

4296

CATALOGUE OFFICIEL

DE LA SECTION BELGE  
**EXPOSITION**  
UNIVERSELLE ET  
INTERNATIONALE DE  
**LIEGE**



1905

EM. BERCHMANS.

CHARLES DESOER, LIÈGE

Ve AD. MERTENS & FILS, BRUXELLES.

# SYNDICAT DES CHARBONNAGES LIÉGEOIS

SIÈGE SOCIAL :  
37, Rue de l'Université  
LIÈGE

AGENCES :  
VERVIERS, rue Jardon, 31-33.  
PARIS, rue de Dunkerque, 27.  
NANCY, rue Dupont des Loges, 28.

## CHARBONNAGES AFFILIÉS

- ANGLEUR, à Angleur. — Produits gras et demi-gras.  
BELLE-VUE & BIEN-VENUE, à Herstal. — Produits demi-gras et maigres.  
BOIS-D'AVROY, à Sclessin-Ougrée. — Produits gras et demi-gras.  
BONNE-ESPERANCE, BATTERIE & VIOLETTE, à Liège. — Produits demi-gras, maigres et anthraciteux.  
BONNE-FIN, à Liège. — Produits gras et demi-gras.  
JOHN COCKERILL, à Seraing. — Produits gras et demi-gras.  
CORBEAU AU BERLEUR, à Grâce-Berleur. — Produits demi-gras.  
COWETTE-RUFIN, à Beyne-Heusay. — Produits gras et demi-gras.  
ESPÉRANCE & BONNE-FORTUNE, à Montegnée. — Produits gras et demi-gras.  
EST DE LIÈGE, à Beyne-Heusay. — Produits gras et demi-gras.  
FOND-PIQUETTE, à Vaux-sous-Chèvremont. — Produits demi-gras.  
GOSSON-LAGASSE, à Jemeppe-sur-Meuse. — Produits gras et demi-gras.  
GRANDE-BACNURE, à Coronmeuse lez-Liège. — Produits demi-gras.  
HERVE-WERGIFOSSE, à Herve. — Produits maigres.  
HORLOZ, à Tilleur. — Produits gras et demi-gras.  
LA HAYE, à Liège. — Produits gras et demi-gras.  
LONETTE, à Retinne. — Produits demi-gras.  
MAIREUX & BAS-BOIS, à Soumagne. — Produits demi-gras.  
OUGRÉE-MARIHAYE, à Flémalle-Grande. — Produits gras.  
NOUVELLE-MONTAGNE, à Engis. — Produits demi-gras et maigres.  
OUPEYE, à Hermalle-sous-Argenteau. — Produits maigres et anthraciteux.  
PATIENCE & BEAUJONC, à Glain lez-Liège. — Produits demi-gras.  
PETITE-BACNURE, à La Préalles-Herstal. — Produits maigres et anthraciteux.  
QUATRE-JEAN, à Queue-du-Bois. — Produits demi-gras.  
SIX-BONNIERS, à Seraing. — Produits gras et demi-gras.  
WERISTER, à Beyne-Heusay. — Produits gras et demi-gras.

# AU BON MARCHÉ

RUE NEUVE VAXELAIRE-CLAES BRUXELLES



GRANDS MAGASINS DE NOUVEAUTÉS

**COSTUMES ET CONFECTIONS**

pour Dames, Hommes et Enfants

**FOURRURES**

Blouses, Jupons, Peignoirs, Robes de chambre, Soieries  
Velours, Fantaisies, Lainages

Étoffes pour deuil, Cotons, Indiennes, Draperies  
Flanelles

Blanc, Toile, Rideaux, Lingerie, Trousseaux, Rubans

*GANTERIE, BONNETERIE*

**OMBRELLES, PARAPLUIES**

SALONS D'AMEUBLEMENT

**EXPOSITION PERMANENTE**

d'Appartements complets

**MÊMES MAISONS:**

ANVERS : Place Verte.

NANCY : Rue Saint-Dizier.

LIÈGE : Place Verte.

NANCY : Rue Saint-Jean.

LE HAVRE : Rue de Paris.

FABRIQUE D'ARMES  
**F. DUMOULIN & C<sup>IE</sup>, LIÉGE**

106, Boulevard de la Sauvenière et 2, Thier de la Fontaine

Adresse Télégraphique : **LANCELOT, LIÉGE**

CODE USED A. B. C., 4<sup>th</sup> ÉDITION : LIEBER'S CODE

MAISON FONDÉE EN 1849

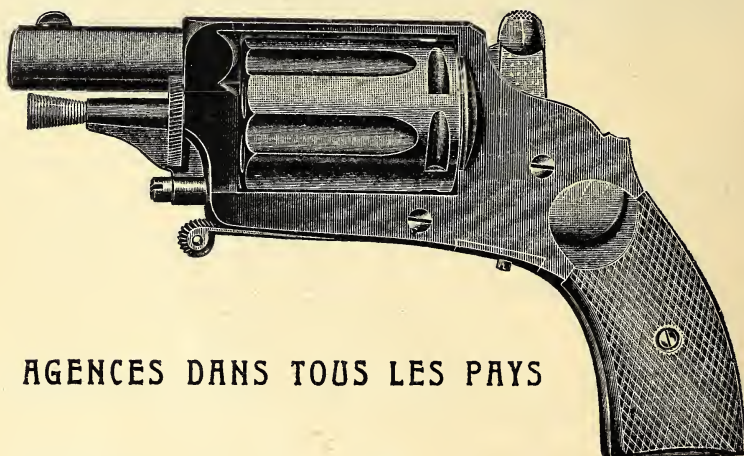

AGENCES DANS TOUS LES PAYS

SPÉCIALITÉS DE LA MAISON  
**ARMES DE CHASSE - REVOLVERS**

Fusils de Chasse faits entièrement à la machine

TOUTES LES PIÈCES INTERCHANGEABLES

**EXPORTATION**

MODÈLES POUR TOUS LES PAYS D'EUROPE, ORIENT, LA CÔTE D'AFRIQUE,  
CONGO, RÉPUBLIQUE ARGENTINE, BRÉSIL, AMÉRIQUE CENTRALE,  
ANTILLES, CHINE, JAPON, AUSTRALIE, ETATS-UNIS, ETC. \* \* \* \*

Exposition Universelle et Internationale

**DE LIÈGE 1905**



**CATALOGUE OFFICIEL DE LA SECTION BELGE**

1871

DEPARTMENT OF THE INTERIOR

UNITED STATES GEOLOGICAL SURVEY

1871

Exposition Universelle et Internationale

LIÉGE 1905

CATALOGUE OFFICIEL

DE LA

SECTION BELGE

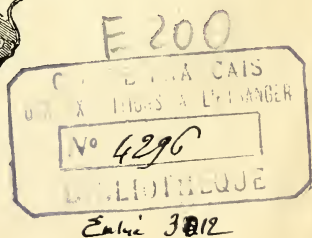

LIEGE  
CHARLES DESOER, ÉDITEUR  
RUE GÉRARDINE, 4

BRUXELLES  
IMP. V<sup>o</sup> AD. MERTENS ET FILS  
RUE D'OR, 14

Digitized by the Internet Archive  
in 2018 with funding from  
Getty Research Institute



# CATALOGUE

## PREMIER GROUPE

### Éducation et Enseignement.

#### CLASSE 1.

#### Éducation de l'enfant. — Enseignement primaire. Enseignement des adultes.

##### 1. Administration communale de Liège.

Objets exposés par les jardins d'enfants et par les écoles primaires de la Ville.

Voir classes 2, 4, 5, 29, 32, 111, 112, 113 et 115.

##### 1bis. Commune de Saint-Gilles, lez-Bruxelles.

Plans et photographies des écoles primaires, rue de Bordeaux, place de Bethléem, rue du Fort et rue de la Perche; de l'école gardienne, avenue Fonsny (architecte communal: M. Edm. Quélin), l'école primaire rue de la Croix de Pierre (architecte : M. H. Maquet) et des modifications, agrandissements, transformations de ses bâtiments à front de rue en Ecole Industrielle et des arts du dessin (architecte communal : M. Edm. Quélin).

Voir classes 2, 23, 29, 87, 106, 111 et 112.

##### 2. Duculot-Roulin, G., imprimeur-libraire-éditeur, Tamines.

Tableaux à l'usage de l'enseignement primaire.

Voir classes 6, 11 et 13.

##### 3. ENSEIGNEMENT PRIMAIRE BELGE A L'EXPOSITION DE LIEGE.

L'Exposition de l'Enseignement primaire, par l'ensemble, par l'ordonnance et par la nature de ses éléments, est

l'expression synthétique de la pensée pédagogique : « l'École pour la Vie ».

Tous les éléments de cette Exposition ont été choisis et disposés de façon à rendre tangibles pour les examinateurs, les moyens et les procédés mis en œuvre pour adapter l'enseignement de l'école gardienne, de l'école primaire, de l'école d'adultes, aux besoins futurs des élèves, en tenant compte des ressources et des nécessités locales.

Elle comprend quatre salons :

Dans le salon d'entrée sont réunis tous les documents permettant d'étudier l'organisation et les résultats de l'enseignement primaire en Belgique pendant les 75 années de son existence.

Le second, réservé aux écoles normales, nous montre dans quelle mesure ces établissements préparent les aspirants-instituteurs et les aspirantes-institutrices à professer un enseignement adéquat aux besoins économiques et sociaux de la région.

Dans la troisième pièce, l'Exposition met en évidence les aspects nouveaux du système d'éducation actuellement en usage dans nos jardins d'enfants, nos écoles primaires et nos cours d'adultes où l'on s'efforce d'imprimer aux leçons et exercices des tendances professionnelles.

Dans la quatrième, on a réuni tous les documents propres à faire connaître

l'organisation, le développement, les rouages et les résultats des œuvres scolaires annexes, d'ordre moral et social.

Liste des récompenses décernées au Gouvernement belge pour sa participation aux Expositions Nationales ou Internationales de 1873 à 1904.

#### INSTRUCTION PUBLIQUE.

1. Exposition Internationale de Vienne en 1873 : Diplôme d'honneur.
  2. Exposition Internationale du Chili en 1876 : Médaille de 1<sup>re</sup> classe.
  3. Exposition Internationale de Philadelphie en 1876 : Trois certificats.
  4. Exposition Internationale d'hygiène et de sauvetage à Bruxelles, en 1876 : Médaille de 2<sup>e</sup> classe.
  5. Exposition Universelle de Paris en 1878 : Diplôme d'honneur et deux diplômes de médaille d'or.
  6. Exposition Nationale de Bruxelles en 1880 : Diplôme commémoratif et médaille d'or.
  7. Exposition Internationale de Melbourne 1880-1881 : Diplôme d'ordre et de mérite.
  8. Congrès International de géographie, à Venise en 1881 : Diplôme de distinction.
  9. Exposition Internationale de gymnastique, à Anvers en 1882 : Certificat de participation.
  10. Exposition pédagogique, à Rio de Janeiro, en 1883 : 1 diplôme d'honneur, 17 de 1<sup>re</sup> classe, 8 de 2<sup>e</sup> classe, 1 de 3<sup>e</sup> classe et 3 mentions honorables.
  11. Exposition Internationale d'hygiène et d'enseignement, à Londres, en 1884 : 8 diplômes d'honneur.
  12. Exposition Universelle d'Anvers, en 1885 : 2 diplômes d'honneur.
  13. Exposition Internationale des Sciences et de l'Industrie (Grand Concours, à Bruxelles en 1888) : 3 diplômes d'honneur.
  14. Exposition Internationale de Bruxelles, en 1897. Participation des écoles normales (institutrices) à la Classe XIII : Travail manuel de la femme.
- I. Ecoles normales primaires de l'Etat : Diplôme d'honneur en collectivité.

- II. Ecoles normales primaires agréées : Diplôme d'honneur en collectivité.
15. Exposition Universelle de Paris, en 1900 (Administration de l'enseignement primaire) : Grand prix.
  16. Exposition Internationale d'hygiène, d'économie sociale, etc., à Paris, en 1904 : Cinq grands prix.
    1. « Hygiène scolaire » (1).
    2. « Locaux et organisation scolaires » (1).
    3. « Œuvres d'éducation sociale : Antialcoolisme. — Mutualité » (1).
    4. « Enseignement de la gymnastique ».
    5. « Hygiène de l'enfance » (1).
  17. Exposition Internationale scientifique, pédagogique et industrielle « Le Monde de l'Enfance », à St-Petersbourg, en 1904 :
    - A. Diplôme d'honneur pour l'excellente organisation de l'enseignement dans les écoles gardiennes en Belgique ;
    - B. Diplôme d'honneur pour l'excellente organisation de l'enseignement dans les écoles primaires en Belgique ;
    - C. Diplôme d'honneur aux œuvres sociales en Belgique pour la belle démonstration des œuvres d'assistance sociale et humanitaire.
  18. Exposition Universelle de St-Louis, en 1904 (Administration de l'enseignement primaire) : Grand prix.
4. **Kieckens, Oscar, calligraphe, 23, rue du Mérimos, Bruxelles.**  
Méthode d'écritures ; calligraphie commerciale, ronde et gothique.  
Médaille de bronze, Paris 1900.
5. **Perbal, François, instituteur, enseignement primaire, Toernich (Arlon).**  
Objets en rapport avec l'enseignement primaire.  
Hors concours, Huy 1895, Liège 1896; grand prix, Bruxelles 1897; diplômes d'honneur, Luxembourg et St-Hubert 1898; premier prix, Liège 1895, Hasselt 1890, Namur 1901, Luxembourg 1903.  
Voir classe 109.

(1) Avec félicitations du Jury de classe.

**6. Ville d'Anvers, Administration communale, Ecoles communales.**

Travaux, matériel et documents relatifs à l'enseignement dans les écoles de la ville d'Anvers.

Voir classes 18, 66, 110 et 111.

**7. Wesmael-Charlier, Adolphe, imprimeur-éditeur, 53, rue de Fer, Namur.**

Tableaux historiques et autres pour l'enseignement primaire.

Hors concours, grand prix, secrétaire-rapporteur du Jury, Bruxelles 1897 ; 3 médailles d'or, Anvers 1885.

Voir classes 2, 11, 13 et 14.

## CLASSE 2.

### Enseignement secondaire.

#### 8. I. — ADMINISTRATION CENTRALE DE L'ENSEIGNEMENT MOYEN.

Législation ; arrêtés, règlements, Organisation de l'enseignement et programmes. Rapports et brochures. Méthodes.

#### COLLABORATEURS :

MM. van der Dussen de Kestergat, H., directeur général de l'Enseignement moyen, président de la classe ;

Helleputte, J., chef de division, attaché au Cabinet du Ministre de l'Intérieur et de l'Instruction publique, secrétaire de la classe ;

de San, L., chef de bureau au Ministère de l'Intérieur et de l'Instruction publique, trésorier de la classe ;

De Becker, M., rédacteur au Ministère de l'Intérieur et de l'Instruction publique ;

Klompers, T., inspecteur général de l'Enseignement moyen ;

Kleyntjens, J., Alexandre et Goemans, inspecteurs de l'Enseignement moyen ;

Shaw, G., inspecteur de l'Enseignement du dessin ;

Crombez, inspecteur de l'Enseignement moyen du 2<sup>me</sup> degré ;

Fosséprez, A., inspecteur de la gymnastique ;

De Loose, inspecteur de la musique.

Mme van Hoof-Bia, inspectrice de l'enseignement des ouvrages manuels dans les écoles moyennes.

#### II. — ATHÉNÉES ROYAUX ET COLLÈGES DIRIGÉS OU PATRONES PAR LES COMMUNES.

- 2 groupes : a) groupe littéraire,  
b) groupe scientifique.

Travaux des élèves (devoirs et compositions se rapportant à toutes les branches enseignées).

#### III. — ÉTABLISSEMENTS D'ENSEIGNEMENT MOYEN DU DEGRÉ INFÉRIEUR.

- a) Ecoles moyennes de l'Etat pour garçons.

Travaux des élèves.

- b) Ecoles moyennes de l'Etat pour filles.

Travaux des élèves. Exposition spéciale des ouvrages manuels et de l'économie domestique.

#### IV. — SECTIONS SPÉCIALES.

a). Sections commerciales ou industrielles annexées à des écoles moyennes de l'Etat pour garçons et pour filles.

- b) Sections normales rattachées à l'exposition de l'Administration centrale.

Travaux des élèves, diplômes, etc.

#### Distinctions obtenues depuis 1900 :

Paris 1900 : Exposition spéciale de l'Enseignement moyen : 2 Grands prix.

St-Louis 1904 : Collectivité de l'Administration centrale et des écoles de l'enseignement secondaire : 2 Grands prix.

**9. Administration communale de Liège.**

Documents divers relatifs à l'école moyenne des garçons et à l'enseignement y professé.

Voir classes 1, 4, 5, 29, 32, 111, 112, 113 et 115.

**10. Cartuyvels, professeur de dessin à l'athénée royal d'Ath.**

**11. Cleykens, avenue de la Grotte, Tilff.**

Livres à l'usage de l'enseignement moyen.

**11bis. Commune de Saint-Gilles, lez-Bruxelles.**

Plans et photographies de l'école moyenne, place de Parme (architecte communal : M. Edm. Quélin).

Voir classes 1, 23, 29, 87, 106, 111 et 112.

**12. Cremers, instituteur à l'école moyenne, à Hal.**

**13. Delmoitié, professeur de dessin à l'athénée royal de Tournai.**

**14. Drosten, rue du Marais, Bruxelles.**

Appareils de physique et de projections lumineuses pour l'enseignement moyen.

**15. Ecole Moderne Philotechnique; externat; internat; cours par correspondance; humanités complètes; préparation à tous examens et concours des Universités et des Administrations, 29, rue de Joncker, et 24, rue Jean-Stas, Bruxelles.**

Exposé de la méthode d'enseignement.

**16. Frère Alexis M. Gochet, professeur de géographie, Tamines.**

Cartes, livres et appareils de géographie scolaire.

**17. Graindorge, Paul, enseignement, 47, rue de Montignies, Charleroi.**

« Eléments d'algèbre » à l'usage des établissements d'enseignement moyen du second degré, par V. Falisse et J. Graindorge.

« Traité d'algèbre élémentaire », 2 volumes par les mêmes.

**18. Jacquemin, H., professeur, Lessines.**

Cartographie (ouvrage adopté pour les Athénées, les écoles moyennes et les écoles de l'armée).

**19. Klott, 14, rue Souveraine, Bruxelles.**

Livres pour l'enseignement moyen.

**20. Lambotte, professeur d'athénée, rue Léonce Castillon, Arlon.**

Livres pour l'enseignement moyen.

**21. Lefils, professeur à l'athénée de Liège.**

**22. Frère Marien de Jésus, des Frères des écoles chrétiennes, à Alost.**

**23. Outer, N., professeur de dessin au collège communal et à l'école moyenne de Virton.**

Aquarelles.

**24. Mme Renzonnet-Jones, institutrice, Verviers.**

Livres pour l'enseignement moyen.

**25. Schepens, Oscar et Cie, société belge de librairie, 16, rue Treurenberg, Bruxelles.**

Livres à l'usage de l'enseignement moyen.

Voir classe 13.

**26. Van Beurden, professeur de dessin à l'athénée royal de Malines.**

**27. van Brabant, William & Cie, constructeurs de mobilier scolaire, 220, quai de l'Industrie, Cureghem. Tableau d'écoles « Le Supérieur ».**

**28. Vivenoy, 11, rue Antoine Labarre, Ixelles.**

**29. Wesmael-Charlier, Adolphe, imprimeur-éditeur, 53, rue de Fer, Namur.**

Livres ; tableaux historiques et autres pour l'enseignement moyen.

Hors concours, grand prix, secrétaire-rapporteur du Jury, Bruxelles 1897 ; 3 médailles d'or, Anvers 1885.

Voir classes 1, 11, 13 et 14.

## CLASSE 3.

## Enseignement supérieur. — Institutions scientifiques.

30. Association des Ingénieurs sortis de l'École de Liège, 16. quai de l'Université, Liège.

Statistiques et publications.

31. Bureau permanent d'études des phénomènes spirites. Conférences publiques et gratuites; réunions d'expériences par invitation en 3 classes; études personnelles; recherches et discussions, 43, rue de la Petite-Ourse, Anvers.

Table en bois avec planchettes à rouleaux, spéciales pour démonstration des phénomènes; carte-jugement avec explication et application à un exemple; règlement du bureau; compte-rendu des travaux et expériences de la 8<sup>e</sup> année (1903-1904).

32. Instituts Solvay, Institut de sociologie, Parc Léopold, Bruxelles.

Photographies, livres et documents divers relatifs aux travaux de l'Institut de sociologie.

33. SECTION DE L'ADMINISTRATION CENTRALE  
DE L'ENSEIGNEMENT SUPERIEUR DES SCIENCES ET DES LETTRES.

L'administration a représenté, sous forme de graphiques, tableaux et cartes, les progrès réalisés depuis 1830, dans le domaine du haut enseignement et dans celui des institutions scientifiques et littéraires.

Au mur, de grandes cartes mettent en valeur ce fait intéressant que la plupart des pays du monde envoient des élèves dans les quatre universités du Royaume. Les chiffres exemplatifs cités se rapportent à une période de dix années 1890-1900.

Dans les meubles à volets: le développement des lois d'enseignement supérieur depuis 1830, l'accroissement de la population universitaire et, comme conséquence, l'augmentation des dépenses budgétaires et de la superficie des bâtiments, l'évolution des programmes d'examens, les concours, les encouragements divers, les établissements scientifiques officiels, les bibliothèques populaires, les missions belges à l'étranger, permanentes ou temporaires, etc.

Sur les tables, des rapports et règlements administratifs, des ouvrages typiques, etc.

## EXPOSANTS.

MM. **Beckers, L.**, chef de division, 76, rue Froissard, à Bruxelles.

**De Bruyn, L.**, directeur, 8, rue Watteau, à Bruxelles.

**Hoepied, A.**, chef de bureau, 21, rue Adolphe, à Ixelles.

**Van Overbergh, C.**, directeur général, 102, Chaussée de Vleurgat, Ixelles.

## PREMIÈRE DIVISION. — L'ENSEIGNEMENT SUPERIEUR.

Cette division s'occupe des Universités, de leurs progrès sous tous rapports, de leur expansion en dehors du pays et de leurs extensions au sein du pays.

## Première Section. — Les Universités.

Les quatre Universités belges sont représentées à l'Exposition dans des conditions qui témoignent de leur activité, de leur développement et de la haute valeur de leur enseignement.

Leurs installations réunissent, à côté de nombreuses méthodes d'enseignement, de remarquables travaux d'élèves, principalement en ce qui concerne les écoles spéciales et les facultés techniques.

Un certain nombre de professeurs exposent aussi les résultats de leurs recherches personnelles.

L'exhibition universitaire se complète par des échantillons de collections, d'intéressants tableaux graphiques, de nombreuses vues stéréoscopiques et des photographies des Instituts et de leurs auditoires, laboratoires, musées, etc., etc.

## EXPOSANTS.

## A. — Université de Gand.

- MM. Cloquet, L., professeur ordinaire, 2, rue St-Pierre, à Gand.  
 De Bruyne, C., professeur extraordinaire, 19, boulevard du Fort, à Gand.  
 Deneffe, V., professeur émérite, 64, rue de la Station, à Gand.  
 Depermentier, L., professeur ordinaire, 115, chaussée de Courtrai, à Gand.  
 De Stella (D<sup>r</sup> H.), chargé de cours, 16, rue Royale, à Gand.  
 De Vriese (Mlle D<sup>r</sup> B.), assistant, 15, Coupure, à Gand.  
 Eeman (D<sup>r</sup> A.), professeur ordinaire, 8, quai des Récollets, à Gand.  
 Foulon, V., professeur ordinaire, 104, Coupure, à Gand.  
 Gilson, E., professeur ordinaire, 501, boulevard du Château, à Gand.  
 Lahousse (D<sup>r</sup> E.), professeur ordinaire, 27, Coupure, à Gand.  
 Lebuocq (D<sup>r</sup> H.), professeur ordinaire, 145, Coupure, à Gand.  
 Mansion, P., professeur ordinaire, 6, quai des Dominicains, à Gand.  
 Roersch, A., chargé de cours, 75, rue de l'Avenir, à Gand.  
 Stainer, X., professeur extraordinaire, 16, rue de la Corderie, Gand.  
 Stöber, F., chargé de cours, 45, boulevard Léopold, à Gand.  
 Swarts, F., professeur à l'école du génie civil, 21, rue Guillaume-Tell, à Gand.  
 Van Duyse (D<sup>r</sup> D.), professeur ordinaire, 65, rue Basse des Champs, à Gand.  
 Van Durme (D<sup>r</sup> P.), chargé de cours, 5, rue du Séminaire, à Gand.  
 Van Ermengem (D<sup>r</sup> E.), professeur ordinaire, 137, chaussée de Courtrai, à Gand.  
 Van der Mensbrugge, G., professeur émérite, 131, Coupure, à Gand.  
 Vander Stricht, O., professeur extraordinaire, 11, Marché au Lin, à Gand.

## B. — Université de Liège.

- MM. Bréda, L., professeur ordinaire, 32, rue de l'Eglise, à Koekelberg.  
 Cesaro, G., professeur ordinaire, à Cheratte.  
 Corin (D<sup>r</sup> G.), chargé de cours, 54, boulevard Piercot, à Liège.  
 Dechamps, H., professeur ordinaire, 32, rue du Jardin Botanique, à Liège  
 de Heen, P., professeur ordinaire, 9, rue Thier-de-la-Fontaine, à Liège.  
 Delmer, A., bibliothécaire, 27, rue Thier-de-la-Fontaine, à Liège.  
 De Koninck, L.-I., professeur ordinaire, quai de l'Université, à Liège.  
 De Locht, L., professeur ordinaire, Château du Trumly-Trooz.  
 Duguet, G., professeur ordinaire, 11, rue du Parc, à Liège.  
 Fraipont, J., professeur ordinaire, 33, Mont St-Martin, à Liège.  
 Fredericq, L., professeur ordinaire, 20, rue de Pitteurs, à Liège.  
 Gerard, E., professeur ordinaire, 35, rue St-Gilles, à Liège.  
 Gilkinet, A., professeur ordinaire, 13, rue Renkin, à Liège.  
 Gravis, A., professeur ordinaire, 22, rue Fusch, à Liège.  
 Habets, A., professeur ordinaire, 4, rue Paul Devaux, à Liège.  
 Halkin, J., chargé de cours, 36, rue des Houblonnières, à Liège.  
 Henrijean (D<sup>r</sup> F.), professeur ordinaire, 11, rue Fabry, à Liège.  
 Hubert, H., professeur ordinaire, 66, rue Fabry, à Liège.  
 Jurissen, A., professeur ordinaire, 106, rue de la Fontaine, à Liège.  
 Juli., Ch., professeur ordinaire, 153, rue de Fragnée, à Liège.  
 Krutwig, J., professeur ordinaire, 27, rue du Parc, à Liège.  
 Le Paige, C., professeur ordinaire, Institut astrophysique de Coimte, à Liège.  
 Lohest, M., professeur ordinaire, 49ter, Mont St-Martin, à Liège.  
 Lonay, H., conservateur, 18, rue d'Omalius, à Liège.  
 Malvoz (D<sup>r</sup> E.), chargé de cours, 40, Thier-de-la-Fontaine, à Liège.  
 Orban, O., professeur ordinaire, 26, rue Basse-Wez, à Liège.  
 Prost, E., chargé de cours, 31, rue Jonruelle, à Liège.  
 Swaen, A., professeur ordinaire, rue de Pitteurs, à Liège.  
 Troisfontaines (D<sup>r</sup> P.), 28, rue Darchis, à Liège.  
 von Winiwarter, A., professeur ordinaire, 3, rue Ste Véronique, à Liège.

## C. — Université catholique de Louvain.

- MM. Biourge, Ph., professeur ordinaire, 20, rue du Canal, à Louvain.  
 Brants, V., professeur ordinaire, 9, Marché aux Grains, à Louvain.  
 de Hemptinne, A., professeur ordinaire, rue de la Vallée, à Gand.

**De Walque, F.**, professeur ordinaire, 26, rue des Joyeuses-Entrées, à Louvain.  
**Doutrepont, G.**, professeur ordinaire, 24, rue des Joyeuses-Entrées, à Louvain.  
**Gillon, G.**, professeur ordinaire, 13, place du Peuple, à Louvain.  
**Gilson, F.**, professeur ordinaire, 95, rue de Namur, à Louvain.  
**Henry, L.**, professeur ordinaire, 2, rue du Manège, à Louvain.  
**Janssens, F.**, professeur ordinaire, 20, rue du Canal, à Louvain.  
**Maere, R.**, bibliothécaire de l'Université, 3, Krakenstraat, à Louvain.  
**Thiéry, A.**, professeur ordinaire, 1, rue des Flamands, à Louvain.  
**Van Gehuchten, A.**, professeur ordinaire, 36, rue Léopold, à Louvain.

D. — Université libre de Bruxelles.

MM. **Anspach, L.**, professeur ordinaire, 25, rue de la Sablonnière, à Bruxelles.  
**Behaegel, A.**, professeur ordinaire, 453, avenue Louise, à Bruxelles.  
**Denis, H.**, professeur ordinaire, 34, rue de la Croix, à Ixelles.  
**De Pauw, L.**, conservateur général des collections, 86, chaussée Saint-Pierre, à Etterbeek.  
**De Keyser, Ch.**, professeur extraordinaire, 56, rue de Lombardie, à Bruxelles.  
**Francotte, P.**, professeur ordinaire, 72, rue Gillon, Schaerbeek.  
**Herlant, G.**, secrétaire de l'Extension de l'Université libre, 11, rue du Luxembourg, à Bruxelles.  
**Lameere, A.**, professeur ordinaire, 10, avenue du Haut-Pont, à Bruxelles.  
**Rousseau, E.**, professeur ordinaire, 60, avenue de la Couronne, à Ixelles.  
**Tassel, E.**, professeur ordinaire, 12, rue de Turin, à Ixelles.  
**Van Engelen, A.**, professeur ordinaire, 67, rue Berckmans, à St-Gilles.  
**Van Drunen, J.**, professeur ordinaire, 60, avenue de la Couronne, à Ixelles.  
**Yseux, E.**, professeur ordinaire, 97, avenue du Midi, à Bruxelles.

Deuxième Section. — Expansion.

Grouper le plus de documents possible relatifs à l'Expansion des élèves des Universités belges sur le globe, tel est le but auquel s'est voué l'organisateur de cette section. Secondé par les diverses associations nationales, il a pu réunir une importante collection de renseignements, de programmes et de bulletins, un index des membres des associations participantes qui résident à l'étranger et des aperçus intéressants des méthodes employées.

EXPOSANTS :

**Association des Ingénieurs sortis de l'École de Liège**, 16, quai de l'Université, à Liège.  
**Association des anciens Mellistes**, 24, boulevard Anspach, à Bruxelles.  
**Association des licenciés sortis de l'Université de Liège**, 29, rue du Pont d'Avroy, à Liège.  
**Association des étudiants diplômés de l'Institut commercial des Industriels du Hainaut**, à Mons.  
**M. de Bray, A.-J.**, professeur à l'Athénée royal de Namur, 10, boulevard Léopold, à Namur.  
**Fédération nationale belge des Associations des anciens élèves des Frères des Ecoles chrétiennes**, 16, rue des Alexiens, à Bruxelles.  
**Union des anciens étudiants de l'École commerciale et consulaire de l'Université de Louvain**, 38, Square Marie-Louise, à Bruxelles.

Troisième Section. — Extensions universitaires.

Les principales Extensions universitaires du pays sont représentées par leurs programmes, leurs résumés de cours, leurs bulletins et des tableaux où sont condensées les indications avec les résultats obtenus.

EXPOSANTS :

**Conférences et cours publics organisés par les professeurs de l'Université de Liège**, sous le patronage de la ville.

Quatrième Section. — **Université nouvelle de Bruxelles.** (Institut supérieur libre et international d'enseignement supérieur).

M. **Dubois, E.**, directeur de l'Institut supérieur de commerce d'Anvers.

**Extension de l'Université libre de Bruxelles.**

**Extension universitaire de Belgique,** à Bruxelles.

**Extension universitaire pour les femmes,** à Anvers.

**Extension universitaire catholique,** à Bruxelles.

**Extension universitaire belge,** à Bruxelles.

**Katholieke Vlaamsche Hoogeschooluitbreiding,** Antwerpen.

## DEUXIÈME DIVISION. — LES SCIENCES.

Cette division montre l'effort scientifique belge depuis 1830 jusqu'à nos jours.

### Première Section. — Les Académies.

Ces corps savants exposent principalement leur organisation, les résultats de leur activité scientifique, la diversité de leurs concours et leurs fondations.

#### EXPOSANTS :

**Académie royale des sciences, des lettres et des beaux-arts de Belgique.**

**Académie royale de médecine de Belgique.**

**Académie royale flamande.**

MM. **Marchal (Chevalier Ed.)**, Secrétaire perpétuel de l'Académie royale des sciences, des lettres et des beaux-arts, 63, rue de la Poste, à Schaerbeek.

**Masoin, E.**, secrétaire perpétuel de l'Académie royale de médecine, 17, Marché Sainte-Anne, à Louvain.

**Gailliard, Ed.**, Secrétaire perpétuel de l'Académie royale flamande, 24, quai Terplaten, à Gand.

### Deuxième Section. — Les Sciences géologiques.

La section comporte au principal des résultats de sondages dans le nouveau bassin houiller de la Campine et des études théoriques sur l'allure de ce bassin ; une station géoséismique fonctionnant sur place et une exposition rétrospective de la cartographie géologique belge; un choix de pièces minéralogiques belges curieuses, quelques beaux spécimens paléontologiques provenant de collections particulières; une grande quantité de travaux concernant les applications de la géologie, principalement l'hydrologie. Des photographies et des maquettes montrent les relations entre le relief du sol et la géologie.

Une splendide carte manuscrite des bassins houillers de Chine sert de témoin à l'activité des géologues belges à l'étranger.

#### EXPOSANTS :

MM. **Closson**, ingénieur prospecteur, 214, rue de la Victoire, à St-Gilles.

**Cuvelier, E.**, capitaine commandant du génie, 43, rue Keyenveld, à Bruxelles.

**d'Andrimont, R.**, ingénieur, 15, rue Bonne Fortune, à Liège.

**de Cort, H.**, 4, rue d'Holbaek, à Lille (France).

**Denoël, L.**, ingénieur des mines, 86, avenue du Longchamps, à Uccle.

**Deladrier**, docteur en sciences, 135, rue Royale, à Bruxelles.

**Delecourt-Wincqz**, ingénieur, 16, rue de la Pépinière, à Bruxelles.

**Didion**, constructeur d'appareils de sondage, 32, rue de Joncker, à Saint-Gilles.

**Forir, H.**, répétiteur à l'Université de Liège, 25, rue Nysten, à Liège.

**Fournier (Dom Grégoire)**, professeur à l'abbaye de Maredsous.

**Greindl (Baron L.)**, capitaine commandant d'état-major, 19, rue Tasson-Snel, à Saint-Gilles.

**Habets, A.**, professeur à l'Université de Liège, 4, rue Paul Devaux, à Liège.

**Habets, P.**, directeur gérant de charbonnages, 33, avenue Blonden, à Liège.

**Lohest, M.**, professeur à l'Université de Liège, 49ter, Mont St-Martin, à Liège.

**Lagrange, E.**, professeur à l'école militaire, 60, rue des Champs-Élysées, Bruxelles.

**Meurice**, chimiste, 6, rue Simonis, à Saint-Gilles.

**Malaise, C.**, professeur émérite de l'Institut agricole, rue Latérale, à Gembloux.



- MM. **Poskin**, docteur en médecine, 15, avenue du Marteau, à Spa.  
**Prinz, W.**, professeur à l'Université de Bruxelles, 5, avenue du Haut Pont, à Bruxelles.  
**Rahir, E.**, 116, rue de la Limite, à Saint-Josse-ten-Noode.  
**Ramond**, assistant de géologie au Musée d'histoire naturelle, rue Louis-Philippe, à Neuilly-sur-Seine (France).  
**Schmitz (R. P.)**, directeur du Musée géologique des bassins houillers belges, à Louvain.
- Société royale malacologique de Belgique.**  
**Société géologique de Belgique.**  
**Société belge de géologie, de paléontologie et d'hydrologie.**  
 MM. **Vanden Broeck, E.**, conservateur au Musée royal d'histoire naturelle, 39, place de l'Industrie, à Bruxelles.  
**Van Mierlo**, ingénieur, 74, avenue de la Reine, à Ostende.  
**Van Erthorn (Baron)**, 32, rue d'Espagne, à Saint-Gilles.

Troisième Section. — **Les Sciences anthropologiques et archéologiques.**

L'exposition a pour objet de rappeler les travaux accomplis en Belgique, tant dans le domaine de l'anthropologie et l'archéologie préhistorique, qu'en matière d'antiquités romaines et françaises, de 1830 à 1905, intéresser le public aux études relatives à nos origines nationales, en l'instruisant sans lui demander d'effort, par des « leçons de choses » ; de développer ainsi en lui l'amour du sol natal.

Originaux et fac-simile, maquettes et images se présentant dans un ordre rigoureusement déterminé, constituent déjà un enseignement.

Des tableaux explicatifs éclairent et guident le visiteur. Le tout est numéroté et pourvu d'un étiquetage abondant, complété par une notice donnant les renseignements de détail impossibles à faire connaître autrement.

La Section comprend six grandes divisions :

I. — **Anthropologie. — Cartes archéologiques. — Sociétés scientifiques.**

Série de moulages de crânes et de photographies résumant l'ethnologie de la Belgique. — Carte Vander Maelen, 1862. — C. Van Dessel, 1877. — C. Delvaux, 1887. — C. de Loë, 1895, etc. — Publications des Sociétés. — Enquête sur l'habitation rurale en Belgique.

II. — **Période paléolithique.**

Industries primitives. — Reconstitution de la faune quaternaire. — Résultat de fouilles exécutées dans les grottes de la province de Namur et de la province de Liège.

III. — **Période néolithique.**

Objets caractéristiques. — Résultat des fouilles dans les ateliers de Rulon et de Ste-Gertrude, dans les fonds de cabane de la Hesbaye et dans les sépultures de Vaulcelles. — Restitution d'une hutte néolithique. — Réduction au 1/3 du menhir de Velaine-sur-Sambre. — Réduction au 1/4 du dolmen de Wéris.

IV. — **Période de l'introduction des métaux. (Epoque du bronze. — Epoque du fer).**

Objets caractéristiques. — Résultat des fouilles dans les nécropoles à incinération de la Campine et dans les foyers préhistoriques de la grotte de Han. — Réduction d'une des tombelles de Meuwen. — Réduction d'un des marchets de Han-sur-Lesse. — Réduction de l'oppidum d'Hastedon. — Plan de la nécropole de Ryckevorsel.

V. — **Période actuelle. — Epoque belgo-romaine.**

Objets caractéristiques. — Statue de légionnaire romain. — Matériaux de construction. — Plans d'habitations (villos). — Puits romain de Thielrode. — Urnes cinéraires. — Réduction de l'un des grands tumulus de Tirlemont.

VI. — **Période actuelle. — Epoque franque.**

Objets caractéristiques. — Statue de guerrier franc. — Plans des cimetières d'Harminies, de Ciply et d'Anderlecht. — Restitution d'une tombe de guerrier franc.

Dans la salle académique, deux grands panneaux décoratifs (habitation humaine de l'âge du mammouth dans le site de Spy et habitation humaine de l'âge du renne dans le site de Chaleux) annoncent la section.

## EXPOSANTS :

- MM. **Bamps, C.**, docteur en médecine, à Hasselt.  
**Bequet, A.**, rue Grandgagnage, à Namur.  
**Cavens, L.**, 41, rue de Florence, à Bruxelles.  
**Cercles archéologique du pays de Waes**, à Saint-Nicolas.
- MM. **de Loë (Baron A.)**, conservateur aux Musées royaux du Cinquantenaire, 82, avenue d'Auderghem, à Bruxelles.  
**De Pauw, L.**, 86, chaussée Saint-Pierre, à Etterbeek.  
**de Pierpont, Ed.**, Château de Rivière, par Profondeville.  
**De Puydt, M.**, 108, boulevard de la Sauvenière, à Liège.  
**de Renesse-Breidbach (comte M.)**, rue de la Loi, à Bruxelles.  
**Du Fief, J.**, 116, rue de la Limite, à Bruxelles.  
**Flébus, A.**, 69, boulevard Léopold, à Anvers.  
**Fraipont, J.**, professeur à l'Université de Liège, 3, Mont St-Martin, à Liège.  
**Gillès de Pélichy (Baron Ch.)**, au Château d'Yseghem.  
**Houzé, E.**, docteur en médecine, 98, boulevard de Waterloo, Bruxelles.  
**Huybrigts, F.**, conducteur principal de 1<sup>re</sup> classe des Ponts et Chaussées. 36, avenue de la Gare, à Tongres.
- Institut archéologique du Luxembourg**, à Arlon.  
**Institut archéologique liégeois**, à Liège.  
**Jacques, V.**, docteur en médecine, 36, rue de Ruysbroeck, à Bruxelles.  
**Le Grand J.**, 8, place Madou, à Bruxelles.  
**Maertens, J.**, 4, place d'Armes, à Gand.  
**Poils, J.**, 59, rue de la Source, à Bruxelles.  
**Poutiau, Ch.**, 7, rue Thérésienne, à Bruxelles.  
**Rahir, Ed.**, 116, rue de la Limite, à St-Josse-ten-Noode.  
**Renard-Grenson, L.**, 14, rue Fabry, à Liège.  
**Rutot, A.**, conservateur au Musée d'histoire naturelle. 177, rue de la Loi, à Bruxelles.  
**Sibenaler, J-B.**, 12, Marché aux Légumes, à Arlon.
- Société d'anthropologie de Bruxelles.**  
**Société d'archéologie de Bruxelles.**  
**Société archéologique de Namur.**
- MM. **Stroobant L.**, directeur de la colonie de Merxplas.  
**Tahon, V.**, 139, rue de la Loi, à Bruxelles.  
**Vanden Broeck, E.**, conservateur au Musée royal d'histoire naturelle, 39, place de l'Industrie, à Bruxelles.  
**Vander Straeten-Pontoz (Comte Carl)**, 49, rue de la Loi, à Bruxelles.  
**Willemsen, G.**, 15, rue de la Station, à Saint-Nicolas (Waes).

## Quatrième Section. — Les Sciences géographiques.

Les organisateurs de la Section de Géographie se sont proposés de reconstituer l'œuvre géographique accomplie par des Belges et d'exposer les travaux cosmographiques parus en Belgique.

L'exposition comprend une partie ancienne, dans laquelle sont classées toutes les œuvres parues avant 1830, et une partie moderne comprenant celles parues depuis cette date.

Chacune de ces parties est divisée en trois sections, dont la première groupe par ordre chronologique les œuvres des cartographes (sphères, atlas, cartes et plans) et la deuxième groupe les ouvrages scientifiques de géographie, tandis que la troisième comprend les relations d'explorations et de voyages entrepris par des Belges.

Une troisième partie est consacrée aux notices biographiques et portraits des cartographes, géographes, explorateurs et voyageurs belges.

La Société royale de géographie d'Anvers, qui s'est spécialement occupée de réaliser ce programme, en réunissant les collections exposées, n'a pu, malgré ses efforts, combler certaines lacunes dans la reconstitution de l'œuvre remarquable de nos cartographes anciens. Cette section a pour but de présenter d'une façon méthodique et intéressante l'histoire de la géographie en Belgique et de faire ainsi œuvre utile de vulgarisation en montrant que nos compatriotes se sont distingués de tout temps dans les études géographiques et les voyages de découverte, et qu'ils peuvent revendiquer une place marquante dans le développement des connaissances cosmographiques.

## EXPOSANTS :

- Abbaye d'Averbode, à Averbode (Sichem).  
 Abbaye de Maredsous, à Maredret (Namur).  
 Administration provinciale, à Anvers.  
 Archives communales d'Anvers.  
 Archives communales de Malines.  
 Archives générales du Royaume, à Bruxelles.  
 Archives de l'Etat, à Gand.  
 Bibliothèque communale d'Anvers.  
 Bibliothèque royale, à Bruxelles.  
 Bibliothèque de l'Université de Bâle (Suisse).  
 Bibliothèque de l'Université de Liège.  
 Bibliothèque de l'Université d'Upsala (Suède).  
 MM. Bonmariage, docteur en médecine, 2, rue de la Révolution, à Bruxelles.  
   Callewaert frères, éditeurs, rue St-Lazare, à Bruxelles.  
   Cappoen, Lieutenant-Colonel, 29, rue Le Corrége, à Bruxelles.  
 Cercle archéologique du pays de Waes, à Saint-Nicolas.  
 Collège Notre-Dame, à Anvers.  
 MM. Collin, A., 110, boulevard Léopold, à Anvers.  
   De Ceuleneer, A., professeur à l'Université de Gand, 5, rue de la Confrérie, à Gand.  
   De Deken L., notaire, rue Terninck, à Anvers.  
   de Gerlache de Gomery Commandant Ad., 113, rue Archimède, à Bruxelles.  
   De Jardin, Fernand, 130, rue de la Province (Sud), à Anvers.  
   Donnet, Fernand, 53, rue du Transvaal, Anvers.  
   Dufief J., 116, rue de la Limite, à Bruxelles.  
 Frères Mineurs Capucins, Marché aux Bœufs, à Anvers.  
 Frères Mineurs Capucins, 18, rue de la Bouverie, à Bruges.  
 Frères Mineurs Récollets, Rivage, à Anvers.  
 MM. Gebruers, P.-F., curé de l'Hôpital, à Turnhout.  
   Georlette, Fernand, 41, rue Vieille-Route, à Berchem-Anvers.  
   Grossmann, Sous-lieutenant, 64, rue Frédéric Nyst, à Liège.  
   Halkin, Jos., professeur à l'Université, 36, rue des Houblonniers, à Liège.  
   Halot, A., avocat 318, avenue Louise, à Bruxelles.  
   Hautteœur, Henri, ingénieur, à Basilly (Soignies).  
 Institut cartographique militaire, à Bruxelles.  
 Institut St-Ignace, Ecole supérieure de commerce, Courte rue Neuve, à Anvers.  
 MM. Istace, D. J., 2, place de l'Université, à Liège.  
   Janssens, Edouard, avocat, 36, Champ Vleminckx, à Anvers.  
   Leclercq, Jules, conseiller à la Cour d'appel de Bruxelles, 89, rue de la Loi, à Bruxelles.  
   Lecoïnte, Georges, Directeur scientifique à l'Observatoire royal de Belgique, à Uccle.  
   Le Tellier, Abel, avocat, 26, rue de la Grande-Triperie, à Mons.  
   Mees, Jules, 155, rue du Midi, à Bruxelles.  
   Missions de Chine et du Congo, à Scheut-Bruxelles.  
   Missionnaires du Sacré-Cœur, rue Terloo, à Borgerhout-Anvers.  
   M. Mulkens, J., à Jemeppe-sur-Meuse.  
   Musée d'antiquités du Steen, à Anvers.  
   Musée Plantin-Moretus, à Anvers.  
   Pères blancs d'Afrique, rue de l'Empereur, à Anvers.  
 Mlle Popp, 1, place Meinling, à Bruges.  
 MM. Rosenthal, Ludwig, antiquaire, 16, Hildegardstrasse, à Munich (Allemagne).  
   Schepens, Oscar, éditeur, 16, rue Treurenberg, à Bruxelles.  
 Séminaire de Géographie de l'Université de Liège.  
 Séminaire de Liège, à Liège.  
 Société des Bollandistes, 14, rue des Ursulines, à Bruxelles.  
 Société royale belge de géographie, à Bruxelles.  
 Société royale de géographie, à Anvers.  
 MM. Theuissens, L.-F., Courte rue de l'Hôpital, à Anvers.  
   Van Cauwenbergh, Clément, 16, rue Delescluze, à Berchem-Anvers.  
   Van den Bossche, Paul, rue de la Reine, 4, à Anvers.  
   Van den Broeck, Henri, rue Lozane, 240, à Anvers,

- MM. **Van der Poorten**, éditeur, rue de la Cuiller, à Gand.  
**van Havre (Chevalier Georges)**, avenue Moretus, à Anvers.  
**Van Ortrov**, professeur à l'Université de Gand. 37, quai des Moines, à Gand.  
 Mme **Wauwermans**, 120, rue de la Limite, à Bruxelles.  
 M. **Wesmael-Charlier**, éditeur, rue de Fer, à Namur.

Cinquième Section. — **Les Sciences astronomiques, météorologiques et géophysiques.**

Cette section comprend deux parties distinctes : l'exposition de l'Observatoire royal de Belgique et celle de la Société belge d'astronomie.

L'Observatoire expose la collection complète de ses publications et des vues générales de l'établissement.

En astronomie, il montre des instruments construits d'après les indications spéciales des anciens directeurs et quelques instruments anciens de l'Observatoire. Cinq pendules astronomiques permettent de se rendre compte des progrès réalisés depuis 1830 en horlogerie. Les photographies des derniers équatoriaux acquis par l'Observatoire sont mises en opposition avec celles des premiers instruments de l'établissement. Des plans montrent le schéma de l'installation exceptionnellement complète du service de l'heure, et un fragment de relief lunaire permet de se rendre compte d'un important travail de séléologie en cours d'exécution à Uccle.

L'exposition de l'Observatoire se rapportant à la physique du globe comprend les vues photographiques et plans des pavillons magnétiques, de la cave géodynamique et de l'enclos des thermomètres, ainsi qu'une série d'instruments anciens et nouveaux. L'ancien pendule de Sabine s'y trouve mis en opposition avec le dernier instrument de Van Sterneek servant à la mesure du rayon terrestre.

L'Observatoire royal montre dans le domaine spécial de la météorologie :

- 1° Le météorographe enregistreur universel de F. Van Rysselbergh, ancien météorologiste à l'Observatoire ;
- 2° Le scintillomètre de Ch. Montigny, ancien correspondant de l'Observatoire ;
- 3° Deux théodolites pour l'observation de la hauteur et de la vitesse des nuages ;
- 4° Une série de photographies de nuages prises à l'Observatoire ;
- 5° Des photographies montrant les installations du service météorologique à Uccle.
- 6° Une série de cartes et de diagrammes, parmi lesquels la carte pluviométrique de la Belgique de M. A. Lancaster, la carte des stations du réseau climatologique belge, des diagrammes de l'enregistreur Van Rysselbergh, le Bulletin quotidien du service météorologique (renouvelé chaque jour), les Roses mensuelles des vents à Bruxelles, la courbe annuelle de la température, etc., etc.

L'exposition de la société belge d'astronomie, de météorologie et de physique du globe comprend :

- 1° Des aquarelles des planètes Mars, Jupiter et Saturne ;
- 2° Des planches de Pallas photographique de la lune publié par la société ;
- 3° Un planisphère avec la répartition mondiale des membres de la société ;
- 4° La carte magnétique des bassins miniers belges ;
- 5° Les volcans de la terre, par M. E. Reclus ;
- 6° Agrandissements de photographies de nuages ;
- 7° Agrandissements de photographies de volcans ;
- 8° Diagrammes de la température, de l'humidité, etc., pour Uccle-Bruxelles, Madrid, Nice, Paris, Rome, Vienne et Saint-Petersbourg ;
- 9° La carte des ascensions scientifiques faites en 1904 ;
- 10° Trois cartes des lignes de flux de l'atmosphère.

On trouve, en outre, dans trois vitrines :

- A. — Des applications des aciers au nickel à la météorologie. — Matériel pour la mesure rapide des bases. — Etapes de la fabrication d'un balancier compensateur de Marine. — Echantillons. — Pendule compensé. — Tiges de pendules. — Tubes. — Bout de règle géodésique.
- B. — Les publications de la Société et les appareils ayant servi aux expériences du pendule Foucault au Palais de Justice de Bruxelles.
- C. — Des instruments divers employés dans les ascensions scientifiques de ballons montés et de ballons sondes.

EXPOSANTS :

- MM. **Dehalu, M.**, répétiteur à l'Université de Liège, 66, rue du Vieux Mayeur, à Liège.  
**Delvosal, J.**, assistant à l'Observatoire royal de Belgique, 38, rue Verhulst, à Uccle.

- MM. **Dessy, A.**, secrétaire de la Société belge d'astronomie, 15, rue Philomène, à Schaarbeek.  
**Drosten, R.**, constructeur d'instruments de précision, 49, rue du Marais, à Bruxelles.  
**Goedseels, Ed.**, administrateur-inspecteur de l'Observatoire royal de Belgique, à Uccle.  
**Jacobs, F.**, Président de la Société belge d'astronomie, 21, rue des Chevaliers, à Bruxelles.  
**Lancaster, A.**, directeur scientifique à l'Observatoire royal de Belgique, à Uccle.  
**Lecoite, G.**, directeur scientifique à l'Observatoire royal de Belgique, à Uccle.  
**Observatoire royal de Belgique**, à Uccle.  
**M. Riefler, Cl.**, constructeur d'instruments de précision, à Munich.  
**Société belge d'astronomie**, à Bruxelles.  
MM. **Stuckradt, P.**, constructeur d'instruments de précision à Berlin (Friedrau).  
**Vincent, J.**, météorologiste, 64, boulevard Militaire, à Ixelles.  
**Walravens, météorologiste adjoint** à l'Observatoire royal, 206, avenue de Longchamps, à Uccle.

#### Sixième Section. — Les Sciences coloniales.

On y voit exposé un planisphère de grandes dimensions sur lequel sont indiqués, au moyen de signes conventionnels, les divers établissements industriels créés par des Belges dans les cinq parties du monde.

Une série d'ouvrages témoignent, en outre, de l'activité de la Société d'études coloniales.

#### EXPOSANTS :

- MM. **Donny, A.**, lieutenant-général, aide de camp du Roi, 61, rue Ducale, à Bruxelles.  
**Donny, L.**, secrétaire de légation, 65, rue Montoyer, à Bruxelles.  
**Plas, J.**, avocat, 47, rue des Fabriques, à Bruxelles.  
**Pourbaix, V.**, avocat, 27, avenue du Midi, à Bruxelles.  
**Société d'études coloniales**, à Bruxelles.

#### Septième Section. — Les Sciences bibliographiques.

Le Salon de la Bibliographie est réservé à :

- 1° La Bibliothèque royale ;
- 2° L'Administration des Archives générales du Royaume ;
- 3° L'Administration des Archives de l'Etat dans les provinces ;
- 4° L'Office international de Bibliographie ;
- 5° Quelques exposants particuliers.

La Bibliothèque royale, outre des graphiques sur les résultats de son activité scientifique, expose de nombreuses estampes rappelant les principaux événements de notre histoire nationale, des moulages de monnaies et de médailles, des photographies de manuscrits célèbres de la Bibliothèque des ducs de Bourgogne et des autographes.

L'Administration des Archives fait connaître, en tableaux, son organisation générale et spéciale et les fonds des divers dépôts. Elle expose, en outre, les inventaires détaillés des mémoires publiés par elle à ce jour et une collection de sceaux de la section de sigillographie.

L'Office international de Bibliographie donne une idée de sa méthode de travail et de classement, en exposant, dans douze meubles, la bibliographie sur fiches des livres et des revues conservés dans les principales bibliothèques du pays.

#### EXPOSANTS :

- M. Alvin, F.**, conservateur du cabinet de numismatique, 13, rue Van Volsem, à Bruxelles.  
**Archives générales du Royaume**, à Bruxelles.  
**Bibliothèque royale de Belgique**.  
**Dépôt des archives de l'Etat**, à Bruges.  
**Id.** à Gand.  
**Id.** à Anvers.

Dépôt des archives de l'Etat, à Hasselt,  
 Id. à Liège.  
 Id. à Arlon.  
 Id. à Namur.  
 Id. à Mons.

MM. **Francotte P.**, professeur à l'Université de Bruxelles, 72, rue Gillon, à Schaerbeek.

**Gaillard, A.**, archiviste général du royaume, 196, rue de Brabant, Schaerbeek.

**Hymans, H.**, conservateur en chef de la Bibliothèque royale de Belgique, 15, rue des Deux-Eglises, à Bruxelles.

**Lafontaine, H.**, avocat, 81, rue d'Arlon, à Bruxelles.

**Masure, L.**, 63, rue de Locht, à Schaerbeek.

**Mestdagh, A.**, sigillographe, place du Musée, à Bruxelles.

Office international de bibliographie, place du Musée, à Bruxelles.

MM. **Otlet, P.**, 13, rue de Florence, à Bruxelles.

**Paris, L.**, conservateur de la section des imprimés et des périodiques, 39, rue d'Arlon, à Bruxelles.

**Van Bastelaer, R.**, conservateur du cabinet des Estampes, 46, rue de l'Amazone, à Bruxelles.

**Vanden Gheyn, J.**, conservateur de la section des manuscrits, 14, rue des Ursulines, à Bruxelles.

**Alvin, F.**, conservateur du cabinet de numismatique, 13, rue Van Volsem, à

#### Huitième Section. — Les Sciences zoologiques.

Dans cette section sont exposés des types de collections ayant surtout rapport à la systématique et à la faune :

1° Une série d'animaux provenant de l'exploration biologique de la mer du Nord et les appareils de sondage ayant servi à ces recherches ;

2° Les survivants de la flore et de la faune de la Baraque Michel ;

3° Une collection d'insectes présentés dans leur milieu ;

4° Une série de vers parasites présentés dans leur milieu ;

5° Des nids de fourmis et d'abeilles vivantes, vus en sections ;

6° Un grand panneau diorama représentant une espèce de chaque ordre d'oiseaux placé dans son milieu, parmi ceux habitant les mêmes régions du Sud de l'Europe et de l'Afrique ;

7° Un grand stéréoscope automatique montrant la série des animaux du jardin zoologique d'Anvers.

On trouvera aussi dans la section des spécimens de collections et de photographies d'animaux recueillis par des Belges à l'étranger, une série de vues stéréoscopiques et autres d'animaux marins inférieurs, une collection de plantes et d'animaux du Sahara au point de vue du mimétisme.

Sur un panneau, les portraits des principaux zoologistes belges décédés et, dans une vitrine, la nomenclature de leurs travaux avec, à titre exemplatif, un exemplaire de leurs publications.

Vers l'entrée de la section, dans un salonnet spécial, se dresse le buste du grand zoologiste belge P.-J. Van Beneden, entouré de la collection de ses travaux et des instruments qui lui ont servi à faire ses découvertes mémorables.

#### EXPOSANTS :

MM. **de Contreras, M.**, 231, rue du Trône, à Bruxelles.

**Dubois, A.**, conservateur au Musée royal d'histoire naturelle, 127, rue Franklin, à Bruxelles.

**Fraipont, J.**, professeur à l'Université de Liège, 33, à Mont Saint-Martin, à Liège.

**Francotte, P.**, professeur à l'Université de Bruxelles, 72, rue Gillon, à Schaerbeek.

**Fredericq, L.**, professeur à l'Université de Liège, 20, rue de Pilleurs, à Liège.

**Gilson, G.**, professeur à l'Université de Louvain, 95, rue de Namur, à Louvain.

Jardin zoologique d'Anvers.

MM. **Julin, Ch.**, professeur à l'Université de Liège, 153, rue de Fragnée, à Liège.

**Lameere, A.**, professeur à l'Université de Bruxelles, 10, avenue du Haut-Pont, à Bruxelles.

- MM. **Lebrun, H.**, aide-naturaliste au Musée royal d'histoire naturelle, 29, rue Van Ostade, à Bruxelles.  
**L'hoëst, M.**, directeur du Jardin Zoologique, à Anvers.  
**Massart, J.**, professeur à l'Université de Bruxelles, 44, rue Albert De la Tour, à Schaerbeek.  
**Severin, G.**, conservateur au Musée royal d'histoire naturelle, avenue Nouvelle, à Ixelles.  
**Van Beneden, Ed.**, professeur à l'Université de Liège, 50, quai des Pêcheurs, à Liège.  
**Van Buggenhoudt, F.**, directeur du journal « Chasse et Pêche », 42, rue d'Isabelle, à Bruxelles.

#### Neuvième Section. — Les Sciences juridiques.

Le salon des sciences juridiques comprend une série de graphiques exprimant l'essor des diverses branches du droit belge depuis 1830.

Dans des vitrines ou dans des meubles spéciaux se trouvent exposés, en outre :

- 1° La bibliographie juridique belge depuis 1830 ;
- 2° Le répertoire idéologique de MM. De Jongh et Servais ;
- 3° Les photographies des Palais de Justice du pays ;
- 4° L'œuvre des conférences du Jeune Barreau ;
- 5° Les publications périodiques belges ;
- 6° Des souvenirs de l'ancien droit pénal belge ;
- 7° Une centaine de médailles relatives aux hommes et aux choses du Droit belge.

#### EXPOSANTS :

**M. Braun, Th.**, avocat, 23, rue des Chevaliers, à Bruxelles.

**Conférence du Jeune barreau de Bruxelles.**

**Conférence du Jeune barreau d'Anvers.**

MM. **des Cressonnières, J.**, avocat, 25, rue de l'Union, à Saint-Josse ten-Node.

**Dubois, G.**, avocat, 12, rue Mercellis, à Ixelles.

**Duvivier, M.**, avocat, 26, place de l'Industrie, à Ixelles.

**Fédération des avocats belges.**

MM. **Gheude, Ch.**, avocat, 80, rue Veydt, à Ixelles.

**Hennebicq, L.**, avocat, 1, rue de Lausanne, à Saint-Gilles.

**Office international de Bibliographie**, place du Musée, à Bruxelles

MM. **Janson, P.-E.**, avocat, 19, rue de Turin, à Ixelles.

**Jaspar, H.**, avocat, 96, rue Royale-Sainte-Marie, à Schaerbeek.

**Journaux des Tribunaux**, à Bruxelles.

MM. **Ninauve, F.**, avocat, 16, rue Watteau, à Bruxelles.

**Picavet, E.**, avocat, 108, rue Lesproussart, à Ixelles.

**Spaak, P.**, avocat, 84, rue Jourdan, à Saint-Gilles.

**Ville de Furnes.**

#### Dixième Section. — Les Constructions.

Un assemblage de dix-huit cadres représentant les progrès accomplis, de 1830 à 1905, dans l'architecture belge, occupe un vaste panneau où sont également figurés, par l'image, les procédés d'éclaircissement des édifices, les procédés de construction à l'aide du ciment armé, etc.

Les vitrines renferment des échantillons des matériaux perfectionnés de construction.

#### EXPOSANTS :

MM. **Cloquet, L.**, professeur à l'Université de Gand, 2, rue Saint-Pierre, à Gand.

**Vanderlinden, J.-F.**, ingénieur en chef, directeur des Ponts et Chaussées, administrateur-inspecteur de l'Université de Gand, 27, Cour du Prince, à Gand.

#### Onzième Section. — Les Sciences mécaniques.

Un décor largement peint représente un charbonnage, un atelier de construction et un haut fourneau. Les noms des Belges qui se sont distingués dans la mécanique, l'exploitation des mines et la métallurgie sont mis en vedette sur le panneau, tandis que les vitrines renferment les ouvrages publiés par eux et des modèles d'appareils dont ils sont inventeurs.

## EXPOSANTS :

- MM. **Beer, Ch.**, industriel, à Jemeppe-sur-Meuse.  
**Dulait**, industriel, à Charleroy.  
**Habets, A.**, professeur à l'Université de Liège, 4, rue Paul Devaux, à Liège.  
**Harzé, E.**, directeur général honoraire des Mines, à Bruxelles.  
**Hubert, H.**, professeur à l'Université de Liège, 66, rue Fabry, à Liège.  
**Société Cockerill**, à Seraing.  
**Société Vanden Kerkhove**, à Gand.  
**Van Hoegaerden**, à Liège.  
**Ville de Liège.**  
**M. Warocqué, R.**, industriel, à Morlanwelz.

## Douzième Section. — Les Sciences médicales et chirurgicales.

Les organisateurs de cette section ont rappelé, par l'image, les principaux médecins et chirurgiens belges décédés, qui se sont illustrés depuis 1830 : série de portraits provenant de collections universitaires ou particulières.

Dans les vitrines ont été réunis des spécimens de bandages amidonnés, des appareils de chirurgie et un exemplaire des principales revues médicales et chirurgicales qui paraissent en Belgique.

## EXPOSANTS :

- Académie royale de médecine de Belgique**, à Bruxelles.  
MM. **De Leeuw, A.**, docteur en médecine, 30, rue Juste Lipse, à Bruxelles.  
**Deneffe, V.**, professeur émérite de l'Université de Gand, 64, rue de la Station, à Gand.  
**Heger, P.**, professeur à l'Université de Bruxelles, 23, rue des Drapiers, à Bruxelles.  
**Université libre de Bruxelles**, 4, rue des Sols, à Bruxelles.  
**M. Vanden Corput, Ed.**, docteur en médecine, 21, avenue de la Toison d'Or, à Bruxelles.

## Treizième Section. — Les Sciences anatomo-physiologiques.

Des plans terriers des Instituts actuels d'anatomie et de physiologie, comparés avec les installations d'il y a trente ans, témoignent des énormes progrès réalisés depuis un quart de siècle. Au mur s'étalent les portraits des savants belges décédés et dans les vitrines sont exposés des appareils, des collections et de nombreux ouvrages qui feront apprécier l'œuvre si considérable de nos physiologistes et de nos anatomistes.

## EXPOSANTS :

- MM. **Boddaert, E.**, professeur émérite de l'Université de Gand, 46, Coupure, à Gand.  
**Brachet, A.**, professeur à l'Université de Bruxelles.  
**Falloise, A.**, docteur en médecine, 7, rue de la Paix, à Liège.  
**Fredericq, L.**, professeur à l'Université de Liège, 20, rue de Pitteurs, à Liège.  
**Gilson, G.**, professeur à l'Université de Louvain, 95, rue de Namur, à Louvain.  
**Héger, P.**, professeur à l'Université de Bruxelles, 23, rue des Drapiers, à Bruxelles.  
**Heymans, F.**, professeur à l'Université de Gand, 81, Boulevard de la Citadelle, à Gand.  
**Lahousse, E.**, professeur à l'Université de Gand, 27, Coupure, à Gand.  
**Leboucq, H.**, professeur à l'Université de Gand, 145, Coupure, à Gand.  
**Masoïn, E.**, professeur à l'Université de Louvain, 17, Marché Sainte-Anne, à Louvain.  
**Nolf (D' P.)**, chargé de cours à l'Université de Liège, 4, rue Renoz, à Liège.  
**Nuel, J.-P.**, professeur à l'Université de Liège, 28, rue Louvrex, à Liège.  
**Plateau, F.**, professeur à l'Université de Gand, 148, chaussée de Courtrai, à Gand.  
**Swaen, A.**, professeur à l'Université de Liège, rue de Pitteurs, à Liège.



- MM. **Van Bambeke, Ch.**, professeur émérite de l'Université de Gand, 7, rue Haute, à Gand.  
**Vander Haeghen, F.**, bibliothécaire de l'Université de Gand, 2, Fossé d'Othon, à Gand.  
**Willem (D' V.)**, rue Willems, à Gand.  
**Van Gehuchten, A.**, professeur à l'Université de Louvain, 36, rue Léopold, à Louvain.  
**Vander Stricht, O.**, professeur à l'Université de Gand, 11, Marché au Lin, à Gand.

Quatorzième Section. — **Les Sciences bactériologiques.**

La synthèse des œuvres scientifiques belges en parasitologie et bactériologie, avant et après Pasteur, est représentée dans cette section au moyen d'un grand tableau. L'état des laboratoires belges de recherches bactériologiques, en 1885 et en 1905, est figuré à l'aide de cartes.

Dans les vitrines des publications, dessins, photographies, etc., témoignent de l'effort des bactériologistes belges.

EXPOSANTS :

- MM. **Van Ermengem, E.**, professeur à l'Université de Gand, 137, chaussée de Courtrai, à Gand.  
**Malvoz, E.**, chargé de cours à l'Université de Liège, 40, Thier-de-la-Fontaine, à Liège.

Quinzième Section. — **Les Missions.**

Indépendamment des missions belges dont les résultats sont exposés dans la section de zoologie, il s'en trouve quelques-unes auxquelles une place spéciale a été réservée à titre exemplatif.

Ce sont :

*L'Institut historique belge, à Rome*, représenté par les vues de son installation matérielle, les travaux scientifiques, qu'il a publiés et le programme des travaux en préparation.

EXPOSANT :

**Berlière (Dom U.)**, 18, Piazza Rusticucci, à Rome.

*L'École française d'Athènes* qui a envoyé, à côté de son programme et de son organisation, les résultats des études et des fouilles exécutées en Grèce par ses élèves belges.

EXPOSANTS :

- MM. **Demoulin, H.**, 240, rue Gérardchamps, à Verviers.  
**De Mot, Jean**, 30, avenue Michel-Ange, à Bruxelles.  
**Graindor, P.**, à Hannut.

*Le laboratoire de Léopoldville*, qui expose les principaux résultats des recherches effectuées au Congo belge sur les maladies tropicales.

EXPOSANTS :

**Société d'études coloniales**, à Bruxelles.  
**M. Van Campenhout, E.**, docteur en médecine, 36, rue Marie-Thérèse, à Bruxelles.

*L'Expédition antarctique belge*, représentée par de nombreuses photographies, par les travaux de ses membres et par les mémoires publiés sous la direction de la Commission de la *Belgica*.

EXPOSANTS :

- MM. **Arctowski**, attaché à l'Observatoire royal de Belgique, 103, rue Royale, à Bruxelles.  
**de Gerlache de Gomery (commandant Ad.)**, conservateur au Musée royal d'histoire naturelle, 3, rue Archimède, à Bruxelles.  
**Lecoinge, G.**, directeur scientifique à l'Observatoire royal de Belgique, à Uccle.

*La mission en Asie mineure* de MM. F. et E. Cumont qui exposent de nombreuses photographies des localités qu'ils ont traversées, des cartes de l'itinéraire parcouru, dressées par le commandant E. Cumont, les résultats du voyage et les rapports descriptifs et scientifiques.

## EXPOSANTS :

MM. **Cumont, F.**, professeur à l'Université de Gand, 29, rue des Vanniers, à Gand.  
**Cumont, E.**, capitaine-commandant, rue Montoyer, à Bruxelles.

Seizième Section. — **Les Sciences botaniques.**

L'histoire sommaire de la botanique en Belgique, depuis 1830, est représentée sur un panneau à l'aide de photographies d'Instituts, d'établissements et de jardins botaniques, de vues rappelant les explorations faites par les Belges à l'étranger et de portraits des botanistes belges défunts.

Les vitrines contiennent des souvenirs (médailles, manuscrits, dessins originaux, etc.) et un exemplaire des revues et autres périodiques consacrés à la botanique en Belgique.

## EXPOSANTS :

Mme **Veuve Braet-Kickx**, à Gand.

**Etat Indépendant du Congo**, à Bruxelles.

M. **Grégoire, V.**, professeur à l'Université de Louvain, 44, rue de Bériot, à Louvain.

**Jardin botanique de l'Etat**, à Bruxelles.

MM. **Laurent, D.**, directeur de l'école d'horticulture, à Mons.

**Mac Léod, J.**, professeur à l'Université de Gand, 3, rue du Héron, à Gand.

**Marchal, Elie et Emile**, à Gembloux.

**Massart, J.**, professeur à l'Université de Bruxelles, 44, rue Albert De la Tour, à Schaerbeek.

Mme **Veuve Morren**, à Liège.

MM. **Pâque (R. P.)**, professeur au collège N. D. de la Paix, à Namur.

**Van Hurch**, directeur du Jardin botanique, à Anvers.

Dix-Septième Section. — **Les Sciences mathématiques.**

Un historique des progrès réalisés en Belgique, dans le domaine des mathématiques, autrefois et depuis 1830, fait l'objet de plusieurs tableaux et graphiques : dans la vitrine figurent les principaux ouvrages publiés par des Belges.

La Société scientifique de Bruxelles expose dans cette section son organisation, son développement et les résultats de son activité.

## EXPOSANTS :

**Famille Quetelet**, chaussée de Vleurgat, à Bruxelles.

M. **Mansion, P.**, professeur à l'Université de Gand, 6, quai des Dominicains, à Gand.

**Société scientifique de Bruxelles.**

M. **Thirion (R. P.)**, rue des Récollets, à Louvain.

Dix-Huitième Section. — **Les Sciences théologiques.**

On expose dans cette section :

a) Des tableaux relatifs au développement en notre pays de l'effort de savants belges en matière d'écriture sainte, de théologie dogmatique, de théologie morale et d'ascétique, de droit canon et de liturgie ;

b) Des renseignements complets sur les principaux centres belges d'études théologiques depuis 1830 ;

c) Les faits théologiques les plus marquants qui se sont produits en Belgique dans les soixante-quinze dernières années ;

d) Des portraits de théologiens réputés, des autographes, des médailles, des publications, etc.

## EXPOSANTS :

MM. **Dubourg (R. P. A.)**, à Baronville, Dinant.

**Maere (abbé R.)**, professeur à l'Université de Louvain, 3, Krakenstraat, à Louvain.

**Nimal (R. P.)**, à Louvain.

**Séminaire de Gand.**

**M. Van Roey (abbé E.)**, professeur à l'Université de Louvain, 112, rue de Namur, à Louvain.

Dix-Neuvième Section. — **Les Sciences philosophiques.**

L'effort philosophique belge fut puissant pour ainsi dire à travers toute notre histoire, mais surtout au moyen-âge. Réunir en une synthèse les témoignages les plus caractéristiques de cette espèce d'activité nationale, fut le programme et le but de cette section. Tableaux symboliques ou récapitulatifs, souvenirs historiques, manuscrits curieux, photographies, ouvrages, etc. ; exposition des premiers résultats de la *Bibliographia philosophica Belgica*.

## EXPOSANTS :

**M. De Wulf, M.**, professeur à l'Université de Louvain, 133, rue de la Station, à Louvain.

**Institut supérieur de philosophie** (Ecole St. Thomas d'Aquin), à Louvain.

Vingtième Section. — **Les Sciences physiques.**

L'œuvre des grands physiciens belges de 1830 à 1905 est rappelée dans cette section par des modèles d'appareils, des photographies et de nombreux ouvrages. Les principaux laboratoires de physique du pays, dans leur état actuel, y sont reproduits par l'aquarelle.

## EXPOSANTS :

MM. **de Heen, P.**, professeur à l'Université de Liège, 9, rue Monulphe, à Liège.

**Demanet (abbé S.)**, professeur à l'Université de Louvain, 23, rue de Bériot, à Louvain.

**Dwelshauwers, F.-V.**, répétiteur à l'Université de Liège, 28, rue St-Pierre, à Liège.

**Lecoïnte, G.**, directeur scientifique à l'Observatoire royal de Belgique, à Uccle.

**Philippet**, artiste peintre, rue Saint-Paul, à Liège.

**Rousseau, L.**, professeur à l'Université de Bruxelles, 60, avenue de la Couronne, à Ixelles.

**Vander Mensbrugge, G.**, professeur émérite de l'Université de Gand, 131, Coupure, à Gand.

**Van de Vyver, N.**, professeur à l'Université de Gand, 63, boulevard de la Citadelle, à Gand.

**Vinçotte**, statuaire, 101, rue de la Consolation, à Schaerbeek.

Vingt et unième Section. — **Les Sciences chimiques.**

Les progrès réalisés dans ces sciences, depuis 1830, par nos savants nationaux et notamment par l'illustre chimiste Jean Stas, témoignent de la valeur des hommes dont les noms sont rappelés dans cette section, à côté de la nomenclature de leurs travaux, de leurs découvertes et de nombreux souvenirs personnels se rapportant à leurs recherches scientifiques.

## EXPOSANTS :

MM. **Brichaux**, capitaine du génie (compagnie des télégraphistes), à Borgerhout-lez-Anvers.

**Crismer, L.**, professeur à l'école militaire et à l'Université de Bruxelles, 58, rue de la Concorde, à Ixelles.

- MM. **Depaire**, professeur émérite de l'Université de Bruxelles, à Boitsfort.  
**Gilkinet, A.**, professeur à l'Université de Liège, 13, rue Renkin, à Liège.  
**Henry, P.**, professeur à l'Université de Louvain, 11, rue des Joyeuses-Entrées, à Louvain.  
**Jacobsen, J.**, assistant à l'Université de Liège, 28, rue de Florence, à Ixelles.  
**Journal de pharmacie**, à Liège.  
MM. **Lagrange, E.**, professeur à l'École militaire, 60, rue des Champs-Élysées, à Ixelles.  
**Mossemans**, professeur à l'École de médecine vétérinaire, 9, avenue Brugman, à Uccle.  
**Puttemans**, professeur à l'École industrielle de Bruxelles, 9, rue Van Bemmel, à St-Josse-ten-Noode.  
**Société chimique de Belgique**, à Bruxelles.  
**Société royale de pharmacie d'Anvers.**  
**Société royale de pharmacie de Bruxelles.**  
MM. **Solvay, E.**, industriel, rue des Champs-Élysées, à Ixelles.  
**Swarts, F.**, professeur à l'École du génie civil annexée à l'Université de Gand, 21, rue Guillaume-Tell, à Gand.  
**Union pharmaceutique des Flandres.**  
**Union pharmaceutique de l'arrondissement de Charleroy.**  
**Université de Gand.**  
**Id. Liège.**  
**Id. libre de Bruxelles.**  
**Id. catholique de Louvain.**  
M. **Wouters**, chimiste de la ville de Bruxelles, 83, rue Souveraine, à Ixelles.

#### Vingt-deuxième Section. — Les Sciences philologiques.

On y retrace tout le mouvement philologique en Belgique depuis le moyen âge et spécialement depuis 1830. On met en relief les noms des plus grands philologues belges décédés et on résume l'action collective de tous.

Sont exposés notamment :

- 1° Des manuscrits d'auteurs classiques et de néolatins provenant des abbayes belges au moyen âge ;
- 2° Des impressions philologiques de Thierry-Martens, Rutger Rescius, Christophe Plantin, etc. Marques typographiques, frontispices ;
- 3° Des autographes de grands philologues, portraits, médailles, diplômes, ex-libris ;
- 4° Des reproductions d'écoles et imprimeries philologiques ;
- 5° Des ouvrages pour l'enseignement des langues anciennes et modernes ;
- 6° Des recueils périodiques de philologie ayant paru et paraissant en Belgique depuis 1830 ;
- 7° Des moyens d'encouragement. Sociétés.

#### EXPOSANTS :

##### Administration communale d'Anvers.

##### Archives de la ville de Bruges.

M. **Bergmans, P.**, sous-bibliothécaire à l'Université de Gand, 49, rue de la Forge, à Gand.

##### Bibliothèque royale de Belgique, à Bruxelles.

##### Bibliothèque de l'Université de Gand.

##### Bibliothèque de l'Université de Liège.

##### Bibliothèque de l'Université de Louvain.

MM. **Danse, A.**, graveur, 18, rue J.-B. Labarre, à Uccle.

**de Schrevel (chanoine A.)**, 35, rue des Annonciades, à Bruges.

**Heins, A.**, artiste peintre, 18, rue Basse, à Gand.

##### Musée d'antiquités de la ville d'Anvers.

##### Musée Plantin Moretus, à Anvers.

MM. **Roersch, A.**, chargé de cours à l'Université de Gand, 75, rue de l'Avenir, à Gand.

**Vanden Gheyn (R. P. J.)**, conservateur à la Bibliothèque royale de Belgique, 14, rue des Ursulines, à Bruxelles.

**Vander Haeghen, F.**, bibliothécaire en chef de l'Université de Gand, 2, Fossé d'Othon, à Gand.

Vingt-troisième Section. — **Les Sciences économiques.**

Les grands traits de l'histoire économique du pays de 1830 à 1905 ; les faits mémorables, les lois et institutions principales, les congrès et enquêtes, les œuvres des économistes les plus connus des diverses écoles, font l'objet de trois grands tableaux, à côté desquels d'autres tableaux relatent l'activité de la Société d'économie sociale de Bruxelles et l'œuvre du *Moniteur des Intérêts matériels* et de la *Revue sociale catholique*.

Dans les vitrines se trouvent un exemplaire des revues et publications périodiques ayant paru en Belgique et traitant des sujets d'économie politique générale : ainsi qu'une série d'études relatives à l'histoire et à l'enseignement des sciences et des théories économiques et sociales en Belgique.

## EXPOSANTS :

**M. Michotte P.**, docteur en sciences sociales, Collège Saint-Pierre, rue des Récollets, à Louvain.

**Moniteur des Intérêts matériels** (MM. de Laveleye et Cie), 21, place de Louvain, à Bruxelles.

**Revue sociale catholique**, 1, rue des Flamands, à Louvain.

**Société belge d'économie sociale**, à l'hôtel Ravenstein, à Bruxelles.

Vingt-quatrième Section. — **Les Sciences sociologiques.**

Deux institutions se partagent cette section : La *Société belge de sociologie* et l'*Institut Solvay de sociologie*.

La première expose des méthodes coopératives de travail, les publications personnelles de ses membres, les travaux collectifs de la Société et la vaste enquête ethnographique et sociologique sur les peuples de civilisation inférieure qu'elle a entreprise (questionnaire, cartes, plans, etc.).

La seconde présente la vue de ses belles installations, son organisation, ses publications, les enquêtes qu'elle a commencées, et les résultats acquis à ce jour.

## EXPOSANTS :

**Institut Solvay de sociologie.**

**Société belge de sociologie.**

Vingt-cinquième Section. — **Les Sciences pédagogiques.**

Cette section est consacrée à l'histoire de la pédagogie belge depuis 1830. Elle montre les progrès réalisés. Les noms des hommes les plus marquants qui se sont occupés des méthodes d'enseignement y figurent avec la liste de leurs travaux.

## EXPOSANT :

**M. Collard, F.**, professeur à l'Université de Louvain, 22, rue Léopold, à Louvain.

Vingt-sixième Section. — **Les Sciences historiques.**

Depuis un quart de siècle principalement, l'étude de l'histoire a pris dans notre pays des proportions qui vont chaque jour s'accroissant. Les progrès réalisés en cette matière sont dus pour une part considérable à l'institution, dans les universités, de cours pratiques dont les initiateurs avaient droit à une place spéciale dans la section. Leurs portraits s'y trouvent réunis, à côté de la nomenclature de leurs travaux et des principaux ouvrages publiés sous leur signature.

L'exposition se complète par les résultats de l'activité des principaux organismes officiels et privés s'occupant d'études historiques.

## EXPOSANTS :

**Berlière (Dom U.)**, directeur de l'Institut historique belge à Rome.

**Bibliothèque royale de Belgique.**

**Bibliothèques de l'Université de Gand et de l'Université de Liège.**

**Bollandistes (Les)**, 14, rue des Ursulines, Bruxelles.

MM. **Brassine, Jos.**, sous-bibliothécaire à l'Université, 78, rue Wazon, à Liège.  
**Cauchie (le chan.)**, professeur à l'Université de Louvain, Collège du Saint-Esprit, à Louvain.

**Cercle archéologique de Courtrai.**

MM. **Desmedt (R. P.)**, directeur des Bollandistes, rue des Ursulines, à Bruxelles.  
**Fredericq, P.**, professeur à l'Université de Gand, 9, rue des Boutiques, Gand.  
**Hanquet, Jos.**, 18, rue Charles Morren, à Liège.  
**Hanquet, K.**, chargé de cours à l'Université de Liège, 18, rue Charles Morren, à Liège.

**Henquinez, H.**, rue Neuve, 10, à Huy.

**Kurth, God.**, professeur à l'Université de Liège, 6, rue Rouveroy, à Liège.

**Pirenne, H.**, professeur à l'Université de Gand, 132, rue Neuve Saint-Pierre, Gand.

**Société archéologique de Namur.**

**Société d'Art et d'Histoire du diocèse de Liège.**

MM. **Thisquen, J.**, avocat, 70, rue de Joie, à Liège.

**Vanderkindere, L.**, professeur à l'Université de Bruxelles, à Uccle.

Vingt-septième Section. — **Les Sciences statistiques.**

On trouvera dans cette section des renseignements détaillés sur l'organisation officielle de la statistique en Belgique ainsi que sur l'organisation des recensements de la population, de l'industrie et de l'agriculture et de leurs multiples résultats : documents publications, graphiques, etc.

**EXPOSANTS :**

**Commission centrale de statistique de Belgique**, 3, rue de Louvain, à Bruxelles.

**M. Jacquart, C.**, chef de division au Ministère de l'Intérieur et de l'Instruction publique, 60, rue Philippe-le-Bon, à Bruxelles.

**Office du Travail**, au Ministère de l'Industrie et du Travail, à Bruxelles.

**M. Sauveur, M.**, secrétaire général, chargé de la direction générale de l'administration des Affaires électorales et de la Statistique générale au Ministère de l'Intérieur et de l'Instruction publique, 29, rue du Collège, à Namur.

**Service de la Statistique générale** au Ministère de l'Intérieur et de l'Instruction publique, à Bruxelles.

**Service de la Statistique agricole**, au Ministère de l'Agriculture, à Bruxelles.

**CLASSE 4.**

**Enseignement spécial artistique.**

**34. Administration communale de Liège.**

Objets concernant l'enseignement professé à l'Académie royale des Beaux-Arts.

Voir classes 1, 2, 5, 29, 32, 111, 112, 113 et 115.

**CLASSE 6.**

**Enseignement spécial industriel et commercial.**

**35. Association pour l'enseignement professionnel de la Tannerie, 24, quai des Tanneurs, Liège.**

Objets relatifs à l'Association et à l'enseignement y professé.

**COLLECTIVITÉ DE L'ENSEIGNEMENT INDUSTRIEL, PROFESSIONNEL, COMMERCIAL ET MÉNAGER, ORGANISÉE PAR LE MINISTÈRE DE L'INDUSTRIE ET DU TRAVAIL.**

**GARÇONS.**

**36. Ecoles supérieures spéciales; écoles et cours industriels; écoles St-Luc; cours scientifiques et commerciaux; écoles et cours professionnels; ateliers d'apprentissage pour la taille des pierres; ateliers d'apprentissage et cours professionnels de tissage.**

1 Ecole d'arts et métiers établie à Pierrard-lez-Virton.

6 Ecoles supérieures de commerce établies à : Anvers (Institut supérieur); Anvers (Institut St-Ignace); Liège, Louvain, Mons (Ecole Supérieure commerciale et consulaire); Mons (Institut commercial des industriels du Hainaut).

1 Ecole supérieure de textiles, établie à Verviers.

3 Ecoles supérieures et instituts de brasserie et de distillerie, établis à Gand (Institut St-Liévin); Gand (Institut supérieur de brasserie et de distillerie); La Louvière.

1 Ecole industrielle supérieure établie à Mons.

58 Ecoles industrielles établies à : Andenne, Anderlecht, Anvers, Arlon, Ath, Binche, Bertrix, Braine-le-Comte, Bruges, Bruxelles (Palais du Midi), Bruxelles (St-Georges), Charleroi, Châtelet, Courtrai, Dour, Fontaine-l'Évêque, Frameries, Furnes, Gand, Genappe, Gilly, Gosselies, Grammont, Houdeng-Aimeries, Huy, Jumet, Laeken, La Louvière, Leuze, Liège (Ecole communale), Liège (Ecole libre), Lokeren, Louvain, Marchienne-au-Pont, Morlanwelz, Namur, Nivelles, Neufchâteau, Ostende, Pâturages, Péruwelz, Quaregnon, Quiévrain, St-Ghislain (Ecole communale), St-Gilles (Ecole libre), St-Nicolas, Schaerbeek, Seraing, Soignies, Taminies, Tournai, Turnhout, Verviers, Vilvorde, Wasmes, Ypres.

25 Cours industriels dominicaux et cours de dessin professionnel, établis à : Anvers (Vrede), Basècles, Fleurus, Iseghem, Marcinelle, Montegnée, Namèche, Waterloo, Wavre.

5 Ecoles St-Luc, établies à : Gand, Liège, Molenbeek-St-Jean, Schaerbeek, Tournai.

15 Cours scientifiques et commerciaux, établis à : Anvers (Cercle Unitas), Anvers (Syndicat du commerce et de l'industrie), Bruges (Syndicat du commerce et de l'industrie), Bruxelles (Syndicat général des V. E. P.), Bruxelles (Cours gratuit de sténographie organisé par l'Association sténographique unitaire), Courtrai (Syndicat général des V. E. P.), Dinant (Syndicat général des V. E. P.), Gand (Syndicat général des V. E. P.), Gand (English Club), Huy (Cercle polyglotte), Liège (Syndicat général des V. E. P.), Liège (Cercle polyglotte), Mons (Syndicat général des V. E. P.), Namur (Syndicat général des V. E. P.), Verviers (Syndicat général des V. E. P.).

53 Ecoles et cours professionnels, établis à :

Armurerie : Liège, Wandre.

Bijouterie et ciselure : Anvers Bruxelles.

Coiffure : Anvers, Bruxelles.

Cordonnerie : Coupe et Confection : Anvers (Société Vrede, cordonniers et tailleurs), Bruxelles (Cordonniers, Société Concordia), Louvain (Syndicat des cordonniers).

Fer et bois : Ath (Ecole communale), Ath (Ecole Cambier), Gand (Ecole Carrels), Gand (Ecole Nicaise), Liège (Ecole professionnelle de mécanique).

Ecoles professionnelles de métiers : Gand (Ecole St-Antoine), Liège (Ecole St-Jean Berkman), Louvain (Ecole St-Pierre), Manage (Institut de la Ste-Famille), Namur (Ecole de métiers), Oostacker (Ecole Glorieux), St-Josse-ten-Noode (Ecole de métiers).

Ecole professionnelle de mécanique de précision, horlogerie et électricité à Bruxelles.

Ménuiserie : Nivelles.

Pêche : Blankenberghe, La Panne, Nieuport, Ostende (Ecole communale), Ostende (Ecole libre), Heyst-Oostduinkerke.

Peinture : Audenarde, Bruxelles, Gand, Liège.

Plomberie : Anvers, Bruxelles, Gand, Liège, Namur.

Reliure et dorure : Bruxelles (Ecole professionnelle).

Saboterie : Awenne.

Tailleurs : Bruxelles, Liège, Wette-  
ren (cours).

Tapissiers-garnisseurs : Bruxelles,  
Gand, Namur.

Tissage : Courtrai, Renaix.

Typographie : Bruxelles (École de  
typographie).

Bruxelles (cours de linotype, de des-  
sin et de coloris).

Tannerie : Liège.

Tressage de la paille et fabrication  
des chapeaux de paille : Bassenge.

**15 Ateliers d'apprentissage pour la  
taille des pierres et du marbre**, éta-  
blis à : Basècles, Ecaussines-d'En-  
ghien, Ecaussines-Lalaing, Namèche.

**37 Ateliers d'apprentissage et cours  
professionnels de tissage**, établis à :  
Aersele, Aertrycke (Centre), Aertrycke  
(Hameau), Ardoye, Calcken, Cruyshau-  
tem, Coolscamp, Courtrai, Deerlyck,  
Dentergem, Knesselaere, Lendeledé,  
Meulebeke, Morslede, Olsene, Oorde-  
gem, Oostnieuwkerke, Oost-Roosebeke,  
Passchendaale, Pitthem, Rudder-  
voorde, Ruyen, Ruysseledé (Centre),  
Ruysseledé (Velden), St-Nicolas, Sinay,  
Staden, Syngem, Thielt, Thourout,  
Wacken, Waereghem (Centre), Waere-  
ghem (Klein Harlebeke), Waesmun-  
ster, West Roosebeke, Wyngene, Zele.

**5. Sociétés des anciens étudiants des  
écoles industrielles**, établies à Bru-  
xelles, Huy, Liège, Seraing, Gand.

### JEUNES FILLES.

**37. Ecoles professionnelles; écoles  
professionnelles-ménagères; cours  
professionnels, ateliers d'appren-  
tissage de broderie; écoles et  
classes ménagères.**

**26 Ecoles professionnelles pour jeun-  
es filles**, établies à : Anvers (Annon-  
ciades), Anvers (communale), An-  
vers (rue des Aveugles), Bruxelles  
(communale, rue du Marais), Bruxelles  
(communale, rue du Poignon), Diest,  
Frameries, Gand (communale), Gand  
(Notre-Dame), Grammont (Institut  
Marie et Joseph), Grammont (Mlle  
Rens), Héverlé, Ixelles (libre, chaus-  
sée de Vleurgat), Ixelles (libre, chaus-  
sée de Wavre), Ixelles (communale,  
rue du Président), Laeken, Liège (li-  
bre, rue Ste-Marguerite), Liège (li-  
bre, rue Hors-Château), Louvain, Mal-  
nes, Mons, St-Gilles, St-Josse-ten-  
Noode, Schaerbeek, Uccle, Verviers.

**13 Ecoles professionnelles-ménagè-  
res**, établies à : Braine-l'Alleud, Bru-  
xelles (rue Terre-Neuve), Bruxelles  
(rue de la Braie), Etterbeek, Gosselies,  
Hal, La Louvière, Nivelles, Quiévrain,  
St-Gilles, Schaerbeek, Tournai, Vil-  
vorde.

**1 Cours professionnel**, établi à Bru-  
xelles (cours de l'histoire du costume).  
Voir classe 113.

**2 Ateliers d'apprentissage de brode-  
rie**, établis à Lierre et Maldeghem.

**282 Ecoles et classes ménagères.**

Documents divers relatifs à l'orga-  
nisation de l'enseignement, aux  
moyens employés et aux résultats  
obtenus.

Ville de Bruxelles. — Ecoles ména-  
gères. Documents divers.

**38. Duculot-Roulin, G., imprimeur-li-  
braire-éditeur, Tamines.**

Tableaux à l'usage de l'enseigne-  
ment industriel.

Voir classes 1, 11 et 13.

**39. Ecole d'armurerie et de petite  
mécanique de Liège.**

Travaux divers exécutés par les  
élèves.

**40. Ecole des hautes études commer-  
ciales et consulaires de Liège.**

Tableau graphique; travaux, cartes,  
etc., relatifs à l'Ecole et à l'ensei-  
gnement y professé.

**41. Ecole industrielle de Liège.**

Travaux graphiques exécutés par les  
élèves; publications; programmes; ta-  
bleau; photographie de l'institut élec-  
tro-technique.

**42. Ecole industrielle et profession-  
nelle de Morlanwelz-Mariemont.**

Règlements, programme, cours,  
tableaux, photographies et notices;  
cahiers, dessins; objets fabriqués par  
les apprentis menuisiers et ajusteurs.

Diplôme d'honneur, Anvers 1894;  
médaille d'or et d'argent, Paris 1889;  
médaille d'argent, Anvers 1885.

**43. Ecole professionnelle de mécani-  
que de Liège, 11, rue Vertbois.  
Liège.**

Objets divers relatifs au travail du  
bois et du fer; cours théoriques et  
dessins.



44. Ecole professionnelle de mécanique, de précision, d'horlogerie et d'électricité, Palais du Midi, Bruxelles.

Travaux exécutés par les élèves.

Grand prix et prix d'honneur, Lille 1902; grand prix, Anvers 1894 et Bruxelles 1897; médaille d'or, Paris 1900.

Voir classes 23 et 27.

45. Ecole professionnelle de peintures en bâtiments, de Liège.

Modèles relatifs à l'enseignement professé à l'Ecole.

46. Ecole professionnelle de plomberie de Liège, 5, rue Bonne-Fortune.

Travaux divers exécutés par les élèves aux cours pratiques; photographies de salles.

47. Ecole professionnelle des tailleurs de Liège, 9, rue Bonne-Fortune.

Travaux, tableaux, dessins relatifs à l'Ecole.

48. Ecole supérieure de brasserie de Louvain, enseignement de la brasserie et de la distillerie, 35, rue des Récollets, Louvain.

Enseignement; publications.

Hors concours. Bruxelles 1897; diplôme d'honneur, Anvers 1894; médaille d'or. Paris 1900.

Voir classes 55 et 62.

49. Frézin, Jules, architecte et professeur, 121, rue de Wautier, Laeken.

Cours pratique de projections et de stéréotomie, à l'usage de l'enseignement professionnel.

50. Institut supérieur de brasserie de Gand, 2, rue du Lac, Gand.

Enseignement; publications; annales.

Voir classe 62.

51. Michotte, Emilie (Mlle), 54, avenue de la Porte de Hal, Bruxelles.

Volume: méthode de coupe.

Voir classe 114.

52. Province de Hainaut, Enseignement; hygiène; œuvres sociales.

Documents relatifs à des écoles industrielles du Hainaut.

Grand prix, Paris 1900.

Voir classes 5, 110 et 111.

53. M. et Mme Stiénon, 49, rue de Hongrie, Bruxelles.

Ouvrages et tableaux de sténographie.

Mention honorable, Paris 1900.

54. Mme Van Lierde, Flore, Jeanne, enseignement professionnel, 680, chaussée de Waterloo, Ixelles.

Volume: méthode de coupe.

## TROISIÈME GROUPE

*Instruments et procédés généraux des lettres,  
des sciences et des arts.*

## CLASSE 11.

**Typographie. — Impressions diverses** (Matériel, procédés et produits).**COLLECTIVITÉ DE L'IMPRIMERIE,  
DE LA LIBRAIRIE ET DES PROFES-  
SIONS CONNEXES.**

55. Bénard, Auguste, chevalier de l'ordre de Léopold, officier d'Académie, imprimeur-éditeur, rue Lambert-le-Bègue, Liège.

Chromolithographie ; chromotypographie ; impressions en tous genres.

Médaille d'or, Anvers 1885, Bruxelles 1888 et 1897, Paris 1894 et 1900.

Voir classe 13.

56. Brepols & Dierckx, zoon, imprimeurs-éditeurs-relieurs ; cartes à jouer, Turnhout.

Imprimés ; clichés galvano.

Médaille d'argent et de vermeil, Bruxelles 1841 et 1847.

Voir classes 13 et 92.

57. Bruylant, Emile, successeur de Bruylant-Christophe & C<sup>ie</sup>, éditeur-imprimeur, 67, rue de la Régence, Bruxelles.

Impressions en noir et en couleurs ; travaux en chromotypographie.

Premières récompenses aux Expositions Universelles.

Voir classe 13.

58. Imprimerie J.-E. Buschmann, 15, Rempart de la Porte du Rhin, Anvers. Maison fondée en 1842.

Publications artistiques, littéraires et scientifiques. — Imprimés commerciaux et administratifs.

59. Cormaux, D., imprimerie, librairie, 22, rue Vinave d'Ile, Liège. Imprimés divers ; travaux de luxe et ordinaires.

Voir classe 13.

60. Declercq, Joseph, rue de la Gout-Gouttière, 6, Bruxelles.

Clichés et galvanos pour annonces, journaux, brochures, etc.

Gravure sur bois et fonte, zincogravures, similitragures, travail soigné.

Récompenses obtenues : diplôme d'honneur, médailles d'or, etc., etc.

61. De Grève, Joseph, successeur de la firme sociale J. Goffin, fils, imprimerie, 119, avenue Fonsny, Bruxelles.

Imprimés typo, litho et chromolithographiques ; étiquettes en tous genres.

Diplôme, Anvers 1885 ; médaille d'or, Spa 1891 ; médaille de bronze, Bruxelles 1897.

Voir classes 13 et 92.

62. Desoer, Charles, imprimeur-éditeur, 4, rue Gérardrie, Liège. Maison fondée en 1750 par F.-J. Desoer.

Livres de luxe, travaux en chromotypographie, albums de société, actions et obligations, billets de la Tombola de l'Exposition de Liège. Titres définitifs des emprunts de la Ville de Liège de 1897 et de 1905. Ouvrages scientifiques revue des Mines, livres classiques. Guide Remboursable Illustré de l'Exposition de Liège.

63. Ricot, F. et Cie, photogravure, 19, rue de la Prospérité, Molenbeek-Bruxelles.

Epreuves de phototypographie, de chromotypographie, de photolithographie.

Médailles d'argent, Paris et St-Louis.

64. **Duculot-Roulin, C., imprimeur-libraire-éditeur, Tamines.**  
Impressions diverses.  
Voir classes 1, 6 et 13.
65. **Etablissements Jean Malvaux, Société anonyme, photogravure, 69, rue de Launoy, Bruxelles.**  
Procédés et épreuves de phototypographie en noir, en 2 tons et en camaïeu; de photogravure; de photolithographie; de photochromogravure.  
Grand prix, St-Louis 1904; diplôme d'honneur, Amsterdam 1902 (photographie et applications); médaille d'or, Bruxelles 1897 et Paris 1900.  
Voir classe 12.
66. **Papeterie Charles Gordinne & fils (Société Anonyme), Liège.**  
Typo et lithographie mécaniques. — Travaux en phototypie pour l'industrie. — Affiches et pancartes artistiques en chromo. — Fabrique de registres, cahiers et carnets. — Papiers et toiles à dessiner, papiers d'emballage. — Fournitures de bureaux et d'usines des meilleures marques.  
Voir classe 13.
67. **Hoste, Adolphe, imprimerie typographique, éditeur, 21-23, rue du Calvaire, Gand.**  
Impressions diverses.  
Récompenses aux Expositions.  
Voir classe 13.
68. **Imprimerie industrielle et commerciale, Société Anonyme, imprimerie, fabrique de registres, reliure, 13, rue Saint-Jean-Baptiste, Liège.**  
Imprimés administratifs et industriels.  
Voir classes 13 et 92.
69. **Imprimerie industrielle et financière, Société Anonyme, 20, rue de la Chancellerie, Bruxelles.**  
Typo, litho et chromolithographie; actions et obligations.  
Grand prix, médaille de bronze, Bruxelles 1897.  
Voir classes 13 et 92.
70. **Imprimerie scientifique Charles Bulens, imprimeur-éditeur, 75, rue Terre-Neuve, Bruxelles.**  
Typo, litho, chromotypo et chromolithographie.  
Diplôme d'honneur et médaille d'or, Ostende 1901; médailles d'or, Anvers 1894 et St-Louis 1904; médaille d'argent, Paris 1900.
71. **Jaspar, Edmond, graveur-lithographe, 13, place de l'Université, Liège.**  
Gravure; lithographie commerciale; factures; lettres de mariage; cartes; menus, etc.
72. **Laporte & Dosse, imprimeurs-lithographes-graveurs, 1, rue de l'Amman, Anvers.**  
Produits typo, litho et chromolithographiques.  
Voir classe 92.
73. **Vve Larcier, Ferdinand, imprimeur-libraire-éditeur, 26-28, rue des Minimes, Bruxelles.**  
Impressions diverses; illustrations; travaux de commerce.  
Médailles d'or, Anvers 1885 et grand concours international de Bruxelles 1888; médaille d'argent, Paris 1889.  
Voir classe 13.
74. **Laurent, Louis-Ghislain, imprimerie litho et typographique, 35, rue de Ruysbroeck, Bruxelles.**  
Impressions diverses.  
Médailles d'argent, Bruxelles 1897 et Paris 1900.
75. **Lesigne, A., imprimerie typographique et fabrique de registres, 27, rue de la Charité, Bruxelles.**  
Impressions typographiques en noir et en couleurs; chromotypographie; titres d'actions.  
Voir classe 13.
76. **Maison d'édition Vanderpoorten, J., librairie classique, typographie, lithographie, 18, rue de la Cuiller, Gand.**  
Impressions diverses.  
Voir classe 13.
77. **Vve Monnom, imprimerie typographique et lithographique, 32, rue de l'Industrie, Bruxelles.**  
Actions; imprimés divers.  
Médailles d'or, Amsterdam 1883, Anvers 1885; médaille d'or, 1<sup>er</sup> prix, Bruxelles 1888; médaille d'or, médaille d'argent, Bruxelles 1897; médailles d'argent, Paris 1867, Vienne 1873, Paris 1900; médaille de 2<sup>e</sup> classe, Paris 1855; médaille d'admission, Bruxelles 1880.  
Voir classe 13.

78. **Société Anonyme des Etablissements H. Jullien**, construction de matériel mécanique pour l'imprimerie, 30-40, rue Delaunoy, Molenbeek-Saint-Jean.  
Machine typographique, format double raisin à encrage cylindrique, à 2 rouleaux toucheurs, avec taquet automatique, coupe-feuille, assembleur de feuilles, etc.; machine typographique format Jésus, à encrage plat, taquet automatique, coupe-feuille, assembleur de feuilles, etc.  
Diplômes d'honneur, Anvers 1885, Bruxelles 1888, Anvers 1890; prix d'honneur, Bruxelles 1888; médaille d'or, Bruxelles 1880; médaille de bronze, Paris 1867.
79. **Société Anonyme des Produits graphiques (Van Loey)**, fonderie en caractères, 100, rue de la Limite, Bruxelles.
80. **Société Anonyme du journal et imprimerie « La Meuse »**, 8-10, boulevard de la Sauvenière, Liège.
81. **Spée-Zelis**, imprimerie, timbrage de chiffres et d'armoiries, 23, rue Vinave-d'Ile, Liège.  
Impressions diverses.  
Voir classe 92.
82. **Strickaert-Deschamps, Jules**, officier d'Académie, imprimeur-lithographe-chromolithographe, 184, avenue Louise, et 11, rue Croix-de-Pierre, Bruxelles.  
Types de lithographie, de chromolithographie et de taille-douce.  
Hors concours, vice-président du Jury, Paris 1904 (Arts appliqués à l'Industrie); médailles d'or, Liège 1890, Bruxelles 1897, Paris 1900, St-Louis 1904.  
Voir classe 13.
83. **Uystpruyst, A.**, Imprimerie des Trois Rois, éditeur, librairie universitaire, 10, rue de la Monnaie, Louvain.  
Planches lithographiques; gravures.  
Médailles d'argent, Bruxelles 1888, Paris 1894 et Bruxelles 1897.  
Voir classe 13.
84. **Vanbuggenhoudt, Félix**, imprimeur typo-lithographe, 42, rue d'Isabelle, Bruxelles.  
Imprimés divers.  
Voir classe 13.
85. **Van Campenhout, frères et sœur**, imprimeurs, relieurs, 13, rue de la Colline, Bruxelles.  
Impressions typo et lithographiques; chromolithographie.  
Diplôme d'honneur, médaille d'or, Bruxelles 1897; médaille d'or, Anvers 1894; médaille d'argent et médaille de bronze, Paris 1889; médaille de bronze, Paris 1878; mentions honorables, Londres 1862 et Paris 1867; certificat de participation, Bruxelles 1880.  
Voir classes 13 et 92.
86. **Van der Auwera et Cie**, imprimeurs, 59, rue de la Montagne, Bruxelles.  
Impressions diverses.
87. **Weissenbruch, Paul**, imprimeur-éditeur, 49, rue du Poinçon, Bruxelles.  
Impressions diverses.  
Voir classe 13.
88. **Wesmael-Charlier, Adolphe**, imprimeur-éditeur, 53, rue de Fer, Namur.  
Impressions diverses.  
Hors concours, grand prix, secrétaire rapporteur du Jury, Bruxelles 1897; 3 médailles d'or, Anvers 1885.  
Voir classes 1, 2, 13 et 14.

## CLASSE 12.

**Photographie** (Matériel, procédés et produits).

89. **Boute, Eugène**, 134, rue Royale, Bruxelles.  
Œuvres d'art photographiques.  
Médaille d'or provinciale, Flandre Orientale 1898.
90. **De Lanier-Van Monckhoven** (firme Van Monckhoven), chevalier de l'Ordre de Léopold, plaques et papiers photographiques, 74, boulevard d'Akkerghem, Gand.  
Photographies obtenues sur plaques et papiers au charbon avec les appareils d'agrandissement à héliostat Van Monckhoven.

Hors concours, membre du Jury, Gand 1899 et Paris 1900 ; diplôme d'honneur, Bruxelles 1897 ; 2 croix d'honneur, Amsterdam 1895 ; médailles d'or, Bruxelles 1888, Paris 1889 et St-Louis 1904.

**91. Etablissements Jean Malvaux, Société Anonyme, photogravure, 69, rue de Launoy, Bruxelles.**

Phototypographie ; photolithographie ; photogravure ; ; photochromogravure.

Grand prix, St-Louis 1904 ; diplômes d'honneur, photographie, Amsterdam 1902 ; médailles d'or, Livre, Paris 1894, Bruxelles 1897 et Paris 1900 ; médaille de vermeil, photographie, Bruxelles 1891.

Voir classe 11.

**92. Frennet, Jules, construction d'appareils photographiques, 113, rue de l'Arbre-Béni, Bruxelles.**

Appareils photographiques. Chambres à miroir de haute précision.

**93. Gillard, Léon, photographe, 13, rue du Pont-d'Île, Liège.**

Photographies et agrandissements sur platine et charbon.

**94. Goossens, Hubert, photographe, 4, rue Louvrex, Liège.**

Agrandissement sur papier charbon.

Médailles d'or, Bruxelles et Binche 1904.

**95. Hofmans, Charles, construction d'appareils et accessoires photographiques, 50, rue du Viaduc, Ixelles.**

Appareils et accessoires pour la photographie.

La plus haute distinction, Gand 1903 ; médaille d'or et décoration industrielle, Bruxelles 1897 ; médaille d'or, Ixelles 1895 ; médaille d'argent, Vienne 1889, Bruxelles 1888, Paris 1889, Bruxelles 1891 ; médaillon de bronze, Bruxelles 1880.

**96. Jensen, Théodore, photographie, 124, rue de la Station, Renaix.**

Photographies.

**97. Jumpertz, Jh et P., établissement de phototypie; photogravure; imprimerie; lithographie, 150, avenue d'Auderghem, Bruxelles.**

Phototypies ; cartes-postales illustrées ; planches hors texte ; albums industriels et scientifiques ; vues de Belgique.

Médaille d'or, Nice 1901 ; médaille de vermeil, Anvers 1904 et 2 médailles de bronze, St-Louis 1904.

**98. Mengeot, frères, photographie, 22, rue de la Tombelle, Châtelet.**

Photographies.

**99. Photo Compagnie belge, photographie, 109, rue Neuve, Bruxelles.**

Photographies de tous genres.

**100. Photographie Klary (Mme Clerbois et fils), 33, rue de la Régence, Bruxelles.**

Portraits en tous genres. Agrandissements ; pastels ; aquarelles ; émaux ; miniatures.

Médaille d'or, Beaux-Arts, Paris 1904.

Voir classe 18.

**101. Société franco-belge pour la fabrication de produits photographiques (Commandite par actions), Gevaert, L. et C<sup>ie</sup>, papiers photographiques sensibles, Vieux-Dieu, lez-Anvers.**

Epreuves photographiques faites sur les différents genres de papiers sensibles fabriqués par la firme.

Médaille d'argent, photographie, Stuttgart 1899 ; mention honorable, Anvers 1894.

Voir classe 88.

**102. Tackels, Jules, fabricant des papiers photographiques « Iris », 83, du Serment, Anderlecht-Bruxelles.**

Epreuves directes et agrandissements sur papiers bromure, citrate, sienna, moté ; cartes postales.

Médaille d'argent, Paris 1900.

## CLASSE 13.

**Librairie; éditions musicales. — Reliure** (matériel et produits).

**Journaux. — Affiches.**

103. Lavoye, Alexandre, registres, reliures, dorures, 83, rue Jean d'Outre-Meuse, Liège.  
Reliures.  
Voir classe 92.
- COLLECTIVITÉ DE L'IMPRIMERIE DE LA LIBRAIRIE ET DES PROFESSIONS CONNEXES.**
104. Bénard, Auguste, chevalier de l'Ordre de Léopold, officier d'Académie, imprimeur-éditeur, rue Lambert-le-Bègue, Liège.  
Livres classiques; affiches artistiques.  
Médailles d'or, Anvers 1885, Bruxelles 1888 et 1897, Paris 1894 et 1900.  
Voir classe 11.
105. Béranger, Charles, éditeur, 21, rue de la Régence, Liège.  
Librairie.  
Grand prix, en collaboration, et 3 médailles d'or, Paris 1900; grand prix et médaille d'or, St-Louis 1904.
106. Boitte, Arthur, chevalier de la Légion d'Honneur, officier d'Académie, éditeur, 121, rue Royale, Bruxelles.  
« L'Art Flamand », 6 volumes in-4; 2000 illustrations.
107. Brepols & Dierckx, zoon, imprimeurs-éditeurs-reliureurs, cartes à jouer, Turnhout.  
Livres imprimés; reliures en tous genres.  
Médailles d'argent et de vermeil, Bruxelles 1841 et 1847.  
Voir classes 11 et 92.
108. Bruylant, Emile, successeur de Bruylant-Christophe & C<sup>ie</sup>, éditeur-imprimeur, 67, rue de la Régence, Bruxelles.  
Ouvrages de droit et de jurisprudence; ouvrages de sciences; publications illustrées.  
1<sup>re</sup> récompense aux Expositions Universelles.  
Voir classe 11.
109. Buschmann, J.-P., imprimeur-éditeur, 15, rue Rempart de la Porte du Rhin, Anvers.  
Voir classe 11.
110. Carabin-Schildknecht, relieur, 46, rue Herry, Bruxelles.
111. Claessens, Paul-Joseph, reliure d'art, 24, rue de Berlaimont, Bruxelles.  
Collection de reliures artistiques en style ancien et moderne.  
Diplôme d'honneur, Bruxelles 1897; médaille d'or, Bruxelles 1880, Amsterdam 1883, Anvers 1885, Paris 1889 et 1900.
112. Cormaux, D., imprimerie, librairie, 22, rue Vinave-d'Ile, Liège.  
Publications de la Société des Bibliophiles liégeois, de la Société d'art et d'histoire de Liège; ouvrages divers; publications historiques et littéraires; classiques.  
Voir classe 11.
113. De Grève, Joseph, successeur de la firme sociale J. Goffin, fils, imprimerie, 119, avenue Fonsny, Bruxelles.  
Affiches artistiques.  
Diplôme, Anvers 1885; médaille d'or, Spa 1891; médaille de bronze, Bruxelles 1897.  
Voir classes 11 et 92.
114. Desamblanx, Ch. et Weckesser, J., relieurs, 93, rue Ducale, Bruxelles.
115. Desoer, Charles, imprimeur-éditeur, 4, rue Gérardrie, Liège. Maison fondée en 1750 par F.-J. Desoer.  
Partie de la Collection du Journal de Liège fondé en 1764, collection de l'Almanach de la province de Liège publié de 1795 à 1900, Annuaire Officiel de la province 1888 à 1905. Ouvrages scientifiques, livres classiques, éditions de luxe. Catalogue Général Officiel et Guide Remboursable Illustré de l'Exposition de Liège.

**116. Duculot-Roulin, C., imprimeur-libraire-éditeur, Tamines.**

Livres classiques ; ouvrages spéciaux ; revues pédagogiques et de droit.

Voir classes 1, 6 et 11.

**117. Gielkens, Emile, homme de lettres, 8, boulevard Léopold, Hasselt.**

Livres divers écrits par l'exposant.

**118. Gordinne, Ch. et fils, société anonyme, imprimeurs, fabricants de registres, 18, rue Méan, Liège.**

Voir classe 11.

**119. Hoste, Adolphe, imprimerie typo-lithographie, éditeur, 21-23, rue du Calvaire, Gand.**

Livres en tous genres ; catalogues ; annuaires, ouvrages de ville, revue et journaux ; affiches en typo et en chromo.

Récompenses aux Expositions.

Voir classe 11.

**120. Imprimerie Industrielle et Commerciale, société anonyme, imprimerie, fabrique de registres, reliure, 13, rue Saint-Jean-Baptiste, Liège.**

Brochures ; reliures.

Voir classes 11 et 92.

**121. Imprimerie Industrielle et Financière, société anonyme, 20, rue de la Chancellerie, Bruxelles.**

Journal « L'Echo de la Bourse » ; reliure de luxe et ordinaire.

Grand prix, médaille de bronze, Bruxelles 1897.

Voir classes 11 et 92.

**122. Lamertin, Henri, libraire-éditeur, 20, rue du Marché-au-Bois, Bruxelles.**

Livres de littérature, d'art, d'archéologie, de sciences médicales, physiques et naturelles.

Médailles d'argent, Bruxelles 1897 et Paris 1900 ; médaille de bronze, Anvers 1894 ; mention honorable, Anvers 1890.

**123. Vve Larcier, Ferdinand, imprimeur-libraire-éditeur, 26-28, rue des Minimes, Bruxelles.**

Collection des « Pandectes belges » (21 volumes reliés) ; des « Pandectes périodiques » (17 volumes reliés). — Table quinquennale des « Pandectes périodiques » (3 volumes). Codes belges et lois usuelles ; Code politique

administratif ; Codes congolais ; livres de droit, éditions de luxe et de labeur.

Médailles d'or, Anvers 1885 et grand concours international, Bruxelles 1888 ; médaille d'argent, Paris 1889.

Voir classe 11.

**124. Lebègue J. et C<sup>ie</sup>, éditeurs, 46, rue de la Madeleine, Bruxelles.**

**125. Lesigne A., imprimerie typographique et fabrique de registres, 27, rue de la Charité, Bruxelles.**

Livres et publications illustrées.

Voir classe 11.

**126. Maison d'édition Alfred Castaigne, éditeur, 28, rue de Berlaumont, Bruxelles.**

Ouvrages d'enseignement, de littérature, de sciences et d'art.

Médaille d'or, (Photographie), Bruxelles 1895 ; médaille de vermeil, (Livres et Industries du papier), Paris 1894.

Voir classe 14.

**127. Maison d'édition Vanderpoorten, J., librairie classique, typographie, lithographie, 18, rue de la Cuiller, Gand.**

Editions classiques.

Voir classe 11.

**128. Maison Sainte Marie, brochage, satinage, pliage et mise sous bandes des journaux, 12, rue Pachéco, Bruxelles.**

Livres brochés.

Récompenses aux Expositions de Bruxelles 1888 et Paris 1889.

**129. Meersmans, Henri, relieur, 2, chaussée de Forest, Bruxelles.**

**130. Vve Monnom, imprimerie typo et lithographique, 32, rue de l'Industrie, Bruxelles.**

Livres ; brochures ; affiches.

Médailles d'or, Amsterdam 1883. Anvers 1885 ; médaille d'or, 1<sup>er</sup> prix. Bruxelles 1888 ; médaille d'or, médaille d'argent, Bruxelles 1897 ; médaille d'argent, Paris 1867, Vienne 1873, Paris 1900 ; médaille de 2<sup>e</sup> classe, Paris 1855 ; médaille d'admission, Bruxelles 1880.

Voir classe 11.

**131. Veuve G. Rykers et fils, reliure et dorure, 18, rue de la Paille, Bruxelles.**

Livres reliés, dorés, mosaïqués.

**132. Schepens, Oscar et C<sup>ie</sup>, Société belge de librairie, 16, rue Treurenberg, Bruxelles.**

Livres brochés et reliés ; brochures, revues, cartés et gravures.

Voir classe 2.

**133. Strickaert-Deschamps, Jules, officier d'Académie, imprimeur-lithographe-chromolithographe, 184, avenue Louise, et 11, rue Croix-de-Pierre, Bruxelles.**

Affiches d'art.

Hors concours, vice-président du Jury, Paris 1904 (Arts appliqués à l'industrie) ; médaille d'or, Liège 1890, Bruxelles 1897, Paris 1900, St-Louis 1904.

Voir classe 11.

**134. Uystpruyst, A., imprimerie des Trois Rois, éditeur, librairie universitaire, 10, rue de la Monnaie, Louvain.**

Livres, revues, journaux.

Médailles d'argent, Bruxelles 1888, Paris 1894 et Bruxelles 1897.

Voir classe 11.

**135. Vanbuggenhoudt, Félix, imprimeur, typo-lithographe, 42, rue d'Isabelle, Bruxelles.**

Livres.

Voir classe 11.

**136. Van Campenhout, frères & sœur, imprimeurs-relieurs, 13, rue de la Colline, Bruxelles.**

Imprimés et volumes reliés.

Diplôme d'honneur, médaille d'or, Bruxelles 1897; médaille d'or, Anvers 1894; médaille d'argent et médaille de bronze, Paris 1889; médaille de bronze, Paris 1878; mentions honorables, Londres 1862 et Paris 1867; certificat de participation, Bruxelles 1880.

Voir classes 11 et 92.

**137. Vandeveld, Ernest, éditeur, 12, avenue de la Brabançonne, Bruxelles.**

Bibliographie de Belgique. Journal officiel de la Librairie. Publications diverses.

Médaille d'or et médaille d'argent, Bruxelles 1897; médaille d'or, Paris 1900.

**138. Weissenbruck, Paul, imprimeur-éditeur, 49, rue du Poinçon, Bruxelles.**

Voir classe 11.

**139. Wesmael-Charlier, Adolphe, imprimeur-éditeur, 53, rue de Fer, Namur.**

Livres classiques.

Hors concours, grand prix, secrétaire-rapporteur du Jury, Bruxelles 1897; 3 médailles d'or, Anvers 1885,

Voir classes 1, 2, 11 et 14.

## CLASSE 14.

### Cartes et appareils de géographie et de cosmographie.

#### Topographie.

**140. Carniaux, Eugène, vice-président du Touring Club de Belgique, 93, rue Vander Linden, Bruxelles.**

Cartes routières, descriptions de voyage, itinéraires avec et sans profils, etc., exposés au stand du Touring Club de Belgique (groupe XX, classe 127).

Médaille de bronze, Paris 1900.

**141. Maison d'édition Alfred Castaigne, éditeur, 28, rue de Berlaimont, Bruxelles.**

Plans et cartes. Collection des guides Castaigne.

Médaille d'or (Photographie) Bruxelles 1895; médaille de vermeil (Li-

vre et industries du papier), Paris 1894.

Voir classe 13.

**142. Verstraete, Joseph, 1<sup>er</sup> lieutenant à la marine de l'Etat.**

Carte en relief de l'embouchure de l'Escaut (stand du Yacht Club d'Ostende).

**143. Wesmael-Charlier, Adolphe, imprimeur-éditeur, 53, rue de Fer, Namur.**

Cartes géographiques.

Hors concours, grand prix, secrétaire-rapporteur du Jury, Bruxelles 1897; 3 médailles d'or, Anvers 1885.

Voir classes 1, 2, 11 et 13.



## CLASSE 15.

**Instruments de précision. — Monnaies et médailles**

(Matériel, procédés et produits).

- 144. Administration des Monnaies, monnaies et médailles, 69, rue Hôtel des Monnaies, Bruxelles.**  
Monnaies ; médailles ; coins de monnaies et de médailles anciennes et modernes ; instruments et appareils de chimie pour la fabrication des monnaies et médailles.  
Médaille d'or, St-Louis 1904.
- 145. H.-L. Becker Fils et Co, 220, rue Masui, Bruxelles.**  
Fabrication de balances, poids de haute précision en usage dans les laboratoires de chimie, les monnaies, les universités, pour les essais de métaux précieux, pour la physique. Balances et poids de précision pour pharmaciens, joailliers, orfèvres, etc., etc.  
Les plus hautes récompenses aux Expositions : Bruxelles 1897, Section des Sciences, Grand Prix ; La Haye 1898, diplôme d'honneur ; Blankenberghe 1898, Grand Prix ; Londres 1898 (Earls Court), diplôme d'honneur ; Gand 1899, diplôme d'honneur ; Paris 1900, médaille d'or et Grand Prix en collectivité.
- 146. Berns et C<sup>ie</sup>, électricité et mécanique de précision ; appareils électro-médicaux et instruments pour arpentage, topographie et marine, 33, rue Saint-Paul, Anvers.**  
Niveaux à lunette ; équerres d'arpenteur ; théodolites ; boussoles, etc.  
Voir classes 16 et 27.
- 147. Fisch et C<sup>ie</sup>, gravure, mécanique, 40, rue Antoine Dansaert, Bruxelles.**  
Médailles ; insignes.  
Diplômes et médailles aux Expositions.
- 148. Gérard, Emile et C<sup>ie</sup>, ingénieurs, fabrication d'instruments de précision pour les sciences et l'industrie, 40, quai d'Amercœur, Liège.**  
Instruments pour laboratoires.  
Médailles d'or et d'argent, Paris 1889.  
Voir classes 20, 26, 27 et 30.
- 149. A. Vandamme & A. Martens, marché aux Porcs, Bruxelles.**  
Constateurs automatiques pour concours colombophiles, contrôles d'usines et rondes de nuit.
- 150. Vve Alexis Wéry, mécanique de précision ; électricité ; instruments de géodésie ; articles de dessin, 4, rue des Carmes, Liège.**  
Instruments de mesures.  
Diplômes et médailles aux Expositions.
- 151. Wissaert, François, gravure en médailles, 9 et 11, rue de l'Hôpital, Bruxelles.**  
Matrices gravées ; coins ; médaillons ; médailles.

## CLASSE 16.

**Médecine et chirurgie.**

- 152. Berns et C<sup>ie</sup>, électricité et mécanique de précision ; appareils électro-médicaux et instruments pour arpentage, topographie et marine, 33, rue Saint-Paul, Anvers.**  
Appareils de massage.  
Voir classes 15 et 27.
- 153. D<sup>r</sup> Dastot, Adolphe, médecine, 4, rue des Belneux, Mons.**  
Ouvrages « Mélanges ophthalmologiques ».
- Médailles d'argent, Bruxelles ; médaille de bronze, Londres et Bruxelles.
- 154. De Mey, Arthur, chimiste, fabrication de produits techniques et d'essences naturelles, 141, rue de Molenbeek, Laeken.**  
Appareil « l'Oxygénifère automatique ».  
Hors concours, membre du Jury, Alimentation, Bruxelles 1904, et Hygiène et Alimentation, Paris 1904.  
Voir classe 87.

**155. Derneville, Albert, pharmacien, 66, boulevard de Waterloo, Bruxelles.**

Caisses de secours; pharmacies de voyage.

Commissaire général du Gouvernement belge, Hygiène, Paris 1904; hors concours, secrétaire-rapporteur du Jury, Bruxelles 1897; prix d'excellence, Grand Concours, Bruxelles 1888; médaille d'or, Anvers 1894.

Voir classe 87.

**156. D<sup>r</sup> Dupont, Emile, médecin de bataillon de l'Armée, 12, rue Gofart, Bruxelles.**

Volume: « Manuel pratique de radiologie médicale ».

Médaille de bronze, Bruxelles 1897.

**157. D<sup>r</sup> François, Paul, médecine, 17, rue de la Justice, Anvers.**

Photographies de lupiques et de cancéreux traités et guéris par la photothérapie et la radiothérapie.

Voir classe 111.

**158. D<sup>r</sup> Hauchamps, Léon, directeur du Laboratoire de radiologie des Hôpitaux de Bruxelles, 22, rue des Minimes, Bruxelles.**

Radiographies et photographies relatives à la radiologie.

**159. Jongen, François, chirurgie dentaire, 12, rue de la Station, Hasselt.**

Pièces dentaires artificielles; ouvrage sur l'art dentaire.

Diplôme et médaille, Bruxelles 1897.

**160. D<sup>r</sup> Kaisin, Albert, Institut d'orthopédie de Floreffe.**

Appareil redresseur des déviations de la colonne vertébrale.

**161. Klein, Albert, fabrication d'instruments de chirurgie, 60, rue Basse-des-Champs, Gand.**

Instruments et appareils de chirurgie; appareils d'orthopédie et de prothèse.

Grand prix, médaille d'or, Barcelone 1888; diplôme d'honneur, Gand 1899;

médaille d'or, Anvers 1885; médailles d'argent, Flandres 1849, Tournai 1869 et Bruxelles 1880.

**162. Laboratoires Optima, fabrication de pansements antiseptiques; préparation de produits pharmaceutiques et organothérapiques; 186, grande rue au Bois, Schaerbeek.**

Pansements antiseptiques et aseptiques.

Voir classe 87.

**163. Laoureux, Léon et C<sup>ie</sup>, construction d'appareils scientifiques, 12, rue de la Cathédrale, Liège.**

Appareils de chirurgie.

Voir classes 87 et 111.

**164. L' « Oxhydrique », société anonyme pour l'exploitation des procédés électrolytiques Garuti, fabrication de l'oxygène et de l'hydrogène; soudure oxhydrique; 10, rue du Grand-Cerf, Bruxelles.**

Appareils du D<sup>r</sup> Thiriar pour injections hypodermiques d'oxygène. Appareils Dräger pour la chloroformisation, pour l'inhalation de l'oxygène.

Voir classes 22, 24, 63, 75 et 97.

**165. Schaerer, M., fabrication de mobiliers sanitaires et d'instruments de chirurgie, 36, rue d'Argent, Bruxelles.**

Salle d'opération avec stérilisation modèle; meubles pour chambres de consultation.

**166. D<sup>r</sup> Simon, Alexandre, 134, rue de la Loi, Bruxelles.**

Appareil à anesthésier; nouveau masque pour anesthésier; avertisseur automatique pour l'inhalation des mélanges anesthésiques; dilateur pour la trachéotomie.

**167. Van Galen, A., successeur de la Maison Vincent, orthopédie; fabrication de bandages; 1, rue Sur-Meuse, Liège.**

Prothèses orthopédiques; ceintures; bandages; instruments de chirurgie; articles pour malades.

## CLASSE 17.

## Instruments de musique (Matériel, procédés et produits).

## COLLECTIVITÉ DE LA MUSIQUE.

168. **Albert, Jacques et Eugène**, fabrication d'instruments de musique, 17, rue Eenens, et 113, rue de Liedekerke, Bruxelles.  
Flûtes; hautbois; cors anglais; clarinettes; saxophones et bassons.  
Médaille d'or, Paris 1889.
169. **Veuve S.-B. Albert, successeur d'Eugène Albert**, père, manufacture d'instruments de musique, 20, rue Le Corrége, Bruxelles.  
Clarinettes et flûtes (spécialité).  
Médaille d'or, Paris 1889, médaille d'argent, Paris 1867; médaille, Londres 1862.
170. **Balthasar-Florence, H.**, fabrication de pianos, harmoniums et orgues américaines, 12, rue Dewez, Namur.  
Pianos, harmoniums et orgues américaines.  
Membre du Jury, Anvers 1885 et Bruxelles 1888; médaille d'or, Anvers 1894.
171. **Bernard, André**, fabrication d'instruments de musique à cordes, 150, boulevard de la Sauvenière, Liège.  
Instruments de musique à cordes.  
Médailles d'argent, Bruxelles 1897 et Paris 1900.
172. **Darche, frères**, luthiers du Conservatoire Royal, 49, rue de la Montagne, Bruxelles.  
Violons; violoncelles; altos; viole d'amour; viole de gambe; archets; étuis.  
Hors concours, membre du Jury, Bruxelles 1897.
173. **De Heug, Pierre**, fabrication de pianos, place du Centre, Marcinelle.  
Pianos-buffets.  
Médaille d'argent, Charleroi 1895; médaille de bronze, Bruxelles 1897; mention honorable, Paris 1900.
174. **Derdeyn, frères**, fabrication de pianos; inventeurs de l'unique pédalier séparé pour pianos-buffets, 2 à 5, rue du Gaz, Roulers.  
Pianos; pianos à trois pédales.  
Médailles d'or et diplômes, Bruxelles 1880 et 1888, Bruges 1881, Anvers 1885, Ostende 1888, Roulers 1895 et 1904.
175. **Doperé, Félix**, fabrication de pianos, 16, place Houwaert, Bruxelles.  
Pianos.  
Diplôme, Bruxelles 1880, Schaerbeek 1890, St-Josse-t-en-Noode 1892; médaille d'or, Anvers 1885.
176. **Günther, J.**, fabrication de pianos, 6, rue Thérésienne, Bruxelles.  
Pianos à queue; pianos-buffets.
177. **Hautrive, E.**, fabrication de pianos, 37, place Liedts, Bruxelles.  
Pianos de luxe et de style, en bois de toute essence.  
Médaille d'argent, six récompenses, Paris 1900.
178. **Mahillon et C<sup>ie</sup>**, manufacture générale d'instruments de musique en tous genres, 117-119, rue Neuve, Bruxelles.  
Instruments de musique à vent en cuivre et en bois.
179. **Maison B. Van Hyfte**, fabrication de pianos, 32, rue Basse-des-Champs, Gand.  
Pianos droits : piano à cordes croisées, grand format; piano à cordes croisées, format moyen; piano à cordes croisées, petit format.  
Croix d'or et médailles, Utrecht, Amsterdam, Melbourne (Australie), Paris, Bruxelles et Anvers.
180. **Maison Emile Vits, veuve A. Crasset, successeur**, fabrication de pianos et d'orgues, 24, rue des Champs, Gand, et 7, quai de l'Université, Liège.  
Pianos et harmoniums.  
Diplôme d'honneur, Gand 1899; médaille d'or, Bruxelles 1897; médaille d'argent, Amsterdam 1883; médaille de bronze, Paris 1878.
181. **Pley et Dahout**, fabrication de pianos, 86, rue de la Putterie, Bruxelles.  
Pianos.
182. **Renson, frères**, fabrication de pianos, 76, boulevard d'Avroy, Liège.  
Récompenses aux Expositions.

183. Schultz, Gaspard, manufacture de pianos. Vente, échange, location, accords et réparations, 17, rue St-Remy, Liège.

Pianos, harmoniums et autres instruments de musique.

184. Senecaut, Pierre, fabrication d'instruments de musique, 24, rue St-François, Bruxelles.

Instruments de musique en cuivre, à embouchure et à anche; instruments en bois; flûtes Boehm à perce cylindrique, en métal (spécialité).

12 médailles d'or et d'argent aux Expositions.

185. Solary, fabrication d'accordéons perfectionnés; spécialité : accordéons « Solarium » pour artistes, 29, rue du Compas, Cureghem-Bruelles.

Accordéons.

Médailles d'argent, Anvers 1885 et Bruxelles 1897 ; médailles de bronze, Bruxelles 1880 et 1888.

186. Van Bever, Salomon et frères, fabrication d'orgues, 58, rue Clémentine, Laeken-Bruelles.

Orgues.

Diplôme d'honneur, Bruxelles 1888; médaille d'or, Anvers 1885.

187. Verrees, Emile, fabrication de pianos, rue Neuve, Turnhout.

Pianos à cordes obliques; pianos à cordes droites.

188. Romano, Ch., fabrication de pianos automatiques et à manivelle, 3, place de la Reine, Bruxelles.

Pianos ; moteur avec compteur.

Médaille d'argent, Alimentation Bruxelles 1904.

## CLASSE 18.

### Matériel de l'art théâtral.

189. Baes, Henri, décoration, 123, chaussée de Charleroi, Bruxelles.

Cadre contenant 5 rideaux de théâtre ; plafond de salle de théâtre.

Grand prix, diplômes d'honneur et médailles d'or aux Expositions.

Voir classe 66.

190. Colle, Nicolas, fabrication d'accessoires de théâtre, 149, rue de Laeken, Bruxelles.

Armes, armures, bijouterie de théâtre.

Médaille d'argent, Bruxelles 1897.

191. Colleye, Paul, sculpteur-décorateur, 18, rue des Drapiers, Bruxelles.

Dessins, maquettes, sculptures se rapportant à l'art théâtral.

192. Ducheyne-de Leeuw, Ch., costumier et perruquier de théâtre, 5, rue Hochstetter, Anvers.

Costumes et perruques de théâtre. Récompenses aux Expositions Universelles.

193. Industria, exploitation de l'obturateur universel « Innovation industrielle », 28, rue du Métal, St-Gilles-Bruelles.

Portes et rideau d'incendie pour théâtre.

Voir classes 32 et 66.

194. Photographie Klary (Mme

Clerbois et fils), 33, rue de la Régence, Bruxelles.

Le costume au théâtre. Photographies d'artistes dans leurs principaux rôles.

Médaille d'or, Beaux-Arts, Paris 1904.

Voir classe 12.

195. Société Anonyme Belgian Electric Lighting Boards, applications de l'électricité, 17, quai au Foin, Bruxelles.

Applications à l'éclairage des scènes de théâtre.

Diplôme d'honneur, hors concours, agriculture et horticulture, Luxembourg 1903 ; diplôme d'honneur, Alimentation, Bruxelles 1904 ; médaille d'or, Automobile, Bruxelles 1903.

Voir classe 25.

196. Thirion, Charles, architecte, 14, rue Tranchée, Verviers.

Plans et photographies du Grand-Théâtre de Verviers.

Médailles d'or, Expositions Madrid et Bruxelles.

Voir classe 111.

197. Ville d'Anvers, Administration communale, Anvers.

Maquette de la coupe longitudinale de la salle du théâtre pour scène lyrique à construire à Anvers.

Voir classes 1, 66, 110 et 111.

## QUATRIÈME GROUPE

*Matériel et procédés généraux de la mécanique.*

## CLASSE 19.

**Machines à vapeur.**

198. Abraham, Sam, appareils pour le nettoyage et l'entretien des chaudières à vapeur; brosses métalliques, 15 et 17, rue Wilson, Bruxelles.

Appareils pour le nettoyage et l'entretien des chaudières à vapeur; brosses métalliques.

Médaille d'argent, Bruxelles 1888.

199. Anciens Ateliers de construction Van den Kerchove, société anonyme, 197, Coupure, Gand.

Machines à vapeur.

Distinctions aux diverses Expositions; grand prix, Paris 1900.

Voir classe 21.

200. Ateliers Walschaerts, construction de machines motrices et mécaniques; installations complètes de force motrice à vapeur, dépense minimum de combustible et d'huile; chaudières multitubulaires, système Bellens à circulation positive par l'émulseur Dubiau, breveté, surchauffeur de vapeur système Heizman breveté; machines à vapeur à simple et à multiple expansion jusqu'à 250 tours par minute; robinet soupape de sûreté contre la rupture des conduites, système Hubner et Mayer, 62, place de Constantinople, St-Gilles, Bruxelles.

Machine à vapeur horizontale à distribution par pistons valves, système T. Delville et Ernest Mennig, breveté. Force 100 chevaux; vitesse 170 tours.

Diplômes d'honneur et médailles d'or, Paris 1878, Anvers 1885, Bruxelles 1897 et Paris 1900.

201. Bailly-Mathot G., fabrique de chaudières; fonderie de fer; Chênée.

Générateur de vapeur à tubes d'eau de 250 mètres carrés surface de chauffe, système perfectionné.

Générateur de vapeur de 30 m. c. surface de chauffe.

Voir classe 105.

202. Bonte Joseph, successeur de Bonte, frère et sœur, construction mécanique, presses hydrauliques; matériel d'huilerie; moteurs à gaz pauvre et gazogènes, Roulers.

Locomobile.

Médaille d'or, Bruges 1903; médaille d'argent, Lille 1902.

Voir classes 21 et 74.

203. Brouhon, Hector, ingénieur, constructions métalliques, 11, rue Dossin, Liège.

Registre automatique pour foyers quelconques.

Médaille d'or, Anvers 1894.

Voir classes 28 et 63.

204. Bugisch D. K., successeur de Veuve R. Ottman, seul concessionnaire de W. Berkefeld's Compositiva, fourniture et placement de calorifuge « Fossil Meal », 123, rue Rogier, Bruxelles.

Garnitures en « Fossil Meal » avec enveloppe en toile gommée spéciale, effectuées sur certaines parties des tuyauteries aériennes et souterraines installées à l'Exposition.

Médailles d'argent, Anvers 1885 et Grand Concours, Bruxelles 1888.

205. Carnoy-Vandensteen, G., installation de tuyauteries de vapeur, eau et gaz; chauffage à vapeur, haute et basse pression; grosses conduites de vapeur; commerce de tubes et accessoires en fer; plans, devis et études, 31, rempart des Chaudronniers, Gand.

Tuyauteries de vapeur, d'alimentation et de vidange pour 4 chaudières.

Médaille d'or, provinciale, Gand 1899.

**206. Close, Alexandre, construction de graisseurs automatiques à tube télescopique oscillant, Calamine par Montzen.**

Graisseur automatique de sûreté pour crosse de piston et excentrique de machine à vapeur.

**207. Compagnie Babcock et Wilcox, construction de chaudières, 68, boulevard du Nord, Bruxelles.**

Générateur multitubulaire. Modèle de chaudière Babcock et Wilcox et spécimens de pièces spéciales en acier forgé.

Grands prix, Paris 1889, Anvers 1894, Lyon 1894, Bruxelles 1897 et Paris 1900.

**208. Veuve Louis De Naeyer & Cie, construction, rue des Fabriques, Willebroeck.**

Chaudières.

Premières récompenses aux Expositions.

Voir classes 101, 106 et 108.

**209. Dubois, Math. ingénieur, et Plainevaux, P. constructeurs, boulevard de la Sauvenière, Liège.**

Appareil breveté dénommé « Bouilleur décanteur Lemaire », épurateur des eaux d'alimentation des générateurs à vapeur.

**210. Etablissements Jacques Pied-bœuf, société anonyme, construction de chaudières à vapeur et de grosse chaudronnerie, Jupille.**

Chaudières à vapeur et appareils de chaudronnerie.

Grand prix, Paris 1900.

Voir classe 111.

**211. Ferbeck, Max, constructeur, cheminées d'usines de toute hauteur et pour tous les genres d'industrie, Welkenraedt.**

Cheminée d'usine.

Médailles d'or, Bruxelles 1888 et 1897 et Paris 1900.

**212. Gardier, frères, ingénieurs-constructeurs, mécanique, 53, rue Neuve, Dison, lez-Verviers.**

Machine à vapeur de 60 HP, système Gardier Rider.

**213. Gausset, A. et Cie, ingénieurs-constructeurs, 15, rue du Miroir, Bruxelles.**

Machine horizontale à détente rider 25 HP ; machine et chaudières verti-

cales de 10 HP ; locomobile de 20 HP.

Voir classe 20.

**214. Gerlaxhe, Jean-Joseph, fabricant de calorifuges en tous genres, 44-45, quai de Fragnée, Liège.**

Calorifuges divers à poser sur des conduites de vapeur de l'Exposition.

**215. Grille & Cie, 67, rue de la Victoire, Paris.**

Brevets Solignac-Grille.

Chaudières marines multitubulaires, à tirage forcé, pour navires et embarcations de la marine de guerre.

Voir classe 19 une chaudière de torpilleur de 800 chevaux en feu.

**216. Jos. Heinrichs Hodimont, Verviers.**

Machine à vapeur de 300 chevaux actionnant une dynamo Lahmeyer de la Société Force et éclairage de Bruxelles. Locomobiles, pompes de tous systèmes, transmissions, et autres appareils mécaniques.

Voir classe 21.

**217. Ad. Herzet. Au Para, rue Cathédrale, 119, à Liège.**

Caoutchouc dans toutes ses applications.

Fabricant des joints brevetés pour vapeur en cuivre et amiante.

Vêtements imperméables. Articles de sports et de voyage.

**218. Jacob, Alexandre, 239, rue des Vennes, Liège.**

Anti-tartre désincrustant pour chaudières à vapeur.

**219. Vve Lachaussée, constructions mécaniques, 53, rue Grétry, Liège.**

Machine à vapeur horizontale système Bonjour, à tiroir simple, détente variable par le régulateur et à condensation par surface.

Voir classe 105.

**220. Lebrun, Bruno, ateliers de constructions mécaniques et chaudronneries, Nimy.**

Machine à vapeur horizontale de 100 chevaux, avec condensateur par surface à ruissellement ; machine horizontale de 30 chevaux.

Voir classes 55, 62 et 105.

**221. Lejeune, Thomas, fabrication de calorifuges, près de la gare, Ensisval.**

Calorifuge sous toutes formes : pou-dre, pâte, plaque, brique, etc.

**222. Magniette, Em., fabrication d'enduits calorifuges, 81, rue Wéry, Bruxelles.**

Matériaux pour calorifuges.

Médaille vermeil, Lille 1902; médaille argent, Gand 1899; médaille bronze, Bruxelles 1897.

**223. Maison Beer, société anonyme, constructions mécaniques et électriques; fonderies, Jemeppe, lez-Liége.**

Machine à vapeur à condensation actionnant une dynamo par courroie.

Machine à vapeur verticale Compound actionnant directement une dynamo.

Récompenses aux Expositions Universelles; premier prix, concours des machines à vapeur de l'Exposition Bruxelles 1897.

Voir classes 20, 21, 22 et 23.

**224. Mathot, Jos. et fils, construction de chaudières, Chênée.**

Chaudières à tubes d'eau, chacune de 303 m. c. de surface de chauffe; surchauffeur; pièce de forge spéciale pour chaudières multitubulaires.

**225. Mignot, Albert, ingénieur-constructeur, 18, rue de la Blanchisserie, Bruxelles.**

Chaudière système « l'intensive » (chaudière multibouilleurs à niveaux indépendants et à vaporisation intensive, brevet Van Osterwyck, concessionnaire général Albert Mignot). Surface 100 m. c.

**226. Moonens, J. et Gaucet L., ingénieurs, constructions mécaniques, 84, chaussée d'Anvers, Bruxelles.**  
Machines, pompes et chaudières à vapeur.

Voir classe 20.

**227. Moulin, Louis, enduits calorifuges pour conduites de vapeur, Forchies-la-Marche.**

Enduit inodore pour calorifères (spécialité).

**228. Neuray, Thomas, appareils de filtrage, 38, quai d'Amersœur, Liège.**

Appareils à filtrer les huiles de graissage et autres.

Diplôme d'honneur, Marseille 1904; médaille d'argent, Lille 1902 et Reims 1903.

Voir classes 75 et 125.

**229. Nizet, Victor, fils, entreprises de travaux d'isolation en liège aggloméré; isolation de réfrigérants, glacières, caves de brasseries, etc., séchage de parois humides; isolation de toitures, maçonneries, cloisons, voûtes, planchers, etc.; isolation de tuyauteries à eau et à vapeur; calorifuge « Diatomite » spécial pour appareils à hautes pressions et à vapeur surchauffée, Jemeppe lez-Liége.**

Isolants et calorifuges.

Médailles d'or, Nuremberg 1896 et Munich 1896; médaille d'argent, Dresde 1903.

**230. Preud'homme-Prion, Jules, constructeur-mécanicien, machines à vapeur; machines marines; transmissions; pompes; mécanique générale, chaussée St-Maur, Huy.**

Machine à vapeur à soupapes Compound tandem actionnant une dynamo.

Grand prix (en participation) et diplôme d'honneur, Bruxelles 1887; médaille d'or, Paris 1900.

**231. Relecom et fils, ingénieurs-constructeurs, Bruxelles.**

Garnitures et accessoires pour chaudières; robinets, robinets-soupapes, etc.

Grand prix, alimentation, Bruxelles 1904; diplôme d'honneur et médaille d'or, Bruxelles 1897; médailles d'or et d'argent, Bruxelles 1888; médaille d'argent, Bruxelles 1894; médaille de bronze 1885.

Voir classes 21 et 55.

**232. Société Anonyme des ateliers Carels, frères, constructions de machines, 55, Dock, Gand.**

Machine à vapeur avec une dynamo à courant continu.

Voir classe 20.

**233. Société Anonyme des Chaudronnerie & Fonderies Liégeoises, Successeur de Pétry-Chaudoir, 85, quai Orban, Liège. Administrateur-délégué: G. Nicolai.**

Générateurs de vapeur de tous systèmes, à foyers intérieurs avec ou sans tubes Galloway, à bouilleurs semi-tubulaires, verticaux, etc. Chaudières à tubes d'eau, système « Pétry ». Chaudières de locomotives et de bateaux. Charpentes métalliques, ponts, réservoirs, wagonnets, Réchauffeur

- « Schmidt » destiné à activer la mise en pression des chaudières à foyers intérieurs. Surchauffeurs de vapeur. Pièces de fonte, etc.
- 234. Société Anonyme des Ateliers Detombay, constructions mécaniques; chaudronnerie; fonderie; Marcinelle.**  
Séparateur d'huile.  
Voir classes 21 et 22.
- 235. Société Anonyme des Ateliers du Thiriau, constructions mécaniques, Bois d'Haine (La Crorière).**  
Chaudière Cornwall de 120 m. c. surface de chauffe.  
Machine à vapeur monocylindrique de 60 chevaux effectifs.  
Machine à vapeur Compound tandem de 300 chevaux effectifs destinée à actionner directement un alternateur.  
Voir classe 32.
- 236. Société Anonyme des Chaudronneries P. Brouhon, construction de générateurs de vapeur, 34, rue Pré Binet, Liège.**  
Générateur de vapeur Lancashire Galloway de 80 m. c. surface de chauffe.  
Générateur de vapeur vertical à retour de flamme de 10 m. c. surface de chauffe.  
Générateur Cornwall à foyer excentré système Marison de 60 m. c. surface de chauffe, accouplé avec un générateur simple de 9 m. c. de surface de chauffe.
- 237. Société Anonyme des Moteurs, construction de machines à vapeur fixes, demi-fixes et locomobiles, Sclessin-Liège.**  
Machines à vapeur de groupes électrogènes de 125 HP.  
Diplôme d'honneur, Bruxelles 1897; médaille d'argent, Paris 1900.  
Voir classe 23.
- 238. Société Anonyme du Phoenix, constructions mécaniques; installations hydrauliques; fonderie; 31, rue du Phoenix, Gand.**  
Groupe de 2 machines à vapeur.  
1<sup>re</sup> récompenses aux Expositions.  
Voir classes 21, 22, 55 et 105.
- 239. Société Anonyme « Energie », ateliers de construction, forges et fonderie, Marcinelle.**  
Moteur à vapeur de 80 chevaux.  
Voir classe 32.
- 240. Société Anonyme John Cocke-rill, à Seraing.**  
Stand Halles Machines.  
Détail exhibition, voir annonce fin Catalogue.  
Grand prix et prix d'honneur, Paris 1855, 1867, 1878 et 1900, Vienne 1873, Anvers 1885, 1894, Bruxelles 1880, 1888, 1897, Sydney, Melbourne, Londres, etc.  
Voir classes 20, 21, 22, 23, 28, 29, 30, 32, 33, 63, 64, 65, 72, 101, 102, 105, 106, 108, 109, 110, 111, 112, 113, 120 et 121.
- 241. Société Anonyme Liégeoise pour la construction de machines, construction de machines motrices et matériel pour la sidérurgie, l'exploitation des mines; outillages des ports; 164, rue Grétry, Liège.**  
Machine motrice Compound tandem à condensation d'environ 200 chevaux, actionnant une dynamo d'environ 135 Kw. et constituant avec celle-ci un groupe électrogène actionnant une pompeuse électrique.  
Voir classes 21, 27 et 105.
- 242. Tayart de Borms, François, fabrication d'huiles industrielles, 47, avenue d'Haveskercke, Forest.**  
Plan d'un appareil pour l'épreuve des huiles de graissage à cylindre.

## CLASSE 20.

## Machines motrices diverses.

- 243. Compagnie Internationale d'Electricité, société anonyme, constructions électromécaniques, quai de Coronmeuse, Liège.**  
Moteur à pétrole de 20 chevaux, accouplé directement avec dynamo.
- Hors concours, membre du Jury, Paris 1900; grand prix, Anvers 1894; diplôme d'honneur et médaille d'or, Bruxelles 1888; médailles d'or, Anvers 1885 et Paris 1889; médaille d'argent, St-Louis 1904.  
Voir classes 23, 27 et 105.



**244. Gausset, A. et Cie, ingénieurs-constructeurs, 15, rue du Miroir, Bruxelles.**

Moteur à gaz pauvre de 25 HP ; moteur à essence de 4 HP ; moteur à pétrole de 4 HP ; moteur à gaz de 10 HP.

Voir classe 19.

**245. Gérard, Emile et C<sup>ie</sup>, ingénieurs, fabrication d'instruments de précision pour les sciences et l'industrie, 40, quai d'Amersœur, Liège.**

Magnétos d'allumage pour moteurs à gaz.

Médailles d'or et d'argent, Paris 1889.

Voir classes 15, 26, 27 et 30.

**246. Lambotte, Camille, Marchienne-au-Pont.**

Moteurs et gazogènes à gaz, pétrole, essence et gaz pauvre.

**247. L' « Energie par le Gaz », société anonyme, métallurgie, 27, avenue des Arts, Bruxelles.**

Modèle représentant les parties essentielles du moteur Oechelhaeuser.

Médaille d'or, Dusseldorf 1902, (récompense obtenue par le moteur Oechelhaeuser, exposé par un de ses constructeurs de Cologne).

**248. Maison Beer, société anonyme, constructions mécaniques et électriques, fonderies ; Jemeppe, lez-Liège.**

Moteurs à gaz.

Récompenses aux Expositions Universelles; premier prix, concours des machines à vapeur de l'Exposition. Bruxelles 1897.

Voir classes 19, 21, 22 et 23.

**249. Moonens, J. et Gaucet, L., ingénieurs, constructions mécaniques, 84, chaussée d'Anvers, Bruxelles.**

Moteurs à gaz et à pétrole.

Voir classe 19.

**250. Veuve Sabbe-Masélis, constructeur, à Roulers, et Ateliers de construction Henri Onghena, Gand, construction mécanique.**

Moteurs de 3, 8 et 16 chevaux.

Voir classe 22.

**251. Smal, Pierre, constructeur, 79, rue Rubens, Schaerbeek.**

Moteurs à air chaud dénommé :

« Moteur à air chaud différentiel ».

**252. Société Anonyme de St-Léonard, constructions mécaniques, 1, rue St-Léonard, Liège.**

Installations de force motrice, comprenant : un gazogène de 350 H. P.; un moteur à gaz de 600 H. P.; un moteur à gaz de 100 chevaux H.P.; un moteur à gaz de 50 chevaux H.P.; un moteur à gaz de 25 chevaux H.P. et différents appareils accessoires.

Diplôme d'honneur, Bruxelles 1897 ; médaille de 1<sup>re</sup> classe, Paris 1855 ; médailles d'or, Paris 1867 et 1878 et Anvers 1885 et 1894; médailles d'argent, Paris 1889.

(Voir l'annonce sur la couverture du volume.)

Voir classe 32.

**253. Société Anonyme des Ateliers Carels, frères, construction de machines, 55, Dock, Gand.**

Moteurs Dîsel à 3 cylindres de la force de 550 chevaux, combinée avec une dynamo à courant continu de 550 volts.

Voir classe 19.

**254. Société Anonyme des Ateliers de construction de Boussu, construction mécanique, Boussu.**

Moteur à gaz pauvre Winterthur avec gazogène.

Médaille d'or aux Expositions Universelles.

Voir classe 32.

**255. Société Anonyme des Ateliers de Construction de la Meuse, grosses constructions mécaniques, Sclessin-Liège.**

Moteur à pétrole.

Voir classes 21, 23, 32, 63, 64, 105, 109, 116 et 121.

**256. Société Anonyme des Etablissements Fétu-Defize, construction de machines-outils et de moteurs; fabrication de courroies; 50, quai de Longdoz, Liège.**

Moteurs à gaz d'éclairage, à gaz pauvre et à essence. Moteur à gaz d'éclairage de la force de 5 chevaux, avec une transmission en mouvement.

Les plus hautes récompenses aux Expositions.

Voir classes 21, 22 et 105.

**257. Société Anonyme des moteurs à gaz, A. Bollinckx, construction de moteurs à gaz de ville et à gaz pauvre, Huysinghen, station Buysinghen, près Hal.**

Moteur à gaz pauvre, avec gazogène de 15 HP.

**258. Société Anonyme John Cocke-  
rill, à Seraing.**

Stand Halles Machines.

Détail exhibition, voir annonce fin Catalogue.

Grand prix et prix d'honneur, Paris 1855, 1867, 1878, 1900, Vienne 1873, Anvers 1885, 1894, Bruxelles, 1880,

1888, 1897, Sydney, Melbourne, Londres, etc.

(Voir l'annonce à la fin du volume.)

Voir classes 19, 21, 22, 23, 28, 29, 30, 32, 33, 63, 64, 65, 72, 101, 102, 105, 106, 108, 109, 110, 111, 112, 113, 120, et 121.

**259. Van Sante-Baetens, Remi, ingénieur, 19, rue de la Caverne, Wetteren.**

Aërmotor, avec pompe et accessoires, installé dans la ferme démonstrative.

Récompenses aux Expositions.

Voir classe 43.

## CLASSE 21.

### Appareils divers de la mécanique générale.

**260. Anciens Ateliers de construction Van den Kerchove, société anonyme, 197, Coupure, Gand.**

Transmissions.

Distinctions aux diverses Expositions; grand prix, Paris 1900.

Voir classe 19.

**261. Ateliers de construction de Edouard Mennig, construction de machines à travailler le bois, poulies en acier laminé, transmissions, ventilateurs, aspirateurs, 274-276, avenue Van Volxem, Bruxelles.**

Ventilateurs, aspirateurs.

Poulies en acier laminé et pièces de transmission.

Voir classe 22.

**262. Ateliers F.-R.-M. (Frédéric Recq de Malzine), fabricant d'engrenages taillés, 15, quai de l'Industrie, Sclessin.**

Roues d'engrenages taillés.

Mouvements d'engrenages.

Réducteurs et changements de vitesse pour engrenages.

Grand prix, St-Louis 1904.

Voir classe 105.

**263. Bonte, Joseph, successeur de Bonte, frères et sœur, construction mécanique; presses hydrauliques; matériel d'huilerie; moteurs à gaz pauvre et gazogènes; Roulers.**

Presse hydraulique.

Médaille d'or, Bruges 1903; médaille d'argent, Lille 1902.

Voir classes 19 et 74.

**264. Carton, Louis, constructions mécaniques; installations complètes d'usines à ciment, chaux, etc., matériel de carrière; machines à vapeur; pompes, treuils, grues, etc.; Tournai.**

Diverses transmissions « Lénix » brevet « Leneveu ».

Médaille d'or et 2 prix de concours, Bruxelles 1897; médaille d'or, Paris 1900.

Voir classes 23 et 28.

**265. Compagnie Anonyme Continentale des Compteurs à Gaz et autres appareils, ci-devant J. Brunt et C<sup>ie</sup>, construction de compteurs à gaz, d'eau, d'électricité, 93, chaussée de Mons, Bruxelles.**

Compteurs à gaz et d'eau et accessoires.

Machines à charger de Brouwer; machine à décharger de Brouwer.

Voir classes 25 et 75.

**266. Compagnie Générale des Compteurs, société anonyme, fabrication de compteurs d'eau, de compteurs pour chaudières, 82, rue Vanderschrick, St-Gilles, lez-Bruxelles.**

Compteurs pour chaudières.

**267. Corroirie de Mont-St-Amand lez Gand, société anonyme, fabrique de courroies et atelier de construction, Mont-St-Amand, lez-Gand.**

Courroies de transmission.

Appareils de débrayage et d'embrayage de courroies « L'anti-fourche ».

- 268. Couvreur, Maurice**, fabrication de poulies brevetées et autres articles en papier durci, rue des Gérard-Champs, Verviers.  
Poulies et articles divers en papier durci.  
Voir classe 76.
- 269. Daugneaux, Ch.**, ancienne firme Daugneaux, A., spécialités mécaniques et industrielles, Charleroi.  
Pulsomètre perfectionné.  
Voir classe 64.
- 270. Delpérée, J. et C<sup>ie</sup>**, successeurs de V<sup>e</sup> Edmond Gilon, fonderie de fonte malléable, 304, rue Hoyoux, Herstal.  
Pièces mécaniques.  
Médaille d'argent, Anvers 1885.  
Voir classes 30, 31, 32, 35, 51, 65 et 74.
- 271. Estampage de Herstal**, société anonyme, ancienne firme Félix Olivier, estampage, forges et ateliers mécaniques, 60, rue Large Voie, Herstal.  
Pièces estampées et forgées de mécanique.  
Voir classes 30, 32 et 65.
- 272. Focroulle, Jules**, fabricant d'appareils de levage, 90-92, rue Douffet, Liège.  
Plans, crics, treuils, mouffles, vérins, chevalets métalliques.  
Médaille d'argent, Anvers 1885 ; médailles de bronze, Amsterdam 1883 et Paris 1889.
- 273. Foidart, Mathieu**, ingénieur-constructeur, 13, rue Van Helmont, Bruxelles.  
Mouvement à rouleaux, système Foidart, breveté.  
Voir classes 32 et 64.
- 274. Heinrichs, Jos.**, ateliers de construction, machines à vapeur, pompes, locomobiles, transmission et lavoirs de laines, Hodimont-Verviers.  
Pompe centrifuge pouvant débiter 60 mètres cubes par minute.  
Premier prix, Bruxelles 1888 ; médaille d'or, Bruxelles 1897 ; médaille d'argent, Amsterdam 1883 et Anvers 1894.  
Voir classe 19.
- 275. Hurstel et C<sup>ie</sup>**, fabrication d'instruments de pesage, 32, rue du Collège, Verviers.  
Bascules.  
Récompenses aux Expositions.  
Voir classes 32 et 35.
- 276. Landuyt-Wuyts**, fabrique de courroies, spécialité de courroies pour force motrice, cuirs pour toutes industries, Eecloo.  
Courroie en cuir actionnant une dynamo.  
3 diplômes et médailles aux Expositions.
- 277. Maes-Braeckman, A.**, fabrication de courroies de transmission, Mont-St-Amand, lez-Gand.  
Courroies de transmission.  
Récompenses aux Expositions.
- 278. Maison Beer**, société anonyme, constructions mécaniques et électriques; fonderies; Jemeppe, lez-Liège.  
Pompe Express Riedler actionnée directement par un moteur électrique avec un compresseur électrique indépendant.  
Pièces détachées de lavoirs, de transports mécaniques, etc., grue de déchargement des wagons et de chargement des tenders.  
Récompenses aux Expositions Universelles.  
Premier prix, concours des machines à vapeur de l'Exposition, Bruxelles 1897.  
Voir classes 19, 20, 22 et 23.
- 279. Radermecker, A.**, tanneur et fabricant de courroies, Verviers.  
Courroies inextensibles (spécialité).  
Voir classe 89.
- 280. Relecom et fils**, ingénieurs-constructeurs, Bruxelles.  
Pompes de différents systèmes.  
Grand prix, alimentation, Bruxelles 1904 ; diplôme d'honneur et médaille d'or, Bruxelles 1897 ; médailles d'or et d'argent, Bruxelles 1888 ; médaille d'argent, Bruxelles 1894 ; médaille de bronze 1885.  
Voir classes 19, 21, 55.

**281. Renault, Hyacinthe, ancien officier de l'armée belge, 16, rue de Sluse, Liège.**

Descenseur (appareil de sauvetage en cas d'incendie) dénommé « descenseur belge », avec accessoires.

Médailles d'argent, Spa 1904 et hygiène, Paris 1904.

**282. Ch. Roisin, ses Fils et C<sup>ie</sup>, fabrication spéciale d'instruments de pesage poinçonnés en tous genres, 48, rue de l'Abattoir, Châtelet.**

Bascule de magasin, bascule de quai, bascule à bétail à romaine, à tickets. Divers petites bascules.

Voir classe 32.

**283. Ronday-Claessens, F., fabrication de soufflets de forge, forges portatives, ventilateurs, foyers de forge, 25, quai de la Batte, Liège.**

Ventilateurs.

Médailles d'argent, Utrecht 1876 et Amsterdam 1883.

Voir classe 22.

**284. Schmetz, François, 159, avenue de la Reine, Bruxelles.**

Courroies en cuir.

**285. Simon, Georges, ingénieur-constructeur, 39, rue du Bailli, Bruxelles.**

Poulies en bois curvifibres à moyeu métallique.

Voir classes 22 et 65.

**286. Société Anonyme des anciens Etablissements Léon Lobet, fabrication de courroies et articles industriels en cuir, Verviers.**

Courroies en cuir fonctionnant sur diverses machines figurant à l'Exposition.

Les plus hautes récompenses aux Expositions.

Voir classes 30 et 31.

**287. Société Anonyme des Ateliers de Construction Delhez, frères et C<sup>ie</sup>, construction mécanique, 72, rue Jean d'Outre-Meuse, Liège.**

Treuil à vapeur.

Voir classe 22.

**288. Société Anonyme des Ateliers de construction de la Meuse, grosses constructions mécaniques, Sclèsin-Liège.**

Compresseur d'air sec.

Voir classes 20, 23, 32, 63, 64, 105, 109, 116 et 121.

**289. Société Anonyme des Ateliers de construction de J.-J. Gilain, constructions mécaniques, Tirlémont.**

Compresseurs d'air divers.

Grand prix, diplôme d'honneur, 2 médailles d'or, 2 médailles d'argent, Bruxelles 1897; diplôme d'honneur, Amsterdam 1883.

Voir classes 23, 32 et 63.

**290. Société Anonyme des Ateliers Detombay, constructions mécaniques, chaudronnerie, fonderie, Marcinelle.**

Pont à bascule de la force de 60 tonnes avec tablier de 5,50 m. de longueur; pont à bascule de la force de 5 tonnes, tablier de 1,05 m. × 1,00 m.; romaine à tickets; bascule en l'air de la force de 30 tonnes à un seul point de suspension; bascule métallique à romaine automatique, système Dujour, à frein limitant le nombre des oscillations des aiguilles indicatrices; bascule automatique système Dujour; bascule portative métallique de la force de 500 k.; idem de la force de 1000 k.; bascule automatique à loise; bascule pour le pesage des personnes; pèse-lait automatique de 30 k.; machine verticale de 25 tonnes pour l'essai des métaux; machine pour l'essai des ciments ou agglomérés.

Voir classes 19 et 22.

**291. Société Anonyme des Etablissements Fétu-Deize, construction de machines-outils et de moteurs, fabrication de courroies, 50, quai de Longdoz, Liège.**

Rouleaux de courroies en cuir pour transmission.

Les plus hautes récompenses aux Expositions.

Voir classes 20, 22 et 105.

**292. Société Anonyme des Fonderie et Tréfilerie de bronze phosphoreux d'Anderlecht, lez-Bruxelles, fonderie, tréfilerie, robinetterie de bronze phosphoreux, 15, rue de Douvres, Anderlecht-Bruxelles.**

Applications du bronze phosphoreux aux pièces de machines, coussinets, tuyères, pompes.

Voir classes 25, 26, 27, 30, 32, 65 et 120.

**293. Société Anonyme John Cockerill, à Seraing.**

Stand Halles Machines.

Détail exhibition, voir annonce fin Catalogue.

Grands prix et prix d'honneur, Paris 1855, 1867, 1878, 1900; Vienne 1873, Anvers 1885, 1894, Bruxelles 1880, 1888, 1897, Sydney, Melbourne, Londres, etc.

Voir classes 19, 20, 22, 23, 28, 29, 30, 32, 33, 63, 64, 65, 72, 101, 102, 105, 106, 108, 109, 110, 111, 112, 113, 120 et 121.

**294. Société Anonyme Liégeoise pour la construction de machines, construction de machines motrices et matériel pour la sidérurgie, l'exploitation des mines, outillages des ports, 164, rue Grétry, Liège.**

Grue hydraulique roulante pour port de mer, capable de lever une charge de 2000 k<sup>m</sup>, pendue à l'extrémité de la flèche et de 4000 k<sup>m</sup> au milieu.

Voir classes 19, 27 et 105.

**295. Société Anonyme : précédemment H. Meinecke, fabrication de compteurs à eau, 51, quai Orban, Liège.**

Compteurs à eau pour distributions d'eau, pour chaudières, brasseries, distilleries, sucreries, etc. ; compteurs à moulinet Woltmann, avec enregistreur électrique.

Appareils de jauge pour compteurs à eau.

**296. Société Anonyme du Phœnix, constructions mécaniques, installations hydrauliques, fonderie, 31, rue du Phœnix, Gand.**

Pièces de transmission.

1<sup>re</sup> récompenses aux Expositions.

Voir classes 19, 22, 55 et 105.

**297. Société Anonyme de Robinetterie et Chaudronnerie de cuivre, continuateur de Soubre et Beryer, robinetterie, chaudronnerie et fonderie de cuivre; pompes, 170-172, rue Grétry, Liège.**

Pompes à incendie et accessoires ; pompes de pression ; pompes à vapeur ; pompe avec moteur à gaz.

Voir classes 65 et 105.

**298. Société française des Pompes Worthington, succursale de Bruxelles, 12, boulevard du Nord, Bruxelles.**

Pompe à vapeur Worthington, type de pression, de 114×51×102mm. ;

pompe à moteur Worthington, type triplet vertical, à simple effet, de 114 × 152 mm. ; compteur d'eau Worthington de 51mm.

2 Grands prix et 2 médailles d'or, Paris 1900 ; grand prix, Paris 1889 ; médaille d'or, Arras.

**299. Société « La Courroie », Gustave D'Olne et Dolne et Delwaide, tannerie-corroirie, fabrique de courroies. Dos à courroies; courroies en cuir; lanières et fouets de chasse, manchons et lanières de continus; manchons de peignage; frotoirs en cuir et en buffle; tous cuirs pour l'industrie; 21-23, rue du Pont-Neuf, Verviers.**

Courroie en cuir placée sur une dynamo.

**300. Société Royale des Sauveteurs de Belgique, section liégeoise, sauvetage, 38, rue Hors-Château, Liège.**

Appareils de sauvetage.

Grand prix, Paris 1904; diplômes d'honneur et prix de progrès, grand concours, Bruxelles 1889; diplôme d'honneur et médaille d'honneur, Berlin 1889; diplôme d'honneur et médailles d'argent, Amsterdam 1890; diplôme d'honneur, Anvers 1885 et Bruxelles 1897; médaille d'or, Toulon 1890; médaille de 1<sup>re</sup> classe, Bruxelles 1876.

Voir classes 33 et 122.

**301. Theyskens et Jacquemotte, fabrication de poulies Oméga et d'organes de transmission, Testelt.**

Gyroscope servant à équilibrer les pièces mécaniques animées d'un mouvement de rotation rapide et permettant d'identifier leur axe de giration avec leur axe de figure; poulies en bois et accessoires de démonstration.

**302. Thomas, Désiré, fils aîné, fabrication d'appareils de levage et de ventilation, d'outillages mécaniques, 19, rue Latour, Liège.**

Ventilateur ordinaire et à main; treuil perfectionné; crics en acier, verins, palans, mouffles.

Voir classe 22.

**303. Tombeur, Joseph, 34, rue de l'Enseignement, Bruxelles.**

Système Parafeu Tombeur.

Voir classe 37.

**304. Usines Béduwé, société anonyme, fabrication de pompes de toutes espèces de compresseurs d'air et gaz, d'appareils pour pompes de corps solides, 21, rue Paradis, Liège.**

Compresseur d'air Compound.

Diplômes d'honneur, Anvers 1885, Le Havre 1887, Anvers 1894 et Bucharest 1894.

**305. Philippe Wéry, constructeur, Forest.**

Installations complètes de transmissions. — Expose une transmission actionnée par moteur (Force-Eclairage).

## CLASSE 22.

### Machines-outils.

**306. Ateliers de Construction Edouard Mennig, construction de machines à travailler le bois, poulies en acier laminé, transmissions, ventilateurs, aspirateurs, 274-276, avenue Van Volxem, Bruxelles.**

Machines-outils pour travailler le bois.

Voir classe 21.

**307. Ateliers Demoor, constructions mécaniques; machines outils, 299, chaussée d'Anvers, Bruxelles.**

Machines-outils pour le travail des métaux.

Hors concours, Bruxelles 1897 ; grand prix, Anvers 1894 ; médaille d'or, Paris 1889 et 1900.

Voir classe 105.

**308. Ateliers « Jaspas », société anonyme, constructions mécaniques et électriques, 2, rue Jonfosse, Liège.**

Série de fraiseuses.

Récompenses aux Expositions Universelles.

Voir classes 23 et 105.

**309. Balon, Alexandre, fabrication de scies, 68, rue des Fabriques, Bruxelles.**

Scies-rubans, scies circulaires ; meules ; mèches ; limes, etc.

**310. Biermans et C<sup>ie</sup>, confection de meules à moulins artificielles, 93, rue Van Geert, Anvers.**

Paire de meules à moulins artificielles brevetées.

**311. Büttcher et Gesner, 72, rue de Hollande, Bruxelles.**

Toupie avec accessoires ; défonceuse ; scie circulaire ; tour pour charron ; tour à reproduire.

**312. Danckaert, Charles, construction mécanique, 35-37, rue Bara, Bruxelles-Midi.**

Machines-outils et accessoires pour le travail du bois. Scie circulaire 700 m/m ; large ruban 900 m/m ; sauteuse à colonne ; dégauchisseuse ; moulureuse 400 m/m de largeur ; mortaiseuse avec appareil à équarir ; tour ordinaire ; appareil à affûter.

Voir classe 105.

**313. H. Despaigne, constructeur, Bruxelles.**

Matériel complet de visserie. — Presses à forger les boulons. — Machine à tarauder à chaud. — Presse automatique à frapper les rivets. — Laminoirs pour métaux précieux. — Matériel de tréfilerie, pointerie, etc.

Médaille d'argent, Paris 1900.

**314. Engelmann, A. et C<sup>ie</sup>, 74, boulevard d'Avroy, Liège.**

Tour avec toupie-révoluer de précision pour décolletage ; forerie, modèle américain, avec descente automatique de la mèche pour trous jusque 30 m/m ; étau-limeur, modèle américain, avec course de 230 m/m ; machine à tailler la lime ; machine à affûter les fraises, tarands, alésoirs, etc. ; machine à couper l'onglet dit Trimmer ; petit outillage.

Voir classe 23.

**315. Garsou, A., Forest-Bruxelles.**

Ateliers de constructions mécaniques. Machines à travailler le bois. Spécialité de scies-rubans pour le bois. Scies à ruban et circulaires pour le fer et l'acier à froid.

- 316. Kaufmann, Victor, meunerie et fabrication de pierres meulières artificielles, Amblève (commune de Rouvrex).**  
Paire de pierres meulières de 1.40 m. de diamètre et 0.30 d'épaisseur.
- 317. Kelleter, Henry, F., 29, rue Natalis, Liège.**  
Machines et outils pour le travail des métaux en feuilles.  
Médaille d'or, Gand 1904.
- 318. Lachapelle, F., construction d'outillage pour aiguiseurs, 175, rue du Verger, Anvers.**  
Machine affûteuse-repasseuse pour fers des machines à travailler le bois.
- 319. Lefèvre, A., 71, rue Victor Greyson, Ixelles.**  
Machine à graver les métaux.  
Voir classe 79.
- 320. Le Progrès Industriel, M. H. Rumpf, construction de machines et outils de précision, 14, rue des Croisades, Bruxelles.**  
Tours.  
Voir classe 105.
- 321. Les Etablissements Grauer S. et C<sup>ie</sup>, société anonyme, fournitures générales pour électrochimie, 2, rue de la Roue, Bruxelles.**  
Produits et machines à polir.  
Médailles d'or, Londres 1890 et Paris 1900 ; médaille d'argent, Bruxelles 1897.  
Voir classe 24.
- 322. L' « Oxhydrique », société anonyme pour l'exploitation des procédés électrolytiques Garuti. Fabrication de l'oxygène et de l'hydrogène; soudure oxhydrique, 10, rue du Grand-Cerf, Bruxelles.**  
Appareils à découper la tôle et les pièces de fer par le chalumeau oxhydrique ; machine à souder ; appareils divers de soudure par le gaz oxhydrique.  
Voir classes 16, 24, 63, 75 et 97.
- 323. Maison Beer, société anonyme, constructions mécaniques et électriques ; fonderies ; Jemeppe, lez-Liège.**  
Marteau pilon à vapeur.  
Récompenses aux Expositions Universelles ; premier prix, concours des machines à vapeur de l'Exposition, Bruxelles 1897.  
Voir classes 19, 20, 21 et 23.
- 324. Runday-Claessens, F., fabrication de soufflets de forge, forges portatives, ventilateurs, foyers de forge, 25, quai de la Batte, Liège.**  
Foyers de forge, soufflets de forge, accessoires de forge, forges de campagne.  
Médailles d'argent, Utrecht 1876 et Amsterdam 1883.  
Voir classe 21.
- 325. Vve Sabbe-Maselis, constructeur, à Roulers, et Ateliers de Construction Henri Onghena, Gand, construction mécanique.**  
Machine à travailler le bois.  
Voir classe 20.
- 326. Schütte, Alfred, H., machines et outils de précision, 5, Vieux-Marché-aux-Grains, Bruxelles.**  
Machine à fraiser « Chicago » ; scie à métaux « Millers » ; forerie sur colonne « Langelier » ; machine à limer « Henry et Wright ».  
10 médailles d'or et 8 médailles d'argent, Bruxelles 1897.
- 327. Schwab, F. et Cie, construction de petite mécanique de précision et de petites machines, 236, rue St-Gilles, Liège.**  
Petites machines et outils. Machine à forer à pédale.  
Voir classe 51.
- 328. Simon, Georges, ingénieur-constructeur, 39, rue du Bailli, Bruxelles.**  
Poste complet de soudure oxyacétylénique « Le Simplex ». Forges, ventilateurs et meules « Centrator ».  
Voir classes 21 et 65.
- 329. Société des Ateliers de construction Delhez frères et Cie, rue Jean d'Outremeuse, 72, Liège.**  
Machines-outils, tours, raboteuses, foreuses, marteaux-pilons, etc. Robi-netterie et fonderie de cuivre.  
Voir classe 21.
- 330. Société Anonyme des Ateliers Detombay, constructions mécaniques; chaudronnerie; fonderie; Marcinelle.**  
Marteau-pilon à vapeur automatique de 800 kil., de masse tombante exposé en marche, marteau-pilon à vapeur de 700 kil. à simple et à double effet; marteau-pilon à vapeur de 100 kil. à double effet; marteau-pilon à vapeur miniature au 1/5<sup>e</sup> en marche; cisaille minia-

ture à vapeur (type crocodile) en marche; presse à boulons; perçoir cisaille.

Voir classes 19 et 21.

- 331. Société Anonyme Belge de la Photolithé, fabrication d'appareils à acétylène et entreprises d'éclairage public et privé, 9, place de la Cathédrale, Liège.**

Chalumeau oxy-acétylénique pour la soudure autogène du fer.

Diplôme d'honneur et médaille de bronze, Paris 1900.

Voir classes 75 et 87.

- 332. Société Anonyme de Constructions Mécaniques de Longdoz, quai Orban, 97, Liège.**

Spécialités : Machines-outils modernes pour ateliers de construction, pour Chaudronneries, Fonderies, Acéries, Fabriques de fer, Usines à ressorts, etc. Récompenses obtenues aux Expositions : à Paris 1878, Médaille d'argent ; à Anvers 1885, Médaille d'or ; à Anvers 1894, Médaille d'or.

Voir classe 105.

- 333. Société Anonyme des Etablissements Fétu-Defize, construction de machines-outils et de moteurs; fabrication de courroies, 50, quai de Longdoz, Liège.**

Machines-outils à travailler les métaux.

Les plus hautes récompenses aux Expositions.

Voir classes 20, 21 et 105.

- 334. Société Anonyme John Cockerill, à Seraing.**

Stand Halles Machines.

Détail exhibition, voir annonce fin Catalogue.

Grands prix et prix d'honneur, Paris 1855, 1867, 1878, 1900, Vienne 1873,

Anvers 1885, 1894, Bruxelles 1880, 1888, 1897, Sydney, Melbourne, Londres, etc.

Voir classes 19, 20, 21, 23, 28, 29, 30, 32, 33, 63, 64, 65, 72, 101, 102, 105, 106, 108, 109, 110, 111, 112, 113, 120 et 121.

- 335. Société Anonyme du Phœnix, constructions mécaniques; installations hydrauliques; fonderie ; 31, rue du Phœnix, Gand.**

Groupe de machines-outils.

1<sup>re</sup> récompenses aux Expositions.

Voir classes 19, 21, 55 et 105.

- 336. Société Draiswerke, 72, rue de Hollande, Bruxelles.**

Mélangeuse de couleur; broyeuse co-nique; broyeuse à trois cylindres.

Voir classe 55.

- 337. Soumagne, L. et fils, constructions, 22, rue de Visé, Liège.**

Machines-outils ; tours à cylindrer et à fileter ; tours révolvers ; raboteurs ; fraiseuses, etc.

- 338. Thomas, Désiré, fils aîné, fabrication d'appareils de levage et de ventilation, d'outillages mécaniques, 19, rue Latour, Liège.**

Foyer de forge métallique ; tuyères, soufflet de forge perfectionné ; soufflet ordinaire, à main, au pied ; enclume, étai roulant, outillages de forgerons, forge portative nouveau système, à double vent ; four à réchauffer nouveau système breveté ; chalumeau, meule montée, machine à percer.

Voir classe 21.

- 339. Thomas, Emile, ingénieur, 72, rue de Hollande, Bruxelles.**

Machine à pastille ; petite machine à remplir ; grande machine à remplir ; forerie portative ; appareil à attacher les courroies.



## CINQUIÈME GROUPE

*Électricité.*

## CLASSE 23.

**Production et utilisation mécaniques de l'électricité.**

- 340. Ateliers « Jaspas », société anonyme, constructions mécaniques et électriques, 2, rue Jonfosse, Liège.**  
Série de moteurs électriques et accessoires; moteurs électriques et dynamos électriques type 70 Etat Belge, faisant partie de diverses installations.  
Récompenses aux Expositions Universelles.  
Voir classes 22 et 105.
- 341. Carton, Louis, constructions mécaniques; installations complètes d'usines à ciment, chaux, etc., matériel de carrière, machines à vapeur; pompes, treuils, grues, etc.; Tournai.**  
Treuil électrique; pompe « Triplex » électrique.  
Médaille d'or et 2 prix de concours, Bruxelles 1897; médaille d'or, Paris 1900.  
Voir classes 21 et 28.
- 341bis Commune de Saint-Gilles lez-Bruxelles.**  
Notice relative à l'usine d'électricité de St-Gilles, (voir monographie de St-Gilles de M. F. Bernier).  
Voir classes 1, 2, 29, 87, 106, 111 et 112.
- 342. Compagnie Internationale d'Électricité, société anonyme, constructions électromécaniques, quai de Coronmeuse, Liège.**  
Groupe électrogène de 546/700 chevaux effectifs. 2 Groupes électrogènes de 125 chevaux. Série de 10 moteurs à courant continu avec démarreurs. Série de 9 moteurs à courant triphasé avec démarreurs. Tableau de distribution. Truck de voiture de tramways avec équipement électrique complet. Cabestan électrique type « Ville d'Anvers ». Chariot universel. Pont roulant de 30 tonnes. Dynamo accouplée directement avec moteur à pétrole de 20 chevaux. 5 moteurs électriques.  
Hors concours, membre du Jury, Paris 1900; grand prix, Anvers 1894; diplôme d'honneur et médaille d'or, Bruxelles 1888; médaille d'or, Anvers 1885 et Paris 1889; médaille d'argent, St-Louis 1904.  
Voir classes 20, 27 et 105.
- 343. Ecole professionnelle de mécanique de précision, d'horlogerie et d'électricité, Palais du Midi, Bruxelles.**  
Dynamos.  
Grand prix et prix d'honneur, Lille 1902; grands prix, Anvers 1894 et Bruxelles 1897; médaille d'or, Paris 1900.  
Voir classes 6 et 27.
- 344. Engelmann, A. et Cie, 74, boulevard d'Avroy, Liège.**  
Forerie électrique transportable.  
Voir classe 22.
- 345. Lecharlier, Joseph, entreprises, Haversin.**  
Moteur électro-aimant.
- 346. Le Titan Anversois, société anonyme, construction d'appareils de levage, Hoboken, lez-Anvers.**  
Pont roulant électrique de 30/5 T.
- 347. Maison Beer, société anonyme, constructions mécaniques et électriques; fonderies; Jemeppe, lez-Liège.**  
Dynamo actionnée, par courroie, par une machine à vapeur. Moteur électrique avec compresseur électrique indépendant actionnant une pompe Express Riedler. Dynamo actionnée directement et machine à vapeur verticale Compound à condensation forment un groupe électrogène.

Récompenses aux Expositions Universelles. Premier prix, concours des machines à vapeur de l'Exposition, Bruxelles 1897.

Voir classes 19, 20, 21 et 22.

**348. Pagnoul, Jean, horloger-électricien, 28, rue de la Station, Jemeppe-sur-Meuse.**

Dynamo-motrice type Manchester, induit Gramme (poids de la machine : 9 grammes 8).

**349. Société Anonyme des Ateliers de constructions électriques de Charleroi, machines électriques à courant continu et alternatif; installations complètes de tramways de charbonnages, de laminoirs; grues, ponts-roulants, treuils, etc.**

Dynamos, moteurs à courant continu; moteurs à courant alternatif; égalisateur de tension; transformateur de tension; moteurs avec rhéostats de démarrage. Tiers du tableau de distribution générale de l'Exposition et divers autres tableaux.

Hors concours, Anvers 1894 et Paris 1900.

Voir classe 27.

**350. Société Anonyme des Ateliers de construction de J.-J. Gilain, constructions mécaniques, Tirlemont.**

Grue électrique roulante et pivotante pour charges de 10 tonnes. Pont roulant électrique pour charges de 10 tonnes.

Grand prix, diplôme d'honneur, 2 médailles d'or, 2 médailles d'argent, Bruxelles 1897; diplôme d'honneur, Amsterdam 1883.

Voir classes 21, 32 et 63.

**351. Société Anonyme des Ateliers de Constructions de la Meuse, grosses constructions mécaniques, Sclessin-Liège.**

Groupe électrogène. Pompe électrique.

Voir classes 20, 21, 32, 63, 64, 105, 109, 116 et 121.

**352. Force Eclairage, Société Anonyme, 91, boulevard d'Anderlecht, Bruxelles.**

Entreprise d'installations électriques de tous genres et importances.



Concessionnaires constructeurs des lampes à arc Korting et Mathiesen et des Electros Guénée. — Dynamos et moteurs Lahmeyer. — Génératrices exposées 600 ch. avec moteur de la Société Saint-Léonard, Liège.

350 ch. avec moteur de J. Heinrichs, Verviers. 350 ch. avec moteur « Otto » Deutz. 100 ch., 50 ch., 25 ch. et divers moteurs dans le stand de la Société notre ingénieur, s'adresser Galerie des Machines, colonne n° 32.

Voir classes 25 et 27.

**353. Société Anonyme John Cocke-  
rill, à Seraing.**

Stand Halles Machines.

Détail exhibition, voir annonce fin Catalogue.

Grands prix et prix d'honneur, Paris 1855, 1867, 1878, 1900, Vienne 1873, Anvers 1885, 1894, Bruxelles 1880, 1888, 1897, Sydney, Melbourne, Londres, etc.

Voir classes 19, 20, 21, 22, 28, 29, 30, 32, 33, 63, 64, 65, 72, 101, 102, 105, 106, 108, 109, 110, 111, 112, 113, 120 et 121.

**354. Société Anonyme des Moteurs, construction de machines à vapeur fixes, demi-fixes et locomobiles, Sclessin-Liège.**

Groupes électrogènes de 125 H P.

Diplôme d'honneur, Bruxelles 1897; médaille d'argent, Paris 1900.

Voir classe 19.

**355. Société Anonyme d'Ougrée-Marihaye, métallurgie et charbonnages, Ougrée.**

Photographie de la halle des machines à gaz de hauts fourneaux; photographie de la machine Bollinckx; diagramme de production d'électricité; notice.

Voir classes 28, 32, 35, 63, 64, 65, 106 et 126.

## CLASSE 24. Électrochimie.

**356. « Accumulateurs Tudor », société anonyme, fabrication d'accumulateurs électriques, 79, rue Joseph II, Bruxelles,**

Accumulateurs électriques et appareils s'y rattachant.

Récompenses aux Expositions.

Voir classe 35.

357. **Hoho, Paul, ingénieur, électricité et métallurgie. Fourniture et installations en général ressortant de l'industrie électrique. Procédés personnels de chauffe et de travail électriques des métaux, 17, rue Henri Maus, Bruxelles.**

Installation en fonctionnement de chauffe et de travail électriques des métaux d'après les procédés de l'exposant.

Diplôme d'honneur, Anvers 1894.

358. **Les Etablissements Grauer S. et Cie, Société Anonyme, fournitures générale pour l'électrochimie, 2, rue de la Roue, Bruxelles.**

Matériel et installation complète de galvanoplastie (nickelage, cuivrage, dorure, argenture, etc.).

Médailles d'or, Londres 1890 et Paris 1900 ; médaille d'argent, Bruxelles 1897.

Voir classe 22.

359. **L' « Oxhydrique », société anonyme pour l'exploitation des procédés électrolytiques Garuti, fabrication de l'oxygène et de l'hydrogène, soudure oxhydrique, 10, rue du Grand-Cerf, Bruxelles.**

Électrochimie. Appareils électrolyseurs pour l'électrolyse de l'eau.

Voir classes 16, 22, 63, 75 et 97.

360. **Ministère des Chemins de fer, Postes et Télégraphes, administration des télégraphes (Direction technique), Bruxelles.**

Éléments de pile ; types divers, notamment, de Daniel et de Warnon. Piles diverses.

Hors concours, Anvers 1894 ; grand diplôme d'honneur, Paris 1881 ; diplôme d'honneur, Anvers 1885 ; diplômes de grand prix, Bruxelles 1897, Paris 1900 et St-Louis 1904 ; prix d'honneur, Bruxelles 1888 ; médaille d'or, Bruxelles 1897.

Voir classes 26 et 27.

361. **Société Anonyme des « Accumulateurs Chelin », seule concessionnaire en Belgique des lampes électriques à incandescence «Auer», à filaments d'osmium, fabrication d'accumulateurs et de lampes électriques, 29, place de Louvain, Bruxelles.**

Accumulateurs pour lampes de mines, éclairage des voitures de chemins de fer, wagons postaux, etc. Batterie d'accumulateurs pour autos, bicyclettes, etc.

Voir classe 25.

362. **Société Anonyme des Manufactures de câbles, accumulateurs et appareils électriques, Seneffe.**

Accumulateurs pour tous les usages de l'électricité.

Voir classe 26.

363. **Solvay et C<sup>ie</sup>, électrochimie, 33, rue du Prince Albert, Bruxelles.**

Chlorure de chaux et soude caustique pure électrolytiques.

Grand prix, Paris 1900.

Voir classes 63, 87, 106 et 109.

## CLASSE 25.

### Éclairage électrique.

364. **Andouche et Leclercq, ingénieurs, électricité et mécanique, 15, boulevard Audent, Charleroi.**

Installation d'environ 2,500 lampes à incandescence et 100 lampes à arc au jardin d'acclimatation et aux Venues, dans diverses constructions. Allumeur automatique à distance.

365. **Ateliers Tantôt, frères, société anonyme, constructions métalliques, 45, rue de l'Orient, Etterbeek-Bruxelles.**

13 Mâts métalliques de 16 m. et 14 mâts métalliques de 10 m., pour lampes à arc électriques, destinés à l'éclairage de l'Exposition.

366. **Chambre syndicale du bronze, de l'éclairage et des industries qui s'y rapportent, Bruxelles.**

Voir classes 74, 75 et 97.

367. **Compagnie Anonyme Continentale des Compteurs à gaz et autres appareils ci-devant J. Brunt et Cie, construction de compteurs à gaz, d'eau, d'électricité, 93, chaussée de Mons, Bruxelles.**

Compteurs d'électricité et accessoires. Lustrerie et accessoires pour l'éclairage électrique.

Voir classes 21 et 75.

**368. La Mutuelle électrique, société coopérative; fourniture et installation de matériel électrique, 11, rue des Eburons, Liège.**

**Participants :** Compagnie internationale d'électricité; Ateliers de constructions électriques de Charleroi; Force-éclairage; Compagnie auxiliaire d'électricité; Electricité-mécanique (Andouche et Leclerc); Regina bogenlampenfabrik; Jandus.

10,000 incandescences environ; 500 lampes à arc; installations de jeux de lumière aux arènes liégeoises; illuminations.

Voir classe 27.

**369. Lempereur et Bernard, société anonyme pour la fabrication d'appareils d'éclairage. Fabrication d'appareils d'éclairage; laminoirs; 32, quai de Coronmeuse, Liège.**

Objets d'art, lustres, suspensions, lampadaires, torchères, lampes de table, lanternes, candélabres, girandoles pour l'éclairage à l'électricité.

Voir classes 30, 74 et 75.

**370. Luppens, H. et Cie, 151 à 155, boulevard du Nord, 144 à 148, rue Neuve, Bruxelles.**

Appareils d'éclairage électrique du bureau de la Collectivité belge de la Brasserie.

Voir classe 97.

**371. Moreau, frères, fabrication d'appareils d'éclairage et de chauffage, 10, place Verte, Liège.**

Lustres, suspensions, candélabres, appliques, pour l'éclairage électrique. Médaille d'or, Bruxelles 1897.

Voir classes 66, 74 et 75.

**372. Serrurier et Cie, rue Hemricourt, Liège.**

Appareils d'éclairage à l'électricité.

Voir classes 68, 69, 70, 74, 75, 84, 97 et 106.

**373. Société Anonyme des « Accumulateurs Chelin », seule concessionnaire en Belgique des lampes électriques à incandescence « Auer » à filaments d'osmium, fabrication d'accumulateurs et de lampes électriques, 29, place de Louvain, Bruxelles.**

Lampes de sûreté « Lindeman » pour mineurs; lampes d'accrochage; lampes d'inspection; lampes électriques « Auer » à filaments d'osmium.

Voir classe 24.

**374. Société Anonyme Belgian Electric Lighting Boards, applications de l'électricité, 2-4, boulevard Ans-pach, Bruxelles.**

Matériel breveté pour éclairage électrique; enseignes lumineuses électriques; équipements électriques pour hommes-sandwich lumineux; équipements pour chars réclames; matériel pour décorations lumineuses des tables, etc.

Diplôme d'honneur, hors concours, agriculture et horticulture, Luxembourg 1903; diplôme d'honneur, alimentation, Bruxelles 1904; médaille d'or, automobile, Bruxelles 1903.

Voir classe 18.

**375. Société Anonyme des Fonderie et Tréfilerie de bronze phosphoreux d'Anderlecht, lez-Bruxelles, fonderie, tréfilerie, robinetterie de bronze phosphoreux, 15, rue de Douvres, Anderlecht-Bruxelles.**

Fils conducteurs pour l'éclairage électrique.

Voir classes 21, 26, 27, 30, 32, 65 et 120.

**376. Force Eclairage, Société Anonyme, 91, boulevard d'Anderlecht, Bruxelles.**

Génératrices et électromoteurs de toutes puissances et voltages. Courants continu ou triphasés. Transport de force pour mines et carrières, aciéries, etc., etc. Grues, ponts roulants, cabestans, pompes, ventilateurs. Références nombreuses et importantes. Renseignements notre ingénieur, s'adresser n<sup>o</sup> 32.

Voir classes 23 et 27.

**377. Société Anonyme des Forges et Ateliers de Tyberchamps.**

Division de Godarville: Wagons, wagonnets, constructions métalliques.

Division de Manage: Pièces de forges.

**378. Société Anonyme « Les Ateliers du Rœulx », forges; fonderies; ateliers de construction, Le Rœulx.**

26 Mâts en fonte de 16 mètres et 26 mâts en fonte de 10 mètres, destinés

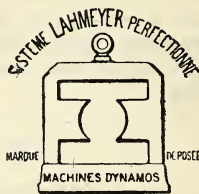

à l'éclairage électrique de l'Exposition.

**379. Société Civile des Usines et Mines de houille du Grand-Hornu, ateliers de construction de machines; chaudronneries, fonderies, etc., Hornu, près de Mons.**

13 Mâts en fer de 12 mètres de hauteur, destinés à l'éclairage électrique de l'Exposition.

Diplôme d'honneur, Bruxelles 1897; médaille d'or, Paris 1900.

**380. Wilmotte, J., fils, fabrication de bronzes d'art, d'appareils d'éclairage, d'ornements d'église, d'émaux, 116, boulevard de la Sauvenière, Liège.**

Appareils d'éclairage à l'électricité. Récompenses aux Expositions Universelles.

Voir classes 75, 94 et 97.

## CLASSE 26.

### Télégraphie et Téléphonie.

**381. Bell Telephone Manufacturing Co, Société Anonyme, construction d'appareils téléphoniques, 18, rue Boudewyns, Anvers.**

Commuteur pour bureaux centraux téléphoniques. Postes téléphoniques pour abonnés des réseaux. Accessoires téléphoniques.

Diplôme d'honneur, Anvers 1893.

Voir classe 105.

**382. Compagnie de Télégraphie sans Fil, société anonyme, installations et appareils de télégraphie sans fil; bobines d'induction pour rayons X; appareils médicaux pour la production et l'utilisation des courants à haute fréquence; appareils pour l'allumage des moteurs à explosion, etc, 48, rue de Namur, Bruxelles.**

Station complète de télégraphie sans fil.

**383. Davin-Glibert, Jean, entrepreneur de menuiserie, 8, rue de l'Orient, Etterbeek-Bruxelles.**

Cabine téléphonique insonore à doubles parois, dernier système breveté, adopté par l'Etat-Belge.

Diplôme de grand prix, Paris 1900; médaille d'or, Lille 1902.

**384. Joseph Francotte et fils, constructeurs, à Jauche (Belgique).**

Dernier perfectionnement des paratonnerres adopté par le Gouvernement. Brevet d'invention. Diplômé aux Grands Concours de Bruxelles 1888 et Anvers 1894. — Paratonnerres Melsens perfectionnés, mixtes et ordinaires, recommandés pour villas et châteaux, construits dans les meilleures conditions et placés selon les instructions de M. Melsens. — Mar-

teaux pour moulins à farine reconnus être les meilleurs par la trempe. Marteaux diamantés.

**385. Gérard, Emile et C<sup>ie</sup>, ingénieurs, fabrication d'instruments de précision pour les sciences et l'industrie, 40, quai d'Amersœur, Liège.**

Appareils télégraphiques.

Médaille d'or et d'argent, Paris 1889.

Voir classes 15, 20, 27 et 30.

**386. Ghysens, M., 50, rue des Clarisses, Liège.**

Paratonnerre de la ferme démonstrative.

Voir classe 65.

**387. Hen, Léon et C<sup>ie</sup>, fabrication de fils et câbles pour l'électricité, 10, rue Stephenson, Schaerbeek-Bruxelles.**

Fils et câbles pour toutes les applications de l'électricité.

**388. Ministère des Chemins de fer Postes et Télégraphes, administration des télégraphes (direction technique), Bruxelles.**

Appareils télégraphiques, Morse, Hughes et accessoires. Organes anti-inducteurs du système de télégraphie et de téléphonie simultanées de Van Rysselberghe.

Appareils téléphoniques; cabine téléphonique, cartes, diagrammes, photographies, etc. Outillage.

Hors concours, Anvers 1894, grand diplôme d'honneur, Paris 1881; diplôme d'honneur, Anvers 1885; diplômes de grands prix, Bruxelles 1897, Paris 1900 et St-Louis 1904; prix d'honneur, Bruxelles 1888; médaille d'or, Bruxelles 1897.

Voir classes 24 et 27.

389. Minsier, Oscar, constructions électriques, Jauche.

Paratonnerres Melsens.

390. Société anonyme des Fonderie et Tréfilerie de bronze phosphoreux d'Anderlecht, lez-Bruxelles, fonderie, tréfilerie, robinetterie de bronze phosphoreux, 15, rue de Douvres, Anderlecht-Bruxelles.

Fils conducteurs pour la télégraphie et la téléphonie.

Voir classes 21, 25, 27, 30, 32, 65 et 120.

391. Société Anonyme des Manufactures de câbles, accumulateurs et appareils électriques, Seneffe.

Fils et câbles pour tous les usages de l'électricité. (Câbles armés et câbles sans plomb pour tous les réseaux, avec leurs accessoires, fabriqués par la Land und Seekabelwerk A. G. de Cologne-Nippes).

Voir classe 24.

392. The Antwerp Telephone et Electrical Works, société anonyme, construction d'appareils téléphoniques et électriques, 22, rue du Verger, Anvers.

Appareils téléphoniques et électriques.

393. Usine Frédéric Nyst, successeurs : Nyst, Pierre et Emile, petite métallurgie, 70, rue d'Harscamp, Liège.

Matériel pour télégraphes et téléphones.

Diplôme d'honneur et 2 médailles d'or, Amsterdam 1883 ; 3 diplômes de mérite, Vienne 1873 ; médaille honorable, Londres 1862 ; médaille d'or, St-Louis 1904 ; médailles de 1<sup>re</sup> classe, Sydney 1879 et Melbourne 1880 ; médaille de bronze, Paris 1867.

Voir classes 32 et 65.

## CLASSE 27.

### Applications diverses de l'électricité.

394. Berns et C<sup>ie</sup>, électricité et mécanique de précision; appareils électro-médicaux et instruments pour arpentage, topographie et marine, 33, rue Saint-Paul, Anvers.

Appareils électriques de massage ; machines à influence.

Voir classes 15 et 16.

395. Compagnie française des mines et usines d'Escombrera-Bleyberg, exploitation de mines métalliques et charbonnage; fabrication de zinc de plomb et d'argent, Bleyberg-Montzen.

Plans et dessins d'appareils électriques en usage dans les mines et usines.

Hors concours, Anvers 1894 ; grand diplôme d'honneur, Amsterdam 1869 ; diplômes d'honneur, Anvers 1885 et Bruxelles 1897 ; prix d'honneur, Bruxelles 1888 (concours international des sciences et de l'industrie) ; médailles d'or, Paris 1867, 1872 et 1878 ; médaille de progrès, Vienne 1873 ; médaille de 1<sup>re</sup> classe, Londres 1862 ; médaille, Philadelphie 1876 ; mention honorable, Paris 1867.

Voir classes 63 et 64.

396. Compagnie Internationale d'Electricité, société anonyme, constructions électro-mécaniques, quai de Coronmeuse, Liège.

Pompe de mine électrique à grande vitesse. Locomotive de mine électrique.

Hors concours, membre du Jury, 1900; grand prix, Anvers 1894; diplôme d'honneur et médaille d'or, vers 1885 et Paris 1889; médaille d'argent, St-Louis 1904.

Voir classes 20, 23 et 105.

397. Ecole professionnelle de mécanique de précision, d'horlogerie et d'électricité, Palais du Midi, Bruxelles.

Régulateur électrique, galvanomètres, voltmètres, ampèremètres, appareils électriques divers.

Grand prix et prix d'honneur, Lille 1902 ; grands prix, Anvers 1894 et Bruxelles 1897 ; médaille d'or, Paris 1900.

Voir classes 6 et 23.

398. Fabrique d'explosifs de sûreté et de détonateurs de E. Ghinijonet et Cie, fabrication d'explosifs de sûreté, anti-grisouteux, d'explosifs militaires et de détonateurs, rue du Cimetière, Ougrée.

Détonateurs électriques divers. Machines électriques ou exposeurs portatifs.

Voir classes 63, 87, 120, 121 et 122.

- 399. Gérard, Emile et C<sup>ie</sup>, ingénieurs, fabrication d'instruments de précision pour les sciences et l'industrie, 40, quai d'Amercœur, Liège.**

Appareils de mesures électriques. Exposeurs pour tirage des mines par l'électricité. Tableau de distribution d'éclairage électrique.

Médailles d'or et d'argent, Paris 1889.

Voir classes 15, 20, 26 et 30.

- 400. La Mutuelle électrique, société coopérative, fourniture et installation de matériel électrique, 11, rue des Eburons, Liège.**

Participants: Compagnie internationale d'électricité; Ateliers de constructions électriques de Charleroi; Force-Eclairage; Compagnie auxiliaire d'électricité; Electricité-mécanique (Andouche et Lelerc); Regina bogenlampenfabrik; Jandus.

20 ventilateurs; le réseau de distribution des halles; raccordements particuliers.

Voir classe 25.

- 401. Ministère des Chemins de fer, Postes et Télégraphes, administration des télégraphes (Direction technique), Bruxelles.**

Appareils de mesure électrique. Horloges électriques. Matériel de ligne.

Hors concours, Anvers 1894; grand diplôme d'honneur, Paris 1881; diplôme d'honneur, Anvers 1885; diplômes de grands prix, Bruxelles 1897 Paris 1900 et St-Louis 1904; prix d'honneur, Bruxelles 1888; médaille d'or, Bruxelles 1897.

Voir classes 24 et 26.

- 402. Richez et Cie, électricité, mécanique de précision, 64, rue du Pont-Neuf, Bruxelles.**

Tableau de distribution.

Médailles d'or, Electricité, Paris 1881; Anvers 1885; Bruxelles 1888 et 1897; médaille d'argent, Bruxelles 1880.

- 403. Société Anonyme des Ateliers de constructions électriques de Charleroi, machines électriques à courant continu et alternatif; installations complètes de tramways**

**de charbonnages, de laminoirs; grues, ponts-roulants, treuils, etc.**

Tableaux de distribution pour toutes tensions et toutes applications quelconques de l'électricité.

Contrôleurs, appareils pour tableau de distribution, commutatrices.

Hors concours, Anvers 1894 et Paris 1900.

Voir classe 23.

- 404. Société Anonyme de Dynamit de Matagne, fabrication d'explosifs, d'amorces, d'acides, etc., Matagne-la-Grande.**

Détonateurs électriques.

Voir classes 63 et 87.

- 405. Société Anonyme des Explosifs de Clermont, Müller et Cie, fabrication de poudres, de fulmi-coton, de mèches de sûreté, de dynamite; cartoucheries, 123, boulevard de la Sauvenière, Liège.**

Détonateurs électriques.

1<sup>re</sup> récompenses aux Expositions Universelles.

Voir classes 51, 63, 87 et 120.

- 406. Société Anonyme des Fonderies et Tréfilerie de bronze phosphoreux d'Anderlecht, lez-Bruxelles, fonderie, tréfilerie, robinetterie de bronze phosphoreux, 15, rue de Douvres, Anderlecht-Bruxelles.**

Fils conducteurs pour applications diverses de l'électricité.

Voir classes 21, 25, 26, 30, 32, 65 et 120.

- 407. Force Eclairage, Société Anonyme, 91, boulevard d'Anderlecht, Bruxelles.**

Electro-aimants Guénée. Perforatrices électriques, marteaux-pilons électriques. Signaux et aiguillage pour chemins de fer. Débrayage à distance. Freins, etc. Renseignements notre ingénieur, s'adresser Galerie des Machines, colonne n<sup>o</sup> 32.

- 408. Société Anonyme Liégeoise pour la construction de machines, construction de machines motrices et matériel pour la sidérurgie, l'exploitation des mines, outillage des ports, 164, rue Grétry, Liège.**

Pompeuse électrique à 2 plongeurs foulant l'eau, sous pression de 50 centimètres et capable de développer 125 chevaux effectifs.

Voir classes 19, 21 et 105.

## SIXIÈME GROUPE

*Génie civil. — Moyens de transport.*

## CLASSE 28.

**Matériaux, matériel et procédés du génie civil.**

409. Bogaert, Louis, construction en béton armé, 55-57, boulevard Lousbergs, Gand.

410. Brabant, Joseph, cimentage, plafonnage, 49, rue Simonis, Bruxelles.

411. Brouhon, Hector, ingénieur, constructions métalliques, 11, rue Dossin, Liège.

Wagon culbuteur de 4 m. cubes.

Médaille d'or, Anvers 1894.

Voir classes 19 et 63.

412. Carton, Louis, constructions mécaniques; installations complètes d'usines à ciment, chaux, etc.; matériel de carrière, machines à vapeurs; pompes, treuils, grues, etc., Tournai.

Atelier de broyage de ciment actionné par moteur électrique : concasseur, élévateur, moulin à boulets, ensacheur-peseur breveté. Élément de transporteur et élévateur.

Plans d'usines, d'appareils; photographies.

Médaille d'or et deux prix de concours, Bruxelles 1897; médaille d'or, Paris 1900.

Voir classes 21 et 23.

413. Coiseau, Louis et Cousin, Jean, ingénieurs - constructeurs, chevaliers de la Légion d'honneur, Zeebrugge lez-Bruges.

Photographies et dessins des procédés mis en œuvres dans leurs travaux.

Diplôme d'honneur et hors concours, Bruxelles 1897; hors concours, Anvers 1894 et Paris 1900; grand prix, St-Louis 1904.

Voir classe 29.

COLLECTIVITÉ DES CARRIÈRES  
DE TOURNAY.

414. Agache-Lampe, J., Antoing.

415. Compagnie générale des ciments Portland de l'Escaut, Antoing.

416. Delwart, Louis et fils, Pont-à-Rieu, lez-Tournai.

417. Dutoit, A. et L. et Telle, frères, Calonne.

418. Lenain, Jean-Baptiste et C<sup>ie</sup>, Antoing.

419. Société anonyme des Carrières Dutoit (anciens établissements Dutoit, frères), Tournai.

420. Société anonyme des Carrières et fours à chaux de Chercq, lez-Tournai et de la Baguette, à Gaurain-Ramecroix, Chercq.

421. Société anonyme des Carrières, fours à chaux et à ciment d'Alain-Tournai.

422. Société anonyme des Prés et de la Roquette, (anciens établissements Delvigne), Tournai.

423. Société anonyme des Produits calcaires du Tournaisis, (anciens établissements Duquesne et C<sup>ie</sup>), Vaulx, lez-Tournai.

424. Société des Carrières Dumon, Tournai.

## COLLECTIVITÉ DES CIMENTS.

425. Société Anonyme « Cannon-Brand », artificial Portland cement Works, Burght (Waes).  
Ciments.

426. Société Anonyme Ciments de Visé, Lixhe, près Visé.  
Ciments.



427. Société Anonyme Ciments Portland artificiels de Cronfestu, Cronfestu.  
Ciments.
428. Société Anonyme de Niel-on-Rupel, Niel lez-Boom.  
Ciments.
429. Société Anonyme des Ciments Portland de Hermignies, Hermignies.  
Ciments.
430. Société Anonyme des Ciments de la Meuse, Rivière-Lustin.  
Ciments.
431. Société Anonyme des Ciments Portland d'Orp, Orp-le-Grand.  
Ciments.
432. Société Anonyme des Ciments Portland liégeois, Haccourt.  
Ciments.
433. Société Anonyme des Usines Dufossez et Henry, Cronfestu.  
Ciments.
434. Société Anonyme des Usines Levie frères, Cronfestu.  
Ciments.
435. Société Anonyme Fabrique de Ciment Portland et Briqueteries de Raevens, Raevens.  
Ciments.
436. North's Portland Cement & Brick Works, Société Anon., 48, rempart Kipdorp, Anvers. Marque déposée « Condor ».  
Ciment Portland artificiel, répondant aux épreuves officielles de tous les pays. Avis important pour l'exportation : emballage en barils avec douelles languetées, rainées, 10 cercles en bois, 2 en fer, intérieurement 4 cercles pour maintenir les fonds. Tonnellerie spéciale à l'usine même. Papier de garniture asphalté absolument imperméable. Briques mécaniques de petit et de grand format agrées dans tous les travaux de l'Etat belge et du génie militaire. Exportation importante pour la Hollande. Briqueterie affiliée au Syndicat des Briqueteries de la Campine.
437. Compagnie Générale des Conduites d'eau, étude, entreprises et exploitations de distributions d'eau et de gaz, 430, rue des Vennes, Liège.  
Matériel et appareils pour distributions d'eau et de gaz. Plans d'installations; résultats d'entreprises. Photographies de travaux exécutés ou en cours d'exécution.  
Grand prix, Bruxelles 1897, médaille d'or Paris, 1900.  
Voir classes 64, 87, 105, 109 et 111.
438. Compagnie Intercommunale des Eaux de l'Agglomération bruxelloise, Société Coopérative, 48, rue du Trône, Ixelles.  
Plans, cartes et photographies des travaux de captage et d'adduction effectués par la Compagnie.  
Voir classes 29 et 111.
439. Compagnie « Villa », Société anonyme pour l'étude et l'exploitation de revêtements des dunes et berges de canaux, fleuves et rivières, 4, avenue de Tervueren, Bruxelles.
440. Fiévé, G. et Cie, fabrication de carreaux en ciment, spécialité pour l'exportation, 22, boulevard Lousberg, Gand.  
Carreaux en ciment comprimé à incrustations inaltérables.  
Récompenses aux Expositions Universelles.
441. Grès de Nieuport, société anonyme, fabrication de pierres artificielles, de dalles porphyllite pour trottoirs et pistes cyclables, de dalles spéciales pour perrés, etc., Nieuport.  
Ensemble d'un bout de perré en dalles à emboîtement (système Conard breveté); dalles porphyllite pour trottoirs-pistes cyclables, etc.; échantillons de grès en différentes teintes; échantillons de briques en grès.
442. Haudry-Roufosse, C., fonderie de fer, 68, rue des Béguines, Seraing.  
Deux broyeurs à mortier breveté.
443. Hermens, Jos., carreaux en plâtre et en ciments pour voûtes et cloisons, 4, rue d'Anvers, Verviers.
444. Petit, Dieudonné, asphalte et parquets hydrofuges, 103, rue du Moulin, Bressoux.  
Asphaltage de la grange et du hangar de la ferme démonstrative.
445. Ponchon, Géo, décorateur, 25, rue de la Croix, Bruxelles.  
Panneaux de sgraffito; décoration sur murs.

**446. Société Anonyme belge de constructions incombustibles, hourdis et voussettes en masse antiallorique Voltz; revêtement de colonnes, longerons; protection du fer et du bois contre l'incendie; cloisons ignifuges, 26-28, rue Jacques Jansen, Schaerbeek.**

Echantillons de voussettes, tuyaux de calorifères, de plaques de 3, 4, 5, 6 et 7 centimètres d'épaisseur. Revêtements incombustibles dans la ferme démonstrative.

Diplôme d'honneur, Strasbourg 1895.

Voir classe 111.

**447. Société Anonyme des briqueteries mécaniques de Jemeppe-sur-Meuse.**

Briques en schiste houiller (maçonnerie).

**448. Société Anonyme des carreaux en ciment, 10, place de la Station, Namur.**

Carreaux en ciment; comprimés.

**449. Société Anonyme des Ciments Portland artificiels de Buda, Haren-Nord.**

Matières premières et produits de la fabrication du ciment Portland artificiel.

**450. Société Anonyme des Glaces de Charleroi, fabrication des glaces sous toutes leurs formes, des verres spéciaux coulés et colorés, des verres armés ou métallifiés, Roux, près Charleroi.**

Verre armé à treillage métallique intérieur (adopté par les Ministères des Chemins de fer et de la Guerre, le service des travaux de la ville d'Anvers, de Bruxelles, etc.), la société du canal et des installations maritimes de Bruxelles. — Résistance au feu et choc démontrée). — Verre prismatique ondulé pour l'éclairage des locaux obscurs (diffusion de la lumière par la combinaison des lentilles et des prismes).

Grands prix, Anvers 1894 et Bruxelles 1897 (en collectivité), St-Louis 1904; diplôme, Chicago 1893.

Voir classe 73.

**451. Société Anonyme des grès, marbres et petits granits d'Yvoir, Yvoir-sur-Meuse.**

Grès dur: pavés, concassés; marbres; marbres belges, sciés, polis et

moulurés, petits granits; pierres de tailles, sciées, polies.

Hors concours, membre du Jury, Bruxelles 1880 et 1897; médailles d'or et de bronze, Amsterdam 1883; médaille d'or, Anvers 1885.

**452. Société Anonyme des grès d'Uccle, fabrication de grès artificiel, 3, rue d'Arlon, Bruxelles.**

Bandeaux, seuils, linteaux, montants, clefs, claveaux, corbeaux, dalles des trottoirs, bordures, cheminée, de la ferme démonstrative. Pierres ouvragées telles que consoles, ouvertures, panneaux; appareils genre Gobertange; briques de façades.

**453. Société Anonyme John Cockerill, à Seraing.**

Stand Halles Machines.

Détail exhibition, voir annonce fin Catalogue.

Grands prix et prix d'honneur, Paris 1855, 1867, 1878, 1900, Vienne 1873, Anvers 1885, 1894, Bruxelles 1880, 1888, 1897, Sydney, Melbourne, Londres, etc.

Voir classes 19, 20, 21, 22, 23, 29, 30, 32, 33, 63, 64, 65, 72, 101, 102, 105, 106, 108, 109, 110, 111, 112, 113, 120 et 121.

**454. Société anonyme La Belgica, 67, quai de l'Abattoir, Liège.**

Plaques Belgica pour cloisons, dans la ferme démonstrative.

**455. Société Anonyme d'Ougrée-Marihaye, métallurgie et charbonnages, Ougrée.**

Photographies de l'usine à ciments, vue extérieure, vue intérieure des appareils; certificats du banc d'épreuve; tableau de production.

Voir classes 23, 32, 35, 63, 64, 65, 106 et 126.

**456. Société Anonyme des Produits réfractaires de Huy; Usines à Gives (Ben-Ahin). Briques réfractaires de tous genres; carrières de grès; exploitation de terres plastiques; entreprise de cheminées rondes d'usines; fabrication de tuiles, carreaux, tuyaux et tous objets en terre cuite. Siège Social: Huy.**

Briques en grès artificiel et en demi-grès.

Voir classes 63, 64 et 72.

457. Trojan, Emmanuel, entrepreneur de travaux d'asphaltes; pavage en asphalte comprimé et coulé; carreaux en asphalte comprimé; pavements résistant aux acides; assèchement des murs humides; toiture-terrasse en véritable ciment volcanique Hauesler, 4, rue du Cerf, Forest, lez-Bruxelles.

Asphalte.

Voir classe 55.

458. Van Duyse, frères, Lokeren.

Revêtements calorifuges en liège, dans la ferme démonstrative.

459. Van Meerbeeck, Florent et Cie, ingénieurs brevetés, fabricants d'articles et de constructions en ciment et à la pierre ponce, 6-8, rue Defrecheux, Liège.

Briques spongieuses, établies en hourdie, du système « Klein ».

## CLASSE 29.

### Modèles, plans et dessins de travaux publics.

460. Administration communale d'Anvers.

461. Administration communale de Gand.

462. Administration communale de Liège.

Photographies, plans, etc., relatifs aux services : des travaux de la Voirie, des Eaux Alimentaires, du Gaz, de l'Electricité et de l'Architecture.

Voir classes 1, 2, 4, 5, 32, 111 112, 113 et 115.

463. Administration des Ponts et Chaussées de Belgique.

Modèles, plans, cartes, diagrammes relatifs aux travaux projetés, en cours d'exécution ou effectués en ces dernières années. Vues photographiques de travaux. Annales des travaux publics de Belgique.

464. Bertaux, Victor et Cie, constructions métalliques (spécialités des ponts et charpentes), galvanisation, 103, rue Bara, Bruxelles.

Photographies de divers travaux exécutés en Belgique et à l'étranger.

Grand prix (en collectivité), Saint-Louis 1904; diplôme et médaille d'honneur, Anvers 1894 et Amsterdam 1895.

465. Coiseau, Louis et Cousin, Jean, ingénieurs - constructeurs, chevaliers de la Légion d'honneur, Zeebrugge lez-Bruges.

Construction des ports et du canal maritime de Bruges : maquette du port à la côte ; maquette du titan ; réductions de caissons ; albums des plans des ouvrages et du matériel ; photographies, cartes d'ensemble au 1/10,000°.

Construction de l'écluse maritime du Nord, à Anvers; plan d'ensemble.

Diplôme d'honneur et hors concours, Bruxelles 1897; hors concours, Anvers 1894 et Paris 1900; grand prix, Saint-Louis 1904.

Voir classe 28.

465bis. Commune de Saint-Gilles, lez-Bruxelles.

Plans, photographies : du Nouvel Hôtel de Ville (architecte : M. Alb. Dumont); de l'Etablissement des Bains Communaux (architectes : MM. Rau et Cooman); des Usines à Gaz et d'Electricité; du Cimetière communal (architecte communal : M. Edm. Quélin) et des Ecoles (classes 1 et 2).

Voir classes 1, 2, 23, 87, 106, 111 et 112.

466. Compagnie Intercommunale des Eaux de l'Agglomération bruxelloise, Société Coopérative, 48, rue du Trône, Ixelles.

Plans, cartes et photographies des travaux de captage et d'adduction effectués par la Compagnie.

Voir classes 28 et 111.

467. Coosemans, Félix, sculptures décoratives, 11 et 12, rue de la Glacière, Bruxelles.

Reproduction en plâtre, à l'échelle de 0,05 par mètre, de la brasserie de l'ancienne Abbaye-de-Villers, d'après les plans de feu M. Ch. Licot, sous la direction de M. L. Pepermans, architecte.

Diplôme d'honneur et médaille d'or, Bruxelles 1897.

Voir classe 66.

468. Delleur, Jean, ingénieur civil des Mines, entrepreneur de travaux hydrauliques, constructions de murs de quai prismatiques, 79, chaussée de La Hulpe, Boitsfort.

Modèle d'un mur de quai en béton armé, plans et dessins relatifs à la construction de murs de quai prismatiques.

469. Drèze, Gustave, journaliste, 64, rue Jonfosse, Liège.

Trois volumes, collection du journal « Liège Exposition », organe officiel depuis 1897. Album de photographies formant l'histoire des travaux de l'Exposition ; collection de cartes postales illustrées concernant l'Exposition.

470. Fichet, Eugène, 4, avenue de Tervueren, Bruxelles.

Maquettes de pavillon.

471. Hennebique, rue Danton, n° 1, Paris.

Travaux publics et particuliers en béton armé. Importance des travaux exécutés : 180 millions. 350 agents et concessionnaires dans le monde entier. Exposition Universelle de 1900 à Paris, Grand Prix ; Exposition Universelle de 1903 à Hanoï, Grand Prix.

Etude d'avant-projets et devis gratuitement.

472. Jolet, architecte, rue Hennet, Liège.

Avant-projet d'un pavillon pour matériaux de construction.

473. Société Anonyme John Cockerill, à Seraing.

Stand Halles Machines.

Détail exhibition, voir annonce fin Catalogue.

Grands prix et prix d'honneur, Paris 1855, 1867, 1878, 1900, Vienne 1873, Anvers 1885, 1894, Bruxelles 1880, 1888, 1897, Sydney, Melbourne, Londres, etc.

Voir classes 19, 20, 21, 22, 23, 28, 30, 32, 33, 63, 64, 65, 72, 101, 102, 105, 106, 108, 109, 110, 111, 112, 113, 120 et 121.

474. Société du canal et des installations maritimes de Bruxelles.

475. Van der Perre, F., 115, rue Verte, Bruxelles.

Plans et photographies d'installations à diverses Expositions Universelles.

Récompenses aux Expositions universelles.

476. Vierendeel, Arthur, ingénieur en chef, professeur à l'Université de Louvain, Bruges.

Plans d'un nouveau système de pont.

Diplôme d'honneur, Bruxelles 1897 ; médaille d'or, Anvers 1894.

477. Ville de Bruxelles, Administration communale.

Plans d'écoles.

Voir classe 111.

## CLASSE 30.

### Carrosserie, charronnage, automobiles et cycles.

(Véhicules autres que ceux des voies ferrées).

478. Anciens Etablissements André De Vriendt, Forest, lez-Bruxelles.

Frein de sûreté breveté.

Membre du Jury, Bruxelles 1897 ; divers diplômes, médailles d'or, d'argent et de bronze.

Voir classes 88, 99 et 100.

#### COLLECTIVITÉ DE L'AUTOMOBILE ET DU CYCLE.

479. Aciéries Liégeoises, Société Anonyme, fabrication de pièces d'acier coulé, 128, rue de Jupille, Liège.

Pièces en acier au creuset coulé, pour automobiles ; aciers spéciaux ; érouvettes diverses.

480. Antidérapants G. Desclée et Cie, 171, avenue de la Reine, Laeken-Bruxelles.

Pneumatiques et antidérapants.

481. Antoine, V. fils et Cie, construction de moteurs et de motocyclettes, 41, quai St-Léonard, Liège.

Moteurs et motocyclettes.

482. Ateliers Vivinus, Société Anonyme, 52, rue Destouvelles, Bruxelles.

483. Compagnie belge de construction d'automobiles (Usines Pipe), construction de voitures automobiles, 18, place du Châtelain, Bruxelles.

Châssis et voitures automobiles.

484. de Cosmo, J. et Cie, décoré de l'Ordre impérial de Perse, construction d'automobiles, motocyclettes, canots, 20, rue de la Vieille-Montagne, Liège.  
Voitures automobiles.  
Médaille d'or, Paris 1900.
485. Defawe, Jacques & Dupont, Gustave, fonderie d'acier, 35, rue Petite-Voie, Herstal.  
Pièces en acier coulé pour automobiles, motocyclettes et vélocipèdes.  
Médailles d'argent, Anvers 1885.
486. Delpérée, J. et Cie, successeurs de V<sup>e</sup> Edmond Gilon, fonderie de fonte malléable, 304, rue Hoyoux, Herstal.  
Pièces en fonte malléable pour carrosserie, cycles et automobiles.  
Médaille d'argent, Anvers 1885.  
Voir classes 21, 31, 32, 35, 51, 65 et 74
487. Deprez-Joassart, J.-M., fonderie de fonte malléable et d'acier, construction de cycles et pièces détachées, rue des Mineurs, Herstal.  
Vélocipèdes marques « Legia », « Belgium » et « Continental ». Pièces détachées brutes et nickelées, pièces brutes en fonte malléable et en acier coulé pour la construction de cycles et d'automobiles.
488. Estampage de Herstal, Société Anonyme, ancienne firme Félix Olivier, estampage, forges et ateliers mécaniques, 60, rue Large-Voie, Herstal.  
Pièces estampées et forgées en tous genres, brutes et finies, en fer et en acier, pour carrosserie, automobiles et vélocipèdes.  
Voir classes 21, 32 et 65.
489. Fabrique Nationale d'Armes de Guerre, à Herstal-lez-Liège.  
Fabrication mécanique de précision, outillage entièrement moderne. Armes et munitions de guerre. Armes de chasse, carabines, Pistolets et fusils automatiques système Browning.  
Bicyclettes à chaîne et sans chaîne. Motocyclettes. Rayons nipples, etc.
490. Fonderie d'Aluminium F. Maggi, fonderies spéciales pour cylindres d'automobiles, aluminium et bronze, 33-35, rue Bonne-Nouvelle, Liège.  
Cylindres en fonte spéciale pour automobiles. Aluminium et bronze pour automobiles.
491. Fonderies et Ateliers Simonon, Société Anonyme, fonderie de fonte malléable, ateliers mécaniques, 326, rue Hoyoux, Herstal.  
Pièces en fonte et en acier malléables pour vélos, motocyclettes et automobiles ; pièces détachées finies et cadres pour bicyclettes et motocyclettes.
492. Jousart-Dubois, W., tannerie et corroirie, manufacture de selles et sacoches de vélos, 41, rue Haut-Vinave, Grivegnée.  
Selles et sacoches pour vélos et motos ; bandes protectrices pour pneumatiques.
493. Société Anonyme La Locomotrice, 35, rue des Venues, Liège (Belgique). Anciennement Syndicat Belge des Moteurs Gobron & Brillé.  
Voiture de grand tourisme, licence Rochet-Schneider, camions automobiles de 5 à 6 tonnes à bandages métalliques. — Omnibus automobiles
494. « La Métallurgique », Société Anonyme, construction de matériel de chemins de fer et tramways, ponts, charpentes, etc., automobiles, 1, place de Louvain, Bruxelles.  
Châssis 30 H.P., 4 cylindres. Voiture 12 H.P., 2 cylindres. Voiture 16 H.P., 4 cylindres. Voiture 24 H.P., 4 cylindres.  
Hors concours, membre du Jury, Paris 1889, Bruxelles 1897 ; diplômes d'honneur, Anvers 1885, Bruxelles 1888, Anvers 1894, Paris 1900.  
Voir classe 32.
495. Lempereur et Bernard, Société Anonyme pour la fabrique d'appareils d'éclairage, fabrication d'appareils d'éclairage, laminoirs, 32, quai de Coronmeuse, Liège.  
Accessoires pour motocyclettes et automobiles : capots, réservoirs, coupe-gaz, flotteurs, etc.  
Voir classes 25, 74 et 75.
496. Maison Saroléa, construction de cycles, motocyclettes, automobiles, mécanique de précision, Herstal-lez-Liège.  
Motocyclettes.  
Récompenses aux Expositions Universelles.

**497. Manufacture Liégeoise de Caoutchouc, Société O. Englébert fils et Cie, 29-31, rue des Venues, Liège.**

Produits en caoutchouc se rattachant à la fabrication du pneumatique pour vélo, moto et auto.

Récompenses aux Expositions Universelles.

Voir classe 99.

**498. Mécanique et Moteurs, Société Anonyme, construction de moteurs et d'automobiles, 83-85, rue Lairesse, Liège.**

Voiture automobile : moteurs d'automobiles ; motocyclettes.

**499. Minerva Motors, Limited, fabrication de moteurs, motocyclettes et automobiles, rue de la Pépinière, Anvers-Berchem.**

Moteurs à explosions à tout usage. Motocyclettes de toutes forces. Voitures de luxe et de transport automobiles.

1<sup>re</sup> récompenses aux Expositions Universelles.

**500. Mottay, A. et Pisart, V., 267, rue de Cologne, Bruxelles.**

**501. Pelgrims, Raymond, fabrication de pièces de forges, 145, rue Neuve, Bruxelles.**

Essieux, ressorts et moyeux pour automobiles.

**502. Société Anonyme des Ateliers Germain, construction de matériel de chemins de fer et tramways; voitures automobiles, Monceau-sur-Sambre.**

Châssis et voitures automobiles.

Médaille d'or, Paris 1900.

Voir classe 32.

**503. Société Anonyme de Basse-Wez, 194, rue Basse-Wez, Liège.**

Vélos : motocyclettes ; cadres ; pièces détachées.

**504. Société Anonyme de Travaux Dyle et Bacalan, usine des Corps Creux, fabrication de tubes sans soudure, Louvain.**

Tubes sans soudure pour vélos et automobiles ; châssis emboutis pour automobiles ; pièces diverses.

Voir classes 32, 64 et 65.

**505. Société Anonyme Usines de Saventhem, Saventhem.**

**506. Usines G. Derinon, Société Anonyme, forges, estampage, Loncin-lez-Liège.**

Pièces de forge brutes et finies pour voitures automobiles.

Médaille d'or, Anvers 1885.

Voir classe 32.

#### COLLECTIVITÉ DE LA CARROSSERIE.

**507. Barbier, frères, carrosserie, Swevezele, lèz-Bruges.**

Voitures de luxe.

Médailles à toutes les expositions.

**508. Billy, Charles, constructeur de lanternes, 1, rue Jean Stas, Bruxelles.**

Lanternes et fournitures pour carrossiers.

**509. Bourgeois, Ch., fabrication de lanternes, 164, rue Saint-Gilles, Liège.**

Lanternes pour voitures, phares pour automobiles, motocyclettes et vélos.

**510. Charlet, Adolphe et Cie, essieux et ressorts pour carrosserie ordinaire et automobile, 22, boulevard du Jardin-Botanique, Bruxelles.**

Essieux et ressorts et petites ferures pour carrosserie.

Hors concours, président du Jury, Bruxelles 1897; hors concours, membre du Jury, Paris 1878, Anvers 1894; médailles d'or, Amsterdam 1883, Anvers 1885, Barcelone 1888 et Paris 1900.

Voir classe 89.

**511. Claeys, A., carrossier, rue St-Jacques, Bruges.**

Voitures.

Diplôme d'honneur, carrosserie, diplômes, Bruxelles 1880, Gand 1882 et Bruxelles 1888; médailles, Paris 1878, Amsterdam 1883 et Anvers 1885.

**512. Claeys, Étienne, carrossier, 71, rue Goffart, Ixelles.**

Fournisseur de S. A. R. le Comte de Flandre et de S. A. R. le prince Albert de Belgique, toujours de 2 à 300 voitures en magasin.

Diplôme d'honneur, carrosserie, Bruxelles 1904.

- 513. Closset, Charles, manufacture de voitures de luxe et d'automobiles, 30, rue Ste-Marie, Liège.**  
Voitures de luxe.  
Hors concours, Bruxelles 1897 ; diplôme d'honneur, Liège 1890 ; médaille d'argent, Paris 1900.
- 514. Colaert, Henri, fabrication de ressorts, Poperinghe.**  
Ressorts pour la carrosserie et pour automobiles.  
1<sup>re</sup> récompenses aux Expositions Universelles.  
Voir classe 119.
- 515. De Ruytter-Demessine, O., carrosserie, 125, boulevard de la Senne, Bruxelles.**  
Voitures de luxe.
- 516. D'Hainaut, L., carrosserie, 6 et 8, boulevard du Hainaut, Tournai.**  
Voitures de luxe.  
Médaille d'or, Spa 1904 ; médailles de bronze, Tournai 1888 et Anvers 1894.
- 517. D'Ieteren, frères, carrossiers de la Cour, 54, chaussée de Charleroi.**  
Voitures de luxe.
- 518. Gamette, Albert et fils, fabrication de voitures de luxe, 26, rue Lambert-le-Bègue, Liège.**  
Voitures de luxe.  
Récompenses aux Expositions Universelles.
- 519. Gamette, frères, carrosserie d'automobiles et agence de châssis, 51, rue de Fragnée, Liège.**  
Voitures.  
Récompenses aux Expositions Universelles.
- 520. Joachim, Charles, carrosserie, 14, rue Hullos, Liège.**  
Voiture de luxe.
- 521. Kræmer, frères, tonnellerie, 40, 48, rue Mellery, Laeken.**  
Voiture-tonneau.  
Voir classe 55.
- 522. Maison Talbot, fabrication de roues caoutchoutées pour voitures, 33-35, rue Stévin, Bruxelles.**  
Roues caoutchoutées pour voitures, pour chariots.  
Médaille d'argent, Bruxelles 1897 ; médaille de bronze, Paris 1900.  
Voir classe 31.
- 523. Mathieu, Désiré, constructeur de camions et voitures de commerce, Thuin.**  
Camion de brasseur ; voiture de commerce.  
Diplôme d'honneur, Charleroi 1895 ; médailles d'argent, Bruxelles 1894 et Anvers 1897 ; prix de progrès, 3<sup>e</sup> prix et prix d'encouragement, Bruxelles 1888 ; 1<sup>er</sup> prix aux Expositions Agricoles.
- 524. Meynkercken, François, lanternier-platineur, 83, rue Pachéco, Bruxelles.**  
Lanternes de voitures et d'automobiles ; articles de carrosserie.  
Voir classe 31.
- 525. Michotte-Carliet, J., carrosserie, 13, rue Cour du Prince, Gand.**
- 526. Michel, X. et fils, carrosserie, 25 à 28, rue de France, Bruxelles.**  
Voitures de commerce et camions.  
Médaille d'or, Bruxelles 1897 ; médaille d'argent, Paris 1900.
- 527. Parceyns, A. fils, carrosserie de luxe, 28, avenue du Boulevard, Bruxelles.**  
Voitures de luxe.  
Médaille d'or, carrosserie, Bruxelles 1904.
- 528. Pelgrims, R., articles de carrosserie, 145, rue Neuve, Bruxelles.**  
Fournitures pour la carrosserie ; roues caoutchoutées, etc.
- 529. Plas, Jacques, carrosserie industrielle, 43-45, rue Brogniez, Bruxelles.**  
Voitures de commerce.  
Médaille d'argent, Bruxelles 1897 ; médaille de bronze, Anvers 1894.
- 530. Prod'homme, Paul, peinture héraldique, 53, rue des Eburons, Bruxelles.**  
Tableaux de chiffres et d'armoiries pour voitures de luxe et automobiles ; aquarelles.  
Récompenses aux Expositions.
- 531. Roose, Jean, lanternier, platineur, 39, rue de Bavière, Bruxelles.**  
Lanternes pour automobiles et voitures ; accessoires divers de carrosserie, platinage et nickelage.

- 532. Snutsel, V. et J. fils, chevaliers de l'Ordre du Cambodge, carrosserie, 41, boulevard de Waterloo, Bruxelles.**  
Voitures de luxe.  
Hors concours, membre du Jury, secrétaire-rapporteur, Bruxelles 1897; grand prix, Anvers 1894; diplôme d'honneur, Bruxelles 1888; médailles d'or, Bruxelles 1880, Amsterdam 1883, Anvers 1885, Paris 1889.
- 533. Société Anonyme des Anciens Etablissements Léon Lobet, fabrication de courroies et articles industriels en cuir, Verviers.**  
Sacoches; courroies et accessoires pour cyclistes et automobiles.  
Les plus hautes récompenses aux Expositions.  
Voir classes 21 et 31.
- 534. Société Anonyme « Le Bon Grain », boulangerie, meunerie, biscuiterie mécanique, brasserie et vinaigrerie, Morlanwelz-Mariemont-Hayettes.**  
Voiture de commerce pour débit de pains.  
Diplômes d'honneur, Bruxelles 1897 et 1904; alimentation, grand prix, Paris 1900.  
Voir classes 56, 57, 59 et 62.
- 535. Van den Plas, carrosserie de luxe et d'automobiles, 6, rue des Drapiers, Bruxelles.**  
Voitures de luxe et automobiles.  
Grand prix, Paris 1900.
- 536. Van Roosbroeck, A.-J., manufacture de voitures de luxe et d'automobiles, 15-17, avenue de la Brançonnette, Bruxelles.**  
Voitures de luxe.  
Récompenses aux Expositions Universelles.
- 537. Verschueren, Joseph, carrosserie, 24, rue des Prémontrés, Liège.**  
Voitures de luxe.
- 538. Vogt, Henri, carrosserie de luxe pour voitures et automobiles, 30 à 34, rue du Vieux-Mayeur, Liège.**  
Voitures de luxe.  
1<sup>re</sup> récompense aux Expositions Universelles.
- 539. Walch, Nicolas, carrosserie, rue des Guillemins, 98, Liège.**  
Voitures neuves et d'occasion de tous genres à vendre. Spécialité de voitures à 2 roues.
- 540. Willocq-Bottin, phares et lanternes, 33, square Gutenberg, Bruxelles.**  
Phares et projecteurs pour automobiles, lanternes pour voitures, accessoires pour voitures automobiles.
- 541. Gérard, Emile et Cie, ingénieurs, fabrication d'instruments de précision pour les sciences et l'industrie, 40, quai d'Amercéeur, Liège.**  
Magnetos d'allumage pour moteurs à essence.  
Médaille d'or et d'argent, Paris 1889.  
Voir classes 15, 20, 26 et 27.
- 542. Humblet, Alexis, 35, rue de Fer, Liège.**  
Taquet mobile pour placement à chaud des bandages aux roues.
- 543. Laureys, Auguste, carrosserie, 42, rue de Joncker, Bruxelles.**  
Voitures de luxe.
- 544. Société Anonyme Colonial Rubber, manufacture de caoutchouc souple et durci (ébonite). Bandages pneumatiques pour vélos et automobiles, 9, quai du Strop, Gand.**  
Bandages pneumatiques et autres pour vélocipèdes et automobiles.  
Hors concours, membre du Jury, Bruxelles 1897 et Paris 1904; médaille d'or, Anvers 1894.  
Voir classes 81 et 99.
- 545. Société Anonyme des Fonderie et Tréfilerie de bronze phosphoreux d'Anderlecht, lez-Bruxelles, fonderie, tréfilerie, robinetterie de bronze phosphoreux, 15, rue de Douvres, Anderlecht-Bruxelles.**  
Applications du bronze phosphoreux aux pièces de voitures.  
Voir classes 21, 25, 26, 27, 32, 65 et 120.
- 546. Société Anonyme John Cocke-rill, à Seraing.**  
Stand Halles Machines.  
Détail exhibition, voir annonce fin catalogue.  
Grand prix et prix d'honneur, Paris 1855, 1867, 1878, 1900, Vienne 1873, Anvers 1885, 1894, Bruxelles 1880, 1888, 1897, Sydney, Melbourne, Londres, etc.  
Voir classes 19, 20, 21, 22, 23, 28, 29, 32, 33, 63, 64, 65, 72, 101, 102, 105, 106, 108, 109, 110, 111, 112, 113, 120 et 121.



## CLASSE 31.

**Sellerie et bourrellerie.****COLLECTIVITE DE LA CARROSSERIE.**

547. Heldens, Lambert, sellerie, 33, rue Klapdorp, Anvers.

Harnais de luxe et de travail; colliers brevetés pour chevaux de trait, à fermoirs spéciaux empêchant les blessures.

548. Huynen, Lambert et fils, maréchalerie, 37, rue des Clarisses, Liège.

Protecteurs et talonnettes en caoutchouc pour chevaux, ferrures en aluminium.

Diplôme d'honneur et médailles aux Expositions.

Voir classe 35.

549. Ingels, Corneille, aîné, sellier-harnacheur, 36, rue du Trône, Bruxelles.

Harnais pour chevaux; selles de dame, de cavalier et d'ordonnance pour officier.

550. Maison Talbot, fabrication de roues caoutchoutées pour voitures.

Patins pneumatiques en caoutchouc pour chevaux.

Médaille d'argent, Bruxelles 1897; médaille de bronze, Paris 1900.

Voir classe 30.

551. Mercy, Cyrille, bourellerie, Aywaille.

Colliers de chevaux.

Récompenses aux Expositions.

552. Meynkercken, François, lanternier-platineur, 83, rue Pachéco, Bruxelles.

Articles de sellerie.

Voir classe 30.

553. Société Anonyme des Anciens Etablissements Léon Lobet, fabrication de courroies et articles industriels en cuir, Verviers.

Harnais ordinaires; articles de chasse; guêtres, ceintures en cuir et en peau pour dames, hommes et garçonnets (spécialités).

Les plus hautes récompenses aux Expositions.

Voir classes 21 et 30.

554. Van Meerbeek, François et fils, sellerie, 65, rue Hobbéma, Bruxelles.

Objets de sellerie.

Médailles d'or et d'argent, Bruxelles 1897.

555. Delpérée, J. et Cie, successeurs de V<sup>e</sup> Edmond Gilon, fonderie de fonte malléable, 30<sup>4</sup>, rue Hoyoux, Herstal.

Pièces en fonte malléable pour sellerie.

Médaille d'argent, Anvers 1885.

Voir classes 21, 30, 32, 35, 51, 65 et 74.

## CLASSE 32.

**Matériel des chemins de fer et tramways.**

556. Administration communale de Liège.

Photographies et plans du dépôt des tramways; diagrammes des recettes.

Voir classes 1, 2, 4, 5, 29, 111, 112, 113 et 115.

557. Administration des Chemins de fer de l'Etat belge (direction de la traction et du matériel), transports, 13, rue de Louvain, Bruxelles.

Modèles au 1/10 des divers types de matériel de traction et de transport utilisés en 1835 et actuellement. Tendres de 13,000 litres pour locomo-

tives type 32. Tender de 21,000 litres pour locomotive type 35. Voiture appropriée pour le transport des blessés militaires; locomotive type 19, avec tender.

Voir classe 111.

558. Administration des Chemins de fer de l'Etat Belge (Voies et Tramways), 13, rue de Louvain, Bruxelles.

Plans, photographies, maquettes, spécimen de matériel fixe de la voie et appareils de signaux. Appareils de la voie et signaux.

Voir classe 111.

559. Baillot, frères, inventeurs de procédés mécaniques et manufacturiers, spécialistes de couvertures en zinc, Embourg près Liège.

Plan, avec description, d'une locomotive Compound à 4 cylindres.

Médaille d'or, Académie Parisienne des Inventeurs, Industriels et Exposants 1890; médaille de bronze, Paris 1889.

560. Canon-Légrand, construction de matériel de chemins de fer, 17, rue Terre-du-Prince, Mons.

Wagon fermé de 15 tonnes, muni du frein à vis.

561. Chantiers Navals, Ateliers et Fonderies de Nicolaïeff (Russie). Etablissement de Belgique, Ateliers de construction de la Biesme, fonderies, chaudronneries, ateliers de constructions mécaniques, Bouffioulx, lez-Châtelineau.

Locomotive pour trains de marchandises rapides à 6 roues couplées, type 32, avec son tender de 13,000 litres.

Diplôme d'honneur et médaille d'or, Bruxelles, 1897.

562. Chaumont, Adolphe, ingénieur, 89, avenue des Arquebusiers, Bruxelles.

Appareils de sûreté (système Chaumont, breveté — 1901 — en tous pays) destinés à augmenter la sécurité des trains munis du frein à air comprimé (Westinghouse) ou autres.

Ces appareils sont adoptés et agréés : Par les chemins de fer de l'Etat Belge et autres, en Belgique, Hollande, France, Italie, Hongrie, Russie, etc.

Par la Compagnie Internationale des Wagons-Lits et des grands Express-Européens, Paris, et par la Compagnie du chemin de fer Métropolitain de Paris. Ils sont applicables à toutes les voitures et wagons de chemins de fer, chemins de fer régionaux, railways à voie étroite, etc., et aux voitures-tramways.

Leur application est également très avantageuse aux voitures-tramways non munies du frein à air comprimé.

563. Compagnie du Chemin de fer du Nord (Nord-Belge), exploitation

de lignes de chemin de fer, 1, rue de la Limite, Liège.

Locomotive Compound à 3 essieux accouplés (sans son tender) ; voitures mixtes tramways à lanterneau, de 1<sup>re</sup> et 2<sup>e</sup> classes, de 3<sup>e</sup> classe et fourgon. Wagon tombereau 20 tonnes à frein à main. Changement à 2 voies, 45 kilos, avec aiguilles flexibles. Signal d'arrêt avec avance-pétard Rabier-Leroy; manœuvre de ce signal, brouillon de calage provisoire.

564. Delpérée, J. et Cie, successeurs de V<sup>e</sup> Edmond Gilon, fonderie de fonte malléable, 304, rue Hoyoux, Herstal.

Articles pour chemins de fer et tramways électriques.

Médaille d'argent, Anvers 1885.

Voir classes 21, 30, 31, 35, 51, 65 et 74.

565. Estampage de Herstal, Société Anonyme, ancienne firme Félix Olivier, estampage, forges et ateliers mécaniques, 60, rue Large-Voie, Herstal.

Pièces estampées et forgées pour matériel fixe et roulant de chemin de fer, telles que : ferrures de wagons, pièces de changements et de croisement de voie.

Voir classes 21, 30 et 65.

566. Foidart, Mathieu, ingénieur-constructeur, 33, rue Van Helmont, Bruxelles.

Etaux et crics pour ateliers de chemins de fer, truck pour voitures de tramways, système breveté.

Voir classes 21 et 64.

567. Hurstel et Cie, fabrication d'instruments de pesage, 32, rue du Collège, Verviers.

Ponts à bascule.

Récompenses aux Expositions.

Voir classe 21 et 35.

568. « Industria », exploitation de l'Obturateur universel « Innovation Industrielle », 28, rue du Métal, St-Gilles-Bruxelles.

Portes, fenêtres, etc., pour matériel de chemin de fer.

Voir classes 18 et 66.

569. Koppel, Arthur, construction de matériel de chemin de fer à voie étroite et de moyens de transport mécaniques, 40, rue de Malines, Bruxelles.

Petits modèles de matériel de chemin de fer à voie étroite et de transporteurs mécaniques à grande distance. Plans, photographies, etc. d'installations faites.

**570. « La Métallurgique », Société Anonyme, construction de matériel de chemins de fer et de tramways, ponts, charpentes, etc., automobiles, 1, place de Louvain, Bruxelles.**

Locomotive, voiture à voyageurs, tender, wagon ouvert.

Hors concours, membre du Jury. Paris 1889, Bruxelles 1897; diplômes d'honneur, Anvers 1885, Bruxelles 1888, Anvers 1894, Paris 1900.

Voir classe 30.

**571. Lechat et Candèze, construction de petit matériel de chemin de fer, rue Bas-Rhieux, Liège.**

Robinerie pour locomotives. Cui-  
vrerie pour voitures de chemins de  
fer et tramways. Appareils d'éclairage pour chemins de fer.

Récompenses aux Expositions.

**572. « L'Industrie », Société Anonyme, construction de matériel de chemins de fer, ponts, charpentes, etc., Louvain.**

Wagon fermé de 10 tonnes à 4 portes, muni d'un frein à main, type Etat Belge.

**573. Mabile, Valère, ateliers de construction, forges, fonderies, aciéries; fabrique de ressorts, Mariemont.**

Matériel de chemin de fer : pièces détachées, pièces en acier coulé, ressorts de suspension. Soupape de sûreté pour locomotive, adoptée par l'Etat Belge. Eclairage électrique des voitures de chemin de fer, système « Stone ».

Premières récompenses aux Expositions.

Voir classes 50, 101, 102 et 106.

**574. Ch. Roisin, ses Fils et C<sup>ie</sup>, Châtelet (Belgique).**

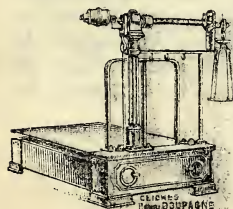

Spécialité de  
bascules, ponts à  
peser.

— Téléphone :  
Châtelain 23.

**575. Société Anonyme des Aciéries et Fonderies d'art, moulages d'acier en général, Haine-St-Pierre.**

Pièces en acier moulé pour matériel de chemin de fer.

Voir classe 33.

**576. Société Anonyme des Ateliers de Construction de Boussu, construction mécanique, Boussu.**

Locomotive-tender, type 23 Etat Belge.

Médailles d'or aux Expositions Universelles.

Voir classe 20.

**577. Société Anonyme des Ateliers de construction de J.-J. Gilain, constructions mécaniques, Tirlemont.**

Locomotive de tramway.

Grand prix, 2 médailles d'or, 2 médailles d'argent, Bruxelles 1897; diplôme d'honneur, Amsterdam 1883.

Voir classes 21, 23 et 63.

**578. Société Anonyme des Ateliers de Construction de Hal, construction de ponts et charpentes métalliques, matériel de chemin de fer, etc., Hal.**

Wagon à charbon de 15 tonnes, type Etat Belge, avec caisse en tôle emboutie et frein à vis.

**579. Société Anonyme des Ateliers de Construction de la Meuse, grosses constructions mécaniques, Solesin-Liège.**

Trois locomotives dont 1 à surchauffe à 4 cylindres égaux.

Voir classes 20, 21; 23, 63, 64; 105, 109, 116 et 121.

**580. Société Anonyme des Ateliers Germain, construction de matériel de chemins de fer et de tramways; voitures automobiles, Monceau-sur-Sambre.**

Voiture de 3<sup>me</sup> classe à 3 essieux, à couloir latéral et intercommunication; fourgon à bogies pour le service international des trains de voyageurs.

Médaille d'or, Paris 1900.

Voir classe 30.

**581. Société Anonyme des Ateliers Nicaise et Delcuve, construction de matériel de chemins de fer, La Louvière.**

Voiture de chemin de fer Etat Belge. Wagon spécial Etat Belge.

**582. Société Anonyme des Ateliers du Thiriau, La Croyère, Belgique. Administrateur-Directeur : Valéry Happe.**

Locomotives et tenders. Trains de roues pour locomotives, tenders, voitures, wagons, etc., plaques-tournantes, poats à peser, etc., changements et croisements de voie, etc. Matériel pour sucreries, raffineries, etc. Matériel pour l'exportation.

**583. Société Anonyme Compagnie Centrale de construction, ateliers de construction, forges, fonderie, Haine-St-Pierre.**

Voiture vitesse de 3<sup>e</sup> classe Etat Belge, voie de 1<sup>m</sup>435. Voiture de tramway pour voie de 1<sup>m</sup>067. Panneau avec photographie.

**584. Société Anonyme « Energie », ateliers de construction, forges et fonderie, Marcinelle.**

Locomotive type 35 Etat Belge. Voiture mixte de 1<sup>re</sup> et 2<sup>e</sup> classes, sur bogies.

Voir classe 19.

**585. Société Anonyme d'Entreprise Générale de travaux pour la construction et l'exploitation de chemins de fer secondaires et de tramways. Société Anonyme des Tramways Liégeois, construction et exploitation de chemins de fer secondaires et de tramways, 64, boulevard de la Sauvenière, Liège.**

Voiture automotrice de tramway électrique.

**586. Société Anonyme des Fonderie et Tréfilerie de bronze phosphoreux d'Anderlecht, lez-Bruxelles, fonderie, tréfilerie, robinetterie de bronze phosphoreux, 15, rue de Douvres, Anderlecht-Bruxelles.**

Applications du bronze phosphoreux au matériel des chemins de fer et tramways.

Voir classes 21, 25, 26, 27, 30, 65 et 120.

**587. Société Anonyme des Forges et Ateliers de Senefte, construction, Senefte.**

Voiture-poste sur bogies. Wagon-pupitre pour transport de glaces. Wagon de secours à 3 essieux.

**588. Société Anonyme des Forges, Usines et Fonderies de Haine-St-**

**Pierre, constructions mécaniques, Haine-St-Pierre.**

Locomotive, type 18, Etat Belge. Tender pour locomotive Etat Belge. Locomotive industrielle.

**589. Société Anonyme Franco-Belge pour la construction de Machines et de Matériel de chemins de fer. Etablissement de La Croyère, construction de machines et de matériel de chemins de fer, La Croyère (La Louvière).**

Locomotive à marchandises à 6 roues couplées et bogie à l'avant, type 35 Etat Belge. Tender de 21,000 litres de locomotive type 35 Etat Belge. Voiture mixte de 1<sup>re</sup> et 2<sup>e</sup> classes à 3 essieux, type nouveau Etat Belge. Voiture électromotrice à voie d'un mètre, type nouveau pour tramway, voiture électromotrice à voie d'un mètre, type vicinal pour le Borinage.

Hors concours, Chicago 1893; diplômes d'honneur, Anvers 1885 et 1894, Bruxelles 1897; médaille d'or, Paris 1900.

**590. Société Anonyme John Cocke-rill, à Seraing.**

Stand Halles Machines.

Détail exhibition, voir annonce fin Catalogue.

Grands prix et prix d'honneur, Paris 1855, 1867, 1878, 1900, Vienne 1873, 1885, 1867, 1878, 1900; Vienne 1873; Anvers 1885, 1894. Bruxelles 1880, 1888, 1897, Sydney, Melbourne, Londres, etc.

Voir classes 19, 20, 21, 22, 23, 28, 29, 30, 33, 63, 64, 65, 72, 101, 102, 105, 106, 108, 109, 110, 111, 112, 113, 120 et 121.

**591. Société Anonyme « La Brugeoise », usines métallurgiques, moulage d'aciers; matériel de chemins de fer; ponts et charpentes, 29, rue de la Rame, Bruges.**

Wagon plat de 35 tonnes pour le transport de chaudières.

Voir classe 64.

**592. Société Anonyme « Les Tramways Bruxellois », exploitation de tramways, de lignes d'omnibus, de lignes vicinales et construction de matériel roulant, 6, impasse du Parc, Bruxelles.**

Matériel de voie; matériel roulant. Graphiques, tableaux, uniformes.

Grand prix, Bruxelles 1897.

Voir classes 102, 105 et 109.

**593. Société Anonyme de Marcinelle et Couillet, usines métallurgiques, Couillet.**

Locomotive-tender, type 23 Etat Belge, pour voie normale, longeron de bogie embouli pour voitures de l'Etat Belge; roue motrice et roues bogie, en acier coulé, pour locomotive Etat Belge; roues de wagon en acier coulé comportant une entretoise de châssis de locomotive, des guides et boîtes à graisse, etc., spécimens d'éclissage de rails.

Voir classe 64.

**594. Société Anonyme d'Ougrée-Marihaye, métallurgie et charbonnages, Ougrée.**

Notice sur le matériel des chemins de fer et tramways (superstructure des voies).

Voir classes 23, 28, 35, 63, 64, 65, 106 et 126.

**595. Société Anonyme de Saint-Léonard, constructions mécaniques, 1, rue Saint-Léonard, Liège.**

Locomotive, type 32, Etat Belge. Locomotive pour la Société nationale des chemins de fer vicinaux.

Diplôme d'honneur, Bruxelles 1897; médailles d'or, Paris 1867 et 1878, Anvers 1885 et 1894; médaille de 1<sup>re</sup> classe, Paris 1855; médaille d'argent, Paris 1889.

Voir classe 20.

**596. Société Anonyme de Travaux Dyle et Bacalan, Ateliers de la Dyle, construction de matériel fixe et roulant de chemins de fer et tramways, Louvain.**

Voiture de 1<sup>re</sup> et 2<sup>e</sup> classes. Wagon fermé de 15 tonnes de chargement, à caisse américaine, système Bika. Wagon à charbon de 20 tonnes de chargement.

Voir classes 30, 64 et 65.

**597. Société Anonyme des Usines et Fonderies de Baume-et-Marpent, construction de matériel fixe et roulant de chemins de fer et tramways.**

Voiture à voyageurs sur bogies. Wagons à marchandises sur bogies, wagon à tremies, 30 tonnes. Articles divers.

**598. Société Anonyme des Wagons tubulaires, construction de wagons à châssis tubulaires, 39, rue de la Science, Bruxelles.**

Wagon à châssis tubulaires.

**599. Société Belge Griffin (Société Anonyme), fonderie, Merxem lez-Anvers.**

Roues pour chemins de fer, tramways de toute traction, pour transbordeurs, pour wagnnets. Trains montés complets.

Voir classe 64.

**600. Société Nationale des Chemins de fer vicinaux, construction et exploitation de chemins de fer vicinaux, 14, rue de la Science, Bruxelles.**

Locomotive de 16 1/2 tonnes à vide; wagon fermé de 10 tonnes; wagon intercalaire; ; voiture-électro-motrice; voiture de remorque pour traction électrique; branchement complet de voie à 4 rails; fosse avec wagon transporteur.

**601. Usines de Braine-le-Comte, Société Anonyme, construction de matériel fixe et roulant de chemin de fer, Braine-le-Comte.**

Voiture mixte de 1<sup>re</sup> et 2<sup>e</sup> classes. Machine à essayer les ressorts à la flexion. Machine à enrouler les ceils des ressorts.

Voir classe 72.

**602. Usines Derihon G., Société Anonyme, forges, estampage, Loncin lez-Liège.**

Pièces de forges, brutes et finies pour locomotives et wagons.

Médaille d'or, Anvers 1885.

Voir classe 30.

**603. Usines Frédéric Nyst, successeurs : Nyst Pierre et Emile, petite métallurgie, 70, rue d'Harscamp, Liège.**

Accessoires de voie pour chemins de fer et tramways.

Diplôme d'honneur et deux médailles d'or, Amsterdam 1883; 3 diplômes de mérite, Vienne 1873; médaille honorable, Londres 1862; médaille d'or, Saint-Louis 1904; médailles de 1<sup>re</sup> classe, Sydney 1879 et Melbourne 1880; médaille de bronze, Paris 1867.

Voir classes 26 et 65.

604. Usines Bagheno, Société Anonyme, construction de matériel de chemin de fer et de tramway, 57, rue Léopold, Malines.

Voiture mixte de 1<sup>e</sup> et 2<sup>e</sup> classes. Voiture de 2<sup>e</sup> classe sur bogies. Fourgon à 3 essieux pour train de voyageurs.

Grand prix, Paris 1900; médailles d'or, Barcelone 1888, Paris 1889, Anvers 1894, Bruxelles 1898, Guatemala 1898; médailles de bronze et d'argent, Anvers 1885; médaille d'argent, Bruxelles 1888.

605. Van Aerschot, Joseph, construction de matériel de chemins de fer et tramways, Hérentais.

Modèles réduits, avec plan et mémoires descriptifs, des rails-canaux du nouveau système breveté « Compina » et d'un appareil de prise de courant pour chemin de fer ou tramways à traction souterraine.

Membre du jury, Paris 1888; médailles d'or, Anvers 1885 et Anvers 1894.

606. Van Campenhout, Em., bâches et toiles imperméables; tentes de campement; caparaçons, guêtres, etc., 42, rue Seutin, Bruxelles.

Bâche type.

Diplômes et médailles aux Expositions.

607. Wasterlain, Jules, accrochage de véhicules, rue du Jonquois, Quiévrain.

Wagon miniature sur rail, avec butoir pour accrochage automatique.

Hors concours, Chicago.

608. Zimmerman-Haurez et Cie, construction de locomotives, machines à vapeur, moteurs à gaz, chaudières, machines pour glaciers, marteaux-pilons, etc., Monceau-sur-Sambre.

Locomotive-tender à voyageurs. Locomotive, type 15 Etat-Belge.

Premières récompenses aux Expositions.

## CLASSE 33.

### Matériel de la navigation de commerce.

609. Administration de la Marine de l'Etat, sauvetage, 27, boulevard Bisschoffsheim, Bruxelles.

Reproduction réduite d'une station de sauvetage de la côte, avec ses engins.

610. Axel, Welin.

Daviers à quadrans (Stand du Yacht Club d'Ostende).

#### COLLECTIVITÉ.

611. Agence Maritime Walford, Société Anonyme, armement; courtage maritime, commission; expédition; assurances; 4, courte rue de la Chapelle des Bâteliers, Anvers.

Pancarte-réclame.

612. Alexander, F., armateur, 34, avenue du Commerce, Anvers.

Photographies de bateaux à vapeur.

613. Association, maritime belge, Société Anonyme, 2, courte rue de la Chapelle des Bâteliers, Anvers.

Modèle du navire-école belge, Comte de Smet de Naeyer.

Médaille d'or, hygiène, sauvetage. Paris 1904.

614. Best, John, P. et Cie, agents maritimes et expéditeurs, 36-37, place Verte, Anvers.

Modèles de navires (steamers); plans, tableaux-réclames de compagnies de navigation, etc.

615. Boutmy et Cie, armateurs et courtiers de navires, Anvers.

Modèles de vapeurs.

616. British et Continental Shipping Co, Société Anonyme, agents maritimes, 2, quai Taverniers, Anvers.

Modèles de bateaux.

617. Bulcke, Aug. et Cie, armateurs Anvers.

Modèles de navires à vapeur.

618. Compagnie des Bateaux à vapeur du Nord, Armement; agence succursale: 3, quai Taverniers, Anvers.

Tableaux-réclames: tableaux de vapeurs; tableaux-statistiques; maquettes de navires; prospectus-réclames.

619. Debenham, H., courtier de navires, agent du Canadian Pacific Railway, Anvers.

Modèle de vapeur; pancartes-réclames.

620. De Keyser, G. et Cie, 14, canal St-Pierre, Anvers.  
Réclames-bassins.
621. De Leeuw et Philippsen, agents maritimes; expéditeurs. Lignes régulières de steamers. Assurances; affrètements; transports à forfait pour toutes les destinations; magasinage, camionage et en général manipulation de toutes marchandises, 17, quai Napoléon, Anvers.  
Objets de réclame.
622. Deppe, Adolphe, armateur, Anvers.  
Modèles de vapeurs; pancartes-réclames.
623. Deutsche Dampfschiffahrts-Gesellschaft « Hansa » de Brême, navigation à vapeur; agents: Selb et Huverstuhl, Anvers.  
Tableau des départs.
624. Eiffe et Cie, agents maritimes, 10, quai Van Dyck, Anvers.  
Modèle de steamer; affiches-réclames.
625. Gellatly, Hankey et Cie, armateurs, Anvers.  
Modèle du vapeur « Ghazee ».
626. Grisar et Marsily, armateurs; courtiers de navires; expéditeurs, 3, quai Taverniers, Anvers.  
Tableau réclame.
627. Huger et Cie, agents de la Royal Mail Steam Packet Cy de Londres, compagnie de navigation. Services réguliers de et vers le Brésil, La Plata, les Indes occidentales et le Pacifique Nord et Sud, 137, avenue du Sud, Anvers.  
Tableaux-réclames; modèles de steamers.
628. Kennedy, Hunter et Cie.
629. Lambert, F. et Cie, courtiers de navires, Anvers.  
Pancartes-réclame.
630. Manceau, A., courtier de navires, Anvers.  
Tableaux-réclames; maquettes de navires.
631. Matthys et Grütering, armateurs, 39, canal des Récollets, Anvers.  
Tableau-réclame.
632. Müller, Wn, H. et Cie, courtiers de navires; négociants de minerais, Anvers.  
Modèles de steamers.
633. « Ocean », société Anonyme Belge d'armement et de navigation; armement; navigation; transports maritimes, 8, rue Gramaye, Anvers.  
Maquette représentant le vapeur « Prince Albert »; plusieurs tableaux-indicateurs.  
Diplôme d'honneur, hygiène, sauvetage, navigation, Paris 1904.
634. Ruys et Cie, navigation maritime, Anvers.  
Modèles de vapeurs; demi-modèle et plusieurs cadres pour réclame.
635. Sasse, E., courtier de navires; agent maritime; commissionnaire-expéditeur, 12, plaine Van Schoonbeke, Anvers.  
Réclames; affiches; modèles.
636. Schippers, Alphonse, courtier de navires, 64, canal des Brasseurs, Anvers.  
Modèle de vapeur; pancarte-réclame.
637. Selb et Huverstuhl, courtiers de navires, 3-6, rue Zirk, Anvers.  
Modèles de navires; cartes géographiques, plans-réclames, etc.
638. Société Anonyme Badoise pour la navigation sur le Rhin et les transports maritimes, Anvers.  
Modèles: des navires de la Société « Vereinigung » 1, 16 et 48; du remorqueur à aubes, du « Louis Gutjahr X »; tableaux-réclames représentant ses installations de Mannheim et de Ludwigshafen.
639. Société Anonyme John Cocke-rill, division des Armements, 15, canal des Brasseurs, Anvers.  
Modèle de vapeur; pancarte-réclame.  
Grands prix aux Expositions.
640. Société Anonyme d'Armement, d'Industrie et de Commerce, 101, avenue des Arts, Anvers.  
Modèle du tanksteamer belge « Tiflis ».
641. Société Anonyme de remorquage à hélice, remorquage et sauvetage, 20, quai Jordaens, Anvers.  
Tableau renfermant des photographies représentant diverses phases de renflouements et de sauvetages de navires; modèles, en réduction, de remorqueurs et d'un des pontons de sauvetage de la Société.

**642. Steinmann et Cie, agents maritimes, Anvers.**

Réclames ; modèles de vapeurs.

**643. Tonnelier G. (G. Tonnelier-Frans Schepens), agence générale de la « Deutsche Levante Linie » de Hambourg, 25, rue St-Paul, Anvers.**

Modèles de vapeurs ; pancartes-réclames.

**644. Van den Broeck, Louis, T. et fils, transports maritimes, fluviaux, terrestres; courtage maritime; expéditeurs en douane, 8, quai Planin, Anvers.**

Tableau-réclame.

**645. Van Hemelryck et Geurts, armateurs, Anvers.**

Modèle de vapeur ; pancartes-réclames.

**646. von Bary et Cie, agents généraux de « Norddeutscher Lloyd » de Brême et de la « Deutsche Ost Afrika Linie » de Hambourg, 23, place de Meir, Anvers.**

Photographies, gravures, pancartes de vapeurs (intérieur et extérieur), brochures, etc. ; modèle de vapeur de la Deutsche Ost Afrika Linie de Hambourg « Prinz Regent ».

**647. Westcotts et Flint, armateurs-courtiers de navires; commissionnaires expéditeurs, assureurs, Anvers.**

Pancarte-réclame; modèle de vapeur.

**648. Cuvelier, Adolphe, 1<sup>er</sup> lieutenant à la Marine de l'Etat.**

Appareil de déclenchement automatique pour embarcations de sauvetage (Stand du Yacht Club d'Ostende).

**649. Baron de Catus, J., architecte naval, Huy.**

Maquettes de yachts et traités de construction navale. (Stand du Yacht Club d'Ostende).

**650. de Hemptinne, Louis, président du Yacht Club d'Ostende.**

Tableaux de nœuds et épissures usités en yachting; maquettes de yachts; instruments de navigation.

Voir classe 81.

**651. Jabon, A. et frères, chantier naval et chaudronnerie; bateaux de transport en acier, bateaux à vapeur, remorqueur, etc., Ombret (Amay).**

Modèles, plans et photographies de

bateaux de transport, de bateaux à vapeur, de remorqueurs, de yachts de plaisance.

Médailles d'argent, Anvers 1885, Paris 1889, Anvers 1894 et Bruxelles 1897.

**652. Moussiaux, ean et Arthur et Cie, ateliers de constructions mécaniques; fonderie de fer et de cuivre; appareils de batelage et transmissions, 14 et 17, rue Motet, Huy.**

Appareils et pièces pour tous les systèmes de bateaux de transport, remorqueurs, etc.

**653. Rozis, Auguste, constructeur de navires de plaisance, Anvers.**

Maquette de yacht (Stand du Yacht Club d'Ostende).

**654. Société Anonyme des Aciéries et Fonderies d'art, moulages d'acier en général, Haine-Saint-Pierre.**

Pièces d'acier moulé pour matériel de marine.

Voir classe 32.

**655. Société Anonyme John Cockerill, à Seraing.**

Stand Halles Machines.

Détail exhibition, voir annonce fin Catalogue.

Grands prix et prix d'honneur, Paris 1855, 1867, 1878, 1900. Vienne 1873, Anvers 1885, 1894, Bruxelles 1880, 1888, 1897, Sydney, Melbourne, Londres, etc.

Voir classes 19, 20, 21, 22, 23, 28, 29, 30, 32, 63, 64, 65, 72, 101, 102, 105, 106, 108, 109, 110, 111, 112, 113, 120 et 121.

**656. Société Royale des Sauveteurs de Belgique, section liégeoise, sauvetage, 38, rue Hors-Château, Liège.**

Appareils de sauvetage.

Grand prix, Paris 1904, diplômes d'honneur et prix de progrès, Grand Concours, Bruxelles 1888; diplôme d'honneur et médaille d'honneur, Berlin 1889; diplôme d'honneur et médailles d'argent, Amsterdam 1890; diplômes d'honneur, Anvers 1885 et Bruxelles 1897; médaille d'or, Toulon 1890; médaille de 1<sup>re</sup> classe, Bruxelles 1876.

Voir classes 21 et 122.

**657. Yacht Club d'Ostende.**

Photographies de yachts; plans, modèles de bateaux, etc.

Voir classes 126 et 127.



## SEPTIEME GROUPE

## Agriculture.

## CLASSE 5.

## Enseignement spécial agricole.

COLLECTIVITÉ DE L'ENSEIGNEMENT  
SPÉCIAL AGRICOLE.658. Blanpain, directeur de l'Ecole  
d'agriculture, La Louvière.

Tableaux, photographies, diagrammes, schémas, objets d'intuition, etc., relatifs à l'organisation générale et aux méthodes d'enseignement des écoles moyennes d'agriculture.

659. Mlles Bouillot, Sophie et Richel,  
Charlotte, Ecole ménagère agricole  
ambulante de la province de Liège.

Tableaux et photographies se rapportant à l'organisation générale des écoles ménagères agricoles ambulantes et à leurs méthodes d'enseignement.

Premières récompenses aux Expositions.

660. Bouty, E., chaussée de Flobecq,  
Elozelles.

Photographies et tableaux relatifs à l'organisation générale des sections moyennes agricoles et à leurs méthodes d'enseignement.

## 661. Collège St-Adelin, Visé.

Photographies et tableaux relatifs à l'organisation générale des cours agricoles et à leurs méthodes d'enseignement.

662. Cours d'agriculture aux fermières,  
Mme Husson-Maréchal, Liège.

Tableaux, photographies, etc.

663. Depierreux, Joseph et Straps,  
Victor, professeurs à l'école d'horti-  
culture de Liège.

Tableaux, photographies, diagrammes, objets d'intuition relatifs à l'organisation des cours d'arboriculture et à leurs méthodes d'enseignement.

664. Ecole d'agriculture de Carls-  
bourg.

Programme ; matériel d'enseignement ; résultats ; champs d'expérience ; collections ; carte agronomique, etc. ; collections et travaux des élèves.

## 665. Ecole d'agriculture de Huy.

Tableaux, photographies, diagrammes, schémas, objets d'intuition relatifs à l'organisation et à l'enseignement dans les écoles moyennes d'agriculture de l'Etat.

666. Ecole centrale pratique de ma-  
réchalerie de l'Etat, 22, rue du  
Bateau, Bruxelles.

Tableaux, photographies, schémas, objets d'intuition, relatifs à l'organisation et aux méthodes d'enseignement de l'école de maréchalerie de Cureghem.

Voir classe 35.

667. Ecole de médecine vétérinaire,  
direction : 84, rue de Stassart,  
Bruxelles.

Tableaux, spécimens de pièces, d'appareils et d'instruments servant à l'enseignement de la médecine vétérinaire.

668. Ecole d'horticulture de Carls-  
bourg.

Tableaux, photographies, diagrammes relatifs à l'organisation et aux leçons données aux écoles d'horticulture subsidiées.

669. Ecole d'horticulture de l'Etat,  
rue Clef des Champs, Vilvorde.

**670. Ecole ménagère agricole des Franciscaines Missionnaires de Marie, Gooreind-Wuestwezel (Anvers).**

Tableaux et photographies se rapportant à l'organisation générale des écoles ménagères agricoles et à leurs méthodes d'enseignement.

**671. Ecole ménagère agricole dirigée par les Sœurs de la Providence, Herve.**

Tableaux, photographies, schémas, etc., relatifs à l'organisation des écoles ménagères agricoles fixes et à leurs méthodes d'enseignement.

**672. Ecole moyenne d'agriculture Collège N.-D. de Bellevue, Dinant.**

Photographies et tableaux relatifs à l'organisation générale des sections moyennes agricoles et à leurs méthodes d'enseignement.

**673. Ecole supérieure d'agriculture pour jeunes filles. Héverlé.**

Tableaux, photographies, etc.

**674. Gravis, A., 22, rue Fusch, Liège.**

Tableaux, photographies, schémas relatifs à l'organisation de l'enseignement horticole dans les écoles subsidiées et à leurs méthodes d'enseignement.

**675. Guisset, Ursmar, section agricole du collège, rue Saint-Martin, Leuze.**

Tableaux ; collections d'engrais.

**676. Henrotte, Edmond, 81, rue Jean d'Outre-Meuse, Liège.**

Objets ayant trait à l'enseignement agricole.

Tableaux relatifs à l'organisation générale des cours d'agronomie : dans les écoles moyennes de l'Etat, dans les écoles moyennes subsidiées, et à leurs méthodes d'enseignement.

**677. Institut agricole annexé au Collège Episcopal, Avelghem.**

Carte agronomique ; échantillons de terre ; extraits du cours d'agronomie. Médaille d'or, Bruges 1903.

**678. Institut agricole de l'Etat, Gembloux.**

Tableaux, photographies, etc.

**679. Institut Mollitor, section professionnelle agricole primaire, Schadeck-Attert (Arlon).**

Livres, tableaux, cartons, cahiers, herbier, constituant le matériel d'enseignement de l'Institut.

**680. Jacques, Gustave, Ecole professionnelle agricole du degré primaire, rue du Château, Florenville.**

Tableaux, photographies, schémas, diagrammes, objets d'intuition, etc., relatifs à l'organisation des sections primaires agricoles et à leurs méthodes d'enseignement.

**681. Jedoul, Edmond, Ecole d'agriculture, rue de la Station, Warremme.**

Photographies et tableaux relatifs à l'organisation des sections agricoles et à leurs méthodes d'enseignement.

**682. Joris, Walthère, directeur des œuvres sociales agricoles, 44, rue Paradis, Liège.**

Tableaux, relatifs à l'enseignement agricole. Conférences sur les associations.

**683. Journée, Constant, agronome de l'Etat, directeur de l'Ecole temporaire d'agriculture pour adultes, de St-Gérard, avenue de Salzinnes, 86, Namur.**

Tableaux divers ; leçons types ; collections diverses ; photographies, etc.

**684. Lecrenier, professeur à Liège, et Van der Hecken, horticulteur à Kinkempois-Angleur.**

Tableaux, photographies, diagrammes, schémas, objets d'intuition relatifs à l'organisation générale des cours de culture maraîchère et à leurs méthodes d'enseignement.

**685. Miserez, Hector, 12, rue de la Liberté, Alost.**

Tableaux, photographies, schémas, diagrammes, objets d'intuition relatifs à l'organisation et à l'enseignement de la laiterie aux jeunes gens.

**686. Frommer, Henri, aide-agronome de l'Etat, rue Wesny, Dison.**

Organisation générale des cours d'agronomie aux adultes (tableaux) ; méthodes suivies (tableaux, photographies, schémas, etc.)

**687. Revnaert, Stanislas, Institut St-Joseph, Grammont.**

Dessins, cahiers, collection de graines et de feuilles de tabac, album avec photographies, etc.

688. **Ruelens-Remy, médecin-vétérinaire, rue de Bruxelles, Liège.**  
Photographies, tableaux, objets intuitifs servant à l'enseignement dans les cours de maréchaleries institués par l'Etat.
689. **Servais, D., directeur de la section primaire horticole, Wasseiges.**  
Tableaux, photographies, schémas, etc. relatifs à l'organisation des sections primaires d'horticulture et à leurs méthodes d'enseignement.
690. **Silveryser, Florent, abbé, professeur d'agriculture au Collège St-Joseph, Hasselt.**  
Tableaux, diagramme, photographiés pour l'enseignement agricole.
691. **Société provinciale d'agriculture du Hainaut, Mons.**  
Tableaux, photographies, schémas, diagrammes, etc., relatifs à l'organisation de l'école provinciale de mécanique agricole de Mons et à ses méthodes d'enseignement.
692. **Tombu, Léon, 26, rue de la Motte, Huy.**  
Tableaux, objets d'intuition, etc., relatifs à l'organisation des cours d'apiculture et aux méthodes d'enseignement qui y sont en usage.
693. **Toussaint, Ch., Forêt-Trooz.**  
Tableaux, photographies, diagrammes, etc., relatifs à l'organisation des cours de floriculture et à leurs méthodes d'enseignement.
694. **Van der Fraenen, Léon, Institut St-Lambert, Hollogne-aux-Pierres.**  
Photographies et tableaux relatifs à l'organisation générale des sections agricoles et à leurs méthodes d'enseignement.
695. **Warnants, Ed., aide agronome de l'Etat, rue Billy, Grivegnée.**  
Tableaux, photographies, objets d'intuition relatifs à l'organisation du cours d'agronomie aux militaires et à ses méthodes d'enseignement.
696. **Wertz, L., aviculteur, rue La Minerie, Thimister.**  
Photographies, tableaux, etc., relatifs à l'organisation des cours d'aviculture et à leurs méthodes d'enseignement.
697. **Administration communale de Liège.**  
Objets divers relatifs à l'enseignement professé à l'école professionnelle d'horticulture.  
Voir classes 1, 2, 4, 20, 32, 111, 112, 113 et 415.
698. **Cercle d'études des agronomes de l'Etat et des professeurs d'agriculture ; Secrétariat : 25, rue de Linthout, Bruxelles.**  
Plans et revues d'agriculture.
699. **Cercle d'études du personnel enseignant des écoles ménagères agricoles, Secrétaire : Mlle Doleu, à Borsbeke, par Burst.**  
Plans et revues de laiterie et d'économie domestique. Participation aux démonstrations de la ferme.
700. **Cours de cultures coloniales, organisé par arrêté royal du 4 août 1899, annexé à l'Ecole d'horticulture de Vilvorde.**  
Collections coloniales et objets d'enseignement colonial.
701. **Depierreux, Jos., Straps, Victor et Lecrenier, Adolphe, professeurs à l'Ecole d'horticulture de Liège, conférenciers du Gouvernement, Liège.**  
Tableaux et objets divers, affectés à l'enseignement horticole.
702. **Ecole ménagère agricole ambulante de la province de Liège.**  
Démonstrations de laiterie et d'économie domestique, dans les cuisines de la ferme démonstrative.
703. **Jadin, Henri, instituteur, Ways.**  
Atlas, cartes géologiques agricoles comparatives de la commune de Ways.  
Voir classe 111.
704. **Jardin Botanique de l'Etat, Bruxelles.**  
Photographies.  
Voir classe 38.
705. **Logie, François, directeur de la section agricole annexée à l'Institut St-Trudon, 14, rue des Vaches, St-Trond.**  
Collections d'insectes nuisibles et utiles, d'oiseaux insectivores, d'aillements, de mâchoires, de plantes, etc., servant à l'enseignement agricole.

**706. Ministère de l'Agriculture, Administration de l'Agriculture, 3, rue Beyaert, Bruxelles.**

Tableaux, graphiques, cartes, documents, matériel relatifs à l'enseignement agricole.

**707. Moureaux, Alexandre, instituteur, Hotton.**

Tableaux relatifs à la méthode d'enseignement de l'agriculture à l'école primaire ; tableaux et matériel intuitif pour l'enseignement de l'aviiculture.

**708. Province de Hainaut; enseignement; hygiène; œuvres sociales.**

Documents relatifs à l'école provinciale de mécanique agricole, à Mons.

Grand prix, Paris 1900.

Voir classes 6, 110, 111.

**709. Rombaut, Fr., directeur de l'École moyenne libre, à Wette-ren.**

Tableaux, cartes et photographies, travaux divers relatifs à l'enseignement de la sylviculture (cours d'agronomie).

Diplôme d'honneur, Bruges 1903 ; médaille d'or et membre du Jury, Namur 1901.

**710. Silveryser, Florent, abbé, professeur d'agriculture au collège St-Joseph, à Hasselt.**

Cartes agronomiques et tableaux se rapportant à la Zootechnie, à l'agriculture et aux constructions rurales.

## CLASSE 35.

### Matériel et procédés des exploitations rurales.

**711. « Accumulateurs Tudor », Société Anonyme, fabrication d'accumulateurs électriques, 79, rue Joseph II, Bruxelles.**

Locomobiles pétroléo-électriques ; batteuse ; pompe.

Récompenses aux Expositions.

Voir classe 24.

**712. Anglo-Continentale (vorm. Ohlendorff'sche) Guano Werke, Hambourg, Anvers, Londres, Emmerich et Rocour-lez-Liège.**

Genre de l'Exposition : Diorama, représentant la côte du Pérou.

Produits exposés : Guanos du Pérou bruts et dissous, superphosphates, engrais chimiques, etc. — Phosphates de Liège et d'autres provenances.

Un grand nombre de premiers prix, dont médailles d'or : Paris 1878, Amsterdam 1883, etc.; deux diplômes d'honneur et grand prix, Anvers 1885 et grand prix Anvers 1894, etc., etc., etc.

**713. Bauwens, Louis, ingénieur, agronome de l'Etat, Bruges, et Naert, Joseph, architecte, à Bruges.**

Plans d'une ferme des polders et d'une ferme des dunes.

**714. Collard, Maximin, à Bourlers et Fontenelle, Joseph, à Baileux, construction de bacs automatiques.**

Bac abreuvoir automatique avec mangeoire démontable et râtelier (ferme démonstrative).

**715. Dandois, Gustave, maréchal-ferrant, 253, chaussée de Bréda, Mersxem lez-Anvers.**

Démonstration de la ferrure sur pieds malades et sur pieds sains.

**716. Délégation des Producteurs de nitrate de soude du Chili pour la Belgique et la Hollande, bureau d'information et de renseignements, 29, rue de la Princesse, Anvers.**

Nitrate de soude (engrais commercial), photographies, tableaux et publications s'y rapportant.

**717. Delpérée, J. et Cie, successeurs de V<sup>e</sup> Edmond Gilon, fonderie de fonte malléable, 304, rue Hoyoux, Herstal.**

Pièces en fonte malléable pour machines agricoles.

Médaille d'argent, Anvers 1885.

Voir classes 21, 30, 31, 32, 51, 65 et 74.

**718. Chevalier de Spirlet, J., 2, rue Marie de Bourgogne, Bruxelles; Evrard, Aug., architecte, 16, rue de Lausanne, Bruxelles et Graftiau, ingénieur agricole, 64, rue Albert de Guycck, Liège.**

Plans de ferme.

**719. Dominicy, J.-B., construction de machines agricoles, Saint-Léger (Arlon).**

Batteuses à moteur et à manège.

Premières récompenses aux expositions universelles et agricoles.

**720. Ecole centrale pratique de maréchalerie de l'Etat, 22, rue du Bateau, Bruxelles.**

Pieds ferrés, fers, outils pour la ferrure.

Voir classe 5.

**721. Etablissements Alf. Lekeu et Cie, fabrication de produits et engrais chimiques, 12-14, rue des Maraichers, Liège.**

Engrais chimiques.

Voir classe 87.

**722. Etablissements Edouard de Saint-Hubert, Société Anonyme, à Orp.**

Installation complète de laiterie et machine à semer dans la ferme démonstrative.

**723. Francken Daniel, architecte provincial du Brabant, 14, rue De Mot, Bruxelles.**

Plans complets avec notice et devis, d'une ferme type de 35 hectares dans le Brabant et dans la zone limoneuse du pays.

Voir classe 111.

**724. Frennet-Wauthier, L., Ligny.**

Machines agricoles.

Décolleteur de betteraves avec élévateur de feuilles; arracheur-nettoyeur de betteraves, déposés dans la ferme démonstrative.

**725. Grand Ry, frères, construction de machines agricoles, Saint-Hadelin (Oine).**

Machines de récoltes Mac-Cornuck.

Voir classe 40.

**726. Hurstel et Cie, fabrication d'instruments de pesage, 32, rue du Collège, Verviers.**

Bascule à peser le bétail, force 1500 kilos, installée dans la ferme démonstrative.

Voir classes 21 et 32.

**727. Huynen, Lambert et fils, maréchalerie, 37, rue des Clarisses, Liège.**

Collection de fers à cheval.

Fers calibrés et profilés anglais et de chasse; onguent pour l'entretien des pieds des chevaux; instruments pour l'enseignement et la démonstration de la ferrure.

Diplôme d'honneur et médailles aux expositions.

Voir classe 31.

**728. La Ferme démonstrative, Société Coopérative, 44, rue Paradis, Liège.**

Ferme meublée avec tout son matériel et plans.

**729. « La Nutricia » Société Anonyme, 142, rue Fransman, Laeken-Bruxelles.**

Installation complète de stands de 4 vaches à la ferme démonstrative.

4 fois hors concours (membre du Jury) en 1904; 21 grands prix, médailles d'or, prix d'honneur.

Voir classes 40, 111, 119.

**730. Landrain, J. et fils, constructeurs-fondeurs de machines agricoles; spécialité de charrues, de semoirs à céréales et à engrais, Fexhe-le-Haut-Clocher.**

Machines agricoles; semoir à engrais, rouleau, herses, extirpateur, hache-paille, brise-tourteau, déposés dans la ferme démonstrative.

42 diplômes d'honneur; 65 médailles d'or et de vermeil; 35 médailles d'argent.

**731. Legrand, Napoléon et fils, 8, rue des Guillemins, Liège.**

Harnachement complet pour tombereau et charrue, licol avec attaches (ferme démonstrative).

**732. Manufacture Belge de produits chimiques Hertz et Wolff, fabrication de produits chimiques, Hasselt.**

Engrais chimiques.

Voir classe 87.

**733. Mélotte, Alfred, constructeur, Gembloux.**

Charrues Brabant, doubles, avec versoirs cylindriques trempés, avec versoirs hélicoïdaux trempés, à manchons; doubles et simples avec système breveté de réglage de position normale; charrue bisoc; charrue qua-

- drisoc, charrue déposée dans la ferme démonstrative.
- Premières récompenses aux concours.
- 734. Monfort, Léonard, constructeur Prayon-Forest, lez-Trooz.**  
Pompe d'épuisement, pompes à purin, robinets distributeurs de purin. Tonneau et pompe à purin installés dans la ferme démonstrative.
- 735. Mreels, G. et V., 10, rue de Flandre, Gand.**  
Engrais chimiques et guano (ferme démonstrative).
- 736. Nikelmann, Romain, J. et ses fils, ancienne firme Nikelmann, frères, Salm-Château.**  
Nouveau trieur de pommes de terre; tarare-trieur pour grande culture, tarare pour petite culture, hachepaille perfectionné avec pédale; botteuse avec coussinets à billes et à rouleaux; cuiseur pour bétail; herse, chaîne en acier avec dents doubles facile à remplacer, système nouveau.  
Médailles d'or et d'argent, Paris 1889; médailles d'or, Bruxelles 1897; médaille de bronze, Paris 1878; 400 médailles et diplômes aux concours agricoles.  
Voir classe 40.
- 737. Pirnay, Victor, Maffe (Namur).**  
Vèleuse (ferme démonstrative).
- 738. Poulet, G. et C<sup>ie</sup>, constructeurs, Huy.**  
Petit outillage de la ferme démonstrative.  
Voir classes 43, 65 et 74.
- 739. Prochus, Léon, jardinier, architecte de jardins, Obourg.**  
Tableaux des engrais chimiques.  
Voir classe 43.
- 740. Raze, Alph., constructeur, Esneux.**  
Locomobiles à vapeur; machines à battre sur roues.
- 741. Roos, Joseph, maréchalerie de luxe, 3, rue St-Christophe, Liège.**  
Collection de fers à cheval, pieds de chevaux ferrés; outils divers: marteaux, tricoises, rappe, rogne-pieds, rénette, tenailles, etc.
- 742. Société Anonyme des Engrais Concentrés, engrais chimiques, Engis, lez-Liège.**  
Engrais chimiques.  
2 médailles d'or, 1 médaille d'argent, Anvers 1894.  
Voir classe 87.
- 743. Société Anonyme des Etablissements industriels et commerciaux d'Ed. de Saint-Hubart, à Orp-le-Grand.**  
Semoir à toutes graines « Le Simplex », déposé dans la ferme démonstrative.
- 744. Société Anonyme d'Ougrée-Marihaye, métallurgie et charbonnages, Ougrée.**  
Broyage des scories (engrais commercial): photographie du broyage, de l'intérieur; tableau de la production du broyage depuis 1895.  
Voir classes 23, 28, 32, 63, 64, 65, 106 et 126.
- 745. Société Anonyme de Pont-Brûlé, Etablissements Duché, fabrication d'acides sulfurique, muriatique et nitrique, de sulfates de soude et de cuivre, d'engrais, Vilvorde.**  
Engrais en général.  
Voir classe 87.
- 746. Société Anonyme des produits chimiques de Grimberghen, fabrication de gélatines, engrais, osséine, etc., Vilvorde.**  
Engrais en général.  
Voir classe 87.
- 747. Société Anonyme de Vilvorde, Usine Duché, fabrication de gélatines, colles, gélatines, engrais, osséine, etc., Vilvorde.**  
Engrais en général.  
Voir classe 87.
- 748. Thys, J.-N., 13, rue Cour des Prébendiers, Liège.**  
Echelle de grange; escabelle de peintre, escabelle système Thys; échelle de meunier.
- 749. Tixhon-Smal, Pierre, Herstal.**  
Batteuses; manèges; faucheuses; faneuses; rateaux; moissonneuses; lieuses, etc.  
Voir classe 40.
- 750. Van den Wouwer, François, agronome de l'Etat, 22, Vieux Marché au Bois, Ypres.**  
Projet d'une exploitation rurale de 14 hectares pour la Campine (plan et devis).

## CLASSE 37.

## Matériel et procédés des industries agricoles.

751. Bertrand, Joseph, 1-3-5, rue St-Barthélémy, Liège.  
Mobilier du poulailler ; couveuse ; éleveuse et clôture du poulailler de la ferme démonstrative.
752. Comptoir d'aviculture, L. Henrotin, 11, boulevard d'Avroy, Liège.  
Appareils d'incubation (couveuses, éleveuses et accessoires d'élevage).
753. Legrand, Lucien, 46, rue Lozane, Anvers.  
Photographies de machines pour la préparation des matières textiles.  
Grand prix, St-Louis 1904.  
Voir classes 41, 76 et 78.
754. Tombeur, Joseph, 34, rue de l'Enseignement, Bruxelles.  
Eau électrique pour pigeons voyageurs.  
Voir classe 21.
755. Wittouck, Sylvain, Hulste, lez-Gourtrai.  
a) La « Colombophilie parfaite », encyclopédie pigeonnière illustrée, complément de la « Colombophilie moderne » (volume in-8° de 400 pages) ;  
b) De Hedendaagsche Duivenlief hebberij (volledig handboek in-8°, van 370 bladzijden) ;  
c) Le Pinson du Verger. — La Pie ;  
d) De Boomgaardvink-De Ekster.

## CLASSE 38.

## Agronomie. — Statistique agricole.

756. Administration de l'Agriculture, 3<sup>e</sup> Direction, 3, rue Beyaert, Bruxelles.  
Cartogrammes, diagrammes, publications.
757. Association des Ingénieurs agricoles de l'Institut agronomique de Louvain, 63, rue de Forest, Uccle.  
Brochures, cartes, tableaux.
758. Comice agricole de Eléron.  
Tableau indiquant les comptes du comice.
759. Derwa, Br., agronome de l'Etat, Tongres.  
Cartes et tableaux concernant l'extension et la destruction des hamsters en Belgique ; matériel de destruction : études concernant le hamster ; propagande en faveur de la destruction.
760. De Vriese, Léon, Carlsbourg.  
Carte des laiteries existant en Belgique en 1905 ; diagrammes des laiteries depuis 1887.
761. Fédération des syndicats d'élevage de chèvres de l'arrondissement d'Alôst, Alôst.  
Publications, stud books ; statistiques caprines, photographies.
762. Fédération des Syndicats d'élevage de la province de Namur, Namur.  
Diagrammes, photographies.
763. Graffiau, Jean, directeur du Laboratoire d'analyses de l'Etat, 42, boulevard de Tirlemont, Louvain.  
Cultures dans les solutions nutritives. Tableaux, diagrammes, mémoires, échantillons de sols.
764. Jardin botanique de l'Etat, Bruxelles.  
Photographies.  
Voir classe 5.
765. Joris Walthère, secrétaire des Œuvres sociales agricoles de Forêt (Trooz), bureaux : 44, rue Paradis, Liège.  
Tableaux et diagrammes relatifs aux conférences sur les œuvres sociales agricoles.
766. Laiterie coopérative de Soy-Wéris, Soy (Melreux).  
Tableaux, plans, brochures, statuts, règlements, expériences, etc., se rapportant à la laiterie et aux œuvres (syndicats, mutualités, etc.) y rattachées.  
14 diplômes et médailles.

**767. Laiterie régionale de Carlsbourg.**

Plans et marche de la laiterie régionale de Carlsbourg.

**768. Landbouwwereeniging van 't land Waes, Beveren-Waes.**

Statistiques ; diagrammes ; statuts divers.

**769. Landelijke Beroepsvereeniging « De Biehoeren der Kempen », Zeelhem.**

**770. « La Prévoyance Louvaniste », créée sous les auspices du Comice agricole de Louvain, société mutuelle d'assurance contre la mortalité des chevaux employés à l'agriculture, rue du Canal, Louvain.**

Statuts ; livres et documents de comptabilité ; tableaux, diagrammes.

**771. Ligue « Eigenaars-en Landbouwersbond », Petite rue Saint-Amand, Bruges.**

Tableaux indiquant : les fluctuations des prix du nitrate ; les opérations et travaux du Laboratoire de la Ligue.

**752. a. Ligue Luxembourgeoise ; b. Caisse centrale de crédit agricole ; c. Caisse provinciale de réassurance du bétail ; d. Inspection des laiteries coopératives de la province, 54, rue de Virton, Arlon.**

Cartes, tableaux, diagrammes, statuts, comptes, objets de propagande, etc.

**773. Frère Mainfroy, Joseph, Carlsbourg.**

Recensement général des apiculteurs et des colonies dans chacune des communes luxembourgeoises ; carte des sociétés agricoles ayant des affiliés dans chacune des communes luxembourgeoises.

**774. Frère Mathias, Marie, Carlsbourg.**

Résultats des expériences entreprises à l'Institut agronomique de Carlsbourg depuis 1886.

**775. Ministère de l'Agriculture, administration de l'agriculture, 3, rue Beyaert, Bruxelles.**

Tableaux graphiques, livres, cartes, documents, matériel relatifs au service des agronomes de l'Etat et aux services spéciaux de renseignements. Cartes, tableaux graphiques, photogra-

phies, règlements divers ; collections scientifiques, etc., relatives à la police sanitaire des animaux domestiques.

Voir classe 5.

**776. Onderlinge Veeverzekering van Zeelhem.**

Tableau synoptique.

**777. Baron Peers, à Oostcamp, et Bauwens, Louis, ingénieur agronome, à Bruges.**

Tableaux, plans, notices se rapportant aux expériences de fumure de prairies faites pendant plusieurs années consécutives à Oostcamp.

**778. Rasquin, Max, Thuin.**

Publications agricoles (série II).

**779. Réassurance provinciale contre la mortalité des porcs, place du Théâtre, Bruges.**

Carte de la réassurance provinciale contre la mortalité des porcs, statuts, rapports, statistiques.

**780. Schreiber, Constant, 23, chaussée de Liège, Hasselt.**

Photographies, tableaux et diagrammes représentant les résultats d'expériences sur la composition des sois, l'alimentation des plantes, etc., cultures en vases de végétation.

**781. Société d'assurances des étalons de gros trait de la Flandre Orientale, 45, rue St-Georges, Gand.**

Tableau résumant les opérations de la société depuis sa fondation.

**782. Société centrale d'agriculture de Belgique, Hôtel Ravenstein, 3, rue Ravenstein, Bruxelles.**

Cinquante-deux volumes, formant la collection complète du journal ; cartogramme ; médailles ; brochures diverses.

**783. Spaar- en Leengilde van Zeelhem, samenwerkende maatschappij, Zeelhem.**

Tableau synoptique des opérations de la société.

**784. Syndicat général agricole, brasseur et colonial, société coopérative, 5, rue Zérézo, Bruxelles.**

Cadre.



**785. Van Nerom, Léon, 43, boulevard d'Anvers, Bruxelles.**

Cartes et statistiques agricoles de la Belgique.

Médaille d'or, Bruxelles 1897 ; médaille d'argent, Anvers 1894 et Paris 1900.

Voir classe 42.

**786. Warnants, Edouard et Graftia<sup>u</sup>, Firmin, ingénieurs - agricoles, Liège.**

Brochure-tract avec plan : « La ferme démonstrative à l'Exposition Universelle et Internationale de Liège en 1905 ».

### CLASSE 39.

#### Produits agricoles alimentaires d'origine végétale.

**787. Belgian Coprah Oil Manufactory, Société Anonyme, fabrication des huiles de Coprah et de tourteaux, Bruges.**

Huiles comestibles, tourteaux et noix servant à leur fabrication.

Voir classe 41.

**788. Drogueries et Huileries Anversoises, Société Anonyme, Anvers.**

Huiles comestibles : Arachide, Sésame, Cèillette. Spécialité pour salade et mayonnaise : Huile Impériale, Huile Royale. Tourteaux d'Arachide — Rufisque — et Tourteaux de Sésame pour l'alimentation du bétail. Noix d'Arachides triées. Jus de réglisse. Glycyrrhizine. Racines de ré-

glisse. — Diplôme d'honneur, Bruxelles 1904.

**789. Fonteyn, Jules, fabrication de produits alimentaires pour bétail, 9, Canal, Louvain.**

Matières pour l'alimentation du bétail, des pigeons et des poules.

**790. Société Anonyme Bucéphale, 11-12-13, quai Flamand, Anvers.**

Fourrage mélassé (ferme démonstrative).

**791. Usines J.-E. De Bruyn, Termonde.**

Huiles végétales, tourteaux pour alimentation du bétail et pour engrais ; cocoline, beurre de coco comestible.

### CLASSE 40.

#### Produits agricoles alimentaires d'origine animale.

**792. Adam, Eugène, Forville.**

Baratte.

**793. Desmet, Ch.-L. frères et sœurs, Sainte-Catherine, Heule, lez-Courtrai.**

Lait maternisé, pasteurisé et stérilisé ; crème pasteurisée et stérilisée.

**796. Grand'Ry, frères, construction de machines agricoles, St-Hadelin (Olne).**

Ecrémeuses ; appareils de laiterie.

Voir classe 35.

**795. « La Nutricia », Société Anonyme, 142, rue Fransman, Laeken-Bruxelles.**

Produits Nutricia (lait-babeurre, aliment, kéfir) pour bébés et malades ; laits et crème stérilisés.

Quatre fois hors concours (membre

du jury) en 1904 ; 21 grands prix, médailles d'or, prix d'honneur.

Voir classes 35, 111 et 119.

**796. Limbor, Eugène, sculpteur de formes à pains d'épices et à beurre, 84, rue en Bois, Liège.**

Formes en bois pour le moulage du beurre.

Voir classe 55.

**797. Maistriau, Maris, 1, rue du Nouveau, Soignies.**

Œufs.

**798. J. Mélotte, Remicourt.**

Les usines Mélotte situées à 20 kilomètres de Liège sont installées exclusivement pour la fabrication des écrémeuses-centrifuges : elles produisent annuellement 16.000 de ces appareils dont une grande partie sont exportés en Angleterre, France, Autriche, Russie, Italie, Suisse, Espagne, Portugal, Canada, Australie, etc.

**799. Nikelmann, Romain, J. et ses fils ; ancienne firme Nikelmann, frères, Salm-Château.**

Ecrémeuses « Eureka » dite l'Ardennoise », et « Princess ».

Médailles d'or et d'argent, Paris 1889; médailles d'or, Bruxelles 1897; médaille de bronze, Paris 1878 : 400 médailles et diplômes aux concours agricoles.

Voir classe 35.

**800. Nols; Pierre, 8, rue du Marché, Herve.**

Extrait de présure et colorants pour beurre et fromage.

**801. « Ecrémeuses Persoons », Société anonyme à Thildonck, gare Wespelaer-Belgique.**

Ecrémeuse centrifuge à bras et à moteur. Seule tous les premiers Prix aux derniers Grands Concours pratiques belges.

Allez voir nouveau modèle 1905.

Plus grand progrès du siècle, simplicité extraordinaire, plus d'usure, graissage entièrement automatique, mouvements, manipulation très faciles, débits merveilleux absolument incomparables, écrémage le plus parfait.

**802. Société Anonyme Union, fabrication de margarine, Merxem, lez-Anvers.**

Margarine.

**803. Tixhon-Smal, Pierre, Herstal.**

Ecrémeuses centrifuges.

Voir classe 35.

## CLASSE 41.

### Produits agricoles non alimentaires.

**804. Belgian Coprah Oil Manufactory, Société Anonyme, fabrication des huiles de Coprah et de tourteaux, Bruges.**

Huiles non comestibles.

Voir classe 39.

**805. René De Clercq, rue des Moulins, 57, Alost (Belgique), Marque déposée R. D. C.**

Houblon d'Alost, récolte 1904.

Résultat obtenu par les principes d'amélioration de cueillette et de séchage en usage dans les principaux pays de production et préconisés par le département de l'Agriculture. Récompenses obtenues : Exposition universelle d'Anvers 1894 : Hors concours, Membre du Jury; Amsterdam 1895 : Médaille d'or; Exposition Universelle de Bruxelles 1897 : hors concours, Membre du Jury, Chevalier de l'ordre de Léopold; Exposition Universelle de Paris 1900 : Médaille d'or; Concours de Houblons : Membre du Jury; Exposition Universelle de Liège 1905, Vice-Président de l'agriculture. Groupe VII, Classe 41.

**806. De Smedt, Georges, 9, rue de l'Industrie, Alost.**

Houblons.

**807. De Wolf-Soetens, Alost.**

Houblons.

**808. Lagrand, Lucien, 46, rue Lozané, Anvers.**

Echantillons de plantes textiles.

Grand prix, Saint-Louis 1904.

Voir classes 37, 76 et 78.

**809. V<sup>e</sup> Pierre-Pauwels et fils, commerce de houblon, Elverdinghe lez-Poperinghe.**

Houblon de Poperinghe.

**810. Syndicat des Planteurs de tabac de Carnières (Hainaut).**

Tabacs en feuilles et coupés.

**811. Vermeulen, P. et sœur, 80, rue de Dixmude, Ypres.**

Houblon.

**812. Veys, A. et Th. frères, négociants en houblons, Vlamertinghe lez-Poperinghe.**

Houblon.

Premières récompenses aux Expositions Universelles.

## CLASSE 42.

**Insectes utiles et leurs produits. — Insectes nuisibles et végétaux parasitaires.**

**813. Broens, Eugène, drogueries, produits chimiques, 34, rue Heyvaert, Molenbeek-Bruxelles.**

Insecticide, bouillie houblonnière contre le puceron du houblon et tous les insectes nuisibles des végétaux.

**814. Chambre syndicale belge d'apiculture, Bruxelles.**

Tableaux synoptiques et publications apicoles ; statistiques, miels, cires et hydromels ; ruches non peuplées ; instruments apicoles.

Médailles d'or aux Expositions.

**815. Deheur, Joseph, 99, rue des Guillemins, Liège.**

Produits pour la destruction des cryptogrammes et des insectes nuisibles.

Voir classe 46.

**816. De Soignie, Jules, 15, rue Traversière, St-Josse-ten-Noode.**

Volume : « L'Abeille à travers les âges ». — Tableau synoptique sur les plus importantes notions concernant l'apiculture.

**817. Fédération apicole des deux Flandres, Alost.**

Tableaux synoptiques et publications apicoles ; statistiques ; miels, cires et

hydromels ; ruches non peuplées ; instruments apicoles.

Médailles d'or aux Expositions.

**818. Jacquart, Désiré, rue Madame, Beaumont.**

Tableaux pour l'enseignement de l'apiculture.

**819. Frère Mabin, Carlsbourg.**

Insectes nuisibles aux arbres et dégâts.

**820. Frère Mainfroy, J., Carlsbourg.**

Apiculture.

**821. Muylle-Facon, G., 57, rue du Nord, Roulers.**

Ruche appropriée à l'étude de l'observation.

**822. Société d'Apiculture du Bassin de la Meuse, président : M. E. Sior, rue Marexhe, Herstal.**

Miels, cire, ruches, instruments et documents apicoles.

**823. Van Nerom, Léon, 43, boulevard d'Anvers, Bruxelles.**

Cartes et statistiques apicoles de la Belgique.

Médaille d'or, Bruxelles 1897 ; médailles d'argent, Anvers 1894 et Paris 1900.

Voir classe 38.

## HUITIEME GROUPE

### *Horticulture et Arboriculture.*

#### CLASSE 43.

##### Matériel et procédés de l'horticulture et de l'arboriculture.

- 824. Benoit, Victor**, rue de l'Eglise, Marilles.  
Liens nouveaux pour gerbes et fagots.
- 825. V<sup>e</sup> Ch. Buss et fils**, construction de serres et lattis, 89, rue du Rosignol, Gand.  
Serre à orchidées.
- 826. Deleceœuillerie, Louis**, Blandain.  
Serre avec appareil de chauffage. Serres, abris et couches dans la ferme démonstrative.
- 827. Duquenne, Edmond**, architecte-paysagiste, 72, rue Allard, Marcinelle.  
Plans de jardins.
- 828. Ecole professionnelle d'horticulture de Liège**, 107, rue Fragnée.  
Aménagement d'installation des jardins et du verger, etc., à la ferme démonstrative.  
Voir classe 46.
- 829. Etienne-Renard, A.**, marchand-grainier, 39, rue du Pont, Liège.  
Mastic « Garnier » pour greffer à froid.  
Diplôme d'honneur, Metz 1891; médaille d'or, Luxembourg 1891; médailles de vermeil, Liège 1893 et Amsterdam 1895; médailles d'argent, Lille et Liège 1890, Hasselt 1891, Huy 1893 et Andenne 1898.
- 830. Galoppin, Edmond**, architecte paysagiste, 87, rue Vondel, Schaerbeek-Bruxelles.  
Plan de jardin (aquarelle).  
Médailles d'or, Anvers 1885 et Bruxelles 1888 et 1897.
- 831. Grommet, frères**, Aubin, Neuf-château, lez-Dalhem.  
Ligatures et corsages brevetés pour arbres.
- 832. Michiels, frères**, architectes de jardins, pépiniéristes, Montaigu (Brabant).  
Plans, modèles pour parcs et jardins; peintures et moulures de 380 variétés de fruits d'après nature.  
48 diplômes et 73 médailles.
- 833. Poulet, G. et C<sup>ie</sup>**, constructeurs, Huy.  
Bêches, escoupes, brouettes en fer, outils de jardinage.  
Voir classes 35, 65 et 74.
- 834. Prochus, Léon**, jardinier, architecte de jardins, Obourg.  
Plans de jardin potager, de verger, de mosaïque, de jardin paysager.  
Voir classe 35.
- 835. Thonnaert, E. et fils**, constructeurs, 13, rue Méan, Liège.  
Appareil thermo-siphon pour le chauffage d'une serre.  
Médaille d'or, Lille 1902; médaille de vermeil, Gand 1899; médaille d'argent, Bruxelles 1897.  
Voir classes 55 et 74.
- 836. Van Sante-Baetens, Remi**, ingénieur, 19, rue de la Caverne, Wetteren.  
Aërmoteurs, avec pompes et accessoires, installés à Cointe.  
Voir classe 20.
- 837. Varlet, Théodore et frère**, entrepreneurs, 13, rue Billy, Grivegnée.  
Serre avec claies à ombrager.

## CLASSE 45.

## Arbres fruitiers et fruits.

838. Dervaes, frères, pépiniéristes, architectes paysagistes, Wetteren. Arbres fruitiers. Voir classe 46.
839. Grommet, Aubin-Neufchâteau. Arbres fruitiers, corsets, ligatures, etc., à la ferme démonstrative.
840. Paschal, Michel, Nessonvaux. Arbres fruitiers, ligatures, etc., à la ferme démonstrative.
841. Pépinières St-Laurent, 150, rue St-Laurent, Liège. Arbres fruitiers. Voir classe 46.

## CLASSE 46.

## Arbres, arbustes, plantes et fleurs d'ornement.

842. Collette, H. et C<sup>ie</sup>, successeurs de J. Collette-Ronchaine, Huy. Rosiers tiges et demi-tiges. Diplômes d'honneur, Anvers 1894 et Bruxelles 1897 ; croix d'honneur, Amsterdam 1895 ; médaille d'argent, Forest 1893. Voir classes 48 et 49.
843. Debeur, Joseph, 99, rue des Guillemins, Liège. Plantes pour l'ornementation des appartements de la ferme démonstrative. Voir classe 42.
844. De Cleene, J.-B., frères, horticulteurs, Loochristi. Plantes d'ornement.
845. Dervaes, frères, pépiniéristes, architectes paysagistes, Wetteren. Arbres, arbustes d'ornement: rosiers ; conifères ; nymphéas rustiques ; plantes aquatiques. Voir classe 45.
846. Ecole professionnelle d'horticulture de Liège, 107, rue Fragnée. Parterres et corbeilles ornementales (travail des élèves). Voir classe 43.
847. Jacob-Makoy, L. et Cie, 90, rue de Joie, Liège. Arbres, arbustes, plantes et fleurs d'ornement.
848. Monami, Joseph, 107, rue d'Amersœur, Liège. Massifs et corbeilles de fleurs.
849. Pépinières St-Laurent, 150, rue St-Laurent, Liège. Arbustes d'ornement. Voir classe 45.
850. Straps, Victor, horticulteur-grainier, 97, rue d'Amersœur, Liège. Plantes d'ornement et bouquets. Récompenses aux Expositions Universelles. Voir classe 47.

## CLASSE 47.

## Plantes de serre.

851. Straps, Victor, horticulteur-grainier, 97, rue d'Amersœur, Liège. Plantes de serre. Récompenses aux Expositions Universelles. Voir classe 46.

## CLASSE 48.

**Graines, semences et plants de l'horticulture et des pépinières.**

**852. Collette, H. et C<sup>ie</sup>, successeurs de J. Collette-Ronchaine, Huy.**

Graines potagères, fourragères, de fleurs et d'arbres.

Diplômes d'honneur, Anvers 1894 et Bruxelles 1897; croix d'honneur, Amsterdam 1895; médaille d'argent, Forest 1893.

Voir classes 46 et 49.

**853. Nagels, Lucien, instituteur, Oir-**

**beek.**

Tableau représentant les principales graines potagères.

**854. Schepkens, Joseph, 299, place de l'Hôtel de Ville, Gembloux.**

Collection de graminées fourragères (graines et divers).

**855. Steyfkens - Achten, Hubert, Genck.**

Plants de sapins sylvestre.

## NEUVIÈME GROUPE

Forêts. — Chasse. — Pêche. — Cueillettes.

## CLASSE 49.

Matériel et procédés des exploitations  
et des industries forestières.ADMINISTRATION CENTRALE DES  
EAUX ET FORÊTS.856. Blondeau, sous-inspecteur à  
l'Administration centrale.

Ouvrages forestiers.

857. Crahay, inspecteur des Eaux et  
forêts, et Brichet, sous-inspecteur,  
à Membach.Ouvrages forestiers; manuel de cu-  
bage Crahay et Brichet.ADMINISTRATION PROVINCIALE DES  
EAUX ET FORÊTS.858. Cantonnement de Beaumont  
(M. Goor, sous-inspecteur).Produits du frêne et des peupliers  
blancs, tremble et Canada.859. Cantonnement de Bièvre (M.  
Pechon, sous-inspecteur).Maladies des arbres causées par les  
champignons; tableaux; photographies  
de peuplements; produits du pin syl-  
vestre et du pin Weymouth.860. Cantonnement de Boitsfort  
(M. Grandfils, sous-inspecteur).Photographies de la Forêt de Soi-  
gnes. Produits du hêtre.861. Cantonnement de Brée (M. Bos-  
su, garde-général).Photographies. Caisse montrant les  
différents types de terrain de la Cam-  
pine.862. Cantonnement de Chimay  
(M. Gilliaux, garde-général).Produits des bouleaux verruqueux et  
pubescents, des chênes rouvre et pé-  
donculé, du cerisier commun.863. Cantonnement de Comblain-au-  
Pont (M. Rouffignon, garde-géné-  
ral).Vices et défauts des bois. Bois feuil-  
lus et résineux.864. Cantonnement de Dolhain  
(M. Brichet, sous-inspecteur).Photographies. Instruments pour  
travaux des pépinières. Outils pour  
travaux d'assainissement et de planta-  
tion.865. Cantonnement de Florennes  
(M. Richir, garde-général).Produits des aunes et des saules, du  
coudrier, collections et travaux du  
cours de sylviculture de Philippeville.866. Cantonnement de Laroche  
(M. Fouage, sous-inspecteur).

Tronc de sapin argenté.

867. Cantonnement de Louvain  
(M. Lobleaux, sous-inspecteur).Vices et défauts des bois. Plaies  
d'élagage. Roulure.868. Cantonnement de Namur  
(M. Fontaine, sous-inspecteur).Collections provenant du cantonne-  
ment et du Musée de Namur.869. Cantonnement de Nassogne  
(M. Quairière, garde-général).Produits du hêtre, des érables, pla-  
tane et sycomore.870. Cantonnement de Neufchâteau  
(MM. Gochet, garde-général, et  
Arnould, brigadier, Bertrix).

Brochure : Culture des résineux.

871. Cantonnement de Rochefort  
(M. Huberty, sous-inspecteur).Photographies. Monographies sur les  
ormes et sur le pin noir d'Autriche.  
(Produits des ormes).872. Cantonnement de St-Hubert  
(M. Pollet, garde-général).Tableaux. Travail sur l'état d'avan-  
cement des opérations de boisement  
des fanges du cantonnement.

**M. Dubois, garde-général adjoint.**

Brochures : Les pineraies de la commune de Libin. Les chasses au gros gibier et la culture forestière et agricole en Ardenne.

**M. Liard, garde-forestier à Lanueville-au-Bois.**

Tableau d'aménagement de Freyr.

**873. Cantonnement de Spa (M. Néllis, garde-général).**

Plan des bois domaniaux et communaux des environs de Spa. Mesures prises pour prévenir et combattre les incendies.

**874. Cantonnement de Vielsalm (M. Bradfer, garde-général).**

Carte de service du cantonnement au 1/20.000<sup>e</sup>.

**875. Cantonnement de Virton (M. Peran, garde-général).**

Le charme et son utilisation.

**876. Inspection de Liège (M. Gailteux, inspecteur).**

Tableaux.

**877. Inspection de Marche (M. Houha, inspecteur).**

Herbiers et albums. Livres et brochures. Cartes. Aménagements. Tableaux. Insectes. Echantillons de bois. Instruments forestiers. Bois attaqués par les insectes.

**878. André, Hector et Lagasse, François, constructeurs de matériel de travaux ; commerce de bois, Haccourt.**

Brouette ; camion de terrassement ; civière.

**879. Berck-Bourgy, Camille, 20, rue des Confédérés, Bruxelles.**

Plan d'une scie à ruban à quatre lames (système breveté).

**880. Colette, H. et C<sup>ie</sup>, successeurs de J. Colette-Ronchaine, Huy.**

Semences de résineux semées en ligne au centre de la pépinière du Pavillon des Eaux et Forêts.

Diplômes d'honneur, Anvers 1894 et Bruxelles 1897; croix d'honneur, Amsterdam 1895, méd. d'argent, Forest 1893  
Voir classes 46 et 48.

**881. Crahay, Tilff.**

Environ 40 sujets de pépinière. (Pavillon des Forêts et de la Chasse).

**882. Demeur, Jean, tournage du bois, 67, rue Vivegnies, Liège.**

Tour ancien et tour moderne.

**883. Doos, Alphonse et Henri, Begijnendijck (Aerschot).**

75 petits chênes d'Amérique. (Pépinière du Pavillon des Forêts et Chasse).

**884. Gourdange, L., Neufchâteau.**

75 petits épicéas. (Pépinière du Pavillon des Forêts et de la Chasse).

**885. Joannès, Joseph, serrurier, Florenville.**

Outils pour la culture et l'exploitation des forêts.

Médaille d'or, Arlon 1904.

**886. Michiels, frères, Montaigu.**

Semences de pin sylvestre des Flandres. (Pépinière du Pavillon des Forêts et de la Chasse).

**887. Ministère des Finances et des Travaux Publics, Ponts et Chaussées. Service spécial de la cote (M. Van de Castele, conducteur spécial à Blankenberghe).**

Plans et cahier de vues photographiques se rapportant au boisement des dunes domaniales.

**888. Pépinières de Rhode Saint-Genèse (Brabant). Directeur : E. Delincé.**

Graines de gazon semées à la pépinière du Pavillon des Forêts et de la Chasse.

**889. Poupier, Alphonse, constructeur-mécanicien, Theux.**

Sécateur récepteur à scoteurs multiples.

**890. Service de recherches en matière forestière, Bruxelles.**

Série d'essais : 70 caisses préparées à la pépinière d'expérience de Groenendael; 1<sup>o</sup> expériences sur les engrais; 2<sup>o</sup> sur les semis; 3<sup>o</sup> sur les repiquages.

**891. Smeets, F. et fils, Exel (Limbourg belge).**

Dessoucheuses et déracineur « Simplex », pour l'extraction de résineux.

**892. Starck, Vielsalm.**

Pendule forestière. Collections de bois à croissance bizarre.

**893. Steyfkens, H., Geleeren (Genck).**

Petits pins sylvestres. (Pépinière du Pavillon des Forêts et de la Chasse).

**894. van Zuylen, membre du Conseil supérieur des Forêts, Liège.**

Photographies.

**895. Weber, Maurice, élevage des Bruyères, fabrique de nourritures pour l'élevage du gibier à plumes; pièges, etc., Mont-St-Guibert.**

Pièges divers pour la destruction des animaux nuisibles.



## CLASSE 50.

## Produits des exploitations et des industries forestières.

- 896. Antoine, Louis**, commerce de bois, Milmort.  
Arbres en grumes.
- 897. Beguin, Gaston**, fabricant de bouchons, Marchienne-au-Pont.  
Bouchons.  
Médaille d'or, Bruxelles 1897.
- 898. Boissellerie artistique de Villers-devant-Orval, Société Coopérative, Villers-devant-Orval.**  
Objets divers en bois gravés, sculptés, etc., tels que lambris, chimères, gargouilles, porte-manteaux, encriers, corbeilles, etc.  
Diplôme d'honneur, médaille d'or, régionale, Arlon.
- 899. Brouhon, frères Chimay.**  
Différents produits des bois.
- 900. Chévau, Félix**, commerce et travail du bois, Jupille lez-Liège.  
Bois sciés et travaillés; pièces spéciales pour travaux hydrauliques.  
Voir classe 51.
- 901. Collette, Robert**, négociant en bois. Scierie à vapeur. Importation des bois du nord de Hongrie et d'Amérique, 42, rue de Fragnée, Liège.  
Chêne en grume de la forêt de Illswald (Alsace), pièces octogones en chêne et en hêtre; cubes chêne sciés sur quartier; parties billettes de charbonnage, traverses de chemins de fer et pièces de croisement.
- 902. Didier, Ernest**, Grivegnée.  
Sabots.
- 903. Etablissement Albert Van Oye et Cie**, chevalier de l'Ordre de Léopold, officier de la Légion d'honneur, Maldeghem (Flandre Orientale).  
Vannerie industrielle, fine, militaire; sacs de soldats; oseraies.  
Vice-président du Jury, Bruxelles 1897 et Paris 1900; grand prix, Paris 1889 et Saint-Louis 1904; 20 diplômes d'honneur et médailles d'or.  
Voir classe 98.
- 904. Evrard G. et Cie**, commerce et scierie de bois; scierie mécanique, 35, rue des Vingt-Deux, Liège.  
Bois moulurés, tournés, sculptés; porte, fenêtre, etc.
- 905. Fabry, F. et Nolly J.-L.**, scierie mécanique, rabotage et moulurage du bois; fabrique de poulies en bois et de semelles pour sabots et tout travail du bois, 26, rue Pré-Binet, Liège.  
Bois sciés, rabotés ou moulurés; poulies en bois; semelles en bois pour sabots.
- 906. Germany, Henri et Cie**, bois de construction, 20, rue des Guillemins, Liège.  
Arbres en grumes.
- 907. Latinne, 29, rue Odon, Bruxelles.**  
Tronc de noyer de Capoue (Italie) en 6 plateaux destinés à l'ébénisterie et aux armes de luxe. Bloc bois cajou moucheté de Cuba.
- 908. Mabile, Valère, 20bis, rue de Jésus, Anvers.**  
Bois: essences diverses du Congo et d'autres pays.  
Premières récompenses aux Expositions.  
Voir classes 32, 101, 102 et 106.
- 909. Ministère des Chemins de fer, Ateliers de l'Etat, Mèlines.**  
Collection d'échantillons de bois utilisé pour la fabrication des wagons.
- 910. Société Anonyme des « Bois du Nord »**, Importation directe de bois exotiques, 1, rue de la Rosée, Bruxelles.  
Série planches de bois d'ébénisterie, parqueterie, menuiserie de luxe, carrosserie, fabrication d'arcs et de charpente maritime, soit planches de Surin-Teck, Acajou-Virga, chêne vert ou Turc (Greenhart), Amaranthe, Brûlée, Tamarinde. Echantillons de panneaux décoratifs en ces diverses essences.  
Carreaux et frises de parquets. Photographies et diplômes d'essais. Echantillons de bois de charpentes maritimes « Maabarklak » réfractaire au taret.
- 911. Société Anonyme des Produits du Rotin, 69, rue Coenraets, Bruxelles.**  
Rotins bruts et fabriqués: bambous; bois imprégnés colorés pour menuisiers et meubles; placage.

Grand prix. Paris 1889 et St-Louis 1904 ; 20 diplômes d'honneur et médailles d'or.

**912. Société Anonyme Louis De Waele, menuiserie, parquetierie et ameublement, 46, boulevard Léopold II, Bruxelles.**

Echantillons de bois exotiques.

Grand prix, Bruxelles 1888 et Anvers 1894 ; médailles d'or, Bruxelles 1897 et Scheveningue 1892 ; médailles d'or et d'argent, Paris 1878 et 1889.

Voir classes 66 et 69.

**913. Un'br professionnelle d'ouvriers sabotiers avec cours professionnels, Awenne-Grupont.**

Collections de sabots en tous genres et de différentes espèces d'essences.

Diplôme d'honneur et médaille d'or, Arlon 1904.

**914. Vrancken, Ad., chaussée des Forges, Huy.**

Poulies en bois en 2 pièces.

Légèreté, solidité, bon marché, garanties.

Supérieures en tous points aux poulies en fonte, fer ou acier.

**CLASSE 51.**

**Matériel de chasse. (Matériel de fabrication et produits).**

**COLLECTIVITE DE L'ARMURERIE.**

**915. Banc d'Épreuves des armes à feu, 22, rue Navette, Liège.**

**916. Bernard, E. et C<sup>ie</sup>, manufacture d'armes, 6 et 8, rue Saint-Mathieu, Liège.**

Fusils de chasse de tous systèmes.

**917. Bodson, N., arquebusier, 146, quai de l'Ourthe, Liège.**

Armes de luxe.

Diplômes d'honneur, Amsterdam 1883, Anvers 1884, Paris 1889, Anvers 1894 et Amsterdam 1895 ; médailles d'or Clève 1881 et Paris 1889.

**918. Buisseret et Cie, fabricant d'armes, 228, rue St-Léonard, Liège.**

Fusils de chasse. carabines, revolvers.

**919. Cap, J., fabrication de canons en acier et visserie, 62, rue Jonruelle, Liège.**

Canons en acier pour armes portatives.

**920. Cartoucheries Russo Belges, 617, rue St-Léonard, Liège.**

**921. Chévaux, Félix, commerce et travail du bois, Jupille, lez-Liège.**

Bois de fusils bruts et mécanisés.

Voir classe 50.

**922. Damry, Paul, 3, place Cockerill, Liège.**

Chevalet pour la théorie du pointage et le tir réduit.

**923. de Beaumont, Edouard, manufacture d'armes, 10, rue Lamarck, Liège.**

Fusils de chasse (hammerless et central) ; carabines ; revolvers.

Médailles d'or, Amsterdam 1883 et 1902 ; Scheveningue 1892 ; médaille d'argent de S. M. la Reine, Scheveningue 1892 ; médaille de bronze Anvers 1885.

**924. Delchef, A. et Cie, manufacture d'armes de luxe, 11, rue Renkin, à Liège.**

Fusils de chasse ; revolvers ; carabines.

**925. Donckier, Marcel, Société Anonyme, passage Lemonier, Liège.**

**926. Ecole professionnelle d'armurerie, rue Agimont, Liège.**

**927. Établissement Pieper, Société Anonyme, fabrication d'armes et de canons de fusils, 24, rue des Bayards, Liège.**

Armes de chasse ; canons de fusils en damas et en acier.

Premières récompenses aux Expositions Universelles.

Voir classes 119 et 120.

**928. Foelen-Siaens, E., manufacture d'armes de luxe et d'exportation, 12, rue Ste-Marie, Liège.**

Fusils de chasse à chiens et hammerless, carabines et revolvers.

**929. Auguste Francotte & Cie, à Liège. Manufacture d'armes à feu, de guerre, de luxe & d'Exportation. Usine à Vapeur.**

Principales spécialités : Fusils de chasse et de tir aux pigeons de grand luxe. — Fusils Hammerless à platines Francotte démontables. — Fusils à éjecteur Francotte. — Carabines doubles Express et autres. — Fusils Pa-

radox. — Pistolets et carabines de haute précision. — Fusils et carabines Martini-Francotte à démontage instantané, et Martini-Henry. — Revolvers fins. — Les plus hautes récompenses aux expositions de Vième, Bruxelles, Anvers, Saint-Petersbourg, Moscou, Milan, etc. Amsterdam 1883 et Paris 1900, membre du jury.

**930. Galand, 296, rue Vivegnis, Liège.**

**931. Gathoye Léon, 20, rue Lulây, Liège.**

Arquebuserie fine, fournisseur de S. A. R. Monseigneur le Prince Albert de Belgique. Spécialité : fusils tir aux pigeons, carabines express. — Grand Prix et Croix d'Honneur : Anvers 1894, Amsterdam 1885, Bruxelles 1897.

**932. Hertog, Léopold, épiatissage et moulage de la corne, 4, rue de l'Évêché, Liège.**

Plaques de couche pour fusils et carabines ; poignées de revolvers ; crossettes de pistolets.

**933. Heuse-Lemoine, E., fabrication de canons de fusils, Nessonvaux.**

Canons de fusils, en damas et en acier pour fusils de chasse ; spécialité pour armes de luxe.

Premières récompenses aux Expositions Universelles.

**934. Knoll, Max, fabrication d'armes, 23, rue des Anges, Liège.**

Armes de luxe : fusils, carabines, revolvers.

**935. Lachaussée, 53, rue Grétry, Liège.**

**936. Lebeau-Courally (Webley, Lebeau, Courally C<sup>o</sup> Ltd), 51-53, rue Mosselman, Liège.**

Armes de grand luxe. Fusils et Carabines de chasse. — Revolvers. — Philadelphie 1876, Premier Prix. — Paris 1878, Diplôme d'honneur. — Anvers 1884, Grand Prix. — Saint-Petersbourg 1897, Grande médaille d'argent. — Paris 1900, Grand Prix. — Brest 1901, Membre du Jury. — Concours de Paris 1902, Première médaille d'or. — Lorient 1903, Membre du Jury. — Angers 1904, Membre du Jury.

St-Louis 1904, grand prix.

**937. Lochet-Habran, L., fabrication de canons en acier, armureries mécaniques, Jupille lez-Liège.**

Canons en acier pour fusils, pour carabines ; bascules et pièces détachées pour fusils.

Premières récompenses aux Expositions Universelles.

**938. Manufacture belge d'armes, De Brus, Louis et Cie, 128, rue Hors-Château, Liège.**

Fusils de chasse à chiens et hammerless ; revolvers et carabines.

**939. Manufacture Liégeoise d'armes à feu, Société Anonyme, fabrication d'armes de luxe, de guerre et d'exportation ; fusils de chasse, carabines, revolvers, etc., 54, rue du Vertbois, Liège.**

Armes de luxe.

Premières récompenses aux Expositions Universelles.

Voir classes 119 et 120.

**940. Matray, F., 30, place de la Foire, Hérsstal.**

**941. Miessen, Jos. et Cie, fabrication de feutres industriels, rue des Fouleries, Ensival-Verviers.**

Bourres pour cartouches, feutres à polir les métaux, feutre comprimé pour amortir le choc et le son.

**942. Nagant, frères, successeurs de Nagant, Léon, fabrication d'armes, 48, quai de l'Ourthe, Liège.**

Armes de chasse et de précision, revolvers, pièces détachées.

Voir classe 120.

**943. Pelgrims et Bombeeck, 54, rue des Fabriques, Bruxelles.**

**944. Renkin et Fils, 90, boulevard d'Avroy, Liège.**

Maison fondée en 1772.

Armes d'exportation.

Spécialité pour l'Amérique du Sud et l'Amérique centrale.

Armes à silex et à piston pour les côtes d'Afrique.

Les plus hautes récompenses accordées aux armes d'exportation. Londres 1851; Bruxelles 1897; Paris 1900.

**945. Sauveur, Henri, fils et Cie, manufacture d'armes, 84, rue Sur-la-Fontaine, Liège.**

Fusils de chasse ; carabines et revolvers de tous systèmes ; carabines et pistolets de précision.

946. Sauveur, Joseph, manufacture d'armes à feu, rue Sur-la-Fontaine, Liège.  
Armes de chasse et de tir aux pigeons.
947. Scholberg et Delheid, manufacture d'armes, Nessonvaux.  
Canons de fusils.
948. Schroeder, Edouard, fabrication de cartouches et de bourres de chasse, 4, rue Renoz, Liège.  
Cartouches de chasse, marque « Regina », bourres de fusil.
949. Schwab, F. et Cie, fabrication d'outils pour l'armurerie, de machines à pédales pour sertir les cartouches, 236, rue Saint-Gilles, Liège.  
Machine à sertir les cartouches ; outils pour la fabrication d'armes.  
Voir classe 22.
950. Société Anonyme des Explosifs de Clermont, Müller et Cie, fabrication de poudres, de fulmi-coton, de mèches de sûreté, de dynamite ; cartoucheries, 123, boulevard de la Sauvenière, Liège.  
Produits explosifs et accessoires pour la chasse.  
Premières récompenses aux Expositions Universelles.  
Voir classes 27, 63, 87 et 120.
951. Société Anonyme des Fabriques d'armes réunies (anciennes Maisons : Alb. Simonis, Ant. Bertrand et fils et Pirlot et Frésart), fabrication d'armes, 22, rue Trappé, Liège.  
Armes à feu de tous genres et de toutes descriptions.  
Récompenses aux Expositions Universelles.
952. Victoria Hammerless Arms Company, fabrication du fusil de chasse à démontage instantané dit « Victoria-Hammerless », 27, rue des Bayards, Liège.  
Fusils de chasse.
953. Delpérée J. et Cie, successeurs de V<sup>e</sup> Edmond Gilon, fonderie de fonte malléable, 304, rue Hoyoux, Herstal.  
Pièces en fonte malléable pour armurerie.  
Médaille d'argent, Anvers 1885.  
Voir classes 21, 30, 31, 32, 35, 65, et 74.
954. Fabrique Nationale d'Armes de Guerre, à Herstal lez-Liège.  
Fabrication mécanique de précision, outillage entièrement moderne. Armes et munitions de guerre. Armes de chasse, carabines. Pistolets et fusils automatiques système Browning.  
Bicyclettes à chaîne et sans chaîne. Motocyclettes. Rayons nipples, etc.
955. Poudrerie Royale, Coopnal et Cie, Société Anonyme, fabrication de poudre, salpêtre, produits chimiques, éthers, etc., Wetteren.  
Poudres et cartouches de chasse.  
Voir classes 63, 87 et 120.
956. Schreiber, Guillaume, Liège.  
Articles de chasse en cuir : carniers, étuis à fusils, jambières.
957. Vrancken, Adolphe, poulies en bois ; scierie à vapeur ; commerce de bois ; bois de fusils, etc., chausée des Forges, Huy-Sud.  
Bois de fusils.  
Voir classe 50.

## CLASSE 52.

## Produits de la chasse.

958. de Contreras, Marcel.  
Livre : Les oiseaux observés en Belgique.
959. De Reze, Félix, empaillage. 109-111, rue de l'Étang, Etterbeek.  
Oiseaux nuisibles.
960. Gérard, Jules, naturaliste-préparateur, 16, rue des Prémontrés, Liège.  
Collection d'oiseaux de Belgique (250 espèces environ).  
Diplôme et médaille, sport Spa 1905.

**961. Laloux, Henri, importation d'éponges, 5 et 7, rue Paradis, Liège.**  
Ivoire, défenses d'éléphants, plumes brutes.

Voir classes 53 et 54.

**962. Marquet-Danloy, Laroche.**

Vieux sanglier naturalisé.

**963. Séverin, conservateur au Musée d'Histoire Naturelle, Bruxelles.**

Insectes nuisibles aux forêts.

**964. Société Anonyme « La Trichopie », Anciens Etablissements G. Van de Castele, Ledebert lez-Gand.**

Modèle d'isolement garanti de toutes vibrations de machines trépidan-

tes quelconques ; rondelles et bandes intercalaires pour suspension des caisses des voitures de chemins de fer, tramways, etc. ; semelles protectrices pour voies ferrées ; appareils de croisement et de changement de voies ; fosses à piquer le feu et ponts métalliques ; coussins et dossiers indéformables pour voitures de chemins de fer, tramways, etc.

Président du Jury, Gand 1899 ; croix d'honneur, Amsterdam 1895 ; médailles d'or, Paris 1878, Amsterdam 1883, Anvers 1885, Paris 1889, Bruxelles 1897 et Paris 1900 ; médaille de bronze, Paris 1867.

### CLASSE 53.

#### Engins, instruments et produits de la pêche. — Aquiculture.

**965. Delhaize frères et Cie, Enseigne « LE LION », 19 fabriques de produits divers, 595 succursales, rue Ossegem, Bruxelles.**



Eponges préparées.

46 diplômes et médailles aux Expositions ; Paris 1900 : Grand Prix ; Saint-Louis (E. U.) 1904 : hors concours, membres du Jury (Produits), Grand Prix (Economie Sociale).

(Voir aussi classes : 57, 59, 60, 61, 87, 90, 98, 101, 102, 103, 105, 107, 108, 109, 111, 116 ; et en collectivité, classes 57, 60, 61 ; voir également « Ferme

Démonstrative » classes : 59, 60, 61 et 98).

**966. Laloux, Henri, importation d'éponges, 5 et 7, rue Paradis, Liège.**  
Eponges brutes, lavées, préparées pour tous usages.

Engins et instruments pour la pêche des éponges.

Coquillages, écailles de tortues.

Voir classes 52 et 54.

**967. Leclercq, François, fabrication d'articles de pêche, 63, quai de Longdoz, Liège.**

Engins et articles pour la pêche.

Médaille d'argent, Bruxelles 1897.

### CLASSE 54.

#### Engins, instruments et produits des cueillettes.

**968. Chesneau Georges, Herboristerie San-Antonio, 84, rue de Namur, Bruxelles.**

Plantes sèches d'herboristerie ; mélanges de plantes aromatiques pour la fabrication des liqueurs.

Médailles d'or à différentes Expositions agricoles et culinaires ; mé-

dailles de vermeil, Gand 1899 ; mentions honorables, Bruxelles 1897 et Paris 1900.

**969. Laloux, Henri, importation d'éponges, 5 et 7, rue Paradis, Liège.**

Caoutchouc brut ; gommes Copal.

Voir classes 52 et 53.

## DIXIEME GROUPE

## Aliments.

## CLASSE 55.

## Matériel et procédés des Industries alimentaires.

**970. Braeckman, Adolphe, constructeur, 46, rue Léopold, Alost.**

Appareils pour la mise en bouteilles des bières.

Médailles d'or, Anvers 1894 et Bruxelles 1897.

**971. Brevets Hoton & Vandam, 44, avenue de Longchamps, Uccle-Bruxelles.**

Appareils pour le nettoyage et la désinfection rapides des tonneaux, brevetés en Belgique et à l'étranger.

Constructeurs : pour la Belgique : Dincq et Gilbert, à Cuesmes; pour l'étranger : Geneste, Herscher et Cie, à Paris.

Voir classe 111.

**972. Colson, François, carrossier, 10, rue de Liège, Jupille.**

Camion de brasseur, voiture pour transport de bières en bouteilles.

Médaille d'or, carrosserie, Bruxelles 1904; médaille d'argent, Anvers 1894.

**973. Denter-Magis André & Rings, Franz, constructeurs de fours à cuire le pain, 50, rue Sécheval, Verviers.**

Fours à cuire le pain.

**974. Drossard, Urbain, contre-maître de brasserie, 9, rue du Val-Benoît, Liège.**

Appareil à soutirer les bières isobariométriquement.

**975. Ecole Supérieure de brasserie de Louvain, enseignement de la brasserie et de la distillerie, 35, rue des Récollets, Louvain.**

Publications, travaux, appareils se rapportant à la brasserie.

Hors concours, Bruxelles 1897; diplôme d'honneur, Anvers 1894; médaille d'or, Paris 1900.

Voir classes 6 et 62.

**976. Freyhoefer, Franz, 22, rue du Boulet, Bruxelles.**

Appareils de malteries de brasseries et de débits.

Médailles d'or, Anvers 1894, Gand 1899 et Bruxelles 1904.

**977. Hernotte, A., constructeur, 62, rue de la Tête de Mouton, Bruxelles.**

Concasseurs pour brasseries.

Récompenses aux Expositions.

**978. Joseph, M. & Cie, 93, rue de Laeken, Bruxelles.**

Appareils de brasseries.

Médaille d'argent, Anvers 1894; médaille de bronze, Bruxelles 1888.

**979. Kepper, P., outillage pour la boulangerie, 35, rue Tranchée, Verviers.**

Machine diviseur pour pâte; machine à battre les sacs.

15 diplômes et prix d'honneur; 12 médailles d'or aux Expositions.

**980. Krämer, frères, tonnellerie; fabrique de laque Krämer, 40-48, rue Mellery, Laeken.**

Fûts, foudres, cuves, appareils brevetés à laquer.

Premières récompenses aux Expositions Universelles.

Voir classe 30.

**981. Lebrun, Bruno, ateliers de constructions mécaniques et chaudronnerie, Nimy.**

Appareil frigorifique pour la production de 500 kil. de glace par heure, compresseurs d'appareils frigorifiques de différents numéros, petit appareil frigorifique à acide carbonique, refroidissant à bière à détente directe d'amonniaque, pompes rotatives et pompes centrifuges, cuve-matière de brasserie de 60 hectolitres.

Voir classes 19, 62 et 105.

**982. Limbor, Eugène, sculpture de formes à pains d'épices et à beurre, 84, rue En Bois, Liège.**

Formes en bois pour la fabrication des couques de Dinant.

Voir classe 40.

**983. Orval, Emile, successeur de la Maison De Ruytter & Orval, Em., ex-ingénieurs de la Société John Cockerill, 49, avenue Rogier, Bruxelles.**

« Séchoir-touraille-universel », système perfectionné et breveté pour brasseries et malteries.

Premières récompenses aux Expositions Universelles.

Voir classe 74.

**984. Pasteger G. J. & fils, constructeurs de moteurs hydrauliques et de transmission, 223, rue Grétry, Liège.**

Machines pour meuneries (spécialité).

Médaille d'or, Bruxelles 1888 et Paris 1889.

**985. J. Persenaire, 2, rue des Souris, Anvers. Maison fondée en 1824.**

Tonnellerie et scierie mécaniques, foudres et fûts pour bières à fermentation basse et haute, fûts pour vins et alcool, caisses et barils d'emballage. — Utilise une force motrice de 200 chevaux et occupe environ 300 ouvriers dirigés par M. J.-B. Persenaire. Compte parmi ses clients les principales brasseries, distilleries et raffineries de sucre du pays. — 5 Grands Prix, 4 diplômes d'honneur et 6 médailles aux grandes expositions internationales.

**986. Pieters, frères, constructeurs, 353, rue des Meuniers, Bruxelles.**

Fours portatifs à cuire tous les aliments. Four portatif installé dans la ferme démonstrative.

Médailles d'argent, Bruxelles 1888 et 1897; médaille de bronze, Anvers 1885 et 1891.

**987. Piétkin, Gustave, fabrication de quincaillerie, poêlerie, etc., 25, rue Surlat, Liège.**

Fours portatifs à cuire le pain.

Médaille d'or, arts et métiers, Bruxelles 1904.

**988. Relecom & fils, ingénieurs-constructeurs, Bruxelles.**

Rectificateur continu, système Guillaume breveté S. G. D. G., alambics, bassines, réfrigérants.

Grand prix, alimentation, Bruxelles 1904; diplôme d'honneur et médaille d'or, Bruxelles 1897; médailles d'or et d'argent, Bruxelles 1888; médaille d'argent, Bruxelles 1894; médaille de bronze, Anvers 1885.

Voir classes 19 et 21.

**989. Société Anonyme des brasserie, malterie et fabrique de bondes métalliques Misonne, 8, rue Drion, Lodelinsart.**

Bondes métalliques et accessoires.

Récompenses aux Expositions Universelles.

Voir classe 62.

**990. Société Anonyme du Phœnix, constructions mécaniques; installations hydrauliques; fonderie, 31, rue du Phœnix, Gand.**

Installation frigorifère.

Premières récompenses aux Expositions.

Voir classes 19, 21, 22 et 105.

**991. Société Draiswerke, 72, rue de Hollande, Bruxelles.**

Pétrin vertical, appareil à basculer; broyeuse d'amandes; batteuse en neige; four à gauffres; batteuse à pâtes légères; machine à spéculeos; voiturette de transport.

Voir classe 22.

**992. Thonnaert, E. & fils, constructeurs, 13, rue Méan, Liège.**

Appareils de brasserie.

Médaille d'or, Lille 1902; médaille de vermeil, Gand 1899; médaille d'argent, Bruxelles 1897.

Voir classes 43 et 74.

**993. Trojan, Emmanuel, entrepreneur de travaux d'asphaltes; pavements en asphalte de Seyssel, convenant spécialement pour caves de brasseries, distilleries, malteries, raffineries de sucre, glaciers, etc.; asphalte spécial résistant aux acides; toitures, terrasses en véritable ciment volcanique Hauesler, 4, rue du Cerf, Forest-lez-Bruxelles.**

Bétonnage et asphaltage, en asphalte de Seyssel, des caves de la collectivité des brasseurs belges.

Voir classe 28.

C F E

994. Usine Meura, ateliers de constructions mécaniques; fonderies et chaudronneries de fer et de cuivre; spécialité : salle de brassage Meura, saccharificateur et filtre à mouls Meura, Tournai.

Matériel de brasseries et de malteries.

Premières récompenses aux Expositions Universelles.

995. Van Loo-Vercauteren, J., fabricant de tinets pour tonneaux, 64, rue St-Sauveur, Gand.

Tinet de brasserie.

996. V<sup>e</sup> Ed. Verbéeck & fils, Léon et Paul Verbéeck, constructeurs-mécaniciens, 12, rue des Fabriques, Bruxelles.

Appareil de rectification continu, système E. Barbet, colonne à distiller à bas degré continu, système E. Barbet; divers.

Diplôme d'honneur, Bruxelles 1897.

997. Verreries de Jumet, Société Anonyme, verres à vitres et à bouteilles; bouteilles de toutes formes et de toutes nuances pour vins, bières, eaux, liqueurs, lait, huiles, conserves, essences, drogueries, acides; dames-jeannes; touries; bonbonnes, etc., Jumet.

Bouteilles.

Voir classe 73.

998. Vlasselaelerts, Antoine, chaudronnerie de cuivre, 196, rue Gray, Ixelles-Bruxelles.

Installations pour distilleries, déflegmateur breveté.

Médailles d'or et de bronze, Brasserie, Bruxelles 1904.

999. Walgraffe, J., 7, quai de Fagnée, Liège.

Nouvelle pompe à bière.

1000. Wilmus Georges, construction métallurgique de pétrins mécaniques pour la boulangerie, 14, rue de Marcinelle, Charleroi.

Pétrin mécanique.

Classé second au concours international de pétrins mécaniques organisé à Anvers en 1904 par le Gouvernement. Diplômes de médailles d'or aux Expositions de denrées alimentaires de Bruxelles et de Charleroi 1904.

1001. Zoetholt, Ferdinand, manufacture de pompes à bière; fonderie d'étain, 17, rue Sallaert, Bruxelles.

Articles pour braseries, cafés et estaminets.

Médaille d'or, Bruxelles 1897; médaille d'argent, Paris 1900; médaille de bronze, Anvers 1894.

## CLASSE 56.

### Produits farineux et leurs dérivés.

1002. Borremans - Van Campenhout, Auguste, brasserie, malterie et maïserie de l'Abbaye de Forest, Forest, lez-Bruxelles.

Malts, farines de maïs et de riz.

Premières récompenses aux Expositions Universelles.

Voir classe 62.

1003. Callebaut frères, Alost.

Amidons, farines.

Voir classes 59 et 61.

1004. Claeys-Fiévé, distillerie « Le Dragon », Gand.

Malt.

Voir classe 61.

### COLLECTIVITE DES MALTEURS.

1005. Brasseur, frères, malterie, 35, plaine de Hesse, Anvers.

Malts d'orge et d'escourgeons.

Grand prix, Paris 1900 (Collectivité); médaille d'argent, Bruxelles 1897.

1006. Dandelooy, J., malterie, Merxem, lez-Anvers.

Malts d'orges et d'escourgeons.

Premières récompenses aux Expositions Universelles.

1007. Declercq, frères, malterie, Selzaete.

Malts d'orges et d'escourgeons.

1008. Descampe, Camille, malterie, Gembloux.

Malts d'orges et d'escourgeons.

1009. Dingemans, L. et A., frères, malterie, Stabroek.

Malts d'orges et d'escourgeons.

Grand prix et médaille d'or, Bruxelles 1897 (Collectivité); médailles d'argent, Anvers 1894 et Amsterdam 1895.

1010. Dumon de Menten, Alphonse, malteriè système frigorifique; tourailles allemandes et anglaises; spécialités de malts pour stout et blonde des Flandres, 52-54, quai Long, Bruges.



- Malts d'orges et d'escourgeons.  
Président du Jury, Anvers 1894, Amsterdam 1895 et Bruxelles 1897; délégué du Gouvernement, membre du Jury, Paris 1900; médaille d'or, Paris 1900.
- 1011. Feys-Callewaert, Cyrille, brasserie - malterie, Beveren-Rousbrugge.**  
Malts d'orges et d'escourgeons.  
Diplôme d'honneur et médaille d'or, Gand 1896; mention honorable, Anvers 1894; médailles d'argent, Amsterdam 1895 et Paris 1900; médaille de bronze, Bruxelles 1897.  
Voir classe 62.
- 1012. Lambreghts, C., successeur de De Beys, C., malterie, 27-37, rue du Rossignol, Anvers.**  
Malts d'orges et d'escourgeons.  
Médailles d'or, Anvers 1894 et Bruxelles 1897; médaille d'argent, Amsterdam 1895; médaille de bronze, Anvers 1885.
- 1013. Lechien, Arthur, malterie, Anderlues.**  
Malts d'orges et d'escourgeons.  
Diplôme d'honneur, Bruxelles 1897 (Collectivité); médailles d'or, Anvers 1894, Amsterdam 1895 et Bruxelles 1897.  
Voir classe 62.
- 1014. Notté-Leman, Charles, malterie, Lessines.**  
Malts d'orges et d'escourgeons.
- 1015. Van Roye, Emile, malterie, Hal.**  
Malts d'orges et d'escourgeons.  
Hors concours, membre du Jury, Bruxelles 1897; grand prix, Paris 1900 (Collectivité); médaille d'or, Amsterdam 1895; médaille d'argent, Anvers 1894.
- 1016. Veraart, frères, malterie, Sta-broeck.**  
Malts d'orges et d'escourgeons.
- 1017. De Boek, frères, rue François Delcoigne, Koekelberg.**  
Malts de toutes provenances.  
Les plus hautes distinctions à toutes les Expositions.  
Voir classe 62.
- 1018. Delmotte, frères, amidonnerie Royale du Nord, amidonnerie de riz, Gand.**  
Amidons de riz; semoules de riz; tapioca.

- Récompenses aux Expositions Universelles.
- 1019. Pagnier, L. et Cie, fabrication de pâtes alimentaires, 62, chaussée de Gand, Bruxelles.**  
Vermicelles, pâtes dessins divers, macaroni, nouilles, lazagnes, semoule, etc., fécula et tapioca.  
Diplôme d'honneur, Bruxelles 1888; médaille d'or, Anvers 1885 et médaille d'argent, Amsterdam 1883.
- 1020. Renaux, Alfred, fabrication de farine lactée, Duffel.**  
Farine lactée Renaux. Produits spéciaux d'alimentation.  
Diplôme d'honneur et médailles d'or, Bruxelles 1897; médailles d'or, Anvers 1894.  
Voir classe 111.
- 1021. Société Anonyme Distillerie et Malterie « Le Lion d'Or », Alost.**  
Malt.  
Voir classe 61.
- 1022. Société Anonyme « Le Bon Grain », meunerie, boulangerie, biscuiterie, brasserie et vinaigrierie, Morlanwelz-Mariemont-Hayet-tes.**  
Farines de céréales, gruaux, gluten, semoules.  
Diplômes d'honneur, Bruxelles 1897 et 1904; grand prix, Paris 1900.  
Voir classes 30, 57, 59 et 62.
- 1023. Société Anonyme des Usines Remy, fabrication d'amidon de riz, Wygmael lez-Louvain.**  
Amidon de riz et dérivés.  
Premières récompenses aux Expositions.  
Voir classes 101, 102 et 106.
- 1024. Usines Bal et Cie « La Couronne », distilleries d'alcool, genièvre et amer de grains; fabriques de levures pressées pour boulangeries; drèches humides et séchées; malts; consommation; exportation, courte rue de la Boutique, Anvers.**  
Malts pour distilleries et brasseries.  
Les plus hautes récompenses à toutes les Expositions.  
Voir classe 61.
- 1025. Vermijlen, P. et fils, Baesrode.**  
Amidons, farines de maïs.  
Médailles d'or, Anvers 1894 et Bruxelles 1897.  
Voir classe 59.

## CLASSE 57.

## Produits de la boulangerie et de la pâtisserie.

1026. Angenot-Houppresse, H., fabrication de pains d'épices, Verviers. Pains d'épices de luxe.
1027. Biscuiterie « Le Lion », Vanderkelen, Victor, biscuits de tous genres, dits biscuits anglais, 38, rue des Moutons, Louvain. Biscuits secs, pains d'épices, biscottes hollandaises, etc. Médaille d'argent, Paris 1900.
- COLLECTIVITE DU SYNDICAT DES PATRONS BOULANGERS.**
1028. Buelens, Pierre, 18, rue du Collège, Ixelles. Produits de la boulangerie. Diplôme d'honneur, Bruxelles 1897.
1029. Dandoy, Jean, 31, rue au Beurre, Bruxelles. Produits de la boulangerie. Diplômes d'honneur, Bruxelles 1897 et 1900.
1030. Debruyne, Alph., 3, rue du Jardin des Olives, Bruxelles. Produits de la boulangerie. Diplôme d'honneur, Bruxelles 1897.
1031. DeChop, Emile, 31, rue de la Concorde, Ixelles. Produits de la boulangerie. Diplôme d'honneur, Bruxelles 1897.
1032. Deminie, Louis, 30, rue Pachéco, Bruxelles. Produits de la boulangerie. Diplôme d'honneur, Bruxelles 1897.
1033. Goors, Léon, 57, rue de la Montagne, Bruxelles. Produits de la boulangerie. Diplôme d'honneur, Bruxelles 1897.
1034. Huleu, Victor, 69-71, rue Lebeau, Bruxelles. Produits de la boulangerie. Hors concours, membre du Jury, Bruxelles 1897 et Paris 1900.
1035. Raedemaeker, Victor, rue Haute, Bruxelles. Produits de la boulangerie. Diplôme d'honneur, Bruxelles 1897.
1036. Scholaert, Bernard, 18, rue St-Lazare, Bruxelles. Produits de la boulangerie. Diplôme d'honneur, Bruxelles 1897.
1037. Timmermans, Corneille, 139, chaussée de Wavre, Ixelles. Produits de la boulangerie. Grand prix, Bruxelles 1900; diplôme d'honneur, Bruxelles 1897.
1038. Van Nufel, F., 126, rue d'Anderlecht, Bruxelles. Produits de la boulangerie. Diplôme d'honneur, Bruxelles 1897.
1039. De Beukelaer, Ed. & Cie, rue de la Charrue, Anvers. Biscuits. Voir classe 59.
1040. Decloux et Lambert, confiserie et fabrication de pains d'épices, 4, rue Cuper, Verviers. Pains d'épices. Médaille d'or, Lille 1902; médaille d'argent, Bruxelles 1897. Voir classe 59.
1041. Delhaize frères et Cie, Enseigne « LE LION », 19 fabriques de produits divers, 595 succursales, rue Ossegem, Bruxelles.  Pains d'épice et biscuits secs. 46 diplômes et médailles aux Expositions, Paris 1900 : Grand Prix ; St-Louis (E. U.) 1904 : hors concours, membres du Jury (Produits), Grand Prix (Economie Sociale). (Voir aussi classes : 53, 59, 60, 61, 87, 90, 98, 101, 102, 103, 105, 107, 108, 109, 111, 116 ; et en collectivité classes : 57, 60, 61 ; voir également « Ferme Démonstrative » classes : 59, 60, 61 et 98).
1042. Grande boulangerie, Société Anonyme d'alimentation, 124, rue de Jupille, Bressoux (Liège). Pains d'épices, pâtisseries et produits divers de la boulangerie.
1043. Janssens frères, fabrication de fruits confits et de pain d'avoine, 38 à 41, quai Wallon, Anvers. Pain d'avoine. Voir classe 59.
1044. Joye, H., 60, rue Marché aux Herbes, Bruxelles. Biscuits, pâtisseries diverses. Médaille d'or, Bruxelles 1897.

**1045. Biscuits Parein, à Anvers, Sté Anonyme.**

Spécialité de Biscuits secs dits anglais et desserts variés. Récompenses à toutes les Expositions : Anvers 1889, médaille d'or Exposition Internationale ; Madrid 1890, diplôme d'honneur, Exposition Internationale ; Nice 1890, diplôme d'honneur ; Gand 1893, diplôme d'honneur, Exposition Internationale ; Anvers 1894, médaille d'or à l'Exposition universelle ; Bruxelles 1897, diplôme d'honneur à l'Exposition Universelle, la plus haute récompense ; Anvers 1898, hors concours, membre du Jury, Exposition Internationale d'alimentation ; Bruxelles 1904, diplôme de Grand Prix, Exposition d'Alimentation.

**1046. Renard, Jean, successeur de Renard-Dandoy, 65, rue de la Montagne, Bruxelles.**

Pains d'amandes, pains à la grecque, spéculations et mastelles.

**1047. Société Anonyme « Le Bon Grain », meunerie, boulangerie, biscuiterie, brasserie et vinaigrierie, Morlanwelz-Mariemont-Hayet-les.**

Pains divers, pains d'épices, produits de la pâtisserie, biscuits.

Diplômes d'honneur, Bruxelles 1897 et 1904; grand prix, Paris 1900.

Voir classes 30, 56, 59 et 62.

**1048. Syndicat des patrons boulangers.**

**1049. Van de Gasserie, L., fournisseur de S. M. le Roi et de S. A. R. le Comte de Flandre, fabrication de pains d'épices et de biscuits, 10, rue Digue de Brabant, Gand.**

Pains d'épices divers. Biscuits et desserts fins.

Premières récompenses aux Expositions Universelles.

**CLASSE 58.**

**Conserves de viandes, de poissons, de légumes et de fruits.**

**1050. Delhaize frères et Cie, Enseigne « LE LION », 19 fabriques de produits divers, 595 succursales, rue Ossegem, Bruxelles.**



Pains d'épice et biscuits secs.

46 diplômes et médailles aux Expositions, Paris 1900 : Grand Prix ; St-Louis (E. U.) 1904 : hors concours, membres du Jury (Produits), Grand Prix (Economie Sociale).

(Voir aussi classes : 53, 57, 59, 60, 61, 87, 90, 98, 101, 102, 103, 105, 107, 108, 109, 111, 116 ; et en collectivité classes : 60, 61 ; voir également « Ferme Démonstrative » classes : 59, 60, 61 et 98).

**1051. Janssens, Edmond, importation et exportation d'épicerie fines et de fruits secs, 27/29, rue Verlat, Anvers.**

Fruits secs.

Voir classe 59.

**1052. Lamby-Hanquet, François, 15, quai Orban, Liège.**

Conserves de fruits au naturel.

Voir classe 59.

**1053. « Le Soleil », fabrique internationale de conserves alimentaires, Malines.**

Légumes en boîtes et en flacons, pâtés de gibier, sauces, garnitures, harrengs au vin blanc, conserves au vinaigre, fruits au naturel et au sirop (compotes).

Hors concours, Chicago 1893; grand prix, Bruxelles 1897; 2 médailles d'or, Paris 1900.

Voir classe 59.

**1054. Veuve Mirland & C<sup>ie</sup>, fabrication de pâtes de fruits, Frameries.**

Pâtes de pommes, de prunes, de mirabelle, de fruits.

Récompenses aux Expositions.

**1055. Van Meenen, R., fabrication de choucroute et de conserves alimentaires, 1, rue de Prusse, Bruxelles.**

Conserves de viandes, gibiers; sauces ; garnitures ; pâtés de viandes et gibiers.

**1056. Van Someren, Antoine, fabrication de conserves, 7, rue de l'Esplanade, Anvers.**

Conserves de viandes, de légumes, de viandes et légumes, charcuterie.

Premières récompenses aux Expositions Universelles.

Voir classe 59.

## CLASSE 59.

**Sucres et produits de la confiserie ; condiments et stimulants.**

- 1057. Battard, François, fabrication de chicorée, Ville-Pommerœul.**  
Chicorée.  
Médaille de bronze, Anvers 1885.
- 1058. Cajot, E. & L., frères, fabrication de chicorée, 1, rue d'Hastedon, Sainte-Croix-Namur.**  
Chicorée torréfiée.  
Récompenses aux Expositions Universelles.
- 1059. Callebaut, frères, Alost.**  
Glucoses, sucres intervertis.  
Voir classe 61.
- 1060. Chocolat « Martougin », Anvers. Usines à vapeur et bureaux rue Valkenburg, 33. Téléphone 2407. Adr. télégr. : Martougin-Anvers.**  
Fabrication de tous les articles se rapportant à la chocolaterie.  
Médailles d'argent et or, Diplômes, d'honneur à diverses Expositions.  
Hors concours, Membre du Jury.  
Gend 1903, Marseille 1903, Anvers 1904, Ostende 1904, Bruxelles 1904, Louvain 1905.
- 1061. Chocolat Meurisse, Anvers. Usine fondée en 1845.**  
Médaille d'argent, Exposition Internationale d'Amsterdam 1869 ; Médaille d'Argent, Exposition internationale d'Amsterdam 1883 ; Diplôme d'honneur, Exposition universelle d'Anvers 1885 ; Diplôme d'honneur, Exposition culinaire d'Anvers 1889 ; Hors Concours, Membre du Jury, Exposition Universelle d'Anvers 1894 ; Président du Jury et Croix d'honneur, Exposition Universelle d'Amsterdam 1895.
- COLLECTIVITE DES VINAIGRIERS.**
- 1062. Buysens, Arthur, brasserie et vinaigrerie du Dragon, Lembecq, lez-Hal.**  
Vinaigres.
- 1063. Cuvelier, E. J., vinaigre ; liqueurs fines; vins en gros, 11, rue de la Porte Rouge, Bruxelles.**  
Vinaigres d'alcool, de vin, etc.  
Premières récompenses aux Expositions.
- 1064. Daems, P. J., vinaigrerie, 19, quai au Bois à Brûler, Bruxelles.**  
Vinaigre d'alcool, vinaigre de grains, vinaigre de vin.
- 1065. De Brabandere, Arthur, Waereghem.**  
Vinaigres de grains purs.
- 1066. Deçoux, Fernand, vinaigrerie, Cortil-Wodon.**  
Vinaigre pur vin, marque « Le Sans Rival » et vinaigre de grains.  
Diplôme et médaille, Namur 1896.
- 1067. Distillerie de l'Aigle Couronné, M. Noblesse, Hasselt et vieux-système pur seigle et malt d'orge; liqueurs fines et ordinaires, Hasselt.**  
Vinaigre de vin.  
Hors concours, diplômé d'honneur et médailles d'or à diverses Expositions.
- 1068. Distillerie, Huileries, Vinaigrerie du Hainaut, A. Dubois-Minet, fabrique d'huiles alimentaires cœllette Sésame; distillerie de liqueurs fines; cognac; rhum, Willemeau, lez-Tournai.**  
Vinaigre d'alcool fruité.  
Médaille d'or, Alimentaire, Tournai 1904.
- 1069. Doutreigne, Camille, distillateur et vinaigrier, Waereghem.**  
Vinaigre de grain.
- 1070. Duystere, Edmond, brasserie et vinaigrerie; spécialité de la double bière de Diest, Diest.**  
Vinaigre d'alcool de grains.
- 1071. Etablissements Piron-Daurel, vinaigrerie St-Grégoire, Jumet.**  
Vinaigres.  
Médaille d'or, Charleroi 1895 ; médaille d'argent, Bruxelles 1897; médaille de bronze, Anvers 1894.
- 1072. Fraikin, Louis, Grande Vinaigrerie Nationale, fabrication de vinaigre de vin au moyen de dattes, 142-144, chaussée d'Etterbeek, Bruxelles.**  
Vinaigre l'« Etoile » de vin de dattes.  
Hors concours, membre du Jury, expert, Bruxelles 1897; 6 diplômes d'honneur; 12 médailles d'or.

- 1073. Veuve Gilbaert-Goffinet, vinaigrerie système automatique perfectionné, St-Gérard.**  
Vinaigres.  
Médailles d'or et de vermeil, Ostende 1888 et Paris 1889.
- 1074. Gilbaert-Melot, vinaigrerie, St-Gérard.**  
Vinaigres.  
Diplômes d'honneur, Tunis 1889, Liège 1890 et Paris 1900; médaille d'or, Alimentation, Paris 1889.
- 1075. Grande Vinaigrerie Anversoise, P. J. Timmermans, 79, rue Van Ballaer, Anvers.**  
Vinaigre de grains; vinaigre de vin.  
Médailles d'or 1899, Rubenskring, Anvers et Art culinaire, Anvers.
- 1076. Grande Vinaigrerie d'Uccle-Stalle, vinaigrerie « Le Condor », 7, avenue de Kersbeek, Uccle-Stalle.**  
Vinaigre « Le Condor », vinaigre de vin d'alcool fruité; vinaigres d'alcool extra-fin, garanti pur grain, jusqu'à 10° salleron.
- 1077. Maison J. Lourtie, vinaigrerie modèle à vapeur, fabrique de liqueurs, genièvre et spiritueux; de bâches, stores et tissus imperméables, Herstal lez-Liège.**  
Vinaigres.
- 1078. Niclaise-Hulet, Jules, vinaigrerie-distillerie; cognacs de raisins secs imitant les produits français, Saint-Gérard.**  
Esprit de vinaigre d'eau-de-vie, vinaigres de vin et viné.
- 1079. Richir, Octave, firme Veuve Paulus & C<sup>ie</sup>, vinaigres, huiles, vins et spiritueux, 56, place Jourdan, Etterbeek.**  
Vinaigre.  
Médailles aux Expositions.
- 1080. Société en commandite simple Dumont, frères, vinaigrerie, établissements de Chassart.**  
Vinaigres.
- 1081. Usines des Moulins, Société Anonyme, vinaigres et acide acétique, Gand.**  
Vinaigres.  
Diplômes d'honneur, Anvers 1894 et Bruxelles 1897; croix d'honneur, Amsterdam 1895.
- 1082. Usines Liberton, Société Anonyme, Vinaigrerie de Louvain, fabrication de vinaigres de dattes, d'alcools et de vins, 140, rue de Bruxelles, Louvain.**  
Vinaigres.  
Récompenses aux Expositions de Paris 1878, Bruxelles 1880 et Anvers 1899.
- 1083. Versele, Alfred, vinaigrerie, Zulte.**  
Vinaigre de malt (Produit le plus économique et le plus efficace pour le coupage de la bière).
- 1084. Vliegen & Cie, fabrication de vinaigre, 31, marché aux Chevaux, Anvers.**  
Vinaigre de grain garanti pur, titrant : 8°, 12°, 15° et 20° salleron d'acidité.
- 1085. Cuvelier-Ferauge, Camille, fabrication de chicorée, Surice.**  
Chicorée.
- 1086. De Beukelaer, Ed. & Cie, rue de la Charrue, Anvers.**  
Chocolats, cacao en poudre.  
Voir classe 57.
- 1087. Decloux & Lambert, confiserie et fabrication de pains d'épices, 4, rue Cuper, Verviers.**  
Articles de confiserie.  
Médaille d'or, Lille 1902; médaille d'argent, Bruxelles 1897.  
Voir classe 57.
- 1088. Delhaize frères et Cie, Enseigne « LE LION », 19 fabriques de produits divers, 595 succursales, rue Osseghem, Bruxelles.**   
Chocolats, dragées, produits divers de la confiserie, cafés, épices, moutarde.  
46 diplômes et médailles aux Expositions, Paris 1900 : Grand Prix ; St-Louis (E. U.) 1904 : hors concours, membres du Jury (Produits), Grand Prix (Economie Sociale).  
Voir aussi classes : 53, 57, 60, 61, 87, 90, 98, 101, 102, 103, 105, 107, 108, 109, 111, 116 ; et en collectivité classes : 57, 60, 61 ; voir également « Ferme Démonstrative » classes : 59, 60, 61 et 98).

**1089. De Ronne-Delanier, L.,** fabrication de chicorée, 257, Coupure, Gand.

Chicorée séchée, torréfiée.

Premières récompenses aux Expositions Universelles.

**1090. Devos, frères, ancienne Maison Devos-Biebuyck,** fabrication de chicorée, 76, rue de Bruxelles, Hal.

Chicorée.

Médaille d'argent, Bruxelles 1897.

**1091. Grandsire, Emile,** fabrication de produits alimentaires, 30, rue de Namur, Bruxelles.

Racachout Grandsire, aliment complet recommandé par les sommités médicales pour enfants, convalescents et toutes personnes faibles de l'estomac, thés, cafés et confitures.

Hors concours, membre du Jury, Bruxelles 1897.

**1092. Honin, Alfred, 47, rue des Franchimontois, Liège.**

Cafés; épices; vinaigres.

**1093. Hulet-Jaumotte & Cie,** fabrication de sucres intervertis et d'articles de brasserie, quai du Halage, Anderlecht-Bruxelles.

Sucres intervertis.

Voir classe 62.

**1094. Janssens, Edmond,** importation et exportation d'épicerie fines et de fruits secs; 27/29, rue Verlat, Anvers.

Poivres, cannelles, safran, vanille.

Voir classe 58.

**1095. Janssens, frères,** fabrication de fruits confits et de pain d'avoine, 38 à 41, quai Wallon, Anvers.

Fruits confits.

Voir classe 57.

**1096. Lamby-Hanquet, François, 15, quai Orban, Liège.**

Fruits confits.

Voir classe 58.

**1097. « Le Soleil »,** Fabrique Internationale de conserves alimentaires, Malines.

Confitures supérieures et confitures populaires.

Hors concours, Chicago 1893; grand prix, Bruxelles 1897; 2 médailles d'or, Paris 1900.

Voir classe 58.

**1098. Veuve G. Meyers & fils,** chocolaterie-confiserie, 31, rue de Mollebeek, Laeken.

Chocolats, bonbons chocolat, chocolat au lait, ornila, aliment des enfants à base de cacao.

**1099. Michel-Clebant, F., 73, place Saucy, Verviers.**

Moutarde fabriquée.

**1100. Peidr, Aug.,** raffinerie de sucre de canne, rue Van Craesbeek, Anvers.

Candi Diamant breveté, spécialité pour la fabrication des bières, liqueurs, vins mousseux.

Grand prix, Bruxelles : diplômes d'honneur, Paris et Anvers.

**1101. Ronnberg, G. & Cie,** sucres intervertis, 57, quai au Foin, Bruxelles.

Dextro-levulose, sucres intervertis, sucres pour brasseries.

Médaille d'or, Bruxelles 1904; médaille de bronze, Audenarde 1903.

Voir classe 61.

**1102. Société Anonyme « Le Bon Grain »,** meunerie, boulangerie, biscuiterie, brasserie et vinaigrie, Morlanwelz-Mariemont-Hayettes.

Vinaigres de diverses espèces.

Diplômes d'honneur, Bruxelles 1897 et 1904 ; grand prix, Paris 1900.

Voir classes 30, 56, 57 et 62.

**1103. Société Générale des Fabricants de sucre de Belgique,** fabrication de sucre de betteraves brut et cristallisé, 21, rue Hydraulique, Bruxelles.

Sucres bruts et cristallisés de fabrication.

Récompenses aux Expositions d'Anvers 1885, de Bruxelles 1888 et 1897, de Chicago 1893.

**1104. van Leckwyck, Charles,** Usines « Pélican Rouge », torréfaction de cafés, Anvers.

Cafés, thés, chocolat, chicorée, cacao lacté.

Distinctions aux Expositions.

**1105. Vanlier, frères,** fabrique de chicorée, 90, rue de Bruxelles, Hal.

Chicorées (Pacha fine, Pacha grosse, Pacha de luxe).

**1106. Van Someren, Antoine, fabrication de conserves, 7, rue de l'Esplanade, Anvers.**  
 Confitures.  
 Premières récompenses aux Expositions Universelles.  
 Voir classe 58.

**1107. Vermijlen, P. & fils, Baesrode.**  
 Sucres, glucoses.  
 Médailles d'or, Anvers 1894 et Bruxelles 1897.  
 Voir classe 56.

## CLASSE 60.

## Vins et eaux-de-vie de vin.

## COLLECTIVITE DES NEGOCIANTS EN VINS ET SPIRITUEUX.

- 1108. Ansiaux-Provis, E., 29, rue St-Gilles, Liège.**  
 Vins; eaux-de-vie de vin.  
 Voir classe 61.
- 1109. Beeli, frères, 33, rue Berckmans, Bruxelles.**  
 Vins.  
 Voir classe 61.
- 1110. Bellefroid, Henri, 53, rue de Brabant, Bruxelles.**  
 Vins.  
 Voir classe 61.
- 1111. Billon, Franz, successeur de L. J. Lejeune-Collard, 40, rue Nysten, Liège.**  
 Vins.
- 1112. Bivort-Quinet, G., vins; spiritueux; huile d'olive et vinaigre, Fleurus.**  
 Vins : Bourgogne, Bordeaux, Rhin, Moselle, Porto, Madère, Muscat.  
 Grand prix (en collectivité), diplôme d'honneur et médaille d'argent, Bruxelles 1897; médaille d'or, Gand 1896; premier prix, Gand 1897.  
 Voir classe 61.
- 1113. Bordet-Dassy P., distillerie du « Globe », 29, quai Orban, Liège.**  
 Vins.  
 Voir classe 61.
- 1114. Bortels, Arthur, firme Jos. Bortels, 34 et 36, plaine Falcon, Anvers.**  
 Vins de toutes provenances.  
 Membre du Jury, Anvers 1885; médaille de bronze, Amsterdam 1894 et Anvers 1894.  
 Voir classe 61.
- 1115. Brahy, E., 126, rue Féronstrée, Liège.**  
 Vins.  
 Voir classe 61.
- 1116. Brassine-Galopin, J., 33, rue du Pont d'Avroy, Liège.**  
 Vins.
- 1117. Brias & Cie, importateurs et exportateurs de l' « Elixir du Japon » et des champagnes P. Forestier & Cie et de Beaulieu, père et fils, de Reims, 18, rue du Marché au Bois, Bruxelles.**  
 Vins de Bordeaux et autres.  
 Médailles d'or aux expositions d'Anvers, Bruxelles et Paris.  
 Voir classe 61.
- 1118. Carle, frères, monopole de la marque de vins de champagne Carle, frères, au château de Fontaine-Denis (Champagne), importation-exportation, 71, rue Royale, Bruxelles.**  
 Vins fins de Bordeaux, Bourgogne, Rhin, Porto, etc.  
 Médaille d'or, Bruxelles 1897; médaille d'argent, Anvers 1894.  
 Voir classe 61.
- 1119. Central Tienda, F. Masure, vins d'Espagne et de Portugal, 60, boulevard Anspach, Bruxelles.**  
 Champagnes.  
 Grand prix (en collectivité) et médaille d'argent, Paris 1900; diplôme d'honneur (en collectivité) et médaille d'or, Bruxelles 1897, diplôme d'honneur et médaille d'or, Gand 1893.  
 Voir classe 61.
- 1120. Cloquet, Jules, fournisseur de la Cour de Belgique, de l'Etat Indépendant du Congo et de S. A. R. Mgr le Grand-Duc de Luxembourg, négociant en vins, comptoirs d'achats aux lieux de production; seul importateur pour la Belgique des cognacs J. F. Martell; des grands vins de champagne Deutz et Geldermann, Veuve Bara, Noël, et des Portos et Malagas de la maison C. de Respaldiza**

(fondée en 1853), 72, rue de Mérode, Bruxelles.

Bordeaux, Bourgogne, Rhin, Moselle.

Hors concours, expert, membre du Jury, Bruxelles 1897; médaille d'or, Paris 1900; médaille d'argent, Bordeaux 1895.

**1121. Collin, Eugène, 61, rue des Augustins, Liège.**

Vins de Bordeaux, de la Bourgogne, de la Champagne, du Rhin et de la Moselle; vins de Iluy rouges et blancs; Madère, Oporto, Malaga, Xérès.

Voir classe 61.

**1122. Compagnie Coloniale et Vinicole, Enseigne « Le Lynx », denrées coloniales, vins et spiritueux, 1 à 7, rue Lavallée, Molenbeek-St-Jean.**

Vins de Bordeaux et de Champagne, d'Espagne et de Portugal.

Grand prix, médailles de bronze et d'argent, Bruxelles 1890; grand prix et médaille d'argent (en collectivité), Paris 1900.

Voir classe 61.

**1123. Coumans-Daniels, G., 2, rue du Rêve, Liège.**

Vins.

Diplômes d'honneur (en collectivité); médailles d'or et d'argent.

Voir classe 61.

**1124. Dalimier, fils, 63, boulevard d'Avroy, Liège.**

Vins fins.

**1125. de Beukelaer, F. X., 142, avenue des Petits-Coqs, Anvers.**

Vins.

5 diplômes d'honneur et 30 médailles aux Expositions Universelles.

Voir classe 61.

**1126. de Lamotte, Alphonse, 168, rue St-Laurent, Liège.**

Vins.

Voir classe 61.

**1127. Delhaize, Adolphe & Cie, denrées coloniales; vins et spiritueux; 576 succursales en Belgique; produits supérieurs d'alimentation, 26, rue de Schampheleer, Bruxelles.**

Vins (spécialité).

Voir classe 61.

**1128. Delhaize frères et Cie, Enseigne « LE LION », 19 fabriques de produits divers, 595 succursales, rue Osseghem, Bruxelles.**



Vins et eaux-de-vie de vin.

46 diplômes et médailles aux Expositions. Paris 1900 : Grand Prix ; St-Louis (E. U.) 1904 : hors concours, membres du Jury (Produits), Grand Prix (Economie Sociale).

(Voir aussi classes : 53, 57, 59, 61, 87, 90, 98, 101, 102, 103, 105, 107, 108, 109, 111, 116 ; et en collectivité classes : 57, 60, 61 ; voir également « Ferme Démonstrative » classes : 59, 60, 61 et 98).

**1129. Delrue, Emile, Tournai.**

Vins.

Grand prix (en participation) Bruxelles 1897 et Paris 1900; diplôme d'honneur (en participation), Anvers 1895.

Voir classe 61.

**1130. de Marteau, Jules, 51/53, rue d'Amercœur, Liège.**

Vins.

Voir classe 61.

**1131. De Staercke-Jouret, E. & Cie, 4, rue longue du Marais, Gand.**

Vins blancs doux; Tours, Jurançon, Chalotte.

**1132. De Vogel, J., 66-67, boulevard d'Anderlecht, Bruxelles.**

**1133. D'Haenens - Nobels, H., 37, Grand-Place, St-Nicolas (Waes).**

Vins divers.

Médailles d'argent, Bruxelles 1897 et Paris 1900.

**1134. Distillerie du Chapelet, 12, rue de Sclessin, Liège.**

Vins.

Voir classe 61.

**1135. Doutreloux, Aug. & fils, Liège.**

Vins de Bordeaux, de Bourgogne et de Champagne; vins allemands et vins du matin.

**1136. Dubois-Ramioul, H. & fils, 122, boulevard de la Sauvenière, Liège.**

Vins.

**1137. Duhr-Conrad-Fehres, 3, rue de l'Harmonie, Bruxelles.**

**1138. Du Jardin, H., Union Vinicole, 65, avenue Rogier, Bruxelles.**

Hors concours, membre du Jury, Paris 1901, Londres 1902 et Bruxelles 1904; diplôme d'honneur, Bruxelles



- 1900; médailles d'or, Ostende 1901 et Paris 1904.  
Voir classe 61.
- 1139. Ernotte-Michaux, Georges, 89, rue de la Consolation, Bruxelles.**  
Vins.  
Voir classe 61.
- 1140. Fovel, G. & G., 59/63, rue Thiéry, Bruxelles.**  
Vins de toutes provenances.  
Voir classe 61.
- 1141. Gillain, Pierre, chevalier de l'Ordre de Léopold, Joncret par Gerpinnes.**  
Vins de toutes espèces; champagne « Savoy ».  
Voir classe 61.
- 1142. Grafé-Lecocq, Henri, Namur.**  
Bordeaux; Bourgogne; Champagne; vins de liqueurs; Rhin; Moselle.
- 1143. Veuve Hellin-Grisard & Cie, distillerie de l'Espérance, genièvres, vins, liqueurs; vinaigres; cigares et rolles, cafés crus et torréfiés, Montegnée, près Liège.**  
Vins.  
Voir classe 61.
- 1144. Veuve Heltzel-Poels, 19, rue des Chartreux, Bruxelles.**  
Vins de Bordeaux et Bourgogne vieux : vins blancs de Vouvray et Jurançon sucrés.  
Voir classe 61.
- 1145. Henry Gabriel, 2, rue Limège, Huy.**  
Vins spécialités : vins de matin ; vins vieux en bouteilles.  
Voir classe 61.
- 1146. Laurette - Jeanmart, Henri, Fleurus.**  
Vins.  
Voir classe 61.
- 1147. Lecrinier, O., 566-568, chaussée de Waterloo, Bruxelles.**
- 1148. Leroy-Grégoire, Albert, Binche.**  
Vins.
- 1149. Lovens, E. et Henrichs, 28, rue Trappé, Liège.**  
Vins de Bordeaux. de Bourgogne. de Champagne. du Rhin; vins de la Moselle (spécialités).
- 1150. Loyens, Joseph, 7, rue de l'Académie, Liège.**  
Vins.  
Voir classe 61.
- 1151. Mabile, Ernest et fils, Binche.**  
Vins fins de toutes provenances.  
Hors concours, membre du Jury, Anvers 1894 et Bruxelles 1897 ; médaille d'or, Paris 1900 ; médaille d'argent, Bordeaux 1895.
- 1152. Maison F. Beaujean-Soetmans, caves et distillerie du Beau-Mur, 341, rue Basse-Wez, Liège.**  
Vins.  
Voir classe 61.
- 1153. Maison Papin-Dupont, Société Anonyme, Mons.**  
Vins de Bordeaux, de Bourgogne; vins de liqueurs (spécialités).
- 1154. Maréchal-Mercier, L., successeur de J. Mercier et Cie, 22, boulevard d'Avroy, Liège.**  
Vins.  
Voir classe 61.
- 1155. Mertens, Emmanuel, Anvers.**  
Vins.  
Hors concours, membre du Jury, Anvers 1885 et 1894; Amsterdam 1896; médailles d'or, Bruxelles 1887 et Paris 1900 ; médaille d'argent, Bordeaux 1886.
- 1156. Monchamp, Jules, successeur de l'ancienne maison Hubert Monchamp, 127, En Féronstrée, Liège.**  
Vins.  
Voir classe 61.
- 1157. Montulet, frères, 31/33/35, rue du Parc, Liège.**  
Vins.  
Voir classe 61.
- 1158. Montulet, Léonard 29, quai de l'Industrie, Liège.**  
Vins.  
Voir classe 61.
- 1159. Mottard Julien, 9, quai de Maestricht, Liège.**  
Vins.  
Voir classe 61.
- 1160. Neef, Otto, 10, rue Grandgagnage, Liège.**  
Vins.  
Voir classe 61.
- 1161. Neefs, Jacques, 7, rue de l'Empereur, Anvers.**  
Vins.  
Premières récompenses aux Expositions.  
Voir classe 61.
- 1162. J. Neefs-Lauwers, maison fondée en 1855, rue du Navet, 23, Anvers.**  
Spécialité de vins de Porto et de Bordeaux. — Propriétaire du célèbre champagne recommandé « Laden », à Avize-Epernay. — Diplôme d'honneur, Exposition Universelle Anvers

- 1894; Médaille d'argent, Exposition Universelle Amsterdam 1895; Grand Prix, Exposition Universelle, Bruxelles 1897.
- 1163. Nelis, Eugène, chevalier de l'Ordre de Léopold, chevalier de la Légion d'Honneur, 254, rue de Brabant, Bruxelles.**  
Vins.  
Membre du Jury, Anvers 1894, Amsterdam 1895, Bordeaux 1895, Bruxelles 1897 et Paris 1900.  
Voir classe 61.
- 1164. Nicolet, frères, Verviers.**  
Grands vins français de Bordeaux et de Bourgogne.  
Médaille d'argent, Paris 1900.  
Voir classe 61.
- 1165. Peyrot, Pierre et Cie, successeur de P.-J. Renson et de Pierre Peyrot, père, 33, rue Vieille Bourse, Anvers.**  
Vins de champagne marque « Comte Raimond de la Roque, Epernay » ; vins fins de Bordeaux et de Bourgogne.  
Hors concours, vice-président du Jury, Anvers 1885 ; hors concours, membre du Jury supérieur, Anvers 1894 ; médailles d'or, Bruxelles 1897 et Paris 1900 ; médaille d'argent, Bordeaux 1895.  
Voir classe 61.
- 1166. Ponthier, Louis, Produits alimentaires Félix Potin, 103, boulevard Anspach.**  
Vins.  
Hors concours, membre du Jury, Bruxelles 1904 ; médaille de bronze, Bordeaux 1895.  
Voir classe 61.
- 1167. Puttaert, J.-P., 66, Marché-au-Charbon, Bruxelles.**  
Vins.  
Médailles d'argent, Bordeaux 1895 et Bruxelles 1897.  
Voir classe 61.
- 1168. Quinet, Aimé, et Tondreau, Charles, 18, rue d'Havré, Mons.**  
Vins de tous pays.  
Grand prix (en collectivité) Anvers et Paris 1900; grand prix, Paris 1900.
- 1169. Remont, successeur de J. Rocour et Veuve Dengihoul, 35 et 37, rue Entre 2 Ponts, Liège.**  
Vins.  
Voir classe 61.
- 1170. Rocour, T.-N., fils, 52, rue Féronstrée, Liège.**  
Vins de toutes provenances.  
Voir classe 61.
- 1171. Romdenne, frères dépositaires pour la Belgique et le Congo, du vieux Schiedam « Kabouter », 8 et 10, rue de Rome, Bruxelles.**  
Vins.  
Médailles de bronze, Bruxelles 1897 et Paris 1900.  
Voir classe 61.
- 1172. Rosoux-Daniels, Emile, 16, rue du Pont-d'Avroy, Liège.**  
Vins de toutes provenances.  
Voir classe 61.
- 1173. Rutten, Charles, vins, spiritueux, vinaigre; huiles d'olive extra-vierges, 2, rue St-Jean-Baptiste, Liège.**  
Vins.  
Voir classe 61.
- 1174. Schmidt, Emile, 1, rue Cornet de Grez, Bruxelles.**  
Vins.  
Hors concours, membre du Jury, Bordeaux 1895; Bruxelles 1897; Paris 1900; hautes récompenses aux Expositions universelles.  
Voir classe 61.
- 1175. Simon, A. J. et fils, denrées alimentaires et divers; produits d'imprimerie, 26, rue Fontainas, Bruxelles.**  
Vins.  
Premières récompenses aux Expositions.  
Voir classe 61.
- 1176. Sklin, D.-D., 5, rue Hors-Château, Liège.**  
Vins.  
Voir classe 61.
- 1177. Steenackers, R. et Cie, 12, 14, 31, rue Solvyns, Anvers.**  
Vins fins d'Espagne et de Portugal.  
Hors concours, membre du Jury, Paris 1889, Anvers 1885 et 1894, Bordeaux 1895 et Bruxelles 1897; médaille d'or, Amsterdam 1895.  
Voir classe 61.
- 1178. The Continental Bodega Company, importation directe des vins d'Espagne et de Portugal, 50, boulevard de la Senne, Bruxelles.**  
Porto rouge; porto blanc; shery, madère.  
Grands prix, Paris 1904 et Vienne

1904; grand prix du Roi des Belges, Gand 1897; diplômes d'honneur: Anvers 1894 et 1899, Bruxelles 1897, Gand 1896 et 1899, Vienne 1899, Insbruck 1896.

**1179. Tock, Lucien, agent général de la maison de vins de champagne Delbeck et Cie, Reims, 20, rue de la Commune, Bruxelles.**  
Vins.

Voir classe 61.

**1180. Vaessen, Guillaume, 16, quai Saint-Léonard, Liège.**

Champagne Vaessen.

Voir classe 61.

**1181. Vanden Bussche et fils, successeurs de Nihoul-Meugens, 21, rue Haute, Anvers.**

Vins.

Voir classe 61.

Membre du Jury, Anvers 1894 et Bordeaux 1895; membre du Jury et rapporteur-instructeur du Jury, Bruxelles 1897; expert adjoint au Jury, Paris 1900.

Voir classe 61.

**1182. Van Den Hove, A. et J., 86, rue de la Caserne, Bruxelles.**

Vins fins et autres.

Grand prix (en collectivité), Bruxelles 1897; diplôme d'honneur (en collectivité) Anvers 1894; médailles d'argent Bruxelles 1897 et Bordeaux 1895.

**1183. Vanderhaeghen-Snoeck, Edgard, monopole Louis Roederer, Reims, 54, rue des Champs, Gand.**

Vins de Champagne.

**1184. Vander Kelen, Léon, firme J.-I.-A. Mertens, Louvain.**

Vins vieux.

Secrétaire du Jury, Anvers 1894; membre du Jury Bordeaux 1895; vice-président du Jury, Amsterdam 1895; rapporteur général de la classe des vins Bruxelles 1897; membre du Jury, Paris 1900.

Voir classe 61.

**1185. Vanderschrick, frères, 83 et 85, rue Vanderschrick, Bruxelles.**

Vins.

Premières récompenses aux Expositions.

Voir classe 61.

**1186. Van Haren-Bruné, Charles, 119, rue d'Allemagne, Bruxelles.**

Vins.

Grand prix (en collectivité) et médaille d'or, Bruxelles 1897; médaille d'argent, Bordeaux 1895.

Voir classe 61.

**1187. Van Rompaye O.-F., fils, 70, rue de Brabant, Bruxelles.**

Vins.

Membre expert du Jury, Paris 1900.

Voir classe 61.

**1188. Van Thorenburg-Vanréable Paul, 25, rue Porte-aux-Vaches, Gand.**

Vins blancs doux préparés: Tours, Côteaux de Saumur, Jurançon.

Voir classe 61.

**1189. Vervloet, Théodore, 4, rue des Croisades, Bruxelles.**

Vins.

Médaille d'or, Paris 1900.

Voir classe 61.

**1190. Wodon-Werken, 121, rue Féronstrée, Liège.**

Vins.

Grands prix (en participation) et médaille d'or, Bruxelles 1897; diplôme d'honneur, Bordeaux 1895; médailles d'argent, Anvers 1894 et Amsterdam 1895.

Voir classe 61.

**1191. Zunsheim, Maurice et Cie, 47-49, rue des Peintres, Anvers.**

Vins de France, d'Espagne, de Portugal, de Grèce et de l'Asie Mineure, de Hongrie.

Grand prix (en collectivité) et médaille de bronze, Bruxelles 1897; médaille d'argent, Ostende 1888.

## CLASSE 61.

### Sirops et liqueurs : spiritueux divers, alcools d'industrie.

**1192. Callebout, frères, Alost.**

Sirops.

Voir classes 56 et 59.

**1193. Carlier, Henri, commerce de vins en gros, 37, boulevard de l'Escaut, Gand.**

Apéritifs au vin blanc de Sauternes et au quinquina naturel.

Hors concours, membre du Jury, Marseille 1904.

**COLLECTIVITE EN ALCOOL  
ET GENIEVRE.**

1194. Carbonelle, V. et E., frères,  
« Le Cornet », Tournai.  
Alcool ; genièvre ; levure de panification.
1195. Claes, André, Kermpt (Hasselt).
1196. Claeys-Flévé, distillerie « Le Dragon », Gand.  
Alcool ; genièvre ; levure.  
Voir classe 56.
1197. De Broux, Aug., junior, Noirhat.  
Alcools et genièvres ; levure ; drêches.
1198. Lysen, Louis, successeur de la firme Van den Bergh et Cie, 28, Canal des Brasseurs, Anvers.
1199. Mœus, Louis, Wyneghem.  
Voir classe 87.
1200. Société Anonyme Distillerie et Malterie « Le Lion d'Or », Alost.  
Flegmes et genièvres.  
Voir classe 56.
1201. Société en commandite simple Dumont, frères, Chassart.  
Alcool ; genièvre ; levure.
1202. Springuel, B.-J., Huy.
1203. Usines Bal et Cie, « La Couronne ». Distilleries d'alcool, genièvre et amer de grains; fabriques de levures pressées pour boulangeries; drêches humides et séchées; malts; consommation; exportation, courte rue de la Boutique, Anvers.  
Alcool et genièvre.  
Les plus hautes récompenses à toutes les Expositions.  
Voir classe 56.
1204. Van Marken et Waller, Nederlandsche gist en spiritus fabriek, Bruges (Bassins).
1205. Van Volsem, frères, Distillerie et sucrerie réunies, Hal.
1206. Van Zuylen-Dodémont, E., 20, rue Méan, Liège.  
Alcools ; genièvres ; levures.
1207. Wilmotte-Dupont, Ernest, 4, place St-Séverin, Huy.
1208. Wittouck, Félix, Leeuw-Saint-Pierre (Ruybroeck).

**COLLECTIVITE DES NEGOCIANTS  
EN VINS ET SPIRITUEUX.**

1209. Ansiaux-Provis, E., 29, rue St-Gilles, Liège.  
Spiritueux ; élixir Siamois, bitter Ansiaux ; genièvre.  
Voir classe 60.
1210. Baltus, L. et R., place de la Gare, Saint-Trond.  
Liqueurs à forte dose d'alcool.
1211. Beeli, frères, 33, rue Berckmans, Bruxelles.  
Spiritueux.  
Voir classe 60.
1212. Bekaert, Théophile, Mont-St-Amand, lez-Gand.  
Liqueurs fines et ordinaires ; élixir de Mont-St-Amand ; vlaamsche élixir et pico bitter (spécialités).
1213. Bellefroid, Henri, 53, rue de Brabant, Bruxelles.  
Spiritueux et liqueurs. Orange-bitter.  
Voir classe 60.
1214. Bivort-Quinet, G., vine; spiritueux; huile d'olive et vinaigre, Fleurus.  
Alcool ; genièvre ; schiedam ; liqueurs alcoolisées et non alcoolisées.  
Grand prix (en collectivité), diplôme d'honneur et médaille d'argent, Bruxelles 1897 ; médaille d'or, Gand 1896 ; premier prix, Gand 1897.  
Voir classe 60.
1215. Bordet-Dassy, P., distillerie du « Globe », 29, quai Orban, Liège.  
Spiritueux indigènes et étrangers ; liqueurs fines ; élixir universel ; élixir chartreuse liégeoise ; bitter « Globe » ; genièvre ancien système ; rectification spéciale.  
Voir classe 60.
1216. Bortels, Arthur, firme Jos. Bortels, 34 et 36, plaine Falcon, Anvers.  
Liqueurs par distillation : « Elixir de Brabant » et « Triple sec Bortels » (spécialité).  
Membre du Jury, Anvers 1885 ; médaille de bronze, Amsterdam 1894 et Anvers 1894.  
Voir classe 60.

- 1217. Brahy, E., 126, rue Féronstrée, Liège.**  
Spiritueux.  
Voir classe 60.
- 1218. Brias & Cie, importateurs et exportateurs de l' « Elixir du Japon » et des champagnes P. Forestier & Cie, et de Beaulieu, père et fils, de Reims, 18, rue du Marché au Bois, Bruxelles.**  
Liqueurs fines et ordinaires.  
Médailles d'or aux Expositions d'Anvers, Bruxelles et Paris.  
Voir classe 60.
- 1219. Carle, frères, monopole de la marque de vins de champagne Carle, frères; au château de Fontaine-Denis (Champagne), importation; exportation, 71, rue Royale, Bruxelles.**  
Spiritueux.  
Médaille d'or, Bruxelles 1897; médaille d'argent, Anvers 1894.  
Voir classe 60.
- 1220. Central Tienda, F. Masura, vins d'Espagne et de Portugal, 60, boulevard Anspach, Bruxelles.**  
Spiritueux français et anglais.  
Grand prix (en collectivité) et médaille d'argent, Paris 1900; diplôme d'honneur (en collectivité) et médaille d'or, Bruxelles 1897; diplôme d'honneur et médaille d'or, Gand 1893.  
Voir classe 60.
- 1221. Collin, Eugène, 61, rue des Augustins, Huy.**  
Cognac; rhum; liqueurs fines; spiritueux.  
Voir classe 60.
- 1222. Compagnie Coloniale et Vinicole, Enseigne « Le Lynx », denrées coloniales, vins et spiritueux, 1 à 7, rue Lavallée, Molenbeek-St-Jean.**  
Liqueurs: cognac, rhum, curaçao, anisette, bitter, etc.  
Grand prix, médailles de bronze et d'argent, Bruxelles 1890; Grand prix et médaillé d'argent (en collectivité) Paris 1900.  
Voir classe 60.
- 1223. Coumans-Daniels, G., 2, rue du Réve, Liège.**  
Liqueurs et spiritueux.  
Diplôme d'honneur (en collectivité); médailles d'or et d'argent.  
Voir classe 60.
- 1224. Danse, François, officier de la Légion d'Honneur, directeur de « La Grande Distillerie Belge », Société Anonyme pour l'exploitation des produits Cusenier, distillerie de liqueurs, 41, rue de Russie, Bruxelles.**  
Produits Cusenier.  
Hors concours, président du Jury, Paris 1900; 10 diplômes d'honneur; 50 médailles d'or et d'argent.
- 1225. de Beukelaer, F. X., 142, avenue des Petits-Coqs, Anvers.**  
Spiritueux, liqueurs, sirops. Elixir d'Anvers, balsam apéritif, pur vin au quinquina (spécialités).  
5 diplômes d'honneur et 30 médailles aux Expositions Universelles.  
Voir classe 60.
- 1226. de Lamotte, Alphonse, 168, rue St-Laurent, Liège.**  
Spiritueux.  
Voir classe 60.
- 1227. Delhaize, Adolphe & Cie, denrées coloniales; vins et spiritueux; 576 succursales en Belgique; produits supérieurs d'alimentation, 26, rue de Schampheleer, Bruxelles.**  
Spiritueux.  
Voir classe 60.
- 1228. Delhaize frères et Cie, Enseigne « LE LION », 19 fabriques de produits divers, 595 succursales, rue Osseghem, Bruxelles.**  
  
Liqueurs surfines, apéritifs à base de vin.  
46 diplômes et médailles aux Expositions, Paris 1900: Grand Prix; St-Louis (E. U.) 1904: hors concours, membres du Jury (Produits), Grand Prix (Economie Sociale).  
(Voir aussi classes: 53, 57, 59, 60, 87, 90, 98, 101, 102, 103, 105, 107, 108, 109, 111, 116; et en collectivité classes: 57, 60, 61; voir également « Ferme Démonstrative » classes: 59, 60 et 98).
- 1229. Delleur, Jean, fils, 11/13, rue du Pot d'Or, Liège.**  
Elixir « Le Pouhon »; amer « Cresson »; curaçao; anisette, etc.  
Médailles d'argent, Anvers 1894 et Paris 1900; médailles de bronze. Amsterdam 1883 et Anvers 1885.

- 1230. Delrue, Emile, Tournai.**  
Spiritueux.  
Grand prix (en participation), Bruxelles 1897 et Paris 1900 ; diplôme d'honneur (en participation), Anvers 1895.  
Voir classe 60.
- 1231. de Marteau, Jules, 51/53, rue d'Amersœur, Liège.**  
Spiritueux ; genièvre vieux système ; cognacs ; extra-bitter ; élixir supérieur.  
Voir classe 60.
- 1232. Desmaisons, A., 41, rue du Poinçon, Bruxelles.**  
« Quinquina National », à base de vin blanc français ; apéritif sec, fait exclusivement au vin du raisin frais.  
Hors concours, membre du Jury, Paris 1904 ; médaille d'or, Paris 1903.
- 1233. Distillerie de l'Aigle couronné, Michel-Noblesse, Hasselt.**  
Hasselt et vieux système ; liqueurs fines et ordinaires.  
Hors concours, diplômes d'honneur et médailles d'or à diverses Expositions.  
Voir classe 59.
- 1234. Distillerie de Bierset, Londot, L., Flaba & C<sup>ie</sup>, Société anonyme, Bierset-Awans.**  
Esprits distillés pour la fabrication de toutes les liqueurs : bitters, élixirs, etc.  
Grand prix (en collectivité et médailles de bronze, Bruxelles 1897 ; médaille de bronze, Anvers 1894).
- 1235. Distillerie du Chapelet, 12, rue de Sclessin, Liège.**  
Genièvres ; liqueurs ; cognacs Vyllebois, frères, bitter Chapelet.  
Voir classe 60.
- 1236. Distilleries réunies, De Ridder, Armand, Louvain.**  
Amer du Nord.  
Médailles d'or, Anvers 1894, Bordeaux 1895, Bruxelles 1897 et Paris 1900.
- 1237. Du Jardin, H., Union Vinicole, 65, avenue Rogier, Bruxelles.**  
Spiritueux.  
Hors concours, membre du Jury, Paris 1901, Londres 1902 et Bruxelles 1904 ; diplôme d'honneur, Bruxelles 1900 ; médailles d'or, Ostende 1901 et Paris 1904.  
Voir classe 60.
- 1238. Ernotte-Michaux, Georges, 89, rue de la Consolation, Bruxelles.**  
Cognacs fins.  
Voir classe 60.
- 1239. Fovel, G. & G., 59/63, rue Thieffry, Bruxelles.**  
Genièvre et hasselt distillés de bons grains et doublement rectifiés (spécialités) ; liqueurs fines.  
Voir classe 60.
- 1240. Veuve Hellin-Grisard & Cie, Distillerie de l'Espérance, genièvres, vins, liqueurs ; vinaigres ; cigares et rolles ; cafés crus et torréfiés, Montegnée, près Liège.**  
Genièvre, liqueurs ; cognac et bitter du Transvaal (spécialités — marque déposée).  
Voir classe 60.
- 1241. Veuve Heitzel-Poels, 19, rue des Chartreux, Bruxelles.**  
Spiritueux.  
Voir classe 60.
- 1242. Henry, Gabriel, 2, rue Limage, Huy.**  
Spiritueux.  
Voir classe 60.
- 1243. Herbos, Auguste, 82, rue de Rome, St-Gilles-Bruxelles.**  
Elixir de Java ; bitter Herbos ; Herbyr (apéritif à base de vin).  
Médaille d'argent, Paris 1904.
- 1244. Laurette Jeanmart, Henri, Fleurus.**  
Liqueurs de cerises : le bigarreau belge ; vin apéritif : Aper-Kina ; bitter du grenadier belge ; élixir fin : la Maristine.  
Voir classe 60.
- 1245. Loyens, Joseph, 7, rue de l'Académie, Liège.**  
Brasillan bitter ; élixir de Nice ; kirsch ; punch.  
Voir classe 60.
- 1246. Maison F. Beaujean-Soeteman, caves et distillerie du Beau Mur, 341, rue Basse-Wez, Liège.**  
Spiritueux ; genièvres ; liqueurs ; apéritifs ; fruits à l'eau-de-vie ; sirops.  
Voir classe 60.
- 1247. Maison Luc Marcette, Distillerie du bitter de Spa, 24/26, avenue du Marteau, Spa.**  
Liqueur de Spa jaune ; liqueur de Spa verte, etc.

Diplômes d'honneur, médailles d'or et d'argent aux Expositions Universelles ; hors concours, membre du Jury-expert, Paris 1900 ; grand prix St-Louis 1904.

**1248. Maréchal-Mercier, L., successeur de J. Mercier & C<sup>ie</sup>, 22, boulevard d'Avroy, Liège.**

Spiritueux.

Voir classe 60.

**1249. E. Masquellier, Firme A. E. Boonekamp, fondée en 1815, Borgerhout-Anvers.**

Amer A.-E. Boonekamp. — Médailles d'or, diplômes d'honneur et membre du jury à toutes les expositions.

**1250. Monchamps, Jules, successeur de l'ancienne Maison Hubert-Monchamp, 127, En Féronstrée, Liège.**

Spiritueux.

Voir classe 60.

**1251. Montulet, frères, 31/33/35, rue du Parc, Liège.**

Spiritueux ; liqueurs fines ; bitter stomachique ; amer hygiénique ; élixir de la Folle Pensée ; cognacs fins de la Charente-Inférieure (spécialités).

Voir classe 60.

**1252. Montulet-Léonard, 20, quai de l'Industrie, Liège.**

Genièvre et spiritueux.

Voir classe 60.

**1253. Mottard, Julien, 9, quai de Maestricht, Liège.**

Genièvre ; liqueurs ; (Stella bitter) spécialité.

Voir classe 60.

**1254. Nandrin, François, 24/25, boulevard Frère-Orban, Liège.**

Bitter de Crête ; amer blanc au gingembre ; élixir de Vichy ; panaché ; kirsch ; cerises ; royal curaçao.

Hors concours, membre du Jury, Amsterdam 1895, Bruxelles 1897 et Paris 1900 ; diplômes d'honneur, Madrid 1890 et Bordeaux 1895 ; médaille d'or, Anvers 1894.

**1255. Neef, Otto, 10, rue Grandgagnage, Liège.**

Spiritueux.

Voir classe 60.

**1256. Neefs, Jacques, 7, rue de l'Empereur, Anvers.**

Liqueurs ; spiritueux.

1<sup>re</sup> récompenses aux Expositions.

Voir classe 60.

**1257. Neefs-Lauwers, J., ancienne maison Joseph Neefs, 23, rue du Navet, Anvers.**

Spiritueux.

Hors concours, membre du Jury (collectivité) et diplôme d'honneur, Anvers 1894 ; grand prix, Bruxelles 1897 ; médaille d'argent, Amsterdam 1895.

Voir classe 60.

**1258. Nelis, Eugène, chevalier de l'ordre de Léopold, chevalier de la Légion d'Honneur, 254, rue de Brabant, Bruxelles.**

Spiritueux et liqueurs.

Membre du Jury, Anvers 1894, Amsterdam 1895, Bordeaux 1895, Bruxelles 1897 et Paris 1900.

Voir classe 60.

**1259. Nicolet, frères, Verviers.**

Spiritueux ; cognacs ; genièvre vieux (spécialité).

Médaille d'argent, Paris 1900.

Voir classe 60.

**1260. Notermans, Jos., Hasselt.**

Genièvre ; liqueurs fines.

Membre du Jury, Anvers 1894 et Bruxelles 1897 ; médaille d'or, Liverpool 1886, le Havre 1887, Bruxelles 1888, Barcelone 1888, Paris 1900 ; 2 médailles d'argent, Paris 1889 ; médaille de bronze, Anvers 1885 ; 3 diplômes de 1<sup>er</sup> ordre de mérite, Adélaïde 1887.

**1261. Feyrot, Pierre & Cie, successeurs de P. J. Renson et de Pierre Feyrot, père, 33, rue Vieille Bourse, Anvers.**

Spiritueux.

Hors concours, vice-président du Jury, Anvers 1885 ; hors concours, membre du Jury supérieur, Anvers 1894 ; médailles d'or, Bruxelles 1897 et Paris 1900 ; médaille d'argent, Bordeaux 1895.

Voir classe 60.

**1262. Pirenne-Couvreur, L., Huy.**

Cognacs (marques « Rubis », « Saphir », « Topaze » et « Diamant », de raisins frais de Huy) ; genièvre (marque « 1830 », distillé à l'ancien système) ; liqueurs fines (élixir « La Viennoise » ; bitter hongrois) ; liqueurs extra-fines (élixir du Neumoustier ; bitter de Suède).

- 1263. Ponthier, Louis, produits alimentaires Félix Potin, 103, boulevard Anspach, Bruxelles.**  
Liqueurs et spiritueux.  
Hors concours, membre du Jury, Bruxelles 1904; médaille de bronze, Bordeaux 1895.  
Voir classe 60.
- 1264. Futtæert, J. P., 66, Marché au Charbon, Bruxelles.**  
Spiritueux.  
Médaille d'argent, Bordeaux 1895 et Bruxelles 1897.  
Voir classe 60.
- 1265. Rahier-Gérumont, Léonard, 252, rue Hoyoux, Herstal.**  
Amer Raheir; bitter belge; élixir des dames; liqueur-chocolat; vieux système.  
1<sup>re</sup> récompenses aux Expositions.
- 1266. Remont, successeur de J. Rocour et Veuve Dengihoul, 35 et 37, rue Entre 2 Ponts, Liège.**  
Liqueurs et spiritueux.  
Voir classe 60.
- 1267. Rocour, T. N., fils, 52, rue Féronstrée, Liège.**  
Genièvre rectification spéciale; liqueurs fines et ordinaires.  
Voir classe 60.
- 1268. Romdenne, frères, dépositaires pour la Belgique et le Congo du vieux Schiedam « Kabouter », 8 et 10, rue de Rome, Bruxelles.**  
Liqueurs et spiritueux.  
Médailles de bronze, Bruxelles 1897 et Paris 1900.  
Voir classe 60.
- 1269. Rosoux-Daniels, Emile, 16, rue du Pont d'Avroy, Liège.**  
Spiritueux et liqueurs.  
Voir classe 60.
- 1270. Rutten, Charles, vins; spiritueux; vinaigres; huiles d'olives extra-vierges, 2, rue St-Jean-Baptiste, Liège.**  
Genièvre vieux système; bitter et élixir Rutten; liqueurs fines et ordinaires; spiritueux.  
Voir classe 60.
- 1271. Schaltin et Cie, fabricants de l'Elixir de Spa, rue Hansser, à Spa. — Maisons à Spa, Paris, Francfort, Tilbourg, Tetschen.**  
Distinctions:  
Médailles à Metz 1861; Stettin 1861, Londres 1862, Cologne, Porto, Dublin 1865; médailles d'argent à Paris 1867, Le Havre 1868, Vienne 1873, Philadelphie 1876, Santiago 1876, Paris 1878; médailles d'or à Anvers 1885, Guatemala 1897; seul diplôme d'honneur à Anvers 1894; seul Grand Prix à Bruxelles 1897, Grand Prix, Saint-Louis 1904.
- 1272. Schmidt, Emile, 1, rue Cornet de Grez, Bruxelles.**  
Liqueurs et spiritueux; amer belge Schmidt.  
Hors concours, membre du Jury, Bordeaux 1895, Bruxelles 1897, Paris 1900; hautes récompenses aux Expositions Universelles.  
Voir classe 60.
- 1273. Simon, A.-J. & fils, denrées alimentaires et divers; produits d'imprimerie, 26, rue Fontainas, Bruxelles.**  
Spiritueux.  
1<sup>re</sup> récompenses aux Expositions.  
Voir classe 60.
- 1274. Sklin, D.-D., 5, rue Hors-Château, Liège.**  
Genièvre et alcools; liqueurs.  
Voir classe 60.
- 1275. Steenackers, R. & Cie, 12, 14, 31, rue Solveyns, Anvers.**  
Spiritueux.  
Hors concours, membre du Jury, Paris 1889, Anvers 1885 et 1894, Bordeaux 1895 et Bruxelles 1897; médaille d'or, Amsterdam 1895.  
Voir classe 60.
- 1276. Tock, Lucien, agent général de la maison de vins de champagne Delbeck, Reims, 20, rue de la Couronne, Bruxelles.**  
Liqueurs.  
Voir classe 60.
- 1277. Vaessen, Guillaume, 16, quai St-Léonard, Liège.**  
Genièvre vieux; cognac fin; rhum Jamaïque; bitter Vaessen; élixir Vaessen.  
Voir classe 60.
- 1278. Van Cutsem-Schepens H., 251, chaussée de Helmet, Schaerbeek.**  
Extrait végétal distillé, dit « Maag-Bitter Van Cutsem ».  
Médaille d'argent, St-Louis 1904; médaille de bronze, Paris 1900.
- 1279. Vanden Bussche & fils, successeurs de Nihoul-Meugens, 21, rue Haute, Anvers.**  
Spiritueux et liqueurs.



Membre du Jury, Anvers 1894 et Bordeaux 1895 ; membre du Jury et rapporteur-instructeur du Jury, Bruxelles 1897 ; expert-adjoint du Jury, Paris 1900.

Voir classe 60.

**1280. Vander Kelen, Léon, firme J. F. A. Mertens, Louvain.**

Spiritueux.

Secrétaire du Jury, Anvers 1894 ; membre du Jury, Bordeaux 1895 ; vice-président du Jury, Amsterdam 1895 ; rapporteur général de la classe des vins, Bruxelles 1897 ; membre du Jury, Paris 1900.

Voir classe 60.

**1281. Vanderschrick, frères, 83 et 85, rue Vanderschrick, Bruxelles.**

Liqueurs.

1<sup>re</sup> récompenses aux Expositions.

Voir classe 60.

**1282. Van Haren-Bruné, Charles, 119, rue d'Allemagne, Bruxelles.**

Spiritueux.

Grand prix (en collectivité) et médaille d'or, Bruxelles 1897 ; médaille d'argent, Bordeaux 1895.

Voir classe 60.

**1283. Van Hoorebeke, Guillaume, 100, rue des Remouleurs, Gand.**

Amer spécial et amer de Gand ; élixir « La Japonaise ».

Médaille d'or, provinciale, Gand, 1899.

**1284. Van Rompaye, O. F., fils, 70, rue de Brabant, Bruxelles.**

Spiritueux.

Membre expert du Jury, Paris 1900.

Voir classe 60.

**1285. Van Thorenburg - Vanréable, Paul, 25, rue Porte aux Vaches, Gand.**

Spiritueux.

Voir classe 60.

**1286. Vervloet, Théodore, 4, rue des Croisades, Bruxelles.**

Liqueurs fines ; spécialités : Triple sec ; Mandarina ; Orange-bitter ; Amer Veroloet.

Médaille d'or, Paris 1900.

Voir classe 60.

**1287. Wodon-Merken, 121, rue Féronstrée, Liège.**

Liqueurs et spiritueux.

Grand prix (en participation) et médaille d'or, Bruxelles 1897 ; diplôme d'honneur, Bordeaux 1895 ; médailles d'argent, Anvers 1894 et Amsterdam 1895.

Voir classe 60.

**1288. Krebs, Victor, fabrication d'extraits pour liqueurs, 117, rue de la Croix de Fer, Bruxelles.**

Extraits pour liqueurs fines de tables.

**1289. Lambert-Gosselin, Philippe, fabrication d'extraits concentrés et d'essences, de produits organiques, etc., 76, rue du Mambourg, Charleroi.**

Essences déterpénées pour la fabrication des liqueurs ; spécialités pour liquoristes.

Membre du Jury, Charleroi 1895 ; médaille, Anvers 1894.

Voir classes 62, 87 et 90.

**1290. Ronnberg, G. & Cie, sucres intervertis, 57, quai au Foin, Bruxelles.**

Sirops pour brasseries.

Médaille d'or, Bruxelles 1904 ; médaille de bronze, Audenarde 1903.

Voir classe 59.

**1291. Arthur Tondeur, Mon-sur-Marchienne.**

Distillerie spéciale de parfums pour liqueurs et extraits concentrés évaporés dans le vide pour liqueurs et sirops. Fabrique de couleurs en poudre pour liquoristes et confiseurs. Essences solubles pour limonades.

## CLASSE 62.

### Boissons diverses.

#### COLLECTIVITÉ DE LA BRASSERIE

**1292. Abavent & Grosfils, Verviers.**

Bières.

**1293. Aerts, Jos., 51-53, rue des Deux-Tours, Bruxelles.**

Bières.

**1294. Aerts, Léon, rue des Fabriques, Bruxelles.**

Bières.

**1295. Arckens & Malherbe, Tongres.**

Bières.

Hors concours, Bruxelles 1897 ; médaille d'argent, Anvers 1894.

1296. Association des Anciens Elèves de l'Ecole Supérieure de Brasserie de Louvain, 35, rue des Récollets, Louvain.  
Publications et produits se rapportant à la brasserie.
1297. Association des Anciens Elèves de l'Institut Supérieur de Brasserie de Gand, 2, rue du Lac, Gand.  
Publications; annales.
1298. Association des Brasseurs d'Anvers et environs, Anvers.
1299. Association des Brasseurs de la Flandre Occidentale, Bruges.
1300. Association des Brasseurs du Hainaut, Mons.
1301. Association des Brasseurs de la Province de Liège, Liège.
1302. Association des Brasseurs de la province de Luxembourg, Arlon.
1303. Association des Brasseurs de la province de Namur, Namur.
1304. Association Générale des Brasseurs Belges, 47, boulevard Ans-pach, Bruxelles.
1305. Balon, Jos., Namur (La Plante).  
Bières.  
Médaille de bronze, Bruxelles 1897.
1306. Bauchau & Cie, Louvain.  
Bières.  
Hors concours, Bruxelles 1897; diplôme d'honneur, Anvers 1894; médaille d'or, Bruxelles 1888.
1307. Baudrihaye, Alfred, quai St-Léonard, Liège.  
Bières.
1308. Bauters, Benoni, 39, rue St-Gilles, Gand.  
Bières.  
Membre du Jury, secrétaire-rapporteur, Bruxelles 1897; membre expert du Jury, Paris 1900; membre du Jury, Anvers 1894.
1309. Beguin, Joseph, Marchienne-au-Pont.  
Bières.
1310. Beumier, Auguste, Jemappes.  
Bières.
1311. Biernaux & Cie, Jumet.  
Bières.
1312. Biernaux, Fernand, Jumet.  
Bières.  
Médaille d'argent, Bruxelles 1897 et Paris 1900.
1313. Bifer, D., Spa.  
Bières.
1314. Billy, G., Wanfercée-Baulet.  
Bières.
1315. Binard, frères, A.-L., Châtelineau.  
Bières.  
Diplôme d'honneur, Bruxelles 1897; médaille d'argent, Anvers 1885.
1316. Bloch, Adolphe, 447, avenue Louise, Bruxelles.  
Bières.
1317. Boedts-Christiaens, Tongres.  
Bières.
1318. Boey, Louis, Hemixem lez-Anvers.  
Bières.
1319. Bontemps, J., 24, rue de la Violette, Bruxelles.  
Bières.  
Médaille d'argent, Bruxelles 1897 et Paris 1900.
1320. Boonaerts & Van Breedam, Malines.  
Bières.
1321. Boone, Cyrille, Ypres.  
Bières.
1322. Borremans-Van Campenhout, Aug., brasserie, malterie et maise-rie de l'Abbaye de Forest, Forest lez-Bruxelles.  
Bières.  
Hors concours, membre du Jury, Bruxelles 1888 et 1897; grand prix, Paris 1900; grand diplôme d'honneur, Tunis 1887; médaille d'or et diplôme d'honneur, Boulogne-sur-Mer 1887; diplôme d'honneur, Anvers 1894; croix d'honneur, Amsterdam 1895; médailles d'or, Anvers 1885, Vincennes-Paris 1887, Ostende 1888 et Paris 1889.  
Voir classe 56.
1323. Bosch, J. et A., frères, 159, rue de Fragnée, Liège.  
Bières.
1324. Botson, Nestor, fils, Jodoigne.  
Bières.  
Médaille d'argent, Paris 1900.
1325. Brasserie de la Soye (baron de Potesta), Gerouville.  
Bières.  
Médaille de bronze, Paris 1900.
1326. Brasserie Malterie Coopérative (Vanderschriek), Tirlemont.  
Bières.
1327. Brismée, Emile, La Louvière.  
Bières.

- 1328. Brogniez-Planquart, La Louvière.**  
Bières.  
Diplôme d'honneur, Anvers 1894 ; médaille d'argent, Paris 1889.
- 1329. Bronkart, Antoine, rue Basse-Chaussée, Liège.**  
Bières.
- 1330. Bulckens, Léon, Nivelles.**  
Bières.  
Médaille d'argent, Paris 1900.
- 1331. Callebaut, Alfred, Alost.**  
Bières.
- 1332. Callebaut, frères, Wieze, lez-Termonde.**  
Bières.
- 1333. Carbonnelle, Gustave, Tournai.**  
Bières.  
Médailles d'or, Anvers 1894 et Bruxelles 1897 ; médaille d'argent, Paris 1900 ; médaille de bronze, Anvers 1885.
- 1334. Carlier, Jules, Fayt lez-Manage.**  
Bières.
- 1335. Carpentier, A. & fils, Jemelle.**  
Bières.
- 1336. Castin & Durvaux, Ransart.**  
Bières.  
Médaille d'argent, Paris 1900.
- 1337. Caulier, frères, 10-12-14, rue Herry, Bruxelles.**  
Bières.  
Diplôme d'honneur, Anvers 1894 ; médaille d'or, Anvers 1885.
- 1338. Cercle des Brasseurs de l'arrondissement de Charleroi, Charleroi.**
- 1339. Cercle des Brasseurs Limbourgeois, Hasselt.**
- 1340. Chevalier, Alfred, St-Ghislain.**  
Bières.
- 1341. Claes-Vander Haeghen, Gand.**  
Bières.  
Diplôme d'honneur, Anvers 1894 et Bruxelles 1897 ; médailles d'or, Bruxelles 1888 et Paris 1889.
- 1342. Convent-Rogman, Seveneeken.**  
Bières.
- 1343. Coppeneur, Pierre, 24, rue Fabry, Liège.**  
Bières.
- 1344. Cordemans, J., Merxem-Anvers.**  
Bières.  
Hors concours, Anvers 1894 ; médaille d'argent, Bruxelles 1897.
- 1345. Couvreur & Co, Wegnez, lez-Verviers.**  
Bières.  
Médaille d'or, Anvers 1894 ; médaille d'argent, Paris 1889.
- 1346. Coveliers, frères, Gheel.**  
Bières.
- 1347. Crockaert, Ed., 74, rue Michel-Ange, Bruxelles.**  
Bières.
- 1348. Damiens, Georges, 55, rue Vauthier, Ixelles.**  
Bières.  
Hors concours, Bruxelles 1897 ; médaille d'or, Anvers 1885, Bruxelles 1888 et Paris 1889.
- 1349. Dandois & Co, Roux.**  
Bières.
- 1350. Daubresse, Georges, Wasmes.**  
Bières.
- 1351. De Boeck, frères, rue François Delcoigne et 40, rue Vanhoegaerden, Bruxelles-Koekelberg.**  
Bières de fermentation spontanée. Vieux lambic gueuse (spécialité).  
Hors concours, Anvers 1885, Bruxelles 1897 et Paris 1900 ; grands prix, Bruxelles 1888, Paris 1889 et Anvers 1894.
- 1352. De Boeck, Léopold, rue de Mons, Hal.**  
Bières.
- 1353. De Boeck, Pierre, 79, boulevard de Waterloo, Bruxelles.**  
Bières.
- 1354. De Boubers, Ulysse & Co, Huy.**  
Bières.
- 1355. Deekers, Eelen.**  
Bières.  
Mention honorable, Bruxelles 1897.
- 1356. De Clercq, Carlos, Blankenberghe.**  
Bières.
- 1357. De Clercq, René, Alost.**  
Bières.
- 1358. De Coster-Heymans, rue de France, Saint-Gilles, Bruxelles.**  
Bières.  
Médaille d'or, Paris, 1900 ; médaille d'argent, Bruxelles 1897 et médaille de bronze, Anvers 1894.
- 1359. De Coster, L. E., rue des Fabriques, Bruxelles.**  
Bières.  
Médaille d'or, Bruxelles 1897 et Paris 1900 ; médaille d'argent, Anvers 1894.

1360. De Coux-Delaloux, Châtelineau.  
Bières.
1361. De Croës, J., Enghien.  
Bières.
1362. De Graer-Claës, J. H., Beerst.  
(Dixmude).  
Bières.
1363. De Haye - Tilmant, Firmin,  
Gouy lez-Piéton.  
Bières.  
Médailles de bronze, Bruxelles 1897  
et Paris 1900.
1364. De Keersmaecker, Joseph,  
Wolverthem.  
Bières.  
Médaille d'argent, Bruxelles 1897 ;  
médaille de bronze, Anvers 1894.
1365. De Koster, Prosper, rue du  
Cheval Noir, Molenbeek-St-Jean.  
Bières.  
Médaille de bronze, Paris 1900.
1366. Delbruyère, Jules, Châtelet.  
Bières.  
Diplôme d'honneur, Bruxelles 1897 ;  
médaille d'argent, Anvers 1894.
1367. De Lescluze, Oscar, Berchem,  
lez-Anvers.  
Bières.  
Médaille d'or, Bruxelles 1897 ; mé-  
daille d'argent, Paris 1900.
1368. Delvaux - Philippi, Velthem -  
Beyssem.  
Brune extra, orge, double orge et  
bières de ménage. — Bières primées  
à l'Exposition Universelle de Paris  
1900. — Conditions spéciales et très  
avantageuses pour marchands de  
bières.
1369. De Meulemeester-Verstraete,  
quai Ste-Anne, Bruges.  
Bières.  
Médaille d'or, Paris 1889.
1370. Demoor-Verrest, St-Nicolas  
(Waes).  
Bières.
1371. De Namur, Victor, rue Dui-  
viev, Liège.  
Bières.
1372. De Pape, Frantz, Sweveghem.  
Bières.
1373. De Poortere, A., Jemappes.  
Bières.
1374. De Preter, Constant, rue Pot-  
gieter, Anvers.  
Bières.  
Médailles d'argent, Bruxelles 1897 et  
Paris 1900.
1375. De Preter, Théophile, Putte  
lez-Malines.  
Bières.
1376. De Puydt, Maurice, Ghistelle.  
Bières.  
Médaille de bronze, Bruxelles 1897.
1377. De Rauw, Victor, Frameries.  
Bières.  
Médailles d'or, Anvers 1894 et Bru-  
xelles 1897; médaille de bronze, Paris  
1889.
1378. De Ridder, A., Borgerhout, lez-  
Anvers.  
Bières.
1379. Dessart, Oscar, Ampsin  
(Liège).  
Bières.
1380. De Smedt, Alfred, Zele.  
Bières.
1381. De Smeth, Georges, St-Sym-  
phorien (Mons).  
Bières.  
Médaille d'argent, Bruxelles 1897 et  
Paris 1900.
1382. Veuve De Wael-Malbecq,  
quai de Mariemont, Molenbeek-St-  
Jean.  
Bières.  
Médaille d'argent, Paris 1900.
1383. De Winter, Jan, successeur de  
De Winter, frères, Oppuers.  
Bières.
1384. De Witte, Hilaire, Tournai.  
Bières.
1385. Donceel, Avennes-Hannut.  
Bières.
1386. Donck, L., 308, rue Dambrug-  
ge, Anvers.  
Bières.
1387. Dortu et Lechanteur, Herve.  
Bières.
1388. Druwé, Franz, Alost.  
Bières.
1389. Du Bois, Gustave, Audeghem,  
lez-Termonde.  
Bières.
1390. Du Bois-Hæems, J.-L., Lebbeke,  
lez-Termonde.  
Bières.  
Médaille d'argent, Paris 1900.
1391. Duchêne, Ferdinand, Grand-  
Leez.  
Bières.

- 1392. Dumortier-De Vos, 40, chaussée d'Anvers, Bruxelles.**  
Bières.  
Médailles d'or, Bruxelles 1897 et Paris 1900; médailles d'argent, Bruxelles 1888 et Anvers 1894.
- 1393. Dupont-Farcy, G., Wareme.**  
Bières.  
Médailles d'argent, Bruxelles 1897 et Paris 1900.
- 1394. Du Pont, Polydore, Gand.**  
Bières.  
Médailles d'or, Bruxelles 1897 et Paris 1900; médailles d'argent, Bruxelles 1888 et Paris 1889.
- 1395. Dury, J., Chênée (Liège).**  
Bières.
- 1396. Ecole Supérieure de Brasserie de Louvain, enseignement de la brasserie et de la distillerie, 35, rue des Récollets, Louvain.**  
Produits divers de la brasserie.  
Hors concours, Bruxelles 1897; diplôme d'honneur, Anvers 1894; médaille d'or, Paris 1900.  
Voir classes 6 et 55.
- 1397. Eglom, Emile, La Louvière.**  
Bières.
- 1398. Englebert & Antoine, rue des Palais, Laeken.**  
Bières.
- 1399. Evrard, Joseph, Ligny (Liège).**  
Bières.
- 1400. Falmagne, Eugène, Falhaën.**  
Bières.
- 1401. Feys - Caliewaert, Beveren (Rousbrugge).**  
Bières.  
Médaille d'argent, Paris 1900; médaille de bronze, Bruxelles 1897.  
Voir classe 56.
- 1402. Galler, Joseph, boulevard d'Avroy, Liège.**  
Bières.
- 1403. Geniets, Ed., Puers.**  
Bières.
- 1404. Gérard, frères, Ocquier (Liège).**  
Bières.
- 1405. Glibert-Vanham, A., Braine-l'Alleud.**  
Bières.
- 1406. Goelens, Georges, Meerbeke.**  
Bières.
- 1407. Grande Brasserie de Koekelberg lez-Bruxelles, Société Anonyme, 17, avenue de la Liberté, Koekelberg.**  
Bock, Munich Hahnenbräu, Pilsen, Bavière.  
Hors concours, Bruxelles 1897; grand prix, Paris 1900; diplômes d'honneur: culinaire, Bruxelles 1888, Amsterdam 1895, Londres 1896, Gand 1896; médailles d'or, Bruxelles 1888, Paris 1889; premier prix de mérite, Melbourne 1888.
- 1408. Grignard, Ed. & C<sup>o</sup>, Verviers.**  
Bières.
- 1409. Gritten, Nestor, Ampsin.**  
Bières.
- 1410. Grosfils, Pierre, rue des Plantes, Bruxelles.**  
Bières.
- 1411. Grosjean & C<sup>o</sup>, rue du Val-Benoît, Liège.**  
Bières.
- 1412. Hannecart, Adolphe, Souvret.**  
Bières.  
Médailles d'argent, Anvers 1894 et Paris 1900.
- 1413. Hap, Pierre, chaussée de Louvain, Bruxelles.**  
Médaille d'or, Anvers 1894, Bruxelles 1897 et Paris 1900; médailles de bronze, Anvers 1885, Bruxelles 1888 et Paris 1889.
- 1414. Hauwaerts, Léon, Bruxelles.**  
Bières.
- 1415. Herinckx, Félix, 14, rue de la Sacristie, Bruxelles.**  
Bières.
- 1416. Herinckx, frères, Uccle.**  
Bières.  
Médailles d'or, Bruxelles 1897 et Paris 1900; Médaille d'argent, Anvers 1894.
- 1417. Herinckx, H., rue de la Grande Ile, Bruxelles.**  
Bières.
- 1418. Herinckx-Herinckx, 13, rue de l'Epargne, Bruxelles.**  
Bières.  
Médaille d'or, Paris 1900.
- 1419. Hermans, frères, Canal des Brasseurs, Anvers.**  
Bières.  
Médaille d'or, Anvers 1894.
- 1420. Heughebaert - Declercq, rue Courte des Bateaux, Gand.**  
Bières.
- 1421. Heynderickx, Théophile, Lodelinsart.**  
Bières.  
Hors concours, Anvers 1894, Bruxelles 1897 et Paris 1900.

1422. **Hicter-Derihon, A., Fexhe-le-Haut-Clocher.**  
Bières.
1423. **Houyoux-Mommens, G., Nalines (Haies).**  
Bières.  
Médaille de bronze, Paris 1900.
1424. **Huck, Werner, 30, rue de la Liberté, Liège.**  
Bières.
1425. **Huybrechts, G., Boom.**  
Bières.
1426. **Institut Supérieur de Brasserie de Gand, 2, rue du Lac, Gand.**  
Enseignement technique de brasserie, de distillerie et de fabrication de levures.  
Voir classe 6.
1427. **Josephs-Herinx, 102, chaussée de Forest, St-Gilles, Bruxelles.**  
Bières.
1428. **Jeghers, frères et sœurs, rue de Robermont, Liège.**  
Bières.
1429. **Jespers et Boon, Tervueren.**  
Bières.  
Médaille de bronze Paris 1900.
1430. **Joseph & C<sup>e</sup>, Bruxelles.**  
Bières.
1431. **Jouret, Oscar, 39, rue St-Gilles, Gand.**  
Bières.
1432. **Kaectenbeek, A., rue d'Anderslecht, Bruxelles.**  
Bières.
1433. **Kaesmacher, Ed., boulevard Piercot, Liège.**  
Bières.
1434. **Kryger, J., 42, rue du Congrès, Bruxelles.**  
Bières.
1435. **Laboratoire Brassicole Liégeois, levures-mères, 108, rue Hors-Château, Liège.**  
Méthodes de perfectionnement des levures pour fermentation de bières.
1436. **Lambert, Victor, Bertrée, lez-Hannut.**  
Bières.
1437. **Lamot, Désiré, Petit-Willebroeck.**  
Bières.
1438. **Lamot, G. et L., Malines.**  
Bières.
1439. **Lamot-Lannoy, Marcinelle.**  
Bières.
1440. **Lamot-Rypens, Adolphe, Boom.**  
Bières.
1441. **Lamot-Vandenbril, Boom.**  
Bières.
1442. **Lannoy-Dupont, Menin.**  
Bières.  
Hors concours, Bruxelles 1897.
1443. **Lannoy, Jean, rue Lannoy, Bruxelles.**  
Bières.
1444. **Laurent, Gaston, Huy.**  
Bières.
1445. **Laurent, Jules, Dinant.**  
Bières.  
Diplômes d'honneur, Anvers 1894 et Bruxelles 1897; médaille d'or, Paris 1900.
1446. **Le Blux, Alexandre, Bruggelle.**  
Bières.  
Médaille d'or, Bruxelles 1897; médaille d'argent, Paris 1900.
1447. **Lebrun, Bruno, Nimy (Mons).**  
Bières.  
Voir classes 19, 55 et 105.
1448. **Lechien, Arthur, Anderlues.**  
Bières.  
Diplôme d'honneur, Bruxelles 1897 (collectivité); médaille d'or, Anvers 1894; Amsterdam 1895 et Bruxelles 1897.  
Voir classe 56.
1449. **Lecléf frères, Brasserie Victoria, rue de la Cloche, Anvers.**  
Bières à fermentation haute et basse, en fûts et en bouteilles.
1450. **Leclercq et Verhulst, Cour du Prince, Gand.**  
Bières.
1451. **Leemans et Cie, chaussée de Haecht, Bruxelles.**  
Bières.  
Médaille d'argent, Anvers 1894 et Bruxelles 1897.
1452. **Lemmens, H., rue Hors-Château, Liège.**  
Bières.
1453. **Lheureux, Arthur, et Hector, Pâturages.**  
Bières.
1454. **Lhost, Henri, Stavelot.**  
Bières.
1455. **Veuve Lhonneux, H., Stockay-St-Georges (Liège).**  
Bières.
1456. **Lourtie-Dor, rue Vivegnies, Liège.**  
Bières.
1457. **Maelfait et fils, Cuerne (Courtrai).**  
Bières.

1458. Maes, frères, rue d'Anderlecht, Bruxelles.  
Bières.
1459. Magnée, J.-J., Verviers.  
Bières.
1460. Marinx, Charles, W., rue Digue de Brabant, Gand.  
Bières.
1461. Masureel, Châtelet.  
Bières.
1462. Mauroy, Ed., Blaton.  
Bières.  
Médailles d'argent, Anvers 1885 et Paris 1889.
1463. Veuve Mawet et C<sup>ie</sup>, rue de Joye, Liège.  
Bières.  
Médailles de bronze, Bruxelles 1897 et Paris 1900.
1464. E. B. Meeussen, Anvers, Brasserie et Malterie.  
Bières ordinaires et de luxe, orge, stout, blonde des Flandres. — Malt spécial pour stout. — Médaille d'argent, Paris, Exposition Universelle 1900.
1465. Mercier, Paul, Nivelles.  
Bières.
1466. Mertens, Emile, Willebroeck.  
Bières.
1467. Meura, fils, Tournai.  
Bières.
1468. Meurice, Victor, St-Trond.  
Bières.
1469. Meyer, Jean, rue du Pays de Waes, Gand.  
Bières.
1470. Moberts, Jos., Brée.  
Bières.
1471. Moch, Arthur, 447, avenue Louise, Bruxelles.  
Bières.
1472. Moenaert, D., Termonde.  
Bières.  
Médaille de bronze, Paris 1900.
1473. Mottard, frères et sœurs, rue Hors-Château, Liège.  
Bières.  
Médaille d'or, Bruxelles 1897 ; Médaille d'argent, Anvers 1894 et Paris 1900.
1474. Mottin, Jean, Hannut.  
Bières.  
Médaille d'or, Anvers 1894 et Bruxelles 1897.
1475. Mouget-Decloux, Jules, Verviers.  
Bières.
1476. Mouget, Edouard, Ensival.  
Bières.
1477. Moussoux, A. et C<sup>ie</sup>, rue du Val-Benoît, Liège.  
Bières.
1478. Mouton, frères, rue St-Paul, Liège.  
Bières.
1479. Mouton, Hector, quai du Pêcheur, Gand.  
Bières.
1480. Nachmann, L., Anvers.  
Bières.
1481. Nève, André, Beaufays.  
Bières.
1482. Nève, Georges, Herstal.  
Bières.
1483. Nizet, Sylvain, Montegnée-Liège.  
Bières.
1484. Notté-Mollet, Ph., Lessines.  
Bières.  
Médaille d'or, Bruxelles 1897 ; médaille d'argent, Paris 1889.
1485. Ortmans, J. B. et fils, rue Hors-Château, Liège.  
Bières.
1486. Palante, Louis, Glons (Liège).  
Bières.
1487. Parent-Derbaix, Marchienne-au-Pont.  
Bières.
1488. Paternoster, Ernest Horrues (Soignies).  
Bières.
1489. Paternotte et fils, Binche.  
Bières.  
Médaille d'or, Bruxelles 1897.
1490. Paternotte, Rodolphe, Mons.  
Bières.
1491. Patte, frères, Dour.  
Bières.  
Médaille d'or, Bruxelles 1897.
1492. Pécher, T., Boussu.  
Bières.  
Médaille de bronze, Paris 1900.
1493. Petitjean, Paul, Eghezée.  
Bières.
1494. Pêtre-De Vos, Audenarde.  
Bières.  
Médaille d'argent, Paris 1900 ; médaille de bronze, Bruxelles 1897 ; mention honorable, Anvers 1894.
1495. Pêtre, Th. et G., Anderlecht.  
Bières.  
Médaille d'or, Bruxelles 1897 ; médaille d'argent, Anvers 1894 ; médaille de bronze, Bruxelles 1888.

1496. **Piedbœuf-Lhoest, Théodore, Jupille (Liège).**  
Bières.
1497. **Pierrard, frères, Dampremy.**  
Bières.
1498. **Veuve Charles Piron et Marie Piron, Ghlin lez-Mons.**  
Bières.  
Médaille d'or, Paris 1900; médaille d'argent, Bruxelles 1897.
1499. **Polus, E. et Van Hauw, L., Boutersem.**  
Bières.
1500. **Poncelet, Auguste, Anderlues.**  
Bières.
1501. **Ponette-Carpentier, boulevard de l'Entrepôt, Bruxelles.**  
Bières.
1502. **Prévoit-Friart, Blaregnies.**  
Bières.  
Médaille d'argent, Paris 1900.
1503. **Putsage, Arthur, Houdeng-Aimeries.**  
Bières.  
Médaille d'argent, Bruxelles 1897.
1504. **Remy, J., La Buyssière.**  
Bières.
1505. **Riche, A., Hantes-Wiheries.**  
Bières.
1506. **Robert, Alfred, 18/19, rue de France, St-Gilles, Bruxelles.**  
Bières.
1507. **Robert-Verbiest, Edmond, St-Paul (Waes).**  
Bières.  
Médaille d'argent, Bruxelles 1897.
1508. **Rousseau, Gustave, rue du Prince, Gand.**  
Bières.
1509. **Rousseau, Henri, Elouges.**  
Bières.  
Médaille d'argent, Paris 1900; médaille de bronze, Bruxelles 1897.
1510. **Royer, frères, Gullegem (Courtrai).**  
Bières.  
Médaille d'or, Bruxelles 1897; médailles d'argent, Anvers 1894 et Paris 1900.
1511. **Rutten, G., vieille route de Curange, Hasselt.**  
Bières.
1512. **Salm, Isidore, Waremmé.**  
Bières.
1513. **Saverys, Maurice, rue d'Assaut, Gand.**  
Bières.
1514. **Schuermans, frères, Cortenberg.**  
Bières.  
Mention honorable, Bruxelles 1897.
1515. **Selvais, Brasserie du Château d'Eau, Jumet.**  
Bières.
1516. **Sépulchre, Ch., Liège.**  
Bières.
1517. **Sépulchre, Paul, Havelange.**  
Bières.
1518. **Slagmuylder, Ernest, Ninove.**  
Bières.
1519. **Société Anonyme « Brasserie Artois », Louvain.**  
Bières.  
Hors concours, Bruxelles 1897; grand prix, Anvers 1894.
1520. **Société Anonyme « Brasseries Bavaro-Belge », 114, avenue Plantin-Est, Anvers.**  
Bières.  
Hors concours, Anvers 1885.
1521. **Société Anonyme « Brasserie Breda », 60, rue du Canal, Louvain.**  
Bières.  
Hors concours, Bruxelles 1897.
1522. **Société Anonyme « Brasserie du Château », Lembecq, lez-Hal.**  
Bières.
1523. **Société Anonyme « Brasserie des Hamendes », Gilly.**  
Bières.
1524. **Société Anonyme « Brasserie Malterie St-Georges » (Ed. Rodenbach-Mergaert), rue d'Espagne, Roulers.**  
Vieille bière brune (spécialité); bière blonde.  
Diplôme d'honneur, Bruxelles 1897; médailles d'or, Anvers 1894 et Paris 1900.
1525. **Société Anonyme « Brasserie Misonne », Lodolinsart.**  
Bières.
1526. **Société Anonyme « Brasserie du Phénix Belge », rue Ulens, Bruxelles.**  
Bières.  
Hors concours, Bruxelles 1897; diplôme d'honneur, Anvers 1894.
1527. **Société Anonyme « Brasserie Populaire », Ahin (Huy).**  
Bières.
1528. **Société Anonyme « Brasserie Royale de Laeken », rue Herry, Laeken.**  
Bières.



1529. Société Anonyme « Brasserie St-Pierre », Vaulx, lez-Tournai.  
Bières.
1530. Société Anonyme « Brasserie Van Velsen, frères », Bornhem.  
Bières.
1531. Société Anonyme Grande Brasserie de Melsbroeck.  
Bières.
1532. Antwerp Tivoli-Brewery Ltd, Anvers.  
Brasserie royale d'exportation. Spécialités : bières fines de qualité supérieure. Bières en fûts et en bouteilles spécialement fabriquées pour l'exportation.
1533. Société Coopérative « L'Union des Cafetiers », Jolimont-Haine St-Pierre.  
Bières.
1534. Société des Brasseurs de l'arrondissement de Bruxelles, 47, boulevard Anspach, Bruxelles.
1535. Société des Brasseurs du bassin du Centre.
1536. Société des Brasseurs pour l'enseignement professionnel, 2, rue du Lac, Gand.
1537. Spreux, Pierre, Tournai.  
Bières.  
Hors concours, Bruxelles 1897.
1538. Steurs, Edmond, Givry.  
Bières.  
Hors concours, Bruxelles 1897.
1539. Stevenart-Leurquin, Branchon (Noville-Tavier).  
Bières.  
Médaille de bronze, Bruxelles 1897.
1540. Stevenart-Suars, Namur.  
Bières.
1541. Temmermans, Joseph, Zele.  
Bières.
1542. Theunissen, Fr., Bruxelles.  
Bières.
1543. Tondeur, Antoine, rue du Boulet, Bruxelles.  
Bières.
1544. Van Bergen et Thielemans Aerschot.  
Bières.
1545. Van Campenhout, J., Vilvorde.  
Bières.
1546. Van Conincksloei, H., Schelle.  
Bières.
1547. Vanden Bogaert, M., Willebroeck.  
Bières.
1548. Van den Bussche, Cyrille, Ardoye.  
Bières.  
Médaille d'argent, Bruxelles 1897.
1549. Van den Heuvel et C<sup>ie</sup>, rue de la Senne, Bruxelles.  
Bières.
1550. Van der Aa, Adrien, boulevard Jamar, Bruxelles.  
Bières.  
Médailles d'or, Bruxelles 1897 et Paris 1900; médaille d'argent, Anvers 1894.
1551. Vander Borght, Jean, 144, rue d'Anderlecht, Bruxelles.  
Bières.  
Diplômes d'honneur, Anvers 1894 et Bruxelles 1897.
1552. Vander Elst et Bruyns, Uccle.  
Bières.  
Médaille d'or, Bruxelles 1897 et Paris 1900.
1553. Vve Vander Haert-Verstraete, Louvain.  
Bières.
1554. Vander Harten, Henri, Hasselt.  
Bières.
1555. Vander Schueren, A., Alost.  
Bières.  
Médaille d'or, Bruxelles 1897; médaille d'argent, Anvers 1894.
1556. Vander Veken, Frantz, ingénieur-brasseur, Aerschot.  
Bières.
1557. Vande Voorde-Gillebert, Ypres.  
Bières.  
Médaille d'argent, Paris 1900; médaille de bronze, Bruxelles 1897.
1558. Vaneberck-Hannesse, Minge, près Jodoigne.  
Bières.
1559. Van Gils, J., 25, quai St-Léonard, Liège.  
Bières.
1560. Van Hoomissem, Désiré, Eyckevliet-Hingene.  
Bières.

1561. Van Keerbergen, Henri, 4, boulevard du Midi, Bruxelles.  
Bières.  
Médaille d'argent, Anvers 1894, Bruxelles 1897 et Paris 1900.
1562. Van Keerbergen, Victor, 11, rue de la Buanderie, Bruxelles.  
Bières.  
Médaille d'or, Anvers 1885, Bruxelles 1888 et 1897.
1563. Van Lier, frères, Hal.  
Bières.
1564. Van Loo, Arthur, Lierre.  
Bières.
1565. Van Meerbeek, Henri, Borgerhout.  
Bières.
1566. Van Reeth, Casimir, Boom.  
Bières.  
Médaille d'or, Anvers 1894.
1567. Van Roost, Félix, Werchter.  
Bières.  
Médailles d'or, Bruxelles 1897 et Paris 1900.
1568. Van Sieleghem, Jos., Eerneghem.  
Bières.
1569. Van Tilt, sœurs, Louvain.  
Bières.
1570. Van Wayenbergh, G., Anvers.  
Bières.
1571. Van Zuyen, rue Locquenghien, Bruxelles.  
Bières.
1572. Vennens-Van Hove, Steendorp.  
Bières.  
Médaille de bronze, Bruxelles 1897.
1573. Ver Elst-Melot, Jean, 13-15, rue des Quatre-Vents, Bruxelles.  
Bières.  
Médaille d'argent, Paris 1900.
1574. Ver Elst-Van Hoomissen, boulevard Barthelemy, Bruxelles.  
Bières.  
Médailles d'or, Bruxelles 1897 et Paris 1900; médaille d'argent, Anvers 1894.
1575. Veriter, Paulin, St-Léger.  
Bières.  
Médaille d'argent, Anvers 1894.
1576. Vinchent, Archimède, Frameries.  
Bières.
1577. Vissoul, Victor, Montigny s/Sambre.  
Bières.
1578. Vrancken, J., Theux.  
Bières.
1579. Warnant, Ad., Huy.  
Bières.
1580. Wauters, Michel, place de Meir, Anvers.  
Bières.
1581. Wavrée, Oscar, Jemeppe s/Meuse.  
Bières.
1582. Wéry, Alfred, Fléron.  
Bières.
1583. Wielemans Ceuppens, Bruxelles-Midi.  
Bières.  
Hors concours, Paris 1900; grands prix, Paris 1889 et Bruxelles 1897; diplôme d'honneur, Bruxelles 1888.
1584. Wodon-Derenne, F., Namur.  
Bières.  
Hors concours, Anvers 1894 et Bruxelles 1897.
- 
1585. Hulet-Jaumotte & C<sup>ie</sup>, fabrication de sucres intervertis et d'articles de brasserie, quai du Halage, Anderlecht-Bruxelles.  
Lévures.  
Voir classe 59.
1586. Lambert - Gosselin, Philippe, fabrication d'extraits concentrés et d'essences, de produits organiques, etc., 76, rue du Mambourg, Charleroi.  
Spécialité pour brasseries, pour fabriques d'eaux et de limonades gazeuses et de boissons hygiéniques.  
Membre du Jury, Charleroi 1895; médaille, Anvers 1894.  
Voir classes 61, 87 et 90.
1587. « Le Petit Journal du Brasseur », fondateur-directeur: George M. Johnson, 5, boulevard Clovis, Bruxelles.
1588. Munaut, Eugène, cidrerie, Virton.  
Cidre de Normandie; cidre-vin de pommes; cidre-champagne.

**1589. Nouvelles Cidreries Belges, Steingrale, Joseph, fabrication de jus de pommes fraîches, dits « cidres belges »; vins de pommes fraîches, purs, clairs et limpides, sans dépôt et se conservant pour l'exportation dans les pays chauds, 133-135, rue Bara, Bruxelles.**

Cidres.

Diplômes d'honneur et médailles d'or, Amsterdam, Ostende, et hygiène Paris 1902.

**1590. Ruwet, Joseph, cidrerie; vinaigre de pommes pur jus, Thimister.**

Cidres mousseux en bouteilles et en fûts; maifranek; champagne.

(Pavillon de dégustation des produits près du Palais des Fêtes).

Grand prix, Anvers 1904; diplôme d'honneur, Charleroi 1904; médaille d'or, Ostende 1901.

**1591. Société Anonyme « Le Bon Grain », meunerie, boulangerie, biscuiterie, brasserie et vinaigrerie, Morlanwelz-Mariemont-Hayettes.**

Bières de diverses espèces.

Diplôme d'honneur, Bruxelles 1897 et 1904; grand prix, Paris 1900.

Voir classes 30, 56, 57 et 59.

**1592. Timmerman, V., levures en gros, 5, rue de France, Bruxelles.**

Levure-mère pour brasseries.

Diplôme d'honneur, Bruxelles 1904; médaille d'or, Bruxelles 1897; médaille d'argent 1894.

## ONZIÈME GROUPE.

*Mines. — Métallurgie.*

## CLASSE 63.

**Exploitation des mines, minières et carrières.**

(Matériel, procédés et produits.)

- 1593. Ateliers P.-J. Devrin, chaudironnerie, 25, rue de la Station, Jemeppe-sur-Meuse.**  
Matériel pour l'exploitation des mines : berline de mine avec trains ; tuyaux d'aérage et coudes ; godets divers ; brouettes en fer ; bac de chercheur ; seau en acier ; échelles en fer de charbonnages ; palier en fer de charbonnages ; bac à charbons ; tonneau de fonçage en fer.
- 1594. Beernaert, Emile, marbrerie, sculpture et taille de pierres, 131-133, avenue de l'Hippodrome, Bruxelles.**  
Collection d'échantillons de 60 types différents de granit.  
Diplôme d'honneur et médailles d'argent, Bruxelles 1897.  
Voir classe 66.
- 1595. Botson, Em., Ed., N<sup>r</sup>, frères, exploitation de pierres blanches de Gobertange, Jodoigne.**  
Fragment de balustrade gothique exécutée en pierre blanche de Gobertange.  
Récompenses aux Expositions.
- 1596. Brouhon, Hector, ingénieur, constructions métalliques, 11, rue Dossin, Liège.**  
Échelles de mines de 6 m. de longueur.  
Médaille d'or, Anvers 1894.  
Voir classes 19 et 28.
- 1597. Carrières et scierie de schiste ardoisier de la Salm, F. Jacques, à Vielsalm.**  
Schiste dur en tranches pour tous usages. — Tables de billards. — Séparations d'urinoirs. — Ardoises isolantes pour électricité. — Ardoises émaillées, antiacides.
- COLLECTIVITÉ CHARBONNIÈRE DES BASSINS DE CHARLEROI ET DE LA BASSE-SAMBRE.**
- 1598. Charbonnages de Monceau Bayemont, Marchienne-au-Pont.**  
Plans et photographies.  
Grand prix, Bruxelles 1897 ; médailles d'or, Anvers 1894 et St-Louis 1904.
- 1599. Société anonyme de Marcinelle et Couillet, charbonnages de Marcinelle-Nord, Marcinelle.**  
Photographies d'installations de surface ; maquette de transporteur-chargeur de charbon abattu dans les tailles de faible inclinaison (système breveté) ; tronçons d'élevages de câbles en aloès et en acier.
- 1600. Société Anonyme des charbonnages d'Amercœur, Jumet.**
- 1601. Société Anonyme des charbonnages de Bonne-Espérance, Lambusart.**
- 1602. Société Anonyme des charbonnages de Courcelles Nord, Courcelles.**
- 1603. Société Anonyme des charbonnages de Falisolle.**
- 1604. Société Anonyme des charbonnages de Fontaine-l'Évêque.**
- 1605. Société Anonyme des charbonnages de Ham-sur-Sambre et Moustier, Ham-sur-Sambre.**
- 1606. Société Anonyme des charbonnages de Marchienne, Marchienne-au-Pont.**
- 1607. Société Anonyme des charbonnages de Masses-Diarbois, Ransart.**
- 1608. Société Anonyme des charbonnages de Monceau-Fontaine et Martinet, Monceau-sur-Sambre.**

**1609. Société Anonyme des charbonnages de Noël-Sart-Culpart, Gilly.**  
Cadre contenant un plan de treuil électrique.

**1610. Société Anonyme des charbonnages de Tamines.**

Cadre renfermant plans, photographies, diagrammes avec renseignements industriels et commerciaux. Perforatrice Liesens, grandeur naturelle.

**1611. Société Anonyme des charbonnages du centre de Jumet, Roux.**

**1612. Société Anonyme des charbonnages du Gouffre, Châtelaineau.**

**1613. Société Anonyme des charbonnages du Grand Conty Spinois, Gosselies.**

**1614. Société Anonyme des charbonnages du Grand-Mambourg. Sablonnière dite Pays-de-Liége, Montigny-sur-Sambre.**

Plans et photographies ; maquette d'un appareil évite-molettes.

Médaille d'or, Bruxelles 1897.

**1615. Société Anonyme des charbonnages du Nord de Charleroi, Roux.**

**1616. Société Anonyme des charbonnages du Nord de Gilly, Gilly.**

**1617. Société Anonyme des charbonnages du Poirier, Montigny-sur-Sambre.**

**1618. Société Anonyme des charbonnages du Trieu-Kaisin, Châtelaineau.**

**1619. Société Anonyme des charbonnages Elisabeth, Auvelais.**

Plans d'installations électriques : centrale ; machine d'extraction électrique ; divers.

**1620. Société Anonyme des charbonnages réunis de Roton-Farciennes-Baulet et Oignies Aiseau, Tamines.**

Plans, produits des charbonnages ; appareils de l'outillage.

**1621. Société Anonyme des charbonnages réunis (Mambourg), Charleroi.**

Produits classés divers : maquette du siège Sacré-Français ; vue en plan des installations de ce siège ; coupes verticale et horizontale de la concession ; diagrammes et photographies.

Grands prix Bruxelles 1897 et Paris 1900 ; médaille d'or, Anvers 1894.

**1622. Société Anonyme des houillères unies du bassin de Charleroi, Gilly.**

**1623. Société Anonyme du charbonnage d'Aiseau-Presle, Farciennes.**  
Cadres de photographies des installations de la surface.

Grand prix (en collectivité) St-Louis 1904 ; diplôme d'honneur, Le Havre 1887 et Anvers 1894 ; diplômes et médailles, Paris 1878 et Bruxelles 1880 ; médailles d'or, Anvers 1885, Paris 1889

**1624. Société Anonyme du charbonnage de Falnuée, Courcelles-Motte.**

**1625. Société Anonyme du charbonnage de Sacré-Madame, Dampremy.**

**1626. Société Anonyme du charbonnage de St-Roch-Auvelais, Auvelais.**

**1627. Société Anonyme du charbonnage d'Ormont, Châtelet.**

**1628. Société Anonyme du charbonnage du bois communal. Siège social : Fleurus. Bureaux : Montigny-sur-Sambre.**

Vue d'ensemble des installations du charbonnage, sous cadre.

**1629. Société Anonyme du charbonnage du Boubier, Châtelet.**

Cadre de photographies des installations de la surface.

Diplôme et médaille de bronze, Paris 1878 et 1889.

**1630. Société Anonyme franco-belge du charbonnage de Forte-Taille, Montigny-le-Tilleul.**

**1631. Société charbonnière du Petit-Try, Lambussart.**

**1632. Société du charbonnage du Carabinier, Pont-de-Loup.**

#### COLLECTIVITÉ DES CARRIÈRES DE GRÈS A PAVÉS DE L'OURTHE.

**1633. Bosson, Victor et Cie, propriétaires exploitants de carrières de grès, 71, rue Ambiorix, Liège.**

Porte monumentale en grès. (Participation).

**1634. Hody, Antoine et fils, exploitation des carrières de grès dur de la Falize (Remouchamps) commune d'Aywaille. Pavés pour rues**

et platines pour trottoirs, en grès dur, Fairon-Comblain-la-Tour.

Porte monumentale en grès. (Participation).

**1635. Humblet, E. et Goossens, P.,** propriétaires-exploitants de carrières, Rivage, Comblain-au-Pont.

Porte monumentale en grès. (Participation).

**1636. Janssen, E. et Soupart, E.,** propriétaires exploitants de carrières de grès à pavés, 9, quai St-Léonard, Liège.

Porte monumentale en grès. (Participation).

**1637. Neef, H. et Dupont, E.,** exploitants de carrières de grès à pavés, 59, rue Paradis, Liège.

Porte monumentale en grès. (Participation).

**1638. Prion, Maurice,** propriétaire-exploitant de carrières de grès à pavés, 44, quai Mercelis, Liège.

Porte monumentale en grès. (Participation).

**1639. Société Anonyme des carrières de grès de Poulseur, Poulseur.**

Pavés et moëllons en grès ; ballast et macadam ; blocs bruts. Porte monumentale en grès. (Participation).

Médaille d'argent, Amsterdam 1882

**1640. Spinette-Jaspar, F.-T.,** propriétaire et exploitant de carrières de grès, 6, chaussée de Liège, Huy.

Porte monumentale en grès. (Participation).

#### COLLECTIVITÉ

##### DES CARRIÈRES DE TOURNAI.

Voir classe 28.

**1641. Agache-Lampe, J.,** Antoing.

**1642. Compagnie Générale des ciments Portland de l'Escaut,** Antoing.

**1643. Delwart, Louis et fils,** Pont-à-Rieu lez-Tournai.

**1644. Dutoit, A. et L. et Telle, frères,** Calonne.

**1645. Lenain, Jean-Baptiste et Cie,** Antoing.

**1646. Société Anonyme des carrières Dutoit,** anciens établissements Dutoit frères, Tournai.

**1647. Société Anonyme des carrières et fours à chaux de Chercq, lez-Tournai, et de la Baquette à Gaurain-Ramecroir, Chercq.**

**1648. Société Anonyme des carrières, fours à chaux et à ciment d'Allain-Tournai.**

**1649. Société Anonyme des Prés et de la Roquette,** anciens établissements Delvigne, Tournai.

**1650. Société Anonyme des Produits calcaires du Tournais, anciens établissements Duquesne et Cie,** Vaulx lez-Tournai.

**1651. Société des carrières Dumon,** Tournai.

#### COLLECTIVITÉ DES EXPLOITANTS DES CARRIÈRES DE LA MEUSE, EN AVAL DE NAMUR.

**1652. Bodard et Evrard, Namèche.**

Façade de bâtiment et table en pierre de taille. (Participation).

**1653. Bouchat, L. et Sœur, A.,** Namèche.

Façade de bâtiment et table en pierre de taille. (Participation).

**1654. Cèressiaux, E., Dotreppe et C<sup>ie</sup>,** Namèche.

Façade de bâtiment et table en pierre de taille. (Participation).

**1655. Gillard, frères, Namèche.**

Façade de bâtiment et table en pierre de taille. (Participation).

**1656. Hernotte, Loise, Thon-Samson.**

Façade de bâtiment et table en pierre de taille. (Participation).

**1657. Marée-Daix, A. et Legrand-Mouton, Sclayn.**

Façade de bâtiment et table en pierre de taille. (Participation).

**1658. Oger, frères, Namèche.**

Façade de bâtiment et table en pierre de taille. (Participation).

**1659. Simon, frères, Sclayn.**

Façade de bâtiment et table en pierre de taille. (Participation).

**1660. Société Anonyme des carrières et fours à chaux de Gawday-Samson, Samson-Namèche.**

Façade de bâtiment et table en pierre de taille. (Participation).

**1661. Tonglet, Simon, Marée-Daix et Cie, Sclayn.**

Façade de bâtiment et table en pierre de taille. (Participation).

**1662. Colot, Jules, Sorinne-la-Longue.**

Moëllons en pierres pour façades.

**1663. Compagnie de « La Forcite ».** Fabrication de dynamites. Usines : Baelen-Wezel. Bureaux : 3, rue d'Arlon, Bruxelles.

Fac-simile de cartouches de dynamites ; détonateurs. Photographies.

**1664. Compagnie des Mines et Carrières réunies, Société Anonyme, exploitations des terres plastiques et des sables des bassins de Liège et de l'Amblève; trass d'Ander-nach, Angleur, lez-Liège.**

Sables ; terres plastiques ; trass.

**1665. Compagnie française des Mines et Usines d'Escombrera-Bleyberg, exploitation des mines métalliques et charbonnage; fabrication de zinc, de plomb et d'argent, Bleyberg-Montzen.**

Charbons ; fossiles ; vues de mines et usines.

Hors concours, Anvers 1894 ; grand diplôme d'honneur, Amsterdam 1869 ; diplômes d'honneur, Anvers 1885 et Bruxelles 1897 ; prix d'honneur, Bruxelles 1888 (Concours international des sciences et de l'industrie); médaille d'or, Paris 1867, 1872 et 1878 ; médaille de progrès, Vienne 1873 ; médaille de 1<sup>re</sup> classe, Londres 1862 ; médaille, Philadelphie 1876 ; mention honorable, Paris 1867.

Voir classes 27 et 64.

**1666. Coppée, Evence, construction de fours à coke et de lavoirs à charbons, 71, boulevard d'Anderlecht, Bruxelles.**

Modèles et plans de fours à coke et de lavoirs à charbon.

Echantillons de coke et de sous-produits donnés par les fours à récupération et de produits lavés.

Médaille d'or, Paris 1900 ; médaille d'argent, Barcelone 1883.

**1667. Corderie à vapeur, Hannay, frères, Glain, lez-Liège.**

Câble de mines ; corderies de mines, minières et carrières.

Voir classe 81.

**1668. Desrousseaux, E. et Cie, carrières de quartzite d'Opprebois, Jodoigne.**

Macadam et moëllons pour empièvements (admis par le service des Ponts et Chaussées).

**1669. Direction Générale des Mines (Ministère de l'Industrie et du Travail), Administration centrale, Bruxelles.**

Carte générale des mines du bassin de Liège, avec coupes.

Diagrammes et graphiques représentant l'histoire économique des industries minérales depuis 1830.

Grands prix, Anvers 1894, Bruxelles 1897, Paris 1900 et St-Louis 1904.

**1670. Direction Générale des Mines (Ministère de l'Industrie et du Travail), service des accidents et du grisou, Bruxelles.**

Diagrammes indiquant les proportions des ouvriers tués dans les travaux miniers. Diagrammes indiquant les proportions d'explosifs consommés dans les mines de houille de Belgique.

Panneau consacré aux travaux du laboratoire de Frameries ; expériences sur les lampes de sûreté ; expériences sur les explosifs.

Pyramide figurant en grandeur naturelle les blocs de roches pouvant être abattus par la charge maximum d'emploi des explosifs classés comme de sûreté par les dépêches ministérielles du 31 janvier et du 15 mai 1905.

Grands prix, Anvers 1894, Bruxelles 1897, Paris 1900 et St-Louis 1904.

**1671. Direction Générale des Mines (Ministère de l'Industrie et du Travail), service géologique, Bruxelles.**

Carte géologique de la Belgique au 40.000<sup>e</sup>, dressée par ordre du Gouvernement.

Réduction de la précédente au 160.000<sup>e</sup>, faite en 1904. Carte du sous-sol de Dumont, au 160.000<sup>e</sup>. Coupe géologique de la Belgique, dirigée du Nord au Sud et tracée au 20.000<sup>e</sup>.

Coupe géologique dressée au moyen des sondages exécutés le long du tracé du nouveau chemin de fer de Bruxelles-Midi à Gand St-Pierre.

Neuf spécimens de planchettes au 20.000<sup>e</sup> tracées par les collaborateurs en vue de l'exécution de la carte au 40.000<sup>e</sup>.

Grands prix, Anvers 1894, Bruxelles 1897, Paris 1900 et St-Louis 1904.

**1672. Escoyez, Louis, chevalier de l'Ordre de Léopold et chevalier de la Légion d'Honneur, fabrication de produits réfractaires et de carreaux et pavés céramiques, rue de la Station, Tertre.**

Argiles réfractaires et autres ; sables réfractaires et de moulage ; silix et autres matières employées pour la céramique.

Grand prix, 3 médailles d'or, Paris 1900 ; 3 diplômes d'honneur, Anvers 1894 ; 2 médailles d'or et médaille d'argent, Paris 1889 ; médailles d'or et d'argent, Anvers 1885.

Voir classes 64, 72, 74, 87 et 116.

**1673. Ghinijonet et Cie, fabrique d'explosifs et de détonateurs, à Ougrée, Belgique.**

Explosifs de sécurité pour tous les usages des mines, minières et carrières.

Détonateurs électriques à haute et à basse tension. Détonateurs ordinaires. Câbles et explosifs.

Spécialité : Densité III, explosif de haute sécurité en présence du grisou, charge limite : 900 grammes déterminé au siège d'expériences de l'Etat à Frameries.

**1674. Grimée et Vienne, exploitation de carrières, Rance.**

Deux blocs marbre.

#### GRUPE DES ARDOISIÈRES BELGES DU LUXEMBOURG.

**1675. Ardoisière de Linglé (Herbeumont), Veuve Louis Pierlot, propriétaire, Cugnon (Luxembourg belge).**

Ardoises très régulières et d'un beau bleu foncé, à poser sur tringles ou sur voliges jointives ; fines 20 × 30 ; flamandes ; blocs ; coquettes ; octogones ; rectangulaires, etc.

**1676. Société Anonyme des Ardoisières réunies, Vielsalm.**

Ardoises de toutes dimensions ; modèles belges et modèles pour l'exportation ; pièces en schiste scié.

Diplôme d'honneur et médaille d'or, Bruxelles 1897 ; 2 médailles d'or, Anvers 1894.

**1677. Société des Ardoisières de War-mifontaine, A. Tock et Cie, War-mifontaine (Luxembourg belge).**

Ardoises d'un beau bleu foncé de toutes formes et de toutes dimensions.

Production annuelle : 1,000 wagons de 10 tonnes. Spécialité de grandes ardoises rectangulaires pour pose sur tringles au lieu de voliges jointives, à l'aide de crochets ou de clous, donnant une économie de 1 fr. au mètre carré, sur les couvertures en petites ardoises.

Médailles d'or, Amsterdam 1883, Anvers 1894 et Bruxelles 1897.

#### GRUPE DES CHARBONNAGES NON SYNDIQUÉS.

**1678. Société Anonyme de la Mine-rie, Battice.**

**1679. Société Anonyme des charbonnages d'Abhoos et Bonne-Foi-Hareng, Herstal.**

Charbons maigres flambants, spécialités pour foyers domestiques, fours à chaux, cuisson de briques, serres, etc. ; anthracites lavés de différents grosseurs pour poêles à feu continu et autres, fabrication du gaz pauvre, etc., poussier pour réduction.

Plans divers ; maquette d'une mise à terril, échantillons de divers produits.

Grand prix (en collectivité), Paris 1900 ; médaille de bronze, Bruxelles 1888.

**1680. Société Anonyme des charbonnages d'Ans, Ans, lez-Liège.**

Charbons anthraciteux, qualité pour foyers américains, poêles-tortues, salamandres, ardents et chouberskis ; charbons flambants pour foyers domestiques, serres, calorifères, etc. charbons lavés et triés, têtes de moineaux lavées 25/50 m/m., braisettes lavées 15/30 m/m., grains lavés 8/15 m/m., fines, lavées, gailletins calibrés, houilles, gaillettes, gailletteries.

Etoile d'or et diplôme d'honneur, Cologne 1889 ; médaille d'argent, Berlin 1889 ; médailles de bronze, Amsterdam 1883 et Paris 1889 ; mention honorable, Anvers 1885.



**1681. Société Anonyme des charbonnages de Kessales, Jemeppe-sur-Meuse.**

Charbons gras pour industrie ; charbons demi-gras pour usages domestiques ; produits classés et lavés, cokes lavés et mi-lavés.

Plans, photographies, maquettes et échantillons.

Médaille d'or, Bruxelles 1897.

Voir classe 111.

**1682. Société Anonyme des charbonnages de l'Arbre St-Michel, Mons-Crotteux, lez-Liège.**

Charbons demi-gras triés et lavés ; gailletins triés 50/80 m/m., têtes de moineau 30/50 m/m., braisettes lavées 20/30 m/m., grains lavés 10/20 m/m., fines lavées 0/10 m/m.

Maquette d'un triage-lavoir et d'un décanteur de schlammes ; diverses photographies de l'installation.

**1683. Société Anonyme des charbonnages du Hasard, Trooz.**

Huit plans d'installations mécaniques et électriques, six photographies des charbonnages du Hasard ; installation de cribles et lavoirs à charbon, à commande hydraulique système R. A. Henry, ingénieur aux charbonnages du Hasard ; diverses notices et travaux techniques relatifs aux installations des charbonnages du Hasard.

**1684. Société Anonyme des charbonnages réunis de la Concorde, Jemeppe.**

**1685. Société Anonyme du charbonnage du Bonnier, Grâce-Berleur.**

Charbons 1/4 gras et maigres ; tout venant ; poussier 0,10 m/m. ; braisettes 10-25 m/m. ; têtes de moineau 25-50 m/m. ; menu 0-50 m/m. ; gailletins 50-80 m/m. ; houilles.

Echantillons ; photographies.

**1686. Société Suermondt, frères, Wandre, lez-Liège.**

Charbon maigre anthraciteux, spécialité pour foyers domestiques, cuisson de briques, réduction du zinc et fabrication du gaz pauvre.

Plans et photographies.

**GROUPEMENT DE L'ASSOCIATION HOUILLÈRE DU COUCHANT DE MONS.**

**1687. Compagnie de charbonnages belges, Société Anonyme, Frameries, près Mons.**

Produits de la mine ; charbons classés bruts et lavés ; cokes de l'Agrappe ; plans de mine ; plans d'appareils divers ; appareils en réduction ; photographies et statistiques.

Grand prix, Paris 1900 ; grand prix (en collectivité), Bruxelles 1897 ; médaille d'or, Anvers 1894 ; médaille d'argent, Paris 1878 ; médaille de bronze, Paris 1867.

**1688. Société Anonyme des charbonnages de Bernissart.**

Produits de la mine ; charbons bruts et agglomérés, plans et coupes de travaux, plans d'installation et de matériel ; statistique ; divers.

Grand prix, Bruxelles 1897 ; médailles d'or, Bruxelles 1888 et Anvers 1894 ; médailles d'argent, Amsterdam 1883, Anvers 1885 et Lyon 1894.

**1689. Société Anonyme des charbonnages unis de l'Ouest de Mons, Boussu.**

Charbons à longue flamme ; charbons gras lavés et non lavés ; cokes lavés, mi-lavés, métallurgiques ; sous-produits de la fabrication du coke. Produits et matériel de l'exploitation ; fours à coke.

Grand prix (en collectivité) Bruxelles 1897 ; diplôme d'honneur, Anvers 1894 ; médailles d'or, Anvers 1885 ; médaille d'argent, Altona 1869 ; distinction, Paris 1867.

Voir classe 106.

**1690. Société Anonyme des charbonnages du Levant du Flénu, Cuesmes.**

Produits de la mine : charbons à longue flamme ; charbons pour fours gazogènes ; charbons de qualité supérieure pour brasseries, bateaux à vapeur ; travail du fer ; charbons pour production du gaz ; coke léger pour chauffage domestique ; charbons lavés et charbons classés pour usages domestiques et industriels ; plans ; appareils.

Médailles d'or, Paris 1878 et Anvers 1894 ; médaille de vermeil, Compiègne

1877 ; médaille d'argent, Anvers 1885 ; mentions honorables, Paris 1855 et Paris 1867.

**1691. Société Anonyme des Chevalières de Dour, Dour.**

Produits de la mine : charbons bruts, lavés, classés ; cokes lavés, mi-lavés et ordinaires, concassés et classés ; plans, statistiques, etc.

**1692. Société Anonyme du charbonnage d'Hornu et Wasmes, Wasmes, près Mons.**

Produits de la mine : charbons classés, criblés et bruts ; plans d'exploitation et d'installation ; statistique.

Grand prix (en collectivité), Bruxelles 1897 ; médaille d'argent, Anvers 1894.

**1693. Société Anonyme du charbonnage de la Grande Machine à feu de Dour.**

Produits de la mine : charbons gras, charbons à coke ; cokes mi-lavés ; cokes lavés ; sous-produits de la fabrication du coke : goudron, sulfate d'ammoniaque, benzol ; plans, photographies, diagrammes, statistique.

**1694. Société Anonyme du charbonnage des Produits, Flénu, lez-Mons.**

Produits de la mine : grosse houille ; gailletteries ; criblés ; tout-venant ; fines criblées ; fines brutes ; poussières ; coke lavé ; sous-produits de la fabrication du coke ; plans ; appareils.

Diplômes d'honneur, Altona 1869 et Bruxelles 1880 ; médaille d'argent, Anvers 1885 ; médaille de bronze, Paris 1867.

**1695. Société Anonyme du Couchant du Flénu, Quaregnon.**

Produits de la mine : charbons classés de différentes natures ; plans de mines ; divers appareils en usage dans les mines.

Grand prix, Bruxelles 1897 ; médaille d'argent et médaille de bronze, Anvers 1885.

**1696. Société des Usines et Mines de houille du Grand-Hornu, Hornu, près Mons.**

Charbons Flénu à longue flamme pour foyers domestiques, générateurs, fours à puddler, cuisson de produits céramiques, laminoirs, verreries, brasseries, etc., charbons à gaz.

Plans de mines ; photographies des installations électriques, triage, transport aérien ; diagrammes des consommations des machines.

**1697. Société métallurgique de Gorcey, Charbonnage du Fief de Lambrechies, Pâturages.**

Modèle de piloneuse-enfourneuse-défourneuse ; échantillon de charbons, cokes, goudron, sulfate, plans divers de fours, d'usine à sulfate et à condensation, de mise à terril, de ventilateur, etc., modèle-réduction de la concession.

**GROUPEMENT DES CHARBONNAGES AFFILIÉS AU SYNDICAT DES CHARBONNAGES LIÉGEOIS.**

**1698. Firme Masy-Wittouck-Thorn, demande en concession de mines de houille dans le bassin de la Campine, 69, quai St-Léonard, Liège.**

Plans et coupes de sondages ; étude des travaux faits à l'appui de la demande de concession.

**1699. Société Anonyme des charbonnages de Bonne-Espérance, Batterie et Violette, Liège.**

Charbons demi-gras et maigres ; anthracites pour poêles à feu continu et gazogènes.

Plans divers.

Voir classe 111.

**1700. Société Anonyme des charbonnages de Bonne-Fin, sièges d'exploitation : Ste-Marguerite, Aumônier Banneux, Liège.**

Produits gras et demi-gras ; charbons pour générateurs de vapeur, sucreries, brasseries, etc. ; charbon à coke et charbon de fours ; charbons classés et lavés pour usages domestique et industriel ; agglomérés : briquettes industrielles.

Coupe générale de la concession ; pylons représentant la production de charbon et sa valeur depuis 1810 ; diagrammes divers.

Grand prix (en collectivité), Bruxelles 1897 et Paris 1900 ; médaille d'argent, Paris 1889 ; médailles d'argent et de bronze, Anvers 1885.

Voir classe 111.

**1701. Société Anonyme des charbonnages de Gosson-Lagasse, Jemeppe, lez-Liège.**

Produits gras, 3/4 gras et 1/2 gras : charbons à coke, de fours et de forges; charbons lavés et classés pour usages industriels et domestiques, noisettes lavées pour forges (spécialités).

Voir classe 111.

**1702. Société Anonyme des charbonnages de Herve-Wergifosse, Herve.**

Produits maigres ; charbons pour machines, locomotives et toqueries; charbons pour usage domestique ; charbons classés et lavés ; briquettes marque H. W., cinq kilogs, briquettes à 7 trous H. W., un kilog.

Vue générale du siège principal de l'exploitation ; plans des lavoirs à charbon ; album des plans et coupes d'exploitation ; notice sur le charbonnage.

**1703. Société Anonyme des charbonnages de La Haye, 18, rue du Laueur, Liège.**

Produits gras et demi-gras ; charbons à coke de laminoirs et de forges; charbons de sucreries et distilleries ; charbons pour chauffage domestique; charbons classés et lavés pour usage industriel et domestique ; cokes métallurgiques de fonderie et d'usage domestique. Maquette représentant la recette au niveau du tunnel, à 66 mètres de profondeur, ainsi que le trainage mécanique.

Grands prix (en participation), Bruxelles 1897 et Paris 1900 ; médaille d'or, Anvers 1884 ; mention honorable et médaille d'argent, Paris 1878.

Voir classe 111.

**1704. Société Anonyme des charbonnages de la Petite-Bacnure, Herstal.**

Produits maigres : charbons anthraciteux (spécialité) ; charbons pour usages domestiques pour briques et fours à chaux.

Coupes de la concession; cubes ou pyramides représentant depuis 30 ou 35 années, la production quinquennale, la valeur de la production, les salaires payés ; maquette du projet d'un puits d'extraction, poulie-frein et frein se fermant automatiquement pour le service du transport par wagonnets sur plans inclinés.

**1705. Société Anonyme des charbonnages de l'Espérance et Bonne-Fortune, Montegnée, lez-Liège.**

Cage d'extraction pour machine Hoepe ; wagonnets et trains de roues; modèles du recarrage du puits d'aé-  
rage du siège Espérance et du siège Bonne-Fortune ; modèle des communications et installations d'exhaure des sièges Espérance et St-Nicolas ; plans et coupes des installations des sièges Espérance, St-Nicolas et Bonne-Fortune ; photographies de ces installations ; album de coupes des travaux souterrains.

Grand prix (en participation), Paris 1900 ; médailles d'or, Anvers 1894 et Bruxelles 1897 ; médaille d'argent, Anvers 1885 ; médaille de bronze, Paris 1889.

Voir classe 111.

**1706. Société Anonyme des charbonnages de l'Est de Liège, Beyne-Heusay.**

Charbons ; agglomérés.  
Plans.

Grand prix (collectivité), Bruxelles 1897 et Paris 1900.

**1707. Société Anonyme des charbonnages de Maireux et Bas-Bois, Soumagne.**

Charbons domestiques, lavés, industriels, agglomérés. Plans et coupes se rapportant à l'installation.

**1708. Société Anonyme des charbonnages de Patience et Beaujonc, Glain, lez-Liège.**

Cage d'extraction ; plans.

Voir classe 111.

**1709. Société Anonyme des charbonnages de Wérister, Romsée par Beyne-Heusay.**

Produits gras et demi-gras, charbons pour usage industriel, forges, machines à vapeur, verreries, distilleries, etc., charbons classés et lavés pour usages industriel et domestique (spécialité), briquettes industrielles, marque W pour locomotives, brasse-  
ries, etc., boulets pour foyers domestiques.

Bout de montant de cage avec main-courante.

Grand prix, Paris 1900.

Voir classe 108.

**1710. Société Anonyme des charbonnages du Horloz, Tilleur.**

Charbons gras et demi-gras ; charbon à coke, de laminoirs et de forges ; charbons pour chauffage domestique ; charbons classés et lavés pour usages industriel et domestique (spécialité) ; coke métallurgique, de fonderie et d'usage domestique.

Modèle de chemin de fer aérien de Tilleur ; maquette : salle de machine souterraine ; chaudière de Watt en tombeau ; panoplie de vieux outils retrouvés dans les très anciens travaux du Horloz ; coupe générale de la concession ; série de coupes pour étude de gisement ; album, notice.

**1711. Société Anonyme d'Ougrée-Marihaye, division de Marihaye, Flémalle-Grande.**

Plans.

Médailles d'or, Paris 1878, Amsterdam 1883, Anvers 1885 et 1894, Bruxelles 1897.

**1712. Société Anonyme d'Ougrée-Marihaye, division d'Ougrée, Ougrée.**

Voir classe 111.

**1713. Société Anonyme du charbonnage de Lonette, Retinne.**

Plan d'une installation d'aéragé avec un moteur à pétrole pour force motrice ; plan d'un ventilateur « Guibal » type construit pour marcher à grande vitesse.

Grand prix (en participation), Bruxelles 1897 et Paris 1900.

**1714. Société Anonyme du charbonnage des Six-Bonnières, Seraing.****1714bis. Société Anonyme des charbonnages du Bois-d'Avroy, Sclessin-Ougrée.**

Charbons gras et demi-gras ; charbon à coke, charbon de fours, charbon pour toqueries, ciments, cristalleries ; charbon spécial pour forges, machines à vapeur, brasseries, distilleries et sucreries ; coke métallurgique et d'usage domestique ; produits classés et lavés pour usages industriel et domestique. Maquette à l'échelle de 1 à 100, des installations de surface, du siège Perion, à Sclessin-Ougrée ; album contenant différents plans d'installations diverses et d'exploitation.

Voir classe 106.

**1715. Société Anonyme du Syndicat des Charbonnages Liégeois, 37, quai de l'Université, Liège.**

Charbons maigres (six catégories) ; charbons demi-gras (dix-neuf catégories) ; charbons gras (huit catégories) ; briquettes et boulets. Cartes, plans, photographies, produits ; collection de fossiles de la flore houillère liégeoise ; laboratoires ; calorimètres ; analyse du gaz ; bureau des essais.

Grand prix, médaille d'or et 5 médailles d'argent, Paris 1900.

**1716. Société Anonyme John Cocke-  
rill, Seraing.**

Demande en concession de mine de houille dans le bassin de la Campine ; plans et coupe des sondages ; études des travaux faits à l'appui de cette demande.

Grands prix et premiers prix aux principales Expositions Universelles.

**1717. Société Anonyme La Nouvelle  
Montagne, Engis.**

Produits demi-gras et maigres ; charbons classés et lavés pour usages domestique et industriel ; coupe de gisement.

**1718. Société charbonnière du Canal de Fond Piquette, Vaux-sous-Chèvremont.**

Charbon demi-gras.

Plans ; vue du puits en plan ; construction d'un puits d'air creusé par en-dessous ; vue d'un plan incliné dans une couche.

Grands prix, Bruxelles 1897 et Paris 1900 ; médaille d'argent, Amsterdam 1883 ; médailles de bronze, Anvers 1885 et Anvers 1894.

**1719 Hecq, Emile, Morlanwelz.**

1. Rapporteur pour les opérations à la boussole dans les mines, et pour toutes les opérations au goniomètre en général ; 2. Notice descriptive et de l'emploi de l'appareil.

**1720. Herman et Cie, ingénieurs-constructeurs, 1, rue de l'Harmonie, Anvers.**

Transporteur complet « Robins » avec moteur 3 1/2 ch. ; excavateur roulant petit numéro ; pulvérisateur ; alimentateur « Cyclone ».

Grands prix, Paris 1900 (Transporteur « Robins »).

1721. Hody, Antoine et fils, exploitations des carrières de grès dur de la Falize (Remouchamps), commune d'Ayweille, Fairon-Comblain.

Pavés pour rues et platines pour trottoirs, en grès dur.

1722. Janssen, Ernest et Soupart, carrières, 4, rue Chéri, Liège.

1723. Fabrique Liégeoise de Lampes de Sûreté (H. Joris), rue du Midi, 12, Liège.

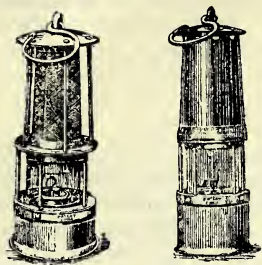

Lampes de mineurs de tous systèmes. Spécialités : Lampes Wolf à benzine avec rallumeur intérieur et fermeture magnétique. Machines à nettoyer les tissus des lampes de mineurs. Appareils de remplissage. Appareils d'essais. Aimants et Electro-Aimants. Verres et benzine spéciale pour lampes de mines.

Médaille d'or et d'argent à Arras 1904. St-Etienne 1904, hors concours, membre du Jury.

Nos lampes Wolf ont obtenu en outre à Paris 1900, la médaille d'or ; à St-Louis 1904, le Grand Prix.

1724. le Grand-de Vile, carrières, scieries, polissoirs, Samson (Namèche).

Tranche marbre poli; blocs de pierre ; carreaux en pierre.

1725. L'Oxydrique, Société Anonyme pour l'exploitation des procédés électrolytiques Garuti, fabrication de l'oxygène et de l'hydrogène; soudure oxydrique, 10, rue du Grand-Cerf, Bruxelles.

Appareil de sauvetage permettant au mineur de travailler dans les milieux irrespirables. Appareil de secours aux asphyxiés.

Voir classes 16, 22, 24, 75 et 97.

1726. Mulkey, frères, fabrication de lampes de sûreté pour mines, 33, rue du Rouleau, Liège.

Lampes de sûreté pour mines.

Diplôme et médailles d'argent aux Expositions.

Voir classe 111.

1727. Orban, Augustin, Vielsalm.

Bacs et dalles en pierre d'ardoise, dans la ferme démonstrative.

1728. Pierres Ouvrées de la Salm, Société Anonyme, fabrication de pierres à aiguiser, Salm-Château.

Pierres à aiguiser en schiste coticulaire.

Médailles aux Expositions.

1729. Poudrerie Royale, Cooppal et Cie, Société Anonyme, fabrication de poudre, salpêtre, produits chimiques, éthers, etc., Wetteren.

Poudres de mine en grains et en cartouches comprimées ; tonite et coton-poudre.

Voir classes 51, 87 et 120.

1730. Quievit, frères, successeurs de Ranwez, Mélotte et Cie, exploitation de carrières de grès, Andenne.

Colonne en grès de diverses nuances.

Pavés en grès.

Pierrailles.

Gravier.

Poussier.

Médailles d'or, Amsterdam 1895 et Bruxelles 1897 ; médaille d'or et médaille d'argent, Anvers 1894.

1731. Revue Universelle des Mines, etc., Société Anonyme, publication technique fondée en 1857; organe de l'Association des Ingénieurs sortis de l'Ecole de Liège, depuis 1877. 55, rue des Champs, Liège.

Exemplaires de la revue.

1732. Rops, Anatole, succés. de Rops Edmond et Anatole, à Namur, Carrière des Collets à Wépion.

Pavés et platines de grès dur, Pierrailles pour empierver les routes. — Médaille de bronze aux Expositions Universelles d'Amsterdam 1869, de Paris 1880 et d'Anvers 1885.

1733. Seresia, Liesse et Cie, carrière de quartzite de Opprehaïs, Namur.

Pavés de différentes espèces.

**1734. Société Anonyme de Dynamite de Matagne, fabrication d'explosifs, d'amorces, d'acides, etc., Matagne-la-Grande.**

Explosifs divers, dynamites, grisouites, fractorites, colinites, détonateurs ordinaires.

Voir classes 27 et 87.

**1735. Société Anonyme de Merbes-le-Château, industrie des marbres, Merbes-le-Château.**

Plaque en marbres de diverses espèces, réunissant les produits des carrières de la société en Belgique ; vues et plans des carrières.

Voir classe 66.

**1736. Société Anonyme de Montfort, exploitation de carrières, Poulseur.**

Pavés en grès et en granit ; platines pour trottoir, macadam et ballast ; gravier ; moellons d'empierrement et de maçonnerie ; petit granit et calcaire ; pierres blanches et rouges ; parements.

**1737. Société Anonyme des agglomérés réunis du bassin de Charleroi, distillation de goudron de houille; fabrication de briquettes de houille; triages et lavoirs à charbons, Marcinelle.**

Briquettes de houille ; charbons classés pour foyers domestiques et pour usages industriels.

Grands prix, hygiène, Ostende 1901, hygiène, Paris 1904 et St-Louis 1904 ; diplôme d'honneur, Anvers 1894 ; médailles d'or, San-Francisco 1895 et Paris 1900.

Voir classe 87.

**1738. Société Anonyme des Ardoisières de Warmifontaine, Tock A. & Cie.**

Ardoises belges ; ardoises grandes rectangulaires à crochets.

Médaille d'or, Amsterdam 1883, Anvers 1894 et Bruxelles 1897.

**1739. Société Anonyme des Ardoisières réunies, Vielsalm.**

Dalles schiste scié ; blocs de schiste fossile ; ardoises pour toitures, modèles courants et modèles pour l'exportation ; panneau contenant quelques modèles de toitures à clous et à crochets.

Diplôme d'honneur et médaille d'or, Bruxelles 1897 ; 2 médailles d'or, Anvers 1894.

**1740. Société Anonyme des Ateliers de construction de J.-J. Gilain, constructions mécaniques, Tirlemont.**

Machines d'extraction à vapeur pouvant extraire huit wagonnets de 1400 mètres de profondeur.

Grand prix, diplôme d'honneur, 2 médailles d'or, 2 médailles d'argent, Bruxelles 1897 ; diplôme d'honneur, Amsterdam 1883.

Voir classes 21, 23 et 32.

**1741. Société Anonyme des Ateliers de construction de la Meuse, grosses constructions mécaniques, Sclessin-Liège.**

Machine d'extraction.

Voir classes 20, 21, 23, 32, 64, 105, 109, 116 et 121.

**1742. Société Anonyme des Ateliers, Forges et Fonderies de Moustier-sur-Sambre, constructions mécaniques, Moustier-sur-Sambre.**

Machine à agglomérer les briquettes à haute compression ; machine à agglomérer les boulets.

**1743. Société Anonyme des Carrières de porphyre de Quenast. Pavés, macadam, ballast, plaquettes, grenailles, graviers divers, moellons, pierrailles, etc. Siège social : 40, rue du Commerce, Bruxelles.**

Maquette représentant les carrières de Quenast. Types de pavages et de produits concassés.

**1744. Société Anonyme des Carrières de Villers le Temple, exploitation de carrières de grès, 33, quai de l'Industrie, Liège.**

Bac à décaper ; pavement en moellons de grès.

**1745. Société Anonyme des Carrières de quartzite de Dongelberg et carrières Villers à Dongelberg.**

**1746. Société Anonyme des Carrières et Fours à Chaux de la Meuse, 17, place des Guillemins, Liège.**

Bacs et crèches pour chevaux dans la ferme démonstrative ; moellons pour mosaïques et pierres de taille employés pour sa construction.

Monument dans une des travées du Pavillon du Génie Civil.

Médaille d'argent, Amsterdam 1883 ; médaille de bronze, Anvers 1885.

**1747. Sté Anon. des Charbonnages de Mariemont, et Sté Anon. des Charbonnages de Bascoup.**

Relief au 1/100<sup>e</sup> du Triage Central, du Lavoir et de l'Usine à briquettes de Mariemont ; des sièges n<sup>os</sup> 5 et 6 de Bascoup ; des Ponts de la mise en tas et de l'Atelier de Triage de Bascoup ; Modèle au 1/20<sup>e</sup> de l'appareil de chargement à bateaux ; Modèles au 1/10<sup>e</sup> de balances du fond ; des pompes souterraines système Riedler du siège n<sup>o</sup> 5 de Bascoup ; de la barrière de sûreté système Warocqué. Plans des concessions de Mariemont et de Bascoup. Echantillons des charbons et briquettes. Lavoirs-bains avec douches pour ouvriers et installations sanitaires. Reproduction au 1/40<sup>e</sup> de la Crèche Diagrammes, brochures.

Diplômes d'honneur et grands prix aux principales Expositions Internationales, depuis Vienne 1873.

**1748. Société Anonyme des Explosifs de Clermont, Müller et Cie, fabrication de poudres de fulmi-coton, de mèches de sûreté, de dynamite; cartoucheries, 123, boulevard de la Sauvenière, Liège.**

Produits explosifs et accessoires pour mines.

1<sup>er</sup> récompenses aux Expositions Universelles.

Voir classes 27, 51, 87 et 120.

**1749. Société Anonyme des Produits réfractaires de Huy. — Usine à Gives (Ben-Ahin). Briques réfractaires de tous genres; carrières de grès; exploitation de terres plastiques; entreprise de cheminées rondes d'usines; fabrication de tuiles, carreaux, tuyaux et tous objets en terre cuite. Siège social : Huy.**

Pavés et libages en grès de Ben-Ahin.

Voir classes 28, 64 et 72.

**1750. Société Anonyme des Produits réfractaires et Terres plastiques de Seilles, lez-Andenne et de Bouffioux, fabrication de produits réfractaires et céramiques, Seilles, lez-Andenne.**

Terres crues et calcinées.

Diplômes d'honneur, Anvers 1885, Bruxelles 1888, Anvers 1894 ; médailles d'or, Amsterdam 1883, Anvers 1885, Barcelone 1888, Bruxelles

1888, Paris 1889 ; médaille d'argent, Paris 1878 ; médailles de bronze, Paris 1867, Londres 1871, Vienne 1873 ; médaille de mérite Philadelphie 1867.

Voir classes 64, 72 et 87.

**1751. Société Anonyme des Terres plastiques et Produits réfractaires (autrefois Pastor, Bertrand et Cie), Andenne.**

Argiles plastiques.

Diplôme d'honneur, Anvers 1894 ; médaille d'or, Paris 1900 ; médailles de 1<sup>re</sup> classe à diverses Expositions.

Voir classes 64 et 87.

**1752. Société Anonyme d'Ougrée-Marihaye. Métallurgie et charbonnage. Ougrée.**

Maquette des charbonnages.

Voir classes 23, 28, 32, 35, 64, 65, 106 et 126.

**1753. Société Anonyme John Cockerill, à Seraing.**

Stand Halles Machines.

Détail exhibition, voir annonce fin Catalogue.

Grands prix et prix d'honneur, Paris 1855, 1867, 1878, 1900, Vienne 1873, Anvers 1885, 1894, Bruxelles 1880, 1888, 1897, Sydney, Melbourne, Londres, etc.

Voir classes 19, 20, 21, 22, 23, 28, 29, 30, 32, 33, 64, 65, 72, 101, 102, 105, 106, 108, 109, 110, 111, 112, 113, 120 et 121.

**1754. Société Belge des Explosifs Favier, Société Anonyme, fabrication d'explosifs de sûreté et de produits chimiques, 16, rue d'Aubremé, Villorbe.**

Explosifs Favier ; ses applications ; ses matières premières.

Nouveau manuel du mineur ; vues photographiques et documents.

Médailles d'or, Lyon 1894 et Paris 1900 ; médaille de bronze, Paris 1889.

**1755. Société des carrières de porphyre de Lessines. Raison sociale : Tacquenier, Vande Velde, Cosyns, Lenoir et Notté, Lessines.**

Matériaux pour construction de routes pavées et macadamisées : ballast pour chemins de fer: grenailles, graviers et poussiers pour bétons, pierres artificielles, allées, pistes cyclables, etc.

Vues panoramiques et renseignements statistiques.

- Hors concours, membre du Jury, Bruxelles 1897 ; diplôme d'honneur et médaille d'or, Lille 1902 ; 2 diplômes d'honneur, Anvers 1894 ; médailles d'or, Paris 1889 et Paris 1900.
- 1756. Solvay et Cie, construction de fours à coke à récupération des sous-produits, système Semet-Solvay, 33, rue du Prince Albert, Bruxelles.**  
Coke métallurgique ; produits ammoniacaux ; benzols ; goudrons.  
Médailles d'or aux Expositions.  
Voir classes 24, 87, 106 et 109.
- 1757. Spinette, A. T. et fils, maîtres de carrières et de fonderie de fer, Andenne.**  
Pavés pour routes.  
Voir classes 64 et 72.
- 1758. Spinette-Jaspard, F.-T., propriétaire et exploitant de carrières, 6, chaussée de Liège, Huy.**  
Pierres en grès pour pavés et pierres-railles des carrières de l'Ourthe, de la Meuse et du Hoyoux, exploitées par l'exposant.
- 1759. Thomas, Louis, construction d'outillage pour mines, 52, rue Monfort, Ans.**

- Perforatrice mûe par moteur rotatif à air comprimé.  
Médaille d'or, concours quinquennal Emile Jauniaux 1892-1896.
- 1760. Van Bellinghen, Tomberg, F.-C.-H., 67, rue d'Espagne, Bruxelles.**  
Toitures en ardoises à crochets brevetés, de la ferme démonstrative.  
Voir classe 111.
- 1761. Van Roggen, Mth., carrières de petit granit, Sprimont.**  
Tableau renfermant des vues photographiques de la carrière et des chantiers, ainsi qu'une énumération des principaux ouvrages exécutés pour l'Exposition même.  
Médaille d'or, Grand Concours, Bruxelles 1888.
- 1762. Warocqué, Raoul, Membre de la Chambre des Représentants, Château de Mariemont (commune de Morlanwelz).**  
Barrière de sécurité aux puits de mines.  
Voir classe 112.
- 1763. Wilmoite, L., constructeur, 40, rue Nicolay, Seraing.**  
Taquets à effacement automatique pour puits de mines.

## CLASSE 64.

**Grosso métallurgie.** (Matériel, procédés et produits.)

- 1764. Ateliers de Construction et de Chaudronnerie d'Awans, Société Anonyme, construction de charpentes métalliques en tous genres, Bierset-Awans.**  
Cadre avec photographies.  
Médaille d'or, Anvers 1894.
- 1765. Borgnet, Paul, 66, quai Orban, Liège.**  
Hangar avec couverture métallique en tôle galvanisée, pour fosse à fumier ; toiture métallique en tôle galvanisée de la grange, dans la ferme démonstrative.
- 1766. Victor Bouhy, rue Natalis, 31, Liège.**  
Pièces brutes et parachevées de mécanique, d'ornements, de quincaillerie, de robinetterie en bronzes divers, similor, laiton, aluminium, métal blanc, argent neuf, antifriktion, zinc.
- 1767. Chaudoir, Hyacinthe, fabrication de produits réfractaires, 22, quai de la Meuse, Renory-Angleur.**  
Produits réfractaires ; briques pour la métallurgie, pour sucreries, pour fours à coke, pour fours à chaux, pour appareils à produits chimiques ; briques Dinas : sables et ciments réfractaires ; creusets en plombagine et en terre réfractaire ; creusets à gorge, Brevet Sommer.
- COLLECTIVITÉ DES MAITRES DE FORGES DE CHARLEROY.**
- 1768. Forges de Clabecq, Société Anonyme, laminoirs à barres et tôles ; forges et fonderies, Clabecq.**  
Fers et aciers profilés en barres, en tôles fortes et fines ; barettes d'essais ; cassures, pliages ; fers et aciers forgés ; fontes moulées.  
Grand prix, Anvers 1894, Bruxelles 1897 et Paris 1900.



**1769. Hauts Fourneaux du Sud de Châtelineau, Société Anonyme, exploitation minière; fabrication de coke et de fontes brutes, Châtelineau.**

Minerais et fontes brutes de moulage et d'affinage; fontes spéciales.

Médailles d'or, Anvers 1894 et Bruxelles 1897.

**1770. Société Anonyme de Marcinelle et Couillet, usines métallurgiques, Couillet.**

Groupe de tôles embouties à la presse hydraulique; pièces diverses se rapportant au matériel de guerre, plaques de blindage. Plans d'ensemble de l'usine; photographies de machines fixes, locomotives, coupoles, etc. Cylindre de laminoir, pignon de laminoir, cage de laminoir avec chapeau. Collection complète de différents profilés.

Voir classe 32.

**1771. Société Anonyme des aciéries de Charleroi.**

Pièces coulées et forgées en tous genres, jusque 30.000 kilos: roues, trains de roues; boîtes à huiles et à graisse; engrenages à la machine (spécialité); cylindres et pignons de laminoirs; bâtis de dynamos; pièces de ponts, pièces mécaniques; croisements de chemins de fer, etc.

Production mensuelle: 600 tonnes.

Hors concours, président du Jury, Amsterdam 1895; diplôme d'honneur, Bruxelles 1897; diplôme, grand concours, Bruxelles 1888; médailles d'or, Anvers 1894 et Bruxelles 1897.

**1772. Société Anonyme des Forges et Laminoirs de St-Victor. Fabrication du fer et de l'acier Martin Siemens. Marchienne-au-Pont.**

Fendus en acier M. S., marque St-Victor; fers fendus, marque Goffin; fers à écrous, ronds, carrés, plats en fer et en acier M. S.; lingots de toutes dimensions pour grosses forges et laminoirs à tôles; aciers spéciaux pour ressorts, burins, matrices, outils; octogones pour fleurets de mines, etc.

Croix d'honneur, Amsterdam 1895; médaille d'argent, Anvers 1894; médaille de bronze, Bruxelles 1888.

**1773. Société Anonyme des Hauts fourneaux, Forges et Aciéries de Thy-le-Château et Marcinelle. Fa-**

**brication de la fonte, de l'acier Thomas, des laminés, Marcinelle.**

Fonte d'acier Thomas; lingots d'acier; blooms et billettes; aciers marchands: ronds, plats et carrés; profilés; cornières; tés; U; rails; poutrelles; traverses; etc.

Grand prix, diplôme d'honneur et médaille d'or aux Expositions de Sydney 1879, Melbourne 1880 81, Anvers 1885, Paris 1886, 1887, 1889 et 1890.

**1774. Société Anonyme des Laminaires du Ruau, Monceau-sur-Sambre.**

Fers marchands et spéciaux, profils (spécialité); cornières et T, branches égales et inégales; rails. U, Z, châssis, 1/2 ronds, etc.; éclisses; plaques; chevilles.

Médailles d'or, Amsterdam 1883, Bruxelles 1897, Anvers 1894 et Paris 1900; médailles d'argent, Anvers 1885, Paris 1889 et St-Louis 1904.

Voir classe 65.

**1775. Société des Forges de la Providence, Usine à Marchienne-au-Pont (Belgique), Usine à Hautmont (Nord France), Usine à Rehon (M. et M. France).**

Fontes de toutes qualités.— Profilés en fer et en acier. — Rails. — Gros ronds. — Fers et aciers marchands. — Tôles striées, unies et bombées. — Grandes plats. — Traverses de chemins de fer. Blooms-billetes et largebs. — Poutres rivées. — Ponts et charpentes métalliques. — Scories de déphosphoration (Phosphates basiques).

**1776. Société Anonyme des Laminaires, Tréfileries et Pointeries de Dampremy.**

Ronds et carrés de 4 à 12 mm., plats de 6 à 20 mm. de largeur sur 2 mm. et plus d'épaisseur, verge bobinée pour pointeries, fabriques de tissus métalliques, ronces artificielles, etc. (spécialité).

Récompenses aux Expositions de Sydney 1879, Bruxelles 1880 et Chicago 1893.

**1777. Société Anonyme Métallurgique de Sambre-et-Moselle, Montignies-sur-Sambre.**

Feuillards, Spatés, Marchands, bandages. Cornières égales et inégales.

Tés, U, Z. Poutrelles. Grilles, rails. Profilés pour wagons, constructions, etc.

**1778. Société Anonyme minière et métallurgique de Monceau St-Fiacre.** Mines de fer, fours à coke, hauts fourneaux, fonderie, aciérie Siemens-Martin, laminoirs, fonderie, ateliers de réparations et de parachèvement, fabrique de produits réfractaires. Monceau-sur-Sambre (par Marchienne-au-Pont).

Fontes de moulage, d'affinage O.-M., M.-N. ; fers et aciers laminés, ronds, carrés, plats, demi-ronds ; cornières ; T ; rails de mines, fendus ; éclisses et plaques pour rails, en fer et en acier ; pièces de fonderie ; produits réfractaires ; cokes.

Médailles d'or à Anvers, Paris, Sydney, Melbourne et St-Louis.

**1779. Thiébut, Fernand,** forges, laminoirs et tréfileries, Marchienne-au-Pont.

Fers puddlés et ébauchés ; rods iron and steel ; ronds carrés depuis 4 mm. de côté, plats de 5 à 18 mm. de largeur sur 3 à 8 m/m. d'épaisseur ; vergemachine ; verges bobinées pour tréfileries, pointes, chaînes, clôtures, etc. ; fils de toutes dimensions pour pointes, quincaillerie, etc.

Médaille d'honneur, Amsterdam ; médaille d'or, Bruxelles ; médaille d'argent, Anvers.

**1780. Usines et Laminoirs de l'Alliance,** fabrication de fers et aciers marchands ; spécialité pour boulonneries, Charleroi.

Nombreux diplômes aux Expositions.

**1781. Compagnie française des Mines et Usines d'Escombrera-Bleyberg : Exploitation de mines métalliques et charbonnage ; fabrication de zinc, de plomb et d'argent, Bleyberg-Montzen.**

Minerais bruts et préparés de zinc, de plomb, de fer ; plomb fabriqué des usines belge et espagnole ; zinc des usines belges ; argent de coupelle ; sous-produits de la fabrication du zinc et des plombs argentifères. Vues de mines et usines.

Hors concours. Anvers 1894 ; grand diplôme d'honneur, Amsterdam 1869 ; diplômes d'honneur, An-

vers 1885 et Bruxelles 1897 ; prix d'honneur, Bruxelles 1888 (Concours international des sciences et de l'industrie) ; médaille d'or, Paris 1867, 1872 et 1878 ; médaille de progrès, Vienne 1873 ; médaille de 1<sup>re</sup> classe, Londres 1862 ; médaille, Philadelphie 1876 ; mention honorable, Paris 1867.

Voir classe 27 et 63.

**1782. Compagnie Générale des Conduites d'Eau, fonderies de tuyaux en fonte et accessoires pour distributions d'eau et de gaz. Ateliers de constructions, 430, rue des Venes, Liège.**

Produits divers en fonte de 2<sup>e</sup> fusion pour toutes destinations, spécialement pour distributions d'eau et de gaz ; pièces brutes et parachevées.

Grand prix, Bruxelles 1897 ; médaille d'or, Paris 1900.

Voir classe 28, 87, 105, 109 et 111.

**1783. Dagneaux, Ch.,** ancienne firme Dagneaux, A., spécialités mécaniques et industrielles, Charleroi.

Métal blanc anti-friction.

Voir classe 21.

**1784. de Rosée, Clément et Cie,** fabrication de cuivre, Moulins-Warant, par Yvoir.

Produits laminés, tréfilés, battus, emboutis en cuivre rouge et en laiton.

Tôles de foyers de locomotives.

Chaudrons en cuivre jaune battus d'une pièce.

**1785. Escoyez, Louis,** chevalier de l'Ordre de Léopold et chevalier de la Légion d'Honneur, fabrication de produits réfractaires et de carreaux et pavés céramiques, rue de la Station, Tertre.

Briques et blocs divers pour la métallurgie. Briques, blocs, creusets, cornues, etc., pour industries diverses.

Grand prix, 3 médailles d'or, Paris 1900 ; 3 diplômes d'honneur, Anvers 1894 ; 2 médailles d'or et médaille d'argent, Paris 1889 ; médailles d'or et d'argent, Anvers 1885.

Voir classes 63, 72, 74, 87 et 116.

**1786. Foidart, Mathieu,** ingénieur-constructeur, 33, rue Van Helmont, Bruxelles.

Pièces en alliage blanc, dit « metal brillant », breveté ; pièces en acier coulé au creuset par procédé breveté.

Voir classes 21 et 32.

**1787. Fonderies Verviétoises (Société Anonyme), r. du Viaduc, Verviers, Belgique (maison fondée en 1865), Téléphone 150.**

Spécialité de cylindres sécheurs (Trockencylinder) et rouleaux pour papeteries, coulés verticalement jusque 3 m. de diam. et 4 m. de haut. Pièces pour l'industrie textile. Dynamos et machines à vapeur. Moulage en terre et en sable sans modèle. Pièces jusque 40.000 k.

**1788. Henricot, Emile, fonderies de fer et d'acier, Court-St-Etienne.**

Pièces diverses en fonte et en acier coulé, brutes et parachevées: pièces pour matériel de chemins de fer (spécialité).

**1789. Henroz, Camille, fabrication de produits réfractaires, Floreffe.**

Blocs réfractaires; briques en silice, en bauxite, en dolomie; tuyères, busettes, bouchons, manchons et accessoires divers pour aciéries.

Médailles d'argent et médailles de bronze, Bruxelles 1880 et Paris 1889; médailles d'argent, Amsterdam 1883 et Paris 1900; médailles de bronze, Sydney 1879, Melbourne 1880 et Anvers 1885.

Voir classe 72.

**1790. Kamp, J. et Cie, fabrication de céramique, 200, quai de Fragnée, Liège.**

Briques et tuyaux réfractaires.

Médailles de bronze, Bruxelles 1880, Liège 1881 et Anvers 1885.

Voir classe 72.

**1791. Laminoirs, Forges et Fonderies de Jemappes, près Mons, Société en commandite par actions, V. Demerbe et Cie, fabrique de fer; laminage du fer et de l'acier, Jemappes, près Mons.**

Profiles divers de fers et d'aciers, cassures, etc.

Diplôme d'honneur, Bruxelles 1897; médailles d'or, Anvers 1885, Barcelone 1888, Paris 1889 et Anvers 1894.

**1792. Lepourc, Gustave, construction de cabilots, 82, rue Douffet, Liège.**  
Cubilot pour fonderies et aciéries.

**1793. Losson, Eugène & Cie, poteries de grès et produits réfractaires, Andenne.**

Briques, dalles, tuyaux réfractaires. 2 médailles d'argent, Bruxelles 1897.

Voir classes 72 et 87.

**1794. Nouvelle Société Anonyme des Forges et Laminoirs à tôles de Régissa, fabrication de tôles fines, Régissa, près Huy.**

Tôles fines et objets similaires.

**1795. Société Anonyme des Travaux Dyle et Bacalan, Usine des Corps Creux, fabrication de tubes sans soudure et emboutissage, Louvain.**

Tubes sans soudure et accessoires. Obus, tubes de canons, etc.

Voir classes 30, 32 et 65.

**1796. Société Anonyme des ateliers de construction de la Meuse, grosses constructions mécaniques, Sclessin-Liège.**

Photographies de machines pour la grosse métallurgie.

Voir classes 20, 21, 23, 32, 63, 105, 109, 116 et 121.

**1797. Société Anonyme des Produits réfractaires de Huy. Usine à Givres (Ben Ahin). Briques réfractaires de tous genres; carrières de grès; exploitation de terres plastiques; entreprise de cheminées rondes d'usines; fabrication de tuiles, carreaux, tuyaux et tous objets en terre cuite. Siège social: Huy.**

Briques réfractaires diverses.

Voir classes 28, 63 et 72.

**1798. Société Anonyme des Produits réfractaires et Terres plastiques de Seilles, lez-Andenne et de Bouffoulx, fabrication de produits réfractaires et céramiques Seilles, lez-Andenne.**

Cornues à gaz; briques réfractaires; creusets en plombagine pour la fusion des métaux.

Diplômes d'honneur, Anvers 1885, Bruxelles 1888, Anvers 1894; médailles d'or, Amsterdam 1883, Anvers 1885, Barcelone 1888, Bruxelles 1888, Paris 1889; médaille d'argent, Paris 1878; médailles de bronze, Paris 1867, Londres 1871, Vienne 1873; médaille de mérite, Philadelphie 1867.

Voir classes 63, 72 et 87.

**1799. Société Anonyme des Terres plastiques et Produits réfractaires (autrefois Pastor, Bertrand et Cie), Andenne.**

Produits réfractaires divers.

Diplôme d'honneur, Anvers 1894; médaille d'or, Paris 1900; médailles de 1<sup>re</sup> classe à diverses Expositions.

Voir classes 63 et 87.

**1800. Société Anonyme des Usines à Cuivre et à Zinc de Liège, 105, rue Grétry, Liège.**

Tubes, barres, fils, feuilles en cuivre rouge et en laiton.

Plaques de cuivre, brutes ou travaillées. Feuilles de zinc.

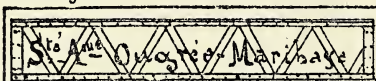

**1801. Société Anonyme d'Ougrée, Marihaye.**



Acier Thomas et Siemens-Martin.  
Laminés divers.

Tôles. Larges plats.

Lames de ressorts.

Ronds. Carrés  et .

Rails à gorge.

Rails vignoles. Eclisses.

Traverses. Plaques d'appui.

Essieux. Bandages.

Poutrelles. Octogones. Plats.

Cornières. Demi-ronds.



**Société Anonyme Ougrée-Marihaye.**

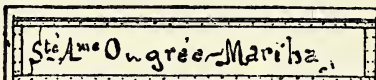

Poutres rivées. Charpentes.

Lingots bruts. Lopins.

Lingots martelés. Billettes.

Cavaliers. Carrossiers.

Fers à châssis. Rails.

Crémaillères. Bandages pour pneumatiques.

Scories Thomas moulues.

Ciment.



**Société Anonyme Ougrée-Marihaye.**

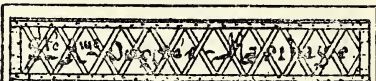

Récompenses aux Expositions :

PARIS 1895 Médaille de 1<sup>re</sup> classe.

LONDRES 1862, Prix et Médaille.

PARIS 1867, 2 Médailles d'Argent.

VIENNE 1873, Médaille de Progrès.

PARIS 1878, Médaille d'Or.

SYDNEY 1879, Médaille de Mérite.

MELBOURNE 1881, Médaille de Mérite.

AMSTERDAM 1883, Diplôme d'Honneur.

ANVERS 1885, Diplôme d'Honneur.

LE HAVRE 1887, Diplôme d'Honneur.

ANVERS 1894, Grand Prix.

BRUXELLES 1897, Grand Prix.

PARIS 1903, Grand Prix. ST-LOUIS, Grand Prix.



**1802. Société Anonyme du Nord de Liège, Métallurgie, 1, rue Navette, Liège.**

Partie métallique d'un pont roulant de 24 mètres de portée, charge 30 tonnes, mù par force électrique.

**1803. Société Anonyme John Cocke-  
rill, à Seraing.**

Stand Halles Machines.

Détail exhibition voir annonce fin catalogue.

Grand prix et prix d'honneur, Paris 1855, 1867, 1878, 1900, Vienne 1873, Anvers 1885, 1894, Bruxelles 1880, 1888, 1897, Sydney, Melbourne, Londres, etc.

Voir classes 19, 20, 21, 22, 23, 28, 29, 30, 32, 33, 63, 65, 72, 101, 102, 105, 106, 108, 109, 110, 111, 112, 113, 120 et 121.

**1804. Société Anonyme « La Bru-  
geoise », Usines Métallurgiques,  
Bruges.**

Pièces en acier moulé.

Voir classe 32.

**1805. Société Anonyme Métallurgique  
d'Espérance-Longdoz, hauts four-  
neaux; fabrication de fer; lami-  
noirs à tôles et à fers, Liège.**

Minerais de fer; fontes; tôles en fer et en acier.

Echantillons de fers et acier en barres.

Récompenses aux Expositions Uni-  
verselles.

**1806. Usines et Aciéries Léonard Giot,  
société anonyme, Nestor Léonard,  
administrateur-directeur, Mar-  
chienne-au-Pont, Belgique.**

Moulages d'acier jusqu'à 30.000 kil.  
Production annuelle : 12.000 tonnes.

Spécialités : Boîtes à huile. — Bois-seaux de buttoirs, etc. — Centres de roues. — Trains montés pour voitures et wagons. — Appareils de voies pour chemins de fer et tramways. — Cœurs de croisements. — Aiguilles. — Coussinets de glissements. — Engrenages. — Pignons. — Bâtis. — Pièces mécaniques diverses. — Hélices. — Appuis de ponts et vis de pieux. — Cages. — Pignons et cylindres de laminoirs. — Acier extra-doux à grande perméabilité magnétique pour dynamos. — Moteurs électriques.

**1807. Société Belge Griffini (Société Anonyme), fonderie, Merxem, lez-Anvers.**

Toutes pièces en métal spécial trempé système Griffin, telles que roues pour ponts-roulants, galets à simple et double bourrelet. Cylindres trempés, demi-durs et non trempés. Plaques triturantes pour appareils ; broyeurs à boulets, frettes pour broyeurs à meules, meules et faux fonds pour broyeurs, mâchoires pour concasseurs, cylindres cannelés pour huileries et meuneries. Sabots de frein, système Sargent (breveté).

Voir classe 32.

**1808. Société des Hauts Fourneaux et Mines de Halanzy, fabrication des fontes de moulage, Halanzy.**

Echantillons de fontes diverses, minerais de fer, calcaires ferrugineux et castine ; laitiers ; petites pièces coulées avec de la fonte de Halanzy. Photographie de l'usine.

Médailles d'or aux Expositions.

**1809. Société des Mines et Fonderies de zinc de la Vieille-Montagne, zincs brut et laminé; oxydes de zinc; acide sulfurique; superphosphates, Angleur par Chênée.**

Grand modèle de brisis, avec application de différents systèmes de

couverture en zinc ; modèle d'une maison de ville avec toiture en zinc ; modèle d'un hangar couvert en zinc ; divers produits.

Premières récompenses aux Expositions.

Voir classes 101 et 102.

**1810. Spinette, A.-T. et fils, maîtres de carrières et de fonderies de fer, Andenne.**

Fonte.

Voir classes 63 et 72.

**1811. Van Autryve-Decort, Z., digue des Blanchisseurs, 47, Gand (Belgique).**

**1812. Vande Castele et Cie, lami-noirs de plomb et d'étain, 10, rue St-Nicolas, Bruges.**

Plomb et étain laminé et en tuyaux. Fils de plomb, etc.

**1813. Wilmet-Dupret, A., atelier de construction mécanique et fon-derie de cuivre, Châtelet.**

Four de fusion, dit « Charlier » à combustibles liquides et gazeux, employé pour la fusion et l'affinage des métaux, sans emploi de creuset.

## CLASSE 65.

### Petite métallurgie. (Matériel, procédés et produits.)

**1814. Causard, A., fonderie de cloches, Tellin.**

Cloches avec montures.

**1815. Compagnie Générale d'Electrolyse, Société Anonyme, galvanisation, Angleur, lez-Liège.**

Tôles planes et ondulées ; boulons, écrous, tirefonds, crampons.

**1816. De Bruycker, Pierre, tréfilerie, 41-43, rue de la Blanchisserie, Bruxelles.**

Fils de fer : ronces artificielles ; treillages ; pointes.

Médaille d'argent et médaille de bronze, Anvers 1894.

**1817. de Lambert, Lucien, fabrication de limes, 168, rue Grétry, Liège.**

Limes diverses.

Récompenses aux Expositions Universelles.

**1818. Delpérée, J. et Cie, successeurs de Veuve Edmond Gilon, fonderie de fonte malléable, 304, rue Hoyoux, Herstal.**

Pièces en fonte malléable pour serrurerie et quincaillerie.

Médaille d'argent, Anvers 1885.

Voir classes 21, 30, 31, 32, 35, 51 et 74.

**1819. Delrée et Ophoven, métaux perforés, 7, rue du Pré Binet, Liège.**

Tôles de tous métaux perforées pour tous emplois industriels, décoratifs et autres.

**1820. Delvaux et Leusch, 33, rue St-Remacle, Verviers.**

Grillage de la porcherie de la Ferme démonstrative.

- 1821. Coffres-forts Ribeuville.** — Demolder, L., successeur, Bruxelles, 122, boulevard Anspach et 59, avenue Fonsny; à Anvers, 70, rue Porte-aux-Vaches.  
Grand prix, Bruxelles 1897 et Paris 1904.
- 1822. de Poilvache, Léonard, fabrication de ressorts en tous genres, 102, rue Froidmont, Liège.**  
Re ressorts en tous genres pour usages divers.
- 1823. H. Despaigne, constructeur, Bruxelles.**  
Matériel complet de visserie.  
Presse à tarauder à chaud.  
Presse automatique à frapper les rivets.  
Laminoirs pour métaux précieux.  
Matériel de tréfilerie, pointerie, etc.  
Machine à tailler les limes.  
Laminoir à façonner les limes.  
Appareils à jet de sable.
- 1824. de Spirlet, Victor, 71, rue Morinval, Liège.**  
Poignées de portes, crémones, crochets à pousser, pompes de fenêtre, moulin à café, moulin à poivre, de la ferme démonstrative.
- 1825. Diaz, G. et Cie, 47, rue du Prince-Royal, Bruxelles.**  
Châssis incombustibles et indéformables, en fer, à garnir de verre armé, pour entrepôts, magasins, bureaux, etc.
- 1826. Dinoire, Emile, petite métallurgie, 77, rue Maghin, Liège.**  
Robinet fixe sur tonneau.
- 1827. Estampage de Herstal, Société Anonyme, ancienne firme Félix Olivier, estampage, forges et ateliers mécaniques, 60, rue Large-Voie, Herstal.**  
Pièces estampées et forgées de quincaillerie, de chaudronnerie, de charpentes, de serrurerie.  
Voir classes 21, 30 et 32.
- 1828. Fabrique nationale de lits anglais et sommiers Ev. Coppieters et H.-J. Van Mallaert, 86, 88 et 90, rue de la Couronne, Bruxelles.**  
Lits, sommiers et autres meubles métalliques sans application de bois.  
Voir classe 69.
- 1829. Fürstenberg, Ad., fabrication de treillages et tissus métalliques, 70-74, rue Scheutveld, Anderlecht-Bruxelles.**  
Treillages et tissus métalliques : produits en fils métalliques ; matières pour clôtures métalliques ; clôtures métalliques complètes.
- 1830. Ghysens, M., 50, rue des Clarrisses, Liège.**  
Coffre-fort, barrières de la ferme démonstrative.  
Voir classe 26.
- 1831. Gonthier, Jos et Cie, fonderie de cloches; bourdons, carillons, tambours et claviers pour carillons; charpentes; refontes, horloges, 43, rue de la Station, Malines.**  
2 grandes cloches ; clochettes avec monture.
- 1832. Hening, Armand, fabrication de nouveautés, 15, rue Limnander, Bruxelles.**  
Objets de fantaisies en bronze, etc.  
Outils et instruments, formes, etc., pour l'art culinaire.
- 1833. Jacquemin, Emile, fabrication de clôtures métalliques, 2, place Blevall, Nivelles.**  
Clôtures métalliques, barrières, grilles, grillages, corselets pour arbres, treillis, chenils, berceaux pour jardins, etc.  
Diplômes d'honneur, Ostende 1888, Cureghem 1890, Spa 1891, Anvers 1894 et Bruxelles 1897 ; médailles d'or, Anvers 1895 et Nivelles 1887 ; médailles d'argent, Bruxelles 1897 ; diplôme de progrès, Bruxelles 1888.
- 1834. Lanckman-van Hanswijk, Oscar, fabrication d'étalages, 67, rue de Courtrai, Gand.**  
Pièces diverses en cuivre pour étalages.  
Médaille d'or, Gand 1899 ; médailles d'argent, Gand 1882, Anvers 1894, Amsterdam 1895 et Bruxelles 1897 ; médailles de bronze, Bruxelles 1888 et Paris 1900.
- 1835. Lissoir-Dechesne, J., fabrication de poêles et de meubles en fer, 51, rue Robertson, Liège.**  
Meubles en fer.  
Voir classe 74.

- 1836. Maison Semal-Lacroix, Semal Emile, fabrication de meubles, Nivelles-Est.**  
Lits en fer ; tables de nuit et lavabos en tôle, etc.  
Voir classe 69.
- 1837. Poulet, G. et Cie, constructeurs, Huy.**  
Coffres-forts ; serrureries ; grilles ; essieux. Partie du grillage métallique de la ferme démonstrative.  
Voir classes 35, 43 et 74.
- 1838. Preud'homme, Armand, boulonnerie, 3, rue Aripette, Huy.**  
Articles de boulonnerie : boulons, tirefonds, crampons, rivets, écrous, etc.
- 1839. Simon, Georges, ingénieur-constructeur, 39, rue du Bailly, Bruxelles.**  
Contre-écrous indesserrables «Minne»  
Voir classes 21 et 22.
- 1840. Simonet et Cie, fabrication de ferrures de bâtiments, Tubize.**  
Volets avec fermetures brevetées.
- 1841. Société Anonyme des Anciens Ateliers Gamain & Co, rue de la Limite, 4, à Liège.**  
Fabrication en masse, décolletage, pièces tournées, découpage, vis à métaux, écrous, goujons, goupilles cylindriques et coniques, axes, cuvettes, cônes, bagues, rondelles et autres pièces à l'usage de la mécanique, des automobiles et des vélocipèdes.
- 1842. Société Anonyme des Clouteries Alexandre Baudoux, clouterie, tréfilerie, Fontaine-l'Évêque.**  
Clous ; pointes de Paris ; tréfilerie.  
Hors concours, membre du Jury, Ostende 1901; diplôme et membre du Jury, Spa 1891; grand prix, Liège 1890; diplôme d'honneur, Gand 1899; médaille d'or, Bruxelles 1897 et Guatemala 1897; médailles d'argent, Bruxelles 1880, Amsterdam 1883, Nouvelle-Orléans 1884, Anvers 1885, Barcelone 1888 et Bruxelles 1888.
- 1843. Société Anonyme des Clouteries Ad. Otlet, fabrication mécanique de pointes de Paris et de clous, Fontaine-l'Évêque.**  
Pointes, clous ; spécialités pour cordonniers ; goupilles ; rondelles, fils de fer.
- 1844. Société Anonyme des Clouteries mécaniques de Fontaine-l'Évêque, clouterie ; pointerie ; tréfilerie ; fabrication de chaînes, Fontaine-l'Évêque.**  
Clous ; pointes ; crampons et crochets ; chevilles ; chaînes soudées à l'électricité.  
Médailles aux Expositions.
- 1845. Société Anonyme des Fonderies St-Joseph ; poëleries ; fonte d'ornements ; poteries brutes, émaillées et étamées, Couvin.**  
Poteries brutes, émaillées, étamées. Articles de bâtiments.  
Hors concours, membre du Jury, Amsterdam 1895 ; diplôme d'honneur, Bordeaux 1895 ; médailles d'or, Anvers 1894, Bruxelles 1897.  
Voir classe 74.
- 1846. Société Anonyme des Laminiers du Ruau, Monceau-sur-Sambre.**  
Boulons d'éclisses et autres ; crampons ; rivets ; tirefonds taraudés à chaud et à froid.  
Médailles d'or, Amsterdam 1883, Bruxelles 1897, Anvers 1894 et Paris 1900 ; médailles d'argent, Anvers 1885, Paris 1889 et St-Louis 1904.  
Voir classe 64.
- 1847. Société Anonyme des Fonderies et Tréfilerie de bronze phosphoreux d'Anderlecht lez-Bruxelles, fonderie, tréfilerie, robinetterie de bronze phosphoreux, 15, rue de Douvres, Anderlecht-Bruxelles.**  
Applications du bronze phosphoreux aux cloches, timbres, boucles de tous genres, clous, vis.  
Voir classes 21, 25, 26, 27, 30, 32 et 120 .
- 1848. Société Anonyme John Cockerill, à Seraing.**  
Stand Halles Machines.  
Détail exhibition, voir annonce fin Catalogue.  
Grands prix et prix d'honneur, Paris 1855, 1867, 1878, 1900, Vienne 1873, Anvers 1885, 1894, Bruxelles 1880, 1888, 1897, Sydney, Melbourne Londres, etc.  
Voir classes 19, 20, 21, 22, 23, 28, 29, 30, 32, 33, 63, 64, 72, 101, 102, 105, 106, 108, 109, 110, 111, 112, 113, 120 et 121.

**1849. Société Anonyme Liégeoise d'Estampage, fabrication de pièces estampées et de métal déployé, Sclessin.**

Pièces estampées ; objets en métal déployé. Applications du métal déployé dans la construction. Photographies et plans.

Grand prix, Paris 1900 ; diplôme d'honneur, Gand 1899 ; médailles d'or, Anvers 1885, Bruxelles 1897 et Paris 1900 ; médailles d'argent, Paris 1878, Bruxelles 1897 et Paris 1900.

**1850. Société Anonyme pour l'exploitation des brevets D. Doyen, construction mécanique, 66a, rue de Namur, Bruxelles.**

Appareil pour la suspension des portes coulissantes, pour porte de voiture de chemin de fer, tramway, appartement, etc. ; appareil pour portes conjuguées pour fourgon de chemin de fer ; poutrelles pliantes pour plateformes de voitures de tramway ; grilles pliantes extensibles pour portes, fenêtres, etc. Portes et grilles de la ferme démonstrative.

Médailles d'or, St-Omer 1884, Toulouse 1887, Barcelone 1888, Paris 1889, Bruxelles 1897 et Ostende 1901.

**1851. Société Anonyme de Robinetterie et Chaudronnerie de cuivre, continuateur de Soubre et Berryer, robinetterie, chaudronnerie et fonderie de cuivre, pompes, 170-172, rue Grétry, Liège.**

Robinetterie en bronze, en fonte et bronze. — Tuyaux en cuivre.

Voir classes 21 et 105.

**1852. Société Anonyme de Travaux Dyle et Bacalan, Usine des Corps creux, fabrication de tubes sans soudure et emboutissage, Louvain.**

Pièces embouties pour automobiles, voitures et wagons de chemin de fer : cylindres et chaufferettes ; récipients pour acide et gaz ; arbres creux ; poteaux tubulaires ; serpents.

Voir classes 30, 32 et 64.

**1853. Société Anonyme d'Ougrée-Marihaye, métallurgie et charbonnages, Ougrée.**

Photographies de ponts, colonnes, charpentes, planchers, poutres armées, etc.

Voir classes 23, 28, 32, 35, 63, 64, 106 et 126.

**1854. Société Anonyme des Usines Aubry, fabrication d'ustensiles de ménage émaillés, Gosselies.**

Ustensiles de ménage en tôle et fonte, émaillés et étamés.

**1855. Société Anonyme des Usines Dercq, clouterie ; pointerie ; tréfilerie, Fontaine-l'Evêque.**

Clous ; pointes de Paris ; tréfilerie.

**1856. Société Générale du Laminage annulaire pour la fabrication de chaînes sans soudure, Société Anonyme, 54, rue de Birmingham, Bruxelles.**

Echantillons de chaînes ; photographies.

**1857. Usine Frédéric Nyst, successeurs : Nyst, Pierre et Emile, petite métallurgie, 70, rue d'Harscamp, Liège.**

Ferremets pour bâtiments et clôtures ; boulons, rivets, écrous et rondelles.

Diplôme d'honneur et 2 médailles d'or, Amsterdam 1883 ; 3 diplômes de mérite, Vienne 1873 ; médaille honorable, Londres 1862 ; médaille d'or, St-Louis 1904 ; médailles de bronze, Sydney 1879 et Melbourne 1880 ; médaille de bronze, Paris 1867.

Voir classes 26 et 32.

**1858. Van Belle, J., successeur de G. Van de Castele fils, 13bis, rue Longue, Ledebeg, lez-Gand.**

Ressorts pour meubles et literies.

Voir classes 70 et 82.

**1859. Van den Broeck, Henri, atelier de construction, 5, rue St-Jean, Tournai.**

Modèles réduits de divers systèmes d'escaliers.

Médailles d'or, Anvers 1894, Bruxelles 1897 ; médailles d'or et d'argent, Bruxelles 1888 ; médaille d'argent, Paris 1900.

Voir classe 97.

**1860. Vercheval, frères, boulonneries, place Lecour, Herstal.**

Boulons, vis, écrous, rondelles, pièces diverses.

Mentions honorables aux Expositions d'Anvers et de Bruxelles.

**1861. Wendeborn et Vollmer, frères, clouteries, 112, rue Rempart-des-Moines, Bruxelles.**

Pointes de Paris ; clous mécaniques ; pitons ; gonds ; rivets ; tirefonds ; crampons et vis.



## DOUZIÈME GROUPE.

*Décoration et mobilier des édifices publics et des habitations.*

## CLASSE 66.

**Décoration fixe des édifices publics et des habitations.**

**1862. Alexandre, Oscar, serrurerie d'art et ordinaire, 92, rue Douffet, Liège.**

Cheminée en fer forgé.

Voir classe 97.

**1863. Beernaert, Emile, sculpture et taille de pierre granitée, 131/133, avenue de l'Hippodrome, Ixelles-Bruzelles.**

Monument funéraire en granit poli.

Voir classe 63.

**1864. Bister Jules, rue Godefroid, 8, Namur.**

Ornements pour l'architecture en zinc, plomb et cuivre.

Diplôme de Mérite, Vienne 1873 ; Médaille d'argent, Paris 1878 ; Médailles d'or, Anvers 1894 ; Bruxelles 1897 ; Diplômes d'honneur, Anvers 1894, Bruxelles 1897.

**1865. Boulanger, Joseph, serrurerie, 15, rue du Parc, Liège.**

Barrière décorative d'un nouveau genre.

**1866. Cohy, Joseph, menuisier, 23, rue de l'Hôpital, Charleroi.**

Escalier en escargot, double, exécuté au 1/10°.

**COLLECTIVITÉ DE L'AMEUBLEMENT.**

**1867. Losange, Jules, marbrerie d'art, 267, avenue de la Reine, Laeken.**

Cheminées d'art, différents objets d'art en marbre.

**COLLECTIVITÉ  
DES ARTS DÉCORATIFS.**

**1868. Baes, Henri, décoration, 123, chaussée de Charleroi, Bruxelles.**

1° Peinture décorative de l'ensemble du compartiment des arts décoratifs;

2° Hall A : Frise décorative « La Marche des Saisons » ; Hall B : Décoration de la gorge ; 3° Salle à manger Louis XIV ; médaillons ; 4° Salon Louis XVI : glace de cheminée en niellé d'or ; plafond ; 5° Passage octogonal : Décoration plafond ; 6° Fragment de la salle de restaurant de la nouvelle Malle à turbines « Princesse Elisabeth » Ostende-Douvres (en collaboration avec la société anonyme Louis De Waele, entrepreneur, et M. Gustave Ghysels, architecte.

Diplômes d'honneur, Bruxelles 1897 ; médaille d'or, Paris 1889.

Voir classe 18.

**1869. Brunfaut, Jules, architecte, membre correspondant de l'Académie royale de Belgique et de la Commission royale des monuments, 228, chaussée de Charleroi, Bruxelles.**

Stands de la Compagnie des bronzes ; façade et installation de la Collectivité des arts décoratifs ; lambris Louis XIV ; escalier double décoré de marqueterie ; rampe en fer forgé et repoussé, lambris décoré de marqueterie ; lampadaire en bronze.

Hors concours, membre du Jury, Anvers 1894 ; membre du Jury, Bruxelles 1885 ; diplôme d'honneur, Bruxelles 1897 ; médaille d'argent, Paris 1889.

**1870. Coosemans, Félix, sculptures décoratives, 11 et 12, rue de la Glacière, Bruxelles.**

Ornementation sculpturale de la Collectivité des arts décoratifs.

Diplôme d'honneur et médaille d'or, Bruxelles 1897.

Voir classe 29.

1871. Evrard, Léonce, marbrerie, d'art, 302, rue des Palais, Bruxelles.

Marbrerie d'art et objets d'art divers ; marbre et bronze : cheminées colonnes, vases, fontaine, horloge, gaines, etc.

Grand prix, Paris 1900.

1872. Pellarin, Philippe, 8, rue de la Princesse, Molenbeek-Bruxelles.

Echantillons de pavements en mosaïques décoratives, en marbre et en émail de Venise.

Diplôme d'honneur et médaille d'or, Bruxelles 1897.

1873. Société Anonyme Louis De Waele, menuiserie, parqueterie et ameublement, 46, boulevard Léopold II, Bruxelles.

Hall de château comportant : un escalier d'honneur en chêne incrusté, un lambris en bois divers incrustés et une portière en style Renaissance Italienne (architecte M. Brunfaut) ; parquet incrusté d'un salon Louis XVI ; lambris en chêne sculpté Louis XIV (architecte M. Brunfaut) et parquet d'une salle à manger ; fragment de boiseries. Echantillons de divers parquets, riches, incrustés, hydrofuges.

Grands prix, Bruxelles 1888 et Anvers 1894 ; médailles d'or, Bruxelles 1897 et Scheveningue 1892 ; médailles d'or et d'argent, Paris 1878 et 1889.

Voir classes 50 et 69.

1874. Compagnie générale des produits céramiques (Société Anonyme), fabrication de carreaux pour pavements et revêtements, Saint-Ghislain.

Carreaux en grès cérame divers pour pavements ; décoration et revêtements d'édifices et d'habitations.

1<sup>re</sup> récompenses aux Expositions Universelles.

Voir classes 72 et 74.

1875. Costeur, Théophile, peinture imitative de bois et de marbres, Moorslede.

Panneaux imitant les bois et les marbres.

1876. De Beule, Aloïs, sculpture (art religieux), 24, rue du Bas-Poldre, Gand.

Divers types de stations de chemins de la croix ; statues et groupes religieux.

Diplômes d'honneur, Bruxelles 1897 et Gand 1899 ; médailles d'or et d'argent, Amsterdam 1895 ; médaille de bronze. Anvers 1894.

1877. Degreef, Arthur, peinture de lettres et d'attributs, 13, rue de l'Alliance, Bruxelles.

Armoiries ; écussons ; enseignes sous verre ; dorure et gravure.

Récompenses aux Expositions Universelles.

1878. Veuve Doom et frère, fabrication de parquets artificiels, Ypres. Parquets artificiels (monolithes).

1879. Evrard, Léonce, marbrerie d'art ; sculpture et bronze, 302, rue des Palais, Bruxelles.

Objets d'art, marbres et bronzes.

1880. Fincœur, Félix, firme Fincœur-Thomasse, sculpture, marbrerie d'art civil et religieux, 12, rue des Prémontrés, Liège.

Base en marbre d'un autel en bronze doré ciselé, destiné à la nouvelle chapelle des Dames Chanoinesses de Lede (Alost).

1881. Franken, S. et Lefèvre, ingénieurs-constructeurs, fournisseurs de S. M. le Roi des Belges, de LL. AA. RR. le comte et la comtesse de Flandre, de S. A. le Grand-Duc de Luxembourg et de S. A. Mme la Duchesse de Nassau, ferronnerie d'art et constructeurs en fer, 49, rue Malibran, Bruxelles.

Rampe en fer forgé et repoussé au marteau (architecte J. Brunfaut).

Médaille d'or et médaille d'argent, Bruxelles 1897 ; médaille d'argent et médaille de bronze, Saint-Louis 1904 ; médaille d'argent, Paris 1878 ; diplôme d'admission, Bruxelles 1880.

1882. Helman, G., fabrication de céramiques d'art pour la décoration, 128-130, boulevard du Nord, Bruxelles.

Panneaux décoratifs et revêtements d'art en céramique pour les décorations intérieures et extérieures.

Voir classe 72.

1883. Industria, exploitation de l'obturateur universel « Innovation Industrielle, 28, rue du Métal, St-Gilles, Bruxelles.

Portes, fenêtres pour bâtiments.

Voir classes 18 et 32.

**1884. Jaspar, Paul, architecte, 149, boulevard de la Sauvenière, Liège.**

Décoration architecturale des installations de la collectivité de la brasserie, de la collectivité des négociants en vins et spiritueux (groupe X), de M. Lebeau-Courally (groupe IX), de la société anonyme des Explosifs de Clermont, des Ateliers Jaspar (groupe V).

Médaille de bronze, Anvers 1894.

**1885. Javaux, Auguste, architecte, 25, rue St-Paul, Liège.**

Projets d'un autel en marbre et bronze doré ciselé, destiné à la nouvelle chapelle des Dames Chanoinesses de Lede (Alost).

**1885bis. Aug. Lachapelle, r. de la Province (Sud), 31, Anvers.**

Fabrique de parquets de tous systèmes, massifs, plaqués, hydrofuges genre tapis pour anciennes habitations.

Parquets bitumés brevetés. Médaille d'or, Anvers 1890; Médaille d'or, Exposition Universelle, Anvers 1894.

**1886. La Marmographie, Société Anonyme syndiquée avec la firme E. et P. Odry, gravure et décoration de marmorite et de verre, 52, rue de Malines, Bruxelles.**

Plaques et revêtements en marmorite et verre gravé et décoré.

Diplôme d'honneur, alimentation, Bruxelles 1904.

**1887. Moreau, frères, travail artistique et fonte des métaux, 10, place Verte, Liège.**

Autel en marbre et cuivre ouvré. Autel en marbre et bronze doré ciselé (destiné à la nouvelle chapelle des Dames chanoinesses de Lede (Alost)).

Médaille d'or, Bruxelles 1897.

Voir classes 25, 74 et 75.

**1888. Moulan-Detrixhe. Fd. serrurerie, ferronnerie, quincaillerie, petite construction, entreprises de conduite d'eau, 19, rue de la Station, Ougrée.**

Barrière en fer forgé.

**1889. Parmentier - Degréve, Jules, peinture décorative, Havelange.**

Panneaux décoratifs de bâtiment.

Mention honorable, Bruxelles 1897.

**1890. Parkinson, revêtements en verre à emboîtement pour murs et plafonds système « Parkinson », Ivoz-Ramet.**

Plafond du bureau de la Collectivité de la Brasserie.

**1891. Madame Ransy-Putzeys, Félicie, artiste peintre, 11, Cour des Minimes, Liège.**

Médailles et diplômes aux Expositions Universelles de Chicago 1893 ; Bruxelles 1897; Paris 1900. etc.

Paysage : « La Meuse en Wallonie »  
Voir classe 114.

**1892. Société Anonyme de Merbes-le-Château, industries des marbres, Merbes-le-Château.**

Jardinière monumentale en marbre. Grands prix et diplôme d'honneur, Bruxelles 1897 ; diplômes d'honneur, Anvers 1885 ; médailles d'or, Paris 1878, 1889 et 1900.

Voir classe 63.

**1893. Syndicat de l'ameublement d'Anvers.**

Voir classes 69, 71 et 72.

**1894. Syndicat de l'ameublement de Bruxelles.**

Voir classes 69, 71 et 72.

**1895. Syndicat de l'ameublement de Gand.**

Voir classes 69, 71 et 72.

**1896. Syndicat de l'ameublement de Liège.**

Voir classes 69, 71 et 72.

**1897. Syndicat des patrons peintres, Anvers.**

**1898. Tasson, Joseph, chevalier de l'Ordre de Léopold, chevalier de la Légion d'Honneur, peinture décorative, 46, rue du Chêne, Bruxelles.**

Maquettes de la décoration des principaux théâtres de la ville de Bruxelles.

1<sup>re</sup> récompenses aux Expositions Universelles.

**1899. Tempels, Daniel, peinture décorative, 2, rue des Cendres, Bruxelles.**

Projets de décoration.

Hors concours, membre du Jury, Anvers 1894 et Bruxelles 1897 ; grands prix, diplômes et médailles à toutes les expositions depuis 1883.

**1900. van Wylick, Félix, peinture artistique en timbres-poste, 100, rue Gallait, Schaerbeek.**

Tableaux en timbres-poste, dessin à la plume.

Médaille d'or, Bruxelles 1897 ; médaille d'argent, philatélique, Paris 1900.

**1901. Ville d'Anvers, Administration Communale, Anvers.**

Maquette de la façade du théâtre pour scène lyrique à construire à Anvers.

Voir classes 1, 18, 110 et 111.

**1902. Vindal, Alphonse, professeur de peinture, 13, rue du Spectacle, Ath.**

Imitations de bois et marbres.

Hors concours, Anvers 1904 ; médaille d'or, Louvain 1898 ; médaille d'argent, Lille 1902.

**CLASSE 67.****Vitraux.****1903. Eass, Charles, 16, rue Coppens, Bruxelles.**

Vitrail, sujet « Les Eléments ».

Médailles d'or, Bruxelles 1897 et Salon Arts et Métiers, Bruxelles 1904 ; médaille d'argent, Bruxelles 1897 ; médaille de bronze, St-Louis 1904.

**1904. Broerman, Adolphe, peinture de vitraux, 21, rue des Chapeliers, Bruxelles.**

Vitrail.

**1905. de Contini, L., artiste-peintre-verrier, 33, rue de la Concorde, Bruxelles.**

Verrières : sujets allégoriques (figures) du compartiment de la Collectivité de la Brasserie (120 mètres carrés).

Hors concours, Chicago 1893 ; grand prix, St-Louis 1904 ; médailles d'or, Anvers 1894 et Bruxelles 1897 ; médaille d'argent, Paris 1889.

**1906. Pluys, Léopold, peinture sur verre, 35, rue de Beffer, Malines.**

Vitraux.

Diplômes d'honneur, médailles d'or et d'argent aux Expositions.

**1907. Stalins et Janssens, chevaliers de l'Ordre de Léopold, peinture sur verre, 38, rempart du Lombard, Anvers.**

Vitraux pour églises.

Hors concours, membre du Jury, Bruxelles 1897 ; médailles d'or, Anvers 1885, Bruxelles 1888, Paris 1889, Anvers 1894.

**CLASSE 68.****Papiers peints. (Matières premières, matériel, procédés et produits.)****1908. Collard, Joseph, fabrication d'étiquettes d'étalages, 29, rue du Mérimos, Bruxelles.**

Machine à dorer pour la fabrication sur place d'étiquettes.

**1909. Serrurier et Cie, 41, rue Hemricourt, Liège.**

Papiers décorés lavables pour murs et plafonds exécutés au pochoir en couleurs inaltérables.

Voir classes 25, 69, 70, 74, 75, 84, 97 et 106.

**1910. Usines Peters-Lacroix, Société Anonyme, Haren, près Bruxelles.**

Papiers peints en tous genres: lin-crusta ; vitrauphanie (imitation de vitraux peints).

Grand prix (en collectivité), Paris 1900.

**1911. van der Flassche, Edm., peinture d'or; fabrication de pancartes et étiquettes, 12, Courte rue van Bloer, Anvers.**

Spécimens de peinture d'or ; pancartes ; étiquettes.

## CLASSE 69.

## Meubles à bon marché et meubles de luxe.

- 1912. Baudez-Evrard, successeur de la Maison Zech, H., manufacture de meubles, 35, Pré aux Oies, Malines.**  
Meubles de luxe.  
1<sup>re</sup> récompenses aux Expositions Universelles.
- COLLECTIVITE DE L'AMEUBLEMENT.**
- 1913. Désir, Henri, 33, boulevard du Jardin Botanique, Bruxelles.**  
Chambre à coucher style Louis XVI, comprenant un lit en bois doré avec méd. en ivoire et panneaux brodés. Cabinet de toilette moderne style, bois laqué.  
Médaille d'or, Bruxelles 1897; médaille d'argent, Tervueren 1897.  
Voir classe 71.
- 1914. Renard, H.-B., 130, boulevard de la Sauvenière, Liège.**  
Ameublement; antiquités.
- 1915. Snutsel-Manoy, Ed., 10, avenue Louise, Bruxelles.**  
Meubles ébénisterie, acajou et bronze doré. Ameublement Louis XVI, bois sculpté, doré, garni de tapisserie d'Aubusson.  
Voir classe 71.
- 1916. Goosemans, Henri, ameublement, 15, rue Royale, Bruxelles.**  
Meubles garnissant le salon de M. Hoosemans (classes 94 et 95).
- 1917. Fabrique Nationale de lits anglais et sommiers, Ev. Coppieters et H.-J. Van Mallaert, 86, 88 et 90, rue de la Couronne, Bruxelles.**  
Lits, sommiers et autres meubles métalliques avec application de bois.  
Voir classe 65.
- 1918. Huybers, Herman, 43, longue rue d'Argile, Anvers.**  
Garniture de salon : chaises, fauteils et table en bois du Congo.  
Diplôme d'honneur (en collectivité), Anvers 1894; médailles d'argent, Melbourne 1888 et Bruxelles 1897.
- 1919. Leclercq, Ph., 72, rue Grétry, Liège.**  
Meubles de luxe; vitrine Louis XV; paravents Louis XV.
- 1920. Loutz, Joseph, sculpteur, 246, rue de Brabant, Bruxelles et Rosseels Arthur, ébéniste, 26, boulevard de Jodoigne, Louvain.**  
Meuble-vitrine sculpté pour salon.
- 1921. A. Duvivier (maison), Soc. anonyme, 4, rue Velbruck. Succursale : 134, rue Féronstrée.**  
Installations de mobiliers de bureaux, de maisons ouvrières. — Spécialité de meubles pour cure d'air. — Chaises-longues en fer et en rotin. Modèle adopté par le Sanatorium de Borgoumont. — Matelas, coussins appropriés. — Tables de malade. — Dépositaire des poteries artistiques du céramiste Laigneil, de Courtrai. — Téléphone : Liège 167.
- 1922. Maison Semal-Lacroix, Semal Emile, fabrication de meubles, Nivelles-Est.**  
Meubles en pitch-pin : garnitures de chambres à coucher et de salles à manger.  
Voir classe 65.
- 1923. Neuville, Victor, fabrication de billards et accessoires, 8, rue Basse-Sauvenière, Liège.**  
Billards et accessoires.  
Grand prix, prix de progrès, diplômes d'honneur, médailles d'or et d'argent aux Expositions.
- 1924. Richelot et Lefebvre, manufacture de meubles, Nivelles-Est.**  
Meubles à bon marché.
- 1925. Schellens, Louis, menuisier-entrepreneur, 12, quai des Charbonnages, Bruxelles.**  
Comptoirs pour cafés installés au buffet de dégustation de la Collectivité de la Brasserie.
- 1926. Serrurier et Cie, 41, rue Hemricourt, Liège.**  
Mobiliers complets de chambres à coucher; salles à manger; salons, bureaux, Bureaux à volet, à fermeture automatique breveté.  
Voir classes 25, 68, 70, 74, 75, 84, 97 et 106.

**1927. Société Anonyme Louis De Waele, menuiserie, parqueterie et ameublement, 46, boulevard Léopold II, Bruxelles.**

Ameublement d'un hall de château, d'un salon Louis XVI, d'une salle à manger et de la salle de restaurant d'un navire.

Grands prix, Bruxelles 1888 et Anvers 1894 ; médailles d'or, Bruxelles 1897 et Scheveningue 1892 ; médailles d'or et d'argent, Paris 1878 et 1889.

Voir classes 50 et 66.

**1928. Syndicat de l'ameublement d'Anvers.**

Voir classes 66, 71 et 72.

**1929. Syndicat de l'ameublement de Bruxelles.**

Voir classes 66, 71 et 72.

**1930. Syndicat de l'ameublement de Gand.**

Voir classes 66, 71 et 72.

**1931. Syndicat de l'ameublement de Liège.**

Voir classes 66, 71 et 72.

**1932. Charles Toulet, 166, r. de Laeken, Bruxelles.**

Fournisseurs de LL. AA. RR. le Comte de Flandre et le Prince Albert de Belgique.

La plus importante fabrique de billards de l'Europe.

Voir classe 128.

**1933. Wienand, Werry, ébénisterie, 98, rue Jean d'Outre-Meuse, Liège.**

Secrétaire de luxe.

## CLASSE 70.

### Tapis, tapisseries et autres tissus d'ameublement.

#### COLLECTIVITÉ DE L'AMEUBLEMENT.

**1934. Braquenier et Cie, Malines.**

Tapisseries.

#### COLLECTIVITÉ

#### DES ARTS DÉCORATIFS.

**1935. Demolder, Alfred, 6, Montagne aux Herbes-Potagères, Bruxelles.**

Tapis de la Collectivité des Arts décoratifs.

**1936. Veuve Silas Guillon, manufacture de tapis, 69, avenue de la Toison d'Or, Bruxelles.**

Tapis des Flandres ; point noué à la main ; dessins orientaux et de styles anciens et modernes.

Grand prix, Bruxelles 1897 et St-Louis 1904 ; diplôme d'honneur, Amsterdam 1895 ; médailles d'or, Anvers 1894 et Paris 1900.

Voir classe 99.

**1937. Veuve Jules Leveugle, successeur de la Maison Dumortier, fabrication de tapis de Tournai, 8, rue de Courtrai, Tournai.**

Tapis de Tournai.

Mention extraordinaire, Amsterdam 1869 ; médaille d'honneur, Paris 1867.

**1938. Orban, R., manufacture de cuirs artistiques, 12, rue Mambourg, Liège.**

Cuirs artistiques pour ameublements.

**1939. Serrurier et Cie, 41, rue Hemricourt, Liège.**

Tapis, modèles de la maison ; rideaux, portières et tentures.

Voir classes 25, 68, 69, 74, 75, 84, 97 et 106.

**1940. Van Belle, J., successeur de G. Vande Gastæle fils, 13bis, rue Longue, Ledeborg, lez-Gand.**

Crin frisé animal.

Voir classes 65 et 82.

**1941. Van de Wiele, 55, rue Montagne-aux-Herbes-Potagères, Bruxelles.**

Linoleum.

## CLASSE 71.

## Décoration mobile et ouvrages du tapissier.

## COLLECTIVITÉ DE L'AMEUBLEMENT.

1942. Désir, Henri, 43, boulevard du Jardin-Botanique, Bruxelles.

Tapisseries décoratives.

Médaille d'or, Bruxelles 1897; médaille d'argent, Tervueren 1897.

Voir classe 69.

1943. Mommaert, frères et sœurs, 33, rue d'Argent, Bruxelles.

Passementeries décoratives.

Hors concours, membre du Jury, Anvers 1894; hors concours, secrétaire-rapporteur du Jury, Bruxelles 1897; médaille d'or, Paris 1900.

Voir classe 84.

1944. Snutsel-Manoy, Ed., 10, avenue Louise, Bruxelles.

Décoration murale de salon Louis XVII; boiseries sculptées.

Voir classe 69.

1945. Syndicat de l'ameublement d'Anvers.

Voir classes 66, 69 et 72.

1946. Syndicat de l'ameublement de Bruxelles.

Voir classes 66, 69 et 72.

1947. Syndicat de l'ameublement de Gand.

Voir classes 66, 69 et 72.

1948. Syndicat de l'ameublement de Liège.

Voir classes 66, 69 et 72.

## CLASSE 72.

## Céramique. (Matières premières, matériel, procédés et produits.)

1949. Boch, frères, manufacture de faïences, La Louvière.

Faïences; carreaux de revêtement; fantaisie; grès d'architecture; panneaux décoratifs.

Hors concours, membre du Jury, Bruxelles 1897, Paris 1900 et St-Louis 1904; grands prix, Paris 1889 et Anvers 1894; 19 médailles aux Expositions.

Voir classe 106.

1950. Briqueteries de la Sambre à Lobbes, Société Anonyme.

1951. Briqueterie mécanique de et à Ans, Docteur, Ch. et fils, 2, avenue de l'Observatoire, Liège.

1952. Céramiques du Rupel, Société Anonyme, fabrication de tuiles, faitières, briques de façade et de céramiques d'architecture, Rumpst, lez-Boom.

Tuiles et faitières; briques de façades ordinaires et moulurées de divers formats.

## COLLECTIVITÉ DES BRIQUETIERS. RUMPST-TERHAGEN.

1953. Cooremans, Louis, Rumpst.

Briques klampsteen, klinkaert et grises.

1954. Cuykens, Edouard, Boom.

Briques klampsteen, klinkaert et grises.

1955. Cuykens, François, Rumpst.

Briques klampsteen, klinkaert et grises.

1956. Cuykens, Michel, Rumpst.

Briques klampsteen, klinkaert et grises.

1957. De Beukelaer, Jean, Terhagen.

Briques klampsteen, klinkaert et grises.

1958. Veuve De Kock-Braeckmans, Rumpst.

Briques klampsteen, klinkaert et grises.

1959. De Proft, Albert, Boom.

Briques klampsteen, klinkaert et grises.

1960. Veuve De Roeck et enfants, Boom.

Briques klampsteen, klinkaert et grises.

1961. De Wit, Auguste, Terhagen.

Briques klampsteen, klinkaert et grises.

1962. De Wit, Désiré, Rumpst.

Briques klampsteen, klinkaert et grises.

- 1963. De Wit-Ereyne, Stanislas, Terhagen.**  
Briques klampsteen, klinkaert et grises.
- 1964. Veuve De Wit-Rijpens, Terhagen.**  
Briques klampsteen, klinkaert et grises.
- 1965. Geerts-De Vriendt, Jules, Terhagen.**  
Briques klampsteen, klinkaert et grises.
- 1966. Haesaerts-Verbruggen, Rumpst.**  
Briques klampsteen, klinkaert et grises.
- 1967. Jordens, Jacques, Rumpst.**  
Briques klampsteen, klinkaert et grises.
- 1968. Landuydt, frères, Terhagen.**  
Briques klampsteen, klinkaert et grises.
- 1969. Roels, frères, Terhagen.**  
Briques klampsteen, klinkaert et grises.
- 1970. Veuve François Somers-Van Hoof, Terhagen.**  
Briques klampsteen, klinkaert et grises.
- 1971. Vve Spillemackers-Van Ranst, Rumpst.**  
Briques klampsteen, klinkaert et grises.
- 1972. Swenden-Cuykens, Emile, Terhagen.**  
Briques klampsteen, klinkaert et grises.
- 1973. Tobback-Vande Velde, François, Boom.**  
Briques klampsteen, klinkaert et grises.
- 1974. Tobback - Van Hoorenbeeck, Terhagen.**  
Briques klampsteen, klinkaert et grises.
- 1975. van Bulck-Swenden, Camille, Terhagen.**  
Briques klampsteen, klinkaert et grises.
- 1976. Vanden Bogaert, Ernest, Terhagen.**  
Briques klampsteen, klinkaert et grises.
- 1977. Vanden Wijngaert, Edouard, Rumpst.**  
Briques klampsteen, klinkaert et grises.
- 1978. Vanden Wijngaert, H. et F., Rumpst.**  
Briques klampsteen, klinkaert et grises.
- 1979. Vander Planken, Jean, Terhagen.**  
Briques klampsteen, klinkaert et grises.
- 1980. Van Montfort, Eugène, Rumpst.**  
Briques klampsteen, klinkaert et grises.
- 1981. Van Reeth-Matthys, Ed., Boom.**  
Briques klampsteen, klinkaert et grises.
- 1982. Verrept-Van Montfort, Emile, Rumpst.**  
Briques klampsteen, klinkaert et grises.
- 1983. Compagnie générale des produits céramiques, Société Anonyme, fabrication de carreaux pour pavements et revêtements, Saint-Ghislain.**  
Carreaux émaillés à décors riches et ordinaires ; dessins en émaux, cloisonnés, etc. ; pièces d'architecture en tous genres, en grès cérame inaltérable.  
1<sup>re</sup> récompenses aux Expositions Universelles.  
Voir classes 66 et 74.
- 1984. Dubois d'Enghien, frères et sœurs, tuiles et briqueteries, Hen-nuyères.**  
Tuiles, couvertures de murs ; carreaux ; tuyaux ; briques de parement.  
Médaille d'or, Bruxelles 1897 ; médaille d'argent, Anvers 1894.
- 1985. Escoyez, Louis, chevalier de l'Ordre de Léopold et chevalier de la Légion d'Honneur, fabrication de produits réfractaires et de carreaux et pavés céramiques, rue de la Station, Tertre.**  
Produits céramiques réfractaires. Carreaux et pavés céramiques ; dalles spéciales pour usines ; matières premières.  
Grand prix, 3 médailles d'or, Paris 1900 ; 3 diplômes d'honneur, Anvers 1894 ; 2 médailles d'or et médaille d'argent, Paris 1889 ; médailles d'or et d'argent, Anvers 1885.  
Voir classes 63, 64, 74, 87 et 116.



**1986. Francart, Sylvain, tuileries St-Joseph, Beersse, lez-Turnhout.**

Tuiles, briques et autres produits en terre cuite.

Voir classe 111.

**1987. Hanquinaux, frères, successeurs de Hanquinaux J.-B., Waterloo.**

Briques de parement des façades de la ferme démonstrative.

**1988. Helman, G., fabrication de céramiques d'art pour la décoration, 128-130, boulevard du Nord, Bruxelles.**

Objets d'art en céramique.

Voir classe 66.

**1989. Henroz, Camille, fabrication de produits réfractaires, Floreffe.**

Briques en grès cérame pour façades de maisons: briques et dalles en grès cérame résistant aux acides.

Médailles d'argent et médailles de bronze, Bruxelles 1880 et Paris 1889; médailles d'argent, Amsterdam 1883 et Paris 1900; médailles de bronze, Sydney 1879, Melbourne 1880 et Anvers 1885.

Voir classe 64.

**1990. Kamp, I. et Cie, fabrication de céramique, 200, quai de Fragnée, Liège.**

Tuyaux en grès.

Médailles de bronze, Bruxelles 1880, Liège 1881 et Anvers 1885.

Voir classe 64.

**1991. Veuve Désiré Lallemand, tuilerie mécanique et artistique brevetée, Andenne.**

Tuiles (systèmes divers); faitières; fleurons; arêtières; bordures de jardin; couvertures de mur; carreaux; briques creuses; tuyaux de drainage, etc.

Récompenses aux Expositions Universelles.

**1992. Lebrun-Lambotte, J., briquetterie, à Bastogne.**

**1993. Losson, Eugène et Cie, poteries de grès et produits réfractaires, Andenne.**

Tuyaux, coudes, courbes, briques et anneaux en grès cérame.

2 médailles d'argent, Bruxelles 1897.

Voir classes 64 et 87.

**1994. Majoliques de Hasselt, Société Anonyme, manufacture de céramiques décoratives, Hasselt.**

Produits émaillés ingélifs-grès-cérame pour constructions.

Diplômes d'honneur, Bruxelles 1897 et sports et hygiène, Spa 1904; 2 médailles d'or et médaille d'argent, Anvers 1894.

**1995. Manufactures céramiques d'Hemixem, Gilliot et Cie. Hemixem.**

Carreaux en céramique, faïence et majolique, pour pavements et revêtements, appliqués à la ferme démonstrative.

**1996. Maufroid, frères et sœur, fabrication de carrelages céramiques, Bourlers, lez-Chimay.**

Carrelages céramiques incrustés à dessins.

**1997. Société Anonyme des briques, tuiles et céramiques de Welkenraedt.**

Briques de façade.

**1998. Société Anonyme des Briqueteries, tuileries et céramiques système Geldens, Nieuport.**

Briques de parement de toutes couleurs, mates, émaillées et moulurées; produits imperméables et inaltérables; carreaux émaillés pour revêtement intérieur et extérieur.

Médailles d'or, Lille 1902 et Paris 1904.

**1999. Société Anonyme des Produits céramiques de St-Remy, fabrication de carreaux céramiques, Chimay.**

Carreaux en grès cérame fin à dessins incrustés.

**2000. Société Anonyme des Produits réfractaires de Huy-Usine à Gives (Ben-Ahin). Briques réfractaires en tous genres; carrières de grès; exploitation de terres plastiques; entreprise de cheminées rondes d'usines; fabrication de tuiles, carreaux, tuyaux et tous objets en terre cuite. Siège social: Huy.**

Briques de façades, de cheminées rondes, d'usines, creuses; carreaux ordinaires, de dalage; tuyaux de drainage, à emboîtement; carreaux perforés pour loge à pâte; rigoles; bordures de jardin; tous objets en terre cuite.

Voir classes 28, 63 et 64.

**2001. Société Anonyme des Produits réfractaires et céramiques de Baudour.**

Carreaux et pavés céramiques; dalles d'usines; produits réfractaires.

**2002. Société Anonyme des Produits réfractaires et Terres plastiques de Seilles, lez-Andenne et de Bouffioux, fabrication de produits réfractaires et céramiques, Seilles, lez-Andenne.**

Briques; tuyaux en grès; articles de construction en grès cérame; carreaux céramiques.

Diplômes d'honneur, Anvers 1885, Bruxelles 1888, Anvers 1894; médailles d'or, Amsterdam 1883; Anvers 1885, Barcelone 1888, Bruxelles 1888, Paris 1889; médaille d'argent, Paris 1878; médailles de bronze, Paris 1867, Londres 1871, Vienne 1873; médaille de mérite, Philadelphie 1867.

Voir classes 63, 64 et 87.

**2003. Société Anonyme des Tuileries du Pottelberg. Fabrication mécanique de tuiles, Courtrai.**

Tuiles diverses et accessoires.

Diplôme d'honneur, Liège 1890; médaille d'or, Bruxelles et Ostende 1888, Anvers 1894, Bruxelles 1897, Anvers 1902.

**2004. Société Anonyme John Cocke-rill, à Seraing.**

Stand Halles Machines.

Détail exhibition, voir annonce fin Catalogue.

Grands prix et prix d'honneur, Paris 1855, 1867, 1878, 1900, Vienne 1873, Anvers 1885, 1894, Bruxelles 1880, 1888, 1897, Sydney, Melbourne, Londres, etc.

Voir classes 19, 20, 21, 22, 23, 28, 29, 30, 32, 33, 63, 64, 65, 101, 102, 105, 106, 108, 109, 110, 111, 112, 113, 120 et 121.

**2005. Société Anonyme Tuilerie mécanique Béliisia. Bilsen (Limbourg Belge).**

Tuiles mécaniques à un versant de la toiture du corps de la ferme démonstrative. Tuiles « Mulden » à double emboîtement, rouges et bleues.

**2006. Spinette, A.-T. et fils, maîtres de carrières et de fonderie de fer, Andenne.**

Chalet de grès de couleur pour bâtiments artistiques.

Voir classes 63 et 64.

**2007. « Syndicaat der Kempische Steenbakkerijen » Société coopérative, briqueteries mécaniques de Campine. Capacité de fabrication : 350 millions de briques par an. Bureau central de vente : 15, rue du Chêne, Anvers.**

Echantillons de briques ordinaires et moulurées; tuiles et autres produits céramiques.

**2008. Syndicat de l'ameublement d'Anvers.**

Voir classes 66, 69 et 71.

**2009. Syndicat de l'ameublement de Bruxelles.**

Voir classes 66, 69 et 71.

**2010. Syndicat de l'ameublement de Gand.**

Voir classes 66, 69 et 71.

**2011. Syndicat de l'ameublement de Liège.**

Voir classes 66, 69 et 71.

**2012. Tuilerie de Schoonaerde « L'Avenir », Heynderickx-Staes, Berlaere, lez-Termonde.**

**2013. Usines de Braine-le-Comte, Société Anonyme, construction de matériel fixe et roulant de chemin de fer, Braine-le-Comte.**

Machine pour le moulage des briques.

Voir classe 32.

## CLASSE 73.

**Cristaux, verrerie. (Matières premières, matériel, procédés et produits.)**

**COLLECTIVITÉ DE LA GLACERIE.**

(Glaces argentées dans le tunnel sous le chemin de fer).

**2014. Compagnie de Floreffe, Société Anonyme, Floreffe lez-Namur.**

Glaces polies, doucies et brutes en

toutes dimensions et épaisseurs et pour tous usages. Marmorites (glaces-marbres) unies et veinées en toutes teintes.

Hautes récompenses aux Expositions.

**2015. Manufactures des Glaces et Produits chimiques de St-Gobain, Chauny et Cirey, Usines de Fra-nière.**

**2016. Société Anonyme des Glaces de Charleroi, fabrication des glaces sous toutes leurs formes, des verres spéciaux, coulés et colorés, des verres armés ou métallifiés, Roux, près Charleroy.**

Glace argentée mesurant 401 × 270 cm.

Grands prix, Anvers 1894 et Bruxelles 1897 (en collectivité), St-Louis 1904; diplôme Chicago 1893.

Voir classe 28.

**2017. Société Anonyme des Glaces de et à Auvelais.**

Glaces brutes, glaces polies, glaces argentées, glaces biseautées.

Les plus hautes distinctions aux Expositions d'Amsterdam, Bruxelles et Chicago.

**2018. Société Anonyme des Glaces de et à Courcelles.**

Glaces nues, argentées et biseautées; glaces minces; glaces et dalles brutes.

**2019. Société Anonyme des Glaces de et à Moustier-sur-Sambre.**

Glaces polies et glaces brutes de toutes dimensions et épaisseurs. Argenture et biseautage.

Grands prix (en collectivité), Anvers 1894, Bruxelles 1897 et St-Louis 1904; médaille d'or, Paris 1889; médaille d'argent, Barcelone 1888; médaille de bronze, Anvers 1885.

**2020. Société Anonyme des Glaces de Ste-Marie d'Oignies à Aiseau.**

Glaces de choix pour miroiterie; glaces pour vitrages, vitrines et devantures de magasins; glaces minces pour voitures; glaces biseautées; glaces argentées ou élamées; glaces brutes pour toitures; glaces doucies; dalles polies; dalles brutes.

Grands prix, Paris 1889, Anvers 1894, Guatémala 1897, Bruxelles 1897 et St-Louis 1904; diplôme d'honneur, Bruxelles 1888; médailles d'or, Paris 1878, Amsterdam 1883, Anvers 1885 et Barcelone 1888; médaille de bronze, Philadelphie 1876; médaille de mérite, Vienne 1873; prize medal, Londres 1863.

**2021. Société Anonyme des Glaces nationales belges, Saint-Roch-Auvelais.**

Grands prix, Anvers 1894 et Bruxelles 1897.

#### COLLECTIVITÉ DE LA VERRERIE.

**2022. Desgains, frères, Lodelinesart.**  
Produits de la verrerie.

**2023. Fourcault, Emile et Cie, Dampremy.**

Produits de la verrerie.

**2024. Gobbe-Hocquemiller, E., Lodelinesart.**

Produits de la verrerie.

**2025. Lambert, Henri et Cie, Lodelinesart.**

Produits de la verrerie.

**2026. Société Anonyme des Glaces de Charleroi, fabrication des glaces sous toutes leurs formes, des verres spéciaux coulés et colorés, des verres armés ou métallifiés, Roux, près Charleroi.**

Verres spéciaux coulés; strié; martelé, losangé, sablé; verres cathédrales minces, blanc et colorés pour vitraux; verres imprimés blanc et colorés pour vitraux; verres armés ou métallifiés, tissu intérieur métallique à mailles carrées et mailles hexagonales; verre prismatique pour éclairage des locaux obscurs; dalles en verre pour pavement; brutes, unies et moulées; articles divers: marmorite noire, blanche, rouge, etc.; verres mousselinés.

Grands prix, Anvers 1894 et Bruxelles 1897; en collectivité, St-Louis 1904; diplôme, Chicago 1893.

Voir classe 28.

**2027. Société Anonyme des verreries belges, Jumet.**

Produits de la verrerie.

**2028. Société Anonyme des verreries Bennert et Bivort, Jumet.**

Produits de la verrerie.

**2029. Société Anonyme des verreries de Binche, Binche.**

Produits de la verrerie.

**2030. Société Anonyme des verreries de Courcelles, Courcelles.**

Produits de la verrerie.

**2031. Société Anonyme des verreries de Jemappes, Jemappes, lez-Mons.**

Produits de la verrerie.

2032. **Société Anonyme des verreries de l'Ancre réunies, Aniche-Nord.**  
Produits de la verrerie.
2033. **Société Anonyme des verreries de la Marine, Jumet.**  
Produits de la verrerie.
2034. **Société Anonyme des verreries de la Roue, Lodelinsart.**  
Produits de la verrerie.
2035. **Société Anonyme des verreries de Lodelinsart, Lodelinsart.**  
Produits de la verrerie.
2036. **Société Anonyme des verreries de Mariemont, Haine-St-Pierre.**  
Produits de la verrerie.
2037. **Société Anonyme des verreries des Hamendes, Lambert L., Jumet.**  
Produits de la verrerie.
2038. **Société Anonyme des verreries D. Jonet, Charleroi.**  
Produits de la verrerie.
2039. **Société Anonyme des verreries Schmidt-Devillez, Dampremy.**  
Verre à vitres.  
Grands prix, Bruxelles 1897 et Paris 1903 ; médailles, Paris 1867, Altona 1869, Amsterdam 1869, Vienne 1873, Philadelphie 1876, Paris 1878, Sydney 1879, Melbourne 1880, Bruxelles 1880, Amsterdam 1883, Anvers 1885, Paris 1889.
2040. **Verreries de Jumet, Société Anonyme, Jumet.**  
Produits de la verrerie.  
Voir classe 55.
2041. **Verreries de la Planche, Léon Mondron, fabrication de verre, de verre-porcelaine pour revêtement des murs, Lodelinsart.**  
Produits de la verrerie.  
1<sup>re</sup> récompenses aux Expositions Universelles.
2042. **Molle, Jules, diamants industriels, 11, rue des Viaducs, Charleroi.**  
Diamants à couper pour verreries, glaceries, vitriers, miroitiers, graveurs et lithographes ; tournettes à couper en rond et en ovale.  
Médaille d'or, Charleroi 1895 ; médaille d'argent, Anvers 1894.
2043. **Société Anonyme des Glaces de Charleroi. Fabrication des glaces sous toutes leurs formes, des verres spéciaux coulés et colorés, des verres armés ou métallifiés Roux, près Charleroi.**  
Grande glace de vitrine (520 × 408 cm.). Grandes glaces argentées et biseautées ; glace polie, épaisseur 18 mm., rodée polie.  
Grands prix, Anvers 1894 et Bruxelles 1897, (en collectivité), St-Louis 1904 ; diplôme. Chicago 1893.  
Voir classe 28.
2044. **Société Anonyme des Glaces nationales belges, Saint-Roch-Auvelais.**  
Grande glace blanche de 632 × 411 cm. ; grande glace argentée de 623 × 414 cm. ; grande dalle polie de 458 × 294 cm. et d'une épaisseur de 23 mm.  
Grand prix, Anvers 1894 et Bruxelles 1897.
2045. **Société Anonyme des verreries de l'Hermitage, Jumet.**  
Pavillon garni de verre décoré.  
Voir classe 111.
2046. **Société anonyme des verreries de Scailmont, fabrication de cristal, de demi-cristal et de gobeletterie, Manage.**  
Objets en cristal, en demi-cristal et gobeletterie.

## CLASSE 74.

**Appareils et procédés du chauffage et de la ventilation.**

2047. **Bonte, Joseph, successeur de Bonte, frères et sœur, construction mécanique; presses hydrauliques; matériel d'huilerie; moteurs à gaz pauvre et gazogènes, Roulers.**  
Chauffoir pour huilerie.  
Médaille d'or, Bruges 1903 ; médaille d'argent, Lille 1902.  
Voir classes 19 et 21.
2048. **Cassart de Fernelmont, constructions métalliques; appareils de chauffage, Gembloux.**  
Radiateurs pour le chauffage par la vapeur. Chaudières à vapeur à basse pression avec régulateur. Intérieur de chaudière en tôle soudée. Réducteur de pression ; robinet de réglage.

# REGLEMENT

*relatif à la vente, à la livraison d'échantillons et à la dégustation des produits exposés.*

## Article 1<sup>er</sup>.

Tous les produits exposés pourront être vendus livrables après la clôture de l'Exposition et porter la mention VENDU pendant toute la durée de celle-ci.

Aucune redevance n'est due du chef de ces ventes; le Comité exécutif les favorisera par tous les moyens en son pouvoir.

## Article 2.

Les exposants pourront, sans être soumis à aucune redevance spéciale, délivrer gratuitement des échantillons de leurs produits ou les faire déguster à titre gratuit; ils doivent toutefois solliciter une autorisation spéciale écrite pour chaque produit et se conformer rigoureusement aux prescriptions du présent règlement.

## Article 3.

Les exposants admis à transformer la matière première en produits fabriqués, sous les yeux du public, pourront vendre et livrer sur le champ les objets de petit volume ainsi fabriqués, moyennant une taxe à payer pour chaque cas spécial.

## Article 4.

Les exposants qui, dans les halles, ne fabriquent que partiellement leurs produits sous les yeux du public et ceux qui exposent de menus objets facilement transportables, pourront être autorisés à les vendre sur-le-champ, moyennant une redevance de trois cents francs pour toute la durée de l'Exposition; cette redevance est payable au moment de l'octroi de l'autorisation.

## Article 5.

Le droit de vente sera accordé directement aux exposants par le Comité exécutif à la demande des délégués des pays représentés à l'Exposition. Ceux-ci transmettront, dans le plus bref délai, au Comité exécutif, la liste de leurs nationaux exposants pour lesquels ce droit est demandé, avec indication des produits destinés à la vente. Les exposants des pays non représentés par un délégué spécial adresseront directement leur demande au Comité exécutif.

## Article 6.

La Société pourra exiger le dépôt préalable d'un tarif des objets que l'exposant est autorisé à vendre et elle aura le droit d'exiger l'application des conditions de ce tarif.

## Article 7.

La redevance fixée aux termes de l'article 3 ci-dessus est payable en deux termes égaux, échéant la moitié au moment de l'octroi de l'autorisation de vente et remise de celle-ci, et le solde au plus tard le 15 août 1905.

Le brevet de vente devra, si le Comité exécutif l'exige, être affiché par les exposants en un endroit bien visible de leur installation, sinon être toujours à la disposition des agents de la Société dans leur installation même.

## Article 8.

Les exposants de boissons ou de comestibles qui feront déguster leurs produits pourront aussi, mais à titre gratuit, délivrer de petits échantillons de leurs produits, destinés à être dégustés en dehors du périmètre de l'Exposition; ces échantillons devront être enveloppés, cachetés et ficelés.

Aucune rémunération, soit comme pourboire, soit sous toute autre forme qu'elle puisse être représentée, ne pourra être acceptée en échange des échantillons ou des produits à déguster.

## Article 9.

Il est strictement défendu aux exposants qui laisseront déguster leurs produits dans les halles, de transformer leurs installations en buvettes ou buffets; en cas

de contravention à cette clause formelle, le Comité exécutif retirera immédiatement aux contrevenants le droit de faire déguster leurs produits.

Des dispositions spéciales régissent l'exploitation, dans les parcs des Vennes et de Cointe, des restaurants, des tavernes, des buffets, buvettes et autres établissements par la Société de l'Exposition.

#### Article 10.

Les exposants admis dans les parcs pourront être autorisés à donner des proportions plus considérables à la vente de leurs produits, même à l'état préparé, dans les pavillons élevés à leurs frais et réservés exclusivement à leur industrie spéciale.

Les surfaces de terrains concédés pour l'ensemble de chaque installation seront taxées en conformité des dispositions de l'art. 3 du règlement relatif à l'exploitation des terrains et emplacements couverts concédés dans les parcs des Vennes et de Cointe.

#### Article 11.

Toutes les impositions, contributions, patentes et taxes de quelque nature ou de quelque nom que ce soit, auxquelles les établissements concédés pourraient donner lieu de la part de l'Etat, de la Province ou de la Commune, seront à la charge des concessionnaires des établissements soumis à ces taxes, patentes ou impositions.

#### Article 12.

Le droit d'établir des pavillons de vente dans les parcs est accordé par le Comité exécutif, auquel les demandes devront être adressées soit directement par les exposants, soit par l'intermédiaire des délégués de leurs pays respectifs, suivant les distinctions établies ci-dessus à l'article 5. Toute demande d'emplacement dans les parcs devant être accompagnée d'un plan terrier et d'un plan d'élévation avec façade, dûment cotés.

La notification des surfaces attribuées dans les parcs aux exposants leur sera faite par le Comité exécutif, soit directement, soit par l'intermédiaire des délégués précités. Il leur sera adressé, à cet effet, deux formules de contrat; ces formules seront renvoyées immédiatement par l'exposant, revêtues de sa signature et formeront contrat entre les parties.

Un exemplaire du règlement spécial pour la location et l'exploitation des terrains et bâtiments dans les parcs de l'Exposition est annexé à ces formules de contrat. Cet exemplaire doit être approuvé et signé par les contractants.

#### Article 13.

Des dispositions spéciales seront prises pour régler toute vente ou toute exploitation auxquelles les dispositions du présent règlement, des divers cahiers des charges ou autres règlements existants ne pourraient être appliqués.

#### Article 14.

Le droit de vente dans les halles ou dans les parcs est strictement personnel et limité aux seuls produits portés sur l'autorisation de vendre délivrée à l'exposant.

Les exposants devront vendre soit par eux-mêmes, soit par des représentants agissant en leur nom, lieu et place et sous leur responsabilité; ceux-ci devront être agréés par les délégués des pays respectifs des exposants et par le Comité exécutif qui se réserve le droit de retirer en tout temps l'agrégation donnée. Cette agrégation n'entraîne pour le Comité exécutif aucune responsabilité et ne constitue qu'une simple mesure d'ordre.

#### Article 15.

Les annonces bruyantes, les appels aux acheteurs et, en général, toutes manifestations de nature à troubler l'ordre ou contraires aux convenances, sont interdits.

Le colportage, tant dans les halles que dans les jardins, ne sera toléré que moyennant une autorisation spéciale du Comité exécutif.

#### Article 16.

Les exposants qui livreront leurs produits aux termes du présent règlement auront soin de ne pas dégarnir leurs étalages, de façon à ne pas dénaturer le but de l'Exposition, ni l'aspect de leurs installations; ils auront à cet effet une réserve suffisante de marchandises destinées à remplacer au fur et à mesure les produits écoulés.

#### Article 17.

Le règlement spécial des entrées déterminera les heures auxquelles les exposants pourront procéder à l'approvisionnement et au renouvellement des produits livrés ou à consommer.

Ce règlement spécial fixera également les heures auxquelles les objets vendus d'un certain poids et d'un certain volume pourront être retirés de l'Exposition avec l'autorisation spéciale du Commissaire général du Gouvernement et sous la réserve formelle de remplacer immédiatement les objets vendus par des objets semblables.

#### Article 18.

Un arrêté ministériel déterminera les conditions à remplir vis-à-vis de l'Administration des douanes par les exposants autorisés à vendre leurs produits; ils seront personnellement et directement responsables envers cette administration et la Société de l'Exposition de Liège des infractions commises par eux ou par leurs mandataires aux prescriptions du dit arrêté.

#### Article 19.

Les exposants qui se croiraient lésés par le fait d'autres exposants ou de tiers auront à exercer directement leur recours contre ceux-ci : le Comité exécutif décline toute responsabilité du chef de ces faits de quelque nature qu'ils puissent être.

#### Article 20.

Les dispositions du présent règlement ne sont pas limitatives, mais simplement énonciatives, les exposants étant soumis à toutes dispositions du règlement général, des règlements spéciaux et des mesures d'ordre qui pourraient être ultérieurement édictées.

#### Article 21.

Aux fins d'exécution des clauses et conditions du présent règlement ainsi que du contrat spécial à passer entre la Société et le concessionnaire, celui-ci fera élection de domicile dans l'installation à établir par lui dans l'enceinte de l'Exposition; il devra en outre faire une seconde élection de domicile dans l'agglomération liégeoise, la Société ayant la faculté de faire toute communication ou toute signification à l'un ou à l'autre de ces domiciles.

Adopté par le Comité Exécutif de la Société Anonyme de l'Exposition de Liège, en séance du 5 décembre 1903.

Le Secrétaire général,  
Paul FORGEUR.

Le Président,  
Emile DIGNEFFE.

Vu et accepté :

Le Secrétaire général  
du Commissariat général du Gouvernement,  
J. GODY.

Le Commissaire général  
du Gouvernement,  
Richard LAMARCHE.

## RÈGLEMENT

*relatif à l'envoi, à la réception, à l'installation et à la réexpédition des produits et des œuvres d'art exposés ainsi qu'au remisage des caisses vides et emballages.*

### Art. I. — Conditions de transport.

Le transport gratuit par chemin de fer de l'Etat sera accordé, tant à l'aller qu'au retour, en faveur des produits et objets d'origine belge qui seront envoyés à l'Exposition universelle et internationale de Liège en 1905. Cette gratuité pour les exposants belges, s'étendra aux matières premières devant servir à la fabrication ou à la production de la force motrice pendant la durée de l'Exposition, ainsi qu'aux caisses vides ayant été utilisées à l'expédition des objets ou devant être employées à leur réexpédition.

Des modérations de taxe seront également consenties en faveur de ces transports sur les lignes des Compagnies concédées en Belgique.

Les produits étrangers bénéficieront tant sur les lignes de l'Etat que sur celles des Compagnies concédées en Belgique de la réduction prévue par le tarif spécial n° 10, c'est-à-dire la taxe pleine à l'aller et la gratuité au retour.

Des réductions de taxe seront aussi accordées à ces produits sur les lignes des Administrations étrangères.

Aucune gratuité ni réduction de taxe n'est octroyée aux installations, objets, matières premières, etc., n'appartenant pas à des exposants, ou non destinés à prendre part à l'Exposition.

Tous les frais de transport et autres devront être acquittés aux stations de départ, les envois devant être rendus, dans l'enceinte de l'Exposition, sans être grevés d'aucun frais.

En ce qui concerne les produits amenés directement par axe aux locaux de l'Exposition, notamment ceux originaires de l'agglomération liégeoise, des instructions spéciales détermineront la façon dont ils seront admis dans les différents compartiments où ils devront être installés.

Moyennant les réductions de prix de transport stipulées ci-dessus, l'Administration des chemins de fer de l'Etat belge et les Compagnies sont exemptées de toute responsabilité au sujet des pertes, avaries, retards et accidents qui pourraient survenir aux colis et animaux transportés, quelle qu'en soit la cause et même lorsque ces avaries, retards et accidents, proviendraient du chargement et du déchargement.

#### Art. II. — Régime en douane.

L'entrée des produits étrangers et leur retour pourront s'effectuer avec complète exemption des droits de douane, conformément au règlement des douanes édicté par l'arrêté royal en date du 9 avril 1904, dont un exemplaire est annexé au présent règlement.

La déclaration pour la douane devra être convenablement libellée et dressée en double expédition, par l'exposant.

L'un de ces exemplaires sera adressé au Commissaire délégué de la nation dont relève l'exposant ; l'autre devra être transmis, trois jours avant l'envoi des objets, au Commissaire général du Gouvernement belge auprès de l'Exposition, à Liège (Service de la manutention).

#### Art. III. — Documents. — Adresses.

Chaque producteur belge, admis à exposer, recevra un certificat d'admission indiquant les dimensions de l'emplacement mis à sa disposition. Il lui sera remis en temps utile les lettres de voiture et les adresses imprimées pour l'expédition de ses produits en destination de l'Exposition.

#### Art. IV. — Marques à opposer sur les colis d'origine belge.

Les colis d'origine belge amenés par axe et par chemin de fer, renfermant des produits destinés à l'Exposition, devront porter comme marques distinctives, à la couleur à l'huile, le nom de l'exposant et le numéro du groupe auquel les colis appartiennent.

La lettre de voiture accompagnant les colis devra reproduire les mêmes indications.

L'expéditeur devra fixer sur deux des faces du colis, l'adresse imprimée qui lui sera envoyée, en double, à cet effet, par les soins de la Direction de la manutention.

#### Art. V. — Marques à apposer sur les colis provenant de l'étranger.

Les colis de provenance étrangère, renfermant des produits destinés à l'Exposition, devront aussi porter intérieurement et extérieurement, à la couleur à l'huile, le nom de l'exposant et le numéro du groupe auquel appartiennent les produits.

Ils seront adressés à la gare de Liège-Exposition, au Commissaire délégué de la nation dont relève l'exposant.

#### Art. VI. — Date d'envoi des colis.

Les produits, tant belges qu'étrangers, seront admis dans l'enceinte de l'Exposition à partir du 10 mars 1905, jusques et y compris le 15 avril 1905.

Passé le délai indiqué ci-dessus, les exposants supporteront les frais extraordinaires de manutention, de camionnage ou autres que la Société de l'Exposition serait dans le cas de devoir faire.

Les dates ci-dessus pourront être, par dispositions spéciales du Commissaire géné-



ral du Gouvernement, devancées pour les objets dont l'installation est difficile ou différées pour les objets de grande valeur.

**Art. VII. — Date d'envoi des objets lourds et encombrants**

Le Commissaire général du Gouvernement déterminera, en chaque cas particulier, l'époque à laquelle les matériaux destinés aux constructions formant elles-mêmes objets d'exposition, ainsi que les machines et appareils démontés, les objets lourds et encombrants, ceux qui exigent des massifs ou des fondations spéciales, pourront être amenés dans l'enceinte de l'Exposition.

**Art. VIII. — Taxe de traction dans l'enceinte de l'Exposition.**

Les produits étrangers seront soumis à une taxe supplémentaire de 1 franc par tonne avec minimum de 50 centimes par expédition (aller et retour), pour frais de traction des wagons dans l'enceinte de l'Exposition.

Cette taxe s'applique par fraction indivisible de 100 kilogrammes.

Tous les frais de transport, ainsi que ceux indiqués au paragraphe précédent, devront être payés au départ.

**Art. IX. — Réception des colis.**

Chaque exposant ou son délégué doit pourvoir à la réception de ses colis, ainsi qu'à la reconnaissance de leur contenu. Si les exposants ou leurs agents ne sont pas présents pour recevoir les colis dans l'enceinte de l'Exposition, le Commissaire général du Gouvernement, d'accord avec le Comité exécutif et le Commissaire délégué de la nation dont relève l'exposant, peut les faire réexpédier ou les déballer d'office, aux frais, risques et périls des intéressés.

**Art. X. — Date d'installation.**

Les produits de toute nature devront être installés et les expositions partielles complètement terminées pour le 20 avril 1905. Ce terme est de rigueur.

L'exposant qui n'aura pas placé ses produits à la date précitée perdra tout droit à son emplacement, son certificat d'admission sera considéré comme nul, et les taxes d'emplacement perçues resteront acquises, le tout sans aucune formalité judiciaire ou extrajudiciaire.

**Art XI. — Manutention des produits, vitrines, glaces, meubles, œuvres d'art, déballage et emmagasinage des caisses vides.**

Le Service de la manutention n'assume aucune responsabilité dans les opérations généralement quelconques qu'il aura à diriger.

Ce service opère pour le compte de la Société anonyme de l'Exposition. Il apportera les plus grands soins dans le manèment des colis, sans se rendre, en aucun cas, responsable des accidents, dégâts, bris, vols, manquants, détournements, pertes ou dommages quelles qu'en soient la cause et l'importance. La responsabilité de la Société anonyme de l'Exposition ne sera pas non plus engagée du chef des opérations de ce Service.

Les wagons renfermant les produits ainsi que les objets et matériaux destinés à leur installation, seront amenés dans les compartiments et jardins de l'Exposition.

Dans chaque compartiment et emplacement où la Société anonyme de l'Exposition se sera chargée des opérations de la manutention, le déchargement des wagons sera effectué par les agents du Service de la manutention. Toutefois, en ce qui concerne les colis pesant isolément plus de 1,500 kilos et les pièces lourdes telles que pierres, arbres, machines, poutrelles de grandes dimensions, etc., l'exposant pourra être requis d'effectuer le déchargement, la mise en place et le rechargement.

Le Service de la manutention assurera en outre :

- a) La réception des transports ;
- b) La mise en place des wagons ;
- c) Le déchargement et la reconnaissance des colis ;
- d) Le placement des colis dans les compartiments, le plus près possible de l'endroit alloué au participant ;
- e) L'enlèvement des caisses vides et emballages, ainsi que leur emmagasinage lorsque celui-ci devra être effectué par la Société anonyme de l'Exposition et leur remise à pied d'œuvre.

Les caisses vides et emballages seront renvoyés immédiatement aux participants belges, qui devront les réexpédier après la clôture de l'Exposition.

Les participants qui se chargeront de l'emmagasinage de leurs caisses vides, devront procéder à leur enlèvement immédiatement après le déballage, en se conformant aux instructions données par la Société anonyme de l'Exposition.

Les entrepreneurs de location de vitrines, de glaces, de meubles, ainsi que les

vendeurs non considérés comme exposants ne jouiront pas de l'emmagasinage, ni de la réexpédition gratuite des caisses vides.

La Société anonyme de l'Exposition ne se chargera en rien de ces emballages ;

f) La reconnaissance des colis au retour ;

g) Le rechargement sur wagon ;

h) La remise des wagons à la Compagnie des chemins de fer du Nord Belge.

La Société anonyme de l'Exposition se chargera du recrutement du personnel et fournira les engins et le matériel nécessaire pour chaque compartiment où la manutention lui incombe.

Aucune manœuvre ou déplacement de wagons ou de grues roulantes ne pourra se faire qu'avec l'autorisation du Service de la manutention.

Les wagons, amenés dans les divers compartiments par les soins du Service de la manutention et dont le déchargement n'incomberait pas à ce Service, devront être déchargés dans le délai de 4 heures, sous peine d'une amende de fr. 0,25 par wagon et par heure de retard.

Passé ce délai, ils pourront être déchargés d'office aux frais, risques et périls de qui de droit et l'amende pour frais de chômage sera perçue.

Les participants devront effectuer, à leurs frais, le déballage, l'installation, l'étagage et le remballage de leurs produits ainsi que la mise en état de leurs caisses vides, etc.

Les espaces réservés en dehors des installations des produits étant strictement calculés pour les besoins de la circulation, il est interdit d'y laisser stationner les colis ou les caisses vides.

Les colis devront être déballés au fur et à mesure de leur réception.

Les caisses ne pourront être remises fermées. Elles ne pourront contenir aucune matière d'emballage : foin, paille, etc.

Les exposants se conformeront aux instructions qui seront données par le Service de la manutention pour faciliter l'enlèvement des caisses vides. Si les exposants négligent d'opérer le déballage des colis et l'enlèvement des caisses vides, la Société anonyme de l'Exposition pourra les faire remiser d'office, à leurs frais, sans qu'il puisse en résulter pour elle aucune responsabilité quelconque.

La Société anonyme de l'Exposition se chargera de l'enlèvement et de l'emmagasinage des caisses vides des participants qui ont contracté avec elle. Mais ceux-ci sont tenus de les faire assurer, à leurs frais, contre les risques de l'incendie.

Les pays qui se seront chargés de la manutention de leurs produits devront procéder à l'enlèvement immédiat et à l'emmagasinage des caisses vides et emballages.

#### Art. XII. — Participation belge. — Beaux-Arts. — Concours spéciaux.

La manutention des produits destinés aux compartiments belges, à l'Exposition des Beaux-Arts et aux Expositions temporaires d'agriculture et d'horticulture et autres concours spéciaux, feront ultérieurement l'objet d'instructions spéciales qui formeront un supplément aux présentes dispositions.

#### Art. XIII. — Responsabilité.

Les Commissaires des divers pays, les exposants ou leurs délégués resteront responsables des dégradations qu'ils pourraient occasionner aux planchers, cloisons, etc., par suite de la manutention de leurs colis.

#### Art. XIV. — Modes d'envoi, de réception, etc.

Des instructions complémentaires détermineront ultérieurement les dates d'expédition et le mode de réexpédition des produits,

#### Art. XV. — Réexpédition.

Aussitôt après la clôture de l'Exposition, les exposants devront procéder à l'enlèvement de leurs produits et installations.

A. — Le remballage se fera dans l'ordre qui sera indiqué par le Comité exécutif de la Société anonyme de l'Exposition ou par le Service de la manutention agissant en son nom. Le démontage devra être terminé de façon à permettre l'enlèvement, au plus tard, le 15 janvier 1906.

Passé le 15 janvier 1906, les produits non emballés ou non démontés seront enlevés d'office et emmagasinés aux frais, risques et périls des exposants.

Les objets non retirés au 1<sup>er</sup> février 1906 seront vendus publiquement six mois après et le Conseil d'administration de la Société anonyme de l'Exposition aura le droit de disposer du produit de la vente.

B. — Pour assurer le renvoi des colis par la voie qui accorde des réductions de

transport, les documents primitifs qui ont accompagné les expéditions à l'aller et qui auraient été remis à l'exposant devront être reproduits au retour.

C. — La lettre de voiture spéciale, revêtue du timbre de l'Exposition et constatant que les objets sont renvoyés à l'exposant, sera dressée par ce dernier, ou son délégué, à l'intervention du Commissaire de chaque pays et soumise ensuite, par l'exposant, au bureau du Comité exécutif qui y apposera un timbre constatant que les diverses taxes d'emplacement, de manutention, de force motrice, etc., ont été acquittées intégralement. L'exposant pourra alors remettre la lettre de voiture à la Direction de la manutention qui effectuera la réexpédition des marchandises. Il est entendu qu'avant d'établir la lettre de voiture, l'Exposant aura rempli, le cas échéant, les formalités douanières.

D. — Pour les objets retirés de l'Exposition par l'exposant ou par des personnes qui les auraient acquis, la sortie ne sera autorisée que sur le vu d'un bon de sortie délivré par le Commissaire du pays intéressé.

Ce bon de sortie sera soumis par la personne qui désire enlever des marchandises : 1°) au Comité exécutif, qui, par l'application de son timbre, constatera qu'il ne fait pas opposition à la sortie ; 2°) au Commissaire général du Gouvernement ; 3°) à la Douane, qui, par son visa, reconnaîtra que les droits de douane ont été perçus.

E. — Le Service de la manutention ne se chargera pas du transport des produits vendus ni de ceux qui, à l'expiration de l'Exposition, ne seront pas réexpédiés directement à leur point d'origine.

#### Art. XVI. — Cas non prévus.

Pour tout ce qui n'est pas prévu au présent règlement, les exposants s'en référeront aux prescriptions des règlements en vigueur, ainsi qu'aux mesures d'ordre qui pourraient être ultérieurement édictées.

Liège, le 15 avril 1904.

Dressé et présenté par le Directeur de la manutention,  
F. HAMAIDE.

Approuvé par le Comité exécutif  
de la Société anonyme de l'Exposition de Liège,

Le Secrétaire général,  
Paul FORGEUR.

Le Président  
Emile DIGNEFFE.

Vu et accepté :

Le Commissaire général adjoint  
du Gouvernement  
ff. de Secrétaire général,  
J. GODY.

Le Commissaire général  
du Gouvernement,  
Richard LAMARCHE.

### ANNEXE.

LEOPOLD II, Roi des Belges,

A tous présents et à venir, SALUT.

Revu la loi du 4 mars 1846 sur les entrepôts et la loi du 6 août 1849, modifiée par celles du 3 mars 1851 et du 1<sup>er</sup> mai 1858, sur le transit ;

Considérant qu'il y a lieu de faciliter l'envoi des produits qui seront expédiés de l'étranger pour figurer à l'Exposition universelle de Liège en 1905 ;

Sur la proposition de Notre Ministre des finances et des travaux publics.

Nous avons arrêté et arrêtons :

Article unique. — Les produits étrangers destinés à l'Exposition universelle de Liège pourront être importés en franchise provisoire des droits d'entrée, à charge de réexportation, moyennant les conditions et formalités que déterminera Notre Ministre des finances et des travaux publics.

Notre Ministre des finances et des travaux publics est chargé de l'exécution du présent arrêté.

Donné à Bruxelles, le 9 avril 1904.

LEOPOLD.

Par le Roi :  
Le Ministre des finances et des travaux publics,  
Comte de SMET de NAEYER.

## Régime de douane applicable aux produits qui seront envoyés de l'étranger pour figurer à l'Exposition universelle de Liège de 1905.

Le Ministre des finances et des travaux publics,

Vu l'arrêté royal du 9 avril 1904, ainsi conçu :

« Les produits étrangers destinés à l'Exposition universelle de Liège pourront être importés en franchise provisoire des droits d'entrée, à charge de réexportation, moyennant les conditions et formalités que déterminera Notre Ministre des finances et des travaux publics »,

Arrête :

Article premier. — Les produits importés par mer ou par chemin de fer et expédiés à l'adresse des commissaires étrangers auprès de l'Exposition universelle de Liège, seront dirigés sur le local de l'Exposition avec affranchissement de déclaration en détail et de vérification au bureau d'entrée.

Art. II. — Préalablement, ou au plus tard au fur et à mesure de l'arrivée des colis dans les locaux de l'Exposition, le commissaire de chaque section étrangère remettra à la douane, pour chaque exposant, une liste conforme au modèle ci-annexé.

Cette liste devra être signée par l'exposant et visée par le dit commissaire. Pour permettre le recolement par les employés au moment du déballage ou ultérieurement, elle devra contenir, indépendamment de l'indication du poids des colis, le détail des marchandises, c'est-à-dire la spécification exacte de l'espèce et du nombre des objets y contenus, ainsi que toutes les autres indications nécessaires à la perception éventuelle des droits d'entrée (poids net, valeur, volume des liquides, degré alcoolique des spiritueux, etc.). Dans tous les cas où cette condition ne serait pas remplie, il devra être sursis au déballage jusqu'à ce que l'exposant, son délégué ou le commissaire de la section ait fourni les renseignements exigés. Les employés des douanes, après avoir procédé au recolement des marchandises, apposeront sur les listes mentionnées ci-dessus une annotation constatant le résultat de cette vérification.

Les listes qui tiennent également lieu de déclaration pour le transit resteront ensuite entre les mains de la douane pour être attachées, lors de la clôture de l'Exposition, aux documents destinés à couvrir la réexpédition des marchandises.

Art. III. — Les marchandises étrangères admises en franchise temporaire des droits dans les sections étrangères de l'Exposition universelle de Liège se trouveront, au point de vue de la redevabilité des droits, placées sous le même régime que les marchandises déposées en entrepôt public. En conséquence, elles ne pourront en être enlevées que pour être réexportées ou pour être dirigées sur un des entrepôts du royaume, à moins que les intéressés ne les déclarent en consommation, moyennant paiement des droits, conformément à l'article 5 ci-après.

Art. IV. — La douane exercera sa surveillance pour la garantie des intérêts du trésor sur les marchandises étrangères déposées dans les locaux de l'Exposition universelle, mais elle n'en prendra pas la garde et n'assumera de ce chef aucune responsabilité.

Le commissaire de chaque section est responsable des droits pour le cas de vol ou d'enlèvement irrégulier des marchandises. A défaut par le dit commissaire de s'acquitter éventuellement de cette obligation, la même responsabilité incombera à la Société anonyme de l'Exposition de Liège.

Art. V. — Les produits admis en franchise temporaire pourront être déclarés en consommation par renonciation au transit et moyennant paiement des droits, mais seulement lors de la clôture de l'Exposition.

La renonciation au transit pourra être faite pour la totalité ou pour une partie des objets appartenant à un même exposant.

Art. VI. — Les vitrines et les autres objets devant servir à l'installation des produits exposés seront admis au même régime d'exemption temporaire que ces derniers.

Art. VII. — Le bénéfice des dispositions qui précèdent ne s'appliquera pas aux objets importés dans un but de spéculation commerciale, tel que l'exploitation d'un

restaurant, d'un café, etc., ni aux objets et denrées destinés à être consommés, débités ou délivrés au public, à titre d'échantillons ou autrement, pendant la durée de l'Exposition.

Ces objets et denrées devront, au moment du déballage, être déclarés en consommation aux agents de la douane et soumis immédiatement au paiement des droits qui pourra être différé jusqu'au moment où les intéressés seront à même d'établir le décompte des quantités employées de cette manière et de celles qui devront être réexportées.

Les exposants devront installer leurs produits de manière à éviter toute confusion entre les dits objets et denrées et les produits similaires admis en franchise temporaire des droits ; ils devront observer à cet égard les mesures qui leur seront prescrites par les agents de la douane.

Art. VIII. — Pour les produits originaires de pays qui ne seront pas représentés à l'Exposition par un commissaire spécial, accrédité officiellement, les obligations que le présent règlement impose aux commissaires des sections étrangères seront remplies par le président de la Société anonyme de l'Exposition de Liège, ou par son délégué. Dans ce cas, les listes dont la remise est exigée par l'article 2 du présent arrêté, devront être visées par le délégué des exposants de la section, s'il en existe un, ou par l'exposant lui-même, et par le président de la Société anonyme de l'Exposition de Liège, ou, pour lui, par son délégué.

Art. IX. — La réexportation, l'expédition sur entrepôt ou l'acquiescement des droits par renonciation au transit pour les produits admis en franchise temporaire devra se faire endéans les trois mois qui suivront la clôture de l'Exposition. Ce délai pourra, dans des cas particuliers, être prolongé pour des machines de forte dimension dont le démontage présenterait des difficultés.

A l'expiration du délai fixé ci-dessus, il sera disposé des objets laissés en souffrance de la manière indiquée au chapitre XII de la loi générale du 26 août 1822.

Bruxelles, le 10 avril 1904.

Le Ministre des finances et des travaux publics,  
Comte de SMET de NAEYER.

---

**PAVILLON (1) : EXPOSITION UNIVERSELLE DE LIÈGE EN 1905.  
Déclaration pour la douane belge.**

*Commission de (2)*

Nom, prénoms ou raison sociale de l'exposant : \_\_\_\_\_  
 Résidence ou siège de l'établissement : \_\_\_\_\_  
 Date de l'expédition des colis : \_\_\_\_\_  
 Gare d'expédition : \_\_\_\_\_

1 Numéro d'ordre	2 Nombre de colis.	3 Marques et numéros de chacun des colis composant l'envoi.	4 Poids brut des colis.	5 Détail des marchandises renfermées dans chaque colis. Nombre, espèce et poids net des objets. — Métrage des tissus. — Volume des liquides. — Degré de force des liquides alcooliques, etc.  <i>Note.</i> — L'exposant est prié de réunir par une accolade les objets renfermés dans le même colis.	6 Valeur.	7 Emplacement où se trouvent déposées les marchandises dans les locaux de l'Exposition (3).

Signature du commissaire général,

Visa de la douane.

Signature de l'exposant,

La vérification des marchandises mentionnée à la présente liste a fait reconnaître :

(1) Désignation du pavillon.  
 (2) Indiquer le nom du pays.  
 (3) La septième colonne doit être remplie au moment du déchargement des colis dans les locaux de l'exposition.  
*N. B.* — Le double de cette liste devra être adressé, trois jours avant l'envoi des objets, à M. le Commissaire général du gouvernement belge auprès de l'Exposition universelle de Liège.

# RÈGLEMENT

*relatif à l'exploitation des terrains et emplacements couverts  
concedés dans les parcs des Vennes et de Cointe.*

## CHAPITRE I<sup>er</sup>. — Dispositions générales.

Art. 1<sup>er</sup>. — Toute demande relative soit à l'obtention de concession, soit à l'établissement de constructions destinées à l'exploitation d'industries, de commerces ou d'attractions, dans les parcs des Vennes et de Cointe, doit être adressée au Comité exécutif.

Art. 2. — Chaque concession fera l'objet d'un contrat spécial qui déterminera :

- a) l'étendue et l'emplacement exact du terrain de l'espace concédé;
- b) la taxe à payer;
- c) la nature exacte de la concession;
- d) les dates de l'entrée en jouissance et d'expiration de la concession;
- e) les réductions que pourrait éventuellement imposer le Comité exécutif dans les concessions à entrées payantes;
- f) s'il y a lieu, il prévoira des dérogations au présent règlement.

Art. 3. — Le prix de la concession pour l'ensemble de chaque installation sera taxé d'après la surface occupée. Le minimum de la taxe est fixé pour le parc des Vennes à 3,000 francs et pour le parc de Cointe à 2,000 francs.

La taxe qui sera fixée pour la concession sur les terrains et pour les emplacements couverts comprendra la redevance spéciale due pour le droit de vente.

Le mesurage de la concession sera fait par les soins de la Société. Le concessionnaire aura, toutefois, le droit de réclamer un mesurage contradictoire à ses frais. Cependant, si, trois jours après la date fixée pour l'installation sur le terrain concédé, il n'a pas introduit une réclamation par lettre recommandée, il sera censé avoir accepté le mesurage de la Société.

Art. 4. — Toute extension de terrain devra faire l'objet d'une concession nouvelle dont les conditions seront à débattre avec la Société anonyme de l'Exposition, sans que celle-ci ait à tenir compte des avantages ou facilités qui auraient été stipulés dans le contrat.

Art. 5. — Le contrat spécial à passer entre le concessionnaire et la Société anonyme de l'Exposition stipulera un prix global qui constituera un forfait absolu. En conséquence, le montant en sera définitivement acquis trois jours après la date fixée pour la prise en possession. Toutefois, si le concessionnaire avait établi ses constructions et dépendances sur un espace plus grand que celui prévu au plan (art. 3 ci-dessus), la Société aurait la faculté de l'en expulser dans un délai de vingt-quatre heures après une mise en demeure, signifiée par simple lettre recommandée. Cette expulsion et la remise en état des lieux se feraient aux frais, risques et périls du concessionnaire.

Art. 6. — Le concessionnaire devra occuper l'emplacement désigné par le contrat. Si, lors de la convention spéciale passée entre lui et la Société anonyme de l'Exposition, cet emplacement n'a pas été nettement déterminé ou ne l'a été qu'approximativement, le concessionnaire sera censé en avoir laissé la détermination à la Société anonyme de l'Exposition et devra accepter le lotissement fait par elle.

Art. 7. — Le terrain est mis à la disposition du concessionnaire dans l'état où il se trouve, état que le concessionnaire déclare connaître parfaitement. En conséquence, la Société anonyme de l'Exposition n'assume aucune responsabilité quant à la nature du sol, ni quant aux matériaux ou débris de construction qui pourraient s'y trouver enfouis.

Si, avant le commencement des travaux, le concessionnaire fait dresser, contradictoirement avec la Société anonyme, un état des lieux, il ne sera tenu, à la fin de la concession, qu'au rétablissement des lieux en leur état primitif. Si cette formalité n'a pas été remplie, le concessionnaire devra, pour la remise en état des lieux, se conformer aux indications de l'administration que la chose concerne.

Pour sûreté de cet engagement, le Comité exécutif fixera un cautionnement dont le montant devra être versé préalablement à tout travail.

Art. 8. — Le concessionnaire ne pourra, sous aucun prétexte, changer la nature de la concession qu'il a obtenue.

Toute modification, tant à la construction ou à la décoration du bâtiment à élever qu'au mode de jouissance ou au genre d'exploitation, devra être autorisée par le Comité exécutif.

Toute contravention à cette clause entraînera *ipso facto* pour le concessionnaire la suspension de ses droits et donnera à la Société de l'Exposition, et sans aucune mise en demeure préalable, la faculté de faire arrêter immédiatement les travaux ou cesser l'exploitation illicitement commencée.

Ensuite, si après une mise en demeure, qui pourra se faire par simple lettre recommandée, le concessionnaire n'a pas, dans les trois jours, rétabli les choses dans leur état primitif ou s'il n'a pas rendu à son établissement la destination qui lui avait été assignée dans la convention particulière passée entre lui et la Société de l'Exposition, il sera de plein droit déchu de sa concession et tous les paiements effectués par lui resteront acquis à la Société de l'Exposition, sans préjudice aux poursuites pour le solde à payer et aux dommages et intérêts qu'elle pourra réclamer.

Le tout sans préjudice aux dispositions de l'art. 61 ci-après.

Art. 9. — Le concessionnaire ne pourra vendre que les objets spécialement dénommés dans son contrat ; il devra respecter les monopoles que la Société de l'Exposition pourrait accorder sur tous les points non explicitement concédés par le dit contrat, et se conformer aux prescriptions du règlement relatif à la vente dans les bâtiments, les parcs et les jardins.

Les établissements divers, théâtres, spectacles, attractions, concerts, restaurants, cafés, bars, etc., installés dans l'Exposition, ne pourront faire figurer dans leurs titres, annonces ou enseignes ou indication de produits que les désignations autorisées par le Comité exécutif de l'Exposition.

Il devra imposer ces prescriptions aux sous-concessionnaires auxquels il concéderait un droit de location ou autre dans sa concession.

Art. 10. — Les dates d'ouverture et de clôture de l'Exposition sont fixées par la Société anonyme de l'Exposition de Liège.

Le concessionnaire ne pourra réclamer aucune indemnité, sous quelque forme que ce soit, du chef de changement dans ces dates fixées.

## CHAPITRE II. — Construction des bâtiments.

Art. 11. — Le concessionnaire devra, à la signature du contrat, déposer au siège de la Société, en double expédition, les plans cotés, avec coupes et élévations des constructions qu'il compte élever sur le terrain qui lui est désigné.

Ces plans, signés par lui ou en son nom par l'architecte qu'il délèguera à cette fin, devront être agréés et visés par la Société de l'Exposition. Ils seront dressés à l'échelle de 0<sup>m</sup>01 par mètre et l'un des exemplaires restera déposé au siège de la Société. Le concessionnaire ne pourra en rien modifier ses plans sans le consentement écrit de la Société de l'Exposition, sous peine de résiliation de la convention avec dommages-intérêts au profit de la Société. Les dits dommages-intérêts ne pourront être inférieurs à la somme de 500 francs.

Art. 12. — Le concessionnaire effectuera lui-même et à ses frais toutes les constructions, tant principales qu'accessoires, qu'il aura été autorisé à élever sur le terrain désigné.

Sont en conséquence à sa charge, notamment, tous les travaux de nivellement, de terrassement, de trottoirs ou de terrasses, d'accotements, de construction d'égouts, de raccordement aux égouts existants, d'établissement ou de placement de conduites d'eau ou d'appareils d'éclairage, de paratonnerres, etc., etc., en un mot, tous les travaux quelconques, de quelque nature qu'ils soient, ayant trait à l'édification, à l'aménagement ou à la décoration tant extérieurs qu'intérieurs du bâtiment à construire et de ses dépendances.

Art. 13. — Le concessionnaire devra respecter toutes les servitudes, tant actives que passives, dont serait grevé son emplacement le jour de la signature du contrat. Il devra supporter toutes celles qui viendraient à être établies ultérieurement par la Société de l'Exposition, même dans l'intérêt de tiers, soit pour assurer le passage des eaux, le service des égouts ou celui des conduites d'eaux, de gaz, d'électricité, ou la pose des fils téléphoniques, soit pour tout autre motif, et ce, sans qu'il puisse lui être réclamé de ce chef aucune indemnité.

Art. 14. — Le concessionnaire devra se conformer à l'alignement, au niveau et à l'orientation qui lui seront indiqués par la Société de l'Exposition. Celle-ci se réserve le droit absolu de faire déplacer à ses frais toutes installations autorisées qui seraient de nature à contrarier ses services ou les dispositions qu'elle jugerait utile de prendre.

Art. 15. — Il sera, autant que possible, affecté à chaque lot un chantier pour y



approvisionner les matériaux préparés et autres accessoires à la construction du bâtiment et à y dresser des échafaudages. Les matériaux devront être préparés pour le montage avant d'être déposés dans le dit chantier. La Société de l'Exposition se réserve le droit d'en tracer le périmètre. Aucuns matériaux ne pourront être déposés en dehors de l'enceinte assignée, et ce, sous peine, pour chaque contravention constatée, d'une amende de 10 à 50 francs à appliquer par la Société de l'Exposition à son profit. Aussitôt la construction terminée, le concessionnaire devra complètement dégager le bâtiment et remettre le terrain qui lui aura servi de chantier dans son état primitif.

Faute de ce faire, la Société de l'Exposition aura le droit d'y procéder, aux frais du concessionnaire, trois jours après une mise en demeure qui pourra être opérée par simple lettre recommandée. La Société pourra prélever les frais de cette mise en état sur le cautionnement qu'elle a en main. Celui-ci devra être immédiatement reconstitué par le concessionnaire.

Art. 16. — Les déblais provenant des fouilles seront transportés, par les soins du concessionnaire et à ses frais, aux endroits qui lui seront indiqués par la Société de l'Exposition ou, à défaut de cette désignation, aux décharges publiques.

Art. 17. — Le concessionnaire devra se conformer, pour tout ce qui regarde les constructions à élever sur sa concession, aux règlements généraux édictés tant par la Société de l'Exposition que par les autorités administratives. Il sera notamment tenu de respecter les conditions relatives aux égouts publics, aux conduites d'eau, de gaz, etc. Il restera, de plus, soumis aux usages locaux, auxquels il devra se rapporter pour tous les points non prévus tant par ces règlements que par celui-ci.

Art. 18. — Le concessionnaire commencera ses travaux à la date qui lui aura été fixée par la convention particulière passée entre lui et la Société de l'Exposition. Si, huit jours après cette date, il n'a pas procédé à un commencement d'exécution ou que celui-ci est jugé insuffisant, la Société de l'Exposition aura le droit, après mise en demeure par simple lettre recommandée non suivie, dans la huitaine, d'exécution qu'elle jugera suffisante, de disposer comme elle l'entendra de l'emplacement concédé.

Dans ce cas, le concessionnaire sera censé avoir renoncé à sa concession et tous les paiements effectués par lui resteront acquis à la Société de l'Exposition, à titre de dédit, sans préjudice aux dommages et intérêts, s'il y a lieu.

La Société pourra, si elle le juge bon, devenir propriétaire de constructions et matériaux en se conformant aux formalités prévues à l'art. 19 ci-après.

Art. 19. — Tous les travaux de construction devront être terminés entièrement à la date qui sera fixée par convention entre parties. En cas de retard pour l'avancement ou l'achèvement des travaux, la Société pourra, huit jours après une mise en demeure non suivie d'exécution qu'elle jugerait suffisante, disposer de l'emplacement assigné et faire démolir aux frais du concessionnaire les travaux inachevés. Les sommes perçues resteront acquises par la Société, sans préjudice aux dommages et intérêts qu'elle pourrait réclamer. Si la Société opte pour la conservation des travaux existants, elle pourra disposer des locaux et travaux et utiliser les constructions faites comme elle le jugera convenable à ses intérêts. Dans ce cas, les travaux exécutés seront évalués par trois experts, l'un nommé par le concessionnaire, le deuxième par la Société, le troisième par le Président du tribunal de commerce de Liège, sur simple requête de la partie la plus diligente.

Si l'une des parties, ayant reçu la désignation que fait l'autre de son expert, ne désigne pas le sien dans les trois jours, ce dernier sera aussi nommé par M. le Président du tribunal de commerce.

La Société ne sera tenue de payer que 50 % de la valeur de l'expertise.

Art. 20. — Le concessionnaire assume la responsabilité pleine et entière de tous les dommages qui pourraient résulter vis-à-vis de tiers soit d'un vice de construction, soit de tout autre fait relatif à la construction, ainsi qu'à leur exploitation.

Art. 21. — La Société de l'Exposition se réserve le droit, à l'exclusion de tiers, de reproduire ou d'accorder l'autorisation de reproduire de n'importe quelle façon les façades des pavillons, chalets ou autres constructions élevées dans les parcs de l'Exposition. Si elle cède ce droit, le concessionnaire garantit la Société contre toutes les difficultés que pourraient soulever les auteurs des plans et façades, la Société n'entendant encourir de ce chef aucune responsabilité.

Le Comité exécutif arrête le style à adopter pour chaque construction à ériger dans les parcs des Venues et de Coïntê.

Les concessionnaires s'engagent à suivre fidèlement dans leur construction les plans tels qu'ils auront été approuvés par le Comité exécutif.

Le Comité exécutif se réserve le droit d'interdire au personnel des concessions le

port de tout costume qui ne serait pas en harmonie avec le genre d'exploitation desservi par le dit personnel.

Tous les employés des concessionnaires soumis à cette obligation devront revêtir leur tenue aux heures qui seront déterminées par le Comité exécutif.

### CHAPITRE III. — Assurances.

Art. 22. — La Société de l'Exposition décline toute responsabilité du chef d'incendie, quelle qu'en soit la cause.

Le concessionnaire devra s'assurer, comme propriétaire et contre le recours des voisins, à une Compagnie agréée par la Société. Il renonce à tout recours contre la Société, tant du chef de risques locaux ou de recours des voisins que pour toute autre cause, même pour les cas de force majeure ou de vices de construction.

Art. 23. — Le concessionnaire sera tenu de produire et de soumettre au visa de la Société de l'Exposition, la police d'assurance dressée dans les conditions ci-dessus indiquées avant de commencer les constructions. A la police devront être annexées les quittances justifiant le paiement régulier des primes de la dite assurance.

L'inexécution des clauses portées au présent article ne pourra engendrer une responsabilité quelconque dans le chef de la Société envers les tiers.

### CHAPITRE IV. — Exploitation.

Art. 24. — Le concessionnaire ne pourra exploiter son local avant la date d'ouverture de l'Exposition, sans avoir obtenu une autorisation spéciale écrite de la Société organisatrice.

Du jour de l'ouverture jusqu'à celui de la clôture de l'Exposition, il devra tenir son établissement ouvert tous les jours pendant les heures d'admission générale du public aux parcs de l'Exposition.

Sous aucun prétexte, il ne pourra, entre ces dates, fermer son établissement, en tout ou en partie, soit définitivement, soit momentanément.

Dans le cas où il serait contrevenu à cette clause, la Société de l'Exposition aura le droit, deux jours après une mise en demeure par simple lettre recommandée, de prendre possession des locaux en question et d'en disposer comme elle l'entendra sans qu'il puisse lui être réclamé de ce chef aucune indemnité ni restitution du prix de la taxe payée, le tout sans préjudice aux dommages et intérêts à réclamer au concessionnaire en défaut.

Art. 25. — Le concessionnaire prend à sa charge la surveillance, tant de jour que de nuit, de son établissement, la Société n'assumant de ce chef aucune responsabilité.

Il pourra, à cette fin, faire garder l'intérieur de son local par une personne à agréer par la Société de l'Exposition.

Il est toutefois formellement stipulé que lui ou la personne ainsi agréée devra se trouver dans l'enceinte de l'Exposition avant la fermeture des locaux et jardins.

Art. 25 bis. — Le concessionnaire qui, pour une cause quelconque, même pour chauffer ses locaux, désirera allumer du feu, devra demander une autorisation écrite au Comité exécutif et sera tenu de se conformer à toutes les prescriptions que le Comité jugera utile de lui imposer.

Art. 26. — Le concessionnaire ne pourra employer du pétrole ou autres huiles et essences minérales, soit pour l'éclairage, soit pour tout autre usage quelconque, à moins d'une autorisation spéciale et écrite. La même autorisation lui sera nécessaire pour installer, à ses frais, un water-closet inodore à l'usage exclusif du personnel de son établissement. Le plan de cette annexe devra être approuvé par la Société.

Art. 27. — La consommation d'eau, de gaz, d'électricité, est à la charge du concessionnaire, ainsi que la location du compteur et le curage du raccordement aux égouts.

Art. 28. — Toutes impositions, contributions, patentes et taxes de l'Etat, de la Province, de la Commune, quels que soient leur nom et leur nature, auxquelles l'emplacement ou l'établissement concédé pourra donner lieu, seront à la charge du concessionnaire sans recours aucun contre la Société.

Art. 29. — Les prix d'entrée dans les établissements ou sont exploitées des attractions, ainsi que les tarifs des consommations à servir dans les restaurants, débits de boissons, de comestibles ou autres, devront être approuvés par la Société de l'Exposition et affichés dans un endroit apparent et d'une façon très lisible à l'intérieur et à l'extérieur des locaux en question. Aucune perception ne pourra être faite ni aucun droit d'entrée établi sans une autorisation écrite du Comité exécutif.

Art. 30. — Le concessionnaire interdira d'une façon absolue dans son établissement, tous trafics, toutes spéculations ou commerces étrangers à sa concession.

Art. 31. — Conformément à un arrêté ministériel, les objets et denrées importés en Belgique dans un but de spéculation commerciale et destinés à être consommés, débités ou délivrés au public à titre d'échantillons ou autrement, pendant la durée de l'Exposition, devront, au moment de leur déballage, être déclarés en consommation aux agents de la douane et soumis immédiatement au paiement des droits d'entrée.

Les intéressés devront installer leurs produits de manière à éviter toute confusion entre les dits objets et les produits similaires admis en franchise temporaire de droits.

Ils devront observer à cet égard les mesures qui leur seront prescrites par les agents de la douane d'accord avec la Société de l'Exposition.

Art. 32. — Dans le cas où il serait perçu un tantième sur les recettes au profit de la Société, le concessionnaire ne pourra commencer l'exploitation de son établissement qu'après en avoir reçu l'autorisation par écrit et s'être entendu avec la Société au sujet du mode de contrôle et perception de la redevance due à celle-ci.

La Société de l'Exposition aura pleine faculté de prendre telles dispositions qui lui paraîtraient utiles pour assurer la rentrée et le contrôle régulier des redevances à payer par le concessionnaire.

Celui-ci aura à fournir à ses frais les livres de comptabilité, les appareils encaisseurs et enregistreurs, les tickets, billets ou autres moyens de contrôle ou de perception qui pourraient lui être demandés pour assurer l'exécution du contrat.

Art. 33. — Le concessionnaire ne pourra admettre à l'intérieur ou à l'extérieur de son établissement l'apposition d'aucune affiche sans avoir au préalable sollicité et obtenu l'autorisation écrite de la Société de l'Exposition.

Il devra permettre l'apposition, à titre gratuit, tant à l'intérieur qu'à l'extérieur de son établissement, des affiches de la Société de l'Exposition, de même que de toutes celles dont cette dernière lui demandera l'affichage.

Art. 34. — Toutes annonces bruyantes, tous appels aux acheteurs et, en général, toutes manifestations de nature à troubler l'ordre ou à jeter le discrédit sur l'entreprise de l'Exposition, sont strictement interdits.

Art. 35. — La Société de l'Exposition se réserve le droit de faire retirer des établissements érigés sur les terrains assignés tout ce qui lui paraîtrait dangereux ou nuisible, de même que tout ce qui lui semblerait incompatible avec le but, la bonne renommée et les convenances de la dite Société.

Art. 36. — Le concessionnaire s'engage à tenir son établissement en parfait état de propreté et d'entretien, tant à l'intérieur qu'à l'extérieur.

La Société de l'Exposition aura toujours et en tout temps le droit d'inspecter son établissement et ses dépendances, et d'ordonner toutes mesures d'hygiène et de sécurité ou d'entretien qu'elle jugera utiles ou convenables.

Le concessionnaire sera tenu de les faire exécuter dans les vingt-quatre heures, faute de quoi elles le seront d'office et à ses frais.

Art. 37. — Le concessionnaire qui se croirait lésé par le fait d'autres concessionnaires ou de tiers ne pourra qu'exercer son recours contre ceux-ci, sans pouvoir en quoi que ce soit inquiéter la Société.

Art. 38. — Le colportage, tant dans les halles que dans les parcs ou les établissements érigés sur les terrains concédés, est interdit. Toute dérogation à ce principe devra faire l'objet d'une convention spéciale et écrite.

Art. 39. — Le concessionnaire devra se soumettre, sans indemnité aucune, aux règlements spéciaux de police et aux mesures d'ordre que la Société de l'Exposition viendrait à édicter ou pourrait lui imposer.

Art. 40. — Le concessionnaire s'engage à tenir son établissement toujours approvisionné en quantité suffisante et à ne fournir que des marchandises de toute première qualité.

Art. 41. — Le service des approvisionnements, de même que l'entrée et la sortie des marchandises et des matériaux, ne pourront se faire que par les entrées de service que la Société de l'Exposition se réserve le droit d'indiquer.

Art. 42. — La Société de l'Exposition assure le service des immondices. A cet effet, un tombereau circulera tous les jours dans les parcs de l'Exposition aux heures qui seront fixées par le Comité exécutif.

Les concessionnaires devront tenir prêts pour ce moment leurs bacs à ordures, afin de pouvoir les déverser immédiatement dans le tombereau et n'occasionner aucun retard dans ce service.

Aucune immondice ne pourra être déposée à l'extérieur des établissements.

Toute contravention à cette clause sera passible d'une amende de 5 à 50 francs, à la seule convenance de la Société.

Art. 43. — Le concessionnaire ne pourra faire entrer ses marchandises et approvisionnements dans l'enceinte de l'Exposition que de 7 à 9 heures du matin. Passé ce délai, l'entrée de service sera fermée et aucune fourniture ne sera plus admise dans les parcs de l'Exposition.

Art. 44. — Les divers transports en question devront être terminés à 9 heures du matin. Les ouvriers y employés devront quitter l'enceinte de l'Exposition aussitôt leur besogne terminée.

Toute contravention à cette disposition entraînera une amende de 5 à 50 francs dont sera passible le concessionnaire qui a utilisé les services de l'ouvrier en défaut.

Art. 45. — Il sera délivré par la Société de l'Exposition aux concessionnaires qui en feront la demande, et sous la responsabilité de ceux-ci, des cartes d'entrée de service pour les ouvriers chargés du transport des matériaux ou des approvisionnements.

Un règlement spécial traitera du service des entrées.

La Société reste seule juge tant de l'opportunité que du nombre de cartes demandées. Ces cartes sont strictement personnelles. Tout abus constaté entraînera la confiscation de la carte et sera en outre puni d'une amende de 50 à 100 francs, sans préjudice à des dommages et intérêts, s'il y a lieu.

Art. 46. — Le concessionnaire devra faire agréer son personnel par la Société de l'Exposition, qui aura le droit en tout temps de retirer l'agrément.

La Société de l'Exposition n'assume aucune responsabilité du chef de cette agrément, qui constitue de sa part une simple mesure d'ordre.

Art. 47. — Le concessionnaire s'engage à veiller à ce que la tenue de son personnel soit toujours irréprochable.

Art. 48. — Il est strictement défendu au concessionnaire de permettre à ses employés de circuler dans les halles ou parcs de l'Exposition en tenue de travail.

Toute contravention à cette disposition entraînera la responsabilité du concessionnaire et sera passible d'une amende de 5 à 50 francs.

Art. 49. — Il sera délivré une carte d'entrée gratuite pour toute la durée de l'Exposition à chaque concessionnaire ou exploitant d'un établissement érigé dans les jardins de l'Exposition. Cette carte ne donnera accès qu'au jardin où se trouvera la concession. Cette carte est strictement personnelle ; elle sera retirée s'il a été constaté qu'elle a été cédée ou prêtée, le tout sans préjudice aux poursuites de droit.

Il est bien entendu qu'il ne sera accordé qu'une seule carte de ce genre par concession, quel que soit le nombre des intéressés dans l'exploitation de celle-ci.

Cette carte sera, quant à la forme, soumise aux conditions exigées par le Comité exécutif.

Art. 50. — Les employés attachés aux divers établissements érigés dans les jardins devront, pour pouvoir entrer, être munis d'une carte d'agent dont le prix pour toute la durée de l'Exposition sera fixé au règlement sur les entrées ; ces cartes sont strictement personnelles. Elles seront signées par l'employé abonné.

Le titulaire d'une carte d'agent devra produire sa carte en entrant et sera tenu, à toute réquisition d'un contrôleur, d'apposer sa signature sur un registre à ce destiné.

Art. 51. — Toute carte trouvée en d'autres mains que celles du titulaire sera confisquée de plein droit, sans restitution du prix payé et sans préjudice aux poursuites légales.

Art. 52. — Les cartes perdues ne seront pas remplacées.

Art. 53. — Toute demande d'une carte d'agent devra être faite par le concessionnaire et présentée au siège de la Société trois jours d'avance.

L'abonnement devra être payé par le concessionnaire, qui, en aucun cas, ne pourra en récupérer le prix à charge de ses employés.

La demande devra être accompagnée d'un portrait-carte de l'employé qui est appelé à en bénéficier.

Cette photographie portera au dos, lisiblement inscrits, les nom, prénoms et adresse, ainsi que la signature de l'employé en question, de même que les nom, prénoms et adresse du concessionnaire qui sollicite la carte d'abonnement de service.

Art. 54. — Dans le cas où l'employé viendrait à quitter le service du concessionnaire qui a obtenu l'abonnement, il sera délivré à ce dernier, s'il en fait la demande, contre remise de l'ancien, un nouvel abonnement de service pour le remplaçant, contre paiement de 10 francs.

Cette nouvelle demande devra être entourée des mêmes formalités que la première.

Art. 55. — Le concessionnaire et son personnel devront se conformer aux prescriptions relatives aux heures d'entrée et de sortie qui leur seront indiquées par la Société anonyme de l'Exposition.

#### CHAPITRE V. — Démolition.

Art. 56. — Le concessionnaire s'engage à démolir immédiatement après la fermeture de l'Exposition les constructions qu'il aura élevées sur le terrain assigné, de manière à remettre le sol dans son état primitif, à la disposition de la Société de l'Exposition, au plus tard au 31 décembre 1905.

Art. 57. — Au cas où, à la date du 15 janvier 1906, le terrain n'aurait pas été remis à la complète disposition de la Société de l'Exposition, le concessionnaire en retard paiera, à titre d'amende, 100 francs par jour de retard. Cette amende sera exigible par la seule arrivée du terme et sans mise en demeure.

S'il ne s'est pas complètement exécuté à la date du 15 février 1906, la Société de l'Exposition aura le droit de faire démolir d'office les constructions en question aux frais du concessionnaire et de faire enlever tous les matériaux et mobilier en provenant, qu'elle pourra, afin de se payer, vendre sans autre formalité judiciaire qu'une simple mise en demeure par lettre recommandée.

Art. 58. — Tous les travaux de démolition, de même que les frais occasionnés par l'enlèvement des matériaux, sont à la charge du concessionnaire.

#### CHAPITRE VI. — Cession et résiliation de la concession.

Art. 59. — Il sera expressément interdit au concessionnaire de sous-louer ni de céder, en tout ou en partie, à un tiers, sans l'autorisation écrite de la Société, la concession qu'il aura obtenue.

Art. 60. — Il lui est également défendu de mettre une autre personne en son lieu et place pour l'exploitation de son établissement, sans en avoir obtenu au préalable l'assentiment par écrit de la Société de l'Exposition.

Art. 61. — La faillite ou la mort du concessionnaire entraînera de plein droit le retrait de la concession, à moins que le Comité exécutif ne reconnaisse que ses représentants ou ayants droit disposent de ressources suffisantes pour achever l'entreprise commencée et ne prennent l'engagement d'en continuer l'exploitation aux clauses et conditions du contrat passé avec leur auteur.

A défaut de ce faire dans le délai ci-dessus indiqué, la Société de l'Exposition pourra disposer des locaux en question comme elle l'entendra jusqu'à la fin du bail, sans devoir payer de ce chef ni d'aucun autre aucune indemnité, même si elle continue l'exploitation de l'établissement.

Art. 62. — Si, par suite de circonstances indépendantes de la volonté de la Société de l'Exposition, il arrivait que l'Exposition de Liège n'eût pas lieu ou fût remise, ou que l'opération en cours fût arrêtée, les conventions entre parties seraient résiliées de plein droit sans que la Société fût tenue à aucune indemnité quelconque envers le concessionnaire, ni à aucun remboursement de taxe et droits perçus.

#### CHAPITRE VII. — Paiements.

Art. 63. — La taxe due à la Société de l'Exposition pour la concession du droit d'exploitation sur les terrains ou les emplacements désignés sera réglée par la convention entre parties.

Art. 64. — Si le concessionnaire n'a pas effectué ses paiements aux époques stipulées, la Société de l'Exposition aura le droit, trois jours après une mise en demeure par simple lettre recommandée, de reprendre possession du terrain et d'en disposer comme elle l'entendra.

Si des bâtiments ont déjà été élevés sur les terrains désignés, ils deviendront de plein droit la propriété de la Société de l'Exposition, à qui le concessionnaire en défaut sera censé en avoir fait abandon, sans préjudice aux poursuites légales pour le solde encore à payer et aux dommages et intérêts, s'il y a lieu.

La Société de l'Exposition rentrera, dans ce cas, sans aucune mise en demeure ni formalité judiciaire ni autre quelconque, en pleine possession des constructions en question, qu'elle pourra faire démolir ou dont elle pourra faire tel usage qu'elle jugera convenable.

### CHAPITRE VIII. — Conditions générales.

Art. 65. — Un exemplaire du présent règlement sera remis gratuitement à chaque concessionnaire, qui sera tenu de le garder dans son local et de le présenter à toute réquisition du délégué de la Société de l'Exposition.

Il sera en outre loisible à toute personne qui en fera la demande d'obtenir un exemplaire du présent règlement contre paiement.

Art. 66. — Par cela seul qu'il traite avec la Société, le concessionnaire se soumet à ses règlements généraux édictés ou à édicter, ainsi qu'aux mesures d'ordre et de police émanant des autorités locales, du Commissariat général du Gouvernement, du Comité exécutif et du Conseil d'administration de la Société.

Tout concessionnaire se soumet de même, sans avoir jamais de recours contre la Société, aux lois et arrêtés tant généraux que spéciaux de l'Etat, de la Province ou de la Commune pouvant régir son installation ou la vente de ses produits, et notamment aux arrêtés et règlements de l'Administration des douanes.

Le contrat fixera définitivement les droits du concessionnaire, qui ne pourra en aucun cas se prévaloir contre la Société du mode d'organisation ou de la non-réalisation d'attraits ou d'avantages énoncés dans les prospectus et annonces ou imprimés quelconques, la Société se réservant de modifier en tout temps cette partie de son entreprise.

Art. 67. — Aux fins d'exécution des clauses et conditions du présent règlement, ainsi que du contrat spécial à passer entre la Société et le concessionnaire, celui-ci fera élection de domicile dans l'installation à établir par lui dans l'enceinte de l'Exposition. Il devra, en outre, faire une seconde élection de domicile à Liège, la Société ayant la faculté de faire toute communication ou toute signification à l'un ou l'autre des domiciles.

### CHAPITRE IX. — Pénalités. — Contestations.

Art. 68. — Toute contravention aux règles et principes du présent règlement, pour laquelle il n'aurait pas été prévu ou stipulé une pénalité, sera passible d'une amende de 5 à 50 francs.

Art. 69. — La constatation des infractions au présent règlement sera faite par les agents ou préposés de la Société de l'Exposition, qui en feront rapport au Service compétent.

Aucune amende ne pourra être payée que sur quittance émanant de la Société de l'Exposition. Tout paiement fait dans d'autres conditions est nul et sans effet.

Art. 70. — Les membres du Comité exécutif de l'Exposition de Liège auront toujours et en tout temps le droit d'accès, partout, dans les divers établissements et leurs dépendances érigés sur les terrains concédés.

Ils y exerceront directement le contrôle au nom de la Société de l'Exposition.

Il sera, toutefois, loisible à la dite Société de déléguer ses pouvoirs à d'autres personnes.

Art. 71. — Les amendes et autres pénalités prévues au présent règlement seront infligées par les membres du Comité exécutif spécialement délégués à cet effet.

Le concessionnaire aura toutefois le droit d'en appeler de la décision prise à son égard au Comité exécutif, qui statuera en dernier ressort ; l'amende sera récupérable tant sur le contrevenant pris personnellement en défaut que sur le concessionnaire chez qui ce dernier serait employé ou qui aurait utilisé ses services.

Art. 72. — Les droits et amendes auxquels pourraient donner ouverture l'enregistrement du présent cahier des charges seront supportés par la partie qui aura succombé dans la contestation qui aura rendu cet enregistrement nécessaire.

Art. 73. — Sur toutes contestations relatives à ce règlement spécial et à la convention à intervenir pour les concessions des droits d'exploitation, le tribunal de commerce de Liège seul est compétent.

Arrêté par le Comité exécutif de la Société anonyme de l'Exposition de Liège, en séance du 28 novembre 1903.

*Le Secrétaire général,*  
Paul FORGEUR.

*Le Président,*  
Emile DIGNEFFE.

# RÈGLEMENT

*relatif aux servitudes de circulation générale, de mitoyenneté, de décoration générale, d'installations et de cloisons élevées, de voies ferrées, conducteurs d'électricité, appareils d'éclairage, conduites de vapeur, d'eau, de gaz, etc.*

(Article 6 du Règlement général).

## Servitudes de mitoyenneté.

Les mitoyennetés sont déterminées par le Commissaire général du Gouvernement, d'accord avec le Comité exécutif de la Société de l'Exposition.

## Servitudes de circulation.

Les chemins de circulation générale seront établis suivant le plan annexé ; ils auront au minimum les largeurs qui y sont indiquées.

Ils doivent être maintenus ; aucun empiètement ne sera toléré sur ces voies de circulation générale.

Certaines installations élevées, ayant de larges ouvertures, et qui n'interrompraient pas la vue d'ensemble, pourront être autorisées au-dessus des chemins de circulation générale.

Le niveau du sol d'un chemin de circulation générale ne pourra jamais être modifié.

## Séparations et cloisons mitoyennes.

Les séparations et cloisons mitoyennes seront établies par les soins et aux frais des divers pays, et leurs dispositions seront soumises à l'approbation du Commissaire général du Gouvernement et du Comité exécutif.

Lorsque la séparation entre deux pays sera formée par une cloison, la contribution à la clôture mitoyenne ne sera obligatoire que pour la charpente de la cloison, d'après le type annexé au présent règlement ; chaque pays exécutant sur la face tournée vers son emplacement à ses frais et risques exclusifs, les ouvrages nécessaires à ses installations.

## Services de décoration générale dans les galeries.

Si la ligne séparative entre deux pays tombe dans l'axe d'une galerie, chaque pays place les velums et décore les voliges de la toiture au-dessus de son emplacement ; les dispositions seront prises par chacun d'eux pour que la décoration des voliges et des velums forme un ensemble.

Sont imposées et doivent être arrêtées d'accord avec le Commissaire général du Gouvernement et le Comité exécutif :

La hauteur des lignes d'ensemble et la décoration des façades des compartiments nationaux, les plafonds en toile ou autres à placer contre les voliges, la forme à donner aux velums, etc.

## Salons-installations et cloisons élevées dans les galeries.

Les dispositions relatives :

a) Aux installations ayant de larges ouvertures au-dessus des chemins de circulation générale ;

b) Aux installations, cloisons mitoyennes, lanterneaux, verrières ;

c) Aux cloisons mitoyennes ;

d) Aux salons,

devront être soumis à l'approbation du Commissaire général du Gouvernement et du Comité exécutif.

## Servitudes de voies ferrées, conducteurs d'électricité, appareils d'éclairage, conduites de vapeur, d'eau, de gaz, etc.

Les Commissions des Sections étrangères ou les Commissaires accrédités qui les représentent ne pourront s'opposer :

1° Au placement et à l'usage des voies ferrées nécessaires au service de la manutention dans les halles de l'Exposition ;

2° Au placement et à l'usage des câbles et fils électriques, lampes, appareils d'éclairage, etc. ;

3° Au placement et à l'usage des conduites de vapeur, d'eau, de gaz, d'air comprimé, etc., pour l'alimentation et la décharge des machines, le nettoyage, l'éclairage, etc. ;

4° Au placement et à l'usage des caniveaux, égouts et tuyaux pour le service des machines et les besoins alimentaires et hygiéniques des exposants et des visiteurs, ainsi qu'au placement de tuyaux d'eau pour le service d'incendie avec les appareils nécessaires.

#### **Galeries des machines, des chaudières et du matériel des chemins de fer.**

Le Commissaire général du Gouvernement aura la direction des dispositions relatives à l'organisation et à l'installation du compartiment international, constitué par les galeries des machines, des chaudières et du matériel des chemins de fer ; il fera la répartition des emplacements de ces galeries.

Les frais qui en résulteront seront supportés par les pays auxquels appartiennent les exposants, au prorata des espaces occupés. Le Commissaire général du Gouvernement fixera la quote-part à payer par chaque pays.

La valeur des emplacements sera calculée au même prix que l'emplacement du compartiment national respectif.

Approuvé par le Comité exécutif de la Société anonyme de l'Exposition de Liège, en séance du 5 décembre 1903.

Le Secrétaire général,  
Paul FORGEUR.

Le Président  
Emile DIGNEFFE.

Le Secrétaire général  
du Commissariat général  
du Gouvernement,  
J. GODY.

Vu et accepté :

Le Commissaire général  
du Gouvernement  
Richard LAMARCHE.

---

## **Exposition Internationale des Beaux-Arts**

*Sous la Présidence d'Honneur de S. A. R. Madame la Comtesse de Flandre*

Commissaire spécial : M. le Baron F. DE BEECKMAN.

---

### **RÈGLEMENT GÉNÉRAL**

#### **Article 1<sup>er</sup>.**

La Société anonyme de l'Exposition universelle et internationale de Liège organise en 1905, sous le patronage du Gouvernement belge, une Exposition internationale des Beaux-Arts.

Ce salon international, installé dans un Palais définitif situé dans l'enceinte même de l'Exposition générale, s'ouvrira fin avril 1905 pour se clôturer du 1<sup>er</sup> au 15 novembre suivant.

#### **Article 2.**

Le Gouvernement belge est représenté par le Commissaire général, M. Richard Lamarche, membre du Sénat de Belgique, qui délègue ses pouvoirs au commissaire spécial, M. le baron F. de Beeckman, pour l'exécution des mesures à prendre pour tout ce qui concerne l'Exposition des Beaux-Arts.

Le Commissaire général du Gouvernement représente celui-ci auprès de la Société organisatrice.

Il est l'intermédiaire entre la Société et les Commissaires étrangers.

#### **Article 3.**

Les Gouvernements étrangers sont invités à favoriser, dans les limites du présent règlement, la participation de leurs nationaux à l'Exposition des Beaux-Arts et à accréditer, à cet effet, des Commissaires spéciaux.



Ces Commissaires feront connaître au plus tard le 1<sup>er</sup> juillet 1904, au Commissaire général du Gouvernement belge, l'espace qu'ils désirent occuper dans l'Exposition des Beaux-Arts.

Dans le cas où les demandes dépasseraient les limites de l'espace total réservé à cette exposition, il sera procédé à une répartition proportionnelle aux demandes.

#### Article 4.

Les emplacements seront mis gratuitement à la disposition des exposants. Toutefois, ceux-ci auront à supporter les frais de décoration, d'installation et de surveillance de leurs salles.

#### Article 5.

L'Exposition sera ouverte aux œuvres d'artistes belges et étrangers vivants au 1<sup>er</sup> janvier 1898; elle comprendra quatre classes.

Classe 1. — Peintures, aquarelles, pastels, émaux, cartons, dessins et miniatures.

Classe 2. — Sculptures, bas-reliefs, médailles, camées, pierres gravées.

Classe 3. — Gravures, lithographies.

Classe 4. — Architecture, plans, dessins et modèles d'architecture, photographies annexées à des plans, maquettes.

#### Article 6.

L'Exposition des Beaux-Arts comprendra autant de compartiments qu'il y aura de pays officiellement représentés.

Les œuvres des exposants des pays non officiellement représentés seront réunies dans un compartiment spécial placé sous la surveillance directe du Commissaire général du Gouvernement.

Ces exposants auront à se conformer aux prescriptions du règlement de la participation belge. L'admission de leurs œuvres se fera par le jury d'admission belge.

#### Article 7.

Sont exclus :

a) Les copies, sauf celles qui reproduisent une œuvre d'art dans un genre différent de celui de l'œuvre originale.

b) Les œuvres d'art envoyées par des personnes autres que leurs auteurs sans l'autorisation de ces derniers ou de leurs ayants droit.

c) Les œuvres d'art de la première et de la troisième classe qui ne seraient pas encadrées ou dont les cadres ne seraient pas rectangulaires; les ornements et les cadres en peluche seront également exclus.

#### Article 8.

Les tableaux et les œuvres d'art dont l'aspect et le sujet sembleraient incompatibles avec le but moral et les convenances générales de l'Exposition, ne seront pas admis.

#### Article 9.

Il sera dressé un catalogue officiel spécial pour l'Exposition des Beaux-Arts. Les notices destinées à ce catalogue devront être envoyées au Commissariat général du Gouvernement, au plus tard le 1<sup>er</sup> mars 1905.

#### Article 10.

Le Gouvernement accorde au transport des œuvres des artistes étrangers le bénéfice du tarif spécial n° 10, c'est-à-dire le paiement de la taxe pleine à l'aller et la gratuité au retour sur le territoire belge.

#### Article 11.

Les pays officiellement représentés se chargeront :

1° De la décoration, de l'organisation et de la surveillance spéciale de leurs compartiments.

2° Du déchargement, du rechargement des wagons, tapissières, etc.; des opérations et frais de manutention des colis; du transport et du remisage des caisses vides.

Ils tiendront compte, dans l'aménagement de leurs salles, des servitudes de circulation générale, d'ornementation générale, de mitoyenneté, etc.

#### Article 12.

Les envois seront annoncés par un bulletin dressé en triple expédition, conformément au modèle qui sera ultérieurement transmis aux intéressés. Des renseigne-

menfs précis pour la date et le mode d'envoi leur seront également envoyés en temps utile.

Les envois des artistes dont le Gouvernement sera officiellement représenté, devront être faits conformément aux instructions qui leur seront transmises par leurs Gouvernements respectifs.

Tout colis qui ne satisfait pas à cette condition essentielle sera refusé. Les caisses devront être fermées au moyen de vis.

#### Article 13.

Les exposants étrangers dont les pays ne seraient pas officiellement représentés, auront à supporter les frais prévus à l'art. 12, § 2.

Ils auront également à supporter leur quote-part des frais de décoration, d'organisation et de surveillance du compartiment qui leur sera attribué.

#### Article 14.

Le Gouvernement belge nommera un Jury international des récompenses, qui sera présidé par le Président de la Commission belge de patronage des Beaux-Arts. Ce Jury sera composé de trente membres, soit vingt-cinq membres effectifs et cinq membres suppléants; il choisira parmi ses membres son vice-président et son rapporteur.

Le nombre de ces membres sera divisé entre les différentes classes dans la proportion suivante :

1<sup>re</sup> Classe. — Peinture : Quinze membres effectifs, huit belges et sept étrangers; deux membres suppléants, un belge et un étranger.

2<sup>e</sup> Classe. — Sculpture : Quatre membres effectifs, deux belges et deux étrangers; un membre suppléant belge.

3<sup>e</sup> Classe. — Gravure : Deux membres effectifs, un belge et un étranger; un membre suppléant étranger.

4<sup>e</sup> Classe. — Architecture : Quatre membres effectifs, deux belges et deux étrangers; un membre suppléant belge.

Les jurés étrangers seront répartis entre les différents pays en proportion du nombre de leurs exposants.

Les jurés suppléants assisteront aux séances et voteront par rang d'âge et par spécialité, à la place des jurés effectifs absents. Leurs fonctions cesseront au retour de ceux qu'ils remplaceront.

Les exposants ayant accepté les fonctions de membres du jury seront mis hors concours.

#### Article 15.

Chaque jury international de classe aura un président, un secrétaire et un rapporteur, désignés et choisis parmi ses membres. En cas de partage de voix, le président ou le membre qui le remplacera aura voix prépondérante.

#### Article 16.

Il sera mis à la disposition du Jury international de l'Exposition des Beaux-Arts, cinq médailles en or d'une valeur de deux mille francs chacune.

Ces médailles seront décernées par le Jury aux cinq auteurs des œuvres les plus remarquables de l'Exposition des Beaux-Arts.

Il pourra, en outre, être accordé aux exposants des récompenses consistant en diplômes ou médailles.

#### Article 17.

Il est organisé une tombola générale. Une partie des lots pourront être acquis parmi les œuvres exposées dans les compartiments des Beaux-Arts.

#### Article 18.

Les artistes exposants auront droit à une carte d'entrée personnelle et gratuite valable pour toute la durée de l'Exposition. Cette carte sera munie de la photographie de l'artiste ainsi que de sa signature et elle devra être exhibée à toute réquisition.

#### Article 19.

Aucune œuvre d'art, quelle qu'elle soit, figurant à l'Exposition, ne pourra être dessinée, copiée ou reproduite sous une forme quelconque, sans l'autorisation spéciale de l'exposant ou de ses ayants droit. Cette autorisation devra être visée par le Commissaire spécial des Beaux-Arts.

#### Article 20.

Aucune œuvre ne pourra être retirée avant la clôture de l'Exposition.

#### Article 21.

Les œuvres qui n'auraient pas été retirées de l'Exposition avant le 15 décembre 1905, seront emmagasinées aux frais, risques et périls de leurs propriétaires; celles qui auraient été remises sans emballage ou sans indications suffisantes pour la réexpédition et qui ne seraient pas réclamées dans les quatre mois qui suivront la clôture de l'Exposition seront considérées comme ayant été abandonnées, et la Société organisatrice en disposera ainsi qu'elle le jugera convenable.

#### Article 22.

Après la clôture de l'Exposition, le Commissaire général du Gouvernement pourra faire procéder à l'emballage et à la réexpédition des œuvres appartenant à des exposants dont le pays ne sera pas officiellement représenté. Toutefois, l'emballage et la réexpédition seront à la charge de ces exposants et se feront à leurs risques et périls.

#### Article 23.

Le Gouvernement belge ni la Société anonyme de l'Exposition ne pourront, en aucun cas, être rendus responsables des préjudices qui résulteraient pour les exposants des incendies, détournements, avaries ou accidents de toute nature, dont leurs œuvres pourraient avoir à souffrir. Il est d'ailleurs loisible aux exposants de faire assurer leurs œuvres directement, à leurs frais.

#### Article 24.

Les artistes acceptant la qualité d'exposant déclarent par le fait même adhérer au présent règlement ainsi qu'aux autres dispositions et mesures d'ordre qui pourraient être promulguées ultérieurement.

Arrêté en séance du Comité exécutif, le 27 février 1904.

*Le Secrétaire général,*  
Paul FORGEUR.

*Le Président,*  
Emile DIGNEFFE.

Vu et présenté :

*Le Commissaire spécial,*  
Baron F. DE BEECKMAN.

*Le Commissaire général-adjoint du Gouvernement*  
*ff. de Secrétaire général,*  
J. GODY.

*Le Commissaire général du Gouvernement,*  
Richard LAMARCHE.

Vu et approuvé :

Bruxelles, le 2 mai 1904.

*Le Ministre de l'Industrie et du Travail,*  
G. FRANCOIS.

---

## Exposition de l'Art Ancien au Pays de Liège.

Sous le Haut Patronage de S. A. R. Madame la Princesse Albert de Belgique.

La Présidence d'Honneur de S. A. S. Monseigneur le Duc d'Arenberg.

La Vice-Présidence d'Honneur de Monsieur le Gouverneur de la Province de Liège ;  
Monseigneur l'Evêque de Liège ; Monsieur le Bourgmestre de la Ville de Liège ; Monsieur l'Echevin de l'Instruction Publique et des Beaux-Arts de la Ville de Liège ; Monsieur Schuermans, premier président honoraire de la Cour d'Appel de Liège ; Monsieur le Baron de Chestret de Hanefte, membre de l'Académie Royale de Belgique ; Monsieur Godefroid Kurth, professeur à l'Université de Liège, membre de l'Académie Royale de Belgique.

---

Liège, le 1<sup>er</sup> juillet 1904.

M

Ainsi que le « Moniteur Belge » et les journaux l'ont annoncé, une Exposition Universelle et Internationale s'ouvrira à Liège au mois d'avril 1905. Dans l'enceinte de celle-ci, un palais spécial, construit en matériaux durs, sera réservé à l'Exposition de l'Art Ancien au Pays de Liège.

Le Comité de cette Exposition spéciale a la certitude qu'en réunissant les objets d'art disséminés dans le pays et à l'étranger, il pourra organiser une exposition rétrospective du plus haut intérêt. Celle-ci témoignera avec éclat de notre glorieux passé artistique, et ne manquera pas d'attirer l'attention des nombreux visiteurs qui afflueront l'an prochain à Liège. Le Comité espère donc, qu'à l'exemple des administrations et des établissements publics, les concours généreux des amateurs et des collectionneurs ne lui fera pas défaut, et qu'ils s'empresseront de prendre une large part à l'œuvre patriotique que sera l'Exposition liégeoise de l'Art Ancien.

Toutes les mesures de précaution concernant la surveillance, l'assurance contre l'incendie, le vol et la détérioration, l'emballage à l'expédition et à la réexpédition ont été prises avec le plus grand soin par le Comité. Le règlement général, ci-dessous, vous donnera à ce sujet tous les apaisements désirables.

Le Comité vous demande instamment, M. \_\_\_\_\_, de vous associer à son entreprise, en lui prêtant, pour cette Exposition, les spécimens intéressants, de l'Art Ancien au Pays de Liège, que vous possédez, et de bien vouloir lui faire parvenir, dûment rempli, le bulletin d'adhésion ci-joint.

Il vous prie d'agréer l'assurance de sa considération la plus distinguée.

**Le Comité de l'Exposition de l'Art Ancien.**

---

## RÈGLEMENT GÉNÉRAL

### Article 1<sup>er</sup>.

La Société anonyme de l'Exposition universelle et internationale de Liège organise en 1905, sous le patronage du Gouvernement, une Exposition de l'Art Ancien au Pays de Liège.

Le but de l'Exposition est de réunir et de présenter dans un ordre systématique tous les objets dont le travail pourra faire connaître le développement des Arts dans l'Ancien Pays de Liège.

### Article 2.

Cette Exposition aura lieu dans un palais à elle réservé, dans l'enceinte de l'Exposition universelle et internationale. Elle sera ouverte et fermée aux mêmes dates que cette dernière.

### Article 3.

L'organisation de cette Exposition de l'Art Ancien est confiée au Commissaire spécial pour les arts rétrospectifs, qui est assisté par un Comité dont les attributions et les divisions sont établies par un règlement d'ordre intérieur. En voici les principales dispositions :

Par arrêté royal en date du 30 septembre 1903, il a été institué une Commission de patronage qui a pour mission d'encourager et de favoriser l'organisation d'une Exposition spéciale de l'Art Ancien au Pays de Liège. Pour atteindre ce but, il est institué, comme suite à l'arrêté ministériel en date du 30 septembre dernier, un Comité de Direction et un Comité des Finances, ensuite deux Sections spéciales, l'une s'occupant de l'art civil, l'autre de l'art religieux; dans chacune de ces deux Sections un Comité exécutif chargé de l'admission des objets, un Comité d'installation. Enfin, chaque Section est divisée en classes, savoir sept pour la Section de l'art civil et deux pour la Section de l'art religieux; chacune de ces classes étant dirigée par un Comité de classe. Les secrétaires de classe sont chargés de la correspondance relative aux objets concernant leur classe.

### Article 4.

L'Exposition, indépendamment des œuvres de peinture, ne comprend que des objets appartenant à des industries d'Art de l'ancienne principauté et de l'ancien évêché de Liège, antérieurs à leur annexion à la France.

### Article 5.

Il sera publié un catalogue illustré contenant, outre une introduction sur l'histoire et les arts de la principauté de Liège, des notices générales sur chaque classe d'objets, des descriptions de tous les objets exposés, avec l'indication du nom du propriétaire, des tables alphabétiques signalant les noms des exposants et l'énumé-

ration des objets qui leur appartiennent. Les objets exposés porteront un numéro d'ordre et le nom du propriétaire. Les objets ne pourront être retirés avant la fin de l'Exposition.

**Article 6.**

Tous les objets seront disposés suivant la classification ci-jointe et autant que possible par ordre chronologique.

**Article 7.**

Les inscriptions pour l'Exposition et toute la correspondance doivent être adressées de la façon suivante : « Monsieur le Commissaire général du Gouvernement (Art Ancien), quai de l'Université, 14, à Liège ».

Elles jouiront de la franchise de port en Belgique. Des renseignements pour la date et le mode d'envoi des objets seront envoyés en temps utile aux intéressés.

**Article 8.**

Aucun objet ne pourra être dessiné, photographié ou reproduit par un procédé quelconque, pendant la durée de l'Exposition, sans l'autorisation écrite du propriétaire visée par le Commissaire spécial ou son délégué.

**Article 9.**

La Société anonyme de l'Exposition universelle et internationale de Liège assume les frais d'organisation, de transport, de garde, de police et d'emballage. Elle assure à ses frais les objets exposés contre tous risques quelconques, de perte, avarie, détérioration, transport et vol. La valeur à attribuer à chaque objet pour cette assurance sera fixée par l'exposant de commun accord avec un délégué choisi par la Société de l'Exposition et le Comité de Direction.

L'assurance contre l'incendie et le risque de la foudre des objets exposés seront couverts également, pendant toute la durée de l'Exposition, sans aucun frais pour les exposants, et conformément à la loi sur la matière du 11 juin 1874.

**Article 10.**

Chaque exposant recevra : 1° une carte d'entrée personnelle et gratuite à l'Exposition universelle et internationale, ainsi qu'à l'Exposition de l'Art ancien, valable pour toute la durée de celle-ci; 2° un exemplaire de luxe du catalogue; 3° un diplôme de participation ou une médaille commémorative.

**Article 11.**

Toutes les personnes participant à l'exposition acceptent, par le fait de leur participation, les prescriptions du présent règlement et toutes les règles et instructions que le Comité de direction pourrait établir postérieurement.

Adopté en séance des Comités exécutifs à Liège, les 13 et 20 mai 1904.

Pour la Section A (Art Civil) :

Pour la Section B (Art Religieux) :

Vu et présenté :

Le Président,  
J.-E. DEMARTEAU.

Le Commissaire spécial,  
Bar. DE SELYS FANSON.

Le Président,  
E. SCHOOLMEESTERS.

Le Secrétaire général,  
Ed. JAMAR.

Le Secrétaire général,  
PAUL LOHEST.

Arrêté en séance du Comité exécutif à Liège, le 4 juin 1904.

Pour l'Exposition Universelle et Internationale de Liège :

Le Secrétaire général,  
P. FORGEUR.

Le Président du Comité exécutif,  
E. DIGNEFFE.

Vu et présenté :

Le Commissaire général adjoint  
du Gouvernement  
ff. de Secrétaire général,  
J. GODY.

Le Commissaire général  
du Gouvernement,  
Richard LAMARCHE.

Approuvé :

Le Ministre de l'Industrie et du Travail,  
G. FRANCCOTTE.

Bruxelles, le 21 juin 1904.

## COMMISSION DE PATRONAGE.

LÉOPOLD II, Roi des Belges,

A tous présents et à venir, SALUT.

Revu Nos arrêtés, en date du 15 juin 1903, instituant une Commission supérieure de patronage et organisant le Commissariat général du Gouvernement près l'Exposition universelle et internationale de Liège en 1905 ;

Sur la proposition de Notre Ministre de l'Industrie et du Travail,

Nous avons arrêté et arrêtons :

Article premier. — Il est institué une Commission de patronage qui a pour mission d'encourager et de favoriser l'organisation d'une Exposition spéciale de l'Art ancien au Pays de Liège, à annexer à l'Exposition universelle et internationale de Liège en 1905.

Art. 2. — Cette Commission est composée comme suit :

Président d'honneur :

S. A. S. Mgr le duc d'Arenberg, à Bruxelles.

Vice-présidents d'honneur :

MM. le baron de Chestret de Hanefte, Jules, membre de l'Académie royale des sciences, des lettres et des beaux-arts de Belgique, à Liège.

Kleyer, Gustave, bourgmestre de Liège.

Kürth, Godefroid, professeur à l'Université de Liège, membre de l'Académie royale des sciences, des lettres et des beaux-arts de Belgique, à Liège.

Micha, A., échevin de l'instruction publique et des beaux-arts, à Liège.

Pety de Thozée, L., gouverneur de la province de Liège, à Liège.

Rutten, M.-H. (Mgr), évêque de Liège, à Liège.

Schuermans, H., premier président honoraire de la cour d'appel de Liège, à Liège.

Présidents :

MM. Demarteau, J.-E., professeur à l'Université de Liège, président de l'Institut archéologique liégeois, à Liège.

Schoolmesters. Emile (Mgr), vicaire général, président de la Société des bibliophiles liégeois, à Liège.

Membres :

MM. Alexandre, Joseph, conservateur du musée archéologique liégeois, à Liège.

Baar, Alfred, membre de la Commission directrice de l'Association pour l'encouragement des beaux-arts, à Liège.

Balau, Sylvain, curé, à Pepinster.

Bamps, C., docteur en médecine, à Hasselt.

le marquis de Beaufort, sénateur, à Bruxelles.

Bequet, Alfred, président de la Société archéologique de Namur, membre correspondant de la Commission royale des monuments, à Namur.

le baron de Beeckman, Albert, à Annevoie.

Bergers, Charles, président du tribunal, secrétaire de la Société archéologique, à Maastricht (Pays-Bas).

le comte de Berlaymont, Adrien, à Clervaux (Grand-Duché de Luxembourg).

Bodart, F., avocat, à Huy.

Body, Albin, archiviste de la ville, à Spa.

le comte de Borchgrave d'Altena, Charles, à Seilles.

le chevalier de Borman, Camille, membre correspondant de la Commission royale des monuments, à Schalkhoven.

Bormans, Stanislas, administrateur-inspecteur de l'Université de Liège, à Liège.

Brahay, Edouard, vice-président de l'Institut archéologique liégeois, à Liège.

Brassinne, Joseph, sous-bibliothécaire de l'Université de Liège, à Liège.

Brixhe, O., à Liège.

Burton, Edouard, archéologue, à Dinant.

Caruyvels, C. (Mgr), vice-recteur de l'Université catholique de Louvain, doyen du Chapitre, à Liège.

Chainaye, L., bourgmestre de Huy.

Charlier, Jean, à Theux.

le comte du Chastel de la Howarderie, Albéric, à Spa.

- MM. le baron de Crassier, Louis, à Liège.  
le baron de Crassier, William, à Liège.  
l'abbé Daniels, Polydore, membre correspondant de la Commission royale des monuments, à Zolder.  
De Buggenoms, Louis, avocat, à Liège.  
Delmer, A., bibliothécaire de l'Université de Liège, à Liège.  
Demany, Paul, architecte, à Liège.  
Demaret, curé doyen, à Huy.  
Demarteau, Joseph, publiciste, à Liège.  
le vicomte Desmaisières, Albart, bourgmestre, à Heers.  
Desoer, Florent, avocat, à Liège.  
De Soer, Oscar, à Liège.  
Dessain, Charles fils, éditeur, à Malines.  
Destrée, J., conservateur aux Musées royaux des arts décoratifs et industriels, à Bruxelles.  
Drion, P., directeur honoraire de l'Académie des beaux-arts de Liège, à Liège.  
Dubois, René, vice-président d'honneur du Cercle « l'Essor » et bibliothécaire du Cercle hutois des sciences et des beaux-arts, à Huy.  
Duval, Henri, à Liège.  
Feller, Jules, professeur, président de la Société verviétoise d'archéologie et d'histoire, à Verviers.  
Flament, A.-J.-A., archiviste de l'Etat, à Maestricht (Pays-Bas).  
Fréson, Jules, conseiller honoraire à la cour d'appel de Liège, à Liège.  
Gendebien, Léon, conseiller honoraire des mines, à Thuin.  
le comte de Geloës, René, à Eysden (Pays-Bas).  
le vicomte de Ghellinck d'Elseghem Vaernewyck, Amaury, membre suppléant du Conseil héraldique, à Elseghem.  
Gielen, Joseph, archéologue, à Maesevick.  
Goberf, Th., archiviste provincial, à Liège.  
Halkin, Jos., professeur à l'Université de Liège, à Liège.  
Hardy, Louis, à Theux.  
le chevalier de Harenne, J.-B., à Chaudfontaine.  
Hauzeur, Pierre, à Verviers.  
Heine, Ferdinand, architecte, à Huy.  
Helbig, Jules, artiste peintre, vice-président de la Commission royale des monuments, à Liège.  
le comte de Hemricourt de Grunne, sénateur, président de la Société archéologique de Tongres, à Hamal.  
Henry, Camille, banquier, à Dinant.  
Henrijean, François, professeur à l'Université de Liège, membre de la Commission directrice de l'Association pour l'encouragement des beaux-arts, à Liège.  
Houssard, E., à Liège.  
Huybrigts, François, secrétaire-trésorier de la Société scientifique et littéraire du Limbourg, à Tongres.  
Jamar, Edmond, architecte, membre correspondant de la Commission royale des monuments, à Liège.  
Jaspar, Paul, architecte, membre de la Commission directrice de l'Association pour l'encouragement des beaux-arts, à Liège.  
le vicomte de Jonghe, Baudouin, président de la Société royale de numismatique de Bruxelles, à Bruxelles.  
de Kerchove d'Exaerde, Edouard, à Vyle-et-Tharoul.  
Lahaye, Léon, archiviste, à Namur.  
Leboulengé, E., bourgmestre de Dinant.  
Le Joly, Edouard, orfèvre, à Liège.  
Le Paige Ulric, directeur de l'Observatoire de Comte, à Liège.  
le comte de Liedekerke, Henry, à Evelette.  
le prince de Ligne, Edouard, à La Neuville-sous-Huy.  
le comte de Limburg-Stürum, sénateur, vice-président de la Société royale de numismatique de Bruxelles, à Rumbek.  
Lohest, Pascal, membre correspondant de la Commission royale des monuments, à Liège.  
Lhoest, Paul, à Liège.  
Lohest, Max, professeur à l'Université de Liège, à Liège.  
Lousberg, J., architecte de la ville de Liège, à Liège.  
Magis, Alfred, sénateur, à Liège.

- MM. Mahillon, Victor, conservateur du Musée instrumental du Conservatoire royal de musique de Bruxelles, président de la Chambre syndicale des facteurs d'instruments de musique, à Bruxelles.  
le comte de Marchant d'Ansembourg, Louis, à Dickelvenne.  
le baron del Marmol, Ferdinand, membre correspondant de la Commission royale des monuments, à Dinant.  
Massange, Jean-François, à Stavelot.  
Maertens, Joseph, à Gand.  
Matthieu, Guillaume, à Huy.  
le chevalier de Melotte, Marcel, à Liège.  
Monchamp, J. (Mgr), vicaire général, président de la Société d'art et d'histoire du diocèse de Liège, à Liège.  
Moxhon, L., notaire, à Liège.  
Nagelmackers, Ernest, président de la Société libre d'émulation, à Liège.  
Naveau, Léon, à Bommershoven.  
Neef, Henri, à Liège.  
Neuville, Léon, avocat, à Liège.  
Niffle, Edmond, à Namur.  
Noé, curé, à Erkelentz (Allemagne).  
Osterrath, Joseph, peintre-verrier, à Tiff.  
le comte d'Oultremont de Wégimont et de Warfusée, à Saint-Georges.  
le comte d'Oultremont de Wégimont et de Warfusée, Arnould, à Wégimont.  
le comte d'Oultremont de Wégimont et de Warfusée, Hadelin, à Bruxelles.  
Paques, Erasme, à Liège.  
le chanoine Peeters, Th.-J., curé-doyen, à Tongres.  
Peltzer, Georges, à Verviers.  
Peltzer, Edouard, à Verviers.  
Pety de Thozée, Charles, avocat, à Charleroy.  
Pholien, Florent, secrétaire du Comité exécutif de l'Exposition universelle et internationale de Liège, en 1905, à Liège.  
Pick, R., archiviste de la ville d'Aix-la-Chapelle (Allemagne).  
le baron de Pitteurs de Budingen, Léon, ancien sénateur, à Liège.  
Polain, Eugène, avocat, à Liège.  
Polain, Jules, directeur du banc d'épreuves des armes à feu, à Liège.  
Poncelet, Ed., conservateur des archives de l'Etat, à Mons.  
le chevalier Powis de ten Bossche, Henri, à Eelen.  
de Radiguès de Chennevière, Henri, à Liège.  
Ramackers, N., vicaire trésorier de Saint-Servais, à Maastricht (Pays-Bas).  
Rasquin, Georges, avocat, à Liège.  
Remouchamps, E., architecte provincial, à Liège.  
Renard, Lucien, secrétaire de l'Institut archéologique liégeois, à Liège.  
le comte de Renesse, Théodore, sénateur, à Schoonbeke.  
Renier, J., professeur, membre correspondant de la Commission royale des monuments, à Verviers.  
le chanoine Reusens, E., professeur d'archéologie à l'Université catholique de Louvain, membre de la Commission des Musées royaux des arts décoratifs et industriels, à Louvain.  
Ruhl, Gustave, à Liège.  
Sacré, François, à Huy.  
de Savoye, G., ingénieur, à Bruxelles.  
le chevalier Schaetzen, Oscar, membre correspondant de la Commission royale des monuments, à Tongres.  
Scheen, J., curé, à Wonck.  
le chanoine Schnütgen, président du Musée archéologique épiscopal, à Cologne (Allemagne).  
le baron de Selys Longchamps, Maurice, à Liège.  
le baron de Selys Longchamps, Raphaël, à Waremmes.  
l' Serstevens, ancien sénateur, à Thuin.  
Simonis, J., docteur en médecine, à Jemeppe-sur-Meuse.  
Soil, Eugène, archéologue, membre correspondant de la Commission royale des monuments, à Tournai.  
le comte van den Steen de Jehay, Léopold, à Chevetogne.  
le comte van der Straten Ponthoz, Carl, à Clavier.  
le chevalier de Thier, Charles, président honoraire à la cour d'appel de Liège, à Liège.  
Tixhon, docteur en médecine, à Theux.



- MM. Van Neuss, H., ancien archiviste, à Hasselt.  
Van Overloop, Eugène, conservateur en chef des Musées royaux des arts décoratifs et industriels, à Bruxelles.  
Van Roey, L., curé doyen, à Léau.  
le général-major Vanvinkeroy, E., membre de la Commission de surveillance des Musées royaux des arts décoratifs et industriels, à Bruges.  
van Zuylen, Paul, à Liège.  
van Zuylen, Gustave, à Liège.  
Vermersch, Gustave, membre correspondant de la Commission royale des monuments, à Bruxelles.  
le baron de Villenfagne de Sorinnes, Guy, à Sorinnes.  
Weber, Armand, à Verviers.  
Wilmart, Charles, membre correspondant de la Commission royale des monuments, à Liège.  
de Wille, Adrien, professeur à l'Académie royale des beaux-arts de Liège, à Liège.

Art. 3. — Un Comité exécutif sera formé au sein de la dite commission par arrêté ministériel. Il comprendra une section de l'Art civil et une section de l'Art religieux.

Art. 4. — La section de l'Art civil sera présidée par M. J.E. Demarteau ; celle de l'Art religieux par Mgr E. Scholmeesters.

Art. 5. — La Commission de patronage de l'Art ancien au Pays de Liège est rattachée au Commissariat général du Gouvernement qui sera représenté auprès de cette Commission par M. le baron Robert de Selys Fanson, Commissaire spécial pour les Arts rétrospectifs.

Art. 6. — Notre Ministre de l'Industrie et du Travail est chargé de l'exécution du présent arrêté.

Donné à Ostende, le 30 septembre 1903.

LÉOPOLD.

Par le Roi :

Le Ministre de l'Industrie et du Travail,  
FRANCOTTE.

---

## MEMBRES DU COMITE EXECUTIF DE LA COMMISSION DE PATRONAGE DE L'EXPOSITION DE L'ART ANCIEN AU PAYS DE LIEGE

---

### SECTION A (ART CIVIL).

Le Président : M. J.-E. Demarteau, professeur à l'Université de Liège.

Le Secrétaire général : M. Edmond Jamar, architecte, membre correspondant de la Commission royale des monuments, à Liège.

Le Trésorier : M. Gustave Ruhl, à Liège.

#### Classe I. — Peinture, Portraits historiques, Sculpture, Dessins et Reproductions d'œuvres d'artistes liégeois.

Le Président : M. Jules Helbig, artiste peintre, vice-président de la Commission royale des monuments, à Liège.

Le Secrétaire : M. Joseph Brassine, secrétaire de la Société d'Art et d'Histoire, à Liège.

#### Classe II. — Chartes, Manuscrits, Imprimés, Vues, Plans et Gravures.

Le Président : M. Stanislas Bormans, administrateur-inspecteur de l'Université de Liège.

Le Secrétaire : M. Lucien Renard-Grenson, secrétaire de l'Institut archéologique liégeois, à Liège.

#### Classe III. — Numismatique, Sceaux et Gravure en Médailles.

Le Président : M. le chevalier Camille de Borman, membre correspondant de la Commission royale des monuments, à Schalkhoven.

Le Secrétaire : M. Léon Naveau, à Bommershoven.

**Classe IV. — Art appliqué aux Métaux, Orfèvrerie, Dinanderie, Etain, Ferronnerie, Armurerie.**

Le Président : M. Edouard Peltzer-de Clermont, à Verviers.

Le Secrétaire : M. Paul Van Zuylen, à Liège.

**Classe V. — Mobilier, Tapisserie, Costume.**

Le Président : M. le baron Léon de Pitteurs de Budingen, à Liège.

Le Secrétaire : M. le baron Maurice de Sélys Longchamps, à Liège.

**Classe VI. — Terre cuite, Grès, Faïence, Porcelaine, Verrerie, Vitraux.**

Le Président : M. Alfred Baar, membre de la Commission directrice de l'Association pour l'encouragement des beaux-arts, à Liège.

Le Secrétaire : M. François Henrijean, professeur à l'Université de Liège, membre de la Commission directrice de l'Association pour l'encouragement des beaux-arts, à Liège.

Le Secrétaire-adjoint : M. Georges Rasquin, à Liège.

**Classe VII. — Reproductions photographiques et autres.**

Le Président : M. Eugène Van Overlop, conservateur en chef des Musées royaux des arts décoratifs et industriels, à Bruxelles.

Le Secrétaire : M. Paul Jaspas, architecte, membre de la commission directrice de l'Association pour l'encouragement des beaux-arts, à Liège.

---

**SECTION B (ART RELIGIEUX).**

Le Président : Mgr Emile Schoolmeesters, vicaire général, président de la Société des Bibliophiles liégeois, à Liège.

Le Secrétaire général : M. Paul Lohest, ingénieur, à Liège.

Le Trésorier : M. le baron Louis de Crassier, à Liège.

**Classe I. — Orfèvrerie.**

Le Président : M. l'abbé Polydore Daniels, membre correspondant de la Commission royale des monuments, à Hasselt.

Le Secrétaire : M. Joseph Halkin, professeur à l'Université de Liège, à Liège.

**Classe II. — Objets divers.**

Le Président : M. Charles Wilmart, membre correspondant de la Commission royale des monuments, à Liège.

Le Secrétaire : M. Sylvain Balau, curé à Pepinster.

Le Commissaire spécial pour les Arts rétrospectifs :

M. le baron de Sélys Fanson, à Liège.

Le Secrétaire du Commissaire :

M. Edouard Brahy-Prost, président de l'Institut archéologique liégeois.

Les Secrétaires adjoints :

M. Florent Desoer, avocat, à Liège;

M. le chevalier Marcel de Mélotte, à Liège.

Le Délégué de la Société anonyme de l'Exposition universelle et internationale de Liège :

M. Florent Pholien, à Liège.

---

## RÈGLEMENT DES ENTRÉES

**Article 1<sup>er</sup>.** — L'Exposition sera ouverte au public le 22 avril 1905. Le jour de l'ouverture, tant aux Vennes qu'à Cointe, le droit d'entrée sera fixé à 5 francs par personne; les jours suivants ce droit, pour l'Exposition des Vennes, sera de : 2 francs pendant les heures réservées aux études, c'est-à-dire de 8 à 10 heures du matin; 1 franc de 10 heures du matin jusqu'à la fermeture.

En ce qui concerne l'Exposition de Cointe, les prix d'entrée seront fixés ultérieurement.

Les heures de fermeture des locaux de l'Exposition, ainsi que les fêtes du soir, seront annoncées par la voie des journaux ou par voie d'affiches; il pourra en certains cas être exigé plusieurs tickets d'entrée.

**Art. 2.** — La Société de l'Exposition de Liège organisera le service des entrées. Elle pourra déléguer tout ou partie de ce Service à un concessionnaire des entrées de l'Exposition.

Il n'est pas délivré de contre-marque à la sortie.

Le prix d'entrée ne sera remboursé en aucun cas.

**Art. 3.** — Les cartes permanentes d'entrée aux deux expositions (celle des Vennés et celle de Cointe), ou à l'une de ces expositions seulement, se subdivisent comme il suit :

- a) Cartes d'abonnement ordinaire;
- b) Cartes d'agent;
- c) Cartes d'exposant;
- d) Cartes de circulation;
- e) Cartes de service.

Ces cartes sont délivrées par le Comité exécutif ou par les personnes ou administrations auxquelles il aura délégué ce pouvoir.

La nature de chacune de ces cartes se trouve spécifiée ci-après.

**Art. 4.** — Toute carte est strictement personnelle.

Sous réserve de ce qui est dit ci-après quant aux cartes de service, toutes ces cartes sont permanentes et donnent le droit d'entrée à l'Exposition, tous les jours, aux heures d'admission générale du public et aux heures réservées pour les études. Sauf les cartes d'abonnement délivrées pour une exposition seulement, toutes les cartes permanentes donnent droit de circulation dans les enceintes des Parcs des Vennes et de Cointe.

Elles ne donnent pas le droit d'entrée dans certaines expositions spéciales ou temporaires, ni dans certaines exploitations ayant fait l'objet d'un contrat spécial, ni à certaines fêtes qui se donneront le jour ou le soir.

Des ordres de service à publier ultérieurement annonceront ces dernières.

Le titulaire d'une carte permanente doit la revêtir de sa signature et la produire à l'entrée. Il est tenu, à toute réquisition d'un contrôleur, d'apposer sa signature sur un registre spécial.

Sa carte devra être présentée à toute réquisition.

Toute carte permanente trouvée en d'autres mains que celles du titulaire sera confisquée de plein droit sans restitution du prix payé et sans préjudice aux poursuites légales.

Les cartes perdues ne sont pas remplacées.

**Art. 5.** — Toute demande de carte permanente doit être accompagnée d'un portrait du demandeur.

La photographie très ressemblante doit être du format des portraits-cartes, collée sur carte et de date récente; elle portera au dos, lisiblement écrits, les nom, prénoms, ainsi que l'adresse du demandeur.

Le portrait-carte, visé et limbré par le Comité exécutif ou la personne déléguée par lui, constitue la carte d'entrée permanente. Elle doit être retirée par le demandeur en personne et signée par lui.

**Art. 6.** — Les cartes permanentes sont délivrées aux lieux, jours et heures qui seront indiqués par le Comité exécutif.

Les dispositions relatives à cet article seront portées à la connaissance du public par voies d'affiches et d'annonces dans les journaux.

**Art. 7.** — A) CARTES D'ABONNEMENT ORDINAIRE. — La demande des cartes d'abonnement doit être faite au Comité exécutif ou aux administrations ou personnes désignées par lui.

Le prix de l'abonnement valable pendant toute la durée de l'Exposition est fixé à 20 francs. Tous les enfants en-dessous de 15 ans payeront 10 francs.

Pour les militaires de tous grades, tant en activité de service que ceux à la retraite, leur femme et leurs enfants non mariés, habitant avec eux, le prix est fixé à 10 francs par personne.

En ce qui concerne les employés des différents services communaux, leur femme et leurs enfants, habitant avec eux, le prix est fixé à fr. 12.50 par personne.

Tout demandeur d'abonnement est tenu d'en payer le montant au moment de l'inscription de sa demande.

Si la carte d'abonnement n'est pas délivrée séance tenante, il sera remis en échange du montant de l'abonnement un récépissé donnant droit d'entrée et dont la durée de validité sera d'un ou de deux jours. La carte d'abonnement sera délivrée contre restitution du dit récépissé.

En aucun cas le prix de l'abonnement ne sera remboursé.

**Art. 8. — B) CARTES D'AGENT.** — Les cartes d'agent sont destinées aux agents d'exposants ou de concessionnaires.

Ces cartes se délivrent dans la même forme que la carte d'abonnement.

Leur prix est de 10 francs.

La carte d'agent n'est accordée que sur la demande écrite de l'exposant ou du concessionnaire; celui-ci demeure responsable des contraventions que le titulaire pourrait encourir.

Dans le cas où l'exposant ou le concessionnaire changerait d'agent, une nouvelle carte dans la même forme lui serait délivrée en échange de la première, contre paiement de 10 francs.

**Art. 9. — C) CARTES D'EXPOSANT.** — Les exposants n'ont droit qu'à une seule carte permanente gratuite, quel que soit le nombre de personnes qui composent la firme. Ils peuvent céder ce droit à un représentant agréé par le Commissaire ou Délégué du pays auquel ils appartiennent.

Il est bien entendu que le représentant d'exposant, quel que soit le nombre d'exposants qu'il représente, n'a droit qu'à une seule carte.

Les exposants à des concours temporaires, n'ont droit qu'à une seule carte, valable pendant la durée du concours auquel ils participent.

Les cartes d'exposants pour concours temporaires seront d'un modèle spécial arrêté par le Comité exécutif.

**Art. 10. —** Les exposants de pays représentés par des Commissaires ou des Délégués envoient à ceux-ci leur demande de carte accompagnée de leur photographie, dans la forme énoncée à l'article 5 ci-dessus. Ils y indiquent le numéro de la classe à laquelle ils appartiennent. Les commissaires ou délégués dressent une liste de ces demandes et les envoient avec un bordereau en double expédition au Comité exécutif de l'Exposition de Liège par l'intermédiaire du Commissaire général du Gouvernement belge.

Les exposants non représentés par un commissaire ou délégué s'adressent directement au Comité exécutif ou à la personne déléguée par lui.

**Art. 11. — D) CARTES DE CIRCULATION.** — Les cartes de circulation générale sont délivrées :

a) aux membres du Commissariat général du Gouvernement et au personnel attaché à celui-ci;

b) aux Administrateurs et Commissaires de la Société anonyme de l'Exposition de Liège ainsi qu'au personnel attaché à la dite société;

c) aux Commissaires et Délégués des pays représentés, ainsi qu'aux personnes attachées à leur administration pour le service actif dans l'intérieur de l'Exposition;

d) aux membres des Commissions supérieures nommées officiellement ;

e) aux membres de la Commission supérieure de patronage, ainsi qu'aux membres des bureaux et aux membres délégués des Comités des groupes et classes de la participation belge, nommés et maintenus dans ces fonctions. Ces cartes ne pourront faire double emploi avec celles d'exposants;

f) aux membres de la Commission de la Tombola;

g) aux membres effectifs et aux membres suppléants du Jury international des récompenses pendant la durée de leurs fonctions;

h) aux membres des Comités de la Presse;

i) aux fonctionnaires dûment commissionnés, qu'un service actif appelle à l'intérieur de l'Exposition ainsi qu'aux personnes concourant gratuitement au service médical dans l'enceinte de l'Exposition, et aux agents et ouvriers du Commissariat général du Gouvernement et de la Section belge dont le concours sera reconnu nécessaire pour les installations, la marche des machines, etc.

Les exposants qui sont membres des bureaux de groupes et de classes de la participation belge ou membres du Jury n'ont droit qu'à une seule carte permanente.

Partie des cartes de circulation ci-dessus prévues pourront, si le Comité exécutif en décide ainsi, être remplacées par des insignes donnant aux personnes qui en sont munies, les droits d'entrée et de circulation nécessaires à l'exercice de leurs fonctions.

**Art. 12. —** Les demandes de cartes de circulation, sauf celles prévues pour les membres de la Presse, sont soumises aux mêmes règles que les cartes d'exposants, ainsi qu'il est dit à l'article 10 ci-avant.

## QUINZIÈME GROUPE.

*Industries diverses.*

## CLASSE 92.

**Papeterie** (Matériel, procédés et produits).

**2496. Bichon, Jules, fabrication de cartonnages, 18, rue A. Vandeneereboom, Bruxelles.**

Boîtes en carton de toutes espèces: boîtes pliantes, boîtes estampées, tubes en étuis ronds brevetés (spécialité).

**2497. Bossut, H., 30, rue du Pélican, Bruxelles.**

Cartonnage pour toutes les industries; Boîtes pliantes, boîtes d'emballage pour tailleurs, confections, chaussures, corsets, modes; boîtes de bureau, boîtes à fiches, fardes pour administrations, etc.

Médailles d'or, Tunis 1889 et Bruxelles 1897; médailles d'argent, Anvers 1885 et Bruxelles 1888; médaille de bronze, Paris 1889.

**2498. Brepols et Dierckx, zoon, imprimeurs-éditeurs-relieurs, cartes à jouer, Turnhout.**

Cartes à jouer; papiers colorés et de fantaisie pour impression et cartonnages.

Médailles d'argent et de vermeil, Bruxelles 1841 et 1847.

Voir classes 11 et 13.

**2499. Brossart-Tollet, Joseph, fabrication de sacs en tous genres, 4, quai aux Huîtres, Wavre.**

Sacs en papier; cartonnages; fardes et pochettes.

Médailles d'argent, Bruxelles 1897 et Paris 1900; médaille de bronze, Anvers 1894.

Voir classe 119.

**2500. De Grève, Joseph, successeur de la firme sociale J. Goffin, fils, imprimerie, 119, avenue Fonsny, Bruxelles.**

Registres, cartonnages fins.

Diplôme, Anvers 1885; médaille d'or, Spa 1891; médaille de bronze, Bruxelles 1897.

Voir classes 11 et 13.

**2501. Imprimerie industrielle et commerciale, société anonyme, imprimerie, fabrique de registres, reliure, 13, rue St-Jean-Baptiste, Liège.**

Registres.

Voir classes 11 et 13.

**2502. Imprimerie industrielle et financière, société anonyme, 20 rue de la Chancellerie, Bruxelles.**

Registres.

Grand prix, médaille de bronze, Bruxelles 1897.

Voir classe 11 et 13.

**2503. Laporte et Dosse, imprimeurs-lithographes-graveurs, 1, rue de l'Amman, Anvers.**

Registres.

Voir classe 11.

**2504. Lavoye, Alexandre, registres; reliures: dorures, 83, rue Jean d'Outre-Meuse, Liège.**

Papeterie; registres, copies de lettres, cahiers; cartons de bureau.

Voir classe 13.

**2505. Leclercq-Vandervelden, François, manufacture des Encre Nationales, 58, rue Mandeville, Liège.**

Encres à écrire, communicatives et non communicatives, encres à tampon, encres de couleurs fines et ordinaires, carmin, etc. Colle liquide pour bureaux.

Médaille d'or, Santiago 1875; diplôme de mérite, Vienne 1873; mentions honorables, Amsterdam 1869 et Paris 1878.

2506. Makar, Louis, 18, rue Basse-Wez, Liège.

Parallélographes ; planches à dessiner avec combinaison de parallélisme et mouvements d'ascension et d'inclinaison.

2507. Papeteries Anversoises, G. Moorrees et Cie, Société en commandite par actions, 2/4, Bourse Anglaise, Anvers.

Papeterie.

Secrétaire du Jury, Anvers 1894 ; médaille d'or, Anvers 1885.

2508. Société Anonyme des Anciens Etablissements de Félix Mommen et Cie, fabrique de couleurs extra-fines; panneaux; toiles à peindre et pour la décoration, jusqu'à 8<sup>m</sup>30 de largeur; vernis, etc. Spécialité de tous les articles concernant la peinture, la sculpture, la gravure, l'architecture et le dessin, rentoilage, nettoyage et vernissage de tableaux; menuiserie artistique pour le dessin et la peinture, 37, rue de la Charité, Bruxelles.

Articles pour le dessin et la peinture.

Prix d'honneur et médaille d'or, St-Louis 1904; prix de progrès, Grand Concours, Bruxelles 1888; 1<sup>re</sup> médailles aux Expositions d'Amsterdam, Paris, Liverpool, Le Havre, Chicago, Bruxelles.

2509. Société Anonyme des Papeteries de Virginal, ancienne Maison Olin, fabrique de papier, de cahiers; façonnage, cartonnage, articles de bureau, dorure, etc., 66, rue de l'Etuve, Bruxelles.

Couvertures de cahiers; registres; carnets; copie-lettres, boîtes papeteries; cartes de visite, etc.

Diplômes et médailles aux Expositions.

2510. Société Anonyme L. Biermans, Turnhout.

Papiers colorés; cartes à jouer.

2511. Spée-Zelis, imprimerie; timbrage de chiffres et d'armoiries, 23, rue Vinave-d'Île, Liège.

Spécimens de timbrages sur papier, enveloppes, menus, etc.

Voir classe 11.

2512. Van Campenhout, frères et sœur, imprimeurs-relieurs, 13, rue de la Colline, Bruxelles.

Registres.

Diplôme d'honneur, médaille d'or, Bruxelles 1897; médaille d'or, Anvers 1894; médaille d'argent et médaille de bronze, Paris 1889; médaille de bronze, Paris 1878; mentions honorables, Londres 1862 et Paris 1867; certificat de participation, Bruxelles 1880.

Voir classes 11 et 13.

## CLASSE 93.

**Coutellerie.** (Matériel, procédés et produits).

2513. Jacques, Gustave, junior, fabrique de pierres à aiguiser et de pierres pour installations électriques, Vielsalm.

Pierres à rasoir; pierres à faux; meules.

2514 Lemièrre, J.-B., 71, rue de l'Etuve, Bruxelles.

Coutellerie en tous genres et emporte-pièce; couteaux à rogner (spécialité).

Médaille d'or aux Expositions culinaires; diplôme d'honneur, alimentation, Lyon.

## CLASSE 94.

**Orfèvrerie.** (Matériel, procédés et produits.)

2515. Bourdon, Edouard, orfèvrerie, 5, rue de la Catalogne, Gand.

Orfèvrerie d'église : calices, ciboires, ostensoirs, etc.

Récompenses aux Expositions Universelles.

**COLLECTIVITE DE LA BIJOUTERIE.**

2516. Anthony, Emile et Wolfers frères, bijouterie, joaillerie, orfèvrerie, 25, place de Meir, Anvers. Orfèvrerie.

Récompenses aux Expositions Universelles.

Voir classe 95.

2517. Fallon et fils, orfèvrerie-bijouterie-joaillerie, 71/73, rue de l'Ange. Namur.

Orfèvrerie de table en argent ; pièces de style; couverts; petite et grosse orfèvrerie.

Hors concours, membre du Jury, Bruxelles 1897.

2518. Hardy, Fernand et Wolfers frères, bijouterie, joaillerie, orfèvrerie, 6, rue St-Paul, Liège.

Orfèvrerie.

Voir classe 95.

2519. Hoosemans, Frans, bijouterie, joaillerie, orfèvrerie, 78, r. Royale, Bruxelles.

Orfèvrerie d'art.

1<sup>re</sup> Récompenses aux Expositions Universelles.

Voir classe 95.

2520. Veuve Georges Pâquet, bijouterie, joaillerie, orfèvrerie, 27, rue St-Paul, Liège.

Orfèvrerie.

Voir classe 95.

2521. Veuve Simonet, bijouterie, joaillerie, orfèvrerie, 11, rue de la Madeleine, Bruxelles.

Orfèvrerie.

Voir classe 95.

2522. Wolfers, frères, bijouterie, joaillerie, orfèvrerie, 1, rue de Loxum, Bruxelles.

Orfèvrerie.

Récompenses aux Expositions Universelles.  
Voir classe 95.

2523. Dehin, Jos. et frères, chevalier de l'Ordre de Léopold, fabrication

de bronzes et d'orfèvreries d'église, 27, rue Agimont, Liège.

Autel, lutrins, candélabres.

Grand prix, Bruxelles 1897; médaille d'argent, Rome 1888; médaille, Bruxelles 1861; mentions honorables, Paris 1855; Bruxelles 1856, Metz 1861 et Paris 1867.

Voir classe 97.

2524. Hellner, Richard, orfèvrerie d'église; graveur-ciseleur, 218, rue du Progrès, Bruxelles.

Orfèvrerie d'art religieux, style moyen-âge (spécialité) ; émaux en toute grandeur.

La plus haute récompense et diplôme, Chicago 1893; diplôme d'honneur et médaille d'or, Arts et Métiers, Bruxelles 1904.

2525. Herman, Joël, fabricant orfèvre-bijoutier, 1, rue d'Orange, Gand.

Orfèvreries.

2526. Knein-Coutelle, C., bijouterie, joaillerie, orfèvrerie, 68, rue de la Madeleine, Bruxelles.

Orfèvrerie.

Voir classe 95.

2527. Pirotte, Emile, travail artistique des métaux, 29, rue de Pitteurs, Liège.

Rétable d'autel avec tabernacle et dais d'exposition, en cuivre argenté et doré, enrichi d'émaux et de pierres ; pièces d'orfèvrerie et de cuivre.

2528. Wilmotte, J. fils, fabrication de bronzes d'art, d'appareils d'éclairage, d'ornements d'églises, d'émaux, 116, boulevard de la Sauvinière, Liège.

Orfèvrerie d'églises, émaux.

Récompenses aux Expositions Universelles.

Voir classes 25, 75 et 97.

2529. Orfèvrerie Otto Wiskemann, rue du Chêne (Val-des-Roses), Bruxelles.

Fabrique d'articles de table et de luxe en métal-blanc argenté au 1<sup>er</sup> titre et en argent massif. Spécialité d'articles extra-solides pour hôtels, restaurants, cafés, cercles, paquebots, mess d'officiers, etc.

## CLASSE 95.

**Joallerie et bijouterie.** (Matériel, procédés et produits.)**COLLECTIVITÉ DE LA BIJOUTERIE.**

2530. Anthony, Emile et Wolfers, frères, bijouterie, joaillerie, orfèvrerie, 25, place de Meir, Anvers. Bijouterie.

Récompenses aux Expositions Universelles.

Voir classe 94.

Collectivité diamantaire anversoise.

Président d'honneur : M. Louis COETERMANS. Président : M. E. MICHAUX, de la firme Coetermans-Heinrichs.

2531. Adler, Ad., taillerie de diamants, 36 et 38, rue Van Dyck, Anvers.

Diamants bruts et taillés.

Hors concours, membre du Jury supérieur, Paris 1904; grand prix, Anvers 1894; diplôme de participation, Bruxelles 1888.

2532. Coetermans-Henrichs, taillerie de diamants, 16, avenue de l'Industrie, Anvers.

Diamants bruts et taillés; joaillerie de diamants.

Grand prix, Anvers 1885; Paris 1889 et Anvers 1894.

2533. Dreyfus, Arnaud, taillerie de diamants, 36 et 38, rue Van Dyck, Anvers.

Diamants bruts et taillés.

2534. Feher, Michel, taillerie de diamants, 29, rue Grétry, Anvers.

Diamants bruts et taillés.

Grand prix, Anvers 1894.

2535. Himmelblau S. et Cie, taillerie de diamants, 72, rue Jordaens, Anvers.

Diamants bruts et taillés.

2536. Polak, Maurice, taillerie de diamants, 36 et 38 rue Van Dyck, Anvers.

Diamants bruts et taillés.

2537. Ries, F. et Cie, taillerie de diamants, 78, rue de la Province (Sud), Anvers.

Diamants bruts et taillés.

2538. Ryziger, M. et fils, taillerie de diamants; lapidairerie, 61, rue du Progrès, Bruxelles.

Diamants bruts et taillés; perles et pierres fines.

2539. Tolkowsky, A.-M.-J., taillerie de diamants, 62, avenue Plantin, Anvers.

Diamants bruts et taillés.

2540. Coosemans, Joseph, 5, rue des Augustins, Bruxelles.

Joaillerie.

2541. Divoort, Edmond, 50, rue Philippe-de-Champagne, Bruxelles.

Joaillerie; bijouterie.

2542. Hardy, Fernand et Wolfers frères, bijouterie, joaillerie, orfèvrerie, 6, rue St-Paul, Liège.

Bijouterie.

Voir classe 94.

2543. Hoosemans, Frans, bijouterie, joaillerie, orfèvrerie, 78, r. Royale, Bruxelles.

Joaillerie fine.

1<sup>re</sup> Récompenses aux Expositions Universelles.

Voir classe 94.

2544. Veuve Georges Pâquet, bijouterie, joaillerie, orfèvrerie, 27, rue St-Paul, Liège.

Joaillerie et bijouterie.

Voir classe 94.

2545. Veuve Simonet, bijouterie, joaillerie, orfèvrerie, 11, rue de la Madeleine, Bruxelles.

Bijouterie.

Voir classe 94.

2546. F. Van Hemelryck-Jacobs, 65, Rempart Sainte-Catherine, Anvers.

Joaillerie artistique, orfèvrerie. — Fournisseur de LL. AA. SS. le duc et la duchesse de Croy; de S. A. S. la duchesse d'Arenberg; de la cour de Perse.

Diplômes d'honneur aux Expositions d'Anvers 1894 et Bruxelles 1897.

2547. Van Strydonck, Léo, 51, rue du Congrès, Bruxelles.

Joaillerie d'art.

2548. Wolfers, frères, bijouterie, joaillerie, orfèvrerie, 1, rue de Loxum, Bruxelles.

Bijouterie.

Récompenses aux Expositions Universelles.

Voir classe 94.



2549. **Wolfers, Gustave, bijouterie, 35, rue de la Madeleine, Bruxelles.**  
Croix, d'ordres belges et étrangers ; rubans d'ordres.

2550. **Jazowski, M., 7, impasse du Parc, Bruxelles.**

Bijouterie d'imitation.

2551. **Knein-Coutelle, C., bijouterie, joaillerie, orfèvrerie, 68, rue de la Madeleine, Bruxelles.**

Bijouterie.

Voir classe 94.

2552. **Loonis-Gérard, bijouterie, maroquinerie, 26, rue Géranium, Anvers.**

Bijouterie de fantaisie en style flamand.

2553. **Simenon, Charles, bijouterie d'imitation, 35, rue du Lavoir, Bruxelles.**

Simili-diamant (spécialité) ; bagues, boucles, bracelets, broches, chaînes, dormeuses, épingles pour chapeaux et cravates, peignes, etc.

## CLASSE 36.

**Horlogerie.** (Matériel, procédés et produits.)

2554. **Adam, Henri, horlogerie et construction en horlogerie, 10, petite rue des Longs-Chariots, Bruxelles.**

Horlogerie et fournitures d'horlogerie.

Médaille d'or, Madrid 1902 ; médailles d'argent, Anvers 1894 et Bruxelles 1897 ; médaille de bronze, Paris 1900.

2555. **Fourdin, A. et J., horlogerie monumentale et de précision, 18, rue du Bruel, Malines.**

Horloge de tour sonnant sur 2 cloches.

2556. **Les fils de Meyer, Jacques, manufacture d'horlogerie, 8, rue des Augustins, Bruxelles.**

Montres ; horlogerie.

2557. **Tollebeck, J. et Cie, horlogerie monumentale, Lombeek Ste-Catherine.**

Horloge de tour et pièces s'y rapportant.

Diplôme et 2 médailles aux Expositions.

## CLASSE 97.

**Bronze, fonte et ferronnerie d'art. — Métaux repoussés.**

(Matériel, procédés et produits.)

2558. **Alexandre, François, ferronnerie d'art, rue Habart, Marcinelle-Charleroi.**

Pieds de lampe, lanternes, lustres, petits objets, cadres, appliques décoratives.

2559. **Alexandre, Oscar, serrurerie d'art et ordinaire, 92, rue Douffet, Liège.**

Encrier en fer forgé.

Voir classe 66.

2560. **Arens, Arnold, ferronnerie d'art, 41, marché au Lait, Anvers.**

Ferronnerie d'art : cachepots, jardinières, plats, coffrets, porte-parapluies, bac à charbon, pintes, etc.

2561. **Chambre Syndicale du bronze, de l'éclairage et des industries qui s'y rapportent, Bruxelles.**

Voir classes 25, 74 et 75.

2562. **Compagnie des Bronzes (société anonyme), rue d'Assaut, 28, Bruxelles.**

Bronzes d'art, d'ameublement et d'éclairage en tous genres, tous styles et tous prix.

Grands prix à toutes les Expositions et en dernier lieu à St-Louis. Fonderie de statuaire, d'ornement et à cire perdue.

Atelier de dessin et de sculpture.

Installations électriques et gazières.

Sur demande, devis et projets à titre gracieux.

2563. Corporation des serruriers-feronniers de Charleroi.

2564. Dehin, Jos. et frères, chevalier de l'Ordre de Léopold, fabrication de bronzes et d'orfèvreries d'église, 27, rue Agimont, Liège.

Bronzes d'art.

Grand prix, Bruxelles 1897; médaille d'argent, Rome 1888; médaille, Bruxelles 1861; mentions honorables, Paris 1855, Bruxelles 1856, Metz 1861 et Paris 1867.

Voir classe 94.

2565. Ferronneries et cuivreries artistiques, L. Moest-Poncin, 96, rue Douffet, Liège.

Objets de ferronnerie d'art et de cuivre repoussé.

2566. L'Oxydrique, société Anonyme pour l'exploitation des procédés électrolytiques Garuti, fabrication de l'oxygène et de l'hydrogène; soudure oxydrique, 10, rue du Grand-Cerf, Bruxelles.

Ferronnerie d'art, pièces fabriquées au moyen du chalumeau oxydrique.

Voir classes 16, 22, 24, 63 et 75.

2567. Luppens, H. et Cie, 151 à 155, boulevard du Nord, 144 à 148, rue Neuve, Bruxelles.

Bronzes d'art garnissant le bureau de la Collectivité belge de la Brasserie.

Voir classe 25.

2568. Serrurier et Cie, 41, rue Hemicourt, Liège.

Ouvrages divers en métaux travaillés et repoussés.

Voir classes 25, 68, 69, 70, 74, 75, 84 et 106.

2569. Société Anonyme, Usines Vojave, bronzes et appareils d'éclairage, 37-39-41, pl. de Brouckère, Bruxelles.

2 lampadaires en bronze (architecte : J. Brunfant) ; 1 lustre Louis XIV ; 1 lustre Louis XVI.

2570. Vanaerschoot, Alphonse, ingénieur civil. Bronzes ; appareils d'éclairage; marbres, 5 et 7, rue Montagne aux Herbes Potagères, Bruxelles.

Bronzes; lustres; pendules; candélabres; vases marbre montés.

2571. Louis Van Boeckel, artiste forgeron, 23, rue de Malines, Lierre (Belgique).

Paris 1900 : Chevalier de l'Ordre de Cambodge et médaille d'or.

7 diplômes d'honneur, 14 médailles d'or, expositions internationales.

2573. Vandenberg, Henri, atelier d'art, 22, rue de Malines, Lierre.

Pièces de ferronnerie d'art ; lustres, chenêts, torchères, pendules, lanternes, appliques, pièces de fantaisies, jardinières, feux de luxe, cadres en tous styles ; œuvres massives et monumentales.

1<sup>re</sup> Récompenses aux Expositions Universelles.

2573. Vandenberg, Henri, atelier de construction, 5, rue St-Jean, Tournai.

Diverses ferronneries artistiques.

Médailles d'or, Anvers 1894, Bruxelles 1897 ; médailles d'or et d'argent, Bruxelles 1888 ; médaille d'argent, Paris 1900.

Voir classe 65.

2573bis. Wilmotte, J. fils, fabrication de bronzes d'art, d'appareils d'éclairage, d'ornements d'églises, d'émaux, 116, boulevard de la Sauvinière, Liège.

Bronzes d'art.

Récompenses aux Expositions Universelles.

Voir classes 25, 75 et 94.

## CLASSE 98.

### Brosserie, maroquinerie, tabletterie et vannerie.

(Matériel, procédés et produits).

2574. Boissellerie artistique de Villers-devant-Orval, Société Coopérative, Villers-devant-Orval.

Objets divers en bois gravés, sculptés, etc. Articles de bureau, de salon, fantaisies.

Médaille d'or, régionale, Arlon 1904; médaille d'or, Paris 1904.

Voir classe 50.

**2575. Breyer, frère et sœurs, fabrique de pipes en tous genres; gros, exportation; racines, écumes, ambres; spécialité de pipes en racine de bruyère d'Arlon. Fournisseurs de l'Etat Indépendant du Congo, 11, Grand'Rue, Arlon.**

Pipes en racine de bruyère.

1<sup>er</sup> diplôme d'honneur et médaille d'or, agricole, Arlon 1904.

**2576. Delhaize frères et Cie, Enseigne « LE LION », 19 fabriques de produits divers, 595 succursales, rue Osseghem, Bruxelles.**



Produits de la broserie.

46 diplômes et médailles aux Expositions, Paris 1900 : Grand Prix ; St-Louis (E. U.) 1904 : hors concours, membres du Jury (Produits), Grand Prix (Economie Sociale).

(Voir aussi classes : 53, 57, 59, 60, 61, 87, 90, 101, 102, 103, 105, 107, 108, 109, 111, 116 ; et en collectivité classes : 57, 60, 61 ; voir également « Ferme Démonstrative » classes : 59, 60 et 61.

**2577. Etablissement Van Oye : 1<sup>er</sup> Société Anonyme des Produits du**

**Rotin; 2<sup>o</sup> Vanneries des Flandres, 69, rue Coenraets, Bruxelles.**

Rotins, bambous, leurs dérivés et applications, vannerie fine, de luxe, de ménage, industrielle pour l'exploitation minière et l'art militaire ; applications à la télégraphie.

Vice-président des Jurys, Anvers, Barcelone, Paris, etc.; grands prix, diplômes d'honneur et 20 médailles d'or, Paris, St-Louis, etc.

**2578. Scuri, A., 38, rue Lambert-Lebègue, Liège.**

Peigne, redresse-moustaches.

Diplôme d'honneur, Lille 1902.

**2579. Vinche, J.-B., fabricant de pipes « Au Nabab », 85, Marché-aux-Herbes, Bruxelles.**

Fournisseur de S. A. R. Mgr. le prince Albert de Belgique.

Exécution artistique de tous modèles, armoiries, portraits, etc. Fabrication de pipes, fume-cigare, fume-cigarette en tous genres et en toutes matières. Sur demande, envoi de catalogue illustré.

Médaille d'or et d'argent : Bruxelles 1888-1897, Anvers 1894, Paris 1900, St-Louis 1904.

## CLASSE 99.

### Industrie du caoutchouc et de la gutta-percha.

(Matériel, procédés et produits.)

#### Objets de voyage et de campement.

**2580. Anciens établissements André De Vriendt, Forest lez-Bruxelles.**

Déchets de caoutchoucs ; bâches, tapis de cuir.

Membre du Jury, Bruxelles 1897 ; divers diplômes, médailles d'or, d'argent et de bronze.

Voir classes 30, 88 et 100.

**2581. Charlier, A., fabrique de bourrages et joints en caoutchouc; produits d'amiante, Louvain.**

Bourrages de tous systèmes ; joints « Securitas ».

**2582. Cornand, Augustin, manufacture de produits imperméables, Vilvorde.**

Tissus cirés et huilés ; tissus, bâches et sacs en toile, imperméables; toiles et cartons bitumés ; caparaçons pour chevaux.

Médaille d'argent, Gand 1899.

Voir classe 88.

**2583. Donaux, C. et Desmet, A., fabrication d'articles de voyage et de chasse, 13, rue Rempart-des-Moines, Bruxelles.**

Malles de voyage « Colibri ».

**2584. Fontaine, Adolphe, fabrication d'articles de voyage et d'équipements militaires, 108, avenue de la Toison d'Or, Bruxelles.**

Articles de voyage.

Hors concours, Chicago 1893 ; 2 médailles d'or, St-Louis 1904 ; membre du Jury, Bruxelles 1888 ; Paris 1889, Anvers 1894, Bruxelles 1897; hygiène et sauvetage, Paris 1904.

Voir classe 124.

C F E

**2585. Manufacture Générale de Caoutchouc de la Meuse, Société Anonyme, anciens établissements Octave Hannot, industrie du caoutchouc; gutta-percha; amiante, bourrages, Sclessin lez-Liège.**

Caoutchouc brut et manufacturé; ébonite; gutta-percha; vêtements-imperméables.

Médaille d'or, Bruxelles 1888.

Voir classe 81.

**2586. Manufacture Liégeoise de Caoutchouc, Société O. Englebert fils et Cie, 29-31, rue des Vennes, Liège.**

Produits en caoutchouc souple, durci et gutta-percha.

Récompenses aux Expositions Universelles.

Voir classe 30.

**2587. Michel-Jackson, A., fabrication de caoutchouc, 14, quai de la Lys, Menin.**

Articles divers en caoutchouc; vêtements imperméables.

**2588. Veuve Silas Guillon, 69, avenue de la Toison d'Or, Bruxelles.**

Malles dites « Hironnelles ».

Médaille d'or, Bruxelles 1897; médaille d'argent, Anvers 1894; médaille de bronze, Paris 1900.

Voir classe 70.

**2589. Truylen, Jules, successeur de la Maison Truyen-Bertou, fabrication d'articles de voyage, 20, place Verte, Liège.**

Malles, sacs, trousse, valises, etc.

Médaille de bronze, Bruxelles 1880; mention honorable, Paris 1878.

**2590. Société Anonyme Colonial Rubber, manufacture de caoutchouc souple et durci (ébonite). Bandages pneumatiques pour vélos et automobiles, 9, quai du Strop, Gand.**

Objets en caoutchouc souple pour les industries en général, objets en caoutchouc durci (ébonite) pour toutes applications électriques, etc.; objets divers en caoutchouc et en gutta-percha.

Hors concours, membre du Jury, Bruxelles 1897 et Paris 1904; médaille d'or, Anvers 1894.

Voir classes 30 et 81.

**2591. Van Neck, A. & E. (frères), constructeurs brevetés, Grand'Pl ce, 24, Bruxelles.**

Matériel de campement.

Diplôme d'honneur, Exposition 1897.

**2592. Vlaminx et Blondieau, montures et accessoires métalliques pour parapluies; poids pour métiers Jacquart et pour tapis, etc., Vilverde.**

Parasols de jardin, tentes en tout genre: tente de plage, de campement.

Grand Prix, diplôme d'honneur aux Expositions.

Voir classes 118 et 119.

## CLASSE 100.

### Bimbeloterie.

**2593. Anciens Etablissements André De Vriendt, Forest lez-Bruxelles. Confetti.**

Membre du Jury, Bruxelles 1897; divers diplômes, médailles d'or, d'argent et de bronze.

Voir classes 30, 88 et 99.

## SEIZIÈME GROUPE.

*Economie sociale. — Hygiène, Assistance publique.*

## CLASSE 101.

**Apprentissage. Protection de l'enfance ouvrière.**

**2594. Delhaize frères et Cie,** Enseigne « **LE LION** », 19 fabriques de produits divers, 595 succursales, rue Osseghem, Bruxelles.



Documents relatifs à l'apprentissage et à la protection de l'enfance ouvrière dans nos établissements.

46 diplômes et médailles aux Expositions, Paris 1900 : Grand Prix ; St-Louis (E. U.) 1904 : hors concours, membres du Jury (Produits), Grand Prix (Economie Sociale).

(Voir aussi classes : 53, 57, 59, 60, 61, 87, 90, 98, 102, 103, 105, 107, 108, 109, 111, 116 ; et en collectivité classes : 57, 60, 61 ; voir également « Ferme Démonstrative » classes : 59, 60, 61 et 98).

**2595. Veuve Louis De Naeyer et Cie,** rue des Fabriques, Willebroeck.

Plans, photographies, notices concernant l'apprentissage et la protection de l'enfance ouvrière dans les établissements de la firme.

1<sup>re</sup> Récompenses aux Expositions.

Voir classes 19, 106 et 108.

**2596. Mabile, Valère, industriel, Mariemont.**

Plans et notices relatifs aux œuvres sociales de Morlanwelz, concernant l'apprentissage et la protection de l'enfance ouvrière.

1<sup>re</sup> Récompenses aux Expositions.

Voir classes 32, 50, 102 et 106.

**2597. Ministère de l'Intérieur et de l'Instruction publique. (Administration de l'enseignement primaire), 3, rue de Louvain, Bruxelles.**

Notice sur l'enseignement des travaux manuels et de l'enseignement ménager dans les écoles primaires et les écoles d'adultes. Annexes : quelques livres, brochures, documents, etc.

1<sup>re</sup> Récompenses aux Expositions.

Voir classes 108, 109, 111 et 126.

**2598. Société Anonyme des charbonnages de Mariemont et Société Anonyme des charbonnages de Bascoup, Mariemont (Morlanwelz) et Bascoup (Chapelle lez-Herlainmont.)**

Objets, tableaux, etc., exposés par l'école Industrielle et l'école professionnelle de Morlanwelz-Mariemont.

Grand prix et médailles d'or, Paris 1889 et Paris 1900 : diplômés d'honneur aux principales Expositions Internationales depuis 1873.

Voir classes 63, 102, 106, 108, 109, 111 et 112.

**2599. Société des Mines et Fonderies de Zinc de la Vieille-Montagne, Angleur, par Chênée.**

Plans, photographies, notices concernant les œuvres d'apprentissage et de protection de l'enfance ouvrière dans les établissements de la firme.

1<sup>re</sup> Récompenses aux Expositions.

Voir classe 64.

**2600. Société Anonyme des Usines Remy, Wygmael, lez-Louvain.**

Notice concernant les œuvres d'apprentissage et de protection de l'enfance ouvrière dans les établissements de la firme.

1<sup>re</sup> Récompenses aux Expositions.

Voir classes 56 et 106.

**2601. Société Anonyme John Cockerill, à Seraing.**

Stand Halles Machines.

Détail exhibition, voir annonce fin Catalogue.

Grands prix et médailles d'or, Paris 1855, 1867, 1878, 1900, Vienne 1873, Anvers 1885, 1894, Bruxelles 1880, 1888, 1897, Sydney, Melbourne, Londres, etc.

Voir classes 19, 20, 21, 22, 23, 28, 29, 30, 32, 33, 63, 64, 65, 72, 102, 105, 106, 108, 109, 110, 111, 112, 113, 120 et 121.

## CLASSE 102.

## Rémunération du travail. Participation aux bénéfices.

**2602. Delhaize frères et Cie,** Enseigne « **LE LION** », 19 fabriques de produits divers, 595 succursales, rue Osseghem, Bruxelles.



Documents relatifs au recrutement du personnel, à la rémunération du travail et à la participation aux bénéfices.

46 diplômes et médailles aux Expositions, Paris 1900 : Grand Prix ; St-Louis (E. U.) 1904 : hors concours, membres du Jury (Produits), Grand Prix (Economie Sociale).

(Voir aussi classes : 53, 57, 59, 60, 61, 87, 90, 98, 101, 103, 105, 107, 108, 109, 111, 116 ; et en collectivité classes : 57, 60, 61 ; voir également « Ferme Démonstrative » classes : 59, 60, 61 et 98).

**2603. Fromont, L., ingénieur, 20, avenue Rogier, Liège.**

« La journée de huit heures dans l'industrie chimique et métallurgique » 1905. — Diagramme exposant les influences de la réduction des heures de travail sur la production, sur les salaires et sur le prix de revient.

Voir classe 110.

**2604 Mabile, Valère, industriel, Mariemont.**

Notice sur la rémunération du travail et la participation aux bénéfices dans les usines de la firme et dans les œuvres de Morlanwelz.

1<sup>re</sup> Récompenses aux Expositions.

Voir classes 32, 50, 101 et 106.

**2605. Ministère de l'Industrie et du Travail, office du travail.**

Diagrammes et publications concernant les salaires dans l'industrie.

Grands prix, Bruxelles 1897, Paris 1900 et St-Louis 1904.

Voir classes 103, 105 et 110.

**2606. Société Anonyme des charbonnages de Mariemont et Société**

**Anonyme des charbonnages de Bascoup, Mariemont (Morlanwelz) et Bascoup (Chapelle, lez-Herlainmont.)**

Rémunération du travail ; participation aux bénéfices.

Grands prix et médailles d'or, Paris 1889 et Paris 1900 ; diplômes d'honneur aux principales Expositions Internationales depuis 1873.

Voir classes 63, 101, 106, 108, 109, 111 et 112.

**2607. Société Anonyme des Usines Remy, Wygmael, lez-Louvain.**

Notice sur la rémunération du travail et la participation aux bénéfices.

1<sup>re</sup> Récompenses aux Expositions.

Voir classes 56, 101 et 106.

**2608. Société des Mines et Fonderies de Zinc de la Vieille-Montagne, Angleur, par Chênée.**

Diagrammes et notice sur la rémunération du travail.

1<sup>re</sup> Récompenses aux Expositions.

Voir classes 64 et 101.

**2609. Société Anonyme John Cockerill, à Seraing.**

Stand Halles Machines.

Détail exhibition, voir annonce fin Catalogue.

Grands prix et prix d'honneur, Paris 1855, 1867, 1878, 1900, Vienne 1873, Anvers 1885, 1894, Bruxelles 1880, 1888, 1897, Sydney, Melbourne, Londres, etc.

Voir classes 19, 20, 21, 22, 23, 28, 29, 30, 32, 33, 63, 64, 65, 72, 101, 105, 106, 108, 109, 110, 111, 112, 113, 120 et 121.

**2610. Société Anonyme « Les Tramways Bruxellois », 6, impasse du Parc, Bruxelles.**

Exploitation de tramways, de lignes d'omnibus, de lignes vicinales et construction de matériel roulant.

Grand prix, Bruxelles 1897.

Voir classes 32, 105 et 109.

## CLASSE 103.

**Grande et petite industrie. — Associations coopératives, de production ou de crédit. — Syndicats professionnels.**

**2611. Association des maîtres de forges, Charleroi.**

Diagrammes et documents.

**2612. Association des ouvriers libéraux, 39, Haverstraat, Gand.**

Diagrammes et documents.

**2613. Association libre des Compositeurs et Imprimeurs Typographes, 19, Grand'Place, Bruxelles.**  
Diagrammes et documents.

**2614. Association Typographique gantoise, Grand Hôtel, Gand.**  
Diagrammes et documents.

**2615. Banque populaire pour l'arrondissement d'Anvers, Société Coopérative, 101, longue rue Neuve, Anvers.**  
Diagrammes et documents.

**2616. Banque populaire, Société Coopérative, 18, rue du Pot d'Or, Liège.**  
Diagrammes et documents.

**2617. Crédit populaire liégeois, Société Coopérative, 32, rue André Dumont, Liège.**  
Diagrammes et documents.

Médailles d'or, Bordeaux 1895 et Bruxelles 1897.

**2618. Delhaize frères et Cie, Enseigne « LE LION », 19 fabriques de produits divers, 595 succursales, rue Osseghem, Bruxelles.**



Documents relatifs à la concentration de l'industrie dans de grands établissements. — Résultats comparés au point de vue matériel et au point de vue moral. Mortes-saisons et chômages, alliance de certains travaux industriels et d'autres travaux.

46 diplômes et médailles aux Expositions, Paris 1900 : Grand Prix ; St-Louis (E. U.) 1904 : hors concours, membres du Jury (Produits), Grand Prix (Economie Sociale).

(Voir aussi classes : 53, 57, 59, 60, 61, 87, 90, 98, 101, 102, 105, 107, 108, 109, 111, 116 ; et en collectivité classes : 57, 60, 61 ; voir également « Ferme Démonstrative » classes: 59, 60, 61 et 98).

**2619. Dockers, Union professionnelle reconnue, 94, rue des Carmes, Bruges.**

Diagrammes et documents.

**2620. Fédération des banques populaires belges, Liège.**

Diagrammes et documents.

**2621. Genart, Namur.**

Publications sur diverses industries.

**2622. L'Idéal des magasiniers verriers belges, Société Coopérative, Jumet.**

Diagrammes et documents.

**2623. Ligue nationale des employés et voyageurs de Belgique, Vottem (Liège.)**

Diagrammes et documents.

**2624. Ligue des verriers indépendants belges, Charleroi.**  
Diagrammes et documents.

**2625. Ministère de l'Industrie et du Travail, Direction de l'Enseignement industriel et professionnel (Section des classes moyennes).**  
Diagrammes et documents.

**2626. Ministère de l'Industrie et du Travail, office des classes moyennes. Encouragement pour l'amélioration de l'outillage des petits industriels et des artisans, 19, rue de la Loi, Bruxelles.**

Série d'ateliers des différents métiers bourgeois, pourvus de l'outillage moderne et perfectionné.

**2627. Ministère de l'Industrie et du Travail, Office du Travail.**

Grande et petite industrie ; recensement et enquêtes : publications et graphiques. Diagrammes et documents.

Grands prix, Bruxelles 1897, Paris 1900 et St-Louis 1904.

Voir classes 102, 105 et 110.

**2628. Perquy, R.-P., Huy.**

Livres : La Typographie à Bruxelles.

**2629. La Sauvegarde du commerce et de la petite industrie de Liège et de l'arrondissement, 33, rue Pont-d'Avroy, Liège.**

Diagrammes et documents.

**2630. Société Coopérative « Les Tailleurs réunis », 5, rue St-Pierre, Liège.**

Diagrammes et documents.

**2631. Société Coopérative « L'Union des Cafetiers du Centre », Jolimont, (Haine-St-Pierre).**

Diagrammes et documents.

**2632. Société Coopérative des Tailleurs, 4, Annuntiatenstraat, Bruges.**

Diagrammes et documents.

**2633. Société Coopérative de Vannerie St-Joseph, St-Trond.**

Diagrammes et documents.

**2634. Société Coopérative Union hypothécaire, rue de la Révolution, Bruxelles.**

Diagrammes, plans, photographies, résultats.

2635. Syndicat des Métiers, Bruxelles.

Voir classe 107.

2636. Syndicat des négociants en détail, 24, rue des Clarisses, Liège.

Diagrammes et documents.

2637. Union du Crédit, rue du Marais, Bruxelles.

Diagrammes et documents.

2638. Unions professionnelles chrétiennes, Gand.

Diagrammes et documents.

2639. Unions professionnelles chrétiennes, Liège.

Diagrammes et documents.

2640. Unions professionnelles socialistes, Gand.

Diagrammes et documents.

2641. Vermeersch, A., Louvain.

Livres.

### CLASSE 104.

#### Grande et petite culture. — Syndicats agricoles. Crédit agricole.

2642. Assurance mutuelle entre propriétaires d'étalons, Namur.

Tableau statistique.

2643. L'Avenir, assurance mutuelle du bétail, Forêt (Liège).

Tableaux, statistiques, statuts.

2644. Belgische Boerenbond, Louvain.

Diagrammes, cartes, tableaux.

2645. Boerenbond, Aubel.

Tableau statistique des ventes.

2646. Boerenbond « De Vooruitgang », Poperinghe.

Documents.

2647. Boerenbond, Roulers.

Carte, tableau statistique, registres divers.

2648. Boerengilde, Dudzele.

Documents.

2649. Boerengilde, Loenhout (Anvers).

Tableaux, livres, registres.

2650. Boerengilde, Terbæck.

Documents divers.

2651. Boerengilde, Zonhoven.

Tableau statistique.

2652. Caballine namuroise, assurance mutuelle chevaline, Namur.

Tableau statistique.

2653. Caisse centrale du crédit agricole, coopérative, Arlon.

Cartes, tableaux statistiques, etc.

2654. Caisse d'épargne et de crédit d'Aubel.

Tableau statistique.

2655. Caisse d'épargne et de crédit, Baelen-sur-Vesdre.

Tableau statistique.

2656. Caisse d'épargne et de crédit, Zeelhem.

Tableau.

2657. Caisse de retraite, Zeelhem.

Tableau.

2658. Caisse provinciale de réassurance du bétail du Luxembourg.

Cartes, diagrammes, tableaux.

2659. Caisse rurale de Berthem.

Tableau.

2660. Caisse rurale de Forêt, société coopérative, Forêt (Liège).

Tableaux statistiques.

2661. Caisse rurale de Husseignies.

Cadre statistique, registres.

2662. Caisse rurale de Soumagne, société coopérative, Soumagne.

Tableau statistique.

2663. Caisse rurale de Trembleur, Société coopérative, Trembleur.

Tableau statistique.

2664. Caisse rurale, Société coopérative, Villers-devant-Orval.

Tableau statistique.

2665. Comice agricole de Bruges.

Cartes, tableau statistique.

2666. Eigenaars en Landbouwersbond van Brugge.

Diagrammes et tableau statistique.

2667. Fédération agricole de la province de Liège, fédération d'unions professionnelles, 44, rue Paradis, Liège.

Cartes, tableaux statistiques, brochures, statuts, registres.

2668. Fédération de réassurance chevaline (mutuelle), 44, rue Paradis, Liège.

Carte, tableau statistique, statuts.



2669. **Fédération des assurances du bétail, Arlon.**  
Statistiques, cartes, documents.
2670. **Fédération des assurances du bétail du Hainaut, Mons.**  
Diplômes, cartes, diagrammes, blasons, statistique, etc.
2671. **Fédération des assurances et réassurances du bétail de l'arrondissement de Dinant, Rivière (Lustin).**  
Tableaux statistiques, registres.
2672. **Fédération des Herd-book ardennais-liégeois, syndicat d'élevage, Aywaille.**  
Cartes, tableaux, registres.
2673. **Fédération des laiteries coopératives, Arlon.**  
Tableau statistique, documents, etc.
2674. **Fédération des laiteries coopératives, 44, rue Paradis, Liège.**  
Photographies, carte.
2675. **Fédération des sociétés d'assurance contre la mortalité du bétail, Hasselt.**  
Cartes, diagrammes, rapports.
2676. **Fédération des syndicats d'élevage de la province de Namur, Namur.**  
Cartes, diagrammes, photographies, plans et divers.
2677. **Fédération mutualiste de réassurance du bétail de la province de Liège 44, rue Paradis, Liège.**  
Cartes, tableaux, statuts, statistiques, brochures.
2678. **Fédération mutuelle de la caisse de réassurance de la province de Namur, Namur.**  
Documents.
2679. **Fromagerie du pays de Herve, coopérative de vente, Charneux-lez-Herve.**  
Tableaux des distinctions obtenues aux concours.
2680. **Geitenverzekering, Fédération du canton de Zele.**  
Tableaux, documents.
2681. **Herd-book hesbignon, élevage, 54, rue Cathédrale, Liège.**  
Tableau.
2682. **La Ligue Luxembourgeoise, Fédération des Unions professionnelles agricoles, Arlon.**  
Cartes, statistiques, etc.
2683. **La Nivezetoize, Union professionnelle agricole, Nivezé-Spa.**  
Tableau statistique.
2684. **La Presse agricole, Société coopérative, Liège.**  
Tableau.
2685. **L'Abri, Société de crédit, Zelehem.**  
Tableau.  
Voir classe 106.
2686. **L'Agriculture, Union professionnelle agricole, Forêt (Liège).**  
Tableau statistique et monographique.
2687. **Landbouwersbond, Bruges.**  
Tableaux statistiques, documents divers.
2688. **L'Andrimontoise, Société mutuelle d'assurance du bétail, Andrimont.**  
Tableau.
2689. **Les Cultivateurs réunis, Société d'assurance et de secours mutuels contre la grêle, Roulers.**  
Tableaux, statuts, rapports.
2690. **Ligue agricole de la Flandre Orientale, Gand.**  
Tableau.
2691. **Mutuelle St-Eloi, à Villers-l'Évêque.**  
Tableau statistique.
2692. **Œuvres agricoles de Belleghem.**  
Statuts, tableaux, photographies.
2693. **Œuvres agricoles du Grand-Brogel.**  
Statuts, tableaux, cartes.
2694. **Onderlingen Hengstenverzekering in Oost-Vlaanderen.**  
Tableau statistique.
2695. **Parochiale Boerengilde, Ardoye.**  
Tableau statistique, registres.
2696. **Parochiale Gildenbond van Belleghem.**  
Tableau.
2697. **Réassurance libre du Limbourg, Hasselt.**  
Cartes, diagrammes.
2698. **Sainte-Brigitte, assurance mutuelle du bétail, Horion-Hozémont.**  
Tableau statistique.
2699. **Ste-Gertrude, assurance mutuelle du bétail, Trembleur.**  
Tableau statistique.
2700. **St-Lambert, assurance mutuelle du bétail, Soumagne.**  
Tableau statistique.

2701. Sélection des Graines, Union professionnelle, 44, rue Paradis, Liège.  
Tableau statistique.
2702. Société Coopérative centrale de Crédit agricole, coopérative de Crédit, 44, rue Paradis, Liège.  
Cartes, tableaux, documents.
2703. Société coopérative « Les Cultivateurs réunis du canton de Héron ».  
Tableau statistique.
2704. Société St-Antoine, assurance mutuelle du bétail, Thimister.  
Tableau statistique.
2705. Société St-Sébastien, assurance mutuelle du bétail, Charneux-lez-Herve.  
Tableau statistique.
2706. Société mutuelle d'assurance du bétail, d'Aubel.  
Tableau statistique.
2707. Société mutuelle d'assurance du bétail d'Auvélais.  
Documents.
2708. Société mutuelle d'assurance du bétail de Baelen-sur-Vesdre.  
Tableau statistique.
2709. Société mutuelle d'assurance du bétail de Berthem.  
Tableau.
2710. Société mutuelle d'assurance du bétail, Charneux.  
Tableau.
2711. Société mutuelle d'assurance du bétail de Fouron-St-Martin.  
Tableau statistique.
2712. Société mutuelle d'assurance du bétail, Franc-Waret.  
Documents.
2713. Société mutuelle d'assurance du bétail, Leuze-Longchamps.  
Documents.
2714. Société mutuelle d'assurance du bétail, Sart-Eustache.  
Documents.
2715. Société mutuelle d'assurance du bétail, Soiron.  
Tableau statistique.
2716. Société mutuelle d'assurance du bétail, Soumagne.  
Tableau.
2717. Société mutuelle d'assurance du bétail, Thimister.  
Tableau.
2718. Société mutuelle d'assurance du bétail, Thuin.  
Diagrammes, statuts, comptes.
2719. Société mutuelle d'assurance du bétail, Villers-devant-Orval.  
Tableau statistique, documents divers.
2720. Société mutuelle d'assurance du bétail, Zeelhem.  
Tableau.
2721. Syndicat agricole, Husseignies.  
Cadres.
2722. Syndicat agricole liégeois, coopérative de vente, 44, rue Paradis, Liège.  
Tableau statistique.
2723. Syndicat des assurés agricoles, Union professionnelle d'assurance contre les accidents du travail, 44, rue Paradis, Liège.  
Tableau statistique.
2724. Syndicat de Montzen, achats en commun, Montzen.  
Tableau statistique.
2725. Union professionnelle agricole de Villers-devant-Orval.  
Tableau statistique.
2726. Union professionnelle agricole à Zeelhem.  
Tableau.

## CLASSE 105.

## Sécurité des ateliers. — Réglementation du travail.

2727. Association des industriels de Belgique pour l'étude et la propagation des engins et mesures propres à préserver les ouvriers des accidents du travail.  
Travail résumant l'action de l'association.
2728. « Assurance Liégeoise », Société anonyme d'assurances contre les accidents, 93, boulevard de la Sauvenière, Liège.  
Tableau résumant le résultat des opérations.
2729. Ateliers Demoor, 299, chaussée d'Anvers, Bruxelles.  
Machines-outils pourvues de dispositifs de protection assurant une sécurité pratique complète.  
Hors concours, Bruxelles 1897; grand prix, Anvers 1894; médaille d'or, Paris 1889 et 1900.  
Voir classe 22.

- 2730. Ateliers F. R. M. (Frédéric Recq de Malzine), 15, quai de l'Industrie, Sclessin.**  
Casque en tôle recouvrant la partie où les roues engrènent avec leurs pignons.  
Grand prix, St-Louis 1904.  
Voir classe 21.
- 2731. Ateliers « Jaspar », Société anonyme, 2, rue Joffosse, Liège.**  
Dispositifs de sûreté adaptés à des appareils et machines exposés dans la galerie des machines.  
Voir classes 22 et 23.
- 2732. Ateliers Veuve Math. Snoeck, Société anonyme Ensival-Verviers.**  
Garde-navettes et couvertures d'engrenages.  
Grand prix, Paris 1889; médailles d'or, Paris 1878, Barcelone 1888.  
Voir classe 77.
- 3733. Bailly-Mathot, G., Chênée.**  
Générateurs de vapeur inexplosibles.  
Voir classe 19.
- 2734. Begasse, J., industriel, avenue de l'Observatoire, Liège.**  
Brochures relatives à la législation du travail.
- 2735. Bell Telephone Manufacturing Co, Société anonyme, 18, rue Boudewyns, Anvers.**  
Album de photographies montrant les dispositifs de sécurité et de salubrité appliqués par la société dans ses usines.  
Diplôme d'honneur, Anvers 1893.  
Voir classe 26.
- 2736. Caisse de prévoyance et de secours en faveur des victimes des accidents de travail, 12, rue Vander Meulen, Bruxelles.**  
Arrêtés royaux; rapports et statistiques de la Caisse depuis son origine.
- 2737. Chambre syndicale des architectes, palais de la Bourse, Bruxelles.**  
Brochures.
- 2738. Chambre syndicale des assureurs (accidents), palais de la Bourse, Bruxelles.**  
Tableau.
- 2739. Closset, Rodolphe, r. de Dison, Verviers.**  
Embrayage à friction automatique.
- 2740. Compagnie belge d'Assurances générales sur la vie, les fonds dotaux et les survivances, Société anonyme, 53-55, boulevard de la Senne, Bruxelles.**  
Livres, publications, diagrammes, plans, photographies, etc.  
2 médailles d'or, Paris 1900.  
Voir classes 106 et 109.
- 2741. Compagnie Générale des Conduites d'Eau, grandes fonderies, forges et ateliers de construction, rue des Venues, Liège.**  
Appareils de sécurité du travail.  
Grand prix, Bruxelles 1897; médaille d'or, Paris 1900.  
Voir classes 28, 64, 87, 109 et 111.
- 2742. Compagnie Internationale d'électricité, Société anonyme, quai de Coronmeuse, Liège.**  
Dispositifs de sécurité adaptés à des appareils exposés dans la galerie des machines.  
Hors concours, membre du Jury, Paris 1900; grand prix, Anvers 1894; diplôme d'honneur et médaille d'or, Bruxelles 1888; médaille d'or, Anvers 1885 et Paris 1889; médaille d'argent, St-Louis 1904.  
Voir classes 20, 23 et 27.
- 2743. Danckaert, Charles, 35-37, rue Bara, Bruxelles-Midi.**  
Machines-outils pourvues de divers dispositifs de sécurité.  
Voir classe 22.
- 2744. Davreux-Collard, Emmanuel, industriel, 70, route de Gembloux, St-Servais (Namur).**  
Appareil de sécurité pour machines à dégauchir le bois.  
Diplôme d'honneur, Bruxelles 1897 et Paris 1904.
- 2745. Delhøize frères et Cie, Enseigne « LE LION », 19 fabriques de produits divers, 595 succursales, rue Osseghem, Bruxelles.**  
  
Documents relatifs à l'assurance collective, au profit des ouvriers, contre les accidents du travail.  
46 diplômes et médailles aux Expositions, Paris 1900 : Grand Prix ; St-Louis (E. U.) 1904 : hors concours, membres du Jury (Produits), Grand Prix (Economie Sociale).  
(Voir aussi classes : 53, 57, 59, 60, 61, 87, 90, 98, 101, 102, 103, 107, 108, 109, 111, 116 : et en collectivité classes : 57, 60, 61 : voir également « Ferme Démonstrative » classes : 59, 60, 61 et 98).

**2746. Gorissen, directeur des Usines de Samson, par Namèche, et Thisquen, E., inspecteur-médecin du travail, Liège.**

Table à désabler les petites pièces de fonderie avec chambre de poussières à aspiration inférieure.

**2747. Henrard, Samuel, ingénieur, 31, rue Bassenge, Liège.**

Cage de mine, parachute et treuil de sécurité.

**2748. La Belgique Industrielle, société d'assurances mutuelles contre les accidents, 1, rue Raikem, Liège.**

Tableau résumé d'opérations depuis la fondation de la Société (1876) ; son diplôme d'honneur à l'Exposition de Bruxelles 1897.

Diplôme d'honneur, Bruxelles 1897 ; médaille d'or, Anvers 1894 ; médaille d'argent, Anvers 1885.

**2749. La Continentale, Compagnie d'assurances (accidents), place de Brouckère, Bruxelles.**

Cartes, diagrammes, tableaux.

**2750. « La Vesdre », Société anonyme belge de peignage et filature de laine, Verviers-Est.**

Album de photographies de dispositifs de sécurité appliqués dans les usines de la société.

Diplôme d'honneur, Bruxelles, 1897 ; médaille d'or, Anvers 1894.

Voir classe 82.

**2751. La Zurich, Compagnie générale d'assurances, rue de la Limite, Bruxelles.**

Tableaux et diagrammes ; prescriptions de sécurité obligatoires dans les mines et ateliers de la société.

**2752. Veuve Lachaussée, 53, rue Grétry, Liège.**

Machine à vapeur avec garde-corps et couvertures d'engrenages

Voir classe 19.

**2753. Le Progrès Industriel, M. H. Rumpf, 14, rue des Croisades, Bruxelles.**

Engrenages entièrement recouverts par des protecteurs ; divers dispositifs de commande de tours supprimant le cône de commande, permettant d'éviter les accidents nombreux produits par suite du déplacement de la courroie sur les divers usages du cône.

Voir classe 22.

**2754. Lebrun, Bruno, Nimy.**

Dispositifs de sécurité pour les machines à vapeur, les appareils frigorifiques, le volant, la manivelle. Soupapes de sûreté et indicateurs de niveau. Enveloppes protectrices pour meules en émeri.

Voir classes 19, 55 et 62.

**2755. Les Industries textiles réunies, Caisse commune d'assurance contre les accidents, Gand.**

Documents.

**2756. Meister, 19, rue Louvrex, et Thisquen, inspecteur-médecin du travail, Liège.**

Modèles de fours à sécher les moules pour fonderies de fer ; de lavoir et de réfectoire pour ouvriers d'usines, fonderies, etc.

**2757. Ministère de l'Industrie et du Travail, Office du Travail, Inspection du Travail.**

Rapports annuels et travaux des inspecteurs. Diagrammes concernant les inspections, rapports, instruments et travaux des inspecteurs-médecins. Collections de photographies, de dispositifs de sécurité et de salubrité appliqués dans les établissements industriels belges.

Voir classes 102, 103 et 110.

**2758. Moreau, G. et Cie, manufacture royale de tapis et de toiles cirées, 591, chaussée de Mons, Anderlecht.**

Photographies de dispositifs de sécurité et de salubrité, système Mann, appliqués dans les usines de la société.

**2759. Poëls, F., médecin-expert en chef de la Compagnie belge d'Assurances générales, etc., 2, rue Marie-Thérèse, Bruxelles.**

Volumes : Commentaire médical de la loi du 24 décembre 1903. Bulletin de l'Association médicale belge des accidents du travail ; étude des cas incertains d'accidents du travail ; névroses et traumatismes.

**2760. Poëls, F., médecin-expert en chef de la Compagnie belge d'Assurances générales, etc., 2, rue Marie-Thérèse, Bruxelles et Warnotte, docteur en droit, attaché au Ministère de l'Industrie et du Travail. Office du Travail, Bruxelles.**

Volume : législation comparée des accidents du travail au point de vue médical.

**2761. Sièglin, Ernest, 53, rue de Limbourg, Verviers.**

Machine empaqueteuse de savon en poudre supprimant les poussières dans les ateliers.

**2762. Société Anonyme de Constructions mécaniques de Longdoz, 97, quai Orban, Liège.**

Enveloppes protectrices aux engrenages et aux organes dont la marche présente du danger.

Médaille d'or, Anvers 1885 et Anvers 1894; médaille d'argent, Paris 1878.

Voir classe 22.

**2763. Société Anonyme de Robinetterie et Chaudronnerie de cuivre, continuateur de Soubre et Berlyer, 170-172, rue Grétry, Liège.**

Treuil de sûreté; protecteur de niveau d'eau et avertisseur d'incendie, dans la galerie des machines.

Voir classes 21 et 65.

**2764. Société Anonyme des Ateliers de construction de la Meuse, grosses constructions mécaniques, Sclessin-Liège.**

Appareils pour prévention des accidents.

Voir classes 20, 21, 23, 32, 63, 64, 109, 116 et 121.

**2765. Société Anonyme des Etablissements Fétu-Defize, 50, quai de Longdoz, Liège.**

Machines et moteurs munis de gaines d'engrenages et de garde-corps disposés de façon à prévenir les accidents.

Les plus hautes récompenses aux Expositions.

Voir classes 20, 21 et 22.

**2766. Société Anonyme du Phoenix, constructions mécaniques, installations hydrauliques, fonderie, 31, rue du Phoenix, Gand.**

Données sur la sécurité des ateliers et la réglementation du travail.

1<sup>re</sup> Récompenses aux Expositions.

Voir classes 19, 21, 22 et 55.

**2767. Société Anonyme John Cocke-rill, à Seraing.**

Stand Halles Machines.

Détail exhibition, voir annonce fin Catalogue.

Grands prix et prix d'honneur, Paris 1855, 1867, 1878, 1900, Vienne 1873, Anvers 1885, 1894, Bruxelles 1880, 1888, 1897, Sydney, Melbourne, Londres, etc.

Voir classes 19, 20, 21, 22, 23, 28, 29, 30, 32, 33, 63, 64, 65, 72, 101, 102, 106, 108, 109, 110, 111, 112, 113, 120 et 121.

**2768. Société Anonyme La Lainière, Verviers.**

Album contenant des photographies de dispositifs de sécurité appliqués dans les usines de la Société.

**2769. Société Anonyme « Les Tramways Bruxellois », 6, impasse du Parc, Bruxelles.**

Photographies de dispositifs de sécurité appliqués dans les usines et les ateliers de la Société; diagrammes comparatifs des salaires, des recettes et des réductions d'heures de journée de travail du personnel.

Grand prix, Bruxelles 1897.

Voir classes 32, 102 et 109.

**2770. Société Anonyme Liégeoise pour la construction de machines, 164, rue Grétry, Liège.**

Album de photographies montrant les dispositifs de sécurité appliqués dans les ateliers de la Société.

Voir classes 19, 21 et 27.

**2771. Souheur, J., 14, rue du Triplet, Angleur.**

Frein de sûreté pour cages de mines.

**2772. Dr Thisquet, E., inspecteur-médecin du travail, Liège.**

Projet d'installation hygiénique pour mélange et tamisage de matières premières pour verreries.

Voir classe 111.

**2773. Totin, Ferdinand, Pisseroule, Dison lez-Verviers.**

Appareil de sûreté contre les accidents de machines à vapeur: plans et tableaux explicatifs.

**2774. Van Langendonck, L., architecte, Bruxelles.**

Règlement de police sur les bâtisses. Etude sur la substitution du blanc de zinc au blanc de plomb.

## CLASSE 106.

**Habitations ouvrières.****2775. « Aan ieder eigen heerd »  
Rumpst.**

Plans et photographies d'habitations ouvrières ; tableau des opérations de la société.

**2776. Administration communale de  
Saint-Gilles lez-Bruxelles.**

Plans et documents divers.

**2777. « A chacun son toit », société  
de construction, Ath.**

Photographies d'habitations ouvrières ; tableau des opérations de la Société ; documents divers.

**2778 Administration du Bureau de  
bienfaisance de Gand, 70, rue de  
la Vallée.**

Dessins et plans d'habitations pour vieux conjoints indigents.

Voir classe 112.

**2779. Association pour l'amélioration  
des logements ouvriers, Bruxelles.**

Plans et photographies d'habitations ouvrières ; documents divers.

**2780. Aulbur, Antoine, architecte-expert,  
123, rue des Confédérés, Bruxelles.**

Plans et photographies d'habitations ouvrières ; plan du mobilier ; notice.

**2781. Banneux, Louis, 22, r. du Concert,  
Etterbeek.**

Brochure « Mon home ».

**2782. Baude, Louis, architecte, 3,  
avenue Jean Linden, Bruxelles.**

Plans d'habitations ouvrières.

**2783. Bauvais, Victor-Joseph, 1, rue  
Impériale, Schaerbeek.**

Collection des 12 premières années du « Moniteur des Comités de patronage et des institutions de prévoyance ».

**2784. Belon, Désiré, architecte, 34,  
Dyckstraat, Termonde.**

Plans d'habitations ouvrières.

**2785. Bertrand, Louis, membre de la  
Chambre des Représentants, 11,  
rue James Watt, Schaerbeek.**

Livres et documents.

**2786. Boch, frères. Manufacture de  
faïences, La Louvière.**

Plans de maisons construites à différentes époques, par la Manufacture, pour ses ouvriers.

Hors concours, membre du Jury, Bruxelles 1897, Paris 1900 et St-Louis 1904 ; grands prix, Paris 1889 et Anvers 1894 ; 19 médailles aux Expositions.

Voir classe 72.

**2787. Bodson, Eugène, architecte, St-  
Ghislain.**

Plans d'habitations à bon marché.

**2788 Boelens, Alphonse, architecte,  
36, rue des Eperonniers, Bruxelles.**

Plans d'une maison ouvrière à logements multiples.

**2789. Boelens, Victor, architecte, 62,  
rue du Presbytère, Uccle.**

Plans de maisons d'ouvriers et d'employés.

**2790. Bonduelle, Paul et Gilson, Char-  
ley, architectes, 10, rue Vande  
Weyer, Bruxelles.**

Plans d'habitations ouvrières.

**2791. Bosiers, Ernest, avocat, pro-  
fesseur à l'École industrielle, 29,  
rue du Péage, Anvers.**

« Leerboek der staathuishoudkunde voor de Volksklassen ». — « De kleine burgerij en hare economische belangen ».

Voir classe 110.

**2792. Bréban, Eugène, architecte,  
128, rue du Collège, Ixelles.**

Plans de maisons ouvrières ; devis ; cahier des charges.

**2793. Breeër bouwmaatschappij voor  
werkmanswoningen, Brée.**

Parallèle par vues photographiques, entre les habitations ouvrières construites sans l'intervention des Sociétés et celles construites à l'intervention de ces dernières.

**2794. Breeër Kredietmaatschappij  
voor werkmanswoningen, Brée.**

Parallèle par vues photographiques, entre les habitations construites sans l'intervention des Sociétés et celles construites à l'intervention de ces dernières.

**2795. Bureau de Bienfaisance d'Anvers, rue des Aveugles.**

Maquettes d'habitations ouvrières construites à l'intervention de l'Administration ; plans et documents divers.

Récompenses aux Expositions.

**2796. Bureau de Bienfaisance de Louvain.**

Plans, cahiers de charges et notices se rapportant à 72 maisons construites à l'intervention de l'Administration.

**2797. Bureau de Bienfaisance de Morlanwelz, en collaboration avec M. Paul Dubail-Brédas, architecte à Leval-Trahegnies.**

Façades, plans et coupes de 21 maisons ouvrières ; cahier des charges, devis et notice.

**2798. Bureau de Bienfaisance de Verviers.**

Plans d'habitations pour ouvriers et indigents ; devis et cahier des charges.

**2799. Bureau de Bienfaisance de Watermael-Boitsfort.**

Plans d'habitations ouvrières ; devis, notice.

**2800. Caillet, Léon, architecte, 5, boulevard de l'Hôpital, Mons.**

Projet de maison ouvrière.

**2801. Capelle, G.-Clément, architecte, 15, rue de Lombardie, Bruxelles.**

Plans d'une maison ouvrière à logements multiples.

**2802. Cardon, Louis, architecte, 19, rue Lavallée, Molenbeek-St-Jean.**

Plans d'habitations ouvrières ; devis ; cahier de charges.

**2803. Carlier, Gustave, architecte, directeur de l'École industrielle de Maffles, Ath.**

Projets de maisons ouvrières à construire à proximité d'une usine.

**2804. Closset, Guillaume, directeur de l'Institut d'architecture et du génie civil, 73, rue des Franchimontois, Liège.**

Plans d'habitations ouvrières ; note sur les habitations ouvrières.

**2805. Collard, Victor, architecte, 33, rue de la Station, Ougrée.**

Voir Dewalque, Maurice, d'Ougrée.

**2806. Commune de Saint-Gilles, lez-Bruxelles.**

Plans et documents divers relatifs aux maisons ouvrières de la com-

mune (architectes : MM. J. Deblois et Edm. Quélin).

Voir classes 1, 2, 23, 29, 87, 111 et 112

**2807. Compagnie belge d'Assurances générales sur la vie, les fonds dotaux et les survivances, société anonyme, 53-55, boulevard de la Senne, Bruxelles.**

Livres, publications, diagrammes, plans, photographies, etc.

Médaille d'or, Paris 1900.

Voir classes 105 et 109.

**2808. Crédit immobilier de l'ouvrier, Société anonyme, Verviers.**

Plans et photographies d'habitations ouvrières.

**2809. Crédit ouvrier de Jumet-Roux, Société anonyme, Jumet.**

Plans d'habitations ouvrières ; bilans ; rapports.

**2810. Crédit ouvrier du bassin de la Dyle, Court-St-Etienne.**

Plans d'habitations ouvrières avec devis ; pancartes réclames ; documents ; divers.

**2811. David, Léon, architecte, 464a, chaussée d'Alsemberg, Uccle.**

Plans de 2 maisons d'employés.

**2812. Decroué, William, architecte, 39, rue Adolphe, Ixelles.**

Plans d'habitations ouvrières.

**2813. de Beaucourt, Robert, (en hiver) 153, avenue de la Couronne, Ixelles ; (en été) Ghisteltes.**

Plan de la construction artistique des villages modernes ; texte explicatif.

**2814. De Gieter, Pierre, architecte, 75, rue Vanderschriek, St-Gilles Bruxelles.**

Projet de maison ouvrière ; projet de maison ouvrière collective ; projet de mobilier ouvrier ; projet de maison d'employé ; devis.

**2815. De Heerd, Grammont.**

Exposition organisée par le Comité de patronage d'Alost.

**2816. Demany, Emile, architecte, 95, boulevard de la Sauvenière, Liège.**

Plans, façades, etc., relatifs à la construction des maisons ouvrières salubres et à bon marché.

Diplômes et médailles aux Expositions Universelles depuis 1867 jusqu'à 1903 ; membre du Jury, Bruxelles 1881 et Paris 1889.

Voir classe 111.

2817. Denis, Hector, membre de la Chambre des Représentants, 34, rue de la Croix, Ixelles.  
Discours, rapports, projets de loi relatifs aux habitations ouvrières.
2818. De Ridder, F.-G., architecte, 86, rue d'Havré, Mons.  
Projet de maison salubre pour cité ouvrière.
2819. De Thier, Charles, curé, St-Nicolas lez-Liège.  
Documents divers.
2820. Dewalck, Gaspard, architecte, 32, rue André Van Hasselt, Schaerbeek.  
Plans de maisons ouvrières.
2821. Dewalque, Maurice et Collard, Victor, architectes, 31, rue de la Station, Ougrée.  
Plans d'habitations salubres à bon marché ; projets de maisons collectives.
2822. « De Werkmansvriend », Société Anonyme de prêts pour habitations ouvrières, Vilvorde.  
Plans d'habitations ouvrières.
2823. Didier, Charles, directeur de la revue « Le Cottage », Wérimont-La Gleize.  
Plans de maisons d'ouvriers et d'employés ; collection de la revue « Le Cottage ».
2824. Douret, Louis, architecte, 225, rue Américaine, Ixelles.  
Plans d'habitations ouvrières ; devis ; cahier des charges.
2825. Dubail-Brédas, Paul, architecte, Leval-Trahegnies.  
Façades, plans et coupes de 6 maisons ouvrières groupées. Cahier des charges, devis et notice.
2826. Dumont, Jules, architecte, 8, rue de la Tourelle, Etterbeek.  
Projet d'habitation ouvrière à logements multiples ; devis ; notice ; plans d'une habitation ouvrière ; devis.
2827. Dupré de Courtray, avocat, 25, place Crombez, Tournay.  
Volume : « Mes quinze années de secrétariat ».
2828. Eigen haard van het arrondissement Aalst, Alost.  
Exposition organisée par le Comité de patronage « Alost ».
2829. « Eigen huis », Lanaeken.  
Plans d'habitations ouvrières.
2830. « Eigen woon is schoon », Meerbeek.  
Exposition organisée par le Comité de patronage d'Alost.
2831. « Eigen woon spant de kroon », Société anonyme de Crédit pour la construction et l'achat de maisons ouvrières, Peer.  
Documents.
2832. « La Maison Ardennaise », société anonyme de crédit, Neufchâteau.  
Plans d'habitations ouvrières ; devis ; diagrammes ; rapports, etc.
2833. « La Maison du syndicat », société coopérative, Bruxelles.  
Notices et rapports.
2834. « La première pierre du foyer », Etterbeek.  
Statuts ; bilans et rapports.
2835. « L'Abri », Zeelhem.  
Tableaux et notices.  
Voir classe 104.
2836. « L'Auxiliaire du foyer », société de secours mutuels entre les emprunteurs, Liège.  
Documents divers.
2837. Le Bâtiment moderne illustré », 14, boulevard du Hainaut, Bruxelles.  
Plans d'habitations ouvrières ; devis ; cahiers des charges.
2838. « Le Crédit ouvrier de Beaumont-Chimay », société anonyme, Chimay.  
Photographies d'habitations ouvrières ; notice.
2839. Le Crédit ouvrier de l'arrondissement de Huy, société anonyme, Huy.  
Tableau des opérations de la Société ; rapports et circulaires.
2840. Le Crédit ouvrier des cantons de Seneffe et Fontaine-l'Évêque, Luttre.  
Plans et photographies d'habitations ouvrières ; tableaux, rapports, brochures.
2841. Le Foyer Arlonais, Arlon.  
Plans et photographies de diverses maisons ouvrières.
2842. Le Foyer chrétien de Thuin, société anonyme de crédit pour habitations ouvrières, Thuin.  
Plans de deux groupes de maisons ouvrières.



**2843. Le Foyer Enghiennois, société anonyme, Enghien.**

Plan d'un groupe de maisons ouvrières ; maquette d'une cité ouvrière ; tableaux des opérations. (Exposé avec « Les habitations ouvrières d'Enghien et des environs ».)

**2844. « Le Foyer libéral Hutois », société anonyme de crédit pour favoriser l'achat et la construction d'habitations ouvrières, Huy.**

Etat synoptique des opérations de la Société depuis sa fondation ; bilans ; rapports ; plans et photographies d'habitations ouvrières ; devis.

**2845. « Le Foyer Marchois », société anonyme, Marche.**

Tableau des opérations de la Société ; plans et devis d'habitations ouvrières.

**2846. « Le Foyer de l'Ouvrier », société anonyme, Liège.**

Documents divers.

**2847. « Le Foyer », Société coopérative pour faciliter l'acquisition d'habitations ouvrières, Bruxelles.**

Plans et photographies d'habitations ouvrières ; albums et documents divers.

**2848. L' « Employé-proprétaire », société coopérative, Anvers.**

**2849. L'Habitation à bon marché, société anonyme pour faciliter la construction ou l'acquisition d'habitations à bon marché, Liège.**

Photographies d'habitations ouvrières ; statistiques ; rapports et documents divers.

**2850. L'Habitation Rochefortoise, société anonyme, Rochefort.**

Plans et devis d'habitations ouvrières.

**2851. Les Habitations ouvrières d'Enghien et environs, société anonyme, Enghien.**

Plan d'un groupe de maisons ouvrières ; maquette d'une cité ouvrière ; tableau des opérations. (Exposé avec le « Foyer Enghiennois ».)

**2852. Veuve Louis De Naeyer et Cie, rue des Fabriques, Willebroeck.**

Plans et photographies d'habitations ouvrières.

1<sup>res</sup> Récompenses aux Expositions.

Voir classes 19, 101 et 108.

**2853. Fumière, Théophile, architecte, de Bruxelles.**

Statuts de la Société Tournaisienne pour la construction de maisons à bon marché, 1866 ; avec projets d'habitations ouvrières groupées.

**2854. Gervais, Auguste, architecte, 14, rue Montigny, Anvers.**

Projets de maisons d'employés et d'habitations ouvrières.

**2855. Gilson, Jean, architecte, 114, r. des Deux-Tours, Bruxelles.**

Types et photographies de maisons ouvrières.

**2856. Habitations ouvrières de Rumpst, Boom.**

Plans-types et photographies d'habitations ouvrières ; tableau des opérations de la Société.

**2857. Hanotieau, Victor, avocat, membre suppléant de la Chambre des Représentants, 31, rue de la Coupe, Mons.**

« Petit guide de l'ouvrier qui veut devenir propriétaire de sa maison », éditions française et flamande ; statuts de la Société « Les Mutuellistes » et de la Société « A l'ouvrier sa maison ».

**2858. Hauman, Philippe, architecte, 16, rue Victor Greyson, Ixelles.**

Plan d'un groupe de maisons à bon marché.

**2859. Het Werkmanshuis, Société Anonyme de crédit pour la construction de maisons ouvrières, Tongres.**

Tableau des opérations de la Société depuis sa fondation.

**2860. Hochsteyn, Lucien, éditeur, 55, rue du Prévôt, Bruxelles.**

Volume : « Habitations ouvrières. Composition géographique des Comités de patronage ».

**2861. Jacquemin, Jos., bibliothécaire communal à Grivegnée, (s'adresser à son architecte, M. Reuter, 42, rue Darchis, Liège).**

Projet d'un familistère ou maison d'éducation pour ouvriers nouvellement mariés ; devis ; notice.

**2862. Lousberg, Joseph, architecte de la ville de et à Liège, 93, rue de Fragnée.**

Types de maisons ouvrières à logements multiples.

2863. Louwers, Pierre, architecte, Ciney.  
Plans d'habitations d'ouvriers et d'employés ; devis ; cahiers des charges et notices.
2864. L'Union hypothécaire, Société Coopérative pour la construction d'habitations à bon marché pour le personnel des administrations publiques, Bruxelles.  
Statuts ; tableau des opérations de la Société ; plan de Bruxelles ; photographies de maisons d'employés.
2865. Maatschappij van onderlingen bijstand « Eigenheerdvrienden », Gand.  
Statuts de la Société ; projets de maisons ouvrières ; documents divers.
2866. Mabile, Valère, industriel, Mariemont.  
Plans d'habitations ouvrières.  
1<sup>re</sup> Récompenses aux Expositions.  
Voir classes 32, 50, 101 et 102.
2867. Maelschalck, Jean, professeur à l'Ecole industrielle, 233, chaussée de Waterloo, St-Gilles-Bruxelles.  
Plans d'habitations d'ouvriers et d'employés.
2868. Maertens, Hector, architecte, 87, rue de Forest, Uccle.  
Maquettes de maisons ouvrières ; documents.
2869. Malherbe, Georges, abbé, professeur, Ath.  
Brochures diverses de propagande.
2870. Meetjeslanders eigen huis, société anonyme, Eecloo.  
Plans et photographies d'habitations ouvrières ; documents divers.
2871. Muller, Edmond, architecte, Genval.  
Plans de maisons ouvrières ; dessins du mobilier.
2872. Mutualité reconnue d'épargne, dite « Pour ma Maison », Leuze.  
Monographie.
2873. Naamlooze maatschappij voor het bouwen van werkmanswoningen, Liedekerke.  
Plan d'habitation ouvrière ; documents divers.
2874. Noirfalise, Jules, 6, quai de l'Université, Liège.  
Etude sur la construction de maisons à plusieurs logements.
2875. Nusbaum, Joseph, architecte, rue Léon Mignon, Liège.  
Projets de maisons ouvrières ; maquette d'une maison de campagne pour ouvriers ; projets de maisons de campagne pour employés.
2876. Peel, Edmond, architecte, Malines.  
Plans et coupes d'un groupe de 20 maisons construites à Neckerspoel.
2877. Pequet, Léon, architecte, 7, rue Léopold, Dinant.  
Plans d'une habitation ouvrière.
2878. Pirenne, Adolphe, architecte, 57, rue du Tyrol, St-Gilles, Bruxelles.  
Plans de maisons, cottages, boutiques et locaux divers pour agglomération de familles ouvrières.
2879. « Propriétaire qui veut », Société de crédit, Ath.  
Photographies d'habitations ouvrières, tableau des opérations de la Société ; documents divers.
2880. Rempelbergh, Joseph, architecte, 78, rue des Ailes, Schaerbeek.  
Plans de maisons ouvrières construites pour la Société « Le Foyer Schaerbeekoïse » ; devis.
2881. Remouchamps, Emile, architecte provincial, 2, rue des Augustins, Liège.  
Plans d'une maison rurale à bon marché ; plans d'une habitation collective urbaine.
2882. Rogelmair, Antoine, architecte, 38, rue du Conseil, Ixelles.  
Plans d'habitations ouvrières.
2883. Rousselaarsche naamlooze maatschappij voor het bouwen van werkmanswoningen, Roulers.  
Photographies et plans d'habitations ouvrières ; devis.
2884. Serrurier et Cie, 41, rue Hemicourt, Liège.  
Photographies et plans d'habitations Mobilier et décoration complète d'une maison ouvrière.  
Voir classes 25, 68, 69, 70, 74, 75, 84 et 97.
2885. Simon, Armand, avocat à la Cour d'Appel de Bruxelles, trésorier-général, délégué de l'Association pour l'amélioration des logements ouvriers, 107, avenue Louise, Bruxelles.

- Brochure de l'Association pour l'amélioration des logements ouvriers.
- 2886. Sint Truidensche samenwerkende maatschappij tot aamwerken van goedkoop woningen, St-Trond.**  
Plans d'habitations ouvrières ; comptes.
- 2887. Société : « A l'ouvrier sa maison », Soignies.**  
Carte du canton de Soignies ; réclame-type ; notice et documents divers.
- 2888. Société anonyme : « Aidons l'ouvrier », Gosselies.**  
Plans d'habitations ouvrières ; rapports et comptes.
- 2889. Société anonyme Alostoise pour la construction de maisons ouvrières, Alost.**  
Exposition organisée par le Comité de patronage d'Alost.
- 2890. Société anonyme : Ancienne Société Liégeoise pour l'achat et la construction de maisons d'ouvriers, Liège.**  
Plans et photographies de maisons ouvrières ; notice sur la Société.
- 2891 Société anonyme Beverenoise pour la construction de maisons ouvrières, Beveren-Waes.**  
Plans et photographies d'habitations ouvrières ; rapports.
- 2892. Société anonyme « Chaq' ès maison », au Rœulx.**  
Statuts ; plans d'habitations ouvrières.
- 2893. Société anonyme du charbonnages du Bois d'Avroy, Sclessin-Ougrée.**  
Plans et photographies d'une cité ouvrière.  
Voir classe 63.
- 2894. Sté Anon. des Charbonnages de Mariemont, et Sté Anon. des Charbonnages de Bascoup.**  
Un groupe de deux maisons ouvrières de la Société de Bascoup : Reliefs au 1/250<sup>e</sup> des Cités ouvrières.  
Modèles au 1/20<sup>e</sup> des types de maisons ouvrières construites à une trentaine d'années d'intervalle depuis près d'un siècle.
- 2895. Société anonyme des charbonnages unis de l'Ouest de Mons, Boussu.**  
Maisons ouvrières : plans et photographies.

Grand prix (en collectivité), Bruxelles 1897 ; diplôme d'honneur, Anvers 1894 ; médaille d'or, Anvers 1885 ; médailles d'argent, Altona 1869 ; distinction, Paris 1867.

Voir classe 63.

- 2896 Société anonyme pour la construction d'habitations pour ouvriers, Tournay.**  
Plans d'habitations ouvrières ; devis et cahiers des charges.
- 2897. Société anonyme de construction de maisons ouvrières du canton de Sichen-Sussen-Bohré, Sichen.**  
Photographies de maisons ouvrières.
- 2898. Société anonyme de construction: Propriété par l'Epargne, Watermael-Boitsfort.**  
Plans et photographies d'habitations ouvrières ; documents divers.  
(Exposé avec la Société « Travail et Propriété »).
- 2899. Société anonyme de crédit du canton de Fosses pour favoriser la construction de maisons ouvrières, Fosses.**  
Plan d'une maison ouvrière ; documents divers.
- 2900. Société anonyme de crédit en faveur des habitations d'employés « La Maison de l'employé du Tournaisis », Tournay.**  
Tableau des opérations de la Société depuis sa fondation ; notices explicatives.
- 2901. Société anonyme de crédit en faveur des habitations ouvrières : Le Foyer ouvrier Tournaisien, Tournay.**  
Tableau des opérations de la Société de 1891 à 1904 ; brochures diverses.
- 2902. Société anonyme de crédit : Le Foyer Beverenois pour la construction de maisons ouvrières, Beverens-Waes.**  
Plans et photographies d'habitations ouvrières ; rapports.
- 2903. Société anonyme de crédit : Le Foyer de l'ouvrier borain, Dour.**  
Plans et photographies d'habitations ouvrières ; documents divers.
- 2904. Société anonyme de Crédit : Habitations ouvrières de la Basse-Sambre, Auvelais.**  
Rapports sur les travaux de la Société.

- 2905. Société anonyme de crédit Namurois pour la construction de maisons ouvrières, Namur.**  
Rapport.  
(Exposé avec la Société anonyme des habitations ouvrières de Namur).
- 2906. Société anonyme : Le Crédit ouvrier d'Athus, Athus.**  
Tableau de la situation de la Société.
- 2907. Société anonyme de crédit ouvrier du canton de et à Gembloux.**  
Schémas des situations successives de la Société.
- 2908. Société anonyme de crédit ouvrier du canton de Jodoigne, Jodoigne.**  
Plans-types et photographies d'habitations ouvrières rurales ; rapport.
- 2909. Société anonyme de Crédit : Travail et Propriété, Watermael-Boitsfort.**  
Plans et photographies d'habitations ouvrières ; documents divers.  
(Exposé avec la Société « Propriété par l'Épargne »).
- 2910. Société anonyme G. Dumont et frères, Sclaigneaux.**  
Vues photographiques des maisons construites pour les ouvriers de la Société.
- 2911. Société anonyme : « Eigendom door Spaazaamheid », Gand.**  
Tableaux ; dessins ; diagrammes.
- 2912. Société anonyme « Eigen Heerd », Anvers.**  
Plans et photographies d'habitations ouvrières.
- 2913. Société anonyme « Eigen Heerd is goud weerd », Gand.**  
Tableaux synoptiques.
- 2914. Société anonyme « Le Foyer Ardennais », Bastogne.**  
Plans, devis et photographies d'habitations ouvrières ; rapports, bilans et statistiques.
- 2915. Société anonyme : « Le Foyer Gaumais », Virton.**  
Plans et devis d'une habitation ouvrière ; tableau des opérations de la Société ; documents divers.
- 2916. Société anonyme : « Le Foyer Schaerbeekois », Schaerbeek.**  
Plans d'habitations ouvrières ; documents divers.
- 2917. Société anonyme de garanties pour favoriser la construction des maisons ouvrières dans l'arrondissement de Liège, Liège.**  
Plans et photographies d'habitations ouvrières.
- 2918. Société anonyme des habitations à bon marché de l'agglomération bruxelloise, Bruxelles.**  
Maquette d'une habitation double à étages.
- 2919. Société anonyme : L'Habitation de l'Ouvrier », Dinant.**  
Plans d'habitations ouvrières ; rapports.
- 2920. Société anonyme des habitations ouvrières, Namur.**  
Rapport.  
(Exposé avec la Société anonyme de crédit namurois pour la construction de maisons ouvrières).
- 2921. Société anonyme d'habitations ouvrières : « Chacun son foyer », Sény.**  
Maquette d'une habitation ouvrière ; plans ; devis ; documents divers.
- 2922. Société anonyme d'habitations ouvrières, Eigen Woonst, Blankenberghe.**  
Plans et photographies d'habitations ouvrières ; documents divers.
- 2923. Société anonyme d'habitations ouvrières d'Etterbeek.**  
Statuts ; plans d'habitations ouvrières ; rapports.
- 2924. Société anonyme des habitations ouvrières hygiéniques et économiques de Saint-Josse-ten-Noode.**  
Plans d'une maison à logements multiples ; devis ; cahiers des charges ; notice.
- 2925. Société anonyme John Cockerill, à Seraing.**  
Stand Halles Machines.  
Détail exhibition, voir annonce fin Catalogue.  
Grand prix et prix d'honneur, Paris 1855, 1867, 1878, 1900, Vienne 1873, Anvers 1885, 1894, Bruxelles 1880, 1888, 1897, Sydney, Melbourne, Londres, etc.  
Voir classes 19, 20, 21, 22, 23, 28, 29, 30, 32, 33, 63, 64, 65, 72, 101, 102, 105, 108, 109, 110, 111, 112, 113, 120 et 121.

- 2926. Société anonyme de Louvain pour la construction de maisons ouvrières, Louvain.**  
Plans d'habitations ouvrières ; notices.
- 2927. Société anonyme de Louvain pour favoriser l'acquisition de maisons par la classe ouvrière, Louvain.**  
Plans d'habitations ouvrières.
- 2928. Société anonyme « La Maison de l'employé », Anvers.**  
Plans et photographies de maisons d'employés.
- 2929. Société anonyme « La Maison ouvrière d'Athus », Athus.**  
Tableau de la situation de la Société.
- 2930. Société anonyme « La Maison ouvrière Saint-Pierre », La Hestre, lez-Mariemont.**  
Rapport sur les travaux de la Société.
- 2931. Société anonyme : La maison Rhodienne, au Rœulx.**  
Statuts ; plans d'habitations ouvrières.
- 2932. Société anonyme Manufacture de tissus, ancienne firme Albert Oudin et Cie, filature et tissage de laine, Dinant.**  
Plans et photographies de maisons ouvrières ; documents divers.  
Les plus hautes récompenses aux Expositions.  
Voir classe 82.
- 2933. Société anonyme : Mijn huis, Renaix.**  
Photographies de maisons ouvrières : urbaine, rurale et mixte ; notices.
- 2934. Société anonyme d'Ougrée-Marihaye, métallurgie et charbonnages, Ougrée.**  
Plans de diverses habitations salubres ; photographies des maisons ouvrières de Renory ; règlement pour la location de ces maisons.  
Voir classes 23, 28, 32, 35, 63, 64, 65 et 126.
- 2935. Société anonyme : L'Ouvrier propriétaire, Mons.**  
Plans et photographies d'habitations ouvrières ; notices et rapports.
- 2936. Société anonyme : La Pierre du Foyer, Gedinne.**  
Photographies d'habitations ouvrières.
- 2937. Société anonyme : La Prévoyance, La Louvière.**  
Plans et devis d'habitations ouvrières ; rapport.
- 2938. Société anonyme : Le Prévoyant propriétaire, Binche.**  
Photographies d'habitations ouvrières ; monographies et rapports.
- 2939. Société anonyme de St-Eloi, Morlanwelz.**  
Maison ouvrière.
- 2940. Société anonyme : Tous propriétaires, Merbes-le-Château.**  
Photographies d'habitations ouvrières ; monographie.
- 2941. Société anonyme : L'Union des cantons de Châtelet, Gosselet, pour les habitations ouvrières, Châtelet.**  
Plans et devis d'habitations ouvrières : urbaine et rurale ; rapports et documents divers.
- 2942. Société anonyme des Usines Remy, Wygmael, lez-Louvain.**  
Plans d'habitations ouvrières ; album de photographies ; devis et notices.  
1<sup>re</sup> Récompenses aux Expositions.  
Voir classes 56, 101 et 102.
- 2943. Société anonyme : De Werkmansheerd van Dendermonde, Termonde.**  
Tableau des opérations de la Société.
- 2944. Société anonyme « Vlaamsch heerd », Anvers.**  
Plans et photographies d'habitations ouvrières.
- 2945. Société Coopérative : La Buiding Jumétoise, Jumet.**  
Plans d'habitations ouvrières ; tableau de la situation de la Société ; documents divers.
- 2946. Société Coopérative « Eigen Heird », octrois de crédits pour la construction d'habitations ouvrières, rue St-Jacques, Ypres.**  
Album de photographies et de plans d'habitations ouvrières.
- 2947. Société Coopérative d'épargne, de crédit et de construction, Bruxelles.**  
Plans d'habitations ouvrières ; devis, rapports ; bilans.

**2948. Société Coopérative d'Ixelles pour la construction de maisons à bon marché, Ixelles.**

Plans d'habitations ouvrières ; documents divers.

**2949. Société Coopérative de Laeken, pour la construction de maisons à bon marché, Laeken.**

Documents divers.

**2950. Société d'habitations ouvrières : Eigen huis, Tongres.**

Plans et photographies d'habitations ouvrières ; documents divers.

**2951. Société Liégeoise des maisons ouvrières, Société anonyme, Liège.**

Maquette de 2 maisons construites en 1880 ; projets d'habitations ouvrières ; tableau des opérations de la Société ; documents divers.

**2952. Société mutualiste reconnue : Vers ma maison, Liège.**

Tableau des opérations de la Société.

Voir classe 109.

**2953. Société : Werkmanswoning in 't kanton Achel, Lille St-Hubert.**

Photographies d'habitations ouvrières ; cartes ; documents divers.

**2954. Soenens, Albert, président du Comité de patronage des habitations ouvrières de St-Gilles, 176, avenue de Tervueren, Woluwe-Bruxelles.**

Volume « Les Habitations ouvrières en Belgique ».

**2955. Solvay et Cie, fabrication de soude et de produits chimiques, 33, rue du Prince Albert, Bruxelles.**

Plans et photographies de maisons ouvrières.

Médaille d'or et d'argent aux Expositions.

Voir classes 24, 63, 87 et 109.

**2956. Spilliaert, Charles, architecte, place Vandenspereboom, Ypres.**

Plans de maisons ouvrières.

**2957. Stassin, E.-F., architecte, 15a, rue Ernest Solvay, Ixelles.**

Plans de maisons ouvrières.

**2958. Symons, Fernand, architecte, 35, rue Souveraine, Bruxelles.**

Plans d'une maison ouvrière double à étages multiples, de maisons ouvrières pour ménages isolés.

Diplôme d'honneur, Grenoble 1902 et Biarritz 1903 ; médaille d'argent, Paris 1903 ; médaille de bronze, Lille 1902 ; mention honorable, Bruxelles 1897.

Voir classe 111.

**2959. Syndicat du Commerce et de l'Industrie, 46, courte rue Neuve, Anvers.**

Album de photographies de maisons d'employés ; rapports ; cartes ; diagrammes.

**2960. « T'eigen huis best », Société d'habitation ouvrières, Andeplecht.**

Plans et photographies d'habitations ouvrières ; documents divers.

**2961. Terwangne, Gustave, avocat, à la Mostée, Huy.**

Brochure : « Comment l'ouvrier deviendra propriétaire de sa maison ».

**2962. Tondeur, Ernest, architecte, 56, rue du Châtelain, Ixelles.**

Plans d'une habitation double pour ouvriers ; plans d'une habitation double pour employés ; plans d'une habitation ouvrière urbaine.

**2963. Truyts, Bernard, curé, Macheleu.**

Notice explicative des plans exposés par M. Vanden Bemden, G., de Bruxelles.

**2964. Vaerwycck, Henri, J<sup>r</sup>, architecte, 7, rue de Somer, Mont-St-Amand.**

Projets de maisons ouvrières.

**2965. Van Beesen, Pierre, architecte, 7, avenue du Midi, Bruxelles.**

Projets d'une maison de gardien de cimetièrre et d'une maison ouvrière.

**2966. Vanden Bemden, Gustave, architecte, 49, rue de Lausanne, Bruxelles.**

Plans d'habitations ouvrières urbaines et rurales.

**2967. Vandenberghe, Joseph fils, architecte, rue Ferdinand Desoer, Angleur.**

Plans de maisons ouvrières ; plans d'un groupe de maisons ouvrières ; plans de maisons d'employés.

**2968. Vanden Plas, Joseph, architecte, 64, Passtraat, Gheel.**

Plans d'habitations ouvrières.

**2969. Van der Goes, Ludolphe, architecte, 29, rue Dekens, Etterbeek.**

Plans-types de maisons ouvrières.

2970. Vander Veken, J., architecte, 149, rue de la Station, Louvain.

Plans de maisons ouvrières.

Médaille de bronze, Paris 1900 : mention honorable, Bruxelles 1897.

2971. Van Godtsenhoven, P., architecte, 117, avenue Besmes, Forest.

Volumes : « Extension des bénéfiques de la loi de 89 aux employés et petits bourgeois ». « Les habitations ouvrières à Forest pendant ces dix dernières années ».

2972. Vanham, Victor, président de la Société « Ieder zijn huis », Hal.

Cahier des charges-type de la construction d'une maison ouvrière; son application aux plans d'une maison-type; notice explicative. (En collaboration avec M. H. Debruxelles, capitaine du génie, 19, rue Vilette, Liège.

2973. Van Hamme, Félix, architecte, 26, rue Delocht, Bruxelles.

Projet de maison ouvrière pour huit ménages.

2974. Van Horenbeeck, Victor, architecte, 8, rue de la Station, Berchem-Anvers.

Plans d'une maison d'employé, d'une maison de campagne pour deux familles, d'une maison ouvrière.

2975. Van Langendonck, Louis, architecte, 15, avenue des Arquebusiers, St-Josse-ten-Noode.

Plans d'habitations à bon marché; notice.

2976. Walckiers, J., architecte, 24, avenue Jean Linden, Bruxelles.

Plans d'habitations ouvrières à logements multiples.

## CLASSE 107.

### Sociétés coopératives de consommation.

2977. Association générale des dentistes de Belgique, Société Coopérative, Bruxelles.

Photographics, rapports.

2978. Delhaize frères et Cie, Enseigne « LE LION », 19 fabriques de produits divers, 595 succursales, rue Osseghem, Bruxelles.



Documents relatifs à l'Economat (Restaurant économique) institué par la firme.

46 diplômes et médailles aux Expositions, Paris 1900 : Grand Prix ; St-Louis (E. U.) 1904 : hors concours, membres du Jury (Produits), Grand Prix (Economie Sociale).

(Voir aussi classes : 53, 57, 59, 60, 61, 87, 90, 98, 101, 102, 103, 105, 108, 109, 111, 116 ; et en collectivité classes : 57, 60, 61 ; voir également « Ferme Démonstrative » classes : 59, 60, 61 et 98).

2979. Fédération des sociétés coopératives du Parti Ouvrier belge, Bruxelles.

Monument de la coopération. Album, diagrammes et photographies.

2980. La Concorde des ouvriers du bassin de Charleroy-Roux, Société Coopérative.

Tableau statistique.

2981. La Fraternelle Nivelloise, Société Coopérative, Nivelles.

Tableau; notice.

2982. La Prévoyance, Société Coopérative, Marcinelle.

Tableau; brochure.

2983. L'Assurance, Société Coopérative, Tamines.

Brochure.

2984. L'Economie, Société Coopérative, Ostende.

Tableau; album.

2985. Les Pharmacies populaires, Société Coopérative, Bruxelles.

Tableau et brochures.

2986. L'Espérance, Société Coopérative, Ans.

Tableau; carnet.

2987. Pharmacies populaires Liégeoises, Société Coopérative, Liège.

Tableau.

2988. Société Coopérative « L'Avenir », vente d'articles de consommation; boulangerie, rue du Rempart, Tournai.

Statuts ; tableau synoptique de la marche de la Société depuis sa création.

**2989. Société Coopérative des Chem-postel, création et exploitation d'établissements économiques, 41, rue Vande Velde, Ledeborg-Gand.**

Statistiques, statuts, règlements, rapports, etc.

**2990. Société Coopérative de Consommation « L'Union Economique », vente d'articles divers, rue du Vallon, St-Josse-ten-Noode.**

Documents et tableau.

Médailles d'argent. Alimentation. Bruxelles 1893 et Bruxelles 1897.

**2991. Société Coopérative Fédérale de Belgique, fédération de sociétés coopératives de consommation. Achats en gros et rétrocession aux sociétés fédérées de toutes les marchandises de consommation, rue du Vallon, St-Josse-ten-Noode.**

Documents et tableau.

Médaille d'or, Paris 1900.

**2992. Société Coopérative « Le Progrès », vente d'articles de consommation, Chénée.**

Tableaux de la marche de la Société.

**2993. Syndicat des Métiers, Bruxelles.**

Voir classe 103.

## CLASSE 108.

### Institutions pour le développement intellectuel et moral des ouvriers.

**2994. Antialkoolische verbond van Oost-Vlanderen, Gand.**

Carte de la province, indiquant l'extension de cette ligue.

**2995. Association des travailleurs de Glabais.**

Manuscrit relatif à son organisation.

**2996. Brugsche Onthoudersbond.**

Tableau exposant le travail de la société, affiche de propagande; imprimés divers relatifs à l'œuvre.

**2997. D<sup>r</sup> Caucheteux, Basècles.**

Manuscrit : « Propagande antialcoolique », travail devant servir éventuellement aux trois degrés de l'enseignement primaire.

**2998. Comité de protection pour les ouvriers belges travaillant en France.**

Tableau représentant le but et la situation de l'œuvre.

**2999. Croix bleue, Société d'abstinence.**

Cadre exposant les résultats obtenus par la société.

**3000. Delhaize frères et Cie, Enseigne « LE LION », 19 fabriques de produits divers, 595 succursales, rue Osseghem, Bruxelles.**



Documents relatifs aux institutions diverses créées par les Patrons pour le développement intellectuel et moral des ouvriers.

46 diplômes et médailles aux Expositions, Paris 1900 : Grand Prix ; St-Louis (E. U.) 1904 : hors concours, membres du Jury (Produits), Grand Prix (Economie Sociale).

(Voir aussi classes : 53, 57, 59, 60, 61, 87, 90, 98, 101, 102, 103, 105, 107, 109, 111, 116 ; et en collectivité classes : 57, 60, 61 ; voir également « Ferme Démonstrative » classes : 59, 60, 61 et 98).

**3001. Etoile bleue, Société de tempérance.**

Tableaux relatifs au but et à l'activité de la Société; un s'occupant de la « Croix bleue du Congo », un autre des distinctions obtenues.

**3002. Gevaert, frères, industriels, Audenarde.**

Tableau contenant des photographies du quartier ouvrier, des écoles et autres établissements fondés par cette firme.

**3003. La Nervienne, Société de gymnastique du patronage St-Louis, Tournai.**

Tableau relatif aux actes de la société et aux récompenses obtenues.



- 3004. La Solidarité.**  
Tableau indiquant le but de ce patronage et ses moyens d'action.
- 3005. « Le Bien-Etre Social », Société de tempérance, 40, rue de l'Université, Liège.**  
Gravures, statistiques, diagrammes, journaux, livres.  
Médailles d'or. Bruxelles 1897 et Louvain 1898.
- 3006. Le Foyer intellectuel, Verviers.**  
Collection de ce journal.
- 3007. Le Philantrope.**  
Collection du journal de ce nom.
- 3008. Ligue patriotique contre l'alcoolisme, Société de tempérance, Hôtel Ravenstein, rue Ravenstein, Bruxelles.**  
Tableaux, gravures, diagrammes, journaux, brochures, almanachs, tracts, affiches.  
Grand prix, Bruxelles 1897 ; médaille d'or, Paris 1889.
- 3009. Veuve Louis De Naeyer et Cie, rue des Fabriques, Willebroeck.**  
Œuvres sociales de la firme pour le développement intellectuel et moral des ouvriers.  
Premières récompenses aux Expositions.  
Voir classes 19, 101 et 106.
- 3010. Matigheidsvriend de Tongres.**  
Collection de ce journal.
- 3011. Messenger de la Croix bleue.**  
Collection du journal, de ce nom.
- 3012. Ministère de l'Intérieur et de l'Instruction publique (Administration centrale de l'enseignement primaire), 3, rue de Louvain, Bruxelles.**  
Notice historique sur l'enseignement antialcoolique et sur les sociétés scolaires de tempérance. Annexes : quelques livres, brochures, albums, circulaires, etc.  
Premières récompenses aux Expositions.  
Voir classes 101, 109, 111 et 126.
- 3013. Œuvres sociales de Morlanwelz.**  
Tableau et vitrine exposant l'étendue de ces œuvres sociales et les distinctions obtenues aux Expositions antérieures.
- 3014. Patronage St-Joseph et Foyer, institutions pour le développement intellectuel et moral de la jeunesse**  
ouvrière, 60, chaussée de Heusy, Verviers.  
Arbre chronologique symbolisant l'œuvre; diplômes et documents.  
Médaille d'or, Bruxelles 1897.
- 3015. Rayon de Soleil.**  
Album illustré expliquant le but de l'œuvre et ses moyens d'action.
- 3016. St-Jean Bergmans, Patronage d'Etterbeek.**  
Photographies.
- 3017. Société Anonyme des charbonnages de Mariemont et Société Anonyme des charbonnages de Bascoup, Mariemont (Morlanwelz) et Bascoup, (Chapelle, lez-Herlainmont).**  
Diagrammes, tableaux, brochures, etc., relatifs aux institutions ouvrières. Grand prix et médailles d'or, Paris 1889 et Paris 1900 ; diplômes d'honneur aux principales Expositions Internationales depuis 1873.  
Voir classes 63, 101, 102, 106, 109, 111 et 112.
- 3018. Société Anonyme des charbonnages de Werister, Romsée par Beyne-Heusay.**  
Maquette de bâtiments d'école, dispensaire et cité ouvrière ; photographies.  
Grand prix, Paris 1900.  
Voir classe 63.
- 3019. Société Anonyme John Cocke-rill, à Seraing.**  
Stand Halles Machines.  
Détail exhibition, voir annonce fin Catalogue.  
Grands prix et prix d'honneur, Paris 1855, 1867, 1878, 1900. Vienne 1873. Anvers 1885, 1894. Bruxelles 1880, 1888, 1897, Sydney, Melbourne, Londres, etc.  
Voir classes 19, 20, 21, 22, 23, 28, 29, 30, 32, 33, 63, 64, 65, 72, 101, 102, 105, 106, 109, 110, 111, 112, 113, 120 et 121.
- 3020. Société d'instruction populaire de Morlanwelz et des communes avoisinantes, coopérative d'instruction populaire. Président : M. Weiler, ingénieur, Morlanwelz.**  
Album de planches, diagrammes et diplômes ; collection du journal de la Société, formant 22 volume in-8°.

- 3021. Société Franklin et Cercles Franklin de Liège et des environs.**  
Tableau exposant l'action de ces œuvres depuis leur fondation.
- 3022. Société médicale belge de tempérance. Secrétariat, 2, rue St-Adalbert, Liège.**

Livres, gravures, affiches, statistiques.

- 3023. Union des patronages de Bruxelles.**

Faïence renfermant une série de documents.

## CLASSE 109.

### Institutions de prévoyance.

- 3024. Alliance amicale du Railway belge, Société mutualiste, Verviers.**  
Documents divers.
- 3025. Association des employés de Huy et des environs, Société mutualiste, 1, boulevard du Nord, Huy.**  
Documents divers.
- 3026. Association fraternelle des anciens élèves de l'Orphelinat des garçons de la ville de Liège, Société mutualiste, 52, rue des Anglais, Liège.**  
Tableau.
- 3027. Association mutuelle sacerdotale, Flône.**  
Documents divers.
- 3028. Association royale philanthropique des Arts et Métiers, Société mutualiste, Liège.**  
Documents divers.
- 3029. Baras, Em., curé, Cerexhe-Heuseux.**  
Documents divers.
- 3030. Caisse de prévoyance des employés et ouvriers de Namur, Société mutualiste, Namur.**  
Documents divers.
- 3031. Caisse de secours de l'établissement N. Porta et Cie, Société mutualiste, Huy.**  
Documents divers.
- 3032. Caisse du Fond commun de la Caisse de retraite, Société de retraite, 3, rue Village, Baelen s/Vesdre.**  
Carton-recueil ; tableaux statistiques, etc.
- 3033. Cercle philanthropique des Travailleurs décorés, 8, rue St-Christophe, Bruxelles.**  
Registres de procès-verbaux de 1865 à 1904; brochures; circulaires, diplômes, photographies, médailles.
- 3034. Cercle polyglotte et d'études commerciales, Société mutualiste, 6, rue Trappé, Liège.**  
Tableau.
- 3035. Compagnie belge d'Assurances générales sur la vie, les fonds dotaux et les survivances, Société Anonyme, 53/55, boulevard de la Senne, Bruxelles.**  
Livres, publications, diagrammes, plans, photographies, etc.  
Médailles d'or, Paris 1900.  
Voir classes 105 et 106.
- 3036. Compagnie Générale des Conduites d'Eau. Etude, entreprise et exploitation de distributions d'eau et de gaz, grandes fonderies, forges et ateliers de construction, 430, rue des Venes, Liège.**  
Résultats de la caisse de secours, des caisses de retraite, assurances, de l'affiliation aux institutions gouvernementales.  
Grand prix, Bruxelles 1897 ; médaille d'or, Paris 1900.  
Voir classes 28, 64, 87, 105 et 111.
- 3037. Delhaize frères et Cie, Enseigne « LE LION », 19 fabriques de produits divers, 595 succursales, rue Osseghem, Bruxelles.**  
  
Documents relatifs aux institutions de prévoyance créées par les Patrons en faveur du personnel.  
46 diplômes et médailles aux Expositions, Paris 1900 : Grand Prix ; St-Louis (E. U.) 1904 : hors concours, membres du Jury (Produits), Grand Prix (Economie Sociale).  
(Voir aussi classes : 53, 57, 59, 60, 61, 87, 90, 98, 101, 102, 103, 105, 107, 108, 111, 116 ; et en collectivité classes : 57, 60, 61 ; voir également « Ferme Démonstrative » classes : 59, 60, 61 et 98).

3038. « Economie et Prévoyance », Société mutualiste de retraite, 44, Petit-Sart à Sart lez-Spa.

Notice historique sur la Société.

Annexes : tableau, règlement d'ordre intérieur, statuts.

3039. Fédération chrétienne des mutualités luxembourgeoises, Arlon.

Documents divers.

3040. Fédération des Mutualités démocratiques chrétiennes de la province de Liège, 38, rue Hors-Château, Liège.

Tableau des statuts et des sociétés fédérées.

3041. Fédération mutualiste des Sociétés chrétiennes de mutualité de la province de Liège, 13, rue Sœurs de Hasque, Liège.

Documents divers.

3042. Fédération mutualiste des Sociétés chrétiennes de retraite des arrondissements de Huy et de Waremme, 20, rue de Namur, Huy.

Documents divers.

3043. Fédération mutualiste des Sociétés de retraite de l'arrondissement de Liège et des communes limitrophes, 13, rue Sœurs-de-Hasque, Liège.

Documents divers.

3044. Fédération neutre des Mutualistes de l'arrondissement de Liège, 66, rue Féronstrée, Liège.

Documents divers.

3045. Fédération neutre des Sociétés de secours mutuels de l'arrondissement de Huy, fédération mutualiste, rue du Tribunal, Huy.

Documents divers.

3046. Fédération neutre des Sociétés de secours mutuels de Verviers et de l'arrondissement, 52, rue de Heusy, Verviers.

Album.

3047. Fédération neutre des Sociétés mutualistes du bassin de Seraing, à Seraing.

Documents divers.

3048. Gewestelijke christene bond der erkende maatschappijen van onderlingen bijstand en lijfrente van Limburg, fédération mutualiste, 43, Marché aux Avoines, Hasselt.

Documents divers.

3049. Het Burgerwelzijn, Société mutualiste, Tongres.

Documents divers.

3050. La Concorde, Société mutualiste, Felenne.

Documents divers.

3051. La Corporation des Métiers, Société mutualiste, 2, rue Lonhiane, Liège.

Documents divers.

3052. La Fidélité, Société mutualiste, 7, rue Fouarge, Huy.

Tableau.

3053. La Fraternelle Liégeoise, Société mutualiste, 44, rue de l'Académie, Liège.

Documents divers.

3054. « La Fraternelle », Société de secours mutuels, Arlon.

Documents relatifs aux opérations financières et économiques de la Société.

Diplôme, Bruxelles 1897.

3055. « La Fraternelle », société mutualiste, Virton.

Documents divers.

3056. « La Fraternelle tournaisienne », société de secours mutuels pour maladies, Président : M. Mestdag, rue Beyaert, Tournai.

Tableau et documents.

Diplôme d'honneur, Concours quinquennal du Gouvernement (1891-1895); médaille d'argent, Bruxelles 1897.

3057. « La Fraternité chrétienne », société mutualiste, Pepinster.

Tableau.

3058. « La Jeunesse prévoyante », société mutualiste, Marche.

Tableau.

3059. « La Loyauté », société mutualiste, Jemelle.

Cadre.

3060. « La Mutualité », 3, rue de la Carrière, Dison.

Tableau.

3061. « La Mutualité », Theux.

Tableau.

3062. « La Mutualité », journal mutualiste, 66, rue Féronstrée, Liège.

Collection du journal (1896-1904).

3063. « La Mutualité Nord-Belge », Société mutualiste, rue Grétry, Liège.

Albums ; recueils de documents.

Médaille d'argent, Bruxelles 1897 et Paris 1900.

3064. « La Mutuelle de Longdoz », Boverie, Liège.  
Documents divers.
3065. « La Mutuelle de retraite St-André », Cerexhe-Heuseux.  
Documents divers.
3066. « La Pension », société mutualiste, 7, rue des Sœurs-Grises, Huy.  
Documents divers.
3067. « La Police prévoyante », société mutualiste, 1, rue Grande-Tour, Liège.  
Documents divers.
3068. « La Prévoyance Saints-Pierre et Paul, société mutualiste, Engis.  
Documents divers.
3069. « La Prévoyance », société de retraite légalement reconnue, Husseignies.  
Tableau des opérations progressives de la Société ; registres des versements des sociétaires de 1900 à 1904.
3070. « La Prévoyance », société mutualiste, 18, rue Neufchâteau, Arlon.  
Tableau.
3071. « La Prévoyance », société mutualiste, Rettigny (Cheraix).  
Documents divers.
3072. « La Prévoyance », société mutualiste, Ville-en-Hesbaye.  
Documents divers.
3073. « La Prévoyance », société mutualiste, Villers-devant-Orval.  
Documents divers.
3074. « La Providence et Saint-Vincent », société mutualiste, Liège.  
Tableau diagramme.
3075. « La Retraite St-Eloi », société mutualiste, 122, rue des Vœnes, Liège.  
Documents divers.
3076. « La Retraite », société mutualiste, Cheratte.  
Documents divers.
3077. « La Réunion des Travailleurs », société mutualiste reconnue, 3, rue Village, Baelen s/Vesdre.  
Albums, livres de statuts et de comptabilité.  
Médaille de bronze, Bruxelles 1897.
3078. « La Ruche disonaise », société mutualiste, Dison.  
Documents divers.
3079. « La Sécurité de l'avenir », société mutualiste, Boers.  
Tableau-statuts.
3080. « La Wallonne de Paris », société belge de secours mutuels et de bienfaisance, 8, boulevard de Strasbourg, Paris.  
Graphique.  
Médailles de bronze et mentions honorables, Paris 1900.
3081. « L'Alliance », société mutualiste, St-Nicolas, lez-Liège.  
Documents divers.
3082. « L'Assurance mutuelle Saint-Joseph », Hologne-aux-Pierres.  
Documents divers.
3083. « L'Avenir », société mutualiste, Aywaille.  
Statuts.
3084. « L'Avenir », société mutualiste », Bertrée.  
Tableau.
3085. « L'Avenir », société mutualiste, Hologne-aux-Pierres.  
Drapeau et documents.
3086. « L'Avenir », société mutualiste, 2, rue Lonhienne, Liège.  
Documents divers.
3087. « Le Devoir », société mutualiste, Engis.  
Documents divers.
3088. « Le Devoir », société mutualiste, Jemeppe-sur-Meuse.  
Documents divers.
3089. « Le Progrès », société mutualiste, Wanze.  
Documents divers.
3090. « Le Soutien », société mutualiste, Rotheux-Rimière.  
Documents divers.
3091. « L'Economie », société mutualiste, Fontenoille.  
Documents divers.
3092. « Les Amis de l'Ordre », société mutualiste, Grivegnée.  
Documents divers.
3093. « Les Amis du Progrès », Sclessin (Ougrée).  
Exposé en collectivité avec la Fédération neutre de Liège.
3094. « Les Anciens Normaliens », société mutualiste, 24, rue du Parlement, Liège.  
Documents divers.
3095. « Les Arts et Métiers », société mutualiste, 15, rue de Marvis, Tournai.  
Documents divers.

3096. « Les Carriers réunis », société mutualiste, Vierset-Barse.  
Documents divers.
3097. « Les Lamineurs réunis », société mutualiste, Marchin (Huy).  
Tableau.
3098. « Les Mécaniciens réunis », société mutualiste, 72, rue du Moulin, Bressoux-Liège.  
Documents divers.
3099. « Les Mécaniciens réunis », société mutualiste, Seraing - sur - Meuse.  
Documents divers.
3100. « Les Métiers réunis », société mutualiste, Huy.  
Cadre.
3101. « Les Ouvriers Frédéric », société mutualiste, 54, rue Maghin, Liège.  
Tableau.
3102. « Les Ouvriers graveurs, imprimeurs-lithographes et relieurs, société mutualiste, Liège.  
Exposé collectivement avec la Fédération neutre de l'arrondissement de Liège.
3103. « Les Ouvriers réunis », société mutualiste, Chênée.  
Documents divers.
3104. « Les Ouvriers réunis », société mutualiste, Florzée.  
Documents divers.
3105. « Les Ouvriers réunis », société mutualiste, Huy.  
Tableau.
3106. « Les Ouvriers réunis », société mutualiste, Ougrée.  
Documents divers.
3107. « Les Prévoyants », société mutualiste, Gouvy (Limerlé).  
Documents divers.
3108. « Les Puddleurs réunis », société mutualiste, Ougrée.  
Documents divers.
3109. « Les Rentiers de l'Avenir », société mutualiste, Battice.  
Documents divers.
3110. « Les Travailleurs réunis », société mutualiste, Falisolle.  
Documents divers.
3111. « Les Travailleurs réunis », société mutualiste, Pepinster.  
Tableaux.
3112. « Les Vrais Spadois », société mutualiste, Spa.  
Documents divers.
3113. « Les XXX Contents », société mutualiste, Jemelle.  
Drapeau.
3114. « L'Espérance », société mutualiste, Villers-devant-Orval.  
Documents divers.
3115. « L'Espoir », société mutualiste, Boëlhe.  
Documents divers.
3116. « L'Espoir », société mutualiste, Jemeppe-sur-Meuse.  
Documents divers.
3117. « L'Etoile d'or », société mutualiste, Verviers.  
Documents divers.
3118. « L'Etoile du Nord ». Société de secours mutuels, Kinkempois. Chemin de fer du Nord-Belge.  
Documents.
3119. « L'Œuvre », société mutualiste, Seraing (Val-St-Lambert).  
Documents divers.
3120. « L'Union belge en France », société mutualiste, Coulsore.  
Tableau graphique, statuts.
3121. « L'Union belge, société royale de mutualité et de bienfaisance, 80, rue du Faubourg St-Denis, Paris.  
Tableaux.
3122. « L'Union fait la force », société mutualiste, Herstal.  
Tableau.
3123. « L'Union fraternelle », société mutualiste, Soumagne.  
Diplôme.
3124. « L'Union sociale Saint-Lambert », société mutualiste, 13, rue Sœurs de Hasque, Liège.  
Documents divers.
3125. Lijfrentkas des kanton Sint-Tryden, société mutualiste, Saint-Tryden.  
Documents divers.
3126. Ministère de l'Intérieur et de l'Instruction publique (Administration centrale de l'enseignement primaire), 3, rue de Louvain, Bruxelles.  
Notice sur les « œuvres d'éducation sociale ». Protection ; tempérance ; prévoyance (institutions scolaires et institutions post-scolaires).  
Annexes : quelques livres, brochures, documents, etc.  
1<sup>re</sup> Récompenses aux Expositions.  
Voir classes 101, 108, 111 et 126.

3127. « Mutualité spadoise », Spa.  
Documents divers.
3128. « Mutuelle St-Joseph », Flémalle-Grande.  
Documents divers.
3129. « Mutuelle Saint-Servais », Waremme.  
Documents divers.
3130. Perbøl, François, instituteur, Toernich (Arlon).  
Documents divers.  
Voir classe 1.
3131. Radermecker-Schijns, J.-P., Baelen-sur-Vesdre.  
Registres-modèles.
3132. Retraite du Domaine du Robd-Chêne et de l'Asile Montefiore, société mutualiste.  
Documents divers.
3133. « Retraite Sainte-Barbe », société mutualiste, Dolhain.  
Documents divers.
3134. Rousseau, Félix, sous-instituteur, administrateur de sociétés mutualistes.  
Documents divers.
3135. « Saint-Antoine », société mutualiste, boulevard Isabelle Brunneel, Namur.  
Documents divers.
3136. « Saint-Christophe », société mutualiste, Hansinelle.  
Documents divers.
3137. « Saint-Denis », société mutualiste, 8, rue St-Denis, Liège.  
Documents divers.
3138. « Saint-Joseph », société mutualiste, Lens-Saint-Remy.  
Documents divers.
3139. « Saint-Joseph », société mutualiste, Sény.  
Documents divers.
3140. « Saint-Remacle », société mutualiste, Marche.  
Documents divers.
3141. « Sainte-Barbe », société mutualiste, Laroche.  
Documents divers.
3142. « Sainte-Barbe », société anonyme, Latinne.  
Documents divers.
3143. « Sainte-Julienne », société mutualiste, Salzinnes (Namur).  
Documents divers.
3144. « Sint-Eligiuspensioenkas », société mutualiste, Vliermael-Roodt.  
Documents divers.
3145. Société Anonyme des Ateliers de construction de la Meuse, grosses constructions mécaniques, Sclessin-Liège.  
Tableaux des caisses de secours, de retraite et d'assurance contre les accidents de travail.  
Voir classes 20, 21, 23, 32, 63, 64, 105, 109, 116 et 121.
3146. Société Anonyme des charbonnages de Mariemont et Société Anonyme des charbonnages de Bascoup, Mariemont (Morlanwelz) et Bascoup (Chapelle, lez-Herlainmont.)  
Institutions de prévoyance.  
Grands prix et médailles d'or. Paris 1889 et Paris 1900 ; diplômes d'honneur aux principales Expositions Internationales depuis 1873.  
Voir classes 63, 101, 102, 106, 108, 111 et 112.
3147. Société Anonyme des sucreries centrales de Wazze, société mutualiste, Wanze.  
Documents divers.
3148. Société Anonyme John Cockerill, à Seraing.  
Stand Halles Machines.  
Détail exhibition, voir annonce fin Catalogue.  
Grands prix et prix d'honneur, Paris 1855, 1867, 1878, 1900, Vienne 1873, Anvers 1885, 1891, Bruxelles 1880, 1888, 1897, Sydney, Melbourne, Londres, etc.  
Voir classes 19, 20, 21, 22, 23, 28, 29, 30, 32, 33, 63, 64, 65, 72, 101, 102, 105, 106, 108, 110, 111, 112, 113, 120 et 121.
3149. Société Anonyme « Les Tramways Bruxellois », exploitation de tramways, de lignes d'omnibus, de lignes vicinales et construction de matériel roulant, 6, impasse du Parc, Bruxelles.  
Grand prix, Bruxelles 1897.  
Voir classes 32, 102 et 105.
3150. Société de retraite des employés et ouvriers de la société anonyme « Manufacture de tissus », société mutualiste, Dinant.  
Documents divers.

**3151. Société de secours mutuels de Longdoz, 3 rue des Vennes, Liège.**

Exposé en collectivité avec la Fédération neutre des sociétés de secours mutuels de l'arrondissement de Liège.

**3152. Société de secours mutuels des Sourds-Muets de l'arrondissement de Liège, 101, rue Lairesse, Liège.**

Documents divers.

**3153. Société de Secours mutuels « La Concorde » du personnel ouvrier des Chemins de fer de l'Etat, établie à Montignies s/Sambre.**

Tableau des comptes de la Société depuis sa fondation en 1890.

**3154. Société de Secours mutuels « La Prévoyance » et Société mutualiste de retraite « Les Prévoyants », La Hulpe.**

Statuts ; règlement d'ordre intérieur ; tableaux statistiques et synoptiques.

Mention honorable, Bruxelles.

**3155. Société de Secours mutuels « Les Ouvriers réunis de Bois-de-Breux », Bois-de-Breux, Grivegnée.**

Tableau et documents.

**3156. Société de Secours mutuels « Saint-Lambert » et section de retraite, Hermalle-sous Argenteau, n<sup>o</sup> 199.**

Rapports, tableaux, statuts, règlements, comptes, marche de la Société et de la section de retraite.

Mention honorable, Bruxelles 1897.

**3157. Société des ex-caporaux et brigadiers, société mutualiste, 2, place Cockerill, Liège.**

Documents divers.

**3158. Société Générale des Voyageurs de Commerce de Liège, so-**

**ciété de secours mutuels, 2, place du Théâtre, Liège.**

Tableau récapitulatif de la marche de la Société depuis sa fondation, en 1883.

**3159. Société mutualiste de retraite des ateliers A. Bénard, 13, rue Lambert-le-Bègue, Liège.**

Documents divers.

**3160. Société mutualiste de retraite et d'assurance des employés et ouvriers de la Nouvelle Société anonyme des Forges et Laminoirs à tôle, à Réquissa, Marchin.**

Documents divers.

**3161. Société mutualiste des ouvriers de la Société Anonyme de Grivegnée, Grivegnée.**

Statuts.

**3162. Société mutualiste reconnue : « Vers ma Maison », Liège.**

Voir classe 106.

**3163. Société royale des ex-sous-officiers de l'armée belge, société mutualiste, rue de l'Académie, Liège.**

Documents divers.

**3164. Solvay et Cie. fabrication de soude et de produits chimiques, 33, rue du Prince-Albert, Bruxelles.**

Documents relatifs aux institutions de bienfaisance.

Médailles d'or et d'argent aux Expositions.

Voir classes 24, 63, 87 et 106.

**3165. « Soyons Prévoyants », société mutualiste, 2, place de l'Université, Liège.**

Documents divers.

**3166. « St-Jean-Baptiste », société mutualiste, Herve.**

Documents divers.

**3167. « Union et Progrès », société mutualiste, Wanze.**

Documents divers.

## CLASSE 110.

### Initiative publique ou privée en vue du bien-être des citoyens.

**3168. Bégasse, J., industriel, Liège.**  
Projets de loi, publications diverses.

**3169. Bogiers, E., avocat, Anvers.**  
Brochures : « Leerboek van staathuishoudkunde voor de Volksklassen » — « De kleine burgerij en hare economische belangen ».

Voir classe 106.

**3170. Bourse du Travail, 17, rue de l'Amigo, Bruxelles.**

Diagrammes : livre.

Médailles d'or, Bruxelles 1897 et St-Louis 1904.

**3171. Bourse du Travail de Liège, placement gratuit des ouvriers, 116, rue Féronstrée, Liège.**

Tableau-diagramme des offres et des demandes ; publications de la Bourse ; photographie de ses locaux.

Médailles de vermeil et d'argent aux Expositions.

- 3172. Caisse communale de Prévoyance contre le chômage, Anvers.**

Documents relatifs à l'organisation et à l'activité de la caisse.

- 3173. de Reynrode, J., Ixelles.**

Brochure : « Réglementation de la profession d'agent de change, des opérations de la Bourse et des sociétés anonymes. »

- 3174. Destrée, Jules et Hallet, Max, Bruxelles.**

Le Code du Travail, Bruxelles 1904.

- 3175. Fédération internationale des Employés, 72, rue de la Prairie, Gand.**

Tableau ; brochures.

- 3176. Fonds d'assurance contre le chômage de l'agglomération gantoise, Gand.**

Diagrammes et documents relatifs à l'organisation et à l'activité du Fonds.

- 3177. Fromont, L.-G., ingénieur, 20, avenue Rogier, Liège.**

Brochure manuscrite : « La journée de 8 heures dans l'industrie chimique et métallurgique ».

Voir classe 102.

- 3178. L' « Echo de l'Industrie », Charleroi.**

Publications.

- 3179. M. et Mme Hector Denis, 34, rue de la Croix, Bruxelles.**

Essai d'un atlas statistique de la Belgique.

- 3180. Malherbe, Georges, abbé, professeur, Ath.**

Brochures diverses de propagande.

- 3181. Ministère de l'Industrie et du Travail, Office du Travail.**

Notice sur l'Office du Travail ; organisation et activité de l'Office du Travail ; publications diverses ; tableaux.

Grands prix, Bruxelles 1897, Paris 1900 et St-Louis 1904.

Voir classes 102, 103 et 105.

- 3182. Province de Hainaut, enseignement; hygiène; œuvres sociales.**

Documents relatifs aux moyens mis en œuvre par la province de Hainaut pour développer les œuvres de mutualité et de prévoyance.

Grand prix, Paris 1900.

Voir classes 5, 6, 111.

- 3183. Rollin, Henri, avocat, Ixelles.**

Brochure : « Les institutions ouvrières des charbonnages de Mariemont et de Bascoup. »

- 3184. Société Anonyme John Cocke-  
rill, à Seræing.**

Stand Halles machines.

Détail exhibition, voir annonce fin Catalogue.

Grands prix et prix d'honneur, Paris 1855, 1867, 1878, 1900 ; Vienne 1873 ; Anvers 1885, 1894, Bruxelles 1880, 1888, 1897, Sydney, Melbourne, Londres, etc.

- Voir classes 19, 20, 21, 22, 23, 28, 29, 30, 32, 33, 63, 64, 65, 72, 101, 102, 105, 106, 108, 109, 111, 112, 113, 120 et 121.

- 3185. Verbond der Werkbeurs van Antwerpen, 16, rue aux Laines, Anvers.**

Documents divers.

- 3186. Ville d'Anvers, Bourse du Travail et Caisse de Chomage, 202, rue des Pèlerins, Anvers.**

Documents relatifs à la Bourse du Travail et à la Caisse de Chômage.

Voir classes 1, 18, 66 et 111.

## CLASSE III.

### Hygiène.

- 3187. Administration communale de Blankenberghe.**

Plan des travaux d'assainissement.

- 3188. Administration communale de Gand; Service d'hygiène.**

Photographies, graphiques, diagrammes, imprimés et brochures.

Diplôme d'honneur, provinciale Flandre Orientale 1898 ; médaille d'or, Bruxelles 1897.

- 3189. Administration communale de la ville de Soignies.**

Plan général de la distribution d'eau.



**3190. Administration communale de la ville de Turnhout.**

Plan général de la distribution d'eau ; modèle d'un puits de captage filtrant à lames de verre, système E. Putzeys ; pièces de détails d'un puits de captage.

**3191. Administration communale de Liège.**

Plan des égouts de la ville ; photographies, plans, coupe et diagrammes relatifs au service des eaux alimentaires.

Voir classes 1, 2, 4, 5, 29, 32, 112, 113 et 115.

**3192. Administration communale de Schaerbeek.**

Plans, coupes, diagrammes, photographies.

**3193. Administration communale d'Ostende, service des travaux publics, Ostende.**

Plans : nouveau réseau d'égouts ; établissement des services de la propreté publique ; athénée royal (chauffage, ventilation et vues photographiques) ; vues photographiques du marché à la viande.

**3194. Administration des Chemins de fer de l'Etat belge, Direction de la Traction et du Matériel, 13, rue de Louvain, Bruxelles.**

Photographies, plans d'installations diverses d'ateliers ; tableau de mesures d'hygiène prises en faveur du personnel ; appareil pour la fabrication de boissons hygiéniques rafraichissantes.

**3195. Administration des hospices civils de la ville de St-Trond.**

Plans des locaux affectés au traitement des tuberculeux.

**3196. Administration du Bureau de Bienfaisance de Gand ; Œuvre d'assistance maternelle.**

Tableaux relatifs à l'œuvre.

**3197. Asile Devleeschouwer-Remy. Œuvre de l'hospitalité de nuit ; bouchée de pain ; fourneaux économiques ; chauffoir ; bains économiques ; désinfection à la vapeur ; œuvre du bon lait, 20, rue Craendonck, Louvain.**

Plans, vues, brochures.

Médailles d'or, Bruxelles 1900 et St-Louis 1904.

**3198. D<sup>r</sup> Barbier, Alexandre, président de la Commission médicale provinciale, 15, boulevard Piercot, Liège.**

Brochures et cartes relatives à l'ankylostomiasie et aux crèches.

**3199. Block, Gérard, architecte-géomètre, 41, rue Vander Keilen, Anvers.**

Cloches et puisards (brevetés) pour ventilation rationnelle des canaux souterrains ; plans et coupes d'une maison et partie de rue ; projet indiquant le moyen d'obtenir cette ventilation rationnelle.

Diplôme et médaille d'argent, Anvers.

**3200. Body, Albin, archiviste, Spa.**

Volume : Bibliographie spadoise et des Eaux minérales du pays de Liège (Bruxelles 1872).

**COLLECTIVITÉ DE L'UNION DES PATRONS PLOMBIERS-ZINGUEURS. LIÈGE.****3201. Danthine, Oscar, plombier-zingueur-gazier, 65, rue du Saint-Esprit, Liège.**

Baignoire ; système de ventilation par pulvérisation d'eau ; filtres « Mallié » ; water-closet « Siphonic » ; béliet hydraulique ; divers.

**3202. David, Théophile, plombier-zingueur-gazier, 11, rue d'Amay, Liège.**

Application des principes d'hygiène moderne aux travaux de plomberie sanitaire dans l'habitation ; chauffe-eau instantané ; latrine transportable.

**3203. Francotay, L. et G., frères, plombiers-zingueurs-gaziers brevetés, 45, r. Ste-Marguerite, Liège.**

Robinet en cuivre, système nouveau, pour les eaux sous pression ; réservoir de chasse pour water-closet ; nouveaux systèmes de toiture en zinc ; chauffe-bain au gaz.

**3204. Fryns, Alphonse et fils, plombiers-zingueurs-gaziers, 17, boulevard d'Avroy, Liège.**

Baignoire ; appareil instantané au gaz ; douche avec robinet mélangeur ; water-closet ; latrine syphonique ; lavabo américain ; filtre Pasteur, etc.

**3205. Gérard et Darcis, plombiers-zingueurs-gaziers, 58, Montagne Ste-Walburge, Liège.**

Appareils fumivores assurant le tirage régulier des cheminées ; appareil-

lessiveur à circulation d'eau pour cuisson du linge.

**3206. Veuve Gilot-Ista, Mathilde, plomberie-zinguerie, 24, place de l'Université, Liège.**

Lavabo-meuble bûqué, avec bidet et bûker de pieds en coulisseau.

**3207. Nivarlet, Albert, plombier-zingueur-gazier, rue Hemricourt, Liège.**

Baignoire; appareil combiné, donnant l'eau chaude; bidet; lavabo; la-brine syphonique, robinetteries diverses, etc.

**3208. Rymen, Alphonse, plombier-zingueur-gazier, 29, quai des Tanneurs, Liège.**

Articles de plomberie et zinguerie sanitaires.

**3209. Dr Clerfayt, Albert, 1, rue de la Biche, Mons.**

Tableau relatif à l'hygiène scolaire.

Récompense au concours d'hygiène, Bruxelles 1897.

**3210. Comité d'études sur l'ankylostomie de Charleroi.**

Carte et tableaux indiquant les puits en activité dans l'arrondissement de Charleroi et les cas d'ankylostomie constatés.

**3211. Commission d'ankylostomie de Mons.**

Documents; cartes et brochures.

**3212. Commission médicale provinciale de Namur, hygiène, Namur.**

Planches représentant le tracé de la mortalité par maladies épidémiques. Médaille d'argent, Bruxelles 1897.

**3213. Commune de Saint-Gilles, lez-Bruxelles.**

Règlements communaux en matière d'hygiène et leur application; plans; diagrammes, photographies, relatifs aux bains communaux, aux écoles, à la crèche Jourdan, aux maisons ouvrières, aux cryptes du cimetière communal, au futur hôpital communal.

V. classes 1, 2, 23, 29, 87, 106 et 112.

**3214. Compagnie des Métaux et Produits Chimiques d'Overpelt, Société Anonyme, zinc brut, zinc raffiné, zinc laminé; plomb brut, plomb raffiné, plomb dur; argent et or. Acide sulfurique, anhydride arsénieux, sulfate de cuivre, etc., Overpelt lez-Neerpelt (Limbourg belge).**

Modèle de halle de fours à zinc avec

dispositif particulier de ventilation. Bains et réfectoires pour ouvriers.

**3215. Compagnie Générale des Conduites d'Eau. Etude, entreprise et exploitation de distributions d'eau et de gaz; alimentation des populations en eau potable, rue des Vennes, Liège.**

Tableaux montrant diverses installations de prises d'eau dans les sables, dans les fleuves ou par barrage; eaux de source; eaux artésiennes; résultats bactériologiques; analyses, etc.

Diplôme d'honneur, Paris 1904; médaille d'or, Paris 1900.

Voir classes 28, 64, 87, 105 et 109.

**3216. Compagnie Intercommunale des Eaux de l'Agglomération bruxelloise, Société Coopérative, 48, rue du Trône, Ixelles.**

Plans, cartes et photographies des travaux de captage et d'adduction effectués par la Compagnie.

Voir classes 28 et 29.

**3217. De Cock, François, 34, rue Wiertz, Bruxelles.**

Abatant de water-closet.

**3218. de la Rocheblin, Victor, exploitation d'eau minérale naturelle, Ville-My-Hamoir.**

Eau minérale de Harre.

1<sup>re</sup> Récompenses aux Expositions.

**3219. Dr Delcuve, Georges, 5, rue Fé-tis, Mons.**

Ouvrages: « Caléchisme de la mère de famille », tableau synoptique; « Guide de la mère de famille pour l'alimentation des nouveau-nés ».

**3220. Delhaize frères et Cie, Enseigne « LE LION », 19 fabriques de produits divers, 595 succursales, rue Osseghem, Bruxelles.**



Documents relatifs aux mesures d'hygiène pratiquées dans les divers établissements de la firme.

46 diplômes et médailles aux Expositions, Paris 1900; Grand Prix; St-Louis (E. U.) 1904; hors concours, membres du Jury (Produits), Grand Prix (Economie Sociale).

(Voir aussi classes: 53, 57, 59, 60, 61, 87, 90, 98, 101, 102, 103, 105, 107, 108, 109, 116; et en collectivité classes: 57, 60, 61; voir également « Ferme Démonstrative » classes: 59, 60, 61 et 98).

**3221. Demany, Emile, architecte, 95, boulevard de la Sauvenière, Liège.**

Brochure-notice sur les conditions hygiéniques à remplir dans la construction des maisons ouvrières ; plans de distribution, façades, coupes, devis, conditions hygiéniques : 1<sup>o</sup> des sanatoriums populaires pour tuberculeux ; 2<sup>o</sup> des hospices, des hôpitaux.

Diplômes et médailles aux Expositions Universelles depuis 1867 jusqu'à 1903 ; membre du Jury, Bruxelles 1881 et Paris 1889.

Voir classe 106.

**3222. Dispensaire antituberculeux communal d'Ixelles, 35, rue de Vienne.**

Photographies des salles ; modèles des enquêtes, des observations, des règlements, etc.

**3223. D<sup>r</sup> Dogniaux, Louis, Jumet, et Simon, Alexandre, architecte, Trazegnies, construction d'un institut chirurgical à Jumet.**

Plans et élévation d'un nouvel institut chirurgical en construction à Jumet.

Médailles aux Expositions 1888, Paris 1889 et Exposition hygiène, Londres.

**3224. Ecole professionnelle de Coiffures en collaboration avec M. le D<sup>r</sup> G. Daniel et M. A. Swolfs, industriel à Bruxelles, application de l'antisepsie, 17, place Fontainas, Bruxelles.**

Salon agencé pour la coiffure antiseptique ; produits antiseptiques pour la coiffure.

M. Swolfs : médaille d'or, hygiène, Amsterdam 1895.

**3225. Ecole professionnelle de plomberie et de zinguerie, rue Hazinelle, Liège.**

Travaux exécutés par les élèves.

**3226. Etablissement Jacques Piedbœuf (société anonyme), construction de chaudières à vapeur et de grosse chaudronnerie, Jupille.**

Cadres, dessins et descriptions d'une étuve à désinfecter avec chaudière et d'une installation sanitaire au Doel.

Grand prix, Paris 1900.

Voir classe 19.

**3227. Francart, Sylvain, tuileries St-Joseph, Beersse lez-Turnhout.**

Tuiles pour toitures hygiéniques.

Voir classe 72.

**3228. Francken, Daniel, architecte provincial du Brabant, 14, rue Demot, Etterbeek.**

Plans des bains populaires érigés à Schaerbeek : Nouveau dispositif pour la ventilation des écoles rurales, combiné avec le chauffage du poêle ordinaire. Projet de voûtement de la Senne en aval de Bruxelles et établissement d'un boulevard reliant le centre de la ville avec les installations maritimes, le boulevard militaire, le parc royal de Laeken, la gare de Schaerbeek, etc. (en collaboration avec MM. A. De Vestel et Daly).

Mention honorable, Paris 1900 ; prix d'excellence au Grand Concours de 1888.

**3229. D<sup>r</sup> François, Paul, médecin, 17, rue de la Justice, Anvers.**

Plans de l'hôpital dermatologique Nottebohm.

Voir classe 16.

**3230. Gife, Louis, architecte provincial, 76, avenue des Arts, Anvers.**

Plans d'hospices-hôpitaux et de lazaret.

Médailles d'argent, Bruxelles 1897 et Paris 1900.

**3231. Gits et Cie, bains industriels ; bains publics ; appareils, 72, rue Van Oost, Bruxelles.**

Plans et photographies d'installations effectuées dans les charbonnages, usines, écoles, etc.

**3232. D<sup>r</sup> Gratia, Gustave, professeur à l'école vétérinaire de l'Etat, à Cureghem, 80, boulevard de Waterloo, Bruxelles.**

Bocaux renfermant des pièces anatomiques d'animaux atteints de la tuberculose.

**3233. Hanarte, Gustave, ingénieur civil, 17, rue de Bertaimont, Mons.**

Publications relatives aux applications de l'air comprimé.

Diplôme d'honneur et médaille d'or, Anvers 1894 et Bruxelles 1897 ; médailles d'argent, Bruxelles 1880, Amsterdam 1883 et Paris 1900.

3234. **Hellemans, Emile, architecte, 25, rue Crespel, Bruxelles.**  
Plans de bains-douches de dispensaire et d'hôpital.
3235. **Hislaire, Isidore, ingénieur, 8, rue Floris, Schaerbeek.**  
Appareil conservateur des denrées alimentaires.  
Mention honorable, Paris 1904.
3236. **Hoton, L. et Vandam, L., inspecteurs au Ministère de l'Agriculture, 44, avenue de Longchamps, Uccle.**  
Appareils pour la désinfection des récipients devant contenir des denrées alimentaires, des voitures à voyageurs et des wagons à bestiaux.  
Voir classe 55.
3237. **Institut de Bactériologie de la province de Namur, Namur.**  
Vues, plans et documents divers relatifs à l'Institut.
3238. **Institut d'hygiène de l'Université de Liège, 14, rue de Pitteurs, Liège.**  
Hygiène du lait ; appareils, préparations chimiques et anatomiques. Cultures de bactéries. Plans, dessins, photographies et diagrammes.
3239. **Institut Pasteur de la province de Brabant, rue du Remorqueur, Bruxelles.**  
Plans et photographies de l'Institut.
3240. **Institut provincial de Bactériologie du Hainaut, 13, rue des Sars, Mons.**  
Microphotographies ; plans ; graphiques.  
Médailles d'or et d'argent, Paris 1900.
3241. **Institut provincial de sérothérapie du Brabant, préparation des sérums, Parc Léopold, Bruxelles.**  
Différentes opérations concernant la préparation des sérums thérapeutiques.
3242. **Jadin, Henri, instituteur communal à Ways.**  
Cours d'hygiène ; méthode ; cahiers.  
Diplôme d'honneur, Grenoble 1902 ; médaille d'or, Prague 1898.  
Voir classe 5.
3243. **Mme Louise Kegeljan-Godin, Namur.**  
Plans de l'hospice Fernand Kegeljan.
3244. **Kuhnen, Guillaume, architecte, 148, rue de la Poste, Bruxelles.**  
Plan et élévation principale de l'hôpital de Schaerbeek.
3245. « **La Nutricia** », **Société Anonyme, 142, rue Fransman, Laeken-Brunelles.**  
Lait cru aseptique, système et sous contrôle du Dr A. Miele.  
4 fois hors concours, membre du Jury en 1904 ; 21 grands prix, médailles d'or, prix d'honneur.  
Voir classes 35, 40 et 119.
3246. « **La Source du Vieux Château** », **société coopérative, Moudave.**  
Eau naturelle gazeuse en bouteilles.
3247. « **La Technologie Sanitaire** », **journal d'hygiène appliquée, 73, avenue Michel-Ange, Bruxelles.**  
Exemplaires du journal.  
Médaille de bronze, Bruxelles 1897 et Paris 1900.
3248. **Laiterie Maternelle de Bruxelles, Œuvre de distribution de lait aux nourrissons indigents, place de la Douane, Bruxelles.**  
Tableaux, photographies, graphiques.  
Grand prix, hygiène, Ostende 1902.  
Voir classe 112.
3249. **Lambert, Léon, fabrication d'appareils sanitaires, 63, rue de la Station, Jette-Brunelles.**  
Cabine à tourbe ; appareils à tourbe ; appareils W. C. à chasse d'eau ; ponts en fonte ; vase en grès ; réservoir automatique ; réservoir intermittent ; chauffe-bains ; timette W. C. ; bouteille inviolable.  
Médaille d'or, hygiène, Lille 1897 ; médaille de bronze, Bruxelles 1897 ; premier prix, concours international, Paris 1896.
3250. **Laoureux, Léon et Cie, construction d'appareils scientifiques, 12, rue de la Cathédrale, Liège.**  
Appareils de désinfection.  
Voir classes 16 et 87.
3251. « **Le Formol** ». **Société Anon. Belge de désinfection, agence générale de Geneste-Herscher & Cie de Paris, r. T'Kint, 18, Bruxelles.**  
Désinfection : appareils Hoton et De Rechter, étuves à vapeur, étuves à formol S<sup>m</sup> de Rechter. Appareils sanitaires, pasteurisateurs de lait du Dr Hoton, lavenses-désinfecteuses, etc.

3252. Lepage, P. et Cie, Chevrion.  
Eau minérale gazeuse.
3253. Ligue nationale belge pour la protection de l'enfance du premier âge, sous le haut patronage de S. A. R. la princesse Albert de Belgique.  
Tableau synoptique détaillant le bilan de l'activité de la Ligue depuis sa fondation; brochure; notices « Instructions aux mères »; bulletins; rapports, etc.
3254. Ligue nationale belge contre la tuberculose, 61, rue aux Laines, Bruxelles.  
Photographies, plans, diagrammes, tableaux, cartes, brochures, imprimés divers; modèles variés de crachoirs.  
Médaille d'argent, Ostende 1901.
3255. Ligue pour l'hygiène du vêtement, 15, square Marguerite, Bruxelles.  
Planches montrant les déformations du corps causées par le port du corset.
3256. Louant, Joseph, professeur directeur d'école industrielle, 49, rue de Bordeaux, Bruxelles.  
Manuscrit sur les colonies scolaires.
3257. Lowe et Serin, ingénieurs sanitaires, 10, rue Lebeau, Bruxelles.  
Plans d'installations sanitaires.
3258. Mailleux, Maurice, architecte rue Grande, Boussu, lez-Mons.  
Plans et coupe de la maison moderne; détail des couts; appareils.
3259. Ministère de l'Agriculture, Administration du service de santé, de l'hygiène publique et de la voirie communale, 3, rue Beyaert, Bruxelles.  
Projets-types de distributions d'eau.— Projets d'assainissement des fanges et des vallées marécageuses.
3260. Ministère de l'Agriculture, service de santé et de l'hygiène, surveillance de la fabrication et du commerce des denrées alimentaires.  
Appareils, ustensiles, instruments, documents divers, relatifs à la surveillance de la fabrication et du commerce des denrées alimentaires (légalisation et réglementation, inspection et analyse).
3261. Ministère de l'Agriculture, service de santé et de l'hygiène, 3, rue Beyaert, Bruxelles.  
Vues photographiques des installations sanitaires de Doel; loi, arrêtés et instructions concernant le service sanitaire des ports. Hôpital rural type.
3262. Ministère de l'Agriculture, service de santé et de l'hygiène; denrées alimentaires. Administration et Inspection centrales.  
Cartes, diagrammes, publications, échantillons et documents divers relatifs à la législation et à l'organisation de la surveillance de la fabrication et du commerce des denrées alimentaires.
3263. Ministère de l'Agriculture, service de santé et de l'hygiène; Collectivité des inspecteurs de la fabrication et du commerce des denrées alimentaires.  
Instruments et appareils divers employés pour l'examen des denrées.
3264. André, Vital, inspecteur de la fabrication et du commerce des denrées alimentaires (Ministère de l'Agriculture), 111, rue des Joyeuses-Entrées, Louvain.  
Instruments et appareils pour l'essai des beurres, des bières et d'autres denrées alimentaires.
3265. Deneuter, Henri, inspecteur de la fabrication et du commerce des denrées alimentaires (Ministère de l'Agriculture), 33, rue de l'Olivier, Anvers.  
Echantillons de café avarié par de l'eau de mer, de café et de thé corrompus.
3266. Foelen, Ernest, inspecteur de la fabrication et du commerce des denrées alimentaires. (Ministère de l'Agriculture), 10, rue Isidore Hoton, Ath.  
Diagramme relatif à la composition des eaux de la ville d'Ath.  
Echantillon de beurre gâté et d'un succédané des sucres.
3267. Grognard, Emile, inspecteur de la fabrication et du commerce des denrées alimentaires à l'Administration centrale du Ministère de l'Agriculture, Bruxelles.  
Recueil des lois et règlements relatifs au commerce des denrées ali-

mentaires avec commentaires et exposé de la jurisprudence des cours et tribunaux, avec deux annexes.

**3268. Henrard, Jean, Inspecteur de la fabrication et du commerce des denrées alimentaires (Ministère de l'Agriculture), 58, rue de Dave, Jambes (Namur).**

Instruments et appareils pour l'essai du lait, du beurre, des bières, etc.

Echantillon de denrées diverses falsifiées ou altérées.

**3269. Hoton, Lucien, Inspecteur de la fabrication et du commerce des denrées alimentaires (Ministère de l'Agriculture), 18, rue Léopold, Malines.**

Echantillons et documents concernant des études sur les glycérides et sur les poivres.

Brochures diverses relatives aux denrées alimentaires.

2 médailles d'or, médaille d'argent, Bruxelles 1897; médaille d'argent, Paris 1900; médaille d'argent et médaille de bronze, Grand Concours 1888.

**3270. Mommaerts, Philippe, inspecteur de la fabrication et du commerce des denrées alimentaires (Ministère de l'Agriculture), 117, rue Vondel, Schaerbeek (Bruxelles).**

Instruments, ustensiles et réactifs pour l'essai des beurres.

**3271. Rondelet, Eugène, inspecteur de la fabrication et du commerce des denrées alimentaires (Ministère de l'Agriculture), Bertrix.**

Instruments et appareils pour l'essai du lait, du beurre, des cafés, etc.

Echantillons de denrées diverses falsifiées ou altérées.

**3272. Smeets, Alfred, inspecteur de la fabrication et du commerce des denrées alimentaires (Ministère de l'Agriculture), Argenteau (Liège).**

Echantillons de denrées diverses falsifiées.

**3273. Vandam, Léon, inspecteur de la fabrication et du commerce des denrées alimentaires à l'Administration centrale (Ministère de l'Agriculture), Bruxelles.**

Instruments et appareils pour l'essai des beurres, des cafés, des eaux-de-vie et genièvres; échantillons, ta-

bleaux et diagrammes relatifs à ces objets.

**3274. Vander Plancken, Joseph, inspecteur de la fabrication et du commerce des denrées alimentaires (Ministère de l'Agriculture), 136, rue de l'Avenir, Mont-St-Amand. (Gand).**

Instruments, réactifs, etc., pour l'essai du beurre et du café.

**3275. Veys, Emile, inspecteur de la fabrication et du commerce des denrées alimentaires (Ministère de l'Agriculture), 1, rue des Flamands, Roulers.**

Ustensiles et réactifs pour l'essai du beurre, des tourteaux, etc.

Echantillons de chicorée et de tourteaux falsifiés.

**3276. Crispo, D., directeur du laboratoire d'analyses de l'Etat, 140, rue Mercator, Anvers.**

Appareils pour le dosage de l'amidon, dans les amidons commerciaux, la levure, les produits de la charcuterie, la margarine, etc.

**3277. de Molinari, M., directeur du laboratoire d'analyses de l'Etat, rue de Sclessin, Liège.**

Appareils pour l'analyse du café et des huiles. Tableau relatif aux analyses effectuées.

**3278. Graffiau, J., directeur du laboratoire d'analyses de l'Etat, boulevard de Tirlemont, Louvain.**

Instruments et appareils pour l'analyse du lait, du beurre, du vin, de la bière, des vinaigres, des spiritueux, des conserves et des tourteaux.

Brochures concernant l'analyse des denrées alimentaires.

**3279. Mercier, Ad., directeur du laboratoire d'analyses de l'Etat, Hasselt.**

Appareil pour la distillation, pour la recherche des nitrates, de la saccharine, de la graisse de coco.

**3280. Nyssens, P., directeur du laboratoire d'analyses de l'Etat, rue de la Bienfaisance, Gand.**

Appareils pour l'extraction, le chauffage à 100°, la pulvérisation.

**3281. Castille, H., laboratoire de la ville, agréé par le Gouvernement pour l'analyse des denrées alimentaires, Saint-Nicolas (Waes).**

Echantillons et réactifs concernant l'analyse du café.

**3282. Delaite, J., laboratoire agréé par le Gouvernement pour l'analyse des denrées alimentaires, 50, rue Hors-Château, Liège.**

Echantillons de denrées falsifiées. Tableau représentant les caractères microscopiques de denrées alimentaires. Tableau représentatif de la teneur en alcool, de diverses boissons.

**3283. De Walque, Fr., laboratoire agréé par le Gouvernement pour l'analyse des denrées alimentaires, Quai Long, Bruges.**

Appareil pour la recherche de nitrates dans le lait.

Tableau des analyses effectuées.

**3284. Huwart, J., laboratoire de la station des recherches relatives aux produits de la pêche, agréé par le Gouvernement pour l'analyse des denrées alimentaires, rue du Velodrome Ostende.**

Ustensiles, échantillons et objets divers relatifs à la vérification de la stérilité des conserves et à l'étude des matières insaponifiables contenues dans quelques corps gras.

**3285. Ledent, G., laboratoire agréé par le Gouvernement pour l'analyse des denrées alimentaires, rue Lairesse, Liège.**

Agrandissement de microphotographies de denrées alimentaires.

Appareils pour l'analyse du beurre.

**3286. Mercier, Ant., laboratoire du Collège St-Joseph, agréé par le Gouvernement pour l'analyse des denrées alimentaires, Virton.**

Appareils pour l'analyse du lait.

Photographies du laboratoire.

**3287. Moreau, F., laboratoire de la ville, agréé par le Gouvernement pour l'analyse des denrées alimentaires, Courtrai.**

Microphotographies de tourteaux de graines oléagineuses et de divers autres produits alimentaires.

**3288. Ranwez, F., laboratoire agréé par le Gouvernement pour l'analyse des denrées alimentaires, rue de Tirlemont, Louvain.**

Publications relatives à l'analyse des denrées alimentaires.

**3289. Vande Velde, A.-J.-J., laboratoire de la ville agréé par le Gouvernement pour l'analyse des den-**

**rées alimentaires, quai aux Til-  
leuls, 14, Gand.**

Appareils pour la dessiccation des gaz, la sublimation, l'extraction et la décantation. L'analyse des farines.

Echantillons, tableaux et publications concernant l'étude du lait, des spiritueux et de diverses autres denrées alimentaires ou objets s'y rattachant.

**3290. Van Laer, H., laboratoire de l'Institut supérieur de Brasserie agréé par le Gouvernement pour l'analyse des denrées alimentaires, Gand.**

Diagramme représentant les résultats d'expériences comparatives sur les variations en alcool isoamylique de flegmes obtenus par la fermentation et la distillation de moûts différentsensemencés avec diverses levures.

**3291. Wauters, J., laboratoire agréé par le Gouvernement pour l'analyse des denrées alimentaires, rue Souveraine, 83, Bruxelles.**

Echantillons de denrées diverses falsifiées ou altérées.

Echantillons, réactifs, etc., concernant la recherche de la saccharine et la recherche de la graisse de coco.

Publications relatives aux denrées alimentaires.

**3292. Henseval, M., inspecteur chargé de la direction du laboratoire du service de santé et de l'hygiène, Ministère de l'Agriculture, Bruxelles.**

Appareils, échantillons, publications et tableaux relatifs à des méthodes générales de recherches chimiques et bactériologiques, ainsi qu'à l'étude des eaux, du lait, du poisson et des huiles.

**3293. Ministère de l'Intérieur et de l'Instruction publique (Administration centrale de l'enseignement primaire), 3, rue de Louvain, Bruxelles.**

Notice historique sur l'hygiène scolaire y compris la gymnastique et l'antialcoolisme.

Annexes : quelques livres, brochures, albums, circulaires, etc.

1<sup>re</sup> Récompenses aux Expositions.

Voir classes 101, 108, 109 et 126.

**3294. Docteur Morlet, Alfred, 45, rue Van Brée, Anvers.**

« Le Bréviaire de la Mère », guide complet et pratique à l'usage des mères, sur l'art d'élever les enfants.

**3295. Œuvre des enfants tuberculeux et rachitiques de Verviers, dispensaire St-Vincent de Paul, cour Raison, Crapaurue, Verviers.**

Photographies de locaux, de milieux familiaux, d'établissements de cure; diagrammes et documents divers relatifs à la lutte antituberculeuse.

**3296. Œuvre des Tuberculeux de l'arrondissement de Verviers, dispensaire E. Malvoz, 4, rue des Franchimontois, Dison.**

Photographies d'intérieur du dispensaire; diagrammes et documents divers relatifs à la lutte antituberculeuse dans l'arrondissement de Verviers.

**3297. Œuvre hutoise des Tuberculeux de l'arrondissement de Huy, dispensaire F. Putzeys, rue l'Applée, Huy.**

Diagrammes, publications, rapports, photographies, plans; objets et produits concernant l'hygiène antituberculeuse.

**3298. Œuvre liégeoise des Tuberculeux, hygiène et prophylaxie, 7, rue de la Province, Liège.**

Publications, rapports, imprimés destinés aux malades, règlements; photographie des locaux et des galeries de cure d'air; diagrammes, tableaux, cartes.

**3299. Office vaccino-gène central de l'État, production de vaccin animal, Cureghem-Bruxelles.**

Instruments, appareils et autres objets utilisés pour la production, la conservation et l'expédition du vaccin. Tableaux et documents divers.

**3300. Picot, Jules, fabrication de lessive Phénix, Châtelineau.**

Lessive Phénix.

**3301. Province de Hainaut. Enseignement; hygiène; œuvres sociales.**

Documents relatifs aux écoles provinciales d'accouchement de Mons et de Tournai; à l'Institut provincial de bactériologie, à Mons; au dispensaire provincial d'études contre l'ankylostomiasis, à Mons.

Grand prix, Paris 1900.

Voir classes 5, 6, 110.

**3302. Putzeys, Emmanuel, ingénieur en chef de la ville de Bruxelles, 8, avenue de la Renaissance, Bruxelles.**

Plan d'un puits filtrant alimentant la gare d'Esschen.

Médaille d'argent, concours de baraques d'ambulance, Anvers 1885; primes à 2 concours, Bruxelles 1897.

**3303. Dr Putzeys, Félix, professeur d'hygiène à l'Université de Liège, 1, rue Forgeur, Liège et Putzeys, Emmanuel, ingénieur en chef de la ville de Bruxelles, 8, avenue de la Renaissance, Bruxelles.**

Tableau traduisant, en dessins d'ensemble et de détails, le commentaire du projet de règlement sur les installations sanitaires privées, élaboré par le Conseil supérieur d'hygiène publique, présenté par MM. F. et E. Putzeys; appareils-types répondant aux prescriptions de ce projet, présentés par les mêmes.

**3304. Docteur Remy, Léopold, Gembloux.**

Collections et appareils du Laboratoire de bactériologie de l'État.

**3304bis. Alph. Reymen, quai des Tanneurs, 29, Liège.**

Entreprise générale des travaux de Plomberie-Zinguerie et de Gaz.

Installations sanitaires modernes. Appareils hydrothérapeutiques et balnéatoires. Egouts. Chambres de visite. Latrines. Conduites en fer et en fonte. Puits artésiens. Élévateurs d'eau et appareils de ventilation brevetés. Ré-émaillage au four de baignoires.

**3305. Renaux, Alfred, Duffel.**

Farine Renaux, aliment pour enfants. Aliment Renaux, reconstituant recommandé pour la suralimentation.

Diplôme d'honneur et médailles d'or, Bruxelles 1897; médailles d'or, Anvers 1894.

Voir classe 56.

**3306. Société Anonyme belge de constructions incombustibles, 26/28, rue Jacques Jansen, Schaerbeek.**

Masse anti-calorique Volz employée dans la construction de l'hôpital rural. Voir classe 28.



**3307. Société Anonyme belge du Vacuum Cleaner, 34, avenue des Arts, Bruxelles.**

Appareil Vacuum Cleaner et accessoires utilisés pour le service du nettoyage de l'Exposition.

**3308. Société anonyme des charbonnages de Bonne-Espérance, Batterie et Violette, Liège.**

Maquette au 1/15<sup>e</sup> représentant les installations de bains et douches, pour le personnel, au siège de Bonne-Espérance.

Voir classe 63.

**3309. Société anonyme des charbonnages de Bonne-Fin. Sièges d'exploitation : Ste-Marguerite, Aumônier, Banneux, Liège.**

Maquette de lavoirs d'ouvriers.

Grands prix (en collectivité), Bruxelles 1897 et Paris 1900 ; médaille d'argent, Paris 1889 ; médailles d'argent et de bronze, Anvers 1885.

Voir classe 63.

**3310. Richald-Legros, F., ingénieur, manufacture de poëlerie; serrurerie de plombiers-zingueurs, 55, rue de Fer, Namur.**

Installation de salles de bains.

Voir classes 74 et 87.

**3311. « Sanatoria populaires », Société Anonyme, 3, Montagne du Parc, Bruxelles.**

Plans du sanatorium populaire de La Hulpe.

**3312. Sanatorium de Mont-sur-Meuse, traitements des maladies de poitrine, Mont-sur-Meuse.**

Plan de façades et plan terrier du sanatorium.

Médaille d'or, hygiène, Ostende; médaille de bronze, Paris.

**3313. Sanatorium maritime de Saint-Vincent de Paul, traitement du rachitisme, des tuberculoses locales, des difformités congénitales ou acquises, 2, rue du Sport, Ostende.**

Plans et vues du sanatorium.

Médaille d'or, hygiène, Ostende 1901.

**3314. Service provincial d'analyses bactériologiques de la Flandre orientale, rue Kluyskens, Gand.**

Tableau relatif aux opérations exécutées par le service depuis 1899 à fin 1904.

**3315. Société Anonyme des Charbon-**

**nages de Gosson-Lagasse, Jemeppe, lez-Liège.**

Installation du lavoir, avec vestiaires et bains-douches pour ouvriers et portons et baignoires pour ingénieurs.

Voir classe 63.

**3316. Société anonyme des charbonnages de La Haye, 18, rue du Lauveu, Liège.**

Plans et photographies des bains-douches pour ouvriers.

Voir classe 63.

**3317. Société Anonyme des charbonnages de l'Espérance et de Bonne-Fortune, Montegnée, lez-Liège.**

Plan des lavoirs d'ouvriers ; brochure descriptive.

Grand prix (en participation), Paris 1900 ; médaille d'or, Anvers 1894 et Bruxelles 1897 ; médaille d'argent, Anvers 1885 ; médaille de bronze, Paris 1889.

Voir classe 63.

**3318. Société Anonyme des charbonnages de Mariemont et société anonyme des charbonnages de Bascoup, Mariemont (Morlanwelz) et Bascoup (Chapelle-lez-Herlaimont).**

Lavoirs-bains pour ouvriers.

Grands prix et médailles d'or, Paris 1889 et Paris 1900 ; diplôme d'honneur aux principales Expositions Internationales depuis 1873.

Voir classes 63, 101, 102, 106, 108, 109 et 112.

**3319. Société Anonyme des charbonnages de Patience et Beaujonc, Glain, lez-Liège.**

Modèles des installations sanitaires du siège Fanny des charbonnages de Patience et Beaujonc.

Voir classe 63.

**3320. Société Anonyme des charbonnages des Kessales, Jemeppe-sur-Meuse.**

Tableau représentant : lavoirs-douches pour ouvriers et dispensaire pour le traitement de l'ankylostomiasie ; tableaux photographiques représentant les intérieurs des lavoirs-douches.

Voir classe 63.

**3321. Société Anonyme d'Ougrée-Marihaye, division d'Ougrée, Ougrée.**

Plans des bains et lavoirs du charbonnage d'Ougrée.

Voir classe 63.

- 3322. Société anonyme des eaux minérales de Spontin, Spontin.**  
Eau minérale de table.  
Diplôme d'honneur et grand prix, Bruxelles 1890 et 1893; médailles d'or, Gand 1889, Paris 1889 et Bruxelles 1897.
- 3323. Société anonyme des Verreries de l'Hermitage, Jumet.**  
Panneau en ciment armé garni de carreaux de revêtement « Civer ».  
Voir classe 73.
- 3324. Société anonyme du Sanatorium de Bockryck.**  
Vues photographiques du sanatorium et du parc.
- 3325. Société anonyme John Cocke-rill, houillère Colard, Seraing.**  
Plans, vues photographiques et diagrammes relatifs aux installations d'hygiène et aux mesures de prophylaxie prises contre l'ankylostomie, au traitement de cette maladie et aux résultats obtenus.
- 3326. Société anonyme La Nouvelle-Montagne, charbonnages, Engis.**  
Plan et photographies d'un dispensaire pour ankylostomie ; tableau des résultats atteints au dispensaire des charbonnages de La Nouvelle-Montagne.  
Voir classe 63.
- 3327. Société Anonyme « L'Épuration » pour la purification des eaux résiduaires et l'utilisation de leurs sous-produits, 117, rue Belliard, Bruxelles.**  
Élimination des bactéries et des matières organiques fermentescibles, par traitement physico-chimique dit système Vial. — Applications ; tableaux.  
Médaille d'or, hygiène, Paris 1904.
- 3328. Société générale des Peintures hygiéniques, fabrication de couleurs sans céruse, ni autres sels de plomb, Châtelet.**  
Échantillons de fers profilés et autres matériaux de construction enduits de différents genres de peintures.
- 3329. Société royale de Médecine publique et de Topographie médicale de Belgique, 102, rue Royale, Bruxelles.**  
Publications, diagrammes, diplômes, appareils de météorologie ; albums divers, etc.
- 3330. Symons, Fernand, architecte, 35, rue Souveraine, Bruxelles.**  
Plans d'un cimetière avec dépôt mortuaire et d'une école primaire communale.  
Diplôme d'honneur, Grenoble 1902 et Biarritz 1903 ; médaille d'argent, Paris 1903 ; médaille de bronze, Lille 1902 ; mention honorable, Bruxelles 1897.  
Voir classe 106.
- 3331. Syndicat général des patrons plombiers de Belgique.**
- 3332. Thirion, Charles, architecte, 14, rue Tranchée, Verviers.**  
Plans et vues photographiques d'hôpitaux et hospices.  
Médailles d'or, Madrid et Bruxelles.  
Voir classe 18.
- 3333. Dr Thisquen, E., inspecteur-médecin du Travail, Liège.**  
Tincture pour fond des mines.  
Voir classe 105.
- 3334. Van Bellinghen-Tomberg, 67, rue d'Espagne, Bruxelles.**  
Toiture de l'hôpital-type, spéciale en ardoises à crochets breveté, à tirage d'air entre la toiture et l'ardoise permettant le renouvellement continu de l'air.  
Grand prix, diplôme d'honneur, médailles d'or, d'argent et de bronze, aux Expositions.  
Voir classe 63.
- 3335. Dr Vander Donckt, Victor, Audenhove-Ste-Marie.**  
Réponse à une question d'hygiène rurale.  
Mention honorable, Bruxelles 1897.
- 3336. Vercouterie-Coudron, Jules, architecte, rue de Pélichy, Iseghem.**  
Dessins sur châssis ; projet de construction de l'hospice d'Oost-Roosebeke ; projet de construction ou d'agrandissement de l'hôpital d'Iseghem.
- 3337. Ville d'Anvers, administration communale, services communaux de la propreté et de l'hygiène publique, Anvers.**  
Modèles et documents relatifs au service communal de la propreté publique ; modèle et documents relatifs au service communal d'hygiène.  
Voir classes 1, 18, 66 et 110.

**3338. Ville de Bruxelles, administration communale.**  
Plans divers.  
Voir classe 29.

**3339. Docteur Winckelsels, Léon, Tongres.**  
Plans d'un train sanatorium avec baraquements mobiles.

## CLASSE 112.

### Assistance publique.

**3340. Administration communale de Liège.**

Photographies, plans et tableaux relatifs aux colonies scolaires, à la villa scolaire de Franchimont, aux crèches et au vestiaire libéral.

Voir classes 1, 2, 4, 5, 29, 32, 111, 113 et 115.

**3341. Administration des hospices et secours, 69, rue de Bruxelles, Louvain.**

Vues photographiques de différents établissements charitables.

Médaille d'argent, St-Louis 1904; médaille de bronze, Bruxelles 1880.

**3342. Administration du Bureau de bienfaisance de Gand, 70, rue de la Vallée.**

Tableau représentant l'œuvre d'assistance maternelle à Gand; consultations; laiterie, crèches; cours de puériculture; brochures vulgarisatrices; mutualité maternelle.

Voir classe 106.

**3343. Administration générale des hospices et secours de la ville de Bruxelles.**

Tableau descriptif des établissements de l'Administration; plans; vues photographiques, comptes moraux et notices historiques.

Grands prix, Paris 1904; médaille d'or, St-Louis 1904.

**3344. Asile d'aliénés St-Jérôme, à St-Nicolas (Waes).**

Plan terrien; vues photographiques de l'établissement; tableaux synoptiques des entrées et sorties et décès; rapports de 1903 et de 1904.

**3345. Asile pour hommes aliénés, à Ypres.**

Plans.

Cadre contenant le plan de distribution et des vues photographiques prises dans divers quartiers de l'établissement.

**3346. Association des Dames de la Charité de St-Vincent de Paul.**

Brochure: « Manuel ».

**3347. Asile Hortense Montefiore, assistance aux enfants convalescents, Esneux.**

Plans; vues; documents statistiques.

Médaille d'argent, St-Louis 1904.

**3348. Association des étudiants en médecine de l'Université de Liège, Œuvre des Convalescents, Président: M. Ledet R., 26, rue Vinave-d'Ile, Liège.**

Tableaux relatifs à l'œuvre.

**3349. Association pour secourir les pauvres honteux, Bruxelles.**

Volume renfermant les rapports annuels de 1893 à 1904.

Médaille d'or, St-Louis 1904.

**3350. Bureau de Bienfaisance et Comité d'études des établissements hospitaliers intercommunaux, Herstal-lez-Liège.**

Brochures, plans et projets concernant les établissements hospitaliers intercommunaux en Belgique.

**3351. Cercle des XVI, Œuvre des pauvres honteux, Assistance discrète, 31, rue Ste-Marguerite, Liège.**

Tableau.

**3352. Cercle les XII, Œuvre des pauvres honteux liégeois.**

Tableau; diagrammes.

**3353. Cercle philanthropique « Le Bâton de Vieillesse », de St-Gilles, lez-Bruxelles.**

Cadres: vieillards secourus par l'œuvre; souvenir du 25<sup>e</sup> anniversaire de la fondation du Cercle (1879-1904).

Diplôme d'honneur, travail, Paris; médaille d'argent, St-Louis 1904.

**3354. Collectivité des Œuvres de l'hospitalité et de la Bouchée de pain du Royaume, Bruxelles.**

Cadres.

**3355. Collectivité des Vestiaires liégeois.**

Tableau.

Voir classe 114.

**3356. Comité de défense des enfants traduits en justice devant les tribunaux de Bruxelles, Bibliothèques des avocats, Palais de Justice, Bruxelles.**

Brochures, tableau, etc.

**3357. Comité de patronage des condamnés libérés, des enfants moralement abandonnés et mis à la disposition du Gouvernement, Anvers.**

Tableaux synoptiques indiquant les travaux du Comité depuis sa fondation jusqu'à fin 1904. Collection des rapports annuels de 1889 à 1904.

Diplôme d'honneur, Louvain 1898; médailles d'or, Bruxelles 1897, Paris 1900 et Lille 1902.

**3358. Commission Royale des Patronages de Belgique, 91, rue Ducale, Bruxelles.**

Carte des Patronages en Belgique, dressée par M. Batardy, membre de la Commission Royale. Tableau statistique de l'activité des Sociétés de patronage de Belgique depuis leur création, dressé par M. Emile Descamps-Vapart, membre de la Commission Royale.

Grand prix, Bruxelles 1897 et Paris 1900.

**3359. Commune de Saint-Gilles, lez-Bruxelles.**

Plans relatifs à la crèche Jourdan (architecte : M. G. Segers) et au futur hôpital communal (architecte : M. Delplace).

Voir classes 1, 2, 23, 29, 87, 106 et 111.

**3360. Congrégation des Frères de la Charité, représentée par le Père Amédée Stockmans, supérieur général, 133, rue du Strop, Gand.**

Établissements d'instruction pour anormaux : sourds-muets, aveugles, enfants aliénés, etc. Plans et vues des établissements ; photographies des classes et des ateliers ; méthodes ; mobilier et matériel spécial ; publications et collections ; travaux des élèves. Maisons d'aliénés : plans d'en-

semble ; plans et vues des diverses installations : salle des malades, salles d'observation, de balnéation, d'opérations, de laboratoire, de machines, etc.; publications scientifiques ; planches anatomiques ; dessins, tableaux, etc.

Diplômes d'honneur, Anvers 1904; médaille d'or et médaille d'argent, Saint-Louis 1904; médaille d'or, Bruxelles 1888.

**3361. Crèche école gardienne d'Anderslecht et service de la goutte de lait, 332, chaussée de Mons, Anderslecht.**

Statistiques, vues photographiques, statuts, etc.

**3362. Crèche Jourdan de St-Gilles, lez-Bruxelles, pouponnière pour nourrissons ; crèche ; école gardienne, 54, rue Guillaume Tell, St-Gilles.**

Documents.

Médaille d'argent, St-Louis 1904.

**3363. De Meren, A., avocat près la Cour d'appel, Président du Bureau de Bienfaisance de St-Josse-ten-Noode.**

Livre : Législation sur la bienfaisance publique. Codification et commentaire des dispositions actuellement en vigueur.

**3364. De Sagher, Maurice, 17, rue Basse, Gand.**

Manuscrit sur la timidité des aveugles.

**3365. « De Vlaamsche Werkman », Zillebeke (Flandre occidentale).**

Livre de comptabilité de la Société.

Médaille de bronze, Bruxelles 1897.

**3366. Descamps-Vapart, Emile, 2, r. de Crayer, Bruxelles.**

Cartes de la bienfaisance privée en Belgique en 1905 : à Bruxelles, à Anvers, à Liège et à Gand.

**3367. Dispensaire du Calvaire de Liège, 22, rue des Carmes.**

Tableau indiquant l'organisation de l'œuvre, le mouvement des consultations et des pansements.

**3368. Fédération des Œuvres scolaires de Schaarbeek, assistance publique (vêtements, réfectoire, colonies), Schaarbeek.**

Vêtements, photographies, tableaux, rapports ; table de réfectoire garnie ; cabans ; lits ; sacs ; paniers ; fanions ; etc.

**3369. Hôpital de Wyneghem, lez-Anvers.**

Plans détaillés des bâtisses de l'hôpital.

**3370. Hôpital St-Julien, Anvers.**

Brochure : Histoire sommaire de l'hôpital St-Julien, à Anvers, par Edm. Gendens.

**3371 Hospice de vieillards de Ste-Gertrude, 17, rue aux Laines, Bruxelles.**

Tableau et prospectus.

Médailles d'argent, Bruxelles 1897 et Paris 1900.

**3372. Hospice du Sacré-Cœur pour femmes aliénées, Ypres.**

Cadre contenant différents plans et vues de l'établissement.

**3373. Institut du Sacré-Cœur de Jésus pour orphelins et enfants abandonnés des deux sexes, tenu par les sœurs de l'enfance de Marie (Spermalie), Ste-Croix-lez-Bruges.**

Vue générale et prospectus de l'établissement ; vues ; documents et objets relatifs à l'éducation littéraire et professionnelle des garçons et des jeunes filles.

**3374. Institut ophtalmique de Liège et du Limbourg, consultations gratuites : lundi, mercredi, vendredi, à midi, 214, rue Ste-Marguerite, Liège.**

Diagrammes, tableaux, documents, photographies, cartes, brochures.

**3375. Institut royal des sourds-muets et des aveugles, à Bruges, éducation intellectuelle, morale et professionnelle des sourds-muets et des aveugles des deux sexes, 17, rue Snaggaert, Bruges.**

Programmes, objets et documents divers relatifs à l'éducation intellectuelle et professionnelle des sourds-muets et des aveugles ; photographies représentant la vie de l'institut.

Diplôme de mérite, Vienne 1873 ; médaille de bronze, Paris 1878 ; certificat d'admission honorable. Londres 1870 ; 2<sup>e</sup> prix, Bruxelles 1888.

**3376. Institut Royal des sourdes-muettes et aveugles dirigé par les Sœurs de la Charité, Bruxelles.**

Travaux des professeurs et des élèves ; livres et méthodes d'enseignement. Photographies, etc.

Médaille d'or, Bruxelles 1888 ; médaille de bronze, Anvers 1885.

**3377. Institut royal des sourdes-muettes, dirigé par les Sœurs de la Charité de Jésus et de Marie, Gand.**

Photographies représentant le travail des élèves travaux de couture, etc. Diplôme, Bruxelles 1880 ; médaille d'or, Bruxelles 1897 ; prix d'excellence, Grand Concours, Bruxelles 1888 ; mention honorable, Paris 1878 ; médaille de bronze, Anvers 1885.

**3378. Institut Ste-Rosalie pour enfants malades, Sœurs de la Visitation, Gand.**

Tableaux.

**3379. Institut spécial de jeunes aveugles, Ghlin.**

Photographies ; tableau ; travaux exécutés par les aveugles.

**3380. La Fourmi, société d'assistance par le travail, confection de vêtements d'ouvriers, 40, rue Courtois, Liège.**

Vêtements et linge de maison pour ouvriers et pour domestiques.

Voir classe 114.

**3381. « La Violette », Cercle philanthropique, secours divers aux malheureux, sans distinction d'opinion philosophique ou religieuse (plus de 150,000 francs distribués depuis la fondation, en 1890), 45, Marché aux Poulets, Bruxelles.**

Cadres contenant l'histoire et le but de l'œuvre.

Diplôme d'honneur, Louvain 1898 ; médaille d'argent, Bruxelles 1897.

**3382. Laiterie Maternelle de Bruxelles, œuvre de distribution de lait aux nourrissons indigents, place de la Douane, Bruxelles.**

Tableaux, photographies, graphiques.

Grand prix, hygiène, Ostende 1902. Voir classe 111.

**3383. Ligue nationale belge pour la protection de l'enfance du premier âge, secrétariat général, 27, rue de la Limite, Bruxelles.**

Brochures, publications, rapports, etc.

**3384. « L'Impartiale », section de bienfaisance de la Société belge, pour l'amélioration du sort de la**

- femme, 13, rue de Neufchâtel, Bruxelles.  
Vêtements ; lingerie ; tableau graphique.
3385. L'Œuvre des Artistes, Art et Philanthropie, 40, boulevard Frère-Orban, Liège.  
Règlements ; statuts ; bilans.
3386. Maison de santé des Frères Alexiens, Louvain (Winxele).  
Grande vue d'ensemble de l'Institut ; vues photographiques intérieures et extérieures de l'Institut.
3387. Maison de santé pour aliénés des deux sexes et institut pour maladies nerveuses, Glain, Iez-Liège.  
Graphiques ; plans, perspectives ; vues photographiques.
3388. Maison St-Benoit, asile-école pour jeunes filles idiotes, aliénées et arriérées de 4 à 18 ans, Lokeren.  
Travaux exécutés par les jeunes filles ; photographies de l'établissement
3389. Ministère de la Justice. Etablissements de bienfaisance de l'Etat, ressortissant au Ministère de la Justice.
- A. — Colonies de bienfaisance de l'Etat.
- Cadre contenant des vues photographiques et autres.  
Carte en perspective du domaine des dits établissements.
- B. — Colonies d'aliénés de l'Etat à Gheel.
- Vue à vol d'oiseau du domaine de la colonie.  
Vues photographiques et autres de l'établissement.
- C. — Ecole de bienfaisance de l'Etat à Ypres.
- Vue à vol d'oiseau de l'établissement.
- D. — Section de la maison de refuge pour hommes à Reckheim.
- Vue à vol d'oiseau de l'établissement.
- E. — Maison de refuge de l'Etat pour femmes, à Bruges.  
Plan-projet de l'établissement.
- F. — Divers documents administratifs.
3390. Ministère de la Justice avec la collaboration de Mme Ch. Vloeberghs.  
Carte de la Belgique hospitalière, complétée par les plans des quatre grandes villes du pays : Bruxelles, Anvers, Liège et Gand, sur lesquels sont figurées toutes les œuvres d'assistance publique du Royaume.
3391. Monts de piété du Royaume.  
Album contenant des renseignements statistiques et autres sur les monts de piété de Bruxelles, Anvers, Liège, Gand, Malines, Mons, Namur, Ostende, Verviers.
3392. Nederlandsche Vereeniging tot hulpbetoon, Anvers.  
Statuts, onze rapports annuels de 1892 à 1903.
3393. Œuvre de la soupe scolaire (enseignement libre). Œuvre du vêtement scolaire (enseignement libre). Secrétariat : 11, rue du Marreau, Bruxelles.  
Tableaux photographiques indiquant l'objet et les résultats des deux œuvres.
3394. Œuvre de l'hospitalité de nuit et de la Bouchée de pain, 21-23, r. de la Nacelle, Anvers.  
Armoire-tableau ; cadres-diplômes ; photographies de l'établissement ; rapports reliés.  
Médailles d'or, Barcelone 1888 et Paris 1889 ; croix d'honneur, Amsterdam 1894.
3395. Œuvres de St-Jean-Baptiste, Ste-Anne et Maison des apôtres de St-Nicolas (Waes).  
Tableau contenant les plans des maisons pour vieux ménages et des photographies ; notices.
3396. Œuvre des Dames de Charité de la Miséricorde, Bruxelles.  
Rapports des années 1902 et 1903.
3397. Œuvre des pauvres malades des Dames de la Miséricorde, Bruges.  
Rapports annuels de 1901 1902-1903.
3398. Œuvre des petits lits, sous la présidence d'honneur de S. A. R. Madame la princesse Clémentine, Boendael.  
Photographies de l'établissement.

3399. **Œuvre des petits pieds nus, 1, rue Defacqz, Bruxelles.**  
Ouvrages divers confectionnés par les enfants adoptés par l'œuvre ; brochures, photographies, etc.  
Médaille d'argent, St-Louis 1904.
3400. **Œuvre du Vestiaire de St-Servais, 13, r. Goossens, Schaerbeek.**  
Tableau graphique indiquant les opérations du vestiaire en faveur des pauvres.
3401. **Œuvre liégeoise d'assistance par le travail, Liège.**  
Diagrammes indiquant les résultats de l'activité de l'œuvre.
3402. **Œuvres pieuses et sociales de Baulers.**  
Brochure : Compte rendu d'une réunion tenue le 1<sup>er</sup> juillet 1900.
3403. **Œuvre scolaire procurant aux élèves des écoles communales de la soupe, des vêtements et un séjour aux colonies, délégué : M. Taverne, 15, rue St-Ghislain, Bruxelles.**  
Cadres contenant des notices et des renseignements statistiques.
3404. **Orphelinat des hospices civils de Gand.**  
Tableaux ; photographies ; trousseaux ; ouvrages des élèves ; maquette de l'orphelinat, etc.  
Diplôme d'honneur, provinciale, Flandre orientale 1889.
3405. **Orphelinat Ste-Barbe, Wetteren.**  
Cartes statistiques ; photographies, etc.  
Diplôme d'honneur. Bruges 1903 : médailles d'or, Namur 1901.
3406. **Patriotischer oesterr. ungar central hilfverein für Belgien, bienfaisance, 50, longue rue Neuve, Anvers.**  
Brochure ; carte graphique et statistique.
3407. **Patronage des condamnés libérés et des enfants moralement abandonnés des cantons de Seraing et Hollogne-aux-Pierres, Seraing.**  
Tableau statistique, brochures.  
Médaille d'argent, Lille 1902.
3408. **Patronage des enfants abandonnés, des condamnés libérés, des vagabonds, etc., de l'arrondissement judiciaire de Mons, rue Grande Triperie, Mons.**  
Tableau statistique et notices.  
Médaille d'argent, Lille.
3409. **Policlinique de Liège, consultations gratuites pour les indigents, 13, rue St-Pierre, Liège.**  
Diagrammes ; statistiques ; brochures.
3410. **Schiller Verein zur Unterstützung hilfbedürftiger Deutschen in Belgien.**  
Brochures : Rapports des années 1901-1902-1903.
3411. **Société charitable de St-François Régis, Bruxelles.**  
Brochures, compte rendu des travaux de 1876 à 1900.  
Médaille d'argent, St-Louis 1904.
3412. **Société anonyme des charbonnages de Mariemont et Société anonyme des charbonnages de Bascoup, Mariemont (Morlanwelz) et Bascoup (Chapelle-lez-Herlainmont).**  
Reproduction au 1/40<sup>e</sup> de la crèche de Morlanwelz.  
Grands prix et médailles d'or, Paris 1889 et Paris 1900 ; diplômes d'honneur aux principales Expositions Internationales depuis 1878.  
Voir classes 63, 101, 102, 106, 108, 109 et 111.
3413. **Société Anonyme John Cocke-rill, à Seraing.**  
Stand Halles Machines.  
Détail exhibition, voir annonce fin Catalogue.  
Grands prix et prix d'honneur, Paris 1855, 1867, 1878, 1900, Vienne 1873, Anvers 1885, 1894, Bruxelles 1880, 1888, 1897, Sydney, Melbourne, Londres, etc.  
Voir classes 19, 20, 21, 22, 23, 28, 29, 30, 32, 33, 63, 64, 65, 72, 101, 102, 105, 106, 108, 109, 110, 111, 113, 120 et 121.
3414. **Société de patronage de l'enfance, des condamnés, des mendiants, des vagabonds et des aliénés de l'arrondissement de Liège, 1, rue Fabry, Liège.**  
Rapports et brochures ; tableaux graphiques, cartes, plans et photographies ; portraits, souvenirs et littérature de criminels.
3415. **Société de secours efficaces, prêts sans intérêt, 2, rue Joseph Dupont, Bruxelles.**  
Diagrammes, brochures.  
Médaille de bronze, Bruxelles 1897.

- 3416. Société des mères israélites, assistance aux femmes en couches; école gardienne; ouvroir; orphelinat de jeunes filles, 15, rue Gevaert, Cureghem, lez-Bruxelles.**  
Plans ; photographies ; brochures.  
Médailles d'or, Bruxelles 1897 et Paris 1900.
- 3417. Société française de bienfaisance, à Anvers, 4, rue des Tanneurs, Anvers.**  
Rapports de la Société depuis sa fondation.
- 3418. Société philanthropique « Les Amis du Pauvre » de Saint-Josseten-Noode, 39, chaussée de Louvain, St-Josse-ten-Noode.**  
Tableau et documents relatifs à la Société.  
Médaille d'argent, St-Louis 1904.
- 3419. Société philhelvétique suisse, bienfaisance, 21, rue de la Science, Bruxelles.**  
Brochures contenant statuts de la Société, tableaux graphiques relatifs à sa marche, de 1860 à 1903.
- 3420. Société pour la protection de l'enfance et le patronage des condamnés, des vagabonds et des aliénés de l'arrondissement de Verviers.**  
Maquette donnant la disposition extérieure et intérieure de la villa coloniale de Mangonbroux; photographies; brochures et rapports annuels.  
Médaille d'argent, Lille 1902.
- 3421. Société protectrice des aveugles d'Anvers, école technique pour aveugles adultes, 86, rue Brédérode, Anvers.**  
Tableau statistique ; photographies; diplôme ; affiche de propagande : brochures diverses.  
Diplôme d'honneur et médaille d'or, industrielle Rubenskring, Anvers 1902.
- 3422. Société protectrice des enfants martyrs à Anvers, 3, rue Guillaume Tell, Anvers.**  
Photographies et tableau synoptique relatifs à l'œuvre.
- 3423. Société protectrice des enfants martyrs de Bruxelles, crèche Roger de Grimberghe, 11, quai au Bois de construction, Bruxelles.**  
Documents, tableaux, photographies et objets relatifs à l'asile et à la crèche.  
Grand prix, hygiène, Ostende 1901; médaille d'or, Bruxelles 1897 et Lille 1902.
- 3424. Société protectrice des enfants martyrs de Gand, 13, rue Longue du Marais, Gand.**  
Rapports de la Société.
- 3425. Société protectrice des enfants martyrs de Liège, secrétariat : 51, rue Pont d'Île, Liège.**  
Tableaux graphiques ; statistiques ; photographies ; brochures, etc.
- 3426. Société royale des sauveteurs de Belgique, 12, rue Vandermeulen, Bruxelles.**  
Tableau graphique statistique.  
Grand prix, Paris 1904; diplôme d'honneur et médaille d'or, Berlin 1889 ; diplôme d'honneur et 2 médailles d'argent, Amsterdam 1890 ; diplôme d'honneur. Anvers 1885 et Bruxelles 1897 ; médaille d'or, Toulon 1890; médaille de 1<sup>re</sup> classe, Bruxelles 1876 ; 2 diplômes d'honneur et prix du progrès, Grand Concours, Bruxelles 1888.
- 3427. « Union grand-ducale Luxembourgeoise », à Bruxelles, société de bienfaisance, 10, rue des Princes, Bruxelles.**  
Tableaux statistiques et graphiques; brochures.
- 3428. Vestiaire libéral, œuvre scolaire, 14, rue St-Remy, Liège.**  
Vêtements distribués par le vestiaire.
- 3429. Villa Johanna, colonie scolaire, à Middelkerke, 2, rue Joseph Dupont, Bruxelles.**  
Photographies, rapports.  
Médaille d'or, hygiène, Paris 1904.
- 3430. Villa scolaire du Denier de l'Instruction d'Ixelles, société coopérative, La Hulpe.**  
Tableau indiquant le but de l'œuvre.  
Médaille de bronze, St-Louis 1904.
- 3431. Mme Charles Vloeberghs, 33, rue Joseph II, Bruxelles.**  
Volume « La Belgique charitable ». Voir classe 114.  
Médaille d'argent, St-Louis 1904.
- 3432. Warocqué, Raoul, membre de la Chambre des Représentants, château de Mariemont (commune de Morlanwelz).**  
Modèle de reproduction au 1/40<sup>e</sup> de la crèche Mary Warocqué, de Morlanwelz-Mariemont.  
Voir classe 63.



## DIX-SEPTIÈME GROUPE.

*Enseignement pratique, Institutions économiques  
et Travail manuel de la femme.*

## CLASSE 113.

**Enseignement.**

*Toutes les institutions participantes travailleront sous les yeux des visiteurs,  
à des dates annoncées d'avance.*

- 3433. Administration communale de Liège.**  
Travaux, tableaux et dessins relatifs aux écoles primaires, à l'école moyenne professionnelle et à l'institut supérieur de demoiselles, et à l'enseignement y professé.  
Voir classes 1, 2, 4, 5, 29, 32, 111, 112 et 115.
- 3434. Ecole ménagère pour adultes, 7, rue St-André, Anvers.**  
Cuisine, lessivage, raccommodage, repassage.
- 3435. Ecole ménagère, à Bertrix.**  
Cuisine, lessivage, raccommodage, repassage.
- 3436. Ecole ménagère libre de Guesmes.**  
Cuisine, lessivage, raccommodage, repassage.
- 3437. Ecole ménagère d'Esneux.**  
Cuisine, lessivage, raccommodage, repassage.
- 3438. Ecole ménagère communale, Grand'rue, Feluy-Arquennes.**  
Cuisine, lessivage, raccommodage, repassage.
- 3439. Ecole ménagère libre des Sœurs de la Providence, à Frameries.**  
Cuisine, lessivage, raccommodage, repassage.
- 3440. Ecole ménagère communale, à Frameries.**  
Cuisine, lessivage, raccommodage, repassage.
- 3441. Ecole ménagère communale de Grivegnée.**  
Cuisine, lessivage, raccommodage, repassage.
- 3442. Ecole ménagère communale pour adultes, rue Basse-Wez, Liège.**  
Cuisine, lessivage, raccommodage, repassage.
- 3443. Ecole ménagère communale, rue Lairesse, Liège.**  
Cuisine, lessivage, raccommodage, repassage.
- 3444. Ecole ménagère, rue Mont-St-Martin, Liège.**  
Cuisine, lessivage, raccommodage, repassage.
- 3445. Ecole ménagère communale, pour adultes, rue Maghin, Liège.**  
Cuisine, lessivage, raccommodage, repassage.
- 3446. Ecole ménagère communale pour adultes, rue Ste-Marguerite, Liège.**  
Cuisine, lessivage, raccommodage, repassage.
- 3447. Ecole ménagère libre du quartier de la Providence, Marchienne-au-Pont.**  
Cuisine, lessivage, raccommodage, repassage.
- 3448. Ecole ménagère communale à Marchienne-au-Pont.**  
Cuisine, lessivage, raccommodage, repassage.
- 3449. Ecole ménagère de Monceau-sur-Sambre.**  
Cuisine, lessivage, raccommodage, repassage.
- 3450. Ecole ménagère libre de Morlanwelz.**  
Cuisine, lessivage, raccommodage, repassage.

3451. Ecole ménagère communale de Namur, rue Verte.  
Cuisine, lessivage, raccommodage, repassage.
3452. Ecole ménagère des filles de pêcheurs, 83, rue Longue, Ostende.  
Cuisine, lessivage, raccommodage, repassage.
3453. Ecole ménagère, rue de Guivre, Schooten, lez-Anvers.  
Cuisine, lessivage, raccommodage, repassage.
3454. Ecole ménagère communale, rue des Bogards, Termonde.  
Cuisine, lessivage, raccommodage, repassage.
3455. Ecole ménagère libre des Dames Ursulines, rue des Bouchers, Tournai.  
Cuisine, lessivage, raccommodage, repassage.
3456. Ecole ménagère de la Sainte-Famille, rue de la Cité, Verviers.  
Cuisine, lessivage, raccommodage, repassage.
3457. Ecole ménagère communale primaire pour adultes, rue de la Montagne, Verviers.  
Cuisine, lessivage, raccommodage, repassage.
3458. Ecole ménagère pour adultes, place Sommeleville, Verviers.  
Cuisine, lessivage, raccommodage, repassage.
3459. Ecole ménagère communale pour adultes, dirigée par les Sœurs des écoles chrétiennes de St-Joseph de Calasance, à Vorsse-laer (Anvers).  
Cuisine, lessivage, raccommodage, repassage.
3460. Ecole ménagère libre des Dames de St-Charles, à Wez-Velvain (Hainaut).  
Cuisine, lessivage, raccommodage, repassage.
3461. Ecole ménagère communale, 52, rue de Lille, Ypres.  
Cuisine, lessivage, raccommodage, repassage.
3462. Ecole professionnelle et ménagère des Sœurs Maricoles, 34, rue du Vieux Sac, Bruges.  
Coupe, confection, lingerie, dessin; enseignement ménager.
3463. Ecole professionnelle et ménagère Saint-Ghislain, 58, rue Saint-Ghislain, Bruxelles.  
Coupe, confection, lingerie, dessin, enseignement ménager.
3464. Ecole professionnelle et ménagère, rue de l'Est, Gosselies.  
Coupe, confection, lingerie, dessin; enseignement ménager.
3465. Ecole professionnelle et ménagère, Hévelré.  
Coupe, confection, lingerie, broderie, tapisserie, dessin; enseignement ménager.
3466. Ecole professionnelle et ménagère de la Société protectrice des enfants martyrs de Liège, Liège et Angleur.  
Broderie, lingerie, dessin, enseignement ménager.
3467. Ecole professionnelle de la rue des Aveugles, 18, à Anvers.  
Coupe, confection, lingerie, dessin.
3468. Ecole professionnelle libre, 47, rue St-Willebrord, Anvers.  
Coupe, confection, lingerie, dessin.
3469. Ecole professionnelle, rue de l'Eglise, Belœil.  
Broderie.
3470. Ecole professionnelle, 1, place de la Vigne, Bruges.  
Broderie sur métier.
3471. Ecole professionnelle dirigée par les Sœurs de Ste-Marie, rue de Constantinople, Bruxelles.  
Coupe, confection, lingerie, dessin.
3472. Ecole professionnelle de lingerie et de broderie, 150, rue Haute, Bruxelles.  
Broderie, lingerie.
3473. Ecole professionnelle et ménagère, rue Turenne, Charleroi.  
Coupe, confection, lingerie, dessin.
3474. Ecole professionnelle des Sœurs de la Providence, Diest.  
Coupe, confection, lingerie, dessin.
3475. Ecole professionnelle, 66, rue des Rentiers, Etterbeek.  
Coupe, confection, lingerie, dessin, broderie, commerce, modes et fleurs artificielles.
3476. Ecole professionnelle des Sœurs de la Providence, à Frameries.  
Coupe, confection, lingerie, dessin.
3477. Ecole professionnelle dentellière de la Maison Minne-Dansaert, Haeltert lez-Alost.  
Dentelle à l'aiguille.

3478. Ecole professionnelle des Filles de la Charité, Huy.  
Broderie, lingerie, dessin.
3479. Ecole professionnelle libre, 154, chaussée de Wavre, Ixelles-Bruxelles.  
Coupe, confection, lingerie, broderie, dessin, peinture.
3480. Ecole professionnelle libre, à Jodoigne.  
Coupe, confection, lingerie, dessin.
3481. Ecole professionnelle Mont-St-Martin, Liège.  
Coupe, confection, confection en papier et dessin.
3482. Ecole professionnelle, 87, rue Basse-Wez, Liège.  
Broderie, lingerie, dessin et ornements d'église.
3483. Ecole supérieure de coupe et de couture de Liège, 14, rue Saint-Remy, Liège.  
Coupe, confection et dessin. Spécialité de patrons en papier.
3484. Ecole professionnelle « Minimes », 169, rue de Diest, Louvain.  
Coupe, confection, lingerie, dessin.
3485. Ecole professionnelle d'apprentissage de la broderie, rue de la Station, Maldeghem.  
Broderie.
3486. Ecole professionnelle d'apprentissage de la vannerie de Maldeghem.  
Vannerie fine.
3487. Ecole professionnelle, 36, rue Milsen, Malines.  
Coupe, confection, lingerie, dessin.
3488. Ecole professionnelle, chaussée de Gand, 5, Bruxelles.  
Coupe, confection, lingerie, dessin.
3489. Ecole professionnelle libre, rue St-Jean, Nivelles.  
Coupe, confection, lingerie, dessin.
3490. Ecole professionnelle d'apprentissage de la dentelle, rue des Vaches, St-Trond.  
Dentelle.
3491. Ecole professionnelle dentelière de la Maison Minne-Dansaert, à St-Gilles lez-Termonde.  
Dentelle au fuseau.
3492. Etablissement Saint-Joseph, école professionnelle ménagère, 27/29, rue de la Madeleine, Tournai.  
Coupe, confection, lingerie, dessin.
3493. Ecole professionnelle dentelière du St-Sépulchre, rue des Pères, Turnhout.  
Dentelle de Malines.
3494. Ecole professionnelle de l'Institut royal des Sourdes-muettes et des Aveugles, rue Rempart-des-Moines, Bruxelles.  
Coupe, confection, broderie, broderie or, peinture, crochet, tricot, cannelage, musique.
3495. Ecole d'apprentissage pour le tressage de la paille, Bassenge.  
Tressage de la paille.
3496. Ligue de l'Education familiale, 44, rue Rubens, Bruxelles.  
Démonstrations par le Cercle d'études du personnel enseignant des écoles ménagères agricoles. Chambre d'enfant, modèle.  
Collaborateurs : 1°) Association des Elèves et anciens élèves de l'Académie Royale des Beaux-Arts de Liège; 2°) Cercle d'études du personnel enseignant des écoles ménagères agricoles.
3497. Ouvroir de Lanaye (Limbourg).  
Travaux divers.
3498. Ouvroir de Prayon-Forêt.  
Travaux divers.
3499. Société Anonyme John Cockerill, à Seraing.  
Stand Halles Machines.  
Détail exhibition, voir annonce fin Catalogue.  
Grand prix et prix d'honneur : Paris 1855, 1867, 1878, 1900, Vienne 1873, Anvers 1885, 1894, Bruxelles 1880, 1888, 1897, Sydney, Melbourne, Londres, etc.  
Voir classes 19, 20, 21, 22, 23, 28, 29, 30, 32, 33, 63, 64, 65, 72, 101, 102, 105, 106, 108, 109, 110, 111, 112, 120 et 121.

## CLASSE 114.

## Sciences, arts, institutions économiques. — Bienfaisance.

- A. — Broderies artistiques et dentelles.
3500. Mère Ambroisia, supérieure des Ursulines à Saffraenberg, près de St-Trond.  
Dentelles et broderies.
3501. Mme Anten, Octavie, 83, rue de Bruxelles, Ans.  
Antimacassard.
3502. Mlle Bosché, Henriette, 213, rue des Tanneurs, Bruxelles.  
Dentelles, broderies et dessins d'art industriel.
3503. Mme Maurice Braconier, 75, rue Louvrex, Liège.  
Dentelle à l'aiguille.
3504. Mme Chandler, Stéphanie, 19, rue du Page, Bruxelles.  
Tapis brodé.
3505. Mlle Claesen, Victorine, 11, rue Africaine, Bruxelles.  
Broderie.
3506. Mlle Closset, Jeanne, 111, rue Emile Banning, Bruxelles.  
Coussin brodé.
3507. Mlle Closset, Marie, 20, rue des Côteaux, Bruxelles.  
Broderies décoratives.
3508. Mlle Cololian, Zarouhi, 207, chaussée de Charleroi, Bruxelles.  
Dentelle arménienne.
3509. Mlle Covan, Béatrice, 38, rue St-Michel, Bruxelles.  
Dentelles et broderies.
3510. Mme la Vicomtesse de Nieulant et de Pottelsberghe, née vicomtesse de Clerque Wissocq, 57, rue Charles-Quint, Gand, et château d'Opdorp, par Malderen (Brabant).  
Dentelles renaissance et luxeuil à l'aiguille.
3511. Mlle de Potter d'Indoye, Yvonne, château de Cluysen, par Ertvelde, près Gand.  
Dentelle renaissance.
3512. Mme la Comtesse de Ribeaucourt, château de Perck, près Vilvorde.  
Ornements d'église brodés à la main
3513. Deschreyver, Alice, 101, rue de l'Aqueduc, Ixelles.  
Dentelles et broderies.
3514. Mme Doutreloux, A., en religion sœur Thérèse, directrice de l'École professionnelle des Filles de la Croix, 61, rue Hors-Château, Liège.  
Broderies et objets décorés.
3515. Mlle de Witte, Lisette, 46, rue de Robiano, Bruxelles.  
Broderies et dessins.
3516. Mme Dresse, 136, boulevard de la Sauvenière, Liège.  
Broderies diverses.
3517. Mme Ducroiset, Anna, 19, passage Lemonnier, Liège.  
Ouvrages divers.
3518. Mme la baronne Enguerrand de Gaters, 25, rue Jonckeu, Liège.  
Broderie sur satin.
3519. Mme Errera, Isabella, 12, avenue Marnix, Bruxelles.  
Catalogues de broderies anciennes.
3520. Mme Maurice Facht & Mlle Pelerin Marguerite, 2, rue du Presbytère, Ixelles.  
Panneau brodé en soie.
3521. Mlle Foerster, Julie, 77, rue Wéry, Ixelles-Bruxelles.  
Broderies et dentelles.
3522. Mlle Godts, Constance, 79, rue Marie-Henriette, Ixelles-Bruxelles.  
Couverture de livre en broderie.
3523. Mlle Goffette, L., au Bouxhay, Liège.  
Aube en dentelle.
3524. Mlle Guelton, A., 11, rue Malibran, Ixelles-Bruxelles.  
Broderies.
3525. Mlle Huart, Yvonne, 14, rue du Chenil, Namur.  
Broderies et dentelles.
3526. Mme J. Janmart de Brouillant, 124, rue de Molenbeek, Laeken-Bruxelles.  
Panneau broderie décorative.
3527. Mme V<sup>e</sup> A. Javaux-Gérard, 25, rue St-Paul, Liège.  
Drapeaux et broderies artistiques.  
Voir classe 115.
3528. Mlle Koppers, Marguerite, 34, rue Joseph II, Bruxelles.  
Tapis de table; bouquet de plumes.

3529. Mme Auguste Laloux, 25, boulevard d'Avroy, Liège.  
Broderies et dentelles.
3530. Mlle Leemans, Louise, 128, avenue de la Couronne, Ixelles.  
Broderies, panneaux décoratifs.
3531. Mlle Lhommel, Alexise, 318, chaussée de Vleurgat, Bruxelles.  
Broderies et dessins.
3532. Mmes Lorand, Béatrice et Poskin, Yrma, 23, rue de Milan, Bruxelles.  
Broderies d'art.
3533. Sœur Marie-Victorine, supérieure des Sœurs de la Miséricorde, 51, rue des Clarisses, Liège.  
Ouvrages brodés or et soie.
3534. Mlle Migeotte, Dine, 34, rue Vilain XIII, Bruxelles.  
Broderies.
3535. Mlle Nilles, Hermina, chaussée de Bruxelles, Tervueren.  
Broderies et dessins.
3536. Mlle Orban, Fulvie, 22, rue Dartois, Liège.  
Service de table brodé; tapis de table Gobelin.
3537. Mlle Riffart, Alice, 234, chaussée de Charleroi, Bruxelles.  
Broderies, dentelles et dessins.
3538. Mlle Riffart, Jeanne, 234, chaussée de Charleroi, Bruxelles.  
Broderies, dentelles et dessins.
3539. Mlle Rocher, Georgette, 218, rue Vandenpeereboom, Molenbeek-St-Jean.  
Broderies et tapisserie.
3540. Mlle Ronner, Mathilde, 43, rue Gachard, Bruxelles.  
Paravent brodé à trois volets.
3541. Mlle Terwangne, Emilie, secrétaire de l'Etablissement des Jeunes Economes, 74, rue Mont-St-Martin, Liège.  
Broderies sur satin.
3542. Mlle Terwangne, Régine, 20, rue de Fragnée, Liège.  
Voile de fauteuil; filet et broderie anglaise.
3543. Mlle Vanderschicht, Pauline, Leeuwergem, lez-Sottegem.  
Dentelles.
3544. Mlle Van Risseghem, Berthe, 13, avenue de la Couronne, Ixelles.  
Broderies et dessins.
3545. Mlle Wouters, Eugénie, 8, rue d'Assaut, Gand.  
Broderies à l'aiguille.
- B. — Cuirs artistiques.**
3546. Mlle Alen, Maria, château de Walzeke, Geet-Betz.  
Cuirs artistiques.
3547. Mlle Ardrighetti, Jeanne, 96, rue du Tabellion, Bruxelles.  
Cuirs d'art.
3548. Mlle Beckers, Louthy, 3, passage de la Bibliothèque, Bruxelles.  
Objets en cuir repoussé et teinté.
3549. Mme Maurice Bracnoier, 75, rue Louvrex, Liège.  
Cuirs repoussés.
3550. Mlle Dasjonville, Maria, 32, ancienne Chaussée de Dinant, La Plante (Namur).  
Objets en cuir repoussé.
3551. Mlle de Heusch, Rolande, 20, rue de Verviers, Bruxelles.  
Cuirs repoussés et peints.
3552. Mlle de Lhoneux, Valentine, Huy.  
Cuirs repoussés.
3553. Mlle Douxchamps, Jeanne, 49, rue Namèche, Namur.  
Cuirs d'art.
3554. Mme Frédéric, Madeleine, 90, avenue Niel, Paris.  
Reliure en cuir ciselé.
3555. Mlle Jeannar, Lise, 139, rue des Côteaux, Schaerbeek-Bruxelles.  
Cuirs d'art.
3556. Mlle Leemans, Louise, 128, avenue de la Couronne, Ixelles.  
Cuirs artistiques.
3557. Mmes Lorand, Béatrice et Poskin, Yrma, 23, rue de Milan, Bruxelles.  
Cuirs et métaux repoussés.
3558. Mlle Mounier, Georgette, 20, rue Maes, Bruxelles.  
Cuirs repoussés.
3559. Mlle Migeotte, Dine, 34, rue Vilain XIII, Bruxelles.  
Objets en cuir ciselé.
3560. Mlle Nilles, Hermina, chaussée de Bruxelles, Tervueren.  
Cuir artistique.
3561. Mlle Piret, Henriette, 6, rue Mathieu Laensbergh, Liège.  
Objets en cuir repoussé et peint.

3562. Mlle Van Risseghem, B., 13, avenue de la Couronne, Ixelles.  
Cuir artistiques.
3563. Mme Van Strijen - Tissot, Louise, 43, rue Vilain XIII, Bruxelles.  
Cuir artistiques repoussés à la main.
3564. Mlle Weiler, Suzanne, 27, rue du Page, Bruxelles.  
Cuir artistiques et projets de décoration.
3565. Mlle Williams, Janet, M., 6, rue du Mail, Ixelles.  
Cuir repoussés.
- C. — Littérature et Sciences.
3566. Mme V<sup>e</sup> Amand Barella, 54, rue du Bailli, Bruxelles.  
Livre de cuisine; rapport.
3567. Mme Biermé, Maria, 97, rue Keyenveld, Bruxelles.  
Livres et manuscrits.
3568. Mlle Chesneau, Elise, 34, rue de Namur, Bruxelles.  
Album.
3569. Mlle Closset, Marie, 20, rue des Côteaux, Bruxelles.  
Volumes de vers (Jean Dominique).
3570. Mlle Coppin, Marguerite, 28, boulevard de la Toison d'Or, Bruges.  
Livres.
3571. Mlle de Golesco, Hélène, 108, rue de Stassart, Bruxelles.  
Livre (roman).
3572. Mlle de Moerloose, Henriette, 247, avenue de la Reine, Laeken lez-Brunelles.  
Livres et publications scientifiques.
3573. Mlle Du Caju, Marie, 9, rue des Prairies, Gand.  
Brochures.
3574. Mlle Hoornaert - Braquaval, Marie, 45, rue Henri Maus, Liège.  
Livres de littérature à l'usage des jeunes filles par Mme Pauline Braquaval.
3575. Mme J. Keelhoff, 28, rue des Minimes, Bruxelles.  
Brochure ayant pour titre : « Ne touchez pas à la Reine ».
3576. Mlle Lagrange, Elise, 42, rue Sans-Souci, Ixelles.  
Livres imprimés.
3577. Mlle Mathieu, Louisa, directrice d'école primaire et ménagère, 118, rue de Dison, Verviers.  
Ouvrages : « Notion d'économie domestique » ; « L'Ecole ménagère ».
3578. Mlle Mertens, Eléonore, 38, rue Montebello, Anvers.  
« Traité héraldique » (manuscrit).
3579. Mlle Michotte, Emilie, 54, avenue de la Porte de Hal, Bruxelles.  
Méthode de coupe à l'usage des écoles professionnelles et des pensionnats pour jeunes filles.
3580. Mlle Oudart, Alice, régente à l'Ecole moyenne de l'Etat, à Schaerbeek, 108, avenue de la Couronne, Ixelles.  
Manuscrit et album montrant le développement d'une œuvre nouvelle.  
Voir classe 6.
3581. Mlle Parent, Marie, publiciste, Villa Beau Séjour, Anseremme, lez-Dinant.  
Brochures et collections du « Journal des Mères ».
3582. Mlle Philippe, Marie, 85, rue Froissart, Bruxelles.  
Livres.
3583. Mlle Popelin, Marie, 49, rue d'Arlon, Bruxelles.  
Brochures. Exemplaires de la revue féministe : « La Ligue ».
3584. Mlle Savelberg, Célestine, inspectrice de l'Enseignement professionnel et ménager, 28, boulevard d'Anderlecht, Bruxelles.  
Ouvrages d'économie domestique et d'enseignement.
3585. Mlles Souber, Maria et Mathilde, 76, rue du St-Esprit, Liège.  
Opuscule antialcoolique.
3586. Mme Sylviane, fondatrice et directrice de « Bruxelles philanthropique », 127, rue Franklin, Bruxelles.  
Album de luxe.
3587. Mmes Théodore et Biquet, 14, rue Defrance, Liège.  
Méthode de coupe pour les écoles et les familles.
3588. Mme Tinel, Emma, 2, boulevard Ste-Catherine, Malines.  
Volume illustré : « Vers et prose ».
3589. Mlle Van Elegem, Marie, 61, boulevard de Diest, Louvain.  
Poésies manuscrites : « Heures d'espoir ».

3590. Mme van Hasselt, Ernestine, 23, rue Van Maerlant, Bruxelles.  
Livres divers.

3591. Mme Charles Vloeberghs, 33, rue Joseph II, Bruxelles.

Volumes : « La Belgique charitable » et « La Belgique Enseignante ».

3592. Mme Winant, Gabrielle (Gabr. Max), 11, rue des Compagnons, Mons.  
Livre.

#### D. — Mode féminine.

3593. Mlle Lavergne, Virginie, directrice du cours de l'histoire du costume à travers les siècles, 161, rue St-Bernard, St-Gilles, Bruxelles.

Série de poupées représentant l'histoire du costume.

3594. Mme Verhas-Charlier, Jeanne, 29, rue de la Couronne, Bruxelles.

Collection de costumes-miniatures représentant la mode féminine à travers les âges.

#### E. — Musique.

3595. Mlle Coclet, Henriette, professeur au Conservatoire royal de musique de Liège, 13, rue Hors-Château, Liège.

Musique manuscrite et imprimée.

3596. Mlle Dell'Acqua, Eva, 83, rue du Prince Royal, Ixelles.

Partitions et morceaux de musique.

3597. Mme Demoustier, Marie, 20, rue des Compagnons, Mons.

Musique manuscrite.

3598. Mlle Folville, Juliette, professeur au Conservatoire, 67, rue des Eburons, Liège.

Compositions musicales imprimées.

3599. Mme Vanden Staepel - Van Mechelen, Thérèse, 92, boulevard de la Sauvenière, Liège.

Recueil de mélodies.

#### F. — Peinture appliquée.

3600. Mlle Art, Berthe, 28, rue Blanche, Bruxelles.

Tableaux au pastel.

3601. Mme Baron Maréchal, Juliette, 1, rue Fusch, Liège.

Objets peints.

3602. Mlle Bastin, Georgette, 53, rue St-Quentin, Bruxelles.

Panneau papier peint (dessin moderne).

3603. Mlle d'Ardrimont, Madeleine, 92, boulevard de la Sauvenière, Liège.

Éventail; prie-Dieu; triptyque.

3604. Mlle de Coune, Louise, château de Bergerstraat, près Maestricht.

Petite encadrement en bois coloré.

3605. Mlle Eyckholt, Julia, 54, rue de la Ruche, Bruxelles.

Couvertures de livres et coussin.

3606. Mlle Faider, Henriette, 64, rue des Guillemins, Liège.

Coussin pyrogravé.

3607. Mlle Gasparoli, Mary, 34, avenue de la Joyeuse-Entrée, Bruxelles.

Faïences peintes.

Voir classe 115.

3608. Mlle Grün, Cécile, 8, petite rue de la Concorde, Bruxelles.

Panneau de velours peint; peintures céramiques.

3609. Mlle Haccour-Frédrix, Charlotte, 277, avenue Van Volxem, Forest.

Peintures sur ivoire, papier et soie.

3610. Mme Jamar, Pauline, 22, quai de Fragnée, Liège.

Peintures sur porcelaine.

3611. Mlle Mac Mahon, Helena, 97, rue de Rocour, Liège.

Jeu de toilette; éventails.

3612. Mlle Marcotte, Marie, 184, rue de la Province Sud, Anvers.

Tableau.

3613. Mlle Perrignon, Aline, 186, chaussée de Wavre, Bruxelles.

Paravent (trois feuilles); éventail peint; faïence peinte, etc.

3614. Madame Ransy-Putzeys, Félicie, artiste peintre, 11, Cour des Minimes, Liège.

Médailles et diplômes aux Expositions Universelles de Chicago 1893; Bruxelles 1897; Paris 1900, etc.

Deux panneaux décoratifs peints sur reps sans apprêt :

1° « Westcapel » et 2° « Dunes lez-Knocké ».

3615. Mad. Roqister, Flore, 37, rue Jonruelle, Liège.

Projets d'affiches.

3616. Mlle Urbin, Laure, 19, rue Charles Morren, Liège.

Peinture sur soie.

3617. Mme van de Kerckhof-Dehin, Constance, 71, rue Haute, Diest. Peinture sur porcelaine.
3618. Mme Vleminckx, G., 18, rue Thérésienne, Bruxelles. Peinture sur porcelaine et sur soie.
3619. Mlle Vleminckx, Laure, 18, rue Thérésienne, Bruxelles. Miniatures.
3620. Mlle Waxweiler, Maria, artiste-peintre, 86, rue Vondel, Bruxelles. Peinture sur velours et sur soie.

#### Bienfaisance et Institutions économiques.

Les œuvres de bienfaisance et de charité de la classe 114 du groupe XVII sont représentées par des tableaux statistiques, des diagrammes, des tableaux synoptiques, des photographies, des rapports, des statuts, des notices historiques et autres documents faisant connaître ces institutions.

3621. Archi-Association des Dames de la Miséricorde. Présidente : Mme la Baronne Snoy d'Oppuers, 19, place de l'Industrie, Bruxelles.
3622. Asile des petits lits. Présidente : Mme la Douairière Mun Duchesse d'Ursel, 28, Marché au Bois, Bruxelles.
3623. Association des Dames de St-François Régis de Liège. Vice-Présidente : Mme Céline Jullien, 31, rue des Anglais, Liège.
3624. Caisse de retraite, Filles de la Charité de St-Vincent de Paul, 87, rue Basse-Wez, Liège.
3625. Collectivité des vestiaires liégeois. Doyenne des présidentes : Mme Delvaux-de Wandre, 19, rue St-Pierre, Liège.
3626. Comptoir de l'Œuvre du travail pour femmes, 87, rue Potagère, Bruxelles. Présidente. Mme Meeus-Mols, 23, rue de Spa, Bruxelles.
3627. De Vooruitziende vrouwen. Mutualité. Président : M. Th. Marcelis, 65, chaussée de Louvain, Tirlemont.
3628. Ecole ménagère. Directrices : Mmes E. & R. Martz, Villa Beaumont, Esneux (Ourthe).
3629. Etablissement Saint-Joseph, ouvroir, 10, rue des Grandes Rames, Verviers.
3630. Féminisme chrétien. Mlle Van den Plas, Louise, 19, rue du Rouleau, Bruxelles.
3631. Hand in hand, Société mutualiste pour femmes. Présidente : Mme Elisa Ceelen, épouse Clerx, 46, rue de l'Enseignement, Anvers.
3632. Hôpital Louise-Marie, Présidente : Mme R. Spruyt, 96, avenue du Commerce, Anvers.
3633. Institut Royal des Sourdes-Muettes et des Aveugles. Directrice : Mme Wannijn, 105, rue Rempart des Moines, Bruxelles.
3634. La Fourmi. Mlle Marguerite de Laveleye, 40, rue Courtois, Liège.
3635. La Providence St-Joseph, mutualité de retraite. Présidente : Mme Alfred Simonis de Grand Ry, 4, rue du Collège, Verviers.
3636. La Sainte Famille, mutualité, Président : O. L. Demarbaix, 25, Grand'Place, Thieulain (Leuven).
3637. Le Refuge, œuvre de relèvement. Présidente : Mme Joséphine Meyhoffer de Félice, 30, rue Tasson-Snel, Bruxelles.
3638. Le Soin du Lendemain, Mutualité des Dames de la Miséricorde. Présidente : Mme la Baronne Snoy d'Oppuers, 19, place de l'Industrie, Bruxelles.
3639. Mlle Le Tellier, Maria, 26, Grande Triperie, Mons.  
Carte : « La femme charitable dans la province de Hainaut ».
3640. Ligue des Femmes chrétiennes. Présidente : Mme la Baronne de Pitteurs de Budingem, 83, rue Louvrex, Liège.
3641. Ligue des Femmes chrétiennes. Présidente : Mme Blanche Hauzeur de Simony, rue Franco-mont, Verviers.
3642. Maison de refuge, dirigée par les Filles de la Croix, 35, rue Delfosse, Liège.
3643. « Mariakrans », Fédération mutualiste pour femmes. Présidente : Mme Louise Van Riel, 127, rue de Deurne, Anvers.
3644. « Naastenliefde », mutualité. Présidente : Anna De Jonghe, 44, rue de Bréda, Anvers.



3645. Œuvre de la Croix Verte : 112, rue d'Arlon, Bruxelles. Secrétaire fi<sup>ve</sup> de Présidente : Mlle Marg. Nysens, 122, rue Froissard, Bruxelles.
3646. Œuvre de la Layette « A la Fleur de houblon », rue de l'Évêque, Bruxelles. Présidente : Mme A. Lambrecht, 56, rue des Ailes, Schaerbeek.
3647. Œuvre de la protection internationale de la jeune fille dans les gares. Présidente : Mme Blanche Hauzeur de Simony, rue Francomont, Verviers.
3648. Œuvre de Ste-Elisabeth. Présidente : Mme Moyersoen-Vanden Hende, 19, rue de la Station, Alost.
3649. Œuvre de St-François-Régis, Présidente : Mme Blanche Hauzeur de Simony, rue Francomont, Verviers.
3650. Œuvre des amies de la jeune fille. Mme Meyhoffer de Félice, 30, rue Tasson-Snel, St-Gilles-Bruxelles.
3651. Œuvre des Cathéchismes. Présidente : Mme la Comtesse Eugène d'Oultremont, 14, rue des Deux-Eglises, Bruxelles.
3652. Œuvre des Cathéchismes. Présidente : Mme la Baronne de Pitteurs de Budingen, 83, rue Louvrex, Liège.
3653. Œuvre des pauvres malades. Présidente : Mme de Harlez de Deulin, 8, rue de l'Official, Liège.
3654. Œuvre des petites mains bleues. Présidente : Mme Berthe Thiriaux, 25, rue de l'Association, Bruxelles.
3655. Œuvre du bon lait pour les petits. Secrétaire : Mme Leclercq-Demeur, 5, rue de Naples, Ixelles.
3656. Œuvre du Calvaire. Présidente : Mme la Comtesse L. de Mérode, 21, rue aux Laines, Bruxelles.
3657. Œuvre du Drap de lit, 45, rue de Loxum, Bruxelles. Présidente : Mlle Marg. Nijssens, 121, rue Froissard, Bruxelles.
3658. Œuvre du grand air pour les petits (Sectia pour filles), sous le Haut Patronage de S. A. R. Madame la Princesse Albert de Belgique, 28, rue des Douze Apôtres, Bruxelles.
3659. Œuvre du Litre de Soupe. Présidente : Mme Hauzeur de Simony Blanche, rue Francomont, Verviers.
3660. Œuvre du Vestiaire. Présidente : Mlle Doumont, Andenne.
3661. Œuvre du Vestiaire. Présidente : Mme Blanche Hauzeur de Simony, rue Francomont, Verviers.
3662. Œuvre internationale pour la protection de la jeune fille. Présidente : Mme E. de Fortemps de Lonneux, née de Schoutheete de Terarent, 36, place de l'Université, Liège.
3663. Œuvre « Le Lait pour les petits ». Vice-Présidente : Mme Gabrielle Mommaers, 5, rue de Hoboken, Anvers.
3664. Œuvre Ste-Elisabeth. Présidente : Mme Thérèse Mund-Windhorst, 18, rue Van Lerijs, Anvers.
3665. Orphelinat de filles. Directrice : Mme Mathilde Dernier, 58, rue du Collège, Verviers.
3666. Patronage de jeunes filles (Œuvre des patronages Liégeois). Présidente : Mlle Terwangne Emilie, 19, rue Haute-Sauvinière, Liège.
3667. Patronage des condamnés libérées et des enfants moralement abandonnés. Siège du Comité : 91, rue Ducale, Bruxelles. Présidente : Mme Ch. Vlœberghs, 33, rue Joseph II, Bruxelles.
3668. Patronage des jeunes ouvrières de Bruxelles et des faubourgs. Présidente : Mme la Baronne Snoy d'Oppuers, 19, place de l'Industrie, Bruxelles.
3669. Patronage des jeunes ouvrières. Présidente : Mme Alfred Simonis de Grand Ry, 4, rue du Collège, Verviers.
3670. Union belge des mères de famille. Secrétariat : 77, rue de la Loi, Bruxelles. Secrétaire : Mme Jean De Boeck.
3671. Union de la Maison des servantes et de la Bourse du Travail pour femmes. Présidente : Mme de Denterghem, 34, rue Joseph II, Bruxelles.
3672. Union des femmes belges contre l'alcoolisme. Présidente : Mme Keelhoff, 28, rue des Minimes, Bruxelles.

3673. Mme Charles Vloeberghs, 33, rue Joseph II, Bruxelles.  
Tableau des œuvres de charité féminine du Royaume de Belgique.
3674. Vooruitziende vrouwen, mutualité, caisses pour maladies et retraite. Présidente : Mme Van Roosenbroek, 34, rue aux Mouches, Anvers.
3675. Saint-Benoît, asile-école pour jeunes filles idiots, aliénées et arriérées. Directrice : Mme Marie Ottevaere, Lokeren.
3676. Sainte-Barbe, mutualité. Présidente : Mme Berthe Demeure de Lespaul, à Bois-du-Luc (Houdeng-Aimeries).
3677. Sainte-Barbe, mutualité. Présidente : Mme Oscar Thimus, 32, rue Haute, Dolhain-Limbourg, près Verviers.
3678. Sainte - Gertrude, mutualité. Président : M. l'abbé B. Truyts, rue de l'Eglise, Machelen, lez-Vilvorde.
3679. Sainte-Marie, mutualité. Présidente : Mme Berthe Demeure de Lespaul, à Bois-du-Luc, Houdeng-Aimeries).
3680. Sainte-Marie, mutualité. Présidente : Mme Henfling-Oberkrüger, 30, rue Lambert, Welkenraedt.
3681. Sainte-Marthe, mutualité. Présidente : Mme Maria Le Tellier, 26, Grande Triperie, Mons.
3682. Saint-Joseph, mutualité. Présidente : Mme Bonnevie, 9, rue des Quatre-Bras, Bruxelles.
3683. Société Anonyme du Home Elisabeth, œuvre de protection de la jeune fille. Présidente : Mme la Comtesse John d'Oultremont. Siège social : 33, rue de Berlin, Ixelles.
3684. Société belge pour l'amélioration du sort de la femme. Présidente : Mme L. Beeckman, 72, rue d'Ecosse, Bruxelles.
3685. Société de Charité. Présidente : Mme Louis Simonis, née Comtesse de Pinto, 25, rue de Limbourg, Verviers.
3686. Société de charité maternelle. Secrétaire : Mme L. de Lamina de Gorswarem, 31, place Saint-Jean, Liège.
3687. Société de Charité maternelle. Présidente : Mme Simonis de Biolley, 29, rue de Limbourg, Verviers.
3688. Société de secours mutuels. Sœur Lebel, Fille de la Charité, 87, rue Basse-Wez, Liège.

## CLASSE 115.

## Travail manuel.

*Le travail sera effectué pendant toute la durée de l'Exposition sous les yeux des visiteurs.*

3689. Administration communale de Liège.  
Objets relatifs à l'enseignement de la composition décorative professé à l'Académie Royale des Beaux Arts (section des demoiselles).  
Voir classes 1, 2, 4, 5, 29, 32, 111, 112 et 113.
3690. Mme Burllet, 24, place St-Jean, Liège.  
Tapis de Smyrne.
3691. Mlle Debry, Elisa, Hôtel de Ville, Liège.  
Peinture sur porcelaine.
3692. Mme M. De Paepe, place de la Station, Grammont.  
Dentelles au fuseau.
3693. Mme V<sup>e</sup> Deprez-Vercheval, 27, rue du Pot-d'Or, Liège.  
Tricot à la machine.
3694. Mme Laure Duchaine, épouse Bertrand, 21, rue du Nord, Liège.  
Dentelles diverses au fuseau.
3695. Mlle Durand, Pauline, 294, rue Gaillard Cheval, Vottem (près Liège).  
Cuir teinté.
3696. Mlle Fermon, Nathalie, rue de la Régence, Bruxelles.  
Dentelles.
3697. Mme Fetu, Eugénie, 7, rue Vinave-d'He, Liège.  
Travail de modistes

3698. Folville, Eugène, Glons.  
Tressage de la paille pour chapeaux.
3699. Mlle Gasparoli, Mary, 34, avenue de la Joyeuse Entrée, Bruxelles.  
Peinture sur porcelaine et sur soie.  
Voir classe 114.
3700. Goorieckx-Vancostenoble, H., 9, rue de Mouscron, Courtrai.  
Guipure d'art; peinture arabe.
3701. Mme Gysen, 21, rue Vinaved'Ile, Liège.  
Travail de la dentelle.
3702. Mlle Huet, Maria, 95, rue de la Station, Chênée (près de Liège).  
Cuivre repoussé et applications.
3703. Mme Javaux-Gérard, 25, rue St-Paul, Liège.  
Broderies artistiques à l'or et à la soie.  
Voir classe 114.
3704. Mme Keyser-Timmermans, 74, rempart des Capucins, Lierre.  
Pailletage et broderie sur tulle.
3705. Mme Kinot-Deroché, 15, rue Michel Thiry, Liège.  
Dentelle de fil au fuseau.
3706. Martin, Georges, Compagnie des Indes, 1, rue de la Régence, Bruxelles.  
Dentelle.
3707. Mme Mestreit, Julienne, 31, rue Pont-d'Ile, Liège.  
Fleurs artificielles; plumes fantaisies.
3708. Mlle Minne-Dansaert, Maison Minne-Dansaert, Hæltert-Eeckent (Flandre Orientale).  
Dentelle à l'aiguille, dentelle au fuseau, guipure.
3709. Mlle Moermans, Marie, 93, rue Montagne Ste-Walburge, Liège.  
Cuir repoussé et art appliqué.
3710. Mme Jules Mosbeux, 14, rue du Pont d'Avroy, Liège.  
Fabrication de fleurs artificielles et monture.
3711. Mlle Alice Mouzon, 53, rue Goffin, Liège.  
Cuivre artistique et majolique.
3712. Mlle Rosier, Berthe, 60, rue Bois de Breux, Chênée, près Liège.  
Dessin à la plume et miniature.
3713. Sabbe, Firmin, Sweveghem, près Courtrai.  
Broderie à la main.
3714. Samdam, Adrien, 12, rue de l'Université, Liège.  
La couture et la finition du gant de peau.
3715. Mlle Simonis, Léonie, 46, r. de la Madeleine, Liège.  
Peinture sur soie et art appliqué.
3716. Mlle Tchitchek, Madeleine, 44, rue d'Arenberg, Bruxelles.  
Coupe et confection, broderie, dentelle turque.
3717. Mlle Tombeur, Julienne, 12, rue du Pot d'Or, Liège.  
Pyrogravure sur bois.
3718. Mme la Comtesse van den Steen, L'Art de l'Ouvrière, 6, rue Zinner, Bruxelles.  
Six ouvrières de métiers différents.
3719. Van Horck, Gustave, 5, r. Verdussen, Anvers.  
Filet italien, broderie anglaise, dentelle du Puy.

DIX-HUITIÈME GROUPE.

Commerce. — Colonisation.

CLASSE 116.

Commerce.

3720. Atliers Demoor, constructions mécaniques, machines-outils pour le travail des métaux, 299, chaussée d'Anvers, Bruxelles.

3721. Agence Générale des chemins de fer Néerlandais, C. Bovy, 64, boulevard du Nord, Bruxelles.

3722. Bettonville et Cie, fabrique de tissus de laine de haute nouveauté et tous genres d'unis pour hommes, Verviers.

3723. Biscuiterie « Le Lion », manufacture de biscuits et desserts, pains d'épices, biscottes hollandaises etc., 38, rue des Moutons, Louvain.

3724. Borgnet, Paul, tôles galvanisées ondulées pour toitures, cloisons, planchers, ponts, etc. Tôles, fers, feuillards, fils galvanisés, plombés, étamés, quai Orban, Liège.

3725. Carrières et scierie de schiste ardoisier de la Salm, F. Jacques, carrières au Coreux et à Ottré, scierie mécanique et chantiers à Salm-Château, Vielsalm.

3726. Chambre de commerce belge de Paris, 368, rue St-Honoré, Paris. Tableaux graphiques. Statistique du commerce franco-belge pendant la dernière période décennale.

3727. Coupagnie belge de l'Amérique Centrale, Importation et exportation. Usine pour la préparation des cafés à Antiqua, 158, rue Royale, Bruxelles.

3728. De Beukelaer, Ed. et Cie, biscuits, chocolats et cacao en poudre. Exportation vers tous les pays du globe, Anvers.

3729. de Groulart, Charles, 79, rue Neuve, Bruxelles.

Répertoire du commerce et de l'industrie, années 1903, 1904 et 1905.

Nombreuses récompenses aux Expositions.

3730. Delhaize frères et Cie, Enseigne « LE LION », 19 fabriques de produits divers, 595 succursales, rue Osseghem, Bruxelles.



Produits et documents commerciaux. 46 diplômes et médailles aux Expositions, Paris 1900 : Grand Prix ; St-Louis (E. U.) 1904 : hors concours, membres du Jury (Produits), Grand Prix (Economie Sociale).

(Voir aussi classes : 53, 57, 59, 60, 61, 87, 90, 98, 101, 102, 103, 105, 107, 108, 109, 111 ; et en collectivité classes : 57, 60, 61 ; voir également « Ferme démonstrative, classes : 59, 60, 61 et 98).

3731. Escoyez, Louis, chevalier de l'Ordre de Léopold et chevalier de la Légion d'Honneur, fabrication de produits réfractaires et de carreaux et pavés céramiques, rue de la Station, Tertre.

Terres plastiques; produits réfractaires; carreaux et pavés céramiques.

Grands prix, 3 médailles d'or, Paris 1900; 3 diplômes d'honneur, Anvers 1894; 2 médailles d'or et médaille d'argent, Paris 1889; médailles d'or et d'argent, Anvers 1885.

Voir classes 63, 64, 72, 74 et 87.

3732. Focroulle, Charles, manufacture de crics, palans et pièces estampées en tous genres, Kinkempois.

3733. Focroulle, Jules, constructeur mécanicien. Fabrication spéciale d'appareils de levage et de soufflerie, 90/92, rue Douffet, Liège.

3734. Fontaine, Adolphe, manufacture d'articles de sellerie, voyage, chasse. Equipements militaires. Courroies, ceintures. Exportation. 108, avenue de la Toison d'Or, Bruxelles.

- 3735. Forgeron, Alphonse, spécialité:** fusils hammerless et éjecteurs automatiques, 1/5/7, rue Adolphe Borgnet, Liège.
- 3736. Garot, L. et J.,** fabrique de tissus de laine pour hommes et pour dames à l'Île-Adam, Verviers.
- 3737. Hauzeur, fils aîné et Cie,** fabricants de draps et d'étoffes de laine, Ensival-Verviers.  
Nouveautés pour l'exportation.  
Hors concours, Bruxelles 1880 ; médaille d'argent, Paris 1867.  
Voir classe 82.
- 3738. Houben, Théodore,** manufacture de courroies et cuirs industriels. Articles pour peignages, filatures de laines peignées et cardées, Verviers.
- 3739. Hurstel et Cie,** instruments de pesage en tous genres. Bascules métalliques et ponts à peser à romaine imprimant les poids, Verviers.
- 3740. Institut supérieur de Commerce d'Anvers,** rue des Peintres.
- 3741. Lallemand, Léonard,** articles industriels. Spécialité de câbles de transmission, bâches, stores, cordes, ficelles, fils de relieurs, Dison.
- 3742. La Vedre, Société Anonyme** belge de peignage et filature de laine. Mérinos et croisés ; écrus, teints et mélangés. Teinture, Verviers.
- 3743. Mabilie Valère,** forges, ateliers de constructions, aciéries, fonderies, matériel de chemin de fer, pièces moulées et mécaniques, Mariemont.
- 3744. Maison Talbot;** roues caoutchoutées de tous systèmes pour voitures. Patins pneumatiques brevetés pour chevaux de luxe, 35, rue Stévin, Bruxelles.
- 3745. Mauroid, frères,** carrelages céramiques (Production annuelle : 175,000 mètres carrés), Bourlers (Hainaut).
- 3746. Ministère des Affaires Etrangères.** Direction du Commerce et des Consulats. Service général de renseignements commerciaux.
- 3747. Moniteur Industriel 18,** rue Antoine Dansaert, Bruxelles.  
Collection des vingt dernières années du journal.  
Médaille. Philadelphie; mention honorable, Paris 1878.
- 3748. Moreels, G. et V.,** importateurs directs de guano d'Amérique, Dama-laland guano, phosphates, etc., fabricants de superphosphates, Gand.
- 3749. Office de statistique universelle d'Anvers;** publie en fascicules hebdomadaires les résumés économiques, actuels et rétrospectifs, de tous les pays du monde.
- 3750. Peeters, Florent,** tissage de lin, coton et chanvre. Toiles pour tentes, marquises, hamacs, équipements militaires. Toiles diverses. Bornhem-sur-Escout.
- 3751. Renkin et fils,** manufacture d'armes, 91, boulevard d'Avroy, Liège.  
Armes pour l'exportation.  
Médaille d'or, Bruxelles 1897 et Paris 1900.  
Voir classes 51 et 119.
- 3752. Société anonyme Colonial Rubber.** Manufacture générale de caoutchouc souple et durci (ébonite), gutta-percha, amiante et bourrages, 9, quai du Strop, Gand.
- 3753. Société Anonyme Comptoir** de l'Industrie Armurière. Armes de chasse; spécialité : fusils hammerless. Anson et Decley. Vente en gros seulement, 59, rue des Vennes, Liège.
- 3754. Société Anonyme corroirie** de Mont-St-Amand, lez-Gand.
- 3755. Société Anonyme de Loth.** Satins de Chine, mérinos, cachemires, cheviots et draperies, tissus divers en laine peignée et cardée, unis et fantaisies; laines à tricoter.
- 3756. Société Anonyme des Aciéries d'Angleur,** fours à coke, hauts fourneaux, aciéries et ateliers de construction, scories basiques, Tilleul.
- 3757. Société Anonyme des Ardoisières réunies de Vielsalm.** Ardoises recommandées pour leur dureté, résistance; couleur bleue claire inaltérable, forme plane, absence de pyrite.

3758. Société Anonyme des Ateliers de construction de la Meuse, grosses constructions mécaniques, Sclessin-Liège.  
Machines pour l'exportation.  
Voir classes 20, 21, 23, 32, 63, 64, 105, 109 et 121.
3759. Société Anonyme des Ateliers du Rœulx, fonderie de fer, constructions métalliques de ponts, charpentes, etc. Matériel de chemins de fer et tramways, Le Rœulx.
3760. Société Anonyme des boulonneries et laminoirs Gilson, fabrication de fers et aciers laminés, accessoires de rails, boulons, tirefonds, etc., La Croÿère.
3761. Société Anonyme des ciments Portland artificiels de Cronfestu (Hainaut). Production annuelle : 200,000 barils de 180 kilogrammes. Ciment de première qualité, pur et sans mélange.
3762. Société Anonyme des ciments Portland Liégeois, ciment Portland artificiel de qualité supérieure. Production annuelle : 60,000,000 kilogrammes, Haccourt.
3763. Société Anonyme des Clouteries mécaniques, clous, pointes de Paris, chevilles, articles pour chaussures, crampons de clôture, chaînes mécaniques, système breveté, Fontaine-l'Évêque.
3764. Société Anonyme des Emaileries et Tôleries réunies (Anciens établissements Aubecq et Cie), Gosselies.
3765. Société Anonyme des Forges d'Aiseau. Forges, emboutissage, chaudronnerie, mécanique, galvanisation, matériel roulant.
3766. Société Anonyme des grès, marbres et petits granits d'Yvoir. Dépôts et agence en Hollande, Autriche, Grande-Bretagne, Allemagne et France.
3767. Société Anonyme des Mines et Fonderies de Zinc de la Vieille-Montagne. Production de zinc brut en 1904 : 88,874,000 kilogrammes, Angleur.
3768. Société Anonyme des Parqueteries Bruxelloises, parquets hydrofuges et hygiéniques; parquets de toute espèce en bois divers, 79/81, quai de l'Industrie, Bruxelles.
3769. Société Anonyme des Tuileries du Pottelberg. 12 millions de produits en terre dure par an. Garantie illimitée contre toute infiltration, gélivité et écaillage, Courtrai.
3770. Société Anonyme des Usines à cuivre et à zinc de Liège, laminoirs, tréfileries et étireries de cuivre, zinc et autres métaux.
3771. Société Anonyme des Usines Dercq, pointes de Paris, chevilles, semences, bossettes, clous, patins, pointes d'ardoises, crochets, crampons, etc., Fontaine-l'Évêque.
3772. Société Anonyme des Visseries et Tréfileries réunies. Vis à bois, tirefonds, gonds, pitons, vis à métaux, rivets. Décolletage, nickelage et dorure, Haren.
3773. Société Anonyme du Nord de Liège, chaudronnerie et ateliers de construction; matériel fixe de chemins de fer et tramways, 1, rue Navette, Liège.
3774. Société Anonyme du Phœnix, machines à vapeur, machines-outils Richards; machines à raboter, limer, aléser; percer, fraiser, affûter, Gand.
3775. Société Anonyme, fabrique belge de matières premières, pour la chapellerie, 25, rue Ransfort, Bruxelles.
3776. Société Anonyme, fabrique internationale de conserves alimentaires « Le Soleil », rue Neckerspoel, Malines.
3777. Société Anonyme Ferd. Lousbergs, teinturerie, filature et tissage de coton, 30, quai du Bas-Escaut, Gand.  
Filés et tissus de coton pour l'exportation.  
Voir classe 80.
3778. Société Anonyme Filature du Canal, cotons, filés écrus en simples et retors dans les numéros 4 à 30 anglais; genre extra hard, Alost.
3779. Société Anonyme Filature et Filteries réunies, filature de coton, fils de lin et de coton retors en tous genres, Alost.

3780. Société Anonyme John Cockerill, charbonnages, hauts fourneaux, aciéries, ateliers de construction. Production annuelle : 40 à 45,000,000 de francs, Seraing.
3781. Société Anonyme « La Fontaine », Fontaine-l'Évêque.  
Pointes de Paris (wire nails); clous, semences (blued-backs); pointes ardoises, de plafonds (lath wire nails); chevilles et clous divers pour chaussures (shoe rivets, hobs); crampons (staples); crochets tonneliers (tenter hooks); goujons (dowels); pointes ovales (ovals brads hears); vis à bois (wood-screws).
3782. Société Anonyme lainière de Sterrebeek, manufacture de couvertures de laine, 46, rue du Vieux Marché-aux-Grains. Bruxelles.
3783. Société Anonyme L'Osséine belge; colle-forte, produits chimiques, Ronquières.
3784. Société Anonyme Maison Beer, ateliers de constructions mécaniques et fonderies. Atelier spécial de constructions électriques, Jemeppe, lez-Liège.
3785. Société Anonyme Manufacture de chapeaux, matières premières pour la chapellerie. Exportation. Ruysbroeck.
3786. Société Anonyme Métallurgique de Sambre-et-Moselle. Hauts fourneaux, fours à coke, minières, aciéries, laminiers, Montignies s/Sambre.
3787. Société Anonyme Miroiterie des Flandres, Glaces, cadres, baguettes, biseautage, argenture, vitraux, ornements, etc., Gentbrugge lez-Gand.
3788. Société Anonyme North's Portland Cement & Brick Works. Marque déposée : « Condor Brand » (Voir annonce Catalogue officiel), 48, rempart Kipdorp, Anvers.
3789. Société coopérative anonyme des Importateurs et Exportateurs réunis, syndicat international, 10, rue aux Lits, Anvers.
3790. Société coopérative « Hammer Portland Cement Works » Ciment Portland pour l'exportation : 300,000,000 kilos par an, 4, quai Dumon, Tournai.
3791. V<sup>e</sup> Cyrille Solvay, caoutchouc, amiante, bourrages, courroies, tuyaux en chanvre écu et caoutchouté; graisseurs, huiles et graisses industrielles, 105, rue d'Allemagne, Bruxelles.
3792. Syndicat des Briqueteries de la Campine. Briques mécaniques petit format, papensteen et grand format hollandais, 15, rue du Chêne, Anvers.
3793. Théate, T. et Cie, fabrique d'armes à feu de toutes espèces : fusils de chasse et de guerre; carabines; pistolets, revolvers, 5, rue Trappé, Liège.
3794. Thiébaud, Fernand, fers ébauchés, verges bobinées pour tréfileries, pointes, chaînes, clôtures, etc.; fils de tous numéros pour pointes, quincaillerie, Marchienne-au-Pont.
3795. Toulet, Charles, fabricant de billards, 166, rue de Laeken, Bruxelles.
3796. Union des Inventeurs, 38, place du Grand Sablon, Bruxelles.  
Inventions diverses.
3797. Venderborgh et Dumont, ancienne firme A. et F. Venderborgh, fabricants de caractères d'imprimerie, 154, rue Verte, Bruxelles.
3798. Verhaeren et de Jager, constructeurs, exportateurs, Colonial engineers, Bruxelles.
3799. Verreries de La Planche, Léon Mondron, verre à vitre blanc, coloré, mat, mousseliné, cannelé, gravé, etc. Verres spéciaux en tous genres, Lodelinsart.
3800. Vlaminx et Blondieau, montures et accessoires métalliques pour parapluies. Poids pour métiers Jacquart et pour tapis. Tentés. Vilvorde.

## CLASSE 117.

**Procédés de colonisation.**

**3801. Société d'étude de chemins de fer en Chine, Société Anonyme, construction et exploitation de chemins de fer, 3, Montagne du Parc, Bruxelles.**

Carte donnant le tracé de la ligne Pékin-Hankow et photographies des travaux de cette ligne.

## CLASSE 118.

**Matériel colonial.**

**3802. Vlaminx et Blondieau, montures et accessoires métalliques pour parapluies; poids pour métiers Jacquart et pour tapis, etc., Vilvorde.**

Tentes pour explorateurs.

Grand prix, diplôme d'honneur et médailles aux Expositions.

Voir classes 99 et 119.

## CLASSE 119.

**Produits spéciaux destinés à l'exportation dans les colonies.**

**3803. Brossart-Tollet, Joseph, fabrication de sacs en tous genres, 4, quai aux Huîtres, Wavre.**

Étiquettes spéciales et emballages imprimés pour l'exportation.

Médailles d'argent, Bruxelles 1897 et Paris 1900; médaille de bronze, Anvers 1894.

Voir classe 92.

**3804. Colaert, Henri, fabrication de ressorts, Poperinghe.**

Ressorts pour l'exportation.

Premières récompenses aux Expositions Universelles.

Voir classe 30.

**3805. Etablissements Pieper, Société Anonyme, fabrication d'armes et de canons de fusils, 24, rue des Bayards, Liège.**

Armes d'exportation.

Premières récompenses aux Expositions Universelles.

Voir classes 51 et 120.

**3806. Fabrique Nationale d'Armes de Guerre, Société Anonyme, fabrication d'armes et de munitions, Herstal.**

Armes pour l'exportation.

Premières récompenses aux Expositions Universelles.

Voir classes 51 et 120.

**3807. Francotte, Auguste et Cie, manufacture d'armes, 61, Mont-St-Martin, Liège.**

Armes d'exportation.

Premières récompenses aux Expositions Universelles.

Voir classes 51 et 120.

**3808. Jouveneau, A., fabrication de chocolat, Tournai.**

Chocolats et cacao en poudre destinés à l'exportation.

22 médailles d'or, d'argent et de bronze aux Expositions.



**3809. « La Nutricia », Société Anonyme, 142, rue Fransman, Laeken-Bruxelles.**

Laits et crème en boîtes pour l'exportation.

4 fois hors concours (membre du jury) en 1904; 21 grands prix, médailles d'or, prix d'honneur.

Voir classes 35, 40 et 111.

**3810. Lebermuth, I. et Cie, 168, rue des Tanneurs, Bruxelles.**

Peaux de chèvres et de chevreaux spécialement préparées pour l'exportation.

Grand prix et médailles aux Expositions.

Voir classe 89.

**3811. Manufacture Liégeoise d'armes à feu, Société Anonyme, fabrication d'armes de luxe, de guerre et d'exportation; fusils de chasse, carabines, revolvers, etc., 54, rue du Vertbois, Liège.**

Armes d'exportation.

Premières récompenses aux Expositions Universelles.

Voir classes 51 et 120.

**3812. Rassaert, Raymond & Cie, confections pour pays chauds, 14 et 15, quai des Moines, Gand.**

Lingerie et habillement pour hommes et femmes en tous genres.

**3813. Renkin et fils, manufacture d'armes, 91, boulevard d'Avroy, Liège.**

Armes pour l'exportation dans les colonies.

Médaille d'or, Bruxelles 1897 et Paris 1900.

Voir classes 51 et 116.

**3814. Société Anonyme Lainière de Sterrebeek, ancienne firme De Smet et Cie, 46, rue du Vieux Marché-aux-Grains, Bruxelles.**

Couvertures de laine spécialement destinées à l'exportation dans les colonies.

Diplômes d'honneur, Bruxelles 1897 et coloniale Tervueren 1897; médailles d'or, Anvers 1885; Anvers 1887 et Anvers 1894; médaille de bronze, Bruxelles 1880.

Voir classe 82.

**3815. Vlaminx et Blondieau, montures et accessoires métalliques pour parapluies; poids pour métiers Jacquart et pour tapis, etc., Vilvorde.**

Marchandises destinées à l'exportation dans les colonies.

Grand prix, diplôme d'honneur et médailles aux Expositions.

Voir classes 99 et 118.

DIX-NEUVIÈME GROUPE.

Armées de terre et de mer.

CLASSE 120.

Armement et matériel de l'artillerie.

- 3816. Bremer, Renê, lieutenant ad-joint d'Etat-Major, attaché au Ministère de la Guerre, 106, rue Vande Weyer, Bruxelles.**  
Différents types de cibles à avertissement automatique.
- 3817. Comte de Ribeaucourt, Robert sous-Lieutenant au régiment des Grenadiers, 42, rue du Trône, Bruxelles.**  
Collection d'armes comprenant toutes les armes et équipements belges; armes du premier Empire; armes à feu.
- 3818. Ecole de Pyrotechnie, 2, rempart d'Hoboken, Anvers.**  
Munitions et artifices en usage dans l'armée belge, fabriqués dans les ateliers de l'Ecole.  
Grand prix, Bruxelles 1897; diplôme d'honneur, provinciale, Gand 1899.
- 3819. Etablissements Pieper, Société Anonyme, fabrication d'armes et de canons de fusils, 24, rue des Bayards, Liège.**  
Armes de guerre.  
Premières récompenses aux Expositions Universelles.  
Voir classes 51 et 119.
- 3820. Fabrique d'explosifs de sûreté et de dénotateurs de E. Ghinijonet et Cie, fabrication d'explosifs de sûreté, anti-grisouteux, d'explosifs militaires et de détonateurs, rue du Cimetière, Ougrée.**  
Projectiles et charges de projectiles.  
Voir classes 27, 63, 87, 121 et 122.
- 3821. Fabrique Nationale d'Armes de Guerre, à Herstal lez-Liège.**  
Fabrication mécanique de précision, outillage entièrement moderne. Armes et munitions de guerre. Armes de chasse, carabines. Pistolets et fusils automatiques système Browning.  
Bicyclettes à chaîne et sans chaîne. Motocyclettes. Rayons nipples, etc.
- 3822. Fonderie Royale de Canons, 79, quai St-Léonard, Liège.**  
Bouches à feu, affûts; avant-trains; plates-formes. Projectiles de guerre; projectiles sectionnés.
- 3823. Francotte, Auguste et Cie. Manufacture d'armes, 61, Mont St-Martin, Liège.**  
Armes de guerre.  
Premières récompenses aux Expositions Universelles.  
— Voir classes 51 et 119.
- 3824 Hanquart, Amand, sergent-major au 2<sup>e</sup> régiment de chasseurs à pied, 56, rue du Gouvernement, Mons.**  
Mécanisme de fusil à répétition; pistolet à tir rapide; lance amarres pour pontonniers et la marine.  
5 diplômes, médaille d'argent, Anvers 1894.  
Voir classes 121, 122, 124 et 125.
- 3825. Manufacture d'armes de l'Etat, Liège.**  
Tableaux : fabrication du fusil et des carabines modèle 1889; appareils et données balistiques; matériel de pontage et de tir.
- 3826. Manufacture Liégeoise d'armes à feu, Société Anonyme, fabrication d'armes de luxe, de guerre et d'exportation; fusils de chasse, carabines, revolvers, etc., 54, rue du Vertbois, Liège.**  
Armes de guerre.  
Premières récompenses aux Expositions Universelles.  
Voir classes 51 et 119.
- 3827. Nagant, frères, successeurs de Nagant Léon, fabrication d'armes, 48, quai de l'Ourthe, Liège.**  
Armes de guerre.  
Voir classe 51.

**3828. Poudrerie Royale, Coopal et Cie, Société Anonyme, fabrication de poudre, salpêtre, produits chimiques, éthers, etc., Wetteren.**

Poudres de guerre.

Voir classes 51, 63 et 87.

**3829. Société Anonyme des Explosifs de Clermont, Müller et Cie, Fabrication de poudres, de fulmicoton, de mèches de sûreté, de dynamite; cartoucheries, 123, boulevard de la Sauvenière, Liège.**

Produits explosifs et accessoires pour la guerre.

Premières récompenses aux Expositions Universelles.

Voir classes 27, 51, 63 et 87.

**3830. Société Anonyme des Fonderie et Tréfilerie de bronze phosphoreux d'Anderlecht, lez-Bruxelles. Fonderie, tréfilerie, robinetterie de bronze phosphoreux,**

**15, rue de Douvres, Anderlecht-Bruxelles.**

Applications du bronze phosphoreux aux outils de poudrerie.

Voir classes 21, 25, 26, 27, 30, 32 et 65.

**3831. Société Anonyme John Cocke-rill, à Seraing.**

Stand Halles Machines.

Détail exhibition, voir annonce fin Catalogue.

Grand prix et prix d'honneur, Paris 1855, 1867, 1878, 1900, Vienne 1873, Anvers 1885, 1894, Bruxelles 1880, 1888, 1897, Sydney, Melbourne, Londres, etc.

Voir classes 19, 20, 21, 22, 23, 28, 29, 30, 32, 33, 63, 64, 65, 72, 101, 102, 105, 106, 108, 109, 110, 111, 112, 113 et 121.

**3832. Swarts, Jules, capitaine d'artillerie, Louvain.**

Hausse courbe à niveau.

## CLASSE 121.

### Génie militaire et services y ressortissant.

**3833 Compagnie de Chemin de fer du Génie, Anvers.**

Ferme-circuit automatique Simonis ; outillage; matériel; appareil de levage.

**3834. Compagnie de Pontonniers, Anvers (Tête de Flandre).**

Haquets chargés; travées de pont construit.

**3835. Compagnie de Télégraphistes du Génie, Borgerhout-Anvers.**

Appareils utilisés; équipage photo-électrique Briguët ; panoplie d'outils employés dans la construction de lignes télégraphiques et téléphoniques militaires.

Grand prix, Bruxelles 1897; diplôme d'honneur, Electricité, Paris 1881 et Mines et Industrie, Bruxelles 1888.

**3836. Compagnie d'Ouvriers et d'Aérostiers du Génie, Anvers.**

Suspension captive; voiture à gaz; dynamomètres; hélice aérienne; photographies.

Grand prix (en collectivité), Bruxelles 1897; médaille d'argent, Anvers 1894.

**3837. Fabrique d'explosifs de sûreté et de détonateurs de E. Ghinijonet et Cie, fabrication d'explosifs de sûreté, anti-grisouteux, d'explo-**

**sifs militaires et de détonateurs, rue du Cimetière, Ougrée.**

Munitions du génie.

Voir classes 27, 63, 87, 120 et 122.

**3838. Hanquart, Amand, sergent-major au 2<sup>e</sup> régiment de chasseurs à pied, 56, rue du Gouvernement, Mons.**

Pont portatif de campagne; signaux pour chemins de fer; télégraphie optique de campagne; lanterne militaire; modèle de chambre de troupe; machine à écrire (de poche); vélocipède portatif de campagne; appareil pour la captation des forces perdues.

5 diplômes, médaille d'argent, Anvers 1894.

Voir classes 120, 122, 124 et 125.

**3839. Ministère de la Guerre, Direction générale du Génie.**

Albums donnant les plans de construction de divers bâtiments militaires (casernement de l'armée et de la gendarmerie). Vues photographiques de bâtiments militaires.

Grands prix, Anvers 1894; Bruxelles 1897 et Saint-Louis 1904 ; diplôme d'honneur, Bruxelles 1888.

**3840. Régiment des Carabiniers, Bruxelles.**

Vélos en usage dans les compagnies cyclistes et matériel pour les réparations en campagne.

**3841. Régiment du Génie, Anvers.**

Panoplies d'outils du génie; portique en matériaux du génie; matériel de mine; appareil respiratoire; photographies diverses.

**3842. Société Anonyme des Ateliers de construction de la Meuse, grosses constructions mécaniques, Sclessin-Liége.**

Photographies de coupes. Tableaux d'essais.

Voir classes 20, 21, 23, 32, 63, 64, 105, 109 et 116.

**3843. Société Anonyme John Cockerill, à Seraing.**

Stand Halles Machines.

Détail exhibition, voir annonce fin Catalogue.

Grands Prix et prix d'honneur, Paris 1855, 1867, 1878, 1900, Vienne 1873, Anvers 1885, 1894, Bruxelles 1880, 1888, 1897, Sydney, Melbourne, Londres, etc.

Voir classes 19, 20, 21, 22, 23, 28, 29, 30, 32, 33, 63, 64, 65, 72, 101, 102, 105, 106, 108, 109, 110, 111, 112, 113 et 120.

**CLASSE 122.****Génie maritime. — Travaux hydrauliques. — Torpilles.****3844. Compagnie des Torpilleurs et d'Artificiers, Caserne 11-12, Anvers.**

Matériel de mises de feu électriques, de plonge et de défenses sous-marines.

**3845. Fabrique d'explosifs de sûreté et de détonateurs de E. Chinijonet et Cie, fabrication d'explosifs de sûreté, anti-grisouteux, d'explosifs militaires et de détonateurs, r. du Cimetière, Ougrée.**

Torpilles.

Voir classes 27, 63, 87, 120 et 121.

**3846. Hanquart, Amand, sergent-major au 2<sup>e</sup> régiment de chasseurs à pied, 56, rue du Gouvernement, Mons.**

Barque de sauvetage.

5 diplômes, médaille d'argent, Anvers 1894.

Voir classes 120, 121, 124 et 125.

**3847. Société Royale des Sauveteurs de Belgique, section Liégeoise, sauvetage, 38, rue Hors-Château, Liège.**

Appareils de sauvetage.

Grand prix, Paris 1904; diplômes d'honneur et prix de progrès, Grand Concours, Bruxelles 1888; diplômes d'honneur et médaille d'honneur, Berlin 1889; diplôme d'honneur et médailles d'argent, Amsterdam 1890; diplômes d'honneur, Anvers 1885 et Bruxelles 1897; médaille d'or, Toulon 1890; médaille de 1<sup>re</sup> classe, Bruxelles 1876.

Voir classes 21 et 33.

**CLASSE 123.****Cartographie, hydrographie, instruments divers.****3848. Collon, Auguste, capitaine d'artillerie adjoint d'Etat-Major 23, rue Newton, Bruxelles.**

Ouvrages de sciences diverses.

**3849. Dehaene, sous-lieutenant au régiment des Grenadiers, 13, rue Lesbroussart, Bruxelles.**

Livre: « Les Grenadiers », reproduction de quelques-unes des gravures contenues dans le livre.

**3850. Ecole des Cadets, Etablissement d'instruction moyenne du degré supérieur, réservé aux fils d'officiers, Namur.**

Vues photographiques et renseignements.

**3851. Ecole des Pupilles de l'Armée, Alost.**

Tableaux et documents relatifs à l'enseignement et aux divers services,

photographies représentant les différents services; tenues et armes en usage.

Diplômes d'honneur, Bruxelles 1888 et 1897 et provinciale, Gand 1889; médaille d'or, Anvers 1885.

**3852. Ecole normale de gymnastique et d'escrime, Etterbeek.**

Règlements et cours de gymnastique éducative, d'escrime et de physiologie appliquée; instruments de mensurations corporelles, résultats statistiques des méthodes ancienne et nouvelle, et

documents photographiques; engins de gymnastique, armes, vêtements de travail, etc.

**3853. Ministère de la Guerre, 5<sup>e</sup> Direction générale, Institut Cartographique militaire, La Cambre-Bruxelles.**

Cartels; reliefs; atlas; publications scientifiques; documents.

Distinctions de l'ordre le plus élevé à Paris, Vienne, Santiago, Sydney, Bruxelles, Melbourne, Venise, Calcutta, Nouvelle-Orléans, Anvers et St-Louis.

**CLASSE 124.**

**Services administratifs.**

**3854. Cambien, François, maréchal des logis, maréchal-ferrant, 3<sup>e</sup> régiment de Lanciers, Bruges.**

Collection de fers à cheval.

3 diplômes, 2 médailles d'or aux Expositions.

**3855. Coutelier, Théophile, chef de musique au 4<sup>e</sup> régiment de Lanciers, 45, boulevard Frère-Orban, Gand.**

Trompette nouveau type pour la cavalerie; 3 trompettes du modèle actuellement en usage avec cordons de différentes nuances; 3 pièces détachées de la trompette nouveau modèle: cadres avec photographies de trompettes (cavaliers).

**3856. De Rooster, Richard, fabrique de boutons et d'ornements militaires, 35, avenue de la Porte-de-Hal, Bruxelles.**

Cuivrierie et ornements militaires; épées de cour et armes blanches.

Diplôme d'honneur, Bruxelles 1897; médailles d'or, Amsterdam 1883, Bruxelles 1888 et Anvers 1894; médaille d'argent, St-Louis, 1904; médaille de bronze, Paris 1889.

Voir classe 86.

**3857. Ecole d'Equitation, cours de maréchalerie, Ypres.**

Principaux systèmes de ferrure enseignés à l'Ecole.

**3858. Fonson et Cie, 51, rue des Fabriques, Bruxelles.**

Objets d'équipements militaires.

**3859. Fontaine, Adolphe, fabrication d'articles de voyage et d'équipements militaires, 108, avenue de la Toison d'Or, Bruxelles.**

Equipements militaires.

Hors concours, Chicago 1893; médailles d'or, St-Louis 1904; membre du jury, Bruxelles 1888, Paris 1889, Anvers 1894, Bruxelles 1897, Hygiène et Sauvetage, Paris 1904.

Voir classe 99.

**3860. Gayet, François, maître-armurier, Liers.**

Réchauds Liégeois, F. Gayet, Liers, breveté, avec le concours de la lampe belge. Appareil de toute sûreté et inexplosible.

**3861. Hanquart, Amand, sergent-major au 2<sup>e</sup> régiment de chasseurs à pied, 56, rue du Gouvernement, Mons.**

Patins facilitant la marche; lit militaire.

5 diplômes, médaille d'argent, Anvers 1894.

Voir classes 120, 121, 122 et 125.

**3862. Lalieu, Camille, capitaine, et Vander Vliet Charles, sergent-maître-ouvrier, 11<sup>e</sup> régiment d'Infanterie, Lierre.**

Havre-sac démontable; besace-porte-gourde.

**3863. Manufacture de chapeaux de Ruysbroeck, Société Anonyme, couperie de poils; fabrication de chapeaux en feutre de poils, Ruysbroeck lez-Bruxelles.**

Chapeaux militaires.

5 médailles d'or, 6 médailles de 1<sup>re</sup> classe, prize médal, 10 médailles d'argent et 4 médailles de bronze aux Expositions.

Voir classe 86.

**3864. Ministère de la Guerre ; services administratifs, Bruxelles.**

Couchage : lits de sous-officier; campement; objets en usage et cuisine de cavalerie; alimentation : conserves de

la Fabrique militaire, biscuits, récipients; maréchalerie : ferrures.

**3865. Rocher et Cie, ingénieurs-constructeurs, 218, rue Vandenepeereboom, Bruxelles.**

Fours et pétrins mécaniques pour les services administratifs.

**3866. Van Zandycke, Cyrille, maréchal des logis garde-magasin au 4<sup>e</sup> régiment de Lanciers, Beveren-Waes.**

Système de port de carabine pour cavalerie et gendarmerie; système porte-barres d'écurie automatique.

Médaille de vermeil, Gand; médaille de bronze et prime, Bruxelles.

## CLASSE 125.

### Hygiène et matériel sanitaire.

**3867. Croix Rouge de Belgique, Hôtel Ravenstein, Bruxelles.**

Baraque-hôpital; voiture médico-chirurgicale; voiture d'ambulance système Mullier; voiture d'ambulance système Löhner; brancard sur roues simple; sac d'ambulance; caisse de secours; musette; caisse à amputations et résections; trousse de campagne.

**3868. Hanquart, Amand, sergent-major au 2<sup>e</sup> régiment de chasseurs à pied, 56, rue du Gouvernement, Mons.**

Ambulance (réduction); brancard (réduction).

5 diplômes, médaille d'argent, Anvers 1894.

Voir classes 120, 121, 122 et 124.

**3869. Neuray, Thomas, appareils de filtrages, 38, quai d'Amersœur, Liège.**

Appareils à filtrer les eaux contaminées.

Diplôme d'honneur, Marseille 1904; médailles d'argent, Lille 1902 et Reims 1903.

Voir classes 19 et 75.

**3870. Service de santé de l'Armée, Inspection générale, 66, avenue de la Couronne, Bruxelles.**

Voiture médicale régimentaire; sac et sacoches d'ambulance; équipement sanitaire de brancardier; caisse à amputation; caisse à résection; trousse de campagne, modèle 1895.

## VINGTIÈME GROUPE.

## Sports.

## CLASSE 126.

## Exercices des enfants et des adultes. — Théorie et pratique.

**3871. Cercle d'escrime de Bruxelles, 109, rue du Commerce.**

Coups, challenges, plaquettes, médailles, armes, photographies, aquarelles, diplômes, etc.

**3872. Denève, Henri, 8, rue du Gouvernement, Mons.**

Méthode de gymnastique pédagogique suédoise; album de dessins; recueil musical.

**3873. Dries, Louis, chevalier de l'Ordre de Léopold, 72, rue de l'Hôtel des Monnaies, Bruxelles.**

Livre : « La gymnastique à l'école primaire, à l'école gardienne et au jardin d'enfants ».

Médailles d'or, hygiène, Toulon 1890. hygiène, La Haye 1892 et Bruxelles 1897.

**3874. Fédération belge de Gymnastique, Anvers.**

Tableaux, insignes, drapeaux, livres, documents, etc.

Médailles d'or, Paris 1889 et 1900, Anvers 1895.

**3875. Fédération nationale des sociétés catholiques de gymnastique et d'armes.**

Engins et appareils de gymnastique, drapeaux, livres, portraits, règlements, diplômes, etc.

**3876. Gilde Royale et Chevalière de Saint-Michel, Halle aux draps, Marché au Beurre, Gand.**

Portraits des rois du tir, des chefs-doyens. Coupes, livre d'or, anciens livres.

**3877. Ministère de l'Intérieur et de l'Instruction publique (Administration centrale de l'enseignement primaire), 3, rue de Louvain, Bruxelles.**

Notice historique sur l'enseignement de la gymnastique dans les écoles nor-

males et dans les écoles primaires. Annexes : quelques livres, brochures, albums, circulaires, etc.

Premières récompenses aux Expositions.

Voir classes 101, 108, 109 et 111.

**3878. Robelus, Jules, professeur de gymnastique, 51, Digue des Blanchisseurs, Gand.**

Nouvel appareil breveté de gymnastique orthopédique.

Diplôme de participation avec félicitations du jury et médaille d'argent, Anvers 1903.

**3879. Schellekens, Louis, 95, rue Ducale, Bruxelles.**

Drapeau du Cercle d'escrime d'Alost.

Voir classe 127.

**3880. Société Anonyme d'Ougrée-Marihay, métallurgie et charbonnages, Ougrée.**

Photographie du bâtiment du gymnase, de l'intérieur, vue des appareils. Notice.

Voir classes 23, 28, 32, 35, 63, 64, 65 et 106.

**3881. Société Royale de St-Sébastien, Tir à l'arc, Alost.**

Drapeau, blasons.

**3882. Union belge des sociétés de sports athlétiques.**

Coups, challenges, photographies, affiches, tableau des vainqueurs des championnats, diplômes, etc.

**3883. Yacht Club d'Ostende.**

Photographies de yachts; objets divers, coupes en argent, plans, modèles de bateaux, etc.

Voir classes 33 et 127.

## CLASSE 127.

## Jeux et sports pour les enfants et les adultes.

- 3884. Automobile Club de Belgique, 5, place Royale, Bruxelles.**  
Cadres, gravures, coupes, médailles.
- 3885. Ligue belge de lawn-tennis.**  
Coupes, prix, matériel de lawn-tennis, photographies, bibliographie, etc.
- 3886. Ligue vélocipédique belge.**  
Coupes, insignes, fanions, diplômes, annuaires, cartes routières, guides, panonceaux, publications, diplômes.
- 3887. Royal golf club de Belgique, Coq s/Mer, lez-Ostende.**  
Coupes, médailles, objets d'art, clubs, balles, bags, photographies, insignes, etc.
- 3888. Schellekens, Louis, 95, rue Ducale, Bruxelles.**  
Anciennes armes de tir.  
Voir classe 126.
- 3889. Société d'encouragement aux sports.**  
Engins sportifs, coupes, challenges, trophées, médailles, insignes, photographies, etc.
- 3890. Touring Club de Belgique.**  
Publications; panonceaux; insignes; boîtes de secours; albums de vues, etc.  
Médaille d'or, St-Louis 1904.
- 3891. Van Branteghem, Corneille, 16, rue Léopold, Alost.**  
Cartel en fer forgé du Turn Club; ancien drapeau de société; dessin à la plume.
- 3892. Yacht Club d'Ostende.**  
Photographies de yachts; objets divers, coupes en argent, plans, modèles de bateaux, etc.  
Voir classes 33 et 126.

## CLASSE 128.

## Équipement pour jeux et sports.

- 3893. Carlier, Jules, Houdeng-Gœgnies.**  
Oiseaux en bois sculpté; arc, flèche, plumets.  
Récompenses dans concours régionaux.
- 3894. Crutzen et Cie, fabrique mécanique de vêtements, 23, avenue du Jardin-Ecole, Dison.**  
Vêtements de sports.  
Voir classes 85 et 86.
- 3895. Dujardin, Emile, fabrication de bonneterie, 35, rue d'Ath, Leuze.**  
Articles pour sports.  
Hors concours, Anvers 1894, Bruxelles 1897 et Paris 1900; médailles d'or Vienne 1873, Philadelphie 1876, Paris 1878, Anvers 1885, Barcelone 1885, Gualaquima 1897 et St-Louis 1904.  
Voir classe 86.
- 3896. Selderslagh, Pierre, professeur du Cercle d'escrime de Bruxelles, 109, rue du Commerce, Bruxelles.**  
Bouton marqueur pour épée de combat.
- 3897. Toulet, Charles, fabrication de billards, 166, rue de Laeken, Bruxelles.**  
Billards et accessoires.  
Premières récompenses aux Expositions Universelles.  
Voir classe 69.
- 3898. Van der Velde, Paul, 3, rue de Ten Bosch, Bruxelles.**  
Selles complètes avec brides, mors, etc., de la République Argentine, du Chili et du Paraguay.



# TABLE ALPHABÉTIQUE DES EXPOSANTS

A	Classes	Classes	
Aan ieder eigen heerd, à Rumpst . . . . .	106	Administration provinciale, à Anvers . . . . .	3
Abavent et Grosfils, à Verviers. . . . .	62	Aerts, J., à Bruxelles . . . . .	62
Abbaye d'Averbode, à Averbode (Sichem) . . . . .	3	Aerts, Léon, à Bruxelles . . . . .	62
Abbaye de Maredsous, à Maredret (Namur) . . . . .	3	Agache-Lampe, Antoine, à Antoining . . . . .	28, 63
Abbeleos et Vanden Heede, à Gand. . . . .	80	Agache-Lampe, J., à Antoining. . . . .	63
Abraham, Sam, à Bruxelles. . . . .	19	Agence générale des chemins de fer Néerlandais, à Bruxelles . . . . .	116
Académie royale des sciences, des lettres et des beaux-arts de Belgique . . . . .	3	Agence maritime Walford, Société anonyme, à Anvers . . . . .	33
Académie royale de médecine de Belgique, à Bruxelles . . . . .	3	Albert (Vve), à Bruxelles . . . . .	17
Académie royale flamande . . . . .	3	Albert, Jacques et Eugène, à Bruxelles . . . . .	17
Accumulateurs Tudor, Société anonyme, à Bruxelles . . . . .	24, 35	Alen, Maria (Mlle), à Geet-Belz . . . . .	114
A chacun son toit, à Ath . . . . .	106	Alexander, F., à Anvers . . . . .	33
Acieries Liégeoises, Société anonyme, à Liège . . . . .	30	Alexandre, François, à Marcinelle-Charleroi . . . . .	97
Adam, Eugène, à Forville . . . . .	40	Alexandre, Oscar, à Liège . . . . .	66, 97
Adam, Henri, à Bruxelles . . . . .	96	Alonge et Steenwerckers, à Bruxelles . . . . .	86
Adler, A., à Anvls . . . . .	95	Alsberge et Van Oost, à Gand 78, 80, 81	
Administration centrale de l'enseignement moyen, à Bruxelles. . . . .	2	Alvin, F., à Bruxelles . . . . .	3
Administration centrale de l'enseignement primaire, à Bruxelles . . . . .	1	Ambroisia (Mère), supérieure des Ursulines, à Saffraenberg près St-Trond . . . . .	114
Administration communale d'Anvers, à Anvers . . . . .	3, 29	Anciens Ateliers de construction Van den Kerchove, Société anonyme, à Gand . . . . .	19, 21
Administration communale de Gand, à Gand . . . . .	29, 111	Anciens Etablissements André De Vriendt, à Forest-lez-Bruxelles . . . . .	30, 88, 99, 100
Administration communale de la vile de Soignies. . . . .	111	Anciens Etablissements Morel et Verbeke, Société anonyme, à Gand . . . . .	81
Administration communale de la ville de Turnhout . . . . .	111	Andouche et Leclercq, à Charleroi. . . . .	25
Administration communale d'Ostende, à Ostende . . . . .	111	André, Hector et Lagasse, François, à Haccourt . . . . .	49
Administration communale de St-Gilles, lez-Bruxelles . . . . .	106	André, Vital, à Louvain . . . . .	111
Administration des chemins de fer de l'Etat belge, à Bruxelles . . . . .	32, 111	Angenot-Houppresse, H., à Verviers. . . . .	57
Administration de l'agriculture, 3 <sup>e</sup> direction, à Bruxelles . . . . .	38	viers . . . . .	57
Administration de la marine de l'Etat, à Bruxelles . . . . .	33	Anglo-Continentale (vorm. Ohlendorff'sche) Werke, Société anonyme, Agence d'Anvers, à Anvers . . . . .	85
Administration des monnaies, à Bruxelles . . . . .	15	Anten (Mme), Octavie, à Ans . . . . .	114
Administration des ponts et chaussées, à Bruxelles . . . . .	29	Anthony, Emile et Wolfers, frères, à Anvers . . . . .	94, 95
Administration du Bureau de Bien-faisance, de Gand, à Gand . . . . .	106, 112	Antidérapants G. Desclée et Cie, à Laeken-Bruxelles . . . . .	30
		Antoine, V. fils et Cie, à Liège . . . . .	30
		Antoine, Louis, à Milmort . . . . .	50
		Ansiaux-Provis, E., à Liège . . . . .	60, 61
		Anspach, L., à Bruxelles . . . . .	3

	Classes		Classes
Archives communales d'Anvers, à Anvers . . . . .	3	Association des Ingénieurs agricoles de l'Institut agronomique de vain, à Ueclé . . . . .	38
Archives communales de Malines, à Malines . . . . .	3	Association des Ingénieurs sortis de l'Ecole de Liège, à Liège . . . . .	3
Archives de la ville de Bruges, à Bruges . . . . .	3	Association des licenciés sortis de l'Université de Liège, à Liège . . . . .	3
Archives de l'Etat, à Gand . . . . .	3	Association des ouvriers libéraux, à Gand . . . . .	103
Archives générales du Royaume, à Bruxelles . . . . .	3	Association libre des compositeurs et imprimeurs-typographes, à Bruxelles . . . . .	103
Archi-Association des dames de miséricorde, à Bruxelles . . . . .	114	Association maritime belge, Société anonyme, à Anvers . . . . .	33
Arckens et Malherbe, à Tongres . . . . .	62	Association pour l'amélioration des logements ouvriers, à Bruxelles . . . . .	106
Arctowski, à Bruxelles . . . . .	3	Association typographique gantoise, à Gand . . . . .	103
Ardoisières de Linglé (Herbeumont), à Cugnon (Luxembourg belge) . . . . .	63	Assurance du bétail de Berthem, à Berthem . . . . .	104
Ardrightti (Mlle), Jeanne, à Bruxelles . . . . .	114	Assurance du bétail, de Fouron-St-Martin . . . . .	104
Arens, Arnold, à Anvers . . . . .	97	Assurance du bétail de Thuin . . . . .	104
Asile d'aliénés, à Glain . . . . .	112	Assurance du bétail, Villers-devant-Orval . . . . .	104
Asile d'aliénés St-Jérôme, à Saint-Nicolas . . . . .	112	Assurance du bétail (Mutuelle) d'Aubel . . . . .	104
Asile des petits lits, à Bruxelles . . . . .	114	Assurance du bétail, à Auvélais . . . . .	104
Asile Devleeschouwer-Remy, à Louvain . . . . .	111	Assurance du bétail (mutuelle) de Baelen s/Vesdre . . . . .	104
Asile Hortense Montefiore, à Esneux . . . . .	112	Assurance du bétail à Franc-Waret . . . . .	104
Asile pour aliénés pensionnaires, à Winxele-lez-Louvain . . . . .	112	Assurance du bétail, à Leuze-Longchamps . . . . .	104
Asile pour femmes aliénées, à Ypres . . . . .	112	Assurance du bétail, à Sart-Eustache . . . . .	104
Asile pour hommes aliénés, à Ypres . . . . .	112	Assurance mutuelle entre les propriétaires d'étalons, à Namur . . . . .	104
Association des anciens élèves de l'Ecole supérieure de brasserie de Louvain, à Louvain . . . . .	62	Ateliers d'apprentissage, cours professionnels de tissage . . . . .	6
Association des anciens élèves de l'Institut supérieur de brasserie de Gand, à Gand . . . . .	62	Ateliers d'apprentissage de broderie . . . . .	6
Association des anciens Mellistes, à Bruxelles . . . . .	3	Ateliers F. R. M. (Frédéricq Recq de Malzinne), à Sclessin . . . . .	21
Association des brasseurs d'Anvers et environs, à Anvers . . . . .	62	Ateliers d'apprentissage pour la taille des pierres et du marbre . . . . .	6
Association des maîtres de Forges, à Charleroi . . . . .	103	Ateliers de construction et de chaudronnerie d'Awans, à Bierset-Awans . . . . .	64
Association générale des brasseurs belges, à Bruxelles . . . . .	62	Ateliers de constructions Edouard Mennig, à Bruxelles . . . . .	21, 22
Association des brasseurs de la Flandre occidentale, à Bruges . . . . .	62	Ateliers Demoor, à Bruxelles . . . . .	22, 116
Association des brasseurs du Hainaut, à Mons . . . . .	62	Ateliers P.-J. Devrin, à Jemeppe s/Meuse . . . . .	63
Association des brasseurs de la province de Liège, à Liège . . . . .	62	Ateliers Jaspar, Société anonyme, à Liège . . . . .	22, 23
Association des brasseurs de la province de Luxembourg, à Arlon . . . . .	62	Ateliers Tantot frères, société anonyme, à Etterbeek-Bruxelles . . . . .	25
Association des brasseurs de la province de Namur, à Namur . . . . .	62	Ateliers Vve Mathieu-Snoeck, Société anonyme, à Ensival-Verriers . . . . .	77
Association des dames de St-François Régis de Liège, à Liège . . . . .	114	Ateliers Vivinus, Société anonyme, à Bruxelles . . . . .	30
Association des étudiants diplômés de l'Institut Commercial des industriels du Hainaut, à Mons . . . . .	3	Ateliers Walschaerts, à Bruxelles . . . . .	19
Association des étudiants en médecine de l'Université de Liège, œuvre des convalescents, à Liège . . . . .	112	Aulbur, Antoine, à Bruxelles . . . . .	106

Automobile Club de Belgique, à Bruxelles . . . . . 127

## B

Bacq, Zénon, à La Louvière . . . . . 87  
 Baes, Charles, à Bruxelles . . . . . 67  
 Baes, Henri, à Bruxelles . . . . . 18, 66  
 Baetslé-Van Bambrugge, à Gand . . . . . 91  
 Baillot, frères, à Embourg près Liège . . . . . 32  
 Bailly-Malhot, G., à Chênée . . . . . 19  
 Balon, Jos., à Namur (La Plante) . . . . . 62  
 Balon, Alexandre, à Bruxelles . . . . . 22  
 Balhasar-Florence, H., à Namur . . . . . 17  
 Baltus, L. et R., à St-Trond . . . . . 61  
 Bamps, C., à Hasselt . . . . . 3  
 Banc d'épreuves des armes à feu, à Liège . . . . . 51  
 Banneux, Louis, à Etterbeek . . . . . 106  
 Banque populaire pour l'arrondissement d'Anvers, Société coopérative, à Anvers . . . . . 103  
 Banque populaire, Société coopérative, à Liège . . . . . 103  
 Bar-Fichaux, Gaston, à Tournai . . . . . 89  
 Baras-Rousseau et fils, à Huy et Grammont . . . . . 91  
 Barbier, Alexandre (D<sup>r</sup>), à Liège . . . . . 111  
 Barbier frères, à Swevezele lez-Bruges . . . . . 30  
 Barella (Mme Vve Amand), à Bruxelles . . . . . 114  
 Baron-Maréchal (Mme), à Liège . . . . . 114  
 Bastin, Georgette (Mlle), à Bruxelles . . . . . 114  
 Battard, François, à Ville-Pommerœul . . . . . 59  
 Bauchau et Cie, à Louvain . . . . . 62  
 Baude, Louis, à Bruxelles . . . . . 106  
 Baudex-Evrard, à Malines . . . . . 69  
 Baudrihayé, Alfred, à Liège . . . . . 62  
 Bauters, Bénoni, à Gand . . . . . 62  
 Bauvais, Victor, Joseph, à Schaerbeek . . . . . 106  
 Bauwens, Louis et Naert, Joseph, à Bruges . . . . . 35  
 Bayens, Eugène et Cie, à Gand. 78, 80, 81  
 Becker, H. L. fils et Cie, à Bruxelles . . . . . 15  
 Beckers, L., à Bruxelles . . . . . 3  
 Beckers (Mlle) Louthy, à Bruxelles. 114  
 Berli frères, à Bruxelles . . . . . 60, 61  
 Beer, Ch., à Jemeppe s/Meuse . . . . . 3  
 Beernaerts, Félix, à Gand . . . . . 78, 80, 81  
 Beernaert, Emile, à Ixelles-Bruxelles . . . . . 63, 66  
 Béguin, Gaston, à Marchienne-au-Pont . . . . . 50  
 Béguin, Joseph, à Marchienne-au-Pont . . . . . 62  
 Behaegel, A., à Bruxelles . . . . . 3  
 Bejai, L.-E. et Coutamine, à Anvers. 91

Classes

Bekaert, Théophile, à Mont-Saint-Amand lez-Gand . . . . . 61  
 Belgian Coprah Oil Manufactory, Société anonyme, à Bruges . . . . . 39, 41  
 Belgische Boerenbond, à Louvain . . . . . 104  
 Ecel Telephone Manufacturing Company, Société anonyme, à Anvers. 26  
 Bellefroid, Henri, à Bruxelles . . . . . 60, 61  
 Belon, Désiré, à Termonde . . . . . 106  
 Bénand, Auguste, à Liège . . . . . 11, 13  
 Benedictus et Pinkhof, à Anvers . . . . . 91  
 Benoit, Victor, à Marilles . . . . . 43  
 Bequet, A., à Namur . . . . . 3  
 Bequet, Ambroise et Minette, Edmond, à Namur . . . . . 89  
 Béranger, Charles, à Liège . . . . . 13  
 Berck-Bourgy, à Bruxelles . . . . . 49  
 Bergmans, P., à Gand . . . . . 3  
 Berlière (Dom V.), à Rome . . . . . 3  
 Bernard, André, à Liège . . . . . 17  
 Bernard, E. et Cie, à Liège . . . . . 51  
 Bernheim et frères, à Bruxelles . . . . . 85, 86  
 Berns et Cie, à Anvers . . . . . 15, 16, 27  
 Bertaux, Victor et Cie, à Bruxelles. 29  
 Berthold-Spier et Cie, à Anvers . . . . . 87  
 Bertrand, Joseph, à Liège . . . . . 37  
 Bertrand, Louis, à Schaerbeek . . . . . 106  
 Best, John, P. et Cie, à Anvers . . . . . 33  
 Bettonville et Cie, à Verviers . . . . . 82, 116  
 Beunier, Auguste, à Jemappes . . . . . 62  
 Bibliothèque communale, à Anvers. 3  
 Bibliothèque de l'Université de Bâle. à Bâle . . . . . 3  
 Bibliothèque de l'Université de Gand, à Gand . . . . . 3  
 Bibliothèque de l'Université de Liège, à Liège . . . . . 3  
 Bibliothèque de l'Université de Louvain, à Louvain . . . . . 3  
 Bibliothèque de l'Université d'Upsala, à Upsala . . . . . 3  
 Bibliothèque royale de Belgique, à Bruxelles . . . . . 3  
 Bichon, Jules, à Bruxelles . . . . . 92  
 Biermans et Cie, à Anvers . . . . . 22  
 Bierné, (Mme) Maria, à Bruxelles . . . . . 114  
 Biernaux et Cie, à Jumet . . . . . 62  
 Biernaux, Fernand, à Jumet . . . . . 62  
 Bifer, D., à Spa . . . . . 62  
 Billiard Robert, à Menin . . . . . 91  
 Billy, Charles, à Bruxelles . . . . . 30  
 Billy, G., à Wanfercée-Baulet . . . . . 62  
 Billon, Franz, à Liège . . . . . 60  
 Binard frères, A. L., à Châtelineau. 62  
 Biourge, Ph., à Louvain . . . . . 3  
 Biscuiterie « Le Lion », Vanderkeulen, Victor, à Louvain. . . . . 57, 116  
 Bister, Jules, à Namur . . . . . 66  
 Bivort-Quinet, G., à Fleurus . . . . . 60, 61  
 Blampain, à La Louvière . . . . . 5  
 Bloch, Adolphe, à Bruxelles . . . . . 62  
 Block, Gérard, à Anvers . . . . . 111  
 Boch frères, à La Louvière . . . . . 72, 106  
 Boek, frères, à Stavelot . . . . . 89

	Classes		Classes
Bodard et Evrard, à Namêche . . . . .	63	Brachet, à Bruxelles . . . . .	3
Boddaert, E., à Gand . . . . .	3	Braconier (Mme) Maurice, à Liège . . . . .	114
Bodson, Eugène, à St-Ghislain . . . . .	106	Braeckman, Adolphe, à Alost . . . . .	55
Bodson, N., à Liège . . . . .	51	Braet-Kickx (Vve); à Gand . . . . .	3
Body, Albin, à Spa . . . . .	111	Braly, E., à Liège . . . . .	60, 61
Boodts-Christians, à Tongres . . . . .	62	Brandbourg, Jules, à Stavelot . . . . .	89
Boelens, Alphonse, à Bruxelles . . . . .	106	Brants, Victor, à Louvain . . . . .	3
Boelens, Victor, à Uccle . . . . .	106	Brasserie de la Soye (Baron de Po- testa), à Géroville . . . . .	62
Boerenbond, à Aubel . . . . .	104	Brasserie malterie coopérative (Van- derschriek), à Tirlemont . . . . .	62
Boerengilde, à Dudzeete . . . . .	104	Brasseur, frères, à Anvers . . . . .	56
Boerengilde, à Loenhout (Anvers) . . . . .	104	Brassinne-Galopin, J., à Liège . . . . .	60
Boerenbond, à Roulers . . . . .	104	Braun, Th., à Bruxelles . . . . .	3
Boerengilde, à Terbank . . . . .	104	Bréban, Eugène, à Ixelles . . . . .	106
Boerengilde, à Zonhoven . . . . .	104	Bréda, L., à Koekelberg . . . . .	3
Boerenbond « De Vooruitgang », à Poperinghe . . . . .	104	Bréer Bouwmaatschappij voor werk- manswoningen, à Brée . . . . .	106
Boey, Louis, à Hemixem lez-An- vers . . . . .	62	Bréer, Kredietmaatschappij voor werkmanswoningen, à Brée . . . . .	106
Bogaert, Louis, à Gand . . . . .	28	Bremer, René, à Bruxelles . . . . .	120
Boissellerie artistique de Villers de- vant Orval, Société coopérative . . . . .	98	Brenu, Jean, à Liège . . . . .	86
Boitte, Arthur, à Bruxelles . . . . .	13	Brepols et Dierckx, zoon, à Turn- hout . . . . .	11, 13, 92
Bondruelle, Paul et Gilson, Char- ley, à Bruxelles . . . . .	106	Brevets Hoton et Vandam, à Uccle- Bruxelles . . . . .	55, 111
Bonmariage, à Bruxelles . . . . .	3	Breyer, frère et sœurs, à Arion . . . . .	98
Bonsang, Jacques, à Bruxelles . . . . .	82	Brias et Cie, à Bruxelles . . . . .	60, 61
Bonte, Joseph, à Roulers . . . . .	19, 21, 74	Brichaux, à Borgerhout lez-Anvers . . . . .	3
Bontemps, J., à Bruxelles . . . . .	62	Briqueteries de la Sambre, à Lobbes . . . . .	72
Boonaerts et Van Breedam, à Ma- lines . . . . .	62	Briqueterie mécanique de Ans, à Ans . . . . .	72
Boone, Cyrille, à Ypres . . . . .	62	Brismée, Emile, à La Louvière . . . . .	62
Bordet-Dassy, P., à Liège . . . . .	60, 61	Britisch et Continental Schipping Co, Société anonyme, à Anvers . . . . .	33
Borgnet, Paul, à Liège . . . . .	64, 116	Broens, Eugène, à Molenbeek-Bru- xelles . . . . .	42
Borremans, Théophile, à Bruxelles . . . . .	86	Brognez-Planquart, à La Louvière . . . . .	62
Borremans Van Campenhout, Aug., à Forest lez-Bruxelles . . . . .	56, 62	Bronkaert, Antoine, à Liège . . . . .	62
Bortels, Arthur, firme Jos. Bortels, à Anvers . . . . .	60, 61	Brossart-Toilet, Joseph, à Wavre . . . . .	92, 119
Bosch, J. et A. frères, à Liège . . . . .	62	Brouhon, Hector, à Liège . . . . .	19, 28, 63
Bosché (Mlle) Henriette, à Bruxelles . . . . .	114	Brunfaut, Jules, à Bruxelles . . . . .	66
Bosiers, Ernest, à Anvers . . . . .	106	Bruylant, Emile, à Bruxelles . . . . .	11, 13
Bosiers, E., à Anvers . . . . .	110	Buelens, Pierre, à Ixelles . . . . .	57
Bousson, Victor et Cie, à Liège . . . . .	63	Bugisch, D. K., à Bruxelles . . . . .	19
Bossut, H., à Bruxelles . . . . .	79	Buisseret et Cie, à Liège . . . . .	51
Bossut, H., à Bruxelles . . . . .	92	Bulcke, Aug. et Cie, à Anvers . . . . .	33
Bolson, Em., Ed., N., frères, à Jo- doigne . . . . .	63	Bulckens, Léon, à Nivelles . . . . .	62
Bolson, Nestor, fils, à Jodoigne . . . . .	62	Bureau de Bienfaisance d'Anvers, à Anvers . . . . .	106
Bötscher et Genner, à Bruxelles . . . . .	22	Bureau de Bienfaisance de Louvain, à Louvain . . . . .	106
Böchat, L. et Sœur A., à Namêche . . . . .	63	Bureau de Bienfaisance de Morlan- welz, à Leval-Trahegnies . . . . .	106
Bouhy, Victor, à Liège . . . . .	64	Bureau de Bienfaisance de Verviers, à Verviers . . . . .	106
Bouillot (Mlle) Sophie et Richel (Mlle) Charlotte, à Liège . . . . .	5	Bureau de Bienfaisance de Water- mael-Boitsfort, à Watermael-Boits- fort . . . . .	106
Boulanger, Joseph, à Liège . . . . .	66	Bureau de Bienfaisance et comité d'études des établissements hos- pitaliers intercommunaux, à Her- stal-lez-Liège . . . . .	112
Bourdon, Edouard, à Gand . . . . .	94		
Bourgeois, Ch., à Liège . . . . .	30		
Bourse du Travail, à Bruxelles . . . . .	110		
Bourse du Travail de Liège, à Liège . . . . .	110		
Boule, à Bruxelles . . . . .	12		
Boutmy et Cie, à Anvers . . . . .	33		
Bouty, E., à Ellezelles . . . . .	5		
Bouvy, Alex., à Liège . . . . .	89		
Brabant, Joseph, à Bruxelles . . . . .	28		

	Classes
Bureau permanent d'études des phénomènes spirifés, à Anvers . . . . .	3
Burlet (Mme), à Liège . . . . .	115
Buschman, J.-P., à Anvers . . . . .	11, 13
Buss (Vve), Ch. et fils, à Gand . . . . .	43
Buysens, Arthur, à Lembecq-lez-Hal . . . . .	59

## C

Caballine namuroise, assurance mutuelle chevaline, à Namur . . . . .	104
Caessens, Constant, à Courtrai . . . . .	80, 81
Caillet, Léon, à Mons . . . . .	106
Caisse centrale du crédit agricole, coopérative, à Arlon . . . . .	104
Caisse de Fonds commun de la caisse de retraite à Baelen s/Vesdre . . . . .	109
Caisse de retraite, à Liège . . . . .	114
Caisse générale d'épargne et de retraite, à Bruxelles . . . . .	106
Caisse rurale, à Berthem . . . . .	104
Caisse rurale de Forêt, société coopérative, à Forêt (Liège) . . . . .	104
Caisse rurale de Husseignies . . . . .	104
Caisse rurale de Soumagne, société coopérative, à Soumagne . . . . .	104
Caisse rurale de Trembleur, Société coopérative, à Trembleur . . . . .	104
Caisse rurale, société coopérative, à Villers devant Orval . . . . .	104
Cajot, E. et L. frères, à Ste-Croix-Namur . . . . .	59
Callebaut, Alfred, à Alost. 56, 59, 61, 62	62
Callebaut, frères, à Wieze lez-Termonde . . . . .	62
Callewaert, frères, à Bruxelles . . . . .	3
Cambien, François, à Bruges . . . . .	124
Canon-Légrand, à Mons . . . . .	32
Cap, J., à Liège . . . . .	51
Cappelle, G. Clément, à Bruxelles. 106	3
Cappoen, lieutenant col., à Bruxelles . . . . .	3
Carabin-Schildknecht, à Bruxelles. 13	62
Carbonnelle, Gustave, à Tournai . . . . .	62
Carbonnelle, V. et E. frères, Le Cornet, à Tournai . . . . .	61
Cardon, Louis, à Molenbeek St-Jean . . . . .	106
Carle frères, à Bruxelles . . . . .	60, 61
Carlens et Pinsard, à Bruxelles . . . . .	91
Carlier, Gustave, à Ath . . . . .	106
Carlier, Henri, à Gand . . . . .	61
Carlier, Jules, à Fayt-lez-Manage . . . . .	62
Carlier, Jules, à Houdeng-Goeignies . . . . .	128
Carniaux, Aug., à Schaerbeek . . . . .	14
Carnoy-Vandensteen, à Gand . . . . .	19
Carpentier, A. et fils, à Jemelle . . . . .	62
Carrières et scierie de schiste ardoisier de la Salm, à Vielsalm . . . . .	116
Carrières et scierie hydraulique des schistes ardoisiers de la Salm, Jacques Fréd., à Vielsalm . . . . .	63

	Classes
Carton, Louis, à Tournai . . . . .	21, 23, 28
Cartoucherie Russo-Belge, à Liège . . . . .	51
Cassart de Fernelmont, à Gembloux . . . . .	74
Castille, à St-Nicolas (Waes) . . . . .	111
Castin et Durvaux, à Ransart . . . . .	62
Caulier, frères, à Bruxelles . . . . .	62
Causard, A., à Tellin . . . . .	65
Caussemille et Cie, à Gand . . . . .	87
Cavens, L., à Bruxelles . . . . .	3
Central Tienda F. Masure, à Bruxelles . . . . .	60, 61
Céramiques du Rupel, Société anonyme, à Rumpst lez-Boom . . . . .	72
Cercle archéologique du pays de Waes, à St-Nicolas . . . . .	3
Cercle des brasseurs de l'arrondissement de Charleroi, à Charleroi . . . . .	62
Cercle des brasseurs limbourgeois, à Hasselt . . . . .	62
Cercle d'escrime de Bruxelles, à Bruxelles . . . . .	126
Cercle des XVI, œuvre des pauvres honteux, à Liège . . . . .	112
Cercle d'études des agronomes de l'Etat et des professeurs d'agriculture, à Bruxelles . . . . .	5
Cercle d'études du personnel enseignant des écoles ménagères agricoles, à Borsteke par Burst . . . . .	5
Cercle philanthropique « Le Bâton de Vieillesse » de St-Gilles lez-Bruxelles, à St-Gilles lez-Bruxelles . . . . .	112
Céressiaux, E. Dotreppe et Cie, à Namèche . . . . .	63
Cesaro, G., à Cheratte . . . . .	3
Chabas, Vèran, à Verviers . . . . .	82
Chambre de commerce belge de Paris, à Paris . . . . .	116
Chambre syndicale belge d'apiculture, à Bruxelles . . . . .	42
Chambre syndicale du bronze, de l'éclairage et des industries qui s'y rapportent, à Bruxelles . . . . .	25, 74, 75, 97
Chandler (Mme) Stéphanie, à Bruxelles . . . . .	114
Chantiers Navals, Ateliers, Fonderies de Nicolaïeff (Russie) Etablissements de Belgique : Ateliers de construction de la Biesme, à Bouffloux lez-Châtelineau . . . . .	32
Charbonnages de Monceau-Bayemont, à Marchienne-au-Pont . . . . .	63
Charlet, Adolphe et Cie, à Bruxelles . . . . .	30, 89
Charlet, G. fils, à Bruxelles . . . . .	84
Charlier, A., à Louvain . . . . .	99
Charlier, E. et Mélard, L., à Liège. 81	64
Chaudoir, Hyacinthe, à Renory-Angleur . . . . .	64
Chaumont, Adolphe, à Bruxelles . . . . .	32
Chesneau, (Mlle) Elise, à Bruxelles . . . . .	114

	Classes		Classes
Chesneau, Georges, à Bruxelles . . .	54	Colot, Jules, à Sorinne la Longue . . .	63
Chevalier, Alfred, à St-Ghislain . . .	62	Cols, M. S., à Anvers . . . . .	89
Chévau, Félix, à Jupille lez-Liège . .	50	Colson, François, à Jupille . . . . .	55
Chocolaterie Modèle, société ano-		Comice agricole de Fléron, à Flé-	
nyyme, à Anvers . . . . .	59	ron . . . . .	38
Chocolaterie Meurisse, à Anvers . . .	59	Comité de défense des enfants tra-	
Choque et Zorn, Compagnie an-		duits en justice devant les tribu-	
glaïse, à Bruxelles . . . . .	85	naux de Bruxelles, à Bruxelles . . .	112
Claes, André, à Kermppt (Hasselt) . .	61	Comité d'études sur l'ankylostoma-	
Claesen (Mme) Victorine, à Bruxel-		sie de Charleroi . . . . .	111
les . . . . .	114	Commission d'ankylostomasié de	
Claessens, Paul, Joseph, à Bruxel-		Mons . . . . .	111
les . . . . .	13	Commission médicale provinciale de	
Claes-Vander Haegen, à Gand . . . . .	62	Namur, à Namur . . . . .	111
Claeys, A., à Bruges . . . . .	30	Commission royale des patronages	
Claeys, Elienne, à Ixelles . . . . .	30	de Belgique, à Bruxelles . . . . .	112
Claeys-Fiévé, à Gand . . . . .	56, 61	Commune de St-Gilles lez-Bruxelles,	
Claeys-Moerman (Mme), à Ixelles-		Service de l'hygiène et de la salu-	
Bruxelles (F) . . . . .	46, 47	brité publiques . . . . .	111
Clerfayt, Albert (Dr), à Mons . . . . .	111	Compagnie anonyme continentale	
Cleykens, à Tilff . . . . .	2	des Compteurs à gaz et autres ap-	
Cloquet, Jules, à Bruxelles . . . . .	60	pareils, ci-devant J. Brunt et Cie.	
Cloquet, L., à Gand . . . . .	3	à Bruxelles . . . . .	21, 25, 75
Close, Alexandre, à Calamine par		Compagnie Babcock et Wilcox, à	
Montzen . . . . .	19	Bruxelles . . . . .	19
Closset, Charles, à Liège . . . . .	30	Compagnie belge d'assurances gé-	
Closset, Guillaume, à Liège . . . . .	106	nérales sur la vie, les fonds do-	
Closset (Mlle) Jeanne, à Bruxelles . . .	114	taux et les survivances, Société	
Closset, (Mlle) Marie, à Bruxelles . . .	114	anonyme, à Bruxelles . . . . .	103, 106, 109
Closson, à St-Gilles . . . . .	3	Compagnie belge de construction	
Cock, Gonzalez, à Lokeren . . . . .	81	d'automobiles (Usines Pipe), à	
Coclet, (Mlle), Henriette, à Liège . . .	114	Bruxelles . . . . .	30
Cocriamont, Armand, à Schaerbeek . .	87	Compagnie belge de l'Amérique cen-	
Coetermans-Henrichs, à Anvers . . . .	95	trale, à Bruxelles . . . . .	116
Cohy, Joseph, à Charleroi . . . . .	66	Compagnie belge de machines à ci-	
Coiseau, Louis et Cousin, Jean, à		garettes, Société anonyme, à Bru-	
Bruxelles . . . . .	28, 29	xelles . . . . .	91
Colaert, Henri, à Poperinghe . . . . .	30, 119	Compagnie pour la fabrication des	
Collard, Maximin et Fontenelle Jo-		compteurs et matériel, gaz, eau,	
seph, à Bourlers, à Baileux . . . . .	35	etc., à Bruxelles . . . . .	75
Collard, Victor, à Liège . . . . .	91	Compagnie coloniale et viticole, en-	
Collé Nicolas, à Bruxelles . . . . .	18	seigne « Le Lynx », à Molenbeek-	
Collectivité des œuvres de l'hospita-		St-Jean . . . . .	60, 61
lité du Royaume, à Bruxelles . . . . .	112	Compagnie de charbonnages belges,	
Collectivité des Vestiaires de la ville		société anonyme, à Frameries près	
de Liège, à Liège . . . . .	112	Mons . . . . .	63
Collectivité des vestiaires liégeois, à		Compagnie de Chemin de fer du	
Liège . . . . .	114	Génie, à Anvers . . . . .	121
Collège Notre-Dame, à Anvers . . . . .	3	Compagnie de Floreffe, société ano-	
Collège St-Hadelin, à Visé . . . . .	5	nyyme, à Floreffe, lez-Namur . . . .	73
Collette, H. et Cie, à Ronchaine . . . .	46, 48	Compagnie de la Forcite, à Bruxelles	63
Collette, Hubert, à Liège . . . . .	50	Compagnie de pontonniers, à An-	
Colleye, Paul, à Bruxelles . . . . .	18	vers (Tête de Flandre) . . . . .	121
Colliard, Joseph, à Bruxelles . . . . .	68	Compagnie des bateaux à vapeur du	
Collin, A., à Anvers . . . . .	3	nord, à Anvers . . . . .	33
Collin, Eugène, à Huy . . . . .	60, 61	Compagnie des Métaux et Produits	
Collon, Auguste, à Bruxelles . . . . .	123	chimiques d'Overpelt, société ano-	
Cololian (Mlle), Zarouki, à Bruxel-		nyyme, à Overpelt, lez-Neerpelt	
les . . . . .	114	(Limbourg belge) . . . . .	111
Colonie d'aliénés de l'Etat, à Gheel . .	112	Compagnie des Mines et Carrières	
Colonie de bienfaisance de l'Etat et		réunies, société anonyme, à An-	
Colonie d'aliénés de l'Etat à		gleur, lez-Liège . . . . .	63
Gheel . . . . .	112	Compagnie de télégraphie sans fil,	
Colonies de bienfaisance de l'Etat . . .	112	société anonyme, à Bruxelles . . . .	26

Classes	Classes		
Compagnie de télégraphistes du Génie, à Borgerhout, lez-Anvers . . . . .	121	Corroierie de Mont-St-Amand, lez-Gand, société anonyme, à Mont-St-Amand, lez-Gand . . . . .	21
Compagnie de torpilleurs et d'artificiers, à Anvers . . . . .	122	Costeur, Théophile, à Moorslede . . . . .	66
Compagnie d'ouvriers et d'aérostiers du Génie, à Anvers . . . . .	121	Couche, Dieudonné, Georges, à Bruxelles . . . . .	91
Compagnie du Chemin de fer du Nord (Nord-Belge), à Liège . . . . .	32	Coumans-Daniels, G., à Liège. . . . .	60, 61
Compagnie française des mines et usines d'Escombrera-Bleyberg, à Bleyberg-Montzen . . . . .	27, 63, 64	Cours d'agriculture aux fermières (Mme Husson Maréchal), à Liège . . . . .	5
Compagnie générale d'Electrolyse, société anonyme, à Angleur, lez-Liège . . . . .	65	Cours de culture coloniale, organisé par arrêté royal du 4 août 1899, annexé à l'école d'horticulture de Vilvorde, à Vilvorde . . . . .	5
Compagnie générale des ciments Portland de l'Escaut, à Antoing . . . . .	28, 63	Cours industriels dominicaux et cours de dessin professionnel . . . . .	6
Compagnie générale des Compteurs, société anonyme, à St-Gilles, lez-Bruxelles . . . . .	21	Cours professionnel . . . . .	6
Compagnie générale des Conduites d'eau, à Liège . . . . .	28, 64, 87, 105, 109, 111	Cours provincial de viticulture, à Huy . . . . .	36
Compagnie générale des produits céramiques, société anonyme, à Saint-Ghislain . . . . .	66, 72, 74	Cours scientifiques et commerciaux . . . . .	6
Compagnie intercommunale des eaux de l'agglomération bruxelloise, Société coopérative, à Ixelles . . . . .	28, 29, 111	Courtejoie-Bonnellance, E., à Stavelot . . . . .	89
Compagnie internationale d'Electricité, à Liège . . . . .	20, 23, 27	Courtejoie, Léon, à Stavelot . . . . .	89
Compagnie Russe, J. Sadsawka, à Bruxelles . . . . .	91	Coutelier, Théophile, à Gand . . . . .	124
Compagnie Villa, Société anonyme, à Bruxelles . . . . .	28	Couvreur et Cie, à Wegnez, lez-Verviers . . . . .	62
Comptoir d'aviculture, L. Henrotin, à Liège . . . . .	37	Couvreur, Maurice, à Verviers . . . . .	21, 76
Comptoir de l'œuvre du travail pour femmes, à Bruxelles . . . . .	114	Coveliers frères, à Gheel . . . . .	62
Conférence du jeune barreau d'Anvers, à Anvers . . . . .	3	Crèche école gardienne d'Anderlecht, à Anderlecht . . . . .	112
Conférence du jeune barreau de Bruxelles, à Bruxelles . . . . .	3	Crèche Jourdan, à St-Gilles, lez-Bruxelles . . . . .	112
Congrégation des frères de la Charité, à Gand . . . . .	112	Crédit immobilier de l'ouvrier, société anonyme, à Verviers . . . . .	106
Convent-Rongman, à Seveneeken . . . . .	62	Crédit ouvrier de Jumet-Roux, société anonyme, à Jumet . . . . .	106
Coopman, L., à Verviers . . . . .	89	Crédit ouvrier du bassin de la Dyle, à Court-St-Etienne . . . . .	106
Cooremans, Louis, à Rumpst . . . . .	72	Crédit populaire liégeois, société coopérative, à Liège . . . . .	103
Coosemans, Joseph, à Bruxelles . . . . .	95	Crimédius (Vve) Fréd. et C <sup>e</sup> , à Verviers . . . . .	87
Coosemans, Henri, à Bruxelles . . . . .	69	Crismer, L., à Ixelles . . . . .	3
Cossemans, Félix, à Bruxelles . . . . .	29, 66	Crispo, D., à Anvers . . . . .	111
Coppée, Evence, à Bruxelles . . . . .	63	Cristel et C <sup>e</sup> , à Liège . . . . .	87
Coppeneur, Pierre, à Liège . . . . .	62	Crockaert, Ed., à Bruxelles . . . . .	62
Coppens, Félix, à Courtrai . . . . .	80, 81	Croix rouge de Belgique, à Bruxelles . . . . .	125
Coppin (Mlle), Marguerite, à Bruges . . . . .	114	Crosset et Debatisse, à Hodimont-Verviers . . . . .	78
Cordemans, J., à Merxem-Anvers . . . . .	62	Crutzen et Cie, à Dison . . . . .	85, 86, 128
Corderie à vapeur Hannay frères, à Glain, lez-Liège . . . . .	63, 81	Cumont, E., à Bruxelles . . . . .	3
Corin, G. (Dr), à Liège . . . . .	3	Cumont, F., à Gand . . . . .	3
Cormaux, D., à Liège . . . . .	11, 13	Cuvelier, à Bruxelles . . . . .	3
Cornand, Augustin, à Vilvorde . . . . .	38, 99	Cuvelier, E.-J., à Bruxelles . . . . .	59
Cornély et fils, à Bruxelles . . . . .	79	Cuvelier-Ferauge, à Surice . . . . .	59
Cornesse, frères, à Stavelot . . . . .	89	Cuykens, Edouard, à Boom . . . . .	72
		Cuykens, François, à Rumpst . . . . .	72
		Cuykens, Michel, à Rumpst . . . . .	72
		<b>D</b>	
		Dalimier, fils, à Liège . . . . .	60
		Damiens, Georges, à Ixelles . . . . .	62
		Damry, Paul, à Liège . . . . .	51

	Classes		Classes
Danckaert, Charles, à Bruxelles . . .	22	de Coune, (Mlle) Louise, au château	
Dandelooy, J., à Merxem, lez-Anvers	56	de Bergerstraat près Maestricht.	114
Dandois et Co, à Roux . . . . .	62	De Coux-Delaloux, à Châtelineau . .	62
Dandois, Gustave, à Merxem, lez-		De Croës, J., à Enghien . . . . .	62
Anvers . . . . .	35	de Cosmo, J. et Cie, à Liège . . . . .	30
Dandoy, Jean, à Bruxelles . . . . .	57	Decoux, Fernand, à Cortil-Wodon . .	59
D'Andrimont (Mlle) Madeleine, à		Decroue, William, à Ixelles . . . . .	106
Liège . . . . .	114	De Deken, L., à Anvers . . . . .	3
d'Andrimont, R., à Liège. . . . .	3	Deckers, à Eelen . . . . .	62
Danse, A., à Uccle . . . . .	3	Défense, Emile, à Florennes . . . . .	87
Danse, François, à Bruxelles . . . . .	61	de Gerlache de Gomery, A., à Bru-	
D'Anvers, Charles, à Gand . . . . .	89	xelles . . . . .	3
Darpe frères, à Bruxelles . . . . .	17	De Gieler, Pierre, à St-Gilles-Brukel-	
Dassonville (Mlle) Maria, à La		les . . . . .	106
Plante (Namur) . . . . .	114	de Golesco (Mlle) Héléne, à Bru-	
Dastot (Dr) Adolphe, à Mons . . . . .	16	xelles . . . . .	114
Daubresse, Georges, à Wasmes . . . .	62	De Graer-Claüs, J. H., à Beerst	
Daugneaux, Ch., à Charleroi . . . . .	21, 64	(Dixmude) . . . . .	62
David, Léon, à Uccle . . . . .	106	Degreef, Arthur, à Bruxelles . . . . .	66
Davin-Glibert, Jean, à Bruxelles . . . .	26	Degrelle, André, à Liège . . . . .	74
Davreux, Adolphe, à Liège . . . . .	85	De Grève, Joseph, Bruxelles . 11, 13, 92	
Daems, P.-J., à Bruxelles . . . . .	59	de Groulart, Charles, à Bruxelles . .	116
David et Cie, à Moustier s/Sambre	35, 87	Defawe, Jacques et Dupont, Gustave,	
Day, Gustave, à Bruxelles . . . . .	86	à Herstal . . . . .	30
De Backer-de Rudder et Cie, à		Dehaene, à Bruxelles . . . . .	123
Gand . . . . .	78, 80, 81	Dehalu, à Liège . . . . .	3
de Beaucourt, Robert, à Bruxelles . . .	106	De Haye-Tilmant, Firmin, à Gouy-	
de Beaumont, Edouard, à Liège . . . .	51	lez-Piéton . . . . .	62
Debecker, Jules, à Bruxelles . . . . .	84	de Heen, P., à Liège . . . . .	3
Debenham, H., à Anvers . . . . .	33	De Heerd, à Grammont . . . . .	106
De Beukelaer, Ed. et Cie, à Anvers		de Hemplinne, A., à Gand . . . . .	3
	57, 59, 116	De Hert, J. F., à Anvers . . . . .	91
de Beukelaer, F. X., à Anvers . . . . .	60, 61	De Heug, Pierre, à Marcinelle . . . . .	17
De Beukelaer, Jean, à Terhagen . . . .	72	de Heusch (Mlle) Rolande, à Bruxel-	
De Beule, Aloïs, à Gand . . . . .	66	les . . . . .	17
De Boeck, frères, à Koekelberg-Bru-		De Heuvel, Edmond, à Bruxelles . . .	
xelles . . . . .	56, 62		83, 84, 86
De Boeck, Léopold, à Hal . . . . .	62	Dehin, Jos., frères, à Liège . . . . .	94, 97
De Boeck, Pierre, à Bruxelles . . . . .	62	De Jardin, Fernand, à Anvers . . . . .	3
De Boubers, Ulysse et Cie, à Huy. . . .	62	De Keersmacker, Joseph, à Wolver-	
De Brabandere, Arthur, à Waere-		them . . . . .	62
ghem . . . . .	59	De Keyser, Ch., à Bruxelles . . . . .	3
de Bray, A.-J., à Namur . . . . .	3	De Keyser, G. et Cie, à Anvers . . . .	33
De Broux, Aug., junior, à Noirhat . . .	61	Dekeyser, J. et F. frères, à Bruxelles	87
De Bruycker, Pierre, à Bruxelles . . . .	65	De Kien, Léonard et fils, à Cour-	
Debruyn, Alph., à Bruxelles . . . . .	57	trai . . . . .	81
De Bruyne, C., à Gand . . . . .	3	De Kock-Braeckmans, (Vve), à	
De Bruyne, L., à Bruxelles . . . . .	3	Rumpst . . . . .	72
Debry (Mlle) Elisa, à Liège . . . . .	115	De Koninck, L. I., à Liège . . . . .	3
De Cenleener, A., à Gand . . . . .	3	De Koster, Prosper, à Molenbeek St-	
Dechamps, H., à Liège . . . . .	3	Jean . . . . .	62
De Clercq, Carlos, à Blankenberghe.	62	Deladrier, à Bruxelles . . . . .	3
Declercq, frères, à Selzaete . . . . .	56	Délaingue Verviétois, Peltzer et Cie,	
Declercq, Joseph, à Bruxelles . . . . .	11	à Verviers . . . . .	89
De Clercq, René, à Alost . . . . .	41, 62	Delaite, Emile et fils, à Liège . . . . .	87
Decloux et Lambert, à Verviers . . . . .	57, 59	Delaite, J., à Liège . . . . .	111
De Cnop, Emile, à Ixelles . . . . .	57	de Lambert, Lucien, à Liège . . . . .	65
de Contini, L., à Bruxelles . . . . .	67	de Lamotte, Alphonse, à Liège . . . .	60, 61
de Contreras, M., à Bruxelles . . . . .	3	De Lanier-Van Monckhoven, à Gand	12
de Cort, H., à Lille (France) . . . . .	3	Delannoy, E. et Hartog, T., à Bru-	
De Coster, L. E., à Bruxelles . . . . .	62	xelles . . . . .	91
De Coster-Heymans, à St-Gilles-Bru-		de la Rocheblin, Victor, à Ville-My-	
xelles . . . . .	62	Hamoir . . . . .	111
De Coster et Rousseau, à Gand . . . . .	80		



	Classes
Delaunoy, Léopold, à Celles lez-Tournai . . . . .	89
Delbrouck, Isidore, à Quévaucamps . . . . .	86
Delbrouck, Jules, à Châtelet . . . . .	62
Delchef, A. et Cie, à Liège . . . . .	51
Delcuve (Dr), Georges, à Mons . . . . .	111
Delecoquerie, Louis, à Blandain . . . . .	43
Delecoort-Wincqz, à Bruxelles . . . . .	3
De Leeuw, à Bruxelles . . . . .	3
De Leeuw et Philippsen, à Anvers . . . . .	33
Délégation des producteurs de nitrates de soude du Chili pour la Belgique et la Hollande, à Anvers . . . . .	35
De Lescluze, Oscar, à Berchem lez-Anvers . . . . .	62
Delhaize frères et Cie, à Bruxelles. 53, 57, 58, 59, 60, 61, 87, 90, 98, 102, 103, 105, 107, 108, 109, 111, 116.	101, 116.
Delhaize, Adolphe et Cie, à Bruxelles . . . . .	60, 61
de Lhoneux, (Mlle) Valentine, à Huy . . . . .	114
Delin, Raymond, à Bruxelles . . . . .	91
Dell' Acqua, (Mlle) Eva, à Ixelles . . . . .	114
Delleur, Jean, à Boitsfort . . . . .	29
Delleur, Jean et fils, à Liège . . . . .	61
Delmer, A., à Liège . . . . .	3
Delmotte, frères, à Gand . . . . .	56
De Loché, L., à Trooz . . . . .	3
De Loë (baron) A., à Bruxelles . . . . .	3
Delogne, Alfred, à Rochehaut-Allés/Semois . . . . .	91
Delpérée J. et Cie, à Herstal . . . . .	21, 30, 31, '32, 35, 51, 65.
Delrée et Ophoven, à Liège . . . . .	65
Delrue, Emile, à Tournai . . . . .	60, 61
Delvaux et Leusch, à Verviers . . . . .	65
Delvosal, J., à Uccle . . . . .	3
Delvaux-Philippi, à Velthem-Beyssem . . . . .	62
Delwart, Louis et fils, à Pont à Rieu lez-Tournai . . . . .	28, 63
Demant, (abbé) S., à Louvain . . . . .	3
Demany, Emile, à Liège . . . . .	106, 111
de Marteau, Jules, à Liège . . . . .	60, 61
De Meerleer, P. J., à St-Nicolas (Waes) . . . . .	112
De Meulemeester-Verstraete, à Bruges . . . . .	62
Demeur, Jean, à Liège . . . . .	49
Demeuter, Henri, à Anvers . . . . .	111
Deminie, Louis, à Bruxelles . . . . .	57
de Moerloose, (Mlle) Henriette, à Bruxelles . . . . .	114
Demolder, Alfred, à Bruxelles . . . . .	70
Demolder, Léopold, à Bruxelles . . . . .	65
Demolin, Jos. et Médaets, A., à Liège . . . . .	89
de Molinard, M., à Liège . . . . .	111
Demoor-Verrest, à Saint-Nicolas (Waes) . . . . .	62
De Mot, J., à Bruxelles . . . . .	3
Demoulin, H., à Verviers . . . . .	3
Demoustier, (Mme) Marie, à Mons . . . . .	114

	Classes
De Naeyer, (Vve) Louis et Cie, à Willebroeck . . . . .	19
De Namur, Victor, à Liège . . . . .	62
Dendauw-Schallin, à Alost . . . . .	91
Deneffe, V., à Gand . . . . .	3
De Nève, A. et Cie, à Bruges . . . . .	91
Denève, Henri, à Mons . . . . .	126
de Nieulant et de Pottelsberghe (Mme la vicomtesse), à Gand . . . . .	114
Denis, (M. et Mme), à Bruxellés. 3, 106, 110	3, 106, 110
D'Ennetières-Forge, à Comines. 80, 81, 83, 86	80, 81, 83, 86
Denoël, L., à Uccle . . . . .	3
Denier-Magis, André et Rings, Franz, à Verviers . . . . .	55
De Paepe, (Mme), M. . . . .	115
Depaire, à Boitsfort . . . . .	3
De Pape, Frantz, à Sweveghem . . . . .	62
De Pauw L., à Elterbeek . . . . .	3
Depermentier, L., à Gand . . . . .	3
de Pierpont, Ed., château de Rivière par Profondeville . . . . .	3
Depierreux, Jos., Straps, Victor et Lecrenier Adolphe, à Liège . . . . .	5
Depierreux, Joseph et Straps, Victor, à Liège . . . . .	5
de Poilvache, Léonard, à Liège . . . . .	65
De Poortere, A., à Jemappes . . . . .	62
De Porre et Cruyplants, à Gand . . . . .	80
Dépôt des Archives de l'Etat, à Anvers . . . . .	3
Dépôt des Archives de l'Etat, à Arlon . . . . .	3
Dépôt des Archives de l'Etat, à Bruges . . . . .	3
Dépôt des Archives de l'Etat, à Gand . . . . .	3
Dépôt des Archives de l'Etat, à Hasselt . . . . .	3
Dépôt des Archives de l'Etat, à Liège . . . . .	3
Dépôt des Archives de l'Etat, à Mons . . . . .	3
Dépôt des Archives de l'Etat, à Namur . . . . .	3
de Potter d'Indoye, (Mlle) Yvonne, château de Cluysen par Ertvelde, près Gand . . . . .	114
Deppe, Adolphe, à Anvers . . . . .	33
De Preter, Constant, à Anvers . . . . .	62
De Preter, Théophile, à Putte lez-Malines . . . . .	62
Deprez-Joassart, J. M., à Herstal . . . . .	30
Deprez-Vercheval, (Vve), à Liège . . . . .	115
De Proft, Albert, à Boom . . . . .	72
De Puydt, M., à Liège . . . . .	3
De Puydt, Maurice, à Ghisteltes . . . . .	62
De Bauw, Victor, à Frameries . . . . .	62
Derdeyn, frères, à Roulers . . . . .	17
de Renesse-Breidbach (le comte) M., à Bruxelles . . . . .	3
De Reze, Félix, à Elterbeek . . . . .	52

Classes	Classes
de Ribaucourt (la comtesse), château de Perck par Vilvorde . . . . .	De Thier, Charles, à St-Nicolas lez-Liège . . . . .
de Ribaucourt (comte) Robert, à Bruxelles . . . . .	Deutsche Dampfschiffahrts Gesellschaft « Hansa » de Brême, à Anvers . . . . .
De Ridder, A., à Borgerhout lez-Anvers . . . . .	Devalck, Gaspard, à Schaerbeek . . . . .
De Ridder, F. G., à Mons . . . . .	De Vlaamsche Werkman, à Zillebeke . . . . .
Derneville, Albert, à Bruxelles . . . . .	Devogel, Victor, à Uccle . . . . .
De Roeck, (Vve) et enfants à Boom . . . . .	De Voghel J., à Bruxelles . . . . .
De Ronne-Delanier, L., à Gand . . . . .	De Vooruitziende vrouwen, à Tirlemont . . . . .
De Rooster, Richard, à Bruxelles 86, 124	Devos frères, à Hal . . . . .
de Rosée, Clément et Cie, à Moulins-Warnant, par Yvoir . . . . .	Devos, Georges, à Courtrai . . . . .
De Roubaix Oedenkoven et Cie, à Anvers . . . . .	Devos, Jules, à Courtrai . . . . .
De Ruyck-Bailliu et Kimpe, à Gand . . . . .	De Vos, Leopold, à Meirelbeke lez-Gand . . . . .
De Ruytler-Demessine, O., à Bruxelles . . . . .	De Vriese. (Mlle) D. B., à Gand . . . . .
Dervaes, frères, Wetteren . . . . .	De Wael-Malbroeck (Vve), à Molenbeck St-Jean . . . . .
Derwa, Pr., à Tongres . . . . .	De Walque, F., à Louvain . . . . .
De Sagher, Maurice, à Gand . . . . .	De Walque, F., à Bruges . . . . .
Desamblanx, Ch., à Bruxelles . . . . .	Dewalque Maurice et Collard, Victor, à Ougrée . . . . .
Descamps, Camille, à Gembloux . . . . .	De Werkmansvriend, à Vilvorde . . . . .
Descamps, Emile, à Bruxelles . . . . .	Dewez, Jos., à Herve . . . . .
De Schrevel, (chanoine) A., à Bruges . . . . .	De Winter, Jan, à Oppuers . . . . .
Deschreyver, (Mlle) Alice, à Ixelles . . . . .	De Wit, Auguste, à Terhagen . . . . .
des Cressonnières, A. et Cie, à Bruxelles . . . . .	De Wit, Désiré, à Rumpst . . . . .
des Cressonnières, J., à St-Josse-ten-Noode . . . . .	De Wit-Breyne, Stanislas, à Terhagen . . . . .
Desgains, frères, à Lodelinsart . . . . .	De Wit-Rypens (Vve), à Terhagen . . . . .
Désir, Henri, à Bruxelles . . . . .	De Witte, Hilaire, à Tournai . . . . .
Desmains, A., à Bruxelles . . . . .	de Witte (Mlle) Lisette, à Bruxelles . . . . .
De Smedt, Alfred, à Zele . . . . .	De Wolf-Soetens, à Alost . . . . .
De Smedt, Georges, à Alost . . . . .	De Wulf, M., à Louvain . . . . .
Desmet, Ch. L. frères et sœurs, à Ste Catherine, Heule lez-Charleroi . . . . .	D'Haenens-Gathier, E., à Gand . . . . .
De Smeth, Georges, St-Symphorien (Mons) . . . . .	D'Hanens-Nobels, H., à St-Nicolas (Waes) . . . . .
De Smidt-van Moer, Pierre, à Courtrai . . . . .	D'Hainaut, L., à Tournai . . . . .
Desoer, Charles, à Liège . . . . .	Diaz, G. et Cie, à Bruxelles . . . . .
Despa, Constant, à Rouvieux . . . . .	Didier, Charles, à Wérimont La Gleize . . . . .
Despa et fils, à Verviers . . . . .	Didier, Ernest, à Grivognée . . . . .
Despaigne, Henri, à Bruxelles . . . . .	Didier, à Bruxelles . . . . .
de Spirlet (chevalier) J. Evrard, Aug., à Bruxelles et Graftiau, à Liège . . . . .	D'Iteren frères, à Bruxelles . . . . .
de Spirlet, Victor, à Liège . . . . .	Diels-Caers, F., à Anvers . . . . .
Desrousseaux, E. et Cie, à Jodogne . . . . .	Dierekx-Vanhoon, G., à Turnhout . . . . .
Dessart, Oscar, à Ampsin (Liège) . . . . .	Dingemans, L. et A. frères, à Stabroeck . . . . .
Dessy, A., à Schaerbeek . . . . .	Dinoire, Emile, à Liège . . . . .
De Staercke-Jouret, E. et Cie, à Gand . . . . .	Direction générale des Mines. (Ministère de l'industrie et du travail), administration centrale, à Bruxelles . . . . .
De Stella, (Dr) H., à Gand . . . . .	Direction générale des Mines (Ministère de l'industrie et du travail) service des accidents et du grison, à Bruxelles . . . . .
Destrée et Cie, à Haren (Nord) . . . . .	Direction générale des Mines (Ministère de l'industrie et du travail) service géologique, à Bruxelles . . . . .
Destrée, Jules et Hallet, Max, à Bruxelles . . . . .	Dispensaire antituberculeux communal d'Ixelles, à Ixelles . . . . .
Destrée, L. Wiescher, A. et Cie, à Haren (Nord) . . . . .	

	Classes
Dispensaire du Calvaire, à Liège.	112
Distillerie de Bierset, Londot L.	
Flaba et Cie, Société anonyme à Bierset-Awans . . . . .	61
Distillerie de l'Aigle couronné, M. Noblesse, à Hasselt . . . . .	59
Distillerie du Chapelet, à Liège . . . . .	60, 61
Distillerie, Huilerie, Vinaigrerie du Hainaut, A. Dubois-Minet, à Willemeau lez-Tournai . . . . .	59
Distilleries réunies, De Ridder, Armand, à Louvain . . . . .	61
Divoort, Edmond, à Bruxelles . . . . .	95
Dockers, Union professionnelle reconnue, à Bruges . . . . .	103
Dogniaux (Dr) Louis, à Jumet et Simon, Alexandre, à Trazegnies . . . . .	111
Doize, Louis, à Liège . . . . .	91
Dominicy, J. B., à St-Léger . . . . .	35
Donaux, C. et Desmet, A., à Bruxelles . . . . .	99
Doncel, à Avennes-Hannut . . . . .	62
Donck L., à Anvers . . . . .	62
Donckier, Marcel, à Liège . . . . .	51
Donnet, Fernand, à Anvers . . . . .	3
Donny, A., à Bruxelles . . . . .	3
Donny, L., à Bruxelles . . . . .	3
Doom (Vve) et frères, à Ypres . . . . .	66
Doperé, Félix, à Bruxelles . . . . .	17
Dortu et Lechanteur, à Herve . . . . .	62
Douret, Louis, à Ixelles . . . . .	106
Doutreligne, Camille, à Waereghem . . . . .	59
Doutreloux, Aug. et fils, à Liège . . . . .	60
Doutrepont, G., à Louvain . . . . .	3
Douxchamps, (Mlle) Jeanne, à Namur . . . . .	114
Dresse, (Mme), à Liège . . . . .	114
Dresse, M., à Bressoux lez-Liège . . . . .	87
Dreyfus, Armand, à Anvers . . . . .	95
Drèze, Gustave, à Liège . . . . .	29
Dricot, F. et Cie, à Bruxelles . . . . .	11
Dries, Louis, à Bruxelles . . . . .	126
Drogueries et huileries anversoises, société anonyme, à Anvers . . . . .	39
Drossard-Urbain, à Liège . . . . .	55
Drostén, R., à Bruxelles . . . . .	2, 3
Druwé, Franz, à Alost . . . . .	62
Dubail-Brédas, Paul, à Leval-Trazegnies . . . . .	106
Dubois, A., à Bruxelles . . . . .	3
Dubois, E., à Anvers . . . . .	3
Dubois, fils, à Liège . . . . .	90
Dubois, G., à Ixelles . . . . .	3
Dubois, Gustave, à Audeghem lez-Termonde . . . . .	62
Du Bois-Haemis, J. L., à Lebbeke lez-Termonde . . . . .	62
Dubois-Ramioul, H. et fils, à Liège . . . . .	60
Dubois d'Enghien, frères et sœurs, à Hennuyères . . . . .	72
Dubourg, (R. P.) A., à Baronville (Dinant) . . . . .	3
Du Caju, (Mlle) Marie, à Gand . . . . .	114

	Classes
Duchaine, (Mme) Laure, à Liège . . . . .	115
Duchâtelet, C., à Pecq, près Tournai . . . . .	74
Duchêne, Ferdinand, à Grand Leez . . . . .	62
Ducheyne- de Leeuw, Ch., à Anvers . . . . .	18
Ducroiset, (Mme) Anna, à Liège . . . . .	114
Duculot-Roulin, à Tamines 1, 6, 11, 13 . . . . .	3
Du Fief, J., à Bruxelles . . . . .	3
Dugauquier, Léon, à Houdeng-Goeugnies . . . . .	76
Duguet, G., à Liège . . . . .	3
Duhr-Conrad- Fehres, à Bruxelles . . . . .	60
Dujardin, Emile, à Leuze . . . . .	86, 128
Du Jardin, H., Union viticole, à Bruxelles . . . . .	60, 61
Dulait, à Charleroi . . . . .	3
Dumon de Menten, Alph., à Bruges . . . . .	56
Dumont, Jules, à Etterbeek . . . . .	106
Dumont-Massange, à Stavelot . . . . .	89
Dumortier-De Vos, à Bruxelles . . . . .	62
Dumoulin, Victor, à Liège . . . . .	86
Dupont, (Dr) Emile, à Ixelles . . . . .	16
Dupont-Farcy, G., à Waremmé . . . . .	62
Du Pont, Polydore, à Gand . . . . .	62
Dupré de Courtrai, à Tournai . . . . .	106
Duquenne, Edmond, à Marcinelle . . . . .	43
Durand, (Mlle) Pauline, à Voltem près Liège . . . . .	115
Dury, J., à Chênée, (Liège) . . . . .	62
Dutoit, A. et L. et Telle frères, à Calonne . . . . .	28, 63
Duvivier, H. et Cie, à Verviers . . . . .	82
Duvivier, M., à Ixelles . . . . .	3
Duysters, Edmond, à Diest . . . . .	59
Dwelshauwers, F. B., à Liège . . . . .	3

## E

Ecole centrale pratique de maréchalerie de l'Etat, à Bruxelles 5, 35 . . . . .	5, 35
Ecole d'Agriculture de Carlsbourg, à Carlsbourg . . . . .	5
Ecole d'agriculture de Huy, à Huy . . . . .	5
Ecole d'apprentissage de la paille (filles), à Bassenge . . . . .	113
Ecole d'Arts et Métiers, à Pierard lez-Virton . . . . .	6
Ecole de Bienfaisance de l'Etat, à Ypres . . . . .	112
Ecole de Pharmacie pratique de Liège, à Liège . . . . .	87
Ecole d'Equitation, cours de maréchalerie, à Ypres . . . . .	124
Ecole d'horticulture de Carlsbourg, à Carlsbourg . . . . .	5
Ecole d'horticulture de l'Etat, à Vilvorde . . . . .	5
Ecole de médecine vétérinaire, à Bruxelles . . . . .	5
Ecole de Pyrotechnie, à Anvers . . . . .	120
Ecole des Cadets, Namur . . . . .	123

Classes	Classes
Ecole des Pupilles de l'armée, à Alost . . . . .	Ecole ménagère libre des Dames Ursulines, à Tournai . . . . .
123	113
Ecoles et classes ménagères . . . . .	Ecole ménagère libre de sœurs de la Providence, à Frameries . . . . .
6	113
Ecoles et cours professionnels . . . . .	Ecole ménagère libre du Quartier de la Providence, à Marchienne-au-Pont . . . . .
6	113
Ecoles industrielles . . . . .	Ecole ménagère pour adultes, à Anvers . . . . .
6	113
Ecole industrielle et professionnelle de Morlanwelz-Mariemont, à Morlanwelz-Mariemont . . . . .	Ecole ménagère pour adultes, à Verviers . . . . .
6	113
Ecole industrielle supérieure, à Mons . . . . .	Ecole moderne Philotechnique, à Bruxelles . . . . .
6	2
Ecole ménagère, à Ypres . . . . .	Ecole moyenne d'agriculture, Collège N.-D. de Bellevue, à Dinant . . . . .
113	5
Ecole ménagère, à Esneux (Ourthe) . . . . .	Ecole normale de gymnastique et d'escrime, à Etterbeek . . . . .
114	123
Ecole ménagère d'Esneux, à Esneux . . . . .	Ecole professionnelle, à Anvers . . . . .
113	113
Ecole ménagère, à Liège . . . . .	Ecole professionnelle, à Belœil . . . . .
113	113
Ecole ménagère, à Monceau-sur-Sambre . . . . .	Ecole professionnelle, à Bruges . . . . .
113	113
Ecole ménagère, à Schooten-lez-Anvers . . . . .	Ecole professionnelle, à Bruxelles . . . . .
113	113
Ecole ménagère de la Ste-Famille, à Verviers . . . . .	Ecole professionnelle, à Etterbeek . . . . .
113	113
Ecole ménagère agricole ambulante de la province de Liège . . . . .	Ecole professionnelle, à Liège . . . . .
5	113
Ecole ménagère agricole des Franciscains-Missionnaires de Marie, à Gooreind-Wuustwezel (Anvers) . . . . .	Ecole professionnelle, à Malines . . . . .
5	113
Ecole ménagère agricole, dirigée par les Sœurs de la Providence, à Herve . . . . .	Ecole professionnelle d'apprentissage de la broderie, à Maldeghem . . . . .
5	113
Ecole ménagère communale, à Feluy-Arquennes . . . . .	Ecole professionnelle d'apprentissage de la dentelle, à St-Trond . . . . .
113	113
Ecole ménagère communale, à Frameries . . . . .	Ecole professionnelle d'apprentissage de la vannerie de Maldeghem, à Maldeghem . . . . .
113	113
Ecole ménagère communale, à Liège . . . . .	Ecole professionnelle d'armurerie, à Liège . . . . .
113	51
Ecole ménagère communale de Grivegnée, à Grivegnée . . . . .	Ecole professionnelle de coiffure en collaboration avec M. le Dr G. Daniel et M. A. Swolfs, industriel, à Bruxelles . . . . .
113	111
Ecole ménagère communale pour adultes, à Liège . . . . .	Ecole professionnelle de lingerie et de broderie, à Bruxelles . . . . .
113	113
Ecole ménagère communale, à Marchienne-au-Pont . . . . .	Ecole professionnelle de l'Institut royal des sourdes-muettes et des aveugles, à Bruxelles . . . . .
113	113
Ecole ménagère communale, à Termonde . . . . .	Ecole professionnelle de la rue des Aveugles, 18, à Anvers . . . . .
113	113
Ecole ménagère communale de Namur, à Namur . . . . .	Ecole professionnelle de mécanique de Liège, à Liège . . . . .
113	6
Ecole ménagère communale pour adultes, à Liège . . . . .	Ecole professionnelle de mécanique de précision, d'horlogerie et d'électricité, à Bruxelles . . . . .
113	6, 23, 27
Ecole ménagère communale pour adultes, dirigées par les Sœurs des écoles chrétiennes de St-Joseph de Calasance, à Vorsse-laer (Anvers) . . . . .	Ecole professionnelle dentellière de la Maison Minne-Dansaert, à Haellert lez-Alost . . . . .
113	113
Ecole ménagère communale primaire pour adultes, à Verviers . . . . .	Ecole professionnelle dentellière de la Maison Minne-Dansaert, à St-Gilles lez-Termonde . . . . .
113	113
Ecole ménagère des filles de pêcheurs, à Ostende . . . . .	Ecole professionnelle dentellière du St-Sépulcre, à Turnhout . . . . .
113	113
Ecole ménagère, à Bertrix . . . . .	Ecole professionnelle des Filles de la Charité, à Huy . . . . .
113	113
Ecole ménagère libre de Cuesmes, à Cuesmes . . . . .	Ecole professionnelle des Sœurs de la Providence, à Diest . . . . .
113	113
Ecole ménagère libre de Morlanwelz, à Morlanwelz . . . . .	Ecole professionnelle des Sœurs de la Providence, à Frameries . . . . .
113	113
Ecole ménagère libre des Dames de St-Charles à Wez-Velvain (Hainaut) . . . . .	
113	

	Classes
Ecole professionnelle dirigée par les Sœurs de Ste-Marie, à Bruxelles . . . . .	113
Ecole professionnelle et ménagère, à Charleroi . . . . .	113
Ecole professionnelle et ménagère, à Gosselies . . . . .	113
Ecole professionnelle et ménagère, à Héverlé . . . . .	113
Ecole professionnelle et ménagère de la Société protectrice des enfants martyrs de Liège, à Liège et Angleur . . . . .	113
Ecole professionnelle et ménagère des Sœurs Maricoles, à Bruges . . . . .	113
Ecole professionnelle libre, à Ixelles-Bruxelles . . . . .	113
Ecole professionnelle libre, à Jodoigne . . . . .	113
Ecole professionnelle libre, à Nivelles . . . . .	113
Ecoles professionnelles ménagères . . . . .	6
Ecole professionnelle « Minimés », à Louvain . . . . .	113
Ecole professionnelle Mont-St-Martin, à Liège . . . . .	113
Ecole Saint-Ghislain, à Bruxelles . . . . .	113
Ecole St-Luc . . . . .	6
Ecoles professionnelles pour jeunes filles . . . . .	6
Ecoles supérieures de commerce . . . . .	6
Ecole supérieure d'agriculture pour jeunes filles, à Héverlé . . . . .	5
Ecole supérieure de brasserie de Louvain, à Louvain . . . . .	5, 55, 62
Ecole supérieure de coupe et de couture de Liège, à Liège . . . . .	113
Ecole supérieure de textiles, à Verviers . . . . .	6
Ecoles supérieures et instituts de brasserie et de distillerie . . . . .	6
« Economie et Prévoyance », Société mutualiste de retraite, à Sart-lez-Spa . . . . .	109
Eeman, (Dr A.), à Gand . . . . .	3
Eglen Emile, à La Louvière . . . . .	62
Eiffe et Cie, à Anvers . . . . .	33
Eigen haard van het arrondissement Aaist, à Most . . . . .	106
« Eigen huis », à Lanaecken . . . . .	106
« Eigen woon is schoon », à Meerbeck . . . . .	106
« Eigen woon spant de kroon », à Peer . . . . .	106
Enfants moralement abandonnés, condamnés libérés, vagabonds, etc., patronage de l'arrondissement de Tournai, à Tournai . . . . .	112
Engelmann, A. et Cie, à Liège . . . . .	22, 23
Englebert et Antoine, à Laeken . . . . .	62
Ernotte-Michaux, Georges, à Bruxelles . . . . .	60
Errera, Isabelle (Mme), à Bruxelles . . . . .	114

	Classes
Escaut-Dendre, Société anonyme, à Termonde . . . . .	86
Esché, Robert et Cie, à Arlon . . . . .	87
Escoyez, Louis, à Terbre . . . . .	63, 64, 72, 74, 87, 116
Eslampage de Herstal, Société anonyme, ancienne firme Félix Olivier, à Herstal . . . . .	21, 30, 32, 65
Etablissements Albert van Oye et Cie, à Maldeghem . . . . .	50, 98
Etablissements du Lekeu et Cie, à Liège . . . . .	35, 87
Etablissement des Filles de la Croix, école professionnelle agréée par l'Etat, à Liège . . . . .	114
Etablissement Gratry, Société anonyme, à Courtrai . . . . .	80, 81
Etablissement Houpels-Baut, Société anonyme, à Courtrai . . . . .	81
Etablissements Jacques Piedbœuf, société anonyme, à Jupille . . . . .	19
Etablissements Jean Malvaux, société anonyme, à Bruxelles . . . . .	11, 12
Etablissements Pieper, société anonyme, à Liège . . . . .	51, 119, 120
Etablissement Piron-Daurel, à Jumet . . . . .	59
Etablissement Saint-Joseph, à Verviers . . . . .	114
Etablissement St-Joseph, école professionnelle ménagère, à Tournai . . . . .	113
Etablissements van Oye : 1° société anonyme des Produits du Rotin; 2° vanneries des Flandres, à Bruxelles . . . . .	98
Etat Indépendant du Congo, à Bruxelles . . . . .	3
Etienne-Renard, à Liège . . . . .	43
Evard, G. et Cie, à Liège . . . . .	50
Evard, Joseph, à Ligney (Liège) . . . . .	62
Evard, Léonce, à Bruxelles . . . . .	66
Extension de l'Université libre de Bruxelles, à Bruxelles . . . . .	3
Extension universitaire belge, à Bruxelles . . . . .	3
Extension universitaire catholique, à Bruxelles . . . . .	3
Extension universitaire de Belgique, à Bruxelles . . . . .	3
Extension universitaire pour les femmes, à Anvers . . . . .	3
Eyckholdt, Julia (Mlle), à Bruxelles . . . . .	114

## F

Fabrique de produits chimiques. René Dubois, a Fontaine-l'Evêque . . . . .	87
Fabrique de soie artificielle de Tubize société anonyme, à Tubize . . . . .	83, 84
Fabrique d'explosifs de sûreté et de détonateurs de E. Ghimijonet et Cie, à Ougrée . . . . .	27, 63, 87, 120, 121, 122

Classes	Classes
Fabrique Nationale d'Armes de Guerre, société anonyme, à Herstal . . . . . 30, 51, 119, 120	Fédération nationale belge des Associations des anciens élèves des frères des écoles chrétiennes, à Bruxelles . . . . . 3
Fabrique Nationale de lits anglais et sommiers, à Bruxelles . . . . . 65, 9	Fédération nationale des sociétés catholiques de gymnastique et d'armes . . . . . 126
F. Fabry et Nolly, J.-L., à Liège . . . . . 50	Feher, Michel, à Anvers . . . . . 95
Faider, Henriette (Mlle), à Liège . . . . . 114	Féminisme chrétien, à Bruxelles . . . . . 114
Fairon, A. et Wertz A., à Dison-Verviers . . . . . 89	Ferbeck, Max, à Welkenraedt . . . . . 19
Falloise, à Liège . . . . . 3	Fermon (Mlle), Mathilde, à Bruxelles . . . . . 84
Fallon et fils, à Namur . . . . . 94	Fermon (Mlle), Nathalie, à Bruxelles . . . . . 115
Falmagne, Eugène, à Falhaën . . . . . 62	Ferronneries et cuivreries artistiques, L. Moest-Poncin, à Liège . . . . . 97
Famille Quetelet, à Bruxelles . . . . . 3	Fettweis, Christian, à Verviers . . . . . 82
Fédération agricole de la province de Liège, fédération d'unions professionnelles . . . . . 104	Fétu (Mme), Eugénie, à Liège . . . . . 115
Fédération apicole des deux Flandres, à Alost . . . . . 42	Feys-Callewaert, à Beveren (Roubrugge) . . . . . 56, 62
Fédération belge de gymnastique, à Anvers . . . . . 126	Fichetef, Eugène, à Bruxelles . . . . . 29
Fédération belge des orphelins, à Anvers . . . . . 112	Fiévé, G. & Cie, à Gand . . . . . 28
Fédération de réassurance chevaline (mutuelle), à Liège . . . . . 104	Filatures d'Ath, Société Anonyme, à Ath . . . . . 83
Fédération des assurances du bétail, à Arlon . . . . . 104	Filature de Roygem, Société Anonyme, à Gand . . . . . 80
Fédération des assurances du bétail du Hainaut, à Mons . . . . . 104	Finœur, Félix, à Liège . . . . . 66
Fédération des assurances et réassurances du bétail de l'arrondissement de Dinant, à Rivière (Lustin) . . . . . 104	Firme Masy-Wittouck-Thorn, à Liège . . . . . 63
Fédération des avocats belges . . . . . 3	Fisch & Cie, à Bruxelles . . . . . 15
Fédération des banques populaires belges, à Liège . . . . . 103	Fischmann, Maurice, à Bruxelles . . . . . 84
Fédération des Herd-book ardennais, syndicat d'élevage, à Aywaille . . . . . 104	Flachet, (Mme), Maurice et (Mlle) Pelerin, Marguerite, à Ixelles . . . . . 114
Fédération des laiteries coopératives, à Arlon . . . . . 104	Flébus, A., à Anvers . . . . . 3
Fédération des laiteries coopératives, à Liège . . . . . 104	Focroulle, Charles, à Kinkempois . . . . . 116
Fédération des mutualités démocratiques chrétiennes de la province de Liège, à Liège . . . . . 109	Focroulle, Jules, à Liège . . . . . 21, 116
Fédération des œuvres scolaires de Schaerbeek, à Schaerbeek . . . . . 112	Foelen, Ernest, à Ath . . . . . 111
Fédération des sociétés d'assurance contre la mortalité du bétail, à Hasselt . . . . . 104	Foelen-Siaens, E., à Liège . . . . . 51
Fédération des syndicats d'élevage de chèvres de l'arrondissement d'Alost, à Alost . . . . . 38	Foerster, (Mlle) Julie, à Ixelles-Bruixelles . . . . . 114
Fédération des syndicats d'élevage de la province de Namur, à Namur . . . . . 104	Foidart, Mathieu, à Bruxelles . . . . . 21, 32, 64
Fédération internationale des employés, à Gand . . . . . 110	Follet, Alfred & Fils, à Verviers . . . . . 82
Fédération mutualiste de réassurance du bétail de la province de Liège, à Liège . . . . . 104	Folville, Eugène, à Glons . . . . . 115
Fédération mutuelle de la caisse de réassurance de la province de Namur, à Namur . . . . . 104	Folville, Juliette (Mlle), à Liège . . . . . 114
	Fonderie d'Aluminium, F. Maggi, à Liège . . . . . 30
	Fonderies & Ateliers Simonon, Société Anonyme, à Herstal . . . . . 30
	Fonderie Royale de Canons, à Liège . . . . . 120
	Fonderies Verviétoises, à Verviers . . . . . 64
	Fonson & Cie, à Bruxelles . . . . . 124
	Fontaine, Adolphe, à Bruxelles . . . . . 99, 116, 124
	Fonteyn, Jules, à Louvain . . . . . 39
	Fontheneau, Gaston, à Gand . . . . . 78, 80, 81
	Forgeron, Alphonse, à Liège . . . . . 116
	Forges de Clabecq, société anonyme, à Clabecq . . . . . 64
	Forir, H., à Liège . . . . . 3
	Foulon, H.-J., à Theux . . . . . 89
	Foulon, V., à Gand . . . . . 3
	Fourcault, Emile & Cie, à Dampremy . . . . . 73
	Fourdin, A. & J., à Malines . . . . . 96
	Fournier (Dom Grégoire), à Maredsous . . . . . 3
	Fovel, G. & G., à Bruxelles . . . . . 60, 61

	Classes
Fraikin, Louis, à Bruxelles . . . . .	50
Fraipont, J., à Liège . . . . .	3
Francart, Sylvain, à Beersse, lez-Turnhout . . . . .	72, 111
Franck & Cie, à Bruxelles . . . . .	86
Francken, Daniel, à Bruxelles . . . . .	35, 111
D' François, Paul, à Anvers . . . . .	16, 111
Francotte, Auguste & Cie, à Liège . . . . .	51, 119, 120
Francotte, P. à Schaerbeek . . . . .	3
Francotte, père et fils, à Jauche . . . . .	26
Franken, S. & Lefèvre, à Bruxelles . . . . .	66
Fredericq, L. à Liège . . . . .	3
Frédéricq, Madeleine (Mme) . . . . .	114
Frennet, Jules, à Bruxelles . . . . .	12
Frennet-Wauthier, L., à Ligny . . . . .	35
Frères Mineurs capucins, à Anvers . . . . .	3
Frères Mineurs capucins, à Bruges . . . . .	3
Frères Mineurs Récollets, à Anvers . . . . .	3
Frey, F. R. à Borgerhout-Anvers . . . . .	91
Freyhoefer, Franz, à Bruxelles . . . . .	55
Frézin, Jules, à Laeken . . . . .	6
Fromagerie du pays de Herve, coopérative de vente, à Charneux, lez-Herve . . . . .	104
Fumière, Théophile, à Bruxelles . . . . .	106
Fürstenberg, Ad., à Anderlecht-Bruxelles . . . . .	65

## G

Galand, à Liège . . . . .	51
Gaillard, A., à Schaerbeek . . . . .	3
Galler, Joseph, à Liège . . . . .	62
Gaillard, Ed., à Gand . . . . .	3
Galoppin, Edmond, à Bruxelles . . . . .	43
Gamette, Albert et fils, à Liège . . . . .	30
Gamette frères, à Liège . . . . .	30
Gardier, frères, à Dison, lez-Verviers . . . . .	19
Garot, L. & J., à Verviers . . . . .	82, 116
Garsou, Attila, à Forest, lez-Bruxelles . . . . .	22
Gasparoli (Mlle), Mary, à Bruxelles . . . . .	114, 115
Gathoye, Léon, à Liège . . . . .	51
Gaucet, A. et Cie, à Bruxelles . . . . .	19, 20
Gayet, François, à Liège . . . . .	124
Gebruers, P. F., à Turnhout . . . . .	3
Geerts-De Vriendt, Jules, à Terhagen . . . . .	72
Gellathy, Hankey et Cie, à Anvers . . . . .	33
Genart, à Namur . . . . .	103
Geniets, Ed., à Puers . . . . .	62
Georlette, Fernand, à Berchem-Anvers . . . . .	3
Gérard, E., à Liège . . . . .	3
Gérard, Emile et Cie, à Liège . . . . .	15, 20, 26, 27, 30
Gérard, frères, à Ocquier (Liège) . . . . .	62
Gérard, Jules, à Liège . . . . .	52
Gerlaxhe, Jean-Joseph, à Liège . . . . .	19
Germay, Henri et Cie, à Liège . . . . .	50
Gervais, Auguste, à Anvers . . . . .	106
Geuten, Casimir, à Harlebeke, lez-Courtrai . . . . .	81

	Classes
Gheude, Ch., à Ixelles . . . . .	3
Ghys-Bruyneel (Vve), à Grammont . . . . .	84
Ghysens, M., à Liège . . . . .	26, 65
Gielkens, Emile, à Hasselt . . . . .	13
Gife, Louis, à Anvers . . . . .	111
Gilbart-Goffinet, (Vve), à St Gérard . . . . .	59
Gilbart-Mélot, à St-Gérard . . . . .	59
Gilde royale et chevalière de St-Michel, à Gand . . . . .	126
Gilkinet, A., à Liège . . . . .	3
Gillain, Pierre, à Joncret, par Gerpinnes . . . . .	60
Gillard, frères, à Namèche . . . . .	63
Gillard, Léon, à Liège . . . . .	12
Gillès de Pélichy (Baron) Ch., Château d'Ysegheem . . . . .	3
Gillet-Defosse, fils, à Stavlot . . . . .	89
Gillon, G., à Louvain . . . . .	3
Gilson, à Louvain . . . . .	3
Gilson, E., à Gand . . . . .	3
Gilson, Jean, à Bruxelles . . . . .	106
Gits et Cie, à Schaerbeek . . . . .	111
Gilibert-Vanham, A., à Braine-l'Alleud . . . . .	62
Glorieux, Gustave, à Courtrai . . . . .	81, 86
Gobbe Hocquemiller, E., à Lodelinsart . . . . .	73
Goblet, Clément, à St-Gilles lez-Bruxelles . . . . .	91
Gochet (Frère Alexis Marie), à Taminies . . . . .	2
Godts, (Mlle) Constance, à Ixelles-Bruxelles . . . . .	114
Goedseels, Ed., à Uccle . . . . .	3
Goelens, Georges, à Meerbeke . . . . .	62
Goffette, (Mlle) L., à Bouxhay-Liège . . . . .	114
Gonthier, Jos. et Cie, à Malines . . . . .	65
Goorieckx-Vancostenoble, H., à Courtrai . . . . .	115
Gours, Léon, à Bruxelles . . . . .	57
Goossens, Hubert, à Liège . . . . .	12
Gordinne, Ch. et fils, à Liège . . . . .	11, 13
Gorin-Dubar, F. et fils, à Tournai . . . . .	89
Go.in, J. et A. frères, Kaïn lez-Tournai . . . . .	89
Gottschalk, Isidore, à Liège . . . . .	89
Grafé-Lecocq, Henri, à Namur . . . . .	60
Graftiau, Jean, à Louvain . . . . .	38, 111
Graindour, P., à Hamut . . . . .	3
Graindorge, Paul, à Charleroi . . . . .	2
Grande Boulangerie, Société anonyme d'alimentation, à Bressoux-Liège . . . . .	57
Grande brasserie de Koekelberg lez-Bruxelles, Société anonyme, à Koekelberg . . . . .	62
Grande maison de Blanc, Eug. Lefebvre, à Bruxelles . . . . .	86
Grande vinaigrerie anversoise, P. I. Timmermans, à Anvers . . . . .	59
Grande vinaigrerie d'Uccle Stalle, vinaigrerie le Condor, à Uccle-Stalle . . . . .	59

	Classes		Classes
Grandprez, C. et sœurs, à Stavelot	89	Hautteœur, à Bassilly (Soignies)	3
Grand'Ry, frères, à St-Hadelin (Olne)	35, 40	Hauwaerts, Léon, à Bruxelles	62
Grandsire, Emile, à Bruxelles	59	Hauzeur, fils aîné et Cie, à Ensival-Verviers	82, 116
Gratia, (D <sup>e</sup> ) Gustave, à Bruxelles	111	Hecq, Emile, à Morlanwéiz	63
Gravis, A., à Liège	3, 5	Heeser, Jean, à Tessengerloo	75
Grégoire, V., à Louvain	3	Heger, à Bruxelles	3
Greindl (baron) L., à St-Gilles lez-Bruxelles	3	Heinrichs, Jos., à Hodimont-Verviers	19, 21
Grignard, Ed. et Cie, à Verviers	62	Heins, A., à Gand	3
Grignard, J. et Laurency, A., à Verviers	89	Heintz, A. et Cie, à Herstal-lez-Liège	74
Grille et Cie, à Liège	19	Heldens, Lambert, à Anvers	31
Grimée et Vienne, à Rance	63	Hellemans, Emile, à Bruxelles	111
Grisar et Marsilly, à Anvers	33	Hellin-Grisard, Vve et Cie, à Monlegnée, près Liège	60, 61
Gritten, Nestor, à Ampsin	62	Hellner, Richard, à Bruxelles	94
Grognard, Emile, à Bruxelles	111	Helman, C., à Bruxelles	66, 72
Grommet, frères, à Neufchâteau lez-Dalhem	43	Heltzel-Poels, Vve, à Bruxelles	60, 61
Grosfils, Pierre, à Bruxelles	62	Hen, Léon et Cie, à Schaerbeck-Bruxelles	26
Grosjean et Cie. à Liège	62	Hennebicq, L., à St-Gilles	3
Grossmann, à Liège	3	Hennebique, François, à Bruxelles	29
Grün (Mlle) Cécile, à Bruxelles	114	Hennicken, Jean, à Liège	85
Guelton (Mme) A., à Ixelles Bruxelles	114	Hening, Armand, à Bruxelles	65
Guillon (Vve) Silas, à Bruxelles	70, 99	Henard, Jean, à Jambes (Namur)	111
Guisset, Ursmar, à Leuze	5	Henricol, Emile, à Court-St-Etienne	64
Günther, J., à Bruxelles	17	Henrijean (D <sup>e</sup> F.), à Liège	3
Gysen (Mme), à Liège	115	Henrotte, Edmond, à Liège	5
		Henroz, Camille, à Florefte	64, 72
		Henry, à Louvain	3
		Henry, Gabriel, à Huy	60
		Henseval, M., à Bruxelles	111
		Henseval, Maurice, D <sup>e</sup> , Bruxelles	111
		Housoul, Jules, à Chapon-Seraing	78
		Henvaux-Preud'homme, E., à Charleroi	91
		Herbos, Auguste, à St-Gilles-Bruxelles	61
		Herd-book, Hesbignon, à Liège	104
		Herinckx, Félix, à Bruxelles	62
		Herinckx, frères, à Uccle	62
		Herinckx, H., à Bruxelles	62
		Herinckx-Herinckx, à Bruxelles	62
		Hertant, G., à Bruxelles	63
		Herman et Cie, à Anvers	63
		Herman, Joël, à Gand	94
		Hermans, frères, à Anvers	62
		Herman-Cornesse, Jules, à Stavelot	81
		Hermens, Jos., à Verviers	28
		Hernotte, A., à Bruxelles	55
		Hernotte, Loïse, à Thon-Samson	63
		Hertog, Léopold, à Liège	51
		Herzet, Ad., à Liège	19
		Het Werkmanshuis, à Tongres	106
		Heughebaert-Declercq, à Gand	62
		Heuse-Lemoine, à Nessonvaux	51
		Heymans, F., à Gand	3
		Heynderickx, Théophile, à Lodclinsart	62
		Hieter-Derihon, à Fexhe-le-Haut-Clocher	62
		Himmellblau, S. et Cie, à Anvers	95
		Histoire, Isidore, à Schaerbeck	111
		Hoeppied, A., à Bruxelles	3

## H



	Classes		Classes
Hochreiter, Ph. et Geyer, F., An-vers . . . . .	67	Indiennerie-Teinturerie gantoise, à Gand . . . . .	78, 80
Hochsteyn, Lucien, à Bruxelles . . . . .	106	Industria, à Saint-Gilles-Bruxelles . . . . .	18, 32, 66
Hody, Antoine, à Fairon-Comblain . . . . .	63	Ingels, Corneille, aîné, à Bruxelles . . . . .	31
Hofmans, Charles, à Ixelles . . . . .	12	Institut agricole de l'Etat à Gembloux . . . . .	5
Hogge, frères, à Liège . . . . .	89	Institut agricole annexé au Collège Episcopal, à Avelghem . . . . .	5
Hoho, Paul, à Bruxelles . . . . .	24	Institut archéologique du Luxembourg, à Arlon . . . . .	3
Hoornaert-Braquaval, Marie (Mlle), à Liège . . . . .	114	Institut archéologique liégeois, à Liège . . . . .	3
Hoosemans, Frans, à Bruxelles . . . . .	94, 95	Institut cartographique militaire, à Bruxelles . . . . .	3
Hôpital de Wyneghem (Anvers), à Wyneghem . . . . .	112	Institut chimique et bactériologique de l'Etat, à Gembloux . . . . .	38
Hôpital Louise-Marie, à Anvers . . . . .	114	Institut de Bactériologie de la province de Namur, à Namur . . . . .	111
Hospices de Liège, à Liège . . . . .	112	Institut des Sourdes-muettes et des Aveugles, à Maeseyck . . . . .	112
Hospices de Louvain, à Louvain . . . . .	112	Institut des Sourds-muets, à Bouge-Namur . . . . .	112
Hospice de vicillards de Ste-Gertrude, à Bruxelles . . . . .	112	Institut des Sourds-muets et Aveugles, à Bruges . . . . .	112
Hospices civils de Bruxelles, à Bruxelles . . . . .	112	Instituts des Sourds-muets et des Aveugles, à Liège . . . . .	112
Hoste, Ad., à Gand . . . . .	11, 13	Instituts des Sourds-muets et des Aveugles, à Maeseyck . . . . .	112
Hoton, Lucien, à Malines . . . . .	111	Institut d'hygiène de l'Université de Liège, à Liège . . . . .	111
Hoton, L. et Vandam, L., à Uccle . . . . .	55	Institut du Sacré-Cœur de Jésus pour orphelins et enfants abandonnés des deux sexes, tenu par les Sœurs de Marie (Spermalie), à Ste-Croix, lez-Bruges . . . . .	112
Houben, Théodore, à Verviers . . . . .	89, 116	Institut Molitor, à Schadeck-Atttert (Arlon) . . . . .	5
Houget, Fernand et Cie, à Verviers . . . . .	76	Institut ophthalmique de Liège et du Limbourg, à Liège . . . . .	112
Houyoux-Mommens, G., à Nalinnes (Haies) . . . . .	62	Institut Pasteur de la province de Brabant, à Bruxelles . . . . .	111
Houzé, E., à Bruxelles . . . . .	3	Institut provincial de bactériologie du Hainaut, à Mons . . . . .	111
Huarter, Yvonne (Mlle), à Namur . . . . .	114	Institut provincial de sérothérapie du Brabant, à Bruxelles . . . . .	111
Hubaux, Fortuné, à Marcinelle . . . . .	87	Institut royal des Sourdes-Muettes et des Aveugles, à Bruxelles . . . . .	114
Hubert, H., à Liège . . . . .	3	Institut royal des Sourds-Muets et des Aveugles, à Bruges . . . . .	112
Huck, Werner, à Liège . . . . .	62	Institut St-Ignace, à Anvers . . . . .	3
Huet, Maria (Mlle), à Chênée, près Liège . . . . .	115	Institut Ste-Rosalie, à Gand . . . . .	112
Huger et Cie, à Anvers . . . . .	33	Institut spécial des jeunes aveugles, à Ghlin . . . . .	112
Huleu, Victor, à Bruxelles . . . . .	57	Institut supérieur de brasserie de Gand, à Gand . . . . .	6, 62
Hulet-Jaumont et Cie, à Anderlecht-Bruxelles . . . . .	59, 62	Institut supérieur de Commerce d'Anvers, à Anvers . . . . .	116
Humblet, Alexis, à Liège . . . . .	30	Instituts Solvay, à Bruxelles . . . . .	3
Humbert, Gustave et Cie, à Vilvorde . . . . .	87	Institut supérieur de philosophie (Ecole St-Thomas d'Aquin), à Louvain . . . . .	3
Humbert, E. et Goossens, P., à Rivage, Comblain-au-Pont . . . . .	63	Isabay, F. et Cie, à Lokeren . . . . .	80, 66
Hurstel et Cie, à Verviers . . . . .	21, 32, 35, 116	Istace, D. J., à Liège . . . . .	3
Huwart, J., à Ostende . . . . .	111		
Huybers, Herman, à Anvers . . . . .	69		
Huybrechts, G., à Boom . . . . .	62		
Huybrigs, F., à Tongres . . . . .	3		
Huynen, Lambert et fils, à Liège . . . . .	31, 35		
Hymans, H., à Bruxelles . . . . .	3		
Idiers, Emile, à Auderghem . . . . .	80		
Imprimerie industrielle et commerciale, Société anonyme, à Liège . . . . .	11, 13, 92		
Imprimerie industrielle et financière, Société anonyme, à Bruxelles . . . . .	11, 13, 92		
Imprimerie scientifique, Charles Bu-lens, à Bruxelles . . . . .	11		

	Classes		Classes
<b>J</b>			
Jabon, A. et frères, à Ombret (Amay)	33	Journal de pharmacie, à Liège.	3
Jacob, Alexandre, à Liège	19	Journaux des Tribunaux, à Bruxelles	3
Jacobs, Eugène, à Bruxelles	91	Journée, Constant, à Namur	5
Jacobs, F., à Bruxelles	3	Joveneau, A., à Tournai	119
Jacobs-Herincx, à St-Gilles-Bruxelles	62	Joye, H., à Bruxelles	57
Jacobsen, J., à Ixelles	3	Julin, Ch., à Liège	3
Jacquart, Désiré, à Beaumont	42	Jullien, Rosa (Mlle)	84, 86
Jacquemart, à Namur	90	Jumpertz, Jh. et P., à Bruxelles	12
Jacquemin, Emile, à Nivelles	65	<b>K</b>	
Jacquemin frères, à Liège	74	Kaeckenbeck, A., à Bruxelles	62
Jacquemin, H., à Lessines	2	Kaesmacker, Ed., à Liège	62
Jacquemin, Jos., à Grivegnée	106	Kaff et Cie, à Verviers	82
Jacques, V., à Bruxelles	3	Kaisin (D <sup>r</sup> ) Albert, à Floreffe	16
Jacques, Gustave, à Florenville	5	Kamp, J. et Cie, à Liège	64, 72
Jacques, Gustave, junior, à Vielsalm	93	Katholieke Vlaamsche Hoogeschool-intbreiding, à Anvers	3
Jadis, Henri, à Ways	5, 111	Kaufman, Victor, à Amblève (commune de Rouvrex)	22
Jadoul, Edmond à Waremme	5	Keelhoff (Mme), J., à Bruxelles	114
Jamar, Pauline (Mme), à Liège	114	Kogeljan-Godin (Mme) Louise, à Namur	111
Jamolet, Maxime, à Liège	89	Kelleter, Henry, F., à Liège	22
Janmart de Brouillant, J. (Mme), à Laeken-Bruxelles	114	Kensier, frères, à Péruwelz	89
Janson, P.-E., à Ixelles	3	Kennedy Hunter et Cie, à Anvers	83
Janssen, E. et Soupart, E., à Liège	63	Kepper, P., à Verviers	55
Janssens, Edmond, à Anvers	58, 59	Keyser-Timmermans (Mme), à Lierre	115
Janssens, Edouard, à Anvers	3	Kieckens, Oscar, à Bruxelles	1
Janssens, F., à Louvain	3	Kinot-Deroché (Mme), à Liège	
Janssens, frères, à Anvers	57, 59	Klein, Albert, à Gand	16
Janssens-Servais, F., à Anvers	89	Klott, à Bruxelles	2
Jardin botanique de l'Etat, à Bruxelles	3, 5, 38	Knein-Coutelle, C., à Bruxelles	94, 95
Jardin Zoologique d'Anvers, à Anvers	3	Knoll, Max, à Liège	51
Jaspar, Edmond, à Liège	11	Koch et Reis, à Anvers	87
Jaspar, H., à Schaerbeek	3	Koppel, Arthur, à Bruxelles	32
Jaspar, Paul, à Liège	66	Krämer, frères, à Lacken	30, 55
Javaux, Auguste, à Liège	66	Krebs, Victor, à Bruxelles	61
Javaux, Gérard et fils (Vve), à Liège	84	Krins, Auguste, à Spa	86
Javaux-Gérard, (Mme Vve A.), à Liège	114, 115	Krutwig, J., à Liège	3
Jazowski, Jean, à Bruxelles	85	Kryger, J., à Bruxelles	62
Jeghers, frères et sœurs, à Liège	62	Kuhnen, Guillaume, à Bruxelles	111
Jennar, Lise (Mlle), à Schaerbeek-Bruxelles	114	<b>L</b>	
Jensen, Théodore, à Renaix	12	La Belgique Industrielle, à Liège	105
Jespers et Boon, à Tervueren	62	Laboratoire brassicole liégeois, à Liège	62
Joachim, Charles, à Liège	30	Laboratoire Optima, à Schaerbeek	16, 87
Joanès, Joseph, à Florenville	49	L'Abri, à Zelhem	106
Joassart-Dubois, W., à Grivegnée	30	Lachapelle, Aug., à Anvers	66
Jolef, à Liège	29	Lachapelle, F., à Anvers	22
Jonas, Camille, à Bruxelles	87	Lachaussée (Vve), à Liège	19, 51
Jonas-Hanart, E. et A., à Bruxelles	87, 90	Lacoste, Edmond, à Tournai	74
Jongen, François, à Hasselt	16	Lafontaine, H., à Bruxelles	3
Jordens, Jacques, à Rumpst	72	La Fourmi, Société d'assistance par le travail, à Liège	112, 114
Joris, Hubert, à Liège	63	La Fraternelle, à Arlon	109
Joris, Waltheré, à Liège	5, 38	La Fraternelle tournaisienne, à Tournai	109
Jorissen, A., à Liège	3		
Joseph et Cie, à Bruxelles	62		
Joseph, M. et Cie, à Bruxelles	55		
Jouret, Oscar, à Gand	62		

	Classes		Classes
Lagrange, (Mlle) Elise, à Ixelles . . .	114	Landuyt-Wuyts, à Eecloo . . . . .	21
Lagrange, E., à Bruxelles . . . . .	3	Lang, Joseph, à Verviers . . . . .	82
L'Agriculture, Union professionnelle agricole, à Forêt (Liège) . . . . .	104	La Nivezetoise, union professionnelle agricole, à Nivezé-Spa . . . . .	104
Lahousse, (D <sup>e</sup> ) E., à Gand . . . . .	3	Lannoy-Dupont, à Menin . . . . .	62
Laiterie coopérative de Soy-Wéris, à Soy (Melreux) . . . . .	38	Lannoy, Jean, à Bruxelles . . . . .	62
Laiterie Maternelle de Bruxelles, à Bruxelles . . . . .	111, 112	Lannoy, J. et Cie, à Liège . . . . .	89
Lalieu, Camille et van der Vliet, Charles, à Lierre . . . . .	124	La Nutricia, société anonyme, à Laeken-Bruxelles . . . . .	40, 111, 119
Lallemand (Vve) Désiré, à Andenne . . . . .	72	Laoureux, Léon et Cie, à Liège . . . . .	16, 87, 111
La Ligue luxembourgeoise, Fédération des Unions professionnelles agricoles, à Arlon . . . . .	104	Laporte et Dosse, à Anvers . . . . .	11, 92
Lallemand, Léonard, à Dison . . . . .	116	La Première pierre du Foyer, à Etterbeek . . . . .	106
La Locomotrice, à Liège . . . . .	30	La Prévoyance, à Husseignies . . . . .	109
Lakoux, (Mme) Auguste, à Liège . . . . .	114	La Prévoyance louvaniste, à Louvain . . . . .	38
Laloux, Henri, à Liège . . . . .	52, 53, 54	La Prévoyance Saint-Joseph, à Verviers . . . . .	114
La Maison ardennaise, à Neufchâteau . . . . .	106	Larcier (Vve), Ferdinand, à Bruxelles . . . . .	11, 13
La Maison du syndicat, société coopérative, à Bruxelles . . . . .	106	La Réunion des Travailleurs, à Baelen-sur-Vesdre . . . . .	109
Lamarche, Gilles, Société anonyme, à Liège . . . . .	91	La Sainte Famille, à Thiculain (Leuze) . . . . .	114
La Marmographie, société anonyme syndiquée avec la firme E. et P. Ody, à Bruxelles . . . . .	66	La Technologie sanitaire, à Bruxelles . . . . .	111
Lambert, F. et Cie, à Anvers . . . . .	33	La Sauvegarde du commerce et de la petite industrie de Liège et de l'arrondissement, à Liège . . . . .	103
Lambert, Henri et Cie, à Lodelinsart . . . . .	73	La Source du Vieux-Château, société coopérative, à Modave . . . . .	111
Lambert, Léon, à Jette-Bruxelles . . . . .	111	Laurent, D., à Mons . . . . .	3
Lambert-Gosselin, Philippe, à Charleroi . . . . .	61, 62, 87, 90	Laurent, Gaston, à Huy . . . . .	62
Lambert, Victor, à Bertrée lez-Hannut . . . . .	62	Laurent, Jules, à Dinant . . . . .	62
Lambotte, à Arlon . . . . .	2	Laurent, Louis-Ghislain, à Bruxelles . . . . .	11
Lambotte, Camille, à Marchienne-au-Pont . . . . .	20	Laurette-Jeanmart, Henri, à Fleurus . . . . .	60, 61
Lambreghts, C., à Anvers . . . . .	56	Laureys, Auguste, à Bruxelles . . . . .	30
Lamby-Hanquet, François, à Liège . . . . .	58, 59	L'Auxiliaire du Foyer, à Liège . . . . .	106
Lameere, A., à Bruxelles . . . . .	3	Lava R., à Bruxelles . . . . .	84
Lanertin, Henri, à Bruxelles . . . . .	13	Lavalette, A. et Cie, à Bruxelles . . . . .	84
La Mutualité Nord-Belge, à Bruxelles . . . . .	30, 32	L'Avenir, assurance mutuelle du bétail, à Forêt (Liège) . . . . .	104
Laminiers, forges et fonderies de Jemappes, à Jemappes près Mons . . . . .	64	Lavergne (Mlle) Virginie, à Bruxelles . . . . .	114
La Mission en Asie Mineure . . . . .	3	La Vestre, société anonyme belge de peignage et filature de laine, à Verviers . . . . .	82, 116
Lamol, Désiré, à Petit-Willebroeck . . . . .	62	La Violette, cercle philanthropique, à Bruxelles . . . . .	112
Lamol, G. et L., à Malines . . . . .	62	La Wallonne de Paris, à Paris . . . . .	109
Lamol-Rypens, Adolphe, à Boom . . . . .	62	Le Bâtiment moderne illustré, à Bruxelles . . . . .	106
Lamol-Lannoy, à Marcinelle . . . . .	62	Lebeau-Courally, Webley - Lebeau Courally Co Ltd, à Liège . . . . .	51
Lamol-Vandenbril, à Boom . . . . .	62	Lebègue, J. et Cie, à Bruxelles . . . . .	13
La Mutualité Nord-Belge, à Liège . . . . .	109	Lebermulh, J. et Cie, à Bruxelles . . . . .	89
Lancaster, A., à Uccle . . . . .	3	Le Bien-Etre social, à Liège . . . . .	108
Lance, Benoit, à Liège . . . . .	85, 86	Le Blux, Alexandre, à Brugelette . . . . .	62
Lanckman-van Hanswijck, Oscar, à Gand . . . . .	65	Leboucq (D <sup>e</sup> ) H., à Gand . . . . .	3
Landbouwersbond, à Bruges . . . . .	104	Lebrun, Bruno, à Nimy . . . . .	19, 55, 62
Landbouwersvereniging van t Land Waes, à Beveren-Waes . . . . .	38	Lebrun, H., à Bruxelles . . . . .	3
Landrain J. et ses fils, à Fexhe-le-Haut-Clocher . . . . .	35		
Landuydt, frères, à Terhagen . . . . .	72		

	Classes
LeBrun-Lambotte, J., à Bastogne . . .	72
Le Cercle des Luxembourgeois d'Anvers, à Anvers . . .	112
Lecharlier, Joseph, à Haversin . . .	23
Lechat et Candoze, à Liège . . .	32
Le Chauffage rationnel, société anonyme, à Bruxelles . . .	74
Lechien, Arthur, à Anderlues . . .	56, 62
Leclaf, frères, à Anvers . . .	62
Leclercq, François, à Liège . . .	53
Leclercq, Jules, à Bruxelles . . .	3
Leclercq, Ph., à Liège . . .	69
Leclercq-Vander Velden, à Liège . . .	92
Leclercq et Verhulst, à Gand . . .	62
Lecoïnte, Georges, à Ucele . . .	3
L'Ecole française, à Athènes . . .	3
Le Crédit ouvrier de Beaumont-Chimay, société anonyme, à Chimay . . .	106
Le Crédit ouvrier de l'arrondissement de Huy, société anonyme, à Huy . . .	106
Le Crédit ouvrier des cantons de Senefte et Fontaine-l'Evêque, à Luttre . . .	106
Leclercq, O., à Bruxelles . . .	60
Leclercq, à Liège, et Vander Eecken, à Kinkempois-Angleur . . .	5
Ledent, G., à Liège . . .	111
Leemans et Cie, à Bruxelles . . .	62
Leemans (Mlle), Louise, à Ixelles . . .	114
Lefèvre, A., à Ixelles . . .	22, 79
Le Formol, société anonyme belge de désinfection, à Bruxelles . . .	111
Le Foyer, à Bruxelles . . .	106
Le Foyer arlonais, à Arlon . . .	106
Le Foyer chrétien de Thuin, à Thuin . . .	106
Le Foyer de l'ouvrier, société anonyme, à Liège . . .	106
Le Foyer Enghiennois, société anonyme, à Enghien . . .	106
Le Foyer libéral Hutois, à Huy . . .	106
Le Foyer marchois, société anonyme, à Marche . . .	106
Le Grand, J., à Bruxelles . . .	3
Legrand, Lucien, à Anvers . . .	41, 78
le Grand-de Ville, à Samson (Namèche) . . .	63
Lejeune, Thomas, à Ensival . . .	19
Le Laboratoire de Léopoldville . . .	3
Lemaire, Alfred, à Tournai . . .	89
Lemière, J.-B., à Bruxelles . . .	93
Lemmens, H., à Liège . . .	62
Lempereur et Bernard, société anonyme, à Liège . . .	25, 30, 74, 75
L'Employé propriétaire, société coopérative, à Anvers . . .	106
Lenain, J.-B. et Cie, à Antoing . . .	28, 63
Le Néo-Pétrole, société anonyme, à Bruxelles . . .	87
Lenoir et De Schryver, à Roulers . . .	81
L'Energie par le Gaz, société anonyme, à Bruxelles . . .	20

	Classes
Lepage, Edmond, et Mme Marie De Papee, à Grammont . . .	84
Lepage, P. et Cie, à Chevron . . .	111
Le Paige, C., à Liège . . .	3
Le Petit Journal des Brasseurs, à Bruxelles . . .	62
Lepoure, Gustave, à Liège . . .	64
Le Progrès Industriel, M. H. Rumpf, à Bruxelles . . .	22
Le Refuge, œuvre de relèvement, à Bruxelles . . .	114
Leroy-Grégoire, Albert, à Binche . . .	60
Les Cultivateurs réunis, société d'assurance et de secours contre la grêle, à Roulers . . .	104
Les établissements des frères de la Charité . . .	112
Les établissements des sœurs de la Charité . . .	112
Les établissements Grauer, S. et Cie, société anonyme, à Bruxelles . . .	22, 24
Les Habitations ouvrières d'Enghien et environs, société anonyme, à Enghien . . .	106
Lesigne, A., à Bruxelles . . .	11, 13
Le Soïn du lendemain, à Bruxelles . . .	114
Le Soleil, fabrique internationale de conserves alimentaires, à Malines . . .	58, 59
Les sous-produits de la tannerie, société anonyme, à Tournai . . .	89
Le Tellier, Abel, à Mons . . .	3
Les fils de Jacques Meyer, à Bruxelles . . .	96
Le Tellier (Mme), Maria, à Mons . . .	114
Le Titan Anversoïis, société anonyme, à Hoboken, lez-Anvers . . .	23
L'Etoile du Nord, société de secours mutuels, à Kinkempois . . .	109
Leveugle (Vve), Jules, à Tournai . . .	70
L'Expédition antarctique belge . . .	3
L'Habitation à bon marché, à Liège . . .	106
L'Habitation Rochefortoise, société anonyme, à Rochefort . . .	106
Lheureux, Arthur et Hector, à Pâturages . . .	62
L'Hoest, M., à Anvers . . .	3
Lhoist, Henri, à Stavelot . . .	62
Lhommel (Mlle), Alexise, à Bruxelles . . .	114
Lhonieux (Vve), H., à Stockay-St-Georges (Liège) . . .	62
L'Idéal des magasiniers verriers belges, société coopérative, à Jumelet . . .	103
Ligue agricole de la Flandre orientale, à Gand . . .	104
Ligue belge de Lawn-tennis . . .	127
Ligue de l'Education familiale, à Bruxelles . . .	113
Ligue des femmes chrétiennes, à Liège . . .	114

	Classes
Ligue des femmes chrétiennes, à Verviers . . . . .	114
Ligue des verriers indépendants belges, à Charleroi . . . . .	103
Ligue luxembourgeoise, caisse centrale de crédit agricole, caisse provinciale de réassurance du bétail, inspection des laiteries coopératives de la province, à Arlon . . . . .	38
Ligue nationale contre la tuberculose, à Bruxelles . . . . .	111
Ligue nationale belge pour la protection de l'enfance du premier âge, à Bruxelles . . . . .	112
Ligue nationale des employés et voyageurs de Belgique, à Vottem (Liège) . . . . .	103
Ligue patriotique contre l'alcoolisme, à Bruxelles . . . . .	108
Ligue pour l'hygiène du vêtement, à Bruxelles . . . . .	111
Ligue Vélocipédique Belge . . . . .	127
Limbor, Eugène, à Liège . . . . .	40, 55
L'Impartiale, section de bienfaisance de la société belge pour l'amélioration du sort de la femme, à Bruxelles . . . . .	112
L'Incomparable, société anonyme, à Bruxelles . . . . .	75
L'Industrie, société anonyme, à Louvain . . . . .	32
Linère La Liève, société anonyme, à Gand . . . . .	81
L'Institut historique belge, à Rome . . . . .	3
Lissoir-Dechesne J., à Liège . . . . .	65, 74
Lijsen, Louis, à Anvers . . . . .	61
Lochet-Habran, L., à Jupille, lez-Liège . . . . .	51
L'Œuvre de l'hospitalité de nuit et de la bouchée de pain, à Charleroi . . . . .	112
L'Œuvre des artistes, à Liège . . . . .	112
Légie, François, à Saint-Trond . . . . .	5
Lohest, M., à Liège . . . . .	3
Lonay, H., à Liège . . . . .	3
Loonis-Gérard, à Anvers . . . . .	95
Lorand (Mlle), Béatrice, et Poskin (Mlle), Irma, à Bruxelles . . . . .	114
L'Organe du Tabac, Bulletin officiel de l'Association des détaillants de tabacs et cigares de Belgique, à Forest-Bruxelles . . . . .	91
Losange, Jules, à Lacken . . . . .	66
Lossou, Eugène, et Cie, à Andenne . . . . .	64, 72, 87
Louant, Joseph, à Bruxelles . . . . .	111
Lourtie-Dor, à Liège . . . . .	62
Lousberg, Joseph, à Liège . . . . .	106
Loutz, Joseph, à Bruxelles, et Rosseels, Arthur, à Louvain . . . . .	69
Louveigné, Hubert, à Stavelot . . . . .	89
Louwers, Pierre, à Ciney . . . . .	106
Lovens, E. et Henrichs, à Liège . . . . .	60

	Classes
Lowe et Serin, à Bruxelles . . . . .	111
L'Oxydrique, société anonyme pour l'exploitation des procédés électrolytiques Garuti, à Bruxelles . . . . .	16, 22, 24, 63, 75, 97
Loyens, Joseph, à Liège . . . . .	60, 61
L'Union Hypothécaire, à Bruxelles . . . . .	106
Luppens, H. et Cie, à Bruxelles . . . . .	25, 97

## M

Maatschappij van onderlingen bijstand : « Eigenheerds vrienden », à Gand . . . . .	106
Mabillé, Ernest, et fils, à Binche . . . . .	60
Mabille, Valère, à Anvers et à Mariemont . . . . .	32, 50, 116
Mabin (frères), à Carlsbourg . . . . .	42
Mac Léod, à Gand . . . . .	3
Mac-Mahon (Mlle), Helena, à Liège . . . . .	114
Maelfait et fils, à Cuernie (Courtrai) . . . . .	62
Maelschalck, Jean, à Saint-Gilles-Bruxelles . . . . .	106
Maere, R., à Louvain . . . . .	3
Maertens, Hector, à Uccle . . . . .	106
Maertens, J., à Gand . . . . .	3
Maes-Braeckman, A., à Mont-Saint-Amand-lez-Gand . . . . .	21
Maes, frères, à Bruxelles . . . . .	62
Magnée, J.-J., à Verviers . . . . .	62
Magnicte, Em., à Bruxelles . . . . .	19
Mahillon et Cie, à Bruxelles . . . . .	17
Malherbe, Georges, à Ath . . . . .	106
Mailleux, Maurice, à Bousu-lez-Mons . . . . .	111
Mainfroy (Frère), J., à Carlsbourg . . . . .	42
Maison A. Duvivier, société anonyme, à Liège . . . . .	69
Maison Beer, société anonyme, à Jemeppe-lez-Liège . . . . .	19, 20, 21, 22, 23
Maison Bertrand, à Bruxelles . . . . .	84
Maison d'édition Alfred Castaigne, à Bruxelles . . . . .	13, 14
Maison d'édition Vanderpoorten J., à Gand . . . . .	11, 13
Maison de refuge, à Liège . . . . .	114
Maison de refuge de l'Etat pour femmes, à Bruges . . . . .	112
Maison Emile Vits, à Liège . . . . .	17
Maison F. Beaujean-Soetmans, à Liège . . . . .	60, 61
Maison J. Lourtie, à Herstal-lez-Liège . . . . .	59
Maison Luc Marcette, à Spa . . . . .	61
Maison Papin-Dupont, société anonyme, à Mons . . . . .	60
Maison Saroléa, à Herstal-lez-Liège . . . . .	30
Maison Semal - Lacroix, Semal Emile, à Nivelles . . . . .	65, 69
Maison Sainte-Marie, à Bruxelles . . . . .	13
Maison Talbot, à Bruxelles . . . . .	30, 31, 116
Maison Van Hille, à Gand . . . . .	17
Mai-triau, Marie, à Soignies . . . . .	40

Classes	Classes
Majoliques de Hasselt, société anonyme, à Hasselt . . . . .	Masquelier, E., firme A.-E. Boonekamp, à Borgerhout-Anvers . . . . .
72	61
Makar, Louis, à Liège . . . . .	Massange, Grégoire et fils, à Stavelot . . . . .
92	89
Malaise, C., à Gembloux . . . . .	3
3	Massart, J., à Schaerbeek . . . . .
Malvoz (D <sup>r</sup> ), E., à Liège . . . . .	3
3	Masoin, E., à Louvain . . . . .
Manceau, A., à Anvers . . . . .	3
33	Masson, H. et fils, à Huy . . . . .
Mansion, P., à Gand . . . . .	86
3	Masure-Dhalhuin, C., à Estaimbourg
Manufacture belge d'amiante et de caoutchouc, firme L. Van den Nieuwenhuysen et W. Goy, à Deurne-Anvers . . . . .	89
81	Masure, L., à Schaerbeek . . . . .
Manufacture belge d'armes De Brus, Louis et Cie, à Liège . . . . .	3
51	Masureel, à Châtelet . . . . .
Manufacture belge de produits chimiques Hertz et Wolf, à Hasselt	62
35, 87	Mathieu, Désiré, à Thuin . . . . .
Manufactures céramiques d'Hemixem, Gilot et Cie, à Hemixem . . . . .	30
72	Mathieu (Mlle), Louisa, à Verviers
Manufacture d'armes de l'Etat, à Liège . . . . .	114
120	Mathot, Jos. et fils, à Chênée . . . . .
Manufacture de biscuits Parein, société anonyme, à Anvers . . . . .	19
57	Matthys et Grütering, à Anvers . . . . .
Manufacture de chapeaux de Ruysbroeck, société anonyme, à Ruysbroeck-lez-Bruxelles . . . . .	33
86, 124	Matray, F., à Herstal . . . . .
Manufacture de fine chapellerie, Bertrand fils, à Glons . . . . .	51
86	Maufroid, frères, à Bourlers (Hainaut) . . . . .
Manufacture des Glaces et Produits chimiques de St-Gobain, Chauny et Ciry, usine de Franière . . . . .	116
73	Maufroid frères et sœur, à Bourlers (Hainaut) . . . . .
Manufacture générale de caoutchouc de la Meuse, société anonyme, à Sclessin . . . . .	72
81, 99	Mauroy, Ed., à Blaton . . . . .
Manufacture liégeoise d'armes à feu, société anonyme, à Liège . . . . .	62
51, 119, 120	Maussion, Charles, Confiturerie Franco-Belge, à Bruxelles . . . . .
Manufacture liégeoise de caoutchouc, société O. Englebert, fils et Cie, à Liège . . . . .	59
30, 99	Mawet (Vve) et Cie, à Liège . . . . .
Manufacture royale belge de cigarettes, à Bruxelles . . . . .	62
91	Mécanique et Moteurs, société anonyme, à Liège . . . . .
Manufacture royale de corsets P. D., société anonyme, à Bruxelles . . . . .	30
86	Meersmans, Henri, à Bruxelles . . . . .
Manufacture royale des bougies de la Cour, société anonyme, à Cureghem-Bruxelles . . . . .	3
87	Meeus, Louis, à Wyneghem . . . . .
Marchal (chevalier), Ed., à Schaerbeek . . . . .	61, 87
3	Mecussen E. et B., à Anvers . . . . .
Marchal, Elie, à Gembloux . . . . .	62
3	Meetslanders eigen huis, société anonyme, à Eecloo . . . . .
Marchal, Emile, à Gembloux . . . . .	106
3	Melen, Jos. et Eug., à Verviers . . . . .
Marchal, Lucien, à Liège . . . . .	82
89	Mélotte, Alfred, à Gembloux . . . . .
Maréchal-Mercier, L., à Liège . . . . .	35
60, 61	Mélotte, Jules, successeur de Vve Mélotte, à Remicourt-Liège . . . . .
Marée-Daix, A., et Legrand-Moulon, à Selayn . . . . .	40
63	Mengeot, frères, à Châtelet . . . . .
Mariakrans, à Anvers . . . . .	12
114	Mercier, Ad., à Hasselt . . . . .
Marie-Victorine (Sœur), supérieure des Sœurs de la Miséricorde, à Liège . . . . .	111
114	Mercier, Ant., à Virton . . . . .
Marinx, Charles, W., à Gand . . . . .	111
62	Mercier, Paul, à Nivelles . . . . .
Martier, Eugène, à Bruxelles . . . . .	62
80	Mercy, Cyrille, à Aywaille . . . . .
Martin, Georges, Compagnie des Indes, à Bruxelles . . . . .	31
84, 115	Mertens (Mlle), Eléonore, à Anvers
Martin, Nestor, à Molenbeck-Saint-Jean . . . . .	114
74	Mertens, Emile, à Willebroeck . . . . .
	62
	Mertens, Emmanuel, à Anvers . . . . .
	60
	Mestdagh, A., à Bruxelles . . . . .
	3
	Mestreit (Mme), Julienne, à Liège . . . . .
	115
	Meulemans H., à Bruxelles . . . . .
	87
	Meunier (Mlle), Georgette, à Bruxelles . . . . .
	114
	Meura, fils, à Tournai . . . . .
	62
	Meurice, à Saint-Gilles . . . . .
	3
	Meurice, Victor, à Saint-Trond . . . . .
	62
	Meyer, Jean, à Gand . . . . .
	62
	Meyers (Vve) G. et fils, à Laeken . . . . .
	59
	Meynkerken, François, à Bruxelles . . . . .
	30, 31
	Michel-Cléban, à Namur . . . . .
	59
	Michel-Jackson, A., à Menin . . . . .
	99
	Michel, X. et fils, à Bruxelles . . . . .
	31
	Michiels frères, à Montaigu (Brabant) . . . . .
	43
	Michotte-Carrier, J., à Gand . . . . .
	30
	Michotte (Mlle) Emilie, à Bruxelles
	6, 114
	Michotte, P., à Louvain . . . . .
	3

	Classes		Classes
Miessen, Jos. et Cie, à Ensival-Ver- viers . . . . .	51	Ministère des Chemins de fer, Pos- tes et Télégraphes, administration des télégraphes, direction techni- que, à Bruxelles . . . . .	24, 26, 27
Migeotte (Mlle), Dine, à Bruxelles.	114	Minne-Dansaert (Mlle), Jenny, à Haellert-Eeckent . . . . .	84, 115
Mignot, Albert, à Bruxelles . . . . .	19	Minsier, Oscar, à Jauche . . . . .	26
Minerva Motors Limited, à Anvers- Berchem . . . . .	30	Mirland (Vve) et Cie, à Frâmeries.	58
Ministère de l'Agriculture, adminis- tration de l'agriculture, à Bru- xelles . . . . .	5	Miserez, Hector, à Alost . . . . .	5
Ministère de l'Agriculture, adminis- tration du service de santé, de l'hygiène publique et de la voirie communale, à Bruxelles . . . . .	111	Missions de Chine et du Congo, à Scheut (Bruxelles) . . . . .	91
Ministère de l'Agriculture, service de santé et de l'hygiène, à Bru- xelles . . . . .	111	Missionnaires du Sacré-Cœur, à Borgerhout-Anvers . . . . .	3
Ministère de l'Agriculture, service de santé et de l'hygiène, collecti- vité des inspecteurs de la fabri- cation et du commerce des den- rées alimentaires, à Bruxelles . . . . .	111	Moberts, Jos., à Brée . . . . .	62
Ministère de l'Agriculture, service de santé et de l'hygiène, denrées alimentaires, administration et in- spection centrales, à Bruxelles . . . . .	111	Moch, Arthur, à Bruxelles . . . . .	62
Ministère de l'Agriculture, service de santé et de l'hygiène, surveil- lance de la fabrication et du com- merce des denrées alimentaires, à Bruxelles . . . . .	111	Moenaert, D., à Termonde . . . . .	62
Ministère de la Guerre, direction générale du Génie, à Bruxelles . . . . .	121	Moermans (Mlle), Marie, à Liège . . . . .	115
Ministère de la Guerre, 5 <sup>e</sup> direction générale, Institut cartographique militaire, à la Cambre-Bruxelles . . . . .	123	Molle, Jules, à Charleroi . . . . .	73
Ministère de la Guerre, services ad- ministratifs, à Bruxelles . . . . .	124	Mombel-Bossart et fils, à Bruxel- les . . . . .	74
Ministère de l'Industrie et du Tra- vail, collectivité de l'enseigne- ment industriel, professionnel, commercial et ménager, à Bru- xelles . . . . .	103	Mommaert, frères et sœurs, à Bru- xelles . . . . .	84
Ministère de l'Industrie et du Tra- vail, direction de l'enseignement industriel et professionnel (sec- tion des classes moyennes), à Bru- xelles . . . . .	103, 110	Monmaerts, Philippe, à Schaer- beek-Bruxelles . . . . .	111
Ministère de l'Industrie et du Tra- vail, office des classes moyennes, à Bruxelles . . . . .	103, 110	Monchamp, Jules, à Liège . . . . .	60, 61
Ministère de l'Industrie et du Tra- vail, office du travail, à Bruxelles . . . . .	103, 110	Monfort, Léonard, à Prayon-Forêt- le-Trooz . . . . .	35
Ministère de l'Intérieur et de l'In- struction publique, Administration centrale de l'enseignement pri- maire, à Bruxelles . . . . .	101, 108, 109, 111, 113 126	Moniteur des Intérêts Matériels, à Bruxelles . . . . .	3
Ministère des Affaires étrangères, direction du commerce et des con- sultats, service général de rensei- gnements commerciaux, à Bruxel- les . . . . .	116	Moniteur Industriel, à Bruxelles . . . . .	116
		Monnom (Vve), à Bruxelles . . . . .	11, 13
		Monts de Piété de Belgique, Bruxel- les, Anvers, Gand, Liège, etc., élection de domicile à Bruxelles.	112
		Moonens, J., et Gaucet, L., à Bru- xelles . . . . .	19, 20
		Montulet frères, à Liège . . . . .	60, 61
		Montulet, Léonard, à Liège. . . . .	60, 61
		Moreau, F., à Courtrai . . . . .	111
		Moreau, frères, à Liège . . . . .	25, 66, 74, 75
		Morlet (D'), Alfred, à Anvers . . . . .	111
		Moreels, G. et V., Gand . . . . .	116
		Morren (Vve), à Liège . . . . .	3
		Mosbeux (Vve), Jules, à Liège . . . . .	86, 115
		Mosselmans, à Ucele . . . . .	3
		Mottard, frères et sœurs, à Liège.	62
		Mottard, Julien, à Liège . . . . .	60, 61
		Mottin, Jean, à Hannut . . . . .	62
		Mottay, A., et Pisart, V., à Bru- xelles . . . . .	30
		Mouget-Decloux, Jules, à Verviers . . . . .	62
		Mouget, Edouard, à Ensival . . . . .	62
		Moulan-Detrixhe, F., à Ougrée . . . . .	66
		Moulin, Louis, à Forchies-la-Marche . . . . .	19
		Moureaux, Alexandre, à Hotton . . . . .	5
		Mousiaux, Jean et Arthur, à Huy . . . . .	33
		Moussoux, A. et Cie, à Liège . . . . .	62
		Mouton, frères, à Liège . . . . .	62
		Mouton, Hector, à Gand . . . . .	62
		Moutzon (Mlle), Alice, à Liège . . . . .	115
		Mulkay, frères, à Liège . . . . .	63, 111
		Mulkens, J., à Jemeppe-sur-Meuse . . . . .	3
		Muller, Edmond, à Genval . . . . .	106

	Classes
Müller, W.-H. et Cie, à Anvers.	33
Munaut, Eugène, à Virton . . .	62
Musée d'antiquités du Steen, à Anvers . . .	3
Musée Plantin-Moretus, à Anvers . . .	3
Mutualité reconnue d'épargne dite : « Pour ma Maison », à Leuze.	106
Muyile-Facón, C., à Roulers . . .	42

## N

Naamlooze maatschappij voor het bouwen van werkmanswoningen, à Liedekerke . . . . .	106
Naastenliefde, à Anvers . . . . .	114
Nachmann, L., à Anvers . . . . .	62
Nagant, frères, successeurs de Nagant, Léon, à Liège . . . . .	51, 120
Nagels, Lucien, à Oirbeek . . . . .	48
Nandrin, François, à Liège . . . . .	61
Neef, H., et Dupont, E., à Liège.	63
Neefs Jacques, à Anvers . . . . .	60, 61
Neefs-Lauwers, ancienne maison Joseph Neefs, à Anvers . . . . .	60, 61
Neef, Otto, à Liège . . . . .	60, 61
Neirynek, Gérard, à Bruxelles . . . . .	84
Nélis, Eugène, à Bruxelles . . . . .	60, 61
Neuray, Thomas, à Liège . . . . .	19, 75, 125
Neuville, Victor, à Liège . . . . .	69
Nève, André, à Beaufays . . . . .	62
Nève, Georges, à Herstal . . . . .	62
Ney, Pierre, à Verviers . . . . .	90
Nicaise-Hubert, Jules, à St-Gérard.	59
Niciasius De Keyser's Hoeve, à Santvliet . . . . .	112
Nicolet, frères, à Verviers . . . . .	60, 61
Nikelmann, Romain J. et ses fils, à Salm-Château . . . . .	35, 40
Nilles (Mlle), Hermina, à Tervuren . . . . .	114
Nimal (R. P.), à Louvain . . . . .	3
Ninauve F., à Bruxelles . . . . .	3
Nizet, Sylvain, à Montegnée-Liège . . . . .	62
Nizet, Victor, à Jemeppe-lez-Liège . . . . .	19
Noirfalise, Jules, à Liège . . . . .	106
Nolf (D <sup>r</sup> ), J.-P., à Liège . . . . .	3
Nols, Pierre, à Herve . . . . .	40
Notté-Leman, Charles, à Lessines.	56
Notté-Mollet, Ph., à Lessines . . . . .	62
Notermans, Jos., à Hasselt . . . . .	61
Notermans-Nypels (Mme), à Liège.	86
Nouvelles Cidreries Belges, Steingrab, Joseph, à Bruxelles . . . . .	62
Nouvelle Société anonyme des Forges et Laminoirs à tôles de Ré-gissa, près Huy . . . . .	64
Nuel, à Liège . . . . .	3
Nusbaum, Joseph, à Liège . . . . .	106
Nijssens, P., à Gand . . . . .	111

	Classes
Observatoire royal de Belgique, à Uccle . . . . .	3
Océan, société anonyme belge d'armement et de navigation, à Anvers . . . . .	33
Œuvres agricoles du Grand-Bro-gel . . . . .	104
Œuvre de la Croix-Verte, à Bruxelles . . . . .	114
Œuvre de la layette, à Schaarbeek	114
Œuvre de la protection internationale de la jeune fille dans les gares, à Verviers . . . . .	114
Œuvre de la Soupe scolaire (enseignement libre), (Œuvre du vêtement scolaire (enseignement libre), à Bruxelles . . . . .	112
Œuvre de l'hospitalisation, à Laeken . . . . .	112
Œuvre de l'hospitalité de nuit et de la Bouchée de pain, à Anvers	112
Œuvre de Sainte-Elisabeth, à Alost.	114
Œuvre de Sainte-Elisabeth, à Anvers . . . . .	114
Œuvre de Saint-François-Régis, à Verviers. . . . .	114
Œuvre des amies de la jeune fille, à Saint-Gilles, lez-Bruxelles . . . . .	114
Œuvre des catéchismes, à Bruxelles . . . . .	114
Œuvre des catéchismes, à Liège . . . . .	114
Œuvre des enfants tuberculeux et rachitiques, de Verviers, dispensaire St-Vincent-de-Paul, à Verviers . . . . .	111
Œuvre des pauvres malades, à Liège . . . . .	114
Œuvre des petites mains bleues, à Bruxelles . . . . .	114
Œuvre des petits pieds nus, à Bruxelles . . . . .	112
Œuvre des tuberculeux de l'arrondissement de Verviers, dispensaire E. Malvoz, à Dison . . . . .	111
Œuvre du Grand Air pour les petits, section pour filles, à Bruxelles . . . . .	114
Œuvre du bon lait pour les petits, à Ixelles . . . . .	114
Œuvre du calvaire, à Bruxelles . . . . .	114
Œuvre du drap de lit, à Bruxelles . . . . .	114
Œuvre du lit de soupe, à Verviers . . . . .	114
Œuvre du vestiaire, à Andenne . . . . .	114
Œuvre du vestiaire, à Verviers . . . . .	114
Œuvre du vestiaire de St-Servais, à Schaarbeek . . . . .	112
Œuvre du vestiaire de Ste-Véronique, à Liège . . . . .	112



## Classes

Œuvre du vêtement scolaire des écoles officielles d'Anvers, à Anvers . . . . .	112
Œuvre hutoise des tuberculeux de l'arrondissement de Huy, dispensaire F. Putzeys, à Huy . . . . .	111
Œuvre internationale pour la protection de la jeune fille, à Liège. Œuvre : « Le lait pour les petits », à Anvers . . . . .	114
Œuvre liégeoise des tuberculeux, à Liège. . . . .	111
Œuvres scolaires procurant aux élèves des écoles communales de la soupe, des vêtements et un séjour aux colonies, à Bruxelles . . . . .	112
Office de statistique d'Anvers . . . . .	116
Office international de bibliographie, à Bruxelles . . . . .	3
Office vaccino-gène central de l'Etat, à Bruxelles . . . . .	111
Oger, frères, à Namêche . . . . .	63
Onderlingen Hengsterverzekering in Oost-Vlaanderen . . . . .	104
Orban, Auguste, à Vielsalm . . . . .	63
Orban (Mlle), Futvie, à Liège . . . . .	114
Orban, O., à Liège . . . . .	3
Orban, R., à Liège . . . . .	70
Orphelinat de filles, à Verviers . . . . .	114
Orphelinat des hospices civils de Gand, à Gand . . . . .	112
Orphelinat Ste-Barbe, à Wetteren . . . . .	112
Ortmans, J.-B., et fils, à Liège . . . . .	62
Ossénié belge, société anonyme, à Ronquières (Hainaut) . . . . .	87
Otlet, P., à Bruxelles . . . . .	3
Orval, Emile, à Bruxelles . . . . .	55, 74
Oudart (Mlle), Alice, à Ixelles . . . . .	114
Ouvroir de Lanaye (Limbourg) . . . . .	113
Ouvroir de Prayon-Forêt . . . . .	113

## P

Pagnier, L. et Cie, à Bruxelles . . . . .	56
Palante, Louis, à Glons-Liège . . . . .	62
Papeteries Anversoises G. Moorrees et Cie, à Anvers . . . . .	92
Papeteries Godin, société anonyme, à Huy . . . . .	88
Pâque (R. P.), à Namur . . . . .	3
Pâquet (Vve) Georges, à Liège . . . . .	94, 95
Parcijs, A. fils, à Bruxelles . . . . .	30
Parent Derbaix, à Marchienne-au-Pont . . . . .	62
Parent (Mlle) Marie, à Anseremme, lez-Dinant . . . . .	114
Parfumerie scientifique « Le Radium », Docteur Carlier, à Courcelles . . . . .	90
Paris, L., à Bruxelles . . . . .	3
Parkinson, à Ivoz-Ramet . . . . .	66
Parmentier-Degrève, Jules, à Havelange . . . . .	66
Parochiale Boerengilde, à Ardoye . . . . .	104

## Classes

Pasteger, G.-J. et fils, à Liège . . . . .	55
Patte frères, à Dour . . . . .	62
Paternoster, Ernest, à Horrues (Soygnies) . . . . .	62
Paternotte et fils, à Binche . . . . .	62
Paternotte, Rodolphe, à Mons . . . . .	62
Patriotischer oester. ungar central hifsverein für Belgien, à Anvers. Patronage des condamnés libérés et des enfants moralement abandonnés, à Bruxelles . . . . .	112
Patronage des condamnés libérés et des enfants moralement abandonnés des cantons de Seraing et Hologne aux Pierres, à Seraing . . . . .	114
Patronage des enfants abandonnés, des condamnés libérés, des vagabonds, etc., de l'arrondissement judiciaire de Mons, à Mons . . . . .	112
Patronage des jeunes ouvrières, à Verviers . . . . .	114
Patronage des jeunes filles, à Liège. Patronages des jeunes ouvrières de Bruxelles et des faubourgs, à Bruxelles . . . . .	114
Patronage St-Joseph, à Verviers . . . . .	108
Paul Louis, à Liège . . . . .	79, 85
Pierre-Panwels (Ve) et fils, à Elverdinghe, lez-Poperinghe . . . . .	41
Pêcher, T., à Boussu . . . . .	62
Peel, Edmond, à Malines . . . . .	106
Peels (baron), à Oostcamp et Bauwens, Louis, à Bruges . . . . .	38
Peeters, Florent, à Bornhem-sur-Escaut . . . . .	116
Pelgrims et Bombeeck, à Bruxelles . . . . .	51
Pelgrims, R., à Bruxelles . . . . .	30
Pellarin, Philippe, à Molenbeek-St-Jean . . . . .	66
Peltzer et Cie, à Verviers . . . . .	82
Peltzer et fils, à Verviers . . . . .	82
Pepin J. et Fontaine, J.-B., à Tournai . . . . .	89
Pequet Léon, à Dinant . . . . .	106
Perbal, François, à Toernich (Arlon) . . . . .	1
Pères blancs d'Afrique, à Anvers . . . . .	3
Perquy R.-P., à Huy . . . . .	103
Perrignon (Mlle. Aline) à Bruxelles . . . . .	114
Persenaire, J., à Anvers . . . . .	55
Peten, Aug., à Anvers . . . . .	59
Petitjean, Paul, à Eghesée . . . . .	62
Petit, Dieudonné, à Bressoux . . . . .	28
Petit, Fernand, à Tirlumont . . . . .	89
Petit, J.-J., à Verviers . . . . .	82
Pêtre-De Vos, à Audenaerde . . . . .	62
Pêtre, Th. et G., à Anderlecht . . . . .	62
Peyrot, Pierre et Cie, successeur de A.-J. Renson et de Pierre Peyrot, à Liège . . . . .	60, 61
Pharmacie commerciale J. Grahdorge, à Liège . . . . .	87
Philippe, (Mlle) Marie, à Bruxelles . . . . .	114
Philippet, à Liège . . . . .	3

## Classes

Philips frères, à Liège . . . . .	91
Photo Compagnie belge, à Bruxelles	12
Photographie Klary (Mme Clerbois et fils), à Bruxelles . . . . .	12, 18
Picavet, E., à Ixelles . . . . .	3
Picot, Jules, à Châtelineau . . . . .	111
Piedbœuf-Lhoest, Thcod., à Jupille- Liège . . . . .	62
Pierrard, frères, à Dampremy . . . . .	62
Pierres ouvrées de la Salm, à Salm Château . . . . .	63
Pieters, frères, à Bruxelles . . . . .	55
Piétkin, Gustave, à Liège. . . . .	55
Piërme, Adolphe, à St-Gilles-Bru- xelles . . . . .	106
Piërme-Couvreur, L., à Huy . . . . .	61
Pîret, (Mlle) Henriette, à Liège . . . . .	114
Piron (Vve) Charles et Marie Piron, à Ghlin lez-Mons . . . . .	62
Pirotte, Emile, à Liège . . . . .	94
Plas, J., à Bruxelles . . . . .	3
Plas, Jacques, à Bruxelles . . . . .	30
Plateau, F., à Gand . . . . .	3
Pley et Dahout, à Bruxelles . . . . .	(17
Phuys, Léopold, à Malines . . . . .	67
Poils, J., à Bruxelles . . . . .	3
Polak, Maurice, à Anvers . . . . .	95
Polus, E. et Van Hauw, L., à Bau- tsem . . . . .	62
Polyclinique de Liège, à Liège . . . . .	112
Ponchon, Géo, à Bruxelles . . . . .	28
Ponette-Carpentier, à Bruxelles . . . . .	62
Ponselet, à Anderlues . . . . .	62
Ponthier, Louis, à Bruxelles . . . . .	60, 61
Popelin, (Mlle) Marie, à Bruxelles . . . . .	114
Popp (Mlle), à Bruges . . . . .	3
Poskin, à Spa . . . . .	3
Poudrierie Royale Cooppl et Cie, so- ciété anonyme, à Wetteren . . . . .	51, 63, 87, 120
Poulain-Devaux, à Mons . . . . .	91
Poulet, G. et Cie, à Huy . . . . .	35, 43, 65, 74
Pouplier, Alphonse, à Theux . . . . .	49
Pourbaix, V., à Bruxelles . . . . .	3
Poutiau, Ch., à Bruxelles . . . . .	3
Pseudhomme, Armand, à Huy . . . . .	65
Pseud'homme-Prion, Jules, à Huy. . . . .	19
Prérot-Friart, à Blaregnies . . . . .	62
Prinz, W., à Bruxelles . . . . .	3
Prion, Maurice, à Liège . . . . .	63
Prochus, Léon, à Mons . . . . .	35, 43
Produits lactés de Montzen, société anonyme, à Montzen . . . . .	87
Proot, A., à Bruxelles . . . . .	87
Propriétaire qui veut, société de cré- dit, à Ath . . . . .	106
Prost, E., à Liège . . . . .	3
Proumen, Henri, à Dison . . . . .	5
Province de Hainaut, enseignement, hygiène, œuvres sociales. 5, 6, 110, 111	111
Prud'homme, Paul, à Bruxelles . . . . .	30
Puttemans, à Bruxelles . . . . .	3

## Classes

Putsage, Arthur, à Houdeng-Gœ- gnies . . . . .	62
Puttaert, J.-P., à Bruxelles . . . . .	60, 61
Putzeijs, Emmanuel, à Bruxelles . . . . .	111
Putzeijs, Félix et Putzeijs Emma- nuel, à Liège et à Bruxelles . . . . .	111

## Q

Quanonne, Fortuné, à Tournai . . . . .	89
Quanonne, Georges, à Warchin lez- Tournai . . . . .	89
Quévit, frères, successeurs de Ran- wez, Mélotte et Cie, à Andenne. . . . .	63
Quinet, Aimé et Tondreau, Charles, à Mons . . . . .	60

## R

Radermecker, A., à Verviers . . . . .	21, 89
Raedemaeker, Victor, à Bruxelles . . . . .	57
Raeymackers, Georges et Cie, à Schaerbeek . . . . .	87
Rahier-Gérimont, Léonard, à Her- stal . . . . .	61
Rahir, E., à Bruxelles . . . . .	3
Ramlot-Ropert et Cie, à Termonde. . . . .	80, 83
Ramond, à Neuilly s/Seine (France). . . . .	3
Rampelberg, Joseph, à Schaerbeek. . . . .	106
Ransy-Putzeijs (Mme) Félicie, à Liège . . . . .	66, 114
Ranwez, F., à Louvain . . . . .	111
Rasquin, Max, à Thuin . . . . .	38
Rassaert, Raymond, à Gand . . . . .	119
Raze, Alph., à Esneux . . . . .	35
Réassurance provinciale contre la mortalité des porcs, à Bruges . . . . .	38
Régiment des carabiniers, à Bruxel- les . . . . .	121
Régiment du génie, à Anvers . . . . .	121
Relecom et fils, à Bruxelles. . . . .	19, 21, 55
Remy, (D') Léopold, à Gembloux . . . . .	111
Remy, J., à La Byssière . . . . .	62
Remouchamps, Emile, à Liège . . . . .	106
Remont, successeur de J. Rocour et Vve Dengihoul, à Liège . . . . .	60, 61
Renard-Grenson, L., à Liège . . . . .	3
Renard, Henri, à Liège . . . . .	69
Renard, Jean, successeur de Renard- Dandoy, à Bruxelles . . . . .	57
Renard, Nestor, successeur de Re- nier Hick, à Liège . . . . .	91
Renault, Hyacinthe, à Liège . . . . .	21
Renaux, Alfred, à Duffel . . . . .	56
Renson, frères, à Liège . . . . .	56
Renson, J., à Bruxelles . . . . .	78
Rensonnet-Jones (Mme), à Verviers. . . . .	2
Renkin, et fils, à Liège . . . . .	51, 116, 119
Reymen, Alphonse, à Liège. . . . .	111
Reynaert, Stanislas, à Grammont . . . . .	5

## Classes

Revue Universelle des Mines, etc., société anonyme, à Liège . . . . .	63
Richard-Legros, F., à Namur . . . . .	74, 87, 111
Riche, A., à Hautes-Wihéries . . . . .	62
Richez et Cie, à Bruxelles . . . . .	27
Richelot et Lefebvre, à Nivelles-Est . . . . .	69
Richir, Octave, firme Vve Paulus et Cie, à Etterbeek . . . . .	59
Rieffler, Cl., à Munich . . . . .	3
Ries, F. et Cie, à Anvers . . . . .	95
Riffart (Mlle) Alice, à Bruxelles . . . . .	114
Riffart (Mlle), Jeanne, à Bruxelles . . . . .	114
Robelus, Jules, à Gand . . . . .	126
Robert, Alfred, à St-Gilles-Bruxel- les . . . . .	62
Robert-Verbiest, Edmond, à Saint- Paul (Waes) . . . . .	62
Rocher (Mlle), Georgette, à Molen- beek-St-Jean . . . . .	114
Rocher et Cie, à Bruxelles . . . . .	124
Rocour, T.-N., fils, à Liège . . . . .	60, 61
Roels frères, à Terhagen . . . . .	72
Roersch, A., à Gand . . . . .	3
Rogelmair, Antoine, à Ixelles . . . . .	106
Rogister (Mme) Flore, à Liège . . . . .	114
Roisin, Ch., ses fils et Cie, à Châ- telet . . . . .	21, 32
Romano, Ch., à Bruxelles . . . . .	17
Rombaut, F., à Wetteren . . . . .	5
Romdenne, frères, à Bruxelles . . . . .	60, 61
Ronday-Claessens, F., à Liège . . . . .	21, 22
Rondelet, Eugène, à Bertrix . . . . .	111
Romberg, G. et Cie, à Bruxelles . . . . .	50, 61
Ronner (Mlle), Mathilde, à Bruxelles . . . . .	114
Roose, Jean, à Bruxelles . . . . .	30
Roos, Joseph, à Liège . . . . .	30
Rops, Anatole, à Namur . . . . .	63
Rosenthal, Ludwig, à Munich . . . . .	3
Rosier (Mlle) Berthe, à Chênée, près Liège . . . . .	115
Rosoux-Daniels, Emile, à Liège . . . . .	60, 61
Rousseau, E., à Ixelles . . . . .	3
Rousseau, Henri, à Elouges . . . . .	62
Rousseau, Gustave, à Gand . . . . .	62
Rousselaarsche naamlooze maat- schappij voor het bouwen van werkmanswoningen, à Roulers . . . . .	106
Royal golf club de Belgique, à Coq s/Mer, lez-Ostende . . . . .	127
Royer frères, à Gulligem (Courtrai) . . . . .	62
Ruelens-Remy, à Liège . . . . .	5
Rutten, Charles, à Liège . . . . .	60, 61
Rutten, G., à Hasselt . . . . .	62
Rutot, A., à Bruxelles . . . . .	3
Ruys et Cie, à Anvers . . . . .	33
Ruwet, Joseph, à Thimister . . . . .	62
Rykers (Vve) G. et fils, à Bruxelles . . . . .	13
Ryziger, M. et fils, à Bruxelles . . . . .	95

## Classes

## S

Sabbe et Onghena, à Roulers . . . . .	19, 20, 22
Sabbe, Firmin, à Sweveghem, près Courtrai . . . . .	115
Vve Sabbe-Masédis et Henri Onghe- na, à Gand . . . . .	20, 22
Saint-Benoit, Lokeren . . . . .	114
Sainte-Barbe, Bois-du-Luc (Hou- deng-Aimeries) . . . . .	114
Sainte-Barbe, Dolhain-Limbourg, près Verviers . . . . .	114
Sainte-Brigitte, à Horion-Hozémont . . . . .	104
Sainte-Gertrude, à Trembleur . . . . .	104
Sainte-Gertrude, à Machelen-lez- Vilvorde . . . . .	114
Sainte-Marie, à Bois-du-Luc (Hou- deng-Aimeries) . . . . .	114
Sainte-Marie, à Welkenraedt . . . . .	114
Sainte-Marthe, à Mons . . . . .	114
Saint-Joseph, à Bruxelles . . . . .	114
Saint-Lambert, à Soumagne . . . . .	104
Saint-Remy, Nicolas, fils, à Dison . . . . .	82
Salm, Isidore, à Wareme . . . . .	62
Sandam, Adrien, à Liège . . . . .	115
« Sanatoria populaires », à Bruxel- les . . . . .	111
Sanatorium de Mont-sur-Meuse . . . . .	111
Sanatorium maritime de St-Vin- cent de Paul, à Ostende . . . . .	111
Sannes, E., à Anvers . . . . .	91
Sasse, E., à Anvers . . . . .	33
Sauveur, Henri, fils et Cie, à Liège . . . . .	51
Sauveur, Joseph, à Liège . . . . .	51
Savelberg, Célestine, (Mlle), à Bru- xelles . . . . .	114
Saverys, Maurice, à Gand . . . . .	62
Savonnerie Lever, frères, à Forest- Midi-lez-Bruxelles . . . . .	87
Schacrer, M., à Bruxelles . . . . .	16
Schaetsaert et Bossuyt-Tack, à Gand . . . . .	81
Schaltin et Cie, à Spa . . . . .	61
Schellekens, Louis, à Bruxelles . . . . .	126, 127
Schellens, Louis . . . . .	69
Schepens, Oscar, à Bruxelles . . . . .	3
Schepens, Oscar et Cie, à Bruxelles . . . . .	2, 13
Schepkens, Joseph, à Gembloux . . . . .	48
Schippers, Alph., à Anvers . . . . .	33
Schmidt, Emile, à Bruxelles . . . . .	60, 61
Schnitz (R.-P.), à Louvain . . . . .	3
Scholberg et Delheid, à Nessonvaux . . . . .	51
Schollaert-Bernard, à Bruxelles . . . . .	57
Schreiber, Constant, à Hasselt . . . . .	38
Schroeder, Edouard, à Liège . . . . .	51
Schuermans, frères, à Cortenberg . . . . .	62
Schultz, Gaspard, à Liège . . . . .	17
Schutte, Alfred, H., à Bruxelles . . . . .	22
Schwab, F. et Cie . . . . .	22, 51
Schweitzer, L.-A., frères . . . . .	89
Scuri, A., à Liège . . . . .	98
Section de la Maison de Refuge de l'Etat pour hommes, à Reckheim . . . . .	112

## Classes

Selderslagh, Pierre, à Bruxelles . . .	128
Sélection des graines, à Liège . . .	104
Selvais, Brasserie du Château d'Eau, à Jumet . . . . .	62
Séminaire de Gand . . . . .	3
Séminaire de géographie de l'Uni- versité de Liège . . . . .	3
Séminaire de Liège, à Liège . . . .	3
Senecaut, Pierre, à Bruxelles . . . .	17
Sepulchre, Ch., à Liège . . . . .	62
Sepulchre, Paul, à Havelange . . . .	62
Seresia, Liesse et Cie, à Namur . . .	63
Servais, D., à Wasseiges . . . . .	5
Serrurier et Cie, à Liège 25, 68, 69, 70, 74, 75, 84, 97,	106.
Service provincial d'analyses bacté- riologiques de la Flandre orien- tale, à Gand . . . . .	111
Service de santé de l'armée, Bruxel- les . . . . .	125
Severin, G., à Ixelles . . . . .	3
Sibenaler, J.-B., à Arlon . . . . .	3
Silveryser, Florent, à Hasselt . . . .	5
Simenon, Charles, à Bruxelles . . . .	95
Simon, A.-J., et fils, à Bruxelles	60, 61
Simon, Alexandre, Dr, à Bruxelles	16
Simon, Armand, à Bruxelles . . . . .	106
Simon, frères, à Sclayn . . . . .	63
Simon, Georges, à Bruxelles	21, 22, 65
Simoneff Vve, à Bruxelles . . . . .	94, 95
Simonet et Cie, à Tubize . . . . .	65
Simonis-Chapuis, à Verviers . . . . .	82
Simonis, Iwan, à Verviers . . . . .	82
Simonis, Léonie, Mlle, à Liège . . . .	115
Sint-Truidensche samenwerkende maatschappij tot aanwerpen van goedkooppe woningen, à St-Trond	106
Sklin, D.-D., à Liège . . . . .	60, 61
Slagmuylder, Ernest, à Ninove . . . .	62
Smal, Pierre, à Schaerbeek . . . . .	20
Smeets, Alfred, à Argenteau (Liège)	111
Smeets-De Vos, J., à Grammont . . .	91
Smeets, P. et fils, à Exel (Limbourg belge) . . . . .	49
Smits, Adrien, à Bruxelles . . . . .	83
Snutsel, fils, V. et J., à Bruxelles . .	30
Société : « A Pouvrier sa maison », à Soignies . . . . .	106
Société anonyme : « Aidons l'ou- vrier », à Gosselies . . . . .	106
Société anonyme : « Ancienne So- ciété Liégeoise » . . . . .	106
Société anonyme Alostoise pour la construction de maisons ouvrières, à Alost . . . . .	106
Société anonyme pour la navigation sur le Rhin et les transports ma- ritimes, à Anvers . . . . .	33
Société anonyme Baertsoen et Buys- se, à Gand . . . . .	80
Société anonyme belge de la photo- lithe, à Liège . . . . .	22, 75, 87

## Classes

Société anonyme belge pour la fa- brication de la soie artificielle J. G. R., à Bruxelles . . . . .	83
Société anonyme Belgian Electric Lighting Boards, à Bruxelles . . . .	18, 25
Société anonyme Beverenoise pour la construction de maisons ouvriè- res, à Beveren-Waes . . . . .	106
Société anonyme : « Brasserie Ar- tois », à Louvain . . . . .	62
Société anonyme : « Brasseries Ba- varo-Belges », à Anvers . . . . .	62
Société anonyme : « Brasseries Bre- da », à Louvain . . . . .	62
Société anonyme : « Brasserie des Hamendes », à Gilly . . . . .	62
Société anonyme : « Brasseries du Château », à Lembecq-lez-Hal . . . .	62
Société anonyme : « Brasseries du Phénix belge », à Bruxelles . . . . .	60
Société anonyme : « Brasserie-Mal- terie St-Georges » (Ed. Rodenbach- Mergaert), à Roulers . . . . .	62
Société anonyme : « Brasserie Mi- sonne », à Lodelinsart . . . . .	62
Société anonyme : « Brasserie Popu- laire », à Ahin (Huy) . . . . .	62
Société anonyme : « Brasserie Roya- le de Laeken », à Laeken . . . . .	62
Société anonyme : « Brasserie St- Pierre », à Vaulx-lez-Tournai . . . .	62
Société anonyme : « Brasserie Van Velsem, frères », à Bornhem . . . . .	62
Société anonyme « Cannon Brand » artificial Portland cement Works, à Burght (Waes) . . . . .	28
Société anonyme : « Chaq' ès mai- son », au Rœulx . . . . .	106
Société anonyme : « Ciments de Vi- sé », à Lixhe, près Visé . . . . .	28
Société anonyme : « Ciments Port- land artificiels de Cronfestu », à Cronfestu . . . . .	28
Société anonyme : « Colonial Rub- ber », à Gand . . . . .	30, 81, 99, 116
Société anonyme : « Compagnie cen- trale de construction », à Haine- St-Pierre . . . . .	32
Société anonyme : « Comptoir de l'Industrie armurière », à Liège . . .	116
Société anonyme : « Corroirie de Mont-St-Amand », lez-Gand . . . . .	116
Société anonyme : « Distillerie et Malterie Le Lion d'or », à Alost . . .	56, 61
Société anonyme belge d'éclairage, système Denayrouse, à Bruxelles . .	74
Société anonyme belge de construc- tions incombustibles, à Schaer- beck . . . . .	28
Société anonyme d'armement, d'in- dustrie et de commerce, à Anvers	33
Société anonyme de Basse-Wez, à Liège . . . . .	30

	Classes		Classes
Société anonyme de charbonnages et sous-produits réunis, à Flawinne, près Namur . . . . .	87	Société anonyme de l'Union des Papeteries, à Bruxelles . . . . .	88
Société anonyme de Chaudronnerie et Fonderies liégeoises, à Liège .	19	Société anonyme de Marcinelle et Couillet, à Couillet . . . . .	32, 64
Société anonyme de construction de maisons ouvrières du canton de Sichen-Sassen-Bohré, à Sichen .	106	Société anonyme de Marcinelle et Couillet (Charbonnages de Marcinelle-Nord), à Marcinelle . . . . .	63
Société anonyme de constructions mécaniques de Longdoz, à Liège.	22	Société anonyme de Merbes-le-Château, à Merbes-le-Château . . . . .	63, 66
Société anonyme de construction : « Propriété par l'Épargne », à Watermael-Boitsfort . . . . .	106	Société anonyme de Montfort, à Poulseur . . . . .	63
Société anonyme de crédit du canton de Fosses pour favoriser la construction de maisons ouvrières, à Fosses . . . . .	106	Société anonyme de Niel-on-Rupell, à Niel-lez-Boom . . . . .	28
Société anonyme de crédit en faveur des habitations d'employés : « La maison de l'employé du Tournaisis », à Tournay . . . . .	106	Société anonyme d'entreprise générale de travaux pour la construction et l'exploitation de chemins de fer secondaires et de tramways, à Liège . . . . .	32
Société anonyme de crédit en faveur des habitations ouvrières : « Le Foyer ouvrier Tournaisien », à Tournay . . . . .	106	Société anonyme de Pont-Brulé. Etablissement Duché, à Vilvorde . . . . .	35, 57
Société anonyme de crédit : « Habitations ouvrières de la Basse-Sambre », à Auvelais . . . . .	106	Société anonyme de Produits chimiques et électro-chimiques, à Hémixem-lez-Anvers . . . . .	87, 89
Société anonyme de crédit : « Le Foyer Beverinois », pour la construction de maisons ouvrières, à Beveren-Waes . . . . .	106	Société anonyme de remorquage à hélice, à Anvers . . . . .	53
Société anonyme de crédit : « Le Foyer de l'ouvrier borain », à Dour . . . . .	106	Société anonyme de robinetterie et chaudronnerie de cuivre, continuateur de Soubre et Berryer, à Liège . . . . .	21, 65
Société anonyme de crédit namurois pour la construction de maisons ouvrières, à Namur . . . . .	106	Société anonyme des Accumulateurs Chelin, à Bruxelles . . . . .	24, 25
Société anonyme de crédit ouvrier du canton de et à Gembloux .	106	Société anonyme des Aciéries d'Angleur, à Tilleur . . . . .	116
Société anonyme de crédit : « Travail et Propriété », à Watermael-Boitsfort . . . . .	106	Société anonyme des Aciéries de Charleroi . . . . .	64
Société anonyme de Dynamite de Matagne, à Matagne-la-Grande . . . . .	27, 63, 87	Société anonyme des aciéries et fonderies d'art, à Haine-Saint-Pierre . . . . .	32, 33
Société anonyme d'Eccloo, à Eccloo .	82	Société anonyme des agglomérés réunis du bassin de Charleroi, à Marcinelle . . . . .	63, 87
Société anonyme de garantie pour favoriser la construction de maisons ouvrières dans l'arrondissement de Liège, à Liège . . . . .	106	Société anonyme de Saint-Eloy, à Morlanwelz . . . . .	106
Société anonyme de la Lys, à Gaad.	81	Société anonyme de Saint-Léonard, à Liège . . . . .	20, 32
Société anonyme de la Minerie, à Battée . . . . .	63	Société anonyme des Anciens Ateliers Gamain et Cie, à Liège . . . . .	65
Société anonyme de la Stéarinerie H. Bollinckx, à Anderlecht . . . . .	87	Société anonyme des Anciens Etablissements Ad. Vincent et Aug. Vincent, à Gand . . . . .	80
Société anonyme de Loth . . . . .	86, 82, 116	Société anonyme des Anciens Etablissements de F. Mommen et Cie, à Bruxelles . . . . .	52
Société anonyme de Louvain pour favoriser l'acquisition de maisons par la classe ouvrière, à Louvain .	106	Société anonyme des Anciens Etablissements Léon Lobet, à Verriers . . . . .	21, 30, 31
Société anonyme de Louvain pour la construction de maisons ouvrières, à Louvain . . . . .	106	Société anonyme des Ardoisières réunies, à Vielsalm . . . . .	63, 116
		Société anonyme des Ateliers Carrels, frères, à Gand . . . . .	19, 20
		Société anonyme des Ateliers de construction de Boussu, à Boussu . . . . .	20, 32

	Classes		Classes
Société anonyme des Ateliers de construction de Hal, à Hal . . .	32	rain-Ramecroix, Chérecq . . .	28, 63
Société anonyme des Ateliers de construction de la Meuse, à Sclessin-Liège. . . . .	20, 21, 23, 32, 63, 64, 105, 109, 116, 121	Société anonyme des Carrières et Fours à chaux de Gadway-Samson, à Samson-Namêche . . . . .	63
Société anonyme des Ateliers de construction Delhez, frères et Cie, à Liège . . . . .	21, 22	Société anonyme des Carrières et Fours à chaux de la Meuse, à Liège . . . . .	63
Société anonyme des Ateliers de constructions électriques de Charleroi, à Charleroi . . . . .	23, 27	Société anonyme des carrières, fours à chaux et à ciment d'Allain-Tournai . . . . .	28, 63
Société anonyme des Ateliers de construction J.-J. Gilain, à Tirlemont . . . . .	21, 23, 32, 63	Société anonyme des Charbonnages d'Abhoos et Bonne-Foi-Hareng, à Herstal . . . . .	63
Société anonyme des Ateliers Detombay, à Marcinelle . . . . .	19, 21, 22	Société anonyme des Charbonnages d'Amerœur, à Jumet. . . . .	63
Société anonyme des Ateliers du Rœulx, au Rœulx . . . . .	116	Société anonyme des Charbonnages d'Ans, à Ans, lez-Liège . . . . .	63
Société anonyme des Ateliers du Thiriau, à Bois - d'Haine (La Croÿère) . . . . .	19, 32	Société anonyme des Charbonnages de Bernissart, à Bernissart . . . . .	63
Société anonyme des Ateliers, Forges et Fonderies de Moustier-sur-Sambre . . . . .	63	Société anonyme des Charbonnages de Bonne-Espérance, Batterie et Violette, à Liège . . . . .	63, 111
Société anonyme des Ateliers Germain, à Monceau-sur-Sambre . . . . .	30, 32	Société anonyme des Charbonnages de Bonne-Espérance, à Lambusart. . . . .	63
Société anonyme des Ateliers Nicaise et Delcuve, à La Louvière. . . . .	32	Société anonyme des Charbonnages de Bonne-Fin, à Liège . . . . .	63, 111
Société anonyme des Bois du Nord, à Bruxelles . . . . .	50	Société anonyme des Charbonnages de Courcelles-Nord, à Courcelles. . . . .	63
Société anonyme des Boulonneries et Laminoirs Gilson, à La Croÿère . . . . .	116	Société anonyme des Charbonnages de Falisolle . . . . .	63
Société anonyme des brasserie, mallerie et fabrique de bondes métalliques Misonne, à Lodelin-sart . . . . .	55, 62	Société anonyme des Charbonnages de Fontaine-l'Évêque . . . . .	63
Société anonyme des briques, tuiles et céramiques de Welkenraedt . . . . .	72	Société anonyme des Charbonnages de Gosson-Lagasse, à Jemeppe, lez-Liège . . . . .	63
Société anonyme des Briqueteries mécaniques de Jemeppe-s.-Meuse, à Jemeppe-sur-Meuse . . . . .	28	Société anonyme des Charbonnages de Ham-sur-Sambre et Moustier, à Ham-sur-Sambre . . . . .	63
Société anonyme des Briqueteries, Tuileries et Céramiques, système Geldens, à Nieuport . . . . .	72	Société anonyme des Charbonnages de Herve-Wergifosse, à Herve . . . . .	63
Société anonyme des carreaux en ciment, à Namur . . . . .	28	Société anonyme des Charbonnages de Kessales, à Jemeppe-sur-Meuse . . . . .	63
Société anonyme des carrières de grès de Pouiseur . . . . .	63	Société anonyme des Charbonnages de La Haye, à Liège . . . . .	63, 111
Société anonyme des Carrières de porphyre de Quenast, à Bruxelles . . . . .	63	Société anonyme des Charbonnages de la Petite-Bacnure, à Herstal. . . . .	63
Société anonyme des Carrières de quartzite de Dongelberg et Carrière Villers à Dongelberg . . . . .	63	Société anonyme des Charbonnages de l'Arbre Saint-Michel, à Mons-Crotteux, lez-Liège. . . . .	63
Société anonyme des Carrières de Villers-le-Temple, à Liège . . . . .	63	Société anonyme des Charbonnages de l'Espérance et Bonne-Fortune, à Montegnée, lez-Liège . . . . .	63, 111
Société anonyme des Carrières Dutoit, à Tournai. . . . .	28, 63	Société anonyme des Charbonnages de l'Est de Liège, à Beyne-Heusay. . . . .	63
Société anonyme des Carrières et Fours à chaux de Chérecq-lez-Tournai et de la Baguette, à Go-		Société anonyme des Charbonnages de Maireux et Bas-Bois, à Soumagne . . . . .	63
		Société anonyme des Charbonnages de Mariemont et Société anonyme des Charbonnages de Bascoup . . . . .	63, 101, 102, 106, 108, 109, 111, 112
		Société anonyme des Charbonnages de Masses-Diarbois, à Ransart . . . . .	63

Classes	Classes
Société anonyme des Charbonnages de Monceau-Fontaine et Marlinet, à Monceau-sur-Sambre . . . . .	Société anonyme des Ciments Portland de Hermignies, à Hermignies . . . . .
63	28
Société anonyme des Charbonnages de Noël-Sart-Culpart, à Gilly . . . . .	Société anonyme des Ciments Portland d'Orp, à Orp-le-Grand . . . . .
63	28
Société anonyme des Charbonnages de Patience et Beaujoc, à Glain-lez-Liége . . . . .	Société anonyme des Ciments Portland Liégeois, à Haccourt . . . . .
63, 11	28, 116
Société anonyme des Charbonnages de Tamines . . . . .	Société anonyme des Clouteries Ad. Otlet, à Fontaine-l'Evêque . . . . .
63	65
Société anonyme des Charbonnages de Wérister, à Romsée, par Beyne-Heusay . . . . .	Société anonyme des Clouteries Alexandre Baudoux, à Fontaine-l'Evêque . . . . .
63, 108	63
Société anonyme des Charbonnages du Centre de Jumet, à Roux . . . . .	Société anonyme des Clouteries mécaniques, à Fontaine-l'Evêque . . . . .
63	116
Société anonyme des Charbonnages du Gouffre, à Châtelain . . . . .	Société anonyme des Clouteries mécaniques de Fontaine-l'Evêque . . . . .
63	65
Société anonyme des Charbonnages du Grand Conty Spinois, à Gosselies . . . . .	Société anonyme des eaux minérales de Spontin, à Spontin . . . . .
63	111
Société anonyme des Charbonnages du Grand-Mambourg Sablonnière, dite Pays de Liège, à Montigny-sur-Sambre . . . . .	Société anonyme des écrémuses Persoons, à Thildonck-Wespelaar . . . . .
63	40
Société anonyme des Charbonnages du Hasard, à Trooz . . . . .	Société anonyme des Emailleries et Tôleries réunies, à Gosselies . . . . .
63	116
Société anonyme des Charbonnages du Horloz, à Filleur . . . . .	Société anonyme des Engrais concentrés, à Engis, lez-Liége . . . . .
63	35, 87
Société anonyme des Charbonnages du Levant du Flénu, à Cuesmes . . . . .	Société anonyme des Etablissements Fétu-Defize, à Liège . . . . .
63	20, 21, 22
Société anonyme des Charbonnages du Nord de Charleroi, à Roux . . . . .	Société anonyme des Etablissements H. Jullien, à Molenbeek-St-Jean . . . . .
63	11
Société anonyme des Charbonnages du Nord de Gilly, à Gilly . . . . .	Société anonyme des Etablissements industriels et commerciaux d'Ed. de St-Hubert, à Orp-le-Grand . . . . .
63	35
Société anonyme des Charbonnages du Poirier, à Montigny-sur-Sambre . . . . .	Société anonyme des Etablissements P. De Gryse-Facon, à Roulers . . . . .
63	81
Société anonyme des Charbonnages réunis de la Concorde, à Jemeppe	Société anonyme des Explosifs de Clermont, Müller et Cie, à Liège . . . . .
63	27, 51, 63, 87, 120
Société anonyme des Charbonnages réunis (Mambourg), à Charleroi . . . . .	Société anonyme des Fabriques d'Armes réunies (anc. maisons : Alb. Simonis, Ant. Bertrand et fils et Pirlot et Frésart), à Liège . . . . .
63	51
Société anonyme des Charbonnages réunis de Roton-Farciennes-Baulet et Oignies-Aiseau, à Tamines . . . . .	Société anonyme des Fonderies et Tréfilerie de bronze phosphoreux d'Anderlecht, à Anderlecht, lez-Bruxelles 21, 25, 26, 27, 30, 32, 65, 120
63	65, 74
Société anonyme des Charbonnages de l'Ouest de Mons, à Boussu . . . . .	Société anonyme des Fondries St-Joseph, à Couvin . . . . .
63, 106	65, 74
Société anonyme des Chaudronneries P. Brouhon, à Liège . . . . .	Société anonyme des Forges d'Aiseau . . . . .
19	116
Société anonyme des Chevalières de Dour, à Dour . . . . .	Société anonyme des Forges et Ateliers de Seneffe, à Seneffe . . . . .
63	32
Société anonyme des Ciments de la Meuse, à Rivière-Lustin . . . . .	Société anonyme des Forges et Ateliers de Tyberchamps, à Godarville-Manage . . . . .
28	25
Société anonyme des Ciments Portland artificiels de Buda, à Haren-Nord . . . . .	Société anonyme des Forges et Laminoirs de Saint-Victor, à Marchienne-au-Pont . . . . .
28	64
Société anonyme des Ciments Portland artificiels de Cronfestu (Hainaut) . . . . .	Société anonyme des Forges, Usines et Fonderies de Haine-Saint-Pierre, à Haine-Saint-Pierre . . . . .
116	32
	Société anonyme des Glaces de et à Auvélais . . . . .
	73
	Société anonyme des Glaces de Charleroi, à Roux, près Charleroi . . . . .
	23, 73

	Classes
Société anonyme des Glaces de et à Courcelles. . . . .	73
Société anonyme des Glaces de et à Moustier-sur-Sambre. . . . .	73
Société anonyme des Glaces de Ste-Marie d'Oignies, à Aiseau . . . . .	73
Société anonyme des Glaces Nationales Belges, à Saint-Roch-Auvé-lais . . . . .	73
Société anonyme des grès de Nieuport, à Nieuport . . . . .	28
Société anonyme des grès d'Uccle, à Bruxelles . . . . .	28, 63, 72
Société anonyme des grès, marbres et petit granit d'Yvoir, à Yvoir-sur-Meuse. . . . .	28, 63, 116
Société anonyme des habitations à bon marché de l'agglomération bruxelloise, à Bruxelles . . . . .	106
Société anonyme des habitations ouvrières hygiéniques et économiques de St-Josse-ten-Noode . . . . .	106
Société anonyme des habitations ouvrières, à Namur . . . . .	106
Société anonyme des Hauts Fourneaux, Forges et Acières de Thy-Château et Marcinelle, à Marcinelle . . . . .	64
Société anonyme des Houillères sèches du Bassin de Charleroi, à Gilly . . . . .	63
Société anonyme des Impressions de tissus de la Senne, à Bruxelles . . . . .	80
Société anonyme des Laminiers du Ruau, à Monceau-sur-Sambre . . . . .	64, 65
Société anonyme des Laminiers, Hauts Fourneaux, Forges, Fonderies et Usines de la Providence, à Marchienne-au-Font . . . . .	64
Société anonyme des Laminiers, Tréfileries et Pointeries de Dampremy . . . . .	64
Société anonyme des Manufactures de câbles, accumulateurs et appareils électriques, à Seneffe . . . . .	24, 26
Société anonyme des Mines et Fonderies de zinc de la Vieille-Montagne, à Angleur . . . . .	116
Société anonyme des moteurs à gaz A. Bollinckx, à Huysingen . . . . .	20
Société anonyme des moteurs, à Sclessin-Liège . . . . .	19, 23
Société anonyme des Papeteries de Limal, à Limal. . . . .	88
Société anonyme des Papeteries de Saventhem . . . . .	88
Société anonyme des Papeteries de Virginal, ancienne Maison Olin, à Bruxelles . . . . .	92
Société anonyme des Parqueteries Bruxelloises, à Bruxelles . . . . .	116
Société anonyme des Prés et de la Rôquette, anciens établissements Delvigne, à Tournai . . . . .	28, 63

	Classes
Société anonyme des Produits calcaires du Tournais, anciens établissements Duquesne et Cie, à Vaulx, lez-Tournai . . . . .	28, 63
Société anonyme des Produits céramiques de St-Remy, à Chimay . . . . .	72
Société anonyme des Produits chimiques de Grimberghen, à Vilvorde . . . . .	35, 87
Société anonyme des Produits du Rotin, à Bruxelles . . . . .	50
Société anonyme des Produits graphiques (Van Loey), à Bruxelles . . . . .	11
Société anonyme des Produits réfractaires de Huy, à Huy . . . . .	28, 63, 64, 72
Société anonyme des Produits réfractaires et céramiques de Baudour . . . . .	72
Société anonyme des Produits réfractaires et terres plastiques de Seilles, lez-Andenne et de Bouffloux, à Seilles, lez-Andenne. . . . .	63, 64, 72, 87
Société anonyme de Stalle, à Bruxelles . . . . .	80
Société anonyme des Terres plastiques et produits réfractaires (autrefois Pastor, Bertrand et Cie), à Andenne . . . . .	63, 64, 87
Société anonyme des Tuileries du Pottelberg, à Courtrai . . . . .	72, 116
Société anonyme des Usines à cuire et à zinc de Liège, à Liège . . . . .	64, 116
Société anonyme des Usines Aubry, à Gosselies . . . . .	65
Société anonyme des Usines Dercq, à Fontaine-l'Évêque . . . . .	65, 116
Société anonyme des Usines Dufosse et Henry, à Cronfestu . . . . .	28
Société anonyme des Usines et Fonderies de Baume et Marpent . . . . .	32
Société anonyme des Usines Levie, frères, à Cronfestu . . . . .	28
Société anonyme des Usines Remy, à Wygmael, lez-Louvain . . . . .	56, 106
Société anonyme des Verreries belges, à Jumet . . . . .	73
Société anonyme des Verreries Bennert et Bivort, à Jumet . . . . .	73
Société anonyme des Verreries de Binche, à Binche . . . . .	73
Société anonyme des Verreries de Courcelles, à Courcelles . . . . .	73
Société anonyme des Verreries de Jemappes, à Jemappes, lez-Mons . . . . .	73
Société anonyme des Verreries de la Marine, à Jumet . . . . .	73
Société anonyme des Verreries de l'Ancre réunies, à Aniche-Nord . . . . .	73
Société anonyme des Verreries de la Roue, à Lodelinsart . . . . .	73



	Classes
Société anonyme des Verreries de l'Hermitage, à Jumet . . .	73, 111
Société anonyme des Verreries de Lodelinsart, à Lodelinsart . .	73
Société anonyme des Verreries de Mariemont, à Haine-St-Pierre.	73
Société anonyme des Verreries de Scailmont, à Manage . . . .	73
Société anonyme des Verreries des Hamandes, L. Lambert, à Jumet . . . . .	73
Société anonyme des Verreries Schmidt-Devillez, à Dampremy .	73
Société anonyme des Verreries D. Jonet, à Charleroi . . . . .	73
Société anonyme des Visseries et Tréfileries réunies, à Haren . .	116
Société anonyme de Travaux Dyle et Bacalan. Usine des Corps Creux, à Louvain . . . . .	30, 32, 64, 65
Société anonyme de Vilvorde, Usine Duché, à Vilvorde . . . . .	35, 87
Société anonyme : « De Werkmansheerd van Dendermoude », à Termonde . . . . .	106
Société anonyme d'habitations ouvrières : « Chacun son foyer », à Sény . . . . .	106
Société anonyme d'habitations ouvrières d'Elterbeck . . . . .	106
Société anonyme d'habitations ouvrières : « Eigen Woonst », à Blankenberghe . . . . .	106
Société anonyme d'Ougrée-Marihayé, à Ougrée . . . . .	23, 28, 32, 35, 63, 64, 65, 106, 126
Société anonyme du Charbonnage d'Aiseau-Preisle, à Farciennes . .	63
Société anonyme du Charbonnage de Boubier, à Châtelet . . . . .	63
Société anonyme du Charbonnage de Falnuée, à Courcelles-Motte .	63
Société anonyme du Charbonnage de la Grande Machine à feu de Dour . . . . .	63
Société anonyme du Charbonnage de Lonette, à Relinne . . . . .	63
Société anonyme du Charbonnage de Marchienne, à Marchienne-aupont . . . . .	63
Société anonyme du Charbonnage de Sacré-Madame, à Dampremy .	63
Société anonyme du Charbonnage de St-Roch-Auvelais, à Auvelais .	63
Société anonyme du Charbonnage des Produits, à Flénu. lez-Mons.	63
Société anonyme du Charbonnage des Six Bonniers, à Seraing . .	63
Société anonyme du Charbonnage d'Hornu et Wasmes, à Wasmes, près Mons . . . . .	63
Société anonyme du Charbonnage d'Ormont, à Châtelet . . . . .	63

	Classes
Société anonyme du Charbonnage du bois communal, à Fleurus . . .	63
Société anonyme du Charbonnage du bois d'Avroy, à Selessin-Ougrée . . . . .	63, 100
Société anonyme du Charbonnage du Bonnier, à Grâce-Berleur . . .	63
Société anonyme du Couchant du Flénu, à Quaregnon . . . . .	63
Société anonyme du Crédit ouvrier du canton de Jodoigne, à Jodoigne	106
Société anonyme du Home-Elisabeth, à Ixelles . . . . .	114
Société anonyme du journal et imprimerie « La Meuse » . . . . .	11
Société anonyme du Nord de Liège, à Liège . . . . .	64, 116
Société anonyme du Phoenix, à Gand . . . . .	19, 21, 22, 55, 105, 116
Société anonyme du Sanatorium de Bockrijck . . . . .	111
Société anonyme du Syndicat des charbonnages Liégeois, à Liège	63
Société anonyme : « Eigendom door spaarzaamheid », à Gand . . . .	106
Société anonyme : « Eigenheerd is goud weerd », à Gand . . . . .	106
Société anonyme : « Eigen Heerd », à Anvers . . . . .	106
Société anonyme : « Energie », à Marcinelle . . . . .	19, 32
Société anonyme Fabrique belge de matières premières pour la chappellerie, à Bruxelles . . . . .	116
Société anonyme Fabrique de ciment Portland et Briqueteries de Raevens, à Raevens . . . . .	28
Société anonyme Fabrique Internationale de conserves alimentaires « Le Soleil », à Malines . . . .	116
Société anonyme Ferd. Lousbergs, à Gand . . . . .	80, 116
Société anonyme Filature du Canal, à Alost . . . . .	116
Société anonyme Filature et Filteries réunies, à Alost . . . . .	116
Société anonyme « Florida », à Gand . . . . .	116
Société anonyme Force-Eclairage par l'électricité, à Bruxelles 23, 25, 27	27
Société anonyme franco-belge du charbonnage de Forte-Taille à Montigny-le-Tilleul . . . . .	63
Société anonyme G. Dumont et Frères, à Sclaigheaux . . . . .	106
Société anonyme Grande brasserie de Melsbroeck, à Melsbroeck . . .	62
Société anonyme John Cockerill Seraing, 3, 19, 20, 21, 22, 23, 28, 29, 30, 32, 33, 63, 64, 65, 72, 101, 102, 105, 106, 108, 109, 110, 111, 112, 113, 120, 121, 116.	121, 116.

	Classes		Classes
Société anonyme Jutière des anciens établissements Vyl et Cie. à Lokeren, près Anvers . . . . .	81	Société anonyme : « Linière gan-toise », à Gand . . . . .	81
Société anonyme « La Brugeoise », à Bruges . . . . .	32, 64	Société anonyme : « Linière St-Sauveur », à Gand . . . . .	81
Société anonyme : « La Couvinoise », à Couvin . . . . .	74	Société anonyme : « L'Osséine Belge », à Ronquières . . . . .	116
Société anonyme : « La Dendre », à Termonde . . . . .	80	Société anonyme Louis De Waele, à Bruxelles . . . . .	50, 66, 69
Société anonyme : « La Fontainoise », à Fontaine-l'Évêque . . . . .	116	Société anonyme Louis Tinchant, à Anvers . . . . .	91
Société anonyme : « Lainière de Sclessin », à Sclessin, lez-Liège . . . . .	82	Société anonyme : « L'Ouvrier propriétaire », à Mons . . . . .	106
Société anonyme : « Lainière de Sterrebeek », à Bruxelles 82, 116 . . . . .	119	Société anonyme : « L'Union des cantons de Châtelet, Gosselies, pour les habitations ouvrières », à Châtelet . . . . .	106
Société anonyme : « La Maison de l'employé », à Anvers . . . . .	106	Société anonyme : « Maison Beer », à Jemeppe, lez-Liège . . . . .	116
Société anonyme : « La Maison ouvrière d'Athus », à Athus . . . . .	106	Société anonyme : « Manufacture de Chapeaux », à Ruysbroeck . . . . .	116
Société anonyme : « La Maison ouvrière St-Pierre, à La Hestre, lez-Mariemont . . . . .	106	Société anonyme : « Manufacture de tissus », ancienne firme Albert Oudin et Cie, à Dinant . . . . .	82, 106
Société anonyme : « La Maison Rhodienne », au Rœulx . . . . .	106	Société anonyme : « Métallurgique de Sambre-et-Moselle », à Montigny s/Sambre . . . . .	64, 116
Société anonyme : « La Nouvelle Montagne », à Engis . . . . .	63, 111	Société anonyme : « Métallurgique d'Espérance-Longdoz », à Liège . . . . .	64
Société anonyme : « La Pierre du Foyer », à Gedinne . . . . .	106	Société anonyme : « Minière et Métallurgique de Monceau St-Fiacre », à Monceau s/Sambre (par Marchienne-au-Pont) . . . . .	64
Société anonyme : « La Prévoyance », à La Louvière . . . . .	106	Société anonyme Miroitière des Flandres, à Gentbrugge . . . . .	116
Société anonyme : « La Trichopieuse », à Ledeberg, lez-Gand . . . . .	52	Société anonyme : « Mijn huis », à Renaix . . . . .	106
Société anonyme L. Biermans, à Turnhout . . . . .	92	Société anonyme : « North's Portland cement and Brick Works », à Anvers . . . . .	28, 116
Société anonyme : « Le Bon Grain », à Morianwelz-Mariemont-Hayettes . . . . .	30, 56, 57, 59, 62	Société anonyme pour la construction d'habitations pour ouvriers, à Tournay . . . . .	106
Société anonyme : « Le Crédit ouvrier d'Athus », à Athus . . . . .	106	Société anonyme pour l'exploitation des brevets D. Doyen, à Bruxelles . . . . .	65
Société anonyme : « Le Foyer ardennais », à Bastogne . . . . .	106	Société anonyme : « Tannerie moderne », à Hal, lez-Bruxelles . . . . .	89
Société anonyme : « Le Foyer Schaarbeekois », à Schaarbeek . . . . .	106	Société anonyme : précédemment H. Meinecke, à Liège . . . . .	21
Société anonyme : « Le Foyer Gaumais », à Virton . . . . .	106	Société anonyme : « The Antwerp Tivoli Brewery Ltd », à Anvers . . . . .	62
Société anonyme : « Le Prévoyant propriétaire », à Binche . . . . .	106	Société anonyme : « Tous propriétaires », à Merbes-le-Château . . . . .	106
Société anonyme : « L'Épuration », à Bruxelles . . . . .	111	Société anonyme : « Tuilerie mécanique Béliisia », à Bilsen (Limbourg belge) . . . . .	72
Société anonyme : « Les Ateliers du Rœulx », à Rœulx . . . . .	25	Société anonyme : « Union », à Merxem, lez-Anvers . . . . .	40
Société anonyme : « Les Tramways bruxellois », à Bruxelles . . . . .	32, 102, 109	Société anonyme : « Usines de Saventhem », à Saventhem . . . . .	30
Société anonyme : « L'Habitation de l'Ouvrier », à Dinant . . . . .	106	Société anonyme : « Usines et Aciéries Léonard Giot », à Marchienne-au-Pont . . . . .	64
Société anonyme liégeoise d'Estampage, à Sclessin . . . . .	65		
Société anonyme liégeoise pour la construction de machines, à Liège . . . . .	19, 21, 27		
Société anonyme : « Linière de Saint-Léonard », à Liège . . . . .	81		

	Classes
Société anonyme : « Usines Vojave », à Bruxelles . . . . .	97
Société anonyme Vertongen-Goens, à Termonde . . . . .	81
Société anonyme Verviétoise pour la construction de machines, à Verviers . . . . .	76, 77, 78
Société anonyme Vve H.-I. Dumont et Cie, à Liège . . . . .	91
Société anonyme : « Vlaamsch heerd », à Anvers . . . . .	106
Société archéologique de Namur, à Namur . . . . .	3
Société belge d'astronomie, à Bruxelles . . . . .	3
Société belge de géologie, de paléontologie et d'hydrologie . . . . .	3
Société belge des Explosifs Favier, Société anonyme, à Vilvorde . . . . .	63
Société belge du Carbonyle, Herve frères et Goffart, à Trooz, lez-Liège . . . . .	87
Société belge Griffin, Société anonyme, à Merxem, lez-Anvers . . . . .	32, 64
Société belge pour l'amélioration du sort de la Femme, à Bruxelles . . . . .	114
Société centrale d'agriculture de Belgique, à Bruxelles . . . . .	38
Société chimique de Belgique, à Bruxelles . . . . .	3
Société charbonnière du Canal de Fond Piquette, à Vaux-sous-Chèvremont . . . . .	63
Société charbonnière du Petit-Try, à Lanfusart . . . . .	63
Société civile des Usines et Mines de houille du Grand Hornu, à Hornu, près Mons . . . . .	25
Société coopérative anonyme des Importateurs et Exportateurs réunis, à Anvers . . . . .	116
Société coopérative centrale de crédit agricole, Coopérative de crédit, à Liège . . . . .	104
Société coopérative de consommation « L'Union Economique », à St-Josse-ten-Noode . . . . .	107
Société coopérative de Laeken pour la construction de maisons à bon marché, à Laeken . . . . .	106
Société coopérative d'épargne, de crédit et de construction, à Bruxelles . . . . .	106
Société coopérative des Chempostel, à Ledeborg, lez-Gand . . . . .	107
Société coopérative des Tailleurs, à Bruges . . . . .	103
Société coopérative de Vannerie St-Joseph, à St-Trond . . . . .	103
Société coopérative d'Ixelles pour la construction de maisons à bon marché, à Ixelles . . . . .	106
Société coopérative : « Eigen Heird », à Ypres . . . . .	106

	Classes
Société coopérative fédérale de Belgique, à St-Josse-ten-Noode . . . . .	107
Société coopérative : « Hammer Portland Cement Works », à Tournai . . . . .	116
Société coopérative : « La Building Jumétoise », à Jumet . . . . .	106
Société coopérative : « L'Avenir », à Tournai . . . . .	107
Société coopérative : « Le Progrès », à Chênéc . . . . .	107
Société coopérative : « Les Tailleurs réunis », à Liège . . . . .	103
Société coopérative : « L'Union des Cafetiers », à Jolimont. Haine-St-Pierre . . . . .	62
Société coopérative : « L'Union des Cafetiers du Centre », à Jolimont-Haine-St-Pierre . . . . .	103
Société d'Anthropologie de Bruxelles, à Bruxelles . . . . .	3
Société d'Apiculture du Bassin de la Meuse, à Herstal . . . . .	42
Société d'Archéologie de Bruxelles, à Bruxelles . . . . .	3
Société d'assurance des étalons de gros trait de la Flandre Orientale, à Gand . . . . .	38
Société de Charité, à Verviers . . . . .	114
Société de Charité matérielle, à Liège . . . . .	114
Société de Charité maternelle, à Verviers . . . . .	114
Société d'encouragement aux sports, Société de patronage de l'enfance, des condamnés, des mendiants, des vagabonds et des aliénés de l'arrondissement de Liège, à Liège . . . . .	127
Société des brasseurs de l'arrondissement de Bruxelles, à Bruxelles . . . . .	62
Société des brasseurs du bassin du Centre . . . . .	62
Société des brasseurs pour l'enseignement professionnel, à Gand . . . . .	62
Société des Carrières Dumon, à Tournai . . . . .	28, 63
Société des carrières de porphyre de Lessines, à Lessines . . . . .	63
Société des anciens étudiants des écoles industrielles . . . . .	6
Société des ardoisiers de Warmifontaine, A. Tock et Cie, Warmifontaine (Luxembourg belge) . . . . .	63
Société des Bollandistes, à Bruxelles . . . . .	3
Société de secours efficaces, à Bruxelles . . . . .	112
Société de secours mutuels : « La Concorde », à Montignies s/Sambre . . . . .	109
Société de secours mutuels : « La Prévoyance » et société mutualiste de retraite : « Les Prévoyants », à La Hulpe . . . . .	109

	Classes		Classes
Société de secours mutuels, à Liège	114	Société métallurgique de Gorey; Charbonnage du Fief de Lambrechies, à Pâturages	63
Société de secours mutuels : « Les Ouvriers réunis de Bois-de-Breux », à Bois-de-Breux, Grivegnée	109	Société mutualiste reconnue : « Vers ma maison », à Liège	106
Société de secours mutuels : « St-Lambert », et section de retraite, Hermalle-sous-Argenteau	109	Société Nationale des Chemins de fer Vicinaux, à Bruxelles	32
Société des Hauts Fourneaux et Mines de Halanzy, à Halanzy	64	Société nouvelle d'Incandescence, anonyme, à Namur	75
Société des mères israélites, à Cureghem, lez-Bruxelles	112	Société Philanthropique : « Les Amis du Pauvre », de Saint-Josse-ten-Noode, à Saint-Josse-ten-Noode	112
Société des mines et fonderies de zinc de la Vieille-Montagne, à Angleur, par Chênée	64	Société philhelvétique suisse, à Bruxelles	112
Société des Usines et Mines de houille du Grand-Hornu, à Hornu, près Mons	63	Société pour l'exploitation des brevets et procédés « Effront », à Bruxelles	37
Société d'études coloniales, à Bruxelles	3	Société protectrice des aveugles d'Anvers, école technique pour aveugles adultes à Anvers	112
Société d'études de chemins de fer en Chine, société anonyme, à Bruxelles	117	Société protectrice des enfants martyrs, à Anvers	112
Société d'habitations ouvrières : « Eigen huis », à Tongres	106	Société protectrice des enfants martyrs de Bruxelles, à Bruxelles	112
Société d'instruction populaire de Morlanwelz et des communes avoisinantes, à Morlanwelz	108	Société protectrice des enfants martyrs de Gand, à Gand	112
Société Draiswerke, à Bruxelles	22, 55	Société protectrice des enfants martyrs de Liège, à Liège	112
Société du Canal et des Installations maritimes de Bruxelles, à Bruxelles	29	Société provinciale d'agriculture du Hainaut, à Mons	5
Société du charbonnage du Carabinier, à Pont-de-Loup	63	Société Royale Belge de Géographie, à Bruxelles	3
Société en commandite simple Dumont frères, Etablissement de Chassart, à Chassart	59, 61	Société Royale de Géographie, à Anvers	3
Société française de bienfaisance, à Anvers	112	<b>Société Royale de Médecine publique et de Topographie médicale de Belgique, à Bruxelles</b>	111
Société française des Pompes Worthington, succursale de Bruxelles, à Bruxelles	21	Société royale de pharmacie d'Anvers, à Anvers	3
Société Franco-belge (commandite par actions), Gevaert, L. et Cie, à Vieux-Dieu, lez-Anvers	12, 88	Société royale de pharmacie de Bruxelles, à Bruxelles	3
Société Générale des fabricants de sucre de Belgique, à Bruxelles	59	Société royale de Saint-Sébastien, à Alost	126
Société Générale des Peintures hygiéniques, à Châtelet	111	Société Royale des Sauveteurs de Belgique, à Bruxelles	112
Société Générale des Voyageurs de Commerce de Liège, à Liège	109	Société Royale des Sauveteurs de Belgique, section liégeoise, à Liège	21, 33, 122
Société Générale du Laminage annulaire, à Bruxelles	65	Société royale malacologique de Belgique	3
Société géologique de Belgique	3	Société Royale Union Auto-Vélocce de Belgique, fondatrice du Bâton du Convalescent, à Bruxelles	112
Société Hollando-Belge : « Chaleur et Lumière », à Bruxelles	74, 75	Société <b>St-Antoine</b> , assurance mutuelle du bétail, à Thimister	104
Société : « La Courroie », à Verriers	21	Société Saint-Sébastien, assurance mutuelle du bétail, à Charneux, lez-Liège	104
Société liégeoise d'assistance par le travail, à Liège	112	Société scientifique de Bruxelles, à Bruxelles	3
Société Liégeoise des Maisons ouvrières société anonyme, à Liège	106	Société Suermondt, frères, à Wandredre, lez-Liège	63
Société Médicale belge de tempérance, à Liège	108	Société Vanden Kerckhove, à Gand	3

## Classes

Société : « Werkmanswoning in 't kanton Achel », à Lille-Saint-Hubert . . . . .	106
Soenens, Albert, à Woluwe-Bruxelles . . . . .	106
Soeten, Jos., à Anvers . . . . .	91
Solary, Jean, à Cureghem, lez-Bruxelles . . . . .	17
Solvay, E., à Bruxelles . . . . .	3
Solvay et Cie, à Bruxelles . . . . .	24, 63, 87, 106,
Solvay (Vve), Cyrille, à Bruxelles . . . . .	116
Somers-Van Hoof (Vve), François, à Terhagen . . . . .	72
Souber, Maria et Mathilde (Mlles), à Liège . . . . .	114
Soumagne, L. et fils, à Liège . . . . .	22
Spaak, P., à Saint-Gilles . . . . .	3
Spée-Zélys, à Liège . . . . .	11, 92
Spillemackers-Van Ranst (Vve), à Rumpst . . . . .	72
Spilliaert, Charles, à Ypres . . . . .	106
Spinette, A.-T. et fils, à Andenne . . . . .	63, 64, 72
Spinette-Jaspar, F.-T., à Huy . . . . .	63
Spreux, Pierre, à Tournai . . . . .	62
Springuel, B.-J., à Huy . . . . .	61
Stainier, X., à Gand . . . . .	3
Stalins et Janssens, à Anvers . . . . .	67
Stassin, E.-F., à Ixelles . . . . .	106
Steenackers, R. et Cie, Anvers . . . . .	60, 51
Steinmann et Cie, à Anvers . . . . .	33
Stern, R. et Cie, à Bruxelles . . . . .	84
Steurbaut, G., à Gand . . . . .	80, 81
Steurs, Edmond, à Givry . . . . .	62
Stevenart-Leurquin, à Branchon (Noville-Trairer) . . . . .	62
Stevenart-Suars, à Namur . . . . .	62
Stiénon, M. et Mme, à Bruxelles . . . . .	6
Stöber, F., à Gand . . . . .	3
Straps, Victor, à Liège . . . . .	46, 47
Strickaert-Deschamps, Jules, à Bruxelles . . . . .	11, 13
Stroobant-Boogaerds, à Bruxelles . . . . .	84
Stroobant, directeur de la colonie de Merxplas, à Merxplas . . . . .	3
Stucknadt, P., à Berlin (Friednau) . . . . .	3
Swaen, A., à Liège . . . . .	3
Swarts, F., à Gand . . . . .	3
Swarts, Jules, à Louvain . . . . .	120
Swenden-Cuyckens, E., à Terhagen . . . . .	72
Sylvians (Mme), à Bruxelles . . . . .	114
Symons, Fernand, à Bruxelles . . . . .	106, 111
Syndicaat der Kempische steenbakkerijen », société coopérative, à Anvers . . . . .	72
Syndicat agricole, à Husseignies . . . . .	104
Syndicat agricole liégeois, coopérative de vente, à Liège . . . . .	104
Syndicat de l'ameublement d'Anvers, à Anvers . . . . .	66, 69, 71, 72
Syndicat de l'ameublement de Bruxelles, à Bruxelles . . . . .	66, 69, 71, 72

## Classes

Syndicat de l'ameublement de Gand, à Gand . . . . .	66, 69, 71, 72
Syndicat de l'ameublement de Liège, à Liège . . . . .	66, 69, 71, 72
Syndicat de Montzen, achats en commun, à Montzen . . . . .	104
Syndicat des assurés agricoles, union professionnelle d'assurances contre les accidents du travail, à Liège . . . . .	104
Syndicat des Briqueteries de la Campine, à Anvers . . . . .	116
Syndicat des négociants en détail, à Liège . . . . .	103
Syndicat des Patrons Boulangers de l'agglomération bruxelloise, à Bruxelles . . . . .	57
Syndicat des patrons peintres d'Anvers . . . . .	66
Syndicat des planteurs de tabac de Carnières (Hainaut), à Carnières . . . . .	41
Syndicat du Commerce et de l'Industrie, à Anvers . . . . .	106
Syndicat National des Tabacs, à Bruxelles . . . . .	12

**T**

Tackels, Jules, à Anderlecht-Bruxelles . . . . .	12
Tahon, V., à Bruxelles . . . . .	3
Tannerie-Corroierie A. Fourneaux-Lambert, à Louvain . . . . .	89
Tannerie et corroierie de Saint-Amand, lez-Puers, société anonyme . . . . .	89
Tassel, E., à Ixelles . . . . .	3
Tasson, Joseph, à Bruxelles . . . . .	66
Tasté, J., à Verviers . . . . .	82
Tayart de Borms, François, à Forest . . . . .	19
Tchamkerten et Cie, à Anvers . . . . .	91
Tchitchek (Mlle), Madeleine, à Bruxelles . . . . .	
T'Eigen huis best, société d'habitations ouvrières, à Anderlecht . . . . .	106
Temmermans, Joseph, à Zele . . . . .	2
Tempels, Daniel, à Bruxelles . . . . .	66
Terwangne, Gustave, à Huy . . . . .	106
Terwangne (Mlle), Emilie, à Liège . . . . .	114
The Antwerp Téléphone et Electrical Works, société anonyme, à Anvers . . . . .	26
The Continental Bodega Company, à Bruxelles . . . . .	66
Théodore et Biquet (Mmes), à Liège . . . . .	114
Theunissen, F.-L., à Anvers . . . . .	3
Theunissen, Fr., à Bruxelles . . . . .	62
Theyskens et Jacquotte, à Testelt . . . . .	21
Thiébaud, Fernand, à Marchienne-au-Pont . . . . .	64, 116
Thiéry, A., à Louvain . . . . .	3
Thiriart-Andrien, L., à Liège . . . . .	91

	Classes
Thirion, Charles, à Verviers . . .	18, 111
Thirion (R. P.), à Louvain . . .	3
Thiry, Léon et ses fils, à Bruxelles.	89
Thisquen, E., à Liège . . . . .	111
Thomas, Désiré, à Liège. . . . .	21, 22
Thomas, Emile, à Bruxelles . . . .	22
Thonnaert, E. et fils, à Liège . . .	43, 55, 74
Thomas, Louis, à Ans . . . . .	63
Thys, Charles, à Bruxelles . . . . .	83
The Savoy, Cigarette Manufactu- ring Company, à Bruxelles . . . .	91
Thys, J.-N., à Liège . . . . .	35
Tiberghien, Ant., à Ledeborg, lez- Gand . . . . .	78, 80, 81
Timmermans, Cornelle, à Ixelles . .	57
Timmerman, V., à Bruxelles . . . .	62
Tinchant, Ernest, à Anvers . . . .	91
Tinchant, José y Gonzalès et Cie, à Anvers . . . . .	91
Tinel (Mme), Emma, à Malines . . .	114
Tirou-Diricq, J., à Charleroi . . . .	91
Tissage et Teinturerie du Canal, Reynaert et Cie, à Courtrai . . . .	81
Tixhon-Smal, Pierre, à Herstal . . .	35, 40
Tobback - Vande Velde, Fr., à Boom . . . . .	72
Tobback-Van Hoorenbeeck, à Terha- gen . . . . .	72
Tock, Lucien, à Bruxelles . . . . .	60
Tolkowsky, A.-M.-J., à Anvers . . .	95
Tollebeek, J. et Cie, à Lombeek- Ste-Catherine . . . . .	96
Tombeur, Joseph, à Bruxelles . . . .	21, 37
Tombeur (Mlle), Julienne, à Liège . .	115
Tombu, Léon, à Huy . . . . .	5
Tondeur, Antoine, à Bruxelles . . . .	62
Tondeur, Arthur, à Mont-sur-Mar- chienne, lez-Charleroi . . . . .	61
Tondeur, Ernest, à Ixelles . . . . .	106
Tonglet, Simon, Marée-Daix et Cie, à Sclayn. . . . .	63
Tonnelier, E., à Anvers . . . . .	33
Toulen, José, à Liège . . . . .	87
Toulet, Charles, à Bruxelles . . . .	69, 116
Touring Club de Belgique . . . . .	127
Toussaint, Ch., à Forêt-Trooz . . . .	5
Troisfontaines, (D' P.), à Liège . . .	3
Trojan, Emmanuel, à Forest, lez- Bruxelles . . . . .	28, 55
Troupin, Adolphe, à Verviers . . . .	78
Truyen, Jules, à Liège . . . . .	99
Truys, Bernard, à Machelen . . . . .	106
U Serstevens, E., à Stavelot . . . . .	89
Tuileries de Schoonaerde : « L'Ave- nir », à Berlaere, lez-Termonde.	72

## U

Union belge des mères de famille, à Bruxelles. . . . .	114
Union belge des sociétés de sports athlétiques . . . . .	126

	Classes
Union des anciens étudiants de l'é- cole commerciale et consulaire de l'Université de Louvain, à Bru- xelles . . . . .	3
Union des femmes belges contre l'alcoolisme, à Bruxelles . . . . .	114
Union des Inventeurs, à Bruxelles	116
Union de la maison des servantes et de la Bourse du travail pour femmes, à Bruxelles . . . . .	114
Union des patrons plombiers-zin- goureux de l'agglomération lié- geoise, à Liège . . . . .	111
Union du crédit, à Bruxelles . . . . .	103
Union française de Verviers, à Ver- viers . . . . .	112
Union grand-ducale Luxembour- geoise, à Bruxelles . . . . .	112
Union industrielle, société ano- nyme, à Tournai . . . . .	89
Union pharmaceutique des Flandres	3
Union pharmaceutique de l'arron- dissement de Charleroi . . . . .	3
Union professionnelle agricole de Villers-devant-Orval . . . . .	104
Union professionnelle chrétienne, à Gand . . . . .	103
Union professionnelle chrétienne, à Liège . . . . .	103
Union professionnelle d'ouvriers sa- botiers, avec cours professionnel, à Awenne-Gropont . . . . .	50
Unions professionnelles socialistes, à Gand . . . . .	103
Université de, et à Bruxelles . . . . .	3
Université de, et à Gand . . . . .	3
Université de, et à Liège . . . . .	3
Université de, et à Louvain. . . . .	3
Université libre de, et à Bruxelles.	3
Urbain (Mlle), Laure, à Liège . . . .	114
Usines Bal et Cie, « La Couronne », à Anvers . . . . .	56, 61
Usines Béduvé, société anonyme, à Liège . . . . .	21
Usines cotonnières Gand-Zele-Tu- bize, à Bruxelles . . . . .	80
Usines J.-E. De Bruyn, à Termonde.	39
Usines de Braine-le-Comte, société anonyme, à Braine-le-Comte . . . .	32, 72
Usines G. Derhon, société ano- nyme, à Loncin-lez-Liège. . . . .	30, 32
Usines des Moulins, société ano- nyme, à Gand . . . . .	59
Usine Frédéric Nyst; successeurs : Nyst, Pierre et Emile, à Liège . . .	26, 32, 65
Usines et laminoirs de l'Alliance, à Charleroi . . . . .	64
Usines Liberton, société anonyme, Vinaigrierie de Louvain . . . . .	59
Usine Meura, à Tournai . . . . .	55
Usine Peters-Lacroix, à Haren . . . .	68
Usines Raghenò, à Malines . . . . .	32
Uytspruyst, A., à Louvain . . . . .	11, 13

## Classes

## V

Vaast, Arthur, à Tournai . . . . .	89
Vaerwyck, Henri, Junior, à Mont-Saint-Amand . . . . .	106
Vaessen, Guillaume, à Liège . . . . .	60, 61
Van Acker-Vanden Broecke, Paul, à Gand . . . . .	80
Van Aerschodt, Joseph, à Herenthals . . . . .	32
Van Aken, H., à Selzaete . . . . .	87
Van Autryve-Decort, à Gand . . . . .	64
Van Bambeke, Ch., à Gand . . . . .	3
Van Batslaer, R., à Bruxelles . . . . .	3
Van Beesen, Pierre, à Bruxelles . . . . .	106
Van Belle, J., à Ledeborg-lez-Gand . . . . .	65, 70, 82
Van Bellinghen-l'omberg, F.-C.-H., à Bruxelles . . . . .	63, 111
Van Beneden, Ed., à Liège . . . . .	3
Van Bergen et Thielemans, à Aerschot . . . . .	62
Van Bever, Salomon et frères, à Lacken-lez-Bruxelles . . . . .	17
Van Boeckel, Louis, à Lierre . . . . .	97
Van Brabant, William et Cie, à Cureghem . . . . .	2
Van Branteghem, Corneille, à Alost . . . . .	127
Vanbuggenhault, Félix, à Bruxelles . . . . .	3, 11, 13
Van Bulck-Swenden, Camille, à Terhaegen . . . . .	72
Van Caemelbeke-Wittouck, Auguste, à Avelghem-lez-Courtrai . . . . .	87
Van Campenhout, Em., à Bruxelles . . . . .	32
Van Campenhout E., à Bruxelles . . . . .	3
Van Campenhout, frères et sœur, à Bruxelles . . . . .	11, 13, 92
Van Campenhout, J., à Vilvorde . . . . .	62
Van Cauwenberg, Clément, à Berchem-Anvers . . . . .	3
Van Ceulebroeck, E., à Gand . . . . .	80, 82
Van Coninckxloet, H., à Schelle . . . . .	62
Van Cutsem - Schepens, H., à Schaerbeek . . . . .	61
Vandam, Léon, à Bruxelles . . . . .	111
Vandamme, A., et Maertens, Albert, à Bruxelles . . . . .	15
Van de Casserie, L., à Gand . . . . .	37
Van de Castele et Cie, à Bruges . . . . .	64
Van de Kerckhof-Dehin, Constance (Mme), à Diest . . . . .	114
Vanden Bemden, Gustave, à Bruxelles . . . . .	106
Vandenberghé, Joseph, fils, à Angleur . . . . .	106
Vanden Bogaert, Ernest, à Terhagen . . . . .	72
Vanden Bogaert, M., à Willebroeck . . . . .	62
Vanden Bossche, Paul, à Anvers . . . . .	3
Vanden Broeck, E., à Bruxelles . . . . .	3
Vanden Broeck, Henri, à Tournai . . . . .	65, 97

## Classes

Vanden Broeck, Henri, à Anvers . . . . .	3
Vanden Broeck, Louis, à Anvers . . . . .	33
Vanden Bussche, Cyrille, à Ardoye . . . . .	62
Vanden Bussche et fils, à Anvers . . . . .	60, 61
Vanden Corput, à Bruxelles . . . . .	3
Vandendael, Jean, à Verviers . . . . .	86
Vanden Gheyn, J., à Bruxelles . . . . .	3
Vanden Heuvel et Cie, à Bruxelles . . . . .	62
Van Den Hove, A. et J., à Bruxelles . . . . .	60
Vanden Plas, à Bruxelles . . . . .	30
Vanden Plas, Joseph, à Gheel . . . . .	106
Vanden Staepel-Van Mechelen, Thérèse (Mme), à Liège . . . . .	114
Vanden Steen, Joseph, à Louvain . . . . .	79
van den Steen (Mme la Comtesse), à Bruxelles . . . . .	115
Vanden Wouwel, Fr., à Ypres . . . . .	35
Vanden Wyngaert, Edouard, à Rumpst . . . . .	72
Vanden Wyngaert, H. et F., à Rumpst . . . . .	72
Vander Aa, Adrien, à Bruxelles . . . . .	62
Vander Auwera et Cie, à Bruxelles . . . . .	116
Vanderborcht et Dumont, à Bruxelles . . . . .	116
Vander Borcht, Jean, à Bruxelles . . . . .	62
Vander Donckt, Victor (D'), à Audenhove-Ste-Marie . . . . .	111
Vander Elst et Bruyns, à Uccle . . . . .	62
Vander Fraenen, Léon, à Hollogne-aux-Pierres . . . . .	5
Vander Goes, Ludolphe, à Etterbeek . . . . .	106
Vander Haegen, P., à Gand . . . . .	3
Vanderhaeghen-Snoeck, Edgard, à Gand . . . . .	60
Vander Haert-Verstraete (Vve), à Louvain . . . . .	62
Vander Harten, Henri, à Hasselt . . . . .	62
van der Heyden, Jacques, à Liège . . . . .	89
Van der Kelen, Léon, à Louvain . . . . .	60, 61
Vanderlinden J.-F., à Gand . . . . .	3
Vander Mensbrugge, G., à Gand . . . . .	3
Vander Molen, Oscar, à Anvers . . . . .	82
Vander Perre, F., à Bruxelles . . . . .	29
Vander Plancken, Jean, à Terhagen . . . . .	72
Vander Plancken, Joseph, à Mont-Saint-Amand lez-Gand . . . . .	111
van der Plassche, Edm., à Anvers . . . . .	68
Vanderschrick, frères, à Bruxelles . . . . .	60, 61
Vander Poorten, à Gand . . . . .	3
Vander Schueren, A., à Alost . . . . .	62
Vander Straeten-Ponthoz (Comte Carl), à Bruxelles . . . . .	3
Vander Stricht, O., à Gand . . . . .	3
Vander Veken, Franz., à Aerschot . . . . .	62
Vander Veken, Jos., à Louvain . . . . .	106
Vander Velde, Paul, à Bruxelles . . . . .	128
Vander Velpen-de Thier, Ch., à Warremme . . . . .	89
Van de Velde, A.-J.-J., à Gand . . . . .	111
Vandeveld, Ernest, à Bruxelles . . . . .	13
Vandeveld-Geurs, E., à Bruxelles . . . . .	84

## Classes

Vande Voorde-Gillebert, à Ypres . . . . .	62
Vande Vyver, N., à Gand . . . . .	3
Vande Wiele, à Bruxelles . . . . .	70
van Doorne, René, à Eecloo . . . . .	80, 81
Van Drunen, J., à Ixelles . . . . .	3
Van Durme (D' P.), à Gand . . . . .	3
Van Duyse (D' P.), à Gand . . . . .	3
Vaneberck-Hannesse, à Minge, près Jodoigne . . . . .	62
Van Elegem, Maria (Mlle), à Louvain . . . . .	114
Van Engelen, A., à Saint-Gilles . . . . .	3
Van Ermengen (D' E.), à Gand . . . . .	3
Van Erthorn (Baron), à Bruxelles . . . . .	3
Van Galen, A., à Liège . . . . .	16
Van Gehuchten, A., à Louvain . . . . .	3
Van Gils, J., à Liège . . . . .	62
Van Godtsenhoven, P., à Forest . . . . .	106
Vanham, Victor, à Hal . . . . .	106
Van Hamme, Félix, à Bruxelles . . . . .	105
Van Haren-Bruné, Charles, à Bruxelles . . . . .	60, 61
van Hasselt, Ernestine (Mme), à Bruxelles . . . . .	114
van Havre (Chevalier Georges), à Anvers . . . . .	3
Van Hemelryck et Geurts, à Anvers . . . . .	33
Van Hemelryck-Jacobs, F., à Anvers . . . . .	95
Van Heurck, à Anvers . . . . .	3
Van Hoegaarden, à Liège . . . . .	3
Van Hoomissen, Désiré, à Eyckevliet-Hingene . . . . .	62
Van Hoorebeke, Guillaume, à Gand . . . . .	61
Van Horck, Gustave, à Anvers . . . . .	115
Van Hoorenbeeck, Victor, à Berchem-Anvers . . . . .	106
Van Keerbergen, Henri, à Bruxelles . . . . .	62
Van Keerbergen, Victor, à Bruxelles . . . . .	62
Van Laer H., à Gand . . . . .	111
Van Langendonck, Louis, à Saint-Jos-ten-Noode . . . . .	106
Van Leckwyck, Charles, à Anvers . . . . .	59
Van Lerberghe, A., à Bruxelles . . . . .	85
Van Lier, frères, à Hal . . . . .	62
Vanlier, frères, à Hal . . . . .	59
Van Lierde, (Mme) Flore-Jeanne, à Ixelles . . . . .	6
Van Loo, Arthur, à Lierre . . . . .	62
Van Loo-Vercauteren, J., à Gand . . . . .	55
Van Marken et Waller, à Bruges (Bassins) . . . . .	61
Van Meenen, R., à Bruxelles . . . . .	58
Van Meerbeeck, Florent et Cie, à Liège . . . . .	28
Van Meerbeeck, François et fils, à Bruxelles . . . . .	31
Van Meerbeeck, Henri, à Borgerhout . . . . .	62
Van Mierlo, à Ostende . . . . .	3
Van Montfort, Eugène, à Rumpst . . . . .	72
Van Nèrom, Léon, à Bruxelles . . . . .	38, 42
Van Noten, Emile, à Bruxelles . . . . .	74
Van Nufel, F., à Bruxelles . . . . .	57

## Classes

Van Ortrov, à Gand . . . . .	3
Van Overbergh C., à Bruxelles . . . . .	3
Van Overmeiren, J.-B., à Gand . . . . .	57
Van Reeth, Casimir, à Boom . . . . .	62
Van Reeth-Matthys, Ed., à Boom . . . . .	72
Van Risseghem, Berthe (Mlle), à Ixelles . . . . .	114
Van Roey (Abbé E.), à Louvain . . . . .	3
Van Roggen, Mth., à Sprimont . . . . .	83
Van Rompaye, O.-F., fils, à Bruxelles . . . . .	60, 61
Van Roosbroeck, A.-J., Bruxelles . . . . .	30
Van Roost, Félix, à Werchter . . . . .	62
Van Roye, Emile, à Hal . . . . .	56
Van Sanle-Baetens, Remi, à Wetteren . . . . .	20
Van Severen-Ente, H., à Saint-Nicolas (Waes) . . . . .	84
Van Sielegheem, Jos., à Erneghem . . . . .	62
Van Someren, Antoine, à Anvers . . . . .	58, 59
Van Strydonck, Léo, à Bruxelles . . . . .	95
Van Stryen-Tissot, Louise (Mme Vve), à Bruxelles . . . . .	114
Van Thorenburg-Vanréable, Paul, à Gand . . . . .	60, 61
Van Tilt, sœurs, à Louvain . . . . .	62
Van Volsem, frères, à Hal . . . . .	61
Van Wayenbergh, G., à Anvers . . . . .	62
van Wylick, Félix, à Schaerbeek . . . . .	66
Van Zandycke, Cyrille, à Beveren-Waes . . . . .	124
Van Zuyen, à Bruxelles . . . . .	62
Van Zuylen-Dodémont, à Liège . . . . .	61
Van Zuylen, frères, à Liège . . . . .	91
Varlet, Théodore et frère, à Grivegnée . . . . .	43
Vaxelairo-Claes et Cie, à Bruxelles . . . . .	85
Veesaert, Jules, à Gentbrugge-Nord, lez-Gand . . . . .	80
Vennéens-Van Hove, à Steendorp . . . . .	32
Veraert, frères, à Stabroek . . . . .	56
Verbeeck, Vve Ed. et fils, à Bruxelles . . . . .	55
Verbond der Werkbeurs van Antwerpen, à Anvers . . . . .	110
Vercheval, frères, à Herstal . . . . .	65
Vercouterie-Coudron, Jules, à Issegheem . . . . .	111
Vereecken, Léonce, à Anvers . . . . .	91
Ver Elst-Van Hoomissen, à Bruxelles . . . . .	62
Ver Elst-Melot, Jean, à Bruxelles . . . . .	62
Verhaeren et de Jager, à Bruxelles . . . . .	116
Verhas-Charlier, Jeanne (Mme), à Bruxelles . . . . .	114
Verhoost, frères, à Courtrai . . . . .	81
Veriter, Paulin, à Saint-Léger . . . . .	62
Vermeersch, A., à Louvain . . . . .	103
Vermeulen, P. et sœur, à Ypres . . . . .	41
Vermyn, P. et fils, à Baesrode . . . . .	56, 59
Verrees, Emile, à Turnhout . . . . .	17
Verrept-Van Montfort, Emile, à Rumpst . . . . .	72



	Classes
Verreries de Jumet, société anonyme, à Jumet . . . . .	55, 73
Verreries de La Planche, à Lodelinsart . . . . .	73, 116
Verriest, Cyrille, à Tournai . . . . .	89
Verschueren, Joseph, à Liège . . . . .	30
Versé, frères, à Bruxelles . . . . .	89
Versele, Alfred, à Zutte . . . . .	59
Verstraete, Théodore, à Gand . . . . .	87
Ververgaert - Derniers, Louis, à Liège . . . . .	26
Vervloet, Théodore, à Bruxelles . . . . .	60, 61
Vestiaire libéral, à Liège . . . . .	112
Veys, A. et Th., frères, à Vlaminghinghe, lez-Poperinghe . . . . .	41
Veys, Emile, à Roulers . . . . .	111
Victoria Hammerless Company, à Liège . . . . .	51
Vierendeel, Arthur, à Bruges . . . . .	29
Villa Johanna, à Bruxelles . . . . .	112
Ville d'Anvers, à Anvers . . . . .	1, 18, 66, 110, 111
Ville de Bruxelles . . . . .	29, 111
Ville de Furnes . . . . .	3
Ville de Liège . . . . .	3
Vincent, J., à Ixelles . . . . .	3
Vinche, J.-B., à Bruxelles . . . . .	98
Vincent, Archimède, à Frameries . . . . .	62
Vincent-Denis, à Pâturages . . . . .	87
Vincotte, à Bruxelles . . . . .	3
Vindal, Alphonse, à Ath . . . . .	66
Vissoul, Victor, à Montigny-sur-Sambre . . . . .	62
Vivario, Victor, à Liège . . . . .	87
Vlaminx et Blondieau, à Vilvorde . . . . .	99, 116, 118, 119
Vlasselaerts, Antoine, à Ixelles . . . . .	55
Vleminckx, C. (Mme), à Bruxelles . . . . .	114
Vleminckx, Laure (Mlle), à Bruxelles . . . . .	114
Vlemincx, Albert, à Bruxelles . . . . .	86
Vliegen et Cie, à Asvers . . . . .	59
Vloeborghs (Mme), Charles, à Bruxelles . . . . .	114
Vogt, Henri, à Liège . . . . .	30
van Bary et Cie, à Anvers . . . . .	33
von Winwarter, A., à Liège . . . . .	3
Vooruitziende vrouwen, à Anvers . . . . .	114
Voos, J., à Verviers . . . . .	82
Voos, François, à Verviers . . . . .	82
Vosse, Guillaume et Cie, à Verviers . . . . .	82
Vrancken, Adolphe, à Huy-Sud . . . . .	50
Vrancken, J., à Theux . . . . .	62
Vroonen, Jérôme, à Tongres . . . . .	35
Vueghs, R. et frère, à Turnhout . . . . .	80, 81

## W

Waelkens, Aimé et fils, à Thielt . . . . .	77
Wackenier, Henri, à Ostende . . . . .	96
Walch, Nicolas, à Liège . . . . .	30

	Classes
Walckiers J., à Bruxelles . . . . .	106
Walgraffe, J., à Liège . . . . .	55
Walravens, à Uccle . . . . .	3
Warnant, Ad., à Huy . . . . .	62
Warnants, Ad., à Grivegnée . . . . .	5
Warocqué, R., à Morlanwelz . . . . .	3, 63, 112
Wasserfuhr, Em. et Cie, à Haren-Nord . . . . .	87
Wasterlain, Jules, à Quiévrain . . . . .	52
Wauters J., à Bruxelles . . . . .	111
Wauters, Michel, à Anvers . . . . .	52
Wauters-Rigo, A., à Bressoux, lez-Liège . . . . .	89
Wavrée, Oscar, à Jemeppe-sur-Meuse . . . . .	62
Wauwermans, (Mme), à Bruxelles . . . . .	3
Waxweiler, Maria (Mlle), à Bruxelles . . . . .	114
Weber, Maurice, à Mont-St-Guibert . . . . .	4
Weiler, Suzanne (Mlle), à Bruxelles . . . . .	114
Weidner, C. et F., à Anvers . . . . .	89
Weissenbruch, Paul, à Bruxelles . . . . .	11, 13
Wendeborn et Vollmer, frères, à Bruxelles . . . . .	65
Wertz, L., à Thimister . . . . .	5
Wéry, Vve Alexis, à Liège . . . . .	15
Wéry, Alfred, Féron . . . . .	62
Wéry, Philippe, à Forest . . . . .	21
Wesmael-Charlier, Adolphe, à Namur . . . . .	1, 2, 3, 11, 13, 14
Westcotts et Flint, à Anvers . . . . .	33
Wielemans-Ceuppens, à Bruxelles-Midi . . . . .	62
Wienand-Werry, à Liège . . . . .	69
Willcox et Gibbs Sewing Machine Co., à Gand . . . . .	79
Willen, V., à Gand . . . . .	3
Willemsen, G., à St-Nicolas (Waes) . . . . .	3
Williams- Janet M. (Mlle), à Ixelles . . . . .	114
Wilmet-Dupret, A., à Châtelet . . . . .	64
Wilnotte, L., fils, à Liège . . . . .	25, 75, 94, 97
Wilnotte, L., à Seraing . . . . .	63
Wilnotte-Dupont, Ernest, à Huy . . . . .	61
Wilmsus, Georges, à Charleroi . . . . .	55
Willocq-Bottin, à Bruxelles . . . . .	30
Winant, Gabrielle (Mme), (Gabr. Max), à Mons . . . . .	114
Winkelssels, Léon, docteur, à Tongres . . . . .	111
Wiskemann, Otto, à Bruxelles . . . . .	94
Wissaert, François, à Bruxelles . . . . .	15
Wittouck, Félix, à Leeuw-St-Pierre (Ruysbroeck) . . . . .	(1)
Wittouck, Sylvain, à Hulste, lez-Courtrai . . . . .	37
Wodon-Derenne, F., à Namur . . . . .	62
Wodon-Merken, à Liège . . . . .	60, 61
Wolfers, frères, à Bruxelles . . . . .	94, 95
Wolfers, Gustave, à Bruxelles . . . . .	95
Wouters, à Bruxelles . . . . .	3
Wouters, Eugénie (Mlle), à Gand . . . . .	114

Y		Classes	Z		Classes
Yacht Club d'Ostende . . .	33, 126, 127		Zech, Paul, Dupont, Paul, à Hoboken-lez-Anvers . . . . .		87
Yseux, E., à Bruxelles . . . . .	3		Zegers, Hubert, à Tongres . . . . .		91
			Zimmermann-Hanrez et Cie, à Monceau-sur-Sambre . . . . .		32
			Zoetholdt, Ferdinand, à Bruxelles . . . . .		55
			Zunsheim, Maurice et Cie, à Anvers . . . . .		60

**SECTION SPÉCIALE**

SECTION THREE

# BEAUX-ARTS

---

Commissaire-général du Gouvernement : M. Richard LAMARCHE.  
Président du Comité Exécutif : M. Emile DIGNEFFE.  
Commissaire des Beaux-Arts : M. le baron F. de BEECKMAN.  
Secrétaires : MM. Paul LAMBOTTE; A. RASSENFOSSE; A. VAN NIEUWEN-  
HUYSE.

---

## Circulaires aux Artistes belges

---

Bruxelles, le 15 octobre 1904.

Monsieur,

Nous avons l'honneur de porter à votre connaissance qu'une Section Internationale des Beaux-Arts sera organisée à l'Exposition Universelle de Liège en 1905 (1<sup>er</sup> mai au 15 novembre).

Un palais définitif construit d'après les plans de MM. les architectes Soubre et Hasse sera inauguré par l'installation des œuvres faisant partie du groupe des Beaux-Arts. L'élégance et les dispositions excellentes de ce monument font présager pour l'organisation du Salon un succès remarquable.

Les ouvrages de peinture, de sculpture, de gravure en médailles, de dessin; de gravure et d'architecture produits depuis le 1<sup>er</sup> janvier 1895, pourront y être admis.

Nous espérons, Monsieur, que vous voudrez bien réserver au choix du Comité organisateur un envoi important. Il est hautement désirable que les œuvres des artistes belges forment un ensemble pouvant soutenir toute comparaison avec les contingents fournis par les écoles étrangères.

Des indications complémentaires et la formule à remplir en forme de bulletin d'adhésion vous seront adressées en temps opportun.

Veillez agréer l'assurance de notre considération distinguée.

Le Commissaire des Beaux-Arts,  
BEECKMAN.

Le Commissaire-général,  
Richard LAMARCHE.

---

Bruxelles, le 15 février 1905.

Monsieur,

Comme suite à l'envoi qui vous a été fait du règlement pour la participation des artistes belges à l'Exposition de Liège, j'ai l'honneur de vous donner connaissance des dispositions prises pour la réception des œuvres à soumettre au Jury d'admission.

Tous les envois destinés à la section des Beaux-Arts devront être rendus au Palais des Beaux-Arts (Liège-Acclimatation), du 20 au 25 mars, dernier délai.

L'ouverture de l'Exposition a été fixée au 22 avril.

Aucun artiste ne pourra envoyer plus de deux œuvres devant figurer dans la même classe : 1<sup>o</sup> Peinture ou Dessin; 2<sup>o</sup> Sculpture; 3<sup>o</sup> Architecture; 4<sup>o</sup> Gravure.

Vous voudrez bien remplir et signer les trois notices destinées au catalogue et les adresser, dans l'enveloppe ci-jointe, au Commissaire général, avant le 1<sup>er</sup> mars.

Veillez agréer, M \_\_\_\_\_, l'assurance de ma considération distinguée.

Le Commissaire des Beaux-Arts,  
BEECKMAN.

---

### EXPEDITION.

Les œuvres d'art destinées à l'Exposition devront être mises à la disposition des membres du jury d'admission avant le 25 mars; aucune œuvre ne sera admise après cette date.

Chaque objet portera une étiquette indiquant le nom de l'artiste et sommairement le sujet de l'œuvre. Cette étiquette sera fixée au dos des cadres au moyen d'une cordelette assez longue pour qu'elle puisse être ramenée sur la face de l'œuvre.

Les œuvres pourront :

A. Etre remises à découvert au Palais des Beaux-Arts de Liège. Elles y seront reçues du 20 au 25 mars, de 9 heures du matin à 5 heures du soir ;

B. Etre expédiées d'un point quelconque de la Belgique ;

C. Etre envoyées de l'étranger.

Les œuvres envoyées par chemin de fer seront emballées dans des caisses à couvercles vissés. Ces caisses porteront marqués à la couleur à l'huile les mots « Beaux-Arts » et le nom de l'exposant. Il est interdit de placer dans la même caisse des œuvres de plusieurs artistes.

Les colis de provenance belge seront accompagnés de la lettre de voiture et du certificat ci-joints et seront munis chacun de deux adresses du modèle ci-annexé fixés sur deux côtés différents des caisses.

Ces colis seront expédiés entre le 17 et le 23 mars. Les envois jouiront de la gratuité de transport tant à l'aller qu'au retour sur les lignes de l'Etat belge. Des modifications de taxes seront consenties en faveur de ces transports sur les lignes des Compagnies concédées en Belgique.

Les envois provenant de l'étranger devront parvenir au Palais des Beaux-Arts de Liège avant le 25 mars.

Ils seront accompagnés, indépendamment des documents exigés par les chemins de fer, d'un bulletin d'expédition et d'une déclaration pour la douane, établis sur formulaires dont les modèles sont ci-annexés.

Un double de la déclaration en douane sur papier jaune, pour chaque envoi, doit être adressé trois jours avant l'expédition des colis, à M. le Commissaire Général du Gouvernement près l'Exposition universelle de Liège (service de la maintenance), à Liège.

N. B. — Tous les colis devront parvenir à l'Exposition franco de tous frais. Les frais de transport éventuels seront à la charge des exposants et devront être acquittés au départ.

Les caisses vides et emballages seront remis dans les sous-sols du Palais des Beaux-Arts jusqu'au moment de la réexpédition des œuvres.

Le Commissaire des Beaux-Arts,  
BEECKMAN.

---

## Lettre de convocation aux Membres du Jury

---

Bruxelles, le 24 mars 1905.

Monsieur,

J'ai l'honneur de porter à votre connaissance que la première réunion du jury d'admission aura lieu au Palais des Beaux-Arts, à Liège, le mardi 4 avril, à 10 heures précises du matin. Je vous prie de vouloir bien y assister.

Veuillez agréer, Monsieur, l'assurance de ma considération distinguée.

Le Président du Jury,  
BEECKMAN.

A M.....

---

## Règlement spécial pour la participation belge

Article premier. — La Société anonyme de l'Exposition universelle et internationale de Liège organise en 1905, sous le patronage du Gouvernement belge, une Exposition internationale des Beaux-Arts.

Ce Salon international, installé dans un Palais définitif situé dans l'enceinte même de l'Exposition générale, s'ouvrira fin avril 1905, pour se clôturer du 1<sup>er</sup> au 15 novembre suivant.

Art. 2. — Le Commissaire spécial, le Baron F. de Beeckman, est chargé de l'exécution de toutes les mesures relatives à l'organisation de la participation belge.

Art. 3. — Il sera institué un jury d'admission et de placement nommé par arrêté royal. Ce jury sera présidé par le Commissaire spécial; il sera composé de cinq artistes peintres, trois statuaires, deux architectes et un graveur ou dessinateur.

Art. 4. — En arrêtant l'admission des œuvres, le jury désignera celles qui pourront être placées à la rampe.

Le jury délibérera valablement dès que la majorité de ses membres sera réunie. Ne seront admises que les œuvres pour lesquelles les deux tiers des membres présents auront émis un vote favorable.

Si un membre du jury en faisait la demande, il y aurait lieu de voter au scrutin secret.

Art. 5. — Les emplacements seront mis gratuitement à la disposition des exposants; la Société prend à sa charge la décoration des salles réservées aux œuvres des artistes belges.

Art. 6. — La Société se chargera gratuitement, aux risques et périls des exposants, de la réception, du déballage, de la mise en place et du remballage des œuvres d'art, ainsi que du transport ou du remisage des caisses vides appartenant aux artistes belges.

Art. 7. — Le transport des œuvres exposées, à l'aller et au retour, est gratuit sur les lignes des chemins de fer de l'Etat belge.

Les œuvres des artistes belges envoyées de l'étranger, devront être affranchies jusqu'à la frontière belge.

Art. 8. — L'Exposition sera ouverte aux œuvres d'artistes belges vivants au 1<sup>er</sup> janvier 1898. Elle comprendra quatre classes.

Classe 1. — Peintures, aquarelles, pastels, émaux, cartons, dessins et miniatures.

Classe 2. — Sculptures, bas-reliefs, médailles, camées, pierres gravées.

Classe 3. — Gravures, lithographies.

Classe 4. — Architecture, plans, dessins et modèles d'architecture, photographies annexées à des plans, maquettes.

Art. 9. — Sont exclus : 1<sup>o</sup> Les copies, sauf celles qui reproduisent une œuvre d'art dans un genre différent de celui de l'original;

2<sup>o</sup> Les œuvres d'art envoyées par une personne autre que leur auteur sans l'autorisation de ce dernier ou de ses ayants droits ;

3<sup>o</sup> Les œuvres d'art de la première et de la troisième classe, qui ne seraient pas encadrées ou dont les cadres ne seraient pas rectangulaires. Les ornements et les cadres en peluche seront également exclus.

Art. 10. — Les tableaux et les œuvres d'art, dont l'aspect et le sujet sembleraient incompatibles avec le but moral et les convenances générales de l'Exposition ne seront pas admis.

Art. 11. — Tous les artistes exposent dans les mêmes conditions. Aucune société, aucun artiste ne pourra jouir d'un local spécial ou privilégié.

Art. 12. — Il sera dressé un catalogue officiel pour la section des Beaux-Arts. Les notices qui sont destinées au catalogue devront être envoyées au Commissaire général du Gouvernement au plus tard le 1<sup>er</sup> mars 1905.

Art. 13. — Les envois seront annoncés par un bulletin dressé en triple expédition, conformément à un modèle qui sera ultérieurement transmis aux intéressés. Des renseignements précis pour la date et le mode d'envoi leur seront également envoyés en temps utile.

Les caisses devront être fermées au moyen de vis.

Art. 14. — Le Gouvernement belge nommera un jury international des récompenses qui sera présidé par le président de la Commission belge de patronage des Beaux-Arts. Ce jury sera composé de trente membres, soit vingt-cinq membres effectifs et cinq membres suppléants; il choisira parmi ses membres son vice-président, son secrétaire et son rapporteur.

Le nombre de ces membres sera divisé entre les différentes classes dans les proportions suivantes :

1<sup>re</sup> classe. — Peinture. — 15 membres effectifs : 8 belges et 7 étrangers; 2 membres suppléants : 1 belge et 1 étranger.

2<sup>e</sup> classe. — Sculpture. — 4 membres effectifs : 2 belges et 2 étrangers; 1 membre suppléant belge.

3<sup>e</sup> classe. — Gravure. — 2 membres effectifs : 1 belge et 1 étranger; 1 membre suppléant étranger.

4<sup>e</sup> classe — Architecture. — 4 membres effectifs : 2 belges et 2 étrangers; 1 membre suppléant belge.

Les jurés étrangers seront répartis entre les différents pays, en proportion du nombre de leurs exposants.

Les jurés suppléants assisteront aux séances et voteront par rang d'âge et par spécialité, à la place des jurés effectifs absents. Leurs fonctions cesseront au retour de ceux qu'ils remplaceront.

Les exposants ayant accepté les fonctions de membre du jury seront hors concours.

Art. 15. — Chaque jury international de classe aura un président, un secrétaire et un rapporteur désignés et choisis parmi ses membres. En cas de partage de voix, le président ou le membre qui le remplacera, aura voix prépondérante.

Art. 16. — Il sera mis à la disposition du jury international de l'Exposition des Beaux-Arts. cinq médailles en or d'une valeur de 2.000 francs chacune.

Ces médailles seront décernées par le jury aux cinq auteurs des œuvres les plus remarquables de l'Exposition des Beaux-Arts.

Il pourra, en outre, être accordé aux exposants des récompenses consistant en diplômes ou médailles.

Art. 17. — Il est organisé une tombola générale. — Une partie des lots pourra être acquise parmi les œuvres exposées dans le compartiment des Beaux-Arts.

Art. 18. — Les artistes exposants auront droit à une carte d'entrée personnelle et gratuite, valable pour toute la durée de l'Exposition. Cette carte sera munie de la photographie de l'artiste ainsi que de sa signature et elle devra être exhibée à toute réquisition.

Art. 19. — Aucune œuvre d'art, quelle qu'elle soit, figurant à l'Exposition, ne pourra être dessinée, copiée ou reproduite sous une forme quelconque, sans l'autorisation spéciale de l'exposant ou de ses ayants droit.

Cette autorisation devra être visée par le Commissaire spécial des Beaux-Arts.

Art. 20. — Aucune œuvre ne pourra être retirée avant la clôture de l'Exposition.

Art. 21. — Les œuvres qui n'auraient pas été retirées de l'Exposition avant le 15 décembre 1905, seront emmagasinées aux frais, risques et périls de leurs propriétaires; celles qui auraient été remises sans emballage ou sans indications suffisantes pour la réexpédition et qui ne seraient pas réclamées dans les quatre mois qui suivront la clôture de l'Exposition, seront considérées comme ayant été abandonnées et la Société organisatrice en disposera ainsi qu'elle le jugera convenable.

Art. 22. — Le Gouvernement belge, ni la Société anonyme de l'Exposition ne pourront, en aucun cas, être rendus responsables des préjudices qui résulteraient pour les exposants, des incendies, détournements, avaries ou accidents de toute nature, dont les œuvres pourraient avoir à souffrir. Il est d'ailleurs loisible aux exposants de faire assurer leurs œuvres directement à leurs frais.

Art. 23. — Les artistes acceptant la qualité d'exposant, déclarent par le fait même adhérer au présent règlement ainsi qu'aux autres dispositions et mesures d'ordre qui pourraient être promulguées ultérieurement.

Le Commissaire spécial,  
Baron F. de BEECKMAN.

Le Commissaire général du Gouvernement,  
Richard LAMARCHE.

Le Commissaire général adjoint du Gouvernement,  
ff. de Secrétaire général,  
J. GODY.

Vu et accepté par le Comité exécutif

Le Secrétaire général,  
Paul FORGEUR.

Le Président,  
Emile DIGNEFFE.

Vu et Approuvé :  
Bruxelles, le 10 juillet 1904.  
Le Ministre de l'Industrie et du Travail,  
G. FRANCOTTE.



## BELGIQUE

### Jury d'admission et de placement

Président :

M. le baron F. de BEECKMAN, commissaire des Beaux-Arts à l'Exposition universelle et internationale de Liège.

Membres :

- MM. BRUNFAUT (J.), architecte, membre correspondant de l'Académie royale des sciences, des lettres et des beaux-arts de Belgique, à Bruxelles;  
 CARPENTIER (E.), professeur à l'Académie royale des beaux-arts de Liège, à Liège ;  
 COURTENS (F.), artiste-peintre, membre de l'Académie royale des sciences, des lettres et des beaux-arts de Belgique, à Bruxelles ;  
 DELVIN (J.), artiste-peintre, à Gand ;  
 DEVREESE (G.), artiste-graveur en médailles, à Bruxelles ;  
 LENAIN (L.), artiste-graveur, membre de l'Académie royale des sciences, des lettres et des beaux-arts, de Belgique, à Bruxelles ;  
 MERTENS (Ch.), artiste-peintre, à Anvers ;  
 ROUSSEAU (V.), artiste-statuaire, professeur à l'Académie royale des beaux-arts de Bruxelles, à Bruxelles ;  
 SOUBRE (Ch.), architecte, professeur à l'Académie royale des beaux-arts de Liège, à Liège ;  
 STRUYS (Alex.), artiste-peintre, à Malines ;  
 VINÇOTTE (TH.), artiste-peintre, membre de l'Académie royale des sciences, des lettres et des beaux-arts de Belgique, à Bruxelles.

Membres suppléants :

- MM. DIERCKX (P.-J.), artiste-peintre, à Anvers ;  
 FREDERIC (L.), artiste-peintre, membre de l'Académie royale des sciences, des lettres et des beaux-arts de Belgique, à Bruxelles ;  
 MATHIEU (P.), artiste-peintre à Bruxelles.

### PEINTURE

**Abry, Léon**, 28, rue Ommeganck, Anvers.

1. Chasseurs à pied, position d'attente.
2. Journée finie. — Aquarelle.

**Acart, Mlle Adelina**, vieux quai au Bois, 12, Gand.

3. Le Chemin de chaque jour.

**Allard, Léon**, 8, rue des Van-niers, Bruxelles.

4. Le marché Sainte-Catherine à Bruxelles. — Aquarelle.

**Apol, Armand**, 103, rue Charles-Quint, Bruxelles.

5. Chalands au quai.
6. Canal par un temps gris.

**Art, Mlle Berthe**, 28, rue Blanche, Bruxelles.

7. Cinéraires rouges. — Pastel.

8. Héron et Tournesol. — Pastel.

**Asselbergs, Alphonse**, 66, rue de Forest, Uccle.

9. Terrasse en Campine (Hiver).

**Baertsoen, Albert**, 1, quai de la Byloque, Gand.

10. Petite place flamande le soir (appartient au Musée d'Anvers).

11. Chalands sous la neige (appartient au Musée de Bruxelles).

**Baes, Firmin**, 134, chaussée de Charleroi, Bruxelles.

12. L'Arc-en-ciel. — Dessin.

- Baseleer, Richard**, quai Van Dyck, 7, Anvers.
13. La Pêche (Bas-Escaut).
14. Les Pêcheurs de l'Escaut (Triptyque). — Pastel.
- Bastien, Alfred**, rue Vergote, Bruxelles.
15. Bacchante.
- Beauck, François**, 129, chaussée de Waterloo, Uccle.
16. Le Juge. — Dessin.
- Bellis, feu Hubert**.
17. Azalées (appartient à Mme Bellis, rue Vander Schrieck, Bruxelles).
- Berchmans, Emile**, 29, rue de la Paix, Liège.
18. Mélancolie.
19. Vision.
- Bernier, Géo**, 4, rue de la Réforme, Bruxelles.
20. Une Mare en Flandre.
- Billiet, Léon**, 50, rue du Gouvernement Provisoire, Bruxelles.
21. Le pauvre berger.
22. Crépuscule.
- Binard, Henry**, 94, rue du Colège, Bruxelles.
23. Matinée d'hiver.
- Binjé, feu Frans**.
24. Chemin à Profondsart.
25. L'Etang (appartenant à Mme Binjé, 156, rue de la Consolation, Bruxelles).
- Blieck, Maurice**, avenue Albert, 230, Bruxelles.
26. Portrait de Mme G.
- Boom, Charles**, 8, rue du Bastion, Anvers.
27. Etude.
- Bosiers, René**, 27, rue Breughel, Anvers.
28. La sortie du port.
- Boulenger, Herman**, 134, chaussée de Droogenbosch, Uccle.
29. Jeune femme. — Dessin.
- Buysse, Georges**, « Ter Vaart » Wondelgem près de Gand.
30. Le Canal en décembre.
31. Le Canal en juin.
- Buyle, Nand**, 104, marché aux Herbes, Bruxelles.
33. Nature morte.
- Cambier, Louis-G.**, 37, rue de la Charité, Bruxelles.
34. Pèlerinage russe à Jérusalem.
35. Vesper (Sainte-Ode).
- Cambier, Nestor-Alfred**, chaussée de Boendael, 259, Bruxelles.
36. Vieux quai.
- Carpentier, Evariste**, 53, Mont-Saint-Martin, Liège.
37. La Ferme.
- Cassiers, Henry**, 18, rue de l'Abbaye, Bruxelles.
38. En Hollande. — Aquarelle.
39. Canal à Amsterdam. — Aquarelle.
- Célos, Julien**, 18, Courte rue d'Argile, Anvers.
40. Vieux Coin.
41. Portrait. — Dessin.
- Claus, Arthur**, 2, place Regnier-au-Long-Col, Mons.
42. Etude d'après nature. — Dessin.
- Claus, Emile**, Astene.
43. La Récolte du Lin (acquis pour les Musées royaux de l'Etat).
44. Canal à l'Ecluse (appartient à M. Schleisinger).
- Collin, André**, 46, rue Dupont, Bruxelles.
45. Aveux.
- Courtens, Franz**, 28, rue du Cadran, Bruxelles.
46. Eté (Els-Woud, Hollande).
47. Automne (Els-Woud, Hollande).
- Courtens, Hermann**, 45, rue du Moulin, Bruxelles.
48. Vieillesse.
- Crahay, Albert**, 13, canal au Fromage, Anvers.
49. Panorama du Mont-Dore (France, Auvergne).
- Cran, Jules**, 97, rue Dupont, Bruxelles.
50. Au théâtre.
- Daco, J.-Henri**, 29, place de Coronmeuse, Herstal-Liège.
51. Heures douces. — Fusain.
- Daens, Antoine**, 211, rue Américaine, Bruxelles.
52. Les Blés (après l'orage).
- De Barsy, Anne**, 404, Longue rue d'Argile, Anvers.
- 52a. Pêcheurs de crabes.
- De Bievre, Marie**, 61, rue de Liourne, Bruxelles.
53. Pêches.
- De Boever, Jean-François**, 11, rue d'Egmont, Gand.
54. La Virago.
55. Les deux amies.
- De Cock, feu César**.

56. Rivière en Normandie (appartenant à Mme De Cock, 8, rue des Moineaux, Gand).  
**De Groux, Henry**, 13, avenue du Marteau, Spa.
57. La Barque de Caron (divine comédie).  
**Dehaspe, François**, 11, avenue Jeanne, Bruxelles.
58. L'Elé en Ardennes.  
**de Lalaing, Jacques**, 43, rue Ducale, Bruxelles.
59. Portrait.  
**Delaunois, Alfred-Napoléon**, 63, rue des Bogards, Louvain.
60. La Nef de St-Bartholomé (appartient au Musée d'Anvers).
61. La Tombe de Henri I, duc de Brabant « série de l'église Saint-Pierre ». — Aquarelle.  
**Delaunois, Edgard**, 63, rue des Bogards, Louvain.
62. Le Vieux Mur. — Pastel.  
**Delsaux, Willem**, 280, rue des Coteaux, Bruxelles.
63. Crépuscule à Viane (Zélande). — Pastel.  
**Delville, Jean**, 221, avenue Brugmann, Uccle.
64. Terre heureuse.  
**de Saedeleer, Valerius**, Laethem-Saint-Martin sur-Lys, lez-Gand.
65. La Rivière (triptyque) :  
 a) Fin d'une journée grise ;  
 b) Fin d'une journée de soleil.  
 c) Soleil et Vent (matin d'hiver).  
**De Saegher, Rodolphe**, 16, rue Guillaume-Tell, Gand.
66. Après-midi d'hiver (neige radieuse). — Pastel.  
**De Sloovere, Georges**, 114, rempart du Bassin, Bruges.
67. Verger en hiver en Flandre.  
**De Smeth, Henri**, 46, rue de la Couronne, Borgerhout.
68. Portrait de M. l'abbé W.
69. Intérieur.  
**Dessenis, Alphonse-Ivon**, Laethem Saint-Martin, (Flandre Orientale).
70. Etude de Femme. — Dessin.  
**De Vriendt, feu Albrecht**.
71. L'alarme.
72. Tête d'étude. — Aquarelle (appartient à Mme De Vriendt, 24, rue Terninck, Anvers).  
**De Vriendt, Juliaan**, Directeur de l'Académie royale des Beaux-Arts, Anvers.
73. Portrait de Mme R. M.
74. Portrait de Mlle D. V. (Appartient au Musée de Bruxelles).  
**De Weert, Mme Anna**, 1, rue des Hospices, Gand, et t'Hof ter Heuve, à Afsné.
75. Pluvieuse.  
**Dierckx, Pierre-Jacques**, Moll, province d'Anvers.
76. Le premier né.
- 76a. Dans les solitudes de Postel. — Dessin.  
**Dierickx, Omer**, 21, rue Charles de Lorraine, Louvain.
77. Portrait de M. Ed. V.  
**Donnay, Auguste**, 14, place Rouveroy, Liège.
78. La Rivière, automne, printemps, hiver (triptyque).  
**Duchâteau, Olivier**, 28, rue Chevaufosse, Liège.
79. Vieillard couché. — Dessin sanguine.  
**Elsen, Alfred**, 123, avenue des Arts, Anvers.
80. Marais en Campine.  
**Ensor, James**, 21, rampe de Flandre, Ostende.
81. Nature morte.
82. Vision claire.  
**Ernest, René**, 32, rue Houblonnière, Anvers.
83. Dessins.  
**Farasyn, Edgard**, 30, rue du Moulin, Anvers.
84. Aux bassins.
85. Après la Tempête.  
**Faut, Ernest**, 65, canal des Capucins, Louvain.
86. Portraits.
87. **Fonteyne, Jules**, 43, rue de la Bouverie, Bruges.
88. Portrait de Mlle C...  
**Frédéric, Léon-Henri-Marie**, 208, chaussée d'Haecht, Bruxelles.
89. Portraits.  
**Gally, Marcel**, 103, chaussée de Saint-Job, Uccle.
90. L'heure crépusculaire.

- Gallet, Jean**, 7, chaussée de Wavre, Bruxelles.
98. Mer du Nord.
- Geets, Willem**, 5, quai au Sel, Malines.
99. Jour de Corvée.
- Gevers, René**, 44, rue t'Kint, Bruxelles.
100. Porte close. — Aquarelle.
- Gilsoul, Victor**, 50, rue de la Vallée, Bruxelles.
101. En ville flamande.
102. Coin sombre (appartient à M. Al-nold).
- Gilsoul-Hoppe, Mme Ketty**, 50, rue de la Vallée, Bruxelles.
103. Lis au béguinage.
104. Anémones.
- Goffint, Hector-Louis**, 3, rue des Sars, Mons.
105. Vierge et Enfant, de Jean Fouquet. — Dessin.
106. Etude. — Pastel.
- Gogo, Félix**, 6, rue du Vallon vert, Anvers.
107. Coin du Zocco (Tanger).
- Gouweloos, Jean-Léon-Henri**, 140, rue d'Irlande, Bruxelles.
108. Devant l'orage.
- Guequier, Georges-J.-E.**, 13, rue de la Sauge, Gand.
109. Portrait de Mlle Marie G. (Médail-lon).
- Hageman, Victor - Charles**, 22bis, rue du Régent, Anvers.
110. Chez la Vieille. — Pastel.
- Hagemans, Maurice**, 27, rue du Magistrat, Bruxelles.
111. Automne sous bois. — Aquarelle.
- Halbart, Gustave**, 7, place de l'Eglise, Visé.
112. Fleurs.
- Hamesse, Adolphe**, 59, avenue des Saisons, Bruxelles.
- 112a. Lever de lune.
- Heintz, Richard - Max**, Sy-Vieux-Ville (4, quai des Tan-neurs, Liège).
113. Dégel.
114. En Ardennes.
- Henrion, Armand**, 3, quai de la Batte, Liège.
115. La Tête d'Orphée. — Pastel et crayon.
- Hens, Franz**, 10, rue Coquil-hat, Anvers.
116. Nuit brumeuse.
117. L'Epave.
- Herbo, Léon**, 65, rue Wiertz, Bruxelles.
118. Vieille chambre.
- Hermanus, Paul**, 32, rue de Nar-mur, Bruxelles.
119. Hiver en Hollande.
- Herremans, Liévin**, 123, rue Potagère, Bruxelles.
120. Fin de Tempête (Zélande).
121. Devant le Lac (Boitsfort).
- Heymans, Adrien-Joseph**, 224, rue Verte, Bruxelles.
122. Le Troupeau dans la Neige.
123. Les Fonds de Bertogne (appartient au Musée d'Anvers).
- Hoeterickx, Emile**, 22, rue Go-decharlc, Bruxelles.
124. Sous les Chênes.
- Hoorickx, H.-G.-Ernest**, Weert, par Bornhem (Anvers).
125. Belle matinée sur l'Escaut.
- Horenbant, Joseph**, 44, rue Neuve, Ledeborg (Gand).
126. La boutique de friandises.
- Huys, Modest**, Olsene, Flandre Orientale.
127. Hiver.
128. Fin d'Automne.
- Jacobs, Gérard**, 35, rue Natio-nale, Anvers.
129. Nuages et Fleuve.
- Jacquet, Célestin-Charles**, 53, rue Bordiau, Bruxelles.
130. Paysage. — Aquarelle.
- Jamar, Armand**, 30, rue Albert de la Tour, Bruxelles.
131. Intérieur.
- Janssens, Jacques**, 18, rue Mer-cator, Anvers.
132. Bords de Rivière.
- Janssens, Josef-Marie**, 45, rue Solvyns, Anvers.
133. Portrait de M. F. N.
- Janssens, René**, 48, rue De-facqz, Bruxelles.
134. Demeure patricienne (triptyque).
135. L'Escalier tournant (appartient à Mlle L. Lafontaine).
- Jomouton, Frédéric**, 3, rue Bor-gnet, Namur.
136. Rue des Bouchers, à Namur.

- Jooris, Eugène**, 52, avenue Co-gels, Anvers.
137. Nature morte.
- Khnopff, Fernand**, 41, avenue des Courses, Bruxelles.
138. L'Encens.
139. Une Recluse.
- Koister, Léon-Emile-Georges**, 9, rue de Sluse, à Liège.
140. Portrait de M. A. C.
141. Etude.
- Lasrmans, Eugène**, 118, chaussée de Gand, Bruxelles.
142. Le Retour des Champs.
- Latinis, Georges**, 85, rue Renkin, Bruxelles.
143. Au déclin du jour.
- Laureys, Armand**, 22, rue de l'Abondance, Bruxelles.
144. Femme en prière. — Dessin.
- Leduc, Paul**, 263, rue Royale, Bruxelles.
145. Crépuscule à Bruges.
- Leempoels, Jef**, 8, rue Van Moer, Bruxelles.
146. Portrait de M. L.
147. Portrait de Mme L.
- Leigh, Rose-J.**, 42, rue de la Loi, Anvers.
148. Soirée de février.
- Le Mæyeur, Adrien**, 431, avenue Louise, Bruxelles.
149. Soleil couchant.
- Lemmers, Ferdinand-Georges**, 13, rue du Président, Bruxelles.
150. Portrait de mon père.
- Levêque, Auguste**, 3, place Saint-Josse, Bruxelles.
151. La Question.
152. Le Retour de la Vendange.
- Looymans, R.-P.-M.**, 113, rue de l'Eglise, Anvers.
153. Paysages (triptyque).
- Luyten, Henry**, Brasschaet, lez-Anvers.
154. L'heure de l'Angelus.
- Lybaert, Théophile**, 8, place Saint-Michel, Gand.
155. La Vierge de Gand.
156. La Fragilité de la Vie.
- Mærcette, Alex.**, 193, rue de la Loi, Bruxelles. Digue, -23, Nieuport.
157. Bords de l'Escaut, (gros temps).
158. L'Embarcadère (Flessingue).
- Marcotte, Mlle Marié-Antoinette**, 184, rue de la Province (sud), Anvers.
159. La Serre aux Plantés.
- Marneffe, Ernest**, 48, rue Paradis, Liège.
160. Liseuse.
161. Sur la Terrasse.
- Mathieu, Paul**, 345, rue des Palais, Laeken.
162. Le Marais.
163. Au bord du fleuve.
- Mataive, Alphonse**, 3, rue La-croix, Liège.
164. Portrait de Mme M. H.
- Melsen, Marten**, Stabroeck (Province d'Anvers).
165. Soir chez les paysans. — Aquarelle.
166. Novembre.
- Merckaert, Jules**, 279, rue des Coteaux, Bruxelles.
167. Le Pont du Canal.
- Meunier, Henry**, 13, rue de la Levure, Bruxelles.
168. Les Rochers sombres (Ardennes).
- Michel, Charles**, 209, avenue Brugmann, Bruxelles.
169. Portrait.
170. Les souris blanches.
- Middleeer, Josef**, 24, rue Goddecharle, Bruxelles.
171. Après-midi d'été (au Bèguinage).
- Moeremans, R.**, 40, rue Gauthier, Bruxelles.
172. Femme au repos. — Dessin à la plume.  
La Femme à la lumière d'après Rubens. — Dessin à la plume.
- Mertens, Charles**, 15, place de Meir, Anvers.
173. Eau miroitante.
- Moreels, Louis-Marie-Jean-Servais**, 59, rue des Ailes, Bruxelles.
174. Portrait de S. A. S. Madame la Duchesse de Croy. — Miniature sur ivoire (appartenant à S. A. S. Mme la duchesse d'Arenberg douairière).
175. Portraits de LL. AA. SS. les Princes Engelbert et Antoine de Croy. — Miniature sur ivoire.
- Morren, Georges**, 271, chaussée de Malines, Anvers.
176. Promenade matinale.
177. En été.

- Motte, Emile**, 136, rue du Col-lège, Ixelles.
178. Harmonie en gris.
- Oleffe, Auguste**, à Nieuport-Ville.
179. Soir de la Vie.
- Opsomer, Isidore**, rue Droite, 27, Lierre.
180. Commères.
181. Le Calvaire (appartient à M. Caroly).
- Ottevaere, Henri**, 38, rue Morris, Bruxelles.
182. La Mer (nocturne). — Dessin.
- Ottmann, Henry**, 59, rue Wiertz, Bruxelles.
183. La Dame assise (appartient à M. G.-L.).
- Pirenne, Maurice**, route de Stembert, Verviers.
184. Dame en Noir.
- Posenaer, Joseph**, 41, rue de la Couronne, Borgerhout-lez-Anvers.
185. Le Tage à Tolède.
- Roessingh, L.-A.**, 8, rue des Sculpteurs, Anvers.
186. Bruyère.
- Rassenfosse, Armand**, 366, rue Saint-Gilles, Liège.
187. Figure décorative. — Dessin à la sanguine.
188. Danse. — Dessin.
- Reckelbus, Louis**, 7, rue Saint-Jean, Bruges.
189. Novembre.
- Richir, Herman**, 164, rue de la Consolation, Bruxelles.
190. Le petite Amazone.
- Robert, Raphaël**, 10, place du Béguinage, Gand.
191. Chez le bourreau de chiens.
192. Jeunes chiens.
- Ronner, Mlle Alice**, 43, rue Gachard, Bruxelles.
193. Arums (appartenant au comte van der Burch).
- Rosseels, Jacques**, 54, avenue Cogels, Anvers.
194. Hiver.
195. En Campine.
- Rul, Henri**, Cité Artistique, rue du Régent, Anvers.
196. Paysage.
- Ruytinx, Alfred**, 125, rue Vande Weyer, Bruxelles.
197. Intérieur de Cuisine.
- Schlobach, Willy**, Rhode-Saint-Genèse.
198. Baigneuse.
- Seghers, Franz**, 49, rue de Naples, Bruxelles.
199. Fleurs.
- Siéron, Maurice**, 123, rue Lint-hout, Bruxelles.
200. Fin d'été.
- Smits, Eugène-Joseph-Henri**, 7, rue de la Constitution, Bruxelles.
201. La Tentation de Saint Antoine.
- Smits, Jakob**, Achterbosch-Moll.
202. Jan Caers.
203. Portrait de dame.
- Sohie, Albert**, à Hoeylaert.
204. Vieille Cour en Flandre.
- Spaapen, Mlle Jeanne**, 227, rue de la Poste, Bruxelles.
205. Etude. — Dessin.
206. Tête d'Orphée. — Dessin.
- Stacquet, Henry**, 45, rue des Palais, Bruxelles.
207. La Procession de Sainte-Marie. --- Aquarelle.
208. Marine à Katwyk (Hollande). --- Aquarelle.
- Stevens, Alfred**, 1, avenue Tru-daine, Paris.
209. Le fiancé qui passe (appartenant à M. O. Noé).
210. Femme en blanc.
- Stobbaerts, Jan**, 54, rue Vif-quin, Bruxelles.
211. Intérieur d'une boucherie.
212. La Cuisine (appartiennent à M. G. Lequime).
- Sys, Maurice**, 9, rue Gérard, Mont - Saint - Amand, lez-Gand.
213. La Maison du Passeur.
- Taverne, Louis**, 18, rue Jean-Stas, Bruxelles.
214. Paysage.
- Theunissen, Charles**, 25, rue Agimont, Liège.
215. Portrait.
- Thomas, Henri**, 54, rue du Gouver-nement Provisoire, Bru-xelles.
216. Portrait de Mme H. T.
- Thonet, Victor**, Heide (près Calmpthout).
217. La Ferme blanche.

- Thysebaert, Emile**, 154, rue d'Anderlecht, Bruxelles.
218. Vers le Repos.
219. A l'Entour de la Bourse.
- Toefaert, Albert**, 78, boulevard de la Citadelle, Gand.
220. Brouillard sur la Lys.
- Tremerie, Carolus**, 50, boulevard St-Lievin, Gand.
221. L'Heure du Salut au petit Béguinage à Gand.
222. Le Soir.
- Ubaghs, Jean**, 91, rue Saint-Laurent, Liège.
223. Portrait de M. P. S.
224. Portrait de M. N. L.
- Uytterschaut, Victor**, 16, rue de la Grosse Tour, Bruxelles.
225. A Cannes. — Aquarelle.
226. Paysage. — Aquarelle.
- Vaes, Walter**, 26, rue du Fagot, Anvers.
227. Portrait de Jeune Fille (blanc et noir). (Appartient à Mme Th. Cuperus.)
228. Vieux Canal. — Pastel.
- Van Aken, feu Léo**.
229. A l'Hospice. Le Bénédicté.
- 229a. Avant le combat (épisode de la Guerre des Paysans 1798), appartient à M. Léon Van Acken, 2, rue de l'Industrie, à Vilvorde.
- Van Aken, Louis**, rue de la Couronne, à Bouchout-lez-Lierre.
230. Vue sur un vieux canal à Gand.
- Van Bavegem, Edgar**, 33, rue Charles Martel, Bruxelles.
231. Angelus du Soir.
- Van Beurden, Alphonse-Gérard**, 18, rue de la Pelle, Anvers.
232. La Paix du Soir.
- Van Damme-Sylva, Emile-Emmanuel**, 64, rue Vander Linden, Bruxelles.
233. Vaches au Marais.
- Vander Ouderaa, Pierre-Jean**, 56, avenue Plantin, Anvers.
234. Massacres des Innocents.
235. La Sainte Famille.
- Vanderstraeten, André**, 19, rue des Commerçants, Bruxelles.
236. La Grand' Place (Le Soir). — Fussin.
- Vandievort, Louis**, 53ter, rue des Fortifications, Anvers.
237. Etudes dessins.
- Van Engelen, Piet**, 50, rue du Moulin, Anvers.
238. Canetons.
- Van Esbroeck, Egide-Edouard**, 4, place Lehon, Bruxelles.
239. Portrait.
- Van Haelen, Henri**, 58, rue des Ailes, Schaerbeek.
240. Tête de Vieux. — Dessin.
- Van Holsbeeck, Albert**, Conlich-Anvers.
241. Dessin.
242. Dessin.
- Van Holder, Franz**, 10, rue de Lausanne, Bruxelles.
243. Enfant.
244. Portrait.
- Van Hove, Edmond**, 31, rue Ledeganck, Gand.
245. Soir de Vie.
246. Un Savant.
- Van Leemputten, Frans**, 24, rue du Grand Chien, Anvers.
247. A Montaigu (triptyque).
1. L'Arrivée.
  2. La Procession aux chandelles.
  3. Le dernier Adieu au Sanctuaire.
- Van Leemputten, feu Corneille**.
248. Temps de pluie.
- Van Melle, Henri**, 7, rue Van Acken, Gand.
249. La Cour, « Le Coq », à Orry-La Ville (Oise, France).
- Van Offel, Edmond**, 34, rue Egmont, Anvers.
250. Jeunesse.
251. Illustrations pour « l'Enfer du Dante ». — Dessins.
- Van Strydonck, Guillaume-Séraphin**, 90, rue Souveraine, Bruxelles.
252. La Sieste.
- Van Waeyenberghe, Ed.**, 112, rue d'Artevelde, Bruxelles.
- 252a. Paysage (contre-jour).
- Van Zevenberghen, Georges-Antoine**, 22, rue des Moutons, Bruxelles.
253. La Cuisine.
254. La Vaisselle.
- Veenmuller, Fernand**, 18, rempart des Béguines, Anvers.
255. La fièvre. — Dessin à la craie noire.

- Verboeckhoven, Mlle Marguerite**, 6, rue Brialmont, Bruxelles.
256. Mouettes au Crépuscule (brise lame).  
**Verbrugge, Emile**, 34, rue de Bériol, Louvain.
257. Attelage,  
**Vergote, Edouard**, 54, rue de la Tulipe, Bruxelles.
258. Nocturne. — Monotype.
259. Tempête. — Monotype.  
**Verhaeren, Alfred**, 26, rue d'Edimbourg, Bruxelles.
260. Intérieur.
261. Nature Morte.  
**Verhæert, Piet**, 17, rue des Orfèvres, Anvers.
262. Les Cartomanciennes.
263. L'arrière-boutique dans la maison Plantin-Moretus.  
**Verheyden, François**, Sainte-Anne-Ter-Minden (Hollande).
264. Heure des Grandes Ombres.  
**Verheyden, Guill.**, 47, avenue Claeys, Schaerbeek.
- 264a. Moulin à eau (fusain).  
**Verheyden, Isidore**, 45, rue de l'Abbaye, Bruxelles.
265. Constantin Meunier.
266. Portrait de Mme A. V.  
**Verstraete, Théodore**, 42, rue de la Loi, Anvers.
267. En Zélande.
268. La battue.  
**Verstraeten, Edmond**, Lombeke-Waasmunster (Flandre Orientale).
269. « Dubbelhoef », matin de septembre.
270. Sapinière au Soleil couchant.  
**Verwée, feu Alfred**.
271. L'Embouchure de l'Escaut (appartient à Mme Verwée, 66, rue de la Consolation, Bruxelles).
272. Bœufs au labour (appartient à M. Clarembeaux).  
**Viérin, Emmanuel**, boulevard Vandenpeereboom, 24, Courtrai.
273. La Ferme abandonnée (soir).  
**Vloors, Emile**, 79, rue de la Province-Sud, Anvers.
274. Le Chardon bleu (appartient au Musée d'Anvers).
275. Le Médaillon vert,  
**Welvaert, Ernest**, rue des Stations, Lokeren.
276. Jeune Tricoteuse.  
**Wiethase, Edgard**, 35, rue Terlinck, Anvers.
277. Les Meules au soir.
278. Près d'une ferme.  
**Willaert, Ferdinand**, 7, rue aux Draps, Gand.
279. Le dégel sur la Dendre.
280. Un pont tourné à Gand.  
**Wollès, Lucien**, 123, avenue Besme, Forest, Bruxelles.
281. Portrait de Mlle L. W. — Pastel.  
**Wouters, Henri-Emile**, 26, rue de la Station, Watermael.
282. Femmes. — Dessins.  
**Würth, Xavier**, 346, rue Saint-Gilles, Liège.
283. Neige.  
**Wytzman, Mme Juliette**, 39, rue Keyenveld, Bruxelles, et à Linkebeck (Brabant).
284. La Bruyère (soir en Brabant).
285. Les Ronces (Brabant).  
**Wytzman, Rodolphe-Paul**, 39, rue Keyenveld, Bruxelles, et à Linkebeck (Brabant).
286. Les Vieux Tilleuls (fin d'automne, Brabant).
287. Les Cerisiers en fleurs.

## SCULPTURE

- Anthone, Julien-Alphonse**, 104, rue Carnot, Anvers.
288. Vieux loup de Mer. — Buste plâtre bronzé.  
**Baetes, Jules**, 55, rempart-Sainte-Catherine, Anvers.
289. Un cadre de médailles.  
**Baudrenghien, Joseph**, 322, avenue de Belle-Vue, Uccle.
290. Esquisse pour Mausolée. — Bronze.  
**Berchmans, Oscar**, 6, quai de Maestricht, Liège.
291. La honte.  
**Blickx, Théo-Gustave-Marie**, 9, rue de la Grue, Malines.
292. Vieux Prêtre. — Bronze.
293. La fin d'un père. — Plâtre.  
**Boncquet, Henri**, 72, rue de Hennin, Bruxelles.
294. Méditation. — Buste plâtre.
295. L'enfant espère. — Bronze.



- Bouhon, Alphonse-Antoine**, 11, rue du Mouton Blanc, Liège.
296. Pensée d'amour. — Groupe.
- Braecke, Pierre**, 31, rue de l'Abdication, Bruxelles.
297. Modèle du monument Remy érigé à Louvain.
- Canneel, Eugène Théodore**, 146, montagne de l'Ermitte, Bruxelles.
298. Jeunesse. — Plâtre.
- Cornette, Mlle Hélène**, 77, chaussée de Vleurgat, Bruxelles.
299. Désespoir de mère. — Bronze.
- Charlier, Guillaume**, 35, avenue de Cortenberg, Bruxelles.
300. Douteur maternelle. — Plâtre.
- Crick, Alfred-Egide**, 64, rue Simonis, Bruxelles.
301. Mendians. — Groupe bronze.
- De Bremaecker, Eugène-Jean**, 162, rue de Laeken, Bruxelles.
302. Buste de Mlle des Maisons.
- Deckers, Edward**, 54, avenue du Commerce, Anvers.
303. Nymphe découvrant la tête d'Orphée dans les roseaux (Le marbre est au Musée d'Anvers). — Plâtre.
304. Le Charmeur. — Bronze.
- de Guyper, Floris**, 22, rue du Régent (Cité Artistique), Anvers.
305. Aux champs. — Bronze.
- de Lalaing, Jacques**, 43, rue Ducale, Bruxelles.
306. Fontaine. — Plâtre.
- Desmarè, Mathieu**, 223, rue de Laeken, Jette-Saint-Pierre.
307. Le mouvement passionnel. — Plâtre.
- Devreese, Godefroid**, 11, rue Quinaux, Bruxelles.
308. Un cadre modèles de médailles en plâtre.
309. Un meuble vitré contenant médailles et jetons en bronze, argent, etc.
- Dillens, feu Julien**.
310. Pax. — Buste marbre.
311. Silence de la Tombe. — Plâtre (exposés par M. G. Dillens, 74, avenue de l'Hippodrome, Bruxelles).
- Du Bois, Paul**, 65, avenue de Longchamps, Bruxelles.
312. Justice. — Groupe.
313. Jeune Fille. — Buste marbre.
- Ducatillion, Fernand-Georges**, 97, rue Dupont, Bruxelles.
314. Portrait de feu J. Fischer — Plâtre bronzé.
- Dupon, Josuë**, 483, Longue rue d'Argile, Anvers.
315. Samson. — Bronze.
316. Vautours. — Bronze.
- Dupuis, Louis-Franç.-Jos.**, 55, rue Verdussen, Anvers.
317. Archimède. — Bronze.
- Gillis, Alphonse**, 23, avenue Rogier, Bruxelles.
318. Le Réveil. — Plâtre.
319. Eve. — Bronze.
- Grandmoulin, Léandre-Joseph-Ghislain**, 30, rue d'Ecosse, Bruxelles.
320. La Mère et l'Enfant. — Plâtre.
321. Recueillement. — Buste plâtre.
- Hambresin, Albert**, 80, rue de la Consolation, Bruxelles.
322. Pour la Foi. — Plâtre.
- Herain, Jean-Joseph-Marie**, 39, rue Paul-Lauters, Bruxelles.
323. La Science, modèle du motif principal du monument du Baron Seutin, inauguré à Nivelles en 1903.
324. Modèle du monument du R. P. De Deken, missionnaire, inauguré à Wilryck, lez-Anvers, en 1904.
- Huygelen, Frans**, 50, rue de la Fondation, Bruxelles.
325. Primavera. — Marbre.
- Jeener, Joseph**, 17, rue Fontainas, Bruxelles.
326. Adonis. — Plâtre bronzé.
327. Baigneuse. — Plâtre bronzé.
- Jespers, Emile-Louis-Marthe**, 25, rue Boiscolt, Anvers.
328. La Pensée généreuse guidant les peuples. — Plâtre.
329. Résistance. — Buste marbre.
- Joos, Henri**, 124, rue Royale-Sainte-Marie, Bruxelles.
330. Béatrix. — Buste bronze.
331. Jeune femme Florentine. — Buste plâtre.
- Jourdain, Jules**, 78, rue de la Consolation, Bruxelles.
332. Combat de coqs. — Plâtre.
333. Buste d'enfant. — Marbre.
- Lagae, Jules**, 8, avenue Michel-Ange, Bruxelles.
334. Buste de Julien Dillens. — Bronze.
335. Buste de Arnold Goffin. — Bronze.

- Lambeaux, Jef**, 104, rue du Tyrol, Bruxelles.  
 336. La joie. — Plâtre.  
 337. Le meurtre. — Plâtre.
- Lateur, Karel**, 38, rue Flamande, Bruges.  
 338. Tête d'enfant. — Plâtre.
- Levêque, Auguste**, 3, place Saint-Josse, Bruxelles.  
 339. Le crucifié. — Plâtre bronzé.
- Marin, Jacques**, 146, avenue des Sept Bonniers, Bruxelles.  
 340. Réalité terrassant l'Enigme. — Bronze.  
 341. Portrait. — Plâtre.
- Masgré, Louis**, 95, avenue Georges-Henri, Bruxelles.  
 342. Nocturne. — Buste plâtre.  
 343. Portrait de ma mère.
- Mathy, Philippe**, 11, rue de Tirlemont, Louvain.  
 344. Chant Sacré. — Buste.
- Meunier, feu Constantin**.  
 345. Mineur au repos.  
 245a. Christ au tombeau. — Ivoire et bronze (appartient à Mme Meunier, 59, rue de l'Abbaye, Bruxelles).
- Rombaux, Egide**, 14, rue Fraikin, Bruxelles.  
 346. Filles de Satan. — Marbre (appartient au Musée de Bruxelles).
- Roskam, Edouard**, 59, rue de la Consolation, Bruxelles.  
 347. Joie Maternelle. — Bas relief plâtre.
- Rousseau, Victor**, 173, avenue Van Volxem, Bruxelles.  
 348. Déméter. — Plâtre. (Le marbre est au Musée de Bruxelles).  
 349. Intimité. — Groupe bronze.
- Rulot, Joseph**, 7, rue des Remparts, Liège.  
 350. Portrait de M. J. — Plâtre bronzé.  
 351. Enfant. — Bas relief plâtre.
- Samuel, Charles**, 36, rue Washington, Bruxelles.  
 352. Lassitude. — Plâtre.  
 353. Méditation. — Plâtre.
- Schaar, Pierre**, 15, rue de la Buanderie, Bruxelles.  
 354. La Toilette. — Marbre.  
 355. Tête de Chien. — Bronze.
- Schneider, Henri**, 82, rue Tenbosch, Bruxelles.  
 356. Figure d'homme.  
 357. Tête de Vieillard.
- Soudeyns, Théo**, 9, rue de la Saugé, Gand.  
 358. Portrait de mon Père. — Buste plâtre.  
 359. Laboureur. — Plâtre.
- Strymans, Alphonse-Joseph**, 49, avenue Marie, Anvers.  
 360. Désespoir. — Bronze.
- Theunis, Pierre**, 193, rue de la Poste, Bruxelles.  
 361. Méditation. — Plâtre.
- Van Beurden, Alphonse**, 18, rue de la Pelle, Anvers.  
 362. Surpris au bain. — Bronze.  
 363. Cupidon à l'affût. — Bronze.
- Van de Kerckhove, Paul**, 8, rue Wilson, Bruxelles.  
 364. Lassitude.
- Vander Meulen, Georges**, 7, rue des Vanniers, Gand.  
 365. Tête d'enfant.
- Vanhamme, Joseph**, 6, rue Brichaut, Bruxelles.  
 366. L'Homme qui mange.  
 367. Portrait.
- Van Perck, Henri**, 8, rue du Poivre, Malines.  
 368. La Couronne de laurier. — Buste marbre.  
 369. Torse. — Plâtre.
- Van Peteghem, Adolphe**, 251, chaussée de Louvain, Bruxelles.  
 370. Béatrix.  
 371. Daphnis et Chloé.
- Vermeylen, Frantz**, 49, rue des Récollets, Louvain.  
 372. Portrait de M. P. — Buste plâtre.
- Vogelaar, Léon**, 353, chaussée de Waterloo, Bruxelles.  
 373. Statue. — Plâtre.  
 374. Buste. — Bronze.
- Weygers, Désiré**, Bruxelles.  
 375. Portrait de M. Van Oye. — Buste plâtre.
- Willems, Joseph**, 59, square Van Beneden, Malines.  
 376. Buste de M. G. V.
- Wttrwulghe, Joseph**, 271, rue Blaes, Bruxelles.  
 377. Portrait du statuaire K. Takeishi. — Buste plâtre.  
 378. Portrait d'Enfant. — Buste plâtre.

## GRAVURE

- Abatucci, Pierre**, 29, rue du Chemin de Fer, Bruxelles.
- 278a. Vieux Château.
- Bartholomé, Léon**, 151, avenue de Tervueren, Bruxelles.
379. Soir à Bruges. — Eau-forte en couleur (d'après Victor Gilsoul).
- Bernier, Charles-Théodore**, Angre (Hainaut).
380. Eaux-fortes d'ap. Carpeaux, Ribot, Desboutin, Struys, etc.
381. Eaux-fortes d'après Van Eyck, Rembrandt, Franz Hals, etc.
- Biot, feu Gustave**.
382. La Madeleine (d'après Quinten Massys). — Gravure au burin (appartient à Mme Biot, 30, rue de la Baileine (Anvers)).
- Cambier, Fernande**, Quaregnon (Hainaut).
383. Coin d'Atelier.
384. Tête de Christ (Fragment) P. P. Rubens (Munich-Pinacothèque).
- Danse, Auguste-Michel**, 18, rue J.-B. Labarre, Uccle.
385. Portraits du Roi et de la Reine des Belges (d'après les bustes de Th. Vinçotte). — Gravures au burin.
386. Portrait de M. Loubet, Président de la République Française (d'après Bonnat). — Eau-forte.
- de Heusch, Mlle Rolande**, 20, rue de Verviers, Bruxelles.
387. Paysage. — Eau-forte.
- Delsa, Edmond**, 8, rue Sohet, Liège.
388. Hiercheuses. — Eau-forte.
389. La Remonte. — Eau-forte.
- Duriau, Alfred**, rue des Cinq-Visages, Mons.
390. L'Aratro (d'après Antoine Bourlard). — Pointe sèche.
- Goffint, Hector-Louis**, 3, rue des Sars, Mons.
391. Portrait de M. Jean Van den Eeden.
- Greuse, Louis-Joseph**, 1, rue du Gaillardmont, Mons.
392. Combat des Amazones (d'après le tableau de P. P. Rubens, Munich).
393. Dix portraits gravés, réunis en un seul cadre.
- Hens, Franz**, 10, rue Coquilhat, Anvers.
394. Marée montante à Heyst. — Eau-forte.
395. Paysage de banlieue. — Eau-forte.
- Huygens, Léon**, 12, avenue Jeanne, Bruxelles.
396. Vieilles Tanneries à Dinant. — Eau-forte.
397. La Mare. — Monotype.
- Khnopff, Fernand**, 41, avenue des Courses, Bruxelles.
398. Masque.
- Kruger, Rodolphe**, 58, rue Pasteur, Thumesnil (Lille), France.
- 398a. L'homme au bérêt (lithographie originale).
- Le Nain, Louis**, 276, chaussée de Vleurgat, Bruxelles.
399. Saint-Georges ou la Sainte-Famille. — Eau-forte.
400. Portraits des archiducs Albert et Isabelle (d'après Rubens).
- Meunier, Henry**, 13, rue de la Levure, Bruxelles.
401. Lisière de Sapinière (Ardennes). — Eau-forte originale.
402. Nuage au Couchant (Ardennes). — Eau-forte originale.
- Montenez, Georges**, 24, rue Chisaire, Mons.
403. Portrait du Pape Pie X. — Eau-forte.
404. Un cadre, portraits originaux :  
M. Dillens (sculpteur);  
M. Woeste, ministre d'Etat;  
M. Houzeau de Lehaie, sénateur;  
M. G...;  
Portrait d'enfant;  
L. Loomans, ancien professeur à l'Université de Liège.
- Peeters, Louis**, 3, rue Kiliaan, Anvers.
405. Portrait de N.-J. Cupérus, conseiller communal, président des sociétés de gymnastique belges. — Eau-forte.
406. Portrait (d'après Frans Hals). — Eau-forte.
- Vander Veken, Guillaume-Ph.**, 44, rue Schul, Anvers.
407. Comment ceux de Gand rendirent hommage à Charles-Quint enfant. — Burin (d'après feu Albrecht De Vriendt).
- Van Haelen, Henri**, 58, rue des Ailes, Schaerbeek.
408. Portrait de M. Hebbelynck. — Taille-douce.
409. Portrait (d'après Franz Hals). — Eau-forte.

## ARCHITECTURE

- Créten, Victor**, 12, rue G. Fuss, Bruxelles.
410. Façade d'une maison du XX<sup>e</sup> siècle.
- Demany, Paul**, 14, quai de Fragnée, Liège.
411. Pylônes, becs de piles, garde-corps et candélabres du pont de Fragnée et des abords, à Liège. (Plans fournis par l'auteur au Gouvernement belge.)
412. Maquettes des pylônes, amortissements, socles et garde-corps du pont de Fragnée et des abords, à Liège.
- De Smet, Victor-Joseph**, rue de la Chapelle, Alost.
413. Projet de restauration et d'achèvement de l'Eglise collégiale de St-Martin, à Alost. (Plans, façades, coupe, détails.)
- Evrard, Joseph**, 118, rue de l'Eglise, Anvers.
414. Etat actuel et restauration du Temple de Neptune, à Paestum (Italie méridionale).
- Hayaert, Jules**, 9, rue de l'Omelette, Gand.
415. Cottage. Elévation et plans. (Vues perspectives, aquarelles.)
- Ledoux, S.-P.**, 2, montagne de Paris, Gand.
- 415a. Construction économique.
- Mailleux, Maurice**, Boussu-lez-Mons.
416. Projet de Palais de Justice.
- Sonneville, Constant**, 15, rue Childeric, Tournai.
417. Cathédrale de Tournai. Restauration. Façades et coupes.
418. Monument élevé à Tournai à la mémoire des soldats français tombés sous les murs d'Anvers, en 1832. — Aquarelle.
419. Intérieur d'église. — Aquarelle.
- Thirion, Charles**, 14, rue Tranchée, Verviers.
420. Eglise Sainte-Julienne, à Verviers.
- Thullier, Hubert**, 24, rue Billy, Grijvegnée-lez-Liège.
421. Etude de la décoration d'un pont sur la Meuse.
- Van Arenbergh, Augustin**, 22, rue des Joyeuses-Entrées, Louvain.
422. Projet d'entrée monumentale pour un arsenal de guerre.
- Van den Hende, Jules**, 347, boulevard du Château, Gand.
423. Ecole d'équitation.
- Vandevoorde, Albert-Léon**, 39, cour du Prince, Gand.
424. Hôtel de maître.
425. Cottage.
- Van Montfort, Henri**, 67, rue de l'Aqueduc, Ixelles.
426. Un cercle d'art.

# CHIMAY. — Athénée Royal et Pensionnat

Téléphone

14

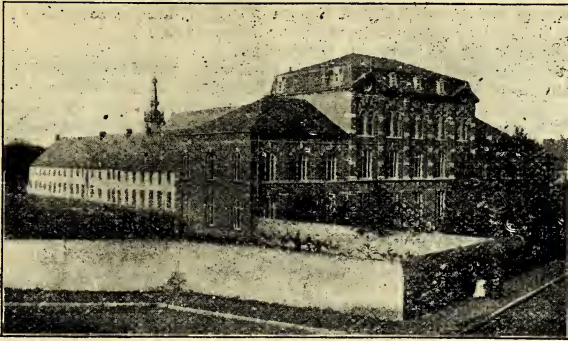

Téléphone

14

Le pays de Chimay, éloigné des centres industriels, est la contrée la plus *salubre* en même temps que la plus *pittoresque* de la Belgique.

Les nombreux et brillants succès que remportent, chaque année, dans les concours et examens, les élèves de l'**Athénée Royal**, prouvent la *valeur de l'enseignement* qui y est donné, l'*esprit de travail et de discipline* qui y règne.

L'augmentation constante de la population du **Pensionnat** atteste l'*excellente réputation* dont celui-ci jouit.

Ses locaux spacieux, sa cour-pelouse d'un hectare de superficie, sa salle de bains modèle, satisfont à toutes les exigences du *confort* et de l'*hygiène*.

Prix de la pension : 500 francs.

Directeur : L. DELSAT-GIMINNE.

# COLLÈGE ÉPISCOPAL ST-JOSEPH

## CHIMAY

# Établissement des Filles de la Croix

Rue Hors-Château, 61, à LIÈGE

1<sup>o</sup> Pensionnat de demoiselles. Il sera transféré dans le nouveau et spacieux local, sis au plateau de Cointe (terminus du tram), pour octobre 1905.

2<sup>o</sup> Jardin d'enfants et Institut primaire.

3<sup>o</sup> Ecole moyenne professionnelle et Ecole professionnelle agréée par l'Etat : Programmes officiels. Cours généraux (Diplômes). Cours professionnels de lingerie, broderie, confection, modes, fleurs artificielles, dessin, peinture, ménage (Diplômes).

C'est au local du pensionnat de Cointe qu'aura lieu, *cette année seulement*, l'exposition annuelle des travaux de l'Ecole professionnelle de la rue Hors-Château.

Cette exposition sera visible du 30 juillet au 10 août inclusivement.

4<sup>o</sup> Cours frœbelien, Ecole normale agréée par l'Etat et Section normale moyenne.

Pour tous renseignements, s'adresser rue Hors-Château, 61.

TÉLÉPHONE  
4794

**M. SCHAEERER**  
36, RUE D'ARGENT, BRUXELLES

ADRESSE TÉLÉGRAPHIQUE :  
ESCUAPE

FABRIQUE D'INSTRUMENTS, D'APPAREILS & DE MOBILIER

pour la Médecine, la Chirurgie et les Sciences.

Installations complètes pour Médecins, Cliniques et Hôpitaux.

**STÉRILISATION, MOBILIER, INSTRUMENTS ORTHOPÉDIE**

Mêmes maisons : PARIS, BERNE, LAUSANNE

MÉDAILLE D'OR : THOUNE 1899, VEVEY 1901 — LOUVAIN 1905.

MÉDAILLE D'ARGENT : BRUXELLES 1904.

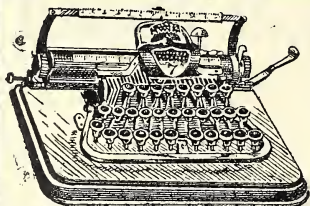

Machine à écrire "DACTYLE",

Modèle n° 2, 250 fr. — Modèle n° 3, 300 fr.

LA MACHINE EST GARANTIE

Nombreuses références en Belgique.

Catalogue franco sur demande.

—>#<—  
**H.-E. LONGINI,** 59, rue du Marché, 59, BRUXELLES  
— Téléphone 2591 —

Machine à calculer « DACTYLE »

DEMANDER CATALOGUE DE DÉMONSTRATION

Divers appareils pour reproduction de l'écriture.

# NATHAN MEYER

BRUXELLES

---

**SEUL CONCESSIONNAIRE  
POUR LA BELGIQUE**

des Maisons qui exposent dans les Stand du Concessionnaire :

**Dans le HALL DES MACHINES**

*(Section Allemande)*

“ **LA TYPOGRAPH** „, Machine à composer, de Berlin.

---

**CHN. MANSFELD**

Machines à rogner, à estamper et pour l'industrie du papier.

---

**HEINR THIELE & C<sup>o</sup>, BERLIN**

Châssis numéroteurs, Numéroteurs à pédale et à main.

---

**MOSENTHIN & STEIN, NIEDERSCHLEMA**

Machines à piquer et à coudre au fil de fer “ **LA PERFECTION** „.

---

**GUST. FISCHER, BERLIN**

Galvanos, Matériels de Clicheries et accessoires pour l'imprimerie.

---

---

**Dans le HALL DE L'INDUSTRIE**

**KELLNER & FLOTHMANN, DÜSSELDORF**

Machines à coller, à enduire et à border.

---

**PREUSSE & C<sup>o</sup>, LEIPZIG**

Machines à plier, à coudre au fil de fer et de lin.

---

---

# Maison HUBERT DRESSE

FABRIQUE DE PRODUITS

nécessaires

à l'Imprimerie et aux Arts Graphiques.

(SOCIÉTÉ ANONYME)

## ENCRE NOIRES ET DE COULEURS

pour

Illustrations, Vignettes, Labeurs, Journaux, Rotatives, etc.

SPÉCIALITÉ DE PATES A ROULEAUX

**HUBERT DRESSE**, Administrateur-Directeur

USINE :

4 & 6, RUE DE LA POTERIE

ADMINISTRATION :

15, BOULEVARD D'ANDERLECHT

—❖ BRUXELLES ❖—



« La vogue des

# PAPIERS IRIS

de Jules TACKELS-PARMENTIER  
est toujours croissante »

ANDERLECHT-BRUXELLES

PHOTOGRAPHIE D'ART

## HUBERT GOOSSENS

Rue Louvrex, 4, LIÈGE

Médaille aux Expositions de Binche et Bruxelles 1904

EXPOSE DANS LA CLASSE XII

PORTRAITS AU CHARBON, PLATINE, ETC.

SPÉCIALITÉ D'AGRANDISSEMENTS

TRAVAUX INDUSTRIELS

REPRODUCTIONS

Photographies de Stands et Pavillons.

AVEC UN VÉRITABLE **KODAK**

On peut photographier après un quart d'heure d'apprentissage.

TOUTES LES OPÉRATIONS EN PLEIN JOUR

*En vente dans toutes les bonnes maisons d'articles photographiques.*

**Exiger la marque KODAK**

**PHOTOGRAPHIE D'ART**  
**LÉON GILLARD**

13, Rue du Pont-d'Ile, 13, LIÈGE

Téléphone 1531

Spécialité : Platinotypie. Agrandissements charbon.

**PHOTOGRAPHIE INDUSTRIELLE**

Reproduction des installations, Stands, Halles.  
Vues de l'Exposition, etc.

**VILLÉGIATURE**

**QUARTIER NORD-EST, A HUY**

Huit hectares de terrains à vendre depuis 3 fr. 50 le mètre carré,  
dans la situation la plus salubre et la plus pittoresque avec bois de sapins.

**VUE SUPERBE SUR LA VALLÉE DE LA MEUSE**

Accès facile près l'Avenue de l'Ile. — Le tram électrique traversera le quartier.

*S'adresser à HEINE Frères, à Huy.*

**GAZETTE DE LIÈGE**

ET

**NOUVELLES DU JOUR**

Journaux Quotidiens

**LE PLUS FORT TIRAGE DE LA WALLONIE**



Durant l'Exposition, la *Gazette de Liège* et les *Nouvelles du Jour* ouvriront une rubrique spéciale, la **Chronique de l'Exposition**, sous laquelle MM. les Exposants pourront publier des monographies décrivant leurs établissements et leurs produits.

;

**Bureaux : Place Verte, 12, LIÈGE**

# IMPRIMERIE LITHOGRAPHIE

FABRIQUE DE REGISTRES

## CHROMOLITHOGRAPHIE

Galvanoplastie • Ponderie de Caractères • Clicherie

MAISON FONDÉE EN 1824

# Firme Ad. MERTENS

ÉDITEUR

DE  
L'ANNUAIRE DU COMMERCE ET DE L'INDUSTRIE  
DE BELGIQUE

(Éditions Ad. MERTENS et ROZEZ réunies)

Indicateur de la Magistrature, Officiers ministériels, Commerçants, Industriels, etc.

Rue d'Or, 14, Bruxelles

TÉLÉPHONE 893



TÉLÉPHONE 893

CATALOGUES POUR MAISONS DE NOUVEAUTÉS

## Impressions Administratives et Commerciales

Travaux pour Banques et Chemins de fer.

LIVRES • REVUES • BROCHURES • JOURNAUX

SPÉCIALITÉ DE PUBLICATIONS ILLUSTRÉES

CARTES-CHROMOS POUR RÉCLAMES

Affiches Artistiques et Ordinaires

PLANCHES POUR LA CÉRAMIQUE

CARTES GÉOGRAPHIQUES • TABLEAUX-ANNONCES

# Librairie Centrale J. BELLENS

RUE DE LA RÉGENCE, 6, LIÈGE — Téléphone 656.

Agence générale pour Liège et les environs de tous les journaux Belges et Étrangers.

ABONNEMENTS A TOUS LES JOURNAUX DE MODES

REVUES ET PUBLICATIONS DIVERSES

SERVICE SPÉCIAL POUR LA REMISE A DOMICILE

Nouveautés littéraires. — Livres d'occasion.

## Guérison des Maladies des Jambes

(VARIÈSES, ULCÈRES VARIQUEUX, ECZÊMAS, PHLÉBITES, ELÉPHANTIASIS ET AUTRES)

sans douleur, sans opération, tout en continuant à pouvoir marcher, rapide, rationnelle et peu coûteuse par

### LA MÉTHODE A L'OXOL

invention du D<sup>r</sup>-Méd. Ernst STRAHL, **Hambourg**, fondée en 1897. Plus de 700 certificats. Laboratoire des produits chimiques et des pansements D. R. G. M. n<sup>o</sup> 213.600, Eng. Pat. 22.945, *Belge patente*, n<sup>o</sup> 173.144.

Cette méthode est suivie dans 25 Instituts en Allemagne et dans les **Instituts médicaux à l'Oxol à BRUXELLES**, 119, boulevard de la Senne; consultations: dimanches, de 9 heures à midi; lundi, mercredi, samedi, de 9 heures à midi, et de 2 à 4 heures; **Liège**, rue Entre-Deux-Ponts, 42, consultations tous les jeudis, de 10 à 4 heures; **Anvers**, 231, avenue du Commerce, consultations dimanches, de 9 heures à midi et de 2 à 4 heures; **Mons**, 26, rue Chisaire, consultations tous les vendredis, de 2 à 4 heures; **Charleroi**, 18, rue Charles Dupret, consultations tous les mardis, de 9 à 4 heures.

*Dépôts des produits à l'OXOL*: Chez VIVARIO, à Liège; CH. DELACRE & C<sup>ie</sup>, KALKER, WIELEMANS, F. DELBASTÉE, à Bruxelles; C. VAN SCHOOR, à Anvers.

Toutes les correspondances à l'**Institut médical à l'Oxol**, à Bruxelles, 119, boulevard de la Senne.

*Brochure sur demande.*

MAISON

# G. REICHERT

Rue Schmitz, 27

KOEKELBERG-BRUXELLES

Téléphone 6542

Adresse télégraphique: REICHERT-KOEKELBERG

Fabricant d'Instruments et Appareils

DE

## CHIRURGIE

### ORTHOPÉDIE

Jambes et Bras artificiels

INSTALLATIONS COMPLÈTES  
DE CLINIQUES ET SALLES D'OPÉRATIONS

Fournisseur

des Hôpitaux belges et français et des principales Cliniques du pays.

PIANOS & HARMONIUMS



Maison Ch<sup>s</sup> GEVAERT

9, rue des Dominicains, LIÈGE

(FONDÉE EN 1866)

Représentation officielle de la célèbre firme « **ÉRARD** »

Monopole exclusif des marques

**H. KLEIN, SCHWANDER, MUSSARD, etc.**

Agence des Harmoniums **CHRISTOPHE & ÉTIENNE**

VENTE PAR PAIEMENTS MENSUELS

Location, échange, accord, réparations

TÉLÉPHONE 2215

GAZETTE DE LIÈGE

ET

NOUVELLES DU JOUR

Journaux Quotidiens

LE PLUS FORT TIRAGE DE LA WALLONIE



Durant l'Exposition, la *Gazette de Liège* et les *Nouvelles du Jour* ouvriront une rubrique spéciale, la **Chronique de l'Exposition**, sous laquelle MM. les Exposants pourront publier des monographies décrivant leurs établissements et leurs produits.



**Bureaux : Place Verte, 12, LIÈGE**

# Société Anonyme JOHN COCKERILL, à Seraing

DATE DE LA FONDATION 1817

Surface des établissements : 110 hectares. \* Population ouvrière : 40,000 hommes.

Divisions : Mines, Minières, Hauts Fourneaux, Aciéries, Fonderies, Forges, Martelage, Chaudronneries, Trains montés, Ateliers de construction, Chantier Naval, Transports, Armement, Service Électrique et Services Administratifs.



Production annuelle : 40 à 45,000,000 de fr.

Directeur-Général : M. Adolphe GREINER.

**HALLES DES MACHINES**

## EXPOSITION DE LIÈGE 1905

CLASSIFICATION DES PRODUITS EXPOSÉS :

### GRUPE IV. — Matériel et Procédés génér. de la Mécanique

#### CLASSE 19. — Machines à Vapeur.

Machine Réversible de 10,000 chevaux, triple tandem (6 cylindres).  
Machine-Compound horizontale de 300 chev. (Fonctionne.)

#### CLASSE 20. — Machines-Motrices diverses.

Moteur à gaz horizontal, tandem double efft. de 1,200 chev. Efft.  
Idem Jumelé de 500 chev. Efft. (Fonct.)  
Idem vertical Jumelé double efft. de 150 chev. (Fonct.)  
Idem horizontal simple efft. de 8 chev.

#### CLASSE 21. — Appareils divers de la Mécanique générale.

Compresseur d'air vertical Jumelé de 150 chev. (J. François.)  
Pont roulant de 30,000 kil., portée de 25 m. Électrique. (Fonct.)  
Idem de 10,000 kil., portée de 15 m. Électrique. (Fonct.)  
Grue roulante à vapeur de 12,000 kil.

#### CLASSE 22. — Machines-Outils.

Tour à évider les essieux coudés. Électrique. (Fonct.)

### GRUPE V. — Electricité

#### CLASSE 23. — Production et utilisation mécanique de l'Electricité.

Ponts roulants de 30 et de 10 tonnes mus électriquement et Tour  
à évider les essieux idem. (Classe 21 et 22.)

### GRUPE VI. — Génie-Civil et Moyens de Transports

#### CLASSE 28. — Matériaux, Matériel et Procédés du Génie-Civil. (Pavillon Génie-Civil.)

Ciments laitiers de hauts fourneaux. Briques, tuyaux en béton, etc.  
Modèle Drague-Suceuse Bates (Volga) et Plans ensemble idem.

#### CLASSE 29. — Modèles et Plans Travaux Publics.

Photos et Plans Ascenseur de La Louvière et des Ponts.

#### CLASSE 30. — Carrosserie, Charronnage, Automobiles et Cycles.

Lot de Roues en acier coulé pour automobiles et pièces de forge  
pour idem.

**CLASSE 32. — Matériel de Chemins de fer et Tramways.**  
 Locomotive-Express Etat Belge, type 19bis, avec surchauffe. Cockerill.  
 Idem Idem « ATLANTIC ».  
 Idem Nord-Belge. (Exposition Compagnie du Nord.)  
 idem Etat Belge, type 19, à surchauffe. C<sup>1</sup>. (Stand Etat.)  
 BOGGIE pour locomotive, Express-Etat. (Stand Etat.)  
 Locomotive-Usine, type Cockerill n° 4.  
 Roues et locomotives en acier coulé pour wagons.  
 Essieu à corps oblique pour locomotives.  
 Photos des types des locomotives construites.

**CLASSE 33. — Matériel de la Navigation de Commerce.**  
 Plans et photos des Navires construits.  
 Seize modèles des Navires construits.  
 Modèles et données sur service Armements-Cockerill. (Collectivité port Anvers.)

### **GROUPE XI. — Mines et Métallurgie**

**CLASSE 63. — Mines, Minières, Carrières. (Matériel, Procédés, Produits.)**  
 Plan relief sièges « CAROLINE » et « COLLARD » et couche houillère « MALGARNIE ».  
 Echantillons Charbon, Coke, Castinne. Photos et pla 2.  
 Photos et plans de sondages. (Collectivité Charb.)

**CLASSE 64. — Grosse Métallurgie.**  
 Modèles des Hauts-Fourneaux de 1824, 1872 et 1905.  
 Plans et vues idem.  
 Cages à pignons avec pignons du gros train à poutrelles.  
 Profils et échantillons des produits laminés, forgés estampés.  
 Arbre forgé de 51 m. 70 de long, diam. 353<sup>mm</sup>, poids 40,000 kil.  
 Divers produits section métallurgique. Grosses pièces de forge.

**CLASSE 65. — Petite Métallurgie.**  
 Pièces de forge, Pièces en acier coulé, etc.

### **GROUPE XVI. — Economie sociale, Hygiène, Assistance publique**

**CLASSE 101. — Apprentissage, Protection enfance ouvrière. Données.**  
**CLASSE 102. — Rémunération Travail, Participation bénéfiques. Données.**  
**CLASSE 105. — Sécurité des ateliers, Règlements travail. Données.**  
**CLASSE 106. — Habitations ouvrières. Données.**  
**CLASSE 108. — Institutions p<sup>r</sup> développement intellectuel des ouvriers. Données.**  
**CLASSE 109. — Institutions de prévoyance. Données.**  
**CLASSE 110. — Initiative privée pour le bien-être des citoyens. Données.**  
**CLASSE 111. — Hygiène. Données.**  
**CLASSE 112. — Assistance publique. Données.**

Stand Economie Sociale.

### **GROUPE XVII. — Enseignement pratique, etc. de la Femme**

**CLASSE 113. — Enseignement. Données sur l'Ecole ménagère, etc.**

### **GROUPE XIX. — Armées de Terre et de Mer**

**CLASSE 120. — Artillerie.**  
 Obusier de campagne de 120<sup>mm</sup>.  
 Canon de Marine de 120<sup>mm</sup>.  
 Obusier de Coupole de 120<sup>mm</sup>.  
 Canon de Campagne de 75<sup>mm</sup> à long recul.  
 Canon de Caponnière de 57<sup>mm</sup> avec simulacre caponnière, etc.  
 Boucliers de sape.  
 Plaques de blindage éprouvées au tir.  
 Fermetures de canon de 150<sup>mm</sup> et de 75<sup>mm</sup>.  
 Echantillons de Projectiles et Munitions de guerre.

**CLASSE 121. — Génie Militaire et ses Services.**  
 Coupole cuirassée complète pour obusier de 120<sup>mm</sup>.

**DIVERS. — Plans en relief et Plans coloriés de Seraing à la date de 1905, etc.**

**MAX FERBECK**

CONSTRUCTEUR  
DE

**Cheminées d'Usines**

WELKENRAEDT (Belgique)

MÉDAILLES D'OR

1880 Bruzelles 1897  
Paris 1900

CONSTRUCTION  
DE

**CHEMINÉES D'USINES**

EN  
BRIQUES RADIALES

à toute hauteur  
pour toutes les industries  
dans tous les pays



CHEMINÉE DE 45 M. x 2 M. 500. — Société anonyme de l'Exposition de Liège

**Halles SONVAL**

NAMUR

2, Marché de l'Ange

VENTE A MAIN FERME

de 7 heures du matin à 7 heures du soir.

TOUS LES JOURS VENTE A LA CRIÉE

de Volailles, Primeurs, Poissons,  
Salaisons, Fromages, Gibiers, etc.

TÉLÉPHONE N° 459

**A LOUER**  
**Chambres garnies**

et

**Appartements**

POUR FAMILLES

**Rue du Paradis, 62**

Téléphone 318

**LIÈGE-GUILLEMINS**



Etablissements JACQUES PIEDBŒUF, à Jupille ( Société  
anonyme )

Usines à JUPILLE, AIX-LA-CHAPELLE, DUSSELDORF

Exposition de Paris 1900 — GRAND PRIX

CHAUDIÈRES A VAPEUR de tous systèmes

SURCHAUFFEURS DE VAPEUR

Réchauffeurs d'eau d'alimentation.

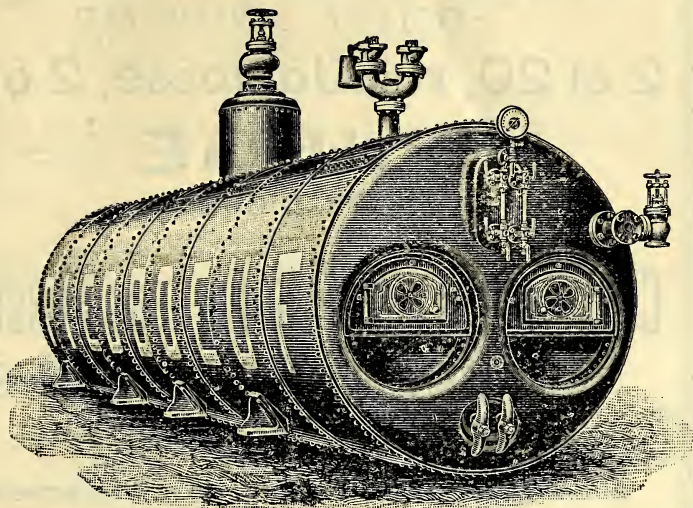

**L'IDÉAL FILTRE** pour huile de graissage, le seul permettant 6 et 7 fois son réemploi après le filtrage, sans aucun mélange. Economie garantie 100 p. c.

**L'IDÉAL FILTRE** pour gaz pauvre supprimant complètement les goudrons et cendres provenant de la combustion, par conséquent plus de saleté dans les cylindres des moteurs à gaz.

**L'IDÉAL BOUCHON** métallique supprimant les bouchons de liège aux tonneaux de brasseries et autres.

Systemes Thomas NEURAY, brevetés dans tous les pays.

ADRESSE :

**QUAI D'AMERCŒUR, 38, LIÈGE**

# Ateliers JASPAR

SOCIÉTÉ ANONYME

2 et 20, rue Jonfosse, 2 et 20

== LIÉGE ==

(BELGIQUE)

Construction en série de deux spécialités

MOTEURS

électriques

et DYNAMOS



FRAISEUSES

simples

et Universelles.

MACHINES EN STOCK

PRIX RÉDUITS

MÊME ADRESSE:

# J. & A. JASPAR

André JASPAR, Successeur

MÉTAUX PERFORÉS

POUR

usages industriels et décoratifs.

# GASMOTOREN-FABRIK DEUTZ

## COLOGNE-DEUTZ

Succursale Belge

2, RUE AUGUSTE ORTS, 2, BRUXELLES

La plus grande et la plus ancienne fabrique de moteurs du Monde.

280 MÉDAILLES  
20 PRIX D'ÉTATS

75,000 MOTEURS  
EN MARCHÉ  
Représentant 450,000 chevaux.

Maison fondée en 1864.  
CAPITAL SOCIAL ;  
25,000,000 DE FRANCS

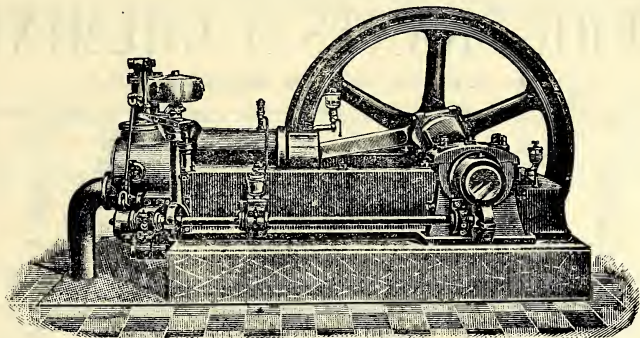

## VÉRITABLE MOTEUR « OTTO »

au Gaz de ville, Gaz pauvre, Gaz de hauts-fourneaux, Benzine,  
Pétrole, Alcool.

## GAZOGÈNE PAR ASPIRATION

à l'Anthracite, Lignite, Tourbe (consommation réduite jusqu'à 60 %  
en comparaison de la Machine à vapeur).

## LOCOMOBILES, LOCOMOTIVES ET MOTEURS DE BATEAUX

En activité à l'Exposition :

1 moteur de 250 chevaux à 4 temps à double effet  
1 " 50 " modèle G 9

*Ces deux alimentés par un gazogène à gaz pauvre à la lignite.*

1 moteur de 35 chevaux, modèle I, combiné avec un gazogène  
à anthracite.

Plusieurs petits moteurs à combustibles liquides.

**En circulation au Vieux-Liège : une locomotive de 8 chevaux.**

# BALCKE & C<sup>o</sup>

BOCHUM — PARIS, 58, rue Lafayette.

## CONDENSATIONS CENTRALES

Système BALCKE, PAR SURFACE ET PAR MÉLANGE  
pour Mines, Usines Métallurgiques, Centrales d'Électricité, etc.

## CONDENSATIONS INDÉPENDANTES

pour turbines à vapeur.

## RÉFRIGÉRANTS A CHEMINÉE

en bois, en fer, en maçonnerie.

Réfrigérants ouverts (à gradins, fagots ou fascines).

ÉTUDES — DEVIS

Catalogues spéciaux gratuits sur demande.

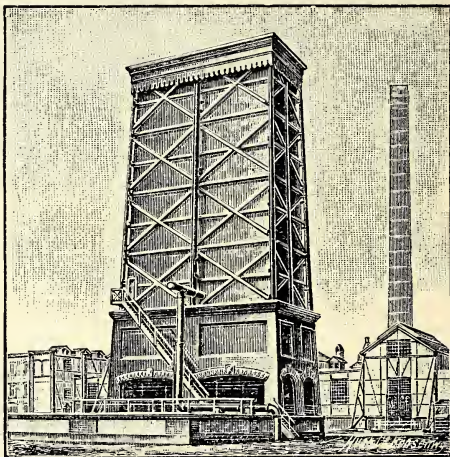

pour l'alimentation des chaudières.

EAU DISTILLÉE

RÉFRIGÉRANT A CHEMINÉE

Économie de combustible et d'eau. — Soulagement des chaudières. — Augmentation de la force motrice.

## Pompes alimentaires économiques.

POMPES A VIDE — COMPRESSEURS D'AIR

POMPES A EAU de tout débit et pour toute pression.

REPRÉSENTANT GÉNÉRAL pour la BELGIQUE :

# GEORGES BIA

49, Rue St-Lazare, BRUXELLES.  
29, Rue Darchis, LIÉGE.



LE TITAN ANVERSOIS

SOCIÉTÉ ANONYME



Appareils  
de  
Levage



HOBOKEN-LEZ-ANVERS



Téléphone 3023



# von Mülmann et Forkel

Téléphone N° 791 49, rue de Laeken, BRUXELLES Téléphone N° 791

INSTALLATION COMPLÈTE

MOTEURS A GAZ PAUVRE

marchant

PAR ASPIRATION

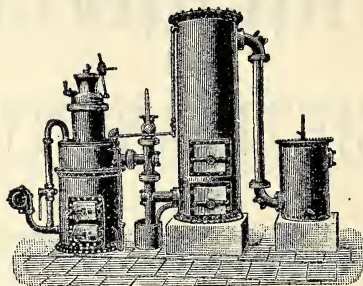

ÉLECTROMOTEURS

Dynamos

GÉNÉRATEURS perfectionnés

**Courroies de Transmission**

de tout genre

**COURROIES SPÉCIALES «REDDAWAY»**

à bords renforcés.

MARQUE



DE FABRIQUE

Courroies en Poils de Chameau,  
Coton, Balata, Cuir, etc., etc.

## ÉLECTRICITÉ

Entreprise d'installation complète

d'Éclairage

ou de

**Transport de force**

FOURNITURE DE DYNAMOS

et du

matériel nécessaire pour installations.

**VON MÜLMANN & FORKEL, BRUXELLES**

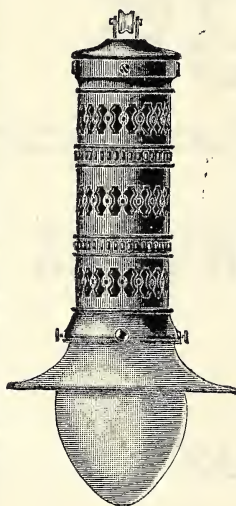

# J. EICH & C<sup>o</sup>

REPRÉSENTANTS GÉNÉRAUX

DE LA

Maschinen- und Armaturfabrik vorm. KLEIN, SCHANZLIN & BECKER

**FRANKENTHAL (Palatinat)**

Robetterie, Purgeurs, Pompes, Compresseurs  
**POMPES A VIDE, etc., etc.**

**82, boulevard du Nord, BRUXELLES**

Téléphone : 5154 — Adresse télégraphique : PURGEUR-BRUXELLES

**Appareils en marche à l'Exposition de Liège :**

1<sup>o</sup> Dans la Galerie des chaudières :

- 1 Pompe à vapeur monocylindrique, de construction verticale, à simple effet, pouvant débiter 5<sup>m3</sup> à l'heure, contre 10 atmosphères.
- 2 Pompes à vapeur monocylindriques, de construction verticale, à double effet, débitant chacune 6,800 litres à l'heure, contre 10 atmosphères.

Ces pompes alimentent 3 chaudières multitubulaires, ayant chacune 180<sup>m2</sup> de surface de chauffe, et appartenant à MM. V<sup>ve</sup> L. DE NAEYER & C<sup>o</sup>, à Willebroeck.

- 1 Pompe à vapeur monocylindrique, de construction verticale, à double effet, pour un débit de 9<sup>m3</sup> à l'heure, contre 10 atmosphères.

Cette pompe alimente deux chaudières Galloway de 140<sup>m2</sup> de surface de chauffe chacune, destinées aux chemins de fer de l'Etat Belge et fournies par MM. V<sup>ve</sup> L. DE NAEYER & C<sup>o</sup>, à Willebroeck.

- 1 Pompe à vapeur Compound de construction verticale à double effet, pouvant débiter 15 1/2 <sup>m3</sup> à l'heure, à 8 atmosphères, et *alimentant l'épurateur monté pour les chaudières de MM. V<sup>ve</sup> L. De Naeyer & C<sup>o</sup>, à Willebroeck.*

2<sup>o</sup> Dans la Galerie des machines, entre autres :

- 2 Purgeurs automatiques KLEIN, à la machine à vapeur de MM. CARELS FRERES, à Gand.
- 2 Purgeurs automatiques KLEIN, à la machine à vapeur de la Société Anonyme Liégeoise pour la Construction des Machines, à Liège.

Ces deux machines sont destinées à l'Etat Belge.

PREMIÈRES RÉFÉRENCES EN BELGIQUE

Catalogues et Devis gratuits sur demande

# WEISE & MONSKI

BRUXELLES  
15, B<sup>d</sup> de la Senne

Adresse télégraphique : DUPLEX, BRUXELLES

TÉLÉPHONE N° 3580

## FABRIQUE SPÉCIALE DE POMPES

Ateliers à HALLE-SUR-SAALE, en Allemagne.

# POMPES

à vapeur « DUPLEX »,  
à vapeur à volants,  
à commande par courroies,  
électriques à moteurs accouplés,  
pour puits profonds et artésiens.

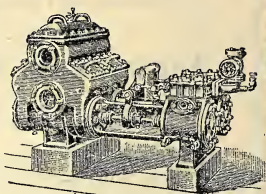

Pompes à vapeur « Duplex ».

## POMPES CENTRIFUGES

pour tous débits et toute hauteur.

## COMPRESSEURS D'AIR

et

## POMPES A VIDE

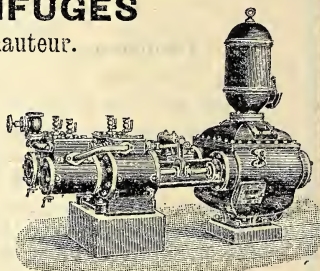

Pompes à vapeur « Duplex »  
Système Compound.

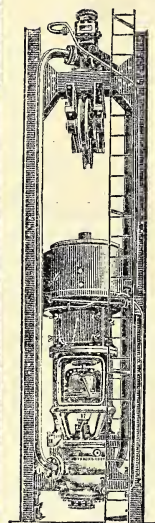

Pompe centri-  
fuge d'enfonçage.

## SPÉCIALITÉ UNIQUE

### DEPUIS 33 ANS

### SUCCURSALES :

PARIS  
BILBAO  
MOSCOU  
BACOU  
BERLIN  
HAMBOURG  
DORTMUND  
DUSELDORF  
GLEIWITZ

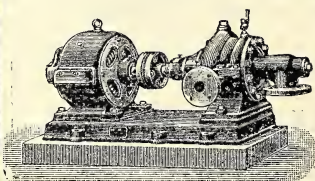

Pompe centrifuge.

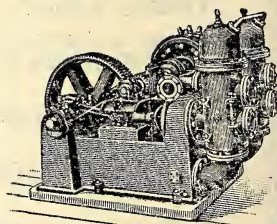

Pompe jumelle électrique.



# POMPES WORTHINGTON

GRAND PRIX

Exposition Universelle

Paris, 1889

170,000

Pompes

en

service.

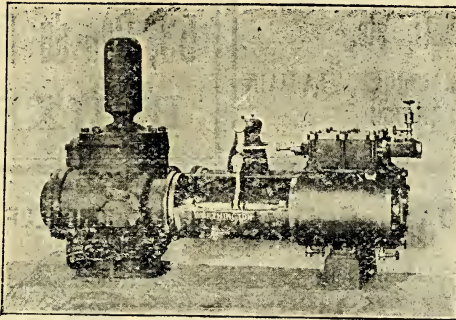

POMPE WORTHINGTON TYPE ORDINAIRE

2 grands Prix

2 Médailles d'Or

Paris, 1900

Notices,  
Devis, etc.  
sur  
demande.

Société Française des Pompes Worthington

PARIS — 43, rue Lafayette, 43 — PARIS

Succursale: 12, Boulevard du Nord, BRUXELLES

# ENGRENAGES TAILLÉS

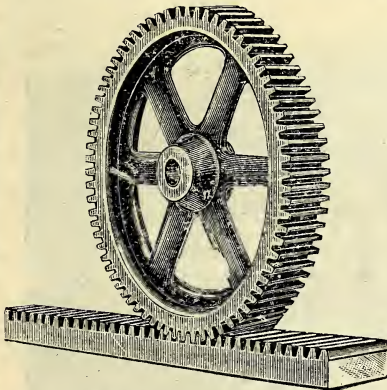

ROUES DROITES

ROUES CONIQUES

ROUES HÉLICOÏDALES

ROUES A VIS SANS FIN

ROUES INDUSTRIELLES

ROUES D'AUTOMOBILES

ROUES EN ACIER NICKEL

ROUES EN CUIR

Ateliers F.R.M., Sclessin-Liège.

PREMIÈRE ET UNIQUE MAISON BELGE

faisant de l'engrenage taillé sa seule spécialité.

# ASCENSEURS

Montes-Personnes, Montes-Charges,  
Montes-Plats, etc.

ELECTRIQUE, HYDRAULIQUE, A LA MAIN  
ET COURROIES

# LIEVENS

Constructeur breveté

53, Rue du Téléphone, 53  
BRUXELLES

## THOMAS Père & Fils

Constructeurs-Mécaniciens

RUE BASSE-WEZ, 226, LIÉGE  
TÉLÉPHONE 1694

Usine à vapeur pour la fabrication  
d'Appareils de Levage. Treuils, Crics,  
Verins, Palans, Mouffles, etc. Souf-  
flets et Forges portatives en tous  
genres, Ventilateurs silencieux pour  
Forges, Fonderies, etc. Enclumes,  
Étaux, Foreries, Outils de Forges,  
Limes et Retailage.

Jules FOCCROULLE, rue Douffet, 90-92  
LIÉGE

Téléphone 1509

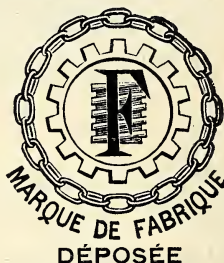

Appareils de levage  
et de soufflerie. Crics  
en acier et en bois.  
Palans à vis sans fin  
avec chape en acier  
forgé et frein à fric-  
tion breveté; souf-  
flets et forges porta-  
tives en tous genres.  
Ventilateurs, treuils,  
mouffles.

Établissement fondé en 1875, le plus impor-  
tant pour cette industrie en Belgique.

— † DINANT - SUR - MEUSE † —

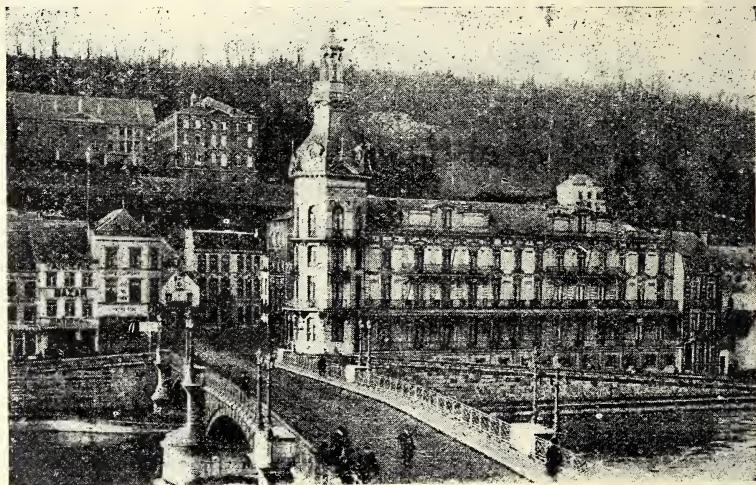

HOTEL DES POSTES (1<sup>er</sup> ORDRE)

Veuve A. DEGRAA, Propriétaire.

# Alfred H. SCHÜTTE

Aug. ISPERT, Associé-Gérant

BRUXELLES

LIÈGE

5, Vieux Marché-aux-Grains

29, Rue de la Cathédrale

Maisons à Cologne, Paris, Milan, Bilbao, New-York

## MACHINES-OUTILS & OUTILLAGE DE PRÉCISION

des premières marques

Agence exclusive des Maisons Américaines suivantes :

Cincinnati Milling Machine C° . . . . .	Fraiseuses et affûteuse.
Hendey Machine C° . . . . .	Tours perfectionnés et étaux-limeurs.
Landis Tool C° . . . . .	Machines à rectifier.
Prentice Bros. C° . . . . .	Tours et foreries.
G. A. Gray C° . . . . .	Machines à raboter.
Bickford Drill and Tool C° . . . . .	Foreries radiales perfectionnées.
Acme Machinery C° . . . . .	Machines à tarauder et à forger.
National-Acme Mfg C° . . . . .	Tours automatiques à décolleter.
Automatic Machine C° . . . . .	Tours automatiques à fileter.
Cincinnati Machine Tool C° . . . . .	Foreries verticales.
Baker Brothers . . . . .	Mortaiseuses et foreries.
Cincinnati Shaper C° . . . . .	Étaux-limeurs perfectionnés.
Gisholt Machine C° . . . . .	Tours-revolver, affûteuse.
Becker Brainard Milling Machine C° . . . . .	Fraiseuses perfectionnées.
	etc., etc.

Outils pneumatiques pour le travail des métaux  
et des pierres.

Machines à bois. — Machines pour fonderies.

Appareils de levage. — Meules en émeri « Norton ».

Petit outillage de précision.

STOCK IMPORTANT. — EXPOSITION PERMANENTE

Prospections géologiques par voie de sondages.

Société de Forage

**BONNE-ESPÉRANCE**

(VOGT & C<sup>o</sup>)

à NIEDERBRUCK (Alsace).

**BRUXELLES**

32, rue des Minimes.

Adresse télégraphique : Tréfor, Bruxelles.

TELEPHONE : 5362.

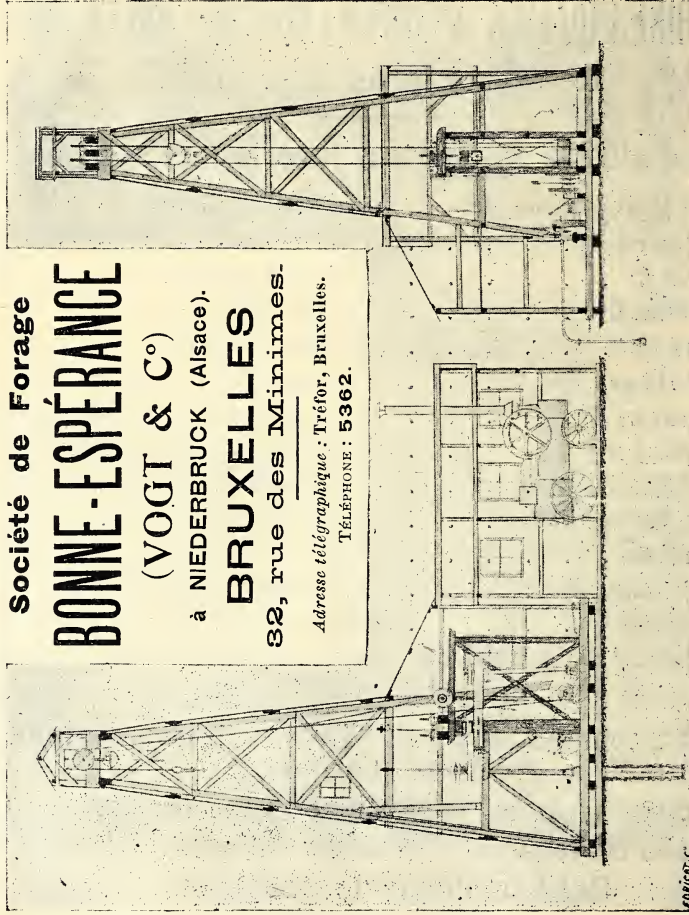

**FORAGES RAPIDES**

à grande profondeur  
pour la recherche

de tous minéraux  
à tous diamètres  
et jusque

**2,000 mètres**  
de profondeur.

**FORAGES D'ÉTUDE**

pour la reconnaissance  
de morts terrains.

**FORAGES SPÉCIAUX**

pour  
études géologiques.

**Compétence spéciale en matière d'exploitation de pétrole.**

**La Société de Forage BONNE-ESPÉRANCE** entreprend à **FORFAIT ABSOLU**,  
avec **GARANTIE** de bonne exécution, toutes les applications de l'art du Sondage.

Puits artésiens.  
Puits congelants.  
Puits d'aérag.  
Puits absorbants.

Recherche de houille,  
sel,  
pétrole,  
eau, etc., etc.

Méthode spéciale pour le forage à travers les terrains  
fortement bouillants.

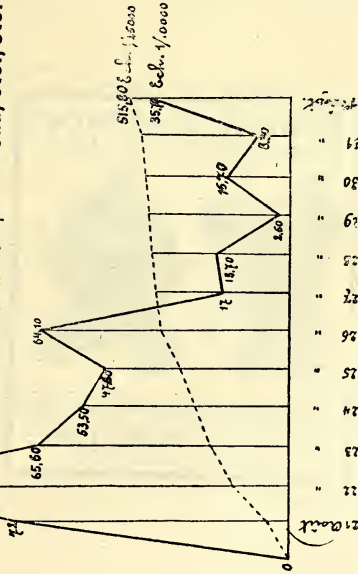

**Forage de Kessel.**

— Diagramme des avancements journaliers.  
..... Marche générale des forages.

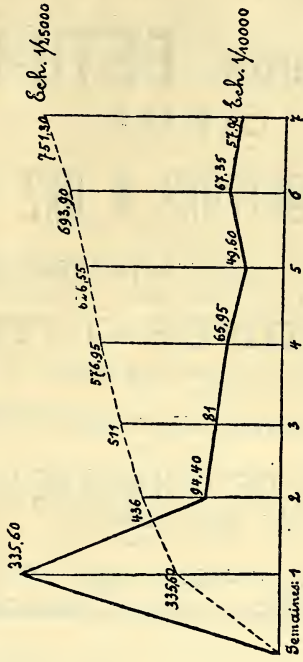

**Forage de Zolder.**

— Diagramme des avancements hebdomadaires.  
..... Marche générale des forages.

Les diagrammes ci-dessus indiquent la rapidité d'exécution à laquelle seule la Société « **Bonne-Espérance** » peut atteindre. Bien que des rapidités semblables ne soient pas toujours de circonstance, elles établissent de façon péremptoire la valeur des appareils et du personnel de la Société. Celle-ci a foré dans ces deux dernières années plus de 50,000 mètres en tous pays.

Adresser la correspondance à **M<sup>r</sup> Paul LE GRAND, Ingénieur en chef, 32, rue des Minimes, Bruxelles.**

SOCIÉTÉ ANONYME  
DES  
Établissements **FETU-DEFIZE**  
LIÈGE

**NOUVEAUX MOTEURS A GAZ PAUVRE**

Moteurs à gaz de ville, à pétrole et à essence.

**MACHINES-OUTILS**

pour le travail des métaux.

**EMBRAYAGES A FRICTION SYSTÈME BREVETÉ**

**SPÉCIALITÉS DE COURROIES EN CUIR  
ET EN TISSUS**

Pignons en cuir vert comprimé.

**F. RONDAY-CLAESSENS.**  
QUAI DE LA BATTE 25, LIÈGE

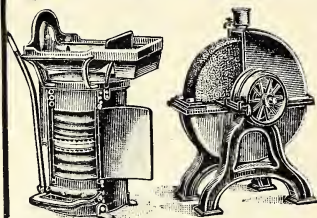

FOYERS DE FORGE. VENTILATEURS.  
FORGES PORTATIVES. SOUFFLETS. ENCLUMES.  
ÉTAUX. TUYÈRES. TREUILS. CRICS.  
FORÈRES. PUNÇONNEUSES. CISAILLES.  
OUTILLAGE POUR FORGES.  
ORGANES DE TRANSMISSION.

# C<sup>ie</sup> Internationale d'Electricité

SOCIÉTÉ ANONYME, A LIÈGE

Henri PIEPER, Administrateur-Délégué, Directeur-Général

---

## DYNAMOS GÉNÉRATRICES

&

**MOTEURS** à courants continu, mono- et polyphasé  
de toutes puissances

---

TRANSMISSION ET DISTRIBUTION DE FORCE MOTRICE

---

*Installations a'Eclairage public et privé*

---

## TRAMWAYS ÉLECTRIQUES

Ponts-roulants et Engins de levage en tous genres

---

## INSTALLATIONS MINIÈRES

et Applications diverses de l'Electricité dans les Mines et la Métallurgie

---

## BLOCS ÉLECTRIQUES A TRÉFILER

**Lampes à arc, système H. PIEPER**

---

La COMPAGNIE INTERNATIONALE D'ÉLECTRICITÉ s'occupe de toutes les grandes applications industrielles de l'électricité.

Elle délègue sur place, à ses frais, des ingénieurs spécialistes pour l'examen préliminaire des projets et établit ceux-ci à titre gratuit.

# FORCE-ÉCLAIRAGE

Siège social **PAR L'ÉLECTRICITÉ** Succursales :  
Usines et Magasins : (SOCIÉTÉ ANONYME) ANVERS, LIÈGE,  
**BRUXELLES** Capital : UN MILLION OSTENDE, HEYST-SUR-MER  
Directeur-Gérant : Ph. BÈDE

## ENTREPRISE D'INSTALLATIONS ÉLECTRIQUES

de tous genres et de toute importance.

## GRANDS TRANSPORTS DE FORCE INDUSTRIELS

Spécialité d'Appareils de Levage.

GRUES, PONTS - ROULANTS, TREUILS, DÉFOURNEUSES, etc.

Références nombreuses

Aciérie de Monsieur Valère Mabilbe, à Mariemont



Un Pont roulant à courant triphasé fonctionne dans la galerie des machines

Concessionnaires belges des dynamos et électro-moteurs,  
Des Anciens Établissements **GARBE-LAHMEYER & C<sup>ie</sup>**,  
Des brevets **KORTING & MATHEISEN** (Lampes à Arc),  
Des brevets **GUENÉE** (Électro-aimants industriels),  
Des brevets **Mildé** (Sonneries, téléphonie, etc.).

S'adresser à l'Ingénieur de la Société :  
Stand galerie des machines, colonne n° 32.



# FABRIQUE BELGE DE CRAYONS ÉLECTRIQUES (Soc. An.)

Rue St-Léonard, 468, LIÈGE

Téléphone 994

Adr. télégr.: CRÉLECTRIQUE

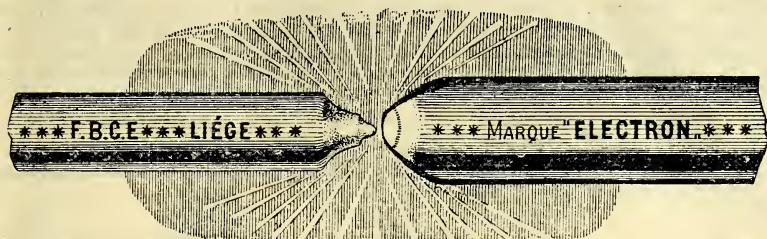

SEULE USINE EN BELGIQUE POUR LA FABRICATION  
de

## I. — Crayons électriques pour Lampes à arc :

- A) pour lampes à courant continu; B) pour lampes Triplex; C) pour lampes à longue durée;  
D) pour lampes à courant alternatif; E) pour lumière colorée, ceux-ci d'après un procédé breveté.  
Ces derniers crayons donnent 2 à 3 fois plus de lumière que les crayons ordinaires.

## II. — Charbons pour Piles, Contacts, etc.

## III. — Balais en Charbon.

## IV. — Toutes espèces de charbons, sur commande et suivant modèles.

# HOTEL DE L'EUROPE, VISÉ

(à droite de la sortie de la Gare).

*Situé à 15 minutes en Chemin de fer de Liège-Longdoz.*

**40 TRAINS PAR JOUR**

**Spécialité de la localité : FRITURE D'OIE**

**VUE SPLENDEIDE SUR LA MEUSE**

**Salle de Restaurant pour 150 personnes (40 chambres).**

**VOITURES DE LOUAGE POUR EXCURSIONS**

**TÉLÉPHONE 14** relié à Liège.

# Société anonyme Franco-Belge pour la Fabrication de Câbles électriques

USINES { à **SCHAERBEEK** (Belgique), 10, rue Stephenson.  
et à **CROIX** (Nord-France).

Fils et câbles pour sonneries et téléphones, Fils pour machines-dynamos. Fils et câbles à isoléments divers (caoutchouc naturel, caoutchouc vulcanisé) pour lumière électrique et transport de force. Câbles isolés pour hautes tensions. Câbles sous plomb et câbles armés. Fils de cuivre nu et fils de bronze phosphoreux. Câbles en cuivre nu pour paratonnerres et transport de force. Appareillages complets pour basse tension (contacts, boutons, sonneries, téléphones, etc.) et appareillages complets pour haute tension : sockets, interrupteurs, coupe-circuits, lampes, abat-jour, etc.

*Tous nos fils et câbles des séries courantes sont essayés à un voltage de 1000 à 2000 volts; pour les hautes tensions, essais jusqu'à 20,000 volts.*

## ARGENTEAU

La plus pittoresque localité  
de la **BASSE-MEUSE**.

## HOTEL DU TOURNE-BRIDE

ID. ROBERT

CLIENTÈLE DE 1842



Villégiature, pension de famille, promenades nombreuses, sites magnifiques, châteaux historiques des comtes de Mercy d'Argenteau, forêts, pêche, canotage, 20 minutes en train de Liège (Longdoz).

**RESTAURANT, PLATS DU JOUR, CAVES RENOMMÉES**

— ; PRÉPARATION SPÉCIALE DE L'OIE ; —

**ECURIES, REMISES, GARAGES, ESSENCE POUR AUTOS**

Representant general pour la Belgique : **B. REIMERS EENBERG**, 22, place de Brouckere, Bruxelles.

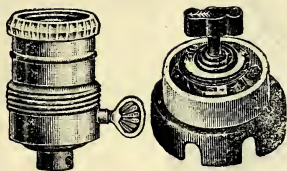
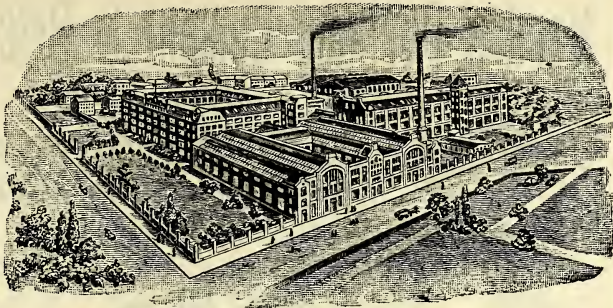

# BERGMANN

**Elektricitäts-Werke**

Aktiengesellschaft

Abteilung „J“ (Installations-Material.)

Fabrik für Isolirleitungsrohre und Spezial-Installations Artikel für elektrische Anlagen.

**BERLIN, N.,**

Hennigsdorffestrasse 33-35.

**BERGMANN-MATERIAL**

bietet

unzerstörbare, feuersichere u.  
wasserdichte elektr. Leitungen  
und ist das

zweck mässigste Installations-Material  
für elektrisches Licht und Kraftüber-  
tragungen.

Mit Bergmann-Material verlegte elek-  
trische Leitungen sind zwecks Prüfung  
od. Auswechslung stets zugänglich ohne  
die Decken oder Wände beschädigen zu  
müssen.

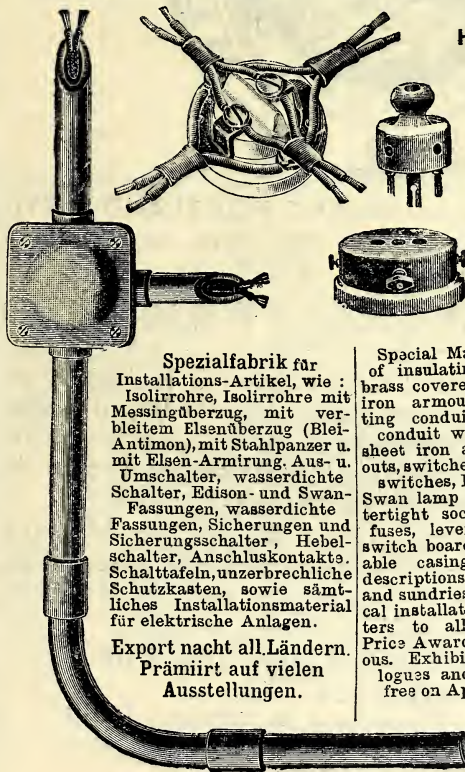

**Spezialfabrik für**  
Installations-Artikel, wie :  
Isolirrohre, Isolirrohre mit  
Messingüberzug, mit ver-  
bleitem Eisenüberzug (Blei-  
Antimon), mit Stahlpanzer u.  
mit Eisen-Armirung. Aus- u.  
Umschalter, wasserdichte  
Schalter, Edison- und Swan-  
Fassungen, wasserdichte  
Fassungen, Sicherungen und  
Sicherungsschalter, Hebel-  
schalter, Anschlusskontakte.  
Schalttafeln, unzerbrechliche  
Schutzkasten, sowie sämt-  
liches Installationsmaterial  
für elektrische Anlagen.

Export nach all. Ländern.  
Prämirt auf vielen  
Ausstellungen.

Special Manufacture  
of insulating conduit,  
brass covered, steel and  
iron armoured insula-  
ting conduit insulated  
conduit with leaded  
sheet iron armour, cut-  
outs, switches, watertight  
switches, Edison and  
Swan lamp sockets, wa-  
tertight sockets, safety  
fuses, lever switches,  
switch boards, unbreak-  
able casings and all  
descriptions of fittings  
and sundries for electri-  
cal installations. Expor-  
ters to all Countries.  
Price Awards at numer-  
ous. Exhibitions. Cata-  
logues and Circulars  
free on Application.

Tubes isolateurs en car-  
ton imprégné, étanches,  
incombustibles, pour can-  
nalisations électriques ;  
tubes isolateurs revêtus  
de laiton ou de tôle  
plombée (plomb-anti-  
moïne), armés d'acier  
et cuirassés de fer.

Appareillage spécial  
pour installations élec-  
triques; interrupteurs et  
commutateurs étanches ;  
douilles Edison et douilles  
Swan ; douilles étanches ;  
interrupteurs et commu-  
tateurs à levier ; coupe-  
circuits ; tableaux de  
distribution ; boîtes de  
protection incassables en  
matière isolante pour  
interrupteurs et coupe-  
circuits, etc., etc. Ex-  
portation pour tous pays.  
Nombreuses récom-  
penses. Catalogues et  
prospectus sur demande.

**Seuls fabricants des Tubes isolants BERGMANN.**

# North's Portland Cement & Brick Works

(SOCIÉTÉ ANONYME)

**USINES A BEERSSE** (Campine)

**Bureaux : 48, Rempart Kipdorp, à ANVERS**

Marque déposée



*fabriquant uniquement un CIMENT PORTLAND ARTIFICIEL de tout premier ordre, répondant aux épreuves officielles de tous les pays.*

Fabrication sous le contrôle permanent de M. le D<sup>r</sup> W<sup>m</sup> MICHAELIS, de Berlin.

**Avis important pour l'Exportation :** Emballage en barils extraforts avec douvelles languettées, rainées, 10 cercles en bois, 2 en fer, intérieurement 4 cercles pour maintenir les fonds. Tonnellerie spéciale à l'usine même. Papier de garniture asphalté absolument imperméable.

**BRIQUES :** Briques mécaniques de petit et de grand format agréées dans tous les travaux de l'Etat Belge et du Génie Militaire. Exportation importante pour la Hollande.

PRODUITS AYANT OBTENU LES PLUS HAUTES RÉCOMPENSES :

**GRAND PRIX :** Anvers 1894.

» San-Francisco (Californie) 1894.

» Bordeaux 1895.

» Bruxelles 1897.

**Hors Concours (Membre du Jury) Paris 1900.**

## Chaux et Ciments de toutes qualités

Carreaux en ciment, céramique, faïences, etc. — Tuyaux en grès vernissés. — Lattes à plafond. — Tuiles et ardoises de toutes provenances. — Carton bitumé. — Plâtre, cloisons en plâtre, etc.

## MOMBEL-BOSSART & Fils

BRUXELLES ★ 33, rue Saint-Lazarre, 33 ★ BRUXELLES

— EXPORTATION —

Téléphone 2358. — Adresse télégraphique : MOMBEL, BRUXELLES.

Ferme-portes « **ATLAS** ». — Fermetures de Vasistas : « **STELLA** », « **REGULATOR** », pratiques, élégantes, bon marché.

**Célèbres pavements lumineux « Mombel »**

pour l'éclairage des sous-sols et pièces obscures.

Médaille de bronze, Saint-Louis. — Médaille d'or, Bruxelles 1904 (Arts et Métiers).

SUCCÈS 1905 SUCCÈS

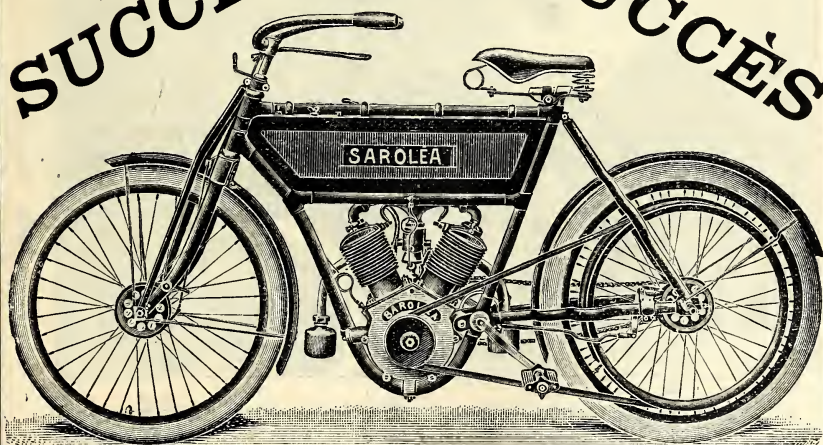

**SAROLEA** — Rue St-Lambert — HERSTAL-LIÉGE

**Le plus par-**  
**fait** antidéra-  
**pant** sur **tout**  
**terrain** sec ou  
humide, maca-  
dam, pavé en  
bois.

Est **entière-**  
**ment** imperfo-  
**rable.**

Conserve la  
**plus grande**  
**souplesse,**



Ne prend  
pas de force  
au moteur.

A une durée  
considéra-  
ble.

Fait réaliser  
de **notables**  
**économies**  
de chambres à  
air et réduit au  
**minimum** le  
coût au kilomé-  
tre.

Se fabrique pour Autos, Motos et Vélos.

# CYCLES « BASSE-WEZ »

—  Motocyclettes.

Spécialités : CADRES POUR VÉLOS



**Soc. An. de BASSE-WEZ**

Usines et Bureaux : 194, Rue Basse-Wez, LIÉGE.

## CARROSSERIE DE LUXE

Équipages et Automobiles

ÉCHANGE & RÉPARATIONS

Maison fondée en 1850

**Jh VERSCHUEREN**

24, Rue des Prémontrés

*GARAGE POUR AUTOMOBILES*

Placement des bandages de tous systèmes.  
Caoutchoucs pleins, pneumatiques et a griffes.

# USINES SOLEIL

LIÉGE

*L.S.*

Belgique

41, Quai de Coronmeuse, 41

Bureaux : RUE AUX CHEVAUX

**PIÈCES DÉTACHÉES POUR BICYCLETTES ET MOTOCYCLETTES**

Travail de précision. — Interchangeabilité absolue,

Première marque belge.

COMPAGNIE BELGE

DE

CONSTRUCTION D'AUTOMOBILES

---

USINES PIPE

18, place du Châtelain, 18  
BRUXELLES

---

VOITURES

P	I	P	E
---	---	---	---

12/16, 18/28 et 35/50 chevaux.

---

OMNIBUS et CAMIONS



# Les Ateliers **VIVINUS**

SOCIÉTÉ ANONYME

**54, Rue Destouvelles**

**BRUXELLES**

---

## **Voiture VIVINUS**

**15 x 18 CHEVAUX**

**CHASSIS ORDINAIRES ET A ENTRÉES LATÉRALES**

---

*EN VENTE EN BELGIQUE ET A L'ÉTRANGER*

---

**POUR LIÈGE ET LA PROVINCE**

S'adresser à l'agent :

**M<sup>r</sup> L. DERNIER**

**25, boulevard de la Sauvenière**

**LIÈGE**

TÉLÉPHONE 54 **NAMUR** TÉLÉPHONE 54

# GARAGE FRANCOTTE

15, Place de la Gare, 15



## VOITURES ET MOTOCYCLETTES

Delaunay-Belleville,  
de Dion-Bouton, **F. N.**, Métallurgique,  
Rochet-Schneider, Saroléa.

## STOCK MICHELIN ✻ STOCK PÉTER

Vente et Location.

## ACCESSOIRES, RÉPARATIONS

Garage ouvert jour et nuit.

# LA MÉTALLURGIQUE

Société Anonyme de Construction

SIÈGE SOCIAL & BUREAU CENTRAL :

1, place de Louvain, BRUXELLES

Adresse télégraphique :

MÉTAL, BRUXELLES



Codes A. B. C.

5<sup>e</sup> EDITION-LIEBERS

Ateliers de locomotives,  
**à TUBIZE.**

Ateliers de voitures et wagons pour chemins de fer et tramways, fabrique de roues et ressorts,

**à NIVELLES.**

Ateliers de wagons, tenders, appareils de voie, ponts, charpentes, tanks et réservoirs, objets de boulonnerie, pièces en fonte, pièces de forge, etc.

**à LA SAMBRE (Charleroy).**

Atelier d'automobiles,  
**à MARCHIENNE.**

## COMPAGNIE INTERNATIONALE DE TRANSPORTS

### P. COLLARD & C<sup>ie</sup>

Impasse Jonkeu, 8-10 (rue Paradis), LIÈGE-GUILLEMINS

#### AGENCE EN DOUANE

Déménagements, Garde-Meubles, Camionnage, Transports maritimes et fluviaux.

ENTREPOTS 1,600 m<sup>2</sup>.

GARAGE, AUTOS ET VOITURES — ECURIES POUR CHEVAUX

Zollagentur — Spedition — Möbel transport — Lagerhaus 1,600 m<sup>2</sup>.

Custom House and Forwarding Agency — Warehouse 1,600 m<sup>2</sup>.

Agencia de Aduana — Expedicion — Almacenes 1,600 m<sup>2</sup>.

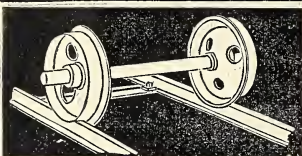

CATALOGUES SPÉCIAUX GRATIS

RAILS, WAGONNETS, LOCOMOTIVES  
Voies suspendues, plans inclinés

TRANSPORTEUR TEMPERLEY extra-rapide.

INSTALLATIONS DE DÉCHARGEMENT

**ARTHUR KOPPEL (S. A.)**

Succursale à BRUXELLES

40, rue de Malines (coin du Boulev<sup>d</sup> du Nord)

Siège social : BERLIN N. W. 7.

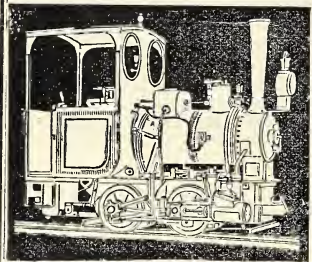

## AGENCE EN DOUANE

TRANSPORTS INTERNATIONAUX

**Jules DE BRUYNE**, Succ<sup>r</sup> de V. RENWART

COMMISSIONNAIRE-EXPÉDITEUR

LIÈGE — 82, Rue du Paradis, 82, — LIÈGE

CAMIONNAGE .. ROULAGE .. DÉMÉNAGEMENTS

Service journalier à grande vitesse des petits paquets

Maison bien outillée pour transport de poids lourds

Téléphone 2132 — Adresse télégraphique : DEBRUYNE-LIÈGE

NE TRAITÉZ aucune opération de douane ou de camionnage sans demander mes prix

SOINS — CÉLÉRITÉ — RESPONSABILITÉ

Service accéléré pour remise des colis à domicile

OFFICE COMMERCIAL  
DE  
TRANSPORTS INTERNATIONAUX

ROULAGE GÉNÉRAL  
GRANDS MAGASINS ET CAVES  
RÉCEPTION DE VINS ET SPIRITUEUX  
AGENCE EN DOUANE

I.-L. BRIXHE & J. DEBLON  
VERVIERS

SUCCURSALES { ANVERS ANOR  
HERBESTHAL JEUMONT  
WELKENRAEDT GIVET

Maison fondée en 1860

SERVICE DE GROUPAGES  
Maritimes et Terrestres  
AGENCES DE TRANSPORTS  
AGENCES MARITIMES

ENTREPRISES A FORFAIT  
(Transports, droits et frais compris,  
de et pour tous Pays.)

N. B.— Les transports de et pour l'Allemagne,  
doivent être consignés à la succursale de  
Herbesthal, pour profiter des prix réduits des  
nouveaux Tarifs allemands, plus avantageux  
que les tarifs directs.

CHANTIER NAVAL

A. JABON & FRÈRES  
OMBRET (Belgique).

Spécialité de Bateaux de transports en acier.

Bateaux à vapeur, Remorqueurs, Dragueurs, Barges à clapets,  
Yachts et Canots. (Exportation).

## Charrues MÉLOTTE en acier, à pièces interchangeables.

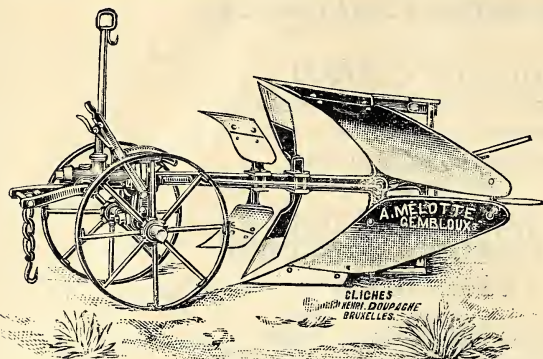

Les plus hautes récompenses  
à tous les Concours  
auxquels elles ont pris part.

GRANDE LÉGÈRETÉ DE TRACTION

FONCTIONNEMENT GARANTI

MINIMUM D'USURE

EXPORTATION EN TOUS PAYS

Toutes les pièces de rechange constamment en magasin.

CATALOGUE GRATIS ET FRANCO SUR DEMANDE

ALFRED MÉLOTTE, CONSTRUCTEUR, A GEMBOUX

# LA NUTRICIA

SOCIÉTÉ ANONYME

## LAEKEN-BRUXELLES

A. — *Laits destinés aux enfants et aux adultes.*

(Voir pavillon de l'Agriculture, classe 40.)

B. — *Laits spéciaux pour l'alimentation des nourrissons sains et des nourrissons malades.*

(Voir pavillon de l'Hygiène, classe 111.)

C. — *Laits et Crèmes stérilisés pour l'exportation.*

(Voir pavillon du Congo, classe 119.)

D. — *Hygiène des étables.*

Types des stands qui garnissent les étables modèles de  
« LA NUTRICIA », Société anonyme, à Laeken-Bruxelles.

(Voir pavillon de la « Ferme démonstrative », classe 35.)

*DISTINCTIONS OBTENUES aux Expositions internationales et universelles :*

**22 Grands Prix, Médailles d'or, Prix d'Honneur.**

**4 fois « Hors Concours » (Membre du Jury).**

**TÉLÉPHONE 2744**

Adresse télégraphique et postale :  
**NUTRICIA LAEKEN.**

SOCIÉTÉ ANONYME  
DES  
**ÉCRÉMEUSES PERSOONS**  
à THILDONCK=WESPELAER  
(BELGIQUE)

Les plus hautes Distinctions aux diverses Expositions agricoles

Seules tous les Premiers Prix aux derniers CONCOURS PRATIQUES BELGES

**CONCOURS  
PRATIQUE  
BELGE**

à HASSELT en 1900.

**1<sup>er</sup> Prix**

*La plus haute distinction :*  
Médaille de Vermeil  
(98.2 points sur 100 contre  
73.1 au concurrent immé-  
diat).

**SUPÉRIORITÉ  
INCONTESTABLE**

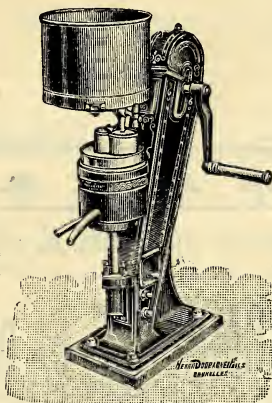

**CONCOURS  
PRATIQUE  
BELGE**

à HUY en 1903,  
divisé en deux catégories.

**ÉCRÉMEUSES :**

*travaillant 150 litres et moins  
de lait par heure ;  
travaillant plus de 150 litres  
de lait par heure.*

Dans ces deux catégories,  
les Ecrèmeuses PERSOONS  
seules obtinrent les **deux  
Premiers Prix.**

Ces deux Concours pratiques opéraient avec dynamomètre et analyse  
aux Laboratoires de l'État.

Outre l'ÉCRÉMEUSE PERSOONS tant renommée,  
la Société a construit cette année un nouveau modèle.

**ALLEZ VOIR**

CE  
**NOUVEAU MODÈLE**

— 1905 —

**LE PLUS GRAND PROGRÈS DU SIÈCLE**

**SIMPLICITÉ EXTRAORDINAIRE  
PLUS D'USURE**

**GRAISSAGE ENTIÈREMENT AUTOMATIQUE  
MOUVEMENTS ET MANIPULATION EXTRÊMEMENT FACILES  
DÉBIT MERVEILLEUX ABSOLUMENT INCOMPARABLE  
ÉCRÉMAGE LE PLUS PARFAIT**

La Société fait les Installations complètes de Laiteries  
à Bras et à Moteur.

Sur demande, le Catalogue illustré est envoyé gratuitement.

**DE BONS AGENTS SONT DEMANDÉS**

ÉTABLISSEMENT D'HORTICULTURE

**PAULINE FONTAINE-DEGEY**

15, Chaussée de Liège, HUY (Belgique) Téléphone 36.

SERRES ❖ PÉPINIÈRES

Bouquets en tous genres. Couronnes. Gerbes mortuaires.  
Plantes d'appartement, à feuillage, de serre, Plantes fleuries.  
Fleurs coupées. Lauriers, Rosiers, Arbres fruitiers.  
Arbustes d'ornement. Plantes forestières.



*Le plus complet, le plus ancien, le plus répandu*

# ANNUAIRE DU COMMERCE ET DE L'INDUSTRIE

1905 ★ 56<sup>e</sup> Année      **DE BELGIQUE**      56<sup>e</sup> Année ★ 1905

LE SEUL D'APRÈS DOCUMENTS OFFICIELS

Arrêtés ministériels du 10 sept. 1849, *Signé Ch. Rogier* ; du 24 février 1877, *Signé Delcour* ;  
du 5 mars 1892, *Signé de Burlet*.

**Editions Ad. MERTENS & ROZEZ réunies**

**1,150,000 Principales Adresses**

Paraît régulièrement au commencement de chaque année

Firme Ad. MERTENS, Editeur

Beau volume de près de 5,000 pages, format *Bottin français*, avec cartes de Belgique, des provinces, des bassins houillers, plans de villes et de théâtres.

A remarquer le magnifique plan de Bruxelles et faubourgs en six couleurs, avec lignes de tramways et périmètre avec tarif des voitures de place.

Les adresses des habitants des villes sont indiquées par rues, ordre alphabétique et professions.

## PRIX DE VENTE :

En deux volumes . . . 25 Fr. | Bruxelles. . . . . 12 Fr.  
En trois volumes . . . 28 » | Provinces, un volume . . 15 »

L'Annuaire est envoyé gratuitement : tous les Consuls belges & l'étranger et assure de ce fait une publicité unique dans le monde entier.  
(Arrêté ministériel, lettre de 1889, D<sup>on</sup> B, n<sup>o</sup> 2024, *Signé* : Prince de Chimay.)





# USINES D'EVERGEM

SOCIÉTÉ ANONYME

## EVERGEM (Rabot) lez-GAND

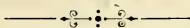

Chemin de fer vicinal GAND-SOMERGEM-URSEL

TÉLÉPHONE 255

TÉLÉPHONE 255

### Surface occupée

20 hectares dont 6 hectares couverts.  
Force motrice 900 H. P.  
Quai 600 m. au canal Gand-Bruges-Ostende

### TONNELLERIE MÉCANIQUE (BREVETÉE)

Barils à ciment. — Barils à fruits. — Cuvelles à savons et pour plantes.  
Tonnelets. — Cuves. — Fûts à liquides, etc.

### Fabrique de Caisses d'emballage et de Fibres de Bois

Caisses pour Horticulteurs, bacs à bouteilles et caisses spéciales pour brasseurs. — Fabrications américaines pour l'emballage de la levure et de produits alimentaires.  
— Caisses à beurre, primeurs, etc.

Estampage au feu

### Scierie et Raboterie à vapeur

Bois de construction et de menuiserie. — Travail du bois à façon. — Lattes à pannes et à plafond. — Bois découpé à dimensions fixes.

Adresser : les lettres : Usines d'Evergem, Evergem lez-Gand.

'' télégrammes : Tonnellerie, Gand.

'' marchandises : En gare de Gand (Rabot) avec transbordement sur le chemin de fer vicinal de Gand-Ursel.

Exposition Universelle d'Anvers 1894: 3 Diplômes d'honneur, 2 Médailles d'Or

HAUTES DISTINCTIONS A PLUSIEURS AUTRES EXPOSITIONS

# Ancienne Fabrique DRESSE-LALOUX & C<sup>ie</sup>

(Société Anonyme)

FABRICATION D'ARMES DE GUERRE, DE LUXE & D'EXPORTATION

3, rue des Urbanistes, à LIÈGE

Maison fondée en 1867 et Médallée aux Expositions de Paris, Altona, Lisbonne, Vienne, Sydney et Anvers.

MARQUES DE FABRIQUE :



et IMPERIAL GUN C<sup>o</sup> BELGIUM

Armes de traite : SPÉCIALITÉ DE FUSILS D'AFRIQUE A PISTON ET A SILEX

Fournitures d'Armes de Guerre à charger par la culasse de tous systèmes :

*Martini, Gras, Remington, Snider, Comblain, etc.*

MATÉRIEL D'ARTILLERIE : Canons et Mitrailleuses.

Fusils de Chasse, Carabines et Revolvers, Mors, Eperons, etc., pour toutes destinations.

ARMES DE PANOPLIES : Sabres, Baïonnettes, Pistolets, etc.

## Manufacture Liégeoise d'Armes à Feu

SOCIÉTÉ ANONYME

FONDÉE EN 1866

LIÈGE - Belgique

FABRICATION MÉCANIQUE D'ARMES FINES  
FUSILS DE CHASSE - CARABINES - REVOLVERS

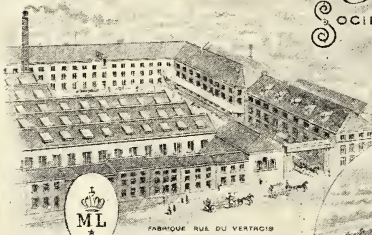

FABRIQUE RUE DU VERTICIS

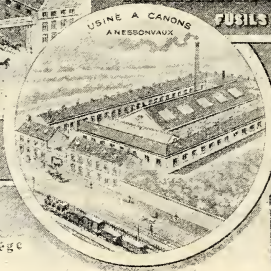

USINE A CANONS  
ANESSONVAUX

Armes de Luxe de Guerre  
& d'Exportation

de tous Systèmes pour tous les Pays

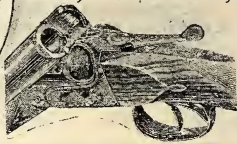

EXPOSITION UNIVERSELLE PARIS 1900  
GRAND PRIX & MÉDAILLE D'OR  
Les plus hautes récompenses

RIE  
TELEPHONE

Adresse Télégraphique  
LIÉGOISE LIÈGE  
A.B.C. CODE 4<sup>th</sup> EDITION

Pour Lettres  
L. REBEL, Directeur, Liège

Manufacture d'Armes

**A. RIGA & FILS**

RUE TRAPPÉ, 12, LIÉGE (Belgique).

**Armes de Guerre, de Luxe et d'Exportation**

ARMES DE TRAITE POUR L'AFRIQUE

Spécialité de FUSILS pour l'Amérique du Sud et États-Unis.

FUSILS DE CHASSE, CARABINES, REVOLVERS  
de tous systèmes.

**MUNITIONS**

Adresse télégraphique : Rigarmes à Liège.

Téléphone 1016.

**Société Anonyme Marcel DONCKIER**

**ARMES & MUNITIONS**

Magasin de vente : 13, Passage Lemonnier

**LIÉGE**

Spécialité d'Armes de Chasse et de Tir aux Pigeons

MUNITIONS & ARTICLES DE CHASSE

Téléphone n° 781

**Charles-Ph. CLÉMENT**

37, rue Chéri, LIÈGE

Ateliers Mécaniques pour la Fabrication du  
**PISTOLET AUTOMATIQUE à répétition,**  
brevet C. CLÉMENT, N° 165,988, du 27 septembre 1902.

**Lucien CLÉMENT**  
**NESSONVAUX**

Usines pour la Fabrication de **CANONS**  
**D'ACIER** p<sup>r</sup> armes de chasse, de tir et de guerre.

FABRIQUE D'ARMES

**RAICK Frères**

Rue Jonfosse, 62

**LIÈGE**

(BELGIQUE)

*Maison fondée en 1807*

ARMES DE LUXE ET D'EXPORTATION

et Accessoires.

**FUSILS DE CHASSE**

CARABINES, PISTOLETS, REVOLVERS, etc.

*Dépôt d'armes et de munitions*

de fabrication américaine :

WINCHESTER, MARLIN, SAVAGE, etc.

**CHICORÉE DE LA MEUSE**  
 GARANTIE PURE



ANCIENNE MAISON  
**CHARLIER - CAJOT**

STORY-VANDENHAUTE SUCESSEUR  
 Boulevard Ad Aquam, 4, Namur

**Spécialité de Cafés torréfiés.**

**A. WISER**

**Liège-Bruxelles-Namur-Huy**

Le  $\frac{1}{2}$  Kil.

☒ Bonne qualité . . . . .	0.60
☒ Bon Mélange, fèves entières	0.70
☒ Mélange fin . . . . .	0.85
☒ des Ménages. . . . .	1.00
☒ Javanais . . . . .	1.20
☒ des Familles. . . . .	1.30

Marques déposées :

Le  $\frac{1}{2}$  Kil.

☒ Indien . . . . .	1.40
☒ du Planteur. . . . .	1.50
☒ Excelsior. . . . .	1.60
☒ des Gourmets. . . . .	1.70



**AU BON MARCHÉ**

**DELHAIZE FRÈRES & C<sup>ie</sup>**

**Enseigne : « LE LION »**

595 Succursales en Belgique.

19 FABRIQUES

Administration Centrale: **RUE OSSEGHEM, BRUXELLES (Ouest)**

FABRICATION & IMPORTATION

des

**Produits Supérieurs d'Alimentation.**

**MANUFACTURE GÉNÉRALE DE BROSSES**

à ST-ANDRÉ-lez-BRUGES.

**EXPORTATION**

**46 DIPLOMES ET MÉDAILLES AUX EXPOSITIONS**

PARIS 1900: GRAND PRIX

ST-LOUIS 1904 (E.U.): HORS CONCOURS, MEMBRE DU JURY

ÉCONOMIE SOCIALE: GRAND PRIX

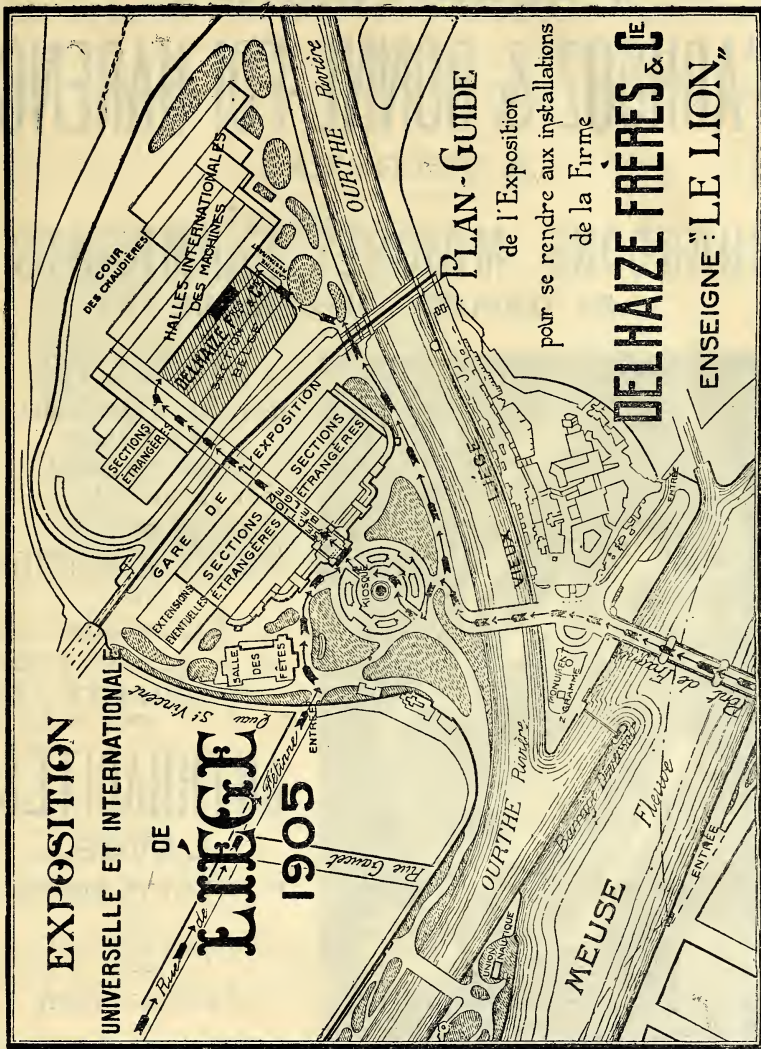

**EXPOSITION**

UNIVERSELLE ET INTERNATIONALE

DE

**1905**

ENTRÉE

**PLAN-GUIDE**

de l'Exposition  
pour se rendre aux installations  
de la Firme

**DELHAIZE FRÈRES & C<sup>IE</sup>**

ENSEIGNE "LE LION"

**CHOCOLAT DES BOTTRESSES**

Fabriqué et vendu à l'Exposition  
par la Firme

**DELHAIZE FRÈRES & C<sup>IE</sup>**

Enseigne : « LE LION ».

# CHARBONNAGES D'ABHOOZ & BONNE-FOI-HARENG

A HERSTAL

CHARBONS MAIGRES FLAMBANTS  
DE QUALITÉ SUPÉRIEURE

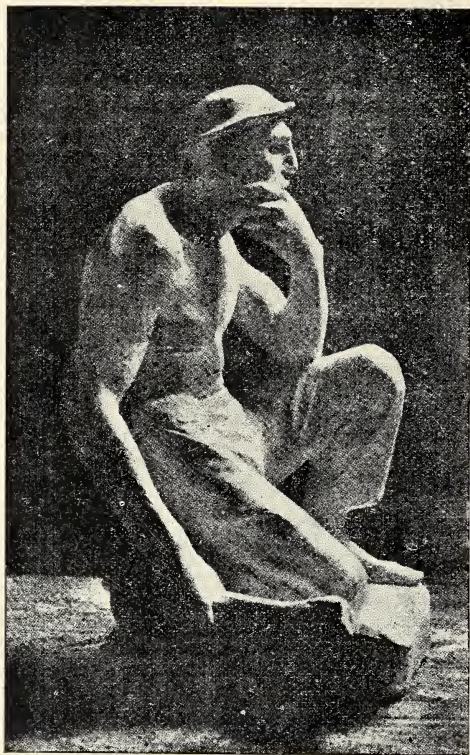

## SPÉCIALITÉS

pour foyers domestiques,  
fours à chaux,  
cuisson de briques,  
serres, etc.



POUSSIER DE RÉDUCTION



*Exploitation*  
de la grande veine  
d'OUPEYE



## ANTHRACITES

### LAVÉS

de différentes grosseurs

pour  
poêles à feu continu et autres.



FABRICATION  
DU

## GAZ PAUVRE

ETC.

SIÈGES D'EXPLOITATION :

1° ABHOOZ, Gare : Cheratte. Rivage : Canal Liège-Maestricht  
2° MILMORT, Gare : Milmort

Production annuelle : **200,000 tonnes**

Directeur-Gérant : M. Emile WÉRY



# GROSSE ET FINE CHAUDRONNERIE

## FOURNITURES GÉNÉRALES

pour Brasseries, Distilleries, Sucrieries, Savonneries, Usines à gaz  
ZINC. — BLANC DE ZINC.

Hauts-Fourneaux, Aciéries, Faïenceries

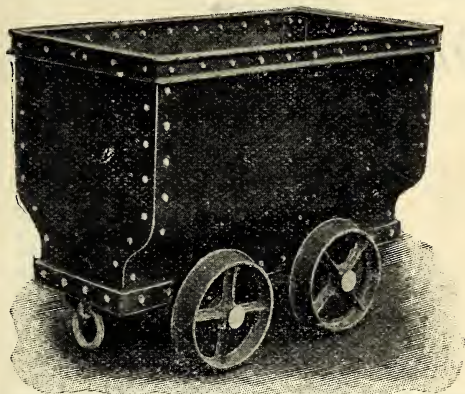

SPÉCIALITÉS

POUR

**MINES**

**MINIÈRES**

ET

**CARRIÈRES**

*Berlaines*

*Wagornets*

*Matériel de Transport*

# Ateliers P. J. DEVRIN Père

GÉRANCE : ABEL DEVRIN FILS



Ruë de la Station, JEMEPPE s/MEUSE.

Echelles, Paliers, Conduites d'air, Tuyaux d'aérage.

**TRÉMIES, TRANSPORTEURS, ESTACADES**

**CAGES D'EXTRACTION, BACS A TRAINER**

Chaînes à Godets, Godets séparés.

Barrières, Grillages, Garde-corps, Cheminées d'usine.

**TANK A PÉTROLE, FUTS MÉTALLIQUES**

Toitures, Vérandas, Marquises, Pylones, Mâts pour  
lampes à arc.

**BROUETTES MÉTALLIQUES, SEAUX EN TOLES FORTES**

**Charpentes, Réservoirs.**

*Hannay Frères*

*Glain.*

**FONTE MALLÉABLE, ACIER AU CREUSET**

**J. DELPÉRÉE & C<sup>ie</sup>**

**Successeurs de V<sup>ve</sup> ED. GILON**

**RUE PETITE VOIE, 77**

**Téléphone 2268**

**HERSTAL-LIÈGE**

Pièces brutes et parachevées pour Automobiles, Cycles  
Chemins de fer, Tramways  
Machines Agricoles et autres Industries

**ACIER SPÉCIAL : SOUDABLE, FORGEABLE & TREMPABLE**

Remplace le fer et acier forgé

**PARFAITE HOMOGENÉITÉ ↔ GRANDE RÉSTANCE**

**Pièces urgentes peuvent être livrées en trois jours**

**AGENTS : Hollande : Léon DELHEZ, Haarlem.**

**France : E. COSTIER, 52, boulevard Poissonnière, Paris.**

# FABRIQUE DE TUILES EN ZINC

Le meilleur système de  
Couverture connu.

*Légèreté, facilité de pose, étanchéité  
complète, solidité, durée, économie sur  
la charpente et sur la maçonnerie par  
suite de son peu de pente et de poids.*

Par conséquent :

Le système le plus économique.

Application : **Pavillon du Canada,**  
dans les Jardins de l'Exposition.

*Echantillons et renseignements  
sur demande.*

## EXPORTATION

### MÉTAUX :

Zinc, Plomb, Etain, Cuivre, Anti-  
moine, Fer-blanc, Tôle galvanisée,  
étamée, plombée, Plomb laminé  
mince contre l'humidité des murs,  
pour l'emballage des thés et du  
tabac, Etain laminé mince pour cho-  
colat, charcuterie, cigares, etc.

Articles sanitaires.

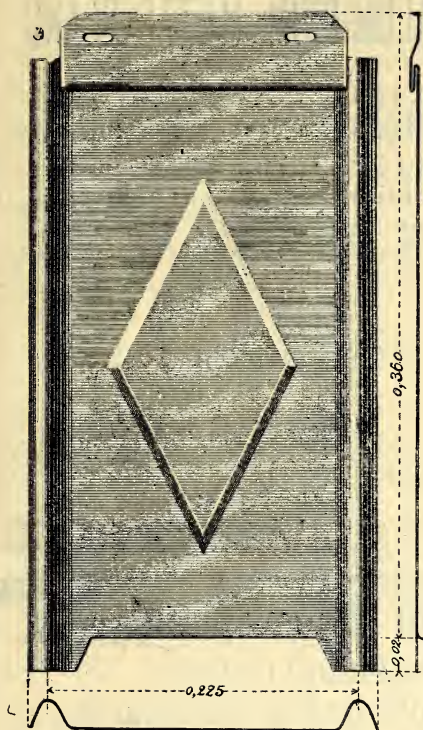

## Z. VAN AUTRYVE-DECORT

47, Digue des Blanchisseurs, 47, GAND (Belgique).

LISEZ TOUS

# LE SPORTSMAN

LE SEUL JOURNAL QUOTIDIEN DE TOUS LES SPORTS

10 centimes le numéro; abonnement : 20 francs

ADMINISTRATION ET RÉDACTION :

14, rue d'Or, 14, BRUXELLES

# H. LECHAT & L. CANDÈZE

—❖❖ LIÈGE ❖❖—

## FONDERIE DE BRONZE, ALUMINIUM, MÉTAL BLANC

BRONZE PHOSPHOREUX A GRANDE RÉSISTANCE

Chaudronnerie, Robinetterie, Garnitures complètes pour locomotives.

*BRONZES SPÉCIAUX POUR AUTOMOBILES*

**Accessoires pour matériel roulant, Railways et Tramways.**

Voir exposition des produits dans le hall du Matériel de Chemins de fer.

## Fonderie de Fer et Acier malléables.

ATELIER DE PARACHÈVEMENT

de Pièces mécaniques, d'Armes de précision, etc.

—\*—  
ANCIENNE MAISON A. & J. D'HEUR

# Jules D'HEUR & C<sup>ie</sup>

SUCCESEURS

Rue des Mineurs, 25, HERSTAL

Téléphone 2525

## ACIER COULÉ EXTRA

livrable en quelques jours, se laissant forger, souder et tremper

—:—  
PIÈCES MÉCANIQUES

Pièces pour machines à coudre et agricoles. Machines de toutes espèces. Crapaudines, essieux, roues pour charbonnages, tramways et chemins de fer. Quincaillerie, Vélocipèdes, Automobiles, etc., etc.

Adresse télégraphique : JULES D'HEUR, HERSTAL

# MARCEL PETITQUEUX & C<sup>IE</sup>

Société en Commandite

---

## Laminoirs à Zinc et à Plomb de HUY-BELGIQUE

Marque déposée

**M. P. C.**

Marque déposée

USINE ET BUREAUX :

5, rue Beaudouin Pierre, 5 et Avenue du Nord

Adresse télégraphique ; PETITQUEUX-HUY

TÉLÉPHONE N° 91

# Fonderies St-Joseph COUVIN

J. LAGNEAU, directeur-gérant

TÉLÉPHONE 6



**FONDERIES A. HARDY & C<sup>o</sup>**

HERSTAL-lez-LIÈGE



**Fonte malléable et Acier coulé.**

MOULAGE de pièces

sur tous modèles et pour toutes les industries.

**SPÉCIALITÉS DIVERSES**

en pièces, pour chemins de fer et autres.

ARTICLES D'EXPORTATION

**H. NOTTET & C<sup>IE</sup>**

HERSTAL

**Fonderie de Fonte et Acier malléable**

**PIÈCES**

pour Serrurerie, Sellerie, Ateliers de Construction, Machines agricoles.

TÉLÉPHONE : LIÈGE 612

**SOCIÉTÉ ANONYME**

DES

**Forges et Tôleries Liégeoises**

Siège social : JUPILLE LEZ-LIÈGE

Tôles fines recuites fours spéciaux, Tôles moyennes de commerce, Tôles à clous, Tôles fortes, Tôles striées jusque 1<sup>m</sup>80 de largeur, Tôles embouties, Larges plats en fer et en acier.

**Directeur-Gérant : M. Emile HERPEIGNIES**

Téléphone n° 232. — Adresse télégraphique : FORGES JUPILLE

**SOCIÉTÉ ANONYME**  
**DES MINES & FONDERIES DE ZINC DE LA**  
**VIEILLE MONTAGNE**

Direction Générale :  
ANGLEUR par CHÈNÉE (Liège)

Sous Direction Générale :  
PARIS, 19, rue Richer

—•—•—•—  
SAINT PAUL DE SINÇAY  
Administrateur Directeur Général

**VENTES GÉNÉRALES DE ZINC EN 1904 : 114.162 TONNES**

—•—•—•—  
**ÉTABLISSEMENTS :**

**BELGIQUE**

Siège Administratif & Direction Générale à ANGLEUR, Station de CHÈNÉE (Liège)  
Mines : MORESNET.

Usines : ANGLEUR : Fonderies et Laminaires.

TILFF : Laminaires.

FLÔNE : Fonderies.

VALENTIN-COCQ : Fonderies et Usine à blanc de zinc.

BAELEN-WEZEL : Usines de grillage, de calcination, d'acide sulfurique et de superphosphates.

ANVERS : Agence de réception de minerais et d'expédition de zinc, etc.

BRUXELLES : Agence commerciale.

**FRANCE**

Sous Direction Générale à PARIS, 19, rue Richer.

Mines : du GARD et des PYRÉNÉES

Usines BRAY-DANGU : Laminaires.

HAUTMONT : Laminaires.

VIVIEZ : Fonderies, Usines de grillage, d'acide sulfurique, superphosphates & charbonnage.

PENCHOT : Laminaires,

LEVALLOIS-PERRET : Usine à blanc de zinc.

BORDEAUX : Agence de réception minerais.

**ALGÉRIE**

Mines de l'OUARSENIS, du HAMMAM & de HAMALA.

Agences : BÔNE & ALGER.

**TUNISIE**

Mine du DJEBBA.

Agence : TUNIS.

**ALLEMAGNE**

Mines de la province RHÉNANE.

Usines : BORBECK : Fonderies.

OBERHAUSEN : Laminaires et usine de grillage.

COLOGNE : Agence commerciale.

**ITALIE**

Mines du BERGAME,

de la SARDAIGNE.

CARLOFORTE & CAGLIARI (Sardaigne) : Agences de réception de minerais.

ROME : Agence de représentation.

**ANGLETERRE**

Mines : NENTHEAD (Cumberland).

Agence générale : LONDRES, Cannon Street, 120.

**SUÈDE**

Mines : ÅMMEBERG.

Usine de grillage : ÅMMEBERG.

Agence d'exportation : GOTHEMBOURG.

**ESPAGNE**

Mines du LIAT & d'URETZ.

CARTHAGÈNE & ALMÉRIA : Agences d'achat minerais.

**AMÉRIQUE**

Agence commerciale : NEW-YORK (États-Unis),

# Hyacinthe CHAUDOIR & C<sup>ie</sup>

SOCIÉTÉ ANONYME

ANGLEUR (Renory) Belgique

## Fabrique de Produits Réfractaires ET DE Creusets en Plombagine

**Briques et pièces réfractaires de toutes formes et dimensions.**

**Briques siliceuses et autres.**

**Briques** pour hauts fourneaux, fours à puddler et à réchauffer de régénérateurs, pour poches à coulées pour aciéries, pour fours à chaux, foyers de chaudières, etc., etc.

**PAVÉS DE FOURS DE TOUS GENRES**

**Briques de Silice pure (Dinas)**

**CREUSETS en Plombagine**

de toutes formes  
et dimensions.

**Seul Concessionnaire**

POUR LA FABRICATION EN

Belgique, Hollande et

Gd-Duché de Luxembourg

**DU CREUSET A GORGE**

Brevet W. SOMMER

Supprimant les piqûres, crasses  
et oxydés dans les fontes.

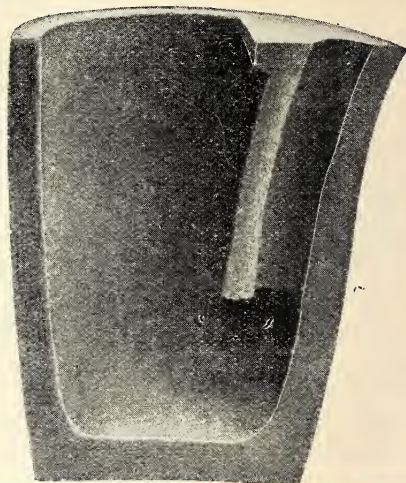

**T. KETIN & F. THIRIART**

CONSTRUCTEURS

Installations de Fonderies de Fer, Acier et Cuivre.

**RUE DU BEAU-MUR, LIÈGE**

CATALOGUES SUR DEMANDE



**S<sup>TÉ</sup> A<sup>ME</sup> LIÉGEOISE**

**POUR LA CONSTRUCTION  
DE MACHINES**

**LIÈGE — Rue Grétry — LIÈGE**

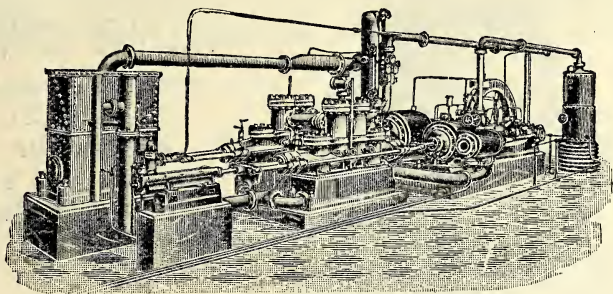

**SPÉCIALITÉS**

**MACHINES ET APPAREILS**

**POUR**

**MINES ET MÉTALLURGIE**

**MACHINES A VAPEUR**

**A SOUPAPES ET A CLOCHES VALVES**

**GRUES**

**ENGINS HYDRAULIQUES ET ÉLECTRIQUES**

# REULING Frères, Mannheim.

Fabrique de Machines et d'Armatures, Fonderies de Fer et Métaux  
Fondée en 1868

Fournisseurs des Tuyauteries à Vapeur assurant le Service général  
des Machines du Hall principal de l'Exposition de Liège 1905.

Section Belge. Groupes IV et V.



**VANNES à Vapeur, Eau et Gaz,**  
jusqu'à 1550 m/m de passage.

**SOUPAPES à Vapeur et Gaz**  
jusqu'à 950 m/m de passage.

Armatures pour Hauts Fourneaux  
et Cowper :

**VALVES à Vent chaud,**  
à Gaz, etc.

Spécialité principale :

## TUYAUTERIES COMPLÈTES

avec tous les Accessoires :  
Valves à Tiroir, Soupapes,  
etc., etc., pour haute  
Pression et Vapeur  
surchauffée jusqu'à  
400°.

### AUTRES SPÉCIALITÉS :

Construction d'Appareils divers,  
Plombage et Étamage  
homogènes de Tuyaux et Récipients,  
Serpentins, etc.  
suivant propres Brevets.

Armatures et Appareils  
pour l'Industrie chimique,  
la Fabrication du Papier  
et de la Cellulose.

Bronze phosphoreux.

Exposition de Dusseldorf 1902. — HORS CONCOURS. —  
Diplôme d'Honneur avec Certificats spéciaux de Distinction.  
Médailles d'Or : Mannheim, Karlsruhe et Strasbourg.

Agent général : **E. THIRY, INGÉNIEUR**  
Boulevard du Nord, 67-69, BRUXELLES

Adresse télégraphique : DINAS-BRUXELLES

Téléphone 6485

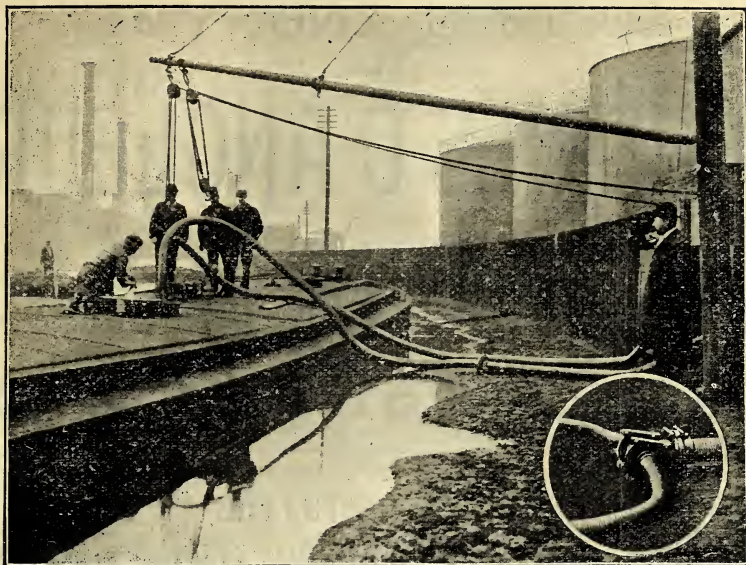

Transvasement de Pétrole au moyen de Tuyaux flexibles métalliques.

FABRICANTS BREVETÉS :

**The United Flexible Metallic Tubing Co Ltd**

112, Queen Victoria Street, LONDRES

SUCCESSALE POUR LA BELGIQUE & LA HOLLANDE :

174, boulevard de la Sauvenière, LIÈGE

Téléphone 2258



Téléphone 2258

**TUYAUX FLEXIBLES MÉTALLIQUES**

POUR

**Eau, Vapeur, Gaz, Huiles, Graisses, Air comprimé, etc., etc.**

de 3 m/m à 250 m/m et jusque 150 atmosphères.

Notre stand se trouve dans la Galerie des Machines (section anglaise) et nos tuyaux sont employés par de nombreux exposants.

(Voir à notre stand le tuyau sous pression continue de 100 atmosphères).

SOCIÉTÉ ANONYME  
DES  
**ACIÉRIES D'ANGLEUR**

Siège social :

**TILLEUR lez-LIÉGE (Belgique)**

USINES A TILLEUR ET A RENORY (ANGLEUR)

DIVISION DE TILLEUR

**FOURS A COKES, H<sup>S</sup>-FOURNEAUX, ACIÉRIE THOMAS  
LAMINOIRS :** Rails Vignole, rails à gorge, poutrelles,  
profilés divers et aciers marchands.

**ATELIERS DE CONSTRUCTION :** Matériel fixe de  
chemins de fer, ponts et charpentes.

**SCORIES BASIQUES.**

DIVISION DE RENORY (ANGLEUR)

**ACIÉRIE BESSEMER ACIDE ET MARTIN BASIQUE.**  
Essieux, bandages et ressorts. Aciers de mou-  
lage. Fonte moulée. Pièces de forge diverses.

**ADRESSE POSTALE :**

Société anonyme des Aciéries d'Angleur, à Tilleur.

**ADRESSE TÉLÉGRAPHIQUE :**

Aciéries Angleur, Tilleur.

**SOCIÉTÉ ANONYME**  
DES  
**ACIÉRIES D'ANGLEUR**

La plus ancienne fabrique belge de Scories Thomas

**ATELIER DE BROYAGE**  
des Scories de déphosphoration (phosphate basique)  
placé sous le contrôle des Laboratoires, de l'Etat.

La grande valeur fertilisante des Scories que la Société des Acières d'Angleur a fournies pendant 20 ans à MM. Paul ORBAN et C<sup>ie</sup> a établi leur réputation. Elles ont été encore améliorées au point de vue de la régularité de la finesse par le double tamisage qu'elles subissent maintenant. Exemptes de grenaille d'acier, on peut semer ces Scories au semoir mécanique sans aucun risque d'accident.

*La Société garantit la pureté de ses Scories dont 80 %, de l'acide phosphorique sont solubles dans le citrate Wagner.*

PRIX-COURANT SUR DEMANDE

**ESTAMPAGE \* FORGES**

**J. OLIVIER & FILS**

Près de la gare — HERSTAL — Belgique

**ESTAMPAGE GÉNÉRAL**

de toutes pièces en fer et acier pour Chemins de fer, Armes, Vélos, Automobiles, Quincaillerie, etc.

PARACHÈVEMENT

Marque de Fabrique : J. O. F.

Les Portes roulantes et les Volets en acier embouti de la  
" KINNEAR MANUFACTURING Co ,, sont la

**FERMETURE IDÉALE**

pour Hangars, Entrepôts, Usines, Vitaines, Vérandas,  
Remises pour Tramways, Remises à Locomotives, etc., etc.

RÉFÉRENCES ET DEVIS SUR DEMANDE

Plus de 850 portes et volets sont installés en Belgique.

Agent général : Charles SLUYTS, 18, rue Ommeganck.

Dépôt général : 18, rue du Jardin-des-Arbalétriers, ANVERS.

# SOC. ANON. DE ROBINETTERIE & CHAUDRONNERIE DE CUIVRE

Adresse télégraphique :  
SOUBRE-BERRYER

C<sup>teur</sup> de **SOUBRE & BERRYER**  
Rue Grétry, 170-172, à LIÈGE

TÉLÉPHONE 439



**ATELIER DE CONSTRUCTION** et de Réparation.  
**CHAUDRONNERIE DE CUIVRE** et de fer.  
**FONDERIE DE CUIVRE**



## SPECIALITÉS :

**Robinetteries** pour vapeur, gaz et eau. — **Garnitures** pour Machines et Chaudières. — **Tuyauteries** en cuivre, fer et fonte. — **Calorifuge**, marque **Monopole**. — **Pompes** de tous systèmes : **Pompes à incendie**, **Pompes de pression**, **Pompes centrifuges** et **rotatives**, **Pompes à moteur**, **Pompes à grande vitesse**, **Pompes à air** et **compresseurs d'air**. — **Appareils pour Sucreries**, **Brasseries** et **Distilleries**. — **Transmissions**. — **Appareils de levage** et de transport.

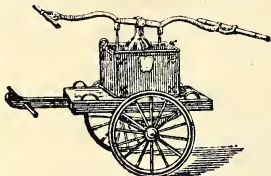

**DIPLOMES D'HONNEUR**  
ET

**MÉDAILLES D'OR**  
aux Expositions Belges et Étrangères.



Fabrique de Tissus et Treillages Métalliques

**R. BERTRAND-HERMAN**

USINES, BUREAUX, MAGASIN, GROS, DÉTAIL.

Rue Grétry, 152-154, LIÈGE

Téléphone N° 2186

Tissus en fer et cuivre pour toutes industries : Charbonnages, Chemins de fer, Papiers, Sucreries, Féculeries, Brasseries, Lavoirs de laines et Séchoirs. — Tissu métallique ondulé, tôle perforée. — Tamis, Soufflets et Brosses en acier pour fonderies. Claies pour maçons. — Treillages galvanisés pour clôtures, Volières, Faisanderies, Poulaiiers. — Atelier de serrurerie mécanique.

**TUBES EN FER** noirs et galvanisés  
pour eau, gaz et vapeur.

**TUBES BOUILLEURS**

**ACCESSOIRES** en fer et en fonte.

**ROBINETTERIE** en cuivre.

**DERKENNE & C<sup>IE</sup>**

Rue Bovy, 35

et rue Sur-la-Fontaine, 53

**LIÈGE**

Téléphone 2470.

**SOCIÉTÉ ANONYME**  
**DE PRODUITS GALVANISÉS ET DE CONSTRUCTIONS MÉTALLIQUES**

(Ancienne Firme **J. F. JOWA**)

**LIÈGE**

Tôles galvanisées planes. — Tôles galvanisées ondulées pour toitures, parois planchers et tabliers de ponts.

Feuillards galvanisés. — Fers marchands galvanisés.

Tuyaux d'aérage en tôle galvanisée pour mines et houillères.

Tubes galvanisés pour conduites d'eau, de gaz, etc.

Chêneaux, tuyaux de descente, clous, rivets, etc., galvanisés.

Toitures et bâtiments métalliques.

Envoi franco du Catalogue sur demande.

# TÔLES galvanisées ondulées

POUR

Toitures, Cloisons  
Planchers, Ponts, etc.

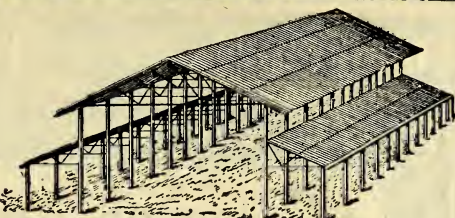

## PAUL BORGNET

### à LIÈGE

Tôles, fers feuillards, fils galvanisés, plombés, étamés.

Toitures en tôles galvanisées ondulées avec ou sans charpente en fer ou en bois.

Tuyaux, chenaux, réservoirs, etc., en tôle galvanisée.

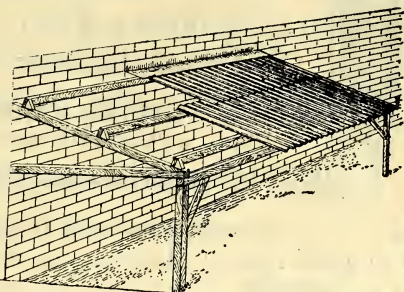

Toiture métallique exposée à la FERME DÉMONSTRATIVE

## ÉTALAGES PARISIENS

Ateliers et Magasins de Vente:  
21, rue de la Madeleine  
LIÈGE

ED. FOUBERT Fils, fabricant.

Maison à PARIS

ÉTUDES, PLANS ET DEVIS

### CUIVRERIE EN TOUS GENRES

INSTALLATION COMPLÈTE D'ÉTALAGES POUR TOUS LES MAGASINS

Travaux pour Expositions. — Nouveaux Modèles.

Galleries et Tablettes d'Étalages. Grand choix de Modèles pour Modes. Étiquettes celluloid. Nickelage, bronzage et vernissage de tous les articles. Installation de Magasins: Bazars, Chapellerie, Mercerie, Chaussures, Tabacs, Glaciers, Confiseurs, etc., etc.

SEULE MAISON FRANÇAISE FABRIQUANT EXCLUSIVEMENT TOUS CES ARTICLES  
ENVOI GRATUIT DU CATALOGUE — EXÉCUTION RAPIDE

## VOLETS MÉCANIQUES & JALOUSIES

### Alph. BONJEAN

Bureau et Usine à vapeur : RUE DE L'ÉVÊCHÉ, 4, LIÈGE

### COFFRES-FORTS & PARATONNERRES

M. GHYSENS, SUCCESSEUR DE ALBERT-WILLÉ  
50, rue des Clarisses, LIÈGE

**MARBRERIE ORDINAIRE**  
**DE LUXE ET ORDINAIRE**  
**EMILE TERWAGNE**

*AVENUE ET RUE DU MOULIN*  
à FOREST-LEZ-BRUXELLES (Pont de Luttre)

USINES À VAPEUR

(superficie 4800 mètres carrés)

SCIERIE. POLISSOIRS et MOULUREUSES MÉCANIQUES

Les magasins sont toujours pourvus  
d'un grand choix de Cheminées de tous genres et de tous styles.

Téléphone N° 6407.

Adresse télégraphique: Terwagne-Marbres-Forest

**Émile JACQUEMIN**

NIVELLES (Belgique)

Constructeur de Clôtures entièrement Métalliques

BREVETÉES

AVEC TENDEURS PERFECTIONNÉS

POUR

Chemins de Fer, Terres, Prairies,  
Parcs, Jardins, Champs de Courses, etc.

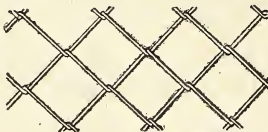
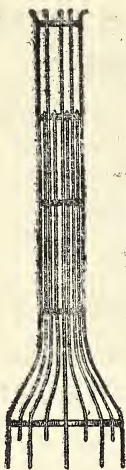

**SERRES, COUCHES**  
Ouvrages d'art, portes, grilles  
LAPINIÈRES, TREILLIS  
**FILS RONDs ET RONCES**

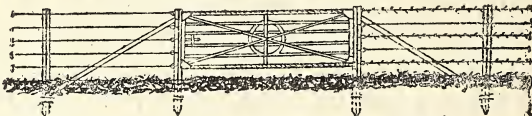

3=00

3=10

3=00<sup>1</sup>

Ces clôtures, largement expérimentées, ont obtenu partout où elles ont été exposées les plus grandes distinctions.

En comparant mes systèmes de clôture et leurs prix avec ceux de mes confrères, vous pouvez vous convaincre du bon marché et de la supériorité de mes produits.

Espérant que vous voudrez bien continuer à m'honorer de votre confiance, veuillez agréer, Monsieur, mes civilités empressées.

E. JACQUEMIN.

**PREX, DEVIS ET RÉFÉRENCES SUR DEMANDE**



# DAMMAN & WASHER & C<sup>IE</sup>

65, RUE DE LA CLINIQUE, 65 (Cureghem) BRUXELLES

MENUISERIE ORDINAIRE ET DE LUXE

*Mobilier de Banques et de Bureaux.*

SPÉCIALITÉ DE PARQUETS

RICHES & ORDINAIRES

PARQUETS HYDROFUGES, MASSIFS ET TAPIS

MEUBLES CLASSEURS A FICHES (Brevetés)

*Adoptés par l'Institut international de Bibliographie.*

ILS EXISTENT

en deux formats :

1<sup>o</sup> Pour fiches

format de l'Institut

(0,075 × 0,125)

2<sup>o</sup> Pour fiches

format carte postale

(0,09 × 0,14)

Types des classeurs :

2-4-9-16-24-36-72

tiroirs.

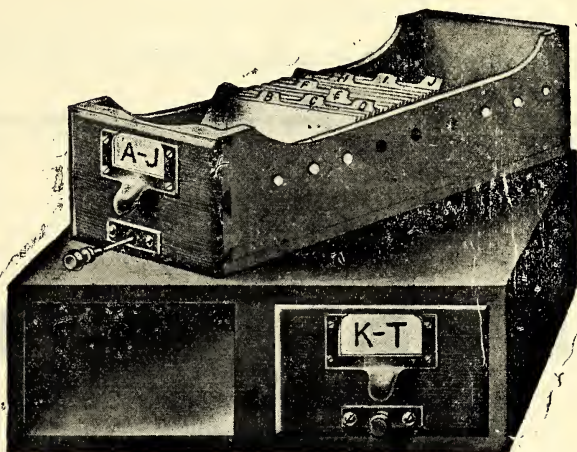

**Ces classeurs facilitent les classements alphabétiques, méthodiques et les recherches de toutes espèces.**

**Ils sont d'un usage précieux** pour les Administrations publiques, Enseignement, Bibliothèques, Archives, Assurances, Tramways, Banquiers, Agents de change, Industriels, Commerçants, Ingénieurs, Médecins, Avocats, Notaires, etc.

GRANDS PRIX AUX EXPOSITIONS

Anvers 1894 — Bruxelles 1897 — Paris 1900 — St-Louis 1904.

# FABRIQUE DE PARQUETS

riches et ordinaires  
de tous systèmes.

AUG. LACHAPPELLE

29 à 55, rue de la Province (Sud)

**ANVERS**

TÉLÉPHONE 1319

MASSIFS, PLAQUES, HYDROFUGES  
genre tapis  
pour anciennes habitations.

PARQUETS BITUMÉS Brevetés  
comme vignette ci-à gauche.

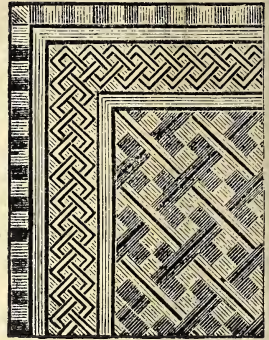
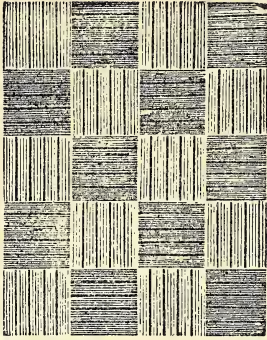

*Médaille d'Or, Anvers 1890. Médaille d'Or et d'Argent, Exposition Universelle Anvers 1894.*

LISEZ TOUS

# Le Sportsman

LE SEUL JOURNAL QUOTIDIEN DE TOUS LES SPORTS

EN BELGIQUE

~~~~~  
**10** centimes le numéro \* Abonnement **20** francs par an.

ADMINISTRATION ET RÉDACTION :

**14, rue d'Or, 14, BRUXELLES**

# E. LEVASSEUR

40-48, Longue rue des Bateaux

**MALINES (Belgique)**

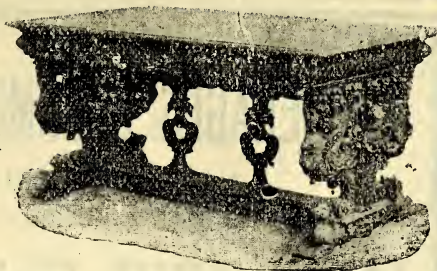

## Fabrication de Meubles et Sièges de luxe :

### BOISERIES & INTÉRIEURS EN TOUS STYLES

GRANDE USINE MÉCANIQUE

Grand stock en magasin de Meubles antiques et modernes.

MAISON DE CONFIANCE

**Exposition de Bruxelles 1904 : Diplôme d'honneur.**

## PRESSES A BRIQUES A LEVIER

Applications : Briques ordinaires, briques en ciment, briquettes de charbons, etc. (Format des briques au choix des clients.)

PIÈCES INTERCHANGEABLES

Milliers de Presses vendues. — Références

BREVETS BELGES ET ÉTRANGERS

## BOSSON FRÈRES

Constructeurs à FLÉRON (Liège).

EXPORTATION. Renseignements et devis sur demande.

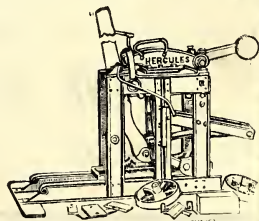

# CARRELAGES CÉRAMIQUES DE CHIMAY

A DESSINS RICHES INCRUSTÉS

MAUFROID Frères & Sœur

à BOURLERS (Belgique).

Téléphone 11

Téléphone 11

MAISON FONDÉE EN 1879

Raccordement au Chemin de Fer vicinal à grande section.

PLUSIEURS MÉDAILLES D'OR AUX EXPOSITIONS

## CARRELAGES

Pour tout intérieur : Eglises, Couvents, Écoles, Pensionnats, Magasins,  
Maisons particulières, etc., etc.

## CARREAUX SPÉCIAUX POUR MOSAÏQUES

Bien supérieurs à tout ce qui s'est fait jusqu'à ce jour,  
pour même usage que ci-dessus.

Des ouvriers carreleurs spéciaux attachés à l'usine sont tenus à la disposition des clients. Le plan de pose dressé à titre gracieux par la Maison est envoyé au moment de l'expédition.

*Demander Albums et Tarifs à l'Usine ou à l'Agent*

**M. E. DEBERGHES**

BRUXELLES — 53, Rue d'Allemagne — BRUXELLES

MARMORITES

# LA MARMOGRAPHIE

Société Anonyme syndiquée avec la Firme

**E & P. O D R Y**

**MANUFACTURE D'ENSEIGNES**

TABLEAUX - RÉCLAMES

REVÊTEMENTS ARTISTIQUES

EN **MARMORITE**

**GRAVURE & PEINTURE SOUS VERRE**

Téléphone: 5078

BUREAUX: 52, Rue de Malines

**BRUXELLES (Nord)**



RÉCLAMES ARTISTIQUES

Représentant exclusif à Liège: **M. Georges BIA, 29, Rue Darchis.**

Dépositaires à Liège: **MM. BERRY, 6, Place St-Paul; René VANDENSCHILDE, 28, rue des Vingt-Deux.**

Verres à vitres, Glaces, Bouteilles } Bombage de Verres et Glaces  
MASTIC POUR VITRIERS } BISEAUTAGE

# BURNIAT FRÈRES

39, rue des Chartreux, BRUXELLES

TÉLÉPHONE 1046

Succursale : 39, rue de la Putterie. ★ Fabrique : 44, rue Heyvaert.

CYLINDRES pour PENDULES

Gravures à l'acide sur verres et sur glaces.

MOULURES POUR ENCADREMENTS

PEINTURE sur VERRE

Verre mousseline.

VITRAUX D'ÉGLISES & D'APPARTEMENTS

MAISON DE CONFIANCE — FONDÉE EN 1877

## VERRES A VITRES, GLACES, VERRES SPÉCIAUX

Dalles brutes, verre strié, losangé, martelé, métallifié, perforé, etc., pour tous les usages. — Verres colorés pour signaux de chemins de fer. — Les vitres sont coupées et fournies à dimensions fixes (prêtes à placer). — Verres pour lanternes. — Pannes en verre de tous systèmes — Verres bombés. — Verres et Glaces gravés à l'acide. — Tubes en verre pour niveaux d'eau. — Verreries et cristaux.

Verreries à Bouteilles de la Coupe. Bouteilles de toutes espèces pour tous les usages.

## JACQUES LECOMTE-FALLEUR

Fabricant à JUMET (Belgique).

Fournisseur des Chemins de fer de l'État Belge et des diverses Compagnies étrangères de Chemins de fer et Tramways.

TÉLÉPHONE 484

EXPORTATION



## SOCIÉTÉ ANONYME LA COUVINOISE

à COUVIN (Belgique)

Fonderie. — Emaillerie. — Nickelage. — Polissage. — Appareils de chauffage de luxe et ordinaires en fonte et fonte et tôle. — Ornaments. — Articles de bâtiment. — Appareils sanitaires. — Pièces sur modèles.

Exportation

Catalogue envoyé sur demande.

# A. HEINTZ & C<sup>o</sup> Herstal-lez-Liège

Adresse télégraph.:

HEINTZ-LIÈGE



Téléphone

N<sup>o</sup> 610

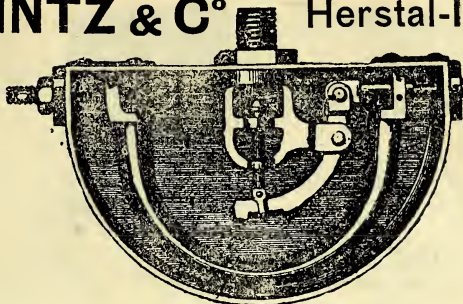

Adresse télégraph.:

HEINTZ-LIÈGE



Téléphone

N<sup>o</sup> 610

Inventions de M. A. HEINTZ père :

Nouveau Purgeur pour Chemins de Fer



**Purgeurs Automatiques**

pour Basse, Moyenne et Haute Pression.



**Régulateur de Pression**

avec et sans souffleur.



**Saturateur à Air et Vapeur combinés**  
sans pression, avec retour réglant l'admission  
ou sans retour.



**Thermomètres Métalliques**

**Saturateurs à Pression**  
ou **Détenteurs-Thermo à Pression**

avec retour réglant l'admission



**Thermo-Régulateur-Silencieux**  
réglant automatiquement la température des  
liquides à un degré fixe ou variable.



**Thermo-Régulateurs spéciaux**  
réglant la température de l'air ambiant par  
admission de vapeur dans les corps de chauff-  
fage.



**Régulateur de Tirage.**

## MATÉRIEL DES CHEMINS DE FER

Stand 67 — Groupe IV — Classe 19

## CHAUFFAGE SCHAEERER

TÉLÉPHONE 4794



BRUXELLES



Ad. télégr.: ESCULAPE

36. RUE D'ARGENT

Mêmes maisons à PARIS, BERNE, LAUSANNE

**CHAUFFAGE HYGIÉNIQUE PAR LA VAPEUR A TRES BASSE PRESSION**  
**ET PAR EAU CHAUDE**

**GARANTIES POUR FONCTIONNEMENT IRRÉPROCHABLE**

PROJETS ET DEVIS GRATUITEMENT SUR DEMANDE

M. CASSART DE FERNELMONT

GEMBOUX

CHAUFFAGE

à

VAPEUR

à

BASSE PRESSION

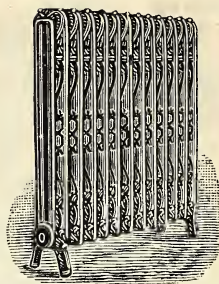

## Buffet-Restaurant de Liège-Longdoz

(dans la Gare)

Propriétaire : **ROSKAM Fils**

SALLE SPECIALE DE RESTAURANT

**DINERS A LA CARTE ET A PRIX FIXE**

Service soigné.

TÉLÉPHONE 2445

Société Anonyme Belge « **LA PHOTOLITHE** »

9, Place de la Cathédrale, LIÈGE (Belgique).

SPÉCIALITÉ DE TOUTES LES APPLICATIONS DE L'ACÉTYLÈNE

Nombreuses installations faites dans les châteaux, églises, couvents, usines, etc.

Projets, Devis, Etudes diverses.

Éclairage public. Applications spéciales, telles que Projections, Télégraphie, Optique, etc.

Monopole de la vente du Carbone de calcium pour la Belgique.

VENTE DIRECTE AUX CONSOMMATEURS

PROSPECTUS & RENSEIGNEMENTS GRATUITS



LA LAMPE BELGE



RÉCHAUD BELGE

# LEMPEREUR & BERNARD

Société An<sup>me</sup> pour la Fabrication d'Appareils d'Éclairage  
à LIÈGE

Usine : 32, QUAI DE CORONMEUSE  
Maison de Vente : 33, PLACE DU THÉÂTRE

Éclairage \* Chauffage

GAZ — PÉTROLE — ÉLECTRICITÉ

Laminoirs à cuivre et laiton.

FABRICATION EN MASSE

RÉSERVOIRS ET ACCESSOIRES

pour

Motocyclettes et Automobiles.

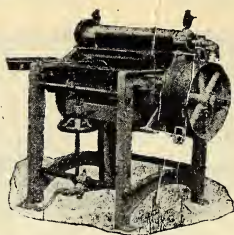

**J. RENSON, BRUXELLES**

127, Boulevard du Hainaut

—:—  
**SPÉCIALITÉ :**

Installations pratiques de blanchisseries, peu coûteuses, au moteur et à main, donnant partout entière satisfaction.

~~~~~  
PRIX OBTENU :

**MÉDAILLE D'OR**  
avec félicitations du Jury.

# MAISON SINAVE-MIGNOT

155, Rue Neuve, BRUXELLES.

—:—  
Machines à coudre, à broder, à plisser, à gaufrer, à découper, à imprimer soi-même, à écrire, à calculer, etc.

Caisses enregistreuses.

Bureaux et Meubles américains.

Poêles Américains, Poêles Belges, Poêles Français, Poêles Allemands.

Foyers de styles, au charbon et au gaz.

Calorifères au charbon, au gaz et au pétrole.

Coffres-forts, Lits anglais, Voitures d'enfants, etc.

Solde d'un beau choix de Bicyclettes neuves.

Accessoires, Pièces de rechange, Ateliers de réparations.

CATALOGUES GRATUITS ET FRANCO SUR DEMANDE

Bien remarquer le N° 155, la Maison n'a pas d'autre magasin de vente rue Neuve.

# FILATURES & CORDERIE MÉCANIQUES DE GRAND-MANIL

SOCIÉTÉ EN NOM COLLECTIF

MANUFACTURE DE CABLES, CORDAGES ET FICELLES  
FILATURES DE CHANVRE, D'ÉTOUPE & DE JUTE  
à Grand-Manil-Gembloux

TÉLÉPHONE  
Groupe Bruxelles  
Réseau Gembloux N° 1

Directeur: **Fernand BOYER**, Ingénieur A. et M.

TÉLÉGRAMMES :  
Corderie Gemblou

**CORDAGES POUR LA MARINE**: Chanvres blancs et goudronnés, chanvre, de Manille, Aloès, etc. **AUSSIÈRES**: Grellias, Ralingues, Remorques, etc.

**CABLES DE TRANSMISSION, FICELLES**: Cordeaux, Cordelles, Septains, Cordes d'emballage, Cordes à ballots, Fils à coudre, Liens de sacs, Ficelles de couleurs, Chassoirs.

**FILS POUR L'AGRICULTURE**: Fils pour lieuses-moissonneuses, pour batteuses en Chanvre et en Manille.

**CHANVRES PEIGNÉS, ÉTOUPES, GOUDRON.**

TISSAGE ET BLANCHISSERIE DE LIN,

*A. B. C. Code used 5th Edit.*

COTON ET CHANVRE

Spécialité de Toiles pour Tentes, Marquises, Hamaes, Équipements militaires.

**FLORENT PEETERS** BORNHEM-SUR-ESCAUT  
(Belgique).

Toile de ménage en purs lins des Flandres et Médis.

TOILES IMPERMÉABLES «BLAMELESS» POUR BACHES

TOILES A VOILES «BRABANTSCH»

Cotton et Army Dueks 7, 8, 10 13, 15 et 18 Ozs au yard carré.

Coutils et Satins pour Costumes tropicaux.

Tissus d'Exportation.

AGENTS A LONDRES, HAMBOURG ET PARIS

# HAUZEUR Fils Aîné & C<sup>o</sup>

à ENSIVAL-Verviers

Succursale à **SEDAN (France)**

*FABRICANTS DE DRAPS & ÉTOFFES*

Nouveautés pour Hommes, Draps de Sedan, Amazones

SPECIALITÉ D'ARTICLES POUR L'EXPORTATION

Médaille d'Or, Exposition de Louvain 1905.

# "CLIPS,, pour Talons Interchangeables

Plus de Chaussures à réparer

Plus de Souliers éculés

Plus de Pieds déformés ou blessés

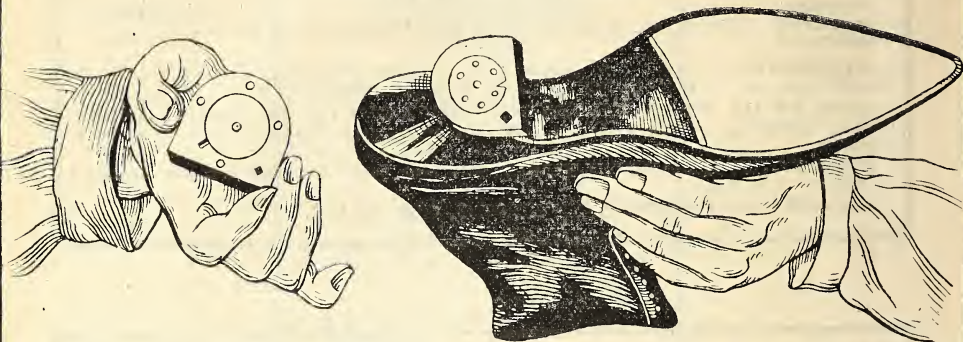

L'emploi des " CLIPS ,, règle l'usure uniforme et symétrique du talon, conserve à la chaussure son élégance primitive, en triple la durée et la valeur; il rend, en outre, la marche rationnelle et facile.

*SACHÉ & Co. Liège*

Exposition des articles : 120, boulevard de la Sauvenière, LIÈGE

**MAISON H. MAGIS (SOC. AN.)**

(FONDÉE EN 1788)

19, RUE VINAVE D'ILE, LIÈGE

**CHAPELLERIE.** Seul représentant pour Liège des marques : Scott, V. Jay, Henry Heath, de Londres et Habig de Vienne.

**CHEMISERIE ❖ CRAVATES ❖ GANTS**

*Nouveautés anglaises.*

**IMPERMÉABLES ❖ PARAPLUIES ❖ CANNES**

Articles spéciaux pour Sports et Automobiles.

TÉLÉPHONE 828

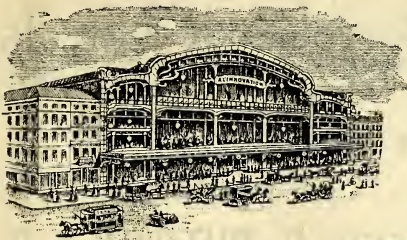

LES PLUS BEAUX  
ET  
LES PLUS VASTES  
DE BRUXELLES

GRANDS MAGASINS DE NOUVEAUTÉS  
**A L'INNOVATION**  
BERNHEIM & Frères

109-111, rue Neuve  
**BRUXELLES**

11, place Verte  
**LIÉGE**

Maison ne vendant que des marchandises de 1<sup>er</sup> choix  
le meilleur marché de toute la Belgique.

**ROBES & MANTEAUX**

genre tailleur et couture.

**CONFLECTIONS**

pour dames et fillettes.

**TROUSSEAUX & LAYETTES**

Soieries, Lainages, Indiennes, Doublures, Blanc, Mouchoirs, Rideaux, Stores, Lingeries, Corsets, Cols et Cravates, Bonneterie, Dentelles, Passementeries, Fourrures, Rubans, Modes Ganterie, Ouvrages de Dames, Mercerie, Bijouterie, Maroquinerie, Parfumerie, Papeterie, Parapluies, Ombrelles, Articles de Ménage, Articles de fantaisie, Jouets, etc., etc.

**AMEUBLEMENTS, TAPIS, TENTURES, INSTALLATIONS COMPLÈTES DE MAISONS,  
VILLAS, HOTELS, ETC.**

Maisons à **Bruxelles, Liège, Ixelles, Verviers, Gand.**

Visitez notre stand à l'Exposition 13<sup>e</sup> GROUPE, CLASSE 86  
(CONFLECTIONS)

ENVOI DU CATALOGUE SUR DEMANDE

# Manufactures Royales de Corsets

## P. D.

Société Anonyme. — Capital : 4 Millions.

ANCIENS ÉTABLISSEMENTS P. DUTOICT & C<sup>IE</sup>

TRADE MARK

**P. D.**



MARQUE DÉPOSÉE

**P. D.**

130, Boulevard de la Senne et 37, rue du Pélican  
**BRUXELLES**

3 Grands Prix  
3 Diplômes d'Honneur  
8 Médailles d'Or

ANVERS 1894, PRÉSIDENT DU JURY  
BRUXELLES 1897, GRAND PRIX  
PARIS 1900, 2 GRANDS PRIX

AGENCE POUR LES ÉTATS-UNIS :  
**JOS. BECKEL & C<sup>o</sup>, New-York.**  
434-436-438, Broadway.

ANGLETERRE — ROYAUME-UNI :  
**H. DICKE**  
LONDRES — 63, Queen Victoria St. — LONDRES

MAISON POUR LA FRANCE :  
PARIS — 13, rue d'Uzès, 13 — PARIS.

MAISON POUR LA RUSSIE :  
KIEW — 12, Timofewskaïa, 12 — KIEW

MANUFACTURE DE CHAUSSURES

F. VAN HILST & C<sup>o</sup>

HÉRENTHALS

FABRICATION SOIGNÉE DE TOUS LES GENRES COURANTS

# GAZETTE DE LIÈGE

ET

# NOUVELLES DU JOUR

Journaux Quotidiens

LE PLUS FORT TIRAGE DE LA WALLONIE

—◆—

Durant l'Exposition, la *Gazette de Liège* et les *Nouvelles du Jour* ouvriront une rubrique spéciale, la **Chronique de l'Exposition**, sous laquelle MM. les Expositants pourront publier des monographies décrivant leurs établissements et leurs produits.

—;—

**Bureaux : Place Verte, 12, LIÈGE**

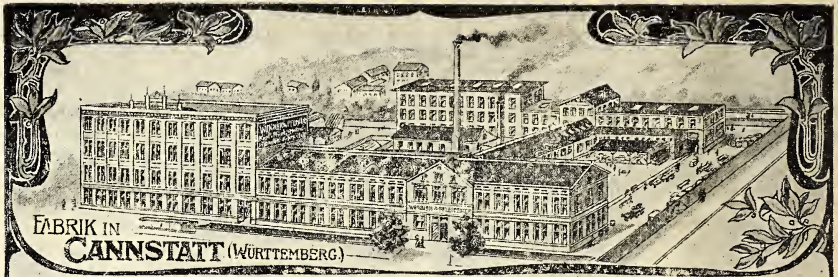

FABRIK IN  
**CANNSTATT** (WÜRTTEMBERG)

# WERNER & PLEIDERER

## CANNSTATT



**LONDON**  
117 QUEEN VICTORIA  
STREET

FABRIK  
IN  
**LONDON**

**PARIS**  
1815 BOULEVARD  
MAGENTA



FABRIK IN  
**WIEN** OTTAKRING



**BERLIN**  
**MOSKAU**



FABRIK IN  
**SAGINAW** MICH. U.S.A



MISCH-FLÜGEL

SCHUTZ-MARKE

TRADE-MARK

Installations complètes pour la fabrication de Produits chimiques et alimentaires.

136 des plus hautes récompenses.

PARIS 1900 : Hors Concours, Membre du Jury.

ST-LOUIS 1904: 3 Grands Prix.



# INTERMÉDIAIRE PHARMACEUTIQUE

## CHÈREQUEFOSSE & LANNAUD

*Agents dépositaires et exclusifs  
de nombreux Produits Pharmaceutiques.*

Fabrique de Produits spécialisés :  
*Produits sous Cachets.*

Spécialités Pharmaceutiques  
*Appareils de Chirurgie.*

**BRUXELLES**

**132, Boulevard du Nord, 132**  
TÉLÉPHONE 6210

**LIÈGE**

**5, Rue Saint-Denis, 5**  
TÉLÉPHONE 2276

### COMMISSION — EXPORTATION

Messieurs les Pharmaciens et Fabricants de Spécialités trouveront à l'**INTERMÉDIAIRE PHARMACEUTIQUE** des avantages spéciaux qui leur permettront de faire connaître et de répandre leurs produits en Belgique.

**Conditions spéciales pour les Spécialistes étrangers.**

Il est immédiatement répondu à toute demande de renseignements.

## FABRIQUE DE PRODUITS SPÉCIAUX POUR CHEVEUX

### G. BECKER-DEVILLERS

**38, rue Pont-d'Île à Liège (Belgique)**

*Fabrique : 61, rue Goffin.*

Téléphone : 1473

#### AVIS AUX PERSONNES ATTEINTES DE CALVITIE & A CELLES QUI PORTENT PERRUQUE



Je traite à forfait toute espèce de calvitie complète.

Aux gens que la présente intéresse, je puis montrer actuellement à Liège différentes personnes, âgées de 20 à 54 ans, que j'ai entreprises à forfait, qui portaient perruque depuis des années et dont les cheveux, en moins de huit mois, sont presque totalement revenus. Comme ceel est nouveau et que personne n'y croit, je ne puis donner de meilleure garantie qu'en ne demandant mon payement qu'après complète réussite. Je traite à forfait toute espèce de calvitie extraordinaire. L'inventeur est visible les 3<sup>e</sup> et 4<sup>e</sup> mercredis de chaque mois : à l'Hôtel de la Poste, 32, rue Fossé-aux-Loups, Bruxelles, de 10 h. à midi et de 2 à 5 h.; Anvers : Hôtel de la Paix, 7, rue des Menuisiers, le 3<sup>e</sup> mardi; Charleroi : Grand Hôtel 2<sup>e</sup> lundi; Courtrai : Hôtel du Nord le 1<sup>er</sup> mardi; Gand : Hôtel Royal le 4<sup>e</sup> mardi; Namur : Hôtel d'Harscamp le 1<sup>er</sup> samedi; à Liège, tous les jeudis et dimanches; partout, de 10 h. à midi et de 2 à 4 heures.

Hôtel d'Harscamp le 1<sup>er</sup> samedi; à Liège, tous les jeudis et dimanches; partout, de 10 h. à midi et de 2 à 4 heures.

**Eau antipelade Becker analysée judiciairement . 7.50 le flacon.**

**Lotion anti-séborrhéique . . . . . 7.50 >**

**Mousseline anti-séborrhéique . . . . . 5.00 le demi-flacon.**

La lotion et mousseline antiséborrhéique possèdent la merveilleuse propriété de détruire définitivement la séborrhée, maintiennent les cheveux dans un état constamment sec, arrêtent la chute en quelques jours et les fait repousser ensuite.

# Les Produits Chimiques de Chimay

*SOCIÉTÉ ANONYME*

à CHIMAY (Belgique).

—:—  
ACIDE PYROLIGNEUX

—:—  
ALCOOL MÉTHYLIQUE

chimiquement pur, pur, ordinaire  
et type régie.

—:—  
CHARBON DE BOIS ÉPURÉ  
BRIQUETTES DE CHARBON DE BOIS  
CHARBON MOULÉ

—:—  
**Acétate de Soude**

Production **LA PLUS FORTE** du Monde :  
2,200 tonnes par an

—:—  
**Acétate de Chaux, Brai végétal, etc., etc.**

—:—  
BOIS DISTILLÉ ANNUELLEMENT:  
21 millions de kilos.

PAPETERIES DE LEMBEQ  
BELGIQUE

---

---

**Paul STEVENS**

---

---

— TÉLÉPHONE HAL 21 —

GARE (Ligne du Midi)

TRAJET EN 20 MINUTES DE BRUXELLES

—:—

**PAPIERS D'IMPRESSION**

**SATINÉS ET NON SATINÉS**

EN RAMES ET EN BOBINES

**pour Journaux Illustrés**

**Parcheminé mat et satiné**

**pour sachets et emballages**

~~~~~

**PAPIERS D'ÉCRITURE**

**VÉLINS, VERGÉS, FILIGRANÉS, LIGNÉS & FAÇONNÉS**

~~~~~

**PAPIERS DE TENTURE**

**BLANCS ET BULLES**

« Le papier de ce catalogue a été fabriqué par les  
Papeteries de Lembecq. »

# Pierre NEY, VERVIERS

SAVONNERIE-PARFUMERIE FONDÉE EN 1827

SAVONS EN TOUS GENRES : de Toilette, de Ménage,  
Médicinaux, Industriels, en Poudre, etc.

*La plus importante fabrique belge de savons en poudre.*

PARFUMERIE FINE ET ORDINAIRE  
SPÉCIALITÉS POUR COIFFEURS

EXPORTATION

## COMMERCE DE CHIFFONS

pour Papeterie et effilochage.

**J.=J. LHOEST**, Successeur de LHOEST frères

Rue Louis-Jamme, 9, 11, 14, 16 (près place Delcour).

USINE A VAPEUR pour la désinfection des chiffons.

*Achat et vente de vieux métaux, vieux papiers, verres cassés,  
rognures de cornes, os et vieux cuirs.*

IMPORTATION

EXPORTATION

## CARTES A JOUER

### PAPIERS DE FANTAISIE

Papiers émaillés et glacés en blanc et en couleurs, unis, mats et lissés, gaufrés,  
marbrés, etc., pour cartonniers, imprimeurs et relieurs.

Spécialité de papiers or et argent. Papier blanc pour chromolithographie.

**LÉONARD BIERMANS (Soc. Anon.)**  
à TURNHOUT et à MARCQ-EN-BARŒUL-lez-LILLE (France).

Exposition internat. de Bruxelles 1897 : 2 Grands Prix, 2 Médailles d'Or, 1 Médaille d'Argent.  
Exposition de Lille 1902 : Hors Concours, Membre du Jury.

# PERCY WARNER

Mary Street, SHEFFIELD (Angleterre)

Spécialité de Couteaux, Scies et Outils tranchants  
en tous genres pour LE TRAVAIL MÉCANIQUE.

Aciers fins de toute section. Aciers chromé.  
Aciers sans trempe. Aciers à grande vitesse. Aciers nickel, etc., etc.

VEUILLEZ ADRESSER DEMANDES DE PRIX  
au BUREAU DE BRUXELLES: 6, rue de l'Union, 6.

# Madame V<sup>ve</sup> Georges PÂQUET

JOAILLIER - BIJOUTIER - ORFÈVRE

Rue Saint-Paul, 27

LIÈGE

## SCIERIE DE DIAMANTS

Gustave GARREL, Constructeur-Mécanicien

2, rue Willems, ANVERS

MACHINES A SCIER ET A PERCER LE DIAMANT  
MOULINS ÉLECTRIQUES. — DOPS MÉCANIQUES

Toutes ces machines sont adoptées par la collectivité diamantaire  
anversoise et fonctionnent à leur Stand à l'Exposition.

# HORLOGERIE & BIJOUTERIE EN GROS

OUTILS & FOURNITURES  
pour Horlogers.

## Jacques ZIMMERMANN

31, rue Souverain-Pont, 31

**LIÈGE**

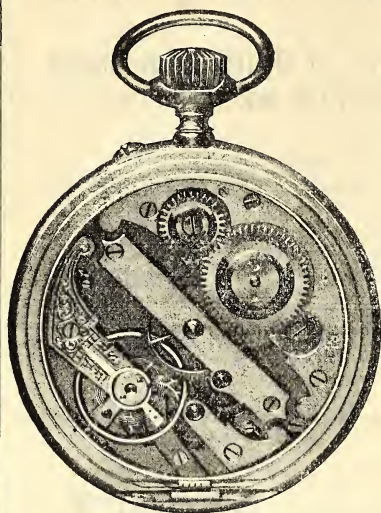

Marque de fabrique déposée "HEBE",

Seul concessionnaire pour la Belgique des Montres à ancre de précision chronométriques marque « TALMA » et des Montres à cylindre marque « HEBE » calibre nouveau *ci-contre*.

Les meilleures pour leur prix.

# GAZETTE DE LIÈGE

ET

# NOUVELLES DU JOUR

Journaux Quotidiens

**LE PLUS FORT TIRAGE DE LA WALLONIE**

Durant l'Exposition, la *Gazette de Liège* et les *Nouvelles du Jour* ouvriront une rubrique spéciale, la **Chronique de l'Exposition**, sous laquelle MM. les Exposants pourront publier des monographies décrivant leurs établissements et leurs produits.

**Bureaux : Place Verte, 12, LIÈGE**



FABRIQUE

# d'Orfèvreries et Bronzes D'ÉGLISE



## Jos. DEHIN & FRÈRES

Chevalier de l'Ordre de Léopold

*Rue du Coq et rue Dehin*

**LIÈGE (Belgique)**

PRÈS LA GARE DU HAUT-PRÉ

Téléphone 2153

Fournisseurs de *M<sup>r</sup> l'Evêque de Liège, du Séminaire, de l'Oeuvre des Missions et Eglises pauvres.*

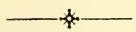

ATELIERS, BUREAUX ET MAGASINS :

Rue du Coq, 47



### MAISON D'EXPORTATION



RÉCOMPENSES ET MÉDAILLES AUX EXPOSITIONS :

PARIS 1855

Grand Prix à l'Exposition Universelle de Bruxelles 1897.

BRUXELLES 1856

METZ 1861

PARIS 1867

BRUXELLES 1861

LIÈGE 1864



# USINES JACKSON A. MICHEL-JACKSON

## FABRIQUES DE CAOUTCHOUC

MENIN (Belgique) — Téléphone n° 9.

MAISON FONDÉE EN 1854

### CAOUTCHOUC INDUSTRIEL

Feuilles, Clapets, Joints, Rondelles, Tuyaux en tous genres, Courroies, Bourrages, Amiante, Spécialités pour toutes Industries.

### CAOUTCHOUC DURCI POUR L'ÉLECTRICITÉ

Spécialité de Bacs d'accumulateurs, Plaques isolantes en ébonite, Plaques perforées, tous articles en ébonite sur commande.

### ARTICLES POUR VÉLOCIPÈDES ET AUTOMOBILES

Chapes, Enveloppes, Chambre à air, Cercles creux et pleins, Pédales, Garnitures pour roues de voitures et d'autos.

### TISSUS ET VÊTEMENTS IMPERMÉABLES

Tissus noirs et fantaisie pour hommes et dames, Vêtements de mineurs, Spécialité de Vêtements militaires, draps d'hôpital, Tubs en caoutchouc.

Usine Française à Halluin (Nord). Dépôt à Paris : 92, rue de Richelieu.

## L'EUROPÉENNE

Compagnie Belge d'assurances sur la Vie  
et de Rentes viagères.

*Siège social : Boulevard du Nord, Bruxelles.*

*Directions provinciales : Liège, rue de la  
Régence, 44, ainsi qu'à Namur, Louvain,  
Mons, Gand, Anvers, etc.*

Assurances de première communion, tirage  
au sort, assurances dotales, etc.

Immeubles à Verviers, Grivegnée, Jodoigne,  
Anvers, etc.

**GARANTIES ET SÉCURITÉ**



# COMPAGNIE BELGE D'ASSURANCES GÉNÉRALES SUR LA VIE

Société Anonyme

FONDÉE EN 1824

24, RUE DE LA FIANCÉE, 24  
BRUXELLES



SOCIÉTÉ AGRÉÉE PAR LE GOUVERNEMENT

pour l'assurance contre les accidents du travail et le service des rentes

(Loi du 24 décembre 1903).



## ASSURANCES SUR LA VIE & RENTES VIAGÈRES

ASSURANCES ACCIDENTS de toutes espèces,

ASSURANCES SUR LA VIE de petits capitaux à  
primes mensuelles et à primes hebdomadaires.

PRÊTS AVEC COMBINAISON d'assurance sur la  
vie pour l'ACHAT OU LA CONSTRUCTION  
DE MAISONS D'HABITATION.



RENSEIGNEMENTS SUR DEMANDE

adressée à la Compagnie ou à ses Agents.

# EXCURSION

## Liège — Aix-la-Chapelle

UNE HEURE DE TRAJET

# VILLE D'AIX-LA-CHAPELLE

## Bad Aachen.

Bains datant de l'époque romaine.  
 Résidence favorite de Charlemagne.  
 Site pittoresque.

Trains partant de **Liège** pour **Aix-la-Chapelle** :

	0 <sup>44</sup>	1 <sup>36</sup>	4 <sup>03</sup>	6 <sup>13</sup>	7 <sup>40</sup>	7 <sup>53</sup>	10 <sup>23</sup>	11 <sup>50</sup>
(h. e.)	13 <sup>47</sup>	13 <sup>57</sup>	15 <sup>36</sup>	17 <sup>14</sup>	19 <sup>11</sup>	19 <sup>24</sup>	19 <sup>35</sup>	20 <sup>11</sup>

Départ d'**Aix-la-Chapelle** pour **Liège** :

	5 <sup>31</sup>	7 <sup>36</sup>	9 <sup>12</sup>	9 <sup>22</sup>	9 <sup>32</sup>	10 <sup>32</sup>			
(h. oc.)	12 <sup>43</sup>	2 <sup>42</sup>	3 <sup>10</sup>	3 <sup>54</sup>	5 <sup>36</sup>	7 <sup>23</sup>	9 <sup>02</sup>	12 <sup>11</sup>	12 <sup>34</sup>

FABRIQUE D'APPAREILS SANITAIRES & HYGIÉNIQUES, B<sup>tés</sup> S. G. D. G.

**LÉON LAMBERT** Succ<sup>r</sup> de DUMAY & LAMBERT

63, rue de la Station, JETTE-BRUXELLES. Anc<sup>t</sup> Quai de Willebroek, 30<sup>l</sup>, BRUXELLES

Pour Charbonnages et Etablissements industriels  
de tous genres.

(Système adopté par les Inspections hygiéniques.)

**CABINES HYGIÉNIQUES.** — W.-C., siège inviolable à rouleaux, toujours propre, contagion impossible, à désinfection par la poussière de tourbe, pas d'eau, fonctionnement irréprochable garanti, pas d'odeur, obstruction et destruction impossibles. (Quantité de références, liste et catalogue sur demande.) Société anonyme des Charbonnages de Mariemont et Bascoup 130 cabines en groupes.

Pour le fond des Mines :

**Appareils hygiéniques.** — W.-C. très restreint à la tourbe, même système que ci-dessus.

**Simple Tinette** perfectionnée avec siège à rouleaux seulement et se fermant hermétiquement ; nettoyage et désinfection s'effectuant complètement à l'eau et à la vapeur.

Pour Verreries :

**Mélangeur perfectionné** empêchant l'absorption de la poussière ; fonctionnement des plus faciles par très jeunes personnes.

Pour Casernes, Gares, Écoles, Couvents, Hôpitaux, etc.

**Appareils à chasse d'eau** avec vase en fonte et en grès à rouleaux, résistance et propreté incomparables.

**Armoire modèle** portable, décrochetable en fer désinfection facile au four pour usines.

**RÉCOMPENSES :** 1897, **PREMIER PRIX** au Concours International de Paris, par l'Association des Industriels de France pour la création d'un Cabinet d'aisance hygiénique ;

1897, **MEDAILLE D'OR** à l'Exposition d'hygiène de Lille ;

1897, **MÉDAILLE DE BRONZE** à l'Exposition Universelle de Bruxelles.

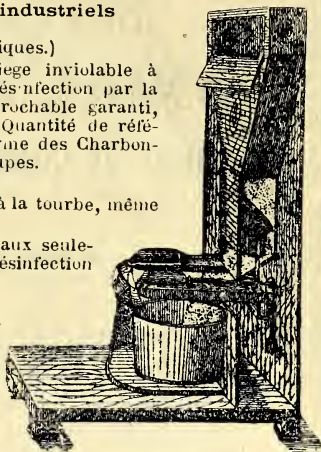

TÉLÉPHONE 2450

Adresse télégraphique : WUNDERLICH BRUXELLES

AGENCE DE BREVETS

A. WUNDERLICH & C<sup>ie</sup> (Société anonyme)

Ingénieurs-Civils, Conseils en matière de Propriété industrielle.

BREVETS

MARQUES

MODÈLES

Traductions techniques. — Recherches et Copies de Brevets.  
Conseils dans les Procès en contrefaçon. — Mise en exploitation  
des Inventions en Belgique et à l'Étranger.

Correspondants dans tous les pays pour le dépôt et la vente des Brevets.

**BRUXELLES, 3, avenue des Arts.**

TÉLÉPHONE 2450

# BREVETS

## LISTE DES AGENTS DE BREVETS

faisant partie de la

**Chambre Syndicale des Conseils en matière de Propriété industrielle**

créée au sein de la

**CHAMBRE DE COMMERCE (l'Union Syndicale de Bruxelles)**

dans le but de grouper des Agents de Brevets offrant aux inventeurs toutes garanties d'honorabilité et de capacités professionnelles et auxquels les inventeurs peuvent s'adresser en toute confiance.

### MEMBRES EFFECTIFS (Art. 4 des Statuts)

- MM. BEDE & Cie, 10, Square Gutenberg, Bruxelles.  
BIEBUYCK, 17, rue de la Charité, Bruxelles.  
COMPTOIR INDUSTRIEL ET TECHNIQUE (Ancienne maison Emile Picard),  
J. GOFFIN, Directeur, 14, rue du Trône, Bruxelles.  
DESGUIN, 46, rue Bara, Bruxelles.  
DE VISSCHER & GRAETZ, 8 boulevard du Nord, Bruxelles.  
Jules HAMAL, 27, rue Nysten, Liège.  
E. HEUSCHLING & Cie, 39, rue Souveraine, Bruxelles.  
H.-T.-E. KIRKPATRICK, 40, rue de Namur, Bruxelles.  
Th. WIESEMANN, 11, rue Le Corrège, Bruxelles.

### MEMBRE HONORAIRE (Art. 5 des Statuts)

- M. TILMAN-DE JAER, 73, avenue de Longchamps, Bruxelles.

## OFFICE DE BREVETS D'INVENTION

Modèles et Marques de Fabrique

### S. GOLDBERG

**Docteur ès sciences, ingénieur diplômé.**

**Conseil en matière de propriété industrielle.**

#### CONSULTATIONS

sur toutes questions de propriété industrielle.  
Obtention dans tous les Pays de

#### ÉTUDES-PROJETS

d'installations d'Usines, de Machines, etc.  
Travaux pour l'industrie chimique.

## Brevets d'invention,

Marques,  
Modèles,  
Dessins.

Correspondances  
et traductions techniques en 6 langues  
principales.

Mise en exploitation des  
Inventions en Belgique et à l'Étranger.  
Correspondants dans tous les pays.

**BRUXELLES, BOULEVARD ANSPACH, 158**  
*(2, rue de Bon-Secours).*

# INTERNATIONAL PATENT AND TRADE-MARKS OFFICE

Norbert STOCQ, Consulting engineer

13, rue Thérésienne, 13 (Porte de Namur), BRUSSELS

Brevets d'invention, marques et modèles de fabrique en tous  
pays, recherches, traductions, copies, etc.

## OBTENTION ET MAINTIEN DE BREVETS, MARQUES, etc.

en tous pays.

CONSEILS EN MATIÈRE

de

Propriété industrielle.

**G. NOËL**

Tél. 6120

—: INGÉNIEUR :—  
Traducteur assermenté au tribunal de 1<sup>re</sup> instance.

41  
Rue des Riches-Claires

BRUXELLES (Bourse).

**TRADUCTIONS**

en toutes langues.

SPÉCIALITÉ DE TRADUCTIONS TECHNIQUES

## « OFFICE INDUSTRIEL »

113, Avenue Fonsny, BRUXELLES-Midi

Renseignements exclusivement commerciaux pour  
tous pays. — Vérifiés à deux correspondants. — Origine  
à la disposition des abonnés en cas de contestation.

# Banque Internationale de Bruxelles

(SOCIÉTÉ ANONYME)

CAPITAL : FR. 25,000,000

BRUXELLES ☞ 27, Avenue des Arts, 27 ☞ BRUXELLES

**OPÉRATIONS DE BANQUE  
GARDE DE TITRES  
LOCATION DE COFFRES-FORTS**

## BANQUE LIÉGEOISE

SOCIÉTÉ ANONYME

—; Fondée en 1835 :—

34, Rue de l'Université, 34

**LIÈGE**

CAPITAL : FR. 15,000,000 entièrement versés.

Prêts sur titres,  
Comptes courants,  
Ordres de Bourse.

**LETTRES DE CRÉDIT**

**MONNAIES ÉTRANGÈRES**

Escompte et Recouvrements.

**ENCAISSEMENT**

de Coupons et Titres remboursables.

Dépôt de Titres et Valeurs.

**LOCATION DE COFFRES-FORTS**

Bières Anglaises

---

STOUT & PALE ALE

de

**Bass & C<sup>o</sup>**

FOURNISSEURS

de

S. M. le Roi Édouard VII.

---

La plus répandue

des marques connues.

# KAISERBRUNNEN

Eau Minérale Naturelle et Gazeuse.

**AGENCE GÉNÉRALE**

pour la Belgique et la France :

**LIBOTTE & JOASSART**

22, rue Simonon, LIÈGE.

VENTE EN BELGIQUE

En 1903 . . . . . 705,000 bouteilles.

En 1904 . . . . . 1,009,596 bouteilles.

**La véritable bière de Bohême  
est sans rivale.**

— — — — —  
**DEMANDER PARTOUT**

la

Réputée **BIÈRE DE PILSEN** (Bohême)

de la

**PILSENER GENOSSENSCHAFTS BRAUEREI**

— — — — —  
*Représentant-Général pour la Belgique :*

**Ed. LIBOTTE-THIRIAR, à Liège.**



# PLAN PHARUS

de l'Exposition Universelle de Liège 1905.

Editeur: Pharus Verlag G. m. b. H. Berlin, W. 9.

Seul Concessionnaire: Charles Desoer, 4, rue Gérardrie, Liège.

Tous droits réservés-modèle déposé. Toute reproduction ou imitation même partielle sera poursuivie judiciairement.

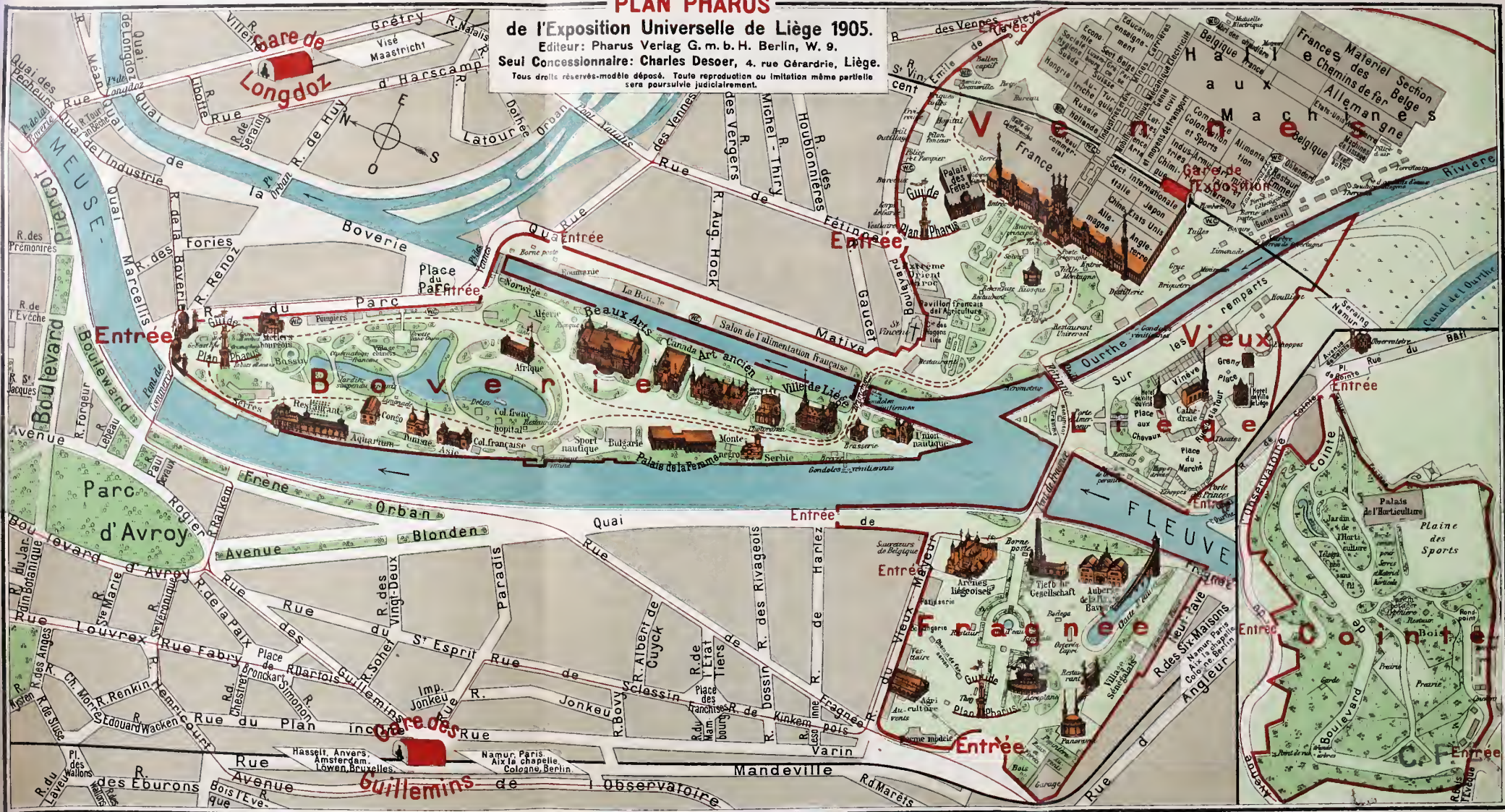



Société du Véritable Émeri de Naxos  
**NAXOS-UNION**

Usines à Vapeur, Julius PFUNGST  
**FRANCFORT - SUR - MEIN.**

Maison fondée en 1871.

Surface des usines :  
31,500 mètres carrés.



MARQUE DE

Lettres et télégrammes :  
**NAXOS-UNION,**  
Francfort-Mein.

FABRIQUE.

SPÉCIALITÉS :

**Véritable Émeri de Naxos et Corindon**  
brut, en grain et lavé.

**Meules en Émeri et en Corindon-Émeri de Naxos**

fabriquées d'après 12 différents systèmes au diamètre jusqu'à 1500 m/m.

Spécialité : Meules de grand diamètre à l'épaisseur de quelques millimètres.

**Machines à Meules** d'après plus de 450 modèles  
pour travaux des plus variés, particulièrement :

**MACHINES AUTOMATIQUES et autres**

pour rectifier extérieurement et intérieurement les surfaces rondes ;  
pour rectifier les cylindres à tôle, les cylindres à moulin, etc. ;  
pour affûter les fraises, alésoirs, tarauds, mèches américaines ;  
pour rectifier les surfaces planes ;  
pour rectifier les coulisses droites et courbées ;  
pour affûter les scies de toutes sortes ;  
pour affûter à eau les outils de tour, de raboteuse, etc.

NOUVEAUTÉ :

**Machine automatique « CUI »**

brevetée, seule construction bien approuvée,  
pour affûter d'une manière absolument  
automatique les mèches américaines ;  
avec dispositif à l'appointissage des mèches sans  
les desserrer après l'affûtage.

Haute précision. — Travail très économique.

(Voir gravure ci-contre.)

**Machine entre autres en marche :**

**EXPOSITION DE LIÈGE**

Halle des Machines — *Division allemande.*

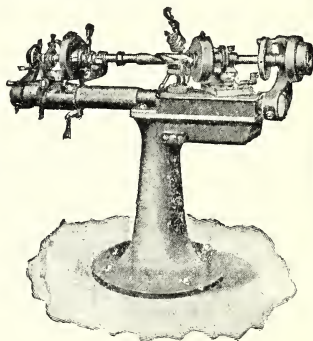

SOCIÉTÉ ANONYME DE  
**SAINT-LÉONARD \* LIÉGE**

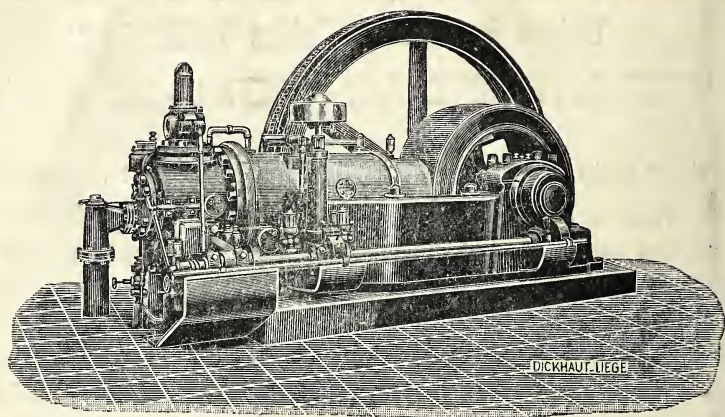

**Moteurs à Gaz, système Koerting, de 25 à 5000 chevaux**

Voir les moteurs de 600 - 100 - 50 et 25 HP exposés dans la galerie des machines.

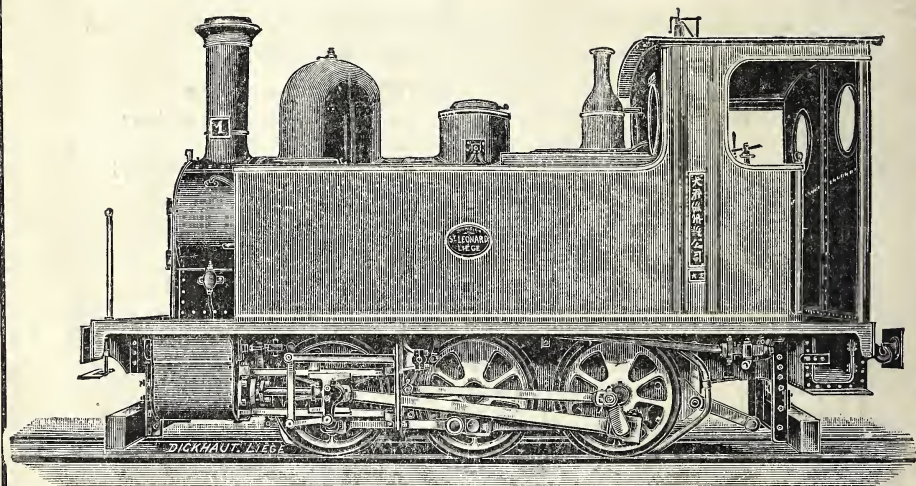

**LOCOMOTIVES DE TOUS TYPES**

pour grandes lignes, pour tramways, service d'usines, charbonnages, carrières et intérieur des mines.

Voir les locomotives exposées dans le groupe des chemins de fer.

**Envoi de Catalogues gratuits sur demande.**