

自九目至四目
置碁必勝
石立集

特260

618

1

9

0 1 2 3 4 5 6 7 8 9 10 1 2 3 4 5

始



特 260
618

五段井上保申編輯

自九目
至四目
置碁必勝石立集

東京大阪屋號發行



緒言

夫棋道ハ我朝ニ於テハ初代本因坊算砂翁ニシテ相先ノ碁ヲ發明シ之ヲ我朝ノ圍碁トシ世々文明的ニ進歩シ四代日本因坊道策師ニ至リ置碁相先ノ定石ヲ新設シ棋界之ヲ道策流トシ専ラ之ヲ學ビ棋界大進歩シ追々名人上手續出シ種々新案奇手玄妙ノ石立並ニ定石現出シ第十六世秀和本因坊時代ニ至リ定石石立ニ於テハ至レリ盡セリト云フガ如シ然リト雖モ故キヲ溫ネ新ラシキヲ知ルノ古言ニ準ヒ其基礎ハ古碁ニ不寄ハナシ爰ヲ以テ明治ノ大魁秀甫本因坊ニ於テ置碁ノ此習慣ヲ脱シ更ニ明治ノ新式石立ノ研究ニ熱心ノ曉キ其緒トシ方圓新報編輯中置碁ノ部ニ於テ目下啓ノ新案ハ即チ舊慣ヲ打破シ専ラ手割ヲ以テ組織スルヲ原則トスル處ナリ故ニ置碁トシテハ更ニ新軌範ヲ開キシハ吾人ノ知ル處ナリ爰ヲ以テ此目下詰ノ原理ニ準ヒ専ラ手割ヲ主トシ九目ヨリ四目ニ至ル置碁必勝石立集ヲ編輯スル處ナリ但シ本譜編輯ハ我輩愚考ノ及ブ所ニ非ズ是全ク秀甫本因坊ノ素志ニシテ即チ同師ノ賜物ナリ爰ヲ以テ此石立集ノ手順變化ノ道理ヲ研究熟達スル時ハ名人上手ト雖モ四子以上ヲ置ク時ハ必勝疑ヲ不入處ナリ

編輯者七十六翁

井上保申述

置碁必勝石立集 比做古風の石立

○卷首に古來打來る九目の石立を比考の爲愛に記す
 ○白○と小斜走に掛り黒○と大斜走に必ず啓は古來の慣例にして此○の手は良手と雖も白の命令に應ずるの感有り尙白○と掛り黒○と啓白○へ立黒○と締り尙手順を追ひ白○へ帽子に打黒○と盤を合白○と之を防尙黒○及び○と活を確に打白○の如く○及び○と掛り黒○と啓白○へ掛○と斜走し而して○と三々へ打込黒○へ押内外振替の定石となり手順を追ひ白○と打黒○へ縛け白○へ啓に至り石立の大略終り局勢黒の優勢は言を不俟と雖も白に於ても又種々の手段を下す餘地有とす之即ち白の命令に黒の應じたる弱點の爲す處なり爰を以て舊慣を矯正し手割を主とし更に必勝の石立を編輯すること左の如し

置碁必勝石立集

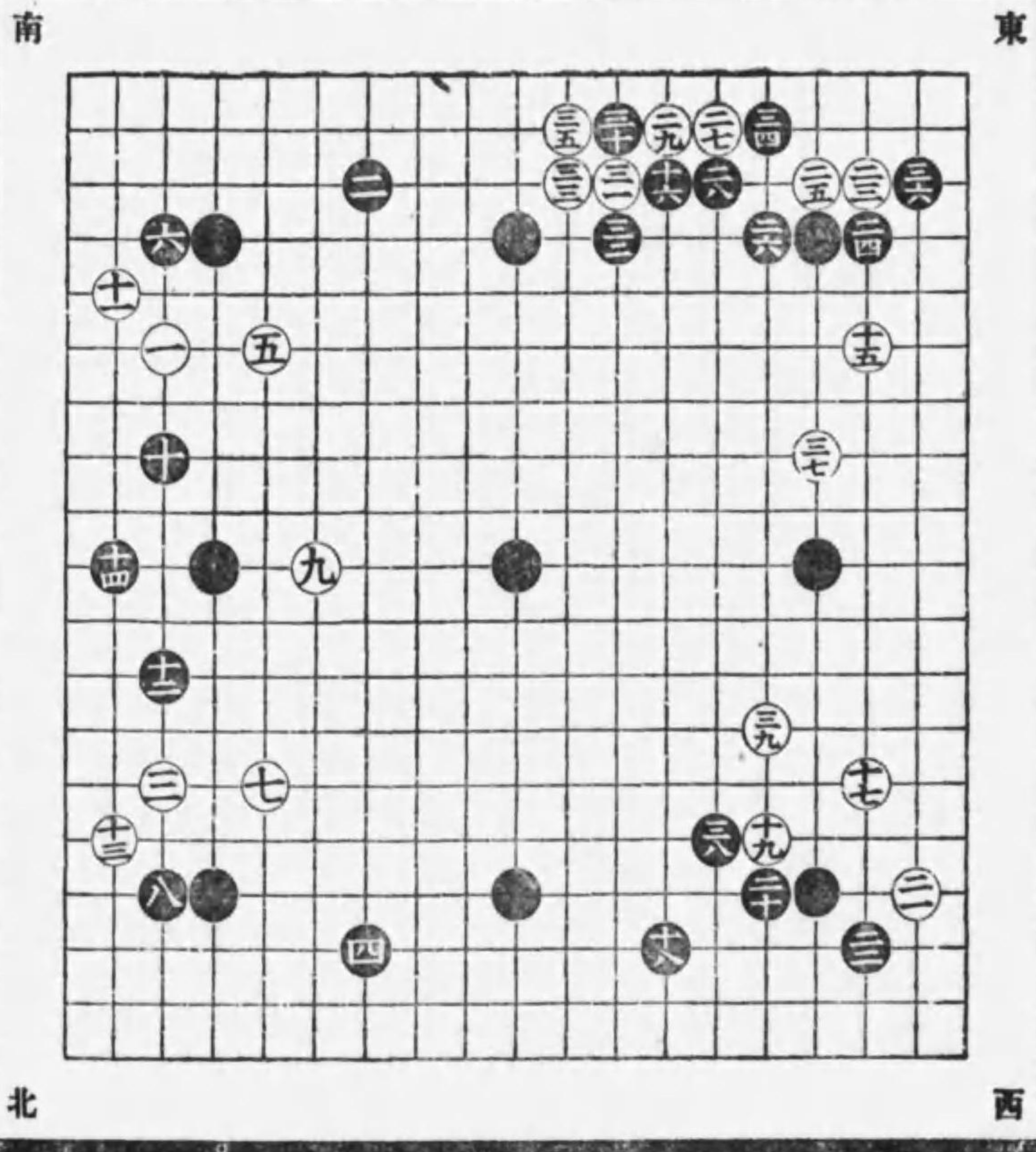

置碁必勝石立集 九子の部第一

○白○と南角へ二間高掛に打し時は黒必ず●と尖を可とす此時白手抜なれば黒●に附白●へ押れば黒●を切手有を以て白は○と不打を得ず此時黒●と北方へ打を必要とす之は地面を占領するに非ず中央の置石を白に隔られざる様北角へ聯絡する意なり白○と南角へ兩掛に打し時東方へ●と打しは●の意味に同じ此時白西角へ●と掛し時黒●の啓前に同じ此時白西角へ●と兩掛に打し時黒西角を手抜に東方へ●と啓しも意味又同じ此時白●と掛し時黒●へ尖三手抜の定石となり手順を追ひ白○へ押し時黒●へ突出し而して●の緯け肝要なりまた白○へ打込しを黒不取して●へ曲し手よし若し黒●の手にて●へ一子を取時は黒死石となるなり其手順は黒●へ取し時白○に置黒●へ打なれば白○へ下り黒●の處へ押へれば白○へ打込を以て即ち死石となるなり尙餘は乙號に示すべし

同く九子の部 第一の乙號

○白○と北角へ附黒●と外より押へ白○へ緯け黒●と尙外より押へ白○を切黒●へ粘白●へ緯け黒●へ並び白○を粘黒●へ押へ白●へ緯け黒●へ押し時白○此所手抜とするも結局劫となるを看越し南角へ●と走込黒●へ打白○へ押し時黒●へ附越よし白○へ黒●へ白○へ黒●へ白○へ黒●へ白○へ黒●へ押し時黒●へ突出白○へ押し時黒●を切先手に盤を防し手順よし此時白●へ押へ黒●に下り白○へ粘し時黒●へ緯け活を確に打し手順よし此時白○へ啓き黒●に飛白○へ突出黒●へ押へ白○へ押へ黒●へ緯け白○へ押へ黒●へ粘し時白○の切は手順なり黒●へ押へ白○を切黒●へ一子を打貫白○へ行黒●へ押へ白○に飛し時黒●の緯は堅固にして厚し此如き石立となりては黒堅固にして白に地位なく黒は安全の勝を得べきなり結果は丙號に示すべし

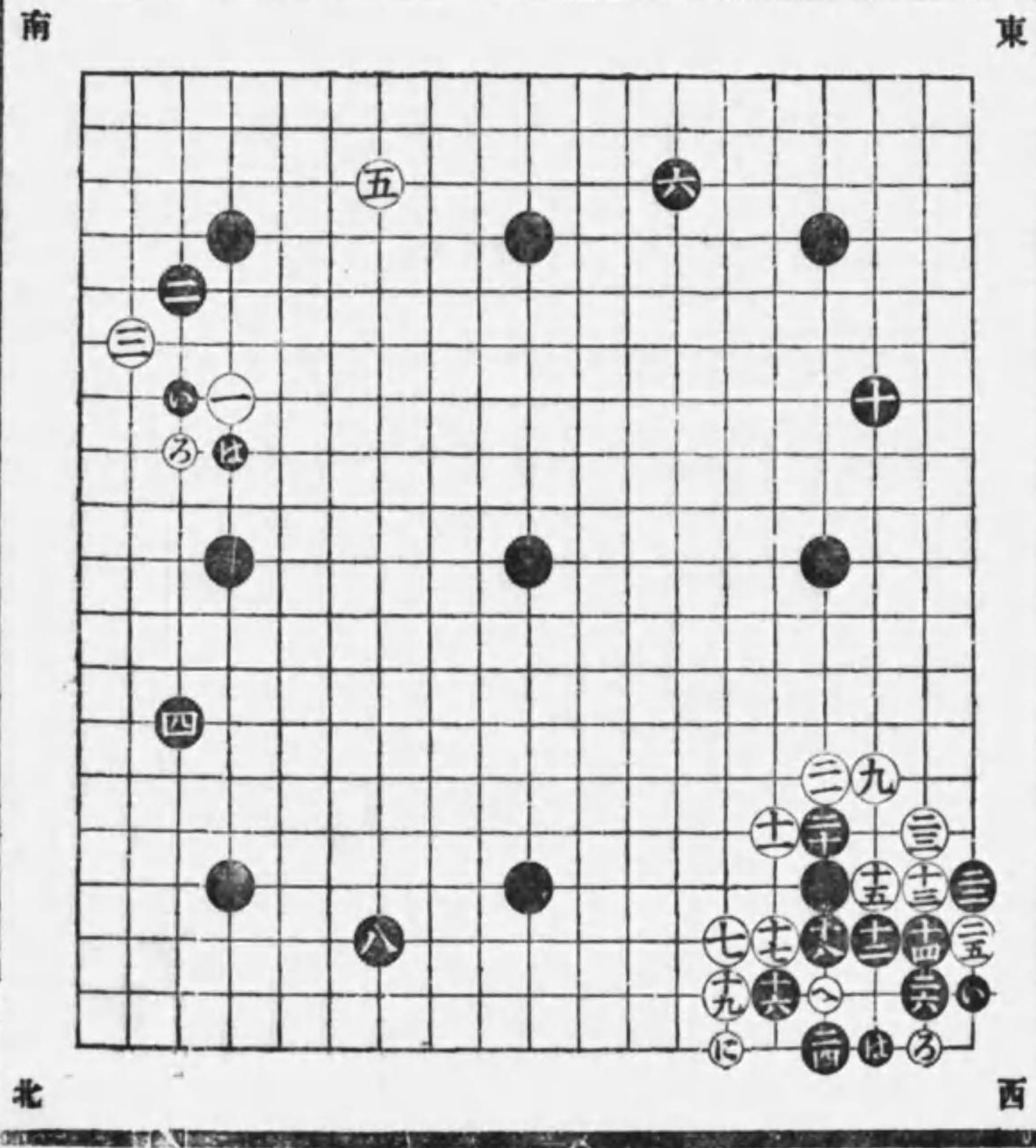
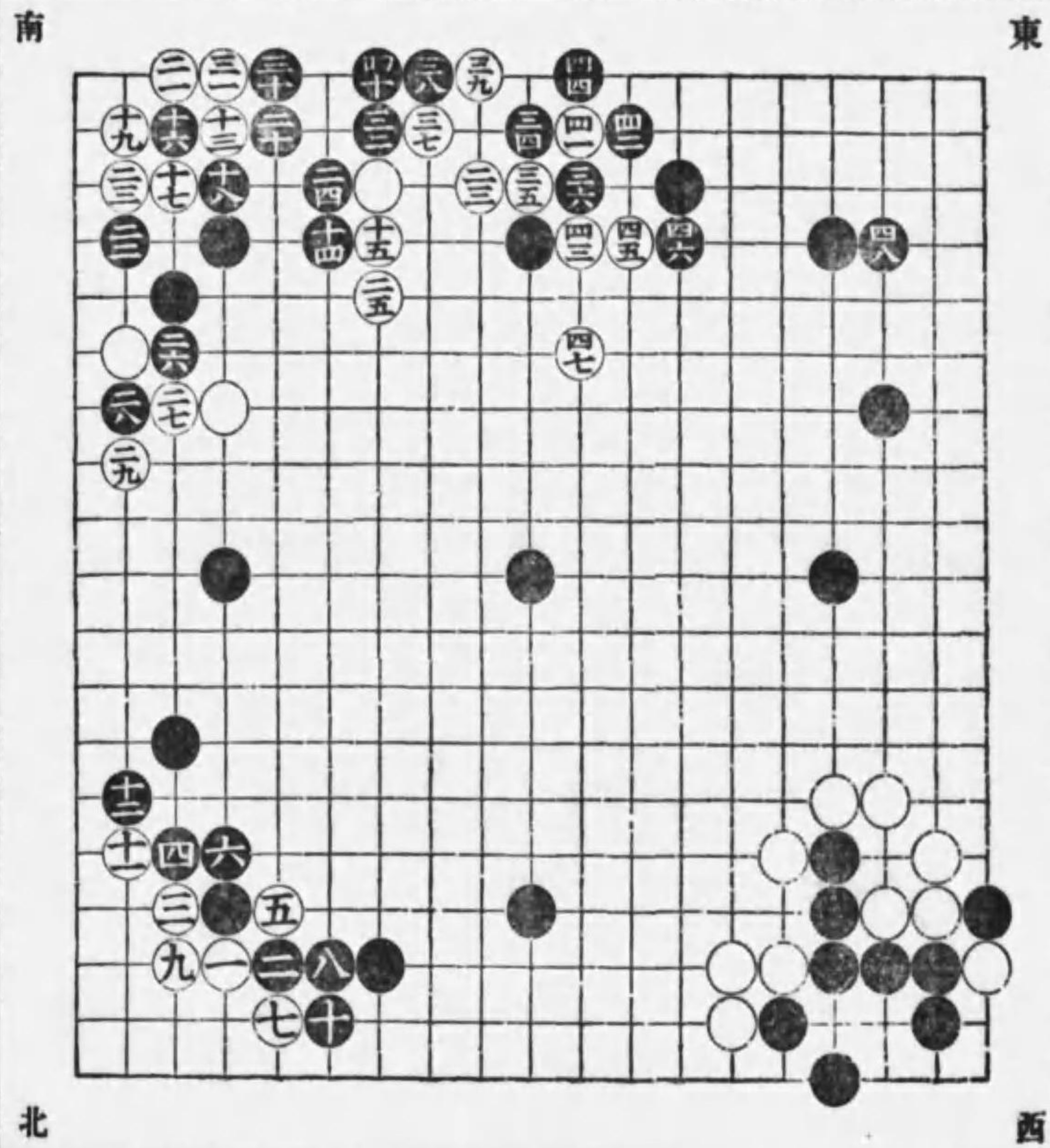

同く九子の部 第一の丙號

○白帽子は北方の黒地を蹂躪さんと爲しなり故に黒と之を押へ白へ縛り黒の引よし白へ掛粘黒へ縛り白へ縛り黒へ二段に縛り白を切而して白へ縛り黒へ行白へ押へ黒並び爰に北方戦ひ終り白東方黒地に對し白へ帽子に打しは黒地を減じ白に地位を得とするなり黒へ附地位の圍ひ合を主とし打を可とす白へ黒へ白へ突當り黒へ引白へ押へ黒へ縛り白へ押へ黒へ行しに至り已に棋勢定まり大打堅となり白へ押へ黒へ縛り白へ押し時黒を切白へ粘黒へ縛り白へ粘し時黒手扱は打堅の手順なり尤も之は少數なり若し此時白の處を切ば黒に粘白後手となればなり此時黒及び白を切白の形を悪し而して白に啓まで手順を追ひ白へ尖に打白に飛せ黒と手を運び白と粘し手順よし此時白へ飛而して白と北角の白に活を打黒を切へ曲し手順よし爰に大打堅終れば局を止む

置碁必勝石立集 九子の部第二

○白最初に南角へ○と大斜走掛に打し時は黒必ず○と尖を可とす何なれば此時白へ立すして北角へ掛し時は黒直に○に頂白へ縛り黒を切白へ縛りれば黒へ縛り白○の處へ一子を取ば黒へ粘手有ば白へ不立を得ざるなり此時黒例に依て白へ白北角へ○と掛り黒西方へ同く○と聯絡し白○と三三へ打込黒○に押へ白○行し時黒○の縛りよし又白○へ不行して○の處へ縛り時は黒○の處押へ白○へ掛粘なば黒○へ當り白○の處へ粘し時黒○に粘を可とす此時白○へ押へ黒○を粘白○へ黒○へ白○へ突當り黒○へ白○へ縛り黒○へ行外面の白○へ脱出し時黒○及び○は手順なり○の帽子よし此時白○へ尖出黒○の斜走手順よし此時白○へ黒○へ白○へ黒○へ行白○へ頂黒○に行白○へ押へ黒○に行し時白○と西角へ掛り黒○へ尖附角の打込を防而して○と東方へ啓し手順よし此時白○と東角へ掛り黒○は例に依て○と啓餘は乙號に示す

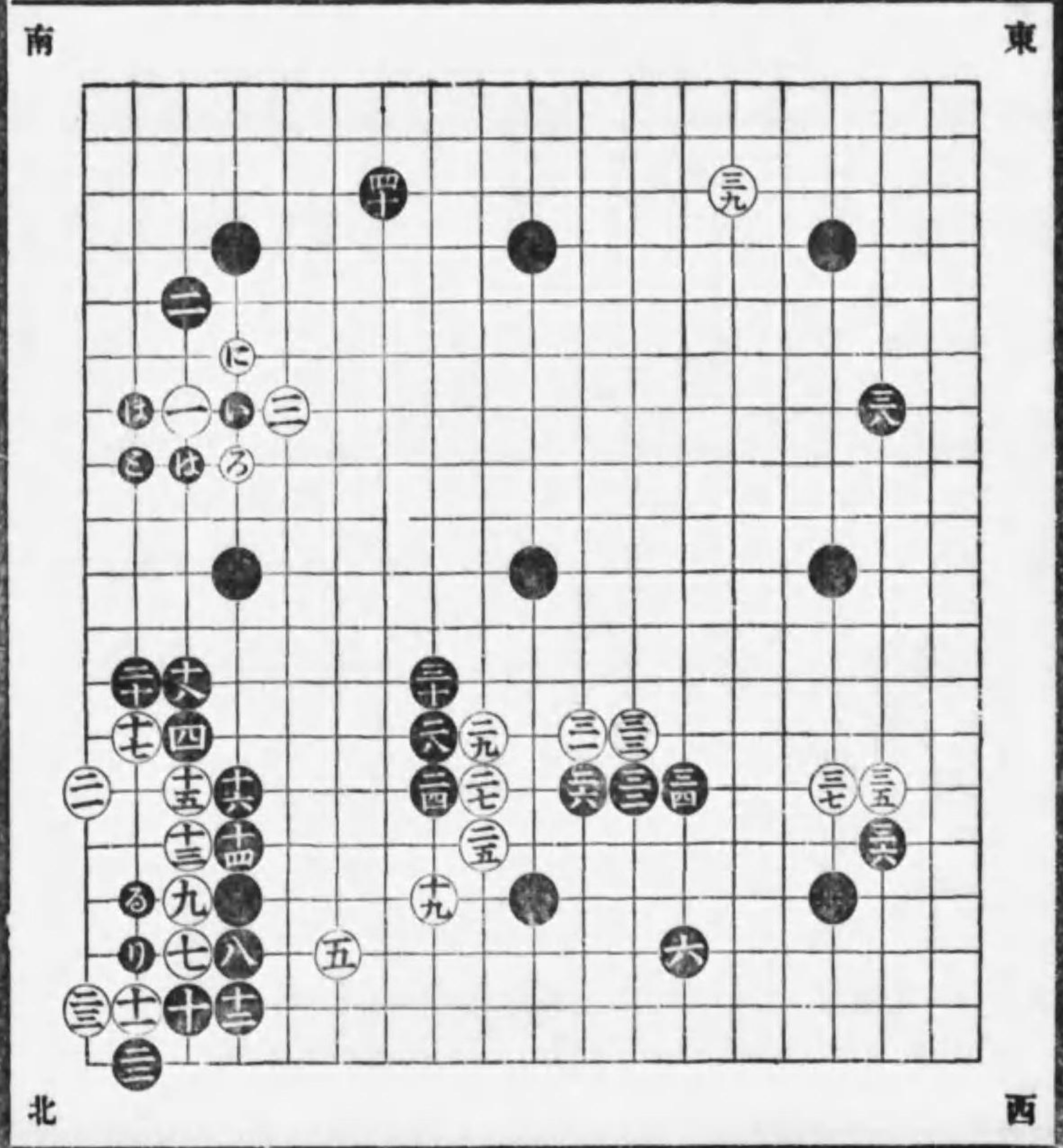
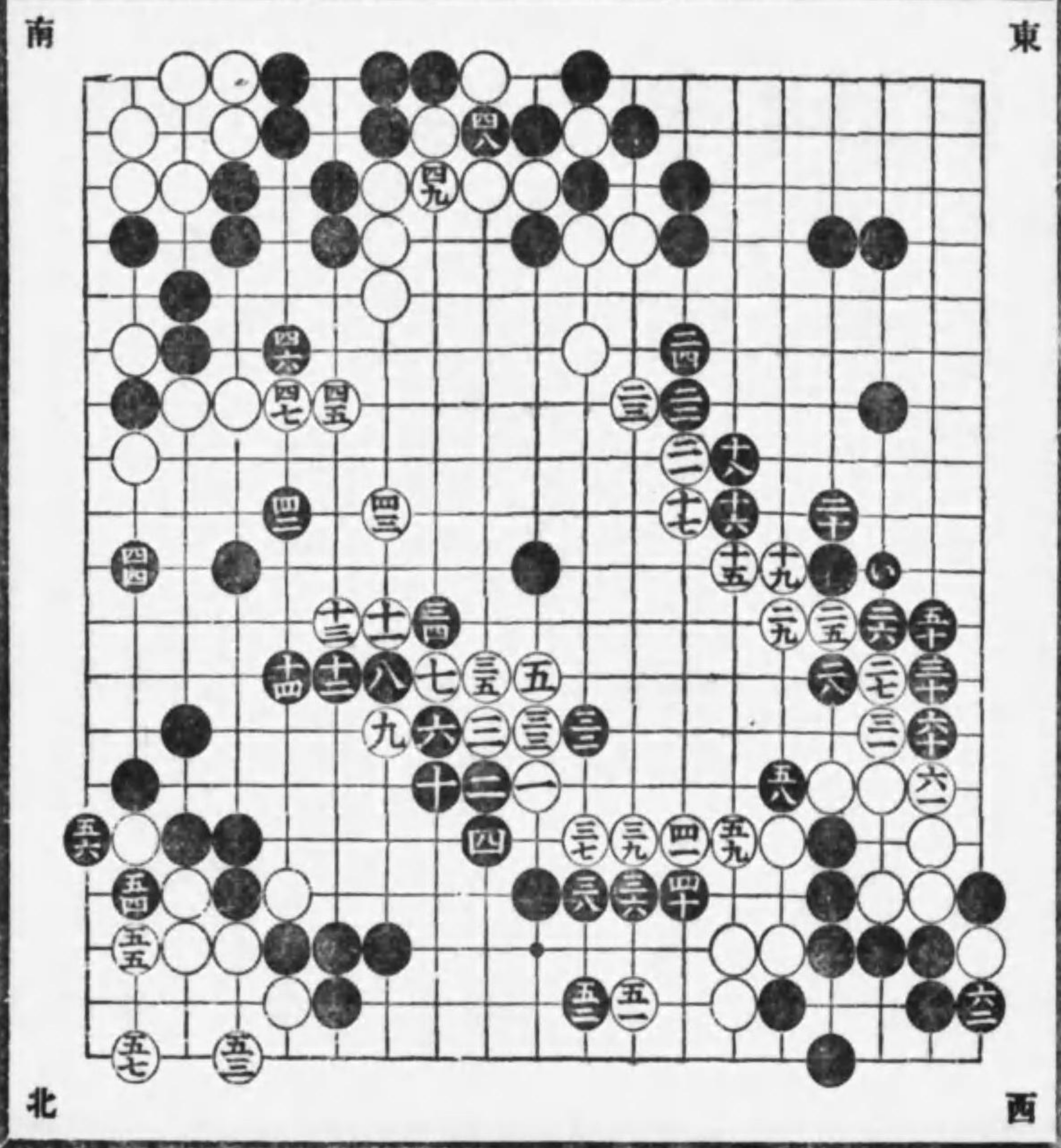

同く九子の部 第二の乙號

○白東角へ○と三々へ打込黒●へ押へし時白直に●へ縛し時は黒圖の如く●に押へ●へ當り●へ粘を可とす此時白○へ走込黒●へ突當り白○へ行黒●へ並び白○へ啓し時黒●に覗き而して●の飛形よし此手は南方の白の響しを以て白○へ附●へ縛け而して●へ帽子に打黒●へ附白○へ縛け黒●へ行白○へ突當り黒●へ引白○の保護なりたれば白西角へ●と打込黒●に押へ白○へ縛け黒●に押へ白○へ突込黒●に並び白○へ一子を打貫黒●へ盤しは古來の定石なり此時白○へ押黒●へ行白○に押へ黒●へ曲り出し時白○へ突出し黒●へ引白○へ尖黒●に受尙結果は丙號に示すべし

但し置碁は黒を堅固に打白に大模様を得させざる様石立中に注意するを肝要とす尙黒に於ては強て地面を得と欲するは石を取らんと欲するに意味同じ必ず害を醸す事あり慎むべきなり

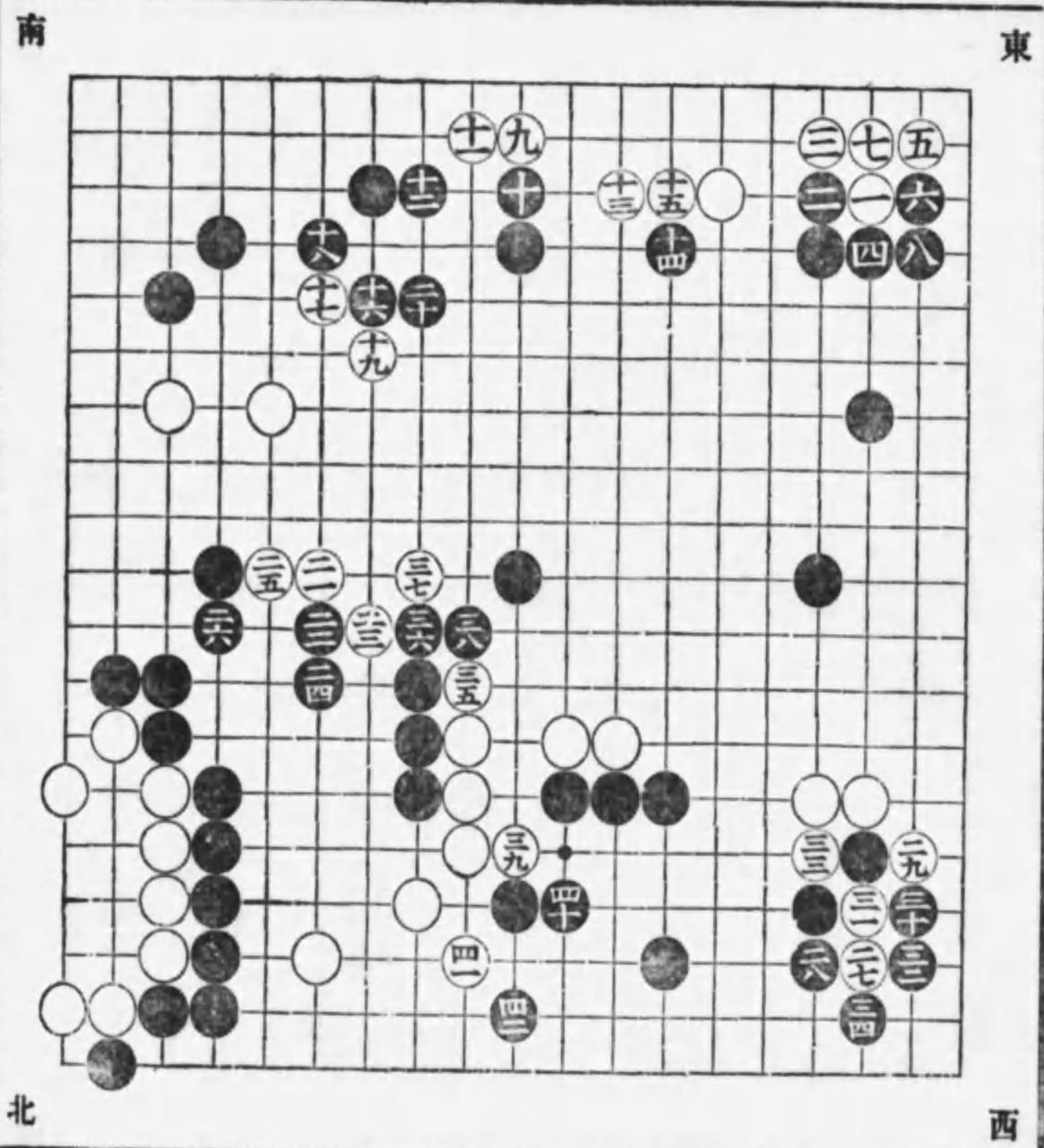

同く九子の部 第二の丙號

○白○と走込黒●へ突當り白○へ引黒●に押へ白○へ斜走せしは双方穩當の手順なり此時黒●へ突當り●へ押し形よし此時白○へ打しは●の切を合たれば黒●へ突當り白○及び●と行しは●の切を合たれば黒●に押へ白○の縛は手順なり而して●へ飛黒●の覗よし白○へ飛黒●を突切白○へ啓し時黒●へ縛け白○へ粘黒●へ斜走し白○へ尖し時黒●の斜走手順よし白○へ尖附聯絡を確にし黒●へ孕れ白○へ押し時黒●の切よし白○へ並び已に局勢定り大打堅となり

黒●へ覗き白○に啓き黒●へ尖み白○へ大猿を打手順を追ひ黒●へ粘し時白○を押し時黒●の受よし此時白○の飛は●の處へ尖附を合たれば黒●へ立白○及び●へ押へ黒●へ突出白○へ引し時黒●へ飛し時白○へ突出切を防し双方手順よし此時黒●を粘し時白○へ尖込黒●へ受し時白○へ尖しに至り大打堅終りたれば局を爰に止む

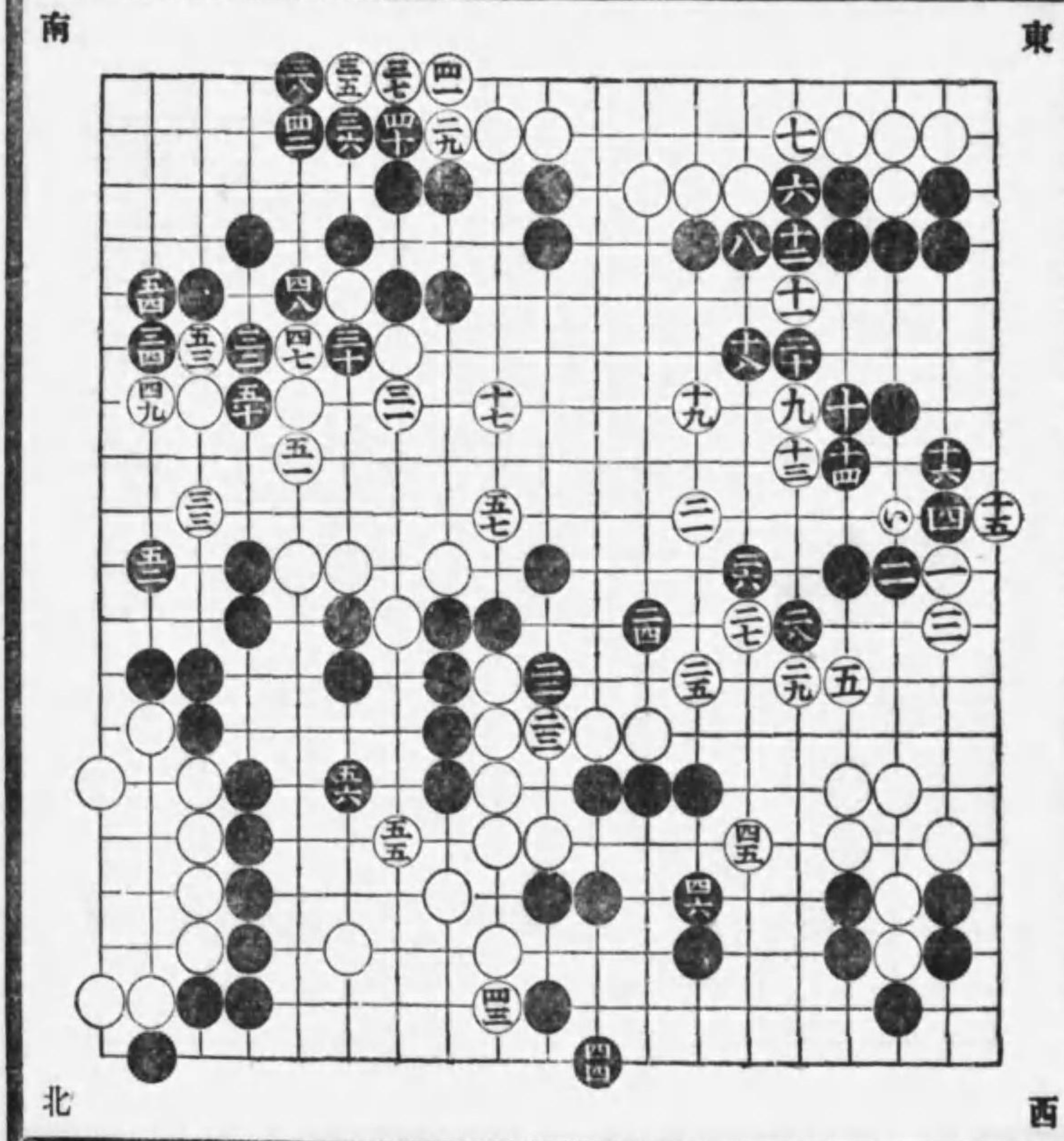

置碁必勝石立集 九子の部第三

○白○と大々斜走掛の時は黒○と小斜走に詰るを可とす此時白○へ不立時は黒直に○へ附る手有故に白○へ立黒例の如く四に啓白○と北角へ掛し時黒は例に依て六に啓白○と西角へ掛るも黒は同く八へ啓白○と東角へ掛し時は黒南方へ大斜走に啓より此場合に於ては南角へ○と尖を可とす此時白○へ打し時黒爰を手抜にて○へ頂白○へ縛し時黒○へ押るを可とす白○へ縛け○を粘し時黒○へ押白○へ立し時黒○の下りよし白○へ盤を防し時黒○へ縛け白○へ曲し時黒○を粘白○へ押へ黒○へ縛け白○へ押し時黒○の掛粘よし此時白は○へ兩粘に不打を得ず此時黒○へ附よし斯なりては北角の黒自然に堅固となり白には勢も得處なし此時白○と西角へ附黒○へ受白○を切黒○の押へよし白○へ下り黒○に押へ白○を切黒○へ行白○へ曲り黒○へ行白○へ押し時黒は角の二子を捨て○と突出し而して○と掛ては黒の優勢言を不俟餘は乙號に示

同く九子の部 第三の乙號

○白○と掛け黒○へ押へ白○へ斜走に打し形は古來打來る手順なり此時黒○へ附越白○へ突切黒○に突當り白○に押し時黒○の押へ手順よし此時白○へ走込黒○の尖此場合にてはよし白○へ附黒○へ押し時白○へ突當り黒○へ粘白○へ二段に縛し時黒○を切先手に○と押へ○へ覗き白○へ押へ黒○に覗き白○へ押へ黒○の斜走は形なり此時白○へ縛けし時黒○は軽くしてよし白○へ黒○へ押へ白○へ孕れ黒○へ引しにて已に棋勢定まり大打堅となり白○へ走り込黒○へ突當り白○へ引黒○へ押へ白○へ押へ盤を合む黒は盤を防がずして○に押へ白○へ尖し時黒○へ打白に○と盤らせし手順よし此時黒○の斜走は當時の大場なり尙決局は丙號に示すべし

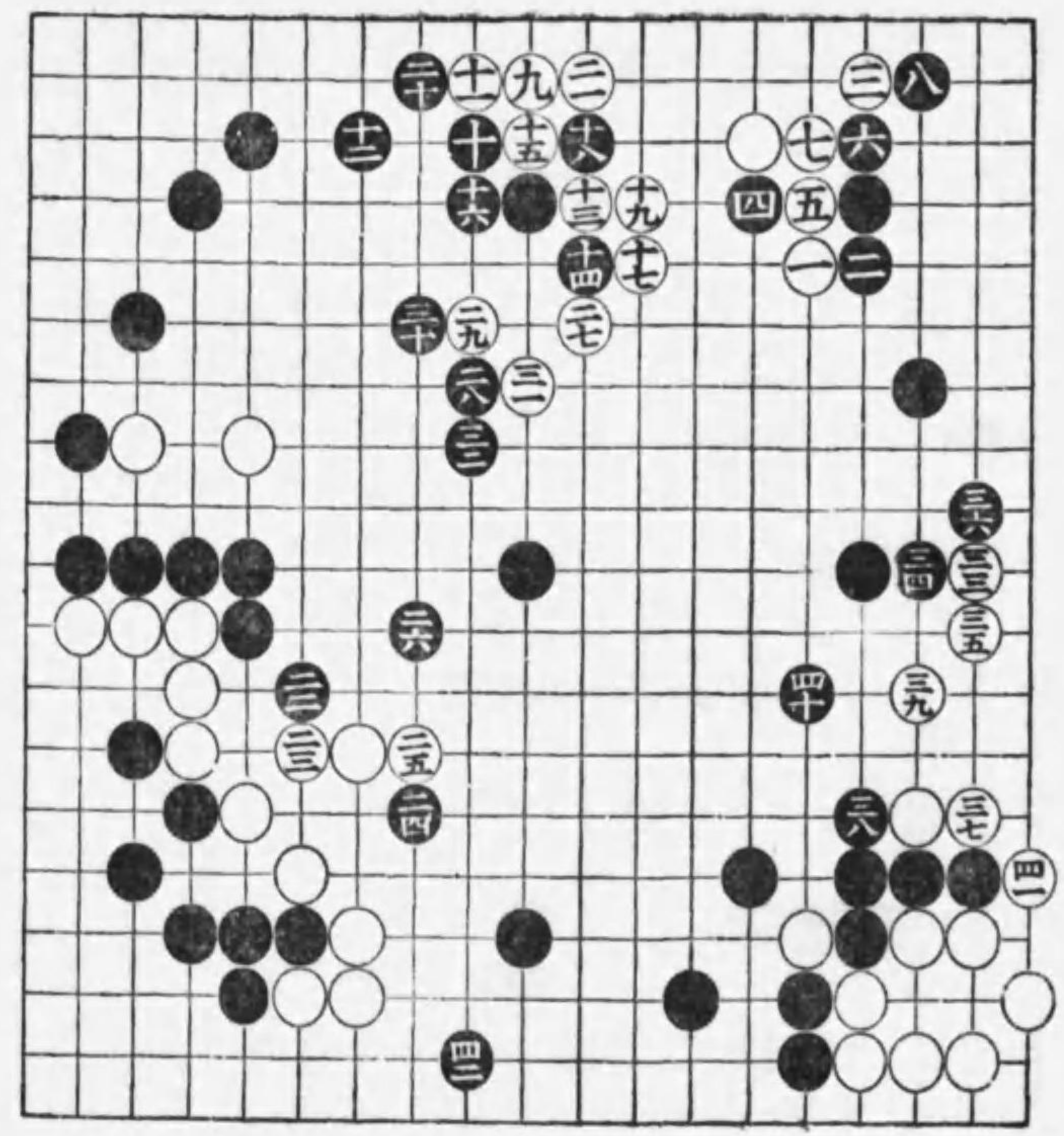
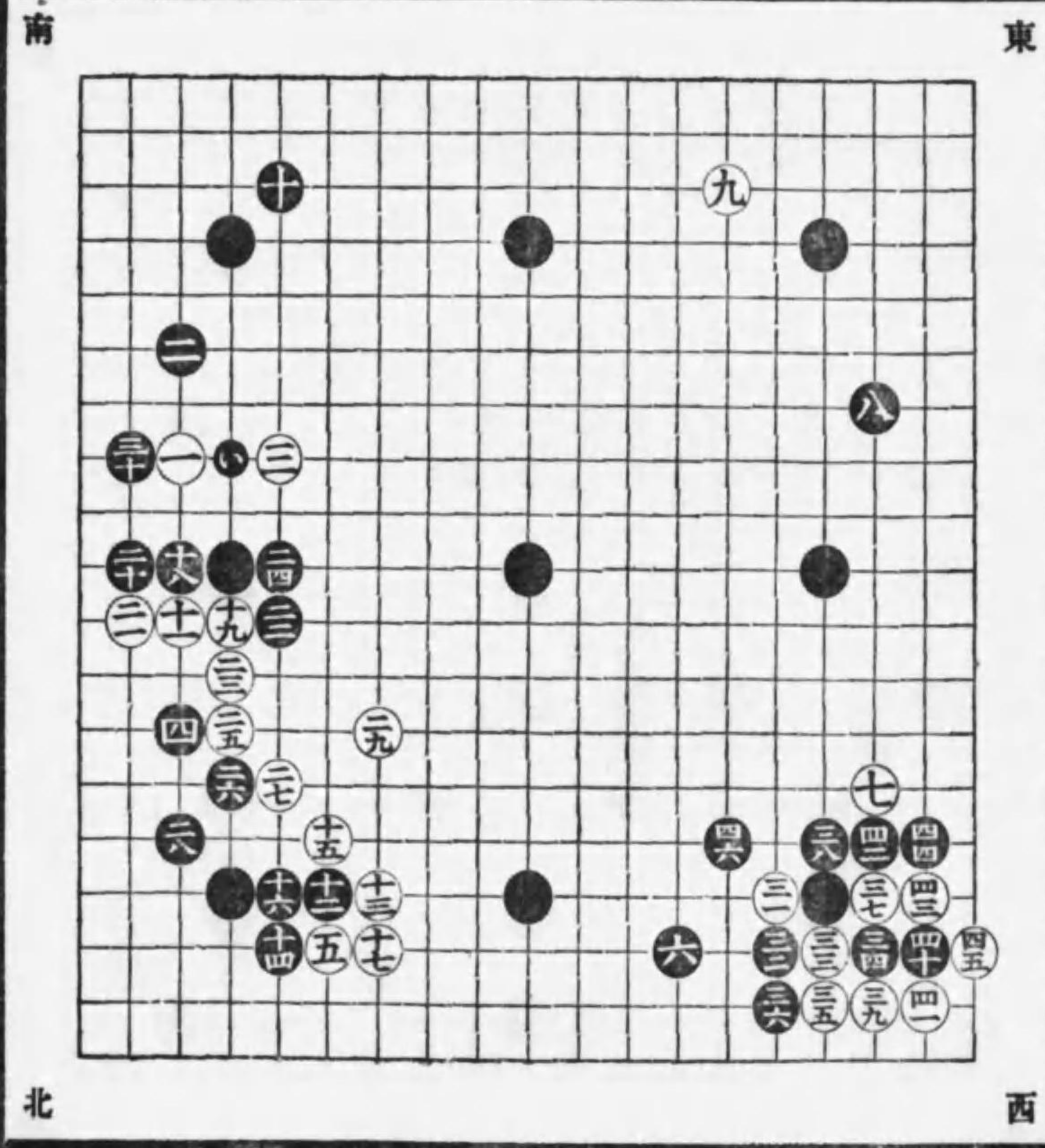

同く九子の部 第三の丙號

○已に大打堅と成たり此大打堅の心得として
 は大小に不拘先手々々と打廻先手盡たる時
 は局面中の大場を後手にて打對手へ先手を
 譲交交手順を追大中至打堅の終局とす
 ○白より九に至る手順は白の活を確にし而
 して黒地を減するの手段なり白⑤へ附黒⑥
 へ押へ白⑦へ盤り黒⑧に粘し時白⑨へ粘り
 黒⑩へ押し時白⑪の切は打堅の手順として
 往々打處なり此時若し黒⑫の處を切ば白⑬
 へ下り黒⑭へ押へ白⑮を切黒⑯の處へ取し
 時白取跡へ追手と打込黒⑰の處へ之を取し
 時白⑱へ追手と押へ黒粘し時白⑲及び⑳の
 處へ粘り活を打手有を以て黒は㉑と粘るを
 普通とす此時白㉒へ粘り㉓へ視黒㉔へ粘り若
 し之を不粘して㉕の處押るは不可なり何と
 なれば此時白㉖へ粘り黒㉗に押へ白㉘に粘
 黒㉙へ粘し時白㉚の處へ突込手有ばなり此
 時白㉛へ引しより㉜に至る手順を追ひ黒㉝
 の押し是より互に手順を盡し黒㉞に至り
 大打堅終りたれば局を止む

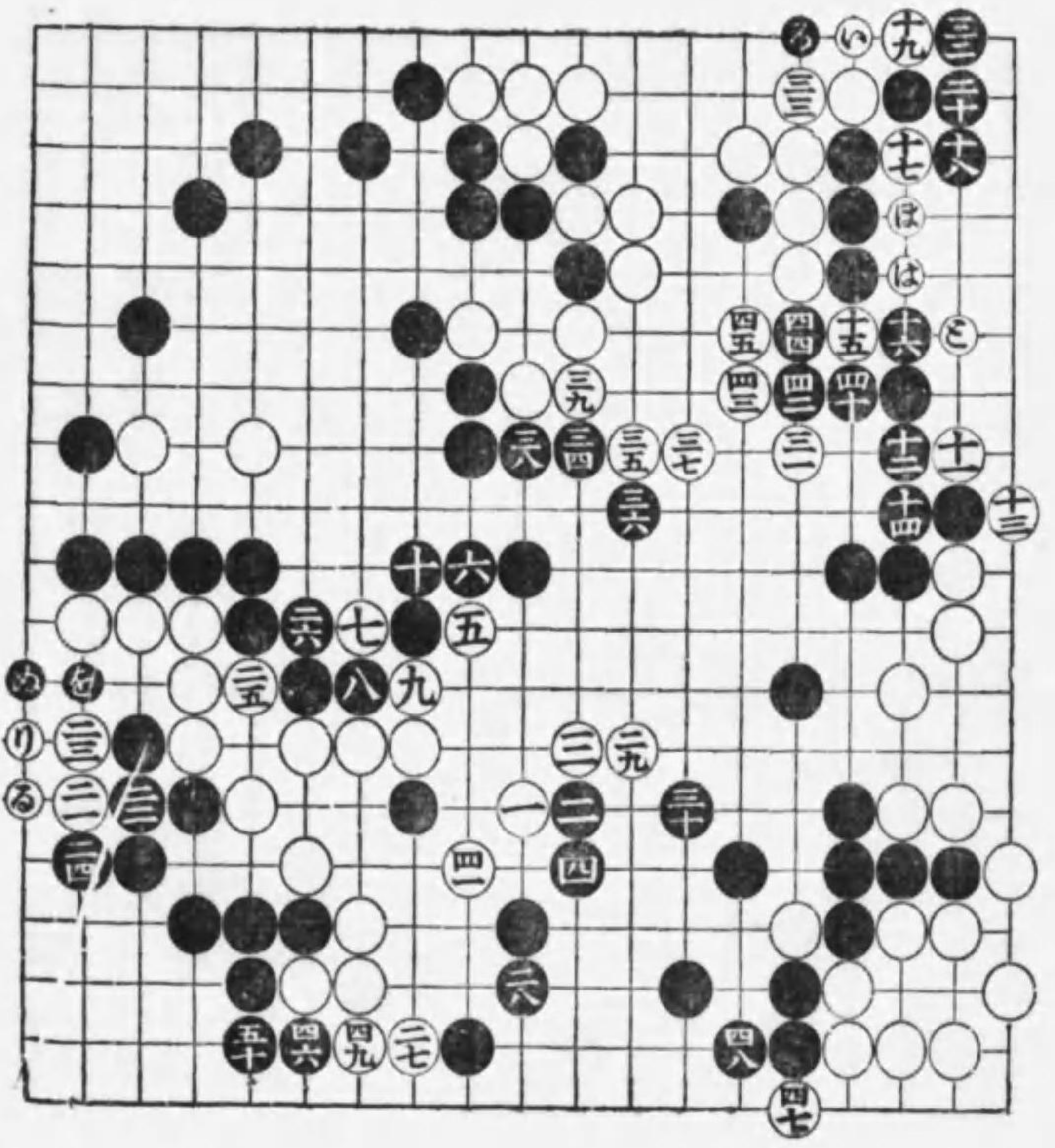

置碁必勝石立集 九子の部第四

○白①と一間高掛に打も黒は例の如く②と啓
 き白③と掛り黒④に啓き白⑤と大々斜走に
 掛し時黒⑥の受よし之は⑦へ頂を合たれば
 なり此時白⑧と兩掛に打も黒⑨は啓よし此
 時白⑩と掛りし時黒⑪へ附白⑫へ突當り黒
 ⑬へ押へ白⑭へ粘り黒⑮へ引白⑯へ行出黒
 ⑰に押へ白⑱へ視き而して⑲へ附黒⑳へ孕
 込白㉑へ押へ㉒へ行黒㉓に押へ㉔へ尖附
 へ粘し手順よし此時白㉕へ走込黒㉖へ突當
 り白㉗へ行込黒㉘へ並し時白㉙と三々へ打
 込黒㉚へ押へ白㉛へ黒㉜へ白㉝へ黒㉞へ白
 ㉟へ黒㊱へ白㊲へ啓黒㊳へ白㊴へ黒㊵へ白
 ㊶へ行活を打しまでは古來の定石なり此時
 黒㊷の斜走よし之は白手拔なれば黒直に
 に打白㊸へ押し時黒㊹へ突出し白㊺に押し
 時黒㊻へ粘込白㊼を切し時黒㊽に粘白㊾の
 處へ粘し時黒㊿を切手有を以て白㉑へ附黒
 ㉒へ押へ白㉓突當り之を防ぎたり此時黒㉔
 へ引ては自然に中央へ黒の大地位を得黒の
 優勢確かなりとす餘は乙號に示すべし

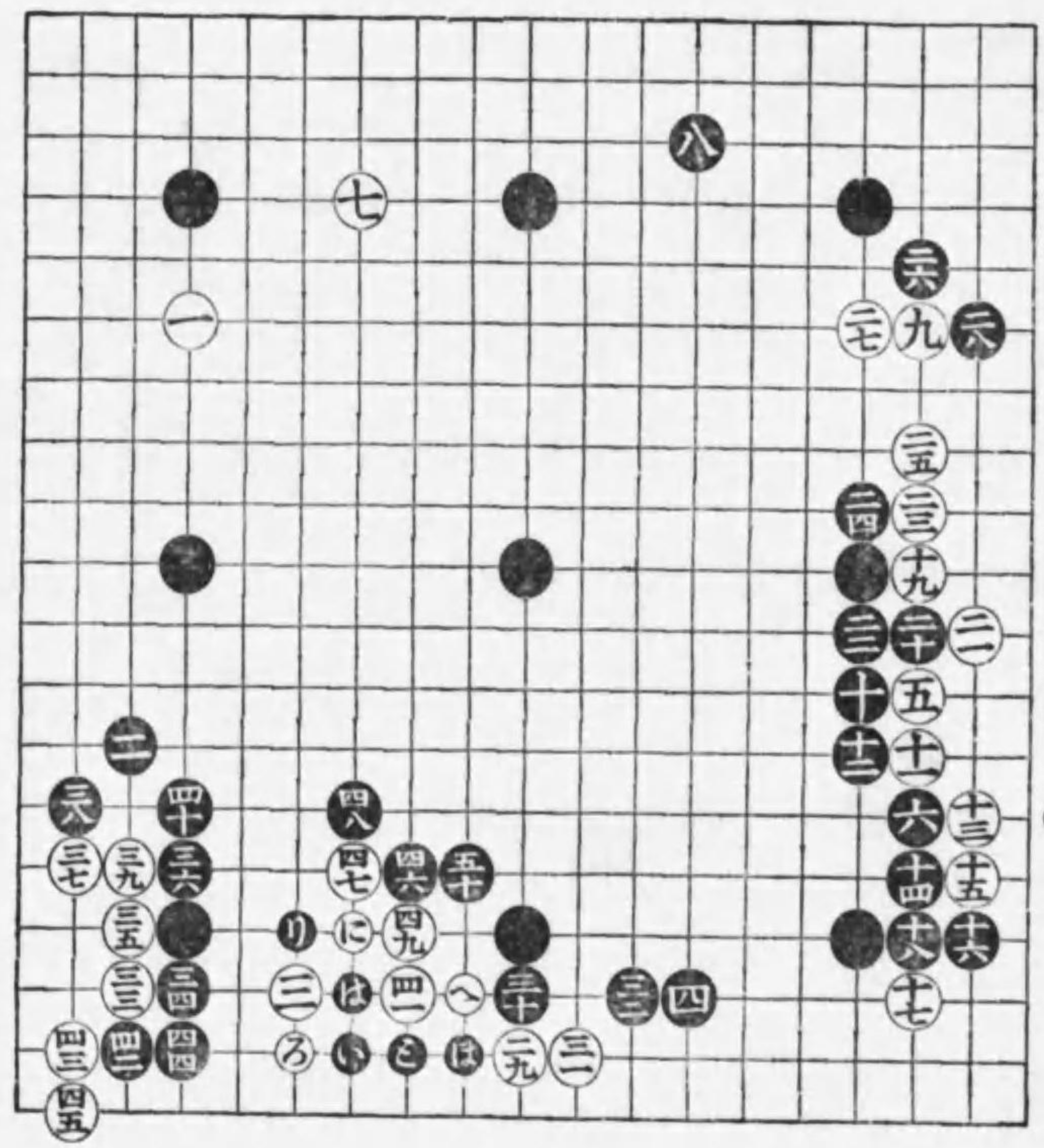

同く九子の部 第四の乙號

○白①と三々へ打し時黒②に押へ白③へ行し
 時黒④へ縛け白⑤へ押へし時黒⑥の縛け手
 順よし此時白⑦を切黒⑧へ縛け白⑨へ行し
 時黒⑩を粘⑪へ縛け而して⑫と打振替りの
 手順よし此時白⑬へ突出し黒⑭に押へ白⑮
 を切黒⑯へ押へ白⑰へ曲付黒⑱へ粘白⑲に
 駈込は手順なり黒⑳へ取し時白此所手抜に
 て㉑と打込黒㉒に押へ白㉓へ覗き黒㉔を粘
 白㉕へ縛し時黒㉖の置よし何となれば白㉗
 の所へ粘時は黒㉘の處へ押へ白㉙へ縛れば
 黒㉚に下り白死石となればなり故に白㉛へ
 行黒㉜を切白㉝へ尖附黒㉞へ押へ白㉟へ三
 角黒㊱に押へ白㊲へ縛け黒㊳へ並び白㊴へ
 行出し黒㊵に並び白㊶へ行出し黒㊷に押
 へ白㊸へ覗き黒㊹を粘白㊺に押へ黒㊻へ下
 り白㊼と眼を持し時黒㊽の飛急所なり尙結
 果は丙號に示すべし

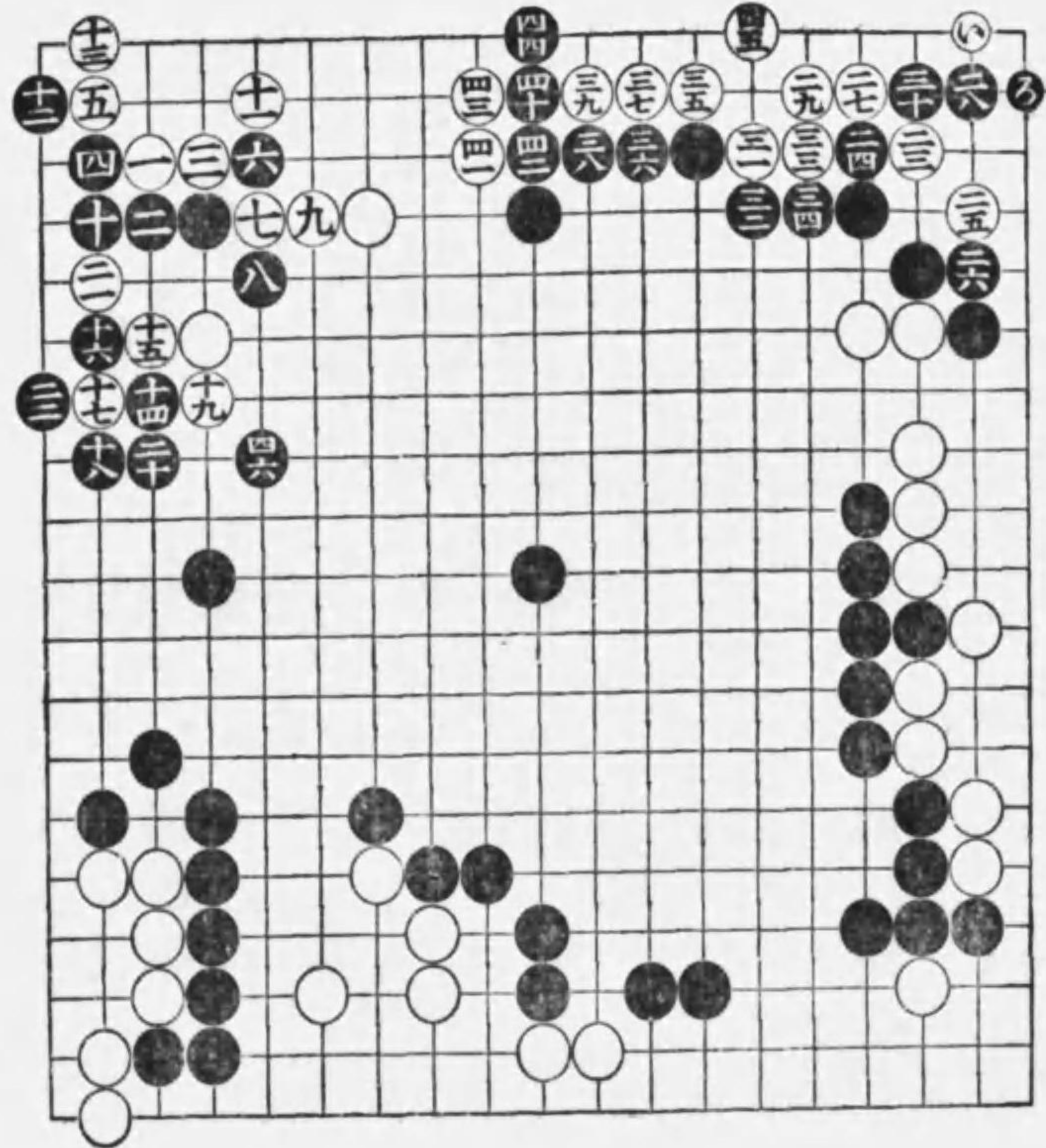

同く九子の部 第四の丙號

○白①と飛黒②と押へ白③へ並び黒④に押へ
 白⑤へ行黒⑥と斜走に打しにて已に局勢定
 まり大打堅となり白⑦と大猿を打手順を追
 ひ黒⑧へ粘し時白中央⑨と打黒⑩へ附白
 ⑪へ縛し時黒⑫二段の押へよし此時白⑬
 へ駈込黒⑭へ粘白⑮へ押へ黒⑯へ引白⑰へ
 突當り黒⑱に引白⑲へ覗き黒⑳へ粘し時白
 ㉑へ黒㉒へ盤り白㉓打黒㉔へ白㉕へ黒㉖を
 切白㉗へ黒㉘へ白㉙へ當黒㉚へ取白㉛へ行
 黒㉜に押へ白㉝へ押へ黒㉞先手となり押へ
 へ行出し白㉟へ止め黒㊱へ出白㊲へ粘黒㊳
 へ行出し白㊴へ押へ切を防し時黒㊵の置よ
 し之は白㊶の處へ押れば白㊷へ駈出手有を
 以て白無止⑧へ押へ黒⑨へ引白⑩へ押へ黒
 ⑪に孕れ白⑫へ突當り活を打し時黒⑬へ大
 猿を打白⑭を粘黒⑮へ引ては黒大勝にして
 大打堅終りたれば局を爰に止む

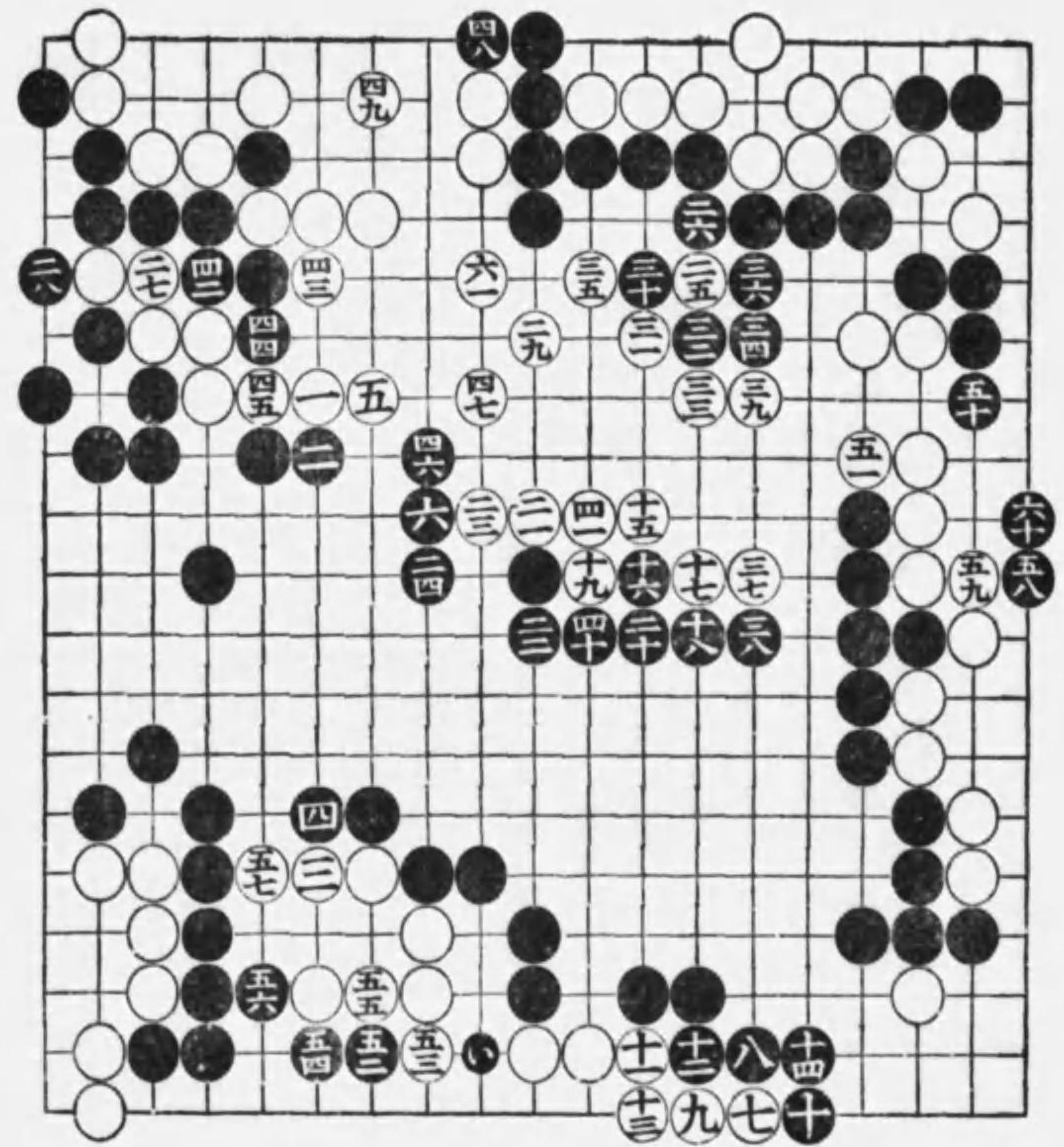

置碁必勝石立集 九子の部第五

○白○と小斜走に掛り黒例に依て●へ啓き白
 ●と大々斜走に掛し時黒●の詰は●の處へ
 頂を含まれば白●と立黒●へ啓き白●へ掛
 り黒●に啓き白●へ大斜走に掛りし時黒●
 の尖は●の處へ頂を含たり白●へ掛し時黒●
 ●へ頂白●へ縛り黒●を切白●へ縛り黒●
 ●へ下り白●へ縛り黒●へ行白●を粘黒●へ
 曲り白●へ押へ黒●へ曲りし時白●へ附黒●
 ●の並びよし此時白●へ行黒●に押へ白若
 し●へ不行して●の處へ縛し時は黒●を切
 ば切違の定石となるなり此時白●へ並び黒●
 ●へ押へ白●へ厭粘黒●を粘白●へ押へ黒●
 ●へ縛り白●へ押へ黒●へ粘し時白●へ飛
 黒●へ附白●へ縛り黒●行し手順は古來の
 定石なり此時白●へ打込黒●へ突當り白●
 ●へ行黒●に押へ白●へ縛り黒●へ押へ白●
 下りては出切有を以て黒●へ尖之を防たり
 此時白は止なく●へ盤り黒●へ突切ては形
 勢大によし尙餘は乙號に示すべし

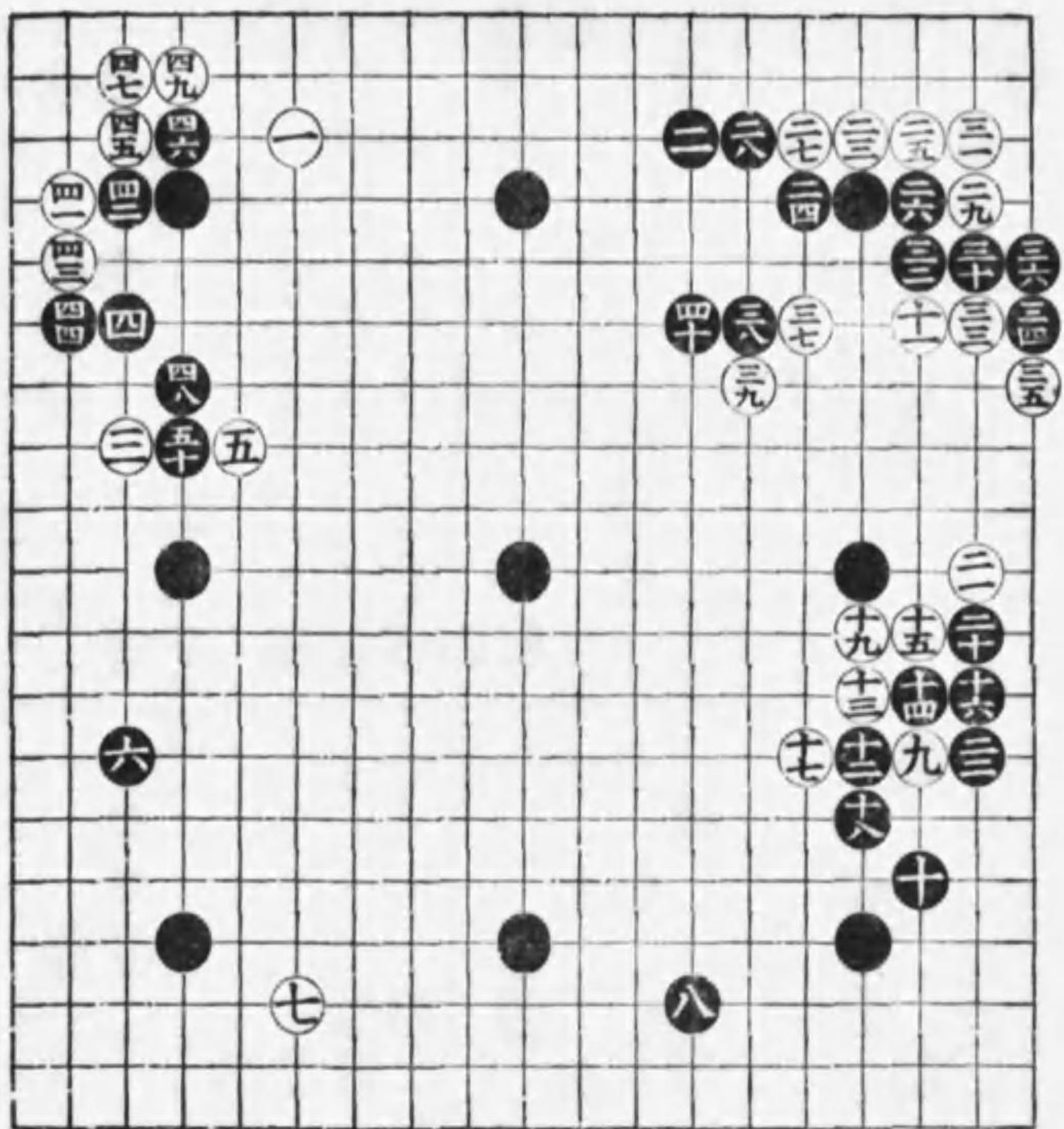

同く九子の部 第五の乙號

○白○と下へ附し時黒●へ引白○へ行込し時
 黒●の並びよし此時白○へ縛り黒●に押へ
 白○へ行黒●へ下り白○に押黒●の下り
 よし此時白○へ走込黒●へ突當り白○へ行
 黒●に並び白○へ啓し時黒●の飛込よし白
 ●へ押へ黒●を押へ白○へ突出黒●へ盤り
 白○へ打込黒●へ取白○へ下り黒●を粘白
 ●へ掛粘黒●へ縛り白○へ活を打し時黒●
 ●の斜走掛よし白○へ附黒●へ縛り白○へ突
 當り黒●へ引白○と活を打し時黒●の附よ
 し此時白○へ立黒●へ厭粘白○へ押へ黒●
 ●へ縛り白○へ押へ黒●へ行白○へ視き黒●
 ●へ粘し時白○へ押へ黒●へ行白○へ飛黒●
 ●を切白○へ行し時黒●の附手順よし此時白
 ●に押へ黒●に當り白○へ飛し時黒●へ一子
 を打貫き白○へ押へし時黒●へ附し手順よ
 し餘は丙號に示すべし

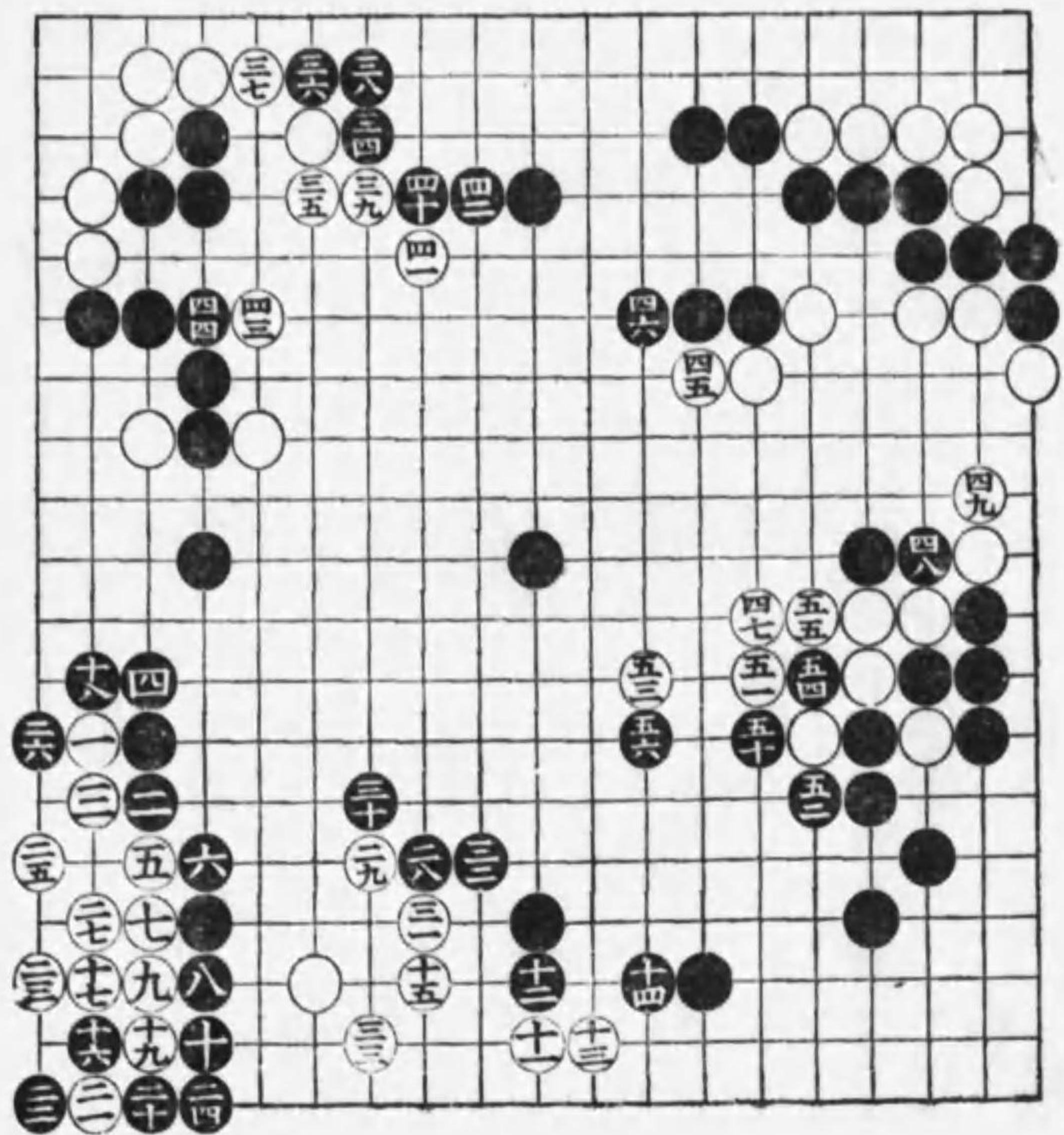

同く九子の部 第五の丙號

○前號に於て已に局勢定まり大打堅となり白
 ○と大猿を打黒へ尖附手順を追ひ黒と
 粘し時白へ縛け黒へ行白へ並び黒
 へ押へ白へ頂黒へ孕込白へ黒へ白
 へ打し時黒及びと押へ掛粘形よ
 し此時白へ尖黒に當と二段取よし白
 を切へ縛けし時黒へ出へ一子を取
 り而してへ縛けへ粘白へ活を打し時
 黒と粘し打廻しの手順よし此時白を粘
 黒へ縛け白へ覗き黒へ押へ白へ掛
 粘し時黒へ取込白へ押へし時黒へ切
 に受白へ取し時黒へ切立を打白へ押
 へ黒と劫を取り白へ粘是より互に打堅
 の手順を盡し白の空に至り大打堅終りたれ
 ば局を愛に止む
 ○但し置碁黒の心得としては取氣及び嫉妬心
 を慎み勤てまざれざる様打を肝要とす

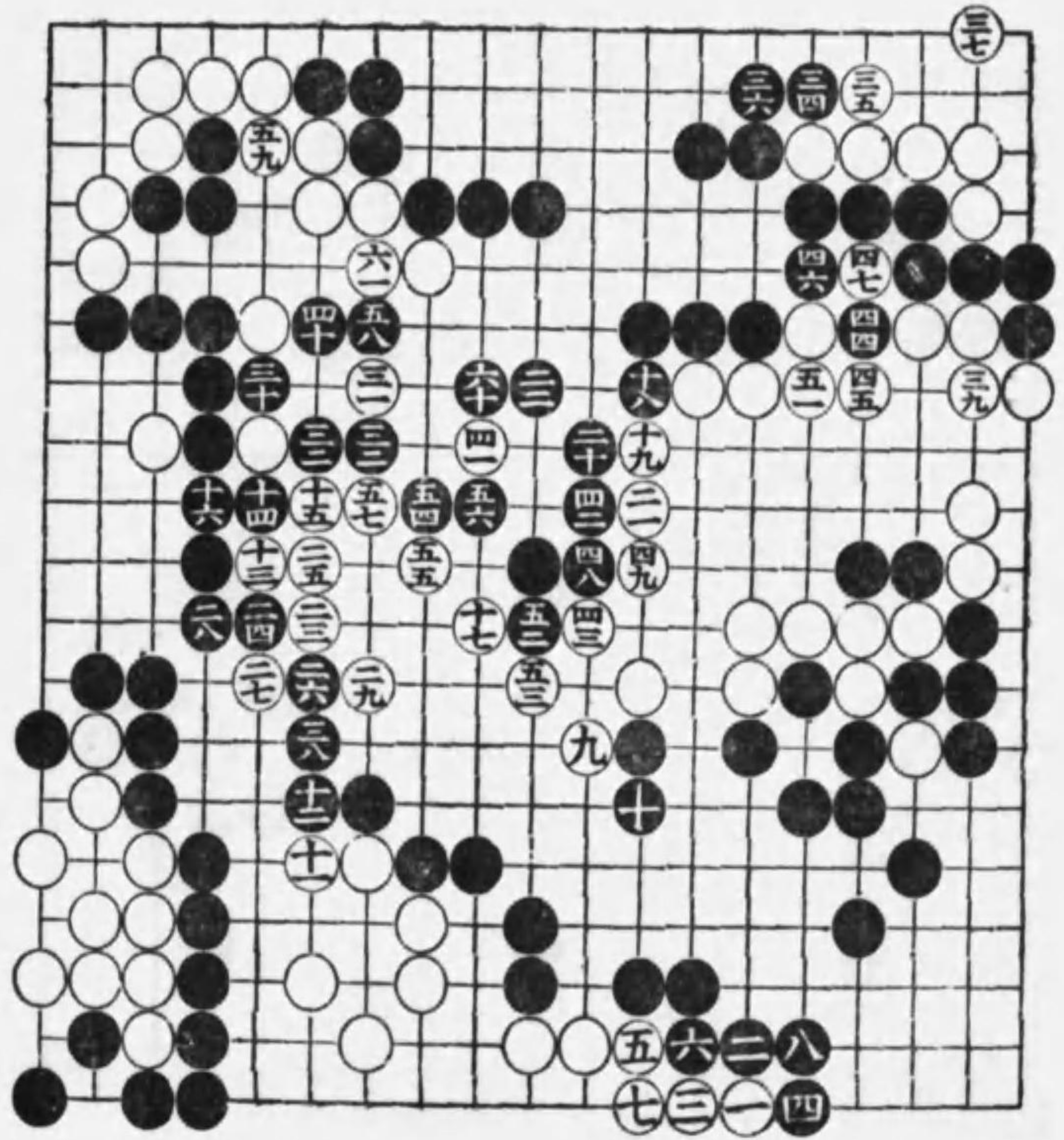

置碁必勝石立集 九子の部第六

○白と二間高掛の時は黒と尖は本譜の定
 例とす白黒又同じ白と大斜走掛の時
 黒の尖定則なり此時白と兩掛に打し時
 黒手抜にての頂よし白に押へ黒を切
 白へ縛込黒へ行白へ縛けを粘黒
 に押へ白へ飛黒に押へ白へ行し時黒
 の下り場合よし此時白と掛し時黒の
 頂よし此時白へ縛け黒を切白縛し時
 黒へ縛け白の處へ取し時黒の處へ粘
 手順も有れども此場合に於てはへ行るを
 可とす此時白を粘黒の下り肝要なり白
 へ押し時黒の啓よし白へ縛け黒へ
 行白へ黒へ行白へ掛けへ帽子に打
 黒へ附白へ縛け黒へ引白へ行し時
 黒形よし此時白へ附黒へ押へ白を
 切黒へ並び通則なり此時白へ縛け黒
 へ行白へ掛粘黒へ押へ白へ縛け黒
 へ押へるは古來の定石なり餘は乙號に示す
 べし

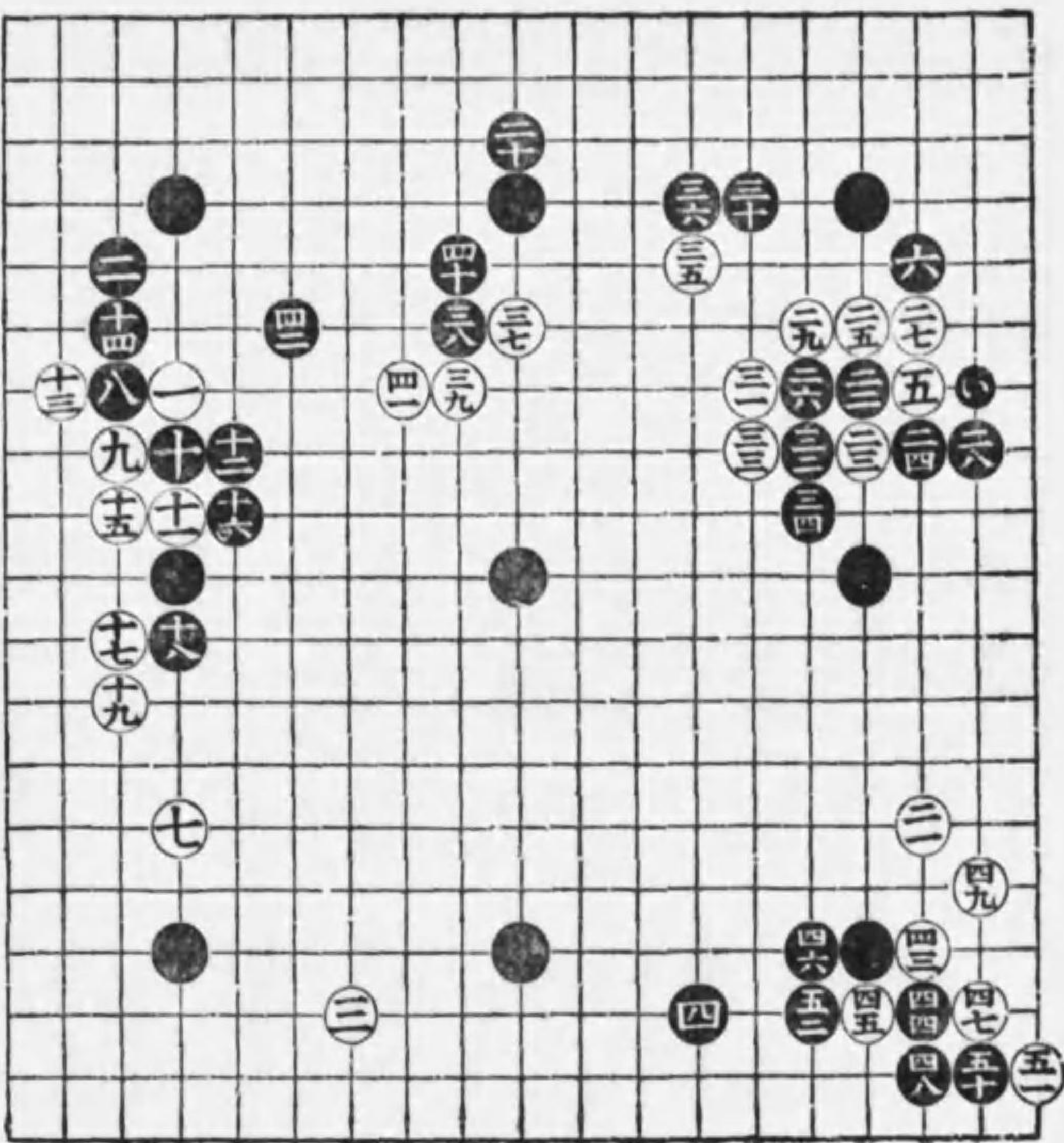

同く九子の部 第六の乙號

○白○へ啓し時黒○の飛は活を確にしてよし
 此時白○へ立し時黒○の附妙手なり如何と
 なれば白○の處へ押へれば黒○へ突出し白
 ○に押黒○を切白○へ粘し時黒○を切○の
 處へ引手有ばなり故に白止なく○へ下り黒
 ○へ行出し白○へ出時黒○へ曲りしよし
 白○へ押へ黒○を切白○へ押へし時黒○へ
 尖附白○へ下り黒○に押へ白○へ一子を打
 貫黒○へ引しは活確にしてよし此時白○へ
 走込黒○へ尖し時白○へ斜走し黒○へ飛て
 は已に局勢定り大打堅となり白○へ頂黒
 ○へ粘け白○へ押込黒○へ引白○へ突當り
 黒○に押へ白○を切し時黒○は置石を捨○へ
 粘け白○へ行黒○へ押へ白○へ行し時黒○
 の掛粘形よし此時白○へ押へ黒○へ粘し時
 活の準備をしたり此時白○へ打込黒○へ押へ
 へ白○く粘け黒○へ突當り白○へ行黒○へ
 突出白○へ粘り黒○へ粘け○へ押へ黒○
 の粘○へ粘を合てよし餘は丙號に示すべし

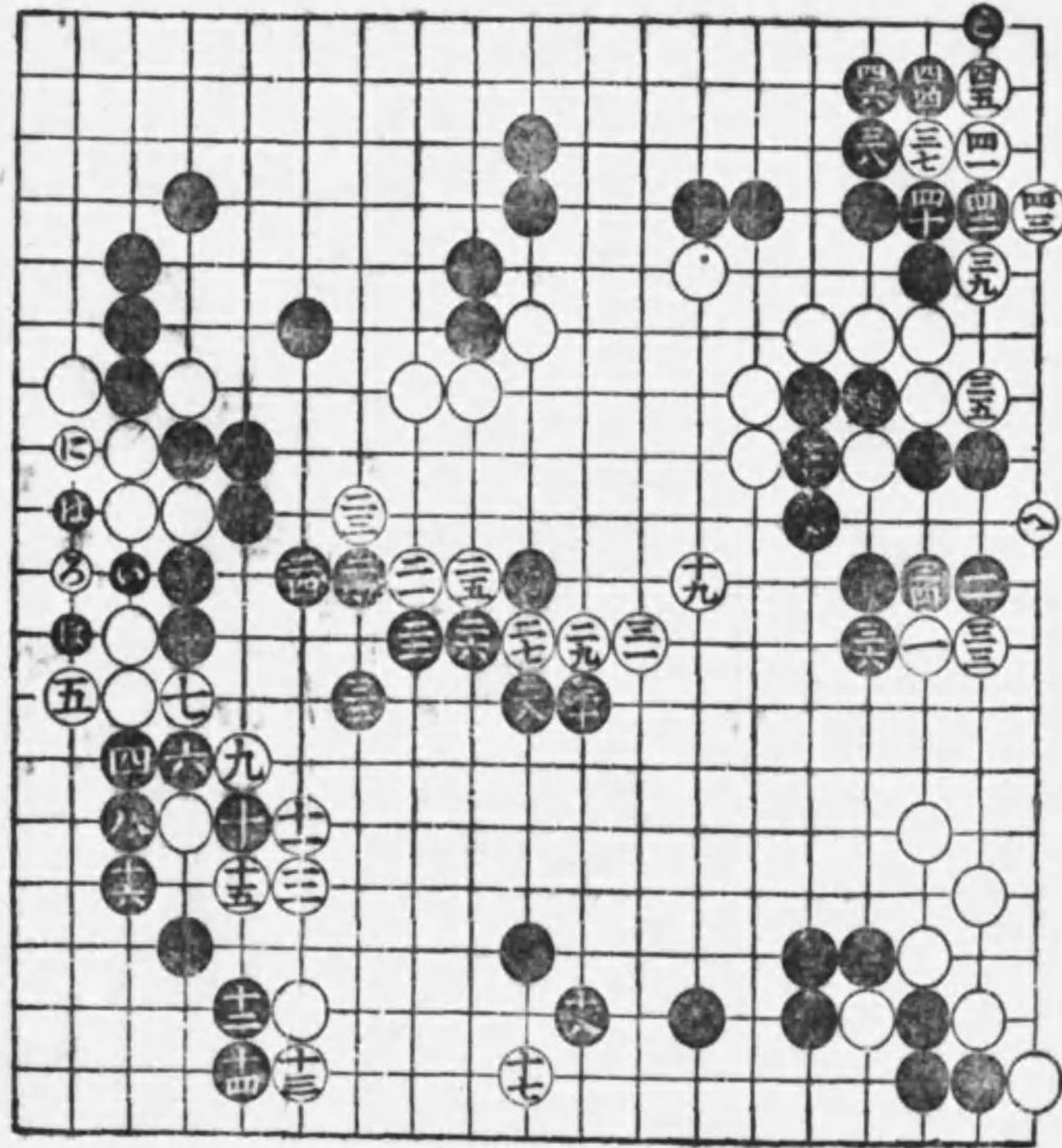

同く九子の部 第六の丙號

○白○と三々へ打込黒○に押へ白○へ粘け黒
 ○に押へ白○へ尖黒○を切白○に押へ黒○
 と一子を取白○へ並び黒○に突出白○へ盤
 り黒○へ當白○へ粘黒○へ打込白○へ取し
 時黒○の粘けは二段切を合大によし此時白
 ○と大狼を打黒○へ尖附手順を追黒○へ掛
 粘し時白○へ粘粘を打黒○を粘し時白○の
 尖面白し黒○へ之を止めし時白○へ粘而し
 て○の下り手順なり黒○に覗き○へ尖込○
 の斜手走順よし白○へ斜走し黒○へ切に打
 込白○へ劫を取黒○へ切立を打白○へ押へ
 黒○と劫を取白○へ打黒○へ押へ白○と劫
 を取黒○へ粘も粘二段切なり故に此切は白
 白○より○まで手順を盡し○と尖込黒○へ
 出白○へ黒○へ覗き活を確にし而して○へ
 尖手順よし爰に至り大打堅終りたれば局を
 止む尙九子の都大略盡し終りたれば是を終
 局とし次に六子の都を記すべし

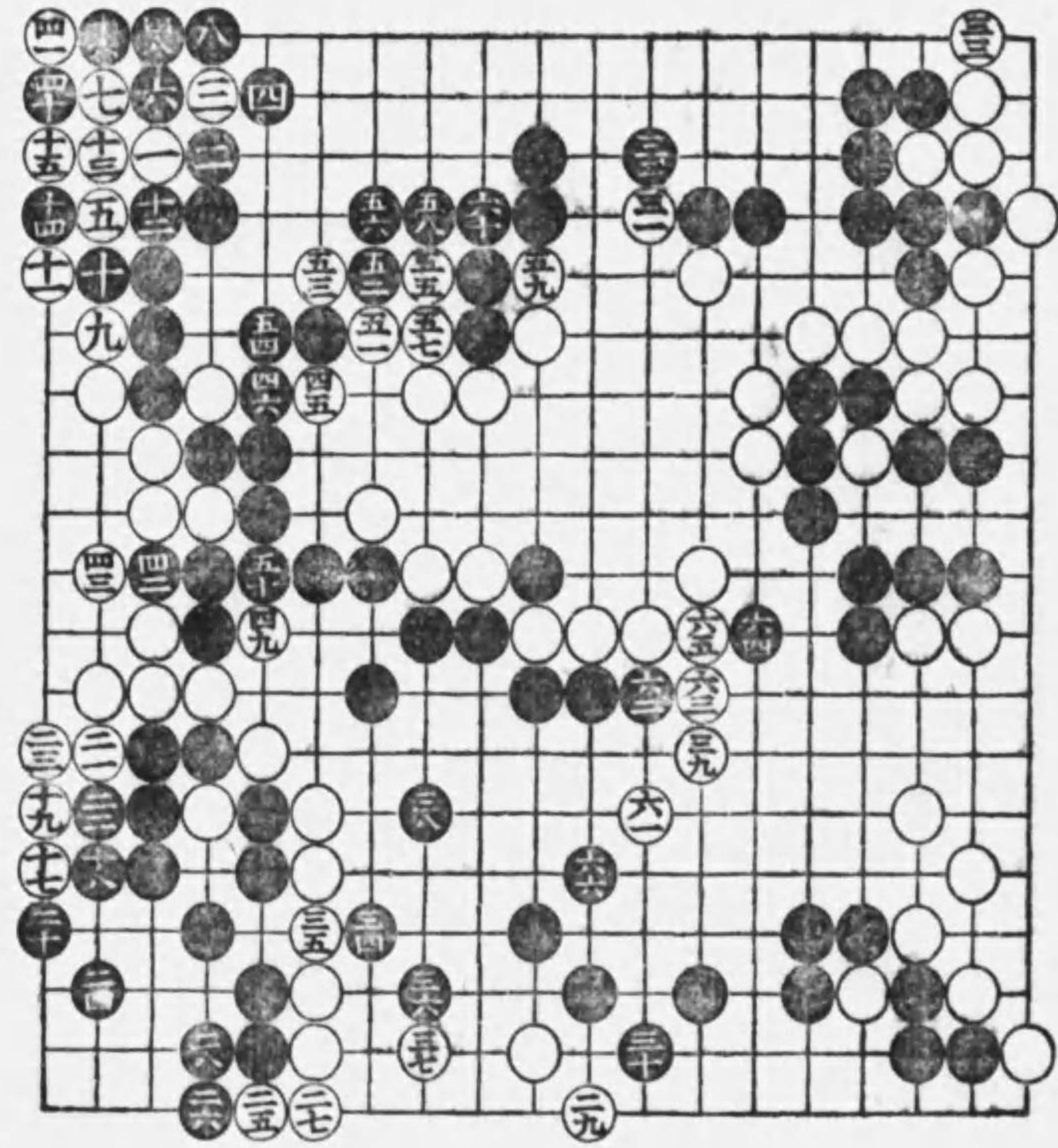

○九子の部終り八子は九子の石立を使用し差支なきものとす又七子は六子の石立を使用し差支なければ是より六目の石立に着手するに就ては六子の心得を大畧圖を以て示すべし

○白南角へ内より○と掛りし時黒は九子の例に準ひ●と北方へ啓き此時白○と西角へ外より掛りし時は九子の石立と異り黒目下へ●と詰此時白北角へ●と掛りし時は黒必ず目下詰より一間立に●と打を當局の定例とす又白南角へ外より●と兩掛に打も黒南角を三手抜とし例に依て目下へ●と詰此時白東角へ●と掛りし時は黒例に依て目下詰を●と立此時白東角へ●と兩掛りに打も黒は九子の例に準ひ西方へ●と啓くを即ち當六目石立の原則とする處なり此方法による時は白に大地を得らるゝの患ひなく戦はずして自然に黒に勝算を得る事六子石立の本局を看て知るべきなり

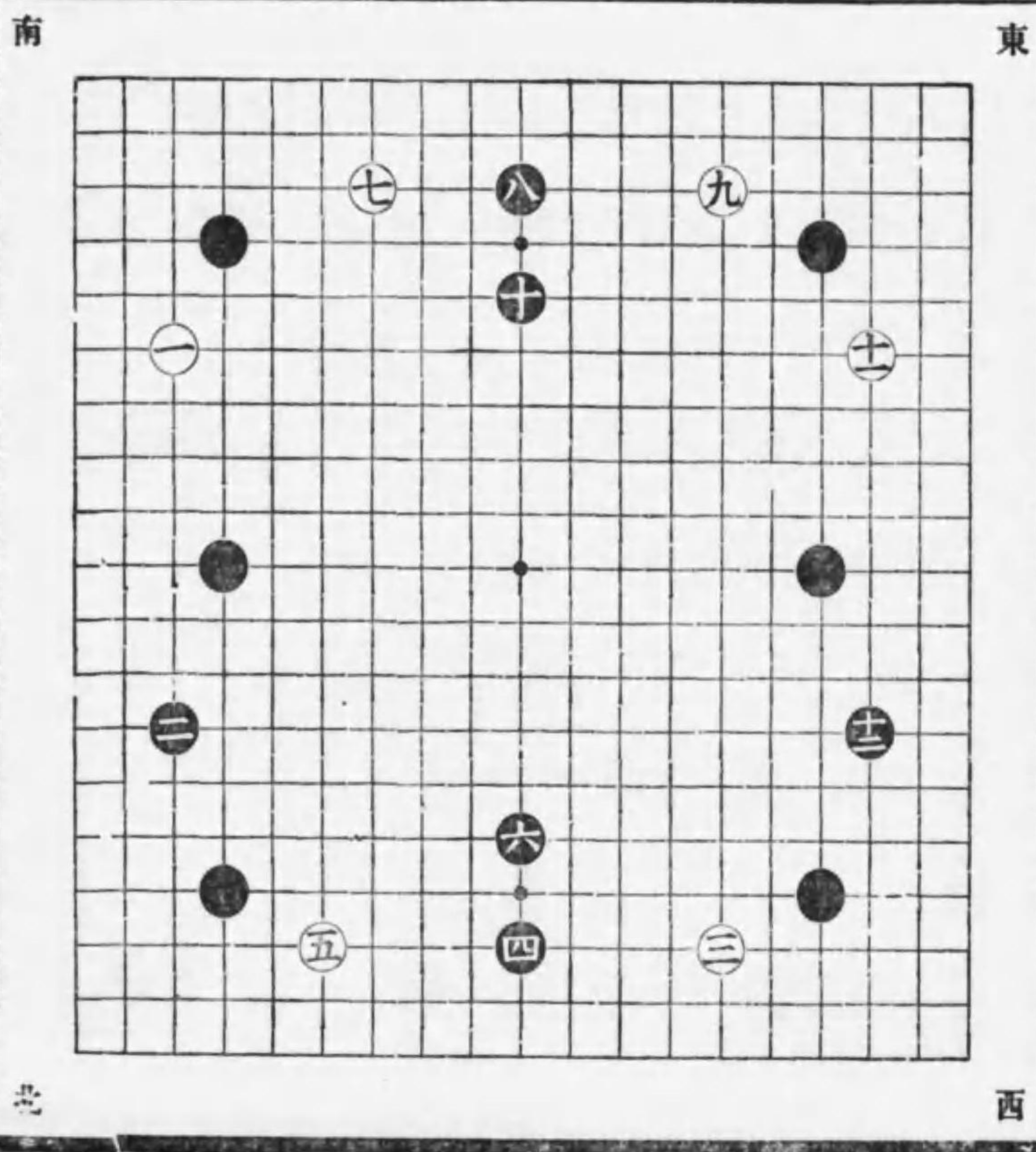

置碁必勝石立集 六子の部第一

○白南角へ○と内より掛りし時は黒九子の例に準ひ●と北方へ啓き此時白西角へ二間高掛の時は黒●の附切を舍●へ尖白●と之を防し時黒九子の例に準ひ東方へ●と啓此時白東角へ●と掛りし時は黒●と目下へ詰るを此石立の定例とす此時白南角へ●と兩掛に打も黒は南角を手抜にて●と立を定法とす此時白●へ立黒●へ尖附白●へ粘粘なれば黒●へ下るを可とす又白●へ不粘して●へ下し時も黒は同く●に押るを可とす此時白●へ斜走し黒●へ突當白●へ行黒●の尖は●の打を防てよし此時白●と北角へ掛り黒●と目下へ詰白●と西角へ掛り黒例に依て●に立白●の頂を防ぎ●へ立し時黒●に頂白●へ縛け黒は●の響を以て●へ二段押へよし此時白●へ取込黒●へ白●へ黒●へ白●へ粘黒●へ白●へ黒●へ白●へ並びし時黒●へ斜走し白●へ黒●へ白●へ粘黒●の尖よし白●へ黒●へ白●へ活を打し時黒●へ掛ては黒大によし猶餘は乙號に示す

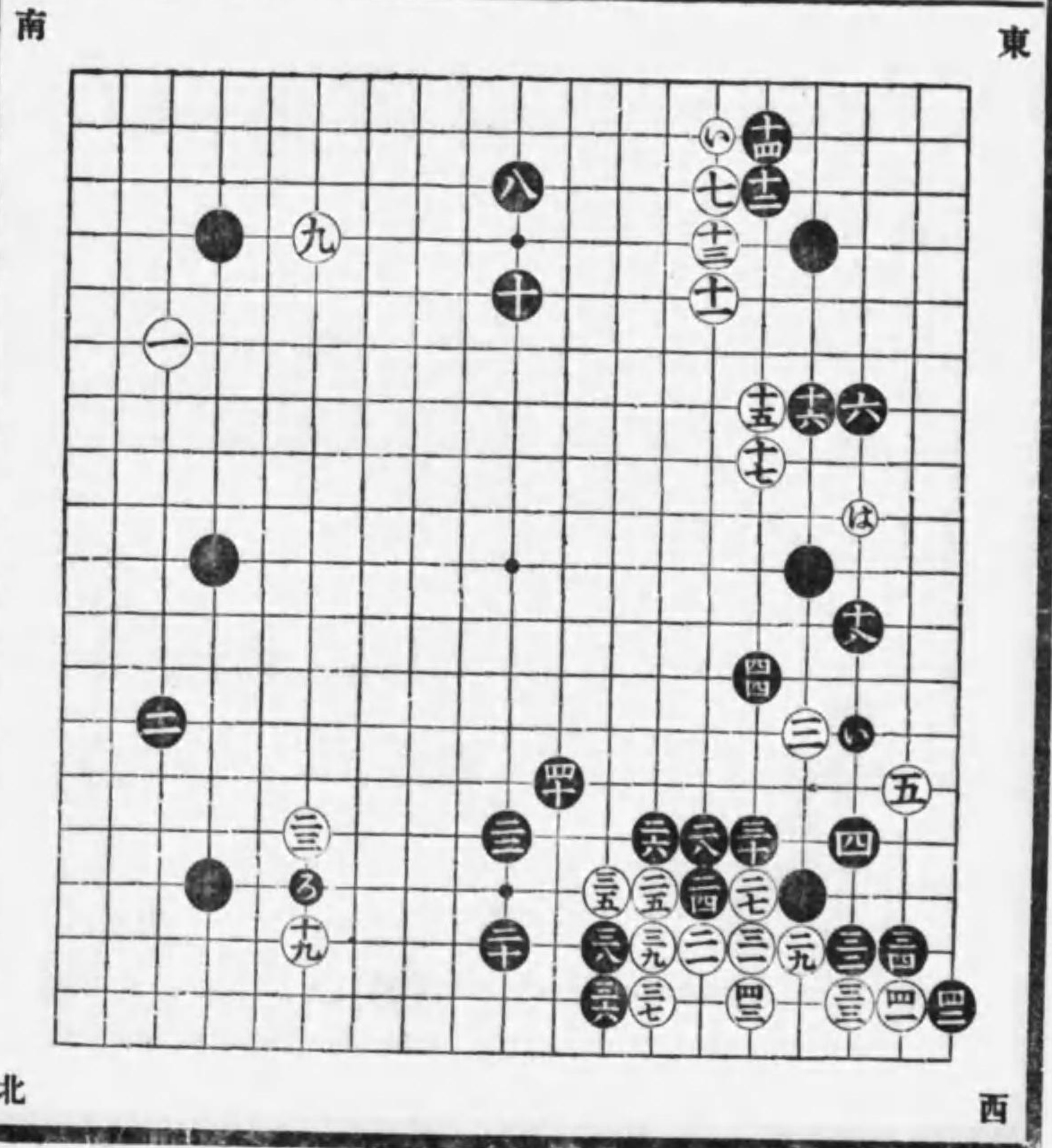

同く六子の部 第一の乙號

○白と附黒へ押へ白と切し時黒へ並は古來の定石なり此時白へ並し時黒の取込よし白へ下り黒に押へ白へ縛け黒へ押へ粘し手順よし此時白へ視きと飛しは打を含たれば黒へ啓き之を防たり此時白へ掛し時黒の走込よし白は尖の外手段なし黒へ行出白へ黒へ白へ黒へ白へ押し時黒の尖よし之は置手有ば白に押し時黒へ縛けの啓手順よし此時白と帽子に打しも白の保護にして黒に響かざるを以て黒の煽り掛けよし白へ止黒へ押へ白へ並び黒猶へ押へ白手抜にてへ出黒へ押し時黒を粘白に打黒へ受し時白へ押しは手順なり此時黒の兩斜走は四方に響てよし尙結果は丙號に示べし

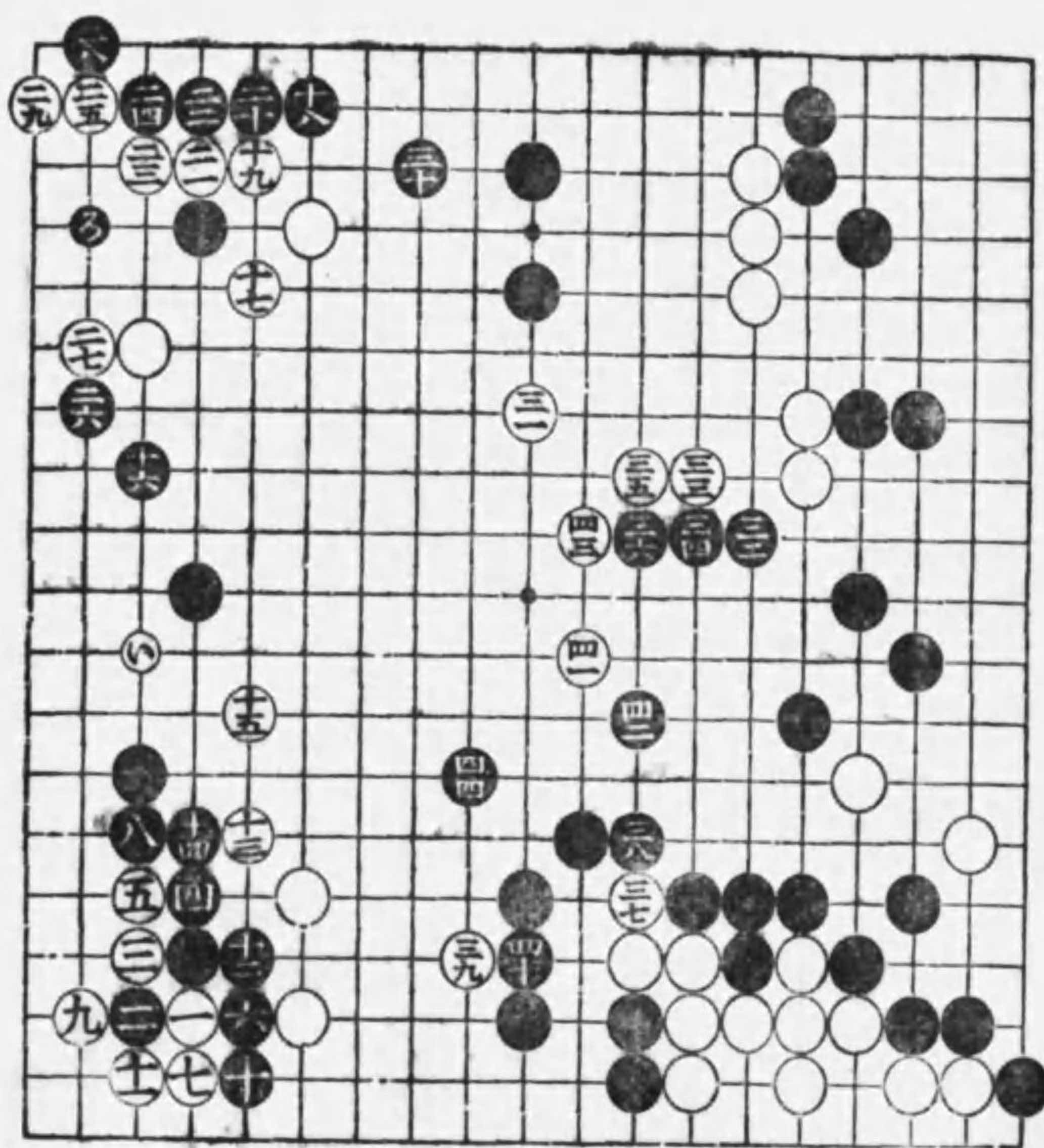

同く六子の部 第一の丙號

○前局に於て已に棋勢定まり大打堅となり白へ附黒へ並び白へ押へ黒に縛け白へ押へ黒へ行白に附し時黒の尖附よし白に引黒へ盤り白と手順を運び白へ立黒へ押へ白と打し時黒よりまで手順を追ひへ飛白へ突當り黒へ下りし時白と手順を追ひと打黒に押へ白へ縛け黒へ押へし時白に押しには意味有り此時黒の處を切し時は白へ縛け黒へ押れば白へ掛粘黒へ粘し時白へ下る手を含たれば黒はへへ先手を取を良策とす白を粘し時黒へ曲し時白へ當黒を粘し時白へ二段に縛けし時黒にへ縛け先手を取へ縛け白に押へ黒へ粘し手順より爰に至り大打堅の手順大界盡たれば局を爰に止む

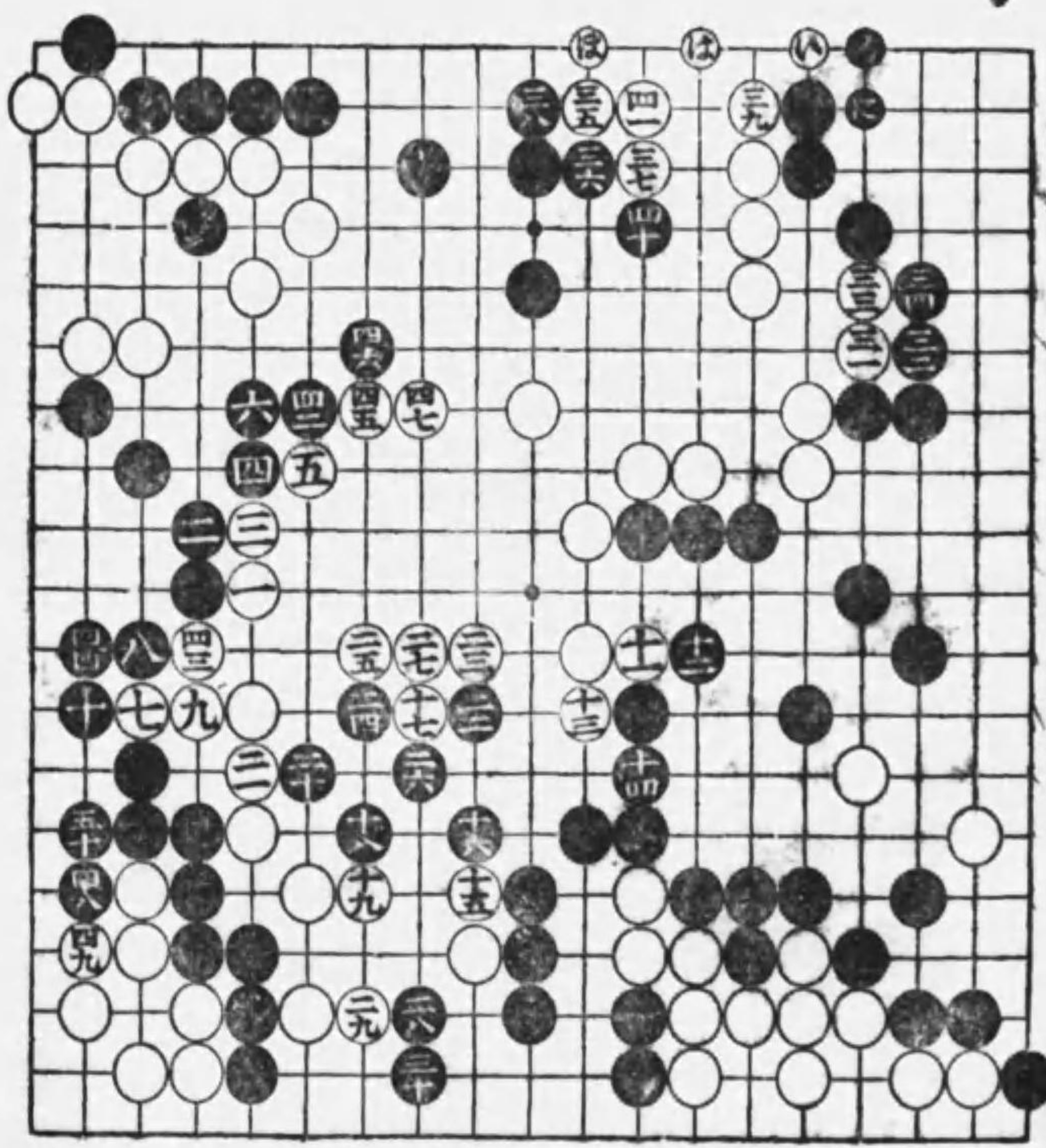

置碁必勝石立集 六子の部第二

○白①と内より掛り黒②と啓き白③と二間高掛りの時黒④の尖は⑤の處頂切を合たり此時白外より⑥と掛り黒例に依ると目下へ詰白⑦と兩掛の時黒⑧へ頂よし白⑨へ押へ黒⑩を切白⑪へ駈込黒⑫へ行白⑬へ縛け黒⑭へ引白⑮へ縛け黒⑯へ押へ白⑰に粘黒⑱へ白⑲へ黒⑳へ斜走せし時黒㉑の頂よし之は黒に目下詰在が故なり此時白㉒へ縛け黒㉓へ白㉔へ黒㉕へ押へ普通の頂手となりし時白㉖へ打込し時黒㉗の切よし此時白㉘へ黒㉙へ白㉚へ黒㉛へ白㉜へ黒㉝へ曲り白㉞へ黒㉟へ押へ白㊱へ縛けし時黒㊲の詰妙味有り何となれば此時白㊳へ尖出せば黒㊴に掛り又白㊵へ飛出せば黒㊶の處へ覗き㊷へ掛る手有ばなり此時白㊸へ掛り黒㊹と目下へ詰し時白㊺と肩に打黒㊻へ押白㊼へ行黒尙へ三本押白㊽へ行黒㊾へ斜走し白㊿へ押し時黒㊱へ頂白㊲頂し時黒㊳の響を以て手と二段に押白㊴へ黒㊵へ白㊶へ黒㊷へ白㊸へ黒㊹へ白㊺へ黒㊻へ餘は乙號に示へ白㊼へ黒㊽へ白㊾へ黒㊿

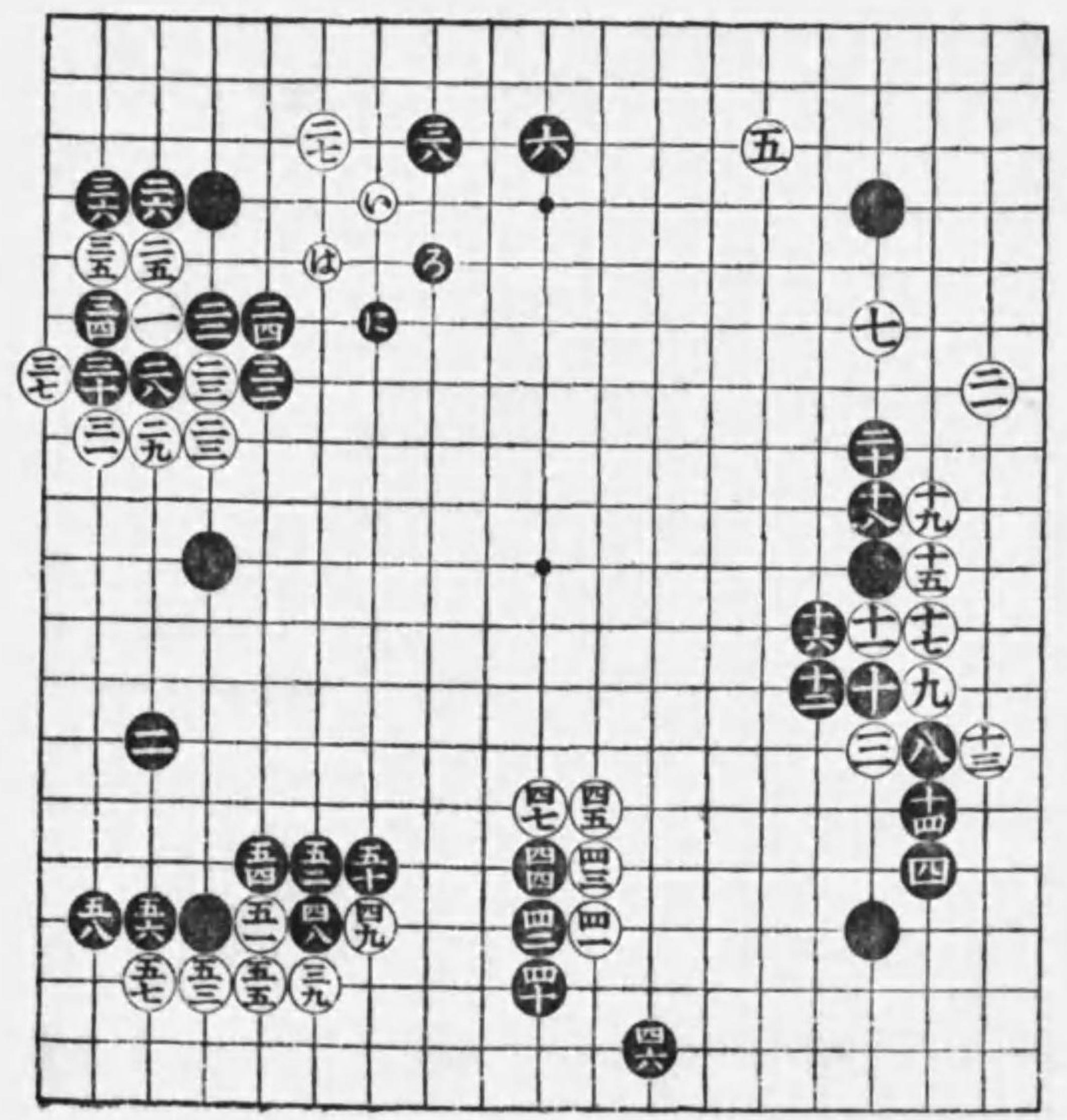

同く六子の部 第二の乙號

○白①と並びし時黒②の斜走よし白③へ黒④へ突當り白⑤へ粘黒⑥に押へ白⑦へ押へ活を打し時黒⑧の斜走よし白⑨へ頂黒⑩へ縛け白⑪へ二段に押へ黒⑫を切白⑬へ黒⑭を粘白⑮へ縛け黒⑯に押へ白⑰に粘黒⑱へ押へ白⑲へ立し時黒⑳へ斜走し白㉑へ押へ黒㉒へ附白㉓へ押へ黒㉔へ突當り白㉕へ引し時黒㉖へ啓き活を打し手順輕し白㉗へ飛込黒㉘へ附白㉙へ黒㉚へ白㉛へ粘黒㉜へ粘白㉝へ覗き黒㉞へ附白㉟へ押へ黒㊱に引白㊲へ打し時黒㊳の打面白し白は止なく㊴へ突出し黒㊵に引白㊶へ突當り黒㊷に押へ白㊸へ押へ白㊹へ行し時黒㊱の飛は左右の白に響てよし尙結果は丙號に示すべし

○但し白㊲へ活を不打時は黒㊳へ打白㊴の處へ出黒㊵に盤り白㊶へ打込黒㊷に取白㊸へ押へし時黒㊹に縛け白㊺へ押へ黒㊻に置を以て白死石となるなり

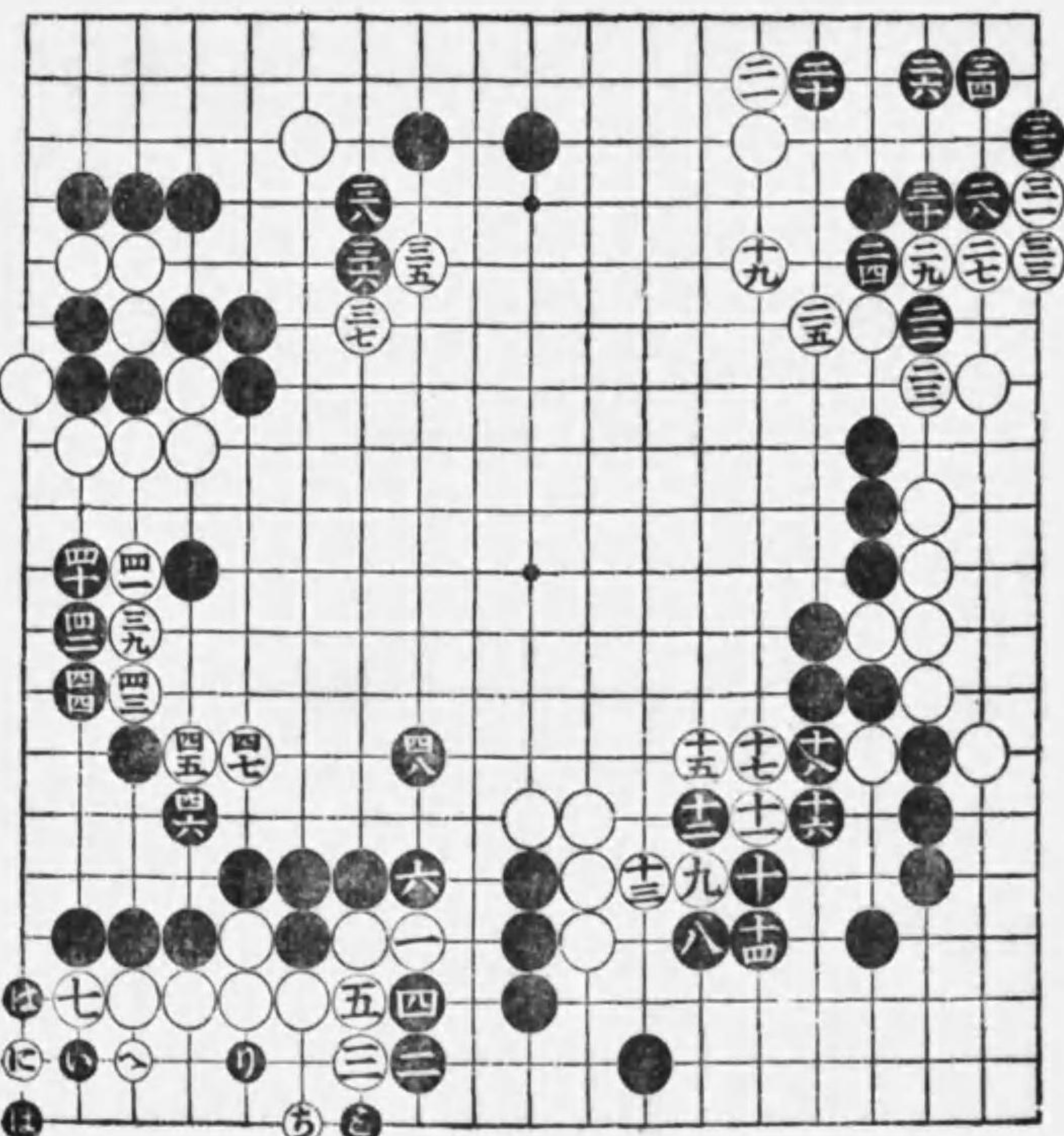

同く六子の部 第二の丙號

○已に前局に於て棋勢定まり大打堅となり白
 ○と覗き黒へ粘白へ尖黒へ粘白
 ○に押へ黒へ行し時白に覗き黒へ粘白
 ○を切而して白へ頂黒へ粘白を切黒
 ○に粘白へ引黒を切白へ粘黒を切白
 ○と粘白へ引黒を切白へ粘黒を切白
 ○二子を捨白と振替りし手段面白し此時黒
 ○へ頂白へ粘黒へ行白へ粘黒へ粘
 ○に粘白へ粘黒へ粘黒へ粘黒へ粘
 ○へ行黒へ粘白へ粘黒へ粘黒へ粘
 ○へ引黒に押へし時白の尖は古來の習ひ
 ○なり是より白先手にて四方打堅の手順を打
 ○廻しと押へ黒に先手を渡し黒先手となり
 ○へ割込白へ押へ黒へ引白に粘せ
 ○し手順よし爰に至り大打堅終りたれば局を
 ○止む如斯白打堅を充分に打廻すも黒の勝算
 ○確なり之は石立の全良なるによるものとす

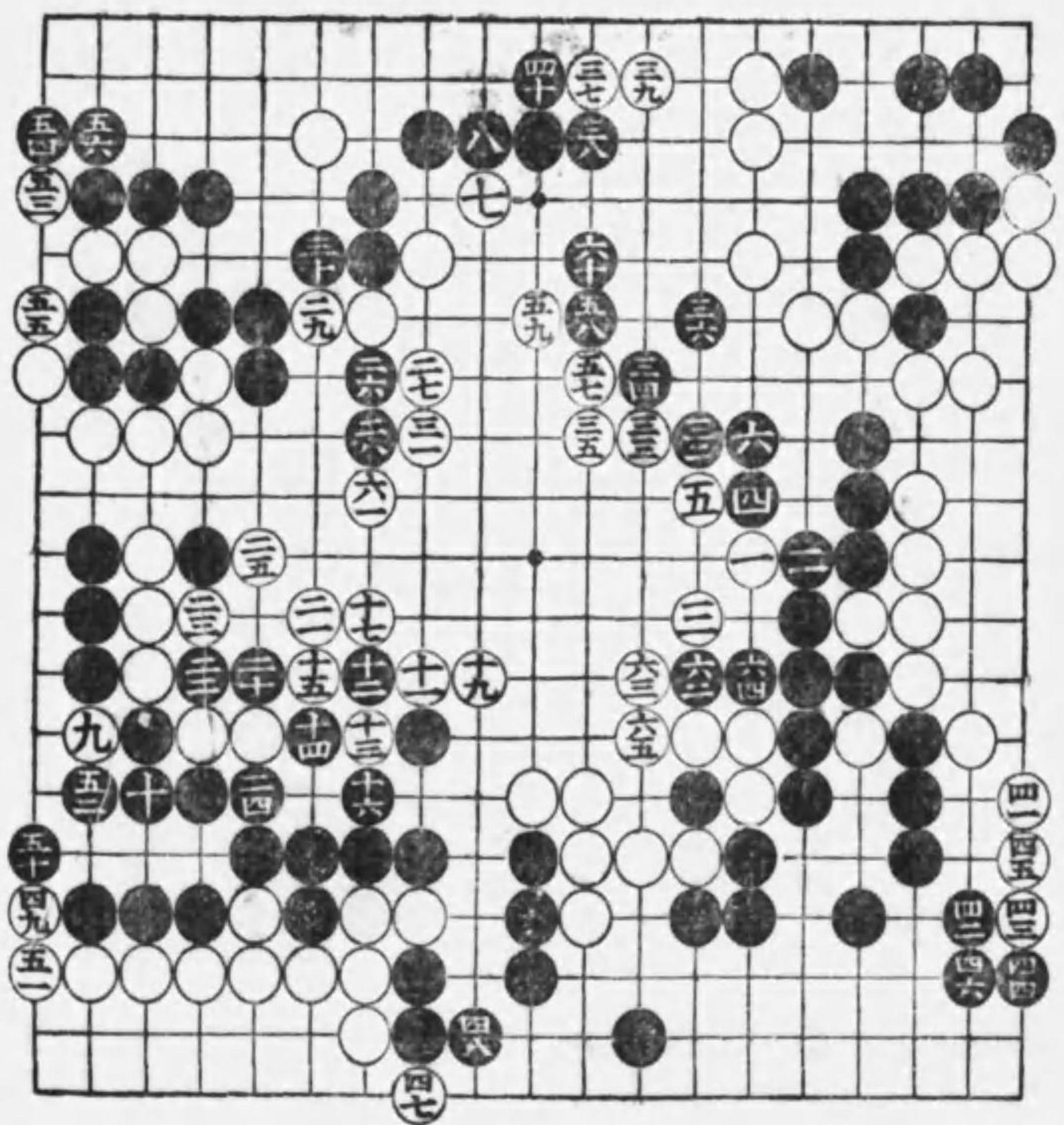

置碁必勝石立集 六子の部第三

○白○と掛り黒○へ啓白○と大斜走に掛り時
 ○は黒○と尖は定例にし之は○へ附を合たれ
 ○ば白○と立し時黒○と啓定法とす此時白○
 ○と掛り黒○と目下へ詰るも定例なり此時白
 ○へ兩掛に打し時黒○と立しも定例にして
 ○に頂を合たれば白○へ附切達の定石を打
 ○之を防しなり黒○へ白○へ黒○へ白○へ黒
 ○へ白○へ黒○へ白○へ黒○へ押へ普通の
 ○定石となり白先手を取り○と掛り黒目下へ
 ○と詰白○へ兩掛に打黒○に立白○へ走込
 ○し時黒○の尖俗にしてよし白○へ黒○へ突
 ○當り白○へ黒○へ白○へ黒○へ押へ白○と
 ○三々へ打込黒○へ押へ白○と直に粘けし時
 ○は黒○へ押へ白○へ尖黒○へ當○と粘をよ
 ○しとす此時白○へ打黒○へ押へ白○に並し
 ○時黒○へ粘け白○へ押し時黒○の押へし手
 ○順よし此時白○を切黒○へ粘け白○へ行し
 ○時黒○を粘白○へ粘けし時黒○へ粘粘ては
 ○黒方手割最もよし尙餘は乙號に示すべし

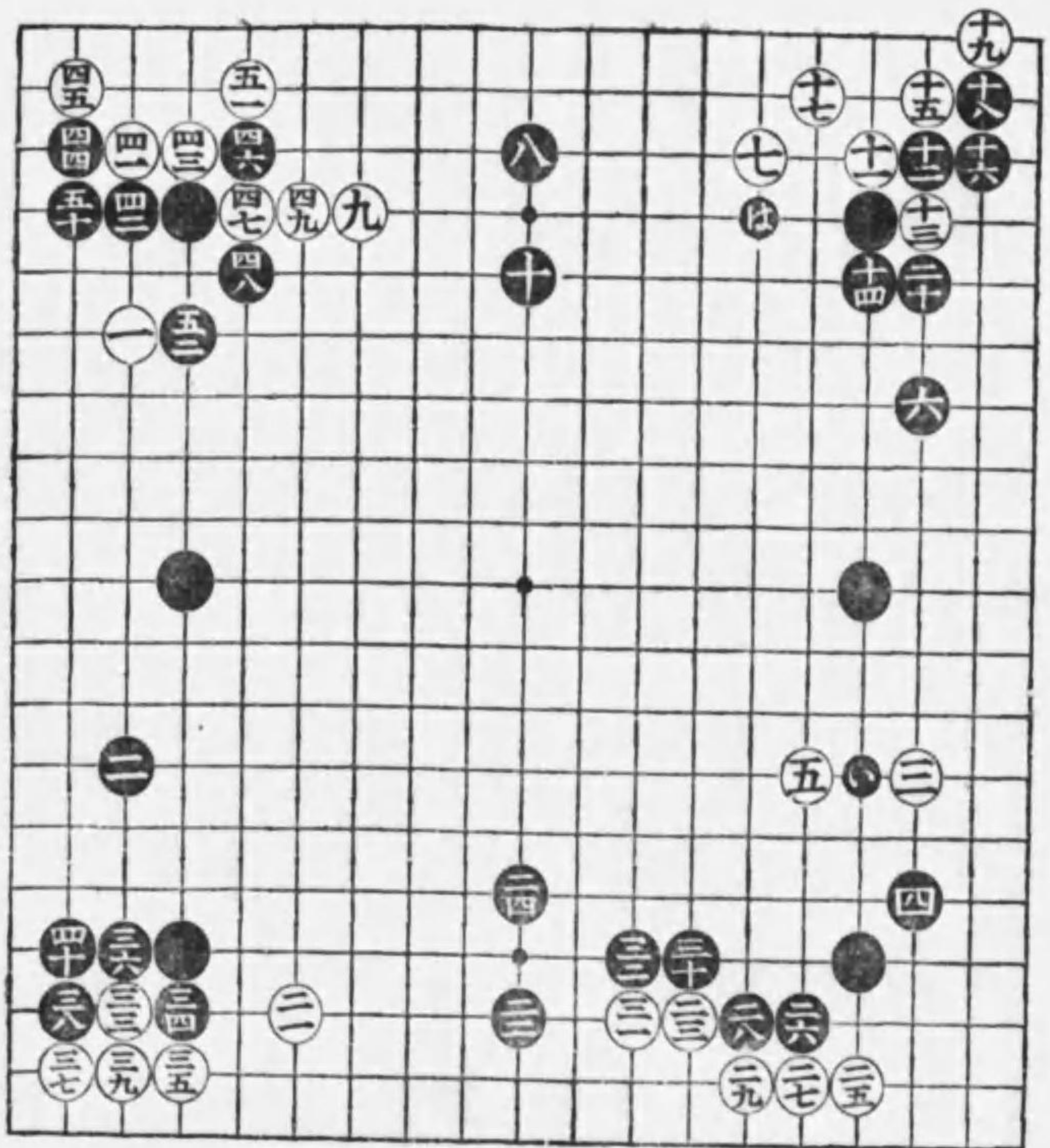

同く六子の部 第三の乙號

○白①と啓し時黒②の並びよし此時白③へ斜
 走し黒④へ附白⑤へ突當り黒⑥へ押へ白⑦
 へ出黒⑧に押へ白⑨へ突當り黒⑩に押へ白
 ⑪へ活を打しと雖も後手にして黒聊か害な
 ければ黒は外面を掩ふて形勢大によし此時
 黒⑫へ縛け而して⑬の附よし此時白⑭の處
 へ立ば黒⑮の處へ眼粘白眼なしとなるなり
 又白⑯の處へ並ば黒⑰に立外出を止め白後
 手活となるなり故に白⑱へ縛け圖の如き結
 果となるなり黒⑲へ並し時白⑳へ覗き㉑へ
 斜走し黒㉒へ頂白㉓へ縛け黒㉔へ行し時白
 ㉕へ帽子に打黒㉖と手順を追ひ㉗及び㉘
 と引先手に眼形を打黒㉙の押へ手順よし此時
 白の保護及地消を兼㉚と打黒㉛へ附白㉜へ
 縛け黒㉝へ行し時白㉞へ覗き黒㉟に粘白㊱
 へ走込し時黒㊲の打よし白㊳へ押へ黒㊴へ
 引白㊵へ行し時黒㊶の尖よし白此時㊷へ押
 へざる時は黒㊸へ尖白㊹に押へし時黒㊺に
 置而して㊻へ押へる手有ばなり故に白㊼に
 押へ黒㊽へ尖し手順よし尙結果は丙號に示

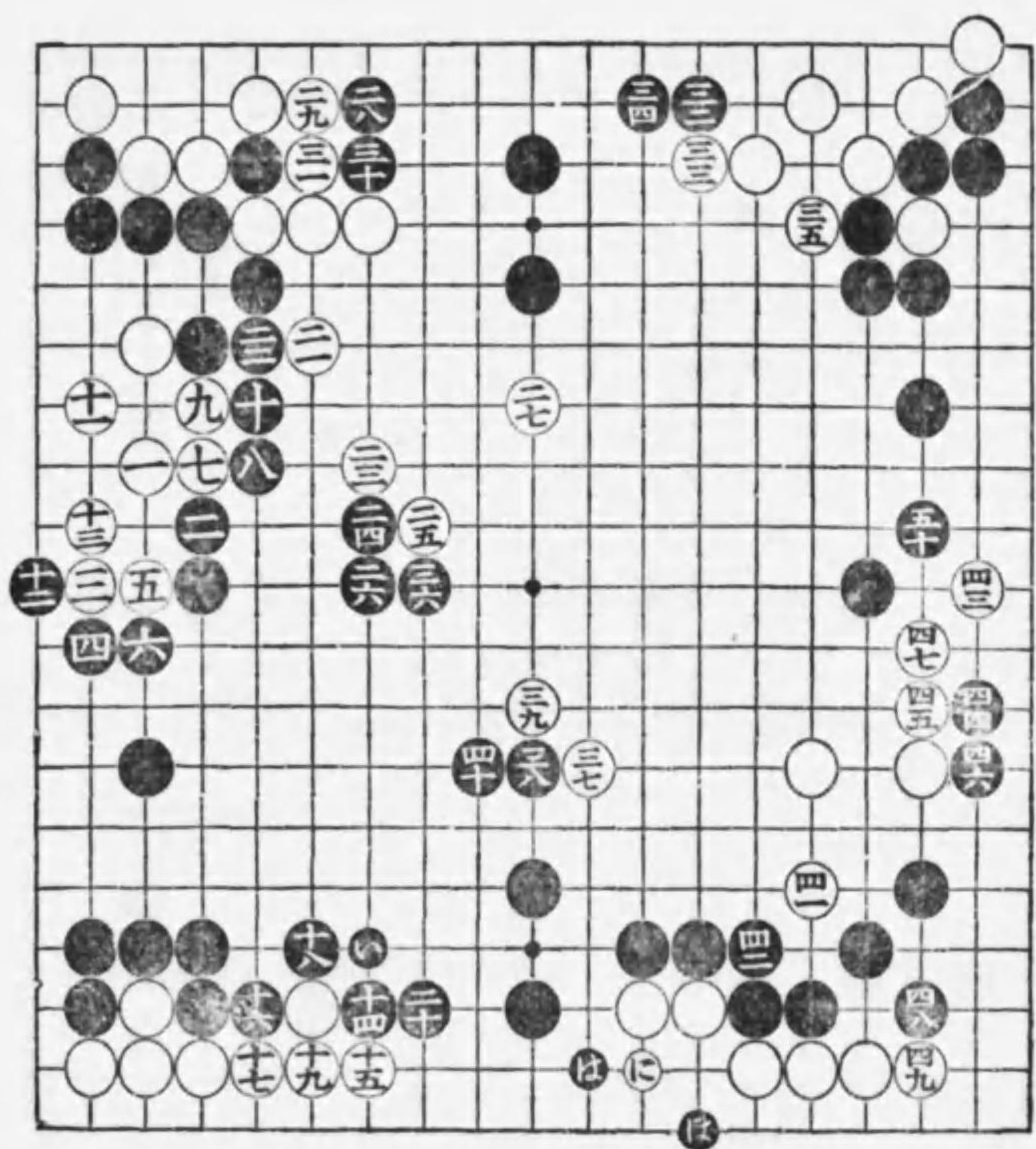

同く六子の部 第三の丙號

○白①へ附黒②に押へ白③へ引黒④に押へ白
 ⑤へ覗き黒⑥に粘白⑦へ置黒⑧へ突出し時
 白⑨へ縛け黒⑩へ粘白⑪へ盤り黒⑫を粘し
 時白⑬へ打し白の手順面白し此時黒⑭へ突
 出白⑮へ打黒⑯へ尖附活を打しに至り棋勢
 定まり大打堅となり白⑰へ突當り黒⑱に押
 へ白⑲へ尖黒⑳に押へ白㉑へ行黒㉒へ押へ
 白㉓へ縛け黒㉔へ押へし時白㉕へ突込黒㉖
 へ粘白㉗を粘黒㉘を粘白㉙へ縛け㉚に打黒
 ㉛へ行出白㉜及び㉝へ引し時黒㉞を切白㉟
 へ黒㊱へ白㊲へ尖黒㊳へ押へ白㊴と打し
 時黒㊵へ縛け白㊶へ行黒㊷へ縛け白㊸と
 活を打し時黒㊹と手運び㊺へ尖白㊻へ
 押へしにて大打堅終りたれば局を爰に止む

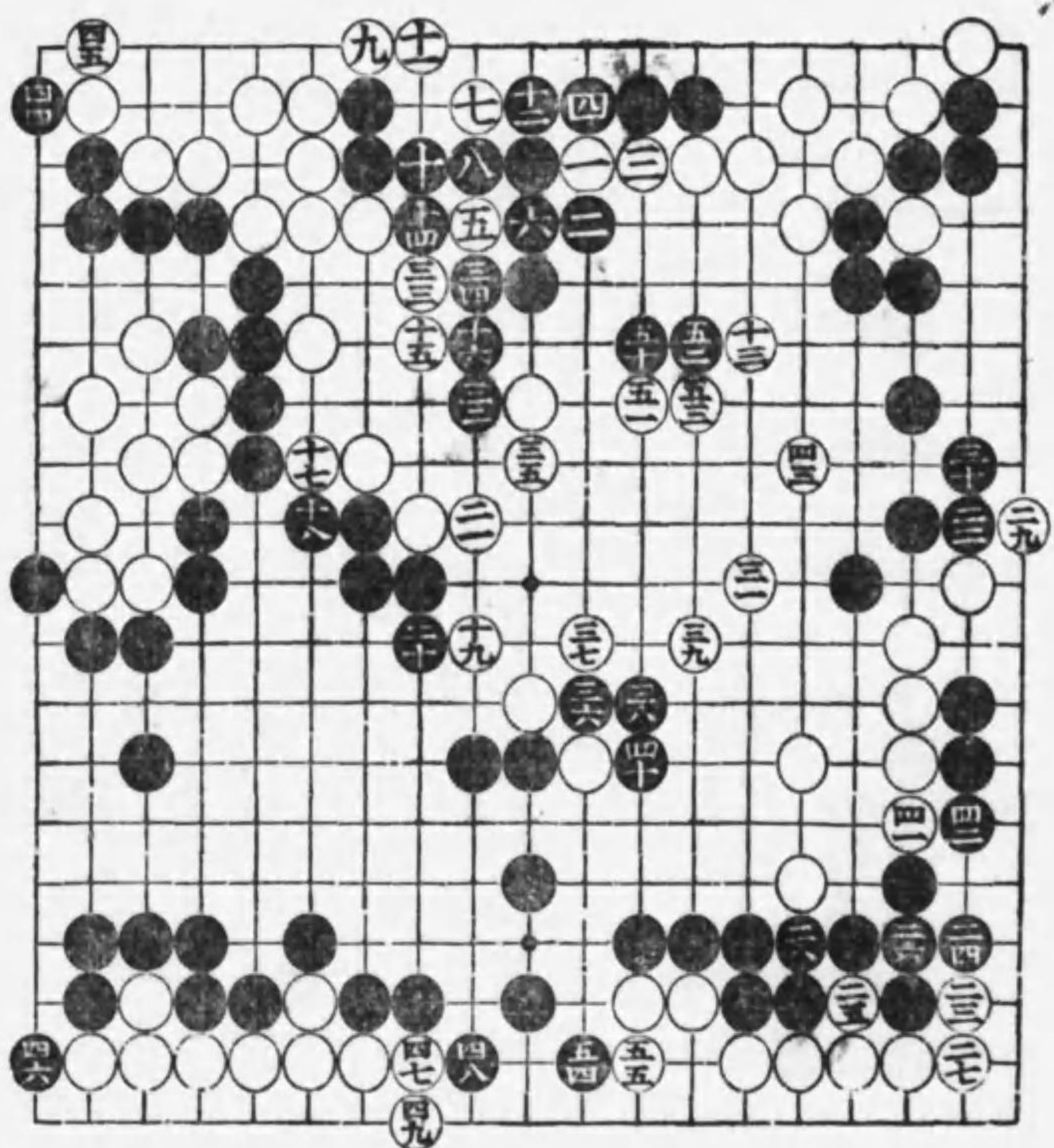

置碁必勝石立集 六子の部第四

○白○と大々斜走掛の時は黒●と詰るを可とす之は●へ頂を合たれば白○と立し時黒●と啓を手順とす此時白○と二間高掛の時は黒●の處へ詰るを通例とする處なれども此場合にては●と締るを可とす此時白○と兩掛に打黒●に啓き白○へ掛り黒●と目下へ詰白○に掛り黒●へ立は●へ頂を合たれば白○へ打込内外振替りを打たり黒●へ白○へ黒●へ白○へ黒●へ白○へ黒●へ白○へ突當し時黒棒粘は普通なれども之を●へ打しは新案なり此時白○へ走込し時黒●へ内外振替しは黒に●の布石在が故なり此時白○へ駈返し黒●を切白○へ黒●へ押へ白○へ黒●へ掛粘白○へ飛黒●へ押へ白○へ突當黒●に押へ白○へ縛けし時黒●へ出白○へ押へ黒●を切白○へ粘黒●に押へしは手順なり白○へ取し時黒●先手に●へ押へし黒の形よし之は●の新案の結果とす白○へ掛粘し時黒●を粘白○へ掛し時黒●の目下啓きよし尙乙號に示すべし

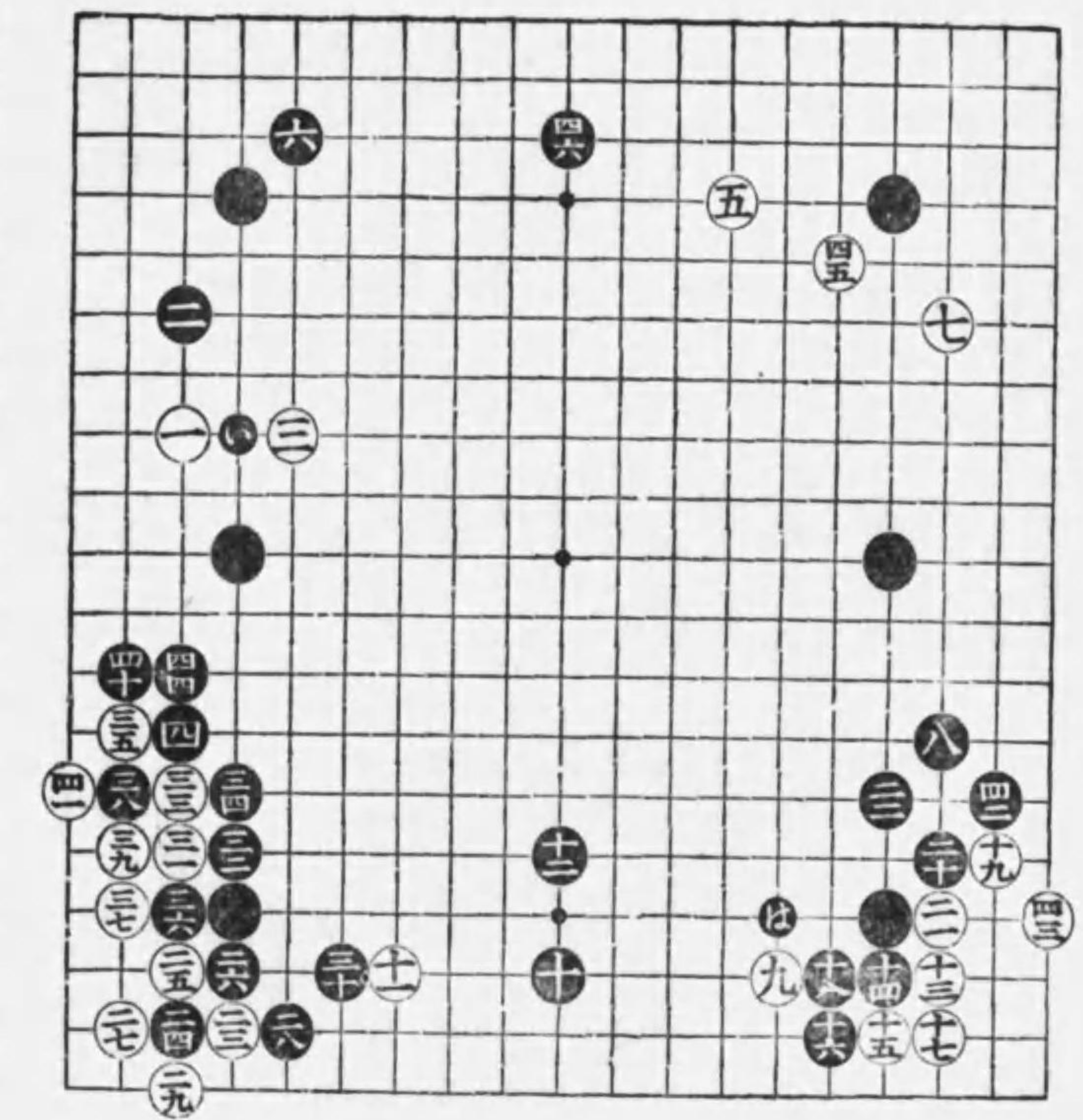

同く六子の部 第四の乙號

○白○と肩に打黒●へ押へ白○に立黒●へ縛走は古來の定例なり此時白○へ押へし時黒●の走込よし此時白○に於ては之を止むる手段なく止なく●に尖黒●へ白○へ黒●へ白○へ黒●へ白○へ行し時黒●の着手よし爰に至り已に棋勢定まり大打堅となり白○へ附黒●へ引白○と中央に着手し黒●へ受白○へ押へ黒●に縛け白○へ押へ黒●へ引白○へ押へ黒●へ引し時白○と帽子に打黒●へ斜走し白○と之を掩ひ黒●へ突當り白○へ並し時黒●へ飛立し時白○へ覗き而して●へ打し時黒●の頂面白し此時白○へ縛け黒●へ白○へ縛け黒●へ白○を粘黒●に突當り白○へ縛け黒●へ尖附し時白○へ引黒●に押へ白○へ尖附黒●の斜走形よし此時白○へ頂黒●へ縛けし時白○へ押へ込黒●へ押へ白○を切黒●へ粘白○へ縛け黒●へ引しは白の手順なり尙結局は丙號に示すべし

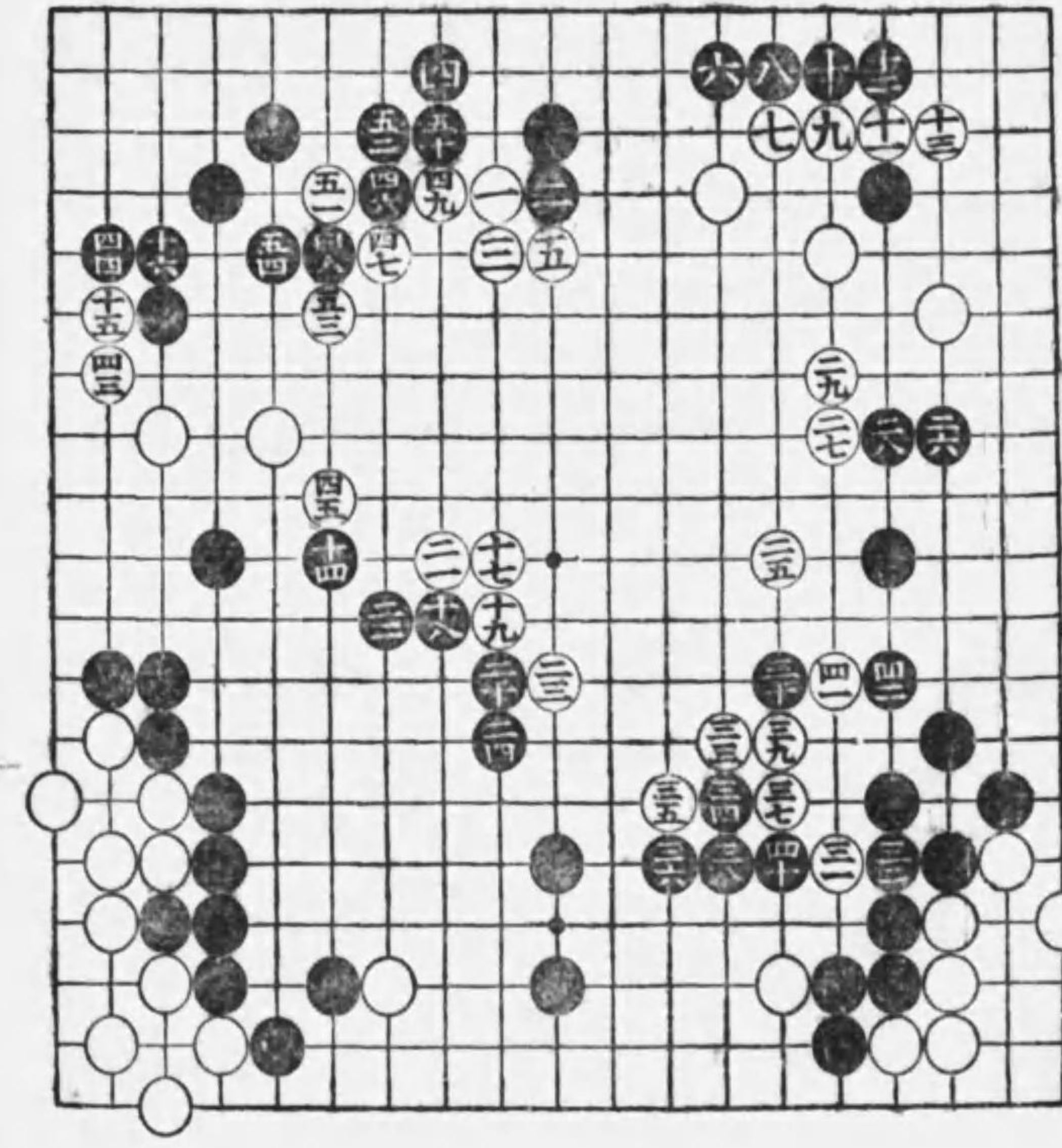

同く六子の部 第四の丙號

○白①へ縛け黒②へ押へ白③へ孕込黒④に押へ白⑤へ突出し黒⑥に押へ白⑦へ尖込し時黒⑧へ行出し白⑨に押へ黒⑩へ縛け白⑪へ下りし時黒⑫の押へ手順なり白⑬へ引し時黒⑭の頂よし之を⑮の處切は不可なり此時は白⑯に押へ劫となればなり此時白⑰へ縛け黒⑱へ當白⑲に粘黒⑳を粘し時白㉑へ附け黒㉒へ押へ白㉓へ孕れ黒㉔へ引白㉕を粘し時黒㉖へ縛け白㉗へ縛け黒㉘に押へ白㉙へ粘黒㉚へ粘し時白㉛へ並びし時黒㉜へ出白㉝へ引し時黒㉞の並びよし爰に亞り大打堅終りたれば局を止む

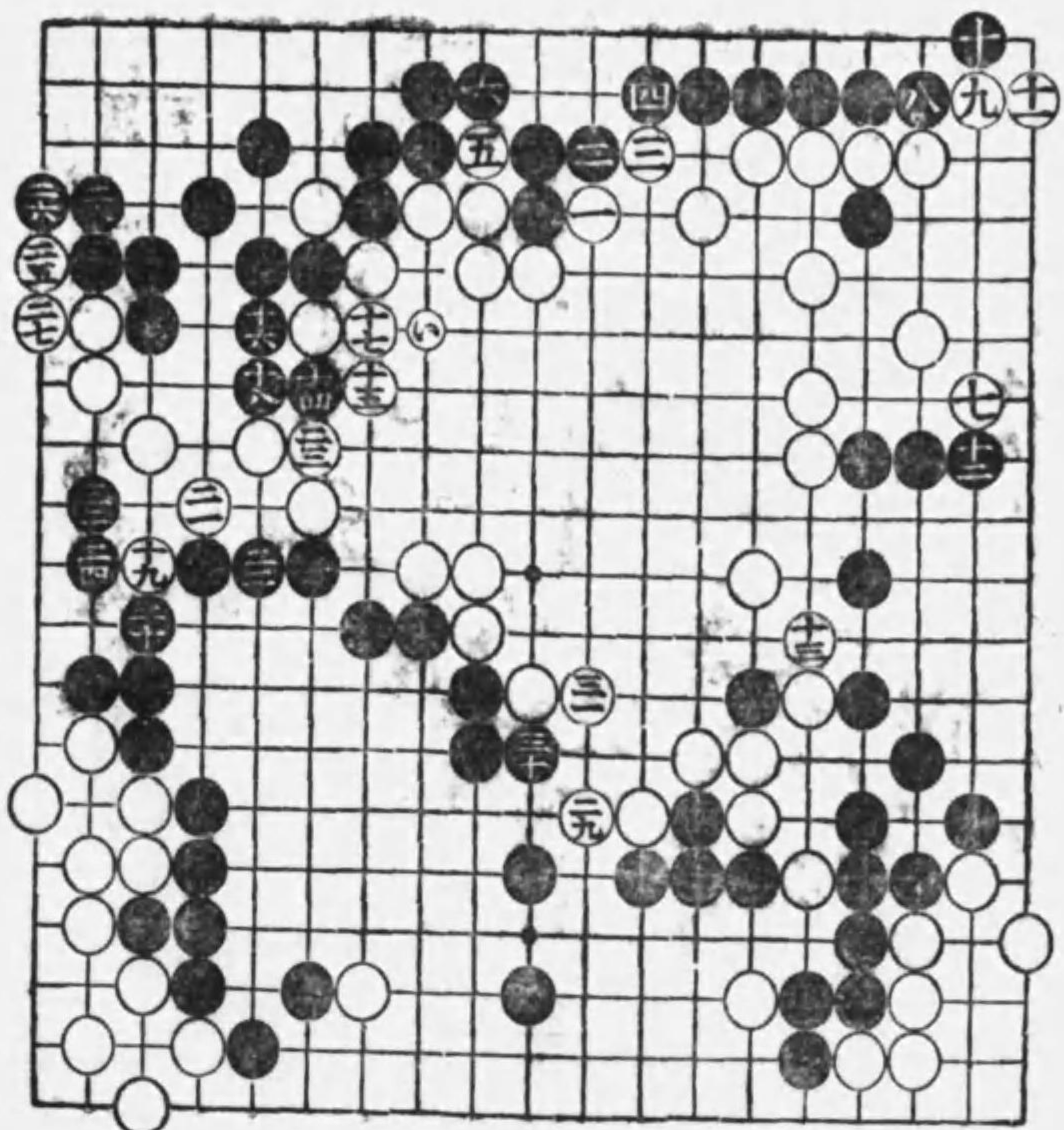

置碁必勝石立集 六子の部第五

○白①と掛り黒②と目下へ歸白③と大斜走に掛り黒④と立は定例なり此時白⑤と二間高掛に打黒⑥へ啓き白⑦に掛り黒⑧と目下に詰白⑨と大々斜走に掛りし時黒⑩へ立白⑪へ掛し時黒⑫の頂よし此時白⑬へ縛け黒⑭へ二段に押へ白⑮駈込黒⑯へ粘し時白⑰の高掛り在を以て⑱へ行出黒⑲を切白⑳を切黒㉑へ下り白㉒に押へ黒㉓に曲り白㉔へ縛け黒㉕へ行白㉖に行黒㉗へ押へ白㉘へ下り黒㉙に押へ白㉚へ活を打し時黒㉛へ斜走し白㉜へ出黒㉝に押へ白㉞を切黒㉟へ押へ白㊱に割込し時黒㊲へ一子を打貫先手に四子を捨たるは手割大によし此時黒㊳へ掛け白㊴に啓き黒㊵へ押へ白㊶へ尖黒㊷に出し時白㊸を不押して⑲へ尖附は手段なり黒㊺に下り白㊻へ盤り黒㊼へ押へ白㊽へ突當し時黒㊾に下りよし此時白活を看越㊿へ打込黒㊱へ白㊲へ並し時黒㊳の縛けよし白㊴へ黒㊵へ白㊶へ黒㊷へ白㊸に突當り黒㊹に押へ白㊺へ縛け黒㊻へ行尙餘は乙號に示べし

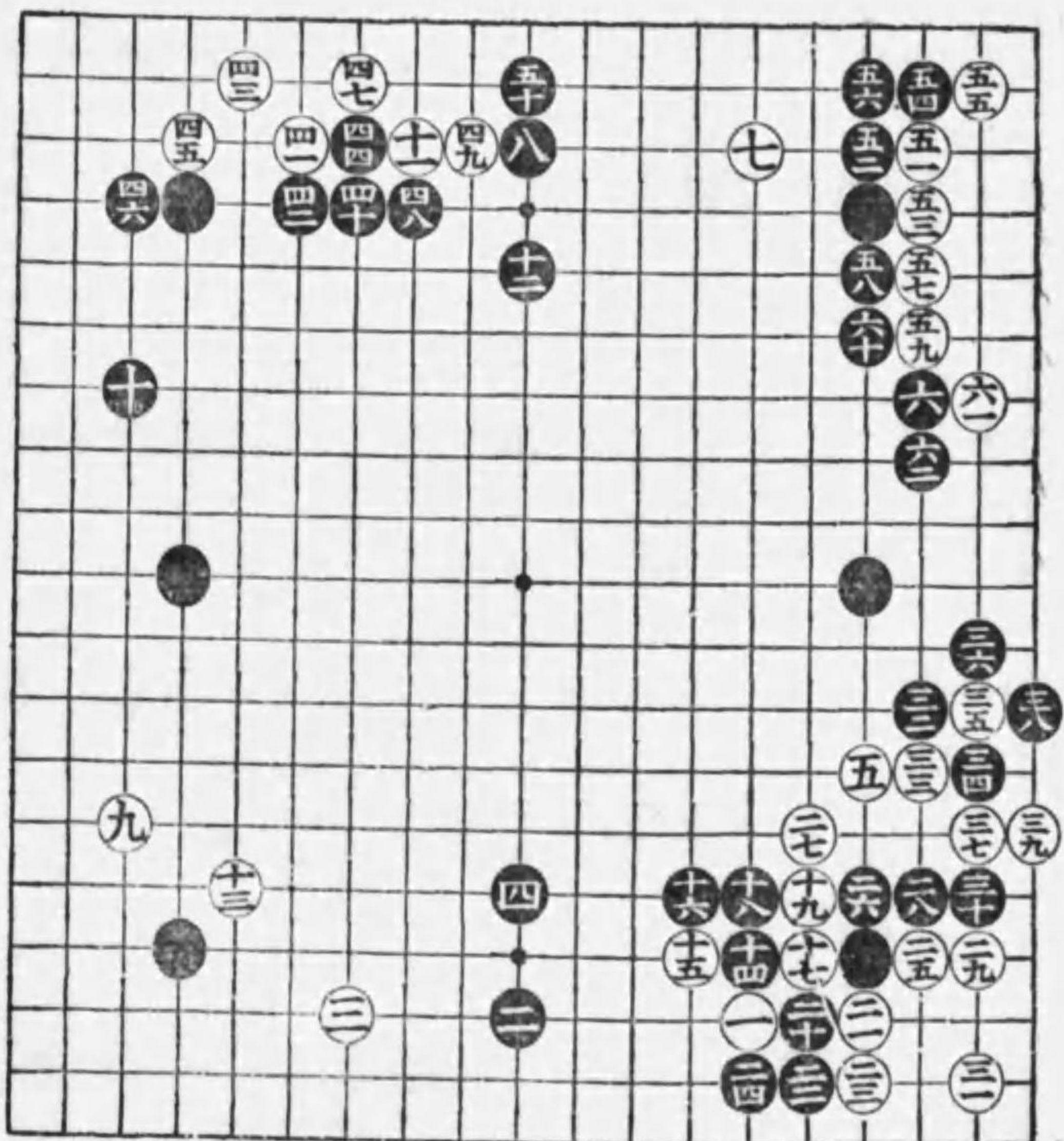

同く六子の部 第五の乙號

○白○と粘黒●に並び白○へ縛けし時黒●の切よし白○に曲り黒●へ押へ白○と一子を打貫黒●へ當白○と粘黒●の斜走よし白○に行黒●を粘白○へ突出せし時黒●と當而して●の斜走よし之は○の處へ驛出を含まればなり此時白○へ押へ黒●へ突當り白○に押へ黒●へ行出よし之は白○に押へる手なく白○へ並び黒●へ白○へ黒●へ白○へ黒●へ白○へ行し時黒●此所手抜にて●へ押へ白○に掛粘黒●へ縛け白○へ下り活を打し時黒●へ飛白○へ突出黒●に押へ白○へ當黒●に粘白○へ押へし時黒●の置よし此時白○へ眼を持し時黒●へ押へしは●へ下る手有を以て白○へ押へし時黒●へ下り白○へ活を打し時黒●と大場へ着手せし手順よし此時已に棋勢定まり大打堅となり白○へ打黒●に頂白○へ縛け黒●へ引白○に行黒●へ止め尙結果は丙號に示すべし

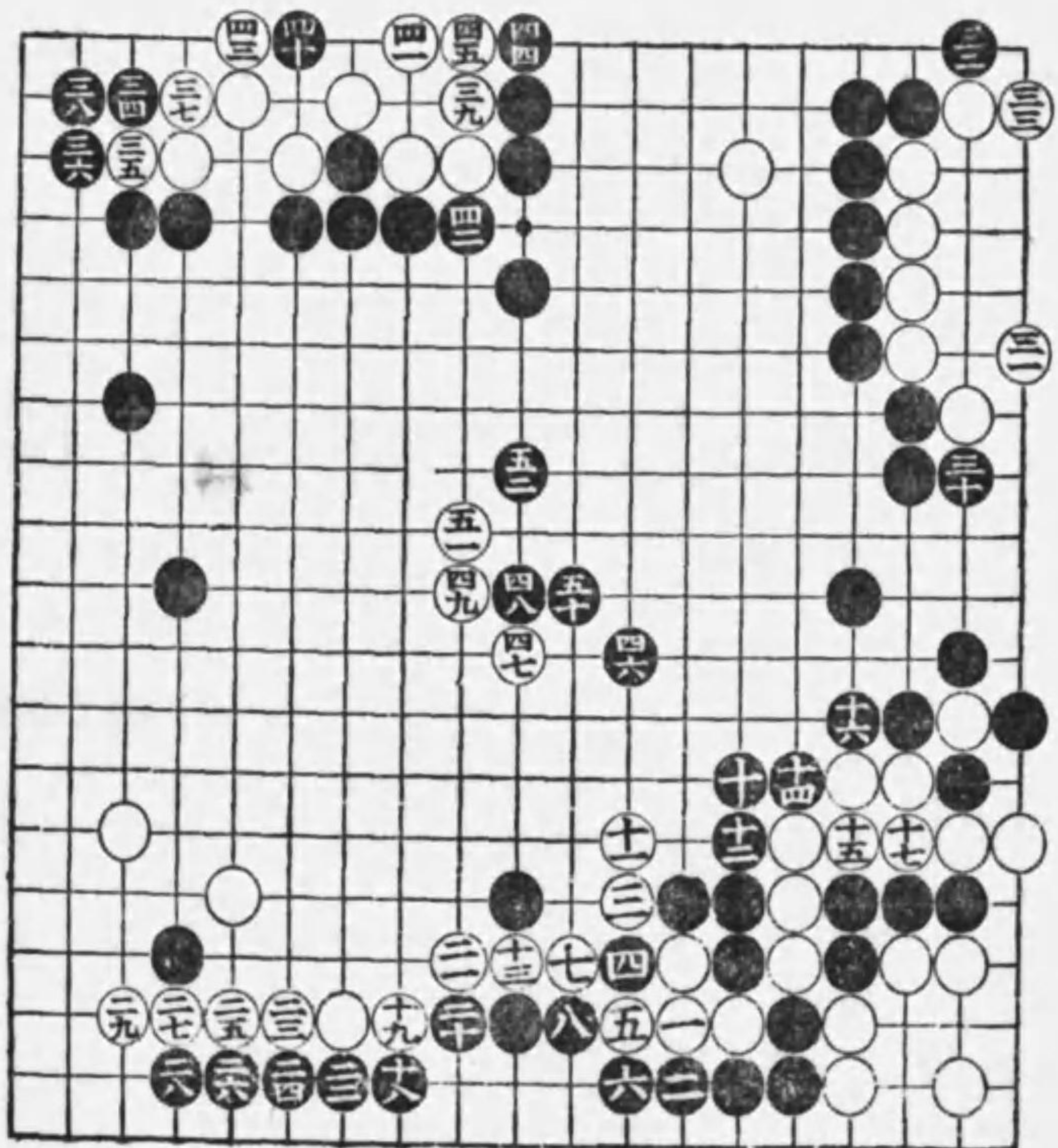

同く六子の部 第五の丙號

○白○と押へ黒●へ行白○に附黒●へ押へし時白○と大場に打黒●と斜走し白○に押へ黒●へ行白○へ突黒●へ突出白○に押へし時黒●へ尖白○と之を押へし時黒●へ行出し白○へ押へ黒●へ縛け白○に押へし時黒●へ二段に縛けしを以て白○へ突出黒●に押へ白○の切は打堅の手順とし妙味有り此時黒●へ押へ白○へ下り黒●に押へ白○へ縛け時黒●の處へ押へれば白○に尖附る手有を以て黒は止なく●へ縛け白○へ行先手を取り●を切黒●へ粘し時白○へ縛け黒●へ行白○の押へは●へ置を合たれば黒●へ粘し時白○へ引黒●へ縛け白○に押へ黒●へ粘しに至り大打堅終りたれば局を茲に止む

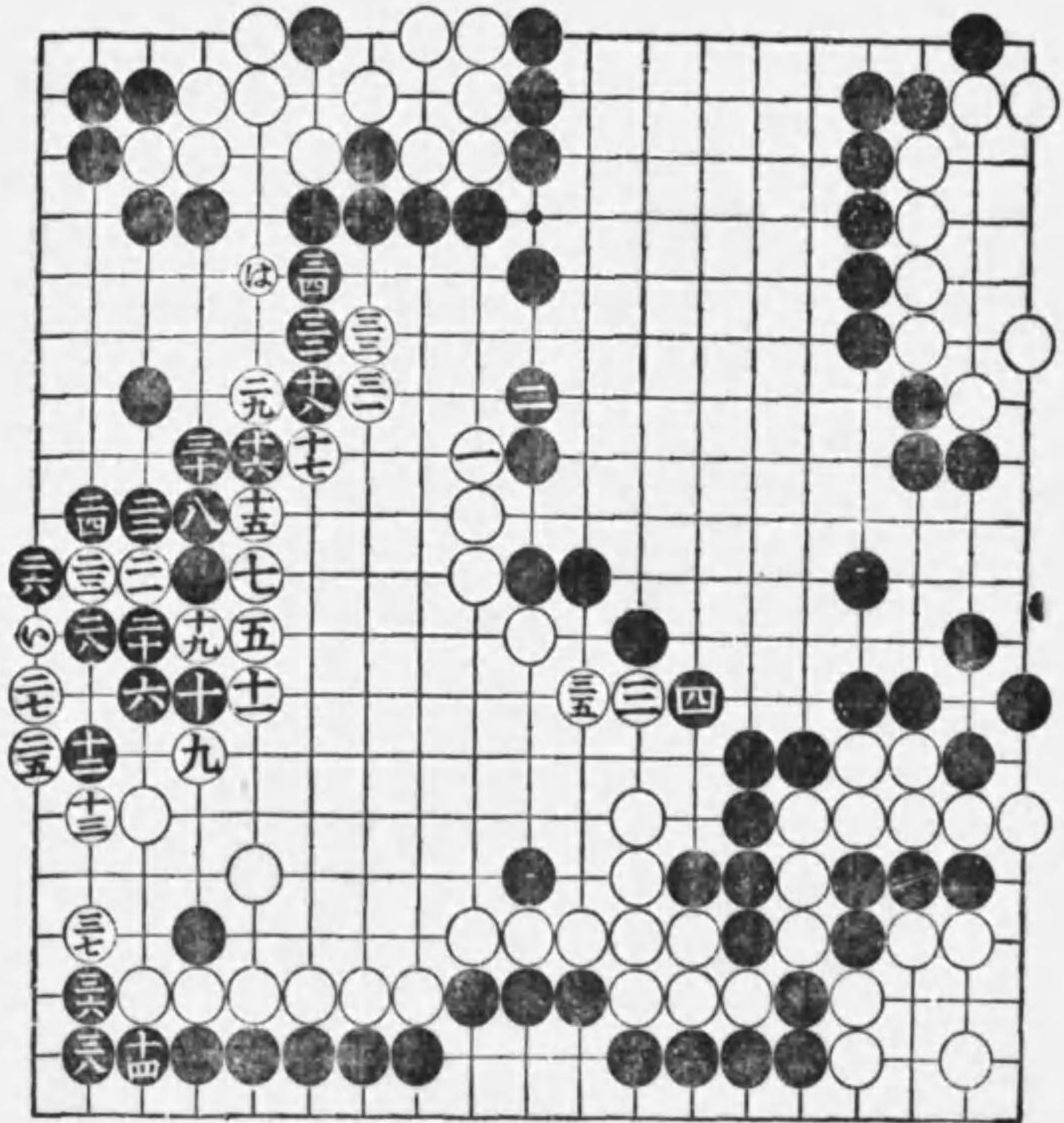

置碁必勝石立集 六子の部第六

○白①と掛黒②と目下へ詰白③と大斜走に掛
 黒④へ立白⑤と二間高掛の時は黒⑥の尖は
 へ頂切を含たれば白⑦へ止し時黒⑧へ啓
 き白⑨へ掛黒⑩へ啓白⑪と掛黒⑫へ詰白⑬
 へ掛し時黒⑭の狭間打よし白⑮へ出黒⑯へ
 行白⑰へ押黒⑱へ縛け白⑲へ押黒⑳に縛け
 白㉑へ押黒㉒に粘白㉓を粘し時黒㉔の頂よ
 し白㉕へ縛け黒㉖へ二段に押白㉗へ駄込黒
 ㉘へ白㉙へ黒㉚へ白㉛へ黒㉜へ縛け白㉝へ
 黒㉞へ白㉟へ並し時黒㊱の斜走肝要なり白
 ㊲へ尖附黒㊳に立白㊴を粘し時黒㊵の尖形
 よし此時白㊶へ押黒㊷に縛け白㊸へ活を打
 し時黒㊹の掛よし此時白㊺へ附黒外より
 ㊻に押白㊼へ二段に縛け黒㊽三段に㊾と押よし
 此時白㊿を切黒㊱へ粘し時白㊲に縛け黒㊳
 へ行白㊴へ行出し時黒㊵に行よし之を不行
 して㊶の處を切は不可なり何となれば其時
 白㊷の處へ縛け黒㊸に取れば白㊹へ當る手
 有ばなり故に黒㊺へ並白㊻を粘黒㊼へ立を
 可とす尙乙號に示すべし

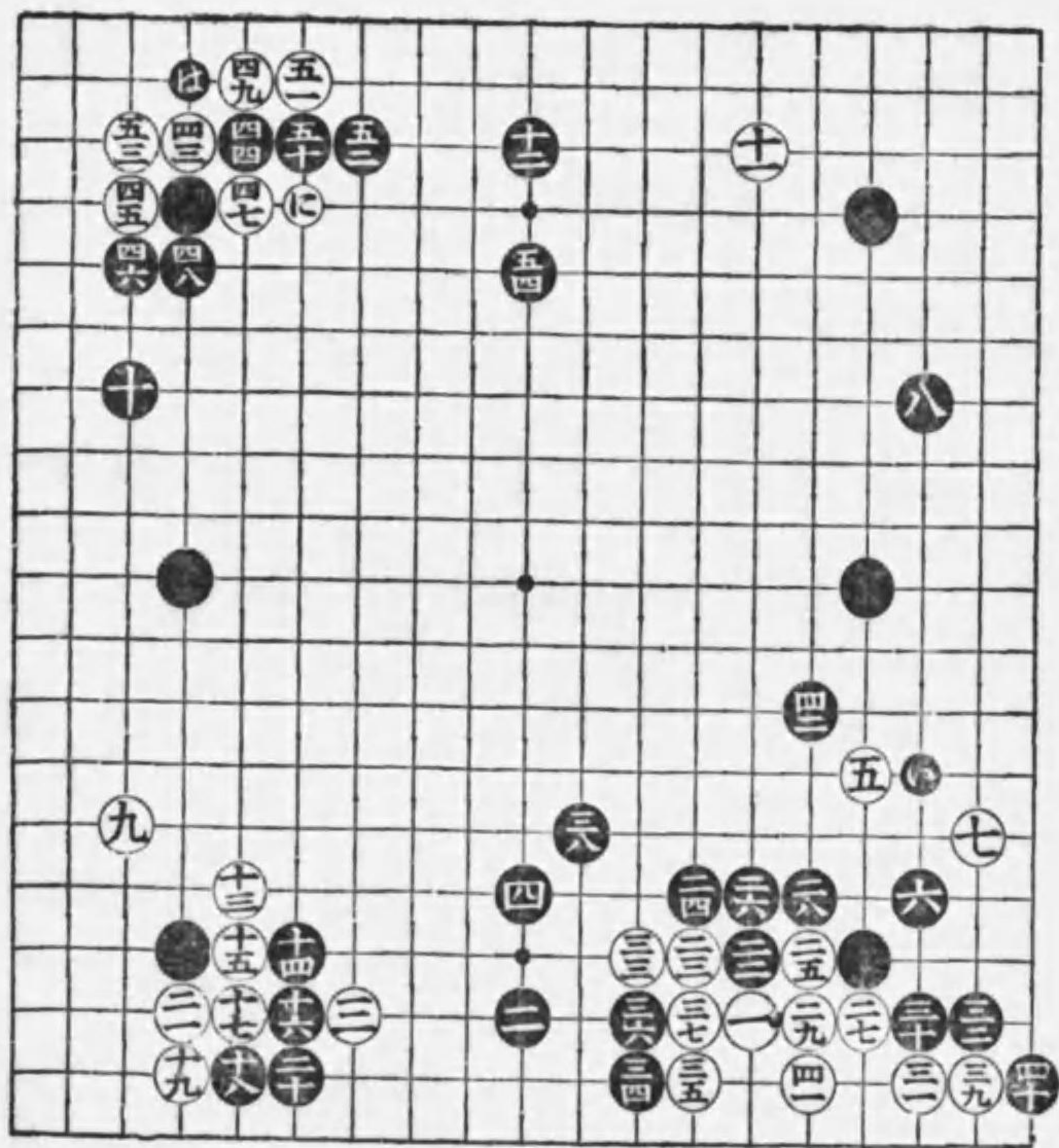

同く六子の部 第六の乙號

○白①に頂黒②へ押白③へ引黒④に押白
 ⑤へ縛け黒⑥に押白⑦を切黒⑧を粘白⑨
 へ出黒⑩に押白⑪へ當黒⑫に掛粘白⑬へ
 活を打しは手順なり黒⑭を切白⑮へ押へし
 時黒⑯に尖附白⑰へ立し時黒⑱の下りよし
 白⑲へ覗き黒⑳に粘白㉑へ附黒㉒に押白
 ㉓へ行し時黒㉔の粘よし白㉕へ斜走し黒
 ㉖へ掛け白㉗に押へ黒㉘に行白㉙へ斜走し黒
 ㉚に掩ひし時白㉛へ押へ黒㉜に縛け白㉝へ
 押へ黒㉞に行し時白㉟へ帽子に打黒㊱に附
 白㊲へ縛け黒㊳に引白㊴へ掛粘黒㊵に覗き
 白㊶へ粘黒㊷に縛け白㊸へ押へ黒㊹に二段
 に縛け白㊺を切黒㊻に粘白㊼へ縛け黒㊽に
 行し時白㊾へ附黒㊿に縛け尙餘は丙號に示
 すべし

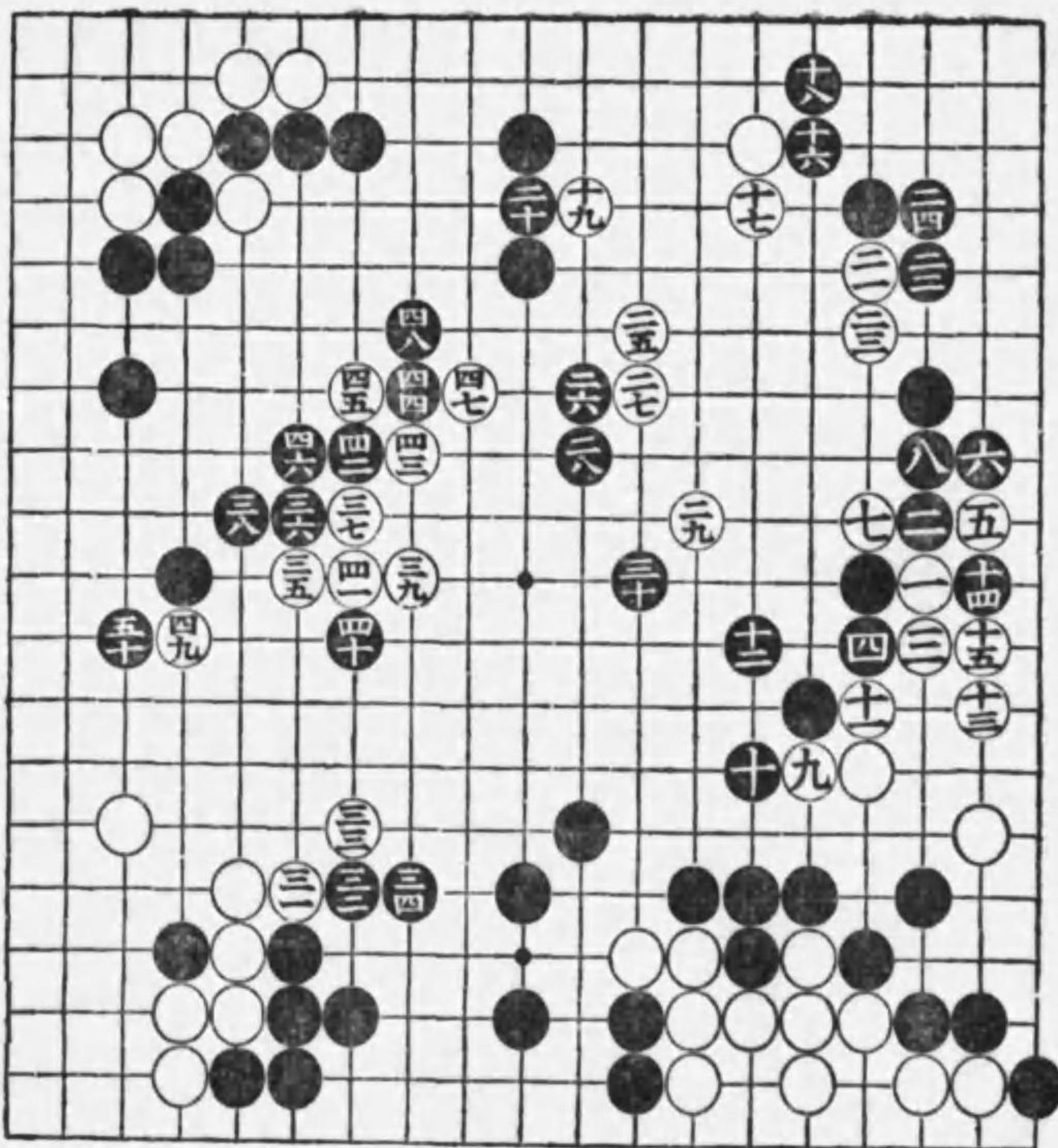

置碁必勝石立集 四子の部第二

○白○と掛り黒●と目下へ詰白○と大斜走に掛り黒●と目下へ詰白○と大々斜走に掛り黒●と立は定例なり此時白○へ掛り黒●に詰白○へ兩掛に打黒●に依て●に立しは●に頂を含まれば白○へ立し時黒●の頂よし白○へ縛け黒●又●に頂白○へ縛けし時黒●へ二段に押しは●と立の響なり此時白○へ駄込黒●に粘し時白○の處へ不縛して●へ行出し時は黒●を切白○を切なば黒●に押へ白○へ取し時黒●の押へよし白○へ並び黒●へ白○へ黒●へ白○へ粘黒●に尖し時白○と兩掛に打黒●へ白○へ黒●に立白○へ掛し時黒●よし白○へ黒●へ白○へ押し時黒●に縛け白○へ押黒●に先手に粘●の掛手順よし白○へ啓き黒●に押へ白○へ尖黒●に出し時白○の尖附は手段なり黒●に下り白○へ盤り黒●に尖込白○へ押し時黒●の立よし此時白○へ押へ黒●へ縛け白○に押へ黒●に行向餘は乙號に示すべし

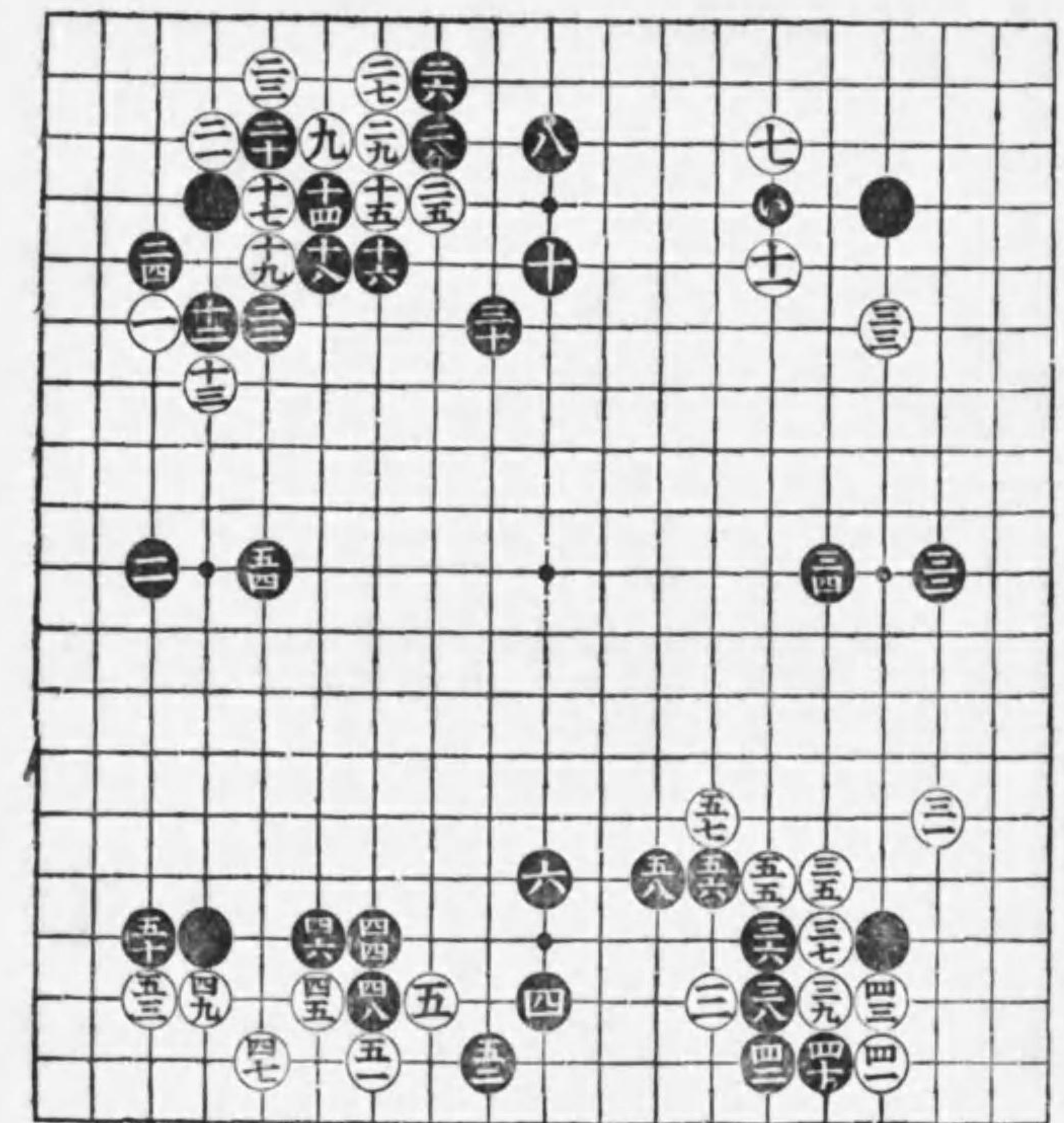

同く四子の部 第二の乙號

○白○と高帽子に掛し時黒●の走込よし白○へ尖の外手段なし黒●に行出し白○へ行黒●へ出白○へ行し時黒●の尖は●に打を含まれば白○へ押へ黒●の帽子受よし此時白○の視は●の處へ打を含まれば●に押へ白○へ縛け黒●に押へ白○へ並び黒●に押へ白○へ突出し黒●に啓き白○へ行出し時黒●に尖し時白○へ打黒●に附白○へ縛し時黒●に二段押へよし白○を切黒●に粘白○へ縛け黒●に行白○を粘黒●に斜走し白○へ押へ黒●に止め白○を切●へ當黒●に粘し時白○へ縛け黒●に押へ白○へ粘し時●へ附を含まれば●に掛粘白○へ頂黒●に縛け白○へ押へ黒●に行し時白○の粘は先手にして味よし黒●に押へし時白○へ出而して●へ覗き●と打しは手順なり此時黒●に行出し白○へ押へし時●に頂白○へ縛け黒●に行已に大打堅となりたり尙結果は丙號に示すべし

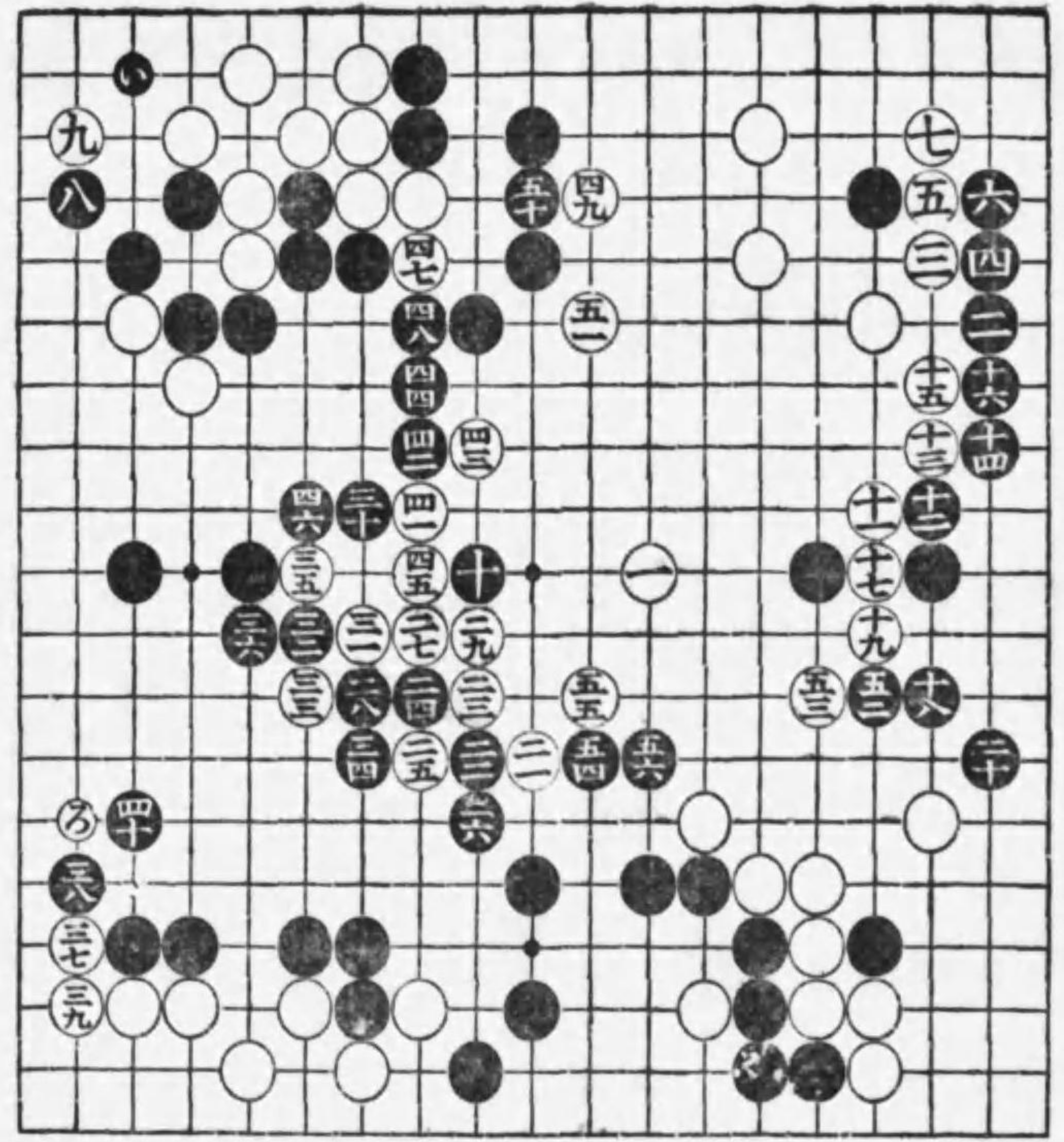

同く四子の部 第二の丙號

○白①と堅め黒②に出白③へ並黒④に出白⑤へ押し時黒⑥の大斜走は⑦の處へ打を含まれれば白⑧へ押し時黒⑨に並出白⑩へ押し時黒⑪の切手順よし此時白⑫へ打黒⑬に押し時黒⑭へ突當黒⑮に押し時黒⑯を切黒⑰に押し時黒⑱に打黒⑲に突當白⑳へ押し時黒㉑に附白㉒へ孕黒㉓に盤白㉔へ押し時黒㉕に打黒㉖へ打貫黒㉗に突當白㉘へ黒㉙に打貫黒㉚を切白㉛と⑲の處へ劫を取爰に劫争とはなりたり依て劫の立方を示すも研究の一助ともなるべきなり此時黒①を切白②へ粘黒③と劫を取白④へ粘黒⑤に取し時白⑥と劫を取黒⑦を切白⑧へ粘黒⑨と劫を取黒⑩に粘白⑪と劫を取黒⑫に粘白⑬と劫を取黒⑭に粘白⑮と劫を取黒⑯に粘白⑰と劫を取黒⑱に粘白⑲と劫を取黒⑳に粘白㉑と劫を取黒㉒に粘白㉓と劫を取黒㉔に粘白㉕と劫を取黒㉖に粘白㉗と劫を取黒㉘に粘白㉙と劫を取黒㉚に粘白㉛と劫を取黒㉜に粘白㉝と劫を取黒㉞に粘白㉟と劫を取黒㊱に粘白㊲と劫を取黒㊳に粘白㊴と劫を取黒㊵に粘白㊶と劫を取黒㊷に粘白㊸と劫を取黒㊹に粘白㊺と劫を取黒㊻に粘白㊼と劫を取黒㊽に粘白㊾と劫を取黒㊿に粘白㊿と劫を取

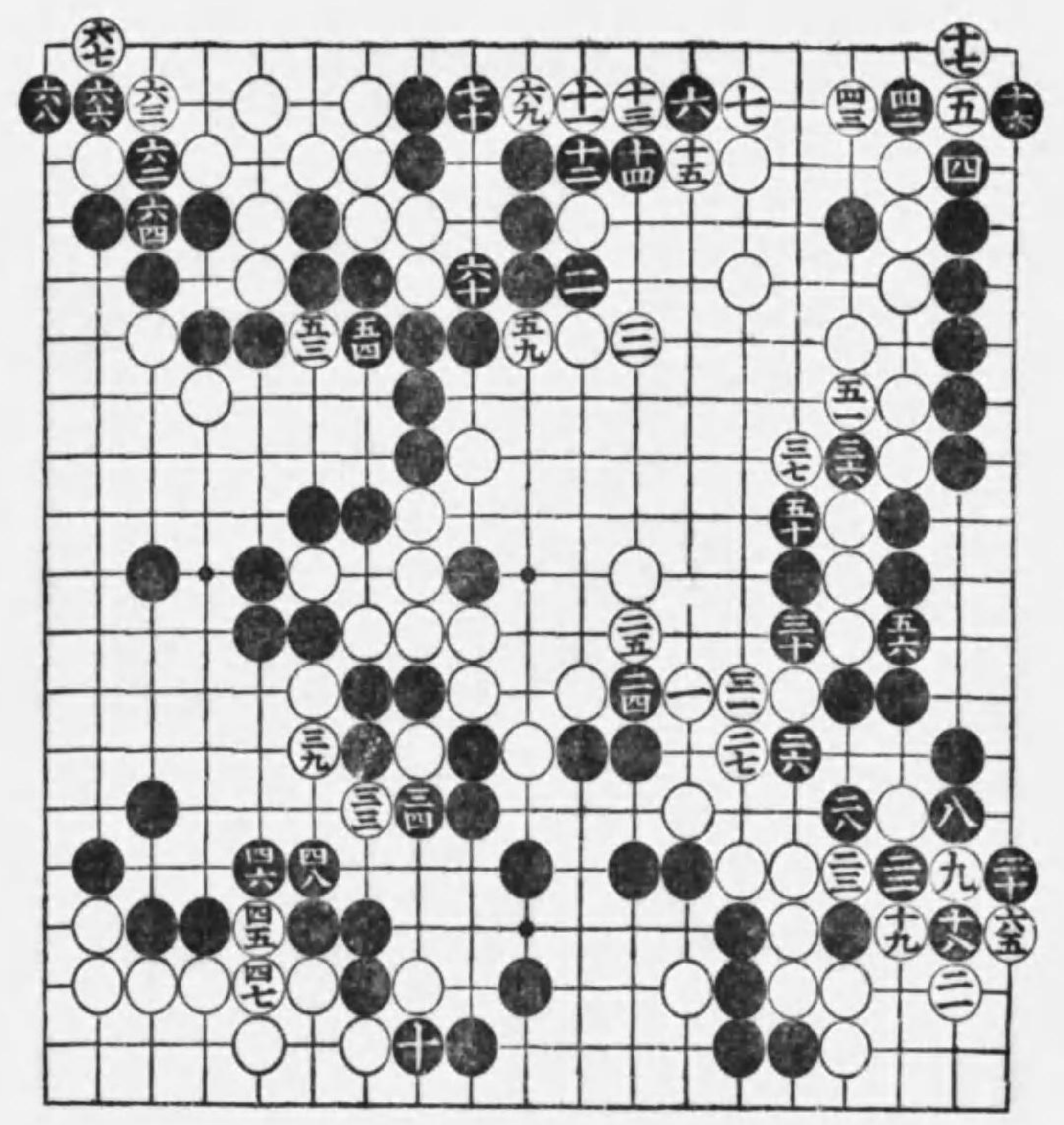

置碁必勝石立集 四子の部第三

○白①と大斜走に掛り黒②に目下へ詰白③と掛り黒④と立は定例にして⑤へ頂を含まれれば白⑥へ立此時黒⑦と帽子に打は定法なり白⑧へ啓き⑨に頂を含まれば黒⑩に尖白⑪へ並び黒⑫に下り白⑬に押し時黒⑭の下の意味有り此時白⑮へ不押手拔なれば黒⑯に粘黒⑰へ外より押れば黒⑱に並び白⑲へ粘黒⑳に尖附白㉑へ粘し時黒㉒に飛込白㉓へ押し時黒㉔に斜走し白死石となれば白㉕へ押し時黒㉖に啓白㉗へ掛り黒㉘に詰白㉙へ黒㉚に立白㉛と大斜走に掛り黒㉜に詰白㉝へ掛り黒㉞に立白㉟へ立黒㊱に立し時白㊲手段とし⑳へ附し時は黒㊳の行よし白㊴へ押し時黒㊵の粘け肝要白㊶へ黒㊷へ白㊸へ黒㊹へ白㊺へ粘け黒㊻押し時白㊼の處を切ば黒㊽の處を切而して⑤へ粘る手有とす白㊾へ黒㊿へ白㊿へ啓黒㊿へ白㊿へ黒㊿の打よし白㊿へ黒㊿へ白㊿へ黒㊿に引白㊿へ打し時黒㊿と手順を追ひ①と盤し手順よし尙餘は乙號に示すべし

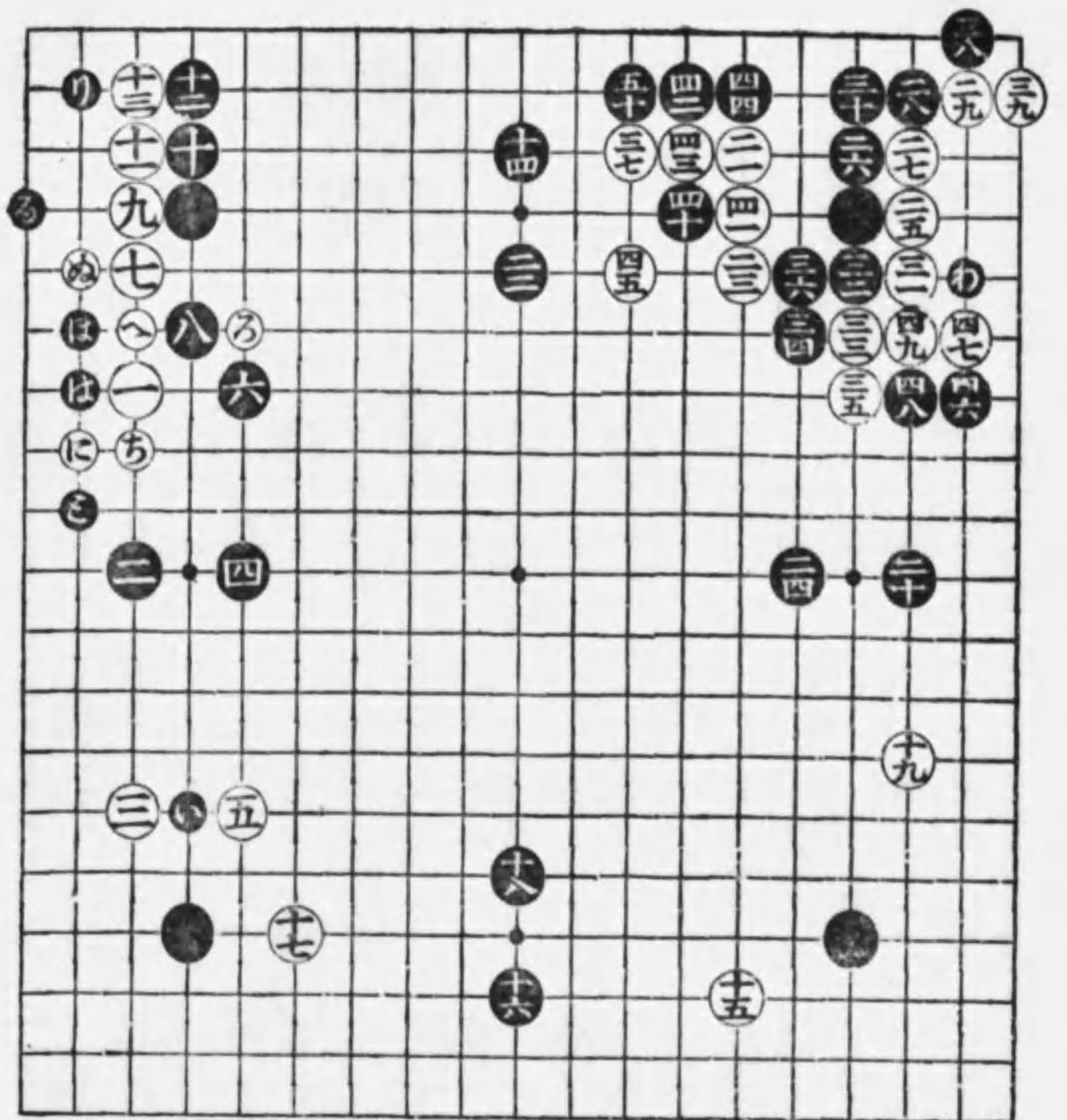

同く四子の部 第三の乙號

○白○と頂黒●に縛け白○へ押込黒●に縛け
 し白○へ二段に押へ黒●と二段に縛け白○
 を切黒●に粘白○へ粘黒●に行白○へ頂し
 時黒●の走込よし白○へ尖黒●に行出白○
 へ黒●へ白○へ行し時黒●へ押へ白○を切
 黒●へ縛け白○へ行黒●に取込白○へ下り
 し時黒●の粘よし白○へ曲りし時黒●に押
 へ白○へ曲りし時黒●の縛け手順よし此時
 白○へ尖込黒●に押へ白○へ附黒●に縛け
 白○へ孕込黒●に押へ白○へ粘し時黒●に
 掛粘白○へ覗き黒●に粘し時白○へ立黒●
 に打しは●に覗き含たれば白○へ打已に棋
 勢定まり大打堅となり黒●に行出白○へ
 し時黒●の打は●に置を合たれば白○へ
 へし時黒●に頂白外より●へ押へ黒●に並
 び白○へ押へ黒●に尖附白○へ粘黒●に盤
 り白○へ打込黒●に之を取り白○へ押へし
 時黒●の尖よし尙結果は丙號に示すべし

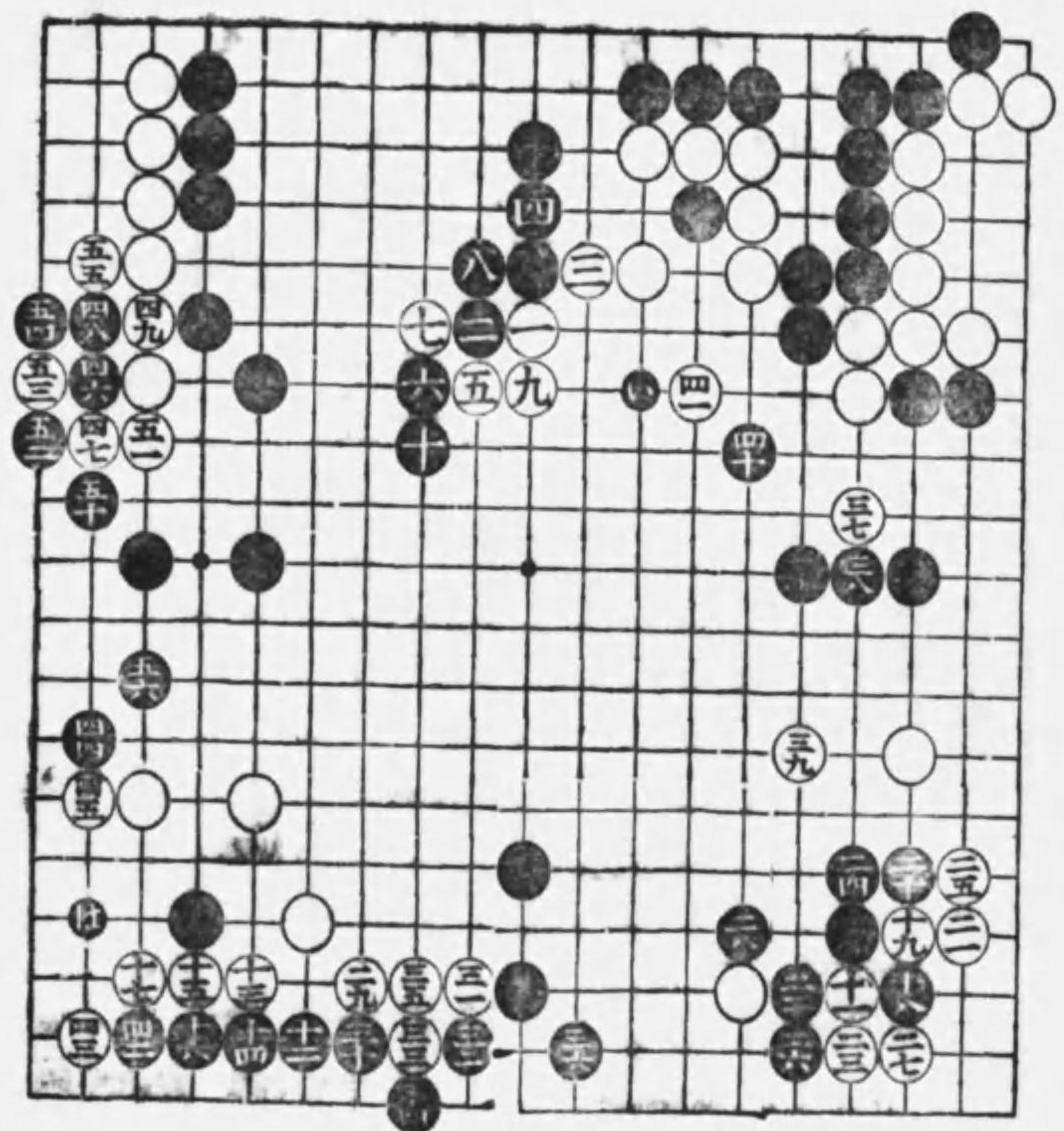

同く四子の部 第三の丙號

○白○へ縛け黒●に立白○へ覗き●に粘白
 ●へ兩斜走に打黒●に並び白○へ押へし時
 黒●に覗き白○へ粘黒●を切白○へ聯絡し
 黒●と覗き而して●に押へしは角の白に
 響きたり故に白○●と手を運び而して●
 へ下り先手に端形活を打しは白の働きなり
 此時黒●に打取込を防ぎ白○へ附黒●に押
 へし時白○へ出黒●に押へ白○と當●へ縛
 けしは打堅の手順なり黒●に押へ白○へ粘
 黒●に粘白○へ突當り黒●に押へ白○へ覗
 き黒●に押白○の尖は●へ取込を防しなり
 此の時黒●に覗に押へき●白○へ縛け黒●
 に押へ白○へ二段に縛け黒●を切白○へ粘
 黒●に行白○へ抱へ黒●に飛白○へ取黒●
 へ縛け白○へ粘黒●へ白○へ粘●へ白○へ
 行し時黒●と三子を粘白○へ覗き黒●に粘
 白○に尖黒●に覗き白○へ粘黒●に尖白○
 へ押へ已に大打堅終りたれば局を止む

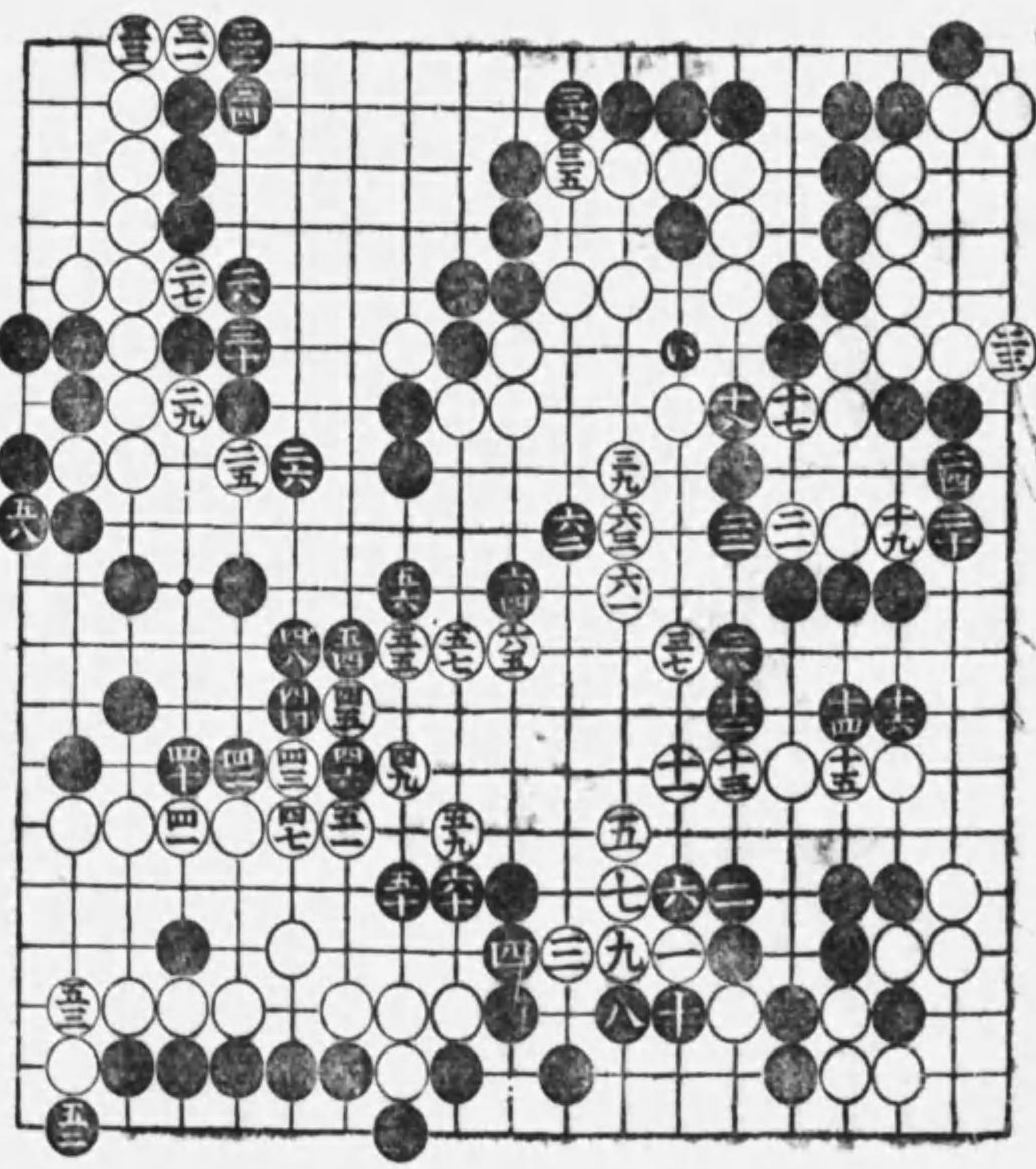

置碁必勝石立集 四子の部第四

○白と大々斜走に掛しも黒は一目下へ詰
 白と二間高掛に打し時黒の立はへ頂
 を含たれば白と兩掛に打し時黒はの響
 を以て六に掛白へ啓き黒に押へ白九へ
 尖黒へ出白へ尖附黒に下り白へ盤
 り黒に尖込白へ押へし時黒の啓よし
 此時白へ掛り黒に詰白へ大斜走掛り
 に打黒に立白へ兩掛に打黒に立白
 へ兩掛りに打し時黒に附白へ縛け黒又
 へ頂白へ縛け黒に二段に押へ白へ
 取込黒に押へ白へ一子を取黒に押へ
 白へ縛けし時黒と劫を取白初劫にて劫
 立なければへ粘黒に行白へ押へ黒
 に行下り白へ並び黒に斜走し白へ尖
 附黒に突當り白へ粘黒に尖白へ活
 を打し時黒の目下啓よし餘は乙號に示す
 べし

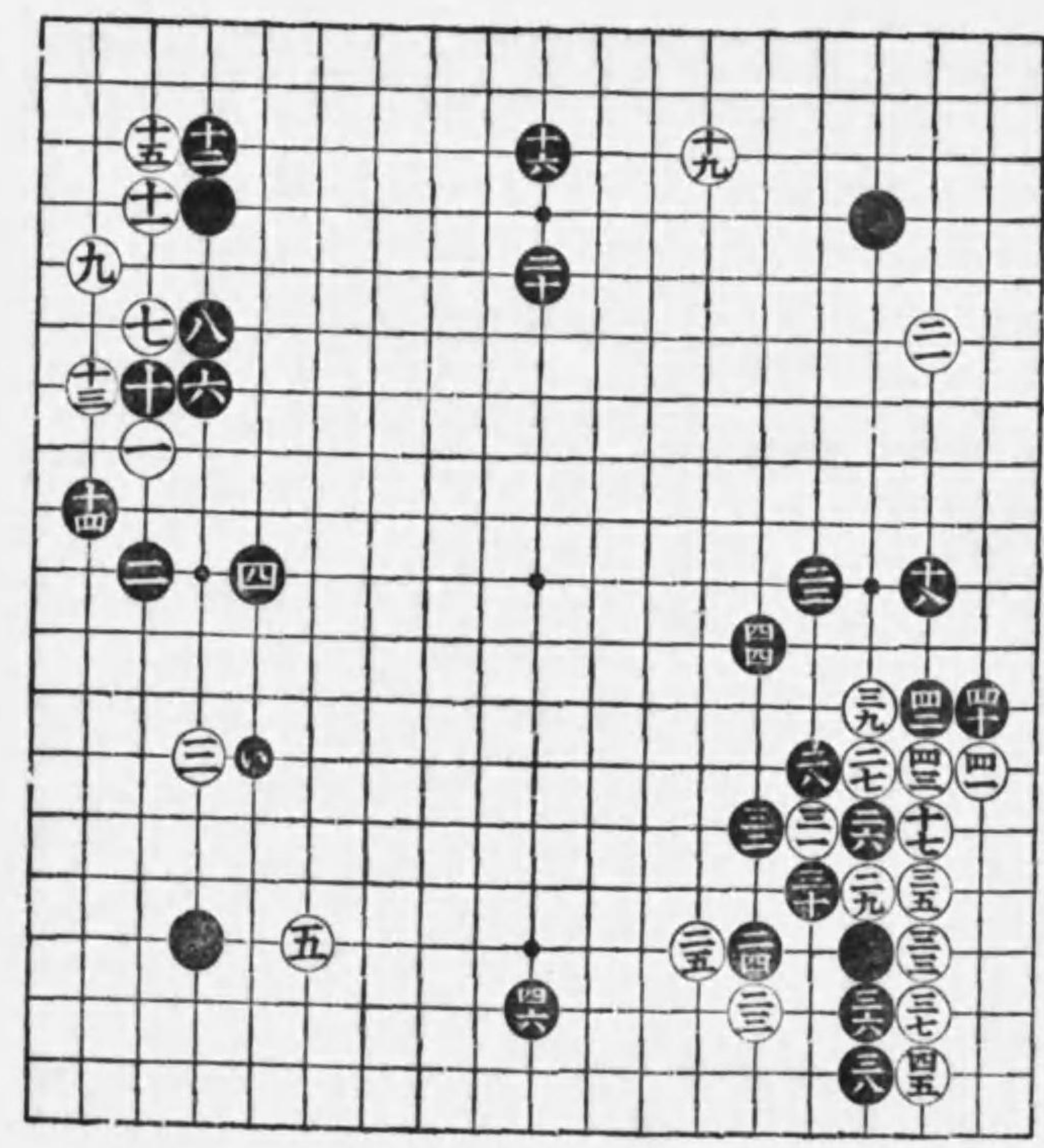

同く四子の部 第四の乙號

○白と視き黒に粘白と帽子に打し時黒
 の走込よし白へ尖黒に行出白へ黒
 へ白九へ行黒に啓きへ頂を含たれば
 白へ尖黒の切を含に尖し時白と三
 三へ打込黒に押へ白へ縛けし時黒
 に押へ白へ尖黒に當りへ頂し手順此場
 合にてはよし白へ引黒に押へし時白
 へ頂黒に押へ白へ縛け黒に粘白へ
 尖黒に視き白へ突出黒に押へ白を
 切黒に行白へ縛け黒に曲り白へ行
 出し黒に押へ白へ粘黒に尖附白へ
 へ縛け黒に粘白へ縛け黒へ行白へ
 活を打し時黒に縛けの處へ取込の味を
 防ぎ白へ縛けし時黒に走込白へ尖黒
 へ行白へ押へ黒を切し手順よし此時
 白に取込黒に行し時白を切黒を切
 白へ先手に一子を打貫しは味よし又白
 を切し時黒を不切しての處へ行る手有
 が如しと雖も其時は白へ打黒へ白へ
 視き而しての處へ粘手有とす尙丙號に示

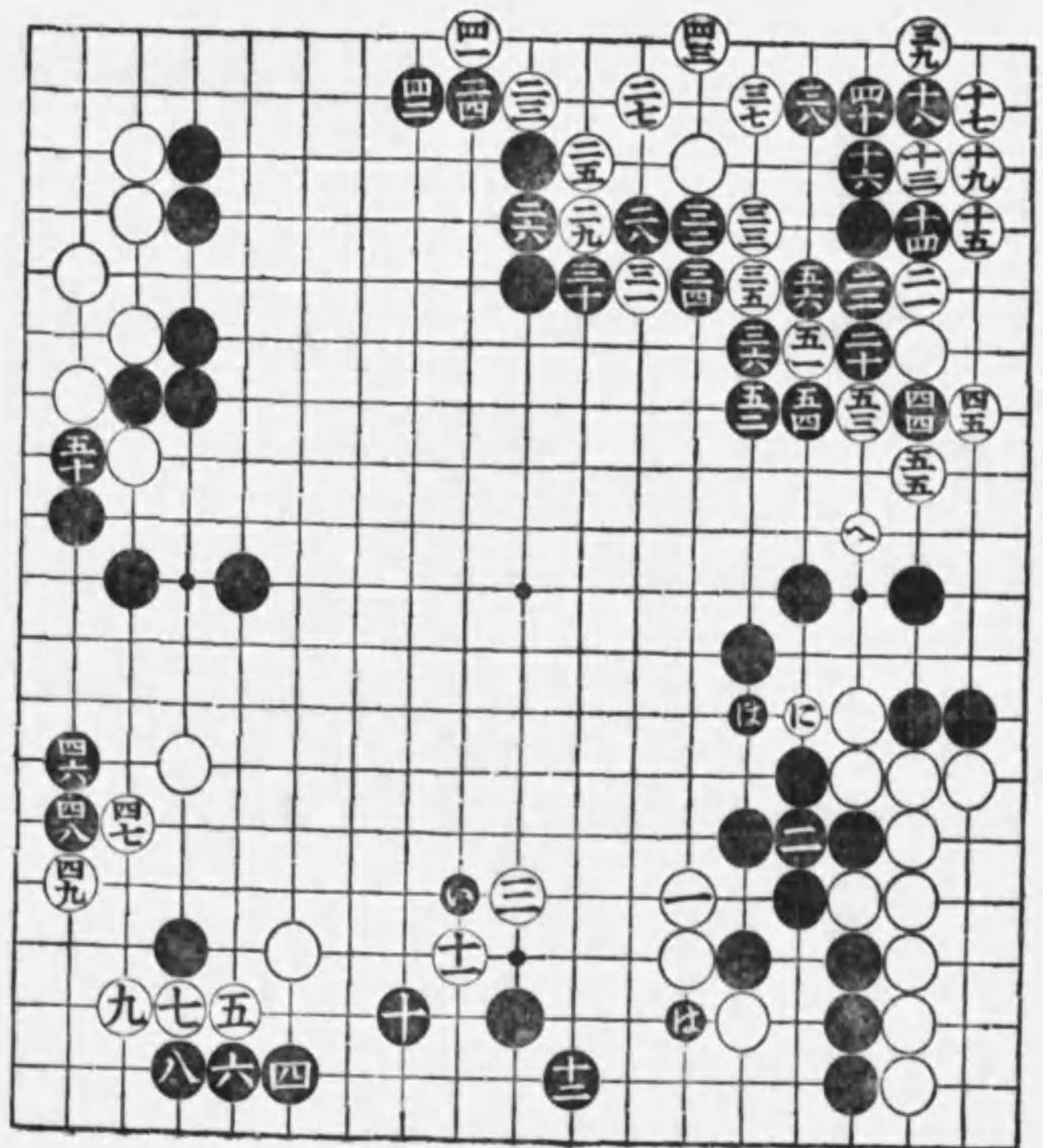

同く四子の部 第四の丙號

○白へ視き黒に粘白へ視き黒に粘
 棋勢定まり是より大打堅となり白と中
 央に着手し黒に固ひ白へ押へ黒に縛
 け白へ押へ黒に行白へ曲黒に押へ
 自由へ行出黒に押へ白へ斜走に固ひ黒
 へ飛白へ留し時黒に下り白へ押へ
 黒へ行出し白へ押へ黒に曲り白へ
 行黒に打白へ當黒に粘白へ頂黒
 に粘け白へ行し時黒に押へ白へ粘黒
 へ突出し白へ押へし時黒の切は手順
 なり此時白へ縛け黒に行白の厥粘よ
 り時黒へ尖白へ押へ黒へ突當白へ粘
 黒に引し時白へ押へ黒を切白へ行
 黒へ突當り黒に粘白へ押黒に突
 白へ突當り黒に粘白へ押黒に突
 白へ押へし時黒を切白へ當黒に粘
 しに至り大打堅の大畧を終りたれば局を爰
 に止む

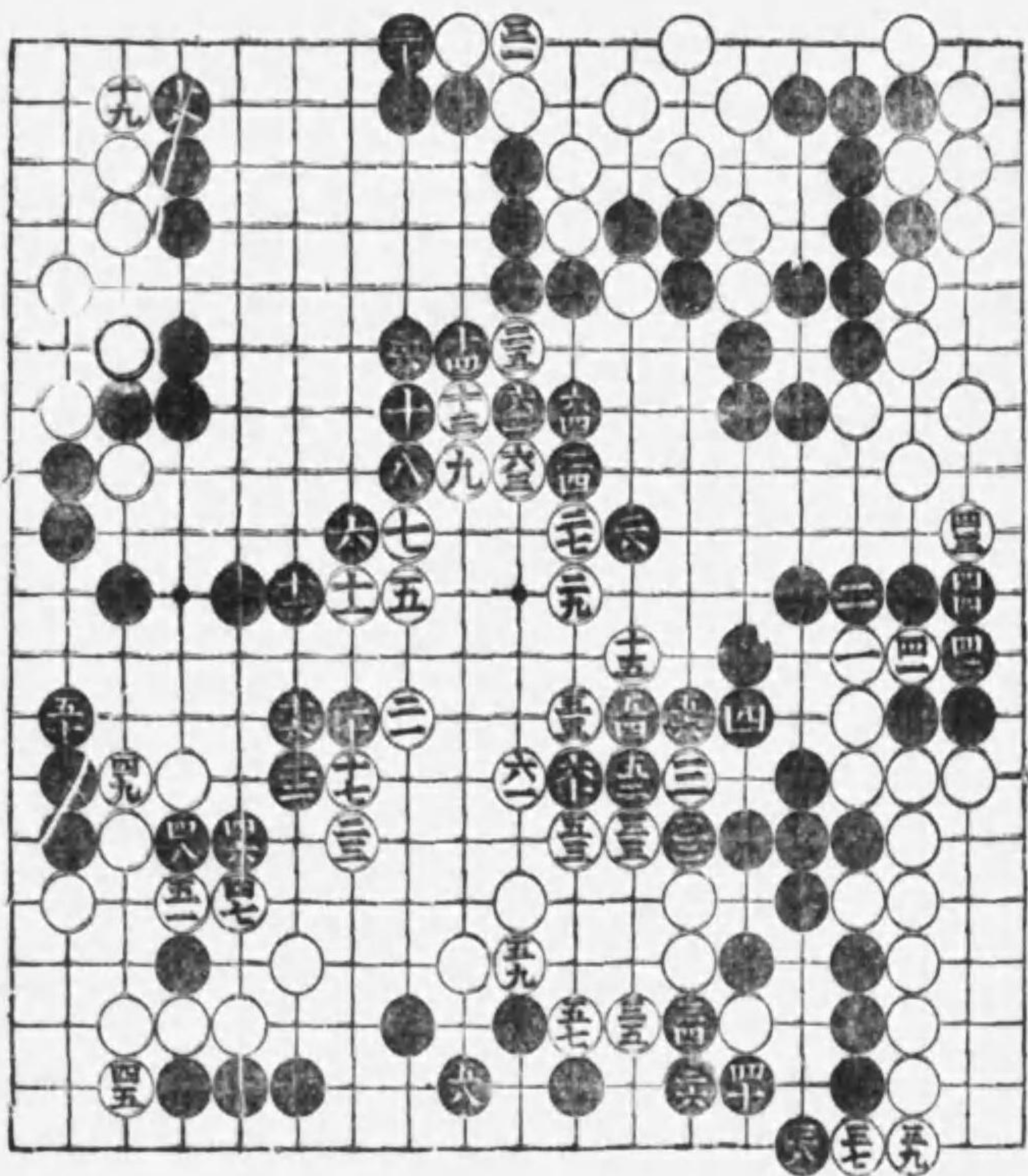

置碁必勝石立集 四子の部第五

○白と一間高掛に打黒と目下へ詰白へ
 掛り黒に立白の頂を防へ立し時黒
 の頂は一間高掛りに對する肝要の着手なり
 此時白へ縛け黒と切白へ下り黒に
 引白へ縛け黒に押へ白へ粘し時黒
 の斜走よし白へ黒へ白へ押し時黒
 に押へ白へ取黒に押へ白へ飛黒に
 尖白へ活を打し時黒の啓よし此時白
 へ掛り黒と目下へ詰白へ大斜走に掛り
 黒に立白へ兩掛に打も黒はに立を法
 則とす此時白へ一間高掛に打黒へ詰白
 と大々斜走に詰黒に立白と掛し時黒
 の打よし白へ押へ黒に附白へ縛し
 時黒の切よし白へ駄込黒に行白へ
 粘黒に押へ白へ突出黒へ行白へ押
 へ黒に下り白へ縛けし時黒の下りよ
 し尙餘は乙號に示すべし

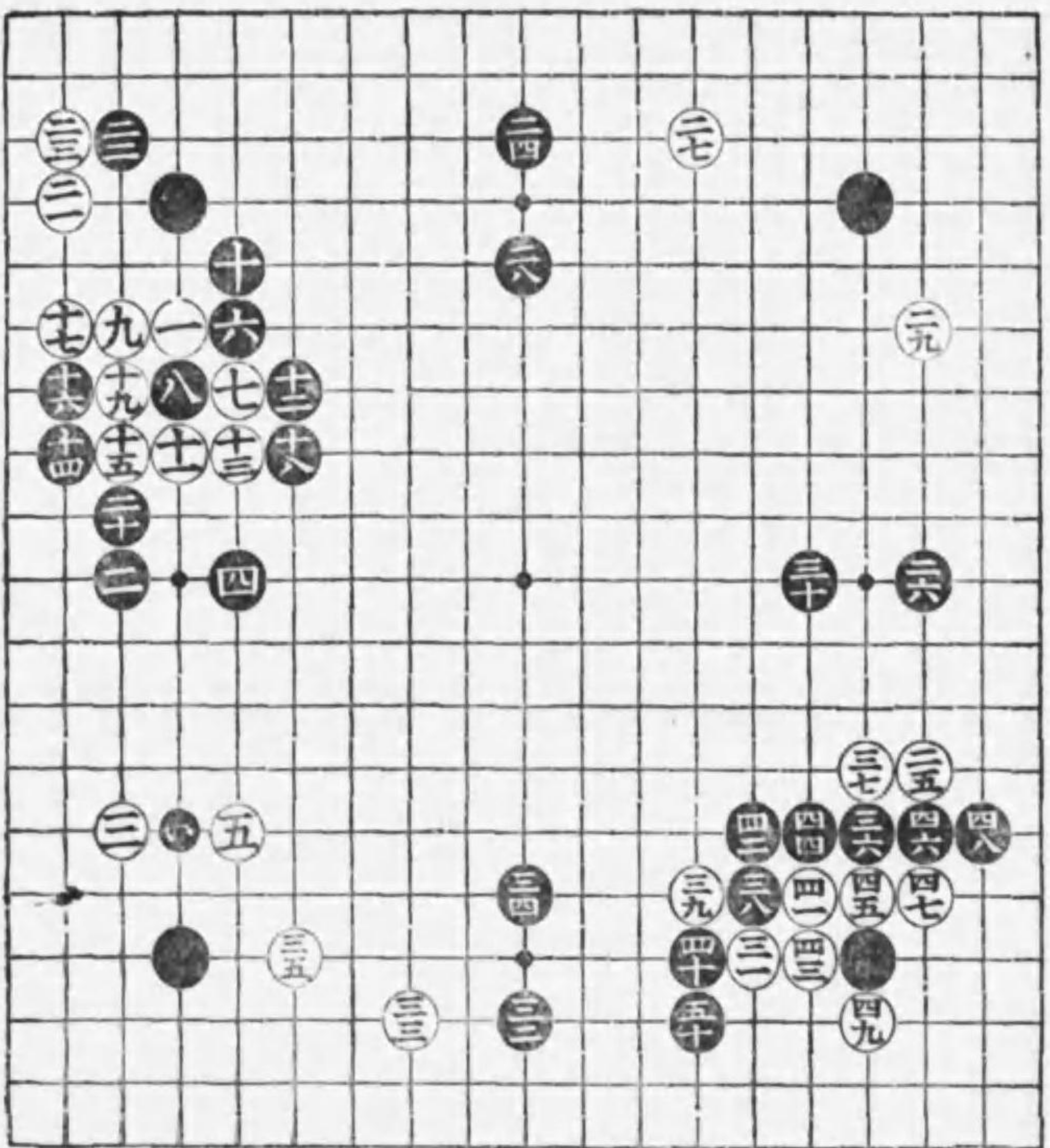

同く四子の部 第五の乙號

○白①と覗き而して②と附し時黒④に縛け白⑤を切黒⑥へ縛け白⑦へ行黒⑧に駈込白⑨へ行し時黒⑩の粘よし白⑪へ押へし時黒⑫に押へ白⑬へ曲り黒⑭に押へ白⑮へ行黒⑯に帽子に打白⑰へ押へし時黒⑱の尖形よし此時白⑲へ飛出せし時黒⑳の打面白し白㉑へ尖黒㉒へ行出し白㉓へ黒㉔へ白㉕へ黒㉖へ行出白㉗へ押へし時黒㉘の切よし白㉙へ押へし時黒㉚へ頂越白㉛へ押へ黒㉜に當白㉝へ粘黒㉞に行白㉟へ押へ黒㊱に押し時白㊲へ斜走し黒㊳に附越白㊴へ駈出し黒㊵に押へ白㊶へ押へ黒㊷に大斜走し白㊸の縛けは②に置を含まれば黒㊹に尖し時白㊺を切黒㊻に押へ白㊼へ行黒㊽に押へ白㊾へ行黒㊿に押へしに至り已に棋勢定まり大打堅となり白の打は大場なり此時黒に縛け白へ曲り黒に押へ白へ行し時黒の押へ味よし尙結果は丙號に示すべし

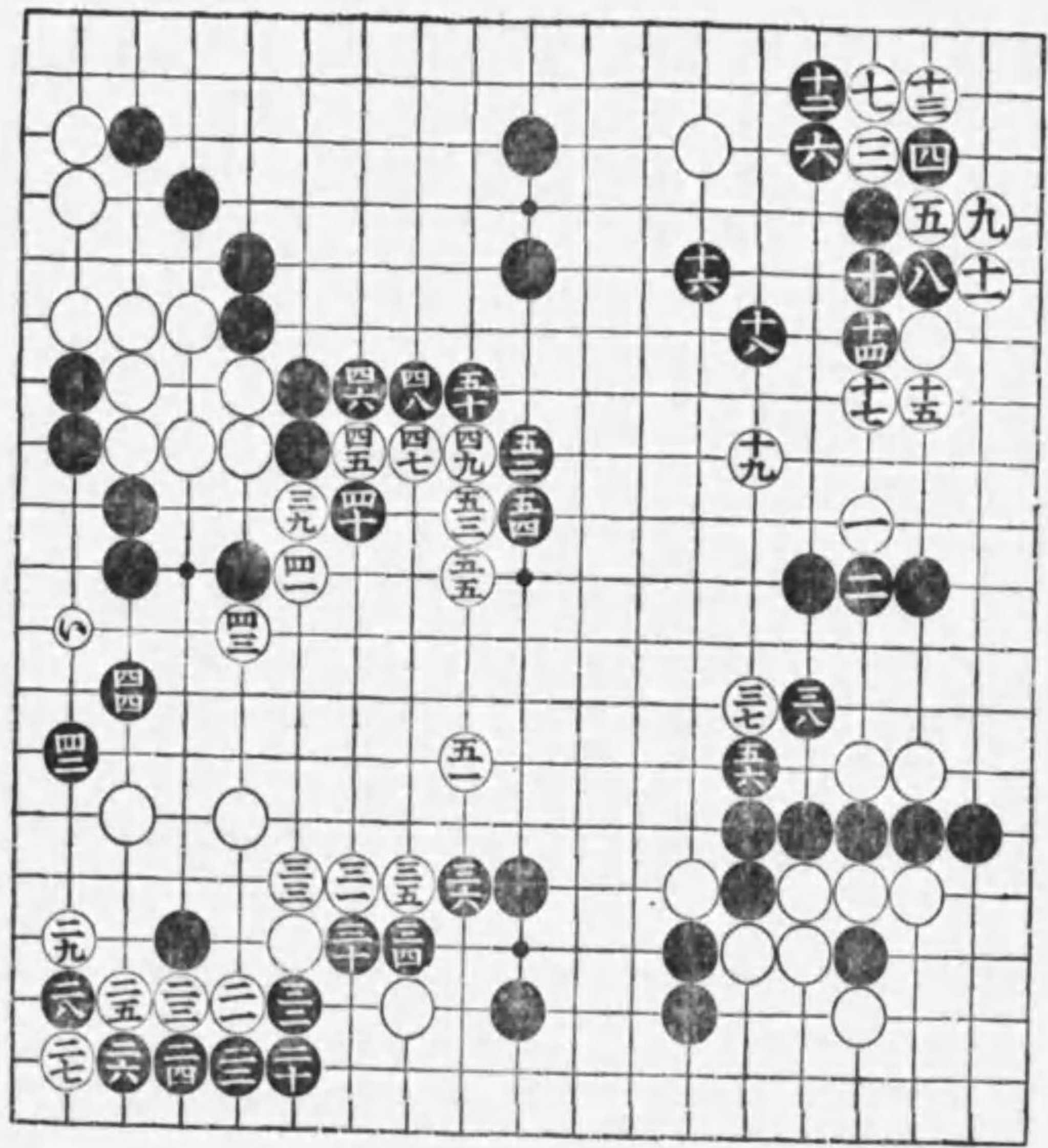

同く四子の部 第五の丙號

○白①へ打黒②に押へ白③へ下り黒④に押へ白⑤へ尖込黒⑥に受し時白⑦へ打黒⑧に押へ白⑨へ押へ黒⑩へ縛け白⑪へ押へ黒⑫へ白⑬の駈粘より⑭の駈粘及び⑮の駈粘を先手に打廻し⑯へ押へし時黒⑰と一子を抱へ白⑱へ飛黒⑲に留し時白⑳へ覗き黒㉑に粘白㉒へ行込黒㉓に押へ白㉔へ出黒㉕に押へ白㉖へ覗き黒㉗に三角し時白手抜にて黒㉘へ引黒㉙へ縛け白㉚へ行黒㉛に並び白㉜へ粘黒㉝へ並出し白㉞へ押へし時黒㉟に割込白㊱へ押へ黒㊲先手に引し手順よし白㊳へ粘黒㊴に附白㊵へ押へ黒㊶に突當白㊷へ押へし時黒㊸の粘味よし已に大打堅終りたれば局を爰に止む

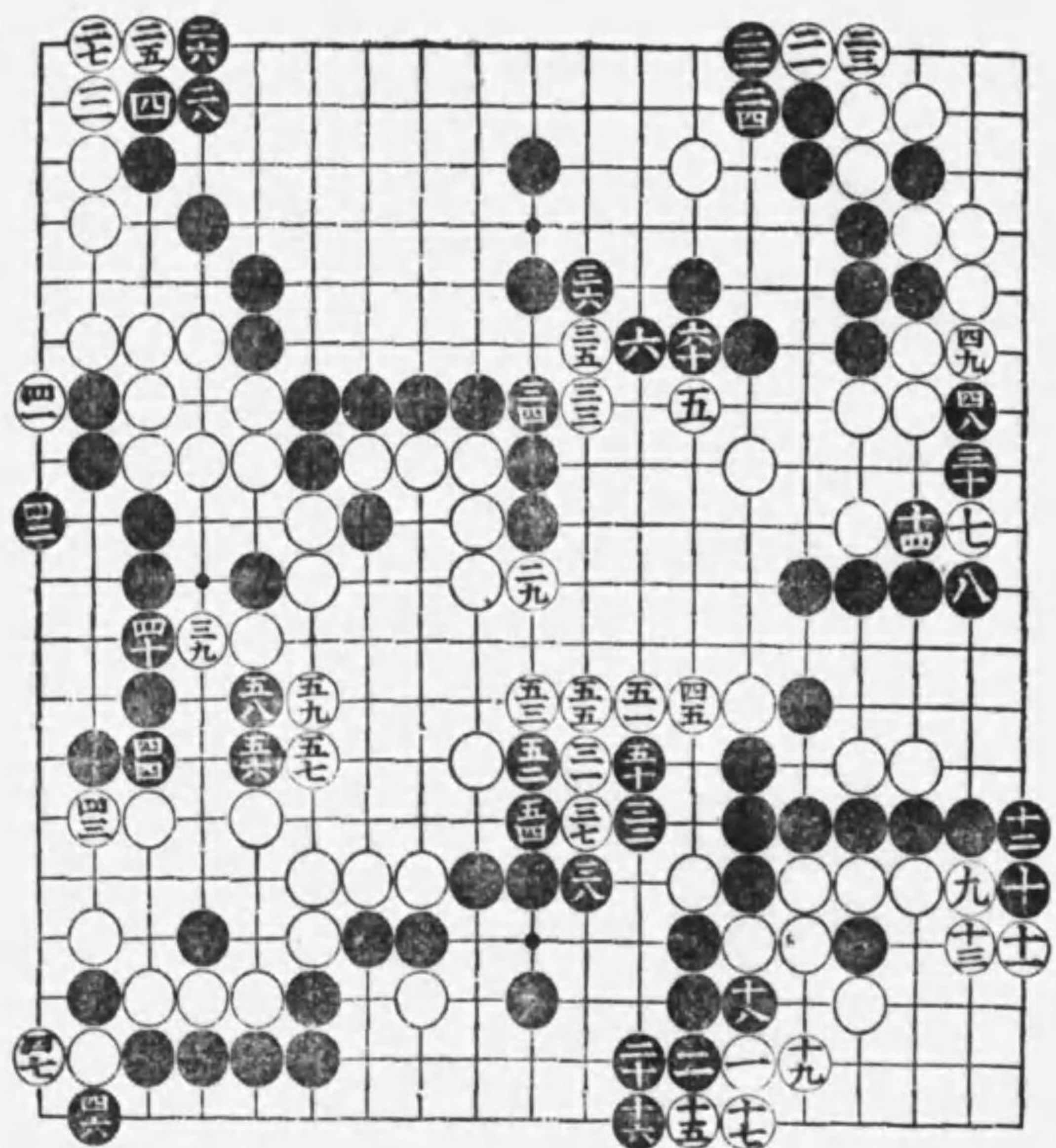

置碁必勝石立集 四子の部第六

○白①と二間高掛に掛りし時黒②と目下へ詰
 白③と大斜走掛に打黒④に立白⑤と兩掛に
 打し時黒⑥へ頂白⑦へ縛け黒⑧を切白⑨へ
 縛け黒⑩に引白⑪へ縛け黒⑫に行白⑬へ掛
 粘黒⑭に押へ白⑮へ斜走し黒⑯に附白⑰へ
 突當黒⑱に押へ白⑲へ眼を持し時黒⑳に當
 白㉑へ粘黒㉒に尖込白㉓へ粘し時黒㉔の目
 下啓よし此時白㉕へ掛り黒㉖に啓き白㉗へ
 二間高掛に打黒㉘に立白㉙へ掛し時黒㉚の
 一間啓よし白㉛へ押へし時黒㉜へ頂白㉝へ
 縛け黒㉞へ二段に押へ白㉟へ駄込黒㊱に粘
 白㊲へ縛け黒㊳に押へ白㊴へ粘黒㊵に行白
 ㊶へ押へ黒㊷に下り白㊸へ並し時黒㊹へ斜
 走し白㊺へ押へ黒㊻に突當り白㊼へ粘し時
 黒㊽の尖は形なり此時白㊾へ活を打し時黒
 ㊿の目下啓きよし尙乙號に示すべし

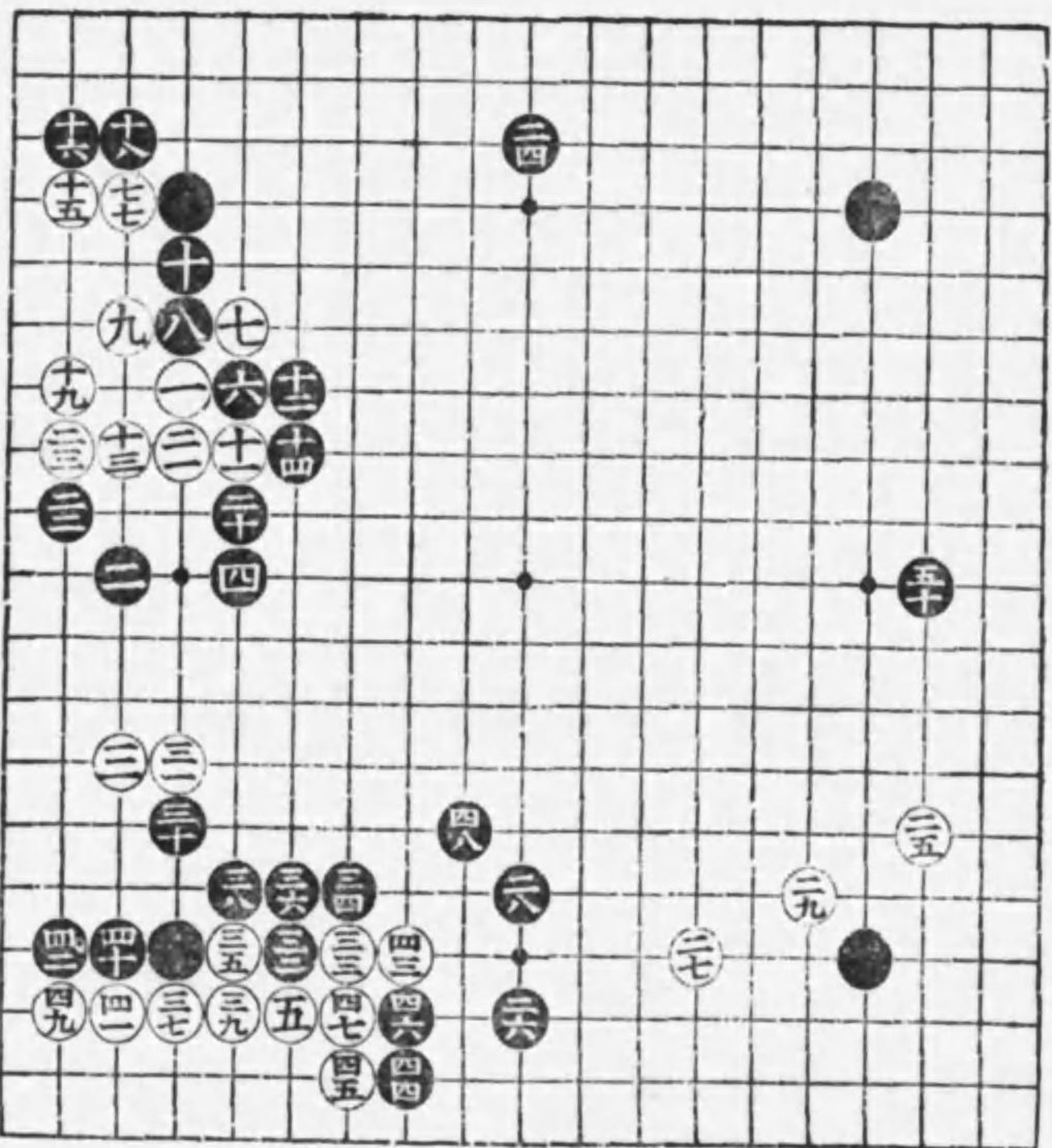

同く四子の部 第六の乙號

○白①と肩へ打黒②に押へ白③へ立黒④に押
 へ白⑤へ立黒⑥に押へ白手抜にて⑦と一間
 高掛に打し時黒⑧の斜走よし此時白⑨へ帽
 子に掛し時黒⑩の一間啓は⑪へ頂を含たれ
 ば白⑫へ尖込黒⑬に押へ白⑭へ縛け黒⑮に
 附白⑯へ押へ黒⑰を切白⑱へ駄込黒⑲を切
 白㉑へ取黒㉒に押へ白㉓へ突出し時黒㉔に
 當白㉕と粘し時黒㉖の粘よし之は㉗の處へ
 押へる手有を以て白㉘へ行黒㉙を粘白㉚へ
 縛け黒㉛に押へ白㉜へ下り黒㉝に押ては黒
 より㉞の處へ置手有れば白㉟へ打又白㊱の
 手で㊲へ打し時は黒㊳の處へ當而して㊴へ
 打を可とす白㊵へ斜走せし時黒㊶の走込時
 宜なり白㊷へ黒㊸へ白㊹へ黒㊺へ白㊻へ黒
 ㊼へ白㊽へ行し時黒㊾の打よし此時白㊿へ
 附黒㉑へ押へ白㉒へ孕れ黒㉓に行白㉔へ曲
 出し黒㉕に押へ白㉖視しは手順なり黒㉗に
 粘尙結果は丙號に示すべし

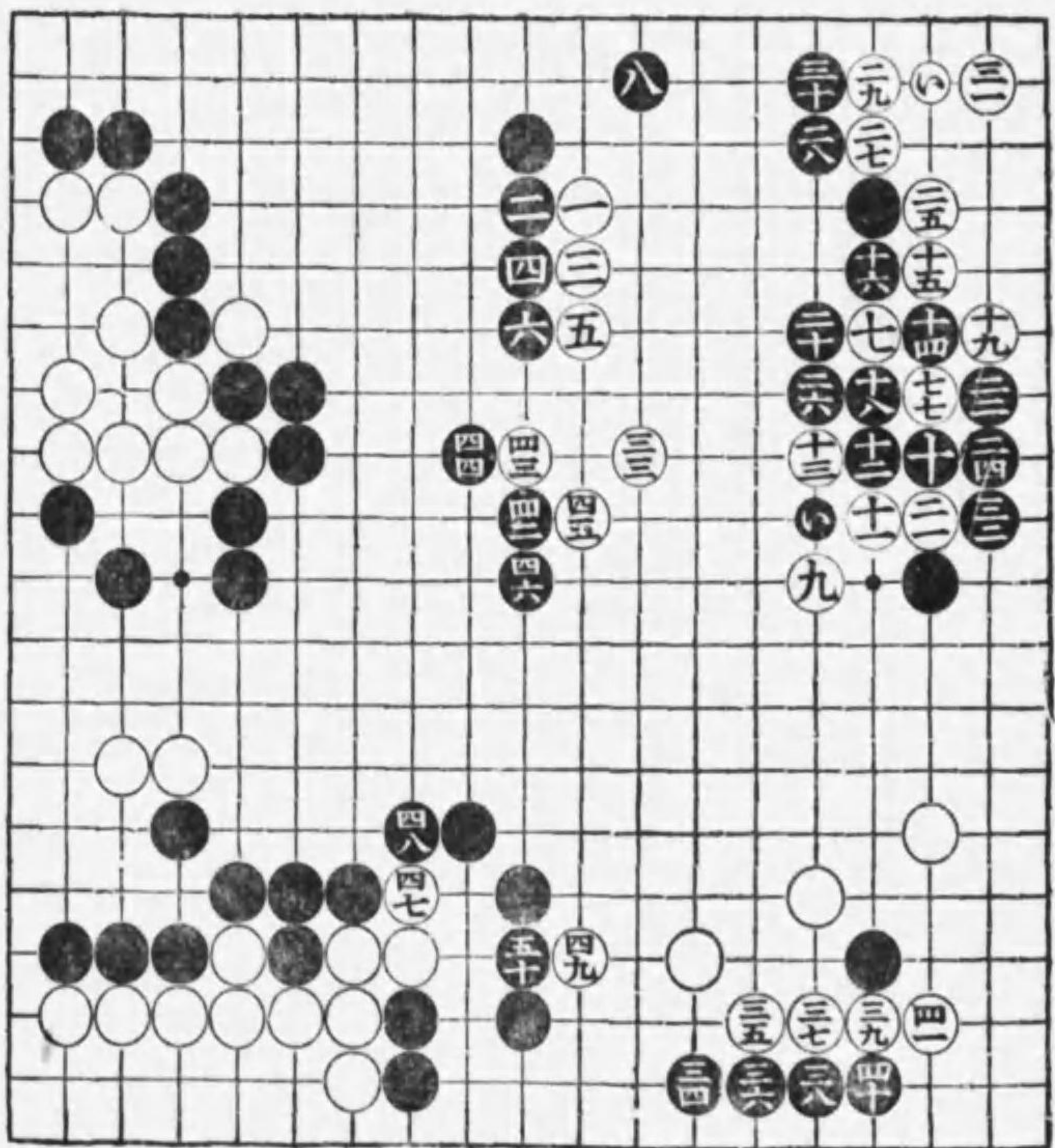

同く四子の部 第六の丙號

○白○の頂面白し黒○に押へ白○へ縛け黒○に押へし時白○の切は手段なり黒○を粘白○へ縛け黒○に行白○へ粘黒○に掛白○へ出黒○に押へ白○へ當黒○に粘白○へ突出し黒○に行白○へ視き黒○に粘白○へ尖しは黒の切を合たれば黒○へ縛け白○へ粘し時黒○に斜走し此切を防たり此時白○へ打切んとす黒○に突當白○へ視き黒○に押へ白○へ行黒○を切白○へ押へ黒○に行し時白○へ粘黒○に粘し時白○を切黒○へ縛け白○へ下り黒○に押へ白○へ附黒○に押へ此時白○に取白○へ縛け黒○へ曲りし時白○へ押へ黒○に斜走し白○へ止め黒○及び左右に出○に視き而して○へ尖附白○を粘黒○に粘し時白○へ掩ひ黒○に尖白○へ粘黒○に頂白○へ縛け黒○に引白○へ粘しに至り大打堅終りたれば局を爰に止む

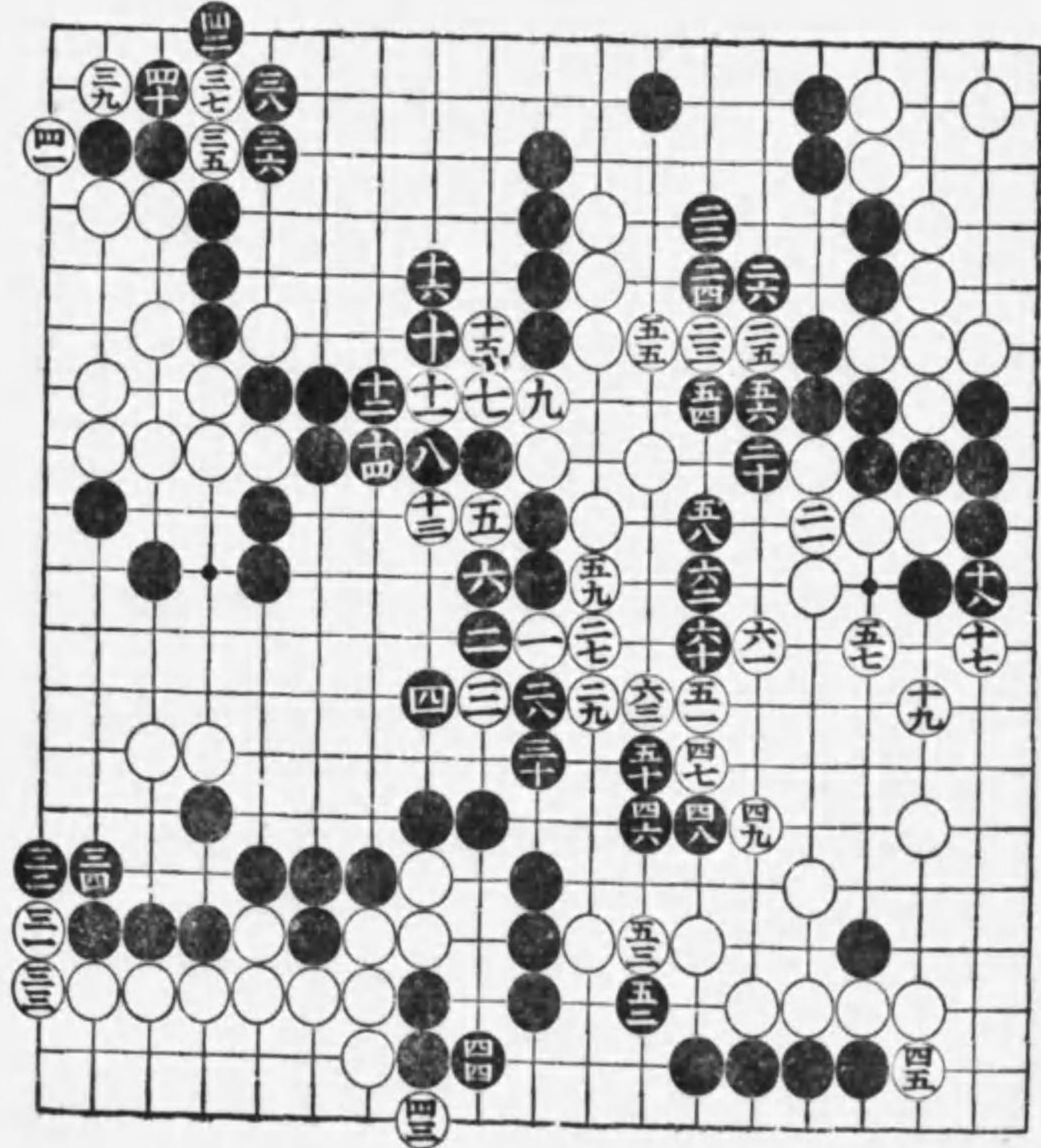

置碁必勝石立集 四子の部第七

○白○と掛り黒○と目下へ詰し時白○の帽子は本譜の異變化なり此時黒○に附白○へ縛けし時黒○に頂るを可とす白○へ縛け黒○に押へ白○へ粘黒○に粘白○へ縛け黒○に押へ白○へ粘黒○の斜走よし白○へ押へ下り白○へ並び黒○の斜走よし白○へ押へ黒○に突當り白○へ粘し時黒○を粘白○へ行出黒○を切時は白○に○の二手在も強て異なければ白○へ押へ活を打し時黒○へ縛け白○へ粘黒○の啓きよし此時白○を切黒○に縛け白○へ出し時黒○二子を捨○の取よし此時白○へ掛り黒○に詰白○へ掛り黒○に立白○へ頂黒○に押へ白○を切黒○へ白○へ黒○に駄込白○へ下りし時黒○の粘よし白○へ黒○へ白○へ黒○へ白○へ黒○に押へし時白○の頂を防ぎ○へ立し時黒○の目下啓きよし尙餘は乙號に示すべし

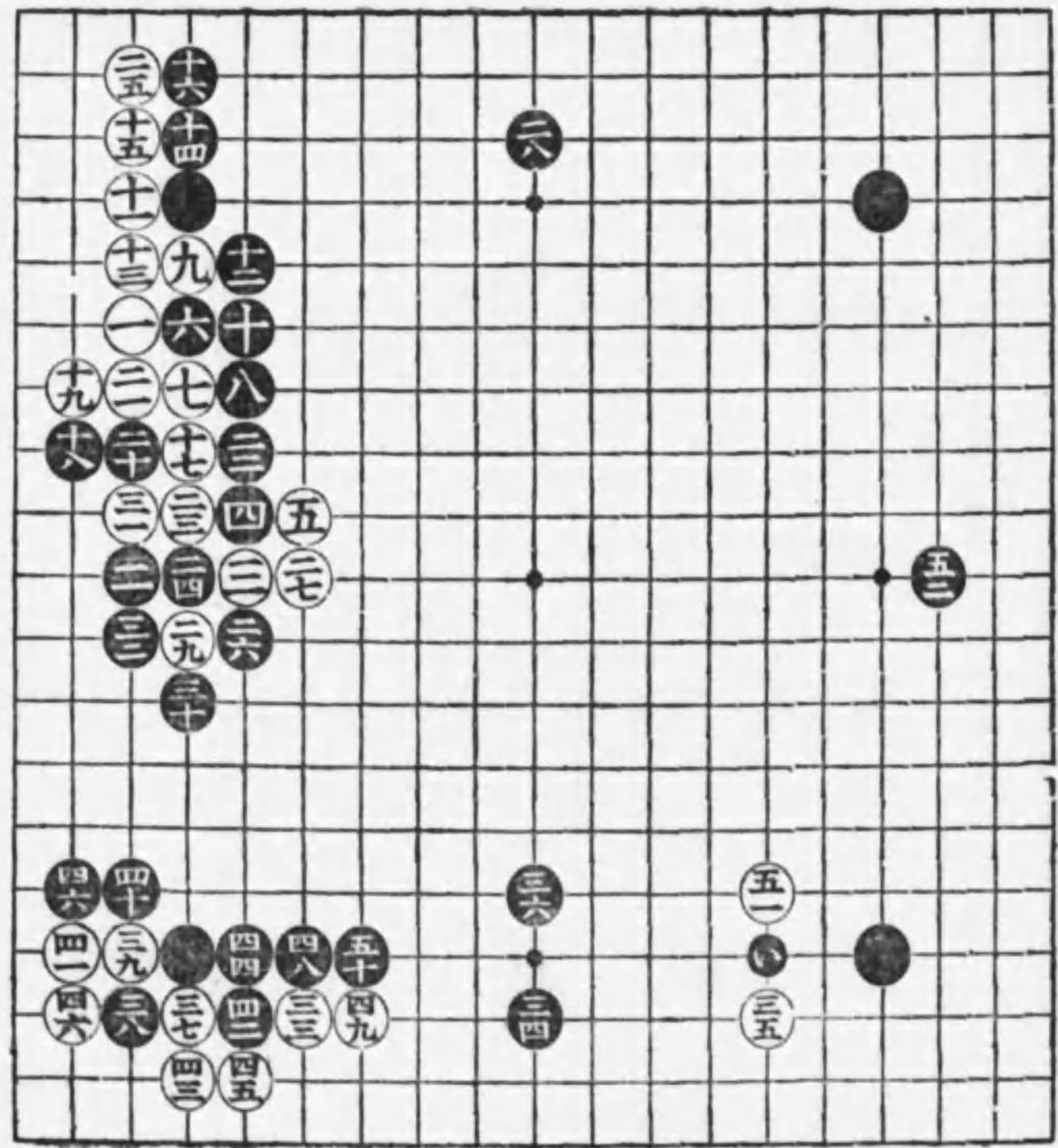

同く四子の部 第七の乙號

○白①と大斜走掛に打黒②に立白③と兩掛に打黒④に立白⑤へ掛し時黒⑥の肩打よし白⑦へ押へし時黒⑧に頂白⑨へ縛け黒⑩の二段押へは本譜の定法なり白⑪へ取込黒⑫に粘白⑬へ黒⑭へ白⑮へ黒⑯へ白⑰へ黒⑱へ下り白⑲へ並び黒⑳へ白㉑へ黒㉒へ白㉓へ黒㉔へ定式の如く尖白㉕へ活を打し時黒㉖の走込時宜なり白㉗へ尖黒㉘へ白㉙へ黒㉚へ白㉛行已に棋勢定まり黒㉜に大打堅の着手とし白㉝へ飛しは㉞に打を含たれば黒㉟に受白㊱へ押へ黒㊲に行し時白㊳へ押へ黒㊴に縛け白㊵へ押へ黒㊶に行白㊷へ並び黒㊸に押へ白㊹へ突當り黒㊺に棒粘し白㊻へ覗き黒㊼に粘し時白㊽の斜走は形なり此時黒㊾へ行出し白㊿へ押へし時黒㊱の引粘は場合よし此時白㊲へ尖込黒㊳に押へ白㊴へ附黒㊵に縛け白㊶へ孕込黒㊷へ白㊸へ粘黒㊹に掛粘尙結果は丙號に示すべし

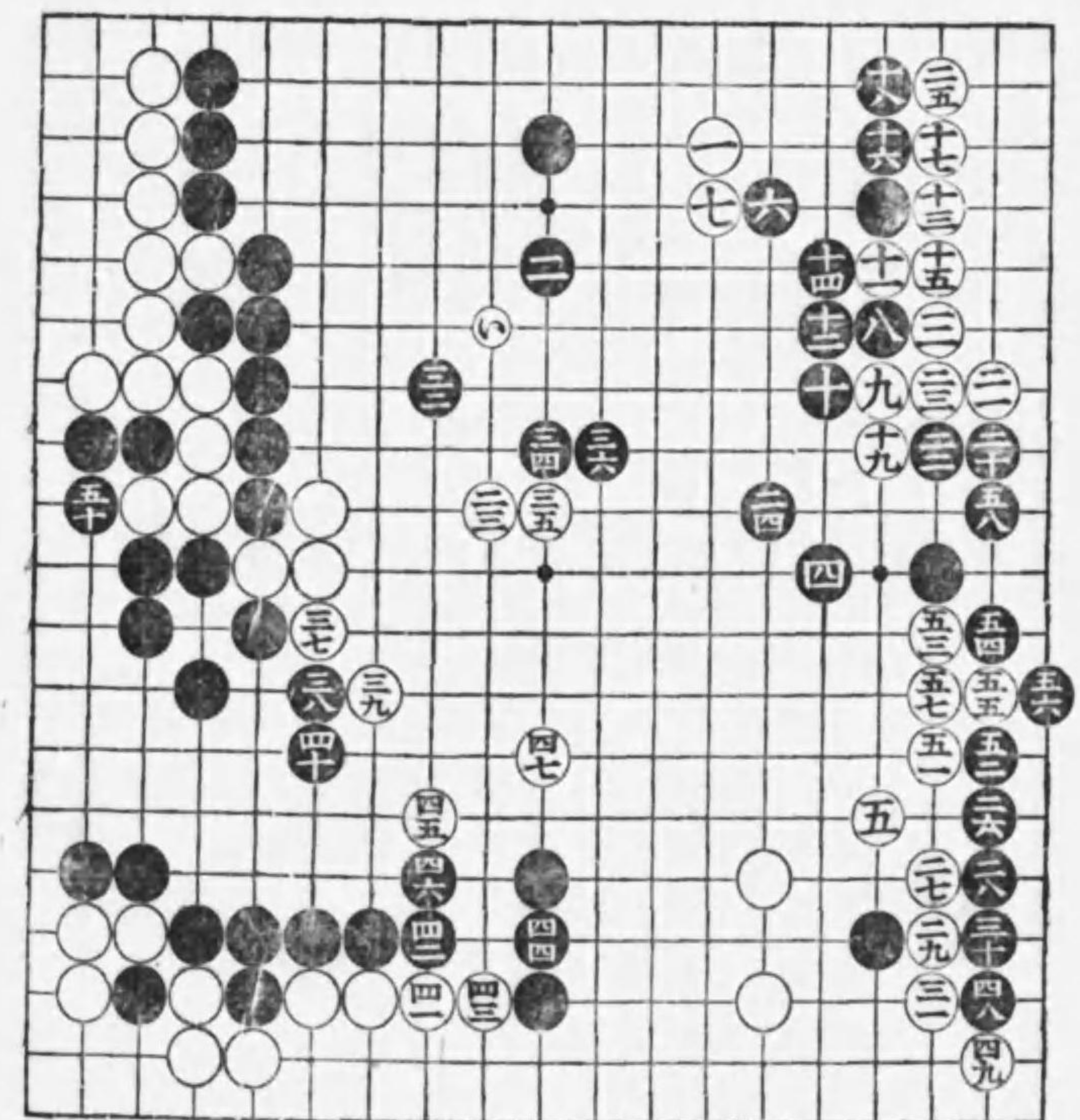

同く四子の部 第七の丙號

○白①へ尖附黒②に引し時白③の取粘より④の取粘を先手に打廻し黒⑤に粘し時白⑥へ押へしは⑦へ縛け而して⑧の處へ取込を含まれば黒⑨に押へ白⑩へ押へ黒⑪に並では取込の意味なければ白⑫へ三角黒⑬に押へし時白⑭へ縛け黒⑮に押へ白⑯へ粘し時黒⑰に下り兩粘を兼たり白⑱へ斜走し黒⑲に尖附白⑳へ尖黒㉑へ縛け白㉒へ下り黒㉓に押し時白㉔の當面白㉕之は白㉖を切黒㉗に粘白㉘を切黒㉙に行白㉚の處へ押へ黒㉛に行し時白㉜を切黒㉝に曲り白㉞へ押へ黒㉟に行白㊱へ押へ黒㊲に行れば白㊳へ突込黒㊴に取し時白㊵に突込大劫となる手あれば黒㊶と打此時白手抜にて㊷に打黒㊸へ白㊹へ押へ黒㊺へ縛け白㊻へ押へ黒㊼に取白㊽に押へ黒㊾に尖白㊿へ飛黒㊱に行出し白㊲へ引黒㊳に出へ縛け㊴に啓しは手順なり此時白㊵へ縛けし時黒㊶の當よし白止なく堅終りたれば局を止む

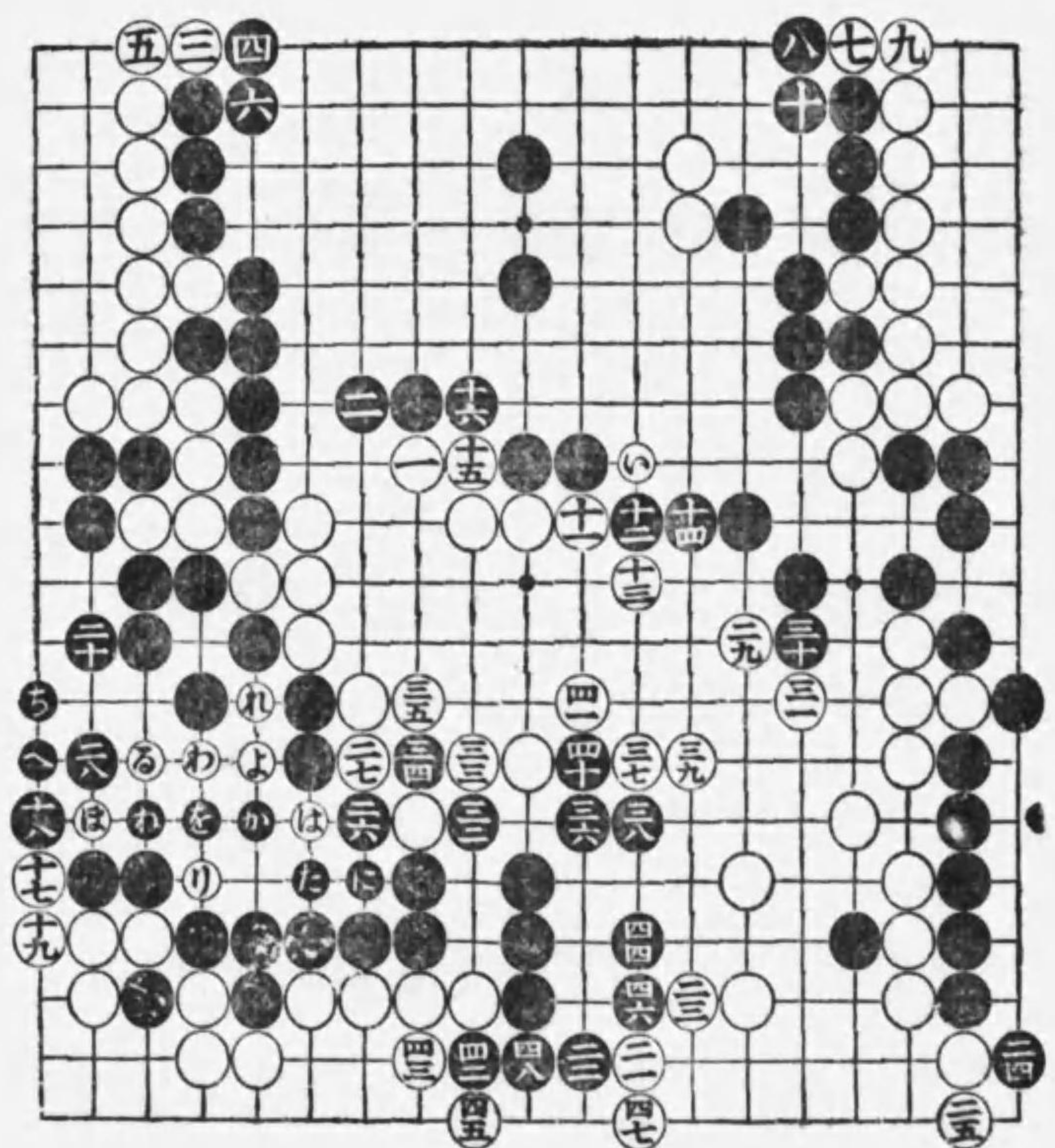

置碁必勝石立集 四子の部第八

○白と二間高掛に打黒と目下に詰白と
 一間高掛に打黒に立白へ掛り黒に詰
 白と二間高掛黒に立白頂を防ぎ九へ立
 し時黒と横附に打白へ視し時黒の粘よ
 し白へ立黒に頂白へ視し時黒の啓
 き場合よし白へ立黒に行白へ斜走し
 黒に尖し時白へ斜走し黒の爰へ打を防
 黒の啓よし此時白へ詰黒に立白へ
 圍し時黒に頂白へ粘けは前記にては
 の方へ粘けし變化なり此時黒を切白へ
 粘け黒に引白へ粘け黒へ行又此時
 に不行してを切黒の處へ取ば黒を切
 劫は初劫なれば黒よし又白の處へ粘ば黒
 の處へ行てよし然れども圖の如く打て此
 場合にてはよし此時白へ粘黒へ白
 へ粘黒へ白へ粘黒に粘け白を切黒へ
 粘け白へ粘黒の粘よし白へ粘黒に引白
 へ粘り黒に詰白へ粘黒に立白へ粘
 け黒の走込よし白へ粘黒へ白へ粘
 へ白へ粘黒へ粘は乙號に示す

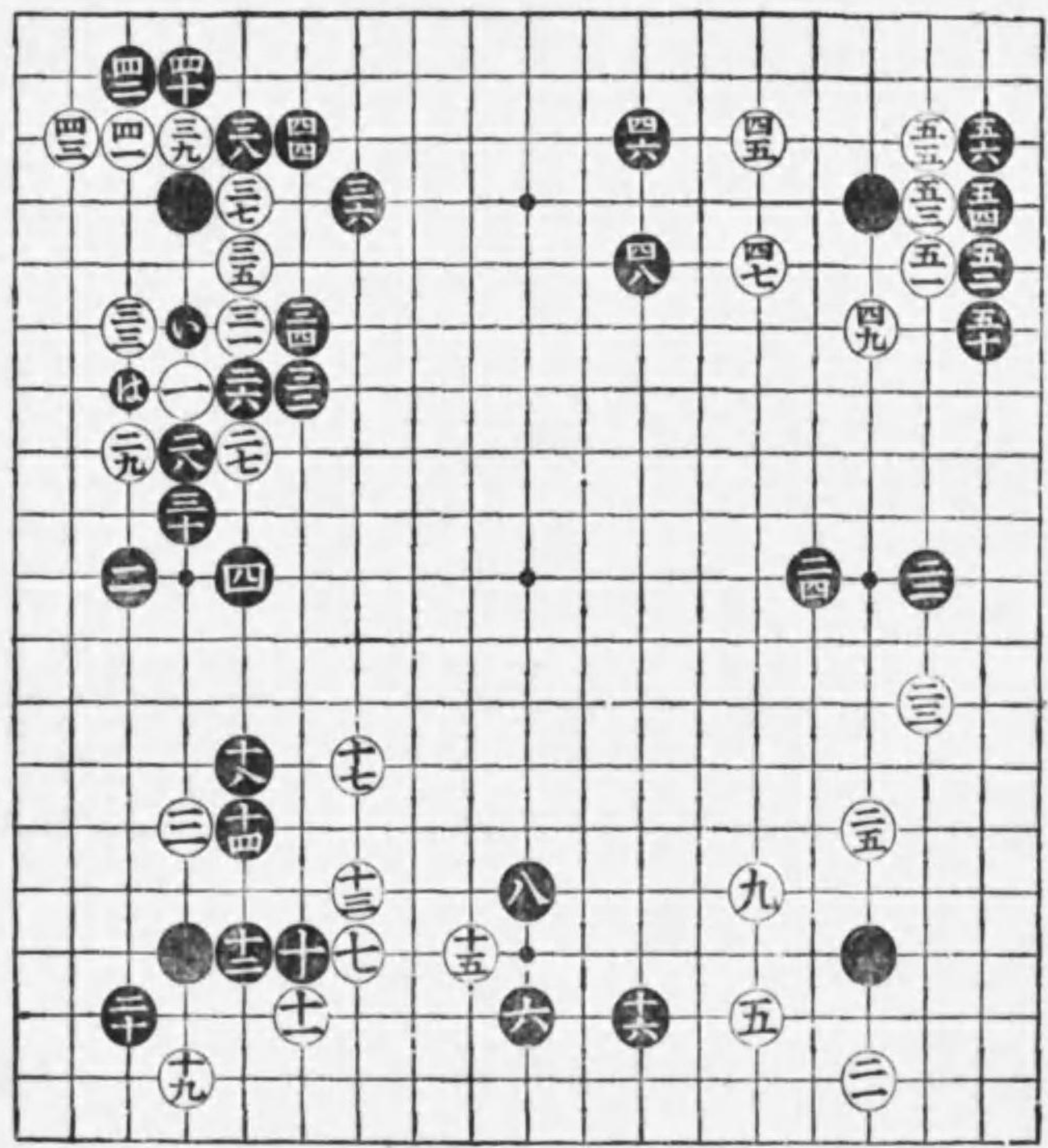

同く四子の部 第八の乙號

○白と押黒に附白へ粘けし時黒に當
 先手を取の打よし此時白へ突當り黒
 に行白へ粘黒に並び白へ切を防し
 時黒の附妙味有り白へ粘けし時黒の
 引肝要なり白へ粘黒に粘けし時黒
 へ粘活となりては大利益なり白へ粘
 け黒に粘白へ視し時黒の尖輕し此時
 白へ頂黒に粘白へ粘け黒の二段
 粘へよし白を切黒に粘白へ粘黒
 を切白へ取し時黒の引輕し白へ粘
 粘に粘白へ粘へ粘し時黒の手抜にて
 粘よし白へ粘時黒の粘時宜なり此時
 白へ粘黒に粘時黒の出白へ粘黒
 に粘け白へ粘黒の視込は同く黒の保護
 なり白へ粘へ粘黒に粘し時白へ打二子
 の切を防たり此時黒に大場を占たり此
 白の粘は下の粘に響たれば黒に尖白へ
 粘へ粘黒に眼を確に持白へ一子を取黒
 に粘へ粘結果は丙號に示す

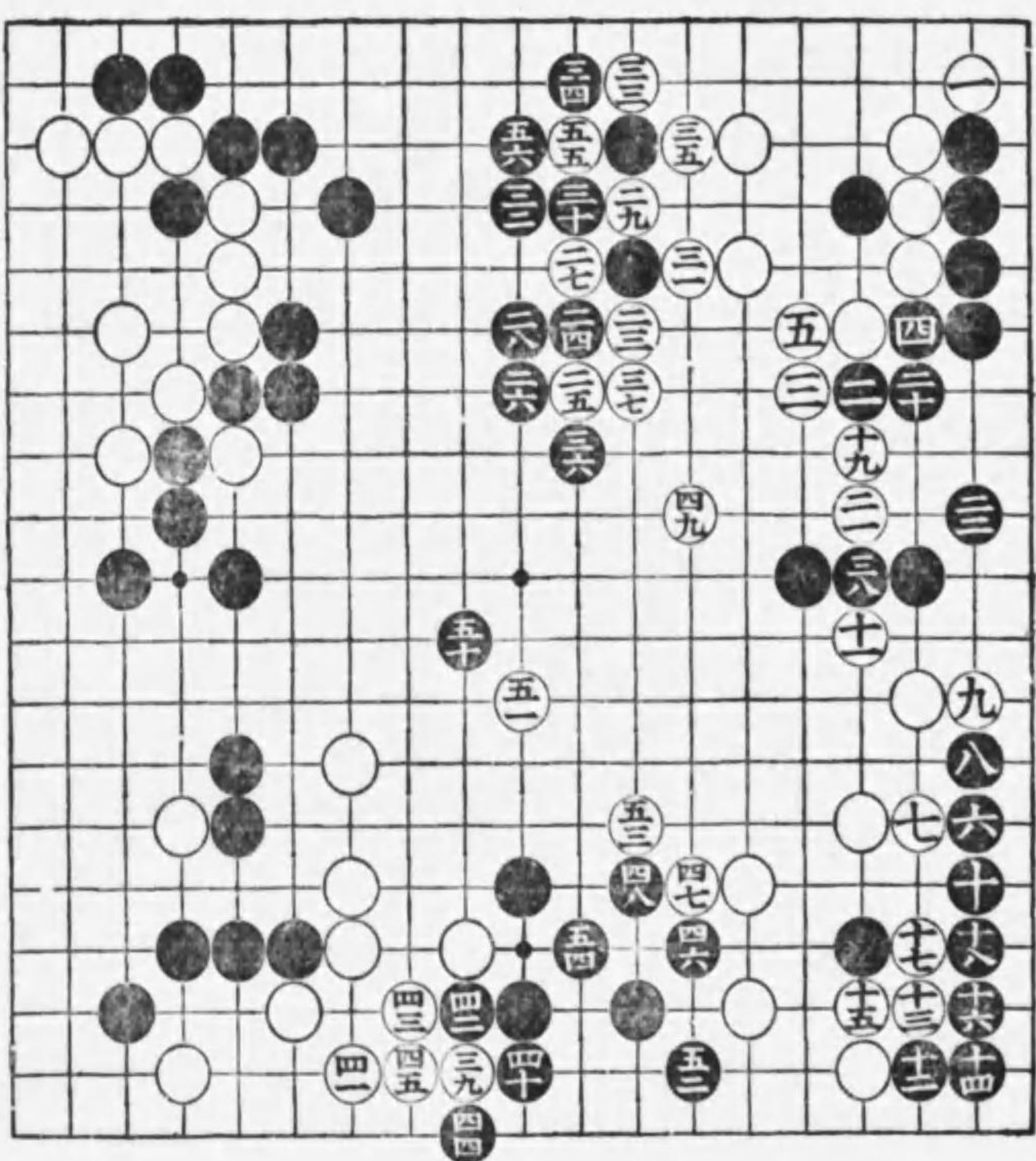

追加第一の次局

○白①へ縛し時黒②へ縛け白③を切し時黒④の一子を捨石とし⑤に縛け⑥を粘⑧へ縛け⑨へ尖し手順よし

○白⑩へ打込時は黒⑪へ附白⑫へ突當黒⑬に押へ白⑭へ縛し時は黒⑮に押へ圖の如き結果となるを可とす又白⑯の手にて⑰の處へ行し時は黒⑱押へ白⑲處へ縛し時は黒⑳に押へ此時白手抜なれば黒㉑の處を切白の三目を絞る手ありとす又圖の如く黒㉒へ押しに至已に棋勢定まり大打堅となり白㉓へ着手し是より打堅の手段を盡し白㉔に至り大略大打堅終局となりしを以て局を爰に止む

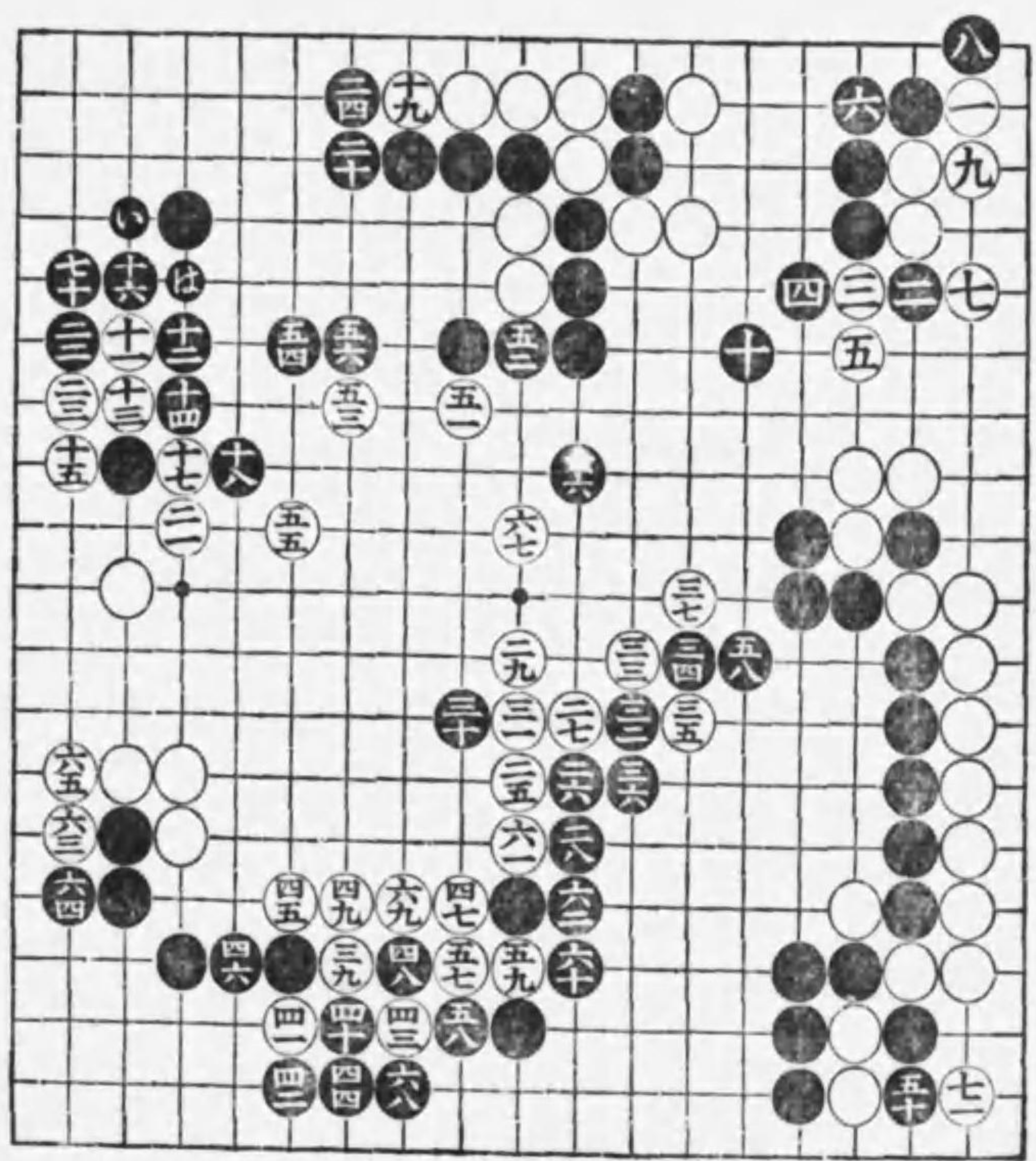

置碁必勝四子の部追加

異變化三局の内第二

○白①の目脇打は前局の目下打と意味同じ黒の目下打を防し手段に外ならず故に黒②と之を占領したり此時白③と打も手抜にて④と立は目下打の肝要とす此時白⑤へ押込黒⑥の啓よし又白⑦へ掛し時黒⑧に頂⑨へ押込白⑩に粘し時黒⑪の尖よし

○白⑫と打し時黒⑬に突當⑭と啓し手順よし此時白⑮へ尖黒⑯に押白⑰へ縛け盤を防し時黒直に⑱に縛け⑲へ附越の手順肝要なり之より⑳に至る手順を追ひ白㉑へ押へし時黒㉒の打形よし是より黒㉓の小斜走同㉔の尖出同㉕の尖共に要所にして必勝の基礎と云ふべきなり餘次局に示す

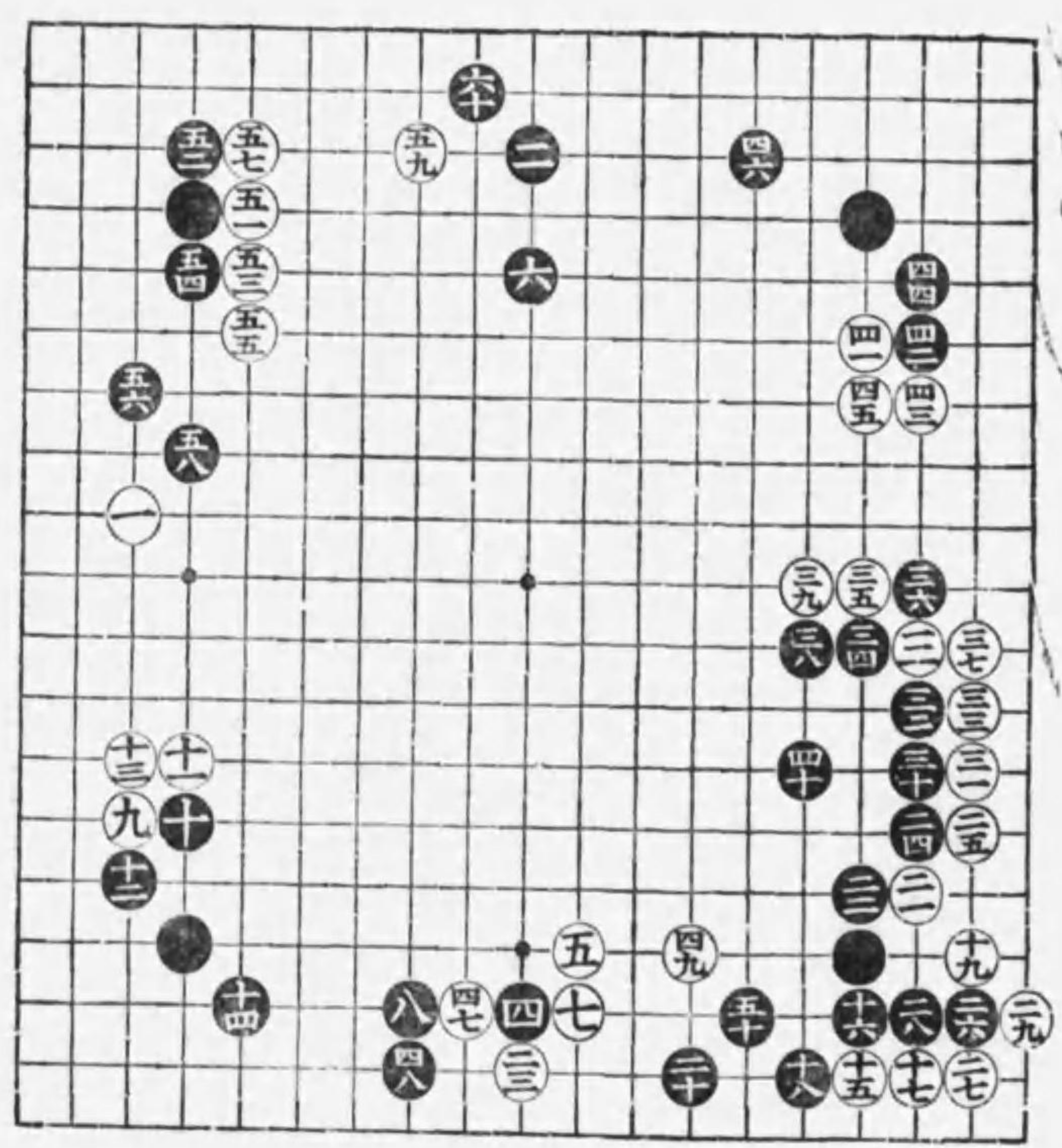

追加第二の次局

○白①に縛け③と掛粘し時は黒單に④と掛粘を可とす然るを⑤の處へ縛ける時は白⑥に押へ切となりては黒方の不利とす

○白①へ縛け而して②へ縛け黒③と押し時白④の切は手順なり尙手順 追ひ白⑤へ押し黒手抜にて⑥に押へ白⑦へ縛け黒⑧に押し白⑨へ引し時黒⑩の頂手順なり白⑪へ粘黒⑫に引しに至り棋勢定まり之より大打堅となり白⑬へ着手し相互に大打堅の手段を盡し黒の⑭に至り大打堅略終りたれば局を爰に止む

○當局は目下を基礎とし専ら手割を考究し棋形堅固にして紛れざるを主眼とする處なり

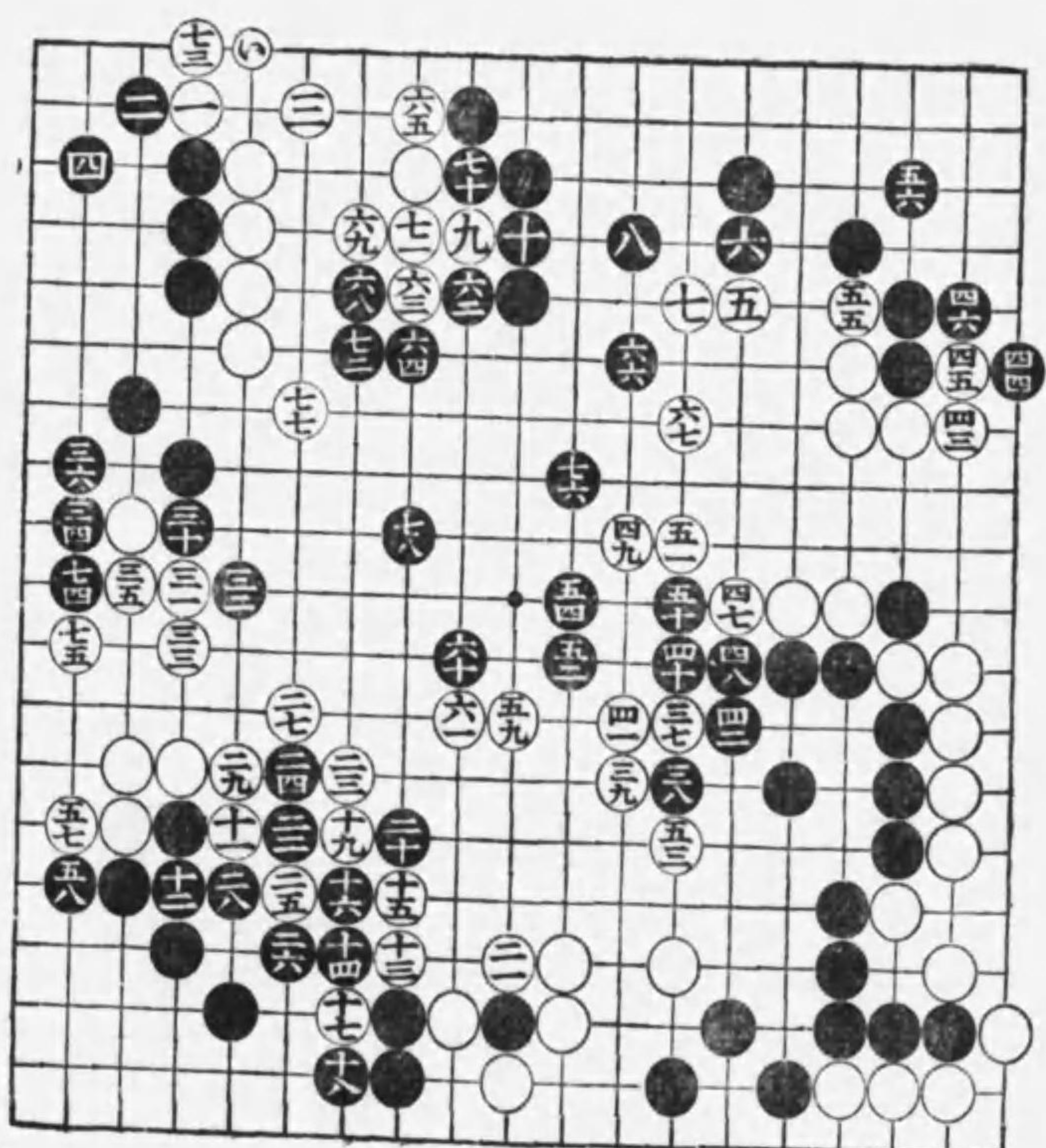

置碁必勝四子の部追加

異變化三局の内第三

○白①と掛り黒②と目下へ詰し時白③の帽子は即ち異變化なり此時黒之に不係④と目下へ啓を可とす白⑤と行も黒は同く⑥と打白⑦へ掛り黒⑧へ詰白⑨の帽子は⑩共黒の立を防し手なり故に黒⑪に立白⑫へ打し時黒⑬の立は目下打の主眼なり

○白①へ兩掛の時黒②に附白③へ縛し時黒④の棒粘肝要とす

○白①へ掛し時黒②に附③へ孕れ而して單に④へ縛る手順よし

○白①と兩掛の時黒②に頂③へ棒粘の手順を追ひ白④へ縛黒⑤輕し

○白①へ掛し時黒前例の如く②へ頂圖の如く手順を追ひ結果に③の打よし餘は次局に示すべし

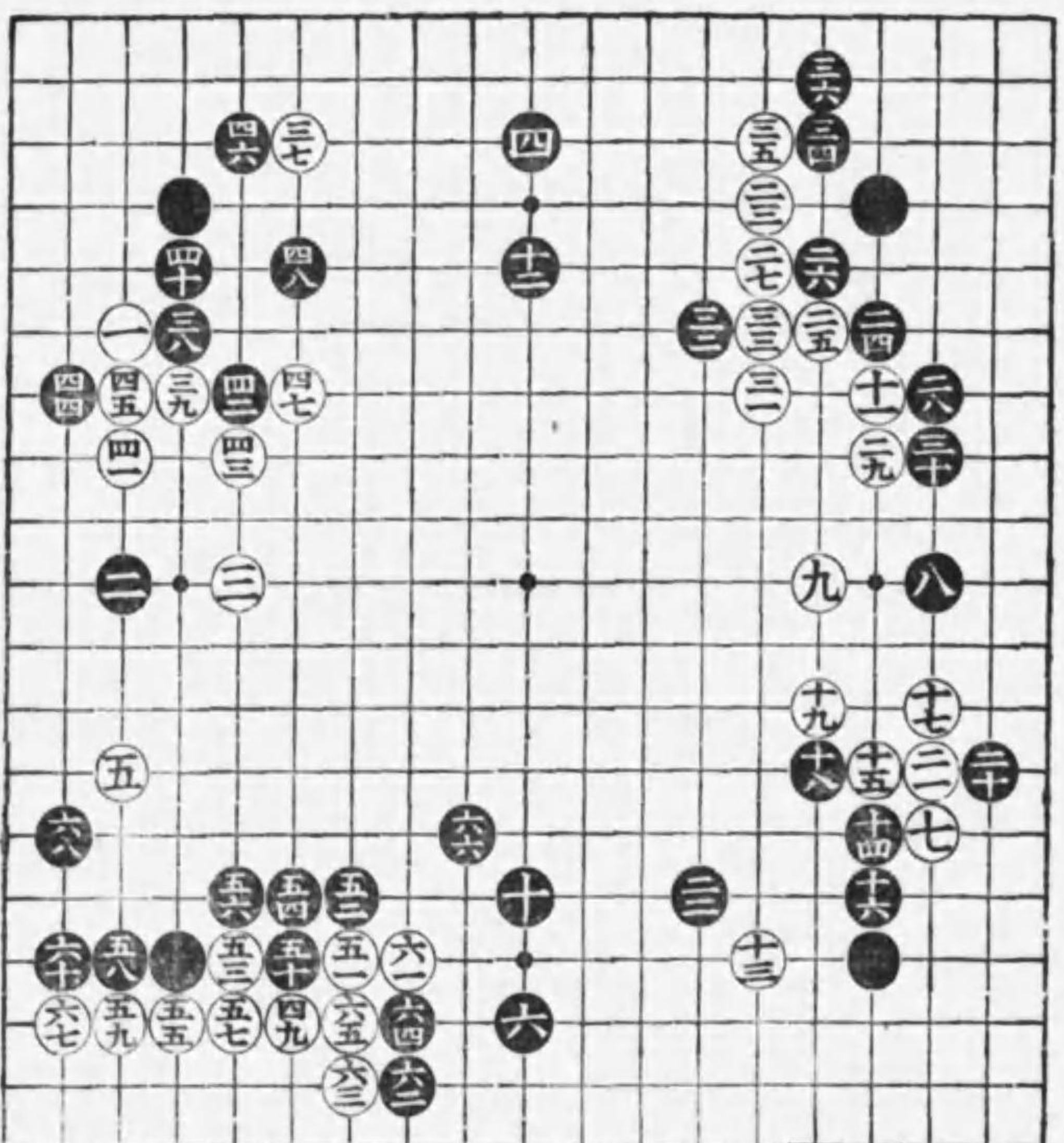

331
299

不許複製



昭和五年八月五日印刷
昭和五年九月十日發行

九四目置碁石立集
定價金七拾錢

編輯者 井上保申

發行者 濱井松之助

印刷者 高橋赤次郎

東京市日本橋區吳服橋二丁目五番地

發兌 大阪屋號書店

振替東京一三七五番
電話(24) 四三三
日本橋 五六七
三五八三
五九七番

終

