

CZ
366
075

布發日一月一年八卅

新 稅 法

附 關 係 諸 稅 法

麥酒稅法	醬油稅法	酒造稅法	所得稅法	營業稅法	地租	非常特別稅法
織物稅法	鑛區稅法	印紙稅法	相續稅法	登錄稅法	砂糖消費稅法	糖業稅法
鹽專賣法	酒母、膠及麴取縮及麴法	酒造組合法	石油消費稅法	各種輸入稅法	取引所稅法	狩獵免許稅

阪大 行發堂々 駟

221
701

布發日一月一年八卅

新稅法

法稅諸係關附

麥酒稅法	醬油稅法	酒造稅法	所得稅法	營業稅法	地租	非常特別稅法
織物稅法	鑛區稅法	印紙稅法	相續稅法	登錄稅法	砂糖消費稅法	糖業稅法
鹽專賣法	酒母、膠及麴取締法	酒造組合法	石油消費稅法	各種輸入稅法	取引所稅法	狩獵免許稅法

阪大行發堂及駿 京東

新 稅 法

新 稅 法 目 次

○ 非常特別稅法	施行規則	三〇
○ 非常特別稅法	依輸入稅ヲ増徴シ課スベキ物品ノ從量稅目	三〇
○ 地租	條例	三二
○ 營業稅	法	三三
○ 所得稅	法	三三
○ 酒稅	法	三三
○ 酒稅	法	三三
○ 清母	及糖取銷法	三三
○ 全 施 行 規 則		三三
○ 酒 造 組 合 法		三三
○ 全 施 行 規 則		三三
○ 醬 油 稅 法		三三
○ 糖 業 稅 法		三三
○ 砂糖消費稅法		三三
○ 登錄稅法		三三
○ 相續稅法		三三

目 次



▲目次

○取引所税法……………二七

○鹽專賣法……………二九

○鹽專賣法發布前ヨリ鹽ヲ製造シル者ノ鹽製造許可出願手續……………三〇

○狩獵法……………三一

○鑛業條例(抄錄)……………三二

○鑛業ヲ爲ス者幼年ノ鑛區納付方ノ件……………三三

○鑛業稅鑛區稅徵收方心得ノ件……………三三

○關稅定率法附屬輸入稅表……………三三

○印紙稅法……………三六

新稅法目次終

新稅法

暇々堂編輯局

非常特別稅法

(明治三十七年三月三十一日法律第三號
明治三十八年一月一日法律第一號ニテ改正)

第一條 臨時事件ニ因リ生シタル經費ヲ支辨スル爲本法ニ依リ租稅ヲ増徴シ若ハ賦課シ又ハ印紙ヲ増貼シ若ハ貼用セシムルニ付テハ左ノ租稅ニ付テハ關係法規ノ定メタル稅額ノ外左ノ割合ノ稅額ヲ増徴ス

地租

市街宅地……………地價百分ノ十七箇五

郡村宅地……………地價百分ノ五箇五

其他ノ土地……………營業稅法ニ依ル稅額十五割

營業稅

第一種 所得

甲 株主三十二人以上又ハ株主及社員ノ數三十一人以上ヲ以テ組織シタル株式會社又ハ株式合資會社……………所得稅法ニ依ル稅額十五割

乙 其他ノ法人……………所得稅法ニ依ル稅額八割

所得金額五千圓未満……………所得稅法ニ依ル稅額八割

▲非常特別稅法

▲非特別稅法

所得金額一萬圓未滿
所得金額一萬五千圓未滿
所得金額二萬圓未滿
所得金額三萬圓未滿
所得金額五萬圓未滿
所得金額十萬圓未滿
所得金額十萬圓以上

所得稅法ニ依ル稅額九割
所得稅法ニ依ル稅額十割
所得稅法ニ依ル稅額十二割
所得稅法ニ依ル稅額十七割
所得稅法ニ依ル稅額二十三割
所得稅法ニ依ル稅額三十割
所得稅法ニ依ル稅額四十割

▲非特別稅法

所得金額五百圓未滿
所得金額千圓未滿
所得金額五千圓未滿
所得金額一萬圓未滿
所得金額一萬五千圓未滿
所得金額二萬圓未滿
所得金額三萬圓未滿
所得金額五萬圓未滿
所得金額十萬圓未滿
所得金額十萬圓以上

所得稅法ニ依ル稅額十割
所得稅法ニ依ル稅額十一割
所得稅法ニ依ル稅額十三割
所得稅法ニ依ル稅額十四割
所得稅法ニ依ル稅額十五割
所得稅法ニ依ル稅額十七割
所得稅法ニ依ル稅額十九割
所得稅法ニ依ル稅額二十一割
所得稅法ニ依ル稅額二十四割
所得稅法ニ依ル稅額二十七割

法 稅 關

四 酒稅

酒造稅法ニ依ル酒類

第一種
第二種

一石ニ付金二圓
一石ニ付金三圓

第三種
第四種
第五種
麥酒
酒精又ハ酒精含有飲料
原容量百分中純酒精ノ容量二十以下ノモノ
原容量百分中純酒精ノ容量二十以上ノモノ

一石ニ付金二圓
一石ニ付金二圓
一石ニ付酒精分一度毎ニ金十錢
一石ニ付金一圓

沖繩縣酒類出港稅

一石ニ付原容量百分中純酒精ノ容量一箇每ニ金十錢
酒造稅法ニ依ル酒類ニ對スル増徴稅率ニ同

五 砂糖消費稅

第一種
第二種
第三種
第四種

百斤ニ付金一圓
百斤ニ付金二圓八十錢
百斤ニ付金四圓三十錢
百斤ニ付金四圓七十錢

六 醬油稅

醬油稅則第二條本文ニ依ル場合
醬油

醋味一石ニ付金五十錢
製成一石ニ付金五十錢

醬油稅則第二條但書ニ依ル場合

▲非特別稅法

法 稅 關

鹽油

七 登録税

不動産ニ關スル登記

登録税法第二條第三號ノ登記

登録税法第二條第四號ノ登記

從來保有セル所有權ノ保存

華族世襲財産ノ創設

船舶ニ關スル登記

登録税法第三條第三號ノ登記

登録税法第三條第四號ノ登記

從來保有セル所有權ノ保存

登録税法第六條及第六條ノ二ニ依ル

登録税

課税標準ノ千分比例ヲ以テ税率ヲ

定メラルモノ

一箇所毎ニ又ハ一件毎ニ稅額ヲ定

メラルモノ

稅額金十圓ナルトキ金五圓

稅額金五圓ナルトキ金二圓

稅額金二圓ナルトキ金一圓

稅額金一圓ナルトキ金五十錢

鹽味一石ニ付金二十五錢
鹽成一石ニ付金二十五錢

不動産價格千分ノ二十

不動産價格千分ノ十

不動産價格千分ノ三

不動産價格千分ノ五

船舶價格千分ノ三十

船舶價格千分ノ十

船舶價格千分ノ二

課税標準千分ノ一

礦業ニ關スル登録
稅額金五十錢ナルトキ金二十錢

每一件金二十五圓

試掘權ノ設定

増區又ハ増減區ニ依ル試掘權ノ變

更

相續以外ノ原因ニ因ル試掘權ノ移

轉

採掘權ノ新規登録

増區又ハ増減區ニ因ル採掘權ノ變

更

相續以外ノ原因ニ因ル採掘權ノ移

轉

八 取引所税

商品、有價證券

國債及地方債證券

九 狩獵免許税

一等

二等

三等

十 礦區税

試掘

採掘

每一件金二十五圓

每一件金二十五圓

每一件金五十圓

每一件金十圓

每一件金十圓

賣買各約定代金高萬分ノ六
同 萬分ノ二

金二十圓

金二十圓

金五圓

礦區一千坪毎ニ一箇年金二十錢
礦區一千坪毎ニ一箇年金二十錢

十一 賣藥營業稅

每方劑一箇年ノ製造高ニ對スル定價總額三百圓未滿ノモノ

金一圓

同五百圓ノモノ

金五圓

同千圓未滿ノモノ

金七圓

同二千圓未滿ノモノ

金十圓

同三千圓未滿ノモノ

金十五圓

同五千圓未滿ノモノ

金二十圓

同一萬圓未滿ノモノ

金三十圓

同二萬圓未滿ノモノ

金四十圓

同三萬圓未滿ノモノ

金五十五圓

同五萬圓未滿ノモノ

金七十圓

同七萬圓未滿ノモノ

金八十五圓

同十萬圓未滿ノモノ

金百圓

同十萬圓以上

金百圓

十二 印紙稅

印紙稅法第四條ニ揭ケタル證書帳簿但シ約束手形及判取帳ヲ除ク

印紙稅金一錢

判取帳

印紙稅金五錢

約束手形

印紙稅金一錢

金高五千圓以下

金高一萬圓以下

金高三萬圓以下

金高五萬圓以下

金高十萬圓以下

金高十萬圓ヲ超スルモノ

印紙稅金四錢

印紙稅金二十八錢

印紙稅金五十八錢

印紙稅金一圓十八錢

印紙稅金二圓三十八錢

印紙稅金四圓九拾八錢

十三 輸入稅

大砲、小銃、拳銃、刀劍、砲彈、裝藥其ノ他諸兵器

從價五分

權衡及尺度

從價一割

晴雨計

從價五分

增槨(各種)

從價一割

刃物(別項ニ掲ケサルモノ)

從價五分

電燈器械及同部分品

從價五分

消防器及同部分品

從價五分

農具工匠具及同部分品

從價一割

藥器及同附屬品

從價五分

理學器、化學器、測量器、外科器其ノ他諸學術器(別項ニ掲ケサルモノ)

從價一割五分

寫真器及同部分品

從價一割

蓄音器及同部分品

從價一割

眼鏡及同部分品

從價一割

▲非常特別稅法

- 獵銃及同附屬品 從價一割
- 電話機及同部分品 從價五分
- 電燈計 從價一割
- 關稅定率法附屬輸入稅表第二類ニ
掲ケル物品但シ生卵ヲ除ク
生卵 從價一割五分
- 關稅定率法附屬輸入稅表第三類ニ
掲ケル物品 從價一割
- 甲 絹製及絹入モノ、金銀珠
玉入モノ、白金製、金製及
銀製モノ 從價二割
- 乙 其ノ他各種 從價一割五分
- 關稅定率法附屬輸入稅表第四類ニ
掲ケル物品但シ酒精(アルコール)
各種變性アルコール、各種酒精劑
(阿片丁幾ヲ除ク)龍腦、艾片、寫真
用古魯腎膜及附屬ノ沃度意撒兒、
麝香、人造麝香、松脂、曹達灰、苛
性曹達ヲ除ク 從價五分
- 酒精(アルコール) 從價五分
- 各種變性アルコール 從價五分
- 各種酒精劑(阿片丁幾ヲ除ク) 從價五分

▲非常特別稅法

- 龍腦及艾片 從價一割
- 寫真用古魯腎膜及附屬ノ沃度意撒
兒 從價一割
- 麝香及人造麝香 從價一割
- 關稅定率法附屬輸入稅表第五類ニ
掲ケル物品但シ酸化古拔爾篤金液
、銀液及白金液、乾藍及ロダウイ
ヲ除ク 從價五分
- 關稅定率法附屬輸入稅表第六類ニ
掲ケル物品但シ膠玻璃片(尋常ノ
モノ)フレイト、玻璃片(水銀ヲ塗
タルト否トナ別ニス)、屑玻璃及粉
玻璃ヲ除ク 從價一割
- 關稅定率法附屬輸入稅表第七類ニ
掲ケル物品但シ綿種子ヲ除ク
綿種子 從價一割
- 關稅定率法附屬輸入稅表第八類ニ
掲ケル物品但シ獸骨獸毛、羊毛、
山羊及駱駝毛ヲ除ク)牛皮及水牛
皮(生、乾若ハ鹽漬等ノ治理ヲ經
ルモノ)、象牙、屑象牙、鼈甲、屑鼈甲
及貝殼ヲ除ク 從價五分

▲非常特別稅法

眞鍮

條、竿及板 從價五分
筒及管 從價五分
螺旋釘 從價五分

銅

條、竿及板 從價五分
釘 從價五分
筒及管 從價五分
線 從價五分
銅貨及白銅貨 從價五分

日耳曼銀

板、竿及線 從價五分

鐵及軟銅

線索（電鍍シタルト否トナ別々

ス） 從價五分

鉛

板 從價五分

筒及管 從價五分

鋼（軟鋼ニ非サルモノ）

線（傘骨用凹形ノモノ） 從價五分

線索（電鍍シタルト否トナ別々

ス） 從價五分

黃銅

板 從價五分

條及竿 從價五分

釘 從價五分

筒及管 從價五分

別項ニ掲ケサル釘及螺旋釘

從價五分

提攜用金具 從價五分

キヤブニコール（煙ノ口ニ用サル

金具） 從價五分

戸鎖、戸鉸、戸栓、蝶鎖類 從價一割

金銀其ノ他金屬箔及粉但シ青銅粉

ヲ除ク 從價一割

金銀器（別項ニ掲ケサルモノ） 從價一割

鍍金銀器（別項ニ掲ケサルモノ） 從價一割

壁爐、置爐及附屬品 從價一割

貨幣匣 從價一割

傘骨及附屬金具 從價一割

其ノ他別項ニ掲ケサル各種ノ金屬

製品但シ建築材、橋梁材、電線支柱

其ノ他類似ノ材料ヲ除ク 從價一割

關稅定率法附屬輸入稅表第十類ニ

掲ケル物品但シ椰子油、石油、亞

▲非常特別稅法

▲非常特別稅法

- (單製)
- 乙 絹製及レース製ノモノ
蚊帳(各種) 從價一割五分
- 草布(家具等ニ用サレモノ) 從價一割五分
- 油布及リノモノ(牀ニ用サレモノ) 從價一割五分
- 襪衣
- 甲 絹製及絹入ノモノ 從價二割
- 乙 其ノ他各種 從價一割五分
- 浴巾(單製連製ヲ別タス各種) 從價一割五分
- 絹線及苧麻線 從價五分
- 縫紉(別項ニ掲ケサル各種) 從價一割
- 其ノ他各種ニ布帛製品
- 甲 絹製及絹入ノモノ 從價二割
- 乙 其ノ他各種 從價一割五分
- 諸製造煙草 從價十割
- 支那酒(釀造シタルモノ) 從價三割
- 清酒 從價三割
- 各種ノ酒類但シ麥酒、黑麥酒、シヤムパン及類似ノ沸騰酒、支那酒(醱造シタルモノ)、ポルト、清酒、シエロー、ウニルモット及葡萄酒(赤白)

▲非常特別稅法

- ヲ別タス)ヲ除ク
- 沈香 每リートル五錢
- 琥珀 從價一割
- 甲 加工セサルモノ 從價一割
- 乙 加工シタルモノ 從價一割
- 動物位シ牛、馬、驢、騾、綿羊、山羊及鶏ヲ除ク 從價五分
- 石炭(板) 從價五分
- 竹材(工ヲ加ヘサルモノ) 從價五分
- 革帶、帆布帶及帆布管(機械ニ用サレモノ) 從價五分
- 衝球蓋及附屬品 從價一割
- フランジング、セラチン其ノ他類似ノ爆發藥ヲトキートル及フニール
- 磚瓦(建築用ノモノ) 從價五分
- セラチン及糖(各種) 從價一割
- 杖及鞭 從價一割
- 乗車、自動車及同部分品 從價一割
- 貨車 從價五分
- セロイイド 從價五分
- 乙 工ヲ加ヘサルモノ 從價一割

▲非常特別稅法

- 白磁及ホワイトエンamel 從價五分
- 木炭及骨炭 從價五分
- 粘土(各種) 從價五分
- 焦炭 從價五分
- 珊瑚(加工シタルト否トテ別タス) 從價一割
- 苧麻繩索(船用ト否トテ別タス) 從價五分
- 玻璃刀 從價五分
- 金剛砂 從價五分
- 金剛砂布及砂紙 從價五分
- 金剛砂砥其ノ他各種ノ砥石 從價五分
- 煙火(各種) 從價一割
- 造花 從價一割
- 額縁及天井縁 從價一割
- 海羅 從價五分
- 家具(新故テ別タス別項ニ掲ケサルモノ) 從價一割
- テノニス、タリサケツト、象棋其ノ他ノ遊戯具(別項ニ掲ケサルモノ) 從價一割
- 阿膠(普通) 從價一割
- 精火藥 從價一割
- 火藥(各種) 從價一割

新 稅 法

- 石膏 從價五分
- 象牙製品(別項ニ掲ケサルモノ) 從價一割五
- 金銀細貨類(貴石 眞珠等ヲ條メタルト否トテ別タス) 從價一割
- 貼札(鑰匙等ニ用ヅルモノ) 從價五分
- ラムプ、提燈及同部分品 從價一割
- 皮革製品(別項ニ掲ケサルモノ) 從價一割
- 麥芽 從價五分
- マツチ(各種) 從價一割
- 支那席(一卷四十碼) 從價五分
- 椰皮席 從價五分
- 其ノ他各種ノ地席 從價五分
- 油畫、水畫、石版畫、著色石版畫、寫眞畫、法帖其ノ他別項ニ掲ケサル各種ノ畫類 從價一割
- 瀝青、木菱兒及石炭菱兒 從價五分
- 巴黎灰 從價五分
- 骨牌(各種) 從價一割
- 石墨 從價五分
- 磁器及陶器 別項ニ掲ケサルモノ) 從價一割
- 貴石及眞珠 從價一割
- 貴石及眞珠(假製ノモノ) 從價一割

▲非常特別稅法

▲非常特別稅法

- ハツテ井一 從價五分
- 藤削キタルト否トナ別タス 從價五分
- 馬具 從價一割
- 白檀 從價一割
- 靴墨(各種) 從價五分
- 吸煙器具(阿片吸煙具ヲ除ク) 從價一割
- 滑石塊粉 別タス 從價五分
- スバルテリ(製帽用ノモノ) 從價五分
- 海綿 從價五分
- 石類(別項ニ掲ケサルモノ) 從價五分
- 甲 建築用其ノ他工作ヲ經サルモノ 從價五分
- 乙 裝飾用若ハ家具用其ノ他工作ヲ經サルモノ 從價一割
- 丙 肖像其ノ他彫刻シタルモノ 從價一割
- 海底電線及地下電線 從價一割
- 紫檀 從價五分
- 化粧具匣 從價一割
- 籠甲製品 從價一割
- 玩具(各種) 從價一割
- 旅櫃、提籠及佩袋 從價一割
- 傘類 從價一割

新 稅 法

- 甲 絹及絹入ノモノ 從價一割五分
- 乙 其ノ他各種 從價一割
- 傘柄及傘手(金銀製ヲ除ク) 從價五分
- 汽船帆船及舟艇 從價五分
- 紫檀器及黑檀器 從價一割
- 其ノ他稅目中ニ掲ケサル生粗若ハ未製品但シ帽盤、製帽用裏革、紐鋼(時計彈條製造用及傘骨製造用ノモノ)ヲ除ク 從價五分
- 其ノ他稅目中ニ掲ケサル金製若ハ半製品 從價一割
- 前項第三號標主又ハ株主及社員ノ數ハ其ノ事業年度間ノ最多數ニ依ル
- 第一項第十一號ノ定價總額ハ前年中ノ總額ニ依ル
- 第三條 左ノ場合ニ依リ小切手ニ印紙稅、砂金採取業者ニ砂金採取地稅、汽車、電車、汽船ノ乘客ニ通行稅、織物ニ消費稅、繭、米及穀ニ輸入稅ヲ課ス
- 一 小切手印紙稅 一通毎ニ金一錢
- 二 砂金採取地稅
 - 河床 採取區域一町毎ニ一箇年金三十錢
 - 河床ニ非サルモノ 採取區域一千坪毎ニ一箇年金三十錢
- 三 通行稅
 - 二百哩又ハ二百海裡以上 金五十錢
 - 一等

▲非常特別稅法

二 控訴狀

第一審ノ訴狀ニ増貼スヘキ印紙金額ノ半額

三 上告狀

第一審ノ訴狀ニ増貼スヘキ印紙金額ト同額

四 支拂命令ノ申請

訴訟物ノ價額金十圓ヲ超過スル場合ニ於テハ民事訴訟用印紙法及本法ニ依リ第一審ノ訴狀ニ貼用スヘキ印紙金額ノ半額ト金二十錢トノ差額前項ノ差額ハ民事訴訟法第三百九十九條ノ規定ニ依リ訴カ區裁判所ニ繫屬スル場合又ハ第三百九十一條第二項ノ規定ニ依リ地方裁判所ニ訴テ起ス場合ニ於テ訴訟ニ付キ貼用スヘキ印紙ノ額ニ之ヲ通算スヘシ

五 其ノ他ノ申立又ハ申請

期日ノ變更、辯論ノ延期又ハ辯論期日ノ指定ノ申立

中斷又ハ中止シタル訴訟手續ノ受續ノ申立

從參加ノ申請

認領ノ申請

和解ノ申立

費用額確定ノ申請

假執行ノ宣言ヲ求ムル申立

強制執行ノ停止又ハ執行若ハ執行處分ノ取消ノ申立

配當要求

金二十錢

家資分散ノ申立又ハ家資分散者ノ復権ノ申立
強制競賣又ハ強制管理ノ申立
債權又ハ他ノ財産權差押ノ申請
民事訴訟法第七百三十二條乃至第七百三十四條ノ申立
證據調ノ申立
判決ノ送達ヲ求ムル申立
執行力アル正本ヲ求ムル申立
但シ此ノ正本數額ヲ求ムルトキハ每一通ニ付

金五十錢

假差押又ハ假處分ノ申請

抗告

故障

答辯書其ノ他特ニ掲ケサル申立又ハ申請

金五錢

左ニ掲ケル申立又ハ申請ノ書面ニハ民事訴訟用印紙法ニ依リ貼用スヘキ印紙ノ外金八十

錢ノ印紙ヲ増貼スヘシ

一 裁判上代位ノ申請

二 競賣法ニ依ル競賣ノ申立

三 裁判上ノ代位、競賣法ニ依ル競賣又ハ不動産登記ニ關スル抗告訴訟物ノ價額又ハ請求ノ價額金一十圓以下ナルトキハ第一項第五號ノ規定ヲ適用セズ

本條第一項ノ規定ハ再審ヲ求ムルノ訴狀及原狀回復ノ申立ニ之ヲ準用ス

第五條ノ一 商事非訟事件ニ關スル申立又ハ申請ノ書面ニハ商事非訟事件印紙法ニ依リ貼

用スヘキ印紙ノ外左ノ印紙ヲ増貼スヘシ

- 一 左ニ掲クル申立
 - 抗告
 - 債權者ヨリノ破産宣告ノ申立
 - 支拂猶豫ノ申立
 - 其ノ他ノ申立又ハ申請
- 二 其ノ他ノ申立又ハ申請

破産手續ニ付テハ商事非訟事件印紙法第四條ニ依リ貼用スヘキ印紙ノ外左ノ印紙ヲ増貼スヘシ

財團ノ價格金五圓マテ

同	十圓マテ	金十錢
同	二十圓マテ	金二十錢
同	五十圓マテ	金四十錢
同	七十五圓マテ	金六十錢
同	百圓マテ	金六十錢
同	二百五十圓マテ	金一圓
同	五百圓マテ	金四圓
同	七百五十圓マテ	金四圓
同	千圓マテ	金六圓
同	二千五百圓マテ	金十圓
同	五千圓マテ	金十圓
同	五千圓以上ノ千圓ニ達スル毎ニ	金十圓

前項ノ規定ハ商事非訟事件印紙法第六條及第七條ノ場合ニ之ヲ準用ス

商事非訟事件印紙法第五條ノ規定ハ本條第二項ノ規定ニ依リ印紙ヲ増貼スヘキ場合ニ之ヲ準用ス

第五條ノ二 行政訴訟ノ書類ニハ其ノ正本ニ左ノ金額ノ印紙ヲ貼用スヘシ

但シ裁判所書記ニ口述シテ調査ヲ作ラシメタルトキハ其ノ調査ニ印紙ヲ貼用スヘシ

- 一 訴狀
- 二 故障
- 三 證據調ノ申立
- 四 判決ノ送達ヲ求ムル申立
- 五 期日ノ變更、辯論ノ延期又ハ辯論期日ノ指定ノ申立
- 六 從參加ノ申請
- 七 忌避ノ申請
- 八 費用額確定ノ申請
- 九 答辯書其ノ他前各號ニ掲ケザル申立又ハ申請

裁判費用ヲ濟済スルコトノ假免除アリタル場合ノ外前項ニ依リ印紙ヲ貼用セザル行政訴訟ノ書類ハ其ノ效ナキモノトス但シ印紙ヲ貼用セス又ハ貼用スルモ不足アルトキハ裁判所ハ相當印紙ヲ貼用セシメ之ヲ有效ナラシムルコトヲ得

第五條ノ三 小切手ノ印紙稅ニ付テハ印紙稅法第六條、第八條、第九條、第十一條、第十三條及第十四條ノ規定ヲ適用ス

第五條ノ四 砂金採取地稅ヲ徵收スル場合ニ於テ一町未満又ハ一千坪未満ノ端數ハ一町又ハ一千坪トシテ計算ス

第五條ノ五 砂金採取地稅ハ毎年十二月中心ニ翌年分チ前納スヘシ
 砂金採取業ノ許可又ハ採取地ノ變更ニ依リ新ニ負擔シ又ハ不足セル砂金採取地稅ニシテ
 初年ニ係ルモノハ之ヲ即納スヘシ
 前項ニ依リ納付スヘキ砂金採取地稅ハ月割チ以テ之ヲ計算ス砂金採取業ノ廢止ノ年ニ係
 ルモノ亦同シ

第五條ノ六 通行稅ハ汽車、電車又ハ汽船營業者之ヲ徵收シ一箇月毎ニ取纏メ翌月十日迄
 ニ之ヲ政府ニ納付スヘシ
 汽車、電車又ハ汽船營業者カ前項ニ依リ徵收スヘキ通行稅ヲ納付セサルトキハ國稅徵收
 法ニ依リ該營業者ヨリ之ヲ徵收ス

外國行ノ汽船ニ乗シ外國ニ赴ク者ニハ通行稅ヲ課セズ
 當該官吏、汽車、電車又ハ汽船營業者ノ帳簿書類ヲ檢査スルコトヲ得

第五條ノ七 繭、米及穀輸入稅ニ付テハ關稅法及關稅定率法中有價品ニ關スル規定ヲ準用
 ス

第六條 左ニ掲クルモノ、付テハ命令ノ定ムル所ニ依リ其ノ消費稅ヲ免除ス
 一 外國ニ輸出スル織物又ハ製品トナシテ外國ニ輸出セシムトスル織物
 二 製造者ノ自用ニ供スル織物
 消費稅ヲ納付シタル織物又ハ之ヲ以テ製造シタル物品ヲ外國ニ輸出シタルトキハ命令ノ
 定ムル所ニ依リ交付金又ハ相當印紙ヲ交付ス

第七條 毛織物ノ消費稅ハ製造場、稅關又ハ保稅倉庫ヨリ毛織物ヲ引取ルトキ引取人之ヲ
 納付スヘシ
 毛織物以外ノ織物ノ消費稅ハ製造場、稅關又ハ保稅倉庫ヨリ織物ヲ移出スル前之ニ相當
 印紙ヲ貼用シ稅金ノ納付ニ代フヘシ但シ移出前織物ノ價格ニ依リ之ニ相當スル稅金ヲ納

付シ織物ニ稅金納付濟ノ證書ヲ受ケタルトキハ印紙ヲ貼用スルコトヲ要セ
 印紙 貼用スヘキ場合ニ於テ稅額一錢未満ノ端數ハ總テ一錢トシテ計算ス

第二項ニ依ル印紙ノ貼用、消印及稅金納付濟ノ證書ニ關スル方法ハ命令ヲ以テ之ヲ定ム

第八條ノ一 消費稅額ニ相當スル擔保物ヲ提供シタルトキハ政府ハ三箇月以内ノ期間ヲ以
 テ毛織物消費稅ノ徵收ヲ猶豫ス

第八條ノ二 左ノ場合ニ於テハ命令ノ定ムル所ニ依リ消費稅ヲ納付セシメ織物ノ移出ヲ
 爲スコトヲ得

一 政府ノ承認ヲ得テ他ノ製造場ニ移出シ又ハ貯藏場ニ搬置スル爲織物ヲ移出スルトキ
 二 政府ノ承認ヲ得テ染色、捺染、刺繡其ノ他ノ加工ヲ爲ス爲製造場又ハ搬置場ヨリ織物
 ヲ移出スルトキ

三 貸織場ヨリ賃織依頼者ニ織物ヲ引渡ストキ
 四 一定ノ場所ニ於テ消費稅ヲ納付スル爲政府ノ定メタル條件ニ從ヒ織物ヲ移出スルト
 キ

五 輸出ノ目的ヲ以テ製造セ 特殊ノ織物ニシテ製造場ニ於テ政府ノ免稅證印ヲ受ケタ
 ルトキ

前項ノ場合一於テハ移出先ヲ以テ製造場ト看做シ移出先ノ營業人ヲ以テ製造者ト看做ス

第八條ノ三 消費稅 納付シ製造場ヨリ引取ラタル毛織物ヲ再ヒ其ノ製造場ニ戻シタル
 場合ニ於テ其ノ種類及數量ニ付政府ノ承認ヲ受ケタルトキハ其ノ織物ヲ製造場ヨリ引取
 ルモ更ニ消費稅ノ徵收ヲ要ス

第九條 第八條ノ二ノ場合ノ外製造場、稅關又ハ保稅倉庫ヨリ毛織物ヲ引取ル者ハ引取ノ
 際其ノ價格ヲ政府ニ申告スヘシ

前項ノ申告ヲ爲サス又ハ政府ニ於テ其ノ申告シタル價格ヲ不相當ト認ムルトキハ政府ハ

▲非常特別課法

二二七

毛織物ノ價格ヲ評定ス

毛織物引取人前項ノ評定價格ニ不服ナルトキハ即時異議ノ申立ヲ爲スコトヲ得
異議ノ申立アリタルトキハ二人以上ノ鑑定人ヲ選定シ其ノ意見ヲ徵シ政府之ヲ決定ス
異議申立人ノ主張ニ係ル價格ト第二項ノ評定價格トノ差カ第二項ノ評定價格ト前項ノ決
定價格トノ差ヨリ大ナルトキハ鑑定ニ關スル費用ハ其ノ申立人ノ負擔トス
第八條ノ二ノ場合ノ外製造場、税關又ハ保税倉庫ヨリ毛織物以外ノ織物ヲ移出セムトス
ル者ハ之ニ其ノ價格ヲ表記シ消費稅ニ相當スル印紙ヲ貼用スヘシ但シ第七條第二項但書
ニ該當スル場合ハ此限ニ在ラス

第十條 第六條第八條ノ一、第八條ノ二又ハ第八條ノ三ニ該當スル場合ノ外消費稅納付前
ニ於テハ製造場、税關又ハ保税倉庫ヨリ織物ヲ引取ルコトヲ得ス

第十一條 織物製造者ハ第六條ノ一、第八條ノ二、又ハ第八條ノ三ニ該當スル場合ノ外消
費稅納付前ニ於テ織物ヲ他ニ引渡シ又ハ製造場外ニ移出シルコトヲ得ス

第十二條 織物ヲ製造又ハ販賣セムトスル者ハ政府ニ申告スヘシ但シ自用ニ供スル織物ノ
ミテ製造セムトスル者ハ此ノ限ニ在ラス

第十三條ノ一 織物製造者ハ其ノ製造場ニ於テ織物ノ賣買業ヲ兼營スルコトヲ得ス但シ政
府ノ認許ヲ得製造ノ場所ト販賣ノ場所トヲ區別シタル場合ハ此ノ限ニ在ラス

第十三條ノ二 織物販賣者印紙ヲ貼用シタル織物ヲ其ノ表記價格ヲ超ニテ販賣セムトスル
トキハ販賣者ハ價格ヲ改記シ之ニ相當スル印紙ヲ増貼スヘシ

第十四條 織物ノ製造者及販賣者ハ帳簿ヲ備ヘ織物ノ製造出入ヲ詳細明瞭ニ記載スヘシ

第十五條 收稅官吏 織物ノ製造場又ハ販賣場ニ立入り織物其ノ原料器具器械、建築物
又ハ帳簿書類ヲ検査スルコトヲ得
收稅官吏ハ監督ニ必要ト認ムルトキハ前項ノ物件ニ封印ヲ施スコトヲ得

第十六條 收稅官吏ハ運搬中ニ在ル織物ヲ検査シ其ノ出所及到着先ヲ質問スルコトヲ得

前項ノ場合ニ於テ監督上必要ト認ムルトキハ收稅官吏ハ其ノ運搬ヲ停止シ又ハ荷物若
ハ船車 封印、施スコトヲ得

第十七條ノ一 左ノ各號ノ一ニ該當スル者ハ消費稅五倍ニ相當スル罰金ニ處シ直ニ其ノ稅
金ヲ徵收ス但シ罰金額ハ十圓ヲ下ルコトヲ得

一 自用ニ供スル場合ノ外政府ニ申告セシメテ織物ヲ製造シタルトキ

二 外國ニ輸出スルモノトシテ消費稅ヲ免除セラレタル織物又ハ之ヲ以テ製造シタル物
品ヲ内地ニ於テ消費シ又ハ内地ニ於テ消費スル目的ヲ以テ之ヲ讓渡シタルトキ

三 第八條ノ二ニ依リ移出シタル織物ヲ其ノ定メラレタル移出先ニ移入セス又ハ之ヲ消
費シタルトキ

四 第十條又ハ第十一條ノ禁令ヲ犯シタルトキ

第十七條ノ二 左ノ各號ノ一ニ該當スル者ハ脱稅高五倍ニ相當スル罰金ニ處シ直ニ其ノ稅
金ヲ徵收ス但シ罰金額ハ五圓ヲ下ルコトヲ得ス

一 印紙ヲ貼用スヘキ織物ニシテ相當印紙ノ貼用ナキモノヲ販賣シタルトキ

二 第十三條ノ二ニ依ラズシテ印紙 貼用シタル織物ヲ其ノ表記價格ヲ超ニテ販賣シタ
ルトキ

第十七條ノ三 織物販賣者印紙ヲ貼用スヘキ織物ニシテ相當印紙ノ貼用ナキモノヲ所持シ
タルトキハ五圓以上五百圓以下ノ罰金ニ處ス

收稅官吏前項ノ犯則ヲ發見シタルトキハ處罰セラレタルトキ否トチ問ハス販賣者ノ費用ヲ
以テ其ノ織物ニ相當印紙ヲ貼用スルコトヲ得

前項ニ依ル費用ノ徵收ニハ國稅徵收法ノ規定ヲ準用ス

第十八條 左ノ各號ノ一ニ該當スル者ハ三圓以上三十圓以下ノ罰金ニ處ス

非常特別稅法

- 一 織物ノ製造者又ハ販賣者織物ノ製造出入ニ關シ帳簿ノ記載又ハ事實ノ申告ヲ詐リ若ハ怠リタルトキ
- 二 織物ニ印紙ヲ貼用スヘキ場合ニ於テ命令ノ定メタル方法ニ依リ印紙又ハ消印ヲ爲ササルトキ
- 三 織物ニ價格ヲ表記スヘキ場合ニ於テ命令ノ定メタル方法ニ依リ表記ヲ爲ササルトキ
- 四 收稅官吏其ノ職務ヲ執行スルニ當リ之ニ對シテ其ノ執行ヲ拒ミ又ハ之ヲ忌避シ若ハ之ニ支障ヲ加ヘタルトキ但シ刑法ニ正條アル場合ハ刑法ニ依ル
- 第十九條 本法又ハ本法ニ基キテ發スル命令ニ違反シタル者ニハ刑法ノ減輕再犯加重及數罪併發ノ例ヲ用ヰス
- 第二十條 織物ノ製造者、販賣者カ未成年者又ハ禁治產者ナルトキハ本法又ハ本法ニ基キテ發スル命令ノ規定ニ依リ當業者ニ適用スヘキ罰則ハ之ヲ法定代理人ニ適用ス但シ其ノ營業ニ關シ成年者ト同一ノ能力ヲ有スル未成年者ニ付テハ此ノ限ニ在ラズ
- 第二十一條 織物ノ製造者又ハ販賣者ノ代理人、戶主、家族、同居者、雇人其ノ他ノ從業者ニシテ其ノ業務ニ關シ本法又ハ本法ニ基キテ發スル命令ニ違反シタルハ製造者又ハ販賣者ヲ處罰ス
- 第二十二條 北海道府縣、市町村其ノ他ノ公共團體ハ左ノ制限以内ノ地租附加稅又ハ段別附加稅ノ外土地ニ對シテ課稅スルコトヲ得ス
 - 一 北海道府縣、北海道ノ區、一級町村及二級町村、沖繩縣ノ區及間切島
 - 附加稅ノミヲ課スルトキ 地租 十分ノ五
 - 一段歩ニ付平均金四十錢
 - 附加稅及段別附加稅併課スル場合ニ於テ段別附加稅ノ總額ハ總段別地租額ノ十分ノ五ト附加稅總額トノ差額ヲ超ユルコトヲ得ス

二 其ノ他、公共團體

- 附加稅ノミヲ課スルトキ 地租 十分ノ三
- 一段歩ニ付平均金四十錢
- 附加稅及段別附加稅併課スル場合ニ於テ段別附加稅ノ總額ハ總段別地租額ノ十分ノ三ト附加稅總額トノ差額ヲ超ユルコトヲ得ス
- 北海道府縣以外ノ公共團體ハ營業稅又ハ所得稅百分ノ三十ヲ超過スル附加稅ヲ課スルコトヲ得ス
- 第二條ニ依ル地租、營業稅所稅及礦區稅ノ増徴稅ニ對シテハ附加稅ヲ課スルコトヲ得ス
- 府縣費、市町村ニ分賦シタル場合ニ於テハ其ノ金額以内ニ限リ市町村ハ内務大臣ノ許可ヲ受ケ第一項又ハ第二項ノ制限ヲ超過シテ附加稅又ハ段別稅ヲ課シ若ハ附加稅及段別稅併課スルコトヲ得
- 明治三十六年度以前ニ起シタル負債、元金償還及利子仕拂ノ爲若ハ非常ノ災害ニ因リ復舊工事ノ爲費用ヲ要シ又ハ其ノ費用ノ分賦ヲ受ケタル場合ニ於テ特ニ内務大臣ノ許可ヲ受ケタルトキハ第一項又ハ第三項ノ制限ヲ超過シテ附加稅又ハ段別稅ヲ課シ若ハ附加稅及段別稅併課スルコトヲ得
- 北海道ノ宅地及海産干物ニ付テハ特ニ内務大臣ノ許可ヲ受ケタルトキハ第一項ノ制限ヲ超過シテ附加稅又ハ段別附加稅ノ若ハ附加稅及段別附加稅併課スルコトヲ得
- 水利ノ爲ニ費用ヲ要スル場合ニ於テ特ニ内務大臣ノ許可ヲ受ケタルトキハ第一項ノ制限ヲ超過シテ附加稅又ハ段別附加稅ノ若ハ附加稅及段別附加稅併課スルコトヲ得
- 第一項及第二項ノ制限ハ特ニ賦課率ヲ定メタル特別法令ノ適用ヲ妨ケス
- 第二十三條 本法ハ發布ノ日ヨリ之ヲ施行ス但シ輸入稅ニシ關テハ本法發布後六箇月ヲ經

之ヲ施行ス
 地租、營業稅、所得稅ニ關シテハ明治三十七年分ヨリ本法ヲ適用ス
 第十二條ノ課稅制限ハ明治三十七年度ヨリ之ヲ適用ス北海道、府縣、市町村其ノ他ノ公
 共團體ノ稅目又ハ稅率ニシテ本法ノ規定ニ抵觸スルモノハ其ノ抵觸ノ部分ニ限リ其ノ効
 力ヲ失フ

第二十四條 削除
 第二十五條 削除

第二十六條 本法施行後保稅倉庫ニ庫入シタル砂糖ニシテ和蘭標本色相第十五號未滿ノモ
 ノ及糖蜜ニ付テハ庫出ノ日ニ於テ行ハルル輸入稅率ヲ適用ス
 第二十七條 平和克復ニ至リタルトキハ其ノ翌年末日限本法ヲ廢止ス

附則

本法ハ發布ノ日ヨリ之ヲ施行ス但シ不動產及船舶ニ關スル登錄稅ニ關シテハ明治三十八年
 四月一日ヨリ鐵業ニ關スル登錄稅及試掘鐵區稅ニ關シテハ鐵業法施行ノ日ヨリ、毛織物以
 外ノ織物消費稅ニ關シテハ明治三十八年二月一日ヨリ、輸入稅ニ關シテハ本法發布後六箇
 月ヲ經テ之ヲ施行ス

地租、營業稅、所得稅、營業稅ニ關シテハ明明三十八年分ヨリ本法ヲ適用ス但シ明治三
 十八年分營業稅前半年分ノ增徴額ハ本法施行後一箇月内ニ之ヲ納ムヘシ
 明治三十八年分鐵區稅ノ增徴額及砂金採取地稅ハ本法施行ノ月ヨリ月割ヲ以テ計算シ本法
 施行ノ日ヨリ六十日以内ニ之ヲ納ムヘシ

本法施行前鐵業條例ニ依リ鐵業ニ關スル出願ヲ爲シ既ニ非常特別稅法ニ依ル登錄稅ノ增徴
 額、納メタル者鐵業法ニ依リ其ノ事項ニ付鐵業原簿ニ登錄ヲ受クルトキハ更ニ本法ニ依ル
 增徴額ヲ納ムルコトヲ要セス

本法施行前ヨリ織物ヲ製造又ハ販賣シ本法施行後引續キ之ヲ製造又ハ販賣セムトスル者ハ
 本法施行後三十日以内ニ政府ニ申告スヘシ但シ毛織物ヲ製造スル者及自用ニ供スル毛織物
 以外ノ織物ノミテ製造スル者ニ關シテハ此ノ限ニ在ラス
 前項ノ期間内ニ從前ノ製造又ハ販賣ヲ繼續スルコトヲ得

本法施行ノ際織物販賣者ノ所持スル毛織物以外ノ織物ニハ其價格百分ノ十ニ相當スル印紙
 ヲ貼用スヘシ但シ織物販賣者ハ本法施行ノ月ヨリ毎月ノ販賣高百分ノ十ニ相當スル金額ヲ
 其ノ翌月ヨリ一箇年以内ニ政府ニ納付スルノ條件ヲ以テ印紙貼用ノ免除ヲ請フコトヲ得
 前項但書ニ依リ印紙免除ノ請求ヲ爲サントスル者ハ本法施行後二十日以内ニ本法施行ノ際
 ニ所持シタル毛織物以外ノ織物ノ數量價額ヲ記載シ其ノ旨政府ニ申請スヘシ
 本法施行ノ際織物ヲ販賣スル者ニハ本法施行後三十日以内ニ限リ第十七條ノ三ノ規定ヲ適
 用セス

附則第七項ニ依リ印紙ヲ貼用スヘキ場合ニ於テハ第七條第二項乃至第四項ノ規定ヲ適用ス
 附則第八項ニ依リ印紙貼用ノ免除ヲ得タル場合ニ於テハ其ノ織物ニ移出前稅金納付濟ノ證
 印ヲ受クヘシ但シ小賣ニ供スルモノハ此ノ限ニ在ラス
 附則第八項ニ依リ印紙貼用ノ免除ヲ得タル者ハ毎月其ノ織物販賣高ヲ政府ニ申告スヘシ
 附則第八項ニ依リ印紙貼用ノ免除ヲ得タル者ノ納ムヘキ金額ニ關シテハ國稅徵收法ノ規定
 ヲ準用ス

◎非常特別稅法施行規則

(明治三十七年三月三十一日勅令第八十五號)
 (三十七年十二月三十一日勅令第一號ニテ改正)

第一條 本令ニ於テ製造者又ハ製造セムトスル者ト稱スルハ自用ニ供スルモノノミテ製造
 シ又ハ製造セムトスル者ヲ包含セス
 第一條ノ二 株式會社又ハ株式合資會社カ所得稅法施行規則第三條ニ依リ損益計算書ヲ所

法 稅 第

轉稅務署ニ提出スル場合ニ於テハ其ノ事業年度間ニ於テ最多數ナリシ時ニ於ケル株主又ハ株主及社員ノ數ヲ併セ申告スヘシ

第一條ノ三 賣藥營業者ハ毎年一月十五日迄ニ一方劑毎ニ前年中ニ製造シタル賣藥ノ定價總額ヲ所轄稅務署ニ申告スヘシ

第一條ノ四 通行稅ハ汽車、電車又ハ汽船ノ乘船車賃ヲ領收スルトキ之ヲ徵收スヘシ

第一條ノ五 汽車、電車又ハ汽船營業者ハ拂込書及計算書ヲ添附シ毎月十日迄前月分ノ通行稅ヲ各營業場所在地ノ金庫ニ拂込ムヘシ但シ營業者カ本店所在地所轄稅務署ノ許可ヲ得タルトキハ之ヲ本店所在地ノ金庫ニ拂込ムコトヲ得

官設鐵道ニ於テ通行稅ノ金庫ニ拂込ムトキハ計算書ノ添附ヲ省略スルコトヲ得

第二條 織物ヲ製造セムトスル者ハ製造場及製造スヘキ種類ヲ定メ其ノ製造場所轄稅務署ニ申告スヘシ

販賣場ヲ有シテ織物ヲ販賣セムトスル者ハ販賣場ヲ定メ販賣場所轄稅務署ニ申告スヘシ

販賣場ヲ有セシテ織物ヲ販賣セムトスル者ハ其ノ居所所轄稅務署ニ其ノ旨申告スヘシ

第三條 所轄稅務署ニ於テ必要ト認メ織物製造場ノ圖面若ハ製造用ノ器具、器械ノ目錄ヲ提出スヘキコトヲ命ジタル片ハ毛織物又ハ石油製造者ハ之ヲ提出スヘシ

第四條 織物製造者、製造場ヲ移轉セムトスルトキハ移轉先ノ製造場ヲ定メ其ノ所轄稅務署ニ申告スヘシ

織物販賣者ニシテ販賣場ヲ有スル者販賣場ヲ移轉セムトスルトキハ移轉先ノ販賣場ヲ定メ所轄稅務署ニ申告スヘシ

織物販賣者ニシテ販賣場ヲ有セサル者其居所ヲ移轉シタルトキハ其旨移轉先ノ所轄稅務署ニ申告スヘシ

法 稅 第

第五條 織物製造者ニシテ期間ヲ定メテ製造ヲ爲ストキハ製造ニ着手スル毎ニ著手及終了ノ時期ヲ豫メ所轄稅務署ニ申告スヘシ

第六條 第二條若ハ第五條ニ依リ申告シタル事項又ハ第三條ニ依リ提出シタル圖面若ハ目錄ニ記載シタル事項ニ異動ヲ生シタルトキハ所轄稅務署ニ申告スヘシ

第七條 織物製造業又ハ販賣業ヲ相續シタルトキハ相續人ヨリ其ノ旨所轄稅務署ニ申告スヘシ

織物製造業又ハ販賣業ヲ讓渡サムトスルトキハ讓受人ト連署シ所轄稅務署ニ申告スヘシ

第八條 織物製造者又ハ販賣者其ノ製造又ハ販賣ヲ廢止セムトスルトキハ其ノ旨所轄稅務署ニ申告スヘシ

第九條 外國ニ輸出スル織物又ハ製品ト爲シテ外國ニ輸出セムトスル織物ニ付消費稅ノ免除ヲ得ムトスル者ハ製造場ヨリ之ヲ引取り又ハ移出スル都度所轄稅務署ノ承認ヲ受クヘシ

輸出ノ目的ヲ以テ製造セラル、織物ノミヲ製造スル製造場ニシテ所轄稅務署ニ於テ取締上不都合ナシト認メタル場合ニ於テハ所轄稅務署ハ前項ノ承認ノ省略ヲ許可スルコトヲ得

得製品ト爲シテ外國ニ輸出セムトスル織物ノミヲ製造スル製造場又ハ之ヲ藏置スル貯藏場ニシテ所轄稅務署ニ於テ取締上不都合ナシト認メタルトキ亦同シ

前二項ノ場合ニ於テ所轄稅務署カ織物又ハ其ノ製品ノ運搬、藏置其ノ他ノ事項ニ付條件ヲ指定シタルトキハ其ノ條件ニ從フニ非サレバ消費稅ノ免除ヲ受クルコトヲ得ス

第九條ノ二 消費稅ヲ納付シタル織物又ハ之ヲ以テ製造シタル物品ヲ外國ニ輸出スル場合ニ於テ輸出港稅關ノ検査ヲ受ケ其ノ織物又ハ其ノ物品ノ原料タル織物ニ付現金又ハ印紙ヲ以テ消費稅ヲ納付シタルノ證據ヲ具シテ出願シタルトキハ消費稅額ニ相當スル金額ヲ交付ス但シ印紙ヲ貼用シタル織物ヲ輸出スル場合ニ於テハ消費稅納付ノ證據ヲ具スルコト

新 法 稅

- トヲ要セス
- 第十條 製造者ニシテ其ノ自用ニ供スル織物ニ付消費税ノ免除ヲ得ムトスルモノハ製造場外ニ移出セムトスルトキ所轄稅務署ノ承認ヲ受クヘシ
- 第十一條 非常特別税法第八條ノ二ニ依リ政府ノ承認ヲ得又ハ政府ノ免稅證印ヲ受クヘキ場合ニ於テハ所轄稅務署ニ對シテ其ノ承認又ハ免稅證印ヲ求ムヘシ
- 第九條第三項ノ規定ハ之ヲ前項ノ場合ニ準用ス
- 第十二條 非常特別税法第六條及第八條ノ二ノ場合ノ外製造場ヨリ毛織物ヲ引取ラムトスル者ハ其ノ旨製造場所轄稅務署ニ申告シ併セテ其ノ價格ヲ申告スヘシ
- 第十三條ノ二 毛織物以外ノ織物ニ印紙ヲ貼用スル場合ニ於テハ織物ニ價格ヲ表記シ之ニ相當スル印紙ヲ貼用シ織物面ト印紙ノ彩紋トニカケテ之ニ消印スヘシ但シ印紙貼用者ハ結目ナキ絲ヲ以テ紙片ヲ織物ニ縫着シ紙片ニ價格ヲ表記シ其ノ絲ノ結束シタル場所ニ相當印紙ヲ貼用シ紙面ト印紙ノ彩紋トニカケテ之ニ消印スルコトヲ得
- 第十二條ノ三 非常特別税法第七條第二項但書ニ依リ税金ノ納付ヲ爲サムトスル者ハ織物ノ移出前其ノ旨所轄稅務署ニ申出ツヘシ此ノ場合ニ於テハ所轄稅務署ハ織物又ハ織物ニ縫着シタル紙片ニ納稅濟ノ旨ヲ記載シタル切符ヲ貼附シ又ハ織物ニ納稅濟ノ證印ヲ捺捺スヘシ
- 第十三條 金庫所在地以外ニ限リ收稅官吏ハ自ら消費税金ノ領收ヲ取扱フコトヲ得
- 前項ノ場合ニ於テ收稅官吏ハ口頭ヲ以テ納稅告知ヲ爲スコトヲ得
- 第十四條 非常特別税法ニ依リ提供スヘキ擔保物ノ種類ハ金錢及所轄稅務署ノ確實ト認メタル有價證券ニ限ル
- 擔保物ヲ提供セムトスル者ハ前項ノ擔保物ヲ供託シ其ノ供託受領證ヲ所轄稅務署ニ提出スヘシ

新 法 稅

- 第十五條 擔保トシテ提供シタル有價證券ノ價格減少シタルトキハ所轄稅務署ハ更ニ相當ノ擔保物ヲ提供ヲ命スルコトヲ得
- 前項ニ依リ擔保物ヲ提供シ命セラレタル者之ヲ提供セザルトキハ稅務署ハ直ニ消費税ヲ徵收ス
- 第十六條 擔保物ヲ提供シタル場合ニ於テ消費税納付濟ニ至リタルトキ又ハ消費税免除ノ確定シタルトキハ所轄稅務署ハ返付ノ手續ヲ爲スヘシ
- 第十七條 消費税ヲ徵收スヘキ場合ニ於テ擔保物アルトキハ擔保物ヲ以テ税金ニ充ツ
- 擔保物ヲ以テ税金ニ充ツヘキ場合ニ於テハ有價證券ハ之ヲ公賣ニ付シ消費税及公賣ノ費用ニ充ツ
- 前二項ノ場合ニ於テ不足アルトキハ之ヲ追徵シ殘金アルトキハ之ヲ還付ス
- 第十七條ノ二 印紙ヲ貼用シタル織物又ハ納稅濟ノ證印アル織物ニ加工セムトスル場合ニ於テ所轄稅務署ニ申出テ其ノ承認ヲ得タルトキハ代リ印紙ノ交付ヲ請求シ又ハ更ニ納稅濟ノ證印ヲ請求スルコトヲ得
- 第十七條ノ三 印紙ヲ貼用シタル織物又ハ納稅濟ノ證印アル織物ヲ小切レト爲シテ販賣セムトスルトキハ成ルヘシ印紙貼用又ハ證印ナキ部分ヨリ之ヲ切離スヘシ但シ印紙貼用又ハ證印アル部分ヲ切離スル必要アルトキハ其ノ貼用印紙又ハ證印アル部分ヲ切取リ之ヲ保存シ毎月分ヲ取離メ之ヲ所轄稅務署ニ提出シ廢棄シ處分ヲ受クヘシ
- 第十八條 織物製造者ハ少シトモ左ノ事項ニ帳簿ニ記載スヘシ
 - 一 原料ノ種類、數量、他ヨリ引取リタル者ニ在リテハ引取ノ日及其ノ引渡人ノ住所、氏名又ハ名稱
 - 二 使用シタル原料ノ種類、數量及其ノ使用ノ日
 - 三 製造シタル種類、數量及其ノ製造ノ日

新 稅 法

四 他ニ引渡シタル種類、數量、價額、引渡ノ日及其ノ引取人ノ住所、氏名又ハ名稱
 第十九條 織物販賣者ハ少クトモ左ノ事項ヲ帳簿ニ記載スヘシ
 一 引取リタル種類、數量、價額、引取ノ日及其ノ引渡人ノ住所、氏名又ハ名稱
 二 販賣シタル種類、數量、價額、販賣ノ日及其ノ買受人ノ住所、氏名又ハ名稱
 小賣人ノ場合ニ於テハ前項第二號買受人ノ住所、氏名又ハ名稱ヲ記載スルコトヲ要セス
 第二十條 本令ニ依リ所轄稅務署ニ申告シ又ハ其ノ承認ヲ受ケヘキ場合ニ於テ製造場又ハ
 藏置場ニ出張シタル收稅官吏ニ申告シ又ハ其ノ承認ヲ受ケタルトキハ稅務署ニ申告シ又
 ハ其ノ承認ヲ受ケタルモノト看做ス
 第二十一條 收稅官吏ハ織物ノ製造者又ハ販賣者ノ營業ニ關シ職務上知得シタル事項ヲ他
 ニ洩漏スルコトヲ得ス
 第二十二條 本令中稅務署ニ屬スル事務ハ稅關又ハ保稅倉庫ヨリ引取ラルル織物ニ關シテ
 ハ稅關之ヲ行フ
 附 則
 本令ハ發布ノ日ヨリ之ヲ施行ス
 第一條ノ三ニ依ル申告ハ明治三十八年キ限リ本令施行後十五日以内ニ之ヲ爲スヘシ
 明治三十八年法律第一號附則ニ依リ申告又ハ申請ヲ爲シ若ハ税金納付済ノ證印ヲ受クヘキ
 場合ニ於テハ所轄稅務署ニ對シテ之ヲ爲スヘシ

◎非常特別稅法ニ依リ輸入稅ヲ增
徵シ及課スヘキ物品ノ從量稅目

朕非常特別稅法ニ依リ輸入稅ヲ增徵シ及課スヘキ物品ノ從量稅目ニ關スル件ヲ裁可シ茲ニ
之ヲ公布セシム

御 名 御 璽

明治三十七年十二月二十一日

大藏大臣 男 爵 曾 爾 荒 助

勅令第二號

非常特別稅法第二條ニ依リ輸入稅ヲ增徵スヘキ物品及同法第三條ニ依リ輸入稅ニ課スヘキ
物品ニ付關稅定率法第三條ニ依リ從量稅目左ノ通定ム

乾酪	每斤	〇、〇四一
珈琲(種子ノ)	每斤	〇、〇一七
生卵	每斤	〇、〇四〇
麥粉	每百斤	一、五六九
ハム及ベーコン	每斤	〇、七四〇
鮮肉(羊肉)	每斤	〇、〇七一
乳膏	每斤	三、四三七
食鹽(海鹽ト礮鹽トヲ別タス)	每百斤	〇、三四四
甲 粗製ノモノ	每百斤	〇、一一五
乙 精製ノモノ	每百斤	一、六三二
鹹魚	每百斤	〇、七一五

▲非常特別稅法ニ依リ輸入稅ヲ增徵シ及課スヘキ物品ノ從量稅目

三十九

新 稅 法

▲非常特別稅法ニ依リ輸入稅ヲ増徴シ及課スヘキ物品ノ從價稅目

品名	單位	稅率
鹹肉(牛肉若クハ豚肉ヲ稱入ニ爲タルモノ)	每斤	三、一二七
石花菜	每斤	〇、八〇三
人造乳油	每斤	〇、〇五九
肌衣(上下ヲ別タス、メリヤス製ノモノ)	每箇	一、三五九
綿製ノモノ	每箇	二、七〇一
毛製ノモノ	每箇	一、五六〇
毛綿製ノモノ	每箇	〇、〇一五
石炭酸	每斤	〇、〇三〇
撒里矢爾酸	每斤	〇、〇三一
酒石酸	每斤	〇、〇三一
明礬	每斤	〇、〇一六
安知歇貌林	每斤	〇、〇二三
安知必林	每斤	〇、〇一八〇
白朮	每斤	〇、〇五五
次硝酸蒼鉛	每斤	〇、一五三
硼砂(硼酸曹達)	每斤	〇、四四一
艾片	每斤	〇、七二一
桂皮	每斤	〇、四七一
桂皮油	每斤	〇、〇七四
檀香	每斤	〇、四一六
規那皮	每斤	一、六九七
辰砂(赤色硫化汞)	每斤	〇、〇五二

四十

新 稅 法

品名	單位	稅率
丁香	每斤	一、〇一四
鹽酸古加乙涅	每斤	七、五九九
阿仙藥及檳榔膏	每斤	〇、六五四
健質亞那(龍膽)	每斤	〇、六三三
佩里設林	每斤	〇、〇一七
亞拉昆亞薩謨	每斤	〇、六六一
安息香	每斤	〇、三八五
乳香	每斤	〇、三七八
苦草	每斤	〇、〇五二
沃度仿謨	每斤	〇、二〇六
吐根	每斤	二、一六五
葯刺巴根	每斤	一、九二〇
甘草	每斤	〇、五一八
麻黃	每斤	〇、二六八
莫兒比涅(鹽酸若クハ硫酸)	每斤	二、〇〇九
麝香	每斤	二、九二四
麝香(人造ノモノ)	每斤	四、三〇八
甘松	每斤	〇、八六一
貌羅謨刺篤亞斯	每斤	〇、〇五一
沃度劍篤亞斯	每斤	〇、一三四
木香	每斤	〇、八〇四
規尼涅(鹽酸若クハ硫酸)	每斤	〇、五二二

▲非常特別稅法ニ依リ輸入稅ヲ増徴シ及課スヘキ物品ノ從價稅目

四十一

▲非常特別稅法ニ依リ輸入稅ヲ増徴シ及課スヘキ物品ノ從量稅目

新	稅	法
大黃	塊粉ヲ別タス	每百斤 〇、七二六
洎美蘭		每百斤 〇、八六五
硝石	(硝酸鉀爲亞斯)	每百斤 〇、四九二
珊瑚		每百斤 〇、六四八
撒兒沙巴利刺		每百斤 〇、九五二
攝綿支奈		每百斤 一、六二五
沙刺克		每百斤 〇、〇三七
重炭酸曹達		每百斤 〇、一五六
結晶曹達	(洗濯曹達)	每百斤 〇、二〇七
撒里矢爾酸曹達		每百斤 〇、〇三九
蒼朮		每百斤 〇、二五三
ウアスリン		每百斤 〇、七四五
黃芩		每百斤 〇、二六二
硼酸		每百斤 〇、七四四
醋酸		每百斤 〇、〇一〇
單寧		每百斤 五、八二二
炭酸安母紐謨		每百斤 〇、九六九
炭酸結麗阿曹篤		每百斤 〇、一三六
重格魯謨酸銅篤亞斯		每百斤 〇、八七二
紺青	(乾濕ヲ別タス、鍍物ヨリ製シタルモノ)	每百斤 三、一七八
花綠青		每百斤 〇、〇一八
複食子及五倍子		每百斤 一、三九八

四十二

新 稅 法

雌黃		每百斤 四、四八五
水藍		每百斤 二、九一四
鉛粉	(各色)	每百斤 〇、六〇四
ロクウー	越幾斯	每百斤 一、〇五五
栲皮		每百斤 〇、〇五二
色油		每百斤 〇、六九四
紅花		每百斤 〇、九二六
蘇木		每百斤 〇、〇九三
姜黃		每百斤 〇、二四三
郡青		每百斤 〇、九〇〇
洋漆		每百斤 〇、〇二一
支那漆		每百斤 二、一一七
朱		每百斤 〇、〇七四
碗青		每百斤 三、四七三
白色亞鉛粉		每百斤 〇、六八九
フアスチツク	越幾斯	每百斤 〇、〇一〇
大麥		每百斤 〇、二九八
大豆		每百斤 〇、二八九
胡麻子		每百斤 〇、五二三
小麥		每百斤 〇、三七七
綿種子		每百斤 〇、〇六七
鹿皮	(生、乾若クハ鹽漬等ノ治理ヲ經サルモノ)	每百斤 一、九〇四

▲非常特別稅法ニ依リ輸入稅ヲ増徴シ及課スヘキ物品ノ從量稅目

四十三

▲非常特別稅法ニ依リ輸入稅ヲ増徴シ及課スヘキ物品ノ從量稅目

四十四

新	稅	法
山馬皮(生、乾若クハ鹽漬等ノ治理ヲ經サルモノ)	每百斤	〇、九五
獸蹄	每百斤	〇、二一
牛角及水牛角	每百斤	〇、五三
鹿角	每百斤	〇、九〇
海馬牙	每百斤	〇、〇五
靴底皮	每百斤	三、二七
羊革	每百斤	五、六五
印度紅革	每百斤	一、八五
眞鍮板	每百斤	二、一七
銅筒及管	每百斤	二、一〇
條及竿	每百斤	二、〇二
板	每百斤	二、〇九
釘	每百斤	二、五〇
筒及管	每百斤	二、五四
日耳曼銀(板、竿及線)	每百斤	三、五〇
鐵及軟鋼	每百斤	三、五〇
線索(電鍍ニサルモノ)	每百斤	〇、七四
線索(電鍍セサルモノ)	每百斤	一、〇二
鉛板	每百斤	〇、四一

新 稅 法

筒及管	每百斤	〇、四六
鋼(軟鋼ニ非サルモノ)	每百斤	一、〇三
線(傘骨用凹形ノモノ)	每百斤	一、〇九
線索(電鍍ニサルト否トナ別タス)	每百斤	一、〇九
黃銅板	每百斤	一、七一
條及竿	每百斤	一、七二
錫箔	每百斤	七、三八
蠟燭	每百斤	一、二〇
豆油	每百斤	〇、五六
蓖麻子油(鐵入、樽入及壺入ノモノ)	每百斤	〇、五五
落花生豆油	每百斤	〇、六五
石油	每百斤	〇、五八
阿列布油(鐵入及樽入ノモノ)	每百斤	一、五五
砂糖 和蘭標本色相ノ第十五號未滿)	每百斤	一、二五
糖蜜	每百斤	〇、二四
製本用綿布	每方ヤール	〇、〇一
毛フェルト地	每方ヤール	〇、〇八
支那縮緬	每方ヤール	〇、一六
支那絹紬	每方ヤール	〇、〇三
支那絹織子	每方ヤール	〇、二二
支那絹紋織子	每方ヤール	〇、一四

▲非常特別稅法ニ依リ輸入稅ヲ増徴シ及課スヘキ物品ノ從量稅目

四十五

▲非常特別稅法ニ依リ輸入稅ヲ増徴シ及課スヘキ物品ノ從價稅目

四十六

新 稅 法

絹綿縹子	每方ヤール	〇、〇九〇
麻縫絲(無地若クハ染色ノモノ)	每方ヤール	〇、一五七
フニルト藍	每方ヤール	〇、一五〇
靴襪襪布	每方ヤール	〇、二八八
甲 絹入ノモノ	每方ヤール	〇、五八九
乙 其ノ他各種	每方ヤール	〇、二八八
手巾	每十二箇	〇、〇六六
綿製ノモノ(單製)	每十二箇	〇、二九一
麻製ノモノ(單製)	每十二箇	〇、二五〇
麻綿製ノモノ(單製)	每方ヤール	〇、〇五〇
革布(家具等ニ用ナルモノ)	每方ヤール	一、一〇一
油布及リノリニム(牀ニ用ナルモノ)	每方ヤール	一、八三三
沈香	每斤	〇、五五〇
石絨(板)	每斤	〇、二八〇
白堊及ホワイチンク	每斤	一、一四六
蔗炭	每斤	一、三七八
苧麻繩索(船用ト否トナ別タス)	每斤	〇、二五八
海羅	每斤	〇、八三七
阿膠(普通)	每斤	〇、〇五三
石膏	每斤	〇、五一一
麥芽	每斤	〇、三三六
支那蔗(一卷四十碼)	每卷	〇、三三六

新 稅 法

椰皮糖	每方ヤール	〇、〇二〇
瀝青	每斤	〇、二九四
木菱兒	每斤	〇、三五九
巴黎灰	每斤	〇、一二二
石墨	每斤	〇、六五〇
ハツチヤ	每斤	〇、二五二
藤割キタルト否トナ別タス)	每斤	〇、五三二
白檀	每斤	一、一三二
滑石 塊粉ヲ別タス)	每斤	〇、一一九
紫檀	每斤	〇、一五七
米及粳	每斤	〇、六四一

本令ハ發布後六箇月ヲ經テ之ヲ施行ス
明治三十七年勅令第九十號ハ之ヲ廢止ス

朕非常特別稅法中砂糖消費稅 輸入稅及織物消費稅ニ關スル規定ヲ臺灣ニ施行スルノ件ヲ裁可シ茲ニ之ヲ公布セシム
勅令第十三號(明治三十七年十二月三十一日)
非常特別稅法中砂糖消費稅 輸入稅及織物消費稅ニ關スル規定ハ同法第一條ヲ除クノ外之ヲ臺灣ニ施行ス

附 則
本令ハ發布ノ日ヨリ之ヲ施行ス

▲非常特別稅法ニ依リ輸入稅ヲ増徴シ及課スヘキ物品ノ從價稅目

四十七

◎地租條例

(明治十七年三月
大政官布告第七號)

地租條例別冊ノ通制定シ明治六年七月第二百七十二號布告地租改正條例及地租改正ニ關スル條規其他本條例ニ抵觸スルモノハ廢止ス但東京府管轄伊豆七島小笠原島函館縣沖繩縣「札幌縣」ハ當分従前ノ通ナルヘシ

地租條例

第一條 地租ハ地價百分ノ二箇半ヲ以テ一年ノ定率トス但本條例ニ地價ト稱スルハ土地並帳ニ掲ケタル價額ヲ謂フ(明治二十一年十一月法律第三十號ヲ以テ但書改正)

明治三十二年分ヨリ同三十六年分迄地租ニ於テ地價十分ノ八市街宅地租ニ於テ地價百分ノ二箇半ヲ増徴ス(明治三十一年十二月法律第三十二號ヲ以テ本項ヲ追加シ且附則ヲ以テ下ノ如ク規定セリ曰ク「田畑地租ニ關シテハ田畑修正地價實施ノ日ヨリ増率シ」)

第二條 地租ハ年ノ豐凶ニ由リテ増減セズ

第三條 有租地ヲ區別シテ二類ト爲ス

第一類 田、畑、郡村宅地、市街宅地、鹽田、礦泉地、

第二類 池沼、山林、牧場、原野、雜種地(明治二十二年十一月法律第三十號ヲ以テ

本項改正)

第一類中又ハ第二類中ノ各地目變換スルモノヲ地目變換ト謂フ

第二類地ニ勞費ヲ加ヘ第一類地トナスモノヲ開墾ト謂フ

第一類地又ハ第二類地ノ山崩、川欠、押掘、石砂入、川成、海成、潮水成等ノ如キ天災ニ罹リ地形ヲ變シタルモノヲ荒地ト謂フ

第四條 公立學校地、鄉村社地、墳墓地、用惡水地、溜池、堤塘、井溝、鐵道用地、禁伐林及公衆ノ用ニ供スル道路ハ地租ヲ免ス(明治二十二年十一月法律第卅號ヲ以テ本條改

(正)

第五條 土地ノ丈量ハ曲尺ヲ用ヒ六尺ヲ間ト爲シ方一間ヲ以テ歩ト爲シ三十步ヲ畝ト爲シ拾畝ヲ段ト爲ス拾段ヲ町ト爲ス但市街宅地ハ方壹間ヲ以テ坪ト爲シ坪ノ拾分壹ヲ合ト爲シ合ノ拾分壹ヲ寸ト爲ス

第六條 地價ヲ定メ又ハ地價ヲ修正スルトキハ地盤ヲ丈量ス(明治二十二年十一月法律第三十號ヲ以テ本條改正)

第七條 地價ハ地目變換、開墾又ハ第一類地ヲ第二類地ニ變換シタルトキニ非サレハ之ヲ修正セズ(明治二十二年十一月法律第三十號ヲ以テ本條改正)

第八條 一般ニ地價ノ修正ヲ要スルトキハ前以テ其旨ヲ布告スヘシ

第九條 地價ハ其地ノ品位等級ヲ認定シ其所得ヲ審査シ尚ホ其土地ノ情況ニ應ジテ之ヲ定メ

第十條 地目ヲ變換シ若シハ第一類地ヲ第二類地ニ變換シタルトキハ地方廳ニ届出ツヘシ(明治二十二年十一月法律第三十號ヲ以テ本項改正)

地目變換ノ土地ハ五年以内ニ於テ地價ヲ修正シ六年目ヨリ修正地價ニ依リ地租ヲ徵收ス

但第十六條第六項ノ場合ハ此限ニアラス(明治廿二年十一月法律第三十號ヲ以テ本項追加)

第十一條 第一類地ヲ第三類地ニ變換シタルモノハ五年間其地價ニ據置六年目ニ至リ之ヲ修正ス(明治二十二年十一月法律第三十號ヲ以テ本項追加)

第十二條 免租地ヲ有租地ト爲サントスルトキハ地方廳ノ許可ヲ受クヘシ地價ハ其地ノ現狀ニ依リ之ヲ定ム

第十三條 地租ハ土地登記名者ヨリ徵收ス但質入ノ土地ハ其質取主ニ於テ之ヲ納ムヘシ

(明治二十二年十一月法律第三十號ヲ以テ本條改正)

第十四條 有租地ヲ公立學校地、鄉村社地、墳墓地、禁伐林ト爲ストキハ其地租ハ許可又ハ命令ヲ受ケタル月分ヨリ月割ヲ以テ之ヲ免シ用惡水路、溜池、堤塘、井溝、鐵道用地

ハ命令ヲ受ケタル月分ヨリ月割ヲ以テ之ヲ免シ用惡水路、溜池、堤塘、井溝、鐵道用地

▲地租條例

四十九

及公衆ノ用ニ供スル道路ト爲ストキハ其地租ハ工事著手ノ月分ヨリ月割チ以テ之ヲ免ス
(明治二十二年十一月法律第三十號ヲ以テ本項改正)

免租地チ有租地ト爲ストキハ其地租ハ許可ヲ得シ翌月分ヨリ月割チ以テ徵收ス

第十四條 地價修正ノ土地ハ其年ヨリ修正地價ニ依リ地租ヲ徵收ス但第十條第二項ノ場合
ハ此限リニ在ラス(明治二十二年十一月法律第三十號ヲ以テ本條改正)

第十五條 荒地又ハ新開地ハ免租年期明ノ翌年ヨリ地租ヲ徵收ス(明治二十二年十一月法
律第三十號ヲ以テ本條改正)

第十六條 開墾ヲ爲サントスルトキハ地方廳ニ届出ツヘシ(明治二十二年十一月法律第三
十號ヲ以テ本項改正)

前項ノ開墾地ハ開墾著手ノ年ヨリ十年目ニ其成功ノ部分ニ對シ地價ヲ修正ス(明治二十
二年十一月法律第三十號ヲ以テ本項追加)

十年以内ニ成功シ能ハサル開墾ヲ爲サントスルトキハ地方廳ニ願出銀下年期ノ許可ヲ受
クヘシ銀下年期ハ三十年以内トス但年期中ハ原地價ニ依リ地租ヲ徵收ス(明治二十二年
十一月法律第三十號ヲ以テ本項追加)

官有地ヲ開拓シテ民有地ニ歸セシ土地ハ其素地相當ト認ナル所ノ地價ヲ定メ尙ホ十年以
内ノ銀下年期ヲ許可ス但年期中ハ現定地價ニ依リ地租ヲ徵收ス(明治二十二年十一月法
律第三十號ヲ以テ本項追加)

官有ノ水面ヲ埋立民有ニ歸セシ土地ハ五十年以内ノ新開免租年期ヲ許可ス(明治二十二
年十一月法律第三十號ヲ以テ本項追加)

耕地ノ區畫若クハ形狀ヲ變更スル爲メ又ハ地目ヲ變換スル爲メ開墾ニ等シキ勞費ヲ要ス
ルモノハ本條第三項ニ準シ三十年以内ノ地價据置年期ヲ許可スルコトアルヘシ(明治二
十二年十一月法律第三十號ヲ以テ本項追加)

第十七條 (明治二十二年十一月法律第三十號ヲ以テ本項削除)

第十八條 (明治三十四年四月法律第三十號ヲ以テ本條削除)

第十九條 銀下年期明、地價据置年期明、新開免租年期明ノトキ其ノ地價ヲ定メ又ハ修正
ス(明治二十二年十一月法律第三十號ヲ以テ本條改正)

第二十條 荒地ハ其ノ被害ノ年ヨリ十五年以内免租年期ヲ定メ年期明ニ至リ原地價ニ復ス
(明治二十二年十一月法律第三十號ヲ以テ本條改正)

海嘯ノ爲メ湖水侵入シ作土ヲ損害シタルモノハ其狀況ニ依リ前項ニ準據スルコトアルヘ
シ(明治二十二年十一月法律第三十號ヲ以テ本項追加)

第二十一條 荒地免租年期明ニ至リ其地ノ現況原地價ニ復シ難キモノハ十五年以内七割以
下ノ低價期年ヲ定メ年期明ニ至リ原地價ニ復ス(明治二十二年十一月法律第三十號ヲ以
テ本條改正)

第二十二條 低價年期明ニ至リ尙ホ原地價ニ復シ難キモノ及ヒ荒地免租年期明ニ至リ原地
目ニ復セス他ノ地目ニ變スルモノハ其地ノ狀況ニ依リ地價ヲ定ム(明治二十二年十一月
法律第三十號ヲ以テ本條改正)

第二十三條 免租年期明ニ至タリ尙ホ荒地ノ形狀ヲ存スルモノハ更ラニ二十五年内免租繼年
期ヲ定ム其ノ年期明ニ至タリ原地價ニ復シ難キモノハ第二十一條、第二十二條ニ依リ處
分ス(明治二十二年十一月法律第三十號ヲ以テ本條改正)

第二十四條 川成、海成、湖水成ニシテ免租年期ニ至リ原形ニ復シ難キモノハ更ニ二十年
以内免租繼年期ヲ許可ス其年期明ニ至リ尙ホ原地目ニ復セス他ノ地目ニ變セサルモノハ
川海、湖ニ歸ルモノトス(明治二十二年十一月法律第三十號ヲ以テ本條改正)

第二十五條 土地ヲ救済シ地租ヲ遺脱スル者ハ四圍以上十圓以下ノ罰金ニ處シ現地目ニ依
リ地價ヲ定メ救済年間ノ地租ヲ追徵ス但發覺ノ日ヨリ三年以前ニ溯ルコトヲ得ス(明治
二十二年十一月法律第三十號ヲ以テ本項追加)

二十二年十一月法律第三十號ヲ以テ但書改正)

第二十六條 第十一條ニ違犯スル者ハ三圓以上三十圓以下ノ罰金ニ處シ且現地目ニ依リ地價ヲ定メ其地租ヲ追徴ス但發覺ノ日ヨリ三年以前ニ溯ルコトヲ得ス (明治二十二年十一月法律第三十號ヲ以テ本條改正)

第二十七條 第十條第一項第十六條第一項ニ違犯スル者ハ一圓以上一圓九十五錢以下ノ料ニ處ス其開墾ノ届出ヲ爲ササルモノハ現地目ニ依リ地價ヲ定メ其地租増額ヲ追徴ス但シ發覺ノ日ヨリ三年以前ニ溯ルコトヲ得ス (明治二十二年十一月法律第三十號ヲ以テ改正)

第二十八條 第二十五條以下ノ所犯借地人、小作人ノ所爲ニ係リ所有主其情ヲ知ラサルトキハ其借地人小作人ヲ罰シ地租ハ所有主ヨリ追徴ス

第二十九條 第二十五條第二十六條第二十七條第二十八條ノ刑ニ當ル者自首スルトキハ其罰金料料 免ス但其追徴スヘキ地租ハ仍ホ之ヲ納メシム

◎營業税法

(明治二十九年三月法律第三十三號)

第一條 左ニ掲クル營業ヲ爲ス者ニハ營業稅ヲ課ス

- 物品販賣業
- 銀行業
- 保險業
- 金貸付業
- 物品貸付業
- 製造業
- 運送業

- 倉庫業
- 運河業
- 棧橋業
- 船渠業
- 船舶碇繋場業
- 貨物陸揚場業
- 土木請負業
- 勞力請負業
- 印刷業
- 寫真業
- 席貸業
- 旅人宿業
- 料理店業
- 公ナル周旋業
- 代辦業
- 仲立業
- 仲買業

第二條

營業稅ヲ課スヘキ物品販賣業ハ一定ノ店舖其ノ他ノ營業場ヲ設ケ物品ノ卸賣又ハ小賣ヲ爲ス者ヲ謂フ

左ノ諸業ハ前項ニ該當セサルモ仍物品販賣業ト見做ス
一 一定ノ製造場ヲク職工ヲ使役スルコトナク原料ヲ供給シ工賃ヲ拂拂ヒ物品ヲ製造セシメテ販賣スル者

新 稅 法

- 二 一定ノ製造場ヲ設ケズ店頭ニ於テ物品ヲ製造シ主トシテ小賣ヲ爲ス者
- 三 牧場ニ非サル場所ニ於テ飼料ヲ購求シ家畜又ハ家禽ヲ飼養シ之ヲ販リ又ハ鷄卵牛乳等其ノ產物ヲ販賣スル者
- 四 魚介類ヲ養殖シテ之ヲ販賣スル者
- 五 動植物其ノ他普通ニ物品ト稱セサルモノヲ販賣スル者
- 一箇年ノ賣上金額千圓未滿ノ者ニハ營業稅ヲ課セス
- 第四條ノ營業者其ノ製造場域内ニ於テ製造品ヲ販賣シ及別ニ營業場ヲ設ケ其ノ卸賣營業ヲ爲スモ物品販賣業トセリ
- 第三條 營業稅ヲ課スヘキ金錢貸付業及物品貸付業ハ一定ノ店舖其他ノ營業稅ヲ設ケ貸付ノ業ヲ營ム者ヲ謂フ普通ニ物品ト稱セサルモノノ貸付ヲ爲スモ亦同シ資本金額五百圓未滿ノ者ニハ營業稅ヲ課セス
- 第四條 營業稅ヲ課スヘキ製造業ハ一定ノ製造場ヲ設ケ職工勞役者ヲ使役シテ物品ヲ製造シ又ハ物品製造ノ一部ヲ助成スル者ヲ謂フ
- 瓦斯電氣ノ供給ヲ爲ス者及器物、器械ノ修理ヲ爲シ又ハ穀物ヲ精白搗碎シ又ハ染物、洗濯ヲ爲ス者ハ前項製造業ト看做ス
- 資本金額五百圓未滿ノ者又ハ職工勞役者ヲ通シテ二人以上使用セサル者ニハ營業稅ヲ課セス
- 第五條 運賃又ハ手数料ヲ受ケテ旅客貨物ノ運送ヲ爲シ又ハ其ノ取扱ヲ爲ス者ヲ運送業トシテ營業稅ヲ課ス但雇人二人以上ヲ使用セサル者ニハ營業稅ヲ課セス
- 第六條 倉庫ヲ備ヘテ貨物ヲ預リ倉庫料其ノ他ノ名義ヲ以テ報酬ヲ受クル者ヲ倉庫業トシテ營業稅ヲ課セス
- 第七條 印刷業、寫真業ニシテ職工雇人ヲ通シテ二人以上ヲ使用セサル者及土木請負業、

新 稅 法

- 勞力請負業ニシテ請負金額一箇年千圓未滿ノ者ニハ營業稅ヲ課セス
 - 第八條 貸料又ハ其ノ他ノ名義ヲ以テ報酬ヲ受ケ客室又ハ集會場ヲ貸ス者ヲ席貸業トシテ營業稅ヲ課ス但建物賃賃價格五十圓未滿ノ者ニハ營業稅ヲ課セス
 - 第九條 營業稅ヲ課スヘキ旅人宿業ハ飲食物ヲ供スルト否トニ拘ラス旅客ヲ宿泊セシメ又ハ人ヲ寄宿セシメ雇人三人以上ヲ使用スル者トス但木錢宿ニハ營業稅ヲ課セス
 - 第十條 營業稅ヲ課スヘキ料理店業ハ雇人三人以上ヲ使用シテ客室ヲ設ケテ飲食物ヲ販賣スル者トス
 - 第十一條 左ニ掲クル營業ニハ營業稅ヲ課セス
 - 一 政府ヨリ發行スル印紙、切手類ノ賣捌
 - 二 自己ノ採掘又ハ採取シタル礦物ノ販賣
 - 三 度量衡ノ製作、修復、販賣
 - 第十二條 營業稅ハ左ノ課稅標準及稅率ニ依リ毎年之ヲ賦課ス
- | 業 名 | 課 稅 標 準 | 稅 率 |
|-----------------------------|---------|---------------------|
| 物品販賣業 | 賣上金額 | 卸賣ハ萬分ノ五
小賣ハ萬分ノ十五 |
| 銀行業、保險業、
金錢貸付業、物
品貸付業 | 資本金額 | 一人毎ニ金一圓 |
| 倉庫業 | 資本金額 | 一人毎ニ金一圓 |
| 從建物賃賃價格者 | 從建物賃賃價格 | 千分ノ二十 |
| 從業業 | 從業業 | 一人毎ニ金一圓 |
| 從業業 | 從業業 | 一人毎ニ金一圓 |
| 從業業 | 從業業 | 一人毎ニ金一圓 |

新 稅 法

製造業、印刷業、寫真業	資本金額	從業者ノ内職工勞役者	千分ノ一
運送業、運河業、棧橋業、船渠業、船舶旋駁場業、貨物陸揚場業	資本金額	從業者	千分ノ四十一
土木請負業	請負金額	從業者	一人毎ニ金三十圓
勞力請負業	請負金額	從業者	千分ノ二半
席理店業	建物賃貸價格	從業者	一人毎ニ金一圓
旅人宿業	建物賃貸價格	從業者	千分ノ六十
公ナル周旋業、代辨業、仲立業、仲買業	報償金額	從業者	一人毎ニ金一圓
			一人毎ニ金一圓

第十三條 此ノ稅法ニ依リ納稅義務ヲ有スル營業者ハ毎年一月三十日迄ニ業名及課稅標準ヲ詳記シ政府ニ届出ツヘシ但新ニ開シタル者ハ其際本條ノ届出ヲ爲スヘシ

第十四條 同一人ニシテ數種ノ營業ヲ爲ストキハ第十二條ノ課稅標準ニ依リ各別ニ營業稅ヲ課ス但課稅標準トナルヘキモノヲ共通シテ使用スルトキハ其ノ一ニ就テ計算ス其ノ稅率與ナルトキハ重キニ從フ

新 稅 法

第十五條 物品販賣業、土木請負業、勞力請負業、席貸業、旅人宿業、料理店業、公ナル周旋業、代辨業、仲立業、仲買業ハ各店舖其ノ他ノ營業場毎ニ營業稅ヲ課ス

前項ニ掲ケサル營業ニシテ店舖其ノ他ノ營業場數箇所アルトキ其ノ資本ヲ區分シタルモノハ各別ニ營業稅ヲ課ス其ノ資本ヲ區分シタルモノハ合算シテ之ヲ課ス但シ内國ト外國トニ涉リ店舖其ノ他ノ營業場數箇所アルトキ資本ヲ區分セサルモノハ内國ニ於ケル各店舖其ノ他ノ營業場ニ於テ使用スル資本金額ヲ見積リ内國ノ分ニ限リ各別ニ之ヲ課ス(明治三十二年三月法律第三十二號ヲ以テ本項但書追加)

第十六條 第十三條ニ依リ届出ヘキ課稅標準ハ左ノ區別ニ從ヒ之ヲ計算ス但新ニ開業シタル者ハ豫算ヲ以テ之ヲ定ム

一 賣上金、請負金及報償金ハ前年中ノ總額ニ依ル但前年中ニ開業シタルモノハ豫算ニ依ル

二 資本金及建物賃貸價格ハ前年中ノ平均ニ依ル

三 從業者ハ前年ニ於ケル最多數ノトキニ依ル

第十七條 營業者ノ申告シタル資本金額ヲ不相當ト認ムルトキハ政府ハ其ノ營業ノ收入金額ヲ調査シ相當ノ營業費ヲ控除シ其ノ殘額ノ二十倍ヲ以テ資本金額ヲ算定スルコトヲ得

第十八條 建物賃貸價格ハ店舖其ノ他營業用ノ土地、家屋ノ借料ニ相當スルモノトシ但住居ニ供スルモノ其ノ他直接ニ營業ニ使用セサルモノアルモ同一區域内ニアリテ自己ノ所用ニ係ルモノハ營業用トシテ計算ス

借家ノ場合ニ於テハ何等ノ名義ヲ用ヅルニ拘ラス土地、建物ノ賃借上借主ヨリ貸主ニ支拂フモノヲ以テ建物賃貸價格ヲ計算ス

借家ニ非サル場合ニ於テハ近傍借家ノ借料ニ照準シテ建物賃貸價格ヲ定ム近傍ニ照準ス

一、家ヲキトキハ其ノ土地、家屋ノ時價ヲ各別ニ算定シ土地ハ其ノ百分ノ五、家屋ハ百分ノ十ヲ以テ其ノ貸賃價格ヲ定ム無價ノ借家ニ付テモ亦同シ

營業者ノ申告シタル貸賃價格ヲ不相當ト認ムルトキハ政府ハ前項ノ算定方法ニ依リ其ノ貸賃價格ヲ定ムルコトヲ得

第十九條 名義ノ何ナルヲ問ハズ總テ營業ニ從事スル者ハ營業者トシテ之ヲ計算ス但營業者ノ家族ヲ除ク

第二十條 營業稅ハ年額ヲ二分シ其ノ年五月十一月ヲ以テ納期トス但廢業スルトキ未納ノ税金ハ即納トス

第二十一條 新ニ營業ヲ開始スル者ハ開業ノ翌年ヨリ其營業稅ヲ徵收ス

左ニ掲クル營業ヲ開始スル者ハ開業ノ翌年ヨリ尙三箇年間其ノ營業稅ヲ徵收セス但此ノ稅法施行以前ヨリ營業スル者ニシテ其ノ開業ノ翌年ヨリ三箇年ニ滿タサルトキハ本項ニ準據スルコトヲ得

銀行業、保險業、倉庫業、製造業、印刷業、運送業、運河業、棧橋業、船渠業、船舶業、碇場業

第二十二條 同一ノ場所ニ於テ六箇月間以内ニ前ノ營業者ト同一ノ營業ヲ開始スル者ハ其ノ月ヨリ營業稅ヲ徵收ス

第二十三條 營業ヲ繼續シ又ハ營業繼續ト認ムルキ事實アルトキハ納期ニ於テ現ニ營業スル者ヨリ營業稅ヲ徵收ス

第二十四條 營業者廢業スルトキハ其ノ廢業ノ月迄營業稅ヲ徵收ス但他ニ其ノ營業ヲ繼續スル者アルトキハ前條ニ依ル

第二十五條 第二十二條及第二十三條ノ場合ニ於テ前ノ營業者第二十一條ノ期間内ニアルトキハ其期間ハ後ノ營業者ニ及ブモノトス

第二十六條 政府ニ於テ營業者ノ申告ヲ不相當ト認メ資本金額又ハ建物貸賃價格ヲ算定シタルトキハ之ヲ營業者ニ通知スヘシ

第二十七條 前條ノ算定ニ對シ異議アルトキハ通知ヲ受ケタル日ヨリ二十日以内ニ申立テ再審査ヲ求ムルコトヲ得此ノ場合ニ於テ政府ハ稅金ノ徵收ヲ猶豫セス

第二十八條 第十八條第三項ノ建物貸賃價格算定ニ付異議ノ申立アリタルトキハ評價人ヲ定メ之ヲ評價セシム評價一致セサルトキハ其ノ平均ヲ以テ之ヲ定ム

評價人ハ四人トシテ二人ハ政府ヨリ之ヲ命ジ二人ハ土地建物所在市町村長之ヲ選定ス但費用ハ本人ノ負擔トス

前項市町村長ノ職務ハ特別市制ヲ施行スル市ニ於テハ區長、市制町村制ヲ施行セサル地方ニ於テハ戶長、沖繩縣ニ於テハ役所長之ヲ行フ

第二十九條 左ノ場合ニ於テハ營業者ハ政府ニ其ノ由テ申立ツルコトヲ得

一 課稅ノ標準タル資本金額、売上金額、諸負金額、報酬金額又ハ建物貸賃價格半額以上ヲ減シタルトキ

二 課稅ノ標準タル從業者ノ人員届出人員二分ノ一以下ニ減シタルトキ

第三十條 政府ハ前條ノ申出ニ由リ營業者ノ狀況ニ照シ營業稅ヲ減額スルノ必要アリト認ムルトキハ翌年一月迄稅金ノ徵收ヲ猶豫スルコトヲ得

第三十一條 政府ハ第二十九條ノ申出ニ對シ翌年一月ニ於テ課稅標準ヲ查覈シ左ノ場合ニ該當スルモノアルトキハ稅額ヲ減額スルコトヲ得

一 課稅ノ標準タル売上金額、諸負金額、報償金額ハ前前年中ノ總額資本金額建物貸賃價格ハ前前年中ノ平均ノ半額ニ達セサルトキ

二 課稅ノ標準タル從業者ノ人員其ノ最多數ノトキニ於テ届出人員ノ二分ノ一ニ達セサルトキ

三百圓以上

千分ノ十

六十二

戸主及其ノ同居家族ノ所得ハ第三種ニ限リ之ヲ合算シ其ノ總額ニ依リ本條ノ稅率ヲ定ム
戸主ト別居スル家族二人以上同居スルトキ亦同シ

第四條 所得ハ左ノ區別ニ從ヒ之ヲ算定ス

一 第一種ノ所得ハ各事業年度總益金ヨリ同年度總損金、前年度繰越金及保險責任準備
金ヲ控除シタルモノニ依ル但シ第二條ニ該當スル法人ノ所得ハ此ノ法律施行地ニ於ケ
ル資産又ハ營業ヨリ生スル各事業年度ノ益金ヨリ同年度益金ヨリ同年度損金ヲ控除シ
タルモノニ依ル

二 第二種ノ所得ハ其ノ支拂ヲ受クヘキ金額ニ依ル

三 第三種ノ所得ハ總收入金額ヨリ必要ノ經費ヲ控除シタル豫算年額ニ依ル但シ此ノ法
律施行地ニ於テ支拂ヲ受ケタル公債社債ノ利子營業ニ非サル貸金預金ノ利子此ノ法律

ニ依リ所得稅 課セラルル法人ヨリ受ケタル配當金、俸給、給料、手當金、歳費、年金、
恩給金ハ其ノ收入額ノ豫算金額ニ依リ山林ノ所得ハ前年ノ所得ニ依ル田畑ノ所得ハ前

三箇年間所得均高ヲ以テ算出スヘシ(三十四年三月法律第十七號ヲ以テ本號中改正)
前項第一號ノ場合ニ於テ益金中此ノ法律ニ依リ所得稅ヲ課セラルル法人ヨリ受ケタル

配當金及此ノ法律施行地ニ於テ支拂ヲ受ケタル公債社債ノ利子アルトキハ之ヲ除却ス

第五條 左ニ掲グル所得ニハ所得稅ヲ課セス

- 一 軍人從軍中ニ係ル俸給
- 二 扶助料及傷滅病者ノ恩給
- 三 旅費學資金及法定扶養料
- 四 營利ヲ目的トセサル法人ノ所得
- 五 營利ノ事業ニ屬セサル一時ノ所得

六 外國又ハ此ノ法律ヲ施行セサル地ニ於ケル資産營業又ハ職業ニ依ル所得但シ此ノ法
律施行地ニ本店ヲ有スル法人ノ所得ヲ除ク

七 此ノ法律ニ依リ所得稅ヲ課セラルル法人ヨリ受ケル配當金及割賦賞與金(三十四
年三月法律第十七號ヲ以テ本項中改正)

第六條 第三種ノ所得ハ三百圓ニ滿タサルトキハ所得稅ヲ課セス但シ第三條第二項ノ場合
ニ於テ其ノ合算額三百圓ニ滿タルトキハ此ノ限ニ在ラス

第七條 納稅義務アル法人ハ各事業年度毎ニ損益計算書ヲ提出スヘシ但シ第二條ニ
該當スル法人ハ各事業年度毎ニ此ノ法律施行地ニ於ケル資産又ハ營業ニ關スル損益計

算シ其計算書ヲ政府ニ提出スヘシ

第八條 第三種ノ所得ニ付納稅義務アル者ハ毎年四月中ニ所得ノ種類及金額ヲ詳記シ政府
ニ申告スヘシ

第九條 第一種ノ所得金額ハ損益計算ヲ調査シ政府之ヲ決定シ第三種ノ所得金額ハ所得調
査委員會ノ調査ニ依リ政府之ヲ決定ス

第十條 稅務署長ハ毎年第三種ノ所得ニ付納稅義務者又ハ納稅義務アリト認ムル者ノ所得
金額ヲ調査シ其ノ調査書ヲ製シテ之ヲ所得調查委員會ニ送付スヘシ

第十一條 各稅務署所轄内ニ所得調查委員會ヲ置ク

第十二條 調查委員ハ調查委員選舉人之ヲ選舉ス

第十三條 調查委員ノ選舉區域ハ稅務署ノ管轄區域ニ依ル

調查委員選舉人ノ選舉區域ハ市町村ノ區域ニ依リ東京市京都市大阪市札幌區函館區ニ在

テハ區ノ區域ニ依ル

第十四條 選舉區域内ニ住居シ第八條ノ申告ヲ爲シタル者ハ調査委員選舉人ヲ選舉シ又ハ調査委員若ハ調査委員選舉人ニ選舉セララルルコトヲ得但シ左ニ記載スル者ハ此ノ限ニ在ラズ

一 無能力者

二 身代限ノ處分ヲ受ケ債務ノ辨償ヲ終ヘザル者及家資分散若ハ破産ノ宣告ヲ受ケ其確定シタルトキヨリ復權ノ決定確定スルニ至ル迄ノ者

三 國稅滯納處分ヲ受ケタル後一箇年ヲ經サル者

四 剝奪公權者及停止公權者

五 禁錮以上ノ刑ノ宣告ヲ受ケタルトキヨリ其ノ裁判確定スルニ至ルマテノ者

六 第四十六條ニ依リ處罰セラレタル後五箇年ヲ經サル者

第十五條 調査委員選舉人ノ定數ハ其ノ選舉區域内ニ於ケル第八條ノ申告ヲ爲シタル者十人ニ付一人トス但シ申告者二百人以上ナルトキハ二十八ニ止メ申告者十人未滿ナルトキハ一八トス

第十六條 調査委員選舉人ノ選舉事務ハ市區町村長又ハ戸長之ヲ執行シ調査委員ノ選舉事務ハ稅務署長之ヲ施行ス

第十七條 稅務署長ハ調査委員選舉人ノ選舉期日ヲ定メ之ヲ市區町村長又ハ戸長ニ通知ス

市區町村長又ハ戸長ハ前項ノ通知ヲ受ケタルトキハ少クとも選舉期日七日前其ノ旨ヲ公示ス

第十八條 選舉ハ記名投票ヲ以テ之ヲ行フ

第十九條 選舉ハ投票ノ多數ヲ得タル者ヲ以テ當選トス投票ノ數同シトキハ年長者ヲ取リ

同年月ナルトキハ抽籤ヲ以テ之ヲ定ム

第二十條 調査委員選舉人ノ選舉終了シタルトキハ市區町村長又ハ戸長ハ當選人ノ氏名ヲ公示ス

第二十一條 稅務署長ハ選舉期日ヲ定メ少クとも七日前ニ公示シ調査委員及之ト同數ノ補闕員ノ選舉ヲ行ハシム

前項ノ選舉ニ關シテハ第十八條及第十九條ノ規定ヲ準用ス

第二十二條 調査委員及補闕員ノ選舉終了シタルトキハ稅務署長ハ當選人ノ氏名ヲ公示ス

第二十三條 調査委員及補闕員ニ選バンタル者ハ正當ノ事故ナクシテ之ヲ辭スルコトヲ得

第二十四條 調査員ノ任期ハ滿四年トシ二年毎ニ其ノ半數ヲ改選ス但シ第一回ノ改選期ニ於テハ抽籤ヲ以テ其ノ退任者ヲ定ム

補闕員ハ二年毎ニ之ヲ改選ス

調査委員ニ關員ヲ生シタルトキハ投票ノ數最モ多キ補闕員ヨリ順次之ヲ補充ス但シ投票ノ數同シトキハ年長者ヲ取リ同年月ナルトキハ抽籤ヲ以テ之ヲ定ム

第二十五條 補闕員ヨリ調査委員トナリタル者ノ任期ハ前任者ノ殘期間トス

第二十六條 調査委員會ハ運クトモ毎年八月一日マテニ開會スルヲ要ス

第二十七條 調査委員會ハ稅務署長ノ通知ニ依リ之ヲ開ク

第二十八條 調査委員會ハ定員ノ過半數ニ當ル委員出席スルニアラサレハ決議スルコトヲ得

議事ハ出席員ノ多數ヲ以テ之ヲ決ス可否同數ナルトキハ會長ノ決スル所ニ依ル

第二十九條 調查委員ハ自己ノ所得金ニ關スル議事ニ與ルコトヲ得ス

第三十條 八月三十一日迄ニ調査委員會成立セザルカ又ハ調査終了セザルトキハ所得金額調査未済ノ者ニ付テハ政府ニ於テ其所得金額ヲ決定ス

第三十一條 政府ハ調査委員會ノ決議ヲ不當ト認ムルトキハ之ヲ再調査ニ付ス仍其ノ決議ヲ不當ト認ムルトキ又ハ再調査ニ付シタル日ヨリ十五日以内ニ調査終了セザルトキハ政府ニ於テ所得金額ヲ決定ス

第三十二條 稅務署長又ハ其ノ代理官ハ調査委員會ニ出席シ意見ヲ陳述スルコトヲ得

第三十三條 調査委員ニハ日當及旅費ヲ支給ス

第三十四條 稅務署長又ハ其ノ代理官ハ調査上必要アルトキハ納稅義務者又ハ納稅義務アリト認ムル者ニ對シ其ノ所得ニ關スル事實ヲ質問スルコトヲ得

第三十五條 政府ハ第一種及第三種ノ所得金額ヲ決定シタルトキハ之ヲ納稅義務者ニ通知ス

第三十六條 納稅義務者政府ノ通知シタル所得金額ニ對シテ異議アルトキハ通知ヲ受ケタル日ヨリ二十日以内ニ不服ノ事由ヲ具シ政府ニ申出テ審査ヲ求ムルコトヲ得

第三十七條 前條ノ請求アリタルトキハ審査委員會ヲ開キ其ノ決議ニ依リ政府之レヲ決定ス

審査委員會ハ收稅官吏三人調査委員四人ヲ以テ之ヲ組織ス

審査委員會ノ所屬區域ハ勅令ヲ以テ之ヲ納ム

審査委員會ハ前條ノ申立ヲ爲シタル者ニ對シ其ノ所得ニ關スル事實ヲ質問スルコトヲ得

第三十一條ノ規定ハ之ヲ審査委員會ノ決議ニ準用ス (三十四年三月法律第十七號ヲ以テ本項追加)

第三十八條 納稅義務者ハ第三十六條ノ審査ヲ求メタル場合ト雖通知ヲ受ケタル所得金額ニ依リ稅金ヲ納ム

第三十九條 所得金額ノ決定ニ對シ不服アル者ハ訴訟又ハ行政訴訟ヲ爲スコトヲ得

第四十條 山林ノ所得ヲ除ク外第三種ノ所得ニ付納稅義務アル者所得金額四分ノ一以上ヲ減損シタルトキハ政府ニ申出テ所得金額ノ更訂ヲ求ムルコトヲ得但シ翌年一月三十一日ヲ過クルトキハ所得金額ノ更訂ヲ求ムルコトヲ得

所得金額決定後贈與ヲ爲シタル爲所得金額ヲ減損シタル場合ニハ前項ヲ適用セス (三十四年三月法律第十七號ヲ以テ本條改正)

第四十一條 前條ノ請求アリタルトキハ政府ハ其ノ所得金額ヲ査覈シ決定額ニ對シ四分ノ一以上ノ減損アリタルトキハ所得金額ヲ更訂ス

第四十二條 第一種ノ所得ニ付テハ各事業年度毎ニ所得稅ヲ徵收ス

第二種ノ所得ニ付テハ其ノ金額支拂ノ際支拂者其ノ所得稅ヲ徵收シ其ノ都度之ヲ政府ニ納ム

第三種ノ所得ニ付テハ所得稅ノ年額ヲ二分シ其ノ年九月及翌年三月之ヲ徵收ス但シ納稅者納稅管理人ヲ定メスシテ帝國外ニ住所若ハ居所ヲ移ストキハ其ノ際直ニ其ノ所得稅ヲ徵收スルコトヲ得

第四十三條 一 第四十條ノ請求アリタルトキハ政府ハ其ノ確定ニ至ルマテ稅金ノ徵收ヲ猶豫スルコトヲ得

第四十三條 二 第三種ノ所得ニ付二箇以上ノ稅務署管内ニ於テ所得金額ノ決定アリタルハ政府ハ納稅者ノ住所若ハ居所ナキハ居所地以外ニ於ケル所得金額ノ決定ヲ取消ス

第四十四條 第三種ノ所得ニ係ル所得稅ハ本人住所ノ地ヲ以テ納稅地トナシ住所ナキトキ

ハ居所ノ地ヲ以テ納稅地トス但シ納稅者ハ申告シテ住所又ハ居所以外ノ地ニ於テ所得稅ヲ納ムルコトヲ得

此ノ法律施行地ニ住所又ハ居所ナキ者ハ納稅地ヲ定メ政府ニ申告スヘシ申告ナキトハ政府其ノ納稅地ヲ指定ス

第四十五條 納稅義務者納稅地ニ現在セザルトキハ其ノ所得稅ニ關スル事項ヲ處理セシムル爲ニ納稅管理人ヲ定メ政府ニ申告スヘシ

第四十六條 所得金額ヲ隱蔽シテ逋稅シタル者ハ其ノ逋稅金高三倍ノ罰金ニ處ス但自首スル者ハ其ノ稅金ヲ追徵シ其ノ罪ヲ問ハス

第四十七條 所得ノ調査又ハ審査ニ干與スル者其ノ調査又ハ審査ニ關スル事項ヲ他ニ漏洩シタルトキハ三十圓以下ノ罰金ニ處ス

前項ニ依リ處罰セラレタル者ハ其職ヲ失フモノトス

附則

第四十八條 此ノ法律ハ明治三十二年分所得稅ロリ之ヲ適用ス

第四十九條 明治二十年勅令第五號所得稅法ハ明治三十一年分所得稅限リ廢止ス

第五十條 此ノ法律ハ沖繩縣小笠原島及伊豆七島ニ之ヲ施行セス

(三十四年三月法律第十七號ヲ以テノ改正ハ三十四年分所得稅ロリ施行セラル)

酒造稅法

(明治二十九年三月法律第二十八號
明治卅七年十二月法律第三號ニテ改正)

第一條ノ一 此ノ稅法ニ於テ酒類ト稱スルハ清酒、濁酒、白酒、味淋、燒酎ノ五種トス(明治三十四年三月法律第七號ヲ以テ本條中「酒精」ノ六種トス「酒」ノ五種トス)ト改正)

第一條ノ二 此ノ稅法ニ於テ清酒ト稱スルハ米、米麴及水ヲ原料トシ醱酵セシメ又ハ酒母ヲ加ヘテ醱酵セシメ之ヲ濾過シタルモノヲ謂フ

第二條 清酒又ハ前二號ニ依リ清酒ト看做シタルモノノ其ノ容量百分ノ一以內ノ燒酎又ハ酒類ヲ混和シタルモノ

第三條 清酒又ハ前二號ニ依リ清酒ト看做シタルモノノ其ノ容量百分ノ一以內ノ燒酎又ハ酒類ヲ加ヘテ醱酵セシメ之ヲ濾過シタルモノ

第四條 此ノ稅法ニ於テ濁酒ト稱スルハ米、米麴及水ヲ原料トシテ醱酵セシメ又ハ酒母ヲ加ヘテ醱酵セシメ之ヲ濾過シタルモノヲ謂フ

第五條 前項原料ノ外麥、粟、玉蜀黍若ハ種々原料トシ醱酵セシメ又ハ酒母ヲ加ヘテ醱酵セシメ之ヲ濾過シタルモノハ濁酒ト看做ス

第六條 此ノ稅法ニ於テ白酒ト稱スルハ米又ハ米麴ト清酒、濁酒、味淋、燒酎又ハ酒類ヲ混和シタルモノヲ謂フ

第七條 前項原料ノ外水ヲ混和シテ醱酵シタルモノハ白酒ト看做ス

第八條 此ノ稅法ニ於テ味淋ト稱スルハ米及米麴ト清酒、味淋、燒酎又ハ酒類ヲ混和シタルモノヲ謂フ

第九條 前項原料ノ外味淋粕又ハ水ヲ混和シ濾過シタルモノハ味淋ト看做ス

第十條 此ノ稅法ニ於テ燒酎ト稱スル清酒粕ヲ蒸餾シタルモノヲ謂フ

第十一條 左ニ掲クル物品ヲ原料トシテ蒸餾シタルモノハ燒酎ト看做ス

一 清酒

二 濁酒

三 味淋粕

四 米、麥、粟、黍、稗若ハ甘藷ト麴及水ト原料トシ醱酵セシメ又ハ酒母ヲ加ヘテ

酒造稅法

酒造税法

醸造セシメタルモノ

第二條 酒類ヲ製造セントスル者ハ製造場一箇所毎ニ政府ノ免許ヲ受クヘシ其ノ製造ヲ廢止セムトスルトキハ免許ノ取消ヲ求ムヘシ

第三條 其ノ年十月一日ヨリ翌年九月三十日マテヲ以テ一酒造年度トス

第四條 酒類ヲ製造スル者ニハ其ノ造石數ニ應シ左ノ割合ヲ以テ造石稅ヲ課ス

第一種 酒精分二十度以下ノ清酒

濁酒、白酒、味淋及酒精分三十度以下ノ燒酎 一石ニ付 金十五圓

第二種 酒精分三十五度以下ノ燒酎 一石ニ付 金十八圓

第三種 酒精分四十度以下ノ燒酎 一石ニ付 金二十圓

第四種 酒精分四十五度以下ノ燒酎 一石ニ付 金二十三圓

第五種 酒精分二十度ヲ超ルニル清酒、濁酒、白酒、味淋及酒精分四十五度ヲ超ルニル燒酎 一石ニ付 酒精分一度毎ニ金七十五錢

一石ニ付 酒精分一度毎ニ金七十五錢

(明治三十七年十二月法律第三號ニテ改正)

前項ニ於テ酒精分ト稱スルハ攝氏驗温器十五度ノ時ニ於テ原容量百分中ニ含有スル〇・七九四七ノ比重ヲ有スル酒精ノ容量トス(明治三十四年二月法律第七號ニテ改正)

第五條 政府ハ一酒造年度間清酒ハ百石濁酒ハ五十石燒酎ハ五十石以上ヲ製造スル者ニ非サレハ酒類製造ノ免許ヲ與ヘス但シ清酒又ハ濁酒制限石數以上ヲ製造スル者ニハ他ノ酒類ニ關スル制限ヲ適用セス(明治三十四年三月法律第七號ニテ改正)

酒類製造ノ免許ヲ受ケタル者本條ノ制限石數以上ノ製造ヲ爲サ、リシトキハ變災其ノ他

已ムテ得サル事故ニ因ルコトヲ證明スルニ非サレハ制限石數ニ相當スル造石稅ヲ課ス但シ其ノ製造セザリシ石數ニ對シテハ其ノ年五月一日ヨリ九月三十日マテニ査定シタルモ

ノト著做シ第四條第一項ノ稅率ニ依リ其ノ造石稅ヲ徵收ス

第六條 造石稅ヲ分テ左ノ四期トス(明治三十一年十二月法律第二十三號ニテ改正)

第一期 七月十六日ヨリ同三十一日限

前年十月一日ヨリ其ノ年四月三十日マテ査定石數ニ係ル稅額四分ノ一

第二期 十月十六日ヨリ同三十一日限

同上

第三期 翌年二月十六日ヨリ同三十一日限

同上及其年五月一日ヨリ九月三十日マテ査定石數ニ係ル稅額二分ノ一

第四期 翌年三月十六日ヨリ同三十一日限

前納額ノ殘數

第七條 政府ハ酒類ヲ製造スル者脫稅又ハ逋稅ヲ謀ルノ所爲アリト認ムルトキ若ハ納稅保證物ノ免除ヲ得スシテ保證ノ提供ヲ爲サ、ルトキハ前條ノ納期ニ拘ラス造石稅ノ全部又ハ一部ヲ徵收ス此ノ場合ニ於テハ納稅ノ擔保トシテ酒類ヲ差押フルコトヲ得(明治三十四年三月法律第七號ヲ以テ本條中「徵收スルコトヲ得」トアルヲ「徵收ス此ノ場合云々ノ三十字」ニ改ム)

第八條 酒類ノ造石數ハ製成ノ時之ヲ査定ス

酒類ノ造石數ヲ査定スルハ容器ノ容量ニ依ル但シ清酒ニ限り命令ノ定ムル所ニ依リ査定石數百分二以内ノ滓引減量ヲ控除スルコトヲ得

犯則其ノ他ノ事故ニ依リ前各項ニ依リ難キ場合ニ於テハ現在ノ酒類又ハ證憑物件ニ就キ之ヲ査定ス

第九條 粕澆シタル酒類ハ粕澆ニ依リ増加シタル分ノミニ就キ其ノ造石數ヲ査定ス

第十條 酒類ヲ製造スル者ノ製造ニ係ル膠ハ左ノ場合ニ於テハ濁酒ヲ製成シタルモノトシ

酒造税法

- 一 他人ニ讓渡ストキ
 - 二 公賣セラルトキ
 - 三 飲料ニ供シ又ハ酒類製造用ノ外ニ供スルトキ
- 第十一條 酒類ヲ製造スル者既ニ査定ヲ受ケタル酒類ノ造石數ニ對シテハ特ニ法律ヲ以テ定ムル場合ノ外其ノ造石稅ヲ免ル、コトヲ得ス
- 第十二條 左ノ酒類ハ其ノ造石稅ヲ免除スルコトヲ得但シ製造場外ニ移出シタルモノハ此ノ限ニ在ラズ(明治三十一年十二月法律第二十三號ニテ改正)
- 一 災害ニ罹リ酒類ノ廢棄ニ屬シタルモノ
 - 二 腐敗シタル酒類ニシテ政府ノ承認ヲ得酒類トシテ飲用スヘカラサル處置ヲ施シタルモノ
 - 三 腐敗シタル酒類又ハ災害ニ罹リ飲用スヘカクサルニ至リタル酒類ニシテ燒酎ノ製造ニ供スルモノ(明治三十七年三月法律第三號ニテ改正)
 - 四 容器ノ損傷若ハ塞栓ノ自然ノ脱去ニ依リ酒類ノ亡失シタルモノ
- 第十三條 酒類ヲ製造スル者ハ納稅保證トシテ一酒造年度見込造石數一石ニ付金四圓ノ割合ヲ以テ算出シタル金額ニ相當スル保證物ヲ豫メ提供スヘシ但シ政府ノ許可ヲ受ケ造石數査定ノ都度本條ノ割合ヲ以テ保證物ヲ提供スルコトヲ得(明治三十一年十二月法律第二十三號ニテ本條中改正)
- 第十四條 左ノ場合ニ於テ保證物ヲ免除ス(明治三十一年十二月法律第二十三號ニテ本條中改正)
- 一 相當ノ納稅保證人ヲ供シタルトキ
 - 二 納稅保證トシテ造石稅額ニ相當スル酒類ヲ保存スルトキ
 - 三 造石稅ヲ前納シタルトキ
 - 四 酒類ヲ製造スル者ノ屬スル酒造組合ニ於テ納稅ヲ擔保シタルトキ
- 第十五條 酒類ヲ製造スル者造石稅ヲ納メサルニ依リ滯納處分ヲ執行スルトキハ先ツ保證物又ハ保存ノ義務ヲ有スル酒類ヲ公賣シテ税金ヲ徵收スヘシ但シ保證物又ハ保存ノ義務ヲ有スル酒類ノ價格徵收スヘキ稅金額及滯納處分費ニ對シ不足アリト認ムルトキハ同時ニ他ノ財産ニ就キ滯納處分ノ執行ヲ爲スコトヲ妨ケス(明治三十一年十二月法律第二十三號ニテ改正)
- 第十六條 酒類ヲ製造スル者造石稅ヲ完納スル能ハサルトキハ納稅保證人又ハ納稅ヲ擔保シタル酒造組合ノ各組員ハ納稅者トシテ其義務ヲ負擔スルモノトス
- 第十七條 酒類ヲ製造スル者納稅保證トシテ保存ノ義務ヲ有スル酒類ハ之ヲ他人ニ讓渡シ、賣入シ、消費シ又ハ製造場外ニ移出スルコトヲ得ス(明治三十一年十二月法律第二十三號ニテ改正)
- 第十八條 酒類ヲ製造スル者ハ造石數査定前ニ於テ其ノ酒類ヲ他人ニ讓渡シ、賣入シ、消費シ又ハ製造場外ニ移出スルコトヲ得(明治三十一年十二月法律第二十三號ニテ改正)

- 酒類ヲ製造スル者此ノ法律ヲ犯シテ處罰セラレタルトキ又ハ造石稅ニ關シテ滯納處分ヲ受ケタルトキハ爾後三年間政府ハ造石稅全額マテノ保證物提供ヲ命スルコトヲ得
- 前二項ノ場合及保證物ノ價格ニ異動ヲ生シタル場合ヲ除クノ外保證物ノ増減ヲ爲サス保證物ニ關スル規程ハ命令ヲ以テ之ヲ定ム
- 第十四條 左ノ場合ニ於テ保證物ヲ免除ス(明治三十一年十二月法律第二十三號ニテ本條中改正)
- 一 相當ノ納稅保證人ヲ供シタルトキ
 - 二 納稅保證トシテ造石稅額ニ相當スル酒類ヲ保存スルトキ
 - 三 造石稅ヲ前納シタルトキ
 - 四 酒類ヲ製造スル者ノ屬スル酒造組合ニ於テ納稅ヲ擔保シタルトキ
- 第十五條 酒類ヲ製造スル者造石稅ヲ納メサルニ依リ滯納處分ヲ執行スルトキハ先ツ保證物又ハ保存ノ義務ヲ有スル酒類ヲ公賣シテ税金ヲ徵收スヘシ但シ保證物又ハ保存ノ義務ヲ有スル酒類ノ價格徵收スヘキ稅金額及滯納處分費ニ對シ不足アリト認ムルトキハ同時ニ他ノ財産ニ就キ滯納處分ノ執行ヲ爲スコトヲ妨ケス(明治三十一年十二月法律第二十三號ニテ改正)
- 第十六條 酒類ヲ製造スル者造石稅ヲ完納スル能ハサルトキハ納稅保證人又ハ納稅ヲ擔保シタル酒造組合ノ各組員ハ納稅者トシテ其義務ヲ負擔スルモノトス
- 第十七條 酒類ヲ製造スル者納稅保證トシテ保存ノ義務ヲ有スル酒類ハ之ヲ他人ニ讓渡シ、賣入シ、消費シ又ハ製造場外ニ移出スルコトヲ得ス(明治三十一年十二月法律第二十三號ニテ改正)
- 第十八條 酒類ヲ製造スル者ハ造石數査定前ニ於テ其ノ酒類ヲ他人ニ讓渡シ、賣入シ、消費シ又ハ製造場外ニ移出スルコトヲ得(明治三十一年十二月法律第二十三號ニテ改正)

第十九條 收稅官吏ハ酒類ヲ製造スル者又ハ之ヲ販賣スル者ノ所持ニ係ル酒類、其ノ製造出入ニ關スル一切ノ帳簿書類及酒類製造又ハ販賣上必要ナル建築物、材料、器械其ノ他ノ物件ヲ検査シ又ハ監督上必要ノ處分ヲ爲スコトヲ得(明治三十四年三月法律第七號ニテ改正)

第二十條 (明治三十七年十二月法律第三號ニテ削除ス)

第二十一條 (明治三十七年十二月法律第三號ニテ削除ス)

第二十二條 免許ヲ受ケシテ酒類ヲ製造シタル者ハ五十圓以上五千圓以下ノ罰金ニ處ス但シ直ニ造石稅ヲ賦課徵收スルコトヲ妨ケ(明治三十四年三月法律第七號ニテ改正)

第二十三條 (明治三十七年十二月法律第三號ニテ削除ス)

第二十三條ノ二 (明治三十七年十二月法律第三號ニテ削除ス)

第二十三條ノ三 (明治三十四年三月法律第七號ニテ削除ス)

第二十四條 酒類ヲ製造スル者誰僞其他不正ノ所爲ヲ以テ造石數ノ査定ヲ免カレ又ハ免カレントシタルトキハ其石數ノ造石稅五倍ニ相當スル罰金ニ處ス但シ三十圓ヲ下ルコトヲ得ス(明治三十四年三月法律第七號ニテ本條中改正)

第二十五條 酒類ヲ製造スル者故意ニ事故ヲ作爲シ又ハ詐術ヲ構ヘ造石稅ノ免除ヲ得又ハ得ントシタルトキハ其ノ石數ヲ造石稅五倍ニ相當スル罰金ニ處ス但シ三十圓ヲ下ルコトヲ得ス(明治三十四年三月法律第七號ニテ本條中改正)

第二十六條 納稅保證トシテ保存ノ義務ヲ有スル酒類ヲ他人ニ讓渡シタル者滞納處分ヲ受クルモ仍稅金ヲ完納スルコト能ハサルトキハ其ノ不足造石稅ノ五倍ニ相當スル罰金ニ處ス但シ三十圓ヲ下ルコトヲ得ス(明治三十四年三月法律第七號ニテ本條中改正)

第二十七條 酒類製造用ト否トヲ問ハズ其ノ製造シタル酒母又ハ醪ノ検査ヲ免カレ又ハ免カレントシタル者ハ三十圓以上五百圓以下ノ罰金ニ處ス(明治三十四年三月法律第七號ニテ本條中改正)

第二十八條 酒類ヲ製造スル者第十七條又ハ第十八條ノ禁令ヲ犯シタルトキハ八十圓以上百圓以下ノ罰金ニ處ス(明治三十四年三月法律第七號ニテ本條中改正)

第二十九條 酒類ヲ製造スル者又ハ之ヲ販賣スル者酒類ノ製造出入ニ關シ帳簿ノ記載又ハ事實ノ申告ヲ詐リ若ハ怠リタルトキハ三十圓以上三十圓以下ノ罰金ニ處ス

第三十條 酒類ヲ製造スル者收稅官吏ノ職務執行ヲ拒ミ又ハ之ヲ忌避シ又ハ之ニ支障ヲ加ハタルトキハ三十圓以上三十圓以下ノ罰金ニ處ス其刑法ニ正條アルモノハ刑法ニ依ル

第三十一條 此稅法ヲ犯シタル者ハ刑法ノ不諭罪及ヒ減輕再犯加重數罪俱發ノ例ヲ用非

但刑法第七十五條第一項ノ場合ハ此限ニ非ラス

第三十二條 酒類ノ製造スル者又ハ之ヲ販賣スル者ノ代理人、戶主、家族、同居者、雇人其ノ他ノ從業者ニシテ其ノ業務ニ關シ此ノ稅法ヲ犯シタルトキハ其ノ製造者又ハ販賣者

ヲ處罰ス(明治三十四年三月法律第七號ニテ本條改正)

第三十三條 (明治三十四年三月法律第七號ニテ削除ス)

第三十四條 酒類ヲ製造シタル者ハ其ノ製造ヲ廢止スルモ造石稅完納前ニアリテハ總テ此ノ稅法ノ規程ニ從フモノトス

第三十五條 府縣及市町村ハ此ノ法律ニ依リ造石稅ヲ課スル酒類ニ對シ又ハ其ノ酒類ノ造石數若ハ造石稅ヲ標準トシテ府縣稅若ハ地方稅及市町村稅其ノ他如何ナル名義ヲ以テスルモ課稅スルコトヲ得ス(明治三十一年十二月法律第二十三號ニテ改正)

附則

第三十六條 神社ニ於テ古例ニ依リ明治十三年以前ヨリ引續酒類ヲ製造スルトキハ一年ノ

製造石數一石以下ノ場合ニ限リ總テ無稅トス

附則

附則

附則

附則

附則

附則

附則

附則

附則

附則

附則

附則

附則

附則

附則

附則

附則

附則

附則

附則

附則

附則

第三十七條 此ノ税法ハ明治二十九年十月一日ヨリ施行ス但シ明治十三年布告第四十號同年布告第四十一號同十六年布告第四十二號及同二十二年法律二十四號ハ此ノ税法施行ノ日ヨリ廢止ス

明治二十九年九月三十日前検査済石數ニ係ル造石税 關シテハ仍明治十三年布告第四十號ニ依ル

第三十八條 沖繩縣、東京府管下小笠原島伊豆七島ニハ當分此ノ税法ヲ施行セズ

第三十九條 沖繩縣ヲ除ク外此ノ法律ヲ施行セサル地ニ於テ製造シタル酒類ハ此ノ法律施行地ニ移出スルコトヲ得ス犯ス者ハ其ノ酒類ノ石數ニ應シ第四條ノ税率ニ從テ算出シタル稅額五倍ニ相當スル罰金ニ處ス但シ五十圓ヲ下ルコトヲ得ス(明治三十一年十二月法律第二十三號ヲ以テ本條追加シ明治三十四年二月法律第七號ヲ以テ「三倍ニ相當スル罰金又ハ科料ニ處シ其ノ酒類ハ何人ノ所有ニ關スルヲ問ハス之ヲ沒收ス」トアルヲ「五倍ニ相當スル罰金ニ處ス但シ五十圓ヲ下ルヲ得ス」ト改正シ左ノ一項ヲ加ヘタリ)

前項ノ酒類ハ何人ノ所有ニ屬スルヲ問ハス之ヲ沒收ス

第四十條 (明治三十七年法律第三號ニテ削除ス)

本法ハ發布ノ日ヨリ之ヲ施行ス

◎酒母、醱及麴取締法

(明治卅七年十二月三十一日法律第七號)

朕帝國議會ノ協贊ヲ經タル酒母、醱及麴取締法ヲ裁可シ茲ニ之ヲ公布セシム

御名 御璽

内閣總理大臣 伯耆 桂 太 郎
大藏大臣 男爵 曾 爾 荒 助

第一條 本法ハ酒造税法ニ依リ酒類ノ製造免許ヲ受ケスシテ酒母又ハ醱ヲ製造スル者、販

賣ノ爲ニ麴ヲ製造スル者及麴ヲ購買スル者ニ之ヲ適用ス

第二條 酒母、醱又ハ麴ヲ製造セムトスル者ハ製造場一箇所毎ニ政府ノ免許ヲ受ケヘシ

第三條 酒母、醱又ハ麴ノ製造者及麴ノ購買者ハ帳簿ヲ調製シ酒母、醱又ハ麴ノ製造出入ニ關スル事實ヲ詳細明瞭ニ記載スヘシ

第四條 收稅官吏ハ酒母、醱若ハ麴ノ製造場又ハ麴ノ販賣場ニ臨ミ酒母、醱又ハ麴、其ノ原料、製造用容器、器具、器械、建築物若ハ帳簿書類ヲ検査スルコトヲ得

收稅官吏監督上必要ト認ムルトキハ前項ノ物件ニ封印ヲ施スコトヲ得

第五條 收稅官吏ハ運搬中ニ在ル酒母、醱又ハ麴ヲ検査シ其ノ出所又ハ到達先ヲ質問スルコトヲ得

前項ノ場合ニ於テ監督上必要ト認ムルトキハ收稅官吏ハ其ノ運搬ヲ停止シ又ハ荷物若ハ

船車ニ封印ヲ施スコトヲ得

第六條 酒母、醱又ハ麴ノ製造者其ノ製造場ニ廢止スルモ製造場内ニ酒母、醱、麴、製造用容器器具又ハ器械ノ現存スル間ハ收稅官吏ハ其ノ製造場ニ臨ミ建築物又ハ其ノ現在品ヲ検査シ又ハ之ニ封印ヲ施スコトヲ得

第七條 醱ハ之ヲ釀渡シ、質入シ、飲料トシテ消費シ又ハ收稅官吏ノ承認ヲ受ケスシテ製造場外ニ移出スルコトヲ得ス

第八條 酒母ハ政府ヲ交付シタル買入認許證ヲ所持スル者ニ讓渡スノ外讓渡シ又ハ質入スルコトヲ得ス

酒母ハ政府ノ交付シタル買入認許證ヲ所持スル者ニ讓渡シタル場合ノ外收稅官吏ノ承認ヲ受ケスシテ製造場外ニ移出スルコトヲ得ス

第九條 免許ヲ受ケスシテ酒母、醱若ハ麴ヲ製造シタル者又ハ第七條若ハ第八條ニ違反シタル者ハ三十圓以上五百圓以下ノ罰金ニ處シ仍其ノ酒母、醱ハ濁酒ト看做シ酒造税法ニ

依り其ノ總石數ニ對シ直ニ造石稅ヲ徵收ス

第十一條 酒母、醪又ハ麴ノ檢査ヲ免カレ又ハ免カレムトシタル者ハ十圓以上二百圓以下ノ罰金ニ處ス

第十二條 酒母、醪若ハ麴ノ製造者又ハ麴ノ請賣者酒母、醪又ハ麴ノ製造出入ニ關スル帳簿書類ヲ隱匿シタルトキハ五圓以上百圓以下ノ罰金 處シ帳簿ヲ調製セス又ハ其ノ記載ヲ恣リ若ハ不正ノ記載ヲ爲シタルトキハ三圓以上三十圓以下ノ罰金ニ處ス

第十三條 收稅官吏ノ尋問ニ對シ虛偽ノ答辯ヲ爲シ又ハ收稅官吏ノ職務執行ヲ拒ミ之ヲ忌避シ若ハ之ニ支障ヲ加ヘタル者ハ三圓以上三十圓以下ノ罰金ニ處ス其ノ刑法ニ正條アルモノハ刑法ニ依ル

第十四條 本法又ハ本法ニ基キテ發スル命令ノ規定ニ違反シタル者ニハ刑法ノ減輕、再犯加重、數罪俱發ノ例ヲ用非ス

第十五條 酒母、醪若ハ麴ノ製造者又ハ麴ノ請賣者カ未成年者又ハ禁治產者ナルトキハ本法又ハ本法ニ基キテ發スル命令ノ規定ニ依リ當業者ニ適用スヘキ罰則ハ之ヲ法定代理人ニ適用ス但シ其ノ營業ニ關シ成年者ト同一ノ能力ヲ有スル未成年者ニ付テハ此ノ限ニ在ラス

第十六條 酒母、醪若ハ麴ノ製造者又ハ麴ノ請賣者ハ其ノ代理人、戶主、家族、同居者、雇人其ノ他ノ從業者ニシテ其ノ業務ニ關シ本法又ハ本法ニ基キテ發スル命令ノ規定ニ違反シタルトキハ自己ノ指揮ニ出サルノ故ヲ以テ處罰ヲ免ルルコトヲ得ス

第十七條 間接國稅犯則者處分法及明治三十三年法律第五十二號ハ本法又ハ本法ニ基キテ發スル命令ノ規定ニ違反シタル者ニ之ヲ準用ス

第十八條 酒母、醪又ハ麴ノ製造者ニシテ其ノ製造ヲ廢止シタルトキハ其ノ旨政府ニ申告スル

第十九條 第九條又ハ第十條ノ處罰ヲ受ケタル者ニ對シテハ政府ハ、酒母、醪又ハ麴ノ製造ノ免許ヲ取消スルコトヲ得

第二十條 本法ハ發布ノ日ヨリ之ヲ施行ス

第二十一條 本法施行前酒造稅法第二十條ニ依リ酒母又ハ醪製造ノ免許ヲ受ケタル者ハ本法ニ依リ免許ヲ受ケタルモノト看做ス

第二十二條 本法施行前ヨリ麴ヲ製造シ本法施行後引續キ之ヲ製造セムトスル者ハ本法施行後十五日以内ニ本法ニ依リ免許ヲ受クヘシ

第二十三條 前項ノ期間内ハ從前ノ製造ヲ繼續スルコトヲ得

第二十四條 沖繩縣及東京府下小笠原島伊豆七島ニハ本法ヲ施行セス

◎酒母、醪及麴取締法施行規則 (明治廿七年十二月廿一日勅令第十號)

酒母、醪及麴取締法施行規則ヲ裁可シ茲ニ之ヲ公布セシム

大藏大臣 男爵曾禰荒助

御名 御璽

◎酒母、醪及麴取締法施行規則

第一條 酒類ノ製造免許ヲ受ケヌシテ酒母又ハ醪ヲ製造セムトスル者及販賣ノ爲ニ麴ヲ製造セムトスル者ハ製造場ヲ定メ其ノ住所、氏名又ハ名稱ヲ記シタル免許申請書ヲ製造場所轄稅務署ニ提出スヘシ

第二條 左ノ各號ノ一ニ該當スルトキハ稅務署ハ酒母、醪又ハ麴製造ノ免許ヲ與ヘサル

一 市街地又ハ稅務署所在地ヨリ一里以上ノ距離アル場所ニ製造場ヲ設ケムトスルトキ

但シ稅務署ニ於テ製造又ハ監督上特別ノ便宜アリト認ムルトキハ此ノ限ニ在ラス

▲酒母、醪及麴取締法施行規則

七十九

- 二 酒母、醱及麹取締法又ハ本令ニ違反シタル者又ハ其ノ戸主、家族、同居者、雇人、其ノ他従業者又ハ稅務署ニ於テ取締上免許ヲ與フルニ不適當ト認ムル者カ免許ヲ申請シタルトキ
- 第三條 酒母、醱又ハ麹ノ製造場ハ敷地ノ連續スルト否トヲ問ハズ總テ一製造場ト認ムルキモノナラフ
- 第四條 所轄稅務署ニ於テ必要ト認メ酒母、醱又ハ麹製造場ノ圖面又ハ製造用容器、器具、器械ノ目錄ヲ提出スヘキコトヲ命シタルトキハ酒母、醱又ハ麹ノ製造者ハ之ヲ提出スヘシ
- 前項ニ依リ提出シタル容器、器具、器械ヲ修理シ又ハ前項ノ圖面目錄ニ異動ヲ生シタルトキハ其ノ都度申告スヘシ製造者ノ住所、氏名又ハ名稱ニ異動ヲ生シタルトキ亦同シ
- 第五條 酒母、醱又ハ麹ノ製造者ヨリ前條第一項ノ目錄ヲ提出シ又ハ同第二項ノ申告ヲ爲シタルトキハ所轄稅務署ハ其ノ容器、器具、器械ヲ檢定シ番號、容量其ノ他必要ナル事項ヲ標許又ハ烙印スルコトヲ得
- 所轄稅務署ニ於テ必要ト認メ檢定前使用スヘカラサルコトヲ命シタルトキハ製造者ハ製造用容器、器具、器械ノ使用ヲ爲スコトヲ得ス
- 第六條 酒母、醱又ハ麹製造者ハ毎年十二月中ニ翌年製造スヘキ見込石數、製造者手ノ時期及製造方法ヲ記載シ所轄稅務署ニ申告スヘシ新ニ免許ヲ受ケタル者ハ事業著手前ニ申告スヘシ
- 酒母、醱又ハ麹ノ製造者其ノ製造ヲ休止セムトスルトキ若ハ製造休止後更ニ製造セムトスルトキ又ハ前項ニ依リ申告シタル事項ヲ變更セムトスルトキハ其ノ都度申告スヘシ
- 第七條 酒母、醱又ハ麹ノ製造業ヲ相續シタルトキハ相續人ヨリ其ノ旨所轄稅務署ニ申告スヘシ

- 相續ノ場合ヲ除ク外酒母、醱又ハ麹製造業ノ引繼ヲ受ケムトスル者ハ第一條ニ依リ酒母、醱又ハ麹製造ノ免許申請書ヲ所轄稅務署ニ提出スヘシ
- 前項ノ免許申請書ニハ引繼ヲ爲サムトスル者ノ同意書ヲ添附スヘシ
- 第八條 酒母、醱又ハ麹ノ製造者其ノ製造場ヲ移轉セムトスルトキハ移轉先ノ所轄稅務署ニ申請シ其ノ許可ヲ受クヘシ
- 第九條 酒母、醱又ハ麹ノ製造者其ノ製造場ヲ廢止シタルトキハ其ノ旨所轄稅務署ニ申告スヘシ第七條第二項ニ依リ製造業ノ引繼ヲ爲シタルトキ亦同シ
- 第十條 收稅官吏ハ隨時酒母、醱又ハ麹ノ製造場若ハ販賣場ニ臨ミ酒母、醱又ハ麹、其ノ原料、製造用容器、器具、器械、建築物若ハ帳簿書類ヲ檢査スヘシ
- 收稅官吏監督上必要ト認メタル場合ニ於テ製造者ヨリ前項ノ物件ニ封印以外ノ適當ナル方法ヲ施シコトヲ申出シタルトキハ之ヲ承認スルコトヲ得
- 第十一條 收稅官吏カ必要ト認メ酒母、醱、麹又ハ其ノ原料品ヲ指定シ其ノ讓渡、買入、消費又ハ使用前檢査ヲ受クヘキコトヲ命シタルトキハ酒母、醱又ハ麹ノ製造者ハ其ノ檢査ヲ受クヘシ
- 第十二條 酒母ヲ買入レムトスル者ハ其ノ住所、氏名又ハ名稱、酒母ノ數量、用途及買入先ヲ記シタル書面ヲ所轄稅務署ニ提出シ酒母買入認許證ノ交付ヲ請求スヘシ
- 第十三條 酒母製造者ハ酒母買入認許證ト引換ニ非サレハ酒母ヲ讓渡スコトヲ得ス
- 酒母製造者ハ前項ノ買入認許證ヲ以テ酒母ノ移出ヲ收稅官吏ニ證明スヘシ
- 第十四條 酒母ヲ醱ニ混和シタルモノハ酒母ト看做ス
- 第十五條 酒母、醱又ハ麹製造者ハ少クモ左ノ事項ヲ帳簿ニ記載スヘシ
 - 一 原料ノ種類、數量、他ヨリ引取リタルモノニ在リテハ引取ノ日及其ノ引取先
 - 二 使用シタル原料ノ種類、數量及其ノ使用ノ日

三 製造タル酒母、醗又ハ麴ノ數量及其ノ製造ノ日
 四 酒母ヲ麴ニ混和シタルトキハ其ノ酒母及麴ノ數量、其ノ混成數量及其ノ混和ノ日
 五 使用又ハ他ニ引渡シタル酒母、醗若ハ麴ノ數量及使用又ハ引渡ノ日、引渡シタルモ
 ノノ價額及引渡先

第十六條 麴賣者ハ少クトモ左ノ事項ヲ帳簿ニ記載スヘシ
 一 引取リタル麴ノ數量、價額、引取ノ日及引取先
 二 販賣シタル麴ノ數量、價額、販賣ノ日及賣渡先小賣ノ場合ニ於テハ前項第二號賣渡
 先ノ記載ヲ要セス

第十七條 收稅官吏カ必要ト認メテ承認ヲ受クヘキコトヲ命シタル事項ニ付テハ酒母、醗
 又ハ麴ノ製造者ハ其ノ承認ヲ受クヘシ
 第十八條 酒母、醗及麴取締法第十六條ノ施行ニ付テハ間接國稅犯則者處分法施行規則ノ
 規定ヲ準用ス

附 則
 本令ハ發布ノ日ヨリ之ヲ施行ス
 酒母、醗及麴取締法第二十一條ニ依リ免許ヲ受クヘキ場合ニ於テハ第一條ニ準シ免許申請
 書ヲ製造場所轄稅務署ニ提出スヘシ
 前項ノ場合ニ於テハ第二條ヲ適用セス

◎酒造組合法

(明治三十七年十二月三十一日法律第八號)

朕帝國議會ノ協贊ヲ經タル酒造組合法ヲ裁可シ茲ニ之ヲ公布セシム

御 名 御 璽

內閣總理大臣 伯爵 桂 太 郎
 大藏大臣 男爵 野 村 光 助

酒造組合法

第一條 本法ニ於テ酒類製造者ト稱スルハ清酒、濁酒、白酒、味淋又ハ燒酎ヲ製造スル者
 ヲ謂フ

第二條 酒類製造者ハ稅務署管内ナ一區域トシ酒造組合ヲ設クルコトヲ得但シ土地ノ狀況
 ニ從ヒ特別ノ區域ニ依ルコトヲ得

第三條 酒造組合ハ組合員協同一致シテ營業上ノ弊害ヲ矯正シ信用ヲ保持スルヲ以テ目的
 ト爲ス

第四條 酒造組合ヲ設置セムトスルトキハ其ノ區域内ニ於ケル酒類製造者三分ノ二以上ノ
 同意ヲ得創立總會ヲ開キ定款ヲ議定シ政府ノ認可ヲ受クヘシ

二種以上ノ酒類ノ製造者組合ヲ設置セムトスルトキハ各種毎ニ其ノ三分ノ二以上ノ同意
 アルコトヲ要ス

第五條 酒造組合設置ノ認可アリタルトキハ其ノ區域内ニ於ケル同種酒類ノ製造者ハ當然
 其ノ組合員ト爲ル

第六條 酒造組合ハ組合相互ノ氣脈ヲ通シ其ノ目的ヲ達スル爲メ酒造組合聯合會ヲ設置スル
 コトヲ得

酒造組合聯合會ヲ設置セムトスルトキハ其ノ創立總會ヲ開キ定款ヲ議定シ政府ノ認可ヲ
 受クヘシ

第七條 酒造組合及酒造組合聯合會ハ法人トス

第八條 酒造組合又ハ酒造組合聯合會ノ定款ノ變更ハ政府ノ認可ヲ受クヘシ

第九條 酒造組合又ハ酒造組合聯合會ハ營利事業ヲ爲スコトヲ得
 政府 製造組合又ハ酒造組合聯合會ノ決議又ハ其ノ役員ノ行爲ニシテ法令若ハ定
 款ノ規定ニ違背シ又ハ公益 害スト認ムルトキハ其ノ決議ヲ取消シ、其ノ行爲ヲ制止シ、
 役員ノ改選 命シ又ハ組合若ハ聯合會ノ解散ヲ命スルコトヲ得

酒造組合法

第十一條 本法ニ規定スルモノノ外酒造組合及酒造組合聯合會ニ關スル事項ハ勅令ヲ以テ之ヲ定ム

附 則

第十二條 本法ハ發布ノ日ヨリ之ヲ施行ス

第十三條 酒造税法ニ依リ設立シタル酒造組合ハ本法施行ノ日ヨリ本法ニ依リ設立シタルモノト看做ス

前項ノ酒造組合ニシテ其ノ區域ノ内ニ於ケル酒類ノ製造者各種毎ニ三分ノ二以上ヨリ成立スルトキハ同區域内ニ於テ未ダ組合ニ加入セザル同種酒類ノ製造者ハ本法施行ノ日ヨリ當然組合員ト爲ル

◎酒造組合法施行規則

(明治三十七年十二月三十一日法律第八號)

朕酒造組合法施行規則ヲ裁可シ茲ニ之ヲ公布セシム

御 名 御 璽

大藏大臣 男爵會禰荒助

酒造組合法施行規則

第一條 酒造組合法ニ依リ酒造組合ヲ設置セムトスルトキハ五名以上ノ同業者ニ於テ其ノ組合ノ區域及酒類ヲ定メ發起ノ認可ヲ地方長官ニ申請スヘシ

第二條 酒造組合設立發起ノ認可アリタルトキハ發起人ハ其ノ組合ノ區域内ニ於ケル同業者ニ左ノ事項ヲ通知シ組合設置ノ同意ヲ求ムヘシ

一 組合ノ名稱區域及酒類

二 組合員タルヘキ者ノ數但シ各種酒類毎ニ之ヲ區別スヘシ

三 組合事業ノ概目

四 創立費及經費ノ概算

五 同意表示ノ形式及期間

第三條 法定ノ同意者アリタルトキハ發起人ハ定款ヲ作り遲滞ナク創立總會ヲ召集スヘシ

創立總會ヲ召集スルトキハ少クとも二週間前ニ會議ノ目的、日時及場所ヲ組合員タルヘキ者ニ通知シ且之ヲ公告スヘシ

前項ノ通知ニハ定款ヲ添附スヘシ

第四條 定款ハ組合員タルヘキ者ノ三分ノ二以上ノ同意アルニ非ザレハ之ヲ議定スルコトヲ得ス但シ二種以上ノ酒類製造者組合員タルヘキ場合ニ於テハ各種酒類製造者毎ニ三分ノ二以上ノ同意アルコトヲ要ス

第五條 創立總會ニ於テハ組合員タルヘキ者ハ書面ヲ以テ表決ヲ爲シ又ハ他ノ組合員タルヘキ者ニ委任シテ其ノ表決權ヲ行フコトヲ得

第六條 創立總會ヲ終リタルトキハ發起人ハ法定ノ同意者アリタルコトヲ證スル書類、定款及創立總會ノ決議録ノ原本ヲ添附シ組合設置ノ認可申請書ヲ地方長官ニ提出スヘシ

第七條 創立總會ニ於テハ其ノ議定シタル定款ノ規定ニ從ヒ役員ヲ選舉シ又ハ經費ノ豫算並徵收方法ヲ議定スルコトヲ得

第八條 發起人發起ノ認可アリタル後六箇月以内ニ組合設置ノ認可ヲ申請セザルトキ又ハ公益ヲ害スル行爲ヲ爲シタルトキハ地方長官ハ發起ノ認可ヲ取消スコトヲ得

第九條 酒造組合聯合會ノ創立總會ハ其ノ聯合會ヲ組織セムトスル組合ニ於テ選定シタル委員ヲ以テ之ヲ組織ス

第十條 酒造組合聯合會ノ創立總會ヲ終リタルトキハ酒造組合聯合會設置ノ認可申請書ヲ地方長官ニ提出スヘシ

前項ノ認可申請書ニハ定款ヲ添附スヘシ

第十一條 酒造組合又ハ酒造組合聯合會ノ創立費及其ノ償却方法ハ創立總會ノ承認ヲ經ヘ

第十二條 酒造組合又ハ酒造組合聯合會ノ定款ニハ左ノ事項ヲ記載スヘシ但シ酒造組合聯合會ノ定款ニハ第十二號及第十三號ノ記載ヲ要セス

- 一 名稱
 - 二 區域
 - 三 酒類
 - 四 事務所ノ所在地
 - 五 事業
 - 六 役員ノ權限及其ノ選任、解任ニ關スル規定
 - 七 總會召集ノ方法
 - 八 會議ノ方法
 - 九 經費ノ負擔及其ノ徵收方法
 - 十 定款違反者處分ノ方法
 - 十一 定款ノ變更ニ關スル手續
 - 十二 酒類製造者ノ造石稅納付ヲ擔保スル場合ニ於ケル決議方法
 - 十三 酒造稅法施行規則第三十一條第一項ノ通知ヲ受ケタル場合ニ於ケル處分方法
 - 十四 加入及脫退ニ關スル規定
 - 十五 解散ニ關スル規定
- 定款ニハ前項各號ニ掲グルモノノ外酒造組合又ハ酒造組合聯合會ニ於テ必要トスル事項ヲ記載スルコトヲ得
- 第十三條 定款ノ變更ヲ議定シタルトキハ認可申請書ニ其ノ變更シタル定款及變更ノ理由書ヲ添附シ地方長官ニ提出スヘシ

第十四條 酒造組合又ハ酒造組合聯合會ハ左ノ役員ヲ置クヘシ

組合長又ハ聯合會長
評議員

一 名
若干名

前項ノ役員ノ外定款ノ規定ニ依リ他ノ役員ヲ置クコトヲ得
組合長ハ組合員中ヨリ聯合會長ハ聯合會ヲ組織スル酒造組合ノ組合員中ヨリ之ヲ選舉シ地方長官ノ認可ヲ受クヘシ
前項ノ認可申請書ニハ履歷書ヲ添附スヘシ

第十五條 組合長又ハ聯合會長ハ酒造組合又ハ酒造組合聯合會ヲ代表シ之ヲ統轄ス
組合長又ハ聯合會長故障アルトキハ定款ノ規定ニ依リ他ノ役員之ヲ代理ス
評議員ハ組合長又ハ聯合會長ノ諮詢、應シ又ハ定款ノ規定ニ依リ組合又ハ聯合會ノ事務ノ一部ヲ分掌ス

第十六條 組合長又ハ聯合會長ノ解任アリタルトキ及他ノ役員ノ選任又ハ解任アリタルトキハ酒造組合又ハ酒造組合聯合會ヨリ其ノ氏名ヲ地方長官及稅務監督局長ニ報告スヘシ

第十七條 組合又ハ組合聯合會ニ於テ定款ノ執行ニ關スル規則ヲ設ケタルトキハ其ノ都度地方長官及稅務監督局長ニ報告スヘシ

第十八條 酒造組合又ハ酒造組合聯合會ハ定款ノ規定ニ依リ組合員 製品ヲ検査スルコトヲ得

酒造組合又ハ酒造組合聯合會ハ定款ノ規定ニ依リ違約者ニ對シ過慮金ヲ徵收スルコトヲ得

第十九條 酒造組合又ハ酒造組合聯合會ノ經費ノ豫算並徵收方法ハ定款ノ規定ニ從ヒ之ヲ議定シ地方長官ノ認可ヲ受クヘシ
經費ノ決算及業務成績ハ毎年少シトモ一回酒造組合ニ在リテハ組合員ニ酒造組合聯合會

ニ在リテハ其ノ組合ニ公示シ且地方長官及稅務監督局長ニ報告スヘシ

第二十條 役員ノ闕ケタル場合ニ於テ補闕選舉ノ手續ヲ行フヘキ者アラサルトキハ地方長官ハ組合員ヲ指定シテ其ノ手續ヲ行ハシム

第二十一條 酒造組合又ハ酒造組合聯合會解散ヲ爲サムトスルトキハ組合員又ハ聯合會ヲ組織スル組合ノ三分ノ二以上ノ同意ニ依リ其ノ事由ヲ具シ地方長官ノ認可ヲ受クヘシ

第二十二條 酒造組合又ハ酒造組合聯合會解散シタルトキハ組合長又ハ聯合會會長ヲ以テ其ノ清算人トス但シ定款ニ別段ノ規定アルトキハ此ノ限ニ在ラズ

第二十三條 前條ノ規定ニ依リテ清算人タル者アラサルトキハ地方長官之ヲ選任ス

第二十四條 清算人其ノ任ニ適セス又ハ不正ノ行爲アリト認めムルトキハ地方長官ハ清算人ヲ改任スルコトヲ得

第二十五條 清算終了シタルトキハ其ノ結果ヲ地方長官ニ届出ツヘシ

第二十六條 酒造組合法第十條ノ處分ハ地方長官之ヲ行フ

第二十七條 本令中酒造組合又ハ酒造組合聯合會ニ關シ地方長官ニ屬スル事務ニシテ二府縣以上ニ涉ルモノハ大藏大臣之ヲ行フ

附 則

本令ハ發布ノ日ヨリ之ヲ施行ス

本令施行前酒造組合規則ニ依リ爲シタル酒造組合設置ノ手續ハ本令ニ依リ之ヲ爲シタルモノト看做ス但シ定款ニ記載スヘキ事項ニシテ組合契約書ニ記載ナキモノハ之ヲ議定シ本令施行後三箇月以内ニ地方長官ノ認可ヲ受クヘシ

◎醬油稅法 (明治二十一年六月 勅令第四十七號)

第一條 醬油(溜ヲ併稱ス)ヲ製造セムトスル者ハ製造場一箇所毎ニ政府ノ免許ヲ受クヘシ

其ノ製造ヲ廢止セムトスルトキハ免許ノ取消ヲ求ムヘシ

(第二項法律第七號ニテ削除)

- 一 醬油請賣人
 - 二 料理店、飲食店、旅人宿營業者
 - 三 前二號ノ者ト同居スル者
- 第二條** 醬油製造人ハ左ノ造石稅ヲ納ムヘシ但シ自家用料ノモノノ醬油ヲ製造スル者ハ半額トス(二十九年四月法律第六十四號ヲ以テ營業稅ニ關スル事項刪除三十二年二月法律第二十五號ヲ以テ改正)
- 造石稅(醬油ハ諸味 一石ニ付 金二圓
溜ハ製成 一石ニ付 金二圓)
- 第三條** (法律第七號ニテ削除ス)
- 第四條** 造石稅ハ左ノ期限ニ從ヒ之ヲ納ムヘシ但シ廢業スル者ハ其際之ヲ納ムヘシ(三十年二月法律第二十五號ヲ以テ改正)
- 第一期 七月三十一日限
 - 第二期 一月一日ヨリ四月三十日マテ査定石數ニ係ル稅額
十一月三十日限
 - 第三期 五月一日ヨリ八月三十一日マテ査定石數ニ係ル稅額
三月三十一日限
 - 第四期 九月一日ヨリ十二月三十一日マテ査定石數ニ係ル稅額
九月三十日限
- 第五條** 醬油ハ之 製成スル前ニ溜ハ之ヲ製成シタル後十日以内ニ管廳ニ申出テ造石數ノ査定ヲ受クヘシ
- 造石數査定済ノ醬油ト査定未済ノ醬油トヲ混和シタルトキハ其ノ總石數ニ就キ更ニ査定

第六條 蠶油製造人廢業ノ際査定未済ノ蠶油ヲ所持スルトキハ管廳ニ申出テ造石數ノ査定ヲ受ケ其ノ造石稅 納ムヘシ但シ其蠶油 同業者ニ賣渡、讓渡ス場合ニ限リ管廳ニ申出テ檢査ヲ受置キ其ノ買受讓受人ニ於テ第五條ノ査定ヲ受ケ及第四條ノ期限ニ從ヒ造石稅ヲ納ムルコトヲ得

製造場ニ簡所以上ニ於テ蠶油製造ヲ爲ス者其ノ一箇所以上ヲ廢シ査定未済ノ蠶油ヲ他ノ製造場ニ移ストキハ管廳ニ申出テ檢査ヲ受クヘシ

第七條 蠶油ヲ原料トシテ蠶油ヲ製造スルトキハ原料蠶油ニハ造石稅ヲ課セス (三十二年二月法律第二十五號ヲ以テ改正)

第八條 蠶油製造人ハ同業者ニ非サル者ニ蠶油 製造スル爲メニ製造場ヲ貸渡スコトヲ得

第九條 蠶油製造人ハ製造場ニ關シ修繕等已ムヲ得サル事故ニ因リ管廳ニ届出タル後ニ非サレハ造石數査定未済ノ蠶油ヲ其ノ製造場外ニ移スコトヲ得

第十條 蠶油製造人ハ造石稅査定未済ノ蠶油ヲ賣渡、貸渡、讓渡又ハ自用スルコトヲ得

第十一條 造石稅ノ査定ヲ經タル蠶油其ノ造石稅納期內ニ天災又ハ避ヘカヲサル事故ニ因リ廢業ニ屬シタルトキハ直ニ管廳ニ申出テ檢査ヲ受ケ該造石稅ノ免除ヲ請フコトヲ得

第十二條 蠶油製造人ハ營業ニ係ル要領ヲ帳簿ニ記載スヘシ

第十三條 外國ニ輸出スル蠶油ハ輸出ノ節稅關ノ檢査ヲ受置キ輸入港稅關ノ陸揚免狀若ハ其ノ他證憑トナルヘキ書類ニ該港在留ノ我國領事ノ捺印ヲ受ケ之ヲ輸出港ノ稅關ニ差出シ造石稅ノ下戻ヲ請求スルコトヲ得其ノ下戻ノ歩合ハ大藏大臣ノ定ムル所ニ依ルヘシ但シ造石稅ノ下戻ヲ受ケタル蠶油ヲ本邦ニ輸入スルトキハ其ノ金額ヲ輸入港稅關ニ還納ス

第十四條 蠶油製造人ノ製造スル蠶油ハ他ノ依託ヲ受ケ又ハ自家用料ニ供スルモノト雖モ總テ此ノ稅則ニ從フヘシ

第十五條 蠶油製造人ハ製造場外ニ於テ自家用料ノ蠶油ヲ製造スルコトヲ得

第十六條 自家用料ノ爲メ製造シタル蠶油ハ之ヲ賣渡スコトヲ得

第十七條 蠶油製造人ノ製造場、倉庫其ノ他ノ場所蠶油仕込高竝仕込ニ屬スル原品及營業ニ關スル帳簿ハ當該官吏之ヲ檢査スルコトアルヘシ但シ當該官吏ハ其ノ證憑ヲ携帶スヘシ

第十八條 當該官吏ニ於テ其ノ稅則ニ關シ犯罪アリト認知シ又ハ思料スルトキハ其ノ場所ニ立入り證憑取調ノ處分ヲ爲スコトヲ得但シ當該官吏ハ其ノ證憑ヲ携帶スヘシ

第十九條 免許ヲ受ケス蠶油ヲ製造シタル者ハ五圓以上五十圓以下ノ罰金ニ處シ仍其ノ造石數ニ應シ第二條ノ造石稅ヲ課ス (法律第七號ニ改正)

第二十條 前項ノ造石稅ハ其ノ際直ニ之ヲ納ムヘシ (三十二年二月法律第二十五號ヲ以テ改正)

第二十條 蠶油製造人ニシテ蠶油ヲ隱蔽シタル者ハ其ノ石數ニ相當スル造石稅三倍ノ罰金ニ處ス

第十條第十四條第二項ヲ犯シタル者ハ罰前項ニ同シ (三十二年二月法律第二十五號ヲ以テ罰金ニ處シ仍其犯罪ニ係ル蠶油及容器ヲ沒收ス) (トアルヲ「罰金ニ處ス」ニ改ム)

第二十一條 第五條第六條ノ査定ヲ受ケタル者第八條第九條第十六條ヲ犯シタル者及捕稅ヲ課ル爲メ帳簿ノ記載ヲ詐リタル者ハ三面以上三十圓以下ノ罰金ニ處シ第十六條ヲ犯シタル者ハ仍其ノ總石數ニ第二條ノ造石稅ヲ課ス (法律第七號ニ改正)

前項ノ造石稅ハ其ノ際直ニ之ヲ納ムヘシ (三十二年二月法律第二十五號ヲ以テ改正)

第二十二條 第六條ノ検査ヲ受ケタル者及帳簿ノ記載ヲ怠リタル者ハ二圓以上二十圓以下ノ罰金ニ處ス(三十二年二月法律第二十五號ヲ以テ第七條ヲ犯シタル者ノ九字 删除ス)

第二十三條 (法律第七號ヲ削除ス)
前項ノ造石税ハ其ノ際直ニ之ヲ納ムヘシ(二十三年二月法律第二十五號ヲ以テ改正)

第二十四條 此ノ税則ヲ犯シタル者ニハ刑法ノ減輕、再犯加重、數罪俱發ノ例ヲ用非ス

第二十五條 醬油製造人ノ家屬、雇人ニシテ此ノ税則ヲ犯シタルトキハ其ノ製造人ヲ處罰ス

醬油製造人十六歳未満ノ幼年者及癡癩、白痴又ハ瘡啞ニシテ此ノ税則ヲ犯シタルトキハ其ノ後見人ヲ處罰ス

第二十六條 此ノ税則施行ノ細則ハ大藏大臣之ヲ定ム

第二十七條 此ノ税則ハ明治二十一年九月一日ヨリ施行ス

第二十八條 沖繩縣及東京府管下小笠原伊豆七島ニハ當分此ノ税則ヲ施行セス但シ此ノ税則施行ノ地ニ輸送スル醬油ヲ製造スル者ハ此ノ税則ニ從フヘシ(三十二年二月法律第二十五號ヲ以テ「北海道」ノ三字删除)

第二十九條 (法律第七號ニテ削除ス)
本法ハ發布ノ日ヨリ之ヲ施行ス

◎糖業税則 (明治二十九年三月法律第十一號)

第一條 砂糖製造仲買若ハ砂糖搬出業者トシテ其ノ者ヲ糖業者トス

第二條 糖業ヲ爲ントスル者ハ管應ニ届出營業鑑札ヲ受クヘシ

第三條 鑑札ヲ受クルトキハ鑑札一枚ニ付金二十錢ヲ納ムヘシ

第四條 鑑札ヲ失却毀損シ又ハ代替改名轉居轉場セントスルトキハ管應ニ届出其再渡又ハ書替ヲ請フヘシ但前條ノ鑑札料ヲ納ムヘシ

第五條 廢業スルトキハ管應ニ届出鑑札ヲ還納スヘシ但廢業ノ際納税未済 砂糖ヲ所持スル者ハ其節納税スヘシ

第六條 鑑札ハ貸借賣買又ハ讓受讓渡ヲ爲スコトヲ得ス

第七條 糖業者ニシテ製造場ヲ有スル者ハ蔗車一個ニ付毎年金三圓ヲ納ムヘシ但蔗車ヲ増加シタルトキハ其節該年分ノ蔗車税ヲ納ムヘシ

第八條 前條ノ蔗車税ハ毎年一月三十一日限之ヲ納ムヘシ

第九條 砂糖税率ハ左ノ如シ
白糖 每百斤 金三十五錢
青糖 每百斤 金三十錢

第十條 前條ノ砂糖税 砂糖製造人若ハ砂糖仲買人若ハ砂糖搬出業者トスル者ニ於テ最寄管應ニ臨時之ヲ納ムヘシ

第十一條 糖業者納税済ノ砂糖ヲ海外ヘ搬出セントスルトキハ其納税ヲ爲シタル管應ニ税金納済證書ヲ請求シ運搬ノ際之ヲ現品ニ添付スヘシ但納済證書ハ糖業者ノ需用 依リ數個ニ分テ交付スルコトアルヘシ

第十二條 糖業者前條ノ砂糖ヲ搬出スルトキハ指定ノ検査所ニ其搬出高ニ對スル納済證書ヲ差出シ検査ヲ受クヘシ

第十三條 糖業者ニシテ自用者又ハ小賣人ニ賣渡シタルトキハ其時時種目斤量ヲ帳簿ニ記載シ毎月五日マテニ前月分ノ賣上高ニ對シ管應ニ届出テ賣上斤量ニ對シ第九條ノ納税ヲ爲ス

- ヘシ但廢棄若ハ移轉スルトキハ其當日迄ノ賣上高履書ヲ管應ニ差出シ其税金ヲ納ムヘシ
- 第十四條 糖業者ノ營業場倉庫其他ノ場所及營業ニ關スル帳簿物品ハ當該官吏之ヲ検査スルコトアルヘシ但當該官吏ハ其證票ヲ携帶スヘシ
- 第十五條 納濟證書ノ効力ハ交付ノ日ヨリ三箇月以内トス
- 第十六條 明治三十一年三月律令第一號ヲ以テ本條ヲ削ル
- 第十七條 營業鑑札ヲ受ケスシテ營業ヲ爲シタル者ハ五圓以上五十圓以下ノ罰金ニ處シ仍ホ現在ノ砂糖 沒收ス既ニ賣却キタル者ハ其代價ヲ追徴ス
- 第十八條 第十三條第十四條ニ違ヒ納濟證書ナクシテ砂糖ヲ搬出シタル者 其貨主ノ何人タルニ論ナク十圓以上百圓以下ノ罰金ニ處シ仍ホ其現品ヲ沒收ス
- 第十九條 第十一條ニ違ヒ納濟證書ナクシテ砂糖ヲ搬出シタル者ハ其貨主ノ何人タルニ論ナク一圓以上百圓以下ノ罰金ニ處シ仍ホ其現品ヲ沒收ス
- 第二十條 第六條ヲ犯シタル者ハ二圓以上二十圓以下ノ罰金ニ處ス
- 第二十一條 第四條第五條及第十三條ノ届出ヲ怠リタル者ハ一圓以上五圓以下ノ罰金ニ處ス

附 則

- 第二十二條 何人モ砂糖糖營業人ノ脱税ニ係ル處爲テ幫助シ又ハ其情ヲ知テ犯則ヲ容易ナラシメタルトキハ三圓以上三十圓以下ノ罰金ニ處ス
- 第二十三條 營業者ニ於テ此税則施行以前ヨリ持越シタル砂糖ニ對シテモ仍ホ此税則ヲ適用シ第九條ノ税率ニ從ヒ納税スヘキモノトス

◎砂糖消費税法

(明治三十四年三月法律第十三號)

第一條 内地消費ノ目的ヲ以テ製造場、税關又ハ保税倉庫ヨリ引取ラル砂糖、糖蜜及糖水

ニハ本法ニ依リ消費税ヲ課ス

第二條 製品ノ原料トシテ砂糖 糖蜜又ハ糖水ヲ使用スルハ其ノ消費ト看做ス

第三條 消費税ノ割合左ノ如シ

第一種 砂糖色相和蘭標本第八號未滿ノ砂糖 糖蜜百斤ニ付金一圓

第二種 砂糖色相和蘭標本第八號以上第十五號未滿ノ砂糖百斤ニ付金一圓六十錢

第三種 砂糖色相和蘭標本第十五號以上第二十號以下ノ砂糖百斤ニ付金二圓二十錢

第四種 砂糖色相和蘭標本第二十號ヲ超ユル砂糖及氷砂糖百斤ニ付金二圓八十錢

第四條 前條ノ消費税ハ製造場、税關又ハ保税倉庫ヨリ砂糖 糖蜜又ハ糖水ヲ引取ルトキ

之ヲ徵收ス但シ政府ニ於テ相當ト認ムル擔保ヲ提供スルトキハ六箇月以内消費税ノ徵收

ヲ猶豫スルコトヲ得此ノ場合ニ於テハ政府ハ其砂糖 糖蜜又ハ糖水ノ見本ヲ採取スルコ

トヲ得

前項ニ依リ擔保ヲ提供シタル者期限内ニ税金ヲ納付シタルトキハ擔保ヲ以テ之レニ充ツ

但シ金錢以外ノ擔保ハ之ヲ公賣ニ付シ消費税及公賣ノ費用ニ充テ殘金アルトキハ之ヲ擔

保提供者ニ還付ス

擔保物ノ種類ハ命令ヲ以テ之ヲ定ム

第五條 内地消費ノ目的ニ非スシテ製造場、税關又ハ保税倉庫ヨリ引取ラル、砂糖、糖蜜

又ハ糖水ニ付テ 消費税ニ相當スル擔保ヲ提供スルコトヲ要ス擔保物ノ種類ハ命令ヲ以

テ之ヲ定ム

前項ニ依リ擔保ヲ供シタル砂糖 糖蜜又ハ糖水ニシテ引取後六箇月以内ニ外國ニ輸出セラ

レタルノ證明ナキモノハ内地消費ニ供セラレタルモノト看做シ擔保ヲ以テ消費税ニ充ツ

但シ金錢以外ノ擔保ハ之ヲ公賣ニ付シ消費税及公賣ノ費用ニ充テ殘金アルトキハ之ヲ擔

保提供者ニ還付ス

- 第六條 消費稅納付前又ハ擔保提供前ニ於テハ製造場・稅關又ハ保稅倉庫ヨリ砂糖・糖蜜又ハ糖水ヲ引取ルコトヲ得ス
- 第七條 砂糖・糖蜜又ハ糖水ヲ製造スル者ハ消費稅納付前又ハ擔保提供前ニ於テ砂糖・糖蜜又ハ糖水ヲ他ニ引渡シ又ハ政府ノ承認ヲ得スシテ之ヲ製造場外ニ移出ルコトヲ得
- 第八條 砂糖・糖蜜又ハ糖水ヲ製造セムトスル者ハ政府ニ申告スヘシ其製造ヲ廢止セムトスルトキ亦同シ
- 第九條 砂糖・糖蜜又ハ糖水ヲ製造スル者又ハ之ヲ販賣スル者ハ帳簿ヲ備ヘ砂糖・糖蜜又ハ糖水ノ製造・出入ヲ詳細明瞭ニ記載スヘシ
- 第十條 收稅官吏ハ砂糖・糖蜜又ハ糖水ヲ製造スル者又ハ之ヲ販賣スル者ノ所持ニ係ル砂糖・糖蜜・糖水・其ノ製造・出入ニ關スル帳簿書類及其製造又ハ販賣上必要ナル建築物・器械材料其ノ他ノ物件ヲ検査シ又ハ監督上必要ノ處分ヲ爲スコトヲ得
- 第十一條 政府ノ承認ヲ得消費稅ヲ課セラレタル砂糖又ハ糖蜜ヲ原料トシテ砂糖・糖水又ハ酒精ヲ製造シタル者ハ原料トシタル砂糖ハ糖蜜ノ消費稅ニ相當スル金額ノ下付テ政府ニ請求スルコトヲ得
- 第十二條 製造後一年ヲ經過シタルトキハ前項ノ請求ヲ爲スコトヲ得ス
- 第十三條 第六條又ハ第七條ノ禁令ヲ犯シタル者ハ消費稅五倍ニ相當スル罰金ニ處ス但シ五十圓ヲ下ルコトヲ得ス
- 第十四條 政府ニ申告セシテ砂糖・糖蜜又ハ糖水ヲ製造シタル者ハ二十圓以上二百圓以下ノ罰金ニ處ス
- 第十五條 砂糖・糖蜜又ハ糖水ヲ製造スル者又ハ之ヲ販賣スル者・砂糖・糖蜜又ハ糖水ノ製造・出入ニ關シ帳簿ノ記載又ハ事實ノ申告ヲ詐リ若ハ怠リタルトキハ三十圓以上三十圓以下ノ罰金ニ處ス

新糖稅法

- 第十五條 收稅官吏職務ヲ執行スルニ當リ之ニ對シテ其ノ執行ヲ拒ミ又ハ之ヲ忌避シ又ハ之ニ支障 加ヘタル者ハ三十圓以上三十圓以下ノ罰金ニ處シ其ノ刑法ニ正條アルモノハ刑法ニ依ル
- 第十六條 本法ヲ犯シタル者ニハ刑法ノ不諭罪及減輕・再犯加重・數罪併發ノ例ヲ用非ス但シ刑法第七十五條第一項ノ場合ハ此ノ限リニ在ラス
- 第十七條 砂糖・糖蜜又ハ糖水ヲ製造スル者ハ之ヲ販賣スル者ノ代理人・戶主・家族・同居者・雇人其ノ他ノ從業者ニシテ其ノ業務ニ關シ本法ヲ犯シタルトキハ製造者又ハ販賣者ニ處罰ス
- 附 則
- 第十八條 本法ハ明治三十四年十月一日ヨリ之ヲ施行ス
- 第十九條 本法施行前ヨリ引續キ砂糖・糖蜜ハ糖水ヲ製造スル者ハ本法施行後一箇月以内ニ其旨ヲ政府ニ申告スヘシ
- 前項ニ違反シタル者ニハ第十三條ヲ適用ス

◎登録稅法 (明治二十九年三月 法律第二十七號)

- 第一條 登録稅ハ本法ノ定ムル者ニ依リ賦課徵收ス
- 第二條 不動産ニ關スル登記ヲ受クルトキハ左ノ區別ニ從ヒ登録稅ヲ納ムヘシ (明治三十二年三月法律第八十三號ニテ本條改正、同年四月一日ヨリ施行ス)
 - 一 法定ノ家督相続ニ因ル所有權ノ所得 不動産價格千分ノ五
 - 二 第一號以外ノ家督相続又ハ遺產相続ニ因ル所有權ノ取得 不動産價格千分ノ五
 - 三 遺言・贈與其ノ他無償名義ニ因ル所有權ノ取得 不動産價格千分ノ四十

新糖稅法

▲登録税法

九十八

- 四 第一號乃至第三號以外ノ原因ニ因ル所有權ノ取得 不動産價格千分ノ廿五
- 五 從來保有セル所有權ノ保存 不動産價格千分ノ二
- 六 共有物ノ分割、分割ニ因リテ受クル不動産ノ價格 千分ノ五
- 七 永代ノ地上權ノ取得 不動産價格千分ノ廿五
- 八 地上權、永小作權ノ取得

- 九 賃借權ノ取得
 - 存續期間十年未滿 不動産價格千分ノ一
 - 存續期間十年以上 不動産價格千分ノ二
 - 存續期間二十年未滿 不動産價格千分ノ三
 - 存續期間三十年未滿 不動産價格千分ノ四
 - 存續期間三十年以上 不動産價格千分ノ五
 - 存續期間ノ定メナキモノ 不動産價格千分ノ五
 - 但シ權利移轉ニ因ル場合ニ於テハ既ニ經過シタル期間ヲ存續期間ヨリ控除シ其ノ殘期ヲ以テ存續期間ト看做シ登録稅ヲ計算ス

- 十 地役權ノ取得
 - 要役地價格千分ノ一
 - 不動産價格千分ノ二十
- 十一 華族世襲財產ノ創設
- 十二 先取特權ノ保存又ハ取得債權金額又ハ不動産工事
 - 費用豫算金額 千分ノ六
 - 但シ債權金額ナキトキ又ハ先取特權ノ目的タルモノノ價格カ債權金額ヨリ寡キトキハ先取特權ノ目的タルモノノ價格ヲ以テ債權金額ト看做ス

- 十三 質權、抵當權ノ取得
 - 債權金額千分ノ六
 - 但シ債權金額ナキトキ又ハ質權抵當權ノ目的タルモノノ價格カ債權金額ヨリ寡キトキハ質權抵當權ノ目的タルモノノ價格ヲ以テ債權金額ト看做ス
- 十四 競賣、強制管理ノ申立
 - 債權金額千分ノ六
 - 但シ競賣若ハ強制管理ニ付スヘキモノノ價格カ債權金額ヨリ寡キトキハ其ノモノノ價格ヲ以テ債權金額ト看做ス
- 十五 假差押、假處分
 - 債權金額千分ノ四
 - 但シ假差押、假處分ニ付スヘキモノノ價格カ債權金額ヨリ寡キトキハ其ノモノノ價格ヲ以テ債權金額ト看做ス
- 十六 抵當アル債權ノ差押
 - 債權額千分ノ六
 - 但シ差押ニ付スヘキモノノ價格カ債權金額ヨリ寡キトキハ其ノモノノ價格ヲ以テ債權金額ト看做ス
- 十七 相続財産ノ分離
 - 不動産價格千分ノ六
 - 所有權ニ付テハ
 - 不動産價格千分ノ一
- 十八 請求又ハ申立ニ因リ抹消セラレタル登記ノ回復
 - 不動産每一箇金二十錢
 - 不動産每一箇金二十錢
- 十九 假登記
- 二十 (明治三十七年十二月法律第九號ニテ創除ス)
- 二十一 附記登記
 - 不動産每一箇金十錢

▲登録税法

九十九

- 九十九 假登記
- 二十 (明治三十七年十二月法律第九號ニテ創除ス)
- 二十一 附記登記
 - 不動産每一箇金十錢

法律第八十三號ヲ以テ本條改正同年四月一日ヨリ施行ス

- 一 新規登録 每十噸 金五十錢
 - 二 轉籍 每十噸 金十錢
 - 三 除籍 每十噸 金五錢
 - 四 登録ノ變更 船舶每一箇 金十錢
- 船舶ノ噸數ハ總噸數ニ依ル但シ十噸未滿ノ端數ハ十噸トシテ計算ス
石數ヲ以テ積置ヲ表示スル船舶ニ在テハ積石數百石ヲ十噸トシテ計算ス
- 第五條 土地臺帳ニ左ノ事項ヲ登録スルトキハ土地所有者ハ左ノ區別ニ從ヒ登録稅ヲ納ム
ハシ(明治三十二年三月法律第八十三號ヲ以テ本條改正同年四月一日ヨリ施行ス)
- 一 新規登録 地價 千分ノ二十
 - 二 地價ノ設定 地價 千分ノ十
 - 三 地價ノ修正 地價 千分ノ十
 - 四 開墾 地價 千分ノ十
 - 五 地價据置年期付與 地價 千分ノ十
 - 六 低價年期ノ付與 地價 千分ノ十
 - 七 地租條例第二十二條ノ地價ノ修正 地價 千分ノ一
 - 八 地價ノ復舊 地價 千分ノ一
- 本條中地價未設定ノ土地ハ近傍類地地價ノ比準ニ依ル
- 第六條 商會社其ノ他營利ヲ目的トスル法人ニシテ登記ヲ受クルトキハ左ノ區別ニ從ヒ
登録稅ヲ納ムハシ但シ第一號第三號第六號第九號ノ場合ニ於テ稅金額十圓未滿ナルトキ
ハ十圓トス(明治三十二年三月法律第八十三號ヲ以テ本條改正同年四月一日ヨリ施行ス)
- 一 合名會社、合資會社設立 財產ヲ目的トスル出資ノ價格 千分ノ三

- 二 合名會社、合資會社出資增加 財產ヲ目的トスル出資ノ價格 千分ノ三
- 三 株式會社設立 拂込株金額 千分ノ四
- 四 株式會社資本增加 増資拂込株金額 千分ノ四
- 五 株式會社第二回以後ノ株金拂込 每回拂込株金額 千分ノ四
- 六 株式會社設立 拂込株金額及財產ヲ目的トスル株金以外ノ出資ノ價格 千分ノ四
- 七 株式合資會社資本增加 増資拂込株金額及財產ヲ目的トスル株金以外ノ出資ノ價格 千分ノ四
- 八 株式合資會社第二回以後ノ株金拂込 每回拂込株金額 千分ノ四
- 九 合併又ハ組織變更ニ因ル會社ノ設立拂込株金額及財產ヲ目的トスル株金以外ノ出資ノ價格 千分ノ一
- 十 合併ニ因ル會社資本ノ増加 増資拂込株金額及財產ヲ目的トスル株金以外ノ出資ノ價格 千分ノ一
- 十一 債券發行 債權總金額 千分ノ一
- 十二 支店設置 每一箇所 金十圓
- 十三 本店又ハ支店ノ移轉 每一件 金五圓
- 十四 支配人ノ選任又ハ代理權ノ消滅 每一件 金五圓
- 十五 登記事項ノ變更、消滅又ハ廢止 每一件 金五圓
- 十六 但シ商法施行法ニ依リ新ニ登記スヘキ事項ノ登記ハ登記事項ノ變更ト看做ス 登記ノ更正又ハ抹消 每一件 金五圓
- 十七 解散 每一件 金三圓
- 十八 清算人ノ選任、解任又ハ變更 每一件 金一圓

- 十九 清算ノ終了 每一件 金一圓
- 支店所在地ニ於テ前項各號ノ登記ヲ受クルトキハ每一件金一圓ノ登録稅ヲ納ムヘシ
- 財團法人又ハ營利ヲ目的トシサル社團法人ニシテ登記ヲ受クルトキハ左ノ區別ニ從ヒ登録稅ヲ納ムヘシ
- 一 法人ノ設立（民法施行法ニ依リ法人ニ認メラレタルモノノ新ニ受クル登記トモ）
 - 二 法人設立後ノ事務所設置 每一件 金五圓
 - 三 事務所ノ移轉 每一件 金三圓
 - 四 登記事項ノ變更、消滅又ハ廢止 每一件 金二圓
 - 五 登記ノ更正又ハ抹消 每一件 金一圓
 - 六 解散 每一件 金一圓
 - 七 清算人ノ選任、解任又ハ變更 每一件 金五十錢
 - 八 清算ノ終了 每一件 金五十錢
 - 主ナル事務所ニアラサル事務所所在地ニ於テ前項各號ノ登記ヲ受クルトキハ每一件金五十錢ノ登録稅ヲ納ムヘシ
- 第六條ノ二 左ノ事項ニ付登記ヲ受クルトキハ左ノ區別ニ從ヒ登録稅ヲ納ムヘシ（明治三十三年三月法律第八十三號ヲ以テ本條改メ同年四月一日ヨリ施行ス）
 - 一 商號ノ新設又ハ取得 每一件 金五圓
 - 二 支配人ノ選任又ハ代理權ノ消滅 每一件 金五圓
 - 三 船舶管理人ノ選任又ハ代理權ノ消滅 每一件 金五圓
 - 四 商法第五條第七條ニ依ル登記 每一件 金五圓
 - 五 民法第七百九十四條第七百九十五條及 七百九十七條ニ依ル登記 每一件 金二圓

- 六 登記事項ノ變更、消滅又ハ廢止 每一件 金二圓
- 七 登記ノ更正又ハ抹消 每一件 金一圓
- 支店所在地ニ於テ前項各號ノ登記ヲ受クルトキハ每一件金五十錢ノ登録稅ヲ納ムヘシ
- 第七條 左ノ事項ニ付登記ヲ請フ者ハ左ノ區別ニ從ヒ登録稅ヲ納ムヘシ
 - 一 新規登録 金二十圓
 - 二 登録換 金十圓
 - 三 取消ノ請求 金一圓
- 第八條 左ノ事項ヲ官簿ニ登録スルトキハ醫師、藥劑師、獸醫、蹄鐵工ハ左ノ區別ニ從ヒ登録稅ヲ納ムヘシ（明治三十二年三月法律第八十三號ヲ以テ本條中「假免許蹄鐵工」ノ項ヲ追加シ同年四月一日ヨリ施行ス）
 - 一 新規登録
 - 醫師 金二十圓
 - 藥劑師 金十二圓
 - 獸醫 金十二圓
 - 蹄鐵工 金五圓
 - 假開業醫師 金五圓
 - 假免許獸醫 金三圓
 - 假免許蹄鐵工 金一圓
 - 二 登録事項ノ變更 每一件 金五十錢
- 第九條 左ノ事項ヲ官簿ニ登録スルトキハ海員ハ左ノ區別ニ從ヒ登録稅ヲ納ムヘシ（明治三十二年三月法律第八十三號ヲ以テ本條改正同年四月一日ヨリ施行ス）
 - 一 登録稅 金五十錢

登録税

- 新規登録
 - 甲種船長 金十五圓
 - 甲種一等運轉士 金十圓
 - 甲種二等運轉士 金六圓
 - 乙種船長 金十圓
 - 乙種一等運轉士 金四圓
 - 乙種二等運轉士 金三圓
 - 丙種船長 金六圓
 - 丙種運轉士 金三圓
 - 機關士 金十五圓
 - 一等機關士 金十圓
 - 二等機關士 金六圓
 - 三等機關士 金三圓
 - 水先人 金二十圓
- 登録事項ノ變更 每一件 金五十錢
- 第十條 著作權ノ登録ヲ請フ者ハ左ノ區別ニ從ヒ登録稅ヲ納ムヘシ (明治三十二年三月法律第八十三號ヲ以テ本條改正著作權法施行ノ日ヨリ之ヲ施行ス)
 - 一 文藝、學術美術ノ著作物 每一種一回 金十圓
 - 但シ演劇脚本及寫眞ヲ除ク
 - 一 新聞紙及定期刊行物 每一號 金五十錢
 - 一 演劇脚本 每一號一回 金五十錢
 - 一 演劇脚本 每一版 金五圓

新 法

新 法

- 一 著作權ノ讓渡又ハ質入 每一件 金五圓
- 一 無名又ハ變名著作物ノ著作權ノ實名登録 每一件 金五圓
- 第十一條 特許ニ關シ登録ヲ受クル者ハ左ノ區別ニ從ヒ登録稅ヲ納ムヘシ (明治三十二年三月法律第六十號ヲ以テ本條改正同年七月一日ヨリ施行ス)
 - 一 讓渡又ハ共有 每一件 金十圓
 - 二 質入 每一件 金五圓
- 第十二條 意匠ニ關シ登録ヲ受クル者ハ左ノ區別ニ從ヒ登録稅ヲ納ムヘシ (明治三十二年三月法律第六十號ヲ以テ本條改正同年七月一日ヨリ施行ス)
 - 一 讓渡又ハ共有 物品一類毎ニ 金二圓
 - 二 質入 物品一類毎ニ 金一圓
- 第十三條 商標ニ關シ左ノ事項ノ登録ヲ受クル者ハ左ノ登録稅ヲ納ムヘシ (明治三十二年三月法律第六十號ヲ以テ本條改正同年七月一日ヨリ施行ス)
 - 一 讓渡又ハ共有 商品一類毎ニ 金十圓
 - 二 質入 物品一類毎ニ 金七十五圓
- 第十四條 礦業權ニ關シ礦業原簿ニ登録ヲ受クルトキハ左ノ區別ニ從ヒ登録稅ヲ納ムヘシ
 - 一 試掘權ノ設定 每一件 金十圓
 - 二 試掘權ノ變更 每一件 金三十五圓
 - 三 試掘權ノ移轉 減區 每一件 金十圓
 - 增區又ハ増減區 每一件 金三十五圓
 - 四 採掘權ノ設定 相續以外ノ原因ニ因ル移轉 每一件 金十圓
 - 採掘權ノ設定 每一件 金三十五圓

登録税

▲登録税法

新規登録

礦區合併

礦區分割

探掘權ノ變更

礦區訂正

増區又ハ増減區

減區

探掘權ノ移轉

相續

相續以外ノ原因ニ因ル移轉

抵當權ノ設定

新規登録

礦業法第三十五條第二項ニ基キ爲シテ

ル承諾及協定ニ因ル設定

順位ノ變更ニ因ル抵當權ノ變更

相續

相續以外ノ原因ニ因ル移轉

共同礦業權者ノ脱退

滞納處分以外ノ原因ニ因ル礦業權又ハ

抵當權ノ處分ノ制限

百八

金百五十圓

金五十圓

金五十圓

金五十圓

金五十圓

金七十五圓

金二十圓

金二十圓

金七十五圓

金二十圓

金二十圓

金二十圓

金十圓

金十圓

金十圓

金十圓

金十圓

金十圓

金十圓

金十圓

十二 廢業ニ因ル礦業權ノ消滅

十三 登録ノ更正變更又ハ抹消

債權金額ニ因ル課税額ヲ定ムル場合ニ於テ一定ノ債權金額ナキトキハ債權ノ目的タルモ

ノノ價格ヲ以テ債權金額ト看做ス

附則

本法ハ明治三十八年四月一日ヨリ之ヲ施行ス但シ礦業原簿ノ登録ニ付テハ礦業法施行ノ日ヨリ之ヲ施行ス

本法施行前礦業條例ニ依リ礦業ニ關スル出願又ハ届出ヲ爲シ既ニ登録税ヲ納メタル者礦業法ニ依リ其ノ事項ニ付礦業原簿ニ登録ヲ受クルトキハ更ニ登録税ヲ納ムルコトヲ要セス

第十五條 (三十年三月法律第三十一號ヲ以テ本條削除)

第十六條 國債ノ登録ヲ請フ者ハ左ノ區別ニ從ヒ登録税ヲ納ムヘシ

一 新規登録 債權金額 千分ノ二

二 登録變更 債權金額 千分ノ一

三 登録除却 債權金額 千分ノ一

第十七條 登録税ハ印紙ヲ以テ之ヲ納ムヘシ但勅令ノ定ムル所ニ依リ現金ヲ以テ之ヲ徵收スルコトヲ得

第十八條 登録税ハ總テ金一錢以上トス一錢未満ノ端數ハ一錢トシ之ヲ計算ス

第十九條 左ニ掲クルモノニハ登録税ヲ課セス

一 政府自己ノ爲メニスル登記

二 府縣郡市町村其ノ他公共團體ニ於テ公用ニ供スル不動産ノ登記 (明治三十三年三月法律第四十四號ヲ以テ本條改正)

三 社寺、堂宇ノ敷地及墳墓地ニ係ル登記 (明治三十三年三月法律第四十四號ヲ以テ本條改正)

▲登録税法

條中改正)

四 明治六年第十八號布告地所賣入書入規則及同八年第四百十八號布告建物書入規則

ニ從ヒテ公證ヲ經タル證書面ノ權利ニ付テ債權者ヨリ申請スル登記

第十九條ノ二 登記所ニ於テ登記申請者ノ申告シタル課稅標準ノ價格ヲ不當ト認ムルトキ

ハ二名ノ評價人ヲ選定シ之レヲ評價セシム評價一致セサルトキハ其ノ平均ヲ以テ之ヲ定

前項ノ評價申請格ヨリ多キトキハ評價人ニ給スル旅費手當ハ登記申請者ノ負擔トス官吏

及當該事件ニ利害ノ關係ヲ有スル者ハ評價人トナルコトヲ得ス(明治三十二年三月法律

第八十三號ヲ以テ本條追加)

附則

第二十條 本法ハ明治二十九年四月一日ヨリ施行ス

第二十一條 現行法律命令ニ規定スル登記料又ハ手数料等ニシテ本法ニ規定スル登録稅ト

重複スルモノハ本法施行ノ日ヨリ廢止ス

◎相續稅法 (明治三十七年十二月三十一日法律第十號)

朕帝國議會ノ協贊ヲ經タル相續稅法ヲ裁可シ茲ニ之ヲ公布セシム

御名 御璽

內閣總理大臣 伯耆 桂 大正 正 大臣 大藏大臣 子爵 芳 川 大 司法大臣 男爵 波多野 敬 直

相續稅法

第一條 相續開始シタルトキハ開始地カ帝國内ニ在ルト否トナ問ハス又被相續人若ハ相續人カ帝國臣民タルト否トナ問ハス本法施行地ニ在ル相續財產ニハ本法ニ依リ相續稅ヲ課

第二條 被相續人カ本法施行地ニ住所ヲ有スルトキハ左ニ掲ケル財產ヲ以テ本法施行地ニ在ル相續財產トス

一 本法施行地ニ在ル動產及不動產

二 本法施行地ニ在ル不動產ノ上ニ存スル權利

三 前二號ニ掲ケタルモノ以外ノ財產權

被相續人カ本法施行地ニ住所ヲ有セザルトキハ前項第一號及第二號ノ財產ヲ以テ本法施行地ニ在ル相續財產トス

船舶ノ所在ハ船籍ノ所在ニ依ル

相續開始前一年内ニ本法施行地内ヨリ本法施行地外ニ轉シタルモノノ住所又ハ船籍ハ本法施行地内ニ在ルモノト看做ス

第三條 被相續人カ本法施行地ニ住所ヲ有スルトキハ相續開始ノ際本法施行地ニ在ル相續財產ノ價額ニ相續開始前一年内ニ被相續人カ本法施行地ニ在ル財產ニ付爲シタル贈與ノ價額ヲ加ヘ其ノ中ヨリ左ノ金額ヲ控除シタルモノヲ以テ課稅價格トス

一 公課

二 被相續人ノ葬式費用

三 債務

被相續人カ本法施行地ニ住所ヲ有セザルトキハ相續開始ノ際本法施行地ニ在ル相續財產ノ價額ニ相續開始前一年内ニ被相續人カ本法施行地ニ在ル財產ニ付爲シタル贈與ノ價格ヲ加ヘタルモノヨリ左ノ金額ヲ控除シタルモノヲ以テ課稅價格トス

一 其ノ財產ニ係ル公課

二 其ノ財產ヲ目的トスル留置權、特別ノ先取特權、質權又ハ抵當權ヲ以テ擔保セラル

▲登録稅法

ル債務

三 其ノ財産ニ關スル贈與ノ義務
永代借地權ハ相續税ノ課税價格ニ算入セス
公共團體又ハ慈善事業ニ對シ爲シタル贈與及遺贈ハ課税價格ニ算入セス

第四條

相續財産ノ價額ハ相續開始ノ時ノ價額ニ依ル

一 船舶ニ付テハ其ノ製造費中ヨリ製造後ノ年數ニ應シ一年ニ付其ノ二十五分ノ一宛テ
控除シタルモノヲ以テ其ノ價額トス但シ製造後二十年ヲ經過シタルモノハ製造費ノ
五分ノ一ヲ以テ其ノ價額トス

二 地上權ニ付テハ左ノ金額ヲ以テ其ノ價額トス
地上權ノ目的タル土地ノ賃貸價格 二倍
地上權ノ目的タル土地ノ賃貸價格 三倍

三 永小作權ニ付テハ左ノ金額ヲ以テ其ノ價額トス
地上權ノ目的タル土地ノ賃貸價格 五倍
地上權ノ目的タル土地ノ賃貸價格 七倍
地上權ノ目的タル土地ノ賃貸價格 十二倍

四 有期定期金ハ其ノ殘存期間ニ於ケル總金額ヲ以テ其ノ價額トス但シ一年ノ定期金ノ
二十倍ヲ超ニルコトヲ得ス

五 無期定期金ハ其ノ一年ノ定期金ノ二十倍ヲ以テ其ノ價額トス

六 終身定期金ハ目的トシテシテ人ノ年齢ニ依リ左ノ期間ニ於ケル定期金ノ總額ヲ以
テ其ノ價額トス
二十歳未満ノ者 二十年
三十歳未満ノ者 三十年
四十歳未満ノ者 四十年
五十歳未満ノ者 五十年
六十歳未満ノ者 六十年
六十歳以上ノ者 一二十年

前項ニ於テ土地ノ賃貸價格ト稱スルハ貸主カ公課、修繕費、保險料其ノ他土地ノ維持ニ
必要ナル經費ヲ負擔スル條件ヲ以テ之ヲ賃貸スル場合ニ於テ貸主ノ收得スル金額ヲ謂
フ

第五條 條件附權利、存續期間ノ不確定ナル權利又ハ訴訟中ノ權利ニ付テハ政府ノ認ムル
所ニ依リ其ノ價格ヲ評定ス

第六條 課税價格カ家督相續ニ在リテハ千圓、遺產相續ニ在リテハ五百圓ニ滿タサルトキ
ハ相續税ヲ課セス

第七條 軍人、軍屬ノ戦死又ハ戦争ノ爲受ケタル傷痕疾病ニ起因シタル死亡ニ因リ相續開
始シタルトキハ相續税ヲ課セス但シ傷痕者又ハ疾病者ニシテ負傷又ハ發病後一年ヲ經過
シ死亡シタルトキハ此ノ限ニ在ラズ

▲相続税法

第八條 相続税ノ課税價格ヲ左ノ各級ニ區分シ其ノ各區分ニ對シ相続人ノ種類ニ從ヒ遞次ニ各稅率ヲ適用シテ之ヲ課ス

家督相続

課税價格	税		率
	相続人ノ被相続人ノ直系尊屬ナルトキ	相続人ノ被相続人ノ指定シタル者ニ依リテ選定セラルル直系尊屬ナルトキ	
五千圓以下ノ金額	千分ノ十二	千分ノ十五	千分ノ二十
五千圓ヲ超ニル金額	千分ノ十五	千分ノ十七	千分ノ二十五
一萬圓ヲ超ニル金額	千分ノ十七	千分ノ二十	千分ノ三十
二萬圓ヲ超ニル金額	千分ノ二十	千分ノ二十五	千分ノ三十五
三萬圓ヲ超ニル金額	千分ノ二十五	千分ノ三十	千分ノ四十
四萬圓ヲ超ニル金額	千分ノ三十	千分ノ三十五	千分ノ四十五
五萬圓ヲ超ニル金額	千分ノ三十五	千分ノ四十	千分ノ五十
七萬圓ヲ超ニル金額	千分ノ四十	千分ノ四十五	千分ノ五十五
十萬圓ヲ超ニル金額ハ其五萬圓毎ニ百圓ニ至テ止ム	千分ノ五ヲ加フ	千分ノ五ヲ加フ	千分ノ五ヲ加フ

遺産相続

課税價格	税		率
	相続人カ直系尊屬ナルトキ	相続人カ配偶者又ハ直系尊屬ナルトキ	
千圓以下ノ金額	千分ノ十五	千分ノ十七	千分ノ二十五
千圓ヲ超ニル金額	千分ノ十七	千分ノ二十	千分ノ三十
五千圓ヲ超ニル金額	千分ノ二十	千分ノ二十五	千分ノ三十五
一萬圓ヲ超ニル金額	千分ノ二十五	千分ノ三十	千分ノ四十
二萬圓ヲ超ニル金額	千分ノ三十	千分ノ三十五	千分ノ四十五
三萬圓ヲ超ニル金額	千分ノ三十五	千分ノ四十	千分ノ五十
四萬圓ヲ超ニル金額	千分ノ四十	千分ノ四十五	千分ノ五十五
五萬圓ヲ超ニル金額	千分ノ四十五	千分ノ五十	千分ノ六十
七萬圓ヲ超ニル金額	千分ノ五十	千分ノ五十五	千分ノ六十五
十萬圓ヲ超ニル金額ハ其五萬圓毎ニ百圓ニ至テ止ム	千分ノ五ヲ加フ	千分ノ五ヲ加フ	千分ノ五ヲ加フ

外國ノ法律ニ依リ開始シタル相続ニ關シテハ遺産相続ニ關スル稅率ヲ準用ス

第九條 相続人ノ廢除若ハ其ノ取消ニ關スル裁判ノ確定前又ハ相続ノ承認若ハ拋棄前ト雖

モ政府ハ必要ニ依リ其ノ推定家督相続人又ハ推定遺産相続人ニ對スル稅率ヲ適用シ相続税ヲ課スルコトヲ得

相続人ナルコト分明ナラサルトキハ稅率ノ最高キ相続人ニ對スル稅率ヲ適用シテ相続税

▲附徴稅

前二項ニ依リ課税シタル後相續人確定シタルトキハ税率ノ適用ヲ改訂シ税金ノ差額ヲ追徴シ又ハ還付ス

第十條 相續税ヲ課セラレタル後三年以内ニ於テ更ニ相續開始シタルトキ前ノ相續額ニ對スル相續税ニ相當スル相續税ヲ免除ス

相續税ノ半額ニ相當スル相續税ヲ免除ス

第十一條 相續人ハ相續開始ヲ知リタル日ヨリ遺言執行者又ハ相續財産管理人ハ就職ノ日ヨリ三箇月以内ニ相續財産ノ目録及相續財産ノ價額中ヨリ控除セラルヘキ金額ノ明細書ヲ政府ニ提出スヘシ

相續カ帝國外ニ於テ開始シタルトキ又ハ前項ノ書類ヲ提出スヘキ者カ帝國内ニ住所ヲ有セサルトキハ前項ノ期間ハ六箇月トス

相續人確定シタルトキハ前二項ノ書類ヲ提出スルト同時ニ又ハ其ノ確定ノ日ヨリ一箇月以内ニ相續人ノ相續關係ヲ記載シタル書面ヲ政府ニ提出スヘシ

第十二條 戸籍吏左ノ事項ニ關スル屆書ヲ受理シタルトキハ之ヲ收税官廳ニ報告スヘシ

一 死亡又ハ失踪

二 戸主ノ隱居又ハ國籍喪失

三 戸主カ婚姻又ハ養子縁組ノ取消ニ因リテ其ノ家ヲ去タルコト

四 入夫婚姻ニ因リ女戸主カ戸主權ヲ喪失シタルコト

五 戸主タル入夫ハ離婚

第十三條 課税價格ハ政府之ヲ決定ス

第十四條 相續人、遺言執行者又ハ相續財産管理人前條ノ決定ニ對シ異議アルトキハ通知ヲ受ケタル日ヨリ二十日以内ニ申立テ再審査ヲ求ムルコトヲ得

第十五條 前條ノ請求アリタルトキハ相續税審査委員會ノ諮問ヲ經テ政府之ヲ決定ス

第十六條 課税價格ノ決定ニ對シ不服アル者ハ訴訟又ハ行政訴訟ヲ爲スコトヲ得

第十七條 相續税ハ一時ニ之ヲ納付スヘシ但シ税金額百圓以上ナルトキハ相續税ニ相當スル擔保ヲ提供シ三年以内ノ年賦延納ヲ求ムルコトヲ得

第十八條 前項ニ依リテ年賦延納ヲ求ムル者ハ第十三條ノ通知ヲ受ケタル後二十日以内ニ政府ニ出願スヘシ

第十九條 遺言執行者又ハ相續財産管理人帝國内ニ住所ヲ有セサルトキハ前項ノ期間ハ三箇月トス

第二十條 審査ヲ求メ訴願又ハ行政訴訟ヲ爲シタル場合ト雖相續人、遺言執行者又ハ相續財産管理人ハ通知ヲ受ケタル金額ニ依リ税金ヲ納付スヘシ

第二十一條 相續税ノ延納ヲ許可シタル場合ニ於テハ此ノ限ニ在ラス

第二十二條 相續税ノ審査ニ參與シタル者ハ其ノ審査ニ關スル事項ヲ他ニ漏洩スルコトヲ

得ス

第二十二條 相續人、遺言執行者又ハ相續財産管理人期限内ニ第十一條ニ依ル書類ヲ提出セザルトキハ政府ハ期間ヲ定メテ催告ヲ爲スコトヲ得

相續人二人以上ナル場合ニ於テハ政府ハ其ノ一人ニ對シテ前項ノ催告ヲナスコトヲ得

前二項ノ場合ニ於テ相續人、遺言執行者又ハ相續財産管理人其ノ期間内ニ書類ヲ提出セザルトキハ政府ノ認ムル所ニ依リ課稅價格ヲ決定シ催告ニ關スル費用及稅金ノ十分ノ一ニ相當スル金額ヲ相續人、遺言執行者又ハ相續財産管理人ヨリ徵收スルコトヲ得

相續人二人以上ナル場合ニ於テハ各相續人ハ前項ノ徵收金ニ付連帶納付ノ責ニ任ス

第三項ノ金額ノ徵收ニ關シテハ國稅徵收法ノ規定ヲ準用ス

第二十三條 左ニ掲グル場合ニ於テ本法施行地ニ在ル不動産及船舶以外ノ財産ニ付爲シタル贈與ノ價額カ五百圓以上ナルトキハ遺產相續開始シタルモノト看做シ其ノ財産ノ價額ヲ課稅價格トシテ本法ニ依リ相續稅ヲ課ス

一 被相續人カ推定家督相續人又ハ推定遺產相續人ニ贈與ヲ爲シタルトキ

二 分家ヲ爲スニ際シ若ハ分家ヲ爲シタル後本家ノ戸主又ハ家族カ分家ノ戸主又ハ家族ニ贈與ヲ爲シタルトキ

前項ノ遺產相續ニ關シテハ第十條ノ規定ヲ適用セス

第二十四條 第十一條ニ依リ提出シタル書類ニ虛偽ノ記載ヲ爲シタル者其ノ他不正ノ所爲ヲ以テ相續稅ノ通脫ヲ圖リ又ハ通脫シタル者ハ其ノ通脫シ又ハ通脫セムトシタル稅金ノ三倍ニ相當スル罰金ニ處ス但シ自首シタル者ハ其ノ稅金ヲ徵收シ其ノ罪ヲ問ハス

第二十五條 第二十一條ニ違反シタル者ハ三圓以上三十圓以下ノ罰金ニ處ス

前項ニ依リ處罰セラレタル者ハ其ノ職ヲ失フ

第二十六條 府縣市町村其ノ他ノ公共團體ハ相續稅ノ附加稅ヲ課スルコトヲ得ス

附則
本法ハ明治三十八年四月一日ヨリ之ヲ施行ス

◎取引所稅法 (明治二十六年三月 法律第六號)

第一條 取引所ハ定期賣買ニ付左ノ割合ニ從ヒ稅金ヲ納ムヘシ

一 商品、有價證券 賣買各約定代金高 萬分ノ六釐

二 國債及地方債證券 賣買各約定代金高 萬分ノ三釐

第三條 定期内ニ於ケル轉賣人ノ賣高及買戻人ノ買高ニ係ル稅金ハ之ヲ免除ス

第四條 賣買ヲ解約スルコトアルモ其稅金ハ之ヲ免除セス

第五條 取引所ハ每一箇月分賣買取引ヲ爲シタル各約定代金高ヲ翌月五日迄ニ管轄ニ届出ヘシ

第六條 取引所納額ハ前項ノ届出ニヨリ地方長官之ヲ定ム

第七條 取引所稅金ハ每一箇月分ヲ翌二十日マテニ納ムヘシ

第八條 當該官吏ハ地方長官ノ命令ニ依リ隨時取引所並ニ會員仲買人ニ就キ其賣買取引所ニ關ル帳簿書類ヲ検査スルコトアルヘシ

第九條 第四條ノ届出ヲ詐リ脫稅ヲ圖リ又ハ脫稅シタルトキハ取引所理事長ヲ百圓以上千圓以下ノ罰金ニ處シ仍取引所ヨリ其ノ脫稅ニ係ル金額ヲ徵收スヘシ

第十條 第四條ノ届出ヲ怠リタルトキハ理事長ヲ一圓以上一圓九拾九錢以下ノ科料ニ處ス

第十一條 本法ヲ犯シタル者ニハ刑法ノ減刑、再犯加重、數罪俱發ノ例ヲ用非ス

第十二條 本法ハ取引所法實施ノ日ヨリ施行ス

(參照取引所法ハ明治二十六年十月一日ヨリ實施ス)

鹽專賣法

(明治三十七年十二月三十一日法律第十二號)

朕帝國議會ノ協賛ヲ經タル鹽專賣法ヲ裁可シ茲ニ之ヲ公布セシム

御名 御璽

内閣總理大臣 伯爵 桂 太 郎
農商務大臣 男爵 清 浦 奎 吾
大藏大臣 男爵 曾 根 龍 藏

第一條 政府ハ鹽ノ取扱權ヲ有ス

第二條 政府ハ便宜ノ地ニ鹽取扱所ヲ設置シ鹽ノ收納及賣渡ヲ取扱ハシム

第三條 鹽ハ政府又ハ政府ノ命ヲ受ケタル者ニ非サレハ之ヲ外國ヨリ輸入シ又ハ本法ヲ施行セサル地ヨリ移入スルコトヲ得ス

第四條 鹽ハ政府ノ許可ヲ受ケタル者ニ非サレハ之ヲ製造スルコトヲ得ス

第五條 政府ヨリ賣渡シタル鹽ニ非サレハ所有シ、所持シ、讓渡シ、質入シ又ハ消費スルコトヲ得ス但シ納付期日前若ハ正當ノ事由ニ因リ納付ヲ遅延シタル場合ニ於テ又ハ製造者ノ自家用ノ爲所有、所持スルハ此ノ限ニ在ラス

第六條 政府ハ製鹽地ノ區域又ハ鹽ノ製造期間若ハ生産高ヲ制限スルコトヲ得

第七條 鹽製造者ノ製造シタル鹽ハ政府之ヲ收納ス但シ命令ノ定ムル制限數量以内ノ鹽ニシテ鹽製造者ノ自家用ニ供スルモノ又ハ政府ヨリ賣渡シタル鹽ニ依リ再製シタル鹽ハ此ノ限ニ在ラス

第八條 鹽ノ賠償價格ハ政府之ヲ定メ豫メ公示スヘシ

第九條 鹽ヲ製造セムトスル者ハ製鹽ノ方法、採鹹地名、地番、製鹽段別、製鹽場、貯藏場及生産見込額ヲ定メ政府ニ申請シ許可ヲ受クヘシ之ヲ變更セムトスルトキ亦同シ

第十條 鹽ノ製造業ト鹽ノ販賣業トハ同一ノ場所ニ於テ相兼ヌルコトヲ得ス但シ政府ノ賣渡シタル鹽ニ依リ再製スルハ此ノ限ニ在ラス

第十一條 相續ニ因リ鹽ノ製造ヲ承繼シタルトキハ其ノ旨政府ニ届出ツヘシ

第十二條 鹽製造者鹽ノ製造ヲ廢止セムトスルトキハ政府ノ許可ヲ受クヘシ

第十三條 鹽製造者本法又ハ本法ニ基キテ發スル命令ノ規定ニ違反シタルトキハ政府ハ製造ノ許可ヲ取消スルコトヲ得

第十四條 鹽製造者鹽ヲ製造シタルトキハ總テ之ヲ政府ニ納付スヘシ但シ第七條但書ニ該當スルモノハ此ノ限ニ在ラス

政府ハ鹽製造者ヲシテ前項ニ依リ納付スヘキ鹽ヲ其ノ指定シタル者ニ引渡スヘキコトヲ命スルコトヲ得此ノ場合ニ於テハ政府カ鹽ノ數量ヲ定メ引渡ヲ命シタルトキ製造者之ヲ政府ニ納付シタルモノト看做ス

第十五條 鹽製造者鹽ヲ納付シタルトキハ政府ハ鑑定人ヲシテ其ノ品質ヲ鑑定セシメ相當ノ賠償金ヲ交付スヘシ

製造者前項ノ鑑定ニ不服ナルトキハ再鑑定ヲ求ムルコトヲ得但シ賠償金ノ請求ヲ爲シタルトキハ此ノ限ニ在ラス

再鑑定ニ關スル規定ハ命令ヲ以テ之ヲ定ム

第十六條 鹽製造者ノ納付セムトスル鹽ニシテ其ノ品質甚シク粗惡ナルモノニ付テハ政府ハ更ニ相當ノ處理ヲ爲シタル上納付スヘキコトヲ命スルコトヲ得

第十七條 政府ハ鹽ノ製造又ハ包裝ノ方法、納付場所、納付期日及其ノ運搬通路ヲ定ムルコトヲ得

鹽專賣法

第十八條 政府ハ定價ヲ以テ鹽ノ賣渡ヲ爲スヘシ
 前項ノ定價ハ賠償金ヲ交付シテ收納シタル鹽ニ付テハ賣渡當時ノ品質ニ相當スル賠償金
 ニ一石ニ付金二圓五十錢又ハ百斤ニ付金一圓四十八錢ノ割合ノ金額ヲ加算シタルモノヲ
 超エテ之ヲ定ムルコトヲ得ス
 第十九條 左ニ掲グル鹽ニ付テハ政府ハ命令ノ定ムル所ニ依リ特別ノ定價ヲ以テ之ヲ賣渡
 スコトヲ得
 一 外國ニ輸出スルモノ
 二 命令ヲ以テ指定スル用途ニ使用スルモノ
 前條ニ依リテ賣渡シタル鹽ニシテ命令ノ定ムル用途ニ使用セラレタルトキハ命令ノ定ム
 ル所ニ依リテ交付金ヲ下付ス

第二十條 政府ハ命令ヲ以テ定メタル數量以上ニ非サレハ鹽ノ賣渡ヲ爲サス
 第二十一條 鹽買業者ハ鹽ニ他物ヲ混和シテ販賣スルコトヲ得ス
 第二十二條 鹽製造者及鹽買業者ハ帳簿ヲ調製シ政府ノ指示ニ從ヒ營業ニ關スル要件ヲ
 記載スヘシ

第二十三條 當該官吏ハ探礦地、製鹽場、貯藏場其ノ他鹽ノ所在ト認ムル場所ニ立入り鹹
 水、鹽、器具、器械、建築物又ハ帳簿書類ヲ検査スルコトヲ得
 當該官吏監督上必要ト認ムルトキハ前項ノ物件ニ封印ヲ施スコトヲ得

第二十四條 當該官吏ハ運搬中ニ在ル鹽ヲ検査シ其ノ出所及到着先ヲ質問スルコトヲ得
 前項ノ場合ニ於テ當該官吏監督上必要ト認メタルトキハ其ノ運搬ヲ停止シ又ハ荷物若ハ
 船車ニ封印ヲ施スコトヲ得

第二十五條 左ノ各號ノ一ニ該當スル者ハ十圓以上百五圓以下ノ罰金ニ處シ其ノ犯罪ニ係
 ル鹽ハ之ヲ沒收ス既ニ讓渡シ又ハ消費シタルトキハ第十八條ノ賣渡定價ニ相當スル金額

ヲ追徴ス

一 第三條第四條又ハ第五條ニ違反シタル者

二 許可ヲ受ケタル土地ニ於テ鹽ヲ製造シタル者

三 情ヲ知リテ政府ヨリ賣渡ササル鹽ヲ讓受ケタル者

第二十六條 鹽製造者正當ノ事由ナクシテ政府ノ指定シタル者ニ引渡ヲ爲ササルトキハ五
 圓以上五十圓以下ノ罰金ニ處ス政府ノ指定シタル運搬通路ニ依ラズシテ鹽ヲ運搬シタル
 トキ亦同シ

第二十七條 鹽製造者政府ノ定メタル製造期間外ニ於テ鹽ヲ製造シ又ハ政府ノ許可シタル
 場所以外ニ於テ鹽ヲ製造シ若ハ貯藏シタルトキハ五百圓以上五百圓以下ノ罰金ニ處シ其ノ
 犯罪ニ係ル鹽ハ之ヲ沒收ス情ヲ知リテ其ノ場所ヲ供與シタル者亦同シ

第二十八條 前條ニ該當スル場合ヲ除ク外鹽製造者許可ヲ受ケスシテ第九條ニ依リ許可
 ヲ受ケタル事項ヲ變更シタルトキハ三圓以上三十圓以下ノ罰金ニ處ス

第二十九條 第十條ニ違反シタル者ハ三圓以上三十圓以下ノ罰金ニ處ス
 第三十條 第十一條又ハ第十二條ニ違反シタル者ハ二圓以上二十圓以下ノ罰金ニ處ス

第三十一條 鹽買業者第二十一條ノ規定ニ違反シタルトキハ五圓以上五十圓以下ノ罰金
 ニ處ス其ノ犯罪ニ係ル物件ハ之ヲ沒收ス
 第三十二條 鹽製造者又ハ鹽買業者其ノ營業ニ關スル帳簿ヲ調製セス又ハ其ノ記載ヲ忘
 レ若ハ不正ノ記載ヲ爲シタルトキハ三圓以上三十圓以下ノ罰金ニ處ス

第三十三條 當該官吏ノ尋問ニ對シ虛偽ノ答辯ヲ爲シ又ハ當該官吏ノ職務執行ヲ拒ミ、之
 ヲ忌避シ若ハ之ニ支障ヲ加ヘタル者ハ三圓以上三十圓以下ノ罰金ニ處ス其ノ刑法ニ正條
 ノルモノハ刑法ニ依ル
 第三十四條 政府ヨリ賣渡ササル鹽ニシテ犯人以外ノ所有ニ係ルモノハ政府之ヲ收納ス此

第三十五條 本法又ハ本法ニ基キテ發スル命令ノ規定ニ違反シタル者ニハ刑法ノ減輕、再犯加重及數罪俱發ノ例ヲ用非ス

第三十六條 鹽製造者、鹽賣買業者カ未成年者又ハ禁治産者ナルトキハ本法又ハ本法ニ基キテ發スル命令ノ規定ニ依リ營業者ニ適用スヘキ罰則ハ之ヲ法定代理人ニ適用ス但シ其ノ營業ニ關シ成年者ト同一ノ能力ヲ有スル未成年者ニ付テハ此ノ限ニ在ラズ

第三十七條 鹽製造者又ハ鹽賣買業者ハ其ノ代理人、戶主、家族、同居者、雇人其ノ他ノ自己ノ指揮ニ出サルノ故ヲ以テ處罰ヲ免カルコトヲ得ス

第三十八條 間接國稅犯則者處分法及明治三十三年法律第五十二號ノ規定ハ本法又ハ本法ニ基キテ發スル命令ニ依ル犯罪ニ之ヲ準用ス

第三十九條 鹽製造者其ノ製造ノ許可ヲ取消サレ又ハ鹽製造者若ハ鹽賣買業者其ノ業務ヲ廢止スルニ關シ貯藏場又ハ販賣場ニ據リ現在スル間ハ仍本法ノ規定ヲ適用ス

第四十條 本法ニ依リ收納シタル鹽ノ賠償金ノ仕拂ニ關シテハ主任ノ官吏ニ現金前渡ヲ爲スニトテ得

附則

第四十一條 本法ハ明治三十八年六月一日ヨリ之ヲ施行ス但シ第四十四條第四項及第四十五條ハ此ノ限ニ在ラズ

第四十二條 本法ハ勅令ヲ以テ指定シタル地方ニ之ヲ施行セス

第四十三條 本法施行ノ際消費者ノ所有ニ係ル鹽ニ關シテハ第五條ヲ適用セス

第四十四條 本法施行ノ際製造者ノ所有又ハ所持スル鹽ハ政府ニ納付スヘシ此ノ場合ニ於テハ第十五條ニ準シ賠償金ヲ交付ス

前項ノ鹽ヲ所有シ又ハ所持スル者ハ其ノ數量及所在ヲ政府ニ申告スヘシ申告ヲ怠リ又ハ不正ノ申告ヲ爲シタルトキハ其ノ數量ニ對スル税金ノ三倍ニ相當スル罰金ニ處ス

第二項ニ依ル納稅濟ノ鹽ハ政府ノ賣渡シタル鹽ト看做ス

納稅期日前ニ於ケル鹽ノ所有又ハ所持ニ關シテハ第五條ヲ適用セス

第四十五條 本法發布前ヨリ鹽ヲ製造スル者ハ本法發布ノ日ヨリ三箇月以内ニ命令ノ定ムル所ニ依リ許可ヲ受ケヘシ

前項ニ依リ許可ヲ受ケタル者ハ第九條ニ依リ許可ヲ受ケタル者ト看做ス

第四十六條 本法施行ノ際鹽ヲ製造スル者ハ本法施行ノ日ヨリ一箇月以内ニ本法ニ依リ許可ヲ受ケヘシ其ノ期間内ハ鹽ノ製造ヲ爲スコトヲ得

鹽專賣法發布前ヨリ鹽ヲ製造スル者ノ鹽製造許可出願手續 (大藏省令第三號)

鹽專賣法發布前ヨリ鹽ヲ製造スル者鹽ノ製造許可出願手續左ノ通相定ム

第一條 鹽專賣法發布前ヨリ鹽ヲ製造スル者ニシテ同法施行後引續キ製造セムトスル者ニシテ同法發布ノ日ヨリ三箇月以内ニ製鹽ノ方法、採礦地名、地番、製鹽段別、製鹽場、鹹水又ハ鹹砂貯藏場、製鹽貯藏場及一箇年ノ生産見込數量ヲ定メ製鹽場所轄稅務署ニ製

鹽專賣法發布前ヨリ鹽ヲ製造スル者ノ鹽製造許可出願手續

鹽ノ許可ヲ出願スヘシ

鹽ノ試製又ハ再製ヲ爲ス者ハ其ノ旨ヲ記シ前項ニ準シ所轄稅務署ニ製造ノ許可ヲ出願ス

第二條 鹽製造者左ノ各號ノ一ニ該當スル場合ニ於テハ其ノ事由ヲ具シ所轄稅務署ニ出願

シ許可ヲ受クヘシ

一 製鹽ノ方法ヲ變更セムトスルトキ

二 採鹹地ヲ變更シ又ハ製鹽段別ヲ増減セムトスルトキ

三 製鹽場、鹹水又ハ鹹砂貯藏場、製鹽貯藏場ヲ移轉セムトスルトキ

四 一箇年生産見込數量ヲ變更セムトスルトキ

第三條 相續ニ因リ鹽ノ製造ヲ承繼シタルトキハ相續人ヨリ其ノ旨所轄稅務署ニ申告スヘシ

相續ニ因ルノ外鹽ノ製造ヲ承繼セムトスルトキハ製造者及承繼者連署シ所轄稅務署ニ出願シ許可ヲ受クヘシ

第四條 鹽製造者鹽ノ製造ヲ廢止セムトスルトキハ少クトモ一箇月前ニ所轄稅務署ニ申告スヘシ

前項ノ期間ヲ經過セシメテ製造ヲ廢止セムトスルトキハ所轄稅務署ニ廢止ノ許可ヲ出願スヘシ

第五條 鹽製造者其ノ住所又ハ氏名若ハ名稱ヲ變更シタルトキハ所轄稅務署ニ申告スヘシ

第六條 鹽製造者本令ニ依リ所轄稅務署ニ出願又ハ申告スヘキ事項ハ鹽務官廳成立ノ日ヨリ同廳ニ出願又ハ申告スヘシ

附則

本令ハ鹽專賣法發布ノ日ヨリ之ヲ施行ス

◎狩獵法

(明治三十四年四月法律第三十三號)

第一章 獵具獵法

第一條 本法ニ於テ狩獵ト稱スルハ銃器、網、網繩又ハ機ヲ以テ鳥獸ヲ捕獲スルヲ謂フ

前項各獵具ノ種類及制限ハ農商務大臣ノ定ムル所ニ依ル

第二條 爆發物、劇藥、毒藥、据銃又ハ危險ナル器具若ハ陷穽ヲ以テ鳥獸ヲ捕獲スルコトヲ得ス

前項ノ外ノ獵具、獵法ニシテ第一條ニ掲ケサルモノニ就テハ地方長官ハ農商務大臣ノ認可ヲ經テ便宜取締規則ヲ設クルコトヲ得

第三條 日出前、日没後又ハ市街、人家稠密ノ場所、衆人群集ノ場所ニ於テ又ハ銃丸ノ邊

スヘキ處アル建物、船舶若ハ汽車ニ向テ銃獵ヲ爲スコトヲ得ス

第四條 左ニ掲ケル場所ニ於テハ狩獵ヲ爲スコトヲ得ス

一 御獵場

二 禁獵區

三 公道

四 公園

五 社寺境内

六 墓地

第五條 柵、柵、圍障若ハ作物植付アル他人ノ所有地ニ於テハ所有者又ハ占有者、他人ノ

共同狩獵地ニ於テハ免許ヲ受ケタル者ノ承認ヲ得ルニ非サルハ狩獵ヲ爲スコトヲ得ス

第六條 地方長官ハ鳥獸ノ蕃殖保護ノ爲又ハ土地所有者ノ出願其ノ他ノ理由ニ因リ必要ト認ムル場合ニ於テハ十箇年以内ノ期間ヲ以テ禁獵區ヲ設クルコトヲ得

第七條 地方長官ハ必要ト認ムル場合ニ於テハ區域ヲ限リ銃獵ヲ禁スルコトヲ得

第二章 狩獵免許
第八條 狩獵ハ地方長官ニ願出テ免狀ヲ受クルニ非サレハ之ヲ爲スコトヲ得ス但シ柵、柵
又ハ圍障アル宅地内ニ於テ銃器ヲ使用セスシテ狩獵ヲ爲ス者ハ此ノ限ニ在ラス

第九條 從來地方ノ慣行ニ依ル一定ノ區域内ニ於テ共同狩獵ヲ爲ス者ハ農商務大臣ニ願出
テ免許ヲ受クルコトヲ得但シ其ノ出願ニ關スル規則ハ農商務大臣之ヲ定ム

第十條 免狀ヲ分チテ甲乙ノ二種トス
甲種免狀ハ銃器ヲ使用セスシテ狩獵ヲ爲ス者ニ下付シ乙種免狀ハ銃器ヲ使用シテ狩獵ヲ
爲ス者ニ下付スルモノトス

第十一條 免狀ヲ受クル者ハ甲乙各種ニ付左ノ區別ニ從ヒ免許稅ヲ納ムヘシ
一等 所得稅百圓以上、地租五百圓以上者ハ營業稅百五十圓以上ヲ納ムル者又ハ其ノ家
族
金二十圓

二等 所得稅三十圓以上、地租三十圓以上者ハ營業稅二十圓以上ヲ納ムル者又ハ其ノ家
族
金十圓

三等 一等、二等以外ノ者 金二圓

第十二條 免狀ノ有效期限ハ十月十五日ヨリ翌年四月十五日マテトス但シ北海道ニ於テハ
九月十五日ヨリ翌年四月十五日マテトス

第十三條 免狀ノ使用ハ本人ニ限ルモノトス
第十四條 獲者ハ出獵ノ際免狀ヲ携帶スヘシ
第十五條 憲兵、森林官及市町村長ハ獵者ノ免狀ヲ檢査スルコトヲ得

前項ノ場合ニ於テ獵者ハ免狀ノ檢査ヲ拒ムコトヲ得ス

第十五條 免狀ヲ亡失シタルトキハ其ノ地ノ所轄警察官及當初之ヲ下付シタル官廳ニ届
出ヘシ免狀ヲ亡失シ若ハ毀損シタルトキハ其ノ再渡又ハ書換ヲ請求スルコトヲ得此ノ場
合ニ於テハ手数料金二十五圓ヲ納ムヘシ

第十六條 未成年者ハ乙種免狀ヲ受クルコトヲ得ス

第十七條 免狀ハ其ノ効力ヲ失ヒタル日ヨリ三十日以内ニ當初之ヲ下付シタル官廳ニ返納
スヘシ

第十八條 學術研究又ハ有害鳥獸驅除ノ爲其ノ他特別ノ理由ニ因リ保護鳥獸又ハ其ノ他鳥
獸ノ捕獲ヲ要スルトキハ地方長官ハ何時タリトモ特ニ之カ許可ヲ與フルコトヲ得但シ捕
獲シタル鳥獸ハ之ヲ賣買スルコトヲ禁ス

前項ノ場合ニ於テハ第十一條ヲ適用ス

第三章 鳥獸保護

第十九條 保護鳥獸ヲ捕獲シ又ハ之ヲ賣買スルコトヲ禁ス但シ保護期間前ニ捕獲シタル鳥
獸ハ其ノ期間ノ初日ヨリ二週間以内ニ於テ賣買スルハ此ノ限ニ在ラス

飼養ニ係ル保護鳥獸ハ前項期日後ト雖農商務大臣定ムル所ノ規則ニ依リ賣買スルコトヲ
得保護鳥獸ノ種類及保護期間ハ農商務大臣之ヲ定ム

第二十條 保護鳥類ノ卵又ハ雛ヲ取リ若ハ之ヲ賣買スルコトヲ禁ス但シ學術研究ノ爲之カ
採取ヲ要スルトキハ地方長官ハ特ニ其ノ許可ヲ與フルコトヲ得

第四章 罰則

第二十一條 第八條第一項、第十二條第二項ニ違背シテ狩獵ヲ爲シ又ハ詐欺ノ所爲ヲ以テ
狩獵免狀若ハ共同狩獵地ノ免狀ヲ受ケ又ハ詐欺共同狩獵地ヲ表示シタル者ハ百圓以下ノ
罰金ニ處シ犯罪ノ用ニ供シタル器具ハ之ヲ沒收ス

狩獵法

百二十九

第二十二條 第二條第一項、第三條若ハ第四條ニ違背シタル者ハ罰前條ニ同シ
 前項ノ處罰ヲ受ケタル者ノ告狀ハ其ノ効力ヲ失フモノトス
第二十三條 第五條、第十四條第三項、第十九條第一項、第二十二條ニ違背シタル者ハ四十圓以下ノ罰金ニ處ス但シ第五條ニ付テハ土地所有者、占有者又ハ共同狩獵地ノ免許ヲ受ケタル者ノ告訴ヲ待テ處斷ス
第二十四條 第十四條第一項、第十五條第一項、第十七條ニ違背シタル者ハ一回以上一回九十五錢以下ノ科料ニ處ス

附則

第二十五條 本法ハ明治三十四年七月一日ヨリ之ヲ施行ス
第二十六條 本法施行前ニ免許ヲ受ケタル狩獵區及共同狩獵地ハ本法施行後ト雖其ノ免許期間仍從前ノ規定ヲ適用ス
第二十七條 本法施行前ニ受ケタル狩獵免狀ハ本法施行後仍其ノ效力ヲ有ス
第二十八條 本法施行前ニ明治二十八年法律第二十號狩獵法ノ罰則ヲ適用スヘキ行為アリタルトキハ本法施行後仍其ノ罰則ヲ適用ス
第二十九條 明治二十八年法律第二十號狩獵法第二十一條ノ處罰ヲ受ケタル者ハ滿一箇年ヲ經過スルニ非ザレバ本法ニ依リ狩獵免狀ヲ受ケルコトヲ得ス
第三十條 本法中地方長官ノ職務ハ東京府ニ於テハ警視總監之ヲ行フ
 本法中市町村長ノ職務ハ北海道、沖繩縣ノ區ニ於テハ區長、町村制ヲ施行セザル地ニ於テハ町村長ニ該當スヘキ者之ヲ行フ

◎鑛業條例(抄錄)

(明治三十三年九月法律第八十九號)

第七章 鑛業稅及鑛區

第七十三條 鑛業人ハ鑛業稅トシテ鑛業製產物ノ價格百分ノ一鑛區稅トシテ鑛區一坪毎ニ一ケ年金三十錢ヲ納ムヘシ但一千坪未滿ノ端數ニ對スル鑛區稅ハ之ヲ免除ス
 鑛業製產物ノ採掘スル者ハ鑛業稅ヲ課セス

第七十四條 前條鑛業製產物ノ價格ハ主要ナル市場ノ平均相場ヲ標準トシ農商務大臣ノ告示スル所ニ依ル但市場ノ相場ナキモノハ其ノ販賣代價ニ依ル
 (參照) 鑛業稅賦課標準價格ハ二十五年十二月二十八日農商務省告示第二十號ヲ以テ定メラル

第七十五條 鑛業稅ハ前年分々毎年三月三十一日限リヨ又廢業ノ年ニ係ルモノハ廢業ノ日ヨリ六十日以内ニ之ヲ納ムヘシ
 鑛區稅ハ一ケ年分々其前年十二月十五日限ニ初年ニ係ルモノハ月割ヲ以テ採掘出願特許ノ日ヨリ六十日以内ニ之ヲ納ムヘシ其廢業ノ年ニ係ルモノハ之ヲ返付セス

第七十六條 鑛業人納稅期限内ニ鑛業稅及鑛區稅ヲ納メザルトキハ農商務大臣ハ採掘ノ特許ヲ取消スニ付テ其取消ニ不服アルトキハ其違テ受ケタル日ヨリ三十日以内ニ行政裁判所ニ出訴スルコトヲ得

第九章 附則

第九十二條 此ノ條例ハ明治三十五年六月一日ヨリ施行ス明治六年太政官第二百五十九號布告日本抗法ハ同日限リ之ヲ廢止ス

◎鑛業ヲ爲ス者幼年ノ鑛區稅納付方ノ件

(明治二十四年八月法律第二十號)

鑛業條例附則第八十九條ニ據リ鑛業ヲ爲ス者ノ幼年ノ鑛區稅ハ同條例第七十五條第二項ニ準シ月割ヲ以テ條例施行後六十日以内ニ之ヲ納ムヘシ

▲鑛業ヲ爲ス者幼年ノ鑛區稅納付方ノ件

鑛業稅徵收方心得ノ件 (明治三十五年四月廿二日 大藏省訓令第三十二號)

本年六月一日ヨリ鑛業條例施行ニ付鑛業稅及鑛區稅徵收取扱方左ノ通心得ヘシ
一 北海道廳長官府縣知事ハ鑛業稅及鑛區稅帳ヲ設ケ毎納期前鑛山監督署長ヨリ鑛業人ノ住所、氏名及納稅額等ノ通知ヲ受ケ之ヲ整理スヘシ但開業廢業其他通知ヲ受ケキ手續ハ豫メ鑛山監督署長ト協議シ置クヘシ
一 鑛業稅又ハ鑛區稅ヲ滯納スル者アルトキハ其都度滯納者ノ住所、氏名及稅目金額ヲ收入官吏ヨリ鑛山監督署長ヘ通知セシムヘシ

關稅定率法附屬輸入稅表 (明治三十年三月 法律第十四號附屬)

輸入稅說明書三十二年二月法律第十八號、同年三月法律第六十九號、同年三十四年三月法律第十四號及同年四月法律第三十二號ヲ以テ本表中ニ改正ス

Table with columns for item name (品名), category (番號), and tax rate (稅率). Includes items like '第一類 兵器' (Class 1 Weapons), '大砲、小銃、拳銃、刀劍' (Cannons, Rifles, Pistols, Swords), and '甲 車ヲ以テ製シ若クハ修理シタルモノ' (Motor vehicles).

新 稅 法

Table with columns for item name (品名), category (番號), and tax rate (稅率). Includes items like '潛水器及同部分品' (Submersibles), '電燈器械及同部分品' (Electric lighting), '消防器及同部分品' (Firefighting equipment), and '第三類 飲食物' (Class 3 Food and Drink).

關稅定率法附屬輸入稅表

新	稅	法
三三	甲 船用ノモノ	一〇
三四	乙 菓子製ノモノ	一〇
三五	乳油	一〇
三六	乾酪	一〇
三六	珈琲	一〇
三六	糖菓類	一〇
三七	甲 菓子	一〇
三七	乙 砂糖、糖蜜若ハ糖水ヲ以テ貯藏シタルモノ	一〇
三八	麥粉其ノ他穀物、澱粉類	一〇
三九	生菓、乾菓及別項ニ掲ケサル核子	一〇
四〇	ハム及ベーコン	一〇
四一	鮮肉	一〇
四二	乳膏及乳粉	一〇
四三	胡椒	一〇
四四	食鹽(海鹽ト湖鹽トナ別タス)	一〇
四五	甲 粗製ノモノ	一〇
四五	乙 精製ノモノ	一〇
四六	鹹魚	一〇
四七	鹹肉	一〇
四八	石花菜	一〇
四九	茶	一〇
五〇	生菓、乾菓及鹹菜	一〇
五〇	其ノ他各種ノ食物	一〇
五一	第三類 衣服及附屬品	一〇
五二	長靴短靴(各種)	一〇
五二	袴鈔	一〇

新	稅	法
五三	甲 絹製及絹入ノモノ	二五
五三	乙 ノ其他各種	二五
五四	絹製、扣子、鈎子類(飾鈕卸ヲ除ク)	二五
五五	襪類	二五
五五	甲 絹製及絹入ノモノ	二五
五五	乙 其ノ他各種	二五
五六	手袋(各種)	二五
五六	帽子	二五
五六	甲 金銀珠玉入ノモノ	三〇
五六	乙 絹製及絹入ノモノ	二五
五六	丙 其ノ他各種	二五
五七	裝飾	二五
五七	甲 絹製及絹入ノモノ	二五
五七	乙 其ノ他各種	二五
五八	肩衣	二五
五八	甲 毛製刺繡、絹製及絹入ノモノ	二五
五八	乙 其ノ他各種	二五
五九	襪類	二五
五九	足袋(長短ナ別タス、メッサス製ノモノ)	二〇
六〇	甲 絹製、毛製及毛織製ノモノ	二〇
六〇	乙 絹製及絹入ノモノ	二〇
六〇	丙 其ノ他各種	二〇
六一	飾鈕卸(各種ノ裝飾胸ニ用ルモノ)	三〇
六一	甲 金製及白金製ノ(珠玉ヲ嵌ンタルト否トナ別タス)モノ	三〇
六一	乙 其ノ他各種	二〇
六二	粧飾用品(平鈕、刺繡、レース、織、ノット、スタールス、金屬絲及金屬鈕其ノ他別項ニ掲ケサル各種)	二五

▲關稅定率法附屬輸入稅表

百三十六

品名	稅率	單位	稅額
甲 金銀製金銀入ノモノ	六三		三〇
乙 精製及精入ノモノ	六三		二五
丙 其ノ他各種	六三		二〇
肌衣上下ヲ別々ス(メリヤス製ノモノ)	六四		二〇
甲 綿製、毛製及毛綿製ノモノ	六四		二五
乙 精製及精入ノモノ	六四		二〇
丙 其ノ他各種	六四		二〇
雨衣	六五		二〇
甲 精製及精入ノモノ	六五		二五
乙 其ノ他各種	六五		二〇
其ノ他各種ノ衣服及附屬品	六五		二〇
甲 精製及精入ノモノ	六五		二五
乙 其ノ他各種	六五		二〇
第四類 藥材、化學藥及製藥	六六		二〇
石炭酸	六六		二〇
撒里矢爾酸	六六		二〇
酒石酸	六六		二〇
酒精(アルコール)	六九	毎リートル	四拾貳錢
メチレーアット、アルコール	六九	毎リートル	四拾貳錢
甲 攝氏溫度計十五度ノトキニ於テ原容量百分中メチリールアル	六九	毎リートル	四拾貳錢
乙 同十五度以上ノモノ	六九	毎リートル	四拾貳錢
各種丁機(阿片丁機ヲ除ク)	七〇		二〇
明礬	七一		二〇
安知歌統林	七一		二〇
安知必林	七一		二〇
檳榔子	七二		二〇
白朮	七四		二〇
次硝酸并鉛	七五		二〇
晒白粉(格魯兒石炭)	七六		二〇
硼砂(硼酸曹達)	七七		二〇
龍腦及艾牛	七八		二〇
桂皮	七九		二〇
桂皮油	八〇		二〇
薑香	八一		二〇
規那皮	八二		二〇
鞣古尼酒(鞣酸若クハ硫酸)	八三		二〇
辰砂(赤桂流化汞)	八四		二〇
丁香	八五		二〇
攪酸古加乙涅	八六		二〇
肝油	八七		二〇
寫像用古魯胃膜及附屬沃度撒兒	八八		二〇
古倫僕	八九		二〇
牛黃	九〇		二〇
阿仙靈及檳榔膏	九一		二〇
健宜亞那(龍腦)	九二		二〇
人參	九三		二〇
佩里股林	九四		二〇
亞拉比亞國藥	九五		二〇
安高香	九六		二〇
麒麟血	九七		二〇
沒藥	九八		二〇
乳香	九九		二〇
苦草	一〇〇		二〇

法 稅 關

品名	稅率	單位	稅額
白朮	七四		二〇
次硝酸并鉛	七五		二〇
晒白粉(格魯兒石炭)	七六		二〇
硼砂(硼酸曹達)	七七		二〇
龍腦及艾牛	七八		二〇
桂皮	七九		二〇
桂皮油	八〇		二〇
薑香	八一		二〇
規那皮	八二		二〇
鞣古尼酒(鞣酸若クハ硫酸)	八三		二〇
辰砂(赤桂流化汞)	八四		二〇
丁香	八五		二〇
攪酸古加乙涅	八六		二〇
肝油	八七		二〇
寫像用古魯胃膜及附屬沃度撒兒	八八		二〇
古倫僕	八九		二〇
牛黃	九〇		二〇
阿仙靈及檳榔膏	九一		二〇
健宜亞那(龍腦)	九二		二〇
人參	九三		二〇
佩里股林	九四		二〇
亞拉比亞國藥	九五		二〇
安高香	九六		二〇
麒麟血	九七		二〇
沒藥	九八		二〇
乳香	九九		二〇
苦草	一〇〇		二〇

▲關稅定率法附屬輸入稅表

百三十七

▲關稅定率法附屬輸入稅表

品名	稅率
沃度切歌	七〇
吐根	一〇
薊刺巴根	一〇
糖酸銅(鉛糖)	一〇
甘草	一〇
麻黃	一〇
過酸化錳	一〇
莫兒比涅(硫酸若クハ硫酸)	一〇
麝香	一〇
麝香(人造ノモノ)	一〇
甘松	一〇
〔削除〕	一〇
硫酸必魯加兒必涅	一〇
錳酸銅(錳亞斯)	一〇
〔削除〕	一〇
沃度刺葛亞斯	一〇
木香	一〇
規尼涅(硫酸若クハ硫酸)	一〇
松脂	一〇
大黃(塊粉ヲ別々ス)	一〇
泊英剛	一〇
硝石(硝酸刺葛亞斯)	一〇
珊瑚	一〇
撒兒沙巴利刺	一〇
揮縮支奈	一〇
沙刺克	一〇
曹達灰	一〇

新 稅 法

品名	稅率
東旋輪曹達	一三
苦性曹達	一三
結晶曹達(洗滌曹達)	一三
撒兒矢爾曹達	一三
芥子	一三
紫梗	一三
ウアスリン	一三
黃朮	一三
其ノ他醫藥材、化學藥及製劑	一三
第五類 染料、色素及塗料	一三
アリザリン染料	一三
アニリン染料	一三
紺青(乾濕ヲ別々ス、錳物ヨリ製シタルモノ)	一三
洋紅	一三
酸化古拔爾葛	一三
呀喇蘇	一三
花綠青	一三
沒食子及五倍子	一三
雌黃	一三
金液、銀液白金液	一三
乾藍	一三
水藍	一三
イグサギー、エキストラクト及インクギー、カルマイン	一三
鉛粉(各色)	一三
ロソウ下	一三
ロソウ下(藍)	一三
捲皮	一三

▲關稅定率法附屬輸入稅表

關稅定率法附屬輸入稅表

新 稅 法

一五四	色油	一〇〇
一五五	紅花	一〇〇
一五六	蘇木	一〇〇
一五七	花紺膏	一〇〇
一五八	姜黃	一〇〇
一五九	那青	一〇〇
一六〇	洋漆	一〇〇
一六一	支那漆	一〇〇
一六二	綠膏	一〇〇
一六三	未	一〇〇
一六四	碗膏	一〇〇
一六五	白色亞鉛粉	一〇〇
一六六	其ノ他各種ノ染料、彩料及塗料	一〇〇
一六七	第六類 玻璃及玻璃製品	一〇〇
	甲 玻璃片(尋常ノモノ)	一〇〇
	乙 無色及無着色ノモノ	一〇〇
	其ノ他各種	一〇〇
一六八	プレート玻璃片(水銀ヲ塗リタルト否トヲ別タス)	一〇〇
一六九	玻璃珠(威斯尼球ト稱スルモノ)	一〇〇
一七〇	屑玻璃及粉玻璃	一〇〇
一七一	玻璃鏡	一〇〇
一七二	其ノ他各種ノ玻璃製品(別項ニ掲ケサルモノ)	一〇〇
一七三	第七類 穀物及種子	一〇〇
一七四	大豆	一〇〇
一七五	豆類	一〇〇
一七六	薯蕷	一〇〇

新 稅 法

一七七	胡椒子	五五五
一七八	小麥	五五五
一七九	其ノ他別項ニ掲ケサル各種ノ穀物及種子	五五五
一八〇	第八類 魚牙皮毛介甲類	五五五
一八一	獸骨	五五五
一八二	羽毛(各種)	五五五
一八三	毛皮(治理シタルト否トヲ別タス)	五五五
一八四	獸毛(羊毛、山羊毛及駱駝毛ヲ除ク)	五五五
一八五	鬚毛	五五五
一八六	牛皮及水牛皮(生、乾若クハ捕獲等ノ治理ヲ經サルモノ)	五五五
一八七	鹿皮(生乾、若クハ捕獲等ノ治理ヲ經サルモノ)	五五五
一八八	山馬皮(生、乾若クハ捕獲等ノ治理ヲ經サルモノ)	五五五
一八九	獸蹄	五五五
一九〇	牛角及水牛角	五五五
一九一	鹿角	五五五
一九二	犀角	五五五
一九三	象牙	五五五
一九四	扇貝牙	五五五
一九五	一角牙	五五五
一九六	海馬牙	五五五
一九七	靴底皮	五五五
一九八	其ノ他各種ノ熟皮	五五五
一九九	髓甲	五五五
二〇〇	扇籠甲	五五五
二〇一	其他各種ノ骨角、生皮及介甲	五五五
	其ノ他各種ノ牙類	五五五
	第九類 金屬及金屬製品	五五五

關稅定率法附屬輸入稅表

▲關稅定率法附屬輸入稅表

新	稅	法
二〇二	安知母尾(塊錠ヲ別タス)	五
二〇三	眞鍮	〇〇
二〇四	條、竿及板	〇〇
二〇五	筒及管	〇〇
二〇六	螺旋釘	〇〇
二〇七	故及餘(改造適用ノモノ)	〇〇
二〇八	塊及錠	〇〇
二〇九	條、竿及板	〇〇
二一〇	釘	〇〇
二一一	筒及管	〇〇
二一二	鋼	〇〇
二一三	鋼貨及白銅貨	〇〇
二一四	故鋼(改造適用ノモノ)	〇〇
二一五	日耳曼銀(板、竿及線)	〇〇
二一六	鋼及軟鋼	〇〇
二一七	塊	〇〇
二一八	槍及鎗筒	〇〇
二一九	條、竿及線帶	〇〇
二二〇	タイ形、アングル形其ノ他類似ノ熱鐵及軟鋼	〇〇
二二一	軟條及附屬ノ靴、靴、螺旋釘、チエルス、トダヌ、バイキス、フロンプレーツ	〇〇
二二二	板(波形ト否トナ別タス)	〇〇
二二三	電鍍板(波形ト否トナ別タス)	〇〇
二二四	有紋板	〇〇
二二五	筒及管	〇〇
二二六	釘(電鍍シタルト否トナ別タス別項ニ掲ケサルモノ)	〇〇
二二七	螺旋釘及靴、靴、螺旋釘(別項ニ掲ケサルモノ)	〇〇

新 稅 法

二二六	葉鐵、葉鋼(無地若クハ品鍍ノモノ)	〇〇
二二七	線及經(四分ノ一ヲ越エサル細竿)錫鍍シタルト否トナ別タス	〇〇
二二八	電線(電鍍)	〇〇
二二九	鐵線(電鍍シタルト否トナ別タス)	〇〇
二三〇	故線(電鍍シタルト否トナ別タス)	〇〇
二三一	故、故線其ノ他改造適用ノ故鐵及故軟鋼	〇〇
二三二	錫	〇〇
二三三	塊及錠	〇〇
二三四	板	〇〇
二三五	筒及管	〇〇
二三六	水銀	〇〇
二三七	暹結耐	〇〇
二三八	白金	〇〇
二三九	塊	〇〇
二四〇	條、竿、板及線	〇〇
二四一	鋼(軟鋼ニ非サルモノ)	〇〇
二四二	塊	〇〇
二四三	條、竿及板	〇〇
二四四	筒及管	〇〇
二四五	線及經(四分ノ一ヲ越エサル細竿)	〇〇
二四六	線(金骨用ノモノ)	〇〇
二四七	線(電鍍シタルト否トナ別タス)	〇〇
二四八	故鐵其ノ他改造適用ノ故鋼	〇〇
二四九	鋼	〇〇
二五〇	塊及錠	〇〇
二五一	板	〇〇

▲關稅定率法附屬輸入稅表

新	稅	法
二九五	紙幣	甲 金銀ノ類ノ
二九六	封緘	乙 其ノ他各種
二九七	封紙	其ノ他各種ノ文具
二九八	紙	第十二類 砂糖
二九九	砂糖	
三〇〇	精糖	
三〇一	冰糖	
三〇二	糖蜜	
三〇三	糖水	
三〇四	第十三類 布帛、絲織及同材料	
三〇五	第一	
三〇六	綿織絲	
三〇七	綿織絲	
三〇八	製木用綿布	
三〇九	綿織子	
三一〇	更紗類	
三一一	綿織子、綿フロック、綿イタリヤンス及紋金布	
三一二	綿天露被	
三一三	キンハム	
三一四	生金市	
三一五	晒金市	
三一六	鍍金市	

新 稅 法

三二七	色金市	一、五
三二八	唐樓	一、五
三二九	天竺布〔小中綿金市〕	一、五
三三〇	寒冷紗	一、五
三三一	其ノ他各種ノ綿布〔純綿ト他物ヲ交ヘタルトキヲ別タス但シ綿ノ重量超過スルモノ〕	一、五
三三二	第二	
三三三	毛織〔ウルステッド織〕各種	一、〇
三三四	アルパカ	一、五
三三五	紹興呂	一、五
三三六	旗布	一、五
三三七	吳呂、綾吳呂及昨吳呂	一、五
三三八	カムレット、コールド	一、五
三三九	紋吳呂	一、五
三四〇	フランネル〔毛製及毛綿製ノモノ〕	一、五
三四一	イタリヤン、クロイツ	一、五
三四二	羅世伊多	一、五
三四三	縮絨吳呂〔毛製及毛綿製ノモノ〕	一、五
三四四	ナルリアンス及ウストルス	一、五
三四五	セルヂス	一、五
三四六	スマニシ、ストライプス	一、五
三四七	羅紗〔各種〕	一、五
三四八	毛純子	一、五
三四九	毛フェルト地	一、五
三四〇	其ノ他各種ノ毛布〔純毛ト他物ヲ交ヘタルトキヲ別タス但シ毛ノ重量超過スルモノ〕	一、五
三四一	第三	
三四二	生絲、熟絲、玉絲、製斗絲、廢絲及野關絲	一、五
三四三	真絲	一、五

關稅定率法附屬輸入稅表

百四十八

新	稅	法
三四二	組織絲(紡績シタル)及絹交織絲	一、五
三四三	絹絲類(別項ニ掲ケサルモノ)	二、〇
三四四	支那絹織	二、〇
三四五	支那絹織	二、〇
三四六	支那絹織	二、〇
三四七	支那絹織	二、〇
三四八	支那絹織	二、〇
三四九	支那絹織	二、〇
三五〇	支那絹織	二、〇
三五二	絹織布及刺繡絹織布	二、〇
三五三	其ノ他各種ノ絹布(純絹ト他物ヲ交ヘタルト別タス但絹ノ重量超過スルモノ)	二、〇
三五四	麻織絲	一、〇
三五五	麻織絲	一、〇
三五六	麻織布	一、五
三五七	麻布、生、晒、(染色若ハ形付ノモノ)	一、五
三五八	麻純子	一、五
三五九	其ノ他各種ノ麻布(純麻ト他物ヲ交ヘタルト別タス但麻ノ重量超過スルモノ)	一、五
三六〇	第五	
三六一	ブランドット(單製連製ヲ別タス各種)	二、五
三六二	ブランドット	二、五
三六三	ブランドット	二、五
三六四	ブランドット	二、五
三六五	麻織布	二、〇
三六六	甲 絹入ノモノ	一、五
三六七	乙 其ノ他各種	一、五
三六八	手巾	二、〇
三六九	甲 綿製麻製及麻綿製ノ(單製綿製ヲ別タス)	一、五
三七〇	乙 綿製及レース製ノモノ	二、〇
三七一	蚊帳(各種)	二、〇
三七二	草布(家具等ニ用非ルモノ)	一、五
三七三	油布及リノリユム(牀ニ用非ルモノ)	一、五
三七四	襪表	二、〇
三七五	甲 絹製及絹入ノモノ	二、〇
三七六	乙 其ノ他各種	一、五
三七七	浴巾(單製連製ヲ別タス各種)	二、〇
三七八	旅行(單製連製ヲ別タス)	二、〇
三七九	甲 絹入ノモノ	二、〇
三八〇	乙 其ノ他各種	一、五
三七一	綿織及その他織	二、〇
三七二	織絲及縫絲(別項ニ掲ケサル各種)	一、〇
三七三	其ノ他各種ノ布帛	一、五
三七四	其ノ他各種ノ布帛製品	一、五
三七五	甲 絹製及絹入ノモノ	二、〇
三七六	乙 其ノ他各種	一、〇
三七七	第十四類 煙草	一、〇
三七八	卷煙草及小卷煙草	一、〇
三七九	紙卷煙草	一、〇
三八〇	喫煙草	一、〇

新 稅 法

三六五	紙織布	二、〇
三六六	甲 絹入ノモノ	一、五
三六七	乙 其ノ他各種	一、五
三六八	手巾	二、〇
三六九	甲 綿製麻製及麻綿製ノ(單製綿製ヲ別タス)	一、五
三七〇	乙 綿製及レース製ノモノ	二、〇
三七一	蚊帳(各種)	二、〇
三七二	草布(家具等ニ用非ルモノ)	一、五
三七三	油布及リノリユム(牀ニ用非ルモノ)	一、五
三七四	襪表	二、〇
三七五	甲 絹製及絹入ノモノ	二、〇
三七六	乙 其ノ他各種	一、五
三七七	浴巾(單製連製ヲ別タス各種)	二、〇
三七八	旅行(單製連製ヲ別タス)	二、〇
三七八	甲 絹入ノモノ	二、〇
三七八	乙 其ノ他各種	一、〇
三七八	第十四類 煙草	一、〇
三七八	卷煙草及小卷煙草	一、〇
三七八	紙卷煙草	一、〇
三七八	喫煙草	一、〇

關稅定率法附屬輸入稅表

百四十九

▲關稅定率法附屬輸入稅表

新	稅	法
三八一	刻煙草	一五、〇
三八二	葉煙草	三、五
三八三	其ノ他諸製煙草	一五、〇
三八四	第十五類 酒類	
三八五	麥酒及麥酒	每リートル 拾錢四厘
三八六	〔削除〕	
三八七	シヤムパン	三、五
三八八	支那酒〔醸造シタルモノ〕	一〇、〇
三八九	〔削除〕	
三九〇	〔削除〕	
三九一	〔削除〕	
三九二	〔削除〕	
三九三	清酒	一〇、〇
三九四	シエリー	三、五
三九五	ウエルモット	三、五
三九六	〔削除〕	
三九七	葡萄酒〔赤白ヲ別タス〕	三、五
三九八	〔削除〕	
三九九	其ノ他各種ノ酒類	每リートル 貳拾七錢五厘
四〇〇	第十六類 雜品	
四〇一	沈香	一、〇
四〇二	琥珀	一、〇
四〇三	動物	
四〇四	甲 加工セサルモノ	一、〇
四〇五	乙 加工シタルモノ	二、〇
四〇六	牛、馬、驢、綿羊、山羊及雞	一、〇
四〇七	其ノ他各種ノ動物	一、〇

新	稅	法
四〇三	石炭〔液〕	一、〇
四〇四	竹材〔エチ加ヘサルモノ〕	一、〇
四〇五	革帶、護腰帶、帆布帶、護腰管及帆布管〔機械ニ用ルモノ〕	一、〇
四〇六	衝球壘及附屬品	一、〇
四〇七	ガラスサンク、セラチン其ノ他類似ノ磁器類、アトチートル及フエーヌ	一、〇
四〇八	磚瓦〔建築用ノモノ〕	一、〇
四〇九	ブラシ及箒〔各種〕	一、〇
四一〇	杖及櫛	一、〇
四一一	酸種及飼養百兒沙	一、〇
四一二	甲 生	
四一三	乙 板	
四一四	丙 エチ加ヘサルモノ〔別項ニ掲ケサルモノ〕	
四一五	乗車、自動車及同部分品	一、〇
四一六	鐵道客車及同部分品	一、〇
四一七	鐵道貨車及同部分品	一、〇
四一八	鐵道馬車及同部分品	一、〇
四一九	貨車	一、〇
四二〇	セリエロイド	一、〇
四二一	甲 板若クハ管	一、〇
四二二	乙 エチ加ヘサルモノ	一、〇
四二三	ホルトランド、セメント	一、〇
四二四	白堊及ホワイチン	一、〇
四二五	木炭及骨炭	一、〇
四二六	粘土〔各種〕	一、〇
四二七	石炭及礫炭	一、〇
四二八	焦炭	一、〇
四二九	珊瑚〔加工シタルモノヲ別タス〕	一、〇

▲關稅定率法附屬輸入稅表

▲關稅定率法附屬輸入稅表

百五十二

新	稅	注
四二五	四二五	洋繩索(船用ト否トナ別タス)
四二六	四二六	菓子樹皮
四二七	四二七	菓子
四二八	四二八	被褥
四二九	四二九	クイナイト
四三〇	四三〇	金剛砂
四三一	四三一	金剛砂布及砂紙
四三二	四三二	金剛砂其ノ他各種・磁石
四三三	四三三	フエルト(船底用者クハ別ナリ)
四三四	四三四	燐火(各種)
四三五	四三五	天鰲絲(漁用ノモノ)
四三六	四三六	鑽石
四三七	四三七	造花
四三八	四三八	額縁及天井線
四三九	四三九	繩海
四四〇	四四〇	家具(新故ナ別タス別項ニ掲ケサルモノ)
四四一	四四一	ケンニス・クリツケット、傘概其他ノ遊戯具(別項ニ掲ケサルモノ)
四四二	四四二	阿膠(普通)
四四三	四四三	助火藥
四四四	四四四	火藥(各種)
四四五	四四五	石膏
四四六	四四六	飼草
四四七	四四七	象牙製品(別項ニ掲ケサルモノ)
四四八	四四八	金銀細貨類(寶石眞珠等ヲ嵌メタルト否トナ別タス)
四四九	四四九	假製金銀細貨類(寶石眞珠等ヲ嵌メタルト否トナ別タス)
四五〇	四五〇	貼札(鐵錘等ニ用ルモノ)
四五一	四五一	ラップ、漆及分派器

新 稅 法

新	稅	注
四五二	四五二	獸脂類
四五三	四五三	皮革製品(別項ニ掲ケサルモノ)
四五四	四五四	麥芽
四五五	四五五	マッチ(各種)
四五六	四五六	支那産(一卷四十碼)
四五七	四五七	椰皮油
四五八	四五八	其ノ他各種ノ地席
四五九	四五九	マイカ(板)
四六〇	四六〇	チーカム(船箱)
四六一	四六一	パンキング(瀉機用ノモノ)
四六二	四六二	油、水、油、石盤、着色石盤、寫眞、法帖其ノ他別項ニ掲ケサル各種ノ書畫類
四六三	四六三	瀝青、木炭、炭及石炭、炭
四六四	四六四	巴黎灰
四六五	四六五	骨牌(各種)
四六六	四六六	石炭
四六七	四六七	磁器及陶器(別項ニ掲ケサルモノ)
四六八	四六八	寶石及眞珠
四六九	四六九	寶石及眞珠(假製ノモノ)
四七〇	四七〇	キルプ(製紙料ノモノ)
四七一	四七一	パツヤ非
四七二	四七二	簾(別キタルト否トナ別タス)
四七三	四七三	器具
四七四	四七四	白檀
四七五	四七五	靴履(各種)
四七六	四七六	吸烟器具(阿片器具ヲ除ク)
四七七	四七七	石鹼
		甲 化粧用ノモノ

▲關稅定率法附屬輸入稅表

百五十三

▲關稅定率法附屬輸入稅表

品名	稅率
乙 其ノ他各種	一〇・五
滑石(塊粉ヲ別タス)	一〇・五
スバルテ(リ)製帽用ノモノ	一〇・五
織綿	一〇・五
石類(別項ニ掲ケサルモノ)	一〇・五
甲 建築用其ノ他工作ヲ經サルモノ	一〇・五
乙 裝飾用若クハ家具用其ノ他工作ヲ經タルモノ	一〇・五
丙 骨像其ノ他彫刻シタルモノ	一〇・五
海底電線及地下電線	一〇・五
紫檀	一〇・五
チキ材	一〇・五
木材及板(別項ニ掲ケサル各種)	一〇・五
化粧具匣	一〇・五
香水、香油、洗齒藥其ノ他各種ノ脂粉及薰香類	一〇・五
靴甲製品	一〇・五
靴具(各種)	一〇・五
旅櫛、提籃及佩袋	一〇・五
傘類	一〇・五
甲 絹及絹入ノモノ	一〇・五
乙 其ノ他各種	一〇・五
傘柄及傘手(金銀製ヲ除ク)	一〇・五
涼船帆船及舟艇	一〇・五
紫檀器及黑檀器	一〇・五
其ノ他税目中ニ掲ケサル生粗若クハ米製品	一〇・五
其ノ他税目中ニ掲ケサル金製若クハ半製品	一〇・五
第二種 免稅品	一〇・五
廣告ノ書畫及看板	一〇・五

新 稅 法

新 稅 法

品名	稅率
骨灰	四九・九
地圖、海圖及其ノ他術圖	五〇・〇
銀行券、利札、株券其ノ他各種ノ有價證券	五〇・一
書籍、習字本、習畫本及新聞雜誌	五〇・二
金銀(地金)	五〇・三
金銀貨幣	五〇・四
コブツ	五〇・五
故綿	五〇・六
縹綿	五〇・七
生綿	五〇・八
厚綿	五〇・九
厚綿絲	五〇・〇
學麻(梳理シタルト否トヲ別タス)	五〇・一
鳥糞	五〇・二
マンニ一藥(新故ヲ別タス)	五〇・三
マンニ一布	五〇・四
鈹礦	五〇・五
人造肥料其ノ他別項ニ掲ケサル各種ノ肥料	五〇・六
包席	五〇・七
燧石	五〇・八
錐形及工亦圖面	五〇・九
油槽(塊粉ヲ別タス)	五一・〇
藥料阿片(政府ノ輸入スルモノ)	五一・一
無味香蠟	五一・二
格魯兒酸刺蒿亞斯	五一・三
赤磷	五一・四

▲關稅定率法附屬輸入稅表

▲印紙稅法

- 五二八ノ五 黃燐
 - 五二九 草木及苗根
 - 五三〇 米、粳
 - 五三一 乾餉
 - 五三二 菜鹽、茶餅茶葉
 - 五三三 菜餅
 - 五三四 茶餅
 - 五三五 羊毛、山羊毛及駱駝毛（新故ヲ別タス）
 - 五三六 亞鉛板（二號板ニ限ル）
- 第三種 禁制品
- 五三七 法律命令ニ依リ有害ナリト認ムヘキ純良ナラサル藥材、化學藥、製藥、食物若クハ飲料
 - 五三八 阿片吸煙具
 - 五三九 法律命令ニ依リ公共ノ衛生又ハ動植物ニ危險アリト認ムヘキ物品
 - 五四〇 特許意匠商標及版權ニ關スル帝國ノ法律ニ違反シタル物品
 - 五四一 既造貨幣及假造ト認ムヘキ既造貨幣
 - 五四二 阿片（政府ノ輸入スル藥料阿片ヲ除ク）
 - 五四三 公安及風俗ヲ害スヘキ書籍、圖畫、彫刻物其ノ他ノ物品

◎印紙稅法

第一條 財產權ノ創設、移轉、變更若ハ消滅ヲ證明スヘキ證書、帳簿及財產權ニ關スル追認若ハ承認ヲ證明スヘキ證書ヲ作成スル者ハ此ノ法律ニ依リ印紙稅ヲ納ムヘシ

第二條 證書ニ關シテハ一通毎ニ其ノ記載金高五圓以上ノモノニ限リ記載金高一萬分ノ五トナリ又ハ一錢未滿ノ端數ヲ生スルトキハ一錢ニ繰上クルモノトス

金高記載ナキモ證書面ニ標記シアル價額ノ單位又ハ其ノ他ノ記載事項ニ依リ其ノ金高ヲ

算出スルコトヲ得ルモノハ其ノ總金額ヲ以テ記載金高ト看做ス

第三條 (刪除)

第四條 左ニ掲グル證書、帳簿ニ關シテハ證書ハ一通毎ニ帳簿ハ一冊一年以内ノ附込ニ對シテ定ムル所ノ印紙稅ヲ納ムヘシ

- 一 委任 狀 印紙稅
- 一 爲替 手形 印紙稅
- 一 約束手形 印紙稅
- 一 銀行預金證書 印紙稅
- 一 船荷證書 印紙稅
- 一 運送貨物引換證 印紙稅
- 一 倉荷預證書 印紙稅
- 一 倉荷質入證書 印紙稅
- 一 保險證書 印紙稅
- 一 債 券 印紙稅
- 一 株式申込證 印紙稅
- 一 地上權、永小作權、地役權ニ關スル證書 印紙稅
- 一 使用貸借、貸貸借、雇傭、寄託、定期金ニ關スル契約證書 印紙稅
- 一 定款及組合契約書 印紙稅
- 一 權利ノ變更ニ關スル證書 印紙稅
- 一 追認、承認ニ關スル證書 印紙稅

▲印紙稅法

- 一 物品切手 印紙税 二 銭
 - 一 賣買仕切書 印紙税 二 銭
 - 一 送状 印紙税 二 銭
 - 一 受取書 印紙税 二 銭
 - 一 金高記載ナキ證書 印紙税 二 銭
 - 一 擔保品差入證書、擔保品預證書 印紙税 二 銭
 - 一 通帳 印紙税 二 銭
 - 一 判取帳 印紙税 二 銭
- 第五條 左ニ掲クル證書、帳簿ニ關シテハ印紙税ヲ納ムルコトヲ要セス
- 一 官廳又ハ公署ヨリ發スル證書、帳簿
 - 一 官廳又ハ公署ニ職ヲ奉スル者ノ職務上發スル證書、帳簿
 - 一 國庫金ノ取扱ニ關シ發スル證書
 - 一 慈善又ハ公共事業ノ爲ニスル金員物件ノ寄附ニ關シ人民ヨリ官廳若ハ公署ニ提出スル證書
 - 一 俸給、給料、歳費、手當金、賞與金、年金、恩給金、扶助料、旅費及救恤金ノ受取書
 - 一 小切手
 - 一 金高五圓未満ノ爲替手形、約束手形
 - 一 營業ニ關セザル受取書
 - 一 金高五圓未満若ハ金高記載ナキ送状、受取書又ハ賣買仕切書
 - 一 主ナル債務ノ證書ニ併記シタル擔保契約
 - 一 證券ノ裏書及手形ノ裏面ニ記載シタル受取書

- 一 株券、債券ノ讓渡ヲ證明スベキ裏面記載
 - 一 手形ノ引受、保證
 - 一 手形及證券ノ拒絕證書
 - 一 手形及證券ノ複本、謄本
- 第六條 印紙税ハ證書、帳簿ニ印紙ヲ貼用シテ納ムルモノトス但シ印紙税額ニ相當スル現金ヲ政府ニ納付シテ税印ノ押捺ヲ受ケ印紙貼用ニ代フルコトヲ得
- 第七條 一冊ノ帳簿ヲ一年以上使用スルトキハ別帳簿ヲ調製シタルモノト看做ス
- 第八條 證書ニ外國貨幣ヲ以テ員數ヲ記載スルトキハ内國貨幣ニ換算シタル金高ニ相當スル印紙ヲ貼用スベシ
- 第九條 印紙ヲ貼用スルトキハ證書又ハ帳簿ノ紙面ト印紙ノ彩紋トニカケテ證書又ハ帳簿作成者ノ印章又ハ署名ヲ以テ判明ニ之ヲ消スベシ
- 第十條 印紙ヲ貼用スベキ帳簿、賣買仕切書、送状ハ當該官吏之ヲ検査スルコトアルベシ
- 第十一條 證書、帳簿ニ相當印紙ヲ貼用セズ又ハ第六條但書ニ依リ税印ノ押捺ヲ受ケザル者ハ脱税高二十倍ノ科料又ハ罰金ニ處ス
- 第十二條 第十條ノ検査ヲ拒ミタル者ハ二十圓以下ノ罰金ニ處ス
- 第十三條 第九條ニ違背シタル者ハ一圓九十五錢以下ノ科料ニ處ス
- 第十四條 此ノ法律ヲ犯シタル者ハ刑法ノ不論罪、減輕、再犯加重、數罪俱發ノ例ヲ用非ズ

附 則

- 第十五條 此ノ法律ハ明治三十二年四月一日ヨリ施行ス
- 第十六條 明治十七年第十一號布告證券印稅規則ハ此ノ法律施行ノ日ヨリ廢止ス
- 第十七條 明治十七年第十一號布告證券印稅規則ニ依ル手形用紙ニシテ此ノ法律施行ノ

▲印紙稅法

百六十

際自用者ノ所持ニ係ルモノハ此法律施行後ニ於テモ仍之ヲ使用スルコトヲ得但シ手形用紙記載ノ税金高以上ニ之ヲ使用セムトスルトキハ其ノ不足額ハ印紙ヲ貼用シテ之ヲ補足スヘシ

新 稅 法 終

明治卅八年一月廿一日印刷
明治卅八年一月廿五日發行

新 稅 法
正價金拾貳錢



編輯者兼
發行

大 淵 涉

大阪市南區末吉橋通四丁目八十六番邸

印刷者 吉村源次郎

大阪市南區鹽町通二丁目四十一番邸

印刷所 山田元吉

大阪市南區安堂寺橋通二丁目廿六番邸

關西發行所 駿 堂

大阪市南區心齋橋北詰八十六番邸

關東發行所 駿 堂

東京市神田區通新石町六番地

(電話東京〇七十一番)

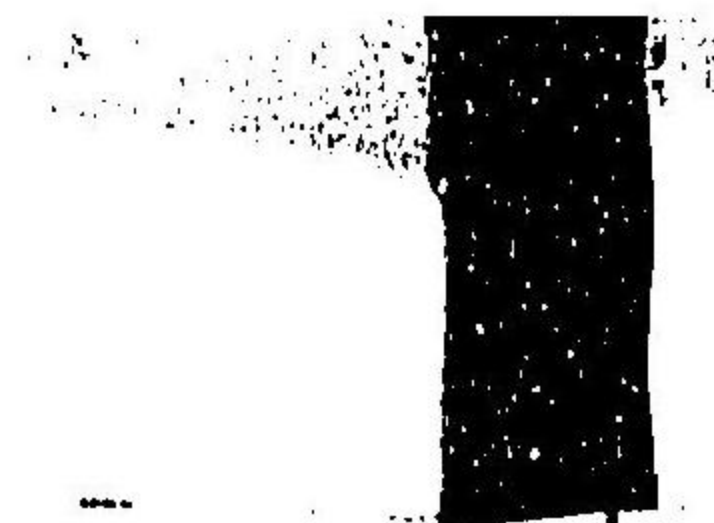

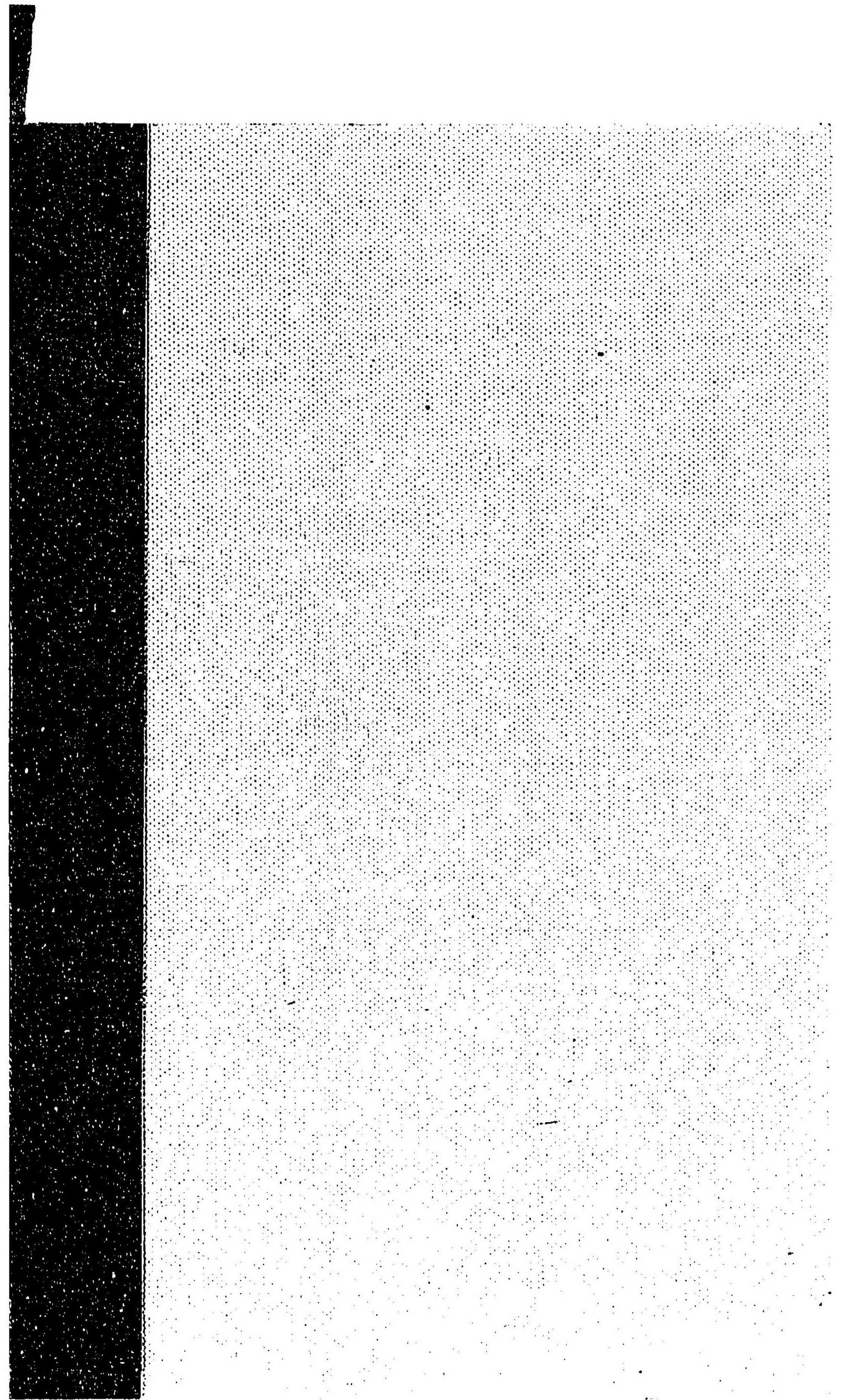

CZ

366

075

明治三十八年一月一日發布

新 稅 法

国立国会図書館



033090-000-2

CZ-366-075

新税法 (三十八年一月一日發布)

駿々堂

M38

BBJ-0395

