

大城县 地名资料汇编

DA CHENG XIAN
DIMING ZILIAO HWIBIAN

河北省大城县地名办公室

大城县地名资料汇编

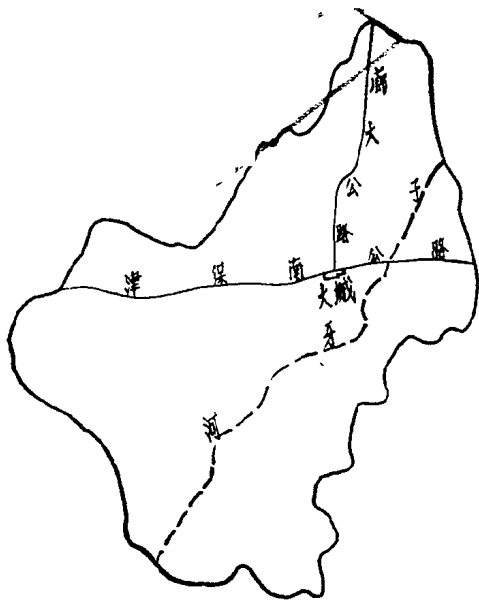

河北省大城县地名办公室



大城县人民政府

28J1764



大城北关大桥

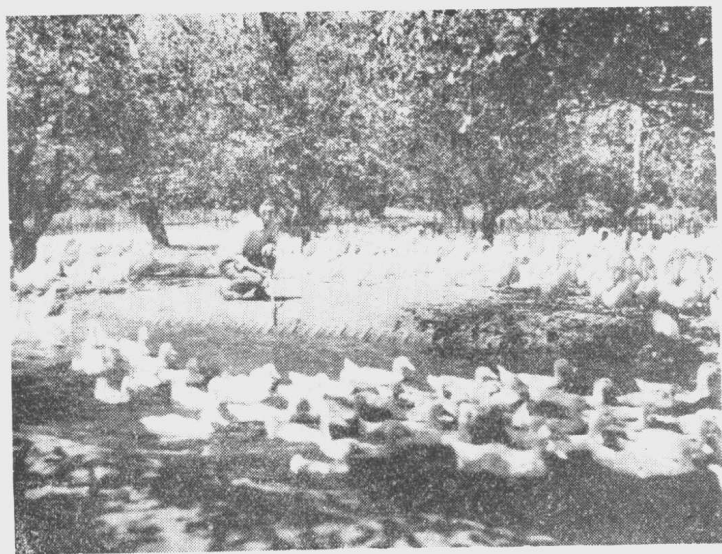

大城县养鸭

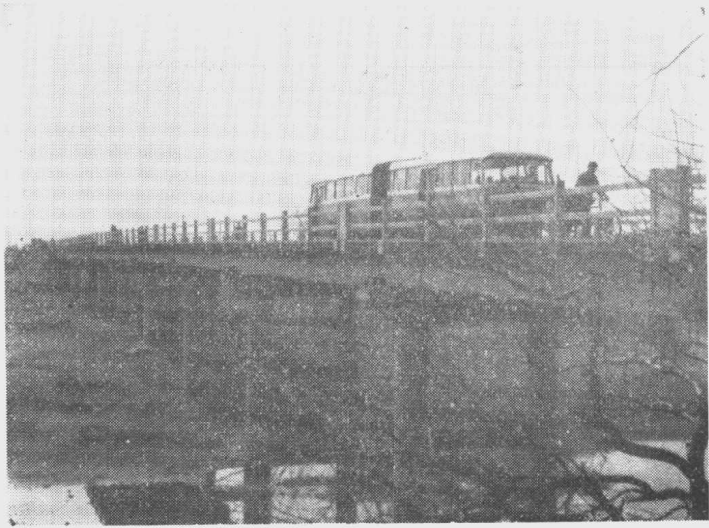

南赵扶大桥

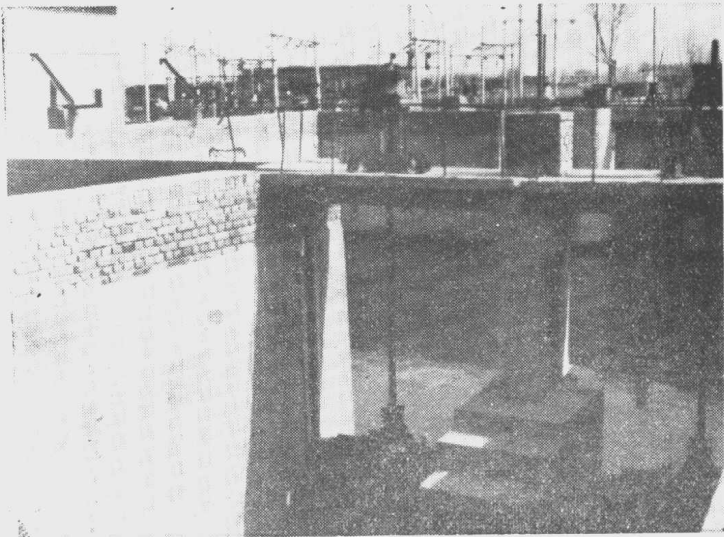

南赵扶扬水站

大城一角



大城影院



大城蒲编



大城地毯

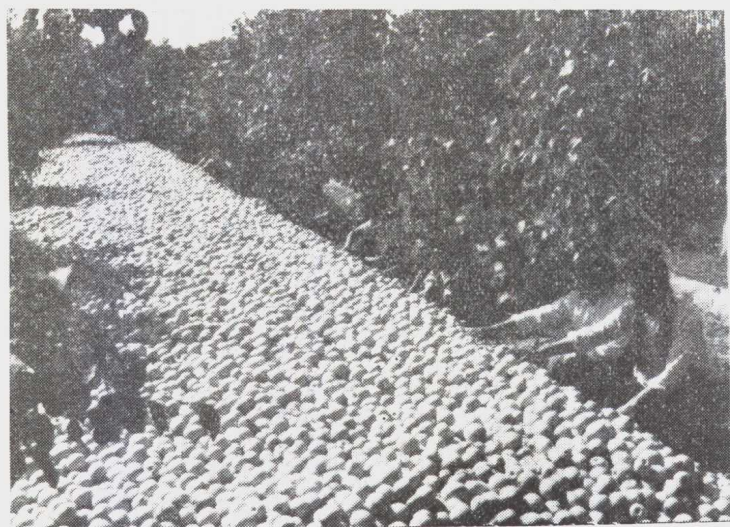

大城县鸭梨



大城县花生

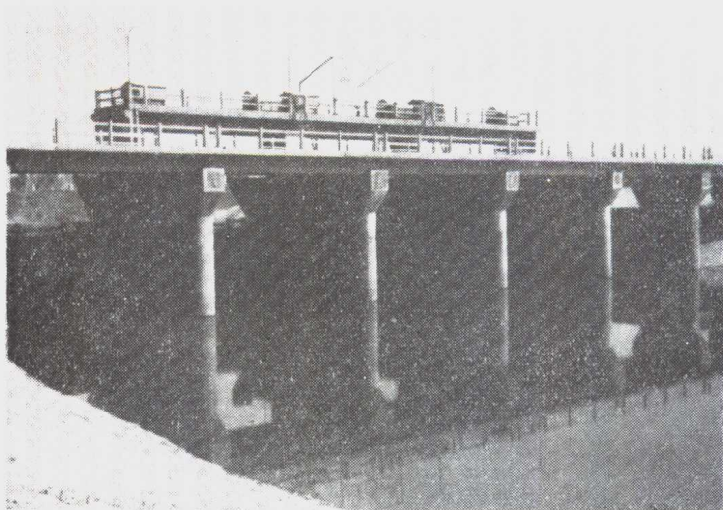

泊庄群英闸

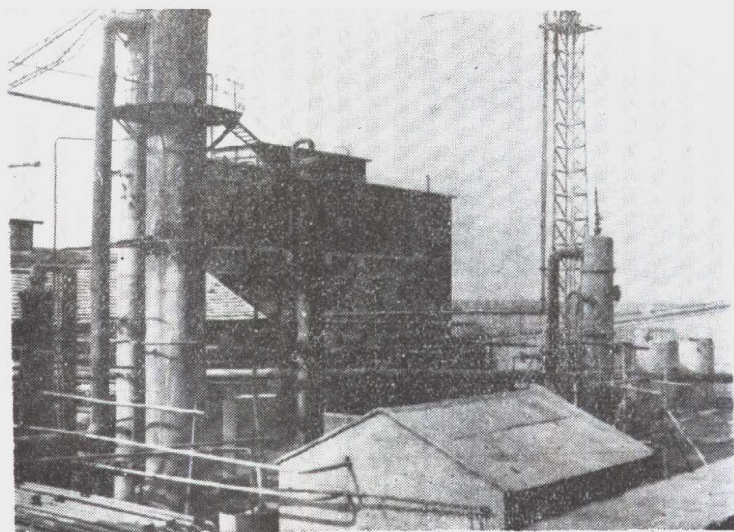

大城县化肥厂

大城县变电站



大城枸杞

大城汽车站



大城烈士陵园



李松墓志铭



大城县龙塚古墓

前 言

随着我国社会主义现代化建设事业的发展，加强对地名的管理，实现地名标准化，已成为四化建设中一项重要而紧迫的任务。按照国家的统一部署，我县于一九八一年七月至一九八二年八月开展了地名普查工作。县、社都成立了专门机构。各级领导亲自挂帅，广大群众积极配合。全县有六百五十多人投入了外业调查，对全县八百八十一条地名进行了调查和考证。尔后县地名办公室进行了内业整理，形成了图（标准地名图）、文（重要地名文字概况）、表（地名成果表）、卡（地名卡片）四项成果，已经省、地验收合格。此间，我们广泛访问了熟悉本县历史、掌故、古迹的老先生、老干部。参阅了《大城县志》、《河间县志》、《文安县志》、《顺天府志》、《霸州志》和《史记》、《水经注》、《太平御览》等书籍。还先后到石家庄、北京等地向有关学者请教，使普查成果具有一定的群众性和可靠性。

为了充分发挥地名普查成果的作用，为社会提供可靠的地名资料，根据《河北省地名工作五年计划》的要求，特编辑《大城县地名资料汇编》，作为我县加强地名管理，推行地名标准化的工具书，也是一份有价值的地方史料。今后凡我县使用的地名及有关资料，应以本《汇编》为准，如需改动，须按国务院《关于地名命名、更名的暂行规定》履行报批手续。

本书以地名普查资料为基础，将四项成果的主要内容汇编成册。其中收编“县标准地名图”一幅、“清代地名图”、

“抗日战争时期地名图”、“建国初期地名图”各一幅；重要地名概况35篇，自然村现状及沿革401篇；各类标准地名录881条。在编排体例上，我们保持了四项成果的系统性和完整性，以图为先导，以文为主体，以录为依托，力求图文并茂，志录兼备。对所编内容，我们又请各方专业人员，进行了反复审查、修改和补充并逐社征求了意见。先经县领导审查通过，后报地区审核定稿。

本书所引各类数据，均以一九八〇年年终统计报表为准。所用地名，均为普查后经标准化处理的标准名称。

在本书编写过程中，力求项目齐全，内容可靠，简明实用。但由于我们水平所限，时间仓促，加之这又是一项生疏的工作，故有些问题尚待继续考证，尤其是对各类地名来历含义的考证取舍，难免有失实和牵强之处，恳望读者指正。

大城县地名办公室

目 录

大城县标准地名图

重要地名概况

大城县概况	(1)
大城县历史沿革	(5)
城关公社概况	(9)
旺村公社概况	(11)
王文公社概况	(13)
大阜村公社概况	(15)
大童子公社概况	(17)
阜草公社概况	(19)
大尚屯公社概况	(21)
南赵扶公社概况	(23)
北魏公社概况	(25)
郑家村公社概况	(27)
王香屯公社概况	(29)
大流漂公社概况	(31)
刘固献公社概况	(33)
位敢公社概况	(35)
大广安公社概况	(37)
臧屯公社概况	(39)
留各庄公社概况	(41)

权村公社概况	(43)
里坦公社概况	(45)
大城县地毯厂概况	(47)
大城县医院概况	(48)
大城县中学概况	(49)
完城古城遗址概况	(50)
龙塚古墓概况	(51)
大城县烈士陵园概况	(52)
任河大干渠概况	(53)
阜草干渠概况	(54)
安庆屯干渠概况	(55)
南赵扶排干概况	(56)
大广安干渠概况	(57)
津保公路概况	(58)
子牙河概况	(59)
黑龙港河西支概况	(61)

自然村现状及沿革

城关公社	(63)	
东关 (63)	西王祥 (63)	东王祥 (63)
南关 (64)	西关 (64)	北关 (65)
凤凰庄 (65)	代庄 (65)	西陈庄 (65)
任场 (66)	胡庄 (66)	宋庄子 (66)
禾陈庄 (67)	二姑院 (67)	小阎庄 (67)
东崔庄 (68)	缴庄 (68)	王庄 (68)
田庄 (69)	卞庄 (69)	贾庄 (69)

郑 裴 庄 (70) 王 裴 庄 (70) 张 裴 庄 (70)
戴 裴 庄 (71) 韩 裴 庄 (71) 八 方 (71)

旺村公社..... (72)

旺 村 (72) 马 六 郎 (72) 北 四 岳 (73)
小崔四岳 (73) 西子牙河南 (73) 西子牙河北 (74)
邢 四 岳 (74) 梁 四 岳 (74) 尹 四 岳 (75)
刘 四 岳 (75) 大 崔 四 岳 (75) 西 臧 庄 (76)
东 臧 庄 (76) 流 标 (76) 张 荆 河 (77)
魏 荆 河 (77) 大 荆 河 (77) 张 次 花 (78)
石 次 花 (78) 大 次 花 (78) 李 次 花 (79)

王文公社..... (80)

薛 王 文 (80) 祖 寺 (80) 郭 底 (80)
王 轴 北 (81) 马 庄 (81) 魏 王 文 (81)
吴 王 文 (82) 申 王 文 (82) 王 王 文 (82)
田 王 文 (83) 西 孟 村 (83) 东 孟 村 (83)
张 思 河 (84) 崔 思 河 (84) 李 思 河 (84)
王 思 河 (85) 道 彩 (85) 七 女 (85)
翟 轴 北 (86) 李 轴 北 (86) 宋 轴 北 (86)
龙 塚 (87) 前 孝 彩 (87) 后 孝 彩 (87)
西 万 灯 (88) 北 楼 堤 (88) 东 万 灯 (88)
南 楼 堤 (89)

大阜村公社..... (90)

大 阜 村 (90) 前 杏 叶 林 (90) 后 杏 叶 林 (91)
西 窰 子 头 (91) 东 窰 子 头 (91) 小 阜 村 (92)
邓 家 务 (92) 西 魏 各 庄 (92) 东 魏 各 庄 (93)
田 家 庄 (93) 大 祥 (93) 赵 良 村 (94)
邓 良 村 (94) 小 王 良 村 (94) 谷 良 村 (95)

孙良村(95) 陈良村(95) 大王良村(96)
樊良村(96) 官村(96) 冯张街(97)
牛张街(97) 咎张街(97) 盖张街(98)

大童子公社..... (99)

大童子(99) 大里北(99) 孙里北(100)
刘里北(100) 里北店(100) 魏里北(101)
北李庄(101) 小童子(101) 亮斗庄(102)
大祥连(102) 杏园(102) 菜园(103)
西近北(103) 油房(103) 东近北(104)
牙庄(104) 五方(104) 小祥连(105)
兴庄(105) 小王都(105) 大王都(106)
温村(106) 北王祥(106)

阜草公社..... (107)

阜草(107) 冯各庄(107) 韩庄(107)
付尹(108) 北桃子(108) 尹各庄(108)
西桃子(109) 南桃子(109) 阎家务(109)
董家务(110) 黄得务(110) 邵庄(110)
邵席阜(111) 北席阜(111) 阜庄(111)
苑庄(112) 南席阜(112) 东阜(112)

大尚屯公社..... (113)

大尚屯(113) 赵各庄(113) 康各庄(113)
齐坨坨(114) 大保(114) 霍辛庄(114)
樊庄子(115) 吴会罗(115) 孙会罗(115)
大会罗(116) 小青洲(116)

南赵扶公社..... (117)

南赵扶(117) 泊庄(117) 东辛庄(118)
张庄(118) 杨家口(118) 商庄(119)

孙 河(119) 爰 农(119) 姚 马 渡(120)
缴 交 河(120) 马 交 河(120) 张 交 河(121)
郭 交 河(121) 郝 庄(121) 北 赵 扶(122)
中 赵 扶(122) 冯 庄(122) 小 李 庄(123)
叶 庄 子(123) 堤 北(123)

北魏公社..... (124)

北 魏(124) 冯 远 庄(124) 刘 远 庄(124)
焦 远 庄(125) 门 远 庄(125) 王 香(125)
南 阜(126) 牛 庄(126) 西 杜 各 庄(126)
东 杜 各 庄(127) 高 家 庄(127) 汉 留 各 庄(127)
张 都(128) 双 庙(128) 魏 吉(128)
南 魏(129) 北 良(129)

郑家村公社..... (130)

郑 家 村(130) 北 蔡(130) 韩 村(130)
卢 家 庄(131) 徐 庄(131) 邱 庄(131)
魏 胡(132) 后 屯(132) 南 蔡(132)
刘 家 村(133) 前 张 村(133) 常 张 村(133)
后 张 村(134) 前 屯(134) 正 村(134)

王香屯公社..... (135)

王 香 屯(135) 赵 家 务(135) 季 村(136)
关 家 屯(136) 张 家 屯(136) 郝 家 屯(137)
夏 家 屯(137) 郭 王 只 保(137) 李 王 只 保(138)
西 牛 村(138) 王 牛 村(138) 东 牛 村(139)
西 陈 村(139) 东 陈 村(139) 全 庄 子(140)
西 桑 生(140) 东 桑 生(140)

大流漂公社..... (141)

大 流 漂(141) 大 园 子(141) 小 店 子(141)

小流漂(142) 朱家村(142) 付庄子(142)
申五台(143) 白洋桥(143) 西白洋(143)
东白洋(144) 张庄子(144) 三章庄(144)
西空城(145) 李五台(145) 吴五台(145)
大流庄(146) 樊庄(146) 盖益庄(146)
小流庄(147)

刘固献公社.....(148)

刘固献(148) 杨堤(148) 高堤(149)
咸堤(149) 小王庄(149) 南崔庄子(150)
务农屯(150) 豆庄(150) 八里庄子(151)
吕固献(151) 赵固献(151) 任庄子(152)
邢庄子(152) 黄庄子(152) 安庆屯(153)
张演马(153) 刘演马(153) 毕演马(154)
朱演马(154) 西迷堤(154) 王演马(155)
东迷堤(155) 毛演马(155)

位敢公社.....(156)

西位敢(156) 东位敢(156) 位各屯(156)
文香(157) 丁庄(157) 张蔡间(157)
雀屋(158) 高庄(158) 王蔡间(158)
刘蔡间(159) 大完城(159) 小完城(159)
西曹(160) 后北曹(160) 前北曹(160)
付庄(161) 西东曹(161) 东东曹(161)
南曹(162)

大广安公社.....(163)

大广安(163) 仰止(163) 大流河(164)
西流河(164) 东流河(164) 小广安(165)
李庄子(165) 袁家屯(165) 小孟桥(166)

大孟桥(166) 刘木庄(166) 邓零巨(167)
张零巨(167) 肖零巨(167) 李零巨(168)
王范(168) 西马村(168) 东马村(169)
杜家庄(169) 阁里(169)

臧屯公社.....(170)

臧屯(170) 十里湾(170) 张贾村(170)
白贾村(171) 赵贾村(171) 李贾村(171)
上场(172) 高李庄(172) 宋贾村(172)
王贾村(173) 梁贾村(173) 骆贾村(173)
毕道口(174) 九间房(174) 十王堂(174)
野固献(175) 九宫庄(175) 关家务(175)
臧庄子(176) 任前庄(176) 苏庄(176)
田马策(177) 杜马策(177) 鲍马策(177)
刘马策(178) 桑杭(178) 郭庄(178)
刘纪庄(179) 宋纪庄(179) 杨纪庄(179)
王纪庄(180) 李马策(180)

留各庄公社.....(181)

东留各庄(181) 西留各庄(181) 蒲塔(181)
北头(182) 王各庄(182) 宋张吉(182)
崔张吉(183) 留邻居(183) 大汪(184)
王张吉(184) 五户张吉(184) 龙华桥(185)
后边各庄(185) 前边各庄(185) 洼里(186)
白虎(186) 大九宫(186) 小九宫(187)
徐村(187) 刘祝村(187) 王祝村(188)

杈村公社.....(189)

王杈村(189) 望帆长(189) 蓐门(190)
三姓庄(190) 苦水坞(190) 留各庄桥(191)

被 庄(191) 杜 权 村(191) 小 庄 子(192)
 西 窑 头(192) 东 窑 头(192) 后 李 各 庄(193)
 前李各庄(193) 石 家 坞(193) 九 高 庄(194)
 大高庄子(194) 东 汪(194) 白 马 堂(195)
 沈家房子(195) 后 烟 村(195) 前 烟 村(196)
 董家房子(196) 小 祝 村(196) 于 家 务(197)

里坦公社.....(198)

里 坦(198) 流 源 庄(198) 娘 娘 庄(199)
 石 屹 屹(199) 大 邵 村(199) 小 邵 村(200)
 小 沿 村(200) 大 沿 村(200) 长 芦 疃(201)
 李大木桥(201) 王大木桥(201) 路 大 木 桥(202)
 岳 杭(202) 小 木 桥(202) 王 远 头(203)
 张 远 头(203) 邢 远 头(203) 旧 镇(204)
 于 远 头(204)

标准地名录

行政区划名称.....(205)

附 录

1. 大城县人民政府关于部分社、队命名、更名的通知.....(263)
2. 大城县人民政府关于部分社队命名、更名意见的报告.....(266)
3. 大城县人大常委会对县政府《关于部分社、队命名、更名意见的报告》的批复.....(269)

4. 大城县人民政府关于城关街巷命名的通知···	(270)
5. 大城县人民政府关于城关街道命名和建立 居民基层组织情况的报告·····	(274)
6. 大城县人大常委会主任办公会议纪要·····	(280)
7. 大城县村名成因分类·····	(280)
大城县总户数总人口统计表·····	(282)
后 记·····	(283)

大城县概况

大城县位于河北省中部，县人民政府驻地城关镇在省会石家庄市东北偏南 200 公里处。北与文安县相连，东与静海县、青县隔河相望，西与任邱县毗邻，南与河间县接壤。全县总面积 903.7 平方公里。有 315,000 人，其中汉族 314,881 人，回族 110 人，朝鲜族 4 人，满族 5 人。全县有自然村 404 个，划为 19 个公社，394 个大队，2,033 个生产队。

大城县历史悠久，早在战国时期就有城邑名曰徐州，又名平舒，属燕国。秦朝属巨鹿郡武桓县。西汉时期建县，曰东平舒县，以人性宽舒为县名。北魏正光中年（公元 522 年）去“东”字改为平舒县，属瀛州章武郡。五代唐（公元 923—936 年）改平舒县为大城，属瀛州。清雍正六年（公元 1726 年）属直隶省津海道。民国十七年（公元 1928 年）直隶改为河北省，大城仍属津海道。1938 年建立大城县抗日民主政府，属冀中八分区管辖。1945 年解放，成立大城县人民政府。1949 年 10 月中华人民共和国成立，大城县属河北省天津地区。全县划为 10 个区，这里 1951 年办互助组，1953 年成立初级社，1955 年成立高级社，1957 年撤区并乡，1958 年成立人民公社，实行政社合一。1974 年改属廊坊地区。

大城县地处华北平原黑龙港河流域，子牙河下游，地势南高北低，最高海拔 12 米，最低海拔 3.6 米，平均海拔 7 米。县内有主要河道 3 条，有纵贯全县的子牙河，南从河间县入境，北注入静海县。黑龙港河西支，南由河间入境，东注入

青县界。子牙新河沿县南界东西横跨。子牙河两岸多为轻壤质体粘潮土，是小麦、花生、瓜菜的主要产区。县境内多为轻壤质潮土，少为沙壤质潮土、中壤质潮土和盐化潮土，盐碱地占总耕地的11%。

本县属中纬度温带季风气候，年平均气温11.7℃。最冷月（一月）平均气温摄氏零下5℃，最热月（七月）平均气温摄氏26℃。极端最低气温零下23.6℃，最高气温41.2℃。年日照总时2,760.2，积温4,686.7℃。无霜期210天左右。年平均降水量596毫米，最高1,118毫米，最低230毫米。

本县农业，解放前后因这里地势低洼，土质盐碱，十年九涝，生产条件很差，缺乏抗御自然灾害的能力，生产一直比较落后。自农业合作化以来，在党的领导下，人民依靠集体的力量，大力开展以防洪除涝为中心农田基本建设。生产条件发生了很大变化，据统计，从1956年至今，全县共开挖骨干渠道27条，子牙河两岸修建扬水站12座，扬水点31处，蓄水闸一座，大小闸涵36座。共打深机井1,603眼，浅机井1,530眼，真空井1,952眼，砖井1,842眼。有效灌溉面积达530,000亩，占耕地面积的62%，基本上解除了洪、涝等自然灾害的威胁。

随着生产的发展，机械化程度有了很大提高，全县已有大、中、小型拖拉机1,690部，各种机引农具4,200台，柴油机4,762台。电力事业发展较快，县内已有十一万变电站一座，有35千伏安变电站5座，总容电量为20000千伏安，目前，全县社队均有了输电线路，为发展农业生产创造了有利条件。全县有耕地820,380亩，占土地总面积的61%。粮食作物面积644,285亩，占总耕地面积的76%。主要粮食作物有小麦、玉米、谷子、高粱、红薯等。1980年粮食总产

19,619万斤,平均单产247斤,比1949年平均单产24斤增长9倍。其中小麦479,600亩,总产6,442万斤。玉米303,300亩,总产8,943万斤。经济作物面积98,736亩,占总耕地面积的12%。主要经济作物有花生、葵花籽、芝麻等,1980年花生58,836亩,总产1,306.9万斤。葵花籽22,517亩,总产203.9万斤。用材林380万株,经济林有梨、枣、桃、杏、苹果、葡萄等果木树70,820亩。以鸭梨、小枣、苹果为主,正常年产780万斤。1980年仅鸭梨一项就产500万斤,畅销津京两地。另外还有枸杞5,150亩,年产50万斤,是比较贵重的药材之一,畅销全国各地,并有部分出口。畜牧业也有一定的发展,全县以饲养猪羊为主,1980年生猪存栏达到84,388头,羊存栏75,680只。近年来社队工副业发展较快,社有修造厂,大队有付业厂。1980年农业总产值7,279万元,其中农业收入3,320万元,占总收入45.7%,牧业收入498万元,占总收入的6.8%,付业收入3,427万元,占总收入的47%。

本县工业是解放后逐步发展起来的。解放初,全县只有几家手工业作坊,以生产小型铁木制农具、家具为主。现已有机械制造、农机修配、化肥、地毯、建材、服装加工、粮棉油加工等73个企业。其中属县办厂26个,社办厂47个。1980年全县工业总产值3,723.4万元,工业收入239.7万元。县地毯厂出产的人工地毯畅销英、美、法、日、意、德、香港等20多个国家和地区,曾被省命名为名牌产品。

交通以公路为主。解放前全县只有一条土公路,运输均靠铁轮车和驴驮肩担。现有横贯全县的津保公路,其次还有廊坊——大城、大城——里坦、大城——北魏、陈官屯——大城等5条柏油路,长达112公里。全县有载重汽车203部,客运车5辆。

文教卫生事业解放前比较落后，全县只有一所初级师范学校和一所医药合作社。现已发展到国办中学5所，社办中学67所，小学366所；在校学生61,500名，教职员3,170名。全县文化设施有文化馆、电影院、广播站、河北梆子剧团；有电影放映队73个（包括大队放映队），公社文化站10个。县属医院2所，防疫站1所，公社卫生院19所；共设有病床261张，有医务工作者435名。各队设有农村医疗站，有农村医生574名。

县境内有战国时期的完城古城遗址，有郭底汉墓、齐圪塔汉墓、明李松墓为县重点文物保护单位。龙塚汉墓，相传秦始皇幼子亡葬于此地，现遗址尚存，为省重点文物保护单位。

大城县历史沿革

大城县位于河北省中部，东西宽36.1公里，南北长43.8公里，全县总面积903.7平方公里。据《历代地理沿革表》、《太平寰宇记》和清代《顺天府志》、《大城县志》记载：大城西汉置县曰东平舒县，南北朝，魏，去东字改平舒县。平舒者以人性宽舒为县名。五代，唐：（公元923—936年）改平舒县为大城县。

大城县历史悠久，早在战国时期，此地就有城邑，名曰徐州，属燕国。

秦：属巨鹿郡地。

西汉：置县曰东平舒县，属幽州渤海郡。

东汉：建安11年（公元206年）东平舒属冀州河间国。

三国：晋泰始元年（公元265年）东平舒为章武国治。辖四县，章武，束州，文安，东平舒，属冀州（约今文安、大城、青县、黄骅、河间北部地域）。

后赵：赵王五年（公元323年）章武国废，改为章武郡，仍领四县，属赵国。

南北朝：北魏，去东字改平舒县，为章武郡治。正光中年（公元522年）改领五县，文安、平舒、束州、东章武、西章武。

隋：开皇初年（公元582年）章武郡废，西章武县废（今旧镇村）划入平舒县，属河间郡。

唐：武德四年（公元621年）平舒县改属河北道景州。

贞观元年（公元627年）平舒县改属河北道瀛州。

五代：唐（公元923—936年）改平舒为大城，属瀛州。

后晋：高祖天福元年（公元937年）大城入契丹。

属河东路霸州。

后周：世宗显德六年五月（公元959年）周世宗复

取之。大城县属霸州。

宋：太祖建隆元年（公元960年）大城县属河东路霸州。

金：贞元二年（公元1154年）大城县属河东路霸州。

元：至元八年（公元1271年）大城县属中书省霸州。

明：永乐七年（公元1409年）大城县属顺天府霸州。

清：雍正六年（公元1728年）大城县属直隶省顺天府。

约辖今大城县的里坦、臧屯、刘固献、大广安、王香屯、大阜村、大童子、城关、南赵扶、大流漂、旺村、王文、权村公社的北部村庄等13个公社；今青县的曹寺、王召庄、王镇店3个公社的部分村庄；今属静海县的台头、王口和沿庄3个公社部分村庄；今霸县的辛章公社；今属文安县的德归公社的南部村庄。

民国二年（公元1913年）大城县属直隶省津海道。民国十七年（公元1928年）直隶省改为河北省，大城县属河北省津海道。全县辖南、北、中、东、西五个区。南区里坦、中区域关、北区王口、西区演马、东区南赵扶。约今大城县的里坦、臧屯、大广安、刘固献、王香屯、大阜村、城关、南赵扶、大流漂、大童子、王文、旺村、权村公社北部村庄等13个公社；和今属青县的曹寺、王召庄、王镇店3个公社的部分村庄；今属静海县的王口、台头、沿庄3个公社的部分村庄；今属霸县的辛章公社；今属文安县的德归公社南部村庄，全县共330个自然村。民国26年（公元1937年）大城

县仍属河北省津海道，改辖10个区，一区域关，二区南赵扶，三区王文，四区王香屯，五区大阜村，六区旺村，七区里坦，八区臧屯，九区王口，十区台头。

1938年6、7月间，大城县建立抗日民主政府，下领十个区，一区域关，二区白洋桥，三区姚马渡，四区西子牙，五区邓家务，六区演马，七区里坦，八区王召庄，九区王口，十区台头。属冀中八分区管辖。

1938年日寇侵占大城县，建立伪政权。

1941年秋，为了适应抗战形势的需要，抗日民主政府采取跨河跨路划分辖区，大城下辖七个区，后增两个新区，即一区域关、二区白洋桥、三区里坦、四区大广安、五区邓家务、六区王文、七区旺村（从文安县划入东西柴沟、齐庄、李庄、东、西、北德归、四土桥、张、赵、刘家营、三滩里、安里屯、富官营等18村归大城七区），到1942年根据冀中八分区的指示，又开辟青县王镇店一带为大城新八区、王召庄、曹寺一带为新九区。

1945年冬大城县解放，建立县人民政府，驻县城，下辖10个区，一区域关、二区臧屯、三区纪庄、四区王香屯、五区大阜村、六区王文、七区南赵扶、八区大童子、九区大广安、十区里坦。将黑龙港河以东王镇店、王召庄、曹寺一带村庄划归青县；将旺村、王口、沿庄、台头等58村划归静海县；将辛章划归霸县；将德归、滩里等18村划归文安县。大城县仍属冀中八分区。

1949年6月根据上级指示，从静海县划入旺村、辛庄子、泊庄、小张庄、七四岳、四次花、马六郎、西子牙河南、西子牙河北、东、西札庄、荆河、流标、道彩等21个村庄归大城。同年10月，中华人民共和国成立后，大城县属河

北省天津地区，区划统一调整，从任河县划入北魏、郑家村、位敢、留各庄、杈村、大尚屯、阜草一带113个村归大城县。

1951年大城县划为5个大区、一区域关（今城关、大童子、大阜村、王香屯、刘固献5个公社）二区南赵扶（今南赵扶、大流漂、王文、旺村4个公社），三区大尚屯（今大尚屯、郑家村、阜草3个公社），四区留各庄（今留各庄、大广安、位敢、北魏、杈村5个公社），五区里坦（今里坦、臧屯两个公社）。从大城县东部划出小交河、杨庄子两村归青县。大城县仍属河北省天津地区。

1957年撤区并乡，大城县划为17个乡，即城关、旺村、王文、大阜村、大童子、阜草、大尚屯、南赵扶、北魏、王香屯、樊庄、位敢、大广安、关家务、东留各庄、杜杈村、里坦。

1958年成立人民公社，实行政社合一，全县划为5个公社，即城关公社、大尚屯公社、留各庄公社、王文公社、关家务公社。同年10月，任邱、文安、大城三县合并为任邱县。大城县废，子牙河东关家务公社98村归静海县管辖，子牙河西城关、王文、大尚屯、留各庄4个公社划归任邱县管辖。

1961年初，任邱与文安分县，原大城子牙河西4个公社改属文安县。静海与青县分县，子牙河东关家务公社改属青县。1962年初，文安与大城分县，恢复原大城县建制，子牙河东关家务公社回归大城。公社由大划小，全县下辖18个公社一个农场，即城关、王文、旺村、大阜村、大童子、阜草、大尚屯、北魏、郑家村、王香屯、大流漂、刘固献、位敢、大广安、臧屯、留各庄、杈村、里坦公社和南赵扶农场（1963年改为南赵扶公社）

1969年天津地区迁至廊坊，仍称天津地区。1974年天津地区改为廊坊地区，大城县属之至今。

城关公社概况

城关公社位于大城县中部，其驻地城关镇在河北省会石家庄市东北 200 公里处。北与本县大童子公社接壤，南与刘固献公社毗邻，东界南赵扶公社和大流漂公社，西与王香屯公社相连。全社总面积 36.41 平方公里，有 12,584 人，均为汉族。辖 23 个大队，88 个生产队，有 27 个自然村。

大城县城关历史悠久，据《顺天府志》记载：汉置东平舒县属渤海郡。东汉属河间郡。三国魏属章武郡。晋为章武国，其国都设在此城。后赵改国为郡，又是郡府所在地。北魏去“东”字改为平舒县，属章武郡。隋属河间郡。唐属瀛州。五代唐改曰大城县。五代周属霸州。宋、金、元、明均属霸州。清属直隶顺天府。

抗日战争时期，这里属大城县抗日民主政府一区管辖。1945 年解放和土地改革时期，均属大城一区。此地 1951 年组织互助组，1953 年成立初级社，1955 年成立高级社。1957 年撤区并乡，改为大城县城关乡，辖 35 个自然村。1958 年成立人民公社，为大城县城关公社，辖 86 个大队。同年任邱、文安、大城三县合并，改为任邱县大城公社。1962 年恢复大城县建制，公社划小，划出 63 个大队，分别建立大童子、刘固献、王香屯三个公社，其余 23 个大队仍为城关公社。

该社地处子牙河西岸，地势较平坦，为轻壤质轻盐化潮土，盐碱地占 20%。子牙河从该社南部边境穿过，流经该社六个大队。安庆屯干渠由该社中心自南向北穿过，流经该社

10个大队。南赵扶排干，沿该社北侧自西向东流经该社7个大队。这里属中纬度温带季风气候，年平均气温11.7℃，最冷月(一月)平均气温零下5℃，最热月(七月)平均气温26℃。年平均降水量605毫米。无霜期210天左右。

经济以农为主，全社有耕地23,391亩，占土地总面积的42.9%，粮食播种面积18,797亩，占耕地总面积的90%。主要农作物有小麦、玉米、谷子等，1980年粮食总产903万斤，其中小麦312万斤，玉米550万斤，谷子35.8万斤，粮食单产1949年24斤，1980年增长到210斤。此外还有花生、芝麻、向日葵、蔬菜、枸杞等经济作物。农业收入133万元，占总收入的46.2%。畜牧业以饲养猪羊为主，1980年猪只存栏2,980头，羊2,200只。全社有大牲畜820头。

社办企业有公社农机修配厂、综合修理部、农机站、缝纫社、建筑队等5个单位，年收入31万元。

1949年以来，文教卫生事业有很大发展，现有社办中学两所，小学24所，教师184名，在校学生3,081名。公社设有卫生院一所，有医务人员29名。各大队办有农村医疗站，有农村医生28名。

该社交通方便，津保公路、大里公路、大北公路、廊大公路、文太公路，均通过该社。每日都有通往天津、北京、保定、石家庄、廊坊及沧州等城市的公共汽车。

城关镇每逢(农历)三、六、九为集日，是大城县较大的集市之一。

大城县县城座落在该社境内，中共大城县委、大城县人民政府及其所属部、室、委、办、局、站和绝大部分企业，事业单位都在本社境内。大城县革命烈士陵园座落在该社南关，为县级重点文物保护单位。

旺村公社概况

旺村公社位于大城县东北部，其驻地旺村在大城县城东北偏北14.3公里处。该社东与静海县子牙、沿庄公社隔河相望，西与文安县皇甫公社相连、南邻本县王文公社和南赵扶公社，北与文安县德归公社接壤。公社总面积79.56平方公里。有16,923人，均为汉族。辖19个大队，103个生产队，有21个自然村。

相传，旺村历史悠久，早在周代此地已成村落，名为姜家村，有姜家母子居此，其子名子牙。后子牙随母改嫁到村北（现西子牙村）改姓吕，名望。后吕望成名，姜家村借其名望，改为望村，后演为旺村。旺村公社因驻旺村而得名。

抗日战争时期，此地属大城县四区管辖。1945年解放属静海县一区。1949年6月重归大城县，为大城县十一区。1950年为大城县二区管辖。这里1951年办互助组，1953年成立初级社，1955年建立高级社。1957年撤区并乡后，为大城县旺村乡。1958年成立人民公社，为大城县王文公社。同年，任邱、文安、大城合并为任邱县，改属任邱县王文公社旺村管理区。1962年分县，恢复大城县建制，公社划小，从王文公社划出21个大队始建旺村公社。

该社地处于子牙河西岸，地势低洼，多为轻壤质潮土和轻盐化潮土。这里属中纬度温带季风气候。年平均气温11.7℃，最冷月（一月）平均气温零下5度，最热月（七月）平均气温26℃。年平均降水量583毫米。无霜期210天左右。

该社沟渠成龙配套，有子牙排干沿河横跨，旺村排干南北贯通，排干三沿公社西部穿插，三条河道均配有扬水站、闸、闸等水利设施，受益面积达四万亩。

经济以农为主。全社有耕地64,527亩，占土地总面积的54.2%，粮食作物面积40,250亩，占耕地面积的61.8%，农作物主要有小麦、玉米、谷子等。1980年粮食总产1,400万斤，其中小麦615万斤，玉米440万斤，谷子345万斤。粮食单产从1949年的24斤，到1980年增加到159斤。经济作物有向日葵，打瓜等，其中打瓜年产200万斤。农业收入240万元，占总收入的68.2%。畜牧以饲养猪羊为主，全社现有存栏3000头。全社有大牲畜1300头。

社办企业有农机站、农机修配厂、榨油厂等，年收入20万元。

1949年以来，文教卫生事业有很大发展。现有社办中学3所，小学19所，教师152名，幼儿教师190名。公社设有卫生院一所，有医务人员26名。各村均设有农村医疗站，有农村医生34名。

该社交通较方便，陈大公路，廊大公路均由本社境内穿行。

公社境内有四岳医院，变电站、马场三个县属单位。

“子牙积善桥碑”、“子牙钓台”在该社西子牙村南，为县级文物保护单位。

王文公社概况

王文公社地处大城县北部，其驻地薛王文位于大城县城东北偏北7.7公里。北界与文安县龙街公社和本县旺村公社相连，南与大童子公社接壤，东邻南赵扶公社，西与大阜村公社毗邻。全社总面积69.85平方公里。有15,230人，均为汉族。辖26个大队，99个生产队，有28个自然村。

相传，元朝年间，此地住有一家姓王的，因户主有文化，故得名王文村。明永乐初年（公元1403年）从山西洪洞县先后迁来田、申、吴、魏、薛五姓在此周围建村，随名为田、申、吴、魏、薛五个王文村。因该公社居于几个王文之间，故称王文公社。

抗日战争时期，此地属大城县三区管辖。1945年解放划为大城县六区。1947年土地改革时期仍属六区。这里1951年办互助组，1953年成立初级社，1955年成立高级社。1957年撤区并乡后，改为大城县王文乡。1958年成立人民公社，为大城县王文公社；同年，任邱、文安、大城三县合并，此地改属任邱县，为任邱县王文公社。1962年恢复大城县建制，改属大城县管辖。公社划小，从王文公社划出45个村分别建立旺村、大阜村两个公社；其余28个村仍为王文公社。

该社地势平坦，多为轻壤质潮土和轻壤质轻盐化潮土质。东有郝庄干渠，中有安庆屯干渠，西有大广安干渠纵贯南北，另有泊庄干渠东西横跨，沟渠桥闸成龙配套，基本上达到旱能浇涝能排。这里的气候属中纬度温带季风气候，年

平均气温11.7℃,最冷月(一月)平均气温零下5℃,最热月(七月)平均气温26℃。年平均降水量596毫米。无霜期210天左右。

经济以农为主,全社有耕地53,689亩,占面积的51.6%,粮食作物面积38,182亩占耕地总面积的71.1%。农作物主要有小麦、玉米、1980年粮食总产1000万斤;其中小麦470万斤,玉米500万斤。粮食单产,1949年的24斤到1980年增加到159斤。农业收入194万元,占总收入的60%。畜牧业以饲养猪羊为主,猪只年存栏2920头,羊存栏4070头,全社有大牲畜1182头。

社办企业有玻璃厂、农机修配厂、年收入30万元。

从1949年建国以来,文教卫生事业有很大发展,全社有中学3所(其中国办中学一所)小学23所,教师124名,在校学生2665名。公社设有卫生院一所,有医务人员15名。各大队办有农村医疗站,有农村医生27名。

该社境内有县属农具二厂、食品站、王文中学、电力服务站等单位。

本社龙塚大队村东有龙塚汉墓,郭底村北有宋墓,属省和县级文物保护单位。

大阜村公社概况

大阜村公社位于大城县西北部，其驻地大阜村在大城县城西北偏南8公里处。东界与本县大童子公社、王文公社相连，西邻大尚屯、阜草公社，南与王香屯公社毗邻，北与文安县孙氏、龙街公社接壤。公社总面积42.26平方公里。有16,180口人，均为汉族。辖24个大队，106个生产队。有24个自然村。

北宋初年，有宋、白二姓人家在此居住，后因连年闹大水，由东往西迁至大坨之上建村；后以大土坨取名阜村。1937年因阜村南北两头分为二村，该村居南头，人多村大，故名大阜村。

抗日战争时期，该地属大城县五区管辖。1945年解放仍属大城县五区。1949年改为大城县一区管辖。这里1951年组织互助组，1953年成立初级社，1955年成立高级社。1957年撤区并乡改为大城县大阜村乡。1958年成立人民公社，为大城县城关公社；同年，任邱、文安、大城三县合并为任邱县，改属任邱县，为任邱县大城公社樊良村管理区。1962年分县，恢复大城县建制，公社由大划小，由城关公社划出24个大队始建大阜村公社。因驻大阜村，故名大阜村公社。

该社地势较平坦，地形南高北低，多为轻壤质潮土，少为轻壤质轻盐化潮土质。南赵扶排干由西向东横跨，大保干渠南北贯通。这里属中纬度温带季风气候。年平均气温11.7℃，最冷月（一月）平均气温零下5℃，最热月（七月）

平均气温26℃。无霜期210天，年降水量604毫米。

经济以农为主。全社有耕地37,932亩,占土地总面积的59.8%。粮食作物面积30,065亩,占耕地面积的79.3%,农作物主要有小麦、玉米、谷子等。1980年粮食总产917万斤;其中小麦318万斤,玉米431万升,谷子53万斤。粮食单产由1949年的24斤(因涝)增长至1980年的173斤。经济作物面积2187亩,其中花生24.7万斤。蔬菜、西瓜90万斤。农业收入152万元,占总收入的59.6%。畜牧以饲养猪、羊为主,猪只年存栏3648头,羊年存栏996头。全社有大牲畜960头。

社办企业有磨光厂、铜厂、砖厂、农机修配厂、农机站等,年收入85万元。

1949年建国以来,文教卫生事业不断发展。现有社办中学4所,小学22所,教师152名,在校学生2914名。公社设有卫生院一所,有医务人员16名,各大队设有农村医疗站。

津保公路从该社南部横跨,文大公路经该社向北延伸。

大童子公社概况

大童子公社位于大城县北部。其驻地大童子在大城县城北偏西 3 公里处。该社北与王文公社相连，南与城关公社搭界，东与南赵扶公社接壤，西与大阜村公社毗邻。公社总面积 32.88 平方公里。有 11,762 口人，分汉、回、朝鲜三个民族。辖有 23 个大队，82 个生产队，有 23 个自然村。

据《天府广记》记载：“秦太子墓在大城北段堤村，始皇巡狩驻驿于此，幼子亡葬此。”为给秦太子殉葬，该村被迫出派童男陪葬。后人永久纪念这一惨景，故取村名童子。到明永乐年间，因有迁居者在附近建村，遂名为小童子，故该村改名为大童子。

1938 年大城建立抗日民主政府，此地属大城县五区管辖。1945 年解放属大城县八区管辖。1949 年改属大城县一区。该地 1951 年成立互助组，1953 年成立初级社，1955 年成立高级社。1957 年撤区并乡，为大城县大童子乡。1958 年成立人民公社，属大城县城关公社。同年下半年，任邱、文安、大城三县合并为任邱县，改属任邱县大城公社大童子管理区。1962 年分县，恢复大城县建制，仍为大城县城关公社；后由城关划出 23 个大队，始建大童子公社。因驻大童子，故名大童子公社。

该社地势较平坦，多为轻壤质潮土，少为轻壤质轻盐化潮土。安庆屯干渠由该社东部南北穿插，大广安干渠从该社西部通过。这里属中纬度温带季风气候，年平均气温 11.7℃，

最冷月（一月）平均气温零下5℃，最热月（七月）平均气温26℃。年均降水量591毫米，无霜期210天左右。

经济以农为主，全社有耕地28,562亩，占总面积的58%。粮食作物面积21,972亩，占耕地面积的83%，农作物主要有小麦，玉米、谷子、花生等。1980年粮食总产667万斤，其中小麦243万斤，玉米309万斤，谷子33.5万斤。经济作物有花生、芝麻，年产17万斤。粮食单产由1949年的24斤（因涝）到1980年增加到177斤。农业收入105万元，占总收入的57.3%。畜牧业以饲养猪羊为主，猪只年存栏2607头，羊年存栏2550只，全社有大牲畜771头。

社办企业有砖厂、农机修配厂、玻璃厂，农机站四个单位，年收入258万元。

从1949年建国以来，文教卫生事业有了较大的发展，全社有中学2所，小学23所，教师110名，在校学生2200名。公社设有卫生院一所，有医务人员15名，各大队设有农村医疗站。

该社境内有县交通局、燃料公司油库两个县直单位。

津保公路从该社南部横跨，廊大公路从该社中部南北穿行。

阜草公社概况

阜草公社位于大城县西北部，其驻地阜草在大城县城西偏北16公里处。该社北界文安县孙氏公社，南邻郑家村、北魏公社，东与大尚屯、阜草公社接壤，西与北魏公社相连。全社面积53.59平方公里。有17,910口人，均为汉族。辖18个大队，110个生产队，有18个自然村。

阜草建于明嘉靖年间（公元1523），据当年碑文记载，此地为村南万安屯的一个菜园，后因屯内窝藏响马，被官兵剿除，居民流散，其中一小部分难民逃避于此定居，因园内水好土肥，草阜菜盛，故依其谐音起名阜草。

抗日战争时期，此地属任河县七区管辖。1945年解放后，属任河县五区，1949年划归大城县，为大城县三区管辖。此地1951年成立互助组，1953年成立初级社，1955年成立高级社。1957年撤区并乡后，为大城县阜草乡。1958年成立人民公社，为大城县大尚屯公社；同年下半年，任邱、文安、大城三县合并为任邱县，改属任邱县大尚屯公社阜草管理区。1962年分县，恢复大城县建制，公社划小，从大尚屯公社划出18个大队始建阜草公社。因驻地在阜草，故名阜草公社。

阜草公社地势较平坦，多为轻壤质潮土质。境内有任河大干渠南北穿插，阜草干渠流经该社。这里属中纬度温带季风气候。年平均气温11.7℃，最冷月（一月）平均气温零下5℃，最热月（七月）平均气温26℃。年平均降水量610毫米。

无霜期210天左右。

经济以农为主，全社有耕地46,379亩，占总面积的57.7%。粮食作物面积30,183亩，占总耕地面积的78.7%。主要农作物有小麦、玉米、谷子等。1980年粮食总产1172万斤。其中小麦430万斤，玉米570万斤，谷子54万斤。粮食单产由1949年的24斤（因涝）到1980年增加到204斤。经济作物有花生、芝麻等；有梨树926亩，年产鸭梨170斤。农业收入156万元，占总收入的65.7%。畜牧以饲养猪为主，年存栏3940头，全社有大牲畜1048头。

社办企业有砖厂、铁厂、孵化厂、农厂、农机站、花厂、油房、电镀厂、年收入20万元。

1949年建国以来，文级卫生事业不断发展。现有社办中学4所，小学10所，在有教师154名，在校学生3210人。公社设有卫生院一所，有医务人员17名。各大队设有农村医疗站，有农村医生50名。

津保公路从该社中心东西横跨。

大尚屯公社概况

大尚屯公社地处大城县西部，其驻地大尚屯位于大城县城西12公里处。该社北与大阜村公社接壤，东界王香屯公社，南与大广安公社毗邻，西与阜草、郑家村公社相连。公社总面积37.9平方公里。有16,006口人，为汉、回两个民族。辖17个大队，106个生产队，有12个自然村。

明永乐初年（公元1403年）此地有座大寺院，住有老和尚，故得名大和尚屯。后人相继来此定居，起村名为大尚屯。

抗日战争时期（1938年），此地属任河县七区管辖。1945年解放后，属任河县五区。1949年划归大城县，为大城县三区。这里1951年办互助组，1953年成立初级社，1955年成立高级社。1957年撤区并乡后，划为大尚屯乡。1958年成立人民公社，为大城县大尚屯公社。同年，任邱、文安、大城三县合并为任邱县，为任邱县大尚屯公社大尚屯管理区。1962年分县，恢复大城县建制，属大城县大尚屯公社。同年，公社划小，从该社划出50个大队，其余17个大队仍为大尚屯公社。

该社地势较平坦，为轻壤质潮土质，社境内有大保干渠，大广安干渠纵贯全境。这里属中纬度温带季风气候，年均温度11.7℃，最冷月（一月）平均气温零下5℃，最热月（七月）平均气温26℃。年均降水量596毫米，无霜期210天左右。

经济以农为主，全社有耕地35,400亩，占全社总面积的

62.2%。粮食作物面积24,197亩，占耕地总面积的73.1%。农作物主要有小麦、玉米、谷子等，1980年粮食总产1000万斤，其中小麦400万斤，玉米520万斤，谷子42万斤。粮食单产由1949年的24斤（因涝）增长到1980年的227斤。经济作物主要有花生，年产97万斤。农业收入158万元，占总收入的56%。

社办企业有绣花厂、电镀厂、修配厂、农机站、年收入17万元。

1949年建国以来，该社文教、卫生事业发展很快，全社有中学2所，小学11所，教师145名，在校学生2855名。县医院分院设立在该社驻地，有医务人员24名。各大队有农村医疗站，有农村医生19名。

该社驻地大尚屯为当地较大的集市。社境内有35千瓦变电站一所。

本社齐坨坨大队村北汉墓，为县级重点文物保护单位。

南赵扶公社概况

南赵扶公社地处大城县东北部，其驻地南赵扶位于大城县东偏北7.5公里处。北与本县王文、旺村公社相连，南与大流漂公社毗邻，东与青县流河公社、静海县沿庄公社隔河相望，西与大童子公社、城关公社接壤。公社总面积60.67平方公里，有20,600口人，均为汉族。辖20个大队，131个生产队，有20个自然村。

相传，北宋年间，杨六郎曾在此屯兵抗辽，大刀王怀女找来与杨六郎招亲，杨六郎见其丑陋不招，二人比武较量，六郎被战败，王怀女问六郎招与不招，六郎说不招，王怀女愤愤地说：“你好难招夫！”据此，该村起名“难招夫”，后演为南赵扶。

1938年大城县成立抗日民主政府，这里属大城县二区管辖。1945年解放，划为大城县七区。1949改为大城县二区，为区政府所在地。此地1951年成立互助组，1953年成立初级社，1955年成立高级社。1957年撤区并乡后，改为大城县南赵扶乡。1958年成立人民公社，属大城县城关公社管辖；同年11月，任邱、文安、大城三县合并为任邱县，改属任邱县大城公社南赵扶管理区。1959年底，由南赵扶、中赵扶、北赵扶、孙河、爱农、姚马渡、商庄子、郝庄、小张庄9个大队建立国营南赵扶农场，属天津地区管辖。1963年国营农场划小，改为独立经营的县办农场；原9个大队又从河东大流漂公社划入9个大队，从王文公社划入两个大队，始建南赵

扶公社。因驻地在南赵扶村，故名南赵扶公社。

南赵扶公社地势较平坦，地处子牙河两岸。多为轻壤质潮土质，有部分轻盐化潮土。1955年合作化以来，水利建设有较快的发展。子牙河纵贯公社全境、两岸建有南赵扶、泊庄、杨家口三座扬水站和一座节制闸。全社沟渠配套，西有郝庄排干，南赵扶排干；东有杨家口排渠。这里属中纬度温带季风气候，年平均温度11.7℃，最冷月（1月）平均零气温下5℃，最热月（7月）平均气温26℃。年平均降水量606毫米，无霜期210天左右。

经济以农为主，全社有耕地52,094亩，占全社总面积的57.2%。粮食作物面积38,134亩，占耕地面积的78.5%。农作物主要有小麦、玉米、谷子等。1980年粮食总产953万斤，其中小麦430万斤，玉米470万斤，谷子81万斤。粮食单产由1949年的24斤（因涝）到1980年增加到176斤。经济作物以花生、西瓜为主，花生年产170万斤，西瓜年产180万斤。农业收入246万元，占总收入的62.8%。畜牧业以饲养猪为主，年存栏4300头。全社有大牲畜1400头。

社办企业有地毯厂、电瓶厂、农机修配厂，年收入89万元。

1949年建国以来，该社文教、卫生发展很快，现全社有中学4所，小学19所，教师193名，在校学生4050人。公社设有卫生院一所，有医务人员19名，各大队设有农村医疗站。

该社境内有县办企业化肥厂、磷肥厂、水泥厂、轴承厂、农场、党校6个单位。

津保公路从该社境内东西横跨。

北魏公社概况

北魏公社位于大城县西南部，其驻地北魏在大城县西南21.6公里处。北与任邱县蔡村公社搭界，东与本县位敢、郑家村、阜草公社相连，南部、西部与河间县南召公社、西部公社接壤。公社总面积38.1平方公里。有14,700口人，均为汉族。辖17个大队，87个生产队，有17个自然村。

三国时期，此地属魏国，曹家氏族曾在此居住，其后裔为示怀念祖先，起村名为北魏。清有巡检驻驸于此。

此地原属河间，抗日战争时期为任河县四区管辖。1945年解放后，为任河县八区。1949年划归大城县管辖，为大城县四区。此地1951年成立互助组，1953年成立初级社，1955年成立高级社。1957年撤区并乡后，为大城县北魏乡。1958年成立人民公社，为大城县大尚屯公社；同年，任邱、文安、大城三县合并为任邱县，为任邱县大尚屯公社北魏管理区。1962年分县，恢复大城县建制，为大城县大尚屯公社；同年公社划小，从大尚屯划出17个大队始建北魏公社。因驻地在北魏村，故名北魏公社。

该社地势较平坦，多为轻壤质轻盐化潮土质。境内西部有任何大干渠南北穿插，东部有阜草干渠南北通过。这里属中纬度温带季风气候，年平均气温11.7℃，最冷月（1月）平均气温零下5℃，最热月（7月）平均气温26℃。年平均降水量612毫米。无霜期210天左右。

经济以农为主，公社有耕地36,400亩，占总面积的

63.6%，粮食作物面积25,654亩，占总耕地面积的76.4%。农作物主要有小麦、玉米、谷子等，1980年粮食总产896万斤，其中小麦210万斤，玉米460万斤，谷子22.9万斤，粮食单产由1949年的24斤(因涝)到1980年增长至197斤。经济作物以花生为主，年产花生74万斤。果树有鸭梨、苹果、小枣等，其中鸭梨年产265万斤。农业收入120万元，占总收入的61.8%。畜牧业以饲养猪为主，年存栏4089头。全社有大牲畜794头。

社办企业有地毯厂、农机修配厂、小五金厂、农机站，年收入45万元。

1949年建国以来，文教卫生事业发展很快，全社有中学3所，小学17所，有教师123名，在校学生2634名。公社设有卫生院一所，有医务人员17名，各大队办有农村医疗站，有农村医生34名。

公社驻地北魏是当地较大的集市。

大北公路直通该社驻地北魏，这里是天津通往北魏的长途汽车终点站。

郑家村公社概况

郑家村公社位于大城县西南部，其驻地郑家村在大城县西偏南15.5公里处。北与大尚屯、阜草公社毗邻，南与位敢公社接壤，东和大广安、大尚屯公社搭界，西与北魏公社相连。公社总面积34.77平方公里。有15,031口人，均为汉族。辖15个大队，110个生产队。有15个自然村。

明永乐年间（公元1403年）有郑姓从山西洪洞县迁此定居，后以姓氏得名郑家村。

抗日战争时期（1938年）此地属任河县八区管辖，1945年解放后仍属任河县八区管辖。1949年划归大城县，为大城县四区。此地1951年组织互助组，1953年成立初级社，1955年成立高级社。1957年撤区并乡后，为大城县大尚屯乡。1958年成立人民公社，为大城县大尚屯公社；同年，任邱、文安、大城三县合并为任邱县，改属任邱县大尚屯公社郑家村管理区。1962年分县，恢复大城县建制，改属大城县；同年公社划小，由大尚屯公社划出15个大队，始建郑家村公社。因驻郑家村，故得名郑家村公社。

该社地势较平坦，地形西高东低，多为轻壤质潮土，少为轻盐化潮土质。东部有大保干渠、西部有阜草干渠南北通过。社境内有排灌扬水站一座，受益面积一万亩。这里属中纬度温带季风气候。年平均气温11.7℃，最冷月（1月）平均气温零下5℃，最热月（7月）平均气温26℃。年平均降水量598毫米，无霜期210天左右。

经济以农为主。全社有耕地35,173亩,占全社土地总面积的67.5%。粮食作物面积26,265亩,占耕地面积的77.6%。主要作物有小麦、玉米、谷子等。1980年粮食总产726万斤,其中小麦273万斤,玉米452万斤,谷子56.4万斤。粮食单产1949年24斤(因涝)1980年增长到219斤。经济作物以花生为主,年产80万斤。果林有梨树,年产50万斤。农业收入143万元,占总收入的65.5%。畜牧以饲养猪为主,年存栏4159头。全社有大牲畜930头。

社办企业有砖瓦厂、制绳厂、农机站、农机修配厂,年收入83万元。

从1949年建国以来,文教卫生事业发展很快,现全社有社办中学3所,小学14所,教师134名,在校学生2825名。公社设有卫生院一所,有医务人员18名。各大队有农村医疗站,有农村医生15名。

大北公路从该社中心东西穿过。

王香屯公社概况

王香屯公社位于大城县中部，其驻地王香屯在大城县城西南偏北6.5公里处。北邻大阜村、大童子公社，东靠城关公社，南与刘固献公社、大广安公社接壤，西与大尚屯公社搭界。公社总面积33.47平方公里。有13,778人口，均为汉族。辖17个大队，91个生产队，有17个自然村。

明朝建文年间（公元1399年）始祖王香从山西省洪洞县迁至夏屯附近定居，起村名为勤本屯，后又迁此立村，其后裔为纪念祖先，以始祖姓名取村名为王香屯。

抗日战争时期（1938年）此地属大城县六区管辖。1945年解放，划为大城县四区。1949年改属大城县一区。该地1951年建立互助组，1953年建立初级社，1955年成立高级社。1957年撤区并乡后，改为大城王香屯乡。1958年成立人民公社，为大城县城关公社管辖；同年11月，任邱、文安、大城三县合并为任邱县，改属任邱县大城公社王香屯管理区。1962年分县，恢复大城县建制，重属大城县。同年，公社划小，从城关公社划出17个大队，始建王香屯公社。

该社地势平坦，南高北低。为轻壤质轻盐化潮土质。境内有大广安干渠、季村干渠南北通过。这里属中纬度温带季风气候。年平均气温11.7℃，最冷月（1月）平均零下5℃，最热月（7月）平均气温26℃。年平均降水量559毫米，无霜期210天左右。

经济以农为主。全社有耕地33,000亩，占土地总面积的

65.7%。粮食作物面积22,824亩,占耕地面积的77.7%。农作物主要有小麦、玉米、谷子、花生等,1980年粮食总产853万斤;其中小麦240万斤,玉米446万斤,谷子42万斤。粮食单产1949年24斤(因涝)1980年增长到211斤。花生年产49万斤。全年农业收入127万元,占总收入的52.3%。畜牧以饲养猪羊为主,猪只年存栏4900头,羊年存栏2800只。全社有大牲畜801头。

社队企业有农机修配厂、标准件厂、农机站。年收入85万元。

1949年建国以来,文教卫生事业有较快的发展,现全社有中学2所,小学15所。教师136名,在校学生2387名。公社设有卫生院一所,有医务人员17名。各大队有农村医疗站,有农村医生27名。

大北公路从该社中部东西穿行。

大流漂公社概况

大流漂公社位于大城县东部，其驻地大流漂在大城县城东南偏北9.7公里处。北与南赵扶公社、城关公社接壤，东邻青县王镇店公社，南与青县王召庄公社搭界，西与本县臧屯公社毗邻。公社总面积44.16平方公里。有13,512人口，均为汉族。辖18个大队，77个生产队，有21个自然村。

明永乐初年（公元1403年）有句、白、李三姓从山西洪洞县迁来定居，因此地低洼，又属三河交叉之地，常年闹水，人们只有终年流浪漂泊，故得名大流漂。

抗日战争时期（1938年）此地属大城县二区管辖。1945年解放改为大城县七区。1949年冬改为大城县二区。这里1951年成立互助组，1953年成立初级社，1955年建立高级社。1957年撤区并乡，改属大城县樊庄乡。1958年人民公社化，改为大城县关家务公社；同年，任邱、文安、大城三县合并为任邱县，原大城子牙河南98村划归静海县，改为静海县关家务公社大流漂管理区。1961年静海、青县分县，改属青县管辖；同年，公社划小，从关家务公社划出18个大队，始建大流漂公社。1962年恢复大城县建制，属大城县管辖。

该社地处子牙河南岸，地势低洼，多为中壤质潮土和轻壤质轻盐化潮土。子牙河从该社北部边缘流经，黑龙江河西支从该社南部通过。该社境内有横跨东西的麻洼干渠，还有南北通行的贾村排干和白洋桥排干，有扬水站一座。这里属中纬度温带季风气候。年平均气温11.7℃，最冷月（1月）

平均气温零下5℃，最热月（7月）平均气温26℃。年平均降水量576毫米，无霜期210天左右。

经济以农为主。全社有耕地43,638亩，占土地总面积的65.8%。粮食作物面积34,502亩，占总耕地面积的86.7%。农作物主要有小麦、玉米、谷子、花生等。1980年粮食总产982.4万斤；其中小麦280万斤，玉米430万斤，谷子88.8万斤。粮食单产1949年24斤（因涝）1980年增长到189斤。花生年产20万斤，果品年产63万斤。农业收入157万元，占总收入的65.4%。畜牧以饲养猪为主，猪只年存栏3847头。全社有大牲畜1098头。

社办企业有农机站、修配厂、机井队。年收入33.9万元。

1949年建国以来，文教卫生事业有较快的发展，现有社办中学3所，小学17所，教师126名，在校学生2644名。公社设有卫生院一所，兽医站一所，有医务人员22名。各大队有农医站，有农村医生26名。

津保公路支线直通该公社驻地。

刘固献公社概况

刘固献公社位于大城县中部。其驻地刘固献位于大城县城西南偏南6.6公里处。北部和东部与城关公社接壤，南濒子牙河与臧屯公社隔河相望，西与大广安、王香屯公社搭界。公社总面积35.82平方公里。有15,100人口，均为汉族。辖23个大队，92个生产队，有23个自然村。

明永乐二年（公元1403年）有刘姓从北京燕阁迁于此地定居，因靠近子牙河堤，有六里堤段经常闹水决口，俗称“六里险”。乡民们每逢雨季就在此加固抢险，又称固险，后演为固献。因有刘姓居此，故取村名刘固献。

抗日战争时期（1938年）此地属大城县六区管辖。1945年解放后改为大城四区。1949年冬改属大城一区。这里1951年成立互助组，1953年成立初级社，1955年建立高级社。1957年撤区并乡，改为大城县城关乡。1958年成立人民公社，为大城县城关公社；同年，任邱、文安、大城三县合并为任邱县，改为任邱县大城公社刘固献管理区。1962年分县，恢复大城县建制，属大城县管辖。同年公社划小，由城关公社划出23个大队，始建刘固献公社，因驻地刘固献而得名。

刘固献公社地处子牙河北岸，地势平坦，多为轻壤质潮土和轻盐化潮土质。子牙河沿公社南部边界自西向东北流经该社。东有安庆屯干渠、西有季村干渠南北穿过。这里属中纬度温带季风气候。年平均气温11.7℃，最冷月（1月）平均气温零下5℃，最热月（7月）平均气温26℃。年降水量589

毫米，无霜期210天左右。

经济以农为主，全社有耕地32,463亩，占土地总面积的60.5%。粮食作物面积25,583亩，占总耕地面积78.8%。农作物主要有小麦、玉米、谷子、花生等。1980年粮食总产894万斤，其中小麦269万斤，玉米410万斤，谷子69.4万斤。粮食单产1949年24斤（因涝）1980年增长到208斤。花生年产84万斤。果林以小枣为主，年产40万斤。农业收入149万元，占总收入的57.5%。畜牧以饲养猪羊为主，猪只年存栏3940头，羊存栏3540只。全社有大牲畜1035头。

社办企业有农机站、修配厂、建筑队、年收入26.4万元。

1949年建国以来文教卫生事业发展很快，现全社有中学5所，小学22所，有教师142名，在校学生3120名。公社设有卫生院一所，兽医站一所，有医务人员18名。各大队设有农村医疗站，有农村医生37名。

大里公路从该社中部南北通行。

位敢公社概况

位敢公社位于大城县西南部，其驻地位敢在大城县城西南偏北18公里处。北与郑家村公社接壤，东和大广安公社相连，南与河间县南召公社搭界，西与北魏公社毗邻。公社总面积32.37平方公里。有13,800口人，均为汉族。辖18个大队，99个生产队，有20个自然村。

元朝末年（公元1335年）有魏、甘二姓居此，依姓氏取名魏甘。后“魏甘”演为位敢。1961年分为两村，改称东、西位敢。

抗日战争时期（1938年）该地属任河县四区管辖。1945年解放后属任河县八区。1949年冬划归大城县，为大城县四区管辖。此地1951年组织互助组，1953年办初级社，1955年成立高级社。1957年撤区并乡后，为大城县位敢乡。1958年成立人民公社，属大城县留各庄公社；同年，任邱、文安、大城三县合并为任邱县，改为任邱县留各庄公社位敢管理区。1962年分县，恢复大城县建制，改属大城县；同年公社划小，从留各庄公社划出20个村始建位敢公社。因驻东、西位敢之间，故名位敢公社。

该社地势较平坦，为轻壤质潮土质。社境内东有大广安干渠和杜庄子排干，西有刘文支渠东西横跨。这里属中纬度温带季风气候。年平均气温11.7℃，最冷月（1月）平均气温零下5℃，最热月（7月）平均气温26℃。年平均降水量609毫米，无霜期210天左右。

经济以农为主。全社有耕地 31, 165亩, 占总面积的 64.2%。粮食作物面积 20, 461亩, 占总耕地面积的 65.8%。农作物主要有小麦、玉米、谷子、花生等。1980年粮食总产 792 万斤; 其中小麦 257万斤, 玉米 402万斤, 谷子 31万斤。粮食单产 1949年 24斤 (因涝) 1980年增长到 197斤, 花生 180 万斤。农业收入 130 万元, 占总收入的 69.5%。畜牧业以饲养猪为主, 年存栏 4100 头。全社有大牲畜 891 头。

社办企业有绣花厂、农机修配厂、砖瓦厂、建筑队、米面加工厂, 年收入 39.5 万元。

1949年建国以来, 文教卫生事业发展较快, 现全社有中学 2 所, 小学 16 所, 有教师 137 名, 在校学生 2586 名。公社设有卫生院一所, 有医务人员 23 名。各大队办有农村医疗站, 有农村医生 59 名。

该社境内有战国至秦汉时期的“完城古城遗址”, 为县级重点文物保护单位。

大广安公社概况

大广安公社位于大城县中南部，其驻地大广安位于大城县西南偏北11.4公里处。北邻大尚屯公社，东与王香屯、刘固献公社相连，南与权村公社隔河相望，西与郑家村、位敢公社搭界。全社总面积35.08平方公里。有13,768口人，均为汉族。辖20个大队，102个生产队，有20个自然村。

北宋年间，杨六郎曾在此与辽兵打仗，一夜趁辽兵人困马乏，六郎带兵夜袭辽营，辽兵不及备鞍，仓惶而逃，战后丢下许多马鞍，当时人们为纪念杨六郎的战功，取村名“光鞍”。后人为图平安吉祥，改为广安。明永乐初年，有张、韩、褚四姓迁居此村北建庄，遂名小广安，该村故名大广安。

抗日战争时期，1938年此地属大城县六区管辖。1945年解放改为大城县九区。1949年冬改为大城县四区。该地1951年成立互助组，1953年成立初级社，1955年成立高级社。1957年撤区并乡，改为大城县大广安乡。1958年成立人民公社，为大城县留各庄公社；同年，任邱、文安、大城三县合并为任邱县，改属任邱县，为任邱县留各庄公社大广安管理区。1962年分县，恢复大城县建制，改属大城县；同年公社划小，从留各庄公社划出20个大队，始建大广安公社。因驻大广安村，故名大广安公社。

该社地处子牙河北岸，地势较平坦，多为轻壤质潮土，少为轻壤质轻盐化潮土质。沿公社南界有子牙河，社境内南

端有九宫干渠和杜庄子排干，北部有大广安干渠和大保干渠。这里属中纬度温带季风气候。年平均气温11.7℃，最冷月（一月）平均气温零下5℃，最热月（七月）平均26℃。年平均降水量612毫米。无霜期210天左右。

经济以农为主。全社有耕地31,971亩，占总面积的60%。粮食作物面积23,085亩，占总耕地面积的72.2%。农作物主要有小麦、玉米、谷子、花生等。1980年粮食总产909万斤；其中小麦238万斤，玉米481万斤，谷子60万斤。粮食单产1949年24斤（因涝）1980年增长到225斤。花生年产128万斤。农业收入170万元，占总收入的42.7%。畜牧以饲养猪羊为主，猪只年存栏4940头，羊存栏4300头。全社有大牲畜990头。

社办企业有陶瓷厂，石棉胶垫厂、轧胶厂、绣花厂、农机修配厂、农场、养鱼场、农机站八个单位。年收入31.2万元。

1949年建国以来，文教卫生事业发展很快，现全社有中学3所，小学18所，教师135名，在校学生2800名。公社有卫生院一所，有医务人员18名，各大队办有农村医疗站，设有农村医生30名。

大北公路支路直通该公社驻地。

该社境内有县属永红砖厂。

臧屯公社概况

臧屯公社位于大城县中南部，其驻地臧屯在大城县城南偏西7.7公里处。北与刘固献公社隔河相望，东与青县王召庄公社和本县大流漂公社接壤，南与里坦公社相连，西与权村公社搭界。公社总面积67.04平方公里。有20,104口人，均为汉族。辖31个大队，145个生产队，有33个自然村。

明永乐二年（公元1403年）有臧姓从山西洪洞县迁居于此，起名臧家屯。解放后改为臧屯。

1938年抗日战争时期，此地属大城县八区管辖。1945年解放，划为大城县二区。1949年冬改属大城县五区。该处1951年组织互助组，1953年成立初级社，1955年成立高级社。1957年撤区并乡，为大城县关家务乡。1958年成立人民公社，为大城县关家务人民公社；同年，任邱、文安、大城三县合并为任邱县。子牙河东南98村划归静海县，此地为静海县关家务公社。1961年分县，改属青县管辖；同年，公社划小，从关家务公社划出33个大队，建立臧屯公社。1962年恢复原大城县建制，属大城县，为大城县臧屯公社，因驻臧屯故名臧屯公社。

该社地处子牙河南岸，地势较低洼，社境内有百家洼、关家务洼、俗称南大洼。多为轻壤质潮土和中壤质潮土，有部分盐化潮土质。沿北端社界有子牙河，南部有百家洼排干，北部有贾村排干，中部有烟村干渠，西部有毕道口排干。境内建有贾村、臧屯、毕道口三座扬水站。这里属中纬

度温带季风气候。年平均气温 11.7°C ，最冷月（1月）平均气温零下 5°C ，最热月（7月）平均气温 26°C 。年降水量580毫米。无霜期210天左右。

经济以农为主。全社有耕地52,944亩，占总面积的52.6%。粮食作物面积44,486亩，占耕地面积的84%。农作物主要有小麦、玉米、谷子等。1980年粮食总产1399万斤；其中小麦122万斤，玉米530万斤，谷子171万斤。粮食单产1949年24斤（因涝）1980年增长到146斤。经济作物有枸杞、西瓜、蔬菜等。农业收入216万元，占总收入的60%。畜牧以饲养猪为主，年存栏7083头。全社有大牲畜1733头。

社办企业有丝毯厂、农机修配厂、农机站、年纯收入9万元。

1949年建国以来，文教卫生事业发展较快，现全社有中学3所，小学28所，有教师154名，在校学生3993名。公社设有卫生院一所，有医务人员28名。各大队有农村医疗站，有农村医生37名。

大里公路从该社中部南北穿行。

留各庄公社概况

留各庄公社位于大城县西南部，其驻地留各庄在大城县城西南偏南16.8公里处。北与本县位敢、大广安公社接壤，东、南两面和权村公社隔河相望，西与河间县北司徒、束城两个公社搭界。公社总面积46.19平方公里，有14,255口人，均为汉族。辖21个大队，98个生产队，有21个自然村。

据高氏谱书记载：明永乐初年（公元1403年）从山西洪洞县迁来高氏三兄弟在此定居，后来两个兄弟迁走，留下大哥居此，故得名“留哥庄”，后演为留各庄。

抗日战争时期，此地属任河县三区管辖。1945年解放，改为任河县七区。1949年划归大城县，属大城县四区管辖。该地1951年办互助组，1953年成立初级社，1955年成立高级社。1957年撤区并乡，为大城县留各庄乡，是乡政府所在地。1958年成立人民公社，为大城县东留各庄公社；同年，任邱、文安、大城三县合并为任邱县，属任邱县留各庄公社。1962年划县，恢复大城县建制，公社划小，分别划出大广安、位敢两个公社，其余21个大队仍为留各庄公社。因驻留各庄故名留各庄公社。

该社地处子牙河西岸，地势低洼，属轻壤质轻盐化潮土和少量轻壤质底沙潮土。子牙河从西南至东北沿边而过。社境内东有九宫干渠、西有大广安排干，中部有张吉排干。张吉扬水站座落于该社。这里属中纬度温带季风气候，年平均气温11.7℃。最冷月（1月）平均气温零下5℃，最热月（7

月)平均气温26℃。年平均降水量626毫米,无霜期210天左右。

经济以农为主。全社有耕地34,231亩,占总面积的49.5%。粮食作物面积26,265亩,占耕地面积的76.7%。农作物主要有小麦、玉米、谷子、花生。1980年粮食总产928万斤;其中小麦227.7万斤,玉米457.2万斤,谷子85.3万斤。粮食单产1949年24斤(因历涝)1980年增长到225斤。花生年产量66.2万斤。农业收入147万元,占总收入的56.6%。畜牧业以饲养猪羊为主,猪只年存栏4653头,羊存栏5300头。全社有大牲畜1195头。

社办企业有针织厂、石棉厂、综合修配厂,年收入15万元。

1949年建国以来,文教卫生事业发展较快,现全社有中学3所(其中中国办中学一所)小学21所。有教师172名,在校学生3463名。公社驻地有县医院分院一所,有医务人员31名。各大队有农村医疗站,有农村医生36名。

公社驻地留各庄,是天津通往该地的长径汽车终点站。是当地较大的集市之一。

权村公社概况

权村公社位于大城县南部，其驻地权村在大城县城西南偏南16.7公里处。北与刘固献公社接壤，东与里坦公社、臧屯公社相连，南与河间县西留庄公社搭界，西与留各庄、大广安公社隔河相望，公社总面积64.24平方公里。有26,254口人，分汉、回两个民族。辖22个大队，179个生产队，有24个自然村。

元朝末年（公元1341年）有洪、严、白、耿四姓在此居住，一次因官兵杀掠，百姓四处逃走，待平息后又归于此地，故称为全村。到明永乐二年（公元1404年）有王、杜二姓从山西洪洞县迁居于此，因村人盼望兴盛权势，随将“全村”改为权村。1937年分为王、杜两个权村。

抗日战争时期，此地属任河县三区管辖。1945年解放后改为任河县七区。1949年冬划属大城县管辖，为大城县四区。该处1951年成立互助组，1953年成立初级社，1955年建立高级社。1957年撤区并乡，为大城县杜权村乡。1958年成立人民公社时，为大城县关家务人民公社。同年，任邱、文安、大城三县合并为任邱县。大城子牙河南98村划归静海县，为静海县关家务公社权村管理区。1961年划县，改属青县管辖，公社划小，从关家务公社划出22个大队，始建权村公社。1962年恢复大城县建制，重属大城县管辖，为大城县权村公社。因驻地在王、杜二权村中间，故名权村公社。

该社地处子牙河东岸，地势平坦，多为轻壤质潮土和中

壤质潮土。子牙河沿该社西北边界流经。社境内南部有幸福渠，东部有烟村干渠。九高庄扬水站在该社境内。这里属中纬度温带季风气候，年平均气温11.7℃，最冷月（1月）平均气温零下5℃，最热月（7月）平均气温26℃。年平均降水量640毫米，无霜期210天左右。

经济以农为主。全社有耕地56,155亩，占总面积的58.5%。粮食作物面积41,323亩，占耕地面积的73.6%。农作物主要有小麦、玉米、谷子、花生等。1980年粮食总产1408万斤；其中小麦326万斤，玉米628万斤，谷子170万斤。粮食单产1949年24斤（因涝）1980年增长到204斤，花生年产186万斤。果林以小枣为主，年产75万斤。农业收入248万元，占总收入的60%。畜牧以饲养猪羊为主，猪只年存栏6,900头，羊年存栏10,000只。全社有大牲畜1937头。

社办企业有农机站，修配厂，绣花厂，仪表厂，年收入10万元。

1949年建国以来，文教卫生事业发展较快，现全社有中学5所，小学22所，教师234名，在校学生4840名。公社设有卫生院一所，有医务人员18名。各大队办有农村医疗站，有农村医生33名。

大里公路支线直通公社驻地。

里坦公社概况

里坦公社位于大城县南部，其驻地里坦在大城县城南偏西21公里处。该社北界臧屯公社，东与青县曹寺公社搭界，南邻河间县北老生公社和青县崇仙公社，西与本县权村公社毗邻。全社总面积59.34平方公里。有18,077口人，均为汉族。辖22个大队，128个生产队，有19个自然村。

南宋末年（公元1279年）有张、左二姓由山东省迁居于此，因村南有东南西北流向的运粮河（朱家河）粮米多在此晾晒，故名“晒米滩”，后演为里坦。

抗日战争时期（1938年）此地属大城县七区管辖。1945年解放后，划为大城县十区，1949年冬划为大城县五区。该处1951年成立互助组，1953年成立初级社，1955年成立高级社。1957年撤区并乡后，这里为大城县里坦乡。1958年成立人民公社，为大城县关家务公社；同年，任邱、文安、大城三县合并为任邱县，子牙河西属任邱县，子牙河东南98村属静海县。此地为静海县关家务公社里坦管理区。1961年划县，改属青县，公社划小，从关家务公社划出22个大队，始建里坦公社。1962年恢复大城县建制，为大城县里坦公社。因驻地在里坦，故名里坦公社。

该社地势较平坦，属中壤质潮土和轻壤质体粘潮土。南濒子牙新河和黑龙江河西支。社境内南有幸福渠东西横跨，中有百家挂排干渠纵贯全境，北有烟村支渠横贯东西。这里属中纬度温带季风气候。年平均气温11.7℃，最冷月（1月）平

均气温零下5℃，最热月（7月）平均气温26℃。年平均降水量614毫米，无霜期210天左右。

经济以农为主。全社有耕地56,995亩，占土地总面积的64%。粮食作物面积47,179亩，占耕地面积的82.8%。农作物主要有小麦、玉米、谷子、花生等。1980年粮食总产1127万斤；其中小麦280万斤，玉米421万斤，谷子170万斤。粮食单产1949年24斤，1980年增长到149斤。经济作物有西瓜，年产64万斤，果林以枣树为主，年产小枣49万斤。农业收入181万元，占总收入的68%。畜牧以饲养猪羊为主，猪只年存栏6,190头，羊存栏5,590只。全社有大牲畜1,486头。

社办企业有缝纫厂、农机修配厂、农机站，年纯收入12万元。

1949年建国以来，文教卫生事业发展较快，现全社有中学4所，小学16所，教师140名，在校学生3240名。公社设有卫生院一所，有医务人员20名，各大队办有农村医疗站，有农村医生40名。

大里公路直通该社驻地，是天津通往里坦的长途汽车终点站。是当地较大的集市之一。

大城县地毯厂概况

大城县地毯厂位于大城县城西北端，县政府驻地北侧，有职工415名。占地面积24,400平方米，其中生产占地面积12,500平方米，是大城县较大的企业单位之一。

该厂建于1956年，当时为大城县地毯合作社，有职工40名，四架机台，年产地毯500平方米。1958年改为大城县地毯厂至今。现设有生产、供销、财政、行政等五个科室。建有织毯、片活、洗毯、染线、落线、平活、择修、维修等八个车间。主要生产地毯、染线两种。本厂设备齐全，技术力量也比较雄厚；生产的地毯为高档外贸出口产品，花色多，质地优。畅销英、法、德、日、葡、美等20多个国家。1978年曾被省命名为名牌产品。

该厂有固定资产141万元。1980年出产地毯12,700平方米，产值207.8万元，利润57.4万元。

大城县医院概况

大城县医院位于大城县城东部，中心大街南侧，北邻县工业局，东靠县服装厂，全院占地22亩。为大城县主要医疗单位。

大城县医院建于1947年，当时为群益医药合作社，原址在西关中心大街北侧（今县服务公司）1952年改为大城县人民医院，有医务人员35名，病床20张。1976年迁至东关现址。今为三层楼房，一楼为各科门诊部，二、三楼为住院部和手术室。该院设有中医科、外科、妇科、内科、五官科、化验室、手术室、药房、护办室、总务室等12个科室。拥有病床130张，室内装有暖气设备，现有医务人员173名。来院就医的患者，除本县者外，还有邻县文安、青县、河间一些患者来此就医。就医人数年约4.5万人次。

大城县中学概况

大城县中学位于大城县城西关中心大街北侧，占地面积70.5亩。是大城县规模最大的重点中学。

大城县中学建于1949年春，名为大城师范学校，当时只有一个班，教师不过10人。1952年开始招收初中班，1954年秋正式改为河北大城初级中学。1958年秋改称河北大城中学，建高中班。1969年春，改为大城五七学校。1979年恢复原名河北大城中学至今。

大城县中学现有20个教学班，其中高中班12个，初中班8个。在校学生1036名，教职员工107名。有教室20个，校舍265间。有实验室、图书室、阅览室。校园北部建有宽阔的操场和球场，学校办有校办工厂。

从建校至今，该校送走毕业班183个（初中、高中、师范）共毕业学生达8587人。

完城古城遗址概况

完城古城遗址位于大城县城西南19公里处，在今位敢公社大完城村南。完城古城历史悠久，距今已有两千多年的历史。

相传，战国时期，此地与束城、陵城（此二城现属河间县）一同建城，除此城建成外，其它二城未完成，故此该地取名完城。

完城古城遗址长宽均600米，城为大城台，地下曾出土有三棱箭头，绳纹筒瓦，铜镞，陶器等战国至秦汉时期的大量文物。在遗址的东边曾出土两方“兵部司马”官印。在遗址的东南角还曾挖出群葬尸骨。现古城遗址已是一片荒碱废墟，遍地瓦砾。遗址城台依稀可辨，城台高出地面70公分。

该处属县级重点文物保护单位。

龙塚古墓概况

龙塚古墓位于大城县城北偏东5公里处，今龙塚村东500米。古墓历史悠久，距今已有两千多年的历史。

龙塚古墓为秦始皇之幼子墓地。据《天府广记》记载：“秦太子墓在大城北段堤村，始皇巡狩驻驿于此，幼子亡葬之。”今该墓为高出地面5米的椭圆形土丘，墓上生满灌木丛，四周有绳纹砖露于地面，还有陶片等遗物。封土占地南北55米，东西67米，占地面积350平方米。

该墓为省级重点文物保护单位。

大城县烈士陵园概况

大城县烈士陵园位于大城县城西南角，南环路北侧，东邻县民政局，西界县供电局仓库。全园占地10,400平方米。是大城县规模较大的革命纪念地。属县人民政府民政局管辖。

大城县烈士陵园始建于1945年9月，当时名为烈士塔，设在今县委机关院内，塔身为六角形，高8.5米，塔内用木匾记载着烈士英名。1958年迁建于此，改名为大城县革命烈士陵园。

该园东西宽80米，南北长130米，座北朝南三开水刷石大门，门上横书“革命烈士陵园”六个苍劲有力的金色大字。园内正中矗立着15米高的革命纪念碑，碑座为钢筋水泥结构，水刷石面，碑身前后分别用大理石雕刻着金字，碑前面书有“革命烈士永垂不朽”八个金光闪闪的大字，后面书有“向为无产阶级革命事业奋斗终生的战士致敬”的金色碑文。纪念碑北端东西两侧，设有两座彩绘精细、色泽鲜艳的六角形凉亭。陵园北面是并排两处庄严肃穆的烈士灵堂。西灵堂内，正中悬挂着长方横匾，上书“浩气长存”四个金色大字。堂内供奉烈士英名录牌匾，上有各个革命战争时期的烈士英名1504名；其中有军区付司令员一名，团、营、连等各级指挥员70名。东侧灵堂内正中横匾上书写有“革命烈士永垂不朽”八个大字。堂内安放着部分烈士的骨灰和遗物，以及本县七女、郑家村两个烈士墓的纪念碑和烈士英名。

陵园内松柏长青，花草芳香，景色宜人。一年四季经常有人到此瞻仰，合影留念。每逢清明节、“八一”建军节，都有干部、群众和学生前来举行悼念活动。

任河大干渠概况

任河大干渠流经大城县西部，距县城最近处三眼桥18.6公里。该渠是1952年三县（任邱、河间、大城）联合开挖的一条排水渠。南从河间起，沿大城、任邱界入大城县北魏公社，北出大城县阜草公社冯各庄后入文安县境大清河。因属任邱、河间、大城三县合挖，又位于三县交界处，排沥三县之水，故名任河大干渠。

任河大干渠为西南东北流向，流经大城县北魏、阜草两个公社，大城部分全长18公里，平均宽度56米，深5.2米，行洪流量18.1立方米/秒。蓄水量为（大城部分）158.8万立方，受益面积713.6平方公里。

县境内该渠上有5孔井柱板梁钢筋水泥桥一座，为津保公路桥。

阜草干渠概况

阜草干渠位于大城县西部，距县城最近处阜草村西16公里。

该渠1965年开挖。南起位敢公社刘文支渠，经位敢、郑家村、北魏、阜草4个公社，北至阜草公社冯各庄出大城县境人文安县汇入任河大干渠。该渠主要流经阜草公社，故名阜草干渠。

此渠为南北流向，全长18公里，平均宽22米，深5.5米。蓄水量为72万立方米，受益面积105.2平方公里。

沿渠有阜草、魏胡两座公路桥，均系钢筋水泥结构。在北出口处有一座40米宽的节制闸。

安庆屯干渠概况

安庆屯干渠位于大城县中东部，距县城最近处城关公社二姑院村西1.5公里，南起刘固献公社安庆屯村南子牙河岸。经刘固献、城关、大童子、王文、旺村五个公社，北出旺村公社流标村西入排干三汇入大清河。因该渠起于安庆屯，故名安庆屯干渠。

安庆屯干渠开挖于1965年，全长19公里，为南北流向，渠均宽20米，深5米。蓄水量81万立方米，受益面积73.5平方公里。

该渠上有王文、二姑院两座公路桥，为津保公路桥、廊大公路桥；均为钢筋水泥结构。还有安庆屯、兴庄和张荆河三座节制闸。

南赵扶排干概况

南赵扶排干位于大城县中北部，沿津保公路东西横跨，是该县唯一的一条东西流向的骨干渠道（又称白马河）该渠自西向东承担大保干渠、大广安干渠、季村干渠、安庆屯干渠、郝庄干渠等5条渠道的行洪排涝和灌溉任务。西起大保村北，流经大尚屯、大阜村、王香屯、大童子、城关、南赵扶6个公社。因该渠于南赵扶村北入子牙河，故名南赵扶排干。

该渠开挖于1965年，全长19.7公里，均宽32米，深6.5米。蓄水量163万立方米，受益面积70平方公里。

渠上有北关、冯张街两座公路桥，为文大、廊大公路桥。还有季村北节制闸一座，南赵扶村北扬水站一座。

大广安干渠概况

大广安干渠位于大城县中部，该渠距大城县城最近处冯张街村东公路桥 5.1 公里。南起大广安公社李零巨村南杜庄子排干渠。流经大广安、王香屯、大阜村、大童子、王文、旺村等 6 个公社，北至旺村公社流标村西北人排干三后汇入大清河。因该渠起于大广安公社，故名大广安干渠。

该渠开挖于 1966 年，全长 43 公里，为本县较长的渠道。渠均宽 22 米，深 4 米，蓄水量 153 万立方米，受益面积 157.2 平方公里。

该渠道上有关屯、张街两座公路桥，为大北、津保公路桥。还有李零巨、大里北两座节制闸。

津保公路概况

津保公路是天津市通往河北省保定市的公路。为东西走向，经大城县城，横贯大城全境。该路自青县大李庄子村西北入大城县境，沿途经南赵扶、城关、大童子、大阜村、大尚屯、阜草6个公社至阜草公社阎家务三眼桥出县境。该路大城段全长31.5公里，路宽9米，高2.5米，为柏油路面。沿途有4个长途汽车停车站，两个汽车站，3个养路道班，7座公路桥。是天津通往保定、石家庄等城市的要道，也是大城县的一条重要公路干线。

该路古为天津市通往保定的一条大道，解放初为石子土公路。1967年开始修建6米宽的柏油路面。随着城乡工农业、交通运输事业的蓬勃发展，1977—1978年改建加宽成为9米宽的柏油路面。

子牙河概况

据《大城县志》记载：“子牙河即滹沱下流一名盐河。又名沿河，又曰下西河，自河间迳境由静海过天津入海”。又曰：“滹沱别河《汉志》河间国弓高滹沱别河首受滹沱东至平舒（大城）入海”。又据《中国古今地大辞典》记载：“子牙河于大城县东即滹沱河及滏阳河诸水之下流，因经过子牙镇，故得是名。东北流至天津，会南北二运河及大清河入海河归于海。一名盐河，又名沿河。”据查，该河战国时期成河，名曰呼池水，后演为滹沱水。子牙河距大城最近处十里湾大桥5.6公里。该河上游为两条河系滏阳河与滹沱河，均发源于太行山，汇流于献县臧桥入子牙河。本河为西南东北流向，流经献县、河间、大城、静海、天津，汇入海河入海。子牙河全长136公里，（不包括上游诸水及下游海河）大城部分南从河间入境，流经权村、留各庄、大广安、臧屯、刘固献、城关、大流漂、南赵扶、王文、旺村等十个公社，县境内河长46.7公里，河床宽40—114米，平均深8米，两岸堤高6米。汛期最大行洪量300立方米/秒，蓄水量730万立方米，结冰期70天左右。流域面积890平方公里，是全县最大的河流。该河原为常年河，雨季河水上涨，横漫东西河滩，危及两岸堤防，大堤上年年设站建所巡守防汛。数以万计的民工上堤护埝抢险。据《大城县志》记载，从明永乐十八年（公元1420年）至清光绪二十三年（公元1897年）477年中，就有67次大水灾。仅从1949年至1964年14年中，还曾

闹过4次决口，造成严重的水灾。

解放初，本县西子牙、南赵扶、留各庄等地为水陆马头，春夏秋三季常有水上运输船只和天津通往留各庄、南赵扶的客轮、货轮通行停靠。自从1965年根治海河以来，在上游开挖了一条五里宽的子牙新河；西由新河县起，经衡水、献县、河间、青县、南大港入海。从此，截断了子牙河上游滏阳河、滹沱河下泻之水。改变了汛期行洪超标准的旧况，彻底根除了水患。（从1965年到1980年）16年中没有发生过一次决口和水灾。该河从过去的常年河变成了季节河。每逢雨季子牙河水位很少漫出河岸，多年的子牙河水患变成了水利。仅从1965年到1980年，该县在子牙河东西两岸，分别建起了10座扬水站，总排水量为96.1立方米/秒。开挖了大中型渠道18条，使沿河两岸数十万亩耕地基本上实现了旱涝保收。

该县境内沿子牙河上有三座大桥；其中南赵扶大桥、留各庄大桥均系井柱板梁钢筋水泥结构；十里湾桥为木桁架桥。1978年在南赵扶公社泊庄村北，兴建了一座300个流量的拦河节制闸，为全县蓄水灌溉打下了良好的基础。

黑龙港河西支概况

黑龙港河位于大城县东南部，距县城最近处叶庄子桥10公里。据《大城县志》记载：“黑龙港河〈宋史、河渠志〉塘泺缘边诸水所聚，因以限辽。其水东起沧州界距海岸，黑龙港西至乾宁军（今青县南）沿永济河（今北运河）合破船淀、灰淀、方淀为一水，横广120里，纵90-120里的大淀。”该河有三条支流，故有东支、中支、西支之分。大城境内上游为西支，下游为主支。西支从献县城西南双堤口东行入河间县，后由河间经于远头村入大城县境，流经里坦、臧屯、大流漂、南赵扶4个公社。东至西空城村南出大城县界汇入黑龙港主支，后主支又由朱家村东入大城县境，经叶庄子、小李庄村东出县境入静海县界。此河大城境内长36.3公里。

黑龙港河现为季节河。过去十年九灾，从1965年根治海河以来，上游汇入子牙新河入海，水害彻底根除。其下游与北运河沿王镇店干渠勾通，每逢春秋两季能引来黄河之水灌溉子牙河南大部农田。该河蓄水量为260万立方米。

主支河道上有叶庄子水泥桥一座，小李庄节制闸一座。沿河开挖了三条骨干渠道。

自然村现状及沿革

城 关 公 社

东 关

东关位于城关公社驻地西0.4公里处。有919人，均为汉族。耕地面积137亩，属轻壤质中盐化潮土。该村为东关大队驻地。

据县志记载：明正德七年（公元1512年），大城筑土城雉堞，并建城门四座，题额东门曰“通和”，西门曰“安阜”，南门曰“明远”，北门曰“恩光”。因该村位于东门附近，故称东关。

西 王 祥

西王祥位于城关公社驻地西3公里处。有505人，均为汉族。耕地1352亩，属轻壤质潮土。该村为西王祥大队驻地。

据查：明永乐年间（公元1403—1424年），此地迁来王姓三兄弟，分居东、西、北三处。为图吉祥，依姓取村名为王祥，该村居西，故名西王祥。

东 王 祥

东王祥位于城关公社驻地西2.4公里处。有352人，均为汉族。耕地面积912亩，属轻壤质轻盐化潮土。该村为东王

祥大队驻地。

据传，明永乐年间（公元1403—1424年），此地迁来王姓三兄弟，分居东、西、北三处。为图吉祥，依姓取村名王祥。该村居东，故名东王祥。

南 关

南关位于城关公社驻地西偏南0.9公里处。有639人，均为汉族。耕地面积937亩，属轻壤质中盐化潮土。该村为南关大队，大城县人民政府机关驻地。

据县志记载：明正德七年（公元1512年），大城筑土城雉堞，并建城门四座，题额东门曰“通和”、西门曰“安阜”、南门曰“明远”、北门曰“恩光”。因该村位于南门附近，故称南关。

西 关

西关位于城关公社驻地西偏北1.2公里处，有738人，均为汉族。耕地面积703亩，属轻壤质中盐化潮土。该村为西关大队驻地。

据县志记载：明正德七年（公元1512年），大城筑土城雉堞，并建城门四座，题额东门曰“通和”、西门曰“安阜”、南门曰“明远”、北门曰“恩光”。因该村位于西门附近，故称西关。

北 关

北关位于城关公社驻地西偏北0.8公里处，有625人，均为汉族。耕地面积890亩，属轻壤质中盐化潮土。该村为北关大队驻地。

据县志记载：明正德七年（公元1512年），大城建土城雉堞，并建城门四座，题额东门曰“通和”、西门曰“安阜”、南门曰“明远”、北门曰“恩光”。因该村位于北门附近，故称北关。

凤 凰 庄

凤凰庄位于城关公社驻地西偏南1.2公里处，属南关大队。

据传：明朝初年（公元1403年），曾有凤凰在此栖落，朝庭军师刘伯温欲在此建都城，后凤凰飞走，城未建，而该村得名凤凰庄。

代 庄

代庄位于城关公社驻地南偏东0.8公里处，属西陈庄大队。

据查：元朝末年（公元1367年），有代姓居此，依姓取名代庄。后又相继迁入其它姓氏，沿用原名至今。

西 陈 庄

西陈庄位于城关公社驻地南偏东0.7公里处，有644人，

均系汉族。耕地面积1238亩，属轻壤质潮土。该村为西陈庄大队驻地。

据查：明代以前，曾有藺姓居此。明永乐年间，从山西洪洞县迁来陈、李、王三姓，因陈姓户大人多，故依陈姓取名陈庄。后村东又建一同名村，该村相对为西，故称西陈庄。

任 场

任场位于城关公社驻地南偏东0.6公里处，有173人，均为汉族，是当地较小的村庄。耕地面积224亩，属轻壤质潮土。该村为任场大队驻地。

据查：明万历二十三年（公元1595年），大城知县任彦棻留任期间置买此地做打谷场。为劳动方便，在此建造房舍，迁眷立村，故得名任场。

胡 庄

胡庄位于城关公社驻地东南偏南1公里处，属宋庄子大队。

据查：明朝年间，有胡姓迁居于此立村，依姓取名胡庄。

宋 庄 子

宋庄子位于城关公社驻地东南偏南1.1公里处。有456口人，均系汉族。耕地面积765亩，属轻壤质中盐化潮土。该村为宋庄子大队驻地。

据查：明永乐年间（公元1403—1424年），有宋姓自山西洪洞县迁居于此立村，依姓取村名宋庄子。

东 陈 庄

东陈庄位于城关公社驻地东南偏北 1.9 公里处，广安干渠西侧。有315人，均系汉族。耕地面积496亩，属轻壤质中盐化潮土。该村为东陈庄大队驻地。

据查：明永乐初年（公元1403—1424年），陈姓由山西洪洞县迁居于此建村，依姓氏取村名陈庄。因靠近西陈庄，该村相对为东，故称东陈庄。

二 姑 院

二姑院位于城关公社驻地东偏北 1.9 公里处，津保公路北侧。有450人，均系汉族。耕地面积890亩，属轻壤质中盐化潮土。该村为二姑院大队驻地。

乡传：该村原名二固献。元朝年间，村中有座寺庙，住着两位尼姑。二尼姑平素助人行善，颇受村人赞敬。后二尼姑突然失踪，村人为纪念二尼姑之德行，将村名更为二姑院。

小 阎 庄

小阎庄位于城关公社驻地东南偏北 1.6 公里处。属东陈庄大队。

据查：明永乐年间（公元1403—1424年），阎家始祖迁居于此建村，因村小，故依姓取名小阎庄。

东 崔 庄

东崔庄位于城关公社驻地东南偏北2.3公里处，大广安干渠东侧。有262人，均为汉族。耕地面积491亩，属轻壤质轻盐化潮土。该村为东崔庄大队驻地。

据查：明永乐年间（公元1403—1424年），一崔姓由山东乐陵县迁居于此建村，依姓取名崔庄。后村西又建一西崔庄（现无），该村相对为东，故称东崔庄。

缴 庄

缴庄位于城关公社驻地西南偏北2.3公里处。有589人，均为汉族。耕地面积1320亩，属轻壤质轻盐化潮土。为缴庄大队驻地。

据查：该村建于明永乐年间（公元1403—1424年），因当时缴姓户大人多，故依缴姓取村名缴庄。

王 庄

王庄位于城关公社驻地西南偏北1.7公里处，大里公路东侧。有386人，均为汉族。耕地面积787亩，属轻壤质潮土。该村为王庄大队驻地。

据查：明永乐二年（公元1404年），王姓从山西洪洞县八里庄迁居到大城县南绣合屯村（现无），后又迁至城里，因常到南洼种地，故在此建村，依姓取名王庄。

田 庄

田庄位于城关公社驻地南1.7公里处。978人，均系汉族。耕地面积2030亩，属轻壤质轻盐化潮土。该村为田庄大队驻地。

据查：明永乐年间（公元1403—1424年），有田姓自山西洪洞县迁居此地立村，分前后二街居住，故取名田二庄，按儿化韵称田儿庄，文字书写为田庄。

卞 庄

卞庄位于城关公社驻地东南偏北1.7公里处。有217人，均为汉族，是当地较小的村庄。耕地面积485亩，属轻壤质潮土。该村为卞庄大队驻地。

据查：明永乐年间（公元1403—1424年），有卞姓从山西洪洞县迁居于此立村，依姓取名卞庄。

贾 庄

贾庄位于城关公社驻地东南偏北3.1公里处。有505人，均为汉族。耕地面积1283亩，属轻壤质中盐化潮土。该村为贾庄大队驻地。

据查：明永乐年间（公元1403—1424年），此地有座观音庙，曾以庙取名观音堂，后有贾姓迁居于此，且户大人多，故依贾姓更名为贾庄。

郑 裴 庄

郑裴庄位于城关公社驻地东南偏南4.4公里处。有200人，均为汉族。耕地面积635亩，属轻壤质中盐化潮土。该村为郑裴庄大队驻地。

据查：明代以前，有裴姓分二庄居此，故名裴二庄。明永乐年间（公元1403—1424年），有郑姓由山西洪洞县迁居于此，一九三七年，按姓氏分村，该村依郑姓称郑裴庄。

王 裴 庄

王裴庄位于城关公社驻地东南偏南4.3公里处，有498人，均为汉族。耕地面积1133亩，属轻壤质中盐化潮土。该村为王裴庄大队驻地。

据查：明永乐年间（公元1403—1424年），王姓由山西洪洞县迁居于此，因靠近裴二庄，依姓取名王裴庄。

张 裴 庄

张裴庄位于城关公社驻地东南偏南4.5公里处，有346人，均为汉族。耕地面积832亩，属轻壤质中盐化潮土。该村为张裴庄大队驻地。

据查：明代以前，有裴姓分二庄居此，故名裴二庄。明永乐年间（公元1403—1424年），张姓由山西洪洞县迁来，一九三七年按姓氏分村，该村依张姓取名张裴庄。

戴 裴 庄

戴裴庄位于城关公社驻地东南偏南4.7公里处。有283人，均为汉族。耕地面积779亩，属轻壤质中盐化潮土。该村为戴裴庄大队驻地。

据查：明代以前，有裴姓分二庄居此，故名裴二庄。明永乐年间（公元1403—1424年），有戴姓由山西洪洞县迁居于此，一九三七年按姓氏分村，该村依戴姓取名戴裴庄。

韩 裴 庄

韩裴庄位于城关公社驻地东南偏南4.6公里处。有502人，均为汉族，耕地面积944亩，属轻壤质中盐化潮土。该村为韩裴庄大队驻地。

据查：明永乐年间（公元1403—1424年），韩姓由山西洪洞县迁居于此，因靠近裴二庄，依姓取名韩裴庄。

八 方

八方位于城关公社驻地东南偏北5.7公里处。紧靠子牙河北堤。有1594人，均为汉族，是当地较大村庄。耕地面积3804亩，属轻壤质中盐化潮土。该村为八方大队驻地。

元代，该村名为吉利庄，明万历年间（公元1573—1620年），有刘、李、孙、王等姓从四面八方迁聚于此，取此意更名为八方。

旺 村 公 社

旺 村

旺村位于大城县人民政府驻地东北偏北14.3公里处，子牙河西侧。人口2,302人，均为汉族。耕地6644亩，属轻壤质轻盐化潮土。该村为旺村大队，旺村公社驻地，是当地较大的村落。

据传：周代该村名为姜家村，有姜家母子居此，其子名子牙。后子牙随母改嫁到村北（现西子牙），改姓吕，取名望，后吕望成名，村名借其名望，改村名为望村，后演为旺村。

马 六 郎

马六郎位于旺村公社驻地西北偏北6.4公里处，廊大公路西侧，北与文安县接壤。有1,076人，均为汉族。耕地面积6,982亩，属轻壤质轻盐化潮土。该村为马六郎大队驻地。

相传北宋年间，杨六郎曾在此屯兵抗辽，王怀女到此找六郎招亲未成，曾站在高庄（现属文安县）骂六郎“无情无意”，由此该村得名骂六郎，后演为马六郎。

北 四 岳

北四岳位于旺村公社驻地西北偏北5.4公里处，廊大公路西侧。有970人，均为汉族。耕地面积2724亩，属轻壤质轻盐化潮土。该村为北四岳大队驻地。

据查：明永乐年间（公元1403—1424年），有卢、杨二姓居此立村，随当地四岳村依姓取村名卢杨四岳，后简称卢四岳。又因该村位于几个四岳村最北部，故又更名为北四岳。

小 崔 四 岳

小崔四岳位于旺村公社驻地西北偏北5公里处，廊大公路西侧。有574人，均为汉族。耕地2322亩，属轻壤质轻盐化潮土。该村为小崔四岳大队驻地。

据查：明永乐年间（公元1403—1424年），崔姓由山西洪洞县迁居于此立村，随当地四岳村取名崔四岳，后分成大小二村，该村小，故称小崔四岳。

西子牙河南

西子牙河南位于旺村公社驻地东北偏北3.75公里处，子牙河西侧。有1133人，均为汉族。耕地4440亩，属轻壤质轻盐化潮土。该村为西子牙河南大队驻地。

据传：西周文王时，姜子牙曾垂钓于此，由此得村名子牙。后分东西二村，该村居西，故名西子牙。明永乐年间

(公元1403—1424年)，由于居民增多，又以旧子牙河为界，分成西子牙河南，西子牙河北二村，该村居南，故名西子牙河南。

西子牙河北

西子牙河北位于旺村公社驻地东北偏北4公里处，子牙河西侧。有1780人，均系汉族。耕地面积5374亩，属轻壤质底粘潮土。该村为西子牙河北大队驻地。

据传：西周文王时，姜子牙曾垂钓于此，由此得名子牙。后分东西二村，该村居西，故名西子牙。明永乐年间（公元1403—1424年），由于居民增多，又以旧子牙河为界，分成西子牙河南，西子牙河北二村，该村居北，故名西子牙河北。

邢四岳

邢四岳位于旺村公社驻地西北偏南3.7公里处，紧靠廊大公路。有875人，均为汉族。耕地面积3081亩，属轻壤质潮土。该村为邢四岳大队驻地。

据查：明永乐年间（公元1403—1424年），有邢姓自山西洪洞县迁居于此立村，随当地四岳村依姓取名邢四岳。

梁四岳

梁四岳位于旺村公社驻地西北偏北3.9公里，廊大公路东侧。有737人，均为汉族。耕地面积3257亩，属轻壤质潮

土。该村为梁四岳大队驻地。

据查：明永乐年间（公元1403—1424年），有梁姓从山西洪洞县迁居于此立村，随当地四岳村依姓取名梁四岳。

尹 四 岳

尹四岳位于旺村公社驻地西北偏南3.35公里处，廊大公路东侧。有616人，均为汉族。耕地2369亩，属轻壤质潮土。该村为尹四岳大队驻地。

相传北宋年间，大刀王怀女曾到此找杨六郎成亲，六郎不认，王怀女问六郎“是成是不成，是要是不要”。此传说中“是要”二字当地土音为“四岳”，由此得名“四要”，因尹姓居此，故名尹四岳。

刘 四 岳

刘四岳位于旺村公社驻地西北偏北3.3公里，廊大公路东侧。有437人，均为汉族。耕地面积1781亩，属轻壤质潮土。该村为刘四岳大队驻地。

据查：明永乐年间（公元1403—1424年），由京都昌黎县大树刘庄迁来刘姓居此，随附近四岳村依姓取名刘四岳。

大 崔 四 岳

大崔四岳位于旺村公社驻地西北偏南3公里，廊大公路东侧。有444人，均为汉族。耕地1872亩，属轻壤质潮土。该村为大崔四岳大队驻地。

据查：明永乐年间，崔姓由山西洪洞县迁居于此，随当地四岳村依姓取村名崔四岳。后又分为大小二村，该村大，故称大崔四岳。

西 臧 庄

西臧庄位于旺村公社驻地东北偏南2.5公里处，紧靠子牙河西堤。有276人，均为汉族。耕地面积1141亩，属中壤质潮土。该村为西臧庄大队驻地。

据传：该村始建于元代，名为臧庄，明永乐年间（公元1403—1424年），有马、崔等姓迁居于此，沿用旧名。后因村东又建一同名村，该村相对为西，故称西臧庄。

东 臧 庄

东臧庄位于旺村公社驻地东北偏南3.25公里处，紧靠子牙河西堤。有1065人，均为汉族。耕地3314亩，属中壤质潮土。该村为东臧庄大队驻地。

据查，明永乐年间（公元1403—1424年）有李姓从河南新丰县马头城村迁至山西洪洞县，后又迁居于此定居立村，因西有臧庄村，故随之称东臧庄。

流 标

流标位于旺村公社驻地西偏南3.25公里，紧靠廊大公路。有1208人，均系汉族。耕地面积5567亩，属轻壤质轻盐化潮土。该村为流标大队驻地。

据查：明永乐年间（公元1403—1424年），从山西洪洞县迁来付姓居此，当时村东有一三岔河口，一日河上游来一头肥猪，村民以此为村兴民富的象征，故取名流膘，后膘演为标。

张 荆 河

张荆河位于旺村公社驻地西偏南2.9公里处，廊大公路东侧。有439人，均为汉族。耕地面积2502亩，属轻壤质轻盐化潮土。该村为张荆河大队驻地。

据查：明永乐年间（公元1403—1424年），有张姓由山西洪洞县迁居于此，因靠近大荆河村，依姓取名张荆河。

魏 荆 河

魏荆河位于旺村公社驻地西偏南2.1公里处，有200人，一九五八年归属张荆河大队。

据查：明永乐年间（公元1403—1424年），由山西洪洞县迁来魏姓居此，因靠近大荆河村，故依姓取名魏荆河。

大 荆 河

大荆河位于旺村公社驻地西南偏北2.5公里，廊大公路东侧。有967人，均为汉族。耕地面积4216亩，属轻壤质轻盐化潮土。该村为大荆河大队驻地。

据查：明洪武年间（公元1368—1399年），有刘姓从山西洪洞县迁居于此立村，因村东有一荆河，又因户大人多，

故取名大荆河。

张次花

张次花位于旺村公社驻地西南偏南3.35公里，旺村干渠西侧。有483人，均为汉族。耕地面积2190亩，属轻壤质轻盐化潮土。该村为张次花大队驻地。

据查：明永乐年间，从南京水西门迁来张姓居此，因靠近石次花村，故依姓取名张次花。

石次花

石次花位于旺村公社驻地3.5公里处，有172人，均为汉族。属李次花大队。

据传：北宋年间，杨六郎抗辽在边关战败，为施缓兵之计，曾在此地与辽兵谈判，当地石姓居民伺候辽兵，由此得名石伺候，后伺候演为次花。

大次花

大次花位于旺村公社驻地南偏西3.15公里，旺村干渠西侧。有897人，均为汉族。耕地面积3100亩，属轻壤质轻盐化潮土。该村为大次花大队驻地。

据查：明永乐年间（公元1403—1424年），有刘、李等姓从山西洪洞县迁居于此立村，因靠近石次花，又较石次花大，故取名大次花。

李 次 花

李次花位于旺村公社驻地南偏西3.4公里，旺村干渠西侧。有200人，均为汉族。耕地面积1320亩，属轻壤质轻盐化潮土。该村为李次花大队驻地。

据查：明永乐年间（公元1402—1424年），有李姓从大次花村迁居于此立村，沿用旧名，并依李姓取名李次花。

王 文 公 社

薛 王 文

薛王文位于大城县人民政府驻地东北偏北7.7公里，廊大公路南侧。有424人，均为汉族。耕地1940亩，属轻壤质轻盐化潮土。该村为薛王文大队，王文公社驻地。

据查：明永乐年间（公元1403—1424年），有薛姓从山西洪洞县迁居于此立村，因靠近王文，故依薛姓取名薛王文。

祖 寺

祖寺位于王文公社驻地西北偏南4.2公里处。有1696人，均为汉族。耕地面积7996亩，属轻壤质潮土。该村是当地较大的村庄，为祖寺大队驻地。

据查：后唐时期，大将郭威在郭底建城屯兵，曾在该村北建一家寺，先有看管家寺者居住，后相继有人迁来定居成村，故依家寺取村名为祖寺。

郭 底

郭底位于王文公社驻地西偏北3.8公里，泊庄干渠北侧。有1757人，均系汉族，是当地较大的村庄。耕地面积8278亩，

属轻壤质潮土。该村为郭底大队驻地。

据查：秦代时，此地为一巷形高地，因三面环水，为过往船只停泊之处，由此得名巷港。后唐时，大将郭威曾在此建城屯兵，得权离开此地时将全部家底（财产）留于此地，村民甚为感念，故更名为郭底。

王 轴 北

王轴北位于王文公社驻地西偏北3.6公里，泊庄干渠南侧。有629人，均为汉族。耕地面积2189亩，属轻壤质潮土。该村为王轴北大队驻地。

据查：后唐时期，大将郭威曾在该村北郭底村建城屯兵，故此得名周备，后演为轴北。该村始祖为王姓，故名王轴北。

马 庄

马庄位于王文公社驻地西0.5公里，廊大公路南侧，有930人，均为汉族。耕地面积3749亩，属轻壤质轻盐化潮土。该村为马庄大队驻地。

据查：秦始皇巡狩驻驿此地，其幼子染瘟疫亡葬于此，殡葬时，该地是停车喂马的地方，由此得名马庄。

魏 王 文

魏王文位于王文公社驻地东偏南0.3公里，廊大公路南侧。有223人，均为汉族。耕地面积940亩，属轻壤质轻盐化

潮土。该村为魏王文大队驻地。

据查：明永乐年间（公元1403—1424年），魏姓自山西洪洞县迁居于此立村，因靠近王文，故依姓取名魏王文。

吴 王 文

吴王文位于王文公社驻地东偏南0.8公里，廊大公路南侧。有445人，均为汉族。耕地面积1298亩，属轻壤质轻盐化潮土。该村为吴王文大队驻地。

据查：元朝年间，有吴姓居此立村，因靠近王文，故依姓取名吴王文。

申 王 文

申王文位于王文公社驻地东北偏南1.4公里，廊大公路西侧。有433人，均为汉族。耕地面积1505亩，属轻壤质轻盐化潮土。该村为申王文大队驻地。

据查：明永乐年间（公元1403—1424年），有申姓从山西洪洞县迁此立村，因靠近王文，故依姓取名申王文。

王 王 文

王王文位于王文公社驻地东北偏南1.5公里，廊大公路东侧。有321人，均为汉族。耕地面积1586亩，属轻壤质轻盐化潮土。该村为王王文大队驻地。

据查：元代，该村始祖王姓在此安居立村，因其文化高，颇受当地人们崇仰，故得村名王文。后附近又相继建立了田、

申、吴、魏、薛五个王文，为随和一致，故又加王字为王王文。

田 王 文

田王文位于王文公社驻地东偏北1.5公里，廊大公路东侧。有736人，均为汉族。耕地面积3230亩，属轻壤质轻盐化潮土。该村为田王文大队驻地。

据查：元朝时，有田姓居此立村，因靠近王文，依姓取名田王文。

西 孟 村

西孟村位于王文公社驻地东偏北2.1公里，泊庄干渠南侧。有122人，均为汉族，是当地较小的村落。耕地面积670亩，属轻壤质潮土。该村为西孟村大队驻地。

据查：元代前，有孟姓居此，依姓取名孟村。后分成东西二村，该村居西，故名西孟村。

东 孟 村

东孟村位于王文公社驻地东偏北2.4公里，泊庄干渠南侧。有191人，均为汉族。耕地面积1050亩，属轻壤质潮土。该村为东孟村大队驻地。

据查：元代前，有孟姓居此，依姓取名为孟村。后分成东西二村，该村为东，故名东孟村。

张 思 河

张思河位于王文公社驻地东偏南2.6公里，旺村干渠西侧。有568人，均为汉族。耕地面积2228亩，属轻壤质中盐化潮土。该村为张思河大队驻地。

据查：明朝时，此地有条渭水河，当地人饮用其水，后河上游淤塞，人们只得掘井饮水，但井水不如河水甜，便思念其河，故该村依张姓取名张思河。

崔 思 河

崔思河位于王文公社驻地东偏南2.8公里，有212人，均为汉族。耕地面积1112亩，属轻壤质中盐化潮土。该村为崔思河大队驻地。

据查：明朝时，此地有条渭水河，当地人饮用其水，后此河上游淤塞，人们只得掘井饮水，但井水不如河水甜，便思念其河，故该村依崔姓取名崔思河。

李 思 河

李思河位于王文公社驻地东偏南2.7公里处。有188人，均为汉族。耕地面积1046亩，属轻壤质中盐化潮土。该村为李思河大队驻地。

据查：明朝时，此地有条渭水河，当地人饮用其水，后来河上游淤塞，人们只得掘井饮水，但井水不如河水甜，便思念其河，故该村依李姓取名李思河。

王 思 河

王思河位于王文公社驻地东偏南3.3公里，旺村干渠西侧。有249人，均为汉族。耕地1339亩，属轻壤质中盐化潮土。该村为王思河大队驻地。

据查，明朝时，此地有条渭水河，当地人饮用其水。后河上游淤塞，人们只得掘井饮水，但井水不如河水甜，便思念其河，故该村依王姓取名王思河。

道 彩

道彩位于王文公社驻地东偏北3.4公里，泊庄干渠北侧。有384人，均为汉族。耕地面积1426亩，属轻壤质中盐化潮土。该村为道彩大队驻地。

据查：元朝年间，有马姓居此，当时村西有一沿河大道，过往行人甚多，为便民饮水，马姓在道边设“施茶棚”一所，对此人们无不称赞喝彩，由此得名道彩。

七 女

七女位于王文公社驻地西南偏北4.5公里处。有869人，均为汉族。耕地面积3777亩，属轻壤质底粘潮土。该村为七女大队驻地。

据传：秦始皇巡狩驻驿此地，其幼子染瘟疫亡葬于附近，殡葬时，向该村摊派七名童女陪葬，后人为纪念七童女，取名为七女。

翟 轴 北

翟轴北位于王文公社驻地西偏南3公里，有204人，该村属三轴北大队。

据查：明永乐年间（公元1403—1424年），有翟姓从山西洪洞县迁居于此立村，因靠近王轴北，故依翟姓取名翟轴北。

李 轴 北

李轴北位于王文公社驻地西偏南2.9公里处。有179人，均为汉族。翟、李、宋三村耕地面积2075亩，属轻壤质底粘潮土。该村为三轴北大队驻地。

据查：明永乐年间（公元1403—1424年），有李姓自山西洪洞县迁居于此立村，因靠近王轴北，依姓取名李轴北。

宋 轴 北

宋轴北位于王文公社驻地西偏南2.8公里处，有154人，均为汉族。该村属三轴北大队。

据查：明永乐年间（公元1403—1424年），有宋姓自山西洪洞县迁居于此立村，因靠近王轴北，故依宋姓取名宋轴北。

龙 塚

龙塚位于王文公社驻地西南偏北3.6公里，廊大公路西侧。有544人，均为汉族。耕地面积1892亩，属轻壤质潮土。该村为龙塚大队驻地。

据传：秦代，始皇曾巡狩驻驿此地，其幼子染瘟疫亡葬于此。因有秦始皇幼子墓，故该村得名龙塚。

前 孝 彩

前孝彩位于王文公社驻地西偏南2.1公里处，廊大公路东侧。有522人，均为汉族。耕地面积1920亩，属轻壤质轻盐化潮土。该村为前孝彩大队驻地。

据传：秦始皇巡狩驻驿于此，幼子染瘟疫亡葬于附近，殡葬时，向该村摊派彩棚孝衣，由此得名孝彩。后分前后二村，该村居前，故名前孝彩。

后 孝 彩

后孝彩位于王文公社驻地西偏南1.9公里，廊大公路东侧。有406人，均为汉族。耕地面积2056亩，属轻壤质轻盐化潮土。该村为后孝彩大队驻地。

据传秦始皇巡狩驻驿于此，幼子染瘟疫亡葬于附近，殡葬时，向该村摊派彩棚孝衣，由此得名孝彩。后分前后二村，该村居后，故名后孝彩。

西 万 灯

西万灯位于王文公社驻地西南2.1公里，安庆屯干渠西侧。有516人，均为汉族。耕地面积1564亩，属轻壤质轻盐化潮土。该村为西万灯大队驻地。

据传：秦始皇巡狩驻驿于此，其幼子染瘟疫亡葬于附近，殡葬时，向该村摊派点万年灯，由此得名万灯。后分成东西二村，该村居西，故名西万灯。

北 楼 堤

北楼堤位于王文公社驻地东南偏南2.1公里处，有641人，均为汉族。耕地面积3342亩，属轻壤质轻盐化潮土。该村为北楼堤大队驻地。

据查：秦代修的土长城在此经过，堤状高似楼台，故得村名楼堤。后村南又建一同名村，该村相对为北，故称北楼堤。

东 万 灯

东万灯位于王文公社驻地南偏西3.2公里，安庆屯干渠东侧。有453人，均为汉族。耕地面积3749亩，属轻壤质轻盐化潮土。该村为东万灯大队驻地。

据传：秦始皇巡狩驻驿于此，其幼子染瘟疫亡葬于附近，殡葬时，向该村摊派点万年灯，由此得名万灯。后分成东西二村，该村居东，故名东万灯。

南 楼 堤

南楼堤位于王文公社驻地南偏东2.8公里处。有1116人，均为汉族。耕地面积5285亩，属轻壤质轻盐化潮土。该村为南楼堤大队驻地。

据查：秦代修的土长城在此经过，堤状高似楼台，故得名楼堤。因村北已有一楼堤村，该村相对为南，故称南楼堤。

大阜村公社

大阜村

大阜村位于大城县人民政府驻地西北偏南8公里，文大公路西侧。有873人，均为汉族。耕地1930亩，属轻壤质潮土。该村为大阜村大队驻地，大阜村公社驻地。

据查：北宋初年（公元960年），有宋、白二姓居于现村西，后因连年闹水，迁至一大土坎之上（现村址）故取名阜村（公元1937年），以村的南北两头分为二村，该村为南头，人多村大，故名大阜村。

前杏叶林

前杏叶林位于大阜村公社驻地东北偏北3.5公里处，西与文安县接壤。有517人，均为汉族。耕地面积2058亩，属轻壤质潮土。该村为前杏叶林大队驻地。

据查：元朝末年（公元1367年），有郭姓居此，因村西有一片杏树林，故取村名杏叶林。明永乐年间（公元1403—1424年），该村后又建一同名村，故加前字。

后杏叶林

后杏叶林位于大阜村公社驻地东北偏北3.5公里,西北与文安县接壤。有344人,均为汉族。耕地面积1433亩,属轻壤质潮土。该村为后杏叶林大队驻地。

据查:明永乐年间(公元1403—1424年),有邹姓迁居于此立村,因位于杏叶林村后,故随名后杏叶林。

西窰子头

西窰子头位于大阜村公社驻地东北偏北3.75公里。有765人,均为汉族。耕地面积2887亩,属轻壤质轻盐化潮土。该村为西窰子头大队驻地。

据查:明永乐年间(公元1403年),燕王扫北时,人们挖地窰子避战乱,因后来建村在地窰子西头,故名西窰子头。

东窰子头

东窰子头位于大阜村公社驻地东北偏北4公里处。有901人,均为汉族。耕地面积3824亩,属轻壤质轻盐化潮土,该村为东窰子头大队驻地。

据查:明永乐年间(公元1403年),燕王扫北时,人们挖地窰子避战乱,因后来建村在地窰子东头,故名东窰子头。

小 阜 村

小阜村位于大阜村公社驻地正西0.5公里，文大公路西侧。有580人，均为汉族。耕地面积1270亩，属轻壤质潮土。该村为小阜村大队驻地。

据查：北宋初年（公元960年），有宋、白二姓居于现村西，因连年闹灾，后迁至一大土坨之上（现村址），故取名阜村。公元1937年，以村的南北两头分成二村，该村居北，人少村小，故名小阜村。

邓 家 务

邓家务位于大阜村公社驻地东北偏南1.8公里处。有1899人，均为汉族，是当地较大的村落。耕地面积5769亩，属轻壤质轻盐化潮土。该村为邓家务大队驻地。

据查：宋朝末年（公元1367年），该村东南一里处有一小村，住有邓姓，村名为邓家府，后遭战乱洗平。明永乐年间，又有张姓在此建村，沿用旧名，后府演为务。

西 魏 各 庄

西魏各庄位于大阜村公社驻地西偏南4.5公里，大保干渠西侧，有525人，均为汉族。耕地面积1327亩，属轻壤质潮土。该村为西魏各庄大队驻地。

据查：元朝时，有金姓居此。金祖从《白花亭》一书中看到“青龙市往南逃八里之遥，魏各庄是一富地”之说，为

图吉祥，故以此取名大魏各庄，后因村东又建一同名村，于一九四九年后改为西魏各庄。

东魏各庄

东魏各庄位于大阜村公社驻地西偏南4公里，大保干渠东侧，北与文安县孙氏公社接壤。有638人，均为汉族。耕地面积1529亩，属轻壤质潮土。该村为东魏各庄大队驻地。

据查：明朝时，有崔姓迁居于此立村，因位于大魏各庄村东，故名小魏各庄。解放后相对西魏各庄改称东魏各庄。

田家庄

田家庄位于大阜村公社驻地西偏南3.5公里，北与文安孙氏接壤。有561人，均为汉族。耕地面积1596亩，属轻壤质潮土。该村为田家庄大队驻地。

据查：明朝末年（公元1644年），有田姓从城南田庄村迁居于此立村，依姓取名田家庄，后改称田庄。一九八一年地名普查时，复原名为田家庄。（以区别于城南的田庄。）

大祥

大祥位于大阜村公社驻地西偏南3公里，北与文安县孙氏公社接壤。有1209人，均为汉族。耕地面积2605亩，属轻壤质潮土。该村是当地较大的村落。为大祥大队驻地。

据查：北宋治平年间（公元1064年），该村西有一运粮河，当地候、赵、李三家合股做买卖，为图吉祥兴隆，取商

号为“大祥”，后以商号为村名。

赵 良 村

赵良村位于大阜村公社驻地西南偏北2.5公里处。有819人，均为汉族。耕地面积1628亩，属轻壤质底粘潮土。该村为赵良村大队驻地。

据查：唐代，该村始祖赵元从山东迁居于此，因良辰吉日其妻一胎生三子，依姓取村名赵良村。后随人口发展，改称良家镇。明永乐年间（公元1403年），遭战乱被平，后人重建家园，复原名赵良村。

邓 良 村

邓良村位于大阜村公社驻地西南偏南1.8公里处。有449人，均为汉族。耕地面积1276亩，属轻壤质潮土。该村为邓良村大队驻地。

据查：明代有邓姓居此，名为邓庄子，后随周围良村改名为邓良村。

小 王 良 村

小王良村位于大阜村公社驻地西南偏南1公里处，文大公路以西。有223人，均为汉族。耕地面积536亩，属轻壤质潮土。该村为小王良村大队驻地。

据查：明代，有王姓二兄弟从山西迁居于此，兄弟分南北二村居住，该村为弟，又因靠近赵良村，依姓取名小王良

村。

谷 良 村

谷良村位于大阜村公社驻地西南偏南 1 公里处，文大公路以西。有 144 人，均为汉族，是当地较小的村庄。耕地面积 282 亩，属轻壤质底粘潮土。该村为谷良村大队驻地。

据查：此地古为大镇，称“八里斜街良家镇”，明代战乱中被扫平，只有一谷姓幸存，随周围良村依姓取名谷良村。

孙 良 村

孙良村位于大阜村公社驻地南偏西 1 公里，文大公路西侧。有 1065 人，均为汉族。耕地面积 2316 亩，属轻壤质潮土。该村为孙良村大队驻地。

据查：此地古为大镇，称“八里斜街良家镇”，明代战乱中被扫平。后有孙、张表兄弟居此，因孙姓为兄，故随周围良村依孙姓取名孙良村。

陈 良 村

陈良村位于大阜村公社驻地西南偏南 3 公里，南赵扶排渠北侧。有 638 人，均为汉族。耕地面积 910 亩，属轻壤质潮土。该村为陈良村大队驻地。

据查：明永乐二年（公元 1404 年），有陈姓从山西洪洞县迁居于此，因靠近赵良村，依姓取名陈良村。

大王良村

大王良村位于大阜村公社驻地西南偏南2.7公里处。有448人，均为汉族。耕地面积747亩，属轻壤质潮土。该村为大王良村大队驻地。

据查：明代，有王姓二兄弟从山西迁居于此，兄弟分南北二村居住，该村为兄，又因靠近赵良村，依姓取名大王良村。

樊良村

樊良村位于大阜村公社驻地西南偏南2.5公里处。有781人，均为汉族。耕地面积1955亩，属轻壤质潮土。该村为樊良村大队驻地。

据查：明永乐年前，有赵姓居此，名为良家镇，后从樊庄子迁来樊姓，因樊姓户大人多，县令为区别其它良村，故以樊姓命名樊良村。

官村

官村位于大阜村公社驻地南偏西3.5公里，津保公路从该村南通过。有779人，均为汉族。耕地面积1409亩，属轻壤质潮土。该村为官村大队驻地。

据查：元朝末年（公元1367年），有官、阎二姓居此，因官姓户大，故以官姓取名为官村。

冯 张 街

冯张街位于大阜村公社驻地南偏东3公里，紧靠津保，文大公路。有839人，均为汉族。耕地面积1451亩，属轻壤质潮土。该村为冯张街大队驻地。

据查：明朝初年（公元1403年），有张姓居此，取名张街。后从河间县迁来冯姓，与冯姓相处和睦，故将冯姓加在村名前，改称冯张街。

牛 张 街

牛张街位于大阜村公社驻地南偏东2.8公里处，文大公路东侧。有416人，均为汉族。耕地面积773亩，属轻壤质潮土。该村为牛张街大队驻地。

据查：明朝末年（公元1644年），有牛姓居此，因靠近冯张街，依牛姓取名牛张街。

咎 张 街

咎张街位于大阜村公社驻地南偏东2.9公里，文大公路东侧。有307人，均为汉族。耕地611亩，属轻壤质潮土。该村为咎张街大队驻地。

据查：明永乐年间（公元1403—1424年），有咎姓迁居于此立村，因靠近冯张街，故以咎姓取名咎张街。

盖 张 街

盖张街位于大阜村公社驻地南偏东3公里，津保公路北侧。有212人，均为汉族。是当地较小的村庄。耕地面积495亩，属轻壤质潮土。该村为盖张街大队驻地。

据查：明初（公元1368年），有盖姓居此，因靠近冯张街，依姓取名盖张街。

大 童 子 公 社

大 童 子

大童子位于大城县人民政府驻地北偏西 3 公里处。有 919 人，均为汉族。耕地面积 2325 亩，属轻壤质轻盐化潮土。该村为大童子大队、大童子公社驻地。

据查：秦始皇巡狩驻驿于此，其幼子染瘟疫亡葬于附近，殡葬时，摊派该村出童男殉葬，村人为悼念殉葬的童男，取村名童子，后又有移民在村西建一同名小村，故该村称大童子。

大 里 北

大里北位于大童子公社西偏北 3.5 公里，广安干渠东侧。有 1041 口人，均为汉族。是当地较大的村落。有 1328 亩耕地，属轻壤质轻盐化潮土。该村为大里北大队驻地。

据查：明永乐年间（公元 1403—1424 年），有王、李表兄弟从山西洪洞县移居于此立村，因位于孙里北西，取名西里北。后随人口增多，此村比其它里北村大，改称大里北。

孙 里 北

孙里北位于大童子公社驻地西偏南2.9公里处。有656人，均为汉族。耕地1400亩，属轻壤质潮土。该村为孙里北大队驻地。

据查：明永乐年间（公元1403—1424年），有孙姓从山西洪洞县迁居于此立村，因靠近刘里北，依姓取名孙里北。

刘 里 北

刘里北位于大童子公社驻地西偏北2.75公里处。有1109人，均为汉族。耕地2750亩，属轻壤质潮土。该村为刘里北大队驻地。

据查：明代前，该村西有一条通往北京的大道，道边有一里程碑，由此得名里碑。明永乐年间（公元1403—1424年），从山西洪洞县迁来刘姓，故更名为刘里碑，后碑演为北。

里 北 店

里北店位于大童子公社驻地西偏北2.6公里处。有273人，均为汉族。耕地面积650亩，属轻壤质潮土。该村为里北店大队驻地。

据查：明朝年间，此地为通往北京的大道，刘里北一王姓在此开店，后相继迁来它姓在此定居成村，由此得名里北店。

魏里北

魏里北位于大童子公社驻地西偏南3.5公里处。有542人，均为汉族。耕地1478亩，属轻壤质轻盐化潮土。该村为魏里北大队驻地。

据查：明永乐年间（公元1403—1424年），从山西洪洞县迁来魏姓居此立村，因村小，故得名厢房（当地称正房两侧的配房为厢房，这里意为小）。后因人口增多，又靠近几个里北，故更名为魏里北。

北李庄

北李庄位于大童子公社驻地西北偏南1.2公里处。有1038人，分汉、回两个民族。耕地面积3150亩，属轻壤质潮土。该村为北李庄大队驻地。

据查：元末（公元1367年），该村有里姓居住，因位于县城以北，取名北里庄。后又有李姓迁入，且户大人多，故更名为北李庄。

小童子

小童子位于大童子公社驻地西偏南0.5公里处。有213人，均为汉族。耕地600亩，属轻壤质轻盐化潮土，该村是当地较小的村庄。为小童子大队驻地。

据查：明初（公元1368年），有移民从山西洪洞县迁居

于此立村，因靠近大童子，故取名小童子。

亮 斗 庄

亮斗庄位于大童子公社驻地东南偏北0.7公里处。有205人，均为汉族。耕地面积500亩，属轻壤质轻盐化潮土。该村是当地较小的村庄。为良斗庄大队驻地。

据查：明永乐年间（公元1403—1424年），战乱中有一将军在此战败，丢盔弃甲，由此得名亮甲庄。民国二十八年，又遭水灾，该村在集市上买粮过斗的多，又得名亮斗庄。

大 祥 连

大祥连位于大童子公社驻地东偏南2公里，廊大公路东侧。有428人，均为汉族。耕地1107亩，属轻壤质轻盐化潮土。该村为大祥连大队驻地。

据查：北宋年间有胡、刘二姓分二村居此，后又有钱、高、杨三姓迁入，至明永乐年间（公元1403—1424年），又有李、岳、林、褚四姓迁来定居，二村连在一起，人丁兴旺，故取名大祥连。

杏 园

杏园位于大童子公社驻地东偏南3公里，安庆屯干渠东侧。有225人，均为汉族。耕地1230亩，属轻壤质中盐化潮土。该村为杏园大队驻地。

据查：明永乐年间（公元1403—1424年），从山西洪洞县迁来王、陈二姓居此，因种杏树多，得名杏园。

菜 园

菜园位于大童子公社驻地西南偏北1.25公里处。有310人，均为汉族。耕地850亩，属轻壤质潮土。该村为菜园大队驻地。

据查：明永乐年间（公元1403—1424年），有李姓从山西洪洞县迁居于此立村，因以种菜为生，得名菜园。

西 近 北

西近北位于大童子公社驻地西南偏南1.4公里处。有378人，均为汉族。耕地850亩，属轻壤质轻盐化潮土。该村为西近北大队驻地。

据查：清初（公元1644年），从村东小祥连村迁来刘姓居此立村，因位于近北庄西，故取名西近北庄，简称西近北。

油 房

油房位于大童子公社驻地西南偏南1.9公里处。有273人，均为汉族。耕地面积480亩，属轻壤质轻盐化潮土。该村为油房大队驻地。

据查：明代前，该村有赵、王二姓居住，因以磨油为生，开有油房，故得是名。

东 近 北

东近北位于大童子公社驻地西南偏南1.4公里处。有301人，均为汉族。耕地面积650亩，属轻壤质轻盐化潮土。该村为东近北大队驻地。

据查：明永乐二年（公元1404年），有杜、刘等姓从山西洪洞县迁居于此，当时村南是南京至北京的官道，道旁有一路碑，得名近碑庄，后碑演为北。清初，村西又建一西近北庄，故改称东近北庄，简称东近北。

牙 庄

牙庄位于大童子公社驻地南偏东1.6公里处。有323人，均为汉族。耕地680亩，属轻壤质轻盐化潮土。该村为牙庄大队驻地。

据查：明代前，该村有名叫杨二的始居于此，故名杨二庄，后依土谐音演为牙庄。

五 方

五方位于大童子公社驻地南偏东1.3公里处。有526人，均为汉族。耕地面积1150亩，属轻壤质潮土。该村为五方大队驻地。

据查：明永乐年间（公元1403—1424年），从山西洪洞县迁来移民居此，因村西街口有五股岔道，通五个方向，故取名五方。

小 祥 连

小祥连位于大童子公社驻地东南偏北1.8公里处。有328人，均为汉族。耕地面积695亩，属轻壤质潮土。该村为小祥连大队驻地。

据查：明嘉靖年间（公元1522年），有刘姓自静海县王口迁至大祥连村西南边定居立村，认大祥连村刘姓为当家，取村名小祥连。

兴 庄

兴庄位于大童子公社驻地东南偏北2.5公里，安庆屯干渠西侧。有441人，均为汉族。耕地面积1100亩，属轻壤质潮土。该村为兴庄大队驻地。

据查：明代以前，有一名叫邢二的祖居于此，得名邢二庄。明永乐年间（公元1403—1424年），从山西洪洞县迁来刘姓，村大人兴，故改名大兴庄，后简称兴庄。

小 王 都

小王都位于大童子公社驻地东偏南4公里处。有418人，均为汉族。耕地面积900亩，属轻壤质潮土，该村为小王都大队驻地。

据查：明初（公元1368年），从山西洪洞县迁来韩姓居此，因靠近大王都村，故取名小王都。

大 王 都

大王都位于大童子公社驻地东偏南4.5公里处。有374人，均为汉族。耕地面积1100亩，属轻壤质潮土。该村为大王都大队驻地。

乡传：该村建于北宋年间，系大刀王怀女的故乡，当时王家在此百里为王，故得村名大王都。

温 村

温村位于大童子公社驻地东偏南3.2公里处。有515人，均为汉族。耕地面积1483亩，属轻壤质潮土。该村为温村大队驻地。

据查：元代时，有温、王二姓居此，因温姓开一瓷瓦店，得名温家店，后演为温村。

北 王 祥

北王祥位于大童子公社驻地西南偏南2.6公里，紧靠津保公路。有710人，均为汉族。耕地面积1550亩，属轻壤质轻盐化潮土。该村为北王祥大队驻地。

据查：明永乐年间（公元1403—1424年），有王姓三兄弟迁此定居，分居东、西、北三处，为图吉祥，取村名王祥。该村居北，故名北王祥。

阜 草 公 社

阜 草

阜草位于大城县人民政府驻地西偏北16公里，津保公路从该村东西穿过。有1658人，均为汉族。耕地面积3573亩，属轻壤轻盐化潮土。该村为阜草公社，阜草大队驻地，是当地较大的村庄。

据明嘉靖年碑文记载：该村名为古万安镇的一个菜园，后因镇内窝藏响马被官兵剿除，居民失散，有一小部分避居于此立村，因园内草阜菜盛，取名阜草。

冯 各 庄

冯各庄位于阜草公社驻地北偏东5.6公里，阜草干渠西侧。有513人，均为汉族。耕地1290亩，属轻壤质潮土。该村为冯各庄大队驻地。

据查：明永乐年间（公元1403—1424年），有冯姓迁此定居立村，依姓取名冯各庄。

韩 庄

韩庄位于阜草公社驻地正北4.5公里，任河大干渠西侧，

北与文安县孙氏公社接壤。有 808 人，均为汉族。耕地 1851 亩，属轻壤质潮土。该村为韩庄大队驻地。

据查：明永乐年间（公元 1403—1424 年），韩姓从山西洪洞县迁此定居立村，依姓取名韩庄。

付 尹

付尹位于阜草公社驻地北偏东 4.4 公里，阜草干渠西侧。有 1055 人，均为汉族。耕地 2694 亩，属轻壤质潮土。该村，为付尹大队驻地。

据查：唐代，此地为一高丘。有一年闹水，此地未浸，有一尹姓迁此定居，立村，故依尹姓取名阜尹，后阜演为付。

北 桃 子

北桃子位于阜草公社驻地东北偏北 4.25 公里处。有 1973 人，均为汉族。耕地面积 4552 亩，属轻壤质潮土。该村为北桃子大队驻地。是当地较大的村庄。

据查：明永乐年间（公元 1403—1424 年），该村始祖从山西洪洞县迁居于此立村，因村南有一野桃园，故取名北桃子。

尹 各 庄

尹各庄位于阜草公社驻地东北偏北 1.75 公里处，阜草干渠东侧。有 724 人，均为汉族。耕地面积 2420 亩，属轻壤质

轻盐化潮土。该村为尹各庄大队驻地。

据查：明末（公元1644年），该村为尹姓财主的庄户，后相继有人迁此定居成村，故名尹各庄。

西 桃 子

西桃子位于阜草公社驻地东北偏北3.5公里，阜草干渠东侧。有829人，均为汉族。耕地面积2311亩，属轻壤质潮土，该村为西桃子大队驻地。

据查：明永乐年间（公元1403—1424年），该村始祖从山西洪洞县迁居于此立村，因村东有一片野生桃园，故取名西桃子。

南 桃 子

南桃子位于阜草公社驻地东北偏北3.75公里，有656人，均为汉族。耕地1837亩，属轻壤质潮土。该村为南桃子大队驻地。

据查：明永乐年间（公元1403—1424年），该村始祖从山西洪洞县迁此定居立村，因村北有一片野生桃园，故取名南桃子。

阎 家 务

阎家务位于阜草公社驻地西偏北2公里处，津保公路南侧。有754人，均为汉族。耕地面积1364亩，属轻壤质中盐化潮土。该村为阎家务大队驻地。

据查：明永乐年间（公元1403—1424年），该村有两家阎姓居住，故称阎家务。

董 家 务

董家务位于阜草公社驻地北偏西1.15公里，阜草干渠西侧。有1178人，均为汉族。耕地面积2706亩，属轻壤质轻盐化潮土。该村为董家务大队驻地。

据查：明永乐年间（公元1403年），燕王扫北时，曾因遇雾居于此，走时留下八家在此定居，为纪念此事，又因留者多为董姓，故取名为董家雾，后“雾”演为“务”。

黄 得 务

黄得务位于阜草公社驻地东北偏南2.5公里处。有1202人，均为汉族。耕地面积3819亩，属轻壤质中盐化潮土。该村为黄得务大队驻地。

乡传：明永乐初年（公元1403年），始祖陈立升兄弟二人从山西洪洞县迁居于此，因燕王扫北时遇雾曾留此住宿，故得名皇得雾，后演为“黄得务”。

邵 庄

邵庄位于阜草公社驻地西偏南3.85公里，任河大干渠西侧，西与任邱县长丰公社接壤。有1058人，均为汉族。耕地面积3068亩，属轻壤质潮土。该村为邵庄大队驻地。

据查：明代以前，此地有条赵王河（又名半截河），邵

席阜村一部姓常到此捕鱼，因离家远便在河岸上定居。清顺治年间（公元1644—1661年），从任邱县叶王庄又迁来徐姓居此，并取邵氏为妻，延繁成村。因邵姓先居于此，故依邵姓取名邵庄。

邵 席 阜

邵席阜位于阜草公社驻地西南偏北2.8公里处。有441人，均为汉族。耕地面积696亩，属轻壤质中盐化潮土。该村为邵席阜大队驻地。

乡传：该村始祖邵姓曾在此地拾到一领席，内裹钱币，认为这是村富民兴的吉祥之兆，便在此定居立村，取名邵席阜。

北 席 阜

北席阜位于阜草公社驻地西南偏北2.55公里处。有687人，均为汉族。耕地面积1983亩，属轻壤质中盐化潮土。该村为北席阜大队驻地。

据查：明永乐年间（公元1403—1424年），有吴姓从山西洪洞县迁居至此立村，因位于邵席阜村北，故名北席阜。

阜 庄

阜庄位于阜草公社驻地东南偏南2.25公里处。有933人，均系汉族。耕地面积3427亩，属轻壤质体粘潮土。该村为阜庄大队驻地。

据查：明永乐年间(公元1403—1424年)，从山西洪洞县迁来付姓居此，依姓取名付家庄，简称付庄。后“付”演为“阜”。

苑 庄

苑庄位于阜草公社驻地西南偏北4.55公里，任何大干渠东侧。有770人，均为汉族。耕地面积1606亩，属轻壤质底粘潮土。该村为苑庄大队驻地。

据查：明永乐年间(公元1403—1424年)，从山西洪洞县迁来苑姓居此立村，依姓取名苑庄。

南 席 阜

南席阜位于阜草公社驻地西南3.15公里处。有937人，均为汉族。耕地面积2500亩，属轻壤质潮土。该村为南席阜大队驻地。

据查：明永乐初年(公元1403年)，吴姓始祖从山西洪洞县迁居于此立村，因位于邵席阜村南，故名南席阜。

东 阜

东阜位于阜草公社驻地南偏东3公里。有1991人，均为汉族。是当地较大的村庄。耕地面积4700亩，属轻壤质潮土。该村为东阜大队驻地。

据查：明永乐年间(公元1403—1424年)，从山东省寿光县青州府大马桥村迁来田姓居此，取名东府，后演为东阜。

大尚屯公社

大尚屯

大尚屯位于大城县人民政府驻地正西12公里处，大保干渠两侧。有3077人，为回、汉两个民族。是全县较大的村庄。耕地面积6217亩，属轻壤质潮土。该村为大尚屯公社、大尚屯西街、南北街、后街、大街大队驻地。

据查：永明乐初年（公元1403年），此地有座大寺庙，住有很多老和尚，故得名大和尚屯，后简称大尚屯。

赵各庄

赵各庄位于大尚屯公社驻地北偏西3.85公里，津保公路北侧。有808人，均为汉族。耕地面积1879亩，属轻壤质轻盐化潮土。该村为赵各庄大队驻地。

据查：明永乐二年（公元1404年），赵姓自山东省迁居于此立村，依姓取名赵各庄。

康各庄

康各庄位于大尚屯公社驻地北偏西3.1公里处，津保公路北侧。有815人，均为汉族。耕地面积1047亩，属轻壤质潮

土。该村为康各庄大队驻地。

据查：明代以前，有康姓祖居于此，依姓取名康各庄。

齐 坨 坨

齐坨坨位于大尚屯公社驻地东北偏南3公里，津保公路北侧。有2182人，均为汉族。耕地面积4245亩，属轻壤质潮土。该村是当地较大的村庄，为齐坨坨大队驻地。

据查：明建文四年（公元1402年），有齐姓居此，因村后有三个大土坨坨，故依姓取名齐坨坨。

大 保

大保位于大尚屯公社驻地北偏东1.5公里，津保公路南侧。有1282人，均为汉族。耕地面积2571亩，属轻壤质潮土。该村为大保大队驻地。

相传：明代以前，该村西有一大寺，住有和尚。明永乐初年（公元1403年），燕王扫北时，村子遭劫，因和尚武艺高强，保住了村子，故得名大保。

霍 辛 庄

霍辛庄位于大尚屯公社驻地东偏北3.2公里，津保公路南侧。有1590人，均为汉族。耕地面积4088亩，属轻壤质潮土。该村为霍辛庄大队驻地。

据查：明建文年（公元1398年）前，有霍姓居此，开荒种地辛勤劳动，得名霍辛庄。

樊 庄 子

樊庄子位于大尚屯公社驻地东北偏南3.95公里，津保公路南侧。有631人，均为汉族。耕地面积1943亩，属轻壤质潮土。该村为樊庄子大队驻地。

据查：该村原名曹家庄。明永乐初年（公元1403年），因樊姓居此，且樊姓户大人多，曹姓绝宗，故更名樊家庄，俗称樊庄子。

吴 会 罗

吴会罗位于大尚屯公社驻地南偏东1.65公里，大保干渠东侧。有1092人，均为汉族。耕地面积2308亩，属轻壤质潮土。该村为吴会罗大队驻地。

据查：明正德年前已有此村，因靠近大会罗村，并比其村小，故取名小会罗。明正德四年（公元1509年），该村按东西两头分二村，该村为西头，吴姓户大人多，故名吴会罗。

孙 会 罗

孙会罗位于大尚屯公社驻地南偏东1.5公里，大保干渠东侧。有531人，均为汉族。耕地面积1314亩，属轻壤质潮土。该村为孙会罗大队驻地。

据查：明正德年（公元1505年）前，已有此村，因靠近大会罗，又比大会罗村小，故名小会罗。明正德四年（公元1509年），该村按东西两头分为二村，该村为东头，因孙姓

户大人多，故名孙会罗。

大 会 罗

大会罗位于大尚屯公社驻地东南偏北1.8公里处。有1684人，均为汉族。耕地面积4340亩，属轻壤质潮土。该村为大会罗大队驻地。

据查：明永乐年（公元1403年）前，此地常有众罗汉聚会，故得名大会罗。

小 青 洲

小青洲位于大尚屯公社驻地东南偏南4.2公里，大北公路南侧。有1969人，均为汉族。耕地面积5089亩，属轻壤质轻盐化潮土。该村是当地较大的村落，为北青洲，东青洲，西青洲，南青洲大队驻地。

据乡土志记载：明永乐二年（公元1404年），齐姓由山东青洲府迁居于此，为纪念故乡，故取名小青洲。

南赵扶公社

南 赵 扶

南赵扶位于大城县人民政府驻地东偏南7公里，北靠津保公路，东濒子牙河。有2217人，均为汉族。是当地较大的村庄。耕地面积3562亩，属轻壤质中盐化潮土。该村为南赵扶公社、南赵扶大队驻地。

乡传：北宋年间，大刀王怀女曾找杨六郎在此招亲，六郎见其丑陋不招，便比武较量，六郎败。王怀女问六郎招不招？六郎还是不招，王怀女愤愤地说：“你好难招的夫”。故该村得名难招夫，后依谐音演为南赵扶。

泊 庄

泊庄位于南赵扶公社驻地东北偏北7.7公里，子牙河西侧。有985人，均为汉族。耕地3536亩，属中壤质潮土。该村为泊庄大队驻地。

据查：元朝初年（公元1279年），该村为沟壑相隔，分成南北两地，后将沟填平成一村，取村名进庄，因后人忌讳进字音，改称泊庄。

东 辛 庄

东辛庄位于南赵扶公社驻地东北偏北8.7公里，子牙河东侧。有2550人，均为汉族，是当地较大的村庄。耕地面积6349亩，属轻壤质潮土。该村为东辛庄大队驻地。

据查：元朝初年（公元1279年），有薛姓居此，以打渔为生，取名薛家铺。清康熙年间，又有张、杨、李、王四姓迁来，世代租种小河村财主的土地，终年辛劳，又因地处旧子牙河东，故更名为东辛庄。

张 庄

张庄位于南赵扶公社驻地东北偏北7公里，紧靠子牙河西侧。有331人，均为汉族。耕地857亩，属轻壤质潮土。该村为张庄大队驻地。

据查：元代前有张姓居此，名为张庄。后遭战乱被洗平，明永乐初年，又有郭姓迁居于此，沿用旧名。

杨 家 口

杨家口位于南赵扶公社驻地东北偏北6.9公里，子牙河东侧。有2355人，均为汉族。是当地较大的村庄。耕地面积4997亩，属轻壤质潮土。该村为杨家口大队驻地。

据查：元代前已建此村，始祖临终前嘱咐子女说：“这里水好土肥，能养家糊口，你们要世代安居于此”。由此得名养家口，后演为杨家口。

商 庄

商庄位于南扶赵公社驻地东北偏东5公里处。有330人，均为汉族。耕地面积1065亩，属轻壤质中盐化潮土。该村为商庄大队驻地。

据查：明永乐年间（公元1403—1424年），该村由村西南的郝家营和村西北的商家林合并而成，因商姓人多，故名商庄。

孙 河

孙河位于南赵扶公社驻地北偏东3.8公里处。有486人，均为汉族。耕地面积1406亩，属轻壤质轻盐化潮土。该村为孙河大队驻地。

据查：该村建于明代前，因位于村西旧子牙河沿，故名顺河，后演为孙河。

爱 农

爱农位于南赵扶公社驻地东北偏北4.4公里，子牙河西侧。有740人，均为汉族。耕地面积2400亩，属轻壤质潮土。该村为爱农大队驻地。

乡传：北宋年间，杨六郎曾在此屯兵抗辽，大刀王怀女找六郎成婚，六郎不应，二人比武较量，六郎败，怀女问六郎：“你到底爱奴不爱奴”？由此，该村得名爱奴。解放后，“奴”改为“农”。

姚 马 渡

姚马渡位于南赵扶公社驻地东北偏北4.8公里，子牙河西侧。有1083人，均为汉族。耕地面积2561亩，属轻壤质潮土。该村为姚马渡大队驻地。

据查：明成化年间（公元1466年），此地有个子牙河渡口，有姚马两家在此摆渡，后定居立村，故名姚马渡。

缴 交 河

缴交河位于南赵扶公社驻地东北偏北5公里，紧靠子牙河东岸。有680人，均为汉族。耕地面积1455亩，属轻壤质潮土，该村为缴交河大队驻地。

据查：元朝初年（公元1279年），有缴姓居此，因子牙河与港河在这里交汇，故依缴姓取名缴交河。

马 交 河

马交河位于南赵扶公社驻地东北偏北5公里，子牙河东岸。有250人，均为汉族。耕地568亩，属轻壤质潮土。该村为马交河大队驻地。

据查：明成化年间（公元1466年），本县郝庄马姓迁居于此，因靠近缴交河村，故以马姓取名马交河。

张 交 河

张交河位于南赵扶公社驻地东北偏南5.4公里处。有338人，均为汉族，耕地面积761亩，属轻壤质潮土。该村为张交河大队驻地。

据查：元朝初年（公元1279年），有张姓居此，因子牙河与港河在此汇交，故依姓取名张交河。

郭 交 河

郭交河位于南赵扶公社驻地东北偏南5.6公里，子牙河东侧。有1073人，均为汉族。耕地面积2754亩，属轻壤质潮土。该村为郭交河大队驻地。

据查：元朝初年（公元1279年），有郭姓居此，因子牙河与港河在此汇交，故依郭姓取名郭交河。

郝 庄

郝庄位于南赵扶公社驻地西北偏北4公里处。有1120人，均为汉族。耕地面积3691亩，属轻壤质轻盐化潮土。该村为郝庄大队驻地。

据马氏谱书记载：明永乐年前（公元1400年），有郝姓居此，故名郝庄。明永乐年间（公元1403—1424年），马姓迁居于此，二世祖马怀德斩蟒为民除害，县令赐名“好儿庄”，后又复原名郝庄。

北 赵 扶

北赵扶位于南赵扶公社驻地东北偏北2.4公里，子牙河西侧。有1240人，均为汉族。耕地面积3023亩，属轻壤质轻盐化潮土。该村为北赵扶大队驻地。

据查：北宋年间，有刘、李二姓迁居于此，因位于南赵扶村北，故名北赵扶。

中 赵 扶

中赵扶位于南赵扶公社驻地东北偏南1公里处，子牙河西侧。有380人，均为汉族。耕地772亩，属轻壤质潮土。该村为中赵扶大队驻地。

据查：明永乐年间（公元1403—1424年），有刘、康二姓迁居于此，因位于南、北赵扶之间，故名中赵扶。

冯 庄

冯庄位于南赵扶公社驻地东偏北2.3公里，津保公路北侧。有1617人，均系汉族。耕地3942亩，属轻壤质潮土。该村为冯庄大队驻地。

据查：明永乐二年（公元1404年），该村始祖冯效姜从山西洪洞县迁居于此，依姓取名冯庄。

小 李 庄

小李庄位于南赵扶公社驻地东偏北4.3公里，黑龙港河从村东穿过。有742人，均为汉族。耕地面积1739亩，属轻壤质潮土。该村为小李庄大队驻地。

据李氏谱书记载：明永乐二年（公元1404年），该村始祖李洪量从山西洪洞县迁居于此建村，因村小故依李姓取名小李庄。

叶 庄 子

叶庄子位于南赵扶公社驻地东偏南4.3公里，东濒黑龙港河。有705人，均为汉族。耕地面积1971亩，属轻壤质潮土。该村为叶庄子大队驻地。

据查：明永乐二年（公元1404年），始祖叶显荣从山西洪洞县南关外迁居于此，故依姓取名叶家庄，俗称叶庄子。

堤 北

堤北位于南赵扶公社驻地东南偏北2.3公里。有1543人，均为汉族。耕地4613亩，属轻壤质潮土。该村为堤北大队驻地。

据查：明永乐二年（公元1404年），该村始祖从山西洪洞县迁居于此，因座落在子牙河老堤以北，故名堤北。

北 魏 公 社

北 魏

北魏位于大城县人民政府驻地西偏南21.6公里。有1977人，均为汉族。耕地4798亩，属轻壤质潮土。该村是当地较大的村落，为北魏公社、北魏大队驻地。

据传：三国时期（公元220年），此地属魏，曹植曾在此居住，后代为纪念祖先，取村名北魏。

冯 远 庄

冯远庄位于北魏公社驻地北偏西5公里。有501人，均为汉族。耕地1840亩，属轻壤质中盐化潮土。该村为冯远庄大队驻地。

据查：明永乐年间（公元1403—1424年），一冯姓常在此打渔，后迁居于此立村，因靠近焦、门二远庄，故依姓取名冯远庄。

刘 远 庄

刘远庄位于北魏公社驻地北偏西4.85公里。有334人，均为汉族。耕地900亩，属轻壤质轻盐化潮土。该村为刘远庄

大队驻地。

据查：清初（公元1644年），有刘姓从高辛庄迁居于此，因靠近几个远庄村，故依姓取名刘远庄。

焦 远 庄

焦远庄位于北魏公社驻地北偏西5.25公里，有1135人，均为汉族。耕地2532亩，属轻壤质轻盐化潮土。该村为焦远庄大队驻地。

据查：明永乐年间（公元1403—1424年），此地原为水草沼泽地，常有人远离家乡到此打渔，立桩拴马搭帐，故该地得名远庄。后焦姓迁居于此立村，故依姓取名焦远庄，后“桩”演为“庄”。

门 远 庄

门远庄位于北魏公社驻地北偏东4.65公里处。有1175人，均为汉族。耕地1701亩，轻属壤质轻盐化潮土。该村为门远庄大队驻地。

据查：明永乐年间（公元1403—1424年），此地为水草沼泽地，常有人远离家乡到此打渔，立桩拴马搭帐，故得名远庄。后有门姓迁居于此定居立村，依姓取名门远庄。

王 香

王香位于北魏公社驻地东北偏北4.25公里处。有390人，均为汉族。耕地950亩，属轻壤质轻盐化潮土。该村为王香

大队驻地。

相传：明永乐二年（公元1404年），有王姓居此立村，依姓取名王乡。清时，村西建一大寺，寺内香火日夜不熄，故得名王香。

南 阜

南阜位于北魏公社驻地东北偏北4.9公里。有807人，均为汉族。耕地2074亩，属轻壤质潮土。该村为南阜大队驻地。

据查：明永乐二年（公元1404年），从山西迁来五户人家居此，取名南五户，后有一天闹红头苍蝇，危害甚大，但正值早晨下大雾，此虫未能南来为害，村人为庆幸此事，更村名为南雾。后“雾”演为“阜”。

牛 庄

牛庄位于北魏公社驻地北偏西1.75公里，有743人，均为汉族。耕地1973亩，属轻壤质轻盐化潮土。该村为牛庄大队驻地。

据查：明永乐初年（公元1403年），有牛姓迁居于此，依姓取名牛庄。

西 杜 各 庄

西杜各庄位于北魏公社驻地北偏东3公里。有519人，均为汉族。耕地1452亩，属轻壤质轻盐化潮土。该村为西杜

各庄大队驻地。

据查：明永乐初年（公元1403年），有杜姓迁居于此，依姓取名杜各庄。后随人口的增长，分为东西二村，该村居西，故名西杜各庄。

东杜各庄

东杜各庄位于北魏公社驻地北偏东2.9公里处。有1090人，均为汉族。耕地2206亩，属轻壤质轻盐化潮土。该村为东杜各庄大队驻地。

据查：明永乐初年（公元1403年），有杜姓迁居于此，依姓取名杜各庄。后随人口的增长，分为东西二村，该村居东，故名东杜各庄。

高家庄

高家庄位于北魏公社驻地东北偏北3公里。有556人，均为汉族。耕地1973亩，属轻壤质轻盐化潮土。该村为高家庄大队驻地。

据查：明永乐初年（公元1403年），有高姓迁居于此立村，依姓取名高家庄。

汉留各庄

汉留各庄位于北魏公社驻地东北偏南2.9公里处。有440人，均为汉族。耕地1118亩，属轻壤质轻盐化潮土。该村为汉留各庄大队驻地。

据查：明永乐年间（公元1403—1424年），该村名为留各庄，后因村东南子牙河上有一同名村，为加区别，更为早留各庄。后“旱”演为“汉”。

张 都

张都位于北魏公社驻地西北偏北1.75公里处。有1169人，均为汉族。耕地3378亩，属轻壤质轻盐化潮土。该村为张都大队驻地。

据传：明永乐初年（公元1403年），有窦姓迁此立村，名为窦庄。当时村里人丁不旺，贫穷不吉，村人认为是与附近的牛庄犯地忌（牛吃窦（豆）），故将村名更为涨肚（取意牛吃豆子涨肚），后依谐音演为张都。

双 庙

双庙位于北魏公社驻地东北偏北1公里处。有784人，均为汉族。耕地1886亩，属轻壤质潮土。该村为双庙大队驻地。

据查：明永乐初年（公元1403年），有窦姓迁居于此立村，因村西头有两座寺庙，故得名双庙。

魏 吉

魏吉位于北魏公社驻地东北偏南1.25公里，大北公路北侧。有749人，均为汉族。耕地2179亩，属轻壤质轻盐化潮土。该村为魏吉大队驻地。

据查：明永乐初年（公元1403年），有魏姓迁居于此，为图吉祥，取吉字冠姓氏为魏吉。

南 魏

南魏位于北魏公社驻地南偏西1.75公里处。有995人，均为汉族。耕地2560亩，属轻壤质潮土。该村为南魏大队驻地。

据查：三国时期（公元220年），此地属魏，曹植曾在此留居，后人为纪念祖先，相对北魏取村名为南魏。

北 良

北良位于北魏公社驻地南2.5公里，南与河间县接壤。有1338人，均为汉族。耕地3378亩，属轻壤质潮土。该村为北良大队驻地。

据查：明初（公元1403年），有梁姓三兄弟迁居于此，分三处居住立村，按位置分别取村名南梁、北梁，中梁。该村居北，故名北梁。后“梁”演为“良”。

郑家村公社

郑 家 村

郑家村位于大城县人民政府驻地西偏南15.5公里，大北公路北侧。有740人，均为汉族。耕地1964亩，属轻壤质潮土。该村为郑家村公社、郑家村大队驻地。

据查：明永乐初年（公元1403-1424年），郑姓从山西洪洞县迁居于此，依姓取名郑家村。

北 蔡

北蔡位于郑家村公社驻地东北偏北2公里处。有1028人，均为汉族。耕地2095亩，属轻壤质潮土。该村为北蔡大队驻地。

据查：明永乐初年（公元1403年），从山西洪洞县迁来两户蔡姓居此，依姓取名蔡村。后来两户各自分南北立村，该村居北，故名北蔡。

韩 村

韩村位于郑家村公社驻地西北偏南2.25公里处，阜草干渠东侧。有1241人，均为汉族。耕地3376亩，属轻壤质潮土，

该村为韩村大队驻地。

据查：明洪武年间（公元1368年），此地是韩姓太监的一个庄子，庄上管家姓邱，太监死后，邱继其业并依韩姓取村名韩村。

卢 家 庄

卢家庄位于郑家村公社驻地西北偏西2公里，阜草干渠东侧。有1050人，均为汉族。耕地2070亩，属轻壤质潮土。该村为卢家庄大队驻地。

据查：明永乐初年（公元1403年），由山西洪洞县迁来卢姓居此立村，依姓取名卢家庄。

徐 庄

徐庄位于郑家村公社驻地东北偏南0.65公里，大北公路北侧。有857人，均为汉族。耕地1724亩，属轻壤质潮土。该村为徐庄大队驻地。

据查：明永乐元年（公元1403年），徐姓从山西洪县迁居于此立村，依姓取名徐庄。

邱 庄

邱庄位于郑家村公社驻地东北偏北1.5公里处。有921人，均为汉族。耕地2708亩，属轻壤质潮土。该村为邱庄大队驻地。

据查：明永乐年间（公元1404年），从山西省洪洞县迁

来邱姓居此立村，依姓取名邱庄。

魏 胡

魏胡位于郑家公社驻地西南偏北1.2公里，大北公路南侧。有1024人，均为汉族。耕地2474亩，属轻壤质潮土。该村为魏胡大队驻地。

据查：明永乐二年（公元1404年），从山西洪洞县迁来魏、胡二姓居此，故依二姓取名魏胡。

后 屯

后屯位于郑家村公社驻地西南2.5公里处，有1227人，均为汉族。耕地2784亩，属轻壤质潮土。该村为后屯大队驻地。

据查：明永乐初年（公元1403年），从山西洪洞县迁来李、娄二姓居此立村，故名李娄屯，因村前有一中疃屯，该村位于后，后李娄屯村改称前屯，故该村相对更名为后屯。

南 蔡

南蔡位于郑家村公社驻地南偏西0.75公里处。有951人，均为汉族。耕地2390亩，属轻壤质潮土。该村为南蔡大队驻地。

据查：明永乐初年（公元1403年），有两户蔡姓从山西洪洞县迁居于此，依姓取村名蔡村，后两户分南北各自立村，该村居南，故名南蔡。

刘 家 村

刘家村位于郑家村公社驻地东偏南0.25公里，大北公路北侧。有237人，均为汉族。耕地560亩，属轻壤质潮土。该村为刘家村大队驻地。

据查：唐朝末年（公元906年），有刘姓迁居于此立村，依姓取名刘家村。

前 张 村

前张村位于郑家村公社驻地东南偏北3.25公里，大保干渠西侧。有593人，均为汉族。耕地面积1189亩，属轻壤质潮土。该村为前张村大队驻地。

据查：明永乐年间（公元1403-1424年），从山西洪洞县迁来两户张姓居此，依姓取名张村。后分成前后二村，该村居前，故名前张村。

常 张 村

常张村位于郑家村公社驻地东南偏北3.5公里，大保干渠东侧。有418人，均为汉族。耕地1039亩，属轻壤质潮土。该村为常张村大队驻地。

据查：一九五八年，一常姓从后张村迁出在此立村，依姓取名常张村。

后 张 村

后张村位于郑家村公社驻地东偏南3.5公里，大保干渠东侧。有855人，均为汉族，耕地3656亩，属轻壤质潮土。该村为后张村大队驻地。

据查：明永乐年间（公元1403-1424年），有两户张姓从山西洪洞县迁居于此立村，依姓取名张村。后前后分成二村，该村居后，故名后张村。

前 屯

前屯位于郑家村公社驻地西南3.4公里。有1132人，均为汉族。耕地2431亩，属轻壤质潮土。该村为前屯大队驻地。

据查：明永乐年间（公元1403年），燕王扫北时，途中曾在此屯兵，得名中瞳屯。后因和村西的李娄屯村相对为前，故改成前屯。

正 村

正村位于郑家村公社驻地东南偏南2.8公里处，有2422人，均为汉族。是当地较大的村落。耕地9815亩，属轻壤质潮土。该村为郑村大队驻地。

据查：唐朝末年（公元906年），姜、班、火三姓迁居于此立村，时值正月初一，故取名正村。

王香屯公社

王香屯

王香屯位于大城县人民政府驻地西南偏北6.5公里，大北公路南侧，广安干渠从村西流经。有1761人，均为汉族。是当地较大的村落。耕地4391亩，属轻壤质潮土。该村为王香屯大队、王香屯公社驻地。

据查：明建文年间（公元1399年），该村始祖王香从山西洪洞县迁至现夏屯村附近定居，村名为勤本屯。后又迁至此处立村，依始祖姓名取村名王香屯。

赵家务

赵家务位于王香屯公社驻地东北偏北2.5公里，有607人，均为汉族。耕地2499亩，属轻壤质轻盐化潮土。该村为赵家务大队驻地。

据查：明洪武年间，有赵姓居此，村名为赵家务，明永乐二年（公元1404年）又有徐、杨二姓从山西洪洞县迁居此村，后虽赵姓绝宗，仍用旧名。

季 村

季村位于王香屯公社驻地东北偏北3.8公里，津保公路南侧。有1156人，均为汉族。耕地2797亩，属轻壤质中盐化潮土。该村为季村大队驻地。

据查：明洪武年间（公元1370年），季姓始祖从山西洪洞县迁此立村，依姓取村名季村。后季姓绝宗，又有异姓迁入，仍沿用旧名。

关 家 屯

关家屯位于王香屯公社驻地北偏东0.5公里，大北公路北侧。有436人，均为汉族。耕地1997亩，属轻壤质轻盐化潮土。该村为关家屯大队驻地。

据查：明永乐二年（公元1404年），有关、冯二姓表兄弟从山西洪洞县迁居于此立村，因关姓为兄，故依关姓取名关家屯。

张 家 屯

张家屯位于王香屯公社驻地东北偏西0.5公里。有371人，均为汉族。耕地1046亩，属轻壤质轻盐化潮土。该村为张家屯大队驻地。

据查：明永乐二年（公元1404年），张姓从山西省洪洞县迁此立村，依姓取名张家屯。

郝家屯

郝家屯位于王香屯公社驻地东北1公里，大北公路北侧。有615人，均为汉族。耕地1875亩，属轻壤质轻盐化潮土。该村为郝家屯大队驻地。

据查：明永乐年间（公元1403-1424年），从霸县台头迁郝姓居此立村，依姓取名郝家屯。

夏家屯

夏家屯位于王香屯公社驻地东北偏南3公里，大北公路北侧。有681人，均为汉族。耕地1725亩，属轻壤质潮土。该村为夏家屯大队驻地。

据查：明洪武年间（公元1368年-1398年），从山西洪洞县迁来夏姓三兄弟居此立村，依姓取名夏家屯。

郭王只保

郭王只保位于王香屯公社驻地西南偏北2.5公里处。有1429人，均为汉族。耕地3537亩，属轻壤质潮土。该村为郭王只保大队驻地。

据查：南宋年间，有王姓居此，因周围没有村落，取名为王只保（意为此地只有此村）。明永乐二年（公元1404年），又有郭、蔡二姓从山西洪洞县迁来定居，因郭姓户大人多，故称郭王只保。

李王只保

李王只保位于王香屯公社驻地西南偏南2公里，大广安干渠西侧。有1550人，均为汉族。耕地3235亩，属轻壤质潮土。该村为李王只保大队驻地。

据查：明永乐二年（公元1404年），从山西洪洞县迁来李姓居此立村，因靠近王只保，故随之，并依李姓取名李王只保。

西牛村

西牛村位于王香屯公社驻地东南偏南2公里处，有872人，均为汉族。耕地1912亩，属轻壤质轻盐化潮土。该村为西牛村大队驻地。

据查：明永乐二年（公元1404年），有刘、吕等姓迁居于此立村，因位于牛村西，故名西牛村。

王牛村

王牛村位于王香屯公社驻地东南偏南2公里，有378人，均为汉族。耕地981亩，属轻壤质轻盐化潮土。该村为王牛村大队驻地。

据查：明建文年间（公元1399年-1402年），从山西洪洞县迁来牛姓居此立村，依姓取名牛村。明永乐年间（公元1404年），又有王姓从山西洪洞县迁居于此，后因牛姓绝宗，故依王姓称王牛村。

东 牛 村

东牛村位于王香屯公社驻地东南偏北2公里，有431人，均为汉族。耕地1070亩，属轻壤质轻盐化潮土。该村为东牛村大队驻地。

据查：明永乐初年（公元1403年），有刘、李等姓迁此定居立村，因位于牛村东，故名东牛村。

西 陈 村

西陈村位于王香屯公社驻地东偏南2.5公里，季村干渠东侧。有573人，均为汉族。耕地1340亩，属轻壤质轻盐化潮土。该村为西陈村大队驻地。

据查：明洪武年间（公元1368—1398年），有焦、彭、赵、郑、边、马等姓居此。永乐年间（公元1403年），因遭兵灾，村人幸存无几（当地解幸存为陈存），为庆幸陈存下来的人，取村名陈村。后分成东西二村，该村居西，故名西陈村。

东 陈 村

东陈村位于王香屯公社驻地东偏南2.5公里，季村干渠东侧。有466人，均为汉族。耕地1140亩，属轻壤质轻盐化潮土。该村为东陈村大队驻地。

据查：该村原和西陈村为一村，名为陈村，后分成东西二村，该村居东，故名东陈村。

全 庄 子

全庄子位于王香屯公社驻地西南偏南3公里处，有1208人，均为汉族。耕地2140亩，属轻壤质潮土。该村为全庄子大队驻地。

据查：明永乐二年（公元1404年），有全姓迁居至零巨村东立村，依姓取名全庄子。后又迁居现址，沿用旧名。

西 桑 生

西桑生位于王香屯公社驻地南偏西3.2公里，有363人，均为汉族。耕地664亩，属轻壤质潮土。该村为西桑生大队驻地。

据查：明永乐二年（公元1404年），从山西洪洞县迁来崔姓居此立村，因位于东桑生村西，故名西桑生。

东 桑 生

东桑生位于王香屯公社驻地南偏西3公里处，有595人，均为汉族。耕地1580亩，属轻壤质轻盐化潮土。该村为东桑生大队驻地。

据查：明永乐二年（公元1404年），从山西洪洞县迁来崔姓居于当时朱家河南岸，后因闹水灾迁到村南桑树林下安生，故取村名桑生。又因位于桑树林东，故名东桑生。

大流漂公社

大流漂

大流漂位于大城县人民政府驻地东南偏北9.7公里，子牙河东岸。有1675人，均为汉族。耕地5010亩，属中壤质潮土。该村是当地较大的村庄，为大流漂公社，大流漂大队驻地。

据查：明永乐二年（公元1404年），从山西省洪洞县迁来句、白、李三姓居此立村，因地势低洼，三河交叉，常闹水患，人们到处流浪漂泊，故得名大流漂。

大园子

大园子位于大流漂公社驻地正西2.3公里处。有94人，均为汉族，属白洋桥大队。

据查：此地原为白洋桥的菜园子，后有人相继迁来定居成村，故名大园子。

小店子

小店子位于大流漂公社驻地东偏北1公里处，有1050人，均为汉族。耕地3706亩，属中壤质潮土。该村为小店子大队驻地。

据查：明初（公元1403年），此地为大城至青县的交通

要道，居民在此开一小店，故得名小院子。

小 流 漂

小流漂位于大流漂公社驻地东北偏南2.5公里处。有1279人，均为汉族。耕地3648亩，属轻壤质潮土。该村为小流漂大队驻地。

据查：明初（公元1403年），此村为四家务，后因常年闹水，人们到处流浪漂泊又靠近大流漂村，故得名小流漂。

朱 家 村

朱家村位于大流漂公社驻地东偏北3.2公里，有170人，均为汉族，是较小的村庄。耕地535亩，属中壤质潮土。该村为朱家村大队驻地。

据查：北宋庆历年间（公元1041-1048年），有朱姓居此立村，依姓取名朱家村。

付 庄 子

付庄子位于大流漂公社驻地东偏南3.1公里，黑龙港河西岸。有742人，均为汉族。耕地2492亩，属中壤质潮土。该村为付庄子大队驻地。

据查：明正德元年（公元1506年），小流漂村付姓迁居于此立村，为图吉祥，取名富庄子，后又依姓更为付庄子。

申 五 台

申五台位于大流漂公社驻地西偏南5公里，子牙河南岸。有718人，均为汉族。耕地2322亩，属轻壤质轻盐化潮土。该村为申五台大队驻地。

据查：明代前，有商姓居此，因村座落于五个高台之上，故取名商五台。明永乐初年（公元1043年），从山西洪洞县迁来申姓，时商姓绝宗，遂依申姓更名申五台。

白 洋 桥

白洋桥位于大流漂公社驻地西偏南4公里。有598人，均为汉族。耕地1987亩，属中壤质潮土。该村为白洋桥大队驻地。

据查：清顺治年间（公元1644年），有邓姓从西白洋村迁居于子牙河小桥边立村，故得名白洋桥。

西 白 洋

西白洋位于大流漂公社驻地西偏南4公里，子牙河南岸。有498人，均为汉族。耕地1648亩，属中壤质潮土。该村为西白洋大队驻地。

据查：明代前，该村名为修文乡。明永乐初年（公元1403年），有邓姓迁居于此，至万历年间，因户多人兴，遂以村内大白杨树为界，分东西二村，该村居西，故名西白杨，后“杨”演为“洋”。

东 白 洋

东白洋位于大流漂公社驻地西偏南3.7公里，子牙河南岸。有306人，均为汉族。耕地795亩，属中壤质中盐化潮土。该村为东白洋大队驻地。

据查：明嘉清年间(公元1541-1565年)，有李姓从田庄迁居于修文乡。万历年间，修文乡以村内白杨树为界，分成东西二村，该村居东，故名东白杨，后“杨”演为“洋”。

张 庄 子

张庄子位于大流漂公社驻地西南偏北2.1公里处。有781人，均为汉族。耕地2070亩，属中壤质潮土。该村为张庄子大队驻地。

据查：明万历年间(公元1573-1620年)，从樊庄迁来张姓居此立村，依姓取名张庄子。

三 章 庄

三章庄位于大流漂公社驻地南偏西2.1公里，黑龙港河北岸。有768人，均为汉族。耕地2464亩，属中壤质潮土。该村为三章庄大队驻地。

据查：明永乐年前，有章姓居此，取名章庄。后又有孙、宋二姓迁入，分居三处，故更称三章庄。

西 空 城

西空城位于大流漂公社驻地东南偏北 3.3 公里，黑龙江河北岸。有 705 人，均为汉族。耕地 2585 亩，属轻壤质轻盐化潮土。该村为西空城大队驻地。

据传：北宋年间、杨六郎曾在此筑城施空城计，留有土城一座。明永乐初年（公元 1403 年），有刘、杨二姓迁至故城西立村，取名西空城。

李 五 台

李五台位于大流漂公社驻地西偏南 6 公里处。有 367 人，均为汉族。耕地 870 亩，属轻壤质潮土，该村为李五台大队驻地。

据查：明永乐初年（公元 1403 年），有李姓迁居于此，因村址位于五个高土台之上，故依姓取名李五台。

吴 五 台

吴五台位于大流漂公社驻地西偏南 5.5 公里，子牙河南岸。有 715 人，均为汉族。耕地 1622 亩，属中壤质潮土。该村为吴五台大队驻地。

据查：明永乐初年（公元 1403 年），吴姓从江南迁居于此立村，因座落在五个高土台之上，故依姓取名吴五台。

大 流 庄

大流庄位于大流漂公社驻地西南偏北 5.2 公里，黑龙港河北岸。有 421 人，均为汉族。耕地 1537 亩，属中壤质潮土。该村为大流庄大队驻地。

据查：明永乐初年（公元 1403 年），有冯、王二姓迁居于此立村，因此地地势低洼，常年流水不断，故得名流庄。后人口增多，于一九二〇年更名大流庄。

樊 庄

樊庄位于大流漂公社驻地西南偏南 3.2 公里，黑龙港河北岸。有 1175 人，均为汉族。耕地 4638 亩，属中壤质潮土。该村为樊庄大队驻地。

据查：明永乐二年（公元 1404 年），从山西洪洞县迁来樊姓居此立村，依姓取名樊庄。

盖 益 庄

盖益庄位于大流漂公社驻地南偏西 2.9 公里，紧靠黑龙港河北岸。有 848 人，均为汉族。耕地 3404 亩，属中壤质轻盐化潮土。该村为盖益庄大队驻地。

据查：明永乐初年（公元 1403 年），先有樊姓在此定居。后又有姜、窦二姓迁来，请求樊姓留居入村，樊姓不允，姜、窦二姓赖着不走，樊姓便另迁它处，由此得名赖庄。至清初（公元 1644 年），该村兴盛起来，为洗弃名声，

取名为盖益庄，表示超过它庄。

小 流 庄

小流庄位于大流漂公社驻地西南偏北 5.6 公里，黑龙港河北岸。有 546 人，均为汉族，耕地 1994 亩，属中壤质轻盐化潮土。该村为小流庄大队驻地。

据查：明嘉靖年间（公元 1522—1565 年），从大流庄迁来冯姓居此立村，因村小，故名小流庄。

刘 固 献 公 社

刘 固 献

刘固献位于大城县人民政府驻地西南偏南 6.6 公里，子牙河北岸。有 2181 人，均为汉族，是当地较大的村庄。耕地面积 5054 亩，属轻壤质轻盐化潮土。该村为刘固献公社、刘固献大队驻地。

据查：明永乐二年（公元 1404 年），刘姓由北京燕阁迁到此地，靠近河堤定居，因有六里堤段经常闹水决口，俗称“六里险”。乡民在此年年加固护险，又称“固险”，后演为固献，因有刘姓居此，故名刘固献。

杨 堤

杨堤位于刘固献公社驻地东北偏北 3.5 公里处。有 361 人，均为汉族。耕地 1088 亩，属轻壤质潮土。该村为杨堤大队驻地。

据查：明朝年间，此处有道河堤，有杨姓在此定居立村，故名杨堤。

高 堤

高堤位于刘固献公社驻地北偏东2.7公里处。有184人，均为汉族，是当地较小的村庄。耕地392亩，属轻壤质潮土。该村为高堤大队驻地。

据查：明代，此处有道河堤，有高姓在此定居立村，故名高堤。

咸 堤

咸堤位于刘固献公社驻地北偏东2.8公里处，有179人，均为汉族。耕地389亩，属轻壤质潮土。该村为咸堤大队驻地。

据查：明代，此处有道河堤，有咸姓居此立村，故名咸堤。

小 王 庄

小王庄位于刘固献公社驻地北偏东2.8公里处。有217人，均为汉族。耕地385亩，属轻壤质潮土。该村为小王庄大队驻地。

据查：明永乐年间（公元1403—1424年），有王姓迁居于此立村，取名王庄，后因与城南王庄同名，改称小王庄。

南崔庄子

南崔庄子位于刘固献公社驻地北偏南2.2公里处。有821人，均为汉族。耕地1320亩，属轻壤质潮土。该村为南崔庄子大队驻地。

据查：明永乐年前，有崔姓居此立村，依姓取名崔庄子，又因位于县城南且东有崔庄子，故称南崔庄子。

务农屯

务农屯位于刘固献公社驻地东北偏北3.8公里，大里公路西侧。有991人，均为汉族。耕地2053亩，属轻壤质轻盐化潮土。该村为务农屯大队驻地。

据查：明永乐年前，有诸姓移民在此立村，世代种田务农，故名务农屯。

豆庄

豆庄位于刘固献公社驻地东北偏南2.4公里处。有1014人，均为汉族。耕地2319亩，属轻壤质轻盐化潮土。该村为豆庄大队驻地。

据查：明永乐年间（公元1403—1424年），豆姓由山西迁居此地立村，依姓取名豆庄。

八里庄子

八里庄子位于刘固献公社驻地东偏北 5.5 公里，安庆屯干渠东侧。有 352 人，均为汉族。耕地 945 亩，属轻壤质中盐化潮土。该村为八里庄子大队驻地。

据查：明永乐年间（公元 1403—1424 年），有移民居此立村，因距县城八里路，故名八里庄子。

吕固献

吕固献位于刘固献公社驻地北偏东 0.5 公里，靠子牙河北堤。有 622 人，均为汉族。耕地 1303 亩，属轻壤质潮土。该村为吕固献大队驻地。

据查：明永乐二年（公元 1404 年），吕姓从北京燕阁迁来靠近河堤定居，因有六里堤段经常闹水决口，俗称“六里险”。后人常常加固护险，故又称“固险”，后演为固献。因有吕姓居此，故依姓称吕固献。

赵固献

赵固献位于刘固献公社驻地东北偏北 1.1 公里，紧靠子牙河北堤。有 467 人，均为汉族。耕地 1256 亩，属轻壤质轻盐化潮土。该村为赵固献大队驻地。

据查：明永乐二年（公元 1404 年），赵姓从北京燕阁迁居此地，靠近河堤定居。因有六里堤段经常闹水决口，俗称“六里险”。后人不断在此加固护险，故又称“固险”，

后演为固献，因赵姓居此，故名赵固献。

任 庄 子

任庄子位于刘固献公社驻地东偏北 1.5 公里，紧靠子牙河北堤。有 628 人，均为汉族。耕地 1509 亩，属轻壤质轻盐化潮土。该村为任庄子大队驻地。

据查：明永乐年间（公元 1403—1424 年），有任姓居此，故依姓取名任庄子。

邢 庄 子

邢庄子位于刘固献公社驻地东偏北 3.1 公里，靠子牙河北堤。有 496 人，均为汉族。耕地 1434 亩，属轻壤质轻盐化潮土。该村为邢庄子大队驻地。

据查：明永乐年前，有邢姓居此，故名邢庄子。

黄 庄 子

黄庄子位于刘固献公社驻地东偏北 4.1 公里，紧靠子牙河北堤。有 161 人，均为汉族，是当地较小的村落。耕地 635 亩，属轻壤质中盐化潮土。该村为黄庄子大队驻地。

据查：明永乐年前已有此村，因黄姓居此，故依姓取名黄庄子。

安 庆 屯

安庆屯位于刘固献公社驻地东偏北 4.8 公里，紧靠子牙河北堤。有 746 人，均为汉族。耕地 1671 亩，属轻壤质中盐化潮土。该村为安庆屯大队驻地。

据查：清代，山东来洲高明县一姓叶的在顺天府做官，在此盖起一楼，得名叶楼。后人为图吉祥平安，改称安庆屯。

张 演 马

张演马位于刘固献公社驻地西南偏北 3.8 公里，紧靠子牙河北堤。有 884 人，均为汉族。耕地 1219 亩，属轻壤质轻盐化潮土。该村为张演马大队驻地。

据传：北宋年间，杨六郎曾在此操兵演马，故得名演马。后该村依张姓取名张演马。

刘 演 马

刘演马位于刘固献公社驻地西南偏北 3.5 公里，紧靠子牙河北堤。有 706 人，均为汉族。耕地 1545 亩，属轻壤质轻盐化潮土。该村为刘演马大队驻地。

据传：北宋年间，杨六郎曾在此操兵演马，故得名演马。后该村依刘姓取名刘演马。

毕 演 马

毕演马位于刘固献公社驻地西南偏北 3.1 公里，靠子牙河北堤，有 820 人，均为汉族。耕地 2191 亩，属轻壤质轻盐化潮土。该村为毕演马大队驻地。

据传：北宋年间，杨六郎曾在此操兵演马，故得名演马。后该村依毕姓取名毕演马。

朱 演 马

朱演马位于刘固献公社驻地西南偏南 2.8 公里，靠子牙河北堤。有 352 人，均为汉族。耕地 886 亩，属轻壤质轻盐化潮土。该村为朱演马大队驻地。

据传：北宋年间，杨六郎曾在此操兵演马，故得名演马。后该村依朱姓取名朱演马。

西 迷 堤

西迷堤位于刘固献公社驻地西南偏北 2 公里，有 454 人，均为汉族。耕地 1791 亩，属轻壤质轻盐化潮土。该村为西迷堤大队驻地。

据查：明永乐年间（公元 1403—1424 年），从山西洪洞县迁来移民居此立村，因朱家河南堤到此迷淤，得名迷堤。因村东有东迷堤村，故称西迷堤。

王 演 马

王演马位于刘固献公社驻地西南偏南 2.5 公里，紧靠子牙河北堤。有 526 人，均为汉族。耕地 1431 亩，属轻壤质轻盐化潮土。该村为王演马大队驻地。

据传：北宋年间，杨六郎曾在此操兵演马，故得名演马。后该村依王姓取名王演马。

东 迷 堤

东迷堤位于刘固献公社驻地西南偏北 1.5 公里，靠子牙河北堤。有 1351 人，均为汉族。耕地 3221 亩，属轻壤质轻盐化潮土。该村为东迷堤大队驻地。

据查：明永乐年间（公元 1403—1424 年），由山西洪洞县迁来移民居此立村，因朱家河南堤到该村东迷淤，故得名东迷堤。

毛 演 马

毛演马位于刘固献公社驻地西南偏北 4 公里，紧靠子牙河北堤。有 486 人，均为汉族。耕地 1303 亩，属轻壤质轻盐化潮土。该村为毛演马大队驻地。

据传：北宋年间，杨六郎曾在此操兵演马，故得名演马。后该村依毛姓取名毛演马。

位 敢 公 社

西 位 敢

西位敢位于大城县人民政府驻地西南偏北18公里处。有1364人，均为汉族。耕地2514亩，属轻壤质底粘潮土。该村为位敢公社、西位敢大队驻地。

据查：元末（公元1668年），有魏、甘二姓居此，依二姓取村名魏甘，后“魏”演为“位”。“甘”演为“敢”，一九六一年分为东西二村，该村居西，故名西位敢。

东 位 敢

东位敢位于位敢公社驻地东0.5公里处，有608人，均为汉族。耕地1259亩，属轻壤质底粘潮土。该村为东位敢大队驻地。

据查：元末（公元1368年），有魏、甘二姓居此，依二姓取村名魏甘，后“魏”演为“位”，“甘”演为“敢”，一九六一年分成东西二村，该村居东，故名东位敢。

位 各 屯

位各屯位于位敢公社驻地东偏北1.5公里处。有755人，

均为汉族。耕地1647亩，属轻壤质潮土。该村为位各屯大队驻地。

据查：此村原有朱、翟二姓居住，明永乐年间（公元1403—1424年），又迁来张姓。当时官方完粮以村的穷、富、大、小排位，因该村小而穷，被各出在外，由此得名位各屯。

文 香

文香位于位敢公社驻地西偏南2.3公里，南与河间县接壤。有1625人，均为汉族。耕地3978亩，属轻壤质潮土。该村是当地较大的村庄，为文香大队驻地。

据查：该村建于明代前，因村中有文王庙，香火很盛，故得名文香。

丁 庄

丁庄位于位敢公社驻地西南偏北1.3公里处，有703人，均为汉族。耕地1624亩，属轻壤质潮土，该村为丁庄大队驻地。

据查：明永乐年间（公元1403—1424年），从山西洪洞县迁来丁姓等居此立村，因丁姓人多，故依丁姓取村名丁庄。

张 蔡 间

张蔡间位于位敢公社驻地西南偏南1.4公里处，有566

人，均为汉族。耕地1310亩，属轻壤质潮土，该村为张蔡间大队驻地。

据查：隋、唐朝时期，此地为完城古城的菜园，村名为菜筒。后按姓氏分村，因张姓居此，故名张蔡筒。后“菜”演为“蔡”，“筒”演为“间”。

雀 屋

雀屋位于位敢公社驻地东南偏南1.1公里处，有406人，均为汉族。耕地826亩，属轻壤质潮土，该村为雀屋大队驻地。

据传：明末（公元1643年），此地为一片粮田，田里有一园屋。完城村一尹姓之子不务正业，被人追打，避于此处定居，后又有人相继迁来，因园屋内鸟雀多，故得名雀屋。

高 庄

高庄位于位敢公社驻地东南偏南2.1公里处，有356人，均为汉族。耕地674亩，属轻壤质潮土，该村为高庄大队驻地。

据查：此地原有三家王姓居此，明永乐年间（公元1403—1424年），有一孀妇携高姓二子迁居于此，后高姓人兴户多，故依高姓取名高家庄，简称高庄。

王 蔡 间

王蔡间位于位敢公社驻地西南偏南2.3公里处。有635

人，均为汉族。耕地1873亩，属轻壤质重盐化潮土。该村为王蔡间大队驻地。

据查：隋唐时期，此地为完城古城的菜园，村名为菜筒。后按姓氏分村，因有王姓居此，故名王菜筒。后“菜”演为“蔡”，“筒”演为“间”。

刘 蔡 间

刘蔡间位于位敢公社驻地西南偏南2.1公里处。有630人，均为汉族。耕地1416亩，属轻壤质潮土。该村为刘蔡间大队驻地。

据查：隋唐时期，此地为完城古城的菜园，村名为蔡筒。后按姓氏分村，该村依刘姓取名刘蔡间。后“菜”演为“蔡”，筒“演为“间”。

大 完 城

大完城位于位敢公社驻地南偏东2.5公里，与河间县毗邻。有2192人，均为汉族，是当地较大的村落。耕地5569亩，属轻壤质重盐化潮土。该村为大完城大队驻地。

据查：战国时期，此地与束城、陵城一同建城，除此城建成外，其它二城未建成，故此得名完城。后因有小完城，故称大完城。

小 完 城

小完城隶属大完城大队。

据查：明永乐年间（公元1403—1424年），从山西洪洞县迁来杜姓等居此立村，因靠近完城，村又小，故名小完城。

西 曹

西曹位于位敢公社驻地东南偏南3.8公里，大广安干渠东侧。有274人，均为汉族。耕地654亩，属轻壤质潮土。该村为西曹大队驻地。

据查：隋唐时期，此地有养马石槽，该村位于石槽西，故名西槽。后“槽”演为“曹”。

后 北 曹

后北曹位于位敢公社驻地东南偏南3公里，大广安干渠西侧。有964人，均为汉族。耕地2106亩，属轻壤质潮土。该村为后北曹大队驻地。

据查：隋唐时期，此地属古郡瀛洲分支大完城东养马之地，有喂马石槽数只，该村位于石槽北，故得名北槽。后分前后二村，该村居后，故称后北槽。后“槽”演为“曹”。

前 北 曹

前北曹位于位敢公社驻地东南偏南3.2公里，大广安干渠南侧。有904人，均为汉族。耕地2054亩，属轻壤质潮土。该村为前北曹大队驻地。

据查：隋唐时期，此地有喂马石槽数只，该村位于石槽

北，取名北槽。后分前后二村，该村居前，故名前北槽。后“槽”演为“曹”。

付 庄

付庄位于位敢公社驻地东南偏北3.8公里，大广安干渠南侧。有197人，均为汉族。耕地390亩，属轻壤质潮土。该村为付庄大队驻地。

据查：明朝末年（公元1643年），居民从北曹村迁居于此立村。完粮时，虽村小但地多粮多，官方命名富庄。后“富”演为“付”。

西 东 曹

西东曹位于位敢公社驻地东南偏南4.5公里处。有549人，均为汉族。耕地1161亩，属轻壤质潮土。该村为西东曹大队驻地。

据查：隋唐时期，此地有喂马石槽数只，该村位于石槽东，得名东槽，后“槽”演为“曹”。一九五六年，分东西二村，该村居西，故名西东曹。

东 东 曹

东东曹位于位敢公社驻地东南偏南4.7公里处。有286人，均为汉族。耕地697亩，属轻壤质潮土。该村为东东曹大队驻地。

据查：隋唐时期，此地有喂马石槽数只，该村位于石槽

东，得名东槽。后“槽”演为“曹”。一九五六年分东西二村，该村居东，故名东东曹。

南 曹

南曹位于位敢公社驻地东南偏南4.65公里处，有870人，均为汉族。耕地2569亩，属轻壤质潮土。该村为南曹大队驻地。

据查：隋唐时期，该村南坑边有喂马石槽，始祖陈世连以石槽取村名为南槽。后“槽”演为“曹”。

大 广 安 公 社

大 广 安

大广安位于大城县人民政府驻地西南偏北11.4公里，大广安干渠西侧。有1905人，均为汉族。耕地4494亩，属轻壤质潮土，该村是当地较大的村庄，为大广安公社、大广安大队驻地。

据传：北宋年间，杨六郎曾在此与辽兵打仗，一夜趁辽兵人睡马乏，杨六郎带兵夜袭辽营，辽兵不及备鞍，仓惶而逃，战后丢下许多马鞍。当时人们为纪念六郎的战功，取村名“光鞍”。后为平安吉祥，改为广安。明永乐初年（公元1403年），有张、韩、褚等姓迁来在此村南建一村，遂取名小广安，该村故名大广安。

仰 止

仰止位于大广安公社驻地北偏东1.3公里处，有938人，均为汉族。耕地2304亩，属轻壤质轻盐化潮土，该村为仰止大队驻地。

据查：明永乐年间（公元1403—1424年），一张姓迁居于此，见此地土肥人和，遂传其弟迁此。兄盼弟心切，时常登高远望，至弟来为止，故得名仰止。

大 流 河

大流河位于大广安公社驻地西偏南3.2公里，大保干渠西侧。有1454人，均为汉族。耕地3522亩，属轻壤质潮土。该村为大流河大队驻地。

据查：明永乐年间（公元1403—1424年），有许姓由山西洪洞县迁居于此，因靠近朱家河，河内长年流水不断，故名大流河。

西 流 河

西流河位于大广安公社驻地西2.1公里，大保干渠东侧。有429人，均为汉族。耕地839亩，属轻壤质潮土。该村为西流河大队驻地。

据查：明永乐年间（公元1403—1424年），于家兄弟二人迁居于此，因靠近朱家河，河内长年流水不断，又分东西二村居住，该村居西，故名西流河。

东 流 河

东流河位于大广安公社驻地1.7公里处，有387人，均为汉族。耕地964亩，属轻壤质潮土，该村为东流河大队驻地。

据查：明永乐年间（公元1403—1424年），有于家二兄弟迁居于此，因靠近朱家河，河内长年流水不断，又分东西二村，该村居东，故名东流河。

小 广 安

小广安位于大广安公社驻地西南偏北1.5公里处，有1118人，均为汉族。耕地2982亩，属轻壤质轻盐化潮土，该村为小广安大队驻地。

据查：明永乐年间（公元1403—1424年），从山西洪洞县迁来何、张、韩等姓居此，因靠近大广安，故取名小广安。

李 庄 子

李庄子位于大广安公社驻地北偏西0.8公里处，有396人，均为汉族。耕地994亩，属轻壤质潮土，该村为李庄子大队驻地。

据查：明万历初年（公元1573年），兵部左司郎少司马李都堂在此建庄，故名李庄子。

袁 家 屯

袁家屯位于大广安公社驻地东南偏北1.5公里，大广安干渠东侧。有337人，均为汉族。耕地681亩，属轻壤质潮土。该村为袁家屯大队驻地。

据查：明永乐年间（公元1403—1424年），有袁姓居此，依姓取名袁家屯。

小 孟 桥

小孟桥位于大广安公社驻地西偏南4.7公里处，有583人，均为汉族。耕地1252亩，属轻壤质潮土，该村为小孟桥大队驻地。

据查：明永乐年前，有孟姓居此，因在朱家河上修有一桥，依姓得名孟桥。明万历初年（公元1573年），又有史、戚二姓迁来，改称史戚二孟桥，后又因村小更为小孟桥。

大 孟 桥

大孟桥位于大广安公社驻地西偏南4.6公里处。有1290人，均为汉族。耕地2953亩，属轻壤质轻盐化潮土。该村为大孟桥大队驻地。

据查：明末清初（公元1644年），有刘、赵二姓迁居于此立村，因靠近小孟桥，村又较大，故取名大孟桥。

刘 木 庄

刘木庄位于大广安公社驻地西南偏北5.1公里，大广安干渠北侧。有196人，均为汉族。耕地522亩，属轻壤质潮土，该村为刘木庄大队驻地。

据查：明永乐年间（公元1403—1424年），刘家始祖从山西洪洞县迁居于此，因刘姓是木匠，手艺闻名十里八村，故此得名刘木匠庄。后简称刘木庄。

邓 零 巨

邓零巨位于大广安公社驻地西南偏北3.3公里，大保干渠西侧。有427人，均为汉族。耕地1046亩，属轻壤质潮土。该村为邓零巨大队驻地。

据查：明永乐初年（公元1403年），有邓姓从山西洪洞县迁居于此，后又有它姓相继迁来，零落居此成村，故依邓姓取名邓零居，后“居”演为“巨”。

张 零 巨

张零巨位于大广安公社驻地西南偏北3.3公里，大保干渠西侧。有247人，均为汉族。耕地723亩，属轻壤质潮土。该村为张零巨大队驻地。

据查：明永乐初年（公元1403年），有张姓从山西洪洞县迁居于此立村，因靠近邓零巨，故依张姓取名张零巨。

肖 零 巨

肖零巨位于大广安公社驻地西南偏北2.9公里，大广安干渠北侧。有270人，均为汉族。耕地751亩，属轻壤质潮土，该村为肖零巨大队驻地。

据查：肖姓祖居于此，明永乐初年（公元1403年），杨姓从山西洪洞县迁居于此，又靠近邓零巨，因肖姓先居，故依肖姓取名肖零巨。

李 零 巨

李零巨位于大广安公社驻地西南偏南2.8公里，大广安干渠北侧。有601人，均为汉族。耕地1775亩，属轻壤质潮土。该村为李零巨大队驻地。

据查：明永乐初年（公元1403年），李姓从山西洪洞县迁居于此立村，因靠近邓零巨，依姓取名李零巨。

王 范

王范位于大广安公社驻地东南偏南2公里，靠子牙河西堤。有637人，均为汉族。耕地1671亩，属轻壤质轻盐化潮土，该村为王范大队驻地。

据传：北宋年间，有孙姓居此，取名孙庄。杨六郎抗辽时，八王赵德芳曾在此战败韩昌，追击后又返回此地扎营，依此得名王返，后演为王范。

西 马 村

西马村位于大广安公社驻地西南偏南4.8公里，九宫干渠东侧。有983人，均为汉族。耕地2647亩，属轻壤质轻盐化潮土。该村为西马村大队驻地。

据查：明永乐年间（公元1403—1424年），马姓从山西洪洞县迁居于此立村，依姓取名马村，后分东西二村，该村居西，故称西马村。后为纪念一和尚在村内修的一阁，曾改为马村阁。后又复原名。

东 马 村

东马村位于大广安公社驻地南偏西4.5公里，靠子牙河西堤。有435人，均为汉族。耕地1028亩，属轻壤质中盐化潮土。该村为东马村大队驻地。

据查：明永乐年间（公元1403—1424年），有冯姓迁居于此立村，依姓取名马村。后分东西二村，该村居东，故名东马村。

杜 家 庄

杜家庄位于大广安公社驻地南偏东3公里，靠子牙河西堤。有479人，均为汉族。耕地1198亩，属中壤质潮土。该村为杜家庄大队驻地。

据查：明末清初（公元1664年），此地为杜权村杜姓财主的一个庄子，故名杜家庄。

阁 里

阁里位于大广安公社驻地西南偏南5.4公里，杜庄子排干南侧。有473人，均为汉族。耕地1100亩，属轻壤质轻盐化潮土。该村为阁里大队驻地。

据查：明代以前有周姓居此。明永乐年间（公元1403—1424年），又有张、李等姓从山西迁来定居，该村东临马村，西靠几槽，因古有“五马吃四槽”之说，为避忌故取名“隔离”，后演为阁里。

臧屯公社

臧屯

臧屯位于臧屯公社驻地南 0.4 公里，大里公路西侧。有 1192 口人，均为汉族。有耕地 2038 亩，属中壤质潮土。该村为臧屯公社，臧屯大队驻地。

据查：明永乐二年（公元 1404 年），有臧姓从山西洪洞县迁居于此定居，依姓取村名臧家屯，后演为臧屯。

十里湾

十里湾位于臧屯公社驻地北偏东 2 公里，紧靠子牙河南堤。有 440 口人，均为汉族。耕地 541 亩，属轻壤质潮土。该村为十里湾大队驻地。

据查：1900 年，本县赵固献王姓在这里种园田，后迁居于此立村，因距县城十华里，又处于子牙河转弯处，故取名十里湾。

张贾村

张贾村位于臧屯公社驻地东北偏南 2.9 公里，子牙河南侧。有 661 口人，均为汉族。耕地 1068 亩，属轻壤质潮土。

该村为张贾村大队驻地。

据查：明代前有贾姓在此建村，取名贾村。永乐二年（公元1404年）又迁来诸姓，遂按姓氏分村，该村张姓居多，故名张贾村。

白 贾 村

白贾村位于臧屯公社驻地东北偏南2.8公里，紧靠子牙河南堤，有218口人，均为汉族。耕地416亩，属轻壤质潮土。该村为白贾村大队驻地。

据查：清雍正九年（公元1731年），有移民从沧县南白贾村迁居于此立村，沿用旧名。

赵 贾 村

赵贾村位于臧屯公社驻地东北偏南3.1公里，紧靠子牙河南堤。有630口人，均为汉族。耕地945亩，属轻壤质潮土。该村为赵贾村大队驻地。

据查：明永乐年间，有贾姓在此建村，故名贾村。明永乐二年（公元1404年），又有迁民居此，遂按姓氏分村，该村赵姓居多，故名赵贾村。

李 贾 村

李贾村位于臧屯公社驻地东偏北3.3公里，子牙河南侧。有679口人，均为汉族。耕地816亩，属轻壤质潮土。该村为李贾村大队驻地。

据查：明永乐三年（公元1405年），有李姓迁居此地立村，因靠近贾村，故依姓氏取名李贾村。

上 场

上场位于臧屯公社驻地西偏北0.4公里，北靠子牙河南堤。有175口人，均为汉族，属臧屯大队管辖。

据查：清乾隆四十五年（公元1780年），臧屯村有些人家在此打谷看场，后陆续迁居于此立村，故得名上场。

高 李 庄

高李庄位于臧屯公社驻地北偏东0.9公里，紧靠子牙河南堤，有1235口人，均为汉族。耕地2765亩，属轻壤质体粘潮土。该村为高李庄大队驻地。

据查：清嘉庆五年（公元1800年），由臧屯村搬来两户李姓在此种地，又从崔庄子搬来两户高姓，先因村小称小村。后李家在此开店，又按店名称长兴店，后依高李二姓更名为高李庄。

宋 贾 村

宋贾村位于臧屯公社驻地东偏北2.3公里，烟村干渠北侧。有415口人，均为汉族。耕地764亩，属轻壤质轻盐化潮土。该村为宋贾村大队驻地。

据查：明永乐年间（公元1403—1424年），有宋姓迁居于此立村，因靠近贾村，依姓氏取名宋贾村。

王 贾 村

王贾村位于臧屯公社驻地东偏北 2.6 公里，烟村干渠北侧。有 178 口人，均为汉族。是当地较小的村庄。有耕地 400 亩，属轻壤质轻盐化潮土。该村为王贾村大队驻地。

据查：明永乐年间（公元 1403—1424 年），有王姓迁居于此立村，因靠近贾村，依姓氏取名王贾村。

梁 贾 村

梁贾村位于臧屯公社驻地东偏北 2.8 公里处，有 294 口人，均为汉族。耕地 598 亩，属轻壤质轻盐化潮土。该村为梁贾村大队驻地。

据查：明永乐年间（公元 1403—1424 年），有梁姓由山西洪洞县迁居于此立村，因靠近贾村，故依梁姓取名梁贾村。

骆 贾 村

骆贾村位于臧屯公社驻地东偏南 2.8 公里，烟村干渠南侧。有 652 口人，均为汉族。耕地 1264 亩，属轻壤质轻盐化潮土。该村为骆贾村大队驻地。

据查：明永乐二年（公元 1404 年），有骆姓迁居于此立村，因靠近贾村，故依骆姓取名骆贾村。

毕 道 口

毕道口位于臧屯社公驻地西偏南4.4公里，紧靠子牙河南堤。有379口人，均为汉族。有耕地928亩，属轻壤质底粘潮土。该村为毕道口大队驻地。

据查：清道光年间（公元1821—1850年），子牙河北岸毕演马村人常在南洼种地，后为种地方便，就迁居于河南道口立村，故取村名毕道口。

九 间 房

九间房位于臧屯公社驻地西偏南2.4公里，紧靠子牙河南堤。有1394口人，均为汉族。有耕地4217亩，属轻壤质底粘潮土。该村为九间房大队驻地。

据查：清嘉庆五年（公元1800年），有徐、梁、邢之姓居此，名为“三姓庄”。后因三家共盖了九间房，久之，人们称村名为九间房。

十 王 堂

十王堂位于臧屯公社驻地南偏西1.9公里，大里公路东侧。有1025口人，均为汉族，耕地4000亩，属中壤质潮土。该村为十王堂大队驻地。

据查：明永乐二年（公元1404年），有移民从山西洪洞县迁居于此，因时值秋季建村，取村名为“秋成屯”。明嘉靖年间（公元1796年），村内修筑一座十王庙由此更名为十王堂。

野 固 献

野固献位于臧屯公社驻地东南偏南 1.3 公里，烟村干渠东侧。有 1078 口人，均为汉族。耕地 3150 亩，属中壤质潮土。该村为野固献大队驻地。

据查：明永乐二年（公元 1404 年）有叶姓从山西洪洞县迁居此地，取村名叶固献，后因叶姓绝户，演为野固献。其来历不明。

九 宫 庄

九宫庄位于臧屯公社驻地西南偏北 5.5 公里处，有 863 口人，均为汉族。耕地 3019 亩，属轻壤质底粘潮土。该村为九宫庄大队驻地。

据查：清雍正年间（公元 1723—1735 年）此地为西南小九宫村姓李的打谷场，后李家迁此立村，取村名九宫庄。

关 家 务

关家务位于臧屯公社驻地西南偏南 3.6 公里，大里公路从该村通过。有 1227 口人，均为汉族。耕地 3437 亩，属中壤质轻盐化潮土。该村为关家务大队驻地。

据查：明永乐年间（公元 1403—1424 年），该村位于旧子牙河南岸，为过往船只之码头，常有官船在此停泊，得名官家坞，后演为关家务。

臧 庄 子

臧庄子位于臧屯公社驻地东南4.8公里处，有548口人，均为汉族。耕地2164亩，属中壤质潮土。为臧庄子大队驻地。

据查：明永乐二年（公元1404年），有臧姓从山西洪洞县迁居于此立村，依姓氏取名臧家庄，后演为臧庄子。

任 前 庄

任前庄位于臧屯公社驻地东南偏北5.9公里，东靠黑龙江河西堤。有259口人，均为汉族。耕地1096亩，属轻壤质体粘潮土。该村为任前庄大队驻地。

据查：明永乐二年（公元1404年）由山西洪洞县迁来一位姓任名钱的居此立村，故名任钱庄，后演为任前庄。

苏 庄

苏庄位于臧屯公社驻地西南偏南6.2公里，烟村干渠北侧。有1423口人，均为汉族。耕地3923亩，属中壤质潮土。该村为苏庄大队驻地。

据查：明永乐二年（公元1404年），有苏姓从山西洪洞县迁居于此立村，后依姓氏取名苏庄。

田 马 策

田马策位于臧屯公社驻地西南偏南6.4公里，大里公路西侧。有527口人，均为汉族。耕地1715亩，属中壤质潮土。该村为田马策大队驻地。

相传，北宋年间，杨六郎抗辽时期在此驻有马差（即马夫）得名马差，后演为马策。该村为田姓居多，故称田马策。

杜 马 策

杜马策位于臧屯公社驻地西南偏南6.2公里，西靠大里公路。有355口人，均为汉族。耕地1026亩，属中壤质潮土。

相传：北宋年间，杨六郎抗辽时期曾在此驻有马差（即马夫）得名马差，后演为马策。该村为杜姓居多，故改称杜马策。

鲍 马 策

鲍马策位于臧屯公社驻地南偏西5.5公里，大里公路东侧。有332口人，均为汉族。耕地872亩，属中壤质潮土。该村为鲍马策大队驻地。

相传，北宋年间，杨六郎抗辽时期，曾在此驻有马差（即马夫）得名马差，后演为马策。该村为鲍姓居多，故改称鲍马策。

刘 马 策

刘马策位于臧屯公社驻地南偏西5.2公里，大里公路东侧。有263口人，均为汉族。耕地821亩，属中壤质潮土。该村为刘马策大队驻地。

据传：北宋年间，杨六郎抗辽时期曾在此驻有马差（即马夫），从此得名马差，后演为马策。该村为刘姓居多，故称刘马策。

桑 杭

桑杭位于臧屯公社驻地南偏西4.5公里，西靠烟村干渠。有577口人，均为汉族。耕地2219亩，属中壤质潮土。该村为桑杭大队驻地。

据查：明永乐三年（公元1405年），有移民从山西洪洞县迁居于此立村，因居于桑树之间，故取村名桑行，后演为桑杭。

郭 庄

郭庄位于臧屯公社驻地南4.5公里处，有775口人，均为汉族。耕地3175亩，属中壤质潮土。该村为郭庄大队驻地。

据查：明永乐二年（公元1404年），有郭姓从山西洪洞县迁居于此立村，故依姓氏取名郭庄。

刘 纪 庄

刘纪庄位于臧屯公社驻地南偏东5.1公里，黑龙港河两侧。有254口人，均为汉族。耕地835亩，属中壤质潮土。该村为刘纪庄大队驻地。

据查：明永乐二年（公元1404年），有刘姓从山西洪洞县迁居于此立村，因靠近纪庄，故依姓氏取名刘纪庄。

宋 纪 庄

宋纪庄位于臧屯公社驻地南偏东6.2公里处。有295口人，均为汉族。耕地597亩，属中壤质重盐化潮土。该村为宋纪庄大队驻地。

据查：明永乐二年（公元1404年），有宋姓从山西洪洞县迁居于此立村，因靠近纪庄，故依姓氏取名为宋纪庄。

杨 纪 庄

杨纪庄位于臧屯公社驻地东南偏南6.3公里，东靠黑龙港河西岸。有239口人，均为汉族。耕地876亩，属中壤质重盐化潮土。该村为杨纪庄大队驻地。

据查：明永乐二年（公元1404年），有杨姓从山西洪洞县迁居于此立村，因靠近纪庄，故以杨姓取名杨纪庄。

王 纪 庄

王纪庄位于臧屯公社驻地东南偏西6.5公里，紧靠黑龙江河西堤。有1035口人，均为汉族。耕地3892亩，属中壤质潮土。该村为王纪庄大队驻地。

据查：明燕王扫北时期，有一将军去前敌征战，将儿子留在此地寄养。战后归来时儿子已病死，人们为纪念其事，取村名为纪儿庄。该村后因王姓人兴户大，故依姓氏改称王纪庄。

李 马 策

李马策位于臧屯公社驻地西南偏南7.1公里处，有531口人，均为汉族。耕地1715亩，属中壤质潮土。该村为李马策大队驻地。

相传：北宋年间，杨六郎抗辽时期曾在此驻有马差（即马夫），得村名马差，后演为马策。该村为李姓居多，故改称李马策。

留各庄公社

东留各庄

东留各庄位于留各庄公社驻地西南0.4公里，紧靠子牙河西堤。有528口人，均为汉族。耕地1832亩，属沙壤质潮土。该村为留各庄公社，东留各庄大队驻地。

据查：明永乐二年（公元1404年），有薛姓从山西洪洞县迁居此地立村，因位于留各庄东，故名东留各庄。

西留各庄

西留各庄位于留各庄公社驻地西0.6公里，子牙河西岸。有1356口人，均为汉族。耕地3270亩，属沙壤质潮土。该村是当地较大的村庄和集市，为西留各庄大队驻地。

据查，明永乐年间（公元1403—1424年），由山西洪洞县迁来兄弟三人居此，后两个弟弟迁走，留下大哥在此定居，故得名留哥庄，后演为留各庄。因村东又建一东留各庄，故该村加“西”字为西留各庄。

蒲塔

蒲塔位于留各庄公社驻地西偏北4.4公里，西与河间

县南召公社接壤。有1121口人，均为汉族。耕地3270亩，属轻壤质轻盐化潮土。该村为蒲塔大队驻地。

据查：明代前，一年闹震灾，一老婆婆从完城村迁至此地一砖塔下避难，并在此定居得名婆塔。明永乐年间（公元1403—1424年）有金、刘二姓迁居于此，后婆塔演为蒲塔。

北 头

北头位于留各庄公社驻地西偏北4.1公里，大广安干渠东侧。有442口人，均为汉族。耕地850亩，属轻壤质中盐化潮土。该村为北头大队驻地。

据查：明永乐年间（公元1403—1424年），有金姓三兄弟从山西洪洞县迁居于蒲塔村，后搬至村北头立村，故取名北头。

王 各 庄

王各庄位于留各庄公社驻地西偏南2公里，张吉干渠北侧。有153口人，均为汉族。有耕地420亩，属轻壤质潮土。该村为王各庄大队驻地。

据查：该村原为小九宫一个姓王的庄子，故取名王各庄。

宋 张 吉

宋张吉位于留各庄公社驻地南偏东1.3公里，紧靠子牙河西岸。有574口人，均为汉族。有耕地1080亩，属沙壤质

轻盐化潮土。该村为宋张吉大队驻地。

据查：元朝末年（公元1367年），此地闹毒虫瘟疫，村人皆染瘟疫而死，只有一人钻入地窖幸免。到明朝初年（公元1403年），有宋姓从汉留各庄迁此立村，为咒防毒虫，故取村名张鸡，（意思是鸡张嘴吃毒虫），后为图吉祥，故依姓氏取名宋张吉。

崔 张 吉

崔张吉位于留各庄公社驻地南偏东1.9公里处，有655口人，均为汉族。有耕地1420亩，属沙壤质轻盐化潮土。该村为崔张吉大队驻地。

据查：明万历初年（公元1574年），有崔姓从河间县崔九村迁居于此立村，因靠近宋张吉，故以姓氏取名崔张吉。

留 邻 居

留邻居位于留各庄公社驻地西南偏北7公里，大广安干渠西侧，南与河间县束城公社接壤。有1011口人，均为汉族。耕地3292亩，属轻壤质中盐化潮土。该村为留邻居大队驻地。

据查：明永乐二年（公元1404年），有薛姓从山西洪洞县迁居于此，和曹姓人家为邻居。因为薛家四子淘气，经常到曹家院内摘枣，为不伤两家的和气，薛姓要外迁，曹姓为留住薛家，先是编筐围枣树，最后把枣树锯掉，使邻居留下。由此得名留邻居。

大 汪

大汪位于留各庄公社驻地西南偏北4.4公里,有811口人,均为汉族。耕地2700亩,属轻壤质轻盐化潮土。该村为大汪大队驻地。

据查:明永乐年间(公元1403—1424年),有邢、李二姓从山西洪洞县迁居于此立村,因此地低洼易涝,每逢雨季,四周大水汪汪,故得名大汪淀。后演为大汪。

王 张 吉

王张吉位于留各庄公社驻地西南偏南2.4公里处,有574口人,均为汉族。有耕地1720亩,属轻壤质潮土。该村为王张吉大队驻地。

据王氏家书记载:明永乐二年(公元1404年),有王姓从山西洪洞县迁居此地立村,因靠近宋张吉,故依王姓取名王张吉。

五 户 张 吉

五户张吉位于留各庄公社驻地西南偏南2.3公里处,有571口人,均为汉族。耕地1540亩,属轻壤质潮土。该村为五户张吉大队驻地。

明永乐年间(公元1403—1424年),有来、刘、张、岳四姓从山西洪洞县迁居于此立村,因靠近宋张吉,故名四户张吉。后又有一郭姓从河间迁来单独立村,起名为郭张吉。

1956年两村合并为五户张吉。

龙 华 桥

龙华桥位于留各庄公社驻地南偏西3.6公里，紧靠子牙河西堤。有533口人，均为汉族。耕地740亩，属轻壤质轻盐化潮土。该村为龙华桥大队驻地。

据查：很早以前，此地有许、杨二姓居住，名曰许杨庄。后此地修有一座桥，名曰龙华桥，该村遂更名为龙华桥。

后 边 各 庄

后边各庄位于留各庄公社驻地西南偏北5.8公里处。有658口人，均为汉族。有耕地1440亩，属轻壤质中盐化潮土，该村为后边各庄大队驻地。

据查：明永乐二年（公元1404年），由山西洪洞县迁来移民居此立村，因位于前边各庄后，故名后边各庄。

前 边 各 庄

前边各庄位于留各庄公社驻地西南偏北6.1公里处，有536人，均为汉族。耕地1660亩，属轻壤质中盐化潮土。该村为前边各庄大队驻地。

据查：元朝时期，此地有汉族高、李二姓居住，同时有一蒙族人住于村后，当时蒙人权势大，把高李二姓的村蔑称为“前边”。后来人们称该村为前边各庄，故此得名。

洼 里

洼里位于留各庄公社驻地西南偏南6.2公里,东靠子牙河西堤。有498口人,均为汉族。耕地1343亩,属轻壤质底沙潮土。该村为洼里大队驻地。

据查:明永乐年间(公元1403—1424年),有李姓从山西洪洞县迁居于此立村,人们俗称这一带为洼沿,因该村正座落在洼沿中心,故得名洼里。

白 虎

白虎位于留各庄公社驻地西南偏南5.7公里,子牙河北岸。有679口人,均为汉族。耕地2991亩,属轻壤质底沙潮土。该村为白虎大队驻地。

据查:明永乐二年(公元1404年),有张、王二姓从山西洪洞县迁居于此立村,因村貌似虎形,村西又有一黑虎村,故取村名白虎。

大 九 宫

大九宫位于留各庄公社驻地西南偏南5.2公里,东靠子牙河西堤。有388口人,均为汉族。耕地880亩,属轻壤质底沙潮土。该村为大九宫大队驻地。

据查:明永乐年间(公元1403—1424年),有王姓从山西洪洞县迁居于此。万历年间,该村王成恩在皇宫做太监,排名次第九,人们借其名望取村名九宫。后村东又有移民迁此立

村，取村名小九宫，故该村改称大九宫。

小 九 宫

小九宫位于留各庄公社驻地南偏西4.7公里，子牙河西岸。有603口人，均为汉族。耕地1500亩，属轻壤质轻盐化潮土。该村为小九宫大队驻地。

据查：明永乐年间（公元1403—1424年），有李姓从山西洪洞县迁居于此立村，因靠近大九宫，故遂名小九宫。

徐 村

徐村位于留各庄公社驻地西南偏南7.8公里，紧靠子牙河西堤，有955口人，均为汉族。耕地2257亩，属轻壤质轻盐化潮土。该村为徐村大队驻地。

据查：明永乐年间（公元1403—1424年），有徐姓迁居于此立村，故依姓氏取名徐村。

刘 祝 村

刘祝村位于留各庄公社驻地西南偏南6.8公里，子牙河西岸。有1077口人，均为汉族。耕地2400亩，属轻壤质潮土。该村为刘祝村大队驻地。

据查：明永乐年间（公元1403—1424年），有刘氏五兄弟从山西洪洞县迁居于此立村，因靠近王祝村，故依刘姓遂取名刘祝村。

王 祝 村

王祝村位于留各庄公社驻地西南偏南6.5公里,东靠子牙河西堤。有479口人,均为汉族。有耕地1240亩,属轻壤质潮土。该村为王祝村大队驻地。

据查:明永乐年间(公元1403—1424年),有金、王二姓从山西洪洞县迁居于此立村,为祝福人财两旺,取村名“祝村”。后金姓迁走,遂依王姓取村名王祝村。

权 村 公 社

王 权 村

王权村位于大城县人民政府驻地西南偏南16.7公里，子牙河东岸。有1019口人，均为汉族。有耕地1517亩，属中壤质潮土。该村为权村公社，王权村大队驻地。

据查：元朝末年（公元1367年），有洪、严、白、耿四姓在此居住，因遭官兵杀掠四处逃散，后又全归于此，故取名全村。明永乐二年（公元1403年）有王、杜二姓迁来，王姓妻生有三子，分别取名龙、虎、豹，为盼有权势，遂将全村改为权村。1937年分为二村，该村王姓居多，故名王权村。

望 帆 长

望帆长位于权村公社驻地东北偏北5公里，紧靠子牙河东岸。有783口人，均为汉族。耕地1594亩，属轻壤质潮土。该村为望帆长大队驻地。

据查：清道光年间（公元1821—1850年），有王姓居此立村，因靠近子牙河，常见河内船帆点点，本村举人张洪甫据此取名望帆长。

蓼 门

蓼门位于权村公社驻地北偏东3公里，子牙河东岸。有2397口人，均为汉族。有耕地4996亩，属轻壤质潮土。该村为蓼门大队驻地，是当地较大的村庄。

据查，清康熙年间（公元1662—1922年），杜庄子一刘姓因路劫皇家被官府捉拿，避居于此地一芦苇淀中，当收割芦苇时，人们才蓼然发现这个门户，后有迁居者延繁成村，故此得名蓼门。

三 姓 庄

三姓庄位于权村公社驻地西北偏南1公里处。有201人，为回、汉两个民族，属留各庄桥大队管辖。

据查：清道光年间（公元1821年），有吴、苗、刘三姓迁居于此立村，故取名三姓庄。

苦 水 坞

苦水坞位于权村公社驻地东偏北3.5公里，烟村干渠西侧。有1064口人，均为汉族。耕地3185亩，属中壤质潮土。该村为苦水坞大队驻地。

据查：明永乐初年（公元1403年），有王、刘、李、马、付五姓居此立村。因该地位于子牙河故道河内，低洼积水，水且有苦味儿，故取名苦水坞。

留各庄桥

留各庄桥位于权村公社驻地西偏北1公里，紧靠子牙河。有570口人，分汉、回两个民族。有耕地937亩，属轻壤质潮土。该村为留各庄桥大队驻地。

据查，清道光年间（公元1821年），有焦姓等相继迁居于此立村，因地属西留各庄，又靠桥头，故取名留各庄桥。

筱庄

筱庄位于权村公社驻地南偏西1.5公里，紧靠子牙河东岸。有1858口人，均为汉族。耕地1787亩，属轻壤质潮土。该村为筱庄大队驻地。

据查：明永乐年间（公元1403—1424年），有潘、杜、张三姓在此立村，因村小，故取名筱尔庄，后简称筱庄。

杜权村

杜权村位于权村公社驻地东偏北0.5公里处，有2340口人，均为汉族。耕地4578亩，属中壤质潮土。该村为杜权村大队驻地，是当地较大的村庄。

据查，1937年该村和王权村分别建村，因杜姓居多，故名杜权村。

小 庄 子

小庄子位于权村公社驻地东偏北2.5公里处,属苦水坞大队管辖。

据查:该村原系筱庄一个庄子,故得名小庄子。

西 窑 头

西窑头位于权村公社驻地东偏南2.5公里处,有447口人,均系汉族。有耕地1070亩,属中壤质潮土。该村为西窑头大队驻地。

据查:明永乐年间(公元1403—1424年),有马姓迁居于此定居立村,因此地有一古窑,故此得名窑头,后分为东西二村,该村居西,故名西窑头。

东 窑 头

东窑头位于权村公社驻地东偏南3.5公里,烟村干渠西侧。有828口人,均系汉族。耕地2990亩,属轻壤质、轻盐化潮土。该村为东窑头大队驻地。

据查:明永乐年间(公元1403—1424年),有马姓迁居于此立村,因此地有一古窑,故得名窑头。后分为东西二村,该村居东,故名东窑头。

后李各庄

后李各庄位于权村公社驻地南偏东2公里处，有694口人，均为汉族。耕地1170亩，属轻壤质潮土。该村为后李各庄大队驻地。

据查：明永乐年间（公元1403—1424年），有李姓在此分前后二村居住，该村居后，故以姓氏取名后李各庄。

前李各庄

前李各庄位于权村公社驻地南偏东2.5公里处，有988口人，均为汉族。耕地2020亩，属轻壤质底粘潮土。该村为前李各庄大队驻地。

据查：明永乐年间（公元1403—1424年），有李姓在此分前后二村居住，该村居前，故依姓氏取名前李各庄。

石家坞

石家坞位于权村公社驻地东南偏北3.5公里，烟村干渠西侧。有928口人，均为汉族。有耕地2783亩，属轻壤质中盐化潮土。该村为石家坞大队驻地。

据查：明永乐初年（公元1403年），有郭、马、石三姓居此，因位于子牙河故道内，地势低洼，常年积水，又因石姓居多，故名石家坞。

九 高 庄

九高庄位于权村公社驻地西南偏南5.5公里，紧靠子牙河东岸。有574口人，均为汉族。耕地617亩，属轻壤质潮土，该村为九高庄大队驻地。

据查：清末（公元1908年），有李姓从小九宫村迁居于此，取名九宫小房子。后大高庄子高姓迁至村东居住，取名小高庄。1937年两村合并改称九高庄。

大 高 庄 子

大高庄子位于权村公社驻地西南偏南3.5公里，紧靠子牙河东岸。有1120口人，均为汉族。耕地1800亩，属轻壤质潮土。该村为大高庄子大队驻地。

据查：明永乐年间（公元1403—1424年），有高姓自江南辉洲府歙县石门村迁居于此立村，依姓氏取名高家庄。1949年，因人兴村大改称为大高庄子。

东 汪

东汪位于权村公社驻地南偏西4公里处，有2474口人，均为汉族。有耕地4280亩，属中壤质潮土。该村为东汪大队驻地，是当地较大的村庄。

据查：明永乐年间（公元1403—1424年），有田、阎、楚三姓居此立村，因位于子牙河故道东侧，地势低洼，常年大水汪汪，故得名东汪。

白 马 堂

白马堂位于权村公社驻地南偏东4.5公里，烟村干渠西侧。有1234口人，均为汉族。有耕地3859亩，属中壤质潮土。该村为白马堂大队驻地。

据查：明永乐年间（公元1403—1424年），该村东建一座三星庙，庙内塑有白、红二马，传说白马吉祥，故取名白马堂。

沈 家 房 子

沈家房子位于权村公社驻地西南偏南6.5公里，子牙河东岸。有895口人，均为汉族。耕地1780亩，属轻壤质潮土。该村为沈家房子大队驻地。

据查：清乾隆年间（公元1736—1785年），有沈姓迁居于此，后来沈柳亭在皇宫做了太监，村人为借其名望，取名沈家房子。

后 烟 村

后烟村位于权村公社驻地南偏东5.5公里，烟村干渠西侧。有852人，均为汉族。耕地1785亩，属轻壤质潮土。该村为后烟村大队驻地。

据查明代前就有此村，住有段、隋两姓，经多次调查，其来历不详。

前 烟 村

前烟村位于权村公社驻地南偏东6公里，烟村干渠西侧。有903口人，均为汉族。有耕地1588亩，属轻壤质潮土。该村为前烟村大队驻地。

据查：该村明代前已有，经多次调查，其来历不详。

董 家 房 子

董家房子位于权村公社驻地西南偏南8.5公里，子牙河东岸。有461口人，均为汉族。耕地810亩，属轻壤质潮土。该村为董家房子大队驻地。

据查：清乾隆年间（公元1736—1785年），董氏自大清河北开口村迁居于此立村，依姓氏取名董家房子。

小 祝 村

小祝村位于权村公社驻地西南偏西8.5公里，南与河间县接壤。有831口人，均系汉族。耕地2120亩，属轻壤质底粘潮土。该村为小祝村大队驻地。

据查：清康熙初年（公元1662年），此地为河西王祝村的菜园，为耕种方便，从王祝村搬来金氏等居此立村，故取名小祝村。

于 家 务

于家务位于权村公社驻地南偏西7.5公里处,南与河间县接壤。有2825口人,均系汉族。有耕地8880,属中壤质潮土。该村为于家务大队驻地,是当地较大的村庄。

据查:明永乐年间(公元1403—1424年),有姜、肖、刘等姓迁居于此立村。因该地四面环水,人们以打鱼为生,故取村名鱼家坞,后演为于家务。

里 坦 公 社

里 坦

里坦位于大城县人民政府驻地南偏西21公里处，是大里公路的终点站。有2992口人，均为汉族。耕地5786亩，属轻壤质底粘潮土。该村为里坦一大队、二大队、三大队、四大队和里坦公社驻地，是当地较大的村庄和集市。

据查：南宋末年（公元1278年），有张、古二姓由山东迁居于此立村，因村南有一东南西北流向的运粮河（朱家河），常有粮米在此晾晒，故得名晒米滩。后依其谐音演为里坦。

流 源 庄

流源庄位于里坦公社驻地北偏西4.5公里，烟村干渠东侧。有956口人，均系汉族。耕地3533亩，属中壤质潮土。该村为流源庄大队驻地。

据查：明初（公元1368年），此地有沈庄、许庄、李庄、前庄、后庄、西庄六村，称六圆庄。到清代，沈许二庄已无人，又因此处地势低洼，常遭水灾围困，故依谐音改名为流源庄。

娘 娘 庄

娘娘庄位于里坦公社驻地东北偏北5.5公里，百家洼排渠西侧。有570口人，均为汉族。耕地2744亩，属粘壤质潮土。该村为娘娘庄大队驻地。

据查：明朝末年（公元1644年），该村东南角建有一座娘娘庙，由此得名娘娘庄。

石 圪 砣

石圪砣位于里坦公社驻地东北偏北5.5公里，百家洼排渠东侧。有307口人，均为汉族。耕地1776亩，属中壤质潮土。该村为石圪砣大队驻地。

据查：清乾隆年间（公元1736—1785年），此地有一大土圪砣，石姓在此居住立村，故取名石圪砣。

大 邵 村

大邵村位于里坦公社驻地北偏东2公里，大里公路西侧。有977口人，均为汉族。耕地3400亩，属中壤质潮土。该村为大邵村大队驻地。

据查：该村元代前已有，住有史、王二姓。1980年地名普查时，经多次调查，其来历不详。

小 邵 村

小邵村位于里坦公社驻地北偏东2.5公里，大里公路东侧。有803口人，均为汉族。耕地3178亩，属中壤质潮土。该村为小邵村大队驻地。

据查：该村元末已有，因靠近大邵村，故多小邵村。

小 沿 村

小沿村位于里坦公社驻地东北偏北2.5公里，有363口人，均为汉族。耕地1436亩，属中壤质潮土。该村为小沿村大队驻地。

据查：明永乐初年（公元1403年），有刘、李二姓从山西洪洞县迁居于此立村，因靠近黑龙港河沿，故取名沿村。后分为大小二村，该村小，故名小沿村。

大 沿 村

大沿村位于里坦公社驻地东北偏南3公里，百家洼干渠西侧。有541口人，均为汉族。耕地2123亩，属中壤质潮土。该村为大沿村大队驻地。

据查：明永乐初年（公元1403年），有刘、李二姓从山西洪洞县迁居于此立村，因靠近黑龙港河沿，故取名沿村。后分为大小二村，该村较大，得名大沿村。

长 芦 疃

长芦疃位于里坦公社驻地东偏北4公里，黑龙港河西侧。有1477口人，均为汉族。耕地4473亩，属中壤质潮土。该村为长芦疃大队驻地。

据查：北宋年间，杨六郎为摆忙牛阵，曾在此设百余座长炉打刀，由此得名长炉疃，后炉字演为芦，称长芦疃。

李 大 木 桥

李大木桥位于里坦公社驻地东偏北5公里，黑龙港河西侧。有960口人，均为汉族。耕地3897亩，属中壤质潮土。该村为李大木桥大队驻地。

据查：此地靠近黑龙港河，清朝末年（公元1908年），当地居民为来往方便，在河上修了一座大木桥，由此得名大木桥，后以姓氏分村，该村李姓多，故名李大木桥。

王 大 木 桥

王大木桥位于里坦公社驻地东偏南5公里，黑龙港河西侧。有614口人，均为汉族。耕地2768亩，属中壤质潮土。该村为王大木桥大队驻地。

据查：此地靠近黑龙港河，清朝末年（公元1908年），当地居民为往来方便，在河上修了一座大木桥，由此得名大木桥。后依姓氏分村，该村王姓户大，故名王大木桥。

路大木桥

路大木桥位于里坦公社驻地东偏北5公里，黑龙港河西侧。有785口人，均为汉族。耕地2920亩，属中壤质潮土。该村为路大木桥大队驻地。

据查：因此地靠近黑龙港河，清末（公元1908年），当地居民为来往方便，在河上修了一座大木桥，由此得名大木桥。后依姓氏分村，该村路姓户大，故名路大木桥。

岳 杭

岳杭位于里坦公社驻地西偏北2公里处。有1840口人，均为汉族。有耕地5351亩，属轻壤质底粘潮土。该村为岳杭大队驻地，是当地较大的村庄。

据查：元代前此地有仁、马、肖三姓居住，一次，肖、马两家为争一只黑羊到县衙打官司，当时此村无名，县官派衙役到这村抓人时，只说找要黑羊的村，从此得名“要黑羊”。后人因讳忌“黑羊”二字便改称岳杭。

小 木 桥

小木桥位于里坦公社驻地东偏北1.5公里，百家洼干渠西侧。有476口人，均为汉族。耕地1753亩，属轻壤质体粘潮土。该村为小木桥大队驻地。

据查：清末（公元1908年），该村南有一条与黑龙港河相连的壕沟，每逢雨季来往不便，因此从各户筹款，在沟上建

了一座小木桥，从此得村名小木桥。

王 远 头

王远头位于里坦公社驻地西南偏南2.5公里，幸福渠南侧。有498口人，均为汉族。耕地1166亩，属轻壤质底粘潮土。该村为王远头大队驻地。

据查：明永乐二年（公元1404年），有王姓迁居于此立村，因位于大城县最南头，故依姓氏取名王远南头，后简称王远头。

张 远 头

张远头位于里坦公社驻地西南偏南2公里，幸福渠以北。有427口人，均为汉族。耕地1050亩，属轻壤质底粘潮土。该村为张远头大队驻地。

据查，明永乐二年（公元1404年），有张姓迁居于此立村，因位于大城县最南头，故以张姓取名张远南头。后简称为张远头。

邢 远 头

邢远头位于里坦公社驻地南偏西2公里，大里公路东侧。有368口人，均为汉族。耕地995亩，属轻壤质底粘潮土。该村为邢远头大队驻地。

据查，明永乐二年（公元1404年），有邢姓迁居于此立村，因位于大城县最南头，故依邢姓取名为邢远南头。后简

称邢远头。

旧 镇

旧镇位于里坦公社驻地南偏东2公里,子牙新河北侧。有1623口人,均为汉族。有耕地4997亩,属轻壤质底粘潮土。该村为旧镇大队驻地,是当地较大的村庄,古为西章武县城旧址。

据《大城县志》记载:“开皇初年(公元582年)西章武县废,划入平舒县”。据考此地为西章武县城旧址,故名旧镇。元末(公元1367年)有冯、梁、肖、付四姓居此,因靠近黑龙港河,水陆交通方便又为当地较大集镇,故沿用旧名。

于 远 头

于远头位于里坦公社驻地西南偏南3.5公里,子牙新河北岸,有1561口人,均为汉族。有耕地3758亩,属轻壤质轻盐化潮土。该村为于远头大队驻地,是当地较大的村庄。

据查,明永乐二年(公元1404年),有于、杨二姓迁居于此立村,因地处大城县最南头,故依二姓取名于杨远南头。后简称为于远头。

行政区划名称

标准名称	汉语拼音	首字母	别名	类别	备注
大城	Dàchéngxiàn		县		驻城关
城关	Chéngguān		公社		驻东关
东关	Dōngguān		大队		驻东关
西王	Xīwángxiāng		大队		驻西王祥
东王	Dōngwángxiāng		大队		驻东王祥
南关	Nán'guān		大队		驻南关
西关	Xīguān		大队		驻西关
北关	Běiguān		大队		驻北关
西陈	Xīchénzhuāng		大队		驻西陈庄
任场	Rènfǎng		大队		驻任场
宋庄	Sòngzhuāngzi		大队		驻宋庄子
东陈	Dōngchéngzhuāng		大队		驻东陈庄
二姑	Èrgūyuàn		大队		驻二姑院
东崔	Dōngcuīzhuāng		大队		驻东崔庄
东徽	Dōngcuīzhuāng		大队		驻徽庄
王庄	Wángzhuāng		大队		驻王庄

标 准 名 称	汉 语 拼 音	别 名	类 别	备 注
田 庄	Tiánzhuāng		大队	驻田庄
卞 庄	Biànzhuāng		大队	驻卞庄
贾 庄	Jiǎzhuāng		大队	驻贾庄
郑 裴 庄	Zhèngpéizhuāng		大队	驻郑裴庄
王 裴 庄	Wángpéizhuāng		大队	驻王裴庄
张 裴 庄	Zhāngpéizhuāng		大队	驻张裴庄
戴 裴 庄	Dàipéizhuāng		大队	驻戴裴庄
韩 裴 庄	Hánpéizhuāng		大队	驻韩裴庄
八 方 村	Bāfāng		大队	驻八方
旺 村	Wàngcūn		公社	驻旺村
旺 村	Wàngcūn		大队	驻旺村
马 六 郎	Mǎlùláng		大队	驻马六郎
北 四 岳	Běisìyuè		大队	驻北四岳
小 崔 四 岳	Xiǎocuīsiyuè		大队	驻小崔四岳
西 子 牙 河 南	Xīzǐyáhé·nán		大队	驻西子牙河南
西 子 牙 河 北	Xīzǐyáhé·běi		大队	驻西子牙河北
邢 四 岳	Xíngsìyuè		大队	驻邢四岳

标	准	名	称	汉	语	拼	音	别	名	类	别	备	注
梁	四	岳		Liángsiyuè				大队				驻梁四岳	
尹	四	岳		Yínsiyuè				大队				驻尹四岳	
刘	四	岳		Líusiyuè				大队				驻刘四岳	
大	崔	四	岳	Dacuīsiyuè				大队				驻大崔四岳	
西	臧	庄		Xīzāngzhuāng				大队				驻西臧庄	
东	臧	庄		Dōngzāngzhuāng				大队				驻东臧庄	
流		标		Líubiāo				大队				驻流标	
张	荆	河		Zhāngjīnghé				大队				驻张荆河	
大	荆	河		Dàjīnghé				大队				驻大荆河	
张	次	花		Zhāngcìhuā				大队				驻张次花	
大	次	花		Dàcìhuā				大队				驻大次花	
李	次	花		Lǐcìhuā				大队				驻李次花	
王		文		Wángwén				公社				驻薛王文	
薛	王	文		Xuēwángwén				大队				驻薛王文	
祖		寺		Zǔsì				大队				驻祖寺	
郭		底		Guōdǐ				大队				驻郭底	
王		轴		Wángzhóubēi				大队				驻王轴北	

标	准	名	称	汉	语	拼	音	别	名	类	别	备	注
马	庄			Mǎzhuāng				大队				驻马庄	
魏	文			Wèiwángwén				大队				驻魏王文	
吴	文			Wúwángwén				大队				驻吴王文	
申	文			Shēnwángwén				大队				驻申王文	
王	文			Wángwángwén				大队				驻王文文	
田	文			Tiánwángwén				大队				驻田王文	
西	孟	村		Xīmèngcūn				大队				驻西孟村	
东	孟	村		Dōngmèngcūn				大队				驻东孟村	
张	恩	河		Zhāngsīhé				大队				驻张恩河	
崔	恩	河		Cuīsīhé				大队				驻崔恩河	
李	恩	河		Lǐsīhé				大队				驻李恩河	
王	恩	河		Wángsīhé				大队				驻王恩河	
遭	彩			Dàocǎi				大队				驻遭彩	
七	女			Qīnǚ				大队				驻七女	
三	轴	北		Sānzhóuběi				大队				驻李轴北	
龙	塚			Lóngzhǒng				大队				驻龙塚	
前	孝	彩		Qiánxiàocǎi				大队				驻前孝彩	

标	准	名	称	汉	语	拼	音	别	名	类	别	备	注
后	孝	彩		Houxiacǎi				大队				驻后孝彩	
西	万	灯		Xīwàndēng				大队				驻西万灯	
北	楼	堤		Běilóudī				大队				驻北楼堤	
东	万	灯					大队				驻东万灯		
南	楼	堤					大队				驻南楼堤		
大	卓	村					公社				驻大卓村		
大	卓	村					大队				驻大卓村		
前	杏	叶	林	Qiánxìngyèlín				大队				驻前杏叶林	
后	杏	叶	林	Hòuxìngyèlín				大队				驻后杏叶林	
西	簪	子	头				大队				驻西簪子头		
东	簪	子	头				大队				驻东簪子头		
小	卓	村					大队				驻小卓村		
邓	家	务					大队				驻邓家务		
西	魏	各	庄				大队				驻西魏各庄		
东	魏	各	庄				大队				驻东魏各庄		
田	家	庄	祥				大队				驻田家庄		
大	大	祥					大队				驻大祥		

注

标 准 名 称	汉 语 拼 音	别 名	类 别	备 注
赵良村	Zhaoliángcūn		大队	驻赵良村
邓良村	Dèngliángcūn		大队	驻邓良村
小王良村	Xiǎowángliángcūn		大队	驻小王良村
谷良村	Gǔliángcūn		大队	驻谷良村
孙良村	Sūnliángcūn		大队	驻孙良村
陈良村	Chénniángcūn		大队	驻陈良村
大王良村	Dàwángliángcūn		大队	驻大王良村
樊良村	Fānliángcūn		大队	驻樊良村
官村	Gōngcūn		大队	驻官村
冯张街	Féngzhāngjiē		大队	驻冯张街
牛张街	Niúzhāngjiē		大队	驻牛张街
管张街	Guǎnzhāngjiē		大队	驻管张街
盖张街	Gàizhāngjiē		大队	驻盖张街
大董子	Dàtóngzi		公社	驻大董子
大董子	Dàtóngzi		大队	驻大董子
大里北	Dàliběi		大队	驻大里北
孙里北	Sūnlǐběi		大队	驻孙里北

标准名称	汉语拼音	管	别	名	类别	备	注
刘里北	Liuliběi				大队	驻刘里北	
里北店	Lǐběidiàn				大队	驻里北店	
魏里北	Wèilǐběi				大队	驻魏里北	
北李庄	Běilǐzhuāng				大队	驻北李庄	
小董子	Xiǎodǒngzǐ				大队	驻小董子	
亮斗庄	Liàngdǒuzhuāng				大队	驻亮斗庄	
大祥连	Dàxiánlián				大队	驻大祥连	
杏园	Xìngyuán				大队	驻杏园	
菜园	Càiyuán				大队	驻菜园	
西近北	Xījìnběi				大队	驻西近北	
油房	Yóufáng				大队	驻油房	
东近北	Dōngjìnběi				大队	驻东近北	
牙庄	Yá zhuāng				大队	驻牙庄	
五方	Wǔfāng				大队	驻五方	
小祥连	Xiǎoxiánlián				大队	驻小祥连	
兴庄	Xīngzhuāng				大队	驻兴庄	
小王都	Xiǎowángdū				大队	驻小王都	

标	准	名	称	汉	语	拼	音	别	名	类	别	备	注
大	王	都		Dàwángdū				大队				驻大王都	
温	王	村		Wēncūn				大队				驻温村	
北	王	祥		Běiwángxiáng				大队				驻北王祥	
阜		草		Fùcǎo				公社				驻阜草	
阜		草		Fùcǎo				大队				驻阜草	
冯	各	庄		Fénggèzhuāng				大队				驻冯各庄	
韩		庄		Hánzhuāng				大队				驻韩庄	
付		尹		Fùyìn				大队				驻付尹	
北	桃	子		Běitáozi				大队				驻北桃子	
尹	各	庄		Yǐn·gèzhuāng				大队				驻尹各庄	
西	桃	子		Xītáozi				大队				驻西桃子	
南	桃	子		Nántáozi				大队				驻南桃子	
阎	家	务		Yánjiāwù				大队				驻阎家务	
董	家	务		Dǒngjiāwù				大队				驻董家务	
黄	得	务		Huángdéwù				大队				驻黄得务	
邵	邵	庄		Shàozhuāng				大队				驻邵邵庄	
邵	席	阜		Shàoxífù				大队				驻邵席阜	

标	准	名	称	汉	语	拼	音	别	名	类	别	音	注
北	席	阜	阜	Bèixǐfù				大队		大队		驻北席阜	
阜		庄	庄	Fùzhuāng				大队		大队		驻阜庄	
苑		庄	庄	Yuǎnzhuāng				大队		大队		驻苑庄	
南	席	阜	阜	Nánxǐfù				大队		大队		驻南席阜	
东		阜	阜	Dōngfù				大队		大队		驻东阜	
大	尚	屯	屯	Dàshàngtūn				公社		公社		驻大尚屯	
大		街	街	Dàjiē				大队		大队		驻大尚屯	
南	北	街	街	Nánběijiē				大队		大队		驻大尚屯	
后		街	街	Hòujiē				大队		大队		驻大尚屯	
西		街	街	Xījīe				大队		大队		驻大尚屯	
赵	各	庄	庄	Zhàogèzhuāng				大队		大队		驻赵各庄	
康	各	庄	庄	Kānggèzhuāng				大队		大队		驻康各庄	
齐	圪	坨	坨	Qígedā				大队		大队		驻齐圪坨	
大	霍	辛	辛	Dàbào				大队		大队		驻大保	
霍		庄	庄	Huòxīnzhuāng				大队		大队		驻霍辛庄	
樊	樊	子	子	Fānzhuāngzi				大队		大队		驻樊庄子	
吴	会	罗	罗	Wúhuìluó				大队		大队		驻吴会罗	

标	准	名	称	汉	语	拼	音	别	名	类	别	备	注
孙	会	罗		Sunhuiluo				大队				驻孙会罗	
大	会	罗		Dahuiluo				大队				驻大会罗	
东	青	洲		Dongqingzhou				大队				驻小青洲	
西	青	洲		Xiqingzhou				大队				驻小青洲	
南	青	洲		Nanqingzhou				大队				驻小青洲	
北	青	洲		Beiqingzhou				大队				驻小青洲	
南	赵	扶		Nanzhaofu				公社				驻南赵扶	
南	赵	扶		Nanzhaofu				大队				驻南赵扶	
泊	辛	庄		Bozhuang				大队				驻泊辛庄	
东	辛	庄		Dongxinzhuang				大队				驻东辛庄	
张	家	庄		Zhangzhuang				大队				驻张家庄	
杨	家	庄		Yangjiakou				大队				驻杨家庄	
商		庄		Shangzhuang				大队				驻商庄	
孙		河		Sunhe				大队				驻孙河	
爱		农		Ai'nong				大队				驻爱农	
姚	马	渡		Yaomadu				大队				驻姚马渡	
缴	交	河		Jiaojiache				大队				驻缴交河	

标	准	名	称	汉	语	拼	音	别	名	类	别	备	注
马	交	河		Mǎjiāohé				大队		大队		驻马交河	
张	交	河		Zhāngjiāohé				大队		大队		驻张交河	
郭	交	河		Guōjiāohé				大队		大队		驻郭交河	
郝		庄		Hǎozhuāng				大队		大队		驻郝庄	
北	赵	扶		Běizhāofú				大队		大队		驻北赵扶	
中	赵	扶		Zhōngzhāofú				大队		大队		驻中赵扶	
冯		庄		Féngzhuāng				大队		大队		驻冯庄	
小	李	庄		Xiǎolǐzhuāng				大队		大队		驻小李庄	
叶	庄	子		Yèzhuāngzi				大队		大队		驻叶庄子	
堤		北		Dībēi				大队		大队		驻堤北	
北		魏		Běiwèi				公社		公社		驻北魏	
北		魏		Běiwèi				大队		大队		驻北魏	
冯	远	庄		Féngyuǎnzhuāng				大队		大队		驻冯远庄	
刘	远	庄		Liúyuǎnzhuāng				大队		大队		驻刘远庄	
焦	远	庄		Jiāoyuǎnzhuāng				大队		大队		驻焦远庄	
门	远	庄		Ményuǎnzhuāng				大队		大队		驻门远庄	
王		香		Wángxiāng				大队		大队		驻王香	

标 准 名 称	汉 语 拼 音	别 名	类 别	备 注
南 阜	Nánfù		大队	驻南阜
牛 庄	Niúhuāng		大队	驻牛庄
西 杜 各 庄	Xīdùgèzhuāng		大队	驻西杜各庄
东 杜 各 庄	Dōngdùgèzhuāng		大队	驻东杜各庄
高 家 庄	Gāojiāzhuāng		大队	驻高家庄
汉 留 各 庄	Hànliúgèzhuāng		大队	驻汉留各庄
张 都	Zhāngdū		大队	驻张都
双 庙	Shuāngmiào		大队	驻双庙
魏 吉	Weiji		大队	驻魏吉
南 魏	Nánwèi		大队	驻南魏
北 良	Běiliáng		大队	驻北良
郑 家 村	Zhèngjiācūn		公社	驻郑家村
郑 家 村	Zhèngjiācūn		大队	驻郑家村
北 蔡 村	Běicài		大队	驻北蔡
韩 村	Hāncūn		大队	驻韩村
卢 家 庄	Lújiāzhuāng		大队	驻卢家庄
徐 庄	Xúzhūang		大队	驻徐庄

续表

注

标	准	名	音	拼	普	别	名	类	别	备
邱	庄	邱庄	Qiu	庄huáng		大队		大队	驻邱庄	
魏	胡	魏胡	Wei	胡hú		大队		大队	驻魏胡	
后	屯	后屯	Hou	屯tún		大队		大队	驻后屯	
南	蔡	南蔡	Nan	蔡cài		大队		大队	驻南蔡	
刘	家	刘家	Liu	家村cūn		大队		大队	驻刘家村	
前	张	前张	Qian	张hángcūn		大队		大队	驻前张村	
常	张	常张	Chang	张hángcūn		大队		大队	驻常张村	
后	张	后张	Hou	张hángcūn		大队		大队	驻后张村	
前	屯	前屯	Qian	屯tún		大队		大队	驻前屯	
正	村	正村	Zheng	村cūn		大队		大队	驻正村	
王	香	王香	Wang	香xiāngtún		公社		公社	驻王香屯	
王	香	王香	Wang	香xiāngtún		大队		大队	驻王香屯	
赵	家	赵家	Zhao	家jiāwù		大队		大队	驻赵家务	
季	村	季村	Ji	村cūn		大队		大队	驻季村	
关	家	关家	Guan	家jiātún		大队		大队	驻关家屯	
张	家	张家	Zhang	家jiātún		大队		大队	驻张家屯	
郝	家	郝家	Hao	家jiātún		大队		大队	驻郝家屯	

标 准 名 称	汉 语 拼 音	备 注
夏 家 屯	Xiajiātūn	驻夏家屯
郭 王 只 保	Guōwángzhǐbǎo	驻郭王只保
李 王 只 保	Lǐwángzhǐbǎo	驻李王只保
西 牛 村	Xīniúcūn	驻西牛村
王 牛 村	Wángniúcūn	驻王牛村
东 牛 村	Dōngniúcūn	驻东牛村
西 陈 村	Xīchén cūn	驻西陈村
东 陈 村	Dōngchén cūn	驻东陈村
全 庄 子	Tóngzhuāngzǐ	驻全庄子
西 桑 生	Xīsāngshēng	驻西桑生
东 桑 生	Dōngsāngshēng	驻东桑生
大 流 源	Dàliúpiào	驻大流源
大 流 源	Dàliúpiào	驻大流源
小 店 子	Xiǎodiànzi	驻小店子
小 流 源	Xiǎoliúpiào	驻小流源
朱 家 村	Zhūjiācūn	驻朱家村
付 庄 子	Fùzhuāngzǐ	驻付庄子

续表

标准名称	汉语拼音	汉语拼音	类别	备 注
申五台	Shēnwútái		大队	驻申五台
白洋桥	Báiyángqiáo		大队	驻白洋桥
西白洋	Xībáiyáng		大队	驻西白洋
东白洋	Dōngbáiyáng		大队	驻东白洋
张庄子	Zhāngzhuāngzi		大队	驻张庄子
三章庄	Sānzhāngzhuāng		大队	驻三章庄
西空城	Xīkōngchéng		大队	驻西空城
李五台	Lǐwútái		大队	驻李五台
吴五台	Wúwútái		大队	驻吴五台
大流庄	Dàliúzhūāng		大队	驻大流庄
樊庄	Fānzhūāng		大队	驻樊庄
盖益庄	Gàiyìzhūāng		大队	驻盖益庄
小流庄	Xiǎoliúzhūāng		大队	驻小流庄
刘固献	Liúgùxiàn		公社	驻刘固献
刘固献	Liúgùxiàn		大队	驻刘固献
杨堤	Yángdī		大队	驻杨堤
高堤	Gāodī		大队	驻高堤

标 准 名 称	汉 语 拼 音	别 名	类 别	备 注
咸 堤	Xiándī		大队	驻咸堤
小 王 庄	Xiǎowángzhuāng		大队	驻小王庄
南 崔 庄 子	Náncuīzhuāngzi		大队	驻南崔庄子
务 农 屯	Wù·nóngtún		大队	驻务农屯
豆 庄	Dòuzhuāng		大队	驻豆庄
八 里 庄 子	Bālǐzhuāngzi		大队	驻八里庄子
吕 固 献	Lǚgùxiàn		大队	驻吕固献
赵 固 献	Zhàogùxiàn		大队	驻赵固献
任 庄 子	Rénzhuāngzi		大队	驻任庄子
邢 庄 子	Xíngzhuāngzi		大队	驻邢庄子
黄 庄 子	Huánzhuāngzi		大队	驻黄庄子
安 庆 屯	Ānqīngtún		大队	驻安庆屯
张 演 马	Zhāngyǎnmǎ		大队	驻张演马
刘 演 马	Liúyǎnmǎ		大队	驻刘演马
毕 演 马	Bìyǎnmǎ		大队	驻毕演马
朱 演 马	Zhūyǎnmǎ		大队	驻朱演马
西 迷 堤	Xīmídi		大队	驻西迷堤

注

标	准	名	称	汉	语	拼	音	别	名	类	别	备
王	演	马		Wangyǎnmǎ				大队				驻王演马
东	迷	堤		Dongmídi				大队				驻东迷堤
毛	演	马		Maoyǎnmǎ				大队				驻毛演马
位		敢		Weigǎn				公社				驻西位敢
西	位	敢		Xīweigǎn				大队				驻西位敢
东	位	敢		Dongweigǎn				大队				驻东位敢
位	各	屯		Weigètún				大队				驻位各屯
文		香		Wénxiāng				大队				驻文香
丁		庄		Dīngzhuāng				大队				驻丁庄
张	蔡	间		Zhāngcǎijiān				大队				驻张蔡间
雀		屋		Quèwū				大队				驻雀屋
高		庄		Gāozhuāng				大队				驻高庄
王	蔡	间		Wángcǎijiān				大队				驻王蔡间
刘	蔡	间		Liúcǎijiān				大队				驻刘蔡间
完		城		Wánchéng				大队				驻完城
西		曹		Xīcáo				大队				驻西曹
后		北		Hòuběicáo				大队				驻后北曹

注

标准名	汉 语 拼 音	别 名	类 别	备 注
前北曹	Qiánběicáo		大队	驻前北曹
付庄曹	Fùzhuāng		大队	驻付庄
西东曹	Xīdōngcáo		大队	驻西东曹
东曹	Dōngdōngcáo		大队	驻东曹
南曹	Náncáo		大队	驻南曹
大广安	Dàguāng·ān		公社	驻大广安
大广安	Dàguāng·án		大队	驻大广安
仰止	Yǎngzhǐ		大队	驻仰止
大流河	Dàliúhé		大队	驻大流河
西流河	Xīliúhé		大队	驻西流河
东流河	Dōngliúhé		大队	驻东流河
小广安	Xiǎoguāng·ān		大队	驻小广安
李庄子	Lǐzhuāngzi		大队	驻李庄子
袁家屯	Yuánjiātūn		大队	驻袁家屯
小孟桥	Xiǎomèngqiáo		大队	驻小孟桥
大孟桥	Dàmèngqiáo		大队	驻大孟桥
刘木庄	Liúmùzhuāng		大队	驻刘木庄

标	准	名	称	汉	语	拼	音	别	名	类	别	备	注
邓	零	巨		Denglingjù				大队		大队		驻邓零巨	
张	零	巨		Zhanglingjù				大队		大队		驻张零巨	
肖	零	巨		Xiaolingjù				大队		大队		驻肖零巨	
李	零	巨		Lilíngjù				大队		大队		驻李零巨	
王		范		Wángfàn				大队		大队		驻王范	
西	马	村		Xīmácūn				大队		大队		驻西马村	
东	马	村		Dōngmácūn				大队		大队		驻东马村	
杜	家	庄		Dùjiāzhuāng				大队		大队		驻杜家庄	
阁		里		Gélǐ				大队		大队		驻阁里	
臧		屯		Zāngtún				公社		公社		驻臧屯	
臧		屯		Zāngtún				大队		大队		驻臧屯	
十	里	湾		Shíliwān				大队		大队		驻十里湾	
张	贾	村		Zhāngjiǎcūn				大队		大队		驻张贾村	
白	贾	村		Báijiǎcūn				大队		大队		驻白贾村	
赵	贾	村		Zhàojiǎcūn				大队		大队		驻赵贾村	
李	贾	村		Lǐjiǎcūn				大队		大队		驻李贾村	
高	李	庄		Gāolǐzhuāng				大队		大队		驻高李庄	

标	准	名	称	汉	语	拼	音	别	名	类	别	备	注
宋	贾	村		Sòngjiàocūn				大队				驻宋贾村	
王	贾	村		Wángjiàocūn				大队				驻王贾村	
梁	贾	村		Liángjiàocūn				大队				驻梁贾村	
骆	贾	村		Luòjiàocūn				大队				驻骆贾村	
毕	遣	口		Bìdiàokǒu				大队				驻毕道口	
九	间	房		Jiǔjiānfáng				大队				驻九间房	
十	王	堂		Shíwángtáng				大队				驻十王堂	
野	固	献		Yěgùxiàn				大队				驻野固献	
九	官	庄		Jiǔguānzhuāng				大队				驻九官庄	
关	家	务		Guānjiāwù				大队				驻关家务	
臧	庄	子		Zāngzhuāngzǐ				大队				驻臧庄子	
任	前	庄		Rénqiánzhuāng				大队				驻任前庄	
苏	马	策		Sūmǎcè				大队				驻苏庄	
田	马	策		Tiánmǎcè				大队				驻田马策	
杜	马	策		Dùmǎcè				大队				驻杜马策	
鲍	马	策		Bàomǎcè				大队				驻鲍马策	
刘	马	策		Liúmǎcè				大队				驻刘马策	

标	准	名	称	汉	语	拼	音	别	名	类	别	备	注
桑	杭			Sanghang				大队				驻桑杭	
郭	庄			Guozhuang				大队				驻郭庄	
刘	纪	庄		Liuqizhuang				大队				驻刘纪庄	
宋	纪	庄		Songqizhuang				大队				驻宋纪庄	
杨	纪	庄		Yangqizhuang				大队				驻杨纪庄	
王	纪	庄		Wangqizhuang				大队				驻王纪庄	
李	马	策		Limace				大队				驻李马策	
留	各	庄		Liugezhuang				公社				驻东留各庄	
东	留	各	庄	Dongliugezhuang				大队				驻东留各庄	
西	留	各	庄	Xiliugezhuang				大队				驻西留各庄	
蒲	塔			Puta				大队				驻蒲塔	
北	头			Beitou				大队				驻北头	
王	各	庄		Wanggezhuang				大队				驻王各庄	
宋	张	吉		Songzhangji				大队				驻宋张吉	
崔	张	吉		Cuizhangji				大队				驻崔张吉	
留	邻	居		Liulinju				大队				驻留邻居	
大	汪			Dawang				大队				驻大汪	

标 准 名 称	汉 语 拼 音	类 别	备 注
王 张 吉	Wángzhāngjí	大队	驻王张吉
五 户 张 吉	Wǔhùzhāngjí	大队	驻五户张吉
龙 华 桥	Lónghuáqiáo	大队	驻龙华桥
后 边 各 庄	Hòubiān gèzhuāng	大队	驻后边各庄
前 边 各 庄	Qiánbiān gèzhuāng	大队	驻前边各庄
洼 里	Wāi lǐ	大队	驻洼里
白 虎	Báihǔ	大队	驻白虎
大 九 宫	Dàjiǔgōng	大队	驻大九宫
小 九 宫	Xiǎojiǔgōng	大队	驻小九宫
徐 村	Xú cūn	大队	驻徐村
刘 祝 村	Liúzhùcūn	大队	驻刘祝村
王 祝 村	Wángzhùcūn	大队	驻王祝村
权 村	Quáncūn	公社	驻王权村
王 权 村	Wángquáncūn	大队	驻王权村
望 帆 长	Wàngfān cháng	大队	驻望帆长
蓼 门	Mǎo mén	大队	驻蓼门
苦 水 坞	Kǔshuǐwù	大队	驻苦水坞

标准名称	汉语拼音	别名	类别	备注
留各庄桥	Liúgèzhuāngqiáo		大队	驻留各庄桥
筱 庄	Xiǎozhuāng		大队	驻筱庄
杜 权 村	Dùquáncūn		大队	驻杜权村
西 窑 头	Xīyāotóu		大队	驻西头窑
东 窑 头	Dōngyāotóu		大队	驻东窑头
后 李 各 庄	Hòulǐgèzhuāng		大队	驻后李各庄
前 李 各 庄	Qiánlǐgèzhuāng		大队	驻前李各庄
石 家 坞	Shíjiāwū		大队	驻石家坞
九 高 庄	Jiǔgāozhuāng		大队	驻九高庄
大 高 庄 子	Dàgāozhuāngzi		大队	驻大高庄子
东 汪	Dōngwāng		大队	驻东汪
白 马 堂	Báimǎtáng		大队	驻白马堂
沈 家 房 子	Shěnjiāfángzi		大队	驻沈家房子
后 烟 村	Hòuyāncūn		大队	驻后烟村
前 烟 村	Qiányāncūn		大队	驻前烟村
董 家 房 子	Dǒngjiāfángzi		大队	驻董家房子
小 祝 村	Xiǎozhùcūn		大队	驻小祝村

标准名称	汉语拼音	管	别名	类别	备注
于家务	Yújiawu			大队	驻于家务
里坦	Lǐtǎn			公社	驻里坦
里坦一大队	Lǐtǎn1—dàduì			大队	驻里坦
里坦二大队	Lǐtǎn2—dàduì			大队	驻里坦
里坦三大队	Lǐtǎn3—dàduì			大队	驻里坦
里坦四大队	Lǐtǎn4—dàduì			大队	驻里坦
流源庄	Liúyuánzhuāng			大队	驻流源庄
娘娘庄	Niángniángzhuāng			大队	驻娘娘庄
石圪迭	Shígēdié			大队	驻石圪迭
大邵村	Dàshàocūn			大队	驻大邵村
小邵村	Xiǎoshàocūn			大队	驻小邵村
小沿村	Xiǎoyāncūn			大队	驻小沿村
大沿村	Dàyāncūn			大队	驻大沿村
长芦疃	Chánglútuǎn			大队	驻长芦疃
季大木桥	Lìdāmùqiáo			大队	驻季大木桥
王大木桥	Wángdāmùqiáo			大队	驻王大木桥
路大木桥	Lùdāmùqiáo			大队	驻路大木桥

续表

标	准	名	称	汉	语	拼	音	别	名	类	别	备	注
岳	杭	杭		Yueháng				大队				驻岳杭	
小	木	桥		Xiaomùqiáo				大队				驻小木桥	
王	远	头		Wangyuántóu				大队				驻王远头	
张	远	头		Zhāngyuántóu				大队				驻张远头	
邢	远	头		Xíngyuántóu				大队				驻邢远头	
旧	镇	镇		Jiùzhèn				大队				驻旧镇	
于	远	头		Yúyuántóu				大队				驻于远头	

居 民 地 名 称

标 准 名 称	汉 语 拼 音	别 名 类 别	备 注
城 关	Chéngguān	镇	
中 心 大 街	Zhōngxīndàjiē	街	
南 关 大 街	Nán·guāndàjiē	街	
北 关 大 街	Běiguāndàjiē	街	
新 风 路	Xīnfēnglù	街	
东 关	Dōngguān	村	为城关公社、东关大队驻地
西 王 祥	Xīwángxiáng	村	为西王祥大队驻地
东 王 祥	Dōngwángxiáng	村	为东王祥大队驻地
凤 凰 庄	Fènghuángzhuāng	村	属南关大队
南 关	Nán·guān	村	为南关大队驻地
关 关	Guān	村	为西关大队驻地
关 关	Béiguān	村	为北关大队驻地
代 庄	Daizhuāng	村	属西陈庄大队
西 陈 庄	Xīchénzhuāng	村	为西陈庄大队驻地
任 场	Rénchǎng	村	为任场大队驻地

标	准	名	称	汉	语	拼	音	别	名	类	别	备	注
胡	庄			Húhuāng				村				属宋庄子大队	
宋	庄	子		Sòngzhuāngzi				村				为宋庄子大队驻地	
东	陈	庄		Dōngchénzhuāng				村				为东陈庄大队驻地	
小	阎	庄		Xiǎoyánzhuāng				村				属东陈庄大队	
二	姑	院		Èrgūyuàn				村				为二姑院大队驻地	
东	崔	庄		Dōngcuīzhuāng				村				为东崔庄大队驻地	
缴	王	庄		Jiǎozhuāng				村				为缴庄大队驻地	
王	田	庄		Wángtiánzhuāng				村				为王田大队驻地	
田	田	庄		Tiántiánzhuāng				村				为田田大队驻地	
卜	田	庄		Biànziánzhuāng				村				为卜田大队驻地	
贾	田	庄		Jiǎzhuāng				村				为贾田大队驻地	
郑	裴	庄		Zhèngpéizhuāng				村				为郑裴庄大队驻地	
王	裴	庄		Wángpéizhuāng				村				为王裴庄大队驻地	
张	裴	庄		Zhāngpéizhuāng				村				为张裴庄大队驻地	
戴	裴	庄		Dàipéizhuāng				村				为戴裴庄大队驻地	
韩	裴	庄		Hánpéizhuāng				村				为韩裴庄大队驻地	
八	裴	庄		Bāpéizhuāng				村				为八裴庄大队驻地	

标 准 名 称	汉 语 拼 音	别 名	类 别	备 注
旺 村	Wàngcūn		村	为旺村公社、旺村大队驻地
马 六 部	Mǎliùbù		村	为马六部大队驻地
北 四 岳	Běisìyuè		村	为北四岳大队驻地
小 崔 四 岳	Xiǎocuī sìyuè		村	为小崔四岳大队驻地
西 子 牙 河 南	Xīzǐyá hé nán		村	为西子牙河南大队驻地
西 子 牙 河 北	Xīzǐyá hé běi		村	为西子牙河北大队驻地
邢 四 岳	Xíngsìyuè		村	为邢四岳大队驻地
梁 四 岳	Liāngsìyuè		村	为梁四岳大队驻地
尹 四 岳	Yǐnsìyuè		村	为尹四岳大队驻地
刘 四 岳	Liúsìyuè		村	为刘四岳大队驻地
大 崔 四 岳	Dàcuī sìyuè		村	为大崔四岳大队驻地
西 威 庄	Xīwēi zhuāng		村	为西威庄大队驻地
东 威 庄	Dōngwēi zhuāng		村	为东威庄大队驻地
流 标	Liúbiāo		村	为流标大队驻地
张 荆 河	Zhāngjīng hé		村	为张荆河大队驻地
魏 荆 河	Wèijīng hé		村	为魏荆河大队驻地
大 荆 河	Dàjīng hé		村	为大荆河大队驻地

标 准 名	汉 语 拼 音	管 辖 名 别	类 别	备 注
张 次 花	Zhāngcìhuā	村	村	为张次花大队驻地
石 次 花	Shícihuā	村	村	属季次花大队
大 次 花	Dàcihuā	村	村	为大次花大队驻地
李 次 花	Lǐcihuā	村	村	为季次花大队驻地
薛 王	Xuēwángwén	村	村	为王文公社、薛王文大队驻地
祖 寺	Zǔsì	村	村	为祖寺大队驻地
郭 底	Guōdǐ	村	村	为郭底大队驻地
王 轴	Wángzhóuběi	村	村	为王轴北大队驻地
马 庄	Mǎzhuāng	村	村	为马庄大队驻地
魏 王	Wèiwángwén	村	村	为魏王文大队驻地
吴 王	Wúwángwén	村	村	为吴王文大队驻地
申 王	Shēnwángwén	村	村	为申王文大队驻地
王 王	Wángwángwén	村	村	为王王文大队驻地
田 王	Tiánwángwén	村	村	为田王文大队驻地
西 孟	Xīmèngcūn	村	村	为西孟村大队驻地
东 孟	Dōngmèngcūn	村	村	为东孟村大队驻地
张 思	Zhāngsīhé	村	村	为张思河大队驻地

标	准	名	称	汉	语	拼	音	别	名	类	备	注
崔	思	河		Cuisihé				村			为崔思河大队驻地	
李	思	河		Lisihé				村			为李思河大队驻地	
王	思	河		Wángsìhé				村			为王思河大队驻地	
道	彩			Dàocǎi				村			为道彩大队驻地	
七	女			Qī·nǚ				村			为七女大队驻地	
翟	轴	北		Zhaizhóuběi				村			属三轴北大队	
李	轴	北		Lizhóuběi				村			为三轴北大队驻地	
宋	轴	北		Sòngzhóuběi				村			属三轴北大队	
龙	嫫			Lóngzhōng				村			为龙嫫大队驻地	
前	孝	彩		Qiánxiàocǎi				村			为前孝彩大队驻地	
后	孝	彩		Hòuxiàocǎi				村			为后孝彩大队驻地	
西	万	灯		Xiwàndēng				村			为西万灯大队驻地	
北	楼	堤		Bēilóudi				村			为北楼堤大队驻地	
东	万	楼		Dōngwàndēng				村			为东万楼大队驻地	
南	楼	堤		Nánlóudi				村			为南楼堤大队驻地	
大	阜	村		Dàfùcūn				村			为大阜村公社、大阜村大队驻地	
前	杏	叶	林	Qiánxìngyèlín				村			为前杏叶林大队驻地	

标准名称	汉语拼音	类别	备注
后杏叶林	Houxingyelin	村	为后杏叶林大队驻地
西簪子头	Xiyinzitou	村	为西簪子头大队驻地
东簪子头	Dongyinzitou	村	为东簪子头大队驻地
小阜村	Xiaofucun	村	为小阜村大队驻地
邓家务	Dengjiawu	村	为邓家务大队驻地
西魏各庄	Xiweigezhuang	村	为西魏各庄大队驻地
东魏各庄	Dongweigezhuang	村	为东魏各庄大队驻地
田家庄	Tianjiazhuang	村	为田家庄大队驻地
大祥	Daxiang	村	为大祥大队驻地
赵良村	Zhaoliangcun	村	为赵良村大队驻地
邓良村	Dengliangcun	村	为邓良村大队驻地
小王良村	Xiaowangliangcun	村	为小王良村大队驻地
谷良村	Guliangcun	村	为谷良村大队驻地
孙良村	Sunliangcun	村	为孙良村大队驻地
陈良村	Chenliangcun	村	为陈良村大队驻地
大王良村	Dawangliangcun	村	为大王良村大队驻地
樊良村	Fanliangcun	村	为樊良村大队驻地

标	准	名	称	汉	语	拼	音	别	名	类	别	备	注
官	村			Gongcun				村				为官村大队驻地	
冯	张	街		Fengzhangjie				村				为冯张街大队驻地	
牛	张	街		Niuzhangjie				村				为牛张街大队驻地	
管	张	街		Zanzhangjie				村				为管张街大队驻地	
盖	张	街		Gaizhangjie				村				为盖张街大队驻地	
大	董	子		Datongzi				村				为大董子公社、大董子大队驻地	
大	里	北		Dalibei				村				为大里北大队驻地	
孙	里	北		Sunlibei				村				为孙里北大队驻地	
刘	里	北		Liu libei				村				为刘里北大队驻地	
里	北	店		Libeidian				村				为里北店大队驻地	
魏	里	北		Weilibei				村				为魏里北大队驻地	
北	李	庄		Beilizhuang				村				为北李庄大队驻地	
小	董	子		Xiaotongzi				村				为小董子大队驻地	
亮	斗	庄		Liangdouzhuang				村				为亮斗庄大队驻地	
大	祥	连		Daxianglian				村				为大祥连大队驻地	
杏	园			Xingyuan				村				为杏园大队驻地	
菜	园			Caiyuan				村				为菜园大队驻地	

标	准	名	称	汉	语	拼	音	别	名	类	备	注
西	近	北	村	Xijinbei				村			为西近北大队驻地	
油	近	房	村	Youfang				村			为油房大队驻地	
东	近	北	村	Dongjinbei				村			为东近北大队驻地	
牙		庄	村	Yazhuang				村			为牙庄大队驻地	
五		方	村	Wufang				村			为五方大队驻地	
小	祥	连	村	Xiaoxianglian				村			为小祥连大队驻地	
兴		庄	村	Xingzhuang				村			为兴庄大队驻地	
小	王	都	村	Xiaowangdu				村			为小王都大队驻地	
大	王	都	村	Dawangdu				村			为大王都大队驻地	
温		村	村	Wencun				村			为温村大队驻地	
北	王	祥	村	Beiwangxiang				村			为北王祥大队驻地	
阜		草	村	Fucao				村			为阜草公社、阜草大队驻地	
冯	各	庄	村	Fenggezhuang				村			为冯各庄大队驻地	
韩		庄	村	Hanzhuang				村			为韩庄大队驻地	
付		尹	村	Fuyin				村			为付尹大队驻地	
北		桃	村	Beitaozi				村			为北桃子大队驻地	
尹	各	庄	村	Yin-gezhuang				村			为尹各庄大队驻地	

标	准	名	称	汉	语	拼	音	别	名	类	备	注
西	桃	子		Xitáozi				村			为西桃子大队驻地	
南	桃	子		Nántáozi				村			为南桃子大队驻地	
阎	家	务		Yánjiāwù				村			为阎家务大队驻地	
董	家	务		Dǒngjiāwù				村			为董家务大队驻地	
黄	得	务		Huángdewù				村			为黄得务大队驻地	
邵		庄		Shàozhuāng				村			为邵庄大队驻地	
邵	席	阜		Shàoxiǎo				村			为邵席阜大队驻地	
北	席	阜		Běixiǎo				村			为北席阜大队驻地	
阜		庄		Fǔzhuāng				村			为阜庄大队驻地	
苑		庄		Yuǎnzhuāng				村			为苑庄大队驻地	
南	席	阜		Nánxiǎo				村			为南席阜大队驻地	
东		阜		Dōngfù				村			为东阜大队驻地	
大	尚	屯		Dàshàngtūn				村			为大尚屯公社、大尚屯大街、南北街、后街、西街大队驻地	
小	王	庄		Xiǎowángzhuāng				村			属南北街大队	
赵	各	庄		Zhàogèzhuāng				村			为赵各庄大队驻地	
康	各	庄		Kānggèzhuāng				村			为康各庄大队驻地	

标	准	名	称	汉	语	拼	音	别	名	类	别	备	注
齐	乞	迷	迹	Qigeda				村				为齐乞迷大队驻地	
大	辛	保	庄	Dabao				村				为大保大队驻地	
霍	辛	庄	子	Huoxinzhuang				村				为霍辛庄大队驻地	
樊	会	会	会	Fanzhuangzi				村				为樊庄子大队驻地	
吴	会	会	会	Wuhuiluo				村				为吴会罗大队驻地	
孙	会	会	会	Sunhuiluo				村				为孙会罗大队驻地	
大	会	会	会	Dahuiluo				村				为大会罗大队驻地	
小	青	洲		Xiaoqingzhou				村				为东、西、南、北青洲大队驻地	
南	赵	扶		Nanzhaofu				村				为南赵扶公社、南赵扶大队驻地	
泊	辛	庄		Bozhuang				村				为泊庄大队驻地	
东	辛	庄		Dongxinzhuang				村				为东辛庄大队驻地	
张	家	庄		Zhangzhuang				村				为张庄大队驻地	
杨	家	口		Yangjiakou				村				为杨家口大队驻地	
商	庄	庄		Shangzhuang				村				为商庄大队驻地	
孙	爱	河		Sunhe				村				为孙河大队驻地	
爱	农	农		Ainong				村				为爱农大队驻地	
姚	马	渡		Yaomadu				村				为姚马渡大队驻地	

标	准	名	称	汉	语	拼	音	别	名	类	别	备	注
缴	交	河		Jiǎojiāohé				村				为缴河大队驻地	
马	交	河		Mǎjiāohé				村				为马交河大队驻地	
张	交	河		Zhāngjiāohé				村				为张交河大队驻地	
郭	交	河		Guōjiāohé				村				为郭交河大队驻地	
郝		庄		Hǎozhuāng				村				为郝庄大队驻地	
北	赵	扶		Bèizhāofú				村				为北赵扶大队驻地	
中	赵	扶		Zhōngzhāofú				村				为中赵扶大队驻地	
冯		庄		Féngzhuāng				村				为冯庄大队驻地	
小	李	庄		Xiǎolǐzhuāng				村				为小李庄大队驻地	
叶	庄	子		Yèzhuāngzi				村				为叶庄子大队驻地	
堤		北		Dībēi				村				为堤北大队驻地	
北		魏		Bèiwēi				村				为北魏公社、北魏大队驻地	
冯	远	庄		Féngyuǎnzhuāng				村				为冯远庄大队驻地	
刘	远	庄		Liúyuǎnzhuāng				村				为刘远庄大队驻地	
焦	远	庄		Jiāoyuǎnzhuāng				村				为焦远庄大队驻地	
门	远	庄		Ményuǎnzhuāng				村				为门远庄大队驻地	
王		香		Wángxiāng				村				为王香大队驻地	

标	准	名	称	汉	语	拼	音	别	名	类	备	注
南	阜	阜		Nánfù				村			为南阜大队驻地	
牛	庄	庄		Niúhuāng				村			为牛庄大队驻地	
西	社	各	庄	Xīdùgèzhuāng				村			为西社各庄大队驻地	
东	社	各	庄	Dōngdùgèzhuāng				村			为东社各庄大队驻地	
高	家	庄		Gāojiāzhuāng				村			为高家庄大队驻地	
汉	留	各	庄	Hànlúgèzhuāng				村			为汉留各庄大队驻地	
张	都	都		Zhāngdū				村			为张都大队驻地	
双	庙	庙		Shuāngmiào				村			为双庙大队驻地	
魏	吉	吉		Wèiji				村			为魏吉大队驻地	
南	魏	魏		Nánwèi				村			为南魏大队驻地	
北	良	良		Bèiliáng				村			为北良大队驻地	
郑	家	村		Zhèngjiācūn				村			为郑家村公社、郑家村大队驻地	
北	蔡	蔡		Bèicài				村			为北蔡大队驻地	
韩	村	村		Háncūn				村			为韩村大队驻地	
卢	家	庄		Lújiāzhuāng				村			为卢家庄大队驻地	
徐	庄	庄		Xúzhuāng				村			为徐庄大队驻地	
邱	庄	庄		Qiūzhuāng				村			为邱庄大队驻地	

标	准	名	称	汉	拼	音	别	名	类	备	注
魏	胡			Weihú					村	为魏胡大队驻地	
后	屯			Hòutún					村	为后屯大队驻地	
南	蔡			Náncài					村	为南蔡大队驻地	
刘	家	村		Líujiācūn					村	为刘家村大队驻地	
前	张	村		Qiánzhāngcūn					村	为前张村大队驻地	
常	张	村		Chángzhāngcūn					村	为常张村大队驻地	
后	张	村		Hòuzhāngcūn					村	为后张村大队驻地	
前		屯		Qiántún					村	为前屯大队驻地	
正		村		Zhèngcūn					村	为正村大队驻地	
王	香	屯		Wāngxiāngtún					村	为王香屯公社、王香屯大队驻地	
赵	家	务	村	Zhāojiāowù					村	为赵家务大队驻地	
季	家	村		Jìcūn					村	为季村大队驻地	
关	家	屯		Guānjiātún					村	为关家屯大队驻地	
张	家	屯		Zhāngjiātún					村	为张家屯大队驻地	
郝	家	屯		Hǎojiātún					村	为郝家屯大队驻地	
夏	家	屯		Xiàjiātún					村	为夏家屯大队驻地	
郭	王	只	保	Guōwángzhǐbǎo					村	为郭王只保大队驻地	

续表

标 准 名 称	汉 语 拼 音	别 名	类 别	备 注
李 王 只 保	Lǐwángzhǐbǎo	村	村	为李王只保大队驻地
西 牛 村	Xīniúcūn	村	村	为西牛村大队驻地
王 牛 村	Wángniúcūn	村	村	为王牛村大队驻地
东 牛 村	Dōngniúcūn	村	村	为东牛村大队驻地
西 陈 村	Xīchéncūn	村	村	为西陈村大队驻地
东 陈 村	Dōngchéncūn	村	村	为东陈村大队驻地
全 庄 子	Tóngzhuāngzǐ	村	村	为全庄子大队驻地
西 桑 生	Xīsāngshēng	村	村	为西桑生大队驻地
东 桑 生	Dōngsāngshēng	村	村	为东桑生大队驻地
大 流 漂	Dàliúpiào	村	村	为大流漂公社、大流漂大队驻地
大 园 子	Dayuánzi	村	村	属白洋桥大队
白 家 园 子	Báijiāyuán	村	村	属大流漂大队
小 店 子	Xiǎodiànzi	村	村	为小店子大队驻地
小 流 漂	Xiǎoliúpiào	村	村	为小流漂大队驻地
朱 家 村	Zhūjiācūn	村	村	为朱家村大队驻地
付 庄 子	Fùzhuāngzǐ	村	村	为付庄子大队驻地
申 五 台	Shēnwutái	村	村	为申五台大队驻地

标	准	名	称	汉	语	拼	音	别	名	类	别	备	注
白	洋	桥		Báiyángqiáo				村				为白洋桥大队驻地	
西	白	洋		Xibaiyang				村				为西白洋大队驻地	
东	白	洋		Dongbaiyang				村				为东白洋大队驻地	
张	庄	子		Zhāngzhuāngzi				村				为张庄子大队驻地	
二	章	庄		Sānzhāngzhuāng				村				为三章庄大队驻地	
西	空	城		Xìkōngchéng				村				为西空城大队驻地	
李	五	台		Lǐwútái				村				为李五台大队驻地	
吴	五	台		Wúwútái				村				为吴五台大队驻地	
孙	五	台		Sūnwútái				村				为孙五台大队驻地	
大	流	庄		Dàliúhuāng				村				为大流庄大队驻地	
樊	庄			Fānzhuāng				村				为樊庄大队驻地	
盖	益	庄		Gàiyìzhuāng				村				为盖益庄大队驻地	
小	流	庄		Xiǎoliúhuāng				村				为小流庄大队驻地	
刘	固	献		Líugùxiàn				村				为刘固献公社、刘固献大队驻地	
杨	堤			Yángdī				村				为杨堤大队驻地	
高	堤			Gāodī				村				为高堤大队驻地	
咸	堤			Xiándī				村				为咸堤大队驻地	

标 准 名 称	汉 语 拼 音	别 名	类 别	备 注
小 王 庄	Xiǎowángzhuāng		村	为小王庄大队驻地
南 崔 庄	Náncuīzhuāngzi		村	为南崔庄子大队驻地
务 农 屯	Wù' nongtún		村	为务农屯大队驻地
豆 庄	Dòuzhuāng		村	为豆庄大队驻地
八 里 庄	Bālǐzhuāngzi		村	为八里庄子大队驻地
吕 固 献	Lǚgùxiàn		村	为吕固献大队驻地
赵 固 献	Zhàogùxiàn		村	为赵固献大队驻地
任 庄	Rénzhuāngzi		村	为任庄子大队驻地
邢 庄	Xíngzhuāngzi		村	为邢庄子大队驻地
黄 庄	Huángzhuāngzi		村	为黄庄子大队驻地
安 庆 屯	Ānqīngtún		村	为安庆屯大队驻地
张 演 马	Zhāngyǎnmǎ		村	为张演马大队驻地
刘 演 马	Liúyǎnmǎ		村	为刘演马大队驻地
毕 演 马	Bìyǎnmǎ		村	为毕演马大队驻地
朱 演 马	Zhūyǎnmǎ		村	为朱演马大队驻地
西 迷 堤	Xīmídi		村	为西迷堤大队驻地
王 演 马	Wángyǎnmǎ		村	为王演马大队驻地

标	准	名	称	汉	语	拼	音	别	名	类	别	备	注
东	迷	堤		Dōngmí				村				为东迷堤大队驻地	
毛	演	马		Máoyǎnmǎ				村				为毛演马大队驻地	
西	位	政		Xīwèizhèng				村				为位政公社、西位政大队驻地	
东	位	政		Dōngwèizhèng				村				为东位政大队驻地	
位	各	屯		Wèigètūn				村				为位各屯大队驻地	
文		香		Wénxiāng				村				为文香大队驻地	
丁		庄		Dīngzhuāng				村				为丁庄大队驻地	
高	蔡	间		Gāocǎijiān				村				属刘蔡间大队	
张	蔡	间		Zhāngcǎijiān				村				为张蔡间大队驻地	
雀		屋		Quèwū				村				为雀屋大队驻地	
高		庄		Gāozhuāng				村				为高庄大队驻地	
王	蔡	间		Wángcǎijiān				村				为王蔡间大队驻地	
刘	蔡	间		Líucǎijiān				村				为刘蔡间大队驻地	
大	完	城		Dàwánchéng				村				为完城大队驻地	
小	完	城		Xiǎowánchéng				村				属完城大队	
西		曹		Xīcáo				村				为西曹大队驻地	
后	北	曹		Hòuběicáo				村				为后北曹大队驻地	

标	准	名	称	汉	语	拼	音	别	名	类	别	备	注
前	北	曹	庄	Qiánběicáo				村				为前北曹大队驻地	
付	东	曹	曹	Fùzhuāng				村				为付庄大队驻地	
西	东	曹	曹	Xīdōngcáo				村				为西东曹大队驻地	
东	东	曹	曹	Dōngdōngcáo				村				为东东曹大队驻地	
南	东	曹	曹	Náncáo				村				为南曹大队驻地	
大	广	安	安	Dàguāng, ān				村				为大广安公社、大广安大队驻地	
仰		止	止	Yǎngzhǐ				村				为仰止大队驻地	
大	流	河	河	Dàliúhé				村				为大流河大队驻地	
西	流	河	河	Xīliúhé				村				为西流河大队驻地	
东	流	河	河	Dōngliúhé				村				为东流河大队驻地	
小	广	安	安	Xiǎoguāng, ān				村				为小广安大队驻地	
李	庄	子	子	Lǐzhuāngzǐ				村				为李庄子大队驻地	
袁	家	屯	屯	Yuánjiātūn				村				为袁家屯大队驻地	
小	孟	桥	桥	Xiǎomèngqiáo				村				为小孟桥大队驻地	
大	孟	桥	桥	Dàmèngqiáo				村				为大孟桥大队驻地	
刘	木	庄	庄	Liúmùzhuāng				村				为刘木庄大队驻地	
邓	零	巨	巨	Dènglíngjù				村				为邓零巨大队驻地	

标	准	名	称	汉	语	拼	音	别	名	类	备	注
张	零	巨		Zhanglingjù				村			为张零	巨队驻地
肖	零	巨		Xiaolingjù				村			为肖零	巨队驻地
李	零	巨		Lǐlǐngjù				村			为李零	巨队驻地
王	零	范		Wángfān				村			为王范	大队驻地
西	马	村		Xīmǎcūn				村			为西马	村大队驻地
东	马	村		Dōngmǎcūn				村			为东马	村大队驻地
杜	家	庄		Dùjiāzhuāng				村			为杜家	庄大队驻地
阁		里		Géli				村			为阁里	大队驻地
臧		屯		Zāngtūn				村			为臧屯	公社、臧屯大队驻地
十	里	湾		Shíliwān				村			为十里	湾大队驻地
张	贾	村		Zhāngjiǎcūn				村			为张贾	村大队驻地
白	贾	村		Báijiǎcūn				村			为白贾	村大队驻地
房	贾	村		Fángjiǎcūn				村			属李贾	村大队
赵	贾	村		Zhàojiǎcūn				村			为赵贾	村大队驻地
李	贾	村		Lǐjiǎcūn				村			为李贾	村大队驻地
上		场		Shàngchǎng				村			属臧屯	大队
高	李	庄		Gāolǐzhuāng				村			为高李	庄大队驻地

标	准	名	称	汉	语	拼	音	别	名	类	别	备	注
宋	贾	村		Sòngjiàocūn				村				为宋贾村大队驻地	
王	贾	村		Wángjiàocūn				村				为王贾村大队驻地	
梁	贾	村		Liángjiàocūn				村				为梁贾村大队驻地	
路	贾	村		Làojiàocūn				村				为路贾村大队驻地	
毕	道	口		Bìdàokǒu				村				为毕道口大队驻地	
九	间	房		Jiūjiānfáng				村				为九间房大队驻地	
十	王	堂		Shíwángtáng				村				为十王堂大队驻地	
野	固	献		Yěgùxiàn				村				为野固献大队驻地	
九	官	庄		Jiǔguānzhūāng				村				为九官庄大队驻地	
关	家	务		Guānjiāwù				村				为关家务大队驻地	
臧	庄	子		Zāngzhuāngzǐ				村				为臧庄子大队驻地	
任	前	庄		Rénqiánzhuāng				村				为任前庄大队驻地	
苏		庄		Sūzhuāng				村				为苏庄大队驻地	
田	马	策		Tiānmǎcè				村				为田马策大队驻地	
杜	马	策		Dùmǎcè				村				为杜马策大队驻地	
鲍	马	策		Bàomǎcè				村				为鲍马策大队驻地	
刘	马	策		Liúmǎcè				村				为刘马策大队驻地	

标	准	名	称	汉	语	拼	音	别	名	类	别	备	注
桑	杭	村		Sāngháng				村				为桑杭大队驻地	
郭	庄	村		Guozhuāng				村				为郭庄大队驻地	
刘	纪	庄		Liujìzhuāng				村				为刘纪庄大队驻地	
宋	纪	庄		Sòngjìzhuāng				村				为宋纪庄大队驻地	
杨	纪	庄		Yángjìzhuāng				村				为杨纪庄大队驻地	
王	纪	庄		Wángjìzhuāng				村				为王纪庄大队驻地	
李	马	策		Līmǎcè				村				为李马策大队驻地	
东	留	各	庄	Dōngliúgèzhuāng				村				为留各庄公社、东留各庄大队驻地	
西	留	各	庄	Xīliúgèzhuāng				村				为西留各庄大队驻地	
蒲	塔	村		Pūtǎ				村				为蒲塔大队驻地	
北	头	村		Běitóu				村				为北头大队驻地	
王	各	庄		Wánggèzhuāng				村				为王各庄大队驻地	
宋	张	吉		Sòngzhāngjì				村				为宋张吉大队驻地	
崔	张	吉		Cuīzhāngjì				村				为崔张吉大队驻地	
留	邻	居		Liúlínjū				村				为留邻居大队驻地	
大	汪	村		Dàwāng				村				为大汪大队驻地	
王	张	吉		Wángzhāngjì				村				为王张吉大队驻地	

续表

标准名称	汉语拼音	别名	类别	备注
五户张吉	Wúhùzhāngjǐ	村	村	为五户张吉大队驻地
龙华桥	Lónghuáqiáo	村	村	为龙华桥大队驻地
后边各庄	Hòubiān·gèzhuāng	村	村	为后边各庄大队驻地
前边各庄	Qiánbiān·gèzhuāng	村	村	为前边各庄大队驻地
洼里	Wāli	村	村	为洼里大队驻地
白虎	Báihǔ	村	村	为白虎大队驻地
大九宫	Dàjiǔgōng	村	村	为大九宫大队驻地
小九宫	Xiǎojiǔgōng	村	村	为小九宫大队驻地
徐村	Xúcūn	村	村	为徐村大队驻地
刘祝村	Liúzhùcūn	村	村	为刘祝村大队驻地
王祝村	Wángzhùcūn	村	村	为王祝村大队驻地
王权村	Wángquāncūn	村	村	为王权村公社、王权村大队驻地
望帆长	Wàngfāncháng	村	村	为望帆长大队驻地
葛门	Mómén	村	村	为葛门大队驻地
三姓庄	Sānxìngzhuāng	村	村	属留各庄桥大队
苦水坞	Kǔshuǐwù	村	村	为苦水坞大队驻地
留各庄桥	Liúgèzhuāngqiáo	村	村	为留各庄桥大队驻地

标	准	名	称	汉	语	拼	管	别	名	类	别	备	注
筱	庄			Xiǎozhuāng				村				为筱庄大队驻地	
杜	权	村		Dùquáncūn				村				为杜权村大队驻地	
小	庄	子		Xiǎozhuāngzi				村				属苦水坞大队	
西	窑	头		Xīyáotóu				村				为西窑头大队驻地	
东	窑	头		Dōngyáotóu				村				为东窑头大队驻地	
后	李	各	庄	Hòulǐgèzhuāng				村				为后李各庄大队驻地	
前	李	各	庄	Qiánlǐgèzhuāng				村				为前李各庄大队驻地	
石	家	坞		Shíjiāwù				村				为石家坞大队驻地	
九	高	庄		Jiǔgāozhuāng				村				为九高庄大队驻地	
大	高	庄	子	Dàgāozhuāngzi				村				为大高庄子大队驻地	
东	汪			Dōngwāng				村				为东汪大队驻地	
白	马	堂		Báimǎtáng				村				为白马堂大队驻地	
沈	家	房	子	Shěnjiāfángzi				村				为沈家房子大队驻地	
后	烟	村		Hòuyāncūn				村				为后烟村大队驻地	
前	烟	村		Qiányāncūn				村				为前烟村大队驻地	
董	家	房	子	Dǒngjiāfángzi				村				为董家房子大队驻地	
小	祝	村		Xiǎozhùcūn				村				为小祝村大队驻地	

标准名称	汉语拼音	类别名称	类别	备注
于家务	Yújiāwù	村	村	为于家务大队驻地
里坦	Lǐtǎn	村	村	为里坦公社、里坦一、二、三、四大队驻地
流源庄	Liúyuánzhuāng	村	村	为流源庄大队驻地
娘娘庄	Niángniángzhuāng	村	村	为娘娘庄大队驻地
石圪塔	Shígēdǎ	村	村	为石圪塔大队驻地
大邵村	Dàshào cūn	村	村	为大邵村大队驻地
小邵村	Xiǎoshào cūn	村	村	为小邵村大队驻地
小沿村	Xiǎoyán cūn	村	村	为小沿村大队驻地
大沿村	Dàyán cūn	村	村	为大沿村大队驻地
长芦疃	Chánglǔ tuǎn	村	村	为长芦疃大队驻地
李大木桥	Lǐdàmùqiáo	村	村	为李大木桥大队驻地
王大木桥	Wángdàmùqiáo	村	村	为王大木桥大队驻地
路大木桥	Lùdàmùqiáo	村	村	为路大木桥大队驻地
岳杭	Yuèháng	村	村	为岳杭大队驻地
小木桥	Xiǎomùqiáo	村	村	为小木桥大队驻地
王远头	Wángyuǎntóu	村	村	为王远头大队驻地

续表

标	准	名	称	汉	语	拼	音	别	名	类	别	备	注
张	远	头		Zhangyuántóu				村				为张远头大队驻地	
邢	远	头		Xíngyuántóu				村				为邢远头大队驻地	
旧		镇		Jiùzhèn				村				为旧镇大队驻地	
于	远	头		Yúyuántóu				村				为于远头大队驻地	

其 它 名 称

标 准 名 称	汉 语 拼 音	别 名	类 别	备 注
人城县南赵扶农场	Dàchéngxiànnánzhāofú, nùchǎng	场		全场耕地5000亩
大城县十一万变电站	Dàchéngxiànshíyīwànbiàndiànzhàn	站		为十一万伏变电站, 总容量为二万千瓦安
南赵扶扬水站	Nánzhāofúyángshuǐzhàn	站		排灌流量为16.26米 ³ /秒
于牙扬水站	Zīyáyángshuǐzhàn	站		排灌流量为19.2米 ³ /秒
贾村扬水站	Jiǎcūnyángshuǐzhàn	站		排灌流量为24.9米 ³ /秒
杨家口扬水站	Yángjiākǒuyángshuǐzhàn	站		排灌流量 7米 ³ /秒
九高庄扬水站	Jiǔgāozhuāngyángshuǐzhàn	站		排灌流量为8米 ³ /秒
张吉扬水站	Zhāngjīyángshuǐzhàn	站		排灌流量为4米 ³ /秒
杜庄子扬水站	Dùzhuāngziyángshuǐzhàn	站		排灌流量为6米 ³ /秒
威屯扬水站	Wēitūnyángshuǐzhàn	站		排灌流量为3.15米 ³ /秒
毕道口扬水站	Bìdǎokǒuyángshuǐzhàn	站		排灌流量为4.5米 ³ /秒
白洋桥扬水站	Báiyángqiáoyángshuǐzhàn	站		排灌流量为3.15米 ³ /秒
大城县汽车站	Dàchéngxiànqìchēzhàn	站		设有候车室, 占地5.7亩, 往来车辆29部/日
大城县化肥厂	Dàchéngxiànhuàféichǎng	企业单位		五个车间, 六个科室, 一九七一年投产, 年产化肥7938吨

续表

标准名称	汉语拼音	类别	备注
大城县地毯厂	Dàchéngxiāndītānchǎng	企业单位	八个车间,生产高档地毯,和染线两种工艺占地24400平方米
大城县服装厂	Dàchéngxiānfúzhuāngchǎng	企业单位	五个车间,六个组室,生产外贸出口服装和内销服装。
大城县农业机械厂	Dàchéngxiānnúyèjīxiéchǎng	企业单位	五个车间,八个科室,全厂占地面积6.7万平方米。
大城县中学	Dàchéngxiānzhōngxué	事业单位	县重点中学,有20个教学班,占地4.48万平方米。
大城县医院	Dàchéngxiānyīyuàn	事业单位	设有病床130张,12个科室,医护人员132名,占地面积22亩。
郭底墓群	Guōdǐmùqún	古迹	宋代墓群,为县级文物保护单位。
齐圪塔汉墓	Qígētǎhànmù	古迹	汉代墓群,为县级文物保护单位。
完城古城遗址	Wánchénggùchéngyízhǐ	古迹	战国至秦汉时期遗址,为县级文物保护单位。
龙冢古墓	Lóngzhǒngǔmù	古迹	秦代古墓,为省级文物保护单位。
大城县烈士陵园	Dàchéngxiānlièshìlǐngyuán	纪念馆	建有革命烈士纪念碑,设有烈士祠。
任河大干渠	Rénhédàgānqú	干渠	长18千米,宽56米,深5.2米,排灌

标准名称	汉语拼音	类别	备注
卓草干渠	Fúcǎogānqú	干渠	两用。 长18千米,宽22米,深5.5米,排灌两用。
安庆屯干渠	Ānqīngtūn·gānqú	干渠	长19千米,宽20米,深5米,排灌两用。
大保干渠	Dàbǎogānqú	干渠	长14千米,宽20米,深4.5米,以排为主。
排干三	Páigānsān	干渠	长5.5千米,宽25米,深5.5米,以排为主。
九宫干渠	Jiǔgōnggānqú	干渠	长9千米,宽27米,深7米,排灌两用。
白洋桥排干	Báiyángqiáopáigān	干渠	长7.5千米,宽25米,深6米,排灌两用。
幸福渠	Xìngfúqú	干渠	长11千米,宽27米,深5米,排灌两用。
旺村干渠	Wàngcūn·gānqú	干渠	长18千米,宽28米,深4米,排灌两用。

标准名称	汉语拼音	别名	类别	备注	注
杜庄子排干	Duzhuangzǐpáigān		干渠	长8.8千米, 宽26米, 深6米, 为排渠。	
子牙排干	Zǐyápáigān		干渠	长8千米, 宽20米, 深3.5米, 以排为主。	
泊庄干渠	Bózhuānggānqú		干渠	长12.6千米, 宽26米, 深4米, 排蓄两用。	
毕道口排干	Bìdǎokǒupáigān		干渠	长4.5千米, 宽27米, 深6米, 以排为主。	
季村干渠	Jìcūn.gānqú		干渠	长7.3千米, 宽28米, 深5米, 排蓄两用。	
臧屯排干	Zāngtūnpáigān		干渠	长5.5千米, 宽25米, 深6米, 以排为主。	
张吉排干	Zhāngjǐpáigān		干渠	长5.5千米, 宽27米, 深6米, 以排为主。	
贾村排干	Jiǎcūnpáigān		干渠	长2.5千米, 宽28米, 深4.5米, 以排为主。	
麻洼干渠	Máwāgānqú		干渠	长12.4千米, 宽28米, 深5米, 排蓄	

续表

标准名称	汉语拼音	类别	备注
百家洼排干	Bǎijiāwāpáigàn	干渠	两用。 长15千米,宽30米,深4.5米,以排为主。
烟村干渠	Yāncūn,gànqú	干渠	长19.3千米,宽27米,深5米,排蓄两用。
南赵扶排干	Nánzhāofúpáigàn	干渠	长19.7千米,宽32米,深6.5米,以排为主。
大广安干渠	Dàguǎng,ān,gànqú	干渠	长43千米,宽22米,深4.5米,排蓄两用。
文大公路桥	Wéndàgōnglùqiáo	桥	3孔T型梁钢筋混凝土结构,长42米,宽6米。
王文桥	Wángwénqiáo	桥	单跨双曲拱钢筋混凝土结构,长29.3米,宽6米。
三眼桥	Sānyǎnqiáo	桥	5孔井柱板梁钢筋混凝土结构,长66.7米,宽7米。
夏屯桥	Xiàtūnqiáo	桥	3孔砖连拱桥,长34米,宽5.5米。
北关桥	Běiguānqiáo	桥	3孔双曲拱钢筋混凝土结构,长41.1

标准名称	汉语拼音	别名	类别	备注
叶庄子桥	Yezhuangziqiáo		桥	米, 宽 6 米。 4 孔井柱板梁钢筋混凝土结构, 长 57 米, 宽 7 米。
季村西桥	Jìcūnxīqiáo		桥	4 孔井柱板梁钢筋混凝土结构, 长 38.8 米, 宽 7 米。
南赵扶桥	Nánzhāofúqiáo		桥	10 孔井柱板梁钢筋混凝土结构, 长 141.5 米, 宽 7 米。
十里湾大桥	Shílǐwāndàqiáo		桥	19 孔木桁架桥, 长 115.5 米, 宽 4 米。
马场桥	Mǎchǎngqiáo		桥	单孔双曲拱钢筋混凝土结构, 长 35.8 米, 宽 7 米。
留各庄桥	Liúgèzhuāngqiáo		桥	8 孔井柱双曲拱钢筋混凝土结构, 长 82.84 米, 宽 7 米。
泊庄闸	Bōzhuāngzhá		闸	3 孔开敞式钢筋混凝土结构, 蓄水闸, 过闸流量 300 米 ³ /秒, 长 78 米, 为闸桥结合建筑。
小李庄闸	Xiǎolǐzhuāngzhá		闸	10 孔开敞式钢筋混凝土结构, 蓄水闸, 过闸流量 100 米 ³ /秒, 长 45 米。

续表

标准名称	汉语拼音	类别	备注
季村闸	Jìcūnzha	闸	为闸桥结合建筑。 3孔开敞式钢筋混凝土结构,蓄水 闸,过闸流量46米 ³ /秒,长40米,为 闸桥结合建筑。
陈大公路	Chéndàgōnglù	公路	长7.9千米,宽6米,为三级柏油路
大北公路	Dàběigōnglù	公路	长23.5千米,宽6米,为三级柏油 路。
廊大公路	Lángdàgōnglù	公路	长22千米,宽6米,为三级柏油 路。
津保南公路	Jīnbǎonán.gōnglù	公路	长31.5千米,宽9米,为三级柏油 路。
大里公路	Dalìgōnglù	公路	长21.6千米,宽6米,为四级柏油 路。
文大公路	Wéndàgōnglù	公路	长14.9千米,宽3.5米,为四级柏油 路。
子牙河	Ziyáhé	河	长46.7千米,宽70米,深8米,为季 节河。

续表

标准名称	汉语拼音	别名	类别	备注
子牙新河	Ziyáxīnhé	河	河	长4.6千米,宽140米,深14米,为季节河。
黑龙江河西支	Heilónggānghéxīzhī	河	河	长36.3千米,宽46米,深4米,为季节河。

大城县人民政府

关于部分社、队命名、更名的 通 知

各公社管委会、县政府各部门：

为了实现地名标准化，加强地名的统一管理，我们遵照省、地指示精神，在地名普查的基础上，根据国务院《关于地名命名、更名的暂行规定》，对我县部分社队不规范的地名进行了统一命名、更名和标准化处理，已经人大常委会一九八二年十月二十二日主任办公会讨论通过。现将命名、更名和标准化处理的意见通知如下：

一、调整名称的。（一处）

根据国务院《关于地名命名、更名的暂行规定》第八条“全国县以上名称，一个地区内公社名称，一个县内生产大队名称不能同名”的精神，将大阜村公社田庄和城关公社田庄两个字同音不同的同名大队进行了调整。经双方同意，把大阜村公社的田庄加一“家”字，为“田家庄”，以区别于城关公社的田庄。

二、恢复原名称的。（三处）

根据国务院《关于地名命名、更名的暂行规定》第三条“地名是历史形成的，应当以历史唯物主义的观点正确对

待，以保持地名的稳定性”和“地名更名、命名要慎重对待，要从实际出发，深入调查研究，充分走群众路线，严格履行审批手续，不得擅自决定”的精神，将我县在文化革命期间乱改的地名进行纠正：

1. 现行里坦公社“新河”村，恢复原名“于远头”。
2. 现行里坦公社“新村”，恢复原名“旧镇”。
3. 现行里坦公社“幸福村”恢复原名“娘娘庄”。

三、进行规范化处理的。(十四处)

根据国务院《关于地名命名，更名的暂行规定》第十三条“一地多名、一名多字以及少数民族地区的地名译音不准，用字不当的，应予调整”的精神，将我县有关地名处理如下：

1. 留各庄公社“留林居”应为“留邻居”。
2. 郑家村公社“丘庄”应为“邱庄”。
3. 权村公社“东、西咬头”，应为“东、西窑头”。
4. 大童子公社“李庄子”应为“北李庄”。
5. 大广安公社“小李庄”应为“李庄子”。
6. “北位公社”及“北位”、“南位”，应为“北魏公社”、“北魏”，“南魏”。
7. 北魏公社“刘各庄”应为“汉留各庄”。
8. 南赵扶公社“东、西爰农”应为统称为“爰农”。
9. 南赵扶公社“辛庄子”应为“东辛庄”。
10. 臧屯公社“方贾村”，应为“房贾村”。
11. 城关公社“人场”应为“任场”。
12. 旺村公社“北崔四岳”应为“北四岳”。
13. 大尚屯公社“凡家庄”应为“樊庄子”。
14. 阜草公社“南邵庄”应为“邵庄”。

四、应明确标准读音的。(六处)

1. 位敢公社“大、小完城”错称为“团城”，应读作“完城”。

2. 权村公社小祝村，留各庄公社王祝村，刘祝村的“祝”字，错读为“周”音，应读作“祝”音。

3. 旺村公社张、魏荆河的“荆”字，错读为“耕”音，应为“京”音。

4. 大阜村公社“邓家务”，王香屯公社“赵家务”的“务”字，错读作“府”音，应读作“误”音。

5. 大尚屯公社“齐屹屹”的“屹”字，错读为“嘎”音，应读作“哥”音。

6. 大流漂公社和大流漂村的“漂”字，错读为“表”音，应读作“飘”音。

以上通知，望各公社，各单位遵照执行，并向群众做好宣传工作，有关社、队要按标准化处理的名称改刻公章启用。

一九八二年十月二十三日

大城县人民政府

关于部分社队命名、更名意见的

报 告

县人大会常委会：

地名的更名、命名工作是关系到四化建设和人民生活的大事，是一项政治性、政策性、科学性都很强的工作。为了实现地名标准化，加强对地名的统一管理，我们遵照省、地地名领导小组的指示精神，在地名普查的基础上，根据国务院《关于地名命名、更名的暂行规定》，对我县部分社队不规范的地名进行了统一更名、命名和标准化处理。现将更名、命名和标准化处理的意见报告如下：

一、调整名称的。（一条）

根据国务院《关于地名命名、更名的暂行规定》第八条“全国县以上名称，一个地区内公社名称，一个县内生产大队的名称不能同名”的精神，将大阜村公社田庄和城关公社田庄两个字同音不同的同名大队进行了调整，经双方同意，把大阜村公社的田庄加一“家”字，为田家庄，以区别于城关公社的田庄。

二、恢复原名称的。（三条）

根据国务院《关于地名命名、更名的暂行规定》第三条

“地名是历史形成的，应当以历史唯物主义的观点正确对待，以保持地名的稳定性”和“地名更名、命名要慎重对待，要从实际出发，深入调查研究，充分走群众路线，严格履行审批手续，不得擅自决定”的精神。将我县在文化革命期间乱改的地名进行纠正：

1. 现行里坦公社“新河”村，恢复原名“于远头”。
2. 现行里坦公社“新村”，恢复原名“旧镇”。
3. 现行里坦公社“幸福村”恢复原名“娘娘庄”。

三、对图上名称和习惯称谓发音有错误进行规范化处理的。(二十条)

根据国务院《关于地名命名、更名的暂行规定》第十三条“一地多名、一名多字以及少数民族地区的地名译音不准，用字不当的，应予调整”的精神。将我县有关地名处理如下：

1. 留各庄公社“留林居”应为“留邻居”。
2. 郑家村公社“丘庄”应为“邱庄”。
3. 权村公社“东、西咬头”应为“东、西窑头”。
4. 大童子公社“李庄子”应为“北李庄”。
5. 大广安公社“小李庄”应为“李庄子”。
6. “北位公社”及“北位”、“南位”，应为“北魏公社”、“北魏”、“南魏”。
7. 南赵扶公社“东、西爱农”应统称为“爱农”。
8. 南赵扶公社“辛庄”或“辛庄子”应为“东辛庄”。
9. 臧屯公社“方贾村”应为“房贾村”。
10. 城关公社“人场”应为“任场”。
11. 旺村公社“北崔四岳”应为“北四岳”。
12. 大尚屯公社“凡家庄”应为“樊庄子”。

13. 阜草公社“南邵庄”应为“邵庄”。

14. 位敢公社“大、小完城”错称为“团城”，应为“完城”。

15. 权村公社小祝村，留各庄公社王祝村，刘祝村的“祝”字，错称为“周”音，应为“祝”音。

16. 北魏公社“刘各庄”，应为“汉留各庄”。

17. 旺村公社“张、魏荆河”的“荆”字，错读为“耕”音，应为“京”音。

18. 大阜村公社“邓家务”、王香屯公社“赵家务”的“务”字，错读为“府”音，应为“误”音。

19. 大尚屯公社“齐圪坨”的“坨”字，错读为“嘎”音，应为“哥”音。

20. 大流漂公社的“漂”字，错读为“表”音，应为“飘”音。

以上意见，当否，请研究批示。

待批准后再以政府名义下发通知，贯彻执行，并改刻公章启用。

一九八二年八月三十日

大城县人大常委会

关于对县政府《关于部分社、队命名、更名意见的报告》的
批 复

县人民政府：

报来的《关于对部分社队命名、更名意见的报告》，于一九八二年十月二十二日业经主任办公会议通过，望通知有关公社和大队以及县直各单位遵照执行。

一九八二年十月二十二日

大城县人民政府

关于城关街巷命名的通知

各公社管委会，县政府各部门：

为了实现地名标准化，加强对地名的统一管理，根据国务院《关于对地名命名、更名的暂行规定》和省政府的有关指示，我县在地名普查的基础上，于今年五月份对城关街巷进行了统一命名并设置了门牌和路标。经有关部门研究，广泛征求群众意见，报请县人大常委会主任办公会议讨论通过和报廊坊地区行署备案，已批准执行。现将命名结果通知如下：

这次对城关街巷命名共分为八种类型，即：大街、小街、道、路、里、排、胡同和条。其中：

大街四条：

1. 县政府门前大街、西起气象局、东至农研所，命名为中心大街。（意为全城的中心要道）
2. 南起新华书店、北至大城汽车站的一条街命名为北关大街。（意为由中心向北的一条街）
3. 北起武装部、南交大北公路的一条街命名为南关大街。（意为由中心向南的一条大街）
4. 东起大建公司南门，西至北关大街的一条土路命名为建设大街。（意为新开辟尚待建设的一条大街）

小街四条：

1. 自老旅馆至体委东西方向的土街命名为北小街。
(意为位于北关的一条小街)
2. 位于县政府院南东西方向街命名为西小街。(意为位于南关的一条小街)
3. 位于胡家胡同北头东西方向土街命名为西小街。
(意为位于西关的一条小街)
4. 位于烟酒公司南东西方向土街命名为东小街。(意为位于东关的一条小街)

道两条：

1. 位于印刷厂南、东西方向的一条土道命名为南门道。(意为临近城关南门脸)
2. 东起邮电局西至中学北院门西的一条土道命名为古城道。(意为这里原有大城的古城墙)

路七条：

1. 北起煤建公司西，南至大北公路的一段路，命名为西环路。(意为城西的环城公路)
2. 位于中学操场以西的南北公路命名为育才路。(取学校培育人才之意)
3. 南起城关粮站，北交津保公路的一段路命名为新风路。(取树立新风之意)
4. 位于县医院以西，南北方向的一段土路命名为康复路。(取恢复健康之意)
5. 南起新煤站以东，北至津保公路的一段路命名为东环路。(意为城东的环城公路)
6. 西起煤建公司，东至机械厂一段路为津保路。(按原名，意为由天津至保定的一段公路)

7. 东起新煤站、西至西环路的一段路，命名为南环路。（意为城南的环城公路）

里十三个：

1. 机械厂宿舍区命名为东门里。（意为这里是县城的东大门）

2. 农机修造厂、食品公司、建设银行宿舍区命名为三合里。（意为这里是由三个单位的宿舍合成的）

3. 汽车修配厂南汽车修配厂宿舍区命名为平安里。（取行驶平安之意）

4. 文教局北粮食局等宿舍区命名为新兴里。（意为这里是新建较大规模宿舍区）

5. 供电局北供电局、工业局宿舍区命名为朝阳里。（意为永走社会主义的光明道路）

6. 露天影院西、交通局、百货公司、大建等宿舍区命名为晨星里。（意为这里单位较多，居住分散，象晨星一样）

7. 药材公司南药材、总店等五个单位宿舍区命名为五邻里。（意为这里有五个单位的家属居住相邻）

8. 财税局东宿舍区命名为和平里。（取居住和睦之意）

9. 新影院南宿舍区命名为永丰里。（取喜庆农业丰收之意）

10. 老工业局宿舍区命名为西门里。（相对东门里，意为这里是县城的西大门）

11. 第二城关小学北地毯厂宿舍区命名为宏声里。（取该厂地毯名牌，产品声誉远扬之意）

12. 煤建公司、城关煤站等宿舍区命名为建民里。（取

建设煤炭企业，满足人民生活需要之意)

13. 机井队以西井队、印刷厂、邮电局宿舍区命名为沿河里。(意为这里一线分布于白马河畔)

胡同二条:

1. 县皮件厂以东、商业宿舍区命名为兴隆胡同。(取购销两旺、买卖兴隆之意)

2. 县医院西宿舍区命名为益健胡同。(取救死扶伤、一切有益于人民健康之意)

地名命名是关系到人民生活 and 四化建设的一件大事。望各公社、政府各部门接此通知后，利用一定的形式向群众做好宣传工作，从发文之日起开始采用新名称，对原有不适当的旧名称一律废止。

一九八二年八月三十日

大城县人民政府

关于城关街道命名和建立居民

基层组织情况的

报 告

县人大会常委会：

遵照省政府的指示，我县于三月一日至二十日，用了二十天的时间进行了城关街道、胡同、家属宿舍区的命名和建立居民基层组织的工作。对这项工作，县长办公会议做了认真研究，并责成分工副县长召开专门会议进行了安排部署，确定由县计委、政府办公室、民政局、公安局、财税局、人口普查办公室、地名办公室和城关公社八个单位各抽一名同志，组成专门班子具体负责这项工作。主要完成三项任务：

一是搞好城关街道、胡同及家属宿舍区的命名；二是设置路标和门牌；三是建立城镇居民基层组织。工作一开始，就受到了城关干部、群众和职工家属的积极拥护和热情支持，一些退职退休的老干部、老工人尤为关心，一致认为搞好这项工作，不仅便于通信联系和城镇管理，而且关系到四化建设，是利国便民的百年大计。因此，工作进展得比较顺利，命名的意见和建立居民基层组织的方案已初步形成。现将命名情况和下一步的工作设想报告如下：

一、命名的指导思想和依据。

地名命名工作，牵涉面广，是一项政治性、政策性、科学性都很强的工作。根据省政府（1982）3号、7号文件精神和党的地名政策，在这次命名工作中，我们坚持了四条原则：一是从我县的实际情况出发，注意反映当地的历史、文化和地理特征，反映我县社会主义革命和建设的成就；二是在名称的含义上，本着健康新颖、好叫好记、力求各种特色；三是尊重历史习惯，对原有名称凡可继续采用的一般都沿用旧名；四是凡新命的名称，都注意到群众能否满意、通得过、叫得响、经得住历史的考验。同时，在新名称的用字上，做到了字音字义的规范化。

二、命名的初步结果及其说明。

按照上级规定的命名范围，我县这次命名工作的主要任务是家属宿舍区和城关所属街道。参照外地经验，我们拟将所命地名分为八大类，即：大街、小街、道、路、里、排、胡同和条。其中大街四条、小街四条、道二条、路七条、里十三个、排一百六十四排、胡同二条、条八十二个。新名称及原座落位置列表如下：

新名称	座落位置说明
中心大街	县政府门前大街，西起气象局，东至农研所。
北关大街	南起新华书店，北至大城汽车站
南关大街	北起武装装，南交大北公路
建设大街	东起大建公司南门，西至北关大街。
北小街	老旅馆至体委东西方向土街
南小街	县政府院南东西方向街。

续表

新名称	座落位置说明
西小街	胡家胡同北头东西方向土街。
东小街	烟酒公司南东西方向土街。
南门道	印刷厂南东西方向土道。
古城道	东起邮电局、经地毯厂、县中学至育才路。
西环路	北起煤建公司西、南至大北公路。
育才路	中学操场西南北方向公路。
新风路	南起城关粮站，过中心大街，北交津保路。
康复路	县医院西南北方向土路。
东环路	南起新煤站东，北至津保路
津保路	西起煤建公司，东至机械厂
南环路	东起新煤站东，西至西环路
东门里	机械厂北机械厂宿舍区。
三合里	农机修造厂北农机修造厂、食品公司、建行宿舍区。
平安里	汽车修配厂南汽车修配厂宿舍区。
永丰里	文教局北粮食局等宿舍区。
朝阳里	供电局北供电局、工业局宿舍区。
晨星里	露天影院西交通、百货、大建等宿舍区。
五邻里	药材公司南药材、总店等五单位宿舍区。
和平里	财税局东宿舍区。
新兴里	新影院南宿舍区。
西门里	老工业局宿舍区。
宏声里	第二城关小学北地毯厂宿舍区。

续表

新名称	座落位置说明
建民里	煤建公司、城关煤站等宿舍区。
沿河里	机井队西，包括井机队宿舍、印刷厂宿舍、邮电局宿舍。
兴隆胡同	县皮件厂以东商业宿舍区。
益康胡同	县医院西宿舍区。

需要说明的情况是：

1. 过去习惯叫街道或路的一般不在变动，现在比较重要的交通要道分别称街、道或路。

2. 按自然座落位置较大的家属宿舍区一般为里，里下分排，排下设门牌号（门牌号以向外独成一门为单位，共一千七百二十三个）。

2. 小片宿舍区，靠近所在机关的，按机关门牌号，不靠机关的尽量划入附近的里，划不进去的设胡同或门牌。

4. 中心大街两侧和四关村的胡同一律改成条，以中心大街为界分南北条，由西向东按序数排列。其它的均冠附近重要地名（街、路、道等）按序号排列。

5. 党政机关、企事业单位和个体固定营业门市部的门牌号均按独成一门为一号。胡同、里、条的门牌号，凡规则可行的，均按入口方向起，左为单号，右为双号的方法依次排列。每条街或里的号均从1起一排到完。

三、关于设置路标、门牌的计划。

为了便于城镇管理和建设，省政府要求在做好地名命名工作的基础上，设置城镇街道路标和门牌。经过联系，这些路标和门牌计划在霸县南孟制作，质地为铝制，红底白字。

其种类、数量、规格、造价如下：

中心大街路标，10块，规格：75×25，单价12元，用款120元。

一般街、路、道路标，55块，规格：60×17.5，单价7元，用款385元。

里牌，42块，规格：50×35，单价11元，用款462元。

、胡同（条）牌，592块，规格：30×9，单价1.5元，用款888元。

门牌，3107块，（含备用1384块）规格12.5×8.5，单价0.48元，用款1492元，合计3806块，共用款3347元。（计划均由地方财政工商附加中开支）

四、关于建立城镇居民组织的初步方案。

省政府（1982）7号文件要求：“各城镇（含县政府所在地）都要按照《城市街道办事处组织条例》和《城市居民委员会组织条例》的要求，于一九八二年三月底以前，把非农业人口居民基层组织建立健全起来。”据此，我们设想我县建一城镇居民委员会，由九人组成，设主任一名，副主任两名。主任和副主任人选由县组织部门和人事部门调派思想觉悟高，热心为群众办事，有一定组织能力的脱产干部担任。居委会下设居民小组，由居委会任命组长，副组长各一人。我县城镇现有非农业户一千一百一十五户，拟按居住地点每三十左右户为一个居民小组，共划分五十五个居民小组。

（居民小组待居委会正式建立后再具体划分）。居民委员会的职责是：宣传党和政府的方针政策；协助公安、民政部门搞好城镇社会治安，调解民事纠纷；组织居民开展维护公共秩序，搞好环境卫生，环境绿化，计划生育和城镇居民生产、生活等工作。

城镇居民委员会设在城关公社，由城关公社管委会直接领导。

以上报告，当否，请批示。

一九八二年三月二十日

大城县人大常委会 主任办公会议纪要

大城县人大常委会主任办公会议，于三月三十一日举行。会议经过认真地讨论，一致通过了县人民政府“关于城关街道命名和建立居民基层组织情况的报告”。请政府按报告的精神贯彻执行。

一九八二年三月三十一日

大城县村名成因分类

我县共有403个自然村，历史悠久、内容丰富、经考察，其成因可分为以下十类：

1. 以姓氏命名的149个，如王庄、缴庄、徐村、臧屯、赵家务、李庄子；

2. 以地理特征命名的106个，如堤北、十里湾、楼堤、交河、齐坨坨、姚马渡、洼里等；

3. 以历史事件命名的41个，如龙塚、西空城、马六郎、演马、马策等；

4. 以历史人物命名的14个，如旺村、子牙、大王都、北魏、大尚屯等；

5. 以数字命名的七个 如五方、八方、九间房、十王堂；
6. 以禽兽命名的 4 个，如凤凰庄、雀屋、白马堂、白虎；
7. 以图福祿吉祥命名的29个，如王祥、良村、大祥、祝村、安庆屯等；
8. 以辛勤劳动命名的五个，如东辛庄、霍辛庄、杨家口、务农屯等；
9. 以植物命名的16个，如杏叶林、杏园、桃子、白杨、桑杭等；
10. 还有其它的34个，如道彩、油房、亮斗庄、张都、葛门等。

大城县总户数总人口统计表

1982年7月1日

公 社	总户数	总 人 口		
		合 计	男	女
总 计	70,701	323,048	163,599	159,449
城 关	4,679	20,682	11,249	9,433
旺 村	3,840	17,283	8,783	8,500
王 文	3,469	15,508	7,821	7,687
大 卓 村	3,590	16,450	8,181	8,269
大 卓 子	2,689	12,094	6,057	6,037
卓 草	4,016	18,574	9,321	9,253
大 尚 屯	3,645	16,452	8,197	8,255
南 赵 扶	4,735	22,209	11,412	10,797
北 魏	3,218	15,261	7,709	7,552
郑 家 村	3,262	15,352	7,741	7,611
王 香 屯	3,172	14,192	7,073	7,119
大 流 漂	2,990	13,673	6,903	6,770
刘 固 献	3,401	15,544	7,586	7,958
位 敢	3,043	14,273	7,247	7,026
大 广 安	3,159	14,163	7,149	7,014
臧 屯	4,488	20,884	10,437	10,447
留 各 庄	3,331	15,032	7,644	7,388
权 村	5,932	26,945	13,623	13,322
里 坦	4,040	18,433	9,423	9,010
公安局集体户	2	44	43	1

附注：1982年人口普查统计

后 记

主持编辑《大城县地名资料汇编》的领导小组成员：

组 长：周振峰

副组长：陈炳香

成 员：梁从惠、李玉川、张长祥、颜廷良、杜毅彬、
王凤林。

办公室主任：梁从惠

地名普查办公室和参与编写《大城县地名资料汇编》的人员有：黄学通、王炳杰、尹庆丰、徐刚、于柏树、王树山、孔祥增、袁瑞孚、董保国。

绘 图：董保国、王炳杰。

摄 影：王和平、姜德新。

封面设计：王同刚 王炳杰。

封底篆刻：于柏树

为本书的编辑提供资料的单位有：

县委办公室、县人大办公室、县政府办公室、宣传部、档案科、文教局、卫生局、交通局、水利局、统计局、农林局、供电局、气象局、文化馆。

本书在编写过程中，得到各级领导和省、地地名办公室的大力帮助。本县老干部张震、马岐山、刘锡山、孟昭发、崔玉祥、马士喜、马子兰等提供了宝贵的资料。我们在此一并表示感谢。

大城县地名办公室

一九八三年三月