اطلاعات

سال سی‌وششم شماره ۱۰۷۵۶ تکشماره ۳ ریال

یکشنبه ۲۷ اسفندماه ۱۳۴۰

فرمانده سپاه جنوب سوریه اعلام کرد: درزدوخورد دیروز نیروهای اسرائیل و سوریه:

۲۰۰ سرباز اسرائیلی کشته شدند

هواپیما های اسرائیل خاك اردن را بمباران کردند

درصفحه سوم

محافل اسرائیلی میگویند ممکنست نیروهای عراق بعنوان کمك وارد خاك سوریه شوند

برنامه مراسم سلام ورزشکاران وجوانان در کاخ شاه

* بعدازظهر روز سه شنبه نمایندگان ورزشکاران پایتخت و شهرستانها بحضور شاهنشاه وشهبانو میرسند
* جوانان ، کلام‌الله مجید و نقل و نبات متبرك به شاهنشاه هدیه میکنند

صبح امروز سازمان تربیت‌بدنی برنامه سلام نوروز ورزشکاران و جوانان کشور را منتشر نمود.

از دیروز نمایندگان ورزشکاران شهرستانها به‌ترتیب وارد تهران می‌

بقیه در صفحه بیست و پنجم

وزرا در ایام عید چه میکنند؟

نخست‌وزیر به گیلان خواهد رفت و بخنده گفت هر جا پذیرائی باشد آقاراخبر میکنیم

*الموتی وزیر دادگستری بمازندران میرود و این مسافرت برای اوهم فال وهم تماشاست.

*وزیر کشاورزی به مراغه خواهدرفت ووزیر راه برنامه‌عید دیدنی رادرراههای‌شمال‌وجنوب برگذار خواهد کرد

*وزرای‌خارجه و فرهنك بار سفررا برای عزیمت به‌واشنگتن و توکیو می‌بندند.ووزرای‌جنك وکشور درتهران خواهند ماند.

در صفحه بیست و پنجم

در اعلامیه رسمی مذاکرات نفت تهران گفته شده‌است:

برای ایجاد تسهیلات در افزایش صادرات نفت ایران

طرحی در دست تهیه است ـ در اعلامیه گفته شده است که نسبت بتمام موارد مورد مذاکره توافق حاصل شد

* در اعلامیه اظهار امیدواری شده است که برای بقیه سال ۱۹۶۲ می‌توان مقادیر زیادتری نفت خام وتصفیه شده از حوزه قرارداد صادر کرد
* در مورد جانشین نمودن کارشناسان ایرانی بجای متخصصان خارجی نیز توافق شد که تاسرحد امکان دراین امر تسریع گردد

مذاکرات مقامات نفتی ایران با نمایندگان اعزامی شرکت های‌عضو کنسر سیوم نفت ایران‌که مدت یك هفته در تهران جریان داشت بپایان رسید و اعلامیه مشترك مربوطه به مذاکرات نیز ساعت شش و نیم بعد از ظهر دیروز در تهران ولندن در یك موقع منتشر گردید .

متن اعلامیه

متن اعلامیه مشترك شرکت ملی نفت ایران و نمایندگان اعزامی شرکت های عضو کنسرسیوم نفت

بقیه در صفحه بیست و پنجم

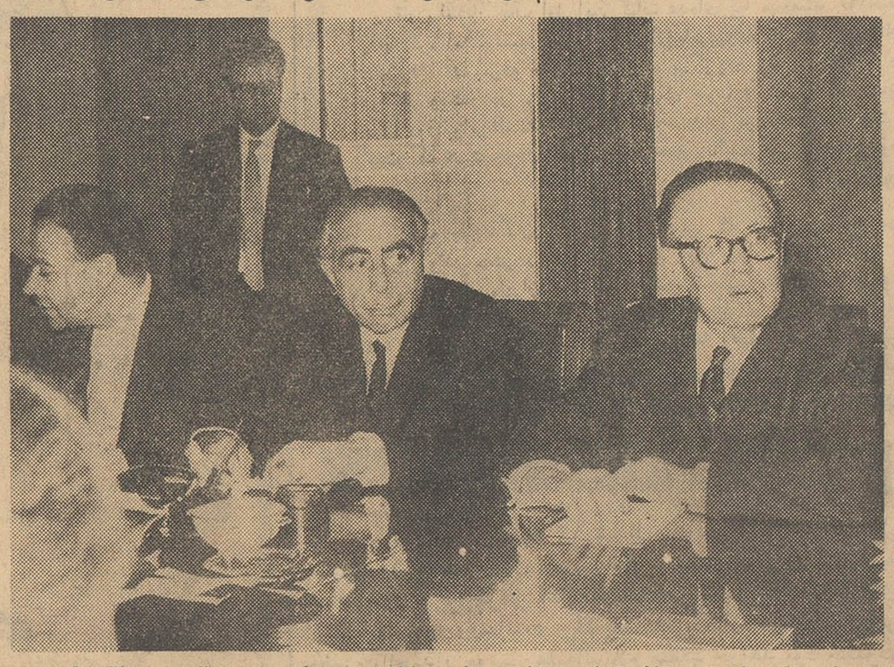

دراین عکس آقای دکتر امینی نخست‌وزیر درآخرین جلسه مذاکرات ایران‌وکنسرسیوم نفت ، باتفاق آقایان عبدالله انتظام رئیس هیئت مدیره‌شرکت ملی نفت وهنجنی کفیل‌وزارت‌دارائی دیده میشود .

از محمد علی مشکساران نماینده اطلاعات در آبادان

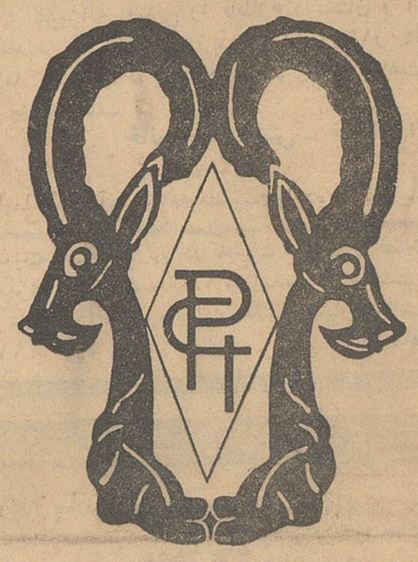

شرکت سهامی پتروشیمی ایران

خوزستان

این تابلوئی است که درطرف چپ جاده آبادان به اهواز نظر هر بیننده ای را هنگام عبور از جاده مزبور جلب می نماید .

چند روز قبل تلفنی از طرف

بقیه درصفحه ۱۶

تاشب عید

۱۰۷ نفر از زندانیان آزاد میشوند

این‌عده در کمیسیون عفو وبخشودگی مشمول‌عفو قرار گرفته‌اند ودرمیان آنها ۱۹ نفر محکوم‌دادرسی‌ارتش‌وجوددارد

امروز کمیسیون‌عفو وبخشودگی وزارت دادگستری بکار خودخاتمه داد و ۱۰۷ نفر از زندانیان را مشمول عفو وبخشودگی تشخیص داد.این ۱۰۷ نفر تاشب عید از زندان آزادخواهند شد .

آقای فریان رئیس کمیسیون‌عفو وبخشودگی بخبرنگار ما اظهار داشت کمیسیون عفو وبخشودگی طبق قانون از دوماه پیش شروع‌بکار کردوتاکنون تعداد ۲۷۴ تقاضابا‌ین کمیسیون رسیده بود که طی‌جلسات متعدد به‌پرونده‌این‌زندانیان‌رسیدگی شد وتعداد صدو هفت نفر مشمول عفو شدند که پس‌از توشیح

بقیه در صفحه بیست و پنجم

سرلشگر قاسم نخست وزیر عراق گفت:

عراق سرزمینهای غصب شده را پس می گیرد

وزارت خارجه کویت بشدت به‌اعلامیه‌همکاری سوریه و عراق حمله کرد

درصفحه ۴

مدیرعامل بنگاه داروئی کل کشورطی مصاحبه‌ای اظهارداشت:

داروهای مورد احتیاج سال ۱۳۴۱ کشور

۷۱ درصد ارزانتر ازقیمت فعلی بازار خریداری شده‌است

* دستگاه کنترل‌داروبزودی در تهران نصب می شود
* یك سوم داروهای مورد احتیاج کشور توسط بنگاه داروئی ببهای‌ارزان تهیه می شود

در صفحه پنجم

انواع چیت جهان چیت

عالیترین چیت جهان

فروشگاه خیابان بوذرجمهری غربی نزدیك گلوبندك

برای افتتاح دانشگاه دکتر فرهاد از نخست‌وزیر کسب تکلیف میکند

عده‌ای از دانشجویان‌که در جریانات اخیر دانشگاه بازداشت شده بودندآزاد شدند

امروز اطلاع حاصل شد که ساعت ۶ بعد از ظهر فردا شورای دانشگاه تهران با حضور آقای دکتر فرهاد رئیس دانشگاه تشکیل میشود .

در این جلسه نامه ای که آقای دکترفرهاد بعنوان نخست وزیرنوشته است مطرح خواهد شد .

هنوز متن نامه آقای دکتر فرهاد افشاء نشده است ولی ظاهرا دراین نامه آقای دکتر فرهاد برای افتتاح دانشگاه کسب تکلیف کرده است

در این جلسه شورای دانشگاه بکلیه مسائلی که با افتتاح دانشگاه مطرح

بقیه در صفحه بیست و پنجم

تبریکات عید

درصفحات ۱۷ و ۲۷

چاپ شده است

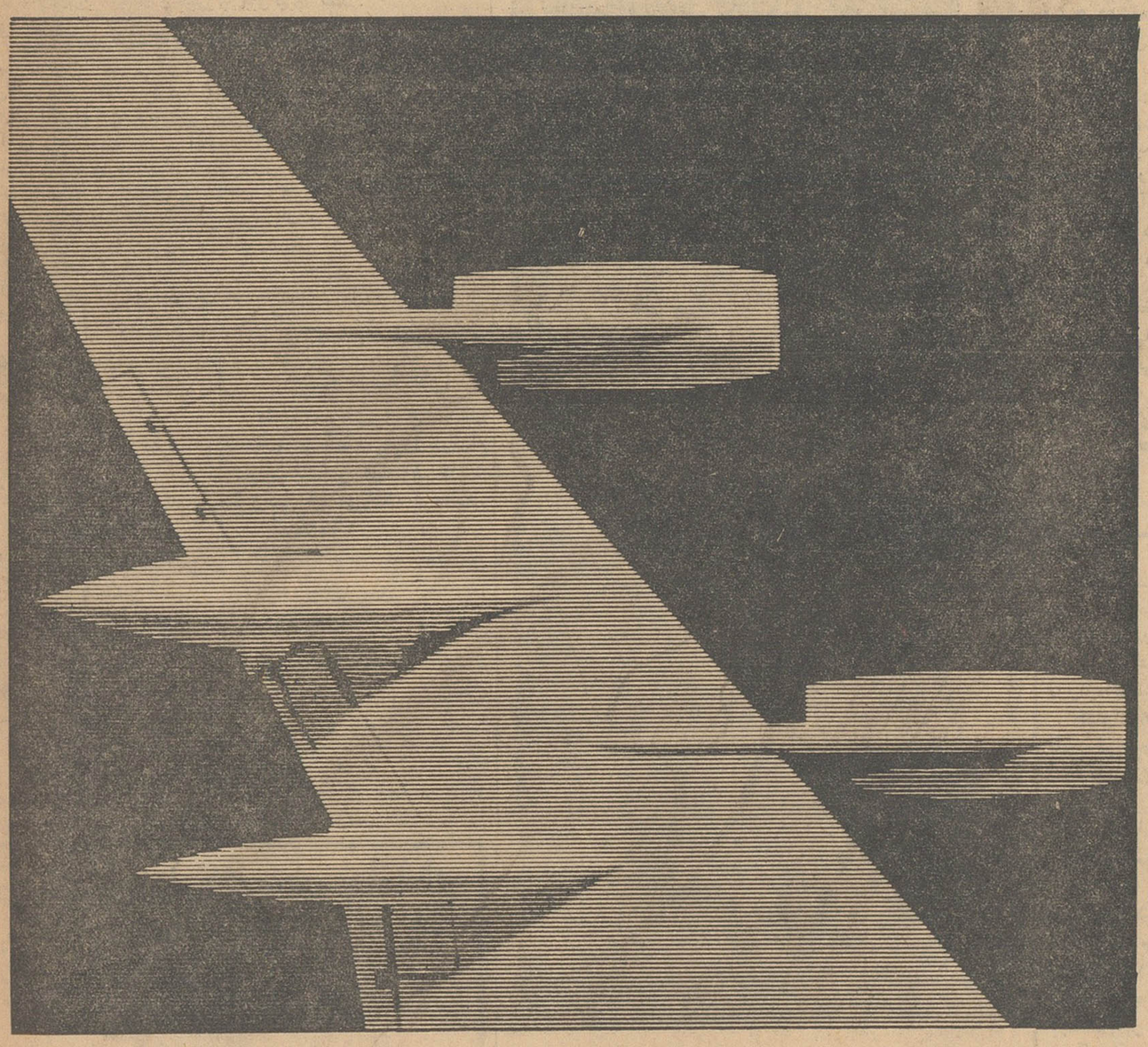

SAS and SWISSAIR

اس.آ.اس و سوئیس ائر

هواپیمای جت

کانور ۹۹۰ کورونادو

رابخدمت میگمارند

ازاول آوریل (دوازدهم فروردین ۱۳۴۱) شرکت هواپیمائی اس.آ.اس وشرکت‌هواپیمائی سوئیس‌ائرعظیم‌ترین ومدرن ترین هواپیما های‌مسافربری جهان رابرای اولین بار بتهران‌می‌آورند . از جمله مزایای هواپیماهای کورونادو اینست که‌دارای کپسولهای مخصوصی میباشد که‌از اصطکاك هوا بابدنه هواپیما میکاهد ودر نتیجه هواپیما بآسانی ونرمی درآسمان پرواز میکند . شما میتوانید ازبهترین سرویس وگرمترین پذیرائی مخصوص مردم سویس و اسکاندیناوی درمحیط‌فوق‌العاده‌آرام وبی‌ارتعاش هواپیما برخوردار شوید .

هرهفته هواپیماهای جت کورونادوواس .آ.اس وسوئیس‌ائرتهران رابا چهارپرواز بااروپاودوپرواز باخاور دور مرتبط میسازد .

SAS SWISSAIR

پشمبافی جهان

شعبه ـ طاقه فروشی سرای امیر

مشروح جریان مراسم توزیع جوائز به بهترین تولید کنندگان کشمش کارخانه تاکستان در صفحه دهم چاپ شده است.

روغن نباتی جهان

از روز اول فروردین ماه ۱۳۴۱ سینمای ایفل

با برنامه‌های متنوع از بهترین فیلمهای روز افتتاح میشود . برنامهٔ اول : زیر پرچم جوانان

ماهی عید

دیروزخبری درروزنامه بودمبنی براینکه برای تامین ماهی‌شب‌عید اهالی تهران شرکت شیلات درشروع کارفروشگاههای خود در تهران تسریع کردهو فروش ماهی بطور فوق‌العاده آغاز گردید ...

تعداد فروشگاه‌ها ومحل فروش ماهی های شرکت شیلات درمتن خبر مزبور چاپ شده‌است، ولما دراینجا کاری بآن‌نداریم که‌درکشور مانبایستی قفر ماهی وجود داشته باشد وبه مختصر ماهی آنهم یخ‌زده قناعت شود زیرا تمام امکانات صید وپرورش وتوزیع وجود دارد ،همچنین کاری بآن‌نداریم که‌تعداد فروشگاهها وموقعیت محلی وقیمت‌ماهی و انواع آنهااز نظر حوائج‌عمومی مردم، یعنی مردمی که تسهیلات بصورت فوق‌العاده می‌بایستی درباره آنها اجراشود چگونه است ،زیرا این یك مسئله مربوط بمقررات وامکانات اداری شیلات است اما قطعا چه آن موسسه وچه موسسه دیگری که اتخاذ تصمیمات فوق‌العاده رادرمواقع لزوم برای ایجاد پاره‌ای گشایش وبهبود درکارها لازم میدانند ،توجه باین مطلب دارند که‌اگر مثلا غرض ازاینکار این‌باشد که‌ماهی فراوان وارزان دردسترس مصرف کنندگان قرار گیرد ، باید دردرجه اول فکرمردمی رانمود که‌واقعا اندك ارزانی یاگرانی این‌گونه کالاها ومواد غذائی درزندگی ساده ومحقرشان تاثیر فراوان دارد ....

باید تصدیق کردکه مردم متنعم و کسانی که قدرت‌خریدشان بالنسبه بیشتراست‌درهمه حال‌ودرتمام ایام سال قادربه تهیه ماهی‌هستند، واین مردم تنك‌مایه وافراد کم‌درآمد هستند که‌باید مواد غذائی و ضروریات زندگی ارزان قیمت رادر دسترسشان قرارداد ،خصوصا اینکه درشب‌عید هم بیشتربرای همین طبقه ازمردم مصرف ماهی خصوصاماهی تازه جنبه یك سنت ورسم‌ملی وخانوادگی دارد ،.....

پس طبعا می‌بایستی برتعداد کامیونها وسردخانه های حامل‌ماهی در نقاط جنوبی ومرکزی شهر افزوده‌شود وبیشترماهی ارزان وتازه در اختیار مردم متوسط وپائین وخانواده های کم‌درآمد قرار گیرد ...

امانکته جالبی‌که درخبرمزبور بچشم میخورد اینست که‌شرکت شیلات بمردم توصیه کرده است که باید رعایت حال دیگران رابنمایند ودرکار فروش ماهی نظارت کنند تا ماهی توسط عده‌ای دلال خریداری نشود که‌در مغازه‌ها دوباره گرانتر بفروش برسد !

بی‌آنکه خواسته باشیم روی‌این نکته دقیق تکیه کنیم که همین گفته ویادآوری امکان اینگونه کارها موجب آن خواهد شد که‌خانواده هاوخریداران واقعی ومحتاج ازترس وقوع چنین بی‌نظمی واز ترس‌اینکه مبادا درصورت تامل ورعایت نظم‌ماهی بدستشان نرسد، همچنان بپای کامیونها و فروشگاههای مربوط هجوم بیاورند وباعث خستگی وناراحتی خودو فروشندگان وحتی موجب شلوغ شدن پای کامیونها وتسهیل سوءاستفاده دلالان و «زرنگترها» .بشود .،

ازتذکر این نکته‌ناچاریم که‌این‌گونه پیش بینی‌ها و توصیه هاکه قهرا ناشی‌از حسن نیت وعلاقه متصدیان کاربرحسن جریان کارشان میباشد، متاسفانه نمودار نوعی بی‌نظمی درسیستم توزیع ومدیریت امور اجتماعی است‌که اختصاص بامر ماهی فروشی ومرغ‌فروشی ندارد بلکه درتمام موارد این‌نقص ونقطه ضعف بزرك دراجتماع ما بچشم میخورد ...

این‌درست است‌که مردم‌باید نظارت کنند ، نظم عمومی را رعایت نمایند ، وبیهوده برای یك‌ماهی ویایك چارك شیرینی باصطلاح «هول» نزنند ورعایت‌نوبت دیگران رابعمل آورند، امااگر امر توزیع کالاهاو نظارت دستگاههای مسئول دراین مسئله متکی باصول صحیح وبراساس مدیریت کامل وحساب شده باشد نظم وترتیب بطور غیرقابل اجتنابی رعایت می‌شود واصلا امکان سوءاستفاده وگرانفروشی برای چندنفر باقی نمی‌ماند ....

مگربیش‌از دوسه مغازه ماهی فروشی در تهران وجود داردکه ماهی‌را گران میفروشند ؟اولاممکن‌است بارسیدگی دقیق به‌حساب از گران فروشی جلوگیری نمودو قیمت واقعی‌راابلاغ واجراء کرد، وحتی ممکن است که‌بخوداین فروشگاههای آزادهم ماهی شیلات وبتعداد متناسب داده شود تا بهمان قیمت شیلات بفروشند ،

ثانیا درکمال سادگی میتوان باگماردن سه‌نفر مامور مصمم ودرستکار درمقابل این فروشگاهها ازامکان هرگونه تقلب وفعل وانفعال جلوگیری نمود .... همچنانکه افزایش تعداد فروشگاههای دولتی اعم ازمغازه و یا کامیون های یخچال‌دار، که‌بیش از چند روزی هم مورد پیدانخواهد کرد ، بسادگی میتواند ازوقوع اینگونه بی‌نظمی ها جلوگیری کند ....

ماهی‌رایکدانه ونودانه به فروشگاههای گرانفروشی نمی‌پرند،بلکه باید ازانتقال ماهی های دولتی درصندوق هابرای گرانفروشان وهمچنین ازفروش ماهی‌درمغازه‌هائی که کارشان ماهی‌فروشی نیست ودانه‌دانه ماهی می‌خرندو می‌فروشند جلوگیری کرد اما مسئله مهم‌اینست که‌باید امرتوزیع برای همیشه مورد توجه قرار گیرد وتامین اینکار هم ازعهده دستگاههای مربوطه‌وماموران شهرداری‌وماموران انتظامی‌بخوبی برمی‌آید که‌از امکان‌چنین تقلبات‌و بی‌نظمی ها جلوگیری کنند .

افتتاح اولین داروخانه مدرن در اولین بلوار ایران

ساعت ۸بعدازظهر دیروز داروخانه مدرن نلسون دربلوار کرج‌نبش کاج‌طی تشریفاتی افتتاح گردید آقای دکترقادری نژادمعاون دانشکده داروسازی آقای دکترفتح‌اله اعلم استاد دانشگاه ـ آقای دکتر نصرت مدیرکل وزارت بهداری ـ آقای دکتر هاشمی نژاد دبیرسندیکای داروسازان وآقایان دکتر برال ، دکترنظمی ، دکترلقمان امینی و دکتر داروئیان وعده‌ای از دوستان وآشنایان دکترداریوش یمینی و آقای جزایری مدیران داروخانه نلسون حضور داشتند . آقای دکتر یمینی بمدعوین خوش‌آمد میگفت واز مهمانان پذیرائی گرمی بعمل آمد.این داروخانه از لحاظ زیبائی ودکوراسیون بسیار جالب‌بوده ورفرمی‌بوجود آورده‌است .وبابرگزاری این مراسم مدرن‌ترین داروخانه‌درزیباترین بلوار ایران افتتاح شد .

مجله جهان نو

شماره اسفند بامطالب‌متنوع وآموزنده منتشر شد

مجله سپاهان

با مطالب مهم و جالب‌بقلم اساتید دانشگاه فردا درتمام کشور منتشر میشود. ازتك فروشی ها دریافت فرمائید.
آ_۲۹۱۳۵

دکتر معانی

امراض مقاربتی مجاری ادرار معالجه قطعی سوزاك تازه و کهنه ـ ورم پروستات و سستی و ناتوانی ـ ضیق مجرا امراض زنانه خیابان فردوسی مقابل بانکملی مرکز

درمان قطعی سوزاك تازه و کهنه

و تقویت قوای تناسلی‌دکتر جناب زاده دارای گواهینامه از دانشکده طب‌فرانسه.صبح عصر خیابان منوچهری مقابل کوچه ژاندارك .

دکتر یحیی شهردار ـ متخصص جاز هضم

از بیماران محترم متمنی است که‌برای مراجعه به‌مطب ۲٤ ساعت قبل طرف صبح توسط تلفن ۳۷۰۳۵ وقت بگیرند.

خیابان باغ سپهسالار شماره ۱۵٤

ساعت تشکیل مجمع عمومی فوق‌العاده

ساعت۵ بعداز ظهراز آگهی تشکیل‌مجمع عمومی فوق العاده شرکت ـ کارخانجات شرق اصفهان‌که‌در صفحه‌هشتم امروز چاپ شده حذف گردیده که بدینوسیله تصحیح میشود

همه پرده‌ها برداشته شده است

بشر عصرما درجهان شگفت‌آوری از علم بسرمی‌برد ومطالعه آغازهای خیره‌کننده وپرجنجال علوم وسرگذشت علمای بزرگی که یکروز چون دشمنان خلق بشکنجه محکوم می‌شدند و امروزستایش‌همه جهانیان رابخود مخصوص‌گردانیده‌اند. دریچهٔ جدیدی از معرفت وبصیرت در مقابل چشم مردم می‌گشاید.

یك دنیا ویك‌کتاب

در مطبوعات جهان آثاری که از سرگذشتهای علوم گفتگو کنند متعدد است اما در سراسر جهان مطبوعات برای استفادهٔ همهٔ پژوهندگان کتابی شایسته‌تر وآشناتراز اثربزرك ونامداری‌یرروسو درزمینهٔ تاریخ علوم تاامروز بوجود نیامده واز همین رومتن زبان اصلی آن‌در ظرف ۹سال شصت‌وپنج‌بار تجدید طبع شده است؛

تاریخ علوم

تاریخ علوم تالیف «پی‌یررو‌سو» وترجمهٔ «حسن صفاری» نخستین کتاب معتبر و مفصل در زمینهٔ تاریخ علم بود، که بسال ۱۳۲۹ بزبان فارسی درآمد و اینك چاپ سوم این ترجمه بامقابلهٔ مجددبا چاپ شصت‌وپنجم زبان اصلی بااطلاعا ت‌جدیدتر و بامزایای فنی بهتر در۸۰۰ صفحهٔ‌بزرك انتشار یافت .

کتاب خوب همه جا عزیز است

مقارن انتشار چاپ اول این کتاب عده‌ای بما میگفتند که‌محیط ماقدرت جذب‌چنین کتابهارا ندارد و باید کتب سطحی و عادی چاپ کرد اما موسسه امیرکبیر در ارزیابی ذوق‌دانش‌طلب هموطنان خود اشتباه نکرده بود و سه‌بار تجدیدچاپ این کتاب سنگین‌قیمت نشان داد که مردم ما قدر کتابهای برگزیده رامی‌شناسند و درغوغای تبلیغات مسموم‌کنندهٔ قمارولاتار و کتاب کیلوئی‌بازهم‌جوانان هوشیار وبیدار دل ما مراقب کتابهای خوب هستند . بدعت‌شوم کتاب کیلوئی و لاتار کتاب که‌فهم وتشخیص ملت‌مارا تحقیرمیکرد چون دودبهوابرخاست واز میان‌رفت‌وهمچنان مردم فضیلت‌دوست‌ما کتابهای خوب را عزیز می‌شمارند واین مایهٔ سرفرازی کسانی است که همت خودرا همواره به‌ترجمه وتالیف‌ونشر کتاب‌های‌خوب میگمارند.

همه وهمه

همه جویندگان بینش ودانش نوین که باشگفتی واعجاب‌درفهم اسرار پیشرفتهای علم جدید اندیشه میکنند باید این کتاب شیرین ولذت‌بخش را بخوانند وگام زدن درراه کسب دانش وگسترش علم را از دانشمندان بزرك بیاموزند .

مابه‌پدران و مادران روشنفکر توصیه‌میکنیم‌به‌فرزندان دانشجوی خودتاریخ علوم راهدیه کنند تاکلیدی به‌آنها سپرده باشند که بسیاری از درهای بسته رادرراه کسب کمال‌وفضیلت بروی آنان بگشاید.

موسسه انتشارات امیرکبیر ـ خیابان‌شاه‌آباد ـ ناصرخسرو

مجالس ترحیم و یاد بود

چون روز دوشنبه ۱۲ شوال مطابق با ۲۸ اسفند ماه اولین روز یکمین سال رحلت خلد آرامگاه **حضرت آیت‌اله العظمی آقای بروجردی اعلی‌اله مقامه** میباشد مجلس تذکری از طرف جامعه روحانیت و آقایان علماء اعلام درصحن مطهر حضرت احمدابن‌موسی علیه‌السلام منعقد خواهد بود حضرت آیت‌اله محمد رضوی شیرازی از طرف آقایان علماء از طبقات اهالی شیراز دعوت نموده است‌که از ساعت ٤ بعدازظهر تا غروب روز مزبور دراین مجلس شرکت وبا قرائت فاتحه روح شریف آن بزرگوار را شاد و خودرا مثاب و ماجور فرمایند.

بمناسبت اولین سال درگذشت بزرگترین شخصیت عال م‌اسلام مرجع عالم تشیع **حضرت آیةا ...العظمی** آقای بروجردی ورحلت اسف‌انگیز حجةالاسلام‌والمسلمین‌حضرت آیةا...العظمی آقای حاج سید ابوالقاسم کاشانی قدس‌ا .... سرهما مجلس ترحیمی ازساعت٦ الی۹ بعداز ظهر امروز در مسجد نوروز زاده جنب‌باغ بی‌سیم نجف‌آباد واقع در خیابان نوروز زاده برقرار است بدیهی است عموم طبقات بجهت تعظیم شعائر و خشنودی صاحب شرع و شریعت شرکت خواهند فرمود . **الاحقر سید جعفر میر دامادی**
آ_۲۹۱۷۹

بمناسبت تصادف روز دوشنبه ۲۸ اسفند باشب سال رحلت پیشوای عالیقدر شیعیان مرحوم **آیت‌الله العظمی آقای بروجردی** قدس‌سره مجلس ترحیمی از طرف حضرت‌آیت‌الله العظمی آقای حاج‌آقا روح‌اله خمینی مدظله‌العالی از صبح تاظهر واز طرف آیت‌الله زادگان ازظهر تا غروب درمسجد اعظم قم برقرار است

بمناسبت واقعه هائله وداهیه نائله رحلت **حضرت‌آیت‌اله کاشانی** نورالله مرقده مجلس تذکری از طرف هیات محترم مروجین قرآن درمسجد آن بزرگوار درمحله پامنار از ساعت۷ بعداز ظهر دوشنبه الی ده منعقد است
آ_ ۲۹۱٦۱ **محمد غروی**

نظر بفقدان مرحومه **نواب‌خانم نواب رضوی** مجلس‌ختمی روز دوشنبه ۲۸ اسفند از ساعت سه‌الی پنج بعدازظهر در مسجد حاجی حسن خیابان شاهپور (ارامنه) منعقد است
نواب احتشام رضوی ـ حائری‌زاده ـ حجت رضوی ـ ادیب رضوی ـ شهاب رضوی ـ سرهنگ‌دانش رضوی ـ نیری رضوی ـ حسین نواب رضوی .
آ_ ۲۹۱٤۳
بعموم بازماندگان آنمرحومه مصیبت‌وارده را تسلیت‌میدهیم

اناالله وانا الیه راجعون

بمناسبت ضایعه درگذشت شادروان مرحوم **حسین‌شعاع** مجلس ترحیم روزدوشنبه ۲۸ اسفندماه از ساعت ۳ تا ۵ بعدازظهر درمسجدمجد منعقداست ـ ختم زنانه نیز درهمانروز وهمان ساعت درمنزل آنمرحوم واقع درخیابان بیست‌متری دروازه شمیران نزدیك تلاقی شاهرضا برگزار میگردد .
خانواده‌های : شعاع ـ حریری ـ معقول ـ نقیب‌زاده‌مشایخ تاژ ـ قریب‌ـوارثی ـ نوذری ـ ظلی ـ رستم‌آبادی ـ نوع‌پرست شریعتمداری ـ جزائری ـ صمصامی ـ خواجوی ـ گلستانی
آ_ ۲۹۱۳۱
بعموم بازماندگان آنمرحوم مصیبت‌وارده را تسلیت‌میدهیم

فوت ناگهانی مرحوم مغفور خلدآشیان آقای **حاجی سیدمیرزا شمس شمیرانی** (معروف به شمس‌الواعظین را) باطلاع عموم میرساند مجلس ختم آنمرحوم در روز ۱۲ شوال وسیزدهم (بمناسبت شب‌هفت) مطابق با ۲۸ و ۲۹ اسفندماه درمسجد جامع امامزاده قاسم شمیران منعقد است از ساعت ۳بعدازظهر الی پنج‌ونیم ازعموم علاقمندان به‌آنمرحوم‌تقاضای شرکت در دومجلس مزبور را داریم
الاحقر حسین رسولی ـ الاحقر شیخ‌مرتضی متبحری ـ ابوالفتح لطیفی ـ علی قاسم‌زاده ـ محمد سلطانی
آ_ ۲۹۱۹۵
بعموم بازماندگان آنمرحوم مصیبت‌وارده را تسلیت‌میدهیم

بدینوسیله فوت مرحومه ناکام **بانو حشمت آذرهوش** همسر آقای عزیزاله ایمانی را باطلاع دوستان و آشنایان میرساند مجلس ختم‌مردانه روز دوشنبه ۲۸ر۱۲ر٤۰درمسجد صاحب‌الزمان انتهای کوچه دردار (شرق) از ساعت ٤ تا ٦ بعدازظهر منعقد است
خانواده آذرهوش ـ خانواده ایمانی
آ_ ۲۹۱٤۵
بعموم بازماندگان آنمرحومه مصیبت‌وارده را تسلیت‌میدهیم

بمناسبت چهلمین روز درگذشت شادروان **صادق‌مولوی** مجلس تذکری روز دوشنبه ۲۸ اسفندماه از ساعت ٤ الی ٦ بعدازظهر درمنزل آنمرحوم‌خیابان علائی شماره ۹۳منعقداست
آ_۲۹۱۳۳ **خانواده مولوی**

سیاسگزاری

از رجال محترم گیلان و سروران معظم و همقطاران‌عزیز که باشرکت درمجلس‌ترحیم پدرعزیزمان مرحوم **حاج‌میراحمد مدنی** اظهار مرحمت وهمدردی فرموده‌اند و همچنین ازقاطبه اهالی‌محترم رشت‌که باتشکیل‌مجالس‌ختم دررشت‌ویاارسال تلگراف و نامه درسوکواری شرکت فرموده‌اند از طرف خود و بازماندگان آن مرحوم تشکر و سپاسگزاری مینمائیم و بواسطهٔ تالم روحی از شرفیابی و عرض تشکر حضوری بدینوسیله معذرت میخواهیم .
آ_ ۲۹۱۳۹ **سرهنگ ستاد بهاءالدین مدنی**

تسلیت

الناس موتی واهل‌العلم احیاء

هیئت مدیره مرکزی و عموم کارکنان جامعه تعلیمات اسلامی رحلت حضرت حجةالاسلام‌والمسلمین آیة.. آقای حاج سیدابوالقاسم‌کاشانی‌رحمت...علیه‌را بعموم‌علماء اعلام و حجج اسلام وبازماندگان محترم آن مرحوم تسلیت عرض مینماید **ازطرف هیئت مدیره مرکزی جامعه‌تعلیمات‌اسلامی**

آقای فرج‌اله گنجیان‌پور

درگذشت پدر ارجمندتان را تسلیت میگوئیم
آ_۲۹۱۵۷ **کارمندان اداره آمار وزارت‌فرهنگ**

با یکدنیا تاثر مصیبت وارده را بهمکار گرامی آقای‌علی مرتضائیان معاون محترم دبیرستان خیام تسلیت میگوییم .
از طرف کارکنان دبیرستان خیام ـ عشقپور
آ_۲۹۱۷۵

جناب آقای علی مرتضائیان

بانهایت تاسف مصیبت وارده را بجنابعالی تسلیت عرض مینمائیم .
دانش‌آموزان کلاس پنجم ریاضی و طبیعی دبیرستان‌خیام خسرو دشت‌آرا آ_۲۹۱۷۵

با نهایت تاثر و تاسف درگذشت شادروان جناب آقای قارصی را بخاندان جلیل قارصی . مخصوصا بهمکار گرامی خود بانولطیفه‌قارصی(فتوره‌چی) تسلیت‌عرض‌میکنیم و برای ایشان در سوگواری پدر ارجمندشان از خداوند متعال شکیبائی مسئلت مینمائیم .
از طرف دبیران و کارمندان دبیرستان شهناز پهلوی ـ بانو ایران ـ حائری آ_۲۹۱۷۷

بقیه آگهیهای ترحیم و تسلیت درصفحه٦

شب عروسی بابام

مجموعه داستان ازعباس پهلوان

از روزنامه فروشهابخرید آ_٤۱٤۸

فرمانده سپاه جنوب سوریه اعلام کرد درتجاوز نیروهای اسرائیل

۲۰۰ سرباز اسرائیلی کشته‌شدند

تل آویو ـ رویتر ـ ۱۷مارس ـ از صبح زود روز گذشته نیرو های سوریه و اسرائیل تامدت ۷ ساعت با یکدیگر در مرز دو کشور زدو خورد کردند.

این زدو خورد که در ساحل شرقی دریای قلیله صورت گرفته طی‌چند سال‌اخیر ازلحاظ شدت خود سابقه نداشته است .

یك‌سخنگوی ارتش اسرائیل دیروز اظهار داشت که نیرو های اسرائیلی یك پست مرزی سوریه را در ساحل دریای‌قلیله تصرف و سپس استحکامات سوریهارا نابود کردند .

رادیو دمشق دیشب گزارش‌داد که‌یهودیان بعدازآنکه تلفات سنگینی به آنها آمد ناچار به عقب نشینی شدند .

کمیسیون متارکه جنك‌فلسطین وابسته به سازمان ملل متحد بلافاصله برای بر قراری‌آتش بس اقدام کرد .

منابع نزدیك باین کمیسیون گزارش داده‌اند که زدو خورد نیمه‌شب پریشب‌با حمله‌نگهبانان اسرائیلی بیك پست مرزی‌سوریه در شمال صحرای نقب شروع شده بوده است .

نیرو های سوریه باخمپاره و مسلسل به حملات اسرائیلی‌ها جواب دادند . بانو گلدا مایر وزیر خارجه اسرائیل امروز اظهار داشت که نیرو های‌کشور وی چاره‌ای جز تصرف پاسگاه مرزی سوریه که‌از آنجا بروی یهودیان تیر اندازی می شد نداشته اند

بمباران اردن

عمان ـ آسوشیتد پرس ـ ۱۷ مارس ـ سخنگوی ارتش اردن امروز اعلام کرد که روز شنبه گذشته (دیروز) هواپیما های جنگی اسرائیل دو بمب به خاك اردن پرتاب کرده‌اند .

این حمله در شمال اردن و در نزدیکی مرز سوریه صورت گرفته است . هواپیما های اسرائیلی نزدیك همان نقطه‌ای به اردن حمله کرده‌اند که دو روز پیش به یك پست مرزی سوریه نیز حمله کرده بودند. هواپیما ها بعد از پرتاب بمب از آسمان اردن خارج شدند .

سخنگوی ارتش اردن در عین حال اظهار داشت که دولت پادشاهی اردن بدولت سوریه پیشنهاد کرده است که برای دفع‌حملات وتجاوزات اسرائیل‌به سوریه کمك نظامی در اختیار این کشور بگذارد .

این پیشنهاد از طرف ژنرال مجالی فرمانده کل نیرو های مسلح اردن بدولت سوریه شده است .

شب گذشته دکتر ناظم‌نعیبه وزیر خارجه اردن با سفیر کبیر سوریه درعمان راجع به‌حملات اخیر اسرائیل به سوریه واردن مذاکره بعمل آورد .

دولت اردن دستور داده است که واحد های ارتشی این‌کشور اقدامات لازم را برای مقابله با تجاوزات اسرائیل بعمل آورند.

دمشق ـ آسوشیتد پرس ـ ۱۷ مارس ـ دولت سوریه‌امروز ادعا کرد که در جنك های روز گذشته بین نیرو های اسرائیل و سوریه حداقل ۲۰۰ نفر از سربازان یهودی بقتل‌رسیده‌اند.

خبر مربوط باین تعرض‌توسط فرمانده ارتش جنوب سوریه انتشار یافت . وی گفت این حادثه شدیدترین نبرد اعراب از سال ۱۹٤۸ ببعد بوده‌است.

در اعلامیه‌ای که از طرف ستاد ارتش اسرائیل منتشرشده گفته میشود که یك هواپیمای میك جنگی ساخت شوروی روز گذشته به آسمان اسرائیل تجاوز کرده است . در این اعلامیه تاکید شده که‌سوریها بین ۵۰۰ تا ٦۰۰ گلوله‌خمپاره بخاك اسرائیل پرتاب کرده‌اند.

تل‌آویو ـ یونایتد پرس ـ ۱۷ مارس ـ منابع اسرائیلی امروز اظهار داشتند که درجنك های روز گذشته بین سوریه و اسرائیل۵سرباز اسرائیلی کشته و ۱۰ نفر از آنها زخمی شدندو خسارات سنگینی بر اثر پرتاب خمپاره از طرف سوریهابه‌نواحی مرزی اسرائیل در شمال دریای قلیله وارد آمده است.

بنا بر همین گزارش ۳۰نفر از سوریها کشته و ۲۰ نفر از آنها زخمی گردیده‌اند.

رادیو قاهره تاکنون درباره این جنك و همچنین‌حمله‌هواپیما های جنگی اسرائیل به اردن کاملا سکوت کرده‌است. منابع اسرائیلی گزارش داده‌اند که سوریها با تجهیزات روسی به اسرائیل حمله کرده‌اند.

گلدامایر وزیر خارجه‌اسرائیل ادعا کرده است که حمله‌وتجاوز

بقیه در صفحه ٤

سازمان سری ارتش فرانسه‌دولت تشکیل داد

*** ژنرال سالان بریاست دولت انتخاب گردید ومامور شد آخرین‌تلاشهای‌نومیدانه تروریست‌ها را برای جلوگیری از استقلال الجزایر رهبری کند**

الجزیره ـ آسوشیتد پرس ـ ۱۷ مارس ـ ارتش سری‌تروریست های دست راستی فرانسه روز گذشته اعلامیه‌ای صادر کرد وطی آن اعلام نمود که به شیوه‌مسلمانان انقلابی الجزایر یك کمیته ملی از فرانسوی های مقیم الجزایر بوجود آمده و این کمیته نقش پارلمان فرانسویان مقیم الجزایر را خواهد داشت .

ارتش سری رسما اعلام کرده است که یك دولت موقتی سری از طرف عناصردست راستی درالجزایر تشکیل شده است .

کمیته فوق الذکر بلافاصله‌بعد از تشکیل شدن به ژنرال رائول سالان رهبر تروریست های دست راستی ماموریت داده است تاتمام اقدامات لازم را برای آزاد کردن الجزایر بعمل آورد . بعقیده‌ناظران سیاسی‌اقدام‌جدید عناصرتروریستها آخرین کوشش نومیدانه آنهابرای جلوگیری از جدا شدن الجزایراز فرانسه است .

سوء قصدها

اعلامیه ارتش سری در این مورد از طرق سری در اختیارخبر نگاران قرار گرفته است . همزمان باانتشار این اعلامیه روز گذشته تروریست های دست راستی دست به ۳۵ فقره سوء قصد در شهرهای الجزایر زدند و در جریان این حوادث ۱۵ نفر کشته و ۳۰ نفر زخمی شده‌اند .

تروریست ها برای آنکه زخمی های مسلمان به دارو دسترسی‌پیدا نکنند به دارو خانه های الجزیره واوران حمله کردند و درنتیجه این حملات ۸ نفر دارو فروش مسلمان کشته و یك دارو فروش اروپائی زخمی شده است .

اعتصاب عمومی

ارتش سری دستور داده است که در روز اعلام آتش بس بین فرانسه و الجزایر یك اعتصاب عمومی در سر تا سر الجزایر برپا شود . زنهای خانه دار از وحشت اعتصاب عمومی شروع به ذخیره کردن آذوقه کرده‌اند .

ارتش سری اعلام کرده است که هرکس دراین اعتصاب شرکت نکند به قتل خواهد رسید .

اعتصاب حمل و نقل روزگذشته تقریبا تمام فعالیت های حیاتی را در شهر الجزیره فلج کرد .

اعدام ملوانان

اوران ـ یونایتد پرس ـ ۱۷ مارس ـ تروریست های دست‌راستی روز گذشته بار دیگر گروهی از مسلمانان رادر خیابان ها باتشریفات مخصوص خود اعدام کردند وپلیس فرانسه در الجزیره گزارش داده است که درجریان حملات‌تروریستی دیروز ۲۵ نفر مسلمان بوسیله‌دست راستی های فرانسه به قتل‌رسیده‌اند

تروریست ها دو نفر مسلمان ویکنفر اروپائی را که به آنها خیانت کرده بود بعد از قرائت حکم اعدام تیر باران کردند .

اعلام آتش بس

پاریس ـ خبر گزاری فرانسه ـ منابع بسیار موثق خاطرنشان می سازند که باحتمال بسیار قوی‌امروز ژنرال دوگل رئیس جمهوری‌فرانسه طی یك‌نطق رادیو تلویزیونی‌آتش بس در الجزایر را اعلام می کند.

پس از نطق ژنرال دوگل‌شورای وزیران جلسه فوق‌العاده تشکیل‌می دهد تا تصمیمات لازم را در مورد مرحله انتقالی الجزایر که باخذ آراء عمومی‌در موردحق خودمختاری منجر می شود اتخاذ کند.

شورای وزیران فرانسه یك کمیسیون عالی بجای نماینده‌کنونی دولت فرانسه و الجزایر تعیین‌می کند .

این محافل می افزایند نطق ژنرال دوگل ده دقیقه طول می کشد .

آمریکا عقیده دارد درمورد موشك نامرئی‌جهان‌پیما:

ادعای خروشچف فقط یك بلوف است

ـ**مسکو ـ یونایتدپرس ۱۷مارس ـ ناظران غربی امروز تایید کردند که‌اسپوتنیك‌عجیب‌و جدید شوروی که‌روز گذشته خروشچف نخست وزیر شوروی پرتاب آن را به فضا اعلام کرده بود نخستین‌قدمی است که‌ازطرف انسان برای‌بدست آوردن اطلاعات علمی بسیار کامل ازفضا برداشته شده است .**

دانشمندان غربی نیز تایید کرده‌اند که پرتاب این قمر مصنوعی بوسیله‌دانشمندان شوروی راه رابرای رسیدن انسان به‌کره ماه هموار خواهد کرد .

مقامات شوروی هنوزمشخصات این‌قمر مصنوعی رااز لحاظ وزن ومشخصات دیگر فاش نکرده‌اند . علائمی که‌از طرف این‌قمرمصنوعی بزمین فرستاده میشود بسیارقوی وروشن است .

مقامات امریکائی اعلام کرده‌اند که امریکاتاکنون۱۰ قمرمصنوعی ازاین نوع را بفضا فرستاده در صورتیکه دانشمندان شوروی‌برای اولین بار موفق بساختن چنین اسپوتنیکی شده‌اند .

واشنگتن ـ آسوشیتدپرس ـ ۱۷مارس ـ مقامات وزارت دفاع امریکا امروز اظهار عقیده کردند که‌موشك جهان پیمای مورد ادعای شوروی در حقیقت بیش‌از ۲۰هزار کیلومتر برد ندارد و امریکا نیز در همان موقعی‌که این خبربوسیله خروشچف اعلام میگردید موشك مشابهی را از پایگاه کیپ‌کاناورال بفضاپرتاب کرده است .

مقامات وزارت دفاع امریکااظهار داشته‌اند که هیچ‌موشکی قادربه گریختن ازشعاع عمل دستگاه‌های رادار نیرومند امریکانیست وادعای خروشچف جزیك بلوف جنگی‌و سیاسی نمیباشد .

عید نوروز

نورمن در فضا

آخرین و شیرین ترین فیلم

نورمن ویزدم

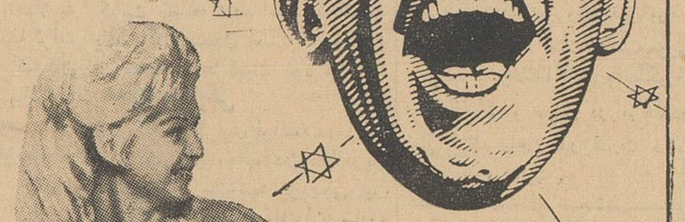

THE BULLDOG BREED

دوبله بفارسی

برنامه سینماهای

امپایر ـ نیاگارا

رویال ـ رکس

برنامه‌عیدنوروزسینماهای

ادئون ـ رادیو سیتی

زیر آفتاب سوزان

آلون دلون

ماری لافوره

وایداسکرین * رنگی * دوبله بفارسی

این فیلم باهمکاری کمپانیهای بزرگ آمریکا درسواحل فلوریدا فیلمبرداری شده است

سرلشگر قاسم نخست‌وزیر عراق گفت:

عراق سرزمینهای غصب شده را پس میگیرد

لندن ـ رویتر ـ ۱۷ مارس ـ سرلشکر عبدالکریم قاسم نخست وزیر عراق شب گذشته اعلام کرد که دولت عراق نقشه‌ای طرح کرده تا با اجرای آن قسمت های غصب‌شده شبه‌جزیره عربستان و هر قسمت غصب‌شده دیگری از عراق را باین کشور باز گرداند .

نطق قاسم که در برابر بیش از ۳هزار نمایندگان شرکت کننده در کنفرانس کشاورزی سالیانه عراق ایراد شد از رادیو بغداد پخش گردیده است . قاسم بعداز اشاره به ملاقات اخیر خود بارئیس جمهوری ونخست‌وزیر سوریه اظهار داشت که راه‌هائی برای همکاری نظامی این دو کشور تهیه شده واکنون در دست اجرا میباشد .

درحالیکه مذاکرات اخیر قاسم بارئیس جمهور سوریه و اعلامیه مشترك مهمی که بعداز این مذاکرات از طرف آنها انتشار یافت کماکان مورد توجه محافل عربی میباشد ، معذلك مقامات رسمی بیروت هنوز اظهار نظری درباره آن نکرده‌اند.

محور جدید

معذلك روزنامه دست راستی «الجهاد» چاپ لبنان درشماره اخیر خود نوشته است که باشروع همکاری های سیاسی عراق و سوریه نه‌تنها ناصر و جمهوری متحده عرب بیش از پیش از جهان عرب جدا شده بلکه سوریه و عراق مقدماتی فراهم کرده‌اند که موجب تبدیل شدن این دو کشور به محور جدید سیاست در منطقه خاور میانه خواهد گردید ونقش لبنان بار دیگر میانجی‌گری در منازعاتی خواهد بود که بین جویندگان زور و قدرت در جهان عرب برپا شده ودر آینده شدت خواهد یافت.

روزنامه دیگر چاپ بیروت بنام «الانور» که به‌طرفداری از جمهوری متحده عرب معروف میباشد ازاینکه دراعلامیه مشترك قاسم ورئیس جمهور سوریه به مطالعه امکانات پیشرفت تدریجی همکاری دو کشور در جهت تشکیل فدراسیون اشاره شده ابراز نگرانی کرده است.

الانور ، نوشته است که هدف نهائی از تشکیل این فدراسیون آن است که عربستان سعودی نیز بعدا به‌فدراسیون مذکور ملحق شود و سپس اردن نیز به‌آن ضمیمه گردد درپایان کار کویت ولبنان نیزبوسیله این فدراسیون بزرك بلعیده شوند.

حمله به اعلامیه

کویت ـ خبرگزاری فرانسه ـ وزارت امور خارجه کویت طی اعلامیه‌ای به اعلامیه مشترك سوریه وعراق حمله کرده و خاطر نشان ساخته است در کنفرانس اخیر که در مرز سوریه که باشرکت قاسم وقدسی تشکیل گردید عراق بار دیگر علاقه خودرا به ضمیمه کردن کویت بخاك عراق نشان داد.

در اعلامیه وزارت امورخارجه کویت اضافه شده است که کویت یك دولت مستقل است وآماده دفاع از استقلال وحاکمیت خود میباشد.

هدف نزدیکی

لندن ـ خبرگزاری فرانسه ـ روزنامه تایمز (مستقل) چاپ لندن درآخرین شماره خود مینویسد نزدیکی بین عراق وسوریه نباید بعنوان مبارزه برضد ناصر تلقی شود.

تایمز در مقاله خود که به‌ملاقات ژنرال قاسم وپرزیدنت ناظم‌القدسی اختصاص داده مینویسد نزدیکی دو کشور براثر تسریع اسرائیل در اجرای طرح انحراف آبهای اردن صورت گرفته است .

تشکیل نمیشود

بغداد ـ خبرگزاری فرانسه ـ روزنامه «العهدالجدید» چاپ بغداد در آخرین شماره خود مینویسد جلسه جامعه عرب در ریاض تشکیل نخواهد شد .

این روزنامه مینویسد عدم‌شرکت عراق در این جلسه موجب گردید که کشورهای عربی‌درك کنند بدون شرکت عراق هیچیك از جلسات جامعه عرب مفهومی ندارد .

مجازات هلند

قاهره ـ خبرگزاری آلمان ـ ۱۷ مارس ـ منابع اتحادیه عرب امروز گزارش دادند که اتحادیه مذکور در جلسه آینده خود تصمیمات لازم راعلیه هلند که اخیرا تعداداسلحه از اسرائیل برای تقویت نیروهای خوددر گینه جدید خریده اتخاذ خواهد کرد .

قرار است این جلسه روز ۳۱ مارس در ریاض پایتخت عربستان سعودی تشکیل شود و ممکنست طی این جلسه مسئله مجازات هلند مطرح گردد.

احضار سفیر

بغداد ـ خبرگزاری فرانسه ـ وزارت امور خارجه عراق سفیرکبیر خودرا در توکیو فورا احضار کرده است .

این تصمیم پس‌از ورود سفیر کبیر کویت به‌توکیو وبعنوان اعتراض بپذیرش سفیرمذکور اتخاذ گردیده است .

امروز در شوروی انتخابات میشود

مسکو ـ خبر گزاری فرانسه ـ ۱۵۰ میلیون تن مردم شوروی اززن و مرد امروز آراء خود را به صندوق های انتخاباتی میریزند .

مردم شوروی از بین نامزد های انتخاباتی که رسما به آنها پیشنهاد شده است نمایندگان شورای عالی اتحاد شوروی را انتخاب میکنند .

تقریبا ۱۵۰۰ تن نماینده عضو شورایعالی اتحا شوروی هستند .

معمولا شورایعالی اتحاد شوروی هر دو سال یك بار تشکیل جلسه میدهد تا قوانینی را که به‌تصویب هیئت رئیسه‌شورایعالی اتحادشوروی و شورای ملیت ها رسیده است پس از بحث و بررسی تائید کند .

رئیس هیئت رئیسه شورایعالی اتحاد شوروی در واقع رئیس کشور بوده و همانند رئیس جمهوری است ولی اختیارات کمتری‌از رئیس‌جمهور دارد .

این سمت فعلا به لئونید برژنیف سپرده شده است مبارزه انتخاباتی که از اواخر ماه اکتبر آغاز شده‌بود در هفته اخیر به اوج خود رسید .

مهمترین نطق انتخاباتی که در روز های اخیر ایراد گردید نطق پریروز خروشچف بود که افشاساخت شوروی موفق به ساختن موشك نامرئی جهان پیما شده است .

وزیر دفاع امریکا گفت:

نیروی اتمی امریکا برای نابودی شوروی کافی است

واشنگتن ـ آسوشیتد پرس ـ ۱۷ مارس ـ روبرت مك ناماراوزیر دفاع امریکا دیشب در یك مصاحبه مهم اظهار داشت نیروی اتمی امریکا باندازه‌ای بزرك است که ملت امریکا میتواند یك جنك ناگهانی وغافلگیرانه راتحمل کندو سپس در مرحله دوم این جنك راهر قدر قدرت داشته باشد نابود نماید .

مك ناماراگفت :

۱ـ تاپایان ۱۹۶۲ امریکا قدرت کافی بدست خواهد آورد تادر یك زمان جنك را در دوجبهه غیر اتمی تحمل کند بدون آنکه احتیاج به بسیج نیرو داشته باشد.

۲ـ آسیای جنوب شرقی برای امنیت منطقه اقیانوس آرام واقیانوس آرام برای امنیت امریکا حایز اهمیت استراتژیکی فوق العاده و حیاتی است .

مك ناماراً بعد از اشاره باین موضوع که تنها حمایت نظامی از مناطق حیاطی جهان موجب تامین امنیت امریکا نمی شود اظهارداشت که امریکا این مناطق را بیش از پیش تحت حمایت اقتصادی خود قرار خواهد داد .

۲۰۰ سرباز اسرائیلی کشته شدند

بقیه از صفحه ۳

از طرف سربازان مرزی سوریه باسرائیل آغاز شده است.

حملات تازه

دمشق ـ خبرگزاری فرانسه ـ یك سخنگوی نظامی سوریه امروز صبح از رادیو دمشق اعلام کرد که اسرائیلی ها شب گذشته حملات جدیدی بر ضد پاسگاه های سوریه بعمل آوردند.

سخنگوی مزبور اضافه کرد این حملات بر ضد پایگاه های سوریه که در کنار شرقی دریای قلیله قرار دارد صورت گرفت.

وی تائید نمود که نیروهای اسرائیلی بکمك توپخانه وتانك های سنگین بمواضع مقدم سوریه حمله‌ور شدند . اما مقاومت سربازان سوریه موجب گردید که نیرو های اسرائیلی عقب‌نشینی کنند توپخانه ما مراکز تجمع سربازان اسرائیلی‌را درصحرای « نقب » بمباران کردند.

سخنگوی نظامی سوری تائید نمود که نیرو های اسرائیل دهکده‌های فیق ،تلال و هام را بمباران کردند .

محافل نظامی اسرائیل خاطر نشان میسازند که ارتش سوریه در این جنك از تانك های نوع جدید شوروی استفاده کرده‌اند.

محافل مطلع تل آویو تائید نمودند که احتمال دارد نیرو های عراقی بعنوان کمك به نیرو های سوری وارد خاك سوریه شوند .

همین محافل متذکر میشوند که دو روز قبل یك هیئت نظامی سوری از ناحیه مرزی بین سوریه و اسرائیل دیدن کرد .

دچار ضعف نشده

لندن ـ یونایتد پرس ـ ۱۷ مارس ـ سفیر کبیر سوریه در لندن امروز اظهار داشت که اسرائیل از آن جهت دست به تحریکات جنك در مرز سوریه زده که گویا بعقیده رهبران تل آویو کشور سوریه بعداز جدائی از جمهوری متحد عرب دچار ضعف شده است . سفیر سوریه در لندن گفت که نیرو های کشور وی تنها از کشور شان دفاع کرده‌اند .

جلسه فوق‌العاده

دمشق ـ خبرگزاری فرانسه ـ شورای وزیران سوریه دیشب جلسه فوق‌العاده تشکیل داد .

فاظم القدسی رئیس جمهوری سوریه ریاست جلسه‌را عهده‌دار بود . در این جلسه معروف دوالیبی نخست وزیر گزارش کامپی پیر مون بجاوز نیرو های اسرائیل به‌شه‌رای وزیران تسلیم کرد

آب رود اردن

قاهره ـ یونایتد پرس ـ ۱۵ مارس ـ منابع عربی در قاهره امروز اظهار نظر کردند که هدف اسرائیل از حمله اخیربه مرز های سوریه و اردن فراهم کردن مقدمات کار برای منحرف کردن آب رودخانه اردن بوسیله اسرائیل بوده است .

دکتر ساعد نوفال معاون دبیر کل اتحادیه عرب امروز اظهار داشت که این حوادث یکبار دیگر ماهیت تجاوز کارانه اسرائیل را بر ملا کرد و ثابت نمود که وجود اسرائیل برای صلح منطقه خاور میانه خطرناك است .

شکایت بشورای امنیت

سازمان ملل ـ آسوشیتد پرس ـ ۱۷ مارس ـ دولت سوریه امروز نامه‌ای بشورای امنیت سازمان ملل نوشت و طی آن اسرائیل را متهم به تجاوز به مرز های سوریه نمود . در این نامه جزئیات حمله و تجاوز اسرائیل به سوریه تشریح شده و از شورای امنیت درخواست شده است که اقدامات لازم را برای حمایت سوریه در مقابل تهدیدات جنگی اسرائیل بعمل آورد.

طرح «یارموك»

عمان ـ خبرگزاری فرانسه ـ مذاکرات وسوریه و اردن در مورد طرح « یارموك » آغازشد.

بموجب این طرح سدی در ناحیه « وادی » زده میشود که ۷۵ هزار هکتار زمین را آبیاری میکند.

هزینه کلی این طرح ۶۰۰ میلیون لیره استرلینك است . سد مذکور ۱۰۰ میلیون کیلووات برق میدهد که دو کشور سوریه و اردن از آن استفاده خواهند کرد .

خلاصه اخبار

آنکارا ـ بموجب اعلامیه ای که امروز در آنکارا انتشار یافت اخبار مبنی بر این که دو هزار تن از افسران ارتش ترکیه بازنشسته‌اند تکذیب شد .

آنکارا ـ ترهان فیض اوغلو وزیر کشور و قائم مقام وزارت خارجه ترکیه امروز اظهار داشت که به زودی یك سرویس اطلاعات و ضد جاسوسی ملی در ترکیه تاسیس خواهد گردید .

نیویورك ـ روزنامه نیویورك تایمز در شماره اخیر خود به ملت امریکا توصیه کرده است که ازانقلابات مسالمت آمیز ممالك در حال رشد جهان از طریق ادامه کمك های اقتصادی به آنها کمك کنند .

دمشق ـ دکتر گونتاو آدولف رابن مدیر شرکت نفت دویچه اردوئل آك متعلق به آلمان غربی امروز اظهار داشت که اخیرا یك سلسله مذاکرات بین نمایندگان این شرکت و مقامات دولت سوریه برای واگذار کردن امتیازات نفتی از طرف سوریه باین شرکت در دمشق پایان یافته ویك سلسله مذاکرات دیگر نیز در همین زمینه از پایان ماه جاری در دمشق آغاز خواهد گردید .

***

هونولولو ـ امروز در هونولولو اعلام شد که سیك‌مان ری رئیس جمهوری اسبق کره جنوبی هنوز موفق نشده است موافقت رهبران رژیم جدید کره جنوبی را در بازگشت به میهنش تحصیل کند.

اهداء ترجمه انگلیسی قرآن به پادشاه سیام

کراچی ـ رویتر ـ ۱۷ مارس ـ روز گذشته هنگامیکه پادشاه و ملکه سیام دسته گلی نثار آرامگاه علامه اقبال شاعر فارسی سرای معروف پاکستانی میکردند یك جلد ترجمه انگلیسی کتاب مقدس قرآن ازطرف دولت پاکستان بآنها اهداء گردید .

برنامه عید نوروز درسینماهای

مراد ـ پارك ـ خورشید

دختر ها اینطور دوست دارند

باشرکت: منوچهر ـ آزاده ـ قدکچیان ـ ظهوری سپهر نیا ـ همایون ـ روشنیان ـ چهره آزاد

همکاری فضائی امریکا وشوروی

ازطرف پرزیدنت کندی مورد تایید قرار گرفت

واشنگتن ـ خبر گزاری فرانسه ـ امروز کاخ سفید متن نامه‌ای را که پرزیدنت کندی در ۷ ماه مارس در زمینه همکاری فضائی با شوروی برای نیکیتا خروشچف نخست وزیر آن کشور ارسال داشت انتشار داد .

پرزیدنت کندی د رنامه‌خود پیشنهاد های صریح و جامعی در زمینه همکاری فضائی امریکاو شوروی مطرح کرده است که خلاصه آنها از این قرار است:

۱ـ بر قراری یك سیستم مشترك قمر مصنوعی هواشناسی که هدف آن تهیه اطلاعات‌هوا شناسی برای تمام مردم باشد

۲ـ برای ایجاد تسهیلات در زمینه برنامه های فضائی دو کشور درهر یك از کشور های امریکا و شوروی ایستگاه های مخصوص رادیوئی فضائی‌بوجود آید که اطلاعات لازم در زمینه پرتاب اقمار مصنوعی طرفین تهیه کند .

۳ـ برای اندازه گیری‌دقیق میدان‌های مغناطیسی فضا امریکا و شوروی دو قمر مصنوعی‌بفضا پرتاب کنند که یکی در روی مدار نزدیك به زمین و دیگری درروی مدار دور تری‌قرار گیرد

٤ـ توجه و علاقه مشترك دو کشور در پرواز های فضائی انسانی ایجاب می کند که یك آژانس پزشکی فضائی بوجود آید ودر زمینه پزشکی فضائی بادانشمندان کشور های دیگر همکاری کند .

۵ـ امریکا و شوروی با کمك سازمان ملل متحد برای استفاده مسالمت آمیز ازفضای ماوراء جو همکاری کنند .

شوروی در ویتنام اعلام خطر کرد

مسکو ـ یونایتد پرس ـ ۱۷ مارس ـ وزارت خارجه شوروی امروز اعلامیه‌ای صادر کرد و طی آن اخطار نمود که امریکا مشغول اقداماتی در ویتنام جنوبی است که صلح را شدیدا به خطر انداخته است .

در بیانیه وزارت خارجه شوروی تاکید شده که امپریالیست های امریکائی باید هر چه زودتر دست از مداخله دراموردا خلی ویتنام‌جنوبی بردارند .

خبر گزاری تاس گزارش داده است که اعلامیه وزارت خارجه شوروی برای تمام دولتهائی که در کمیسیون متارکه جنك هندوچین عضویت دارند و همچنین با یك ضمیمه اضافی برای وزارت خارجه انگلیس ارسال گردیده است .

در بیانیه وزارت خارجه شوروی گفته شده که خروج فوری نیروهای امریکائی از ویتنام جنوبی و قطع فوری صدور اسلحه امریکائی به این کشور برای بر قرار کردن وضع عادی در ویتنام جنوبی ضرورت‌عاجل دارد .

نامه سرگشاده اتحادیه صنایع ایران

حضور جناب آقای دکترامینی نخست‌وزیر محترم

اتحادیه صنایع ایران که از بدو تاسیس تاکنون همیشه از حمایت و پشتیبانی خاص جنابعالی بر خوردار بوده است بر خود واجب میداند باردیگراز مساعدت هائی که جنابعالی در راه انجام هدف و منظور این اتحادیه مبذول فرموده و میفرمائید نهایت تشکر و امتنان خود را تقدیم دارد .

اینك پیرو نامه هائی که در این چند روزه از طرف آقایان صاحبان صنایع و کار خانجات نساجی رسیده است لازم میداند در موضوع ورود پارچه‌های پشمی خارجی با کمال احترام مراتب زیر را بعرض جنابعالی برساند تا خاطر آنجناب را از جریان امر کاملا مستحضر داشته و تقاضا نماید امرو مقرر فرمایند قبل از فوت وقت و انتشار سهمیه سال آینده اقدامات مقتضی و لازم از طرف مقامات مربوطه بعمل آید .

۱ـ طبق آمار گمرکی در سال های (۳۵ الی ۳۹) حد متوسط هر سال مقدار سه میلیون متر پارچه پشمی خارجی وارد کشور شده است .

۲ـ وزارت محترم صنایع اخیرا از موجودی گمرکات و بازار داخلی آماری تهیه نموده است که نشان میدهد در حال حاضر در حدود ٤٫۵ میلیون متر پارچه پشمی خارجی موجود است و این رقم بطوری که عرض شد و در بالا ملاحظه میفرمایند بیش از مصرف یکسال کشور میباشد .

۳ـ در طی دو ساله اخیر چندین کار خانه پشمی مجهز و مدرن در مملکت احداث گردیده که از آنها شروع به بهره‌برداری شده و میشود ومجموع تولید این کار خانجات جدید در سال بالغ بر سه میلیون متر میباشد که این مقدار را نیز برتولید کارخانجات قدیم باید اضافه نمود .

٤ـ در حال حاضر کارخانجات جدید هر کدام معادل پنج ماه از محصولات تولیدی خود را در انبار ها ذخیره و موجود دارند که بعلت زیادی ورودپارچه های پشمی خارجی در سال جاری و سال های گذشته نتوانسته‌اند آنها را بفروش رسانند .

۵ـ از طرفی عده‌ای از بازرگانان و واردکنندگان روی پیش بینی اینکه ممکنست ممنوعیت ورود در سال ٤۱ ایجاد گردد معادل بیش‌از مصرف یکسال دیگر کشور در طی ماههای دی و بهمن و اسفند امسال اعتبار اسنادی در بانکهای مختلف برای‌ورود پارچه های پشمی خارجی افتتاح نموده‌اند که چون این اعتبارات غیر قابل بر گشت میباشد باز هم درصورت ممنوعیت ورود در هر حال مقدار زیادی‌پارچه های پشمی خارجی در سال آینده بکشور وارد خواهد شد .

با عرض مراتب مشروحه بالا ملاحظه می فرمایند که برقراری ممنوعیت ورود در سال آینده (٤۱) نه تنها هیچگونه مشکلی بوجود نخواهد آورد بلکه‌از لحاظ حمایت و پشتیبانی از صاحبان کارخانجات و صنایع نساجی که کلیه هستی‌و سرمایه خود را در اینراه بکار انداخته‌اند و همچنین ترویج محصولات وطن کاملا لازم و ضروری میباشد اتحادیه صنایع ایران با اطمینان و استظهار از مساعدتها و کمك های دائمی جنابعالی بدینوسیله از آنجناب تقاضا دارد امرو مقرر فرمایند .

۱ـ ورود پارچه های پشمی خارجی بهر عنوان در سال ٤۱ ممنوع شود .

۲ـ از ابتدای سال آینده از کلیه پارچه های پشمی که از موجودی فعلی گمرکات ترخیص خواهد شد حداقل کیلوئی دویست(۲۰۰)ریال سود بازرگانی دریافت گردد .

در خاتمه بعرض جنابعالی میرساند که برقراری سود بازرگانی هر اندازه هم که باشد (باتوجه به قاچاق و واردات غیر مشروع) و با آزاد گذاشتن ورود پارچه های پشمی بکشور در سهمیه سال ٤۱ جز سقوط و ورشکستگی صاحبان کار خانجات نساجی کشور نتیجه‌ای نخواهد داشت .

از جنابعالی استدعا دارد دستور فرمائیداز نتیجه امر این اتحادیه را مستحضر فرمایند .

با تقدیم احترامات فائقه دبیر کل اتحادیه صنایع ایران مرتضی بشارت

برنامه عید نوروز سینما

ایفل

اطلاعات ۱۳۰۴

یکشنبه ۲۷ اسفندماه ۱۳۴۰ ـ شماره ۱۰۷۵۶

بفرمان شاهنشاه

هیئتی بریاست یک سپهبد

مامور حمل صندوق خاتم مرقد مطهر حضرت رقیه بسوریه شد

سرهنگ شاه‌زیدی — آقای صنیع‌خانم — سرهنگ دادفر — تیمسار سپهبد ضرغامی

امروز هنرمند مشهور آقای محمد صنیع خاتم که تاکنون چندین صندوق نفیس خاتمکاری برای بقاع مقدسه ساخته است ، اطلاع داد :

بفرمان شاهنشاه هیئاتی مرکب از تیمسار سپهبد ضرغامی و آقایان سرهنگ شاه‌زیدی ، سرهنگ محسن دادفر و صنیع خاتم تعیین گردید که صندوق خاتم مرقد حضرت رقیه علیه‌السلام را بدمشق ببرند .

این صندوق پیش از مسافرت آقای نخست‌وزیر باروپا از طرف ایشان بازدید شد و هنر و پشتکار آقای صنیع خاتم که طی شش سال چنین‌هدیه نفیس و هنری بوجود آورده‌است ، مورد تمجید وستایش قرارگرفت .

صندوق مزبور تادیروز برای‌تماشای مردم در مسجد شاه قرار داشت ، روز گذشته باتشریفات خاصی ازمسجد شاه خارج و برروی کامیونی که برای حمل‌آن آماده شده‌است مستقر گردید که بهمراه هیئات اعزامی به کشور سوریه حرکت داده شود .

نودنفر از فرهنگیان به‌بیروت می‌روند

کاروان فرهنگیان دراین مسافرت ازشهرهای مهم‌لبنان دیدن میکنند

امروز اطلاع حاصل شد که نودنفر از فرهنگیان برای گذراندن تعطیلات نوروز عازم بیروت خواهند شد.

آقای محمد علی نقیب زاده مدیر کل وزارت فرهنگ و سرپرست‌کاروان فرهنگی بیروت بخبر نگار ما اظهار داشت : تشریفات گذرنامه اعضای کاروان مراحل نهائی خود رامیگذراند و کاروان روز بیست و هفتم اسفند بوسیله دو هواپیما به بیروت عزیمت خواهد کرد . روز یکشنبه این هفته دومین جلسه آشنائی کاروان در اتومبیل کلوپ شاهنشاهی از طرف انجمن فارغ ال تحصیلان دانشگاههای بیروت ترتیب داده شده است و ضیافت دیگری نیز از طرف آقای عبدالرحمن عدرا سفیر کبیر لبنان درایران قبل‌از حرکت بافتخارکاروان داده خواهد شد .

برنامه مسافرت

کمیته بهداشت انجمن فارغ ـ التحصیلان بیروت بااداره بهداشت استان تهران مذاکره نموده است که از فردا اعضای کاروان بتدریج آبله کوبی نموده‌و گواهی تلقیح بین‌المللی دریافت دارند .

از طرف کمیته اجتماعی انجمن‌نیز برنامه هائی برای مدت توقف در لبنان و سوریه تهیه کرده است که بموجب آن اعضای‌کاروان‌از شهرهای مهم لبنان وسوریه مانند ـ بعلبك ـ تریپولی ـ دمشق‌نهر الکلب وهمچنین از دانشگاه امریکائی بیروت ـدانشگاه لبنان ـ موزه بیروت و سایر نقاط دیدنی این‌کشور ها دیدن خواهند کرد .

هریك از شرکت کنندگان کاروان مبلغ ده هزار ریال پرداخته است و این مبلغ هزینه رفت و برگشت هواپیما ـ اقامت در هتل و دو وعده غذا در روز را شامل خواهد بود .

راهنمایان

بمنظور فراهم ساختن تسهیلات‌لازم و حسن جریان‌اموراعضای کاروان بده گروه نه نفری تقسیم و برای هرگروه یك نفر راهنما باین شرح تعیین‌شده است :گروه‌اول آقای مهندس‌جهانگیر هدایت ـ گروه دوم آقای غلامرضا سمیعی ـ گروه سوم آقای مهندس علی اکبر علوی ـ گروه چهارم آقای ابراهیم بنی احمد ـ گروه پنجم خانم فاطمه صلصالی ـ گروه‌ششم‌خانم ناهید فخیمی وکیلی ـ گروه هفتم آقای منصور خموش ـ گروه هشتم آقای مجتبی الفت ـ گروه‌نهم خانم‌پوراندخت سلامی ـ گروه دهم آقای دکترکاظم شایان‌کلیه کار های مربوط ببرنامه کاروان در شورای راهنمایان گروه ها باحضور سرپرست کاروان مطرح مذاکره واقع و نتیجه اقدامات‌بوسیله راهنمایان باطلاع اعضای گروه ها خواهد رسید .

برای کمك فوری

بمتلایان سکته هاو فلج های حاصله ونظایر آنها در تعطیلات عید بتلفن منزل ۸۶۳۲۸ مراجعه فرمایند .

دکتر حسن لبیه مند

مدیرکل بنگاه داروئی گفت :

دستگاه کنترل دارو در تهران نصب میشود

کلیه‌داروهای ایرانی و خارجی بوسیله‌این دستگاه تحت کنترل وبازرسی قرار خواهند گرفت

* یك سوم داروهای‌مصرفی مردم را بنگاه داروئی باقیمت ارزان تهیه می‌کند .

آقای دکتر دادمرز

بعد ازظهر دیروز آقای دکتردادمرز مدیر عامل بنگاه داروئی کل کشور در یك مصاحبه مطبوعاتی پیرامون اقدامات بنگاه داروئی ایران اطلاعاتی در اختیار ارباب جراید وخبرنگاران داخلی گذاشت .

مدیر عامل بنگاه کل داروئی‌گفت در جلسه امروز خلاصه اقداماتی را که از طرف بنگاه در مورد بهبودوضع داروشده است باطلاع‌آقایان میرسانم.

آقای دکتر دادمرز سپس اظهارداشت چنانکه آقایان اطلاع دارند غرض از تدوین قانون بنگاه داروئی و ایجاد موسسه مزبور این بوده است که اولا داروی مورد احتیاج موسسات درمانی وموسسات دولتی و وابسته بدولت که برای دارو بودجه محدودی دارندتامین شود ، البته‌با نازلترین قیمت وانتخاب موثرترین و بهترین نوع دارو .

در مرحله دوم وظیفه بنگاه تثبیت نرخ دارو می باشد و طبیعی است وقتی تهیه داروی کلیه موسسات فوق‌الذکر از طریق یك دستگاه صورت گیرد دارو های مورد نیاز ارزانتر و مرغوبتر در دسترس عموم قرارمیگیرد وباین ترتیب مردم از مزایای داروی خوب وارزان بهره مند میشوند .

فارش یکجا

آقای دکتر داد مرز افزود :اینجانب واعضای دیگر هیئت مدیره از بدو

بقیه در صفحه ۶

درمان
روماتیسم
دکتر مهندس
خیابان حافظ مقابل ت ت ث

والاحضرت شاهپور غلامرضا

جوائز قهرمانان ارتش‌را توزیع‌نمودند

ساعت پنج بعد از ظهر دیروز مراسم توزیع جوائز قهرمانان‌ارتش بوسیله والاحضرت شاهپورغلامرضا پهلوی ریاست عالیه کمیته ملی المپیك ایران در باشگاه پهلوی برگزار شد.

در این مراسم تیمسار ارتشبد حجازی رئیس ستاد بزرگ‌ارتشتاران تیمسار سر لشکر ایزد پناه ریاست سازمان تربیت بدنی و عده‌ای از امرای ارتش حضور داشتند. ابتداسرکار سرهنگ‌مولوی دبیر انجمن ورزشی ارتش گزارشی بدین شرح قرائت کرد:

انجمن ورزشی ارتش به پیروی از منویات مبارك‌اعلیحضرت‌همایون شاهنشاهی ودر تحت سر پرستی و رهبری خردمندانه والاحضرت معظم همواره سعی نموده با تعمیم ورزش در ارتش وایجاد مسابقات قهرمانی باکمکهای موثرستادبزرگ‌ارتشتاران وهمکاری سازمان تربیت بدنی و فدراسیونهای ورزشی برای انجام مسابقات بین‌المللی نظامی آمادگی لازم بدست آورده و شخصیت بین‌المللی ورزشی را برای ارتش شاهنشاهی فراهم نماید ودر این سال در دو رشته کشتی ووالیبال بین‌المللی نظامی شرکت نموده ودر رشته کشتی مقام اول جهان را در بین ارتشهای جهانی بدست آورده ودر رشته والیبال مقام سوم را حائز گردیده وبا چنین موفقیتی درمجمع

بقیه در صفحه ۶

والاحضرت شاهپور غلامرضا هنگام اهداء جایزه‌یکی از ورزشکاران

هفت‌سین تی‌بی‌تی

آگر هفت فرزند دارید و نام آنها با حرف سین شروع میشود برای دریافت نفیس ترین‌جایزه‌سال بدفترتی بی تی خیابان فیشر آباد مراجعه فرمائید آ ـ ۴۱۳۵۲ ۱ ـ ۲

هتل خورشید

چون خورشیدی تابنده درآسمان هتلهای خوزستان میدرخشد اطاقهای لوکس غذاهای عالی‌و بهترین ارکستر ها در انتظار شماست اهواز خیابان ۲۴ متری تلفن ۳۲۶۳

آ آ ـ ۴۱۲۴۴ ۱ ـ ۳

عید رادر کجا میگذرانید؟

شمال یا جنوب ؟!

خرمشهر

یا

بندر پهلوی

کدامیك‌را انتخاب میکنید

آندسته از خوانندگان‌عزیز ما که قصد دارند تعطیلات‌عید را در شهرستانهای‌خوش آب و هوا بگذرانند و بگردش و استراحت بپردازند در شماره های گذشته با شهر های مشهد ، اصفهان ، آبادان ، رشت ، اهواز و رامسر آشنا شدند و اینك به معرفی دو بندر بزرك ایران میپردازیم . بندر خرمشهرو بندرپهلوی... یکی در شمال و دیگری در جنوب !

امواج خروشان دریا سر بر پای ساحل میگذارند و دمی بعد سر افکنده و خشمگین باز میگردند ، آواز دستجمعی ماهیگیرانیکه بدریا میروند و یا از دریا باز میگردند از دور دست ها شنیده میشود ،اشعه سرخ خورشید دریا را بصورت‌طشتی از طلا د رآورده و زیبائی خاصی به بندرگاه بخشیده است . . .

و همه این زیبائی ها مسافران نوروزی را بخود جلب میکند ،اینجا بندر پهلوی ، بندرگاه بزر ك‌ایران است !

هوای بندر پهلوی دراوایل‌بهار بسیار شادی بخش و فرح انگیز است نسیم خنکی که از روی‌دریا بر میخیزد بانسان جان تازه می‌بخشد و روح های افسرده وعمگین راشاد میکند .

بقیه‌درصفحه۱۸

توجه

اهالی محترم طالقان الموت

چون مدتی در اثر برف وبارندگی زمستانی گردنه طالقان برای ایاب‌و ذهاب وسائط نقلیه غیر مقدور بود در اثر جدیت رانندگان و کمك اهالی محترم زیدشت کلیه موانع برطرف اینك همه روزه سرویس‌منظم حمل‌و نقل باربو مسافر مستقیم بطالقان آماده می‌باشد برای ثبت نام و دریافت بلیط قبلا مراجعه فرمائید .

نشانی ـ خیابان قزوین ـ چهار راه عسکری ـ مقابل برق یاب ـ اتوطالقان عظیمی تلفن ۵۸۵۶۸ آ ـ ۲۹۰۹۹

عید نوروز در مولن روژها

جری لوئیس

در فیلم

سیندرفلا

رنگی

دوبله بفارسی در استودیو مولن روژ

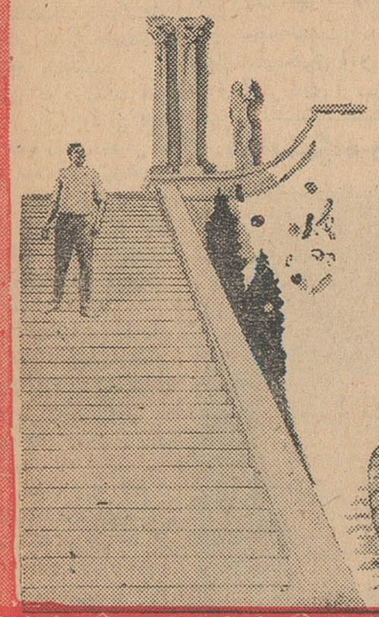

و

CINDERELLA

با شرکت آنا ماریا آلبرگیتی

انتقاد

دکتر حسن صدر حاج سید جوادی

جارختی مد

در هفته گذشته مناظره و بحثی بین دو استاد در گرفت ! بحث برسر این بود که تمدن جدید زنان ایرانی‌را خوشبخت تر ساخته است یا خیر ؟

آقای خواجه نوری که معتقد بودند تمدن جدید زنان ایران را خوشبخت تر نکرده بلکه بر بدبختی های آنها افزوده برای اثبات نظریه خود گفتند: درفامیل بنده‌سه تا دختر شوهرداده‌اند که تحصیلات خودرا در اروپا وامریکا گذرانده‌وبه تمدن امروزی کاملاآشنائی داشتند : اولی در ظرف دو ماه طلاق گرفت . دومی قبل از آنکه بخانه‌داماد برود طلاق گرفت و سومی پس ازچهار ماه از همسر خود جدا شد !

من نمی خواهم وارد این بحث‌شوم که‌تمدن جدید،زنان ایرانی راخوشبخت تر ساخته است یا خیر ومیل ندارم دراین بحث بطرفداری یکی از دو استاد ویا بمخالفت با دیگری‌برخیزم. من قصد دارم بحث دیگری را مطرح سازم و بحث مزبور را بصورت‌دیگری در آورم و بپرسم آشنائی زنان‌ایرانی با تمدن جدید آیا مردان‌ایرانی را خوشبخت تر ساخته است ؟

چه خوب بود که بحث بین دواستاد بهمین صورت مطرح می شد تا مورد توجه بیشتر واقع می گردید زیرا این بحث محدود بزنهای ایرانی نمی‌شد بلکه هم بمرد ها وهم به زنها مربوط می گردید. حال که‌این مناظره بصورت دلخواه ما در کانون ایران جوان‌مورد طرح قرار نگرفته ماآنرا در اینجامطرح می سازیم .

خوشبختی مردان ایرانی قبل از آشنائی زنان ما با تمدن جدید مورد حسد و غبطه همه مردان غیر ایرانی بود . بالزاك نویسنده موشکاف و توانای قرن نوزدهم فرانسه مردان شرقی را خوشبخت میداند از آنجهت که زنان این دیار با تمدن جدید آشنا نشده‌اند .

او زنان هم عصر خودرا که باتمدن جدید آشنا شده‌اند محکوم می کند . او می گوید : نمیدانم زنها براثر کدام تمایل روح خود عادت دارند که دریك مرد صاحب هنر تنها عیب های وی ودریك احمق تنها صفات خوب اورا به‌بینند. آنها برای صفات خوب‌مردان بیمایه که‌تنهاچیزی‌جزستایش‌دائم‌عیب های خود آنها نیست تمایل بزرگی نشان میدهند و حال آنکه یك مرد برجسته آنقدر ها لذت بایشان نمی بخشد که جبران نواقصشان را بکند.

بالزاك می گوید : ... عشق انتزاعی برای یك مرد فقیر اما بزرك گفایت نمی کند ، او از عشق انتظار همه‌نوع فداکاری‌را دارد . زنهائی که‌زندگیشان بامتحان کردن لباس های ابریشم کشمیر می گذرد و نقش جارختی مد را بازی می‌کنند فدا کاری ندارند . بلکه خود همان را طلب می نمایند .و درعشق لذت فرمان دادن را می‌بینند نه فرمان بردن . همسر حقیقی که‌قلب وگوشت و استخوان خودرا بشوهرش تفویض کرده است آنجا می رود که آن کس‌که زندگانی و نیرو و افتخارش دراوست رهسپار آن است . برای مردان برجسته زنهای شرقی لازمست، زیرازنهای‌شرقی‌تنها فکرشان بررسی احتیاجات شوهران است ، چه بدبختی برای چنین مردان یعنی مردان برجسته در نا هم آهنگی خواست ها ووسایل ایشان می باشد !

اما قرن نوزده به پایان‌رسید و دیگرزنهای شرقی تنها فکرشان‌بررسی احتیاجات شوهران نیست زیرا زنهای شرقی هم مانند زنهای غربی باتمدن جدید ، همان تمدنی که مرد های‌غربی را آزار میداد آشنا شده‌اند . باآشنائی بتمدن جدید دیگر تامین احتیاجات شوهران موردتوجه آنهانیست .

دنیای ماشینی که دردندانه های تیز خود همه را خرد و نابود می کند، احساسات و عواطف زنهای شرقی را نیز نابود ساخته است . بقول‌ادگارپو شاعر نامدار و عالیقدر امریکا این کیف دستی های بزرك که در میان زنان ما مرسوم شده است علاوه بر پول روح و احساسات زنان را نیز در خود پنهان می سازد .

آری ، گذشت آن قرنی که زنهای ما زنهای شرقی تنها فکرشان بررسی احتیاجات شوهران بود ، حال دیگر زنهای ما بصورت چوب رختی مد درآمده اند که هر لحظه لباسی بر روی آن انداخته می شود .

قرن نوزده گذشت و با گذشت قرن نوزده و آشنا شدن‌زنان شرقی به تمدن جدید دیگر مردان شرقی سعادت خودرا از دست داده‌اند ،دوره اطاعت زنان به پایان رسید . بقول شاعر معاصر فرانسوی :

... دیگر پرنده زیبا در کنار جویباران آواز نمی خواند ، لکلك در میان نیزار جان سپرده و من نیز افسانه های‌دلپذیر شهرزاد وعلاءالدین راازیاد برده‌ام . مجمر های مر و عنبر همه خاموشند و دیگر از بخوردانها عطر بر نمی خیزد و چراغ جادو نیز شکسته است ..

ماه خوانندگان

تقاضای تعدیل اجاره

آقای عباس جلالی مدیر سازمان فرهنگی البرز مینویسد ساختمانی که چهل سال قبل ساخته شده و مالکین چندین برابر قیمت آنرااز مستاجر گرفته و فقط در اثر مراقبت وتعمیرات مکرر همه ساله‌مستاجرین سرپا مانده است چنانچه درقسمتی که در اجاره‌ام بوده و علاوه‌برمبلغی که بابت سرقفلی داده‌ام مبلغ ٤۵ هزار تومان از مال خود بمصرف آبادی و تعمیرات آن رسانیده‌ام و مالك در شهریور ۱۳۳۸ صدی‌بیست بر مال‌الاجاره خودافزوده اکنون که وسیله دادگاه تقاضای تعدیل‌وتنظیم اجاره نموده‌ام کارشناس صدی ۷۵ بر میزان اجاره افزایش‌داده من و دوازده نفر دیگراز مستاجرین ملك مزبور را دچار محظور ساخته است تقاضا داریم باتوجه بوضع خراب کسب در اینخصوص‌رسیدگی‌ورفع تعدی شود .

گروهبان اخراجی

آقای محمدرضا کیخائی گروهبان اخراجی ژاندارمری از زاهدان مینویسد بعد از ۱۵ سال خدمت صادقانه باداشتن هفت سرعائله‌بدون هیچگونه خلافی با تشکیل دو کمیسیون پنج‌نفری مخالف یکدیگر از خدمت اخراج وبلاتکلیف‌مانده‌ام تقاضای رسیدگی دقیق دارم.

فوق‌العاده آب و هوا

کارمندان غیر محلی بومی‌استان خوزستان از بندر شاهپور پیرو تقاضاهای مکرر تلگراف میکنند اکنون که مسافرت اروپائی نخست وزیر با موفقیت کامل پایان یافته‌و بسلامتی‌بمیهن‌عزیز مراجعت‌نموده‌اند استدعا داریم در مورد برقراری‌مجدد فوق العاده‌بدی آب وهوای کارمندان غیرمحلی بومی اقدام موثری بعمل آید که‌با قلت حقوق‌دریافتی موفق بانجام وظائف محوله در مناطق‌مرزی باشیم.

موضوع تاریکی میدان‌شاه

اداره کل انتشارات وروابط‌عمومی شهرداری در خصوص شرح مندرج در شماره ۱۰۷۳۱ راجع به تاریکی میدان شاه اول خیابان مولوی‌برابر گزارش بنگاه برق تهران اشعار میدارد .در میدان شاه هنوز چراغی وجود ندارد و ضمن خرید وسائل لازم برای روشنائی تمام معابر که دفتر چه‌مشخصات آن‌بمنظور مناقصه در دست تهیه میباشد چراغهای متناسب مخصوص این میدان‌درنظر گرفته شده بموقع نصب وروشنائی آن بنحو شایسته تامین خواهدشد.

کادر اداری فرهنك

کارمندان اداری و آموزشی فرهنك شهرستان نیشابور تقاضا مینمایند برای رفع نقیصه‌تصویبنامه مورخ ۲۳اردی بهشت راجع به‌ترمیم معلمین دوتبصره بشرح زیربتصویب نامه مزبور اضافه شود .

۱ـدارندگان پایه ها که استخدام اولیه آنها بعنوان معلم در فرهنك صورت گرفته وهم اکنون در کادر اداری و یا آموزشی انجام وظیفه‌می نمایند در صورتیکه سابقه خدمت آنهااز ۱۵تا ۲۰سال تجاوز نماید برابر حقوق‌همپایه دبیر غیرلیسانسیه ترمیم میشود .

۲ـکارمندان فنی اداری و دونپایه که بعنوان معلم استخدام شده‌باشند اگر سابقه خدمت آنها از پنجسال تجاوز نمایدحقوق آنان معادل‌همپایه حقوق آموزگاری ترمیم گردد

کتابخانه

کتابخانه شمس

عدة الداعی

تالیف «ابن فهد حلی»

دعا ،ارتباط روحانی نیازمندانه میان بنده وآفریدگار تاکنون ازنظر فلسفی ،حل نشده ودر ردیف‌معضلات غامضی بودکه‌فلسفه جواب قانع‌کننده ای بآن نمیداد .

از نظر علم نیز (علوم مثبت) نه تنها بلا جواب بود بلکه میتوان گفت از بعضی جهات بامباین علوم مثبت اساسا متباین وناسازگار بود .

ولی پیشرفت حیرت انگیز دانش در سالهای‌پس‌از جنك دوم مخصوصا فیزیك کیهانی وروشن شدن حقیقت ماده انرژی که دو جلوه ازیك وجود هستند این معما را مانند بسیاری مجهولات دیگر حل کرد وتفسیرعلمی قانع کننده ای برای آن‌پیدا شد که شرح آنازگنجایش این ستون بیرون است .اما این تاثیر را داشت که حتی دانشمندان علوم مثبت هم بدون توجه بجنبه ماوراء الطبیعه و متافزیکی دعا برای پیوستگی روحانی بشر بمبدا آفرینش ارزش واهمیت قائل شدند وتعلیل حکمای عرفان مشرب قدیم‌را مورد توجه قرار دادند.

درزبان فارسی وعربی کتابهای متعددی در دعا تالیف شده ولی بدون تردید هیچ یك نمیتواند همپایه وقابل قیاس با کتاب «عدةالداعی» ـتالیف ابن فهد حلی باشد .

ابن فهد یکی از درخشانترین چهره های علمی وروحانی در تاریخ اسلام است که عظمت او را حتی در چند مقاله هم نمیتوان توصیف کرد.

کتاب نفیس وبا ارزش«عدةالداعی» در حقیقت مجموعه کاملی از همه مطالبی است که در باره دعا مطرح بوده است بعلاوه ،حاوی ادعیه واوراد کاملی‌است که اکثر آنها را ابن‌فهد شخصا مورد تحریر قرارداده ونتیجه آنرا مشاهده نموده است .

مقدمه فاضلانه ای که بر چاپ جدید «عدةالداعی» نوشته شده برقدر وفوائد کتاب افزوده وزیبائی چاپ و کاغذ وتجلید ،مزایای این اثرگرانبها رابحد کمال رسانده است .

کتابخانه شمس بانشر این کتاب خدمت شایانی به‌فرهنك تشیع انجام داده که حقا قابل تحسین میباشد و داشتن یك جلد ازاین اثر جاودانی بمنزله مصاحب خردمندی است که روحانیت خواننده را بدون تردید تقویت خواهد نمود .

جوائز قهرمانان

بقیه ازصفحه ۵

عمومی سازمان بین‌المللی ارتش شاهنشاهی مورد تجلیل قرار گرفت اینك از حضور والا حضرت‌استدعا میشود قهرمانان ورزشی ارتش که در رشته‌های کشتی والیبال اسکی بسکتبال ودو صحرا نوردی مقام قهرمانی ارتش و نیروهای انتظامی‌را بدست آورده‌اند باخذ جوائز مفتخر فرمایند.

سپس کاپهای قهرمانی ارتش بوسیله والاحضرت شاهپورغلامرضا پهلوی به تیمسار سر لشکر امیر صادقی فرمانده دژبان (کاپ کشتی جهانی ودوومیدانی قهرمانی‌ارتش) تیمسار سر لشکر فاضلی فرمانده دانشگاه نظامی (کاپ مسابقه‌اسکی قهرمانی ارتش) تیمسار سرتیپ حمیدی فرمانده دانشگاه پلیس (کاپ بسکتبال قهرمانی ارتش)و آقای سرهنك‌هاشمی نژادمعاون گارد شاهنشاهی (کاپ والیبال قهرمانی ارتش) داده شد و جوائز قهرمانان‌و افراد تیمهای مزبور نیز توزیع گردید.

در خاتمه آقای‌سرهنك معصومی رئیس هیئت مدیره انجمن ورزشی ارتش ازتیمسار ارتشبد حجازی تقاضا نمود که یادبودی از طرف انجمن ورزشی ارتش‌به والاحضرت شاهپور غلامرضا پهلوی تقدیم‌نماید.

آقای سرهنك معصومی همچنین ازوالاحضرت‌دعوت کرد که‌باقهرمانان چای وشیرینی صرف نمایند.

دستگاه کنترل دارو

بقیه ازصفحه ۵

تصدی این موضوع را مد نظرقرارداده وباربرسی های لازم پیشنهاد های رسیده از کارخانجات معظم داروسازی جهان را مورد مطالعه قرار دادیم،وپس از مقایسه قیمت ها و مشخصات دارو های مختلفه کلیه احتیاجات دارونی سال ۱۳٤۱ موسسات دولتی را که این بنگاه طبق قانون موظف است آنها را تامین نماید سفارش دادیم ، برای انجام این کار اعتبار لازم نیز تامین گردید .

آقای دکتر دادمرز توضیح دادکه سفارشات سال ٤۱ بنگاه که ۱۵ روز پیش کلا صورت گرفته بمیزان‌هفتاد و یك در صد از نرخ روز دارو در کشور ارزانتر است و نسبت بخرید های سابق بنگاه تفاوت بسیار دارد

طبق گزارشی که تسلیم‌آقای‌نخست وزیر و وزیر بهداری گردیده یادآور شد که طبق ارقام موجود چنانچه‌بانرخ فعلی بازار سفارش خرید می شدمبلغ ۲٤۳ر۱٦۲ر۱۵٦ ریال تعهد بنگاه می گردید و حال آنکه همین مقدار دارو باگرفتن تخفیف کلی به۸۳ر۲۲۲ر۱۵٤ ریال بالغ شده است باتوجه بارقام فوق به نظر من خدمت بزرگی ببودجه مملکت شده و چون من اصولا عقیده ندارم قبل از این که کاری صورت گیرد حرف آنرا بزنم این بود که اقدامات گذشته‌را امروز که کار انجام شده است در اختیار آقایان ارباب جراید می گذارم که مردم را مطلع سازند .

آقای دکتر ریاحی وزیر بهداری‌در این موفقیت سهم بسزائی دارد . چون علیرغم کارشکنی های‌عده‌ای نادرست وسود طلب از طرف وزیر بهداری همکاری نزدیکی با ما صورت گرفت .

لابراتوار کنترل

آقای دکتر دادمرز در پاسخ یکی از خبرنگاران در مورد کنترل دارو گفت : اقدام اساسی شده است و به زودی دستگاه لابراتوار کنترل‌دارو به ایران وارد خواهد شد ، پس از نصب این دستگاه و شروع به کار کلیه دارو های ایرانی و خارجی تحت کنترل قرار می گیرد .

دارو ارزان میشود

دکتر دادمرز توضیح داد : وقتی یك ثلث داروی مورد مصرفی مردم توسط بنگاه کل داروئی به ایران‌وارد شد و به قیمت ارزان در دسترس‌مردم گذاشته شد بالطبع طبق اصل عرضه و تقاضا فروشندگان دارو و وارد کنندگان ناگزیرند برای ایجاد بازار فروش قیمت دارو را پائین بیاورند .

در پاسخ سئوال یکی از روزنامه نگاران که از طرف بنگاه داروئی در مورد خرید از کارخانجات داروسازی کشور و حمایت صنایع داخلی چه اقدامی شده است آقای دکتر داد مرز اظهار داشت البته بنگاه داروئی‌توجه به‌حمایت کارخانجات دارو سازی‌کشور دارد ولی باید این نکته رادرنظر گرفت که‌در مورد دارو نمی توان حمایت صنایع داخلی را رعایت کرد زیرا حساب جان مردم در میان است واگر محصولات داخلی به خوبی فرآورده‌های دارونی خارج نباشد بناچار باید از دارو های خارجی استفاده‌کرد.ساعت سه‌بعدازظهرجلسه مصاحبه مطبوعاتی پایان یافت .

برای اجرای برنامه جدید تعلیماتی

اظهار نظر استادان و دانشمندان خواسته شد

بطوریکه قبلا اطلاع دادیم چند ماه‌قبل برنامه جدید تعلیمات‌ابتدائی ومتوسطه از طرف اداره کل‌مطالعات و برنامه های وزارت فرهنك تهیه شد و برای اظهارنظر استادان ، دانشمندان و دبیران دبیرستانها ارسال گردید تانظرات‌وپیشنهادات اصلاحی خود را درباره اجرای‌این برنامه اعلام دارند .

خبرنگار ما گزارش میدهد : پیشنهادات مزبور از طرف‌اساتید ودانشمندان و دبیران واصل گردید واز چندی قبل همه روزه از ساعت ٤ الی ۱۱ بعداز ظهر درکمیسیونی که با حضور آقای درخشش وزیر فرهنك ومدیر کل مطالعات‌وبرنامه ها و مطلعین ومتخصصین‌امر تشکیل میشود مورد رسیدگی میگیرد

اکنون طرح مزبور پس‌از آنکه از هر جهت مورد رسیدگی دقیق قرار گرفت و نظرات مفید اساتید ودانشمندان و دبیران در آن‌منظور گردید بصورت طرح جامع‌ومفیدی درآمده است .

امروز سخنگوی وزارت فرهنك بخبرنگار ما گفت : از آنجا که مطالعه درباره هدف و برنامه های تعلیماتی بمنظور رفع نواقص‌مربوط بتعلیم و تربیت درسال جاری مورد توجه آقای وزیر فرهنك قرارگرفته واز طرفی وزارت فرهنك امرتعلیم و تربیت را مربوط بمردم دانسته و کوشش مینماید عقاید عموم صاحبنظران را در مسائل فرهنگی مورد توجه قرار دهد . بدستورآقای درخشش وزیر فرهنك از طرف اداره کل مطالعات وبرنامه ها پرسشنامه هائی باین منظور ضمن ارسال طرح برنامه اصلاح شده در اختیار عده‌ای ازاستادان‌ودانشمندان و رؤسای فرهنگها ودبیران مجرب وزارت فرهنك گذارده شدتانظرات وانتقادات خود را اعلام دارند .

آرایشگاه روفیا

زیر نظر خود روفیا از ساعت ۷ صبح الی ۹ بعداز ظهر آماده پذیرائی از مشتریان محترم میباشد.

نشانی خیابان لشکر ـ

آ ـ ٤۱۰٤٤

مجالس ترحیم و یادبود

یادهراف من خلیلی

ضایعهٔ عظمی و مصیبت کبری در گذشت مرحوم علیین **آرامگاه حضرت آیةاله العظمی آقای‌حاج سید ابوالقاسم الحسینی الکاشانی** قلوب عموم مسلمانان را جریحه دار کرده است مراسم شب هفت آن روحانی عالیقدر و مجاهد بزرك را در روز دوشنبه ۲۸ اسفندماه در حضرت عبدالعظیم باطلاع عموم می رساند .

الاحقر حاج سید رضای فیروز آبادی ـ حاج سید محمد موسوی واعظ

شب هفت علیین مقام حضرت آیت ... آقای حاج سید ابوالقاسم کاشانی قدس سره‌العزیز

از طرف جامعه منبر طهران از ساعت ۸ صبح الی ۱۱ روز دوشنبه ۱۲شوال ۲۸ اسفند ترحیمی بنام آن یگانه‌مجاهد در دین و فداکار اسلام و تشیع در مسجد ارك منعقد البته علماء اعلام دامت برکاتهم وسلسله جلیله منبر از وعاظ محترم و محدثین و مادحین و عموم مومنین تقاضا می شود بپاس خدمات آنراد مرد باحقیقت شرکت فرموده وخوشنودی حضرت خاتم النبیین ص وائمه اطهار علیهم السلام و ولی عصر ارواحنا فداه را جلب و روح پر فتوح آن فقید سعید را بتلاوت قرآن شاد نمایند وآقازاده ها و مصیبت زدگان را دلجوئی فرمایند .

الاحقرحاج شیخ جعفر خندق آبادی ـ الاحقر حاج شیخ محمود حلبی

آ ـ ۲۹۰۸۳

اعلامیه روحانیون شهر ری

روحانیون و طلاب علوم دینیه شهر ری با شرکت در مراسم شب‌هفت روحانی‌عالیقدر مرحوم **آیةاله الکبری‌حضرت حاج سید ابوالقاسم کاشانی** وظیفه خود را انجام و بعالم روحانیت تسلیت می گویند . **روحانیون شهر ری**

جامعه اهل منبر شهر ری

مصیبت عظمی رحلت خلد مقام مرحوم علیین آرامگاه **حضرت آیةاله العظمی آقای حاج سید ابوالقاسم کاشانی** را به پیشگاه مقدس حضرت ولی عصر ارواحنا فداه تسلیت داده ودر مراسم شب هفت وظیفه ارادت واخلاص خودرا انجام خواهند داد . **جامعه اهل منبر شهر ری**

اعلامیه جامعه اصناف شهر ری

اصناف شهر ری که با تعطیل بازار در مراسم تشییع جنازه‌مرحوم **حجت‌الاسلام‌والمسلمین آیةاله‌العظمی‌آقای‌حاج‌سید ابوالقاسم الحسینی الکاشانی** وظیفه خودرا بساحت مقدس عالم روحانیت انجام‌داده‌در مراسم شب هفت شرکت‌و به پیشگاه مبارك حضرت صاحب الامر تسلیت میدهند .

اتحادیه اصناف شهر ری

اعلامیه کشاورزان شهر ری

جامعه کشاورزان شهرری مانندهزاران نفرازمسلمانان ایران مصیبت بزرك درگذشت مرحوم **آیةاله الکبری آقای‌حاج سید ابوالقاسم کاشانی** رابعالم روحانیت تسلیت عرض نموده ودر مراسم شب هفت آن عالم ربانی شرکت خواهند کرد.

جمعیت کشاورزان

اعلامیه کارگران شهر ری

عموم کارگران کارخانه های دولتی و ملی شهر ری مصیبت بزرك مجاهد عالم اسلام حضرت **آیةاله العظمی آقای حاج‌سیدابوالقاسم‌کاشانی**رابحضورمقدس‌حضرت‌صاحب‌الزمان تسلیت عرض نموده و باشرکت در مراسم شب هفت بعد از ظهر دوشنبه در مزار آن مرحوم اعلی‌اله درجة وظیفه خود را انجام میدهند . **سندیکای کارگران شهر ری**

اعلامیه اتحادیه هیات مذهبی‌شهر ری

هیئت های مذهبی شهرری مانند هزاران‌نفر ازشیعیان مولای متقیان بانهایت تاسف تاثرات شدید خودرادر ضایعه مولمه در گذشت **مرحوم آیت‌اله کبیر جناب آقای کاشانی رحمت‌اله علیه** بحضور مقدس حضرت ولی عصر عرضه‌داشته وبا شرکت در مراسم شب هفت آن مجاهد عالیقدر وظیفه مذهبی خودرا انجام میدهند . **هیئات مذهبی شهر ری**

اعلامیه کاشانی های مقیم شهر ری

کاشانیان مقیم شهر ری باآز دست دادن پدر روحانی خود **حضرت آیت‌اله العظمی آقای کاشانی** تا ٤۰ روز عزا دار وباشرکت در مراسم شب هفت آن پیشوای نازنین وظیفه دینی خود را انجام خواهند داد .

جمعیت کاشانیهای مقیم شهر ری

شرکت سهامی اتو توسل

هیئت‌مدیره وعموم کارمندان شرکت سهامی‌توسل ضایعه مولمه در گذشت پیشوای بزرك روحانی و مجاهد عظیم الشان عالم اسلام **حضرت آیت‌اله العظمی آقای کاشانی** را بحضور انور حضرت ولی عصر ارواحنا فداه و محضر مبارك حضرات آقایان علماء اعلام و مسلمانان و شیعیان جهان تسلیت عرض نموده وسائط نقلیه خودرا برای شرکت در مراسم هفته آنمرحوم از ساعت ۳ بعداز ظهر دوشنبه ۲۸ اسفند ماه در میدان اعدام در اختیار علاقمندان و هیئت های محترم مذهبی قرار داده ودر مراسم عزای آن عالیقدر شرکت خواهند کرد .

از طرف هیئت مدیره شرکت توسل مدیر عامل شرکت . حاج باقری

العلماء باقرن مابقی الدهر

بمناسبت تصادف شب سه شنبه ۱۳ ماه شوال باسال وفات حضرت **آیت ا.. العظمی آقای حاج حسین بروجردی اعلی ا... مقامه الشریف** مجلس ترحیمی از ساعت ۷و نیم الی ۹ ونیم در مسجد مرحوم آقا میرزا موسی واقع در بازار منعقدانشاا... قاطبه‌مؤمنین‌دراین‌مجلس شرکت‌خواهندنمود.

الاحقر عبدالعلی الاطهرانی

تسلیت

مصیبت وارده را بدبیر محترم خانم مصطفوی تسلیت عرض می کنیم .

دانش آموزان سال چهارم فنی دبیرستان گوهرشاد

آ ـ ۲۹۱۰۷

رحلت آیت‌اله العظمی جناب آقای حاج سید ابوالقاسم کاشانی را بعموم وطن پرستان حقیقی و پیروان مکتب راستی وآزادی تسلیت عرض نموده برای بازماندگان آنمرحوم مغفور صبری جمیل از ایزد متعال مسئلت مینمائیم .

اهواز ـ حاج مهدی طبیب پور ـ سید محمد علی نبوی ـ محمد مجدم ـ محمود ضرابیان ـ عبدالواحد نیسیان

آ ـ ٤۱۳۸٦

جناب آقای دکتر اکبر زند وکیلی

مصیبت وارده را به جنابعالی و فامیل محترم تسلیت عرض مینمایم

سنندج ـ دکتر سید جمال گوشه

آ ـ ٤۱٤۲۲

واکسن ضد سرطان

فونه‌نیگس ـ آریزونا ـ (آمریکا) ـ آسوشیتدپرس ـ ۱۵مارس

دانشمندان آمریکایی تجسسات امیدبخشی را برای کشف واکسنی‌که موجب مصونیت انسان درمقابل سرطان خواهد گردید آغاز کرده‌اند .

قرار است تا پایان سال ۱۹٦۵ ۱۲۰نفر افراد ٦۰ تا ۷۰ساله از سوئد ودرصورتیکه آزمایشهای ابتدائی روی این اشخاص مثبت باشد ۱۲۰ هزارنفر درسرتاسر جهان واکسن‌های ضد سرطان ساخت دانشمندان آمریکایی و سوئدی را مصرف‌کنند .

محتوی این واکسن‌ها درحقیقت سلول‌های مرده سرطانی خواهد بود . این سلول‌ها در واقع انساج بدن انسان هستند که هنگام ابتلاء به سرطان بصورت غیرطبیعی در می‌آیند .

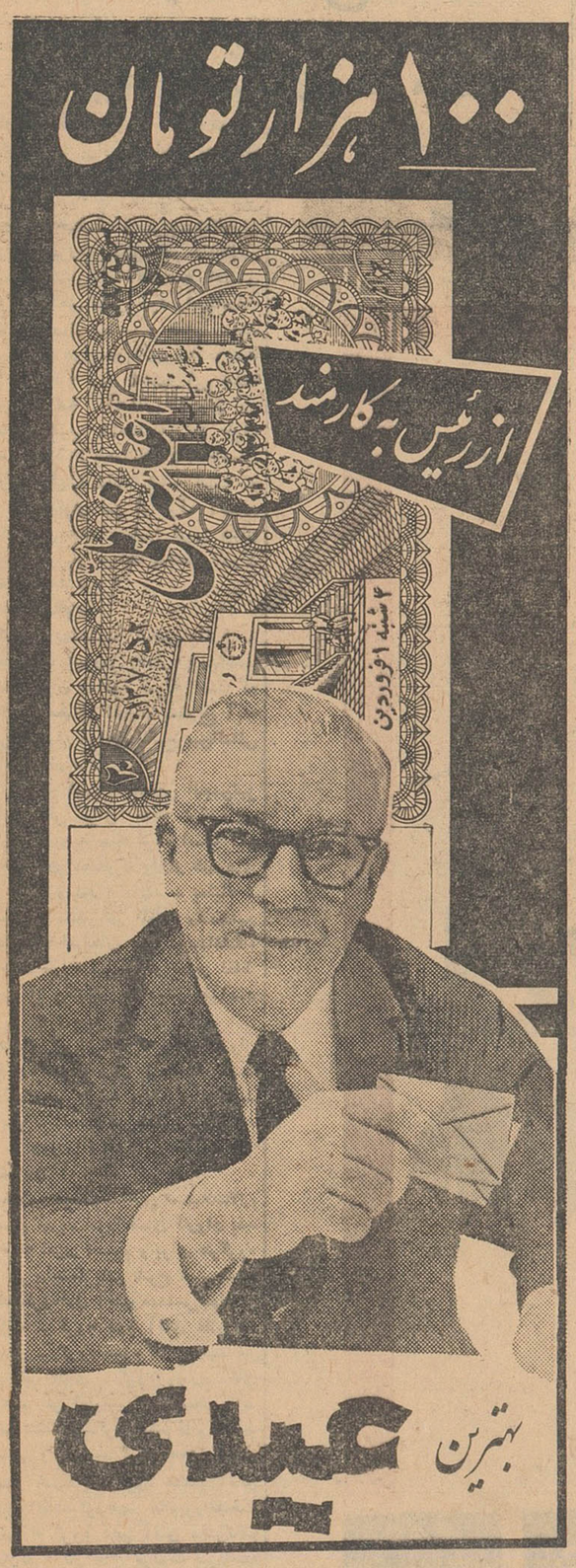

جشن سالروز

تأسیس انجمن دوشیزگان وبانوان

باشرکت ۵ هزارنفر ازخانمها وهنرنمائی معروفترین هنرمندان کشور، صبح جمعه گذشته در استادیوم محمد رضاشاه پهلوی برگزارشد

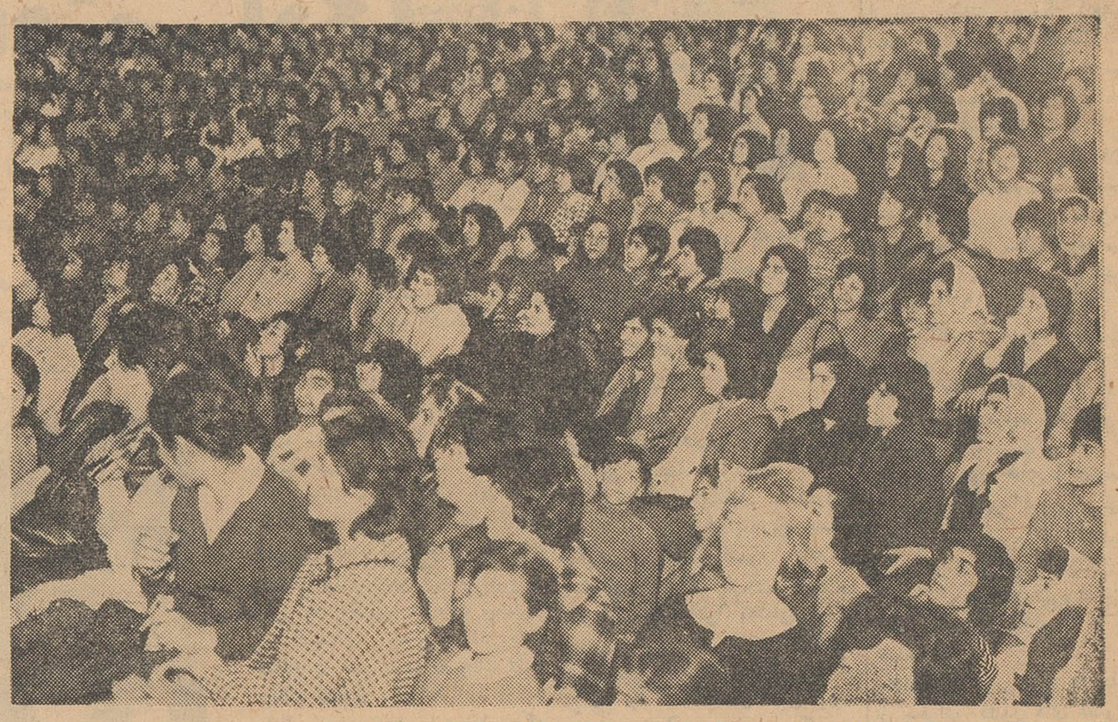

گوشه‌ای از جمعیت در مراسم جشن سال تاسیس‌انجمن دوشیزگان و بانوان در استادیوم محمد رضا شاه پهلوی

جمعه گذشته (۲۵ اسفند ماه) بمناسبت سالروز دومین سال تاسیس انجمن دوشیزگان و بانوان وابسته‌به مجله اطلاعات بانوان، جشن باشکوهی باشرکت قریب‌ه هزارنفر ازدوشیزگان وبانوان در استادیوم محمد رضا شاه پهلوی ترتیب داده شده بود که از ساعت ۸و نیم شروع شد ودر ساعت یك و نیم بعد از ظهر به پایان‌رسید. برای شرکت دراین جشن ، از ساعت شش‌صبح‌به تدریج‌خانمها دراستادیوم محمد رضا شاه پهلوی حضور پیدا کردند ودرساعت ۸ جای سوزن‌انداختن دراین سالن بزرك نبود . برنامه‌جشن درساعت ۸و نیم شروع شد و بعد از خیر مقدم توسط خانم پری اباصلتی، یك مسابقه دوستانه و نمایشی بسکتبال بین‌تیم انجمن‌و تیم‌دبیرستان انوشیروان دادگر انجام گرفت که‌مورد استقبال فراوانی واقع شد . آنگاه‌آقای ایرج مستعان سر دبیر مجله اطلاعات بانوان و موسس انجمن دوشیزگان و بانوان ، گزارش جامعی از فعالیت های یکساله انجمن باطلاع رساندند و از تیمسار سرلشکر دکتر ایزد پناه‌رئیس سازمان تربیت بدنی و تفریحات‌سالم ایران، تقاضا کردند‌که جوایزقهرمانان را توزیع کنند . بعد از توزیع‌جوایز توسط تیمسار ایزد پناه ، سر دبیر اطلاعات بانوان به موفقیتی که نصیب خانم نیر سعیدی شده و ترجمه منظوم او از قصه های لافونتن جایزه ادبی

تیمسار سرلشکر ایزدپناه هنگام توزیع جوایز قهرمانان تیم بسکتبال انجمن

یونسکو را ربوده است ، به تفصیل اشاره کردندو ازخانم سعیدی‌خواستند که چند کلمه‌ای دراین زمینه صحبت کنند . خانم سعیدی که از نویسندگان و شاعران با ذوق بشمار می روند ، دربارهٔ لافونتن وکتابی‌که تدارك دیده است بیانات مشروحی ایراد کردند و رساندند و بعد از آن ، برنامه های هنری‌اجرا شد.دراین جشن،گلپایگانی وویگن والبه وشهین دخت شبیری هنرمندان معروف و محبوب ، همراه باارکستر های خود ، ترانه های‌بسیار جالبی خواندند که فوق العاده مورد توجه واقع شد . ارکستر شاد دختران وابسته بسازمان هنری انجمن نیز چند ترانه شور انگیز نواخت، باندلانکاستر مرکب از برادران سلیمانی حرکات آکروبات جالبی انجام داد ، پروفسور شاندو عملیات شعبده بازی شگفت انگیزی اجراکردو هنر جویان‌هنرستان مادام یلنا چند رقص بسیار جالب بروی صحنه آوردند که فوق العاده مورد توجه واقع شد .

از طرف روغن نباتی شاه پسند، کارخانه کنسرو سازی ویتا ،نمایشگاه مبل ثابت ، سماور نفتی برلیان ، شرکت مسافر بری تی . بی . تی ، کارخانه کانادادرای ، جوراب نگین ، کباب‌پز برقی نپتون ، پودر رختشوئی نرمن ، کارخانه تهیه کننده زود پز سب ، پارچه فروشی لزور ، خودنویس لامی ، پیراهن پاناما و ساعت کایزر جوایزی ارزنده و نفیس تهیه شده‌بود که باجرا کنندگان برنامه ها داده شد.

ارکستر دختران انجمن که ملبس به اونیفورم زیبائی بودند ترانه‌های نشاط انگیزی نواختند

داستان کوچك بهداشتی

فشار زیاد

خدا میداند که در این نیمکت‌های مدرسه چه خاصیتی نهفته است که هرکس در هر سن و سال و مقام ، روی آن می نشیند ، خصوصیات کودکان‌را پیدامیکندو بدوران‌طفولیت برمیگردد و رفتار و کردار سالهای خرد سالی دراو زنده میشود .

طی بخشنامه ای ، دبیران ومدیران دبیرستانهای یك استان ، بمنظور آموزش روانشناسی و تعلیم و تربیت جدید ، در مرکز استان ، در یکی از دبیرستان ها جمع شدند تا دوره یك ماهه‌ای را بگذرانند . دراین کلاس ازخانم جوانی که مدیر یك کودکستان دولتی است‌تا مرد مسنی که سالهاست در آخرین رتبه دبیری ، مدیریت یك دبیرستان را بعهده دارد ، شرکت دارند و هر کس مطابق ذوق و سلیقه خود جائی را در کلاس اشغال کرده‌و دوستان جدیدی انتخاب نموده است.

در میان این جماعت پیر مرد خوش صحبتی است که باوجود سفیدی‌مو، شادابی‌جوانی را حفظ کرده وچشمان زیرك او زیر ابرو های پرپشت وسیاه و سفید ، رنگ پیری نگرفته و همچنان براق و تند و تیز باقی مانده است . او در کلاس جای مخصوصی‌ندارد . گوئی با همه دوست است و همه را بیك چشم نگاه می کند ، خنده از لبانش دور نمی‌شود، مثل یك کودك دبستانی در کلاس شرارت میکند و حرف میزند و هزل و مطایبه سرهم میکند و همکلاسی‌ها را بخنده وامیدارد ، معلم جوان‌کلاس را متغیر و اوقات تلخ می کند گاهی این کار او چنان شور میگیرد که کلاسی از رسمیت میافتد و همه می خندند ، معلم قهر میکند .. ولی باز جریان ادامه می یابد . چند بار هم باو تذکرداده شده است . اما گوئی مثل بچه های دبستانی بایدمداد لای‌انگشتان او گذاشت یا جلو اسمش نوشت :

«بچه بی تربیت !» تا متنبه شود.

او تنها در کلاس اینطور نیست .بلکه زنگهای تفریح هم این رسم را اجرا مینماید و بهر چند نفر که جمع شده‌اند و کاری میکنند ، سری میزند و چیزی میگوید با آنهائی که صحبت میکنند سربسر میگذارد . از آنهائی که دود میکشند، سیگاری میگیرد ، و بآنهائیکه احیانا به دمبل وهالتر و بارفیکس مدرسه ور میروند همکاری مسخره آمیزی می نماید . و اصل داستان هم از اینجا شروع میشود :

چند نفر از دبیر ها دور هالتر سنگینی ایستاده و برسر وزن آن و توانائی خود و قدرت در برداشتن آن چانه میزنند و شرط می بندند . در این هنگام پیر مرد میرسد و موضوع را می فهمد . خنده ای میکندو می گوید :

ـ قبلا من امتحان میکنم ، بعد شما هر شرطی که خواستید ببندید !

پیش میرود و هالتر سنگین و تا زانو بلند میکند و بلافاصله آنرا بزمین میگذارد و باقیافه برافروخته در حالیکه دستش‌را به پشتش میزند، میگوید :

ـ خیلی سنگین است !

ودور میشود .

فرداهمه چشم براه پیر مرد بودند که بیاید و بابیان شیرین ، خنده برلب و شادی بقلب محصلین امروز و معلمین دیروز افکند . ولی او نه فردا ،نه پس فردا ، بلکه دیگرهیچگاه در کلاس حضور نیافت . بعد از چند روزوقتی‌که‌عده ای‌از معلمین‌بخانه‌اش رفتندتا سراغی از او بگیرند ، او را دروضع رقت باری یافتند . نیمی از بدنش را گچ گرفته بودند ودائماًاز درد کمر ناله میکرد . میگفت :

ـ پاهایم بی حس شده است .

از طبیب در باره نوع بیماری او سئوال کردند . توضیح داد که :

ـ بین دو مهره پشت ، یك صفحه نرم‌تر از استخوان ، برای آسان کردن اتصال و حرکت مفصل ،وجود دارد‌که در نتیجه حرکت شدید ، با کشیدگی ناگهانی ، ستون فقرات ممکن است از جای خود لغزیده و قسمتی ازبین دو مهره را خالی بگذارد و برستون عصبی نخاع شوکی که در داخل‌مهره ها قرار دارد ، فشار آورده درد شدید و بی حسی ناقص پاهارا نتیجه بدهد .

سئوال شد :

ـ آیا این بیماری خطری هم دربر دارد ؟

پزشك توضیح داد :

ـ خطر آنی وجود ندارد .

چند روز بعد پیر مرد با هواپیما بسوی یکی از کشور های اروپائی میرفت تا به یك عمل جراحی که صد در صد هم نتیجه بخش نیست ، تن در دهد .

راستی چرا بعضی ازما به عضلات و مفاصل و اعضاء خود بیش از نیروئی که‌در آن نهفته است فشار وارد میآوریم ؟

دکتر ابراهیم‌پور

آیاآدمی «سودجو» هستید ؟

همه «عیب»ها زشت هستند . اما برخی از عیب هابااندازه‌ای ناشایست می‌باشند که همه «حسن»های انسان را تحت‌الشعاع قرار میدهند .

«سودجوئی» یکی ازاینگونه‌معایب است . حالا ببینیم شما تاچه‌اندازه سودجو هستید ؟

۱ـ اگر هدیه‌ای شمابرسد نخستین عکس‌العملتان چیست ؟

الف‌ـ ازاین ابراز محبت قلبتان روشن میشود و تشکر میکنید ؟

ب‌ـ باخودتان میگوئید : ببین چند خریده است ؟

۲ـ یکی‌از دوستانتان برسبیل درد دل میگوید من‌از این لباسم‌خوشم نمی‌آید

الف‌ـ باوراهنمائی میکنید که با مختصر دست کاری لباس راتغییر بدهد ؟

ب‌ـ یاباخودتان میگوئید : اگر دوست نداری ببخش بمن !

۳ـ دوستی شما راناهار بخانه‌اش دعوت کرده است وعصرهم شما را بسینما برده و شب بخانه‌تان رسانده است :

الف: بخوشی این روز وبمهربانی های این دوست فکر میکنید ؟

ب: یاحساب میکنید چقدرخرجش شده است ؟

٤ـ درانتخاب دوستان :

الف: صرفنظر از وضع مالی‌باخلاق وروحیات آنها فکر میکنید ؟

ب‌ـ یاوضع مادی وموقعیت و مقام آنهارا دراجتماع درنظر میگیرید ؟

هـ یکی از دوستان شما خیلی سخاوتمند است . هنگامیکه بخانه‌او میروید :

الف: تصمیم میگیرید هدایایش‌را قبول نکنید وازاوفقط مهربانی ودوستی بخواهید ؟

ب: یامدام باین فکر هستید که چیزی ازاو هدیه بگیرید ؟

پیش ازپاسخ دادن بسئوالات فوق‌این قسمت‌رانخوانید

نتیجه : *اگر پنج جواب «الف»دارید بکلی آدم بلند طبع ونظربلندی هستید .

*اگرسه یا چهار جواب «الف»دارید البته بفکر استفاده هستید اما نمیتوان شمارا صددرصد سودجو دانست .

* اگریك یادوجواب «الف»دارید آدم سودجوئی هستیدو دوستانتان از دست شمابستوه می‌آیند زیرا احساس میکنند منافع‌رابر دوستی ترجیح‌میدهید

*اگرهیچ جواب «الف» نداشته باشید . . .واویلا!

نامه‌ای بپدرم

پدر !... دیروز وقتی آنقدر گرم و صمیمانه بادوستانت از هردری صحبت میکردی ،داغ‌دلم تازه شد و بیش از پیش تحریك شدم تااین نامه را بتو بنویسم.

نمی‌دانم چرا شرم نکردم از اینکه در مورد تو اینطور قضاوت کنم که پدرخوبی نیستی! هرچند مردی آرام و بی‌آزار ، درکارت منظم ودوستی وفادار و مهربان هستی .شاید سرزنشم کنید که چرا درمورد توحکمی این‌چنین داده‌ام . اما مگرنه آنکه من فرزند توام . لابد می‌اندیشی که تنها فرزند تو ، باآنکه هرگزاز دست‌لب به‌شکایت نگشوده‌است. چرا یکباره فیود را می‌شکند و حقوق فرزندی را نادیده میگیرد وزحمات ترا پایمال می‌کند ؟

پدر !... خشمگین مشو .بمن اجازه‌بده که‌دیگرترا بیدارکنم، زیرا اکنون هیجده سال‌دارم واز آن زمان که ترا بعنوان پدرم شناختم ، ندیده‌ام که دقایقی را هم بوجود من اختصاص بدهی، من اکنون در کلاس ششم دبیرستان تحصیل میکنم آیا هرگز بامربیانم دربارهٔ من مشورت کرده‌ای ؟آیا هیچوقت گفته‌ای : «اجازه نمی‌دهم با دوستانت به گردش و سینما بروی» تاخودت این وظیفه رابر عهده بگیری ؟آیا طرز لباس پوشیدن من هرگز اظهارنظری رادر توبرانگیخته است ؟

به خودت جواب بده . من پاسخ همه‌این هارا میدانم .انکار نمی‌کنم که‌هرچه‌خواسته‌ام‌برایم فراهم آورده‌ای . اما وظیفهٔ پدری درهمین حدمتوقف می‌شود ؟

پدر !... برایم حرف بزن، برایم از آنچه دیده‌ای سخن‌بگو وتجربیاتت رادر اختیارم بگذار . برایم شرح بده که زندگی چیست ؟محبت چگونه بوجودمی‌آید وآیا آنچه دوستانم ازعشق می‌گویند ، حقیقت دارد ؟

بارها دیده‌ام که‌در میان‌جمع، از پیش کشیدن‌این بحث ،چهره درهم برده‌ای و صحبت دیگری را به‌میان کشیده‌ای. نه ،پدر!... هشیار باش ، من دیگر بچه نیستم. از آن می‌ترسم که برای شنیدن این حرفها ، بدیگری پناه ببرم . وتازه آن روز متوجه شوی که‌فرزندی داشته‌ای آن روز متوجه شوی که‌اورا بحد کافی روشن نکرده‌ای تا صحیح بیندیشد و صحیح عمل کند .

«ازنصرت صفی نیا»

مسواك دكتر وست

بهترین مسواك نایلونی جهان

مسواك دكتر وست پرفروش ترین مسواك جهان طوری تهیه شده که به بهترین وجه دندانها را تمیز میکند

موهای واتر پروف پر دوام آن طوری برش خورده‌که به تمام نقاط دهان میرسد

نماینده انحصاری معبودی و پسران حاجب الدوله تلفن ۲۴۵۹۶

فروش درکلیه فروشگاه‌ها ـ فروشگاه افسران ـ شرکت ایران‌سوپر

آگهی مناقصه

شهرداری تهران یکدستگاه الکترو پمپ بقدرت سی اسب سه فاز سیصد وهشتاد ولت بالوازم‌مربوطه راازطریق مناقصه خریداری‌مینماید داوطلبان شرکت در مناقصه بایستی قبلا به اداره کارپردازی شهرداری مراجعه و پس از دریافت برك مشخصات و شرایط معامله پیشنهاد خود را تنظیم و تاساعت ده‌ونیم صبح روز شنبه بیست و پنج فروردین ماه ٤۱ بصندوق آگهی مناقصه شهرداری تسلیم دارند .

پیشنهاد دهندگان بایستی مبلغ پنجهزار ریال وجه نقد بعنوان سپرده شرکت در مناقصه بصندوق درآمد شهرداری پرداخت و قبض رسید آنرا ضمیمه پیشنهاد خود بنمایند. (تضمین نامه بانك معتبرلااقل برای‌مدت سه‌ماه مورد قبول میباشد)حضور پیشنهاد دهندگان‌درجلسه مناقصه آزاد بوده و شهرداری تهران در رد و قبول یك ویا کلیه پیشنهاد های واصله آزاد میباشد .

آ ـ ٤۱۳٤٤ شهردار تهران

تشکر و سپاسگذاری از یك پزشك عالیقدر

بدین وسیله از آقای دکتر مهدوی پزشك عالیقدر بیمارستان زنان (پیچ شمیران)که در معالجه و عمل جراحی خانم اینجانب نهایت دقت نموده واز مرك نجات داده‌اند سپاسگذارم

آ ـ ۲۹۰۲۳ ابوالقاسم اتحاد

بهترین عیدی

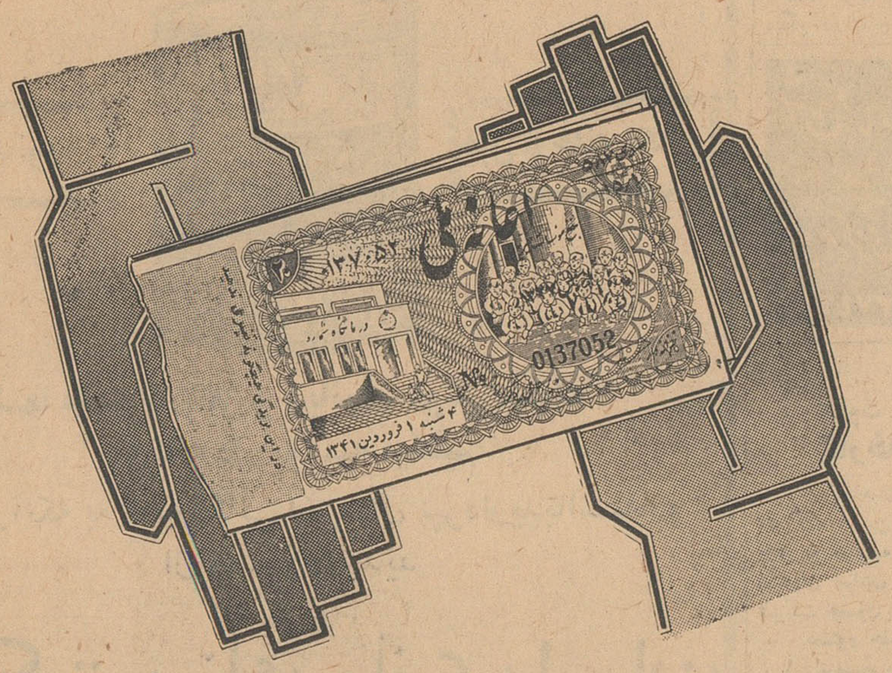

۱۰۰ هزار تومان

بلیط های اعانه ملی بهترین عیدی ازآقا به‌خانم ازخانم به آقا از پدر به فرزند از خواهر به برادر از رئیس‌بکارمند

حتی همراه‌کارت تبریك برای دوستان

اقدام عجیب

اقدام عجیب

هفته گذشته فرصتی دست داد تا باصاحبان صنایع فلزی ساعتی دورهم بنشینیم و باهم درد دل کنیم ، مشکلاتی را که صنایع ما باآن روبرو هستند بسنجیم و روی کاغذ بیاوریم وبرای حل آنها بکمك هم چاره‌جوئی کنیم.

آنچه از دست مابرمی‌آمد این بود که قلم‌خود و صفحات روزنامه را برای اینکار اختصاص دهیم ، آنچه هم که ازآقایان صاحبان صنایع انتظار میرفت این بود که بدون درنظر گرفتن منافع فردی ، مشکلات صنفی خودرا مطرح کنند ، تاباتفاق قدمی درراه توسعه و پیشرفت صنایع فلزی که نقش موثری در توسعه و پیشرفت صنعتی کشور دارند برداریم. خوشبختانه ، این تفاهم خیلی زود حاصل شد وما توانستیم مشکلات اساسی این قسمت از صنایع رامشخص کنیم و آنها را ضمن سلسله مطالبی که از جریان مذاکرات هیئت مدیره سندیکای صنایع فلزی می‌نویسیم ، منعکس کنیم واز اولیای امور حل آنها را خواستار شویم و دنبالش راهم بگیریم .

همانطور که دبیر سندیکای صنایع فلزی گفت ، احتیاج صنایع فلزی به آهن بخصوص آهن ورق ، خودبصورت خطری برای صنایع فلزی کشوردرآمده است ، چون اگر روزی بعللی آهن وارد کشور نشود ، همه‌این کارخانه‌ها خواهند خوابید و تولیدشان ازبین خواهد رفت و صد ها هزار نفر کارگران کارخانه ها و کارگاههای سازنده محصولات فلزی ، بیکار خواهند شد . آنها برای حل این مشکل ، تقاضا داشتند ، در ایجاد کارخانه ذوب آهن تسریع شده وهرچه‌زودتر کارخانه ای متناسب بااحتیاجات و امکانات ایران ساخته شود .

طبیعی‌است تا وقتی که‌مانمی‌توانیم آهن ورق یاسایر انواع آهن راوارایران بسازیم ناچاریم این-مواد را ازخارج وارد کنیم و برای‌آنکه کمکی بصنایع کشور ، که‌همه معتقدبه حمایت و تشویق و تقویت آنها هستیم ، بشود باید واردات آن توام با تسهیلاتی‌باشد تا این کارخانه‌ها و کارگاهها بتوانند هم بکار خوداادامه دهند و هم آنرا توسعه دهند تا مصرف کنندگان آینده محصول کارخانه ذوب آهن کشور ، که قراراست ایجاد گردد ، بشوند . بهمین علت آهن آلات تاکنون بااستفاده از تسهیلات بانکی و از طریق برات وصولی وارد میگردید .ولی‌امروز از سندیکای صنایع فلزی بما خبر دادند که اطلاع پیدا کرده‌اند ، دولت درنظر دارد واردات آهن آلات راکه‌مواد اولیه مصرفی کارخانه های سازنده مصنوعات فلزی است ، مشمول گشایش اعتبار بکند و واردات آنرا از طریق برات وصولی منع کند. ماهرچه فکر کردیم ، اسم اینکار راچه بگذاریم عنوانی غیر از «اقدام عجیب» پیدا نکردیم .

فکر کردیم ، صحت و سقم این‌خبر را از مقامات بانك‌مرکزی جویا شویم ، ولی کوشش مابجائی نرسید و کسی جوابی نداد . از آنجائیکه تعطیلات عید در پیش بود و تهیه مقررات واردات آخرین مراحل خودرا طی میکند، تا خبر را جایز ندانستیم وتصمیم گرفتیم مطلب را در روزنامه عنوان کنیم تا حقیقتا اگر چنین فکری در پیش است از آن صرف نظرشود و اگر هم نیست رفع نگرانی از صاحبان صنایع که مولد ثروت و خدمتگزار مملکت هستند و صبح تاشام زحمت میکشند و کار میکنند ، بشود .

آهن ورق رانباید در کنار اتومبیل کادیلاك یا تلویزیون وسایر کالاهای تجملی گذاشت . اگر اتومبیل تجملی وارد شود ثروت مملکت ازکشور خارج شده‌است ، ولی آهن ورق که واردمیشود بدست عده‌ای کارگر ایرانی بمحصولات مختلف تبدیل میگردد که هم کارگر نان میخورد و هم جلوی واردات محصولات مشابه گرفته میشود و هم کمکی به‌توسعه‌صنعتی کشور میشود .

ماامیدواریم اقدام عجیبی که گفتیم واقعیت نداشته باشد چه‌در غیر اینصورت دولت بجای تشویق و حمایت صنایع خود محدودیت و مانعی در راه توسعه صنعتی کشور ایجاد خواهدکرد.

شرکت‌ها

*شرکت سهامی مسافرتی « پرس پلیس » برای حمل و نقل هوائی ـ دریائی ـ زمینی ـ مسافروباروانجام هرنوع امور بازرگانی با سرمایه یك میلیون ریال بمدیریت آقایان سیروس فرزانه‌واندروش ابکار وهاملت تراوهانیان تشکیل گردید .

*شرکت ساختمانی «ارژن» بامسئولیت محدود برای انجام کلیه‌امورساختمانی‌ومقاطعه‌کاری، راهسازی، طرح‌واجرا وتاسیس کارخانه باسرمایه شش میلیون ریال بمدیریت آقایان مهندس ملك منصور کریمی قوانلو و علی اکبر نصرالهی قصرالدشت تاسیس شد .

رئیس هیئت مدیره سندیکای صنایع فلزی گفت :

اگر امروز صندلی و بخاری و آب گرمکن میسازیم

* در صورت حمایت دولت میتوانیم در آینده تراکتور و اتومبیل و هواپیما بسازیم

* صادرات محصولات صنعتی بجای حمایت و تشویق با مشکلات و موانع گوناگون روبروست

اطلاعات اقتصادی

*** در آینده ، محصولات فلزی را درموسسه‌مخصوصی که ایجاد میکنیم بررسی و تضمین خواهیم کرد**

*** کارخانه‌های داخلی برای فروش خود بارقابت کشور های خارج دربازار کشورخود مواجه هستند .**

*** در صورتیکه واردات مواد اولیه با تضییقاتی روبرو شود صنایع فلزی با بحران بزرگی روبرو خواهند شد.**

دنباله مذاکرات جلسه هیئت‌مدیره سندیکای صنایع فلزی ایران با حضور مدیر موسسه اطلاعات

آقای مهندس رجبی رئیس هیات مدیره سندیکای صنایع فلزی در اینجا رشته سخن را بدست گرفت وگفت :

من قبل از اشاره بمسائل خودمان دراینجا باید از آقای مرتضی‌سرمد مدیر سندیکا تقدیر وتشکر بکنم زیرا این‌شخص که مراحل مختلف وپست های حساس را در دست داشته است امروز بخواهش‌عده‌ای از دوستان خود وصاحبان صنایع فلزی حاضر شده است تمام وقت خود را بدون دریغ‌و افتخارا در اختیار ما بگذارد ودر پیشرفت هدفها ویکرنگی اجتماع صاحبان صنایع فلزی کوشش کند کارباارزش

اصولاسندیکای مادرمرحله اول‌برای باارزش تر ساختن کار و عمل‌خود کوشش دارد بهمین جهت ما تا زمانیکه ازهر جهت وضعمان روبراه نشده بود موجودیت خودرا اعلام نکردیم اکنون هم برای بهبود محصولات خود و بالابردن سطح محصولات‌همه گونه‌کوشش‌میکنیم و در اینراه همکاری و توافق قابل تقدیری بین اعضای ما وجود دارد. اعضای سندیکا برای بررسی و مطالعاتی که سندیکا آغاز کرده است حتی دفاتر مخصوص خود را در اختیار ما میگذارند. از جمله اقدامات جدید ما که در روزنامه اطلاعات هم منعکس گردید ایجاد یك موسسه ابتکاری ونوین جهت بررسی کیفیت و آلیاژ وقدرت محصولات فلزی است .

تضمین تولیدات

مابرای اینکار مطالعات زیادکرده‌ایم ودر آینده تمام محصولات فلزی کارخانه های عضو سندیکا در این موسسه دقیقا بررسی خواهد شد و تضمین خواهد گردید زیرا بهبود محصولات ما علاوه‌بر جلب رضایت مردم باعث کسب آبروی کشور است

منظور از تجمع

باین ترتیب مسئولین مربوط باید باین مسئله خوب توجه داشته باشند که مادر اینجا گرد هم‌جمع نشده‌ایم که فقط برای‌خودمان‌جلب منفعت نمائیم .ما میگوئیم وضع‌ما و محصول مارا به‌بینید، خواسته‌های ماوامکانات خودتان را بسنجید و آنوقت هرچه زودتر بکار ما که‌در حقیقت کار مملکت است‌توجه کنید و تصمیم بگیرید .

ساختن تراکتور و اتومبیل

مهمترین مسئله واهمیت کارصنایع فلزی اینست که برای این صنعت راه پیشرفت وتکامل بازاست وباید ترتیبی بدهیم که‌اگر امروزصندلی وبخاری وآب گرمکن وکولر میسازیم فردا تراکتور واتومبیل و هوا پیما بسازیم واین مقصودحاصل نمیشود مگر آنکه دولت صمیمانه از صنایع فلزی حمایت کند .

کار خانجات ما از کوچك شروع کردند وحالابزرك شده‌اند. دراروپا هم از یك هسته بسیار کوچك شروع شد تااینجا که امروز کار خانجات آنها به سیصد سال سابقه رسیده‌اند .

الان درهمین تهران اگر یك تکه از یك کار خانه سیمان بشکنند سراغ ما میآیند تا آنرا بسازیم‌و تحویل بدهیم .واگر مثلا این قطعه را نسازیم شاید کارخانه از کار بیافتد وناچارشوند قطعه‌یدکی آنرا با مخارج زیاد از خارج واردکنند. در کشور ما از زمان شاهنشاه‌فقید صنایع پایه گذاری شده است وبا اینکه اکنون از ۳۵ تا ۴۰ سال تجاوز نمیکند معهذا این موفقیت های بزرك بدست آمده است .

رقابت خارجی

در هندوستان تا کارخانه‌ای ایجاد می‌شود فورا از ورود اجناس مشابه جلوگیری می‌کنند . الان کارخانه ما که میخواهد محصول خود را بفروشد با رقابت کشورهای خارج در بازار کشور مواجه است در حالیکه خوب میدانیم که کشورهای دیگر دارای چه امکاناتی هستند که میتوانند تمام اجناس خود را باقیمت ارزان عرضه کنندبنهرصورت من در پایان مطالب خود لازم‌میدانم ازتوجه خاصی که جنابعالی به‌هدف ها و مشکلات ما مبذول می‌فرمائید تشکر بکنم واطمینان دارم این همکاری ما به نتیجه مطلوب خواهد رسید وصنایع کشوربا موفقیت‌های جدیدی روبرو خواهند شد .

مشکلات صادرات

پس از بیانات آقای مهندس رجبی آقای مهندس سیاوش ارجمندعضو هیات مدیره سندیکا اظهار داشت «برای‌ما از نظر صادرات مشکلاتی وجود دارد دولت باید هرچه زودتر آنها را حل کند. ما میگوئیم در تمام دنیا دولتها برای ایجادصادرات بیشتر تولید کنندگان را هزاران نوع تشویق میکنند وبرای آنها تسهیلات فراهم‌میسازند. چندی‌قبل گفته شد که اگرما جنسی‌رابخارج صادر کنیم‌دولت‌عین گمرکی راکه بابت ورود مواد اولیه جهت‌ساختن محصولات مزبور پرداخت کرده‌ایم بما پس خواهد داد ولی پس ازآنکه ما بهمین دلگرمی تعدادی جنس بخارج فرستادیم آنوقت اصلا از سخنی که گفته بودندوحتی نامه رسمی که نوشته بودند اظهار بی‌اطلاعی کردند حالا توجه بفرمائید که باین ترتیب ما با چه مشکلاتی روبرو هستیم .زیرا در صورتیکه‌ما یکبار هنگام ورودمواد اولیه‌ضروری گمرك بپردازیم و خریدار افغانی یکبار نیز بابت ورود محصولات ما بکشور خود گمرك بدهد آنوقت جنس بدست مصرف کننده گران میرسد ودر نتیجه بازار فروش محصولات‌ما مواجه باشکست‌خواهد شد .

مشکل واردات مواد اولیه

در اینموقع ابوالقاسم بهبهانی‌عضو هیت مدیره سندیکا اظهار داشت «مسئله مهم دیگر اینست که گویا اخیرا بانك ملی اطلاع داده است که برای ورود سیزده قلم کالای ضروری که تاکنون از طریق برات وصولی واردمیشددرآینده نمیتواند عمل کند وخریداران باید بیست‌در صد قیمت را نقد بپردازند وبابت هشتاد در صد بقیه که بانك تقبل میکند سودی معادل دوازده درصد ببانك بدهند حساب اینجا است‌که این تصمیم زمانی میخواهد اجرا شود‌که‌مانسبت بهمان سیزده قلم ایراد داریم و معتقدیم که این تعداد رابابد افزایش داد.

بزرگترین مشکل

آقای ابوالقاسم بهبهانی در اینجا متذکر شد که تصمیمات را اصولا باید بررسی کرد اطراف وجوانب آنرا سنجید ونفع یا زیان آنرا بررسی کرد. ما اطمینان داریم در صورتیکه این تصمیم بانك ملی بمرحله اجرا در آید کارخانجات‌ما بابزرگترین مشکل‌اقتصادی مواجه خواهند شد وآنوقت است‌که شاید عواقب آن‌از نظر بیکاری تعداد زیادی کارگر برای مملکت تولید اشکال نمایند .

ما در صنایع

صنعت فلز با اهمیتی که دارد مادر صنایع است ما اکنون با تمام مشکلات‌توانسته‌ایم‌بازار محصولات خارجی را در ایران بتدریج بدست بگیریم . آبگرمکنی که تا سال پیش ۱۴۰۰ تومان بفروش میرفت حالا ماآنرا که‌شاید دارای جنس بهتری است به۷۰۰ تومان میفروشیم یا همینطور سایر وسائل دیگر را که تاچندی قبل قیمت زیادی برای‌آنها پرداخت میگردید اکنون مردم مابراحتی و بهرتعداد که احتیاج دارند میتوانند از کار خانجات ما بخرند وقیمت نصف و حتی یك‌سوم محصول مشابه‌خارجی را بپردازند .

باین ترتیب ملاحظه می‌شود که اعضای همین سندیکا در تقلیل هزینه زندگی تاچه حد میتوانند اثر بزرگی داشته باشند .

ناتمام

چند خبر اقتصادی

کاهش ذخیره طلای آمریکا

نیویورك ـ یونایتدپرس ـ بموجب گزارش هفتگی بانك رزروفدرال نیویورك ذخیره طلای ایالات متحده در طول هفته گذشته ۲۰ میلیون دلار کاهش یافته است .

بدین ترتیب از آغاز سال جاری تاکنون مجموعا ۱۸۰ میلیون دلار از ذخیره طلای امریکا کاهش‌یافته است در ۱۴ مارس گذشته ذخیره طلا امریکا برابر ۱۶۱۷۰ میلیون دلار بوده است .

تولید نفت قطر

لندن ـ کمپانی نفت قطراعلام کرد که تولید نفت خام قطر در ماه‌فوریه ۴۲۱ر۶۵۵تن بوده‌است بدین‌ترتیب دردو ماهه اول سال جاری مسیحی تولید نفت قطر ۱ر۳۶۹ تن شده‌است درسال ۱۹۶۱ تولید نفت قطر درماه فوریه ۶۳.۳۳ر.تن‌بود ومجموع‌تولید نفت این سر زمین در ماه ژانویه وفوریه ۲۶۷ر۳۴۱ر۱تن شد که بااین ترتیب تولید نفت قطر کمی افزایش یافته است .

تحریم‌کشور های‌بازارمشترك

بغداد ـ خبرگزاری فرانسه ـ محافل مطلع امروز اعلام داشتند که دولت عراق چنانچه اسرائیل ببازار مشترك اروپا ملحق شود تمام کشور های عضو این بازار را با یکوت خواهد کرد .

هاشم جواد وزیر امور خارجه عراق از سفرای کشور های عضو بازار مشترك که مقیم بغداد هستند در خواست کرد که این تصمیم دولت عراق را بدول متبوعه خود اطلاع دهند . اتخاذ این تصمیم بمنظورآن استکه محصولات اسرائیلی وارد بازارهای عراق نشوند .

ضمنا دولت عراق ازسایر کشور های عربی‌در خواست کرده است که اقدامات مشابهی بعمل آورند و در صورت لزوم تجارت با کشورهای عضو بازار مشترك را تحریم کنند .

دبیرکل‌سازمان اوپك بخبرنگار ماگفت :

چهارمین کنفرانس کشورهای صادر کننده‌نفت

اواسط فروردین ماه درژنو تشکیل می‌شود

دبیر خانه اوپك سعی دارد که یك‌سازمان کامل اطلاعات بوجود آورد

آقای‌فوادروحانی‌دبیر کل‌سازمان اوپك که اخیرا از «کاراکاس» پایتخت‌ونزوئلا باز گشته است به خبرنگار ما گفت جلسه‌ای که در کاراکاس تشکیل شد نه جلسه هیات مدیره اوپك بود و نه‌کنفرانس رسمی آن ،بلکه این جلسه فقط به منظوربررسی اطلاعات رسیده بدبیر خانه اوپك تشکیل گردیده بود جلسه هیات مدیره سازمان کشور های صادر کننده‌نفت روز دوم‌آوریل (۱۳ فروردین۴۱) در ژنو تشکیل‌می شود و کنفرانس چهارم‌نیز سه روز پس از آن در همان شهر تشکیل خواهد گردید .

آقای روحانی اضافه کرد سعی ما بر این است که سازمان اطلاعات اوپك کامل شود تا مطالب عنوان شده‌از جانب سازمان محکم و مستدل باشد در کنفرانس چهارم اوپك آخرین اطلاعات رسیده بدبیر خانه اوپك‌یك بار دیگر بدقت مورد بررسی قرار خواهد گرفت در مورد اینکه آیا عراق‌در کنفرانس چهارم‌اوپك‌شرکت خواهد کرد یا نه ، آقای روحانی اظهار بی اطلاعی کرد ولی گفت‌دولت عراق سهمیه خود را در مخارج‌اوپك مرتبا میپردازد و همچنین کارمندانی که باید از طرف عراق‌درقسمت های مختلف اداری‌اوپك مشغول شوند معین میکند و از تصمیمات اوپك نیز پشتیبانی مینماید واین خود دلیل ادامه همکاری عراق با اوپك میتواند باشد .

عضویت نروژدربازار مشترك

اسلو ـ خبرگزاری فرانسه ـ اینارگر هاردسن نخست وزیر نروژاعلام‌کرد حکومت نروژ تصمیم گرفته است تقاضا کند بعنوان عضو کامل بازار مشترك اروپائی در آید .

وی افزود چهارده تن از پانزده تن وزیران نروژموافق باعضویت نروژ در بازار مشترك اروپائی هستند اینارگرهاردسن خاطر نشان ساخت حکومت نروژ مشغول تهیه طرحی‌در این زمینه است که در اوائل ماه اکتبر تسلیم پارلمان خواهدکرد . چنانچه اکثریت نمایندگان‌مجلس بااین طرح موافقت کنند نروژفورا از بازار مشترك تقاضای عضویت میکند .

نخست وزیر نروژ در خاتمه تائید نمود که روش نروژ در این زمینه کاملابستگی به نتیجه مذاکرات انگلستان وبازار مشترك دارد .

تلفن مستقیم وقت اقتصادی ۳۰۴۵۹۱

اطلاعیه وزارت راه

نظربااینکه ساختمان اساسی راه جدید اصفهان از طریق ساوه ـ دلیجان باتمام رسیده وقسمت عمده آن آسفالت شده وبرای عبوروسائط نقلیه آماده است . مسافرین محترم میتوانند درایام‌عیداز راه جدیدکه خروجی آن از «تهران»از میدانهای قزوین وگمرك بطرف سه‌راه‌آذری وسه‌راه ساوه میباشد به‌اصفهان وشیراز رفت‌وآمد نمایند.

۱ـ۲ آ ـ ۴۰۷۰۲

کشتی‌ها

* کشتی «پیونر» شوروی روز ۲۲ اسفند با مقدار ۳۸۴ تن سنك سرب وزعفران از بندر پهلوی به باکو عزیمت کرد .

* کشتی «اورال» شوروی روز ۲۴ اسفند با مقدار ۷۵۷ تن پنبه و کنجاله از بندر نوشهر به باکو عزیمت کرد .

* کشتی «کاتن درخت» هلندی روز ۲۳ اسفند ازبوشهر به پرت سعید عزیمت کرد .

* کشتی «لورالارو» ایطالیائی برای تخلیه ۷۸ تن کالا و لوله فلزی وآهن‌آلات روز ۲۵ اسفند از بصره به بندر بوشهر وارد و پس از تخلیه کالای خود همان روز به مقصد کویت عزیمت کرد .

شن و ماسه شسته
طبق اصول فنی
خلیج مرکزی خیابان شهباز شماره ۹
تلفن ۳۲۲۹۵-۳۰۴۳۷۴

قبل ازعیدنوروز
قبل ازخانه تکانی

بشما مشتریان عزیز وبانوان خوش سلیقه
وخانه دار توصیه میکنیم
پیش ازآنکه به خانه تکانی آخرسال بپردازیدبااستفاده
ازمحصولات جدید
شرکت رنك‌سازی ایران
ساختمانهاومنازل باشکوه خودرا نقاشی ورنك‌آمیزی کرده
وبرزیبائی وشادابی خانه خود بیفزائید
انواع رنگهای مختلف
شرکت رنك سازی ایران
در همه جای ایران در دسترس شماست
خیابان ناصرخسرو ـ تلفن ۳۰۲۳۱۸ـ ۳۰۱۱۷
تلفن کارخانه ۸۱۲۵۲ـ ۸۶۸۱۶

آگهی
دعوت بمجمع عمومی فوق‌العاده شرکت سهامی کارخانجات برق اصفهان

از صاحبان سهام شرکت سهامی کارخانجات برق اصفهان (شرکت توربین سابق) دعوت‌مینماید در مجمع عمومی فوق‌العاده که درتاریخ دوشنبه بیستم فروردین ماه ۱۳۴۱ درمرکز شرکت‌واقع در اصفهان خیابان چهارباغ تشکیل میشود بارعایت مقررات اساسنامه شرکت حضور بهمرسانند .

دستور جلسه

۱ـ توضیح راجع بتصمیم جلسه مجمع عمومی مورخ ۱۸ آذرماه ۱۳۳۸ مربوط باختیار هیئت مدیره جهت برگشت مبلغی از ذخیره استهلاك بحساب سرمایه شرکت .

۲ـ تعیین سرمایه قطعی شرکت .

شرکت سهامی کارخانجات برق اصفهان

دعوت جلسه فوق‌العاده مجمع عمومی

ازعموم دارندگان سهام شرکت سهامی سابروز تقاضا میشود برای شرکت در جلسه فوق‌العاده مجمع عمومی شرکت سهامی سابروز که‌روز پنجشنبه هیجدهم فروردین ماه ۱۳۴۱ ساعت پنج بعداز ظهردر محل شرکت تشکیل خواهد شد با دردست داشتن اصل سهام حضور بهمرسانند .

دستور جلسه

۱ـازدیاد سرمایه
۲ـ استماع گزارش مدیران وبازرسان
۳ـ تعیین مدیران وبازرسان
۴ـ خط مشی سال جدید
۵ـ تغییرات دیگر در اساسنامه

هیئت مدیره شرکت سهامی سابروز

آگهی تاسیس شرکت

شرکتی بنام شرکت سهامی آبیار زنجان بمنظور حفر چاههای عمیق و نیمه عمیق آب‌ومقاطعه کاری وخرید و فروش موتور آلات و هرگونه معاملات تجاری مجاز و حق تاسیس کارخانجات تولیدی از قبیل یخ سازی باسرمایه یکمیلیون و پانصد هزار ریال منقسم به سیصد سهم‌پنجهزار ریالی با اسم که مبلغ ششصد وپانزده هزار ریال آن نقدی وبقیه تعهدی است از تاریخ ۱۲ر۹ر۱۳۴۰ شمسی بمدت نامحدود در زنجان تشکیل و مرکز اصلی آن زنجان خیابان سعدی میباشد وضمنا آقایان : ضیاءالدین شعیبی و خسرو انصار همدانی وبانو مه‌لقا صاحب جمعی بسمت اعضاء اصلی‌هیئت مدیره وبانو پروانه بقائی بسمت عضو علی‌البدل و آقای ناصر مظفری بسمت بازرس اصلی و محمد رضا بقائی بازرس علی‌البدلو آقای ضیاءالدین شعیبی بسمت ریاست هیئت مدیره و مدیر عاملو خسرو انصار همدانی نایب رئیس وبانو مه‌لقا صاحب جمعی منشی انتخاب گردیده‌اند حق امضاءاوراق بهادار واسناد وچکهای بانکی با آقای ضیاءالدین شعیبی (رئیس هیئت مدیره و مدیر عامل) باتفاق یکی‌از اعضاء اصلی هیئت مدیره لاعلی‌التعیین‌خواهد بود وطبق نامه مورخ ۱۱ر۱۱ر۴۰ سرمایه نقدی‌در تحویل مدیر عامل است شرکت مزبور در ذیل شماره ۳۵ در دفتر ثبت شرکتهای داخلی ثبت زنجان به ثبت رسیده است .

رئیس اداره ثبت زنجان ـ سید محمودقطب

آگهی تاسیس شرکت سهامی ساختمانی شهرآرا

عده‌ای از صاحبان سهام که ذیلا نام و شماره‌سهام آنهادرج شده اطلاع‌میدهند که سهام خودرا مفقودنموده‌اند لذاباستحضار میرساند که از تاریخ‌نشرآگهی تامدت سه‌ماه هرکس هرادعائی نسبت سهام ایشان دارد بدفتر شهرآرا اطلاع دهد پس‌از انقضای مدت المتنی بصاحبان اولیه داده خواهدشد.

۱ـ آقای حسین خوانین‌شیرازی	۱۹۴۳۰ ـ ۱۹۴۳۱
۲ـ آقای اندرانیك‌جهان بوغوسیان	۳۱۲۷۳
۳ـ آقای‌محمد حسین عباسخانی	۱۱۰۱۷ الی ۱۱۰۲۰
۴ـ آقای اسداله بابائی	۴۳۹۴۲ الی ۴۳۹۴۵
۵ـ خانم طاهره جاودانی جوانشیر	۳۸۸۶۸ الی ۳۸۸۷۱
۶ـ آقای ناصر مستور	۱۳۳۵ ـ ۱۳۳۴
۷ـ آقای سیدعلی کجائی کچومثقالی	۱۳۸۳۵ شماره موقت
۸ـ خانم بتول شیخی	۱۹۱۶۷ شماره موقت
۹ـ کیخسرو همایونی	۱۴۵۲۳ و ۱۴۵۲۴ ویك برك سبز ۲۵٪سهام

۱ـ ۳ آ ـ ۳۵۶۲۰

شرکت سهامی ساختمانی شهرآرا

مسابقه اسکی جام آبعلی

لطف‌الله کیا شمشکی برنده جام‌آبعلی شد

آوانس مگر دونیان و فیض‌الله بندعلی رتبه دوم وسوم را حائز شدند

ساعت یازده صبح جمعه دومین مسابقه اسکی «جام آبعلی» بابتکار مهمانخانه‌های بنیادپهلوی درآبعلی انجام شد .

این مسابقه در حضور اعضای فدراسیون اسکی کشور و آقای فتح‌الله امیر علائی رئیس اداره مهمانخانه ها و عده زیادی‌تماشاچی وبا شرکت قهرمانان ایرانی و خارجیان مقیم کشور انجام شد .

مسابقه در مسافت یك کیلومتر مارپیچ بزرك انجام شد و آقای لطف‌اله کیا شمشکی بارکورد ۱ر۴۶ ثانیه مقام اول این مسابقات رابه دست آورد و آقایان اوانس مگردونیان بارکورد ۲ر۴۸ ثانیه‌و فیض‌الله بند علی با رکورد ۵ر۵۱ ثانیه دوم وسوم شدند .

همانطور که قبلا اطلاع داده‌شد چون‌در این مسابقه افراد تیم ملی نیز شرکت داشتند بیست درصد رکورد به قهرمانان دیگر آوانس داده شد ولی مع‌الوصف قهرمانان تیم ملی اجازه ندادند با استفاده از «آوانس» نیز کسی جای آنان را بگیرد .

توزیع جوائز

جایزه وکاپهای قهرمانان‌ساعت پنج بعد از ظهر امروز طی‌مراسمی با حضور آقای علم در هتل‌ونك توزیع می شود .

برای اولین بار

مسابقات تنیس «کاپ‌دیویس» در ایران انجام میشود

بقرار اطلاع از فدراسیون تنیس وتنیس رومیزی کشور مسابقات‌تنیس «دیویس کاپ» بین تیم ایران و مالایا برای اولین بار در ایران برگزار خواهد شد ، فدراسیون تنیس ایران از دوسال قبل بنا بامر شاهنشاه وارد مسابقات کاپ‌دیویس شدولی درسال گذشته بعللی در مسابقات شرکت نکرد امسال‌اولین مسابقه دوره اول منطقه آسیا بین تیم ایران و مالایا است وبرنده این دو تیم بابرنده پاکستان وهندمسابقه میدهد .

فدراسیون تنیس ایران از تیم مالایا دعوت کرده است که این مسابقات درتهران‌انجام‌گیرد ومالایا نیز این دعوت را پذیرفته است و مسابقات مزبور درفروردینماه انجام خواهدشد .

کمیته تنیس وابسته بفدراسیون اکنون مشغول انتخاب گروه «دیویس کاپ» ایران است و با مراجعت تقی اکبری ونعمت‌نعمتی که کلاس تنیس را در آمریکا دیده‌اند بدون شك تیم ایران با قدرت کاملی در مقابل تیمهای‌جهان قرار میگیرد .

قوام ـ آزرم

جام پیروزی پینگ‌پنگ

دبیرستانهای دخترانه را بدست آوردند

مسابقات پینك پنك سالانه دبیرستانهای دختران تهران انجام گردید و با بدست آمدن نتایج‌زیر پایان پذیرفت .

در قسمت دوره اول دبیرستانها

دبیرستان‌قوام باشرکت دوشیزگان معصومه نظری دوست ـ گیتی مکفی ـ شهین خزائی ـ فاطمه ایلخانی ـ روحی خرمی ـ ارنوازتاکستانی ـ مقام اول و برنده جام پیروزی دوره اول دبیرستان ها گردید و تیم دبیرستان طبری با شرکت دوشیزگان فرشته عمادی‌ـ فریده ستر ده‌ـ کیهان حجت‌ـ ثریا‌ـ پناهی‌ـ مهرانگیزطباطبائی‌ـ منصوره شهناز امامی مقام دوم و دبیرستان شاهدخت سوم شناخته شد.

در قسمت دوره دوم دبیرستانها

دبیرستان‌آزرم با شرکت‌دوشیزگان فریده‌شیرازی‌ـ رضوان میرفخرائی‌ـ ثریا خادم‌حسینی ـ نسرین کشاورز‌ـ گل اندام قربانی‌ـ اعظم‌بیژنی مقام اول و برنده جام پیروزی دوره دوم دبیرستانها و دبیرستان طبری با شرکت دوشیزگان‌فخری آقاجانی‌ـ طاهره ظهیر ـ سهیلا باقر نژاد ـ ناهید حسینی ـ شهین گلشن‌ـ ایران‌الیاسوند ـ مقام دوم‌ودبیرستان پروین اعتصامی‌با شرکت‌دوشیزگان اعظم میر سلیمانی ـ ربابه درستی شمسی شیرازی ـ اعظم اشرف ـ خراسانی‌ـ طاهره دربندی‌مقام سوم رابدست‌آورد پس از خاتمه‌مسابقات تیمی‌مسابقه انفرادی بین ۱۱۰ نفر بهترین بازیکنان دبیرستان هاانجام و دوشیزگان بشرح زیر برنده گردیدند.

نفر اول دوشیزه ثریا خادم‌حسینی‌ـ از دبیرستان آزرم ـ نفر دوم مهین دیوری از دبیرستان کسائی ـ و نفر سوم اعظم میر سلیمانی ازدبیرستان پروین اعتصامی .

هنرستان بالت جانبازیان

برنامه‌های فستیوال باله را بجنوب میبرد

طبق دعوت شرکت ملی نفت ایران هنر جویان هنرستان بالت تهران (جانبازیان) در ایام عید برنامه های جالبی در مناطق نفت‌خیز اجراء خواهند کرد .

دراین برنامه ها گروه آواز دسته جمعی برهبری آقای ادوارد هوسپیان نیز شرکت خواهد داشت و برنامه‌های محلی‌ایرانی وارمنی را همراهی خواهد کرد .

گروه مزبور که در حدود پنجاه نفر میباشند روز شنبه‌چهارم فروردین تهران را بمقصد مسجد سلیمان ترك مینمایند و درآنجا دوشب برنامه خواهند داشت .

این گروه سپس به آبادان میروند و مدت چهارشب برروی صحنه سینمای تاج هنرنمائی خواهند کرد .

استاد جانبازیان برنامه‌را مطابق تقسیم‌بندی برنامه فستیوال باله د ردو قسمت «کاراکتریستیك »و محلی تنظیم نموده و اکثرانیز برنامه‌های جالب اجرا شده درفستیوال رابرای اجرا درمناطق‌نفت خیز انتخاب کرده است گروه مزبور روز دوم فروردین نیزبرنامه‌ای در تلویزیون ایران خواهند داشت .

اتومبیلهائی که میتوانند در مسابقه اتومبیل رانی اطلاعات‌شرکت کنند

در شماره دیروز مشخصات گروه یکم جهت علاقمندان و شرکت‌کنندگان در مسابقات اتومبیل رانی که با همکاری کانون جهانگردی ایران و سرویس ورزشی اطلاعات انجا م‌میشود چاپ شد و در این شماره مشخصات گروه دوم را به نظر علاقمندان میرسانیم .

دور بزرك تا ۱۳۰۰ (الفارمئو ـ اسپرنت ، کارمن و غیره)

دور بزرك تا ۱۶۰۰ (ام جی‌آ ۱۶۰۰ و ۱۵۰۰ ، سال تیم ،پرشه و غیره)

دور بیشتر از ۱۶۰۰ (ام‌جی، مارك ۲ الفارمئو ۲۰۰۰ ـ ۱۹۰۰ اس‌ـ ال و غیره)

ما در شماره های آینده درباره مشخصا ت‌شرکت در این مسابقه ، باخوانندگان عزیز صحبت خواهیم کرد و ضمنا یادآور میشویم که تاریخ نام نویسی جهت شرکت در مسابقه بزرك اتومبیل رانی از ۱۳ الی ۲۱ فروردین میباشد ودر شماره آینده نیز راجع به شرایط و وضع نام نویسی مطالب تازه‌ای باطلاع خوانندگان عزیز میرسانیم .

پاسخ شطرنج بازان برئیس فدراسیون شطرنج

ـ۲ـ

حال بهتراست به تشریح‌فعالیتها و خدماتی که ایشان مدعی انجام آن هستند بپردازیم .

آقای دکتر عصار در نامه خود از فعالیت فدراسیون در چند مدرسه و باشگاه نامبرده‌اند ، از فعالیت های درخشان ایشان در مدارس‌می توانیم جریان مسابقات دبیرستان‌ها را که قرار بود سال گذشته بهمت چند تن از دوستداران شطرنج در تالار دبیرستان هدف انجام پذیردنام ببریم :

پس از مدتها فعالیت چند تن از جوانان علاقمند بشطرنج تیم هائی از دبیرستان های پایتخت جهت بر گزاری‌مسابقات قهرمانی‌دبیرستانها تعیین و در موعد مقرر در تالار دبیرستان هدف حاضر میشوند تنها از فدراسیون شطرنج تقاضای‌ارسال تعدادی ساعت‌جهت مسابقه شده‌بود و قرار بود که ساعت ها در شب مسابقه به تالار هدف فرستاده شود ولی انتظار بازیکنان جهت ارسال ساعت به پایان نرسید زیرا آقای دکتر عصار بعنوان اینکه نامی از ایشان در تشکیل دادن مسابقات برده نشده و از فعالیت ایشان‌جهت ترتیب مسابقات ذکری نگردیده از فرستادن ساعت ها خود داری می کنند .

در مورد باشگاه ها هم ایشان از افتخارات خود میدانند که هر روزه بیش ازیکصد شطرنجباز درباشگاه مهرگان جهت انجام بازی شطرنج بر هم پیشی میگیرند ، اولابایستی یاد آور شویم که سالها پیش حتی قبل از آنکه فدراسیون شطرنجی وجود داشته باشد بهمت‌جناب‌آقای درخشش که شطرنج ایران‌مدیون نامبرده میباشد در باشگاه مهرگان مسابقاتی ترتیب داده میشد و اگر عده‌ای درباشگاه مهرگان به‌بازی شطرنج اشتغال دارند تنها توجه شخص آقای درخشش و در مرحله بعد آقای‌عبدالحسین نوابی بشطرنج بوده که آنها را گردهم‌جمع‌آورده است .

نمیدانیم شطرنج باشگاه مهرگان چه ارتباطی با آقای عصار داشته است بخصوص‌وقتی که بدانیم‌رئیس محترم فدراسیون علنا بکار شکنی‌در امرشطرنج باشگاه مهرگان‌مبادرت نموده‌اند میدانید چرا ؟چون چند ساله اخیر شطرنجبازانی که کار کردن با نامبرده‌وبر خورد باایشان راغیرقابل تحمل‌تشخیص داده‌بودند در باشگاه مزبور به بازی محبوب خود مشغول شده‌اند تمامی شطرنج بازان اطلاع دارند که در حدود دو ماه پیش بابتکار آقای نظریان قهرمان شطرنج تهران و آقای ابراهیمی قهرمان شطرنج کشوریك مسابقه سیمولتانه آلترناتیف برای اولین‌بار درایران‌در باشگاه‌مهرگان ترتیب داده شده بود .

آقای دکتر عصار از دادن ۵ دست مهره چوبی برای یك شب جهت بر گزار شدن هر چه‌وسیعتر مسابقه مزبور خود داری کردند .

این است نمونه‌ای از خدمت‌آقای عصار بشطرنج باشگاه مهرگان !

درمورد زحماتی که ایشان مدعی‌هستند از ساعت ۵ بعداز ظهر تا ۱۱ شب‌در محل فدراسیون متحمل میشوند باید بگوئیم که بارها یکماه تمام کسی ایشان را درفدراسیون زیارت نکرده‌و اگرهم گاهی اوقات بر شطرنجبازان منت نهاده وقدم بفدراسیون شطرنج رنجه کرده‌اند تنها کاری که انجام داده‌اند یاناسزاگفتن‌و توهین‌بقهرمانان بوده‌یا بازی چنددست «بلیتس» .

راجع بکلاس شطرنج ایشان مدعی شده‌اند که درمحل فدراسیون کلاسی تحت‌نظر آقایان‌یوسف‌صفوت ومهندس خشایار مصطفوی دائما تشکیل داده‌اند همین‌بس که آقای مصطفوی بیش از دوسال است که حتی‌برای یکبار هم در محل فدراسیون دیده نشده‌اند .

درمورد هیئت های شهرستانهاآقای عصار میگویند که‌درسال گذشته از ۴۵ شهرستان جهت مسابقات‌قهرمانی کشور دعوت شده . شاید چنین‌باشد ولی بایستی بگوئیم که‌در مسابقات قهرمانی کشور سال گذشته تنها ۱۷ نفر شطرنجباز از ۴۵ شهرستان مورد بحث شرکت کرده بودند !درصورتی درسال ۱۳۳۸ همان‌زمان که‌فدراسیون در شهرستانها فعالیتی داشت نزدیك به‌دوبرابر سال ۱۳۴۰ شرکت کننده داشتیم .اینست ثمرهٔ فعالیت‌فدراسیون

بقیه در صفحه ۱۱

هفت‌خم خسروی واژدهای مخوف

بگذارید هفت خم خسروی باژدهای مخوفش همینطور در افسانه‌ها بماند

حساب سپرده اختیاری

بانک بیمه بازرگانان

گنج بی‌رنج وواقعی امروز ماست

شعب تهران شعبه مرکزی ، خیابان‌بوذرجمهری مقابل بازار آهنگر ها ـ شعبه‌بازار بوذرجمهری روبروی مسجد شاه ـ شعبه سعدی ،خیابان سعدی‌ـ شعبه ری ، خیابان ری ـ شعبه بوعلی ، بازار کفاشها ـ شعبه دخانیات ، دروازه قزوین ـ شعبه گمرك ، خیابان گمرك ـ شعبه شهباز ،خیابان شهباز ، شعبه‌سلسبیل ،خیابان سلسبیل .
شعب شهرستان ها : کرج‌ـ لاهیجان ـ رشت ـ سنگر ـ بندر پهلوی ـ آستانه ـ لنگرود ـ رودسر ـ ساری ـ بابل ـ شاهی ـ زیرآب ـ نکاءـ خرمشهر ـ آبادان ـ احمد آباد آبادان ـ گنبد کاوس ـ ساوه

آ ـ ۴۱۳۳۸

آگهی بانك پارس

باجه های شعب بانك پارس درطهران روزهای شنبه چهارم و یکشنبه پنجم فروردین ماه ازساعت ۹ صبح الی ۱۲ جهت دریافت وجه بحساب جاری و همچنین واریز سفته‌های سررسیده آماده کارمیباشند

آ ـ ۴۱۳۷۴ — بانك پارس

هتل ایران ، بندر پهلوی

برای عید عالیترین مکان است .

۱ـ۴

آ ـ ۴۰۹۸۰

افتتاح فروشگاه تخت‌طاوس

باهالی محترم خیابان سیمتری زاهدی (شاه عباس کبیر)و تخت طاوس مژده میدهیم که فروشگاه تخت طاوس افتتاح گردید.

خیابان‌سیمتری زاهدی نبش کوچه صفاپور تلفن ۸۲۳۵۴۰

آ ـ ۴۱۳۵۶

موسسه فنی متره ساختمان

مقاطعه با مصالح

پاساژ پلاسکو طبقه سوم

تلفن ۳۰۳۰۵۰

۱ـ۱۰ — آ ـ ۴۰۱۸۰

مژده بخریداران‌و مصرف کنندگان انواع لامپهای فلورسنت ترانسفورماتور جدید TAMCO

اخیرا شرکت سهامی تام اقدام بسفارش نوع‌جدید ترانسفورماتور ازآلمان‌برای‌لامپ های فلورسنت‌کرده است‌که بمارك و علامت‌ذیل‌است .

ترانسفورماتور ساخت آلمان TAMCO سفارش مخصوص شرکت سهامی تام
Single Lamp Ballast For Use With 1X40 Watt
or 2X20 Watt Flourescent Lamp 220 V. 50 Cycle
ALWAYS USE THIS BALLAST FOR BETTER LIGHTING
AND MORE DURABILITY WITH FLUORESCENT LAMPS
این ترانسفورماتور طبق قانون VDE برق آلمان باتضمین ده ساله ساخته شده و درسوئیس و ایران بثبت رسیده است تا ۳۰ درجه زیر صفر و ۶۰ درجه حرارت بخوبی کارمیکند .

ترانسفورماتورهای مزبور برترانسفورماتورهای سابق‌این شرکت رجحان‌وبرتری زیادی داشته‌و دارای مزایا وه‌شخصات‌زیر می‌باشد .

۱ـ ترانسفور ماتورهای جدید TAMCO برطبق مقررات VDE برق آلمان ساخته شده و در اداره مرکزی سوئیس وهمچنین در اداره ثبت شرکت های ایران‌به ثبت رسیده است .

۲ـ ترانسفورماتورهای جدید TAMCO از روی اصول فنی باروکش فولادی ضد زنك و بدون قیر ساخته شده است و بهمین‌جهت حجم آن کم شده‌ولی‌محسنات‌آن‌بیشتر می باشد .

۳ـ بااطمینان کامل‌روزهاو ماه‌های‌متوالی ترانسفورماتور های جدید TAMCO را می توان روشن نکاه داشت چونکه‌عیوب ترانسفورماتورهای‌دیگرراکه‌براثرذوب‌شدن قیر ایجاد می گردید بهیچوجه ندارد و برای‌ده سال کار ضمانت شده است .

۴ـ طرزساختمان‌وسیم‌پیچی‌ترانسفورماتور های جدید TAMCO طوری است که تا بیست‌درجه سرمای زیر صفر مقاومت‌داشته‌ولامپهای فلورسنت را زود روشن می کندو چون بهیچوجه قیر در آن بکار نرفته‌است تاشصت درجه حرارت بالای صفر اتصالی پیدا نخواهد کرد و بخوبی کار می کند .

۵ـ ترانسفورماتورهای جدید TAMCO برای کلیه لامپهای فلورسنت که در جهان ساخته شده مناسب می باشد و با استفاده‌از این ترانسفور ماتور دوام لامپهای فلورسنت زیاد شده و تا ۹۰۰۰ساعت عمر خواهند کرد .

نماینده‌انحصاری : شرکت‌سهامی تام ـ تهران‌ـ لاله‌زار‌ـ پاساژنور تلفنهای ۳۰۳۹۸۱ ، ۳۰۳۹۸۲ ، ۳۰۳۹۸۳

آ ـ ۴۰۴۳۴

پای پیشرو صنعت رادیوتلویزیون

تلویزیون پای ۲۱ اینچ باتصاویر روشن ـ بدون ارتعاش ساخت بزرگترین کارخانهٔ انگلستان .

رادیو پای مدل ۷۷۷ ت ظریف ـ شیك ـ باقویترین دستگاه گیرنده وصافترین صدا .

مرکز فروش : فروشگاه پای ـ خیابان شاه شماره ۹۶ (چهارراه شیخ هادی) تلفن ۴۵۰۱۰

روز جمعه طی مراسم باشکوهی

جوائز تولید کنندگان بهترین کشمش در کارخانه تاکستان بانك عمران توزیع شد

کارخانه تاکستان روز یازدهم بهمن ماه ۱۳۳۹ توسط شاهنشاه افتتاح شده است

*** برای تهیه و ایجاد این کارخانه در حدود ۱۴ میلیون تومان خرج شده**

* بانك عمران درحدود یك میلیون تومان از کشاورزان تاکستان طلبکار است

*** در این مراسم متجاوز از ۷۰۰ نفر از تولید کنندگان کشمش شرکت کردند**

* محصول کشمش امسال این کارخانه درحدود ۲۰۰۰ تن میباشد

*** کشمش کارخانه تاکستان بخارج صادر میشود**

* بعضی از کشاورزان مساعده های دریافتی را واریز نکرده‌اند.

*** آرزوی بانك عمران اینست که درآینده سهام کارخانه متعلق باهالی تاکستان شود.**

* بزرگترین مشکل تاکستان «کم آبی» است.

همانطور که درشماره دیروز به اطلاع خوانندگان عزیز رسید .از پیش‌از ظهر روزجمعه گذشته مراسم اعطای جوائز به تولید کنندگانی که بهترین نوع کشمش را برای استفاده درکارخانه کشمش‌تاکستان (قزوین)بانك عمران تولید و به کارخانه فروخته بودند توسط آقای دکتر هوشنك رام مدیر عامل بانك عمران آغاز شد وتا چند ساعت بعد ازظهر طول کشید .

هیئت‌مدیره کارخانه‌واهالی تاکستان به‌آقای دکتر رام مدیر عامل بانك عمران‌و کارخانه تاکستان‌وهمراهان خیر مقدم عرض میکنم . منظور از ایجاد این‌مراسم واعطای جوائز به بهترین تولید کنندگان کشمش برای کارخانه میباشد تابدینوسیله تشویق شوند و تولید بهتروبیشتری نمایند و آقای دکتر علی زاده‌رئیس کارخانه تاکستان افزود کارخانه کشمش تاکستان بانك عمران به‌منظور کمك به رعایا وباغداران گذارده و ۱۰ میلیون ریال بقیه را انگور خورده مالك املاك سلطنتی بانك ملی یکارخانه پرداخته است. تاکستان و فروش محصول آنها ساختمان کارخانه از خرداد ماه ایجاد شده است . دهکدهٔ تاکستان ۱۳۳۹ آغاز شدو روز یازدهم‌بهمن قزوین که جزو املاك سلطنتی‌بوده ماه ۳۹ شاهنشاه کارخانه کشمش است درسال ۱۳۳۰شمسی همانطور تاکستان را افتتاح فرمودند واجازه که سایر املاك اختصاصی‌مزروعی بهره‌برداری از آنرا صادر کردند و مفروز شاهنشاه توسط بانك ساختمان و نصب ماشین آلات‌در عمران تقسیم میشود املاك حدود ۸٫۵ ماه‌بطول‌انجامید.مساحت سلطنتی تاکستان نیز بین زیر بنای کارخانه درحدود ۶۷۰۰ ۱۶۰۰ خانوا رازرعایای مقیم وسطح‌زیربنای‌خانه‌های کارخانه‌بالغ تاکستان توزیع گردید و مساحت بر۲۰۳۳ متر مربع میشود اراضی املاك سلطنتی تقسیم شده‌تاکستان متعلق بکارخانهٔ تاکستان‌در حدود بالغ بر ۱۰٫۴۰۰ هکتار میشود ۲۸ هکتار میباشد .

که بین کشاورزان تقسیم شده‌است جمع مساحت باغات تاکستان نیز ۴۱۴۶ هکتار میباشد که اکثرا اختصاص بکشت انگور دارد .

تاسیس کارخانه استانداردیزه

همانطور که از بدو تقسیم املاك سلطنتی توسط بانك عمران‌معمول بوده ، بانك عمران‌پس‌از تقسیم‌املاك بین کشاورزان برنامه کاملی‌برای توسعه کشت و بهتر نمودن‌محصول در املاك تقسیمی بمورد اجراء می‌گذارد تا کشاورزان با فنون جدید کشاورزی آشنا شده و سطح‌تولید خود درا بالا ببرند . در تاکستان‌نیز پس‌از تقسیم املاك سلطنتی بین رعایای آن ، برای‌آنکه کشاورزان دارای زندگی بهتری شوند وسطح تولید و درآمد آنها افزایش یابد، بانك عمران شروع به فعالیت‌نمود. از جمله چون در تاکستان باغات انگور زیادی میباشد و اکثرزمین های کشت شده اختصاص بکشت این محصول دارد، بانك عمران‌پس از مطالعات لازم تشخیص داد که چنانچه کارخانه‌ای در این محل برای بسته بندی و استانداردیزه کشمش , تاسیس شود کمك‌زیادی به مرغوبیت کشمش بدست آمده و فروش آن میکند و در ضمن تولید کنندگان کشمش با ایجاد کارخانه دیگر لازم نخواهد بود که محصول‌کشمش خود رابسهای نازلی بافراد مختلف بفروش رسانند ، چون کارخانه بابهای ثابت معینی کشمش بدست آمده را خریداری میکند بدین جهت پس‌ازمذاکره با مقامات مختلف اقدام به خرید کارخانهٔ کشمش تاکستان گردید.

ارزش کارخانه

برای ایجاد این کارخانه رویهمرفته در حدود ۱۴۰ میلیون ریال خرج شده است . از این مبلغ در حدود ۷۰ میلیون ریال آنرا بانك عمران پرداخت نموده ۶۰ میلیون ریال آنرا بانك توسعه صنعتی ومعدنی بعنوان اعتبار در اختیار کارخانه مقادیری انگور توسط خود کارخانه بعمل آمده و طبق اصول فنی در تونل های حرارتی تبدیل به کشمش شده است ۱۵۰۰ تن کشمش‌بقیه‌از تولید کنندگان تاکستان‌خریداری ودر کارخانه از آن بهره‌برداری‌شده است. آقای دکتر علی آبادی افزود طبق برنامه قرار است همه ساله با اجرای روشهای مختلف برمیزان محصول کارخانه افزوده شود ،تا حداکثر محصولی که ظرفیت کارخانه است بدست آید .

افزایش صادرات

بسته های کشمش این کارخانه پس‌از آماده شدن بخارج صادر میشود با صادرات این کشمش به خارج سالیانه مقادیری ارز بکشور وارد میشودودرضمن تولید کنندگان کشمش تاکستان نیزعایدی بیشتری بدست می‌آورند . ونیز برمیزان تولید داخلی افزوده میشود وباعث بدست‌آمدن بازارهای جدید برای خشکبار ایران میگردد .

پس‌از پایان‌بیانات رئیس کارخانه مراسم اعطای جوائز به تولید کنندگانی که بهترین ومرغوبترین نوع کشمش را تولید و بکارخانه فروخته‌اند بتوسط آقای دکترام آغاز شد و به ۳ نفراز کسانیکه بهترین کشمش را تهیه نموده ودر اختیار کارخانه‌گذاشته بودند غیر از پرداخت بهای خرید کشمش،در مقابل هر کیلو کشمش تحویلی ۱٫۵ ریال اضافه بر بهای خرید به ایشان پرداخت شد . به ۸ نفرار کسانیکه کشمش درجهٔ یك ب کارخانه تحویل داده بودند ازقرار هر کیلو یك ریال تا ۵شاهی باتوجه بمیزان افت (مقدار خاشاك و موا زائد کشمش)بایشان پرداخت شد .

ضمنا غیر از اعطای جوائز ،در گذاشته شده‌بود و بااعلام اسامی کیسه‌ای اسامی کسانیکه‌باکارخانه قرارداد بسته و کشمش تولیدی‌خود را دراختیار کارخانه گذاشته‌اند ، ریخته شد و پسر بچه‌ای بترتیب اسامی برندگان را از کیسه‌خارج کرد .

وجوه جوائز قبلا در پاکتهائی برندگان ، آقای دکتر رام‌پاکت های‌حاوی جوائز نقدی رابرندگان تقدیم مینمودند .

نکته جالب این بود که‌اسامی اکثر برندگان به رحمانی و یا طاهر خانی ختم میشد ، مسئولین کارخانه علت وجود اسامی مشترك رابین برندگان ، نسبت خویشی آنان میدانستند .

تولید کننده ۹۰ ساله

دربین برندگان یك زنی که بیشتراز ۹۰ بهار از عمرش میگذرد و نیز یك شیخ سر دفتر که‌هردوغیراز انجام کارهای معمولی بتولید کشمش و فروش آن به کارخانه نیز اقدام نموده‌اند ،نیز دیده میشدند .

برای فروش کشمش بکارخانهٔ تاکستان متجاوز از ۵۰۰ نفر با کارخانه قرار داد بسته‌اند . پیمان کاران کارخانه در موعد مقرر کشمش تولیدی خود را در اختیار کارخانه گذارده‌اند .

کمك به کشاورزان

پس‌از پایان‌مراسم توزیع‌جوائز آقای دکتر رام پشت میکروفون‌قرار گرفت و بیاناتی خطاب به تولید کنندگان کشمش و باغداران و اهالی تاکستان ایراد نمود مدیر عامل بانك‌عمران‌و کارخانه‌تاکستان طی سخنان خود اظهار داشت این کارخانه فقط برای کمك به کشاورزان تاکستان ایجاد شده‌است تا ۵ سال قبل که‌هنوز این کارخانه ایجاد نشده بود انگور تولیدی تنها تولید کنندگان بابهای نازلی هم بفروش نمیرفت بانك عمران برای کمك بخورده مالکین املاك‌تقسیمی سلطنتی در تاکستان اقدام به‌ایجاد این کارخانه نمود تا هم محصول انگور و کشمش تولید کنندگان توسط کارخانه بابهای‌ثابت و مشخصی بفروش برسد و هم‌تولید کنندگان با دلگرمی بیشتری‌اقدام بتولید نمایند وبرمیزان تولید و مرغوبیت آن بیافزایند . آقای‌دکتر رام اضافه کرد این کارخانه باکمك بانك عمران و دریافت قرض‌ازبانك ها ایجاد شده است ، بدین جهت بایدشما تولیدکنندگان کشمش‌حداکثر استفاده را از آن بنمائید .

رعایت نظافت برای رقابت

آقای دکتر رام افزود اگربانك عمران میخواست پولی را که در این کارخانه خرج نموده ، درامور بازرگانی و انتفاعی بکار اندازدمی‌توانست منافع زیادی به دست آورد . ولی هدف کمك باهالی تاکستان بوده است که این‌کارخانه بازحمات زیادومخارج سنگین‌ایجاد شده‌است .

در ایران کشمش برای مصارف مختلف مصرف میشود و در حدود ۴۰ تا ۵۰ هزار تن در سال هم میتوان بخارج صادرنمود ،لذا باید تولید کنندگان کشمش در آینده فعالیت بیشتری کنندو بر میزان محصول خود بیافزایند و در ضمن محصول مرغوب تولید کنند و در موقع تبدیل انگور به کشمش نیز سعی نمایند که‌نظافت کاملامراعات شود ، چون برای ایجاد بازار خشکبا رباید باسایر کشور های صادر کننده خشکبار رقابت نمود و این رقابت در صورتی عملی می شود که بتوان محصول مرغوبتری ببازارهای جهان عرضه داشت .در حال حاضر کشورهائی نظیرترکیه‌ـ یونان ـ امریکا ـ استرالیا و غیره رقیب ایران در صدور خشکبارمی‌باشند بدین جهت باید سعی‌زیادی کرد که محصولی که تولیدمیشود بهتر و مرغوبتر شود و افت آن‌نیز کم باشد تابتوان در کارخانه با بهترین نحوی بسته بندی و صادر کرد. مدیر عامل بانك‌عمران‌سپس اظهار داشت اگر محصول بیشتر و بهتری تولید کنید در آینده مسئولین کارخانه بابهای بیشتری از شما خریداری خواهندکرد ودر نتیجه عایدی بیشتری نصیب شما تولید کنندگان انگورو کشمش‌می شود .

۳۰۰ هزار تومان مساعده

مدیر عامل بانك عمران‌و کارخانه کشمش‌تاکستان‌خطاب به‌کشاورزان گفت شنیده‌ام در کشمش بعضی‌از تولید کنندگان آشغال وجودداشته است.وجود آشغال درکشمش های تحویلی بکارخانه باعث میشود که ما نتوانیم محصول خوب‌وآبرومندی تولید وبخارج عرضه کنیم و در نتیجه شما نیز ازبهای کمتری برخوردار خواهید شد وپس لازم است که منبعد در تولید کشمش دقت بیشتری کنید تامنافع خود و کارخانه تامین شود ـ بانك‌عمران در سالهای آینده بکسانیکه کشمش مرغوب وزیادی تهیه نمایند ،جایزه بیشتری خواهد پرداخت تا موجبات تشویق کشاورزان بیشتر فراهم شود ـ ماامسال در حدود ۳۰۰هزار تومان بشما تولید کنندگان کشمش مساعده دادیم ولی بعضی کشمش تولیدی خود را تحویل نداده‌اند و مساعده رانیز واریز نکرده‌اند،بدیز جهت ما ازسال های‌آینده به‌تولید کنندگان کشمش مساعده نخواهیم داد، ولی هریك از کشاورزان که کشمش تحویل کارخانه دهد،در همان موقع بهای آنرا باوخواهیم پرداخت .

مساعدتهای شاهنشاه

من از شما کشاورزان تاکستان میخواهم که باکارخانه همکاری بیشتری نمائید چون این کارخانه برای شما و متعلق بشما است و مقررات کارخانه را اجرا کنید . چون اهالی تاکستان غنی نیستند و بی‌چیز میباشندبدین‌جهت شاهنشاه اراده فرمو دند که همزمان‌با تقسیم املاك اختصاصی ، کارخانه کشمش نیز در این محل بکارافتد تاموجبات عایدی بیشتری رابرای کشاورزان فراهم آورد . شاهنشاه املاك‌خود را بشما واگذار نمودند تا شما از آن بنحو احسن استفاده نمائید .

اقساط این املاك نیز ۲۵ ساله دریافت میشود ومجددا به صورت وام و مساعده بخود شما مسترد میگردد .پس باید ازاین فرصت حداکثر استفاده را بنمائید .

آرزوی بانك عمران اینست که روزی کلیه سهام کارخانه راتولید کنندگان کشمش خریداری‌نمایند وکارخانه را مستقیما اداره کنند ، آقای دکتر رام افزود بزرگترین مشکل تاکستان کم آبی است بدین جهت برای آنکه منابع آب کافی در تاکستان ایجاد شود ودر نتیجه سطح کشت کشمش وسایر محصولات کشاورزی از قبیل گندم و غیروبالا رود ،بانك عمران مطالعات زیادی نموده و طرحهائی برای‌ایجاد منابع جدید آب در تاکستان تهیه کرده که به زودی بمورد اجراء گذارده میشودتاهرچه زودتر مسئله کم آبی‌تاکستان‌مرتفع شود .البته کم آبی تنها مربوط به تاکستان نیست ـ در اکثردهات با این مشکل‌مواجه هستند، دولت نیز اقدامات زیادی برای ایجادمنابع آب در کشور آغاز نموده است .

برای تامین آب مورد نیاز شما تولید کنندگان کشمش ،باکمك بانك کشاورزی ، اقدام بحفر۶حلقه چاه شده است‌وبزودی‌برای استفاده آماده میشود.سعی کنید که ازاین منابع آب جدید حداکثر استفاده رابنمائید و در حفظ وحراست‌چاه ها نیز کوشش کنید .

عمر استفاده کشاورزان

بانك عمران برای‌خدمت به‌شما کشاورزان تاکستان بوده که این کارخانه را ایجادنموده‌است‌چنانچه میخواستیم بجای ایجاد این کارخانه بهای آنرا بعنوان مساعده بین‌اهالی تاکستان تقسیم نمائیم ، پس ازاندك مدتی این‌وجوه مصرف میشدوآثاری هم ازآن باقی نمیماند ، ولی با سرمایه گذاری دراین کارخانه شما میتوانید همیشه عایدی داشته

بقیه در صفحه ۱۹

مدیر عامل بانك عمران دربین کشاورزانیکه موفق‌بدریافت جایزه شدند ، دیده میشوند مرد روحانی که در کنار دکتر رام‌دیده میشود نیز از تولید کنندگان‌بهترین نوع کشمش برای کارخانهٔ تاکستان‌میباشد

آقای دکتر رام رئیس هیئت مدیره و مدیر عامل بانك عمران و کارخانه کشمش تاکستان بیاناتی ایرادمینماید. در سمت چپ ایشان نیز خبر نگار ما دیده میشود .

این زن روستائی در قرعه‌کشی کارخانه موفق شد بزرگترین جایزه را دریافت دارد .
آقای دکتر رام در حال پرداخت جایزه بزن تولید کنندهٔ کشمش دیده میشود .

تولید کنندگان کشمش برای کارخانه تاکستان‌بدقت‌بسخنان مدیر عامل بانك عمران گوش میدهند .
درسر عکس عده‌ای از کشاورزان با لباس های کارباتفاق‌مسئولین بانك عمران و کارخانه تاکستان و نمایندگان مطبوعات دیده میشوند .

بازدید خبرنگاران جراید از کلاسهای مبارزه با بیسوادی

* آمار نوآموزان کلاسهای مبارزه با بیسوادی نسبت بسال گذشته دو برابر شده است .

* در یکی‌ازمدارس مراسم آشتی‌کنان زن‌و شوهری‌انجام گرفت .

بنا بدعوت اداره کل آموزش و پرورش بزگسالان عده‌ای از خبرنگاران جراید تهران باتفاق آقایان شاکرین رئیس اداره کل آموزش و پرورش و فامیلی معاون اداره و ایزدی رئیس اداره روابط فرهنگ و مردم و آقای رکنی فرد رئیس اداره فرهنگ ناحیه شش تهران از کلاس های مبارزه با بی سوادی چند دبستان واقع در میدان خراسان ، خیابان ری ، چهار صد دستگاه دیدن کردند .

مراسم آشتی کنان

هنگام بازدید از کلاس های‌شبانه دبستان دخترانه شیرین زن و شوهری که بایکدیگر نزاع کرده و کار آنها به جدائی و طلاق رسیده بود دردفترمدیر دبستان حضور یافته بودند و یك‌جعبه شیرینی نیز روی میز قرار داشت . رئیس دبستان به خبرنگاران گفت ما علاوه بر این که در با سواد کردن‌خانم هائی که در کلاس ها مشاهده می‌کنید امور اجتماعی و طریق صحیح زندگی کردن را نیز به آنها می آموزیم از چندی قبل بین این خانم با شوهرش اختلافات شدیدی بروز کرد و دامنه این تصادف و نزاع به جدائی وطلاق رسید پس‌از آنکه به این نو آموزاین دبستان یابهتر بگویم خانمی که‌چندین سالست باشوهرش زندگی می کند نصایح و راهنمائی های لازم رانمودیم همسرش را امروز بمدرسه احضار کردیم و بطوری که ملاحظه می کنید اختلافات آنان مرتفع و کار جدائی و طلاق به آشتی مبدل شده واین آقا بلافاصله در حالی که از شدت شوق در پوست خود نمی گنجید به شیرینی فروشی رفت واین جعبه شیرینی را خریداری کرد .

پیشرفت نو آموزان

هنگام بازدید از کلاس ها هر یك از خبرنگاران ورئیس اداره کل‌آموزش و پرورش سئوالاتی از مواد درسی دانش آموزان خرد سال و بزرگسال نمودند که به خوبی از عهده جواب بر می آمدند و پیشرفت قابل توجهی در فراگرفتن خواندن و نوشتن نموده بودند .

در کلاس های ششم دبستان‌معلمین اظهار میداشتند دانش آموزان دراین سال موفق بگذراندن امتحان نهائی خواهند شد واین بزرگترین موفقیتی است که در این سال نصیب فرهنگ شده است .

آمار نو آموزان

آمار نو آموزان کلاس های مبارزه با بی سوادی در مدارس تهران‌نسبت به سال گذشته در حدود دو برابر شده‌و براثر تبلیغاتی که‌در هفته(جهاد ملی) مبارزه با بی سوادی انجام‌گرفت مردم بی سواد بیش از پیش تشویق به‌فراگرفتن خواندن‌و نوشتن وتحصیل علم و دانش شده‌اند .

پاسخ‌شطرنج بازان

بقیه از صفحه ۹

شطرنج در شهرستانها .

آقای عصار مدعی اند که‌دراوان ریاست ایشان‌تنها۳۰نفر آشنابحرکات شطرنج وجود داشته‌اند آیامیتوان‌گفت آقای عصار آنقدر فراموشکارند که اطلاع ندارند حتی‌در زمان ریاست‌آقای فرزانه قریب ٤۰۰ کارت عضویت از طرف فدراسیون شطرنج صادر شده بود ؟

درنامه آقای‌عصاربیك مطلب‌اساسی‌تر!؟ برمیخوریم .ایشان بخاطراینکه ادعا کنند صدای حقی که‌علیه‌ایشان بلند شده ازطرف قاطبه شطرنجبازان‌حمایت نمیشود درنامه خودازچندنفر شطرنجباز نام برده‌اند. ما قبول داریم که زمانی آنها درزمرهٔ قهرمانان شطرنج بوده‌اند واکنون هم درردیف شطرنجبازان‌زبده قرار دارندولی باعث کمال تاسف است که رئیس فدراسیون اطلاع ندارندکه آن عده انگشت شمارکه درنامه خود نام برده‌اند سالهاست که اغلبشان فعالیت شطرنجی خودرا ترك کرده‌اند بهتراست راجع به‌یك‌یك افراد نامبرده صحبت شود. کیست. که‌نداند آقای عبدالحسین‌نوابی بعلت‌ناراحتی ازوضعی که آقای‌عصار درفدراسیون شطرنج ایجاد کرده‌اند از همان زمان رفتن آقای پاکدامن از فدراسیون شطرنج محیط فدراسیون‌راترك‌گفته ودرباشگاه مهرگان بتعلیم شطرنجبازان وگسترش شطرنج همت گماشتند و یا آقای اکباتانی مدتی است که‌در خارج از کشور بسر میبرندو یا آقایان مهندس مصطفوی و لطفی سالهاست که‌درمحل فدراسیون دیده نشده‌اند و حتی جهت شرکت درمسابقات رسمی‌هم از آنها خبری‌نشده . جداول مسابقات رسمی قهرمانی چند سال اخیر خود بهترین مدرك اثبات این موضوع است .

در اینجا از شطرنجبازانی که آقای عصار نامبرده‌اند یکی دو نفر باقی میمانند که اگر از آقای حسن‌نوائی دبیرفعلی فدراسیون بگذریم‌از دوست عزیزمان آقای یوسف صفوت بایستی نام‌ببریم . درست‌است که ایشان‌زمانی مقام قهرمانی ایران‌رادر دست‌داشتند ولی اکنون بیش از ۲ سال است که در مقابل حریفان تازه نفس تری‌تسلیم شده و مقام قهرمانی ایران راجوانانی چون لاالزاریان و ابراهیمی بترتیب درسال های ۳۹ و ٤۰ بدست‌آورده‌اند و یا مقام قهرمانی تهران در دست آقای نظریان است . ما خود قبول داریم که آقای صفوت هنوز هم‌در ردیف ارزنده ترین شطرنجبازان‌ایران قرار دارند ولی آیا نبودن امضای ایشان در ذیل نامه ما بحضور ریاست سازمان تربیت بدنی با علم باینکه جهت‌امضای نامه مزبور بایشان رجوع نشده و موافقت یا مخالفت ایشان هم با خواسته های ما معلوم نیست دلیل اینست که همه امضاء کنندگان ظاهرا شطرنجباز بوده‌اند ؟ از نظر آقای عصارچون تمامی قهرمانان‌بوضع فدراسیون معترضند همه شطرنج باز ظاهری و غیر واقعی اند و تنها آقای صفوت که‌سکوت کردند قهرمان‌حقیقی ایرانند .

با همه اینها ما اطمینان داریم‌چند نفر دوستان عزیزمان را که آقای عصار در نامه خود ذکری از آنها کرده اند اگر اکنون فعالیت شطرنجی داشتند از خواسته های منطقی ما جانبداری مینمودند زیرا همه بخوبی میدانند که برای اولین بار درسال ۳۵ همین عده بخاطر اعمال خلاف آقای عصار نامه ای بحضور تیمسار سرلشکر دکترایزد پناه ریاست‌سازمان تربیت بدنی وقت ارسال داشتند . برکناری آقای عصار رئیس‌فدراسیون را خواستار شده بودند .

آقای عصار روش منطقی و اصلاح طلبانه مارا در نامه خود بعنوان یك توطئه ذکر کرده و مدعیند که در این توطئه!! قهرمانان‌واقعی شرکت ندارند کسانیکه اساس نامه معترضین باقای عصار را مطالعه فرموده‌اند بخوبی باین دروغ پردازی شخص رئیس فدراسیون پی میبرند نمیدانیم اگر قهرمان اول کشور ـ قهرمان اول تهران ، قهرمان اول باشگاهها، قهرمان اول دانشگاه ، و دیگر قهرمانان ردیف بعدقهرمانان واقعی نیستند چه‌کسانی داعیه مقام قهرمانی واقعی رادارند ؟

در جای دیگر آقای عصار بخاطر تخطئه خواسته های منطقی واصولی ما ادعا کرده‌اند که چون تیمی بخارج کشور اعزام نشده شطرنجبازان دست بیك سلسله انتقادات زده‌اند .بایستی یادآور شویم که ما شطرنج را بخاطر رفتن بخارج و سیر و سیاحت‌دوست نداریم بلکه اعزام تیم را چون‌انتشار مجله و ترتیب کلاس های آموزشی‌و دیگر اموری که ازطرف آقای عصار فراموش شده تنها وسیله ای جهت پیشرفت و گسترش شطرنج میدانیم.

در قسمتی دیگر از نامه رئیس محترم فدراسیون روش مارا اعمال خلاف اخلاق نامیده‌اند باید از شخص‌ایشان بپرسیم انتقاد و روش اصلاح طلبانه ما اعمال خلاف است یا توهین وناسزا بقهرمانان ؟

ما انتظار داریم و مطمئنیم که‌آقای عصار جهت حفظ مقام لرزان خود بیش ازپیش‌بوارونه جلوه دادن‌حقایق بپردازند ولی به چیزی که بیش از همه اعتقاد داریم اینست که درسایه توجهات ذات اقدس ملوکانه که بارها جوانان ما‌را مورد الطاف و مراحم مخصوص‌خود قرار داد ه‌اند بخواسته ها ی‌منطقی خود خواهیم رسید .

بنمایندگی از طرف شطرنجبازان : تورج ابراهیمی ، قهرمان اول کشور ٤۰ ـ میخائیل نظریان ، قهرمان اول تهران ـ کیخسرو کهبائی ، قهرمان دانشگاه ـ مسعود امیر سوادکوهی ، قهرمان جوانان ـ حسینقلی سالور ، قهرمان تیم ملی منصور جلوه ،قهرمان اول باشگاههای تهران .

بازگشت ازکنفرانس کارگندم

آقایان حسینقلی غفاری مدیر کل غله ونان و مهندس مجتهدی نماینده وزارت کشاورزی که برای شرکت در کنفرانس بین المللی کار گندم به‌ژنو عزیمت کرده بودند ، با هواپیما به تهران باز گشتند .

مدیر کل غله و نان اظهار داشت: در کنفرانس بین المللی کار گندم که در ژنو تشکیل شد ،٥٦ نفر نمایندگان کشور های‌مختلف‌جهان شرکت‌داشتند

وزیر امور خارجه جدید ترکیه تعیین شد

آنکارا ـ آسوشیتدپرس ـ ۱۷ مارس مقامات مطلع ترکیه امروز اعلام کردند که‌فریدون ارکین سفیر کنونی ترکیه درلندن بجای سلیم سارپر به پست وزیر خارجه ترکیه منصوب شده‌است ارکین ازهفته آینده در پست جدید خود شروع به‌کار خواهدکرد .

آگهی مناقصه

اداره حسابداری کل کارخانه های ارتش تعداد سیزده قلم افزار آلات برسی مورد احتیاج اداره تسلیحات ارتش را از طریق گشایش اعتبار بواحد دلار بدون هزینه بیمه تحویل بندر خرمشهر بابسته بندی بین‌المللی دریائی باشرایط و مشخصات زیراز طریق مناقصه خریداری مینماید .

۱ـ شرکت کنندگان در مناقصه میتوانند بامراجعه قبلی باین اداره صورت مشخصات را ازدایره تدارکات دریافت و سپس مبادرت بتسلیم پیشنهاد نمایند .

۲ـ سپرده مورد مناقصه پنج درصد مبلغ پیشنهادی است که باید یانقدا بصندوق این اداره واقع در انتهای خیابان ژاله پرداخت و قبض رسید ویاتضمین بانکی ضمیمه پیشنهاد خود نمایند (چك بجای سپرده قبول نمیشود)در صورتیکه برنده مناقصه از پیشنهاد خود عدول نماید سپرده مزبور بنفع دولت ضبط خواهد شد .

۳ـ برنده مناقصه ملزم است برای حسن انجام کار معادل صدی ده مورد مناقصه را بنام تضمین بصندوق این اداره بسپارد واین مبلغ‌پس ازخاتمه تحویل جنس وواریز حساب قابل استرداد است .

٤ـ هزینه ثبت‌قرارداد وپرداخت مالیات وسایر عوارض‌مربوط‌که طبق مقررات بمعامله تعلق بگیرد و هزینه نشر آگهی بعهده برنده مناقصه است .

٥ـ اداره مجاز خواهد بود تاصدی بیست و پنج ازمیزان جنس یاکار مورد معامله راکسر ویااضافه نماید .

٦ـ پیشنهادهای مشروط و مبهم و پیشنهاداتیکه بعد از مدت‌مقرر برسد و یا فاقد سپرده باشد مطلقا ترتیب اثر داده نخواهد شد.ضمنا مدت اعتبار پیشنهادات از تاریخ تسلیم نبایستی از ٤٥ روز کمتر باشد.

۷ـ پیشنهاد دهندگان بایستی پیشنهاد خود را در دو پاکت لاك و مهر شده پاکت الف شامل مشخصات فنی و قبض سپرده یاتضمین بانکی و پاکت ب اززش کالا وسایر شرایط تجاری بدفتر این اداره بنشانی فوق تحویل نمایند .

۸ـ حضور پیشنهاد دهندگان در جلسه مناقصه بادر دست‌داشتن معرفی نامه کتبی آزاد است .

۹ـ جنس مورد مناقصه باید حداکثر درکوتاهترین مدت ممکنه در محل بندر خرمشهر تحویل شود .

۱۰ـ مدت قبول پیشنهادات تاآخر وقت اداری روز ۱۲ر۳ر٤۱ خواهد بود .

۱۱ـ پیشنهادات واصله درساعت ۱۰ صبح روز ۱۳ر۳ر٤۱ باز و قرائت خواهد شد .

۱۲ـ اداره در رد یا قبول هریك از پیشنهادات مختار است .

اداره حسابداری کل کارخانه های ارتش

آ ـ ٤۰٦۱۰

آگهی احضار

بدینوسیله به‌استوار بازنشسته محمدگیلانی که‌جزو ژاندارمری کل کشور بوده و فعلا مشخصات و محل سکونت وی نامعلوم است باتهام اخذ رشوه تحت تعقیب دادگاه انتظامی لشکر ۱ پیاده گرگان میباشد ابلاغ میشود که‌ازتاریخ نشر آخرین آگهی ظرف مدت دو ماه خود را بدادگاه انتظامی لشکر ۱ پیاده گرگان معرفی در صورت تاخیر طبق ماده ۲٦۲ قانون دادرسی و کیفر ارتش رای غیابی صادر خواهد شد .

دادستان دادگاه انتظامی لشکر ۱ پیاده گرگان ـ سروان

۱ـ۳ آ ـ ٤۱۳٤٦ سواد کوهی

مدیریت و کارکنان

شرکت‌سهامی کارخانه های‌صنعتی آزمایش

بمناسبت آغازسال نو تبریکات صمیمانه خودرابعموم

هم‌میهنان عزیز تقدیم‌داشته موفقیت همه راآرزومندند

وافتخار دارند که در سال گذشته با عرضهٔ‌محصولات جالبدین خودرا بمیهن وهم‌ـ میهنان عزیز ادا نموده و در سال نو نیز با تقدیم هدیهٔ جالبی که**ساخت‌ه‌مدل**

آبگرمکن که از بهترین آبگرمکن های دنیا است

افتخاری برافتخارات‌گذشته‌خود بیفزایندوامیدوارهستند که‌درسال‌نو نیز محصولات این کارخانه‌جالبتر و بهتر ازسال‌قبل بوده و بیشتر رضایت خریداران محترم رافراهم نمایند .

مدیریت و کارکنان‌شرکت‌سهامی کارخانه‌های‌صنعتی

آزمایش‌سعادت و پیشرفت‌هموطنان‌عزیز راآرزودارند

آ ـ ٤۱٤۳۰ «تبلیغات وگا»

همه تشنه اند

تشنه یک نوشابه سالم و گوارا

میشن کالیفرنیا روز ۲۹ اسفند ببازار می‌آید

میشن کالیفرنیا دردونوع پرتقالی‌وآناناس‌وبدو اندازه‌مختلف‌ببازار عرضه میشود

میشن کالیفرنیا یعنی آب پرتقال خالص

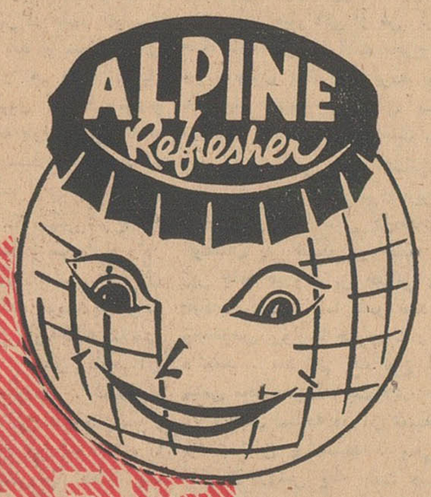

جایزه آبگرمکن

و مفتی!

میخواستند بمن اسید بخورانند!

سرگذشت من

نوشته ملک حسین پادشاه اردن هاشمی

ترجمه غلامحسین صالحیار

(۲۱)

من باندازه کافی در اروپا بسر اطراف بطرف دانشکده شتافتند. برده بودم و خوب میدانستم در این هرج و مرج عظیمی برپا شد. فرمانده قاره باشگاهها و محل های تفریح و دانشکده بشدت عصبانی شد وفردای بازی بسیار وجود دارد که پراز آن‌روز دانشجویان راجلوی‌خود بخط سلاطین سابق است. من هرگز میل کرد. او در حالیکه بشدت خشمگین نداشتم عضو دائمی گروههای شنا در جنوب فرانسه باشم!

فقط یکبار در طول دوران تحصیلم در دانشکده افسری «سند هورست» از طرف فرمانده مورد خطاب قرار گرفتم. قضیه از یك شب جمعه آغاز شد. من هنگام وقوع حادثه حتی در دانشکده نبودم، بلکه در لندن در مراسم جشن تولد خود شرکت‌داشتم.

اعتراف

بپایان دوره دانشکده دیگر چیزی باقی نمانده بود و دانشجویان با مسابقات وزور آزمایی های مختلف جشن هائی بین خود باین مناسبت برپا میکردند. آنشب طی یکی ازاین مراسم تصادفادست یکی‌ازدانشجویان بزنگ خطر حریق برخورد و این زنگ بصدادر آمد. بفاصله چند دقیقه گروههای مختلف آتش نشانی از «کامبرلی» و موسسات آتش نشانی آموخته بودم بجا آوردم و سپس به فرمانده عصر بخیر گفتم. فرمانده پرسید چه میخواهی حسین‌در جواب اظهار داشتم که من صدای زنگ‌حریق رابلند کرده ام. فرمانده در حالی که صدای او لحن عجیبی پیدا کرده بود گفت:

«بایستی در این باره تحقیق کنم آخر چطور ممکنست تو صدای زنگ رادرآورده باشی در حالیکه شب حادثه اصلا در دانشکده نبودی بلکه در لندن بسر میبردی؟» من پاسخ دادم این موضوع کاملا صحیح است، اما اگر من در لندن بودم، بسیاری دیگر از دانشجویان نیز آنشب رادر دانشکده نبوده و به لندن رفته‌بودند.

برای یك لحظه بنظر من رسیدکه فرمانده از شدت خشم در حال‌انفجار است. اما سر انجام جنبه دیگر قضیه بحقیقت پیوست. «اعتراف» من موجب شد تمام دانشجویان دیگری‌که آنشب در دانشکده نبودند پیروز شوند و از مرخصی استفاده کنند. من هنوز هم هر وقت یاد این قضیه میافتم ازاقدام خود احساس رضایت میکنم.

توطئه ها

توطئه هائی که بر ضد جان من شده آنقدر خطرناك، گوناگون و مداوم بوده که بعضی اوقات احساس میکنم ماجرای من شباهت بیك رمان پلیسی دارد.

یکی از خطرناکترین توطئه هائی که‌بر ضدجان‌من صورت گرفته‌کوشش برای خوراندن اسید بمن‌بود.

اما قبل‌ازاینکه این‌داستان رابازگو کنم باید بشرح واقعه دیگری بپردازم زیرا واقعه اسیددومین توطئه ای‌بود که ظرف مدت ۲٤ ساعت برای‌قتل من ترتیب داده بودند.

(ناتمام)

مقالات سیاسی

از: اخبار آمریکا و گزارشهای جهان

٤ـ خاطرات پاورز

سقوط یو-۲ و اسارت من

قوت‌قلبی که دانشجویان دیگر بمن میدادند موجبات اطمینان خاطرم را فراهم نمیکرد. در حالیکه پرافروخته و ناراحت بودم داخل دفتر فرماندهی شدم. فرمانده خیلی جدی مرا می نگریست ولی شاید این امر بدان لحاظ بود که افکار مختلفی ذهنش‌را مشغول داشته بود چه پس از چند لحظه بطور ناگهانی گفت:

«حسین، من از طرز کار تو بسیارراضی هستم در این مدت‌شخصا جریان پیشرفت تو را زیر نظر داشته ام و تصور میکنم که زمان ترفیع تو به سال بالاتر فرا رسیده است. از این تاریخ ترفیع پیدا می کنی خوب توجه داشته باش.»

انضباط

من برمراقبت خود افزودم زیرا بخوبی میدانستم انضباط دانشکده افسری«سندهورست»مراآماده‌خواهد کرد که در زندگی انضباط بسیار شدید تری پیشه گیرم و این انضباط در سالهای آینده که بایستی از تاج وتخت خود حراست کنم بسیار بکارم خواهد آمد.

قوت‌قلبی که دانشجویان دیگر بمن میدادند موجبات اطمینان خاطرم را فراهم نمیکرد. در حالیکه پرافروخته و ناراحت بودم داخل دفتر فرماندهی شدم. فرمانده خیلی جدی مرا می نگریست ولی شاید این امر بدان لحاظ بود که افکار مختلفی ذهنش‌را مشغول داشته بود چه پس از چند لحظه بطور ناگهانی گفت:

«حسین، من از طرز کار تو بسیارراضی هستم در این مدت‌شخصا جریان پیشرفت تو را زیر نظر داشته ام و تصور میکنم که زمان ترفیع تو به سال بالاتر فرا رسیده است. از این تاریخ ترفیع پیدا می کنی خوب توجه داشته باش.»

انضباط

من برمراقبت خود افزودم زیرا بخوبی میدانستم انضباط دانشکده افسری«سندهورست»مراآماده‌خواهد کرد که در زندگی انضباط بسیار شدید تری پیشه گیرم و این انضباط در سالهای آینده که بایستی از تاج وتخت خود حراست کنم بسیار بکارم خواهد آمد.

بهمین ترتیب مصممانه فکر کردم ودر نتیجه برای اولین بار در تجارب هواپیمائیم باین نتیجه رسیدم که‌شاید باز کردن سایبان هواپیما و شل کردن تسمه های صندلی خلبانی و بیرون پریدن ازدستم ساخته باشد.»

در همان حالیکه این‌اظهارات‌دوستم را بسرعت در مغز خود مرور میکردم عقربهٔ ارتفاع سنج را روی رقم ۳٤ هزار پا خواندم. اما این عقربه به بسرعت روبه سقوط گذاشته بود.

بانهایت درجه سرعتی که برایم امکان داشت تصمیم گرفتم و سایبان را باز کردم. ابتدا یکطرف سایبان شل شد. گمان میکنم طرف راست آن بود. بعد شل شدن دستگیره قسمت راست باعث شل شدن قسمت چپ سایبان شد و ناگهان تمام هیکل سایبان به‌تموج وپروازدرآمد. بگمانم این وضع از سمت چپ شروع شد. اگر چه جزئیات حوادثی که طی آن چند ثانیه صورت گرفت بخاطرم نمی‌آید امادر هرحال احساس کردم که سایبان طیاره ام بطرف‌دیگرپرتاب شد و ناپدید گردید.

بهرحال کمربند اضطراری نجات را کشیدم ـ فکر میکنم این‌نخستین کاری بودکه بعداز مانور خطرناك فوق‌الذکر انجام دادم ـ کمر بند اضطراری را از آن جهت کشیدم که هنگام خارج شدن از هواپیما ذخیره اکسیژن برای فرود آمدن داشته باشم اما پرکردن محفظه های اکسیژن را فراموش کرده بودم.

بعداز آنکه تسمهٔ صندلی خلبانی را باز کردم بلافاصله به خارج پرتاب شدم وچند ثانیه ای طول کشید که نیمی از بدنم در داخل کابین و نیم دیگر آن در هوا بود.

تصمیم گرفتم تمام تنه‌ام را بداخل هواپیما منتقل کنم تا بتوانم سویچ مخصوص انفجار تجهیزات سری را بچرخانم. اما دیگر این کاراز دستم ساخته نبود زیرا قدرت «ژ» (جاذبه) بقدری زیاد بود که دیگر بازگشت من بداخل کابین هواپیما امکان نداشت درعین حال قدرت منتقل کردن بدنم را بسمت قسمت‌قدامی‌سپرحایل باد هم نداشتم.

کوشش زیادی بکار بردم تا خودرا به قسمت خلفی سپر حایل باد برسانم، چون اطلاع داشتم که سویچ های مورد نظر در آن نقطه قرار گرفته‌اند. اما قادر نبودم دستم را به این نقطه برسانم.

تقریبا در همین وقت بود که ماسك مخصوص خلبانی من بکلی یخ بست. این حادثه هنگامی اتفاق افتاد که من وارد یك کوران‌بسیار سرد شده بودم. در این موقع چشمان من غیر از فاصله چندانیچی جلو را نمیدید و لذا فهمیدم که ارتفاعم هنوز بیشتر از ۳٤ هزارپا است.

بدیهی است که بهیچوجه بفکر ارتفاع خودم در آن لحظات نبودم. برگشتن من بداخل هواپیما دیگر امکان نداشت و قدرت پیچاندن سویچ های‌مخصوص انفجار دستگاه های سری رانیزنداشتم.

یك تکان ناگهانی

باین ترتیب فقط تصمیم گرفتم خودم را از هواپیما بیرون‌بیاندازم. برای این منظور چند بار تکان‌های شدیدی بخود دادم و ناگهان براثر یك حرکت ناگهانی بدن من با سقوط آزاد وارد آسمان گردید. تقریبا بلافاصله چتر نجات هم باز شد و این موضوع باعث تعجب‌بود چون خودم زه‌های‌بسته آنرانگشیده بودم...

افکاری که در این لحظات از مغز من میگذشت بی شمار بود. بازگو کردن این فکر ها برایم مشکل است. در هر حال بخاطر داشتم که نقشه‌ای در جیب دارم و فورا این نقشه را بیرون آوردم. بعد از آنکه با دقت به نقشه نگاه کردم آن رابقطعات بسیار ریز پاره نمودم ودر هوا پراکنده ساختم.

* * *

(فرانسیس پاورز سپس برای اعضای کمیته نیرو های مسلح‌ستای امریکا شرح داد که چگونه کوشش بعمل آورد تا چتر نجات خود را بطرف یك منطقه جنگلی هدایت کند و چگونه در این کوشش با شکست روبرو گردید. چترنجات پاورز در زمین باز یك دهکده ودر ۲۵ قدمی یك تراکتور روسی فرود آمد. بلافاصله‌تعداد زیادی از اهالی این دهکده او را محاصره کردند. عده زیادی از این افراد را مردان و کودکان تشکیل میدادند وتعداد آنها حداقل ۵۰ نفر بودند) سپس در صورت مجلس اظهارات پاورز به جزئیات زیر میرسیم:

مرد های این دهکده سعی می کردند با من حرف بزنند اما من فقط سرم را بعلامت نفی تکان می دادم و به آنها حالی میکردم که زبانشان را نمی فهمم. یکی از آنها دو انگشت خود را به من نشان داد و من حس کردم که میخواهد سئوال کند آیا خودم تنها هستم و یا دو نفر هستیم. با اشاره سربه‌او جواب منفی‌دادم و سپس یك‌انگشت خودم را بلند کردم تا به‌او بفهمانم که تنها هستم. بعدآن مرد به‌آسمان اشاره کرد و من نیز متوجه شدم که شیئی شبیه به یك چتر نجات در آسمان شناور است.

البته اطلاع داشتم که جز چتر نجاتی که من با آن فرود آمده بودم پاراشوت دیگری در هواپیمای یو ـ۲ وجود نداشته است. بنا بر این اطمینان داشتم که این‌پاراشوت و چتر باز آن را نمی شناسم ولذا خیالم راحت بود. در آن لحظه‌خود روسها هم توجه زیادی به چترنجات دومی نکردند. آنها فقط‌باخودشان حرف هائی میزدند که البته من سر در نمی آوردم.

بعد از ضبط اسلحه‌ای که‌همراه داشتم هر کدام ازآنها یکی ازدست های مرا گرفتند و بدرون اتومبیلی که پیش از فرود آمدن آنرا دیده بودم منتقلم کردند. من بغل دست راننده نشستم و مرد دیگری سمت راست من نشست. گمان میکنم‌سه نفر دیگر نیز در عقب اتومبیل نشسته بودند. بعد از سوار کردن من چتر نجات را هم توی اتومبیل انداختند. اتومبیل کوچکی بود و تقریبا سی دقیقه طول کشید تا به دهکده مجاور رسید. این دهکده بزرگتر از دهکده اولی بود.

(خلبان یو ـ۲ سپس شرح داد که چطور نزدیك دو ساعت او رادر این دهکده نگاه داشتند. در آن حال اهالی دهکده نوبت به نوبت تکه های کوچکی از اجزاء متلاشی شده هواپیما را از محل سقوط آن به دهکده می آوردند. شورویها پاورز را لخت کردند وحتی‌شلوار زیر او را بیرون آوردند تا وی را مورد بازرسی بدنی قرار دهند. یك زن جوان روسی که پزشك بود زخم های کوچکی را که روی پای راست پاورز بوجود آمده بودمداوا و باند پیچی کرد. بعد او را سوار یك اتومبیل ارتشی کردند وتحت‌الحفظ به شهر زیبا و بزرگی‌بردند که‌متوجه شده«اسوردلوسك» است).

پاورز سپس میگوید:

در اسوردلوسك یکبار دیگر بازرسی بدنی دقیق و کاملی بعمل آمد و سوزن سمی را که درجیب داشتم تا در صورت لزوم بوسیله‌آن انتحار کنم کشف کردند. سعی کردم تا داستانی جعل کنم واینطور وانمود بنمایم که اسم شهری را که در آن هستم نمیدانم. اما آنها بسته‌ای را که نقشه اتحاد شوروی‌و تعدادی اسکناس های روبل روسی‌و مدارك و وسایل دیگری که‌ماهیت ماموریت جاسوسی‌مرا آشکارانشان میداد باهمان‌اتومبیل به‌اسوردلوسك آورده بودند.

ناچار تصمیم گرفتم دستوری‌را که قبل از پرواز بمن داده شده بود اجرا کنم. به من دستور داده‌بودند که هرگاه امکان انکار وجود نداشت اعتراف کنم که از طرف آژانس مرکزی اطلاعات آمریکا (سیا) ماموریت داشته‌ام تا برفراز خاك شوروی پرواز کنم و اطلاعات سری بدست آورم.

کاملا روشن بود که روسها خودشان از ماموریت حقیقی من اطلاع داشتند. فکر میکنم معطلی‌من در آنجا نزدیك ۳۰ دقیقه طول کشید. ماموران شوروی طی این مدت ده‌ها بار به این طرف و آن طرف تلفن کردند و یا به تلفن‌هائی که میشد جواب دادند. در آنجا مردی هم حضور داشت که‌انگلیسی را بخوبی حرف میزد. این مرد چندین بار سئوالاتی از من کرد و هنگامیکه این سئوالات مطرح شد من اطمینان یافتم که پرده پوشی ماموریتم بهیچوجه امکان پذیر نیست و کاملا بی فایده است.

آنها ظاهرا خیلی شتابزده و دستپاچه بودند. باز هم چندین بار به اینجا و آنجا تلفن کردند وبین خودشان به گفتگو پرداختند. بعد زیر جامه ها و لباس خلبانی را به خودم پس دادند اما لباس ضدفشار مخصوص پرواز با چترنجات رانگاه داشتند. بعد هم یك نوع لباس پشمی مخصوص که‌جیب های‌بزرگی برای‌حمل اسلحه در آن تعبیه‌شده بود به من پوشاندند. یکی از ماموران روسی یك جفت دستبند بیرون آورد اما بعد از مذاکراتی که بین او و چند نفر دیگرصورت گرفت بدون آنکه دست های مرا ببندند حرکت کردیم و تا آخرهم بهیچوجه این دستبند ها را بدست های من نبستند. از ساختمانی که در آن بودیم خارج شدیم.

مقابل این ساختمان یك‌هواپیمای جت مسافر بری قرار داشت که‌وقتی نزدیك شدیم در آن را باز کردندو داخل شدیم. این هواپیما ۱۰ صندلی برای مسافران داشت. چهار نفر ازماموران‌روسی همراه من‌سوار شدند. بخاطر دارم که یکی ازآنها لباس فرم و یك نفر دیگر لباس غیر نظامی در بر داشت اما لباس های دو نفر دیگر را بیاد نمی‌آورم.

ناتمام

مراسم قرعه کشی محلی حسابهای سودبخش بانك سپه شعبه اصفهان

امسال بانك سپه بیش از سه میلیون ریال برای جوائز قرعه‌کشی محلی حسابهای سودبخش به شهرستانها اختصاص داده بود

سال گذشته ٤۵ سکه طلا به ۲۰ نفر از دارندگان حساب سودبخش در اصفهان اختصاص داده شده ولی امسال ۷۰ سکه طلا به‌٤۱ نفرداده‌شد

کودك خردسال شماره‌های برندگان را ازکیسه خارج میکند

بمنظور قرعه کشی محلی حساب سود بخش بانك سپه اصفهان ساعت ٤ بعد از ظهر روز پنجشنبه۲٤ر۱۲ر٤۰طبق دعوتی که‌از طرف‌بانك مذکور بعمل آمده بودعده‌ای‌ازشخصیت های اصفهان و کارمندان‌بانك سپه و دارندگان حساب سود بخش در محل بانك حضور بهمرسانیدند.

ابتدا آقای ابراهیم فتحی رئیس بانك سپه ضمن خیر مقدم‌و تشکر از حضورمدعوین بیاناتی دراطراف تاسیس‌بانك سپه و موضوع قرعه کشی حساب های‌سود بخش ونتایج آنرا بیان داشتند و اضافه کردند این قرعه‌کشی که‌امروز درتمام شهرستان ها انجام خواهد گرفت‌غیراز قرعه‌کشی عمومی است که در تهران انجام شده و جوائز آن‌نصیب مردم تهران و شهرستان ها

آقای فتحی ریاست بانك سپه هنگام سخنرانی

حساب‌سودبخش‌درشهرستان مربوطه داردسال گذشته‌برای دارندگان حساب سود بخش در اصفهان ۴۵ سکه پهلوی می گردد قرعه کشی مزبور۱۸ اختصاص داده شده بود ولی آبان هر سال در مرکز انجام براثر استقبالی که مردم از می گرددولی قرعه کشی محلی حساب سود بخش نمودند

دارندگان حساب در این شهرستان اختصاص داده شد وامیدواریم در سالهای آینده بهمین نسبت مقدار جوائز را افزایش دهیم. جمع جوائزی که امسال برای حساب های سود بخش شهرستان ها در نظر گرفته شد بیش از سه میلیون ریال بوده است پس از بیانات آقای فتحی مراسم قرعه کشی‌با نظم‌خاصی توسط دو دختر خردسال انجام‌گرفت ونتیجه بشرح زیر اعلام‌گردید

شماره ۳٦۲۷ آقای‌کریم عابدی جزینی دارای حساب شماره ۱۰۰۸٦ باجه هاتف برنده یك سکه ۱۰ پهلوی‌طلا جائزه ممتاز محلی بانك سپه شماره ۳۷٤٦ آقای عباس سرائیان دارنده حساب‌شماره ۱۰۳۱۲ برنده‌یك سکه۵ پهلوی

شماره ۳۷۳۳ آقای تقی شمس کوپائی شماره حساب ۱۰۲۸۵ یك سکه ۵ پهلوی

شماره ۳۳۸۷ آقای عبد ـ الغفار بیاضی شماره حساب ۵۷۳۹ یك سکه ۵ پهلوی

۳۸۳۷ آقای حسین مومنی شماره حساب ۱۵۱٦۰ یك سکه ۵ پهلوی ۹۱۱ آقای مصطفی واقعی شماره حساب ۱٤۲۱ یك سکه ۵ پهلوی و شماره های ۱۹٤۹ آقای علی اصغرقاضی‌نور۲۷۲۲دوشیزه گیتی کلباسی ۳۸۰٤ آقای حسن مهر علی ـ۱۰٤۸ آقای محمد صناعی ـ۱۷۷۵ آقای عابدی ـ۳۲۰٤ مراسم پایان یافت.

آقای علی‌شیخی‌راهروانی ـ ۳۹۲۰ دوشیزه طیبه کاروان‌ـ ۳۳۷۲ آقای عباس زاهدی ـ ۳٦۱۳آقای‌حیدر علی‌مسقطیان ۳۸۲ دوشیزه رضوان خجسته ۱۵۳۰ آقای جعفر راتق ـ ۲٤٤۷ دوشیزه فردوس تقی اف ـ۹٤۸ حسین روحانی ـ ۱٦۲۲مصطفی‌دفتریان‌ـ۳۲۵۰ بانو نصرت شیرانی بیدآبادی ٤۵۹بانو محترم جعفری‌هرندی ۱۲۵۳ بانو شکوه منشی نوری ۱۹۱۲ بانو فخرالملوك یقینی ۹٦۵ آقای مهدی ستاریان ـ ۲۲۰۵ آقای رضا رحم‌زاده ـ ۱۳۸۱ سعید صالحی ـ ۱۰۱۷ بانو بیگم دیناری ـ ۱۰۰۰ آقای عبدالحسین کوچك ـ ۳۰۸٦دوشیزه‌عزت مداح، علی ۲۹۱۲ یاقچی اشرف شیمی ـ ۳۳۰۳ محمد حسین مینوئی ـ ۲۷۱٦ ـ حسین دلال طوقچی ۳۲۷۷ حسین برومند ـ ۳۱٦ سید محمد مهدی مرتضوی ـ ۸۲۸حسن آقاجان‌ـ ۱۸٦محمد حسن ربانی ـ ۳۷۲۹ دوشیزه بتول معمار ـ ۲۵۷۸ سیف‌اله چلوانی ـ ۳۰۰۲ بانو ملیحه اخوان خرازی ـ ۲۳۹۷ عبدالرحیم ریحانی

دارندگان حساب های‌فوق الذکر هر کدام برنده یك سکه پهلوی گردیدند در ساعت٦ و نیم بعد از ظهر پس از قرعه کشی و ثبت نام برندگان پذیرائی گرمی وسیله‌کارکنان بانك سپه بعمل آمده و این فقط اختصاص به دارندگان امسال ۷۰ سکه پهلوی به امیرحسین فاتح‌آبادی ـ۳۲۰٤ مراسم پایان یافت.

مراسم قرعه کشی بانظم خاصی صورت گرفت و آقای فتحی مرتبا شماره ها را اعلام میکرد

با این مقاله پزشکی و روانشناسی یك جایزه برای شما آماده کرده‌ایم !

«این حکایت را بخوانید ، تصدیق بفرمائید که طبیب گاهی در ضمنی که پزشك خوبی است کار آگاه باحوصله خوبی هم باید باشد..»

از: دکتر خسرو بسیطی

سر درد عجیب شکوفه خانم !

نشسته بودم و غرق مطالعه بودم، یکوقت صدای لطیفی سکوت اطاق را در هم شکست صدای زنانه و لطیف اما با آهنك بسیار دوستانه‌ای گفت :(من خانم شکوفه د . هستم- اجازه میفرمائید ؟)

سرم را بلند کردم ، دیدم خانمی است باریك اندام- جذاب تقریبا ۳۵ ساله که هنوز در آستانه در اطاق ایستاده بود بلند شدم ،آداب احترام بجا آوردم و در ضمن که صندلی خالی رو برویم را نشان میدادم عرض کردم : خواهش میکنم بفرمائید بنشینید .

اما خانم قبل از آنکه کاملا داخل اطاق شود ، با چشمهایش خیلی کنجکاوانه اما بسیار مودب و معقول اطراف و جوانب را بررسی میکرد و یکمرتبه در حالیکه تبسم بسیار ملیحی روی لبهایش پیدا شده بود.

با همان تبسم و آرامش وحس کنجکاوی روی صندلی نشست و لیکن ایندفعه میتوانم بگویم مثل اینکه سرش را توی صندلی برده بود ، چون بصندلی خیلی دقیق یا مشکوك بود .

دفعتا سرش‌را بلند کرد و گفت:- بله ـ من بیرون در اطاق انتظار به حرفهای بیماران شما خوب گوش میدادم در این‌موقع خانم خنده‌بلندی کرد و گفت ـ بله ـ بیماران شما خیلی از شما تعریف میکنند .

(ناگفته نماند که‌من بیماران‌بسیار حقشناس زیاد دارم)

آنقسم که من دیدم شما بیماران بظاهر سالم هم زیاد دارید ـ شکوفه خانم در حالیکه میخندید گفت :اما نفهمیدم این دسته از بیماران شما چرا خیلی کم حرف میزدند !

موقعی که من پرونده خانم را که توسط یکی از همکارانم تهیه شده بود و این خانم را بمن معرفی کرده بود مطالعه میکردم متوجه‌شدم که خانم خیره خیره بمن نگاه میکند بهمین جهت غفلتا سرم را بلندکردم و بخانم نگاه کردم ـ شاید بهمین جهت خانم هم بیشتر روی صندلی لمی داد و پوك محکم اما آرامی به سیگارش زد و چون متوجه شد که من عمدا او را نگاه کردم و متوجه او شده‌ام تبسمی کرد لیکن در چشمایش شوق و ذوقی را میخواندم.

بموجب پرونده‌ای که در دستم بود شکوفه خانم ، خانمی بود ۳۴ ساله و مادر دو پسر ـ دو مرتبه هم ازدواج کرده بود و تقریبا هیچوقت بناخوشی سختی دچار نشده بود ، اما از سن ۱۹ سالگی گاهگاهی بسر درد شدیدی دچار میشد . سر دردی که یکطرف‌سرش‌را میگرفت، ساعتها طول میکشید و فقط یکی دو ساعت آرامش میگذارد ـ از خانم آزمایشهای لازم معمولی شده بود- برای تشخیص اقسام سینوزیت ها عکسبرداری مکرر کرده بود ـ آزمایشهای لازم برای اینکه آیابه چیزی آلرژی «حساسیت» دارد شده بود ، اما همیشه بدون نتیجه‌یامنفی بود ـ فشار خونش طبیعی بود ـ دید چشم خوب و طبیعی و ناراحتی‌چشمی نداشت ـ تشخیص احتمالی سایر همکاران «میگرن» با سر درد بود.

رو بخانم کردم و گفتم : مثل اینکه شماخیلی آزمایش کرده‌اید و دوا هم زیاد خورده‌اید !

خانم انگشتی به پیشانی خودش زد و گفت :مسلماخیلی و خیلی‌جاها رفته‌ام ، اما امیدوارم دیگر شمامرا بجای دیگر نفرستید چون خیلی خسته شده‌ام ...

گفتم مثل اینکه سر دردتان‌خیلی اذیتتان کرده است و خیلی مایلید هر چه زود تر خوب بشوید .

ـالبته آقای دکتر اما راستش‌دیگر میترسم دوا بخورم !

ـ آیا سر دردتان خیلی اذیتتان میکند ـخیلی مزاحم شماست ؟

ـ انصافا که بلی ـ خیلی اذیتم میکند !

ـ آیا همیشه در یکطرف سرتان است ؟

ـ تقریبا همیشه در طرف راست است .

ـ آیا این درد در سر شما پخش میشود یا یك نقطه تیر میکشد ؟ در یك منطقه است یا مثل موج است ؟

ـوقتی‌بمنتهالیه شدت‌میرسد‌درست سرم تیر میکشد ـراستش مشکل است که کاملا شرح بدهم اماوقتی درد میگیرد آنقدر تیر میکشد مثل اینکه میخواهد جانم در برود !

ـ آیا وقتی سرتان درد میگیرد حالت تهوع و دل بهم خوردگی هم دارید ؟

ـ آه ـ گاهی ـ خیلی بندرت!

ـ موقعیکه سرتان درد میگیرد آیا ناراحتی دیگری‌هم پیدامیکنید؟

ـ عرض کنم که .... از سوراخ راست بینی و چشم راستم آب‌زیادی می آید ـهمین موقع شروع‌میکنم بسرفه کردن .

ـآیا فکر میکنید چیزی محرك و مسبب این سر درد شما باشد ؟

خانم فکری کرد و گفت ـ نه ـ خیال نمیکنم ـ عرض کنم گاهی که خسته هستم فکر میکنم خستگی مسبب سر دردم باشد اما نه ،تصور نمیکنم این خستگی موثر باشد ـ نخیر ـ

ـ آیا کسی در فامیلتان مثل‌شما مبتلا بسر درد هست ؟

ـ مادرم هم سر درد داشت امانه مثل من ـ شکوفه خانم در این‌جا تاملی کرد و گفت : چقدر دلم‌می خواست بعضی از افراد فامیلم مثل من مبتلا بسر درد میشدند تا اینقدر مزاحم من نمیشدند !

دراین موقع ناراحتی واضطراب فوق العاده‌ای در چشمان شکوفه خانم می دیدم ـمثل اینکه چیزی میخواست بگوید‌اما در گفتن مردد‌بود- بهمین جهت من ساکت ماندم تا اینکه خانم ازشك وتردید خارج شده وبحرف‌بیاید وبالاخره خانم بحرف آمد و گفت :

دیگرنمی‌توانم طاقت بیاورم برای اینکه ناراحتی سردردم بجای خود،اما تشویش و اضطراب ونگرانی وهرج ومرجی که درخانه و منزل و فامیلم پیدا میشود ازهمه بدتر ومزید بر علت است .

خواهش‌کردم :

این جمله آخری را روشن تربیان بفرمائید .

شکوفه‌خانم لبش‌را ترکرد ، درحالی که صورتش برافروخته شده بود و بایك چشم‌نگاه میکرد گفت :

ـنه فقط من‌رنج میبرم بلکه‌فامیلم- مردم اطراف من همه موقعی که من سرم درد میکند آنها هم رنج‌میبرند

ـچرا ؟...چطور ؟ آیا سردرد شما اوقات‌دیگران را راهم مختل میکند ؟

ـخیال میکنم همین‌طور باشد ، اما موقعی که من سرم درد میکنداگر مراتنها بگذارند همه چیز درست‌می شود

ـچرا‌آنها شمارا تنها نمی‌گذارند- مگر چه میکنند ؟

خانم کمی بجلو خم شد ـصورتش مضطرب شد و گفت : از حال من نگران میشوند ،مخصوصا اگر من از خانه بیرون بیایم بخصوص اگر هوا بارانی هم‌باشد. ـنصف شب هم‌باشد- حقیقتا که اگر بدنبال‌من بیایند دیوانه میشوم.

گاهی درد بقدری بدوناراحت کننده است که بکلی کنترل خودم را از دست‌میدهم .

ـمنظورتان از اینکه‌میگوئید کنترلم را ازدست میدهم چیست ؟

ـعرض کنم..میدانید ؟ درد جدا مرا ازکوره بدرمیکند- ناراحت‌میشوم عصبانی میشوم ـمتشنج میشوم«خانم کمی‌باخودش صحبت کردوسپس گفت» بعد مجبور میشوم تنها ازمنزل خارج بشوم ومدتی راه‌بروم ـ بلی‌تنها-تنهای تنها ...

ـچراتنها ؟

ـواله نمیدانم ، همینقدر میدانم که نمیخواهم کسی همراهم باشد !

ـیعنی درد اینقدر ناراحت کننده است ؟

ـواله آره ، بلی خیلی ناراحت کننده‌است .

البته این جمله را خانم باز باشك وتردید میگفت .

ـآیا مطمئنید ؟

ـخیلی مشکل است که‌درست‌بیان کنم-فقط آنموقع دلم میخواهد بروم جاهای خلوت وتنها باشم ومعمولابعد ازیکساعت مراجعت میکنم .

ـاین‌کار اطرافیان شمارا ناراحت نمیکند ؟

ـیکشب تمام مدت شب من‌بیرون بودم- یکدفعه دیگر که بیرون رفتم چندروز بعد مراجعت کردم-فامیلم خیلی‌نگران شدند خود این موضوعها سردرد رابیشتر شدت میدهد ـ حالا ملاحظه میفرمائید چه‌ناراحتی سختی از دست فامیلم دارم ؟!

ـخوب ،وقتی سرتان درد میگیرد دیگر چکار میکنید ؟

ـانواع دواها را تابحال خورده‌ام ـ آسپیرین ـگودئین ـانواع و اقسام مسکنهای میگرن را خورده‌ام .

ـآیا اثر میکنند ؟نتیجه‌ای از اینها گرفته‌اید ؟

ـراستش‌نه ، گاهی بعضی‌مسکنهای قوی فقط چند ساعتی مرا میخوابانند.

ـبین‌دو حمله سردرد تان چطور هستید ؟

ـحالم خیلی‌خوب است .

آنچه ازپرونده شما استنباط می شودتابحال خیلی کارها کرده‌اید‌رژیم های مخصوص گرفته‌اید . آزمایش های چشم کرده‌اید ..

ـبلی یکمرتبه خیال کردم شاید بواسطه چشمم‌باشد . «سردردهای مربوط بچشم هرروز اتفاق‌می‌افتد ـ بیشتر بعد از ظهرها شروع میشودو مخصوصا درددرپیشانی است یا پشت سرپا هردوجا »اما میدانم که چشمم سالم‌است ـآقای دکتر این سردردم مربوط به عصبانیتم نیست ؟

گفتم: خانم چرا این سئوال را میفرمائید ؟

ـمیخواستم بفهمم.

ـآیا شما عصبانی هستید ؟

ـشوهرم معتقد است که من‌خیلی عصبانی هستم .

ـشما عقیده‌تان چیست-آیامعتقدید که عصبانی هستید ؟

دراین موقع شکوفه‌خانم باحالت عصبانی سیگارش را انداخت بزمین و گفت : فرض کنید عصبانی باشم اما دلیل دیگری‌هم دارد که فامیلم مرا نگران میکنند وسردردم را شدت می دهند وآن این است که‌اینها خیال میکنند اگرمن آرام باشم بسردردمبتلا نمیشوم ،بهمین جهت دائم بمن توصیه میکنند که آرام باشم واستراحت کنم این‌جملات رامن زیاد شنیده‌ام دیگراز این جملات متنفر وفراری هستم !

ـخوب ببینم، وقتی‌استراحت‌میکنید آیا تاثیر دربهبود سردردتان دارد ؟

ـخیال نمیکنم ،نخیر .

ـآیا تصور میفرمائید سردرد شما موجب اغتشاشات داخلی فامیلی شما میشود یاآنکه برعکس .ناراحتی هاو اغتشاشات داخلی فامیلی مسبب سردرد شماواقع میشوند ؟

ـواله درست‌نمیدانم ، خیال‌نمیکنم اینطورباشد .

ـآیاخیال میکنید این‌ناراحتی‌هاو اغتشاشات داخلی منزل‌شما بواسطه سردرد شماست یاآنکه برعکس چون اوضاع داخلی منزل شما نامرتب‌است وبی‌انضباطی‌درآن‌حکمفرماست‌باینجهت شما دچار سردرد میشوید ؟

دراین‌موقع خانم باصطلاح تعجبی کردو باخودش زمزمه کردو گفت : راستش خودم هم درست نمیدانم علت سردردم چیست ـبطور قطع خودم‌خیال میکنم بواسطه عصبانیت باشد برای آنکه با بسیاری اشخاص که دچار میگرن و سر درد های ناراحت کننده وآنی هستند صحبت کرده‌ام، اما هیچکدام از آنها مثل من نیستند ـنکته‌ای که بیش‌از همه چیز مراگیج کرده‌است اینست که وقتی شوهرم منزل‌است من‌ناراحت تر هستم واتفاقا نمیدانم اوهم چنین احساسی دارد یاخیر، برای اینکه‌اوهم خیلی زود منزل راترك میکند .

من‌کمی صبر کردم بعد همانطور که‌در چشمهای خانم نگاه میکردم گفتم : سردرد عارضه‌ایست که اغلب مواقع بقدری بغرنج میماند وتشخیص مشکل میشود که موجب دردسرپزشك ومریض هردو میشود.

خیلی‌چیزها‌ممکن است مسبب‌سردرد بشوند ـممکن است سردرد بعلت ناراحتی چشم و دید چشم باشد- سردرد ممکن است بعلت آلرژی‌یا حساسیت تولید شود ـ گرچه آزمایشهای شما حساسیت نسبت‌به چیزی را درشما نشان نمیدهد و اضافه در مواقع سردردآبریزش بینی ندارید،بنابراین‌میشود اطمینان پیدا کرد که عارضه سردرد شما بواسطه حساسیت ، آلرژی‌نیست. اضافه (میگرن) هم ندارید ولیکن فقط وجود شوهر شما در منزل یا زندگی شما دونفر باهم تااندازه‌ای موضو ع تشخیص رابغرنج میکند

یکمرتبه شکوفه خانم از جابلند شد وبطرف میز من آمد و گفت: بلی ، بلی آقای دکتر ، من هم همینطور خیال میکنم و همیشه هم باین فکر هستم ، اما جرات‌نمیکنم دراین باره باکسی صحبت کنم، برای اینکه میترسم بمن بخندند‌و مرا بوالهوس یافاسد یادیوانه‌تصور کنند !!

ـ بلی خانم بیماری که‌میگرن، داشته باشد دلش میخواهد در جای خلوت و آرامی باشد تا اینکه آنجا بتواندیکی‌دوساعت اقلااستراحت‌کند یابخوابد تا سردردش آرامتر بشود کسانیکه مبتلابه میگرن هستند خیلی زیاد پیاده روی نمیکنند‌باضافه آبریزش یك بینی ویك چشم دلیل وجود میگرن نمیشود . بیمارانی‌که میگرن دارند معمولا ناراحتی‌وانقلاب معده هم دارند .

خوشبختانه شما پانزده سال‌است مبتلابایه ن سردرد هستید و در فواصل سردرد هم ناراحتی ندارید ودراینمدت هم نه‌ناراحتی عصبی‌پیدا کرده‌اید ونه عضوی از اعضای بدنتان فلج شده است ، خود این دلیل عمده است براینکه «تومور» مغزی هم ندارید ـباز بهترین‌دلیل این مدعا این است که اگر تومور یا غده مغزی داشتید شخصیت و حافظه شماهم‌مختل میشد که‌بحمدالله در کمال سلامت است .

خانم گفت حقیقتا الهی شکر که تومور مغزی ندارم .فقط‌موضوع حساسیت و عصبانیت باقی میماند که‌قابل بحث است ـ اینطورنیست آقای دکتر ؟

ـ صحیح است که اغلب سردردها در نتیجه عصبانیت حاصل میشوداما شما هم بخاطر داشته باشید که عصبانیت ها وسردردهای عصبی انواع واقسام دارد ـ یکی ازاقسامش که بیشتر معمول است درد سختی است که سر یك چشم احساس‌می‌شود، درست مثل اینکه‌میخواهند چشم را از کاسه خارج کنند- و معمولا نارضایتی ها ـ خجالت‌ها وحسادتها مبنای این قبیل سردرد هاهستند.

شکوفه خانم با تبسم ملیحی گفت یعنی خیال میکنید سردرد من در نتیجه حسادت و بدبینی است ؟

ـ حضورتان‌عرض ‌ن کنم سردرد شدید آنهم دریك طرف سر- سرفه های ناراحت کننده ، شما ترشح از یك‌بینی و یك چشم و البته غیر از موضوعی را که‌جداگانه ذکر کردید مرا بفکر تشخیص مخصوصی می‌اندازد و آن‌سردرد هیستامینی است .

خانم مثل اینکه مسافر کره مریخ را دیده باشد باتعجب واخم مخصوصی گفت:

ـ سردرد هیستامینی ، این دیگر چیه ؟

ـعرض کنم این در نتیجه‌فعل وانفعال مخصوصی است که در جریان خون شما حاصل میشود ـ البته در شرایط مخصوصی مثلا درمواقع ترس ـخشم ـدرد ـ غش ـ آلرژی ـ عفونتها وبالاخره خستگی .

شکوفه خانم ابروئی بالا بردو چشمی را تنك کرد و گفت: راستش را بخواهید چیزی نفهمیدم خیلی معذرت میخواهم آیا ممکن است مرا شیرفهم کنید ؟

عرض کردم :اطاعت میشود، اما اجازه بفرمائید اول یك آزمایشی روی شما بکنم تا بعد جواب شمارا عرض کنم ـاجازه بفرمائید یك تزریق کوچکی بشما بکنم(اما نگذاشتم خانم بفهمد که آمپول هیستامین باو میزنم که سردرد حقیقی را دروی ایجاد کنم)

چند دقیقه بعد از تزریق آمپول خانم گفت : آخ‌آقای دکتر ،این چی‌بود ـ یکی از همان سخت‌ترین سردردها برایم عارض شد !

سئوال کردم : عینا مثل همان سردردهای همیشگی شماست ؟

خانم در حالیکه اشك از چشم هایش جاری بود گفت : آیااین سردردحالای من در نتیجه این آمپولی است که شمابمن تزریق کردید ؟

عرض کردم : بلی خانم .

خانم در حالیکه از خشم وغضب واوقات تلخی ، ضمنا شدت درد نمیتوانست خودش را کنترل کند بلند شد وبطرف در اطاق راه‌افتادبا عصبانیت گفت : چرا این کار را کردید ؟

من بازوبند لاستیکی رابرداشتم وبطرف او رفتم وگفتم : اجازه بفرمائید حالا این را به‌بازوی شما ببندم که درد بیشتر نشود و بالا نرود ـ اما در همین موقع خانم‌مثل یك گربه وحشی چنان بعقب‌خیزی برداشت وچشمانش چنان سردشد که من مضطرب شدم و ترسیدم مبادا اتفاق دیگری افتاده باشد‌که قابل کنترل باین زودی نباشد ـبا اینحال خونسردی خودم را حفظ کردم و عرض کردم اگر اجازه بفرمائید این لاستیك را ببندم سردردشما فورا قطع میشود.

ناگفته نماند که من تابحال‌هر وقت این قسم امتحان با تزریق هیستامین روی بیمارانم انجام‌داده‌ام مریضها عصبانی میشوند ـناراحت میشوند اما نه باین شدت که بکلی شخصیت خود را از دست بدهند بهر حال‌لاستیك‌را بیك بازوی‌شکوفه

بقیه در صفحه ۱۷

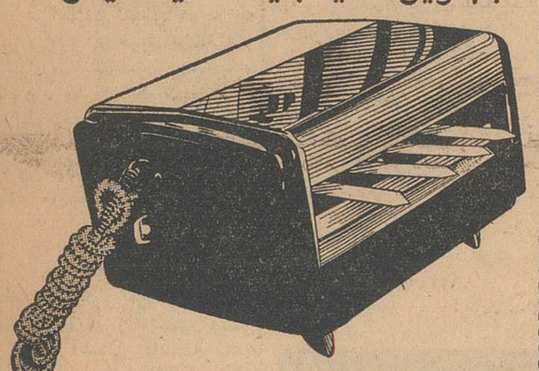

شرکت ملی نفت ایران

آگهی مناقصه حمل و نقل

سازمان پخش شرکت ملی نفت ایران حمل ونقل :
۴۱۳۰ تن حلب فرآورده های نفتی
۹۷۷۰ تن بشکه روغن وبنزینهای حلال
۳۷۶۰۰ تن بشکه انواع قیر

را از آبادان به انبارهای شرکت ملی نفت ایران در اهواز از تاریخ یازدهم اردیبهشت ماه ۱۳۴۱ بمدت شش ماه بمناقصه واگذار مینماید .

۱ـ داوطلبان باید برك شرائط شرکت در مناقصه را در تهران‌از سازمان پخش (دایره حمل ونقل پیمانی)واقع درخیابان سپه ودرمراکز نواحی پخش ازشعب شرکت ودر آبادان ازتدارکات پخش‌دریافت‌نمایند

۲ـ داوطلبان بایستی مبلغ دویستو پنجاه هزار ریال بعنوان سپرده درتهران به سازمان ودرمراکز استانها بشعب پخش و درآبادان بصندوق شرکت پرداخت و رسید آنراپیوست پیشنهاد خود بنمایند .

بجای سپرده نقدی تضمین نامه بانکی مورد قبول شرکت ملی نفت پذیرفته میشود .

۳ـ پیشنهادات باید در پاکتهای لاك و مهر شده (با ذکر جمله مربوط بمناقصه حمل فرآورده های نفتی مظروف از آبادان به‌اهواز) حداکثر تاتاریخ هشتم‌فروردین ماه ۱۳۴۱ درآبادان به‌اداره تدارکات پخش و درشهرستانها به‌مراکز نواحی پخش ودرتهران حداکثرتاتاریخ هیجدهم فروردین ماه ۱۳۴۱ بدایره حمل ونقل پیمانی سازمان پخش تسلیم ورسید دریافت شود .

شرکت ملی نفت ایران ـ سازمان پخش
آ ـ ۴۱۴۲۰

همه جا . . . همه وقت . . . همه کس . . .

فقط

شماره سوم کتاب جیبی دختران و پسران

اطلاعات نیازمندیها

استخدام

بخش تزریقات ژنر

یکنفر کارمند که بتواند خوب تزریقات وپانسمان انجام دهد ازصبح تا عصر نیازمند است . چهار راه پهلوی خیابان شاهرضا روبروی باغ شهرداری تزریقات ژنر بعد از ظهرها مراجعه شود .

امیری

آ-۲۸۹۱۳ ۱-۳

مانیکوریست

یکنفر دوشیزه یابانو مانیکوریست مورد احتیاج است تلفن ۴۶۴۲۹

آ-۱۹۶۶ ۱-۳

International Sales Organisation expanding in Iran requires active English speaking men and women to earn attractive income. For details write P. O. B. 1135 Tehran in English.

۱-۴۱۳۸۴

یك شرکت‌راهسازی

درجه یك ایرانی یك نفر مهندس راهسازی واجد شرایط زیر رابرای معاونت کار گاه راهسازی با حقوق مکفی استخدام مینماید .

۱ – فارغ التحصیل از دانشکده ها ی‌ایران یا خارج در قسمت راه‌و ساختمان

۲- سابقه حد اقل سه سال کار درکارگاههای راهسازی سازمان‌برنامه یا مهندسین مشاور خارجی

۳ – سن در حدود ۳۰ سال – فعال – باهوش – علاقمند بکار وبا ابتکار

۴- دارای رضایتنامه‌از کارفرمایان سابق که مورد قبول مهندسین مشاور مربوطه باشد واجدین شرایط فوق با ذکر مشخصات وسوابق کامل و میزان حقوق با راهنمای شماره ۴۵۹ اطلاعات مکاتبه فرمایند .

آ-۲۸۸۲۳

مرکز اتمی دانشگاه‌تهران

دو نفر ماشین نویس درجه یك فارسی و لاتین از طریق مسابقه و با حق الزحمه مناسب انتخاب‌میکند داوطلبان واجد شرایط میتوانند از تاریخ نشراین‌آگهی‌تا پانزدهم فروردین ۱۳۴۱ بادر دست داشتن شناسنامه عکس‌دار خود باداره کل کارگزینی دانشگاه مراجعه کنند .

آ-۴۱۴۱۸

سکرتر

بیك نفر سکرتر فرانسه وفارسی که بهر دو زبان و ماشین نویسی آن کاملا آشنائی داشته باشد نیازمندیم که با حقوق مکفی‌استخدام خواهند گردید وسیله صندوق پستی ۱۱۳۵ باقید جمله استخدام سکرتر فرانسه و نشانی کامل و شماره تلفن خود مکاتبه نمایند .

آ-۴۱۳۳۲

بچند کارگر جهت کار

مسافرخانه نیازمندیم ناصر خسرو عکاسی پرتو مسافر خانه نادر

آ-۲۹۰۸۷

جویای کار

دبیرزبان انگلیسی وفرانسه

ودوره ادبی دبیرستان‌برای‌تدریس‌در منازل تلفن ۳۰۳۹۵۲

آ-۲۸۷۶۹ ۱-۴

جوانی‌که دارای گواهینامه

۲شخصی و سابقه دو سال‌رانندگی وخاتمه خدمت وتصدیق شش‌ابتدائی دارد جویای کار است به راهنمای شماره ۴۹۶ مراجعه فرمائید .

آ – ۲۹۰۶۱

معاملات تلفن

تلفن ٤و ٦و٥ خریداریم به تلفن ۴۰۶۸۰ مراجعه شود .

هرنوع شماره تلفن برای هر محل که بخواهید با شرایط آسان‌واگذار می شود تلفن ۴۰۶۸۰

هرنوع شماره تلفن

خرید و فروش میشود ۵۰۱۷۸

۱-۲۶ ۱۹۹۰

تلفنهای اطلاعات

تلفن خانه ۳۰۰۱۱ الی ۱۹ ۳۰
شعبه آگهیها ۳۰۲۶۳۳- ۳۰۵۱۰۸
شعبه [illegible] ۳۰۰۱۰
شعبه شهرستانها ۳۰۵۰۶۷
اطلاعات هفتگی ۳۰۴۸۷۸
اطلاعات کودکان ۳۰۳۳۱۳
سرویس حوادث ۳۰۳۵۶۹
سرویس اقتصادی ۳۰۴۵۹۱
اطلاعات بانوان ۶۹۷۱۵
مجله الاخاء ۳۱۰۷۹
کانون آگهی طوطی نو ۳۰۴۵۹۳

فروش اتومبیل

بازرگانی امیر کبیر

اتومبیل دلخواه شما را تهیه یا معاوضه مینماید مقابل کوچه میرزا محمودوزیر تلفن۵۸۱۴۹۹مرتضوی‌یزدی

فروشگاه اتومبیل ۹۹رجائی

حریدار وفروشنده اتومبیلهای تمیز مجسمه شاهرضا جمشید آباد شمالی ۶۶۹۳۴

فروشگاه اتومبیل یوسفی سیمتری
انواع اتومبیل نقد واقساط ۶۷۴۰۰

فروشگاه اتومبیل کیان

اتومبیلهای کهنه و فرسوده شمارا با هرنوع اتومبیل دلخواه شما معاوضه‌و فولکس های مدل ۵۴تا ۶۱ خریداریم سیمتری بین شاه و حشمت الدوله ۶۱۴۳۶

بنگاه کبیر بورس بنز تلفن ۵۳۰۶۵

فروشگاه جبهه دار

اتومبیل و لاستیك های کهنه‌شما را بعنوان پیش‌بها قبول و بجای آن اتومبیل و لاستیك های نو تحویل میدهد سپه نرسیده بباغشاه ۶۱۰۰۲

آ-۱۷۰۲ ۱-۲۶

مدل ۵۶ و ۵۷

فولکس تمیزخریداریم تلفن۵۳۰۶۵

آ-۱۹۷۴ ۱-۵

آژانس اتومبیل امیر

بنز ۱۸۰ مدل ۵۶ دستو مدل۵۷ فورد آلمانی مدل ۵۹ بفروش‌میرسد سیمتری مقابل دبیرستان نظام تلفن ۴۸۴۵۸

آ-۱۹۹۹ ۱-۳

نمایشگاه اتومبیل حافظ

قبل‌ازخرید و یافروش‌اتومبیل‌های خود بنمایشگاه‌اتومبیل حافظ‌مراجعه که‌در معامله مغبون نشوید.

آ-۲۰۰۳ ۱-۳

فورد ۴۶ بارادیو ۸ کوچك

برای شکار و بیرون کاملا تمیزسی هزار ریال تلفن ۳۷۲۴۶

آ-۲۹۰۴۷ ۱-۲

دوفین مدل ۵۹

دوفین عالی بعلت مسافرت‌بفروش میرسد تلفن ۶۲۳۴۴ آ-۲۰۰۵

مدل ۶۰

یکدستگاه فورد گالکسی سفارشی بقیمت مناسب بعلت مسافرت فوری بفروش میرسد ۶۲۳۴۴

آ-۲۰۰۶

لوازمات یدکی اتومبیل

لوازم یدکی اصلی فورد

تجارتخانه شالچی فروشگاه لوازم یدکی فورد امیر کبیر (چراغ برق) ساختمان شالچی ۳۰۵۳۶۵ -۳۰۴۵۷۰

آ-۱۷۸۰

تعمیرگاه کمك فنر

همه سیستم کمك فنر های‌فولکس فورد -پریفکت - فورد کنسول - دوج و غیره موجود ۳۳۹۷۴

آ-۱۹۷۰ ۱-۵

لوازم یدکی و اصلی‌جیپ

خیابان امیر کبیر کاشی ۱۲۰ فروشگاه خیرالله رحیمی‌تلفن ۳۵۱۴۲

آ-۱۹۹۴

خرید اتومبیل

[illegible] دیزل موفت خریداریم ۵۳۰۶۵

بورس اتومبیل‌گلشن

مرکز خرید وفروش همه نوع اتومبیل وهمه نوع فولکس خریداریم مقابل دانشگاه جنك تلفن ۶۸۵۱۴

آ-۱۹۰۰ ۱-۱۰

نمایشگاه اتومبیل‌حافظ

احتیاج فوری بچند دستگاه اتومبیلهای آخرین سیستم داریم‌هر چه زودتر بتلفن ۶۲۳۴۴ تماس بگیرید.

آ-۲۰۰۲ ۱-۳

از مدل ۵۴ تا ۶۱

فولکس‌واپل خریداریم نمایشگاه حافظ تلفن۶۲۳۴۴بهجت آباشمالی

آ-۲۰۰۴ ۱-۳

نمایشگاه اتومبیل حافظ

اتومبیل فورد آمریکائی ۵۹ بسیار تمیز مورد احتیاج وخریداریم تلفن ۶۲۳۴۴

۱-۲۰۰۷ ۱-۳

تلفنهای مورد نیاز

آتش نشانی ۴۴۴۴۴
اداره راهنمائی ۳۰۳۶۱۴
سر کلانتری ۴۹۱۶۱
سازمان آب تهران ۵۱۰۰۰

مستغلات

نارمك – تهران پارس
تهران‌نو -نیروی‌هوائی
برای خرید و فروش و معاوضه زمین و خانه‌نقد و اقساط وپول‌شرطی ببازرگانی امینی اول سی متری نارمك تلفن ۷۹۰۰۹۰ مراجعه‌فرمایند

آ- ۳۸۲۵۸

بازرگانی نور

خانواده‌های محترم اگر تصمیم دارید زمین یاخانه‌ای برای خودتهیه نمائید نارمك خیابان مدائن مقابل ده متری حمام یاس بازرگانی ومقاطعه کاری ونقشه کشی نور تلفن ۷۹۱۲۸۰ نوربخش مراجعه فرمائید .

مورد نیاز برای‌اجاره

به تعدادی آپارتمان ومنازل مدرن جهت اجاره احتیاج است شاهرضا پیچ شمیران دفتر اردیبهشت تلفن ۷۳۸۸۱ آقای نظری

آ-۱۹۴۰ ۱-۵

اراضی نارمك را خریداریم

بازرگانی حمید -تلفن ۷۹۱۰۹۴

آ-۱۹۸۲ ۱-۲۶

در نارمك

بر خیابان ۴۶ متری سمنگان ۲۵۰ متر مساحت ۳۰۰ متر بنای دو طبقه مجزا شخصی ساز ۶۰۰۰۰ تومان که ۴۵۰۰۰ تومان نقد بقیه با زمین معاوضه می شود بازرگانی مشعل تلفن ۶۵۸۸۱

آ-۱۹۷۵ ۱-۷

منزل ۸ اطاقی مدرن درشمال شهر برا ی‌خارجی نیازمندیم تلفن۴۸۹۹۶

آ-۲۹۰۵۵ ۱-۲

در بهترین نقطه خیابان منوچهری

فروشگاهی بزرگ باکلیه وسایل‌لازم آب‌وبرق سه‌فاز تلفن پروانه فروش اغذیه درحال کاربرای فروش باگرفتن شریکی مناسب آماده طالبین بتلفن ۳۰۱۸۵ مراجعه نمایند

آ-۱۹۹۱ ۱-۳

در خیابان ایرانشهر

۴ دستگاه مغازه دوطبقه مدرن مجهز به شوفاژ و سایر تاسیسات آب گرم و آب سرد دایر طالبین به بازرگانی عقاب‌خیابان ایرانشهرمراجعه نمایند تلفن ۶۶۹۶۶

آ-۱۹۲۷ ۱-۵

آژانس شادان

معاملات املاك - تعمیرات -مقاطعه کار ی‌ساختمان - آپارتمان - منازل اجاره ای تلفن ۷۲۹۹۷

آ-۱۹۹۲ ۱-۱۰

نقد و معاوضه

چند دستگاه خانه واقع در شمال شهر نقد و معاوضه بفروش میرسد **بازرگانی سایه**

خیابان‌شمیران‌چهارراه حقوقی۷۲۸۹۶

آ-۲۰۰۹ ۱-۲۶

فروش اثاثیه

سالن مبل شیك

نقد واقساط معامله میکند خیابان شمیران بالای‌سه‌راه زندان ۷۰۵۴۷

آ-۱۶۷۸ ۱-۳۶

خانواده های محترم

اگر چنانچه‌تصمیم بخرید تلویزیون یخچال ضبط صوت قالی مبل و سایر لوازم زندگی را دارید متمنی است قبلا بنمایشگاه ایران کالا مراجعه فرمائید چون مقداری از اجناس‌فوق راکه از منازل ودست دوم خریداری نموده‌ایم بقیمتی که شما هرگز باور نمیفرمائید بفروش میرسانیم نشانی تهران خیابان شاه چهار راه گلشن نمایشگاه ایران کالا تلفن ۴۵۶۸۹

آ-۱۹۵۹ ۱-۲۶

نمایشگاه شرکت مبل عظیمی

با تخفیف مخصوص و ضمانت۵ سال بهترین مبلها‌درا‌ختیار‌مشتریان محترم قرار می دهد . خیابان‌شمیران پائین تر از چهارراه قصر پلاك۱۰۱۵ تلفن ۷۰۳۳۲

خرید اثاثیه

قالی
یخچال
تلویزیون
ضبط صوت
رادیوگرام وسایر
لوازمات برقی

شمارا بقیمت عادلانه خریداریم لطفا به نمایشگاه ایران کالا خیابان شاه چهارراه گلشن تلفن ۴۵۶۸۹ مراجعه فرمائید

آ-۱۹۵۴ ۱-۵

بفروش میرسد

مطب دندانپزشکی باسابقه‌و

وسائل مجهز و دکوراسیون‌لوکس در خیابان شهباز ایستگاه خرابات به فروش میرسد .عصرها تلفن ۵۴۸۴۲ دکتر بهشتی

آ-۲۸۶۳۷ ۱-۳

خیابان تهران نو

یکدستگاه ساختمان نوسازبرخیابان تهران نو جنب بانك صادرات دارای دو سالن و یك مغازه و یکدفتربابرق سه فاز ۱۰ آمپر بفروش میرسد به بازرگانی یکتا مقابل بانك صادرات تلفن ۷۹۸۰۴ مراجعه فرمائید .

آ-۱۹۶۸ ۱-۷

برای فروش املاك

بنگاه کوشان در تمام نقاط شهر و شمیران مسلط و مجهز میباشد لاله‌زار نزدیك توپخانه ۳۹۷۸۴

بنگاه کوشان

آ-۴۰۸۸۴ ۱-۲

ساختمان

خاکبرداری

برای خاکبرداری و تسطیح اراضی وسیله تراکتور های کاترپیلار مجهز به ریپر به تلفن ۴۶۹۵۵ مراجعه فرمائید

آگهی های متفرقه

جرثقیل بوکل

میدان شاه تلفن ۵۵۸۲۸- ۵۰۶۹۱

سشوار کادوس

فروشگاه کادوس تلفن۴۴۵۷۷

آ-۱۷۸۹ ۱-۳۰

ماهی رنگی‌ایران آکواریوم

برای انتخاب زیباترین ماهی های رنگین جهت سفره هفت‌سین به ایران آکواریم مراجعه فرمائید اول خیابان نادری پاساژ معتمد تلفن۳۱۴۸۰

آ-۱۷۸۱

کارگاه صنعتی عصر اتم
مهندس لازار

سازنده بهترین نوع ماشین های آرد و تعمیر و نصب موتور های سنگین کارخانه آرد سفید ۱۰۰ تنی دارای نمایندگی از بزرگترین کارخانه یك طبقه بنماتین هوائی تا صد تن آماده انجام سفارشات می باشدجاده قزوین جنب پاسگاه سلیمانی تلفن ۵۷۵۸۱

رستورانهای خانوادگی

رستوران ژاله

مخصوص خانواده و مهمانی های خانوادگی است دارای

چلوکباب مطبوع

وسایر اغذیه لذیذ و متنوع ایرانی و فرنگی با بهای مناسب

بدون دریافت سرویس

لاله‌زارنو جنب سینما متروپل تلفن ۳۲۳۳۱

ستاره‌آبی افتتاح شد

چلو کباب مطبوع را در سالن خانوادگی رستوران ستاره آبی‌میدان فوزیه میل فرمایند تلفن ۷۲۱۸۶

آ-۱۹۸۹ ۱-۳

مژده - مژده
چلوکبابی ایرانشهر

همه روزه‌برای مشتریان وخانواده های محترم دائر است آدرس -بالای تخت جمشید ، جنب داروخانه لایف تلفن ۶۱۷۸۱

آ-۲۹۰۹۳ ۱-۵

یخچال - تلویزیون -قالی

ضبط صوت -رادیو گرام-مبل شمارا نقدخریداریم امیر کبیرسه‌راه‌امین‌حضور فروشگاه خالقی۵۱۲۷۶

آ-۱۹۸۱ ۱-۲۶

قالی و لوازمات منزل

هرنوع قالی نو و کهنه و سایر اشیاء ولوازمات دیگر منزل شمارا نقدا حریداریم حواهشمند است به نمایشگاه ایران کالا خیابان شاه‌چهار راه گلشن تلفن ۴۵۶۸۹ مراجعه‌فرمائید

آ-۱۸۳۴ ۱-۲۶

فرش کهنه ونو

در منزل خریداریم تلفن۸۲۱۸۵۵

آ-۱۸۹۱ ۱-۱۰

اجاره داده می شود

آپارتمان اجاره
در میدان بهارستان

مقابل کلانتری ۲ شماره ۸۰ طبقه دوم آپارتمان دارای ۵ اطاق و یك سالن بزرگ‌زیرزمینی مجهز اجاره‌داده میشود طالبین بتلفن ۳۷۴۳۲ مراجعه نمایند .

آ-۱۸۸۸ ۱-۷

حوالی میدان فوزیه

طبقه اول ساختمانی دارای ۳ اطاق - برق - تلفن - حمام وحیاط ماشین‌رو که تا حدود زیادی اطراف آن مطب وجود ندارد مناسب برای مطب ویا جهت سکونت موجوداست تلفن ۳۱۳۱۰

آ-۲۰۰۰ ۱-۲

خیابان آریانا چهارراه‌گلی

ساختمانی ۱۴اطاقه‌باحیاط ولوازم‌برای مطب و دفتر خانه و آموزشگاه‌جهت اجاره تلفن ۴۵۱۴۲

آ-۱۹۹۰ ۱-۳

ساختمان چهار طبقه ونیم

نوساز دونبش هر طبقه ۶ اطاق وهال وسیع وبالکون . تاسری ۱۵۰۰ متر زیر بنا ۵۰۰ متر حیاط ماشین‌رو گلخانه بزرگ ۲ گاراژ بر خیابان‌با تمام وسایل مدرن خیابان پهلوی‌بالای بلوار برای سفارتخانه ها وکمپانیها ونمایندگیهای خارجی وخانواده یکجا و مجزا اجاره داده میشود تلفن – ۲۳۶۸۰ و ۴۱۸۸۳

آ-۱۹۹۳

هتل ها و رستورانها

رستوران‌مهرآبادطبقه‌فوقانی فرودگاه تلفن۶۴۴۸۷

هتل ونك سه‌راه‌ونك
تلفن ۸۲۲۵۱۳ – ۸۲۲۶۷۰

رستوران لارژیدانس خیابان ویلا تلفن ۴۶۴۱۴

هتل و کلبه دربند دربند
تلفن ۸۲۴۲۲ – ۸۳۴۲۲

هتل سپید تخت جمشید ۶۹۰۱۱
دیسکوتك رقص باجدیدترین صفحات

راهنمای دفاتر اسناد رسمی

دفتر اسنادرسمی ۳۶

سیدعلی‌اکبر موسوی شانی امیریه چهار راه معزالسلطان تلفن دفتر ۲۴۱۶۴ منزل ۴۶۰۷۶

گم شده

مفقود شده

چك شماره ۸۷۱۵۲۸ الف بانك بازرگانی مرکز شماره حساب ۳۸۶۹۶ بتاریخ ۴۱/۱/۱۰ بمبلغ ۱۴۶۰۰۰ ریال بنام کیخسرو وصالی گم شده باطلاع کلیه بانکها میرساند که چك مزبور هیچگونه اعتبار ندارد .

آ-۲۹۱۰۳

زایمان‌و۵ روز استراحت

در اطاق ۲ تختی ۴۰۰ تومان
در اطاق خصوصی ۶۰۰ تومان
برای تهیه کارت و معاینه قبلی از ساعت ۱ تا ۸ بعد از ظهر مراجعه فرمائید .

بیمارستان‌وزایشگاه‌شهروینی
خیابان‌شمیران‌ایستگاه‌چالهرز

آ-۴۱۴۲۶ ۱ – ۵

تقویم اطلاعات

یکشنبه بیست و هفتم اسفند ۱۳۴۰
یکشنبه یازدهم شوال ۱۳۸۱
یکشنبه هیجدهم مارس ۱۹۶۲
اذان صبح : ساعت ۴ و۳۸ دقیقه
طلوع آفتاب : ساعت ۶ و ۱۸ دقیقه
غروب آفتاب : ساعت ۱۸ و ۶ دقیقه

کشیك امشب داروخانه ها

داروخانه مرکزی شمیران مقابل‌بردن داروخانه جاوید نو سیمتری مقابل بیمارستان فوزیه - داروخانه دروس قلهك - داروخانه نیرسینا حواجه‌نظام‌الملك ایستگاه افخمی -داروخانه برزاد قلهك داودیه - داروخانه‌سیماب خیابان خاکبز - داروخانه اشراق خیابان آذربایجان - داروخانه افشین شمیران دزاشیب - داروخانه پورمند خیابان دلگشا کارخانه برق -داروخانه امریکائی شاهرضا خیابان پهلوی - داروخانه لقائی اکبرآباد باغ شاه - خیابان حسام‌السلطنه جی و بریانك - داروخانه سلامت خواه سر آسیاب دولاب شرق شهباز - خیابان مهنا داروخانه گلستان خیابان گرگان .

سالن مد و آرایش

آموزشگاه‌کاخ
سالن آرایش الیزه

تحت نظر بانوی متخصص ودیپلمه پاریس
باامتیاز رسمی وزارت فرهنك

مدرن‌ترین سبك آرایش بانوان را علمی و عملی در حداقل مدت می آموزد .برای‌نام نویسی به انتهای خیابان ایرانشهر شمالی کوی تقوی کاشی ۳۶ مراجعه فرمائید .

در سالن آرایش ونیز

میزانپلی عالی باتافت (۶۰) ریال میدان بهارستان کوچه نظامیه جنب دبستان سعدی دخترانه تلفن۵۴۱۴۱

آ-۱۹۰۵ ۱-۵

سالن آرایش مایاك

تحت نظر خانم مایاك متخصص درامور زیبائی وآرایش موی سر با نازلترین قیمت‌از شما پذیرائی می‌نماید .دروازه‌دولت کوچه حمیدالدوله روبروی محل سابق تلفن ۳۹۰۴۵

آ-۱۹۱۱ ۱-۱۵

سالن آرایش روزتا

با نازلترین قیمت از مشتریان پذیرائی مینماید .

میزانپلی ۶۰ ریال

خیابان قوام‌السلطنه روبروی‌کوچه نوبهار کاشی ۱۷۰

آ-۱۹۲۴ ۱-۷

سالن زیبائی الکساندر

خیابان استالین جنب کالباس‌سازی میکائیلیان تلفن ۶۷۹۹۵

آموزشگاههای رانندگی

هنرستان فنی‌پرستو

مرکز آموزش صحیح رانندگی و مکانیکی شاهپور چهارراه گمرك تلفن ۲۳۹۱۶

آموزشگاه رانندگی‌تهران

خیابان‌منیریه‌زیر نظر کاوه‌محلاتی ۲۵۸۸۸

آموزشگاه‌رانندگی‌وفنی‌فرهنك

فن‌رانندگی‌را تا اخذ گواهی نامه با بهترین متد بشما می آموزد شاهرضا پل چوبی تلفن ۳۸۲۸۳

هنرستان رانندگی شهاب

۱-شاهرضا بین سینما دیانا و پلازا تلفن ۱۲۲۱۱

۲-خیابان پهلوی مقابل درب‌کافه شهرداری تلفن ۶۵۷۶۳

۳-میدان تعلیم خیابان امیرآباد مقابل انتهای دیوار جلالیه

آ-۱۸۴۶ ۱-۳۰

درمیدان شهاب سنك‌چین‌وپار کینك رادرمدت ۵ساعت فرا خواهید گرفت اتومبیلهای شهاب همه از مدل ۶۱وهر ساعت وقت ۵۰ اریال

آ-۱۹۴۷ ۱-۲۱

تعلیم رانندگی

هنر کده‌فنی بزرگترین و مجهزترین آموزشگاه رانندگی و میکانیکی در خاورمیانه با متد جدید و اتومبیل های آخرین سیستم فن رانندگی را تا اخذ گواهینامه رسمی به شما می آموزد سرویس مخصوص جهت تعلیم بانوان افتتاح گردیده نشانی هنرکده فنی بهارستان روبروی چاپخانه مجلس تلفن ۳۸۰۴۶ شعبه- خیابان شاهرضا روبروی ضلع شمالی کافه شهرداری تلفن ۴۸۶۶۲

آ-۱۸۴۵ ۱-۲۶

آموزشگاههای فنی

کلاس رادیو پاریس
پانزدهمین سال تاسیس

با امتیاز رسمی وزارت فرهنك شصت و هشتمین دوره درس علمی وعملی رادیو (در ۴ ماه) تا۱۷ فروردین شروع ۱۸ فروردین برای شهرستانها با مکاتبه تدریس‌میشود خیابان اسلامبول - پاساژ میزبان

فقط ۱۵۰۰ ریال

کلاس تدریس دوره کامل‌رادیو تلویزیون بوسیله مکاتبه درکانون فرهنگی پارس صندوق پستی ۹۴۸

۱-۱۹۹۶

آموزشگاه‌ماشین‌نویسی بیژن

تعلیم وتحریر اوراق وپایان‌نامه میدان ژاله جنب پمپ بنزین.

۱-۲۰۱۱ ۱-۳

صاحب امتیاز و مدیر مسئول عباس مسعودی
[illegible]

آموزشگاه فرهنگی

گنجینه خزائلی

انجمن فارغ‌التحصیلان
آموزشگاه خزائلی

ازبانوان و آقایانیکه بوسیله تحصیل در آموزشگاه های خزائلی به اخذ هر‌گونه مدرك تحصیلی و توفیق‌علمی نائل شده اند دعوت می شود بمنظور استفاده از مزایا و امتیازات انجمن فارغ‌التحصیلان آموزشگاه خزائلی در هر کجا که هستند باین‌نشانی‌شاه‌آباد کوچه ظهیرالاسلام آموزشگاه خزائلی یا صندوق پستی شماره ۲۵۱۸مکاتبه نمایند .

آ-۱۸۳۹ ۱-۳۰

کلاسهای صبح

در آموزشگاه خزائلی‌برای‌داوطلبان متفرقه کلاسهای صبح ازساعت۸ونیم تا ۱۱ونیم دایر است آقایان وبانوان داوطلب دوره اول متوسطه در این کلاسها می توانند تحصیل کنند قریبا کلاسهای‌زبان هم درساعات صبح‌دایر خواهد شد .

آ-۱۸۳۸ ۱-۳۰

کلاس ویژه زبان انگلیسی و آلمانی

کلاس ویژه انگلیسی و آلمانی در آموزشگاه‌خزائلی دایراست هردوره‌آن در مدت سه ماه پایان می‌پذیرد .

آ-۱۸۳۶ ۱-۳۰

گنجینه خزائلی

امتحانات دوم

رادر اسفند ماه دایر می کنداوطلبان برای امتحانات نوبه دوم کاملا مجهز باشند آموزشگاه خزائلی کلاس های دبیرستانی ، ششم ادبی دومین‌نوبه جهت نام نویسی هرروز صبح و عصر بدفتر آموزشگاه خزائلی‌مراجعه‌فرمایند شاه‌آباد کوچه ظهیرالاسلام

آ-۱۸۳۷ ۱-۳۰

کلاس مکالمه‌انگلیسی‌وآلمانی

کلاس مکالمه انگلیسی و آلمانی تحت نظر یکنفر بانوی انگلیسی و داوطلب ۶ ماه کامل تحصیل کنند و آلمانی درآموزشگاه خزائلی‌دائرگردیده برای کسانیکه بخواهند بخارج‌مسافرت کنند این کلاس بسیار سودمنداست بمنظور اینکه بانوان و آقایان

آ-۱۸۳۵ ۱-۳۰

معاملات پول

هر قدر پول بخواهید باورقه مالکیت رجوع‌فرمائید لاله‌زار ۳۹۷۸۴ به‌بنگاه‌کوشان

آ-۴۰۲۴۶ ۱-۶

واگذار میشود

در خیابان ایرانشهر

سالن زیر زمینی بزرگ مجهز به شوفاژ و سایر تاسیسات جهت کافه رستوران بدون نوشابه الکلی واگذار میشودطالبین ببازرگانی عقاب خیابان ایرانشهر مراجعه‌نمایند .تلفن۶۶۹۶۶

آ-۱۹۲۸ ۱-۵

دندانپزشکان

کلینیك دندانپزشکی خصوصی حکیم پور

تحت‌نظر دکترهای متخصص در دندان پزشکی ودندانسازی مجهز به توربین های ۳۰۰ هزار دور در دقیقه

درمان دندان بدون درد

ساخت بهترین نوع دندان های مصنوعی کرم کوبالت بدون لثه شاه‌آباد خیابان باغ‌سپهسالار کوچه مهندس الممالك تلفن ۳۲۴۸۱ اوقات پذیرائی قبل‌از ظهر بطور آزاد -بعداز ظهرها تعیین وقت قبلی جمعه تا ظهر

راهنمای پزشکی اطلاعات

دکتر اسایش

بیماریهای آمیزشی ومجاری‌ادرار خیابان منوچهری ابتدای کوچه‌ارباب جمشید شماره ۱۱ پذیرائی عصرها

درونی اطفال
دکتر جواد اسفندیاری

بیماریهای داخلی اطفال پذیرائی ساعت ۴ تا ۸ بعد از ظهر نشانی خیابان بوذرجمهری مقابل بانك بیمه بازرگانان تلفن ۲۷۷۷۴

دکتر در طب پولوسا

متخصص‌بیماریهای مقاربتی‌مجاری ادرار -تناسلی امراض زنانه -نازائی- خیابان فردوسی شمالی کوچه صادق پذیرائی ۹تا ۱۲-۵تا ۸ تلفن۴۶۵۸۹

فیزیوتراپی - اکسیژن ترابی
دکتر خطیبی

معالجه فلجی ها - فلج اطفال درد و عوارض بعد از اعمال جراحی‌و شکسته بندی -درد های رماتیسمی- تهیه دست مصنوعی خیابان پهلوی روبروی سینما مهتاب تلفن ۴۵۳۳۶

دکتر دانشگر

امراض مقاربتی و جلدی و سوزاك تازه و کهنه ورم پروستات ضیق مجرا سستی و بواسیر امراض زنانه ونازائی خیابان سپه مقابل پستخانه تلفن ۳۰۲۴۱۶

ترك تریاك دکتر رحمانی

متخصص امراض اعصاب وروح از دانشگاه لندن خیابان پهلوی بالاتراز چهارراه امیراکرم تلفن : ۴۵۱۱۴ پذیرائی صبح‌و عصر

دکتر محمد رضا مسدد

رزیدنت سابق‌بیمارستانهای امریکا دارای گواهینامه از بورد مدیکال امریکا- درمان‌قطعی‌بیماریهای مقاربتی دروازه دولت روبروی ساختمان فیات تلفن ۳۰۲۵۴۸ پذیرائی عصرها از ساعت ۵الی ۸بعداز ظهر

دکتر معانی

امراض مقاربتی مجاری ادرارمعالجه سوزاك تازه و کهنه- ورم پروستات وسستی و ناتوانی -ضیق مجرا امراض زنانه خیابان فردوسی مقابل بانك‌ملی مرکزی .

پلی کلینیك
دکترصدیقی - دکترمجاهدی

رزیدنت سابق‌بیمارستانهای امریکا پزشك بیمه کارمندان دولت‌و فرهنگیان پزشك سازمان بیمه های اجتماعی کارگران بیماریهای داخلی اطفال - مقاربتی -ترك‌تریاك وسایر موادمخدره ترك‌الکل مجهز به‌دستگاه‌های‌رادیو- اسکپی -آئروسل ترابی «بخورینی- سیلین وغیره» دیاترمی‌پذیرائی بعداز ظهر ها

خیابان شاه روبروی مسجد سجاد تلفن ۴۹۵۲۶

دکتر حسین صالح

دیپلمه از دانشگاه پاریس
خیابان شاه روبروی سینمانیاگارا

دکتر محسن سلطانی

پزشك بیماری های کودکان -تلفن ۶۶۵۰۴ چهارراه دروازه دولت صبح وعصر

دکتر عباس نیك نژاد

متخصص از دانشکده پاریس بیماری های معده - روده - کبد - لوزالمعده - درمان بواسیر بدون عمل فیستول فیسور با متد موثر دروازه شمیران خیابان گرامی

دکتر حبیب اسعدی

سی متری بالای چهارراه حشمت‌الدوله کوچه آیرم تلفن ۴۷۲۰۰

دکتر محمد دادخواه

کلنیك زیبائی علاج لاغری وچاقی ورشد ونمو سینه‌ها خیابان لاله‌زار از طرف میدان سپه پذیرائی صبح‌و عصر تلفن ۳۸۱۷۰

آ-۱۹۸۸ ۱-۳۰

درمانگاه های خصوصی

درمانگاه خصوصی‌شبانه روزی نارمك

دارای بخشهای طبی و جراحی زایمان وزنان چشم پزشکی ، حلق ، گوش ، بینی ، دندانپزشکی و دندانسازی - مسمومین ، سوانح‌و اتفاقات-آیروسل اکسیژن ترابی - تزریقات پانسمان (ثابت‌وسیار)واکسیناسیونهای‌مختلف (مخصوصا فلج اطفال) در کلیه‌ساعات شبانه روز در خدمت شما است‌وسیله حمل بیمار در تمام ساعات شب‌آماده است .چهل وشش متری غربی تلفن ۷۹۵۵۵

فقط ۳ روزدیگر برای تماشای عظیم ترین فیلم عالم درسینما **آسیا** فرصت‌دارید

سینماسکوپ ورنگی- دوبله فارسی
باشتراك: چارلتون هستون- هایاهارارت

آگهی های کوچک

سرویس **جنرال** برای نصب و تعمیر آب گرم کن در اختیار شماست
تلفن ۴۷۴۸۹

دکتر فرهودی
چهارراه پل چوبی شاهرضا
مطب شبانه
بعداز ظهر و هر شب تا صبح
تلفن ۳۸۵۱۰

سرویس رادیو تلویزیون
«مهندس ملیک»
تعمیرگاه کلیه ادوات برقی
خیابان نادری کوچه گوهرشاد شماره: ۱۵ تلفن ۶۳۵۶۱

حراج
حراج کفشهای مردانه در فروشگاه جهان پا ... [illegible]

کارخانه سپرسازی جهان نما
اولین سازنده سپر در ایران
مجیدیه ایستگاه پل تلفن ۷۱۱۳۳

WESTFALIA
وستفالیا - آلمان

ماشینهای کره گیری و خامه گیری
دستی و برقی
بظرفیت های مختلف
نماینده انحصاری در ایران
تجارتخانه خلیل ایران زاد
تلفن ۳۳۷۰۶ تلگرافی ایران زاد

خیمه ایران
در ییلاق هتل نروید
فروشگاه خیمه‌ایران
بهترین چادر های پیک نیک- شکاری - چادر های کار گری - صندلی های تاشو مخصوص پینك پنك - چترهای سایه‌بان تختخواب های سبك. کیسه‌های رختخواب پیچ وسایر فرآورده های‌این فروشگاه را با نازلترین‌قیمت در دسترس مشتریان محترم قرار میدهد .
فروشگاه خیمه‌ایران
نشانی خیابان امیر کبیر پاساژ ۲۰ جنب میدان سپه
نمایشگاه
ورد‌آورد کاروانسراسنگی
برای سفارشات به تلفن های ۳۰۴۵۶۳-۳۹۵۴۶- ۵۴۸۱۲ مذاکره فرمائید .
آ-۷۶۸۱

انواع الکتروموتور و پمپ برقی و نف

شرکت سهامی کومینسکور
خیابان سعدی مقابل کوچه مهران پلاك ۵۷۲

جرثقیل جاسب
تلفن ۲۷۸۱۸ و ۲۵۷۶۳
۱-۲۶ آ-۱۶۸۸

عینك‌سازی فیروز
زیر نظرمتخصص عینکهای طبی . چهارراه عزیزخان‌جنب بهداری ارتش تلفن ۶۰۳۷۶
۱-۳ آ-۲۰۰۱

بذرافشان نظامی
مرغوبترین بذر چمن رادر اختیار مشتریان محترم می‌گذارد خیابان قزوین چهارراه ملك مقابل مسجد مظهری تلفن ۲۲۸۸۲
۱-۲ آ-۱۹۹۸

ماموریت در تهران

یادداشتهای سروان اریك زیگفرید
-۶-

باز جوابی نیامد برای یك لحظه فکر کردم که برگردم و شب را با آنیتا در هتل بگذرانم و صبح زود با اولین وسیله بطرف مرز ایران حرکت کنم حتی دستم بطرف دستگیره در رفت ولی نمیدانم چرا بجای آنکه آنرا بچرخانم و بیرون بروم کلید را در قفل چرخاندم و در را قفل کردم و وارد محوطه کوچك مغازه‌شدم دور تادور مغازه را اشیاء قدیمی‌و عتیقه چیده بودند و صندوق چوبی کثیفی در سمت راست در قرارداشت بطرف صندوق رفتم و آنرا دور زدم و ناگهان متوجه شدم که در کوچکی مقابل صندوق قرار دارد وصدائی شبیه خرخر مردی که بخواب رفته ازآنجا بگوش میرسد . آهسته در را فشار دادم . باز شد ولی محوطه ای که‌وارد آن‌شدم بقدری تاریك ومتعفن بود که بی اختیار سرمرا عقب کشیدم هرچه دنبال کلید برق گشتم دستم بچیزی نخورد . کبریتم رابیرون آوردم وآنرا روشن کردم و نگاهم بداخل محوطه که اطاقك نمناك بود افتاد مرد ضعیف الجثه‌ای ای رادیدم که‌کف اطاق درازکشیده است .صدای خرخر از او بود . آیا خوابیده بود؟ کبریت خاموش شد و کبریت دیگری زدم و پیش رفتم و در کنار او زانو زدم . آهسته صدا زدم .

-مراد ، مراد

مرد همچنان خرخر میکرد .دستم را جلو بردم که اورا تکان بدهم‌ولی بی اختیار آنرا عقب کشیدم . از خنجری که در سنه مرد فرو کرده بودند هنوزخون بیرون‌میآمد . آهسته سرم را جلو بردم و دیدم هنوززنده است . شیشه آمونیاك را از جیبم بیرون آوردم و جلوی بینی‌اش‌گرفتم. چشمش را کمی باز کرد و من در حالی که کبریت پنجم را آتش میزدم آنرا جلوی صورتاو گرفتم و گفتم:

-دیر رسیدم . آیا کمکی از من ساخته است ؟ مرد آخرین نیروی خود را بکار برد و این کلمات رابطور نامفهوم ادا کرد :

- آنها . میدانند .. هویت .

و بعد خاموش شد و سرش بروی شانه اش افتا د مرده بود . من از جای برخاستم و خوشحال بودم که لااقل توانستم مقصود اورا بفهمم . بطرف در کوچك که به مغازه باز میشد حرکت کردم .هنوز دستگیره‌را نکشیده بودم که ناگهان گونی کوهی را برسرم کوبیده‌اند . آهسته بزانو درآمدم و در این موقع ضربه‌دیگری به پشت سرم خورد و دیگر هیچ احساس نکردم .

***

وقتی چشم گشودم خود را در آمبولانسی که‌بسرعت حرکت میکرد یافتم . دو نفر پلیس که هفت تیر بکمر و باتون بدست داشتند در کنار من نشسته بودند . سرم بشدت درد میکرد و ناچار چشمانم را دوباره بستم سعی کردم آنچه گذشته بخاطر بیاورم. این را فورا احساس کردم که در ترکیه هستم و این دو نفرکه در کنارم نشسته‌اند پلیس ترك اند اما آخرین بار پیش از بیهوشی‌برمن چه گذشته بود درست بذهنم نمی رسید .کم‌کم گذشته‌مانند شبح قصری که از میان مه غلیظی هویدا گردد پیش چشمم مجسم شد و آنقدرروشن شد که ضربه‌ای که در اطاق پشت مغازه مراد به سرم خورده بودمجددا روی مغزم احساس کردم و از درد ناله کشیدم. پلیسها باهم نجوی‌کردند و من نفهمیدم چه گفتند . سرعت آمبولانس کم شده بود و من آخرین حرف مرادرا پیش از مرگ که گفته بود هویت مرا شناخته‌اند بخاطرم آوردم . اما چه کسی هویت مرا شناخته بود ؟ آیا پلیس ترك یا ماموران متفقین ؟بهر حال این موضوع تا چند دقیقه دیگر روشن میشد ، ناگاه بیاد آنیتا افتادم . پیش از آنچه برا ی‌خودم نگران‌باشم برای او نگران شدم و بعد خودم از این احساس تعجب کردم این اولین بار بود که برای یك مامور نگران میشدم زیرا همیشه ناراحتی‌و نگرانی من‌و امثال من بجهت ماموریت‌است و اگر موقعیت ایجاب کند از فدا کردن بهترین و صمیمی ترین ماموران نیز ابا نخواهیم کرد و این اولین‌بار بود که فکر میکردم «آنیتا چه خواهد شد؟»

آمبولانس متوقف شد و یکنفر بیرون دررا باز کرد و یکی ازپلیسها از من پرسید :

-با کمك ما میتوانی پائین بیایی یا باید با برانکار ببریمت ؟ من‌باسر اشاره کردم که میتوانم و هردو زیر بغلم را گرفتند و از جای برخاستم وقتی قدم به زمین گذاشتم فهمیدم که ضربه ای که‌بمغزم وارد آمده آنقدر ها هم خطرناك نبوده و فقط بیهوشم کرده است . این ضربه را می شناختم و خودم بار ها آنرابکار برده بودم . وقتی دستم را بنقطه‌ای از سرم که درد میکرد بردم دردل گفتم «کار ، کار استاد فن است . متفقین مرا شناخته‌اند !»

در حالیکه یکی‌از پلیس ها بازویم را گرفته بود وارد راهروی طویل عمارتی شدیم که معلوم بود اداره پلیس یایك سازمان نظامی است در انتهای راهرو در جلوی دری که یك نفر قراول باتون بدست ایستاده‌بود توقف کردیم و یکی از پلیس‌ها وارد شد ودر را پشت سرخود بست‌و پس از چند لحظه بیرون آمد و اشاره کرد که داخل شویم . اطاق بزرگ و نسبتا عریانی بود . یك میز کهنه دربالای اطاق بود که افسری جوان‌و لاغر اندام پشت آن نشسته بود و چند صندلی رنگ و رو رفته که چرمهای روی نشیمن آنها پاره شده بود دور اطاق گذارده بودند . یك تفسه جای پرونده که درش درست بسته نمیشد و افسر جوان از روی عادت هر چند لحظه به چند لحظه دستش را دراز میکرد و آنرا می‌بست در کنار میز قرارداشت . من وسط اطاق ایستاده بودم و دو نفر پلیس در کنارم خبردار ایستاده بودند . افسر جوان باسر اشاره کرد که‌بیرون بروند وآنها سلام‌نظامی دادند وبیرون رفتند وبعدبمن اشاره کردندبنشینم و در حالیکه کاغذ ماشین شده‌ای‌را نگاه میکرد گفت :

- ترکی خوب می فهمید یا مترجم صدا کنم ؟

من آرام جواب دادم :

می فهمم !

-بسیار خوب ، کار آسان شد. چون من زبان شما را نمیدانم «زبان شما» مقصودش چه بود؟ آیامنظورش از زبان من فارسی بود یاآلمانی ؟ آیا هویت اصلی مرا میدانست ؟ افسر جوان‌سرش‌را بلندکرد ودرحالی که با سبیل های نازکش بازی میکرد گفت :

-این مردرا چرا کشتید ؟

-کدام مرد ؟

-عجب ! ممکن است فراموشی پیدا کرده باشید، اشکالی ندارد .من حافظه تان را بیدار میکنم .

چراغ روی میز را کمی جلوکشید و در نور آن دوباره به کاغذی که جلویش بودنگاه‌کردو بعد سربرداشت گفت :

-در ساعت ۷بعد از ظهر شما به مغازه عتیقه فروشی شخصی بنام مراد رفته‌اید و اورا پس از یك نزاع شدید کشته‌اید طی زد و خورد ، ضربه ای به سر شما وارد شده ولی بطوریکه ملاحظه میکنید آنقدر ها شدید نبوده وگرنه حالا جلوی من ننشسته بودید در حالیکه ضربه خنجر شما ، مرد عتیقه فروش را بدنیای دیگر روانه کرد .

-من نمی فهمم

افسر جوان تقریبا با تعرض و با عصبانیت روی میز زد و گفت :

-نمیفهمید؟ نمیفهمید لازم‌هم نیست بفهمید !

جواب سئوال مرا بدهید . چرااین مردرا کشتید ؟

-من نکشتم .

معلوم بود که افسر جوان سعی میکرد بر عصبانیت خود فائق شود. لب پائین خود را گزیدو دوباره‌شروع به بازی کردن با سبیلهایش کرد و بعد با لحنی که خیلی سعی میکرد آرام باشد گفت :

-گوش کنید آقای دکتر ...

در اینجا من فهمیدم‌که هنوزهویت اصلی ام لااقل برای پلیس ترك‌آشکار نشده است. منطقاهم میبایدهمینطور باشد . ماموران متفقین بدون آنکه هویت اصلی مرا آشکار کنند بعنوان متهم به‌قتل مرابدام پلیس انداخته‌اند فکر کردم چرا همانجا ، در اطاقك متعفن مغازه مراد مرا نکشته‌اند ؟ آنیتا چه شده است ؟

-گوش کنید ، آقای دکتر این‌که شما بعلت این قتل محکوم شوید یا تبرئه گردید بمن ارتباطی ندارد . اینها مربوط به باز پرس و دادستان و هیئت قضات است . من افسر پلیس هستم وناچارم‌گزارش بازداشت شما را به آگاهی بدهم و آنها هم بنوبه خود به دادگستری گزارش خواهند داد. اگر میل ندارید‌حرفی بزنید و احتمالا کمکی دراین‌زمینه به‌پلیس بنمائید ودر مجازات خودتان تخفیفی ...

زنگ تلفنی که کنار دست افسر جوان بود بصدادرآمد .اوآرام گوشی رابرداشت ولی در همان چند کلمه اولی که از پشت تلفن شنید‌چشمانش برقی زد و نگاهی بمن انداخت و بطرف ناشناس جواب داد :

-بله . چند دقیقه بیشتر نیست.

صدای خشنی که از آنطرف سیم صحبت میکرد بگوش من میرسید ولی مفهوم عبارات را نمی فهمیدم . افسر جوان گفت : ناتمام

سرکار بانو ملوك. ضرابی خواننده شهیر

از اینکه درمراسم جشن چهارشنبه سوری کودکان پرورشگاه افتخارا شرکت‌نموده‌و کودکان این‌بنگاه راموردلطف و محبت خود قرار داده ووسائل شادی آنها را فراهم فرموده‌اید این موسسه ازسرکار اظهار قدردانی و تشکر مینماید وامید است در راه خیر که رویه‌همیشگی سرکار بوده پیشقدم و موفق باشید .

مدیر عامل - ایران - شیدفر

سرکار خانم دیهیم

بنگاه پرورشگاه کودکان از زحمات سرکار که‌درمراسم جشن چهارشنبه سوری شرکت فرموده و کودکان بنگاه را مورد محبت‌خود قرار داده‌اید ازسرکار اظهار قدردانی وتشکر مینماید امیدوار است همیشه در راه خیر پیشقدم و موفق باشید .

مدیر عامل . ایران . شیدفر
آ-۱۲۳۴۵

جناب آقای دکتر نصر شهردار محبوب

اکنون که با توجهات جنابعالی و مساعی آقایان قیائی ودادگستر شهردار ومعاون شهرداری نازی‌آباد ساکنین خیابان دردشت نازی آباد ازنعمت آب آشامیدنی برخوردار شده‌اند بدین وسیله تشکرات خودرا تقدیم میداریم .

از طرف اهالی - مقدم
آ-۲۹۱۱۷

امشب در
سینما چارلی
فیلم سینماسکوپ - رنگی - دوبله بفارسی
دام خوبرویان
باشرکت :
فرانك سیناترا - دبی رینولدز

تلویزیون جنرال
با تصویر صاف ، حساس و زیبا

GENERAL
فروشگاه جنرال مقابل انبار توشه راه‌آهن تلفن ۲۳۳۶۵

نماینده انحصاری شرکت سهامی سهندشت خیابان شاهرضا مقابل ویلا تلفنهای ۶۴۳۳۲ و ۶۶۴۸۳
آ-۴۱۳۵۸

برنامه سینماها

[illegible] تلفن ۴۲۹۰۹
بن هور - رنگی - دوبله بفارسی با شرکت چارلتون هستون - هایاهارا ریت شروع ۱۰ صبح - ۲ر۳۰ - ۷ر۳۰ بعد از ظهر

سینما ادئون تلفن ۳۸۱۱۸
اطاق طبقه بالائی -دوبله بفارسی با شرکت لارنس هاروی شروع ۱۰ر۳۰ صبح ۲ر۳۰-۴ر۳۰-۶ر۳۰-۸ر۳۰ بعداز ظهر

سینما امپایر تلفن۴۹۰۸۱
اطاق طبقه بالائی -دوبله‌بفارسی‌با شرکت سیمون‌سینوره -لارنس هاروی شروع ۱۱ صبح - ۳ر۳۰-۵ر۳۰-۷ر۳۰-۹ر۳۰ بعداز ظهر .

سینما ایران تلفن ۳۶۳۵۴
تازه بدوران رسیده - فارسی با شرکت فرانك - ظهوری - تقدسی شروع ۱۰ر۳۰ صبح ۲ر۳۰ - ۴ر۳۰ - ۶ر۳۰ - ۸ر۳۰ بعد از ظهر

سینمااسکار تلفن ۴۵۷۹۷
شبی دررم -دوبله بفارسی باشرکت گریگوری‌پك- ادری هپبورن -شروع ۱۰ر۳۰ صبح ۲-۴ر۱۵-۶ر۳۰-۸ر۴۵ بعدازظهر

سینما ایفل تلفن ۳۷۲۷۷
بعلت تعمیرات تعطیل است .

سینما پلازا - تلفن ۴۴۲۵۵
دوراهی مرگ - ویستاویژن-رنگی- دوبله بفارسی با شرکت کرنل‌وایلد شروع : ۱۰ر۳۰ صبح - ۳-۵-۷-۹ بعدازظهر .

سینما تخت جمشید - تلفن۴۳۵۵۰
خاطرات سربازی - رنگی - دوبله بفارسی با شرکت الویس پریسلی شروع : ۳- ۵- ۷ -۹ بعدازظهر

سینما چارلی تلفن ۶۸۴۶۱
دهکده دوزخی - دوبله بفارسی‌با شرکت جورج ساندرز - باربارا‌شلی شروع ۳- ۵ - ۷ - ۹ بعد از ظهر

سینما حافظ - تلفن ۳۴۰۷۴
دوراهی مرگ - ویستاویژن-رنگی- دوبله بفارسی با شرکت کرنل‌وایلد شروع ۱۰ر۳۰ صبح - ۲ر۳۰ - ۴ر۳۰ ۶ر۳۰ - ۸ر۳۰ بعدازظهر

سینما دنیا - تلفن ۳۳۸۱۲
مردی از تگزاس - سینماسکوپ- رنگی دوبله بفارسی باشرکت جوئل مك‌گری - ویرجینا مایو . شروع ۱۰ر۳۰صبح - ۲ر۳۰ - ۴ر۳۰ - ۶ر۳۰ - ۸ر۳۰ بعدازظهر

سینما دیانا تلفن ۴۲۰۱۰
۱۲ ساعت وحشت -دوبله بفارسی با شرکت ونیسنت پرایس شروع ۱۰ر۳۰ صبح ۳ - ۵ - ۷ - ۹ بعد از ظهر

سینمارادیو سیتی تلفن ۴۳۳۳۰
عشق چه شیرین است - دوبله بفارسی باشرکت فرانکی ون -جانت اسکات شروع ۱۱صبح۳-۵-۷-۹

سینما رکس - تلفن ۳۴۱۶۹
دنیای تبهکاران - دوبله بفارسی باشرکت کلیف‌رابرتسون - دولورس دورن شروع ۱۰ر۳۰ صبح ۲ر۳۰- ۴ر۳۰ - ۶ر۳۰ - ۸ر۳۰ بعدازظهر

سینما رویال - تلفن ۴۹۷۸۵
دنیای تبهکاران - دوبله بفارسی باشرکت کلیف‌رابرتسون - دولورس دورن شروع ۱۰ر۳۰ صبح : ۳-۵-۷-۹ بعداز ظهر

سینماسعدی تلفن ۳۶۴۶۸
عشق چه شیرین است - دوبله بفارسی باشرکت فرانکی ون -جانت اسکات شروع ۱۰ر۳۰ صبح ۲ر۳۰-۴ر۳۰-۶ر۳۰-۸ر۳۰ بعد ازظهر

سینما سهیلا تلفن ۳۶۴۲۴
پله پنجم -رنگی -دوبله بفارسی باشرکت گریس کلی -ری‌میلاندشروع ۱۰ر۳۰ صبح -۲ر۳۰- ۴ر۳۰-۶ر۳۰-۸ر۳۰ بعدازظهر

سینماکریستال تلفن ۳۷۶۷۵
شبی دررم -دوبله بفارسی باشرکت گریگوری‌پك- ادری هپبورن -شروع ۱۰ر۳۰ صبح ۲ -۴ر۱۵- ۶ر۳۰ -۸ر۴۵ بعدازظهر

سینما متروپل تلفن ۳۹۴۱۰
۱۲ ساعت وحشت -دوبله بفارسی با شرکت ونیسنت پرایس شروع ۱۰ر۳۰ صبح - ۲ر۳۰ -۴ر۳۰ -۶ر۳۰ - ۸ر۳۰ بعد ازظهر

سینمامولن روژ تلفن۷۲۹۲۹
شبی دررم -دوبله بفارسی باشرکت گریگوری‌پك- ادری هپبورن -شروع ۱۱صبح ۲ر۳۰-۴ر۴۵-۷-۹ر۱۵ بعداز ظهر

سینما مهتاب تلفن ۴۷۷۷۷
شبی دررم -دوبله بفارسی باشرکت گریگوری‌پك- ادری هپبورن -شروع ۱۱صبح ۲ر۳۰-۴ر۴۵-۷-۹ر۱۵ بعد از ظهر

سینما میامی تلفن ۷۴۳۲۹
تازه بدوران رسیده - فارسی با شرکت فرانك - ظهوری - تقدسی شروع ۱۰ر۳۰ صبح ۲ر۳۰ - ۴ر۳۰- ۶ر۳۰ - ۸ر۳۰ بعد از ظهر

سینما مونت‌کارلو - تلفن ۷۹۷۴۱
مردی از تگزاس - سینماسکوپ- رنگی دوبله بفارسی باشرکت جوئل مك‌گری - ویرجینا مایو . شروع ۱۰ر۳۰صبح - ۲ر۳۰ - ۴ر۳۰ - ۶ر۳۰ - ۸ر۳۰ بعدازظهر

سینمانیاگارا تلفن ۶۵۳۰۷
پله پنجم-رنگی -دوبله بفارسی با شرکت گریس کلی-ری‌میلاند شروع ۱۰ر۳۰ صبح -۳-۵-۷-۹ بعدازظهر

سینما همای تلفن ۳۰۲۱۶۹
۱۲ ساعت وحشت -دوبله بفارسی با شرکت ونیسنت پرایس شروع ۱۰ر۳۰ صبح - ۲ر۳۰ -۴ر۳۰ -۶ر۳۰ ۸ر۳۰بعد ازظهر

سینما آریا - تلفن ۳۹۸۸۴
رقاص عصر طلائی - رنگی -دوبله بفارسی باشرکت آلبرتوسوردی‌شروع ۱۰ر۳۰ صبح - ۲ر۳۰ - ۴ر۳۰ - ۶ر۳۰ - ۸ر۳۰ بعدازظهر

سینما المپیا تنفن ۶۵۷۹۸
تیرو کمان سیاه - دوبله‌بفارسی‌با شرکت جینوچروی شروع۲ر۵-۴ر۵ ۶ر۵-۸ر۵ بعد ازظهر

سینما البرز
زیرده‌پرچم - دوبله بفارسی با شرکت وان‌هفلین - میلن دومونژو شروع ۱۰ - ۱۲صبح - ۲ - ۴ - ۶ - ۸ بعدازظهر

سینمابرلیان تلفن۳۳۵۳۵
شبی دررم -دوبله بفارسی باشرکت گریگوری پك-ادری‌هپبورن-شروع۱۰ صبح ۱ر۳۰-۳ر۴۵-۶-۸ر۱۵ بعد از ظهر

سینما تاج (تلفن ۳۳۰۶۴)
وقتی که برگها می ریزد -رنگی دوبله بفارسی با شرکت درك‌بوگارد شروع ۱۰ر۳۰ صبح ۲ر۳۰-۴ر۳۰- ۶ر۳۰-۸ر۳۰ بعد از ظهر

سینما تهران تلفن ۳۸۱۶۵
تازه بدوران رسیده - فارسی با شرکت فرانك - ظهوری - تقدسی شروع ۱۰صبح- ۲-۴-۶-۸ بعدازظهر

سینماپارك تلفن ۳۵۰۴۷
تیرو کمان سیاه -دوبله بفارسی‌با شرکت جینوچروی شروع ۱۱ صبح ۳-۵-۷-۹ بعدازظهر

سینما پرسپولیس تلفن ۵۸۱۰۸۳
تیرو کمان سیاه - دوبله‌بفارسی‌با شرکت جینو چروی شروع ۱۰ - ۱۲ صبح ۲-۴-۶-۸ بعدازظهر

سینما پردیس
پیکارخونین - وایداسکرین دوبله بفارسی با شرکت پل اسکافیلید شروع : ۱۰ر۳۰صبح - ۲ر۳۰ - ۴ر۳۰ - ۶ر۳۰ - ۸ر۳۰ بعدازظهر

سینمازهره تلفن۳۰۴۸۰۸
شبی دررم -دوبله بفارسی باشرکت گریگوری پك-ادری‌هپبورن-شروع۱۰ صبح - ۱ر۳۰ - ۳ر۴۵ - ۶ - ۸ر۱۵ بعدازظهر

سینما رزیتا - تلفن ۸۲۰۱۳۸
سرگذشت ادی دوچین -سینماسکوپ- رنگی - دوبله بفارسی با شرکت تیرون‌پاور - کیم نواك - شروع ۳- ۵ - ۷ - ۹ بعدازظهر

سینما سیلوانا - تلفن ۳۳۷۷۷
سایه سرنوشت - فارسی باشرکت ملك‌مطیعی - ایرن - عظیم‌پور شروع ۲ر۳۰ - ۴ر۳۰ - ۶ر۳۰ - ۸ر۳۰ بعدازظهر

سینما شهناز
اورسوس -سینماسکوپ- رنگی- دوبله بفارسی باشرکت ادفوری شروع ۱۰ر۳۰ صبح-۲ر۳۰-۴ر۳۰ -۶ر۳۰- ۸ر۳۰ بعدازظهر

سینما فری تلفن ۲۷۸۹۳
ده فرمان - رنگی - دوبله بفارسی باشرکت یول‌برینر - چارلتون‌هستون شروع ۱ر۳۰ - ۵ - ۸ر۳۰ بعد ازظهر

سینما کارون تلفن ۴۰۰۶۵
نوبلوگان - رنگی - دوبله بفارسی شروع ۱۰ر۳۰ صبح ۲ر۳۰ - ۴ر۳۰ - ۶ر۳۰ - ۸ر۳۰بعد از ظهر

سینما فردوسی تلفن۳۵۷۸۴
اورسوس -سینماسکوپ- رنگی- دوبله بفارسی باشرکت ادفوری شروع ۱۰ر۳۰ صبح-۲ر۳۰-۴ر۳۰ -۶ر۳۰- ۸ر۳۰ بعدازظهر

سینما مراد - تلفن ۷۳۳۸۲
خونبهای آزادی - پانورامیك - رنگی دوبله بفارسی شروع ۱۰ صبح ۲ر۳۰ - ۴ر۳۰ - ۶ر۳۰ - ۸ر۳۰ بعدازظهر

سینما مشعل تلفن ۳۳۸۳۶
آنای بروکلین -سینما سکوپ - رنگی-دوبله بفارسی باشرکت ویتوریو دسیکا شروع ۱۰ر۳۰ صبح-۲-۴-۶-۸ بعد ازظهر

سینما ونوس تلفن ۳۵۱۱۵
تیرو کمان سیاه - دوبله‌بفارسی‌با شرکت‌جینوچروی شروع ۱۰ر۳۰صبح - ۱۲ - ۲ر۳۰-۴ر۳۰-۶ر۳۰-۸ر۳۰ بعد ازظهر

آخرین تغییرات برنامه سینماها را در صفحه ماقبل آخر ملاحظه فرمائید

سرکت سهامی پتروشیمی ایران .

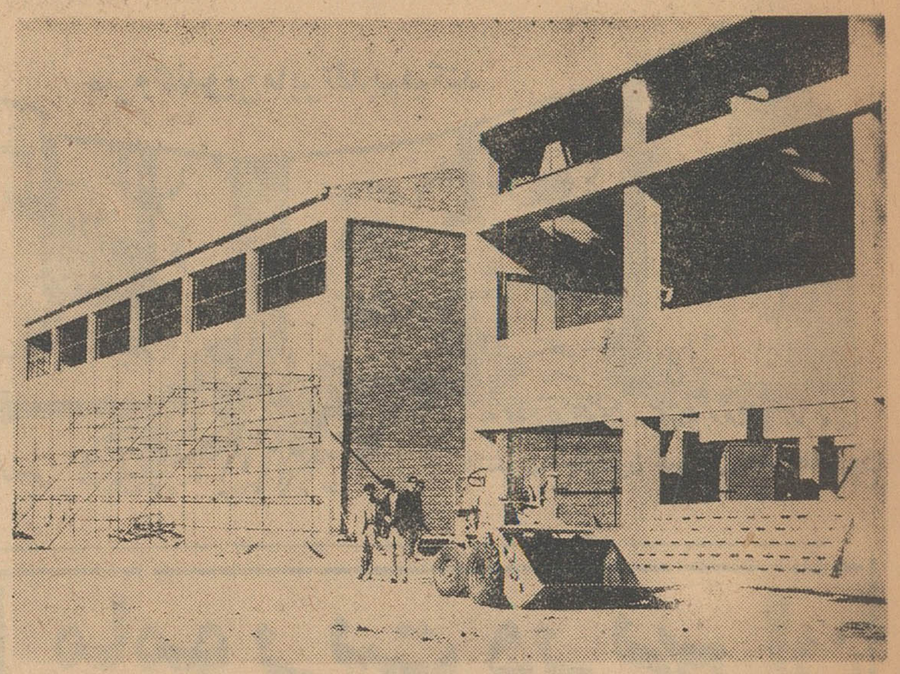

نمای دوساختمان ازکارخانه پتروشیمی‌ایران‌درخوزستان

بقیه از صفحه اول

شرکت سهامی پترو شیمی ایران در خوزستان بدفتر نمایندگی‌اطلاع دادند که هیئتی در ساعت ۸صبح از کارخانه های پتر و شیمی و شیراسترلیزه واقع در ۷ کیلومتری آبادان سمت چپ جاده آبادان ـ به خرمشهر بازدید بعمل خواهند آورد براثر این اطلاع سر ساعت موعود به اتفاق عکاس اداره بمحل کارخانه رسیدیم جمعیت کثیری از بازدید کنندگان که روسای‌شرکت های عامل نفت ایران و خارجی سهامداران کنسرسیوم بودندو همه ساله برای بازدید بایران می آیند تااز تاسیسات مربوط به نفت‌دیدن کنند این هیئت عبارت بودند از نمایندگان شرکت های استاندارد کمپانی ، سکونی تکزاسکو ،شل اسو ، بی‌پی ، وشرکت ملی نفت فرانسه همچنین آقایان میرلین‌رئیس کل کنسرسیوم ، جوشم معاون کل ، منوچهر فرمانفرمائیان عضو هیئت مدیره شرکت ملی ،مهندس مستوفی عضو هیئت مدیره ،رحمت قوامی عضو هیئت مدیره شرکت های کنسر سیوم در ایران مهندس پوزشی رئیس اداره توسعه منابع داخلی درکنسرسیوم‌وعده‌ای از مقامات شرکت نفت ابتدا در سالن بزرگی اجتماع کردند و نقشه های ساختمانی تاسیسات شرکت

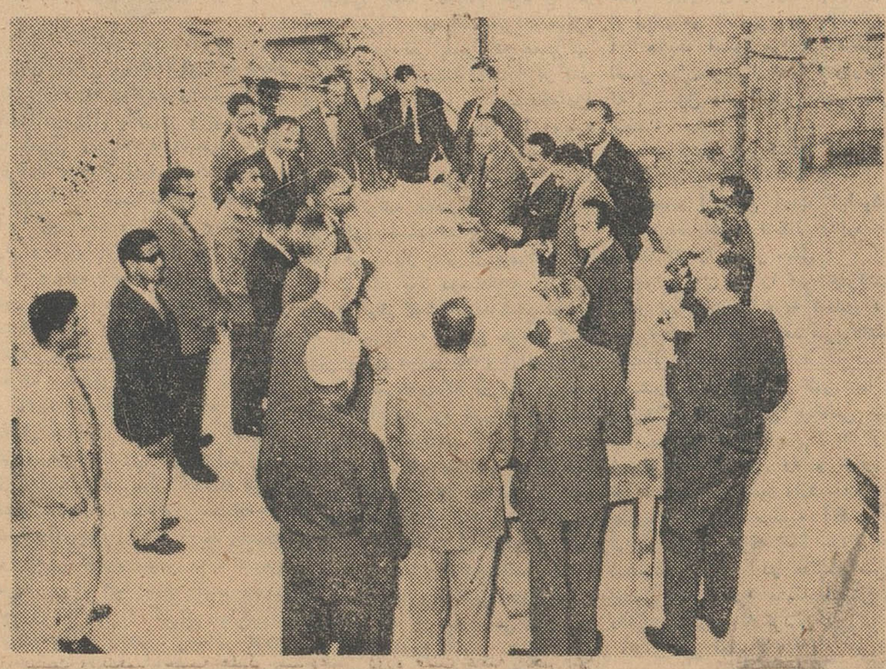

هیئت بازدید کننده درسالن بزرگ کارخانه پتروشیمی هنگام ملاحظه‌نقشه‌کارخانه

ود ربهار آینده دو نفر دیگر از بهره برداری انجام شود .درجواب سهامداران خوزستانی تعیین‌خواهند شد در پاسخ این که در چندی پترو شیمی را چه خواهند کرد و

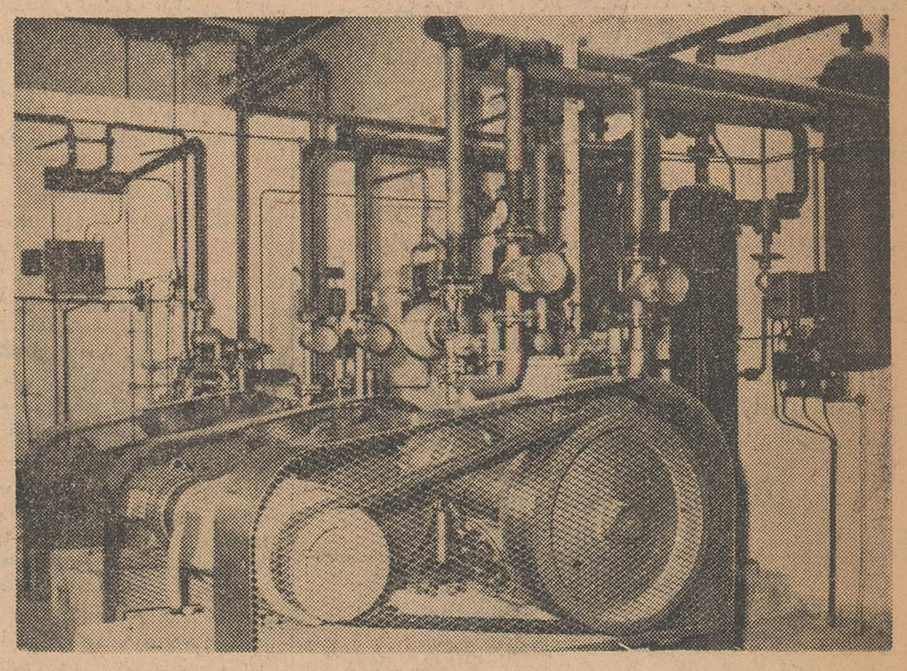

قسمتی ازکارخانه شیر استرلیزه خوزستان

سهامی پتروشیمی را ملاحظه و توضیحات لازم‌از طرف آقای‌مهندس شاهرودی رئیس امور شرکت پترو شیمی ایران در خوزستان داده شد آنگاه از تمام تاسیسات معظم هر دو کارخانه (پترو شیمی و شیر استرلیزه) بازدید به عمل آمد این بازدید مدت یك ساعت ادامه‌داشت واز اقداماتی که به عمل آمده‌بود تبریك گفتند و تقدیر و تشویق به عمل آوردند پس از خدا حافظی هیئت باتاق کار آقای مهندس شاهرودی مراجعه و در موردبوجود آمدن این شرکت و تاسیسات آن مصاحبه‌ای بعمل آمد .

آقای مهندس شاهرودی در پاسخ سئوالات اینجانب چنین گفت

شرکت پترو شیمی در بهمن سال ۳۸ با سرمایه ۱۵۰ میلیون ریال به ثبت رسید عده سهامداران سیصد نفر در آبادان و سایرنقاط خوزستان و ۵۰ نفر در سایر نقاط ایران تهران اکثر سهام شرکت‌ر کارکنان و کارمندان و روسای دوائر و ادارات شرکت نفت در خوزستان دارا هستند . زیر بناده هزار متر مربع مرکب از عمارت های بزرك بتونی ، انبار های‌متعدد، هیئت مدیره در حال حاضر سه‌نفر

مواجی از نفت قرار گرفته نفت و گاز های طبیعی امروز چرخهای صنایع ممالك صنعتی بزرك را به گردش می آورد و ماده اصلی حرکت و حرارت در ممالك مترقی است سالی تقریبا چهل میلیون‌نفت خام از ایران صادر می شود واقلا پانزده میلیون تن نفت درپالایشگاه آبادان تصفیه می گردد . این‌همه مصارف سوخت و روشنائی در سراسر جهان می‌رسدو بعلاوه این مقادیر مبالغ معتنابهی گاز و نفت به علت نداشتن مصرف در ایران سوزانده و بهوا منتشر می گردد ام اسوخت و روشنائی کم اززش ترین مصارف گازو مواد نفتی است اکنون علم شیمی توانسته از گاز نفت ویا مواد نفتی دیگر موادی را تولید کند که هم از نظراززش مالی و هم از نظر ارزش اجتماعی‌از مصارف معمولی نفت و گاز که سوخت ومنبع قدرت باشد مفید تر وپراهمیت تر شده و بالنتیجه صنعت پتر وشیمی بوجود آمده که دامنه توسعه آن از حدود این مختصر می گذرد . این قدر باید متذکر شد که شرکت سهامی پتروشیمی ایران سعی نمود وارد رشته شیمی نفت وصنعت مربوط به آن شود

آلات مربوط از ایتالیا خریداری شده و بطوری که ملاحظه‌گردید در حال نصب است امید می رود که تا اوائل تابستان امسال عمل

مواد اولیه مورد احتیاج این‌شرکت خوشبختانه درسراسر ایران موجود بوده و می باشد مواد اولیه نمك طعام است که نمك مورد احتیاج‌را می توان از معادن و یا از آب دریا گرفت این را هم عرض می کنم که نمك غیر خالص برای این‌صنعت مضراست وبهرحال نوع نمکی که تهیه میشود در دستگاه های مخصوص آزمایش و پس ازتصفیه بکار می رود بدیهی است برای‌این که کار را قبلا آسان کرده‌باشیم موسسین از معادن نمك‌خوزستان معاینات لازم را بهمراهی‌متخصصین به عمل آورده و پیش بینی های لازم شده است مورد استعمال‌مواد شیمیائی محصول کارخانه‌پتروشیمی ایران در خوزستان البته موسسین شرکت در چهار سال پیش با مشاوره‌وهمکاری نزدیك‌باچند نفر از متخصصین شرکت های عامل نفت (کنسرسیوم) مطالعه دقیق نسبت بدو چیز بعمل آوردند : اولا بانظم وموشکافی‌و بررسی کامل‌احتیاجات شیمیائی پالایشگاه‌آبادان‌واحتیاجات شیمیائی صنعتی ایران را بطور کلی مورد بر رسی قرار دادند و ثانیا ارتباط این مواد شیمیائی‌مورد احتیاج‌را بانحوه تولید مواد دیگری که وسیله آنها تولید می‌شود نسبت به نفت و مواد نفتی و بالاخره ارتباط مواد شیمیائی مورد احتیاج را بامسائل مربوط به پتروشیمی بدقت کافی تحت مطالعه قراردادند نتیجه این مطالعات بود که‌موسسین را به مسیری که امروز گذر می کند سوق داد . این مسیر اصلی تولید سودمحرق کلراست مصارف سود محرق د رصنعت بقدری است که بشمارش نمی آید این قدر باید گفت که باوجود تولید مقادیرفوق العاده معتنابه سود محرق در دنیا هنوز کمیاب و گاهی جیره بندی است مثلا در تصفیه نفت سودمحرق برای شستشوی مواد نفتی پس از تصفیه آنها مصرف می شود در پالایشگاه آبادان روزی در حدود ۲۵ تن مصرف می شود سایر مصارف آن در صنعت زیاد و ما مختصری از مصرف آن را بعداز پالایشگاه آبادان‌در کارخانجات‌تهیه نخ . صابون سازی ، کارخانجات تهیه مواد داروئی ، تهیه مواد شیمیائی آلی ، تهیه مواد غذائی ، رنك سازی ، بطری پر کنی، گریس سازی و شستشو و ضد عفونی و غیره ، گاز کلر ازتباط واقعی‌این صنعت با صنعت پترو شیمی است کلر از مهمترین مواد غیر آلی و در عین حال اساس صنعت پترو شیمی است که پس از توام شدن باگاز های مختلف نفتی طریقه ساختن انواع مواد مختلف برای صنعت و بهداشت است بنا براین موسسین شرکت تصمیم گرفتند که اولین اقدام ساختن‌سود محرق و کلر باشد در مورد ظرفیت کارخانه سوال شدآقای مهندس‌شاهرودی گفت ظرفیت کارخانه در اصل منوط به ظرفیت صنعتی کشوراست البته در آتیه این شرکت توسعه وسیعی در تهیه مواد شیمیائی‌مورد لزوم خواهد یافت و در اینجا از ذکر جزئیات آن خود داری می گردد تاسیسات عمومی کارخانه عبارت است از تصفیه آب ،دستگاه فاضل آب که قبل از تخلیه به وسایل شیمیائی آزمایش میشود که درآن هیچگونه سمی نباشد

خانه های کارمندی و کارگری در دست ساختمان است در حال حاضر حدود چهارصد نفر کارمند، مهندس ، کارگر ، معمار مشغول کار می باشند ما از بحث بیشتری در باره کارخانه پترو شیمی‌ایران می گذریم و به سراغ کارخانه‌شیر استرلیزه میرویم .

شرکت سهامی شیر استرلیزه خوزستان

شرکت سهامی شیر استرلیزه خوزستان در سال ۱۳۳۸ باسرمایه ۵ میلیون تومان که سهامداران عمده در تهران و در خوزستان هم عده‌ای سهامدار دارد برای اهالی خوزستان که منطقه‌ای است‌وسیع وبهداشت آن هم‌در حال‌ترقی است واحتیاج مردم برای‌مصرف شیر سالم روز بروز زیادتر می شود خاصه که تاسیساتی در دست‌باشد که در مرحله اول شیر سالم برای اطفال و اهالی تهیه شود این بود که سهامداران تصمیم گرفتند‌اولین کارخانه شیر استرلیزه در ایران در منطقه خوزستان تاسیس‌گردد واین کار خانه مقابل‌ودر یك زمین از کارخانه پتروشیمی قرار دارد البته سرمایه هر یك جداگانه‌است ماشین آلات را بطوری که ملاحظه کردید از آخرین ماشین آلاتی است که در دنیا وجود دارد وشاید نظ یراین کارخانه از نقطه نظر بهداشتی کمتر باشد کلیه ماشین آلات از هلند خریداری و نصب شده و امتحان آنهم تمام شده و مواد اولیه اش نیز تهیه شده است امیدواریم که در فروردین ماه هم اولین محصول که عبارت از شیر سالم استر لیزه ، ماست وبستنی است به بازار آید . سوآل شد شیر پاستوریزه با استرلیزه چه مزیتی دارد آقای مهندس شاهرودی رئیس امور شرکت در خوزستان گفت‌ابتدا شیرپاستوریزه می شود و بعد استرلیزه دلیل استرلیزه کردن شیر این است که از نقطه نظر بهداشتی صددر صد اطمینان حاصل خواهد شد که هیچگونه باکتوری و میکرب مضر در شیر وجود نخواهد داشت بدیهی است که طعم و بوی شیر از بین نخواهد رفت و طعم خارجی هم نخواهد داشت دیگر حسنی‌که دارد این شیر احتیاج به یخچال ندارد که شیر مورد مصرفی یا بقیه آنرا از جهت مصون بودن و جلوگیری از فاسد شدن در یخچال بگذارند زیرا شیر استرلیزه در شدت گرمای ۵۰ درجه هم خراب نخواهد شد بطوری که ملاحظه کرده‌اید تمام مخزن های سیار شیر و مخازن و لوله هائی که‌شیر در آن جریان دارد از نوع استین استیل تهیه شده مخزن هائی که برای حمل و نقل به دام داران تحویل می‌شود ازنوع استین‌استیل است و شیر تحویلی قبلا مورد آزمایش قرار می گیرد و بفاصله ۳دقیقه نتیجه از آزمایشگاه اعلام میشود آنوقت تحویل کارخانه می شود این کار خانه قادر است در هشت ساعت ده هزار لیتر شیر و دو هزار لیتر بستنی و دو هزار لیتر ماست تحویل دهد البته‌بطوری که ملاحظه کرده‌اید دستگاه کره سازی هم موجود است و در صورت لزوم بهره برداری خواهد شد .

لابراتوار این کارخانه زیرنظر مهندس هلندی اداره می شود در مورد‌آب مصرفی‌کارخانه پتروشیمی وشیر استرلیزه سوآل شد آقای مهندس شاهرودی گفتند دواستخر که هر یك دو هزار متر مکعب گنجایش دارد در کنار رودخانه ساخته شده و بطوری که ملاحظه کردید توسط پمپ آب از شط کشیده وارد استخر ها میشود پس از ته نشین شدن گل و لای آنگاه ازآن آب‌بوسیله لوله های‌مخصوصی به مخزن ها وارد واز آنجا به آب انبار هامی ریزد سپس موادشیمیائی زده شده و توسط فیلتر های‌فشاری تصفیه می شود آب مورد مصرف و خوراکی از آن استفاده میگردد یکمقدار از این آب دو مرتبه از فیلتر ها رد می شود که‌آب خالص برای دستگاه بخار و دستگاه استرلیزه کردن شیر بکار میرود در حال حاضر ٤ سرد خانه موجود است یکی ۳۵ تا چهل درجه زیر صفر و دیگری ۱۵ درجه وسومی ۵ درجه چهارمی ۳ درجه برای نگاهداری محصولات بستنی و کره کار توزیع شیر و ماست وبستنی را نیز خود شرکت و با وسایل مجهزی که در اختیار دارد به تمام نقاط خوزستان بویژه آبادان و خرمشهر انجام و در دسترس‌مردم قرار میدهند .

لابراتوار کارخانه شیر استرلیزه خوزستان

قبل‌اقدام به‌پی ریزی‌و تهیه کارخانه شده گفتند شروع ساختمان در اردیبهشت ماه ٤٠ واختتام‌تااسفند ماه جاری انتظار می رود ماشین

به‌چه مصارفی می‌رسد آقای‌مهندس شاهرودی گفتند .

گفته می شود که ایران یا اقلا جنوب غربی آن بر دریای

یك‌دختر۱۷ ساله

بقیه از صفحه ۲۳

نقش را در تئاتر کودکستان‌برعهده گرفت .

اولین فیلم کریستیان درهفت سالگی برداشته شد و پس ازآنکه گرك دو کلاس همبازی او درفیلم « شهر بی‌ترحم » پیش‌بینی کرد که کریستیان طی چند سال ار بزرگترین‌ستارگان اروپاخواهدشد، برای بازی در فیلم تاراس بولبا ، انتخاب گردید .

در آرژانتین

فیلم تاراس‌بولبا ، در آرژانتین برداشته می‌شود . زیرا مزارع و صحنه‌های آن چندان بی‌شباهت‌به لهستان نیست .

در زمان گوگل ، تاراس بولبا یك قزاق نیرومند است که ابتدا بعنوان متحد لهستانیها برضدترك ها می‌جنگدوسپس‌باخود لهستانیها نیز به نبرد بر میخیزد .

لکن هالیوود از این کتاب یك اثـر «وسترن» و قرون وسطائـی مربوط به‌اروپای مرکزی ساخته است . صحنه‌ها باندازه‌ای وسیع است که حتی تسهیلات هالیوود و غرب آمریکا ، کافی بنظرنمیرسید.

از اینرو تهیه کننده فیلم ،«هارولد هچت »هنرپیشگان اصلی و کارکنان فنی خودرا که‌تعداد آنها به‌صدنفر میرسید به‌آرژانتین برد . زیرا آرژانتین از نظر تهیه سن هائی که در زمان گوگل ذکر شده ، مناسبت بیشتر داشت و هنوز دراین سرزمین اسب چیز عجیب وغریب نیست !

یول براینرو قزاق پیر

مرکز فیلمبرداری شهر سالتاست و اکنون یول براینروزنش وتونی کورتیس وبچه ها و زنش در این شهر بسر میبرند .

ارتش آرژانتین که درحال‌حاضر چندان مشغولیتی ندارد ۷۰۰ نفر از نفرات‌خودرادراختیارفیلمبرداران گذاشت تانقش سربازان لهستانی را بعهده بگیرند و۵هزار نفر از محلی های بیکار و دهقانان نیز از قرار روزی۵دلار استخدام‌شدند که بااسب‌های خودرل‌قزاق هارا خواهند داشت .

در کنار شهرسالتا ، در دامنه های آند ، یك شهر لهستانی‌قرون وسطی ساخته شده و دهقانان که نقش قزاقها را بعهده دارند ، حتی پس از آنکه فیلمبرداری از صحنه ها پایان می‌یابد ، باخود می‌جنگند و گروهی از آنان ، حتی بشدت زخمی میشوند .

پس‌از هرصحنه اطباء مدتی‌باید مجروحین را معالجه کنند .

از لایف

چند خبر خلاصه از چند شهر

همدانـ مامورین اداره نظارت بر مواد مخدره همدان در قریه «آبشینه» از اتوبوس شماره ۱۹۸۲۴۳ تعداد ۱۵۸ لوله تریاك و ٤٦٠ گرم شیره کشف کردند وبانو حوا صاحب آنرا دستگیر نمودند .

فشمـ پروژه لوله کشی فشم تهیه شده و نقشه برداری آنهم بعمل آمده است ششصد هزار ریال از هزینه لوله کشی را اهالی تعهد کرده‌اندو بقیه را بنگاه عمران کشور تامین می نماید . امید است از اول سال ٤١ لوله‌کشی فشم شروع شود .

طالقان: با فعالیت آقای محمد تقی سوداگری رئیس پست طالقان یك صندوق پست در قریه خسبان نصب شد. این چهارمین صندوقی است که در دهات‌طالقان نصب شده است .

سقزـ چون وسائل نقلیه در سقز رو بازدیاد میرفت و متقاضیان‌گواهی نامه رانندگی‌افزایش یافته بود آقای سروان احمد وحید رئیس راهنمائی‌و رانندگی استان کردستان بسقز آمدو از متقاضیان امتحان رانندگی بعمل آورد از بین ٥١نفر فقط ٨ نفر قبول شدند .

طالقانـ فعالیت های آقای علیزاده مروج کشاورزی طالقان سبب‌شده است‌که زارعین این بخش بدرختکاری و احداث باغ و استفاده از کودشیمیائی علاقمند شوند .

سیرجانـ آقای سلیمانی فرماندار سیرجان برای مدت یکماه بعنوان مرخصی بتهران عزیمت کرد و آقای معینی‌را بکفالت فرمانداری تعیین‌نمود.

بمـ بمناسبت افتتاح کلاس آموزش دهیاران حوزه عمرانی بم مراسمی باحضور آقای لنگری فرماندار این شهرستان در سالن دبستان فردوسی این شهرستان تشکیل شد .

ایلامـ بازرس فنی کشتارگاه ایلام از مصرف گوشت لاشهٔ یك‌گوساله بیمار جلوگیری کرد ولاشهٔ مزبور معدوم شد .

سرپل‌ذهابـ از طرف دهیاران حوزه عمرانی سرپل ذهاب با همکاری بخشداری محل تاکنون ٤٥ انجمن عمرانی در ٤٥ قریه تابعه تشکیل شده‌است

ایلامـ طبق دستور مقامات فرهنك استان کرمانشاهان در شهرستان ایلام آموزشگاه تربیت معلم تاسیس شد و شرکت کنندگان در این کلاس پس‌از پایان کارآموزی بدهات اعزام می شوند .

قروهـ بافعالیت های کارکنان حوزه عمرانی قروه آقای عباسقلی اکبری مشهور به «کمپانی» مالك قریهٔ دزج گرمابهٔ مجهزی با هزینه ۱۸۰ هزار ریال ساخت که یکصد هزار ریال آنرا اهالی کمك کردند . ضمنا تاکنون در ۹قریه تابعه ساختمان ۹ مدرسه از محل‌صدی پنج عمران براهنمائی مامورین حوزه عمرانی ایجاد گردیده است .

ایلامـ بار هااهالی ایلام تقاضا کرده اند که یکنفر قابله تحصیلکرده باین شهرستان اعزام شود ولی کو گوش شنوا .

نطنزـ یکقسمت از خیابان شهرداری نطنز که چند سال بود تعطیل شده‌بود از طرف آقای دکتر عبدالرحیم امامی پزشك بهداری این‌شهرستان تسطیح و درختکاری شد اهالی‌از این اقدام مفید خشنودند .

مرودشتـ آقای علی معینی رئیس انجمن شهر مرودشت به‌نمایندگی از طرف باشگاه لاینز این شهرستان برای شرکت در جشن کنگره سالیانه باشگاه لاینز به تهران رفت .

شیرازـ آقای لارکین رئیس مشاوران اداره کل بهداشت محیط برای بازرسی اقدامات وعملیات انجام شده اداره مهندسی بهداشت شیرازبه این شهرستان وارد شد واز کشتارگاه و حمامهای بهداشتی دیدن کرد ضمناآقای دکتر شفا رئیس اداره پیشگیری کل‌بهداشت نیزبا سرپرست امـور قرنطینه آن اداره از قسمت های مختلف اداره‌بهداشت شیراز دیدن کردند.

بندرعباس ـ پیشاهنگان بندرعباس یکهفته را بعنوان «هفته کار»تعیین نمودند و طی این مدت۸۰ ریال از در آمد خودرا بنفع سازمان پیشاهنگی جمع‌آوری کردند .

تاکستانـ چند شب پیش محمولات چهل کامیون که حامل کاغذ مارك کبریت‌سازی ممتاز بود در راه زنجان مورد دستبرد قرار گرفت و سارقین اجناس مسروقه‌را در چاههای مجاور قریهٔ قره‌باغ تاکستان مخفی کردندمامورین ژاندارمری تاکستان اجناس مزبوررا کشف کردند و بدخانیات تحویـل دادند .

بندرعباسـ از وجود مامورین ریشه کنی مالاریا ، در بندر عباس برای جمع آوری اطلاعات عمومی شهرستانهای سیرجان ، کرمان ورفسنجان استفاده شد و برنامه ریشه کنی مالاریا در بندر عباس بطور موقت تعطیل گردید .

قروه ـ مراسم تحلیف پیشاهنگان دبستان «دوسر»قروه‌با حضور آقای معدلی فرماندار وعده زیادی از فرهنگیان و اهالی دهات «چهاردولی» انجام شد و از طرف مالکین «دوسر» یکهزار متر زمین برای ساختمان دبستان اختصاص داده شد .

کاشانـ آقای محمد فقیهی نراقی یکی از نیکوکاران کاشان ۸۰ دست لباس‌برای دانش آموزان دبستان معارفی این شهرستان اهداء نمود .

بندرعباس ـ آقای دکترامامی رئیس بهداشت استان کرمان به بندر عباس آمد وبنابه پیشنهاد آقای داودی رئیس فرهنك بندر عباس کـلاس بهداشت در کتابخانه فرهنك این شهرستان برای معلمین تشکیل‌گردید .

سنندجـ تیم فوتبال دانشسرای مقدماتی پسران سنندج دخترانه به پیشرفت های قابل ملاحظه ای نائل گردیده و رتبه دوم قهرمانی استان کردستان را احراز کرده است .

تویسرکانـ باقدامات آقای علی امیر معزی شهردار تویسرکان کشتارگاه شهر ترمیم‌شده و دو حلقه چاه در کشتارگاه‌حفرگردیده جدولسازی خیابانها ترمیم گردیده و خیابانها شن ریزی شده است .

سنندجـ سه‌سال پیش خیابانی که بعدا بنام خیابان فرخ نامگـذاری گردید در سنندج احداث گردید وسه ماه پیش از طرف یك شرکت پیمانکار اسفالت شد ولی دوماه‌بعدازتحویل‌خیابان مزبور اسفالت آن از بین رفت و حالادوباره این خیابان ،خاکی شده است !!

بندرعباسـ بمناسبت پایان خدمت آقای مهندس شریف‌زاده رئیس هیئت والیبال بندر عباس مراسم تودیعی در تربیت بدنی این شهرستان برگزارگردید و یك گلدان نقره بوی اهداء شد .

سنندجـ یك مسابقه کشتی تشویقی بین قهرمانان آموزشگاه های سنندج انجام شد وآقایان هدایت نسب، معروفی ، تسبیحی و پیوندی دروزن های مختلف قهرمان‌شدند .

انارـ تلفنخانه انار فقط یك اطاق و یك گوشی دارد مردم باید در همان اطاق تلفنچی بنشینند و با همان گوشی تلفنچی هم صحبت کنند مگر گوشی‌و اطاق قحط است ؟

بندرعباس ـ آقای سراج معتضد کیوان یکی از نیکوکاران سیرمندبندر عباس‌با هزینه شئخصی جاده شوسه ای‌که از بالای سه قله کوه میگذرد احداث کرده و اهالی سیرمند تقاضا دارند از طرف وزارت راه‌برای نگهداری این‌جاده شوسه اقدام شود .

پلشت ورامینـ چند روز قبل آقای عدل که از طرف سازمان‌پیشاهنگی مرکز بورامین آمده بود باتفاق آقای مهدیزاده مدیر فنی پیشاهنگی روستائی ورامین به پلشت‌وارد شدو برنامه مسابقات سالیانه پیشاهنگان را ترتیب‌دادند

انارـ ۸سال پیش یك قطعه زمین ۲۵۰۰ متری از طرف آقای خواجه شریفی‌برای ساختمان دبستان دخترانه انار بفرهنك واگذار شد پس از چندی شروع بساختمان کردند و ساختمانرا نیمه تمام گذاشتند و ۸سال است‌بهمان صورت نیمه تمام باقی است . وقتش نشده است کـه ایـن ساختـمان تکمیل شود ؟

پلشت‌ورامینـ کنفرانس ماهیانه دهیاران‌قراء ورامین شهری در حوزه عمرانی ورامین واقع در قریهٔ مامازان از توابع پلشت تشکیل‌شد واشکالات‌کار دهیاران مطرح گردید .

بنادرجنوب ـ دوشیزگان عضو سازمان جوانان شیرو خورشید سرخ مدارس بندر بوشهر باتفاق مربیان‌خود از زندان و بیمارستان دولتی بندر بوشهر بازدید کردند وبین‌بیماران و زندانیان میوه‌و شیرینی توزیع‌نمودند.

دارابـ دو ماه است ده درصد سهم بهداری از درآمد شهرداری داراب پرداخت نشده و بهداری از لحاظ خرید دارو و وسائل در مضیقه است .

زاهدانـ بااقدامات آقای سرهنك اسفندیاری فرمانده ناحیه ژاندارمری بلوچستان و سیستان یکدستگاه رادیولوژی اهدائی از محل کمکهای نظامی امریکا بهنك ژاندارمری زاهدان اهداء شد و در بهداری هنك ژندارمری‌مورد استفاده قرار گرفت .

همدانـ مسابقات والیبال دوره دوم دبیرستانهای پسرانه همدان بطور دوره ای در سالن سرپوشیده تربیت بدنی انجام شد و تیم دبیرستان پهلوی ناده درجه امتیاز اول شد .

سقزـ آقای سراج معتضد کیوان یکی از نیکوکاران سیرمندبندر عباس با هزینه شئخصی جاده شوسه ای‌که از بالای سه قله کوه میگذرد احداث کرده و اهالی سیرمند تقاضا دارند از طرف وزارت راه‌برای نگهداری این‌جاده شوسه اقدام شود .

پلشت ورامینـ چند روز قبل آقای عدل که از طرف سازمان‌پیشاهنگی مرکز بورامین آمده بود باتفاق آقای مهدیزاده مدیر فنی پیشاهنگی روستائی ورامین به پلشت‌وارد شدو برنامه مسابقات سالیانه پیشاهنگان را ترتیب‌دادند

انارـ ۸سال پیش یك قطعه زمین ۲۵۰۰ متری از طرف آقای خواجه شریفی‌برای ساختمان دبستان دخترانه انار بفرهنك واگذار شد پس از چندی شروع بساختمان کردند و ساختمانرا نیمه تمام گذاشتند و ۸سال است‌بهمان صورت نیمه تمام باقی است . وقتش نشده است کـه ایـن ساختـمان تکمیل شود ؟

پلشت‌ورامینـ کنفرانس ماهیانه دهیاران‌قراء ورامین شهری در حوزه عمرانی ورامین واقع در قریهٔ مامازان از توابع پلشت تشکیل‌شد واشکالات‌کار دهیاران مطرح گردید .

بنادرجنوب ـ دوشیزگان عضو سازمان جوانان شیرو خورشید سرخ مدارس بندر بوشهر باتفاق مربیان‌خود از زندان و بیمارستان دولتی بندر بوشهر بازدید کردند وبین‌بیماران و زندانیان میوه‌و شیرینی توزیع‌نمودند.

دارابـ دو ماه است ده درصد سهم بهداری از درآمد شهرداری داراب پرداخت نشده و بهداری از لحاظ خرید دارو و وسائل در مضیقه است .

زاهدانـ بااقدامات آقای سرهنك اسفندیاری فرمانده ناحیه ژاندارمری بلوچستان و سیستان یکدستگاه رادیولوژی اهدائی از محل کمکهای نظامی امریکا بهنك ژاندارمری زاهدان اهداء شد و در بهداری هنك ژندارمری‌مورد استفاده قرار گرفت .

همدانـ مسابقات والیبال دوره دوم دبیرستانهای پسرانه همدان بطور دوره ای در سالن سرپوشیده تربیت بدنی انجام شد و تیم دبیرستان پهلوی ناده درجه امتیاز اول شد .

سقزـ آقای سرهنك رادمردان فرمانده هنك ١٤ پادگان سقز بر اثر حسن انجام وظیفه بدریافت یك قطعه نشان افتخار درجه ۳ از نوع یکم‌مفتخر شد ...

تبریکات عید

چون ایام عید در مسافرت خواهم بود بدین جهت توفیق زیارت حضوری موالی و سروران گرامی و همکاران محترم و دوستان عزیز دست نخواهد داد لذا سال نورا بدینوسیله حضور محترمشان صمیمانه تبریک عرض نموده مزید عزت وسلامت و موفقیت همگی رااز خداوند متعال خواهانم .

آ ـ ۲۹۰۲۵ **حسن شاهرودی**

چون بعلت فوت یکی از بستگان وتاثر روحی متاسفانه درایام عید معذور از زیارت دوستان و عرض تبریک حضور سروران بزرگوار هستیم بدین وسیله سعادت و سلامت کلیه دوستان و سروران گرامی رااز خداوند متعال مسئلت مینمائیم

آ ـ ۴۱۳۰۰ **نصرت ـ محمد حسین عضدی دیلمی**

تودیع و تبریک

بمناسبت عزیمت بانگلستان از کلیه دوستان بدینوسیله تودیع می نمایم و حلول سال نورا صمیمانه شادباش میگویم .

آ ـ ۲۹۱۰۳ **کیخسرو وصالی**

چون ایام عید در مسافرت بوده واز فیض درك حضور وديدار دوستان وبستگان محروم خواهیم بود . بدینوسیله سال جدید را تبریک عرض مینماید .

آ ـ ۲۹۰۴۹ **حبیب اله ضیائی و خانواده**

چون به مساقرت میروم عید نوروز را بعموم بستگان و سروران و دوستان گرام تبریک عرض نموده سلامت و سعادت همگی را از خداوند متعال مسئلت دارد .

آ ـ ۲۹۰۹۱ **محمد قلی سهراب زاده**

طبق معمول همه ساله سندیکای مستقل رانندگان دولتی روزدوشنبه ششم فروردین ماه ۱۳۴۱ ساعت چهار بعدازظهر برای بازدید کلیه رانندگان وعلاقمندان باین سندیکا تعیین وبدین وسیله باطلاع میرساند

شورای مستقل سندیکای سابق رانندگان دولتی

طبق معمول سنواتی روز پنجشنبه دوم صبح و عصر دربنده منزل حاضر برای پذیرائی از دوستانم و همشهریان عزیز میباشیم

سالار بهزادی وبانو

اصناف

در اتحادیه صنف فخار

مسئله فروش آجر و ساختمان نهر فیروز آباد

جلسه اتحادیه صنف فخار بریاست آقای عباس گورنك و باشرکت اعضای هیئت مدیره صنف تشکیل گردید دراین جلسه موضوع ساختمان نهر فیروزآباد و فروش آجر بانك ساختمانی و شهرداری مطرح گردید آقای گورنك دراین جلسه پیرامون ساختمان نهر صحبت کرد و آقایان نائی و معصومی بهروان سلیمی فرزانه فر نطاقنیا و چندتن دیگر دراین مورد نظریاتی ابراز داشتند قرار شد این نظریات از طرف صنف برای اطلاع شهرداری و بانك ساختمانی فرستاده شود .

در اتحادیه صنف فروشندگان لبنیات

توزیع شیر و چاپ تقویم

جلسه اتحادیه صنف فروشندگان لبنیات بریاست آقای سعادت در محل اتحادیه تشکیل شد دراین جلسه اعضای اتحادیه پیرامون افزایش میزان مصرف شیرو جلب توجه مردم نسبت باین غذا مذاکراتی انجام دادند رئیس صنف گفت : صرفه ونفع اتحادیه مادرآنست ، که مصرف شیرهرچه بیشتر افزایش یابد و برای این منظور ازکوشش خود برای بهبود و تغییر شکل مغازه ها و طرز توزیع صحیح شیر دریغ نخواهیم کرد .

دراین جلسه اعلام شد که از طرف اتحادیه تقویم مخصوصی برای نصب در مغازه ها چاپ شده ودرمیان اعضای صنف و خریداران توزیع خواهد شد

سردرد عجیب شکوفه خانم

بقیه از صفحه ۱۳

خانم بستم و یك تزریق ببازوی دیگر ایشان زدم که این تزریق هیستامین اولی را کنترل بکند ـ اما شکوفه خانم بعد از اینکه دو سه دقیقه در اطاق قدم زد غفلتا بر گشت و خیره خیره همان طور که مرا نگاه میکرد بطرف من آمد فریاد زد :

ـ شما چه جور دکتری هستید؟

من خونسردی خودم را بیشتر حفظ کردم و مشغول تهیه چیزی شدم ، اما خانم همان طور آنقدربمن نزدیك شد که من صدای نفس کشیدن اورا بخوبی بگوش میشنیدم .

من و او چند لحظه بهمان حالت ماندیم ، اما من بهمان قسم نفسهای بلند و ممتد و مقطع میکشیدم ـ اطاق بقدری ساکت شده بود که من صدای تك تك ساعتی که توی اطاقم نصب شده است میشنیدم ـ سپس من خیلی با چالاکی بعقب رفتم اما دیدم مثل اینکه وضعیت خشم و غضب چشم و لبها کم کم دارد ازبین میرود ـ من بفکر لاستیك بازوبند و تزریق دومی بودم و فهمیدم که آمپول اثر خودش را داده است بنا بر این کمی عضلاتم شل شد ـ نفسی براحتی کشیدم و خیالم تااندازه‌ای راحت شد .

صورت خانم تقریبا طبیعی بلکه معصوم شد و خیلی ملایم گفت :

سر دردم از بین رفت ـ حالم بهتر شد ـ ضمنا خیلی مظلومانه اضافه کرد :

ـ آقای دکتر خیلی بد کردم ، خواهش میکنم مرا ببخشید ـ چکنم؟ درد بقدری آزارم داد که نتوانستم خودم را کنترل کنم و راز کوره در رفتم .

سئوال کردم : چه حس میکردید مگر چطور شده بودید؟

باز خانم خیلی آرام گفت : وقتی سرم درد گرفته بود خیلی خشمگین و عصبانی شده بودم ـ از اطرافیانم درآنموقع بکلی بدم می‌آید واز آنان فراری میشوم ، بخصوص اگر قبلاهم آنان را دوست نداشته یا خاطره تلخی از آنها داشته باشم ـ بهمین جهت است که از منزل خارج میشوم و راه میروم برای اینکه میترسم اگر منزل بمانم مبادا خدای نکرده بکسی آزاری یا صدمه‌ای برسانم ، مثلا میترسم مبادا اسباب آزار حتی بچه‌هایم بشوم..

ـ گفتم خانم ، خیلی ببخشید ، آیا موقعی و زمانی که شوهر اولتان را هم داشتید چنین اتفاقاتی برای شما می‌افتاد ؟

یك وقت دیدم لبهای خانم شروع بلرزیدن کرد ـ چشمهایش پراز اشك شد وگفت :

ـ او خیلی سعی میکرد که من خودم را موقع سردرد کنترل بکنم ـ او نمی خواست من از منزل خارج بشوم . او میخواست من منزل بمانم و خودش همان طور مقابل من بنشیند و از من مراقبت کند و بهمین جهت من از او نفرت داشتم ـ یك روز موقعی که از در اطاق خارج میشدم بهم رسیدیم ـ من خیلی سرم درد میکرد ـ خیلی شدید ـ تا چشمم باو افتاد و با آن نفرتی که از او درمن ایجاد شده بود شیشه خالی شیر راکه دم دستم بود برداشتم و با آن بسروروی شوهرم کوبیدم ـ بیچاره گیج شده بود ـ اصلا مات مانده بودکه چه کند ولیکن من میخواستم هرچه میتوانم او را بزنم ـ همین موقع بودکه پسر بزرگم جیغ زد و دوید و من خودم را از خانه به خارج انداختم و رفتم بیرون !

خانم همینطور که هق‌هق گریه میکرد اینها را برای من حکایت کرد..

گفتم : مطمئن شدم که بخوبی می توانم خدمتی درحق شما انجام بدهم وشما را بخوبی معالجه کنم .

اما خانم بحرفهای من گوش نداد برای اینکه یکمرتبه برگشت در را بهم زد و از اطاق خارج شد .

البته شاید اوفهمید منظور ومقصود من چه بود که رفت .

اما من هم مطمئن بودم که دومرتبه برمیگردد و بسراغ من خواهد آمد.

خواننده گرامی ... شما هم اگر حدس زدید من چه تشخیصی برای بیماری شکوفه خانم داده‌ام یادداشت فرمائید و به آدرس «روزنامه اطلاعات دکتر خسرو بسیطی» بفرستید تا جایزه‌ای تقدیمتان کنم !

جواب معما را نیز یکهفته دیگر عرض خواهم کرد ...

انجمن های شهری

در نازی‌آباد

چهل‌وچهار پارك کوچك ساخته‌شده

جلسه شورای محلی نازی آباد باحضور کلیه اعضا تشکیل شد دراین جلسه موضوع احداث پارکهای کوچك در شهر نازی آباد مطرح گردید آقای دکتر نصر شهردار تهران دراین جلسه شرکت کرد وی از ساکنین نازی آباد نسبت بهمکاری باشهرداری تشکر کرد . اهالی نازی آباد باکمك شهرداری در حدود چهل‌وچهار پارك کوچك کودك دراین شهر احداث کرده‌اند هزینه تخم چمن و گلکاری و نرده کشی را شهرداری پرداخت کرده و کار بیل زدن و آماده ساختن زمین و سایر اقدامات را خود مردم وساکنین انجام داده‌اندوجود این پارکها درکوچه ها و خیابانهای نازی‌آباد موجب تغییر هوای این منطقه شده و محصول همکاری شهرداری و مردم نتیجه بسیار مفیدی داده‌است .

در کوی شاهسونهای تهران

مردم محل یك شهردار انتخابی برای شهر خود انتخاب میکنند

بدعوت انجمن محلی شاه آباد جنوب واقع در قلعه مرغی آقای نفیسی معاون شهرداری باتفاق روسای شهرداری دراین کوی حضور یافت و آقایان ثقه الاسلامی حسینی افشار احتیاجات محل را اعلام کردند .

آقای ثقة‌الاسلامی گفت ما از تشریف فرمائی اعلیحضرت همایونی به امامزاده حسن سپاسگزاریم و سپس افزود که چندی پیش آقای نخست وزیر بکوی شاهسون ها آمده و اولین کلنك دوباب دبستان رابر زمین زدند معتمدین محلی در مورد لوله کشی اسفالت تکمیل ساختمان میدان و برق مطالبی‌را بمعاون شهرداری گفتند یکی‌از ساکنین از کارخانه برق محلی‌شکایت کردو گفت باوجود دریافت پول از مردم نسبت به تامین روشنائی خیابان‌ها اقدامی نکرده ودر سراسر این منطقه حتی یك لامپ هم روشن نکرده است.

مردم این منطقه گفتند که هنگام بازدید آقای نخست وزیر قرار شد بانك رهنی بخانه های این کوی وام بدهد ولی این امر در بوته اجمال ماند و اقدامی دراین مورد بعمل نیامد.

رئیس انجمن محلی گفت در این کوی تلفن عمومی وجود ندارد و اگر شبها بیماری احتیاج به پزشك و یا وسیله داشته باشد کسی بدادش نمی رسد و در امان خدا باید شب را سر آرد .

ساکنین اعلام کردند که احداث درمانگاه دراین محل از ضروریات است و نباید مردمی را که درخارج از حدود شهر زندگی می کنند . بدون درمانگاه گذاشت .

دراین موقع آقای نفیسی ضمن‌تشکر از مردم گفت البته تهران بدون نقشه بزرك شده . در مورد احتیاجات شما خیلی متاسفم که برزن نتوانسته است دررفع آنها بکوشد من امیدوارم در حدود قدرت و استطاعت شهرداری آنچه مربوط به شهرداری است رفع بشود اما یك مطلب لازم این است که شما وانجمن محل شما بیائید خودتان یك کاری انجام دهید واز فردا کار محل را شخصا بعهده بگیرید یکنفر آدم لایق برای شهرداری این منطقه و حوالی آن انتخاب کنید مثل جوادیه همه کار محل را خودتان انجام دهید ماهم شما را کمك و راهنمائی خواهیم کرد برای رفع احتیاجات خودتان این بهترین راه است حتی درمورد امنیت همچنین اقدام شخصی انجام‌دهید واصلا مستقل باشید.

این پیشنهاد آقای نفیسی مورد استقبال مردم قرار گرفت و در این مورد قرار شد تحت نظر آقای ثقة‌الاسلامی پس از مذاکره با مقامات مربوط در صورت اقتضا یکنفر را بعنوان شهردار انتخابی معرفی نمایند .

نامه‌های انجمن کوی کارمندان دولت

بیست و پنجمین جلسه هفتگی سیزدهمین دوره هیئت عامله انجمن محلی کوی کارمندان دولت (باغشاه) به ریاست آقای سید علیرضا میرشکرائی درمنزل آقای مهندس شهاب الدین رضوی و با حضور آقایان رضا قزوینی‌پور. سرهنك نظمی ، مهندس محمود سعیدی ، حسن نورالدینی ، حسین شهابی مهندس راد ، مهندس شهاب الدین رضوی ، دکتر محمد علی کاشانچی ، هلال الدین جدلی ، نعمت اله بیضائی مهندس انوری ، موسی انوری تشکیل شد. ابتدا صورت جلسه قبل قرائت و تصویب گردید ، سپس نامه انجمن محلی نواب جنوبی و سینا بعنوان آقای وزیر مشاور در مورد عدم تمرکز بیماران جذامی در بیمارستان لقمان الدوله ادهم قرائت وپس از مذاکرات زیاد تصمیم اتخاذ شد که در تایید نامه مزبور باجلب نظر متخصصین فنی شرح لازم به مقامات مربوطه نوشته وتقاضا گردد رفع نگرانی ازاهالی نمایند .

سپس پیشنهاد آقای مهندس مرتضی میرانوریان درمورد نرده های آهن خیابان کاشان و همچنین تکمیل روشنائی خیابان مزبور مطرح گردید و پس از بحث لازم قرار شد آقایان نمایندگان انجمن با اولیاء بنگاه برق و شهرداری تماس گرفته و ترتیب کار را بدهند . نامه های تهیه شده مربوط به جلوگیری از تکاندن فرش در معابر . نظافت خیابان کاشان . تغییر نام باجه بانك ملی بنام (مخصوص) امضاء و به گردش صدور گذارده شد .

آگهی مناقصه

شهرداری احتیاج به حفر یك حلقه چاه عمیق بعمق صد تایکصد و چهل متر بالوله‌های ۱۲ انچی یك دستگاه پمپ برقی با موتور پمپ که ازنوع چهارفقره بشرح زیر میباشد دارد)

۱ـ پمپ برقی عمیق سه فاز هزاروچهارصد و پنجاه گالونی۸انچی

۲ـ پمپ برقی عمیق سه‌فاز هزار گالونی ۸انچی

۳ـ پمپ موتوری ۸ انچی هزاروچهارصد وپنجاه گالونی

۴ـ پمپ موتوری ۸ انچی هزار گالونی از نوع موتور (انترناش) ناسیونال)۶۵و ۱۲۰ اسب و موتور پلاکستان ۷۷ الی ۱۰۰ اسب و موتور کاتر پیلار ۷۸ الی ۱۰۰ اسب باشد بطور مناقصه خریداری مینماید .

۱ـ پیشنهاد دهندگان بایستی قیمت هریك دستگاه را جداگانه و چاه مزبور بالوله بکار انداختن آن تابهره‌برداری وآزمایش حداقل ۴۸ ساعت طبق قرارداد جداگانه مرقوم دارند .

۲ـ پیشنهاد دهندگان میتوانند برای اطلاع بیشتری بشهرداری مراجعه وازتهران وشهرستانها مکاتبه نمایند .

۳ـ مدت انجام کار از تاریخ مبادله قرارداد دوماه خواهدبود .

۴ـ پیشنهاد دهندگان بایستی مبلغ پنجاه هزار ریال به عنوان سپرده بحساب شماره ۲۲۴ شهرداری ببانك صادرات معادن جیرفت پرداخت ویك برك از فیش بانکی راضمیمه پیشنهاد نماید وازتهران بشهرستانها میتوانند ضمانت نامه بانکی ارسال دارند .

۵ـ پیشنهاد دهندگان باید پیشنهادات خود را باتمام حروف‌نوشته ودرپاکت لاك‌و مهر شده بدفتر شهرداری تسلیم دارند .

۶ـ پیشنهاد دهندگان باید تاآخر وقت‌اداری روز پانزدهم فروردین ما ه‌چهل و یك در مقابل اخذ رسید رسمی از دفتر شهردار تسلیم‌نمایند

۷ـ پیشنهادات رسیده روز بعد ساعت ۱۰ صبح باحضور کمیسیون مربوطه درشهرداری باز و قرائت خواهد شد .

۸ـ به پیشنهادات فاقد سپرده ویا مبهم ویا مشروط ویا بعد از موعد مقرر به شهرداری برسد ترتیب اثر داده نخواهد شد حضور پیشنهاد دهندگان درجلسه مناقصه آزاد است .

۹ـ برنده مناقصه ملزم است پس‌از اخطار شهرداری منتهای‌ظرف یك‌هفته برای تنظیم قراردادحاضر شود چنانچه‌خودداری‌نمایدسپرده‌اش به‌نفع شهرداری ضبط خواهد شد ومعامله بانفر دوم انجام میشود در صورتیکه نفر دوم هم از معامله خودداری نماید سپرده‌اش نیز به نفع شهرداری ضبط خواهد شد

۱۰ـ پرداخت هرگونه عوارض ومالیات وهزینه تنظیم سندوغیره بعهده پیمانکار خواهد بود

۱۱ـ شهرداری درزد و قبول یك یاکلیه پیشنهادات مختار است

۱۲ـ محل حفر چاه فلکه شهناز درکارخانه برق واقع در شهر سبزواران جیرفت باشد .

شهردار جیرفت ـ فاطمی

Bat

BAT

چراغ خوراکپزی «خفاش» نشان

چراغ خوراکپزی خفاش نشان همیشه و در همه‌حال رضایت‌دارندگان آنرا جلب میکند و در سرتاسر جهان مورد استقبال فراوان قرارگرفته است

این چراغ خوراکپزی درانواع پایه ثابت وتاشو موجود است

صادرکننده :

WMW - EXPORT, BERLIN W 8, MOHRENSTR. 60/61

کارخانه‌سازنده :

VEB STURMLATERNENWERK BEIERFELD,
BEIERFELD/ERZGEB., GERMAN DEMOCRATIC REPUBLIC

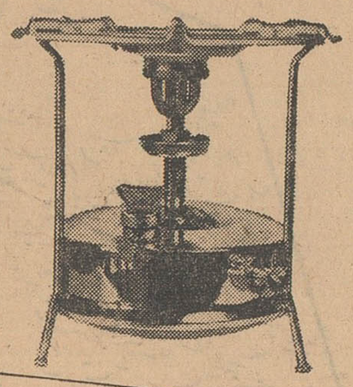

برای کسب اطلاعات بیشتر به :

شرکت الپسیا با مسئولیت محدود ـ خیابان نادری ۶۹۵ ـ مراجعه فرمایید

بسوی اطاق خواب با ..

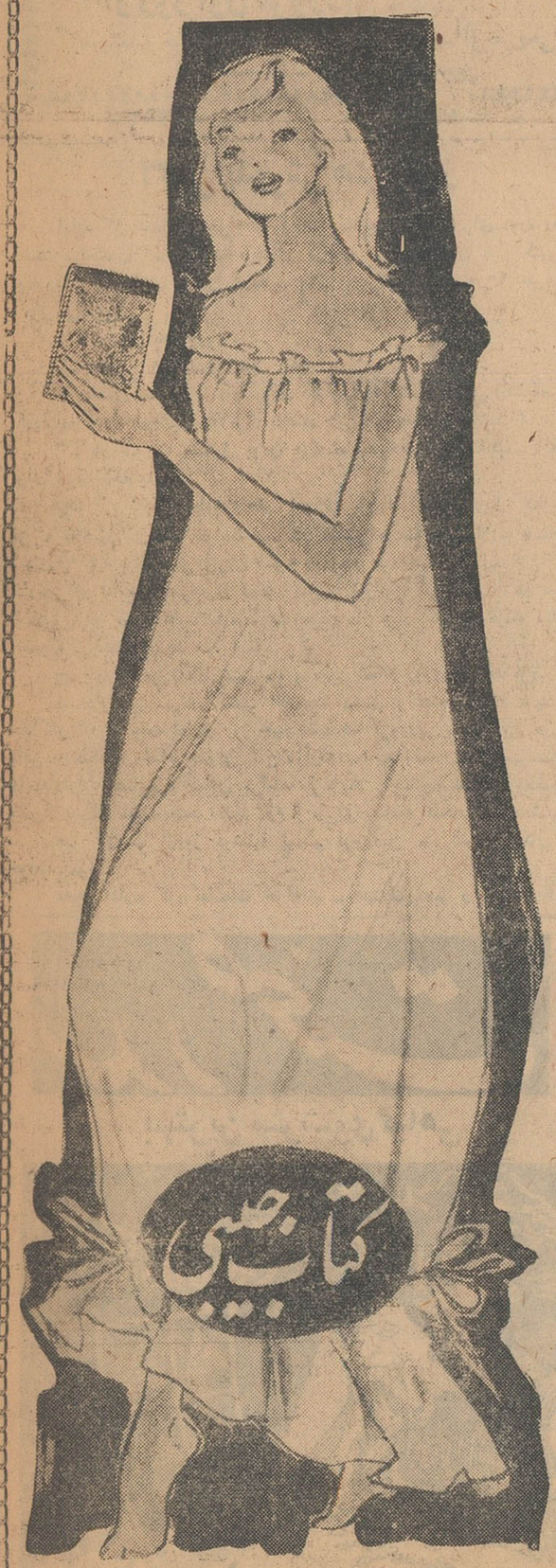

کتاب جیبی دختران و پسران

STRICK & ELLERMAN LINE

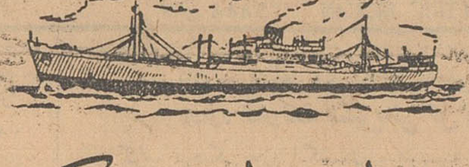

خط کشتیرانی استریک والرمن

حالت کشتیهای استریك‌والرمن‌در بنادرایران ـ

در تاریخ ۱۵ مارس ۱۹۶۲

نام‌بندر	نام‌کشتی	تاریخ ورودتقریبی	تاریخ تخلیه
بندرعباس	نگارستان	در حدود ۲۴ مارس	برای تخلیه به‌بندرمیرسد
	سیتی‌اف باته	در حدود ۲۸ مارس	» » »
بوشهر	سیتی‌اف روچستر	در حدود ۱۴ مارس	برای‌تخلیه به‌بندرمیرسد
	شهرستان	در حدود ۳۱ مارس	» » »
	عربستان	در حدود ۸ آوریل	» » »
	تری‌ویلیون	در حدود ۱۵ آوریل	» » »
	سیتی‌اف باته	در حدود ۲۲ آوریل	» » »
	مرجنت دوك	در حدود ۲۳ آوریل	» » »
بندرشاهپور	نایمفه	در بندر است	برای‌تخلیه۱۴مارس‌پهلوگرفته
	تری‌ویلیون (دفعه‌اول)	در حدود ۱۸ مارس	برای تخلیه به‌بندر میرسد
	نگارستان	در حدود ۲۲ مارس	» » »
	عربستان	در حدود ۶ آوریل	» » »
	تری‌ویلیون(دفعه‌دوم)	در حدود ۱۷ آوریل	» » »
خرمشهر	مورستان (برای بارگیری)	در حدودماه‌مارس‌برای‌بارگیری	به‌بندرمیرسد
	ارمنستان (برای بارگیری)	در حدود ماه‌مارس‌یاآوریل	» » »
	ارمنستان	در حدود ۱۵ مارس	برای تخلیه به‌بندر میرسد
	نایمفه (دفعه اول)	در حدود ۱۹ مارس	» » »
	سیتی‌اف روچستر	در حدود ۲۰ مارس	» » »
	نگارستان	در حدود ۲۰ مارس	» » »
	بلوچستان دفعه‌دوم	در حدود ۲۶ مارس	» » »
	عربستان	در حدود ۴ آوریل	» » »
	شهرستان	در حدود ۶ آوریل	» » »
	مرجنت دوك(دفعه‌اول)	در حدود ۸ آوریل	» » »
	نایمفه (دفعه دوم)	در حدود ۱۶ آوریل	» » »
	سیتی‌اف باته	در حدود ۲۰ آوریل	» » »
	تری‌ویلیون	در حدود ۲۲ آوریل	» » »
	مرجنت دوك(دفعه‌دوم)	در حدود ۲۷ آوریل	» » »

برای سایر مشخصات به‌آدرس زیر مراجعه فرمائید :

فرانك‌س‌استریك وشرکاء(بصره)محدود

تهران ـ خیابان فردوسی شماره۷۵ و۷۷ تلفن شماره ۴۵۳۵۷ و۴۰۴۱۹

خرمشهر ـ صندوق پستی شماره ۲ تلفن شماره ۲۸۴۶

بهترین عیدی سال

کباب پز برقی پنتون

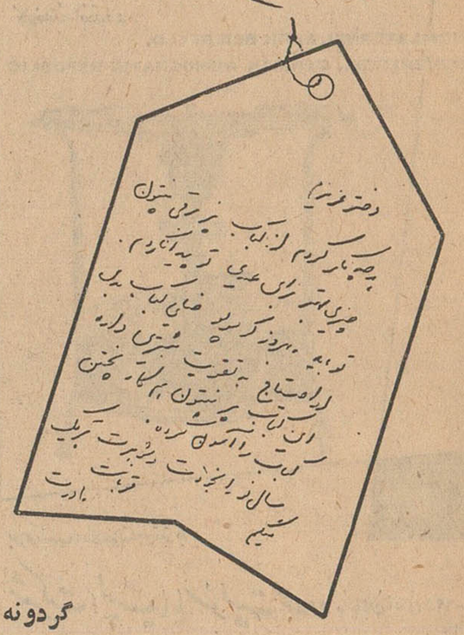

گردونه

یك نوع جدید خون

بقیه از صفحه ۲۳

بسیار بسیار نادری‌است که بنام گروه «ال ـ یو» معروف میباشد بطوریکه درهیچیك از بانکهای خون‌انگلستان خونی‌با این گروه خاص برای‌تزریق باین خانم وجود ندارد . خوشبختانه بالاخره راهی‌برای نجات خانم‌بروسل پیدا شد پزشکان انگلیسی بادکتر مارسی گرافورد مدیر قسمت انتقال خون بیمارستان کودکان فیلا دلفی وکاشف گروه خونی (ال ـ یو)تماس گرفتند خانم دکتر گرافورد برای اولین بار این گروه نادر خونی را درخودوشش تن‌ازاعضاء خانواده‌اش پیدا کرده بود و قابل از امتحان خون خانم بروسل خانواده دکتر گرافورد تنها کسانی بودند که خونشان در تمام جهان از این گروه اختصاصی شناخته شده بود .

بسرعت مقدار خون‌لازم برای‌عمل جراحی خانم بروسل از دکتر گرافورد و دو برادرش در امریکا تهیه شدو به انگلستان فرستاده شد.

خانم بروسل باموفقیت از عمل جراحی شفا یافت و اکنون بسلامتی زندگی میکند .

سندی تایمز

قهرمان جدید «والت دیسنی»

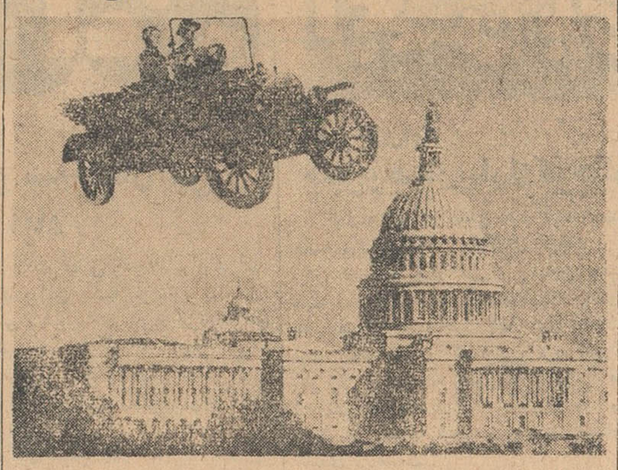

قهرمان جدید یك اتومبیل قدیمی‌است که درسالهای قبل‌از جنك ۱۹۱٤ساخته شده است .

بقیه از صفحه ۲۳

بدین ترتیب «اتومبیل پرنده »هم بهمکاری «میکی‌موز» انتخاب شد .

عیدرا در کجا می گذرانید؟

بقیه از صفحه ٥

شکوفه های‌تازه شکفته ،جنگلها و صحرا های سبزهمه و همه‌فریبنده و شادی افزا است .

وسیله مسافرت

وسیله مسافرت به بندر پهلوی فقط اتومبیل های کرایه و اتوبوس های مسافر بری است . اتوبوس های «تی. بی. تی» و «میهن نورد» مسافران را به بندر پهلوی میرساند و بهای بلیط اتوبوسها معمولا بعلت کثرت مسافر تا دویست و پنجاه ریال میرسد .

مسیر این اتوبوسها مستقیما تهران ـ بندر پهلوی میباشد .بعلت نا مطلوب بودن وضع فرودگاه‌بندر پهلوی هواپیما باین شهر نمی آید چنانچه از رشت بخواهید به بندر پهلوی مسافرت کنید میتوانید با اتومبیل های کرایه آخرین‌سیستم که‌همیشه در مقابل استانداری‌توقف کرده‌اند‌باین‌شهر بیائیدنرخ‌اتومبیل های کرایه از رشت به بندر پهلوی برای هر نفر بیست و پنج ریال میباشد .

فاصله بین این دو شهر سی و چهار کیلو متر است و بندر پهلوی تا رضوانده پنج فرسنك و تاهشتپر طوالش دوازده فرسنك و تا شهر زیبای آستارا بیست و چهارفرسنك فاصله دارد از رشت تا بندرپهلوی اسفالت است .

هتلها

گراندهتل در خیابان شاهپور غازیان قرار گرفته است و برای یکنفر با کلیه وسایل مورد احتیاج چهار صد و پنجاه ریال در یکشب دریافت میکند . اگر خواستید در هتل ایران که‌مشرف بر بلوارقشنك بند ریهلوی است منزل کنید باید شبی چهار صدریال بپردازید .

مهمانخانه تهران در خیابان‌قاآنی واقع شده است و برای اینکه یك تختخواب یکنفره در اختیار شما قرار دهد یکصد ریال دریافت می کند هتل ریتس که جدیداتاسیس شده است ومشرف بر دریا میباشد در خیابان‌رضا شاه کبیر واقع‌است وبهای هر اتاق آن برای یکشب چهار صد و پنجاه ریا ل‌میباشد .

پانسیون مترویل در غازیان کوی افشار ،پانسیون پارك غازیان خیابان بندر ،پانسیون گیلان نو بندرپهلوی خیابان رضا شاه کبیر ، پانسیون نوشین خیابان سپه جنب بلـوار ، پانسیون شمشاد خیابان گلستان جنب بلوار پانسیون دریا کوی رند، پانسیون مشتاقان کوی کرد محله غازیان و بالاخره پانسیون ساحل در کوی سیامك‌غازیان قرار گرفته و در تمام ایام برای پذیرائی ازشما و خانواده شما آماده‌اند .

اتاق در این پانسیون ها از سیصد تاچهار صد ریال است . بعلاوه بندر پهلوی دارای ۹مسافر خانه‌است که در خیابان های گلستان بوعلی سینا ،حافظ ، شنبه بازار و شاهپور واقع شده است .

باین‌ترتیب شما میتوانید مطمئن باشید که در بندر پهلوی بدون مسکن نخواهید ماند . نرخ غـذا در هتل ها ،مهمانخانه ها ،پانسیونها و مسافر خانه ها از طرف‌شهرداری تعیین شده است .

وسیله ایاب و ذها ب

وسیله ایاب و ذهاب در بندر پهلوی تاکسی میباشد ،نرخ‌تاکسی از هر نقطه به نقطه دیگر شهر برای دو نفر ده ریال و برای سه نفر پانزده ریال است . ضمنایك خط ،اتوبوس در این شهر کار میکند که کرایه آن برای یکنفر یکریال میباشد .

گردشگاه ها

مثل اینکه حالا نوبت گردش و تفریح است ، در این صورت لازم است بدانید که بلوار زیبای بندر پهلوی یکی از گردشگاه های این شهر محسوب میشود و شبها مانند پل تجریش تهران مردم در این بلوار اجتماع میکنند ، قایق سواری روی دریاطبق نرخ عادلانه‌ای که شهرداری تعیین کرده است از تفریحات لذت بخش میباشد .قدم زدن روی موج شکن بزرك دریا هم از گردش های دلچسب است .

پزشکان و بیمارستان ها

در صورتیکه احتیاج به پزشك پیدا کردید میتوانید به بیمارستان رضا شاه کبیر مراجعه کنید .زیرا این‌بیمارستان در تمام بیست و چهار ساعت آماده پذیرائی از ، مراجعین است .

بیمارستان مذکوردر انتهای خیابان رضا شاه‌کبیر قرار دارد .

ضمنا بد نیست بدانید که‌دوازده دکتر ، قابله و دکتر س در ایام تعطیل در مطب خود آماده معاینه و معالجه بیماران میباشند ویزیت خانمها و آقایان پزشکان در مطب پنجاه ریال و بر بالین بیماریکصد ریال میباشد .

مراکز انتظامی

شهربانی و کلانتری انتظامی در بلوار قرار دارد ، ژاندارمری نیز در میان پشته واقع شده است .

در شهر چند کلانتری وجوددارد که رانندگان تاکسی آدرس دقیق این کلانتری ها را میدانند و در صورت احتیاج بمامور انتظامی می توانید وسیله تاکسی خود را به نزدیکترین کلانتری برسانید .

سایر احتیاجات

اداره پست و تلگراف بندرپهلوی در خیابان فرهنك قرار دارد وهمه روزه از ساعت هشت صبح تا ساعت یازده شب میتوانید تلفنی با شهر مورد نظر خود تماس بگیرید .

در همین ساعات میتوانیدتلگراف های خودرا برای مخابره‌بمتصدیان مربوط تسلیم نمائید .

اداره پست و تلگراف غازیان‌نیز در همین ساعات آماده انجام کار های مراجعین است .

نرخ حمام خصوصی برای یك نفر از سیزده تا نوزده ریال‌میباشد.

اگر خواستید به گرمابه‌عمومی بروید باید پانزده ریال بپردازید .

آرایشگاه ها هم برای اصلاح سرو صورت بیست ریال دریافت‌میکنند

خیابان های گلستان ، قاآنی ، رضا شاه کبیر ، ناصر خسرو و سعدی از خیابان های پر جمعیت و بزرك بندر پهلوی است ، غذای فصل ماهی سفید ، ماهی خاویار و انواع ماهی های‌دیگر و سالادفصل میباشد . نرخ ارزاق عمومی را

بقیه در صفحه ۱۹

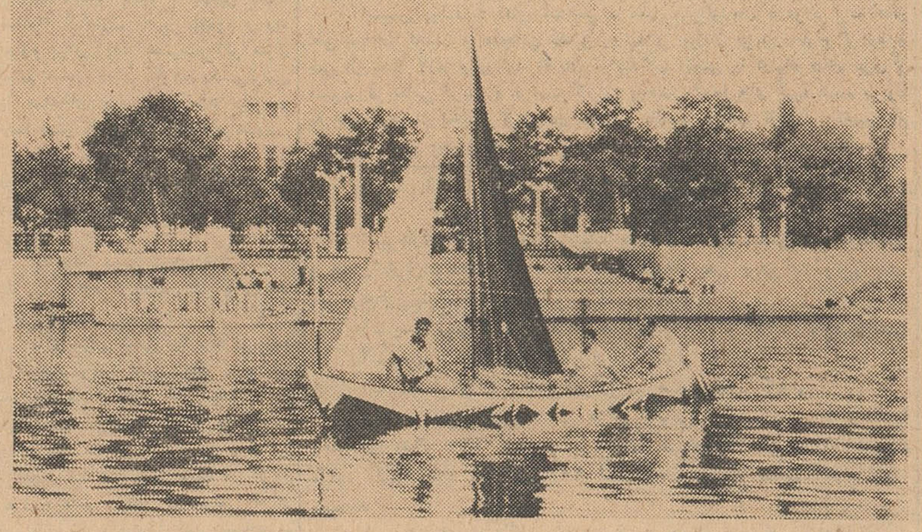

قایقرانی در مرداب انزلی برای‌هر تازه‌واردی لذت بخش‌است

تلویزیون رافنا باقساط

ماهی ۱

قیمت ۲۳۷۰ تومان

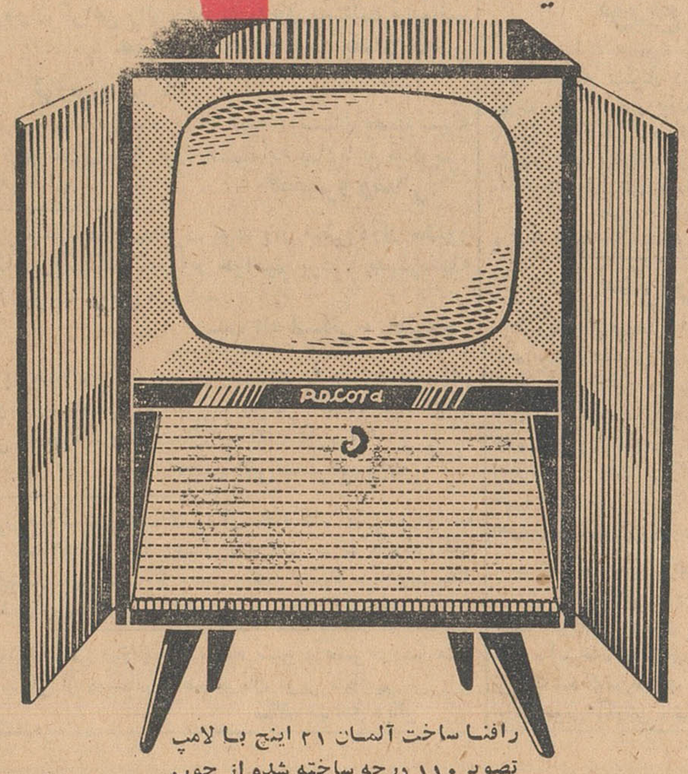

رافنا ساخت آلمان ۲۱ اینچ با لامپ
تصویر ۱۱۰ درجه ساخته شده از چوب گردو . مبلی دارای در و قفل مخصوص
تعمیرات تا ۱۸ ماه و لوازم یدکی آن تا ٦ ماه مجانی است .

برای ملاحظه و خرید به قسمت فروش شرکت سهامی پخش رادیو خیابان فردوسی مراجعه فرمائید.
HEIM - ELECTRIC - BERLIN تلفن ۳٦۸۸۸

افتتاح باغ گلستان

از روز اول فروردین

سینما ـ خیمه شب بازی ـ وهمه گونه وسائل تفریحی

باغ گلستان ـ سه راه سلسبیل

آ ـ ٤۱۳۸۲ گردونه

آگهی پذیرش هنر آموز

اداره کل تعلیمات حرفه‌ای وزارت صنایع و معادن برای دوره دهم قسمت ساختمان آموزشگاه حرفه‌ای کرج (در رشته های سیم کشی ـ لوله کشی ـ نجاری ـ بتن آرمه ـ بنائی) برای هر رشته ۲۰ نفرهنر آموز می‌پذیرد .

الف ـ شرایط ورود

۱ـ سن از ۱۸ تا ۲۵ سال تمام

۲ حداقل تحصیلات دارا بودن گواهینامه ششم ابتدائی (اشخاصی که‌دارای مدرك تحصیلی بالاتری باشند حق تقدم خواهند داشت)

۳ـ در صورت مشمول بودن برك خاتمه خدمت ویامعافیت لااقل برای مدت تحصیل .

ب ـ از کلیه داوطلبان هنر آموزی ماهیانه ۲۵۰۰ ریال کمك هزینه تحصیل دریافت خواهد شد که بایستی هرسه ماه قبلا به حساب شماره ۱٤۱۷ بانك ملی ایران شعبه فردوسی پرداخت و رسید آنرا به اداره کل .تعلیمات حرفه‌ای تسلیم نمایند (ازافراد بی‌بضاعت که عدم بضاعت آنها مورد تائید مقامات صلاحیت دار قرار گیرد ماهیانه مبلغ کمتری دریافت خواهد شد)

ج ـ دوره آموزشگاه شش ماه و بطور شبانه روزی خواهد بود.

د ـ داوطلبین برای کسب اطلاعات بیشتر و همچنین نام نویسی حداکثر تاآخر وقت اداری روز چهارشنبه ۱۵ فروردین بدفتر این اداره واقع در طبقه‌اول ضلع جنوبی کاخ وزارت صنایع ومعادن ودرشهرستان ها به‌ادارات صنایع و معادن مراجعه فرمایند . چنانچه تعداد داوطلبین بیش‌از میزان معینه باشد تعداد لازم از طریق مسابقه انتخاب خواهدشد

هـ کلاسها ازروز دوشنبه بیستم فروردین ماه شروع بکار خواهد نمود .

مدیر اداره کل تعلیمات حرفه‌ای ـ مهندس میر ریاحی

سرکار سرهنك نصرت‌الله معینی معاون محترم اداره گذرنامه شهربانی کل کشور

گروه فرهنگی عازم انگلستان بدینوسیله تشکرات صمیمانه خود را از زحمات شبانه روزی آنجناب که در مورد صدور گذرنامه های کاروان متحمل شده‌اید تقدیم داشته سلامت و موفقیت جنابعالی را از خداوند متعال خواستار است .

جمشید خسروانی ـ محمد شاهنده ـ محمد داود زاده ـ محمد تقی کدیور ـ دکتر غلامرضا دفتری ـ شوکت السادات طباطبائی ـ فاطمه مهین دخت اکسیر ـ خدیجه سلطان صدیق یحیوی ـ اختر الملوك شیروانی ـ وسمیه کلبادی ـ ایراندخت نبی‌پور ـ زینت امانی ـ زرین تاج موسوی پور ـ پروین رمزی اسلامبولی ـ حشمت‌الملوك بیکدلی آذری ـ زهرا تهرانچی هرج ـ صدیقه شهید ثالث ـ فخرایران نوربخش ـ پرنیا رفعانی مطلق ـ زرین بهروش ـ ایران سلیمانی ـ ناهید اعظم‌امانپور فخری ملکپور ـ نیره مصباح مرجانی ـ پرویز گرجی رئیس اداره رفاه‌معلم

یك اختراع بی نظیر بهداشتی

مسواکهای دریای نوز ساخت آلمان باداروی مخصوص

که در موهای آن بکار برده شده .

برای حفظ سلامتی دندانها وجلوگیری

از خونریزی لثه ها وبروز پیوره و عفونت دهان توصیه میشود

محل فروش : کلیه خرازی فروشیهای معتبر بازار

آقایان محترم برای خرید پارچه نکوشید و منت‌خیاط نکشید پیراهن رومیلو ازبهترین پویلین اتوماتیژیك‌انگلیسی با ماشینهای اتوماتیك تهیه شده و شما حتی میتوانید روز عید هم رومیلو عالیترین پیراهن مردانه را تهیه کنید .

پیراهن رومیلو

مراکز پخش پیراهن رومیلو درسراسر کشور

لاهیجان فروشگاه برلیان ـ لنگرود آقای محمد پورزاهدی ـ شیراز فروشگاه نیکو همیری ـ رضائیه سید حسن شبیری ـ مهاباد فروشگاه رویال ـ همدان فروشگاه فرهمند ملایر فروشگاه ماه ـ قصر شیرین فروشگاه پیرایش ـ تبریز آقای فیروز ابراهیم زاده ـ سقز داروخانه سیمائی ـ اهواز آقای نادعلی علیزاده ـ شاهپور فروشگاه تهران ـ اردبیل اقای غلام اجاقی ـ درگز حاجی حسن رضایتی ـ بانه آقای کریم وثوقی ـ نیشابور آقای حسین راسخی ـ کاشمر حاجی جواد شکرالهی ـ نهاوند آقای‌صمد رشیدی ـ رشت آقای محمود احدزاده ـ سنندج فروشگاه نوبهار ـ مراغه آقای عباسعلی‌عطاری‌فر ـ گنبد آقای ایوب زنوزی ـ اراك فروشگاه گلشهر ـ آبادان احمد آباد آقای علی‌زمانی ـ بابل آقای سلامت ساوه آقای محمود شرافت ـ آباده آقای شفیعی ـ ساری آقای محمد مهدی غفرانی ـ رودسر فروشگاه حقیقت ـ مشگین شهر آقای‌معصومی نسب ـ سمنان آقای‌قدرت‌الله‌منصوری بروجن آقای حیدرعلی ناصری میانه آقای‌علی یخدانی ـ بجنورد فروشگاه جنرال مد

شرکت سهامی پخش پیراهن رومیلو تلفن ۲۱۱۷۲

آ ـ ٤۱۲۲۹٦

سدر صحت

بهترین سرشوی گیاهی

بقیه ازصفحه ۱۸

شهرداری تعین کرده است .

طبق این نرخ کره خالص را کیلوئی هیجده تومان و کره‌خلخال را ۱۳۵ ریال خریداری خواهید کرد . پنیر تبریز کیلوئی هشتاد ریال میباشد .

داروخانه ذهابیان واقع در میدان ایستگاه پهلوی ، داروخانه پارس‌نو در خیابان قاآنی و داروخانه شرق در همین خیابان برای پذیرائی از مراجعین آماده است .

بانك های ملی ، کشاورزی ، سپه، بیمه بازرگانان‌و بانك‌صادرات و معادن در بندر پهلوی شعبه‌دارند در صورت تخلف واجحاف صاحبان اماکن عمومی مراتب را بشهرداری اطلاع دهیدتا مبلغ اضافه دریافتی مسترد گردد و متخلف تحت تعقیب قرار گیرد .

در صورت احتیاج بوجود پزشك در شب با راهنمائی نگهبانی ـ شهربانی از پزشکان کشیك شب استفاده فرمائید ، دایره خوار وبار شهرداری در تمام اوقات برای هر گونه راهنمائی و رسیدگی بشکایت آماده است .

گلدان های چوبی ، کلاه های سبدی ، حصیری های قشنك ، ساطور و تخته سبزی خرد کنی و انواع ماهی از سوغات های بندر پهلوی است .

نمایندگی «اطلاعات»

دفتر نمایندگی اطلاعات درمیدان بزرك بندر پهلوی قرار گرفته‌است و در ایام تعطیلات نو روز برای هرگونه راهنمائی مسافران آماده است .

چنانچه احتیاج براهنمائی پیدا کردید و یابمشکلی برخوردنمودید بدفتر نمایندگی اطلاعات مراجعه بفرمائید تا نماینده ما در بندر ـ پهلوی شما را راهنمائی کند .

خرمشهر

معمولا هوای خرمشهر در اوایل بهار ملایم و مسرت بخش است و این هوای‌ملایم تا اواسط اردیبهشت ماه ادامه دارد شما میتوانید از تهران یکسره وسیله‌قطار بخرمشهر بروید و اگر مایل نیستید از قطار استفاده کنید اتوبوس های «گیتی نورد» و «میهن ـ نورد» نیز شما را بخرمشهر خواهند رسانید . نرخ بلیط های قطار درجه یك لوکس ۱۲۵۰ ریال، درجه‌یك معمولی ۹۹۰ ریال و درجه دو لوکس ۸۵۰ ریال میباشد .اگر در کوپه درجه‌دومعمولی جاذخیره کردید باید ۶۷۰ ریال و برای نشستن در کوپه درجه سه معمولی باید ٤۹۰ ریال پرداخت نمائید .

(قطار عادی فقط درجه دو و درجه سه دارد) در ایام‌عید برای رفاه بیشتر مسافرینی که بخرمشهر سفر میکنند دو قطار بسرویس قطار های فعلی اضافه میشود ، اگر باهواپیما بخرمشهر میروید لازم است بدانید که یکسره از تهران به خرمشهر ۲۵۰۰ ریال از شما دریافت‌میکنند و ازشیراز و اصفهان نیز برای مسافرت بخرمشهر با یدمبلغ هزار و هشتصد ریال بپردازید .

ضمنا میتوانید نیمی از راه را با اتوبوس و بقیه را باقطار به‌پیمائید یعنی از تهران تا ازنا وسیله اتوبوس و از ازنا باقطار بطرف خرمشهرحرکت کنید .

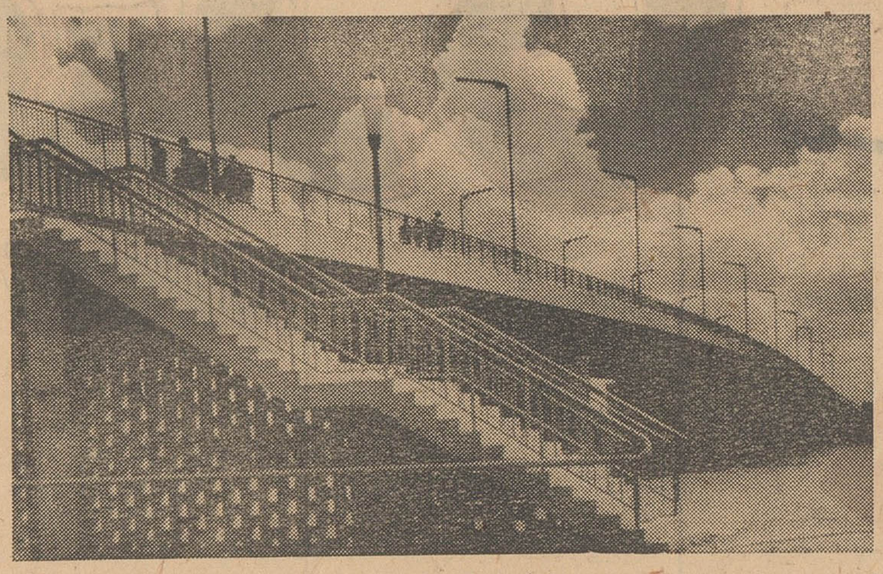

پل زیبای اهواز ـ خرمشهر

هتلها

درخرمشهر بیش از شش هتل ، مهمانخانه و مسافر خانه وجود دارد که از میان آنها میتوان هتل «رود کنار» در خیابان‌بایندر هتل«اناهیتا» در خیابان پهلوی ، هتل « خلیج » در خیابان پهلوی ، مهمانخانه کارون در همین خیابان ، مهمانخانه ایران در خیابان میلانیان ، مهمانخانه محمدی در فلکه دروازه مهمانخانه، صداقت در بازار سیف ، مهمانخانه خرم در فلکه دروازه و بالاخره مسافر خانه اسلامی را نام برد .

برای‌اقامت‌دراین هتل هاومهمانخانه ها باید به تفاوت برای یکنفر هر شب چهار صد ریال و برای دو نفر هر شب‌ششصد ریال پرداخت‌کنید.

البته بعضی از مهمانخانه ها با دریافت سیصد و پنجاه ریال برای یکنفر و پانصد ریال برای دو نفر اطاق در اختیار شما خواهند گذاشت ، همچنین اگر صرفه‌جو هستید میتوانید در مهمانخانه هائی اقامت نمائید که نرخ کرایه اطاق برای یکنفر یکصد ریال و برای دو نفر یکصد و بیست‌ریال‌میباشد.

گردشگاه ها

حالا نوبت آنست که شما را با گردشگاه های خرمشهر آشناکنیم یکی از گردشگاه های عمومی این شهر پل فلزی بزرگی است که بروی رودخانه کارون‌ایجاد گردیده است .

اهالی خرمشهر بعد از ظهر ها بروی این پل میروند و در سایه روشن‌های غروب دل انگیز کارون نخلستان های خاموش را تماشا میکنند .

عده‌ای هم در امتداد رود کارون بقدم زدن می پردازند و معلوم‌است که قایق سواری روی‌شط خودیکی از گردش های سرگرم کننده محسوب میشود . بعلاوه میتوانید برای تماشای قصر تاریخی شیخ خزعل که در چهار کیلو متری خرمشهر واقع شده است بروید . چون جاده‌ایکه به قصر مذکور منتهی میشود خاکی و نا هموار است معمولا برای دیدن قصرشیخ خزعل یك سفر کوتاه دریائی می کنند و با قایق‌های موتوری به‌آنجا میروند. ضمنا میتوانید برای گردش به آبادان که تا خرمشهر هیجده کیلو متر فاصله دارد و یا به اهواز که۱٤٤ کیلومتر دورتر ازخرمشهر قرار گرفته‌است بروید، ازخرمشهر تاآبادان اسفالت است واتومبیل های کرایه‌آخرین سیستم بادریافت ده ریال شما را به آبادان‌میرسانند وبرای رفتن باهواز چهارصد ریال پرداخت خواهید کرد خرمشهرچند سینمای مرتب و تمیز هم دارد که در ایام عید فیلم های جالب ومتنوعی را نمایش میدهند .

پزشکان و داروخانه ها

در صورت بروزبیماری و یاخدای نکرده اتفاق ناگوار میتوانید به بیمارستان عمومی اهوازی یاخیمه که در خیابان پهلوی نزدیك پل خرمشهر قرار گرفته است مراجعه نمائید .

آقایان دکتر حداد ،دکتر کهن، دکتر ادهمی ،دکتر جلیلی که‌مطب دروازه ، داروخانه شفا در خیابان فردوسی ، داروخانه فردوس در خیابان فردوسی، داروخانه پاستور در خیابان پهلوی ،داروخانه کارون در فلکه دروازه ، داروخانه صحت درخیابان فردوسی وداروخانه‌مدیری که جنب بیمارستان دکتر کلانتر واقع شده است در تمام ایام‌تعطیل باز و آماده پذیرائی از مراجعین میباشند .

مراکز انتظامی

شهربانی خرمشهر در خیابان‌ـ پهلوی واقع شده است و شماره تلفن های آن ۲۱۰٤ و ۲۱۰۶است.

کلانتری بخش دو در چهار راه مولوی قرار گرفته است و تلفن‌این کلانتری ۰۳۰٤ میباشد . ضمنااگر کاری با اداره راهنمائی ورانندگی داشتید باید بانتهای خیابان حافظ بروید یا باتلفن شماره ۳۱٦٤ با اداره‌مذکورتماس بگیرید .گروهان ژاندارمری این شهرستان هم در خیابان پهلوی نرسیده به پل‌بزرك خرمشهر واقع شده است .

اگر نتوانستید شخصا برای انجام کارتان‌به ژاندارمری‌بروید میتوانید وسیله تلفن شماره ۲۹٤٤ با آن اداره تماس حاصل نمائید .

سایر احتیاجات

در خیابان های فردوسی ، شهر جاسبی وبازار صفای خرمشهر ، گرمابه ها قرار گرفته است و برای استحمام باید بیست و پنج ریال بپردازید ، آرایشگاه ها نیز برای اصلاح سر و صورت شما بیست و پنج ریال دریافت میدارند .

خیابان های پهلوی ، فردوسی ، میلان وجاسبی از خیابان های بزرك‌و پرجمعیت خرمشهر محسوب میشود.

وسیله ایاب و ذهاب در شهر تاکسی میباشد که نرخ آن برای یکنفر ۱۰ ریال ، دونفر ده ریال سه نفر پانزده ریال و پنج نفر بیست ریال میباشد ، برای ارتباط تلفنی و مخابره تلگراف در تمام اوقات شبانه روز میتوانید باداره پست و تلگراف مراجعه نمائید. غذای‌فصل در خرمشهر ماهی ، میگو ، سالاد چهار فصل است .

بانك ملی‌و بانك بازرگانی‌درخیابان پهلوی‌قرارگرفته است برای‌مراجعه به بانك‌سپه به خیابان فردوسی بروید و بانك بیمه بازرگانان هم در خیابان پهلوی واقع است بانك تهران‌در خیابان‌جاسبی، بانك‌ایران وخاورمیانه وبانك ایران وانگلیس نیز در همین خیابان قرار گرفته است .

بانك صادرات و معادن و بانك پارس در خیابان پهلوی قرار دارد نرخ‌ارزاق عمومی‌را شهرداری‌تعیین کرده است.

سوغات خرمشهر

در خرمشهر مانند شهرستان های آبادان واهواز اجناس لوکس‌فراوان یافت میشود بعلاوه میتوانید ازخرما های خوب و اعلاکه در بسته بندی های تمیز و زیبا تهیه شده است بعنوان سوغاتی وره آورد خرمشهر خریداری نمائید .

اما این تذکر هم لازم بنظرمی رسد که باید مواظب باشیداجناس ایرانی را که از تهران بخرمشهر حمل کرده‌اند بجای اجناس لوکس کویتی و خارجی بشما نفروشند .

نمایندگی اطلاعات

دفتر نمایندگی اطلاعات در تمام ایام تعطیل برای هر گونه راهنمائی شما آماده است. اگر چنانچه در مدت اقامت خوددر خرمشهراحتیاج به راهنمائی پیدا کردید به خیابان ابن‌سینا پاساژدورقی‌دفتر نمایندگی روزنامه اطلاعات مراجعه بفرمائید.

این شماره را هم لطفا یاد داشت فرمائیدکه ممکن است مورداحتیاج شما قرار گیرد . ۳۷۵۷ شماره‌تلفن دفتر نمایندگی روزنامه اطلاعات میباشد و تلفنی هم میتوانید مشکل خود را با نماینده ما در خرمشهر در میان بگذارید .

فورد آلمانی (تانوس ۱۷ M) با امتیازات جالب‌تر و قدرت بیشتر

فورد آلمانی تانوس - ۱۲ M
زیبا و پرقدرت
ترکیب خاصی ازصنعت آلمانی
وظرافت جهانی فورد

فورد آلمانی دارای موتورهای قوی ـ فنرهای فوق‌العاده،شاسی‌ها محکم‌است وطوری ساخته‌شده که‌در سوخت‌آن صرفه‌جوئی میشود.

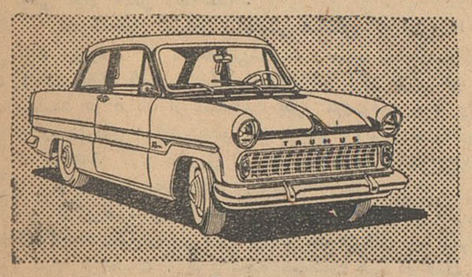

نماینده انحصاری درایران:
شرکت سهامی اتوپارس
خیابان شمیران ـ تلفن های : ۷۱۵۶۱ تا ٦۳

Taunus 12M

Ford
کانون آگهی زیبا

عیدرا در کجامی گذرانید؟

آگهی مناقصه لوله کشی خیابان هاشمی ازچاه عمیق

شهرداری تهران لوله کشی خیابان هاشمی ازچاه عمیق خیابان مزبور را طبق نقشه وباشرائط زیر بمناقصه میگذارد .

۱ـ مبلغ کل کا ردر حدود دو میلیون ریال میباشد که ممکن است تا ۲۵ درصداضافه‌ویا کسر شود .

۲ـ مدت انجام کار سه ماه از تاریخ مبادله پیمان است .

۳ـ داوطلبان شرکت در مناقصه میتوانند تا آخر وقت اداری روز دو شنبه بیستم فروردین ٤۱ درخواست خود را بدفتر اداره کل فنی شهرداری تسلیم نموده و رسید آنرا دریافت دارند .

٤ـ از بین داوطلبان شرکت در مناقصه که تاتاریخ مذکور درخواست خود رابدفتر اداره کل فنی تسلیم نموده‌اند واجدین شرایط باتوجه بصورت مجلس درجه بندی مقاطعه کاران شهرداری‌انتخاب وبرك گواهی فنی (اجاره نامه مشارکت درمناقصه) داده خواهد شد .

۵ـ واجدین شرایط که گواهی نامه فنی رابامراجعه باداره معماری دریافت داشته‌اند پس از پرداخت مبلغ یکهزار ریال به صندوق اداره کل درآمد شهرداری وارائه قبض رسید آن باداره کل فنی (اداره معماری) میتوانند اسناد مناقصه را دریافت نمایند .

٦ـ پیشنهاد دهندگان پس‌از مطالعه اسناد مناقصه باید پیشنهادات خود را ضمن دو پاکت‌الف وب بشرح زیر تنظیم‌ودر روز چهارشنبه بیست‌و نهم فروردین ٤۱ تاساعت ده‌ونیم صبح بصندوق مناقصات شهرداری بیندازند .

پاکت‌الف باید سر بسته‌و لاك و مهر شده و روی آن بخط درشت حرف الف و اسم پیشنهاد دهنده نوشته شود و محتوی اسناد ومدارك زیرباشد

الف ۰ برك شرایط عمومی مناقصه که‌بامضای پیشنهاد دهنده (باقید عبارت قرائت شده‌و مورد قبول است رسیده باشد .

ب‌ـ طرح پیمان و صورت واحد بها و دفتر مشخصات فنی و تعهد نامه مربوط به قانون منع مداخله کارمندان دولت درمعاملات دولتی که به‌امضای پیشنهاد دهنده (باقید عبارت قرائت شده و مورد قبول است) رسیده باشد .

ج‌ـ گواهی فنی (اجاره نامه مشارکت در مناقصه)

د‌ـ قبض سپرده نقدی بمبلغ یکصد هزارریال که پیشنهاد دهنده به صندوق اداره کل درآمد شهرداری پرداخته باشد یاضمانت نامه بانك مجاز بمبلغ فوق وبمدت سه ماه (وجه نقد یاوثیقه ملکی‌و غیره) قبول پاکت ب ـ باید سر بسته و لاك ومهر شده و روی آن بخط درشت حرف ب واسم‌پیشنهاد دهنده نوشته شود ومحتوی برك تعهد نامه (تخفیف مقاطعه کار)باشد .

۷ـ پیشنهادات درساعت یازده صبح روزچهار شنبه ۲۹ر۱ر٤۱ درکمیسیون مناقصه که دراطاق رئیس هیئت کل بازرسی شهرداری تشکیل خواهد شد بازو به پیشنهاداتیکه بعد ازموعد مقرر برسد ویامحتویات‌پاکات الف وب‌آن‌ناقص‌ویامشروط‌باشد ترتیب اثر داده نخواهد شد .

۹ـ مقاطعه کاری که برنده و پیشنهادش‌مورد قبول کمیسیون مناقصه و تصویب شهرداری وقائم مقام انجمن شهر قرار گیرد کتبا برای تسلیم ضمانت نامه حسن انجام کار (موضوع ماده ۲۰ قرارداد) وامضای قرارداد دعوت میشود و چنانچه تامبرده در ظرف مدت یك‌هفته از تاریخ دعوت شهرداری از تسلیم ضمانت نامه وامضای قرارداد استنکاف نماید سپرده مناقصه بعنوان جبران‌خسارت ازطرف شهرداری ضبط خواهد شد .

۱۰ـ شهرداری تهران در رد یا قبول یك یا کلیه پیشنهادها مختار است .

۱۱ـ میزان بهای آگهی که بعهده برنده مناقصه خواهدبود بشرح زیر میباشد .

الف ـ معامله تامیزان یکصد هزار ریال(سه درصد)

ب‌ـ معامله تامیزان پانصد هزار ریال دو درصد نسبت بمازاد یکصد هزار ریال تاپانصد هزار ریال

ج‌ـ معامله تامیزان بالاتر از مبلغ پانصدهزار ریال یك درصد نسبت بمازاد پانصد هزار ریال ببالا

ضمنا هرگونه عوارض و مالیات بعهده مقاطعه کار(برنده مناقصه) خواهد بود .

آ‌ـ۱۳٤۲ ٤

شهردار تهران

جوائز تولید کنندگان بهترین کشمش

بقیه ازصفحه ۱۰

باشیدو در ضمن چندین برابربهای کارخانه نیز بدست خواهد آمد .

من امیدوارم سال آینده که برای اعطای جوائز بشما ،در این‌جاحاضر میشوم محصول بیشتری بکارخانه تحویل داده باشید و نوع آن هم مرغوب باشد تا جوائز بزرگتری بشما داده شود . در این موقع کشاورزان وتولیدکنندگان انگور بشدت نسبت بدکتر رام ابراز احساسات نمودند .

آقای دکتر رام خطاب بکشاورزان اظهار داشت بجای اینهمه ابراز احساسات سعی کنید که محصول‌خود را بهترنمائید، اما موقعی ازشما زیاد راضی خواهیم شد که عملا از تولید شما راضی شویم .

سخنان مدیر عامل بانك‌عمران با کف زدن های شدید حاضرین پایان یافت .

گفتگوی کشاورزان بادکتر رام

در این موقع یکا یك کشاورزان خود رابه آقای دکتر رام رسانیدند و هر یك نامه هائی تقدیم ایشان نمودند تا بخواسته های آنهارسیدگی شود ونیز بعضی از تولید کنندگان کشمش و اهالی تاکستان ، خواسته های خود را با آقای دکتر رام در میان گذاشتند . مدیر عامل بانك عمران با کمال اشتیاق باین تقاضا ها توجه میکرد و دستورات لازم به مسئولین بانك عمران وکارخانه برای اجرای تقاضا های منطقی کشاورزان صادر مینمود . بیشتر کشاورزان از بی آبی شکایت داشتند یکی از کشاورزان که اظهار میداشت ساکن املاك مجاور تاکستان میباشد بمدیر عامل بانك عمران گفت ما حتی‌برای شستشوی مردگان خود نیزآب کافی نداریم ـ بعضی از کشاورزان تقاضا داشتند که برق تاکستان تامین شود و بهداری آن نیز توسعه داده شود آقای‌دکتر رام در جواب اینعده اظهار داشت کلیه تقاضا های شما مورد رسیدگی قرار میگیرد ـ اگر ٦ حلقه چاهی که‌در دست ایجاداست کافی‌نباشد چاههای دیگری نیز حفر خواهد شد ـ برق و بهداری‌تاکستان نیز تامین خواهد شد برای مرمت و ایجاد قنوات در تاکستان آقای‌دکتر رام اظهار داشت بانك عمران برای مرمت قنوات تاکستان فعلامبلغ ۳۰۰ هزار ریال کمك میکند چنانچه در حین مرمت قنوات ، نتیجه کافی بدست آمد ـ پول بیشتری در قنوات خرج خواهد شد ، تاآب تاکستان تامین شود .

چند تن‌از کشاورزان اظهار داشتند که رودخانه‌ابهررود متعلق بکشاورزان تاکستان است در زمان رضا شاه کبیر نیز این رودخانه در اختیار اهالی تاکستان بود ولی اکنون این رودخانه رااز تسلط ما خارج نموده‌اند .

مدیر عامل بانك عمران د رجواب اظهار داشت‌که‌تحقیق کافی‌خواهدشد تاچنانچه این امر صحت داشته‌باشد ، از طریق مقامات‌مسئول اقدام‌شود.

آقای دکتر رام اضافه کرد شما کشاورزان از چه میترسید، وکیلی چون‌شاه مملکت‌دارید،پس‌خاطرتان آسوده باشد واگر حقی از شما تضییع شده است در اسرع وقت اقدام میشود تا موجبات رضایت کشاورزان تاکستان تامین گردد یکی از کشاورزان دیگر اظهار داشت چهار سال است که تخم میکاریم ولی موفق بدرو نمیشویم وهمه این مصائب از بی آبی بما رسیده است . آقای دکتر رام‌وعده همه گونه مساعدت بکشاورزان را داد و گفت کوشش می‌کنیم تاشما زندگی بهتری بدست آورید .

مسئولین کارخانه در مورد مطالبات بانك عمران از کشاورزان وتولید کنندگان کشمش بخبرنگارما اظهار داشتند که جمعا بانك عمران در حدود یك میلیون تومان از این کشاورزان طلبکار است و باید بتدریج با فروش محصول کشمش آنها بکارخانه، بدهی خود را واریز نمایند در مورد حفر شش چاه‌جدید باید گفت این چاهها در حدود۳۰۰ هکتار از اراضی تاکستان‌رامشروب خواهد کرد. در تاکستان مبادرت بتشکیل شرکتهای تعاونی اعتباری شده است تا وام‌های لازم را در اختیار کشاورزان قراردهند. کشمش تولیدی این کارخانه نیز به کش‌ـ تاك که مخفف کشمش تاکستان میباشد موسوم میباشد و از نوع بیدانه است .این کارخانه کشمش را از کشاورزان خریداری نموده و پس از پاك نمودن وگرفتن تمام‌افت وخاشاك‌آن در کارخانه استاندار‌ـ دیزه شده وبنحو مطلوبه بسته‌بندی میشود وبسته‌های معمولی کشمش این کارخانه ٤۲۵ گرمی است و امسال کارخانه‌کار آزمایشی‌داشت نواقص کارخانه نیز رفع شد تا در سال آینده‌برمیزان محصول افزوده شود.

کارخانه تاکستان راسا با۵٦۳ نفر از کشاورزان قرار داد بسته ودر حدود ۸۵۰ هزار تومان به آنها مساعده داده است مساعده ایکه بکشاورزان پرداخت شده برای‌هر کیلو کشمش در حدود ٤ تا ۵ریال میباشد که بدون دریافت بهره‌در اختیارشان گذارده شده است این مراسم در حدود ۲ساعت بعد ازظهر پایان یافت وکشاورزان با خاطری آسوده محل کارخانه‌را ترك گفتند.

حاشیه بر اخبار...

از : صفا

بازهم درباره اپرا ....

آنچه بنام « اشباح» وبرای تالار فرهنك نوشته بودیم مورد توجه واقع شد . عده‌ای آنرا سخنی از زبان خوددانستند و بعضی هاگفتند که ذکرچنین مطلبی مورد نیاز بود . درین میان یکی‌دونفر هم مارابا تازه‌هائی درباره تالار فرهنك و اپرا آشنا کردند .

ما نوشته بودیم که‌این تالار را برای اجتماعات وزارت فرهنك ساختند و امروز هم متعلق بفرهنك و تحت اختیار هنر های زیباست . اما بعد ، با توضیحاتی که مطلعین دراختیار مان گذاشتند دانستیم که از ابتداء هم این تالار رابرای فرهنك و اجتماعات مختلف نساخته بودند بلکه این سالن هم قسمتی از ساختمان دبیرستان نوربخش (رضاشاه کبیر) بوده‌است و اختصاص بمجالس و اجتماعات دانش آموزان همان دبیرستان داشته است . بعداز مدتی سردر آنرا بانام « تالار فرهنك » تزئین کردند و کم کم بااموال متعلق بدانش آموزان دبیرستان رضاشاه کبیر شریك شدند . وضعیتی پیش آمد که شرحش را در بحث « اشباح» بتفصیل بیان کردیم واین نتیجه حاصل شدکه امروز ، اگر دانش آموزان دبیرستان رضاشاه کبیر بخواهند خودشان در سالن مدرسه خودشان جشنی داشته‌باشند باید از چند ماه قبل اطلاع بدهند و از هنرهای زیبا تقاضای نوبت بکنند و تازه هم بشنوید که در شب مورد نظر آنها مثلا فلان‌موسسه تبلیغاتی یا فلان مجله در آن تالار جشن دارد و آنها حق استفاده ندارند !

این بسیار ناپسند است . اما علت ایجاد این وضعیت‌همانطور که گفته شد نبودن وسائل و فقدان یك‌سالن آبرومند و منظم است هرچند که تالار فرهنك هم نه‌بلندگو دارد ، نه بخاری‌دارد ، نه‌چراغ حسابی و صحیح دارد و نه سن و پرده منظم .

در مجاورت همین تالار ودر زمین وسیعی جنب هنرستان عالی موسیقی دست بکار ساختن بنای تازه‌ای برای اپرای تهران هستند . نقشه این ساختمان بادقت کافی تهیه شده و دیگر این خطر را ندارد که بعد از چندی ، بعنوان غلط بودن نقشه و سایر بهانه‌ها آنرا هم تبدیل به بانك رهنی بکنند . بعلاوه پس از مدتی کار ، ساختمان‌اپرا پیشرفت قابل توجهی کرده و ظاهرا اسکلت آن به‌پایان رسیده‌است و فقط روکار وتزئینات داخلی و باصطلاح « نازك کاری » هایش باقی مانده است . اما ساختمان این بنا هم‌بعداز دستور توقف ساختمانهای دولتی دچار تعطیل شده‌است .

اصولا تعطیل کارهای ساختمانی همانطور که اینروزها داردبوضوح ثابت میشود ، کار مفیدی نبوده‌است و سبب عمده‌ای برای سکون و کسادی بازار بشمار آمده‌است ـ درباب آثار جزئی هم اینطور که پیداست در هریك از دستگاهها بطرز مخصوصی موثر واقع شده و درباره هنرهای زیبا هم‌اینطور که می‌بینیم . این زیان را رسانده‌است که ساختمان لازم‌و ضروری اپرا را نیمه‌کاره گذاشته و پایان کارش را برای مدت نامعلومی بتعویق انداخته است .

از اپرای سابق که یادش بخیر ، لوازم و وسائلی باقی مانده است که گویادر مالکیت شهرداری بوده و بعد هنرهای زیبا آنها را خریده و انبار کرده‌است . خرج عمده ساختمان هم که همان پی‌ریزی و اسکلت بندی و تهیه‌وسائل فنی بوده‌است باینترتیب انجام شده است و پول آن پرداخت گردیده است. مبلغی که برای اتمام‌این ساختمان کافی است بطور قطع از ضرریکه دراثر رکود و ساکن ماندن‌اینمهم سرمایه دچار هنرهای زیبا میشود بمراتب کمتر است زیرا اپرا هرروزی که زودتر افتتاح شود و مقدار قابل توجهی بیشتر منفعت میدهد وبیشتر درآمد خواهد داشت حالا این مختصر را خرج نمیکنند و ساختمان‌اپرا نیمه کاره میماند تا بالاخره باتو باران خرابش کند و یك ویرانه و یك حسرت از آن برای مردم باقی بماند ویازهم ، هرروزبیشتر از روز قبل سنگینی و فشار برنامه های‌هنری را به پشت ناتوان تالار فرهنك بیندازند ودر تکمیل و تنظیم آنهم کوششی نکنند ، تااین تالار هم بسرنوشت اپرای اول و اپرای دوم دچار شود و به‌اسلاف‌عظیم‌الشان خودش بپیوندد !

از بزرگترها به کوچکترها و از کوچکترها به بزرگترها

بهترین عیدی سال

از پدر به فرزند

از افا به خانم

از خواهر به برادر

یک عیدی ۱۵ هزار تومانی

یک عیدی ۲۰ هزار تومانی

یک عیدی ۵۰ هزار تومانی

یک عیدی ۱۰۰ هزار تومانی

از دوست به دوست

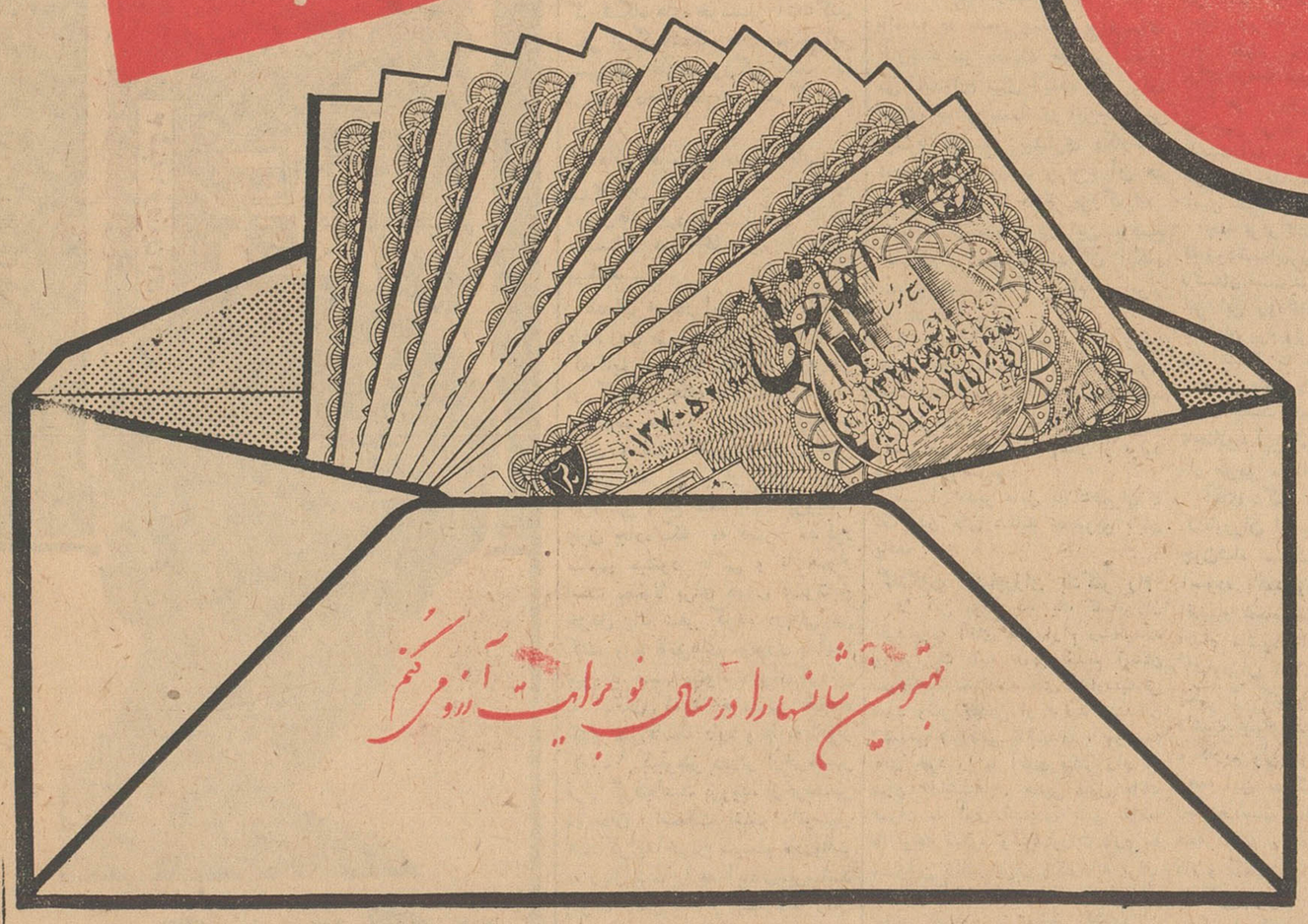

از رئیس به کارمند

بهترین شادیها را در سال نو برایت آرزو می‌کنم

دختران و پسران

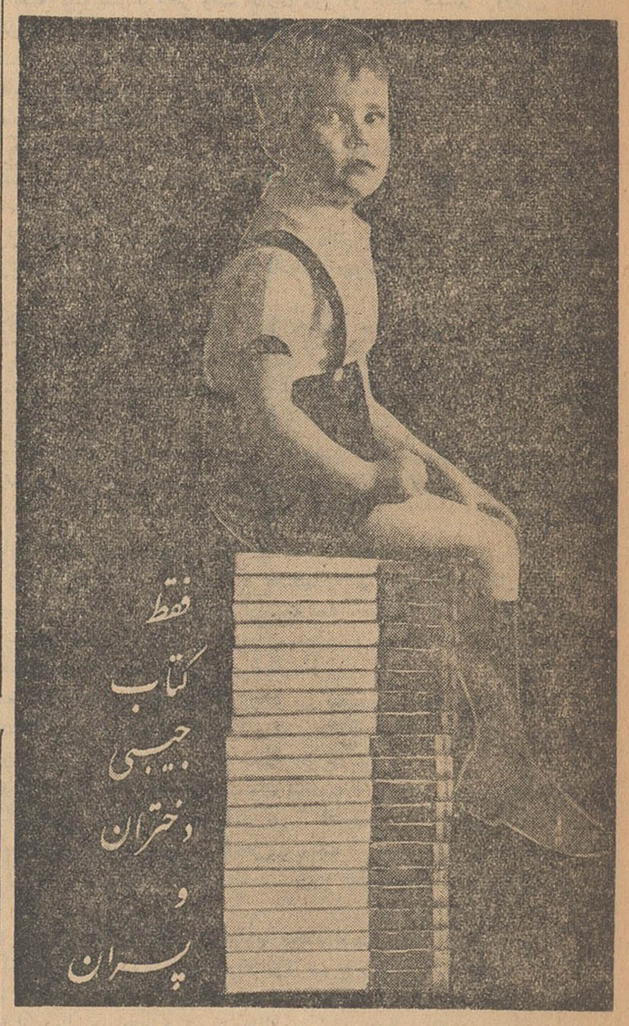

را انتخاب میکنند ...

اطلاعات هوائی

با اخبار و مطالب جالب خود ایران و کشورهای بزرگ را هم نزدیك میکند

اطلاعات هوائی برای محصلین بانصف قیمت

جناب آقای دکتر مسعود ضرابی

بنده چند سالست روشنائی چشم باآن خونریزی کذائی داخلی بازیافته ومدیون معالجات معجزه آسای جنابعالیست . چون ارزش توجهات بیدریغ جنابعالی مافوق حقگذاریست فرارسیدن عید نوروزرا مغتنم شمرده در ضمن تقدیم تبریك عید بعرض مراتب حق شناسی و سپاسگذاری قناعت مینمایم وازخدای بزرك اجر خیر و توفیقات‌روزافزون جنابعالی را مسئلت دارم

هرمزد بهروزی

آ ـ ۲۸۹۹۱

هفتاسین تی بی تی

اگر نام شما وخانم و ٤ فرزند ومستخدم منزلتان با حرف سین شروع می شود برای دریافت جایزه ساعت ٦ بعد ازظهر بدفتر تی‌بی‌تی خیابان فیشر آباد مراجعه فرمائید . ۱ ـ ۲ آ ـ ٤۱۳۵۲

اجتماعی

گفتگوی تلفنی مردم

به‌شماره ۳۰۰۱۰

همه روزه غیر از روزهای تعطیل بین ساعت ۶ تا ۷ونیم بعد ازظهر تلفن‌کنید وباما مشکلات ودرد دلهای خودرا در میان بگذارید ما در همین ستون حرفهای‌شما را بگوش مسئولین امور میرسانیم .

برق این کوچه ضعیف است

* برق کوچه ظهیرالاسلام ضعیف‌است‌باتوجه‌باینکه روشنائی این‌محل ازشهرداری است خواهشمندم بنویسیدشهرداری‌اقدام‌کند.

بهشت نژاد

فرهنگستان اقدام مقتضی بعمل‌آورد!

* بنده دو کلام حرف حساب زدم و گفتم انتهای تخت‌طاوس راکه چندین متر مثلا حدود صدمتر بیشتر خاکی نیست اسفالت کنند ،دو روز پیش شهرداری بعد ازیکماه جواب داده و گفته‌است در موقع مقتضی تصمیم لازم گرفته خواهد شد قبلا هم توضیح‌داده شده‌است که روی اصل‌الاهم‌فالاهم این اقدام مقتضی صورت میگیرد میخواستم یك خواهش از شهرداری و سایر دستگاههای دولتی بکنم ، خواهش من اینست که برای کم‌کردن دق‌دلی‌مردم وجلب اعتماد آنها بدستگاههای دولتی این عبارت «اقدام مقتضی» را از میان ببرند اگر نبردند اقلا فرهنگستان دستی بالا بزندودر اینمورد اقدام مقتضی !بعمل آورد .

احمد جواد زاده

شر بلندگو راازسر مردم کم کنید

* صدای بلند گوی دبیرستان اکباتان مزاحم اهالی‌محل است ، من از طرف اهالی از رئیس این‌مدرسه خواهش میکنم‌شر این بلند گو را از سر همسایه‌ها کم کنند

صفوی

درختهای نازك را میشکنند

*چند روز پیشا ز یکی از خیابانها عبور میکردم ، دیدم کنار جوی آب تعداد زیادی درخت کاشته‌اند گفتم خدا پدرشهردار رابیامرزد که دستور داد این درختها را هم بکارند تا مادرسالهای آینده از زیبائی آنها استفاده کنیم و ضمنا سر صورتی هم‌بشهر داده شد ودو سه روز از این موضوع نگذشته که دوباره عبورم‌از همان خیابان افتاد همانطور که داشتم از کنار خیابان عبورمیکردم دیدم درختها را شکسته‌اند توی این فکر بودم که چرا مردم فکر این را نمیکنند که مامورین شهرداری چقدر زحمت میکشند تا این درختها را میکارند آیا همین مردم نبودند که سال گذشته‌در همین روزنامه مکرر مینوشتند که چرا شهرداری درخت نمیکارد یا درختها از بی آب خشك میشوند وباز همین مردم فراموش کار نیستند که درختها را میشکنند ؟خوبست شهرداری برای این موضوع فکری بکند یا اقلامرد م خودشان رعایت کنند.

عزت اله آقا بابائی

خیابان‌ژاله‌محل آزمایش‌اتومبیل‌است!

*میخواستم فقط شما بدانید و شهرداری یك اتومبیل مدل شصت تازه ازکمپانی درآمده و قتی سراسر خیابان ژاله راطی میکند باندازه یك اتومبیل مدل ۵۵ درو پیکرش بسروصدا میافتد بعقیده من خیابان ژاله را شهرداری بهمین حال خراب باقی‌گذاشته تاکسانیکه میخواهند اتومبیل بخرند برای آزمایش از این‌خیابان بگذرند اگر اتومبیل چرخهایش از جادرنرفت ارزش خریدن دارد والا صرفه دراینست که معامله صورت نگیرد .

سیروس

آقای سهرابی بشیر و خورشید مراجعه کنید

اداره محترم روزنامه اطلاعات عطف بمندرجات شماره ۱۰۷٤۸ ۱۶ر۱۲ر۴۰ تحت عنوان (میفرمائید این آقا چکار کند)موضوع درخواست آقای محمد سهرابی خواهشمند است دستور فرمایند در صورتیکه نشانی آقای محمد سهرابی در دست است بایشان ابلاغ نمایند بکارگزینی این جمعیت مراجعه نماید زیرا در این جمعیت سابقه‌ای از نامبرده بدست نیامد .

رئیس کارگزینی ـ شریفی

خانم گل‌نراقی اشتباه کرده‌اند

اداره محترم روزنامه اطلاعات پاسخ شرح مندرج در شماره ۱۰۷۳۸ آن روزنامه مورخ ۳ر۱۲ر۴۰ « ستون گفتگوی تلفنی‌مردم» زیر عنوان «از دیدن این صحنه دلم ریش میشود » برابر گزارش راهنمای تعلیماتی فرهنك ناحیه (۸)تهران که ازمحل آموزشگاه بازدید بعمل آورده‌اند نظافت دبستان و کلاسها مورد تائیدایشان و پزشگانیکه برای بازرسی بدبستان مراجعه نموده‌اند واقع شده است‌ومراتب در دفتر بازرسی نیز منعکس میباشد ضمنا منزلیکه مشرف بمدرسه باشد کمتر بنظر رسیده خصوصا منزل خانم گل‌نراقی که نوشته بودند پنجره هایش روبحیاط مدرسه‌است ابدا مشرف بدبستان نمیباشد .

اداره‌روابط عمومی فرهنك

سد معبر برطرف شد

جریده شریفه اطلاعات عطف بشرح مندرج در شماره ۱۰۷۳۳ـ ۲۶ر۱۱ر۴۰ آنجریده شریفه راجع به سد معبر در راهروی زیر زمینی میدان سپه برابر گزارش اداره کل امورشهر اشعار میدارد :

طبق گزارش برزن مربوطه نسبت برفع سد معبر و جمع آوری دستفروشهای راهرو مزبور اقدام لازم بعمل آمده‌است

رئیس اداره کل انتشارات و روابط عمومی ـ همایونفرخ

آگهی دعوت ازصاحبان سهام

چون مجمع فوق‌العاده شرکت سهامی شبدیز در روز یکشنبه ۲۶ فروردین ماه ۱۳۴۱ ساعت پنج بعد از ظهر در محل شرکت واقع‌در خیابان سعدی تشکیل میگردد از صاحبان سهام دعوت میشود که درروز وساعت نامبرده در محل شرکت حضور بهمرسانند .

دستور جلسه

انتخاب مدیران عامل

شرکت سهامی شبدیز

آ ـ ۲۹۱۱۱

جدول کلمات متقاطع شماره ۲۰۵۹

افقی: ۱ـ شهری در اروپا که چندی پیش دچار فجعه وحشتناکی شد ـ مشروب می‌آورد ۲ـ نجات بخش ـ شاعر از دیدن قامت یار بیاد آن افتاد ۳ـ شایسته وبرازنده ـ بی‌عرضه وبی کاره ٤ـ جوانان تازه از مدرسه درآمده در جستجوی‌آن باین درو آن در میزنند ـ پدر تازی ـ اگر هم سرش را ببرید باز گردنش دراز است ٥ـ چاق‌بیشتر میزنند ـ روزگاری علاج کله کچل بود ـ خدای سنگی ٦ـ آن روی ناپیدای ظاهر ـ ورد درویش ۷ ـ مغز استو در صورت است ـ اگر ثروت نیست سوارش شوید تابرود ـ از لوازم اتومبیل ۸ـ دوستان ـ معمولا به جگر میزنند ـ ازلبنیات ۹ـ حرف اضافه ـ تند مثل برق ۱۰ـ برای پرده برداری از آن هم معرکه میگیرند ـ پیوسته ۱۱ ـ مقام ـ ازشعرای معروف وبذله‌گوی عرب .

عمودی : ۱ـ گلی که بی‌اختیار آدم را بیاد بهارمیاندازد ۲ـ ضمیری است ـ از کشورهای افریقائی ـ البته دیوارش خیلی‌بلند است ۳ـ معمولا حدیث مفصل از آن میخوانند ـ این روزها همه‌از همه دارند و همه هم بدهکارند ـ ماه کوچك ٤ـ خانه ـ عیال دیگر آقای ابوی ٥ـ بندش رازودتر از همه میبرند ـ حیله و تزویر ٦ـ اگر شرافتمندانه باشد از لوازم پیشرفت است ـ بهم خورده و در هم آشفته ۷ـ گیسوی بریده ـ به معنی سرور هم آمده است ۸ـ ازمرغان ـ چاقی ۹ـ ناخن چهار پا ـ پایانش روسیاهی به‌ذغال میگذارد ـ هدیه فرنگی مابی ۱۰ـ غذائی که اصلافرنگی بوده ولی حالا بصورت کاملا ایرانی درآمده است ـ سخت‌ترین دوران برای دلداده ـ تکرار یك حرف ۱۱ـ حل‌دشوارترین معماهای پلیسی برای او مثل آب خوردن میماند .

حل جدول شماره ۲۰۵۸

در بخش هفت مستوفی

کوچه‌ها و خیابانهای بخش‌هفت اسفالت خواهدشد

*** تاکسی‌ها واتوبوس‌ها تند میرانند**

*** نقره فروش در کوچه تیزاب میریزد**

انجمن محلی بخش مستوفی با حضور آقایان سرهنك اعزازی‌پناه ـ حاج ابوالقاسم نیروچی ـ علی شرفپور ـ محمد جناب زاده ـ حاج محمد محرابیان ـ عباس زندیه ـ عباس بیات ـ رزوان (اعرابی)ـ محمدیزدانفر ـ یدالله اخلاقی ـ یدالله یوسفیه در منزل آقای یدالله یوسفیه تشکیل گردید آقای علی شرفپور دبیرانجمن صورت جلسه قبل را قرائت نمود و با اصلاحاتی تصویب شد آقای محمد جناب زاده نایب رئیس انجمن اظهار داشت چون این ایام مصادف باسال درگذشت فقید سعید مرحوم آیت‌الله بروجردی می‌باشد مایکبار دیگرمراتب تاسف و تسلیت خودرا از این فقدان عظیم بجامعه مسلمین بویژه شیعیان‌و ایرانیان اظهار می داریم .

آقای علی شرفپور دبیرانجمن‌اظهار داشت در موضوع کارهائیکه جزو دستور انجمن است یکی امر اسفالت بود که طبق گزارش آقای مهاجر شجاعی رئیس برزن بخش ۸ موارد تقاضای انجمن پذیرفته شده و در برنامه اسفالت شهرداری ثبت شده است و نسبت بخرابی دیوار اول‌کوچه درخونگاه که موجب خطر برای‌عابرین است اقدام گردیده است و در مورد توجه به نظافت‌گرمابه هاو جلوگیری از دود آنها و همچنین نظافت معابر و خودداری از جمع آوری زباله در منظر عمومی از برزن تقاضا شده است که در ایام عید نوروز توجه بیشتری مبذول دارند .

آقای جناب زاده نایب رئیس انجمن گفت بواسطه فوت ناگهانی آقای رسته پور دبیر شورای عالی انجمن های محلی تهران نمایندگان انجمن در مجلس ترحیم آنمرحوم در مسجد ارك حضور یافته ببازماندگان آنمرحوم وهیئت مدیره شورای انجمن ها تسلیت دادند .

آقای سرهنك اعزازی‌پناه گفت‌که معمولا ایام مقارن عیدخانه‌داران اقدام به خانه تکانی می نمایند و با فرش تکانی و ریختن آب حوضهای متعفن خود عامل انتشار امراض مسریه در فصل بهار می شوند در این موضوع شرحی به برزن بخش ۸ نگاشته‌شد که از این اقدام خلاف قانون جدا جلوگیری و متخلفین را تسلیم دادگاه نمایند ونیز سئوال نمودند که‌موضوع امتداد خیابان از میدان شاهپور و بازارچه قوام‌الدوله و معیر تا خیابان خیام بکجا انجامیده است پاسخ داده شد که مقدمات امر و نقشه برداری پایان یافته و تصور میرود در سال آینده این موضوع صورت عمل پیدا کند ـ آقای یدالله اخلاقی اظهار داشت‌که سرعت سیر تاکسی هاو اتوبوسها و اتوموبیلها در کوچه های کم عرض چالحصار و گلوبندك و گذر مستوفی تا تکیه حاج رجبعلی سرسام آورو موجب پیش آمد ها و خطر برای عابرین است و رانندگان بهیچوجه رعایت مقررات رانموده حتی اینکه‌به تابلوهائیکه برای عبور نو آموزان واطفال مدارس نصب‌شده است‌توجه ندارند مقرر شد شرحی‌در این موضوع باداره راهنمائی نگاشته شود که موضوع شکایت را مورد بررسی قرار داده و موجبات آسایش عمومی را فراهم نمایند .

آقای حسن زمانی یکی از ساکنان چالحصار شکایت نموده که‌در مجاورت لوله آب سازمان که مورد استفاده‌محل است دکان نقره سازی واقع است که اسید وتیزاب را روی اسفالت ریخته وآنرا فاسد می کند و عده ای برای جلوگیری از این عمل تصور می کنند برداشتن لوله آب مانع ریختن‌کثافات می شود چون‌برداشتن لوله موجب ناراحتی و بی آبی عده کثیری از اهالی خواهد شد تقاضا‌، داریم انجمن اقدام لازمه رابعمل آورد دراینموضوع شرحی به برزن نگاشته شده که متخلفین از مقررات را بدادگاه معرفی ودر حفظ لوله آب مراقبت نمایند .

یك بلیط اعانه ملی

یك عیدی ۱۰۰هزار تومانی

۱۳

وزارتخانه ایران از کی تاسیس شدند وچه تغییراتی داده‌شده است

در شماره سوم

اطلاعات سالانه

تاریخچه تاسیس وتشکیل وزارتخانه های ایران وتغییرات آنها از زمان سلطنت ناصرالدین شاه تاکنون بطرز جالبی درج شده است.

بزودی درسینما های

نیاگارا- رویال- امپایر ادئون - رکس

چارلتون هستون سوفیالورن

هربرت لوم راف والونه

فیلمبرداری بطریقه سوپرتکنی راما تکنی کالر ۷۰ میلیمتری ـ نمایش بطریقه سینماسکوپ رنگی دوبله بفارسی

چون نمایش فیلمهای چهار ساعته بطوریکه ممکن است برای عده‌ای ازعلاقمندان به سینما ایجاد ناراحتی کرده باشد .

لذا سینماهای نمایش دهنده فیلم عظیم ال سید نمایش این فیلم را در دو قسمت جداگانه ویایك قسمت بطوریکه («به رفراندوم») رای عمومی میگذارند . خواهشمند است نظریات خودرا در اینمورد کتباً بدفتر سینماهای نمایش دهنده ارسال فرمائید پس ازدریافت آراء برابر نظر اکثریت نسبت به نمایش فیلم در دو قسمت یا یك قسمت اقدام خواهد شد

آخرین کمك

طبق گزارش خبرنگار ما در سنندج چند روز پیش عطاء الله زمانی دانش آموز سال سوم دبیرستان هدایت سنندج برای کمك ببرادر کوچکش که در پشت بام منزل مشغول باد بادك هوا کردن بود به پشت بام رفت تانخ بادبادك برادرش را از سیم برق رها کند. ولی دستش بسیم برق اصابت کردو جریان برق آنچنان او را از پشت بام بزمین پرتاب کرد که مغزش متلاشی شد . آقای عطاءالله زمانی از دانش آموزان ساعی دبیرستان هدایت بودوکارکنان دفتر نمایندگی اطلاعات درسنندج باین مناسبت بخانواده محترم زمانی تسلیت میگویند .

تحصن در تلگرافخانه

خبرنگار ما در میناب گزارش میدهد : از چند روز پیش تاکنون عده زیادی از مالکین و رعایای قریه «جغین رودبار» از توابع میناب در تلگرافخانه این شهرستان متحصن شده و بعنوان شکایت علیه یکی ازمتنفذین محلی تلگرافاتی بمقامات استانداری و ناحیه ژاندارمری کرمان ، وزارت دادگستری و ژاندارمری کل وسازمان بازرسی شاهنشاهی مخابره نموده‌اند. متحصنین قصد دارند تا حصول نتیجه در تلگرافخانه متحصن باشند.

قهوه‌چی را لحاف پیچ کردند و...

هرچه درقهوه‌خانه بود بسرقت بردند

خبرنگار ما در تویسرکان گزارش میدهد چند شب پیش سارقین به قهوه خانه علی‌اکبر واقع در گزندر پنج کیلومتری تویسرکان رفتند و پس از آنکه دست و پای قهوه چی بیچاره را بستند دارو ندار ویرا بسرقت بردند . سارقین بی‌انصاف علی اکبر قهوه‌چی پنجاه ساله رادرلحافی پیچیده ودر چهار چوب کرسی طناب پیچ کردند و آنوقت در مقابل چشمان وحشت زده و حیرت زده وی تمام نقدینه و اثاثیه و لوازم اورا بغارت بردند . سارقین حتی به نیم حلب نفت موجود در قهوه خانه‌هم ابقاءنکردندو وهرچه‌بود از سیر تاپیاز بردند . فعلا قضیه از طرف ژاندارمری تحت تعقیب است و برای دستگیری سارقین فعالیت میشود .

اسفالت خیابانها

چند روزی است اسفالت خیابانهای شهری‌شروع‌شده وموجبات‌خشنودی اهالی فراهم شده است تاکنون‌خیابان های شهر ری بصورت معابر وسیع و پر دست انداز بود که بیشتر به چند روزه برای اسفالت خیابانهای مزبور اقدامات اساسی شروع شده است اهالی امیدوارند هر چه‌زودتر اسفالت خیابانها خاتمه یابد .

شهاب آسمانی

نزدیك بود میبد یزد را زیر ورو کند!

شیئی نورانی باصدای مهیبی درآسمان میبد متلاشی شد

خبرنگار ما در میبد یزد مینویسد چند شب پیش که آسمان میبد صاف و هواروشن و مهتابی بود اوائل شب یك شیئی نورانی در قسمت جنوب آسمان میبد ظاهر شد و توجه مردم را جلب کرد. شیئی مزبور که با سرعتی فوق‌العاده زیاد بطرف شمال حرکت میکرد ابتدا کوچك بود و هرچه بوسط آسمان میبد میرسید بزرگتر میشد تا اینکه در فضای بالای شهر میبد این شیئی نورانی بطرف زمین سرازیر گردید . اهالی که‌بامشاهده این وضع یقین کرده بودند این شیئی نورانی ، شهاب آسمانی است‌و حالا بازمین برخورد میکند‌وتمام کره زمین یا لااقل قسمتی از آنرا نابود می‌سازد و خشت زده باچشمان از حدقه درآمده به‌آن نگاه میکردند. ولی شیئی نورانی مزبور که هر لحظه بزمین نزدیکتر و بهمان نسبت هم بزرك و بزرگتر میشد قبل از سقوط در فضای بالای‌میبد باصدای بسیار مهیبی منفجر گردید و بقطعات مختلف تقسیم شد و هرقطعه آن بقسمتی ازصحرای خارج شهر افتاد تمام این جریان در مدتی کمتر ازیکدقیقه صورت گرفت وباانفجار شیئی نورانی ، ناگهان تمام فضای شهر دریك لحظه مثل روز روشن شد .

پس‌از آن هم تا چند دقیقه صدای غرشهای‌مهیب شنیده میشد و این صداهای مهیب شباهتی بصدای رعد نداشت . تازه ، آسمان صاف و هوا مهتابی بود . حالا این جریان نقل محافل اهالی میبد است و همه عقیده دارند که این شیئی نورانی شهاب آسمانی بوده است .

دانش‌آموز سال سوم دبیرستان

دستگاهی اختراع کرده استکه برای مادران بچه شیرده مفیداست

دانش‌آموز مزبور این دستگاه رابعنوان کاردستی ابداع کرده

خبرنگار ما در لاهیجان گزارش میدهد اخیرا آقای محمود جوزا دانش آموز سال سوم دبیرستان ـ منتصرالملك لاهیجان دستگاهی‌بعنوان کاردستی اختراع کرده استکه برای کمك بمادرانی که فرزند شیرخوار دارند مورد استفاده قرار میگیرد

این دستگاه از فلزی مکعب شکل تشکیل شده استکه یك سطح آن به شیپور بلندگو مانندی منتهی‌گردیده‌و از سطح دیگر آن دو رشته سیم گذشته استکه یکی از آنها بیك لامپ و دیگری بدو شاخه برق و صل شده است طرز کار دستگاه مزبور باین ترتیب است‌که‌باید دهانه شیپورمانند دستگاه را در مقابل دهان کودك شیر خوار قرار داد و دو شاخه طرف دیگر دستگاه را ببرق وصل کرد . وقتی لامپ این دستگاه د رمقابل صورت مادر قرار گیرد و او درحال خواب‌باشد چنانچه‌فرزند شیرخوارش بگریه افتد امواج صوتی ناشی از صدای گریه طفل درداخل‌این دستگاه موجب ارتعاش و در نتیجه ، اتصال دو فلز داخلی دستگاه مزبور شده و لامپ روش میگردد . با روشن شدن لامپ این دستگاه مادر از خواب‌بیدار میشود و بوضع طفلش رسیدگی می نماید .

این دستگاه را آقای محمود جوزا بعنوان کاردستی ابداع کرده و بهمین مناسبت هم از طرف اداره فرهنگ لاهیجان‌مورد تشویق قرار گرفته‌است

خبرنگار ماافضافه میکند دستگاه اختراعی آقای محمود جوزا همراه با ۱۹ قلم کاردستی دیگر برای شرکت در نمایشگاه صلیب احمر باسترالیا ارسال شد .

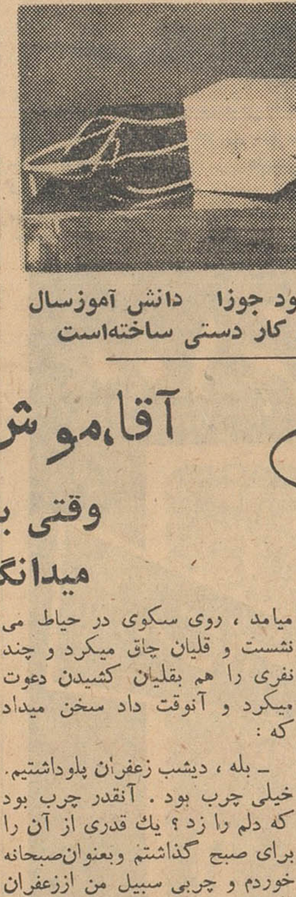

آقای محمود جوزابادستگاهی که ابداع کرده است

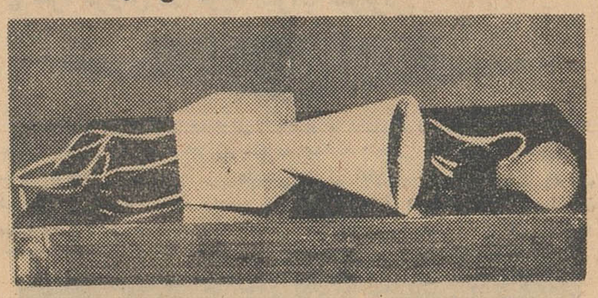

دستگاه اختراعی آقای محمود جوزا دانش آموزسال سوم دبیرستان که بعنوان کار دستی ساخته‌است

در مقابل درمانگاه شیرو خورشید بندربوشهر

نهال درخت زندگی کاشتند

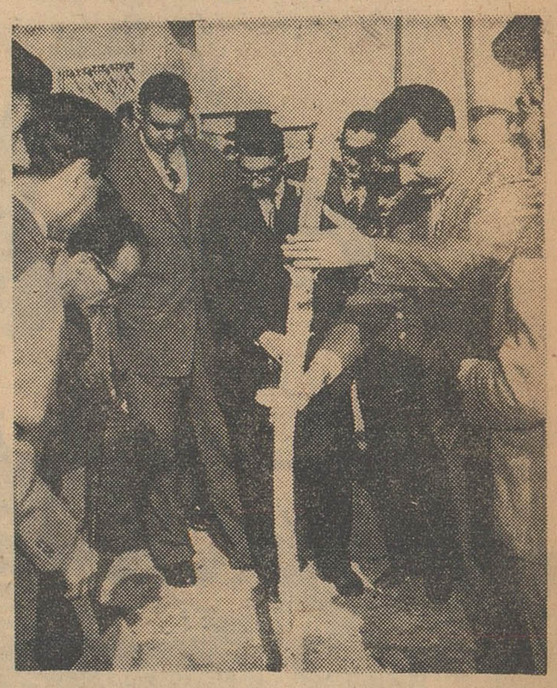

بنابگزارش خبرنگار ما دربنادر جنوب چند روز قبل تعدادی نهال درخت «نیل» که برای غرس درمقابل درمانگاه جمعیت شیرو خورشید سرخ بندر بوشهر تهیه گردیده بود در محل مربوطه غرس شد اولین نهال این درخت که دربنادر جنوب بعنوان درخت زندگی شناخته شده است طی مراسمی بوسیله آقای مجید فیوضاتی حق رئیس فرهنك بندر بوشهر و بنادر جنوب کاشته شد و بقیه نهالها را دانش‌آموزان عضو سازمان جوانان شیرو خورشید سرخ بندر بوشهر کاشتند. در عکس بالا اولین نهال درخت زندگی در مقابل درمانگاه جمعیت شیروخورشید سرخ کاشته میشود .

یادبود آیت‌الله کاشانی درشهرستانها

گزارش خبرنگاران ما در شهرستانها حاکی است که بمناسبت رحلت آیت‌الله حاج سید ابوالقاسم کاشانی دراغلب شهرستانهای کشور از طرف علما وروحانیون و قاطبه اهالی مجالس ترحیم و مراسم سوگواری ویادبود برگزار گردیده‌است.دربیشترشهرستانها باین‌مناسبت یکروز تعطیل عمومی اعلام شده واهالی در ماتم فوت آیت‌الله کاشانی بعزاداری پرداخته‌اند هنوز هم در بعضی از شهرستانها تشکیل مجالس سوگواری بهمین مناسبت ادامه دارد .

بازداشت شد

خبرنگار مادر یزد گزارش‌میدهد: چند روز قبل‌ماموربن انتظامی‌شهرستان یزد بشخصی بنام محرم از اهالی اردبیل ظنین شدند واورا به آگاهی جلب کردند . ضمن بازرسی بدنی که‌از محرم بعمل آمد در حدود پنجاه هزار ریال وجه نقد و چك تضمین شده پیداشد . چون مشارالیه در بازجوئی اظهارات ضدو نقیضی میکردو احتمال میرفت که قاچاقچی باشد بازداشت شد تا بعدا جریان روشن شود .

تشکیل اردو

چند روز قبل پیشاهنگان دبیرستان‌دخترانه مریم‌بیگم‌اصفهان اردوی یکروزه‌ای‌در محل دبیرستان خود تشکیل دادند .

در این اردو تعلیمات پیشاهنگی و کار های اردوئی به پیشاهنگان آموخته شد .

سرپرستی اردوی مذکور راخانم مهین دخت بدیع الزمان مربی‌پیش آهنگی دبیرستان مریم بیگم عهده دار بود .

تصادف خونین

گزارش خبرنگار ما درکنگاور حاکی استکه چند روز قبل‌اتومبیل سواری کرایه شماره ۱۸۳۰۹۹ برانندگی حشمت‌الله نجفی بافرزند ۱۶ ساله آقای محمد علی باقری کارمند دارائی کنگاور تصادف کرد و ویرا بشدت مصدوم نمود مصدوم که قادر بتکلم نیست برای معالجه به بیمارستان کرمانشاه منتقل شدو طبق اطلاع هنوز هم قادر بتکلم نمیباشد واز گوشهایش خون جاری است .

نمایش فیلم

چند روزقبل‌یك اکیپ‌بهداشتی از طرف ادارهٔ بهداشت استان مرکزی بسرپرستی آقای‌قدرت‌الله کمالوند وارد مامونیه زرند شد . اعضای این اکیپ بهداشتی فیلم جالبی در سالن دبستان شاهپور مامونیه دربارهٔ چگونگی حفظ بهداشت‌و تامین آب سالم بمعرض نمایش گذاشتند که بسیار مورد توجه قرار گرفت اکیپ مزبورقبلا این فیلم را در آسیابك ،یکی از دهات مامونیه زرند نمایش داده بودند .

کشف جنازه

پریروز جنازه دختر چهارده ساله ای در ۷ کیلومتری شهرستان اهوازکشف شد پس از تحقیقاتی که در این مورد بعمل آمد معلوم گردید که جنازه متعلق بدوشیزه فاطمه یکی از اهالی اهواز میباشد که از بیست روزپیش مفقودالاثر شده‌بودفعلا برای‌دستگیری قاتل یاقاتلین فاطمه فعالیت میشود.

نمایش عملیات‌قهرمانی ژیمناستیك

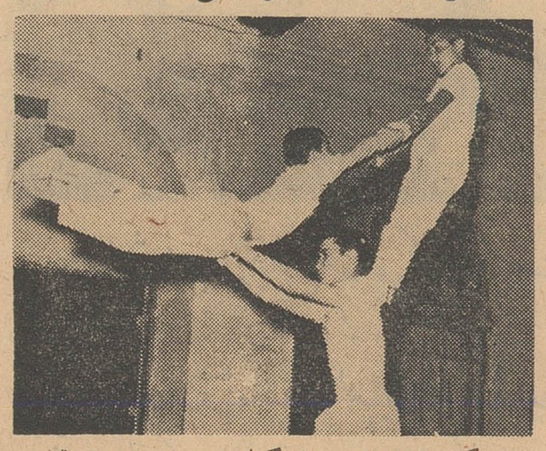

خبرنگار ما دربنادر جنوب گزارش میدهد چندروز قبل بدعوت مدیر باشگاه ورزشی نیرومند بندر بوشهر عده از روسای ادارات دولتی و محترمین شهر عملیات‌نمایشی قهرمانان خردسال وبزرگسال ژیمناستیك باشگاه مزبور راتماشا کردند و درپایان ، آقای مجید فیوضاتی حق رئیس فرهنك بندر بوشهر و بنادر جنوب جوائز قهرمانان را توزیع کرد درعکس بالا سه نفر از قهرمانان خردسال هنگام اجرای یك عمل‌قهرمانی ژیمناستیك دیده میشوند .

چند خبر خلاصه

سقزـ جون‌فعالیت‌های آقای‌حسن مختارانی رئیس شعبه بانك کشاورزی سقز موجبات خشنودی اهالی را فراهم آورده بود هنگام انتقال و عزیمت‌وی اهالی از او بدرقه شایانی نمودند

جهرم ـ چندروز قبل گروهبان عباس کاظمی عملیات ورزشی و قهرمانی در محوطه دبیرستان خواجه نصیر جهرم انجام داد برای تماشای عملیات قهرمانی وی فرماندارو روسای ادارات لشگری‌و کشوری حضور داشتند . جوائزی بگروهبان کاظمی داده شد .

بمـ بمناسبت انتقال آقای سرهنك حسینی نسب رئیس نظام وظیفه‌به مراسم تودیعی درسالن فرمانداری این شهرستان برگزار گردید و یکجلد کلام‌الله مجید بوی اهداء شد .

جهرمـ آقای زین‌العابدین نامی یکی از تیکوکاران جهرم ۸۰۰ هزار متر زمین و چندین‌ساعت آب یك قنات‌را برای ایجاد قبرستان جدید به‌شهرداری جهرم واگذار نمود .

بندرعباسـ کلاس کارآموزی ماماهای‌محلی بندر عباس که با شرکت ۲۰ نفرمامای محلی تشکیل شده بود پایان یافت و بهر یك از ماماها یکدست لباس مخصوص و یك ساك و مقداری دارو و وسائل لازم داده شد .

جهرمـ شهرداری جهرم سال‌گذشته موجودی خودرا سیصد تومان اعلام کرد و حالا پس‌از دادن بدهکاری های خود ۸۵ هزار تومان موجودی دارد اهالی انتظار دارند شهرداری با این پس‌انداز قابل توجه کار لوله کشی آب را شروع کند .

نطنزـ باقدامات آقای شریعتی فرماندار نطنز کلیه مغازه های این شهرستان ترمیم‌و تمیزشده ونرخ‌ارزاق کنترل می شود یکی از قصابهاکه گرانفروشی کرده بود تعقیب‌گردید و جواز کسبش باطل شد .

نمایندگان اطلاعات در خدمت مردم

مردم شهرستانها بوسیله نمایندگان اطلاعات خواسته‌های خود را شرح میدهند

کرج

بیش‌از یکصدنفرنمایندگان کارگران کارخانه کبریت سازی شعله کرج بدفتر نمایندگی‌اطلاعات آمدند و گفتند :مدت چهارسال است باکمال صداقت وصمیمیت در کارخانه کبریت سازی کار میکنیم و چند روز پیش که برای گرفتن مساعده وعیدی بمتصدیان کارخانه مراجعه کردیم گفتند: یکی دوروز صبر کنید. بامید گرفتن مساعده‌و عیدی چند روزی صبر کردیم ولی یکروز دیدیم که طی یك آگهی از طرف مسئولین کارخانه بکارگران اخطار شده استکه کلیه کارگران باید بیایند و حساب خود را تصفیه کنند زیرا میخواهیم کارخانه را تعطیل کنیم ! نمایندگان کارگران میگفتند : چهارسال باکمال صداقت وصمیمیت کارکردیم وحالا این شب عیدی ، این عیدی مابود ؟

سیاهکل

عده‌ای از نمایندگان کسبه و اصناف‌سیاهکل بدفتر نمایندگی اطلاعات آمدند و گفتند : همه ساله بادادن تضمین کافی مبلغی از بانکملی بعنوان وام صنفی میگرفتم که این مبلغ در پیشرفت کار ما تاثیر فراوان داشت ولی باتصمیم‌اخیر بانك مرکزی مبنی براینکه گیرندگان وام حتمابایستی دارای خانه ویا مستغلی ششدانگی باشند از گرفتن این وام محروم شده‌ایم و دراین شب عیدی دچار کمبود سرمایه هستیم . زیرا اگر خانه و مستغل ششدانگی داشتیم گمان نمیکنیم احتیاج بوام صنفی میداشتیم .نمیشود بادادن تضمین بماوام داد ؟

معلم‌کوه

جمعی از معتمدین محل و کسبهٔ معلم کوه بنمایندگی ازطرف‌اهالی اینمنطقه بدفتر نمایندگی اطلاعات آمدند و گفتند : چندین بار از شهرداری نشتارود تقاضا کرده‌ایم که یك حلقه چاه آب دربازار معلم کوه حفر شود وراه این منطقه هم تسطیح و شن ریزی گردد ولی تاکنون بتقاضای ما توجهی نشده است در صورتیکه منبع اصلی درآمد شهرداری نشتارود از معلم کوه است اگر بنا است که در هیچیك از مناطق تابعه نشتارود اقدامات اصلاحی وعمرانی انجام نشود چرا در «کتراه» چاه آب حفر شده و جاده «پلرا» تسطیح‌و شن‌ریزی شده است ؟ چنانچه این‌اقدامات عمرانی درمناطق تابعه به‌نسبت دوری و نزدیکی به‌نشتارود انجام میشود معلم کوه‌از هردواین منطقه به‌نشتارود نزدیك تر است . این عده‌تقاضا داشتند یابرای شن ریزی راه و حفر چاه آب در معلم کوه اقدام شود ویا از قندو شکری که کسبه این محل ازشهسوار بمعلم کوه حمل میکنند عوارض گرفته نشود .

گمیشان

نمایندگان صیادان بخش سه شیلات گرگان بدفتر نمایندگی اطلاعات در گمیشان آمدند واز بدرفتاری های مامورین شیلات گله کردند میگفتند: تاچندی‌پیش‌بدون مجوز قانونی صید گاههای مامورد تجاوز قرار میگرفت وتورهای‌ماهی‌گیری ماکه وسیله زندگی وامرار معاشمان بود جمع آوری میشدهرچه دراین باره گله و شکایت وتقاضا و تمنا کردیم بجائی نرسید حالا دیگر کار بجائی رسیده استکه خودمان را هم بعناوین مختلف مورد تعدی قرارمیدهند و احیانا کتك میزنند !

آقا،موش نصف سبیلم را خورد!؟

یکنفر بدفتر نمایندگی اطلاعات آمدوگفت:

وقتی بیدار شدم ، دیدم آقا موشه در میدانگاه سینه‌ام جفتك چارکش میزند!

میگویند یکنفر آدم خودپسند و خود خواه‌بود که‌همیشه‌از خودش تعریف میکرد.

این آقا، آنچه را که داشت ، ده برابر بلکه صد برابر اعلام میداشت و هر چه هم که نداشت ....

اصولا بقول خودش ، چیزی نبود که او نداشته باشد . بهر حال ، آقای خود پسندهرشب سبیل‌خودش را با یك تکه دنبه چرب میکرد و صبح ، همینکه آفتاب پهن میشد . پلو است !؟

فردا هم میامد و در باره مثلامرغ پلو ، یا بره پلوی دیشب داد سخن میداد و باز هم میگفت :

ـ غذای دیشب هم آنقدر چرب بود که دلم را زد و مقداری از آنرا برای صبح گذاشتم و بعنوان‌صبحانه خوردم و چربی سبیل من از مرغ‌پلو یا بره پلوی باقیمانده از دیشب‌است.

یکروز سبیل هایش را خیلی‌چرب کرده بودو از لذت‌بسیارغذای دیشب وچربی زیاد از حد آن داد سخن میداد و مرتب دست بسبیل هایش میکشید . اتفاقا آنروز عده‌بیشتری در اطرافش جمع شده بودند و با شنیدن صحبت غذای چرب و لذیذ آب دهان قورت میدادندو آقای‌خود‌پسند هم پشت‌سر هم از چربی و لذت غذا می گفت . ناگهان بچه خردسال آقای خود پسند دوان دوان آمد و با لحن کودکانه خود گفت :

ـباباجان ! آن دنبه ایکه هر روز سبیلت را چرب میکردی گربه خورد !؟

***

خبر نگار ما در آستارا مینویسد: چند روز پیش لطفعلی دست فروش یکی از اهالی آستارا در حالیکه قسمتی از یکطرف سبیلش کوتاهتر از طرف دیگر بنظر میرسید بدفتر نمایندگی اطلاعات آمد و خنده کنان با خجالت گفت:

ـ آقا ، موضوع جالبی است ، موشهای آستارا آدمخوار شده‌اند. پرسیدم چطور ؟ گفت :

ـپریشب هوس کردم‌نان و روغن بخورم و خوردم . بعد از غذا دستم را که چرب شده بود بسبیلم کشیدم و طبق معمول خوابیدم ولی صبح دیروز که از خواب بیدار شدم ودر آینه نگاه کردم ، دیدم موش‌نصف سبیلم را خورده است ! گفتم : از کجا فهمیدی موش سبیلت را خورده شاید کسی شوخی داشته و آمده یکطرف سبیلت را قیچی کرده‌است! گفت :

ـ نه ، گوش کنید . دیشب هم نان و روغن خوردم‌و خوابیدم ولی نصف شب از خواب بیدار شدم و دیدم یك موش بلابرده دارد در میدانگاه سینه‌ام‌جولان میدهدوجفتك چارکش بازی میکند ! فهمیدم که کار ،کار آقا موشه است .اماهمین که ازخواب بیدارشدم‌موش‌ورپریده هم از روی سینه‌ام پائین جهید ودر سوراخی فرو رفت . منهم رفتم و یك تله موش آوردم و آماده اش کردم و روی سینه‌ام گذاشتم . هنوز چشمهایم گرم خواب نشده بود که صدای تله موش از خواب بیدارم کرد .چشمها را باز کردم و دیدم موش به تله افتاده است ....

لطفعلی دست در جیبش کرد و یك موش چاق و چله بیرون آورد و گفت : این بلابرده بود که نصف سبیلم را خورد ! بله ، همین‌ورپریده همین بیصاحاب مانده ....

***

اگر سابقا گربه دنبه سبیل‌چرب کن را میخورد ، حال موشها سبیل چرب را میخورند . جل‌الخالق !

دانش‌آموزان غذای گرم میخورند

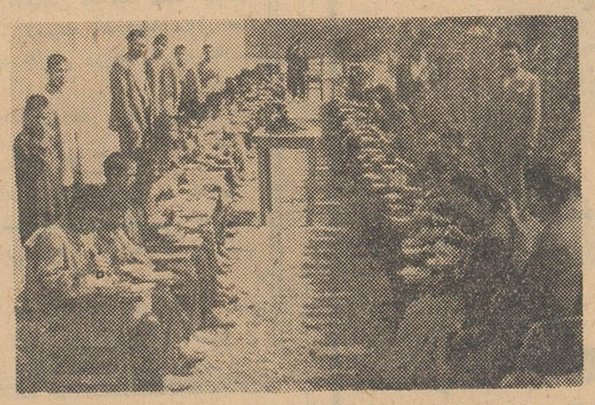

خبرنگار ما دربم مینویسد : اخیرا مبلغ دویست و سی هزار ریال اعتبارازطرف فرهنك استا ن‌کرمان برای تامین غذای گرم دانش‌آموزان آموزشگاههای شهرستان بم حواله شد و هم اکنون با این اعتبار برای دانش آموزان غذاتهیه شده استکه روزانه بهریك از آنان یك‌وعده غذای گرم داده میشود .

در عکس بالا دانش آموزان یکی از مدارس بم هنگام صرف غذای گرم دیده میشوند .

خبرنگار ما اضافه میکند دربازدیدی که باتفاق آقای بهشتی رئیس فرهنك این شهرستان از مدارس شهرو حومه بعمل آمد برای تشویق دانش آموزان بهریك از آنان یك‌جلد از نشریات اطلاعات اهداء شد.

واژگون شد

خبرنگار ما در کنگاور گزارش میدهد چند روز پیش اتومبیل وانتی حامل عده‌ای مسافر و ماموربن ژاندارم برانندگی محمد توسلی در فاصلهٔ بین پل شکسته از توابع کنگاور واسدآباد بعلت نامعلومی واژگون شد . در این حادثه تمام‌سرنشینان اتومبیل مزبور از جمله ماموربن ژاندارم و دو نفرگروهبان‌و رئیس ژاندارمری کنگاورمجروح گردیدند. عده‌ای از مجروحین بستری شدند وآنها که جراحتشان کمتر بود پس‌از پانسمان مرخص گردیدند .

شکسپیر پس از مرگ هم پیروز شد

استراتفورت ـ شکسپیر باردیگر برزادگاه خود تسلط یافت واکنون مانند سابق تصویر او ، در روی چک‌هائی که بوسیله بانک‌میدلند انتشار یافته است ، دیده می‌شود سالیان دراز ، روی چک های‌بانک «میدلند» تصویر نیم تنه شکسپیر دیده میشد . لکن بعدا بانک‌میدلند، محاسبات الکترونیک و ماشین های مربوط به‌آن را وارد کار کرد و لازم بود که از اندازه چک ها کاسته شود .

چک‌های جدید ، دیگر برای تصویر شکسپیر جائی نداشت . لکن ازهمان ابتدا فریاد مردم بلند شدو کلمات «شرم‌برشما» و«تجاوز» درهمه‌جا بگوش میرسید شهردار استراتفورت بعدا اعلام کرد که مامیخواهیم تصویر شکسپیر در روی چکها ، وجود داشته باشد . سرانجام بانک در برابر اعتراض عمومی تسلیم شد . و اکنون در گوشه راست چک میدلند بانک ، باردیگر تصویر شکسپیر دیده می‌شود .

(آسوشیتدپرس)

کفش فضائی هم اختراع شد

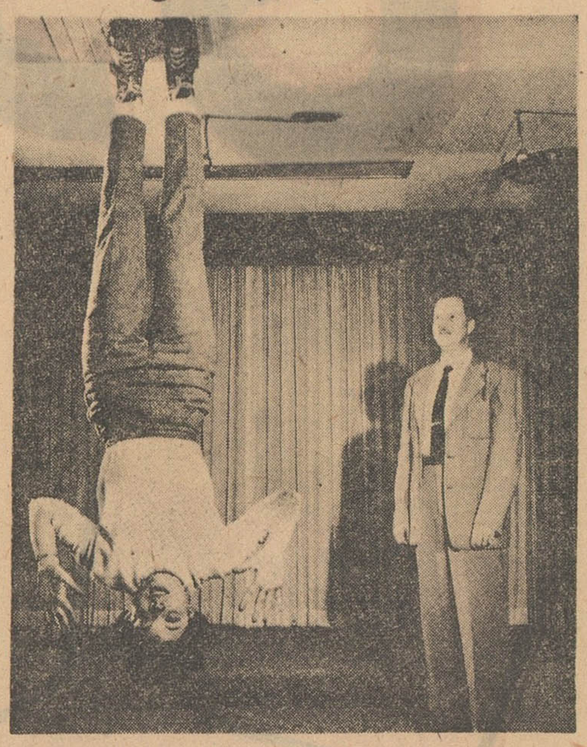

مهندس «جان هرو» که درقسمت امور فضائی کمپانی «مارتین» کار می کند اخیرا کفشی اختراع کرده‌است که علیرغم حالت بی وزنی می تواند انسانرا بوضع عادی نگاهدارد . ته این کفش‌بامادہ نایلونی مخصوص و بطور مشبک ساخته شده و به آسانی به ماده نایلونی دیگری که در سقف بکار رفته جذب می شود و انسان‌را در حالت بی وزنی متعادل نگاهمیدارد.

مسافرین آینده فضائی می توانند با پوشیدن این کفش در شرایط بی‌وزنی حالت خودرا ثابت نگاهدارند .

در این‌عکس منشی شرکت‌مارتین درکالورادو در حالیکه کفش مخصوص را بپا کرده وبدون اتکاء دیگری بر سقف اتاق وبرخلاف جهت قوه ثقل زمین آویزان شده است دیده میشود. در سمت راست مهندس «جان پرو» مخترع کفش ایستاده است .

شب :

فیلمی که‌در آن‌فاجعه یك خانواده‌شرح داده میشود

«شب» نام فیلم جدیدی است از میکلانژلو آنتونینی کار گردان برجسته ایتالیائی که در دست‌تهیه است .

در این فیلم تازه ، آنتونینی ضعف روحی اجتماع مدرن را بیان میکند. داستان فیلم در باره یك نویسنده آزرده خاطر و همسر اوست که تدریجا در میابند عشق‌آنها روبسرد شدن است و از قبول این نکته میترسند . چه باید کرد ؟زن جوان بایس جوانی آشنا میشود ، بااوبیك کلوپ شبانه میرود که در آنجا شادی و تفریح از درو دیوار میبارد. سپس بیك میهمانی میروند . زن جوان بوسیله این پس تقریبا به‌بد نامی کشیده‌می شود . اما هر حادثه‌ای برای او یك عمل مذبوحانه و بیهوده ای است . زیرا در عشق نیزمانند هر چیز دیگر فراری‌وجود ندارد . فیلم نویسنده وزن او را در زیرنورپریده رنك صبحدم رهامیکند در حالیکه آنان مایوسانه کوشش میکنند که احساس شهوت و از طریق آن عشق خود را دوباره باز یابند . آنتونینی با روشنی ووضوح موضوع فیلم را مجسم میسازد . کار گردان برای کشف و نمایاندن دنیای جدید باعماق آن فرو میرود و پایانی برای این کوشش بیهوده وجود ندارد .

در این فیلم هنر پیشه گان بزرك ایتالیا و فرانسه مارچلو ماسترویانی و ژان مور و شرکت دارند .

سینه موند

یك‌دختر هفده‌ساله درفیلم تاراس بولبا

*** کریستیان کافمن دختر ۱۷ ساله آلمانی شغل معشوقه پسر تاراس بولبا را بر عهده خواهد داشت ودر رل یك‌کنتس‌لهستانی ظاهر میشود**

*** در فیلم تاراس بولبا که از روی اثر معروف‌گوگل نویسنده شهیر روسی تهیه شده ، یول براینر و تونی کورتیس بازی خواهند کرد**

کریستیان کافمن که بیش‌از ۱۷سال‌ندارد ، در فیلم تاراس بولبا اثر معروف گوگل نویسنده شهیر روس ، نقش یك کنتس لهستانی‌را بعهده خواهد داشت .

کریستیان در اطریش از یك پدر آلمانی و مادر فرانسوی بدنیا آمده و استعداداو سبب گردیدکه در سن ۱۷سالگی یك نقش مهم‌در فیلمی به عظمت تاراس بولبا به عهده‌او واگذار شود .

مخارج فیلم تاراس بولبا به ۷ میلیون دلار بالغ‌می گردد ودراین فیلم‌نقش تاراس‌بولبارا«یول‌براینر» برعهده دارد رل پسر او نیز با «تونی کورتیس» خواهد بود که کریستیان معشوقه‌اوست . همین عشق سبب خیانت و فرار فرزند وپدر او سرگردانش است . این دختر زیبا ، از ٤ سالگی‌واردجهان نمایش شد ودر آن هنگام اولین اردوی دشمن می‌شود .

کریستیان در مونیخ تربیت شده

بقیه درصفحه ۱۶

یك‌نوع جدید خون کشف شد

تابحال فقط هفت نفر در جهان‌شناخته شده‌اندکه دارای این نوع خون هستند

چندی پیش جراحان انگلیسی میخواستند خانم جوان و زیبائی را در شهر شیفیلد تحت یك عمل مهم جراحی سینه قرار دهند .قبل از عمل مطابق معمول امتحان خون از بیمار بعمل آمد تا گروه خونی او معلوم شود و خون مناسب برای تزریق در هنگام عمل حاضر گردد. پزشکان بیمارستان شهر شیفیلد انگلستان بانهایت تعجب مشاهده کردند که خون این خانم جوان با هیچیك از گروههای عادی خون مطابقت‌نیست .جراحان عمل‌را بتاخیر انداختند ونمونهٔ خون‌این خانم‌جوان را کـه لورنا بروسل نامدارد بـه موسسه انتقال خون انگلستان فرستادند . متخصصین این موسسه بعد از امتحانات زیاد جوابدادند که خون خانم بروسل از گروه خونی

بقیه در صفحه ۱۸

سوفیا در انتظار جایزه اسکار

برای اولین بار جایزه اسکار بفیلمی که بزبان غیر ازانگلیسی تهیه شده است داده میشود

برای اولین بار آدکامی علوم و هنر های سینمائی هالیوود کاندیدای جایزه اسکار را از فیلمی که‌بزبان خارجی غیر از انگلیسی تهیه شده است انتخاب کرد. این نامزدجایزه اسکار سوفیالورن میباشدکه بخاطر بازی در فیلم «دوزن» کاندیدا شده است . در این فیلم سوفیا لورن در نقش یك بیوهٔ ایتالیائی ظاهر میشود که بادختر جوانش در زمان جنك توسط یك سرباز مراکشی ربوده شده مود تجاوز قرار میگیرند . سوفیا لورن بعد از شنیدن این خبر گفت :

من‌بسیار مفتخرهستم که پیشقدم دریافت بزرگترین جایزه سینمائی جهان شده ام سایر کاندیداهای‌زن در یافت جایزه اسکار عبارتند از : ادری هیبورن برای بازی در فیلم «صبحانه درتیفانی» پایر لوری برای بازی در فیلم «عجول» ژراردین پیج بخاطر بازی در فیلم«تابستان ودود».

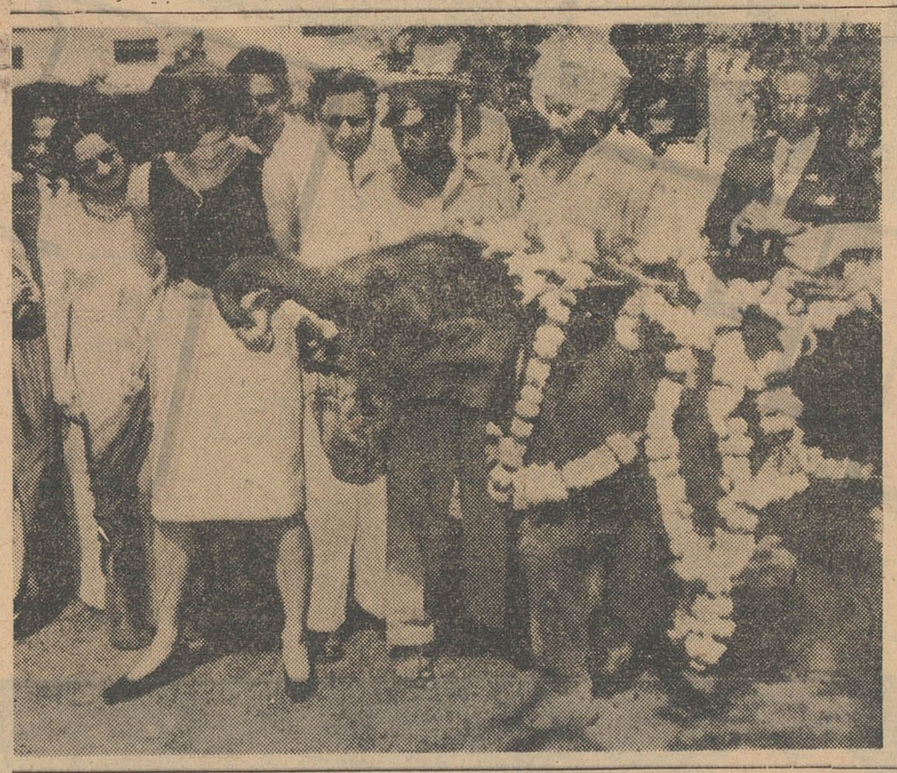

دوست‌جدیدژاکلین

ژاکلین کندی همسررئیس جمهور آمریکا ضمن گردش خود در هندوستان دوست تازه‌ای پیدا کرد که یك بچه فیل چند ماهه است .

ژاکلین دسته گلی به‌خرطوم این فیل بچه انداخت‌و به‌او نیشکر خام داد .

این عکس در مقر اقامت نهرو نخست‌وزیر هندوستان گرفته شده است .

اتومبیل‌پرنده

قهرمان جدید «والت دیسنی»

«والت دیسنی» از هنرمندان‌بنام جهان سینماست و قهرمانانی که می آفریند سالیان دراز در خاطر سینما دوستان میمانند . او برای آخرین‌فیلم خود قهرمان جالبی ساخته است .این

بقیه در صفحه ۱۸

ـ۱۹ـ

مادر جمیله فرانسه حرف نمیزد .

از نظر او عدالت پروردگارو استقلال وطنش الجزایر بیکدیگر کاملا مربوط بودند . میگفت :

ـ خداوند نمی‌تواند به طولانی شدن این جنك رضاباشد ...

معهذا با موشکافی محیرالعقولی که‌اسباب حیرت من میگردید، سئوالاتم را جواب میگفت ، حتی هنگام ادای پاسخ‌از ذکر آنچه تنها به جمیله مربوط بود نیزپافراتر میگذاشت و برای من تعریف میکرد که نظامیهای فرانسوی درالجزایر چطورمردم‌را می‌گیرند ، شکنجه می‌کنند و عرض و مالشان را به تاراج میبرند.

نام الجزایریهایی را برایم میگفت که سربه نیست شده‌بودند، و از ذکر تاریخ حوادثی که شرح میداد نیز فرو گذارنمیکرد .

یکبار ضمن صحبت هایمان در صدد برآمد توجه تمایز اساسی بین « فرانسویها » و خود «فرانسه » را بزبان بیزبانی برای من‌تشریح کند . «فرانسویهایی» که به قول او خودشان از دست گشتاپوهای هیتلری مصیبت هاکشیده‌اند ـ (میگفت خدانمی‌تواند رضا بدهد که فرانسویها مصائبی راکه خودشان‌از دست فاشیست ها کشیده‌اند فراموش‌کنند) ـ وفرانسویهایی که اینجا ، در الجزایر هستند . فرانسویهایی که جز تحقیر مسلمین و جز بربریت و درندگی صفتی ندارند . (درباره این دسته از فرانسویها می‌گفت : آنها میخواهند همه چیز ، وحتی تابش نور آفتاب هم بروفق مراد خودشان باشد . میخواهند خودشان راحت باشند و ما را از رسیدن به آزادی منع کنند .)

گاهی نفسه توی حرف مادرش میدوید ، رویش را بطرف من برمیگرداند و سخنان مادرش را تکمیل میکرد :

ـ بله خانم ..اوه ببخشید ، بله استاد ... من میتوانم آنهارا به حضور شما بیاورم .. احمد ... نجمه .. مادر احمد پسته فروش ... بدنبال اینها بود که نظامیها اخیرا به چند تااز خانه‌های نزدیك‌منزل ما یورش بردند ...

خواهر جمیله بعداز هر سخنی‌که میگفت ، با دقت تمام به جوابهای من گوش میداد و نحوه عکس‌العمل مرا می‌پائید .

***

مادرش با صدای بم و خفیف و مداوم خود مراتب اعتمادش را ابراز میداشت و هزار بار دعاهای خیرش را با محبتی باطنی نثار من می کرد .

برای رفتن‌به دادگاه نظامی و مطالعه مجدد پرونده جمیله ، آنها را ترك گفتم .

این بار هردو تامرا در آغوش گرفتند و بوسیدند .

مادر جمیله ، هنگامیکه به بالای پله های دروازهٔ هتل « آلتی » رسید ، باحرکتی ناگهانی برگشت و خطاب به من فریاد کشید :

ـ فراموش نکن ... من چشم هایم را هم بخاطر جمیله به‌تو خواهم داد !

بچه‌بادو کوچولوی الجزایری هتل با تعجب به او نگاه کرد و بعد چشمهایش رابمن دوخت.

نفسیه زیر بازوی مادرش را گرفته بود و اورا با خود میبرد .

***

هرقدر بیشتر پرونده را مطالعه میکردم ، بطلان و انحراف اطلاعات مندرجه در آن بیشتر توجهم را جلب میکرد : اندك اندك اطمینان‌بیشتری بدست می‌آوردم که اتهامات جنایی منتسب به جمیله نیز ای بساکه به بی‌پایگی وناراستواری همین‌اطلاعات وبه‌نارسایی دلایل و مدارك همین محتویات تقولق پرونده باشد ...

با دقت فراوان برایم مسجل شده بود که تمام تشریفات‌بازجویی مربوط به ماجرای کار گذاشتن بمب در کافه تنها در همان روز ۱۵ مارس انجام گرفته است .

دکتر « لوی‌لروی » نیز که‌ازطرف بازپرس مامور شده بود تا جمیله را که علیه شکنجه ها شکایت کرده بود معاینه کند ازروی همان رسم‌المشقی که بازپرس عمل میکرد رفتار کرده بود .

این پزشك ـ که ظاهرا معاون دادستان الجزایر از اسمش دودلی ونگرانی داشت ، طی اینکه گفته بود : « باتمام این احوال دکتر « لوی‌لروی » یکی از آنهایی است که کمتر « ناباب » است » ـ تنها یك گزارش ۱۲ سطری راجع به معاینه جمیله تنظیم کرده‌بود و غیر از این هیچ زحمت دیگری بخود نداده بود .

اما یکی از عبارات این گزارش خیلی بنظر من محیر العقول و « غول آسا » میرسید .

نوشته بود :

ـ « شایسته‌است یادآوری شود که او (جمیله بوپاشا) مبتلا به اختلال عادت زنانگی است که‌البته جنبه مستثنی به عرف ندارد . معاینه طبی او بهیچوجه گواهی دهندهٔ ناتوانی نیمه مداوم عارضه فوق‌الاشعار نیست .»

این عبارت به زبان پزشکی ، در حقیقت ترجمهٔ مراتب تائید شکنجه شدن جمیله با بطری بود .

بعدها هنگامیکه دکتر لوی‌لروی پس از اقامه شدن شکایت نسبت به شکنجه جمیله برای ادای شهادت به محضر بازپرس احضارشده بود ، تناقض گویی باور نکردنی و فاحشی کرد و تاکید نمود که : « اصلا اعضای زنانگی بدن دختر جوان الجزایری را معاینه نکرده چون خود جمیله شکایتی از بابت ناراحتی‌عضو تناسلی نداشته‌است!...» دکتر لروی بعداز این سخنان اضافه کرده بود که : « این‌قبیل معاینه ها همیشه بیش و کم ازنظر متهم تحقیر آمیز است ... »

دومین ملاقات

شك نیست که‌این طرفه‌گویی دروغی هیچ حقیقتی را توضیح نمیداد : هرگاه دکترلوی‌لروی جمیله را معاینه نکرده بود ، وهرگاه اشارهٔ او به جراحات مخصوص جمیله در جریان شکنجه معطوف‌نمی‌گردید ، دراینصورت از کجا میدانست که جمیله مبتلا به اختلال عادت زنانگی « غیر مستثنی به قاعده و عرف » بوده‌است ؟

***

بعد از آنکه اطمینان حاصل کردم که قضیه شکنجه جمیله را باچه اندازه شتابزدگی سمبل کرده‌اند و دراین کار حتی تشریفات و فرمالیته های اصولی رانیز زیر پاگذاشته اند سوار تاکسی شدم وبه به زندان باربروس رفتم

چهرهٔ جمیله فوق العاده بشاش بود .

بلوزش را عوض کرده بود اما همان دامن چین‌دار وگذائی‌ملاقات گذشته راهنوز هم در برداشت .

ناتمام

داستان برای یك شماره

ترجمه : منصور مصلحی نوشته : آلبرت ـ ژان

«دو قلو ها»

مردیکه آنشب درمیخانه راگشود وبابدرون آن گذاشت خیلی‌راه رفته بود چون خستگی نزدیك بود او رااز پادرآورد .وارد شد وگفت :

ـ ممکن است یك جام شراب بمن بدهید؟

بیرون ازمیخانه طوفان میغرید وباصدای وحشتناکی بدرودیوار میخورد .ازدور صدای امواج که‌روی شنهای ساحل میغلطیدند وحشت و اضطراب‌می‌آفرید .صاحب میکده آهی‌کشید و گفت :

ـ موقعی که فکر میکنم درچنین هوائی بچه‌هادر دریا هستنداحساس ترس میکنم .

تازه وارد درجواب او گفت

ـ چندان هم ترس آور نیست ! چه‌چیز آنها بخطرمیافتد ؟ زندگیشان ؟خوب‌چه‌ارزشی داردنومیدی این‌مرد که‌هیکلی تنومند و ورزیده‌داشت تعجب‌آور بود . گفتم :

ـ زندگی شیرین است .

ـ برای دیگران شاید ولی برای من ازبعداز ظهر امروز دیگر پشیزی نمی‌ارزد .

توی انگشتش حلقه‌ئی‌دیدم و پرسیدم :

ـ شما عروسی کرده‌اید ؟

ـ «کرده‌بودم » موقعیکه ازاینجا رفتم همسری داشتم سه‌سال پیش بود .باکشتی باریمان بسوی یکی‌از جزایر اقیانوس آرام رفتیم ولی زن و پسرم راهمین‌جا گذاشتم.ترك گفتن آنهابرای من مصیبت بزرگی بود بخصوص که‌آن‌ماری در آنموقع انتظار فرزندی راهم داشت .

دلم نمیخواهد حوادثی راکه دراین سفر بمن گذشت برایتان بگویم . فقط این‌رابدانید که‌کشتی مادرمیان دریا غرق شد ودرست مثل‌روزگاریکه‌مسافرت دریا باکشتی بادی انجام میشد مابدست امواج سپرده شدیم نمیدانم دیگران چه‌شده‌اند اما امواج مرابساحل جزیره کوچکی انداختند که‌مسکن یك مشت صیاد بود و کوچکترین ارتباطی بادنیای خارج نداشت .دوسال ونیم دراین جزیره ماندم ودر حقیقت در آنجا زندانی‌بودم تااینکه یك کشتی بخاری استرالیائی بر حسب‌تصادف برای‌بدست آوردن آب شیرین درکناره آن لنگرانداخت و آنها هم‌مرا باخود آوردند وشاید بتوانید حدس بزنید که‌بازگشت بفرانسه برای‌من چه‌شادی بزرگی بود .

بهرحال بفرانسه رسیدم وبلافاصله باقطار خود را بنزدیکترین ایستگاه که تا منزل ما پنج کیلومتر فاصله دارد رساندم . موقعیکه وارد شهر کوچکمان شدم و به‌مقابل مدرسه رسیدم بچه‌ها مرخص‌شده بودند معلمی مراقب آنها بود تا بانظم و آرامش از مدرسه بیرون بیایند . من هم در کناری ایستادم‌کیسه سفرم بدستم بود و قلبم‌به شدت می‌طپید . آنوقت ایویك رادیدم :آه ! چه خوش قیافه بود و چقدر بزرك شده بود .

حالا دیگر سرازپا نمی‌شناختم پس‌این پسر کوچولو همان بود که آن ـ ماری انتظارش راداشت .اشتباه نمیکردم این‌هم ساخت‌همان کارخانه بود :

موقعیکه‌قصد داشتم اورا در آغوش بگیرم و ببوسم ایویك رو باو کرد و گفت :

ـ خوب با خواهر کوچولو بازی کردی ؟

این حرف سراپایم را تکان داد . حتی اگر ضربه چاقوئی بسینه ام وارد میشد این چنین کارگر نمیافتاد .. .

خواهر کوچولویش ؟ .. پس موقعیکه من اینجا نبودم ... حتما آن‌ـ‌ماری فکر کرده بود که من مرده‌ام و آنوقت ... دلم‌میخواست از شك و تردید درآیم و موقعیکه بچه‌ها ـ بچه‌های‌من ـ دست‌همدیگر را گرفتند و بسوی خانه رفتند بمعلم مدرسه نزدیك شدم . او تازه وارد بود و مرانمی‌شناخت و بهمین جهت میتوانستم بدون ترس بااو صحبت کنم . دو تا پسر کوچولو را که‌دور میشدند باو نشان دادم و گفتم :

ـ ببخشیدآقا . توی خانواده اینها چند تابچه هست؟

او باتعجب گفت :

ـ سه تا

بدنم یخ‌کرد و مثل دیوانه ها دورشدم تا اشکهایم را نبیند و آنوقت براه افتادم . خودم هم نفهمیدم بکجا میروم . حتی بادوتوفانی هم که بعد از ظهر آغازشد تاثیری در من نکرد. آنقدر راه رفتم تا حالا خسته و کوفته باینجا رسیده ام .

دستهایم را روی شانه این مرد قرار دادم و به آرامی گفتم:

ـ احمق !

او ناگهان پشتش را راست کرد و مشتهای گره شده‌اش آماده شدند تابصورت من کوفته شوند ولی من نگاه، آرامی باوکردم و گفتم :

ـ قبل از اینکه جنجالی راه بیاندازی آیا هیچ سعی کردی بفهمی ...

ـ که چه ؟

ـ که آیا زن تو دوقلو نزائیده است ؟

هرگز ندیده بودم که چنین‌پرتوی از خوشحالی برچهره مردی بدرخشد . مرتبا میگفت :

ـ دوقلو ها .... دوقلو ها

درست مثل کسی بودکه‌معمای بزرگی راحل کرده : معمائی‌که زندگیش وابسته به آن میباشد

و بعد سکه پولی روی میز انداخت کیسه سفرش رابرداشت و درحالیکه از خوشحالی میخندید مثل برق در میخانه را گشود و درمیان بادو توفان بدویدن پرداخت .....

پایان

بهترین عیدی

۱۰۰ هزار تومان

بلیط های اعانه ملی بهترین عیدی از آقابخانم از خانم به‌آقا از پدر بفرزند از خواهر به برادر ازرئیس بکارمند

حتی همراه کارت تبریك برای دوستان

امروز کلاسهای سال اول دانشسرایعالی دایر شد

از ساعت ۸ صبح امروز دانشجویان سال اول دانشسرای عالی پس ازچند ماه تعطیل در کلاس های درس حضور یافتند.

دانشجویان سال اول دانشسرای عالی که قریب ب‌سیصد نفر میباشند دو ماه قبل از تظاهرات اول بهمن ماه که منجر به تعطیل دانشسرا شد برای دریافت کمك هزینه تحصیلی دست باعتصاب زدند .در همان موقع بدانشجویان سال اول اعلام شد که طبق تصمیم‌دانشسرا به‌آنها کمك هزینه پرداخت‌نخواهد شد . پس از آنکه دانشجویان سال های دوم و سوم سر کلاس درس حضوریافتند روزگذشته دانشجویان سال اول با آقای درخشش ملاقات نمودند و آمادگی خود را برای ادامه تحصیل ابراز داشتند و قرار شد بلافاصله از صبح امروز کلاس های سال اول نیز دایر شود و دانشجویان سال اول برای جبران عقب ماندگی خود تا هفتم مردادماه در سر کلاس حضور یابند.

کمك هزینه

امروز موضوع قابل توجه در دانشسرای عالی مسئله پرداخت کمك هزینه تحصیلی اسفندماه دانشجویان سال دوم و سوم بود . چون پول برای‌پرداخت کمك هزینه‌دانشجویان بحد کافی موجود نبود قرار شد بهر دانشجو مبلغ پانصد ریال بعنوان مساعده پرداخت شود .

خبرنگار ما در گزارش خود اضافه میکند که دانشسرای عالی از محل اعتبار خود مبلغ ٦ میلیون ریال از وزارت دارائی طلبکار است که قرار شد ظرف امروز وفردا سه میلیون ریال آن پرداخت گردد و از این محل یك میلیون و ششصد هزار ریال بابت کمك هزینه دانشجویان سال های دوم و سوم پرداخت شودوبقیه‌نیز صرف‌پرداخت حقوق اساتید دانشسرا گردد .

در مورد پاداش‌و عیدی کارمندان دانشسرا نیز کمیسیون مالی‌دانشسرا پرداخت پاداش را تصویب نموده و لیست لازم نیز تهیه شده که بمحض تامین بودجه پرداخت می گردد.

برنامه‌مراسم‌سلام

بقیه از صفحه اول

شوند تادر برنامه شرفیابی شرکت نمایند.

بعداز ظهر روز سه‌شنبه سلام نوروز ورزشکاران وجوانان‌درپیشگاه شاهنشاه‌وعلیاحضرت فرح شهبانوی ایران در کاخ مرمر انجام میگردد.

برنامه سلام

از ساعت سه بعداز ظهرقهرمانان وورزشکاران تهران و نمایندگان ورزشی شهرستانها در کاخ مرمر حضور پیدا می‌کنند و برنامه سلام بشرح زیر برگزار میشود:

تشریف‌فرمائی اعلیحضرت همایون شاهنشاه‌و علیاحضرت فرح شهبانوی ایران بسرسرای کاخ مرمر عرض تبریك از طرف تیمسار سرلشکر دکترایزدپناه رئیس سازمان‌تربیت بدنی وتفریحات سالم به نمایندگی از جانب عموم طبقات مختلف‌ورزشی کشور .

هدیه کلام‌اله مجید ونقل‌ونباتی که درحرم مطهر حضرت‌علی‌علیه‌السلام وهمچنین حرم حضرت معصومه علیهاسلام متبرك گردیده وسیله یکی ازروحانیون بحضور مبارك شاهانه .

خواندن سرود نوروزی وسیله دانش آموزان دبیرستان دخترانه نمونه.

درصحن کاخ مرمر

خواندن سرود دوهزار وپانصد ساله شاهنشاهی ایران

تقدیم دسته‌های گل‌ازطرف‌دستجات مختلف‌ورزشی به‌حضوراعلیحضرتین عرض تبریك که روسای‌فدراسیون هاوباشگاهها و دانشجویان‌دانشگاه وپیشاهنگان وقهرمانان بنمایندگی طبقات مربوطه .

تقدیم تحف و هدایای ورزشکاران شهرستانهاکه نمونه صنایع و هنر شهرستانهای مختلف می‌باشد به پیشگاه مبارك اعلیحضرتین .

اعطای سکه‌های نوروزی‌بدست‌مبارك شاهانه بنمایندگی دستجات وواحد های ورزشی کشور.

انجام مسابقه نهائی کشتی پهلوانی کشور .

اعطاء بازوبند پهلوانی

خواندن دعای سال‌نو

۱۰۷ نفر

بقیه از صفحه اول

اعلیحضرت همایونی تا شب عید از زندان آزادخواهند شد.

پرونده پنجنفر از محکومین به اعدام نیز در کمیسیون عفو و بخشودگی تحت رسیدگی است‌ولی هنوزتصمیمی روی آنها گرفته‌نشده وکمیسیون عفو وبخشودگی بطور فوق‌العاده بعداز عید نوروز به‌پرونده این پنجنفر رسیدگی خواهد کرد.

۱۹ نفراز محکومین دادرسی ارتش نیز دراین کمیسیون مشمول عفو قرار گرفتند ولی هیچکدام از این عده محکوم سیاسی نیستند وبجرائم فرار از خدمت و اختلاس و سرقت دردادرسی ارتش محکوم شده‌اند.

ساعت ده صبح امروز لیست مشمولین عفو وبخشودگی به وزیر دادگستری داده شد تا به نخست وزیری ارسال گردد .

این لیست امروز بنظر شاهنشاه خواهد رسید و پس از توشیح ـ شاهنشاه دستورآزادی آنها اززندان داده خواهد شد .

پرداخت مطالبات کارگران کارخانه ونك

امروز از طرف آقای درخشش وزیر فرهنك مبلغ یك میلیون و چهارصد و سی‌و هفت هزار و ششصد و هیجده ریال در اختیار مدیر عامل کارخانه شماره ٥ ونك گذاشته شد تا حقوق و پاداش کارگران و کارمندان این کارخانه پرداخت شود .

تقاضای تلفنچی‌هاورانندگان وزارت پست وتلگراف

امروز عده‌ای از تلفنچی ها و رانندگان و خدمتگزاران وزارت پست‌و تلگراف بوسیله تلفن از روزنامه درخواست کردند تانظر آنها در مورد نحوه عمل وزارت پست‌و تلگراف مبنی به پرداخت عیدی و کمك فنی و سایر مزایا در روزنامه منعکس گردد . کارمندان ، تلفنچی ها ورانندگان اظهار داشتند تا بحال مسئله‌پرداخت عیدی در وزارت پست‌و تلگراف حل نشده و با آنکه یك دو روز به آخر سال بیشتر باقی نمانده‌معهذا وزارت پست‌و تلگراف در پرداخت حق‌قانونی آنها اقدامی نکرده است نمایندگان تلفنچی ها و رانندگان و خدمتگزاران اعلام کردند که فعلا قرار است معادل پانزده روز حقوق بجای یك ماه‌عیدی پرداخت گردد و اضافه کردند که سزاوار نیست در مورد افرادی که شب و روز وحتی در ایام تعطیلات مشغول کار هستند اینطور رفتار شود .

اطلاعات ـ ما توجه وزارت پست‌و تلگراف را نسبت به این موضوع جلب می کنیم .

افراد پلیس سال اداره راهنمائی ورانندگی بوزیر کشور معرفی شدند

ساعت‌یازده صبح‌امروز طی‌مراسمی افراد پلیس سال اداره راهنمائی و رانندگی‌به تیمسار سپهبدامیر عزیزی وزیر کشور معرفی شدند

در این مراسم تیمسار سرلشکر نصیری رئیس شهربانی کل کشور ، سرتیپ خسروانی‌فرمانده ژاندارمری ناحیه یك مرکز ، سرهنگ وثیق رئیس اداره راهنمائی و رانندگی و معاونین آن اداره حضور داشتند .

ضمن اجرای مراسم معرفی ازطرف افسران و کارکنان اداره راهنمائی و رانندگی توسط دوشیزه خردسال (فرشته جویا) نماینده پلیس مدارس سه‌قاب خاتم مزین‌به عکس‌اعلیحضرت همایونی و علیاحضرت شهبانو به تیمسار سپهبد عزیزی وزیر کشور سرلشکر نصیری رئیس شهربانی و سرهنگ وثیق رئیس اداره راهنمائی و رانندگی هدیه شد . مراسم مزبور نیمساعت بعد از ظهر پایان یافت .

برای افتتاح

بقیه از صفحه اول

میشود رسیدگی مینماید .

خبرنگار دانشگاهی ما اطلاع میدهد که فردا کمیسیون مالی دانشگاه نیز تشکیل خواهد شد تا به امور مالی دانشگاه مخصوصا مسئله پاداش و عیدی کارمندان رسیدگی نماید

در این جلسه آقای هنجی کفیل وزارت دارائی نیز شرکت خواهد داشت .

بقرار اطلاع روز گذشته کمیسیون استادان رشته های مختلف دانشکده ادبیات برای شور و موشورت پیرامون «لایحه فولتایم» تشکیل گردید . در این جلسه استادانی که‌مایل بودند بطور «فولتایم» در دانشکده ادبیات خدمت کنند آمادگی خود را اعلام کردند .

آزاد شدند

آخروقت امروز خبرنگارماکسب اطلاع کرد که عده‌ای ازدانشجویان که در جریانات دانشگاه بازداشت شده‌اند ظرف بعدازامروزوفردا آزاد خواهندشد تاایام‌عیدرادرخانواده‌های خود بگذرانند . تعداد قطعی دانشجویان که آزاد شدند معلوم نیست .

در نه‌ماهه اول‌سال ۱۳٤۰

پسر بیشتر از دختر در تهران متولد شده‌است

*** درهمین مدت میزان‌موالید در حدوددو برابردرگذشتگان بوده است**

مطابق آمار یکی از ادارات‌رسمی دولتی درنه‌ماه گذشته ٤٥٥۹۰ نفر نوزاد در تهران تولد یافته‌اند ، از این عده ۲٤۹۸۹ نفر پسر و۲۰٦۰۱ نفردختر بوده‌است .

همچنین طبق آمار منتشر شده از طرف اداره کل‌بهداری‌شهرداری درنه‌ماه گذشته۱۸۷۵۰ نفردرتهران درگذشته‌اند .

طبق‌آمار درگذشتگان تهران میزان تلفات اطفال قریب دوبرابر درگذشتگان زن و تعداد در ـ گذشتگان زن قریب ۷۰درصدفوت شدگان مرداست ،درسال ۱۳٤۰ بیماری اسهال بزرگترین دشمن‌جان کودکان بوده زیرا درهرماه قریب ۱۸۵نفر براثر ابتلای باین‌بیماری جان سپرده‌اند .

بیماری سیاه سرفه و سرخك‌نیز پس از بیماری اسهال بزرگترین رقم مرك ومیر اطفال را تشکیل میدهد، بطوریکه‌تنها دردی‌ماه ۷٤ نفر براثر این بیماری مرده‌اند ، بیماریهای قلبی ، ریوی ، ذات‌الریه، سرطان و بیماری کلیه رقم بزرك علل تلفات مردم‌رانشان میدهد .

قسمتی از آمار

قسمتی از آمار نه‌ماه اخیربشرح زیر است :

تلفات ناشی از بیماری کزازه۳۰نفر

تلفات ناشی‌از مننژیت ۱٤٤ نفر

تلفات ناشی از دیفتری ۲۱٦ نفر

تلفات ناشی از حصبه ۹٤ نفر

درسال ۱۳٤۰ـ ٦۳۲نفر براثر تصادف و ۲۰٤ نفر براثر خفگی در آب بهلاکت رسیده‌اند .

رقم‌دیگری که درآمار متوفیات جلب نظر میکند رقم خودکشی ها است که طبق آمار مزبور دریازده ماه سال ۱۳٤۰ـ ۲نفر خودرا به انحاء مختلف کشته‌اند .

وزراء درایام عید چه‌میکنند ؟

شب عید امسال ، برای اولین‌بار درعمارت نخست‌وزیری خانه‌تکانی بعمل آمد و در اطاق کار نخست وزیر که تاکنون پنج‌مردسیاسی برمسند آن تکیه‌زده‌اند ، تعمیرات اساسی صورت گرفت و حمامی در مجاورت آن بنا گردید که تادوسه روزدیگر کار ساختمان آن به‌پایان میرسد .

البته مسافرت سه‌هفته‌ای آقای نخست‌وزیر به‌اروپا ، در روزهای آخرسال ، فرصت مناسبی بود که خانه تکانی شب عیدی کاخ نخست‌وزیری انجام گیرد .

از زمان دولت تیمسار سپهبدزاهدی (سال ۳۲) که‌محل کارنخست‌وزیری از کاخ گلستان (میدان ارك) به‌محل فعلی انتقال یافت تاکنون چنین‌خانه تکانی مفصلی درنخست‌ـ وزیری بعمل نیامده بود .

افزایش مراجعین

این روزها مجددا اطاق کارآقای فروغی‌معاون‌نخست‌وزیر پراز ارباب رجوع‌است که‌همه‌تقاضای ملاقات باآقای نخست‌وزیر را دارند روزانه بطور متوسط از ده تا سی نفربرای ملاقات باآقای نخست‌وزیر به‌آقای فروغی مراجعه میکنند که میان‌آنان از وزیر ووکیل (سابق) گرفته‌تا حاکم معزول ودالی لاحق وروحانی ودانشجویان و کارگر و کاسب وزن و مرد دیده می‌شوند .

آمار مراجعه کنندگان به‌کاخ نخست‌وزیری (جهت ملاقات با نخست‌وزیر)بخصوص پس از واقعه اول بهمن بنحو بارزی روبافزایش نهاد تاجائیکه بعضی‌ازروزهاتایکصد وپنجاه نفر از طبقات مختلف بکاخ مراجعه میکردند و آقای نخست‌ـ وزیر دراجتماع آنان شرکت کرده برایشان پیرامون مسائل مختلف کشور صحبت میکرد و گاهی در روز این اجتماعات در نخست‌وزیری چندبار تکرار میشد ...

آخرین جلسه دولت

طبق‌معمول ، می‌بایست جلسه دیشب هیئت دولت آخرین جلسه کابینه درسال جاری باشد . چون هیئت دولت روزهای شنبه و چهار شنبه جلسه‌دارد، ولی امروز در نخست‌وزیری گفته میشد که‌چون دولت کارهای واجبی در پیش‌دارد که اخذ تصمیم درباره آنها قبل از سال جدید ضروری است ، ازاین‌رو صبح فردا جلسه هیئت دولت‌تشکیل خواهد شد و چنانچه وقت جلسه فردا برای تصویب امور جاری وزارتخانه‌ها کافی نباشد ، جلسات دولت عصر فردا و احتمالا صبح‌پس فردا تشکیل خواهد شد و درحقیقت این دوسه‌روز آخرسال دولت‌هرروز جلسه خواهد داشت .

پذیرائی نخست‌وزیر

از امروز تلفن‌های نخست‌وزیری لحظه‌ای قطع نمیشد و ارباب رجوع مختلف میخواستند از روز پذیرائی آقای نخست‌وزیر مطلع شوند و هرقدر معاون نخست‌وزیر در این مورد اظهار بی‌اطلاعی میکرد،سودی نمی‌بخشیدو حتی یکی‌ازآنان میگفت میخواهم اول خدمت آقا برسم و عرض تبریك بگویم و بعد به مسافرت بروم ! ...

چوفرداشود ...

وقتی از آقای دکتر امینی‌برنامه ایام نوروز را پرسیدم جواب داد هنوز که نوروز نیامده ! هروقت آمدیك فکری می‌کنیم ... و بعد باخنده افزود :

هرجا که بخواهیم پذیرائی کنیم شمارا خبر میکنیم ...

ولی آنطور که فعلا آقای‌نخست‌ـ وزیر تصمیم دارد روز اول عیدپس از شرکت درمراسم سلام ، درکاخ وزارت امورخارجه از عموم پذیرائی خواهند کرد و روز دوم نوروز به رشت عزیمت خواهد کرد. مسافرت آقای نخست‌وزیر برشت دوسه روز بیشتر بطول نمی‌انجامد. چون‌مسئله گشایش دانشگاه درپیش است نخست‌وزیر زودتر بتهران مراجعت خواهد کرد تامقدمات این امر و احیانا آئین‌نامه‌های مورد نظر تهیه گردد.

برنامه ایام عید آقایان وزراء و معاونین نخست‌وزیر هم چنین‌است:

بار سفر

آقای قدس نخعی وزیر امور خارجه که بزودی‌برای‌تصدی سفارت‌کبرای ایران در آمریکا بواشنگتن عزیمت خواهند کرد دو روز از تعطیلات نوروز را در اصفهان بسر خواهد برد و بعد هم‌بتهران باز میگردد تا هم از دوستان تهرانی خود پذیرائی کند و هم‌چمدان‌مسافرتش را ببندد.

هم فال هم تماشا

آقای الموتی وزیر دادگستری تصمیم دارد ایام‌تعطیل را به‌مازندران برود تا هم استراحتی کند و هم از سازمانهای دادگستری‌و ثبت‌مازندران بازدید کند . وقتی از وزیر دادگستری سئوال شد این مسافرت بیشتر بخاطرتجدیدقواو رفع‌خستگی است یا رسیدگی بوضع ادارات‌آن سامان بشوخی جوابداد . دادگستری قوای خود رااز دست نداده که وزیر آن محتاج به تجدید قوا باشد ولی در هر حال‌این مسافرت‌هم فال است و هم تماشا .

وزیر دادگستری تا سیزدهم‌نوروز در شمال خواهد بود و با این ترتیب روزی بتهران خواهد آمد که بازار عید دیدنی و عیدی دادن درست و حسابی از رونق افتاده باشد .

معلوم نیست

تیمسار سپهبد عزیزی وزیرکشور گفت : واله تاکنون برنامه‌ای برای استفاده از تعطیلات نوروز تنظیم نکرده‌ام ولی فکر میکنم درتهران‌خدمت دوستان باشم تیمسار سپهبد نقدی وزیر جنك نیز اظهار داشت هنوز برنامه‌ای ندارد .

پذیرائی در راهها

آقای مهندس گنجی‌وزیر راه تصمیم دارد برنامه عید دیدنی را دردراهها اجرا کند ... چون درتمام ایام عید قصد دارد برای سرکشی راهها به شمال و جنوب برود . وزیر راه تا روز دوم فروردین که اعلیحضرتین به شمال تشریف‌فرما خواهند شد در تهران میماند . روز دوم عید دربرنامه دید و بازدید خانوادگی وزارت راه شرکت میکند و بعد بسوی اصفهان وشیراز حرکت میکند . وزیر راه در مورد پذیرائی از دوستان در منزل گفت ببینم بازدید از راه‌های فارس چقدر طول میکشد ....

روز اول عید

آقای مهندس سمیعی وزیر پست‌و تلگراف برنامه مسافرت خارج ازمرکز ندارد واز روز اول عید هم درمنزل از دوستان پذیرائی خواهد کرد .

بازهم مراغه

آقای دکتر ارسنجانی وزیر کشاورزی به‌نواحی شمال عزیمت خواهد کرد و وقتی سئوال شد بکدام شهر شمال خواهد رفت گفت هرجا که پیش آید وشاید هم مراغه ...

مسافر ژاپن

آقای درخشش وزیر فرهنك پنج روز تعطیل نوروز را به‌گیلان خواهد رفت . وزیر فرهنك چون روز ۱۳ فروردین‌ماه برای یکهفته میهمان‌دولت ژاپن است زودتر بتهران باز میگردد تا چمدان سفر را ببندد ...

در وزارتخانه

آقای دکتر ریاحی وزیر بهداری روز اول عید را درتهران بسر میبرد واز ساعت ٦ تا ۸ بعداز ظهر همانروز در وزارتخانه از کارمندان وزارت بهداری پذیرائی مینماید . آقای وزیر بهداری روز دوم عید عازم اصفهان میگردد و چند روز تعطیلات عید را دراین شهرستان میگذراند .

بزیارت میرود

آقای عطاءاله خسروانی وزیر کار ایام عید را درتهران بسر میبرد ، روز اول عید از ساعت ٤ تا ٦ بعدازظهر در وزارتخانه از کارمندان وزارت‌کار پذیرائی مینماید .

آقای خسروانی دریکی از روزهای تعطیلات عید جهت زیارت حضرت معصومه به‌قم خواهد رفت

مخفی است !

آقای مهندس محمدتقی سرلك وزیر صنایع ومعادن روز اول عید پس از شرکت در مراسم سلام نوروز در وزارتخانه حضور خواهد یافت وپس از دید وبازدید با کارمندان عازم مسافرت خواهد شد . هرقدر از وزیر صنایع ومعادن سئوال کردم به کجا خواهد رفت چیزی نگفت .

فرداخیلی دیراست !

ـآلو ۳۰۲۲٤۲

ـبله همین‌جاست ...

باخانمی که از پشت سیم تلفنی صحبت میکرد ، چندبار سراغ‌آقای دکتر آموزگار وزیر بازرگانی را گرفتم ولی جواب‌داد آقای وزیر دروزارتخانه نیست ومارا به‌تلفن شماره «۳۵۰» داخلی وزارتخانه راهنمائی کرد و سرانجام پس از چندبار تلفن کردن جواب دادفردا جواب شمارا خواهیم داد ولی ماکه مطلب را برای زیرتاژ امشب لازم داشتیم جواب دادیم متاسفانه فردا خیلی دیراست !

درتهران هست

دست‌ما به‌دامان آقای هنجنی کفیل وزارت دارائی هم نرسیدولی رئیس دفتر وزیردارائی جواب داد تااین سال برنامه‌ای برای‌مسافرت به‌خارج ندارند وهرکسی ازماسئوال کرد گفتیم از تهران خارج‌نمیشود.

عیدی خواهم داد

آقای ناصر ذوالفقاری وزیرمشاور دراین موردگفت :

خدا میداند تصمیمی نگرفته‌ام ولی درهرحال‌هم از دوستان پذیرائی‌خواهم کرد و هم خدمت ایشان خواهم‌رسید. و اینطور که از لحن صحبت وزیر مشاور برمی‌آمد: عیدی‌هم خواهد داد..

اسماعیل یگانگی

برای ایجاد تسهیلات

بقیه از صفحه اول

در باره مذاکرات تهران از اینقرار است :

نمایندگان شرکت های عضو کنسرسیوم که‌اخیرا بایران آمده‌اند امروز (شنبه) آخرین جلسه خود را با حضور جناب آقای دکتر امینی نخست وزیر و جناب آقای عبداله انتظام و مقامات وزارت دارائی و شرکت ملی نفت ایران تشکیل دادند . در جریان این سلسله مذاکرات که در یك محیط‌صمیمانه و با حسن تفاهم کامل انجام گرفت در باره مسائل متعددی که مورد علاقه طرفین بود مذاکره گردید و نسبت بکلیه موارد موافقت کامل حاصل شد . خصوصا مذاکراتی راجع به میزان تولید نفت در سال ۱۹٦۳ بعمل آمد .

نمایندگان شرکت های عضو کنسرسیوم اظهار داشتند که پیش بینی های کنونی‌در خصوص‌احتیاجات بازار برای بقیه مدت سال ۱۹٦۳ نوید بخش بوده و امید میدهد که بتوان مقادیر زیاد تری نفت خام و فرآورده های تصفیه شده در سال ۱۹٦۳ از حوزه قرار داد صادر نمود. باضافه‌طرحی‌نیز‌جهت‌ایجاد تسهیلات برای صادرات بیشتر در دست تهیه است .

موضوع مهم دیگری که مورد مذاکره قرار گرفت جانشین نمودن کارشناسان ایرانی‌بجای متخصصین خارجی بود و همگی در لزوم تسریع در این امر تا سر حد امکان درکلیه قسمت هااظهار موافقت کامل‌نمودند. مفاد اعلامیه کلی است

بطوریکه ملاحظه می‌شودمفاد اعلامیه خیلی کلی تنظیم شده و به نتایجی که بدست آمده اشاره صریح نشده‌است . فقط آنچه در اعلامیه وجود دارد این است که نوشته شده «نسبت بکلیه موارد موافقت کامل بعمل‌آمد».

بابت حق تصفیه

خبرنگاران ما ضمن مراجعه به مقامات مختلف نفتی گزارش‌میدهند که مقامات مزبور بطور کلی از مذاکرات تهران و نتایج آن‌راضی هستند درمذاکرات‌تهران‌نمایندگان کنسرسیوم‌موافقت کردند که‌حداقل ده میلیون دلار بایران بپردازند و این مبلغ ظاهرا بابت حق تصفیه سال ۱۹٦۱ وهمچنین سایرمطالبات ایران از کنسرسیوم نفت ازهمین بابت بوده‌است . میزان حق تصفیه درسال ۱۹٦۰ که برابر ۱۲ درصد بود بالغ بر۷میلیون دلار میگردید درمذاکرات لندن که در بهار گذشته صورت گرفت حق تصفیه در ده درصد مورد موافقت قرار گرفت . ولی قبول قطعی آن به موافقت دولت ایران باآن موکول شد .ولی دولت ایران موافقت خود را باآن اعلام نکرد و اکنون‌ظاهرا بادریافت حداقل ده میلیون دلار ، حساب مطالبات ایران بابت حق تصفیه درسال های گذشته ، تصفیه شده تلقی می‌شود از سال ۱۹٦۲نیز اساس تازه‌ای برای تعیین حق تصفیه و پرداخت آن بایران ملاك عمل خواهد بود . این فرمول همانطور که دیروز نوشتیم عبارتست از دریافت پنجاه درصد از منافع فروشی نفت تصفیه شده است و این مقدار نیز بهرحال‌نباید ازمقدار تعیین شده در قرارداد که پنج درصد است کمترباشد . لکن‌نکته اساسی را که نباید از نظر دور داشت این است که درنهایت امر حق تصفیه بسته بمیزان نفتی‌است که‌درپالایشگاه آبادان ، تصفیه خواهد شد .

طی سه‌سال

درمورد واگذاری کارهای‌صنعتی نفت به‌کارشناسان ایرانی وتقلیل کارشناسان خارجی نیز ظاهرا این کار ظرف سه سال و حد اکثر تا اواسط سال ۱۹٦۵ باید عملی‌شود تا آن موقع قریب ٤۰۰نفر از کارـ شناسان خارجی که هم‌اکنون در صنعت نفت مشغول کارند جای‌خود را به متخصصین ایرانی خواهند داد در حال حاضر کنسرسیوم ۸۰۰ کارشناس خارجی دارد .

مسئله افزایش تولید

مقامات مطلع در امور نفت پیش بینی میکنند که میزان افزایش تولید نفت ایران در سال ۱۹٦۲ بیشتر از ۱۲درصد خواهد بود .

باید توجه داشت که تولید نفت ایران در سال۱۹٦۰که بالغ بر ۵۱ میلیون تن بود در سال ۱۹٦۱بیش از ۵۷ میلیون‌تن شد و این‌افزایش سهم‌ایران‌از افزایش جهانی‌مصرف نفت بوده است . بدین معنی که چون خود بخود مصرف نفت در جهان افزایش می‌یابد ، چند در صد هم بر تولید نفت ایران اضافه میشود .

همکن است باتوافقی که شده ودراعلامیه هم به آن‌اشاره گردیده سهم ایران ازاین افزایش جهانی در سال ۱۹٦۲ بیشتر شود .

عزیمت از تهران

نمایندگان شرکت های عضو کنسرسیوم نفت‌ایران ظرف دیشب و امروز صبح تهران را ترك‌گفتند و بدین ترتیب اقامت شانزده روزه نمایندگان کنسرسیوم در ایران پایان یافت .

بازرس اداری شهرداری‌ها

آقای سید محمد باقر رضوی‌بسمت بازرس اداری ادارهٔ کل امور شهرداریها انتخاب شد .

روز بیست ونهم اسفند بمغازه‌ها جایزه میدهند

امروز شهرداری تهران اعلام کرد در روز بیست‌و نهم اسفند ماه‌هیئت هائی از طرف شهرداری به تمام خیابان ها و محلات تهران اعزام خواهند شد و ضمن بازدید از مغازه ها به افرادی که مغازه خود را به بهترین وجهی تزئین کرده‌باشند نمره میدهند و آنهارا برای‌دریافت نشان وجایزه به شهرداری معرفی خواهند کرد تا به دارندگان‌عالی ترین نمره ها که مغازه های خود را بهتر از دیگران زینت داده اند داده شود . شهردار تهران‌امروز از عموم کسبه و مغازه داران درخواست کرد که ضمن تزئین مغازه های خود در مسابقه‌ای که بهمین منظور بین مغازه داران‌ترتیب داده می شود شرکت نمایند .

اعطای نشان

در جشن ورزشی روز ۵شنبه ۲٤اسفند که درسالن محمدرضا شاه پهلوی برگزار شد از طرف والاحضرت‌شاهپور غلامرضا پهلوی به‌بانوان زیر مدیر و معلمات دبیرستان رضاشاه کبیر نشانهائی بدین‌شرح اعطا گردید :

بانو دکتر فرخ‌رو پارسای‌مدیره دبیرستان (نشان سپاس درجه ۲) بانوهما دولتشاهی (نشان خدمت ورزش) بانو ناهید ثمره (نشان خدمت ورزش) بانو اعظم مشیری (نشان خدمت ورزش)

مجلس ترحیم دراصفهان

ثلم فی‌الاسلام ثلمه

هیئت علمیه اصفهان ضایعه مولمه و ناگهانی رحلت آیت‌الله‌العظمی حاج آقاسید ابوالقاسم کاشانی قدس‌سره را بعالم روحانیت وخاندان جلیل آنمرحوم وعموم مسلمین تسلیت عرض مینماید. نظربااینکه سال‌مرحوم‌آیت‌الله‌العظمی حاج آقاحسین طباطبائی بروجردی رحمت‌الله علیه باهفته آیت‌الله حاج سید ابوالقاسم کاشانی نورالله مرقده مصادف گشته ازطرف علمای اعلام وبازرگانان واصناف اصفهان بهمین مناسبت مجلس سوگواری بعدازظهر روز دوشنبه ۲۸ اسفندماه جاری درمدرسه سلطانی (چهارباغ) اصفهان برپاست مؤمنین خاصه اصناف وکارگران باشرکت خود تکریم مقام روحانیت وتعظیم شعائر دینی خواهند فرمود.

هیئت علمیه اصفهان ـ بازرگانان واصناف اصفهان

برنامه نوروز سینماهای

متروپل ـ دیانا

قوی‌ترین مردجهان

رج پارك

درعالیترین فیلم‌قهرمانی

هرکول

فاتح آتلانتید

باشرکت: فی‌اسپین ـ انریکوماریاسالرنو

آ ـ ٤۱٤۷۰

برنامه نوروزسینما

پرسپولیس

فیلم سینماسکوپ ـ رنگی ـ دوبله بفارسی

هرکول فاتح آتلانتید

باشرکت: رج پارك ـ فی اسپین انکریکو ماریاسالرنو

دادستان به آزادی قاتلی شدیداً اعتراض کرد

دادستان رای دادگاه را درباره پدری که کودک خود را با اسید کشته بود مخالف قانون دانست

امروز دادستان شعبه اول دادگاه جنائی نسبت برای صادره در مورد پدری که بچه‌اش را با خوراندن اسید بقتل رسانیده بود اعتراض کرد و تقاضای فرجام نمود.

غلامعلی محمدی تلفن‌چی اداره پست وتلگراف خمین سه‌سال پیش بخاطر عشق‌زنی اسید در پستانك کودك دوماهه‌اش ریخته و او را با خوراندن اسید بقتل رسانیده بود.

غلامعلی دراولین مراحل بازجوئی وبازپرسی بجنایت خود اعتراف کرد وگفت بخاطر اینکه بچه‌ام مانع سعادت من بود اورا کشتم. غلامعلی سال گذشته در شعبه دوم دادگاه عالی جنائی محاکمه شد و باتفاق آراء باعدام محکوم گردید. ولی چون حرکات وی غیر عادی بود ودر ضمن وکیل مدافع‌وی ادعای‌جنون اورا کرده بود دیوانعالی کشوررای شعبه دوم دادگاه جنائی را نقض کرد وپرونده را جهت رسیدگی فرجامی به‌شعبه اول جنائی فرستاد. شعبه اول دادگاه جنائی پس از رسیدگی مقدماتی غلامعلی محمدی رابرای معاینه باداره پزشکی‌قانونی فرستاد و پزشکان پس‌از معاینه‌وی نظردادند که غلامعلی دیوانه است. دادگاه جنائی باتوجه بنظرپزشکان غلامعلی را از مجازات معاف داشت ودستور داده شد که غلامعلی در بیمارستان زندان تحت درمان و معالجه قرار گیرد.

امروز خبرنگار ما کسب اطلاع کرد که دادستان دادگاه طی‌لایحه فرجامی خود نظر دادگاه رامخالف قانون تشخیص داده وشدیدا برای دادگاه اعتراض کرده است.

این پرونده برای بار دوم بدیوان عالی جنائی خواهد رفت.

دبیر سوم سفارت انگلیس تصادف کرد

دبیر سوم سفارت‌انگلیس «داوید گودچایلد» که با اتومبیل شماره ۸۱۷۹ سیاسی انگلستان از خیابان ایرانشهر عبور میکرد با عابری‌بنام حمید فرزند شعبانعلی تصادف کرد.

در این حادثه‌عابر بشدت مجروح شد و وسیله مامورین کلانتری ۱۲ به بیمارستان سینا منتقل‌و بستری گردید.

کودکی آتش گرفت ومرد

عصر دیروز دختربچه‌ای‌در اثر یك بازی خطرناك درمیان شعله های آتش سوخت و لحظه‌ای بعد دربیمارستان‌سینا جان سپرد.

این کودك فاطمه روح‌اللهی نام‌داشت و ٤ساله بود.

روز گذشته فاطمه باعده‌ای از کودکان همسال خود در کوچه‌ای در پشت کارخانه مسلسل‌سازی به‌تقلید چهار ـ شنبه سوری مقداری کاغذ روزنامه روی‌زمین ریخته و آن را آتش زدند و بچه‌ها یکی پس از دیگری از روی شعله‌های آتش‌میپریدندوشادی میکردند تااینکه نوبت به فاطمه رسید وهمینکه او از روی آتش پرید ناگهان آتش بدامنش گرفت و اورا شعله‌ور کرد. تاعابرین اقدام کردند و فاطمه را خاموش نمودند او بسختی مجروح‌شده بود. فاطمه ساعتی بعد بعلت شدت جراحات وارده در بیمارستان مرد.

دزدانی که بخواربارفروشیها دستبرد میزدند

وقتی رئیس باند برای تحویل اجناس مسروقه از همکار جدیدش ازخانه بیرون آمد دستبند بدستهایش خورد!

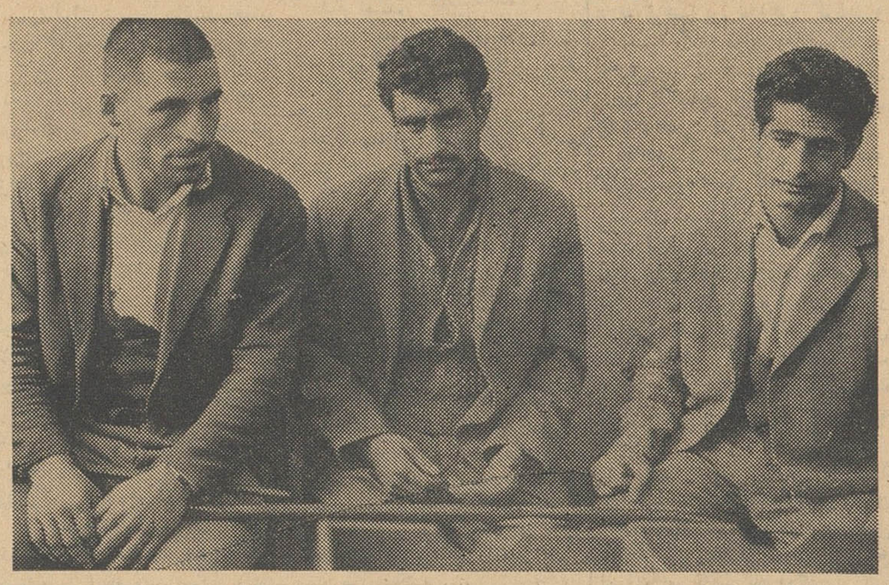

سه‌نفر جوانی‌که باتهام سرقت مغازه‌های خواربار فروشی دستگیر شده‌اند

مامورین اداره آگاهی بادستگیری یکی از دزدان سابقه‌دار اعضای باندی را که ازمدتها پیش بخواربار فروشی‌های تهران دستبرد میزدند شناخته آنها را بازداشت کردند.

از چندی پیش سرقت هائی در مغازه‌های مختلف خواربار فروشی میشد و شکایاتی دراین مورد به اداره آگاهی میرسید.

آقای سرهنك بهزادی‌رئیس‌اداره آگاهی دستگیری دزدان رابه‌آقایان حامدی وزارعی‌پور رئیس و کارمند شعبه ششم آن اداره محول کرد و مامورین پس از اقدامات فراوانی یکی‌ازسارقین سابقه‌داربنام‌علی را دستگیر کردند.

علی ضمن بازجوئی اعتراف کرد که برای سرقت از مغازه های خوابارفروشی باهمکاری دونفر بنام ناصر یزدانی و عیسی ملك محمدی باندی تشکیل داده‌اند. دستگیری ناصر یزدانی به‌آسانی صورت گرفت ولی از عیسی ملك محمدی که سردسته باند بوداثری بدست نمی‌آمد تااینکه مامورین خانه عیسی را پیدا کردند وبرای دستگیری وی نقشه‌ای کشیدند.

مامور در نقش‌دزد

نقشه آنها نیز باین ترتیب‌اجرا شد که یکی از مامورین همراه علی لطفی بدر منزل عیسی رفت و علی این‌مامور را یکی از سارقین سابقه‌دار معرفی کرد و گفت: این شخص هم تابحال بتنهائی کار میکرده و حالامیخواهد باماهمکاری کند و چون دیشب مقداری جنس از یك مغازه خواربار فروشی‌دزدیده مایل است توآنرا برایش‌بفروشی.

عیسی نیز فورا از منزل بیرون آمد تااجناس مسروقه همکارجدید را برای فروش تحویل‌بگیرد ولی همین که پایش را بیرون گذاشت مامورآگاهی دستبند آهنی را به دستهایش زد و اورابه‌آگاهی‌آورد.

ضمن تحقیقات معلوم شد که این سه نفر تاکنون به ۷مغازه‌بزرك خواربارفروشی دستبرد زده‌اند. قسمتی از اجناس مسروقه توسط مامورین جمع‌آوری گردیدوسارقین زندانی شدند.

گروهبان مقتول و سرهنك مجروح شد

مشهد ـ خبرنگار اطلاعات دیروز اتومبیل جیپ ژاندارمری مشهد به رانندگی گروهبان دوم صادقی که آقای سرهنك ارشد ریاحی سوارآن بود دربین راه مشهد ـ بجنورد با کامیونی تصادف کرد دراین حادثه گروهبان دوم صادقی راننده‌جیب کشته شد و آقای سرهنك ریاحی بسختی مجروح گردید.

زارعین ترقوزآباد میگویند:

مالك دستور داد مارا کتك بزنند

دیروز میان زارعین و دشتبانان قریه ترقوزآباد شهرری بر سر چرانیدن گوسفند زدوخوردی روی داد وعده‌ای زخمی شدند. پرونده این حادثه در دادسرای ناحیه ۳ تهران تحت رسیدگی قرار گرفت‌و سه‌نفر تحت تعقیب قرار گرفتند.

زارعین اظهار داشته‌اند که‌مطابق رسوم هرساله دراین فصل ما ومالك به‌تناسب سهم خودمان گوسفندها را در جوانه های گندم میچراندیم ولی امسال مالك مانع از اینکارشد و بدستور وی دشتبانان او نیز مارا کتك زدند.

زنی شوهرش را چاقو زد

دیشب زنیکه هفت‌سال است با شوهرش اختلاف دارد سرانجام با چاقو شوهرش‌را مجروح کرد.

این‌زن که توران نام دارد دیشب برسربچه‌اش باشوهرش فرهنك‌اختلاف پیدا کردوباچاقو بشوهرش حمله‌نمود واورامجروح‌نمود. فرهنك به‌بیمارستان سینا منتقل شد و توران از طرف کلانتری ۲۲ بدادسرای ناحیه ٤اعزام گردید.

یکی‌از مامورین کلانتری ۲۲ می گفت توران درمیان راه‌میگفت‌شنیده‌ام مجازات چاقو کشی علاوه‌برزندان‌شلاق هم‌هست ومن فقط از همین یکی می ترسم!

کانادا فراست

خوشمزه ترین بستنی پاستوریزه

۸۳۹نفر باتهام فروش‌مواد مخدره بازداشت شدند

طبق آمار منتشره کشفیات اداره مبارزه با مواد مخدره شهربانی دربهمن ماه گذشته بدینقرار بوده‌است تریاك چهل‌ویك کیلو وپانصدو هفتادو پنج گرم، سوخته شش کیلو ودویست وشصت وهشت گرم، شیره پنج کیلو وبیست‌وسه گرم هروئین شصت وسه گرم بوده است. ضمنا ۸۳۹ نفر از فروشندگان مواد مخدره دستگیر و بموجب قرار قانونی بازداشت شده‌اند.

درحوادث رانندگی ۲نفر کشته و ۲۰نفر مجروح شدند

در ۲٤ ساعت گذشته در اثر حوادث رانندگی دو نفر کشته و بیست نفر زخمی گردیدند.

ساعت دو و نیم بعد از ظهردیروز موقعی که علی بیاتی با موتوسیکلت خودازجاده آرامگاه میگذشت‌مقابل کلانتری ۲٦ با زن ٤٥ ساله‌ای بنام فاطمه اخوان فرزندمحمد علی‌تصادف کرد. شدت تصادف باندازه‌ای بود که فاطمه کشته شد. راننده‌توسط مامورین بدادسرای تهران اعزام گردید.

تصادف با جیپ

ساعت ۹ بعد از ظهر دیروز مرد ناشناسی که در اثر افراط در نوشیدن مشروب از حال طبیعی خارج شده و در میان خیابان‌تهران نو بزمین افتاده بود به‌زیر چرخهای جیپ شماره ٦٤۲۱ رفت و کشته شد. اتومبیل جیپ پس از تصادف فرار کرد، ولی موتوسیکلت سوار های ژاندارمری تهران آنرا در نزدیکی سرخه حصار متوقف کرده و اسفندیار سیروس راننده‌اتومبیل را دستگیر کردند.

۲۰ نفر مجروح

در ۲٤ ساعت گذشته ۲۰ نفر باسامی برات‌عظیمی فرزندحمید ٥۰ ساله، اصغر مقدم فرزند جعفر ٤ ساله، احمد شایان فرزند محمود ۲۸ ساله، علی صادقی فرزندصادق ٤۰ ساله، احمد حاجی بیگلو فرزند حسینقلی۲۷ساله، عبدالرضانهاوندی فرزند عبدالرسول ۳٤ ساله، حسین شوشتری فرزند عباس ۳۲ساله، احمد مرادی فرزند مراد ۲۱ساله، مرتضی خیری فرزند اسداله ٥٥ ساله، اکبر صادقی نژاد فرزند اکبر ۹ ساله، ابراهیم رحیمی فرزند حسین ۱۸ ساله، داداش ایزدی فرزند علی ۲۸ ساله، حسن میلادی فرزندآقاسی۱۷ ساله، محمود هاشمی فرزند مرتضی ۲۸ ساله، جواد ابراهیمی فرزند غلام ۳۰ساله، عطاءاله رحیمی فرزند حسین ۳۲ ساله، حسن شریفی‌فرزند ابوالفضل ۱٥ ساله، عظیم روحبخش فرزند نعمت ۲۳ ساله، علی زاویه فرزند خیراله ۱٦ ساله و کامران فرزند یونس۱۷ ساله‌دراثر حوادث‌رانندگی زخمی شدند و در بیمارستان سینا بستری گردیدند.

۳نفر دریك‌نزاع کشته شدند

دودسته ازاهالی ده بااسلحه وچوب و چماق بجان‌هم‌افتادند

خوی ـ خبرنگار اطلاعات پریروز بین دو دسته از اهالی قریهٔ «کران علیا» از توابع خوی بعلت اختلافات محلی زدوخورد شدیدی رویداد و طرفین بااسلحه و چوب و چماق و بیل و کلنك بجان یکدیگرافتادندو در نتیجه سه‌نفر از منازعین باسامی عیسی فرزندعلی، عیسی فرزند حسین واحمد سرخوش کدخدای قریه کران علیا بقتل رسیدند.

پاسگاه ژاندارمری «قرنقو» جریان را به‌ژاندارمری ودادسرای خوی اطلاع‌دادوبلافاصله آقایان بروجردی دادیار دادسرای خوی و مداحی جانشین بازپرس بخش ماکوبمحل واقعه عزیمت کردند و پس ازانجام تحقیقاتی در اطراف این جریان برای دفن جنازه های مقتولین و دستگیری قاتلین اقدام نمودند.

۱۳ نفر در قمارخانه دستگیر شدند

دیروز یك‌قمارخانه بزرك درخیابان هدایت بوسیله مامورین کلانتری ۲کشف گردید.

امروز مقامات پلیس تهران بدنبال اخطار قبلی خود دایربراینکه چنانچه کسی درقمارخانه‌ها دستگیر شود نام وی اعلام خواهد شداسامی این‌عده رابشرح زیردر اختیار ماگذاشتند:

دایر کننده این قمارخانه بزرك قاسم چیتگر نام‌دارد و ۱۳ نفر از دانش‌آموزان باسامی سیروس درویش، جواددربندی، سیروس رحیمی، عباس دهدشت، محمود زیبائی، منوچهر افشار، فرهنك‌سیاح، منوچهر رضائی، ابراهیم کاویانی، فریدون زندی، مسعود طالقانی، هادی جعفرزاده و علیرضا نیری دراین قمارخانه مشغول بازی بودند که دستگیر شده و باپرونده روانه‌دادسرای ناحیه یك تهران گردیدند. دایر کننده این‌قمارخانه ها از طرف ناحیه یك [illegible] ای تهران تحت‌تعقیب قرار گرفته‌است.

اسلحه ونارنجك کشف شد

دیشب واحد های موتوری ناحیه یك ژاندارمری در جاده ورامین نزدیك‌باقر آباد به موتوسیکلتی که سه نفر سرنشین داشت و با سرعت زیاد در جاده در حرکت بود بدگمان شدند و آنرا تعقیب کردند وقتی سرنشینان موتوسیکلت خودرا مورد تعقیب دیدند پیاده شده و هر یك بسوئی‌فرار کردند، ولی‌مامورین آنها را دستگیر کردند.

د ربازرسی بدنی در جیب یکی‌از آنان که احمد نام دارد یك‌سلاح کمری‌ساخت بلژیك با فشنك در جیب‌دیگری که علی نام‌دارد ٥ نارنجك‌بزرك‌بدست‌آمد. درخورجین موتوسیکلت نیز مقداری مشروب و غذا پیدا شد. در بازجوئی این‌سه نفربهیچوجه‌حاضرنشدند کوچکترین توضیح درباره علت وجود اسلحه پیش خود بدهند و بهمین جهت به دادسرای ورامین تحویل گردیدند.

قرا راست پیرامون زندگی آنها تحقیقات‌دامنه‌داری‌ازطرف‌ژاندارمری تهران بعمل آید.

مرد مجروح

باقطار تصادف کرد

ساعت ده و ده دقیقه صبح دیروز عابری براثرماندن زیر قطار تبریز ـ تهران در ٦کیلومتری تهران جان سپرد و قطار مسافری پس‌ازدوساعت تاخیر بتهران رسید.

این مرد که هویت وی معلوم نیست دست راستش شکسته و در گچ بوده وموقع رسیدن قطار از کنار خط عبور میکرد و متوجه رسیدن قطار نشده بود.

بااعلام واقعه باداره پلیس راه‌آهن بازپرس دادسرا و پزشك قانونی در محل حادثه حاضر شدند و پس از معاینه وضع محل‌جنازه‌این مرد به پزشکی قانونی منتقل گردید.

دریای خزر

برنامه عید نوروز سینماهای

همای ـ آسیا ـ سعدی

..... و بالاخره عالی ترین شاهکار سال در تهران بروی پرده میآید
استیوریوز
«هرکول»
در بهترین نقش دوران هنرپیشگی خود
جورجیامول
ادی وسل
سینماسکوپ ـ رنگی
دوبله بفارسی
هفت ماجرای درد بغداد
محصول متروگلدوین مایر

برنامه عید نوروز درسینماهای

حافظ ـ دنیا ـ پلازا

مونت کارلو

متروگلدوین مایر تقدیم میکند
ATLANTIS
THE LOST CONTINENT
آتلانتیس
«قاره مفقود شده»
رنگی
دوبله بفارسی
باشرکت آنتونی هال
جویس تیلور
جان دال

بزودی
طلای سفید

ورود

* آقای حسن رفعتی افشار مدیر کل باستانشناسی از آنکارا
* آقای رضا ولیان وابسته سفارت شاهنشاهی در کابل از کابل

خروج

* آقای عباس مسعودی و بانو به‌زوریخ
* آقای فواد روحانی عضو هیئت مدیره شرکت نفت بلندن
* آقای دکتر راجی وزیر سابق بهداری باروپا
* آقای دکتر حسن مهدوی رئیس دانشکده کشاورزی کرج باروپا
* آقای ناصر خدایار مدیر روزنامه ستاره تهران باروپا
* آقای محمود منصوری نراقی مدیرروزنامه ملیون باروپا
* آقای دکتر جواد هیئت پزشك قانونی باروپا
* آقای پرویز گرجی رئیس‌اداره رفاه معلم به‌آلمان
* آقای ابوطالب گوهریاری به اروپا
* آقای دکتر باقرحاتمی‌دانشیار دانشگاه ملی به‌رم

بهای ارز و مسکوك طلا در بازار آزاد تهران

ارز

قیمت بریال

دولارامریکانقد(اسکناس)	۸۳ر۵۰
دولار حواله پستی	۸۲ر۵۰
پوندانگلیسی‌نقد (لیره)	۲۳۶
پوند حواله پستی	۲۳۱
مارك آلمان نقد	۲۱ر۲۵
مارك حواله پستی	۲۰ر۲۵
فرانك‌سوئیس‌نقد	۱۹ر۲۵
فرانك‌سوئیس‌حواله	۱۹ر۱۰
هزارلیرایتالیا نقد	۱۳۱
هزار لیرایتالیاحواله	۱۳۱
فرانك‌فرانسه نقد	۱۷ر۱۰
فرانك فرانسه حواله	۱۷ر۱۰
لیره‌ترك اسکناس‌بزرگ	۶ر۳۵
لیره ترك کوچك	۶ر۵۰
روپیه پاکستان نقد	۱۱ر۲۵
روپیه پاکستان حواله	۱۳ر۲۰
روپیه هندوستان نقد	۱۲ر۵۰
روپیه هندوستان حواله	۱۶

طلا

پهلوی	۸۸۳
نیم پهلوی	۴۶۰
ربع پهلو ی	۲۴۰
شمش‌طلا: هر مثقال	۴۵۰
پانزده مناتی قدیم	۱۵۰۰
پانزده مناتی جدید	۱۲۰۰
ده‌مناتی قدیم	۱۰۰۰
ده مناتی جدید	۸۶۰
پنج مناتی قدیم	۴۶۰
پنج مناتی جدید	۴۴۰
ده‌ریال‌مسکوك نقره‌قدیم	۱۰۷ر۲۵
ده‌ریال مسکوك‌نقره‌جدید	۲۳ر۲۵
ورژ قدیم	۸۲۰
ورژ جدید حد اکثر	۶۰۰
لیره عثمانی قدیم	۷۰۰
عثمانی جدید حد اکثر	۵۰۵
ادوارد	۷۷۶
بیست دولاری قدیم	۳۴۱۰
بیست دولاری جدید	۳۲۲۰
دولار مکزیکی قدیم	۴۴۵۰
دولار مکزیکی جدید	۴۰۶۸
انواع اشرفی‌قدیم‌ـ حد اکثر	۳۲۲
اشرفی جدید ـ حد اکثر	۱۳ر۲۵

برنامه امشب

تلویزیون ایران

ساعت ۶ر۰۰ ـ تدریس زبان‌انگلیسی
ساعت ۶ر۳۰ ـ خردسالان
ساعت ۷ر۰۰ ـ جوانان
ساعت ۷ر۳۰ ـ فیلم
ساعت ۸ر۰۰ ـ هنرهای زیبا
ساعت ۸ر۳۰ ـ اخبار
ساعت ۸ر۴۵ ـ برنامه آ.سی.آ
ساعت ۹ر۰۰ ـ قیافه وآهنك
ساعت ۹ر۳۰ ـ موسیقی ملی
ساعت ۱۰ر۰۰ ـ شعله‌های جوان
ساعت ۱۰ر۳۰ ـ پایان برنامه

پیش بینی وضع هوا

هوای تهران صاف گاهی کمی‌ابری پیش‌بینی میشود.

هوای سواحل دریای مازندران‌نیمه ابری، گاهی ابری ویا مه آلودمیباشد. هوای نواحی آذربایجان کمی تاقسمتی ابر و هوای سایر نقاط ایران صاف گاهی کمی ابری پیش‌بینی میشود.

حداکثر درجه حرارت هوای‌تهران در روزگذشته ۲۰ وحداقل آن ۷درجه بالای صفر بوده است.

گرمترین نقاطی‌که ایستگاه‌هواشناسی دارند در۲۴ ساعت گذشته بندربوشهر باحداکثر ۳۳ درجه بالای صفر و سردترین نقاط کرمان با حداقل ۲ درجه زیر صفر بوده است.

عصر دیروز ازطرف دولت

مجلس ترحیم حضرت آیت‌الله کاشانی درمسجد سپهسالار برگزار شد

مراسم شب هفت درحضرت عبدالعظیم منعقد میشود

ازساعت ۳ بعدازظهر دیروز از طرف دولت بمناسبت فوت حضرت آیت‌اله کاشانی مجلس ترحیمی در مسجد سپهسالار برگزار گردید. دراین مجلس عده کثیری از علماء اعلام حجج اسلام، وزراء، روسای دربار شاهنشاهی، نمایندگان‌سابق مجلسین، رجال و شخصیت‌های کشوری شرکت داشتند و آقای دکترامینی نخست‌وزیر نیزازساعت ۳تاپایان ختم مجلس ترحیم که تا ساعت ۵ بعدازظهر طول کشید در این مراسم حضور داشت. همچنین آقای هیراداز طرف دربارشاهنشاهی در این مراسم حضور داشت و به بازماندگان حضرت آیت‌اله کاشانی تسلیت گفت. این مجلس تا ساعت پنج‌بعد از ظهر ادامه‌داشت و طبقات مختلف مردم در آن‌شرکت کرده و به بازماندگان آیت‌اله‌فقید تسلیت گفتند.

درمسجد پامنار

همچنین از ساعت‌سه‌تاشش عصر امروز ازطرف‌خاندان آیت‌اله‌کاشانی وآقای دکتر بقائی از طرف سازمان نگهبانان آزادی و حزب زحمتکشان مجلس ترحیمی در مسجد آیت‌اله کاشانی در پامنار منعقد میشود ونیز از طرف آقای آیت‌اله ابهری‌مجلس ترحیمی عصر امروز از ساعت ۷الی ۹در مسجد باب‌الحوائج در خیابان شهناز برگزار میشود.

همچنین مجالس‌ترحیم‌دیگری‌ازطرف شاگردان مکتب آیت‌اله کاشانی از ساعت ۶تا ۹ عصر امروز در مسجد پامنار تشکیل میشود و از طرف نطنزیهای مقیم تهران نیزاز ساعت ۹الی ۱۱ صبح امروزمجلس ترحیمی درمسجد مخبرالدوله‌تشکیل گردید.

ازطرف تجار

جامعه حسینی تجار و اصناف بازار هم عصر امروز از ساعت ۷ تا ۹مجلس ترحیمی‌در مسجد مرحوم حاج‌عزیزاله دربازار تشکیل میدهند وازطرف هیئت‌آذربایجانیهای مقیم تهران نیز از ساعت ۹ تا ۱۱صبح امروز مجلس ترحیمی ازطرف آذربایجانی‌ها تشکیل گردیده بود.

مراسم هفت

مراسم شب هفت فوت حضرت آیت‌اله کاشانی عصر روز دوشنبه (فردا) در حضرت عبدالعظیم‌برگزار میگردد وبهمین جهت برای‌شرکت در مراسم مذکور از طرف حجت‌الاسلام آقای حاج سید رضا فیروز آبادی‌و جامعه روحانیون‌واهل منبر شهری از عموم مردم برای شرکت دراین مراسم دعوت‌بعمل آمده‌است وازطرف شرکت‌اتوبوس رانی اتوتوکل اعلام گردیده که برای شرکت مردم تهران‌در مراسم مذکور وسیله نقلیه لازم رااز‌ساعت ۳بعدازظهر روز دوشنبه در میدان اعدام آماده خواهد کرد.

درشیراز

خبرنگار ماز شیراز گزارش میدهد پریروز بمناسبت رحلت حضرت آیت‌اله کاشانی از طرف عده‌ای از علمای شیراز مجلس‌ترحیم وتذکری در مسجد وکیل‌برگزار شد دراین مجلس که جمع کثیری از طبقات مختلف اهالی شیرازدرآن شرکت داشتند چندنفر از آقایان وعاظ شیراز دربارهٔ زندگانی علمی وسیاسی وفضائل اخلاقی‌مرحوم آیت‌اله‌کاشانی مطالب جامعی ایراد کردند.

انتصابات

وزارت امورخارجه

بقراریکه ا زوزارت امور خارجه اطلاع‌میدهند انتصابات زیر دروزارت امورخارجه و درنمایندگیهای سیاسی ایران در خارجه صورت گرفته است:

آقای‌دکتر محسن صدری‌سرکنسول شاهنشاهی ایران در هامبورك

آقای دکتر ابوالقاسم زنوزی معاون سرکنسولگری ایران در نیویورك

آقای دکتر امیر شیلاتی فرد معاون اداره سوم سیاسی وزارت‌امورخارجه

آقای جواد گنج بخش دبیر سوم سفارتکبرای ایران در دمشق.

برنامه مخصوص نوروز

سینما سهیلا

همه کارش کلکه

باشرکت: ادی کنستانتین

وایداسکرین ـ دوبله بفارسی ـ محصول ۱۹۶۲

هدیه نوروز ۱۳۴۱ سینماهای

میامی ـ ایران ـ تهران

کلاه مخملی

وایداسکرین رنگی

ملك مطیعی
سهیلا
تقدسی
سپهرنیا

محصول پارس فیلم

فیلمی اززندگی بی‌شائبه جوانمردان واقعی که نمودار کاملی ازفداکاری وناموس پرستی و جوانمردی آنان است

اعطای نشان

بنابه پیشنهاد سازمان تربیت‌بدنی ایران و تصویب ذات مبارك شاهانه سرکار سرهنك مهدی‌ممتازی رئیس‌بازرسی اداره پلیس بدریافت یك قطعه نشان خدمت‌ورزشی مفتخر و مباهی گردید.

چرخ شیر گاونشان اصل

ساخت

آلفالاوال سوئد

همه اندازه موجوداست فقط در

شرکت بهروز

خیابان نادری

اشتباهات ادوارد برون

یك رساله انتقادی که خواندن آن برای تمام مردم تحصیلکرده ایران واجب است

بقلم: ابراهیم صفائی

محل پخش ـ کتابخانه سخن ـ خیابان نادری

داوطلبین خرید سهام

شرکت سهامی پخش مطبوعات درتهران

چون علاوه‌برتقاضاهای کتبی برای خرید سهام شرکت سهامی‌پخش مطبوعات درتهران، عده‌ای از فروشندگان محترم جراید بطور شفاهی بدفتر موقت شرکت مراجعه میفرمایند از متقاضیان مزبور خواهشمند است همه‌روزه از ساعت ده‌الی یك بعداز ظهرو از سه تاشش بعدازظهر باهمراه داشتن شناسنامه و معرفی‌نامه مسئول خط خود بدفتر موقت شرکت واقع در جنب موسسه اطلاعات مراجعه فرمایند تاترتیب ثبت‌نام و فروش سهام به‌آنان‌داده شود.

رئیس هیئت‌مدیره شرکت سهامی پخش مطبوعات درتهران
شریف شریفزاده

آ ـ ۴۱۶۲۰ ۱ـ۲

تبریکات عید

پذیرائی نوروز

سپهبد بهرام آریانا روز آدینه‌سوم فروردین از ۸بامداد تایك پس از نیمروز از همه دوستان پذیرائی مینماید

آ ـ ۳۹۱۱۳ ۱ـ۲

چون ایام عید نوروز را در تهران نخواهیم بود بدین‌وسیله تبریکات صمیمانه خودرا حضور کلیه بستگان و دوستان گرامی تقدیم و ازخداوند متعال سلامتی و موفقیت همگی را درسال‌نو خواستاریم.

دریادار عظیما و بانو

آ ـ ۲۹۱۵۱

نورالله لارودی

نوروز امسال را درشیراز خواهد بود

آ ـ ۲۹۱۶۵

جناب آقای نجفی ریاست کل‌امور تصفیه وورشکستگی

بمناسبت آغاز سال نو تبریکات صمیمانه خودرا بحضور عالی‌تبریك عرض نموده سلامتی و سعادت جنابعالی وخاندان معظم را از خداوند متعال خواهانم

شیراز ـ احمدپرند

جناب آقای دهقان استاندار معظم آذربایجان

تبریکات صمیمانه وادعیه خالصانه خودرا بمناسبت‌حلول سال جدید و فرارسیدن عید سعید نو روز تقدیم موفقیت جنابعالی را در راه اجرای منویات شاهنشاه از خداوند متعال خواهانم

شیراز ـ احمد پرند

آ ـ ۴۱۴۳۸

تبریك عید

نظر به‌کسالت قلبی واحتیاج باستراحت برحسب دستورپزشك معالج ایام عید را بخارج تهران میروم و از عرض تبریك حضوری و شرفیابی خدمت آقایان عظام معذرت خواسته و تبریکات خالصانه خودرا بدین‌وسیله تقدیم میدارم.

ابوالحسن شریف‌العلماء خراسانی

آ ـ ۲۹۱۲۹

چون درایام عید نوروز به‌خارج از تهران میروم بدین‌وسیله‌تبریکات صمیمانه خودرا تقدیم سروران گرام و دوستان عزیزمینمایم

سرتیپ مروستی

آ ـ ۲۹۱۲۵

انتشارات بنگاه ترجمه ونشر کتاب

بنگاه ترجمه ونشر کتاب

کتاب مقامات ژنده پیل اززندگانی وافکار عارف بلندپایه شیخ احمد جام ملقب ومشهور به ژنده پیل سخن میگوید وازجهت زبان وتاریخ ادبیات فارسی نیزاهمیتی بسزا دارد ـ چه نزدیك به هشتصد سال از تألیف آن میگذرد ودرزمرهٔ آثارکهن نثرفارسی بشمار میآید.

تألیف: سدیدالدین محمد غزنوی باهتمام: حشمت مؤید — بها: ۲۵۰ ریال

داستان طلسم ازپیکارهای مسلمانان ومسیحیان که در تاریخ بنام جنگهای صلیبی معروف است مایه گرفته وسرشار از توصیفهای زنده وبدیعی درباره فلسطین است وازبهترین آثار والتر اسکات نویسندهٔ نامدار اسکاتلندی است.

تألیف: والتر اسکات ترجمه: حسین دره‌باغی — بها: ۱۸۰ ریال

کتاب مکالمات به نکات باریك درباره روحیات انسانی وشیوه حکومت وکیفیت پیشرفت وانحطاط جامعه برمیخوریم. سخنان کنفوسیوس، پس از قرنها، امروز نیزبرای کسانی که درپی اصلاح امور جامعه اند راهنمای گرانبهاست.

تألیف: کنفوسیوس ترجمه: ح. ک. ایرانشهر — بها: ۱۰۰ ریال

این کتاب مجموعه ای ازمشهورترین وزیباترین افسانه های ژاپنی است که به لطف ودلنشینی شهرت دارند. خواننده پس ازخواندن این کتاب درمی یابد که درجهان ملتها ونژادهای ناشناخته ای نیزهستند که افکارشان شایستهٔ مطالعه وپرورش ودوست داشتنی است.

تألیف: فلیسین شاله ترجمه: دره شیرنگ پور — بها: ۷۰ ریال

مجموعه ای از داستانهای کوتاه نویسندگان کشورهای غربی است و در همه آنها از کودکان وجوانانی یاد شده است که کارهایی چنان بزرگ ودرخورستایش انجام داده اند که لقب قهرمانان بزرگ گرفته اند.

اثر: نویسندگان خارجی ترجمه: مهری آهی — بها: ۵۰ ریال

سرگذشت «رز» دخترك سیزده ساله ای که قلبی آکنده ازمهرومحبت دارد و برای نوجوانان وخاصه برای دختران هم‌سال او راهنما ومشوق گرانبهائی است.

تألیف: آلکوت ودابسال ترجمه: هما زاهدی — بها: ۶۰ ریال

هفت‌سین تی بی تی

اگر نام شما و خانمتان و ۵ فرزند عزیز شما با حرف سین شروع میشود برای دریافت جایزه ساعت۶ بعداز ظهر به دفتر تی بی تی خیابان فیشر آباد مراجعه فرمائید.

آ ـ ۴۱۳۵۲ ۱ـ۲

عیدی مغازه پیرایش

به مشتریان محترم

ازامروز تاآخرسال تحویل

مغازه پیرایش

روی کلیه اجناس پوشاك

مردانه، زنانه، بچگانه صدی ده

بعنوان‌عیدی تخفیف میدهد

پیرایش اول لاله‌زار

آ ـ ۴۱۳۲۲ ۱ـ۳

اطلاعات

یکشنبه یازدهم شوال‌المکرم ۱۳۸۱ـ هجدهم‌مارس۹۶۲

سال سی‌وششم ـ شماره ۱۰۷۵۶

کلید قو کلید سلامتی است

روغن لطیف ترین مادهٔ غذائی است و تنها در قوطی های کلید دار که هوا در آن نفوذ نمیکند سالم میماند .

شورای امنیت درنخست وزیری تشکیل شد

ساعت ده بامداد امروز شورای امنیت در کاخ نخست‌وزیری بریاست آقای دکتر امینی نخست‌وزیر تشکیل گردید و پیرامون مسائل جاری مذاکراتی شد .

مجالس ترحیم

بمناسبت سر سال وفات حضرت آیت‌الله بروجردی

والاحضرت شاهپور غلامرضا پهلوی و نخست‌وزیر درمجلس تذکر قم شرکت میکنند

بمناسبت مصادف با سر سال‌وفات حضرت‌آیت الله‌العظمی‌آقای‌بروجردی مجالس ترحیم و تذکری در اغلب ـ مساجد تهران در این دو روزه برپا گردیده است از جمله فردا از ساعت ۷ تا ۹ بعد از ظهر در مسجد آقا میرزاموسی واقع‌در بازاربین‌الحرمین ومسجد حاج سید عزیز الله در بازار ومسجد با ب‌الحوائج درخیابان شهباز مجالس تذکر برپا میگردد و از عموم مردم دعوت شده است که در این مجالس حضور یابند .

ازمشهد به قم

خبرنگار ما از شهر ری گزارشرداد ساعت شش بعد از ظهر دیروز عده‌ای از اعضای جمعیت پیروان قرآن در مشهد بسرپرستی آقای عابد زاده به شهر ری وارد شدند این عده شبرا در مدرسه عسکریه شهرری بسربردند و صبح امروز برای شرکت در مراسم سالروز رحلت مرحوم‌حضرت آیت‌اله العظمی بروجردی بصوب قم عزیمت کردند .

خبرنگار مادر قم تلفنی گزارش داد.ظرف چهل‌وهشت ساعت گذشته بمناسبت سالروز رحلت حضرت آیت‌اله العظمی بروجردی چند مجلس ترحیم وتذکر در شهرستان قم منعقد شده است .

بعد از مجلس ختمی که از طرف حضرت آیت‌اله گلپایگانی برگزار شد دیشب مجلس تذکری ازطرف آقای تولیت‌آستانه حضرت‌معصومه علیها سلام برپا گردید وامروز از طرف حضرت آیت‌اله شریعتمدار باین مناسبت مجلس ختمی تشکیل شده است و عصر امروز که شب سال رحلت حضرت آیت‌اله‌العظمی بروجردی میباشد نیز مجلس ختمی از طرف حضرت آیت‌اله نجفی مرعشی برپا میگردد .

همچنین صبح فردا مجلس ختمی ازطرف‌حضرت‌آیت‌اله‌خمینی‌برگزار میشود، آخرین مجلس فرداشب از طرف آیت‌اله زادگان بروجردی برگزار میگردد وبقرار اطلاع والاحضرت شاهپور غلامرضا پهلوی بنمایندگی از طرف شاهنشاه وآقای دکترامینی نخست‌وزیر دراین‌مجلس شرکت خواهند کرد.

طبق گزارش کنسرسیوم نفت در لندن:

درآمد نفتی ایران درسال ۱۹۶۱

برابر با ۲۹۰ میلیون دلار بوده‌است

عده‌ای ازکارکنان صناعت نفت ایران، کنارگذاشته شده‌اند

*** صدور نفت ایران درسال ۱۹۶۱، نسبت به سال ۱۹۶۰ ، برابر با ۱۱٫۶ در صد افزایش یافته است**

لندن ـ یونایتدپرس ـ ۱۷ مارس ـ در سال ۱۹۶۱ نفت خامی که بوسیله کمپانی‌های عضو کنسرسیوم نفت ایرا ن‌در جنوب این کشور تولید شده ۵۷٫۱ میلیون تن یعنی ۱۱٫۹ در صد بیش از سال ۱۹۶۰ بوده است .اما افزایش هزینه های تولید و تصفیه در سال ۱۹۶۱ که تحت تاثیر شرایط رقابتی بیشتری قرار داشته موجب کنار گذاشتن عده‌ای از کارمندان شرکت های مذکور شده است .

در جزوه‌ای که از طرف کمپانی های عامل‌عضو کنسرسیوم بین‌المللی نفت درباره فعالیت های سال ۱۹۶۱ منتشر شده گفته میشود که دراین سال ۴۸٫۹ میلیون تن نفت خام بوسیله کنسرسیوم مذکور صادر شده و ۱۲٫۱ میلیون تن نفت نیز در پالایشگاه آبادان تصفیه گردیده است تا صادر شود. میزان نفت مخصوص صادراتی ۱۱٫۶ در صد بیشتر از سال ۱۹۶۰ بوده است.

آقای ای ـدابلیو ـ برلین‌رئیس ادارات کنسرسیوم اظهار داشته است که افزایش صادرات نفتی شرکت های عامل مخصوصا اهمیت قابل ملاحظه‌ای داشته زیرا دراوایل سال ۱۹۶۱ محدودیت امور کشتیرانی درآبادان‌مدت دوماه مانع‌از حرکت نفتکش ها گردیده بود . افزایش صادرات نفت کنسرسیوم در سال گذشته برای جبران تقلیل قیمت نفت خام در ۱۹۶۱ عامل موثری بوده است .

درآمد ایران در سال ۱۹۶۱ از محل عملیات کنسرسیوم و طبق قرارداد نفتی ایران با این‌سازمان ، معادل ۱۰۳٫۹ میلیون لیره‌استرلینگ (۲۹۰٫۹۲ میلیون دلار) بوده در حالی که در سال ۱۹۶۰ برابر با ۱۰۱٫۹ میلیون لیره استرلینگ‌بوده است . یعنی افزایش آن در حدود ۲ در صد بوده است .

در مجلس ختم آیت‌الله کاشانی

نخست‌وزیر وعده‌ای ازعلماء و شهردار تهران درمجلس ترحیم آیت‌الله کاشانی آقای ظهیرالاسلام ودکتر موسوی در طرفین نخست‌وزیر دیده میشوند

شرح درصفحه ۲۷

برای تعیین تکلیف سرنشینان کشتی حفاری

کنسول ایران دربصره بامقامات عراقی مذاکره میکند

خبرنگار ما در آبادان بدنبال گزارشهای‌قبلی‌خود دربارهٔ تصادف دو کشتی در دهانه شط العرب‌تلفنی اطلاع داد : طبق تحقیقاتی که‌بعمل آمده است‌سرنشینان بازداشت شده کشتی حفاری ایرنی همچان در پاسگاه منطقهٔ مرزی (فاو) عراق بازداشت هستند و عصر دیروز آقای کیانی کنسول ایران در بصره که در آبادان بود عازم بصره شد تا برای تعیین تکلیف سرنشینان کشتی حفاری با مقامات عراقی مذاکرات لازم را بعمل آورد . ضمنا قرار است آقای کیانی برای تعیین‌تکلیف جنازه های مفروقین این حادثه‌اقدام کند چنانچه مفروقین ایرانی‌باشند جنازه‌های آنان بایران حمل گردد .

نماینده ایران درکمیسیون روآندا اروندی

آقای دکتر مجید رهنما بسمت کمیسر ایران در کمیسیونی که‌از طرف سازمان ملل متحد برای تهیه مقدمات استقلال روآندا اروندی انتخاب شده است تعیین گردید .

پرونده سوء استفاده در ساختمان هنرستان‌صنعتی

امروز خبرنگار ما کسب اطلاع کردکه پرونده سوء استفاده در ساختمانهای‌هنرستان صنعتی‌اصفهان به دیوانکیفر رسید و از طرف دادستان دیوان کیفر آقای همایونی مامورر‌سیدگی‌بآن گردید.

مدیرکل سابق تدارکات باتبدیل قرار آزادشد

امروز کسب اطلاع شد که از طرف آقای کتابی بازپرس دیوان کیفر باتوجه باینکه بیم‌تبانی از بین رفته است قرار بازداشت صادره‌در باره آقای‌جواد طباطبائی‌مدیر کل سابق سازمان تدارکات که از چندی قبل صادر شده‌بودتبدیل به‌صدوهشتاد میلیون ریال وجه‌الکفاله شدوآقای جواد طباطبائی باسپردن این قرارآزادخواهدشد.

۴۰۰ کیلو تریاك درکامیونی کشف‌شد

طبق‌گزارش خبرنگار ما در تبریز دیروز مامورین مبارزه باموادمخدره وافراد ژاندارمری هنك تبریز درنزدیکی بستان آباد کامیون شماره ۳۳۷۴ برانندگی سعید آمالی‌راکه مشکوك بحمل تریاك قاچاق بود توقیف کردند و بمرکز هنك ژاندارمری تبریز هدایت نمودند، ضمن بازرسی قسمتهای‌مختلف کامیون درحدود چهارصد کیلو و۹۵ گرم تریاك درآن کشف شد تریاك‌های مکشوفه ضبط گردیدورانندهٔ کامیون باتفاق شخصی بنام جهانبخش تحت تعقیب قرارگرفتند .

شیرینی عیدنوروز

تهیه شده ازبهترین‌مواد اولیه کافه قنادی ماه‌نو میدان‌شاهپور

ایران فولکس ـ اصفهان

فروشنده لوازم مارك اصلی فولکس واگن ـ میدان ۲۴

اسفند تلفن ۶۴۳۴

عمده فروشی پرتقال بسیار عالی درسوپر کاخ

بواسطه تالمات روحی از دید وبازدید ایام نوروزمعذور بوده سلامتی وموفقیت عموم فامیل و دوستان را دراین‌سال‌نو از خداوند مسئلت مینماید

آـ ۲۹۰۴۱ خانواده تمجیدی

بمناسبت سال فوت مادرم روزچهارشنبه اول‌فروردین از ساعت ۳ بعدازظهر درمنزل افتخار دیدار سروران گرام را دارم سرتیپ بازنشسته امیرانصاری

دراین هفته شماره سوم کتاب جیبی

دختران و پسران

منتشر میشود

۱۱۱۱ جایزه نقدی

برای‌اینکه تعداد بیشتری از هموطنان‌گرامی‌بتوانند

درقرعه‌کشی سال ۱۳۴۰ جوائزپس‌انداز

بانك تهران شرکت نمایند

کلیه شعب این بانك در مرکز وشهرستانها

درروزهای: دوم ـ سوم ـ چهارم وپنجم فروردین‌ماه

از ساعت ۹ صبح الی ۱۲ ظهر و ۴ الی ۶ بعدازظهر

برای افتتاح حساب پس انداز

باز خواهند بود

باافتتاح حساب پس‌انداز بنام خود وفرزندانتان از

یکمیلیون ودویست هزار

ریال جوائز نقدی

بانك تهران استفاده فرمائید

۱۰۰ هزار تومان

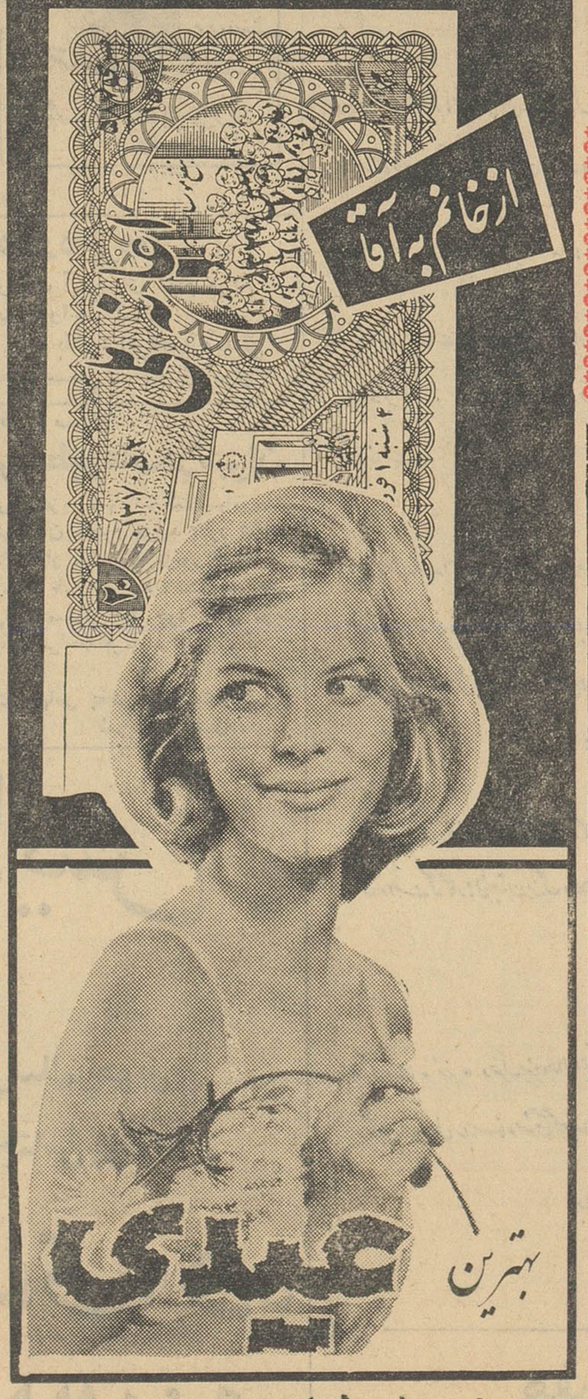

یك بلیط اعانه ملی

یك عیدی ۱۰۰ هزار تومانی

شماره مخصوص نوروز مجله فردوسی

در ۴۰ صفحه بایك تابلوی نفیس و چندین صفحه رنگین ومقالات و آثاری از : محمد سعیدی ـ نادر نادرپور ـ پروین گنابادی ـ حسن‌صدر ـ ذبیح‌بهروز ـ الف ـ پ ـ آشنا ـ احمد طباطبائی ـ محمد زهری ـ دکتر محمود عنایت ... وو...درهمه‌خانه‌ها دست بدست خواهد گشت

روغن نباتی ناز

پخش اصفهان تلفن ۴۱۴۱

بی خطر باتعداد چوب بیشتر

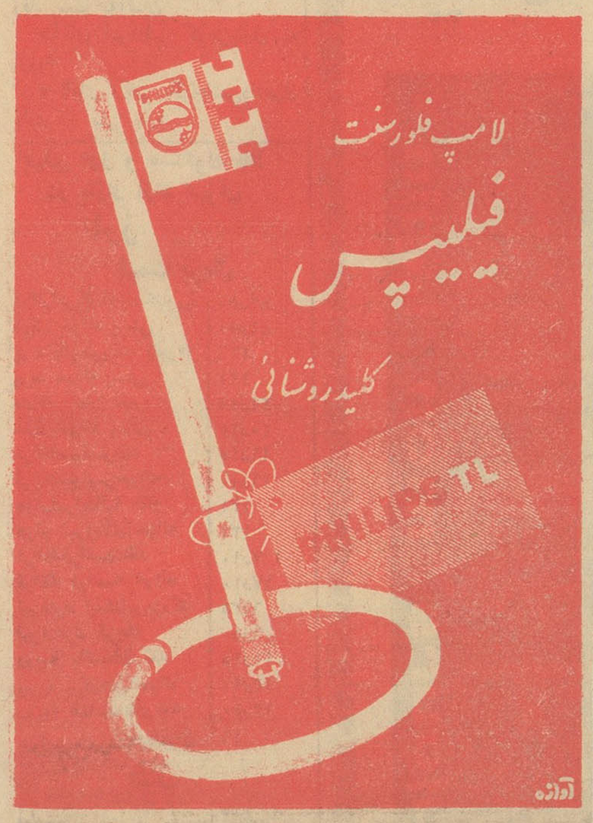

«تاپایان اسفندماه جاری مؤدیان عوارض‌شهرداری فقط ۵۰ از ده درصد بخشودگی استفاده میفرمایند.»

بانك اعتبارات ایران

بدارندگان

حساب پس انداز زندگی

در تهران ومشهد

جایزه میدهد

علاوه بر تاشش درصد بهره سالیانه جوائز گرانبهای مزبور عبارتست از:

۲ اتومبیل فیات ۱۱۰۰

۵ یخچال الکتریکی فیات

۱۵۰ پهلوی طلا

۱۰۱ بلیط دوسره تی بی تی

قرعه‌کشی در اردیبهشت ماه آینده انجام میبابد و حسابهائیکه حداقل موجودی آنها پانصد ریال میباشد در قرعه‌کشی شرکت میکنند.

بیستمین سال تاسیس کانون مهندسین ایران

بمناسبت بیستمین سال تاسیس کانون مهندسین ایران ار ساعت هشت بعداز ظهر روزچهارشنبه ۲۹ فروردین ۱۳۴۱ جشنی‌درهتل‌ونك برگزار خواهدشد. بدینوسیله ازمهندسین محترمی‌که مایل بشرکت دراین مراسم میباشند دعوت میشود تا برای دریافت کارت ورودی تا تاریخ ۲۸ اسفندماه جاری بدفتر کانون واقع درخیابان جنوبی پارك‌شهر مراجعه‌فرمایند.

آـ۲۹۰۸۵ کانون مهندسین‌ایران

تقاضای منع ورود اجناس خارجی

بقرار اطلاع واصله ساعت ۷ بعدازظهر روز شنبه ۲۶ اسفندماه بنابردعو ت‌آقای مرتضی بشارت دبیر کل اتحادیه صنایع ایران عده زیادی از آقایان صاحبان صنایع وکارخانجات کشور در محل‌اتحادیه تشکیل جلسه داده و پس‌از مذاکرات مفصل دراطراف منع‌ورود اجناس خارجی در سهمیه سال ۴۱ قطعنامه‌ای را مورد موافقت و امضاء قرار دادند .ضمنا عدهٔ ازآقایان تعیین شدند که به‌نمایندگی از طرف‌اتحادیه صنایع ایران بمنظور جلوگیری از تضییع حقوق مسلم صاحبان صنایع کشور باجناب آقای دکتر امینی نخست‌وزیر ملاقات و مذاکره نمایند.

اطلاعیه حزب مردم

آقای پرفسور یحیی‌عدل دبیرکل حزب مردم روز چهارشنبه اول فروردین ماه از ساعت ۵ونیم تا۷ونیم بعدازظهر در محل کلوپ مرکزی حزب از هم‌مسلکان محترم پذیرائی مینمایند .

آـ۴۱۴۹۲ دبیرخانه حزب مردم

حراج

عالی ترین کفشهای مدل یتالیائی فقط ۵۵۰ ریال

میلانو ـ مقابل پارك هتل

میلانو ـ نادری‌مقابل‌سینما

ایفل. آـ۲۹۰۲۷ ۱ـ۳

آگهی حج

کاروان حج‌انصار اسلامیه باداشتن امتیاز رسمی از وزارت کشور و سوابق ممتدی که دارد بامجهزترین وسائل و کارمندان آزموده برای راهنمائی حجاج محترم آماده است ضمنا چون یکی از واجبات این‌سفر دانستن مناسك و انجام اعمال صحیح می‌باشد لذا باحضور ۲تن از شخصیت‌های بزرك مذهبی حضرت آیت...حاج‌سیدشمس‌الدین‌ابهری و آیت... حاج سید مرتضی شبستری که بااین‌کاروان مشرف می‌شوند این معنا را تکمیل و کلیه وسائل و لوازم اعم ازخوراك و منزل‌وچادر و روشنائی و آب و یخ و کلیه‌مخارج‌در کشور سعودی بعهده شرکت می‌باشد وامیدواریم که رضایت‌خاطر حجاج محترم‌فراهم‌وموفق‌بخدمات لازم درآسایش و رفاه آنهاباشیم .

خیابان بوذرجمهری مقابل بانك پارس سرای مجدیه حاج‌آقا رضا صرافان تلفن ۲۳۵۷۸ و بازار چهل‌تن سرای مستوفی حاج‌حسن‌عابدین تلفن ۲۰۱۳۳

آـ۴۱۳۶۲ ۱ـ۴

زیبائی بندرپهلوی

للت استراحت واقامت در هتل ایران

تعطیلات نوروز را صفائی دیگر میبخشد

مودیان محترم مالیات بر اراضی

طبق تصویبنامه قانونی هیئت‌محترم دولت چنانچه مالیات براراضی خودرا تا آخرسال ۱۳۴۰ تصفیه فرمائید از ۲۵٪مالیات متعلقه و کلیه جرائم و تمام زیان دیرکرد که‌هرکدام درحدود اصل مالیات میشود معاف خواهید شد .

بنابراین منافع مودیان عزیز ایجاب میکندکه ازاین فرصت چندروزه استفاده کنند وقبل‌از پایان سال بامراجعه بدارائی های مناطق دهگانه حساب مالیات اراضی خودرا واریز تادرسال آینده محکوم به‌پرداخت سه‌برابر آنچه دراین فرصت میتوانید پرداخت فرمائید نشوید .

مدیر کل وصول تهران‌و حومه . دکترمحمود کاشفی

آـ۴ آـ۴۰۳۱۴

کرمان ـ هتل صحرا

هتل صحرا نمونه عالی مجهز و مدرن تریز هتلهای اروپا ـ آمریکا باکلیه وسائل لازمه و اغذیه ایرانی وخارجی ازمشتریان محترم پذیرائی مینماید ـ کرمان ـ خیابان زابلی. آـ۴۱۲۳۴