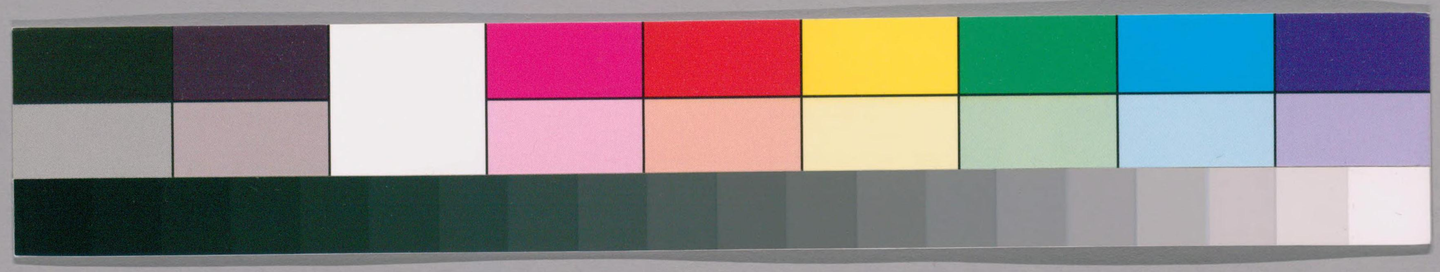

ガラス使用
国立国会図書館　タイトル『本草彙言20巻圖1巻』　請求記号 特7-223

伊藤馬太郎記
477-223

本草彙言卷之二目錄

草部 芳草類

廣木香　白豆蔻　香附子　縮砂仁
蓬莪朮　荊三稜　芎藭　蘼蕪
當歸　白芍藥　赤芍藥　牡丹皮
白芷　山柰　藁本　蛇牀子
甘松香　香薷　藿香　蘭草
澤蘭　益智子　高良薑　肉豆蔻
草豆蔻　草果仁　補骨脂　荊芥
紫蘇　荏草 即白蘇　薺薴　薄荷
鬱金　薑黃

国立国会図書館　タイトル『本草彙言20巻圖1巻』　請求記号 特7-223
ガラス使用

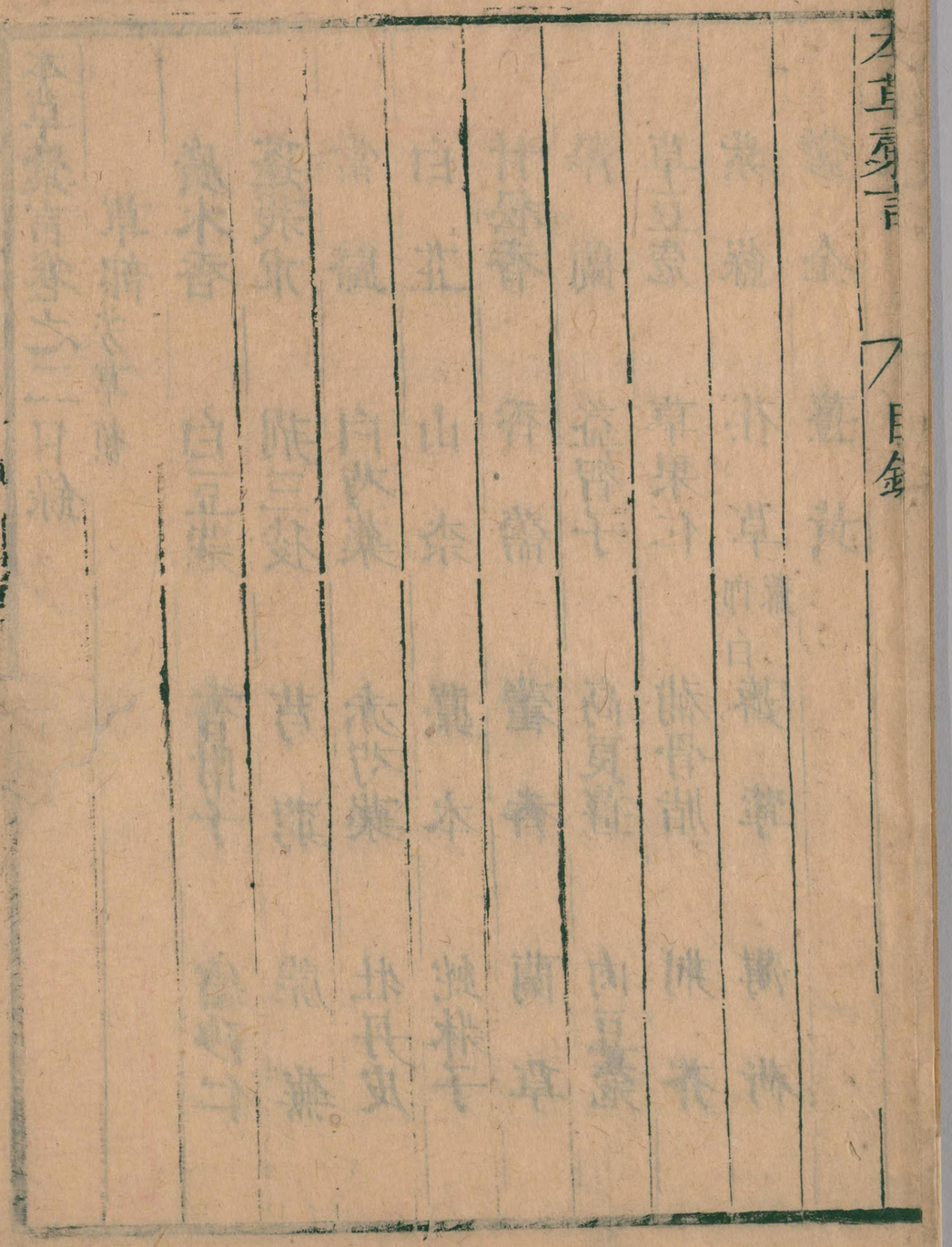

国立国会図書館　タイトル『本草彙言20巻圖1巻』 請求記号 特7-223
ガラス使用

国立国会図書館　タイトル『本草彙言20巻圖1巻』　請求記号 特7-223
ガラス使用

本草彙言卷之二

錢塘 倪朱謨純宇甫選集

沈 瑄西璵甫校正

男 倪洙龍沖之氏藏稿

草部 芳草類

廣木香。味苦辛。氣溫燥。氣味俱厚。可升可降。陰中陽也。入手太陰。陽明。足太陰。厥陰經。諸經氣分藥。

李時珍先生曰。木香。草類也。出天竺。及崑崙南番諸國。今惟廣州舶上來。廣州一種。類木類藤。似是而非。滁鬼海州一種。是馬兜鈴根。市肆以此相混。不可不愼也。三洞珠囊云。五香者。木香也。一株五根。一莖五枝。一枝五葉。葉間五節。故名五香。燒之上徹九天也。根形如枯骨而味苦辛。粘牙者爲良。凡修事入理氣藥。只生用。不可見火。欲實大腸藥。麪裹煨熟用。○一說云。其香是蘆蔓根條左盤旋。采得一月。方硬如朽骨。其有蘆頭丁蓋子。色青者。是木香神也。

○木香。能升降諸氣。乃三焦氣分之藥也。蓋諸氣擴鬱。屬於肺。故上焦氣滯用之者。乃金鬱則泄之也。中氣不運。屬於脾。故中焦氣滯用之者。乃脾胃得芳香則行也。肝氣鬱。則爲痛。大腸氣鬱。則爲後重。脇脘氣鬱不化。則爲瘴淋。故下焦氣滯用之者。乃塞者通之也。所以類證方治氣閉不利而兩脇作痛。或寒冷積滯而胃脘作疼。或痢疾腹痛而後重赤白。或陰疝弦氣而攻引小腹。是皆太陰厥陰之證也。用木香治之最效。本草言治氣之總藥。和胃氣。通心氣。降肺氣。疏肝氣。快脾氣。暖腎氣。消積氣。溫寒氣。順逆氣。達表氣。通裏氣。管統一身上下內外諸氣。獨推其功。然性味香燥而猛。如肺虛有熱者。血枯

脈燥者。陰虛火上衝者。心胃痛屬火者。元氣虛脫者。諸病有伏熱者。慎勿輕犯。

繆仲淳先生曰。木香稟木火之陽。具土大之精。清明開發。行藥之神。

盧子繇先生曰。木香。香草也。名木者。當入肝。故色香氣味。各具角木用。亦入脾。故根枝節葉。亦各具宮土數。入脾則奪土鬱。入肝則達木鬱。經云。木鬱則達之。土鬱則奪之。奪土鬱。即所以達木。達木。即所以奪土。土以木爲用。木以土爲基也。凡上而霧露清邪。中而水穀寒瘀。下而水濕淤留。爲痛。爲脹。爲結。爲滯。之證。無不宜通。一涉燥熱。務宜斟量。

○廣濟方。治女人一切血氣刺心痛不可忍。用木香。牽牛。三稜。莪朮。一服即定。加雷丸。苦練根。并殺一切蟲積。○治赤白疾痢。用木香。川黃連。白芍藥。惟身熱唇紅口渴者勿用。○治一切氣脈不通不順。及冷氣攻痛。作泄大怒後。氣逆胸膈脹滿。兩脇作痛。用木香。陳皮。砂仁。白豆仁。紫蘇葉。防風。○治中氣不省人事。閉目不語。如中風狀。用廣木香。爲末。冬瓜子煎湯。灌下二錢。有痰盛者。加竹瀝薑汁。○治耳卒聾閉。用廣木香。一兩。枸杞子三兩。共爲末。每食後服二錢。白湯調服。○治一切下痢不拘男婦小兒。用木香一兩。川黃連二兩。二味用水一升。同煎乾。去黃連。將木香焙乾。爲末。每用三錢。分作三服。第一服。陳皮湯下。二服。米湯下。三服。甘草湯下。○治腸風下血。用木香。黃連。各等分。爲細末。入肥猪大腸內。兩頭札定。煮極爛。連藥共搗爲丸。每早服三錢。好酒下。○治惡蛇虺傷。用廣木香。二錢。煎服立效。○治腋下濕臭。用廣木香爲末。不時搽之。自乾。○治思慮傷心脾。精神短之面黃肌瘦。飲食不甘等證。用木香。人參。白朮。黃耆。當歸。茯苓。棗仁。遠志肉。龍眼肉。各一錢。水煎服。名歸脾湯。

高元鼎先生曰。按木香。圖經謂生永昌。又云廣州舶上來。又云生大秦國。又云產崑崙。則所出地土各異。是各同而實異。可知已。藥性論云。嘗以崑崙來者爲勝。此絕不可得。又云西胡來者劣。今市肆所有。止白木香也。其

味辛。其氣溫。專主諸氣不順。求其能辟疫毒。殺鬼精邪物。恐或未然也。肺虛有熱者。愼勿犯之。傷寒類要所載。治天行熱病。若發赤豆斑。用青木香。水煮服者。蓋指崑崙來者一種。定非坊間所市。廣州舶上來。世所常用之白木香也。今之馬兜鈴之根。亦名青木香。非是。

○治婦人血瘀。血滯。血脹。血痛。或疝瘕。或癥癖。舉發不常者。用廣木香、小茴香、乳香、肉桂、玄胡索、香附、桃仁、砂仁各一兩。牛膝二兩。當歸三兩。川芎一兩五錢。白朮四兩。俱用酒拌炒過研爲末。煉蜜丸梧子大。每服五錢。空心白湯下。

白荳蔻。味辛。氣溫無毒。味薄氣厚。輕清而升。陽也。浮也。入手太陰經。

○陳氏曰。白荳蔻。出伽古羅國。今廣州宜州亦有之。但不及番舶來者佳。其草本似芭蕉。葉似杜若。長八九尺。光澤而厚。冬夏不凋。開花淺黃色。結子作朶。如葡萄初生微青。熟則變白。其殼白厚。其仁如縮砂蔤也。七八月采之。入藥去皮炒用。

○白荳蔻。溫中開胃。消食下氣之藥也。凡冷氣哮喘。痰嗽無時。或宿食停中。嘔吐腹脹。或瘴瘧寒熱。久發不休。或中酒中氣。眩暈煩悶。或暴發赤眼。翳脈遮睛。諸證皆脾肺二藏之氣。寒鬱不和之故也。用白荳仁。辛溫開達。能行能運。能消能磨。流行三焦。榮衛一轉。諸證自平矣。凡喘嗽嘔吐。不因於寒。而因於火者。瘧疾不因於瘴邪。而

開寶　湯濟菴　李時珍

因於陰陽兩虛者。日中赤脈白翳。不因於暴病寒風。而因於久眼血虛血熱者。皆不可犯。又如火升作嘔。因熱腹痛。法咸忌之。

繆仲淳先生曰。白菉蘑。感秋燥之令。而得地火金之氣。故其味大辛。性大溫。宜其入主手太陰。足陽明也。其治積冷吐逆。因寒反胃。煖能化物。故主消穀。溫能通行。故主下氣。羲皇言之詳矣。東垣用以散肺中逆氣。寬膈進食。去白睛翳膜。亦散滯之功也。

盧子繇先生曰。脾胃之受盛水穀以成醞釀。若鼬中之糜爛有形也。其所以成醞釀者。藉腎間動氣曰先天。又若鼬底之灼然薪炭耳。更藉脾胃氣。吸呼曰後天。又若鼬底薪炭。輪機動扇。乃得灼然薪炭耳。白者肺色。潔白以成休德也。豆曰腎穀。受盛膜肉之鼬器也。味大辛。氣大熱。寧非火然泉達之機乎。

○廣濟方。治哮喘（東垣同前）痰逆。不拘冷熱。用白豆蘑。麻黃。杏仁。桑白皮。甘草。○治宿食不消。中滿嘔逆。用白菉蘑。紅麴。砂仁。枳實。白朮。○治瘴（同上）瘧寒熱。嘔吐。胃弱。飲食不進。用白豆蘑。人參。白朮。陳皮。半夏。厚樸。生薑。○治中酒（張子和方）嘔逆惡心。用白豆蘑。陳皮。乾葛。木瓜。砂仁。○治中氣（醫通）厥逆。眩暈卒倒。用白豆蘑。人參。黃耆。木香。半夏。烏藥。○治眼目赤障（東垣藥性論）用白豆蘑。桑皮。柴胡。生地。連翹。荊芥。○治脾虛白睛生翳。障用白豆蘑。白朮。白蒺藜。決明子。甘菊花。密蒙花。

木賊草○治胃虛反胃及因寒嘔吐用白豆蔻人參生薑陳皮藿香白朮○治婦人一切氣逆不和用豆蔻藿香烏藥陳皮木香○治人忽惡心多嚼白豆蔻立止○治小兒胃寒吐乳用白豆蔻砂仁各十四顆炙甘草二錢共爲細末常摻入兒口中○治脾虛反胃用白豆蔻砂仁各二兩丁香一兩陳白米一升好淨黃土拌炒焦去土細研薑汁和丸每二三錢薑湯下

香附子味苦辛甘氣溫濇無毒入足厥陰亦入手太陰經能行十二經八脈氣分可升可降陽中之陰氣厚於味血中之氣藥也

李時珍先生曰別錄莎草不別根苗後世僅用其根名香附子併不知莎草名矣生田野下濕地所在都有唯隴西涪都兩浙最饒又廣東高州者獨勝苗似草蘭而柔又似細萱而勁葉心有春劍又似菖蒲吉祥草蘭而光澤亦同嫩綠蕭疎可以爲笠及雨衣疎而不沾五六月中抽一莖三稜中空莖端復出數葉開青色花成穗似黍中有細子似葦藋車前子一二枚轉相延生外畏細黑茸毛大者似羊棗兩頭尖耐水旱雖分蘖亦不死采時燎去毛暴乾用凡用法以童子小便浸炒或以酒醋鹽水浸炒諸法各隨証用之又和稻草煮之味不苦

○香附開氣鬱調血滯之藥也善主心腹攻痛積聚鬱結痞滿癥瘕痰崩漏淋血乃血中氣藥爲婦科之仙珍也雖

應病多方。妙在製法。得其所宜。故古方有鹽醋酒便四法之製。各因其所用也。如心腹攻痛。積聚痞塊。堅實而不消者。宜用鹽製。鹽之味鹹。鹹能潤下。鹹能軟堅也。若胎前產後。崩漏淋帶。污濁而不清者。宜用醋製。醋之味酸而辛。酸可以斂新血。辛可以推陳物也。若跌撲損傷或腫毒未潰。瘀血死血留滯而不散者。宜用酒製。酒之性溫而善行。溫能通血脈。行能逐留滯也。至如便製之法。童便陰之質也。陽之用也。味鹹而降。若血虛之證。或兼氣有所鬱。以致血脈衰少。夜熱骨蒸者。非便不能養其血。非附不能行其氣也。東垣又謂治一切氣。肝脹脇氣。腹痛腎氣。腸胱冷氣。陰疝弦氣。世醫專以治婦人崩

漏帶下。月經不調者。皆降氣調氣散結理滯之所致也。益血不自行。隨氣而行。氣逆而鬱。則血亦凝澀。氣順。則血亦從之而和暢。此女人崩漏帶下。月事不調之病。所以咸需之耳。然須輔之以益血涼血之藥。氣虛者。兼入補氣藥。乃可奏功也。若陰虛血燥。火盛。真氣衰微。乾咳咯血。及血熱經水先期者。法當用滋陰潤養之藥。慎用香附。病必轉甚。然損氣。是香附之常道也。如本草稱爲充皮毛。長鬚眉。久服令人益氣。總屬行氣開導。散鬱結有餘之氣。而使之和平。則氣自充。崩漏而時方用治崩漏。李氏綱目發明曰。古方不言治崩益也。大有奇功。是行氣而又能止血也。能逐瘀血。是又推陳

也。古方不言補虛。而時方言益老人者何也。益行中有補也。益天之所以爲天者。健運不息。所以生生無窮。香附之氣平而不寒。香而能達。利而不損。其味辛能散。苦能降。甘能和。週身經絡無所不到。生則上行胸膈。外達皮膚。熟則下走肝腎。外徹腰足。炒黑則止血。酒浸炒。則行經絡。醋浸炒。則疎肝氣。薑汁浸炒。則化痰飲。童便浸炒。則入血分而補虛。鹽水浸炒。則入血分而潤燥。得參朮則補氣。得歸地則補血。得木香。則疏滯和中。得檀香。則理氣醒脾。得沉香。則升降諸氣。得茯苓。則交濟心腎。得吉窮。蒼朮。則總散諸鬱。得梔子。黃連。則降火清熱。得茴香。骨脂。則引氣歸元。得厚樸。半夏。則決壅消脹。得紫蘇。葱白。則解散表邪。得三稜。莪朮。則消磨積塊。得艾葉。則治血氣。煖子宮。乃氣病之總司。女科之主帥也。諸書皆云益氣。而俗有耗氣之說。宜女人。不宜男子者謬矣。益婦人以血用事。氣行則無疾。老人精枯血閉。惟氣是資。小兒氣日充。則形乃日固。凡病多屬氣滯而餒。故香附於氣分爲君藥。臣以參耆。佐以甘草。治虛怯甚速也。經驗方有交感丹。凡人中年精耗神衰。蓋由心血少。火不下降。腎氣憊。水不上升。致心腎隔絕。榮衛不和。上則多驚。中則寒痞。下則虛冷遺精。庸醫徒知峻補下田。非惟不能滋陰。反見衰悴。但服此方半年。謝去一切煖藥。屏絕嗜欲。其效不可殫述。韓氏方。治百病。黃鶴丹。治婦

人。青囊丸。隨宜用引輒效。黃鶴丹。用香附一劑。黃連半劑。洗晒爲末。水糊丸。如外感葱薑湯下。內傷米湯下。氣病。木香湯下。血病。當歸湯下。痰病。白湯下。青囊丸用香附一劑。略炒。烏藥五兩。略炮。爲末。水醋煮麪糊丸。如頭痛。茶下。痰氣。薑湯下。多宜酒下。皆行氣而益氣。行血而生血也。又氣血閒香卽行。閒臭卽逆。凡癰疽瘡。皆因氣滯血凝所致。宜服香附。引氣通血。進食覓中。大有效也。

盧不遠先生曰。胸爲肺金之部分。氣爲肺金之所司。皮毛爲肺金之所主。香附子。功能解表利水。所以泄金之鬱。解表而利小便也。用合衆香。能發諸香氣。是以性專

押闔。開發上焦。宣五穀味。熏膚。充身。澤毛。若霧露之溉。中焦亦得藉之以宣化。下焦亦得藉之以宣瀆。而爲諸藥之先聘通使。

張卿子先生曰。按韓氏方。稱香附於氣分爲君藥。統領諸藥。隨用得宜。爲婦人氣病要劑。然性燥而苦。獨用多用久用。反能耗氣損血。其所主治。調氣和血。皆取其治標。非治本也。如懼燥烈。以童便酒煮可也。

○聖惠方。治心腹攻痛。用香附子一劑。烏藥八兩。甘草一兩。俱酒洗炒。磨爲末。每服二錢。○治積聚癥癖。用香附子二劑。鹽水浸炒。莪朮四兩。酒浸炒。共爲末。每服二錢。○治血崩淋漏不止。用香附一劑。童便浸透。炒。炒時不

住手洒童便。火勿猛。炒一晝日。爲度。以木耳五兩紙包裹。以新瓦兩片夾定。繩縛泥固。火煆存性。覺烟起良久。急去火。置冷地上。候冷取出。同香附研極細如麪。每用七八分。淡醋湯調。空心服。○治一切氣病。能升降諸氣。

凡病噎塞。噫氣吞酸。痞脹。喘滿。痰逆。嘔惡。煩悶。虛痛走注。常服開胃。消痰。散壅。思食。早行山行。尤宜服之。去邪辟瘴。用香附子四十兩。炒。甘草八兩。炙。沉香、二兩。砂仁五兩。共爲極細末。每服一錢。白湯調服。○治癰疽腫毒初起。用香附子四錢。酒浸炒。乳香、沒藥各一錢。白芷、赤芍藥、當歸尾、金銀花各三錢。水酒各半。煎服。○治跌撲損傷。瘀血凝滯腫痛。用香附子。酒浸炒。三錢。當歸尾、桃仁泥各二錢。乳香、沒藥各一錢。酒水各半。煎服。○治婦人夜熱骨蒸。陰虛血少者。用香附一觔。童便浸三日。再用童便煮酥。搗成膏。釀熟地四兩。酒煮搗膏。沙參。麥冬。地骨皮。黃柏。牡丹皮。丹參。各三兩。共爲末。煉蜜丸。每早服三錢。白湯下。○治小腸疝氣。沖發。用香附子。玄胡索。小茴香各二兩。共爲末。每服二錢。用海藻一錢。煎湯服。○治肝脇脹痛。用香附子三錢。蘆薈一錢。白芥子、五錢。牡丹皮二錢。共爲末。紅麴打糊。丸黍米大。每服二錢。木香、檳榔。白牽牛。各三錢。共爲末。每服二錢。白湯下。○治婦人女子經候不調。一切諸病。用大香附子。去毛。水洗淨。一觔分作

四分。四兩醇酒浸。四兩醇醋浸。四兩鹽水浸。四兩童便浸。春三夏一。秋五冬七日。濾乾晒燥。微炒。磨爲末。氣虛加四君子料。血虛加四物料。有痰加貝母、杏仁。有熱加知母、黃柏。熱燥加天麥冬。夜熱加地骨皮。銀柴胡。牡丹皮。○治婦人氣鬱血衰。頭眩腹滿。用香附子。醋浸炒。四兩。茯苓。當歸。各二兩。陳皮。甘草。各一兩。共爲末。每服二錢。白湯下。○治婦人五色漏帶。或血崩。用香附子四兩。醋浸炒焦。爲末。每服三錢。白湯調服。○治婦人胎氣不安。惡阻不食。氣不升降。嘔吐酸水。起坐不安。用香附子四兩。醋浸炒。藿香葉二兩。甘草。入錢。共爲末。每服二錢。白湯下。○治婦人一切頭痛。用香附子。醋童便浸炒。爲末。每服二錢。日二。除楊梅風毒頭痛不用。○治男婦大小目睛作痛。冷淚羞明。用香附子五兩。童便浸三日。水洗淨。晒乾。炒。夏枯草三兩。微炒。俱研爲末。每早晚各食後服二錢。茶調下。○治聤耳出水。用香附子。炒黃。爲極細末。以綿子作撚蘸入。○治牙疼。牙宣。兼烏鬚。用香附子三兩。鹽水浸半日。炒。青鹽生薑各五錢。爲末。日擦牙。○治蜈蚣咬傷。嚼香附塗之。立效。○治婦人脾胃虛冷。子宮寒閉。氣盛痰多。不能生育。用香附子一觔。童便浸三日。濾乾。加靳艾四兩。用醇酒同煮。乾晒燥。俱炒焦黑。研爲末。棗肉丸。梧子大。每早服三錢。白湯下。

○家寶丹專治產難胎衣不下或胎死腹中或血暈血脹血煩血悶及產後小腹痛如刀刺兼治產後一切雜病或中風中氣乳腫血淋平時赤白帶下嘔吐惡心心氣抑鬱經脉不調或不通香胃腸食飲食無味手足頑麻一切風痰俱効香附子童便浸二日晒乾川烏草烏用酒煮一日晒乾蒼朮米泔浸一日晒乾各四兩當歸酒洗白附子各二兩麻黃滾湯泡去沫桔梗甘草防風白芷川芎人參大茴香黑荊芥白朮各三兩木香血竭細辛各一兩共十九味總在鍋內微炒燥磨爲極細末煉蜜丸彈子大每丸重二錢酒化開和童便化下男婦年久腹痛服兩三丸即愈室女經脉不通者用桃仁紅花煎湯下勞熱肺有火者不宜用

縮砂仁味辛甘濇氣溫無毒陽也浮也入手足太陰陽明太陽少陰八經

蘇氏曰生西海西戎波斯諸國今從東安道來嶺南山澤亦有苗莖並似高良薑高三四尺葉長八九寸濶半尺許三四月花開在根下五七十枚作一穗似益志而圓皮緊厚而皺有栗紋外刺黃赤一團八隔可四五十粒形似黍稷表黑裏白辛香似白豆蔻仁八月采取氣味完固也修事去殼焙燥研細用辛香亦可充調食味

○砂仁溫中和氣之藥也治脾胃虛寒腹痛吐瀉或脾胃鬱滯水穀不行或傷酒停飲嘔吐惡心或寒暑不調霍亂吐利或肺中受寒上氣欬嗽或腎氣泛溢奔豚走痓又若上焦之氣梗逆而不下下焦之氣抑遏而不上中焦之氣凝聚而不舒用砂仁治之奏効最捷然古方多

用以安胎。何也。蓋氣結則痛。氣逆則胎不安。此藥辛香而竄溫而不烈。利而不削。和而不爭。通暢三焦。溫行六府。暖肺醒脾。養胃益腎。舒達肝膽。不順不平之氣所以善安胎也。又有不宜用者。凡腹痛由于內熱。泄瀉由于火邪。胎痛由于血熱。腫滿由于濕熱。上氣欬嗽由于火衝迫肺者。咸宜禁之。

韓氏醫通曰。縮砂香而能運。屬土與火。主啓脾調胃。引諸藥歸宿丹田。調合五藏冲和之氣。故入補腎藥用同地黃蒸和。取其達上下。濟水火也。

沈則施先生曰。砂仁溫辛香散。止嘔逼腸。達上氣也。安胎消脹。達中氣也。止瀉痢。定奔豚。達下氣也。與木香同用。治氣病尤速。

繆仲淳先生曰。縮砂密。氣味辛溫而芬芳。香能入脾。辛能潤腎。故爲開脾胃之要藥。和中氣之正品。若兼腎虛氣不歸元。非此爲向導不濟。殆勝桂附熱毒之害多矣。

王氏謂得人參。山藥。益智。則入脾。得黃蘗。茯苓。則入腎。得酸棗仁。龍眼肉。則入心。得赤白石脂。則入大小腸也。

盧子由先生曰。其花實在根。若芙蕖之本斂縮退藏之謂密矣。猶夫其息以踵。孕籲元陽。保任冲舉者也。是故升出降入。靡不合宜。寧獨對待陰凝。開發上焦。宣五穀味。醒脾而已。即虛可補。胎可安。滑可澁。脫可收。滲可瀰。奔豚可下。乃若解毒散滯。伸筋舒鬱。化痞却痛。徹

飲調中。開噎膈。攝吐逆。此正開發上焦。宣五穀味。蘇胃醒脾之功力也。

○集方治泄瀉兼嘔吐。及不思食。用縮砂仁。人參。橘皮。藿香。白茯苓。白芍藥。炙甘草。○治乾霍亂累効。用縮砂仁。兩許。炒爲末。入食鹽三錢。滾湯一碗。泡浸。冷服。○治遍身腫滿。陰亦腫者。用縮砂仁。土狗一箇。等分。研和。白湯服之。○治子癇昏冒。用砂仁和皮炒黑。熱酒調下二錢。不飲者。米湯下。此方安胎止痛。其効不可盡述。○治妊娠胎動。偶因所觸。或跌墮傷損。致胎不安。痛不可忍者。用砂仁。炒熱擣碎。每服二錢。熱酒調下。須臾覺腹中胎動。極熱。即胎已安矣。○治傷飲食油膩瓜菓酒麵乳茶等物。用砂仁。蒼朮。草菓。乾葛。陳皮。茯苓。生薑。○治奔豚氣。用砂仁。茴香。吳茱萸。川黃連。

安胎方初受孕時服過五個月則不用。砂仁。藿香。陳皮。桔梗。益智仁。蒼朮。黃芩。各二錢。甘草。蘇葉。厚朴。各一錢。枳殼三錢。小茴香。炒。一錢五分。分作三服。每服水鍾半煎七分。空心溫服。

○治男婦翻胃嘔吐。飲食不通。此是寒痰。在胃腕結阻。諸藥不効。此方極驗。用砂仁。沉香。木香各二錢。血竭。乳香。玄胡索。各一錢五分。沒藥。麝香。各八分。共研極細末。糊米糊爲丸。如彈子大。用辰砂末。一錢五分。爲衣。見是患者。用燒酒磨服。男婦腹痛。諸氣作痛。產後諸氣攻心。作

痛用陳酒磨服。小兒天弔作痛。啼叫不已。用葱湯磨服。

○治男子婦人。一切七情之氣。不和。多因憂愁思慮。忿怒傷神。或臨食憂戚。或事不遂意。使抑鬱之氣。留滯不散。停于胸膈之間。不能流暢。致心胸痞悶。脇肋虛脹。噎塞不通。吞酸噫氣。嘔噁惡心。頭目昏眩。四肢困倦。面色痿黃。口苦舌乾。飲食減少。日漸羸瘦。或大腸虛閉。或因病之後。胸中虛痞。不思飲食。並皆治之。用砂仁。茯苓。半夏。白朮。桑皮。大腹皮。青皮。紫蘇葉。肉桂。烏藥。木香。赤芍藥各二錢。甘草五分。生薑三片。黑棗三個。水煎服。如面浮腫。加豬苓。澤瀉。車前。葶藶各一錢。氣虛耕痛。加三棱。莪朮。各一錢五分。

蓬莪朮。味苦辛。氣溫。無毒。陽中之陰。降也。入足厥陰。肝經。氣分藥也。

蘇氏曰。蓬莪朮。生西戎。及廣南諸郡。州今浙江亦或有之。三月生苗。在園野中。其莖如錢大。高二三尺。葉色青白。長一二尺。大五六寸。頗類蘘荷。五月黃花作穗。花頭微紫。根如生薑。而朮在根下。狀如雞鴨卵。大小不常。九月采。削去粗皮。蒸熟晒乾用。此物極堅硬難搗。用濕紙包裹。于灰火中煨令透。乘熱搗之。即碎如粉。今人多以醋炒酒炒亦良。好惡並生。惡者有毒。能殺人。好者無毒。能攻疾。土人取之。先放羊食。不食棄之。○陳氏藏器云一名蓬莪。黑色。二名莤。黃色。三名波弗。味甘有大毒也

○蓬莪朮。行氣破血。爲血中氣藥。也。特破血中之氣。入氣藥。發諸香。主諸氣。諸血積聚。爲最要之品。若心腹攻痛。痞積氣塊。而每發無時。若胃脘作疼。牽引背脇。而痛難展側。若吞酸吐酸。刺心如醋。而胸膈不清。若停食停飲。

国立国会図書館　タイトル『本草彙言20巻圖1巻』　請求記号　特7-223
ガラス使用

霍亂吐瀉。而驀然暴作。若奔豚疝瘕。攻疰小腹。而挺痛勿安。若盤腸內釣。肚腹絞痛。而面色青黑。凡病食飲氣血痰火。停結而不運。或邪客中下二焦。藏府壅滯。陰陽乖隔。不得升降。或鬱久不通。而致損脾元者。雖爲泄劑。用此。頃能撥邪反正。諸疾自平。通胃行食。故本草稱爲益氣健脾。良有以也。又孫氏方。治氣短不能接續。以集香丸。及諸湯散中。多用之。使結通滯行。陰陽和平。則短抑而不接續之氣自順矣。但行氣破血。散結消滯。是其功能之所長。若婦人小兒。氣血兩虛。脾胃素弱。而無積滯者。不可妄投。即有血氣凝結。飲食積滯。亦當與健脾養胃補益元氣藥同用。方無虛虛之失。

○集方。治胃脘（衛生方）及心腹攻痛。連及背脇。痛不可忍。用蓬莪朮二兩。醋煮。木香一兩。牽牛初次末五錢。蔞仁霜五錢。共和勻。每服三錢。白湯調服。時發者可絕根。○治霍亂（馬氏）吐利（小品）欲死。用蓬莪朮。藿香。滑石。檳榔。厚樸。葱頭。水煎。冷服。○治吞酸（丹溪心法）吐酸。用蓬莪朮一兩。川黃連五錢。吳茱萸五錢。同煮。去吳茱萸。水煎服。○治奔豚（即一安方）疝瘕。用蓬莪朮。肉桂。小茴香。各等分。爲末服。○治盤腸（傳急方）內釣。面目仰視。用蓬莪朮。硼砂。鉤藤。膽星。石菖蒲。各等分。水煎服。○治婦女（濟陰良方）血瘕痞塊攻作。用蓬莪朮一兩。乾漆五錢。共爲末。紅麯打稀糊。丸菉豆大。每早服五分。○治一切（保幼全書）飲食停滯積聚。及小兒癥癖。用蓬莪朮。陳皮。人參。砂仁。京三稜

肉豆蔻。青皮。麥芽。穀芽。木香。○治小兒盤腸內釣痛。以蓬莪朮。五錢。阿魏。一錢。化水。浸蓬莪朮。週時。焙乾。研末。每用二分。紫蘇湯下。

○治痢（即瘧）疾初起。裏急後重。腹痛。膿血窘迫。壯盛人一劑尋愈用莪朮。煨一錢五分。生地。赤芍藥。歸尾。檳榔。枳殼。牽牛。微炒。搗碎。黃連大黃。各二錢。水煎。空心溫服。以利爲度。如見上證。虛弱人。不便驟行者。以化積藥清之用莪朮。煨一錢。白芍藥。黃芩。黃連。各一錢五分。升麻。八分。檳榔。木香。當歸。枳殼。各一錢二分。○治下痢稍久。宜調和氣血。用莪朮。煨五分。當歸。白芍藥。桃仁。川芎。黃連。黃芩。各一錢二分。升麻六分。水煎服。○人虛者加人參。黃者各二錢。白茯苓一錢。小便不通加澤瀉車前子各一錢。

荊三稜。味苦辛。性平。入足厥陰。足太陰經。

蘇氏曰。荊三稜生荊襄江淮河陝皆有之。多在淺水或荒廢陂池濕地間。春時叢生。夏秋抽莖。莖端復出數葉。開花六七枝。色黃紫。作穗細碎。結子如栗。莖葉花實俱有三稜。與莎草一樣。但極長大。其本光滑。中有白穰。剖之纖物。采勒如藤。本下有魁。初生成塊。如附子。亦有匾形者。從旁橫貫一根。復連數魁。或作苗葉。其形長匾。髮皮黃褐。削去髮皮。宛如鯽狀。體重者。京三稜也。圓小如椒。輕鬆而黑者。黑三稜也。其根不生苗。根上又生細根。鉤曲如爪者。雞爪三稜也。大小不當。其色俱黑。去皮即白。三者本是一種。因狀賦名。各適其用。非二種也。又河中府。有石三稜。根黃白色。形如釵股。葉綠如蒲。苗高及尺。四月開花。色如蓼花。五六月采根。根色黃白。堅重如石。亦能消積。○江氏云。今所用三稜。皆淮南之紅蒲根也。秦州尤多。其體圓。堅重。亦有匾者。不復有三稜。不知何緣命名爲三稜也。雖御院醫。亦不辨識。流習既久。對訛極矣。細辨之。其根形匾長。多黃黑。髮削去。髮皮乃如鯽狀而有稜者。是也。

○荊三稜破血通經。爲氣中血藥也。蓋血隨氣行。氣聚而

血不流則生瘀滯之患若老癖癥瘕積聚結塊產後惡血血結成食積蠱疾臌脹痞堅腸癰肚疽凡病胸腹腸胃之間急疾不通非此不治此藥苦能泄辛能散入血則破血入氣則破氣故陳氏方謂能逐產後敗惡宿血在所必需血屬陰而有形此所以治一切凝結停滯有形之堅積也潔古氏用以治心膈痛飲食不消海藏氏用以行肝經積血皆與本經之意合耳但攻闢而至烈摧拉而不辭有斬關奪將之功者也能伐人眞氣元虛者忌之

繆仲淳先生曰荊三稜蓬莪朮二藥俱能瀉眞氣眞氣虛者勿用此見諦之言也故凡用以攻道必資人參者術歸芎之力而後可以無弊觀東垣氏五積方化食有人參意可知已何者蓋積聚癥癖必由元氣不足不能運化流行致之欲其消也必藉脾胃氣旺能漸漸消磨解化以收平復之功如祇一味專用尅削則脾胃之氣愈弱後天之氣益虧將見故疾不去新病復至矣可不愼哉

○集方治一切堅癥老癖積聚用京三稜蓬莪朮香附玄胡索肉桂牡蠣人參○治臌脹用荊三稜白朮砂仁少加川黃連○治蠱疾腹脹如鼓內有蟲者用荊三稜烏梅肉川椒各五錢共爲細末巴豆肉去油六分和勻搗千大每早空心服一錢白湯下○治肚內癰疽膿已成

難出者。用荊三稜。穿山甲。紅蜀葵根。各等分。爲末。每早服二錢。生酒下。○治產後（婦人良方）一切惡血停滯。及月水不通。少腹作痛。用荊三稜。紅花。當歸尾。川芎。赤芍藥。肉桂。牛膝。玄胡索。五靈脂。○治一切食積（脾胃論方）。并氣壅塞不利。用荊三稜。陳皮。青皮。砂仁。紅麯。麥芽。肉荳蔻。山查。川黃連。○治乳汁不下（外臺秘要）。用荊三稜三箇。切片。水二碗。煎汁一碗。洗奶。取汗出爲度。極効。○治反胃惡心（聖濟總錄）。藥食不下。荊三稜。兩。母丁香三分。共爲末。每服一錢。白湯調下。

萼蒻。味辛苦。性溫平。無毒。少陽引經藥。入手足厥陰氣分。

李時珍先生曰。萼蒻。蘼蕪根也。此藥上行。專治頭腦諸疾。故名萼蒻。出川中者爲勝。出胡戎者曰北芎。關中者爲西芎。蜀中者爲川芎。天台者爲台芎。江右者爲撫芎。皆因地而名也。○蘇氏曰。蜀地少寒。人多栽蒔。秋深莖葉亦不萎也。清明後。宿根生苗。即分其枝。橫埋上中。則節節作根生苗也。四月生葉。似水芹微窄有叉。又似白芷而細。亦似胡荽而壯。又一種葉細似蛇床者。莖葉俱香。莖細節大纖柔叢翠。五月采葉作飲。極香美。六七月開碎白花。如蛇床子花。八月後。根下結萼蒻。園圃種蒔者。根形塊大實而多脂。山生者。細瘦辛苦。十月采根。非時。則虛惡不堪用。關中出者形塊重實。形如雀腦。蜀中出者塊大色白不油嚼之味辛而香也。楚人謂蕭人曰。有麥麯乎。有鞠蒻乎。河魚腹疾奈何。二物皆能治水濕。故以喻之。月溪治六鬱越鞠丸（薛淵）。用此爲首品（時珍）。

○萼蒻。上行頭目。下調經水中開鬱結。血中氣藥也。嘗爲當歸（門吉士稿）所使。非第治血有功。而治氣亦神驗也。凡散寒濕去風氣。明目疾解頭風。除脇痛養胎前。益產後。又癥瘕

結聚。血閉不行。痛痒瘡瘍癰疽寒熱腳弱痿痺。腫痛郁步。並能治之。味辛性陽。氣善走竄。而無陰凝黏滯之態。雖入血分。又能去一切風。調一切氣。凡鬱病在中焦者。須用川芎。開提其氣。以升之。氣升。則鬱自降也。凡血痢已通而痛不止者。乃血虛氣滯。須加川芎。則使氣行血調。其痛立止也。故同蘇葉。可以散風寒于表分。同耆朮可以溫中氣而通行肝脾。同歸芎。可以生血脉而貫通營隱。若產科。眼科。瘡腫科。此爲要藥。凡病人上盛下虛。虛火炎上。咳嗽痰喘。自汗盜汗。咽乾口燥。發熱作渴。內熱生煩。陰極發躁。中氣短性。陳延采先生曰。安川芎。本草言不宜單服久服。單服久服。則走散眞氣。令人暴亡。無乃因其氣味辛溫發散之故歟。前古醫工。每於四物湯中用川芎。十僅存一。亦鑒此戒。奈何鄉落愚民。罔明藥性。時采土芎烹茶。自謂香美。可口。氣體稍實。僥倖無虞。儻滯虛羸。鮮不蒙其禍者。戒之愼之。司業者無忽也。

盧子由先生曰。川芎古名穹窮。芎高也。蔚。宛竟也。言主治作用也。故主風中頭腦或腦痛。或頭腦俱痛。此風氣逼于肝。亦卽春氣者。病在頭也。力能直達肝用。從踵徹巔。一鼓而邪自退矣。

○集方。婦人（衛藥院方）氣厥頭痛。及產後頭痛。用川芎。烏藥。各等分爲末。每服二錢。茶調下。○風熱（簡便方）頭痛。用川芎。黃芩。各等

分爲末。每服二錢。白湯下。○經水三月不行。驗胎法。用川芎。當歸。靳艾各二錢。水煎服。微動者是胎。不動者非也。○治酒癖脇脹。不時嘔吐。腹有水聲。用川芎。三稜俱酒炒。各一兩。爲末。每服二錢。白湯調下。○小兒腦熱好閉目。或太陽痛。或目赤腫。用川芎。薄荷葉。玄明粉。各二錢。以少許吹入鼻內。○齒敗口臭。川芎煎濃汁含之。○牙齒腫痛。用大川芎一箇。陳糟內藏一月。取焙。入細辛同研爲末。擦痛處。○諸瘡腫痛。用川芎五錢。爲末。入輕粉五分。麻油調搽。○治血瘕疼痛。用川芎。當歸。乾漆。玄胡索。五靈脂。白芍藥。三稜。牡蠣粉。各等分。爲丸。每服三錢。○治血虛頭痛。用川芎。甘菊花。當歸。白芍藥。熟地黃。各二錢。水煎服。火盛加童便。○治子死腹中。用川芎。當歸尾。肉桂。牛膝。各三錢。爲末服。○血崩久不止。用川芎。續斷。懷熟地。鹿角膠。杜仲。山茱萸。五味子。人參。黃耆。酸棗仁。各等分爲丸。每服三錢。

蘼蕪。味辛氣香。性溫無毒。入手少陰足少陽厥陰經。

陳氏曰。此芎藭苗也。其莖葉靡弱繁蕪。故名。生雍州川澤及宛句。今出歷陽。處處多種。四五月苗葉最乾。蓋嫩苗未結根時。則爲蘼蕪。既結根後。乃爲芎藭。芎藭大葉似芹者爲江蘺。細葉似蛇床者爲蘼蕪。亦猶蘼蕪香草。可臧衣中。蛇床之與蘼蕪。又言蘼蕪香草相類而言也。

○蘼蕪主頭風眩之藥也。此藥氣味芳香清潔。故去風散濕。本草所稱主欬逆。定驚氣。除蠱毒。消鬼疰。作飲止泄瀉。皆辛香發越鬱遏不正之氣歟。

盧不遠先生曰。蘼蕪辛溫虛達。得青陽之氣。通甲膽之精。輔神明之用者也。

當歸。味苦辛甘。性溫無毒。入手少陰足太陰厥陰經血分之藥也。

別錄曰。當歸生隴西川蜀山谷。人多栽蒔爲貨。及江寧滁州亦有之。以蜀中者爲勝。春生苗。葉有三瓣。七八月開花。似蒔蘿花。淺紫色。根黑黃色。以肉厚而不枯者爲勝。二八月采根。○李氏曰。出當州。岩州。翼州。松州。秦州。汶州。以宕州者最勝。有二種。一種似大葉芎藭者。名馬尾歸。今人多用。一種似細葉芎藭者。名蠶頭歸。乃深陽出者。不堪用。按本草諸書。以秦歸。頭圓尾多。色紫氣香。肥潤者。名馬尾歸。最勝他處。頭大尾粗。色白堅枯者。爲饒頭歸。止宜入發散藥。韓氏言川產者。力剛而善攻。秦產者。力柔而善補。是矣。又江浙出一種土當歸。氣芳香。頭大尾少而短。性堅硬。肉色白。即饒頭歸之類。○又曰。歸身半已上。氣脈上行。法乎天。用頭。治中當用身。治下當用尾。通治則全用。乃一定之理也。

○當歸。生血養血。止血。活血之藥也。若吐血。衄血。淋血。便

血或經漏失血或產崩損血皆血走也必用歸頭以止之如陰虛不足精神困倦或驚悸怔忡健忘恍惚皆血少也必用歸身以補之如瘡瘍目痛癰疽腫毒或跌撲損傷或經閉淋瀝皆血聚也必用歸梢以破之如筋骨牽强遍身疼痛皆血滯也必用歸頭身梢全用以活之」益心主血脾統血肝藏血歸爲血藥故專入足三陰血藏能引諸血各歸其所當歸之處故名當歸如產後氣血昏亂倉卒之際服之即定能使氣血歸還也又脉者血之府也諸血皆屬心凡逼脉者必先補心補心必先益血故仲景治手足厥寒脉細欲絕雖用參附薑桂必用當歸領之即逼脉歸旋之意也又諸病夜甚者血病也宜用之諸病虛冷者陽無所附也宜用之又按本經主欬逆上氣溫瘧寒熱洗洗在皮膚中議者以當歸血藥何治欬逆上氣與溫瘧寒熱也殊不知當歸非獨主血按其味甘苦兼辛辛中常有發散之意乃血中氣藥也況欬逆上氣非止一端亦有陰虛陽無所附以致然者用血藥補陰則血和而氣降矣何欬逆之不可已乎溫瘧寒熱不在皮膚外肌肉內而洗洗在皮膚中觀夫皮膚之中營氣之所會也溫瘧延久營氣中虛寒熱交爭汗出洗洗用血藥養營則營和而與衛調矣營衛調和何溫瘧之不可止乎然性味溫辛雖能補血養營終是潤滑之體大凡脾胃不實洩瀉溏薄與夫風寒未

清惡寒發熱表證外見者並禁用之卽在胎前產後亦不得槩投。

沈則施先生曰歸芍同用可以養血而斂血歸芍同用可以養血而生血歸朮同用可以養血而補血。

之涼血非配生地苓連不能涼用之止血非配地榆烏梅薑炭不能止用之破血非配稜朮桃桂不能破用之清血非配蒲黃山梔不能清。

○集方治婦人血分百病用當歸川芎白芍地黃名四物湯治婦人產後百病本湯加炮薑炮黑豆澤蘭牛膝益母葉蒲黃玄胡索香附○治瘧在陰分發久不止四物湯加牛膝鼈甲陳皮生薑白朮常山○治心血虛不得

眠四物湯加酸棗仁遠志肉人參茯苓○治陰虛盜汗四物湯加知母黃者○治產難及橫生四物湯加人參益母葉立安○治產後血上薄心四物湯加益母葉紅花蒲黃牛膝玄胡索炮薑○治婦人血閉無子四物湯加鹿角膠川續斷杜仲白芷細辛○婦人臍下氣脹月經不利血氣上攻嘔不得睡四物湯加乾漆各等分爲丸每早服二十丸溫酒下○室女經閉四物湯加眞沒藥各一錢五分爲丸溫酒下○婦人胎動不安或子死腹中一兩葱頭二箇酒煎服○婦人胎動不安或子死腹中口噤欲死可當歸二兩川芎一兩炒焦黑豆一兩童便酒煎○產後血脹腹痛引脇用當歸炮薑各等分爲末。

每服三錢。白湯調服。○產後（婦人良方）腹痛如絞。當歸末五錢。白蜜一合。水煎服。○產後（聖惠方）中風不省人事。口吐涎沫。手足瘈瘲。製附子。當歸。荊芥。各五錢。煎服即甦。○頭痛如裂（東醫魏雅）用當歸（宜方）二兩。水煎服。○血虛發熱（醫方直指）煩渴引飲。目赤面紅。其脉洪大而虛。重按無力。此血虛故也。得于饑困勞役。證象白虎。但脉洪大。不長實爲異。悞服白虎必死。用當歸身一兩。黃耆二兩。水煎頻頻服。○凡傷胎（聖惠方）去血。產後去血。崩中去血。金瘡去血。拔牙去血。一切去血過多。心煩眩暈。悶絕不省人事。用當歸二兩。川芎一兩。水煎服。○內虛（周簡齋目得集）人目暗不明。用當歸六兩。製附子一兩。煉蜜爲丸。梧桐子大。每服三十丸。溫酒下。○手臂疼痛（聖濟總錄）用薑黃二兩。酒炒當歸三兩。浸酒服。○治一切癰疽疔腫（古今醫鑑）。不問陰陽虛實善惡。腫潰太痛。或不痛。然當服於未潰之先。與初潰之時。如毒已大潰。不宜服。初用此劑。大勢已退。然後隨證調理。其功甚捷。用當歸。乳香。沒藥。土貝母。甘草節。白芷。花粉。赤芍藥。各一錢。防風。陳皮。皂角刺。各一錢五分。金銀花三錢。穿山甲三大片。切碎。炒黃色。用好酒清水各一碗。煎至一碗。隨瘡上下。以分饑飽服。能飲酒者。服藥後。再飲三五杯。側臥片時。覺痛定回生。

治氣

渴飲

芍藥

一片

茅香。味苦。性溫。無毒。入足陽明太陰經。

李時珍先生曰茅香。生劍南。福州道諸處。今陝西河東汴東州郡亦有。遼澤州充貢。三月生苗。似大麥。其莖葉綠色。五月開花。色白。亦有黃花者。有結實者。有無實者。並正月二月采根。五月采花。八月采苗日乾。其莖葉黑褐色。氣甚芬香。花葉用治同。一說茅香凡有二。此是種香茅也。非若南番一種香草。名白茅香。與此各類。

○茅香。溫胃祛寒之藥也。止嘔吐。療心腹之冷痛。而奔豚寒疝可醫。却瘡痍。去皮膚之風。而煮湯作浴必用。乃辟邪去穢之良草也。今時方。湯液中。鮮有用者。入香料。每必需之。但氣香性熱。凡陰虛血熱。咳嗽。與胃熱作嘔之證。不可用此。

白芍藥。味酸。性寒。無毒。可升可降。入手足太陰厥陰經。乃肝脾血分藥也。

李時珍先生曰。芍藥。猶婥約也。婥約。美好貌。此草花容婥約。故名。鄭風詩云。伊其相謔。贈之以芍藥。出中嶽川谷丘陵。處處有之。出白山。蔣山。茅山者最好。今紹興金華亦有。昔稱洛陽牡丹。廣陵芍藥。甲于天下。今藥中惟取廣陵者爲勝。十月生芽。至春乃長。莖至二三尺許。三枝五葉。花葉子實。酷似牡丹。名有三十餘件。第發芽在牡丹之前。作花在牡丹之後。夏初開花。有紅白紫數種。又有單瓣千瓣樓子之別。白者名金芍藥。赤者爲木芍藥。入藥只取白花單瓣之根。氣味全厚。然根之赤白。亦隨花之赤白也。修用先別赤白。白根固白。赤根亦白。每根切取一片。各以法記。燒酒潤之。覆蓋過宿。白根固白。赤根轉赤矣。各以竹刀刮去皮用。今市肆一種赤芍藥。不知何物草根。瘍科多用消腫毒。人多不察。其爲害也殊甚。又白芍藥老根年久色赤。市人僞充赤芍藥。亦非。

○倪朱謨曰。本經言赤白芍藥。生山谷丘陵。後世多用人家種植者。乃欲其花葉肥大。必加糞壤。每歲八九月取根分種。今淮南眞陽尤多。根雖肥大。而香味不佳。入藥少效。

○白芍藥。扶陽收陰。益氣斂血之藥也。酸能入肝。而苦寒亦能養木。酸能斂血。而氣寒尤能生血。然安血室。止崩漏。和營衛。斂虛汗。發痘疹。解毒痢。治胎產。止腹痛。其效甚捷。故同甘草。止氣虛腹痛。同芎歸。止血虛腹痛。同查樸。止積滯腹痛。同砂仁。止胎孕腹痛。同芩連。止熱痢腹痛。同薑附肉桂。止陰寒腹痛。同防風。發痘疹于已出未出之際。同薑棗。散風寒于表熱裏虛之時。又同白朮。補脾。同川芎。補肝。同參耆。補氣。同歸地。補血。同木香。行中有止。同麻黃。藏中有發。或問今人以酸濇爲收。何以白芍藥能發邪氣。此藥春苗直上。挺透不屈。氣雖酸濇。用于發散藥中。又能助汗泄邪。取其斂而復伸。蓄而復通之意。據本經主邪氣腹痛。除血痺。破堅積寒熱疝瘕等疾。可知已。世稱氣味酸斂。唯堪降入。此不識臭味。不顧名義者矣。故仲景治傷寒。多用白芍藥。以其退寒熱利小便也。有謂產後不可用者。以酸寒伐生發之氣。無溫散之功。此說實齊東野人語也。況產後寒藥不避大黃。熱藥不避桂附。補滯藥不避歸地。流通藥不避烏藥木香。何畏白芍藥之酸收耶。況能安血室。和營衛。豈產後有不可用之理乎。知幾之士。當自得之。毋爲耳食也。

繆仲淳先生曰。白芍藥養陰。凡中寒腹痛。中寒作泄。腹中冷痛。腸胃中覺冷諸證。忌之。赤芍藥破血。凡一切血虛病。及泄瀉。產後惡露已行。少腹痛已止。癰疽已潰。諸

證忌之

沈則施先生曰赤白二芍藥主治畧同而白補赤瀉白收赤散白芍藥益脾能于土中瀉木赤芍藥散邪能行血中之滯二者稍有不同耳

沈起愚先生曰白芍藥斂虛汗發邪汗與黃耆白朮同性會心者得之

○集方治血室不調轉生百病川芎當歸白芍藥歸身地黃川芎四物湯○治血崩漏下用白芍藥北五味黃耆人參蓋灰○治虛汗頻出不止用白芍藥北五味牛旁子荊芥○治瘡瘡膿不起發用白芍藥防風牛旁子荊芥○治瘡瘡熱甚作瀉用血虛發癢用白芍藥甘草○治瘡虛寒作瀉用白芍藥酒炒甘草白朮土炒肉桂附子童便製肉豆蔻○治下痢不拘赤白初起用白芍藥川黃連枳殼甘草青皮木香大黃當歸○治久痢用白芍藥酒炒於白朮土炒木香川黃連升麻人參稱豆○治腸風下血用白芍藥防風荊芥生地黃耆蒼朮○治產後血虛發熱用白芍藥熟地牛膝蓋灰麥門冬川續斷北五味○治產後惡露不下用白芍藥牛膝歸尾玄胡索澤蘭紅花五靈脂

○治時行赤白痢疾腸胃中有風熱邪毒發熱不退及時行瘟疫沿門闔境皆下痢禁口者服之神効用白芍藥羌活柴胡川芎枳殼桔梗茯苓薄荷人參各一錢二分甘草六分黃連一錢五分陳倉米三百粒水煎服○治童男室女身發潮熱咳嗽吐痰夜出盜汗飲食少進四肢無力漸至消瘦用烏雞丸用白芍藥茯苓生地黃當歸黃耆人參白朮黃栢知母川貝母地骨皮秦艽沙參銀柴胡黃芩各二兩俱用酒拌炒天門冬麥門冬俱去心各四兩酒煮搗膏前十四味俱研為細末配入二冬膏煉蜜和為丸梧桐子大每早晚各食前服三四錢白湯送下

赤芍藥味酸苦性寒無毒陰也降也為手足太陰行經藥入肝脾血分

王少宇先生曰其生成出產未詳客云眞赤芍藥出直隸形色未詳

○赤芍藥瀉肝火消積血散瘡瘍之藥也凡目痛赤腫血脉纏睛癰瘍腫潰瘡疹痛癢或婦人癥瘕腹痛月經阻滯或痢疾瘀積紅紫不清均可用之或云能行血中之滯止痛不減當歸原其氣性酸寒疎肝通滯解毒氣散鬱火下血分也

○治一切癰疽腫毒用赤芍藥乳香沒藥貝母甘草白芷花粉當歸尾防風紫花地丁金銀花皂角刺穿山甲火煅各二錢共為末酒調服○赤眼腫痛用赤芍藥柴胡

龍膽草。連翹。防風。荊芥。甘草。○治婦人癥瘕堤痛。用赤芍藥。玄胡索。木香。乾漆。莪朮。五靈脂。肉桂。紅花。○治赤白帶下。用赤芍藥。當歸尾。玄胡索。青皮。五靈脂。肉桂。紅花。○治赤血毒痢疼痛不通。用赤芍藥。當歸尾。木香。大黃。酒炒。枳殼。○治腳氣腫痛。用赤芍藥。木瓜。蒼朮。○治小便五淋。用赤芍藥。川牛膝。○治水石腫滿塞。只殺人。用赤芍藥。甘草。蒲黃。各等分。煎水熱漱。

牡丹皮。味辛香。性溫平。無毒。入手足厥陰。手足少陽。手足少陰經。

按本草別錄諸書。牡丹出巴郡。及漢中劍南。今丹延青越。滁和宣。七州。其莖梗枯爛。葉黃白色。長五七寸。大如筆管。二月生苗。葉似芍藥。三月開花。有紅黃紫白數色。色狀善變。花瓣止五六頁。五月結子黑色。如雞豆大。此山牡丹也。大都丹延以西。及衆斜道中尤多。與荊棘無異。土人皆取以爲薪。若劍南及合和宣州諸處。其花千頁起樓。肉白皮丹。其莖梗柔潤。秋實綠。冬實赤。土人謂之百兩金。長安謂之吳牡丹也。今俗用者異于此。別有牒氣也。宗氏曰。牡丹雖有紅黃白紫數種。入藥惟取山中單瓣花紅者。取根皮用。若人家種植。色豔雖供目妍不堪入藥。蓋專精于花色者。則力不足于根皮矣。今市人或以牧梗皮充之。大謬。閩中生一種牡丹花。夜開晝斂。其根長尺許。皮軟嫩。色紫白。入藥亦可用。○凡栽牡丹花。根下着白礬末。可辟蟲穴虫。賊魚骨鯁之。其葉必枯。此物性人不可不知也。○沈起愚先生曰。此花雖結子。而苗仍附根而生。故曰牡。其花色赤。故曰丹。

○牡丹皮。清心。養腎。和肝。利包絡。并治四經血分伏火。血中氣藥也。（趙天民稱）善治女人經脉不通及產後惡血不止。又治衄血吐血。崩漏淋血。跌蹉瘀血。凡一切血氣爲病。統能治之。蓋其氣香。香可以調氣而行血。其味苦。苦可以下氣而止血。其性涼。涼可以和血而生血。其味又辛。辛可以推陳血而致新血也。故甄權方。治女人血因熱而將枯。腰脊疼痛。夜熱煩渴。用四物。重加牡丹皮最驗。又古方。用此以治相火攻沖。陰虛發熱。且地骨皮。治有汗骨蒸。爲腎與心包絡用也。故腎氣丸用之稱善。此爲血中氣藥。調血則氣自和。調氣則血自安者矣。又按本經。主寒熱中風。瘈瘲驚癇。寒熱邪氣。諸疾。總屬血分爲害。然寒熱中風。此指傷寒熱入血室之中風。非指老人氣虛痰厥之中風也。其文先之以寒熱二字。繼之以瘈瘲驚癇。可知已。況瘈瘲驚癇。正血得熱而變現。寒熱又屬少陽所主者也。○牡丹皮本入血分。涼血熱之要藥。然能行血。是其專職。雖有和血生血調血之功。必兼大滋養藥乃可。凡婦人血崩及經行過期不淨。並忌與行血藥同用。

張潔古先生曰。葉爲陽。發生也。花爲陰。成實也。丹者赤色。屬火也。故能瀉陰胞之火。四物湯加之。治婦人骨蒸。然須與青蒿子。天麥門冬。沙參。地黃。牛膝。龜膠。枸杞。知母之屬。始得其力。

繆仲淳先生曰。神不足者。手少陰也。志不足者。足少陰也。故腎氣丸用之。治神志之不足。究竟牡丹皮爲心經正藥。心主血。涼血則心不熱而陰氣得寧。用之腎經藥中者。陰陽之精互藏其宅。神志水火藏于心腎。即身中坎離也。交則陰陽和而百病不生。不交則陰陽否而精神離矣。欲求弗天。其可得乎。

沈拜可先生曰。按深師方。用牡丹皮同當歸熟地。則補血。同黃芩。桃仁。則破血。同生地。苓連。則涼血。同肉桂。炮薑。則暖血。同川芎。白芍藥。則調血。同牛膝。紅花。則活血。同枸杞。阿膠。則生血。同香附。牛膝。歸芎。又能調氣而和血。若夫陰中之火。非配知母。白芍藥。不能去。產後諸瘀非配歸芎。益母不能行。又欲順氣疎肝。和以青皮。柴胡。達痰開鬱。和以貝母。半夏。若用于瘍科。排膿托毒。涼血之際。必協乳香。沒藥。白芷。羌活。連翹。金銀花輩。乃有濟也。善治者。引用在乎臨證通變而已。

○集方治便毒。生于兩腿合縫之間。用牡丹皮歸尾金銀花、天花粉、白芷、赤芍藥、各一錢。僵蠶、芒硝、各二錢。穿山甲、三大片。火燒。大黃、三錢。木鱉子、五個。右剉一劑。好酒二碗。煎滾。空心服。渣再煎。隨服。厚被蓋出汗。利一二次。即消。

○治懸癰生於穀道之前。小便之後。初發甚癢。狀如松子。一月赤腫如桃。遲治則破。而大小便皆從此出。不可治矣。先服國老湯。不消再服。將軍散用牡丹皮、大黃、貝母、白芷、甘草、當歸、各五錢。共爲細末。酒調服二錢。空心吃

白芷。味辛苦。氣溫無毒。氣味俱輕。陽也。爲手陽明引經藥。

別錄曰。生河東川谷。今仁和筧橋亦種蒔矣。春生苗葉。葉對生。花白微黃。入伏後結子。葉乾辛芳。可合香料。立秋後苗枯。根長尺餘。粗細不等。黃澤者爲佳。四條并生者。名喪公藤。勿用。八月采暴乾。去皮用。近時用石灰拌蒸暴晒。收藏不蛀。并欲色白。不特失其本性。而燥烈之毒最深。痘家瘍家。用之無忽也。

○白芷。上行頭目。下抵腸胃。中達肢體。遍通肌膚。以至毛竅。而利泄邪氣。如頭風頭痛。目眩目昏。如四肢麻痛。脚弱痿痺。如瘡潰糜爛。排膿長肉。如兩目作瘴。痛痒赤澁。如女人血閉。陰腫漏帶。如小兒痘瘡。行漿作痒。白芷皆能治之。但色白味辛。其氣芳香。能通九竅。入手足陽明。手太陰三經。專發陽明表邪爲汗。不可缺。此其所主之病。皆三經之證也。如頭目昏眩之證。三經之風寒也。眉

面口齒之證。三經之風熱也。漏帶瘡瘍之證。三經之風濕也。白芷具春升發陳之令。潔齊生物。風可以散。寒可以祛。濕可以燥。熱可以清。備治四邪。標本兼宜者也。○第性味辛散。如頭痛麻痺。眼目漏帶癰瘍諸證。不因于風濕寒邪。而因于陽虛氣弱者。陰虛火熾者。俱禁用之。方龍潭先生曰。白芷辛溫發散。得紫蘇乾葛。可以解表間寒邪。得防風荊芥。可以祛皮膚風疾。得藁本川芎。可以上行頭目。得天麻殭蠶。可以追逐面風。得山梔黃芩。可以清風熱于肌表。得獨活蒼朮。可以療風濕于四肢。得黃芩黃連。可以清濕于腸胃。得白薇白朮。可以除白帶于經年。至若陽明引經。無升麻乾葛不能行。腸風泄瀉。無防風白朮不能止。

○集方。治頭風頭痛。侵目淚出。用白芷。甘菊。細辛。荊芥。辛荑。○治老人血虛痰眩。頭風淚出。用白芷。天麻。膽星。半夏。當歸。熟地。枸杞子。○治四肢痿痺。麻木不仁。用白芷。薑黃。白朮。羌活。牛膝。○治癰疽未潰。排膿止痛。用白芷。連翹。乳香。沒藥。歸尾。甘草。貝母。赤芍藥。穿山甲。皂角刺。金銀花。○治癰疽已潰。膿水清稀。胃弱不食。用白芷。人參。黃耆。肉桂。白朮。木香。砂仁。○治乳癰結核。用白芷。乳香。沒藥。瓜蔞。蒲公英。歸尾。○治暴赤時眼。腫脹。痛痒。用白芷。乾菊。防風。荊芥。赤芍。柴胡。龍膽草。連翹。草決明。○治女人血閉陰腫。寒熱帶下。用白芷。黃耆。當歸。生地。續

斷香附。牛膝丹皮。○治瘡疹作痛作痒。用白芷。白芍防風。甘草。隨證加入。○治十八種風邪。用白芷。羌活。防風。菊花。胡麻仁。何首烏。斷蛇。○治牙痛用白芷。吳茱萸。二味。浸湯漱涎。○治婦人難產。用白芷五錢。水煎服立產。（外科）○蝕膿方用白芷一兩。單葉紅蜀葵根二兩。枯白礬五錢。俱爲細末。黃蠟鎔化。入麻油少許。和藥爲丸。梧桐子大。空心服十五丸。俟膿盡。再以他藥隨證補之。○治毒蛇惡蝮傷人。卽昏死。傷處腫大如股。少頃遍身皮脹黃黑色。用白芷八兩。新水調灌。覺臍中搰搰然。口出黃水。○混穢逆人。良久消縮。仍以末搽患處。一人蛇咬腿足腐敗見白筋。水洗淨。揩乾。以白芷四兩。膽礬末一錢。麝香少許。研勻摻之。惡水湧出。一月還平復。

山奈。味辛甘。性溫無毒。入足陽明太陰厥陰經。

李時珍先生曰。山奈出廣中。人家亦多種蒔。根葉如薑。作樟木氣。土人食其根。如食薑一云。切曬暴乾。皮赤肉白。古之所謂廉薑。恐其類也。西陽雜俎云。奈祇出佛林國。長三四尺。根大如鴨卵。葉長似菖蒲。中心抽莖甚長。莖端開花六出。色紅白。心赤黃。不結子。其草冬生夏死。取花壓油塗身。上去風氣。按此說頗似山奈。故附之。

○山奈。暖中氣。辟寒瘴之藥也。辛溫而香。去寒暖胃。凡入山行。宜常佩之。除瘴癘惡氣。治心腹冷病。寒濕霍亂。停食不化。一切寒中諸證。用此宣散中黃之生氣。祛除瘴癘之死氣耳。（集方）○治心腹冷痛。用山奈。丁香。當歸。甘草。等分。爲末。醋

糊丸。梧子大。每服五十丸。酒下。○治一切牙痛。用山奈。一錢。麵包煨熟。入麝香一字。共爲末。隨左右喻少許。入鼻內。口含溫滾水。漱去。立效。○治面上雀斑。用山奈。蜜陀僧。鷹糞。苎麻子肉。等分。研勻。以乳汁調之。夜塗。旦洗去。○醒頭去垢。用山奈。甘松。零陵香。各一錢。樟腦五分。滑石五錢。共爲末。夜擦頭。旦篦去。立淨。

藁本。味辛苦。氣溫。無毒。氣厚。味薄。升也。陽也。足太陽本經藥。

別錄曰。藁本生岳西川。及河東。兗州。杭州。江南。山谷中。苗葉酷似白芷。又似芎藭。而稍細。五月開白花。七八月結子。根色紫。苗下根上似禾藁。故名藁本。春月采根晒乾用。今香料中多用此。近來市中以芎藭根鬚。僞充。其形狀氣味相似也。細究其莖葉。但芎藭似水芹葉。而大。藁本似芎藭。而葉少細爾。出宕州者佳。

○藁本。升陽而發。散風濕。上逼巔頂。下達湯胃之藥也。其氣辛香雄烈。能清上焦之邪。辟霧露之氣。故治風頭痛。寒氣犯腦以連齒痛。又能利下焦之濕。消陰障之氣。故兼治婦人陰中作痛。腹中急疾。疝瘕淋帶。及老人風客于胃。久利不止。大抵辛溫升散。祛風寒濕氣于巨陽之經。爲當功。若利下焦寒濕之證。必兼下行之藥爲善。凡

陽病頭痛發熱。口渴者。產後頭痛。血虛火炎者。傷寒濕邪發于春夏者。皆不宜服。

李蘋湖先生曰。藁本乃太陽經風藥。一人病泄。醫以虛治不効。一醫云。風客于胃也。飲以藁本湯而止。蓋藁本能去風濕故耳。

○沈則施先生曰。按廣濟方。治寒邪鬱于足太陽經。頭痛。及顛頂痛。用藁本。川芎。細辛。葱頭。○治霧露清邪。中于上焦。用藁本木香。○治小兒疥癬不愈。用藁本。煎湯浴之。并以浣衣。○治大人小兒乾白頭屑。用藁本。白芷等分。爲末。夜擦旦梳。垢自去也。○治

各二錢。共微　爲末　酒調服

蛇床子。味苦。性熱。無毒。乃右腎與命門。手少陽。足厥陰。四經氣分藥也。補足少陰之虛。去足少陰之濕。疎足厥陰之滯。扶命門之衰。

別錄曰。生臨淄川谷及田野墟落間。三月生苗。高二三尺。葉似蘼蕪。枝上有花頭百餘。同結一窠。四月開花。白色。結子攢簇。兩片合成。極輕虛似蒔蘿子。亦有細稜。凡花實似蛇床者。當歸。芎藭。水芹。藁本。胡蘿蔔之類也。

○蛇床子。壯陽助陰。養腎命之藥也。暖子藏。起陰器于融和。厚丹田。壯陽元而久健。其氣味香溫而燥。逐冷痺。利關節。止腰痛。健四肢頑軟痠痛。除婦人冷帶黃白。及陰痿濕痒。陰中腫痛等疾。凡經久一切虛寒濕閉。氣滯陰霾之病。厥陰隱僻之疴。此藥鼓舞生陽。宣導塞道。不獨補助男子。且能有益婦人。世人捨此。而覓補藥于他品。

豈非棄和璞而碔砆是求乎。然腎家有火下部有熱者勿用也。

○集方。治男子陽道不起。用蛇床子。五味子。兔絲子。枸杞子。冬青子。各等分。和勻。用黑豆煮濃汁拌五子。日晒乾。再拌再晒。以五次爲度。微炒燥。磨爲末。煉蜜丸。梧桐子大。每早服三錢。酒送下。○治婦人子宮寒冷。用蛇床子爲末。水和爲丸。如棗核大。綿裹納陰戶中。自然溫也。并服前。五子丸。尤善。○治產後陰脫。用蛇床子蒸熱。盛以絹袋。乘熱熨之。又以蛇床子五兩。用烏梅十四箇。煎湯日洗五六次。洗方。并治婦人陰痛。○治小兒疳瘡。頭面耳邊連引。流水。癢極久不愈者。用蛇床子一兩。輕粉三錢。共爲細末。油調搽之。○治耳內濕瘡。用蛇床子二錢。川黃連一錢。輕粉五分。爲末吹之。○治冬月喉痺腫痛。不可下藥者。用蛇床子燒烟于瓶中。口含瓶嘴吸烟。其痰自出。○治白帶因寒濕。

六兩。南五味子四兩。車前炒。枯白礬五錢。血鹿膠火打糊爲丸。梧子大。每早空帶因熱者。蛇床子八兩。山車前二兩。川黃栢二兩。芍藥二兩。俱用醋拌炒。共

空心服　錢。白湯下。

甘松香。味甘。性溫無毒。入足太陰陽明經。

李時珍先生曰。產于川西松州。其味甘香。故名。廣誌云。出姑臧涼州諸山。今黔蜀州郡。及遼州亦有。葉細如茅。引蔓叢生。根極繁密。八月采根。作湯沐浴。令人體香。用合諸香。可以裹衣。

○甘松。醒脾暢胃之藥也。開寶方。主心腹卒痛。散滿下氣。皆取溫香行散之意。其氣芳香。入脾胃藥中。大有扶脾順氣。開胃消食之功。入八珍散。三合粉中。治老人脾虛不食。久瀉虛脫。溫而不熱。香而不燥。甘而不滯。至和至美。脾之陽分用藥也。與山奈合用更善。

香薷。味辛甘。性溫無毒。可升可降。陽也。入足陽明太陰。手少陰經。

寇氏曰。香薷生山野間。荊湖南北二州。皆有之。中州人作圃。三月種之。暑月可作蔬食。四月生苗。葉似茵陳。穗似荊芥。花似水蘇。其莖方。其葉尖有缺。似黃荊葉而小。九月開花。色紫作穗。凡四五十房爲一穗。香氣清烈可羨。丹溪氏惟取大葉者。又有細子細葉者。僅高數寸。葉如落帚。延生臨水附崖。芬芳更甚。即石香菜也。九月開花著穗。時采之更佳。凡修治。去根留葉。曝乾。勿令犯火氣。

○香薷。和脾治水之聖藥也。主山嵐瘴癘。寒熱蠱毒。脚氣疝氣。水腫濕熱等證。又傷暑用之。即消蓄水。霍亂用之。即定煩躁。水腫用之。即行小便。其辛溫利水。有徹上徹下之効。甘溫和脾。有撥濁回清之功。所以肺得之。則清氣化行而蘊熱自下。脾得之。則濁氣不干。而水道流行

也。世醫治暑病。以香薷飲爲首藥。凡暑月乘凉飲冷。致陽氣爲陰邪所遏。遂病頭疼。發熱惡寒。煩躁口渴。或吐或瀉。或霍亂者。宜用此藥。以發越陽氣。散寒和脾可也。若飲食失節。饑餓傷脾之人。或大暑行途。赤日負重之人。或勞傷氣力。房帷斲喪之人。如傷暑邪。大熱大渴。汗泄如雨。煩躁喘促。或吐或瀉者。乃內傷勞倦受熱之證。必用清暑益氣湯。人參白虎湯。桂苓甘露飲之類。以清火益元可也。然中熱不吐瀉者。宜人參白虎湯。吐瀉者。亦宜桂苓甘露飲。若用香薷之藥。是重虛其表而又濟之以熱。大謬矣。蓋香薷乃夏月解表之藥。表無所感而中熱爲病。何假于此哉。慎勿用。則損伐表氣。戒之。今人但知暑月宜用香薷飲。不問有病無病。在表在裏。或虛或實。或陰或陽。槩用此飲。謂能辟暑。互相傳服。強壯無病者。倖免。而氣虛有他病者。蒙害多有不覺。且其性溫善湧。熱飲反至吐逆。苟明此理。則香薷可用不可用。無惑也。

鄒行甫先生曰。暑與熱同義而異名。中暑。卽中熱也。何分之有。歷代醫家。乃有中暑中熱之分。吾不知其所謂。假如道中行人。酷日趲程。野中農夫。暄天勞力。津竭汗盡。咽喉如燒。饑未得食。渴未得飲。勞未得息。卒然昏冒。不省人事。身體發熱。名爲中熱。雖謂之中暑亦可也。至于素享富貴之人。其性不耐寒暄。每至暑月。卽池亭水

閣以安其身。浮瓜沉李以供其口。環氷揮扇以祛其熱。藤簟竹牀以取其涼。炎蒸不來。清風滿座。內有伏陰。外受涼氣。汗不流而肌理密。陰愈侵而陽不發。卒然昏眩。寒熱交作。嘔吐腹痛。乃爲夏月感寒。非中暑也。法當溫以理其中。辛以散其表。不可執中暑之說。而用治暑之劑也。宜以生薑葱白。木香。陳皮。羌活。紫蘇之類。

○集方治嵐蒸瘴氣寒熱。或蠱毒脹滿。用香薷四兩。厚朴薑水炒。大腹皮。酒洗。各一兩。俱炒燥爲末。每服三錢。白湯煎服。得吐即解。○治暑熱受寒濕。因食水果油膩等物。隨病脚氣。或疝氣。用香薷一兩。橘核。厚朴。檳榔。木瓜。小茴香。蒼朮。各八錢。共爲末。每服三錢。白湯送下。脚氣疝氣兼治。○治陰霍亂。吐瀉不止。惡寒不渴。手足厥逆。用香薷一兩。木香。肉桂。人參。各三錢。共爲末。每服三錢。生薑湯下。○治熱霍亂。大熱大渴。煩渴引飲。用香薷一兩。川連。滑石。各三錢。共爲末。每服二錢。白湯下。○治水病浮腫。用香薷八兩。車前二兩。茯苓三兩。共爲末。白湯調。冷服三錢。○治暴水。風水。氣水。通身浮腫。用香薷一觔。熬爛去渣。再熬成膏。加白朮末八兩。和丸梧子大。每服一錢。白湯下。服至小便通利爲効。○治水腫。以香薷爲君。當同人參。苓朮。木瓜。陳皮。白芍藥。車前子。良。○治一切傷暑。或暑月臥濕當風。或生冷不節。眞邪相干。便致吐利。或發熱頭痛體痛。或心腹痛。或轉筋。或乾嘔。或

四肢逆冷。或煩悶欲死。用香薷二兩。厚朴薑製。藊豆微炒。各一兩。川黃連五錢。炒。水五大碗。煎二碗。頓冷服。立効。○香薷飲。有十味者。有六味者。有加黃連者。雖同爲祛暑之藥。然脾胃腎。俱虛之人。當以十味者爲準。除有肺熱咳嗽病者。去人參白朮黃耆。○治心煩。脇痛連胸欲死者。用香薷搗汁二升。服。○治鼻衄不止。香薷研末水調服。一二錢。○治口臭。以香薷一把。煎汁含之。○衍義云。治霍亂。香薷不可缺。用之無不効。

藿香。味辛。性溫無毒。氣厚味薄。可升可降。陽也。入手足太陰經。

劉禹錫先生曰。藿香。生海邊國。及交阯。九眞。武平。興古諸國。今嶺南亦有之。二月宿根再發。亦可子種。苗似都梁。方莖叢生。中虛外節。葉似荏蘇。邊有鋸齒。七月作穗。開花似蓼。房似假蘇。子似茺蔚。五六月未作穗時。采莖葉曝乾。甚芳香。古人用藿葉。爲能敷布宣發。後世因藿葉多僞。并枝莖用之。今枝莖尤多僞耳。市家多攙棉花葉。茄葉僞充。不可不擇。

○藿香溫中快氣。開胃健脾之藥也。然性味辛溫。稟清和芬烈之氣。故主脾胃。進飲食。辟穢氣爲專用。凡嘔逆惡心而泄瀉不食。或寒暑不調而霍亂吐利。或風水毒腫而四末虛浮。或山嵐蠱瘴而似瘧非瘧。或濕熱不清而吞酸吐酸。或心脾鬱結而積聚疼痛。是皆脾肺虛寒之

證。非此莫能治也。故海藏氏治寒痺于三焦。温肺理脾。和肝益腎。意在斯歟。但氣味辛熱。雖能止嘔。治吐逆若病因陰虛火升作嘔者。或胃熱作嘔者。或少陽温病熱病作嘔者。或陽明胃家邪實作嘔。并作脹作瀉諸證並禁用之。

葉正華先生曰芬芳藿烈。定寒暑二氣。交發爲祟。并中惡客忤。變亂于俄頃。致反正氣者。乃可立定。命名曰藿者以此入烏藥順氣散。則理肺。入桂苓甘露飲。治中暑。脾。入正氣散。治傷寒在表之邪。入桂苓甘露飲。治中暑。安吐瀉也。

○集方治氣逆（經驗方）不和。升降諸氣。用藿香葉一兩。香附子四兩。俱炒燥爲末。每服一錢。白湯調服。○治陰寒（大全）叫瀉。并傷生冷者。用藿香葉一兩。廣陳皮五錢。丁香三錢。俱研細末。白湯調下。○治暑月吐瀉。（經驗方）用藿香葉五錢。滑石三錢。俱研細末。白湯調冷服。○治胎（聖惠）氣不安。氣不升降。嘔吐酸水。用藿香葉。香附。甘草。各二錢。廣陳皮一錢。共爲末。每服二錢。白湯下。○治口臭。（簡方）用藿香葉煎湯。時時嗽。

○續補集方。治久瘧久痢不止。用藿香甘草。人參茯苓半夏。陳皮厚朴。當歸。草菓仁。白芍。川芎。各一錢。烏梅二個。白芍藥一錢五分。水煎服。○瘧疾熱多。加柴胡黄芩各一錢。寒多。加官桂七分。乾薑一錢。汗多。加白朮黄耆。知

母各一錢口渴加麥門冬天花粉各一錢五分胸中脹悶加青皮砂仁各八分○痢疾腹痛加枳殼一錢木香五分痛甚加川黃連一錢不食加麥芽神麴各二錢其加減大畧瘧痢兩可互用此方係龔雲林先生常用便手得効者故借而錄之

蘭草味苦辛性平無毒入手足太陰經 又名孩兒菊

藏器陳氏曰蘭草澤蘭一類二種也俱生水澤旁下濕地南北江浙皆有二月宿根生苗成叢綠而微紫莖微方節短而葉有毛者爲澤蘭非蘭草也若莖微圓節長葉對節生面光而邊有岐者是蘭草非澤蘭也蘭草高三四尺入九月後漸老枝頭成穗作花紅白色如雞蘇花久之花瓣轉白絨裂如毬毬中有子一粒絨著子上色黑味苦臭香氣烈禮記佩帨蘭蕙楚辭紉秋蘭以爲佩西京雜記藏衣書中辟蠹皆此二蘭也李時珍曰離騷言其綠葉紫莖素枝可紉可佩可藉可高可浴鄭詩言秉蘭風俗通言尚書奏事懷香握蘭禮記言諸侯贊薰大夫贊蘭漢書言蘭以香自燒也非若江浙之幽蘭葉如麥冬而春花福閩之蕙蘭葉如菅茅而秋花者也如幽蘭蕙蘭有葉無枝可翫而不可紉佩如若秉握藉浴膏焚何所得耶古之蘭草必花葉俱香而燥濕不變故可刈佩今之幽蘭惠蘭但花香而葉乃無氣質弱易萎不可刈佩必非古人所用甚明古之蘭係蘭草澤蘭今之蘭是幽蘭蕙蘭而似麥冬似菅茅者明矣熊太古言世俗之蘭生于深山窮谷決非古時水澤之蘭也

○蘭草芳香馥郁開鬱行氣利水道之藥也本草謂殺蠱

氣辟不祥除胸中痰癖等證實取其苦辛以散結滯芳香以除穢惡行氣通竅清肺消痰者也又東垣氏謂能生津液止消渴潤肌肉養營氣皆取辟邪氣以全眞氣故也又按素問云五味入口藏于脾胃以行其清氣津液在脾令人口甘此肥美所發也設其氣不能上溢轉爲消渴治之以蘭除陳氣也陳氣既除新液自生何消渴痰癖蠱氣之病有焉今人不恒用之實缺典也

○集方治蠱氣用孩兒菊莖葉搗汁一鍾生白酒清辰送

○治天時瘟疫癘氣用孩兒菊取葉塞鼻穢氣不染○治胸中痰癖成積用孩兒菊取葉日乾每早煮湯代茶飲○治胃氣不開用孩兒菊葉日乾藿香枇杷葉石斛竹茹橘紅各等分水煮服○治噎膈將成能下氣開鬱用孩兒菊葉白豆蔻眞鬱金眞蘇子蘆根共煮汁磨沉香數分每日飲之愈○治消渴不止用孩兒菊天花粉川黃連麥門冬竹葉煮湯和蘆根汁服○治食牛馬肉毒能殺人速用孩兒菊連莖葉根水淨煮湯服即解

○十仙靈應散治男子陰濕陽痿每逢不舉用孩兒菊一兩黑附子蛇床子紫稍花水菖蒲白芷海螵蛸木鱉子丁香各二錢樟腦一錢五分共爲末每用五錢水五碗煎三碗溫洗陰囊并濕處日洗二次留水溫洗多洗更好○治鼻不聞香臭用孩兒菊晒乾羌活獨活升麻白芷防風各一錢黃耆川芎白朮人參當歸各二錢甘草

川椒各六分加黑棗三個水煎服○鼻淵者膽移熱於腦本方加辛荑薄荷連翹去人參

澤蘭味苦甘性溫無毒陰中之陽入足厥陰太陰經又名都梁香

別錄曰澤蘭生汝南諸大澤旁故名出土便分枝梗荊南嶺南徐隨壽蜀梧州河中汴新等處皆有二月生苗高二三尺莖方節青紫色作四稜葉生相對如菊葉而尖長微有香枝葉間微有白毛七月作蕊色純紫作花色紫白根色青紫與蘭草同類異種故蘭草為大澤蘭生水旁葉光澤根小紫五六月盛而澤蘭名小澤蘭也但蘭草下濕地葉尖微有毛不光潤方莖紫節此為異耳尚氏曰多生濕地葉但不甚香既泗髮及作浴湯今山中有一種甚相似葉一云澤蘭則山中出者為非市家多采出售不可不辨又寿州出者微香而無花

○澤蘭活血氣通關節消水腫之藥也治產後宿血積血而癥瘕積聚或產後血阻而內劒上攻或大腹水氣而面目虛腫或水留骨節而痿痺不遍或肝鬱成勞而羸

瘦虛怯或脾滯面黃而舉動艱難凡血氣留滯等證用澤蘭推陳致新不傷元氣爲婦人方中要藥李氏云其氣香而溫其味辛而散脾喜芳香肝喜辛散脾氣舒則營衛流行而病邪解矣三焦通利而正氣和肝鬱散則總其治熱和血行而兼補之功也○蘭草走氣道故能利水道除痰癖殺蠱辟惡而爲消渴良藥澤蘭走血分故能消瘀血去癥瘕治水腫而爲婦人珍方一類二種功用少殊

繆仲淳先生曰苦能泄熱甘能和血專入血分攻擊稽留其主水腫者乃血病化爲水之水非脾虛停濕之水也若脾虛土敗成水腫者寧敢輕投○根色紫黑名爲地笋與粟根相同通血脈利九竅止產後腹痛產婦可作蔬菜食之婦科方中有澤蘭湯允用之甚多除婦人產後他用甚少

沈則施先生曰按古書云二蘭須要辨識明白大澤蘭即蘭草名孩兒菊也莖葉皆圓根色青黃能生血調氣養營氣小澤蘭即澤蘭名都梁香也莖方葉斑根尖能破血通積但二蘭形色有殊用治迥別

（）集方治產後水腫用澤蘭葉漢防己等分爲末每服二錢醋湯下（）治產後惡露不盡少腹作痛俗名兒枕用澤蘭葉炒黑豆炒乾薑當歸川芎熟地牛膝益母葉五靈脂蒲黃香附等冬寒加肉桂如內熱虛勞人去肉桂

五靈脂。加鼈甲膠。麥門冬。沙參。虛極。加人參耆朮。○治小兒蓐瘡（子母秘錄）。用澤蘭搗爛敷之。○治產後陰（葉簡方）腫翻。用澤蘭葉四兩。煎湯薰洗。二三次。即安。

治心胃作痛。嘔吐發熱。胃脘有寒痰食氣也。用澤蘭二錢。乾薑、良薑、官桂各一錢。蒼朮、木香、茴香、枳殼、砂仁、香附、玄胡各二錢。俱醋炒。加葱頭五個。水煎服。痛甚。加乳香、沒藥、四肢厥逆。脉沉伏。加製附子。○如心胃痛日久不止。胃中有鬱熱也。本方去乾薑、良薑、木香、加黑山梔、川黃連、黃芩、甘草。○如痛久。連胸隔背脇。或有死血積滯。或吐血強止。內有蓄積。心胃作痛者。前方加當歸、桃仁、數錢。韭菜汁、一鍾。和服。○如有蟲積。前方加烏梅、五個。花椒、三錢。○如痛久不愈。服辛熱藥過多。太陽結燥。宿垢不行者。前方去乾薑、良薑、加酒製大黃二錢。○一人久患心胃痛。經年不愈。吳醫沈心田、用澤蘭、人參、製附子、各一錢。五分。黃連、五分。烏梅、二個。一服即止。

益智子。味辛。性熱。無毒。可升可降。陽也。入手足少陰。手足太陰四經。

陳氏曰。益智子出崑崙國。及交阯。今嶺南州郡。往往有之。顧微廣州記云。葉似蘘荷。長丈餘。根上有小枝。高七八寸。無花蕚。另作葉如竹箭。子從心出。一枝有十子叢生。形如小棗。核黑皮白。核小者佳。含之能攝涎穢。或四破去核。取外皮蜜煮爲粽。味極辛美。晉人稱益智粽。即此是矣。○草木狀云。益智子。三月連花着實。五六月方熟。子如筆頭。兩頭尖。長七八分。雜五味中。飲酒芬芳。亦可鹽曝及作粽食。顧微言無花者悞矣。今之益智子。形如棗核。皮及仁。皆如草豆蔻云。○李時珍先生曰。脾主智。此物能益脾胃。故名。與龍眼名益智義同。一說海南產益智子。花實皆長穗而分爲三節。觀其上中下節。以候歲早中晚。禾之豐凶。大豐則皆實。小豐則半實。大凶皆不實。然罕有三節並熟者。

○益智子。養胃扶脾。溫中暖腎之藥也。蓋脾土之爲性。得芳香高暢則行。遇鬱閉卑寒則塞。又脾爲倉廩之司。胃

爲水穀之海。胃主受納。脾主消導。一納一消。運行不息。則心脾肺腎。遞相滋生。皆藉脾土之氣以榮養也。不善調理者。飲食失節。寒熱不調。則脾胃受病矣。益智辛香溫達。使鬱結宣通。陰退陽行。古方進食開胃藥中。必用益智。爲其于土中能益火故耳。觀開寶方。能安神益氣。乃養心肺之陽也。通利三焦。乃調諸氣之滯也。若遺精若虛漏。若小便餘瀝諸病。用此辛香溫潔之性。乃固之濟之。止之之意也。然施于老人陽虛。命門火衰。脾腎虛冷者。合宜。若少壯火盛陰虛。龍火方熾。而爲遺精爲虛漏。爲小便餘瀝者禁之。

王紹隆先生曰。經言心藏神。肝藏魂。肺藏魄。腎藏志。然四藏各守神則一。而獨脾舍神有兩。曰意與智也。然意者。脾土之體。智者。脾土之用。能益脾土之體用。故名益智云。曰華子謂客寒犯胃。嘔吐自利。胃衰脾冷。食飲不入。腸府氣澼。大便久滑。腎氣衰虛。遺精虛漏。小便餘瀝。益脾腎以陰爲體。以陽爲用也。此藥味辛氣溫。功齊火熟。故能養胃扶脾。溫中暖腎者。以此若與參耆冬朮並用。培補土元。與鹿茸枸杞肉桂同用。添續陽髓。有何精遺瀝漏之不止乎。

劉默齋先生曰。益智辛溫。陽藥也。主君相二火之正氣。入脾肺腎三經。在四君子湯則入脾。在集香丸則入肺。在鳳髓丹則入腎。三經而互有子母相關之義。

○集方治脾腎虛弱胃敗不能飲食用益智子人參黃耆白朮砂仁廣陳皮穀芽○治心虛神怯睡中多魘夢用益智子人參川黃連薑半夏酸棗仁石菖蒲白茯苓栢子仁白朮當歸身硃砂羚羊角各等共爲末每睡時服二錢燈心湯下○治老人腎陽不固無故遺精或滑泄或小便後時時滴瀝或白濁用益智子人參鹿茸枸杞子肉桂附子懷熟地麥門冬赤石脂龍骨牡蠣粉各等共爲末蜜丸梧桐子大每早晚各服三錢白湯下或少年人本元虛冷無陽者亦可用此不在禁例○治小便頻數脬氣不足也用益智子鹽炒去鹽台烏藥炒各等共爲末山藥粉打糊爲丸梧子大每早服三錢白湯下

○治客寒犯胃嘔吐自利用益智子倍用吳茱萸湯泡二次肉桂木香白朮蒼朮各等俱微炒燥爲末每早晚各服三錢好酒下○治腹脹忽瀉日夜不止諸藥不効此氣脫也用益智子二兩濃煎飲之立愈○治勞形勞神脾腎心氣久傷或傷饑失飽飲食失節用資生丸或歸脾湯方中倍加益智子大効○治崩血大衝或吐血盈盆用人參一兩益智子五錢濃煎冷服立止○治遺

女用益
戔升麻甘
者加肉
冬

○續補集方。治痰飲濕熱火鬱。三者滯于胃口。爲嘈雜病者。用益智子、半夏、陳皮、茯苓、各一錢五分。甘草七分。黑山梔、黃連、黃芩、厚朴、砂仁、香附子、白豆仁、各一錢。麥芽三錢。加生薑二片。食鹽一分。水煎服。○治胃虛有寒痰成噯氣者。用益智子、乾薑、肉桂、半夏、陳皮、人參、白朮、各二錢。甘草七分。俱用酒拌炒。水二碗。煎一碗。溫和服。有挾火鬱者。即本方加薑汁炒黃連一錢。○治婦人噯氣胸緊連十餘聲不盡。噯出氣。心頭畧寬。不噯即緊。是火挾氣鬱也。用益智子、莪朮、檳榔、青皮、瓜蔞仁、蘇子、各一兩。黃連、薑汁炒二兩。枳實、麩炒。黑山梔、香附、醋拌炒。各四兩。共爲細末。水發爲丸。梧子大。每早晚各食後服三錢。白湯送下。

高良薑味辛。性大熱。無毒。純陽。浮也。入足太陰陽明經。

陶氏云。此薑始出高良郡。故名。今嶺南諸州。浙閩諸處及黔蜀。皆有之。春末始發葉。叢生。葉瘦如碧蘆。未開花先抽一榦。有大籜包之。籜拆花見。一穗數十蕋。淡紅鮮妍。如桃杏花蕋。重則下垂。如葡萄。又如火齊瓔珞。及剪綵鸞枝之狀。有花無實。不與草豆蔻同種。每蕋有兩瓣相並。如比目連理也。○蘇氏曰。出嶺南者。形大虛軟。出江左者。細緊。亦不甚辛。其色則二三月采根。形氣與杜若相似。春生莖葉。如山薑。莖高一二尺。花紅紫色。如山薑花。結子名紅豆蔻。

○高良薑。祛寒濕。溫脾胃之藥也。別錄方。主冬月卒中寒冷陰寒霍亂腹痛瀉利。及胃寒嘔吐。山嵐瘴瘧。逆冷諸證。若老人脾腎虛寒。泄瀉自利。婦人心胃暴痛。因氣怒。因寒痰者。此藥辛熱純陽。除一切沉寒痼冷。功與桂附同等。苟非客寒犯胃。胃冷嘔逆。及傷生冷飲食。致成霍

亂吐瀉者不可輕用。如胃熱作嘔。傷暑霍亂。火熱注瀉。心虛作痛。法咸忌之。

葉正華先生曰。古方治心脾疼。多用良薑。寒者。與木香。肉桂。砂仁。同用至三錢。熱者。與黑山梔。川黃連。白芍藥。同用五六分。于清火藥中。取其辛溫下氣。止痛有神耳。若治脾胃虛寒之證。須與參者半术。同行尤善。單用多用。辛熱走散。必耗沖和之氣也。

○集方治冬月中寒。霍亂吐利。逆冷不溫。用高良薑一兩。酒半升。煮滾五六沸。頻頻服。○治胃寒嘔吐。并治泄瀉逆冷不溫。用高良薑白豆蔻。白术。各五錢。黑大棗五枚。煨。水二大碗。煎七分服。○治山嵐瘴癘。兼吐瀉逆冷者。用高良薑草菓。仁炒。薑製半夏。厚朴。蒼术。炒。各三錢。烏梅。三枚。煎服。○治老人虛寒多瀉。用高良薑補骨脂。乾薑於白术。各三錢。炙甘草五分。入參二錢。水煎服。○治脾虛寒瘧寒多熱少。飲食不思。用高良薑。切片。麻油拌炒。炮薑。各一兩。共爲末。每服五錢。用猪膽汁。調成膏。臨發時。熱酒沖服。立驗。○治風牙腫痛。用高良薑三錢。全蠍一箇。焙。共爲末。搽之。吐涎。以鹽湯漱口。立効。

○治一切滯氣。心腹脹悶。疼痛。脇肋脹滿。嘔吐酸水痰涎。頭目眩暈。并食積酒積。及米穀不化。或下利膿血。大小便結滯不快。或風壅積熱。口苦咽乾。涕唾稠粘。此藥最能推陳致新。散鬱破結。活血通經。治氣分之聖藥也。用高良薑。檳榔。黃連。木香。枳殼。青皮。莪朮。各一兩。黃柏。二兩。香附。大黃。各三兩。俱用酒拌炒。磨爲細末。加黑牽牛。頭末四兩。水發丸。如梧桐子大。每服一錢五分。臨臥時淡薑湯送下。以利爲度。

治小兒上吐下瀉　人參。白朮。茯苓。藿香。木香。甘草。肉豆蔻。各七

肉豆蔻。味辛。性溫。無毒。入足太陰。手陽明。足陽明經。

陳氏曰。肉豆蔻。即肉果。生崑崙。及大秦國。中國無之。今嶺南人得種。種蒔矣。春生苗。夏抽莖。開花結實。酷似草豆蔻。皮肉之顆則不同。其顆外有皺紋。內有斑纈紋。宛似檳榔紫白相間。以油色肥實者佳。枯白瘦虛者劣。修製。用麥麵。熱湯和搜。團裹其實。糠火中煨熟。去麵用。

○肉豆蔻。暖胃消食。止洩瀉之藥也。凡病寒中積冷。陰寒霍亂。嘔吐涎沫。心腹脹痛。中惡冷氣。大腸滑泄。及小兒胃寒。乳食不消。或吐乳。或下瀉諸證。此藥其氣芳香。其味辛烈。其性溫散。故入理脾胃藥中。療寒滯爲要劑。爲和平中正之品。運宿食而不傷。非若枳實萊菔子之有損眞氣也。下滯氣而不峻。非若香附。大腹皮之有泄眞氣也。止泄瀉而不澁。非若訶子罌粟殼之有兜塞掩伏

而內閉邪氣也。日華子稱爲寒可散邪可逐滯可行泄可止實可寬虛可補斯言厥有義哉。○如大腸素有火者。中暑熱氣火之邪。熱泄暴注者。瀉熱積滯方盛痢疾初起者。皆不宜用。

沈則施先生曰。肉果溫中補脾。而兼運化治傷食瀉利。大有殊効。

○集方治腎泄及冷泄。用肉果、麵裹煨熟。砂仁、人參、補骨脂、吳茱萸、北五味子。○治胃氣不和。宿食不消。新食不進。大便久瀉。用肉果、砂仁、厚朴、人參、白朮、紅麴、麥芽、穀芽、藿香、廣陳皮。○治冷痢久不止。腹痛不能食。用肉果一兩。去皮。米醋和麵裹煨。搗細。粗紙內去油爲末。每用一錢。米湯下。○治陰寒霍亂吐利。用肉豆蔻麵裹煨。研去油爲末。冷薑湯調服一錢。○公子登席散用肉豆蔻去油爲末。裹肉爲丸服一二錢。砂仁湯下。其開胃進食消導之功烈矣。○治久瀉不止。用肉豆蔻煨熟去油。一兩。熟附子五錢。木香二錢。裹肉丸。米湯下二錢。○治小兒泄瀉用肉豆蔻火煨去油。六錢。乳香二錢。生薑五片。同炒黑色。去薑研爲膏。丸如菜豆大。每量大小。米飲下。○脾腎雙補丸。治天明腎泄。用肉豆蔻車前子各十兩。人參、蓮肉、菟絲子、北五味、山茱萸肉、補骨脂、巴戟天、懷山藥各一觔。廣陳皮縮砂仁各六兩。俱炒燥黃爲末。餘糖爲丸。如菜豆大。每服五錢。早晚各食前服。如元虛而

有火者或火盛肺熱者俱去人參肉荳蔻巴戟天補骨脂無錫秦公安患中氣虛不能食食亦難化時作泄瀉胸膈不寬一醫誤投青皮枳樸等破氣藥下利完穀不化面色黯白仲淳即用脾腎雙補丸一料而愈○一人患泄瀉凡食一應藥粥蔬菜入喉覺如針刺下咽即辣因而滿腹絞辣隨覺腹中有氣先從左升次從右升氤氳遍腹即欲登厠彈響大泄糞門恍如火灼一陣方畢一陣繼之更番轉厠踰時方得離厠諦視所泄俱清水盈器白脂上浮藥粥及蔬菜俱不化而出甚至夢中大泄了不收攝諸醫或云停滯或云受[illegible]或云中寒百藥雖投竟如沃石月餘大肉盡脫束手[illegible]死診其脉洪大而數知其爲火熱所生以川黃連三[illegible]芍藥二錢甘草八分水煎一服即止

草豆蔻味辛甘苦濇性熱無毒浮也陽也入足太陰陽明經

別錄曰草菓生南海及交阯今嶺南皆有之苗似蘆葉似山薑杜若根似高良薑氣如樟木香二三月開花作穗房生于莖下嫩葉卷之而生初如芙蓉花微紅穗頭深色其葉漸廣花漸出而色漸淡亦有黃白色者南人多采花以爲果尤貴其嫩者并穗入鹽淹疊疊作朶不散又以木槿花同浸欲其色紅爾其結實至秋成殼而堅秋方老殼方黃若龍眼而銳皮殼厚有稜如梔子稜無鱗甲皮中子連綴如白豆蔻多粒夏月熟時采之暴乾入劑剝殼取子用李氏曰草豆蔻草果雖是一物細分辯微有不同今建寧所產草豆蔻大如龍眼而形微長其皮黃白薄而有稜峭其仁大如縮砂仁其氣辛香而和滇廣所產草果長大如訶子其皮黑厚而稜密其仁粗而味辛臭如斑蝥之氣廣人取生草豆蔻入梅汁鹽漬令紅暴乾薦酒其初結小者名鸚哥舌元朝飲膳皆以草豆蔻爲上供南人復用一種山薑實僞充草豆蔻其形圓而粗氣味辛猛而不和不可不辨凡入藥用須取蒂帶皮連仁者打碎微炒黃再杵細用之

○草豆蔻。和中暖胃。消宿滯之藥也。專主中膈不和。吞酸吐水。心疼肚痛。泄瀉積冷。凡一切陰寒壅滯之病。悉主治也。其功用與白豆蔻相同。白者入脾胃。復入肺經。行氣而又有益氣之妙。草者僅入脾胃二經。長于利氣破滯而已。

○集方治傷寒濕暑氣。或停積水菓。油膩魚麵。酒茶。一切外感內傷。瘧痢瘴氣。爲嘔吐。爲痞脹。爲噫噦。諸證。用草豆蔻五錢。蒼朮。厚朴。陳皮。甘草。各三錢。俱炒燥研細末。每早晚各服三錢。濃煎薑湯調下。

草菓仁。味辛苦濇。性熱無毒。浮也陽也。入足太陰陽明經。陳廷采先生曰。生閩廣。長大如荔枝。其皮黑厚。有直紋。內子大粒成團。凡入劑。取子剉碎用。但其氣熏人。最辛烈。夏月造生魚鱠。每多用此釀成。故食饌大料方中。必仗此爲要品也。

○草果仁。治脾胃寒濕。逐瘴癘之藥也。蓋脾胃喜溫而惡寒。喜燥而惡濕。喜利而惡滯。喜香而惡穢。草果氣味香辛而熱。香能達脾。辛能破滯。熱能散寒與濕。故凡濕鬱于中。胸滿腹脹。濕積于脾。吞酸吐酸。濕聚于胃。嘔吐惡心。濕蒸于內。黃疸黃汗。是皆濕邪之爲病也。又有避暑受涼。而爲脾寒瘴瘧。或中寒感寒。而爲腹痛吐利。或食瓜桃魚腥生冷。而爲冷積泄瀉。是皆寒與濕之爲病也。用草菓並能治之。又思東南土地卑下。每多山嵐霧瘴。

又因飲啖魚腥水果。酒茶粉麵。脾胃常多寒濕鬱滯之病。故服食草果。與之相宜。或云草果治濕之功大。治脾之効速。常與知母同用。治瘴瘧寒熱有驗。蓋草果治太陰獨勝之寒。知母治陽明獨勝之熱。正以一陰一陽合用。無偏勝之虞也。但草果性熱味辛。本是祛寒散濕。破滯消食除瘴之藥。凡瘧疾由于陰陽兩虛。不由于瘴氣者。心痛胃脘痛。由于火而不由于寒濕飲食瘀滯者。泄瀉暴注。口渴。由于暑熱。不由于魚腥生冷傷者。痢疾赤白。後重裏急。小水不利。因作脹滿。由于暑氣濕熱。不由暑氣濕寒者。皆不當用。用之增劇。

繆仲醇先生曰。草菓仁。能消一切宿食。開拓中焦滯氣。故人參養胃湯配之。

藥性論云。草菓仁單用。能主一切冷氣。

李時珍先生曰。草菓治病。取其辛熱浮散。能入太陰陽明。除寒燥濕。開鬱化食之力而已。

葉正華先生曰。草菓辛溫。能散滯氣。膈上冷痰。若明知身受寒邪。口食冷物。胃脘作疼。方可溫散。用之捷如影響。或濕痰鬱結者亦効。若熱鬱者不可用。必用梔子之劑。

○集方治氣虛瘴瘧。寒多熱少。或單寒不熱。或大便泄而小便多。不能食者。用草菓仁二錢。熟附子一錢。生薑七片。黑棗三枚。煎服。○治脾胃兩虛。虛寒泄瀉。用草菓仁。

大茴香。吳茱萸湯炮三次。補骨脂。胡盧巴。山茱黃肉。各一兩。俱炒黃。爲末。飴糖丸。梧子大。每早晚各服二錢。人參湯下。

補骨脂味辛氣香。性熱無毒。陽中微陰。降多升少。入手厥陰。足太陰。及命門諸經。

王景雲先生曰。補骨脂。即破故子也。生波斯國。及領南諸州。今嶺外山坂間多有之。四川合州亦有。皆不及番舶者佳。莖高三四尺。葉尖小。似薄荷。花微紫色。實如麻子。圓扁而黑。九月采。其性燥。須用鹽酒浸一宿。微炒用。

○補骨脂。補腎命。暖丹田。壯精髓之藥也。夫腎與命門。水火眞陽之所司也。何也。第腎有兩枚。而命門又居兩腎之中。脊骨十四椎之間。與臍相對。人身眞陽之精。于此藏焉。火之源也。取象于坎。以一陽居于二陰之間耳。陰陽和平。則水火交濟而無患矣。陰陽離決。人變病焉。如陽虛腎冷。精道不固而自流。或脾腎衰敗。大便虛瀉而久泄。或肝腎流濕。陰囊濕漏而浸淫。或風濕冷痺。腰膝

不用而痿躄等證。用補骨脂。辛香而熟。以鹽酒浸炒香熟。使鹽入腎經。酒行陽道。香則通氣。熟則溫補。故四神補腎諸丸內。加此藥以治脾腎虛寒者。用無不驗。凡病陰虛火動者。陽事妄舉者。夢遺尿血者。小便短赤者。口苦舌乾者。大便燥結者。內熱作渴者。火升目赤者。心嘈易饑者。溫熱成痿。以致骨乏無力者。均不宜用。

楊士行先生曰。古書言今人多以胡桃肉合服。用補骨脂十兩。如前法修製。搗篩令細。用胡桃肉二十兩。湯炮去皮。細研如泥。以飴糖和丸。梧子大。溫酒服之。久則益氣明目。悅顏色。延壽年。補健筋骨。但禁芸薹菜羊血。餘無所忌。按白飛霞方云。補骨脂屬火。收斂神明。能使心

馳之火。與命門之火相逼。使元陽堅固。骨髓充實。滑以治脫也。胡桃屬木。益命門補三焦。油潤以利血脈也。佐破故子。有木火相生之妙。孫眞人言補腎不若補脾。又云補脾不若補腎。腎氣虛弱。則陽氣衰少。不能蒸脾胃。脾胃氣寒。令人胸膈痞塞。飯食難入。雖強進。終遲于運化。或腹脇虛脹。或嘔吐痰涎。或腸鳴泄瀉。譬之釜中之物。無火力。雖終日不能腐熟。故濟生二神丸。治脾胃虛寒泄瀉。用補骨脂補腎。肉豆蔻補脾。二藥雖皆補二藏之陽。但無斡旋培養之力。加木香以順其氣。使之斡旋運動。或加人參以充其氣。使之培養元基。則倉廩開逼。水穀行運。而脾胃自能受物消物矣。

繆仲淳先生曰。胃猶釜器也。腎命猶火薪也。補骨脂。禀火土之氣而生。專暖水藏。壯火土。能補腎命眞陽之氣。眞陽之氣得補。而上升于胃。則能腐熟水穀。下應于脾。則能蒸糟粕而運化精微。以榮養五藏之陽。如脾之陰濕而不食。腎之寒冷而精流。心之怯悸而默默。大腸虛陷而溏泄。婦人血冷水帶而腹疼。皆無陽也。此藥辛香燥烈。能起脾腎命門之陽氣。則五藏諸寒之病自除矣。若施于腎虛陰虛。血虛火盛者。反致取咎。豈云五勞七傷。槩可用乎。

○集方治陽虛腎冷。精道不固。用補骨脂酒浸一宿。青鹽炒。各二兩。兎絲子酒炒三兩。黃耆白朮。肉桂。石斛。各一兩。革薢四兩。共爲末。煉蜜丸。每早服三錢。○治脾胃虛。天明瀉泄。久泄。用補骨脂酒製。肉豆蔻去油。白朮土拌炒。訶子肉去油。吳茱萸湯炮二次。去苦味。肉桂炙。甘草各一兩。○治肝腎虛寒。濕氣下流。陰囊濕漏多水。用補骨脂酒浸一宿。炒。於白朮土拌炒。各四兩。蒼朮。米泔水浸炒。一兩。小茴香三兩。○治風濕寒氣襲于足三陰經。腰膝痿躄。筋骨脂酒浸一宿。革薢。防風。牛膝。木瓜。虎骨。當歸。川芎。羌活。白朮。蒼朮。薑黃。甘草。海桐皮。桂枝。酒煎溫和服。○治婦人陽氣不足。精神疲敗。白帶白淫。用補骨脂酒浸炒。四兩。當歸。白朮。人參。各一兩。肉桂。蒙本。白芍藥。枸杞子。各二兩。龍骨細末。八錢。○治腎氣虛

寒。小便無度。用補骨脂。酒浸一宿。小茴香鹽水炒。各一兩。共爲末。每服三錢。丸散湯二法。皆可治。○腎虛牙痛（御藥方）日久。用補骨脂三兩。青鹽一兩。共炒勻爲末。每服二錢。丸散湯三法隨用。○治風蟲牙痛（傳信方）。上連頭腦。用補骨脂五錢。乳香二錢。炒研擦之。或爲丸塞孔內。○治打墜腰（五指方）痛。瘀血凝滯。用補骨脂三兩。酒浸半日。晒乾炒。大茴香炒三兩。肉桂一兩。不見火。共爲末。每用二錢。熱酒調服。廣筆記云。腎司二便。久泄不止。下多亡陰。當求責腎。補骨脂。白荳蔻。肉菓。大茴香。北五味之屬。不可廢也。白朮陳皮。雖云健胃除濕。救標則可。若多服。反能瀉脾。以其燥能損津液故也

荊芥氣香。味辛。性溫。無毒。升也。陽也。入足厥陰。足少陽。陽明經。氣分藥也。

寇氏曰。荊芥。本草呼爲假蘇。又云薑芥。因其氣味辛芳。如蘇如薑如芥也。今在處有之。多野生。古方稀用。今爲俗尚。遂多栽蒔。二月布子生苗。方莖細葉。葉狹小而色淡黃若綠。似落蘿而細。初生炒食。香辛可噉。或作生菜。八月開小花。作穗成房。房內有細子如葶藶子。色黃赤。連穗收用。又有胡荊芥。生北地。又有石荊芥。生山石間。體性相近。入藥亦同。

○荊芥輕揚之劑。散風清血（甄權）之藥也。主傷風肺氣不清（苗天秀稿）。喉風腫脹難開。頭風腦痛眩運。血風產後昏迷。痰風卒時仆厥。驚風手足搐搦。目風腫澁流淚。濕風黃疸悶滿。熱風斑疹痘瘖。瘡疥疙瘩。并寒熱鼠瘻。瘰癧生瘡（龍潭）之類。凡一切風毒之證。已出未出。欲散不散之際。以荊芥之生

用。可以清之。又腸風便血。崩中淋血。暴吐衄血。小腸溺血。凡一切失血之證已止未止。欲行不行之勢。以荊芥之炒黑。可以止之。犬抵辛香可以散風。苦溫可以清血。爲血中風藥也。但氣味香辛而發。主升主散。不能降下。○亦不能收入。凡病表虛有汗者。血虛寒熱者。氣虛眩暈者。老人腎陽虛而目昏流淚者。少年陰虛火炎。因而面赤頭痛者。咸宜禁之。

繆仲淳先生曰。荊芥輕揚。得春氣而善走散。春氣升。風性亦升。故能上行頭目。風木通肝。故能達肝氣。行血分而去血分之風。辛以散之。溫以行之。若風瘀。若血暈。若斑疹。若痘黃。若目障流淚等疾。皆藉此以流通也。

○集方治傷風寒。肺氣不清。咳嗽氣促。用荊芥。前胡。乾葛。杏仁。紫蘇葉。桑白皮。桔梗。生薑。葱白。煎服。如傷風熱咳嗽氣促。聲啞者。用荊芥。薄荷。玄參。乾葛。杏仁。黃芩。桑白皮。連翹。鼠粘子。桔梗。甘草。○治喉閉腫脹。水飲不下。用荊芥八兩。水五六碗。煎汁二碗。徐徐飲之立消。○治頭風痛攻腦中。用荊芥。天麻。防風。白芷。各一錢。甘草六分。全蠍五箇。水煎服。○治一切偏風。口眼喎斜。用生荊芥一觔。生薄荷一觔。同搗汁。于磁器中熬成膏。配入天麻茯苓末。以膏和丸。如梧桐子大。每服百丸。白湯下。○治產後血風眩暈。用荊芥八兩。當歸。川芎。各二兩。共爲末。每服三錢。白湯調服。○又方用荊芥搗汁。加童便少許

立甦血暈。○治中風（同上）口噤。用荊芥穗爲末。白湯調服。三錢。立効。○治風痰（楊運司方）卒時仆厥。痰涎壅塞。用荊芥。殭蠶。全蠍。膽星。半夏。陳皮。各一錢。煎服。○治小兒（保嬰切要）卒患驚風。手足搐搦。目睛不正。用荊芥。殭蠶。膽星。半夏。天竺黃。川黃連。薄荷。鈎藤。○治肝經（千士林家傳方）風熱。眼澁流淚。用荊芥。玉竹。防風。草決明。川芎。白芷。生地。牡丹皮。○治風濕（周一巷手抄）熱蒸。脾鬱成疸。用荊芥。秦艽。茵陳。防風。猪苓。茯苓。黑山梔。川黃連。○治熱風斑毒（兒科心法）。用荊芥。玄參。黃芩。防風。羌活。薄荷。桂枝減半。○治痘瘖（同前）已出未透。用荊芥。蟬退。牛旁子。桔梗。甘草。川芎。山查。防風。（痘加紅花。殭蠶。瘖加黃連。石膏。）○治一切瘡疥（王侍中方）。用荊芥。金銀花。土茯苓。等分爲末。熟地黃。熬膏爲丸。梧子大。

每早晚各服百丸。茶酒任下。○治腸風（腸風直）便血不拘糞前糞後。用荊芥。炒黑。槐花。畧炒。蒼朮。米泔浸。熟地黃。酒蒸。北五味炒。各等分。炮薑減半。共爲末。煉蜜丸。梧桐子大。每早服五錢。白湯下。○治女人（林敦五家學）血崩不止。用黑荊芥。牡丹皮。玄胡索。醋炒。人參。當歸。川芎。白芍藥。甘草。熟地黃。各等分。水煎服。或作丸亦可。○治男婦（同論）血淋尿血。用荊芥。牡丹皮。茜草。川黃連。薄荷。生地黃。甘草。等分。煎服。或作丸亦可。○治吐血（聖惠方）衄血。暴出不止。用荊芥。四兩。生地黃。三兩。白芍藥。一兩。水十碗。煎三碗。徐徐服。○治產後（婦科良方）衄血。用荊芥。水煎。童便和服。○治婦人（陳蓋齋醫案）產後中風。口噤。手足瘈瘲如角弓。或產後血暈。不省人事。四肢強直。或

心眼倒築。風縮欲死。或兼吐瀉。用荊芥穗。微焙爲末。每服三錢。童便調服。口噤。則挑齒灌之。齦噤。則灌入鼻中。其効如神。大抵產後虛甚。則汗出而腠理疎。易于中風也。○治產後迷悶。因怒發熱而得者。用荊芥穗。半炒半生。爲末。童便調服二錢。若角弓反張。用豆淋酒下。或童便煎服極妙。蓋荊芥乃產後要藥。而角弓反張。乃婦人急候。得此證者。十存一二而已。○倒換散。治癃閉不通。小便急痛。無問久新。用荊芥。大黃。爲末。等分。小便不通。大黃一錢。荊芥二錢。大便不通。荊芥一錢。大黃二錢。白湯調服。○治瘰癧潰爛。牽至胸前兩腋。塊如茄子大。或牽至肩上。四五年不能療者。其項不能回顧。用此數日

（戴原禮要訣）（萬病回春方）（活法機要）

減可。如瘡爛破者。用荊芥根下一段。剪碎煎沸。待溫洗。良久。看破爛處紫黑。以針一刺去血。再洗三四次愈。用樟腦。雄黃。等分。爲末。麻油調。鵝羽掃上。出水。次日再洗再掃。以愈爲度。○治小兒病風寒煩熱。有痰。不省人事。用荊芥穗。五錢。焙爲末。加片腦。五釐。每用薑湯調服五分。

（普濟方）

○治腸風便血。不問新久。及糞前糞後。皆可服。用荊芥。四兩。炒黑。槐角。三兩。蒼朮。米泔水浸炒。黃栢。防風。當歸。川芎。懷熟地。山茱萸肉。白芍藥。各二兩。升麻。細辛。各八錢。分作十劑。每劑加蓮子。十枚。水二碗。煎八分。食前服。○

○治婦人腸風便血。用荊芥。四兩。炒黑。當歸。川芎。白芷。牡

丹皮、川續斷、白朮、黃耆、香附、童便浸。晒乾。白薇、杜仲、各二兩。共爲末。煉蜜丸。每服三錢。食前白湯送下。

治脫肛翻出不收。有寒有熱。凡瀉痢內熱氣虛。或老人氣血虛憊。或產婦用力過度。或小兒藏氣不足。氣陷不舉。俱有脫肛證也。以參耆湯加減。用荊芥、人參、黃耆、當歸、生地黃、白朮、白芍藥、茯苓、升麻、桔梗、陳皮、各一錢。甘草五分。黑棗頭十個。水煎服。內熱如黃芩、黃連、各一錢。內寒加乾薑、肉桂、各一錢二分。小兒減半。

紫蘇味辛甘。性溫無毒。升也。陽也。入手少陰。太陰。足陽明經。

李時珍先生曰。紫蘇處處有之。喜生水旁。春二月以子種。或子著地間。次年自發。莖方葉圓。葉端有尖。邊作鋸齒。肥地者。其葉面背色俱紫。瘠地者。僅背紫而面青。七八月開花。紅紫色。成穗。作房結實如芥子。臭香色褐。搗之絞液作油。甚甘美。燃燈極明亮也。若葉面背。俱色白者。即荏草。名白蘇也。子不甚香。而葉頗辛。若葉面青背白者。即薺薴也。葉上有毛而氣臭。又有魚蘇。即荏草同類。狀似茵陳。葉大而香。吳人用煮魚食。又有雞蘇。名回回蘇。莖葉俱紫。葉邊鋸齒極細密。葉面縱紐如剪絨狀。宛如雞冠。因名雞蘇。即紫蘇之同種而異形者。治療諸疾。亦相同也。凡用蘇五月采葉。七月采莖。九月采實。各取得氣之全。今市中莖葉多霜後採取。此已藁之本。氣味俱失。効不及也。○夏月。取紫蘇嫩葉。日乾。和鹽糖梅滷。作葅食。甚香美。可玄茶饌。

○紫蘇。散寒氣。清肺氣。寬中氣。安胎氣。下結氣。化痰氣。乃治氣之神藥也。蓋蘇者疎也。舒暢鬆蘇之謂也。一物有

三用焉。如傷風傷寒。頭疼骨痛。惡寒發熱。肢節不利。或脚氣疝氣。邪鬱在表者。蘇葉可以散邪而解表。氣鬱結而中滿痞塞。胸膈不利。或胎氣上逼。腹脇脹痛者。蘇梗可以順氣而寬中。設或上氣喘逆。蘇子可以定喘而下氣。痰火奔迫。蘇子可以降火而清痰。三者所用不同。法當詳之。

茹貞仲先生曰。紫蘇葉味辛。入氣分。色紫入血分。氣香入脾胃。性溫去寒瘴。體輕則行陽道。用散則發鬱滯。故同橘皮砂仁。則行氣溫中。同當歸川芎。則和血散瘀。同蒼朮白朮。則健脾散濕。同防風前胡。則發汗解肌。同荊芥薄荷升麻。則升達巔頂之陽。同連翹木香黑山梔。則啓拔沉滯之鬱。乃宣通四旁之藥也。但其氣味芳辛而溫。具陽和之性。善發散解肌出汗爲耑功。若屬陰虛因發寒熱。或惡寒及頭痛者。愼勿投之。以病宜歛宜補。故也。火升作嘔作喘者。亦不宜用。惟可用子。如腸滑氣虛者。子亦勿用。

○集方治傷風傷寒（茹氏家刻）。頭疼骨痛。惡寒發熱。或脚氣疝氣。類傷寒者。用紫蘇葉羌活。前胡防風。厚朴。乾葛。脚氣加木瓜。山查。玄胡索。疝氣加青皮。木香。小茴香。○治霍亂脹（附後方）滿。未得吐下。用生紫蘇。搗汁飲之。或乾蘇葉。煮汁。冷飲亦可。○治中氣不運（陶仲林樞要）。胸膈不利。或腹脇脹痛。或胎氣不安。用蘇梗。烏藥。柴胡。白朮。茯苓。陳皮。黃芩。砂仁。○治上（同）

氣（前）喘急。痰咳不利。用蘇子。白芥子。杏仁。橘紅。半夏麯。川貝母。白前。茯苓。黃芩。天花粉。元氣虛者。加人參。白朮。麥門冬。○治氣（同前）虛（前）發喘。用蘇子。合四君子湯。○治陰（同前）虛發喘。用蘇子。配六味地黃湯。加麥冬知母。○治上（簡便方）氣欬逆。用紫蘇子。入水研。濾汁。同白米煮粥食。○治風（藥性論）濕脚氣。并一切冷氣。用紫蘇子。良薑。陳皮。等分。蜜丸梧子大。每服五十丸。空心。酒下。○治大（濟生方）腸風閉。不大便。用紫蘇子。麻子仁。各一升。微炒杵。以生絹袋盛。以白湯絞汁。陸續飲之。

荏草（即白蘇）味辛苦。性溫無毒。入手足太陰經。

即蘇之色白者。別錄主欬逆下氣。溫中。去臭氣。今計家以此僞充紫蘇入發散藥大悞。不可不辨。

薺薴。味辛苦。性溫無毒。入手足陽明經。

即蘇之色青者。陳藏器主冷氣洩痢。除胸中酸水。

盧不遠先生曰。三蘇同一種類。但有家蒔野生。及色香氣味之殊。故主治功力。似異而同也。皆宜于水。質都柔潤。雖色香氣味。稍分厚薄。而辛溫芳烈則一。當以本經紫蘇爲正。顧蘇之有荏有薺。若朮之有蒼有白也。

薄荷味辛甘苦。氣香涼。性溫燥。無毒。氣味俱薄。浮而升。陽也。入手太陰少陰經。氣分藥也。

李時珍先生曰。薄荷多栽蒔。亦有野生者。莖葉氣味。皆相似也。經冬根再發。二月抽苗。清明分株排種。方莖赤節。兩葉對生。初則圓長。久則葉端漸銳。似荏蘇薺薴。夏秋采取。日晒乾用。先期以糞水澆灌。俟雨後刈收。辛香殊絕。不爾。氣味不辛涼也。○蘇氏曰。薄荷處處有之。惟蘇州產者。莖小葉細。香勝諸方。宛如龍腦。即稱龍腦薄荷。江右者莖肥。蜀漢者更肥。入藥總不及蘇產者良。吳越川湖。以之代茗。一種葉圓小如錢。稱金錢薄荷。兒科多用之。一種葉微小。耐霜雪。至冬莖葉純紫。生江南山石間。一種胡薄荷。形狀無異。但味小甜。多生江浙。新薄荷。同薤作虀。清爽可口。瘦弱人久食。動消渴病。新病瘥人勿食。令虛汗不止。猫食之醉。古稱薄荷爲猫酒也。

○薄荷辛涼發散。清上焦風熱之藥也。主傷風咳嗽。熱擁痰盛。目風珠赤。隱澁腫痛。賊風關節不利。頭風頭皮作疼。驚風壯熱搐搦。喉風咽痛腫閉等病。蓋辛能發散。涼

能清利專于消風散熱。故入頭面眼耳咽喉口齒諸經。及小兒驚熱風痰爲要藥。唐本草主賊風傷寒發汗惡風。心腹脹滿霍亂宿食不消等疾。亦取辛凉香散之意云爾。如病人汗多表虛者。咳嗽因肺氣虛寒而無熱者。陰虛發熱盜汗。并氣虛血虛頭痛者。皆不宜用。繆仲淳先生曰。薄荷食療方。謂能去心家熱。故爲小兒驚風風熱家爲要藥。辛香走散。又主傷風頭腦風。逼關節。故逐賊風。發汗者。風從汗解也。

盧不遠先生曰。氣溫性凉。具轉夏成秋。爲高爽清明之象。則氣有餘。自與薄荷虛寒陰營不足者。不相類也。弟氣象燥金。儻陽明之上爲病。併在所忌。

沈則施先生曰。輕清凉薄。虛揚上達。故能去高巔及皮膚風熱。又能引諸藥入營衛。故能發散風寒。行關節而祛賊風。

○集方治咽膈(簡便方)不利。風熱痰結。用薄荷爲末。煉蜜丸芡子大。每嚥化一丸。○治肺(聖惠方)傷風熱。咳嗽痰盛。用薄荷五錢。杏仁(能)蘇子。前胡。桑皮。桔梗。荆芥。黄芩。各一錢。水煎服。○治風熱(吐血家珍)侵肝。眼赤弦爛。用薄荷。荆芥。防風。甘草。柴胡。生地黄。煎服。外用薄荷葉。以生薑汁浸一宿。晒乾爲末。每用一錢。沸湯泡洗。○治風(同前)入筋骨關節疼痛。或成痿痹。用薄荷葉四兩。革薤。威靈仙。金銀花。虎骨。當歸。羌活。獨活。桑寄生。二蠶沙。白朮。薑黄。各二兩。草烏八錢。炒黄浸

酒服。○治頭風頭痛用薄荷葉。天麻。眞川芎。當歸。黑山梔。膽星。防風各等分。水煎服。○治小兒驚風壯熱搐搦。用薄荷葉。荊芥。殭蠶。膽星。半夏。天竺黃。川黃連。鉤藤。前胡。○治咽喉急風腫閉不通。先以米醋汨漱吐去涎痰。隨用薄荷。荊芥。桔梗。甘草。射干。各等分。水煎服。○治大小麻風及紫雲風用薄荷。漆葉。苦參。胡麻仁。荊芥穗。生地黃。皂角刺。蒺藜。○治中風失音舌强痰壅。用薄荷搗自然汁灌之。立甦。○治瘰癧結核未破。或破用薄荷。二觔。取汁。皂莢二挺。水浸搗取汁。同熬膏。用青皮。黑牽牛。半生半炒。皂莢仁各二兩。連翹五錢。共爲末。和入薄荷皂莢汁膏內。每早晚各服十茶匙。白湯化服。○又方。用薄荷。川貝母。荊芥穗。肥皂肉各一兩。斑猫去頭翅八錢。每服六分。治瘰癧神效。○治血痢不止。用薄荷煎湯頻飲之。

○治一切面上諸病。用薄荷。防風。連翹。白附子。白芷。川芎。甘草。升麻。各一錢。細辛五分。面上生瘡者。上焦火也。加黑山梔。黃芩。面紫黑者。陽明風痰也。加葛根。半夏。面生粉刺者。肺經鬱火也。加貝母。桔梗。桑皮。荊芥。苦參。面熱一者。陽明經風熱也。加葛根。荊芥。黃連。黃芩。白芍。藥。犀角屑。○治面上酒齄紅紫。腫而有刺者。陽明經風熱有蟲也。用薄荷末。三錢。半夏。硫黃。枯礬。雄黃。鉛粉。各一錢。小麥麪二匙。水調敷患處。○治面上并鼻準有赤皰者。三

陽風毒內熾也用薄荷末蜜陀僧六錢爲細末臨臥以人乳調敷面上次日洗去三五次卽愈○治面上生癬或黑紫癜點用薄荷白附子蜜陀僧白芷官粉各八錢共爲細末以白蘿蔔煎汁洗面後用羊乳調成膏敷患處早晨洗去○治口瘡疼痛或口舌腫大或破裂俱屬三焦火盛用薄荷連翹山梔黃芩生地黃當歸白芍藥各一錢黃連甘草各八分燈心三十根食鹽二分水煎服○治口舌生瘡糜爛痛不可忍用薄荷三錢黃連黃栢細辛炮薑各一錢共爲細末先用苦茶汨口後搽藥於患處或吐或嚥不拘

鬱金味苦辛性溫無毒氣味俱薄陰也降也入酒亦能升入手少陰足厥陰足陽明經

李時珍先生曰鬱金出大秦國及西戎今蜀地廣南江西州郡亦有不及蜀中者佳四月生苗莖葉頗似薑黃秋末復從莖心抽莖黃花紅質亦有白花紅質者不結實根如指頭長寸許體圓無枝兩頭尖長宛如橄欖核也剖之外黃內赤芳香可愛修治取根下四畔子根去浮皮用○朱氏曰鬱金無香而性輕揚能致達逆氣于高遠古人用治鬱遏不能升者恐命名因此也浸水染衣甚鮮麗微有香氣經久不變其色或云形如棗核兩頭尖圓有橫紋如蟬肚者是薑黃非鬱金也

○鬱金清氣化痰散瘀血之藥也其性輕揚能散鬱滯順逆氣上達高巔善行下焦爲心肺肝胃氣血火痰鬱遏不行者最驗故治胸胃膈痛兩脇脹滿肚腹攻疼飲食不思等證又治經脉逆行吐血衄血唾血血腥此藥能

降氣。氣降則火降。而痰與血。亦各循其所安之處而歸原矣。前人未達此理。乃謂止血生肌。錯謬甚矣。凡病屬眞陰虛極。火亢吐血。溢出上竅。而非氣分拂逆。肝氣不平者。不宜用也。如脹滿。如膈逆。如疼痛。關乎胃虛血虛者。亦不宜用也。即用之亦不効。

○集方治心胃作痛因寒者。用鬱金。木香。莪朮。各等分。白湯磨服。○治婦人脇肋脹滿。因氣逆者。用鬱金。木香。莪朮。牡丹皮。白湯磨服。○治肚腹攻疼。因血滯者。用鬱金。木香。莪朮。玄胡索。白湯磨服。○治胃氣不和。停痰停火。飲食不思。用鬱金。川黃連。木香。白芥子。紅麯。麥芽。茯苓。甘草。白朮。○治經脉不和。逆行于上。或吐血衄血。用鬱金。木香。烏藥。牡丹皮。玄胡索。白湯磨服。○治男婦失心癲狂。用鬱金二枚。明礬。泡湯磨服。此因驚憂痰血。絡聚心竅所致。鬱金入心。去惡血。明礬化頑痰故也。○治蠱毒中人。嶺南之處有之。于飲食行魘法也。初覺腹中微痛。次日刺人。十日則猪魚蛇蟲之蠱。生在腹中也。凡覺胸膈脹痛。即用升麻。煎汁。或膽礬。泡湯吐之。若膈下痛急。以米湯調鬱金末二錢服。即瀉出惡物。或合升麻膽礬同服。吐瀉並作。昔李巽巖爲雷州推官。鞫獄得此方。活人甚多也。○治怒傷肝。吐血衄血。用鬱金。當歸。牡丹皮。生地黃。韭菜。煎汁。調降香末服。○治痘疹。始有血泡。忽搐入腹。漸作紫黑色。無膿。日夜叫喊。用鬱金二枚。甘

草一錢。水一碗。煮乾。去甘草。切片。微火烘燥爲末。入眞冰片二分。每用一錢。以生猪尾血五七滴。和新汲水七八匙。調下。不過二服。甚者。毒氣從手足心出。如癰狀。乃癒。此乃九死一生之候也。

薑黃味苦辛。性燥而溫。無毒。陰中陽也。降也。入足太陰厥陰經。

陳氏曰。薑黃出西番。及海南。今江廣川蜀。亦有根莖都類鬱金。其花春生。色紅白。與苗並出。即緻根際。入夏即爛。亦不生子。葉如紅蕉。色青綠。長一二尺。濶三四寸。上有斜文。枝莖堅硬。根盤圓扁而屈。似薑而小。色黃有節。咏若臭重。爲別異也。辨之。鬱金。根形惟圓。無旁枝。形狀如槌子。肉兩頭頗尖。隱隱有直稜。黃赤轉深。浸水並堪染色。若莪朮色白。微青。亦無氣臭矣。○倪朱謨曰。薑黃色比鬱金甚黃。形較鬱金稍大。鬱金、味苦寒。色赤。形如鵝卵而圓尖。薑黃味辛溫。色黃似薑瓜。而圓大。鬱金最收。薑黃常多。今市家惟收多者欺人。謂原本一物。指大者爲薑黃。小者爲鬱金。謬誕極矣。近時有扁如乾薑形者。爲片子薑黃。功用同等。治臂痛更有効。

○薑黃破血氣。利筋脈之藥也。其味苦辛。其性燥利。辛能散。苦能泄。燥利能行。故曰華子治癥瘕血塊。腹中停瘀。

善通月經。及跌撲瘀血。蘇氏治氣脹。及產後敗血攻心。入氣分走氣。入血分行血。古方同肉桂枳殼治兩脇痛。兩臂痛有効。何莫非下氣破血。辛走苦泄之功歟。察其氣味治療。乃介乎鬱金京三稜之中也。但其性。燥烈消耗。有洩無補。凡病血虛臂痛。血虛腹痛。而非瘀血凝滯。氣逆壅脹者。切勿亂投。悞投則愈傷血分。令病轉劇。愼之愼之。

葉正華先生曰。其形似薑。其色純黃。故名。雖爲破血通瘀。專奪土鬱者也。然功力固烈于鬱金。但鬱金泄金鬱。薑黃奪土鬱。爲別異耳。

○集方治一切積血。在腹中作痛。用薑黃。歸尾。牡丹皮。牛膝。生地黃。玄胡索。肉桂。香附子。○治跌撲瘀血。或痛或腫。疼痛不已。用薑黃。蘇木。歸尾。紅花。大黃。乳香。沒藥。○治產後敗血攻心。胸脇脹滿。煩悶嘔惡。用薑黃。玄胡索。沒藥。硫黃。火硝。二味醋煮乾。各等分。共爲末。每服二錢。白湯化下。○治中寒心痛難忍。用薑黃一兩。肉桂二兩。共爲末。醋湯調服一錢。○治產後血痛有塊。用薑黃。肉桂。五靈脂。各等分爲末。酒調方寸匕。血下盡即愈。○治兩脇痛有血瘀氣滯者。用薑黃。柴胡。紅花。蘆薈。白芥子。各等分。○治臂痛有血瘀氣滯者。用薑黃。柴胡。桂枝。白朮。葳靈仙。白芷。甘草。各等分。

特 7
223

○治耳邊發腫連太陽腮齒俱痛不可忍用薑黃青木香檳榔各三錢大黃一兩共爲細末米醋和蜂蜜調勻敷患處中留一孔出氣

国立国会図書館　タイトル『本草彙言20巻圖1巻』　請求記号 特7-223
ガラス使用

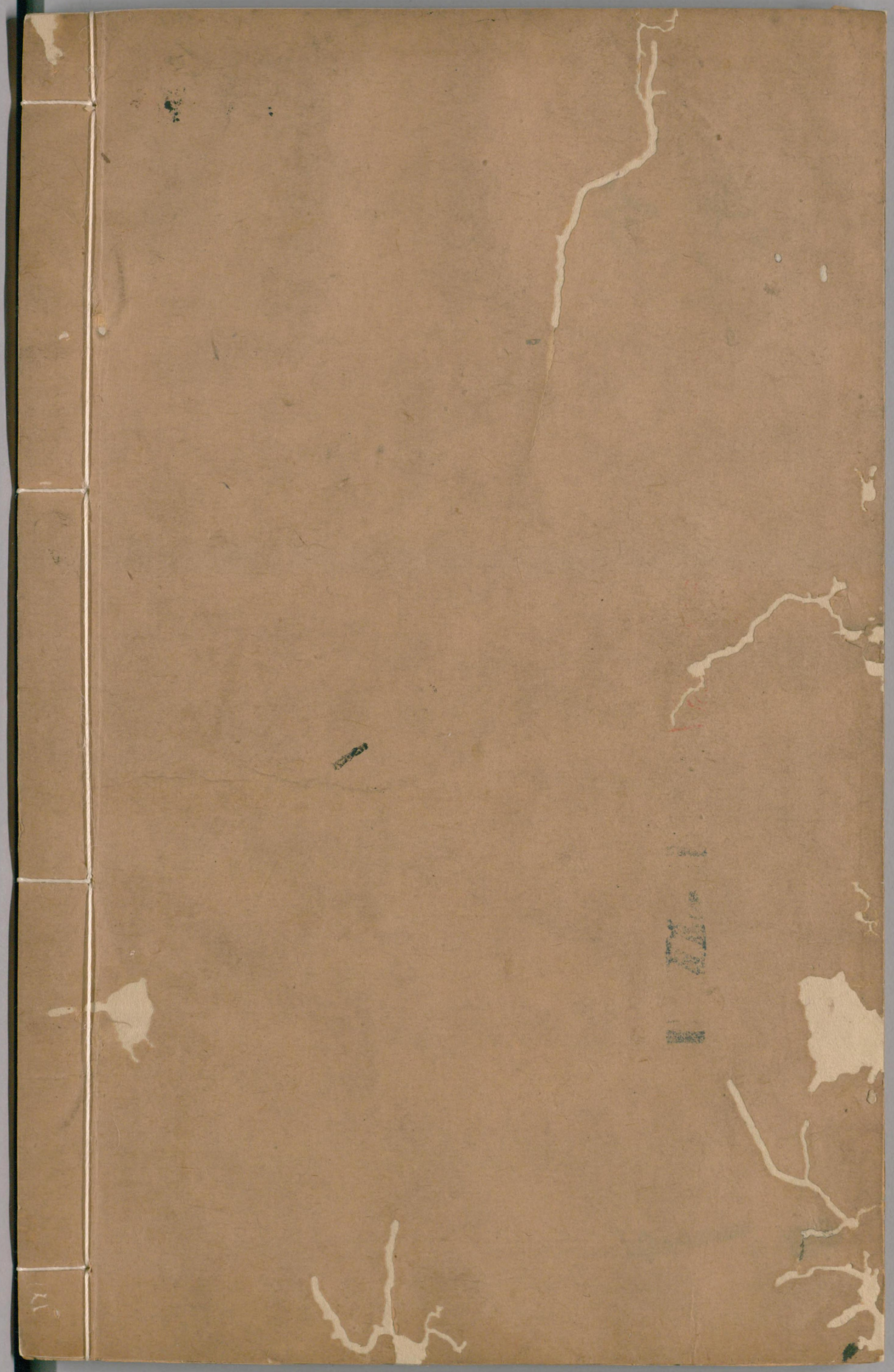

国立国会図書館　タイトル『本草彙言20巻圖1巻』　請求記号 特7-223

ガラス使用