

321
95₁



始



321
95

大正十二年八月上梓

滿洲事情第六輯 (第二回)

(鄭家屯)

外務省通商局

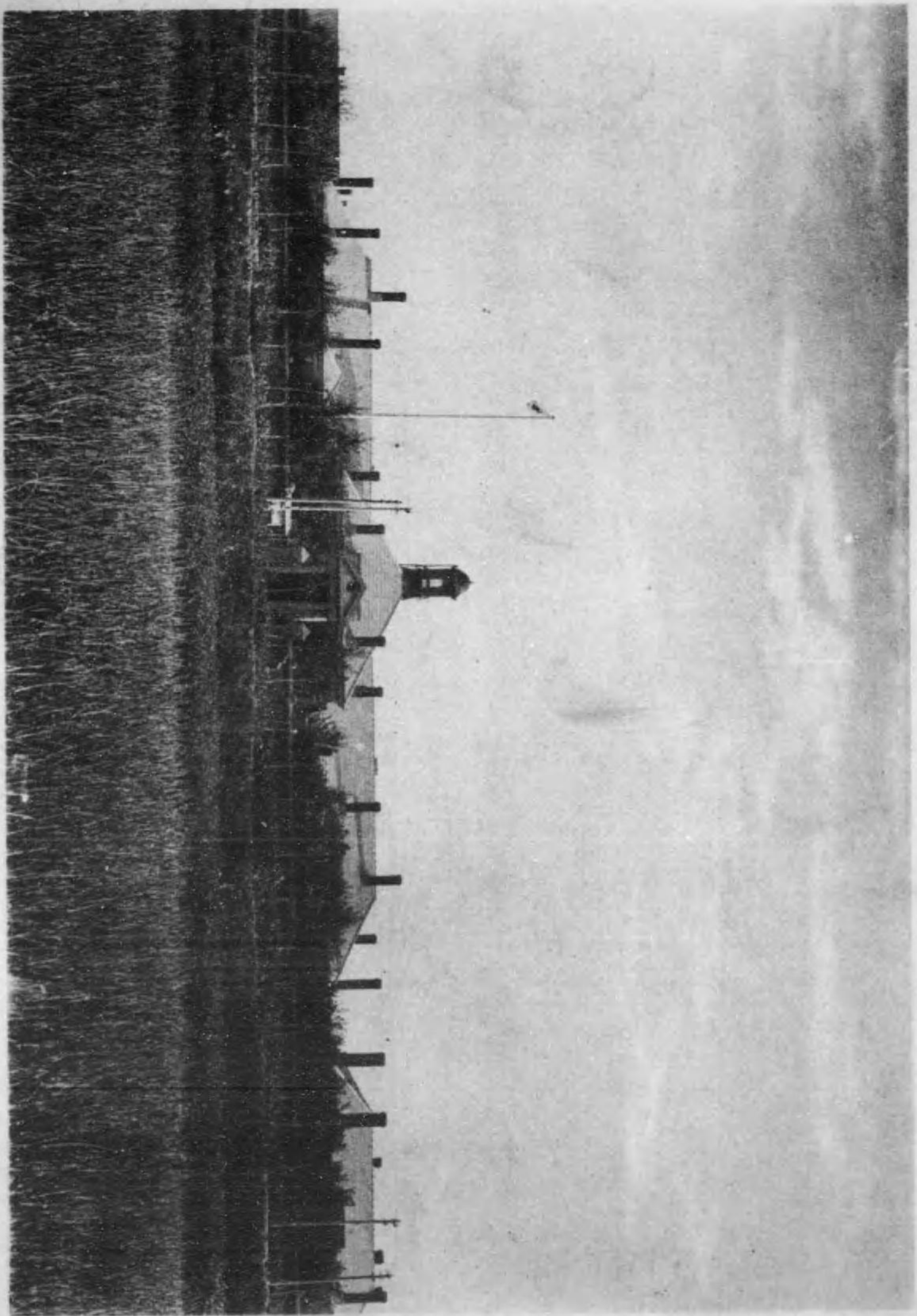

館 事 領 木 日 屯 家 鄭 在



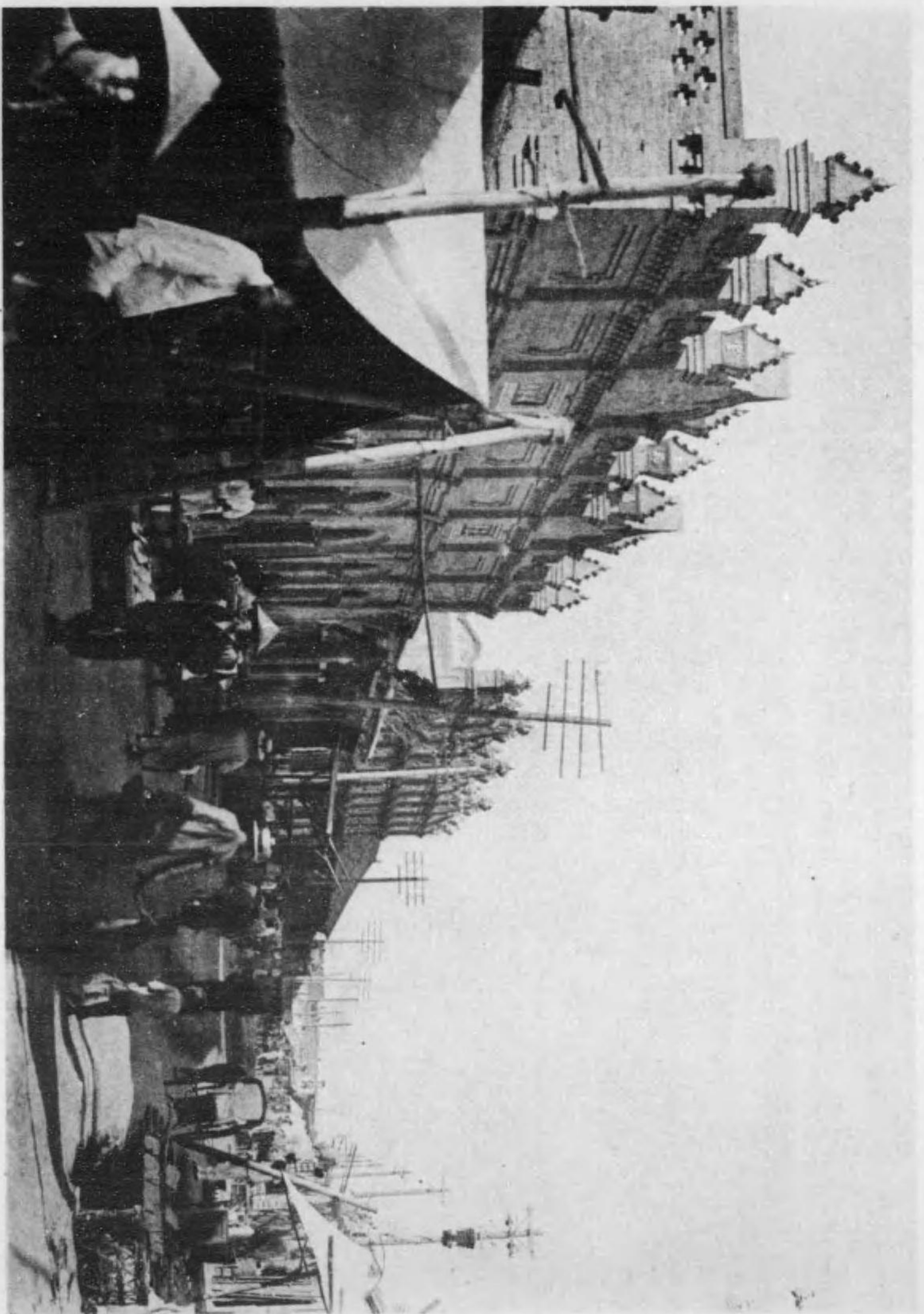

鄭家屯西街

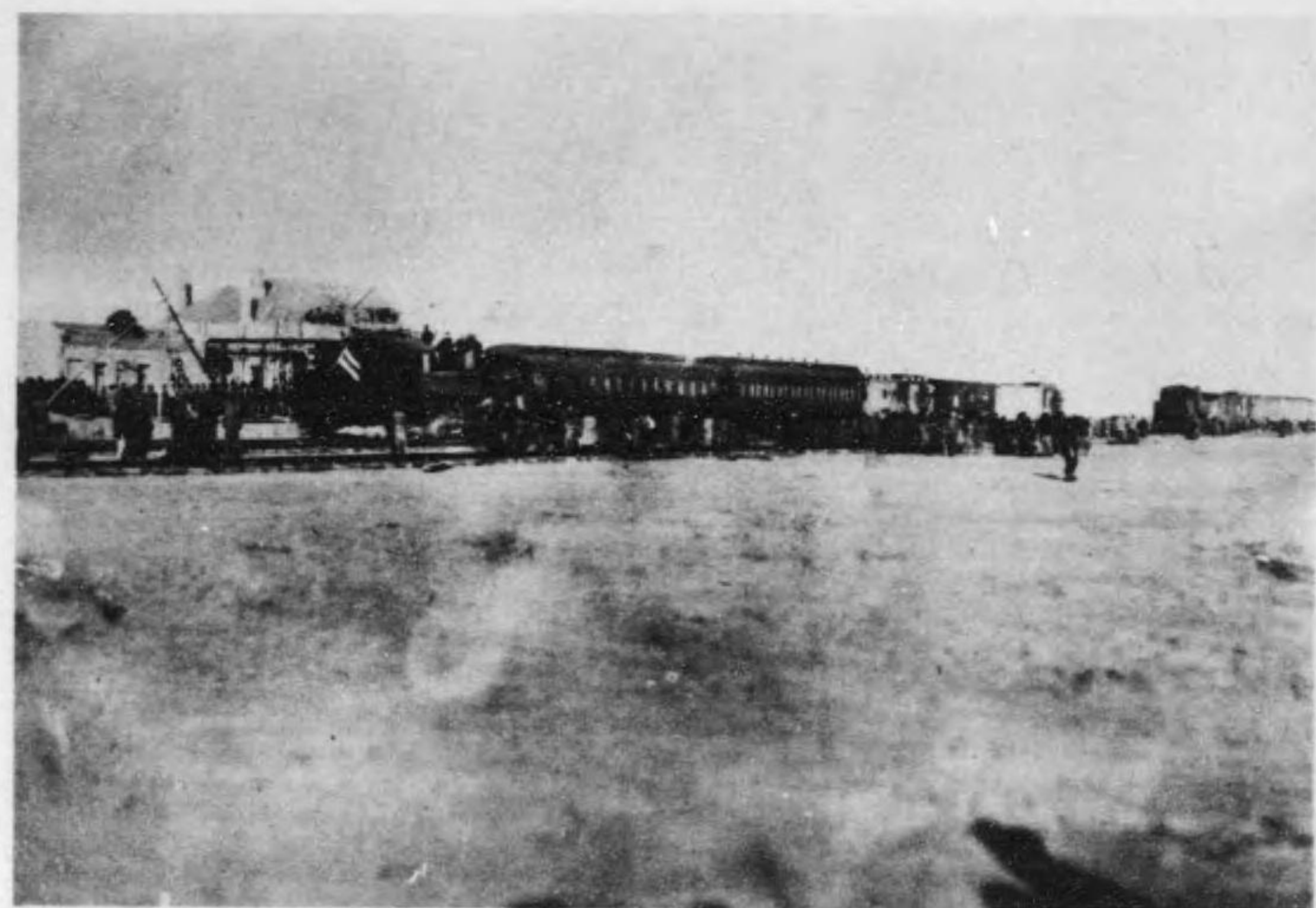

(鎮遼通) 場車停來太音白ルヶ於 = 日當通開日六十二月一十年十正大



(ル係 = 影撮ノ近最) 街大南來太音白



羊 緬ノ種來在古蒙



(營經市金丸在白人邦) 田水ルケ於ニ子營番哈近附來太音白



人古蒙ノ廟參ト(來太音白)廟「ンリモ」



餘千一數戶里支十四百二方西リヨ來太音白景全縣魯開



街 大 南 魯 開

六	大布蘇潮	五
七	鄭家屯ニ於ケル集散額	五
八	結 論	五
第三節	其他ノ油房	五
一	大蕨子油房	五
二	原料	五
三	製造法	五
四	價格及販路	五
五	蕨餅ノ使途	五
六	運賃諸掛	五
第四節	燒 鍋	五
第五節	染 房	五
第六節	毯毡局	五
第一款	毯子局	五
第二款	毯子局	五
第三款	製造業者及價格	五
第七節	磨 房	五
第八節	粉 房	五
第九節	皮 舖	五
第十節	磚窰廠	五
第十一節	甘草エキス製造業	五
第七章	鑛 業	五
第八章	森林及林業	五
第九章	農 業	五

五	第一節 概 況	五
五	第二節 農業ニ適當ナル地點及其面積ノ大要	五
五	第三節 土地ニ關スル性質及其權利	五
五	第四節 地 價	五
五	第五節 農作物ノ種類	五
五	第六節 耕作方法	五
五	第七節 產 額	五
五	第八節 蒙地ノ地主即チ佃手ト小作人關係	五
五	第九節 鄭家屯市場ニ於ケル集散高	五
五	第十節 各種農產品ノ價格並ニ平均相場	五
五	第十一節 輸出數量	五
五	第十二節 副 業	五
五	第十三節 管内水田狀況	五
五	第十章 牧 畜	五
五	第一節 概 況	五
五	第二節 畜 類	五
五	第三節 主要產地	五
五	第四節 家畜ノ飼養法	五
五	第五節 畜 殖	五
五	第六節 課 稅	五
五	第七節 家畜ノ賣買並ニ價格	五
五	第八節 鄭家屯ニ集散スル獸皮	五
五	第九節 鄭家屯ニ集散スル獸毛	五
五	第十一章 漁 業	五

五	第十二章 獵 業	五
五	第十三章 金融並度量衡	五
五	第一節 金融事情	五
五	第二節 金融機關	五
五	第三節 帖子ノ發行	五
五	第四節 通 貨	五
五	第五節 度量衡	五
五	第十四章 通信及交通	五
五	第一節 通 信	五
五	第二節 交 通	五
五	第一款 四洮鐵道	五
五	第二款 陸 運	五
五	第三款 水 路	五
五	第十五章 商埠地	五
五	第十六章 公私上ノ施設	五
五	第一節 日本側ノ施設	五
五	一 日本領事館及警察署	五
五	二 日本守備隊	五
五	三 鄭家屯居留民會	五
五	四 鄭家屯日本小學校	五
五	五 病院	五
五	第二節 支那側ノ施設	五

五	一 官公署	五
五	二 諸學校	五
五	三 神社佛閣祠病及教會	五
五	四 其他ノ施設	五
五	第十七章 土地家屋ノ賣並賃貸借價格及慣習	五
五	第一節 市街宅地並家屋賣買慣習及價格	五
五	第二節 土地家屋ノ賃貸借及慣習價格	五
五	第十八章 普通労働者並僕婢ノ賃銀	五
五	第一節 農業労働者	五
五	第二節 其他労働賃銀	五
五	第十九章 物 價	五
五	第二十章 現行稅率	五
五	第二十一章 本邦人ノ着目スヘキ事業	五
五	第二卷 白音太來(通遼縣)事情	五
五	第一章 沿革附白音太來成立ノ由來	五
五	第二章 地勢面積人口及職業大要	五
五	第三章 境内ノ特長	五
五	第四章 衣食住	五

第一節 衣	一五	第一節 畜節	一六
第二節 食	一五	第二節 獸皮獸毛	一六
第三節 住	一五	第十章 狩獵及漁業	一七
第五章 氣候及衛生	一五	第一節 狩獵	一七
第一節 氣候	一五	第二節 漁業	一七
第二節 衛生	一五	第十一章 金融	一八
第六章 貿易及商業	一五	第一節 支那銀行	一八
第一節 概況	一五	第二節 當舖	一八
第二節 移出	一五	第三節 錢舖	一八
第三節 移入	一五	第四節 通貨	一八
附 通遼縣商會公訂行規	一五	第十二章 度量衡	一九
第七章 工業	一六	第十三章 交通及通信	一九
第一節 製油業	一六	第一節 交通	一九
第二節 釀酒屋	一六	第二節 輸送及運貨	一九
第三節 曹達製造業	一六	第三節 水運	一九
第四節 染色業	一六	第四節 通信	一九
第五節 其他ノ製造業	一六	第十四章 公私土ノ施設	二〇
第八章 農業	一六	第一節 日本ノ部	二〇
第一節 耕地面積	一六	第二節 支那ノ部	二〇
第二節 作付歩割	一六	第十五章 土地家屋ノ賣買並ニ賃貸借	二〇
第三節 農產品產額	一六	價格	二〇
第九章 牧畜	一六		

第十六章 勞働賃銀及物價	一八
第一節 勞働賃銀	一八
第二節 物價	一八
第十七章 本邦人ノ着目スヘキ事業	一八
寫真目錄	一八

- (一) 在郷家屯日本領事館
- (二) 郷家屯西大街
- (三) 開通當日ニ於ケル白音太來停車場
- (四) 白音太來南大街
- (五) 蒙古在來種ノ綿羊
- (六) 哈番營子ニ於ケル水田
- (七) 「モリ」廟ト參廟ノ蒙古人
- (八) 開魯縣全景
- (九) 開魯南大街

滿洲事情 第六輯(第二回)

在鄭家屯帝國領事館管轄區域內事情

(大正十一年八月二十一日附在鄭家屯帝國領事館事務代理月川左門報告)

第一卷 鄭家屯事情

第一章 地勢面積人口及職業ノ

大要

第一節 地勢及面積

一、地勢 當館管轄區域ハ奉天省遼原縣、洮南、開通、洮安、安廣、鎮東、突泉、雙山、瞻榆、通遼ノ各縣ト哲里木盟內博王旗、圖什業圖旗、札薩克圖旗、賓圖旗、蘇鄂公旗ニシテ北緯四十二度三十分ヨリ同四十七度三十分東經百二十度ヨリ同百二十六度ニ亙リ東南ハ柳條邊橋ヲ境界トシテ吉林及奉天ニ接シ北西ハ興安嶺ヲ隔テ、錫林郭勒盟ト境界ヲ交ヘ西南ハ胎島達盟ニ連ル地勢興安嶺ノ餘脈起伏セルモノアルト南北ニ延長セル波狀形ノ丘阜アルトヲ除ケハ所謂一望千里ノ大平原ヲ形成シ西遼河及ヒ洮兒河管內ヲ貫流シ肥沃ナル平野地介在ス

二、面積 精確ナル統計ヲ得難ク從ツテ其正鵠ヲ期シ難シト雖モ比較的信頼スヘキ某方面ノ調査書ニ依レハ總面積五千百十九方里ニシテ之ヲ大別スレハ左ノ如シ

達爾罕旗	一、五七〇
博王旗	五八〇
圖什業圖旗	八五〇
札薩克圖旗	一、二〇一
賓圖旗	三二七
蘇鄂公旗	六〇一
而シテ各旗內開放地ニシテ行政上縣治ヲ施行サルル各縣ノ面積ハ左ノ如シ	
洮南縣	三八〇
開通縣	二〇七
洮安縣	一一四

安東縣	二五一
鎮東縣	一一〇
突泉縣	四五〇
瞻榆縣	二九七
遼寧縣	
雙遼縣	

三、鄭家屯ノ位置及沿革 鄭家屯ハ奉天省ノ西北端ナル遼源縣ノ縣署所在地ニシテ洮昌道尹衙門又此地ニ在リ西遼河ノ右岸北緯四十三度三十一分東經百三十二度三十一分地點ニ當リ東方鐵道五十四哩ヲ距テ南滿洲鐵道四平街驛ニ達シ南ハ康平法庫門ヲ經テ新民屯及ヒ奉天ニ到ル西ハ通遼縣開魯ヲ經テ林西ニ達リ北ハ洮南ニ東北ニハ新集廠長嶺ヲ經テ伯都納ニ通スルモノ及ヒ雙山縣懷德ヲ經テ長春ニ達スル大路アリ四通八達ノ要地ナリ尙ホ陸路交通ノ外通江口、鐵嶺、巨流河ヲ經テ營口ニ通スル西遼河ハ舟楫ノ便千五百支里ノ遠キニ達ス

此地ハ東部內蒙古科爾沁部中旗和碩達爾親王ノ旗地ニシテ溢都魯王ノ所領ナリ元來蒙古人ノ放牧地ナリシカ今ヲ去ル約百二三十年前初メテ滿漢人ノ移住シタルモノアリ同治初年即チ今ヲ去ルコト約五十餘年前蒙古人「チヨンエー」ト云ヘル者旅店ヲ設備シ牛馬市ヲ開始セシ以來從

縣別	戶數		合計	人口		合計
	甲	乙		男	女	
遼源縣	二,七六六	七,七一九	一〇,五八五	三〇,七五三	二六,五九八	六四,三五一
合計			一〇,五八五	三〇,七五三	二六,五九八	六四,三五一

來蒙古產牛馬ノ八面城若クハ法庫門ニ出セシモノ漸次當地ニテ取引セラルルニ至リ次第ニ繁榮ヲ來シ市街ヲ形成スルニ至タリ夫レヨリ滿漢人ノ移住者相踵キ同治十年昌圖府康平縣管内ニ編入シ康平縣吏員ヲ派遣シテ政治ヲ行ハシメ光緒二十七年ニ至リ初メテ遼源州ヲ設置シ後遼源縣ト改メ民國六年ニ迨ヒ從來洮南ニ設置セシ洮昌道尹公署ヲ此地ニ移置シ遼源縣外十三縣ヲ統轄セシメタリ又鄭家屯ノ發展ト密接ノ關係アル遼河ノ航行モ光緒初年迄ハ僅ニ通江口ニ限ラレ蒙地ヲ通航スルコトヲ許サレザリシカ光緒二十二年博王ハ鄭家屯ノ下流ニシテ東西遼河ノ會流地タル三江口迄舟行ヲ許シタルヲ以テ同地ハ忽チニシテ戶數千余ノ一小邑ヲ爲スニ至リタリ然ルニ宣統二年達爾罕親王又川禁ヲ解キ更ニ航路ヲ延長シテ鄭家屯ヲ終航地點トスルニ迨ヒ通江口並ニ三江口ノ繁榮日ニ衰退スルニ反シ鄭家屯ハ頓ニ發達シテ終ニ今日對蒙古貿易ノ根源地タルニ至レリ

第二節 人口及職業ノ大要

第一款 支那人
第一項 開放地人口(滿漢人)
(民國八年支那警察調查)

縣別	戶數	人口	合計
通遼縣	一,三四一	七,九六六	一〇,一五五
洮南縣	一,六四八	一,八八九	五,二〇八
開通縣	九六六	六,三〇八	四九,八四四
安東縣	二三四	七,〇五〇	三,一六四三
鎮東縣	二〇三	五,二四六	二九,〇〇〇
雙遼縣	三	二,八三七	三三,八三三
瞻榆縣	一八七	二,三三〇	二六,八四七
突泉縣	九八四	二,九五〇	二,二七
合計	一〇,一九九	五七,一三三	二九,七〇一

第二項 未開放地即チ蒙古王旗地(蒙古人)
東部內蒙古ノ人口ハ精確ナル統計ノ憑ル可キモノナシト雖モ其數約四百萬内外ト稱セラレ内移住漢民約三百餘萬ト推算セラルルヲ以テ純粹蒙古人ノ數ハ數十萬多クモ百萬ヲ越ユルコトナカル可シ左ニ邦人某ノ調査ニ係ル管内蒙古王旗地ニ屬スル住民ノ數ヲ示シテ其一班ヲ知ルニ便ニス

旗名	人口
達爾罕旗	六〇,〇〇〇
博王旗	一一,〇〇〇
圖什業圖旗	二,〇〇〇
札薩克圖旗	一,〇〇〇
寶圖旗	二,五〇〇
蘇鄂公旗	一,二〇〇
合計	七〇,〇〇〇

職業ハ大別シテ滿漢人及ヒ蒙古人ニ區分ス滿漢人ノ職業ハ他ノ東三省各地ト同シク文武官員、農工商業及ヒ勞働者ニ區別セラルル而シテ當地方カ元來農業地トシテ開放セラレ移住民モ専ラ農耕ヲ目的トシテ移住シ來リタルモノナルヲ以テ尤モ多數ヲ占ムルハ農業者ト勞働者ニシテ商工官吏之ニ次ク又蒙古人ノ職業ハ其開放地ニ居住スル者ト未開放地ニ居住スルモノニ依リ差別アリ前者ハ重ニ牧畜ヲ業トシ多少農耕ヲ併業スル者アリト雖モ其數多カラズ未開放地ニ於ケル蒙古人ハ専ラ牧畜ヲ專業トシ狩獵ハ極メテ粗笨ナル方法ニヨリテ多少ノ黍稷等ノ食糧品ヲ耕種スル者アリト雖モ放牧地帯ニ於テ農業ヲ營ムモノハ極メテ稀ニシテ若シ是レアリトセハ多クハ極窮民ニシテ畜類ヲ有セサルモノトス商業ニ至リテハ蒙古人ニシテ之ヲ營ム者殆ント絶無ナリト云フヲ妨ケス是レ性來數ノ觀念ニ乏シク且ツ古來之ヲ賤業視

シタルニ由ルモノナラン乎

第三款 外國人

第一項 人口

日露戰爭以前ニ於テハ當地力ハ露國人ノ活動範圍ニ在リタルヲ以テ當時哈爾濱方面ヨリ往來スル者アリタルモ永住シタル者ナク僅ニ一二ノ宣教師アリシカ日露戰爭以後露人ノ足跡ヲ絶チ外國宣教師モ又離郷セリ戰後ノ結果南滿洲鐵道我カ掌裡ニ歸ルヤ本邦人ノ當地ニ着目スルモノ次第二多ク

明治四十一年ニ至リ初メテ本邦人ノ居住者アリタリト雖モ當時ハ未タ日本人ノ内地居住ヲ許サレサリシトニハ最初ノ來住者カ不幸ニシテ賤業者又ハ遊戯者ナリシヲ以テ支那官憲ノ壓迫甚クシク何レモ來住後數ヶ月ニシテ全部退去シ大正元年初メテ正泰號ト稱スル雜貨店公然開設セラレ爾來本邦居住民ノ數次第ニ増加シ殊ニ近年ニ至リテハ水田事業ニ從事スル朝鮮農民ノ移住者遽カニ増加シ將來益増進ノ傾向アリ左ニ最近三年間ノ統計ヲ掲ク

年次	戶數		日		朝		鮮		合計
	男	女	本	人	男	女	男	女	
大正八年	一二四	一七三	一五四	三二七	四八	一四五	八〇	二二五	五五二
大正九年	一三三	一九四	一五七	三五二	一一九	三二九	二一四	五四三	八九四
大正十年	一〇五	一八〇	一二三	三〇三	二四八	六六九	四五七	一一二六	一、四二九

備考 日本人ノ部大正十年ニ至リ人口ノ著シク減退シタルハ經濟界不振ノ爲メ退去シタルモノ多キニ因ル又朝鮮人ノ部二年々人口ノ急劇ナル増加ヲ示スハ水田事業ノ勃興ニ伴ヒ之レニ從事スル勞働者ノ數増加シタルモノナリ

第二項 本邦人職業別

在鄭家屯領事館管内各地在留邦人職業別 (大正十年六月末現在)

職業名	鄭家屯	三江口	馬圈子	雙山縣	白音太來	洮南	達罕	他哈拉土	合計
農作	三								三
農場勞働者									
瓦煉瓦製造	一								一

和洋服裁縫	洗濯業	理髮髮結	土木建築請負	大工左官石工職	酒類調味料販賣	菓子砂糖販賣	燃料販賣	藥品販賣	古物商	會社員銀行員商店員	質屋金貨業	旅宿下宿業	料理店飲食店	貿易商
男	一	一	二	二	四	一	一	二	二	四	一	一	三	七
女	一	一	一	一	二	一	一	一	一	三	一	一	一	二
合計	二	二	三	三	六	二	二	三	三	七	二	二	四	九

大ナリ掛子ノ中央ニハ胸背共ニ各補子ヲ附ス之レ文武官ノ品級ヲ示スモノトス親王、郡王、貝勒貝子等ノ官服ニ用ユル補子ハ四角形ニシテ胸背兩處ノ外猶ホ左右ノ肩ニ各一個ヲ付シ合セテ四個トス而シテ此等ノ官服ハ四季夫々異ナリ夏季ハ紗ヲ用ヒ冬季ハ毛皮ヲ着ス

通常服ハ衫及ヒ大袂トス衫ハ單衣ニシテ肌着トシ大袂ハ上着ニシテ夾棉皮ノ三種アリ通常服ニハ身分ノ別ナキモ貧富ニヨリ其材料ヲ異ニスト雖モ普通布ヲ用ヒ緞子、縐子等ノ材料ヲ用フ大袂ノ上ニ短衣ヲ加フルハ即チ馬褂兒及坎肩兒ニシテ要スルニ男子ノ通常服ハ滿漢人ト大差ナシ

通常服、官服ヲ問ハス脚部ニハ褲子ヲ穿チ足ニハ襪子ヲ穿ツ褲子ノ上ニ更ニ短キ褲子ヲ重スルコトアリ是レヲ套褲ト云フ褲子套褲共ニ單夾綿ノ三種アリ氣候ニ適應シテ之ヲ穿ツ尙ホ附加ス可キハ一般蒙古人ノ衣服ハ極メテ寛大ニシテ上衣ハ赤色、紫色、黄色等多ク目立ツ色合ヲ用ヒ特ニ冬季ハ毛皮ヲ以テ作リタル上衣ヲ纏フ而シテ其丈ケハ大ニ長クシテ束帶ヲ解ケハ地ニ達スルモノトス故ニ就寢ノ際ハ之ヲ被リテ布團ニ代用ス着裝ノ時ハ少シク之ヲ紫ケ絹又ハ木綿ノ帶ヲ以テ腰部ヲ緊束ス

帶ハ其中央ヲ背後ヨリ前ニ繞ラシテ交又シ腰部ノ兩側ニ挾ミ其末端ヲ垂下ス束帶ノ前部ニハ喫煙草入レヲ右側ニハ食事用ノ小刀ヲ後部ニハ燧石ヲ下ケ烟袋ハ左腰ノ烟管ハ長靴ノ内ニ挿入スルカ或ハ左腰ニ挿ムコトアリ靴ハ革製又ハ布製ニシテ帽子ヲ冠リ手ニ珠數ヲ持テ頸ニ佛像ヲ垂下シ手ニ鞭ヲ携ルコト普通ノ蒙古人ノ服裝ナリトス其他官帽、便帽官靴、通常靴等ノ區別アレトモ大略滿漢人ト同一ニシテ特

ヲ嗜好スルハ肉食多クシテ菜食少キ生活上ヨリシテ自然ノ慾求ニ係リ之ヲ節約スルハ身體ノ健康ヲ保チ難シト云フ而シテ之レカ飲用ハ一定ノ時刻ヲ定ムルコトナシト雖 一日三四回多キ時ハ六七回ニ及フ

牛乳モ亦蒙古人ノ生活上必要缺クヘカラサルモノニシテ各家數頭乃至數十百頭ヲ飼養シ牛乳ニ哺乳セシムル外悉ク之ヲ搾取シ之ヲ三四升位ヲ容ル、鍋ニ入レテ暫時煮沸シ上面ニ凝集スル脂肪分ヲ別器ニ取リテ貯藏シ殘部ハ木桶ニ貯フ如クシテ毎日貯藏シタル脂肪分ハ之ヲ奶皮子蒙古語ニテ「ウルモ」ト稱シ喫茶ノ時之ヲ加フレハ味甚タ可ナリ又「ウルモ」ハ牛乳中ノ精分ノ凝結シタルモノナレハ何モ之ヲ珍重シテ來客等ニ供スルコトアリト雖モ更ニ之ヲ強烈ニ煮テ油トナシ再ヒ之ヲ凝結セシムレハ黃油即チ「バタ」ト成ルモノナリ仍ホ牛乳ヲ煮沸シテ「ウルモ」ヲ取リタル殘滓ハ之ヲ煮テ水分ヲ去リ能ク攪拌シテ精練シ十分蒸發スルヲ俟テ木箱ニ容レ直接日光ニ曝シテ乾燥セシメタルモノハ即チ奶豆腐ヲ得奶豆腐ハ之ヲ茶ニ入ルルカ又ハ貯藏シテ冬期ノ食料ニ供セラル、以上ハ牛乳ヲ以テ原料トスル食品ノ重ナル製法ナルカ蒙古人ノ牛乳ヲ用ユルコトノ巧ミナル之ヲ腐敗酸酵セシメ之ヲ蒸溜スルコト恰カモ燒酎ヲ製スルカ如クニシテ乳酒ト云フ其他牛乳ヲ腐敗セシメテ酸味ヲ帶バシメ小麥粉ト混用シテ乳菓ヲ製ス如ク牛乳ノ用法ハ多種多様ナリト雖モ生乳ヲ用フルコトハ殆ント稀ナリ是レ動モスレハ下痢ヲ醸シ之ヲ治療スルノ方法ヲ知ラサルヲ以テナリ以上諸製品ノ内蒙人カ旅行其他ノ外出ノ時ニ於テ携帶スルハ能ク乾燥

ニ記スルニ足ラス之ヲ要スルニ蒙古人ハ王公貴族ヲ除キ一般ニ貧窶ニシテ生活ノ程度低キカ故ニ絹布ヲ用フルコトナク凡テ無地ニテ青、赤、淺黃等ニ染メタル綿布ヲ用ヒ冬季ハ毛皮ヲ用フ

蒙古人ノ衣服ハ新調ヨリ襤褸トナル迄之ヲ洗濯又ハ修繕スルコトナク如何ニ汚垢ニ染ミ破綻スルモノモ之ヲ介意セズ彌々大破シテ使用ニ堪サルニ至レハ之ヲ放棄シテ新調スルモノトス總シテ衛生的觀念否ナ清潔不清潔ノ觀念サヘナク之ヲ假令ハ食後指頭ノ汚レハ衣服ニテ拭ヒ食器ノ汚塵モ又自己ノ袖又ハ衣服ノ端ニテ拭ヒテ平然タリ加フルニ日夜家畜ニ接シ馬ニ跨リ地上ニ坐臥シ風雨ニ曝サレ而シテ尙ホ且ツ絶對ニ修理洗濯ヲ施サル、ヲ以テ彼等蒙古人概シテ常ニ汚穢ニ染タル襤褸ヲ纏ヒ居ルコト到底想像ノ及ハサル所ナリ

第二節 食物

蒙古人ノ食物ハ上下ヲ通シテ甚シキ差別ナク常食トシテ乳茶羊肉及黍又ハ其他ノ雜穀、小麥粉、干糧飽等トスレトモ普通常人ノ平生ノ食料ハ茶乳及ヒ羊肉ニシテ小麥粉、干糧飽ノ如キハ富裕ナル常民若シクハ貴族ノ常食ニシテ加カモ珍客アルカ若シクハ祭禮、冠婚、喪祭等アルニアラサレハ用ユルコト稀ナリ又開放地ニ近キ蒙古人ハ肉乳等ヲ得ルコト難ク自然滿漢人ノ生計ニ似タル食物ヲ採リ穀物ヲ食スルコト稍多量ナリ

蒙古人ハ茶ヲ喫スルコト極メテ多量ニシテ瓶茶ヲ主トシ普通支那茶ハ富豪若シクハ貴族ノ用ユルモノナリ蒙古人ノ茶

シタル奶豆腐ニシテ固キハ之ヲ火ニ炙レハ容易ニ柔トナル鳥獸肉ハ牛、馬、羊、豚、雞其他鹿、兔、黃羊、雉子等アレトモ牛ハ最モ富裕ナルモノニシテ冠婚、喪祭等ノ時ニ限り屠殺シ平時ハ斃死シタル牛肉ヲ食スルノミニシテ常食ニアラス馬肉モ又同シ獨リ羊肉ハ各地最多數ニシテ之ヲ食用スルコトモ又從ツテ多シ豚、雞ハ開放地若シクハ其附近ニ於テノミ僅ニ用ヒラレ純放牧地帯ニハ之ヲ見ルコト極メテ稀ナリ野獸ハ兎最モ多ク雉子、沙鷄等モ亦少カラスト雖狼、黃羊、鹿等ハ一部地方ニ狩獵セラル、ノミニシテ常食トハ言フ可カラズ次ニ蒙古人ノ獸肉ノ調理法ハ清水ニテ煮同時ニ少量ノ食鹽ヲ以テ附味ス又牛馬若シクハ羊肉等ノ一部ヲ乾肉トシテ貯藏スルモノ多シ獸肉ヲ煮沸シタル白湯ハ肉汁トシテ彼等ノ嗜好ニ適シ時トシテハ粟、黍又ハ餛飩等ヲ煮テ粥トシ一家團座シテ賞味ス尙ホ附記ス可キハ蒙古人ハ常ニ小刀及ヒ箸ヲ嵌メ込タル短刀様ノモノヲ携帶シ肉食ノ際ハ各々小刀ヲ用ヒテ細斷シ然後食スルモノトス而シテ其小刀ノ使用ハ甚タ巧妙ニシテ軟骨骨髓及ヒ臟腑等少シモ餘ス所ナク悉ク之ヲ食フモノナリ

開放地附近ニテハ滿漢移民ト同シク高粱、粟等ヲ用ユレトモ放牧地帯ニテハ黍ヲ食用スルノミナリ黍ハ之ヲ炙リテ貯藏ス所謂炒米是ナリ食用スル時牛乳又ハ奶茶ヲ注キテ食フ蔬菜類ハ之ヲ作ルモノナク稀ニ野生ノ菲ヲ食フノミナリ然レトモ開放地附近ニ於テハ蒙古人ト雖モ白菜、葱、胡瓜等ヲ用ユルコト支那人ト異ナラス

炸米ハ稍々苦味ヲ帶ヒルモ少量ノ水ヲ以テ容易ニ食セラレ

且ツ少量ヲ用ヒテ滿腹スルノミナラス空腹ヲ感スル遅キヲ以テ旅行等ニハ必ス之ヲ携帶ス之ヲ要スルニ蒙古人ノ食品ハ甚タ粗惡ニシテ且ツ單純ナレトモ多クハ健康ニシテ胃腸ヲ病ム者少ナキハ奇ナリ蒙古ニ於ケル一般ノ燃料ハ獸糞ナリ就中尤モ良好ナルハ羊及ヒ山羊ノ糞ニシテ乾燥シタルモノハ容易ニ燃燒シ火力極メテ強シ之レニ亞クマ牛糞次ニ馬糞トス駱駝ノ糞ハ燃燒シ難ク最下等ト目セラル要スルニ獸糞ハ放牧地ニ拾ヒ之ヲ貯藏スルモノナルヲ以テ成ル可ク固結スルヲ善トシ羊糞、牛糞即チ之レニシテ馬糞、駱駝糞ハ之ニ反シ動々モスレハ壞崩スルヲ以テ不可ナリ又灌木ノ生長スル地方ニ於テハ樹枝又ハ木根ヲ伐採シテ燃料トスルモ獸糞ニ比シテ火力弱シト云フ尙ホ開放地方ニ於テ半牧半農ノモノハ高粱、稗ヲ主食トス

第三節 住家

開放地又ハ附近ニ散在スル蒙古人ハ多クハ支那式家屋ニ居住スト雖モ放牧地帯ニ於ケル蒙古人ハ大體蒙古包ニ住ムモノトス包ハ移動式固定式ノ別アレトモ其構造大同小異ニシテ外觀第一圖ノ如シ又蒙古包ニハ大小數種アルモ通常高サ十三四尺ニシテ下部ハ高サ約四五尺位ナリ而シテ其中徑ハ包ノ大小ニヨリ七八尺乃至十七八尺ノ圓筒ヲナシ此ノ頂上ニ傘形ノ屋蓋ヲ戴ク開閉自在ニシテ採光防寒トモナリ又屋內ノ烟ヲ放逸セシムル唯一ノ通風路ナリ圓筒部ノ骨ハ經一寸内外ノ柳條子ヲ四ツ目ニ編ミ弧形編條ヲ五個乃至六個連接シタルモノニシテ冬期ハ内外共ニ羊毛ヲ以テ製セル粗惡

ナル絨氈ヲ覆ヒ夏期ハ多ク葦子又ハ小柳ヲ以テ包ムモノトス

蒙古包完成之圖



此組シ烟ヲ開ルニハ
ハニラ開ルニハ
フニル開ルニハ

蒙古包ノ頂蓋部ヲ破テハ元テ屋蓋被覆物ト同レク羊毛ヲ以テ製セル粗絨氈ナリ
巴林、阿爾境、察哈爾地方ニテハ夏季ニ於テ葦又ハ小柳ヲ以テ作レルモノヲ用ユ

蒙古包內裝置家具之略概

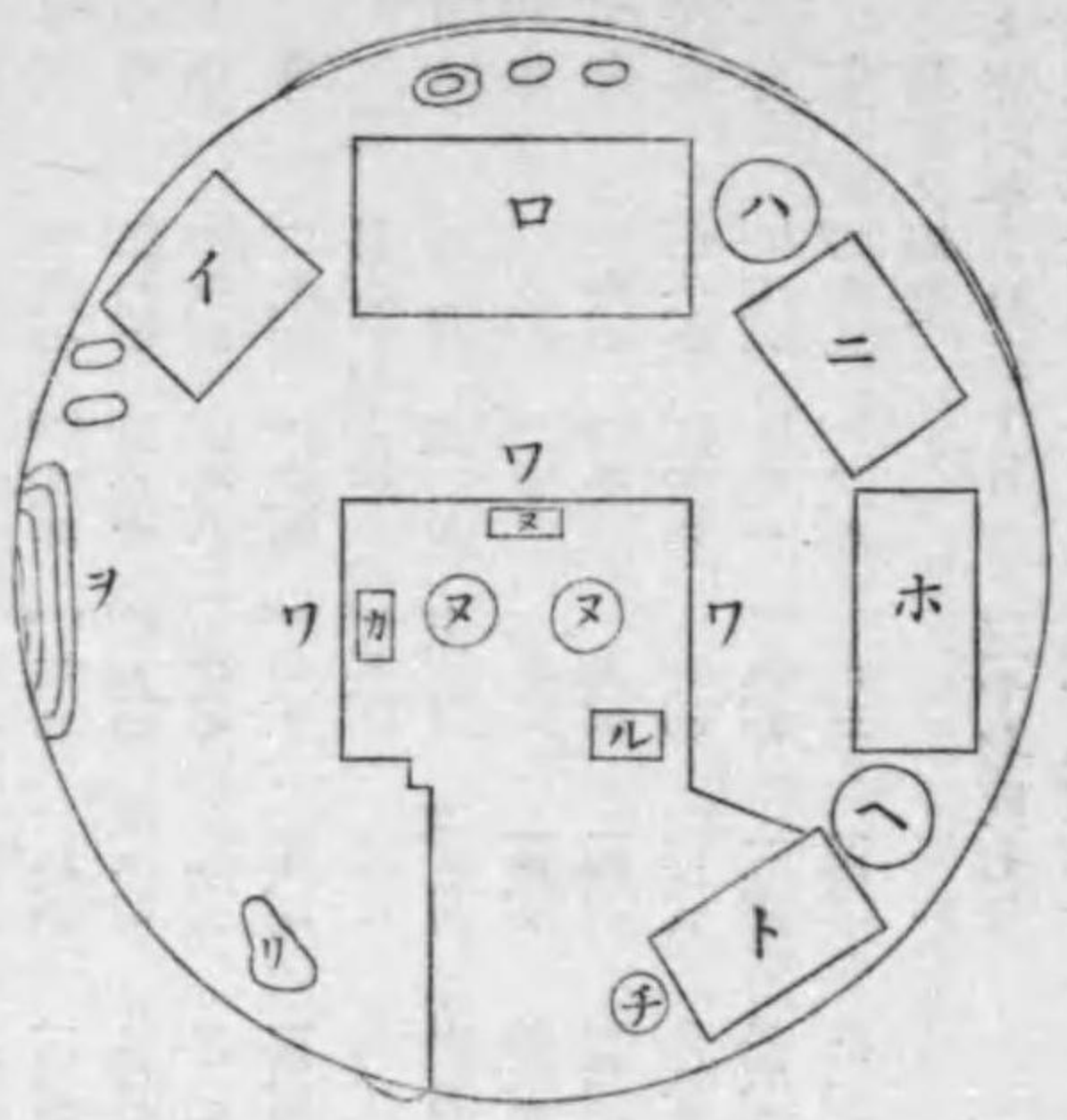

次ニ蒙古包ノ内部ヲ見ルニ佛壇、衣箱、食器棚、水桶ノ配置等何レモ同様ニシテ第二圖ハ即チ其包内ノ裝置、器具ノ配列ヲ示スモノナリ圖中(イ)ハ佛壇ニシテ蒙古人ノ最モ神聖視スルモノナリ就寢其他ト雖モ決シテ脚部ヲ向ケス、本邦人ノ蒙古包ニ宿泊シテ往々彼等ノ惡感ヲ買フハ此ニ注意ヲ怠ルノ致ス所多キニ依ル(ロ)ハ主人ノ寢臺ニシテ土間ヨリ一段高キヲ常トス(ハ)ハ木製ノ造酒器(ニ)衣箱入レ箱

(ホ)食器棚(ニ)牛乳壺(ト)茶器搾乳器等ヲ併置ス(チ)水桶兼牛乳器(リ)土間ニシテ寒期幼牛又ハ幼羊ヲ養フコトアリ(ヌ)竈(ル)牛糞容器(柳丈ニテ編メルモノ)(ヲ)不潔ナル寢具及衣類ヲ置ク(ワ)貧富ニヨリ差アルモ牛皮又ハ羊皮ノ鞣サナルモノ又ハ絨氈ヲ敷キ即チ座敷ノ上席ニ相當ス(カ)土間(ヨ)高五六寸ノ机又ハ之ニ代用スル木板ヲ置ク蒙古包内部ノ裝置斯ノ如キヲ以テ元ヨリ多人數ノ居住ニ適セス是ヲ以テ富豪若シクハ多クノ家族ヲ有スルモノハ同様ノ蒙古包一乃至二三ヲ有シテ各々之ニ分居ス
蒙古人ノ衣食住ハ是ニテ其一斑ヲ悉シタルカ何レモ殆ント原始的ニシテ何等ノ虛飾ナク從ツテ其生活モ又極メテ安靜ナルヲ得ヘシト雖モ近來交通ノ發展、人智ノ進歩ニ伴ヒ奢侈風次第ニ侵入シ或ハ支那式家屋ニ住ミ或ハ美食ヲ貪リ美衣ヲ纏フテ漸次經濟的ニ欠乏ヲ來シテ唯一ノ財寶タル牛馬ヲ濫賣シテ終ニ其產ヲ破ルニ至ルモノ極メテ多シ而シテ此ノ弊風ハ支那官憲ニ懷柔セラルル蒙古王公等ノ傳播スル所最モ多シト云フ

第四章 氣候及衛生

第一節 氣候

當地方ハ東部内蒙古ニ位シ遠ク海洋ヲ離レ且ツ西北ニ偏在スルヲ以テ氣候大陸的ニシテ寒暑俱ニ劇シ一年ヲ通シテ之ヲ概別セハ主寒從暑ト稱シテ可ナリ例年九月下旬初霜アリ十月ヨリ翌年四月ニ至ル約半年間ハ寒氣峻烈ニシテ最低

氣溫攝氏零下二十度乃至三十度ニ達シ清明節ヲ過キテ氣溫
 次第二上騰シテ解氷時期ト爲リ六七月炎熱最モ甚タシト雖
 モ此ノ高溫期ハ夏至節ヨリ白露節ニ至ル約二ヶ月餘ニ過キ
 ス白露節以降ハ氣溫次第ニ降下シ晝夜寒暖ノ差益大ニシテ
 或ハ九月中旬乃至下旬ニ劇シキ降霜ヲ見ルコトアリテ現ニ
 大正九年ノ如キハ是レカ爲ニ農作物非常ノ凶作ヲ見タリ左
 ニ大正六年四月以降大正九年十二月ニ至ル氣象狀態ヲ表示
 ス(鄭家屯滿鐵農事試驗場觀測)

一 平均溫度 (攝氏)

(表中(-)印ハ零度以下ヲ示ス)

年次/月次	一月	二月	三月	四月	五月	六月	七月	八月	九月	十月	十一月	十二月	年平均
大正六年	x	x	x	x	x	x	x	x	x	x	x	x	x
大正七年	(-)五、七	(-)九、三	(-)一〇、三	八、〇	一三、四	二〇、七	二三、四	二三、七	一五、九	八、二	(-)三、九	(-)三、三	五、八
大正八年	(-)八、〇	(-)八、〇	(-)九、〇	(-)二、一	六、〇	一三、五	二〇、三	二六、五	二四、二	一六、九	八、〇	(-)四、三	五、八
大正九年	(-)四、三	(-)五、八	〇、七	九、三	一七、〇	二〇、五	二六、三	三三、七	二四、四	〇、八	(-)三、〇	(-)二、三	五、五
累年	(-)二、〇	(-)二、四	(-)〇、六	七、七	一四、四	二二、三	二五、二	二二、二	一五、九	六、〇	(-)四、一	(-)三、六	五、七
年次/月次	二 最高氣溫 (攝氏)												
大正六年	x	x	x	x	x	x	x	x	x	x	x	x	x
大正七年	(-)九、〇	(-)三、一	五、六	一四、三	二二、二	三〇、八	二八、七	二七、四	二〇、九	一四、三	一、二	(-)七、四	二、五
大正八年	(-)二、〇	(-)〇、六	五、〇	一一、八	二〇、九	二六、五	三三、七	三〇、四	二二、七	一三、六	二、二	(-)六、三	二、四
大正九年	(-)七、六	(-)八、一	八、〇	一五、七	二四、九	二七、三	三二、八	二七、五	二〇、七	一五、七	二、五	(-)六、八	二、七
累年	(-)九、五	(-)三、九	六、二	一四、一	二二、七	二七、七	三〇、六	二八、二	二二、八	一四、一	一、七	(-)七、八	二、一
備考	最高ノ極度												
大正六年六月三十日	三十七度七分												
大正八年七月十二日	三十八度九分												
年次/月次	三 最低氣溫 (攝氏)												
大正六年	x	x	x	x	x	x	x	x	x	x	x	x	x
大正七年	(-)一、〇	(-)一、一	(-)一、一	(-)一、一	(-)一、一	(-)一、一	(-)一、一	(-)一、一	(-)一、一	(-)一、一	(-)一、一	(-)一、一	(-)一、一
大正八年	(-)一、〇	(-)一、一	(-)一、一	(-)一、一	(-)一、一	(-)一、一	(-)一、一	(-)一、一	(-)一、一	(-)一、一	(-)一、一	(-)一、一	(-)一、一
大正九年	(-)一、〇	(-)一、一	(-)一、一	(-)一、一	(-)一、一	(-)一、一	(-)一、一	(-)一、一	(-)一、一	(-)一、一	(-)一、一	(-)一、一	(-)一、一
累年	(-)一、〇	(-)一、一	(-)一、一	(-)一、一	(-)一、一	(-)一、一	(-)一、一	(-)一、一	(-)一、一	(-)一、一	(-)一、一	(-)一、一	(-)一、一
備考	最低ノ極度												
大正七年一月二日	零下二十七度六分												
大正九年二月三日	零下三十一度二分												

四 地中溫度 (地表下〇、〇三耗) (攝氏)

年次/月次	一月	二月	三月	四月	五月	六月	七月	八月	九月	十月	十一月	十二月	年平均
大正六年	x	x	x	x	x	x	x	x	x	x	x	x	x
大正七年	(-)二、五	(-)五、六	三、六	一一、八	一八、三	二四、九	三三、五	二五、五	一六、五	八、五	(-)二、四	(-)一〇、六	八、五
大正八年	(-)六、九	(-)七、二	〇、一	五、六	一四、八	二二、四	三〇、九	三〇、八	二二、四	九、四	(-)〇、六	(-)一〇、五	八、七
大正九年	(-)一、三	(-)八、三	七、四	一六、三	二四、六	二七、二	二八、七	二六、一	一八、六	七、六	(-)一、〇	(-)八、八	一一、一
累年	(-)三、六	(-)七、〇	三、七	一一、二	一九、二	二四、八	二九、〇	二七、五	一八、八	九、八	(-)一、五	(-)一〇、五	九、三
年次/月次	五 風速 (一秒間米突)												
大正六年	x	x	x	x	x	x	x	x	x	x	x	x	x
大正七年	五、八	六、八	八、二	七、七	七、四	五、七	四、九	三、八	四、八	七、二	五、六	六、二	六、三
大正八年	四、八	八、〇	八、九	八、七	八、二	八、〇	五、六	五、九	四、六	六、二	五、五	四、〇	六、五
大正九年	三、〇	三、七	九、六	一〇、一	八、一	六、六	五、九	四、五	四、九	五、五	四、九	四、四	五、九
累年	四、五	六、二	八、九	八、八	七、九	七、〇	五、四	四、六	四、九	六、二	五、八	五、一	六、三
年次/月次	六 最多風向												
大正六年	x	x	x	W	S	W	SSW	S	S	SW	N	NW	x

年次	十二 晚霜及初霜																	
	晚霜	霜	初霜	霜	大正九年													
大正六年	四月十五日	四月十五日	十月十五日	十月十五日	月別	一月	二月	三月	四月	五月	六月	七月	八月	九月	十月	十一月	十二月	年合計
大正七年	四月十五日	四月十五日	十月十五日	十月十五日	雨天	四	四	四	四	四	四	四	四	四	四	四	四	四
大正八年	四月六日	四月六日	十月一日	十月一日	霰	四	四	四	四	四	四	四	四	四	四	四	四	四
大正九年	四月六日	四月六日	十月一日	十月一日	晴天	四	四	四	四	四	四	四	四	四	四	四	四	四
大正六年	一月	二月	三月	四月	五月	六月	七月	八月	九月	十月	十一月	十二月	年合計					
大正七年	一月	二月	三月	四月	五月	六月	七月	八月	九月	十月	十一月	十二月	年合計					
大正八年	一月	二月	三月	四月	五月	六月	七月	八月	九月	十月	十一月	十二月	年合計					
大正九年	一月	二月	三月	四月	五月	六月	七月	八月	九月	十月	十一月	十二月	年合計					
大正六年	一月	二月	三月	四月	五月	六月	七月	八月	九月	十月	十一月	十二月	年合計					
大正七年	一月	二月	三月	四月	五月	六月	七月	八月	九月	十月	十一月	十二月	年合計					
大正八年	一月	二月	三月	四月	五月	六月	七月	八月	九月	十月	十一月	十二月	年合計					
大正九年	一月	二月	三月	四月	五月	六月	七月	八月	九月	十月	十一月	十二月	年合計					

一五

年次	七 蒸發量(耗)												
	一月	二月	三月	四月	五月	六月	七月	八月	九月	十月	十一月	十二月	年合計
大正六年	一月	二月	三月	四月	五月	六月	七月	八月	九月	十月	十一月	十二月	年合計
大正七年	一月	二月	三月	四月	五月	六月	七月	八月	九月	十月	十一月	十二月	年合計
大正八年	一月	二月	三月	四月	五月	六月	七月	八月	九月	十月	十一月	十二月	年合計
大正九年	一月	二月	三月	四月	五月	六月	七月	八月	九月	十月	十一月	十二月	年合計
大正六年	一月	二月	三月	四月	五月	六月	七月	八月	九月	十月	十一月	十二月	年合計
大正七年	一月	二月	三月	四月	五月	六月	七月	八月	九月	十月	十一月	十二月	年合計
大正八年	一月	二月	三月	四月	五月	六月	七月	八月	九月	十月	十一月	十二月	年合計
大正九年	一月	二月	三月	四月	五月	六月	七月	八月	九月	十月	十一月	十二月	年合計
大正六年	一月	二月	三月	四月	五月	六月	七月	八月	九月	十月	十一月	十二月	年合計
大正七年	一月	二月	三月	四月	五月	六月	七月	八月	九月	十月	十一月	十二月	年合計
大正八年	一月	二月	三月	四月	五月	六月	七月	八月	九月	十月	十一月	十二月	年合計
大正九年	一月	二月	三月	四月	五月	六月	七月	八月	九月	十月	十一月	十二月	年合計

一四

病類	三月	四月	五月	六月	七月	八月	九月	十月	十一月	十二月	合計
一 全身病	二	一	一	一	一	一	一	一	一	一	一
二 精神病	一	一	一	一	一	一	一	一	一	一	一
三 神經系病	一	一	一	一	一	一	一	一	一	一	一
四 循環器病	一	一	一	一	一	一	一	一	一	一	一
五 眼及ヒ其附屬器病	一	一	一	一	一	一	一	一	一	一	一
六 耳鼻咽喉病	一	一	一	一	一	一	一	一	一	一	一
七 呼吸器病	一	一	一	一	一	一	一	一	一	一	一
八 消化器病	一	一	一	一	一	一	一	一	一	一	一
九 齒牙病	一	一	一	一	一	一	一	一	一	一	一
一〇 運動器病	一	一	一	一	一	一	一	一	一	一	一
一一 皮膚及其附屬器病	一	一	一	一	一	一	一	一	一	一	一
一二 泌尿生殖器病	一	一	一	一	一	一	一	一	一	一	一
一三 外傷	一	一	一	一	一	一	一	一	一	一	一
一四 溺死及縊死	一	一	一	一	一	一	一	一	一	一	一
一五 妊娠及産形	一	一	一	一	一	一	一	一	一	一	一
合計	六	七	四	三	三	三	三	三	三	三	三

第二節 衛生

一 概論

當地ハ東蒙古ノ偏鄙ニシテ設治以來未タ年ヲ歴ルコト久シカラサルヲ以テ諸般ノ施設不備ヲ免レス殊ニ支那ニ於テ如キノ衛生的設備ノ如キハ何等見ル可キ者ナシ尤モ共同便所ノ修築、塵芥箱ノ設備其他衛生思想ノ鼓吹、種痘、戒烟等ノ施設絶無ニハ非サルモ徒ラニ表面ヲ糊塗シタル一時的ノ形式ノミニシテ加カモ智識低級ニシテ衛生ノ何タルヲ解セサル一般住民ハ因襲ノ久シキ殆ント臭裡ニ在リテ穢臭ヲ知ラサルニ似タリ冬期結氷中ハ萬物氷結シテ自然的ニ汚物惡臭ノ流溢飛散ヲ防キ最モ健康時期ナリト雖モ大氣ノ極塞ナル往々呼吸器ヲ害スル虞アリ清明節後地表先ツ氷解シテ地下ニ及ホスニ追ヒ積日ノ汚穢一時ニ腐敗シテ惡臭鼻

新患者病種統計表

大正九年(自一月至十二月)

向ホ當地ニ於ケル支那醫ニ數十名ノ多キニ達スルモ専門ニ醫學ヲ治メ相當ノ投藥經驗ヲ有スルモノハ極メテ稀ナリ其ノ大部分ニ所謂漢法醫ニシテ内達通醫院發理醫院春臺醫院似天醫院、潤久醫院ハ診察投藥ヲ併セ行フモ其他ハ單ニ診察ノミニテ自宅ニテ投藥スルコトナク處方箋ヲ與ヘ患者親カラ直接藥店ヨリ藥材ヲ購入スルコト他ノ地方ニ同シ左ニ重ナル藥商ヲ擧ク而シテ此等ノ藥種商店ニハ何レモ一人又ハ一人以上ノ醫師ヲ有スルモノトス

ヲ撲チ加フルニ疾風砂塵ヲ飛揚シテ眞ニ不快ニ堪サラシム即チ腸窒扶斯、呼吸器病等ノ患者次第ニ發生シ次テ夏季降雨期ニ入レハ霍亂、赤痢其他ノ流行病多シト雖モ街區斯ノ如ク不潔ニ非衛生的ニシテ且ツ是レカ豫防機關等ノ缺如セラルニ反シ其ノ甚タシキ大流行ヲ見サルハ頗ル意外トスル所ナルモ是レ畢竟支那人カ數十年來ノ經驗ニ依リ會得シタル衛生法ニ遵ヒ大氣溫潤スレハ室内ノ炕ヲ焚キテ侵濕ヲ防キ生水生物ヲ忌食シテ胃腸ヲ保護スル等天與ノ衛生法ヲ格守スルコト職トシテ是レニ在ル可シ但シ大正八年夏季滿洲各地ニ流行シタル虎列刺病ノ如キハ鄰家屯白音太來ノ如キ都會地ニ殊ニ其兇暴ヲ逞フシタルカ是レ衛生機關ノ缺亡ト各個注意ノ足ラサルノ致ス所ナリト雖モ又一面ニ於テハ牛馬其他畜類ノ出入多ク是レカ爲メニ發生シタル無數蒼蠅ノ群集四方ニ病毒ヲ傳播セシムルアリテ殆ント防疫ノ如キ言ヒ易クシテ行ヒ難キノ現況ナリ左ニ大正九年中鄰家屯醫院ニテ取扱タル病類別ヲ記載シテ當地ニ於ケル衛生ノ一斑ヲ示ス

二 病院

鄰家屯醫院ハ大正四年四月ノ設立ニ係リ陸軍三等軍醫正秋山春齊管理ス規模並ニ其設備完備セリト云フ能ハスト雖モ滿鐵ノ公醫トシテ經營スル所ナルト當地ニ於ケル唯一ノ外國人經營病院ナルヲ以テ相當ノ患者アリ目下醫員一名事務員一名看護婦一名アルモ病室ノ設備ナク入院治療スルコト能ハサルニ依リ重症者ハ四平街又ハ奉天滿鐵病院ニ入院スルヲ常トス

病類別	日本人		支那人		合計	
	男	女	男	女	男	女
一 全身病	一	一	一	一	二	二
二 精神病	一	一	一	一	二	二
三 神經系病	一	一	一	一	二	二
四 循環器病	一	一	一	一	二	二
五 眼及ヒ其附屬器病	一	一	一	一	二	二
六 耳鼻咽喉病	一	一	一	一	二	二
七 呼吸器病	一	一	一	一	二	二
八 消化器病	一	一	一	一	二	二
九 齒牙病	一	一	一	一	二	二
一〇 運動器病	一	一	一	一	二	二
一一 皮膚及其附屬器病	一	一	一	一	二	二
一二 泌尿生殖器病	一	一	一	一	二	二
一三 外傷	一	一	一	一	二	二
一四 溺死及縊死	一	一	一	一	二	二
一五 妊娠及産形	一	一	一	一	二	二
合計	一	一	一	一	二	二

一七

一六

固形物總量	一、七六、〇〇〇	二、七六、〇〇〇	二、〇七、〇〇〇	一、〇八、〇〇〇	二、〇七、〇〇〇	一、五七、〇〇〇	九四、〇〇〇
硬度	三六、〇〇〇	一四、〇〇〇	一五、〇〇〇	一九、〇〇〇	一五、〇〇〇	二八、〇〇〇	一九、〇〇〇
判定	飲料ニ不適	飲料ニ不適	飲料ニ不適	飲料ニ不適	飲料ニ不適	飲料ニ不適	飲料ニ不適

鄭家屯附近水質分拆表
遼河々々水
地下三十二尺
地下五十七尺
地下七十九尺
地下九十五尺

清濁色相	無色微カニ混濁少量	無色微ニ混濁シ多量	無色微カニ混濁シテ多量	無色微々混濁シ多量
臭	異狀ナシ	異狀ナシ	異狀ナシ	異狀ナシ
反	アルカリ性	アルカリ性	アルカリ性	アルカリ性
格魯兒	二一、三〇〇	一四、七五〇	一七、七五〇	一五、九七五
流	痕跡	痕跡	痕跡	痕跡
硝	痕跡	痕跡	痕跡	痕跡
亞硝酸	檢出セス	檢出セス	檢出セス	檢出セス
安母尼亞	僅微	著明	著明	著明
固形物總量	三五〇、四〇〇	四九四、四〇〇	六一六、八〇〇	六六二、四〇〇
硬度	一時硬度六、四四〇	同	同	同
永久硬度	一、五六〇	同	同	同

以上試驗成績ニ徴スルニ本水ハ何レモ安母尼亞ノ僅微或ハ著明ヲ檢出セルト有機物過多ナルヲ以テ飲料ニ供ス可カラズ又一時硬度高キモ永久硬度低キニ依リ煮沸後汽鏝用ニ供スヘキモノト認ム尙ホ此ノ成績ニ依ル時ハ遼河々々水ニ適當ナル設備ヲ施シテ給水スルヲ適當ナリトス
(備考) 固形物總量ノ欄ニ掲クル數ハ水一「リットル」中ニ含有スル「ミリグラム」數ナリ

(四) 日本赤十字社奉天支部鄭家屯出張所
當地ニ本出張所ノ設ケラレシハ大正五年十二月ニシテ領事館員ニ於テ便宜其事務ヲ取扱ヒ居レリ大正十年三月現在社員數日本人及支那人合計六十九人ナリ

第五章 貿易及商業

鄭家屯ノ商業勢力範圍ハ往時東清鐵道即チ現南滿鐵道未修築以前ニ在リテハ重要輸出入品ノ輸送專ラ遼河水運ニヨリ船舶ノ便ヲ藉リタルヲ以テ鐵嶺以北ノ都邑即チ公主嶺、長春伯都訥等ヲ初メ遠ク興安嶺ヲ限ル東部內蒙古一帶ヲ其ノ圈内ニ包括シタルモ爾後交通機關ノ發達變遷ニ伴ヒ滿鐵沿線ハ自然本範圍ヲ脱シ現在ニ於テハ東部內蒙古ノ一半ヲ有スルニ過キスト雖モ鄭家屯通遼洮南ヲ初メ其ノ他ノ縣治並ニ蒙右王公未開放地ニ於ケル文物制度漸ヲ追テ整頓シ殊ニ最近數年間ニ於テ非常ナル開墾地ノ擴大トナリ蒙古人ノ生業タル牧畜業モ亦歐洲大戰亂ノ影響ヲ受ケテ旺盛トナリ資金流入シタルヲ以テ此等滿漢蒙人ノ生計程度向上シ購買力又増進シタルヲ以テ商業次第ニ隆盛トナリ殊ニ四洮鐵道ノ延長線タル鄭家屯白音太來間將ニ竣成セントシ洮南ニ達スル延長線モ亦數年ナラスシテ着手セラル可キ機運ニ向ヒ居レハ近キ將來ニ於テ此ノ交通機關完成ノ曉ニ至ラハ鄭家屯ヲ經由シ又ハ之ヲ仲繼トスル輸出入ノ貿易ハ非常ノ發展ヲ來ス可キ充分ノ期待アリテ將來對蒙貿易上益々有望ナリト謂ハサルヘカラス而シテ是ヲ事實ニ證明センニハ當地ニ於ケル最近數年間ノ移出入品ノ數量價格等ヲ比較對照スルニ加カスト雖モ奈何セン從來當地ニハ貿易品輸出入ヲ記載シタル信憑ス可キ統計書類缺如シ正確ナル數字ヲ得難ク稅捐局又ハ商務會ニ就キ其ノ大要ヲ撮マントスルモ單ニ當鄭家屯市場ニ入市タル數量ノミニテ當地ヲ通過シテ白音

太、洮南其ノ他ニ向ケ輸送シタル數字ハ到底得難キ事情ノ下ニ在ルヲ以テ已ムヲ得ス當地輸出入品ノ經路タル四鄭鐵道ノ輸送ニ係ル貨物數量並ニ解米期間營口ト當地間ノ運輸交通ヲ利用セラルル遼河水運ニ依リ出入スル貨物ノ數量ヲ揭ケテ全豹ヲ推知スルノ便ニ供セン尤モ從來四鄭鐵道局ノ統計ハ米器ヲ以テ計算シ遼河水運ニ依ル貨物ハ是レ又數量若シクハ件數ヲ記入スルノミニシテ是レヨリ價格其他ヲ算出スルコトハ難中ノ難事ニシテ到底正確ヲ期シ難キヲ以テ大正九年稅捐局ニ於ケル出產銷場徵稅表並ニ大八年四鄭間輸送重要貨物ヲ示シテ以下最近一年間ノ輸出入數量ト比較對照シテ其ノ發展ノ一端ヲ示ス
大正九年產銷糧貨數目單(康遠稅捐局調)

紅	十四萬石
穀	三萬五千石
糜	九千六百石
大	三萬石
小	八千八百石
江	八萬五千六百石
吉	七千二百石
元	七千五百石
小	一萬八千九百六十石
包	一萬五千石
芝	二千五百石
蕎	九千八百石

小麥	一萬五千石
大麥	三千二百六十石
粳米	三百十五石
元豆	七萬石
合莫豆	五千八百四十石
瓜子	八萬五千石
出產貨物	
甘草	百十九萬四千筋
上城	二十萬八千八十塊
面城	百七萬五千二百筋
牛皮	六千五百二十四張
馬皮	四千五百六十二張
元皮	一萬九千六百張
羊皮	三萬三千張
羊毛	十五萬千筋
馬尾	千四百五十筋
猪毛	二萬八千九百筋
實銷貨物	
市布	二百八十八件
坎布	三百三十六件
花旗布	六百六十七件
大布	千二百二十件
裕布	百七十六件
洋線	百四十五件
洋綸	二百九十六疋

山綢	三萬九千八百六十疋
紡綢	千五百五十疋
茶葉	三十萬七千二百筋
太西	三百七十五疋
洋綢	二百十五疋
羽綢	三千九十五疋
洋綢	二千七十五條
磁器	百四十八箱
庫器	二百八十五疋
蘇袋	八十七萬六千四百四十筋
蘇袋	二萬六千三百八十條
蘇袋	二百四十二疋

大豆	四一、五七四、九
豆餅	二、五〇九、五
高粱	一四、一四七、四
米	七四、〇
小麥	六一、一、五
小豆	一八六、四
粟	七六三、四
同	七、七、一、六、三

玉蜀黍	七、三二七、三
雜花生、瓜子	一六、三六九、〇
豆油	五、二〇二、一
麥粉	二六七、二
砂糖	一〇四、七
綿布	五、五
木材	九、一、二、四、一
皮革	七四、二
獸骨	四一、二、八
麻袋	二六、二
其他	六、八、二、七、五
合計	一一三、三二五、八

右表ニ據レハ大正八年當地ニ於ケル大豆以下二十二種目ノ移出入品ハ大正七年ノ統計ニ比シ多大ノ増加ニシテ先ツ移出品ニ付之ヲ檢スレハ高粱九千零八十四噸、獸骨毛皮二百四十噸ノ減退ヲ示シタル外大豆三萬九千七百九十九噸、粟一萬三千三百噸其他麻子、瓜子、雜糧、豆餅、甘草、蠟、木材等何レモ多大ノ増加ヲ示シ又移入品ニ於テモ野菜、果實ノ四百十三噸、洋麵粉二百零五噸ニ減少シタル外石灰六千四百六十八噸、鹽五千二百三十四噸、綿糸綿布千九噸、麻袋千五百八噸、其他砂糖、酒、食糧品、石油、洋灰、石灰紙、陶磁器等何レモ二割乃至十割ノ増加ヲ來セリ尙當地移出入品ハ前文略說ノ通り四鄰鐵道輸送數量ノ外尙ホ遼河ノ水運ニ依ル上下移出入品ヲ加算スルニ非サレハ其ノ全數ヲ知悉スルコト能ハサルヲ以テ更ニ大正八年四月ヨリ大正九年三月ニ至ル最近解氷期間ノ統計ヲ示シテ當地移出入品ノ種類並ニ其數量ノ大體ヲ示サントス

自大正八年四月
至大正九年三月
遼河解氷期間
鄰家屯輸出
貨物數量表

品名	單位	數量
麥粉	噸	二、八六二、〇
鹽糖	噸	四、六七九、五
味噌、醬油	噸	一、一八六、五
野魚菜	噸	二〇一、一
鹽干	噸	一、一七〇、八
茶葉	噸	二七八、九
葉菜	噸	四四四、四
安葉	噸	七四七、七
平糶	噸	三六一、六
石	噸	二、三九七、四
砂	噸	八九六、三
石木	噸	三二五、七
磷	噸	六五八、四
石	噸	二、〇〇二、五
綿	噸	一、六二九、七
綿	噸	二六〇、五
瓜	噸	四、七八七、八
落	噸	二、九二三、一
紙	噸	二、六六六、六
紙	噸	二五
生	噸	
子	噸	
糸	噸	
布	噸	
油	噸	
寸	噸	
材	噸	
利	噸	
灰	噸	
麵	噸	

品名	單位	數量
元鐵	斤	一〇、〇〇〇
木條	斤	五、〇〇〇
小海	斤	四、五〇〇
玻璃	斤	四、〇〇〇
大尺	斤	三、〇〇〇
元表	斤	二、〇〇〇
石紙	斤	一、〇〇〇
窩紙	斤	一、〇〇〇
竹掃	斤	一、〇〇〇
打掃	斤	一、〇〇〇
花掃	斤	一、〇〇〇
斜紋	斤	一、〇〇〇
中布	斤	一、〇〇〇
元鐵	斤	二、五〇〇
木條	斤	一、〇〇〇
小海	斤	一、〇〇〇
玻璃	斤	一、〇〇〇
大尺	斤	一、〇〇〇
元表	斤	一、〇〇〇
石紙	斤	一、〇〇〇
窩紙	斤	一、〇〇〇
竹掃	斤	一、〇〇〇
打掃	斤	一、〇〇〇
花掃	斤	一、〇〇〇
斜紋	斤	一、〇〇〇
中布	斤	一、〇〇〇

種類	單位	八七月	八月	九月	十月	九年四月	五月	六月	合計
粒鹽	石	二〇、〇〇〇	一五、〇〇〇	三〇、〇〇〇	一五、〇〇〇	三〇、〇〇〇	一五、〇〇〇	一六、〇〇〇	一六〇、〇〇〇
紅糖	包	一〇〇	一〇〇	一〇〇	一〇〇	一〇〇	一〇〇	一〇〇	一〇〇
白糖	包	一〇〇	一〇〇	一〇〇	一〇〇	一〇〇	一〇〇	一〇〇	一〇〇
洋燭	箱	一〇〇	一〇〇	一〇〇	一〇〇	一〇〇	一〇〇	一〇〇	一〇〇
洋油	箱	一〇〇	一〇〇	一〇〇	一〇〇	一〇〇	一〇〇	一〇〇	一〇〇
茶葉	包	一〇〇	一〇〇	一〇〇	一〇〇	一〇〇	一〇〇	一〇〇	一〇〇
涼蓆	包	一〇〇	一〇〇	一〇〇	一〇〇	一〇〇	一〇〇	一〇〇	一〇〇
大紙	箱	一〇〇	一〇〇	一〇〇	一〇〇	一〇〇	一〇〇	一〇〇	一〇〇
雜貨	箱	一〇〇	一〇〇	一〇〇	一〇〇	一〇〇	一〇〇	一〇〇	一〇〇
紹興酒	箱	一〇〇	一〇〇	一〇〇	一〇〇	一〇〇	一〇〇	一〇〇	一〇〇
鐵鍋	口	一〇〇	一〇〇	一〇〇	一〇〇	一〇〇	一〇〇	一〇〇	一〇〇
洋釘	箱	一〇〇	一〇〇	一〇〇	一〇〇	一〇〇	一〇〇	一〇〇	一〇〇
寸鐵	箱	一〇〇	一〇〇	一〇〇	一〇〇	一〇〇	一〇〇	一〇〇	一〇〇
青絲	箱	一〇〇	一〇〇	一〇〇	一〇〇	一〇〇	一〇〇	一〇〇	一〇〇
海紙	箱	一〇〇	一〇〇	一〇〇	一〇〇	一〇〇	一〇〇	一〇〇	一〇〇

種類	單位	數量
麻古	斤	二一、〇〇〇
大蔬油	斤	一三、五〇〇
方麵	斤	五〇、〇〇〇
土城	斤	二一、〇〇〇
面城	斤	一三、五〇〇
盒塊	斤	五〇、〇〇〇
豬骨	斤	二一、〇〇〇
草毛	斤	一三、五〇〇
獸骨	斤	五〇、〇〇〇

自大正八年四月四日線輸入貨物數量表

自大正七年七月至大正八年六月遼河解冰期間鄭家屯輸入貨物數量表

尚參考トシテ上記輸出入品ノ主要貨物ニ對スル市價ヲ示シ
ヲ輸出入數量若クハ價格打算ノ便宜ニ供ス

陶磁器	米順	三三一、五
硝子及同製品	同	一〇九、七
米	同	四六三、四
大豆	同	一一〇一、七
高粱	同	六七二、三
雜穀	同	二五七、四
其他	同	三三二、五〇、一
合計	同	七五九四七、四

向參考トシテ上記輸出入品ノ主要貨物ニ對スル市價ヲ示シ
ヲ輸出入數量若クハ價格打算ノ便宜ニ供ス

品名	單位	數量	單位	單價
打連布	一包	二〇疋	疋	一八、〇
花其布	一包	二五疋	疋	一七、八
白糖	一袋	一五〇斤	斤	〇、三四
洋麵	一袋	四二斤	斤	四、四〇
大尺布	一包	六〇疋	疋	五、八
綿絲	同	四〇捆	捆	四、八
清水布	同	四二疋	疋	三、〇
斜紋布	同	三〇疋	疋	一六、二
紙烟	一箱	五〇包	包	四、〇
藤子烟	一捆	一五個	個	九、〇
藤花	一包	一六〇斤	斤	八、〇
棉花	一包	一五〇封	封	〇、一五
大線香	一包	一五〇封	封	〇、四五
青盤水	一包	三〇疋	疋	二、〇
市布	一包	三〇疋	疋	二、〇

元汽	洋海	小	草	石	木	藤	元	估	雜	石	窩	甲	冰	元	茶	線	葉	石	洋	洋	海	粉	紅
條	水	米	帽	灰	炭	袋	表	紙	貨	炭	紙	紙	糖	糖	葉	藤	油	燭	燭	紙	紙	糖	糖
一箱	一箱	一箱	一箱	一箱	一箱	一箱	一箱	一箱	一箱	一箱	一箱	一箱	一箱	一箱	一箱	一箱	一箱	一箱	一箱	一箱	一箱	一箱	一箱
四八瓶	四八瓶	一二〇斤	一二〇斤	四〇斤	四〇斤	二四刀	二四刀	二四刀	二四刀	二四刀	二四刀	二四刀	二四刀	二四刀	二四刀	二四刀	二四刀	二四刀	二四刀	二四刀	二四刀	二四刀	
斤	斤	斤	斤	斤	斤	斤	斤	斤	斤	斤	斤	斤	斤	斤	斤	斤	斤	斤	斤	斤	斤	斤	斤
〇、三五	〇、三五	〇、二五	〇、一〇	二、五〇	〇、〇六	〇、〇八	〇、〇三	一、五〇	一、五〇	二、五〇	三、五〇	四、四〇	四、四五	四、四五	四、六〇	三、三五	五、三〇	五、三〇	〇、五〇	二、五〇	一、五〇	〇、三五	〇、三五

車瓦	木	毡	鮮	麵	香	線	粒	雜	洋	紹	鐵
鐵	材	靴	箕	米	皂	包	包	包	釘	酒	鍋
一	一	一	一	一	一	一	一	一	一	一	一
車	木	毡	鮮	麵	香	線	粒	雜	洋	紹	鐵
平均	平均	平均	平均	平均	平均	平均	平均	平均	平均	平均	平均
斤	斤	斤	斤	斤	斤	斤	斤	斤	斤	斤	斤
三、八	二、〇〇	二、八〇	二、八〇	二、八〇	六、〇〇	二、五〇	二、〇〇	一、八〇	四、〇〇	三、八〇	二、五〇

第一節 市場

鄭家屯ハ遼河ノ西岸ニアリテ且ツ其ノ終航地點タルヲ以テ
貨物ノ集散地トシテ頗ル適當ナル地點ヲ占ム即チ今ヲ去ル
コト約五十年前清同治初年遼軍親王旗ノ游牧地ヲ開放シ
タル際東蒙古ニ對スル交易地トシテ茲ニ街基ヲ建設シ光緒
七年始メテ主簿ヲ置キタルカ數年ナラズシテ忽チ一大市街
ヲ爲シ對蒙古人ノ取引益々隆盛ヲ加ヘ終ニ今日ノ繁盛ヲ來
セリ之レト同時ニ奧地ニ於ケル荒地ノ開墾人口ノ增加及蒙
古ニ於ケル物資ノ豊富等ハ忽チ地方滿蒙人購買力ヲ増進セ
シメ約十年前迄ハ專ラ移入市場タリシカ今ヤ移出貨物ノ數
量ハ反ツテ移入ヲ超過スルニ至リ殊ニ大正七年四洮鐵道四

平街鄭家屯間ノ開通以來ハ商業日ニ月ニ旺盛ニ赴キ現ニ洮
昌道尹ノ駐在地トシテ東蒙ニ於ケル政治上ノ重要地ナルノ
ミナラス又實ニ對蒙古貿易上唯一ノ中心地タルニ至レリ之
ニ亞キ白音太來並ニ洮南ハ各々人口三萬餘ヲ有シ東部內蒙
古ニ於ケル主要ナル商業都市ニシテ何レモ四周ニ廣汎ナル
商業勢力圈ヲ有シ商業遂日發展ノ途ニ在リテ將來四洮鐵道
本支線ノ全通スルニ至レハ鄭家屯ノ享クハ影響如何ハ暫ク
措キテ問ハス兩地ノ商業取引ハ更ニ一段ノ發展ヲ加フルヤ
必セリ殊ニ白音太來鄭家屯間ノ延長工事ハ本春既ニ起工セ
ラレ目下着々工事進行中ニシテ遅クモ大正十二年中心ハ全
通ノ豫定ナルヲ以テ開通後ニ於ケル白音太來ハ全然其ノ面
目ヲ一新シ且ツ境內ニ於ケル土地ノ開墾ハ必ス急速度ヲ以
テ進行シ物資ノ一大集散地タルニ至ルヘシ

(一) 鄭家屯ノ商業系統

上述ノ如ク鄭家屯ノ商業ハ遼河ノ水運ヲ大動脈トシテ發達
シタルヲ以テ開放當時先頭ニ進出シタルハ是レ亦營口商人
タリシナリ是レヲ以テ當時ノ鄭家屯ハ恰モ營口ノ延長タル
カ如キ觀ヲ呈シ貨物ノ移出入金機關ノ聯絡等最モ完全ナ
リシカ後東清鐵道ノ開通ニ依リ多少商品ノ經路ニ變更ヲ來
シテ鐵嶺トノ取引關係密接トナリ次ニ最近四洮鐵道ノ開通
以後ハ四平街トノ關係密接トナリ特產物其他ノ移出品
ハ大部分同地ヲ經由シ遼河ノ水運ニ依ルモノ頓ニ減少シタ
リト雖モ移入品ノ經路ハ多年ノ取引關係ヲ持續シテ依然營
口ヲ第一位トシ大連鐵嶺奉天等順次之ニ亞ク又白音太來ハ

鄭家屯ノ進出シタルモノニシテ重要ナル商店ハ何レモ當地ト本支店ノ關係ニ在ル者多ク洮南ニハ奉天營口長春系統ノ商人多シト雖モ其ノ移出入貨物ハ何レモ鄭家屯ヲ經由スルモノナリトス

(二) 鄭家屯ニ於ケル中心勢力
鄭家屯ニ於ケル商界ノ中心勢力ハ勿論商務會ニ在リト雖モ是ヲ部分的ニ區分スレハ銀號當舖店行糧行及雜貨舖ニシテ所謂五大行是レナリ而シテ有力ナル商店ニテハ錢舖當舖又ハ店行糧行ヲ兼業スル者多ク單業者ナシ殊ニ大店行ニテハ多クハ雜貨ヲ兼業シテ四時絶エサル數多キ投資客ノ需要ニ應シ又地方筋得意先ト直接雜貨ノ取引ヲ爲ス便宜ニ供ス而シテ此等大商店ノ資本家ハ土着ノ者ニ少クシテ多クハ山西直隸並ニ奉天山東等ヨリノ移住者多シ

(二) 商店ノ組織
商界ニ於ケル投資者ノ分布斯クノ如キヲ以テ此等資本家自ラ當地ニ移住シ事業ニ従事スル者ハ稀少ニシテ多クハ或種ノ事業ニ資金ヲ投シ之カ經營萬般ノ事務ハ掌櫃ニ一任スルヲ以テ普通トス從ツテ資本家ハ雇主ニシテ掌櫃ハ被僱者ノ地位ニ在リト雖モ此ノ場合掌櫃ハ業務ノ經營ニ就テハ全ク投資者ノ制肘ヲ受クル事ナク縱橫ニ手腕ヲ發揮シ投資者ノ期待ニ副ハサル可カラズ掌櫃ノ責任斯クノ如ク重大ナルヲ以テ其手腕如何ハ觀面ニ事業ノ成敗ニ關スルヲ以テ招聘ハ慎重ノ考慮ヲ加ヘ且ツ尤モ信用アル掌櫃ノ舖保即チ大商人ノ無限的保證アルヲ要シ推薦人ハ掌櫃ノ行爲ニ就キ連帶責任ヲ負フモノトス又時トシテハ多年商界ニ馳驅シ或種ノ事

業ニ充分ナル智識ト經驗ヲ有スルモ資金ニ乏シキ爲メ他ニ資本家ヲ需メテ合資シ自ラ掌櫃トナリテ事業ヲ擔當スルモノアリト雖モ其類多カラス要スルニ商店ノ組織斯ノ如キヲ以テ事業ノ成敗利鈍ハ一ニ掌櫃ノ手腕如何ニ存シ之レカ撰擇ニ就テハ常ニ資本家ハ頭腦ヲ惱スモノトス
掌櫃ノ責任斯クノ如ク重大ナルヲ以テ是レニ對スル報酬モ亦自ラ裕豐ニシテ毎月所定ノ給料ノ外通常毎年三回即チ端午仲秋及年末ノ大節期ニ利益ニ應シ分配金ヲ受クルモノトス此ノ外大商店ニハ掌櫃即チ總番頭ノ外二掌櫃三掌櫃及夥計、徒弟、管帳的、招客の、外櫃、打雜夫、厨夫等ヲ使用スルヲ以テ常トス二三掌櫃ハ掌櫃ヲ補佐シテ專ラ實務ヲ監理ス夥計ハ即チ手代ニシテ店頭ノ顧主來客ニ接シ徒弟ハ見習ニシテ夥計補助タリ又管帳ハ帳場人ニシテ專ラ會計ヲ司リ招客のハ外廻ト稱シ外櫃又略ホ同様事務ニ従事ス而シテ二掌櫃以下厨夫ニ至ル迄何レモ毎月給料ノ外掌櫃全様年三回ノ利益分配アリテ其ノ分配率ハ地位ノ高下業務ノ難易等ニ其分ニ應シ高低アルモ大低利益金ノ三分乃至五厘ノ配當アルモノトス尙糧行店等廣大ナル店舖ヲ有シ倉庫其他穀物ノ囤積ヲ爲ス商店ニテハ特ニ打更夫ト稱スル夜警ヲ置キ火災盜難ノ危險ヲ豫防ス而シテ打更夫ノ勤務時間ハ初更ヨリ天明ニ至ル間行内ヲ巡邏警戒スルモノトス
(四) 取引慣習
商取引ノ全般ヲ周旋スルヲ店行ト云フ店行ハ數萬乃至數十萬ノ資本ヲ有スル確實ナル店ニシテ商略ニ富ム掌櫃アリテ一切ヲ支配スルモノトス當地ニ於ケル店行ハ大小數店アリ

テ一流店行ハ構内ニ倉庫ト廣大ナル内庭及ヒ數十百人ヲ容ルルニ足ル客車ト是ニ伴フ牛馬車ヲ繋留スルノ設備ヲ有シ貨物ノ積卸ハ勿論荷主顧客ヲ止宿セシメ入店後貨物ノ賣買一切ノ事務ヲ代辦スルモノトス而シテ當地店行ニテハ糧食皮貨、山貨、雜貨、菸、麻等一切ノ貨物ヲ扱フモノ多クシテ専門ナルハ僅カニ二三ノ糧行アルノミ是レヲ以テ當市場ニ出入スル貨物ハ大部分ハ一旦店行ノ門ヲ潛ルモノトス貨物ノ集散ハ四季ヲ通シテ行ハルト雖モ就中高梁大豆等ノ農產物ハ收穫期即チ九月下旬ヨリ翌年三月結氷期間ニ行ハレ殊ニ正月前最モ旺盛ナリトス又獸畜ノ毛皮類ハ冬至前後輿地ヨリ運搬スルモノ多シト雖モ牛馬皮革等ノ如キ期節ヲ問ハサルモノハ四季不斷ノ入荷アリトス就中特產物ノ出盛期ハ店行ノ就モ繁忙ナル時期ニシテ日々數百臺ノ荷馬車出入シ賣主買主俱ニ店行ニ投宿シテ掌櫃ニ賣買ヲ依託スルモノトス商談ハ店行ノ手ヲ經テ同宿者間ニ成立スルアリ又外櫃ノ周旋ニ依リテ賣買セララルモノアルカ此際外櫃ハ最モ敏捷ニ見本ヲ携帶シテ奔走シ商談ノ速成ニ勵ムルモノトス而シテ外櫃ノ活動ニヨリ見本ニヨリ買主現ハレタル際ハ現品ノ實見ヲ經テ茲ニ始メテ正式ノ賣買約束成立スル運ヒトナルカ此ノ際ニ於ケル問屋即チ店行ノ手數料ハ左記規定ニヨリ賣買兩方ヨリ一定ノ口錢ヲ得ルモノトス其ノ歩合ハ賣買物件ノ如何ニヨリ多少ノ相違アリ又倉敷料、運搬料等ハ章程ニ讓ルコトトシテ省略ス尙ホ店行ニテハ賣買ノ際要スル出產稅其ノ他所要各種ノ稅捐一切ヲ賣買主ニ代リテ一時代納シ以テ顧客ノ便利ヲ計ルコトトナリ居レリ而シテ顧

客ノ宿泊料其他ノ立替ハ退宿ノ際或ハ常得意ナルニ於テハ各節期精算ノ時ニ於テス

(五) 決算方法及時期

當地地方ニ於テ普通行ハルル決算ハ對個人即チ小口ナルト對商店ノ大口向キトニ因テ多少ノ相違アリ即チ前者ノ場合ニ於テハ零碎商品小賣ハ現金賣ヲ以テ原則トスルモ多年ノ常得意先キニ對シテハ商店ヨリ摺子ト積スル印紙ヲ貼用シタル通帳ヲ出シ商品賣渡ノ上月日、品名、價格等ヲ記入シテ帳簿シ毎月々未ニ至リ收金スルモノトス商店向キノ決算ハ商品ノ種類ニヨリ多少ノ相違アリ又特約品等ノ如キ別ニ決済期日ヲ規定シタルモノハ兎ニ角其他多クノ場合ニ於テハ舊曆五月八月節句及ヒ十二月ノ大年關前相互ニ決算スルモノトス尤モ五月、八月ノ節句ニハ全部ヲ精算スルモノアリ或ハ內決算ヲ爲スモノアルモノ十二月大節期ニハ一切ノ貸借ヲ精算スルモノニシテ是レヲ大賬即チ總決算ト稱ス

附 遼源商務會公議代客交易章程民國九年月日

- 一 代客買賣市卸雜糧按圓辛力一分
- 一 代客買賣市卸瓜籽糯米小麥粳米芝麻按圓抽辛力二分
- 一 代客買賣市卸皮張牛羊毛內外按圓抽辛力三分
- 一 代客買賣市卸雜糧按元抽辛力三分至三月一不起每百塊站用二角至六月一不起每百塊站用二角至八月十五一日起每百塊站用二角至十一月一日起每百塊站用四角至實之後設有霉熟與賣主無干
- 一 代客買賣蘇麻豆油按元辛力二分

- 一 代客買賣粒鹽按錢抽辛三成落地付客效控至十月一不起每百筋付客效控向下永不再控至三月一不起每百筋推用二枚六月一不起百筋推用二枚八月半不起百筋推用二枚十月一不起百筋推用四枚卸鹽袋半月外不起每袋站用洋一角原袋不控代客由站代理發鹽袋者至院內每袋抽經費洋二分如轉發外城每袋半角
- 一 代客買賣營爐銀無論現每錠取經紀用序毛半日為期過半月者如有荒閉不付與原出票無干
- 一 代客買賣差帳金票每百元抽經費用序毛
- 一 代客出收匯項洋每百元抽經費用序毛
- 一 代客買賣現價期每十片取經費用洋序小餅折半
- 一 代客收存豆餅末能賣出如撥別棧及各洋行或運他埠仍照賣章每十片取經費洋毛倘有尾失雨侵棧家包補
- 一 代客收卸豆油不願裝發撥出自費每大箱取錢壹元小方箱大方箱取站用洋五毛
- 一 代客買存蘇麻豆油久不農發仍按三六九月一控秤三月一效控六月一控九月一效控向下永不再控每季箱皮錢百斤五分
- 一 代客買存蘇麻豆油發時裝運如不遇秤過半月者如控秤代客買現國糧右隨時抹圓當時換條仍出抹圓錢三毛
- 一 代客國存紅糧至舊曆五月一為限逾期倘有霉熟願願晒瞭者即照控斗計用照前
- 一 代客卸存箱油酒落地百斤按差控秤箱皮錢半角至三月一仍照客存控秤每季箱皮錢半角
- 一 代客存粗細糧石三月一不起每百石推用四元五角至六月

- 一 不起仍照四元五角至八月半不起三元十月一不起八元
- 一 代客空賣期按元賬用一分如賣遠期近日按元担負錢五厘
- 一 代客號存粗細糧石如不願在本棧賣者另撥別棧每百石用五元
- 一 代客存諸米至六月一不起按差控斗向下永不再控如有晒瞭者按效控每石工價洋六元
- 一 代客國存原價粗細糧石轉棧者每有石經理費洋八元
- 一 代客轉運外城汗車糧石每斗抽保險錢一成粳米糯米芝麻子瓜每斗保二成
- 一 代客賣菸麻藍說元膠木耳按元抽樣子洋二分辛力洋三分招稅在外
- 一 代客以外城發來瓜子入國仍按差控秤如原袋存放傷耗分量客自擔任與棧家無干每袋出皮皮站用錢一毛至五月一不起者按每百石苦錢五元
- 一 代客以外城發來大麻子入國仍按差控秤如原袋存放傷耗分量客自擔任與棧家無干每袋出皮皮站用錢壹角
- 一 代客以外城發來元豆紅糧並諸色雜糧仍以過斗入國
- 一 代客收糧袋入每百石倒袋工錢壹元
- 一 代客裝火車碼如糧石在構外須用熱底雜糧向客人收取費用開列於後
- 一 裝火車糧應取裝底洋壹圓
- 一 裝火車糧應取打更洋壹圓
- 一 裝火車糧春夏季一季苦洋四圓
- 一 裝火車糧秋冬季一季苦洋貳圓

- 一 裝火車糧長錢勿論各色糧石應取要車辛力洋八圓
- 一 裝火車糧本路勿論各色糧石應取要車辛力洋六圓
- 一 代客發碼使用棧家麻袋每火車袋租洋二十五元
- 一 代客由外城來糧卸國如賣街面按規抽用如不賣轉發火車每百石抽經費洋五元如吉元豆芝麻小麥瓜子每百石抽經費洋八元發車裝縫袋口均歸客出
- 一 代客站臺存碼經費者細糧每斗帳用洋二分
- 一 代客站臺存碼經費者粗糧每斗帳用洋一分
- 一 代客站臺買細糧按元抽帳用洋二粗糧一分
- 一 代客菱蘆袋每百條經理費洋二角
- 一 代客由外城來碼勿論雜糧元豆過棧者每袋經理費洋五分
- 一 代客國存雜糧如裝火車每袋客出縫袋口洋三分
- 一 代客店錢每天按六角車店錢四角光錢三角干房一角五分
- 一 代車戶賣蘇麻豆油按洋抽辛力洋三分
- 一 代車戶賣粗細糧石每斗抽抗錢二成
- 一 代客買賣驢馬牛羊驢帳用驢馬九角牛每頭六角驢三角羊每支一角
- 一 代車戶賣粗細糧按元抽辛力洋一分
- 一 議本街客號糧石每至季用期前過送蘆袋出碼者按每天二火車均裝除數多少逾限每斗應照章出納季用錢數內限限仍

- 無季用
- 一 議本街三月一紅糧元豆條頭三月前各號到會公議仍按中路樣子交碼
- 一 議本街三月一期糧條至期找付限十天過期無效開條另上號頭
- 一 代車戶扣車粗細糧均按元抽辛力洋二分
- 一 代車戶卸菸油麻說煤每車小柜洋六角
- 一 代車戶卸糧貨車每輛小柜三角
- 一 代車戶裝卸油車每方篋十錢二角對篋一角油箱每支三角面城每盒三枚磚賦百塊一角
- 一 代客國存苞米倘有霉熟者設有晒瞭搗國當時過斗均歸客擔搗國工錢六元
- 一 代客存糧如有搗國每百石經理工洋六元
- 一 代客賣諸色雜貨過月使錢如月內使錢每百元扣月利洋二元
- 一 議本街開貨撥送小脚錢每件貨二枚

第二節 商店

(一) 日本商店(大正九年十二月末現在)
當館管內ニ於ケル日本商店左ノ如シ

鄭家屯之部
營業種類別營業主資本使用人員
朝鮮銀行銀業行業
本店 八千萬圓 日本人 三五名
支那人 三名

正隆銀行	同	甘草賣買及エキス製造販賣	本店	二千萬圓	支那人	四名
興安産業合資會社	綿糸布雜貨	鐵嶺商品陳列館	本店	四十萬圓	支那人	二名
正泰號	石	戎田欽次	二	萬圓	支那人	二名
東洋公司	雜貨食料賣藥	中川清治	一	萬圓	支那人	四名
日昌洋行	雜穀依託販賣	野田富太郎	五	萬圓	支那人	八名
野田洋行	雜貨食料	山口雄造	五	千圓	支那人	一名
山口洋行	雜貨食料	肥田啓治	二十	萬圓	支那人	三名
三泰號	燒附製造業	田中勝治	二	千圓	支那人	三名
松昌公司	石	赤松宗太郎	一	萬圓	支那人	三名
日進號	雜穀依託販賣	岡崎光藏	五	千圓	支那人	三名
世泰興出張所	同	清坂壽太郎	六	萬圓	支那人	三名
福壽洋行	雜種商貨	廣松龜十郎	五	萬圓	支那人	三名
廣濟堂	藥種商貨	中村篤太郎	十	萬圓	支那人	三名
鄭家屯ホテル	旅館及食料販賣	杉原廣	十	萬圓	支那人	三名
三益號	輸出入貿易	後藤吉之助	十	萬圓	支那人	三名
蒙古產業公司	綿糸布雜貨甘草皮草獸毛	神戶米吉	千	圓	支那人	三名
泉水洋行	陸軍用達				支那人	三名

三二

新屋	吳服兼古物商	荒田玉平	四千五百圓	支那人	一名	
共益社	綿糸布雜貨	左子琳	不	明	支那人	三名
大島洋行	同	鞠端一	同		支那人	三名
恭山洋行	同	魏長青	同		支那人	三名
永順洋行	同	長中某	同		支那人	二名
日光洋行	通遼鎮(白音太來)之部	濟田晴正	一	萬圓	支那人	二名
廣濟堂支店	藥種賣藥及質業	窪田善太郎	二	萬圓	支那人	七名
公泰源	雜貨及農業	自在九金市	一	萬五千圓	支那人	二名
田邊洋行	賣藥雜貨	田邊農夫	八	千圓	支那人	九名
正志農牧公司	農業	早間正志	五	十萬圓	支那人	三名
正泰號支店	雜貨	鐵崑袁桂臣	本	店四十萬圓	支那人	八名

(二) 外國商店
 美孚洋行 石油蠟燭砂糖 經理人 李樹堂
 亞細亞煤油公司 石油 砂糖 同 田子舟
 英美煙公司 煙 草 同 楊國相
 物產出口公司 生蓄類並ニ鳥類 同 林熙初
 卜內門城料公司 曹達 販賣 同 董子陽

米和洋行 甘草收買 同 廣德魁
 (三) 支那商店
 當地ニ於ケル支那商店ノ重ナル者ハ銀行、錢舖當舖、糧店、
 糧棧、雜貨舖、綢緞舖、燒鍋、油房、古衣、藥舖、城舖等
 フ初メトシ京莊、雜貨舖、下杆舖、飯莊並ニ製草、製粉、
 鞍舖、靴鞋舖、銀匠舖、木匠舖、鐵匠舖等大小數百千ノ

三三

商家アリト雖モ資産信用ノ確實ニシテ斯業ノ代表ト目スヘキモノヲ列舉スレハ大略左ノ如シ

錢舖	裕盛	志誠	源恒	雜貨店	福源	萬源	聚源	豐源	大順	巨興	王順	德源	當舖	巨盛	豐源	萬源	世合	公與
稱出資者	永母合	永樹合	昌合	茂堂	萬有恒	薄相臣	千洛八	朱洛八	李洛明	李洛明	李洛明	李洛明	李洛明	資本主	陸性成	千洛八	奉天大	奉天大
資	洋十萬元	洋一萬元	洋五萬元	洋一萬元	洋五萬元	洋十萬元	洋二萬元	洋六萬元	洋一萬五千元	洋一萬五千元	洋一萬五千元	洋一萬五千元	洋六萬元	洋五萬元	洋五萬元	洋六萬元	洋五萬元	洋五萬元
支配人	孫樹仁	馬鳳九	王變軒	鄧景楊	石慶堂	徐洛恩	徐洛恩	徐洛恩	徐洛恩	李洛明	李洛明	李洛明	李洛明	王洛玉	韓洛玉	李洛明	李洛明	李洛明

議合	廣源	順玉	順玉	順玉	恒昌	義源	義源	福源	寶成	寶成	福源	雜貨舖	寶成	萬源	豐源	世恒	大德	皮舖	永成	四各	祐合	廣合	福合	
李洛全	王洛漢	王惠風	李洛全	李洛全	王洛全	王洛全	王洛全	王洛全	王洛全	王洛全	王洛全	王洛全	王洛全	王洛全	王洛全	王洛全	王洛全	王洛全	王洛全	王洛全	王洛全	王洛全	王洛全	王洛全
洋三萬五千元	洋三萬元	洋三萬元	洋三萬元	洋三萬元	洋三萬元	洋三萬元	洋三萬元	洋三萬元	洋三萬元	洋三萬元	洋三萬元	洋三萬元	洋三萬元	洋三萬元	洋三萬元	洋三萬元	洋三萬元	洋三萬元	洋三萬元	洋三萬元	洋三萬元	洋三萬元	洋三萬元	洋三萬元
李洛全	王洛漢	王惠風	李洛全	李洛全	王洛全	王洛全	王洛全	王洛全	王洛全	王洛全	王洛全	王洛全	王洛全	王洛全	王洛全	王洛全	王洛全	王洛全	王洛全	王洛全	王洛全	王洛全	王洛全	王洛全

慶倫銀行
交通銀行
商業銀行
興業銀行
東三省官銀號
中國銀行

日本商店	店名	資本	本店所在地	營業種類	一年賣上高	代理人名	所在地
共益	永順洋行	洋六萬元	天津	絲綢布其他土布	四十萬元	石子琳	恒昌源院內
茶山洋行	大連	洋五萬元	大連	絲綢布砂糖紙	二十六萬元	義源東	義源東院內
大島洋行	奉天	洋五萬元	奉天	同上	十八萬元	鄒景軒	福順東院內
三井洋行	奉天	洋四萬元	奉天	同上	九萬元	鞠端一	公興當院內
支那商店	店名	資本	本店所在地	營業種類	一年賣上高	代理人名	所在地
會泉	張瀛周	洋五千元	天津	同上	洋四萬元	李洛全	洋四萬元
鴻順	陳起三	洋五千元	天津	同上	洋二萬元	李慶雲	洋二萬元
益盛	營口分店	洋四千元	天津	同上	洋二千元	李盛	洋二千元
阜山	孟耀先	洋四千元	天津	同上	洋二千元	孟耀先	洋二千元
成發	李永財	洋四千元	天津	同上	洋二千元	李永財	洋二千元
德源	李印遲	洋三千元	天津	同上	洋二千元	李印遲	洋二千元
增發	李子新	洋三千元	天津	同上	洋二千元	李子新	洋二千元
文盛	奉天支店	洋三千元	天津	同上	洋二千元	奉天支店	洋二千元

秦天鐵嶺四平街ニ在住スル本邦人商店ニシテ當地ニ獨立ノ營業所ヲ有セス支那商店院內ニ賬房ヲ構ヘ絲綢砂糖紙雜貨樽寸等ヲ販賣スル者左記五商店アル外仍ホ支那商店ニシテ専ラ本邦商品ヲ販賣スル者ヲ掲クレハ左ノ如シ

備考 以上十一家ニシテ取扱フ商品ハ莫大ハ磁器、石鹼、靴、行李、石盤、鉛筆、手提金庫、時計、膠帶、石蠟、口、帽子、靴、足袋其ノ他ノ雜貨ニシテ賣上金高ノ十分ノ七八日本雜貨ニシテ十分ノ三ハ支那製雜貨類ノ賣上ナリト云フ而シテ日本製雜貨ノ賣上高ハ逐年増加ノ一方ニシテ大正五六年頃迄ハ略相半ハセシモ大正八年ニ至リテハ六分四分ノ割合トナリ大正九年ニハ終

ニ七分三分ノ割合ニ迄増加シタリト亞フ

第三節 輸出品

輸出品ノ主ナル者ハ農産品ヲ大宗トシ是レニ亞クヲ畜類毛皮、曹達、甘草等ノ天然品並ニ加工品トス農産品ノ產出高ハ逐年荒地ノ開墾進行スルニ伴ヒ自然増進スルノ一方ナリニ反シ獸毛、皮骨ノ產出ハ減退ノ傾向アリトス曹達ハ歐洲戰亂中ハ一時非常ニ製産額ヲ増加シタルモ戰後ハ外國產ニ壓倒セラレ俄然悲境ニ陥レリ又甘草ハ盛ニ移出セラレ當方地重要輸出品タル位置ヲ占ムルニ至リタルハ最近數年間ノ事ニシテ當館管内ニテハ重ニ達爾漢旗、圖什業圖旗卓里克圖旗境内ニ自生スルモノニシテ當分ハ減退スルコトナカル可シト雖モ現今ノ如キ採取一方ニテ是レカ播種或ハ補植等持久的永續法ヲ等閑ニ附スルニ於テハ或ハ近キ將來ニ於テ著シク產出額ヲ減少スルカ又ハ遠隔ノ地ニ求ムル外ナキニ至ル可キ杞憂アリ今左ニ大正九年中當地ヨリ移出シタル各種土產物ヲ示ス

品名	單位	數量
大豆	噸	二五〇九、五
豆餅	噸	四一五七、九
高粱	噸	一四一四、七
大米	噸	七四、〇
小麥	噸	六一一、五
小豆	噸	七六三、四
豌豆	噸	一八六、四

品名	單位	數量	價格
粟	石	一、一六三	七二七、二六
玉蜀黍	石	三、二二七	七三一、七三
雜穀	石	一、一六三	一六三、六九
花生瓜子	石	一、一六三	五二〇、二一
豆油	石	一、一六三	二六七、二
麥粉	石	一、一六三	一〇四、七
砂糖	石	一、一六三	五、五
綿布	石	一、一六三	九一二、四一
木材	石	一、一六三	七四、二
皮革	石	一、一六三	四一二、八
獸骨	石	一、一六三	二六、二
麻袋	石	一、一六三	九五〇、〇
甘草	石	一、一六三	五八七、五
其他雜物	石	一、一六三	一一三三、二五
合計	石	一、一六三	一一三三、二五

三六

品名	單位	數量
合豆	噸	九五
江豆	噸	七五
瓜子	噸	六〇六
餅	噸	三一、〇〇〇
麵	噸	五八、〇〇〇
大油	噸	一、六四七
土油	噸	五、〇〇〇
麵粉	噸	四〇〇
獸骨	噸	二一、〇〇〇
猪毛	噸	一三、五〇〇
甘草	噸	五〇、〇〇〇

第四節 移入品

當方ニ輸入シ又ハ當地ヲ通過シテ洮南白音太來ニ輸送シタル水陸兩路ノ輸入品ノ數量ハ前掲四洮鐵道並ニ遼河舟運ニ依ル輸送品目ハ既述ノ通りナルカ內當鄭家屯ニ消費シタル商品ノ數量ハ其ノ幾割ヲ占ムルヤ之ヲ明確ニスルコト甚タ困難ナリト雖モ當地遼康稅捐總局ノ統計ニ依ル時ハ略ホ其ノ實際ニ近キ數字ヲ得可シ但シ稅捐局ハ零碎ノ商品ニハ可成課稅セサルノ方針ナルト一ヶ年ノ豫算徵稅額以上ノ數字ヲ發表セサル宿弊アルヲ以テ是レ亦實數ニ非サルヤ言ヲ須キナル所ナリトス

大正九年中遼康稅捐局總局徵稅表

品名	目件	數量	價格
市布	布	二八	二〇
坎布	布	三六	三〇
花旗布	布	一、三〇〇	二〇
打連布	布	一、一〇〇	二〇
洋布	布	二九六	一六〇
山綢	綢	三九、八六〇	五、五〇
紡綢	綢	一、一五〇	七、〇〇
大西綢	綢	二五〇	一五、〇〇
洋綢	綢	三〇九	三〇、〇〇
羽綢	綢	二〇五	一五、〇〇
洋磁器	器	一四八	四、〇〇
磁器	器	二八五	一〇、〇〇
庫袋	袋	八六、四〇〇	三〇、〇〇
麻袋	袋	二六、八〇〇	五、一七、一四七、〇〇
線	線	二四二	七〇、〇〇
合計			一四九、七五〇

備考 磁器陶器類ハ價格百元ニ付二元ヲ徵收ス然ルニ稅捐局ニ於テハ子口單ヲ有スル貨物ニ對シテハ一切課稅セサル規定ナルヲ以テ重ニ營口又ハ大連ヨリ輸入スル石油、砂糖、寸燭、蠟燭等ハ右數字ノ外ニ在リト知ラサル可カラス又煙草ハ東亞煙公司ヲ始メ英美煙公司

三七

中法煙公司共奉天ニ於テ輸入數量ニ應シ協定稅額ニヨリ直接財政廳ハ納付スルコト協定セラレ居ルヲ以テ當地稅捐局課稅表中ニ此等ニ關スル統計無シトス以下各重要品ニ付少シク說明ヲ加ヘテ參考資料ニ供ス

(一) 綿布綿絲

綿布ハ當地輸入品中第一位ヲ占メ一ヶ年ノ輸入總額約二千七百捆ニシテ此ノ價格七十萬圓ニ達シ本邦產ハ其ノ七割以上ヲ占ムルノ優位ニ在リ而シテ此等綿布類ニ在リテハ粗布、坎布、芝旗布、大布、打連布等ノ無地物大部分ヲ占メ歐洲戰爭以前ハ其ノ大部分ハ英米產品竝ニ印度製品ニシテ本邦品ハ頗ル劣等ノ地位ニ在リシカ一朝戰爭勃發シテ外國品ノ輸入杜絶スルニ迫ヒ俄然本邦品ノ活躍トナリテ終ニハ本邦品燭舞臺ノ姿トナリテ地位全ク顛倒シテ今日ニ至リテハ容易ニ歐米品ノ擡頭復活ヲ許ササル狀況ニ在リ

市布 大正九年二百八十八捆ノ輸入アリ内日本品全數ノ八割ヲ占メ残り二割ハ支那竝ニ英國品ナリト云フ日本品ハ申西印ニシテ一疋ノ價格十六元乃至十七元ニシテ英國製ハ團龍漂市布最優等ニシテ尺ノ價格二十三元人鈴毛市布之ニ亞キ價格十六元ナリト用途ハ相當ニ汎ク且ツ文化日ニ進ミ諸事華美ヲ競フノ風日ニ甚シキヲ以テ將來賣行キ増進ノ見込ナリ

坎布 坎布トハ細綾木綿ノ謂ニシテ其用途ハ粗布ト略ク同ナリトス價格比較的割安ニシテ織目細ク外觀優美ナルヲ以テ體裁ヲ構フ上中流社會ノ嗜好ニ適シ賣行良好ナリ大正九年中三百三十六捆約十萬圓ノ輸入ヲ見殆ント日本品人面

來ハ細綾木綿ノ爲メニ壓倒セララルノ傾向アリト云フ從ツテ輸入數量ノ如キ大正九年中僅ニ百七十六捆アリタルノミナリ歐洲戰爭以前ハ英米品最モ歡迎セラレタルモ近來輸入絶エ僅ニ直龍印ノ賣残り若干アルノミ是レニ代リテ日本紡績ノ龍頭印ハ賣行尤モ旺盛ニシテ總賣高七割ヲ占メ支那產三魚印亦好評ナリ

(二) 石油

當地地方ニ於テハ鄰家屯ニ電燈會社ノ設置アル外洮南白音太來何レニモ電燈ノ設備ナキヲ以テ洋燈「カンテラ」等ノ點火器ハ何レモ石油ヲ用フルヲ以テ人家ノ増加スルニ從ヒ石油ノ消費高モ亦年々増加シ當地ニ於ケル重要輸入品ノ要位ヲ

印支那品三鼠竝ニ英國品三鹿印ニ限ラルルカ如ク内本邦品ハ全輸入高ノ七割ヲ占ム他ハ大部分支那品ニシテ英國品トシテハ戰爭以前ノ輸入ニ係ル殘留若干アルニ過キス

花旗布 一名粗布ト稱シ地質稍々粗剛ナルモ價格低廉ニシテ且ツ耐久力ニ富ムヲ以テ滿漢蒙人ヲ問ハス其ノ中下流以下ノ衣類其他滿蒙地ニ使用セラレ使途頗ル廣汎ナリサレハ其ノ輸入額モ各色綿布類中最モ多ク大正九年中六百六十捆此ノ價格十六萬圓ニ達スル輸入アリタリ歐洲戰爭以前ハ英米品就中鹿印獨占ノ狀態ナリシモ開戰以降ハ輸入全然杜絶シ僅ニ賣殘品ヲ散見スルニ過キス今當市場ニ於テ銷路最モ多ク且ツ一般市民ノ嗜好ニ適スルモノヲ見ルニ東洋紡織製造ノ龍頭印ハ全輸入高ノ約七割ヲ占メ其他支那上海紡績ノ三元寶印竝ニ水月印等ニテ殘三割ヲ占ム價格ハ日本品支那品ニ比シ稍々高價ナルモ體裁優美ニシテ比較的低廉ナルヲ以テ顧客多シト雖モ一方支那品モ次第ニ精巧ヲ加ヘ殆ント本邦品ノ壘ヲ摩サントスルノ勢アリテ從來取引關係ニ特殊ノ便宜アルト上海天津方面ニ於ケル紡績事業ノ經營益々發展セハ原料ノ供給ニ多大ノ便利アリ且ツ工賃至廉ニシテ更ニ國貨獎勵ニ依ル課稅上ノ恩惠等各種有利ノ地位ヲ利用シ將來益々改良ヲ加フルニ於テハ本邦品モ決シテ曇如タル能ハサルヘシ

大布 本品ハ日本產双吉印八割ヲ占メ他ノ二割ハ支那製品ニシテ外國品ノ在荷ナシ大正九年當地ニ輸入シタル數量千二百二十捆ニシテ價格每疋五元乃至五元七八十仙ナリトス打連布 即チ綾木綿ハ其用途細綾木綿ト略ク同一ニシテ近

占ムルニ至レリ即チ大正八年ニハ美孚亞細亞兩公司ニテ一萬八千箱ヲ輸入シ其半數以上ハ洮南竝ニ白音太來ニ移出シ俱ニ翌年ニ持越シタルモノナカリシカ翌九年ニ至リテハ美孚一萬一千箱亞細一萬二千箱及德士古ノ取扱ニ係ル者九千箱ニテ總計三萬二千箱ニ達シ頗ル急劇ノ増加ヲ示セリト雖モ果然輸入過多ニシテ美孚三千箱亞細亞三千箱德士古千箱計七千箱ノ持越品アリ今各洋行ニ就キ之カ種別竝ニ時價ヲ示セハ左ノ如シ

美孚牌	六,000	每箱	小洋十一元
亞細亞牌	四,000	同	小洋十元五十仙
老德士古牌	一,000	同	小洋十元三十仙
亞細亞牌	七,000	同	小洋十元
鐵錨牌	三,000	同	小洋十元五十仙
獅子牌	二,000	同	小洋十元三十仙
米商德士古牌	五,000	同	小洋十一元
幸福牌	四,000	同	小洋十一元
紅星牌	四,000	同	小洋十一元

以上三家ノ輸入取扱ニ係ル石油總數三萬二千箱ノ内鄰家屯竝ニ附近ニ於テ消費シタルモノ八千五百箱洮南方面へ移出シタルモノ六千五百箱同白音太來へ五千五百箱ニシテ外一萬一千五百箱ハ持越品ナリ

レカ右代理店ノ契約ハ何レモ大同小異ニシテ左ニ美孚火油公司ノ分ヲ記シテ參考ニ資ス

規章

- 第一條 賣油一箱餘洋二毛五分以補房租之款
- 第二條 來油一箱外有補箱二十箱
- 第三條 發油土脚力多少歸總行
- 第四條 漏油一筒汗工四分以歸總行
- 第五條 返錢之運費以歸總行
- 第六條 電報費多少以歸總行
- 第七條 郵費多少以歸總行
- 第八條 賣油之辛力按錢二分打用

(二) 洋蠟

大正九年中當地ニ輸入シタル洋蠟ハ約五千箱ニシテ內郵害屯並ニ其附近ニ千五百箱洮南へ千箱百音太來へ同シク千箱ニシテ他ハ輸入過多ニテ郵家屯ニ滯貨中ナリ右洋蠟中百合花、仙鶴、水牛、鹿、鷹等ノ各印三千五百箱ハ外國製ニシテ支那製ハ振球雙喜印千五百箱ナリ又日本製蠟燭ハ美人印極メテ少量ノ在荷アレトモ品質不良ニシテ賣行キ惡シ價格ハ外國製ハ支那製ニ比シ稍々高價ナルモ品質良好ナリ目下當市ニ於ケル相場左ノ如シ

- 一包九十枚モノ一箱卸價格小洋銀六元貳拾參仙
- 一包百二十枚モノ一箱卸價格小洋銀八元零八仙
- 一包ノ小賣價值小型三十仙大型三十五仙

(四) 煙草

大正九年年當地ニ於ケル紙捲煙草ノ輸入總額ハ小洋銀三十一

四〇

萬元ニ達シ漸次增加ノ傾向アリテ將來重要輸入品タルヘシ抑モ初メテ當地ニ外國製紙捲煙草ノ輸入ヲ試ミタルハ英美煙公司ニシテ極メテ支那人側ニ有利ナル條件ヲ以テ資產名望兼備セル代理店ヲ選定シテ取引關係ヲ結ヒ廣告其他ノ手段ヲ以テ販路ノ開拓ニ努力シタル結果久シカラズシテ各方面ノ賞賛ヲ博シ賣行キ頓ニ増加セリ之ニ亞テ東亞煙公司モ亦販路ヲ當地方ニ進メントシ瀋昌元ヲ代理店トシテ苦心慘憤大ニ努力セリト雖モ日本煙草敷島朝日等ハ風味淡白ニシテ支那人ノ嗜好ニ適セス之ニ反シ「ハネービー」金胡蘆ノ兩切煙草ハ大ニ支那人ノ需要ヲ喚起シ賣行多シ唯品質稍々劣等ナレハ中流以下ノ嗜好ニ止マリ殊ニ英美煙公司南洋兄弟煙公司ノ競争的販賣ニ依リ動モスレハ一旦開拓シタル販路ヲ蠶食セラルルノ懸念ナキ能ハスト雖モ年額約八萬圓ノ賣行アリ南洋兄弟煙公司ハ最モ遲レテ當地ニ侵入シ來リタルモ所謂國貨ヲ標榜シテ英美東亞兩煙公司ト競争的態度ニ出テ忽チ販路ヲ擴張シテ大正九年ニハ十二萬元ノ賣込ヲ爲シ將ニ英美煙公司ヲ凌駕セントスルノ勢アリ是レヲ要スルニ當地方ノ如キ文化ノ程度低級ナル地方ニテハ英美煙ハ稍々賡澤視セラレ日本煙ハ價值低廉ナルモ風味ノ乏シクシテ支那人ノ嗜好ニ合致セス之ニ反シ南洋兄弟煙ハ價格比格的安價ニシテ風味ニ富ミ且ツ包裝等ニ充分ノ考慮ヲ拂ヒ居ルヲ以テ上下各方面ノ歡迎ヲ受ケ次第ニ販路ヲ擴大シツツアル所以ニシテ今後東亞煙ハ勿論英美煙ニ取リテモ一大勳敵タルニ至レヘシ左ニ英美東亞並ニ南洋兄弟煙公司ノ重ナル種類ヲ記セハ

英美煙公司

- 紐育、孔雀、刀牌、翠雀、三砲臺、前門、燕子、炮臺王、弓子等
- 東亞煙公司
- 蜜蜂、鶴鳴、敷島、朝日、金胡蘆、新羅、金鶴、金樓、千代田、全花、水仙花、金槍等
- 南洋兄弟煙公司
- 美女、金馬、大長城、小長城、大喜、大愛國、小愛、飛艇、飛馬、雙喜、大雙喜等

(五) 石炭

當地方ニハ石炭ノ產出全然欠乏シ居ルヲ以テ從來燒鍋又ハ燒煉瓦等ニハ枯草又ハ穀殼等ヲ唯一ノ燃料トシテ來レルカ大正元年松昌公司カ初メテ石炭販賣業ヲ開始シ稍々纏リタル石炭ヲ移入シ同年五月ヨリ三年三月ニ至ル期間撫順塊炭百噸同切炭千二百噸本溪湖炭百六十噸ノ移入アリ内塊炭ハ採暖用ニ切込炭ハ燒鍋燒煉瓦燒等ニ本溪湖炭ハ專ラ鍛冶業ニ使用シタルカ大正三年三千三百二十七噸、大正四年二千九百九十五噸大正五年二千三百八十噸大正六年千九百九十噸ノ移入ヲ見ルニ至レリ然レニ大正七年ニハ四鄭鐵道開通シ石炭ノ輸送輕便トナリ次テ鄭家屯ニ電燈會社創設セラレタルヲ以テ俄然石炭ノ需要增加シ東洋公司亦石炭販賣ヲ開始シタルカ松昌公司東洋公司ニテ取扱ヒタル石炭ハ撫順塊炭千五百噸同切炭千四百七十噸同粉炭百五十五噸牛心臺炭三十二噸本溪湖炭七百六十噸瀋南炭百十噸計六千五百二十二噸ノ移入ヲ算スルニ至レリ而シテ八年ニ至リテハ更ニ三千餘噸

大正八年 大正九年

炭種	數量 (噸)	單位 (噸)	數量 (噸)	單位 (噸)
撫順塊炭	四〇五〇	一三	一一五〇	二八
同切込炭	三四三〇	二〇	一一三〇	二五
同粉炭	三四五	一六	二五六〇	二〇
牛心臺炭	一七〇〇	一六	一〇〇〇	二五
本溪湖炭	一七〇〇	二三	五〇〇〇	二八
瀋南炭	二〇〇〇	一五	一一四	二二
計	九八八五		五六五四	

(六) 燐寸

大正九年中當地ニ輸入セラレタル燐寸ハ日本製五千箱支那製三千箱合計八千箱ヲ數ヘ其ノ内日本製品ハ雙童、雙獅子、雙猴、馬、蠅子、童鐘、跑馬、童球印等ニシテ他ニ日本人向キノ安全燐寸少數ノ外多クハ赤燐燐寸ナリトス一箱二百四十小包入ノ每箱價格小洋十二元五十仙前後位ナリ支那製品

ニハ進歩、偉人、東西半、醒獅、獅童、招財印等アリテ價格ハ日本製品ト大差ナシ數年以前ニ於テハ燐寸ハ殆ント日本製品獨占ノ觀アリシカ近年ニ迄ヒ支那各地方ニ於ケル燐寸工業勃興シタルヲ以テ此等ノ製品市場ニ擦頭シタリ而シテ此等支那製燐寸ハ多ク其原料ヲ本邦ニ仰クニ拘ハラズ價格比較的廉價ニシテ且ツ技術モ日進月歩ノ狀態ニ在ルヲ以テ將來支那製燐寸ハ本邦ニ取リ一大勁敵タルニ至ルヘシ

(七) 砂糖

當地ニ輸入スル白糖糖並ニ紅砂糖ハ一ヶ年約二十二萬五千斤ニシテ水砂糖七千四百斤トス右内譯太古糖一包百五十斤入六百包日本糖同シク四百包ニシテ小賣價段ハ太古白糖一斤小洋三十五仙日本白糖三十三仙ナリトス又紅砂糖ハ福建製品ニシテ一ヶ年約五百包ノ移入アリ一包百五十斤入ニシテ小賣價段一斤小洋二十四仙ナリトス水砂糖ハ支那廣東產約二千斤日本產五十四斤入小箱約百箱ニシテ每箱ノ卸價段小洋貳十四元五十仙ノ相場ナリトス總シテ日本砂糖ハ太古製ニ比シテ色澤劣リ甘味薄ク溶ケ易シトノ批難アリテ市價モ二三仙劣ルモ當地地方ニ於ケル砂糖ノ需要ハ文化ノ發展ニ伴ヒ漸次増加ノ傾向著シク將來有望ノ商品タリ

(八) 麻

當地ニ移入スル麻ハ一箇年八十萬斤乃至九十萬斤ニシテ多クハ吉林方面ノ產ナリ需要口ノ重ナルモノハ當地地方ヨリ與地ニ掛ケ唯一ノ運送機關タル馬車荷馬車ノ曳綱手綱ニ總量ノ約三分ノ一ヲ消費シ其他農具馬具其他靴鞋ノ縫絲麻繩麻絲並ニ細包用ニ供スル等其ノ用途甚タ廣大ニシテ今後

奧地開墾ノ進展ニ伴ヒ需要益増加スヘシ

(九) 莫大小

鄭家屯地方ニ於ケル莫大小ノ需要ハ年々著シキ増加ヲ示シ從來用ヒタル布製品ノ販路ヲ漸次蠶食スル形勢アリ而シテ需要者ノ嗜好ノ如キモ從來支那布製品ニ型リタル舊式ノ恰好ヨリ漸次體裁好キ日本式ノモノヲ好ムニ至リタルハ當地地方ノ開發ニ從ヒ注意スヘキ現象ナリトス唯茲ニ本邦製造業者ノ最モ注意スヘキ點ハ從來即チ大正六、七年頃迄ハ當地地方ノ莫大小ノ八九割迄ハ本邦品ナリシカ兩三年前ヨリ破竹ノ勢ヲ以テ進歩シタル支那自國品ハ大正七八年ヨリ漸ク市場ニ擡頭シ來リ九年度ニ於テハ終ニ本邦品ヲ凌駕シ特ニ目下銀貨暴落ニヨリ殆ント當市場ヨリ日本品ヲ驅逐セントスル勢アリ

今當地ニ需要多キ二三種ノ莫大小製品ニ就テ述ヘンニ上下衣即チ襯衣袴下ハ氣候ニ因リ三種ノ織方アリ普通裏面ニ毛アルモノハ單色ノ白、水色又ハ褐色ニシテ専ラ冬期ニ用ヒラレ撥糸織ノモノハ裏毛ナク白色又ハ白ト赤或ハ青ヲ混合シテ織リ、時ニハ濃厚ナル三色混七織ヲ爲シタルモノアリ暖ヲ探ルコト前者ニ及ハサルモ春秋ハ勿論嚴寒中ニモ用ヒラレ寧ロ一部ノモノニハ普通ノ裏毛ヨリモ歡迎セラル之レ彼等ハ冬期間衣服ニ暖キ毛皮ヲ着スルカ爲メニ襯衣又ハ袴下ハ左シテ温キモノヲ要セザル故ナラン次ニ夏期ハ裏毛無キ普通ノ日本式ノモノヲ用ユ其ノ形狀ハ冬期トモ漸次普通日本式ノモノニ移リツツアリト雖モ尙支那人尙特有ノモノ過半數ヲ占メ袴下ノ四十吋位ノ大物ナルニ反シ上衣ハ服裝

ノ關係上普二十六吋以下ノ細物ヲ好ム風アリ且ツ上衣ハ襟及多數ノ「ボケツト」ヲ供ヘ青色ノ線飾ヲ附シタル濃厚ナルモノ歡迎セラル又頸口及袖口ハ稍々前方ニ着ケラレ前ヲ全部切放シアルハ彼等ノ體格ト服裝ト然ラシムル所ナラン下衣ニ至リテハ前ニボタン無ク圓筒其儘ノ胴ニテ足先キハ唯一方ヲ切り開キタル儘着用ノ時之ヲ合セテ上ヨリ腿帶子ヲ以テ締ムルニ便セリ撥糸織ノモノハ上海又ハ奉天製ノモノ多ク裏毛又ハ單衣ニハ尙ホ日本品ノ方稍々多シ小賣價格ハ上下衣一揃冬物小洋四元ヨリ七元位夏物同二元ヨリ三元半位ノモノ多シ當鄭家屯市街ニハ小賣店八軒アリ大正九年中心販賣高百五十打六千五百元位ナリ

次ニ靴下ハ從來挿込口ノ廣キ九吋乃至十吋モノヲ用ヒタルモ是レ布製ノ支那式ノ足袋ヲ型取リタルモノニシテ着用ノ上ヨリ腿帶子ヲ以テ之ヲ締メ居タリシカ近來漸次細口ノ七八吋モノヲ喜フ風アリ殊ニ夏物ハ膝迄ノ長キ極細型ヲ用ユルモノ少カラズ大サハ男物九、十吋ヲ普通トシ婦人物ニアリテハ纏足又ハ半纏足多キヲ以テ五吋半乃至八吋ヲ普通トス靴下ノ色合ハ多種多様ニシテ冬ハ褐色夏ハ白又ハ水色ノモノ賣行キヨシ婦人物ハ夏冬トモ鮮麗ナル赤、青、淡紅色、水色等歡迎セラル日本品ノ缺點ハ支那人カ男女共ニ足ノ尖端カ稍々尖リ居ルニモ拘ラス此點ヲ考慮シタルモノハ殆ント無ク支那品ハ此ノ點自然ニ注意セラレ以テ人氣ニ投セリ靴下ノ價格ハ男子冬物一打小洋六七元夏物四五元ノモノ多ク婦人物ニアリテハ瓦斯織ヲ好ミ價格ハ一體ニ男子物ヨリ高價ニシテ七八元ヨリ十二三元迄トス唯其賣行キハ男子

物ニ遠ク及ハス當市場ノ小賣一ヶ年販賣高ハ約二千五百打小洋一萬五千元位ナリ大部分ハ上海製品ニシテ一部分ハ奉天製品及日本製品ナリ上海製品ニテハ足安電機機廠中華第一針織廠、勝德、織造、泰和機廠、大豐隆、厚記等ノ製品ニ係ルモノ多シ

(十) 其他ノ日本商品

斯ク日本品カ衰退ヲ來シタル原因ハ實ニ支那製品ノ發達ニヨルモノニシテ體裁及ヒ堅固ノ點ニ於テ殆ント日本品ニ劣ラス而モ其ノ恰好及ヒ使用工合カ常ニ需要者ノ嗜好ニ投スル様注意シアル點ト更ニ昨年來銀貨暴落ニヨリ終ニ日本品ノ販路ヲ殆ント奪還シタルノ狀態トナレリ斯クシテ支那向工業品ノ競爭強敵ハ歐米品ニアラスシテ寧ロ今日迄蔑視シ來リタル支那製品タルニ至レリ

第五節 蒙古人交易

其他本邦製化粧品類、帽子、靴、齒磨粉、齒磨揚子、鏡、賣藥、硝子器類、紙類及ヒ冬期ニ於ケル密柑ノ輸入砂カラスシテ此等ノ雜貨類ハ支那商店何レニテモ多少陳列販賣セラル者ナク其割合ハ支那製雜貨四分ニ對シ本邦製品約六割見當ヲ占ム

蒙古人ハ普通遊牧ヲ以テ本業トシ狩獵ヲ副業トスルモ開放地附近ニ在テハ農耕ニ從事スルモノ亦尠カラズ然レトモ商業ヲ營ム者ハ殆ント絶無ト稱シテ可ナリ天性概ネ愚鈍ニシテ貨殖理財ノ才能ニ乏シク常ニ滿漢人ニ愚弄セラレ其結果ハ物々交換等ニヨリ多大ノ不利ヲ蒙リツ、アリ且ツ蒙古人

ノ惡習ハ飲酒ヲ以テ無上ノ快樂トシ一頭ノ牝牛ト一隻ノ燒酒ヲ交換シテ敢テ悔色ナシ從來ハ王公貴族其他有産階級ノ一部ヲ除ク外獸皮獸脂類ヲ以テ生活ノ本位トシタル者モ時運ノ進轉ニ伴ヒ稍々其狀態ニ變調ヲ來シ綿布ハ勿論洋綢、山綢等ノ稍々上等品次第ニ需要ヲ喚起シ煙草、時計、家具等ノ贅澤品モ往々彼等ノ居屋ニ散見スルニ至レリ殊ニ傳來ノ宗教的信念ハ益々堅ク稍々金錢ニ餘裕アル者ハ佛像佛具ニ浪費シテ惜マサルノ風アリ是レヲ以テ滿漢人等ノ對蒙古人行商ハ頗ル有利ナル狀態ニテ斯業ニ從事スル者少カラサルカ此等ハ將來本邦商人ニシテ對蒙貿易ニ從事セントスル者ノ率先研究ス可キ緊要事ナリトス

蒙古純遊牧地帯ニ於ケル蒙古人ノ主要生産品ハ牛馬等ノ生畜並ニ獸皮、獸毛、骨類ニシテ曹達、鹽、乳油及藥草等之レニ次ク農産物ノ見ルヘキモノナシト雖開放地附近ニ於ケル蒙古人ハ荒地ヲ開拓シテ高粱粟稗等ヲ耕作スルモノ次第ニ増加シテ近年ニ至リテハ其ノ産額モ亦尠カラズ而シテ彼等蒙古農民ハ收穫後牛車又ハ馬車ヲ以テ附近ノ市場ニ搬出シ賣却シテ布匹、酒、煙草、鹽、豆素麵、豆油其他砂糖、石油、礬寸等ノ日用雜貨ヲ購入シテ歸路ニ就クヲ常トス開放地ニ在ル市場ニ近キ蒙古人ハ最寄ノ市場ニ出テテ其ノ需要ヲ充スト雖モ多少遠隔ノ住民又ハ遊牧地帯ノ蒙古人ハ上ハ王公貴族ヨリ下ハ賤奴ニ至ル迄滿漢人ノ年中行事タル隊商即チ行商人ノ來ルヲ待テ受ケ貨幣ヲ流通スル地方ハ貨幣又ハ物品ヲ以テ交易シ遠隔邊鄙ノ地方ハ悉皆物々交換ニヨリ布匹、酒、煙草、茶、砂糖其他天幕、農具、佛具、藥

四四

品及ヒ麻、干粉等ト牛、馬、羊其外獸皮、獸毛等ト交易スルモノニシテ此種行商人ヲ稱シテ出撥子ト云フ
出撥子ノ組織ハ其ノ大小ニヨリ多少ノ差異アリト雖モ要スルニ資本ノ多寡ニ從ツテ商人ノ輕重種類ニ差違アルニ過キサルモノトス即チ大撥子ハ七八人若シクハ十人ヲ以テ一班ヲ編成シ四五輛ノ大車ニ三、四千元ノ價值ヲ有スル雜貨、布匹、砂糖、煙草其他日用一般ノ零碎貨物ヲ搭載シ春季根據地ヲ出發シテ例年巡回スル一定ノ地方ヲ行商シ秋季歸還スルヲ常例トス是ヲ以テ此等出撥子ハ得意先蒙古人ト年々多少親交ヲ累ネテ終ニハ容易ニ他人ヲ信用セサル蒙古人ト深交ヲ結ヒ而カモ一旦信用シタル上ハ又容易ニ倫ラサル彼等ノ性格ヲ利用シテ行商範圍ノ維持擴張ヲ圖リ居レリ又小撥子ハ不定期ニ二三人仍至數人一、二輛ノ馬車ニ數百元乃至千元程度ノ貨物ヲ攜帶シテ臨時ニ蒙古人部落ニ行商スルモノトス而シテ此出撥子ト蒙古人ノ交易ハ貨幣ヲ流通區域ニ於テハ貨幣ヲ使用スルコトアリト雖モ多クハ物々交換ニシテ是カ代價品タル物品ハ畜類皮革等ヲ主タルモノトシ交易ニ依リテ得タル畜類ハ更ニ相當時期ニ至ル迄出撥子ヨリ蒙古人ニ飼養放牧ヲ依リシ適當ノ機會ヲ待ツテ市場ニ出シ高價ニ賣却スルヲ常トス
狡猾ナル支那人出撥子ハ蒙古人ノ愚昧ニ乘シ彼等ノ耳目ニ馴レナル珍奇ノ物品ヲ攜帶シテ奇利ヲ博スルニ易メ居レリ一例トシテ支那人出撥子ハ數百金ト號スル夜光懷中時計ヲ示シテ蒙古人ノ好奇心ヲ唆リ終ニ彼ノ愛馬ト交換シタルコトアリシト云フ爾後蒙古人ハ牛馬ヲ頗ル高價ニ値路シ一

時出撥子ノ奸策ニ欺瞞セラレタルヲ曉ル迄ハ生畜ノ買出ニ從事スル伯樂ヲ因ラシタル奇談アルニ徴スルモ如何ニ支那出撥子カ蒙古人ノ愚昧ニ乘シ不當ノ利益ヲ貪リ居ルカヲ知ル可シ

第六章 工業

第一節 油房

(一) 豆粉製造

豆粕製造ノ原料ハ勿論大豆ヲ主トシ時トシテハ青豆其他ヲ混合スルコトアリト雖モ多カラズ由來遼源管内ハ地味概シテ肥沃ナラサルヲ以テ大豆ノ產出多カラズ從ツテ品質モ亦良好ナリト云フコト能ハスト雖モ年產額約七萬石ニ達シ内四萬石ハ大連方面ニ輸出シ五千石ハ遼河ノ舟運ニ依リ營口ニ搬出シ殘部ハ當地ニ於テ搾油原料ヲ重ナルモノトシ其他種子並ニ食用トシテ消費セラレタルモノナルカ尙ホ此外洮南ヨリ五萬石白音太來ヨリ二萬七千石新集廠ヨリ一萬三千石雙山縣ヨリ一萬石北正鎮ヨリ六千餘石計十萬餘石ノ移入アリ此等大豆ノ精良品ハ多クハ大連方面ニ輸送セラレト雖免ニ角鄭家屯ニ集散スル大豆ノ數量ハ決シテ僅少ナリト云フ能ハス是レヲ以テ大豆ノ原料トスル搾油事業ハ從來當地ニ於ケル重ナル工業ナリシカ最近ニ至リテハ新タニ蒸汽機關ヲ利用シテ大規模ニ豆油製造業ヲ經營スルモノアリ是レニ在來舊式油房ヲ加フル時ハ二十餘軒ヲ數フルニ至レリ左ニ其重ナルモノヲ舉クレハ

福順店 合資者 資本金 十萬元 經理者 石慶堂

永發長 吳俊 陸 十萬元 王鶴然
興源太 合資 三萬元 斐福堂
以上ハ蒸汽機關ヲ具備スル新式油房ニシテ其製産能力左ノ如シ

福順店 据付油榨四十盒一盒六挖一日消費大豆壹百三十九石二斗
永發長 据付油榨三十四盒一盒六挖一日消費大豆百十八
興源太 据付油榨三十盒一盒六挖一日消費大豆百〇四石
四斗製油五千二百二十斤豆餅九百枚
屋 號 出資者 資本金 經理者
萬源棧 奉天人 資 八萬元 靳永年
天合長 吳俊 陸 三萬元 王金五
廣徵源 王顯 廷 三萬元 王漢臣
議合興 李全 隻 三萬五千元 李洛全
順盛明 合資 二萬五千元 王惠風
永元魁 合資 三萬元 吳占蒼
元亨利 合資 二萬八千元 劉玉書
義順厚 樂亭縣人 資 二萬八千元 雷鳳閣
永記棧 合資 三萬二千元 張遵年
福順店 樂亭縣人 資 十萬元 石慶堂
豐巨棧 千八 洛四萬元 閔樹助

巨盛泰 陸亭縣人 成 六萬元 齊玉延
增 記 寧遠州人 瑞 一萬五千元 李耀先

(一) 原料
豆粕ノ原料ハ黃豆即チ大豆ニシテ之ヲ上等品トシテ稍々劣等ナル者ニハ少量ノ青豆ヲ混入スルモノアリ

(二) 製造法

豆粕製造場ハ普通三房ヨリ成ルモノトス一ハ碾房ト稱シ驢驢ヲ驅リテ碾子ト稱スル臼ニテ又豆ヲ碎潰スル作業場ナリ一ハ鍋房ト云ヒ既ニ碎潰シタル大豆ヲ豆粕一枚ノ定量即チ當地ノ習慣ニテハ一斗一升五合ヲ秤リテ之ヲ鍋中ニ入レ更ラニ鍋鑪ニテ熱氣ヲ加ヘ打壓ニ便ナラシム一ハ搾子房ト稱シ所謂搾油作業場ニシテ鍋中ニテ熱氣ヲ加ヘラレタル碎潰大豆ヲ取出シ更ニ是レヲ鞏製席ニテ包ミ五枚ヲ累ネテ之ニ鐵圈ヲ嵌メ是レヲ油圈ト稱ス油圈ノ兩側ニハ長サ二間徑一尺餘ノ丸太ヲ對立セシメ之ヲ控股ト云フ而シテ控股間油圈ノ上部ニ臥牛ト稱スル木材ヲ載セ其上方ヨリ搾股ヲ通シテ大小ノ木楔ヲ挿入シ兩丸太ノ上部ヨリ垂下セル鐵錘ヲ以テ兩側ヨリ交互ニ木楔ヲ打撃スレハ木楔ハ漸次控股内ニ入ルト同時ニ之ニヨリ臥牛ヨリ遂ニ油圈ヲ壓搾シ下部ヨリ漸次豆油ヲ流出スルニ至リ之ヲ搾底ト稱ス油圈ニ收ム油圈ハ次第ニ壓迫ノ度ヲ加フルニ從ヒ其外部ニ嵌メタル鐵輪ハ上部ヨリ除々ニ落下シ各個一定ノ厚サニ至リ鐵圈ヲ去レハ即チ豆粕トナリテ顯ハルヲ以テ直ニ斤量ヲ秤リ屋號ヲ印刻シタル上豆粕貯藏所ニ移スモノトス新式蒸汽機關ヲ備

フル油房福順店永發長並ニ興源太ハ何レモ創設勿々ニシテ未タ諸設備完全セス又昨年大豆凶作ノ結果ハ原料品薄ニテ何レモ器械力ノ全能力ヲ發揮スルコト能ハスシテ僅ニ三軒ニテ一日五班ヲ作業スルニ過キス而シテ是レニ要スル大豆ノ原料ハ一日二百七十石ニシテ是レヨリ生産スル豆粕一個四十六斤半モノ千八百個ト豆油一萬一千三百斤ヲ製造スルノ能力ヲ有ス而シテ新式油房ニテハ大豆一斗ヨリ豆油五斤半ヲ搾油ス又舊式油房十三軒ニ於テ一日ニ消費スル大豆ノ數量ハ合計八十石ニシテ是レヨリ製セラレ、豆粕七百餘個豆油三千六百斤ニシテ大豆一斗ヨリ豆油四斤十兩ヲ搾出スルモノトス

(四) 豆粕價格

原料大豆一斗一升五合ヨリ四十六斤半ノ重量アル豆粕一個ヲ産シ其價格約二元二十仙ナリトス

(五) 副産物

豆粕製造ノ副産物ハ豆油ナリトス豆油ハ支那人ノ生活上必須ノ食品ニシテ且ツ近年海外輸出ノ途開拓セラレ其需要益々増大セリ當地ニ於ケル新式機械油百斤ハ目下市價拾四元ニシテ舊式油房製品ハ同シク十五元ナリ是レ新式油房製油ハ同一ノ原料ト數量ヲ以テスルモ舊式油房ノ搾油ニ比シ半斤以上多クノ豆油ヲ搾出スルヲ以テ自然機械油ニハ水分ヲ含有スルコト多キニ依ルト云フ

(六) 油房ノ將來

當地方ニ於ケル黃豆ノ産額ハ近キ將來ニ於テ急劇ナル産額ノ増進ヲ見ルニ非スハ全油房ノ要求ヲ充スコト能ハサルノ現状ナルニ拘ラス近來新式蒸汽機關ヲ備フル油房ノ續出

スルハ稍々奇異ノ觀ナキ能ハスト雖モ當地方ノ大豆カ他ノ滿州各地産大豆ニ比シ品質稍々劣等ニシテ大連ニ於ケル混合保管ニ合格シ難キ懸念アルニ反シ當地産豆粕ハ原料ニ混合物ナキヲ以テ品質優等ニシテ充分他産品ト競争シ得ル確信アルヲ以テ寧ろ當地ニ於テ加工シタル上、輸移出スルヲ得策ナリトシ又原料ノ不足モ何レニ三年ヲ經スシテ需要供給相適合シ産額増加ノ見込アルノミナラス當地油房業者ハ何レモ資金豊裕ナル糧棧ノ兼營ニ係ルヲ以テ原料ノ市價割安ノ時期ニ於テ之ヲ買込ミテ油房ヲ營ミ原料不引合ノ場合ハ製造ヲ中止シテ專ラ製品ヲ販賣シ常ニ事業伸縮ノ餘地ヲ存シ四週ノ形勢ニ適應スルコト寧ろ油房經營上安全ニシテ且ツ利益多シト認メ居レリ

(七) 消費額

當地及附近ニ於ケル豆油ノ消費高ハ約一日五百斤一箇月ニテ約一萬五千ヲ消費ス殘額ハ重ニ大連營口ニ輸出ス

第二節 城鍋(曹達製造業)

(一) 蒙古曹達

東部內蒙古ニ於ケル城即チ曹達ハ從來支那各地ニ供給シテ相當ノ需要アリテ所謂蒙古曹達ノ名聲ヲ博シ來リタルモノナルカ數年前端ナク突發セル歐洲大戰亂ノ影響ニ由リ此種化學工業品ノ價格暴騰シタルノミナラス終ニ輸入杜絶ニ刺戟セラレテ蒙古曹達ノ製造頓ニ活氣ヲ呈シ遼河上流ノ曹達出產地城即チ城甸ニハ到ル處其製造所ヲ見ルニ至レリ元來蒙古地方ニハ曹達ノ産出スル地點少ナカラサルモ從來實際

營利的ニ製造シテ所謂蒙古曹達トシテ市場ニ供給セラレタルハ鄭家屯ヲ中心トシテ遼河ノ北流タル新河流域ノ南北ニ涉ル城甸及白音太來開魯方面並ニ吉林省長嶺縣北部「ダブスノール」ヲ中心トスル地方ノ製造品ニシテ其他外蒙古及ヒ興安嶺以北ニ大ナル産出アリト云フト雖モ此等ノ地方交通不便ニシテ到底近キ將來ニ於テ營利的經營ヲ期待シ難シ而シテ遼河上流地方ノ城甸ハ之ヲ大別シテ一玻璃山一帯ニ於ケル城甸二、エンドント一帯ニ於ケル城甸三、ハカインツ一帯ニ於ケル城甸、開魯附近ニ於ケル城甸ノ四個所ヲ其主要ナルモノトシ其他白音太來附近ニ一個所及ヒ大布蘇湖産出計六所トス而シテ大布蘇湖ヲ除外シタル他ハ皆一定ノ形式ヲ備フル製造所即チ城鍋ヲ設置シ曹達原土ヲ以テ固定ノ曹達塊ヲ製造スルモノニシテ此ノ城鍋ノ數ハ左ノ如シ

- 一、玻璃山一帯 拾壹個所
- 二、「エンドント」一帯 拾七個所
- 三、「ハカインツ」一帯 七個所
- 四、開魯方面一帯 五個所
- 五、白音太來附近一帯 一個所

(二) 原土ノ採集

蒙古曹達ハ各城甸ニ於ケル原土ノ採集甚タ容易ナレトモ其製造方法甚タ幼稚且ツ簡單ナルヲ以テ從ツテ產品ハ粗惡ナルヲ免レス而シテ其製造品ニハ瓦狀ヲナシタル磚城圓盤狀ヲ爲シタル面城及ヒ粉狀爲シタル城面子ノ三種アリテ專ラ磚城及面城ノ二種ヲ製造スルモノトス而シテ此等製品ノ全

部ハ一旦鄭家屯ニ集リ更ニ各地方ニ供給セラルルモノトス

(三) 蒙古曹達製造方法

各城鍋ハ皆原土ノ噴出スル成ル可ク豐饒ナル城甸ノ中心點ヲ選ヒテ設置セラルルヲ原則トシ春土ノ噴出即チ四五五月頃ニハ全從業者全員ハ原土ノ掃集ニ從事シ普通一ヶ所ノ城鍋ニ於テハ春土ノ噴出期間ニ在ッテ一日五十車ヨリ七十車ヲ採集シ噴出量ノ最モ旺盛時期タル四月ヨリ五月ニ涉リテハ約一ヶ月間ニ千八百車一車平均千二百斤トスルモ此間ノ採工高ハ總計二百六十萬斤ニ達ス如クシテ掃集シタル原土ハ一旦鍋ニ接近シテ推積シタル後第一ノ鍋ニ入レ井水ヲ加ヘテ溶解シ加熱煮沸シテ飽和ニ達スルヲ待チ第一ノ水槽ニ移置ス此ノ水槽ハ柳枝製ニシテ深サ一尹縦二間半乃至四間半横一間半乃至二間半トス此水槽ニテ土砂ヲ沈澱セシメ溶解セル曹達ノ濃原液ヲ漉過シテ下方ノ水溜ニ移ス此ノ水溜ニハ出來得ル限リ曹達液ヲ貯ヘ次ニ此溶液ヲ更ニ第一ノ鍋ニ移シテ盛ンニ加熱煮沸セシメ其煮沸液ヲ第二第三第四ト漸次ニ蒸發濃厚ナラシム而シテ最後ノ鍋ニ至リテハ粘稠性ノ赤褐色「キヤラメル」様ノモノトナル是レヲ木製ノ框ニ入レテ固形乾燥セシメタルモノ即チ磚城ナリ作業ハ六月上旬ヨリ開始シ九月乃至十月迄ニハ既ニ夏期ノ作業タル磚城ノ製造ヲ了ヘ一日平均六百個ヲ製造シ一個五斤半即チ三千三百斤ヲ得ルモノトス

(四) 磚城製造法

曹達精製場畧圖

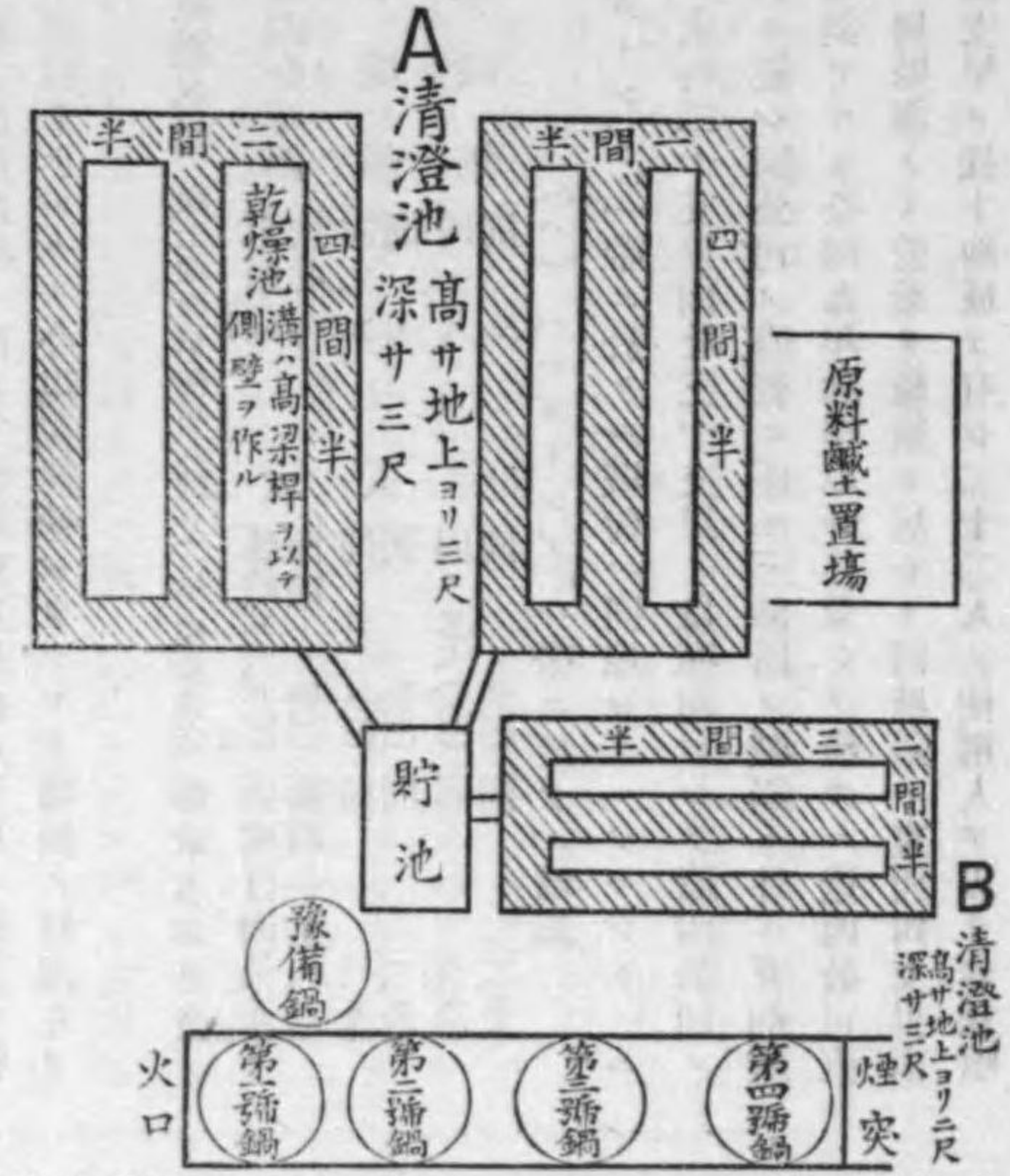

ツ清澄ナル井水ヲ得ルコト絶對的必要ナリトス

(四) 主要産地

(イ) 玻璃山 玻璃山一帯ニ於ケル城鍋
玻璃山ハ鄭家屯ノ北方約百二十支里ノ處ニアル長形ノ丘陵ニシテ東蒙八名山ノ一ニ居ル城甸ハ此ノ丘陵ヲ中心トシテ五十支里ニ半徑ヲ畫キタル圏外ニ其大部分ノ城甸アリ即チ通稱玻璃山城甸ト稱スルト雖モ其實最モ良好ナル城甸ハ西北約五六十支里ヲ隔リタル「トードオホン」ヨリ西北ニ向ヒ「ネルトホーショウ」ニ到ル東西百二十支里南北三支里乃至

四八

面城ノ製造ハ専ラ冬季ニ於テノミ行ハル即チ十月中旬ニ春土同様ノ方法ヲ以テ秋土ヲ採集シ十一月ニ至リ作業ヲ始メ翌春四月ニ了ルモノトス其製法ハ夏季ノ磚城製造方法ト同シク初メ水溜ニ曹達ノ濃厚液ヲ貯ヘ此濃厚液ヲ更ニ第二ノ水溜ニ汲ミ上ケ其一定ノ量ニ達シタルトキハ其儘ニシテ放置スレハ上部ヨリ漸次冷却シテ結晶シ始ムルモノトス然ル後之ヲ小鍋型ニ移シテ放置セハ冷却ト同時ニ全ク結晶體トナル是レ即チ面城ナリ故ニ面城ハ性質上多量ノ水分ヲ含有スルモノトス一日ノ製造高ハ平均十三盒ニシテ一盒ノ重量普通百八十斤内外ナリトス

(ハ) 燃料ト用水

面城ノ位置選定ニハ燃料及ヒ用水ノ供給ニ至大ノ關係アルモノトス幸ヒ東蒙生城地方ニハ燃料トシテ到ル處葦子或ハ野草ノ密生繁茂スル天惠物アリテ唯一ノ燃料ト成ル一ノ料鍋ニ大車四車乃至五車即チ一車積重量千二百斤トシテ約六千斤ノ燃料ヲ一日ニ消費スルモノトス而シテ此等燃料ハ豫メ刈リ取リテ貯藏スルコトナク毎日所要高ヲ六人乃至七人ノ人夫ヲ使用シテ刈取ラシメ其儘直チニ焚用ニ供セラル各城鍋共原土採取ノ權利ノ外ニ燃料ノ採地ニ關スル權利ヲモ併有シ普通住民ノ採薪ヲ嚴禁スルコト普通一般ノ習慣ナリ又作業ニ要スル用水ハ皆井水ヲ用ヒ普通一城鍋ニ一日四五十石ノ清水ヲ要シ一二個ノ掘井戸ヲ以テ足ルモ多クハ掘淺ク水量多カラサル以テ井水ハ白濁又ハ黃濁且ツ「アルカリ」性其他數多ノ不純物ヲ含有スルカ故ニ製品ニ及ホス惡影響亦尠カラサルヲ以テ蒙古曹達ノ改良ヲ促スニハ先

十五支里ニ至ル廣漠タル濕地ノ大部分ヲ占ム而シテ此等一帶ノ城甸ハ魚城公司ノ專有權圍ニ係リ所在ニ散在スル各城鍋ハ悉ク同公司ト貸賃契約ノ下ニ經營スルモノナリ而シテ歐洲大戰以前ニ在リテ「トードオホン」附近ニ五六個所ノ城鍋アリタルニ過キサリシカ大戰ノ餘波ハ斯業ニ甚大ナル影響ヲ及ホシ曹達事業經營者ノ續出スルニ伴ヒ漸次此方面ニ進出シ來リテ終ニ「メリーインズ」ヲ越ヘテ「ネルトホーショウ」ニ六個所ノ城鍋ヲ見ルニ至リ東西十五支里南北三十支里ニ互ル城甸ヲ開拓シ相當ノ成績ヲ擧ケタリシモ大正八年ニ至リ平和來ノ影響ハ曹達製品ノ相場暴落トナリ忽チ事業ノ停止又ハ破滅ノ窮境ニ陥リ其大部分ハ工場看守人ヲ殘シテ作業ヲ中止シ只管形勢ノ推移ヲ傍觀シツツアリ而シテ目下魚城公司圈内ニハ十一個所ノ城鍋アリテ其生産能力ハ合計磚城三百二萬五千斤面城百七十八萬二千斤アルモ彼上ノ理由ニ基キ一トシテ生氣發測タル城鍋ナク自然魚城公司ノ基礎モ又從ッテ動搖スルニ至レリ今左ニ主ナル城鍋ノ實況ヲ示ス

城鍋名稱	探土地面積	使用人數	一年間製造高	鄭家屯迄運賃
周城鍋	東西五、南北五	二	磚城五、〇〇〇	磚城百個、〇〇〇
王城鍋	同	同	面城九〇〇	面城壹個、〇〇〇
李城鍋	同	同	面城四〇、〇〇〇	同
付城鍋	同	同	面城三〇、〇〇〇	同
王玉海城鍋	同	同	面城九八	同

四九

(ロ) 「エンドントー」一帯ニ於ケル城鍋
「エンドントー」ノ城鍋ハ東「チャコメンエーラ」西「ブー
ルチン」南「エンドントー」北「バイスール」ニ互ル東西四
十五支里南北二十餘支里ノ面積ヲ包有シ共ニ城業公司ノ權
利ニ屬シ七個ノ城鍋アリシカ内三個ハ七年末中止シ現在作
業ヲ繼續シツアルハ四城鍋ナリトス此ノ地一帯ハ城土ノ
噴出量實ニ豊富ニシテ嘗テ全盛時代ニ於テハ十七個ノ城鍋
ヲ經營シタルモ原土ノ採集ニ何等ノ困難ヲ感セス試ミニ噴
出量ヨリ推算スル時ハ優ニ磚城八十五萬個此重量四百六十
七萬五千斤及面積一萬七千餘畝重量三百六萬斤ヲ製造シ得
ヘキ計算トナルナリ今現在經營シツアル城鍋ノ狀況左ノ
如シ

城鍋名稱	採土地面積	使用人數	一年間製造高	鄭家屯運賃
慶源合城鍋	東西四 南北七	二五	磚城五、五〇〇 面城一個一五〇	三、五〇
李城鍋	同	七	同	一、五〇
龐城鍋	同	八	同	一、五〇
龐城鍋	同	六	同	一、五〇

「ハガインズ」一帯ニ於ケル城鍋ハ同地ヨリ「ツマン」ニ
至ル東西二十支里南北三十支里ノ良城鍋ニシテ遼西公司ノ
權利ニ屬シ同公司ノ直營ニ係ル三個所ノ城鍋ト外ニ五個所
ノ城鍋アルモ全部九年秋季以降休業シテ僅カニ遼西公司直
營ノ周城鍋ノミ營業ヲ繼續シ居レリ同城鍋ハ東西四支里南
北二支里ノ採土地域ヲ有シ二十二二人ノ使用人ヲ以テ春秋噴

五〇

出期ニ於テ約四千車ノ原土ヲ掃集シ磚城六萬四千個面城五
百五十個ヲ製造ス鄭家屯迄ノ運賃磚城百個ニ付二元五十仙
面城一個ニ付一元ヲ要ス嘗テ遼西公司ノ權利下ニ在ル七個
ノ城鍋カ全能力ヲ發揮シテ盛ニ製造シタル時代ニ在リテ
ハ磚城三十五萬個面城七千個ヲ製造シタルコトアリ城鍋ト
シテハ東蒙ニ於テ最モ有望ナルモノナリ

(二) 白音太來方面ニ於ケル城鍋
白音太來方面ノ城鍋トハ白音太來ノ東北方十五支里ノ地點
ニ在ル義慶源ノ經營スル城鍋一ヶ所ニシテ同城鍋ハ東西九
支里南北八支里ノ採土地域ヲ有シ十人ノ使用人ヲ以テ一ヶ
年磚城三萬五千個面城二百五十個ヲ製造ス鄭家屯迄馬車ニ
依ル運賃ハ磚城百個ニ付五元面城一個ニ付一元ヲ要ス以上
ハ當管内ニ於ケル主ナル城鍋ノ所在地ヲ舉ケタルモノナル
カ尙附近ニ在ル開魯方面及大布蘇事情ハ東蒙ニ於ケル城業
一般ヲ知ルニ便ナルヲ以テ參考上茲ニ併記ス可シ

(五) 開魯方面ニ於ケル城鍋
開魯方面ニ於ケル城鍋トハ西札魯特旗下「タラガン」湖以
東ノ一圓ト奈曼旗下「ダント」及「ピローフオン」一圓
東西四十支里南北二十支里ニ互ル城鍋二個所アリ西札魯
特旗下ニ於ケル城鍋ニハ三個ノ城鍋アリテ磚城六七萬個面
城千乃至千五百個ノ製造能力アリト雖モ相場ノ變調ニ加
ルニ鄭家屯ヲ去ル四百五十支里ノ遠方ニ在ルヲ以テ運賃割
高トナリ採算上到底經營ヲ持續スルコト能ハス目下殆ント
事業中止ノ狀態ニ在リ又奈曼旗下ニハ二個所ノ城鍋アリテ
一ヶ年磚城五萬個面城千個ノ製造能力アリト雖モ是レ亦前

記同様ノ理由ニ依リ經營困難事業不振ヲ極メ居レル狀態ナ
レハ何レ速カラス休止ノ外ナラン

(一) 大布蘇湖

大布蘇湖ハ鄭家屯ヲ離ルル東北三百八十四里長春ノ西北三
百七十支里ノ處ニ在リテ郭爾羅斯前旗ニ屬シ吉林省境內ニ
位ス湖ノ周圍ハ八十支里ト稱スルモ實際ハ五十支里位ニシ
テ一昨年及昨年上半年期ノ如キ旱魃時季ハ湖面全ク乾固シテ
全ク泥池ト變ス此湖カ普ク世人ニ知ラレタルハ天惠公司カ
之ヲ開墾シタルニ初マルモノトス即チ同公司ハ今ヲ去ルコ
ト十五年以前ニ於テ開墾事業經營ノ目的ヲ以テ設立セラレ
此ノ地方ノ開墾ニ着手シタルカ一度此大布蘇ヲ發見スルヤ
直チニ郭爾羅斯王府ニ交渉シ一箇年奉天票二千元ヲ以テ此
ノ湖ノ權利ヲ獲得シ有望ナル曹達採取ニ全力ヲ注クニ至レ
リ素ト大布蘇トハ蒙古語ニテハ鹽ノ意味ヲ有スルモ古來同
地方人ノ關知スル限リニ於テハ何等鹽ト關係ナカリシカ偶
々昨年ニ至リ湖面ニ多量ノ結晶體ヲ噴出シ天惠公司ハ意外
ノ天運ヲ得テ約五六萬斤ノ鹽ヲ採取シタリト云フ當湖ニ於
ケル曹達製造業ハ其創業ノ際ニ在リテハ僅ニ小型ノ城鍋ヲ
設置シ小規模ノ經營ヲ爲スニ過キサリシカ歐洲大戰ノ勃發
ト共ニ曹達ノ需要頓ニ加ハリタルヲ以テ該公司モ亦大正五
年東西ニ大鍋ヲ設ケ全力ヲ盡シテ製造ニ從事シ曹達ノ價格
暴騰スルヤ製品ハ廣ク長春奉天天津上海等ノ各地ニ販路ヲ
開拓シ公司莫大ノ利益ヲ獲ルヲ得タリ然ルニ大正八年ニ至
リ曹達ノ時價一落千丈公司ノ經營難ヲ來スニ及ヒ營業中止
シテ引續キ形勢觀傍中ニ在リ本大布蘇湖曹達ノ噴出狀況ハ

五一

他ノ城鍋ト多少其趣ヲ異ニシテ春秋二期ニ於テモ噴出スル
コト勿論ナレトモ冬季湖水面ニ氷結シ水城トシテ出現スル
モノ最モ多ク氷結曹達ノ厚サハ五分ヨリ二寸ニ達ス而シテ
此ノ氷結曹達ハ幾回採取スルモ順次後ヨリ噴出シテ無盡藏
ナリト雖モ二三年殊ニ多少噴出量ニ増減アリテ普通旱魃ノ
時ハ噴出少ク之レニ反シ降雨多キ時ハ曹達ノ噴出量又從ツ
テ増加ス而シテ本湖ノ曹達ノ特點ハ他城鍋ノ如ク面城又ハ
磚城ヲ製造スルニ適セスシテ專ラ粉狀ノ曹達灰即チ城麵子
ヲ製造スルニ恰好ニシテ原土ヲ水ニ溶解シテ土砂及ヒ不純
物ヲ去リ而シテ後得タル曹達溶液ヲ平鍋ニ入レ順次蒸發乾
固セシメテ水分ヲ去ル作業ヲ繰返スニ過キス製品ハ麻袋詰
トシテ市場ニ供給ス現在ノ狀態ヨリ推測スル時ハ大布蘇湖
ニ産スル曹達ノ原料ハ無盡藏ナリト雖モ當湖産品ハ鹽分及
芒硝ヲ多量ニ含有スルノ缺點ヲ免レス

(三) 鄭家屯ニ於ケル集散額
歐洲戰爭ノ影響ヲ亨ケ外國製曹達ノ輸入杜絶スルヤ東蒙ニ
於ケル製城事業ハ俄然トシテ勃興シ大正六年ニ於テハ磚城
百五十萬個面城四萬個ノモノ翌七年ニ至ツテハ一躍シテ磚
城三百萬個面城五萬個ニ達シタルモ同年戰役終了スルヤ八
年ニ至リテハ磚城面城何レモ約三分ノ一ニ減退シ翌年ニ至
リテハ英國製ト内門公司ノ製造品再ヒ輸入セラレ當時牛莊
ニ於ケル相場百七十斤入小洋十八元ノモノ同公司ニ於テ東
蒙ニ於ケル城鍋撲滅ノ目的ヲ以テ特ニ小洋十五元ノ廉價ヲ
以テ當地ニ賣出シタルヲ以テ忽チ大打撃ヲ受ケ終ニ事業ヲ
中止スルノ己ムナキ窮境ニ陥リ爾來内門公司製品ノ販路擴

大スルト反比例シ東蒙産曹達ノ産額並ニ販路ハ日ニ窮迫スルニ至リ今日ニ於テハ最モ良好ナル城甸ニ於テ採算ニ合フモノ若干事業ヲ經營スルモノアルニ過キス左ニ大

最近五個年間ノ集散價格表

品	大正六年		大正七年		大正八年		大正九年		大正十年			
	種數	量價	種數	量價	種數	量價	種數	量價	種數	量價		
磚	城	一、五〇〇、〇〇〇	每百斤	一六、〇〇〇	城	一、〇〇〇、〇〇〇	每百斤	一三、〇〇〇	城	一、〇〇〇、〇〇〇	每百斤	一四、〇〇〇
麵	城	四、〇〇〇、〇〇〇	每百斤	六、〇〇〇	城	五、〇〇〇、〇〇〇	每百斤	五、五〇〇	城	四、〇〇〇、〇〇〇	每百斤	六、〇〇〇

(八) 結論

蒙古曹達事業ノ有望ナルコトハ豫テ知ラレタル處ナルカ歐州大戰突發シテ外國製品ノ輸入杜絶スルヤ頗ル急劇ナル發達ヲ爲シ其製品ハ汎ク支那各地方ニ供給セラレタルカ戰亂ノ終熄ト共ニ再ヒ外國製品ノ輸入ヲ見ルニ至リテハ其品質並ニ價格何レノ點ニ於テモ之ト競争ノ位置ニ立ツコト能ハスシテ大正八年以來新ニ起業シタル奧地製造業者及ヒ鄭家屯長春等ニ於ケル曹達取扱業者ハ一齊ニ悲境ニ陥リ殆ント挽回ノ見込ナキニ至レリ是レカ主タル原因トシテハ優良ナル外國品ノ爲メ販路ヲ奪取セラレタルニ依ルコト勿論ナリト雖モ原來東蒙曹達ハ頗ル粗品ニシテ且ツ多量ノ雜物ヲ混入シ居ルヲ以テ其ノ製産費ノ重ナル費目タル運賃ハ實ニ豫想外ニ嵩ミ從ツテ消費地ニ於ケル原價ハ勢ヒ高值トナルヲ免レズ此缺點ニ鑑ミル處アリテ奉天ニ根據ヲ有スル我蒙古曹達工業株式會社ノ如キハ專ラ製産費ヲ節減シテ曹達原土

ヨリ精良ナル曹達ヲ作り以テ多大ノ運賃ト勞費トヲ省キ東蒙曹達事業界ニ一新面目ヲ施サントシタルモ時偶々曹達ノ價格暴落ニ累スルニ戰後ノ大不景氣ニ遭遇シ終ニ豫定ノ目的ヲ達スルコト能ハスシテ中途挫折ノ運命ニ陥レリ今蒙古曹達ニ就キ大觀スルニ目下ノ處鄭家屯ヲ中心トスル四十一个ノ城甸ニテハ毎年原土一億七千二百二十萬斤ヲ掃集シ之ヨリ磚城九百六十二萬五千斤而城六百二十萬斤ヲ得ル見込ナレハ假ニ磚城三十「パーセント」而城二十五「パーセント」ノ純曹達分ヲ含有スルモノト見テ四百四十一萬三千斤即チ二千六百二十七噸ノ純曹達分ヲ分離スルコトヲ得可シ勿論右ノ如キ巨額ノ曹達ヲ一時ニ精製スルコトハ不可能ナルハ論ナシト雖モ目下前述ノ如ク歐戰終熄ト同時ニ各城甸ノ權利公司タル魚城公司、城業公司、遼西公司及天惠公司等ハ何レモ經營難ニ陥リ原有權利ノ保持ヲ固執セサル傾アリテ或ハ城甸權利讓渡移轉等比較的容易ニ成立スル

ヤモ計リ難キ千載一遇ノ好機ニ在ルハ實ニ本邦企業家ノ蹶起ス可キ秋ニシテ一時ノ不景氣ニ左右セラレ意氣沮喪スヘキニアラサルナリ殊ニ四洮鐵道ト蒙古曹達ノ關係ハ實ニ重大ニシテ若シ兩三年中洮南ニ至ル本線ノ布設完了センカ良好ナル各城甸ノ其大多數ハ鐵道沿線ニ所在スルヲ以テ此等ノ地方ニ在ル曹達業ハ非常ニ有利ナル地步ヲ占ムルニ至ルヤ必セリ要之蒙古曹達ハ其原料無盡藏ニ豐富ナリト雖モ其製造方法ヲ大ニ改良シテ高價ナル運賃貨ヲ省クノ方法ヲ探ルカ或ハ前記鐵道ノ開通ヲ俟ツニアラサレハ現今ノ狀態ニテハ到底市場ニ優秀ナル地位ヲ占有スルコト萬不可能ナリ

第三節 其他ノ油房

(一) 大蕪子油房

管内ノ地味風土ハ大蕪子ノ耕作ニ適シ歐洲大戰以降大蕪子油ノ需要頓ニ増加シ大蕪子ノ價格亦騰貴シタルヲ以テ是レヲ耕作スルモノ漸次ニ増加シ産地トシテハ鄭家屯附近ヲ首メ開通、洮南、白音太來ヲ主トシ其他ノ各縣之ヲ産セサルハナク一ヶ年當地ニ集市スル大蕪子ノ數量ハ少クトモ四萬石ニシテ多キ時ハ五萬石ヲ超過スルコトアリ茲ニ於テカ大蕪子ヲ原料トスル油房少ナカラシテ現ニ拾餘軒ヲ算シ多クハ普通ノ大豆油房ノ兼業スルモノトス左ニ其重ナルモノヲ擧ク

- 屋號出資者經理人資本金備考
- 廣德源 樂亭縣人 王汗臣 三萬元 大豆油房兼業

姓名	籍貫	資本	備考
議合興	昌黎縣人	李全双 三萬元	同上
順盛明	樂亭縣人	羅生 王惠風 二萬五千元	同上
永元魁	吳占	蔡吳占 三萬元	同上
永豐泰	山東人	張雅亭 五萬元	專業
聚金棧	分號	高洛相 二萬元	同上
福順店	樂亭縣人	石慶堂 五萬元	大豆油房兼業
元亨利	昌黎縣人	劉洛玉 三萬元	同上
永記棧	樂亭縣人	白耀廷 二萬八千元	同上
世鴻長	常洛人	李洛維 三萬五千元	專業
義順長	樂亭縣人	王爲周 一萬五千元	同上
王玉源	樂亭縣人	李向陽 三萬五千元	同上
順恒泰	概亭縣人	劉雨亭 二萬元	大豆油房兼業
豐巨棧	干洛人	八關樹棠 四萬元	同上
永慶號	昌黎縣人	楊洛鵬 二萬五千元	專業
福合興	樂亭縣人	李洛雲 一萬五千元	專業
義順厚	雷洛人	孽恩坡 二萬二千元	大豆油房兼業

大蕪子油ノ搾取原料ハ大蕪子ニシテ混入物ナシ而シテ之レ

カ原料タル大蕨子ノ價格ハ大正八年ノ平均價格毎年小洋二元八十仙ヲ最高トシ同九年一元二十仙ヲ最低トシ同十年平均相場ハ一元七十仙ニシテ將來尙ホ多少騰貴ノ見込ナリト云フ

(三) 製造法

大蕨子油ノ製造法ハ其規模ノ大小ニヨリ多少ノ差異アルヲ免レスト雖モ大要豆粕製造法ト大同小異ナルヲ以テ之ヲ省略シ普通上等大蕨子一斗ヨリ十二斤ノ蕨油ヲ搾取スルモノトス而シテ是レカ副産物トシテ重量約八斤ノ麻餅一個ヲ得此時價二十仙ナリ

(四) 價格及販路

大蕨子油百斤ノ價格ハ凡ソ拾七元五十仙ニシテ當地ニ於ケル銷售ハ極メテ零碎ニシテ多クハ大連營口ニ輸出シ其高約二十五萬斤ニ達スト云フ

(五) 蕨餅ノ使途

大蕨子ノ搾粕即チ蕨餅ハ肥料トシテ歡迎セラレ尙ホ家畜飼料ニモ適スト云フ又麻餅ハ油脂強ク克ク燃焼スルヲ以テ時トシテハ燃料ニ代用セラルルコトアリト雖モ近年蕨餅ノ價格頗ル騰貴シタルヲ以テ多クハ之レヲ外埠ニ輸出スルニ至レリ

(六) 運賃諸掛

大蕨子油ヲ輸送スルニハ之ヲ油篋ニ納ムルヲ要シ假リニ四洩鐵道ニ依リ四平街ニ運フモノトスレハ一貨車ニ四十篋ヲ裝置シ每噸ノ運賃大洋四元二十六仙トス又蕨餅ハ一貨車ニ四千片毎片ノ斤量九斤ヲ積載スルモノニシテ每噸ノ運賃大

(二) 人員

人員配備モ亦三大別スルコトヲ得、店員職工及ヒ人夫是レナリ店員即チ夥友ナルモノハ支那慣習ニ據ル時ハ經營ニ參加シ一定ノ利益分配ヲ受ケ其分配豫定額内ノ或ル定額ハ恰モ給料ノ如ク隨意ニ之ヲ使用シ得ルモノニシテ其管掌事務ハ概ネ左ノ如シ

酒櫃 管酒箱的 出門的 買糧石的
院心 管院子的

貨櫃 副業ヲ經營スル場合ノミ雜貨類ヲ管理ス
賑卓 管賑的

右ノ内管酒箱的ハ酒精ノ強度ヲ鑑別スル能力ナシ燒酎ニ差等ヲ附シ燒酎出入一切ノ事項ヲ管掌シ買糧石的ハ原料ノ買入ヲ掌理シ又出門的ハ四隣近在ノ村落ニ出廻ハリ原料ノ買入製品販賣ノ連絡任務ヲ掌トリ管院子的ハ飯工、心院、夥計、猪官、半官等店員以外ノ人員ノ勞作ヲ支配シ院内外事項ヲ管掌スルモノトス

(三) 原料

燒鍋原料ハ主トシテ高粱ト麩ナリトス而シテ高粱ハ其最モ重ナル原料ナルヲ知ラサル可カラス即チ一班一曰ノ原料トシテ高粱約四石麩原料約一石當リ且ツ製品約百元ノモノニ對シ高粱ノ原料價格約四十八元即チ四割八分ノ原價ヲ占ムレハナリ但シ燒鍋事業ノ最難事タル資金固定ノ點ヨリ觀察スルニ於テハ寧ロ麩原料ニ更ニ多クノ考慮ヲ要スト思料

洋三元五十仙ナリトス

第四節 燒鍋

燒鍋トハ燒酎釀造業ノ謂ナリ當地ハ人口約五萬ヲ有シ附近ニ數多ノ村落ヲ有スルニ拘ハラズ燒鍋トシテハ僅ニ一軒ノ益源湧アルノミニシテ鄭家屯ト白音太來ノ略々中間ニ在ル達罕ニ三泰燒鍋アリ本邦人菊竹實藏ノ經營ニ係ルモノトス當地燒鍋業者ノ少キ原因ハ種々アル可シト雖モ比較的巨額ノ資本ヲ要シ加カモ利益ノ之レニ伴ハサルコトト當地ノ水質非常ニ不良ニシテ燒酎釀造ニ適セサルコト其他燃料ノ高價ナルコト等モ主要ノ原因タル可シ是レヲ以テ當地ニ需要セラルル燒酎ハ益源湧ハ勿論三泰號ノ製品ヲ販賣シ又遠ク八面城方面ヨリ移入スルコトアリ而シテ都會ニ於ケル燒鍋ハ勿論專業ナリト雖モ地方ニ於ケル燒鍋ハ多クハ副業ヲ有シ重ニ雜貨ノ販賣並ニ酒類ヲ利用シテ家畜ヲ飼養スルモノトス

(一) 燒鍋ノ組織

燒鍋ノ組織ハ櫃房、飯房及院心ノ三部ニ大別ス櫃房トハ原料ノ買入、製品ノ販賣、會計等ヲ司リ内外ノ經營一ニ此機關ノ活動ニ俟チ飯房トハ釀酵所及釀造所ヲ兼スル工場ニシテ院心トハ麩ヲ作成スル迄ノ作業及其麩並ニ高粱ヲ原料トシテ釀酵所ニ入ルル迄ノ作業ヲ爲シ且ツ原料移動ノ動作ヲモ爲ス若シ燒鍋ニ於テ附屬事業トシテ養豚養雞若シクハ豆腐製造、製麵、菜園等ヲ營ム時ハ此等ノ事業モ亦院心ノ仕事タルモノトス

(四) 高粱

燒酎釀造原料トシテハ品質肥エタルモノナレハ其ノ新舊ヲ問ハサルノミナラス多少溫蒸シタルモノト雖モ又充分原料トシテ使用ニ足ルモノトス而シテ其肥エタルト否トハ高粱ヲ粉末トナシ其粉末四石二斗ヲ得ルニ高粱三石九斗余ニテ足ルカ或ハ四石ヲ超過スルカニ在リテ其含有澱粉ノ品質優劣ヲ論スルニ在ラスト雖モ早魃其他ニテ極メテ兎作ニシテ高粱ノ結實十分ナラス徒ラニ穀ノミ大ナルモノハ假令四石二斗ノ粉末モ實質之レニ伴ハスシテ從ツテ釀造セララル酒量並ニ品質ニ大ナル關係アルヤ勿論ナリ

(五) 麩原料

麩ノ原料ハ大麥及豆類ニシテ豆類ハ黃豆、合豆、小豆、江豆等ナリ大麥不足ナル場合ハ蕎麥ヲ以テ補フコトアリト雖モ大麥ノ場合ニ比シ更ニ多量ノ豆類ヲ加ヘサル可カラス又大麥ニ代フルニ高粱ヲ以テスルコトヲ得レ共高粱ヲ原料トシテ麩ヲ製造シ得ル看麩的ハ極メテ稀ナリトス而シテ其麩ヲ造ル割合ハ大麥十石ニ對シ豆類ヲ三石又ハ三石半ヲ加フルヲ普通トス麩原料内容ヲ容易ニ表示スル方法トシテ「加三」「加三半」「加四」等ノ術語アリ是レハ大麥十石ニ對スル豆類ノ混合率ヲ示スモノナリトス又蕎麥ヲ加フル場合ニハ勿論多少ノ相違アルヲ免レスト雖モ通常大麥三十石蕎麥十石豆類十五石ノ割合ヲ以テス

(六) 麩ノ製造方法

製麩作業ハ三段ノ經路ヲ經過スルモノトス即チ秋皮晒麩及ヒ看麩是レナリ秋皮トハ各原料ヲ臼ニテ粉末ト爲ス作業ニ

シテ各原料ヲ初メヨリ混合シテ糶白スルアリ又各種原料別ニシテ粉末トナシタル後混入スルコトアリ作業上ハ前者ヲ便トスルモ原料ノ採買準備ノ都合上後者ニ用ルコト亦少カラス如斯シテ製粉シタル原料ハ是レヲ麴麵ト稱シ腐敗セザル様一時貯藏スルモノトス若シ空氣ノ流通惡シク又ハ濕氣加ハリタル等ノ原因ニヨリ甚シク蒸シタル時ハ原料トシテノ價值ヲ失ヒ全然放棄セサル可カラサルコトアリ次ニハ晒麴ト稱シ晒麴ヲ清水ニテ練リ一定ノ型ニ入レタル上十分ニ之ヲ踏ミ固メ磚瓦型トナスモノトス而シテ晒麴ノ作業ハ専門ノ職工ニ依リ製造セラルルモノニシテ之ヲ麴班ト云フ又看麴トハ既ニ晒麴セルヲ更ニ酸酵セシムル作業ヲ指シ其酸酵セシムル場所麴房ハ普通三間房子ヲ一室トシ此一室ヲ一房ト稱ス即チ五十五石ノ原料ヲ以テ五千八百五十内外ノ麴子ヲ一層ニ排列スレハ殆ント空地ヲ剩サス是レヨリ先ツ窓ヲ密閉シテ酸酵セシメ其狀態ニ依リ二層三層ト次第ニ積ミ累ネ七八層ニ至リテ完全シ是レヲ翻麴ト稱シ約四十日ヲ經テ發熱發芽次ニ冷却ノ道程ヲ經テ終ニ固結セハ即チ成麴ス此ノ作業中ハ時々刻々ノ狀況ニ應ジ窓ヲ開閉シテ流風シ或ハ木炭ヲ焚キテ熱氣ヲ生スル等ノ技術ハ悉ク看麴ノ掌トル所ナリ

(七) 醸造

醸造ハ高粱約四石麴百個内外ヲ原料トシ之ヲ酸酵セシメタル後蒸溜シ燒酎五百斤内外ヲ得ル作業ナリ作業ノ順序ハ先ツ査子ト稱シ高粱ヲ臼ニテ碾碎シタル上一回蒸シ直チニ木楸ニテ飛揚シテ冷却セシメ之ニ粉碎セル麴三斤ト多量ノ水

(八) 酒ノ品位

燒酎ノ品質ハ各燒鍋其井水ニヨリテ定マリ今日ノ支那人ノ技術ヲ以テ之ヲ奈何トモ爲シ難シ然レトモ酒精分其他ノ含

分ヲ混合シテ密子ニ入レ八日間酸酵セシム泡密九日目ニ至リ初メテ蒸溜シ初メテ燒酎ヲ得再ヒ之ニ少量ノ麴ヲ加ヘテ泡密シ同時ニ新材料ヲ同一手順ニテ同一密子ニ容レ新舊材料ヲ合セテ麴ノ分量ハ依然三百斤トス而シテ同一ノ密子ニ新舊材料ヲ入ルルハ混知セシムルニ非ラスシテ層積トシ中間ニ糠糶ヲ排列シテ混和ヲ防止スルモノトス斯ノ如クニシテ九日毎ニ一個密子全部ヲ掃出シテ蒸溜シ其度毎ニ新材料ヲ加ヘ舊材料ハ四回目ノ蒸溜ヲ爲シタル後はレヲ放棄シテ糟トス即チ一日一班ノ蒸溜スル材料ハ一個ノ密子ニ在ルモノニシテ其新舊差左ノ如シ

- 一、九日 目 初度蒸溜
- 一、十七日 目 二度蒸溜
- 一、二十五日 目 三度蒸溜
- 一、三十三日 目 四度蒸溜其後糟トス

一班ノ蒸出量ハ平均約五百斤ヨリ五百五十斤内外(我カ一石六斗升ヨリ一石八斗三升)ヲ醸造スルヲ例トスルモ材料ノ如何ニ由リテハ四百斤臺ニ落ツルコトアルノミナラス斯カル場合ニ於テ其ノ醸造セラレタル酒質モ劣等ナリトス而シテ斯カル變態ハ單ニ材料ノ如何ニ基由スルノミナラス時トシテハ天候ニ左右セラルル事アリテ昨年ノ如キ各燒鍋一律ニ四百斤臺ニ墜チタルハ將ニ早魃ノ結果泡密中ニ在リテ甚タシク乾燥シ酒精分ノ蒸發多カリシカ爲ナリ

有分量ニヨリ之ニ品位ヲ定ムルコト雖カラス俗ニ之ヲ「江」ト稱ス「江」トハ單ニ含有精分量ノ多寡ヲ以テノミ定マラス酒精分以外ノ芳香ノ度モ其主要ナル要素ニシテ之レカ方法トシテハ少量ノ燒酎ヲ或ル容器ニ入レ之ニ泡立タシメ其氣泡ノ狀態ニ由リ品位ヲ定ムルモノナリ泡ハ脂肪分ヲ含ムカ故ニ生スルモノナリト云フモ其眞偽ハ須ラク専門家ノ鑑識ニ俟ツヘシ

(九) 販賣

販賣ニ卸賣ト小賣トアリ自家小賣ハ三六以上ノ良品ヲ販賣シ俗ニ之ヲ局酒ト稱ス卸賣ハ局酒ニ比シ品位稍々劣等ニシテ之ヲ店酒ト云フ相場ハ局酒ト店局トハ大體ニ於テ平行スレトモ市況ノ如何ニ依リテ時ニ甚タシキ開キヲ生スルコトアリ又極メテ接近スルコトアレトモ普通局酒百斤二十元店酒十八元内外ナリトス

(十) 稅捐

燒鍋ハ左ノ三種ノ稅捐ヲ負擔セサル可カラズ
一、原料買入ニ對スル糧捐
二、讓造ニ對スル酒稅

酒	稅	斤	當	四百斤一班當	九	十	日	九	十	日	九	十	日	季
正	稅	奉天大洋	小洋	奉天大洋	小洋	奉天大洋	小洋	奉天大洋	小洋	奉天大洋	小洋	奉天大洋	小洋	
副	稅	一六〇	〇九二〇	六四〇〇	七六〇〇	五七六〇〇	六九、二〇	五二、四〇	六九、八八〇	五八、八〇	七六、五〇	七六、五〇		
公	賣	〇〇〇〇	〇〇七九	二、五〇〇	二、六〇〇	二、六〇〇	二、五九、二〇	二、八、四〇	二、六、二〇八	二、〇、八〇	二、六四、六六	二、六四、六六	五七	

三、財賣ニ對スル菸牌捐
今各項ニ就キ簡單ニ説明セントス
糧捐 高粱及大麥ハ價格百元ニ對シ一元十仙ヲ賣買兩主折半シテ上納シ豆類ハ百元ニ對シ三元三十仙ヲ賣主上納シ一度納稅セラレタル商品ハ以後幾度轉賣サル、ト雖モ其已ニ納入シタ稅單ト共ニ取引サル、以上再ヒ納稅スルノ義務ナキモノトス
酒稅 年四期ニ分チ各期前ニ讓造局ニ提出シ其申告セシ讓造量ニ對シ其期末日造ニ納稅スルモノトス
春季 一、二、三月 夏季 四、五、六月
秋季 七、八、九月 冬季 十、十一、十二月
但シ一旦讓造ヲ申造シタル以上ハ假令其期間内讓造ヲ休止スルコト雖モ之レカ爲メ納稅ノ義務ヲ免レサルモノトス
酒稅ハ一斤ヲ以テ課稅ノ單位トシ一班一日四百斤ト認定ス又秋季ハ炎暑劇シク從ツテ燒酒ノ讓出高減少スルヲ以テ一般ノ原則トスルヲ以テ四百斤ノ九十%即チ三百六十斤ニ對シ課稅セラル、モノトス而シテ所謂酒稅中ニハ正稅副稅公賣費ヲ包含ス其比率左ノ如シ

菸酒牌捐 煙酒特許牌照ヲ受ケルタメ納入ス可キ正稅ナリ之レカ徵收方法ハ菸酒稅施行細則ニ據ルコト勿論ナリト雖モ當地ニテハ年二期ニ分ツテ徵收ス詳細ハ法文ヲ參照スヘシ

第五節 染房

染房トハ即チ染色業者ノ謂ニシテ當地染業組合ニ加入スルモノ十一家組合ニ加入セサル稍小規模ノ染房十四家合計二十五家ハ重ニ當地染業ノ特色タル蒙古入ノ嗜好ニ適合スル色彩ヲ染出スルニアリテ絹綿洋布等原産地ニテ著色シ來ルモノヨリモ原色ノ儘輸入シ當地染房ニテ希望ニ應シ染色シ蒙古喇嘛僧著用ノ色物等ハ比々皆然リト又土著滿漢人ノ常用スル旗布、坎布其他ノ染色モ相當ノ數量ニ上リ此レヲ要スルニ大家ノ一年染料ハ各家三萬元ヲ越エ中家八家各々一萬五千元小家十家同シク七八千ノ染高アリト云フ

(一) 染料及染色 絹綿、旗布、坎布、連布、市布、棉布、大尺布等ノ染色ハ重ニ雙青、單青、深藍、正藍、淺藍、月藍、紅色、綠色等ニシテ藍靛ハ主トシテ八面城、長春、懷德地方產ヲ用ヒ靛價每百斤二十元内外ナリト又靛油ハ每筒ノ重量百斤ニシテ此價格百五十元ナリト其他外國製染料ヲ用ユルコト勿論ナリ

大家	(イ) 染房	天太隆	義源公	福興泉	富源長
中家		雙巨長	福源湧	魁巨泉	廣德彩
小家		福舛泉	滙源長	永滙源	同義長
		源盛湧	德成染	福源公	
		德興泉	德盛彩	永利泉	福興染
		普巨興	形染房	同昌福	正大興
		東興昌	楊染房		
	(ロ) 染料				
雙青一疋長サ百尺	染料	七元			
單青		三元			
深藍		七元			
正藍		五元			
淺藍		二元四十仙			
月藍		二元三十仙			

第六節 毯毡局

第一款 毯子局

毯子トハ所謂毛氈ニシテ羊毛ヲ壓搾シタル敷物ニシテ是レヲ製造販賣スルヲ毯子局ト云フ

毡同ノ製造法ハ始メ羊毛ヲ取リテ天井ヨリ吊シタル弓即チ弦ノ長サ約四尺五寸ニシテ壁ニ沿ヒ斜面ニ設置シタル幅三尺長サ六尺ナル竹篋ニ打掛クレハ柔毛ハ竹篋ニ飛ビ硬毛ハ篋下ニ落下ス斯ノ如クシテ柔硬毛ヲ分別シ更ニ左手ニ皮革ヲ用ヒテ造リタル支那靴底ニ類似シタルモノヲ箠メ右手ニ竹片五六本ニテ組立タル松葉撥キニ類シタルモノヲ取リテ其上ニ前述ノ弓ニ掛ケタル柔毛ノ一塊ヲ置キ上下ヨリ克ク之ヲ叩キテ毛ヲ解クモノトス斯クシテ解了リキタル毛ノ六斤我カ約八百五十匁内外ヲ取リ幅三尺長サ六尺許リノ木板上ニ薄ク攤ケテ略々作成セントスル氈氈ノ大小ニ適ハシメ熱湯ヲ注キ足ニ踏ミ固メタル後粗キ竹篋ニ展ヘテ之ヲ卷キ木板ノ一邊接シテ壁ヨリ垂レタル二條ノ麻繩ノ上ニ置キ職工ハ壁ニ倚リテ腰掛二人各々繩ノ一端ヲ股間ニ堅持シ足ニテ之ヲ踏ミ丸ムコト二三分ニシテ再ヒ之ヲ展開シ更ニ熱湯ヲ注キ兩手ニテ端ヲ揉ミ丸メ再ヒ篋ヲ卷キ麻繩ニ掛ケテ踏ミ前記ノ如ク繰返スコト三四回ニシテ長幅ヲ度リテ一定ノ大サニ至リタル後稀薄ナル糊水ヲ引キ之ヲ内庭ニ持出シ細キ篋ノ上ニ攤ケ手ニテ輕ク之ヲ叩キ日光ニ曝露シテ乾燥セシムルモノトス

毡子即チ氈氈ハ普通幅二尺八寸長サ五尺五寸物ト幅二尺四寸長サ五尺四寸ノ二種ニシテ當地一般住宅ノ炕上ニ敷キ臥ニ供スルモノニシテ其需要甚タ大ナリ當地ニテ消費セラレ、外遠ク牛莊、長春、新民屯地方ニ販路ヲ有ス、文蒙古人ノ需要モ亦尠カラズシテ彼等ハ坐臥用トスルコト滿漢人ト異ナルコトナク又タ蒙古包ノ門簾子トシテ其需要大ナリ

又毡子局ニテ作製スル氈氈ハ略前記ノ如キ幅員ヲ常トスルモ希望ニ依レハ或程度迄ノ大幅物ヲ製スルコトヲ得ルト雖モ何レモ家庭工業ニ屬シ工場ノ面積ニ一定ノ限度アルヲ以テ我カ八疊敷程度以上ノ物ヲ作成スルコト先ツ困難ナリ其他毡子ノ帽子及靴下ヲモ製シ何レモ木型ニ叩キ込ミタルモノナリ靴下ハ原色ノ儘ヲ普通トシ帽子ハ黒ク染上ケタルモノ多シ共ニ嚴密用ナリ毡子ノ染色ハ櫟ノ實ノ煮汁ヲ用ユルモノ多シ

第二款 毯子局

毯子トハ緞通ニシテ主ナル要途ハ敷物ニ充ツ、是レカ製造ヲ專業トスル者ヲ毯子局ト云フ其製法ヲ見ルニ屋內工場ニ五尺乃至一丈ノ間隔ヲ置キテ高サ一尺餘ノ二本丸木ヲ建テ其上下兩端ニ各々一本ノ丸木ヲ貫通シテ大ナル框形ヲ作り上部ヨリ下部ヲ廻ツテ紡績糸左二十手ヲ撚リ合セタルモノヲ普通三尺ニ併シテ縱糸トナシ縱絲ニハ羊毛ノ撚線ヲ用ヒ尙織出シノ爲メニ色々ニ染色シタル羊毛及羊毛ノ撚線ヲ以テ縱絲ノ二三線ヲメクリテ之レヲ挾ミ込ム六七分ノ長サニ切リ斯ノ如クシテ一段ヲ終レハ縱絲ニ通シ縱絲ヲ打テ違ヒテ柄ノ短キ熊手形ノ鐵器ヲ以テ之ヲ打テ縮メ再ヒ毛ヲ挾込ミ横線ヲ通シ縱絲ヲ打テ違ヘ此手順ヲ以テ幾回モ之ヲ繰リ返スモノトス而シテ縱絲ヲ打テ違フルニハ縱絲ノ全線ニ絲ヲ絆キ前線及後線ヲ別々ニ一括シタルモノヲ長サ約六寸計

本業ハ家庭工業ノ規模極メテ少ニシテ且ツ綿密ナル仕事ナ
ルヲ以テ各店舖ニ於テ使用スル職人普通三四人ニシテ多ク
モ五人ヲ越ユルコトナシ極メテ粗末ナル毡子ハ巾三尺長五
尺五寸モノヲ織ルニ五日ヲ要シ、價格五元五十仙ヲ最低ト
スルモ極上品ハ全型ノ敷物ヲ織ルニ四十五日ヲ要シ從ツテ
其價格四十元以下ニテハ出來シ難ク二等品三十日職上ケ價
格價二十八元三等品二十日職上ケ價格二十元位トシ其他製
品ノ精粗ニ依リ價格ニ上下アリ

第七節 磨房

石臼ヲ家畜ニ挽カシメ麥粉及蕎麥粉ヲ製スルヲ業トスルヲ
磨房ト云フ多クハ糧棧棧店等ニ於テ兼營シ其ノ數少ナカラ
スト雖多クハ冬季ノミ作業スルモノニシテ一年四季ヲ通シ
テ作業スルモノ多カラス其一年間ノ製造高ハ勿論原料タル
小麥、蕎麥ノ作柄及市價如何ニヨリ多少ノ相違アリト雖モ
小麥二萬石、蕎麥一萬八千石内外ニシテ之ヨリ製出セラル
、製粉高ハ小麥一石ヨリ麥粉三百六十斤蕎麥一石ヨリ蕎麥
粉三百斤ヲ製出ス此等製品ノ内麥粉ハ當地ヲ首メ郷邑ニ費
消セラレ又蕎麥粉ハ麥粉ニ比シ價格低廉ナルヲ以テ下層民
ノ常食タリ向ホ右兩者共蒙古人ノ需要高少ナカラスシテ彼
等蒙古人ノ生計向上ニ伴ヒ年々需要増進ノ傾向アリト云フ

第八節 粉房

粉房トハ粉條子即チ所謂豆素麵ノ製業者ヲ謂フ粉條子トハ
綠豆又ハ小豆ヲ原料トシタル澱粉ヨリ製出サル、モノニシ

リノ小ナル丸木ノ兩端ニ繫キ作業者ノ背面ニ建テタル棒ノ
貫木ニ掛ケ此ノ丸木ヲ上下スルモノニシテ恰カモ織機ニ於
ケル梭ノ作用ヲ爲ス織出ノ毛線ヲ挾ミ込ムニモ之ヲ五六分
ニ切ルニモ横線ヲ入ル、ニモ凡テ手先ノ細工ニシテ熟練ヲ
要スルコト大ナリ又花草動物其他ノ模様モノニハ織出シノ
挾ミ込ミ白、紅、青、黒等ノ各色絲ヲ用ヒ挾ミ込ムニ從ツ
テ漸次形體ヲ爲スモノトス挾毛ハ羊毛又ハ羊毛ナルコト前
述ノ如クニシテ染色ハ總テ自來染付ニ係リ光澤ヲ要スル色
假令ハ紅、綠、黃、白色等ニハ羊毛ヲ用ヒ羊毛線ハ原色ノ
儘又ハ黒濃靑紫色等ノ如キ濃厚ニ染色シテ之ヲ使用ス而シ
テ敷物一枚ノ製造ニハ極メテ粗製品ニシテ一人受持ニテ約
五日間ヲ要シ一日ノ作業ハ普通一尺ヲ織ルモノトス故ニ製
品ノ價格ハ割合ニ高價ナルヲ以テ官吏其他富裕ナル紳商ノ
用ニ供セラレ毡子ノ如キ廣汎ナル用途ナシ

毡子一枚巾三尺長サ五尺五寸物ニ要スル材料ハ羊毛約二
十斤紡績絲一包ノ十分ノ一ヲ要シ是レカ製造ニ從事スル職
人ノ勞銀ハ食事主人持ニシテ五元乃至十元ニシテ特ニ技藝
優秀ナルモノハ十五元ヲ得ルモノアリ

第三款 製造業者及價格
當地ニ於テ毡子ノ織裁ヲ專業トスルモノノ字號及ヒ所在地
資本等左ノ如シ

所在地	宇 號	資本	主資	本金
東北街	福源	湧組	合	四百元
同	同	義合	李海	接五百元
同	同	義隆	馬鴻	瓜三百元

テ支那人ノ副食物トシテ需要甚タ多ク從ツテ其產額モ亦少
カラサルモノトス當地ニ於テ綠豆小豆ヲ用ヒテ之ヲ製造ス
ルモノ現ニ四十二戸アリテ原料ノ消費高約綠豆千七百五十
石小豆三千三百石ニシテ是レヨリ製産セラル、粉條子ハ前
者十七八萬斤後者四十萬斤内外ナリトス製品ハ當地及附近
ノ村落ニ消費シ又遠ク牛莊、新民屯地方ニ移出シ一部分ハ
奧地蒙古人ニ消費セラル、モノトス

第九節 皮舖

皮舖トハ獸皮ヲ鞣シ革具ヲ製作スルヲ常業トスルモノニシ
テ大小二十二戸アリト雖モ多クハ規模小ニシテ重ニ猫其他
家畜類ヲ鞣ニ過キス而シテ比較的規模大ニシテ製作盛ナル
モノハ左ノ十四家トス

福增祥、義合盛、永義長、四合義、世德長、廣增利、喬
皮舖、利發成、福德增、海春德、德生發、義發永、雙盛
長、三盛永

此等皮舖ハ凡テ製皮諸皮革具製造及製造品ノ販賣ヲ兼業ス
ルモノニシテ馬具農具等ノ製作ハ頗ル多數ニ達シ而モ當地
產出革具ハ堅固ニシテ永年ノ使用ニ堪ユルト積セラレ南滿
及蒙古方面ニ需要多シ
當地ニテ使用セラル、原料獸皮ハ郷家屯附近ノ村邑ヨリモ
多少ノ供給アリト雖モ多クハ一旦洮南並ニ白音太來ニ來集
シタル蒙古產ノ再移入トス皮類ノ來集時期ハ年中間斷ナク
入市アリト雖モ牛馬ノ出廻時期ト同シク十月ヨリ翌年二三
月迄モ最モ旺盛時期トス而シテ此等來集シタル皮革ノ製革

季節ハ夏季ノ腐敗シ易キ時期ト冬期結氷時期ヲ除キタル春
秋ノ時季ニ於テ鞣サルモノ又製革方法ハ極メテ簡單ニシ
テ粗造ナリ即チ牛皮ハ一兩日汚水ニ浸在シテ肉質ヲ去リ次
ニ清水ヲ堪ヘタル罐ニ入ル一兩日ノ後之ヲ取り出シ更ニ石
灰水ニ浸シ數日ヲ經テ再ヒ清水ニ入レテ全ク脱毛セシメ最
後ニ至リ硝石溶液ニ浸シ數日ノ後取り出シテ清水ニテ十分
ニ之ヲ洗ヒ而シテ後乾燥セシムルモノトス此方法ニ依リ鞣
ス時ハ極メテ強靱ナル革ヲ製スルコトヲ得靴、馬鞴、紐類
ノ製作ニ適ス又馬驢其他ノ薄革ナルモノハ一兩日汚水ニ入
レ肉質ヲ去リタル後清水ニ浸シ一兩日ニシテ之ヲ取出シ木
框ニ緊張シテ屋外ニ取出シ直接日光ニ曝シテ乾燥セシメ刀
ニテ毛ヲ撥キ落スモノトス馬具馬鞍等ノ製作ニハ多クハ之
ノ革皮ヲ用フ其他野獸、犬、羊、狐、狼、鹿等ノ毛皮ハ之
レカ鞣方ニ相當ノ設備ト技術上ノ熟練ヲ要スルヲ以テ其重
ナル毛皮ハ奉天若シク錦州ニ輸送シテ精製セラレ當地ニテ
ハ僅ニ羊、狼、犬、猫、兔、芥、虎皮等ヲ鞣スニ過キス
左ニ上記二十二家ニテ大正十年中冬季並ニ夏季ノ酷暑期ヲ
除キ七ヶ月間ニ製革シタル總數ヲ示ス

大	牛	皮	三	千	張
中	牛	皮	二	千	張
三	牛	皮	一	千	張
棉	羊	皮	七	千	張
山	羊	皮	一	千	張
家	羊	皮	三	千	張
羊	羔	皮	三	千	張

狗皮	三千張
貓皮	一千五百張
兔皮	一百五十張
狐狸皮	二百張
格子皮	二千張
芥皮	四千張
鄒皮	十張
水獺皮	十張

第十節 磚密廠

當地ニ於テ建築用磚並ニ磚製造ヲ生業トスルモノ二十二家ニシテ一ヶ年ノ製額磚五百萬塊瓦磚一百萬塊内外ナリトス價格ハ同業組合規定ニ依リ一定標準ヲ示シ磚瓦原料ハ磚密附近ノ土塊ヲ用ヒ燃料ハ野草ヲ用フ左ニ密名字號ヲ示ス

同聚密 聚發密 張家密 聚興密
聚合密 福盛密 萬洪密 李殿中
馬文錦 莊家密 王家密 劉家密
關步臣 張文彩 劉長官 張海密
正述元 張景昆 李有密 張玉金
陳金田 閻家密

以上磚密中大密一個ニテ製造高ハ三萬塊ニシテ二號密同シク一萬八千塊三號密一萬塊四號密同シク五六千塊トス多クハ野草豐富ニシテ空氣乾燥シタル八九月ノ交最モ盛ニ製造セラレ春季之ニ亞ク地方開發ニ伴ヒ斯業年々旺盛ニ赴キ殊ニ鐵道工事ノ續出ハ益々磚密ノ發展ヲ助長シツアアリテ

將來有望ノ事業ナリトス

現行磚瓦公定價格

名	種	單位	價格(小賣)	價格(卸賣)
八寸青磚	每百塊	小洋	一元二十仙	少洋 一元八角
八寸二等磚	同	同	一元	八角
六寸八分色磚	同	同	二元	
一尺四寸方磚	同	同	百二十元	
一尺二寸方磚	同	同	八十元	
一尺方磚	同	同	三十元	
八寸方磚	同	同	十元	
五寸牙瓦	同	同	八角	小洋 七角
雜樣瓦	同	同	八角	
節半大瓦	同	同	一元五角	
小瓦	同	同	六角	
小片瓦	同	同	七角	

備考 價格ハ春季二期ニ公定シ運賃ハ買主自辨トス若シ運送ノ途中每百塊中十塊以上ノ破損アル時ハ之ヲ補償スルモノトス

遼源磚密左業會現行簡章

第一條名義 本會係由磚瓦密業同人所組織故定名曰磚密工業會

第二條宗旨 本會爲目擊時弊慨念同業現象爰特組合訂純以維持同業永無賠累損害之虞暨保全構主免受貽誤建築之需於是相互補助共謀公益爲宗旨

第三條會址 本會暫設事務所及總銷售處於本街萬豐源院內

俟至營業會務發達再擬定相當地點

第四條規約

- 本會組合成立既經同人集議贊成公訂遵守之規約列左
- (一) 各密業所有備用工匠置備物料應由各該密主自理惟於製煉磚瓦必須細心講究精益求精以期質堅物美而譽顯主
 - (二) 各密業凡所製成各種磚瓦土坯均按隨時物料費用低旺分明等次用會訂定公平劃一價值統歸總銷售處發賣議定平妥價值不准各密場私自增減出售案亂會規影響大體
 - (三) 凡所出賣磚瓦於拉運時應由各置主自備車輛運以免各密主臨時無力僱車致誤用主建築時需用用主亦無力僱車拉運者可由本會總銷售處會同代爲僱車運輸其車價多寡隨時講論公允應由買主方面擔任
 - (四) 凡有買主前往各密場買磚瓦時亦准該密主接洽講妥應即領同買主到本會總銷售處訂立學約註定數目期或現交或分期交納註明一切不准私相授受免失約貽誤將來倘密主至期末經製成無物交付必須期前到本會總銷售處報告查明應由他密場補給之以免貽誤用主急需全信用
 - (五) 各密業製造乏料無力構置恐有歇業若欲以動產不動產押借借款時預先報明本會查即由本會設法接濟不准私相押與外有損失營業及土地所權
 - (六) 凡製成磚瓦出密價值按照春秋兩季開會集議

考核當地時勢分類訂定不抵不昂之公平價目刷印表章分佈週知俾製主用主兩有裨益

(七) 自本會成立嗣後典有開設磚瓦密業者亦紊亂而影響全體營業倘有不顧和入在外任意紊亂者當合全力設法聯絡無效時呈請官府以制之

(八) 本會乃營業性質不于政治不涉國際無論如何均遵現行法律辦理

第五條職員 本會成立應設置各職員計分兩部應由同人公舉名望素著熱心公益者分擔事務列左

(甲) 會務部(即會所)正會長一人副會長二人總理本會全體所有一切事務(但會長任期以二年爲限如任滿改選時經同人復舉者得聯任)

會董事十人有提議評糾正會務研究製造工藝各事宜(董事經衆公舉者任期亦以二年爲限如任滿改選經同人復舉聯任)

文牘兼會計一人(由會長聘用暫由營業部經理人兼任)掌理往來文牘及出納款項預算各事宜

庶務兼稽查一人(由會長聘用暫由營業部庶務兼任)專司招待交際庶務稽查營業及地面銷路用主各情形隨時報告各事宜

調查員四人(由同業中四方面各舉一人)擔任隨時調查各密場同人有無違反規章及偷賣私授影響同業貽誤用主各事宜

(乙) 營業部(即總銷售處)經理一人(由會長商同會董事延聘對於營業會務經歷有素者擔任之)掌理

總銷售處交接主顧批立字約收發款項一切應行事宜(並兼任會所文牘會計各事務)
交際庶務一人 得由會長商同經理人僱用擔任)專司交際招待收發傳瓦運輪通達各事宜(並兼任會所庶務稽查各事務)

以上所設各職員除會務部均係名譽義務不支薪金但因功績得獎者不在此限外惟營業部所聘用之職員乃營業性質應合計事務職分酌給薪金以專責成

第六條會款 本會爲維持同人發達工業交營業信用共謀公益起見應須等有會款方定以策營業行發達竟經本會同人合議決定集款辦法計分兩項列左

(一) (常年經費) 按照出售磚瓦每百塊願抽出銅元五枚以爲本會所及銷售處一切辦公等費用

(二) (準備基金) 議定按照各客場中一年所製之成數暨各客主之力量大小分等徵集基本金業經各客業主集議樂願輸將集成一萬元以作營業部基本金預備接濟同業置料之不足但不招外股亦不能採濟他人專爲鞏固本會基礎惟現竟經同人力爲贊成計分三期交足倘再有續備時隨時開會集議施行之

第七條會期 本會訂定開會日期計分兩種

(一) 每年於舊曆正月七月間爲春秋兩季開全體大會各一次其有特別事故時或經同業五家之請求而開會者則由會長假定定期通告大衆
(二) 每月初一日正副會長及各職問在本會開議會一次研究進行事宜

六四

第八條會事 本會爲工藝實業性質非他團體所比特將應當倡辦進行事宜列左

(甲) 整頓會所 (乙) 經理會中公款存儲生息以預接濟同業急需 (丙) 對手同業公益事之事項間協助 (丁) 維持同業名譽信用 (戊) 等辦工藝學校平民工廠
第九條權利 本會同人有選舉及被選舉職員之權有提議討論會務即可決否決權有入股爲股東及享受本會接濟及得鴻利之權

第十條義務 本會同人有遵守會規之義務有共謀本會發達之義務有負擔本會經費扶助同業之義務

第十一條獎勵 本會同人有實力聯合擴充會務或提倡公益以及特別心願輸納會款者得由本會予以特別獎勵券或送立特別紀念品以表獎勵

第十二條懲罰 本會同人有不守本分不遵會規糾衆反對至假本會名義在外招搖撞騙及有欺詐潛逃行爲或敗壞本會名譽者一經查出立即革除並量其所犯輕重呈請地方官廳依法懲辦以儆效尤而整會體

第十三條附則 本會現行簡章業經呈請地方府准予立案俟有應行變運之處可於開會時提出修正重復公佈施行
發起贊成人
張 外 三 外三十名

第十一節 甘草エキス製造業

甘草エキス製造ハ本邦人興安産業合資會社鄭家屯支店ノ

獨占事業ニシテ資本金五萬圓一ヶ年ノ取引賣買並「エキス」製造高約金二十五萬圓ニ達ス、目下金融界ノ影響ヲ受ケ意ノ如ク活動スルヲ得サル狀態ナルモ將來甘草ノ需要増加ノ傾向アルニ鑑ミ頗ル有利ナリ左ニ最近數年間甘草ノ出廻高並價格ヲ示セハ左ノ如シ

年	次集	散	高	平均價格	每百斤
大正五年	一〇〇、〇〇〇	一〇〇、〇〇〇	一〇〇、〇〇〇	五、〇〇	五、〇〇
大正六年	六〇〇、〇〇〇	六〇〇、〇〇〇	六〇〇、〇〇〇	七、五〇	七、五〇
大正七年	一、〇〇〇、〇〇〇	一、〇〇〇、〇〇〇	一、〇〇〇、〇〇〇	一〇、五〇	一〇、五〇
大正八年	一、五五〇、〇〇〇	一、五五〇、〇〇〇	一、五五〇、〇〇〇	一〇、五〇	一〇、五〇
大正九年	一、八〇〇、〇〇〇	一、八〇〇、〇〇〇	一、八〇〇、〇〇〇	一〇、〇〇	一〇、〇〇
大正十年	一、三五〇、〇〇〇	一、三五〇、〇〇〇	一、三五〇、〇〇〇	一一、五〇	一一、五〇

稅率 各地ヨリ當市ニ集來シタル甘草ニシテ出產票ヲ有スルモノハ百分ノ二出產票ヲ有セサルモノハ每三分五厘ト縣衙門ニ毎元六厘六毛ヲ上納ス此ノ稅絹ハ仲買店ニテ立替支拂ヒ甘草賣拂金ノ内ヨリ扣除ス

第七章 鑛業

當館管内山岳ハ起伏スルモノナク一望千里茫漠タル平野ニシテ實ニ開放地地方ニテハ一塊ノ石ヲ見出スコトサヘ困難ナリ是レヲ以テ金銀銅鐵其他石炭等一ノ鑛山ナシ尤モ洮南ヲ去ル九十餘里ノ黑頂山ニハ有煙炭ヲ産シ又最近圖什業圖旗蘇鄂公旗内ニ石炭ノ露出セルヲ發見セル蒙古人アリテ探堀權ヲ得ント奔走シ居ル者アリト聽クモ未タ本邦人ニシテ一人ノ實地視察又ハ試掘ヲ爲シタルモノナク今日迄ノ處管

第八章 森林及林業

管内札薩克圖旗達爾爾穿旗ノ西北部ハ興安嶺山脈及ヒ其ノ余脈交錯起伏シ殊ニ札薩克圖旗歸流河上部ニハ大部分松樹ヨリナル森林アリト雖モ是レヲ除ケハ僅カニ山岳地帶ナルカ或ハ波狀形ノ丘阜ニシテ更ニ南下スレハ一望千里ノ平原ナリト是レヲ以テ僅ニ公主嶺其他ニ榆樹、楊、柳等ノ人工林アル外天然林ト目ス可キ森林ナシ、尤モ蒙古地帶全然樹木ノ生長ニ適セサルニアラスシテ現ニ札薩克圖旗巴林旗地方ニハ從前大森林アリシ數多ノ遺跡アリ又各地公主嶺若シクハ喇嘛廟及其附近等ニハ周圍五六尺乃至丈餘ニ達スル榆樹柳ノ繁茂スルヲ見レハ氣候若シクハ風土ノ適當セサルニアラスシテ森林ノ繁殖ハ野獸猛獸其他匪賊等ノ棲息ヲ見ルニ至リ自然蒙人等ノ生命財產ヲ脅カスニ至ルヲ以テ其ノ造林ヲ喜ハサルト年々平原ヲ燒キ牧草ヲ肥スヲ以テ自然大樹木ノ生長ヲ見難ク廣漠千里東部蒙古ニ一ノ大森林ナキニ至レルハ主トシテ是レニ由ル

雖然近來東部內蒙古ノ開拓次第ニ行ハレ移住民ノ繁殖スルニ連レ家屋ノ建築、橋梁ノ架設等益々木材ノ必要ニ迫マリタルヲ以テ數年來開放地々方ニテハ往々防風林トシ又一面貨殖ノ目的ヲ以テ白楊ノ殖林ヲ實行スル先覺者アリ博王旗ノ一部並ニ洮南及以東長嶺北鎮地方ニハ稍々見ルニ足ル人

六五

造林アリテ將來有望ノ事業ト認メラル

第九章 農業

第一節 概況

東蒙古一帶ノ土地ハ前記ノ通り砂土質ノ地多シト雖モ地味肥沖ニシテ農作物ノ耕作ニ適シ敢テ南滿地方ニ比シテ甚タシキ遜色ナキ所トス前清、光緒年來支那政府ニ於テモ土地開墾、移民獎勵ニ腐心シ既ニ蒙古王ヲシテ漸次其所有地ヲ開放セシメ次第ニ縣治ヲ布キ將來頗ル曠目ス可キ農業地タルノ傾向顯著ナリ而シテ今ヤ本邦人モ東蒙ニ於テ日支合辦ニヨリ農業及之カ附隨工業ノ經營ヲ爲シ得ルノ權利ヲ有スルヲ以テ速ニ農事ニ着目シ他日東蒙古發展ノ基礎ヲ築カサル可カラス

第二節 農業ニ適當ナル地點及

其面積ノ大要

管内ニ於ケル農業有望地方トシテハ西遼河流域一帶並ニ洮兒河流域一帶ヲ推サ、ル可カラス西遼河流域地方ハ鄭家屯ヨリ西方ニ白音太來、開魯ヲ經テ更ニ林西方面ニ至ル地點ニシテ地味最モ沃沖ニシテ且ツ氣候モ又比較的良好ナレハ將來最モ農業ノ振興ス可キ要素ヲ具備スルノミナラス現ニ鄭家屯白音太來方面ハ漢滿人ノ移住シタルモノ既ニ尠カラズシテ農業ノ如キ逐年發展ノ目覺シキモノアリテ若シ速ニ着手スルニアラサレハ將來ハ容易ニ良好ナル土地ヲ獲得スルコト或ハ困難ナル可シト思料セラル而シテ目下本邦人ニ

ヨリテ盛ンニ唱導セララル水田經營ニ恰好ナル土地モ亦西遼河一帶ヲ除ケハ得難キ狀況ナリトス又洮兒河沿岸地方ハ洮南ヲ中心トシテ廣大ナル耕地ヲ有シ氣候稍々西遼河沿岸一帶ノ地ニ比シ寒冷ナリト雖モ地味ノ肥沃ニシテ且ツ地價ノ低廉ナルハ容易ニ之ヲ償フテ餘リアリトス東蒙古一帶ニ於ケル耕地面積ノ正確ナル統計ナキヲ以テ其ノ實數ヲ知ルコト甚タ困難ナリト雖モ開放地ニ於ケル重ナル耕地及可耕地面積ノ大約左記ノ如シ

- 鄭家屯附近十八萬天地
- 白音太來附近六千四百三千五百天地
- 開魯附近二十萬天地
- 開魯東北方二十一萬天地
- 開通附近西方五十五萬天地
- 開通附近東方二十五萬天地
- 洮南上流地方四十六萬天地
- 洮南下流地方六十萬天地

備考、一天地ハ我六反歩強
右ハ勿論ノ的確ナル數字ニアラサルモ諸種ノ統計ヲ綜合考察シタルモノニシテ比較的良好地ニシテ加カモ交通便利ナル地點ヲ舉ケタルモノニシテ東蒙ニ於ケル全部ノ耕地ニアラサルハ勿論ニシテ其他未開放地内ニアル蒙古人ノ耕地地ヲ含マス

第一節 土地ニ關スル性質及其權利

東部内蒙古ニ於ケル土地ハ未開地及開放地並ニ國有地ト大別シ未開放地トハ蒙古王公ノ所領ニ屬シ未タ滿漢人ニ使用

權ヲ許可セサル土地ニシテ更ニ是レヲ細別スル時ハ一王族ニ分與セルモノ(一)蒙古人民ニ分與セルモノ(二)守領トシテ寄進セルモノ(四)王府ノ御料地トス又開放地トハ蒙古王公自カラ其旗内ノ土地ヲ拂下ケ滿漢人ニ對シ其使用ヲ允許セルモノニシテ現ニ鄭家屯白音太來及ヒ鄭家屯ヨリ洮南ニ至ル一帶ノ土地等ハ是レニ屬ス滿漢人ノ之カ使用權ヲ有スル土地ハ有租地トシ蒙古人ノ給與地喇嘛廟寺領地並ニ王府ノ御料地等ハ免租地タルコト勿論ナリ而シテ國有地トハ前清時代蒙古王公ヨリ進ンテ皇室ニ獻納シタルモノヲ國有ニ編入シタルモノニシテ政府ハ其ノ所有權ヲ人民ニ拂下タルモノナレトモ此種ノ土地ハ當館管内ニハ皆無ナリトス
敘上ノ如ク東蒙ニ於ケル土地ハ蒙古王公ノ私有ニ屬スルヲ以テ假令開放地ニ於テ拂下ヲ受ケタル滿漢人ト雖モ蒙古王公ニ對シテ地租ヲ納付スルノ義務ヲ有シ又王公ハ旗内要地ニ地局ヲ設ケ専ラ地租徵收ノ機關ヲシム從ツテ土地賣買ハ蒙古人相互間ニハ自由ナリト雖モ滿漢人ハ已ニ拂下ヲ受ケ使用權ヲ有スル土地ナリト雖モ其讓渡ニ際シテハ王公ノ許可ヲ要シ地局ニ登記スルト同時ニ王府若シクハ地局ハ買主ヨリ賣買價格ノ十分ノ一ニ相當スル手数料ヲ徵收ス

第四節 地價

鄭家屯地方ハ開墾以來既ニ年所ヲ經ルコト久シクシテ肥沃ナル土地ナルト共ニ交通便利ナルヲ以テ地價割合ニ高價ナリト雖モ白音太來及洮南地方ハ人口ニ比シ土地廣大ニシテ未墾地多ク鄭家屯ニ比シ大ニ低廉ニシテ洮南附近特ニ然リ

- ト雖モ將來農耕地トシテ非常ニ囑望セラレ洮兒河ノ北岸ハ小麥ノ産地トシテ管内第一タリ而シテ此等非常ニ低廉ナル熟地若クハ未開墾地モ遠カラズシテ四洮鐵道全通シ移住民ノ數增加セハ數年ヲ出スシテ今日ノ時價ニ數倍ス可キコト白音太來方面ノ實例ニ照ラシテ明カナリ左ニ最近ノ地價ヲ示セハ左ノ如シ
- 鄭家屯及其附近
- (一) 市街地 洋一萬五千元
 - 一等市街地一號(長方十丈幅十丈) 洋一萬元
 - 二等市街地一號(同) 洋五千五百元
 - 三等市街地一號(同) 洋二千五百元
 - 商埠地馬路左右一天地 洋五百元
 - 市外ノ耕地熟地一天地 洋二百元
 - 並地一天地
- 通遼縣(白音太來)及其附近
- 一等市街地 (長六十丈幅十丈) 洋一萬元
 - 二等市街地一號(同) 洋八千元
 - 三等市街地一號(同) 洋三千元
 - 停車場附近一天地 洋二千元
 - 市街耕地一方地 洋一萬五千元
 - 同 中等地一方地 洋六千元
 - 同 下等地一方地 洋三千元
- 洮南縣及其附近
- 上、洋三千元
 - 中、洋二千元
 - 下、洋一千元

茄子、黃瓜、胡叔、西瓜、胡瓜等ノ類

第六節 耕作方法

(イ) 播種季節

例年驚蟄(三月中旬)後約一二週間ヲ經テ解氷時期ニ達シ春分ヨリ清明ニ迄ヒ漸次溫暖ヲ加ヘ此間多少ノ遲速アレトモ降雨アリ穀雨ヨリ漸次播種シ大麥、小麥、高粱、豆ノ順序ヲ以テスルモノトス然レトモ播種後往々ニシテ寒氣襲來シ降霜又ハ降雹ヲ見ルコトアリ種苗ノ被害夥シク甚タシキハ種子ノ時直シヲ爲スコトアリ農作物ハ芒種前後根付キ十分ナリ夏至小暑ヨリ大暑間ハ所謂降雨期ニシテ例年多量ノ降雨アリ立秋ニ入り結實シ白露後大氣乾燥シ結實十分ナルヲ以テ收穫スルモノトス但シ時トシテハ寒氣意外ニ早ク襲來シ結實十分ナラサルコトアリ是レ東蒙ニ於ケル農業發展上ノ障害ニシテ殊ニ水田經營ニ於テ此ノ苦痛一層甚シキモノトス

(ロ) 播種方法

播種ノ方法ハ最モ簡單ニシテ解氷後先ツ耕地ノ下拵ヘトシテ前年ノ舊株ヲ除キ滿漢人ハ馬騾蒙古人ハ牛ヲ使役シテ植付ニ從事ス耕地ニ用フル鋤ハ本邦農家ノ用ユルモノト略型ヲ同フシ之ヲ犁杖ト稱ス耕作ノ順序ハ先ツ二頭ノ騾又ハ牛馬ニ犁杖ヲ曳カシメ攪臺ヲ鋤キ返シツ、進ミ後方ニハ點種的及ヒ鋤溝子即チ播種スル者及ヒ溝ヲ踏ミ付クル者各一人之ニ從ヒ一ノ攪播種ヲ終ルモノトス斯ノ如クニシテ彼等ノ播種能力ハ一日ニ三天地ナリト云フ

洋四千元

洋二千五百元

洋一千元

洋一萬元

洋七千元

洋五千元

洋三千元

洋一千五百元

洋一千二百元

洋七百元

- 一等市街地一號(長六十丈幅十丈) 洋四千元
- 二等市街地一號(同) 洋二千五百元
- 三等市街地一號(同) 洋一千元
- 洮南正北上等熟地 洋一萬元
- 洮南東北上等熟地、一方地 洋七千元
- 洮南北方一帶中地、一方地 洋五千元
- 洮南北方一帶下地、一方地 洋三千元
- 洮南西南上等未開墾地、一方地 洋一千五百元
- 洮南西南中等未開墾地、一方地 洋一千二百元
- 洮南西南一帶中等未開墾地、一方地 洋七百元
- 洮南西南一帶下等未開墾地、一方地 洋四百五十元
- 備考 一方地ハ四十五天地一天地ハ約我六反歩強

第五節 農作物ノ種類

農作物ノ種類ハ氣候風土並ニ土壤ノ肥瘠等々因リ地方ニヨリ多少相違アリト雖モ概シテ滿洲地方ト大差ナク之ヲ普通作物並ニ特殊作物ニ區別シテ列記スレハ左ノ如シ

- 一、普通作物
 - 高粱、穀子(粟)、黃豆、菽麥(燕麥)、大麥、小麥、包米(玉黍蜀)、糜子(黍)、莞豆、小豆、綠豆、蕎麥、稷子(陸稻)、稗子(稗)等ノ類
- 一、特殊作物
 - 蘇子、芝麻、線麻、青麻、胡麻、瓜子ノ類
 - 一、蔬菜
 - 蘿蔔、白菜、臭菜、蒜、馬鈴薯、菠薐草、香菜、青菜、

(ハ) 一天地ニ要スル種子ノ數量

種子ハ其種類ニヨリ同量ナラス且ツ土地ノ乾濕其他ノ理由ニヨリ時ニ増減スルコトアリト雖モ通例右ノ如シ	種	一天地ニ要スル播種量	一天地ニ要スル播種量
高粱	四升乃至五升	大豆	一斗
粟	四升乃至五升	小麥	一斗
小麥	一斗	糜子	一斗
玉蜀黍	六升乃至七升	蕪豆	六升
吉豆	六升	蕎麥	八升

(ニ) 施肥

白音太來方面新開放地ノ如キ地味豐饒ニシテ且ツ開墾以降年ヲ經サルモノハ肥料ヲ施スノ必要ナシト雖モ普通開墾後七年目ヨリ施肥スルモノトス、肥料ハ概ネ土糞ニシテ牛馬糞ヲ肥土ニ混合シタルモノトス人糞ヲ用ユルコト少シ又農家附近ノ塵穢又ハ河邊ノ肥土ヲ用ユルコトアリ土糞ハ一、二月末タ土地ノ凍結セル際馬車ニテ畑地内適宜ノ場所ニ推積シ播種ノ時之ヲ一面ニ撒布スルモノトス而シテ一天地ニ施ス肥料ハ四百五十推約七八千斤ヲ適度トス其他今日迄ノ處金肥ヲ施ス者少シ

(ホ) 除草

除草ハ舊曆五六月作物ノ草丈ケ四五寸ニ生長スルヲ見計ヒ手入レスルモノトス除草ハ全然人力ヲ用ユルヲ以テ農家ノ最繁忙期トナリ各農家ハ老幼ヲ擧ケテ除草ニ從事スルモ尙ホ不足勝チナルヲ以テ臨時ニ苦力ヲ雇傭スルモノトス、而シテ此際ノ苦力賃金ハ農期中ノ最高率ニシテ一日小洋七、

八十仙ヲ普通トシ苦力ノ鈔キ場合ニハ一元以上ヲ要スルコトアリテ現二十年夏ノ如キハ雨晴後俄カニ除草期ニ入りタルト苦力缺乏ノ爲メ最繁忙期三、四日間ハ一日元二、三十仙ナリシコトアリ、除草ニハ扁平ナル鋤頭ト稱スル四五寸ノ鋤ニテ雜草ヲ薙リテ作物ノ根際ヲ耕シ然ル後更ニ犁杖ヲ用ヒテ攪整ヘ作物ノ根際ニ培土シ其作業ヲ了ルモノトス而シテ當地地方ニ於ケル農業ハ多クハ大農法ナルヲ以テ除草ノ如キモ數回ニ互リ周到ナル培養ヲ爲スコト稀ナリ

(ニ) 收穫

收穫期ハ作物ノ種類ニ依リ多少ノ遲速アリト雖モ何レモ舊曆八月中旬後ニシテ唯大、小麥ノ收穫是ヨリ早キノミ右ニ其大略ノ期日ヲ示ス
高粱舊八月中旬、粟同上、蕪豆舊八月上旬乃至中旬、麥舊六月下旬、玉蜀黍舊七月初旬
薙入ヲ了リタル作物ハ牛馬車ニテ打穀場トスル脫穀場即チ普通農家ノ庭内ニ運搬シ晴天ヲ見定メテ打穀場ニ敷キ廣ケ馬又ハ騾馬ヲ使役シテ碾子ト稱スル長サ三四尺直徑一尺五六寸ノ圓形石製「ロール」型ノ脫穀器ヲ挽カシメ幾回トナク其敷キ擴ケタル穀物ノ穗先ヲ迴轉セシメ穀粒ノ全ク穗先ヨリ脫離スルヲ待チ之ヲ掃キ寄セ木製ニシテ「スコップ」ニ類似セル木鏟ヲ以テ高ク空中ニ擲ヒ上ケ風力ヲ利用シテ塵及ヒ秕等ヲ去ルモノトス、大豆ハ幾回モ之ヲ繰リ返シ塵ヲ除キタル上ハ直チニ收納スレトモ高粱粟並ニ大小麥等ニ二三回唐箕ニ移シテ精選スルヲ普通トス
當地方重ナル穀物ノ普通作物柄ニシテ中地即チ二等地タル普

通地ニ於ケル一畝ノ收穫量ハ大約右ノ如シ

品名	鄭家屯	白音太來地方	洮南地方
高粱	五、六石	六、七石	五、石
粟	五、六石	五、六石	五、六石
玉蜀黍	五、六石	六、七石	五、六石
蕎麥	六、七石	六、七石	五、六石
黃豆	四、五石	五、六石	三、四石
元米	四、五石	四、五石	三、四石
芝蔴	三、四石	三、四石	二、三石
小豆	四、五石	四、五石	二、三石
小麥	四、五石	四、五石	二、三石

(ト) 作付歩合

鄭家屯地方ハ開墾後既數十年ヲ經過セル熟地多キモ白音太來、洮南方面ハ開墾後未タ歲月ヲ經ルコト多カラサルヲ以テ地味ノ肥瘠氣候ノ關係等ニヨリ耕作物ノ植付ニ多少ノ不同アレト雖モ高粱ハ地方住民ノ常食タルノミナラス其稈ハ唯一ノ燃料ニシテ又家屋ノ建築材料トシテ使用セラレ其使途廣汎ナルヲ以テ其作付比例モ優ニ全農作物ノ一半ヲ占メ之ニ亞キ粟二分玉蜀黍一分大豆一分其他ノ雜穀一分ノ割合ナル可シ大豆ハ近來輸出品トシテ益其聲價ヲ高メ又當地方ニ於テモ機械力ヲ以テ豆油ヲ搾製スル工場二三開始セラレ自然大豆ノ需用大ニ喚起セラレタルヲ以テ其作付反別ハ年々増加ノ一方ナリ

第七節 產額

品名	鄭家屯	白音太來	洮南
高粱	110,000	130,000	160,000
大豆	15,000	20,000	25,000
小麥	9,000	10,000	12,000
小豆	3,200	4,000	5,000
芝蔴	2,000	2,500	3,000
蘇子	2,000	2,500	3,000
苞米	2,000	2,500	3,000
小麥	10,000	12,000	15,000
大麥	40,000	50,000	60,000
大麻子	11,000	13,000	15,000

開放地及ヒ未開放地ニ於ケル各種農產品ノ生産額數量ハ支那側ニ於テ未タ信憑ス可キ統計ノ調製セラレタルモノ無キヲ以テ正確ニ之ヲ知ルコト甚タ困難ナルノミナラス又實際上年々歳々變轉甚タシキ早魃水害及霜害其ノ他ノ天災並ニ年々耕種ノ爲メ渡來スル働勞者ノ多寡年柄ノ豐凶等ニ依リ實收高ニ多大ノ相違アルハ勿論ニシテ假令一二數字ノ發表セラレタルモノアリト雖モ未タ容易ニ信用スルニ足ラス然レトモ各生産地ニ於ケル食糧及ヒ家畜飼養料等ニ要スル所要ノ數量ヲ控除シテ其地方ノ物資集散市場タル鄭家屯、白音太來並洮南ニ入市シタル各種穀物ノ數量ヲ基礎トシテ想察セハ略管内ニ於ケル農作物一般ノ產額大要ヲ知ルヲ得可シ左ニ最近ノ調査ニ係ル各種農產品ノ入市高ヲ示ス

小麻子	黑豆	谷子	粳子	蕎麥	莫豆	吉豆	江豆	雜糧
六、五〇〇	七、〇〇〇	一八、〇〇〇	一三、〇〇〇	七、〇〇〇	八、〇〇〇	六、〇〇〇	一、〇〇〇	三、八〇〇
七、〇〇〇	五、〇〇〇	一五、〇〇〇	三〇〇	一、五〇〇	五〇〇	一、五〇〇	六、五〇	二、五五〇
三、〇〇〇	一、〇〇〇	九、五〇〇	六、五〇	三、五〇〇	六〇〇	五、〇〇〇	五、〇〇〇	三、七五〇

第八節 蒙地ノ地主即チ佃戶ト小作人關係

蒙地ニ於ケル地主即チ佃戶トハ蒙古王公ヨリ開放セラレタル蒙地ヲ報領セル滿漢人民ノ謂ナルモ他地方ニ於ケル地主トハ稍其性質ヲ異ニシ王公ニ對シ地租ヲ納稅スルノ義務アルハ勿論既ニ報領セル土地ヲ自由ニ處分スル權利ヲ有セス又佃戶ニシテ地租ヲ納付セサル場合ハ王公ハ任意ニ是レヲ撤回シテ他ニ報領セシムルコトヲ得ルモノトス則チ蒙古王公又ハ其ノ設置セル地局ノ發給セル執照ヲ檢スルニ文中「管業」又ハ「永遠安業」ト記載シアリテ一旦報領シタル佃戶ハ其土地ニ對スル業主權ヲ認メタルカ如キ觀アルモ詳ラカニ之ヲ檢スル時ハ後文ニ於テ佃戶ニ對スル多クノ義務ヲ負擔セシメ居ルコト恰モ普通業主ノ租戶ニ對スルカ如クナルニ鑑ミルモ佃戶ハ僅ニ王公ノ土地ヲ使用收益スルノ權利ヲ有スルニ過キスシテ所有權ヲ有セサルハ明ラカナリトス然

レトモ其佃戶權タルヤ實ニ永久的ニシテ執照文中「如不欠租不准增租奪佃」即チ若シ租ヲ缺クニアラサレハ租ヲ増シ佃戶奪ハスト規定シアアルヲ以テ見レハ其ノ規定ニ違背セザル限り永遠ニ耕種スルヲ得ルモノナリトス又是ト同時ニ佃戶ハ其土地ヲ必要トセサル時ハ佃戶ノ地局ニ報告シ其承認ヲ經テ租權ヲ移轉シ又ハ執照ヲ地局ニ返付シテ契約ヲ解除スルコトヲ得一面佃戶ノ有スル權利ノ範圍内ニ於テ短期ノ出租ヲ爲スコトハ毫モ王公ノ權利ヲ害スル爲ナラサルヲ以テ佃戶ハ自己ノ耕種セサル土地ヲ小作人即チ租戶ニ貸付ケ小作料ヲ徵收スルコトヲ得ルハ勿論ナリトス即チ普通五、六十天地乃至數百天地ヲ領有スルモノハ多ク之ヲ他人ニ貸與シテ耕作セシムルコト恰モ我カ小作ノ如シ小作人ノ小作スル地面ハ當地地方ハ他地方ニ比シ稍々廣大ニシテ粗雜ナルガ一家四五人ノ家族ト牛馬二三頭ヲ有スルモノニシテ二十天地乃至三十六天地ヲ程度トス但シ尤モ農繁時期タル除草期並ニ收穫期ニハ尙ホ多少ノ臨時若力ヲ雇備セサル可カラス

小作制度並ニ小作料 小作料ハ地主ヨリ一定ノ土地ヲ借受ルニ對シ相互間ニ取極メタル小作料ヲ支拂フモノトス小作料ニハ金納ト穀納ノ區別アリテ金納ハ春季即チ耕作著手前ニ普通一天地七、八十吊文ノ小作料ヲ前納シ穀納ハ秋季收穫後ヲ俟テ一天地ニ付二石乃至三石ノ穀物ヲ納入スルモノトス而シテ穀納ノ場合ニ於テハ大豆高粱粟玉蜀黍ヲ各種同量ニ納入シテ地主並ニ小作人ガ穀物ノ價格ノ變動ニ因リ蒙ル損害ヲ防止スルモノトス此ノ場合地租ハ地主ニ於テ負

擔スレトモ巡警捐、學堂捐ハ地主ト小作人ニ於テ夫々一半ヲ負擔スルモノトス
 又當地方ニ於テ專ラ行ハルル清分ト稱スル一種ノ小作制度アリ即チ毎年納ム可キ小作料ノ額ヲ一定セスシテ地主ヨリ土地並ニ家屋ヲ供給シ小作人ハ農具家畜並ニ勞力ニ以テ耕作ニ從事シ秋季收穫後、年ノ豊凶ヲ問ハス實收額ノ一半ヲ相互ノ所得トスル定メナリ若シ此ノ際地主ヨリ農具並ニ家畜ヲ供給スル時ハ高粱桿並ニ粟桿等ノ副産物ハ多ク地主ノ所得ニ歸スルモノトス又小作人ニシテ耕作費並ニ生計資金ヲ有セス春季播種期ヨリ收穫ニ至ル期間地主ヨリ高粱粟其他ノ生計費用ヲ貸與シタルモノハ月三分ノ利子ヲ附シ收穫期ニ於テ精算スルモノトス又新ニ開墾土地ニ在リテハ初年ヨリ三ヶ年ニ至ル間ハ小作料ヲ徵セス第四年目ヨリ一定ノ小作料ヲ徵收スルヲ以テ普通トスルモ土地家屋農具並ニ家畜ヲ地主ヨリ貸與シ小作人ハ唯勞力ヲ費スノミナル場合ニ於テハ初年ハ無料、二年目二分、三年目三分ノ率ヲ以テ小作料ヲ増加シ第四年目ヨリ普通一定ノ小作料ヲ納付スルモノトス其他尙ホ二三ノ方法アルモ繁ヲ避ケ省略ス

第九節 鄭家屯市場ニ於ケル集散高

各生産地重ニ白音太來、洮南並ニ鄭家屯ノ附近ヨリ當市場へ雜穀ノ出廻リ初ムルハ舊曆十一月初旬ニシテ道路並ニ河川ノ全然結氷シ車馬ノ通行安全且ツ快速トナルニ從ヒ漸次其數量ヲ増進シ舊曆年關其ノ絶頂ニ達シテ穀類ヲ滿載シタル牛馬車絡繹トシテ入市シ多キハ一日千餘輪其石高三、四

千石ニ上ルコトアリ特ニ本年舊曆正月五、六兩日ハ糧車ノ入市シタルモノ毎二千輛其積載高壹萬石ヲ算スル景況ヲ呈シ實ニ鄭家屯開市以來未曾有ノ盛況ナリシナリ蓋シ十年末ニハ四洮鐵道支線鄭家屯白音太來間ノ鐵道開通シタル結果同地方ノ穀物ハ從來ノ經路ニ依ラス汽車便ニヨリ直接四平街ヲ經テ大連方面へ移出シタルモノ尠カラスト雖モ一兩年來汽車開通ノ呼聲ハ自然同地方ニ於ケル作付ノ増進ヲ招致シ殊ニ開魯地方ノ收穫甚タ豊富ナリシヲ以テ較上鐵道便ニヨリ直接移出アリタルニ拘ハラズ十年中鄭家屯ニ於ケル穀類ノ出廻リハ是ヲ前年ニ比スルモ著シク増加シ此ノ傾向ハ將來益々顯著ヲ來スヘシト思料セラル左ニ當地方ニ於ケル重ナル穀物仲買店並ニ其ノ取扱高ヲ示ス

店名	取扱高
萬源店	二一、五〇〇
德源店	一八、〇〇〇
洪源店	一五、〇〇〇
萬源店	一四、〇〇〇
天合長	五、〇〇〇
大順與	七、〇〇〇
東盛店	八、六〇〇
升發店	四、〇〇〇
裕盛店	四、〇〇〇
慶順店	四、五〇〇
福順店	三、〇〇〇
聚興店	一六、五〇〇
	一七、五〇〇

八月	年	比較 增減
九月		
十月		
十一月		
十二月		
計		

各生産地重ニ白音太來、浜南並ニ鄭家屯ノ附近ヨリ當市場
 へ雜穀ノ出廻リ初ムルハ舊曆十一月初旬ニシテ道路並ニ河
 川ノ全然結氷シ車馬ノ通行安全且ツ快速トナルニ從ヒ漸次
 其數量ヲ増進シ舊曆年關其ノ絶頂ニ達シテ穀類ヲ滿載シタ
 ル牛馬車絡釋トシテ入市シ多キハ一日千餘輪其石高三、四
 作後事ニ移收後、年ノ豐凶ヲ問ハス實收額ノ一半ヲ
 相互ノ所得トスル定メナリ若シ此ノ際地主ヨリ農具並ニ家
 畜ヲ供給スル時ハ高粱桿並ニ粟桿等ノ副産物ハ多ク地主ノ
 所得ニ歸スルモノトス又小作人ニシテ耕作費並ニ生計資金
 ヲ有セス春季播種期ヨリ收穫ニ至ル期間地主ヨリ高粱粟其
 他ノ生計費用ヲ貸與シタルモノハ月三分ノ利子ヲ附シ收穫
 期ニ於テ精算スルモノトス又新ニ開墾土地ニ在リテハ初年
 ヲ三ケ年ニ至ル間ハ小作料ヲ徵セス第四年目ヨリ一定ノ
 小作料ヲ徵收スルヲ以テ普通トスルモ土地家屋農具並ニ家
 畜ヲ地主ヨリ貸與シ小作人ハ唯勞力ヲ費スノミナル場合ニ
 於テハ初年ハ無料、二年目二分、三年目三分ノ率ヲ以テ小
 作料ヲ增加シ第四年目ヨリ普通一定ノ小作料ヲ納付スルモ
 ノトス其他尙ホ二三ノ方法アルモ繁ヲ避ケ省略ス

第九節 鄭家屯市場ニ於ケル集散高

街ヲ經テ大連方面へ移出シタルモノ少カラスト雖モ一兩年
 來汽車開通ノ呼聲ハ自然同地方ニ於ケル作付ノ増進ヲ招致
 シ殊ニ開魯地方ノ收穫甚タ豊富ナリシヲ以テ發上鐵道便ニ
 ヨル直接移出アリタルニ拘ハラズ十年中鄭家屯ニ於ケル穀
 類ノ出廻リハ是ヲ前年ニ比スルモ著シク增加シ此ノ傾向ハ
 將來益々顯著ヲ來スヘシト思料セラル左ニ當地方ニ於ケル
 重ナル穀物仲買店並ニ其ノ取扱高ヲ示ス

取扱高
 一一、五〇〇
 一八、〇〇〇
 一五、〇〇〇
 一四、〇〇〇
 五、〇〇〇
 七、〇〇〇
 八、六〇〇
 四、〇〇〇
 四、五〇〇
 三、〇〇〇
 一六、五〇〇
 一七、五〇〇

店名
 萬源店
 德源店
 洪源店
 萬源店
 天合源
 大順源
 東盛源
 升發源
 裕盛源
 慶發源
 福順源
 聚興店

年	月	一	二	三	四	五	六	七	八	九	十	十一	十二	計	比較				
正	五月	三六二	三三九	二五	一一二	九四	二六	三六四	一九六	二六九	二六三	三、二七	八、四七九	三、三九	三、七四〇	四八四〇	八〇三五	八〇七五	三、九〇
	六月	二八二	二八六	九四二	二二二	二六	三六四	一九六	二六九	二六三	三、二七	八、四七九	三、三九	三、七四〇	四八四〇	八〇三五	八〇七五	三、九〇	
七	七月	二二五	二二五	三〇六	二二二	二二二	二二二	二二二	二二二	二二二	二二二	二二二	二二二	二二二	二二二	二二二	二二二	二二二	二二二
	八月	二二二	二二二	二二二	二二二	二二二	二二二	二二二	二二二	二二二	二二二	二二二	二二二	二二二	二二二	二二二	二二二	二二二	二二二
八	九月	二二二	二二二	二二二	二二二	二二二	二二二	二二二	二二二	二二二	二二二	二二二	二二二	二二二	二二二	二二二	二二二	二二二	二二二
	十月	二二二	二二二	二二二	二二二	二二二	二二二	二二二	二二二	二二二	二二二	二二二	二二二	二二二	二二二	二二二	二二二	二二二	二二二
正	十一月	二二二	二二二	二二二	二二二	二二二	二二二	二二二	二二二	二二二	二二二	二二二	二二二	二二二	二二二	二二二	二二二	二二二	二二二
	十二月	二二二	二二二	二二二	二二二	二二二	二二二	二二二	二二二	二二二	二二二	二二二	二二二	二二二	二二二	二二二	二二二	二二二	二二二
年	計	一、〇〇〇	一、〇〇〇	一、〇〇〇	一、〇〇〇	一、〇〇〇	一、〇〇〇	一、〇〇〇	一、〇〇〇	一、〇〇〇	一、〇〇〇	一、〇〇〇	一、〇〇〇	一、〇〇〇	一、〇〇〇	一、〇〇〇	一、〇〇〇	一、〇〇〇	一、〇〇〇
	比較	一、〇〇〇	一、〇〇〇	一、〇〇〇	一、〇〇〇	一、〇〇〇	一、〇〇〇	一、〇〇〇	一、〇〇〇	一、〇〇〇	一、〇〇〇	一、〇〇〇	一、〇〇〇	一、〇〇〇	一、〇〇〇	一、〇〇〇	一、〇〇〇	一、〇〇〇	一、〇〇〇

10 マテハ主トシテ移出、11ハ移出入略ホ相半シ、12ヨリ22マテ主トシテ移入サレタルモノ (3)木材中ニハ滿鐵社用品ヲ含ム (4)△ハ減退ヲ示ス

廣 德 奎 一、二、五〇〇
 福 豐 店 五、七〇〇
 大 有 店 六、〇〇〇
 豐 巨 店 三六、〇〇〇
 永 義 店 六、〇〇〇
 西 升 發 店 三、六〇〇
 福 興 店 三、五〇〇
 章 昌 棧 一、八〇〇

以上ハ郷家屯ニ於ケル屈指ノ問屋ニシテ其取扱數量八拾七萬八千三百戸ナルガ他ニ大小仍ホ四十餘軒ノ穀物問屋アリテ是レ取扱總數量二十二萬九千石ニ達シ此ノ合計四十萬七千三百石ハ十年中ニ於ケル出廻高ニシテ内翌年持越シトナリシモノ三十四萬七千九百六十萬七千九百萬石ナレハ約六萬石ハ同年中他埠へ輸移出セラレタルモノトス

第十節 各種農產品ノ價格並ニ平均相場

品名	月別	一月	二月	三月	四月	五月	六月	七月	八月	九月	十月	十一月	十二月	平均
大豆	大	一、四〇	一、五〇	一、四〇	一、八〇	一、九〇	一、四〇	一、五〇	二、二〇	一、六〇	二、三〇	二、〇〇	二、〇〇	一、八〇
高粱	高	一、三〇	一、三〇	一、三〇	一、四〇	一、五〇	一、四〇	一、三〇	一、五〇	一、六〇	一、九〇	一、七〇	一、七〇	一、六〇
白豆	白	一、九〇	一、九〇	二、〇〇	二、一〇	二、二〇	二、三〇	二、四〇	二、五〇	二、六〇	二、七〇	二、八〇	二、九〇	二、七〇
赤豆	赤	二、〇〇	二、〇〇	二、〇〇	二、一〇	二、二〇	二、三〇	二、四〇	二、五〇	二、六〇	二、七〇	二、八〇	二、九〇	二、七〇
黑豆	黑	一、九〇	一、八五	二、〇〇	二、一〇	二、二〇	二、三〇	二、四〇	二、五〇	二、六〇	二、七〇	二、八〇	二、九〇	二、七〇
吉豆	吉	二、一〇	二、一〇	二、一〇	二、一〇	二、一〇	二、一〇	二、一〇	二、一〇	二、一〇	二、一〇	二、一〇	二、一〇	二、一〇

農產品ノ出廻ハ例年十一月下旬ヨリ行ハルルヲ普通トスルモ多クハ十二月ニ入りテ取引繁忙ヲ來スモノトス新穀入市當時ノ相場ハ作柄ノ豊凶並ニ持越貯蔵品ノ多寡ニヨリ左右ナルルコト多シト雖モ概シテ高値ニシテ舊曆正月ヨリ出廻激増スルニ伴ヒ漸次下落ノ方向ヲ取リテ四五月作附時期ヲ以テ最低價トス夫レヨリ再ヒ騰貴ノ傾ヲ呈シ端境期ヲ最高値時期トスルコト日本ニ於ケルト同様ナリ舊曆八月ニ至レハ當年ノ年柄モ略々見當立チ青田賣買等モ行ハレ各品種豊凶ニヨリ或ハ市價騰貴シ或ハ下落シテ更ニ新穀出廻期ニ届クモノトス斯ノ如クシテ各種農產品ノ市價ハ概シテ市場ノ在高並ニ其作柄ニヨリテ左右セラレト雖モ一面ニ於テハ洋錢相場ノ高下ニヨリ輸出ノ振不振ヲ招キ是レ又穀物相場ニ重大ノ影響ヲ與フルモノトス左ニ十年中當郷家屯市場ニ於ケル各月平均相場並ニ一年平均相場ヲ示ス

Table with multiple columns listing agricultural products such as 芝, 苞, 小, 大, 蘇, 小, 瓜, 小, 大, 蕎, 大, 糠, 谷, 梗, 小, 瓜, 蘇, 小, 大, 苞, 小, 芝 and their corresponding numerical values.

第十一節 輸出數量

當地ニ集散スル雜穀ニシテ當地ニテ消費セラルルモノヲ除キ其小部分カ遼河ノ舟運ニ依リ營口ニ輸出セラルル外他ハ悉ク四洮鐵道ニヨリ四平街ヲ經テ沿線各地就中大連ニ其大部分ヲ搬出スルモノニシテ十年中四洮鐵道ニ依リ輸出シタル數量大約左ノ如シ

元 豆二百車
高粱三百車

瓜 子二百五十車
小 米百五十車
元 米百車
苞 米八十車
蕎 麥五十車
大 麥二十車
小 麥四十車
蘇 子四十車
吉 子四十車
蘇 子五十車

芝 二十五車
太 麥十五車
雜 糧十五車
合 計 千四百八十車

第十二節 副業

當地地方ニ於ケル農業ハ一毛作ニシテ秋季收穫後ヨリ翌春耕期ニ至ル約半年ノ結氷期間ハ全ク野外ノ働作ヲ許ササルヲ以テ他ニ適當ナル副業ヲ爲スニアラサレハ東蒙ニ於ケル農業ノミニテハ生計ヲ支フルコト困難ナリトス現在ニ於ケル移住人ノ副業ハ牛馬等ノ家畜ヲ飼養スル者又ハ農産品若クハ商品ノ運搬ヲ業トシ其他養豚養雞牧畜馬等ヲ經營シ又製粉、造酒、製油等ヲ副業トスル者アリ將來、更ニ家庭工業ヲ獎勵シテ農家ノ經濟ヲ富裕ナラシムルニアラサレハ不可ナリ又蔬菜ハ農家カ自用トシテ不足ナキ丈ケノ野菜ヲ作ル爲メ各々多少ノ菜園ヲ有シテ葱、蒜、茄子、胡瓜、白菜、唐辛等ヲ栽培スル外ハ專業トシテ蔬菜ヲ作ルモノ都會附近ニアルノミ蔬菜ノ栽培ニハ普通作物ニ比シ多量ノ肥料ヲ要シ又夏時降雨ナキ時ハ毎夕澆園ニ水ヲ給スルノ必要アリテ是等ノ手入ニハ相當ノ勞力ヲ要スルモ利益ハ一般農業ニ比シ甚タ多ク普通出來榮ニテ二三倍ノ利益アルモ時ニ依リテ害虫其他ノ故障ニヨリ意外ノ損失ヲ見ルコトアリ
燃草ノ販賣ハ普通農家ノ結氷期中ニ於ケル仕事ニシテ秋摺即チ高果棹ハ漢人農民、谷草ノ販賣ハ概シテ蒙古人ノ生業トス鄭家屯ニ於ケル秋摺ノ需要高ハ一ケ年約四百萬捆ニシ

第十三節 管内水田情況

テ百捆ノ賣價洋壹元此ノ價格四萬元強ニ達ス又谷草ハ一ケ年約四百五十萬斤ニシテ每百斤ノ賣前洋五十仙此ノ價格概算二萬二千五百元トナル見込ナリ、其他灌木樹根等ノ採集販賣ハ秋季ヨリ冬季ニカケ蒙古及漢人農民等ノ副業タリ
(一) 管内ニ於ケル水田面積
當館管内ニ於ケル水田ノ經營ハ大正八年ヲ以テ嚆矢トス當時日本人及朝鮮人ニシテ水田經營ノ目的ヲ以テ土地ヲ高租シ又ハ租借シタル總面積ハ合計二百七十一町歩ニ達シタリト雖モ當年ハ當地地方ニ於ケル稀有ノ旱魃ナリシヲ以テ右高租地ニシテ養水ヲ缺キ已ムヲ得ス植付ヲ見合セタルモノ百五十餘町歩ノ多キニ上リ其他ハ川流ヲ堰キ水溝ヲ急造シテ辛アシテ灌漑ノ便ヲ得植付ヲ了シタル分百二十四町歩ヲ算シタルモノ八十餘町歩ハ播種後一ヶ月餘ニシテ餘水不足トナリ次テ全然枯死セシムルノ慘狀ニ陥リ彌々無事收穫ヲ了シタルモノ十町歩ニ過キサリシナリ次テ大正九年同十年ニハ年々多少ツツ増加シ耕地ノ整理並ニ諸般ノ施設等モ稍整ヒタルモ九年ハ寒氣襲來早ク霜害ノ爲メ多大ノ被害アリ殆ント全滅ノ慘狀ヲ呈シ翌年ハ比較的順調ニ經過シタルモ白音太來附近ハ秋汛ノ爲メ浸水シ馬圈子方面ハ水道不完全ナリシ爲メ灌漑水不足シテ何レモ被害アリテ僅ニ自在丸農場中ノ一部ニ相當ノ收穫アリ而シテ十一年ニ於ケル植付ケ豫想反別ハ日本人又ハ朝鮮人ノ經營スルモノ千七百八十天地支那人ニシテ朝鮮人ヲ備ヒ植付ケタルモノ二百五十天地合

計二千〇三十天地即チ約千二百餘町歩ニ達スル見込ナルカ
斯業經驗家ノ説ニヨレハ管内ニ於ケル約五萬町歩ノ水田ヲ
得ルコト甚タシキ困難ナル可シト云フモ右ハ單ニ土地ア
リト云フニ過キスシテ愈々水田トシテ耕スニハ養水路ノ開
鑿、堤防ノ修築並ニ排水工事等比較的大規模ノ施設ヲ爲ス
ニアラサレハ不可能ナルヲ以テ零碎ノ資金ニテハ經營困難
ナルノミナラス假令巨資ヲ投シテ之ヲ經營スルモ其收支相
償フ可キヤ速ニ樂觀ヲ許サス

(一) 氣 象

當地方ハ全球海洋ニ遠隔セルヲ以テ所謂大陸的氣候ニシテ
寒暑共ニ甚タシ且ツ溫暖ノ期間割合ニ短ク春秋ノ季ナシ例
年六月ヨリ八月迄ハ暑氣酷烈ナルカ九月末ヨリ降霜アリ十
月ニ至リ薄氷ヲ見ルヲ普通トス十二月及一二月ハ最モ五寒
ニシテ屋外ノ勞動甚タ困難ナリトス四月ニ至リ初メテ解氷
期トナリ野草發芽シ農耕ノ期ニ迫フト雖モ年ニヨリ寒暑ノ
襲來ニ遲速アリテ時トシテハ九月中旬ニ降霜アリ田禾ノ被
害ノ勢カラサル事往々アルヲ以テ若シ水田ヲ經營セントス
ル者ハ極早熟種ヲ選擇スル事緊要ナリ雨量ハ六月ヨリ七月
ニ涉リ最モ多ク此期間往々遼河氾濫ヲ見ル事アリ風ハ四季
常ニ多ク就中三月ヨリ四月ニ至ル間最モ甚タシク多クハ西
北風ナリ四月下旬南風起ルニ至リテ解氷期トナリ氣溫俄ニ
上騰シ土壤ノ乾燥ニ伴ヒ風塵大ニ起ル日光晦暝ヲ呈スル事
屢ナリト雖モ耕耘ニ支障ナシ氣溫並ニ降水量等ハ氣候ノ部
ヲ參照ス可シ

(二) 地 味

ル所以ノモノ亦此川流ニ誤ラレタルニ起因ス而シテ前記川
水減退ノ由テ來ル所以ハ素ヨリ水源地ノ乾涸ニ在ルヤ勿論
ナリト雖モ夏期空氣ノ乾燥甚タシク蒸發量ノ多大ナル事モ
之レカ副因ニシテ此點水田經營者ノ深ク注意ヲ要スル所ナ
リ河川ノ狀態斯ノ如キヲ以テ若シ當地方ニ於テ大規模ノ水
田事業ヲ經營セントスルニ於テハ首トシテ土地ノ撰定ヲ慎
重ニシテ灌溉水利ノ便宜ヲ講シ可シ若シ窪地又ハ地形上
水害ヲ蒙リ易キ地點ヲ選定シタル場合ニ於テハ堅固ナル堤
防ヲ修築シ又萬一侵入ノ場合ヲ虞リ排水道又ハ排水器ノ設
備ヲ缺ク可カラス然ラサレハ往々氾濫シ易キ遼河ノ濁水ニ
洗ハレ良田忽チニシテ砂地ト變スル事アルヘク或ハ雨期浸
水シテ稻ヲ腐敗セシムルノ恐アリ然リト雖モ水田事業ノ未
タ一般ニ普及セサル今日ニ於テハ水田トシテ良好ノ土地ヲ
獲得スルコト左シテ困難ナラサルヘシ又養水ノ如キモ川流
ヲ堰キ止メ優ニ灌溉用ニ供スル事ヲ得ヘシ而シテ此レニ恰
好ノ地トシテハ首トシテ遼河ノ支流タル新沿岸ノ一帶ヲ指
サル可カラス之レニ反シ若シ地勢上容易ニ河水灌溉ノ便
ナキ地方ニ於テハ湧水ヲ利用スルカ又ハ井水ヲ以テ水田ヲ
經營スルコト亦一策タリ蓋シ當地方ニ於ケル地下水面ハ五
六尺ヨリ二十尺ノ間ニ在ルモ普通十尺内外ニシテ加カモ水
量モ非常ニ豐富ナルヲ以テ更ニ一步ヲ進メテ三十尺乃至五
十尺迄鑿掘シテ地下水脈ニ達スレハ湧出量ハ實ニ無限ニシ
テ且ツ鹽分少シ是ヲ以テ若シ馬力ヲ用水車任掛トスルカ或
ハ發動機ノ運轉ニヨリ「ポンプ」ヲ使用スル時ハ一座ノ井
ニシテ水田三十町歩ヲ灌溉スルニ足ル水量ヲ揚水スル事決

管内南部ヲ貫流スル遼河即チ新河老哈兒河ノ沿岸一帶並ニ
北部洮南附近ヲ流ルル兒河ノ流域タル洮南、洮安、開通、
突泉、鎮東各縣一帶ハ土地平坦ニシテ且ツ肥沃ナリト雖モ
其他ハ砂土帶ニシテ人口稀薄ナリシヲ以テ放牧地タリシカ
數年來漢人ノ移住増進スルニ從ヒ漸次開墾セラレ地味又比
較的良好ナルコト發見セラル開墾時代即チ荒地時代ニハ無
施肥ニテ高粱粟黍玉蜀黍等相當ノ收穫アリタルモ漸次熟地
ト爲ルニ從ヒ施肥ノ必要ヲ感シ又將來水田經營ニ恰好ナル
可シト思推セラル遼河ノ沿岸ハ河川氾濫ノ災アリト雖モ河
淤泥土ノ沃地ニシテ東蒙唯一ノ美田タリ、要スルニ當地方
一帶ハ概シテ平坦ナリト雖モ尙ホ多少ノ高低ヲ有スル所謂
波狀地ニシテ高地即チ旱地ト凸窪ナル濕潤地ヨリ成リ高地
ハ砂質ニシテ窪地ハ沖積土ナリ而シテ何レモ有機質ニ乏シ
ク粘着力大ナリ又地方ニ依リテハ多大ノ「アルカリ」及土
鹽類ヲ含有シテ全然農耕ニ適セサルノ地點亦尠カラズ

(四) 灌 溉

遼河ノ本流ヲ首メトシ之ニ流入スル細川溪流所在乏シカラ
スト雖モ之ヲ農耕ニ利用セルモノ多カラズ蓋シ此等川流ハ
初夏ヨリ六七月ニ至リ降雨期又ハ春季解氷期ニ在リテハ水
勢ノ滔々トシテ往々漲溢スル底ノ水量アリト雖モ一旦降雨
期ヲ過キテ盛夏ノ候ニ至レハ河水全ク乾涸スルカ然カラサ
ルモ甚タシク減水シテ河態ニ大變化ヲ來スヲ免レサルヲ以
テ水田ノ灌溉用トシテハ甚タ不確實ナリ大正八年我カ朝鮮
人カ當地方面ニ於ケル水田事業ノ經營ニ多大ノ希望ヲ繫キ
所在ニ水田事業ヲ企テ而シテ中途終ニ全敗ノ慘狀ニ遭ヒタ

(五) 地 價

シテ困難ナラス其他湧水ヲ利用シ得ヘキ地點皆無ニハアラ
サルモ多キヲ望ミ難ク池沼ノ利用ハ稀有ニ屬ス

水田事業ニ恰好ナル土地ハ當地方ニ於テ從來顧ミラレサリ
シ窪地カ濕潤地ナルヲ以テ地價今日ニ於テモ比較的低廉ニ
シテ土地一方地小洋銀二千二、三百元、中地同千五、六百
元、下地同千四五百元見當ニテ入手スルヲ得可シト雖モ
場所並ニ時機ニヨリ多少ノ變動アルハ勿論ナリト又借地
料ハ現今ニ於テモ相當ノ收穫アル見込地ニテハ上田一田地
小洋銀四十元、中田三十元、下田二十五元位ヲ唱ヘ居レリ
尙ホ參考トシテ本邦資本家ノ土地ヲ所有スルモノニシテ之
ヲ朝鮮人ニ小作セシムルモノアリ其小作歩合ハ農具住家並
ニ租種子ヲ貸與シテ收穫高ノ全部ヲ折半トシ又來鄭時ノ旅
費ハ一時資本家ニテ立替收穫後之ヲ返還スルモノトス又朝
鮮人ニシテ多少資産信用アルモノニシテ一方地五十元位ノ
借地料ニテ土地ヲ借受ケ更ニ朝鮮人ニ小作セシメ收穫高ノ
三分五厘乃至四分ヲ收ムルモノアリテ本年ニテハ此種ノ朝
鮮労働者頗ル多數ニ達スル見込ナリ

(六) 勞 銀

管内ニ於ケル一般耕地ノ面積ハ蒙古王公旗地ノ拂下進捗増
加ニ伴ヒ逐年擴大シ現在ニテハ土地面積ト耕作者トノ比例
稍々其權衡ヲ失シ居ルノ傾アリ是ヲ以テ例年融雪後ノ植付
時期ヨリ除草中耕季節ニ掛ケテハ關内重ニ山東省方面ヨリ
多數ノ労働者入り込ムヲ常トス是レヲ以テ一般労働賃銀モ
雇入レ時期並ニ労働者ノ過不足ニヨリ著シキ高低アリテ一

定シ難シト雖モ普通除草中耕時即チ六、七月ニ於ケル支那人労働者ノ賃銀ハ自食ニテ一日小洋五拾仙乃至六十仙食事雇主持ニテ三十仙四十仙トシ播種期並ニ收穫時ハ多少中耕時期ニ比シ安價ナリ又長期ノ雇入ニハ並通一年五ヶ月三月二月二月雇等ノ區別アルカ年雇ニハ一ヶ年中半期ハ徒食ノ状態ナルヲ以テ其ノ賃銀八十元乃至九十元ヲ出テス又五ヶ月雇一ヶ月五六元、三ヶ月雇一ヶ月八九元、二ヶ月雇一ヶ月九元乃至十元迄トス而シテ短期雇備ハ何レモ農繁時季ニ於ケルモノトス又朝鮮人労働者ハ從來當地ニ入り込ミタル事アリシカ昨年水田事業經營者ニ備ハレ渡來シタルモ其數多カラス且ツ其労働報酬ハ作物出來高歩合ノ約束ナリ以上ハ何レモ普通ノ場合ニ於ケル勞働ノ一般ナルモ農繁時期ニ入り労働者拂底スルカ或ハ旱魃害虫發生等不時ニ人手ヲ要スル場合ニハ其賃銀ハ往々ニシテ平日ニ倍加スル事アリ現ニ昨秋除草時代ニ於テ支那労働者ニシテ一日一元二三元十仙ヲ唱ヘ尙雇入レニ困難ヲ感シタル事アリ而シテ右勞働者トシテハ當地支那人蒙古人ハ從來全然斯業ノ經驗ナク且ツ天性雨水ヲ怖レ水中作業ヲ嫌惡スルヲ以テ若シ當地方ニ於テ水田ヲ經營セントスルニ於テハ勞銀ノ點ニ就キ支那人労働者ト大差ナク搗テテ水田事業ニハ天性ノ特長ヲ有シ從順ニシテ勤勞ニ堪ユル朝鮮人ヲ使役スルヲ可トス現ニ昨年ニ於テモ朝鮮人ヲ使役シテ水田事業ヲ經營シタル者ハ何レモ本國ヨリ所要ノ男女労働者ヲ呼ビ寄セ農場附近ニ住

所ヲ構ヘテ小朝鮮部落ヲ造リ全ク支那労働者ヲ交ヘスシテ頗ル良好ナル結果ヲ見タルカ本年ニ至リテハ朝鮮人ニシテ水田事業ヲ畫策スルモノ大ニ増加シ播種時季ニ近ツケハ少クモ七八百名ノ労働者ヲ招致スルニ至ル可シト云フ

(七) 管内ニ於ケル水田事業ノ實況

當館管内ニ於ケル水田事業ハ大正八年雙山縣大來農場並ニ通遼縣内正志農場ニ於テ合計約八百石實收アリタルヲ以テ嚆矢トシ謂ハハ今日尙ホ試作時代ニ屬シ僅々兩三年ノ成績ヲ以テ當地方ニ於ケル水田事業ノ適否ヲ斷定スルハ稍々早計ニ失スルノ嫌ナキ能ハスト雖モ當地方ニ於ケル夏季ノ氣温ハ十分稻ノ生育ニ適當スルヲ以テ若シ灌溉ノ便アリ且ツ動モスレハ氾濫シ易キ遼河ノ水害並ニ結實期ニ於ケル寒氣ノ早襲等特別ノ變災ナキ限リハ粗放式大農法ニヨルモ尙ホ相當ノ收穫ヲ得且ツ收支相償ヲ得可シト雖モ巨資ヲ投シテ大規模ノ水田事業ヲ經營セントスルニハ尙一二ヶ年ノ經驗ヲ累ネの確ノ信念ヲ得タル上ニテ着手スルモ敢テ遲キニアラサル可シ

(八) 稻ノ種類

當地ハ例年五六七八九ノ五個月間ハ降雪降霜ヲ見ズト雖モ十月ニハ數回ノ降雪降霜アルヲ常トスルヲ以テ播種可キ種子ハ極早熟種ヲ選擇スル事絕對ノ必要ナリ昨年正志農場ニテハ北海道ニ節ト稱スル種子ヲ下シ大來農場並ニ朝鮮人農場ニハ正稻ト稱スル朝鮮産種子ヲ試植シタルカ何レモ寒氣ノ襲來ニ先タテ結實シ米質モ左シテ劣等ナラス若シ將來水田事業旺盛ナルニ至レハ此等早熟種ヲ數年間培養シテ當

地方ノ氣候風土ニ適應スル模夫々改良ヲ施サハ其成績更ニ良好ナルヲ得可シト信ス

(九) 播種期

氷雪ノ融解時期ハ年ニ依リ多少ノ遲速アリト雖モ概シテ陽曆四月初旬ヨリ解氷シ初月中旬ヨリ下旬迄ニハ地下二尺位迄解氷スルモノトス又遼河ノ結氷モ中旬ニ至リ解氷スルト共ニ次第ニ漲水シテ本支流ニ漲溢スルニ至ル而シテ氣温モ漸次昂騰シテ五月ニ至レハ平均攝氏十三度ヲ示シ六月ニ入レハ忽チ二十度強トナルヲ以テ四月中旬ヨリ午馬ヲ使用シテ耕地ヲ犁鋤シテ地均ラシヲ行ヒ五月中旬ニ至ラハ之レヲ灌水シテ土壤ヲ飽和セシメ容易ニ足跡ヲ印スル頃ヲ見計ラヒ再ヒ午馬ヲ使用シテ土壤ヲ破碎シテ然後初メ播種スルモノトス

(十) 播種法並ニ除草

當地方ニ於ケル水田事業ハ頗ル粗放式大農法ニシテ極メテ些少ノ勞力ニテ可及的廣大ノ土地ヲ耕作シテ以テ相當ノ收穫ヲ納メントスルニアルヲ以テ本邦内地若クハ南支那地方ニ於ケルカ如キ苗床ヲ造リ更ニ之ヲ移植スルカ如キ事ナク種子ハ直接之ヲ水田ニ撒播スルモノトス斯ノ如クシテ撒播セラレタル種子ハ數日ヲ經テ頗ル散漫ニ發芽生長スル事恰カモ小麦畑ヲ見ルカ如キヲ以テ蒔附後一ヶ月位ニシテ草丈ケ四五寸ニ達シタル際第一回ノ除草ヲ行フト同時ニ濃厚ニ發芽セル部分ヲ成ル可ク直線ニ間引クモノトス其後第二回ノ除草ヲ行フモノナシ如斯状態ナルヲ以テ八九月ニ至リ草丈二尺位ニ達スル時ハ雜草繁茂シテ稻草ト參差ノ姿トナリ

田面ノ外觀美ヲ害フ事多シト雖モ蓋シテ如キハ數年連耕シテ荒地ヨリ次第ニ熟地ニ變化スルニ迄ハハ自然雜草蘆葦等ノ種子宿根モ次第ニ淘汰セラレテ好個ノ水田トナルノ日アル可シ

(十一) 灌溉法

撒播後ヨリ發芽迄ハ已ニ下種シタル種子カ風波ノ爲浮動セサル程度ニ注水シ發芽後ハ次第ニ水量ヲ増シ成熟期迄灌水ヲ中斷セサル様努力スル事稍々本邦ニ於ケル灌溉法ト異ナルト雖モ當地一帶ノ土壤ハ砂質ニシテ頗ル多量ニ吸水シ且一旦乾燥スル時ハ直チニ龜裂シテ再ヒ之ヲ緩和スル事甚タ困難ナルヲ客易ニ給水ヲ中斷スル事ヲ得サルト又一面ニ於テハ例年七八月ハ降水量頗ル少ク動モスレハ忽チ旱魃状態ヲ呈シ河水俄ニ減退スルノ事實アルニ鑿ミ何時灌溉水ヲ失フニ至ル可キヤモ計リ難キヲ以テ發育時期ニ於テ可及的豐富ニ溉水スル所以ナリトス是レヲ事實ニ徵スルニ昨年ノ如キハ春水頗ル漲溢シ處在水利ニ乏シカラサリシヲ以テ新ニ來鄭シテ下種時期ヨリ草丈ケ三四寸ニ生長スル迄ハ頗ル順當ニ經過シタルモ七月ニ至リ俄ニ旱魃状態ヲ呈シ河水減退シテ灌溉絶ヘ田面ハ瞬間ニ龜裂ヲ生シ恢復ノ見込ナク終ニ中途ニテ之ヲ放棄スルノ已ムヲ得サル窮境ニ陥リタル者多シ而シテ今日迄斯カル應急ノ場合ニ使用スヘキ養水井ヲ開鑿利用スルモノナシ

(十二) 收穫時期及收穫方法

收穫時期ハ稻ノ成熟ノ早晚ニ伴フヘキヤ勿論ナリト雖モ當地方ニ於ケル理想トシテハ九月中旬迄ニ結實成熟セシメ同

月下旬ヨリ十月初旬迄ニ刈取ルヲ可トス若シ晚稻ヲ播種シテ其成熟期十月ニ入ル事アレハ恐ラクハ霜害ヲ免レ難シ昨年ノ初作ニテハ大罕方面ニテハ霜害ヲ虞リ鎌入レ早キニ失シテ結實十分ナラサル憾アリタルカ是レニ反シ大來農場ニテハ稍々收穫期ヲ後ラシタリト云フ要スルニ當地氣象ハ例年十月初旬ニ初霜アリ續テ降雪降雪ヲ見ル例トスルヲ以テ種子ノ選定ニ方リ極早熟種ヲ選擇スル事最モ肝要ナリ既ニ充分成熟シタル稻ハ鎌ヲ以テ刈ルコト本邦ニ於ケルト何等差異ナシ而シテ刈倒シタル稻ハ其儘曝乾シテ打穀ニ容易ナラシム其打穀ノ方法ハ全然朝鮮式ニシテ石又ハ丸太ニ敲キ付クルカ又ハ以テ脱實セシメテ粗トス尙粗ハ適當ニ乾燥セシメタル後麻袋ニ收ム

(十二) 貯藏法

大正十年當地地方ニ於ケル粗ノ實收額ハ僅ニ數百石ニ過キヤリシヲ以テ打穀收穫後ハ直ニ麻袋ニ納メ全部沿線ニ移出シ精白シタルヲ以テ生産地ニ貯藏シタルモノナシ從テ本項ニ就キ説明ス可キ材料ナシト雖モ將來當地地方ニ於ケル水田事業發展セハ相當ノ貯藏法ヲ講究スルノ必要アリト雖モ四季ヲ通シ空氣乾燥シタル大陸地方ニテハ貯藏法極メテ簡單ニテ可ナルヘク即チ打穀後十分乾燥シタル粗ヲ麻袋又ハ安平類ノ草蓆ヲ以テ包裝ヲ施シ之ヲ倉庫或ハ空氣ノ流通宜敷納屋ニ貯藏スレハ可ナルヘク或ハ從來當地地方ニ行ハル黄豆高粱等ノ貯藏法ニ倣ヒ野積トシテ十分ノ雨覆ヲ爲ス丈ニテモ差支ナカル可シ

(十四) 一反歩ノ收穫

昨年初作ノ成績ニ依レハ上田粗二石四五升、中田同二石、下田同一石六七斗位ノ收穫アリタリ尤モ同年ハ六月以降殆シト降雨ヲ見ス非常ノ旱魃ニテ稍々水利惡シキ場所ハ全部枯死ノ慘狀ヲ呈シタルニ反シ灌水十分ナルヲ得タル地點ハ稻ノ發育非常ニ良好ニシテ初作トシテハ意外ノ豐收ナリシヲ以テ斯カル作柄ヲ以テ平均率ト爲ス事ハ稍々不當ナルヘシト雖モ又一方ニ於テハ各農場トテ雪融後ニ至リ急遽施設シタルモノ多ク隨ツテ土壤ノ犁耕其他諸般ノ設備ニ手落多カリシヲ以テ若シ將來事業ノ經營者ニシテ相當ノ注意ヲ加ヘ或ハ多少ノ施肥等ヲ爲スニ於テハ平均二石位ノ粗ヲ穫ル事左シテ困難ナルサル見込ナリ

(十五) 現在從事者鮮支人ノ割合

當地地方ニ於テ水田ヲ經營シタルハ前段累説ノ通り日本人所有農場ニ朝鮮人ヲ使役シテ試作シタルト直接鮮人カ支那人ヨリ小作シタルト支那人ニシテ朝鮮人ヲ雇備シテ水田ヲ計畫シタルトノ三種ニシテ直接事業ニ從事シタルハ何レモ鮮人ナリ是レヲ以テ其使用勞働者モ朝鮮人二千餘人ヲ算シタルニ比シ支那人勞働者モ收穫時ニ於テ僅ニ少數ヲ使用シタルニ過キス是レ蓋シ如作ニ馴レタル當地支那人ノ水中ノ作業ヲ好マサルト全然這種事業ニ無經驗ナルヲ以テ作業敏活ヲ欠キ之ヲ使役スルニ多大ノ苦心ト監督トヲ要スルヲ以テ若シ將來ニ於テ水田事業ノ發展ヲ見ルニ於テハ漸次朝鮮人ヲ移住セシムル事肝要ニシテ是レ反面ニ於テハ朝鮮人ニ正業ヲ與フル所以トナリ將ニ一舉兩得タリト謂フヲ得ヘ

(十六) 米需用者並ニ過不足

當地地方ニ於ケルハ米ノ需要者之ヲ當食トスル三百有餘ノ本邦人居留民アルノミニシテ支那人及蒙古人ハ一般高粱ヲ主食トシ玉蜀黍等ヲ併食シ米食スルモノハ極メテ少數ナルヲ以テ支那人側ニ於ケル需要ハ微々トシテ言フニ足ラス從ツテ南支那方面ヨリ移入セラルル米ハ皆無ナリト云フヲ妨ケス現ニ支那人店舖ニ販賣スル白米ハ多ハ陸稻ニシテ主ニ法庫門地方ヨリ移入ス又本邦人ノ食料米ハ朝鮮米ナリト稱スルモ多分安東精白米ニシテ渾河附近ノ産米ナルヘント云フ是レヲ以テ將來當地地方ニ於ケル文化大ニ開ケ外省人ノ移住者増加シ生計ノ程度上リ米食ヲ主トスル者多數ナルニ至ラハ兎ニ角支那人側ニ於ケル白米ノ需要ハ急激ニ増加スルコト知ラス恐クハ無之ル可キヲ以テ現ニ計畫中ノ水田事業ニシテ全部成立シ普通作ヲ得ハ當地地方ノ米産額ハ需要ヲ充タシテ仍ホ且ツ多量ノ剩餘ヲ見ルヘキヤ必セリ

(十七) 將來當地地方ニ於ケル水田事業ニ關スル成績豫想並ニ施設ヲ要ス

兩三年來ノ經驗ニ鑑ルニ當地地方ニ於ケル水田事業ハ其施設如何ニヨリテハ相當ノ收穫ヲ得ル事ハ的確ナル事實ニシテ現ニ正志農場、大來農場ノ産米試食ノ結果ニ徴スルモ其米粒稍々小型ナリト雖モ比較的脂肪分ニ富ミ粘着力強ク風味亦佳良ニシテ優ニ朝鮮米ト匹敵スルニ足ル可シト雖モ唯東蒙古地帯ノ氣象トシテ例年解氷時期ニ於テ氾濫シ夏ニ及ンテ旱害ニ苦シム傾キアルヲ以テ將來米産地トシテ世上ニ囑

第十章 牧畜

第一節 概説

管内遼源縣並ニ最近ニ縣治ヲ布キタル通遼縣即チ白音太來等ノ九縣ヲ除キタル他ハ全ク蒙古未開放地ニシテ滿漢人ノ移住ヲ許サレサル純然タル蒙古地帯ナリ境内山岳丘陵ノ起伏スルモノナク又大川巨流ノ縱横スルモノナクシテ僅ニ稍々波狀ヲナシタル廣漠無邊ノ荒野太古ノ遺風ヲ止メ全ク原始狀態ニ在ルモノトス之ヲ地圖ニ按スルニ鄭家屯ヨリ洮南ヲ連結セル劃線ノ西北部ニシテ既ニ開放セラレタル地ヲ

除ク外ハ全ク牧畜地帯ニシテ到ル處群羊放牧セラレ、ヲ見ルト雖モ近來各旗内開放地ノ次第ニ開墾セラレ農耕ノ進歩スルト民國以來蒙匪烏泰等ノ動亂ニ因リ蒙古人ノ牧畜事業ハ甚大ノ打撃ヲ蒙リ昔日ノ觀ナキニ至ルト雖モ兎ニ角牧畜事業ハ東蒙ニ於ケル唯一ノ生産事業ニシテ蒙古人ノ生命全ク之ニ繫ル、若シ將來蒙古人ニ對スル指導宜敷ヲ得更ニ一步ヲ進メテ品種ノ改良、疫病ノ防止並ニ獸疫ノ治療等家畜ニ對スル知識並ニ取扱方進歩セハ東蒙ニ於ケル牧畜事業ハ今日ノ衰運ヲ挽回シテ益々盛大ニ向フ可キヤ必セリ、若シ之ヲ現在ノ如キ狀態ニ放任スルニ於テハ蒙古ニ於ケル畜産業ハ農業ノ發展ト反比例シ逐日衰退ノ外ナカル可シ又蒙古人ノ外、開放地ニ於ケル滿漢人ニシテ農業ノ副業トシテ經營シ其飼養ニ係ル牛馬羊並ニ騾驢其他豚雞鴨鶩等ノ家畜家禽ハ相當ノ數量ニ達ス

第二節 畜類

蒙古地方ニ於テ飼育セラルル家畜ハ重ニ牛馬及羊ノ三種ニシテ駱駝ハ最少シ就中綿羊最多數ヲ占メ是レニ亞クハ牛馬トシ其比例ハ雙者大差ナカル可シ騾驢並ニ豚等ハ有要ノ畜類ナルモ純蒙古地帯ニテハ之ヲ飼養セシテ多クハ開放地ノ接壤地點又ハ開放地ニ於ケル農業經營者ノ飼養スルモノトス而シテ此場合ニアツテハ多クハ耕作作用トシテ之ヲ使役スルモノニシテ賣買ヲ目的トスルモノ少シ

第三節 主要産地

タ盛大ニシテ往々數百千ノ群羊又ハ牛馬カ廣大無邊ノ平野ニ放牧セララルルコト敢テ稀有ナリトモ雖モ是ヲ要スルニ東蒙ニ於ケル牧畜業ハ年々衰退ニ向ヒツツアリト云フヲ適當トス可ク其カ原因トシテハ近時交通益々頻繁トナルニ伴ヒ獸疫ノ流行蔓延劇シク加ルモ防疫ノ設備ナク醫療行渡ラス、且支那人ニ對スル債務ノ償還トシテ家畜ヲ賣却スルコト、歐洲大亂後畜類ノ價值稍々低落ノ傾向アル等其種類々ノ原因アリト雖モ其主因トシテハ支那本部ヨリ來ル移民ノ増加益々甚シク増加シテ次第ニ開墾セラレ從來ノ牧畜地ハ漸次農業地ト變化スルヲ其大原因トスヘシ、一般ノ形勢斯ノ如キヲ以テ若シ邦人ニシテ將來農地ニ於テ牧畜ヲ經營セント志ス者アラハ今ニシテ適當ノ未墾業地ヲ撰定シテ之レカ使用權ヲ獲得シ置クヲ可トス

第四節 家畜ノ飼養法

蒙古地帯ニ於ケル飼養方法ハ固定式家屋ヲ有スル者ト全然游牧者トニヨリ多少ノ相違アリ固定式家屋ヲ有スル者ニアリテハ放牧ヲ原則トシ特ニ夜間ノミ家畜ヲ收容スル爲メ土壁又ハ柳板ヲ以テ馬圍子ト稱スル木柵ヲ造リテ之レニ收容シ毎朝早晚附近ノ原野ニ放牧スルモノトス若シ川流、池水等飲用ニ適スル便宜ナキ地點ニ於テハ日出、正午及日没前約三回位清水ヲ飲マシム飼料ハ春季野草ノ發芽當時ヨリ冬季原野ノ枯涸スル迄原野ニ放チテ自然ニ野草ヲ飽食スルニ任スル外一點ノ飼料ヲ與ヘス冬季嚴寒ノ候ニ達シテ積雪甚シク野草ヲ埋没スルカ如キ非常場合ニハ初メテ多少ノ乾

哲里木盟中達爾漢旗下ハ土地最モ廣大ニシテ且ツ西遼河其境内ヲ貫流スルヲ以テ土地肥沃ニシテ其河岸一帶ノ地方最モ良好ナル牧草ヲ生シ且ツ氣候稍々溫和ニシテ交通ハ比較的便利ナルヲ以テ放牧地トシテ最優勝ノ地形ヲ占メ本業ノ旺盛ナルコト現ニ盟中第一トス札薩克圖旗蘇鄂公旗内モ前清、光緒初年迄ハ達爾漢旗ト比肩スル有數ノ游牧地ナリシモ光緒末年ヨリハ洮兒河沿岸ノ豐饒地帯ヲ開放シテ滿漢移民ノ移住開墾ヲ獎勵シタルヲ以テ洮南ヲ中心トスル附近ノ肥沃地ハ忽チニシテ良好ナル農耕地ト變シ從ツテ從來游牧ヲ生業トセル蒙古人ハ漸次興安嶺方面へ退キ斯業次第ニ衰へ殊ニ巴布恰布ノ變亂ハ該地方ノ牧畜ニ多大ノ打撃ヲ與ヘ其ノ創痍未タ十分恢復スルニ至ラス其他圖什業圖ハ牧草ノ生長良好ニシテ家畜ノ放牧地トシテ東蒙ニ於ケル屈指ノ牧場ナリシモ先王ノ暴虐苛斂ニシテ旗内大半ノ牛羊ヲ強制的ニ徵發シテ王ノ財糴ヲ肥シタル暴政アリテヨリ以來旗内蒙民ノ王公ヲ忌憚スルコト甚シク從ツテ昔日ノ盛觀ナシト云フ又博王旗ハ最モ滿洲ニ接壤シ數十年來既ニ滿漢人ノ移住スル者多ク旗内殆ント農耕地ト變シ牧畜ニ適當ナル地點ニ乏シク從ツテ蒙古人ノ如キモ已ムヲ得ス他旗内ニ移住シタルカ或ハ本來ノ生業ヲ放擲シテ漸次土地ヲ農耕地ト利用スルニ至レリ其他開放地内ニ於テモ開通、洮南、洮安、突泉等ノ境内ハ尙ハ遊牧ニ適當ナル個所尠カラシテ漢人又ハ蒙古人ニシテ牛馬羊等ノ外騾驢等ヲ飼養スル者多シ殊ニ白音太來ヲ離ルル三四ノ支里外ニ在ル九家子、崑都廟、胡家園子、莫力廟、北方愛新、廟、攝拉扛等ノ地方ニ於ケル牧畜ハ甚

草ヲ與フルモノトス是レカタメ夏期牧草繁茂セシ時ニ於テ勉メテ多量ノ刈草ヲ爲シテ乾燥セシメ牛車ニ載セテ住家ノ附近ニ運搬蓄藏スルカ或ハ其儘原野ニ野積シテ積雪時ノ需要ニ備フルモノトス、尤モ乾草ノ野積ミハ時トシテ野火延燒ノ恐レアルヲ以テ野積ノ周圍ヲ幅七八尺深サ三四尺ニ堀リ下ケテ火路ヲ絶テ其危險ヲ豫防ス又全ク牧畜ノミヲ生業トスル游牧地帯ニ在リテハ馬圍子ハ勿論枯草等ヲ設備貯藏スルコトナク一疋千里ノ廣野ハ是レ即チ天然ノ牧場ニシテ四時其宜シキニ從ツテ游牧スル者トス即チ晩春野草發芽當時ヨリ夏季迄ハ河邊又ハ低地ノ牧草繁茂シ給水ノ便宜多キ地點ヲ撰ミテ放牧シ冬季ニ至レハ低地ヲ去リテ漸次高原ニ游牧スル等全然水草ヲ追フテ移住スルモノナリ冬季風雪強烈ナル高地ニ移ルハ一見奇異ノ觀ナキ能ハスト雖モ低地ハ高原ヨリ吹下サレタル積雪深ク從ツテ枯草ヲ埋没スルコトアルヲ以テ放牧セラレタル家畜ハ食料ヲ得ルコト能ハス或ハ饑饉ニ瀕スルノ危險アルト同時ニ低地ノ牧草ハ既ニ喰盡サレ寧ろ高地ノ勝レルニ如カサル情態ナルト冬季ハ畜類ノ比較的潤滑ヲ覺ユルコト少ク縱令給水スルノ必要アリト雖モ僅ニ氷雪ヲ嘗メテ満足スルヲ以テナリ開放地接壤地又ハ開放地帯ニ於ケル農耕用及ヒ繫車用等ノ牛馬騾驢等ノ飼養方法ハ又前蒙古地帯ニ於ケル飼養法ト其趣ヲ異ニス尤モ完全ナル厩舎ノ設備ヲ爲スハ甚タ稀ニシテ多クハ馬圍子内ニ飼養スルモ農繁時期ノ犁耕又ハ冬季運輸時期ニ於テ家畜ヲ厩使スル場合高粱粟其他豆餅等ヲ枯草ト混和シテ飼養スルト雖モ其他ノ閑散期ニ於テハ之ヲ附近ノ原野ニ放牧シ稀ニ

ハ馬園子内ニ枯草ヲ與フルノミナリ豚、鶏、鴨等ノ家禽ハ之ヲ専門ニ飼養スルモノナク或ハ農家ノ副業トシ又ハ普通住家ニテ少數ヲ養フニ過キス飼養方法ハ他ノ地方ト大差ナシト雖モ冬季嚴寒ノ候ニ在リテハ往々家禽ノ凍死スルモノアルヲ以テ之ヲ豫防スル爲メ成ル可ク遮風ニ適スル所ヲ撰フ之ヲ地窟ト稱シ泥土ヲ以テ四周ヲ塗り立テ僅ニ出入口ヲ明ケタル鳥小屋様ヲモノヲ造リテ防寒ニ便ナラシムルモノトス

馬 蒙古馬ハ軀幹概シテ矮少ニシテ被毛粗硬ナレハ其外觀甚タ佳ナラスト雖モ發育均等ニシテ體質強健、且ツ頗ル温順ナリ、其特長ハ粗食勞苦ニ堪ヘ又寒氣ニ強シ總シテ馬ハ多數同一場所ニ放牧シ且ツ多クノ場合飼主ヲ異ニスルヲ以テ自然混肴スルヲ免レシカニシテ是レカ錯綜ノ認識トシテ馬ノ臂部又ハ前脚ノ左右一部ニ烙印ヲ施シ一見明瞭ナラシムルモノトス其烙印ハ巴、^{〇〇}其他種々ノ形アリ殊ニ同一旗内ノ產馬ハ多ク同一烙印ヲ有スルヲ以テ一見シテ其產地ノ何旗ニ屬スルカヲ知ルヲ得ヘシ、又時ニハ耳ヲ割剪ニシテ烙印ト併用スルコトアリ尙亦馬ハ原則トシテ去勢スルモノナルカ是レ馬ヲシテ更ニ温和ナラシ、以テ統御ニ便益多カラシムルモノトス其ノ方法ハ頗ル簡單ニシテ二歳乃至三歳迄ノ内ニ尖刀ヲ以テ陰囊ヲ切斷シ翠丸ヲ搾取スルノミニテ既ニ施術ヲ了リタルモノニシテ施術後兩三日間靜カニ繋留スル外何等ノ手當ヲ加フルコトナクシテ結果良好ナレハ週日ニシテ癒治シ稍々不良ナルモノ三週間ヲ出ツルコトナシ勿論切開施術ノ爲メ斃死スルカ如キコト絶無ナリト云フ尤モ馬齡長シテ去勢ヲ行フ時ハ其結果ハ概シテ良好ナラサルヲ以テ

二歳乃至三歳ヲ當適トシ運クモ四五歳ヲ超ユルコトナシ牛ハ羊ニ次テ多數ニ飼養セラレルカ一體ニ蒙古牛ハ山東牛又ハ朝鮮牛ニ比スレハ體軀稍々大ニシテ平均四百斤ヲ有ス毛色ハ褐色多ク濃淡褐色之ニ次キ又純黒純白及ヒ白帶班毛アリ蒙古人ハ牛ヲ繫車又ハ耕作ニ使用スルモノナルカ、王府又ハ喇嘛廟等ノ如キ多數ノ群居スル所ニテハ兎ニ角普通民人ノ食用トシテ屠殺スル者稀ナリ若シ之ヲ宰スモノアリトセハ病牛ニシテ治癒ノ見込ナキカ又ハ斃牛ナリト知ル可シ總シテ牛ハ蒙古人カ貨物ヲ輸送スルカ又ハ旅客ヲ運フ爲メ牛車ヲ牽カシムルカ又開放地接壤地ニシテ多少農作ニ慣レタルモノカ是レヲ耕犁ニ使用スル外一定ノ年限ニ達セハ生牛トシテ賣出スモノトス露西亞帝國滅亡以前ニ在リテハ年々哈爾濱地方へ移出スルモノ多數ナリシカ近來大ニ衰ヘタリト、又最近ニ至リテハ本邦人ニシテ本邦内地ノ市場ニ供給スル爲メ輸出ヲ計畫スルモノアリテ頗ル有望視セラレル處ナルカ現在東部内蒙古畜産状態ヨリ推測シテ優ニ一ヶ月二千頭ヲ輸出スル能力アル見込ニシテ若シ將來販路擴大シテ養牛ノ利益カ他ノ畜産ニ比シ優レルモノナルヲ知ルニ至レハ其產出額ハ更ニ増進シテ延ヒテハ東蒙ニ於ケル牧畜ノ改良發達ヲ促カスニ至ル可キヤ必セリ

羊 羊肉ハ蒙古人ノ主食品タルノミナラス皮ハ衣トシ毛ハ氈幕ヲ織造スル等ニ供セラレ日常生活上必須缺ク可ラサル家畜ナルヲ以テ其飼養數ハ遙々牛馬ヲ超過シテ多數ナルコト各旗内ヲ通シテ同一状態ナリトス羊ニ綿羊、山羊ノ別アルハ勿論綿羊ハ美麗ニシテ用途亦廣大ナルヲ以テ牧畜業者

ハ主トシテ之ヲ飼養シ綿羊ト山羊トノ比例百對三十乃至四十ナル可シ又羊ノ放牧ハ牛馬ニ比シ稍々監督ヲ嚴重ニスルノ必要アルヲ以テ騎馬又ハ徒歩ノ放牧者アリテ常ニ之ヲ監視スルモノトス羊仔ハ生後直チニ母羊ヨリ引離シ飼育スルヲ以テ其保護ハ甚タ親切ナルモノアリ即チ羊仔ハ積ト共ニ全ク野外ニ放ツコトナク即チ家屋ノ附近ニ在ル園子裏ニ留メテ適宜牛乳又ハ枯草ヲ與ヘ冬季其凍死ヲ豫防スル爲メ家屋内ニ入レ保育スルコト他ノ畜類ノ飼養ニ比シ雲泥ノ差アリ一頭一年ノ剪毛量ハ平均一斤乃至二斤ナリ

駱駝 駱駝ハ興安嶺ノ西北ニ產スルモノニシテ當地地方ニテハ僅ニ蒙古王公府ニテ數頭ヲ飼育シテ長途ノ旅行ニ供用スルニ過キサルカ曩ニ奉天第二十九師ノ洮南ニ駐劄中ハ輻重用トシテ百餘頭ノ駱駝ヲ使用シ閑散時ニ於テハ普通ノ商品重ニ石油、砂糖等ノ運搬ヲ爲シタルコトアリ熱河張家口方面ニハ駱駝ノ往來少ナカラサルモノ之ニ反シ當方ニハ駱駝隊ヲ見ルコト稀有ナリ是レ熱河地方ノ山岳起伏シ道路險峻ニシテ車馬ノ通行甚タ困難ナルニ反シ内蒙古地方ノ土地比較的平坦ニシテ車輛ノ通行困難ナラス從テ積載量少キ駱駝ヲ捨テテ牛馬ヲ用ユルモノ多キニ因ルモノナル可シ又駱駝ハ牛馬ニ比シ一般ニ成育遲ク八歳以上ニ至リテ初メ十分ノ積載能力ヲ有シ又牛馬ノ如ク起立ノ儘積載スルコトヲ得ス之レヲ跪坐セシメタル上貨物ヲ馱載スルコトヲ得ハ即チ馱載數量ノ貨物ヲ運搬スルノ能力アルモノニシテ普通一頭ノ馱載數量ハ約馬ノ三倍ニシテ三百五十斤乃至四百斤トス又駱駝ノ特色トシテ一度十分ニ飽飲飽食シタル上ハ三日乃至

五日飼養ヲ與ヘサルモ毫モ飢又ハ疲勞ヲ感スルコトナク加フルニ性質温和ニシテ力強大ナルヲ以テ積載ノ外車輛ヲ挽カシメ又ハ與テ昇カシムルコトヲ得仍ホ駱駝ヲ積載用トシテ使用スル時ハ牛馬ト同シク單獨ニ使役スルコトナク少クモ十餘頭ヲ以テ一隊ヲ造リ駝夫二三名ヲ附シテ旅行スルモノナリ

犬 蒙古ニ於ケル家畜ヲ論スルニ當リ逸ス可カラサルハ所謂蒙古犬ナリトス犬ハ蒙古ニ於テハ唯一ノ警衛者ニシテ又勇健ナル忠僕タルヲ以テ各家數頭多キハ數十頭ヲ飼養スルモノトス、專ラ狩獵ニ用ユル者ハ細身長脚ニシテ其形狀狼ニ酷似シ舉動ノ敏捷ニシテ命ヲ聽キテ一進一退スルコト實ニ驚嘆ニ値シ野兎ノ如キハ能ク之ヲ生擒ス飼養ニハ主トシテ獸骨ヲ與ヘ肥滿性ノ食物ヲ與フルコトナシ、是レ胖滿ヲ恐ルルヲ以テナリ番犬ハ體軀尪大ニシテ其性質ノ勇猛ナル未識ノ人馬ニ對シテハ盛ニ其特性ヲ發揮シテ飛躍突貫スルヲ以テ之レニ近クヲ得ス旅行者ノ大ニ警戒スル所ナリト雖モ飼主之レヲ制スレハ忽チ柔順ナルコト猫ノ如シ晝間ハ牧場ニ於ケル家畜ノ監視ニ併セテ野獸ノ襲來ヲ保護スル等ノ任務ニ從ヒ夜間ハ家屋ノ周圍ヲ警戒シテ生命財產ヲ守護スル等實ニ蒙古部落ニ於ケル須要家畜ナリトス

騾及驢 共ニ純牧地帯ノ家畜ニ非スシテ既ニ開拓セラレタル地方ニ飼養セラレ産地トシテハ農安地方有名ナリ農耕ニ使役セラレ又馬車、荷車等ヲ挽キ性質温順ニシテ牽引力强キヲ以テ農家ニ於ケル穀類ノ精白、麥粉磨キ等ニ恰好ナリ

豚 蒙古人並ニ回々教徒ハ豚ヲ忌嫌ス、多クハ開拓セラレタル地方ノ滿漢人ニ飼養セラレルナリ、牛馬等ノ如ク牧草ニテ飼養シ難キヲ以テ穀類、野菜等ノ殘物又ハ精類ヲ與フ即チ燒鍋等ニテハ燒附ヲ醸造シタル殘糟ヲ以テ稍々大規模ニ養殖シ多大ナル利益ヲ獲ルモノトス
其他鶏、家鴨、鶩等亦農家ノ副業トシテ飼養スルモノ多シト

雖モ産卵ヲ目的トシテ専門ニ多數ヲ飼フ者ナシ、又純蒙古地方ハ冬季寒氣酷烈ニシテ凍死スルト平日飼料ノ給ス可キ者ナキヲ以テ此等ノ家畜ヲ飼フモノ極メテ少シ但シ王府又喇嘛廟ノ如キハ時トシテ鶏鴨ヲ養フ所アリ左ニ管内開放地並ニ未開放地ニ於ケル各家畜ノ統計ヲ示シテ參考ニ資ス
(東部蒙古誌補修中ノ一端)

族別	小別	馬	牛	羊	騾	驢	駱駝	豚	鶏
左達爾漢	懷德縣	一五,000	一五,000	一五,000	八〇〇	一,000	—	九七,000	一〇〇,000
	奉化縣	五〇,000	一,100	五,000	一,000	一五,000	—	一〇六,000	一〇〇,000
	遼源縣	五,000	一〇,000	五,000	一,000	一,500	—	五〇,000	六〇,000
博翼後族	昌圖縣	一五,000	一五,000	一六,500	一,800	一七,500	四〇〇	二五五,000	三〇〇,000
	康平縣	一五,000	三,000	五,500	三,000	六,000	—	二五八,000	三〇〇,000
	開通縣	七,000	二五,000	三七,000	—	三,000	—	五五,000	七〇,000
右翼中族	開通縣	二五,000	五〇,000	七〇,000	—	—	二五	一,000	一,500
	泉縣	二五,000	五〇,000	七〇,000	—	—	—	—	—
	外未開地	—	—	—	—	—	—	—	—
寶圖族	彰武縣	一〇,000	一三,000	二六,000	—	—	—	—	—
	武縣	五,000	五,000	一五,000	—	—	—	—	—
	外未開地	—	—	—	—	—	—	—	—
右翼前族	計	一五,000	一八,000	四一,000	二,000	一,000	—	五〇,000	四〇,000
	外未開地	—	—	—	—	—	—	—	—
	計	—	—	—	—	—	—	—	—

蘇鄂公	鎮安縣	東縣	廣縣	計	札薩克圖	靖安縣	外未開地	計
外未開地	—	—	—	—	—	—	—	—
鎮安縣	三〇,000	二五,000	三〇,000	—	—	—	—	—
東縣	—	—	—	—	—	—	—	—
廣縣	—	—	—	—	—	—	—	—
計	三〇,000	二五,000	三〇,000	—	—	—	—	—
外未開地	—	—	—	—	—	—	—	—
計	—	—	—	—	—	—	—	—
札薩克圖	—	—	—	—	—	—	—	—
靖安縣	—	—	—	—	—	—	—	—
外未開地	—	—	—	—	—	—	—	—
計	—	—	—	—	—	—	—	—

第五節 蕃殖

蕃殖ノ方法ハ牝牡共ニ骨格強健ニシテ蕃殖力旺盛ナルヲ撰
ンテ配合スルヲ理想トスルハ勿論ナリト雖モ廣漠タル原野

ニ牝牡老幼ヲ混入シテ放牧中任意ニ交尾スルヲ常トスルヲ以テ勢ヒ配合頭數並ニ交尾ノ季節等ヲ一定スルコト不可能ナリト雖モ概シテ牛馬ノ交尾期ハ四五月、綿山羊ノ交尾期ハ十月ヲ以テ最適當ノ時期トス左ニ其大要ヲ示ス

種類	交尾期	配合頭數	生産歩合	蕃殖供用年數(牡)	同上(牝)
馬	四月乃至六月	牡一頭ニ付牝十頭	牝百頭ニ付三十乃至五十頭	明ケ四歲乃至十歲	明ケ四歲乃至十二歲
牛	四月乃至六月	牡一頭ニ付牝十五頭	牝百頭ニ付四十乃至七十頭	明ケ三歲乃至八歲	明ケ三歲乃至十歲
羊	十月乃至十二月	牡一頭ニ付牝二十頭	牝百頭ニ付五十乃至八十頭	明ケ二歲乃至六歲	明ケ二歲乃至六歲

第六節 課稅

各蒙古王公旗内ニ於ケル牧畜ハ所謂稅課トシテ年々相當ノ納稅ヲ爲スモノトス而シテ徵稅ノ方法ニ二種アリテ一ヲ頭

數ニヨルモノ、二ヲ牧場ノ大小ニヨルモノトス又頭數ニヨルモノハ(イ)牛、馬、駱駝、騾(ロ)羊、驢ニ區別シ、一、牛馬、駱駝ハ各一頭ニ付夏季五個銅子兒、他ノ三季ニテ五個銅子兒、計一ヶ年拾ヶ銅子兒ヲ要シ羊、驢ハ夏季一個銅

子兒冬季一個銅子兒トス又、二、牧場ニ對シテ課スル場合ニハ大牧場即チ牛、馬、羊各五千乃至一萬ヲ放牧スル者ニ付一年約壹百兩トシ小牧場ハ一ケ年僅カニ二三兩ヲ越エサルモノアリ而シテ此等徵稅ハ各王府ヨリ徵稅吏ヲ各牧場ニ派出シテ徵收スルヲ常トス又地方ニ因リテハ羊百頭ニ付五六頭、牛馬百頭ニ付三四頭位ヲ稅金トシテ現物ヲ以テ課納シ又原旗ヨリ他旗内ヲ通過シテ更ニ他ノ旗地ヲ通過スル場合ハ牧草代トシテ若干ノ稅金ヲ收ムルモノトストス、開放地ニ於ケル課稅方法ハ全ク是レト異ニス開放地ニ於ケル牛、馬、騾ノ賣買ニ課セラルル稅捐ハ價格百元ニ對シ現大洋百分ノ五ノ正稅ト附加三分即チ百元ニ對シ大洋八元ヲ課セラルルモノトス又驢子ハ牛、馬、騾稅捐ノ半稅ニシテ百元ニ付正稅附加稅合計現大洋四元ヲ課セラルルモノナルカ右稅捐ハ俱ニ買主ヨリ負擔スルモノトス

第七節 家畜ノ賣買並價格

鄰家屯ニ於テ家畜ノ仲買ヲ營業トスルモノ二十二軒アリテ一ケ年ノ取引頭數ハ馬四千頭、牛五千頭、騾二百頭、驢二百頭ノ賣買アリタリト云フモ右ハ稅捐局征稅ノ爲メ屈出タル賣買統計ナレハ他ニ脫稅ノ目的ヲ以テ私カニ取引セラルル家畜モ相當ノ頭數ニ達ス可ク專門家ノ觀察ニ依レハ牛馬並ニ騾驢ノ取引ハ一ケ年約クモ一萬二三千頭ヲ下ラサル可シト云フ左ニ大正十年末當市場ニ於ケル各種家畜ノ取引相場ヲ示セハ

種類	單位	價格		
		上等	中等	下等
馬	匹	二百五十元	百四、五十元	五、六十元
牛	同	百	七十元	四十元
騾	同	三百五十元	二百五十元	百
驢	同	七十元	四十元	二十元乃至十五元

前章絮說ノ如ク東部内蒙古ニ於ケル畜產業ハ漸次衰退ノ傾向アリ、一部悲觀論者ノ論スル所ハ若シ蒙古人ノ牧畜事業ヲ現狀ノ儘放任スルニ於テハ今後二十年ヲ出テスシテ其滅亡ヲ見ルニ至ル可シト、是レカ主要原因トシテハ東部蒙古ニ於ケル移民ノ侵入並ニ之ニ伴フ開拓地ノ展開ハ牧畜ヲ生業トスル蒙古人ヲ漸次驅逐シテハルトコト是ナリト雖モ亦一面ニ於テハ頻年蒙古ニ於ケル動亂ノ發生止マヌ是レカ爲メ其ノ生命ヨリモ尊シトスル家畜ハ匪賊ノ掠奪ニ委セラレ加之近時交通頻繁ノ結果ハ各地家畜ニ對スル病原菌ノ増加スルアリテ爲ニ潰シ畜類ノ斯病ニ斃ルル者年々尠カラサル數字ニ達スルヲ以テ蒙古人ノ牧畜ヲ業トスルモノハ戰々兢兢トシテ安ンセサルノ狀態ニ在リトス勿論地方治安ノ維持ハ支那官憲ノ努力ニ俟タサル可カラサルヤ論ナシト雖モ畜類ノ衛生ニ至リテハ醫術ニ國境ナク我最新ノ知識ヲ以テ炭疽病及ヒ鼻阻其他豚虎烈拉等ノ流行ヲ豫防シテ家畜ノ安全ヲ圖リ又既ニ犯サレタルモノト雖モ奏功確實ナル血清注射等ノ手段方法ヲ以テ蒙古人ノ利益ヲ保護スルヲ得ハ有形無形ノ利益ハ勿論間接ニ我カ製造工業ニ多大ノ原料ヲ供給スル

コトヲ得、延ヒテハ他日對蒙古發展ノ基礎トナルヤ論ナシ

第八節 鄭家屯ニ集散スル獸皮

當地ニ於ケル獸皮ノ集散高ニハ數年間格別ノ増加ナシ否寧口減退ノ觀アルヲ免レサル狀態ナレハ今後益々熾シニ牧畜業ヲ獎勵振興スルニアラサレハ此隆盛ヲ期シ難シト雖モ尙ホ東蒙ニ於ケル唯一ノ集散地タルヲ失ハヌ大正九年當地ニ產出シ又ハ他ノ都邑重ニ白音太來、洮南ヨリ移入シタル牛、馬、驢、羊並ニ狐、狼、狸等ノ野獸皮ハ次表ノ如クニシテ約三十餘萬枚ニ達シ内約其一割ヲ當地ニテ消費シタル外

他ハ全部奉天ニ移出シ更ニ他方面ニ移出セラレタル等ナルカ尙ホ當地ニ於ケル獸皮集散ノ盛衰ヲ明ニスル爲メ既往三ケ年ノ統計ヲ記シテ參考ニ便ス

種類	大正九年 鄭家屯 出入皮革		
	鄭家屯產	洮南移入	通遼鎮移入
騾馬皮	15,000	10,000	10,000
牛皮	30,000	5,000	15,000
鱧皮	11,000	1,200	1,100
羊皮	30,000	17,000	18,000
獾子皮	1100	150	150

種類	單位	消費高	移出高	移出仕向地	
				奉天	大連、營口
上	六、〇〇	三、〇〇〇	四、〇〇〇	奉天	天
中	一、〇〇	二、〇〇〇	七、八〇〇	奉天、大連、營口	天
小	七、〇〇	三、〇〇〇	四、七〇〇	奉天	天
胎牛皮	四、〇〇	三、〇〇〇	四、七〇〇	奉天	天
綿羊皮	二、七五	五、五〇〇	六、九、五〇〇	奉天	天
山羊皮	一、七五	一、〇〇〇	一、〇〇〇	奉天	天
羊羔皮	一、五〇	一、〇〇〇	一、〇〇〇	奉天	天
小大	一、五〇	一、〇〇〇	一、〇〇〇	奉天	天

品名	單位	價格	總計
狼皮	古	100	5
猫皮	古	600	4,000
黄皮	古	1,000	8,000
狐狸皮	古	250	1,600
豹皮	古	10,000	30,000
兔子皮	古	6,000	15,000
家鼠皮	古	500	4,000
芥虎皮	古	400	3,500
駱馬皮	古	8,000	10,000
牛皮	古	15,000	20,000
驢皮	古	8,000	10,000
羊皮	古	50,000	180,000
獾子皮	古	70	100
狼皮	古	40	100
猫皮	古	40	100
黄皮	古	15,000	40,000
狐狸皮	古	800	1,500

九〇

第九節 鄭家屯ニ集散スル獸毛

當地ニ集散スル獸毛ハ重ニ綿羊毛、山羊毛、猪鬃、猪毛、馬鬃、馬尾、駱駝毛ヲ其主ナルモノトスルモ尙ホ牛馬等劣等品ノ移入又少ナカラシテ之ヲ合計スル時ハ頗ル巨額ニ達スヘキモ内他埠ヘ移出スルハ綿羊、山羊毛、猪鬃、尾馬駱駝毛等ニシテ羊毛中劣等品並ニ牛毛、馬毛等ハ殆ント全部當地ニ於テ毯氈即チ緞通、毛氈織造用トシテ消費セラルルモノトス左ニ大正九年中入市シタル重ナル獸毛數量並ニ單價ヲ其產地別ニ區別シテ表示シ尙ホ既往三ヶ年間ノ統計ヲ示ス

品名	單位	價格	總計
狗皮	百斤	25,000	10,000
兔子皮	百斤	7,000	10,000
家鼠皮	百斤	1,000	4,000
芥虎皮	百斤	400	1,000
駱駝尾	斤	3,500	1,200
馬尾	斤	4,500	2,100
羊毛	百斤	300,000	100,000
獸骨	百斤	100,000	3,000
猪鬃	斤	3,000	5,500
猪毛	斤	3,000	1,500
品名	單位	價格	總計
鄭家屯	百斤	100,000	25,000
洮南	百斤	100,000	5,000
通遼	百斤	100,000	1,500
合計	百斤	100,000	55,000
鄭家屯	斤	3,500	1,200
洮南	斤	4,500	2,100
通遼	斤	3,000	5,500
合計	斤	3,000	1,500
鄭家屯	百斤	300,000	100,000
洮南	百斤	100,000	3,000
通遼	百斤	100,000	5,000
合計	百斤	300,000	15,000
鄭家屯	斤	3,000	5,500
洮南	斤	3,000	1,500
通遼	斤	3,000	1,500
合計	斤	3,000	8,500

九一

羊毛	150,000	300,000	500,000	500,000	250,000	100,000	100,000	250,000	300,000	500,000	500,000
駱駝毛	1,000	5,000	15,000	85,000	35,000	5,000	10,000	3,000	4,500	11,000	9,500
馬尾	3,000	5,000	11,000	8,000	5,000	3,000	10,000	4,000	3,500	11,000	9,500
合計	47,000	47,000	220,500	218,500	92,000	56,000	124,500	51,000	51,000	124,500	124,500

(一) 獸脂ノ集散高

大正九年中當地ニ於ケル家畜ノ屠殺數ハ牛約二千頭、羊八千頭、豚一萬五千頭ニシテ之レヨリ製シタル獸脂ハ牛油三萬五千斤、羊油一萬五千斤、豚油約二萬斤ノ見込ナルモ此詳カナラス但シ例年ニ於テハ牛一千頭ヲ屠殺スル時ハ約四萬斤ノ獸脂ヲ出ス可キ筈ナルモ同年中ハ牛脂ノ市價甚タ低廉ナリシヲ以テ特ニ之ヲ採油セスシテ肉付ノ儘ニテ販賣スル方寧ロ利益アリタルヲ以テ僅ニ二萬斤前後ヲ採油シタルニ過キス而シテ此等獸脂中豚油ハ菓子製造用トシテ並ニ料理店又ハ上下ヲ通シ支那人一般家庭ニ於ケル厨房用トシテ其金額ヲ當地ニテ消費シ他埠ニ移出シタルモノナシ又牛羊油ハ其約三割ヲ臘燭製造用トシテ當地ニ消費シタル外他ハ全部四平街ヲ經テ長春大連ニ移出シタリ而シテ此等獸脂ノ市價ハ每百斤ニ付小洋十八元ニシテ昨年ノ最高市價三十元最低市價二十一元ニ比スレハ小洋銀十二元乃至三元ノ安値ナリシナリ

(二) 獸皮ノ時價

各種ノ獸皮ハ大正八年冬期中最高市價ヲ現出シタルモ其後需要期ヲ過クルニ從ヒ漸次下落シタルカ尙ホ昨冬ノ需要期ニ臨メハ再ヒ多少ノ引返ヲ見ルヘシト豫想セラレタルニ反

品名	單位	大正九年十月	大正十年一月
狐狸皮	枚	二十六元	二十八元
貉子皮	同	十二元	十四元
水獺皮	同	十六元	十八元
旱獺皮	同	五元	六元
芥虎皮	同	十七元	十八元
黃皮	同	六元	七元
狼皮	同	三元	四元
狗皮	同	一元	一元
獾皮	同	二元	二元

貓皮	同	下上	一元六十	一元五十
驢皮	同	下上	六元五十	六元
馬皮	同	下上	六元五十	五元五十
驢皮	同	下上	六元五十	五元五十
牛皮	斤	大皮	一元二十	一元
棉羊皮	枚	二皮	八元	八元
山羊皮	同	胎牛皮	九十	七十
羊板皮	斤	下上	三元七十	二元五十
羊黑皮	枚	下上	二元二十	一元五十
狸子皮	同	下上	一元五十	一元三十
山兔皮	同	下上	六元八十	四元五十
家鼠皮	同	下上	五元五十	四元
備考	日本金百圓ハ小洋銀百四十元ノ相場			

第十一章 漁業

蒙古人ハ宗教上ヨリ魚肉ヲ忌嫌スルノ風アリ是レヲ以テ蒙

古地方ニ於ケル河川沼澤ニハ古來網ヲ投シタルコトナク白魚、黑魚、連魚、鯉、鮒、鯰等ノ魚類極メテ豐富ニ棲息ス然ルニ漢人ノ移住民増加シ魚類ノ需要ヲ喚起シタルヲ以テ到處漁業ヲ營ムモノヲ見ルニ至リタリト雖モ多クハ漢人ノ生業ナリトス漁業ノ方法ハ投網ヲ使用シ沼澤ニハ曳網ヲ用ユルモノ多シ漁具ハ極メテ不完全ニシテ其方法モ幼稚ナルモ魚類豐富ニシテ漁獲高少カラズ漁期ハ春夏秋冬通シテ行ハルト雖モ大規模ノ漁業ハ十月、十一月、十二月及ヒ一月ノ四ヶ月ニシテ結氷期中ハ凍魚トシテ滿鐵沿線就中奉天長春方面ニ輸送スル高極メテ多量ナリ

達爾罕王旗下黃河放牧ハ長サ三十里幅六十里ノ泡子ニシテ魚類ノ棲息極メテ豐富ナルコト東蒙第一ト稱セラレシカ大正九年張作霖第五夫人並ニ張奎一等十人一株五元、十株五千元ノ組合ニテ張作霖ノ名義ヲ以テ達爾罕王ヨリ奉天票二千五百元ニテ漁獲ノ特權ヲ得九月十五日ヨリ網ヲ下シ十二月末迄ニ百萬斤ノ漁獲アリタリ大勝頭魚每百斤二十一元大鯉魚同二十元、中鯉魚十四元雜魚同三元ニテ賣下ケ七萬元ヲ得タリト云フ販路ハ重ニ奉天ニシテ舊曆正月前後賣行最モ旺ナリ、以テ蒙古地方ニ於ケル魚類豐富ナルノ一般ヲ推知スルニ足ラン

賣買慣習及稅捐諸掛リ

魚域公司 每車千斤以上ヲ積載スル時ハ執照一枚ニ付手數料小洋四十仙ヲ徵セラル每車千斤以下ナル時ハ執照一枚ニ付手數料二十仙ヲ徵セラル

出產票アルモノハ從價百分ノ二ヲ徵セラル出

取引
 產票ヲ有セサルモノハ從價百分ノ三五ヲ徵セラル
 海魚ヲ顧客ニ賣ル場合ハ八十斤ヲ以テ百斤トシ扣秤ヲ許サス
 地方產魚類ヲ顧客ニ賣ル場合ハ百斤ヲ以テ百斤トシ扣秤ヲ許サス

第十二章 獵業

獵業ハ蒙古唯一ノ快樂ニシテ且ツ副業又ハ之ヲ生業トスル者多シト雖モ札薩克圖旗、達爾罕旗ノ西北部ヲ除ケハ深林地帯無キヲ以テ一帯ニ熊、虎、豹等ノ如キ猛獸少ク鹿、獐、貂、栗鼠、狼、狐、狸、等ハ西北部ノ札薩克圖旗、達爾罕旗、蘇鄂公旗等ニ多ク芥虎、貉子、兔子、獾子等ハ管内到ル處ニ棲息ス其他雉、沙鷄、雁、鴨、七面鳥其他無名ノ野禽尠カラシテ歐洲戰爭以前西北利亞鐵道完通ノ時代ニ於テハ當地方ニ狩獵セラレタル雉、七面鳥、沙鷄等ハ遠ク英京倫敦ニ輸出セラレタルコトアリ左ニ當地毛皮商ノ取扱數ヲ掲テ捕獲數ノ一班ヲ推知スルニ便ニス

- 狼 皮 二百二十枚
- 黃 皮 一萬二千枚
- 黃 皮 三萬枚
- 狐 皮 千六百枚
- 兔 皮 一萬五千枚
- 貉 皮 千五百枚
- 芥 皮 五千枚

ヲ以テス右ノ外商務會監督ノ下ニ發行セラレタル殷實商店發行ノ兌換券即チ帖子又ハ街帖ト稱スルモノヲ發行シテ通貨ノ不足ヲ補ヒ錢法比較的圓滑ニシテ大正九年裕盛祥ノ破綻シタル以外金融ヲ攪亂スルカ如キ異變ナク頗ル順調ニ取引行ハレツツアリ元來當地ノ商業ハ日露戰爭後俄然擡頭シタルモノニシテ營口、吉林省間貨物ノ通路タル遼河ノ運輸鐵道ニ奪ハレタル以降ハ商況ニ大打撃ヲ受ケタルモ蒙古貿易ノ發展ニヨリ其損失ヲ償フテ餘アリ、將來白音太來洮南ニ通スル鐵道ノ開通センカ彌々對蒙古貿易ノ關門タル地位確立スヘシト思料ス尙ホ蒙古人トノ貿易ハ過半否殆ント物々交換タルカ然ラサレハ蒙古生產品ヲ販賣シタル歸途總テ當地ニ於テ日常品ヲ仕入ルルモノナルカ故ニ現銀ノ與地ニ輸送セラレルモノ極メテ稀少ニシテ且ツ仕入地トノ關係ハ輸出超過ノ現狀ニ在ルヲ以テ金融ハ潤澤ナリト云フヲ得ヘシ

當地ニ於ケル金融ノ狀態ハ夏期ヨリ陰曆七八月迄ハ糧秣ニ於ケル屯存糧ノ賣出シ時期ニシテ資金ヲ要スルコト少ナク金融最モ緩漫ナリ又冬期九月ヨリ翌年一二月ニ至ル間ノ穀物買入時ナルヲ以テ稍々逼迫ヲ感スルモ多クノ糧秣ハ自家發行ノ街帖ヲ流通シ之レカ爲メ左シタル不都合ナク年中最モ金融逼迫スルハ年末ノ支拂時期タル十二月ヨリ開河前後穀物ノ輸出時期ヲ以テ頂上トス又銀元金票街上ノ換算率ハ多クハ大連ノ相場ニ左右セラレ兩銀ハ營口ノ相場建ニ依ルコト多シトス

家鼠皮 千七百枚
 水獺皮 八十枚

蒙古人ノ猛獸狩獵 銃、弓箭ヲ用ヒ騎馬獵、徒步獵ノ法ニ依ルト雖モ時トシテハ陷阱法ヲ用ユルコトアリ更ニ近年ニ至リテハ狐ヲ捕獲スルニ一種ノ食餌ヲ以テシ若シ狐狸ノ類ニシテ是レヲ嚙マントスル時ハ瞬間ニ爆裂スル者ナリト云フ一時毛皮類暴騰ノ際ハ盛シニ賣行キタルモ近來大ニ衰ヘタリト云フ蒙古人ハ名家必ス多少ノ犬ヲ飼養ス大ハ之ヲ馴ラシテ家畜ヲ守ラシメ夜ハ警戒ニ當ル外最モ目醒シキ活動ヲ爲スハ蒙古王公ノ催フス初冬ノ打圍ノ時ナリ蒙古王公ハ每冬一二回若シクハ珍客等ノ場合ニハ再三之ヲ行フ即チ王府ハ吉辰ヲトシ旗内人民ニ對シ打圍ヲ下知スル時ハ旗民ハ各家少クモ一人以上火銃、弓箭若クハ棍棒ヲ持シ馬ニ跨リ犬ヲ携ヘ指定ノ場所ニ集合スルモノトス部署定マルヤ指揮者ノ號令ニ從ヒ四方ヨリ之ヲ包圍シテ圍狀ヲナシ次第ニ之ヲ縮少シ之ヲ壓迫スルコト彌々緊密ナレハ野禽野獸ハ隨所ニ隱匿出沒ス此時彼等ハ先ヲ諷テ射殺シ以テ王公ノ馬前ニ功名ヲ誇ルモノトス是レ冬期ニ於ケル蒙古人唯一ノ遊戲ニシテ又年中行事ノ一ナリ尙ホ蒙古人ノ稍々富メルモノハ極メテ敏捷ナル獵犬類數頭乃至十數頭ヲ飼養シ冬期中專ラ遊戲ニ耽ルモノ少カラス

第十三章 金融並ニ度量衡

第一節 金融事業

當地流通貨幣ハ主トシテ小銀貨建ニシテ奉天省發行小洋票

第二節 金融機關

(一) 銀行

當地ニハ我カ朝鮮銀行出張所並ニ正隆銀行支店アリ開業以降既ニ幾年ヲ經過シ支那人間ニモ多大ノ信用ヲ博シ營業狀態日ニ良好ナリ左ニ大正十年中ニ於ケル營業成績ノ大要ヲ記ス

朝鮮銀行出張所		正隆銀行支店	
預 金	金百五十七萬三千九百七十圓也	預 金	金八十九萬五千二百二十四圓也
拂 出	金百六十一萬五千七百七十一圓也	拂 出	金八十八萬六千〇九十九圓也
貸 出	金二百四十四萬四千四百六十一圓也	貸 出	金三百九十七萬三千九百七十七圓也
同 收	金二百七十八萬五千七百七十五圓也	同 收	金四百萬四百八圓也
爲替取組高	金百四十萬五千七百九十六圓也	爲替取組高	金百十七萬九千三百一十一圓也
爲替支拂高	金百十七萬九千三百一十一圓也	爲替支拂高	金百十七萬九千三百一十一圓也

此ノ外支拂銀行支店及銀號左ノ如シ

名 稱	支配人名
中國銀行	池 宗 墨
交通銀行	畢 湛 如
興業銀行(世合公內屬)	張 子 良
商業銀行(萬元棧內屬)	呂 國 華

東三省銀行(萬源淺內屬)
 奉天儲蓄銀行(萬豐原內屬)
 遼源儲蓄銀號(老爺廟內屬)
 慶春銀號
 世合公銀號

以上各銀行銀號ハ凡テ爲替兌換資金ノ貸附等銀行業務ノ一
 般ヲ取扱フコト勿論ニシテ、貸出シ利率ハ月一分七八厘ヲ
 最高トシ最低一分三厘トス總テ商家ノ保證又ハ市街地内ノ
 土地家屋ヲ以テ信用トス儲蓄銀號ハ専ラ農業資金ノ貸出シ
 ヲ目的トシ春季起耕當時ヨリ貸出シ初メ秋期農作物ノ收穫
 後回收スルモノトス月利一分五厘トス
 銀行爲替手數料ハ略々各行一定シ居リテ左ノ如シ

滙營口 百元ニ付 打歩三元半
 滙山海關 打歩三元
 滙奉天 同
 滙長春 同
 滙新民府 同

尙ホ爲替ノ周旋ハ獨リ銀行並ニ銀號ノミナラス汎ク各省各
 縣ニ取引先ヲ有スル棧店ニテモ無手數料ニテ之レカ取扱ヲ
 爲スヲ以テ此ノ便法ニ依ルモノ多シ銀行預金ハ殆ント絶無
 ノ状態ニ左リ是レ預金利子ノ低率ナルト銀行ニ對スル信用
 ノ未タ一般ニ普及セルニ因ル

(二) 當舖

當舖ハ資産信用最モ優レタル老舗ノ開設ニ係ルヲ以テ最モ
 有利ナル金融機關タルノミナラス或ル場合ニ於テハ當舖ノ

利用、銀行ニ勝ルコトアリト云フ當地ニハ勿論多數ノ當舖
 アリト雖モ巨盛當、萬源當、世合當、公興當、豐巨當、最モ
 確實ナリ巨盛當、豐巨當、萬源當、公興當ハ雜貨糧棧ヲ兼
 營シ世合當ハ車店ヲ兼營ス而シテ此等當舖ニ於ケル質種ハ
 衣服首飾等ヲ主シテ錫銅器布疋類之ニ亞キ期限ハ二十四個
 月ナルモ尙ホ六ヶ月ノ猶豫期間アリ金利月三分位トス其他
 多數ノ小當舖、質店ハ金利高ク期間短縮ス之ヲ利用スルハ
 中流以下ノ細民トス

當舖名 資本主 資本 貸出 一年 支配人
 巨盛當 陸性成 洋六萬元 九萬元 王洛玉
 豐巨當 干洛八 洋五萬元 八萬元 韓洛猷
 萬源當 奉天大有亭 洋六萬元 八萬五千元 靳永年
 世合當 奉天分號 洋五萬元 七萬元 李福堂
 公興當 組合 洋五萬元 六萬五千元 王興萬

(三) 錢莊

錢莊ハ金銀地金買賣、各國貨幣買賣、現大洋ノ買賣其他大
 洋ノ爲替取引仲介等ヲ營業トスルモノナルモ金融界ニハ左
 シタル勢力ナキモノトス左ニ其重ナル錢莊ヲ列記ス

名 稱 營業科目
 志誠錢莊 金票買賣現大洋滙兌錢項
 源恒錢莊 買賣金票 換現大洋
 天合錢莊 同
 忠合錢莊 同
 四匯錢莊 同

滙錢莊ハ支那舊來ノ爲替店ニシテ多クハ車店糧店其他大商

買ニ寄寓シ省外又ハ遠隔ノ地ニ確實ニ爲替ヲ取組ミ從來直
 隸、山西、長春若クハ奉天ノ老客ナリシモ近年來支那銀
 行ノ發達ニ伴ヒ滙錢莊ヲ利用スルモノ漸次衰滅ノ状態トナ
 レリ

第三節 帖子ノ發行

當地ニ於テ帖子ヲ發行スル商工業者ノ數ハ一時六十餘家ノ
 多キニ達シ其發行額ハ七十萬元ナリト稱シタルモ實際ニ於
 テハ其實額百餘萬元ニ達シタルコトアリ一家發行ノ最モ巨
 額ナルハ巨盛當、福順店等ノ三萬五千元乃至七萬元ニシテ
 最小額ハ四千元乃至五千元ニ過キス元來帖子ノ發行ハ商務
 會公議ニ遵ヘハ資本ノ半額ヲ限度トシ之レニ相當ノ保證金
 ヲ必要トスル條件嚴存スルモ往々ニシテ無視セラレ濫リニ
 巨額ノ帖子ヲ發行スル者アリ殊ニ穀物出盛リ時機ノ如キハ
 各糧棧共特産物買入資金トシテ巨額ノ帖子ヲ濫發シ其幣害
 測リ知ル可カラサル者アルヲ以テ奉天省長ヨリモ再三帖子

ノ回收ヲ命シタルコトアルモ事實上容易ニ禁ス可カラサル
 コトニシテ此ノ兩三年間ニ於ケル回收高並ニ罷業者整理ノ
 分ヲ合計スルモ二十萬元多クモ三十萬元ヲ出テサル見込ニ
 シテ現在市中ニ流通スル帖子ノ實在數ハ依然七十萬元ヲ下
 ラサル可キ見込ナリ元來商務會ノ許可ヲ得テ發行シタル帖
 子ハ其兌換ニ對シテハ帖子發行ノ全體ノ連帶責任ナルヲ以
 テ相互ニ扶助シ有無相通シ以テ取附等ノ危險ヲ豫防シ居ル
 ト多年ノ習慣上帖子ニ對シ相等同ノ信用ヲ拂ハレ居ルヲ以
 テ金融界平靜ノ時ニ於テハ何等ノ危險ヲ感スルコトナシト雖
 モ一旦帖子發行店棧ノ破綻若シクハ恐慌ノ襲來ニ至道ヘハ
 當地ノ錢莊ハ一朝ニシテ破滅スルヤ必然ニシテ今ニ於テ何
 等カノ方法ヲ設ケ之ヲ制限シ之ヲ整理スルニアラサレハ如
 何ナル難局ニ陥ル事ナキヲ保セス左ニ帖子發行業者職業、資
 本、商務會發行許可額、商務會保證金、現在回收數目並ニ
 正味身代ヲ表示スレハ左ノ如シ

市帖子發行業者	職業	資本	商務會發行許可額	商務會保證金	現在回收數目	正味身代
福順店	糧油房	四萬元	貳萬元	貳萬元	八千元	七萬五千元
豐聚當	質屋	三萬六千元	壹萬五千元	壹萬五千元	壹萬貳千八百元	五萬五千元
萬源當	糧棧質屋	四萬元	貳萬元	貳萬元	壹萬九千元	八萬元
巨盛當	同	四萬四千元	貳萬貳千元	貳千貳百元	一萬四千二百元	六萬元
裕勝當	同	三萬五千元	一萬五千元	一千五百元	六千四百元	四萬元
隆興玉	同	二萬元	一萬元	一千元	一千一百元	三萬元
德發玉	同	一萬二千元	六千元	六百元	四千六百五十元	二萬元

義順合同	一萬元	五千元	一千三百三十元	一萬四千元
永源店	四千元	二千元	一百八十元	五千元
德源春	六千元	三千元	二百四十元	八千元
萬源長	六千元	三千元	七百元	八千元
慶會銀號	六十萬元	三十萬元	七百元	八千元

一、以上六十二家合計發行市帖總數七拾五萬壹千五百元也

二、實際發行總數壹百零七萬三千元也

三、現在回收總數拾九萬三千三百八十元也

第四節 通貨

當地ニ於ケル一體ノ取引建値ハ凡テ吊文ナレトモ銅錢ノ流通ハ始ント絶無ニシテ寧ロ小洋錢ヲ以テ本位貨幣ト爲スノ觀アリ而シテ吊文洋錢トノ間ニハ一定不變ノ換算率公定セラレ一切ノ商取引ハ總テ之ニ依ルモノトス即チ吊文六吊六百元ハ小洋錢一元ノ公定相場ナリ

(一) 軟貨

(イ) 銀票
當地ニハ大洋銀ナク從ツテ大洋票ナシ茲ニ銀票ト稱スルハ即チ小洋錢ノ兌換券ニシテ奉天官銀號發行ノモノ最多ニシテ交通銀行ノモノ多カラス吉林發行ノ官帖ハ殆ント其流通ヲ見ス額面ハ百角(小洋十元)五十角十角五角二角一角ノ各種アリ、就中十角ノ銀票最モ數多ヲ占ム

(ロ) 金票

從前ハ哈爾濱トノ間ニ牛馬ノ取引盛ニ行ハレタルヲ以テ露國差帖ノ流通額相當ノ數ニ達シタルモ露西亞帝國ノ崩壞ノ差帖ノ暴落ニヨリ自然市場ヨリ其姿ヲ沒シ是レニ代リテ我カ金票ノ流通ヲ見ルニ至リ殊ニ大正六年三月朝鮮銀行力出張所ヲ當地ニ設置シ專ラ金券ノ普及流通ヲ圖リタル結果同銀行ノ貸出高ハ相當ノ巨額ニ達シ又南滿洲方面ニ於ケル商取引ノ決済ニ金資金ヲ要スル爲メ遼源保證處ニテモ金票ノ賣買ヲ爲スニ至リタリ而シテ此ノ傾向ハ將來當地商取引繁盛シ南滿洲方面トノ關係緊要ヲ加フルニ伴レ增加著シカルヘシ

(ハ) 錢帖

錢帖ハ當地商買ノ發行スル兌換券ニシテ即チ帖子ナリ額面ハ六吊六百元(一元)十三吊三百文(二元)十九吊八百文(三元)三十六吊四百文(四元)三十三吊文(五元)ノ五種ニシテ三十三吊文即チ五元額ノモノ最多シ流通範圍ハ當地及白音太來、洮南等ノ四圍ノ開墾地ニシテ街上日常ノ取引ハ悉ク之ニ依ル

帖子百零一元乃至百零一元五角ヲ要スルモ大洋ノ相場ハ日多大ノ變動アリテ平時百五十元最高百八十五元ニ上リタルコトアリトス而シテ他地方發行ノ帖子ハ當地ニ本店ヒ及支店ノ確實ナル店舖アルニアラサレハ流通セス

(ニ) 硬貨

(イ) 元寶銀
從前遼河ノ運輸全盛ヲ極メ營口トノ取引旺盛時代ニハ元寶銀流通相當ニアリシヲ以テ日關帝廟ニ銀市ノ開催アリシモ數年來次第ニ流通高減退シタルヲ以テ終ニ之ヲ廢止セリ

(ロ) 小銀貨

市場ニ於テ奉天吉林黑龍江其他各省ノ小銀貨混用セララルト雖モ極メテ小額ニシテ言フニ足ラス多クハ一角二角ナリ吊文トノ間ニ不動ノ公定換算率アリテ十角ヲ以テ吊文六吊六百元トシ銅錢百零八個ニ當ル

(ハ) 銅貨

是レ又小銀貨ト同シク市中ノ流通極メテ小額ニシテ一仙銅貨ノ多ク二仙銅貨少シ零細ノ計算ニ用ヒラレ一仙ヲ五十五文ニ計算シ銅錢九個ニ當ル十二仙ヲ以テ一角トス

(ニ) 銅錢

銅錢ハ吊文ノ本位貨幣ナレトモ有名無實ニシテ是レ又小銀貨銅貨ト同シク殆ント其流通ヲ見スト云フモ差支ヘナシト雖モ其計算法ヲ知ルコトハ公納課金等ノ場合便利尠カラサルヲ以テ繁ヲ厭ハス左ニ之ヲ示ス

- 一成(成ハ十文ナリ) 銅錢二個 二成 三個
- 三成(以下之ニ準ス) 銅錢四個 四成 六個
- 五成 十個

五成	八個
五成五即チ銅貨一仙	九個
六成	十個
八成	十三個
十成即チ百文	十六個
二百文	三十三個
三百文	四十九個
五百文	八十二個
七百文	百十六個
九百文	百四十七個
六吊六百元即チ小洋一元	千零八十二個

第五節 度量衡

度量衡ハ管内各地方ニヨリ多少ノ相違アルモ奉天省現行法ニ準シ鐵嶺、四平街、公主嶺等ノ地方ト大差ナシ但シ漸次奧地ニ進ムニ從ヒ差異多シ然レトモ之レカ使用ノ途ニ至リ

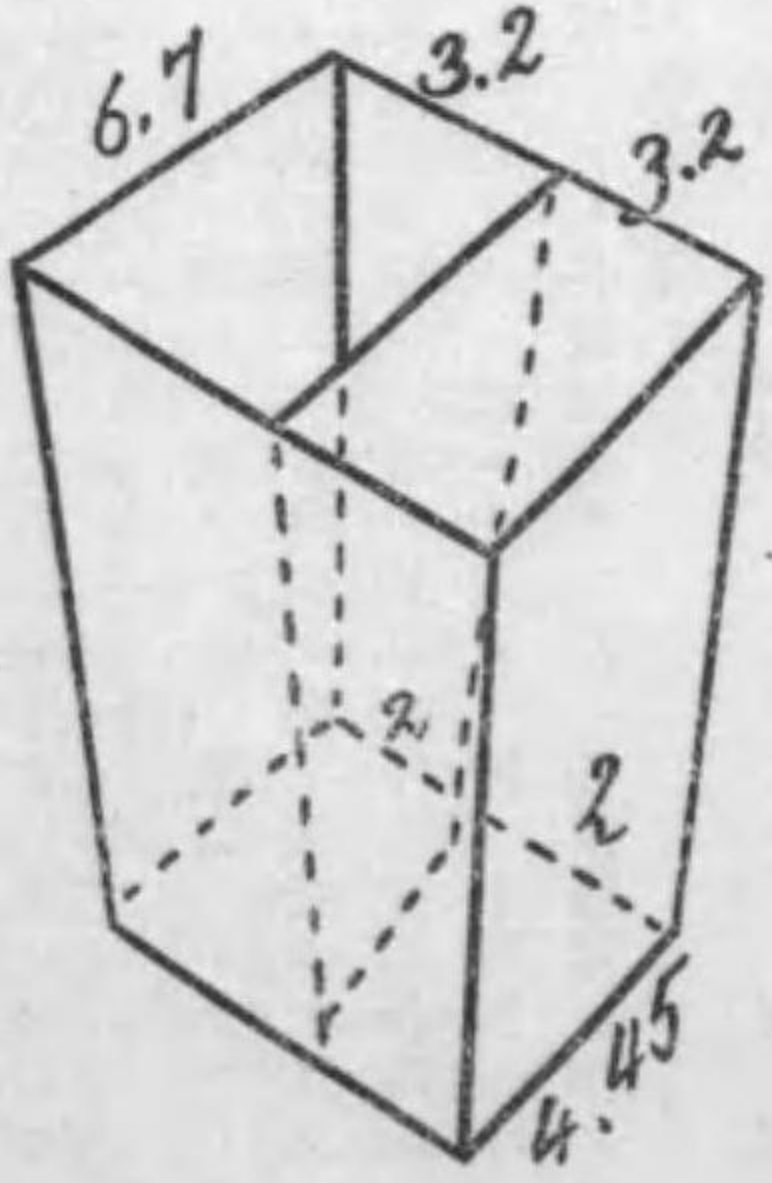

テハ各地同一ニシテ布疋網縵類ハ尺ヲ以テ穀類ハ量器ヲ以テ酒類ノ如キ流動物ハ秤器ヲ以テス今當地於テ普通一般ニ使用セラルル一舛樹ノ形狀及寸法ヲ示ス尺度ハ日本尺度ニ依ル即チ右圖ノ如ク裁項方錐形ヲ爲シ中央ニ一枚ノ中隔アリテ垂直高サ四寸二分二厘(右圖ノ單位ハ寸トス)ニシテ總寸法ハ用材ノ厚サヲ除キ内側ヲ度リタルモノナリ本器ヲ以テ量リタル穀類ノ一舛ハ我一舛九合強ニ當ル

(一) 尺 度

當地方ニ使用セラルル物尺ニハ三種アリ夫々ノ相場ニ於テ各々使用セラル即チ一般農商ニ使用サルルハ木尺ニシテ我カ一尺零四分ニ相當シ外埠ニ比較スレハ四平街ニ比シ一分奉天ニ比シ二分短ク十進法ヲ以テ丈尺寸分ト呼フコト各地ニ同シ次ニ雜貨店絹布商ニ於テハ專ラ布疋類ヲ度ルニ裁尺ヲ使用ス是レハ各地殆ント同一ニシテ日本尺一尺一寸四分七厘ニ相當ス

第三ニ右尺ナルモノアリ裁尺一尺六寸ヲ以テ布尺一尺トシ專ラ綿布太物類ヲ度ルニ使用ス

右ノ外土地面積ヲ丈量スルニ弓畝响ナル名稱アリ即チ木尺五尺ヲ一弓ト稱シ、五尺平方ヲ一弓トス而シテ二百四十引ヲ以テ一畝トスル處(當地方)ト二百八十八弓ヲ以テ一畝トスル處(洮南其他奧地)ト三百五十弓ヲ以テ一畝トナル處(博王旗下拂下地)ノ區別アリ普通十畝ヲ以テ一田地或ハ一响ト稱シ四十五天地(响)ヲ以テ一地方ト云フ猶小畝(二百四十弓)ノ計算ニハ五十四响ヲ以テ一地方トナスコトアリ

(二) 斗 量

當地方ノ斗量ハ大體ニ於テ沿線各地ト比シ稍々大ニシテ鄰家屯及白音太來ハ標準斗量三十壺ヲ以テ一斗トス標準壺ハ約我六合四勺ヲ容ルル銅又ハ錫ノ圓筒ニシテ之レヲ縣公署ニ備付テ春秋二期ニ一般商家ノ樹ヲ檢査スルモノトス即チ白音太來及鄭家屯ノ一斗ハ約我一斗九升二合洮南ニテハ三十三壺ヲ一斗トス一般二十角ヲ一舛、十舛ヲ一斗、十斗ヲ一石ト呼フコト各地同様ナリ左ニ各種雜穀每斗ノ封度秤及當地秤ノ斤量ヲ示ス

種 別	封 度	支 那 秤
高 粱	四 十 封 度	四 十 三 斤
元 豆	四 十 封 度	四 十 四 斤
小 米	四 十 封 度	四 十 七 斤
元 米	四 十 封 度	四 十 八 斤
綠 豆	四 十 六 封 度	四 十 九 斤
小 豆	四 十 五 封 度	四 十 八 斤
白 豆	四 十 四 封 度	四 十 七 斤
黑 豆	四 十 一 封 度	四 十 六 斤
大 麻	二 十 六 封 度	二 十 九 斤
小 麻	三 十 一 封 度	三 十 三 斤
大 麥	二 十 六 封 度	三 十 三 斤
小 麥	四 十 三 封 度	四 十 七 斤
苞 米	三 十 六 封 度	四 十 斤
芝 麻	三 十 封 度	三 十 三 斤
瓜 子	三 十 三 封 度	三 十 六 斤

(三) 權 衡

權衡ニ天平、秤子、秤ノ三種アルコト各地ニ同シ天平ハ其構造西洋量量ニ彷彿シ金銀等ノ貴重品ヲ極メテ正確ニ秤ルニ用フ

戥子ハ藥材其ノ他貴重品ヲ秤リ秤ハ我國在來ノ秤ト同シ各種ノ貨物ヲ秤量スルニ用ヒラ

要之 當地ノ度量衡ハ元來蒙古人ヲ相手トシテ取引セシ習慣ヨリシテ不正品甚タ多カリシヲ以テ近來官憲及商務會等ニテ春秋二回並ニ臨時之レカ檢査ヲ嚴密ニ勵行シタル結果稍々肅正セラレタルモ未タ十分ト云フ能ハス從ツテ穀類ノ取引等ニ方ツテハ相當ノ注意ヲ要ス

第十四章 通信及交通

第一節 通 信

當地ニ於ケル通信機關トシテハ郵便局及電信局アリ又白音太來並ニ四平街間ニハ電話ノ施設アリテ公衆ノ使用ニ充ツ

(一) 郵 便

當館管轄内ハ大部分蒙古王旗地ニ屬シ郵便局ノ設置セラレタルモノナシト雖モ信局アリテ王府所在地トハ通信ノ便稍々備ハレリト雖モ大部分ハ郵便局ノ設ケラレタルモノナク憲夫若シクハ信局子ノ便ニ依ルノ外ナシト雖モ既ニ開放セラレタル通遼双山、三江口、太平川、固本、包頭ニハ遼源郵務局ノ支局アリテ毎日若シクハ隔日ニ郵便物ヲ遞送ス又洮南、禮泉、瞻榆、靖安、鎮東、開通、安廣ノ各縣署所在地ニモ同シク郵便局アリテ瞻榆縣下ノ六家子、鎮東縣下

公合勒、開通縣下邊胎、安廣縣下龍泉鎮ニハ何レモ郵務支局アリテ通信ノ便稍々備ハレリ而シテ此等郵務支局ニ於テハ何レモ郵便並ニ爲替事務ヲ取扱フコト勿論ニシテ其規程等交通部ノ規定ニ依リ同一ナルヲ以テ之ヲ略ス

(二) 電 信

管内電報局ノ所在地ハ鄭家屯、洮南、通遼即チ白音太來ノ三個所ニシテ電線ハ當地ヨリ法庫門ヲ經テ奉天ニ至ルモノ及ヒ洮南ヲ經テ齊齊哈爾ニ至ルモノ並ニ遼源ヨリ通遼ニ通スルモノニシテ電報料金ハ左ノ如シ

東三省内ニ發電スル場合

(イ) 支那電信ニ發信ノ場合漢字一字ニ付大洋六分、洋文一語ニ付大洋九分

(ロ) 外國電信ニ發送スル場合

漢字一字ニ付大洋一角一分洋文一語ニ付大洋一角四分

東三省以外ノ外省ニ發電スル場合

漢字一字ニ付大洋一角二分洋文一語ニ付大洋一角八分

第二節 交 通

第一款 洮 鐵 道

本鐵道ハ民國二年十月五日ノ借款大綱ニヨリ滿蒙啓發ノタメ敷設セラレル五鐵道ノ内四平街ヨリ洮南ニ至ル線路ノ一部ニシテ之レカ建設資金ハ協約ニ基キ四年十二月十七日支那政府ト橫濱正金銀行トノ間ニ締結セラレタル日本金五百萬圓ノ借款ヲ以テセリ然ルニ偶々歐洲戰亂ノ影響ヲ受ケテ銀價ノ暴騰一般物價ノ昂貴ノタメ資金ニ不足ヲ來シ遂ニ民

國七年二月七日追加臨時借款トシテ金二百六十萬圓ノ成立ヲ見タルカ爾ツテ本鐵道ノ工程事務ハ既ニ五七月ニ在リテ爾來豫定線ノ實測其他工程計畫ニ數ヶ月ヲ費シ六年四月彌々本線路ノ建設ニ着手シタルカ月ヲ閱スルコト八ヶ月ニシテ即チ同年十一月ヲ以テ四平街郵家屯間五十四哩餘開通ヲ見ルニ至リタルハ鐵道速成ノ新記録ヲ畫シタリ斯クテ同月三十日四郊間列車試運轉式ヲ舉行シ非常ノ好成绩ヲ示セリ茲ニ於テ四平街郵家屯間ノ交通狀態ハ全然面目ヲ一新シ從來馬車旅行ニ日乃至三日ヲ要シタルモノ僅カニ三時間ノ短時間ニテ安全ニ旅行スルヲ得ルニ至レリ

從來八面城ノミ滿鐵沿線雙廟子又ハ四平街ト交通關係アリシ外ハ四郊間沿線市邑ノ商取引ハ運貨ヲ遼河ノ水運ニ據リシ結果主トシテ對營口及ヒ鐵嶺ニ行ハレシカ本路ノ開通ハ此商業系統ニ一大變化ヲ來シ爾來大連奉天若シクハ鐵道ニ

依リ營口ヲ中心トスルニ至リ且ツ工業方面ニ於テモ從來交通不便燃料缺乏ノタメ僅ニ燒鍋、豆粕、豆油製造等ノ外特記スルニ足ルモノナカリシカ特產物ノ產出豐富ノ地方トシテ將來曹達、甘草、製革等幾多工業發達ノ素地ヲ帶フルニ至レリ

營業狀態

大正六年十二月中ノ營業狀態ハ目下統計ノ據ルモノナキヲ以テ省略スルモ大正七年一月以降乘客及輸送貨物ノ數量ハ次第ニ増加シ短距離線ノ割合ニハ營業狀態佳ナルカ四平街洮南間ノ全線開通ノ曉ハ勿論現ニ着々進行中ニシテ遅クモ大正十年中ニ竣成ス可キ郵家屯白音太來間ノ支線開通スルニ至ラハ其營業狀態ハ更ニ好況ヲ來スヤ必セリ左ニ開業以降ノ旅客並ニ貨物輸送數量及營業收入三ヶ年間ノ比較表ヲ示サハ其一般ヲ推知スルニ難カラサルヘシ

(イ) 旅客及收入 (單位大油元)

月別	大正七年		大正八年		大正九年	
	乗客數	客車收入	乗客數	客車收入	乗客數	客車收入
一月	八七九二	一三,四三三	一四,四三三	一九,九三三	一九,六八五	二五,五三九
二月	八八八五	一三,〇二九	一五,七八七	一九,七七八	一四,五三九	一九,一九七
三月	一六六九七	二六,三七四	一八,一〇二	二三,九九六	二五,九〇一	三三,二〇〇
四月	一五,一六七	二〇,一七九	一四,三五四	一八,〇四七	一〇,一〇〇	一六,二〇九
五月	一〇,八八五	一四,三三三	一四,三九九	一六,三五一	一五,五六七	一〇,一〇一
六月	九,〇四六	一二,五七三	一〇,三三六	一三,四四七	一一,九一八	一五,三九三
七月	九,三三八	一二,七九〇	一〇,四九九	一三,三七〇	一一,八三三	一五,四九二
合計	九,九八四	一三,九一二	一〇,〇〇〇	一二,六九五	一三,一三三	一七,五三〇

(ロ) 輸送貨物及賃金 (單位公噸)

月別	大正七年		大正八年		大正九年	
	噸數	賃金	噸數	賃金	噸數	賃金
一月	一一,二九八	二二,六四三	一三,一五二	三六,九九七	一九,六七四	五三,〇二七
二月	一一,〇一七	二二,五九六	一六,九二二	二九,三七八	一九,〇七〇	五二,一七三
三月	一七,六五五	三四,〇六五	二二,二二七	四四,四三〇	二九,八九四	七四,三九二
四月	二二,三六六	四一,七〇五	二七,九七〇	四四,五五九	三二,五九二	五三,〇八二
五月	二八,四八六	五〇,〇三三	三五,六七四	四三,五八八	三三,一四五	四三,四四二
六月	二〇,三五一	三五,九三三	二四,三五八	四四,八七五	二〇,〇八〇	三三,八五〇
七月	一〇,九九九	一〇,三三三	一七,九〇一	三一,四三九	四〇,〇〇三	二八,七九二
八月	一〇,一八五	一〇,七二六	一七,七四八	三一,三〇六	一八,四六七	一九,九九六
九月	九,二六八	九,七六六	一七,二八五	二二,四〇〇	一〇,三二五	二二,五五五
十月	一五,五二八	一九,六九八	一七,七九九	二六,五〇八	一七,三三二	三〇,四八三
十一月	一七,九五一	二二,二八七	一九,六三三	三九,九三九	二二,九八五	二五,八五二
十二月	二四,五〇九	三三,四九九	二二,七六六	四七,〇〇〇	二二,四六二	三三,五四三
合計	二〇,一六四	二〇,四八〇	二五,一五七	四四,九七九	二四,一三八	四四,七二九

備考

七年貨物噸數ハ四洮鐵道局自用材料全數ノ約一半ヲ占メ八年九年ハ是レニ反シテ自用材料減少シ公衆貨物漸次増加シタリ故ニ八年九年兩年度ト七年年度ト比較對照スレハ其噸數及運賃ハ常ニ反比例タリ又八年十月一日ヨリ貨物運賃ノ改正ヲ行ヒタリ

月別	噸數	賃金	噸數	賃金
一月	一一,二九八	二二,六四三	一三,一五二	三六,九九七
二月	一一,〇一七	二二,五九六	一六,九二二	二九,三七八
三月	一七,六五五	三四,〇六五	二二,二二七	四四,四三〇
四月	二二,三六六	四一,七〇五	二七,九七〇	四四,五五九
五月	二八,四八六	五〇,〇三三	三五,六七四	四三,五八八
六月	二〇,三五一	三五,九三三	二四,三五八	四四,八七五
七月	一〇,九九九	一〇,三三三	一七,九〇一	三一,四三九
八月	一〇,一八五	一〇,七二六	一七,七四八	三一,三〇六
九月	九,二六八	九,七六六	一七,二八五	二二,四〇〇
十月	一五,五二八	一九,六九八	一七,七九九	二六,五〇八
十一月	一七,九五一	二二,二八七	一九,六三三	三九,九三九
十二月	二四,五〇九	三三,四九九	二二,七六六	四七,〇〇〇
合計	二〇,一六四	二〇,四八〇	二五,一五七	四四,九七九

(ハ) 營業收入比較表

款別	月別	大正七年			大正八年			大正九年		
		全收入	一日一哩平均	全收入	一日一哩平均	全收入	一日一哩平均			
一	月	二四六八二	一三三三	五七五三〇	二〇八〇	七六六一七	二六八三			
二	月	二四六〇五	九九九	四九、一〇四九	一八三二	七〇、三九九五	二七六一			
三	月	四六七三、九六	一七二二	六九、四八四六	二五〇七	一〇五、六七九七	三六七六			
四	月	四〇〇四八五	一五二七	六二、五八〇二	二二七二	六、三四五八七	二九七二			
五	月	三五、三六五九	二二九五	五九、七四〇四	二二九〇	六三、四五六四	二二九三			
六	月	二八〇五、二三	一〇六〇	五八、三三三七	二、二二	三八、一五四三	一四四七			
七	月	二二、五五〇八	八、七	四四、七六四九	一六四三	四四、五二四六	一六三			
八	月	二、六六五二七	七九四	四六、八九八六	一七三二	三七、五三九九	一三三七			
九	月	二四、五四二四四	九三〇	四三、五二七二	一六五一	四一、四〇九六	一五六九			
十	月	三四、四六八六	二、六三	四三、二五三三	一五八六	四〇、二四〇四	一八四四			
十一	月	三五、七六二六三	二、三五五	五九、七二四九三	二、六五	四五、二七四二七	一七二五			
十二	月	五三、一九四三三	一九五〇	七〇、〇一四九	二、八〇	五二、五七二七	一九二八			
合計		三九一、五六〇三	二、二五三	六、〇四四、二九四	二〇、五六	七〇、六〇〇、六三	二、九三			

輸送貨物種類並ニ數量
 本鐵道ニ依ル輸送貨物中大豆、高粱、粟、麻子、瓜子、雜糧、豆餅、藥材、獸毛、骨皮並ニ城ハ移出品中ノ重ナルモノニシテ又石炭、鹽、綿糸布、酒、砂糖其他ノ食料品、麻袋、蔬菜、果實、石油、洋灰、紙、陶器、麥粉等ハ移入品ノ重ナルモノトス其詳細ハ商業輸出入品ノ部ヲ參照スハシ
 乘車賃金及貨物運賃拔萃
 乘車賃金並ニ貨物運賃金規定中主要ノモノヲ摘記スレハ左

ノ如シ(大正十年一月改訂)但シ大洋銀建トス
 一、四平街鄭家屯間乘車賃銀
 一等大洋銀 四元四十仙
 二等同 二元六十五仙
 三等同 一元七十五仙
 二、小荷物運賃
 (イ) 普通小荷物一斤ニ付五十里若シクハ其未滿毎ニ一十五仙

(ロ) 特殊小荷物
 甲、新聞雜誌類距離ノ遠近ヲ問ハス一斤ニ付一錢最低運賃二十五錢
 乙、生獸類

馬一頭一里ニ付	五錢	一頭ノ最低運賃	五元
小馬騾同	四錢	同	四元
驢同	二錢	同	二元

犬 同 一錢 同 一元
 備考(四平街鄭家屯間八十七里九)
 三、特別運賃
 鮮魚、牛乳、生果、野菜、氷ハ左ノ貨率ニ依ル
 一斤ニ付 五十里以下 一錢五厘
 五十里以上 二錢
 最低運賃十錢

四、普通通貨物

別	一級品	二級品	三級品	四級品	五級品	六級品
小口扱 (百斤一里ニ付)	七厘五毛	六厘五毛	五厘五毛	四厘五毛	四厘	三厘五毛
一車扱 (二噸一里ニ付)	六錢五厘	五錢五厘	四錢五厘	三錢五厘	三錢	二錢五厘

第二款 陸運
 (一) 道路ノ分布
 鄭家屯ヲ中心トシタル交通路ハ先ツ洮南及白音太來ニ至ルニ大幹線ヲ主要トシ長春、伯都訥、新民屯ニ至ル道路之レニ亞キ四平街奉天ニ至ル道路ハ數年前四洮鐵道未開通ノ時代ニ在リテハ貨物吞吐ノ唯一ノ幹線ナリシモ現在ニ於テハ大イニ其價值ヲ殺カレ僅カニ舊觀ノ一部ヲ存スルニ過キス、今後數年ナラスシテ鄭家屯白音太來ノ道路モ同一狀態ニ陥ル運命ヲ有シ近キ將來ニ於テ東蒙ニ於ケル交通機關ニハ一大變革ヲ來スヘキ狀態ニ在リトス
 (イ) 鄭家屯ヨリ洮南ニ至ルモノ
 鄭家屯、洮南間里程五百二十支里ニシテ太平川、突泉、開通、洮安、洮南方面ニ移入セラルル貨物穀類ノ輸送

ハ全然本道路ニヨル、又是ハ洮南ヨリ更ニ北ニ延長シ齊齊哈爾方面ニ通スル大道ナレハ交通ノ頻繁ナルコト意想外ナリ、鄭家屯ノ東方五支里ニシテ遼河ヲ渡渉スルモ官渡ノ設備アリテ車馬ノ交通ニ差支ナシ河北ハ道路概シテ平坦ニシテ點點宿驛ノ散在スルモノアリテ旅店ニ困難スルカ如キコトナシ、氷結期ノ交通ハ頗ル良好ナルモ降雨期ハ砂濘深ク車行甚タ困難ナルモ全然交通斷絶スル程度ニ至ラス洮南駐屯支那軍隊ノ軍需輜重車ノ往來四時頻多ニシテ第二十九師駐軍中ハ重ニ駱駝隊ヲ使用シタリ
 (ロ) 自音太來ニ到ルモノ
 鄭家屯白音太來間三百四十支里ニシテ普通二日行程トス道路ハ南路中路北路ノ三線アルモ中路ハ最モ平坦ニ

シテ交通頻繁ナリトス夏季ハ錢家店、遼寧間ノ低濕地ヲ避ケテ砂丘地帯ヲ迂回シ冬季結氷中ハ濕地ノ平原ヲ横斷スルヲ便トシ且ツ多少里程ヲ短縮スルノ便益アリ本道路中ニハ遼寧附近ニテ遼清河ノ本流横ハリ橋梁ノ架設ナキヲ以テ夏季ハ渡船ノ便ニ俟タサル可ラス道路ハ鄭家屯ヨリ遼寧マテノ砂丘地帯ハ車行遲延タルヲ免レサルモ遼寧ヨリ白音太來間ハ平坦ニシテ且ツ良好ナリトス本道路ハ目下四洮線中鄭家屯ヨリ白音太來ニ至ル鐵道ノ延長工事中ニシテ既ニ其ノ中ハ工程了リ大正十年末ニハ汽車ノ運轉ヲ見ルニ至ルヘキ豫定ニシテ從ツテ現在ノ道路モ亦四鄉間幹路ト同一ノ運命ニ陥ル可キモノトス

(ハ) 長春ニ至ルモノ

鄭家屯ヨリ二百四十支里懷德ヲ經テ長春ニ至ル里程ハ三百六十支里ニシテ四洮鐵道未開通ノ當時ニ於テハ長春、吉林、哈爾濱方面ノ交通路トシテ吉林方面ヨリ葉煙草、麻、材木等ノ移入アリ、又鄭家屯方面ヨリモ遼河ノ水運ニ依リ上航シタル雜貨等ヲ移出シ往來頻繁ナリシモ今ハ大ニ衰ヘ僅カニ哈爾濱方面ノ買出シニ係ル牛馬ノ往來アルニ過キス道路ハ概シテ平坦ナレトモ夏季六月頃ヨリ結氷期迄ハ泥濘深ク車馬ノ交通殆ント不可能ナリ

(ニ) 新民屯ニ至ルモノ

本道路ハ頗ル平坦ニシテ僅カニ一二ノ砂丘ヲ越ル外困難ナシ鄭家屯ヨリ南行百二十支里ニシテ遼陽窩棚アリ

茲ニテ左ニ分岐スレハ法庫門ヲ經テ新民屯ニ至リ土地一帶ニ高燥ナレハ、夏季ノ交通ニ適ス又右ニ分岐スレハ康平縣ヲ經テ法庫門ヨリ又ハ直接陶代屯ヲ經テ新民屯ニ達ス冬期穀、類土城瓜子等ノ輸送ハ皆此道路ニ依ル通過スル地方一體ニ低地ニシテ春夏ノ雨季ハ所澤地ヲ爲シ交通甚タ困難ナリ

(ホ) 新集廠ヲ經テ伯都訥ニ至ルモノ

本道路ノ沿線ハ人煙稀薄ニシテ旅舍十分ナラス、從來哈爾濱方面トノ交通線ナリシカ吉林奉天兩省境域ニ於ケル馬賊ノ跳梁甚タシク被難頻頻タリシヲ以テ旅客ハ終ニ長春又ハ洮南街道ヲ選ンテ迂回スルニ至リ交通頓ニ衰ヘタリ鄭家屯ヨリ長嶺伏龍泉ヲ經テ南郭爾羅斯ヲ通過シ伯都訥ニ至ル、此里程五百七十支里トス内鄭家屯長嶺、伏龍泉間ハ今尙ホ多少ノ旅行者アリ

(ヘ) 奉天ニ至ルモノ

鄭家屯奉天間里程四百支里ニシテ道路平坦交通容易ナリ本道路ハ四洮鐵道未開通時代ハ交通頗ル頻繁ナリシカ近時大ニ衰微シタリト雖モ綿花棉布系其他雜貨ノ移入アリ又當地ヨリ羊毛獸皮骨立ニ土城等ノ土產品ハ今尙ホ舊來ノ取引慣習ニ依リ奉天ヘ輸送スルモノ少ナカラシテ冬季ノ交通ハ稍盛ナリ其他鄭家屯ヨリ博王府ヲ經テ小庫倫ニ至ルモノ白音太來ヲ經テ開魯赤峯ニ至ル道路等大小幾多ノ路綫アリト雖モ道路ノ狀態ハ地勢上大同小異ナレハ一一列舉セシテ單ニ各地ニ到ル里程ヲ舉クルニ止ム

(二) 主要都市間交通日程

當地ニ於ケル交通機關ノ主要ナルモノトシテハ大車小車ヲ推ササル可ラス大車ハ專ラ貨物ノ輸送ニ充用セラレ冬季結氷期間ニ於テハ一日百支里ヲ走ルヲ以テ普通速度トスルモ其他ノ季節ニテハ六十乃至七十支里ヲ一日ノ行程トス又小車ハ重ニ旅客ノ乗用ニシテ大車ニ比シ車體ハ小型ニシテ快速ナリ冬季百二十支里ヲ走リ其他ノ季節ト雖モ一日八九十支里ヲ走ルコト敢テ困難ナラス左ニ白音太來洮南其他各主要都市間ノ往來ニ要スル日程ノ大要ヲ掲ク

地名	種類	里程	冬季日程	夏季日程
四平街	鐵嶺	三百八十支里	二日乃至三日	二日乃至五日
法庫門	新民屯	四百支里	二日乃至三日	二日乃至五日
康平縣	錦州	七百九十支里	四日乃至五日	六日乃至七日
昌圖	公主嶺	二百六十支里	四日乃至五日	四日乃至五日
農安	大賓廳	六百八十支里	六日乃至七日	六日乃至七日
開通縣	齊齊哈爾	九百五十支里	六日乃至七日	六日乃至七日
哈爾濱	小庫倫	六百五十支里	六日乃至七日	六日乃至七日
遼南漢王府	博王府	百六十支里	六日乃至七日	六日乃至七日
賓圖王府		四百五十支里	六日乃至七日	六日乃至七日
白音太來	小大	二四〇	二日乃至三日	二日乃至五日
新民府	同	四〇〇	四日乃至五日	六日乃至七日
洮南	同	五二〇	六日乃至七日	六日乃至七日
長春	同	二六〇	三日乃至五日	四日乃至五日
伯都訥	同	五七〇	六日乃至七日	六日乃至七日

(三) 交通機關

(イ) 大車

大車トハ荷馬車ノ謂ニシテ二輪車トス車軸ハ椶櫚等ノ堅材ニテ造リ車輪ト密接シテ共ニ廻轉スルモノトス又車體ハ凡テ椶櫚ヲ以テ製作シ普通四五頭曳ナルモ時ニハ七八頭曳アリ積載量ハ季節及道路ノ良否ニヨリ不定ナルモ冬季

結氷期ニ在リテハ騾馬一頭ニ付五百三、四十斤ノ割合ニテ積載スルヲ普通トスルモ夏季ハ最少三割減、時トシテハ半減スルコトアリ馬車店ハ車馬又ハ轉運公司ト稱シテ專門ニ貨物ノ運送ニ從事スル營業者アリト雖モ冬期穀物出盛期ニ於ケル大車ノ運輸ハ重ニ附近ニ於ケル農民ノ冬季間ニ於ケル生業ニシテ各々大車ヲ備ヘ運送ニ從事スル

モノナリ

小車トハ滿洲地方ニ於ケル支那人ノ稱呼ニシテ關内ニテハ之ヲ轎車ト稱ス其日覆、宛モ蒲鋒型ヲ爲スヲ以テ邦人ハ之ヲ蒲鋒馬車ト稱スルモノアリテ乘客用ノ支那馬車トス普通一頭乃至三頭曳ニシテ乘客二三人ヲ限度トスルモ遠路ノ旅行ニハ一人一輛ヲ通例トス又小車ハ是ヲ自營トスルモノアリト雖モ多クハ車店ノ營業ニシテ各車店ハ各數量ノ小車ヲ常備シ御者ヲ雇備シテ旅客ヲ運搬ス馬料及御者ノ食費等店主持ニテ店內ニ起臥セシメ一ヶ月洋九元乃至十二元ノ報酬トス又小車ノ運賃ハ市街内ニテハ馬車人力車ト同様兩者間ノ約束ニヨルコト勿論ナルモ遠距離旅行ノ場合ニ於テハ旅客ヲ求ムルニ容易ナル方面ハ一日洋三四元乃至四五元ナルモ片荷ナルカ又ハ交通困難ナル地方行ハ尙ホ二三割ノ増賃ヲ要スルモノトス

(四) 車店

車店ハ都市ニ在リテハ勿論沿道主要ノ部落ニ在リテ運送業者並ニ旅客ノ旅舎ヲ營ムモノトス車店ハ概シテ大規模ニシ

輸出入地名	冬季運賃	大車積載量
白音太來	一件小洋四角至五角	四、〇〇〇
洮南	一件小洋二元乃至二元二角	三、五〇〇
奉天	一件小洋一元五角乃至一元八角	四、〇〇〇

夏季運賃	小車積載量
一件一元乃至一元二角	二、五〇〇
一件三元乃至四元	二、〇〇〇
一件二元五角乃至三元五角	二、〇〇〇

テ構内ニ諸般ノ設備ヲ有シ幾多ノ人馬ヲ收容シテ一切ノ供給ヲ爲スモノトス内ニハ穀類牛馬ノ取引等ヲ兼營スルモノアリ

(五) 運賃

當地方冬季結氷中ハ地下三尺深ノ程度迄凍結スルヲ以テ馬車ノ往來大ニ輕快ナルノミナラス夏季道路ノ迂遠ナルニ反シ收穫後ハ田地變シテ一面ノ廣野トナリ車馬ハ近キニ從ヒ耕地ヲ橫斷スル習慣アルヲ以テ其距離亦大ニ短縮セラル是レニ反シ四月初旬ノ解氷期ヨリ約一ヶ月間道路泥濘トナリ車馬ノ往來最モ困難ヲ感シ降雨期ニ入レハ處處々澤地ヲ生シテ河川又増水シテ渡渉更ニ困難ヲ累ネ貨物輸送意ノ如クナル能ハス殊ニ結氷期間ハ前記ノ如ク農民ノ大車ヲ運送スルモノ多ク從ツテ運賃低落スルモ夏季農繁期ニ入レハ運送間屋ノ專業トナリ自然車輛不足ヲ生シ運賃ノ騰貴ヲ見ルヲ通例トス左ニ大車運賃ノ一般ヲ示ス

(イ) 雜貨類ノ運賃

當地方ニ於ケル雜貨類ノ運賃ハ件建ニシテ一件百二十斤乃至百四十斤(我カ百斤乃至百二十斤)トス

(ロ) 穀物類ノ運賃

穀物類ノ運賃ハ石建又ハ麻袋建トスルモ普通毎年ニテ貨銀ノ標準ヲ定メ居レルカ如シ即チ夏季並ニ冬季ノ運賃左ノ如シ

品名	夏季運賃(四五六七八)	冬季運賃(三三三三三)
高粱	每年七角乃至七角五分	每年四角乃至四角五分
大豆	同八角乃至九角	同四角乃至四角五分
小豆	同五角乃至六角	同三角乃至三角五分
大麻子	同五角乃至六角	同三角五分乃至三角
瓜子	同六角乃至七角	同三角五分乃至三角
小麻子	同六角乃至七角	同三角五分乃至三角

第三款 水路

遼河ノ本流トハ西喇木倫下流ノ稱呼ニシテ水脈遠ク昭烏達盟克什克騰ノ興安嶺山脈ニ發源シ蜿蜒數百里蒙古未開放地ノ廣漠タル荒原地帯ヲ流レテ開魯白音太來附近ヲ過キテ終ニ鄭家屯ニ入り三江口ノ上流ニ於テ東遼河ト併合シ南流シテ昌圖、康平、法庫諸縣ノ境界ヲ過キテ馬蜂溝ニ至リ更ニ西南ニ流レテ新民、遼中縣下ヲ貫流シ海城縣境内三叉河ニテ太子河渾河ヲ併ヒ田庄臺ヲ經テ營口ニ至リ海ニ入ル、此延長實ニ二千五百餘支里ニ達シ滿蒙境域ニ於ケル唯一ノ巨川ナリト雖モ四時概ネ水量渺ク舟楫ノ便アルハ僅ニ鄭家屯營口間ノ千五百餘支里ニシテ然カモ例年十一月末ヨリ結氷期ニ入り翌春四月末ニ至リ開航シ此間船舶ノ交通自由ナルヲ得ルハ僅々六七ヶ月ニ過キス遼河ノ最終航地タル劉家溝碼頭ハ當鄭家屯市街ヲ距ルルコト東方四支里鄭家屯停車場

ノ東ニアリテ夏季停船ノ絶ユルコトナシ從來蒙古王公旗地内ニハ民船ノ出入ヲ絕對ニ禁止シ來リタルモ明治三十九年博王三江口ヲ開放シ尋イテ四十二年達爾漢王鄭家屯ヲ自由開放スルニ迄ヒ舟楫ノ便大ニ闕ケ蒙地ニ供給スル大小貨物商品ノ輸送ハ漸次法庫門街道ニ依ル陸送ヲ離レテ殆ント舟運ノ獨占狀態トナリタリト雖モ其後滿蒙ニ於ケル交通機關ニ大革新ヲ來シ大正六年末四平街ヨリ鄭家屯ニ通スル四洮鐵道ノ開通スルニ至リ再ヒ其地位ヲ鐵道ニ奪ハレ爾來舊觀ヲ維持スルコト能ハスト雖モ今尙ホ主要ナル交通機關ノ一タルヲ失ハス仍ホ將來蒙地ノ開拓擴大シ移民増進ノ機ニ於テハ土產品ノ輸送増進スルニ伴ヒ奧地ニ於ケル購買力發展スルニ於テハ更ニ益々有用ニシテ加カモ航運ノ盛衰如何ハ將來鄭家屯ノ地位ニ重大ナル影響ヲ及ホスモノナリ

(一) 遼河主要埠頭間距離並ニ航行所

今鄭家屯ヨリ營口ニ至ル水路ノ距離ヲ示セハ左ノ如シ
三江口八十里、通江口四百九十里、英守屯六百十里、嶺六百六十里、柳柏松七百四十八里、三面船八百四十三里、涼兵塔九百三十三里、新民屯千七百里、老達房千二百八十八里、三叉河千三百五十五里、田庄臺千四百六十八里、營口千五百二十八里(但シ支那里)
ニシテ是カ航行ニ要スル日數ハ水量ノ多少船舶ノ大小及ヒ風向キ如何等ニヨリ多少差異アルコト勿論ナリト雖モ鄭家屯鐵嶺間上航十日乃至十五日下航五日乃至十日トシ鄭家屯營口間ハ上航二十日乃至三十五日下航十五日乃至二十日ト

ス而シテ最近ニ於テハ上航二十八日下航十三日ヲ以テ最速トシ上航四十三日下航二十二日ヲ要シタルヲ以テ最遅ノ記録トス

(二) 船舶ノ種類及積載量

遼河航行ノ船舶ハ牛船、槽船及撥船ノ三種トス牛船ハ般長三丈乃至四丈中央部ノ幅一丈二尺内外ニシテ稍々丸形トナリ中央部ヨリ前頭ニ帆檣ヲ樹テ前後ヲ區劃シテ船艙ヲ設ケ又艙上ニ木板ヲ敷キテ甲板トシ舵帆檣棹ヲ用ヒ湖江ニハ專ラ帆及洩網ニ依ル積載量ハ船型ノ大小ニ因リ差異アリト雖モ最小五十石最大百五十石普通百石積ノモノ多シ又槽船ハ其形狀本邦河船ニ彷彿タルモノニシテ船長三丈乃至四丈艙部ニ舵ヲ裝置ス幅六尺乃至深サ三尺乃至四尺ヲ普通トス船ノ前部ニ帆檣ヲ樹テ内部ヲ區畫シテ船艙ヲ設ケ木板ヲ敷キテ甲板トスルコト牛船ニ同シ甲板上ニハ蓆子ヲ以テ穹窿形ヲ造リテ貨物積載ノ場所ニ充ツ而シテ其積載量ハ構造ノ大小ニ依リ差異アリテ一様ナラス帆檣棹棹ニ依リ航行スルコト是レ亦牛船ニ同シ尙ホ撥船ト稱スルハ下流管口地方ニテ埠頭ト海洋汽船トノ連絡スル荷役船ニシテ上流ニ航行スルコト絶無ナリトス而シテ管口ヨリ鐵嶺マテハ稍々大形ノ船舶溯航スルコトアリト雖モ三江口鄭家屯迄上航スルハ凡テ淺吃水船ノミニシテ從ツテ積載量モ四五石積迄トス是レ鄭家屯附近ニ又河ノ水道ニ淺灘多ク水深二尺五寸乃至三四尺ヲ有スルニ過キササルヲ以テ大形船ノ通航ヲ許ササルニ依ルモノトス

(三) 運賃

ニ關スル一切ノ業務ヲ經理スルモノニシテ何レモ倉庫業ヲ兼營シ又荷主ニ代リテ穀類ノ賣買ヲナシ規定ノ手数料保管料ヲ徴シテ貨物ヲ保管スル等諸種ノ便宜ヲ圖ルヲ以テ貨主ハ多クノ場合船店ノ手ヲ經ルヲ常トシ直接輸送業者即チ船戶ト協議スルコトナシ、船店ノ責任斯ノ如ク重要ナルヲ以テ小資本ニテハ容易ニ開辦シ難ク船店ノ多クハ當地ニ於ケル一流商家ノ經營スル所ニ係リ且陸上ニ於ケル運送業ニ關係アル車店若シクハ大雜貨糧棧等ノ兼營スルモノニシテ單獨ニ船店ヲ經理スルモノナシ而シテ船店ハ一種ノ特許商ナルヲ以テ本事業ヲ營マントスルニハ一定ノ特許料ヲ納入シテ龍票ト稱スル特許書ヲ受領スルモノトス現在鄭家屯ニ於ケル船店ハ福順店、永盛隆、德源店、巨興店ノ四家ニシテ何レモ上記ノ通り客商ノ代辦ヲ爲スト雖モ又自家ノ營業トシテ輸送業ヲ營ミ廣大ナル内庭ヲ有シ貨物並ニ穀類等ヲ囤積シ又數棟ノ居室ヲ構ヘテ輸送ニ關係アル客商並ニ船主把頭等ヲ寄寓セシメ客商間ノ仲介ヲナスコト普通ノ車店ト大同小異ナリト雖モ唯船店ハ荷主ト輸送業者間ニ介在シテ一定期間ノ責任ヲ負擔スルモノニシテ即チ經手シタル貨物ノ運送中ニ於ケル欠短濕潤等ニ對スル保證トシテ左記ノ雛形ノ如キ船票ヲ發行スル義務ヲ有スルモノナリ是レヲ以テ此等危險ニ對シ船戶並ニ貨客ヨリ一定ノ手数料ヲ徴シ又船戶ニ對シテモ積荷ノ一半乃至七分ヲ出帆期日ニ前拂シ殘額ハ貨物ノ無事目的地ニ到着シ荷主又ハ受取人ニ正確ニ引渡シ濟ヲ俟ツテ支拂フコトトナリ居レリ

運賃ハ貨物輸送ノ季節及ヒ貨物ノ種類水量ノ豐瘠ニ依ル船埠ノ難易如何等四圍ノ狀況ニヨリ均等ナラス亦上航貨物ハ發航地ニ於テ荷主ヨリ鑪局ニ托送シ或ハ直接船埠ヲ雇入レ輸送スルモノアリテ自然同率ナルヲ得サルモ下航貨獨ハ多クハ當地船店ノ合議賃銀率ニ依リ算定セラルルモノニシテ稀レニ船店ト把頭間ニ協定セラルルコトアレトモ其例多ラス而シテ右船店ノ合議ニ因ル賃銀率ト雖モ輸送セラル可キ貨物ノ多寡市況ノ繁閑並ニ四洩鐵道輸送力ノ過不足如何等ニヨリ時々變動アルヲ免レスト雖モ船店章程ニ依レハ鄭家屯ヨリ下流各埠ニ至ル水脚即チ下航運賃ハ各五日目毎ニ改定セラルルモノトス大正十年四月十日ニ於ケル當地ト營口間ノ主要貨物ノ運送賃銀ヲ掲クレハ左ノ如シ

(イ) 下航

大豆 毎年 小洋錢四毛七分
高粱 同 同 六毛
小米 同 同 五毛二分
豆餅 每枚 同 六毛
麻餅 每百枚 同 八毛
大油篋 每隻 同 十元(但五百七十斤モノ)
(ロ) 上航
營口、鄭家屯間雜貨每百件一元八毛但每件重量百二十斤乃至百三十斤

(四) 船店

前記所謂船店トハ荷主ト輸送業者間ニ仲介シ船舶ノ雇入レ積荷ノ周旋轉運貨物ノ取次税金ノ立替辨其他船舶ノ輸送

今發去	字	號牛船	隻	個
各下遼斗				
脚錢	共合脚錢		言明	
脚錢	下缺脚錢		現件	
言明運至	按机斗付		不包言明梳	
風三天惑卸地田客主自便所有化銷不				
與客人札子設有上濕下潤短少等弊船戶				
照卸地市價包補				
實號	爺	壹	照	
民國	年	月	日	票

(五) 手数料、保險料其他諸掛リ

今船店對船戶間直接ノ場合ニ於ケル諸掛ヲ示セハ船戶カ船店ノ手ヲ經テ穀物其他ノ土貨ヲ購入シタル時船戶ヨリ支拂フ口錢ハ左ノ如シ

粗糧	每斗	二分	細糧	每斗	五分
大豆餅	每百枚	三分	土城	每百個	三毛
面城	每盒	一毛五分	麻餅	每百塊	五毛
品種	單位	船戶用錢	金	高	貨客保險費
粗糧	每斗	同		一分六厘	一分六厘
細糧	每斗	同		二分八厘	二分八厘
吉豆	同	同		二分八厘	二分二厘

小 米 同 同 二分二厘 二分二厘
 磚 城 每百塊 同 五毛 五毛
 盒 城 每盒 同 一毛五分 一毛五分
 方 簍 每支 同 一毛 一毛
 封 簍 每百塊 同 五毛五分 五毛五分
 蘇 麻 子 每百斤 同 一毛 一毛
 蒲 棒 每百斤 同 七毛 七毛
 猪 毛 同 同 七毛 七毛
 大豆 餅 同百塊 同 二毛 二毛
 皮 革 同百斤 同 一毛五分 一毛五分

又船戶カ下流ヨリ自カラ運送シ來リタル雜貨類ヲ船店ノ倉庫ニ保管ヲ依テスル時ハ毎大件即チ百五十斤モノ一個ニ付洋三毛、雜貨布匹類ニシテ毎小件百二十斤モノ小洋一毛六分ヲ要ス若シ保管ノ儘越年スル時ハ更ニ同額ノ料金ヲ支拂ハサル可ラス若シ又積荷ヲ了リ出帆シタル後船戶ノ不注意ノ爲メ船底ヨリ漏水シタルカ又ハ雨水ニテ荷物ヲ濕潤セシメタル時ハ船戶ハ貨物荷揚ケ地ノ時價ニ照シテ現品又ハ代價ヲ以テ賠償ノ義務アルモノトス外右ノ船店ニテハ太平會費ト稱シ牛槽船一隻ニ付洋五元ヲ徵收ス是レハ船店各自ニ設ケタル牛槽船ノ遭難救濟準備金ニ充當スルモノニシテ貨物積込ミノ際船戶ヨリ前記ノ金額ヲ徵收シ若シ該店取扱ニ係ル牛槽船ニシテ航走中難破シタル等ノ場合ニ於テ該積立金中ヨリ其被害ノ程度ヲ按シテ救済スルモノトス而シテ右殘金ハ結氷前即チ最終ノ航行時ニ於テ全部割戻ヲ行フモノトス尤モ同航行期間幸ニシテ災難ナキ場合ニ於テハ其徵

收シタル金額全部ヲ船戶ニ返還スルコト勿論ナリトス、又船店ハ繫船料並ニ船槽船一隻ニ付前者四毛五分、後者一元五毛宛ヲ徵收ス是レ民船ノ蒙古王公旗地内ニ出入スル毎ニ各旗地毎ニ船捐三毛ヲ該旗稅局ニ代納セザル可カラサルヲ以テナリ尙ホ香資ト稱シテ若干ノ金錢ヲ徵セラレハ水神廟ノ祭資及維持費ニ充當スルモノトス

(二六) 遼河水運ニ依ル輸入貨物數量及其運賃

大正八年七月ヨリ大正九年六月ニ至ル滿一ケ年間遼河ノ水運ニヨリ當埠家屯ニ移出入シタル貨物ノ數量ハ之レヲ月別トシテ前項貿易ノ部ニ詳記シタルヲ以テ此處ニハ之レヲ省略スルモ左ニ大正十年四月ヨリ同十月一日ニ至ル輸出入貨物ノ種類並ニ其數量、運賃等當地船店ニ就キ實地調査シタル分ヲ揚ク若シ彼此參照セハ恐ラクハ遼河水運ノ一斑ヲ知悉スルヲ得ン矣

本開航期中鄭家屯ニ出入シタル船隻ノ總數ハ五百五十一隻ニシテ尙ホ十月中ニ出入スヘキ分約百隻ヲ見込ムモ尙ホ八十餘隻ノ殘退ヲ示シ居レリ是レ同年當地地方ニ於ケル農作物ノ不作並ニ土城ノ移出減退ニ基ク者ニシテ移入品ニハ大差ナシ左ニ移出入品ノ主要ナルモノヲ掲ク

大正十一年 自四月 至十月 輸出入並ニ運賃表

品名	移出ノ部	單位	數量	單位	運賃
高粱	同	每斗	七、二〇〇	同	三毛八分
大豆	同	同	六、三〇〇	同	三毛六分

品名	單位	數量	單位	運賃
苞米	同	一、八五〇	同	四毛
吉豆	同	六五〇	同	四毛二分
小豆	同	四〇〇	同	四毛二分
黑豆	同	四〇〇	同	四毛二分
瓜子	同	一、四二〇	同	八元
方城	同	六、〇〇〇	同	四元五毛
磚城	同	八〇〇	同	四元五毛
土城	同	八〇〇	同	四元五毛
麻餅	斤	二〇〇、〇〇〇	每百斤	八毛
豆餅	斤	四、九〇〇	每塊	六毛
品名	單位	數量 <td>單位</td> <td>運賃</td>	單位	運賃
葦簍	同	八〇〇	每百斤	八毛
粒鹽	袋	一、一五〇	同	七毛
石粉	斤	五〇、〇〇〇	同	六毛
白土	斤	五〇、〇〇〇	同	六毛
紅糖	包	三、〇〇〇	每包	一元二毛
白糖	包	一、五〇〇	同	一元一毛
掃帚	個	一、〇〇〇	每百斤	八毛
茯滿	個	一、二〇〇	每件	一元
小海米	包	一、三〇〇	每百斤	八毛
鮮姜	口	五〇〇	同	七毛
鐵鍋	箱	五〇〇	同	八毛
磁器	箱	五〇〇	同	八毛

第十五章 商埠地

當地ニハ鄭家屯停車場ト鄭家屯市街間一帶ノ空地ヲ以テ豫定商埠地トシ大體ノ區劃及道路等ヲ假定シタルモ實際上未タ何等ノ施設ナシ、洮昌道尹ヲ以テ商埠局々長トシ今後漸ヲ逐フテ商埠地ヲ建設スル管ナリ、左ニ商埠章程ノ草案ヲ掲ケテ參考ニ資ス

商埠章程

第一條 宗旨
 遼源係奉中華民國政府命令自開商埠與各處約開商埠不同凡埠内一應事宜應遵照頒發自開商埠章程辦理

第二條 定界
 按遼源縣治東相距三里許即是遼河夏秋水路可通運輸較便近年商業頗形發達若商埠距縣街過遠則舊市場大受損失是以撰擇地點非與縣街接近不可此次畫界區域從寬意在取多用少預備四洮鐵路遼源車站或趨河東或趨河西終在埠界附近庶商業易於發達惟河岸赤修以前河邊漲塌不定是以里數祇好約計遼源商埠擬設在縣街東面其地點西自關帝廟傍小

河溝迤東起約二里許渡河東至餘餉山下拉一直綫爲止由河岸至畫界處計寬三里許東西除去河道寬五里許南自高廣降船口起北至黑楊船口止南北長約八里將來鐵道修成水陸交通最爲便利以上畫定界內均作爲中國人外國人公共通商地四趾監立界石凡有約各國均准在該處設立照料商務之官員各國商民均准在界內任便往來照章租地建築屋宇棧房與中國人一體居住貿易其商埠定界以外該處城關及附近商埠之地均應照內地章程外國人不准租地貨屋開設行棧

第三條 職掌

商埠以內應設警察衛生防疫消防及一切行政事宜均由中國自行設立以上各事開辦之初暫由商埠局兼管節經費俟籌備就緒再請派專員其埠內居住之各國商民均應遵守局中章程與居住該處之華民無異商埠內發生案件如審判廳未設以前商民有犯違警罪者由局按警察章程審判其餘及重大案件仍歸兼管司法之縣知事辦理若外國人訴訟事項仍依條約規定辦理但多國人因訴訟便利赴中國審判官應起訴仍得受理

第四條 捐稅

埠內中國及外國商民貿易貨物應納稅捐由稅務處斟酌情形派員征收其未經稅務處派員以前一切稅捐仍歸向設之稅捐徵收局辦理其餘埠內應抽之房租捐碼頭捐車捐船捐屠宰捐戲妓捐及一應雜捐由商埠局隨時察核情形分別抽徵收入款項作爲補助警察工程等項及一應公益之費中國及外國商民均應一律遵照

第五條 租地

埠內民地先由地方官酌中定價收買後租給中外商民以免彼此居奇抑勒凡民間私相授受者概行作廢劃定界內繪有全圖分作三等編號上等每畝年租連課賦大銀元四十元中等每畝年租連課賦銀元三十元下等每畝年租連課賦銀元二十元如有承租者上等每畝定永租價大銀元四百元中等三百元下等二百元永租原分上中下三等以一百元遞減而同等地勢尚有高低煩簡之分再於各等中分上中下以三十元爲遞減假如四百元爲上等之上三百七十元爲上等之中三百四十元爲上等之下餘可類推此係現時價值將來商業發達地價增高應隨時按熟公平辦法商議增價無論永租年租租契以五十年爲期期滿之日另行換契其時再酌核情形議定價定限至租建專章另行評定專章未頒以前無中外商人均不得爭失租地

第六條 建造

商埠界內建縣署立學校築馬路立市場建馬頭修河岸開井泉濬溝渠種樹木設押所造機器水建公園等項均次第由中國自行籌辦俟界內地址分別測定陸續籌款分極次要又次要依次與辦

第七條 禁令

商埠界內不准塔蓋草房存儲火藥炸藥或堆積各種易燃之物暨無故施放洋槍非在官辦兵身常利器並一切與公眾衛生及治安有碍等事則各照本國法律懲辦設或工程服用炸藥等物先須由官格准仍不得久存在埠至埠內土地及建築等事非經商埠局暨將來中國專設之官吏更准中外人民不得自由處

第八條 郵遞

商埠界內一切郵政電報電話電燈自來水等項均由中國自行設

以便中外商民

第九條

以上各條係屬人網所有未盡事宜又一切細章仍隨時酌量情形擬議評定其或有因地制宜之處亦可續擬辦 以上

第十六章 公私上ノ施設

當地ハ開放以降僅ニ五年ヲ出テスシテ公私ノ施設經營ス可キモノ甚タ多ク殊ニ本邦人ノ居留者益々増進スルノ傾向アル際宜シク相互ニ扶掖提携シテ以テ東蒙ノ發達ヲ計ラサル可カラス而シテ道路衛生等ノ如キハ實ニ一日ヲ緩フス可カラサル急務中ノ急務ナリ左ニ本邦側並ニ支那側ノ公私立ノ施設ヲ分敘ス

第一節 日本側ノ施設

一、日本領事館及警察署

當地ニ未タ我領事館ノ設置ナキ當時ニ於テハ鐵嶺領事官ヲ派出シテ居留民ノ取締ヲ派シ來リタルカ大正五年所謂鄭家屯事件ノ突發アリ然カモ居留民ノ數非常ニ増加シ生命財產ノ保護益々緊要ヲ加ヘ來リタルヲ以テ大正五年十月在奉天總領事館鄭家屯分館ヲ開館シ大正六年領事館ニ昇格ス警察署ハ領事館内ニ在リ

居留民取締規則

第一條 當館管内ニ居住スル者ハ左ノ事項ヲ具シ五日以内ニ届出ツヘシ
一、本籍
二、舊住所

三、新住所

四、族稱

五、職業

六、氏名

七、生年月日

八、到着年月日

第二條 出生、死亡其他戶籍上ニ關スル事項及前條各號中ノ事項ニ異動ヲ生シタルトキハ五日以内ニ届出ツヘシ但シ戶籍法ニ依リ領事館ニ届出ヲ爲シタル場合ハ此限ニアラス

第三條 當館管轄外ニ移轉セントスル者ハ出發前ニ届出ツヘシ

第四條 前三條ノ届出ハ家族同居人又ハ使用人ニアリテハ戶主世帯主又ハ傭主ヨリ之ヲ爲シ戶主世帯主又ハ傭主ノ死亡失踪等ニ付テハ家族同居人又ハ使用人中ノ主ナル者ヨリ之ヲ爲スヘシ

第五條 居留者ニシテ一戸ヲ構ヘタル者ハ別記様式ニ依リ其住所並戶主、世帯主又ハ同居者ノ氏名ヲ記載シタル門標ヲ掲出スヘシ

第六條 左ノ營業ヲ爲サムトスル者ハ願出テ許可ヲ受クヘシ其營業所ヲ變更セムトスルトキ亦同シ但シ別ニ規定アルモノハ各其規定ニ依ル

一、新聞紙雜誌及圖書發行

二、銀行業及保險業

三、電氣瓦斯、汽機、汽罐、及石油發働機ヲ使用スル諸

營業

- 四、銃砲、火藥、煙火、其他爆發物輸出入、製造及販賣
- 五、石油ノ輸出入及販賣
- 六、燐寸製造
- 七、鍛冶鑄物及蹄鐵工
- 八、製藥並賣藥製造及販賣
- 九、市場屠獸場及他成場
- 十、質屋古物商
- 十一、露店及屑物賣買
- 十二、運送業及倉庫業
- 十三、印刷及印版彫刻
- 十四、醫師齒科醫獸醫藥劑師產婆看護婦ノ開業及私立病院ノ設立
- 十五、催眠術其他精神療法ヲ爲ス者按摩入齒細工接骨術灸治及鍼治
- 十六、牧畜狩獵及漁業
- 十七、代書案内雇人口入及仲介
- 十八、理髮及女髮結
- 十九、製氷並氷雪ノ貯藏販賣
- 二十、牛乳搾取及販賣
- 二十一、生肉販賣
- 二十二、清涼飲料製造
- 二十三、罐詰製造
- 二十四、湯屋
- 二十五、給水業

- 二十六、人力車、馬車其他諸營業
- 二十七、演劇、寄席、其他諸興業
- 二十八、勸商場勸物場及遊藝場
- 二十九、俳優各種遊藝人及遊藝師匠
- 三十、右ノ外特ニ指定シタル營業
- 第七條 前條以外ノ營業ヲ爲サムトスルトキハ其開始以前ニ届出ツヘシ
- 第八條 前二條ノ願届書ニハ左ノ事項ヲ記載スヘシ
 - 一、營業者ノ本籍住所氏名生年月日
 - 二、營業ノ種類及資本額
 - 三、營業所
 - 四、屋號又ハ商號
 - 五、支店又ハ出張所ナルトキハ本店ノ所在地及其屋號又ハ商號
 - 六、共同營業ニアリテハ其主任者及共同者ノ本籍住所氏名生年月日並出資額、前項ノ事項中變更ヲ生シタルトキハ三日以内ニ届出ツヘシ
 - 第九條 休業又ハ廢業ヲ爲サムトスルトキハ其休業又ハ廢業前ニ届出ツヘシ但シ休業ニアリテハ其ノ期間ヲ表示スルコトヲ要ス
 - 第十條 營業取締上必要ト認ムルトキハ當該營業者ニ對シ特ニ遵守スヘキ事項ヲ命令シ又ハ吏員ヲシテ營業所ニ臨檢セシメ若ハ營業ニ關スル帳簿ヲ檢閲セシムルコトアルヘシ
 - 第十一條 營業者ニシテ左ノ各號ノ一ニ該當スルトキハ其

營業ヲ停止シ又ハ許可ヲ取消スコトアルヘシ

- 一、公安ヲ害シ又ハ風俗ヲ紊ス虞アリト認メタルトキ
- 二、本令ニ依リ處罰ヲ受クルモ改悛ノ狀ナシト認メタルトキ
- 三、公課ヲ滯納シ督促ヲ受クルモ之ニ應セザルトキ
- 四、許可ヲ經ヘキ營業ニシテ六箇月以上休業シ再ヒ開業スル見込ナシト認メタルトキ
- 第十二條 各營業者ニシテ組合ヲ設ケムトスルトキハ其規約ニ役員ノ權限及選舉ノ方法並組合費收支其他必要ナル事項ヲ定メ認可ヲ受クヘシ其變更ノトキ亦同シ
- 第十三條 取締上必要ト認ムルトキハ前條ノ組合規約ヲ改正シ又ハ役員ノ改選ヲ命スルコトアルヘシ
- 第十四條 密輸入ニ係ルモノ其他不正品ト認ムル物件ノ所持賣買並授受ハ之ヲ禁止ス右物件ハ之ヲ沒收スルコトヲ得
- 第十五條 本令又ハ本令ニ基ク命令若ハ處分ニ違背シタル者ハ五十圓以下ノ罰金又ハ拘留若ハ科料ニ處ス

附則

本令ハ發布ノ日ヨリ施行ス
 本令施行ノ際許可ヲ經テ現ニ營業ヲ爲ス者ハ本令ニ依リ許可ヲ經タル者ト見做ス其ノ願届未了ノ者ハ本令施行ノ日ヨリ十五日以内ニ願届ノ手續ヲ爲スヘシ

門 標 樣 式

六 寸

分六寸二

鄭家屯	街(何胡同)
戶主(世帯主)	何 某

二、日本守備隊
 大正三年十月鄭家屯守備隊ヲ置キ獨立守備隊ヨリ一箇中隊ヲ配置シ三江口ニ一分隊ヲ分遣ス

三、鄭家屯居留民會

大正三年鄭家屯ニ居留民相謀リテ日本人會ヲ組織シ次テ五年領事館開館當時ニハ居留民ノ數百數十名ニ達シタルヲ以テ衛生教育其他公共事業ヲ圖ルノ必要ニ迫マリ大正六年一月一日鄭家屯居留民會ヲ組織セリ規則左ノ通りナリ

鄭家屯居留民會規則

- 第一條 本會ハ鄭家屯及其ノ附近ニ居在スル帝國臣民ヲ以テ之ヲ組織ス
- 第二條 本會ハ教育衛生其ノ他居留民ノ公共事務ヲ處理ス
- 第三條 前條ノ施設ニ要スル經費ヲ支辨スル爲メ居留民ニ課金ヲ賦課ス
- 第四條 居留民ニ非サルモ本會地區内ニ於テ建物物件ヲ所有又ハ使用シ若ハ營業ヲ爲ス者ハ本會ノ課金ヲ納ム可キモノトス
- 第五條 本會ニ評議員八名ヲ置キ其任期ヲ一箇年トス評議員ハ名譽職トス
- 第六條 評議員ノ半數ハ本會地區内ニ居住スル帝國臣民トス

ル男子ニシテ年齢満二十五年以上ノ者ヨリ領事官之ヲ選任ス

他ノ半數ハ本會地區内ニ居住スル帝國臣民タル年齢滿二十五年以上ノ男子ニシテ三個月以上本會ニ毎月公課金一圓以上ヲ納ムル者ノ互選ニ依リ領事官ノ認可ヲ經テ就任ス

第七條 本會地區内ニ事務所ヲ有スル法人ニシテ三箇月以上本會ニ毎月公課二圓以上ヲ納ムルモノノ代表者ハ前條第二項ノ選舉及被選舉權ヲ有スルモノトス

第八條 左ニ掲クル者ハ評議員ノ選舉ニ參與スルコトヲ得ス

- 一、六年以上ノ懲役又ハ禁錮ノ刑ニ處セラレタル者
- 二、禁錮以上ノ刑ニ處セラレ未タ其執行ヲ終ラサル者
- 三、家資分散又ハ破産ノ宣告ヲ受ケ其ノ確定シタル時ヨリ復權ノ決定スルニ至ル迄ノ者
- 四、在留禁止ヲ命セラレ滿期後滿二個年ヲ經サル者
- 五、禁治產者及準禁治產者
- 六、本會公課金滯納中ノ者

九條 左ニ掲クル者ハ評議員タルコトヲ得ス

- 一、監督官廳ノ在職官吏
- 二、本會ノ有給事務員
- 三、神職僧侶其他諸宗ノ教師
- 四、公立學校ノ教員

第十條 居留民會長ハ選舉期日前三十日ヲ期トシ選舉人名簿及被選舉人名簿ヲ調製シ七日間居留民會事務所ニ於テ關係者ノ縦覽ニ供スヘシ

第十一條 選舉人名簿及被選舉人名簿ニ登錄セサル者ハ選舉ニ參與スルコトヲ得ス

第十二條 選舉期日ハ領事官之ヲ指定ス

第十三條 居留民會長ハ選舉長トナリ選舉ヲ開閉シ其取締ニ任ス

居留民會長ハ選舉人ヨリ四名ノ選舉立會人ヲ選任スヘシ

第十四條 選舉ハ無記名連記投票ヲ以テ之ヲ行フ選舉人ハ選舉ノ當日投票時間内ニ自ラ選舉場ニ到リ選舉人名簿ノ對照ヲ經テ投票簿ニ捺印シタル上投票ヲ爲スヘシ

第十五條 選舉ヲ終リタル時ハ居留民會長ハ被選人ノ氏名及其得票數ヲ具シ選舉錄ヲ添ヘ領事官ニ提出シ認可ヲ受クヘシ

第十六條 評議員ハ正當ノ理由アリト認ムル場合ノ外辭任スルコトヲ得ス

第十七條 評議員ニ缺員ヲ生シタルトキハ左ノ方法ニヨリ之ヲ補缺ス

- 一、領事官ノ選任シタル者ノ中ヨリ缺員ヲ生シタルトキハ領事官之ヲ補任ス
- 二、選舉シタル者ノ中ヨリ缺員ヲ生シタルトキハ次點者領事官ノ認可ヲ經テ就任ス補缺員ハ其前任者ノ殘存ヲ期間在任ス

第十八條 評議員ハ評議員會ヲ組織シ賦課徵收ヲ議定シ其他本會諸般ノ事務ヲ審議ス

第十九條 評議員會ハ評議員定數ノ半數以上出席スルニ非サレハ會議ヲ開クコトヲ得ス

第二十條 評議員會ノ議事ハ出席員ノ過半數ニヨリ之ヲ決ス可否同數ナルトキハ議長ノ決スル所ニ依ル

第二十一條 評議員會ニ於テ議決シタル事項ハ領事官ノ認可ヲ受クヘシ

第二十二條 評議員會ハ居留民會長、副會長及會計主任各一名ヲ互選シ領事官ノ認可ヲ受クヘシ

第二十三條 居留民會長ハ本會ヲ代表シ評議員會ノ議長トナリ其議決ニ依リ事務ヲ執行ス

第二十四條 居留民會副會長ハ會長ヲ輔ケ會長事故アルトキハ之ヲ代理ス

第二十五條 會計主任ハ本會ノ出納其他會計事務ヲ掌ル

第二十六條 居留民會長副會長會計主任ハ其任期滿了スルモ後任者就任スル迄ハ仍其ノ職務ヲ繼續ス

第二十七條 本會ニ必要ノ事務員ヲ置ク

第二十八條 本會ノ會計年度ハ毎年一月ヨリ十二月迄ヲ一期トス

第二十九條 居留民會長ハ毎年度收入支出豫算ヲ調製シ評議員會ノ議決ヲ經テ其ノ年度開始二週間前ニ領事官ノ認可ヲ受クヘシ

第三十條 豫算外ノ支出又ハ豫算超過ノ支出ニ充ツル爲メ豫算ニ豫備費ヲ設クヘシ

第三十一條 豫算ヲ差出ストキハ參考ノ爲書類ヲ添附スヘシ

三、財産表

四、事務報告書

第三十二條 豫算ノ認可ヲ經タルトキハ居留民會長ハ之ヲ公告スヘシ

第三十三條 豫備費支出ハ評議員會ノ議決ニヨリ領事官ノ認可ヲ受クヘシ

既定ニ豫算ノ追加又ハ更正ヲ爲サムトスルトキハ該豫算内ノ支出ヲ爲ス爲一時ノ借入金ヲ爲サムトスルトキ亦同シ

第三十四條 會計主任ハ居留民會長ノ命令アルニアラサレハ支拂ヲ爲スコトヲ得ス

第三十五條 本會ノ出納ハ毎年四回以上ノ検査ヲ爲シ領事官ニ之ヲ報告スヘシ

前項ノ検査ハ評議員會ニ於テ互選シタル二名以上ノ評議員之ヲ行フ

第三十六條 本會ノ出納閉鎖ハ年度經過後一個月ヲ以テ期限トス

第三十七條 決算ハ出納閉鎖後一箇月以内ニ證書類ヲ添ヘ會計主任ヨリ之ヲ評議員會ノ審査ニ附スヘシ

第三十八條 居留民會長ハ決算報告及之ニ關スル評議員會ノ決議ヲ領事官ニ報告シ且其ノ要領ヲ公告スヘシ

第三十九條 評議員會ニ於テ本規則施關スル細則ヲ定メタルトキハ領事官ノ認可ヲ受クヘシ

附 則 (略)

四、鄰家屯日本小學校

大正七年二月鄭家屯居留民會ハ經費ノ半額ヲ負擔スル條件ヲ以テ南滿洲鐵道株式會社ニ對シ小學校ノ創設ヲ交渉シ直チニ同意ヲ得同年四月二十三日四平街小學校分教場ノ形式ニシ現校舎ヲ設置セリ現在校長一名訓導一名ニテ尋常高等各學級ヲ通シ男女三十名ノ就學兒童ヲ有ス

五、病院
第四章衛生部ニ記載シタル以テ茲ニ省略ス

第二節 支那側ノ施設

一、官公署

名稱	所在地	官公吏氏名
遼源縣公署	北街	趙都林
遼源鎮守使	北街	趙都林
地方審判廳	縣公署胡同	黃朝延
地方檢察廳	同上	孫國桂
稅捐局	老爺廟胡同	趙雲宸
商務會	大東街	閻樹助
農務會	大東街	李右文
電報局	縣公署胡同	李獻三
電話局	同上	王季甫
警察事務所	總局胡同	王永祿
警察地局	壬府胡同	金堂

學名	職員數	生徒數	備考
奉天省第六師範學校	一二	一八〇	
師範講習所	二	不詳	
乙種工業學校	三	二八	
高等小學	五	二四	
女子高等女學校	二	一四	
第一國民學校	五	一四五	
第二國民學校	五	一三五	
第三國民學校	五	一五八	
第四國民學校	四	一三五	
第五國民學校	五	一二五	
第六國民學校	三	九五	
第七國民學校	四	一二八	
第八國民學校	三	七八	
清真小學	一	三五	同々教徒私立小學校
耶穌教堂小學	一	一五	教會附屬

此ノ外私立小學校程度ノ學堂六ヶ所 徒約百八十人アリ
三、神社佛閣祠廟及教會
日本ノ部

名稱	位置	管理人
淨土宗教會所	南街	高橋秀道
支那ノ部		
關帝廟	棘街	商務會
文廟	商埠地	勸學所
娘娘廟	北街	商務會
基督教	南街	
觀音廟	西街	
城隍廟	西街	
天主教	西北街	

警察費並ニ學校費ハ凡テ地方稅ヲ以テ之ニ充テ警察費ハ地方稅百元ニ對シ六十元學校費ハ百元ニ付四十元ノ割合トス左ニ重ナル地方稅目及金額ヲ記シテ參考ニ資ス

- 地畝捐 每大地大畝地一年一元二毛 每小地小畝地一年八毛四分 共一萬五千天地
- 捐一萬五千元
- 糧捐 糧捐魚捐燒酒捐百元ニ對シ六十六仙
- 車牌捐 四套車一輛四元 三套車一輛二元
- 戲園捐 一日六元
- 衛生捐 清潔捐 大家每月六元 中家每月三元 小家每月三元 每月捐四百六十元
- 妓女捐 妓女三十九人一人每月三元 每月捐四百四十元
- 宰殺捐 牛頭三元五十仙 羊頭一元五十仙

遼源交保保證所
式ニシテ各種貨幣證券及各種現物買賣定期買賣ノ履行並ニ計算事務ヲ代辦シ手数料ヲ收入スルヲ以テ營業ノ目的トスル信託會社ナリ大正九年ノ開設ニ係リ現ニ同所ニ於ケル仲賣店左ノ如シ

店名	大正九年	大正十年
忠發合	中興隆	豐巨當
萬源店	福豫長	順盛明
寶成永	慶源盛	隆興玉
世昌東	志誠永	世鴻棧
永豐太	議合興	巨盛當
		慶生祥
		源昌盛
		聚興店
		天利源
		興源泰
		永盛隆
		義順厚
		太記號
		公典當
		全興厚
		天合長
		源昌盛
		聚興店

リシヲ以テ此レカ手數料モ小洋二萬六千九百三十一元六十
仙ニ達シタリシカ十年ニ至リテハ一般不景氣ノ影響ト九年
ニ於ケル作柄良好ナラサリシヲ以テ出來高減退シ從ツテ手
數料モ八千四百七十七元四十仙トナレリ

職員

保證所ニ從事スル職員ハ總經理副經理各一人書記八人小使
二人司厨子二人トス何レモ有給ナリ
左ニ交易保證所章程ヲ掲ク

遼源交易保證所章程

- 第一條 本所股本暫由商會擔任定名為遼源交易保證所
- 第二條 本所以擔保各種貨幣證券及各種糧石現期買賣定期
買賣之履行並代辦經理事務收取用金為營業目的
- 第三條 本所係股份有限公司股本總額定為奉市小洋十萬元
以上五十萬元為一般開辦後仍行集股
- 第四條 本所股款先由商會擔任繳足四分之一即行詳請開始
營業
- 第五條 本所股票概用記名式
- 第六條 本所存立期間定為十年屆期得由股東會決議稟准展
限
- 第七條 本所暫由商會人員公舉總副經理各一人董事五人評
議員六人監察二人均以素孚眾望富有經驗者為合格以俟集
成股款再由股東中選任任期均照公司條例規定之長期辦
理
- 第八條 股東常會以每年結算後訂期召集有特別事故得開臨
時會議其會議細則另定之

- 二、各種有價證券 公債股票有期會票之類
- 三、各種糧石 大豆餅豆油米穀雜糧之類

第三條 本所擔保買賣分現定期兩期

- 一、現期買賣 分現定期兩期
- 二、定期買賣 各種金銀貨幣以一箇月至三箇月為限各種
糧石以三箇月為限各種證券限期臨時酌定之

第四條 本所市場交易時間每日兩市早市上午十點鐘開講至
十二點止晚市下午點鐘開講至四點止但得依節令適宜改訂
開行市之鐘點皆以掛牌牌為標準倘在掛牌前摘牌後再有買
賣者本所不與寫賬為無效

第五條 凡定期買賣者買主賣主均由本所介紹為目的物之
預約至期賣主以品交付買主按價金繳納由本所擔保依期完
結

第六條 凡定期買賣於買賣主議定成約交易業經成立須隨時
登記本所賬簿本所始負完全擔保之責至授受終結時為止

第七條 本所因介紹交易擔保履行及代任精算等事務對於買
賣主客得收取保費其收取之額從習慣上規定如左

- 一、糧石 按約定 紅糧每百石提保證費八角元豆每百石
提保證費一元豆油每萬斤提保證費一元豆餅每千片提保
證費一元
- 二、貨幣 按約定 每萬元提保證費二元
- 三、證券 按約定 每百元提保證費二元
- 四、現金 按約定 每百兩提保證費一元
- 五、爐銀 按約定 每百定提保證費二元
- 六、規銀 按約定 每萬兩提保證費三元

第九條 各股東每一股有一議決權股東之代理人以本所股東
為限

第十條 本所收取買賣雙方之保證金均存儲本街慶會銀號以
期便於檢查

第十一條 本所受財政廳之監察並由財政廳派監事一員常
川監視一切業務及總商會檢查

第十二條 本所每屆歲杪應作成財產目錄及借貸對照表營業
報告書損益計算書由本所呈報宣布之

第十三條 本所實收股款數目提受百分之二十分呈財政廳作
為保證金俟本所營業期滿時照數領回

第十四條 本所應繳之報效金遵照保證則例第九條之規由收
入備錢內提出百分之十五按月報解由純利中另提百分之十
五報效金遵照令應俟年終結算後彙解其總商會為公益用途
另抽百分之五亦均查照辦理

第十五條 本所每屆年終為決算期除報效金暨一切開銷外所
獲純益分作十成提一成為公積金以六成為股東紅利其餘三
成為職員獎勵

第十六條 本章程未盡事宜悉依照商人通例暨公司條例之規
定辦理之

第十七條 本章程自公布日實行

遼源縣交易保證所辦事細則

第一條 本所暫由商會擔任股款辦理交易市場及辦公處亦即
設於商會後院

第二條 本所擔保交易之範圍如左

- 一、各種金銀貨幣 現金爐銀及中外金銀鈔券之類

以上各項保證費由買賣主各照所定數同繳納之

第八條 在本所交易各貿易商號須交保證金本所方得從事交
易茲將保證金類例左

- 一、永久保證金凡初入本所交易者其買賣之數約在十萬元
以下應繳存保證金二千元在十萬元以上至二十萬元為止
應繳保證金四千元各照繳存保金之數交易之
- 二、臨時保證金買賣主每次交易各照當日約定買賣價格交
臨時保證金本所貨幣每百元五元紅糧百石六十元繳納之鈔
票萬元六百元金票萬元元算帳萬元二百元足金百兩二百
元爐銀百定三百元規銀萬兩六百元大豆百餅千片豆油萬
斤應各納二百元
- 三、追加保證金繳納臨時保證金後市價騰長賣主之保證金
不足抵其損失之數本所得追加其差額市價低落時對於買
主亦同前項追加之金額得達原納臨時之保證金之數
- 四、增加保證金此金對於本期內之交易另定授受日期者得
向買賣主增加保證金之額數若行市暴有變動亦得酌定其
增加率向買賣主追繳之

第九條 本所收付保證金皆以奉票為合格本所應收付各款皆
委託本縣慶會銀號完全擔任或以支票收據繳所為相當以免
涉險之虞

第十條 凡定期買賣授受時之行市比交易成立時之約定價格
高貴時賣主當照約交付現品倘賣主不能交付現品以及授受
時行市較為低賤買主不能照約交付價金時均得以其繳存之
保證金抵算其差額若前項保證金抵算有餘仍交還原主不足
則追償之

- 第十一條 交易成立後行市變動買易人對於本規則第八條第三四款之規定不能遵照辦理者本所即將其所存之永久保證金酌扣抵算不足仍追償之
- 第十二條 買賣到期時買主得以其繳在之臨時各種保證金抵作價金之一部並以現金足成當日約定價額交付於本所即將總價金並賣主原繳存之臨時各種保證金一併交付於賣主
- 第十三條 凡定期買賣到期授受時買主不能照約交付現金或賣主不能照約交付現貨時均為違約論其有於第十條情事短交現金或現貨者亦同
- 第十四條 到收交糧豆油餅各備買賣主均由保證所照章令各收交主收價交備倘無實備可交本所即照期公定價各了各事損失各認不准抗賴
- 第十五條 至期貨交實收限五日內買賣主自行撥兌五日後保證所不負責任兩相信用收交之後願在該交主院內存儲無論如何事故均與保證所無涉
- 第十六條 買賣主代理客事應有一切手續料經手之商號得依各埠市場慣例收取用金不在本所抽釐額內應有如何手續該代理家會同稟業酌議章程規定之交備時應有何等花費買賣主遵章自行辦理
- 第十七條 紅糧以隨年大路圓粉高糧為合元豆亦以隨年大路元豆為合格
- 第十八條 凡賣買爐銀以舊曆三六九臘為定期附講臨時退期
- 第十九條 凡買賣金銀貨幣以每月土號二十六號為定期足金標金規銀以每月一號十五號為定期

- 第二十條 凡違約者除應處以本所所議定之違約法外嗣後並不得在本所為定期買賣
- 第二十一條 凡因違約而生之種種費用均歸違約者負擔
- 第二十二條 本所認為有非常事變或行市將有大變動時得停止代為擔保之定期買賣
- 第二十三條 凡各商入場交易勿論期價現價均以奉票為本位
- 第二十四條 本規則暫行草訂如有未盡事宜得隨時修改以臻完善

五、遼源地方儲蓄公會

儲蓄公會ハ現黑龍江督軍吳俊陞四洮鐵道局督辦馬龍潭並趙壽山等ノ發起ニ依リ三十六元ヲ以テ一株トシ現在拂込約五千株ナリト云フ會ノ目的銀行ノ進ハサル零細資金ノ短期貸付ケ並ニ定期無定期預金ハ其他貯蓄等銀行類似ノ業務ヲ營ム者ニシテ其詳細ハ左記定款ニ明ラカナリ

第一章 存款分爲定期活期兩種

- 一、定期存款至短須三箇月以及週年利息規定於後
- 二、存款三個月者月息六厘
- 三、存款四個月者月息六厘五毫
- 四、存款五個月者月息七厘
- 五、存款六個月者月息八厘
- 六、存款長年者月息一分
- 七、凡定期存款未到不得零星支取如欲全數支出者滿三個月以上按月息三厘不滿三個月者概不給息

第二章 活期存款

- 一、活期存款較定期存款利息稍輕惟能隨便支取利息規定列後
 - 二、活期存款按月息三厘滿一個月者四厘五毫滿二個月者五厘四毫滿三個月者六厘按日計算
 - 三、凡活期存款即以交款之次日生日息如支取時則以前一日止息惟初次存款未滿一星期支取者不給利息
- 第三章 各項儲蓄辦法列後
- 一、修學預備金無論男女每月存洋一元六角滿十七年時付還本利洋六百元或自每年起存洋十八元九角滿十七年時付還本利洋六百元以作就學之費餘數類推
 - 二、學費儲蓄無論男女學生如存洋四百八十元每月付還洋十元以供學生每月學費之用使到五年期滿爲本利還清餘者類推
 - 三、婚嫁儲金無論男女每月存洋一元零五分滿二十年者付還本利洋五百元以作婚嫁之費餘數類推
 - 四、養老儲金無論男女每月存洋二元一角滿二十年者付還本利洋壹千元或自每年起存洋二十四元七角滿二十年者亦付還本利洋壹千元以作晚年養老之費餘數類推
 - 五、零存整取儲金如每月交洋一元者按週息一分計算例如一年期滿付還本利洋十二元六角
 - 二年期滿付還本利洋二十六元四角
 - 三年期滿付還本利洋四十一元四角
 - 四年期滿付還本利洋五十七元六角
 - 五年期滿付還本利洋七十五元
 - 六年期滿付還本利洋九十三元六角

- 七年期滿付還本利洋一百一十三元四角
- 八年期滿付還本利洋一百三十四元四角
- 九年期滿付還本利洋一百五十六元六角
- 十年期滿付還本利洋一百八十八元餘數類推
- 六、前項儲蓄每至交款期不能如期交付至長之寬限爲一個月其寬限期應付還本會利息按月九厘按日計算
- 七、贖寡孤獨零星儲蓄未便註冊者優給利息並與以上控制之便宜存摺以資普濟辦法列後
- 如存洋五角十個月支出者按月一分生息當即扣除利洋五分實交涉四角五分發給十個月儲蓄存款摺據至期持票支款
- 如存洋一元至三個月者按月一分生息應扣除利洋三分實交洋九角七分發給三個月儲蓄存款摺據除類推如有緊急用項將摺據持回補足控制亦即照付

第四章 凡存款者務須注意

- 一、凡存戶元來本會存款之時須將姓名住址按實填註並蓋章或簽押交由本會編號存查以後該存戶若有續存或支取款項即以此收付爲憑只認票不認人
- 二、本會所給摺據各存戶務須妥慎收藏如有遺失該存戶應立將存款數目原摺號數及遺失緣由詳細報知本會並自行登報廣告如滿一月別無糾葛得具妥實舖保或保人來本會證明後補給摺據照常收付
- 三、存戶倘有他故願將存款轉售別人時應由原戶於該存款摺據批明轉售字樣並蓋章或簽押商明本會更名註簿以免歧誤
- 四、各存戶所執各種存款摺據之月日及收付數目等不得塗改

第五章 貸款簡章

- 一、本會貸款為接濟普通農商補銀行號之不逮所以專放零星貸款以數十元數百元至多以千元為限倘遇特別時得酌增之
- 二、長期貸款以六個月為限至期本利清還
- 三、短期貸款三個月以下或十天八日利率隨時規定
- 四、無論長期短期貸款均須由委實介紹人用不動產契據有價值證券或相當動產抵押品並須有承還保暨村正副區長簽字方能貸與
- 五、貸款至期不能履行時即將抵押品拍賣若不足償還之數由承還保賠補之
- 六、土地房產抵押驗明優劣酌定數目如有股實商號承還保亦得作信用貸款但信用貸款承保人負完全責任
- 七、無論存款貸款皆用本街通行市洋如以他國金幣銀幣或各埠金銀存儲者均按當時市價合作本地市洋以照劃一

六、奉天省遼源儲蓄公會

本公會ハ地方財團ヲ鞏固ニシテカ爲メ一般人民ノ投資並ニ儲蓄ヲ歡迎シ一面儲蓄基本金ヲ貸出シ地方ノ金融ヲ圓滑ナラシメントスルニアリ而シテ貸付ノ方針ハ專ラ遼源以北新開地ノ不動產及ヒ有價證券ヲ以テ抵當トシ低利ノ資金ヲ貸出スコト而シテ利子ハ一分ヨリ二分迄トシ多クモ二分五厘ヲ逾ユルコトヲ得サルコトヲ規定シ又若シ各種實業公司ニシテ事業基金ニ缺乏アル時ハ本公會ノ董事會ノ議決ヲ經テ之ニ投資スル等專ラ實業方面ノ金融ヲ計ル點ニ起見シ設立セラレタル事業不振ニ陥リ目下全ク活動ヲ缺クノ狀態ナリ左ニ章程ヲ揭ケテ其內容ヲ知ルニ便ニス

奉天遼源儲蓄公會章程

請准立案儲蓄抵當公會凡例

- 第一章 總則
- 第一條 本公會爲鞏固地方財團起見設立儲蓄公會以便一般人民投資儲蓄並將儲蓄基本金放出抵當借貸接濟地方故名爲遼源地方儲蓄抵當公會
- 第二條 本會基本金額十萬零八千元作三千股先由發起人擔任募齊五百現股俟准立案即行提倡開辦
- 第三條 凡入會投資儲蓄者均爲本會會員以中國人爲限
- 第四條 本公會爲有限株式財團凡公會投資儲蓄者自一股以至數百股聽人自便
- 第五條 會員入會時須有相當妥實之介紹並須將姓名籍貫職業住址認股數目詳細開送事務所簽名註冊
- 第二章 職員
- 第六條 本公會正式成立後應立左列職員
 - 甲 正會長 一人
 - 乙 副會長 一人
 - 丙 董事 八人
 - 丁 查賬員 二人
- 第七條 本會職員均就會員中用記名投票法分別選舉以得票多數者充任
- 第八條 本公會之會員所認儲金在十股以上者有選舉權三十股以上者有被選舉權凡未滿十股各會員得集合三十股公舉一人到會代表選舉但無被選資格
- 第九條 凡被選各職員有列左各權限
 - 甲 各舉會長有監督本會一切設施之權
 - 乙 副會長有協會長一切事務之權

丙 董事有參贊及糾察一切設施之權

丁 查賬員有清查款項及核算賬目之權

第十條 本公會各項職員選定後得由職員內推選總理一員有綜理會內一切設施執行業務及選舉事務員之權

第十一條 本公會各項職員均以三年爲一任任滿開會改選連舉者連任

但各員任內如有不能稱職情形得由會員提議開會撤換另選

第十二條 本公會各項職員均係公舉職不支薪水惟執行業務者得酌給薪水津貼並須取具殷實保結

第三章 分會

第十三條 本總會先遼源以北新開荒界繁盛之區設分會每分會得由當地拓足二千股以上方得開辦

第十四條 分會得舉董事六人報由本總會註冊其權限與總會董事同遇有重要事件得拓集與議

第十五條 分會須由董事內推舉監查員一名監查分會一切事務如有違章逾越等事得隨時開董事會議決報由本公會處理之

第十六條 分會得受總會監督指揮

第十七條 分會業務遵照總會章程辦理

第十八條 分會設正副經理各一人綜理全部事務對於本會員完全責任

第十九條 分會辦事人員由經理酌量任用至多不得過四人但業務較繁之分會原定人員不敷處理時得由分會聲敘事實函請總會核准酌金用

第二十條 分會業務實際狀況應於每月末日造月報一份函報

總會

第二十一條 分會經費應按年編定預算表一份報由本總會核准辦理其未列入預算表者非經陳報總會核准不得開支

第二十二條 各分會所用賬簿存票收據借券等項均由總會發給以資一律

第四章 儲蓄方法

第二十三條 凡會員入會認定入股數目即按年分兩季繳納以六個月爲一季每季每股繳納小洋六元整至三年繳齊三十六元止中間不得間斷繳款之期每季首月初一日至十五日爲限逾不繳或中途間斷者應受本規則第二十九條之處分

第二十四條 凡各股東有將所認之股一期內全數繳完或繳足二期以上者除將本屆應納之數扣除外餘均照一分五厘生息

第二十五條 本公會每季會員繳股時先行發給收據一紙俟三年股本繳齊再行換給正式股票

第二十六條 本公會所收儲金自第一次繳款之日起按月照四厘給恩凡會員認股若干總給息摺一摺註明姓名股數以便繳納儲金一次至每次繳款之第二日起遞加息全每年以十二月十五日爲發給息金之期到期各會員持摺向本公會核算憑摺給發

第二十七條 凡會員中途或於儲金繳齊後不得已欲將股票出售須偕同買主親到本公會聲明由正副會長將股票註明此股由某人承項照登會員冊內售股人會員資格即時取銷但會員售股時取銷但會員售股時應遵守第三條之限制並須先儘本公會員承買

第二十八條 凡將股票或息摺遺失應由本人隨時取具證明書報知本會將失號查明註銷一面由本人登報聲明俟三月後取具妥保另行按號補給

第二十九條 凡會員每年繳納金若逾第二十三條定期限隨後補給者停給其前一季六個月四厘息金若中途停繳者除四厘息金外按季如數停給息金滿二年後不繳者即將前所入股本發還索回收據銷除其會員資格如有特別事故停繳者不在此限其有違背第三條之限制私將股票售給或質押情事除扣發利息外並將股票作廢凡已繳之儲金全數沒收本會公積

第五章 營業

第三十條 本會正式成立後應次第為左列之設施

甲 抵當款項以不動產及有價證券為抵當品利率一分至二分至多不得逾二分五厘查照市面情形隨時酌定

乙 各種實業公司遇有各種實業事項基金若有缺乏時本公會亦可由董事會議決將基金認購股份

丙 凡存款者整零皆收無論定期及零星儲款均發給存摺利率隨時酌定

第三十一條 本會對於前條所列各項營業遇有必須變更時由會長召集董事開會議決之

第三十二條 本會每週年結算一以如有贏餘是為紅利作十分派以一成五厘提作本會公積以二成五厘提作各職員暨辦事員花紅其分紅章程另訂之其餘六成為本會會員按股均攤

第六章 開會時期

第三十三條 本會正式成立後每週年結算時開全體大會一次為定期會遇有特別事故臨時召集者為臨時會由會長先期召集之

第三十四條 定期會在每週年結算前由正副會長將一年經過情形及收支賬目報告週知其賬據應先由查賬員核對無訛簽名為據倘有外錯查賬員應同負責任

第三十五條 臨時會如有董事三分之二以上與會員四分之三以上說明事由請求開會正副會長即應定期召集

第三十六條 開會時會期會場並將提議事件距會期十日以前凡儲金在三十股以上之會員或代表皆用函通告其餘登報通知

第三十七條 開會時由會員臨時公選臨時議長一人開會後即取銷之

第三十八條 開會時本會會員所認儲金在三十股以上者均有發議權及選舉議長之權

第三十九條 凡會議時以儲金三十股為一議決權餘三十股之數遞加如不滿三十股之會員亦得聯合其股數委託一人為代表以滿三十股亦得一議決權

第四十條 提議事件有未能即時議決者議長得延長會期但不超過三日以上

第七章 附則

第四十一條 本會自成立之日起凡冊簿及流水方賬均編號蓋戳即廢置不用者亦一律保存以備查考

第四十二條 本會以每年陰曆正月二十日開東全體會為結賬之期所得紅利按股領取須屆時齊集以免自誤

第四十三條 本規則如有未盡事宜隨時修訂呈請財政廳核定後轉報

省長備案俾便察核

七 遼源縣商務分會

本會奉天商務總會分會之中央制定之商務會規則之依據之鄭家屯商會會員ヲ以テ組織シ專ラ商業ノ盛衰ヲ調整シ商學ノ新理ヲ研究シ商品ヲ改良シテ販路ノ擴張ヲ企圖シ又商情ヲ和辨シテ爭議ヲ調息スルヲ以テ會ノ四大綱領トナス會員ハ中産以上ノ商家悉ク會員タリ一ヶ年ノ經常臨時費合計約三萬元乃至四萬元ヲ要シ會員ノ資格等級ニ依リ各々之ヲ分擔ス

本會ノ會長以下幹事ハ總會ニ於テ會員中ヨリ之レヲ選舉シ何レモ無報酬タリ又文案、庶務、書記、司賬並ニ小使ハ何レモ有給ニシテ最高月六十元、最低月十二元ノ給料ヲ支給ス

商務分會經費ノ內重ナル支出ハ支那警備軍隊ノ補給トス大正十年第一混成旅遼源警備トナリタル以來商務會ノ支出シタル金額左ノ如シ

- 兵營費用 七千九百十七元
- 兵營家賃 千七百二十元
- 兵營敷物代 百二十三元
- 計 九千七百六十圓
- 經費ノ籌款ハ商務分會會員タル商家百八十六家ニテ經費ノ全部ヲ分擔ス此割當方法ハ之レヲ四十八份五釐ニ分割シ一厘ヲ負擔スルモノハ十圓一份ヲ負擔スル者ハ百圓以上此レ

ニ準シテ遞加ス即チ大商號ノ負擔額ヲ一份五厘ト標準シ中商號一份乃至八厘小商號六厘乃至五厘小商號二厘乃至三厘トス而シテ更ニ資本ノ小額ナル者ニシテ商會タラサル商家ハ各々ノ資本ノ多寡ニ應シ每月一元、八十仙、五十仙、三十仙ノ等別ニ依リ分ニ應シ商務分會ノ經費ノ一部分ヲ負擔スルモノトス

商會法

商會法民國四年十二月十四日公布

第一章

第一條 本法所謂商會者指總商會及商會而言

第二章 總商會及會均為法人

第二條 總商會及會均為法人

第三章

第三條 各地方最高行政長官所在地及工商業總匯之各商埠得設立總商會

第四章

第四條 各地方行政長官所在地或所屬地工商業繁盛者得設立商會同一行政區域有志必須設置兩商會者或跨連兩區域

有必須特別設置商會者經農商部認可後亦得設立商會

第五條 設立總商會時須由該區域內有合會員資格者五十人以上發起依左列各款詳擬章程經由地方最高行政長官咨陳農商部核准後方得設立

農商部核准後方得設立

設立商會時須由該區域內有合會員資格者三十人以上發起依左列各款詳擬章程經由該管地方行政長官詳請地方最高行政長官咨陳農商部核准後方得設立

一、名稱區域及所在地

一、名稱區域及所在地

二、關於會董額數及選舉之規定

- 三、關於職員權限及選任解任之規定
- 四、關於會議之規定
- 五、關於會計之規定
- 六、關於調處工商業者爭議之規定
- 第六條 總商會商會會員不限人數但以該區域內中華民國之男子具有左列資格之一者為限
 - 一、公司本店或支店之職員為公司之經理人者
 - 二、各業所舉出之董事為各業之經理人者
 - 三、自己獨立經營工商業或工商業之經理人者
- 第七條 有左列各款情事之一者雖合前條之資格亦不得為總商會商會之會員
 - 一、褫奪公權者
 - 二、受破產之宣告確定後尚未撤銷者
 - 三、有精神病者
- 第八條 總商會商會之職員如左
 - 會長
 - 副會長
 - 會 董
- 第九條 總商會、會長一人副會長一人會董自三十人至六十人商會會長一人副會長一人會董自十五人至三十人
- 第十條 總商會商會得置特別會董但不得逾會董全數五份之一
- 第十一條 會長副會長會董特別會董均為名譽職
- 第十二條 總商會商會應於各該會所在地設事務所
總商會商會於其區域內因有特別情形認為必要時得設分事務所

- 第十三條 凡設有商會分事務所者該商會分事務所一切事務所即由該商會額定會董中住居或營業於該分事務所區域內者作為分事務所董事執行之
- 第十四條 依前條之規定分事務所之董事有二人以上時由該商會董中公推一人為該分事務所董事長
- 第十五條 總商會商會事務所及分事務所得設辦事職員
 - 第三章 職 務
 - 第十六條 總商會商會之職務如左
 - 一、籌議工商業改良事項
 - 二、關於工商業法規之制定修改廢止及於工商業有利害關係事項得陳述其意見於中央行政長官或地方行政長官
 - 三、關於工商事項答覆中央行政長官或地方行政長官之調查或諮詢
 - 四、調查工商業之狀況及統計
 - 五、受工商業者之委託調查工商業事項或證明其商品之產地及價格
 - 六、因賽會得徵集工商物品
 - 七、因關係人之請求調處工商業者之爭議
 - 八、關於市面恐慌等事有維持及請求地方行政長官維持之責任
 - 九、得設立商品陳列工商學校或其他關於工商之公共事業但須經農商部核准
 - 第十七條 總商會除前條各款外並得辦理左列事項
 - 一、因各商會之請求得調處商會間之爭議

二、於中央行政長官或地方行政長官委託之事件有必要時得商同各商會處理之

第四章 選舉及任期

- 第十八條 會董由會員投票選舉會長副會長由會董投票互選
- 會長副會長及會董選定後須經由地方最高行政長官或地方行政長官報告農商
- 第十九條 特別會董由會董推選富有資力或工商業之學術技藝經驗者充之
- 推選特別會董後應依前條第二項之規定辦理
- 第二十條 會員皆有選舉權及被選舉權但有被選舉權者之年齡須在三十歲以上
- 第二十一條 每選舉時一選舉人有一選舉權
- 第二十二條 選舉用記名投票法由選舉人自行之
- 第二十三條 會長副會長會董均以二年為一任期其中途補充者須按前任者之任期接算
- 第二十四條 會長副會長及會董、任期滿後再被選者得連任但以一次為限
- 第二十五條 新選之職員就職舊職員方得解職
- 第五章 會議
- 第二十六條 商會得開定期會議及特別會議
- 第二十七條 定期會議分年會議職員會年會每年一次職員會每月須二次以上特別會議無定限
- 第二十八條 左列各款事件須有會員三分之二以上到會得到會者三分之二以上同議方得決議

一、變更會章

- 二、職員之退職除名及停止被選舉權
- 三、清算人之選任及關於清算事項之決議
- 前項第一款之決議非經農商部核准第三款之決議非經地方最高行政長官核准不生效力
- 第六章 解職及處罰
- 第二十九條 職員有左列各款情事之一者得令解職
 - 一、因不得已事故經開會議決准其退職者
 - 二、過有第七條所列情之一者
 - 三、職員故意曠職棄職務經開會議決令其退職者
- 職員有違背法令或妨害公安之行為確有證據者農商部或地方最高行政長官得令其退職
- 第三十條 職員有營私舞弊或為不正當之行為致妨害商會之名譽信用者得由商會議決除名
- 依前項規定受除名處分者自除名之日起二年以內停止商會職員之被選舉權
- 第七章 經費
- 第三十一條 總商會商會經費為左列二種
 - 一、事務所用費
 - 二、事業費
- 前項事務所用費由會員負擔之
- 第三十二條 總商會商會經費之預算及其事業之成績每年須編輯報告刊布之
- 第三十三條 總商會商會除依前條之規定辦理外每年須將其事業之成績報告農商部農商部得調取總商會商會之預算決

算

第八章 解散及清算

- 第三十四條 商會之解散須經會員四分之三以上到會及到會者三分之二以上之議決
- 前項之議決非經農商部核准不生效力
- 第三十五條 解散後之商會在清算期內仍視為繼續存在
- 第三十六條 商會解散時得依議決選任清算人如選任後有缺員更行補選
- 第三十七條 清算人無可選任時得由該管地方行政長官或地方最高行政長官指定之
- 第三十八條 清算人代表商會有執行清算上一切事務之權
- 第三十九條 清算人所定清算及處理財產之方法須經商會議決
- 若商會不議決或不能議決時清算人得自行決定清算及處理財產之方法但非經地方最高行政長官核准不生效力
- 第四十條 商會解散後若有未了之債務應由會員分擔之
- 第九章 附則
- 第四十一條 總商會商會得聯合組織全國商會聯合會
- 全國商會聯合會得設事務所
- 前二項之規定須經農商部核准行之
- 第四十二條 本法施行前原有之各商務總會除設立地點不在地方最高行政長官所在地或工商業總匯之各大商埠者應經農商部之查核改組然商會外其餘得依法繼續辦理
- 第四十三條 本法施行前成立之商務分會或分所及同一區域內原有數商會而合於第四條之規定者自本法施行日起得於

一三四

- 六個月以內依第五條第十二條之程序改組商會或分事務所其餘均裁撤
- 第四十四條 本法施行前成立之二務總會或分會自本法施行日起一律裁撤但得於六個月以內依本法與司地商會合組其他原無商會者亦得依法改組商會
- 第四十五條 本法施行細則以教令定之
- 第四十六條 本法自公布日施行
- 商會法施行細則洪憲元年二月一日公佈
- 第一條 總商會與商會不得設立於同一地方行政區域但在本法施行前成立有心須並設之特別情形經農商部核准者不在此限
- 第二條 本法第四條第二項添設商會之認可除在本法施行前成立者外以距原有商會三十里以上商務同一繁盛確有正當重要理由者為限
- 第三條 全國商會聯合會之組織及其權限得依前經農商部核准之聯合會章程辦理但其章程有變更時須先經農商部核准
- 第四條 已設公斷處之總商會商會除依本法取消或改為分事務所外其依本法改組者仍得附設公斷處但應俟改組成後另將公斷處職員詳具名冊經地方最高行政長官轉請司法部及農商部核准
- 附設公斷處之總商會商會於本法第十六條第七款及第十七條第一款事項均歸公斷處辦理
- 第五條 每屆選舉時除依本法第二十一條及第二十二條規定外應先期十五日以前通知各選舉人並請所在地地方最高行政

政長官或地方行政長官派員屆時蒞視即日當眾開票各當選人自受當撰之通知後逾十五日未有就任之聲明時得以票數次多者遞補

- 第六條 會長副會長及會董等職員選定後除詳其姓名年歲籍貫住址商業行號經由地方最高行政長官或地方行政長官轉報農商部備案外得即就職但應於就職後將就職日期轉報到部其期滿連任或中途補充者亦同
- 第七條 本法第十五條辦事職員指依法選任職員以外之各項聘任員而言
- 第八條 依本法第十二條第二項添設之分事務所其組織及權限由該總商會全體會員過半數決議之
- 依本法第四十三條改設之分事務所其組織及權限由應分事務所之舊有團體與該商會協議決定之
- 第九條 凡設有分事務所之總商會商會得就該會會董總名額中預行劃定一名以上之名額為該分事務所所在地應出當選人
- 第十條 凡設有分事務所者於分事務所與官署關涉事項及往來公文均由各該總商會商會行之
- 第十一條 依本法第四十二條第四十三條改組商會時應先查明會員資格就其確合本法第六條及第七條之規定者認為新改組之商會會員
- 第十二條 依本法第四十四條合組商會者關於合組事項應由原有商會調查工務總會或分會之會員中合於本法第六條第七條之規定者認為新合組之商會會員協議行之依本法第四十四條改組商會時適用前條之規定

第十二條 總商會全國商會聯合會對於中央各部及地方最高行政長官行文用票對於地方行政長官得用公函

商會對於中央各部及地方道尹以上各行政官署行文用票對於縣知事行文得用公函

總商會商會及全國商會聯合會自相行文均用公函

第十四條 凡對於中央各部署行文在總商會全國商會聯合會除分報該管地方官署備案外應經地方最高行政長官核轉在商會應經地方行政長官詳經地方最高行政長官核轉但有特別緊要情事時不在此限

第十五條 本法施行前原有旅外之中華商會商務總分會及其選任各職員等一切各稱應依本法分別改稱為中華總商會及會長副會長會董

第十六條 旅外中華總商會商會之成立應依本法詳擬會章經該管或其附近之領事署轉請農商部核准

中華總商會商會所在地附近未設有領事者其應請農商部核准事項得稟請公使轉行

第十七條 旅行中華總商會行文各官署除依第十三條第一項規定外對於公使領事以下得用公函

中華商會行文各官署除依第十三條第二項規定外對於公使及總領事用稟對於領事得用公函

第十三條第三項規定於旅外中華總商會商會亦適用之

第十八條 總商會全國商會聯合會關防及商會鈐記均由農商部刊頒其舊有關防圖記者應併繳換給領次歸一律

前項規定於旅外之中華總商會商會適用之

第十九條 本細則自公布日施行

一三五

八 福長地局

福長地局ハ溫都王ノ管掌スル所ニシテ専ラ遼源縣内ニ於ケル土地ヲ管理シ地租ヲ徵收スルノ機關トス一ケ年ノ徵收額ハ約五萬昂文ニシテ一田地ニ付小祖洋三毛ヲ徵シ之レヲ兩季ニ分チ秋季ハ十月一日十二月一日ニ至ル間ニ於テ徵收シ春季ハ二月一日ヨリ五月一日迄ニ徵收スルモノトス

九 巡邊局

本局ハ溫都王ノ設置ニ係ル徵稅機關ニシテ二公爺之ヲ監督ス一ケ年收入約四萬元トス課稅ノ目的物ハ王ノ領内ニ出入スル船舶、馬車、其家畜ノ放牧料金等ヲ以テ其重ナルモノトス

- 一、溫都王領内ニ出入スル船一隻ニ付一回即チ三毛
一、稅指分局ニ代リテ徵稅シタル時ハ其ノ稅額ノ三分
一、漁魚ヲ業トスル漁舟一隻ニ付年額二十元
一、他旗ヨリ來ル牛馬ノ當旗内ヲ通過スルモノ毎頭ニ付半毛
一、草車一輛ニ付每季一元六毛但シ一年四季トス
一、草甸ニ放牧スル牛馬一頭ニ付年一元
一、草散ニ放牧スル牛馬一頭ニ付每月一毛

十 安樂局

本局ハ東山縣西博王旗南白廟子北大宮店ニ至ル未開墾地並ニ開墾地ヲ貸下ケテ耕作セシメ是レヨリ租糧ヲ徵收スル

職員 總理張忠義、副總理張雲亭

資 產 機械及不動產 一三〇、四三六、五七

什 器 一一、七六六、三五

貯 存 品 六七、二〇七、三五

點 火 燈 數 六千八百八十五燈內譯 計量燈 三千三百六十八燈 月燈 二千四百四十二燈 路燈 三百七十六燈

點 燈 費 一キロワット小洋四角

收 入 每月ノ收入七千餘元

支 出 每年ノ支出五千餘元

純 益 大正八年 二萬六千二百〇三元三十五仙

大正九年 一萬六千〇九十八元十八仙

大正十年 二萬二千七百九十元七十仙

十三 鄭家屯停車場

從來ハ四鄭鐵道ノ終點驛ナリシカ本鐵路ヲ四洮鐵道ト改稱シ大正十年十一月鄭家屯白音太來間ノ支線延長工事落成シ汽車發通スルニ追ヒ通過驛トナレルモ益々膨大シツツアリテ尙ホ近キ將來ニ於テ洮南線ノ延長工事竣成セハ當地ハ洮南白音太來ヘ通スル分岐點トナリ益々有望ナルヘシ

十四 慈善事業

慈善事業トシテハ大東北街海泉棧院内ニ同善堂アリ黑龍江督軍吳俊陞氏ノ獨力經營ニシテ洋一萬元ヲ喜捨シテ孤兒ヲ收容スヘキ孤兒院ト專ラ施設ヲ目的トスル半豆局並ニ貧民收容所ヲ設置シ是レカ經營費トシテハ當地ニ所有スル家屋ヨリ生スル收入一ケ年約七、八千元ヲ永遠ニ寄附スルコトトシ遼源縣知事ニ監督ヲ商務會長ニ幹事ヲ囑托シ他日諸般

ノ機關ニシテ現在一ケ年ノ收入約三千石トス徵租方法ハ未開墾地ハ每付犁杖免許票代洋八元熟荒ハ每付犁杖ニ付同シク洋十三元トス但シ一付犁杖ハ牛四頭曳トス租糧ハ一付犁杖ニ付第一年目六石第二年目八石第三年目十石トス以下遞加セス而シテ一付犁杖ニテ耕作スル土地ハ約五十天地ナリ

備考

福長地局以下巡邊局、安樂局ハ蒙古王公ノ徵稅機關ナルカ尙ホ蒙古王公ハ稅捐局ニ於テ徵收スル館場稅、出產糧稅、豆稅、出產貨稅ノ内ヨリ百元ニ付二十七元又牲畜稅(牛馬驢騾猪羊)百元ニ付十三元五十仙菸稅、酒稅ナシ百元ニ付十元八十仙ノ配分ヲ受ケ更ニ扎薩克王、達爾甲王、西卓王、溫都王、楊貝、勒濟貝勒、道立吉公、達賚公、尼馬公等ニ夫々分配ス

十一 遼源縣電話局

現在ノ電話架設數ハ總計百八十個ニシテ一ケ月ノ使用料小洋七元二毛トス一ケ月ノ收入千二百九十六元二毛ニシテ毎月ノ支出五百餘元ニシテ毎月五百元以上ノ純益アリト云フ遼源縣即チ白音太來ト通話ノ便アルコト前章記載ノ通りナリ

十二 華興電氣公司

創立 大正七年十月十日

資 本 株式會社資本二十萬圓拂込高十五萬元内一半

ハ鐵嶺電燈公司ノ出資トス

器 械 獨逸製三百馬力

ノ設備達成スルヲ待チ工藝其他ノ傳習所ヲ設ケ自活ノ途ヲ授クルヲ以テ目的トスト云フ

第十七章 土地家屋ノ賣買並

賃借價格及慣習

第一節 市街宅地並家屋賣買慣習

及價格

當地方ニ於ケル市街宅地ト家屋トノ賣買ハ兩者ヲ離隔シテ行フコト稀ニシテ多クハ兩者一括シテ賣買ヲ契約スルモ市街ヲ離レタル土地ニシテ將來商業繁盛ノ趨向アル土地ハ市街ノ膨脹ヲ見込シ土地ノミニ賣買行ハル、街地家屋ノ賣買モ是レ又耕地賣買ノ慣習手續ト大同小異ニシテ先ツ土地並ニ家屋連續シテ賣却セント欲セハ先ツ仲介人ヲ通シテ四隣シテ孰レモ買受ノ希望ナキ場合初メテ他ニ賣却スルコトヲ得ルモノトス而シテ此ノ場合ニ於テハ四隣ノ家主賣渡保證人トシテ賣渡證書ニ署名畫押ヲ依頼ス、如斯シテ賣買契約書ノ作成スレハ該地ニ對スル大照ヲ買手ニ引渡スト同時ニ金錢ノ授受ヲ爲シ是レニテ賣買ノ事實成立スルモノトス又大照即チ地券ノ氏名變更ハ福長地局ニ於テ行ヒ地局ハ右ニ對シ規定ノ書替手續料ヲ徵收ス

東大街街基 每畝 一等二千元 二等千元
 西大街街基 每畝 一等四千元 二等三千元
 南大街街基 每畝 一等三千元 二等二千元
 北大街街基 每畝 一等二千元 二等千元
 中大街街基 每畝 一等五千元 二等三千元

以上商業繁華ノ地點ノ地主ハ多クハ股實ナル紳商ノ所有ニ
 屬スルヲ以テ容易ニ手放スコトナク從ツテ賣買價格モ單ニ
 呼値ニ過キサルノ觀アリ大商埠豫定地タル鄭家屯市場ヨリ
 停車場ニ通スル新修馬路ノ附近ハ將來ノ發展ヲ見込シ土地
 最モ高價ニシテ一天地一萬元ノ呼値アルモ實際ニ賣買セラ
 レタル最近ノ事例ハ六千元内外トス又馬路北側ニ在ル郭氏
 所有ノ田地八天地ハ民國五年洋二千元ニテ買入レタルモノ
 ナルカ今春吳侯陸ニ洋一萬〇四百元ヲ以テ賣却セリ、即チ
 數年間ニ約五倍ノ騰貴ヲ見タル次第ニシテ加カモ本賣買ノ
 如キハ真正ノ意味ニ於ケル賣買ト云ハンヨリモ寧ろ贈與ト
 目スヘキ破天荒ノ安價ニシテ若シ通常取引トセハ優ニ四萬
 元乃至五萬元ノ價格ヲ有スルモノナリ

第二節 土地家屋ノ賃借及ヒ

慣習價格

家屋ノ賃借ハ普通舊曆二月一日並ニ八月一日行ヒ此ノ時季
 ヲ外シタル中間期ニテハ家屋ノ借入甚タ困難ナリ賃借ニ關
 シテ別ニ一定ノ取極ナク單ニ賃借價格期限及ヒ造作ニ關ス
 ル協定事項等ヲ契約書中ニ明記シ中人ノ見證連判ヲ經テ成
 立スモノトス而シテ契約期限ハ普通三年ナルモ中ニハ一年

位ノ短期ナルモノモアリ家賃ハ契約ノ際半期分ヲ拂ヒ八月
 一日更ニ後半期分ヲ支拂フモノトス

家賃
 家賃モ亦位置及ヒ商業繁否交通ノ如何ニヨリ差違アリ左ニ
 主ナル商業地タル正中街前大街正西街ニ在ル商店ノ家賃ヲ
 示ス

一等商店 一年毎間 洋百五十元
 二等商店 同 洋百元
 三等商店 同 洋七十元
 四等商店 同 洋四十元

住宅ノ多クハ邊鄙ノ地域ニアリテ商店ニ比シ家賃大ニ低廉
 ナリ左ニ東西南北街ニ在ル普通住宅ノ家賃ヲ略記ス

一等住宅 一年毎間 洋三十元
 二等住宅 同 洋二十元
 三等住宅 同 洋十二元

第十八章 普通勞働者並ニ僕

婢ノ賃銀

第一節 農業勞働者

管内ニ於ケル耕地面積ト耕作者人數トハ稍々其ノ權衡ヲ失
 シ居ルノ傾アリ例年解氷後ノ植付時季ヨリ除草中耕季ヲ經
 テ收穫時ニ掛ケテハ重ニ山東、直隸方面ヨリ多數ノ勞働者
 入込ムヲ常トス從テ一般勞働賃銀モ時期並ニ勞働者ノ過不
 足ニヨリ著シキ高低アリテ一定シ難シト雖モ普通除草中耕

時即チ六七月頃ニ於ケル支那人勞働者ノ賃銀ハ食事自分持
 チニテ一日小洋六十仙乃至八十仙食事雇主持ニテ四十仙乃
 至六十仙トシ採種期並ニ收穫時ハ多少安値ナリ又長期雇入
 ハ一年五ヶ月三ヶ月二ヶ月雇等ノ區別アリテ年雇ハ一年中
 冬期室外勞働不可能ノ半期ハ動々モスレハ徒食ノ狀態ナル
 ヲ以テ其ノ賃銀モ八十元乃至百元ヲ出テ又五ヶ月雇一ヶ
 年七八元三ヶ月雇一ヶ月八九元二ヶ月雇一ヶ月九元乃至十
 元迄トス而シテ此等短期雇ハ何レモ農繁時季トス又朝鮮人
 勞働者ハ從來當地ニ入込ミタルコト無カリシカ水田事業開
 始セラレテヨリ以來渡來シタルモノ少カラスト雖モ其勞働
 ノ報酬ハ作物ノ出來高歩合約束ナリ

以上ハ在來農業ニ從事スル勞働者ノ一般ナルモ農繁時期ニ入
 リ勞働者ノ渡來少キカ或ハ旱魃害虫ノ發生等不意ニ人手ヲ
 要スル場合ニハ其ノ賃銀ハ往々ニシテ平日ニ倍加スルコト
 アリテ現ニ昨秋除草時期ニハ勞働者拂底シ一日一元二三十
 仙ニテ尙ホ雇入レニ困難ヲ感シタルコトアリ若シ夫レ水田
 經營ニ就テハ當地方支拂人ハ從來全然斯ノ經驗無ク且ツ性
 來雨ヲ怖レ水中ノ動作勞働ヲ嫌忌スルヲ以テ水田ニ從事セ
 シメントスルニハ此ノ特長ヲ有スル朝鮮人ヲ使役スルヲ可
 トス現ニ昨年ニ於テモ所要ノ男女勞働者ヲ呼寄セ農場附近
 ニ小鮮人村落ヲ形造リ全ク支那勞働者ヲ交ヘスシテ頗ル好
 成績ヲ見タルカ本年ハ更ニ多數鮮人勞働者増加スヘキ傾向
 アリ

第二節 其他勞働賃銀

馬夫	一ヶ月十元乃至十五元
大工	一日八十仙乃至一元
木匠	一日一元乃至一元二十仙
左官	一日八十仙乃至一元二十仙
鍛冶職	一日七十仙乃至九十仙
料理人	一ヶ月十五元乃至二十五元
日傭	一日六十仙乃至八十仙
ボーイ	一ヶ月八元乃至十五元
下婢	一ヶ月四元乃至七元

第十九章 物價

當地方ニ於ケル物價ハ勞働者ノ騰貴ニ伴ヒ逐年騰貴ノ一方ニ
 シテ之ヲ十年前ニ比スレハ隔世ノ感アリト云フ左ニ日用支
 那土產品及日本雜貨類ノ小賣相場ヲ示ス

品名	單位	價格
米	一斗	六元五十仙
粟	同	二元
高粱	同	一元二十仙
玉蜀黍	同	一元二十仙
大麥	同	一元二十仙
蕎麥	同	一元二十仙
大豆	同	二元二十仙
小豆	同	二元二十仙
小麥	同	二元二十仙
藜	同	四元二十仙

白豆	葱	馬鈴薯	燒酎	豆油	豆油	豚肉	牛肉	雞卵	石炭	木炭	三寸板	一分板	品目種類	清酒	味醂	滿洲製清酒	酢	赤玉	イソ	ヘルメス印	キス	ビール	
斗	斤	斤	斤	斤	斤	斤	斤	羽	斤	斤	尺	寸	單位	壺	同	同	同	同	同	同	同	同	同
二十元	二十元	二十元	十元	十元	十元	二元	二元	六十仙	一元	一元	八元	二元	價	金一圓七十	金二圓五十	金九圓六十	金壹圓四十	金壹圓	金三圓	金五圓七十			
錢	錢	錢	錢	錢	錢	錢	錢	錢	錢	錢	錢	錢	錢	錢	錢	錢	錢	錢	錢	錢	錢	錢	錢

同	鮭	鱈	鰱	鮪	鰻	福	鹽	ウ	ソ	サ	同	梅	寄	松	ル	鮭	赤	ハ	牛	カ	胡	順	味	醬	食	
個	個	個	個	個	個	瓶	瓶	瓶	瓶	瓶	瓶	瓶	瓶	瓶	瓶	瓶	瓶	瓶	瓶	瓶	瓶	瓶	瓶	瓶	瓶	瓶
金四十八	金六十五	金四十五	金六十五	金六十八	金三十五	金四十五	金四十五	金二十五	金二十五	金二十五	金二十五	金二十五	金二十五	金二十五	金二十五	金二十五	金二十五	金二十五	金二十五	金二十五	金二十五	金二十五	金二十五	金二十五	金二十五	金二十五
錢	錢	錢	錢	錢	錢	錢	錢	錢	錢	錢	錢	錢	錢	錢	錢	錢	錢	錢	錢	錢	錢	錢	錢	錢	錢	錢

白糖	出	煮	鯉	切	高	切	野	豆	白	晒	片	維	ズ	寒	正	川	梅	紅	奈	
百	同	同	同	同	同	同	同	同	同	同	同	同	同	同	同	同	同	同	同	
金二十	金四十四	金四十四	金一圓六十	金八	金二十五	金十	金二十八	金二十八	金二十八	金三十五	金十三	金三十八	金三十八	金四	金八十五	金三十	金三十	金三十	金五十	
錢	錢	錢	錢	錢	錢	錢	錢	錢	錢	錢	錢	錢	錢	錢	錢	錢	錢	錢	錢	錢

第二十章 現行稅率

當地方ニ於ケル銷場出產及其ノ他ノ稅捐ハ現行奉天省稅捐章程ニ遵據ス而シテ各種各色ノ稅捐ニ就テハ已ニ當該部門中說明シタルニ付省略シ左ニ其ノ重ナルモノヲ摘載ス

奉天各稅局徵收稅現行章程

第一章 總則暨稅率

第一條 統稅分出產銷場兩項

第二條 出產稅對於本省出產物品徵收之分糧、豆、土貨三種

土貨值百抽一、五 雜糧值百抽一、元豆青豆黑豆磨豆值百抽三

第三條 銷場稅對於本省已完出產稅之貨暨由外處運入各貨徵收之、一律按值抽二、但土貨無出產稅票及護照、行銷時得按出產銷場兩項稅並徵之

第四條 出產銷場兩項均照正稅加支一成附稅

第二章 徵收程序

第五條 出產貨稅就出產地徵收、俟銷售時、再納銷場稅、糧豆的第一經過之局卡、徵收、稅之後、不再重徵

第六條 糧類如穀麥紅糧已納出產稅、碾米磨麵特原有稅票者、木再徵出產稅、如轉運銷售時、凡左已成米麵、須持原買糧時納稅之票、請領護照、各局即按照糧出米若干、麥出麵若干、以抵銷石數、註於稅票之上以防頂替其餘糧票、示按已售或外運數日逐月、註銷之

第七條 凡係值百抽二之豆類、由各局預計境內各油房每月能用若干石、於每月終、令特納稅執照赴就近局卡註銷、一次領盡時、將票註廢

第八條 銷場稅就貨物行銷之地徵收、凡納過出產稅之貨轉運他處時、如未到指銷地點中途、售賣者、應報明就近局卡徵稅、否則以違章論、查覺科罰

第九條 凡銷場各貨、落地時、報告稅抽局、驗明後方准開拆隨時登錄循環簿、到局完稅、期間至遲不得逾三日

第十條 凡土客各貨、已到指地點、會經完過銷場稅、又為同一縣局之他鎮小商販去者、於轉運時應持原納稅票併該號發貨單、到局請領護照、即將護照黏連單上、於騎縫加蓋局戳、落地時在同一縣局境內、不再徵銷場稅、惟須將護照交就近局卡呈驗、蓋戳發還備查

第十一條 人力手工製成貨物其原料如已納過出銷兩稅者、在本地零售、免再重徵兵貨物稅、如將成品轉運他處時應持購原料時納稅之票、請領護照、俟到指銷地點再徵場稅一道

第十二條 出產銷場稅、均照時價核收

第十三條 稅款徵訖、應製給財政廳印發之稅票、所有貨色數目稅數及納稅人姓名年月日就某局卡所發均須詳填票面、出產貨物外運並應指銷地點註門票內

第十四條 出產銷場稅票均分四聯、存根留局備查、一聯執照發給納稅人收執、一聯繳會給納稅人、自行投送地方地方自治會核對、一聯繳驗接月、送廳備查

第十五條 產銷稅票每張均票費銅元二枚於值發時由納稅人繳納

第十六條 持票運貨、沿途局卡查驗貨票、相符即豫註明年月日加蓋某局卡驗訖戳記、准收驗費銅元一枚

第十七條 出產稅票、俟換領護照暨貨物運完時、應即註銷之銷場稅票、俟貨物售盡時即失效均不項用

第十八條 行運護照

第十九條 凡納過出產稅之本省土貨及外來之洋土各貨、轉運銷場時、須持原納稅票、赴局請領分運護照到銷地再納銷場稅、如無納過出產稅票者、須完納出產稅後、方准發給分運護照

第二十條 護照分四聯、辦法與稅票同、每張收費銅元四枚、過路查驗示唯收驗費銅元一枚

第二十一條 出產物品納過出產稅後、請領護照運、應以原稅票、為憑、其註銷方法與第六條第十八條方法同、並應由局填發護照時、將原稅表之某字某號一一註明於護照、繳應之聯上、如票面不敷填寫時、亦可註於背面、以杜流弊

第二十二條 運銷之貨、請領護照、應填明運銷地點及發照日期、將貨色數目詳列、並將圖書清單黏附於護照上、由發照之局、當時通知銷地局卡

第二十三條 銷地局卡接發照之局通知後、如逾限而貨照未到、應向發照之局行查根、究原請領護照者

第二十四條 護照運貨未到指銷地點、在中途售賣者、應向就近局卡報明納稅、一面由收稅之局、通知發照及原指銷地之局卡

第二十五條 護照自發給之日起、以三十日為限、貨物落地之局卡分別徵稅、換給銷場稅票將護照註銷、如

運出省境、由最後之局卡將護照驗收、均按旬送廳備查

第五章 罰則

第二十五 凡應行課稅之貨、如偷漏、越希圖省稅、查獲除令補完正附稅外、得按情節輕重、料以應納正稅數目、自一倍至五倍之罰金、情節較重者、得照海關章程、將全沒收、變賣、收入罰金、以五成充賞、五成解廳歸公

第二十六條 收入罰金、鎮用三聯單、以一聯存局、以一聯繳廳、一聯發給受罰人執

第六章 附則

第二十七條 應徵產銷稅之貨物、凡有特別規定領有免稅單照者、不適用本章之規定

第二十八條 本省出產之山繭絲綢等稅、亦按出產銷場稅率、按值徵收、均適用本章之規定

第二十九條 本章程所載事項、將來如有變更、得隨時修改、以命公布之

奉天省現行徵收畜稅章程

第一章 總則

第一條 收畜、分為牛馬驢豬羊六種均依本章稅收稅

第二條 凡買賣各種牲畜、於議定交易後即須牽赴就近局卡驗明納稅

第三條 凡販運各種牲畜、須納稅後、方准起運其外省運入牲畜未經在本省各局卡納稅者應於進省後經過第一局卡報稅

第二章 稅率

第四條 買賣牲畜稅率如左

牛馬驢均按價每百元、收正稅五元驢按價每百元、收正稅二元五角羊按每隻收正稅大洋五分廢牛每隻收正稅大洋一元肥豬在五十斤以上者每值十元收正稅二角冬凍凍凍羊亦准本章程收稅

小豬重在五十斤以下二十斤以上者、每隻收正稅大洋五分二十斤以下者、每隻收正稅大洋三分進邊之凍牛肉、按每百斤收正稅大洋二元五角

凡過路之牛馬驢豬羊及廢牛、未執有納稅票照者均於經過第一局卡照章收稅到指運地點不再轉賣者即免再徵其到指運地點時、仍須在當地局卡照章報稅進邊之凍牛肉及豬凍羊均准此辦理

第五條 前項各種牲畜稅均於正稅以外加收一成附稅

第六條 凡係屠宰之牲畜於買賣時徵稅外號於屠宰時按每頭收屠宰稅大洋五分

第三章 稅票及局票費

第七條 凡牲畜稅票、均分四聯辦法與統稅章程同

第八條 凡買賣各種牲畜納稅後、須於票上註明種類、毛色口齒、再轉賣或屠宰時、應將原票繳局註銷

第九條 買賣牛馬驢肥豬、均按正稅數目五分之一徵收局費羊及小豬凍凍羊凍牛肉、均免收局費

第十條 買賣牛馬驢稅之稅票、每張收費大洋一角買賣驢稅票、每張收費大洋五分買賣豬羊稅票、每張收費大洋二分

第十一條 買賣牲畜、執有稅票經局卡查驗訖戳記事准收驗費銅元一枚

- 第十二條 凡家養孳生駒牘，均發給免稅執照俟滿二年以上繩已屆上稅之時須牽赴就近局卡照章納稅
- 第十三條 凡家養孳生之牲畜，照章每年由稅局調查，補徵一次，其補徵稅率，均照買賣牲畜稅率徵收之其非家養孳生畜，如買時不即報稅查出以漏稅論
- 第十四條 漏稅處罰辦法，與統稅章程同
- 第十五條 本章程如有變更收改時再以命令公布之
改定奉天省木稅章程
- 第一條 本省木稅定為產地按價值百抽六六轉銷外城時，照銷場稅徵收均吊收附稅一成
- 第二條 凡木料應於產地起運時，赴近局卡照章報稅轉運銷售發給護照，俟最後落地時再銷場稅
- 第三條 木稅票分田產銷場兩種，各印四聯，辦法與統稅章程
- 第四條 凡在產地已經納稅之木料，分運時起領護照，應將原稅票繳局註銷
- 第五條 木稅票每張收票費銅元二枚，護照每張收照費銅元四枚過銷查驗均收驗訖費銅元一枚
- 第六條 行運木料在產地，未經納稅起有護照者落地應按產銷併征之
- 第七條 木料漏稅處罰辦法，適用統稅章程之規定
- 第八條 本章程自公布日施行
民國六年十二月二十六日
- 奉天省整頓牙店紀斗秤店稅章程
- 第一條 凡在奉省所管境內，開設糧店雜貨店船店行棧，及

- 其他關於存儲轉運，代徵稅課紹介買賣取得用錢之店舖，統稱牙店應遵照本章程請領牙店帖
- 第二條 凡在奉省所管境內，以個人為紹介買賣之營業者統稱牙紀，應遵照本章程，請領斗帖秤帖各一帳
- 第四條 不為紹介買賣營業之各項店舖，自己直接買賣，不收用錢，使用官斗官秤者亦同前條
- 第五條 牙店帖分上中兩則，略仿商人通例之規定，資本在五百元以上者，為上則不滿五百元者為中則不立下則名目以杜取巧
- 第六條 牙紀帖依所紹介之商貨之等類，分上中兩則貴重貨物為上則，普通貨物為中則不立不則名目以杜取巧
- 第七條 每年各種帖稅徵收數依左之標準
 - 上則牙店帖稅 每張大銀元八十元
 - 中則牙店帖稅 每張大銀元四十元
 - 上則牙紀帖稅 每張大銀元二十四元
 - 中則牙紀帖稅 每張大銀元十二元
- 斗帖稅 每張大銀元二十四元
- 科帖稅 每張大銀元二十四元
- 第八條 帖稅辦公金，仍照舊章加收一成
- 第九條 各種帖自領帖之日起算，以一年為有效期間，一年滿時，憲即照章繳納更換一帖
- 第十條 持有各種帖之牙店牙紀，在有效期間內停業或休業者，不得將其帖移轉於他人
- 第十一條 凡店舖開設之地方，為營業所在地，凡運來某區域之貨，應歸某店舖經理買賣，為營業區域地

- 凡持有各種帖之牙店牙紀，於營業區域之外，更添設營業店、舖者，應另請領一帖，於甲營業區域之內遷移於乙營業區域之內者，應更換一帖
- 第十二條 凡應領帖而不領，應換帖而不換者，除照章責令領換之外，更處以帖稅五倍以下之罰金
- 第十三條 凡牙店牙紀所收用錢，暫從習慣，但最高限度不得逾於手買賣貨價之一成
- 第十四條 凡牙店牙紀當紹介買賣時，對於稅款，如有偷漏隱匿等行為，除照稅章處罰外，接其情節，得分別撤銷其帖照或另科牙店紀以罰金
- 第十五條 本章程自公布日施行
奉天各局徵收菸酒稅現行章程
- 第一條 凡在奉天省產銷之菸酒，除照販賣菸酒特許牌照條例及菸酒公賣章程辦理外，其菸酒稅均依本章程，徵收之
- 第二條 菸類無論菸葉菸絲，均按每百觔，徵稅大銀元一元大角，紙菸均按每萬隻，徵稅大銀元一元六角，各種鼻烟均照銷場貨納稅，不在比例
- 第三條 燒酒按每百觔，徵稅大銀元一元角，紹酒及各種洋酒及菓類釀造之酒，均按每百觔，徵稅大銀元一元六角，黃酒按每百觔，徵稅大銀元一元八角
- 第四條 紹酒大罇，照洋酒五十觔，中罇照洋酒十六觔，小罇照洋酒十二觔半計算收稅，洋酒及菓類釀造之酒，每瓶在一尺以內者，即作一觔計算
- 第五條 前項菸酒，均於正稅外，加收附稅一成
- 第六條 本省出產之菸，就產地徵稅，轉運銷售，如持有近

- 期原納稅票，貨數相符者，不再重徵，外省運入之菸於進省後經過第一局卡徵稅將外省之稅票截留註銷，另換給本省稅票執運
- 第七條 菸酒納稅後，運到指銷地點，查有貨票不符者，仍責令將多出之數補稅，如再易主分運，維持原納稅票在就近局卡，請領分運特別護照，無論批發零售，原稅票內勳量銷盡時，即將原票送局繳銷
- 第八條 本省製造之燒酒，由燒鍋按季納稅每年分春夏秋冬四季每季應納之稅款，不得逾次季之首月
- 第九條 燒商如有減班或停燒時，順於季首以前十五日內聲明之，季中不准，減班或停燒，惟回糟以季尾之月終同，完為限不得藉口回班逾下季首月一日，否則以私造論，但開燒及加班准隨時呈請，須於見酒之十五日以前聲明之
- 第十條 燒鍋製酒，大班每日按四百觔，中班每日按三百觔計算納稅，於發給門牌執照內註明之
- 第十一條 門牌執照，於燒鍋開業時，查明填發，每年換領一次，均不收費
- 第十二條 外省運入之酒，進口後無論有無他省納稅執照，由經過第一局卡，照章徵稅將原票截留註銷，另換給本省稅票，到指銷地點，執有第一局卡稅票者憑證或票貨不符及年月日不符者均照章徵稅
- 第十三條 徵收菸酒稅，均填用財政廳印發之四聯稅票，辦法與統稅章程同，每張收票費銅元二枚，過路查驗收訖費銅元一枚
- 第十四條 漏稅處罰辦法，與統稅章程所規定同

第十五條 本章程將來如有變更修改時再以命令布之

第二十一章 本邦人ノ着目ス

ヘキ事業

當管内土地廣ク人口稀薄ナルヲ以テ將來有望ナル本邦人ノ發展地ナリトハ衆口ノ一致スル所ナリト雖モ氣候風土等南滿及ヒ北滿地方ニ比シテ多大ノ遜色アルハ否ムヘカラサル事實ナリ從テ本邦人ニシテ東蒙古地方ニ於テ企業セントスルニハ非常ノ困難ニ克テ得ル忍耐カヲ有スルニアラサレハ不可ナリ若シ蒙古經營ノ美名ニ酔ヒテ一攫千金ヲ夢ミンカ恐ラクハ意外ノ悔アラシ

(一) 土地ノ投資

東部内蒙古ニ於ケル企業ノ先決問題ハ商租並ニ合辦章程ノ確立トス若シ本章程ニシテ適當ナル取極ヲ見シカ先ツ第一ニ德惠ス可キハ土地ニ對スル投資ナリトス現今ノ狀態ニテ我カ移民ヲ獎勵シ殖産工藝ヲ企圖スルカ如キハ云フヘクシテ行フヘカラサル空想ニ外ナラス即チ先ツ比較的廉價ナル土地ヲ收得シ支那人若クハ蒙古人ヲシテ事業ヲ經營セシメ他日若シ適當ノ事實確立セハ茲ニ於テ初メテ着手スルモ決シテ遲シトセス

(二) 牧畜

牧畜ハ古來當地方ニ於ケル唯一ノ産業ナリシモ前清末年來移民ノ増進ニ伴ヒ旗地ノ開放彌々擴大シ現在ニテハ開放地内ニ於テ牧畜ニ適當ナル草甸ヲ獲得スルコト甚タ困難ナリ從テ牧畜事業ヲ計畫スルニハ牧場即チ土地ニ多額ノ固定資

金ヲ投スルノ不利ヲ遮ケンカ爲メ須ク未開放地ニ於テ蒙古王公ノ土地ヲ利用スヘシ而シテ是レカ爲メ此等王公ト合辦事業ト爲ス事ヲ得ハ更ニ好都合ナリ蒙古王公トノ合辦ハ必ラスシモ不可能ナラスシテ若シ確實ナル事業方針ノ下ニ正々當々籌辦スルモノアラハ東蒙古王公中必ラス喜ンテ歡迎スルモノアルヘシ即チ蒙古產業公司カ現ニ巴林旗ニ於テ其ノ範ヲ示シツアルニアラズヤ

(三) 農業

東蒙ニ於ケル水田經營ハ其ノ事業熱勃興以來頗ル有望視セラレ現ニ實踐者二三アリ遼河並ニ洮兒河ノ沿岸流域地方ニハ仍ホ水田ニ適應スル土地少ナカラサルヘキ見込ナリ然レトモ大正八年白音太來並ニ三江口附近ニ試作セラレシ以來既ニ三年ニシテ洪水旱魃或ハ霜害等ニテ未タ一回ノ好成绩ヲ得サルハ頗ル遺憾ニ堪エスシカモ學者專家等ノ說ニ據レハ土壤風土並ニ氣候等ハ十分稻作ニ適當スルヲ以テ水道ノ設備堤防修築其他土地ニ適應スル種子ノ選擇等其ノ施設ヲ誤ラサルニ於テハ相當ノ成績ヲ舉クルヲ得ヘシト雖モ尙ホ十分ノ經驗ヲ累ヌルニアラサレハ俄ニ適否ヲ斷言シ難シ況ンヤ營利事業トシテ専ラ水田ヲ經營シテ豫想通リノ成功ヲ齎スヤ實ニ疑ナシトセス

之レニ反シ甜菜ノ栽培ハ比較的容易ニシテ且ツ多少耐寒性アルヲ以テ之ヲ栽培シテ危險ヲ感スルコト少ク況ンヤ其ノ需要ハ將來益々増進ノ一方アルノミニ於テオヤ白音太來附近ニハ一二年之レヲ試驗のニ播種シテ頗ル好成绩ヲ得タルモ奈何セン需要地ハ遠ク交通不便ノ爲メ終ニ大規模ニ之レ

ヲ耕作スル者ナシト雖モ今ヤ四洮鐵道支線延長シ運輸上多大ノ便宜ヲ得タル今日ニ於テ大規模ニ之ヲ耕種セハ必ラス十分ノ利益アル可キヲ疑ハス

(四) 植林

白楊ノ植林ハ最モ有望ナル事業ノ一トス白楊ハ榆樹又ハ柳樹等當地方ニ適スル樹木ノ何レヨリモ生長速ニシテ砂質土壤又ハ沙陀子等如何ナル瘠地ニテモ十分ニ生長ス植付ハ苗木又ハ挿木何レニモ宜シトス大約十五年乃至十七年ニシテ良好ナル建築材料トナリ杭木其他ノ雜用ニハ十年ヲ出テスシテ使用シ得ラルルヲ以テ少シク希望ヲ遠大ニシ比較的廉價ニテ買入レ得ヘキ耕地或ハ荒地ニ造林セハ假令資金ヲ固定セシムルノ憾アリト雖モ伐材ノ晚ニハ意想外ノ利廻リトナリ恐ラクハ其ノ有利ニ驚クヘシ唯一般ニ勸誘シ難キハ比較的多額ノ資金ヲ要シ且ツ植込ミヨリ七八年間ハ年々費用ヲ要スルノミニシテ些少ノ收入無キヲ以テ豐富ナル資産家ニアラサレハ不可ナルト萬一ノ憂慮ハ火災若シクハ野火延燒ノ一事アルノミナリト雖モ若シ相當防火地隙或ハ塹壕等相當ノ設備ヲ完全ニセハ萬一ノ危險ヲ豫防スルコト必スシモ不可能事ナラサルヘシ

(五) 工業

當地方ニ石炭ノ産出無ク是レカ供給ヲ滿鐵沿線ニ仰ク現狀ニテハ大規模ノ工業ヲ起スニ多大ノ不便アリト雖モ大豆並ニ大小麥等ハ品質佳良ニシテ産額又少カラサルヲ以テ之レヲ原料トスル製油事業ハ一考ノ價値アルヘシ又工業ノ部ニ記シタル煉瓦ノ製造業等モ日ニ進歩スル東蒙全般ノ景況ニ鑑ミ十分有望視セラルルノ價値アリ尙ホ杞柳ノ原料トスル籠類ノ製造販賣ハ冬期室外ニ勞動不可能ナル鮮人農民等ノ副業トシテ恰好ナル事業タルヘシ而シテ是レカ原料タル杞柳ハ産額頗ル多ク支那人ハ之レヲ燃料トシ又ハ屋根裏等ニ使用シ各地到ル處之レヲ産セサルナク原料ノ供給ハ無限ナリト云フヘシ

其他東蒙一帶ニ豐富ナル藥草ノ採集燒酒釀造、澱粉製造等有利ノ事業少カラス

第二卷 白音太來(通遼縣)事情

第一章 沿革

附 白音太來市成立ノ由來

白音太來ハ科爾沁部左翼中旗和碩達爾罕親王府旗下閑散卓里克圖親王ノ牧廠ニシテ所謂巴林愛斯ノ開放地ヲ稱スルモノナリ該王ハ積年ノ債務ヲ整理シ旗務ヲ振興セシカ爲メ荒地ノ千五百方地ヲ開放シテ之レカ財源ニ充當セントシ民國元年四月奉天都督趙爾巽ノ同意ヲ得テ中央政府ノ認可ヲ得同年七月二十五日開放ヲ開始シタルモ諸方面ノ障害環生シ丈放ノ進捗意ノ如クナラス特ニ同年開魯ノ亂ハ本事業ノ進行ニ一頓挫ヲ來シタルカ後漸クニシテ諸方面トノ接洽成リ三年ニ至リ丈放ヲ完了シ鎮基ヲ遼河ノ河東五支里ノ地點ニ選定シ通遼鎮ト命名シタリ白音太來市即チ是レナリ開放當時ニハ遼源縣ノ管内ニ編入シ遼源縣佐ヲ置キ民政ヲ司ラシメシカ後移民ノ增加政務ノ繁重ヲ加フルニ及ヒ遼源縣ヨリ分離シテ通遼鎮設治委員ヲ設ケ知事富明哲ヲ任命シテ今日ニ至ル

附 白音太來市成立ノ由來

民國九年巴林愛司ヲ開放シ街基ヲ當地點ニ選定シタリト雖モ當地ノ住民ハ寥々トシテ數フルニ足ラス是レニ反シテ本街基ニ隣接セル小街基ニハ數戶漢人ノ移住セルモノアリテ稍々小部落ヲ爲シ卓里克圖親王ヨリ荒地ノ貸下ヲ受ケ農業

ニ從事シタリシカ土地肥沃風雨順和ニシテ豫想外ノ農收アリ當地方カ農業地トシテ頗ル有望ナルコト汎ク一般ニ周知セラレタルヲ以テ移民ノ増加ヲ來シ戶數二千餘戶ニ達シタリ茲ニ於テ商會ト稱スル共同自衛機關ヲ設置シ將來ノ發展ヲ期待スル機運ニ達シタリ然ルニ本街基内ニ廣大ナル土地ヲ所有スル統領吳俊陞ハ小街基ニ於ケル繁榮ヲ自己所建策シテ商民ノ移住ヲ勸導シ一面多少ノ壓迫ヲ加ヘタル結果住民ノ大多數ハ本街基ニ移動シテ兩街基ノ位置全ク顛倒スルニ至レリ茲ニ於テカ鄭家屯商會ノ分會ト巡警分局ヲ設置シテ稍々市街形體ヲ具ヘ大正二年新民屯遼中縣地方ニ涉リ稀有ノ水害アリテ家屋ヲ失ヒタル避難民續々トシテ移住シ來リ翌三年ハ農產物非常ニ豐年ニシテ益々商業ノ發達ヲ促シ四年ニハ既ニ人家一千戶ニ達スルト小都會ナレリ偶々大正五年大旱魃六年大水害ノ凶變累襲シ搗テ北方蒙匪擾亂ノ影響ヲ享ケ之カ討伐ニ從事シタル軍隊ノ通過駐屯ニヨリ掠奪強請等天人ノ災厄ニ遭ヒ頓ニ其ノ發展ヲ阻害セラレ農民ノ轉徙、地價ノ暴落ヲ來シ延ヒテ商家ノ倒産スルモノアリ一般人心稍々悲觀ニ傾キタリ幸ニシテ大正七年ハ稀有ノ豐年ニシテ稍々市況ヲ回復シ同年縣設治委員ヲ置キ通遼縣通遼鎮ト命名シテ縣治ヲ布キ同時ニ郵便局、電信局、稅捐局、駐屯軍隊ノ配置等公共機關創設セラレ地方治安維持確保セラレタルヲ以テ人心安堵、諸業亟々トシテ日進月

歩ノ發展ヲ告ケ終ニ今日人口三萬餘ヲ包括スル一大都會トナレリ尙ホ遠カラスシテ鄭家屯、白音太來間ノ鐵道開通セハ當地ノ面目ハ全然一新スルニ至ルヘキヤ必セリ

第二章 地勢面積人口及ヒ職業ノ大要

通遼縣ハ東西約二十支里南北百支里乃至五十支里ニシテ面積約七千方里ヲ包含ス而シテ東ハ道ト屯ニ接シ西瓦房ニ隣ス又南ハ小細河ニ至リ北芝花未放荒界ニ接セリ境内ハ一望千里ノ平野ニシテ一物ノ眼界ヲ遮ルモノナク僅ニ遼清河ノ羊腸トシテ境内ヲ貫流スルアルノミ土地肥沃ニシテ農耕ニ適スルコト東部内蒙古ニ於ケル屈指ノ地帯ナリトス

(一) 支那人戸口

境内ノ人口ハ民國九年支那官憲ノ調査發表スル處ニ依レハ戸數一萬一千八百、男七萬二千零二十人、女三萬五千九百八十四人合計十一萬四千零四人ト稱スルニ逐年滿漢人ノ移住者増加ノ一方ナルヲ以テ假令少數ノ蒙古人與地ニ移轉スルモノアルモ現在ノ實際人口數ハ遙ニ各統計ヲ超過スルモノト思料セラル

(二) 外國人戸口

通遼縣境内ニハ本邦人並ニ朝鮮人ノ居住スル外歐米人ノ居住スルモノ無シ尤モ亞細亞煤油公司並ニ美孚煉油公司ノ如キハ當地ニ代理店ヲ有スルモ其經營ハ一切支那人ニ委任シ外人ハ一年三四回巡視スルニ過キス

(イ) 日本人

一五〇

年別	戸數	男	女	計
大正四年末	四	五	二	七
大正五年末	九	一一	八	一九
大正六年末	一七	二〇	一一	三二
大正七年末	一七	二八	九	三七
大正八年末	一一	一八	七	二五
大正九年末	七	一四	六	二〇

大正九年末居留本邦人職業別表

職別	人工(男)	人工(女)	人工(計)
酒類調味料販賣	一	一	二
藥品販賣	二	二	四
會社銀行員店員事務員	五	一	六
質屋金貸業	二	二	四
貿易商	一	一	二
醫師	一	一	二

職業	戸數	男	女	計
產婆	一	一	一	二
寫真師	一	一	一	二
家人被傭人料理人	一四	六	二〇	二四

(ロ) 朝鮮人

朝鮮人ノ初メテ通遼縣内ニ居留シタルハ大正八年ヲ以テ魁トス彼等鮮人ハ白音太來附近ニ於ケル水田事業ニ從事セシカ爲メ老若男女一時ニ群ヲ爲シテ渡來シタルモ偶々當年早魃ノ結果稻作不成功ニ終リタルヲ以テ其多數ハ歸國若シクハ他方面ニ轉散シタリ同年末ノ鮮人ハ戸數十五戸、男四十七、女二十五、計七十二人ニシテ大正九年ニ至リテハ更ニ多數ノ鮮人渡來シテ何レモ稻作ニ從事シ同年末ノ人口戸數六十四、男百六十六人、女百十四人、合計二百九十人ニ達シタルカ同年八、九月農繁時期ニ於テハ尙數十人ノ居留者アリタリ而シテ當地地方ニ於ケル水田事業ハ鮮人間ニ益々有望視セラレ或ハ本邦人ノ地主ニ小作スルカ或ハ支那人ヨリ租借シテ獨立農業ニ從事セントスル形勢アリテ將來鮮人ノ居留ハ急劇ニ増加ノ見込アリ而シテ其ノ情態ノ永續スルト否トハ一ニ繫ツテ稻作ノ可否如何ニ在リトス而シテ此等朝鮮人ハ本邦人同様何等支那官憲ヨリ壓迫強請等ノ障礙ヲ受ケルコトナシ

朝鮮人居留民年別表

年別	戸數	男	女	計
大正八年	一五	四七	二五	七二
大正九年	六四	一七六	一一四	二九〇

(備考) 表記鮮人ハ何レモ農業ニ從事スルモノニシテ無職者無シ

第三章 境内ノ特長

通遼縣境内ニハ前章略説ノ通り肥沃ナル大平野ニシテ所砂坳子ノ伏起スル小山岳丘陵ナク遼清河境内ヲ貫流シ風雨多クハ順當ナルヲ以テ農工牧畜業ヲ經營スルニハ頗ル適當ナリト雖モ鑛業林産ニハ全ク天恵無シ從テ境内產出物トシテハ高粱、大豆、粟、米、大小麻子等ノ農産品ト獸皮、獸毛等ヲ其主ナルモノトシ又甘草藥草ノ如キモ天産品ノ大宗トシ要之當地地方ハ地勢平坦ニシテ地味肥沃ナルヲ以テ將來滿漢移民ノ増加ニ伴ヒ次第ニ耕地ヲ開發シ遠カラスシテ東蒙ニ於ケル一大農作地タルニ至ル可シ而シテ將ニ起工セントスル四洮鐵道鄭家屯白音太來間ノ鐵道竣工ノ曉ニ於テハ當地地方ノ生産増加シ購買力ヲ促進シテ經濟上新面目ヲ呈スヘキハ蓋シ何人モ疑ハサル所ニシテ加カモ該鐵道ハ本年未運タモ明春迄ニハ開通ノ希望アルニ於テハ將來ノ白音太來ノ隆盛期シテ待ツヘク尠クモ東蒙ニ於ケル本邦人發展上屈指ノ地タルニ至ルヘシ

第五章 衣食住

衣食住ハ人類生活上必要缺クヘカラサル要件ナリト雖モ要スルニ都鄙貧富ノ差等ニヨリ精粗優劣アルコト他ノ各地ト異ルコトナキヲ以テ茲ニハ概括的ニ普通人ノ生計程度ヲ標準トシ其ノ一斑ヲ記スルニ止メン

第一節 衣

當地方ノ支那人服裝ハ他ノ滿洲地方ト大差無ク唯氣候寒冷ナル爲メ冬季貧富ヲ通シテ毛皮裝ヲ絕對的ノ必須事トシ又蒙古人ノ服裝モ滿漢人ニ比シテ大差無キモ一般ニ寬潤ナル衣服ヲ用ヒ上衣ヲハ赤色、紫色、黃色等ノ目立タル色合ヲ用ヒル差アリ著裝時ハ木綿又ハ絹布ノ兵兒帶ヲ以テ腰部ヲ緊束ス而シテ衣料ハ蒙古王公又ハ喇嘛高僧ヲ除ク外一律木綿ナルコト冬期ハ上着トシテ羊皮ヲ以テ作りタル長着ヲ被フコト等多少支那人ノ服裝ト相違セリ又支那人ノ被服地モ一般ニ綿布ヲ主トシテ絹布又ハ羅紗ヲ用ユルモノハ極メテ少數ノ上流人士ニ限ラレ色合モ他地方ニ比シテハ甚タ地味ニシテ黑淺黃、灰色等ノ無地モノ多ク夏期ハ麻布ヲ以テフモ兒童ハ多クハ赤無地又ハ更紗類ヲ用ユ尙ホ氣候ノ變化ニ從ヒ單衣、袷、綿入ノ別アルモ嚴冬ニハ山羊、犬、狐、狸、山猫等ノ毛皮ヲ附ス但シ狐、貂等ノ上等物ハ極メテ富裕ノ紳商カ又ハ官邊ニ限ララルカ如シ

第二節 食

一般ノ常食物ハ高粱、粟ヲ煮タル飯又ハ麥粉、玉蜀黍ノ餛頭ニ副食物トシテ獸脂ヲ以テ煮タル野菜ヲ副フルカ又ハ白菜、青菜等ノ漬物ヲ食スルニ止マリ極メテ上流社會ニ僅ニ麵又ハ米食ヲ爲スモノアリ支那人ノ一般ニ嗜好スル豚、雞、羊、牛、鴨、鶩等ノ家禽獸類並ニ白菜、蘿蔔、豆、葱、茄子等ノ蔬菜ハ當地方ニテモ豐富ニ生産シ又魚肉ハ遼清河ヨ

リ鯉、鮒、鯰等ヲ漁シ生業トスルモノアリ酒ハ上下ヲ通シテ當地方ニ醸造スル燒酎ヲ常用トシ紹興酒ノ如キ上等酒ハ珍客ヲ饗應スル等ノ場合ニアラサレハ使用スルコトナシ麥酒、葡萄酒等ノ外國酒ノ需要少ナキハ言ヲ須タス

第三節 住

當地方ニ於ケル家屋モ南滿洲各地ニ於ケルト同様ニシテ衙門、公館、商舖、問屋、寺廟等ノ區別ニヨリ夫特種ノ型アリト雖モ普通ノ住家ハ木材並ニ煉瓦又ハ土塊ヲ以テ組立テ壁ハ煉瓦又ハ塗壁トシ屋根ハ瓦又ハ土ヲ被セ天井ハ紙張トスルモ普通民屋ハ天井無シトス屋內兩側約六尺ヲ炕トシ冬期ニハ廚房ヨリ火氣ヲ通シテ採暖ス又炕上ニハ高粱桿ニテ編ミタル蓆ヲ敷キ其上ニ坐臥スル仕組ニテ頗ル簡單ニシテ粗惡ナリ

第四章 氣候及衛生

第一節 氣候

白音太來地方ハ海洋ヲ距ルコト遠ク且ツ蒙古沙漠地帯ノ一端ニアルヲ以テ從ツテ氣候大陸的ニシテ寒暑ノ差甚タシク殊ニ夏冬ノ期間永クシテ春秋ノ季節頗ル短カシ通例五、六、七八、九ノ五箇月ハ炎暑十一、十二、一、二、三ノ五箇月ハ寒冷ノ期間ニシテ就中十二月及正月、二月ハ最も嚴寒ノ季節タリ而シテ其ノ過渡期タル四月及十月ハ氣候溫和ニシテ行業ニ適シ之ヲ春秋ト稱スベシ

夏期最高溫度ハ九十七、八度乃至百度ニシテ冬期最低氣溫零下二十度乃至二十七八度トス而シテ晝夜溫度ノ差ハ比較的甚タシクシテ最高最低ノ差ハ十五度乃至二十度時トシテハ二十五度以上ニ達スルコトアリ是レ白音太來市街地質カ砂地ニ屬シ日中熱度ヲ吸收シテ氣溫上騰スルモ夜間ニ至レハ放熱ノ度早ク俄ニ低溫トナルヲ以テナリ

風力及風向

當地方一般ニ平地ニシテ山岳丘陵ノ起伏スルモノナク又森林等ノ繁生ナキヲ以テ風多ク就中初春ハ風力最も猛烈ニシテ黃塵千丈天地晦冥全ク咫尺ヲ辨セサル日稀有ナリトセス風向ハ五月ヨリ九、十月ニ至ル夏期間ハ東南ノ風多ク冬期ハ北又ハ東北風絶ス寒氣殊ニ凜烈ナリ

雨、雪

一般ニ雨雪ノ量甚タ少ク毎年旱害ニ苦シムヲ例トス雨期ハ七、八月ニシテ所謂梅雨季節ナルモ五月雨のナラズシテ驟雨降り注クヲ常トス、一ケ年ノ降雨量ノ大部分ハ此ノ短期間ニ降り河水氾濫シ交通杜絶スルカ如キコト珍スカラスト雖モ減水速ニシテ直ニ乾燥スルヲ常トシ此ノ點大ニ他地方面ト異ル所アリテ農業企業者等ノ注意ヲ要スル點ナリトス降雪ハ十月ヨリ翌春三月ニ至ル半箇年間ニ於テ多クモ十回ヲ越ヘスシテ加カモ僅ニ地表ヲ潤スニ止マリ積雪數寸ニ達スルカ如キハ極メテ稀ニシテ故老ノ言ニ據ルモ氣溫年年變化シ雨量ノ如キモ減少ノ一方ナリト云フ是レ蓋シ當該地方ノ人口増加シ荒地開墾セラルルノ故ニ因ルナランカ

水及ヒ水量

當地方ノ井水並ニ河水ハ何レモ淡褐色又ハ淡綠色ニ濁濁シ且ツ硬水ニシテ之ヲ玩味スレハ鹽分ヲ含ムコト多ク醫學的ニ分析シタル結果ニ依レハ殆ント飲料ニ適セスト云フ地下水ハ頗ル豊富ニシテ地下七八尺ヲ開鑿スレハ水層ニ達シ且ツ湧出多量ニシテ冬季ト雖モ減水ノ程度頗ル少シ是レヲ以テ例年本邦人等ノ經營スル水田等ノ早魃ニ方リ風力若シクハ簡單ナル機械ヲ應用シテ地下水ヲ吸揚シテ灌溉水ノ缺乏ヲ補フニ於テハ其利便蓋シ淺少ナラサルヘシ

第二節 衛生

白音太來ハ概シテ健康地ト稱スルヲ得ヘキモ冬期ハ乾燥シ春秋ニハ強風アリ砂塵ヲ飛揚セシムルコト屢々ナルヲ以テ男女俱ニ呼吸器病、眼病ヲ患フモノ多數ナリ流行病モ赤痢、霍亂等年々多少ノ流行アリト雖モ醫療機ノ不備不完全ナル割合ニ其猖獗ヲ見サルハ支那人一般カ概シテ生物生水ヲ飲食セサルニ基因スルモノナルヘシ又蒙古人ハ無智愚昧ニシテ殆ント衛生思想ノ何タルヲ解セサルヲ以テ上下通シテ宿病多ク就中花柳病最も多シト云フ白音太來市ニハ支那人漢法醫ノ開業スルモノ數人アリト雖モ正則ニ醫學ヲ修メタルモノナク是レヲ他ノ都市ニ於ケル支那人醫師ニ比較スルモ劣ルコト數等ナリ茲ニ本邦醫師太田勤氏アリ既ニ數年間同地ニ居留シテ氣候風土ヲ熟悉シ進歩シタル技術ト稍々完備シタル醫療機械ヲ具ヘテ治療ニ從事スルヲ以テ名聲曠々タリ從テ蒙古人等ニシテ遠ク蒙古部落ヨリ來リテ治療ヲ求ムルモノ年々増加スト雖モ多クハ數年間不治ノ痼疾

カ又ハ支那庸醫ニテ散々取扱ヒ終ニ匙ヲ投ケタルモノ多キヲ以テ其治療ニハ少カラサル苦心ヲ要スルモ外科的治療ハ大抵好結果ナリト云フ通遼縣警察署内ニ阿片吸食者ノ戒烟所並ニ種痘所アリト雖モ有名無實ナリ又清道局ヲ設ケ街路ノ掃除、下水溝ノ修築等ヲ司シムルモ汚穢物ハ各處ニ山積シテ惡臭ヲ衝キ特ニ夏期牛馬ノ入市多キ期節ニ於テハ無數ノ蠅蠅飛散シ飲食物ノ取締方等全ク缺如セル點ニ顧ミ衛生上危險甚タ大ニシテ現在ノ處衛生上ニハ全ク公私ノ施設ナシト言フモ過言ナラサルヘシ

第六章 貿易及商業

第一節 概況

當地ノ商業ハ白音太來ヲ中心トシ東西二百支里南北百里ヲ勢力圈内トシ此間ニ散在スル蒙古人及開放地内ニ居住スル滿漢人ヲ華客トス元來白音太來市ハ創設以來未タ十年ヲ出テス如カモ此間非常ナル早魃並ニ市街ヲ全滅セシメントシタルカ如キ水災ノ厄災ニ罹リ發展ヲ阻害セラレタルコト尠カラスト雖モ開放地ノ擴大ニ伴フ農事發達、人口ノ増加ニヨリ商務日ニ月ニ隆盛ヲ加ヘ今ヤ東蒙ニ於ケル一大貨物ノ集散地且消費地タルニ至レリ斯クノ如キ新開市場ニ於ケル取引状態ノ稍々他ト其趣ヲ異ニスル點アリテ店頭小賣ハ專ラ現金賣買ヲ主トスルモ各蒙古王府並ニ信用資産アル喇嘛廟ノ如キニ對シ凡テ掛賣ニシテ代價トシテ牛、馬、羊等ノ畜類又ハ羊毛、獸皮、獸骨其他甘草、曹達等ノ如キ原産品

一五四
ヲ以テ決済スルモノ多シ又春秋兩季ニアリテハ店員ヲ豫テ取引關係アル得意地先ニ派出シテ麥粉、石油、綿糸、綿布酒、茶、煙草等ヲ行商セシメ物々交換若シクハ來期ノ農産品若クハ畜類、毛皮等ヲ見込ミ掛賣ヲ爲スヲ例トス而シテ此ノ新市場ニ於ケル商業ノ實權ヲ掌握スル商人ハ開放即時同地方ニ先驅シタル鄭家屯商人ニシテ從ツテ其取引ノ大部分ハ鄭家屯ヲ土臺トスルヲ以テ鄭家屯ノ延長ナリト云フモ敢テ過言ナラサルナリ左ニ重ナル商店並ニ營業別商務會公費ノ負擔率等ヲ記シテ其商店ノ信用程度ヲ測定スルノ便ニ供ス

屋號	本店所在地	營業別	商務會費負擔率	摘要
成發源	鐵嶺	雜貨	一五	
德順永	遼源	同	三五	
謙恒益	小庫倫	同	三〇	
泰和興	同	同	三〇	
永興成	法庫門	雜貨	二〇	
永興源	遼源	同	七五	民國二年開店帖子
義順號	鐵嶺	同	八〇	
永興隆	遼源	同	一五	
合成隆	山西	同	一〇	
福盛長	同	同	七	
雙盛和	同	同	二	
大順隆	遼源	同	三五	
福增長	小庫倫	同	三五	
福盛和	遼源	同	四八	

福慶合	同	同	二	
萬增義	同	同	四	
德順成	同	雜貨	一七五	民國五年開店帖子
天增福	本街	雜貨	一〇三	
廣和福	同	同	一〇	
大德厚	奉天	同	一六	
鼎和興	營口	雜貨	三〇	
益慶和	本街	雜貨	五〇	民國三年開店帖子
德隆慶	同	同	八	
德玉成	同	同	一	
福和成	同	同	一〇	
寶興源	同	同	一五	
全興泰	遼源	同	二〇	民國三年開店帖子
天合永	同	同	二五	
成源興	本街	同	五	
天合盛	奉天	同	一五	
德成祥	奉天	雜貨	一	
永發合	同	同	三	
天益長	同	同	八	
源聚東	八面城	雜貨	三	民國二年開店帖子
魁義興	法庫門	雜貨	二	
榮發長	本街	同	一	
連盛長	同	同	二五	
永泰長	同	同	一	
天增合	法庫門	同	三〇	

善有順	遼源	同	一五	
德增源	本街	同	三	
福源順	同	同	二	
寶隆興	同	同	三〇	民國二年開店帖子
德源興	同	同	四〇	民國三年開店帖子
東生慶	法庫門	雜貨	四	
東泰興	遼源	同	三〇	民國二年開店帖子
福豐厚	同	同	二二	
振和祥	小庫倫	同	一五	
天和興	奉天	同	二五	
興和東	營口	洋貨	四	
扶餘祥	奉天	同	二	
大有泰	本街	同	一	
德源永	同	同	三	
德生永	同	同	四	
華興源	同	同	四	
合興隆	法庫門	雜貨	一〇	
志升長	遼源	皮舖	三	
德慶恒	本街	同	三	
永和盛	同	同	五	
春記	同	同	五	
福合長	同	同	五	
大德成	法庫門	同	三	
永發合	本街	同	二	
姓記	同	同	三	民國四年開店帖子

東合店	海泉店	豐田店	裕興福	東興福	寶增東	億記當	惠通堂	同興堂	世合公	永豐堂	合興堂	天興堂	隆興堂	南源興	慶源湧	天慶來	茂盛興	儲蓄會	慶合店	福興恒	福興順店	寶增長	福興源	印惠文局
法庫門	遼源	同縣	錦源	遼源	錦縣	遼源	本街	遼源	奉天	遼源	法庫門	八面城	遼源	本街	遼源	奉天	八面城	本街	同街	同街	同街	同街	遼源	本街
同店	同店	同店	同店	同店	同店	同店	同店	同店	同店	同店	同店	同店	同店	同店	同店	同店	同店	同店	同店	同店	同店	同店	同店	同店
四〇	三六	三六	三〇	二〇	二〇	九〇	五〇	一五〇	二〇〇	二〇〇	二〇〇	二五〇	二五〇	三〇〇	二一六	一六〇	三三五	六〇〇	二〇三	二〇〇	二〇〇	一〇〇	二〇〇	二〇三
民國六年開店帖子	民國六年開店帖子	民國六年開店帖子	民國六年開店帖子	民國六年開店帖子	民國六年開店帖子	民國六年開店帖子	民國六年開店帖子	民國六年開店帖子	民國六年開店帖子	民國六年開店帖子	民國六年開店帖子	民國六年開店帖子	民國六年開店帖子	民國六年開店帖子	民國六年開店帖子	民國六年開店帖子	民國六年開店帖子	民國六年開店帖子	民國六年開店帖子	民國六年開店帖子	民國六年開店帖子	民國六年開店帖子	民國六年開店帖子	民國六年開店帖子

德慶號	天合和	德源通	萬發永	天發永	德興和	福泰藥局	萬育堂	德慶會	永和堂	天寶瑞	東興統	東升居	德慶公	永興長	福益長	廣盛長	景興大	長興泰	同義和	同玉合	慶和祥	世興隆	福順公	全發興
庫源	庫源	本街	本街	本街	本街	庫源	庫源	同街	同街	同街	同街	同街	同街	同街	同街	同街	同街	同街	同街	同街	同街	同街	同街	同街
同舖	同舖	同舖	同舖	同舖	同舖	同舖	同舖	同舖	同舖	同舖	同舖	同舖	同舖	同舖	同舖	同舖	同舖	同舖	同舖	同舖	同舖	同舖	同舖	同舖
一〇	一五〇	二〇	二〇	二〇	二〇	二〇	二〇	二〇	二〇	二〇	二〇	二〇	二〇	二〇	二〇	二〇	二〇	二〇	二〇	二〇	二〇	二〇	二〇	二〇
民國二年開店帖子	民國二年開店帖子	民國二年開店帖子	民國二年開店帖子	民國二年開店帖子	民國二年開店帖子	民國二年開店帖子	民國二年開店帖子	民國二年開店帖子	民國二年開店帖子	民國二年開店帖子	民國二年開店帖子	民國二年開店帖子	民國二年開店帖子	民國二年開店帖子	民國二年開店帖子	民國二年開店帖子	民國二年開店帖子	民國二年開店帖子	民國二年開店帖子	民國二年開店帖子	民國二年開店帖子	民國二年開店帖子	民國二年開店帖子	民國二年開店帖子

公合祥	寶泰興	祥發泰	薪金銀號	實業銀號	公益錢莊	公益錢莊	公集錢莊	同	同	同	同	同	同	同	同	同	同	同	同	同	同	同	同	同
遼源	遼源	遼源	遼源	遼源	遼源	遼源	遼源	遼源	遼源	遼源	遼源	遼源	遼源	遼源	遼源	遼源	遼源	遼源	遼源	遼源	遼源	遼源	遼源	遼源
雜貨	雜貨	雜貨	雜貨	雜貨	雜貨	雜貨	雜貨	雜貨	雜貨	雜貨	雜貨	雜貨	雜貨	雜貨	雜貨	雜貨	雜貨	雜貨	雜貨	雜貨	雜貨	雜貨	雜貨	雜貨
一	一	一	一	一	一	一	一	一	一	一	一	一	一	一	一	一	一	一	一	一	一	一	一	一
民國三年開店帖子	民國三年開店帖子	民國三年開店帖子	民國三年開店帖子	民國三年開店帖子	民國三年開店帖子	民國三年開店帖子	民國三年開店帖子	民國三年開店帖子	民國三年開店帖子	民國三年開店帖子	民國三年開店帖子	民國三年開店帖子	民國三年開店帖子	民國三年開店帖子	民國三年開店帖子	民國三年開店帖子	民國三年開店帖子	民國三年開店帖子	民國三年開店帖子	民國三年開店帖子	民國三年開店帖子	民國三年開店帖子	民國三年開店帖子	民國三年開店帖子

義興木	寶興爐	福盛爐	全發爐	巨金厚	復興金店	雙盛興	寶增隆	福慶永	三合興	榮元合	順盛明	忠發合	廣福源	福德成	茂林祥	信泰祥	德順祥	元恒順	鴻茂祥	成興隆	薪金福	寶和祥	慶裕福	
同街	同街	同街	同街	同街	同街	同街	同街	同街	同街	同街	同街	同街	同街	同街	同街	同街	同街	同街	同街	同街	同街	同街	同街	同街
同舖	同舖	同舖	同舖	同舖	同舖	同舖	同舖	同舖	同舖	同舖	同舖	同舖	同舖	同舖	同舖	同舖	同舖	同舖	同舖	同舖	同舖	同舖	同舖	同舖
一八	一一	一一	一一	一一	一一	一一	一一	一一	一一	一一	一一	一一	一一	一一	一一	一一	一一	一一	一一	一一	一一	一一	一一	一一
民國二年開店帖子	民國二年開店帖子	民國二年開店帖子	民國二年開店帖子	民國二年開店帖子	民國二年開店帖子	民國二年開店帖子	民國二年開店帖子	民國二年開店帖子	民國二年開店帖子	民國二年開店帖子	民國二年開店帖子	民國二年開店帖子	民國二年開店帖子	民國二年開店帖子	民國二年開店帖子	民國二年開店帖子	民國二年開店帖子	民國二年開店帖子	民國二年開店帖子	民國二年開店帖子	民國二年開店帖子	民國二年開店帖子	民國二年開店帖子	民國二年開店帖子

錦	三	三四	二〇	一、三六	二
營	二	三四	一、四	一、〇八	一
鐵	二	九五	一、四	三、〇一	一
開	一	二〇	〇、七	六、三	一
山	一	一〇	〇、七	三、二	一
昌	一	三	〇、九	〇、〇	一
天	一	一	〇、三	〇、〇	一
未	六	二二	四、二	七、〇	一
產業公司	一	四	七、七	一、三	一

第二節 移出品

當地地方ハ農業地ナルヲ以テ主ナル輸出品ハ大豆、高粱ヲ大宗トシ粟、玉蜀黍、大麻子、小麻子、瓜子等ノ一般農産物及其加工品タル豆餅、燒酒等はレナリ而シテ其輸出先ハ主トシテ鄭家屯ニシテ又多少ノ高粱ハ燒酒釀造原料トシテ開魯ニ輸出セララルコトアリト云フ大正八年鄭家屯ハ移出シタル農産品ノ類量左ノ如シ

品名	當市場出週高	外埠へ移出高	重ナル移出先
高粱	六萬五千石	二萬石	鄭家屯四平街
大豆	二萬石	一萬四千石	同
粟	三萬五千石	一萬石	同
蕎麥	一萬石	五千石	同
玉蜀黍	一萬五千石	五千石	同
瓜子	三萬石	二萬石	同
大麻子	一萬四千石	一萬石	大連

甘草 五十萬斤 五十萬斤 鄭家屯大連
其他雜穀 三萬五千石 三萬石 鄭家屯四平街
(備考) 獸皮、獸毛、骨ノ輸出ハ便宜上第九章牧畜ノ部ニ讓ル

第三節 輸入品

當地地方ノ主ナル移入品ハ綢緞、綿絲布、雜貨、煙草、燐寸石油、砂糖等ニシテ日本製品其大部分ヲ占メ支那内地製品之レニ亞キ外國製品ハ石油、煙草、砂糖並ニ蠟燭等ヲ數フルニ過キス今信用スヘキ老舖德順興並ニ稅捐局ニ統キ調査シタル數字ヲ示セハ白音太來ニ於ケル八年度ノ移入數量ハ大略左ノ如シ

綿布	一、四〇〇、〇〇〇元
綿絲	五〇〇、〇〇〇元
砂糖	一八〇、〇〇〇元
燐寸	六五、〇〇〇元
麥粉	一五、〇〇〇元
木材	五〇、〇〇〇元
石油	七五、〇〇〇元
顏料	一〇、〇〇〇元
煙草	五〇、〇〇〇元
葉煙草	一五〇、〇〇〇元
茶	二四、〇〇〇元
網緞	二八、〇〇〇元
諸雜貨	二五〇、〇〇〇元

(イ) 綿糸布

綿糸布ハ金巾、更紗、大尺布、花尺布ヲ主トシ外ニ粗布、綾木綿類ニシテ日本製品大部分ヲ占メ支那製品ハ其一部分ニ過キス大半鄭家屯ヨリ移入スルモノニシテ大連又ハ營口ヨリ直接取引スルモノ頗ル僅少ナリ但シ近キ將來ニ於テ四洮鐵道ノ支線開通ノ曉ニ於テ商務ノ今日ニ倍加スルハ勿論沿線各地トノ直接取引モ自然開始セララルニ至ル可シ

(ロ) 砂糖、石油

砂糖ハ日本品並ニ外國品ニシテ一年ノ輸移入高白糖十三百五十包、氷砂糖千二百包見當ナリトス又石油ハ凡テ美孚洋行及亞細亞公司ノ製品ニシテ美孚油三千二百箱、亞細亞油四千箱ノ輸移入アリ

(ハ) 煙草並ニ葉煙草

葉煙草ハ吉林產ヲ主トシ本省產又其一部ヲ占メ重ニ蒙古人ノ需要ニ供スルモノニシテ逐年増加ノ傾向アリト云フ紙卷煙草ハ日本官煙局、英米煙公司並ニ中法煙公司等ノ製品其大部分ヲ占ム大正八年ニ於ケル輸移入數量左ノ如シ

刀牌煙	五十箱
紐育牌煙	四十二箱
官牌煙	四十箱
燕牌煙	三十五箱
中法煙	六十六箱
其他各種	七十八箱
合計	三百一十一箱

(ニ) 燐寸

(ホ) 麥粉

當地地方ノ住民ハ重ニ高粱、玉蜀黍ヲ常食トスレトモ稍々上流社會ニ在リテハ麵類ヲ食用トスルモノアリ從ツテ麥粉ノ需要又尠ナカラサル次第ナルカ此等輸移入品ハ重ニ鐵嶺並ニ長春ヨリ鄭家屯ヲ經テ輸移入セララル

再輸移出

當地ニ輸入セラレタル輸移入品ニシテ更ニ當地ヨリ開魯、林西方面ニ再輸移出セララルモノハ石油、燐寸、綿絲布、煙草砂糖其他ノ雜貨等ニシテ相當ノ數量ニ達スヘキ見込ナルカ將來此ノ方面ニ對スル取引ハ益々旺盛ヲ來スヘキト明カナリ

附 通遼縣商會公訂行規

蓋シ開ク國家ノ人民法律ヲ遵守シ商家ノ交易亦規約ヲ定ム是レ中外各國皆同シ我通遼亦然リ查スルニ當街ハ設治以來ノ商賈雲集シ繁盛ノ區トナル惟フニ我雜穀商ハ最近愈々發達ヲ見ル若シ此ノ間適當ナル規約ヲ設ケスハ四萬ノ取引業者ハ必スヤ疑義ヲ招クニ至ラン即チ今將ニ同業者相集リテ互ニ規約ヲ議定シ劃一ヲ計リ信義ヲ重セントス庶クハ我同業者恪遵シテ替ル勿レ倘シ陽ニ奉シ陰ニ違ヒ擅ニ規約ヲ紊シ衆議ヲ守ラサルモノアレハ之ヲ指摘シテ洋百元ヲ罰シ之ヲ本會ノ所得トス又定メタル規約ニシテ完備セサル所ア

- レハ會議ニヨリテ修定ヲ爲サン謹シテ規約ヲ左ニ掲グ
- 一、市場ノ瓜子、糯米、小麥、粳米、胡麻ヲ仲買スル時ハ手數料トシテ二分(百分ノ二)ヲ受ク
- 一、市場雜穀ノ圓ヲ仲買スルニハ手數料トシテ金高ノ一分ヲ受ク
- 一、獸皮、羊毛等ヲ仲買スルニハ手數料トシテ雙方ヨリ金高ノ三分ヲ受ク
- 一、磚面城(曹達塊)ヲ仲買スルニハ手數料トシテ金高ノ三分ヲ受ク
- 一、蘇子粕、蘇子粕、豆粕ヲ仲買スルニハ手數料トシテ金高ノ三分ヲ受ク三月一日迄ニ引取ラサル時ハ一枚ニ付倉敷料二成(成ハ一吊文ノ百分ノ二)六月一日迄ニ引取ラサル時ハ八月十五日迄ニ引取ラサル時ハ二成、十月一日迄ニ引取ラサル時ハ三成ヲ受ク賣約後ハ令ヘ酸酵スルモノアルトモ賣主ハ責任ヲ負ハス
- 一、蘇油、麻油、豆油ヲ仲買スルニハ手數料トシテ金高ノ二分ヲ受ク
- 一、粒鹽ヲ仲買スルニハ手數料トシテ金高ノ三分ノ一ヲ受ク受渡場所ニ於テハ九八掛ニテ受渡ス十月一日迄ニ引取ラサル時ハ九五掛ニ引渡シ其ノ後ハ一切目減ナシトス三月一日迄ニ引取ラサル時ハ每百斤ニ付荷積料一吊文(百文ハ一吊文ノ十分ノ一)六月一日迄ニ引取ラサル時ハ同シク一吊文、八月十五日迄ニ引取ラサル時ハ同シク百文十月一日迄ニ引取ラサル時ハ同シク三百文ヲ受ク又半箇月間以内ニ引取ラサル時ハ倉敷料トシテ每袋ニ付洋一角

- 目減ナシトス鹽ヲ城內ニ於テ代理運搬スル時ハ每袋ニ付運搬費二分(分ハ一角ノ十分ノ一)、外城ノ時ハ同シク半角ヲ受ク
- 一、營口銀兩建爲替ヲ仲買スルニハ期限付即時拂ノ論ナク每錠(五十三兩半)ニ付仲買料一角五ヲ受ク半箇月ヲ期限トシ半箇月ヲ過クル時ハ縱令不渡リトナルモ爲替券發行者ハ責任ヲ負ハス
- 一、卷帖(露國ノ留券)日本紙幣奉天票ヲ仲買スルニハ百元ニ付手數料一角五ヲ受ク
- 一、爲替ノ買賣ヲ周旋スルニハ百元ニ付手數料一角五ヲ受ク
- 一、豆粕現物ヲ周旋仲買スルニハ十枚ニ付手數料一角、小形豆粕ニハ同シク半角ヲ受ク
- 一、前拂先物豆粕ヲ仲買スルニハ每十枚ニ付仲買手數料洋二角ヲ受ケ同シク小形豆粕ニハ半額(一角)ヲ受ク
- 一、豆粕ヲ保管シタル場合賣却セサル内ニ他店ニ保管ヲ轉換又ハ他ノ市場ニ搬出スル時ハ賣却ノ場合ト同シク每十枚ニ付手數料一角ヲ受ケ倘シ紛失、雨浸アル場合ハ保管シタル店舗ニ於テ辦償スヘシ
- 一、依頼ヲ受ケテ豆油ヲ保管シ荷主カ自ラ後ニ荷積賣却スル場合ニハ大箱一箇ニ付保管料一元、小形角箱及大形角箱ニ付キテハ保管料五角ヲ受ク
- 一、依頼ニヨリ蘇油、麻油、豆油ヲ買入レテ保管シ長期間發送セサル場合ハ三、六、九月ノ一日ニ目減リヲ計上ス三月一日九八掛、六月一日九八掛其後ハ目減リヲ計上セス

- 毎季ニ包裝料百斤ニ付五百文(百文ハ一吊ノ十分ノ一)ヲ受ク
- 一、依頼ニヨリ蘇油、麻油、豆油ヲ保管スル場合ハ當時包裝シ縱令定量ヨリ掛目多キモ半月ヲ過ル時ハ九八掛ニ目減リヲ見ル
- 一、依頼ヲ受ケテ圓ノ雜穀ヲ買入レ漸次圓内ノ雜穀ヲ取出シテ賣却スル時ハ一ノ賣買毎ニ手數料二吊ヲ受ク
- 一、客ノ高粱ヲ圓内ニ保管スルニハ舊五月ヲ期限トス期限ヲ過ル時ハ九八掛ニ目減リヲ見ル若シ酸酵ノ場合之ヲ乾燥スル時ハ九五掛ニ目減リヲ見テ計上ス
- 一、華客ノ箱入油、酒ヲ保管スル時ハ受渡時百斤ニ付九八掛ノ目減リヲ見包裝料三百文ヲ受ク三月一日以降モ同様ニ改メテ目減リヲ見毎季ニ包裝料三百文ヲ受ク
- 一、華客ノ雜穀ヲ保管シ三月一日迄ニ引取ラサル時ハ每斗ニ倉敷料三成、(成ハ一吊ノ百分ノ二)六月一日迄ニ引取ラサル時ハ三成、八月十五日迄ニ引取ラサル時ハ二成、十月一日迄ニ引取ラサル時ハ五成ヲ受ク
- 一、先物穀類ノ依託賣買スル時ハ依託料二分ヲ受ケ期ノ長短ヲ問ハス手數料五厘ヲ受ク
- 一、雜穀ヲ依託保管シ其店內ニテ賣却ヲ欲セス他店ニ搬出シタル場合ハ百斤ニ付五元ノ手數料ヲ受ク
- 一、雜穀ヲ依託保管シ六月一日迄ニ引取ラサル場合ハ目減リ九八掛トシ其後ハ目減リ無シトス
- 一、雜穀圓内ニ依託保管スル時ハ每斗圓席代五成ヲ受ク
- 一、依頼ヲ受ケテ大車ニテ外城ニ穀物ヲ運搬スル時ハ每斗

- ニ保險料一成ヲ粳米、糯米、芝蔴、瓜子ノ時ハ同シク二成ヲ受ク
- 一、煙草、麻、藍、靛、元麴、木耳ヲ依託販賣スル時ハ見本代トシテ二分、手數料トシテ三分ヲ受ケ税金ハ別ニ受ク
- 一、麻袋ヲ依頼ニヨリ收發スル時ハ百枚ニ付二角ヲ手數料トシテ受ク
- 一、外城ヨリ來リタル貨物ニシテ雜穀タルト大豆タルトヲ問ハス一時間屋店內ニ引入レタル場合ハ每袋ニ手數料洋五分ヲ受ク
- 一、旅館宿泊料一日六毛、車宿四毛、晝食三毛、間代ノミノ時ハ一毛五分ト定ム
- 一、家畜ヲ仲買スル時ハ騾馬九毛、牛六毛、驢馬三毛、羊一毛ノ手數料ヲ受ク
- 一、馬車夫ノ依頼ニヨリ蘇油、麻油、豆油ヲ賣却スル場合ハ手數料三分ヲ受ク
- 一、馬車夫ノ依頼ニヨリ雜穀ヲ賣却スル場合ハ荷積料二分ヲ受ク
- 一、馬車夫ノ依頼ニヨリ雜穀ヲ賣却スル場合ハ手數料二分ヲ受ク
- 一、三月一日渡シ高粱、大豆ニ關シテハ三月迄ハ各商家本會ニ來リテ公議シ普通ノ見本ニ準據シテ受渡スヘシ
- 一、三月一日渡シ先物雜穀ハ受渡シ期ニ受渡シスヘシ四月一日迄ニ引取ラサル場合ハ罰金十吊ヲ徵ス舊五月一日ニ來ルモ尙ホ引取ラサル場合ハ九八掛ニ目減リヲ見尙ホ其

房、製粉業、曹達製造業等ニシテ其他毛氈、製革、皮革、煉瓦、鍛冶、木匠、鞍轡舗等アレト何レモ微々タルモノニシテ特記スルニ足ルナシ

第一節 製油業

當地ニハ二、三年前迄ハ僅ニ油房ヲ營ムモノ一家ニ過キサリシカ當市ノ發展ト農業ノ隆盛ニ伴ヒ次第ニ斯業ニ從事スルモノヲ増加シテ現ニ六戸ノ油房ヲ見ルニ至リ大正八年ニハ豆油十八萬斤、芝麻油二萬三千斤、豆餅八萬個、豆粉五萬斤ヲ製産シ其價格拾七萬餘元ニ達ス其重ナル店名左ノ如シ

慶源湧	油房	忠發合	油房
隆興當	同	福德成	同
公興當	同	茂盛興	同

此等油房ノ製造能力ハ一班(職工五人ヲ以テ一班トス)一日ノ製造能力大豆三石八斗(一石ハ我一石九斗強)ヨリ豆油百六拾斤、豆餅一枚二十八斤モノ六十枚ヲ製スルヲ普通トシ豆餅一枚小洋七十仙、豆油一斤十七仙乃至十九仙ナリトス又芝麻油ハ原料一石二斗ヲ以テ麻油八斤モノ八十枚ヲ製造スルコトヲ得利益尠カラスト云フ

第一節 釀酒業

當地ニ於ケル燒鍋業ハ民國三年慶源湧ノ開業ヲ以テ矯矢トス當地ニ於テハ市況未タ振興ノ域ニ達セス人口又僅少ナリシヲ以テ經營困難ニシテ不振ヲ極メタルモ近年市街發展ト

後醱酵スルモ國ノ賣主ハ責任ヲ負ハス

- 一、馬車夫ノ依頼ニヨリ雜穀ヲ轉賣スル場合ハ手数料二分ヲ受ク
- 一、馬車夫ノ依頼ニヨリ煙草、油類、靛、炭團、石炭ヲ荷卸スルニハ每車ニ手数料四吊ヲ受ク
- 一、馬車夫ノ依頼ニヨリ雜穀ヲ積卸スルニハ一輛ニ付手数料二吊ヲ受ク
- 一、馬車夫ノ依頼ニヨリ油類ヲ積卸スル場合ハ角籠一個ニ付二毛、小籠一個ニ付一毛、油箱一箱ニ付三毛又面城ノ場合ハ一個ニ付銅錢三枚、磚城百個ニ付一毛ヲ積卸苦力代トシテ受ク
- 一、國內ニ依託保管中ノ苞米ニシテ醱酵ヲ發シタル時之ヲ乾燥スル爲メ國ヨリ取出ス場合ハ當初縱令定量ヲ過ルトモ其時ニ不足トナル場合ハ華客ノ負擔トス
- 一、依託保管ノ雜穀ニシテ國內ヨリ取出ス時ハ手数料五毛ヲ受ク
- 一、依託販賣ノ雜貨ニアリテハ荷主ハ翌月代金ヲ受クヘク若シ其月内ニ代金ヲ受ケントスル場合ハ月二分ノ利息ヲ受ク
- 一、當市中ニ雜貨ヲ送達スルニハ送達料每件銅錢二枚ヲ受ク

民國八年八月三十日公訂

第七章 工業

當地方ニ於ケル主要工業トシテハ燒鍋即チ燒酒釀造業、油

好況ニ伴レ燒鍋等次第ニ増加シ現在ニテハ通遼縣内ニ於テ六戸ノ燒鍋業者アリテ内三泰號ハ本邦人菊竹實藏ノ經營ニ係ル今燒鍋業者屋號、所在地、設備、開業年月並ニ資本金等ヲ示セハ左ノ如シ

慶源湧	白音太來	四班	民國三年	三萬元	合資陳旅行	外四名
天慶東	同	二班	民國四年	三萬元	合資(黃縣人七名)	
南源興	餘根堡	一班半	民國三年	一萬元	張子元(蓋平人)	
德順湧	同	一班	民國三年	一萬元	合資、張兩亭外三人	
德順豐	嗎里營子	四班	民國八年	不明	忠發合、立德堂	
三泰號	達	罕四班	民國六年	不明	菊竹實藏	

(備考) 燒鍋經營ニハ大資本ヲ要スルコト三泰號ノ經驗ニ徴スルモ明カナルニ拘ハラズ慶源湧燒鍋以下資本三萬元ト稱スルハ大ニ疑ハシ或ハ開設當地ノ資本金ニシテ今日ノ運轉資金ニアラサルヘシ蓋シ支那商店ハ年々收益ヲ資金ニ加算シテ尙ホ創業當時ノ資本ヲ唱フルモノ多キニ願ミ公稱資金ヲ以テ現在ノ營業狀態ヲ窺フコト當ラサルヘシ

以上六燒鍋ニ於ケル釀造高ハ價額約二十餘萬元ニ達シ其四分ハ鄭家屯ニ移出シ他ハ白音太來ヲ主トシテ附近蒙古地帯ニ消費セラルルモノニシテ飲酒ニ絶大ノ嗜好ヲ有スル蒙古人ハ其ノ大華客ナリ而シテ當地ニ於ケル燒鍋業ノ盛大ハ一見頗ル奇異ノ觀ナキ能ハスト雖モ

一、同地方他地方ニ比シ比較的安價ニ原料ヲ仕入ルヲ得ルコト

- 二、他地方ニ比シ水質良好ナルコト
- 三、安價ノ燃料ヲ得ル便宜アルコト
- 四、飯酒ニ絶大嗜好ヲ有スル蒙古人ノ多數ヲ控フルコト
- 五、比較的市價變動ノ影響ヲ蒙ルコト尠キコト
- 六、白音太來ニ燒鍋業者ノ叢生シタル重ナル原因ナリト云フ

第三節 曹達製造業

當地方ヲ曹達ノ大產地ト云フハ當ラスト雖モ尙ホ處々ニ天然曹達ノ露出スルヲ見、白音太來ニ近キ未開放地ニ數箇所ノ燒鍋アリテ内主ナルモノ左ノ如シ

地	名	數	經	者	營
ソワン	スタイ	一	鍋	馬龍	潭
西	愛里	二	鍋	德源慶	(天津人)

右二箇所ニ於ケル大正八年ノ產額ハ磚城二十萬個、面城三千盒ナリシカ近來城業ノ衰運ニ伴レ次第ニ產額減少シ本年ニ於テハ磚城十萬個面城四百盒ノ產出アルニ過キス

製造時期並ニ價格
磚城ハ四五月ニ製シ一箇約五斤半、百斤ノ價格鄭家屯渡シ十七元、白音太來十元ノ相場ナリ又面城ハ十、十一、十二及ヒ一二月ノ候ニ於テ製造シ一盒百八十斤、當地ニ於ケル相場三元トス

第四節 染色業

染局ハ二戸アリ綿布ノ染色ヲ專業トス顔料ハ從來獨逸製品ヲ用ヒタルモ戰争以來輸入杜絶シタル爲メ本邦製顔料及自國製品ヲ使用スルニ至リ色止メニハ當地方産出ノ粗製曹達ヲ使用セルヲ見ル

第五節 其他ノ製造業

毛氈製造、製革、鞣皮、煉瓦製造等ハ當地方ニ於ケル家内工業ノ主要ナルモノナリト雖モ其産額ハ比較的僅少ニシテ特記スルニ足ラス左ニ業別並ニ製造戸數ヲ掲ケテ其一班ヲ示ス

業別	戸數
毛氈製造	二
鞣皮	六
製革	二
煉瓦製造	八
製粉業	二
製糖業	二
印刷業	二
製繩業	二
銀匠	二
煉瓦製	四
製革	二
靴匠	五
鐵匠	二
木匠	九
皮匠	九

第八章 農業

通遼鎮即チ白音太來ハ平野ニシテ土地肥沃ナリ即チ蒙古語ノ「バイン」ハ富「タラ」ハ平地ト云フニ徴スルモ其ノ一般ヲ知ルヘキナリ而シテ現在ノ農耕地ハ西遼河及清河ノ流域ニ沿ヒタル一帶ノ地點ニシテ第三回ノ開放地域ニ屬ス民國元年以降各方面ヨリ移住シ來レル農民ハ今ヤ優ニ三萬ヲ超エ尙ホ續續トシテ増加シツツアルヲ以テ將來白音太來一帶ハ優勢ナル農業地タルニ至ルヘシ而シテ現ニ東三省巡閱使張作霖ト大倉男トノ合辦ニ係ル興安公司ノ具體化スルト一面鄭家屯白音太來間ノ鐵道開通シ交通便利ヲ加フルニ至レハ農事ノ發展ハ更ニ急速ノ進歩ヲ見ルヘシト思惟セラ

第一節 耕地面積

通遼縣管内ニ於ケル耕地實面積ニ付テハ諸説紛々トシテ或ハ三千方地ナリト稱シ或ハ二千五百地方ナリト唱ヘラレ何レヲ正鵠トスルヤ俄ニ斷言シ難キモ天惠地局並ニ公合地局ニ於ケル熟地及生地ノ面積ヲ合計スル時ハ熟地三千五百八十方地生地二千九百八十方地ニシテ前者ト比シ多大ノ間隔アリ或ハ多少過多ノ嫌ナキ能ハサル處ナルカ一方民國八年末農產統計表ニ依レハ縣内ニ於ケル小作農田及田圃ノ合計ハ二千三百九方地一六トアリテ最モ信據スルニ足ル數字ナランカ

民國八年未現在熱地統計表

市鎮	自作農田	小作農田	小計	田圃數合	計
別區	一〇九八三	一五九七六	二六九六一	四七三	二七四三七

一區	一〇,四三〇	八,九五三	一九,三八三	七〇,三六	一,九九九
二區	一五,四五〇	一〇,一九五	二五,三三五	二九,九九	二,五三四
三區	八,九三〇	六,〇七〇	一五,〇〇〇	一〇,五二	一,一四二
四區	八,七五五	七,〇四二	一五,七九七	一〇,〇九	一,五三〇
五區	四,〇三六	四,一九六	八,二三二	一六,七八	一,〇九二
合計	四八,〇〇七	三二,三六六	八〇,三七三	三三,三三	三,九一六

今之ヲ方地ニ換算スレハ左ノ如シ
右統計ニヨル時ハ通遼縣内耕地實面積ハ二千三百零九方地一六ニテ前者トノ間ニ尙多少ノ差異アリト雖モ本農產統計ハ各區巡警局ヲシテ實地ニ就キ調査セシメタルモノナレハ恐ラクハ本數字ハ實數ヨリ多少割引セラレ居ルヘシト肘度ヌヘキ理由アリ蓋シ彼等地主ハ少報少捐主義ニヨリ實數ヲ隱蔽シテ畝捐ノ徵收ヲ免レントスル習慣性アルヲ以テナリ然ル時ハ當縣内耕地實面積ヲ三千方地ト見ルコト妥當ナルヘシ

第二節 作付歩割

大觀シタル作付歩割及ヒ地方官商等ノ意見ヲ參照シテ當地方ニ於ケル各種農作物ノ作付歩割ヲ考查スル時ハ大約高粱三步、大豆其他豆類二分、粟二分、玉蜀黍一步ニシテ他ノ二歩ハ大麥、小麥、大麻子、小麻子、蕎麥、瓜子等ノ雜穀ナリト見テ大差無カルヘク即チ本年ノ作付歩割並ニ收穫豫想高左表ノ如シ

種別	作付反別	總耕地ニ對スル百分比	一天地豫想出來高	想收穫高
高粱	一,〇〇〇	三・二	五〇〇	一〇,〇〇〇

第三節 農產品產額

白音太來市場ニ入市スル穀類數量並ニ輸出高ニ付キテハ商業輸出ノ部ニ於テ己ニ記載セシ通りナルカ農產物ノ產額ニ就テモ各人ノ唱フル所ニ多大ノ差違アリテ其真相ヲ明カニ知リ難キカ茲ニ民國八年通遼縣公署ニ於テ調査シタル數字ヲ掲ゲテ參考ニ供ス

種別	產額
高粱	十萬五千石
大豆	五千四百石
谷子	二萬四千石
大麻子	八千石
其他豆類	一六五

芝	六十石
吉	六百石
江	四百石
瓜	二千石
稻	百五十石
小	二十石
洋	二十萬斤
白	十萬斤
大	十萬斤
葱	十五萬斤
蒜	二萬斤

第九章 收 畜

第一節 畜 類

達爾罕旗卓里克圖王地ハ元游牧地帯ニ屬シ古來牛馬ノ產出
勢カラスシテ彼ノ有名ナル小庫倫ノ牛馬市ニ於ケル牛馬ノ
大半ハ同地ヨリ供給シタルモノナリシカ前章農業ノ部ニ於
テ略説シタル通り數年來西遼河清河沿岸一帶ノ地味豊饒ニ
シテ農耕ニ適當ナル地方ニハ多數ノ漢人移住シ漸次荒地ヲ
開拓シテ熟地ト爲シタル結果俄然勃興シタル農業ノ發展ニ
逆比例シテ牧畜業稍々減退ノ觀ナキ能ハサルコト他ノ東蒙
一般ニ於ケルト其軌ヲ一ニスト雖モ白音太來ヲ去ルニ、三
十支里以外ノ地點即チ九家子、麻力管子、敖力瑪、乃母西南、
崑都廟、胡家園子、募力廟、北方愛新廟、攝拉吐、崑都花、

種	計
馬	六、一〇〇
牛	二、〇二〇
羊	一、八三二
驢	四、四二三
豚	二、〇〇〇
計	五、九九九
馬	一、〇〇〇
牛	一、六二三
羊	三、九九〇
驢	四、八八二
豚	二、九九九
計	三、〇二〇
馬	四、三〇三
牛	二、〇〇〇
羊	一、三四二
驢	二、一八四
豚	三、五五三
計	二、二一〇
馬	三、〇〇〇
牛	二、五〇〇
羊	一、五〇〇
驢	五、〇〇〇
豚	五、五〇〇
計	八、〇〇〇
馬	四、〇〇〇
牛	三、二〇〇
羊	二、〇〇〇
驢	三、五〇〇
豚	二、〇〇〇
計	六、七〇〇
馬	五、〇〇〇
牛	四、〇〇〇
羊	三、〇〇〇
驢	二、〇〇〇
豚	一、〇、五〇〇
計	七、三〇二
馬	五、二一〇
牛	二、五四二
羊	七、三〇六
驢	五、六七三
豚	八、〇〇〇
計	六、五〇〇
馬	六、五〇〇
牛	六、七〇〇
羊	六、七〇〇
驢	六、七〇〇
豚	六、七〇〇
計	六、七〇〇

ハラホトシヨウ、地方ニ於ケル蒙古人及ヒ移住農民ノ副業
トスル牧業ハ今尙ホ頗ル盛大ニシテ往々數百千ノ羊馬牛ノ
群カ廣漠無邊ノ原野ニ放牧セララルヲ見ルコト敢テ稀有ナ
リトセス
民國九年末遼寧縣内ニ於ケル畜類ノ統計ヲ該縣調査原簿ニ
就キ抄録スル時ハ左ノ如シ

第四區

馬	一〇、〇〇〇	二五、〇〇〇	三五、〇〇〇
牛	八、〇〇〇	一二、〇〇〇	二〇、〇〇〇
羊	一、五〇〇	一、四〇〇	二、九〇〇
驢	二〇、〇〇〇	五五、〇〇〇	七五、〇〇〇
馬	五、〇〇〇	五、二〇〇	一〇、二〇〇
牛	五、二〇〇	六、三〇〇	一一、五〇〇
羊	一三、〇〇〇	一六、〇〇〇	二九、〇〇〇
驢	一、〇〇〇	一、一〇〇	二、一〇〇
馬	一八、五〇〇	二〇、〇〇〇	三八、五〇〇
牛	三、五〇〇	五、〇〇〇	八、五〇〇

ニシテ是レヲ總計スレハ即チ左ノ如シ

馬	七萬三千九百〇一頭
牛	六萬三千七百三十頭
羊	一萬七千六百九十七頭
驢	十六萬四千七百十九頭
馬	四萬千七百五十五頭
牛	其他家禽雞一萬五千四百三十羽家鴨二千五百九十羽鵝百八十五羽ニシテ内蒙古人ノ飼養スル家畜ハ牛三萬五千頭、馬四萬二千頭羊十三萬一千頭、驢、豚ヲ並ニ家禽ヲ飼養スルモノ殆ント絶無ナリトス

第二節 獸皮獸毛

獸皮獸毛ハ特産物ト共ニ當地移出品ノ重要品ニシテ年額百

萬圓ヲ下ラスト雖モ特産物ノ産額増進スルニ反比例シテ年々其數料ヲ遞減スルノ傾向アルハ蓋シ荒地開墾ノ結果已ムヲ得サル現象ナリトス、今大正九年同地ニ於テ集散シタル獸毛獸皮ヲ細貨粗貨ニ分チ分類スル時ハ左ノ如シ

細貨ノ部	粗貨ノ部
狼皮	四十枚
獾子皮	百枚
猫皮	三千二百枚
黃皮	七千五百枚
王狸皮	二百二十枚
狗皮	七千五百枚
兔子皮	四百枚
家鼠皮	四百枚
貉子皮	二百七十五枚
芥號皮	四百五十枚
猪鬃	二千斤
羊毛	一萬斤
山羊絨	一萬斤
駱駝絨	二萬斤
馬尾	二千斤

第十章 狩獵及漁業

第一節 狩 獵

蒙古人ハ古來男女俱ニ騎射ニ巧ニシテ特ニ狩獵ハ尙武的ニ

第十一章 金融

獎勵シテ各旗其優劣ヲ競フ所ナリ是ヲ以テ年々蒙古王公又ハ札薩克自カラ旗内ノ壯丁ヲ指揮シテ廣漠無邊ノ廣野ニ狩獵ヲ行フコト蒙古ニ於ケル年中行事ノ一ニシテ其ノ盛大ナルコトハ實ニ想像ノ及ハサル所ニシテ往年我カ富士ノ卷狩ヲ追想セシムルニ足ル蒙古人ノ狩獵ハ騎馬若シクハ徒走シ敏捷ニシテ訓練セラレタル蒙古犬ヲ使用シ不完全ナル銃器又ハ棍棒ヲ以テ野禽獸類ヲ捕獲スルノ巧妙ナルコト實ニ驚嘆ニ勝ヘサルモノナリ又滿漢人ハ何レモ銃器ヲ使用シ鹿、狼、野兔、黃羊子又ハ雉、雁、鴨等ヲ獲ヘ何レモ多獵ナリ獵期ハ結氷期間ヲ主トス

第一節 漁業

當地地方ハ遼河清河ノ流域ナルヲ以テ魚類ノ產出他東蒙地方ニ比シ頗ル多シトス而シテ漁業ニ從事スルモノハ重ニ滿漢人ニシテ蒙古人絶無ナリト云フヲ妨ケス是レ蒙古人カ古來魚肉ヲ嗜好セサルノ習慣アルニ起因スルモノナランカ而シテ遼河流域ニ重ナル魚類ハ鱈、鯉、鮒、鮰其他ノ雜魚ニシテ漁期ハ四月ヨリ十月迄トシ最も多漁期ハ解氷後ノ増水期間ナリトス又近來住民ノ増加ト交通ノ便益ヲ利用シ蒙古王公ヨリ未開放地内ニ散在スル池又ハ泡子ノ漁業權ヲ獲得シテ冬期結氷前ニ捕獲シ凍結ノ儘滿洲鐵道沿線ニ輸出シテ巨利ヲ博スルモノアリ漁具ハ投網又ハ引網ニシテ時トシテハ池泡ノ溜水ヲ排水シテ大々的ニ魚類ヲ獲ルコトアリ要スルニ東蒙地方ノ河流並ニ池泡ニハ魚類棲息頗ル豊富ニシテ其形態モ亦甚タ大ナリ

第一節 支那銀行

目下白音太來ニ於テ金融業ヲ營ム支那銀行ハ奉天官銀行、

當、公興當、永豐當、惠通當、境記當等ハ資金豊富ニシテ貸出高モ相當ノ額ニ達シ居ルモノノ如シ此等當舖ノ取扱物件ハ官府ノ保證又ハ證明無キ限り大小一切ノ軍器ヲ受質セサル外衣服首飾等ノ貴重品ヲ初メトシ銅器錫器布匹其他細軟一切ノ物品ヲ取扱ヒ居リ而シテ入質期限ハ大小當舖並ニ質種類ニヨリ異同アルモ大低三ヶ月乃至十二ヶ月ニシテ期限ノ延長ハ自由ナリ利子三分乃至四分トス尤モ合興當、世合公當等ノ大當舖ニテハ期限十八ヶ月利子三分位ニテ大物件ヲ取扱フコトアルモ其件數多カラサルモノノ如シ此等當舖ハ最少二千元大當舖ハ一二萬元ノ資本ヲ有シ地方官憲ノ許可ヲ得テ營業スルモノナルカ大小當舖ノ多クハ糧棧又ハ雜貨店業ノ兼業ニ係ルモノ多ク現ニ前記世合公當公興當等ハ糧石雜貨業ヲ兼營シ資本ノ融通ニ富ミ鄰家屯トモ聯絡シテ盛大ニ營業シ現在貸出高モ七萬元乃至十二萬元ノ間ヲ往來シツツアリト云フ

第三節 錢舖

當地ニ於ケル所謂錢舖ナルモノハ兩替專業ニシテ貸出又ハ爲替ヲ取扱フコト無シ錢舖ノ重ナルモノハ公益錢莊公集錢莊ノ二者ニシテ資金四千元乃至六千元ヲ有シ各種貨幣ノ兩替ヲ營ミ其間多少ノ利益ヲ收ムルヲ以テ目的トスルモノナルカ故ニ金融機關トシテハ其價值甚タ薄弱ナリ

第四節 通貨

當地ニ於ケル貨幣ノ流通高ハ季節ニ依リ伸縮シ特產物ノ出

慶奮號、薪金銀行、興業銀行等ニシテ其主要ナル營業科目ハ貸付及爲替取扱ナリト雖モ各個必スシモ同一方針ナラスシテ官銀號ハ確實ナル商舖ノ保證アルニ於テハ無抵當ニテ商業資金ヲ貸出シ又慶奮號ハ相當資力アル土着商舖二家以上ノ保證アルモノニ限り相當ノ擔保ヲ徵シテ土地資金ヲモ放資シ居レリ今各銀行、貸出高、利率、期限並ニ貸出方法等ヲ示セハ左ノ如シ

行名	貸出高	利率	期限	貸出方法
東三省官銀號	400,000	一分七厘	三ヶ月	信用貸(二家以上ノ舖保ヲ要ス)
慶奮號	200,000	一分五厘	同	同
薪金號	80,000	二分	三ヶ月	同
興業銀行	200,000	同	同	同

(備考)東三省官銀號ハ民國八年ノ開設ニ係リ資力信用共最モ顯著ナリ慶奮號ハ民國七年ノ開設ニシテ張作霖ノ出資ニ係リ信用確實ナリ薪金銀號ハ奉天方面官紳ノ合資ニシテ慶奮號ヲ後援ニ有シ相當ノ信用アリ又興業銀行ハ開業匆々ニシテ見ルキヘモノ無シト雖モ尙ホ將來充分活動ノ餘地アリト認メラル

第一節 當舖

當舖ハ當地ニ於ケル最も有力ニシテ且ツ便利ナル金融機關ナルヲ以テ社會ノ上下ヲ問ハス好シテ之レヲ利用シ居レリ從ツテ其營業者モ比較的多數ニシテ目下營業確實ニシテ信用アル當舖ノ數二十餘軒ノ多キニ達シ就中、合興當、世合公

週期約百萬元平時六十萬元ノ見當ニシテ内奉天興業銀行
東三省官銀號發行ノ銀元票並ニ慶會號ノ發行セル小洋票合
計三、四十萬元ニシテ當地商舖發行ノ帖子モ又五十萬元
弱ニ達スル見込ナリ此ノ外鄭家屯發行ノ帖子ニシテ白音太
來ニ流通スル額四季ヲ通シテ相當ノ額ニ達シ又中國銀行交
通銀行票及ヒ現大洋等ノ熱河開魯方面ヨリ流入スルコトア
リト雖モ其ノ額極メテ僅少ニシテ數フルニ足ラスト云フ

(イ) 硬貨

硬貨ノ内元寶銀並ニ現大洋ハ錢莊ノ店舖ヲ飾ルノミニシ
テ實際ノ流通ナク小洋錢即チ十仙二十仙銀貨ハ奉天吉林
兩省稀レニ其他ノ各省鑄造ノモノ通用スルモ其流通額ヲ
極メテ僅少ニシテ多クモ二千元ヲ上ラサルヘント云フ又
銅元ノ流通モ他地方ニ比シテハ極メテ稀少ニシテ一仙二
仙ノ銅元ノ從來ハ洋貨代用トシテ相當ノ流通アリタルモ
近來漸次奉天方面ニ迴收セラレ次第ニ其影ヲ失フ傾向ア
リ從テ其價值モ稍々騰貴シ兩三年前迄ハ銅元百枚大洋
銀一元換トシタルモ其後百枚換一元トナリ銅元著シク減
少シタル今日ニ於テハ九十枚換一元ノ高値ヲ顯シタリト
雖モ要スルニ一部ノ補助貨幣ナレハ其騰落モ金融上左シ
タル影響無シ

(ロ) 帖子

目下白音太來ニテ帖子ヲ發行スル商舖ハ三十八戸ニシテ
商務會ノ協定限度ハ總額小洋元二十五萬八千元ナルモ殆
ント有名無實ニシテ特產物ノ出廻リ旺盛期ニハ各問屋其
雜糧買入資金トシテ權帖子ヲ濫發スルノ惡習アリテ現在

ニ於ケル帖子ノ流通總高ハ四十萬元ヲ下ラサル見込ナリ
斯クノ如ク無制限ニ帖子ヲ發行スル結果ハ物價ノ騰貴ヲ
來シ幣制ノ統一ヲ妨ケ資財ノ安定ヲ缺キ若シ一朝恐慌襲
來スルニ遇ハハ忽チ破綻ヲ生シ全市共滅ノ慘事ヲ見ルヘ
キ危險潛在スルヲ以テ現ニ奉天財政廳ハ通遼縣知事並ニ
商務會ニ命シテ夫々期限ヲ刻シ各商舖發行帖子ノ回收ヲ
嚴達シ居レリト雖モ現在ノ金融狀態ニテハ到底言フヘク
シテ行フ可カラサル難題ニシテ各商舖ハ而從腹背今尙ホ
盛ニ之レヲ使用シ居レリ仍ホ鄭家屯發行帖子ノ當地ニ流
通シ居ルコトハ前記ノ如クニシテ其相場ハ白音太來ノ街
帖子ニ比シ常ニ百元ニ對シ二三元ノ高値ヲ有シ居レリ是
レ帖子ノ發行者タル鄭家屯ノ商舖カ白音太來ニ比シ信用
確實ナルコト勿論ナルヘシト雖モ又一面ニ於テハ白音太
來ノ街帖子ノ流通區域カ同市場ノ範圍ニ出ラサルニ反シ
鄭家屯帖子ハ發行地ハ勿論洮南突泉其他東蒙各地方ニ於
テ圓滑ニ流通シ自然爲替決済等ニ使用セララルルニ起因ス
ルモノナリ當地ニ於ケル金融ノ狀況ノ大略前記ノ通りナ
ルカ殊ニ土地資金ノ需要益々増加スヘキニ鑑ミ有力ナル
官紳ノ發起ニヨリ通遼地方儲蓄抵當公會ナルモノヲ組織
シ民國九年冬初第一回ノ拂込ヲ了シタルカ普通銀行ニテ
貸シ溢ル土地擔保ヲ以テ資金ノ融通ヲ申出ツルモノ尙
カラス開業日尙ホ淺シト雖モ相當營利ノ見込立チタルヲ
以テ多少金融界ノ回復ヲ待チ更ニ第二回ノ拂込ヲ爲シテ
將來ノ活動ニ資スル答ナリト云フ

左ニ同會規則ヲ譯載ス

通遼地方儲蓄抵當公會規則

第一章 總則

- 第一條 本公會ハ地方ノ財團ヲ鞏固ニシ、人民ノ投資ヲ便
利ニスル目的ヲ以テ儲蓄事業ヲ經營シ儲蓄基本金ヲ以テ
放資シ金融ヲ圓滑ナラシメ地方ヲ接濟スルモノトス故ニ
名ツケテ通遼地方儲蓄抵當公會ト云フ
 - 第二條 本公會ノ基本金額ヲ小洋十八萬元トシ五十株ニ分
テ每株ヲ三十六元ト爲シ三ヶ年ニ拂込ムモノトス
 - 第三條 凡ソ本公會ニ投資スルモノハ本公會ノ會員トス但
シ中國人ニ限ル
 - 第四條 本公會ハ株式有限財團トシ本公會ニ投資スルモノ
ハ一株以上數千株ヲ所有スルモノ本人ノ自便トス
 - 第五條 本公會ハ先ツ事務所一箇所ヲ設ケテ發起人中ヨリ
一人ヲ公舉シ暫時一切ヲ經理シ後日儲蓄株數定額ノ五分
ノ三ヲ超エタル時ヲ俟ツテ總會ヲ開キ各項ノ職員ヲ選定
シ正式成立ヲ宣告スルモノトス
 - 第六條 本公會ノ會員ハ入會ノ時姓名、原籍、現住所、職
業、希望持株數、並ニ紹介人ノ姓名ヲ詳細名簿ニ記載シ
自カラ署名捺印シ後日ノ證據ニ備フヘシ
- 第二章 職員
- 第七條 本公會ハ正式成立後左列ノ職員ヲ置クヘシ
甲、名譽會長 一人 丁、評議員 十人
乙、正會長 一人 戊、監査員 四人
丙、副會長 二人 己、執務員 定數ナシ
 - 第八條 本公會ノ名譽會長ハ全會員ヨリ公舉シ正副會長及

各職員ハ記名投票法ヲ用ヒテ別々ニ選舉シテ充任シ執務
員ハ正副會長カ會員中ヨリ選擇聘用スルモノトス

- 第九條 本公會々員ニシテ持株十株以上ノモノハ選舉權ア
リ三十株以上ノモノハ被選舉權ヲ有ス十株以上ニ滿タナ
ル會員ト雖モ三十株以上ヲ集合スレハ一人ヲ公舉シテ選
舉ヲ代表スルコトヲ得但シ被選舉資格ナシ
- 第十條 選舉セラレタル各職員ハ左記ノ各權限ヲ有ス
甲、名譽會長ハ本公會一切ノ事務ヲ監督スル全權ヲ有ス
但シ資金ヲ流用シ任意ニ支配スル行爲ヲ爲スコトヲ得
ス
- 乙、正會長ハ本公會一切ノ事務ヲ總理スルノ權利ヲ有ス
- 丙、副會長ハ正會長ヲ協助シ本公會一切ノ事務ヲ經理ス
ル權利ヲ有ス
- 丁、評議員ハ正副會長及各執務員一切ノ行爲及營業上一
切ノ施設ヲ評議究査スルノ權ヲ有ス但シ監督ノ地位ニ
立ツモノニシテ正副會長ノ管轄ヲ受ケサレト任意ニ
干渉シテ故ナク故障ヲ申立テ營業ノ進行ヲ妨クルコト
ヲ得ス
- 戊、監査員 隨時本會ノ財産ヲ清查シ帳簿ヲ清算スル權
ヲ有シ其地位評議員ニ同シ
- 第十一條 本公會各職員ノ任期ハ監査員ニアリテハ二箇年
ヲ過ルヲ得ス他ハ皆三箇年ヲ任期トス任期滿ツレハ開會
シテ改選シ再選者ハ再任スルモノトス任期内ニ若シ職ニ
堪ヘサル事情アリ監査員評議員ニ指發セラレタル時ハ開
會ノ上補缺選舉ヲ爲スコトヲ得但シ監査員評議員ニ於テ