

國貨與實業

林康侯
題

INDUSTRY & CHINESE PRODUCTS

請指教

我國國防工業之展望.....徐季良

絲綢產銷上幾個要點.....龔良緯

辦理磚瓦業經過.....李應生

建立國防工業之需要.....鄭植之

國營工業管理上的幾個問題.....金慕堯

華僑經濟問題特輯

談華僑問題.....林康侯

南洋華僑經濟的現狀.....吳鐵城

南洋資源與各國關係.....龔崇實

華僑投資與國貨工業.....潘文安

重慶龍章造紙廠維昌紡紗廠參觀報告

香港燦華·益豐·合眾三廠參觀報告

香港上海金融貿易統計商品市況報告

菲島稅則撮要·新農式小型紡織機介紹

第一卷 第四號

中國國貨實業服務社發行

中華民國二十三年四月一日

中國銀行

竭誠為社會服務
努力謀僑胞便利

本行為中華民國國民政府特許之
國際匯兌銀行資本實收四千萬元
資產總額超過四十五萬萬元中國
各省各大城市有分支行紐約倫敦
新加坡吉隆坡檳榔嶼怡保柔佛巴
達威棉蘭泗水仰光臘戌各埠自設
分行世界各國各大商埠有代理處
辦理國內外匯兌及其他一切銀行
業務對於海外
僑胞滙款託收託付尤為注意手續
簡便服務週到

BANK OF CHINA

*Being specially chartered by the National Government of China
as the International Exchange Bank is best equipped to handle*

OVERSEA CHINESE REMITTANCE
and

ALL OTHER MODERN BANKING BUSINESS

TOTAL ASSETS CN\$4,500,000,000.

PAID UP CAPITAL CN\$ 40,000,000.

Branches and Agencies throughout China and in all principal cities
of the world.



罐 盪

China Can Co.

玩 具

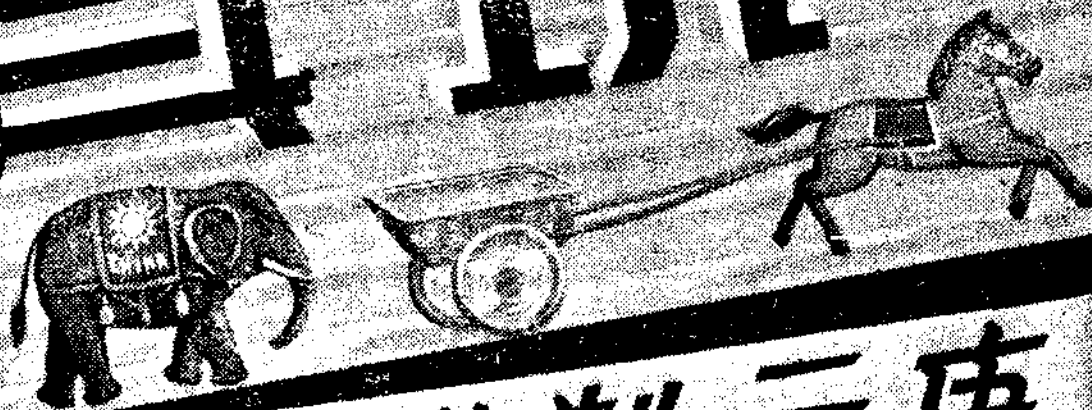

康元製罐廠



保安
盾牌

安保

司公限有份股業農

冊註府政國中

本資人國

造製人國

人國我期

負國侶提

香港製造廠

九龍牛池灣

四要品可

帆 布 紗 帶	膠 鞋 膠 靴	橡 布 雨 衣	橡 皮 物 品	工 兵 用 具	防 禦 器 具	風 燈 油 燈	新 式 機 器
------------------	------------------	------------------	------------------	------------------	------------------	------------------	------------------

良 速	精 造	製 交	作 廉	合 低	家 價	專 取
--------	--------	--------	--------	--------	--------	--------

第一卷 第四號 目錄

論著

我國國防工業之展望……………徐季良 一七
 絲綢產銷上幾個要點……………龔良緯 二一
 國貨工業管理上的幾個問題……………金慕堯 二五

南洋經濟問題特輯

談華僑問題……………林康侯
 南洋華僑經濟的現狀……………吳鐵城
 南洋資源與各國經濟關係……………龔崇實
 華僑投資與國貨工業……………潘文安

辦理磚瓦業之經過……………李應生 二九
 建立國防工業之需要……………鄭植之 三一
 廣西的生產事業……………丁作韶 三三
 發展我國工業建設之路……………潘仰堯 三九

各業鳥瞰

上海之橡膠業……………調查室 四三
 上海之搪瓷業……………調查室 四六
 上海之五金業……………調查室 四九
 江西的工業建設……………胥安姆 五一

放準目光不吃虧

昔伯樂具過人之目光，故能識千里馬。體虛衰弱者，最宜進補。但藥物百出，安知其效果利弊。故識者亦務必放準目光，以選擇真正良藥。長命牌維他賜保命補針補丸，為近代獨之大補劑。內含標準內分必十字形結晶體，為本廠獨得之秘。其他如胎盤、何爾蒙、結晶、維他命、結晶、卵巢液、胞內分泌素、結晶、人參、鹿茸、精華之提煉，是皆歷年承耗資數十萬研究而成。功效力偉大，豈市上混稱賜保命及諸補丸者所可擬哉。伯樂相名馬以求千里，識者擇良藥冀得健康，而藥物有國吾人之身心健康，選購者豈可不慎乎。



分藥 針劑丸劑 男用女用

製監廠藥誼信海上

工商業團體調查

- 香港燦華公司參觀報告..... 調查室五三
- 香港益豐搪瓷廠參觀報告..... 調查室五五
- 香港合眾單車廠參觀報告..... 調查室五九
- 陪都龍章造紙廠參觀報告..... 調查室六二
- 陪都維昌小型紡紗廠參觀報告..... 調查室六三
- 中國茶葉公司概況..... 嚴品藻六二

統計資料

- 香港金融貿易統計..... 編輯室六五
- 幣市·滙市·金市·證券·物價·貿易
- 上海金融統計..... 編輯室七三
- 外滙·現金·公債·外股·滙劃

上海商品市况

- 棉紗·棉花·糧食·五金..... 調查室七九
- 一月來的國貨實業界..... 編輯室八七

經濟法規

- 菲律濱稅則撮要..... 九三
- 外貨轉柱免捐修正辦法..... 一〇二
- 粵省獎助戰時工業辦法..... 一〇四
- 國產品推薦
- 新農式小型紡織機..... 調查室一〇五

神馬牌國產漆油

質幼料美

耐用可靠



廠址：香港馬寶道
電話：二〇八六五

國光製漆有限公司

DURO PAINT MFG. CO., LTD.
HONG KONG

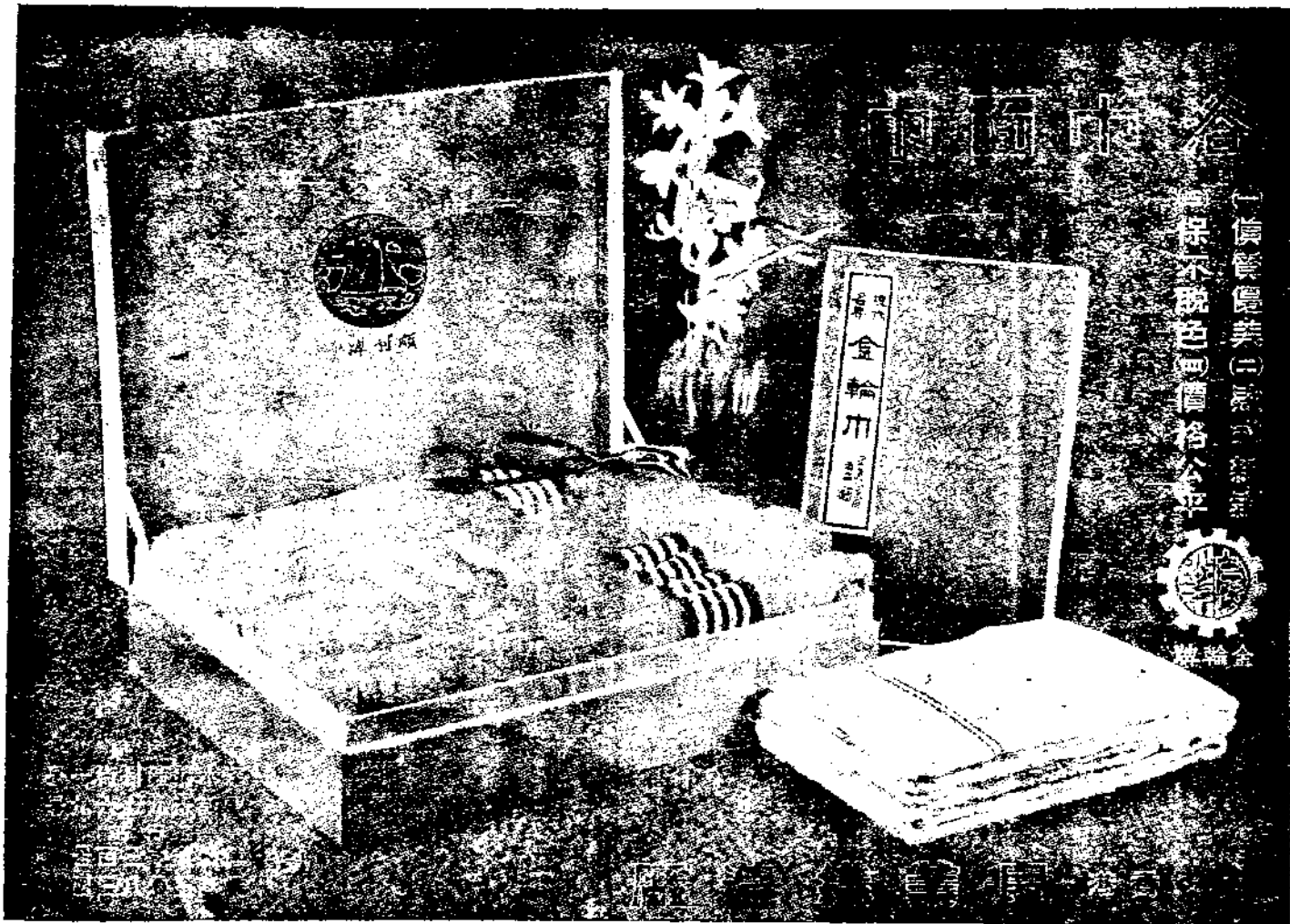

金 錢 嘜



香港發行所

文咸街九十三號五五七號

燒青器皿

品質高超

人人歡迎



保暖水壺
款式新穎



益豐搪瓷公司港廠

九龍沙灣福華街五十四號

中央銀行
中國銀行
交通銀行

聯合發售

節約建國儲蓄券

甲種

存滿半年，隨時可取，限期愈長，利息愈高，有活期之便，有定期之益。

乙種

一年至十年，購券時由購券人認定，利息高出普通定期存款數倍。

舉例：

付三千一百八十元○五分，即可購得十年期本息一萬元面額之儲蓄券一張。餘類推。

備有詳細說明書

歡迎僑胞索閱

經售處

中央銀行

德輔道中十號

東亞銀行二樓

九龍疏利士巴利

道漢口道口

中國銀行

皇后道中四號

交通銀行

雪廠街五號

談華僑問題

林康侯

華僑足跡，踏遍世界。中央僑務委員會經數年之努力，舉辦華僑人口調查，據去歲發表之統計，華僑分布世界之人數，共八百廿二萬一千三百四十三人，華僑團體共二千一百八十一個，其中救國團體達六百四十九個（見廿九年八月十一日香港大公報）。而南洋一帶，尤為我同胞生息聚居之地，有「華僑生命線」之稱。據去年馬來亞殖民地政府公佈最新之一九三八年六月卅日之統計：全馬人口為五百廿三萬八千九百五十九名，華僑居首位，計二百十九萬五千六百五十六名，僅星加坡一地達五十四萬八千餘人之多。

抗戰以還，祖國與僑胞之關係益深，僑胞對祖國輸財出力，貢獻實大。據僑委會之統計：自戰爭發生至一九三九年止，華僑捐輸之救濟捐與慈善捐已達一萬二千四百萬元，購買救國公債及其他特別捐款尚未列入。且捐獻巨量機械，其數額在三千批以上。此外尚遣派大批汽車司機、救護團、工程團、服務團、技術人員及飛行人員返國（見廿九年八月十一日香港大公報）。又僑委會陳樹人先生之論文有云：「在抗戰期間，三年半當中，我海外華僑匯回祖國的金錢已達二十萬萬元以上，其中直接捐獻國庫的，不下四萬萬元。購債也特別踴躍，三年中各僑居地認銷救國公債達五千一百十五萬三千四百六十六元，國防公債六百廿六萬五千一百卅八元，金公債二百九十一萬五千八百八十元，又二萬二千九百廿四金鎊。他如募衣，南僑籌賑總會

在二年內，先後繳募寒衣七百餘萬件，並縫製暑衣三十餘萬套，及蚊帳八萬床。嗣以衣物寄遞不易，廿九年內改募寒衣代金四百萬元。至荷屬東印度，先後捐運奎雷丸達九百餘萬粒（見卅年一月廿日天文台半週評論「四年來的華僑愛國運動」一文）。其他可歌可泣之義舉，又更僕難數。

僑胞對祖國之貢獻已如上述，然祖國對僑胞之服務究如何？報章所載，大約如后：

一、中央為獎勵華僑投資，訂有「華僑回國興辦實業獎勵法」及「非常時期華僑投資國內經濟事業獎勵辦法」外，且將設指導機關，並擬訂組織法，呈行政院核定，不久實現（見廿九年十一月廿九日香港大公報經濟部翁部長答記者問）。

二、中中交農四行聯合總辦事處編印「僑胞投資祖國之利益與保障」一書，其內容主要指示僑胞投資祖國在金融方面之安全保障，亦即希望僑胞對於外幣定期儲蓄格外踴躍（見廿九年八月十九日雲南日報）。

三、外交部海外部僑委會同中華郵政儲金匯業局派員辦理馬來亞菲列賓「批業」（即專為僑胞辦理匯款之經手人）。

四、雲南省府採納昆明僑務局建議，訂立優待泰越僑胞來滇辦法，代覓住所，授予耕地，並劃定地域為僑墾實驗區（見卅年一月廿三日香港立報）。但以去年底越滇交通斷絕，恐未必能收獲效果耳。

五、廣東省銀行港行籌設華僑服務部（見卅年一月十八日香港立報）。此外又在吉隆坡、怡保籌設分行。

六、福建省府訂立「鼓勵華僑投資本省實業綱要」外，省銀行於今年一月增設僑務部（見廿九年十二月廿七日香港大公報）

七、去年香港實施疏散人口，廣東省賑會與廣西省府均護送港僑返國數批。

八、抗戰後，中國銀行分在英荷法屬地以及泰緬完成匯兌網，交通銀行亦在菲另組銀行。

九、海外部副部長周啓剛氏籌設華僑建國銀行，旨在運用僑資，開發國內實業，鼓勵長期儲蓄，促進華僑資金內匯（見卅年一月廿六日香港大公報）。

十、抗戰之前，中央年撥國幣五十萬元補助僑教，辦理有年。去年廣東省府撥國幣四萬元，為補助僑教之專款（過去六年有補助）。他如僑委會去年九月設立僑民教育函授學校。又去年七月考選清貧優秀華僑學生，予以公費，回國升入大學，應考者有馬尼拉二人，星加坡一人，巴達維亞六人（見廿九年十一月廿六日香港大公報）。

就以上諸項而言，雖云為僑胞服務，實際仍以取諸僑胞者為多，蓋希望僑胞如何投資祖國農礦工商各種事業也，或希望僑胞如何轉移資產於祖國也，然給予僑胞者仍覺微乎其微。

更進而檢討上述諸項計劃與辦法，則政府方面倡導僑胞之投資祖國，不可謂為不力。然在過去三年半期間，見於報章所記述之僑胞回國投資事業，又不能認為成功。可得而言者，實寥寥無幾。

一、閩籍南僑王振相氏在滇創設之中南膠廠，去年九月已出品試用，成績優良（見廿九年十月十五日重慶商務日報）。

二、秦望山莊怡生等氏於長江流域某地設立中國電化廠，利用水力發電，專製鈔鐵，預料本年五月內即可出貨。

三、黃金濤氏計劃開發湘西鑛藏，已着手探測鑛區（見卅年一月廿二日重慶商務日報）。

四、葉清淇蘇秋濤蔡重興李成功諸氏合組福建華僑實業公司，擬先由造林、畜牧、墾荒、開鑛着手（見廿九年十月廿六日香港大公報）。

五、胡文虎鄭玉書陳榮芳康鏡波諸氏去夏在港籌設華僑建設公司，正在港菲兩地進行（見卅年一月十一日香港大公報）。

六、加拿大黃寄生氏計劃柳洲墾殖區。

七、旅港黃伯樵鄭安衆潘文安周雍能諸氏最近籌設華僑生產建設協會，以（一）調查並研究國內各種企業計劃，及可以投資之機會，介紹於華僑；（二）策動並導引華僑回國投資經營國內各種企業為主旨。此尚為戰後民衆組織關於華僑問題之最迫切需要者，深願政府予以扶植，社會人士加以贊助，俾及早實現其使命也。

其他小規模經營之工商業，或正在計劃中之大規模企業，自不在少數。惟以過去三年半時期中央及各省當局提倡推動之努力，則今日成就之微，吾人實不容否認也。

今者世界風雲日亟，太平洋戰爭一觸即發。在各國準備撤僑一或疏散人口聲中，我當局對於南洋一帶僑胞，應如何緝緝保護，使其生命財產，獲得安全，實為目前之主要課題。筆

者所欲建議者：
一、抗戰以後，華僑社會確已團結統一，此時領導僑務者，更應加強各地僑胞之團結，以增加其應變之自衛力。
二、向各地殖民政洽商，防止再有任何無益於華僑之舉措；原定之苛例，應設法交涉廢除之。
三、僑胞婦孺有願回國者，應妥為安置之。
四、中央與地方對僑胞回國投資，應合組專司機關，不宜各自為政；且應聘請專家為之設計與管理。
吾人南望數百萬勞苦僑胞，不勝拳拳！以上四點，僅其舉筆大者，祖國賢明諸當局，諒不河漢斯言。

南洋華僑經濟的現狀

吳鐵城

——卅年二月二十日晚於香港經濟問題座談會演講——

一、緒言

主席，各位先生，今晚貴會在此開會，兄弟新近由南洋回來，被邀參加，不勝榮幸！

兄弟此次奉使南洋，任務注重在敦睦邦交與宣慰僑胞兩點。關於考察方面，一因時間很短促，二因兄弟自己又非專家，三因隨帶人員既少，又非專才，所以雖然到了不少地方，但是都祇是走馬看花，沒有什麼寶貴的材料可供各位先生的參考。不過，今晚承貴會之邀，情不可却，謹將兄弟最近五個月來在菲律賓、荷屬東印度、馬來亞和緬甸各處，所見所聞關於經濟方面一般的情形，大略的和各位先生說一說：

但是兄弟必須說明的，此次出國訪問南洋，使命並不注重在考察，所以今晚所能說的，祇是一般的而不是專門的，祇是觀感的而不是學術的。

兄弟此次到南洋以後，得到了一個新的啓示，就是我們要發展南洋的事業，非先要對南洋有一個正確的認識不可。如果要對南洋有一個正確的認識，就要研究南洋，要研究南洋，就非先要從考察南洋入手不可。我們看：菲律賓羣島總人口爲一千六百萬，華僑佔十四萬；荷屬東印度總人口爲六千萬，華僑佔了一百五十萬；馬來亞總人口爲五百萬，華僑佔了二百六十萬，佔全人口一半有餘，而比土人爲尤多；緬甸總人口爲一千四百萬，華僑佔了三十餘萬；此外泰國和安南也還有我們不少的僑胞。所以單就南洋一帶這幾個地方來說，差不多已有一千萬我們中國同胞在那裏，可惜的不論政府也好，社會也好，過去對於南洋僑情的認

識不十分清楚，所有政策措，往往與當地實際情形不相適合，單從經濟方面來說，我們天天喊着歡迎華僑回國投資，可是到今天究有多少僑胞回國來投資呢？有多少已成功呢？兄弟此次非常欣幸，得親身到南洋去一趟，同時，又得當地政府以及各方面的接待與贊助，所接觸的，所看見的，所聽到的，確實很多，祇恨時間太短促。關於經濟方面，兄弟又非專家，沒有能夠作比較詳細的考察，這是引爲萬分遺憾的事。深望從今以後不論政府方面，社會方面，對於南洋加以最大的注意，去考察，去研究。

現在把南洋各地一般的經濟情形分述如下：

二、菲律賓

先從菲律賓來說：菲律賓現在國家資本主義很發達，自治政府所實施的所謂「菲化」政策，即其一種表現。在國家資本主義以及「菲化」政策之下，外國人中首當其衝的，就是我們華僑。因爲菲律賓的經濟社會，除了美國人外，我們華僑佔了相當重要的地位，好像最近「零售商」「菜市」等問題的發生，都是受其影響。

從統計上說，菲律賓人口，在一九三九年爲一五、九八四、二〇〇，華僑約十四萬，其中四萬是在馬尼拉。

主要的生產：爲椰子、椰油、菲麻、刺繡品、烟草、木材、椰肉、糖、粟、生菓、鐵苗等。

主要的輸入：爲棉織品、鋼鐵器、餛油、紙及紙製品、乳酪、麵粉、汽車、化學品、藥材、染料、藥品、絲及絲織品。

中國與菲律賓的貿易，在輸入方面，中國佔第四位，每年由中國輸入菲律賓的，約值菲幣六百萬元，由菲律賓向中國出口的，還是少數，從前還有大批菲糖輸來中國，近年來因受爪哇糖的影響，菲糖輸華減少。

菲律賓的零售商，即雜貨店，據一九三六年的統計如下：

菲律賓人經營者 六三、〇〇五間 中國人經營者 一四、六五〇間
日本人經營者 一、〇二九間 美國人經營者 三四七間

上面的統計，祇是指零售商店的間數而言，但其營業總額，菲人祇佔百分之十五，華人佔百分之四十五，為最多數。

中間商——旅菲華僑除經營零售商店以外，還經營所謂「中間商」，佔有極大的勢力，所經營者，為椰乾、蔗、水菓、木材、椰油、糖、烟葉、米等土產物。

其他進出口商，五金商，旅館業，也有我華僑在經營。

菲律賓與美國的貿易，向來是所謂「自由貿易」，但在一九三四年美國與菲律賓所訂條約中規定，自一九三五至一九四六年的十年間，即在菲律賓未宣佈獨立以前的十年間，菲律賓可向美國自由免稅輸出粗糖八十萬噸，細糖五十萬噸，椰油五十萬噸，蔗六百萬噸。至第六年起（即一九四一年）菲自治政府得開始對輸美物產征收值百抽五之出口稅，至第十年起，其稅率可增加至由值百抽十至值百抽二十五，惟此項稅收，規定作為菲律賓償還美國債務之基金。

近年來菲律賓對外進出口貿易統計如左：（菲幣）

	進 口	出 口
一九三二年	一五八、七九〇、〇〇〇	一九〇、六七六、〇〇〇
一九三三年	一三四、七二三、〇〇〇	二一一、五四二、〇〇〇
一九三四年	一六七、二一四、〇〇〇	二二〇、八〇七、〇〇〇
一九三五年	一七一、〇四七、〇〇〇	一八八、四九一、〇〇〇
一九三六年	二〇二、二五二、〇〇〇	二九五、三五〇、〇〇〇
一九三七年	二一八、〇〇〇、〇〇〇	三〇二、五三二、〇〇〇

由上表可以看出，菲律賓在此五年中，進口增加了六千萬菲幣，出口增加了一萬萬，可知菲律賓對外貿易，連年都是出超的。

三、荷屬東印度

荷屬東印度的主要進口貨、為棉織品、米、機器、鐵、鑽、食品、肥料等。

主要出口貨為糖、橡皮、椰乾、茶、烟草、咖啡、胡椒、薯粉、奎寧皮、及奎寧、煤油、錫及錫苗等。

在荷印的華僑，大別之，為僑生及國內前去的華僑兩種。僑生在荷印，所經營種植者，大多為糖、茶、咖啡、胡椒、奎寧、椰乾、烟草、薯、米等類。由國內前去的僑胞，則大多經營進口商及中間商，為歐西人與土人間貿易之仲介，單從雜貨店（當地號 Toko 土庫）來說，我們華僑所經營者，佔全荷印雜貨店總數百分之八十五，可見我們華僑在荷印經濟社會中地位的重要。

講到這裏，我想起一件很有趣的故事，大概在一百年前，當荷人初統治爪哇的時候，有一個地名叫萬隆，荷人想在那裏建設一個新的城市，因為嫌中國人髒，不許中國人入境在那裏居留，殊不知後來那個地方，不但沒有方法繁榮起來，並且連居在那裏的人民，日常生活也都發生困難，後來那裏的會長迫不得已，請求荷政府准許華人到那裏去，那個會長說，沒有中國人的地方，那個地方是不會繁榮的，這個故事，很可以說明我們華僑在荷印經濟社會中所處地位的重要。

上面講過，荷屬東印度的總人口為六千萬，華僑佔有一百五十萬，大的城市固不用說，就是窮鄉僻壤之中，也都有我們華僑開設的雜貨店，單就這一點，可以想見華僑潛力的普遍了。

荷印與中國的貿易：

由荷印向中國輸出者，主要為糖、煤油、薯粉、酒精、胡椒、茶、奎寧及奎寧皮、落花生等、咖啡、精油、橡皮及土膠、椰乾等。

由中國輸入荷印者，主要為棉織品、棉紗及線、食品、織織物、布

、烟捲、雪茄、烟草、化學品、藥品、茶、樂器、竹炮等。

荷印與中國輸出入總額統計：

由中國輸入者

輸往中國者

一九二九年 一八、七四六、〇〇〇盾 五五、二二二、〇〇〇盾
一九三六年 五、九八八、〇〇〇盾 九、四七九、〇〇〇盾

上表指出，由一九二九年至一九三六年，祇不過七年功夫，中國向荷印的輸出總額，由一千八百七十四萬餘盾，跌至五百九十八萬餘盾，跌了三分之二有多。而荷印對中國輸出的總額，也由五千五百二十二萬餘盾，跌到九百四十七萬餘盾，差不多跌了六分之五。荷印與中國的貿易，由中國輸入者，佔全荷印輸出總額百分之五至百分之七。

四、馬來亞

馬來亞總人口為五百萬，中國人超過了一半，約有二百六十萬之多，華僑在馬來亞經濟社會中，比在菲律賓、荷印、緬甸，都強一點，最大的原因，當然是在於人數多，佔了全馬之半。但是從企業方面來講，反不如荷印的僑胞。荷印一般的企業，大多在我僑生手上，其他中間商零售商，也都在我們由國內去的華僑手上。馬來亞的情形，剛剛相反，馬來亞也可分為僑生和由國內去的僑胞兩類，但是馬來亞的華僑企業，却不在僑生手上，而是完全在由祖國去的華僑手上，一般僑生所營的事業，或投資於股票事業，或放債款，或為政府機關之職員，或為公司洋行的職員，各種企業的經營，多屬由祖國前去的華僑。在廿五年前，馬來亞的錫礦百分之九十五是在我華僑手上，樹膠事業，幾全部在我華僑手上，這兩種就是馬來亞最主要的出產。現在我們就先從錫礦和樹膠這兩種來講：

錫礦：我剛才說過廿五年前馬來亞的錫礦，有百分之九十五在我僑手上，但據一九三八年的統計，馬來亞錫的產量：

歐人經營者 二七、六六四噸 華人經營者 一三、五四一噸
看上面這兩個數字，可知我們華僑的錫礦，已有很可驚的衰落，這

還是一九三八年的統計，到去年一九四〇年更不如，照一九四〇年的計算，華僑的錫礦，大概已減到百分之三十左右，而這百分之三十，是能否維持不再跌下去，這實在是一個很可慮的問題。

樹膠：馬來亞樹膠園的面積，據一九三八年的統計：

歐人所有者	一、五三〇、四二〇英畝	百分之七十五
華人所有者	三二二、六四一英畝	百分之十六
印度人所有者	八七、九六二英畝	百分之四
其他人所有者	九一、一一三英畝	百分之五
總計	二、〇三一、九六九英畝	

剛才也已經講過，馬來亞的樹膠園在二十五年以前，若不多全部在華僑手上，而在上面一九三八年的統計裏告訴我們，華僑的樹膠園竟祇百分之十六，這是何等可驚的現象！

考其原因，不外（一）華僑太貪圖近利，目光太短，一有點錢賺，就輕易脫售，為歐西人以較高價格所收購。現在看見市價高漲，無不悔之恨晚。（二）歐人大多合資經營，資本雄厚，規模亦大，出高價以收買錫礦園，用科學方法開採種植，而我華僑大多獨資經營，資本既少，規模亦小，管理經營，又不科學化，復貪小利，自難與人爭勝。大概由於這兩個原因，我們華僑在馬來亞經營的最大兩種事業——錫礦和樹膠，都呈現着悲慘的衰勢，而吾在馬來亞的華僑經濟，也就隱伏着可怖的危機。

此外，華僑在馬來亞，在農業方面，種有稻田，但為數不多，又種菜蔬及水菓等，養雞養鴨，大部在華僑手中，養豬則完全為華僑所經營。在漁業方面，華僑也佔有一部份，在星加坡，日本的漁業，佔百分之四十七。同時，華僑在馬來亞，也設有鋸木廠，酒精廠，橡膠廠，化學工廠等，其次，戲院及旅館，華僑也都有經營。至營造業，幾全部由我僑獨佔。裁縫製衣工業，也大部在吾華僑手上。以上是馬來亞華僑經濟一般的概況。

五、緬甸

緬甸出口，最大宗的，就是米，全緬稻田，有七百五十萬英畝之多，佔全緬土地百分之七十五，全緬人口百分之七十，從事於耕種，及經營米商，每年有米三百萬噸出口，輸往印度。一九四〇年，緬米除供本地及出口以外，尚多三百五十萬噸。

緬甸對外貿易，進口爲棉織品、五金及鑽苗、機器、食品、油煙、草、鐵器、魚、麥及麵粉、棉紗、煤、生菓、蔬菜、香料、傢器、酒、羊毛及毛織物及紙等。

出口主要爲米，其次爲礦油、柚木、鉛、石臘及臘燭、棉花、錫礦砂、錫苗、牛橡膠等。

華僑在緬甸，不過三十至四十萬人，經濟地位較弱，當然比不上菲律賓荷印的華僑，更比不上馬來亞的華僑。緬甸的經濟社會中，是以印度人作重心，但華僑在那裏，亦佔其整個經濟力量五分之一。大都營米、鑽、柚木各業；而典當、屠宰、釀酒各業，則爲華僑獨佔。滇緬公路開闢以後，甚望兩邦的經濟商務關係，能有更大的進展。

六、結論

以上我已把此次所已到過的菲律賓、荷印、馬來亞和緬甸，這四個地方，關於經濟方面的大概情形講完了，現在還想把此次兩行觀感所及，附帶的在此說一說：

菲律賓、荷印、馬來亞和緬甸，這幾個地方的華僑，地理環境各有不同，人數又有多有少，經濟地位也有強弱，但是我們從一般的情形看起來，南洋華僑有一個共有的現象，就是我們無論到什麼地方去看，真是無處不充滿了我們華僑自立自治自強的精神。我們追想到從前華僑初初飄流到海外去謀生的時候，大多並沒有資產，也沒有什麼後援和保護，多數是或者可以說全體是赤手空拳，去到人地生疏的地方，創造這許多事業。那種不畏艱難自力奮鬥的自立自治和自強的精神，到現在

還充溢於南洋各地。這種精神，任何人看了，無不受極大的感動，極大的興奮。

華僑在海外，固然是爲謀生糊口，可是同時，也是爲當地的社會服務。這話怎樣講呢？現在我們仍單就南洋來講，我們華僑的祖先以其固有的爲世所公認的勤儉刻苦的美德，到南洋去披荆斬棘，慘淡經營，艱辛奮鬥了一二百年，立下了今日在南洋的重要地位，普遍的華僑在南洋已成了經濟社會中一個不可缺少的中間份子。沒有華僑的地方，正好像脫了環的鏈，無由連接一樣。歐美的白種人和當地的土人，如果沒有華僑居中爲他們連接起來，爲他們服務，誰都承認，今日南洋不但不會有今日這樣的繁榮，怕也不成其爲健全的社會。我們在菲律賓的時候，聽見菲人每次競爭選舉，都以「菲化」爲號召。曾經有一次有人在國會中提議零售商由國家來經營，菜市也要由菲人自己來經營，迫使華僑的零售商和菜商，不得不罷市，因此國會裏的方案，祇好暫緩執行，我們簡直可以說：南洋的社會，無華不成市，沒有華僑，即不能繁榮。所以，我說華僑在南洋，一方面固爲謀生糊口，同時，實在是爲南洋社會服務。

南洋的地方，氣候溫暖，物產豐富，真不愧是世界的大寶庫。以華僑在南洋已得的地位，誠大可助益於祖國的建設和富強。華僑不特有經濟的地位，並且經驗也很豐富，專門人才很多，現在華僑所經營的事業，其中不少，已能近代化，組織管理也能科學化。以南洋土地之廣，物產之富，南洋華僑之資本，還是感覺不夠，人才也還是感覺缺乏。現在競爭這樣劇烈，非要有更大的資本，更多的人才，實不足以競勝圖存。所以在現在的情形之下，與其盼望華僑拿他財力智力來幫助祖國的建設，不如先由國內同胞由資本方面由人才方面以及其他種種方面多多去幫助華僑，來保持他們今日的地位。於既有的基礎上，合力來謀華僑事業的發展，因爲華僑事業與國內建設是同樣重要的。

華僑與國內同胞的分別，兄弟個人對於這個問題，曾有一點小小的研究，兄弟覺得在國內同胞多數以爲華僑就是有钱；兄弟敢說這是一個

絕對錯誤的觀念。由於這一念之錯，無論國家方面，以及華僑方面，過去不知蒙受了多大的損失。結果使海外華僑對國內的事業，無不視為畏途，不敢回國來經營，在國內同胞大家以為華僑有錢，因此就利用，而利用往往發生了許多毛病。兄弟個人痛恨國內同胞這個錯誤觀念，今後務必徹底改正，此次兄弟在南洋實地考察，覺得華僑並不沒有錢，華僑所有的，是創業的雄心，華僑所有的，是愛國的熱忱，祇此而已。我有一個警喻：張三是華僑，有一千塊錢，李四不是華僑，也有一千塊錢，張三這一千塊錢，可以儘量拿出來創立生產事業，救濟祖國災難，李四這一千塊錢在國內要顧念到他的家庭父母妻子兒女以及自身的將來的一切，不消說，他的一千塊錢不肯全部拿出來救國的。那麼他該拿出來好好地做些事業，可是他怕靠不住，沒有把握，最穩當的辦法，祇有存在銀行生小利，或者造房子收租錢，頂多到鄉下去買些田地，但並不是來生產，祇是每年收幾斗穀米，求其可靠而已。所以我說華僑有的是祇是一片創業的雄心，祇是滿腔愛國的熱忱，華僑並沒有錢，華僑如有一塊錢，就拿出來作十塊錢利用，作生產事業，或捐輸救國；國內同胞有一塊錢，多數死放着不動，不事生產。我所謂華僑與國內同胞的分別，雖不能不承認有例外，但大體是不差的。

其次，說到華僑回國投資的問題，我覺得這問題很簡單，最要緊的是在法律上一定要有保障，確保投資的安全，華僑自然會回國來投資生產事業。因為海外雖然有很多事業可以經營，但是華僑在海外的機會一天減少一天，境遇一天困難一天，我可以說：沒有一個華僑不願回國來投資的。好像荷印的大企業，大多在華僑手上，組織管理也都近代化，可是營業所得稅要抽百分之八十五，未免太覺苛重，所以在華僑方面，回國投資無人不自願，祇要國內的法律上有保障。我可以舉兩個這次在南洋聽見的實事來講：

吉隆坡商會會長籌賑會主席李孝式先生，他父親不久前回國來投資開錫礦，地點勘定，機器買好，祇待開工，忽然一個命令，收為省辦，他父親親自回國後請求無效，憤憤地回到香港想回南洋去，那知就在香

港抱憤而逝，這件事，到現在僑胞大家談起來，猶有餘痛。

還有一個荷印的僑胞，從前回到本鄉來投資經營，他的同宗，因要求不遂，加以破壞，終告失敗，他憤極重去荷印。臨終時，立下遺囑，不准他的子孫孫回國。

我們聽了這兩個故事，真值得我們國內的同胞，大大的反省一下。今後我們如果還歡迎華僑來投資，在法律上，固然必須要有安全的保障，同時，我們還應該從種種方面，予回國投資的華僑以幫助與便利。好像幫助他們設計，幫助他們擇地，幫助他們營造，幫助他們組織，幫助他們產品的運銷等等。這樣華僑自然而然都樂意回祖國來投資經營事業了。

此外，我還有一點提出與報告給各位先生的，我在南洋社會裏時常碰見專門的人才，有些經營事業已有相當成就，經驗宏富，在荷印有很多是學電氣工程土木工程專才，大多由歐洲學成歸來，我見到的已達數百人。在吧城有我僑生的大學生三百人，在菲律賓有中國的大學生一千人，在馬來亞的比較少些，因為馬來亞沒有最高學府，除了少數到英國去留學以外，大多回國來求學。現在馬來亞的暨南大學的畢業生約有二千人，都已在華僑社會上做事，對於這些可用的人才，我們應一方幫助他們在海外奮鬥，一方面擇尤來為國用。

總之，我們政府也好，社會各方面也好，今後對於華僑應加以最大的幫助，不僅幫助他們回國來投資，同時，還要幫助他們向海外去發展。在海外華僑今日的情勢之下，華僑本身，非但沒有力量去發展，同時也沒有力量保持他們前人所得的地位。這顯著的是華僑事業衰落的現象，亟應設法補救。

今晚兄弟祇有這幾點粗淺的意見貢獻給各位先生，備各位先生參考。

白熊牌

薄荷油 薄荷腦

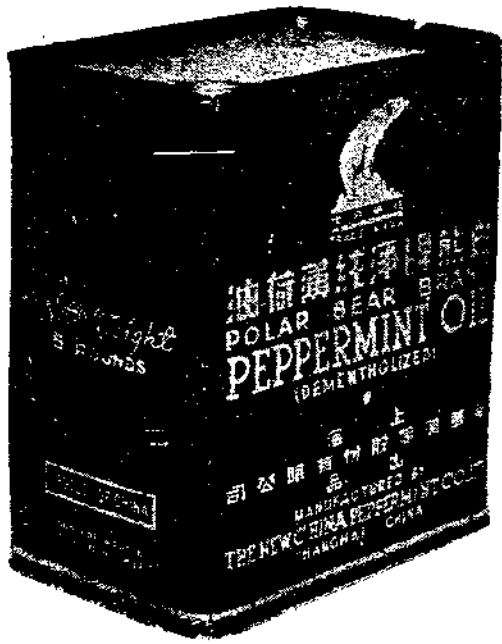

品質優良 專銷歐美
各方樂用 風行全球

新華薄荷股份有限公司出品
廠址上海麥根路一七二號
事務所上海江西路一〇五號

銀 行 牌

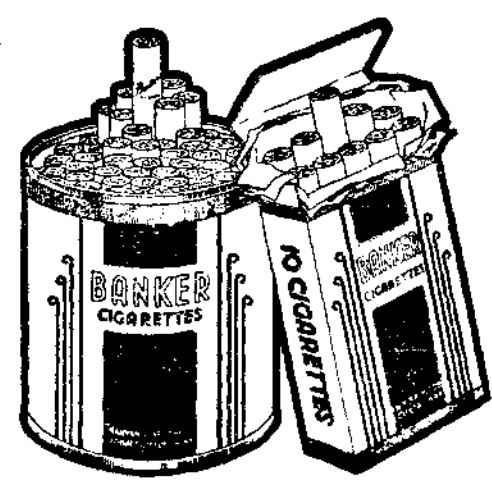

品質高超
裝璜大方
宴會請客
最為漂亮

中國南洋兄弟煙草公司出品

南洋之資源與各國之經濟關係

龔崇實

一、南洋經濟概觀

談起南洋經濟來，我們對南洋的範圍先要確定一下。廣義的南洋，應該把東太平洋南部的諸地都算在內，計包括菲律賓羣島、荷屬東印度羣島、安南、泰國，並英屬馬來亞、澳洲、新西蘭、緬甸等處。惟本文所指的南洋範圍較窄，為便利研究起見，僅包括五處（即菲律賓濱，荷屬

東印，安南，泰國及英屬馬來）。其地理上的範圍，包括印度支那半島、馬來半島、呂宋、婆羅洲（Borneo）、蘇門答臘（Sumatra）、爪哇（Java）、西利伯（Celebes）、馬六甲羣島（Islands of Malacca），新幾內亞（New Guinea）及無數的小島嶼。
這南洋五處，合計面積共約一百四十萬方哩，人口共約一萬二千萬。其分配情形約如下表：

南洋面積及人口分配表

	面積 (方哩)	人口	人口平均密度 (每方哩人口數)
荷屬東印	七三五、二六八	六〇、七二七、〇〇〇	八二
英屬海峽殖民地及馬來	五一、〇九六	五、三四五、〇〇〇	一〇四
菲律賓濱	一一四、四〇〇	一五、九八四、〇〇〇	一四〇
安南	二八六、〇〇〇	二三、八五四、〇〇〇	八三
泰國	二〇〇、一四八	一四、四六五、〇〇〇	七二
合計	一、三八六、九一二	一二〇、三七五、〇〇〇	八七

(註)本表數字根據 *Statistical Year Book 1940* 編成。人口調查：荷屬東印一九三〇年，泰國一九三七年，菲律賓及馬來一九三九年，安南不詳。

依上表，無論土地面積及人口，均以荷印佔首位。荷印的面積及人口，約各佔南洋之半數。其面積較荷屬本國大六十倍。

南洋雖擁有偌大的土地及人口，但大部區域還是未經開發的。其開拓比較完全的，只有爪哇一處；馬來半島、泰國、菲律賓、安南則僅一部開拓；至蘇門答臘、婆羅洲、西利伯，則僅有沿海岸一小部份開拓，其他均為原林地。總括而論，南洋的已墾地，約僅占其全面積百分之

十。

南洋的農業，可分農園農業及土著民農業二種。前者乃由歐人所經營，握有大資本及大土地，而使役土人及華人為勞工，乃係大規模的企業農業。其主要農作物為橡膠、大麻、砂糖、椰子、茶、煙草、棉花等物。土著民農業則均由土著民自己經營耕種，為小規模之自用食糧農作物如米、玉蜀黍、大豆、花生、甘薯等。

其次，在蘊產資源方面，南洋的蘊藏量也是極豐富的。惟因探勘調查不足，尙難確悉其存儲量。現在所開發的，僅爲初期蘊層，計有錫、鐵、錳、鎳、鐵礬土、金、銀、銅、鉛、石炭、石油、磷及寶石諸類。

南洋的漁產及林產資源，也是極豐富的。南洋因爲陽光及雨量豐富，森林極繁茂，計樹林地占全面積百分之七十之多，富有各種建築木材。惟大部森林，均尙爲未開發的原始地。漁產資源則因海洋面積廣大與潮流關係，魚類棲息最多，有魚族八百餘種之多，誠爲天然好漁場。惟一般漁業幼稚，歐人經營漁業者甚少，故現產量不多。

二、南洋之主要物產及其在世界之地位

南洋資源之業經開發而在世界佔有重要地位者，亦已不少。而其中尤以橡皮及錫兩項工業原料，因爲具有軍事上的必要性，有特殊重要的性質。其他如麻、棉、咖啡、蔗糖、棕油及椰油等熱帶產品並米、茶、煙草、石油等，亦占有世界重要的地位。試將各該產品南洋產量與世界產量列表比較於下：

南洋各主要產品產量與世界產量比較表（一九三八年生產數字）
單位公噸

產品	南洋產量	世界產量	南洋產量占世界產量百分比	價值（千金法郎）
橡皮	七八二、七〇〇	九一九、〇〇〇	八五、二%	七八二、七〇〇
馬尼拉麻	二〇〇、〇〇〇	二〇〇、〇〇〇	一〇〇、〇%	六七、六〇〇
紅棉	一、三五〇、六〇〇	一、八六〇、〇〇〇	七二、六%	二二六、八〇〇
米	二〇、三六五、〇〇〇	九〇、二〇〇、〇〇〇	二二、六%	四、一五四、四六〇
咖啡	一一〇、五〇〇	二、二七〇、〇〇〇	四、九%	五八、五六五
蔗糖	二、六二二、〇〇〇	一七、三九〇、〇〇〇	一五、一%	三五九、三五一
茶	九二、〇〇〇	四六〇、〇〇〇	二〇、一%	一四九、五二六
煙草	一〇五、六〇〇	二、三五〇、〇〇〇	四、五%	—
棕油	二七六、〇〇〇	五〇〇、〇〇〇	五五、二%	—
椰油	二〇四、〇〇〇	—	—	—
錫	八〇、六〇〇	一五〇、〇〇〇	五三、七%	二二五、六八〇
石油(原油)	八、三〇五、〇〇〇	二七二、〇四四、〇〇〇	三、一%	二〇七、六二五

(註)上表根據 League of Nations: Statistical Year Book 及 Raw Materials and Foodstuffs 之數字摘編。

察上表，即知南洋物產在世界重要的地位了。橡皮及馬尼拉麻，差不多占了世界產額的全部；紅棉、椰油及錫，則占世界產額半數以上；米、糖、茶則約占世界五分之一；其他咖啡、煙草、及石油所占百分率

雖少，但產量亦頗可觀，尤其是石油，最爲日本所垂涎。至上列各產品地域的分配，則大致如下。橡皮出產以馬來亞(Malaya)——三七八、〇〇〇公噸——及荷屬東印度(三〇三、〇〇〇公噸)

爲主，安南、泰國及菲律賓爲次。馬尼拉麻均產於菲律賓。紅棉之主要產地爲菲律賓（六〇五、〇〇〇公噸）及荷屬東印度（五八一、〇〇〇公噸），馬來、安南及泰國亦均有出產。米之主要產地爲安南（六、三〇九、〇〇〇公噸），泰國（四、九三七、〇〇〇公噸），荷印（六、二五三、〇〇〇公噸）及菲律賓（二、三九六、〇〇〇公噸）。咖啡之主要產地爲荷印（一〇七、三〇〇公噸）。蔗糖則以荷印之爪哇爲最著名，產額一、五五〇、〇〇〇公噸，菲律賓一、〇三〇、〇〇〇公噸。茶之主要產地亦爲荷印（八一、三〇〇公噸）。煙草則以菲律賓（三三、四〇〇公噸）及荷印（五一、九〇〇公噸）生產最多，呂宋煙尤爲馳名。棕油以荷印（二二一、〇〇〇公噸）所產最多，椰油以菲律賓所產最多（二六五、〇〇〇公噸）。礦產資源中錫以馬來所產最多（四四、〇〇〇公噸），荷印及泰國次之，安南又次之，該等國家均爲國際錫業聯合會之會員國。石油則以荷屬東印所產最多（七、三九八、〇〇〇公噸），英屬婆羅州亦有出產，馬來之錫礦，昔日亦頗聞名，惟最近產額已減少。

就各產品之輸出地位而論，當以橡皮、紅棉、蔗糖、錫及石油最爲重要，除蔗糖爲食品外，此項商品均爲工業原料品。南洋本地工業不發達，故此項原料大部向工業發達國家輸出（以美、英、德最主要）。米之產額所值雖巨，惟大部均就地消費。泰國及安南，均爲米之輸出國家。

三、南洋對英美的經濟關係

南洋資源對於英美的經濟，其關係是十分密切的。在各項主要資源中最具有決定性重要的，是橡皮及錫兩項。錫及橡皮，非但是近代工業中的主要原料，亦且爲國防工業上不可缺少的資源。英美兩國，是世界消費橡皮及錫最巨的國家，而其本國，却都無此物的生產。其主要來源，類皆輸自南洋。茲先將各主要消費橡皮及錫國家消費數量舉列如下：

（一九三九年統計）

	橡皮消費量	錫消費量
美國	五七八、〇〇〇英噸	七〇、四〇〇英噸
英國	一二二、〇〇〇	二七、六〇〇
德國	八〇、〇〇〇	★一三、五〇〇
法國	六〇、〇〇〇	★九、〇〇〇
日本	五〇、〇〇〇	一一、二〇〇
加拿大	三二、〇〇〇	——（數額甚少）
蘇聯	二二、〇〇〇	★一六、二〇〇
中國	七、〇〇〇	★二、五〇〇

（註：本表根據美國商務部調查報告及金屬統計手冊，有符號者係指一九三八年統計數字）

依上表所示，即知英美兩國爲橡皮及錫品最主要的消費國家，而二國之中，尤以美國每年消費之錫及橡皮爲巨，計恆占世界半數以上。我們在上文已說過，南洋是世界橡皮及錫最主要的產地。南洋橡皮的生產，占世界百分之八十五（其他次要的生產地爲巴西及墨西哥），錫的生產，占世界百分之五十以上（其他次要生產國家爲玻利維亞及中國）。英國橡皮及錫的供給，全數取給於南洋；美國橡皮及錫的供給，除小部取給於巴西、墨西哥、玻利維亞及中國外，其他極大部份亦均取給於南洋。如果南洋對英美的交通被切斷，則小量巴西墨西哥之橡皮、並玻利維亞中國之錫，決不能滿足英美的需要（即使多用代用品），這是可以斷言的。因此，美國爲防備太平洋發生戰爭以致南洋資源被切斷起見，去年國會通過了一個軍需不足原料貯備的法案，政府預備在事前購貯大量的錫及橡皮，以備急用。由此也可見南洋經濟對美國的重要了。

四、南洋對日經濟關係和日本南進計劃

南洋是日本南進政策的目的，南進政策在日本帝國主義的發展過程上，是與大陸政策的侵華有同樣重要意義的。日人嘗稱謂：「征服熱帶者，即是征服世界者」，因爲要建設一個完備的現代工業化國家，是不

能缺少熱帶資源的；日人這句話，頗有道理，但也足見其野心。日人又嘗謂南洋之開發，因受人爲的封鎖——即指移民限制，企業限制，貿易限制等——以致日本的資本、技術與勞力，難以插足；爲打破這種限制，當然攫取此部殖民地是最爲澈底的辦法。日人嘗預言南洋爲將來世界之經濟中心，爲日本未來主要之資源取給地、消費市場及企業投資地點。（見日本南洋經濟會社編印：南洋礦產資源）

南洋資源現在已和日本發生密切關係的，有煤油、汽油、橡皮、鐵礦砂及米諸物。日人嘗謂，日人一旦完全控制南洋，日本之鐵礦及煤油汽油供給，即可自足而不畏英美之制裁；相反的，日本因握有南洋的錫礦及橡皮，反可致英美於困境。這句話是很有道理的。英美友邦亟應加以警惕。

同時，南洋也是推銷日貨的良好市場。一九三七年日貨輸南洋者價值三萬八千餘萬日元之巨，較對我國輸出額超過二倍以上（所謂「滿洲國」不在內）。其對南洋之主要輸出物，爲各種紡織品、日用品、陶瓷器及雜貨。這些都是日本的基本工業，日本爲擴展此部商場，對南洋是寄有厚望的。

南洋對於日本的經濟關係，依日人的看法，現在只還是一個開始，而不是一個結局。南洋尚有廣大未開發的土地及資源，尤其是林產和漁業，更爲日人所矚目。南洋在地理上和日本接近，而又是日人所認爲世界經濟寶庫的。日本的南進計劃，乃日本資本主義發展必然的過程。他們所等候的，僅是一個時機的問題罷了。

五、南洋對我國的經濟關係

我僑民之初殖南洋，據可靠史跡，乃自漢武帝時始。唐宋元三代我南洋殖民均有發展，迨明初明，廷更遣三保太監鄭和下南洋，殖民乃更趨積極。南洋大規模的開發雖還是近二三百年來歐人東漸後的事，但我僑民在南洋的開拓事業上，早就有了靠近二千年的基礎。即在近代歐人開發南洋的事業上，我華僑亦居有不可磨滅的功績，這是誰也不能否認

的。

南洋的經濟，是與華僑不能分離的。正如最近海外吳部長考察所引某土酋的話說：「沒有華僑的地方，是不會繁榮的。」華僑的勢力滲入南洋經濟社會的各階層各部份，而發展着他們的效能。華僑在南洋的人口，也佔着相當大的數目，茲列舉如下：

	總人口(千)	華僑人數(千)(註)	華僑所佔%
荷印	六〇、七二七	一、五〇〇	二·五
英屬馬來	五、三四五	二、五一四	四七·〇
海峽殖民地	一、三三三	八七七	
馬來聯邦	二、一二五	九三七	
非聯邦	一、八四七	七〇〇(估計)	
菲律賓	一五、九八四	一四〇	〇·九
安南	二三、八五四	三三二	一·四
泰國	一四、四六五	二、五〇〇	一七·三
總計	一二〇、三七五	八、二四六	六·九

(註)混血種華僑不計在內。本表根據 Statesman's Year Book 及吳部長調查報告。

依上表觀察，華僑人數及其所佔成份，以在英屬馬來爲最多。泰國及荷印次之。而英屬馬來之華僑，尤以集中於新加坡者爲最多。新加坡居民共約七十三萬，華僑即佔其中五十六萬餘，可見其勢力了。

華僑在南洋所營的職業，大別可分爲企業、商業及雜業三類。企業經營中最大的，要算是馬來的錫礦業及橡膠業。前節已經述及，錫品及橡膠，是南洋的兩大輸出富源；這兩種企業，華僑便握有很大的勢力。依吳部長的調查報告，一九三八年馬來亞錫礦中，歐人經營者佔二七、六六四噸，華僑經營者佔一三、五四一噸，華僑所營約佔三分之一。在橡膠業中，華人所有橡膠園佔面積三二二、六四一英畝，約佔總數百分之十六。其他在糧米業、砂糖業及榨油業方面，華僑也佔有頗大的勢力。如泰國糧米業，幾全被華僑所獨佔。

華僑在南洋最主要的經濟力量，恐怕還要算是商業——而尤以在零售及中間商方面，佔到絕大的勢力。在直接的進出口貿易方面，則勢力是比較小的。荷印之雜貨商店由華僑所經營者，要佔到總數中百分之八十五之多；菲律賓七九、〇三一家零售商店中，華僑所佔一四、六五〇家，依營業額計，則佔有百分之四十五。其他馬來、安南、泰國各大城市中，我華僑所設零售商店，亦均佔有很大的勢力。

除零售商店外，華僑還是西人與土人商業間的媒介。西人和土人，因為語言習慣的關係，難以直接交易，須藉華僑為中間商人。華僑向土人收貨，以之售諸西人；由西人批貨，售諸土人。關於這一類的中間商業，以椰油、木材、煙葉、米、糖等商品為大宗。

華僑經濟在其他雜業方面，則在整個經濟上的意義比較小一些。如旅館業、戲院、建造業、裁縫業等，多有由華僑經營者。

華僑在南洋的經濟活動上，範圍既頗廣大，因此每年的投資收入為數亦頗巨大，僑民匯款歸國之數目亦頗可觀。按我國僑民匯款，近年來每年達四五萬萬元，而其中來自南洋者為最多。這筆款子，便是彌補歷年商品入超額最主要的項目。由此而言，南洋對於我國經濟上的意義，在平衡國際收支上也是極有價值的。

在另一方面南洋對我的經濟價值，就是南洋也是我國新興國貨工業品推銷的良好市場。南洋土人生活程度低下，多無力購置歐美商品，成本低廉的我國商品，便能取而代。我國商品之銷售南洋者，以布匹棉紗等紡織品為最大宗，其他化學品、醫藥品、玻璃器具及雜貨亦頗可觀。茲依一九三九年海關統計，舉列各該品我國對南洋的輸出價值並其所佔我國各該品輸出百分率如下：

我國國貨工業品對南洋之輸出值表（單位國幣千元）

對南洋輸出價值	輸出總額	南洋所佔%
正頭	二三、四九九	五七、二四五
棉紗、線、編織品等	二一、〇六六	一七、一
化學品	二、八四六	一六、八二三

玻璃器	二、七二八	四、六七七	五八、三
藥品	九二九	二〇、一六八	四、六
雜貨	一〇、二七七	五八、二二八	一七、六

上表所舉列數字及百分率，尚不足以代表各該貨實際輸南洋之全額；因各該貨品有巨額輸向香港，記載於對港貿易內，而實際則有一部輸港之貨係轉輸南洋者。故國貨之推銷南洋者，實際上之數值及百分率，必較上表均有增加也。

華僑經濟在南洋的地位，並南洋經濟對我國關係的重要，既如上述，惟觀察近一二十年來華僑在南洋的勢力，或由於經營方法的守舊，或由於日人的競爭，或由於當地政府的排斥與限制，竟有逐年低落的趨勢。在菲律賓方面，由於國家資本主義及「菲化」的提倡，華僑經濟首受其排斥，在零售及職業界方面大受非政府限制，以致失業回國者日眾。在荷屬東印方面，亦受荷人種種的壓迫，國貨輸荷，亦大受限制，以致數額減落，國貨工業受害不淺。在馬來方面，則華僑所營錫礦業及橡膠業，亦有江河日下之勢。在二十五年前，馬來錫礦有百分之九十五是在華僑之手的，樹膠業則幾全部在我之手，但最近已各降百分之三十及百分之十六左右，且觀察情勢，有繼續下降之勢（見吳部長卅年二月二十日在香港經濟問題座談會講詞），其在泰越之僑胞事業，亦備受日人及當地政府之干涉及限制，非但不能活動發展，並且日趨衰落。南洋保有我國悠久的殖民歷史及重大的經濟利益，我僑民的目前處境，是深值得我政府當局注意的。

本刊第一號

要目

- 潘文安：創刊辭
- 林康笑：國貨與實業
- 賈士毅：祖國海外之實業新發展
- 黃伯樵：國貨事業之合理化問題
- 周雅庭：華僑與生產建設
- 方頌廷：工業經濟與國貨
- 陳翰笙：建立中國民族工業之前提
- 高事廷：如何促進國貨南洋貿易
- 李曉巖：國貨在星加坡之現狀與將來

調查：上海呢絨業、港紹運輸業
法規：馬來亞修正輸出入法規

唯一推銷國貨總機關

香港中國國貨公司

· 有盡有應 · 着服常日 ·
· 平公最格價 · 新時時色花 ·

歡迎參觀選購

旺角 彌敦道

澳門 新馬路

九龍 上海街

香港 德輔道

OFFICE

446, Wang Hing Building
Queen's Road Central
Works & Stores Dept.
487-493 King's Road,
Hong Kong.

公
司



燦
華

Telephone

26006
26355
26225
21765

CHAN HWA & CO.

Manufacturers, Importers & Exporters

Radio Telephone & Telegraph & Electrical Communication Apparatus & Sound Equipments.

Sole Agent For

Harvey-Wells Communications Inc., Mass., U. S. A.

Gray Radio Company, Florida, U. S. A.

製造及經營一切無線電報電
話收發報機及
其他各種交通
器材
美國哈佛
無線電公司
美國葛雷
無線電公司
香港分公司
大道中十號宏
興行四四六號
電話二六二二五
二六三五五
工廠
英皇道四八七
至四九三號
電話二一七六五

華僑投資與國貨工業

潘文安

抗戰建國的過程中，生產建設，是主要的骨幹；中國在這三年艱苦奮鬥之下，西南西北，已建設了不少的工業基礎，金融家、企業家、技術家合作於下，政府倡導於上，關於新式工業的經營，可算不遺餘力。可是交通的艱阻，資力的薄弱，人才的未能集中，不論重工業輕工業，目下都未能完全適應戰時的迫切需要。今後發展，更有待於巨量的助力。因爲工業的經營，祇靠國內的資力才力，是不足夠的，今後中國國貨工業，非仗僑胞的努力參加，不易有長足的進展。近年以來，僑胞對於祖國之貢獻，僅就經濟方面而言，每年匯款達二萬萬元至四萬萬元之巨，賴以抵償國際收支不利差額百分之二十五至九十，其他捐輸輸金，數亦甚巨，全國經濟得以維持不敝，僑胞之力居多，這是一個明證。所以今日談生產建設，惟一的力量是僑胞，要各地國貨工業的發展，惟一的力量亦是僑胞。我們看這回南洋僑胞回國慰勞團的使命與其發表的主張，完全以建設祖國工業爲目標，尤其於國貨工業的產銷，曾有詳密的調查，與組織的計劃，爲今後投資祖國工業的先驅。更有鑒於已往僑胞在國內工業缺乏基礎，由於過去僑胞之投資事業，泰半係屬個人行動，缺乏確立的政策，嚴密的組織，精詳的設計，因此力量意志兩不集中，以故一致主張先定詳密的方案，調查的步驟，切實研究，合作進行，並和中央及各地當局商定方案，然後按步實施，始能獲得較穩定的基礎，與更切實之力量，俾海外同胞之資力與海內各地之物力與人力，交相爲效，相得益彰，這是很值得敬佩的。僑胞對於投資國貨工業與努力產銷的工作，既這樣熱忱，我們應該接受這種熱忱盛意，來從事準備這工作並貢獻許多意見，以供海外僑胞的採擇。

第一，關於國貨工業的生產方面 西南西北各地，是中國資源最豐的區域，是工業未開闢的處女地，不論重工業、輕工業，都可從事建設，在目前上自中央政府，以至各省政府當局，都可請定專家，會同企業家商榷可以經營之工業計劃。規定何部分可歸僑胞投資經營，何部分應歸政府與僑胞共同投資，對於僑胞投資有何特定獎勵辦法，有何特定的希望條件，隨時應用客觀的眼光，加以審判。譬如在西南某地設立紡織

廠，先須研究當地是否急切需要，是否已具可以實現之條件，有何困難之點，當地對於外來投資是否可以合作等等，以及地方環境、治安、水電設備、交通原料、人工、金融營運等等，在在須先有相當之調查與計劃，以供有志從事工業建設者之參考。在目下交通困難，大量機件未能運入內地之前，不妨從小範圍之輕工業，或就地改良之小工藝手工業入手，比較輕而易舉，容易見效，且鼓吹各地相率舉辦，促進省際貿易，亦能普遍進行。總之，研究已往所辦事業之盈虛消長，策劃未來工作之先後緩急，取得僑胞的信任以後，大家自然樂予投資，西南西北之工業進展，是沒有限量的。即如香港一地，雖非工業區域，生活程度，以及幣制價值，均較上海各地爲高，但以條約上的根據，亦有其便利之處，轉有利於工業發展。且英帝國渥太華協定之根據，凡用原料在百分之二十五以上者，有輸入特惠及特惠稅則的優待。蓋在港地以英國原料製成之貨品，可以通銷英屬各地，享受特惠稅則之權利，貨品輸入南洋如英屬馬來亞等，皆可享受特惠稅則之優遇。他如印度、南非、西印度羣島等，亦享同一之待遇。進口稅既受優待而減輕，售價固可降低，銷路必能通暢，最近我國經濟部又頒布華僑工業品證明條例，香港國貨工廠之出品，運銷國內各地，與內地國貨可受同一的待遇。故從工業品銷運南洋及各地而言，香港的工業，確處於優越的地位，苟能利用此種環境，發展工業，不失爲目前一種機會。所以僑胞大量投資於西南西北各地之工業建設，是治本之計，盡可準備。一部分資力財力目前先從香港及附近粵桂等處從事工業之經營，亦不失爲今日適切環境的辦法。惟是經營工業的先決問題，應有確切的計劃，嚴密的組織，專精的技術人才，優良的會計制度，尤須採用歐美最經濟的科學管理。凡以往種種幼稚狀況與不合理的組織設備，均須澈底改良，庶免步步落後，受到失敗的結果，這是要十分審慎注意的。

第二，關於國貨工業的銷售方面 國貨工業的生產品，當以南洋爲惟一的出路，倘有精美出品，合於南洋之需要者，尤得無上之便利。竊憶二十七年十一月國府頒布非常時期華僑投資國內經濟事業獎勵辦法，



品出社業互學化國中

膏牙星三

高質品 老子牌

各風行

歡大迎眾

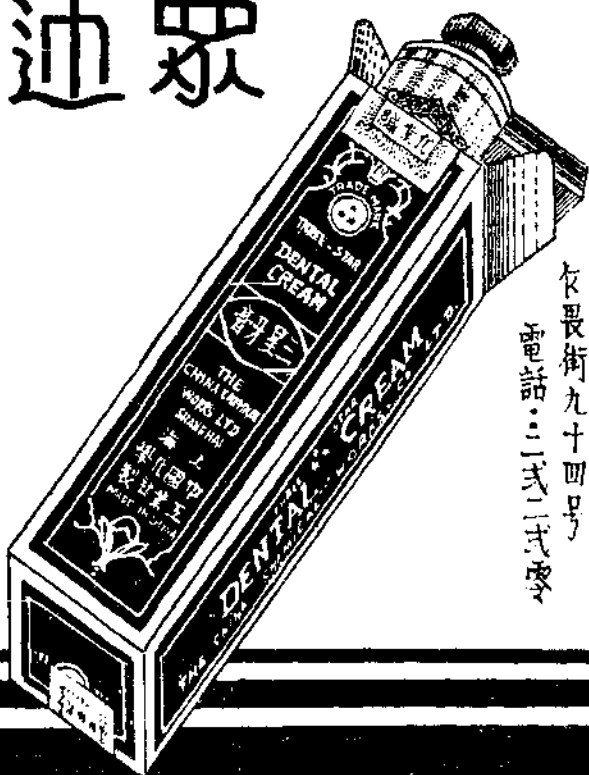

香港發行所：
衣長街九十四號
電話：三式二式零

規定有下列之獎勵：(一)經營上及技術上之指導與協助，(二)捐稅之減免，(三)運輸便利及運費之減低，(四)資本及債票之保息，(五)補助金之給予，(六)安全之保障等等。則凡僑胞所營工廠，其出品之質地與成本，自較一般為低，自然銷售南洋，更為合算。再加僑胞愛用國貨之熱忱，素著海外，假定整個之南洋，有一千萬華僑，每人每年之消費國貨量為叻幣十元，則每年應有八萬萬元國幣之收入。據最近統計，每年由中國輸入五大要區之國貨，照最近之匯水結算國幣，計馬來亞一萬萬七千二百萬元，荷屬四千三百七十萬元，泰國、越南、菲律賓合計國幣三萬二千九百萬元，這僅指直接由上海輸出而言，若由香港轉口者，尚不在內，此項輸入南洋之商品，約可分為食品、雜貨、疋頭三大類。食品包括豆類、金果、蔬菜、醬菜、調味品等。雜貨包括棉織品、日用品、搪瓷、鋼精、熱水瓶、玩具等，疋頭包括布疋、絲、綢、線帶等，均為僑胞急切需要之國貨工業，倘能由僑胞領袖與國內商人切實聯絡，經營

偉大之國貨公司，運售適合需要之國貨，銷往南洋各地；同時以南洋之土產與各種原料，運歸國內。一方應與銀行取得密切之聯絡，利用押匯、貼現、及倉庫之利便，藉以周轉金融。彼此間直接往來交易，以免外商從中剝削的缺憾。

尤其需要的，應由僑胞領袖集資設立航業公司，製造商輪，專事運輸國貨，以免受制於人，感受運送挑剔的虧損。在戰事發生以後，國幣貶值，我國貿易，極有利於輸出貿易，比以越南變故，交通上大受影響。國貨的輸出入，感受重大的威脅，今後國貨的出路，南洋各地，仍不失為最大之區域。南洋一千萬華僑，均為國貨工業品最大之主顧，我國內企業家倘能與僑胞通力合作，一方以資力努力贊助國內工業之建設，一方就物人力儘量利用，消除內外之隔閡，解決當前之困難，今後國貨產銷的前途，必有很大的收穫，是所望於海外的僑胞與國內企業家的共同努力。

駱駝牌漆油

耐用可靠



純粹國貨

國民製煉漆油有限公司出品

電話 三一六〇一三一六〇二

廠址 香港 英皇道

ALWAYS RELY ON
CAMEL BRAND
 PAINTS and LACQUERS.

Manufactured by
 The National Lacquer & Paint
 Products Co., Ltd.

Hongkong, Tel. 31631 & 31632

大華鐵工廠

DIAWARD STEEL WORKS

商標



註冊

出品種類

鋁製水壺飯盒
 新式禦彈鋼盔
 行軍三用口杯
 標準工兵器材
 各項軍用鐵剪
 行軍四用雨衣
 築路開山用具
 安全防毒面具
 安全防毒眼鏡
 防毒衣鞋手套
 建築需用五金
 最新橡皮浮舟
 其他軍需用品

事務所：香港雪廠街太子行二樓一一八號

電話：二二二八一

電報掛號：五三〇六

工廠：香港堅尼地城爹核士街三二號

電話：三四二六〇

香港 廣東省銀行

優待僑胞 匯款回國
 匯費免收 交款迅捷

以服 務社 會為 宗旨

行址 遮打道 雪廠街口
 電話 經理室 二〇一三
 二〇一四
 二〇一五

營業部

二〇一三
 二〇一四
 二〇一五
 三一六八一

儲蓄存款 利息優厚
 數目多寡 均可存儲

亞林防臭水

亞林臭水藥力濃厚。和以清水立呈乳
 白色。殺菌消毒效力偉大。凡居室各處
 尤其污穢潮濕地方。應常常洗灑此臭
 藥水。使細菌不能寄生。即可免疫病
 傳染。乃衛生之要品。

總發行所
 上海五洲大藥房

三昌公司 均售

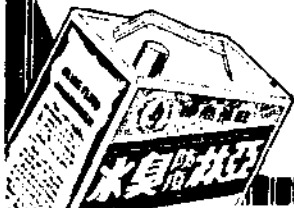

五洲藥房經理辦事處
 大道中三十三號
 電話二六一五八

我國國防工業之展望

徐季良

★★★

●●●國防工業之過去●●●

國家富強之基本條件，首重工業，而國防工業，尤為民族命脈所繫，關係重大，未容忽視。我國過去國防工業，完全由國家經營，人民甚少注意，範圍狹小，致難普及。「九一八」東省事變，全國震驚，遠識之士，深知日人蠶食鯨吞，漫無止境，來日大難，方興未已，對於戰時軍用品之製造，與化學毒氣之防禦，亟應事前準備，以資應付，於是各隨其志趣之所近，作實際之研究，計劃試驗，共趨一的，此為國防工業發軔之始。

我國經濟力量薄弱，技術人材缺乏，開闢草萊，倍感困難，但此種情形，為建設工業過程中，不能避免之遭遇。近年來無數實業家、科學家、致力機械製造，與化學研究，羣策羣力，共圖建設，於是工業進展，遂由試驗轉入製造時期，國防工業之雛型，因而建立。

蘆溝啓釁，發動全面抗戰，軍需浩繁，時虞中斷，於是民營國防工業，開始發揮其效能，推進速率，供應需要。政府感於民營國防工業力量之偉大，特予優惠之待遇，於二十七年六月七日公佈「工業獎勵法」，同時復公佈「特種工業保息及補助

條例」，是項條例之主旨，在於裨益軍需，鞏固國防，茲將該條例第一條原文列下。

特種工業保息及補助條例

第一條 凡中華民國人民，所辦左列各工業，實收資本額，在國幣一百萬元以上者，得依本條例，呈請保息及補助。

- (一) 製造各種原動力機
- (二) 製造各種電機
- (三) 製造各種工作機器
- (四) 冶製各種金屬材料
- (五) 採煉各種液體燃料
- (六) 製造各種運輸器材
- (七) 其他經政府認為應予保息及補助之重要工業(餘略)

前項法條之頒布，可知政府現正注力於重工業，及戰時工業之建設，凡經營此等工業者，非特可得七年為限之保息待遇，復能獲得補助金，同時亦得享受工業獎勵法之免稅減稅等等待遇。

蓋自抗戰軍興以來，政府感於戰時消耗量之鉅大，與各方需要之迫切，一方面促進國營工業生產效能，一方面扶助民營工業，普遍建設。數年以還，成效漸著。茲將內地與「香港」兩地經營國防工業各工廠分列如后。

內地國防工業

大興鋼鐵廠 該廠係廿三年五月在上海創設，當時製造機廠、輪船、鐵路上所用各種材料，自遷川後，改製起重機、鐵軌、山砲、及其他有價值之物件。

永利鐵工廠 該廠原係永和硫酸廠之鐵工部，廿七年六月在重慶，專門製造軍用器物，如機槍零件、煙幕罐、硫酸桶、及手榴彈殼等。

順昌鐵工廠 製造各種車床及制紙機。崑崙紙廠、嘉樂紙廠所用造紙機器、打漿配料機、切紙機、捲紙機，及民生公司機器廠所用蒸氣機，各工廠所用鼓風機等，均由該廠供給。此外該廠並製造各項軍用品，對抗戰軍需補助甚大。

合作五金公司 出品大都是軍用物品，及炸彈引信扎、迫擊砲、彈尾等，並大量製造兵工廠用之鐵鏈。

協和煉鋼廠 製煉鋼鐵。

天原電化廠 製燒碱、漂白粉、及鹽酸三種。

上列各廠，係屬規模宏大者，其範圍較小，或在某地工業圈外，均未列入。

香港國防工業

六河溝煉鋼廠 製煉鋼鐵。

天廚味精廠 製鹽酸、燒碱、漂白粉。

堅民公司 防毒面具、橡皮用具。

保安實業股份有限公司 防毒面具、軍用膠鞋雨衣、風雨燈、以及其他軍用品。

大華鐵工廠 製造鋁質水壺飯盒、新式禦彈鋼盔、搪瓷軍用用具，標準工兵器材、各項軍用鐵剪、築路開山用具、以及其他軍需用品。

強華實業公司 專門製造防毒面具（現已停辦）。

抗戰建設，二者並重，現全國科學家，地質學家，工程專家，企業家，及成千累萬之生產勞動者，竭其智力、勞力、財力、共同趨向於生產建設之一途。工業網之擴展，已推進至西南各省，此吾國建設國防工業之經過，亦即新中國生命線之所

繫。

未來展望

國防工業，為發揮戰爭之總樞，而製造軍火，即為其中之一部份。第一次世界大戰時，發現難以抵禦之武器，與慘無人道之毒氣，已令人怵目驚心，此次歐戰，復有不少新奇之發明，茲列如下：

磁性水雷 空中堡壘 噴火驅逐機 噴火坦克車 袖珍驅逐艦 計時炸彈

此種武器之發明，足以轉變戰場之形勢，由此可知製造武器，貴有創造性，專事模仿，已居劣敗地位。我國素重人道主義，對於殺人利器，不忍提倡，惟處此慘酷世界，率獸殺人時代，強存弱亡，殷鑑不遠，不有相當準備與重要發明，曷能應付現代戰術與未來局勢。

一部份軍火製造，性質已如此重要，如建設整個國防工業，其嚴重性更不言而喻。吾人為維護領土完整，發動全面抗戰，其責任不能諉之政府，應由全民負之，凡智力、財力超人一等之優秀國民，自應有所建樹，報效國家。願當今急務，尤以建設國防工業為重要。故

蔣委員長在三十年元旦告全國國民書文內云：「今天的世界，沒有健全的國防經濟基礎，是不能生存的；沒有國防，就沒有國家，因之整個的國家建設，實際就是指國防建設。可以說，所謂建國，就是要先建立國防。」

國防工業，即國防建設之主體，領袖既明白宣示，吾人應遵照指示途徑，努力邁進。願檢討既往，補苴將來，試一回溯戰

前重工業主權之喪失，不能不引為遺憾。此後對於輕重工業之建設，亟應以自主為原則，深戒依賴外資，降於附庸地位。

我國過去工業不振的原因，就在於「工業殖民地化」，查閱一九三四年地質調查所報告：

「中國煤礦總投資二二四、一五二千元，純國資經營的，僅為一四四萬元，約佔百分之三十八。純外資及中外合資，佔百分之六十二。鐵鑛業百分之九十，石油產額百分之九十九，都在日資控制之下。電力工業總資本二萬二千一百萬元，外資佔一萬四千九百萬元，約佔百分之七十。棉紡織業日商勢力為百分之五〇。三三，英商勢力為百分之四。三七，合計為百分之五四。七；華商只佔百分之四五。三。又如中國的所謂重工業，并不能獨立地增強自己的國防力量，而只是供給原料，例如一九三四年輸日的鐵砂為八十五萬五千噸，一九三五年軍用鑛砂（鐵、鉛、錳、鋅、鎢等）輸出達二千萬元，這些貴重的原料，在中國只能盡到換取日用消費品作用。」

重工業是國防工業基礎，其主權既為外人把持，吾人已失自主能力，所以數十年來，重工業之未能長足進展，其主因實種於此。可是經過大戰之洗禮，與國人之覺悟，漸漸脫去羈絆，而入於自力更生之途，此吾國工業發皇之起點，否極泰來之轉機。

民族工業，分為兩類，一是以圖強為目標的國防工業，一是以致富為目標的民生工業；英美各國經濟力雄厚，對於兩種工業，能兼籌並顧，我國方在抗戰艱辛期內，一切工業趨向，當然以國防工業為急務。國防工業，建設完成，再推進民生工業。可是在這個時期，人民生活的困苦，與日用品的缺乏，同在吾人意料之中，我們能忍耐渡過此難關，然後方能獲得安樂之享受。

國防工業，增強國防，民生工業，加惠民生，此為最淺近之常識；顧經營工業者，尚有少數未能實行此二字真義，牟利之心重，故國家觀念輕，此種心理不改革，對於工業建設前途，殊未可樂觀。本人創辦華實業公司之動機，與其後來停辦之苦衷，回憶往事，不無感慨！

東北淪陷以後，敵人野心愈熾，日人默察未來隱患，潛伏待發，本匹夫有責之義，時存報國之念，於二十五年春間，在滬創設華實業公司，專製防毒面具，其宗旨完全注重研究，以備貢獻國家，蓋此時出品，尚無人採購，絕無營業利益可言。迨七七戰事發生，前方需要殷切，遂以研究所得經驗，開始製造，嗣因滬戰爆發，遷移來港，益加改進，所出成品，悉符合政府規定標準，登蒙主管機關，優予獎勵，更深感奮。綜計三年中，為國家節省資金外流，約國幣二千餘萬元之鉅，對於抗建偉業，不無微勞。論理本廠出品最早，製造最精，應該獲得優先權，予以維護，後因市面發現粗劣之面具，廉價傾銷；貪圖便宜，為國人特有之天性，採辦者何能例外？本人以防毒面具，屬於人道一方面國防工業，不願偷工減料，致影響英勇將士安全，遂於二十九年夏，自動宣告停辦，茲因撰國防工業一文，附申略述於此，勸已勉人，私表企望。

吾人經營任何事業，應有中心思想，而況國防工業，問題嚴重，其出發點，須為民族，為國家，為盡本身責任；能具此抱負，纔可從事國防工業。因為其他工業，辦理不善，其影響僅限於局部，國防工業，組織不密，其關係竟損害國家。吾人身歷戰爭慘痛，渴望國勢強盛，應如何泯除畛域之分，消釋傾軋之念，一致奮起，促成新工業之建立。

近年全民心理，漸傾向於工業建設一途，政府因勢利導，自更易於為力，可是吾國幅員廣大，各地情形互異，欲民衆自動，會合人材，聚集資金，進行龐大之國防工業，不特事實不許，且為力量所不勝，考查先進國家建設工業，係由政府從中

策劃，發動全民力量，按照計劃，依限完成，我國工業，方在開端，更需要政府指導與協助，近十餘年中，蘇聯工業建設進展之速，一日千里，吾國建設工業，足資借鏡。

蘇聯第一次五年計劃，其工業生產已超過上次世界大戰以前之地位，更經一九二九年至一九三七年之二次五年計劃，迄一九三八年份，其生產已為一九二九年之五倍。

吾國欲樹立國防工業百年大計，應派遣專家，考察蘇聯工業現狀，斟酌國情，俾資改進。

一國工業之是否普遍發達，不能專憑數字作為標準，應以國民每人所扯到之平均生產額為依據；我國人口四萬萬衆，若以平均生產額之例計算，工業之渺小，僅僅扯到四川一省人口，與工業先進國家比較，相差之遠，不可以道里計。所以吾國儘管是地大物博人衆，但事實上人雖多，而工作的人數及力量，極為細弱。資源雖博而貨棄於地，若不儘速從工業建設上，加緊努力，國防和民生，不免依舊陷於貧弱境地。

我國遭戰事大破壞以後，所有一切建設，須要從頭幹起，其最感困難者，就是經濟問題。因為國防工業，部門繁多，動用資金之數額，異常浩大，如欲同時建設起來，自感不敷應用，若因困難之故，發生因循之念，則吾工業革命，永無成功希望。試查工業先進各國，誰能避免工業過程中種種困難？惟其全國上下，不畏環境之如何艱窮，依然向前邁進，故能達到成功之域；吾人須保持這種精神，方可打破戰爭時期的難關。經濟問題，政府因種種緊急需要，當然感到困難，但以上海香港遊資之多，海外華僑資力之厚，如能勸誘流入內地，均可用於生產建設之途。查工業種類，原劃分國營、民營，惟因有此

界限，致令貨棄於地。本人意見，以為在此抗戰非常時期，不必拘於成例，凡屬於國營之重要工業，一律予以開放，任由人民自由投資，分別開發，俟訂立期限終滿以後，再估價依次收歸國有。如此以全國實力，開發全國資源，衆擎易舉，必有鉅大之成就。

我國工業中心區，過去偏重沿江沿海各大商埠，上海佔全國工業生產二分之一，華商工廠五千二百家；「八一三」以後，被害工廠二千以上，損失八萬萬元之鉅。我們經過這一嚴重教訓，對於工業建設區域，應依各地環境之需要，普遍設立；如此國防工業，纔能深入內地，避免戰爭時無謂之損失。

結論

關於國防工業之經過及未來展望，本人限於聞見，僅能粗述大略，深期拋磚引玉，引起海內外賢達注意，各抒偉見，貢獻政府。庶國防工業保壘，得於最短期內，建設完成。



美亞亞織綢廠

發行所

重慶江北新村二五號
 成都城中內姜街六三號
 上海天津路二零七號
 香港文咸東街八三號

辦事處

蘭州 漢中 廣州
 桂林 昆明 新加坡

工廠

重慶 上海 香港

MAYAR SILK MILLS. LTD.

HONGKONG BRANCH

MILL: TSUN WAN KOWLOON TEL 51923

OFFICE: 83 BOWHAM STRAND E HONG KONG TEL 25751

絲綢業產銷上之幾個要點

龔良緯

絲綢事業，為我國歷史上最悠久之工業，向為對外貿易之嚆矢，借國人膠柱鼓瑟，墨守陳法，不加研究，罔知改良，致大好國粹，陸沉泯滅，言念及此，感慨繫之！

自機器工業勃興，有識之士，鑑於手工業之不足與抗，漸遭淘汰，遂轉變作風，改用機械繅絲與製織。然而當時技術幼稚，組織簡陋，運用機械，未克盡情。致機械本能，未許充分發揮。一般人士，尙多懷疑；而守舊者，乃乘隙從中阻撓，進步異常迂緩。迨技術漸有進步，迺又未致力於製作之精進，而反自陷於偷工減料之絕途，一誤再誤，信譽喪失殆盡，銷路愈形短絀。厥後人造絲輸入，一般人士，又不瞭解其特性，以為係一種影射蠶絲之代替品，曾起無謂爭執，影響絲綢業之進展，實非淺鮮！此為絲綢業過去變遷之大致輪廓，用敢祖率言之。

絲綢雖係奢侈品，然就世界文物之演進，人類物質之享受觀之，亦為衣飾器用之必需品。交際場所，用為表率衣裝，航空方面，用為安全降傘，用途至廣，固有其重要地位。業此者，實不容拘泥不化，故步自封，要與時代之趨向，共相邁進。惟我國對於此種工業，多屬民營，向無一種具體組織。或限於經濟力量之不足，或囿於環境之支配，或失於方法之錯誤，更或害於目光之短淺，自欺欺人。求其合理之經營者，誠如鳳毛麟角，不可多得！茲就個人管見所及，爰將絲綢業產銷上之要

點及今後之展望，臚述如后，尙希方家有以正之。

製造方面大體有十點：

1. 要有創造性：技術無止境，時代趨向，日新月異；苟無以迎合潮流，必落伍而被淘汰，故須綜合世風所尚，技術演變，以及各方情報，隨時啓迪策動。更須於模仿之餘，努力創作，使新陳代謝，永綿不絕。而器械之改進，尤為須要，所謂「工欲善其事，必先利其器」也。
2. 要不惜工本，勇於試驗：有設計，而無試驗，徒托空言，何啻紙上談兵。實行計劃，必須試驗，工作難易，創造成敗，非有切實之試驗，決無肯定之答案。而新發明，往往由試驗而獲致，故欲技術之精進，事業之發展，非不惜工本，勇於試驗不為功。
3. 要分工合作：凡百事情，不外乎「熟能生巧」。故工作宜力求單純。蓋單純始能專一，專一而後有心得，「熟能生巧」，由是發生。因此各部工程，須嚴格分化，利用其純熟之技能，而得其專長之利益。生產既速，製品又佳，收效必鉅，成本乃輕，分工合作之意義，精英在此。
4. 要多有會議：「智者千慮，必有一失；愚者千慮，必有一得」。故溝通智識，交換學術，必賴會議以集思廣益。會議也者，聚多人互相商議之謂也。顧名思義，其重要可知矣。

5. 要有記錄：任何事業，必有其過程，苟有記錄，則進退有據，方針可定。故無論收支、產銷、技術、言行，都須分類表格記錄之。對於個人社會，裨益實非淺鮮也。

6. 要有檢查與支配：在工作以前，必先檢查原材料之是否合格，而分配利用之。在正在工作製造時，須隨時檢查製品之完整，原材料應用是否適當。在製品完成或後，應檢視成品之是否符合標準。立於客觀地位，加以批評與整理，務使各種出品，一一能合乎水準，則信譽始能歷久不衰。

7. 要有規則：人心不同，各如其面，在團體機構中，良莠不齊，竄動難分，必須確立一純正光明之規章以繩之。使各個恪守勿渝，並促進其德性之滋長，明瞭個人與團體之關係，敬業樂羣，懋棧忠勤。

8. 要實行生產制：各部工程，難易不同，各人技術，高下不齊，欲其均等，勢所不能，故必須劃分等級，將各項工作，依照等級，預為一一釐訂工資單價，並規定升級程序，則各盡其所力，各取其所值，方無偏廢，而管理自不經而走，生產由是而迅速。

9. 要勵行甄別與獎懲：甄別所以測驗其技能與性情，以便就其技術性情之相近者，分配工作。獎懲所以鼓勵其精神與競爭，以期激發其羞惡與好勝之心，勇於作為，二者施行得當，裨益良多。

10. 要有惠工設備：工廠生活，本頗辛勞，工作之暇，必設法調劑其精神，是以一切公眾娛樂，如書報、音樂、運動、醫藥、消防等項，均須量力設備。此外如宿舍、膳室、浴室、哺乳所、戲劇社、消費合作社、學校等，在能力所及者，亦

須一一設置，務使員工愛護其本身之職業，樂此不倦。

業務方面大體有十要：

1. 要使產銷能相符：必須每種產品，俱備各種優點，花式新穎，色澤鮮美，品質優良，正長幅度，皆能均一，方可便利行銷。而行銷機關，尤須盡力推動，多方銷售，以求清脫，勿有過剩。同時產銷雙方，必須有敏捷之情報，密切之聯絡，何者可銷，不妨多做，何者落令，亟須改造，互相調整，則產銷自能相符。

2. 要能取得主動地位：事業之成敗，原因實繁，而追本溯源，不外能否「主動」。蓋處處被動，子奪由人，亦步亦趨，不免效顰之誚，利益既微，而一切工作與行施上，多受牽制，影響發展，殊多窒礙。若能取得主動，一反前弊，領導前進，舉止由我，製作既靈活自如，營業亦先鞭利厚。故無論任何事業，恆以能否主動為依歸。

3. 要有計劃與忠實之宣傳：宣傳為進攻之先聲，然切忌過於誇張，而尤以有一定之計劃為最要。誇張跡近虛偽欺騙，計劃方能不致紊。凡事豫則立，不豫則廢。須知今日之所謂為花式貨者，未始非將來之大路貨也。而今日之所謂大路貨者，乃昔日花式貨之歸宿也。故除以價廉物美之口號，作為宣傳外，尤應規定時日，發行新出品，以為宣傳號召之工具。

4. 要有推廣之機能：推廣固賴宣傳，而須以新出品供應不繼為後盾。把握散戶，增長銷路，國外開拓，挽回利權。至於指示營業員兜攬生意之方法，及供應各處貨物之調整，與調

查國內外業務之動態，以確定推廣之趨向，皆為推廣上必備之條件。

5. 要使顧客信任：首重出品整齊，稍有瑕疵者，檢出降為次貨，萬不可魚目混珠，自失信譽。無論價目方面，或解貨期限，必須言而有信。交易姿態，絕對宜大方，過諛則近媚，反使顧客生疑，傲慢尤應避免。務使顧客留有良好印象！心誠悅服，樂於再來。其間固有專門學術，洵非筆墨所能簡短形容者也。

6. 要使營業員明瞭成品組織與特性：舊式商店之營業員，往往對於本店各種貨物，不能有清楚之認識。遇精明之顧客，提出質問時，或則含糊以應，或竟瞠目語塞。使顧客發生懷疑，不願購買，營業因而減色。故營業員明瞭成品之組織與特性，實為第一要義。蓋貨物本身，未有正確之認識，何能表揚與介紹，遑論推廣，若使能充分認識，並可指示顧客服用之方法，與適宜之用途，直接使顧客滿意，間接奠定信譽，增長營業銷路，收效至宏。

7. 要使銷路大衆化：睥睨天地之大廈，必由無數基石以築成。銷路譬之大廈，大衆喻為基石，可知基石愈多，大廈愈高，且因衆多之故，其間偶有一二損折，亦無傷大體，苟以一二銷路為支柱，則柱斷屋傾，全體崩頹。是以銷路應力求大衆化，切忌集中。

8. 要矯正已往商業上之習俗：已往商業上之習俗，恆以守舊稱為資格，以古老認作真實，以虛定貨價，折扣為號召，以假混真，諱莫如深。雖事業各有不同，未可一概抹煞，然以時代之進步，科學之昌明，終必難免揭穿，凡是均須一律矯

正之。

9. 要避免傾軋：從製造技術上競爭，乃可有進步。從推銷手段上比較，則近乎傾軋。傾軋之結果，兩敗俱傷，事業愈演愈窮蹙。為商業上最不道德之行為，切宜戒除。

10. 要能虛心：事業之進步，猶數字之廣積，殆無窮盡，要必以虛心求之。「滿招損，謙受益」，旨哉斯言。基上各要，宏之有益，所謂絲綢業之經營合理化者，庶乎近焉。

絲綢業之今後展望

近年來，絲綢業已逐漸現代化，有蠶種改良會，及綢業公會、產銷協會等等之設立，絲綢出品，已漸有準繩。而美亞織綢廠戰前之每週新品，及年來之每半月新品，尤為適合時代，惟曲高和寡，尚未普遍。而同業之對於業務方面，往往羣趨一的，銷數過剩，尙少推廣進展機能。以立場言之，被動者不在少，主動者不加多，故銷路猶未許暢旺。茲再就管見，試申論之：

1. 應隨時代提高技術水準：除古董及特殊事業外，無論任何工業，欲抵制舶來品之傾銷，或希圖向國外發展者，莫不以出品之能否適合時代為前提。出品之能否適合時代，則又以技術水準之高低為判。故提高技術水準，使與歐美各國並駕齊驅，不特為絲綢業之第一要義，即任何工業，亦均以此為主臬。

2. 應統制產銷事宜：欲謀產銷供求得宜，必先有以統制：各種原料之如何支配；各種生產之如何調整；各地貨物運輸之

如何接濟；國外貿易，一切證件之如何獲致；貨價利益之如何規定；稅率之如何請求優惠；工業貸款之如何普遍溷潤；統籌全盤，一一明定，切實援助，融會貫通，則相得益彰，發宏可期。

3. 應設立人造絲之製造廠：人造絲具有其各種特性，花式貨上，幾不可或缺。光澤方面：有有光、無光、半光，可以調劑織物之需要。性質方面：因人造絲製法，有醋酸法，銅鍍法、硝酸法、粘液法之不同，故可染各種不同之顏色，纖維條份 (Denier) 之粗細，既均勻而又有一定之規定，易於設計支配，服用洗滌，光滑耐久，任洗任曬，不變本性，其優點固非蠶絲之所可比擬，故其產銷之突飛猛進，有驚人數量者，誠非偶然也。按人造絲於一八九六年，由法人夏黨耐 (Count H. de Chardonnet) 研究成功，開始設廠製造，是年產量約為一百萬磅，至一九二八年，世界總產額已達三萬萬磅，約已超過天然絲總產量之三倍。迄一九三五年，產量竟達十億四千萬磅之多，今後進展，未可限量，回顧我國，尚無製造人造絲之工廠，而人民對於人造絲之觀念與需求，已有相當轉變與增高，苟不亟起設廠製造，將何以抵制舶來品之經濟侵略，更何以爭取世界絲綢市場之地位。是故：除盡力改進蠶絲之種作，以期保持我國固有之國粹外；舉辦人造絲之製造廠，勢已刻不容緩！近年已有一種蠶絲與人造絲之勁敵，名奈倫 (Nylon) 者發明。聞所有蠶絲與人造絲具備之優點，奈倫莫不駕乎而上之，可知科學萬能，世界各國，無時無刻，不在殫精竭慮，盡力研究，吾人追趕之不遑，更安可稍事懈怠，不有警覺耶！

上海商業儲蓄銀行

(年四國民華中於立創)

務業切一行銀營經

便簡速迅 兌匯理辦

關機理代有市城要重外國·行支分有處各內國

THE

SHANGHAI COMMERCIAL
& SAVINGS BANK LTD

(Established 1915)

Every Description of Banking Transacted

Branches through-out China

Correspondents in all important centres of the world.

Hongkong Branch: 6 Queen's Road, C. Tel. 31116

國營工業管理上的幾個問題

金慕堯

在近代史中，我國經濟演進的速度，較英美等國為落後，無可諱言。在有清末葉的百餘年間，一方面因屢次遭受外侮的侵陵，在洋槍大砲的威脅之下，士大夫感覺以前國人所誇耀的拳棒刀槍，已淪於自慚形穢的境地；他方面西洋的機製商品，蜂湧輸入，迥非手工業製品的敵手；一部份思想較為進步的士大夫，也憬悟到非自建工業，不足以與強國抗衡；且新式槍砲的製造，也須以相當的工業為基礎。在這種警覺之下，於是一部份在朝大吏，先後奏請舉辦工業，建造鐵路，開創輪船等。當時計劃內要辦的實業，包括國防工業和民生工業。舉辦國防工業的目的，在於強兵；建設民生工業的目的，在於富國。所以當時的意思，原想雙管齊下，一舉而躋於強兵富國的境地；理想雖高，但步驟欠妥，人事失當，管理不善，且科學知識，過於落後，以致當初百廢欲舉的方案，和初步實施的雛型，數十年後，相繼衰歇，未奏成效。

民國肇興十餘年間，兵戈擾攘，歲無寧日，根本沒有一個像樣的工業建設運動。民間所辦的工業，因受第一次歐戰之賜，相當賺錢，造成短時期工業蓬勃的氣象。但究其性質，輕工業居多，並且各自為謀，故對於「地域」和「國防性」等方面的注意，不如牟利觀念來得着重。直到二十年九一八事變以後，政府才定下五年建設計劃，決心按步實施。其中工業部份，着重在重工業；原意欲與兵工建設配合，以適應國防的需要。政府為統盤規劃重工業起見，特設立主持機關，負責辦理。全部設計工作，到民國廿四年完成，廿五年起，便是正式建設重工業的時期。建設的對象，包括工業，（冶煉、機電、化學、）採礦，和供給動力，可以說都是基本工業。此外由中央授權管理統制重要礦產的產銷。以目前的情形而論，政府直接辦理的工業，有重工業和軍火工業；

其他民生日用品工業，雖也略有發展，但總以民營為主。國營工業負責當局，十年來埋頭苦幹的精神，確足為民營事業的示範；可是因為吾國政府機構，以前辦理的都是「治理民衆」的行政，目前轉變而為「管理事業」的工作，襲時的行政程序，不免有一部份未能完全適用，守經達權，尙有需要改進，以應現勢之處；謹本一得之愚，推陳數端於后，以資商榷。

實行管理「制度化」

近代科學管理的最高原則，就是把最少的時間空間，與最少的人力財力配合，以獲得最大的效果。具體說來，就是把最簡單的手續，處理最繁複的事務。例如有幾千幾萬的文件單據，如果每件都個別處理，那末就要費掉幾千幾萬次的心思，籌謀各別處理的方法，一不小心，極易錯誤。這種勞民傷財的辦法，不合科學管理的原則。吾們如果要把複雜的事務，處理得簡單化，第一，須尋出各種案件的同性質，加以把握，進而設計一種處事的制度出來，以統馭此項案件。在這種統馭的處事制度之下，同性質的事務，就可用同樣的辦事手續，所以可以簡馭繁。換言之，把一切的事務，造成「例行化」和「制度化」。事務「制度化」之後，每一件事的處理，有一定的規律可循，不致顧此失彼，錯誤叢生了。在現今的主持國營工業機關裏，每天經辦的公事，固然繁多複雜，前無成例，現少借鏡，管理的制度，件件須自出心裁，確很費力；但是職掌既有法律規定，事務必有一定的範圍，況且近代的工業，最富規律性；那末把職掌以內的事務，設法歸納為若干類，根據經驗，參酌學理，制成幾種科學化的處事制度，或尙不致十分困難。

上面的建議，目的在使從前「衙門式」的「辦公事」，轉化成現代機械式的「商業管理」。凡事一有規律，便可以少數的時間空間和人力財力，應付繁雜的事務。以銀行為例：每天櫃上進出的交易，何止千萬，但是銀行裏拿出來的存摺或支票，漏貼印花漏編號碼或忘却簽字的，絕少發現；這是因為職員們分工合作，已把應有的手續，造成一種制度，使每一件事務的幾個過程，互相發生連鎖關係，中間脫落一環，下一環就會自動的發生校正作用。所以談科學管理者，常把一個團體，比之為生物的有機體，不是沒有理由的。主持國營工業的機關，也未嘗不可做到這種管理「制度化」的地步。例如附屬的電廠，如果每訂立一張出售電力契約，必備呈文呈報一次，不如預先印就一種報告表，把應呈報的項目，逐一印就，臨時只須填報一次，既免遺漏，又可迅速。又如呈請發款時，如果每送一次請款書，必須備一呈文，不如把請款書酌改爲呈文式的書類，只要臨時填寫，即可送出。總之，公文式的文書，應儘量改成表單式。爲縝密起見，對一個機關收發的文書表單，必須各別分類編號，以便遇有缺失時，可以立時發覺，並可防止他種流弊。至於其他的行政手續，主持管理的當局，也可依據制度化的原則，觸類旁通，予以改進。

加強主計和財務機構

民國廿五年度的總預算，政府開始指撥建設專款，一部份指定作爲重工業基金。以後每一年度開始前，主管建設機關，先編造下一年度的建設計劃，和經費概算，送請專款管理委員會依法核定。此後就由財務行政當局依預算發款，交由主持機關轉發各事業機關。按照以前政府事業機關發款慣例，須先審核下級機關的工作進程，認爲確需款項時，再行參酌預算分配表發放。這種辦法，在承平時，固屬無可訾議，因爲一則可使下級機關不致存儲過多的款項，以免流弊和濫用；二則主持機關可集中較鉅的款項，得以移東補西，設法運用，增加資金的效用。但是在非常時期，國幣兌率的波動，瞬息萬變，事業機關辦理建設工

程和購置設備的預算，當然係根據編造時的國幣兌率估計；如果入後幣值下降時，那末勢必發生不敷挹注的困難。事業機關的負責人員，如果觀察趨勢，認爲於事業有利時，預先多購進些材料或預定多些設備，只要不是投機，原是辦事業人應有的措置。那時假使主管機關，仍墨守成規，斤斤於預算分配表的嚴格遵守，使事業負責人坐失時機，已屬舍本逐末；等而下之者，尙有因請款等手續微有不合，或審核工作報告時發現小節的疑問，動輒把應發的款項予留置，當然更不足爲訓。所以發放建設資金，應以多協助少挑剔爲原則，不能依照普通行政官署的發款辦法辦理。好在建設事業，在編造預算時，已經過縝密的審核；而審計制度，更足以執行事後稽核的使命，糾察或有的流弊。

其次，依現行中央主計法令的規定：主計人員的職掌，都呆板地限定在歲計會計統計範圍以內，對於理財工作，沒有明文規定。於是主計人員，難免有職掌以外的事以不管爲原則的態度。這種情形，在普通的行政官署，也許行得通；但是在辦理國營工業的機關，難免發生問題。例如事業機關的建設資金，大都只數置備固定資產，平時營運方面所需的週轉金，爲數也相當鉅大；若果政府不另發的款，那就非靠辦業者自己向金融機關籌借以供運用不可。但是這種籌款工作，並沒有明定爲主計人員的職務。再如怎樣把餘存的資金，運用於生利的途徑，以增加收益等，主計人員也沒有這義務。一個國營工業機關，如果沒有專責的人辦理調度資金運用生利等理財工作，怎樣能與民營工商業比較和競爭？爲補救這種缺陷起見，所以一部份的事業機關，另置理財機構，專司其事；但是據經驗所示，主計和財務兩部份的合作，又往往不能十分和諧。爲適應事機計，吾們主張國營工業主計部份的職掌，應予擴充；所有財務方面籌款調度運用匯兌等活動，應一併包括在內。把原有疊床架屋的財務機構歸併，庶資成既專，推動較易，而經費也可節省了。

運輸及分配外匯實行「計劃化」

國營重工業和兵工製造業，都需用新式的製造設備，在吾國目前的

基本工業水準之下，此項設備，不能自給，不得不取給於國外，無可諱言。但購買外國器材，價款須用外匯支付；且由國外運到口岸後，尚需相當的交通工具，轉運後方，以供應用。戰事發生後的四年中，後方各機關向國外購置器材時，對於外匯和內運兩點，感到頭痛，已成普遍的經驗。例如某一部門的建設計劃和經費預算，曾經最高政治機構批准，或直接交辦；但着手辦理時，第一道難關，就是申請外匯。在財務行政當局，也有他們的苦衷；以有限的外匯，供應龐大的需要，事實上的確不能不斟酌緩急，量予准駁；否則粥少僧多，無從應付。所以申請一筆外匯，兩廣紛馳，費時幾月，結果還是拿不到的，不是罕見的事。幸而請到，或許那時時過境遷，原定計劃，已不盡適用了。說到運輸，也有同樣的現象。器材堆存口岸，經年累月，請不到車皮，擱置日久，不但貽誤建設進程，並且容易損蝕。吾們絕對不願對財政交通當局妄作求全責備的高調，因為巧婦難為無米之炊，的確各有各的困難。不過吾們所不能瞭解的：建設事業，是國家的事，辦財務行政和交通行政也是國家的事；爲怎麼在一個集團以內的措施，這部份和他部份常發生脫節和矛盾的現象，缺少統整的籌劃？結果往往一個方案草成時，大家興高采烈；但到實行時，到處碰壁，窒礙叢生，不能順利策進；幸而完成者，已屬事倍功半；不幸而無法推進者，則以前所費的心思物力，完全擲諸虛耗，豈非非常時期的浪費？

補救上述的缺點，吾們主張最高行政當局，對於每一年度的施政方案，必須嚴格施行計劃化。要策動一件建設事業，應先從人力物力財力等各方面鄭重考量；如果不是急需的，那就不必嘗試；所有必不可少之建設，應在外匯和運輸能力許可的範圍內，依照事業對於抗建的重要性，酌定建設程序，分交各部會執行。在執行的過程中，應竭盡全力，予以協助，以促其成。

結 論

吾國自民國廿五年開始的重工業建設方案，在調查設計技術和步驟

各方面，都相當完備切實，當然不能與清末興辦工業時，相提並論。但鑒於重工業對於國防和輕工業關係的重要，吾們以民衆的立場，不能不祈求當局認清責任的軍大，履霜堅冰，認真從事。誠如英外相艾登對吾國慶賀英皇加冕特使團所說「中國能否由依賴外國的農業經濟，轉進爲現代化的工業經濟，全看這次建設方案的成敗。」上面提的意見，雖屬管理方面的小節，可是對於國營工業的行政效率，影響甚大，同時已爲負責各方面所深切感覺到。在艱困中求進步，原是吾國朝野人士在國難中特有的好氣象。最近設立的行政院經濟會議，和中央設計局等新機構，未嘗不是想補直過去的轉漏，創造新生的精神；但總希望坐言能行，一一見諸事實，同時尤希望各部會工作，密切聯絡，互相配合得當，以適應抗建的偉業。

三〇、三、八、香港

中國保險股份有限公司

專營
水火險 兵險
人壽險 其他保險

香港分公司

資本雄厚
信用可靠

地址：德輔道六號二樓
電話：三一八五〇 二三九六二
「假期」二三五四六

中國最完備之消防機械廠

震旦

救火藥沫滅火機
救火幫浦車

最堅固 · 最輕巧 · 射程遠 · 效率高

保證 · 服務週密 · 負責保用

震旦機器鐵工廠有限公司

電話式五七零零

駐港辦事處：遮打道太子行三〇六號

第一製造廠重慶上海總行分設昆明重慶貴陽衡陽香港



Filmo

MOVIE CAMERA

菲林模

輕便活動攝影機



EASY TO USE
EASY TO CARRY
MADE BY
BELL & HOWELL CO.
U. S. A.

可攝顏色或
無色映片；
旅行運動時
及歡敘等；
攝成映片留
作紀念良可
貴也………
香港公主行

總經理

菲林模影機公司

辦理磚瓦業之經過

李應生

前言

我國有陶瓷業，相傳爲春秋時范蠡所創，距今已數千年矣。其傑出者，有江西景德鎮之瓷器，早已風行全球，廣東之潮州及石灣，亦以陶器著名。惜國人多繩守舊法，手工製造，產量甚少，致求過於供，成本高昂，卒爲舶來品壓倒。迨七七事變及歐戰相繼爆發，日貨更乘機傾銷，充斥市場。考其原因，皆因利用機械，大量生產，成本低廉之故。現港地之陶瓷日用品，日貨竟佔百分之八十，誠可痛心；故鄙人不量綿力，辦理「建生磚廠」，致力於磚瓦耐火器及陶器等之製造，以冀挽漏卮於萬一。

辦理經過

建生磚廠前身爲「南華磚廠」，位於本港新界屯門新墟，佔地約六十英畝。後因時局影響，遂告停辦。迨八一三滬戰發生，鄙人乃返港頂受該廠一切業權，易名爲「建生磚廠」，取其建設生產之義。本廠設備，均屬新式機械，現可出普通紅磚四萬塊，倘市場需要時，可增至十萬塊。原料多取自附近及新界等地。迨歐戰發生，舶來品耐火磚之來源漸告缺乏，本廠乃增產耐火磚應市，幸得社會人士信賴，漸多向本廠定製特種耐火器如搪瓷壺、鑄鋼爐零件及燒坩堝等。後戰事擴大，英坭亦告短缺，本廠爲補救起見，又增出磚粉（Chamotte），以替英坭，作批發之用。至去年，本港之玻璃、水玻璃（Water Glass）、搪瓷、鑄鋼等工業，均感砂砂來源之困難，本廠乃開發石礫礦，製造石礫粉（Grain Powder）及砂砂（Silica Sand）等以供各廠家需要，該項石礫粉及砂砂，均利用其本身比重，用風處理法分別其粗細，雖細至一百二十分之一吋篩（120 Mesh），本廠亦有出品。最近則正擬製造日用陶瓷器，以應市場

需求，并希望能與日貨抗衡。

工廠構造

工廠構成，分爲五部：（一）前座分兩層，樓下爲樣辦及工具安置所，樓上爲辦事處；（二）中座爲燒磚之下曳抽氣連環式壺（Down Draft Continuous Kiln），共三十六座，在壺頂有鐵鑄連環式圓孔二十三個，以爲加煤之用；（三）爲烘房，共六十間；（四）樓上爲倒坭間，樓下爲機器製磚間；（五）爲電機間，一切動力均由電氣發動，並置有柴油機兩副，以備不時之需。

製磚程序及機器設備

運泥車 廠北之小坵，其泥質可作製紅磚原料。先用人工掘起，備以運泥車。

鍊子拖運機 以電力發動，將運泥車沿鐵軌曳上工廠。

滑磨機 車上之泥卸落此機中，不論粗細之坭，均磨成碎粉。

靜石機 堅硬之石質，非碎磨機所能磨碎者，餘下粗粒，均由靜石機篩去。

混泥盤 坭土經此盤，由刀片反覆攪勻，調以適量水份。

一噸重之滑輪 以堅硬之鋼製成，互接轉動，承接混泥盤傾下之泥土，使泥土增強粘性及細滑。

五噸壓力之螺絲 用螺旋推進方法，壓迫泥漿由方鐵管出，形成泥條，以自動之弦弓剝斷，成爲磚塊。

轉輪機 由工人將剝斷之磚塊，置於承板上，移入此機，每承板裝滿磚塊，自動上升，待承板十二塊均裝滿後，由梯形車送入轉輪機，接去承板。

建立國防工業之需要

鄭植之

(一) 民族工業發展之良機

時代的巨輪，把好幾個文明國家帶到戰爭的圈子裏；無數的生靈都過着恐怖的生活。無論歐洲亞洲，都在飛機，潛艇，戰車，巨艦……轟擊之中。歐洲一般工廠已把次要的貨物停止製造，變更產品的種類，改製國防上所需的貨品。爲這緣故，已往在遠東市場上擁有巨大勢力的歐貨，聲勢遠不如前了。

其次，我們運載貨物的船隻，爲了戰爭的關係，數量減少；運輸雖不致完全停頓，但船隻的來往自不像戰前頻繁，況因戰爭的影響，煤斤起價，且因找尋比較安全的航路，使航線增長，貨物東來的運費因之較前倍增。還有保險費的問題，也應當估算在內，保險公司每因國際形勢的緊張，增加保險率。凡此種種，都足使舶來貨物的價格增高。

歐貨既因運載困難而價格增高，復因外銷的歐洲貨物（指傾銷到遠東的貨物）生產數量的減少而不能供應遠東市場；結果，我們勢必普遍樹立民族工業，庶幾能供應國家的需要，使全國人民生活所需，不感匱乏。

此外我國工廠的開支，諸如員工薪津工食

及一切支出，都較他國爲低，故出產的國貨，售價自隨之低廉。如果一般的僑胞能夠廣集資本，廣集人才，經營適合時代需要的工廠，在質量趕上舶來品的優美，在價格又因成本少而使售價低廉。那末，水到渠成，國貨工業，不難藉此良機而飛躍進展。

就我國自身來講：值茲抗戰緊急關頭，發展國貨，實屬刻不容緩。蓋增加國貨產量，便是減少資金外流；減少資金外流，便是增厚國家元氣；增厚國家元氣，便是加強抗戰力量。爲了爭取民族的生存，爲了爭取國家的自由獨立，爲了供應同胞生活上日用所需，均應及時廣設工廠，改良國貨製造，增加國貨產量，減少資金外流，使抗建偉業，早日完成。

在此歐貨東來困難之時，若不振興實業，發展國貨，尙待何時？抗戰建國所需之品，同胞日用所需之物，若不急謀自給自足，試問欲仰給於何國？抗戰已入第四年頭，一切物力都應極力撙節，以其餘力，貢獻國家，試問在此民窮財盡之際，尙有何餘力，採購售價昂貴的舶來貨？從國民經濟的觀點看來，固無餘資購進大量外貨；從實際來講，外貨更無法大量購

運，供應我們需要。故此時亟應發展國貨工業；挽回外溢利權，供應國家民衆所需，奠定復興的基礎。

(二) 工業如何配合抗戰

發展工業與振興國貨的急需，既如上所述。但是我們現在最需要的是那幾種貨品？這個問題應當先行注意。我們應當根據國家社會的實際情況，衡其緩急，權其輕重，擇其要者急者，先行興辦。

國貨製造的計劃與工業經營的方針，既經決定，進行方法，務求合理化。從前的人以爲工業合理化，僅僅是減輕原料成本，縮短勞動過程，節省生產糜費，以求產量的增加，品質的改進，利潤的加厚。殊不知營利只是工業經營目的之一，我們要注意到整個國家民族的利益，不得不於上項合理化標準之外，加上「爲國防而經營工業」與「爲民生而經營工業」兩大目標。如果祇顧私人的利潤，不顧國家社會的利益，民族的興亡，那就是不合理化了。

(三) 國防工業界對政府的期望

抗戰開始後，向來很少人注意的國防問題，現在大家都知道其重要了。這固然表現國民

思想的進步；尚須加上『力行』，才算於事有補。所以在抗戰建國，爭取最後勝利的今日，急宜發展國防工業。

至於抗戰勝利後，國防工業的重要性不獨繼續存在，而且更要增加。從前不注意國防設置的結果，弄到大敵壓境，名城淪陷；前車可鑑，所以抗戰勝利之後，仍待我們努力。

我國國防工業的幼稚，不容諱言。因為時代所需求，熱誠為國的份子都廣集資本人才去經營國防工業。所以目前祇可說是國防工業的萌芽時期，在此時期，在在需要政府的扶植，俾能迅速發展。諸如技術方法的指導，資本人才的充實，運輸檢查之優先便利，都須不斤斤於眼前的利益，從遠處着眼做去。那末，不獨國防工業能迅速發展，國防工業的產品，也能更加適合抗戰建國的需要。所謂上下合作，萬眾一心，其效力愈加偉大。

(四)作者經營國防工業的經過

捷和鋼鐵製造廠的創辦 本廠在民國十年創辦於潮州。當時汕頭市政開始刷新，各項工程用具均仰給舶來。作者乃決心創辦工廠，製造各項開築公路礦山的用品。其時雖蒙政府當局贊許，私衷方面，未敢自滿；直到現在，對於如何有助國防一點，仍在計劃擴充之中。

增辦香港廣州兩廠 竊以為欲發展國防工業，斷不能偏處潮汕一隅，乃在香港廣州兩地，敦聘專門人才，悉心研究，舉凡各式禦彈鋼盔、飯盒、水壺等工兵所需器材，以至防毒面具，先後出產，供給軍用，開華南工業界中的新紀錄。

增辦廣西分廠 七七以後，政府獎勵工廠內遷開發西南；作者乃創設分廠於廣西之柳州，供政府抗戰的需求，盡國民一份子的責任。

擴充港柳兩廠 自民國二十七年冬，廣州失守，二十八年夏，汕市淪陷，廣油兩廠迫得停業，遂將港柳兩廠擴充，盡量收容自戰區轉徙來港的數千員工，製造大量軍需用品，以供政府採購。像防毒面具、防毒眼鏡、和工兵所需各項器材等，均蒙政府訂購；且以本廠規模較大，訂購品物特多，足觀政府扶掖本廠的厚意。

本廠前途展望 柳州分廠處此原料運輸困

難之中，猶繼續開工，為國效力。港廠方面，存料頗豐，不獨能供給內地的定購，且以品質優良，媲美舶來，可以向國外推廣銷路，以前曾由各方邦政府先後定購多批，謬蒙贊許。作者以各方期望之殷，更覺責任重大，敢不益加奮勉，矢志研求，所以目前正在計劃槍械汽車用品的製造，俾對國家有所貢獻，以副政府實業救國的期望。

好萊塢
奶油香皂
色質香
為交際明星
所稱譽

皂香油奶塢萊好
"HOLLYWOOD" MILK SOAP

各商大各
售代有均

品出廠皂香華大海五
理代總司公貨國國中港香

廣西的生產事業

丁作韶

一、廣西經濟建設之最高原則

廣西，大家都知道，是一個地瘠民貧的省份，是一個經濟上不能自給的省份。農業是他的命脈，在全省總戶口中，農戶達百分之八十八以上，農產品為全省出產之大宗。農業而外，牧畜及林業大都以農家副業之性質而存在。礦業尚在萌芽時期，未離原始採掘及天然富源掠取之階段。工業則舊式手工業已瀕沒落，新式大工業除少數省營工廠外，尙不能藉自力以立足，其在全省經濟中之比重，殊不足道。

農業雖為廣西的經濟命脈，但他的生產效率是非常低下的。例如水稻是廣西農業的基本作物，其生產效率當可作一般農業生產效率之代表。據民國廿四年之調查，廣西全省各縣平均每市畝水稻產量得二·五一担，而我國全國和粳稻每畝產量平均為三·三担。由此可以窺知廣西農業生產效率遠在全國一般水準以下。其次，廣西的耕地面積，也是非常低的，據調查僅佔土地總面積百分之九，故荒地甚多。在柳江等二十二縣五十六處大段荒地中，僅四五處可作水田，又自民國十七年至二十七年止十一年間，省政府發放荒地面積共七十四萬餘畝，其中水田僅佔三千畝。即此區區之數，亦直至廿六年尙未如限墾殖。因此，廣西的墾殖指數，亦非常低微。

這種情形，使廣西農村經濟隨商品化程度之加深而益趨於困憊，使全省經濟對外經濟關係之進展而顯露其危機。據廣西省政府統計局二十三年對七十八縣農民生活調查之結果，農民在用燈油方面，平均洋油佔百分之六十五，其他土產植物油類與照明材料僅共佔百分之三十五。在衣料方面，平均洋布佔百分之六十二，自織布佔百分之三十八。在自

織布所用紗線中，洋紗佔百分之六十九，洋土紗兼用佔百分之二二，純土紗僅佔百分之九。以總值論，民國廿一年，入口貨是四千六百多萬元，出口貨是二千九百多萬元，出入相抵，一年就入超一千七百餘萬元，長此下去，是不得了的。所以廣西就定下自給政策作為廣西經濟建設的最高原則。

怎樣能夠使廣西自給呢？大而言之，不外兩途，一方面極力發達生產，另一方面極力減少輸入。關於後者，因為不是本文的範圍，姑從略，現在且將廣西的生產事業簡單的敘述一下。

二、戰後桂省建設方針之轉變

廣西的生產事業，以民國卅年為分水嶺，很顯然的劃分兩個大的階段；在此以前，根據着廿四年八月十日廣西黨政軍第廿五次聯席會議決議修正通過的廣西建設綱領，趨重於農業生產，於「改善稅捐制度，嚴禁苛捐雜稅及一切有礙生產之徵收」，「推行合作事業，並設立農民銀行，興辦平民借貸所及農村倉庫，嚴禁一切高利貸」之下，「整理土地，獎勵墾荒，振興水利，以發展農村經濟」，並「革新舊式農業，振興與農業相適應之工業，使農工業互相促進，以達到工業化為目的」。這與二十七年中央頒布的抗戰建國綱領所規定的「發展農村經濟，獎勵合作，調節糧食，開墾荒地，疏通水利，開發礦產不約而同。卅年以後，則將趨重於礦產之開發。廿九年九月廿六日桂林力報訊 廣西省政府計劃中之五年經濟建設，擬自三十年起，積極發展礦業生產，因過去初步工作尙未完善，故起初二年將注重調查與試探工作，後三年開始生產，以後則逐年增加其產量。據悉：按廣西礦業發展之過程，查考過去各種

調查之資料，已略知全省礦業前途，最有發展希望者，以錫礦為首，金礦次之，煤鐵礦又次之，煤鐵礦量雖不甚豐富，但為顧及軍事與工業之需要，亦經列入開採之計劃。這是以後的事情，暫且不提。現在且研究卅年以前的生產事業。

二、農業

上面說過，在卅年以前，廣西的生產事業是趨重於農業的；特別自從兩廣失陷以後，自從廿八年底，尤其趨重。(一)為救濟自桂南戰區逃出之義民，桂省府擬定計劃，除予老弱幼小者以給養外，並劃定墾殖區及水利工程，俾可收容少壯義民從事工作，以增進後方生產。(二)省府復電(廿九年三月十六日桂林救亡日報載)南寧、武鳴、龍州、百色、柳州、慶遠、天寶等區各縣政府，暨賓陽、上林、武鳴、田東、隆山、永淳各義民救濟站，倘各該站義民有志開墾種植者，應由站妥為指導介紹，前往各該區內各縣從事開墾，各該縣如有各站介紹來縣義民領地開墾者，應即派員就地勘明，如屬無礙，准先發放。省府並函請各金融機關儘量供給義民墾殖資金。(三)省府為收容被難農民，及使戰區撤退民衆從事墾殖荒地起見，定頒各縣收容被難農民及戰區撤退民衆墾殖荒地辦法，電各縣府及各義民救濟站遵照辦理，代辦領荒手續，免收查勘費用，規定至為周詳。(四)省府建廳合作事業管理處，為發展農村經濟，促進農業生產，以增強抗戰力量起見，擬定「廣西信用合作社經營公田公林及冬季公耕」一方面可以調劑社員生活之資金，更可實現桂省之自給政策。(五)柳州鳳山河墾殖區管理處主任梁慶春，並親往桂南、邕寧、永淳、賓陽、武鳴各地向一切難胞切切宣傳優待義民墾殖種種，使各方踴躍來墾而宏救濟。(六)開闢桂林西南附廓鄉義民新村附近之荒地山場為模範墾殖區……此外龍州區行政監督李新俊氏，及高四分院院長劉品彬氏，以際此抗戰期中，增加後方生產，極端重要，爰提倡工因屯墾，並擬具辦法，分呈省府高院核辦，旋奉令核准，並撥國幣三萬元為開辦費。軍政部榮譽軍人第X號發院發動傷殘員兵從事墾殖工作。省賑濟會訂

定「各兒童救養院實施農業生產辦法」，飭百色臨桂兩兒童救養院遵辦；同時省府奉行政院令發「徒刑人犯移墾實施辦法」，及「移墾人犯累進辦法」，「移墾人犯各級待遇表」，「移墾人犯減縮刑期辦法」……

由此可見省府推進墾殖工作是不遺餘力的，但生產的增加仍成問題。關於這一點，廿九年六月省參議會開會，陳副議長說得很明白：「生產根於勞力，勞力出於壯丁。本省壯丁應征入伍者已有[]萬之多。築路所征民工，在工作期間死亡者亦屬不少。征兵額數，本應以人口為比例。本省人口不過一千三百餘萬，征去壯丁[]萬。人口少而出兵多，本省對於抗戰，算是最努力，算是犧牲最大。照民政廳前次在駐會委員會報告：本省現存壯丁僅[]餘萬，是已去其[]，現在運輸一切貨物，多用人力搬運，工價甚昂，又有多數壯丁去作挑伕。照建設廳報告：在桂南運輸管理局登記之挑伕，現有[]萬餘人，尙擬擴充至[]萬人。有此種種原因，壯丁在家耕種者日少一日，恐將來生產亦日少一日。再就耕牛而論，日人所到地方，擄去耕牛不計其數。民衆食息被斃，失去耕牛，亦不計其數。況私運耕牛出口，又未能嚴禁，日人以高價收買，輸出愈多，牛價愈貴，每一頭牛售數百元以至千元不等，農民安有此財力以買牛。既少壯丁，又少耕牛，則田地必多荒蕪，生產必致大減。」

但廣西的農業生產，所遭遇的困難，尙不止此，還有一個很嚴重的問題在，這就是農田水利問題。廣西雨多驟急，且地勢陡峻，河流淺狹，故春夏久雨，沿江地帶輒泛濫成災。他方面山多童禿，而西部一帶地下暗河縱橫，故雨量雖豐，水分蓄積不易，每於水患之後，又常苦旱災。再則年平均溫度頗高，空氣濕潤，病蟲為害極烈，對農作物之品質產量損害頗巨。基此數因，故農村天災浩穰，荒歉時聞。其次，廣西土壤因受驟雨沖刷，其中肥分多被溶解流失，以致磷酸鉀質及石灰質一般均感缺乏，大體呈貧瘠之象。加以普通所用農具簡陋，作物品種雜劣，耕作粗略，施肥欠當，故廣西農業生產效率，遂落於全國一般水準以下。此即為廣西貧乏農業衰頹之要因。故植林蓄水疏河開渠……均

爲當務之急。省營各林場，自二十八年起繼續測量並擬施業方案，各場面積七十六萬餘畝，林木九百二十三萬餘株。植桐各處均有增加，截至廿八年底止，各縣植桐面積十六萬餘畝，貸款達卅一萬元。五嶺山脈分佈縣份之山林概況，已於廿八年底調查完畢。廿九年復就鳳凰六詔兩山脈分佈區域之羅城敬德等廿一縣從事調查。水利之進行，一爲興辦各主要工程，一爲指導各縣興辦小工程，據廿九年調查報告：計有大小灌溉工程四百四十處，灌溉面積約二百萬畝。唯查勘結果，除梧州區外，計可興辦之較大工程有四十六處約九十六萬畝，小工程有六十六處約二十六萬畝，業經擇要設計建造。現工程完竣者，計有荔浦合江水壩之修理工程及宜山樂壽渠二處，灌溉面積各爲二萬畝，工程則約八萬元十萬元，又有柳州鳳山河田陽那坡二處，灌溉面積共約五萬畝，工程費約六十三萬元；在建業者，有柳州、沙浦河、恭城、熱江、荔浦、蘆河、思樂、海淵、田陽、礦桑江等五處，灌溉面積共約十七萬畝，工程費約二百零六萬元；籌備施工工程有田東響水等五處，灌溉面積約十二萬五千畝，工程費約一百八十餘萬元；在設計中工程，有賀縣賀江等五處。廿九年度棉花生產，計新棉區種植面積四萬七千餘畝，產量約一百八十萬市斤，舊棉區種植面積將達十五萬畝，產量五百二十二萬餘市斤，比三十八年度增加三分之一。

爲增加農業的生產，省政府不但注意到植林注意到水利，並注意到教育。於此：(一)設立廣西省農林技術推廣人員訓練班，分三期辦理，每期訓練六十人，三年內辦理完竣。至該班招收學員，以年在十八歲至廿五歲有初中畢業程度者爲限，訓練科目有農作，森林，園藝畜牧，農業推廣等。(二)平樂實用職業學校增設製糖科。將教育部及省府發給高級農業之補助費共二萬元，悉數撥充平樂職校應用。(三)遵照教育部頒布之各級學校實施農業生產辦法大綱，訂定廣西中等學校實施農業生產辦法，通飭各中等學校遵照。各中等學校實施農業生產訓練，國民中學及師範學校每週每人以合計六小時爲準，普通中學每週每人以合計三小時爲準。學生農業勞作時間，得因季節關係變更之。工作暫分三類：

(1) 植物生產工作，(2) 畜產生產工作，(3) 農業製造工作。

四、工業

以上是廣西農業生產的情形。對於工業，省府之謀發展，也是不遺餘力的。大約可分三方面，一是手工業之改造，二是特產原料之加工，三是省內必需物品之製造。廣西殘餘之手工業可分爲三種類型。其一爲與農業相結合之家庭副業的手工業。此係自然經濟之一種遺產，西部及西北部各縣之農村棉紡織業可爲其代表。其二爲廣西特別原料之加工手工業。此種工業之特徵，即在其對地方特產原料之利用。賓陽之瓷器工業，都隆那之紗紙工業，臨桂六塘之麻布工業，各地之製糖工業，均屬此類。其產品不僅銷行省內與雲貴等工業落後之地域，且有銷行粵港南洋各埠者。其三爲日用消耗品製造業，玉林及桂林之土布業，即其典型之代表。此類手工業係應省內市場之需要而發生，其產品大抵銷行於省內及其他工業落後之臨近地帶。數年來省府努力的結果，計已成立新式工廠十餘所。抗戰軍興，形勢陡變，並獎勵民營工廠及手工業辦法，招致省外各工廠，增設工廠，並遷移原有工廠地址，以求適應環境，其設施概況約略如下：(一)辦理農村貸款，工商業合作貸款及小工業貸款，訂定縣立民生工廠規程及籌款辦法，並轉領非常時期工業獎勵及獎勵工業技術各條例。在此積極獎勵之下，結果省內民營工廠年內登記設立者達卅餘家，而手工業之改良振興者，亦如雨後春筍，其中以桂林鬱林等處之織布業爲最著。(二)因戰事由省外遷來各工廠，省府特別注意招致，予以種種便利，俾早復工，繼續生產，以供軍需品及日用品之需要，計遷來各廠較大者，有六河溝製鐵公司電工器材廠中華礦銅廠等，其餘較小者有官營民營工廠不下數十家。(三)除維持原有工廠外，因軍事上及生活上之需要，更與中央合辦廣西紡織機械中華鐵工廠，與商人合辦麵粉廠，均已先後完成，並由省籌辦XX水廠，限於年底完成。土敏土廠，資金數百萬元，本年計可完成。(四)原有省營各工廠，除硫酸廠電廠糖廠陶瓷廠等被炸後，機件運存別處，暫行停辦外，其餘均能繼續維持。桂省工業生產諸大端，有如上述。還有很多帶着救濟性質的工業生

產，也值得敘述一下。(一)嘉福總站設立小規模紡織廠造糖廠，製革廠，擴大義民生產工作領域。(二)中波榮譽軍人臨時教養院舉辦工業合作社十五個，其種類分針織、織布、縫紉、木炭、肥皂、船舶運輸等數種，由中國銀行貸款十五萬元作為創辦經費。(三)中國工業合作協會，向中國銀行貸款二千萬元，以一百五十萬用於廣西。整理各地不必要之工合事業，並改進現有各工合社之性質與業務，以應實際需要，俾利發展，同時普遍推進殘廢軍人之工合事業，廣增社會生產，與推廣各特種區域之工合工作，以免各特種之產品永為奸商壟斷。(四)軍社將軍團辦眷屬工廠，於廿九年五月十一日正式開工。截至年底，縫紉機已擴充至五十部，織機一百廿四部，織布機五十部，紡織機三十部，搖紗車一百部。內部工作人員，除技士技工外聘外，藝友一百五十餘人，均係官兵眷屬，將來計劃增至五百人，並擬收容榮譽軍人，專門担任漂染、皮革、修機等類工作。(五)省抗敵後援會舉辦義民工廠，分捲煙、雨傘、布鞋、紡織四大部門。省婦委會亦有類似之組織。(六)省振濟會擬定「柳州鳳山河老弱義民手工藝生產實施辦法」，電飭遵辦。按該辦法規定：凡柳州鳳山河老弱義民，除過於老弱無力操作者外，餘應儘量從事工作，以謀生活之自給。老弱義民之手工藝，包括捲煙、打草鞋、搓繩。

就中成績卓著之工業，如廣西麵粉廠，廣西省立教育用品製造所，尤有特別敘述之必要。(一)廣西麵粉廠，第一廠設在×××，廿九年八月五日正式開始營業，經常每日可出麵粉六百袋，第二三兩廠，分設×××，將次第成立。歷來仰給於外來之麵粉，每年百餘萬元之漏卮，不久當能杜塞。商標僅農夫牌一種，分一二三號。九月又製一種維他命麵粉，每包價十三元，不但可充優良麵粉，並可治療腳氣病。(二)廣西省立教育用品製造所，設於田東，利用本省原料，製造各種教育用品，其目的在謀教育用品之自給。我國教育用品，多來自國外，抗戰後，因交通梗阻，來源缺乏，且價格高昂，購置非易。教育用品製造所年來加緊製造，以謀補救，出品已有標本，模型，石膏肖像，兒童玩具，日用文具等種。貨品精美，價目較舶來品為廉。惟因出產均用手工，不

能大量生產，以致供不應求，遂決定將該所擴大，一部分產品，改用機器生產，從卅年度起，桂省所有各中小學校用品及儀器，均將由該所供應，予以充實，至全省各機關所需之文具，亦全由該所供給。廿九年八月，電送徵求墨水墨汁香糊空瓶辦法到省府，請飭將各用存之空瓶，彙寄該所，以便裝置文具用品，以期廢物利用。省府據呈，以該項辦法，深合經濟原則，為實行節約之優良辦法，准予照辦，並令飭所屬各機關遵照辦理。

為謀工業之發展，省府對於工業教育亦異常努力，(一)廿九年七月聘請廣西紡織機械廠經理協理，懷民實驗鐵工廠經理，並派教育廳科長籌設桂林初級實用工業職業學校。以造就機械科實用技術人員，而應抗戰建國之急切需要。九月一日起開始報名，廿四日截止。招考學額：機械特別班四十名，機械速成班四十名。(二)廿九年二月奉教育部轉奉行政院訓令，飭廣西各級小學中學大學各校女生實行紡織工作，擬具實施辦法，除一般小學之女生，以年齡過幼，一時未便實施外，職業補習性之研究班，應注重女生紡織工作，初級中學本有勞作一科，自應在女生應習勞作之家事科中，加重紡織工作。……

五、礦業

關於礦業，既為今後廣西經濟建設生產方面的主要課題，也應當略略的談一談。廣西境內多山，山脈間常發生錯移逆掩，中生代末期之火成岩侵入體即乘此間隙而活動，於各地沉積極有價值之金屬礦床。其蘊藏較豐者，有金礦、錫礦、鎢礦、鎳礦、鉍礦、鎢礦等。其中黃金為國際貨幣，而錫、鎢、鎳、鉍則為現代軍需工業中最重要之原料。十餘年來，一因國際風雲緊急，世界列強竭力擴充軍備，此等金屬或其礦砂價格均趨高騰，二因廣西省內秩序安定，政府對生產事業扶持頗力，故上述各種礦業均有蒸蒸日上之勢。黃金生產尚無全國性之統計，無從比較，他如錫之生產量在全國各省中僅次於雲南，鎢之產量僅次於湖南，鎳砂之產量僅次於江西，鉍之產量亦佔全國總產額三分之一左右。中除黃金外，其餘金屬與礦石皆係輸出國外，戰前數年間金屬及礦砂二項輸出價值

達廣西出口總值百分之二八，成爲平衡對外收支之巨大因素。開採金鑛煤鐵錫鎳鉍等礦，以廿六七年爲最盛，至廣州淪陷，海口被封後，燃料購入與產品外銷，均屬困難，故礦業頓受影響，然經政府設法救濟，亦尙可勉強維持。省府採鑛隊廿九年九月正式成立，作查探工作。至金鑛之獎勵開採，早已頒佈戰時獎勵民工採金暫行辦法，以促金之產額。其他鑛權，亦訂有請領及保護章則，並予以貸款及免稅等便利，以資扶植。民營以機器採礦者，計有卅二公司，頗能獲利。省營鑛業，計有金鑛二處，煤礦若干處，均有相當成績。

六、今後展望

黃旭初主席，在廣西建設研究會第十六次大會報告最近抗戰形勢與廣西建設的時候，對於廣西的經濟，認爲大體上要比較戰前好。「這在生產量與一般民衆生活上可以看到。在生產方面，主要的是農礦兩項。例如黃金，在過去雖沒有正確的統計，但據最近梧州中央銀行的估計，每年約有八萬兩。黃金產量最多的地方，要算蒼梧藤縣上林及右江一帶。那裏的人民，除種田而外，大抵以淘金爲主要的事業。……其次可舉的就是桐油，產量與價值都比從前增加，是一個好的現象。生產雖比以前進步，但運輸的力量太不足，同時軍事運輸又需要特別多。所以今後生產與運輸的關係，是應該特別予以研討改進的。」

但生產仍舊是本着自給政策。黃主席在「今後之廣西建設」一文中說得很明白：「自給政策是改進國計民生的初步工作，同時是一切建設的最根本工作；如果這工作做得不好，自治便沒有基礎，自衛亦沒有力量。在這方面，目前要特別注意的有如下幾點：

- (1.) 指導人民增加糧食生產，並指導其保存現有之糧食。
- (2.) 設法利便本省特產之輸出，同時嚴厲杜絕走私。
- (3.) 對於民生必需之物品，加緊生產及儲蓄，以備事變之時，內部仍然穩定。」

桂林卅年二月廿四日完稿

中國植物油料廠有限公司

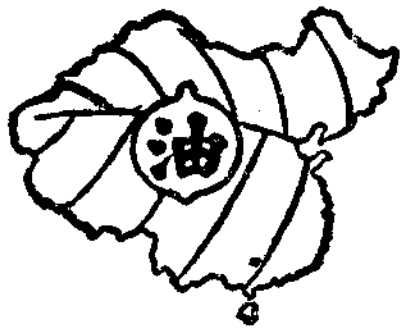

代客煉貯

代客運輸

代客保險

代客押匯

主要出口業務

桐油 茶油 柏油 青油 芝蔴油 花生油 菜油 菜籽油 菜蔴油 菜蔴粉 芝蔴粉 芝蔴油 桂油 桂皮油 薄荷油 薄荷腦 樟腦粉

香港辦事處：干諾道中 皇帝行三樓

電話：經理室 28301 · 營業部 23260 · 會計處 21946 · 油廠 58318

純粹國貨

菊花牌漆油
鹿牌噴油

品出司公限有漆製華中港香

合眾製車廠有限公司

THE UNION CYCLE MANUFACTURING CO., LTD.

522, CASTLE PEAK ROAD, KOWLOON, HONGKONG

TEL. 58291

香港九龍青山道五三三號
△電話：……五八三九壺▽

發展我國工業建設之路

潘仰堯

我國物產豐富，得天獨厚，向以農業國家著稱於世界，對於工業的經營，一般人素來不很注意。清末的工業，都屬國家事業，由政府要員經營；如左宗棠之在甘肅，張之洞之在湖北，李鴻章盛宣懷之辦理紡織、煤鐵、輪船、鐵路等事業，其資本雄厚，魄力偉大，當然非尋常商人能力可以担負。如是官辦事業，經營結果，往往沒有良好的成績，因此商人更視為畏途，不敢嘗試。中國民族工業基礎的薄弱，這是最大原因。後來受歐美工業國家潮流所激盪，許多目光遠大手腕靈敏之企業家，纔知立國於今日的世界，非建立工業不足以挽回利權，操持勝算。三十年來，各種工業由官辦遞嬗而為官商合辦，以迄今日的完全商辦，凡衣食住行上之輕重工業，幾已次第興辦，如紡織、機械、電機、化學、肥皂、造紙、製油、製糖、酸鹼、酒精、鋼鐵、火柴、紙煙等工業，以迄民生日用的工業，可說無一不備。各種出品，因為技術優良，原料精選，與人事上管理上會計上的適當，年有長足的進步，最近且可與舶來貨品相頡頏，這不能不佩服一般工業家的埋頭苦幹，努力奮鬥的成績。自沿江沿海各地相繼淪陷，尤其是工業中心的上海陷落以後，一部分的工廠，尙有延殘喘於特區地方，凡原料來源，出品銷路，已在在受到統制的影響，稅捐的徵收，已經不我屬，工業家在桎梏的狀態之下，到處感覺得不能自由，不易發展的痛苦，這是無可諱言。我們很知道在上海特區中有不少的工廠，還似困守待鬥的孤軍，抱着不屈不撓的態度，和至死不變的精神，這種苦心孤詣的精神，我們抱着十二分的敬意。不過今後辦理工廠，一天困難一天，決然放棄，固然不是完善的辦法，長此因循下去，恐怕壓迫的情形，日見加緊，利誘威迫之下，或者有更毒辣

之手腕，使我一綫未絕之民族工業，有生機漸滅的可慮。我們很許許多工業家担心中。在我們的意見，認為今後工業的途徑，與其在仰人鼻息下桎梏空氣中討生活，不如打開生路，在可以發展的地方，趁這戰時機會，來重新下一番工夫，預植戰後大建設的基礎。須知今後我們企業家，為公為私，必須有一經濟根據地，為民族工業建築一深厚的根基，纔有未來希望。以目前情形，建設工業，當然以政治為先決問題，而各地有各地的特長，祇要人才資力，配置得當，在在可以一步一步的發展，達到預期成功的地步。舉例的說來：（一）東南諸省，如浙、贛、閩、皖許多省份，天產的充盈，可說各各具備，又有負責的當局，從事大規模的建設，凡製紙、製糖、織麻、紡織、開礦等事業，都在次第進行之中，如果企業家挾其才能與資力，參加工業上之建設，其受歡迎可卜。

（二）西北諸省，如陝、甘、青海、寧夏、綏遠、新疆各省，均為急待開發之省區，羊毛、皮革、煤鐵、水泥、酒精、電氣等工業，有的已由政府着手建立，有的尙待企業家前往創辦，何難把入超之省份，一變而為出超之區域，祇要像數十年前左文襄辦理織呢廠的決心毅力去幹，何權不能成功？（三）西南各省，目下全國雖多注意，輕重工業，都在次第建設中，但如西康以及邊遠之區，猶以種種條件的未能具備，猶待吾人的努力，川康經濟委員會川康興業公司之成立，今後之建樹正多。總之，我人入手之方策，應從實地調查、研究、計劃、討論，以迄認定某種事業，而後下手。又須以才力資力同時注意，纔有成效。我們今後之建設方針，應請各方面通力合作，然後今後我國各地工業，纔有復興的希望，茲就鄙見所及，貢獻如下數點，以求海內外同志的指教！

天厨味精廠

香港工廠

出品 味精部

其他澱粉製品	醬	澱	副產品	醬	味	味
				油	宗	精
		油	粉	精	酸	

漂	白	粉	三十五至三十八度	燒	鹽	酸	二十度
				一、碗狀			
				九十五至九十八度			
				二、片狀			
				九十五至九十八度			
				三、液體			
				五十度			

良精品出 偉宏模規

街帝北臺皇宋龍九：廠工港香
 號九十五道敦士莊：所業營港香
 五一九〇三：話電

(一)工業貸款 已往銀行的經營業務，大都是抱着不求有功，但求無過的態度，對於許多工業，真似風馬牛一般，漠然無動於中，這是萬萬要不得的。須知目下內地最困苦艱難的，無過於各工廠的資金問題。向來工業貸款，政府雖設機關，專司其事，惟各項貸金，工礦調整處限於遷移、建築、設備等費。工業合作協會，限於合作社。經濟部限於五萬元以下之資金。各廠之營運資金，須由銀行直接協助。銀行方面，向有承兌匯票材料抵押等辦法，目下各廠都難受到實惠。且各行都把責任一概推在四聯總處，而四聯總處也沒有具體的工貸計劃，這是目前一個最大的缺點。我們認為目前工貸問題，既然是四行的職責，那麼急應負起責任，切實進行。貸款方式及手續，要力求簡單，避免種種複雜和

挑剔的習慣。鄙意：(甲)請四聯總處於貼放委員會之組織下，另行組織一工貸處，專門辦理工業貸款事宜。重慶及各地工廠，統計已在五百家以上，每家以二十萬元計算，則至少應以一萬萬元為工貸標準額。由國庫直接撥給，以後再進行詳細之調查，俾能得到更為可靠之統計。(乙)四聯總處應網羅專家及技術專家，組織技術審核委員會，審核各工廠機械力、人力及出品產量銷路。根據審查報告，得貸予全部之材料費及合理之製造費，或即以購進之材料及所產之製品，作為抵押品，以適合於科學化之條件。(丙)自放款機關言，貸出資金，安全之要求，實為第一條件，為求放款機關得有一確實之保障，各方很希望經濟部工礦調整處為工業放款之擔保人，藉免放款機關有資金安全問題的顧慮。(丁)

工業金融之活動，辦理工貸，固為方法之一，但工貸數目，究有限制，恐仍未能發揮活動工業金融之最高效率，故於工貸以外，更應使各工廠之股票，能在市場上活動，目下應在首都籌設一專營股票之證券交易所，藉免各工廠資金的呆滯。(戊)四川金融市場之比期存款習慣，為工業投資之最大障礙，因比期存款利息高，而存戶之所得厚，期限短而資金之周轉速，故擁有資金的，大都趨之若鶩，因而減少投資工業的興趣；倘欲使這種資金，投於生產事業之上，非從先事廢棄比期存款之習慣入手不可。以上種種辦法，中國西南實業協會，曾經集合金融與企業技術各專家縝密討論，已獲得相當的結果，希望早見諸實行，以解決許多工廠當前的種種困難。

(二)省際貿易 目下內地各省都致力於工業建設，以是各地工廠的出品，已一天多似一天，即如湘贛等省之脫脂苧麻，閩浙兩省之各種紙張，更如湘之米，粵之鹽，均屬他省所急切需要，倘能彼此開通，則各省之貿易，盈虛相劑，有無相通，則各省地方金融之靈活，更較今日為進步，而各項富源之開發，更沒有限量。願聞中國國貨聯合公司西南業務處，對於此項業務近來已在着手進行之中，倘得聯合川康興業公司，貴州企業公司，定整個之計劃，作大規模之進行，由各省建設當局先規定若干貨品種類，為省際貿易之初步工作，那麼效力之偉大，更不可勝言。

(三)改良土產 改良土產為今日工業政策的最大目標，因為各省各地既有土產品，往往政府不加提倡，任其自生自滅，既墨守陳法，復沒有一定標準，因此分銷日少，製造者也沒有興趣，而相率停止生產，各省富力的不能增進，這是一大原因。以後各省改良土產，當就當地的原料加工，或就手工藝品從事改良，最好由各地國貨公司派員分赴內地，監督製造，予以技術上之指導，或規定相當式樣，有一定的標準，才能達到大量生產及貨品合於標準化的目的。

(四)吸收華僑資金 目前國內工業，急待興建的很多，而金融機關的力量，實有不逮之處，且目下在抗建時代，事實上凡重工業民生工業，在在應以大資本的經營方式，方可得到大量的生產與品質的精良。這大量的資金，除了各地華僑投資以外，實在沒有適當的對象。目下各地熱心僑胞回國考察的很多，對有投資內地工業的興趣很濃，苟得技術家為之詳細計劃，企業家與之合作經營，金融家為之負責保障，政府更為之獎勵保護，則僑胞關心祖國工業，誰不樂於投資。聞不久的將來，有華僑生產建設機關的產生，專事研究、設計，導引僑胞前往各地從事實業上之建設，有研究企業服務等部門，專供回國僑胞策，以共謀祖

國工業之更生。這是今後我國工業之新生機，於抗建大業貢獻尤多，希望完成其最大的使命，以開中國工業史上之新紀元。

(五)推廣海外貿易 我國年來工業品的進展，已為不可掩之事實，一方以華僑愛國心之熱烈，人人樂於採用祖國國貨，同時歐美備戰繁忙，軍需品之製造，日不暇給，故國貨的銷路，近來益見發達。即如香港的華僑工業製品，最近如英屬各地、菲、澳、南美、以及南洋各屬地，均紛紛採購，頗有供不應求之勢。這雖是極好現象，但我們總覺關於技術方面，還覺不夠，須切實改進，將各廠原有的工業基礎與技術方法，加以新的人才與組織管理，網羅專門人才，或委託工程師學會聘定各項專家為常年顧問，或代為設計，代為改進，無論一機器，一馬達，一工作手續，倘有缺點，或不能發展其效能時候，立刻延約專家，或請工程師學會派定專員到廠研究考查，加以改善。任何出品，總須力求標準化。同時原有資本不敷應付時，應擴充資力與範圍，加添機器，以應國外主顧的需求。這是工業家當前的職責，不容遲疑却顧的。尤其是香港地方，各項工業，雖尚在萌芽時代，但近年來因各方督促，已有長足的進步，倘得金融家抱着遠大目光，不斤斤於保持私利的盤算，或予以貸款押款，或試行貼現及承兌匯票，以解決各工廠對外貿易之種種困難。果能如此，則各廠資金既豐，存料自多，更可擴大規模，廣延專家，即使有大量的交易，亦足以應付承接，國外貿易之勝利，必操左券。這不是工業家單獨可以做到的，金融家的後盾，萬不可少。而調查研究設計的機關，予以種種助力，更萬不可少。這是目前迫切的問題，希望大家注意起來，早早實行，以完成中國工業建設的偉大使命。

為香港國貨製造廠家忠實服務之

中國工程師學會
香港分會 社會服務部

簡章備索 地址：香港雪廠街十號五十四號
電話：三二五八一

捷和鋼鐵製造廠

採辦國貨！
增加國力！

本廠特聘專家
研究精製各種
防毒面具禦彈
鋼盔鋁質搪瓷
水壺大小風燈
及一切軍需用
品各界採辦敬
希移玉

地址：

寫字樓：大道中十六號二樓
電話：叁四二七一



中國餘姚唯一特產製造廠出品
唯 一 乾 菜 筍

餘姚特產唯一乾菜筍自民國十四年設廠創製。行銷迄今。到處歡迎。質潔味鮮。有益衛生。用以烹調各種菜蔬。小菜及點心。如燒翅。煮肉。蒸鴨。燉雞。炒蝦。燻蛋。烤麩。做湯。燒麵等。莫不相得益索。津津有味。與著名之南乳。有異曲同工之妙。分罐裝袋裝二種。送禮尤為相宜。

葷食 素食 不食 生吃 越吃 越鮮

是合於理想之家常小菜

香港 經售處
德輔道八號國民銀行
大樓五號中國貿易公
司
○中環租界利街七
號同順興
○又十一號
同福和正記
○皇后道
西四六號海利
○灣
子道一零九號老火房
○油麻地上海街官通
五三號同香齋和記
九龍德輔道二二一號
同香齋
○旺角新教道
六一七號同福和
○上
環大道三三七號同成
源
○西營盤三陽
及中國國貨公司等百
貨公司食品商店。

上海之橡膠業 調查室

沿革

昔日橡膠製品，均自國外輸入，除歐美出品外，日貨亦有大宗運來。吾國橡膠工業，肇始於廣州，而發達於上海。在廣州開辦最早者，為廣東兄弟樹膠公司，上海則以模範工廠仿造為最先。模範工廠原為慈善機關，範圍頗大，分設工場殊多，惟該廠辦理橡膠工業大約始於民國九年，出品有車胎玩具等物，開辦數年，絕少成績，至民國十三年停止。民國十六年，雜貨商石芝坤集資創設義昌橡膠廠於上海塘山路，製造八吉牌套鞋出售，出品精良，後以營業失敗虧蝕，乃出盤與正泰橡膠廠。翌年，又有薛福基金余芝珊等，合夥創辦大中華橡膠廠於徐家匯，開辦後營業發達，發展甚速，後來擴充範圍，改組為股份有限公司，資本增加頗鉅。該廠出品頗多，又能自製炭酸鑽原料，其範圍之大，在同業中列為魁首。同時又有春華、大陸、務本等廠設立，但其營業均未見佳，不久即行停辦。民國十八年成立者有江南、大生、大新、義生、原生、啓明等廠。十九年創設者又有交通、大用、華興、國民、德昌、上海等廠。二十年因橡膠售價狂跌，橡膠製品易

於獲利，新廠如雨後春筍，紛紛設立。當時大小橡膠工廠，竟多至五十家左右，資金總額約在四百萬元，工人總數亦近萬人，可謂上海橡膠業最盛之時代。

一、二八滬變以後，上海市面漸不景氣，橡膠工廠因生產過剩，銷路呆滯，營業大受影響。其資金微薄之小廠，不能維持而停業者殊多，直至民國二十四年新貨幣政策實施後，市面欣欣向榮，始有轉機。二十五年，各廠營業均甚發達，蓬勃氣象，已近恢復二十年時期之盛況。其時全埠大小橡膠工廠共有三十一家，資本總額約在五百萬元左右。

上海橡膠工廠大概散處於虹口、閘北、滬西等僻靜區域，八一三滬戰爆發，各廠受炮火燬損而致停閉者頗多，統計直接間接受損失，不下五六百萬元，其損失較輕或幸未燬損者僅有大中華、義生、南洋等廠而已。戰後市面蕭條，各廠均暫停頓觀望。翌年上春因戰事西移，市面稍見好轉，大中華、義生等廠，始就原址復工。不意上海市面畸形發達，橡膠製品銷路大佳，正泰、華興、大同、世界、上海實業、民生、宏大、物華、華通等廠，見機又

先後復業，或就原址開工，或另行租地開設新廠，此外新廠開設者亦有華豐、雙龍、南洋、環球、亞洲、元元、益豐、光華、利康、國泰、永勤等廠，約共十餘家之多。戰後外匯縮短，原料售價逐步高漲，且購料又須現金，如廠內欲存貯多量原料及製成貨品，非厚集資金，決難流動。無如新開之橡膠工廠，多數資本微薄，財力有限，而新張伊始，銷路又無把握，故新開之小型工廠，營業均感困難，一經市面波動，即難維持。聞說去年間新廠因無力維持而停業，或改組出讓者，已有數家云。

昔日外埠客家，往往貪圖價廉，對於貨品優劣，並不計較。因是較小之橡膠工廠，偷工減料，製造劣貨，以便跌價廉售，可與同業競爭。但用戶購用以後，旋即破裂，深感痛苦。現今用戶已知其中利弊，選擇頗嚴，寧出重價購用高檔貨物，故大中華廠之雙錢牌，義生廠之箭鼓牌，正泰廠之大喜牌各色橡膠套鞋球鞋跑鞋，又能十分暢銷。其他如係中下等貨品，或未經驗出之新牌物品，則銷售頗感困難也。

生產狀況

橡膠製品種類殊多，如鞋類、車胎、熱水袋、玩具另件、皮管及印刷文化醫藥用品等。茲將上海橡膠工廠生產情形，分別調查如下：

(一) 鞋類 橡膠用途甚廣，可製物品不下二千種，但吾國橡膠工廠所製者以套鞋球鞋跑鞋兩鞋等為最多。往年全年產量可達三

千萬雙，其範圍較大之工廠每日產二三萬雙者，殊不足奇。套鞋在內地往往作為釘鞋之代用品，銷路更廣，須至冬季方為銷令（夏秋天氣溫暖，如遇天雨，可以跣足，無須再穿雨鞋）。故各廠在秋季九月後至翌年三四月，製造套鞋最多，照昔日情形，旺銷季節每月平均可產二三百萬雙，自五月至八月淡銷季節，每月亦能產至半數。去年交通阻隔，運輸不便，各廠時開時停，未能盡量製造，故各廠產量均較往年減少。據云如該業中範圍最大之大中華橡膠廠，每日產量至多一萬五六千雙，義生廠每日製造七八千雙，僅及其產力全數五分之一。正泰廠產量更較義生廠為少，至多六七千雙而已。他如民生、華豐、宏大等廠，每日製造數量約在二千雙左右。華興、大上海等廠，大概製造售價較廉之稍次貨物，然其產量亦不甚多。查民國二十八年全年產量約有一千二百萬雙，去年產量較上年減少恐尚不及一千萬雙也。

(二) 車胎 昔日模範工廠製造橡膠物品時，曾製裏外車胎，但裏胎製造欠佳，旋即中止。嗣後協康橡膠廠經重製車胎，其出品雖尚不惡，然國人愛用外貨心理，牢不可破，故其出品始終難與外貨鄧祿普橡膠廠之老頭牌車胎競爭。近來外匯緊縮，橡膠原料售價日昂，外貨車胎售價遂逐步飛漲，其價之昂，非一般車商所能勝任，於是日貨乘機輸入。日貨三元牌車胎，去年銷數甚多，營業大佳。華商橡膠廠（大中華、大同）亦大量製造，其價與日貨

相仿，而物品堅韌耐久，似較日貨為優，故其銷路亦殊發達。本街五金商向廠方定貨，絡繹不絕，聞說預定至今年四五月間交貨者，為數亦夥，大有應接不暇之勢。據云製造車胎，其營業似較製造鞋類為優，即其所得餘利，似亦較厚。

(三) 熱水袋玩具及另件等 製造熱水袋、皮球、玩具及另件者，並不甚多。據云戰前上海橡膠工廠製造之熱水袋及一切另件，全年營業數額約值七八十萬元。現今製造熱水袋，以永和為專擅。製造另件者，有雙龍、永勤、利康等廠。產量均不甚多。申一廠則專造膠帶，與他家又不相同。

銷路情形

上海為橡膠業之中心，各地所需之橡膠製品，均來上海採辦，故上海橡膠廠之出品，幾能遍銷全國。八一三戰前銷路約分三大區域，其一為長江各埠，尤以兩湖（湖南湖北）為最廣。其二為華北。其三則為華南。惟華南向來為橡膠業之發源地，在香港廣州開設之橡膠工廠頗多，當地出品，足以自給，且有餘額可以就近銷售，故華南銷路向來有限，尚不及華北廣大也。及八一三戰後，銷路情形突起變化，昔日銷路最大之長江區域，反因運輸困難及當地人民購買力薄弱，大受影響，兩湖幫竟告絕跡。而華南福建廈門及南洋羣島等處，竟逐漸發展，銷路日廣，各廠因此均注意向華南開拓市場。惟橡膠製品，可供軍需之用，如汽車胎

跑鞋等物，均屬軍需品，因是日方對於橡膠製品，取締頗嚴，各廠對於出口手續之麻煩，多感不便。

去年橡膠製品 鞋類以本街銷路較佳，大概銷于各商號及什貨店，似較往年為多。華北銷路平常。華南及南洋羣島為戰後新拓之市場，銷路殊佳，惟各銀行有停做押匯之說，營業不免困難。淪陷區域因戰後元氣未復，購買力薄弱，故銷數亦殊有限。其同業中以正泰廠銷貨為較多云。車胎除本街外，銷往浙東亦夥，後以寧波封鎖，大受影響，據云去年橡膠製品，營業平平，若以所銷之數量而言，較前年須減少三分之一以上，但貨價飛漲，故其金額反較往年為多云。去年英國委任上海進口商向橡膠工廠定購大量橡膠鞋，經香港運往英國，亦為破天荒罕有之貿易也。

原料問題

橡膠製品需用原料殊多，如樹膠、炭酸鈣、炭酸鈣、立德粉、鎘粉等，尤以樹膠最為重要。樹膠大概來自英屬馬來、荷屬東印度各地，歐戰爆發後，樹膠為軍需品，各國爭先購買，當地橡膠市場營業遂甚發達，其價格亦即逐步飛漲。英國對於樹膠控制甚嚴，深恐運至上海後，仍為軸心國收買，故對於上海銷路，亦予限制。凡上海廠商欲採辦樹膠者，非先向英領事申請不可，手續麻煩，來貨亦感缺乏。如戰事擴大或再延長，將來樹膠來源，當更困難。樹膠售價昔日最廉時為每磅僅售銀九分

嗣後逐步高漲，及至八一三戰時，已漲至七角二分。去年一再高漲，在上半年二三月間，每磅約售三元一二角，後即逐步高漲，至年底時又漲至四元五角，（洋行定價雖只三元七八角，然廠商不易購得）。

立德粉在上海各橡膠廠所用者，大概為十五度（三十度用者甚少）。在上一年二三月間，每噸售七百五十元左右，及至年底，漲至一千元左右。

錫養粉為外匯緊縮關係，逐步高漲，去年二三月間每噸售二千餘元，四月間漲至四千餘元，後又回落，至年底跌至三千二百元。

炭酸鎂在上一年二三月間每担（司馬秤）約售六十元左右，年底時漲至一百〇四五元。

售價漲落情形

橡膠工廠各廠出品高下不一，故其售價亦稍參差，去年因原料售價高漲，各廠亦將製品售價逐步提高，據云全年漲價不下七八次，年底售價如與上春二三月比較，大約漲起百分之三十左右，但各廠出品所漲之價，仍不能與原料所漲之數比擬，如將其所存貯之樹膠及其他原料出售，則所得反較製成熟貨為優厚。

橡膠鞋類頗多，價亦不一，茲將各種高貨之售價，約略比較如下：

廿九年二三月間售價	廿九年底時售價
高等套鞋 每打二十六元五角	每打三十八元
高等跑鞋 每打二十元五角	每打二十九元
高等球鞋 每打三十元	每打三十九元

大華飯店

Café de Chine

電話：二〇一〇 二〇二〇 二〇三〇 二〇四〇

皇太后大道中華人行九樓

唯一新型餐廳
道地各省名廚

地方風景化 設備現代化
管理科學化 餐法大眾化
烹調藝術化 價目經濟化

盛大燕會

經濟小吃

保證同樣滿意

廚房整潔衛生

侍應歷經訓練

向受一般人之信仰

每日下午特備各式點心

星期日早點

八時開市

上海之搪瓷業

調查室

沿革

吾國之玻璃工業，發源於明景泰年間。今日所謂北平景泰藍者，即屬搪瓷玻璃器之工業也。昔日搪瓷器具，均自外國輸入，年約三百萬兩，民國五年美人麥克利氏始創廣大工廠於閩北顧家灣，是為上海搪瓷工業之嚆矢。嗣以麥氏不善經營，讓渡與華商，改組為鑄豐搪瓷公司。民十三年，又改組為鑄豐通記搪瓷公司。在廣大廠未改組以前，尚有廣達工廠於民國九年出盤，改組為益豐搪瓷廠。此外復有鼎豐搪瓷廠及日人設立之工商公司，均不久即告停業。中華職業學校在校內添設玻璃一科後，以未能獲利，出租與另一公司組織之中華玻璃廠。國人以搪瓷業出品日多，式樣新異，認為有利可圖，於是新設工廠頗多，如恆豐、華盛、耀華、振華、永和、大豐、兆豐、華豐、徽徽、求新、久新、上海等，但此起彼仆，動盪不已。今日範圍較大之大同行，約為中華、華豐、益豐、鑄豐、久新等五家而已。去年新開設之華生搪瓷廠，實力尙稱雄厚，可謂後起之秀，將來頗有希望。其他各小廠，財力較薄，營業未能發展，近來停業頗多。

現有搪瓷廠之情形

上海製造搪瓷器具之工廠，規模較大者，已如上述，茲將各廠情形分誌如下：

(一) 中華玻璃廠 該廠由中華職業學校玻璃科擴充而成。民國十一年成立，為股份有限公司性質。原設總廠於南市陸家濱，在微寧路車站路分設工廠數處。八一三事變時，總廠曾遭燬損，幸其機器工具運出，損失不大。後在小沙渡路一三七一弄九號，租地另設新廠復業。資本去年增至二十四萬元，範圍殊大，營業亦佳。

(二) 鑄豐通記搪瓷公司 該廠為廣大搪瓷廠改組而成，民國十三年改為股份有限公司。原設工廠於閩北顧家灣，一二八一役曾遭兵災，損失不少。後經主持者竭力整頓，營業日有起色，漸有恢復希望。不料八一三事變，廠屋又為日軍砲火燬滅，幸事前投保兵險，後由承保之保險公司如數照賠，因是未受損失。該公司乃於事後在橫樑路租地另行建設工廠復業。該公司因以前營業欠佳，又遭一二八戰事損失之影響，虧蝕頗多，曾將其股本核實減少，改為九萬元。近二年來營業發達，財力充足，資本已恢復至三十萬元。

(三) 益豐搪瓷廠 該廠為以前廣達工廠

改組，民國九年開辦，亦為股份有限公司。資本原為三十五萬元，去年加至一百萬元。總廠原設南市局門路外，又設有分廠數處，兼製鑄鋼罐坩堝火磚印花紙等出品。範圍頗大。八一三事變時，總廠一部分被焚燬，損失不少。事後在租界白利南路徐家匯另行設廠復業，營業殊佳，去年又設分廠於香港之九龍。

(四) 華豐搪瓷廠 該廠設於浦東周家渡，民國十七年開辦，為劉鴻生吉生昆仲發起組織，亦係股份有限公司。資本卅萬元。向來營業尚佳，八一三事變時，該廠廠屋雖未遭燬損，但廠內除大量製品原料早已移存租界外，其機器工具迄未搬出，事後不免損失。現在馬白路二四三號另行設廠復業，營業殊佳。

(五) 久新玻璃廠 該廠開設較以上各廠為遲，亦為股份有限公司。資本初僅為十萬元，去年增至三十萬元。以前設於南市製鏡局路，八一三事變時，幸將廠內機器工具原料製品，運至租界安頓，所遭損失甚微。後在徐家匯路及薩波春路租地，另行設廠復業，營業仍佳。

五家大同行之外，去年有華生搪瓷廠新設。該廠資本為十五萬元，其大股東為兩湖富商邢氏，故財力相當雄厚，其經理吳漢祥，以前在益豐搪瓷廠服務，經驗殊為豐富，該廠在去年夏開辦，現有爐灶二座，開辦後營業尚佳。

大新搪瓷廠為久新搪瓷廠工廠徐慶祺發起組織，資本間亦有十萬元，但去年營業平平，

難以繼續，已停止自製，聞現僅代其同業製造。

九豐瑤廠為徐則先發起設立，開設已久，亦有相當歷史。但其資本不大，僅有四五萬元。該廠限於財力，未能擴充，近年營業亦難發展。

和豐搪瓷廠，自己並無工廠，設立範圍不大，專接客家委製市招生意，其資本不大，恐在五千元左右。

美豐瑤廠亦係小廠之一，與九豐瑤廠徐則先有密切之關係，該廠資本有限，至多一二萬元，專製為造瑤器皿所用之瑤粉，現今是否開設，其同業亦不明瞭。

振新搪瓷廠，為五金商設立，資本約有十萬元，範圍尚大，不意營業欠佳，去年已經停業。

合豐搪瓷廠，為李和明設立，該廠專為各汽油燈店製造燈座，其性質與其他搪瓷廠不同，範圍不大，營業亦未見佳。

海豐搪瓷廠，亦係小廠，範圍不大，去年營業平常，未能獲利。

產銷情形

八一三事變後，外匯緊縮，物價逐步高漲，凡為製造瑤皿應用之鐵皮及製造瑤粉之錫、玻璃砂、螢石、智利硝、氧化鐵、養化鈷、氧化鎳、炭酸、石灰、硫化鉀、紅礬、硼砂、鹽酸鎳等原料，售價無不高漲，此外如燒製瑤器皿應用之煤及人工工資，亦逐步上騰，各

廠製造瑤器皿，成本高昂，大非昔比，故在近年來各廠營業非具實力不可。如範圍較小之工廠，財力不足，不能盡量購置原料者，均無力維持，先後停歇。

據云近來各廠製品，大概為客家定貨，其中以前盆洗口杯湯菜盆，格籃等為最多，聞在前年下半年及去年春，各廠所接客家定貨，應接不暇，且常有耽誤交貨日期之事。近年來各廠之生產數量，較戰前為少，宜其供不應求也。戰前搪瓷器皿銷路，除本街外，大概銷往長江各埠及華南華北等地，盡以國內交易居多。但在近二年來，銷路情形突與昔日不同，大多數銷往國外，幾佔全數百分之八十以上。

去年國外銷路，以暹羅為第一，其次則為小呂宋，荷屬東印度如爪哇各地及印度等處。新加坡當局對於進口貨物須先行登記，限制頗嚴，故其銷路已較往昔減少。銷往香港貨物，為數亦夥，至於益豐搪瓷公司香港分廠，則專向南洋各屬爭取外貨市場，故外貨銷路似已感受影響。

上海本街銷路之外，亦有少數銷往淪陷區域，聞上海日商近來亦有向各廠採辦貨物，再改貼日商商標，冒充日貨運往淪陷區域銷售者。

據云戰前南洋羣島暹羅小呂宋各地，原係日貨市場，我國國貨銷場甚微。戰後日政府對於五金製品出口，加以統制，日貨遂絕少運出，各地華僑近年又以愛國熱心，改用國貨，故

國貨得以乘機暢銷。依此情形，各廠果能改進出品，同業合作，將來國外銷場，更能穩定，亦搪瓷業前途之幸事也。

去年各廠營業情形

八一三事變後，搪瓷器皿國外貿易逐漸發展，各廠營業因之十分發達，且能大獲餘利，誠為獨特之佳象。據云民國二十八年上海搪瓷廠，全年營業總額共有七百萬元左右，大同行五家，約佔六百萬元，次小各廠每家以十萬元計，共約一百萬元。

去年（民國二十九年）各廠營業概況仍佳，如以貨量計算，大致與上年相仿，但貨價一再高漲，故其金額則較上年大增。據云大約共有一千三四百萬元左右，去年以益豐中華華豐三廠營業較佳，其次則為久新鑄豐二廠，茲將五家大同行二十八年九兩年營業情形列誌如下：

益豐搪瓷廠	約二百萬元	約三百六十萬元
中華瑤廠	約一百二十萬元	約二百七十萬元
華豐搪瓷廠	約一百七十萬元	約二百五十萬元
久新瑤廠	約八十萬元	約二百萬元
鑄豐搪瓷廠	約七十萬元	約一百四十五萬元

此外各小廠營業額，均屬有限，其數約十萬元，多至二十萬元為止。

去年新設之華生搪瓷廠，甫於去夏開始，廠內備有爐灶兩具，營業尚佳。據云開辦後半年，營業額亦有三四十萬元。

二十八年各廠營業狀況殊佳，均能獲利，

上海之五金業

調查室

一、概說

五金商品，爲用至廣，上至國防軍備，下及門窗戶牖，無不急切需要。故其交易，隨時代之前進，與日俱增。自廿六年冬滬市淪爲孤島後，該業曾一度衰落。但自廿七年滬市畸形發展，市面逐漸繁榮；且工業生產，日益蓬勃，內地及淪陷區域，需要日殷，故業務逐漸回復。且以貨價受外匯暗市之緊縮而高翔，盈餘累累，誠上次歐戰後所未有之暴利時代也。去年該業在茲世界戰雲迷漫之秋，業務方面，在歲首至五月份，繼承上年之繁榮，有加無已。然自六月後，以國際情勢之激變，沿海口岸之加強封鎖，交通困難，客銷遂稀。而滬地一隅，以工廠出品管銷呆滯，消費需用，隨亦減少，因之對原料五金品之進辦，乃亦減少。管銷雖見下趨，然以五金品之來源，什九舶來，受匯價之動盪，及國際局面之緊張，運費倍增，故到貨成本較前爲昂，是故市價上翔不已。該業受此之惠，故年終結束，亦莫不有利潤之可沾，然較之上年，固遜遜色，但若與平常年份較，猶屬優勝多多也。茲將一年來之該業各情，分節述之於下。

二、市況動態

當歲首之初，以時值廿八年份總結東期前

後，各地客戶，逐漸旋里辦理結束。而浙東則因錢江南岸，日軍登陸，發生戰事。寧紹局勢告緊，寧波與西南交通，以軍用關係而告停頓，已成交尙未裝運之貨品，紛紛取消停辦，故市況平疲乏神。春節休假後，交易漸呈暢達，南北洋客戶，均有相當成交。浙東局勢，亦轉穩定，寧波通金華與西南各地之交通線，已告恢復原狀，進銷遂暢。本街工廠用戶，以春銷當令，出貨加緊，且鑒於投機狂漲，物價高漲，爲及早進貨，使成本低廉起見，對五金原料，頗多大量搜購，存積備用。

四月十日，德軍以閃電戰術，進攻北歐丹、挪，數月來膠着之歐戰局面，至此進入另一階段，人心興奮，貨價狂漲。而囤積之風，變本加厲，舉凡繁銷花色，無不被投機者所青睞，致實銷交易，反形清淡，蓋採辦者鑒於市氣之鋒俏，觀望不前，以待後市之平定故耳。五月二日，金融市場，發生巨變，先全縮至三辦士，美匯進五元關，貨價又掀起猛烈漲風，客戶進銷停頓，而本街工廠用戶，亦無意納辦，市況異常蕭條，祇囤積者之活躍而已。不久匯市雖轉平定，惟以時值夏令，交易按列清淡。且以歐局急直轉下，德義與法休戰，遠東風雲，隨之展開，營業乃趨入萎凋之狀態，一般

囤積者之手貨，鑒於國際局勢之動盪不定，紛紛在市吐售。

入下期七八月後，市況更見疲滯，綠港越風雲，明弛暗緊，致香港、海防客戶，進辦觀望。而浙閩口岸，加強封鎖，鎮海口一度發生戰事，以致航運中斷，內地交易之由甯波轉運者，遂告阻塞。雖不久戰事已平，然航運未復，交易仍告停頓。北洋幫天津、煙台、青島諸地，自六月間華北加強貿易統制後，去銷寥寥。本街工廠用戶之納銷，因值炎暑期內，大多歇夏或減少工作，殊爲清淡，九月下旬，德義日訂結三國同盟，太平洋上風雲日緊，美國務院且有勸告撤退遠東僑民之舉，市場人心。志忑不安，交易難展。惟囤戶乘國際局勢之急變，漁利之心，油然而起，囤積之風，重復見熾。而洋莊對鐵貨銅類，則有大量之搜購，爲數計近一萬噸之鉅，市存爲之枯薄，十一月下旬，市況略見進展，然如曇花一現。迨至十二月，交易復見靜寂，惟洋莊及同業間買氣頗盛。而本街工廠用戶，以年底將屆，出品銷路轉佳，故進銷較前爲濃。總之，一年來之五金市況，大勢可分二階段，五月份前爲景氣階段，六月後則爲萎凋時期。

三、貨價變遷

五金商品，前已言之，十九係屬舶來，其市價之升降，繫於外匯之變動。惟自滬地游資騰集，囤貨投機之風大熾後，五金市價之漲跌，則又須視囤積之如何爲轉移矣。一年來貨價

，即基此兩大因素上而演變。當歲首之際，以實銷既淡，更以總結末期屆，銀根見緊。市遂呈平疲之象。一般資力薄弱者，雖願貶售脫手，亦不可得，然二月初春節過後，以滬地投機趨入瘋狂，市價上升。終以底存不弱，且外洋進口，源源不絕，人心虛弱，市呈外強中乾之勢。且有一部囤戶，於獲利之後，出籠脫售，價乃益趨變化。三月間，因外匯見俏，殊呈挺秀。四月上旬，德軍施行閃電戰術，進佔丹麥，攻入挪威，同業人心，受此刺激，咸以此後歐洲五金之來源，勢必中斷，縱可來華，困難無疑，則貨價之挺俏，殆為必然之勢。故各貨市價，逐步上升。而兩貨之風，亦急遽展開，繁銷花色，無不被投機者所青睞，行情明抬暗加，頗呈紊亂之象。

「五二」金融市場劇變後，貨價至是飛黃騰達，其漲勢之勁，空前未有。下旬雖匯金跌，然市氣形成易漲難跌之局面，此乃人心

來因畸形之繁榮，更予同業之基礎加厚。一年

恐懼匯市之再趨緊縮故耳。六七月間，以港越風雲之緊張，且外匯愈鬆，囤戶手貨紛謀出籠，市氣在此情形下步步挫落。惟點錫與純錫，以來源若斷若續，則尚呈穩秀。八月初，財政部改訂商業匯率，由七辦士縮至四辦士半，外匯受投機者之蠢然思動，乃呈緊勢，行情於是穩中帶秀。九月間以越南及德義日三國同盟，國際局勢，又起變化，市價終以實銷未起而呈平定。十月份則見明定暗鬆之象，惟點錫純錫兩種，因港地已禁止出口，來源告斷，市氣錄秀。十一月份貨價，同業各有見仁見智之看法：有以遠東局勢緊張，今後美貨五金來源，必發生困難，則售價之高漲，殊可預期。但亦有認美日一旦發生衝突，滬市商業變化難測。惟大勢所趨，市氣不脫盤旋之局，入十二月份，受下旬匯市之緊縮，及市上存貨被洋莊於上旬猛吸後枯薄等原因，均見俏挺。

茲將去年主要花色貨價變遷列表於下：

名稱	單位	最低(元)	最高(元)
三四分竹節鋼條	噸	七八〇〇	一三〇〇〇
五至一寸竹節鋼條	噸	七八〇〇	一二五〇〇
元釘	桶	四二〇〇	七五〇〇
盤元	市担	四三〇〇	七八〇〇
純錫	噸	四九五〇	九〇〇〇
九九成色點錫	担	九八〇〇	二〇〇〇

四、同業異動

來同業之異動，大抵多為股東間發生意見而改組及無意繼續營業，罕聞有虧損而宣告清理者，於茲可見其同業陣線之如何矣。茲將一年該

業異動，分類於下：

新張者 有源隆、新昌、源豐順、順泰興、鼎大昌、華通、長豐、萬泰、永順、宏記等家。

閉歇者 有新仁昌、瑞亨、義豐泰、立成、同益、新順泰、恆泰祥、利司、福泰昌、滇錫行、同華、祥裕、源豐、瑞記、九成、洽記等家。

加改記號者 計有裕泰加正記，聚興昌加昌記，同利加新記，運昌加緒記，安泰加祥記，裕昌復記改為緒記，大有昌記改為成記，同康加永記，鴻成加益記等家。

五、本年瞻望

自去年十月間太平洋上風雲緊張後，五金來源頗感困難。緣同業不敢冒絕大風險，向海外訂購故也。且如點錫純錫，港地不准出口，故市上存底缺乏。職是之故，人心挺漲，不以實銷之是否暢滯為關切，而注神於自己底貨之保留，蓋如此坐獲貨價上升之利潤，實勝於出售價格之差額也。此種趨勢，在年杪已見顯露。則瞻望本年之情形，如國際局勢暫時無改善之望，尤以太平洋之局勢，人心更趨向於囤積不售，待價而沽殆無疑義也。就實銷觀測，除滬地一隅，尚能保持平平狀態外，外埠以沿海口岸之封鎖如故，雖期好轉。雖淪陷區域交通已復，然以物價之高漲，購買力減縮，除非必需之品，均見衰落，故期暢銷，要亦為事實所不可能。總之，交易之是否良好，實於時局之變化，殊難預測。但貨價之上漲，已基於來源之稀另，則為確定者也。

江西的工業建設

胥安姆

江西的工業建設，戰前已萌着幼芽，但仍脫離不了手工業的形態。抗戰發生以後，因海口的封鎖，交通運輸的阻滯，種種優良的條件，助長了它的成長；另一方面，因為在偉大的抗建工作中，地方建設佔着極重要的一項，這種偉大的任務，更加速了它的發展，在這衝破海口封鎖，交通阻滯的重重難關，建立經濟抗戰堡壘，和奠定未來國家工業建設基礎的雙重使命之下，當局是以「咬定牙根，埋頭苦幹」的精神去從事的，所以事業的表現，「雖以人力財力種種關係，實際設施，未能盡如所期，但重要工作，均係向着抗戰建國的途徑邁進」（建設廳長楊粹庵語）。

除肩負着抗戰和建國的雙重使命外，江西的工業建設，同時還須顧到解決人民生活的問題。楊粹庵氏說過，「江西的建設是以民生六大需要——衣食住行育樂——為依歸，務期生活所需，達到『自給自足』的境地」。這雖然是泛指全部建設事業而言，但在工業方面的各部門，也是兼顧到各方面的，所以各工廠的名稱，都乾脆冠以「民生」兩字。這裏就目前的情況，分衣食住行，教育文化，醫藥及其他七個部門，作一簡單的報導。

衣服工業

一、民生手工紡織社——手工紡織社成立最早，到現在已有六年歷史了，現在總社設於吉安，各大縣多設有分社。分社以放花收紗為主要業務，以供給總社織造的原料，總社分四部：（一）紡織部——織造各色布匹、府綢、夾紗呢、大衣呢、嗶嘰、改良夏布、毛巾、綢帶布、紗布、植物油燈芯等，每年出品，各色布呢約四〇、〇〇〇疋，毛巾一〇、〇〇〇條，手工棉紗約四〇、〇〇〇斤；（二）漂染部——承染各色布年約八、〇〇〇疋；（三）紡織機件製造部——製造彈花機、紡織機、織布機、毛巾機等，年約一、〇〇〇部；（四）縫紉部——製造軍服、夾服、襯衣、子彈帶等，年約四五、〇〇〇套。此外，並協助各縣設立縫紉工廠。

二、民生漂染廠——除漂染手工紡織社各種布疋，綢呢等的一部份外，並承染外界布疋，每年約計二〇、〇〇〇疋。

三、民生製革廠——製造各種皮革，以供應軍需和日常應用出品，種類有花旗皮、馬具皮、皮帶皮、靴面皮、法蓋皮、紋皮、底皮、鹿皮等，並製造各種軍用皮件及公文包、皮衣

、皮鞋、皮匣等日用品。

四、民生染料廠——因鑒於海口封鎖後，各種染料，價昂貨缺，為適應實際需要而設立的。現時主要業務，是利用本省土產靛青約達百分之八五，將來並擬製造各種顏料，以擴展市場。

食品工業

一、民生碾米廠——分設吉安泰和兩地，以碾製軍糧為主要業務，並供給所在地居民食米，以節省人力，調劑供求。現有馬達碾米機三部：每月可碾米七、〇〇〇担，磨麵粉三、〇〇〇包。

二、民生罐頭廠——製造各種葷素罐頭食物，出品現有二千餘種，每月製一二、〇〇〇罐，除銷行於本省外，並運銷於湘、閩、粵等省。

三、民生煉糖廠——贛南之南康、贛縣及零都、寧都、瑞金……等十餘縣，產蔗甚多，每年製糖約三千萬斤，居全國第三位，但因土法製糖，色質俱劣，銷行不遠，建廳特設民生煉糖廠於贛南某縣，收買粗糖，用科學方法提煉，出品有白糖、冰糖等，將來擬改良植蔗方法，直接由蔗煉糖，並利用副產品——漏水糖

——提製酒精。

居住工業

一、民生鋸木廠——設於贛南木材集散中心地之某縣，有馬達機三部，鋸製杉、松、樟等類木板，供各種建築之用。並附設木工廠，製造各式傢具。

二、民生植物油燈廠——是補救海口封鎖後煤油缺乏情形的產物，廠址設於吉安，製造各式植物油燈，因煤油過於昂貴，這種出品，有着很好的銷路。

三、民生電力廠——供給電燈及其他電氣裝置的需要，現有四廠，分設於吉安、泰和、贛縣、大庾四縣。

行動工業

一、民生造船工程處——分輪船、帆船二部。輪船部製造大小輪船，現在西江驛運管理處航行贛江內的十六艘輪船，都是造船工程處出品，此外並製專供渡河用的小火輪。帆船部製造大小帆船，和公路處輪渡站的備車渡船。

二、汽車修理廠——公路處各大小站的车場，都附設有汽車修理廠，直屬於江西公路處，修理車輛及機件。

教育文化工業

一、民生印刷廠——第一廠設吉安，第二廠設贛縣，都於二十八年一月成立，除承印省黨部、省府各廳處出版物及表冊，全省小學教科書，省營事業機關賬簿外，並承印報章、雜誌及其他印件，是全省規模較大的印刷廠，業

務甚為發達。

二、民生造紙廠——二十八年九月間接收宜黃益宜造紙廠改辦的，所有打漿、抄紙、烘焙等工程，全用機器，出品有沖報紙、書面紙、沖黃表紙、包貨紙等，每月約產七百令。

三、民生文具廠——為適應全國各機關學校的需用而設立，現以設備關係，只能製造粉筆、墨汁、漿糊、中西信封信箋、練習簿、日曆、書籤、名片等出品，鋼筆、鉛筆、臘紙的製造，一時尚難辦到。

醫藥工業

一、民生藥棉藥布廠——代全省衛生處製造藥棉藥布，供應各縣衛生院的需用，一部份的出品，也運銷到湘粵等省，和駐在省內的各後方醫院，每月約可製成藥棉四、〇〇〇磅，藥布三、〇〇〇磅，綢帶布二〇〇疋。

二、民生酒精廠——收買贛南蔗農製糖副產品——漏水糖做原料，是一種廢物利用的工業，去年十月間才正式成立。

其他工業

甲、關於日用品方面，有下面三種工業。
一、民生火柴廠——分設光澤吉安兩地，所用原料，除少數藥料外，都是國貨，招收義民工作，同時也可說是一種救濟事業。出品牌子只有「七七」火柴一種，銷行省內各縣和湘粵閩等省鄰近贛境一帶的縣份，外面輸入的火柴，在江西差不多絕跡了。

二、民生日用手工廠——製造牙刷、肥皂、毛巾、手套、襪子等日用品，全是手工業，

出品也不很多，只能供給吉安和附近各縣一部份的應用。

三、民生電池廠——二十八年九月開工，製造品以單節電池為主，每日可製九、〇〇〇節，無線電用的A、B兩種乾電池也有出品。

乙、供給工業材料的，有：

一、民生機械製造廠——製造各種小型機械，如織襪機、織布機、彈花機、紡紗機、小型馬達機、輪船動力機等。

二、民生硫酸廠——因鑒於硫酸在工業上的重要和來源的缺乏，擬在贛南某縣設立硫酸廠，採購湘省硫鐵礦做原料，自行蒸溜，估計每磅成本僅在五角以內，現正籌備中。

二、民生煉鐵廠——也正在籌備中，擬設於贛南鐵礦豐富的某縣，本年春間可以開工。此外，還有和江西省合作金庫合辦的民生捲烟廠，設於甯都，有美國式德國式捲烟機各一部，磨刀機、粘壳機各一部，招收義民工作，出品有黎明牌一種，銷行省內及湘粵等省。

這七大部門的三十個工廠，包括着日常生活需要的各方面，一切的工作，都是朝着自給自足的目的去做去，從事實的表現上看來，雖然目標還遠，但也可看出當局是怎樣在咬定牙根苦幹了。建設廳長楊維慶氏是個苦幹成功的實業家，江西的成就，是很可樂觀的。不過就現在看來，三百萬元的資本，分派在三十個單位的工業上，這樣貧乏的財力，要想怎樣的發達，畢竟是有限得很。今日的海口封鎖，是民族工業發展的一個好機會，地方建設又是國家建設的基石，在江西，有着這樣一個完備的基礎，希望當局能加意扶植，增加資本，使這在狂風暴雨中萌芽茁壯的幼芽，能順利的成長起來，給實業計劃的實行，奠立一個鞏固的基礎。

(前線社)

無線電機裝配間



燦華公司製造廠參觀報告

CHAN HAW & COMPANY

民國二十九年九月二十四日下午三時，參觀燦華公司工廠，由總經理徐伯健君導觀。茲記述其概略如左：

- 一、廠址 英皇道四八七號至四九三號。
- 二、組織 合夥。
- 三、資本 國幣一百萬元。
- 四、重要職員 總經理徐伯健，業務主任朱寶華，工程主任黃道，會計黃美嫻。
- 五、簡史 民國十八年在上海成立總行，自八一三後，總行及廣州分行均遷香港。
- 六、設備 機械均極精美，都自英美購置，試驗用標準儀器，均極完備。
- 七、原料 均自歐美採辦。
- 八、出品 領有港政府特別執照，專營一切無線電通訊器材，各種播音發射機，無線電報及無線電話機，軍用無線電收發機，手搖輕便收發報機，收音機，擴音機。

原料儲藏室



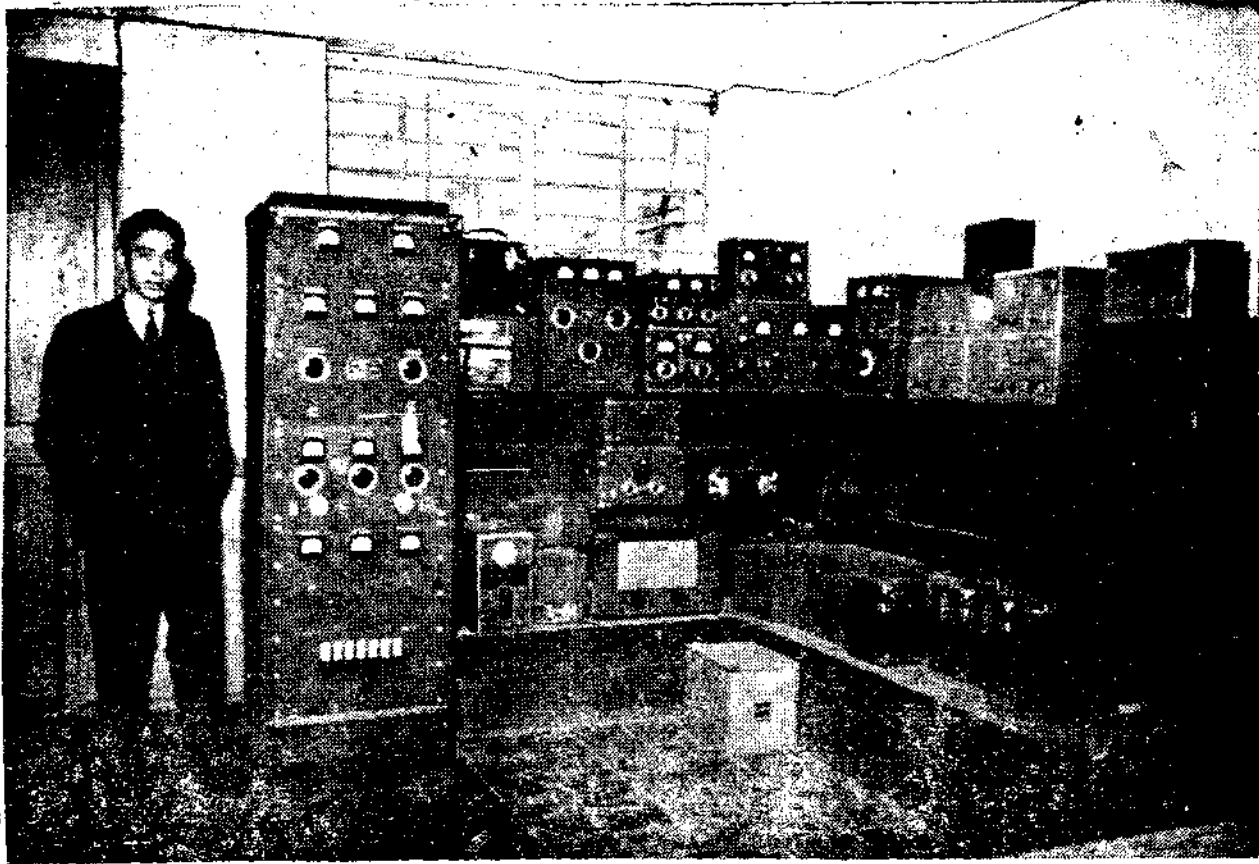

燦華公司出品一斑

等。

九、銷路 除國內各地外，尚有英海軍部，新加坡，印度及南洋各地。

十、營業 總代理美國葛雷電氣公司及哈佛無線電機廠一切出品，一切機器進出口營業，約年有一百四五十萬元。

十一、職工 職員十六人，工人三十人至一百人。

十二、商標 燦華。

十三、往來銀行 廣東銀行，匯豐銀行及上海商業儲蓄銀行等。

十四、意見：

甲、是廠一切機件，均甚精密，所有各種無線電機之零件，多至數百種，均由廠中裝配，故此廠實一裝配工場也。

乙、是廠內部工作，頗有精神，一切布置，甚為經濟，且全廠管理，係用新式科學化管理法，對於存貨，成本等項，俱有精細統計。在目前亦屬需要之工廠。

丙、徐君學有專長，應付一切，尤有魄力，故廠務前途，十分有望。

本社歡迎各地廠家
惠賜樣品及價目單



機器間一角

益豐搪瓷廠參觀報告

民國二十九年九月十三日下午四時半，參

觀益豐搪瓷公司香港分廠，由總廠董伯英君及港廠經理周毓浩君導觀。茲記述概略如左：

一、廠址 九龍青山道長沙灣福華街（發行所文咸東街九五號）

二、廠址面積 舊僅二萬方呎，現又購得四萬餘方呎（計六畝餘）。

三、重要職員 總公司董吉甫，董希彥，董伯英。港廠司理周毓浩。

四、簡史 是廠創立於民國九年，先後在上海設立製造廠五處，在華南設立廣州分廠，發行所遍及全國。迨八一三戰事發生後，因上海環境關係，各製造廠遂盡數遷移英法租界，各埠發行所集中上海廣洲，分廠則於廿七年十月廣州淪陷時遷來香港，繼續生產。是廠係向人盤得，一切廠屋均係現成，此香港分廠成立之簡史也。

五、出品 (甲)家用的各種搪瓷器皿如面盆、口杯、痰盂、食盤等；(乙)熱水瓶；(丙)玻璃廠用的化砂埕；(丁)磁器漆器用的貼花紙；(戊)製煉五金用的筆鉛埕埕；(己)工業用火

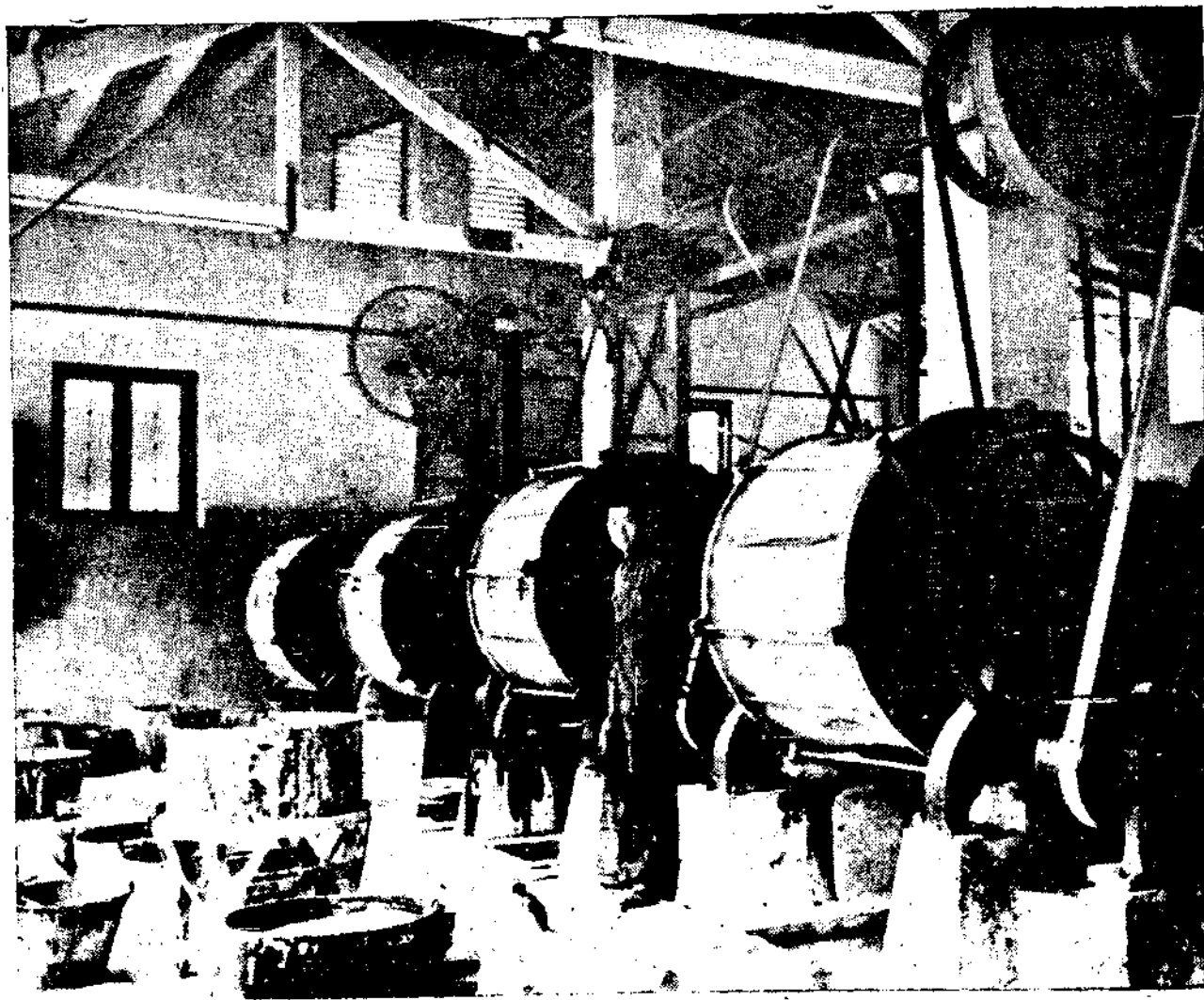

製 磁 器 現 場

磚及耐火材料。

六、原料 (甲)黑鐵皮，製造胚身用；(乙)各種矽酸鹽基，製瑯粉用；(丙)各種熔解劑，熔解高熱解體基；(丁)各種金屬色素，製色彩用。

七、製造程序：

(甲)搪瓷器皿：1.製胚身用電力高壓沖撞

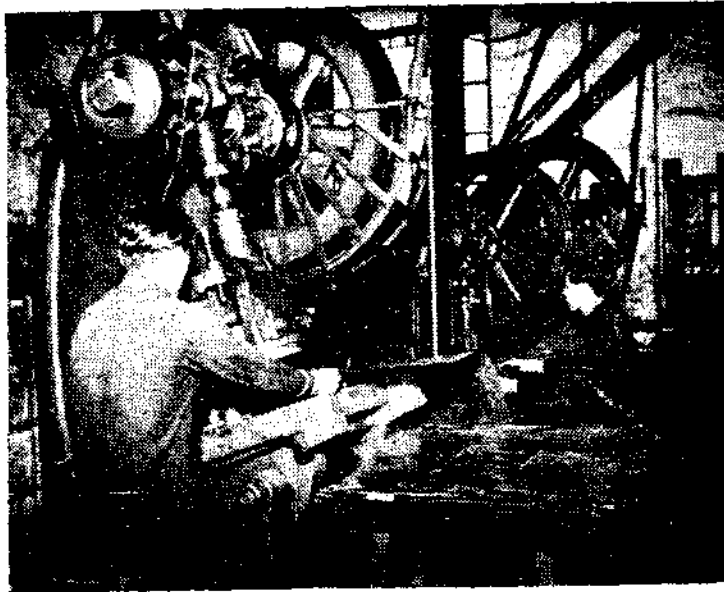

電力高壓沖撞機

電力高壓沖撞機



機，將鐵皮撞成各式形狀。再經研磨撈剪等工
 作而成胚身。2.除銹污，製成之胚身有銹污依附
 ，須經酸化，使之潔淨，然後可以塗瑯。3.製
 瑯粉，配合適當份量之各種矽酸鹽基如砂、石
 英、長石、硼砂、黏土等，各種熔解劑如曹達
 ，智利硝等，各種金屬色素如養化鐵、鈷、鎳
 、鎘、鐵、錳、銅，以上各混合物，使之熔於
 高熱度中，待熔解純粹，再使冷激，變成細粒
 塊形狀，再使加液磨成粉末，成爲瑯粉。4.塗

瑯燒煉，將已經酸洗之胚身，塗上瑯粉，使烘
 焙乾燥，置入高熱度爐中，待完全成熟，取
 出使之緩冷，如是經二三次之塗燒，即成製品
 。5.加彩，已成製品如需加塗鮮豔色彩，可加
 塗顏色瑯粉，如前法燒煉即得。
 (乙)化砂埋：用各矽酸鹽基併合，研成粉
 末，和水使柔，用模型製成各種形狀之化砂埋
 ，再使徐徐烘焙，待十分乾燥，置於高熱爐中
 燒煉，待完全成熟，再俟緩冷取出。

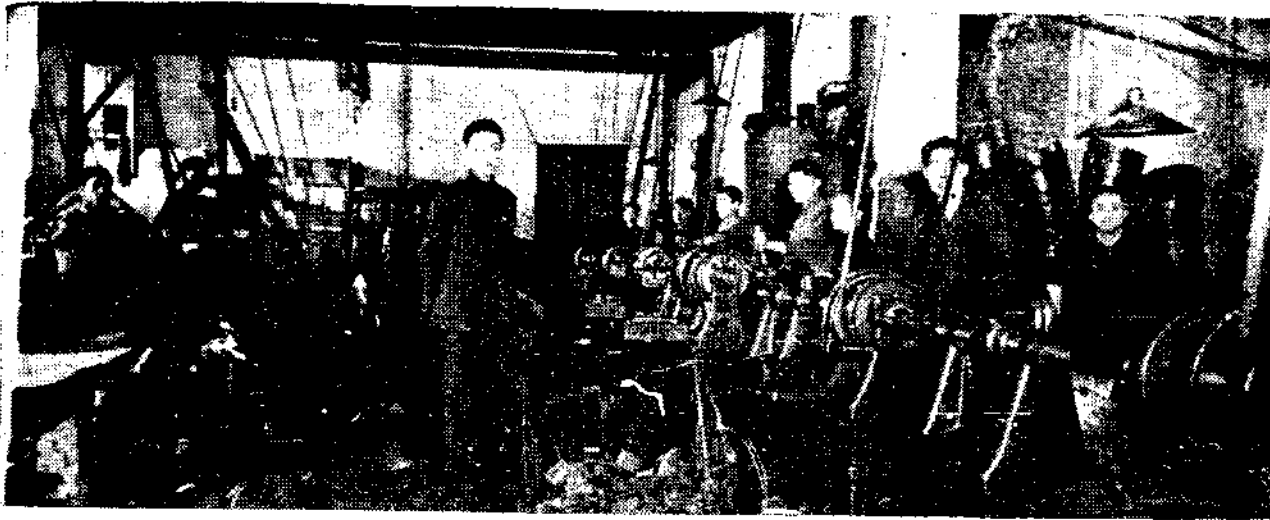

研磨捲剪工作部份

(丙)筆鉛黑端：採用高熱度耐火筆鉛原料，製法與化砂埧同。

(丁)工業用火磚及耐火材料：製法與化砂埧同。

(戊)磁器漆器：用貼花紙與普通石印同，惟採膠質黏粉法，將顏料代替墨色耳。

(己)水瓶：水瓶製造，主要部份即在製造優良耐久之瓶胆，如何製造耐久經用之玻璃瓶胆，如何抽空塗漆封口，如何鞏固瓶胆之裝配，使之安全便利；其他如瓶壳，瓶壳加彩，瓶口緊閉等，比較簡易。該廠具有完善之設備，及優良之技術，同時努力革新，故產品日新月異，業務蒸蒸日上，能執水瓶同業之牛耳也。

八、作業機械 巨型沖壓機 切片機 刨床 車床 鑽床 研光車 剪捲車 搖線車 拉線車 昇達沖床 鐵研子 磨粉機 燒粉轉塞 氣壓機 抽空機 噴霧機 塗漆機 封口機 焙燥機 軋石機 凹克車 調泥機 軋磚機 落石車 石印機(四開) 刮光機 電動機

九、職工 技工四十餘人，雜工五十餘人，助手一百餘人，女工九十餘人，職員三四十人。

十、營業狀況及銷路 營業以春秋季為最旺，銷路以星加坡、檳城、爪哇、暹羅、菲

塗磁部

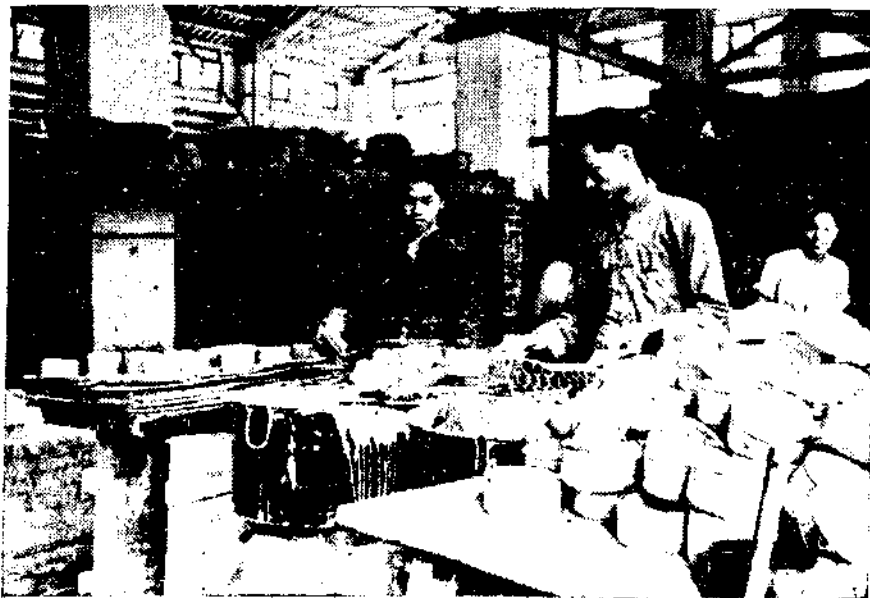

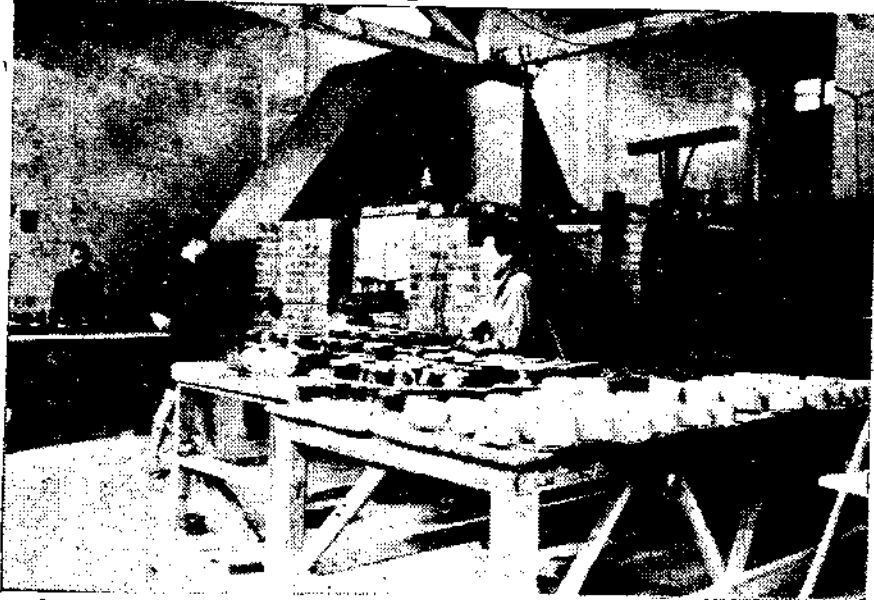

律濱爲最多、西貢、緬甸、非洲、美屬等次之。

十一、商標 金錢牌。

十二、往來銀行 中國銀行，上海銀行，

廣東銀行。

十三、意見：

1. 擴充銷路在南洋極爲發達，每年約有一
烘乾室

百五六十萬元之營業，英屬殖民地尤佔多數。該廠以普通貨大量製造，極合南洋銷路，故出品日見增多，去年營業額有九十萬元。

2. 是廠一方改進出品，一方推廣廠址，現又購得廠地四萬餘方呎，添建新屋八九萬元，努力進行，以後發達，可以預卜。

3. 是廠所有椰粉鐵皮存積甚多，經濟周轉，亦頗靈活。其所有出品，以普通貨居多，希望再製造高等貨，俾得與歐美貨競爭。

4. 水瓶銷路甚佳，倘以高等貨應市，必甚暢銷，似可在港添闢此項工場，以與外貨相競。

新著介紹

張嘉鏞：中國桐油及其將來

桐油爲我國主要特產之一，關係我經濟前途，至爲重大。唯以此項資料，最難收集，專門著作，鳳毛麟角。本社理事張禹九先生，近本其辦理中國植物油料廠多年之經驗，寫成「中國桐油及其將來」一書，實爲我國桐油問題之空前巨著。全書九十章，用英文寫成。對桐樹之種植、收成、製造、提煉、裝載、運輸，詳述靡遺。關於我國桐油在歐美之銷場，亦有精確紀述。書中并指出世界各國植桐競爭，與桐油代用品之研究，均爲我國桐油出口之切膚問題。張先生最後提出之改革意見，尤值得國人注意。該書印刷精美，已於日前出版，現由香港皇后行必發西書店代爲發售，每本僅取價一元二角五分。



份 部 作 工 花 噴 彩 加

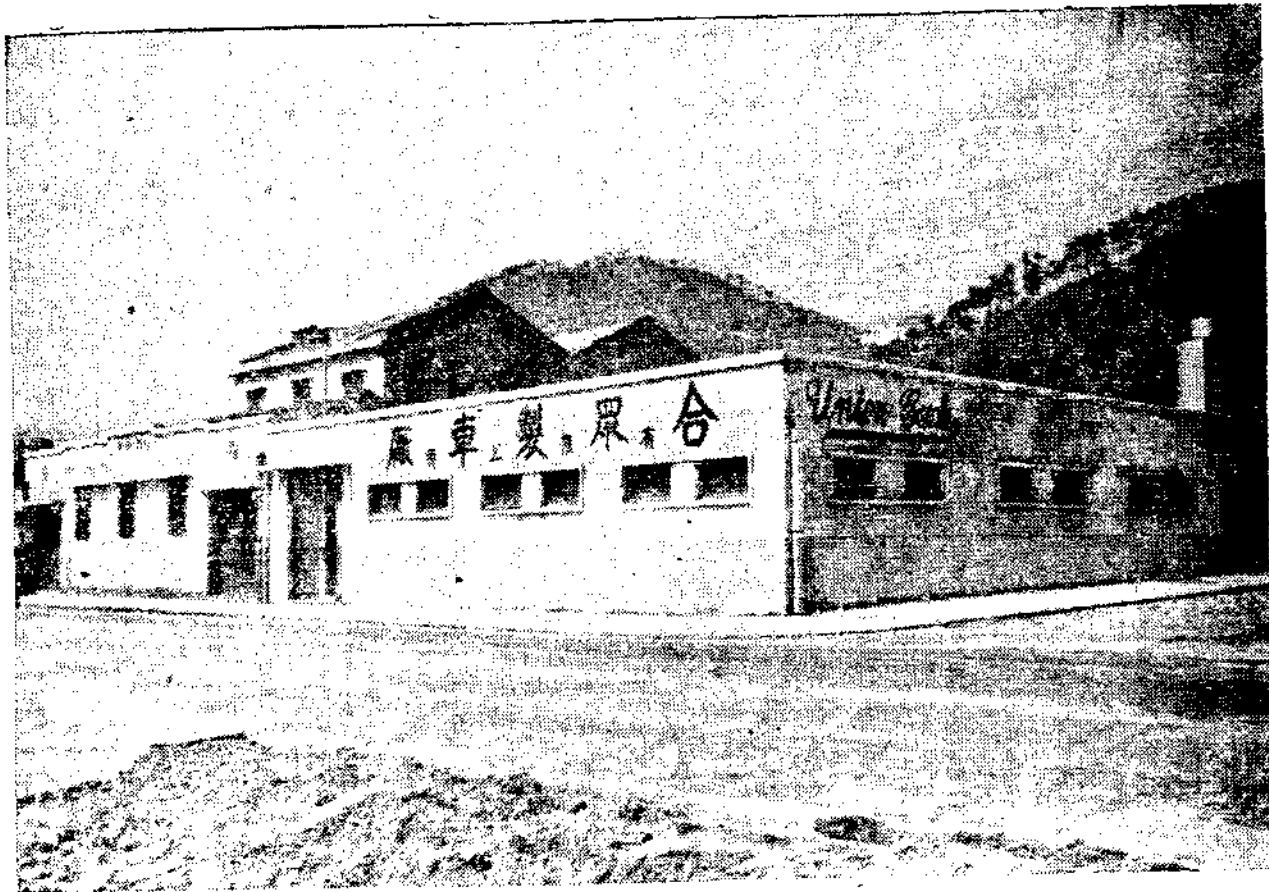

合眾車廠參觀報告

民國三十年二月二十日下午三時，赴青山道五二三號參觀合眾車廠(The Union Cycle Works, Ltd.)。茲述概況如左：

一、廠址 九龍青山道五二三號(電話五八二九一)。

二、設立年月 二十八年六月。

三、資本額 港幣三十萬元。

四、組織 股份有限公司。

五、簡史 是廠係陳伯南先生發起，創辦於民國二十八年六月。設立之初，劉勳可君任經理，陳際根君任工程師，懷濟經營，始有今日。去年為發展業務，供應內地運輸需要，改聘王中君任經理，董謙君任工程師。王君曾赴歐美考察工業，對於廠內一切設施及興革事宜，無不悉心研究，發達完善，故近來該廠業務，頗能積極進展。

六、重要職員 董事長陳伯南，董事區芳浦等，經理王中(廣東人)，工程師董謙(吉林人)。

七、廠地廠房 廠地二萬方呎，連同廠屋六間，約費港幣五萬數千元，又新建廠屋約港幣七千元。

八、機器設備 車床十八架，衝床十二架，銑床二架，刨床五架，鑽床二架，直流電鐸機(德製)二架，送氣電鐸機一架，製造車輪機一架，

壓輪圈機二架，其他附屬機器等

均全備，且屬自製者居多。電鍍

間噴漆間各項機件，均屬完備。

九、製造手續 單車製造手續，極為繁複，總計有八百種以上手續。所需零件，約需二百一十一種，除少數添配外，餘均自製。茲述其序程如下：

(甲) 機製：1. 車，2. 銑，3.

噴漆部



噴漆部



形情作工部製機

衝壓，4. 鉗工，5. 轆，6. 拗等工作。

(乙) 焊接：1. 生電鉗，2. 養氣鉗，3. 阻力電鉗。

(丙) 電鍍：1. 打磨，2. 清潔，3. 鍍藥：a. 鍍銅，b. 鍍錫，c. 鍍鎳，4. 擦光等工作。

(丁) 湯漆：1. 打磨，2. 噴漆，3. 加熱，4. 擦亮等工作。

(戊) 淬煉：凡傳動部份零件，如波子盤傳動軸等，均須加藥淬煉，使其外皮堅硬，以免摩擦磨蝕，方能耐用！

(己) 裝配：將各種零配件裝配完成。

十、原料來源 原料以限於現有國貨，未盡完備，不能不採自外洋，但在運用時，仍以國貨為主。其採自外洋者，有鋼鐵原料：如鋼管鋼

板鋼枝鋼線等，歐戰前均採自英國，最近英國自顧不暇，來源困難，乃改採美國貨，他如電鍍材料鋼砂光臘藥料等，亦因歐戰興而改採美國開窰廠出品。至於採用國貨者：(一) 漆油原料如屬漆噴漆等，(二) 皮革布帶等。該廠採用原料，本以國貨為主，上述之採用外國貨，乃一時不得已之所為，深望能有新出之國貨，足以代替之也。

十一、職工 職員甚少，僅六七八人。工人一百三十餘人，每日工作九小時。裝配均用女工。男工工資自八角至一元二角，女工工資自五角至八角。

十二、出貨銷路 廣西湖南江西及廣東南洋暹羅各地。本港

全車裝配



陪都龍章造紙廠參觀報告

民國三十年一月二十五日上午九時，赴重慶龍章造紙廠參觀。茲紀述如左：

一、廠址 重慶郊外

二、簡史 是廠創於前清光緒三十年，爲龐萊臣、龐怡齋、龐贊臣諸君所辦，設在上海龍華。專出洋進史，以與日貨競爭，暢銷北方。初辦三年，曾告失敗，但主辦人再接再厲，卒使廠基穩固。同時購地所入亦有獲利，故經濟更見靈活。自八一三戰事發生，龐贊臣君決意內遷，轉輾遷徙，由滬而漢而宜昌而重慶，經過無數之艱辛困苦，卒能在川復興。二十八年一月購地，二月平土，開始建廠，於本年一月十七日開工。

三、廠地廠房 購地四十畝，又租借十五畝。

四、組織 股份有限公司。

五、資本 一百二十萬元，特種股二百五十萬元。

六、重要職員 董事長兼總經理張靜江（張劍明代），經理龐贊臣。

七、機器設備 大製紙車二架，蒸糞大球鍋（十五呎）一個，頭道打漿機三架，二道打漿機三架，拔拔葛鍋爐三座，自動加煤機、安

利洋行一二五〇KV A發電機各一座，三千三百平方尺熟面積。

八、原料來源 破布、廢紙、竹等，均在本地收購。燒鹼漂粉，即由毗鄰之天原電化廠供給。

九、出品種類 毛道林、書面紙、白報紙、包皮紙，每天出足三噸。

十、設備需費 建屋五十萬元。自海防運入五金材料四十六箱，帆布毛毯、鋼絲網運費十餘萬元。自來水設備一百萬元。添配機械用具二百萬元。共四百萬元。

十一、水電 一天用水四千噸。電氣馬力一千四百五十匹，自用五百匹外，餘可供他廠之用。

十二、工人 二百八十人。

十三、福利 聯合天原、順昌等廠，設診療所及職工子弟學校。

十四、意見：

（一）是廠歷史悠久，基礎穩固，自戰事發生，即決心西遷，經過無數困難，卒能開工出貨，於陪都文化事業上，極有貢獻。

（二）是廠與天原毗鄰，取給原料，十分利便，省却運費甚多，於成本上可以減輕。

（三）工程師尤寅照君，富有經驗，且求改進，以後出品，當更有成績。

中國茶業公司概況

茶葉爲我國對外貿易輸出品之一，亦爲換取外匯的主要資源。我國茶葉在國際市場中，向佔重要位置，尤其抗戰以後，茶葉成爲對日經濟戰的生力軍，而我國外銷茶葉的總機構——中國茶業公司，就是堅強的經濟堡壘。茲特介紹該公司概況如次：

一、成立經過

民國二十五年初冬，贛、皖、浙、閩、鄂等省發起籌備組織官商合辦的「中國茶業公司」，至廿六年五月實告正式成立，故中茶公司之產生，實在抗戰以前。直至抗戰第三年（廿八年）該公司才隸屬於財政部貿易委員會。總公司設在重慶。

二、內部組織

中茶公司組織：最高機構爲董事會，下設總經理一人，現總經理爲壽毅成（景偉）先生，協理四人。以下再分設文書、技術、推銷、收購、總務五部，各部設部長一人。每部設六股或八股，股員若干人。另設：（一）各省（皖、贛、浙、閩、湘、鄂、粵、桂、川、黔、滇、康）辦事處，每省并設若干分辦事處。（二）磚茶工廠：在鄂、康、川三省分設工廠。（三）茶葉示範場：在浙、皖、贛、閩四省分設製茶廠。（四）茶葉改良場：一，該公司與閩當局合辦茶場，場址設在□□。二，該公司與贛農業院合辦茶場，場址設在□□。（五）東浙辦

陪都維昌小型紡紗廠參觀報告

(附順昌機器廠)

民國三十年一月二十五日，參觀重慶維昌小型紡紗廠，由經理陸紹雲君導觀。茲紀述其概況如左：

一、廠址 重慶郊外。
二、簡史 是廠由陸紹雲與順昌機器廠馬維冠君所創辦。於二十八年六月開始建廠，二十九年二月開工出貨。

三、資本 二十萬元。係股份有限公司組織。工廠籌借十萬元。
四、廠地廠房 廠地十四畝，每畝六十元，廠房建築費四萬元，機器設備約十萬餘元。

五、機器設備 該廠原有一組，計一六八錠，現又添加三組。第二組裝置已畢，三四兩組三月底可裝好，其機器名稱可分：
清花鋼絲棉線細線，有頭道二道三道等手續(四個羅拉)。粗紗只有一道，細紗每部十四錠。脚踏亦可，一人可管三部機器，一組十二人(日夜各一班)。先須訓練三個月，每組機器須二十萬元。

六、原料來源 陝西及附近各地均由農本局供給，每担二百二十元至二百八十元。
七、出貨 每錠日出紗〇·九磅，每天約一百五十磅，每十一磅一小包，四十小包爲一

件。但本地銷路太好，故不必裝包，已爲農戶爭購一空。
八、工人 四十餘人，每工工資一元四角。

九、商標 鹿馬牌。
十、往來銀行 中、交、金城各銀行。
十一、營業額 一百五十萬元左右。
十二、意見：

(一)是項機器，在四川已有多架，如賑濟第三廠，理治工廠，辦理雖佳，但迴不及此廠爲優。希望格外縝密精進，以求成功。
(二)小型紡紗機在實業上，甚有貢獻，陸君能就原有機器，加以改造，值得敬佩，希望精益求精，爲中國紡織界開一新生路。

附順昌機器廠略述

廠址 重慶郊外。
資本 四十萬元。借入工廠處五十萬元。
廠址 十五畝，建築尙佳。

經理 馬維冠。廠長工程師梁有耀。
機器 車床、刨床、衝床、銑床、鑄床、萬能機、發動機等，均屬完備，約值一百萬元以上。

事處設在永嘉，辦理收購東南諸省茶葉。

三、國外推銷

該公司業已在香港設立推廣部，內分介紹、總務、評茶、推銷、交際、會計六部。並在莫斯科、倫敦、非洲分設國外推銷處，均於去年同時成立，各處設經理一人，主持推銷及宣傳等工作。港經理爲鄧以誠先生。

該公司並附復旦大學創設茶葉系，分二年與四年兩班，每班經費約需七十二萬元。

四、業務概況

中茶公司的主要業務，計分收購、運輸、推銷、改良、貸款、宣傳等項，該公司全年經費總共八千萬元(內由中交農貸款七千萬元)。至於收購國內茶葉的手續，首先與各省省府與財政部貿易委員會訂立合同後，再將各省茶貨運往中茶公司或茶社，另行組織茶葉評價委員會，評定茶價後，由各省茶管處收購，並將茶葉如數交由中茶公司各省辦事處點收，再經該公司運往國外銷售。

五、茶價統計

廿九年東南各省茶葉售價與中茶公司，每百市斤價格統計如下：(一)閩省「白毫」綠茶最高五三〇元，中等三六〇元，最低二八〇元。(二)皖省「祁紅」，最高二九〇元，中等二〇〇元，最低一六〇元。(三)贛省「浮紅」最高二九〇元，中等二〇〇元，最低一六〇元。(四)浙省「珠茶」「平水」最高三三〇元，中等二二〇元，最低八〇元。(附品類)

中國銀行

資本總額

國幣四千萬餘元

國內分行

遍設全國各大城市

國外分行

倫敦 星加坡 棉蘭

紐約 吉隆坡 泗水

仰光 檳榔嶼 大阪

廣州 灣 巴達維亞

環球各埠俱可通匯

香港分行

皇后大道中四號

立設許特府政民國

中國農民銀行

實收資本：一千萬元

公積及提存：二千五百二十餘萬元

經營一切
銀行業務
辦理各種
儲蓄存款

分行支處：遍及全國

利息優厚

手續簡捷

▲促進生產建設▼

▲發展農村經濟▼

川鹽銀行

經營銀行一切業務

香港·上海·昆明及四川全省

遍設分支行處

存款利息優厚

通匯手續簡捷

竭誠為社會服務

努力謀顧客便利

總行：重慶中二路
香港辦事處：德輔道
分行：民國路六號
電話：三二八三

安定，而商家單買入，又不甚多。投機家伺機拋出，市價漸見鬆動。全週市價，申匯維持於四四以下，鈔幣保持於二二以下。較大之回落，似須有待於時局安定狀態之更為明朗化也。全月中匯與國幣上落之變風，可稱巨大迅速，買賣亦不少。且較之往常，則顯見匯市之擴張程度，較鈔市為烈。計鈔市成交總數約五萬萬三千餘萬元，較上月為少；銀行沽出約一千八百萬元，沽入約六百萬元，較上月為多。

匯兌

二月本港外匯市況，於月初之時，異常沉着，銀行各匯牌價，一週間全無變動。惟自第二週開始，受遠東時局之動盪，日本南進迫切之傳說，人心浮動之影響，乃突然趨於興奮。一時美荷各匯，紛紛掛漲。週初既漲，週末又漲。惟牌價雖漲，銀行成交幾無。且於週末，受市上購進中國國幣單所致，反有大量美匯拋出。此為此次外匯風中之特點。是則此種漲風，全非買賣所致也明矣。至第三週，西人匯市，略有成交，而滬上仍多美匯拋出，故市況仍淡。惟下半週，上律諸匯又一律掛漲。在此牌價逐步趨漲中，現貨買賣，頗有進行，為數雖不能謂為巨大，亦尚有觀。至銀行方面，於第三週下半週，略有沽出。迨該週週六，各匯突然趨縮，惟並未回復月初原狀。此既縮之水準，至第四週末，又復回漲。大致本月之中，除英鎊集團之各匯外，其他外匯，一致趨漲，其漲風乃穩緩，自一水準進至一新水準，維持相當時期後，然後再漲。漲風堅挺，而買賣缺如。牌價全為時局之反映。

匯市 香港匯兌行市表

日		匯兌	
月	三	月	二
十一	十一	廿	廿
十	十	廿	廿
九	九	廿	廿
八	八	廿	廿
七	七	廿	廿
六	六	廿	廿
五	五	廿	廿
四	四	廿	廿
三	三	廿	廿
二	二	廿	廿
一	一	廿	廿
五	五	廿	廿
四	四	廿	廿
三	三	廿	廿
二	二	廿	廿
一	一	廿	廿
五	五	廿	廿
四	四	廿	廿
三	三	廿	廿
二	二	廿	廿
一	一	廿	廿
五	五	廿	廿
四	四	廿	廿
三	三	廿	廿
二	二	廿	廿
一	一	廿	廿
五	五	廿	廿
四	四	廿	廿
三	三	廿	廿
二	二	廿	廿
一	一	廿	廿
五	五	廿	廿
四	四	廿	廿
三	三	廿	廿
二	二	廿	廿
一	一	廿	廿
五	五	廿	廿
四	四	廿	廿
三	三	廿	廿
二	二	廿	廿
一	一	廿	廿
五	五	廿	廿
四	四	廿	廿
三	三	廿	廿
二	二	廿	廿
一	一	廿	廿
五	五	廿	廿
四	四	廿	廿
三	三	廿	廿
二	二	廿	廿
一	一	廿	廿
五	五	廿	廿
四	四	廿	廿
三	三	廿	廿
二	二	廿	廿
一	一	廿	廿
五	五	廿	廿
四	四	廿	廿
三	三	廿	廿
二	二	廿	廿
一	一	廿	廿
五	五	廿	廿
四	四	廿	廿
三	三	廿	廿
二	二	廿	廿
一	一	廿	廿
五	五	廿	廿
四	四	廿	廿
三	三	廿	廿
二	二	廿	廿
一	一	廿	廿
五	五	廿	廿
四	四	廿	廿
三	三	廿	廿
二	二	廿	廿
一	一	廿	廿
五	五	廿	廿
四	四	廿	廿
三	三	廿	廿
二	二	廿	廿
一	一	廿	廿
五	五	廿	廿
四	四	廿	廿
三	三	廿	廿
二	二	廿	廿
一	一	廿	廿
五	五	廿	廿
四	四	廿	廿
三	三	廿	廿
二	二	廿	廿
一	一	廿	廿
五	五	廿	廿
四	四	廿	廿
三	三	廿	廿
二	二	廿	廿
一	一	廿	廿
五	五	廿	廿
四	四	廿	廿
三	三	廿	廿
二	二	廿	廿
一	一	廿	廿
五	五	廿	廿
四	四	廿	廿
三	三	廿	廿
二	二	廿	廿
一	一	廿	廿
五	五	廿	廿
四	四	廿	廿
三	三	廿	廿
二	二	廿	廿
一	一	廿	廿
五	五	廿	廿
四	四	廿	廿
三	三	廿	廿
二	二	廿	廿
一	一	廿	廿
五	五	廿	廿
四	四	廿	廿
三	三	廿	廿
二	二	廿	廿
一	一	廿	廿
五	五	廿	廿
四	四	廿	廿
三	三	廿	廿
二	二	廿	廿
一	一	廿	廿
五	五	廿	廿
四	四	廿	廿
三	三	廿	廿
二	二	廿	廿
一	一	廿	廿
五	五	廿	廿
四	四	廿	廿
三	三	廿	廿
二	二	廿	廿
一	一	廿	廿
五	五	廿	廿
四	四	廿	廿
三	三	廿	廿
二	二	廿	廿
一	一	廿	廿
五	五	廿	廿
四	四	廿	廿
三	三	廿	廿
二	二	廿	廿
一	一	廿	廿
五	五	廿	廿
四	四	廿	廿
三	三	廿	廿
二	二	廿	廿
一	一	廿	廿
五	五	廿	廿
四	四	廿	廿
三	三	廿	廿
二	二	廿	廿
一	一	廿	廿
五	五	廿	廿
四	四	廿	廿
三	三	廿	廿
二	二	廿	廿
一	一	廿	廿
五	五	廿	廿
四	四	廿	廿
三	三	廿	廿
二	二	廿	廿
一	一	廿	廿
五	五	廿	廿
四	四	廿	廿
三	三	廿	廿
二	二	廿	廿
一	一	廿	廿
五	五	廿	廿
四	四	廿	廿
三	三	廿	廿
二	二	廿	廿
一	一	廿	廿
五	五	廿	廿
四	四	廿	廿
三	三	廿	廿
二	二	廿	廿
一	一	廿	廿
五	五	廿	廿
四	四	廿	廿
三	三	廿	廿
二	二	廿	廿
一	一	廿	廿
五	五	廿	廿
四	四	廿	廿
三	三	廿	廿
二	二	廿	廿
一	一	廿	廿
五	五	廿	廿
四	四	廿	廿
三	三	廿	廿
二	二	廿	廿
一	一	廿	廿
五	五	廿	廿
四	四	廿	廿
三	三	廿	廿
二	二	廿	廿
一	一	廿	廿
五	五	廿	廿
四	四	廿	廿
三	三	廿	廿
二	二	廿	廿
一	一	廿	廿
五	五	廿	廿
四	四	廿	廿
三	三	廿	廿
二	二	廿	廿
一	一	廿	廿
五	五	廿	廿
四	四	廿	廿
三	三	廿	廿
二	二	廿	廿
一	一	廿	廿
五	五	廿	廿
四	四	廿	廿
三	三	廿	廿
二	二	廿	廿
一	一	廿	廿
五	五	廿	廿
四	四	廿	廿
三	三	廿	廿
二	二	廿	廿
一	一	廿	廿
五	五	廿	廿
四	四	廿	廿
三	三	廿	廿
二	二	廿	廿
一	一	廿	廿
五	五	廿	廿
四	四	廿	廿
三	三	廿	廿
二	二	廿	廿
一	一	廿	廿
五	五	廿	廿
四	四	廿	廿
三	三	廿	廿
二	二	廿	廿
一	一	廿	廿
五	五	廿	廿
四	四	廿	廿
三	三	廿	廿
二	二	廿	廿
一	一	廿	廿
五	五	廿	廿
四	四	廿	廿
三	三	廿	廿
二	二	廿	廿
一	一	廿	廿
五	五	廿	廿
四	四	廿	廿
三	三	廿	廿
二	二	廿	廿
一	一	廿	廿
五	五	廿	廿
四	四	廿	廿
三	三	廿	廿
二	二	廿	廿
一	一	廿	廿
五	五	廿	廿
四	四	廿	廿
三	三	廿	廿
二	二	廿	廿
一	一	廿	廿
五	五	廿	廿
四	四	廿	廿
三	三	廿	廿
二	二	廿	廿
一	一	廿	廿
五	五	廿	廿
四	四	廿	廿
三	三	廿	廿
二	二	廿	廿
一	一	廿	廿
五	五	廿	廿
四	四	廿	廿
三	三	廿	廿
二	二	廿	廿
一	一	廿	廿
五	五	廿	廿
四	四	廿	廿
三	三	廿	廿
二	二	廿	廿
一	一	廿	廿
五	五	廿	廿
四	四	廿	廿
三	三	廿	廿
二	二	廿	廿
一	一	廿	廿
五	五	廿	廿
四	四	廿	廿
三	三	廿	廿
二	二	廿	廿
一	一	廿	廿
五	五	廿	廿
四	四	廿	廿
三	三	廿	廿
二	二	廿	廿
一	一	廿	廿
五	五	廿	廿
四	四	廿	廿
三	三	廿	廿
二	二	廿	廿
一	一	廿	廿
五	五	廿	廿
四	四	廿	廿
三	三	廿	廿
二	二	廿	廿
一	一	廿	廿
五	五	廿	廿
四	四	廿	廿
三	三	廿	廿
二	二	廿	廿
一	一	廿	廿
五	五	廿	廿
四	四	廿	廿
三	三	廿	廿
二	二	廿	廿
一	一	廿	廿
五	五	廿	廿
四	四	廿	廿
三	三	廿	廿
二	二	廿	廿
一	一	廿	廿
五	五	廿	廿
四	四	廿	廿
三	三	廿	廿
二	二	廿	廿
一			

證券名稱	第一週		第二週		第三週		第四週		第一週		第二週	
	最高	最低	最高	最低	最高	最低	最高	最低	最高	最低	最高	最低
通豐銀行	110	105	110	105	110	105	110	105	110	105	110	105
於仁保險	61	61	61	61	61	61	61	61	61	61	61	61
九龍電燈	175	175	175	175	175	175	175	175	175	175	175	175
黃埔船塢	35	35	35	35	35	35	35	35	35	35	35	35
香港酒樓	35	35	35	35	35	35	35	35	35	35	35	35
青洲英坭	95	95	95	95	95	95	95	95	95	95	95	95
電氣公司	185	185	185	185	185	185	185	185	185	185	185	185
香港電燈	105	105	105	105	105	105	105	105	105	105	105	105
風車公司	115	115	115	115	115	115	115	115	115	115	115	115
牛奶公司	115	115	115	115	115	115	115	115	115	115	115	115
廣地保險	115	115	115	115	115	115	115	115	115	115	115	115
九龍貨倉	115	115	115	115	115	115	115	115	115	115	115	115
均益貨倉	115	115	115	115	115	115	115	115	115	115	115	115
天華小輪	115	115	115	115	115	115	115	115	115	115	115	115
中環小輪	115	115	115	115	115	115	115	115	115	115	115	115
四華小輪	115	115	115	115	115	115	115	115	115	115	115	115
三厘半債	115	115	115	115	115	115	115	115	115	115	115	115
新營業	115	115	115	115	115	115	115	115	115	115	115	115
澳門電燈	115	115	115	115	115	115	115	115	115	115	115	115
山打根電燈	115	115	115	115	115	115	115	115	115	115	115	115
堪富利	115	115	115	115	115	115	115	115	115	115	115	115
電話公司	115	115	115	115	115	115	115	115	115	115	115	115
德忌利士	115	115	115	115	115	115	115	115	115	115	115	115
信託公司	115	115	115	115	115	115	115	115	115	115	115	115
三厘債	115	115	115	115	115	115	115	115	115	115	115	115

證券市 香港證券行市表 一九四一年二月

月初之證券市況，繼上月之情形，買賣頗旺。自四日後，市況趨淡，六日盤落，五日盤起，轉趨靜，至十家，買商對證券要求多，欲購進，成交未見活躍。生月之大中，因時局關係，股票終盤價開出，而成交。

極疲滯。於是市價仍跌，而持票人却欲拋不能。此種趨勢，直至第三週。公呈雲者始極疲滯。於是市價仍跌，而持票人却欲拋不能。此種趨勢，直至第三週。公呈雲者始極疲滯。於是市價仍跌，而持票人却欲拋不能。此種趨勢，直至第三週。

三月上旬

一九四一年一月份香港進出口貨類別表

貨名	進出口(港元)	
	進	出
牲口	七四八、九〇五	四二、五四三
建築材料	八六九、三五三	三四四、二〇一
化學藥品	六九二、〇七六	五三六、二六二
中國藥材	二、九四八、四九〇	一、九一九、七一四
染料	四五九、八六三	二三八、三八九
食料	二一、一四五、一五七	一七、三四二、八八五
燃料	一、六二四、三六七	七二、九一七
金屬器	三〇九、四五四	三二五、一八一
飲料器	二一四、五七一	一八〇、二七〇
機器	四四一、〇六一	四一八、二〇一
肥料	三四五、八三三	七三、四一八
五金	一、五六六、八三六	九一九、二八四
礦物	六八、二〇六	一、〇八〇、五一〇
子仁	八九〇、七九九	四二八、五四四
油	五、一六四、九八六	四、二二八、一六二
漆	二二五、四七〇	二二八、六二六
紙	九九四、三三四	七七九、七〇七
正頭	一一、九五五、五五二	六、八九〇、四九一
鐵路材料	五、五〇〇	
烟草	一、二一八、〇六九	五、九一八、二二六
車輛	二一一、九七六	六一二、六五七
衣料	二四九、三一九	三、一三七、九四五
袋	六五、二五七	五二、三二三
電器	二六九、四六五	九六八、八〇〇
皮革	二九九、九〇四	三七〇、一一一
革	一〇五、八六七	一四六、〇八〇
火柴	二四〇、五三二	五五〇、二六〇
其他	六、七四一、〇三四	五、〇五二、五四一
共計	六〇、〇七二、二三六	五二、八五八、二五四

鹽業銀行

資本——一千萬元

公積金——六百萬元

總分行——分設在全國八大

都市

營業事項——一切銀行業務並

代理四行儲蓄會

出租保管箱

香港分行——德輔道中二三六

號至二三八號

電話：二一九二二

九龍支行——彌敦道三五三號

電話五〇六三一

上海金融統計

民國三十三年二月份

外匯

二月份上海匯市，初旬頗稱寧靜狀態。迨至中旬，因遠東局勢之緊張，匯市猛鬆，美匯會長至五元八七五。英匯亦鬆至三辦士半。致匯市之投機商，受損非淺，迨近月杪，市仍在趨漲中。

上旬匯市，呈寧靜狀態。美匯始終盤旋五元三一二五左右，英匯在三辦士三四三七五至三辦士三二八一二五間。蓋就國際局勢言，頗有趨鬆可能。第以國內及本市情形論，則又易於趨緊。故各種因素相互抵銷，遂呈徘徊之局。惟至旬末，因報載美財部將統制外國銀行在美存款，致投機家塞出美元達百萬元以上，雖經外商銀行吸進，然鬆勢仍難遏止，鬆長至五元四〇六二五，英匯亦長至三辦士三七五。

中旬匯市，以美羅斯福總統，對招待記者席上，言及美有捲入遠東戰爭可能，於是匯市引起猛烈之鬆長，市上賣風頗熾，美匯穿出五元半，長至五元八七五。英匯亦鬆至三辦士半。揆此次猛烈之鬆勢，倘有其他利空傳說在：(一)為香港新加坡情勢緊張，(二)為美國凍結軸心國資金將實行，(三)為本市美商銀行取消美金支票存戶。迨旬末日，因獲利空頭紛有抵補，市勢於是止鬆小回，美金微緊至五元六二五，英匯三辦士四五三一二五。

下旬匯市，初以多空勢力相持，市在盤旋中廣續趨縮。繼以謠傳財部對商業匯率，將再度改縮，於是縮風更盛，美匯一度軟至五元半，惟瞬即趨長。蓋因國際形勢既阻不安之時，人心趨疲，空方自易處於主動地位，迨廿七日，賣風轉熾，乃市傳中美經濟協定將簽字，及美銀行之美匯美幣存款，將收取手續費並紗廠因電力供給將限制，勢必減工，如是洋棉進口必減，外匯需要大大減少，故市鬆長。

上海黑市外匯收盤表

日期	英匯(辦士)	美匯(美元)
一	星 期 無	市 五.七五
二	星 期 無	市 五.四七五
三	星 期 無	市 五.三二五
四	星 期 無	市 五.三二五
五	星 期 無	市 五.三二五
六	星 期 無	市 五.三二五
七	星 期 無	市 五.三二五
八	星 期 無	市 五.三二五
九	星 期 無	市 五.三二五
十	星 期 無	市 五.三二五
十一	星 期 無	市 五.三二五
十二	星 期 無	市 五.三二五
十三	星 期 無	市 五.三二五
十四	星 期 無	市 五.三二五
十五	星 期 無	市 五.三二五
十六	星 期 無	市 五.三二五
十七	星 期 無	市 五.三二五
十八	星 期 無	市 五.三二五
十九	星 期 無	市 五.三二五
二十	星 期 無	市 五.三二五
廿一	星 期 無	市 五.三二五
廿二	星 期 無	市 五.三二五
廿三	星 期 無	市 五.三二五
廿四	星 期 無	市 五.三二五
廿五	星 期 無	市 五.三二五
廿六	星 期 無	市 五.三二五
廿七	星 期 無	市 五.三二五
廿八	星 期 無	市 五.三二五

現金

二月份上海金市，初頗呈風平浪靜之象。然自中旬美羅斯福總統招待新聞記者席上時，曾言及美有捲入遠東戰禍之可能後，金價展開驚人跌風，達六百廿五元之多。而至下旬，市仍在趨萎中。

上旬金市，初頗呈風平浪靜，為近數月來罕有之佳象，最高為六千七百六十八元，最低六千四百九十元，緣國內外局勢無大變化，且在遠東局勢山雨欲來之時，投機者尤不敢草率從事，中間雖又有美國凍結各國資金，亦惟盤旋略軟而已。

中旬金市，展開驚人跌風。一方面美國凍結全世界資金，以及撤退上海駐軍，英日衝突，中日和平等傳說，為利空之因素。另一方面市商會臨時辦事處之被「接收」，以及某方之種種金融「計劃」，則為多頭所樂聞。然在遠東局勢益感緊張下，國際局勢，已為一般人深切之注意，多頭方面，雖欲拉提金價，奈以其實力相去前者遠甚，終於投機商傾售，及外匯之萬鈞壓力下，一瀉不可收拾，由最高價六千五百二十五元，慘跌至五千九百元，計降達六百廿五元之多。

國貨與實業

下旬金市，初雖以日軍增兵海南島，即將南進之謠，但人心未被其撼動，市勢在盤旋中。繼復因外匯在洋行及港電雙重風下趨縮，且有種種利多謠言，如日本將退出軸心國，及美國撤退上海駐軍，金市遂見猛烈漲風，一度衝出六千三百元大關。旋以消息傳來，均屬利賈，然多頭陣線不弱，於低價時極力拉提，故變動亦見劇烈。廿七日二次敲破六千三百元大關後，旋即回入，收盤時且退入六千二百元關，為六千一百七十元。旬末雖有新加坡美僑撤退之謠，但影響人心殊微。全旬金市，最高六千三百五十元，最低六千〇五元，上落達三百元。

上海金市表 (單位國幣元)

日期	開盤	最高	最低	收盤
一	六·六三五	六·七〇五	六·六六八	六·六六八
二	星	無市	無市	六·七〇〇
三	六·七〇〇	六·七六八	六·六七〇	六·七〇〇
四	六·七五〇	六·七五〇	六·六八〇	六·七〇〇
五	六·七〇〇	六·七四〇	六·六七五	六·六七七
六	六·六〇〇	六·七〇五	六·六六〇	六·六八三
七	六·六五〇	六·六九三	六·六三三	六·六三六
八	六·六〇〇	六·六五五	六·五九〇	六·六一三
九	星	無市	無市	六·五八八
十	六·五七五	六·五七五	六·四九〇	六·五八八
十一	六·五〇〇	六·五三五	六·四九〇	六·四七七
十二	六·四七五	六·五三五	六·四四五	六·四八〇
十三	六·四四〇	六·四四五	六·三九五	六·三三八
十四	六·三〇〇	六·三七五	六·三〇〇	六·三〇〇
十五	六·二〇〇	六·二〇〇	六·一五〇	六·一五〇
十六	星	無市	無市	六·〇〇〇
十七	六·二〇〇	六·二五〇	六·〇〇〇	六·〇〇〇
十八	六·九〇〇	六·〇七五	六·七七五	六·九〇〇
十九	六·〇〇〇	六·一〇五	六·〇九〇	六·〇八〇
二十	六·二〇〇	六·一七五	六·〇〇〇	六·〇三〇
二十一	六·〇九〇	六·一六〇	六·〇〇〇	六·〇二五
二十二	六·〇〇〇	六·一三五	六·〇〇〇	六·〇二五
二十三	星	無市	無市	六·〇三〇
二十四	六·〇八〇	六·二四〇	六·〇〇〇	六·〇三〇
二十五	六·一五〇	六·二五〇	六·一三五	六·一三〇
二十六	六·一〇〇	六·一三五	六·一三五	六·一三五
二十七	六·〇〇〇	六·一三〇	六·一〇〇	六·一七〇
二十八	六·一七〇	六·一七〇	六·一〇五	六·一六九

公債

二月份債市，在國際局勢變動條條弛下，債市亦極度之動盪，以種種無稽利空之謠，致形成市價之狂落，迥非前月份之蓬勃情形所可比擬。此非債信之動搖，乃多空角逐下之畸形表現也。

上旬市況，時有利空謠言，人心虛怯，是以賣風頗盛，連續下跌四天，統內曾退至六十三元四角。但至七日，拋出者雖有，但新買戶見市已低，乘機吸收者頗頻，故價驟回高一元有奇，統內曾衝出六十五元價。茲後市上多空雙方，競爭殊劇，多方補空及新做頗見繁榮，統內曾再高至六十五元四角。旋以賣出者紛紛，使市價震盪波動不已，價乃呈現盤旋之狀。

中旬之初，債市恢復全日上下兩盤交易。金融界仍有現貨塞出，逢高即售，且謠言時起，人心猶如弱不禁風，於是賣戶頓告洶湧，而十二日市商會臨時辦事處被「接收」，事本無關債市，然因人心一虛百慮，乃引起無謂之跌風，猛落達一元上。繼復因謠言龐雜，外股驟起狂跌，外匯逐步鬆長，債市再起劇烈之跌風，場上賣氣彌漫，買手極少，人心之慮，空前未有，市價狂跌二元至三元外，尤以統甲慘跌三元二角為最多，賣戶似已失去理智也。翌日十四，市起反動，上午猛跌一元餘，午後狂漲二元，迨後市價，以在多頭之拉提下，步趨上騰。

下旬之初，因多頭獲利出籠，市乃不支而下挫。繼以存多空頭不斷抵補，故漲風又起，人心向榮，買氣頗盛，統內曾衝出六十六元關，市上籌碼為之枯竭。但以多頭大戶連日猛吸之後，納胃已弱，市稍見回。迨至月杪日，買氣又盛，而尤以午後為甚。但將至收盤時，忽有大批拋塞，於是蓬勃市氣，為之稍折，但其趨勢，仍甚穩定也。

公債收盤市價表 (單位國幣元)

日期	統甲	統乙	統丙	統丁	統戊
一	六三〇	六九〇	六七二	六三〇	六三三
二	星	無	市	六三八	六四七
三	六三〇	六六〇	六三三	六三八	六四〇
四	六三〇	六六〇	六三三	六三八	六四〇
五	六四〇	六六〇	六三七	六三九	六四二
六	六四〇	六六〇	六三七	六三九	六四二
七	六四〇	六六〇	六三七	六三九	六四二
八	六四〇	六六〇	六三七	六三九	六四二
九	星	無	市	六三九	六四二
十	六三〇	六六〇	六三七	六三九	六四二
十一	六三〇	六六〇	六三七	六三九	六四二
十二	六三〇	六六〇	六三七	六三九	六四二
十三	六三〇	六六〇	六三七	六三九	六四二
十四	六三〇	六六〇	六三七	六三九	六四二
十五	六三〇	六六〇	六三七	六三九	六四二
十六	星	無	市	六三九	六四二
十七	六三〇	六六〇	六三七	六三九	六四二
十八	六三〇	六六〇	六三七	六三九	六四二
十九	六三〇	六六〇	六三七	六三九	六四二
二十	六三〇	六六〇	六三七	六三九	六四二
廿一	六三〇	六六〇	六三七	六三九	六四二
廿二	六三〇	六六〇	六三七	六三九	六四二
廿三	星	無	市	六三九	六四二
廿四	六三〇	六六〇	六三七	六三九	六四二
廿五	六三〇	六六〇	六三七	六三九	六四二
廿六	六三〇	六六〇	六三七	六三九	六四二
廿七	六三〇	六六〇	六三七	六三九	六四二
廿八	六三〇	六六〇	六三七	六三九	六四二

股外

二月份上海外股，初頗呈寧靜，中旬因太平洋局勢之益感緊張，外匯猛鬆，股市驟告猛落，於此次中投機商人，打擊非淺。迨下旬市稍轉機，然仍呈虛軟之象也。

上旬市況，頗為寧靜。初以各種消息不良，價格一致趨疲，嗣會得豐股由一百〇三元低價，首起回風，直騰至一百〇九元，因之其他各股亦有跟進，成交雖不甚鉅，然種類至為普遍。旋浮多了結者甚眾，但同時補空者亦不乏人，雖若干種股價趨軟，然潛勢頗為堅穩，至旬末日，股市交易，頗為踴躍，潛勢則仍穩定，但近收盤時，因聞匯市轉緊，人心突然向榮，國際、英聯、會得豐及怡和紗廠股等，成交極盛，橡皮股收盤，亦呈堅定。

中旬市況，十三日因利空謠言甚盛，股市下跌，會得由一百元直瀉至九十元，餘股隨之步落，約有百分之二十，但成交極巨。橡皮股較實業股更軟。十四日會得豐股會再跌至八十一元之低價，英聯、怡和等股，情勢尚穩。新公司股如信和、怡和啤酒、上海毛絨等股，維持者頗不乏人。旋以遠東局勢，時緊時弛，以至人心亦恍惚不定，價乃跌而復漲，漲後又跌，殊令經營者難以捉摸。如十八日因外匯劇鬆，跌風頗劇，且有數種已跌至最近低價。迄收盤因有空頭抵補，市稍穩定，而十九日受外匯已轉緊倍，買氣又盛，會得豐股高至八十七元半，怡和紗廠股復出四十元關，旬末先漲而復跌。

業實與貨國

下旬市況，初受紐約股市猛漲二元有奇，故市氣緊倍，會得豐股已高至九十四元半，上漲五元。其他各股，亦莫不上升。茲復市氣一度盤旋，惟電話股上漲二元為挺秀。廿七日跌風驟熾，怡和紗廠股由四十四元步退四十二元半，會得豐股又一度退入九十元內，其他英聯上海企業等股亦軟。

外股市價收盤高低比較表(單位國幣元)

股名	最高	最低
國際信託	二七·五〇	一八·〇〇
上海銀公司	二六·〇〇	一六·〇〇
揚子銀公司	一九·一〇	一三·二〇
中國營業	一〇·一〇	八·一五
廣東地產	一三·九〇	一〇·〇〇
英聯	三五·五〇	二六·〇〇
會得豐	一〇八·〇〇	七八·五〇
怡和啤酒	八·九〇	七·〇〇
共和汽車	一九·九〇	一六·五〇
自來風	一八·七〇	一六·〇〇
德律風	四〇·五〇	三二·五〇
鋼業	三五·〇〇	二五·二五
中國殖業	二八·五〇	一九·四〇
祥泰	五六·〇〇	四二·〇〇
怡和	五〇·〇〇	三七·〇〇
信和	九·八五	七·九五
英達區	二二·二五	一六·二五
英華	四五·〇〇	三一·七五
橡皮信託	一一·六〇	八·二〇
橡皮	二六·〇〇	一八·五〇

匯劃貼現

二月份匯劃貼現率，在一至七日，平定為二元二角五分，八日升至二元七角五分，十一日突見猛漲一元，為三元七角半。十二日繼續趨高，漲起一元，為四元七角五分。十三日，再見上昂，猛升一元二角五分，為六元。十四日，市勢轉平，微落半元。十五日再趨下游，猛落一元。十六至二十二日，盤旋四元至五元間。廿四至廿八日，則穩定在四元半。

至拆息紅盤議開五分，三日上漲一分。四至七日平定在七分。八至十日，升一分為八分。十一至十八日為七分。十九至廿日為六分。廿四日升一分為七分。廿六至廿八又升一分為八分。總計全月拆息之最高為八分，最低為五分，差額祇三分，於茲可見上海銀根之鬆動為何如也。

日期	匯劃貼現 (每千元)	拆息
一日	二·二五	〇·〇五
二日	星期 無市	
三日	二·二五	〇·〇六
四日	二·二五	〇·〇七
五日	二·二五	〇·〇七
六日	二·二五	〇·〇七
七日	二·二五	〇·〇七
八日	二·七五	〇·〇八
九日	星期 無市	
十日	二·七五	〇·〇八
十一日	三·七五	〇·〇七
十二日	四·七五	〇·〇七
十三日	六·〇〇	〇·〇七
十四日	五·五〇	〇·〇七
十五日	四·五〇	〇·〇七
十六日	星期 無市	
十七日	四·〇〇	〇·〇七
十八日	四·五〇	〇·〇七
十九日	四·七五	〇·〇六
廿日	五·〇〇	〇·〇六
廿一日	五·〇〇	〇·〇六
廿二日	四·五〇	〇·〇六
廿三日	星期 無市	
廿四日	四·五〇	〇·〇七
廿五日	四·五〇	〇·〇八
廿六日	四·五〇	〇·〇八
廿七日	四·五〇	〇·〇八
廿八日	四·五〇	〇·〇八

先施髮蕊



質地潔白嫩滑
不膠不膩
但能令髮貼服
護髮潤髮
香味清雅脫俗
保無乾黃枯脫

先施化粧品有限公司出品

濟隆

糖薑朱古力

美味滋養



每罐半磅
定價壹元

各大大商店均有代售

最新型的晚報

地址：香港皇后大道中八十號
電話：二四〇四六

星報

在創刊三年

星報過去的特點早已為讀者所共見
星報後期的貢獻更予讀者以足

社論	電訊	特稿	短評	專載	副刊
----	----	----	----	----	----

名家撰述。公正立場。消息完備。詳發。表詳。捷。搜羅。豐富。供閱。足。文筆。犀利。利。短。小。雋。永。各。欄。特。聘。主。持。家。材。新。穎。特。長。

每份另售二分
定閱每月五角
預定全年僅收五元
定報當晚送到
外埠定閱直接
郵寄國內每月九角
外埠每月一元五角
取港幣均收

某夫人信箱 第一集·星報小叢書第一種

初版五千冊快將銷完，定價每冊港幣壹元，現廉價祇收八毫，欲購請速，各書局均售。

中外金融週報

內容有

重要經濟問題之論述
國外經濟名著之選譯
各地經濟情形之報道
金融商品市況之檢討
各種工業動態之寫實
公司財政狀況之分析

定價：每冊定價國幣叁角

預定半年：國幣七元正

預定全年：國幣十四元正

郵費：半年 全年

上海 五角 一元

外埠 一元 二元

國外 二元半 五元

西南(航空) 五元 十元

發行者：金城銀行調查科

上海江西路二百號

代定報處：中國圖書服務社

上海福州路二八一號

電話：九四七一零號

上海商品市况 三十年二月份

棉紗

二月份之上海紗市，呈始堅繼疲，卒復趨昂之勢。利多謠言如(一)電力公司之即將限制電流供給量；(二)在紙之擴大使用範圍，有擬侵入公共租界說等等。利空消息如(一)太平洋形勢惡化；(二)美國之行將凍結各國資金，及撤退駐滬軍隊；(三)日軍進攻港韶線，以致西南孔道淤塞，客銷大為減色；(四)上海存底日增。但至下旬，因日方態度軟化，國際間無特殊發展，而本埠之利多謠言迭起，上海投機最熾之廿支雙馬紗市價，卒復劇升至一千四百元關。茲述一月來紗市如下：

第一旬紗市，因傳長江有「開放」消息，故初旬市況堅俏，但旋受日軍在東江戰事影響，西南紗銷之唯一運輸孔道魚涌繼被佔領，港幫實銷完全停頓，人心因而由堅趨疲。一日因有康字頭紗花號之竭力拉提，故廿支雙馬頗為堅俏。二

日星期例假。三日續有投機商搜吸，且港銷尚佳，雖有多頭獲利出籠，卒仍較假前漲十元。四日有滬西幫多頭猛吸，致投機商買風益熾，各紗均漲十五元至七十五元不等。五日有日軍在大鵬灣登陸消息，客銷大為遜色，各紗因而回跌，但廿支雙馬仍為投機者最重要之經營對象，各方拉提心思仍切，價已竄出一千五百元關。六日紗市雖續有投機拉抬，奈利空消息傳來，客銷益復不振，漲勢頓被壓抑。七日在投機商互相角逐下，紗價略有榮辱。八日因匯鬆全跌，多頭不支了結，雖港幫稍有納胃，卒不支而疲。九日星期例假無市。十日因投機商猛塞美金百數十萬元，金價狂跌，現紗遂亦在多頭斬結下猛跌，廿支雙馬晚收為一千四百四十七元，比上日降四十二元。

泊，本市存底已達三十一萬件左右，紗價乃直線傾瀉。十一日在國際風雲緊張聲中，多頭投機商及滬西幫顯多出籠，而客幫隻包未辦，各紗一律劇降。十二日紗市與金融市場同有波瀾雲詭之感，乃滬西幫在日貨標紗報漲聲中拉提心切，而客銷依然不振也。十三日有美日衝突之謠，且傳由美赴港船隻，今後勢將完全停頓，買方斬結益烈，廿支雙馬暴跌四十四元，收盤為一千三百六十一元。十四日紗價續低。十五日有日標紗狂跌後停板說，且金跌匯鬆，謠言孔多，廿支雙馬傾瀉一百〇八元，收市為一千二百廿一元。十六日星期例假無市。十七日因上週所跌已多，大戶多頭轉賣已罄，新買戶崛起，且客銷略佳，致各紗漲多跌少。十八日有日本急於南進說，人心驟疲，多頭傾賣不絕，廿支雙馬突退入一千二百元關，收盤為一千一百九十三元。惟粗細紗各貨因港銷突暢，故互有榮辱。

十九日紗市反動暴騰，乃連日來挫跌過多，已接近紗廠紡製成本，且遠東風雲因日方態度軟化而漸趨和緩，多頭了結既罄，空戶漸思抵補，廿支雙馬卒回升八十元，重出千二百元關。廿日雙馬紗始昂繼疲，乃上日與什牌各紗高低相差過鉅，故在多頭逢高吐售之情勢下，迂迴獨疲，其他各紗均昂。

第三旬：初承上旬疲勢，賡續下游，但至中旬有電力公司即將限制電流供給量說，多頭投機商於是誇大其辭，認為電力公司限供電流後，不僅紗廠將減低生產，其他各業亦必蒙受影響，物價自當繼漲增高，致一時買風四起，雖利空消息紛至沓來而紗價猶扶搖直上也。廿一日紗市互有軒輊，廿支雙馬則在金價重振聲中迂迴復昂，收盤為一千二百九十一元，比上日漲廿一元。廿二日客銷欠佳，且多頭逢高即售，故投機商雖欲拉提，終呈欲漲反跌之狀。廿三日星期例假無市。廿

四日在大戶傾售下，什牌紗跌風驟熾，廿支雙馬亦較假前價跌九元。乃港幣雖有納胃，而遠東形勢緊張，局面之如何展開，固非一般人所可逆料。且滬埠存紗日增，籌碼充盈，宜乎其漸趨下游也。廿五日因金市有利多謠言，且傳「汪紙」將在公共租界內流通說，人心驟見緊張，獲利空戶既紛紛抵補，買戶復竭力拉提，致各紗一致猛昂，廿支雙馬且劇升七十三元，為一千三百三十五元。廿六日雙馬紗續在買風中狂漲，什牌紗跟踵上升，各漲十元至四十七元，乃有電力公司將限制電流供給說，且盛傳越南發生衝突也。廿七日紗市續向上展，廿支雙馬復漲廿六元(曾見一千四百元關)，其他各紗亦均漲六元至三十五元不等。廿八日紗價迂迴略降，乃匯鬆金跌，獲利多頭傾售所致。瞻望前途，雖電力公司將限制供給電流量，致紗廠生產或將減少，但客銷沉寂，棧存至一月底止，已達三十二萬件，投機商如罔顧事實，一味拉提，則廿九年五月初之劇變，可為前車之鑒也。茲將一月來廿支雙馬價列後，以資參攷：

廿支雙馬	開盤	最高	最低	收盤
一月一日	一、四四〇	一、四七七	一、四四〇	一、四七七
一月二日	一、四八八	一、五〇七	一、四七八	一、四八七
一月三日	一、五〇六	一、五二一	一、五〇三	一、五〇一
一月四日	一、五二〇	一、五二〇	一、四九六	一、五〇〇
一月五日	一、四八〇	一、五一〇	一、四七五	一、四九七
一月六日	一、五〇六	一、五一四	一、四九三	一、四九二
一月七日	一、四八六	一、四九六	一、四八四	一、四八九
一月八日	星期 日 休	假 無市		
一月九日	星期 日 休	假 無市		
一月十日	一、四八四	一、四八六	一、四三〇	一、四四七
一月十一日	一、四四〇	一、四四三	一、三三八	一、三九二
一月十二日	一、四〇六	一、四二六	一、三九六	一、四一〇
一月十三日	一、三三八	一、四〇八	一、三五五	一、三六一
一月十四日	一、三二六	一、三三八	一、三一二	一、三二九
一月十五日	星期 日 休	假 無市		
一月十六日	星期 日 休	假 無市		
一月十七日	一、二四〇	一、二八四	一、二三二	一、二六五
一月十八日	一、一〇五	一、二三二	一、一七〇	一、一九三
一月十九日	一、二三五	一、二七五	一、二二八	一、二七三
一月廿日	一、二八〇	一、二九八	一、二五五	一、二七〇
一月廿一日	一、二七〇	一、二九五	一、二七〇	一、二九一
一月廿二日	一、二九二	一、二九二	一、二六九	一、二八一
一月廿三日	星期 日 休	假 無市		
一月廿四日	一、二八〇	一、二八〇	一、二六二	一、二七二
一月廿五日	一、三〇六	一、三三六	一、三〇六	一、三三五
一月廿六日	一、三三二	一、三六四	一、三二一	一、三六三
一月廿七日	一、四〇〇	一、四一六	一、三八三	一、三八九
一月廿八日	一、三七〇	一、三九一	一、三六〇	一、三六〇
一月廿九日	一、三七〇	一、五二一	一、一七〇	一、三六〇
一月全月最高最低額				

棉布

二月份棉布市況，銷路初尚良好。惟中旬因紗價狂跌，且沙魚涌一線被阻，內銷告斷，於是市況不振，僅本街方面，略有交易。至國外南洋各屬地之成交，亦見疲滯。

上旬市況，以東定期貨開拍上騰，多頭聲勢大壯，本廠布因之隨亦猛漲，人心向昂，染廠坯布，需要突增，每疋漲一元至二元之多。雖有浮多獲利轉賣，惟實需仍見有力，故市氣堅定如故。旋因沙魚涌一線受阻，粵銷遭受打擊，於是賣戶四起，交易萎落，惟廠盤仍緊，故市價殊呈紊象。繼以紗價低落，人心下游，客戶成交，更形寥落，僅少額急需添辦之貨，聊資點綴，於是市氣乃告鬆落，統計全旬成交，本街約五千件，浙閩港粵約二千七八百件，北洋煙台幫一百餘件，國外新加坡七千餘疋。

中旬市況，初因紗市直瀉，賣風瀰漫，進戶傍徨却顧，故市盤迭低。旋以連日暴落過巨，引起客戶採辦；而同業亦有抵補，因之執貨者亦板價不放，市氣乃見回昂。然此景瞬即過去，市又告萎靡，而浮多更不絕軟結，價復告下墮。茲後

紗價狂落，而太平洋局勢，益感緊張，人心惶惶，各布傾向拋賣，而買戶則異常缺乏，市多跌達一元以上。迨旬末兩日，因人心轉趨高昂，各布售盤節節上升，本街交易稍增，客路則以運輸困難，進意淡薄，市氣徘徊。全旬成交，本街約三千件，浙閩港粵等幫約二千件，北

洋煙台幫一百餘件。下旬市況，粵幫銷路，已見進展，人心因之轉昂，市亦跟蹤上升，尤以漂布漲近一元為倍。本街染廠對廉額坯布，進胃殊佳。永安紗廠，開售三月份大鵬細布五六百件。旋以東定期貨高，而華廠坯布銷路發展，廠盤提高，同業心思交易

增加，而執貨者屏奇之心，油然而起，因戶搜辦頗亟。惟客路實銷未起，且國際時局恍惚，故市價又見下跌。全旬成交，本街同業及染廠進辦四千餘件，浙、閩、港、粵等幫約二千六七百件，北洋煙台、天津等地二百餘件，國外暹羅、小呂宋等處一百餘件。

上海主要棉布市價表 (每疋價·單位國幣)

日期	十六磅雙象		十四磅一鹿		十二磅富貴		富貴細斜紋		金三塔	
	粗布	細布	粗布	細布	粗布	細布	粗布	細布	粗布	細布
一月一日	四三·〇〇	四三·五〇	三六·二五	四三·七五	四三·〇〇	四六·〇〇	三九·五〇	三九·五〇	五二·七五	五二·七五
一月二日	四三·〇〇	四三·五〇	三六·二五	四三·七五	四三·〇〇	四六·〇〇	三九·五〇	三九·五〇	五二·七五	五二·七五
一月三日	四三·〇〇	四三·五〇	三六·二五	四三·七五	四三·〇〇	四六·〇〇	三九·五〇	三九·五〇	五二·七五	五二·七五
一月四日	四三·〇〇	四三·五〇	三六·二五	四三·七五	四三·〇〇	四六·〇〇	三九·五〇	三九·五〇	五二·七五	五二·七五
一月五日	四三·〇〇	四三·五〇	三六·二五	四三·七五	四三·〇〇	四六·〇〇	三九·五〇	三九·五〇	五二·七五	五二·七五
一月六日	四三·〇〇	四三·五〇	三六·二五	四三·七五	四三·〇〇	四六·〇〇	三九·五〇	三九·五〇	五二·七五	五二·七五
一月七日	四三·〇〇	四三·五〇	三六·二五	四三·七五	四三·〇〇	四六·〇〇	三九·五〇	三九·五〇	五二·七五	五二·七五
一月八日	四三·〇〇	四三·五〇	三六·二五	四三·七五	四三·〇〇	四六·〇〇	三九·五〇	三九·五〇	五二·七五	五二·七五
一月九日	四三·〇〇	四三·五〇	三六·二五	四三·七五	四三·〇〇	四六·〇〇	三九·五〇	三九·五〇	五二·七五	五二·七五
一月十日	四三·〇〇	四三·五〇	三六·二五	四三·七五	四三·〇〇	四六·〇〇	三九·五〇	三九·五〇	五二·七五	五二·七五
一月十一日	四三·〇〇	四三·五〇	三六·二五	四三·七五	四三·〇〇	四六·〇〇	三九·五〇	三九·五〇	五二·七五	五二·七五
一月十二日	四三·〇〇	四三·五〇	三六·二五	四三·七五	四三·〇〇	四六·〇〇	三九·五〇	三九·五〇	五二·七五	五二·七五
一月十三日	四二·五〇	四二·五〇	三六·七五	四一·〇〇	四一·〇〇	四一·〇〇	三六·〇〇	三六·〇〇	五一·五〇	五一·五〇
一月十四日	四二·〇〇	四二·〇〇	三六·二五	四〇·〇〇	四〇·〇〇	四〇·〇〇	三六·〇〇	三六·〇〇	五一·五〇	五一·五〇
一月十五日	四一·〇〇	四一·〇〇	三五·五〇	三九·〇〇	三九·〇〇	三九·〇〇	三五·〇〇	三五·〇〇	五一·五〇	五一·五〇
一月十六日	四一·〇〇	四一·〇〇	三五·五〇	三九·〇〇	三九·〇〇	三九·〇〇	三五·〇〇	三五·〇〇	五一·五〇	五一·五〇

十七日	四一〇〇	三五七五	三九〇〇	三一〇〇	五一〇〇
十八日	四一〇〇	三五〇〇	三六五〇	三三〇〇	四九〇〇
十九日	四一五〇	三五五〇	三九〇〇	三四〇〇	四八〇〇
二十日	四一五〇	三五五〇	四〇五〇	三五〇〇	四八五〇
廿一日	四一五〇	三六〇〇	四〇五〇	三五〇〇	四八五〇
廿二日	四一五〇	三六〇〇	四〇五〇	三五〇〇	四八五〇
廿三日	四一五〇	三六〇〇	四〇五〇	三五〇〇	四八五〇
廿四日	四一五〇	三六〇〇	四〇五〇	三五〇〇	四八五〇
廿五日	四二〇〇	三六五〇	四二〇〇	三五〇〇	四八五〇
廿六日	四二五〇	三七〇〇	四二五〇	三五〇〇	四八五〇
廿七日	四二五〇	三七〇〇	四二五〇	三五〇〇	四八五〇
廿八日	四二五〇	三七〇〇	四二五〇	三五〇〇	四八五〇

食糧

太平洋風雲之日趨險惡，以及越南事件之糾紛迭起，不無促成米價上升，但投機奸商之推波助瀾，藉口事體嚴重而盲目拉提米價，則為民食前途之隱憂。一月來上海米糧到貨殊湧，存底且已達一百五十萬包多，而米市不但超越限價，小絞米場外暗盤貼費，最高時且達每百包千元，（三月五日貼費已高至每百包一千五百元，）上海之糧食問題，可謂已至極嚴重之時候矣。

第一句：香港禁止洋米轉口，以及日軍在西貢登陸，為一句來之利多傳說，但前者旋即證明其不確，而後者雖為事實，固並未阻止洋米來源，故米價之扶搖而上，米蠶之放謠操縱，仍為主要因素。

一日因有產區將受統制之謠，致市場人心又起紛擾，國米到稀趨抵，洋米亦向限價邁進。二日星期例假。三日利買謠言仍盛，雖有洋米大批湧到，但客國納買俱佳，日商三井等洋行尤在市購買小絞米萬餘包，運赴杭州等內地，因此市氣更見激昂，期現各貨一致銳升二三元。四日米蠶猖獗仍烈，洋米上中檔各貨均已抵達新限價，國米市亦鋒俏，高厚梗售至一百〇六元半，大市高薄稻亦至九十九元。五日米市因連朝狂漲，故在來貨踴躍下平疲。六日有香港將禁止洋米轉口說

十一日有香港米價報小說，且外匯放長，國外划價較廉，碼頭上進口待卸之貨在六七萬包之鉅，浮國漸有售意，行情乃緩步下挫。十二日米市互有榮辱。十三日有美日衝突之謠，買氣驟濃。十四日途貨絡繹而來，但國戶仍有納胃。十五日有荷輪裝米來滬後，不及起卸而忽遽奉令折回說，致市場人心突擊，各貨一致上升。十六日星期例假。十七日在國際風雲緊張聲中，奸商推波助瀾，危詞聳聽，洋米既瞬達限價，國米被觀斷尤烈，雖存充到湧，未足以戢買風。十八日接西貢來電，據云一待船隻輪位準備就緒後，貨即可源源裝來，故市況雖堅尚穩。十九日米市平定。廿日因傳船隻缺乏，前定之貨均將作罷，故洋米遂越限價。

第三句：國際形勢雖日見緊張，但迄無阻斷航運之線索可尋，且存豐到湧，米價照例可以穩定；惟米蠶猖獗，祇顧私肥，不顧民艱，致掀風作浪而米市波濤險惡。全旬市況，以泰越糾紛為主要之抬高米價藉口，而「新鈔」之擴大大使用範圍，以及美日關係之緊張，尤為利買之因素。致米價在瞬達限價以後

，繼即超越官市而又發生非法之暗盤交易。中旬之市况尤為嚴重，雖次貨尚有照限出售，中高級各米幾已完全絕跡，民食前途，殊堪憂慮。

廿一日傳日商有藉種種便利，直接向各產地販運來滬說，故貨主雖欲堅執而行情漸入平定。廿二日有利多傳說，貼費交易四起，米市又入混亂。廿三日星期例假。廿四日米價日昂，場外小絞米貼價每百包達三四百元之巨，據客聯誼社各擁客自動退出市場，正式交易形同停頓。廿五日有泰越糾紛惡化說，場外暗盤益倍。廿六至廿八日，因米價所漲過多，呈大漲小回之象。

本社服務事項

109. 8. 7. 6. 5. 4. 3. 2. 1.
- 1. 促進產銷之聯繫
 - 2. 介紹洽商之實業
 - 3. 接洽工廠之參觀
 - 4. 協助創辦工廠
 - 5. 公司登記與商標註冊
 - 6. 各項廣告及宣傳品之代辦
 - 7. 工商金融機關及個人信用之調查
 - 8. 參加各地展覽會之接洽與代辦
 - 9. 調查商品原料及產銷之代辦
 - 10. 物色人才之代辦

日期	高杜梗	蘇幣白梗	香港白元	西貢一號	西貢二號	泰國一號	小絞米
廿八日	一〇七.五〇	一〇四.三〇	八七.五〇	八五.〇〇	八〇.〇〇	八五.〇〇	七六.〇〇
廿七日	一一二.〇〇	一〇七.〇〇	八九.〇〇	八五.〇〇	八〇.〇〇	八五.〇〇	七六.〇〇
廿六日	一一三.〇〇	一〇八.〇〇	九〇.〇〇	八五.〇〇	八〇.〇〇	八五.〇〇	七六.〇〇
廿五日	一一五.〇〇	一〇五.五〇	八八.五〇	八五.〇〇	八〇.〇〇	八五.〇〇	七六.〇〇
廿四日	一一二.五〇	一〇四.七〇	八七.〇〇	八五.〇〇	八〇.〇〇	八五.〇〇	七六.〇〇
廿三日	一一〇.〇〇	一〇三.五〇	八五.〇〇	八五.〇〇	八〇.〇〇	八五.〇〇	七六.〇〇
廿二日	一一〇.〇〇	一〇二.五〇	八三.五〇	八五.〇〇	八〇.〇〇	八五.〇〇	七六.〇〇
廿一日	一一〇.〇〇	一〇二.五〇	八三.五〇	八五.〇〇	八〇.〇〇	八五.〇〇	七六.〇〇
十九日	一一〇.〇〇	一〇三.五〇	八三.五〇	八五.〇〇	八〇.〇〇	八五.〇〇	七六.〇〇
十八日	一一〇.〇〇	一〇二.五〇	八三.五〇	八五.〇〇	八〇.〇〇	八五.〇〇	七六.〇〇
十七日	一一〇.〇〇	一〇三.〇〇	八一.五〇	八五.〇〇	八〇.〇〇	八五.〇〇	七六.〇〇
十六日	一〇六.五〇	一〇〇.五〇	八一.〇〇	八五.〇〇	八〇.〇〇	八三.三〇	七五.八〇
十四日	一〇六.五〇	一〇〇.〇〇	八一.〇〇	八四.二〇	七八.五〇	八〇.〇〇	七四.五〇
十三日	一〇六.〇〇	一〇一.〇〇	八一.〇〇	八四.〇〇	七八.八〇	八〇.〇〇	七四.五〇
十二日	一〇七.五〇	一〇一.〇〇	八一.〇〇	八二.〇〇	七八.〇〇	八一.〇〇	七四.二〇
十一日	一〇六.〇〇	一〇一.〇〇	八一.五〇	八二.五〇	七八.二〇	八一.〇〇	七四.二〇
十日	一〇七.二〇	一〇二.〇〇	八〇.五〇	八二.五〇	七九.五〇	八四.〇〇	七四.七〇
九日	一〇六.五〇	一〇二.〇〇	八一.〇〇	八三.五〇	七九.〇〇	八三.〇〇	七四.五〇
八日	一〇八.〇〇	九八.〇〇	七九.五〇	八四.九〇	八〇.〇〇	八三.〇〇	七五.〇〇
七日	一〇六.五〇	九八.〇〇	七八.五〇	八五.〇〇	七九.〇〇	八三.〇〇	七五.〇〇
六日	一〇六.五〇	九八.〇〇	七八.五〇	八四.八〇	八〇.〇〇	八三.〇〇	七五.〇〇
五日	一〇八.五〇	一〇一.〇〇	七六.〇〇	八四.〇〇	八〇.〇〇	八三.〇〇	七五.〇〇
四日	一〇六.五〇	一〇一.五〇	七八.五〇	八五.〇〇	八〇.〇〇	八三.〇〇	七五.〇〇
三日	一〇七.〇〇	一〇二.〇〇	七七.五〇	八四.五〇	八〇.八〇	八四.〇〇	七四.三〇
二日	一〇七.〇〇	一〇二.〇〇	七七.五〇	八一.五〇	七七.六〇	八五.〇〇	七一.四〇
一日	一〇五.〇〇	一〇〇.五〇	七七.〇〇	八一.五〇	七七.六〇	八五.〇〇	七一.四〇

五金

二月份五金市況，因遠東局勢之益感緊張，人心奮發，咸以今後外洋五金之來源，勢必發生困難，因之有執貨者，趨於存貨之保留，不欲輕易脫手，故實銷交易，呈現平疲。市氣雖中旬匯懸金跌，然仍多穩定，茲將全月市況過程，分述於下：

上旬交易，僅本街工廠用戶幫略有點緩，客路如天津、烟台、青島等埠，均少有成交。浙東及港地，去化形同停頓。江浙內河及長江下流，去銷平淡。惟同業間之買賣，因售出者須將底貨補進，未售者更欲加厚積存，故頗繁盛，市氣在此種現象下拉抬上升。點錫，港地會有一百五十三條運埠，惟因底存久缺，標準迭現新高價，開至二千四百元。純錫，市存稀少，由一萬〇五百元，鋒值至一萬一千元，交易均清。坎拿大青鉛，茶棧略有採辦，市價徘徊於一百四十五元左右。紫銅，尚有開出，售價擬在四百元以上。竹節鋼條，去化平疲，三四分及五分至一寸花均沽二十元。盤元，市盤一度升至一百廿元，終以拉抬過甚，人心虛弱，疲落至一百〇五元。元釘，亦曾達一百十五

元之高價，旋因走銷平淡，亦挫落至一百元。英鋼板，船廠等有買進辦，半由一百三十元，漲至一百四十元，七厘及一分亦升十元，沽一百五十元。二百磅美會司鐵，印鐵製罐廠等，納胃不寂，價穩定在二百元左右。新鉛絲，行情明平暗鬆，十六至廿號開一百八十元，廿一至廿五號二百元。平白鐵皮，因原料黑鐵皮價昂，每張售至十三元，七尺十四元。

本街建築幫納胃萎靡，行情盤旋，三四分花色及五分至一寸，均平定在二千元間。盤元，交易平平，售盤殊呈曲折，先疲後漲終落，故開自一百十五至廿元。元釘，倍司價虛弱，賣戶雖喊一百〇二元，而實際成交價進百元關內，在九十五元左右。英鋼板，因香港續有來貨到埠，而船廠等則乏胃進辦，故標準軟落，半分花色售一百廿五元，跌落七元，七厘半由一百三十元疲至一百廿元，一分由一百五十元疲至一百四十元。二百磅美會司鐵，標準倍秀，擬至二百廿元左右，而交易之去化，除本街製罐廠、煙廠、食品廠等，均有指染，北洋幫之津、青、煙等埠，亦有點緩。平白鐵皮，因運入租界內困難，市氣殊挺，六尺每張仍估十三元，七尺十四元半左右。

中甸交易，本街工廠用戶，因春節已過，均已開工生產，對原料需用殷切，故進胃頗為良好。客路北洋幫天津、煙台、青島諸地，略有開津。浙閩及華南口岸，前者以航運梗阻，後者受太平洋局勢緊張影響，交易已告停頓。江浙內河及長江下流一帶，平平而已。行情沽售，雖在外匯猛鬆金價慘落之下，人心依然看好；且因外洋訂貨到源寥寥，市價得以堅定。點錫，有行無市，喊價二千四百元。純錫，國戶手貨有出籠意，市仍穩在一萬一千元。坎拿大青鉛，走銷另星，市氣平定，徘徊一百四十五元間。紫銅，洋莊有搜辦訊，行盤堅定於四百五十元。竹節鋼條，客銷另星

若何之成交。北洋天津、煙台等處，亦甚寥寥，本街工廠用戶，納意亦呆鈍乏神。市氣下疲。點錫，行情徘徊在二千二百元左右。純錫，市亦乏軒輕，仍售一萬〇五百元。坎鉛，因遠東局勢緊張，業貨來華，已見困難，故人心頗為挺秀，喊價高至一百六十元，惟交易寥寥可數。竹節鋼條，本街建築幫進意開散，出口亦夥，故市況蕭條，行盤則尚見挺穩，三四分花色仍沽二十元左右，五分至一寸徘徊二十元關口。盤元，針廠進胃有限，國戶亦無開津，故標準盤旋於一百廿元至一百廿四元之間。元釘，江浙內河幫略有點緩，本街用戶幫亦略有納胃，倍司價大廠一百〇五元，小廠九十六元。二百磅美會司鐵，本街製罐廠、煙廠、食品廠等均有絡繹採辦，行情徘徊於二百十五元上下。英鋼板市氣平定，平白鐵皮，價亦穩站，六尺每張沽十三元，七尺每張十四元半。

下甸市況，實銷愈益不振，南洋港幫，因遠東局勢之動盪，並無

上海五金市價表(單位國幣元)

貨名	單位	最高	最低
九九成色點錫	担	二八五〇	二四〇〇
坎拿大青鉛	担	一六〇	一四〇
生黃銅	担	二六〇	二二〇

純錫	噸	一〇〇〇〇
三四分竹節鋼條	噸	二〇〇〇〇
五至一寸竹節鋼	噸	二〇〇〇〇
元釘	噸	二〇〇〇〇
盤元	噸	一一五〇〇
半分英鋼板	市担	一三二〇
一分英鋼板	市担	一四〇〇
16—20號新鉛絲	市担	一九〇〇
21—25號新鉛絲	市担	二一〇〇
二百磅美會司鐵	箱	二二〇〇
六尺平鐵皮	張	二二〇〇
七尺平鐵皮	張	一三五〇

刊本 目要號二第

林康侯：工業合作與生產事業
 俞震澄：民族資本與民族工業
 徐學禹：促進省察易貨
 李世軍：抗戰三年來的甘肅建設
 沈維揚：國貨工業科學管理之我見
 胡士澄：香港國貨事業之展望
 沈顯芳：電氣事業與國貨工業
 張白衣：國貨工業在戰時的使命
 潘仰葵：國貨工業的先決問題
 素翰才：七十年前倡辦實業的左宗棠
 劉鴻生：我國火柴工業之今昔觀
 上海五金業粉業調查
 國貨工廠參觀報告(二篇)
 泰國進口稅細則

刊本 目要號三第

林康侯：國貨陳列所與業餘圖書館
 齊景傳：工商業團體組織之健全化
 黃伯樞：向才財和產運銷聯合努力
 高亭恆：華僑對於國貨之期望
 潘恆勤：一年來之上海金融及工商業
 李葆江：抗戰中西南實業建設之途徑
 潘仰葵：建設中之貴州工業
 吳鵬高：馬來亞實業漫談
 沈伏公：上海熱水瓶業調查
 國貨工廠參觀報告(二篇)
 菲律賓進口稅率

大成印刷有限公司

電話三三九六九

擺花街二十五號

本刊承印者：

專接中西書報雜誌

精印仿單招貼請帖

印刷精良 服務忠誠

交貨迅速 取價低廉

遷移啓事

本公司因原有廠址不敷應用三月底起
 遷至銅鑼灣道一一六至一一八號照常
 營業並為接洽便利起見特在中環增設
 營業部 各界惠顧隨時電話通知當即
 派員面洽

大成印刷有限公司謹啟

總工廠：銅鑼灣道一一六至一一八號

營業部：大道中荷關行五樓四零六號

電話：二二一七零八

香 港

中國國貨銀行

經營一切銀行業務
兼辦儲蓄

行址：德輔道中鐵行

電話：三三三二八三
三三三二八三
二八〇七

廣告索引

中國銀行	內封面
康元製罐廠	目錄前
保安實業公司	目錄前
信誼藥廠	目錄中
國光製漆廠	目錄中
良業織造廠	目錄後
益豐搪瓷公司	目錄後
四行聯合辦事處	論文前
新華薄荷公司	8
南洋兄弟烟草公司	8
香港中國國貨公司	14
燦華公司	14
中國化學工業社	16
國民製漆廠	6後
大華鐵工廠	17前
廣東省銀行	17前
五洲大藥房	17前
美亞織綢廠	20
上海商業儲蓄銀行	24
中國保險公司	27
震旦機器鐵工廠	28
菲林模影機公司	28
建生磚瓦廠	30
好萊塢香皂	32
中國植物油料廠	37
中華製漆廠	38
合眾單車廠	38
天廠味精廠	40
捷和鋼鐵廠	42
唯一乾菜筍	42
大華飯店	45
天文台報社	48
中國銀行	64
川鹽銀行	64
中國農民銀行	64
鹽業銀行	72
先施化粧品公司	77
濟隆糖薑廠	77
星報	78
中外金融商業週報	78
大成印刷公司	85
中國國貨銀行	86
標準味粉廠	86
誠濟堂國藥行	102
國民日報	103
林源豐銀行	105
交通銀行	底封裏頁
新亞藥廠	底封面

九味



家有九味
白·水·變
鷄·汁·

上海
標準味粉廠出品

鮮味
清胃

一月來的國貨實業界 (民國三十年三月份)

一、政府法令及行政

華僑工業製品

統一簽證實施

經濟部近以美菲澳各地及南洋華僑，熱心愛國，雖遠處海外，仍樂予購用國貨；凡僑胞足跡所至，即為國貨銷路所至，不但國內各地機製商品暢銷外洋，即香港僑廠之出品，亦備受僑胞歡迎。惟此項工業品往往有以偽亂真及膠混情形，足使僑胞影響愛用國貨之心理。經濟部為鄭重起見，特頒發華僑工業製品證明書規則，通令遵行。二月二十二日復通令本港華商總會、中華廠商聯合會及中國國貨實業服務社三機關，聯合會商擬定統一簽證辦法，推定負責人員：呈部備案，以資一律，而免紛歧。其通令原文略謂：「查本部發給華僑工業製品證明書規則，業於二十九年十月二十六日公布施行在案。依照規則第二條之規定，呈請證明者所具之事項表，須送由當地使領館或合法華

商團體查明確實後，加蓋印信及負責人簽名蓋章，以資證實。查香港方面向無使領館之設置，而華商團體，則有華商總會、中華廠商聯合會及中國國貨實業服務社等，均與僑商工廠有關，所有事項表簽證一事，應由華商總會聯合其他有關法團會商辦理，以資一律，而免紛歧。除分別通知外，茲檢發上項規則一份，仰該團體等迅即遵照聯合會商，擬訂統一簽證辦法，推定負責人員，呈部備案為要。」三團體奉令後，當即商定由三方各推負責人

三人（國貨服務社代表為林康侯、阮維揚、潘仰堯三氏），組織「香港華僑工業製品簽證委員會」，每月舉行常會一次，必要時召集臨時會議，辦理簽證事宜。該會現即開始辦公，廠商需辦理是項手續者，可備函向上列三團體申請。

又中國國貨實業服務社理事長林康侯，及經理潘仰堯兩氏，經中央經濟部聘為該部國貨審查委員會

禁止出口物品

財部新編清冊

財部以抗戰前後，禁止出口品種類繁多，為使查禁機關便於執行，及中外商民易於明瞭起見，經彙集歷次禁止出口物品各案，從新調整分別項目，另編清冊表，電各省府查照，并飭所屬查禁。茲將禁止出口物品列下：一、金銀及金銀製成品。二、法幣、外幣。三、鋼鐵及各種金屬與其製品（廢金屬包括在內）。四、米穀、小麥、麥麵、麥粉、雜糧、糠麵、子餅。五、豆類、棉花、廢棉花（飛花廢絮在內）、棉紗。六、制錢、銅元、光板、銅幣。七、食鹽。八、國父遺墨、官署檔案、中國古籍、名人原稿。其他經專案指定禁止出口之物品，專案指定禁止出口物品目表。一、各種活野禽獸。二、毛皮及野禽羽毛、連帶少許禽皮者。三、芋蔴、苗、回古物。五、整根竹。六、海

草。七、乾辣椒。八、已未辛牛隻。

限制戰區貿易

粵省訂定辦法

粵省財政廳為適應該省各地物資供求起見，特擬訂限制游擊區進出口貨物辦法。該辦法規定：（一）凡食鹽糧食糖類（國產），油類、（生油、菜油、茶油、蕨油、煤油、汽油）、鹹魚、土產京果、火柴（國產）、棉紗、藥品、醫藥器材，均准由游擊區進口銷售。（二）凡菸葉、葵扇、綢緞、陶器、草蓆，均准由後方運往游擊區銷售。其非上列兩項指定物品，概禁止出入。（三）凡國產棉、毛、麻、絲織、布疋、金屬物品、機器、車輛、顏料、國產、皮草、膠類物品、肥田粉、豆麵、土產紗綢，均准由游擊區進口銷售。（四）凡香粉、香竹、燭芯、金紙、錫箔、水菓、土紙、瓷器、及寫信用紙，均准由後方運往游擊區銷售。

鼓勵華僑投資 特設指導委員會

我中央當局，鑒於往昔對於海外僑胞之投資祖國建設及開發，未有詳細切實計劃，致未能收預期結果。現為求普及鼓勵僑胞，大量移產回國投資建設起見，特飭令行政院轄下財政、經濟、農林及海外等部，會同成立「華僑投資指導委員會」，總會設在陪都，並在南洋、菲律賓、南美、北美及香港等地，設立分會，俾收互相聯繫協助之效。該會委員，除一部係各有關部指定人員外，並請各經濟金融實業專家，海外僑商領袖，担任顧問，或聘任委員。去年海外各地華僑匯款至渝、蓉、昆、筑、桂等大後方，投資各項實業，開設工廠者，總額達十萬萬元以上。

桂省境內携鈔 數額不再限止

桂省府改訂限制携鈔辦法，規定在桂省內携鈔往來者，不加限制，如係由鬱林、梧州、八步、南寧、向粵省邊境運出，及龍州、憑祥、靖西沿邊各縣向越南運出者，均嚴加取締。其由本省各邊縣向內地

運送，攜帶鈔票者，不問數額若干，均不予限制，一律放行。已電請軍委會暨財部核定。

二、交通及運輸

香港荷印航線 運費一再增加

三年來因歐戰及遠東時局影響，由港開往世界各地船隻備脚，因保險費用及其他消耗不斷增加，一再起價。本港與荷屬東印度貿易關係，向稱密切，近日因備脚奇昂，荷屬政府限制購取外匯，及貨物入口額種種原因，香港荷屬航線，對貿易前途多抱悲觀。查由港運荷屬東印度貨物，依例須由荷籍船隻配運，是為渣華輪船公司及該公司代理之荷國輪船公司。該兩公司常有船隻來往本港及蘇門答臘島之巨港日厘等埠。本年二月一日，已將備脚由每噸十九元增至二十元零七毫五仙。至香港爪哇間之貨運，則完全由渣華輪船公司經營，屬專利性質，不若其他航線競爭之劇烈，該公司當局，經又通告貨客，自四月一日起，備脚照現時價目再增二成半，新舊備脚列后，（照荷幣盾計算）

三寶壟及泗水	巴達維亞（即巴城）	巴東（蘇門答臘島之商港）	以前備脚	四月一日起新備脚
棉織品	一四〇〇	一四〇〇	細貨	一四〇〇
粗貨	一三二五	一三二五	棉織品	一七〇〇
棉織品	一四〇〇	一四〇〇	細貨	一八〇〇
粗貨	一三二五	一三二五	棉織品	一六〇五
棉織品	一四〇〇	一四〇〇	細貨	一八〇〇
粗貨	一三二五	一三二五	棉織品	一七〇〇
棉織品	一四〇〇	一四〇〇	細貨	一八〇〇
粗貨	一三二五	一三二五	棉織品	一六〇五
各貨一律二七·六二（港幣）	各貨一律二七·六二（港幣）	各貨一律二七·六二（港幣）	各貨一律三四·五三（港幣）	各貨一律三四·五三（港幣）

又據該公司職員稱：由爪哇運港貨物備脚，是否同時增價，尙未接息，相信亦必起價云。

航行港澳輪船 運費較前大增

又荷印至港滬貨運，近來大告增加，行走該航線之渣華輪船公司，近特加派輪船行走。查從前該公司每月只有三輪行走港滬。荷印航線，近月以來竟增至七艘之多，較前增加一倍有奇。

又港澳輪船定三四月間開始，一律增加貨脚。據負責人稱：此次增收貨脚原因，係因煤價日高所致，將來增收價目，大約可分為兩種：一為普通日常貨品運脚價目，一為特別價目。普通日常用品，約增貨脚百分之五十，即現目每件貨收備脚一元者，將來則收一元半。至特別價目，則指特別貨物而言，如硝磺白藥影片汽車等是也，特別貨品備脚，無劃一規定，例如現目硝磺每包收貨脚一元者，將來增至五元，白藥亦如之。影片則增加三倍，即現目收一元者，將來收三元。現目汽車每架收備脚三十元，將來則增至五十元。港澳間之貨運既經增價，則兩地居民之生活程度，又將因而增高矣。

美洲航線貨運 貨脚亦已提高

美國輪船，議決由本年四月一日起，再將貨備脚提高。據西印度各口岸備脚合約公司宣布，則將貨脚增加百分之十。至各項詳細章程，刻在修訂中。巴拿馬備脚公司亦決定由本年四月一日起，增加貨脚，增加數目多寡，在修改中，一俟修改完竣，將再正式通告。

西安華西藥廠

在渝設立分廠

自抗戰以來，海口被封鎖，西藥來源困難，而前方後方罹病同胞需藥之量，更大於前，西北企業家李子舟氏，有鑑及此，特於二十八年，集資三十萬元，在西安創辦一大規模「華西化學製藥廠」，兩年於茲，辛勤經營，現全廠工作人員，已達三百人，業務極為發達，現已決定在渝設立分廠。

滇省錫業公司

負責人選推定

資委會為發展後方資源計，特在滇成立錫業公司，開發箇舊錫礦，增加生產。滇省亦投資國幣二十萬元，計錫務公司一十萬，煉錫公司一十萬。至該省官商合辦之錫務公司，則予停止開採營業等工作。該公司所屬各廠，概移交錫業公司辦理，現一切移交手續，已將辦理完竣，今後錫業公司，將作大規模之經營，錫業前途，定必良好。據悉該公司人事組織，請該省政府主席龍雲任董事長，陸應長子安，張廳長西林任董事，至總經理則繆委員雲台兼任。

經部核准專利

最近又有八宗

最近經濟部受理呈請專利案，交由獎勵工業技術審查委員會審定，准予專利者共有八起，其中夏社亭之含水印版可稱發明。該部現已依法公告，俟滿六個月無人提起異議，即可免費發給專利證書。茲將各呈請人所發明或創作物品及專利年限，併誌如下：(一)夏社亭之含水印版，准予專利十年。(二)夏社亭之含水印版寫墨新專利五年。(三)陳大燮，張可治套圈式旋籠蒸汽爐之下列構造。(一)爐膛鐵道構成圓形，位置於內外水層之間，產生水週流；(2)旋形爐籠；(3)螺形擋火板新專利五年。(四)曾昭明木炬孵化機之構造新專利，專利五年。(五)呂炎之精煉油新專利，專利五年。(六)汪溥夫等之紙漿新專利，專利五年。(七)程擴，胡洪炳等鞋底新專利，專利五年。(八)李國柱，周文炕之脫脂芋蕨新專利，專利五年。

四、貿易及物價

國貨經港出口

本年總值增加

自我國抗戰以來，國貨經港出

口者，與日俱增，據海關報告，本年一月份國貨經港出口者，由一千餘萬增至三千餘萬元，而洋貨經港

入國內者，則亦激增。此項增加一部由於匯率之變動。茲將海關報告誌後：據中國海關報告，在本年一月份內，貨物進口者，共值國幣二一八、五七三、三九六元(伸八〇、七四三、七七四金元)，出口者共值國幣二二二、六三三、九七七元(伸八五、九三七、九三〇金元)。而經香港者，洋貨進口共值國幣四二、二八一、七〇〇元(伸一五、六一九、三九四金元)，國貨出口共值國幣八七、八二七、三二二元(伸三二、四四四、五一九金元)，由此統計與去年同月份比較，則經港出入之貨物，數字均為增加。去年一月份進口洋貨，總值為國幣一〇四、〇〇八、〇〇〇元(伸三八、四二二、〇〇〇金元)，經港者國幣三、七一二、〇〇〇元(伸一、三七一、〇〇〇金元)，即佔百分之三·五七。而本年進口總值為國幣二一八、五七三、〇〇〇元(伸八〇、七四四、〇〇〇金元)，經港者佔國幣四二、二八二、〇〇〇元(伸一五、六一九、〇〇〇元)

元)，即佔百分之一九·三四。

至於出口國貨增加情形，去年一月貨物出口總值國幣一六一、八四〇、〇〇〇元(伸五九、六五四、〇〇〇金元)，而經港者佔國幣三二、二九〇、〇〇〇元(伸一一、九二八、〇〇〇金元)，即佔百分之二十，但本年出口總值國幣二二二、六三三、九七七元(伸八五、九三八、〇〇〇金元)經港者佔國幣八七、八二七、〇〇〇元(伸三二、四四四、〇〇〇金元)，即百分之三七·七五。

港滬國貨產品

國內銷路突增

香港往外埠各輪，近多增加載脚，普通增加十分之一，因此港廠商出品外銷，頗受影響。但內地商業日漸發達，對於港滬廠商產品，為國人樂用，銷路頗佳。據經營港滬廠商產品內銷之正信行負責人稱，港滬廠商產品，如花紗、布疋、織造品、膠具、膠鞋、藥品(以丹丸散為多)、錫鐵用具、日用物品等，由港運銷粵、桂、湖、黔、滇、蜀等省者，此兩月來統計，總值國幣三百餘萬元。又我國運輸管理，較前週密，途中所受損失減

少，內銷貨物，每百元平均可獲利四十餘元，去年各入口商均有獲利，故今春經營內銷商人，又較去年踴躍。且現有若干出口商人，進行改營入口業務，港商貿易方針，預料或有多少變更。

廣州灣入口例

又有驚奇規定

廣州灣政府現已擬訂入口新例，業經正式通告航業交通界知悉。此項新例，於三月中旬實施，將來由港來灣旅客，所攜行李不得超過三十公斤，到埠時須隻身上岸，行李則由商會派員照料，另行僱輪運至陸上，然後發還。此舉與赴海防同等繁苛。我外交當局聞將提出交涉，唯此舉亦大足影響廣州灣租界之繁榮，各航商亦認爲非改至盡善不可，已有人醞釀請願改善中。

十類主要商品

越南統制進口

據龍州消息：越南當局最近設立進口統制協會，由總督府實施關稅自立，該法令授權商務局執掌。新條例施行事宜，其內容規定一切貨物輸入越南，須得總督府之許可，其准許之權，由進口統制協會執

掌。另組織一委員會，編造進口商一覽表，該委員會由西貢與河內之商務局長担任主席，進口商得向商務局申請加入進口統制協會。至於參加進口統制協會之進口商，須以一九三九年九月一日以後開始營業者爲合格。進口貨總值則以一九三七年一九三八年、一九三九年度之平均數爲標準。並規定下列十類貨物之進口，由進口統制協會管理，第一類織物皮革，第二類五金、建築材料、電料以及電器製造品，第三類紙張、文具，第四類各種藥品，第五類歐洲人，中國人、安南人應用之藥品，第六類汽車及其零件，第七類車胎、鐵管及機件貨物，第八類腳踏車、電車及其零件，第九類礦類、煤油及其產品。第十類一般貨品等。

渝韶漏三都市

零售物價調查

重慶二月十八日調查

品名	稱	單位	價格
美亭陰丹布	市尺	二·八〇	
月美藍布	市尺	二·三〇	
卅碼愛華線呢	市尺	二·三〇	
卅二支眼睛牌	雙	四·〇〇	

中等山熟米	市石	一九二·〇〇
中等河熟米	市石	一五五·〇〇
紅麥穗麵粉	包	四一·八〇
五花猪肉	市斤	二·二〇
自流井花鹽	市斤	一·〇二
中等菜油	市斤	二·二〇
內江中等白糖	市斤	二·〇〇
大河嵐炭	挑	二四·〇〇
小河嵐炭	挑	二〇·〇〇
連遭炭	批	一二·〇〇
夾江連史紙	刀	一七·〇〇
江西毛邊紙	張	〇·三〇
黑貓牌肥皂	塊	一·〇〇
利民肥皂	塊	〇·九〇
吉星肥皂	塊	一·四〇
僧帽洋燭	支	一·一〇
三角牌土燭	支	〇·四〇
三星牙膏	支	二·〇〇
裕華三號毛巾	條	二·四〇
獅球火柴	包	一·四〇

韶關二月初調查

(是時沙魚浦線已斷)

名	稱	單位	價格
油粘米	担	四八·〇〇	
黃豆	担	四〇·〇〇	
花生	担	一四五·〇〇	
雙馬標花紗	包	二二〇·〇〇	

大保國陰丹士林	正	一一五·〇〇
大保國草青斜	正	八八·〇〇
東江食糖	担	二四〇·〇〇
清遠片糖	担	一一〇·〇〇
長江紙	把	二六·〇〇
石灰	担	三·五〇
雪梨棧	箱	二二·〇〇
湘西桐油	担	一三〇·〇〇
杉木板	井	三〇·〇〇
寶蓋煤油	瓶	八〇·〇〇
信豐瓜子	担	二〇〇·〇〇
花菇	担	一八〇·〇〇
黃煙葉	担	一五〇·〇〇

上海二月份統計

名	稱	單位	價格
粳米	石	九五·三四七〇	
糙米	石	八〇·八四八〇	
麵粉	包	二五·五〇六〇	
切麵	斤	五〇〇〇	
平房	間	七·三八六〇	
洋式樓房	間	一〇·一九五〇	
石庫門房	間	一二·六二五〇	
煤球	担	八·七七五〇	
煤油	斤	五·四六〇	
劈柴	捆	三·二二〇	
廢木柴	斤	〇·七〇〇	
火柴	匣	〇·六八八	
炭	簍	一四·〇〇〇	

業覽與貨國

韶關經漢出國

需時約十六日

查由韶關經漢路出國路程如下：
 由韶關乘火車至衡陽（約十四小時），由衡陽乘湘桂鐵路火車至桂林（約十二小時），由桂林乘火車至柳州（約十小時），由柳州乘汽車至貴陽（約二天），由貴陽乘汽車至昆明（約二天），由昆明乘滇緬公路汽車至臘戍，乘火車至仰光（約二天），由仰光至檳城一日半可到。昆明至仰光亦可乘飛機，（六小時可達，但需費約一千二百元），共計由韶至仰光旅費約二千元，需時十六日。

旅客自港赴渝

行程共兩星期

中國旅行社派員由廣州灣入桂，調查港渝地面交通新徑，證明該線可以通行。即由廣州灣經赤坎、鬱林、石龍、柳州、宜山、河池、貴陽、重慶，行程約兩星期，旅費包括由港經廣州灣海航共約國幣五百餘元。該員述稱，全途情況尚佳，概可分為三段：（甲）由港經廣州灣至柳州，此間現僅有大寶石輪行駛廣州灣，廿八小時抵達，由廣

州灣西營乘汽車行廿里抵赤坎，轉乘輿轎七天，第一日宿廉江，二日宿石角，三日宿良田，四日宿陸川，五日抵鬱林，六日宿浦塘，七日抵大灣塘，再轉乘小火輪半日抵桂平，轉乘大拖輪兩日到石龍，再乘公路汽車二小時抵柳州。（乙）柳州乘火車六小時抵宜山城內，轉乘公路汽車，逕開貴陽，行程三日。（丙）由貴陽乘公路車至重慶，行程亦三日。沿途治安尚好，惟粵桂交界，即赤坎至廉江一帶，地處偏僻，須請當地派軍警護送至廣西境域，以策安全，旅客欲結隊同行者，該社可為介紹旅伴。行李以簡單為宜，輿轎行李每十市斤，每日包銀約國幣一元半，公路車限帶廿公斤，火車三等限四十公斤，二等六十公斤，頭等八十公斤。全程以赤坎至柳州一段為較艱苦，以上宜山、貴陽、河池、獨山、烏江、桐梓、綦江、重慶，均有該社分社，招待所或食堂，可以接應往來也。

查港渝地面交通，自滇越鐵路及沙魚浦兩線中斷以來，僅有滇緬公路可通行，該路領取護照，手續甚繁，繞道遠行，旅費亦鉅，上述赤坎路線，誠為節省旅費及便於啓行之新徑也。（編者按：所計旅費時間，因沿途候車稽延，實際上當多五之左右。）

香港汕尾之間

輪船恢復航行

自去年日軍一度侵擾汕尾後，本港與汕尾交通，即告斷絕，祇有帆船伺機偷渡。最近航業界中人，又派出四艘輪船行走，太平號經已由港開行，餘為天生號等亦將次第開出，四輪均不載客，祇運貨物，但其中有貨客，必要乘原船回去者，每名收客脚卅元。查該線航程中，三門關海面與汕尾港口外，時有日艦游弋。至汕尾方面狀態，現尚平安，該輪等恢復後，所載貨物，由港前往者，以什貨為最大宗，由汕尾運港者，俱屬土產。

國內運輸總量

今夏可再增加

國內運輸，現進展甚速，計四川、貴州、湖南、湖北者甘肅等省，共有幹支十二線，路長五千六百五十八公里，運輸數量，今夏每月可再增萬噸以上。如果運輸工具如板車、鐵車、牛車、獸力騾馬駱駝等運輸再予擴增，則驟運工作當更

三、工業

川康經建委會

辦機械水電廠

川康興業公司，照規定應設董事十五人，組織監察會。現悉川康經濟建設委員會以川康經濟建設工作亟應推進，川康興業公司早日成立，特於日前開董事監察人名單彙呈行政院，一俟行政院核定，即分別組織董監會，成立興業公司，又川康經濟建設委員會，現決定除協助川康規模機械廠一個及水電廠一個，所有設廠計劃，業已分別草定。即開始籌設。

渝慶華顏料廠

業已開始出貨

慶華顏料廠於去歲在渝創立，年來經刪毅伯廠長努力佈置，至今已獲成效。該廠大部就緒，三月一日起已開始出貨，惟現僅出品硫化鹼一種，其餘須待機器安妥後始陸續出貨，聞將來大部原料均自給於內地，該廠出貨，實為後方化學工業之一奇蹟。

五、工商社團

四川美豐銀行

擴資一千萬元

本省臨參會議員康心如氏主持之四川美豐銀行，開辦時僅資本二十五萬元，後經康氏經營得法，逐步增資發展，至去歲已達五百萬元，頃悉該行二十九年業務特佳，獲利甚豐，本年股東大會時，即決定將資本由五百萬增為一千萬元，大多由原有股東增加云。

閩省營三公司

決定增募商股

福建省營運輸貿易企業三大公司，頃經省府會議通過，自三月起遵照國府分布之特種公司條例改組為特種股份有限公司。據該三公司董事會宣稱，三公司此次改組，意義有二：(一)按條例規定所稱特種股份有限公司，係由政府機關組織，准許本國人民及外國人認股之股份有限公司，三公司既係由閩省府組織，自應遵照改組，俾資合法，使國內外人士得以投資本省經理事業。(二)依條例規定，特將公司股份分公股，非公股兩種。三公司為適應本省經濟政策，吸收內外人

士及華僑投資起見，乃設有非公股，計：運輸公司資本總額五百萬，內公股三百萬，非公股一百萬；貿易公司總額四百萬，公股三百萬，非公股一百萬；企業公司總額一千五百萬，公股一千萬，非公股五百萬。每股金額均為一千元，分兩期繳納。首期運輸貿易收足全數，企業收足五分之三，其餘必要時續繳。公股由省府認定，非公股由人民團體投資，國內或海外僑胞，有志投資者，即可隨時認股。

廣東省銀行

增設南洋行處

廣東省銀行，近為加緊吸收僑匯，積極增設海外分支行處，茲聞財部已核准該行增設南洋、吉隆坡、怡保二埠分行，將派星行課長雲盈波前往籌備云。查當局為阻止日方套取僑匯，決定辦法如下：一、應將匯款交由國營銀行或其委託之銀行(如華僑銀行匯寄)；二、改購當地外幣匯票或本票郵寄香港中國銀行或交通銀行按址轉解；三、批業局(民信局)應將淪陷區內而與具有往來之批局設法遷出，或設立分號於鄰縣，免受控制。關於此層，聞財政部與粵省當局已議定妥善辦

法。廣東省銀行在海外星加坡及香港等地先後成立分行，目的即在於此，此外並訂定利便僑匯辦法，以資統籌。其辦法：(一)在東江繁盛區域增設華僑服務機構。(二)聯絡批商水客，一致推動服務僑胞工作；(三)潮梅各屬間內地匯款，減低運送費及手續費，合計以不超過百分之二為原則，其匯額不加限制。(四)對批局水客寄匯款項交收，務求迅速，并酌予優待。(五)關於批局水客收取匯款手續，務求簡單，并予以便利。(六)凡以僑匯撥存該行者，一律酌增利息，以資鼓勵。(七)推行僑胞家屬信用借款並增加借額。(八)請各批局通知各聯號逕向星加坡及香港粵行匯入內地，由省行力予便利，以期敏捷。

中國國貨公司

旺角支店開幕

香港中國國貨公司成立以來，已歷二載，對提倡國貨運動，不遺餘力，而僑胞亦以國貨品質日精，價值復廉，頗多樂用。該公司業務發達，曾先後在九龍上海街，澳門新馬路設立分店，茲又在九龍旺角

彌敦道設立支店，以便利各界就近採購。經於三月十二日開幕，並在該支店舉行大贈品十二天，酬各界人士愛用國貨之盛意

渝新企業公司

川東企業公司

渝市金融界巨子石竹軒近發起組織「渝新企業公司」，資本為二百萬元。據石氏語：該公司之業務，以投資工商界，發起實業，促進經濟建設為主要目標，現公司已成立，辦事處設川鹽銀行內。

又川東實業界人士張汝明、鄒晉夫等，近在渝發起組織「川東企業公司」，資本暫定為一百萬元，於三月底收齊，四月一日正式成立。據悉：該公司成立後，即着手川東實業之發展。

請 批 評	請 介 紹	請 定 閱
-------------	-------------	-------------

經濟法規範輯

菲律賓濱稅則撮要

甲、印花稅

- 一、凡社團，公司或組合機關所發的債券，借單及債單，值二百元以下者，須貼印花兩角。
- 二、凡社團，公司或組合機關所發的股票，不論各該機關為新組或改組，價值在二百元以下者，須貼印花二角。
- 三、凡社團，公司或組合機關所發之買賣契約或單據，或發票，或轉讓債票，期票，證券，或股票證券等，價值在二百元以下者，須貼印花四角。
- 四、凡在菲島銷售任何外國的債券，借單股票或債單，皆一律照例貼印花。
- 五、凡社團，公司或組合機關有值二百元以下之有利單據或生息之財產憑單或轉讓單，須貼印花兩角。
- 六、凡銀行支票，匯票或無息之存款單據，或銀行，信託公司，個人，公司或組合機關所收或所發支票，一律貼印花兩角。
- 七、除銀行市面流通票外，凡在菲島境內之兌換單，匯票，取息之存款單據，或付款兌單及期票，值二百元以下的，一律貼印花兩角。
- 八、凡在菲島支付，值二百元以下之外國收款或付款兌換收單，一律貼印花兩角。
- 九、凡在菲支付，值二百元以下之外國兌單及郵電付款單，一律貼印花兩角。
- 十、凡人壽保險單約值二百元以下的，須貼印花兩角。
- 十一、凡水火保險費在四元以下者，須貼印花兩角。
- 十二、凡個人，公司，組合機關付款或收款之保單，須貼印花五角。
- 十三、凡海關稅務員所發之證書，須貼印花兩角。
- 十四、凡公私棧房或場所，供人存貨，而所發之收據，須貼印花兩角。
- 十五、凡在菲島口岸，運往外國的出口貨單或收據，值五元以上者，須貼印花一角。
- 十六、凡在菲島口岸，運往內地，值五元以上的出口備貨單或收條，須貼印花四角。
- 十七、由菲往美或外國之船票，印花稅率如左：
 - (甲) 凡船票值六十元以下者，須貼印花一元五角。
 - (乙) 凡船票值六十元以上，百二十元以下者，須貼印花二元五角。
 - (丙) 凡船票值一百二十元以上，二百五十元以下者，須貼印花三元五角。
 - (丁) 凡船票值二百五十元以上者，須貼印花五元。
- 十八、房屋地皮之租借契約，印花稅率如左：
 - (甲) 凡契約訂立只有一年的効用者，須貼印花兩角。
 - (乙) 凡契約訂立有一年以上的効用者，須貼印花五角。
 - (丙) 凡契約訂立以三年以下為期者，須貼印花一元。
 - 十九、凡以產業或地皮抵押借款，或作欠債之抵押之契約，其印花稅率如左：
 - 1. 為數在千元以上三千以下者，須貼印花五角。
 - 2. 為數在三千以上者，加貼印花五角。
 - 二十、凡地皮房屋或不動產之轉讓契約為數在二百元以上，二千元以下者，須貼印花五角，每加一千元以上者，加貼印花五角。
 - 廿一、凡船隻租借契約，印花稅率如左：
 - 1. 凡船隻三百噸以下，而租約在六個月以內者，須貼印花六元；租期每多一個月，加貼印花一元。

2. 凡船隻三百噸以上六百噸以下，而租約在六個月以內者，須貼印花十元，租期每多一個月，加貼印花二元。
3. 凡船隻六百噸以上，而租約在六個月以內者，須貼印花二十四元；租期每多一個月，加貼印花四元。
- 廿二、凡抵押，租借，保險單的轉讓或換約之契據，須如原約粘貼印花稅。

乙、特權稅

- 子、商業牌照 (Fixed annual tax)
- 丑、營業年定稅 (Fixed taxes on business)
- 寅、職業稅 (Privilege tax on occupation)
- 卯、豁免稅 (Exemption)
- 子、商業牌照
- 一、凡一業的開始，須先領取商業牌照。
 - 二、凡商業牌照，每年須領取一次。
 - 三、凡領取商業牌照，須納執照費二元。
 - 四、凡屬下列營業者，得豁免其商業牌照費及營業稅：
 - (一) 凡在市場販賣食物，而每季營業多不過二百元者。
 - (二) 凡在一定的場所，販賣水果或食物而每天賣買，多不過二元者。
 - (三) 凡從事家庭工業，而每天每人的出產多不過一元者。
 - (四) 凡自有雙輪或三板艇而只供自用者。
- 丑、營業年定稅

凡屬下列營業性質者，其營業年定稅率如左：

- (一) 凡屬蒸酒者，須納營業年定稅三百元。
- (二) 凡屬釀酒者，須納營業年定稅四百元。
- (三) 凡屬改造酒者，須納營業年定稅三百元。
- (四) 凡屬煙草製造者，須納營業年定稅二十元。
- (五) 凡屬雪茄製造者，須納營業年定稅二十元。
- (六) 凡屬酒類總批發者，岷埠須納營業年定稅四百元，他處一百二十元。
- (七) 凡屬酒類零售者，須納營業年定稅六十元。
- (八) 凡屬零售Vino酒販者，須納營業年定稅二十元。
- (九) 凡屬釀酒類總批發者，須納營業年定稅一百廿元。
- (十) 凡屬釀酒類零售者，須納營業年定稅三十元。
- (十一) 凡屬Tuba bingi及Tapiu酒類的酒者，須納營業年定稅十元。
- (十二) 凡屬捲煙販者，須納營業年定稅八元。
- (十三) 凡屬煙葉販者，須納營業年定稅二十元。
- (十四) 凡屬烟品大宗販賣者，須納營業年定稅八十元。
- (十五) 凡屬蒸或釀酒大宗販賣者，須納營業年定稅一百二十元。
- (十六) 凡屬蒸或釀酒零售小販者，須納營業年定稅六十元。
- (十七) 凡屬捲煙小販者，須納營業年定稅十六元。
- (十八) 凡屬商業代理者，須納營業年定稅四十元。
- (十九) 凡屬關鷄場主管者，須納營業年定稅二百元；且每關鷄一次，又須納稅二角五分。
- (二十) 凡屬戲院博物館主管者，在岷須納營業年定稅二百元，他處則納一百元，或月納十元。
- (廿一) 凡屬馬戲主管者，每在一處或多處表演者，須納稅二百元。
- (廿二) 凡屬彈子房主管者，每檯須納營業年定稅十元。
- (廿三) 凡屬跑馬場主管者，每日賽馬須納三百元。
- (廿四) 凡屬典業經紀者，須納營業年定稅四百元。
- (廿五) 凡屬股票不動產或商業之經紀者，須納營業年定稅八十元。
- (廿六) 凡屬放債者，須納營業年定稅二百元。

(廿七) 凡屬改製酒者，須納營業年定稅三百元。

寅 職業特權稅

凡屬下列職業者，其職業特權稅率如左：

(一) 凡屬海關及移民代理者，須年納職業特權稅八十元。

(二) 凡屬律師，醫師，測量師，建築師，會計師，及各業工程師者，須年納職業特權稅五十元。

(三) 凡屬牙科醫師，眼鏡師，照像師，彫刻師者，須年納職業特權稅四十元。

(四) 凡屬訴訟，保險，獸醫等代理者，須年納職業特權稅四十元。

(五) 凡屬配藥師，製馬蹄鐵匠，修指甲業，業文身業，業按摩業，及治鴉眼醫師者，須年納職業特權稅二十元。

(六) 凡屬產婆及醫藥治理者，須年納職業特權稅十元。

卯 營業及職業特權的豁免稅

凡屬下列營業或職業者，依法得以免稅：

(一) 凡屬特稅之貨物如酒煙火柴等是。

(二) 凡屬農產品者。

(三) 凡屬入口貨而又將原貨出口者。

(四) 凡屬一切出版物如報紙雜誌者。

(五) 凡屬美菲政府僱用人員及專從事於宗教，教育，慈善，醫院等事業或有同性質的機關者，依法皆得免稅。

丙、營業稅 (Percentage on Merchants Business)

業稅。

一、凡商人除年納商業牌照外，須繳納營業稅。

一、凡營業稅，每年分四季繳納之，營業稅繳納法定期間為正月，四月，七月及十月一日起至二十日止。

一、凡發賣各種商品或出產品之商人或製造家，照新章其營業稅，每虛利一百元，須納一元五角。

一、凡營業稅過期不納者，其稅率須加徵百分之二十五。

一、凡營業稅填報有舞弊情事，而一經被發覺者，加罰稅率百分之百。

一、凡欲停止營業者，於營業未停止前，須先呈准釐務局長及繳納應納的營業稅。

丁、製造業特別稅

(Specific Taxes)

第一節 凡在菲島製造的商品，須課以特稅。

第二節 凡賣給美海陸軍的貨物，得免課稅。

第三節 凡特稅須由製造家，生產者，貨物所有者繳納之；並於物品離廠時，須完納特稅。

第四節 凡入口貨物，須由其主人或入口商，遵照規律繳納其特稅於海關人員。

子 酒

第五節 凡蒸酒類，其特稅如左：

(一) 凡由 *Agave*，椰子，櫻子或蔗糖汁而釀成之酒類者，每檢定公升 (L) 須納特稅三角八仙。

(二) 凡由他物以釀成酒類者，每檢定公升須納特稅八角。

註：這裏「蒸酒」的意義，是包涵着普通蒸或釀成的酒，這裏的「檢定公升」，是指含有酒精半量的酒類。

第六節 凡每桶或每件有半檢定公斤以上或一公斤以上的酒，皆當以一公斤徵稅之，半公斤以下得免徵稅。

第七節 凡用於醫藥，香水的蒸酒，一律依法徵稅，但用於製造煙品而得釐務局長特許者，不在此例。

第八節 凡用為燃料，點燈，發動或工藝上的九成酒精，得免徵稅。

第九節 凡須改造的煙酒，呈准釐務局長後，得搬移至改造之別廠。

第十節 凡屬酒類其特稅如左：

(一) 凡汽酒每公升須納特稅一元六角。

(二) 凡含有酒精百分之十四而無汽者，每公升須納特稅兩角。

(三) 凡含有酒精百分之十四以上而無汽者，每公升須納特稅四角。

(四) 凡含有酒精百分之二十五的仿造酒，須照蒸酒類繳納特稅。

第十一節 除土釀酒如 Taba, baal, tapuy 等類外，凡啤酒，大麥酒，黑麥酒及其他類似者，每公升須納特稅一角。

第十二節 凡酒由釀造所搬移到保稅倉，而每次有一千公升又得釐務局長許可者，特稅可暫免納。

第十三節 凡以發酸或已不能飲的酒，得釐務局長特許，得免特稅而發賣或運出做製造物品之用。

丑 煙

第十四節 除雪茄，捲煙外凡經過製造的煙葉，能供銷售者，每公斤須納特別稅六角，若只供咀嚼之煙葉，每公斤四角八仙。

第十五節 凡未合用的煙葉，為製造而搬運時，照例可得免特稅，餘如煙屑，薄幹煙葉及殘屑，成宗當作原料發賣者，照例亦無須先納特稅。

第十六節 除人製造的雪茄及紙煙以供自用外，凡雪茄及紙煙皆須繳納特稅，其稅率如左：

(甲) 雪茄煙

(一) 凡總批發，每千支值三十元以下者，須納特稅二元。

(二) 凡總批發，每千支值三十元以上六十元以下者，須納特稅四元。

(三) 凡總批發，每千支值六十元以上者，

須納特稅六元。

(乙) 紙煙

(一) 凡總批發，每千支值四元以下者，須納特稅一元二角。

(二) 凡總批發，每千支值四元以上六元以下者，須納特稅一元六角。

(三) 凡總批發，每十支值六元以上者，須納特稅二元。

(以製造廠總批發之各種雪茄及紙煙的最高價來確定稅率，故凡製造家或入口商，必須先將其總批發最高價規定，上呈釐務局長，然後發售，如其批發價有超過所規定之價格者，當認為非法賣買。)

寅 火柴

第十七節 火柴的特稅如左：

(一) 每小匣容火柴八十枝以下者，每箱(共百四十四小匣)，須納特稅四角。

(二) 每小匣容火柴八十枝以上者，每箱須照比例加特稅。

卯 牛乳的特稅

第十八節 凡煉乳，其裝配不論什麼形式，凡在非發售者，其虛重每一公斤，須納特稅兩角。

辰 油類的特稅

第十九節 凡屬製造的礦油，其特稅率如左：

(一) 凡煤油或石油，每一公升，須納特稅仙半。

(二) 凡用以光滑物者，每一公升，須納特稅三仙。

(三) 凡石腦油，汽油或其他油類，每一公升，須納特稅四角。

巳 煤炭的特稅

第二十節 凡煤炭或骸炭，每一公噸 (Metric ton) 須納特稅五角。

午 影片

第二十一節 凡影片不論土製或外來，每一縱公尺，須納特稅三仙。

未 紙牌

第二十二節 凡屬紙牌類，其特稅率如左：
(一) 凡每副有紙牌五十八張以下者，須納特稅一元。

(二) 凡每副有紙牌五十八張以上者，須照比例加納特稅。

戊、銀行資本保險及組合公司收入稅及特權稅則

(Taxes on Resources of Banks, Receipts of Insurance Companies and Receipts of Corporations Paying Franchise Tax)

第一四九條 凡銀行的資本，存款，流通票，須受下列的課稅。

(一) 凡屬銀行的資本，每月須納稅百分之一的二十四分之一 (即每一百元納二十四仙)

(二)不論支票、匯票或銀單，凡屬存款的總數，須每月納稅百分之二的十八分之一（即每百元納十八仙）。

(三)凡屬用以代銀的流通票，每月須納稅百分之二的二十分之一（即每百元納二十仙）。

註：(一)這裏「銀行」的一個名詞，是包括與銀行不同性質而貯款則一切組合團體，個人或公司。

(二)這裏「資本」的一個名詞不是指通常商業上借出和收入的那些，凡獨營關於不動產收買的借貸者的資本，皆無課稅。

第一五〇〇條 凡每年正月一日及七月一日為納稅的時期，即每六個月為一期，如過期後四個月仍未繳納者，須加納百分之二十五。

第一五〇一條 凡銀行須於每年五月一日及十一月一日以前，將每月的資本，存款，流通票的總數，由其負責人作兩次的報告。

第一五〇二條 凡外國銀行在菲島支行的資本，其推斷法如下：該支行的確實資本是該支行於六個月營業中所獲的淨利 (Net earnings)，也是該支行在非營業所獲的總淨利；該支行資本，便可由總淨利之比例而推斷之。

第一五〇三條 凡無資本的股票，非營個人利益的商業性質的一切儲蓄銀行，得以免稅，但儲蓄款項，每人不得超過四千元。

第一五〇四條 凡銀行未付款之流通票，沒有超過已註冊或呈報資本百分之五者免稅，凡有充分銀根能照票面價付款，而又已停止發

行其流通票者，其流通票亦得免稅。

第一五〇五條 除各種合作社外，凡從事保業者，其保險費總額，須年納保險費稅百分之二。

第一五〇六條 凡保險公司須於每年七月一日繳納保險費稅，如過期後十五天，仍未繳納者，須加納百分之二十五。

第一五〇七條 凡保險公司須於每年四月一日以前，將其一年的商業狀況及各種數目，具文呈報。

第一五〇八條 凡得法律授予特權的各種組合團體，須按其營業收入的虛利，納其特權 (Franchise) 稅，執有特權稅者，須依稅務局某時某式作報告，以利徵稅，此等課稅，須於正月，四月，七月及十月卅日以前繳納，如過期後十五天仍未繳納者，須加納百分之二十五。

已、林產稅

(Charges for Forest Products)

一、凡木商採伐木材，須照法定方或圓鋸伐，並須經農林局人員量度過，有鋸木廠之木廠人，可先鋸後量。

二、凡木質屬於第一及第二等者，其稅率每千平方尺，須納稅十元，其次等須納稅五元。

三、凡有伐木執照的木商，得在林中伐成方形木材，以便運往市場，但其度量的計算，須照其容積加百分之二十五。

四、凡已鋸裁的木材而未經度量者，一經查出，則其課稅加倍徵收。

五、凡於公林採伐木材者，其稅率如下：

1. 除 Ebony, Camagon 兩種外，凡屬一等木材者，每立方公尺須納稅二元五角。

2. 凡屬 Ebony 者，每立方公尺須納稅六元。

3. 凡屬 Camagon 者，每立方公尺須納稅四元。

4. 凡屬次等的木材者，每立方公尺須納稅一元五角。

5. 凡屬第三等的木材而非柴木者，每立方公尺須納稅一元。

6. 凡屬第四等的木材而非柴木者，每立方公尺須納稅五角。

六、凡於公林中斫下的柴木，其稅率如下：

1. 凡屬 Lacuan 及 Tangi 柴每立方公尺須納稅兩角。

2. 凡屬他種柴木，每立方公尺須納稅一角。

七、上面的規律，不論林地有無立案，凡伐木者皆通用之。

八、凡伐木而違背伐木的規律者，不論其有無執照，其課稅須倍之，如私運則增至百分之五十。

九、凡林產稅須於三十天內繳納清楚，如過期不納，則其課稅加增至百分之五十。

十、凡木材為開礦而斫伐，又經農林局許可者，其課稅只須照原定稅率之半數繳納之。

十一、凡 Gunns, Resins, Rattan 及其他未提及的木材，須照市價之百分之十，以繳納其林產稅。

十二、林產稅須於材木搬運離開森林時繳納之，但在某種情形之下而得釐務局長批准者，不在此例。

庚 入息稅 (Income Tax Law)

甲、個人入息稅的釋例

一、凡居留非島人民，皆有納入息稅的義務。

二、凡年中個人營業所得之淨利，須繳納普通入息稅百分之三。

三、凡年中個人營業所得之淨利，其數若超過一萬元以上者，除納普通入息稅外，須另納附加稅，其稅率如左：

- 一、一元至一萬元者免稅；
- 一萬元以上至二萬元者，抽百分之五；
- 二萬元以上至三萬元者，抽百分之十；
- 三萬元以上至四萬元者，抽百分之十五；
- 四萬元以上至五萬元者，抽百分之二十；
- 五萬元以上至六萬元者，抽百分之二十五；
- 六萬元以上至七萬元者，抽百分之三十；
- 七萬元以上至八萬元者，抽百分之三十五；
- 八萬元以上至九萬元者，抽百分之四十；
- 九萬元以上至十萬元者，抽百分之四十五；
- 十萬元以上至十二萬元者，抽百分之五十；
- 十二萬元以上至十四萬元者，抽百分之五十五；
- 十四萬元以上至十六萬元者，抽百分之六十；
- 十六萬元以上至二十萬元者，抽百分之六十五；
- 二十萬元以上至二十五萬元者，抽百分之七十；
- 二十五萬元以上至三十萬元者，抽百分之七十五；
- 三十萬元以上至四十萬元者，抽百分之八十五；
- 四十萬元以上至五十萬元者，抽百分之九十；
- 五十萬元以上至七十萬元者，抽百分之九十五；
- 七十萬元以上至九十萬元者，抽百分之九十八；
- 九十萬元以上至一百二十萬元者，抽百分之九十九；
- 一百二十萬元以上至一百五十萬元者，抽百分之九十九點五；
- 一百五十萬元以上至二百萬元者，抽百分之九十九點七五；
- 二百萬元以上至二百五十萬元者，抽百分之九十九點九。

- 九、五百萬元以上者，抽百分之二十；
- 一、凡合法年齡，年中入息有四千元以上者，須於每年三月一日前填報入息稅
- 二、凡每年六月一日以前，接到釐務局長通告其應納的入息稅額者，須於六月十五日以前，將其應納的稅項繳納清楚，如過期不納，除病、癩及破產者外，須加徵百分之五，又須納月息一分。
- 三、凡納稅人發覺繳納入息稅有超過其法定額者，可於納稅後十天，要求退還，如釐務局長不允，則可向法庭控告之。
- 四、凡商人須以全年的股份分得的紅利，及各項利息等總收入而未經扣除各項費用的虛利 (Virtual Income)，填報入息稅。
- 五、凡商人對於營業上的開支如店夥的薪金、伙食、津貼費、燈火廣告、修理及文具等，皆得由虛利中扣除，而以淨利 (Net Income) 依法填報入息稅。
- 六、凡填報入息稅，可就居留地財局或分局填報之。

七、凡未婚而其入息由生存的父母財產所收入者，其入息稅仍由其父母填報。

八、凡不能如期填報入息稅，須具理由書，呈請展期。

九、凡不能親身自行填報入息稅者，得由親信的人代之。

十、凡財產管理之被委託人，須照個人入息稅填報手續，代行填報入息稅。

十一、凡填報入息稅，須向當地財局取填報入息紙填報之。

個人入息稅豁免釋例

一、凡男女未婚者，其入息稅得豁免四千元，已婚而夫婦同居者，得豁免六千元。

二、凡未婚而有父母或弟妹的供給者，其入息稅得豁免六千元。

三、凡已婚而有年未及二十一歲的子女撫養者，其入息稅除照例豁免外，每一子女另得四百元的免稅。

四、凡受惠的各種財物，或親人死後的人壽保險賠款，自身的人壽保險退款等，除納遺產稅後，皆得豁免徵收入息稅，但仍須填報。

五、凡公司已納入息稅，個人所得紅利，得免再納。

六、凡居留菲島而暫回國者，其個人入息稅，仍得豁免，但如已不再返菲，則不在此例。

七、凡年中所得人壽保險利息，免納入息稅，但附加稅仍須依法繳納。

乙 組合公司入息稅釋例

一、凡在菲島一切的組合公司，每年須將其營業所獲之淨利，繳納入息稅百分之三。

二、凡有約而未註冊的組合公司，其入息稅與已註冊者同。

三、凡組合公司的入息稅，由公司填報，并須詳列各股東應得之股息。

四、凡入息稅已由公司填報繳納後，各股東所得之股息免稅，但仍須於個人入息稅填報時說明之。

(註：各種組合公司之入息稅，與個人的無大異，所異的便是個人有四千元或六千元之免稅，而各種組合公司，則無這等免稅的權利。)

豁免入息稅的機關

一、凡屬於下面組織機關，皆得豁免入息稅：

1. 農工組織機關。
2. 非謀個人的利益，以互助為職志者如儲蓄銀行等。
3. 專為慈善事業的機關。
4. 非謀個人利益的商業機關如商會等。
5. 非謀個人利益而直接間接有利於政府或社會的各種機關。

辛、人頭稅則 (Cedula Tax)

一、凡居留菲島，年齡達十八歲以上六十歲以下的男子皆有納人頭稅之義務。

二、凡屬下列人員者，得免納人頭稅：

1. 凡屬美國海陸軍中之官員者。
2. 凡屬美國海陸軍中之兵士者。
3. 凡屬因任職於美國海陸軍中而來菲之人員者。

4. 凡屬外交家，領事及外國的官員者。

5. 凡屬貧民者。

6. 凡屬癩病者。

7. 凡屬白癡者。

8. 凡屬失明者。

9. 凡屬一年徒刑的人犯者。

10. 凡屬殘廢者。

11. 凡屬鄉長者。

12. 凡屬麻瘋者。

三、凡居住在山省及偏僻之省區者，納人頭稅一元，然居住峴埠及他省區者，須納人頭稅二元。

四、凡人頭稅，須於每年正月一日至五月一日期中繳納之。

五、凡過期而不繳納人頭稅者，須受下列的罰款：

1. 凡四月三十日以後六月三十日以前，繳納人頭稅者，須多納五角。
2. 凡六月三十日以後方納人頭稅者，須多納一元。

六、凡各省當局之決定而又得總督之批准者，人頭稅之繳納，得展期三個月，峴蘭老，蘇洛等省，則可展期四個月。

七、凡暫時居留外省者，可照其本省所納之人頭稅，繳納於其所在之省區。

八、凡從事各種事業者，務須將其最近年份已納之人頭稅證，懸掛於公眾易見的地方，以示已完納人頭稅之義務，而始獲從事所業。

九、凡人頭稅證因火或其他原因而已損失者，可得呈請釐務局長另出一紙，以代原證。

十、遺產稅則 (The Tax on Inheritances, Legacies)

一、甲級：凡親生子孫或被認為合法之私生或過繼子，所受惠於死者之遺產，其稅率如左：

- 由一元至萬元者抽百分之二。
- 由萬元至三萬元者，抽百分之三。
- 由三萬元至六萬元者，抽百分之四。
- 由六萬元至十萬元者，抽百分之五。
- 由十萬元至十五萬元者，抽百分之六。
- 由十五萬元至二十五萬元者，抽百分之七。
- 由二十五萬元至四十萬元者，抽百分之八。
- 由四十萬元至六十萬元者，抽百分之九。
- 由六十萬元至百萬元者，抽百分之十。
- 由百萬元至五百萬元者，抽百分之十一。
- 由五百萬元至二百五十萬元者，抽百分之十二。
- 由四百萬元至六百萬元者，抽百分之十三。

由六百萬元至千萬元者，抽百分之十四。
由千萬元至五百萬元者，抽百分之十五。
由五百萬元以上者，抽百分之十六。

二、乙級：凡死者之兄弟或姊妹，非屬於甲級而被認為合法子或後裔得受惠其遺產者，須照上百分率繳納遺產稅外，另加徵一倍。

三、丙級：凡比乙級更疏的旁系而得受惠遺產者，除照上百分率繳納遺產稅外，另加二倍徵收之。

四、丁級：凡比丙級遠親或第三者為遺產之受惠者，除照上百分率繳納遺產稅外，另加三倍徵收之。

註：1. 比如甲級受惠遺產十萬元，其稅率當如左：

七千元抽百分之二	七十元
二萬元抽百分之三	四百元
三萬元抽百分之四	九百元
四萬元抽百分之五	一千六百元
五萬元抽百分之六	二千五百元
遺產十五萬元共抽稅	五千四百七十元
2. 比如乙級受惠遺產二萬元，其稅率當如左：	
一萬元抽百分之二	一百元
一萬元抽百分之三	二百元
遺產二萬元共納稅	三百元
照律加二徵收共	六百元
故應納遺產稅	九百元
五、凡屬甲級承繼死者的遺產者得享三千	

元免稅權利 (如上例)

六、凡遺產稅得先扣除死者的治喪費，在死者配偶所有之名份，債項，法定遺囑費及應得的免稅項，然後以遺產的淨產數照比例法納稅。

七、屬於死者配偶所有財產之名份如下：

1. 結婚時隨身帶來者。
2. 結婚時所獲的禮物。
3. 重新購置的或和其他產業所交換得來者。

4. 非本身金錢所買來者。

八、除上述外，凡祖先遺給死者，而死者又指明遺給其後嗣或其所愛的人任何有價值的禮物，亦得先扣除而後納遺產稅。

九、凡承繼死者之遺產而非死者之合法子孫者，須先納遺產稅。

十、凡遺產稅，死者死後六個月，於官廳核准其稅額後，須於二十天內，繳納清楚，如過期不納，加徵百分之二十五，並由過期之日起，須納一分二厘利息。

癸、科罰律例 (Offense Against Internal Revenue Law)

Internal Revenue Law

第二七二四條 凡釐務局人員，犯下列的行爲者，科以四百元以上一萬元以下的罰款，或六個月以上五年以內的有期徒刑，或兩者同科。

一、凡藉法律之名，以行動索或故意刁難

者。

二、凡多取人財物者。
三、凡執行職守不力，而故意輕忽寫發各項收單者。

四、凡同謀釐務的舞弊者。
五、凡串通釐務的舞弊者。
六、凡忽視違法而且默許者。
七、凡偽造或簽字於偽造的登記簿或各種證書者。

八、凡知有違法而不告發者。
九、凡冒名收納非法任何款項者。
第二七二一五條 凡犯上律而被罰者，以罰款之一半歸公，一半賞給告發者。

第二七二一六條 凡屬釐務局官員而洩露關於釐務，納稅者稅額，商業上的一切施行或生產工具等秘密者，科以二千元以下的罰款，或六個月以上至五年以內的有期徒刑，或兩者同科。

第二七二一七條 凡屬釐務局官員而直接間接在煙酒、製造品、賣買、或度量衡檢定等項，找非法的錢者，科以四百元以上一萬元以下的罰款。

第二七二一八條 凡人頭稅於每年六月十五日以後既未繳納，又違省財員之所命者，一經告發，當罰做苦工五天，以當付稅，如在苦工未執行之前，犯者仍可付應付的款，而免其苦役。

第二七二一九條 凡對於人頭稅證有已或欲

偽造以欺騙官署者，科以二百元以上五百元以下的罰款，并科兩個月以上至五年以內的有期徒刑。

第二七二〇條 凡自造或出售偽造郵票或人頭稅證，或使用已用過的郵票，或企圖特權稅的豁免者，科以二百元以上五千元以下的罰款，并科兩個月以上五年以內的有期徒刑。

第二七二一一條 凡貼印花而無蓋印或劃銷者，科以三百元以下的罰款，如有發給或接受，或賣買已用過之印花者，科以二十元以上三百元以下的罰款或科七個月的有期徒刑，或兩者同科。

第二七二二條 凡製造煙酒而不依法納特權稅或有意助成此犯者，科以二百元以上二千元以下的罰款或六個月的有期徒刑，或兩者同科；并將其財產充公，如無納年定稅而從事任何商或職業者，科以一千元以下的罰款或六個月以內的有期徒刑，或兩者同科。

第二七二三條 凡收入，營業或商業上的填報逾期者，科以一千元以下的罰款，或六個月以內的有期徒刑，或兩者同科，如填報有舞弊情事，一經發覺，科以一萬元以下的罰款或二年以內的有期徒刑，或兩者同科。

第二七二四條 凡使火酒變性來製造飲料或出售或以之製藥料或知情而不告者，科以一千元以下的罰款或一年有期徒刑，或兩者同科。

第二七二五條 凡未納特稅而搬存於酒廠，棧房或保稅倉的貨物或非法的搬動者，一律

沒收。

第二七二六條 凡未納稅而私自製造煙酒者，其一切製造的工具，一律沒收。

第二七二七條 凡未納特稅的貨物而私自搬移或有意助成此犯或私藏此等未納稅的貨物者，科以一千元以下的罰款或六個月以內的有期徒刑，或兩者同科，如再復業，其担保費須加倍。

第二七二八條 凡再次觸犯上律者，科以一個月以上兩年以下的有期徒刑，如觸法屬於物主者，則將其製造上一切的財物充公。

第二七二九條 (取消)

第二七三〇條 凡以假名或假標號來裝運煙酒者，科以五百元的罰款，并將其貨物充公。

第二七三一條 凡誘致釐務局官員失職而探求關於商業或收入上的事情或未經法律許可而私自印刊關於入息稅填報，利益，損失或開銷等情者，科以二千元或六個月以上五年以內的有期徒刑，或兩者同科。

第二七三二條 凡私自製造或改造或用已廢的度量檢定證者，科以二百元以上一萬元以下的罰款，並一個月以上五年以內的有期徒刑。

第二七三三條 凡使用未經檢定的度量衡器具者，科以五百元以下的罰款或一年以內的有期徒刑，成兩者同科。如度量衡器具，雖經檢定而檢定人員必須重新檢定時，檢定費比原

定額五倍繳納之。

第二七三四條 凡度量衡器具一經檢定後，而有意改變原器之舞弊行為者，科以二百元以上四千元以下的罰款或三個月以上二年以內的有期徒刑，或兩者同科，如度量衡器具有減輕或加重舞弊情事者，科以五十元以上二千元以下的罰款或三個月以上兩年以內的有期徒刑，或兩者同科。

第二七三五條 凡有告發而能親領去捕獲違法者，以其罰款百分之五十獎賞之，如犯法者求原而又得警務局長的接納者，告發人的獎賞費，仍由犯法者付賞之，如因報告而得以發覺關於舞弊舞弊情事者，其罰款亦以百分之五十賞給報告者，如犯法者的罰款不敷其所應納各項課稅者，告發者亦可領足其為賞金，但不得多取。

第二七三六條 凡在菲島發賣不滋補的煉乳或納稅未清者，科以六百元以下的罰款或六個月以內的有期徒刑，或兩者同科。

第二七三七條 凡礦產未經繳納百分稅而私自搬移或有意助成此罪犯者，第一次科以一千元以下的罰款或六個月以內的有期徒刑，或兩者同科；並將該非法搬移的礦物充公，如再犯者，科以一個月以上兩年以內的有期徒刑，如犯者屬於地主或礦主者，其土地及開礦的一切財物，一律充公。

第二七三八條 凡屬醫生或藥師而無確實登記其使用違禁藥品或不能使警務局即刻檢查

者，科以五十元以上一千元以下的罰款。

第二七三九條 凡執行官或法官對於個人產業，賬目或權利的遞交或贈予，或對於公司或個人的股份債務，契約的轉變而無依照第十章（即遺產稅則）納稅者，科以五千元以下的罰款或六個月以內的有期徒刑，或兩者同科。

第二七四〇條 凡治理或執行官，被贈遺

者，或合法子孫對於遺產有某項財物購藏或轉變，以圖免納遺產稅者，須在其購藏之數中，科以百分之二十五以內的罰款，或一年以內的有期徒刑，或兩者同科。

第二七四一條 凡違犯警務司局的一切律例而無處罰專條者，其處罰以三百元的罰款或科以六個月以內的有期徒刑，或兩者同科為限

外貨轉桂免捐修正辦法

廣西省政府訂

省府以廿八年七月間，頒發之外省貨物經

法刊佈如下：

過本省免捐辦法，施行以來，尙有欠嚴密之處，特再予以修改，茲將改訂之外貨轉省免捐辦

一、轉省貨物之出入口路綫，以梧州、鬱林、容縣、陸川、南鄉、全縣、六寨、桂林、

止咳，防癆，潤肺，請用：

川貝枇杷露！

百憂感其心，萬事勞其形，請用：

寧神丸！

七十餘年老牌，活人無算。

香港大道中 誠濟堂國藥行監視

迎歡任無 · 理代埠外

老虎口、百色、八渡、龍州、靖西。各餉捐局卡所在地爲限，其不依規定路線入口之貨物，即不能取得本辦法之待遇。

二、轉省貨物出入口時，應報由下列機關查驗：（湖南邊界）桂林全縣各餉捐局卡。（雲貴邊界）六寨、老虎口、百色、八渡各餉捐局卡。（廣東邊界）梧州、鬱林、陸川、容縣、南寧各餉捐局卡。（越南邊界）龍州靖西各餉捐局卡及稽征隊。

三、轉省貨物如係由湘桂鐵路火車載運入口，不便照前條辦理者，得向起卸站所在地各餉捐機關報請查驗。

四、轉省貨物無論其爲購入與運出，凡每次貨值滿國幣五千元以上，經商人向其所在地之省政府呈明領有證明書，並經該政府將其購運貨物名稱數量及運行路線，電知本省政府保證其確係轉省者，即由省府飭知入口餉捐機關查照貨物市價估徵百分之一手續費，免收餉捐。

五、外省商人報驗轉省貨物，應依照本省報關行營業章程申請註冊。

六、轉省貨物入省時，須填明三聯報單，向入口餉捐機關報請查驗登記，並繳納手續費，經查驗繳費完畢後，即由查驗機關在包裝上加蓋「驗訖」「轉省」。

七、轉省貨物應於入口時，由商人向所在地餉捐機關按照免捐數目繳納按捐，取具按捐收據，俟該貨轉出省境，即將按捐發還，但有

殷實鋪保者，得免收按捐。

八、轉省貨物應於入口報驗登記後兩個月內出省，如逾期未運，即將按捐沒收，倘屬鋪保者，即追担保店按照貨值捐款數目繳納餉捐，如係長期按捐者，即沒收其按捐之一部或全部。

九、轉省貨物，不得中途拆銷或採買撥入，如有拆銷撥入以致複驗時貨物與單據不符者，除將按捐沒收，並按照不符部分之貨量補足全捐外，得照補捐額處該商一倍以上十倍以下之

罰鍰。

十、轉省貨物之報單收據不得轉借，如有轉借情弊，一經查覺，即將單據及貨物一併沒收充公，並按情節之輕重處轉借人及借單據人以一百元以上一千元以下之罰鍰。

十一、轉省貨物，如由湘桂鐵路火車載運入口，不於設有餉捐機關之各站起卸者，除按照貨量補足全捐外，得以備運論，處該商以一百元以上一千元以下之罰鍰。

海外僑胞之喉舌 國民日報

言論：公·直·暢
新聞：確·速·博
副刊：趣·實·潔

▲ 日出兩大張：消息完備
▲ 編制最新穎：銷行最廣
▲ 附刊有七種：灌輸新知
▲ 定價最克己：廣告效宏

社址：香港花街五十五號
電話：四四四六、五三三三、三九二

粵省獎助戰時工業辦法

廣西省政府訂

(一) 中華民國人民，在非常時期，於本省境內興辦有關國防民生之工業，實際資本在一萬元以上，二十萬元以下，須要扶植者，得依本辦法之規定，呈請獎助；但以未受中央獎助者為限。

(二) 呈請獎助者，須具備申請書向工業獎助委員會呈請獎助。

(三) 獎助委員會接到前條之申請書後，即詳加審查，並擬具獎助辦法或意見，呈建設廳核准後辦理之。

(四) 獎勵辦法得採用左列各款之一種或數種：(甲) 營業純益不及實收資本年息六厘者，得補足之；(乙) 生產成本與平均市價比較，其差額足以影響營業者，得按其差額酌予補助金；(丙) 必需之原料，得減免地方捐稅，或予以其便利，無法購運者，得代為購運；(丁) 原料及製品，須利用省營交通機關運輸者，得減低其運費；(戊) 租用公有地設廠者，得以五年為限，豁免其地租；(己) 協助向金融機關借用低利資金；(庚) 協助其製品之推銷，或由政府通令所屬機關盡量購買；(辛) 指派技術人員指導；(壬) 已買兵險者，得以兩年為限，酌量補助其保險費百分之二十五至百

分之六十。

(五) 經營成績優異者，得發給榮譽獎狀。

(六) 非常時期，在內地設立或內遷之工廠，戰後如因交通不便，致影響其營業者，得依其左列兩款保障其利益：(甲) 其向銀行借

款之利息，低於沿海各地之工廠；(乙) 其原料及產品所繳之運費，低於沿海各地之工廠。

(七) 由淪陷區遷移內地之工廠，得請補助其遷移費一部或全部。

(八) 凡取得獎助工廠，因軍事原因致廠內生產設備遭受損失時，得請求左列各種之扶助，但以未買兵險者為限；(甲) 向金融機關商借必需資金復業，並由政府補助此項借款利息；(乙) 酌給相當於損失百分之二十至六十之補助金。

(九) 受獎助之工廠因軍事原因須遷移者，得請求補助百分之五十至百分八十遷移費。

編後記

在促進國貨南銷聲中，誠如吳鐵城先生所云：「非對南洋有個正確的認識不可！」所以本期中，特闢「南洋問題」特輯，除了發表吳部長兩遊五月所見外，特請龔崇實先生對南洋經濟作一總的檢討。龔先生服務於資源委員會的海外貿易事務所，對南洋問題向多研究，故所舉數字頗詳。林康侯先生則在其「談華僑問題」一文中，更具體地提出四項意見，促起朝野的注意。南洋，不單是數百萬僑胞的生命線，抑亦我國經濟的重要一環，希望國內人士，今後多多注意。

本期另一個特色，為執筆者大都是實業家，如徐季良先生，是大華鐵工廠的經理；龔良緯先生，是美亞織綢廠的副經理；李應生先生，是建生磚瓦廠的經理；鄭植之先生，是捷和鋼鐵廠的經理。以實業家談實業，格外覺得親切透澈。此外如金慕堯先生，曾在國營工業管理機關中服務多年，故對國營工業管理上之利弊，所言無不動中樞要。編者「發展我國工業建設之路」，是針對西南各省經濟建設而作，希望政府金融家企業家通力合作的來實現。丁作韶博士，現任西大教授，對廣西經濟，研究有素，在本期發表之「廣西生產事業」一文中，我們最少可以看到新廣西的輪廓；丁博士並允為本刊長期撰稿，報告廣西國貨實業界的現狀，我們在此預先誌謝。

國產品推薦，是第四期起新闢的一欄，編者有於見聞，很希望讀者將各種特別精良的國貨，各就所知，彼此介紹採用。

本期中最引為遺憾的，是海外周副部長的巨作——「海外僑胞與國貨實業」一文，未能趕得上排入；現在準備於下期中首先發表，除向讀者報告這個好消息外，特向周副部長誌謝。

國產
品
推薦

新農式小型紡織機

調查室

名稱 新農式超牽引小型紡織機

製造者 新友機器鐵工廠：上海西摩路一七二四號。發明者：李向雲、張方估、龔蘇民、徐永奕四人。

優點

(一) 值此戰時，我國工業亟應化整為零，減少轟炸目標，增加遷移便利，故採用機器，應以巧小玲瓏為宜。本機以套為單位，每套一百二十八錠，得以設置山野與農村，另件輕便，裝拆容易，如遇交通工具缺乏時，亦可設法搬運，非若大型紡紗機之笨重，運輸發生困難。

(二) 戰時一般人對投資極為審慎，不肯輕易冒險，故資本籌集非易，大型紗廠非數百萬元莫辦，甚至數千萬元，集資較難。利用本機興建紗廠，毋需鉅大資本，切合目前我國經濟狀況。

(三) 大規模之生產，必須有大量之原棉來源，及大規模之市場，戰時交通不便，兩點均有困難。本機以套為單位，故紗廠規模之大小，可視就地花紗供求之實際需要，而伸縮其套數，自易於普遍。抑且十台廿台小布廠的經營，以其資金有限，用紗皆仰求於大型紗廠，其中工程多費，物料多耗，人工多用。回絲多出，比比皆是，本機每套價值低廉，加設紡機

，自紡自織，極其便利。

(四) 技術方面，本機一套，其馬力不過七匹餘，柴油引擎木炭引擎及電力均可應用，如利用水力，更為經濟，非若大型紡紗機之需要大量馬力之發動機與電力，解決困難。又管理方面，小型紗廠，組織單純，人事穩定，管理容易，勞資糾紛，可以免除。

(五) 此外，本機構造，原理完善：清棉機裝有喂棉輕重調整裝置，做成花卷，再經二次併合彈打，故製成花卷鬆淨均勻。梳棉機之梳棉作用精良，並附裝齒條裝置。併條機經頭二道工程，由64根合併為一，均勻功效，愈呈顯著，超牽引細紗機，以棉條直接紡成細紗，尤為奇跡。考諸最新原理，經過粗紗工程，條紗之加捻退捻，作用之矛盾與粗紗接頭換紗之非合理措施，無異多增機械和人為之缺點，是以條子直接紡細紗，實為合理之單行工程。且細紗條幹均勻，拉力強韌，至格林之調劑，撚度之鬆緊，均可隨需要而變更，與大型紡紗機無絲毫差異。故中央研究院評議會三月十五日會議，議決將本年度李承俊獎金，全部給予該機之發明人，足證該機性能之佳及如何適合戰時採用焉。

設備 每廠應設備機器若干，需視當地環境及資本而言，茲將該機套數配合方法表列如下：

林源豐錶行

特約經理 世界名廠

寶利華金錶

地址：香港德輔道中一七六號



A new watch—
A great value!

The
BULOVA
GODDESS of TIME

套數	錠數	清棉機	梳棉機	併條機		細紗機 每 台 128錠	搖紗機 每 台 40錠	共需排 (英制方丈)	車面積	每套扯 用馬力 (匹)
				每 六 節 眼	每 四 節 眼					
一	128	1	1	—	1	1	1	8		7.50
二	256	1	2	1	—	2	2	14		5.25
三	384	1	3	1	1	3	3	19		4.50
四	512	1	4	2	—	4	4	25		4.25
五	640	1	5	2	1	5	5	30		4.00
六	768	1	6	3	—	6	6	38		3.90
七	896	1	7	3	1	7	7	41		3.85
八	1024	1	8	4	—	8	8	52		3.75

機 別	清棉機	梳棉機	頭道併條	二道併條	細 紗	
	每 台 產 磅	每 台 產 磅	每 台 產 磅	每 台 產 磅	每 錠 產 磅	每 台 產 磅
8's	1 900	336	280-315	260-287	2.00	256.0
10's	1,900	288	250-278	230-250	1.80	230.4
12's	1,900	268	200-250	200-225	1.30	166.4
16's	1,700	210	180-200	160-180	1.00	128.0
20's	1,700	190	160-180	145-160	0.82	104.1

清棉機

清棉機使原棉充分鬆解，排除塵雜及破子，以增高梳棉機之效能。原棉由鬆花部份舒展後，送出棉量均勻，入清花部份之給棉調整裝置，而受斬刀彈打，做成初卷。再將花卷四只，二次併合與彈打，自易達到鬆淨勻之目的，而製成鬆淨厚薄均勻之花卷。

機長17呎6吋
機闊5呎6吋

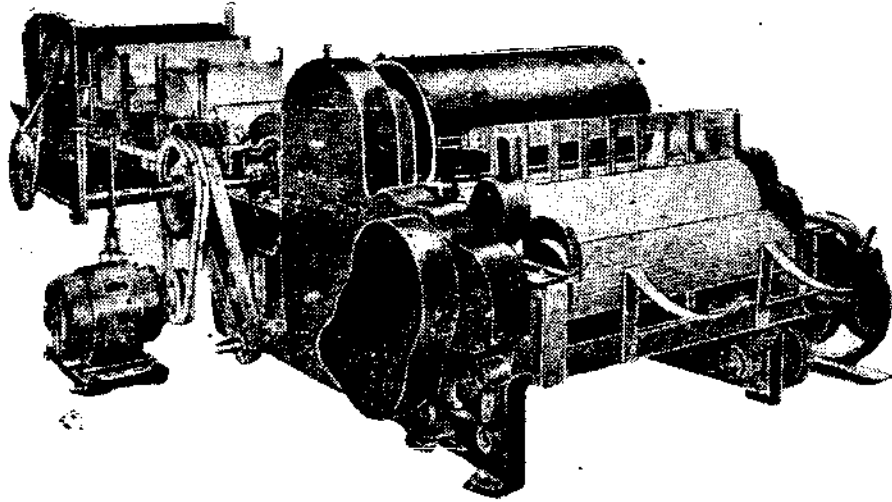
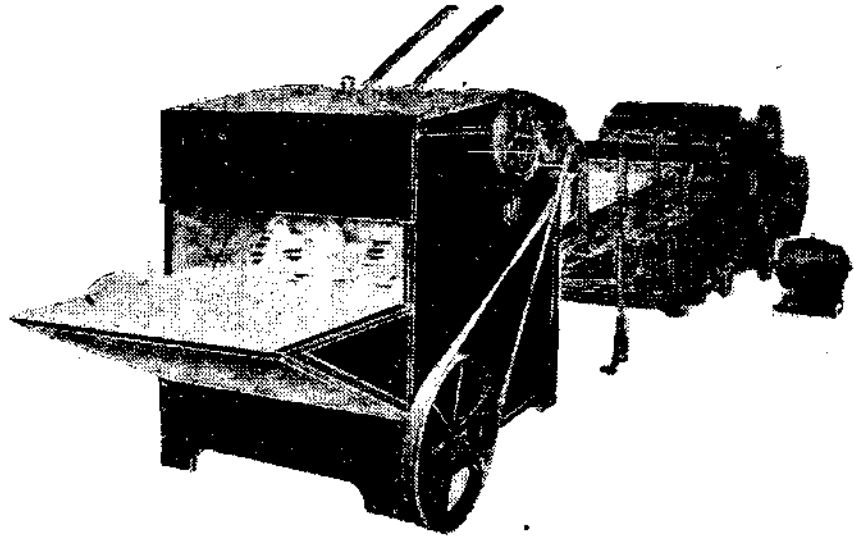

上圖為原棉放入清棉機之鬆花部份，而做成頭道花卷。
★ ★ ★
左圖為四只頭道花卷併合放置於清棉機簾子上，做成二道花卷。

梳棉機

梳棉機能梳整扭結之纖維，除去纖維間之棉粒短纖維及細微雜物，同時將筵棉製成等量之棉條，並依次圈疊於棉條筒內。

機長9呎6吋
機闊9呎

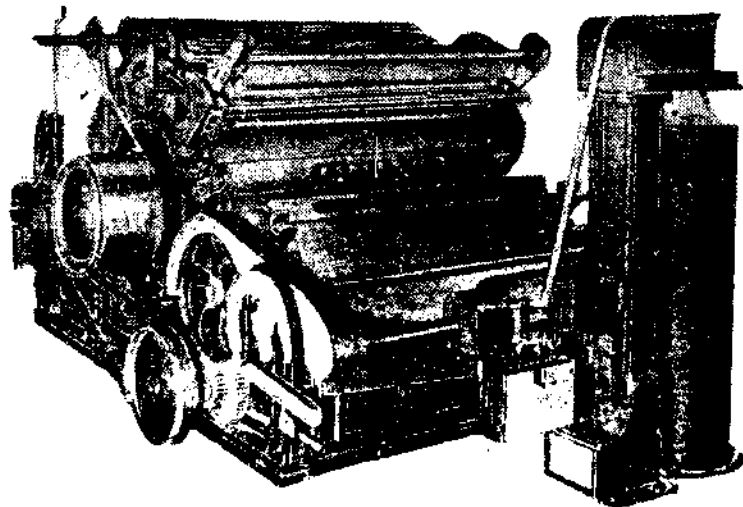

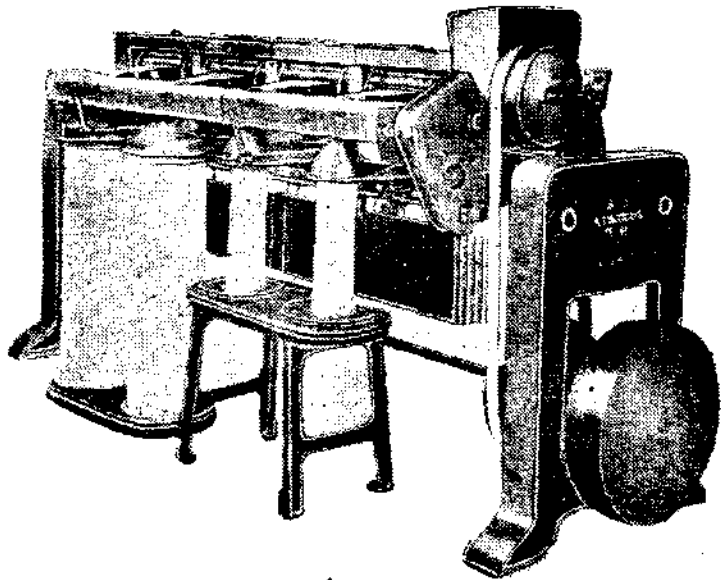

併條機

併條機將梳棉條子八根併合，經過五對羅拉，加以八倍至十倍之引伸，施以同樣工程兩道，故棉條由二根合併為一，可使棉條粗細均勻，纖維之排列整齊平行。本機分四眼六眼兩種，左圖示為四眼併條機，大棉條桶二眼為頭道，小棉條桶二眼為二道。

四眼機長 3呎 6吋
六眼機長 2呎 4吋
闊 2呎 6吋

細紗機

細紗機係將棉條引伸至規定之粗細，加以撚回，使細紗具有強力，採用新農式超大牽伸裝置，將牽伸倍數增大，可至八十倍，故得省略粗紡工程，以棉條直接紡成細紗，至格林之輕重，撚度之鬆緊，均可隨需要而調整。本機每台 150 錠，圖示為 150 錠樣子機一面。

機長 17呎 6吋
機闊 3呎

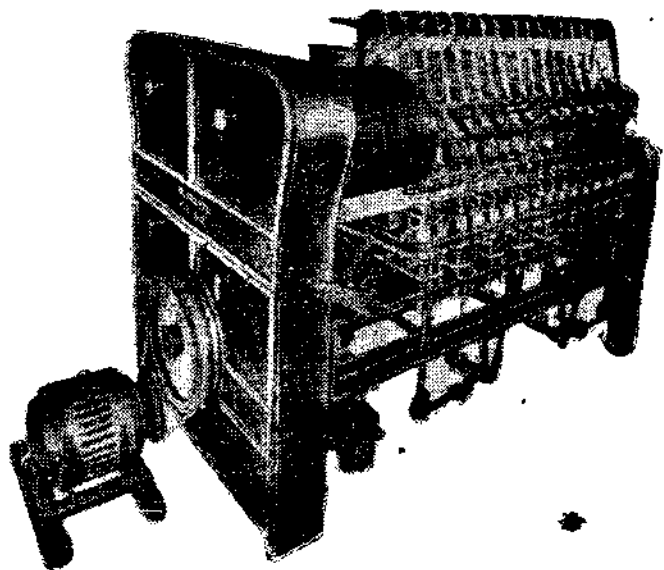

搖紗機

搖紗機將細紗筒管上之棉紗，搖成紗絞，以便包裝搬運，本機每台 150 錠，圖示為 150 錠樣子車。

機長 2呎
機闊 3呎

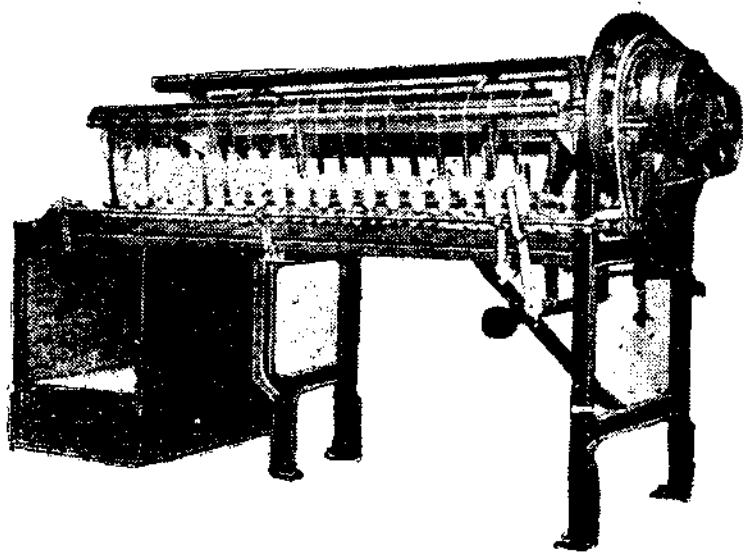

交通銀行

民國紀元前四年創立

國民政府特許為發展全國實業銀行

資本：貳千萬元

公積：七百萬元

經營一切銀行業務

各大商埠均通匯兌

董事長 錢永銘

總經理 唐壽民

國貨與實業 (月刊)

第一卷 第四號 民國三十年四月一日出版

主編人 潘仰堯
 督印人 林康侯

發行者 中國國貨實業服務社
 香港雪廠街十號六樓五十四號

經售者 香港大公書局
 總店 皇后道中
 分店 德輔道中

印刷者 大成印刷有限公司
 香港銅鑼灣道一六至一八號
 電話：三三九六九號

定價表		概以港幣計算	
訂閱冊數	國內	香港	歐美南洋
全年十二冊	三元五角	三元	四元二角
半年六冊	一元九角	一元六角	二元二角

角三售零港香

徵稿簡章

- 一、範圍：各種商品之產製運銷調查，各業調查，著名工廠參觀報告，國貨實業界名人訪問記，各國實業貿易法規，各地工商業狀況及其他有關之經濟實業論著、翻譯、統計、圖表、照片。
 - 二、文言語體不拘，譯文請註明原書名稱及作者出版日期地址等。
 - 三、來稿請用藍墨水或黑墨水在稿紙單面繕寫，並加新式標點。
 - 四、來稿請寫明作者姓名及通訊處，加蓋圖章或簽字式樣，以便刊登後酌致謝酬。
 - 五、來稿不願刪改及欲退回者請先註明，欲退回者並請附足郵票。
- 服務社出版部



相形見拙
自嘆弗如

怡生道

BIOZYGEN

開胃強身
大眾補品

寶
青
春

經驗之談：余去冬被困二豎復誤庸
醫纏綿床第達一月之久因之元氣大
虧瘦怯何似後承李君贈我「寶青春」
半打囑速進服且云有開胃強身之功
無良藥苦口之弊連服
三四瓶果日臻康健今
且轉為肥胖汝之面黃
肌瘦精神不振速服新
亞「寶青春」確能增加
體重回復健康……



售均房藥造製廠藥亞新海巨
八七六一三話電理經總廠藥亞新港香号六十中道大

