سال سی‌وپنجم ـ شماره ۱۰۴۹۶ — شنبه شانزدهم اردیبهشت‌ماه ۱۳۴۰ — تکشماره ۳ ریال

اطلاعات

در دنبال قبول استعفای دولت شریف امامی ازجانب شاهنشاه

دکتر امینی مامور تشکیل کابینه جدید شد

دکتر امینی دریك مصاحبه اختصاصی اعلام داشت که شایعات انحلال مجلس بی اساس است

نخست‌وزیرجدید امروز شرفیاب شد ـ نخست‌وزیر جدید اظهار کرد که همکاران خودرا زودتر ازیکهفته دیگرمعرفی نخواهد نمود

جریان روز

نخست‌وزیری دکتر امینی

سرمقاله را در صفحه دوم مطالعه فرمائید

آمریکا انسانی بفضا فرستاد

انسان فضاپیمای امریکا پس از پیمودن یك قوس ۵۰۰ کیلومتری درمدت ۱۵ دقیقه سالم در اقیانوس اطلس فرود آمد

مکمیلان تلگرام تبریکی برای پرزیدنت کندی فرستاد وسفیر شوروی درلندن موفقیت امریکارا تبریك گفت

آلن شپارد فضانورد امریکائی درلباس مخصوص

* شپارد طی پرواز خودچند پیام بزمین فرستاد ومرتبا گزارش مراحل کار موشك را میداد . وقتی موشك در ۵۰۰ کیلومتری محل پرتاب بزمین فرود آمد ، شپارد گفت : «خوب، حال درست به آب نشست»
* پل رینو نخست وزیر اسبق فرانسه گفت موفقیت آمریکا قلوب مردم جهان آزاد را قوت بخشیده است کندی به شپارد تبریك گفت و خاطر نشان ساخت امریکا هنوز راه درازی در پیش دارد تا درراه تسخیر فضا به شوروی برسد اما تلاش ثمر بخش ملت امریکا متوقف نخواهد شد

اخبار پرواز شپارد و عکس العمل جهانی آنرا در صفحه ۳ و شرح حال شپارد را در صفحه عبور از پنج قاره مطالعه فرمائید.

زندگی اجتماعی و سیاسی نخست وزیر جدید

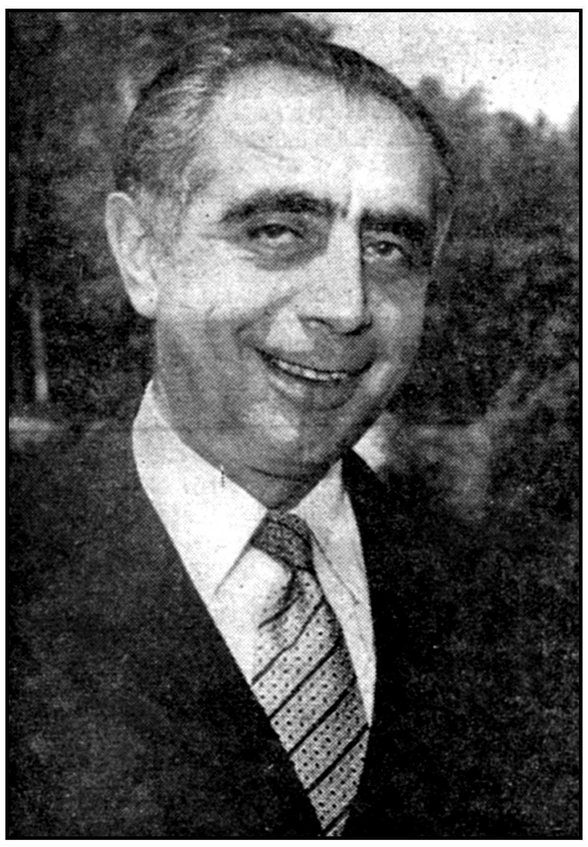

دکتر علی امینی که امروز بفرمان شاهنشاه بسمت نخست وزیر جدید ایران تعیین شده است در سال ۱۲۸۴ شمسی یعنی پنجاوشش‌سال پیش در تهران متولد شد .

پدر وی امین الدوله صدر اعظم مظفرالدینشاه و مادرش فخرالدوله دختر مظفرالدینشاه‌بودوی‌دارای‌شش برادر باسامی آقایان غلامحسین ، محمد ،محمود ،احمد،ابوالقاسم و رضاامینی میباشد وخواهر ایشان معصومه همسر آقای دکترمشرف نفسیی است دکترعلی‌امینی‌تحصیلات ابتدائی‌خودرادر مدرسه‌رشدیه که‌پدر وی تاسیس کرده بودشروع کرد و

بقیه در صفحه نوزدهم

امروز درباشگاه مهرگان اعلام شد

اعتصاب معلمین تاحصول نتیجه ادامه‌دارد

دراجتماع امروز معلمین استعفای دولت‌را برای خود پیروزی بزرگی شمردند

* امروز دانشگاه تهران‌نیمه تعطیل بود و دانشجویان اجتماعاتی تشکیل دادند ممکنست پرونده قتل‌دکتر خانعلی بدادرسی ارتش فرستاده شود
* دراغلب‌شهرستانهامعلمین دست از کار کشیده و تقاضای اضافه حقوق‌دارند

امروز نیز معلمین تهران که برای عملی شدن طرح پیشنهادی باشگاه مهرگان از روز سه شنبه هفته گذشته دست از کار کشیده‌اند در باشگاه مهرگان اجتماع نمودند.

روز پنجشنبه در نتیجه اجتماع معلمین در برابر بهارستان پنج نفر از نمایندگان آنها باهیئت رئیسه مجلس شورایملی ملاقات کردند و پیرامون نظریات و خواسته های خویش با آقای سردار فاخر حکمت ریاست مجلس گفتگو نمودند .

در این ملاقات نمایندگان معلمین اجرای قطعنامه معلمین و طرح پیشنهادی باشگاه مهرگان راخواستار شدند آقای‌سردار فاخر حکمت ضمن اظهارعلاقه‌نسبت بخواسته‌های‌معلمین وعده دادکه برای رسیدگی بخواسته هاو نظریات طبقه معلم از روز شنبه

بقیه در صفحه هفدهم

تقی‌زاده درنطق خود درجلسه‌امروزسنا گفت:

قوای انتظامی نبایدبروی مردم اسلحه بکشد

هرکس مسئول این واقعه بوده باید مجازات بشود

* سناتور خانلری و دکتر حسابی از شهادت مرحوم دکتر خانعلی اظهار تاسف کردند و مجازات مسببین این واقعه را خواستار شدند
* وصول لایحه بودجه کل کشور اعلام شد

ساعت دو ربع بامداد امروزجلسه علنی مجلس سنا بریاست آقای صدرالاشراف تشکیل شد .

نطق تقی زاده

پس از انجام امور مقدماتی آقای

بقیه در صفحه نوزدهم

■ امروز در آخرین جلسه دولت شریف امامی متن استعفای دولت قرائت و تصویب گردید

■ درجلسه علنی‌روزپنجشنبه رئیس مجلس با عصبانیت بنخست وزیر اخطار کرد که شما حق خطاب‌بمجلس را ندارید و نخست وزیر پس از خروج از جلسه علنی استعفای خودرا به حضور شاهنشاه فرستاد

■ دکتر امینی پیش از ظهر دیروز از جانب شاهنشاه احضار شد و امروز فرمان نخست وزیر جدید توشیح گردید

■ خبرگزاریهای خارجی اظهار امیدواری می کنند که دکتر امینی‌بربحرانهای موجود پیروز خواهد شد

■ خبرگزاریها شماره اجتماع کنندگان روز پنجشنبه را تاسی هزار تن بر آورد کرده‌اند

بقیه در صفحه هفدهم

تاثرات شدید نمایندگان مجلس

ازفوت مرحوم دکتر خانعلی وتیراندازی میدان بهارستان

آقایان اللهیار صالح، مهندس جفرودی، گرجی ، معرفت وموسوی‌ماکوئی

در نطق های قبل از دستور از دولت‌آقای شریف امامی انتقاد کرده ودرباره‌حقوق معلم صحبت کردند

باحترام درگذشت مرحوم دکتر خانعلی یك دقیقه سکوت اعلام شد

در جلسه روز پنجشنبه مجلس شورای ملی پنجنفر از نمایندگان پیرامون حقوق معلم و واقعه بقتل رسیدن یکی از معلمین به عنوان پیش از دستور سخن گفتند .نطق های قبل از دستور جلسه اخیر مجلس درزیر باستحضارخوانندگان عزیز می رسد :

یك دقیقه سکوت

اولین ناطق پیش از دستورآقای مهندس‌جفرودی‌بود، وی‌برای گرفتن نوبت نطق شب را در مجلس گذرانده بود. مهندس جفرودی‌در نطق خود چنین گفت :

بقیه در صفحه نوزدهم

مؤدیان محترم مالیاتی

طبق ماده (۳) قانون اصلاح مالیات بردرآمد مصوب ۱۴ خرداد ۳۳۹ کلیه مودیان**مالیاتی مکلفند در ظرف چهار ماهه اول سال (از فروردین تاآخر تیرماه) اظهارنامه مالیاتی بادارات‌دارائی تسلیم و مالیات‌خود را پرداخت نمایند.** طبق ماده ۲ قانون تسهیلات مالیاتی مصوب اسفندماه ۳۸ شرکت هائیکه در موعد مقرر از تسلیم ترازنامه خودداری نمایند ملزم بدادن **ده هزار ریال و سایرین درصورت خودداری از دادن اظهارنامه به پرداخت پنجهزار ریال** جریمه میباشند. بموجب ماده (٦) قانون ١٤ خرداد ٣٩ با مودی مالیاتی وقتی توافق خواهدشد که در مدت مقرر قانونی اظهار نامه تسلیم کرده باشد .

اینك بدین وسیله باطلاع عموم مودیان مالیاتی میرساند که برای این منظور برگهای مخصوصی تهیه شده در کلیه ادارات دارائی کشور در دسترس مودیان میباشد وزارت دارائی از لحاظ علاقه‌به‌آسایش مودیان مالیاتی انتظار دارد که عموم آنان در مهلت قانونی به تسلیم اظهارنامه مبادرت کرده وازتسهیلاتی که در قوانین تعیین گردیده استفاده نمایند بدیهی است درصورت اهمال در انجام وظیفه قانونی نباید توقع ارفاقی از وزارت دارائی داشته باشند.

آ ـ ۴۴۱۸ — ۱ـ۳

آگهی افتتاح بانك اصناف ایران

شعبه دانشگاه

با کمال مسرت باطلاع عموم میرساند بنا بخواهش ساکنین و اصناف محترم خیابان های منشعبه میدان ۲۴ اسفند بانك اصناف ایران شعبه دانشگاه واقع در اول خیابان امیرآباد ازساعت پنج بعد از ظهرروز هیجدهم اردیبهشت ماه ۱۳۴۰ افتتاح وبرای انجام امور بانکی صبح و عصر آماده خدمت میباشد .

آ ـ ۴۹۸۲ — بانك اصناف ایران

پتوهای جهان

بزودی کانادافراست CANADA FROST

بستنی پاستوریزه

آگهی وزارت کشاورزی

دراجرای قانون اصلاحات ارضی وآئین‌نامه‌های مربوطه باطلاع مالکین استان آذربایجان غربی که میزان اراضی آنان از حدنصاب‌مقرر درماده ۲ قانون تجاوز مینماید میرساند که در مرکز بوزارت کشاورزی (سازمان اصلاحات ارضی) ویا در محل باداره کشاورزی مراجعه‌وبااخذ اظهارنامه چاپی وضعیت املاك خودرا دراظهارنامهٔ مزبور قید و درظرف سه‌ماه از تاریخ نشر آگهی بانضمام رونوشت مصدق اسناد مالکیت یامستند تصرف خود بااخذ رسید باداره کشاورزی استان آذربایجان غربی در رضائیه تسلیم ویابوسیله پست سفارشی دوقبضه باداره‌نامبرده ارسال دارند .

درمورد کسانیکه در ظرف مدت مقرر در قانون ازتسلیم اظهارنامه خودداری نمایند صرفنظر از اینکه طبق‌مقررات ماده ۱۰ قانون‌به‌پرداخت جریمه از ده هزارریال تایکصد هزارریال محکوم خواهند شد کمیسیون اصلاحات ارضی استان‌آذربایجان‌غربی مبادرت‌به‌تنظیم‌صورت وضعیت مزبور خواهند بود .

تسلیم اظهارنامه دراملاك مشاع بعهده‌هریك‌از مالکین نسبت‌بسهم خودبوده ودر مورد صغار ومحجورین بعهده‌سرپرست قانونی آنان ودر مورد املاك متنازع فیه طبق‌تبصره ۲ماده ۱۰ قانون‌بعهده هریك‌ازمالکین نسبت بسهم ادعائی خود خواهد بود ودر مورد موقوفات خاص تسلیم اظهارنامه بعهده متولیان یاقائم‌مقام قانونی آنان میباشد .

علاوه برانتشار آگهی در محل این آگهی دوباره درروزنامه رسمی ویکی از جراید کثیرالانتشار پایتخت منتشر وابتدای سه‌ماه مهلت‌از تاریخ نشر آخرین آگهی که بعدا صادر میشود خواهد بود.

آ ـ ۴۷۰۰ — وزیر کشاورزی

Rodenstock

رودنستوك

شیشه های طبی سیلندر واسفر ساخت کارخانه معظم رودنستوك آلمان بسیار حساس و دقیق تهیه گردیده .

شیشه های طبی رودنستوك آلمان دید چشمهای شما را تقویت وتنظیم می نماید

محل فروش ـ خیابان نادری ـ عینك سازی شهلا ـ عدل ـ آسیا خیابان‌لاله‌زار ـ عینك سازی های ایران نو ـ آفتاب و ایران چهار راه عزیزخان ـ عینك سازی فیروز

آ ـ ۴۷۳٦

همه‌بطرف نمایشگاه‌های مبل

مرس‌چوب

نمایشگاه های مبل مرس‌چوب: ۱ـ فروشگاه فردوسی‌خیابان فردوسی ۲ـ نمایشگاه مبل‌وفرش تخت جمشیدشرقی شماره ٦٢٧ تلفن٧١٩٩٦ ۳ـ کارخانه مرس چوب جاده تهران پارس تلفن ۹۱۷۹۹

آ ـ ۴۸۱۰

یادداشت فرمائید

شماره‌های تلفن شرکت سهامی نونام نمایندگی وستینگهاوس وبلاپونکت در ایران

بشرح زیر تغییر یافته است

٦٢٩٥٨ ـ ٦٢٩٥٧ ـ ٦٢٩٥٦

آ ـ ۴۸۱۲

چای جهان

PAS

ازفردا

باهواپیمای چهار موتوره سوپر د ث ٦ب

شرکت هواپیمائی پارس

به‌آبادان پرواز کنید

روزهای یکشنبه ـ سه‌شنبه ـ پنجشنبه

حرکت از تهران ساعت ۱۷ ورود به آبادان ۱۸٫۴۵

حرکت از آبادان ساعت ۱۹٫۴۵ ورود به تهران ۲۱٫۳۰

انتخاب درجه یك یا جهانگردی دراختیار شماست

ارتباط فوری و بدون توقف به اروپا

هواپیمای سوپر د ث ۷ ث پارس

پذیرائی بهتر بدون اضافه نرخ

برای کسب اطلاعات به آژانس مسافرتی خود یا ایتا ٦٧ خیابان فردوسی تلفن ٤٨٨٣٣ـ ٦٨٩٩٧ ـ٦٩٩٨٨ مراجعه فرمائید

نمایشگاه میدان کاخ ـ تخت‌جمشید

RIALCO ریالکو

بزرگترین کارخانه سازنده لوازم فلزی دفتری

جریان روز

نخست‌وزیری دکتر امینی

عصر روز پنجشنبه شریف امامی رفت و صبح روز جمعه دکتر امینی آمد.

این رفت و آمد معلول اوضاع روز و تشنج و نگرانی است که درمردم‌پدید آمده والا شریف امامی خود و کابینه‌اش رویهمرفته خوب بودند، بیشتر کسانی که دور او جمع بودند مردمانی مفید و با صلاحیت بودند و هیچ دلیلی جز شرایط زمان و کیفیت اوضاع‌واحوال‌وجریانات روزنمی‌توان برای رفتن حکومت او و آمدن دکترامینی‌ذکرکرد.

موقعیت امروز مملکت، روبرو بودن با مشکلات زیاد، پیدایش حکومت تندروتری‌را انتظار می‌کشید، حکومتی که در ارشاد مردم و اصلاح امور شدت‌عمل‌داشته‌باشدواین خصوصیات‌دردکترامینی‌وجود دارد، والا تاکنون دیده نشده‌است رئیس دولتی از پرخاش و تعرض مجلس و مجلسیان بهراسدوقهرکندواستعفا دهد.

واقعه روز پنجشنبه مجلس بطوری که در اخبار امروز مطالعه می‌نمائید آنقدر قابل توجه و اهمیت نبود که موجب کناره گیری آقای شریف امامی شود، مجلس از این حوادث بسیار دیده، نخست‌وزیرانی مانند، مرحوم حکیم‌الملک، مرحوم قوام‌السلطنه، مرحوم سهیلی و امثال آنها در برابر هر گونه ناملایماتی که از وکلای مجلس‌می‌شنیدند خونسردی خودرا آنچنان حفظ میکردند که باعث تعجب میشد، گاهی کار به تهمت و افترا و ناسزا گوئی می‌کشید و نخست‌وزیران وقت خم به ابروی خود نمی‌آوردند، حالا چطور شده است که آقای مهندس شریف امامی با یك اعتراض رئیس مجلس از کوره در رفت ونتوانست تحمل کند.

من تصور میکنم شرایط و کیفیت زمان موجب این پیش‌آمد شده باشد، یعنی‌همه‌حساسیت یافته‌اند، شریف‌امامی در موقعی که شهر دچار تشنج ونگرانی‌است و جلوی بهارستان چندین هزار معلم ودانشجو اجتماع کرده‌اند توقع‌وانتظار همکاری بیشتری از مجلس‌داشت میخواست همه همصدائی کنند وحدت نظر نشان دهند که تشنجات زودتر پایان پذیرد و این روحیه را در مجلس و مجلسیان نیافت، رئیس مجلس و نمایندگان هم‌تحت‌تاثیر همان اجتماع این معامله‌رابارئیس‌دولت‌نمودند یعنی خواستندتمایلات مردم را رعایت کنند و باصطلاح ایجاد وجهه برای مجلس نمایند، این تضاد فکری نتیجه‌اش همین شد که‌می‌بینیم، یعنی حکومت شریف امامی رفت و زمام امور بدست دکتر امینی سپرده شد.

حالا به‌بینیم دکتر امینی چه میکند، کسی که پس از سالها سعی‌وکوشش‌امروزبهدف‌خودنائل گردید و فرمان نخست‌وزیری خودرا از شاه گرفت‌چه‌رویه‌ای‌اتخاذمی‌نماید وچه‌برنامه‌ای‌پیش‌میگیرد.

دکتر امینی عاشق رسیدن باین مقام بود و این عشق خودرا از کسی مخفی نمیداشت، موقعی که وزیر دارائی بود و مشکل نفت را حل کرد توقع داشت باین مقام برسد و شاید برای اینکه اورا از این هدف دور و منصرف سازند سفارت کبرای آمریکا را باو سپردند ولی دکتر امینی این فکر را هرگز از خود دور نساخت و باز همین افکار موجب شد که از آن پست نیز برکنار شود و به تهران بیاید، وقتی به‌تهران آمد بازهمین مسئله را با دوستان و آشنایان و مطبوعات عنوان کرد وصریحاگفت من‌میخواهم‌نخست‌وزیرشوم و دراین راه میکوشم‌و باین‌هدف خواهم‌رسید.

من در زندگی اجتماعی و سیاسی خود هیچکس ندیده‌ام‌باندازه دکتر امینی عاشق نخست‌وزیری باشد و اینقدر تلاش و کوشش دراین راه نماید و یقین دارم امروز هم خود او و هم دوستان و علاقمندانش خوشنودند که بهدف خودرسیده‌است، ولی باید به‌بینیم آیا آنچه اووعده میداد و علاقمندانی دور خود جمع می‌نمود می‌تواند بمرحله عمل و اجرا گذارد یانه؟

من شخصا خوش بین هستم چون دکتر امینی را خوب می‌شناسم وبافکار او آشنائی دارم و بعلاوه او در مراحل مختلف، در پست های دیگر خود، همه وقت امتحان لیاقت و کاردانی داده و میتوان‌گفت‌این عشق اوطبیعی و در نهاد وی‌برای خدمت‌نهفته‌است.

دکتر امینی اززمان کودکی وجوانی، همان موقعی که در پاریس درس می‌خواند این افکار را در مغز خود پرورش میداد، بمسائل سیاسی علاقهٔ مفرط نشان میداد، سی سال پیش خبرنگاری روزنامه اطلاعات را در پاریس فقط برای اینکه سری در سیاست داشته باشد قبول کرد و باسمت مخبری اطلاعات‌درجرگهٔ خبرنگاران خارجی مقیم پاریس‌نام‌نویسی کرد و چیزی نگذشت که در سندیکای مخبرین خارجی بعضویت هیئت مدیره در آمد.

در مسافرتی که آن ایام بفرانسه نمودم روزی با دکتر امینی و منوچهر تیمورتاش که دو یار تحصیلی بودند در خیابان قدم می‌زدیم ودکتر امینی همان موقع حرفهائی میزد که تا چند روز پیش میگفت، خوب بخاطر دارم که آن روز هم میگفت من باید روزی نخست‌وزیر ایران شوم، در آن روز فکر اورا ناپخته می‌پنداشتیم و امروز می‌بینیم تحقق می‌پذیرد.

طبیعی است، کسی که از سی سال پیش مشق ریاست وزرائی میکرده‌دارای نقشه‌و هدف است. افکار نو دارد، همکاران‌خوب‌برای‌خوددر نظر گرفته‌ومیتواندبه‌آب‌وخاك‌خود خدمت‌کند.

ما آرزوئی جز این نداریم که دسته‌ای اصلاح طلب و تندرو بیایند و آنچه اصلاح طلبان این مملکت خاصه جوانان پر شور ما میخواهندودرانتظارش‌میباشندجامهٔ‌عمل بپوشانند.

دکتر امینی مدعی است که تحول ایجاد میکند، با اشخاص فاسد درمی‌افتد، ریشهٔ اعمال نفوذ را خشك می‌کند، عناصر نالایق را دور میسازد و افراد خدمتگذار را تائید و تشویق‌می‌نماید، گردن کلفت‌ها را جای خود می‌نشاند، از همه مهمتر او مکرر وعده داده است که با هرگونه تشبث و توصیه بازی و فساد مبارزه میکند، نمیگذارد اموال مردم را مفت خورها غارت کنند و خلاصه دارای همان افکار تند و حادی است که همه در انتظارش می‌باشند و ما چندی است بی پروا و بدون ملاحظه از کسی طرح نموده‌ایم و باز هم خواهیم گفت خوشبختانه اعلیحضرت همایونی همین افکار تند اصلاحی را رهبری می‌فرمایند، مکرر تصریح و تاکید فرموده‌اند، اعلیحضرت آرزو دارند موجباتی پیش آید که مردم دررفاه و سعادت و امن و راحت و عدالت کامل بسربرند و پیشرفت مملکت همچنان راه خودرا به پیش‌طی‌کنداماسریعترخیلی هم سریع‌تازودتر بکاروان ترقی برسیم.

اگر برنامه دکتر امینی این باشد که ما و هر فرد اصلاح طلبی آرزوی آن را می‌کند و چند سال است دکتر امینی با دوستان خود همین مسائل را در میان گذاشته و علاقمندان بسیاری پیدا کرده است، ما صد در صد او را پشتیبانی خواهیم نمود و اگر باز اصول مسامحه و تغلل و دست بهم مالیدن و ماست مالی باشد مسلما حکومتش دوامی نخواهدکردچون‌همان شرایط محیط و کیفیت‌زمان‌که امروزاوراروی کار می‌آوردهمان‌هم‌اوراخواهدبرد.

پس جناب دکتر امینی، حالا که این معشوق را پس از سالیان دراز مبارزه وجهد در آغوش گرفته‌اید، قدر اورا بدانید، خوب نگاهداری نمائید، دلسوز مردم‌باشید، لیاقت‌وکاردانی‌خود را ظاهرسازید، بفرمائید وارد شوید این گوی‌واین میدان.

من با اینکه در طول مدت سی سال آشنائی و همکاری با دکتر امینی گاه اتفاق افتاده است که اختلاف سلیقه و عقیده با ایشان پیدا کرده‌ام معهذا چون بروحیهٔ او واقف می‌باشم و اورا مردی توانا ومثبت و بیزار از منفی بافی و عوام فریبی میدانم امید بموفقیت ایشان دارم چون‌تلاش دکترامینی برای رسیدن باین‌مقام‌صرفا روی‌هواو هوس نبوده و نیست، بلکه او دربست های مختلفی که گرفته علاقه و صمیمیت و خدمتگذاری خود را نشان داده و این شایستگی را در خود احساس می‌کند و در اینصورت آرزو داریم در پیشرفت افکار تند اصلاح طلبانه خود توفیق کامل حاصل نماید و در این موقعیت مهم و حساسی که کشوربا مشکلات فراوانی‌روبرومی‌باشدبتواند منشاء خدمات‌مفیدی برای مملکت گردد و موجبات رفاه و آسایش مردم‌را فراهم آورد.

سپاسگزاری وپوزش

از علمای اعلام و ذوات محترم خصوصا حضرت آیت‌الله بهبهانی‌و جنابان آقایان فرود شهردار محترم و اسدالله رشیدیان نماینده محترم مجلس که درمراسم ترحیم و شب هفت همسر ومادر عزیزمان شرکت ویا کتبا و تلگرافا همدردی فرموده‌اند سپاسگزاری و چنانچه بعلت تالمات روحی امکان عرض تشکر حضوری میسر نگردد امید عفو داریم

معصوم ـ سروان مرتضی ـ دکتر هوشنك ـ رضا (هدایتی)

یك رساله تاریخی ودینی شامل مطالب:

سلسله مراجع تقلید شیعه

ازکلینی تابروجردی

نواب خاص و عام اززمان امام زمان تا امروز
متن دونامه تاریخی‌که بین شاه عباس و ملا احمداردبیلی مبادله شده
عالم جلیل‌القدری‌که پس از موت وکفن و دفن سی سال دیگر زندگی کرد
شرح جانسوز شهادت شهید اول و شهید دوم
جامع‌ترین شرح‌حال ازآیت‌الله بروجردی آخرین مرجع‌تقلید
طرز انتخاب وتعیین مراجع تقلید

این رساله تاریخی ودینی بمناسبت چهلم آیت‌الله بروجردی درروزهای یکشنبه و دوشنبه ۱۷ و۱۸ اردیبهشت ماه توسط روزنامه‌فروشها درتهران و شهرستانهابخصوص درشهرهای قم و بروجرد و مشهد منتشرمیشود.

با کمال تاسف درگذشت **آقای سید مجید موثقی(بدیع‌الملك)** را که از صاحبمنصبان عالیرتبه وزارت دارائی(مدیر کل‌اسبق وزارت دارائی) بوده اند باطلاع میرساند مجلس ختم آنمرحوم روز دوشنبه ۱۸ اردیبهشت ماه از ساعت۱۰تا ۱۲ صبح در مسجد مجد برگذار خواهد شد. **وزیر دارائی**

کانون کشاورزان باکمال تاسف درگذشت همکارعزیزمان **آقای سید مجید موثقی (بدیع‌الملك)** عضو هیئت مدیره‌کانون را باطلاع میرساند مجلس ختم آنمرحوم‌روز دوشنبه ۱۸ اردیبهشت ماه از ساعت۱۰ تا ۱۲ صبح درمسجد مجدبرگذار می شود.

رئیس کانون کشاورزان سید هاشم ملك مدنی

کانون بازنشستگان کشوری با کمال تاسف ضایعه اسف‌انگیز**آقای سید مجید موثقی (بدیع‌الملك)** را که از صاحبمنصبان قدیمی و خدمتگزار و با شخصیت‌وزارت‌دارائی بوده اند و درسال گذشته بافتخار بازنشستگی نائل گردیده بودند باطلاع میرساند. مجلس ختم آنمرحوم‌روز دوشنبه ۱۸ اردیبهشت‌ازساعت۱۰الی ۱۲ صبح درمسجد مجدبرگذار خواهد شد.

رئیس کانون بازنشستگان کشوری ـمحمود بدر

خانواده های موثقی ـ لاچینی ـ دیبا ـنوبان‌ـ جمهری سرلشگر مظفر مالك ـ مشکوتی‌ـ میکده ـ نوری ـفهیمی ـ افشار قاسملو ـموسوی

با کمال تاثر درگذشت شادروان**آقای سید مجید موثقی (بدیع‌الملك)** پدر سید اسدالله موثقی‌بازرس‌عالی‌وزارت‌کشور را باطلاع اقوام و بستگان و آشنایان میرسانند مجلس ختم مردانه آنمرحوم روز دوشنبه ۱۸ اردیبهشت ماه از ساعت ۱۰ تا ۱۲ صبح در مسجد مجد و ختم زنانه از ساعت ٤ تا ٦بعداز ظهر روزیکشنبه ۱۷ اردیبهشت ماه در منزل شخصی آن مرحوم واقع‌در میدان کاخ (تخت جمشید)کوی موثقی برگذار خواهد شد.

سید جواد موثقی (خازن‌السلطان)ـ نصرت اعظم موثقی سید اسدالله موثقی‌ـ سرلشگر دیبا (سردار مکرم)

باکمال تاسف مصیبت وارده را بعموم بازماندگان آن مرحوم مخصوصا خانواده های دیبا ـموثقی‌ولاچینی تسلیت می دهیم.

نیروی هوائی با کمال تاسف درگذشت ناگهانی‌شادروان سرکار سرهنك‌فنی هوائی**جعفر رضوانی** را باطلاع می رساند مجلس ختم آنمرحوم ازساعت ۹ الی ۱۱ صبح روز دوشنبه۱۸ اردیبهشت ماه در مسجد فخرالدوله دروازه شمیران برقرار خواهد بود. **نیروی هوائی**

خانواده های **رضوانی ـ بختیاری‌ـ گرامی ـ فخیم ـ چودرمی ـوالی زاده‌ـ جلالی قاجارـ سخن سنج ـ توفیق ـ ناجی‌ـ فکور ـصفائی**

درگذشت‌شادروان **سرهنك جعفر رضوانی**را باطلاع خویشان و دوستان آنمرحوم می‌رساند مجلس ختم مردانه آن مرحوم ازساعت ۹تا ۱۱ صبح روز دوشنبه ۱۸اردیبهشت‌ماه در مسجد فخرالدوله دروازه شمیران و مجلس‌زنانه‌در همان تاریخ‌در منزل آنمرحوم‌واقع در خیابان هدایت شماره ۲۳۰ برقرار خواهد بود.

بخانواده محترم آنمرحوم بویژه بازماندگان مصیبت وارده را تسلیت می‌دهیم.

با کمال تاسف درگذشت شادروان مرحومه **بانو سلطنت صارم‌مظفر** (خانمخانمها) را باطلاع عموم بستگان و دوستان می‌رساند مجلس ختم در روز یکشنبه ۱۷ر۲ر۴۰ از ساعت۱۰ الی ۱۲ در مسجد همت آباد واقع در چهارراه حاجی مهراب ومجلس ترحیم زنانه در همان روز از ساعت ٤الی ۷بعدازظهر در منزل شخصی آنمرحومه واقع در اراضی باغشاه انتهای خیابان هفتم شماره ۸۱ منعقد است.

قادری‌ـ نجات ـافخم‌ـ معینی‌ـ قهرمان لو‌ـ نقیبی پروز سرهنك صادقی ـ سحر خیز ـ جوانفر ـرادجو‌ـ افتخار

بعموم‌بازماندگان آنمرحومه مصیبت وارده‌را تسلیت‌میدهیم

با کمال تاسف فوت **بانو نازنین بابا اصفهانی** راباطلاع دوستان و آشنایان میرساند مجلس ختم آنمرحومه روز یکشنبه ۱۷ر۲ر۴۰ از ساعت ٤ الی۷ بعد از ظهر در مسجد میثم واقع در سه راه طرشت خیابان باستان برقرار است.

حاجی حسین بابا اصفهانی‌ـ حاجی علی بابا اصفهانی عباس بابا اصفهانی آ‌ـ۴۴۴۹

بعموم‌بازماندگان آنمرحومه مصیبت وارده را تسیت میدهیم

بدین وسیله از عموم بستگان و دوستان و آشنایان محترمی که بوسیله تلگراف ـ نامه وآگهی در روزنامه ها و یا با شرکت خود در مراسم تشییع و سوم و هفته شادروان **سرهنك دکتر محمد علی پرتوی** ابراز محبت و همدردی فرمودند سپاسگزاری می نماید ضمنا ازبستگان محترم ساکن مازندران خانواده های پرتوی ـ طهماسبی ـ جعفریان ـ تیموری ـ زرشناس ـ طبری ـ کنعانی ـ عباسی و ساکنین با محبت خیابان آذربایجان مرضای شادروان دکتر پرتوی که باتشریف فرمائی خود و یا ارسال نامه های تسلی بخش با ما همدردی فرمودند بی نهایت تشکر می نماید و بقای عمر و سعادت همگی را از خداوند خواستاراست

بانوم ـ پرتوی ـ نادر پرتوی ـ هوشنك پرتوی ـهمایرتوی

آ‌ـ۴۳۹۷ ـ دکتر منوچهر پرتوی

روزنامه یومیه

عصر تبریز

بزودی هر روز عصر از چهار گوشه جهان دنیائی مطلب بخانه شما می آورد

بیماریهای آمیزشی ـ مجاری ادرار ـ سستی وناتوانی مردان خیابان صفی علیشاه دکتر یحیی صدری

درمان قطعی سوزاك‌تازه و کهنه وتقویت قوای تناسلی

دکتر جنابزاده‌دارای گواهینامه ازدانشکده طب‌فرانسه صبح‌و عصر خیابان‌منوچهری‌مقابل کوچه‌ژاندارك:

تصحیح آگهی

ساعت تشکیل مجمع عمومی سندیکای کارگران اتوبوسرانی تهران و حومه که آگهی آن در صفحه ۸ چاپ شده است روز دو شنبه ۲۵ر۲ر۴۰ ساعت ۸ صبح می باشد.

الناس موتی واهل‌العلم احیاء

بمناسبت چهلمین شب رحلت پیشوای عالم تشیع **آیت‌الله‌العظمی‌آقای‌حاج‌آقاحسین بروجردی** اعلی‌الله‌المقامه الشریف مجلس تذکری از طرف آذربایجانیهای مقیم‌تهران ازساعت ٦الی ۹بعد از ظهر امروز در مسجد حاج شیخ عبدالحسین معروف به آذربایجانی‌ها منعقد و کاروان‌عزاداران حسینیه های آذربایجان ازتبریزبرای شرکت‌در مراسم‌اربعین وعزیمت بقم در همین ساعت وارد خواهند شد از حضور کلیه علمای‌اعلام‌و حجج اسلام‌و آقایان‌عظام و هیئت‌های‌مذهبی وحسینی‌و بازرگانان و اصناف محترم تقاضا دارد برای خشنودی خانواده رسالت در مجلس مذکور شرکت‌فرمایند.

از طرف آذربایجانیهای مقیم تهران الحاج بزرك‌ابوحسین

خانواده های‌ارژنك‌ـ اعتمادی علی‌زاده ـ صانعی‌ـ حسینی

بدین وسیله درگذشت ناگهانی شادروان **مهندس غلامرضا رحیم زاده ارژنك** هنرمند و مجسمه سازمعروف را باطلاع دوستان‌و آشنایان میرساند مجلس ختم‌آنمرحوم روز سه شنبه ازساعت ۱۰الی ۱۲ صبح در مسجد مسجد منعقد خواهد شد.

درگذشت آقای‌رحیم‌زاده ارژنك موجب کمال‌تاسف‌است ما مصیبت وارده‌را بجامعه‌هنرمندان بویژه بازماندگان آنمرحوم تسلیت می دهیم.

خاندان پهلوان با نهایت تاسف فوت ناگهانی وجانگداز دوشیزه ناکام**فرح پهلوان** فرزند سرهنك حسینقلی پهلوان‌را باطلاع خویشاوندان و دوستان می رساند

مجلس ختم مردانه روز یکشنبه هفدهم اردیبهشت ماه (فردا)ازساعت ١٦الی۱۸در مسجد مجد و مجلس ختم زنانه همانروز از ساعت١٦الی ۱۹ در منزل شخصی‌واقع‌درچهارراه لشگر خیابان کمالی شماره ۱۱۸ برگذار می گردد.

سرهنك حسینقلی پهلوان‌ـ سرهنك لطف‌الله پهلوان‌ـ داودپهلوان‌ـدکترمحمدحسن‌وفی‌ـقدرت‌الله‌پهلوان‌ـاسفندیار پهلوان ـسرتیپ همت‌الله پهلوان‌ـ سرهنك مختار پهلوان‌ـ سرهنك علیمراد پهلوان ـمنوچهر پهلوان‌ـفتح‌الله پهلوان ـ سرهنك نصرالله صمصام ـ سرهنك دوم علی اشرف‌پهلوان سیاوش پهلوان ـسرهنك علی‌پهلوان‌ـ سرهنك‌دوم فریدون عباسی‌ـ سرهنك دوم جمشید مختاریان‌ـ سرهنك مـوسی پهلوان‌ـ سرهنك‌ناصر علی پهلداد ـ سرهنك محمد حسن پهلوان ـسرهنك محسن‌وحدانی‌ـ عنایت‌الله پهلوان‌ـ علی پهلوان ـ سرهنك دوم‌محمد پهلوان‌ـعزت‌الله‌مفیدی‌ـسرهنك احمد گودرزی ـحشمت‌الله سیمبر ـحسینقلی وفی‌ـ دکتر جمال عدل ـمحمد حسین مقدم ـ حسنعلی وحید آ‌ـ۴۳۳۷۱

با کمال تاسف درگذشت متعلقه مرحوم**حاج حسن بغدادچی** مادر حاج محمود بغداد چی را باطلاع خویشان و دوستان محترم می رساند مجلس‌ختم آنمرحومه ازساعت ٤ الی٦ عصرروز یکشنبه ۱۷ اردیبهشت ماه در مسجد امامزاده زید بازار و مجلس زنانه همانروز در منزل شخصی واقع در خیابان تهران‌نو۱۵ متری سوم فرودگاه کوچه تیرپلاك ۹۵ منعقد است.

الاحقر حاج‌سید مرتضی علم‌ـ حاجی محمد علی‌بغدادچی حاجی احمد ذاکرـ علی‌اکبربغدادچی‌ـ حاج محمود بغداد چی حاج یوسف صدقیانی ـ حاج‌هاشم شبستری‌زاده ـ محمد نیابتچی‌ـعلی چراغی ـجاویدفرـ باقر صمیمی ـ سید حسین همه‌کسی‌ـ غلامحسین شبستری‌ـ محمد شهلا

بعموم بازماندگان آنمرحوم‌مصیبت وارده راتسلیت‌میدهیم

مصیبت وارده را به خانواده های جابری‌ـ صمدی‌ـشهنائی بخصوص دوشیزگان رفعت السادات و منیرالسادات جابری وآقای علی جابری فرزندان آنمرحوم تسلیت عرض مینمایم.

آ‌ـ٤٤٤٥ **اسمعیل هنرمند**

جناب آقای دکتر حسام‌الدین‌خرمی

مصیبت‌وارده را تسلیت می گویم

آ‌ـ٤٤٢٩ **دکتر قاسم بهزادی**

جناب آقای دکترباقر میلانی

مصیبت وارده را تسلیت می گویم

آ‌ـ٤٤٢٩ **دکتر قاسم بهزادی**

بقیه آگهیهای ترحیم و تسلیت درصفحه ٤

تعمیرگاه مجهز فورد آلمانی

شرکت سهامی اتوپارس

باطلاع دارندگان اتومبیل های فورد آمریکائی وآلمانی میرساندکه تعمیرگاه مدرن ومجهزی تحت نظر متخصصین خارجی درخیابان شمیران ـ ایستگاه سیدخندان ـمقابل کوچه دبستان آمریکائی افتتاح وکلیه اتومبیلهای باری وسواری فورد آمریکائی وفورد آلمانی رابرای سرویس وتعمیرات میپذیرد

تبریکات

انتصاب فرزند برومند کشور جناب آقای فرهنك شفیعی رابمقام معاونت وزارت پست و تلگراف تبریك عرض نموده و موفقیت بیشتر ایشان را از خداوند متعال خواستارم. **هادی تربتی**

انتخاب جناب آقای مهندس منوچهر ریاحی

رابنمایندگی بیستمین دوره تقنینیه از نطنز تبریك میگویم

آ‌ـ٤٤١٧ **عباس درخشان**

چهاردهمین شماره

نشریه زبان آلمانی منتشر شد. در این شماره پول های رایج ممالك آلمانی‌زبان اروپامورد بحث‌قرارگرفته‌است.

سازمان فرهنگی معتضدی‌ـ خیابان لاله زار ـ کوچه رفاهی‌ـ تلفن ۳۰۳۲۳۸

مهندس معتضدی

دکتر یحیی شهردار ـ متخصص جهازهضم

از بیماران محترم متمنی است که برای مراجعه بمطب ۲٤ساعت قبل طرف صبح توسط تلفن ۳۷۰۳۵ وقت بگیرند.

خیابان باغ سپهسالار شماره ۱۵٤

مسابقه صد سئوالی جوانان

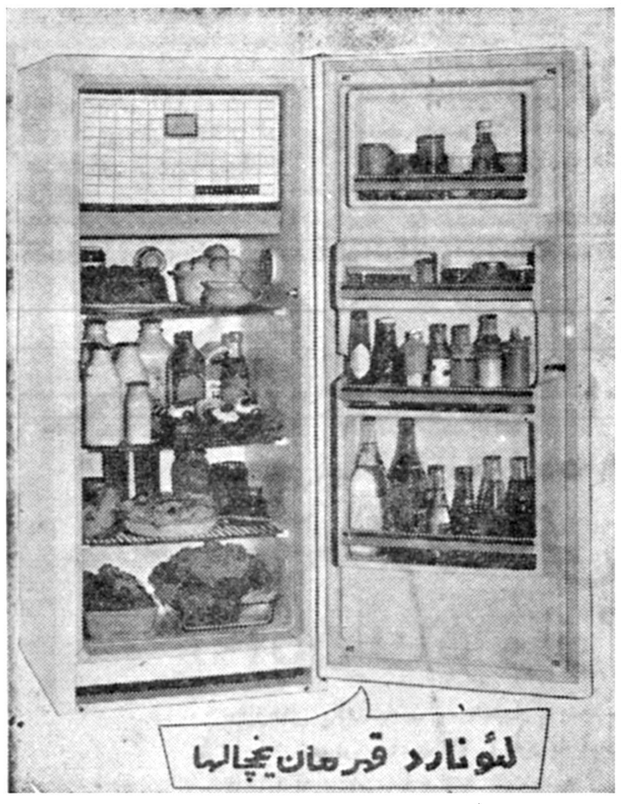

سری ششم مسابقه صد سئوالی منتشر شدکه همه را بجنب وجوش اندازد و مجله اطلاعات جوانان را نایاب کند.

شرکت تی.بی.تی اتومبیل سواری پژو مدل ٦١ـیخچال لئونارد ـ تلویزیون ـ رادیوگرام ـ رادیو ـ دوچرخه زیبای راج ـ دیك زودپزـ و اطوبرقی را بعنوان نازشست بشرکت کنندگان این مسابقه بزرك تقدیم میدارد.

درصورتیکه مجله در بساط روزنامه فروشها نبود از تکفروشی مؤسسه اطلاعات خریداری کنید.

آمریکا انسانی به فضا فرستاد

دماغه کاناورال ـ ۵مه ـ رویتر آسوشیتدپرس ـ «آلن شپارد» که سی و هفت سال دارد ودارای همسر ودودختراست نخستین فردامریکائی بود که نامزد سفر فضا شد و این سفر را باموفقیت انجام داد .

و ی‌از افسران نیروی دریائی امریکا و یکی از هفت فردی است که چندین ماه در امریکا برا ی‌سفر به فضا تربیت شده است .

این عده را از میان ششهزار داوطلب انتخا ب کرده‌اند .وی با خونسردی ازسفر خود استقبال کرد و درقیافه‌اش کوچکترین نشانهٔ تردید وناراحتی مشاهده نمیشد

پرواز نخستین انسان امریکائی به فضا پس از دوسه بار تاخیر بعلت بدی هوا و تند باد سرانجام عملی شد .

حتی در آخرین لحظه نیز باد نسبتا شدیدی میوزید و گفته می شد ممکن است ۴۸ ساعت پرتاب انسان امریکائی به فضا به تاخیر افتد .

ناو هواپیمابر «چمپلین» که ۴۰ هزار تن ظرفیت دارد باتفاق چند توپدار و ناوشکن در ۵۰۰ کیلو متری «باهاما» در اقیانوس منتظر بودند تابه محض فرود آمدن محفظهٔ حامل شپارد در محل پیش بینی شده برای گرفتن آن حرکت کنند .

چند هلی کوپتر نیروی دریائی روی آبهای این منطقه در پرواز بودند پزشکان نیروی دریائی و هوائی امریکا درناوها انتظارشپارد را میکشیدند تاپس از فرود آمدن آثار پرتاب و بی وزنی را روی بدن اومعاینه کنند .

باشکوه تمام

موشك رداستون ۲۰ متری که محفظهٔ مرکوری حامل نخستین انسان امریکائی رابه فضا میبرد، پیش از پرتاب باشکوه تمام درمحل مخصوص خودبرق میزد .

چندین خبرنگار و کارشناس ناسا و متخصصین و پزشکان‌نیرو های مسلح امریکا در میدان پرتاب منتظر ساعت معهود بودند .

از صبح موشك رداستون‌وهزاران قطعهٔ اجزاء آن بدقت بازدید و بررسی شده بود تا هیچ عیبی نداشته باشد . درساعت ۱۵ ونیم بوقت تهران تکمه مخصوص در اطاق فرمان فشرده شد و موشك عظیم و محفظهٔ آن آرام از زمین برخاست درحالیکه دود و آتش چندین رنگی آن رافرا گرفته بود

تقریبا یکساعت قبل‌ازپرواز«شپارد» برای آخرین بار با تکان دادن دست با افرادی که در میدان بودند بدرود گفت و با آسانسور مخصوص وارد محفظهٔ «مرکوری»شد .

سپس مامورین در محفظه را بروی شپارد که با لباس فضانوردی مجهز بود بستند ووی منتظر سفر تاریخی‌خود شد .

سفری که در آن تا ارتفاع ۲۰۰ کیلو متری زمین صعود میکرد و شرایط بیوزنی و سرعت عظیمی را تحمل مینمود .

وقتی «شپارد» پشت در محفظهٔ‌مرکوری از دنیای خارج جدا شد درست‌ساعت ۶٫۱۰ دقیقه بوقت محلی و به وقت تهران ساعت ۱۴ و۴۰ دقیقه‌بود.

از تلویزیون

«شپارد» چهار ساعت قبل از اطاقی که شب در آن استراحت کرده بود خارج شده به میدان آمده با مخبرین وافرادی که در انتظار او بودند دست داد .

سپس باآنها گفتگوکرد و پیوسته لبخند میزد .

تمام مراسم «پرتاب» موشك«رداستون» و حرکت شپارد به فضا در محفظهٔ۱٫۵ تنی «طرح مرکوری» توسط فرستنده های تلویزیون امریکا پخش‌شد.

بمحض پرتاب موشك رداستون دو هواپیمای جنگی که سرعتشان دوبرابر سرعت صوت و از نوع «اف‌ـ۱۰۶» بودند از فرودگاه های «فلوریدا» پرواز کردند و بر فرازدریای کارائیب و اقیانوس اطلس مسیر محفظه حامل «شپارد»را تعقیب کردند .

وقتی موشك حامل «شپارد» روشن شد مخبرین از سه کیلو متری‌منظره پرتاب آن را تماشا میکردند .

بالای سر آنها در ارتفاع ۱۲کیلو متری ابرهای سفید رنك مانند خدایان افسانه‌ای که ناظر قدرت نمائی بشر باشند در حرکت بودند .

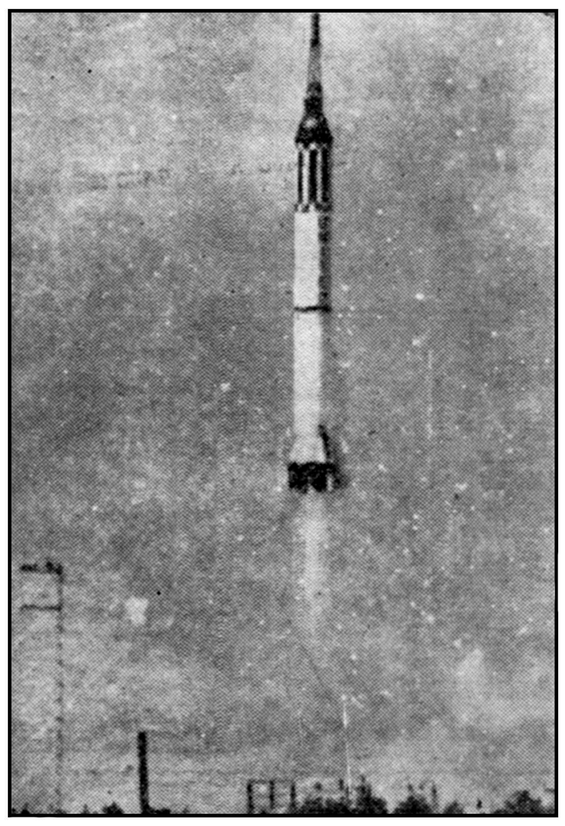

موشك رداستون که کپسول‌مرکوری حامل آلان‌شپارد نخستین‌فضاپیمای آمریکا را با خود بفضابرد . این عکس موشك رداستون را در لحظه پرتاب نشان میدهد .

عکس رادیوئی اطلاعات

پس از پرتاب «شپارد» به فضا۱۵ دقیقه طول کشید تا محفظهٔ حامل‌وی به زمین رسید ودر این مدت وی۵ دقیقه درشرایط بی‌وزنی کامل‌بسر برد .

چند دقیقه نیز شپارد در فشاری که شش برابر فشار جاذبه درسطح زمین بود بسر برد .

دستگاههای مخصوص داخلی محفظه مرتبا وضع وی را به زمین مخابره میکردند و دانشمندان از وضع او مطلع میشدند. وی با دستگاههای فرستنده با زمین ارتباط داشت واظهارات‌اورا میلیون ها امریکائی و اروپائی از گیرنده های خود میشدند .

پس از پرتاب در لحظات اولیه وی گفت :

فشار داخلی بسیار نامناسب است . صدای موشك آزار دهنده نیست . دستگاه‌سوخت نما خوب کار میکند. اکسیژن بخوبی توزیع می شود .

چند لحظه بعدوی گفت: دوربین خوب کار میکند .

محفظه از موشك جدا شد .

منظره زیبائی است .

حال پائین می‌آید .

خوب! حال دردست به آب نشست .

موشك شپارد درفاصله ۵۰۰کیلو متری محل پرتاب به اقیانوس‌فرود آمد وبلافاصله هلی کوپتر ها به‌آن نزدیك شدند و محفظه توسط یك هلی کوپتر گرفته شد .

چتر نجات محفظه در ارتفاع ۲۰ کیلومتری گشوده شد. سپس در ارتفاع سه کیلو متری چترنجات دومی واصلی آن که ۲۰ متر سطح آن بود بازشد .

وقتی هلی‌کوپتر حامل محفظه‌بر فرازناوهواپیما بر«چمپلین»رسیدهزار تن ملوان که روی عرشه بودندهورا کشیدند وفریادشادی‌آنهابر خاست.

ساعت درست ۱۸٫۴۰ بوقت تهران بود که محفظه شپارد روی عرشهٔ ناو هواپیمابر قرار گرفت . همینکه در محفظه راگشودندشپارد از آن قدم برزمین نهاد .

وقتی کلاه شیشه‌ای و فولادی لباس نقره‌ای فضا رااز سر برداشت قیافهٔ شاد و آرا م‌او مشاهده شد.

ملوانان برای او چند بار هورا کشیدند . آنگاه پزشکان وی را احاطه کردند و نخستین معاینه پزشکی از او بعمل آمد. تنها به پزشکان اجازه داده شده بودباشپارد گفتگو کنند .

تنها حرفی که شپارد روی عرشه ناو زد تشکر از خلبان هلی‌کوپتر نجات دهنده او بود .

جالب اینجا بود که محفظهٔ حامل شپارد وقتی فرود آمد ملوانان از دور آن را میدیدند و همینکه‌محفظه به آب نشست و تودهٔ نقره‌ای رنك آب را جابجا کرد ملوانان فریاد زدند

«زیباست . بسیار عالی است !»

راه دراز

واشنگتن ـ پرزیدنت کندی رئیس جمهوری امریکا چند دقیقه پیش از تشکیل کنفرانس مطبوعاتی خود اظهار داشت که بعد از پرواز تاریخی آلن شپارد اولین فضا نورد امریکائی فرصت را غنیمت خواهد شمرد تاازکنگره امریکا درخواست بودجه شایسته‌ای برای اجرای‌برنامه های آتی مسافرت فضا نوردان امریکائی به کیهان نماید .

کندی که مانند تمام‌امریکائیان از پرواز تاریخی شپارد و شجاعت او فوق‌العاده خوشحال بنظرمیرسید بوسیله تلفن به شپارد تهنیت گفت و سپس کنفرانس مطبوعاتی خود را تشکیل داد .

کندی گفت که امریکا هنوزراه درازی در پیش دارد تا در راه‌تسخیر فضا به شوروی برسد اما تلاش ثمربخش ملت‌امریکا متوقف‌نخواهد شد .

مقایسه مشخصات پروازهای گاگارین وشپارد

جدول زیر مشخصات پروازهای یوری گاگارین و شپارد را نشان میدهد

پاریس ـ ۵ ماه مه ـ خبرگزاری فرانسه ـ

	یوری گاگارین	الان شپارد
ارتفاع	دورترین نقطه ۳۰۲کیلو متر نزدیکترین نقطه ۱۷۵ کیلو متر	۲۰۰کیلو متر
سرعت	۲۸هزار کیلو متر درساعت	۷۲۵۰ کیلو متر درساعت
مدت پرواز	۱۰۸دقیقه	۱۵دقیقه
شکل پرواز	بدور زمین	پرواز ساده‌سهمی (شلجمی)
وزن کابین	۴تن و۷۰۰کیلو گرم	یك‌تن‌و۳۰۰ کیلو گرم
مسیر طی شده	یك‌دوربدور زمین‌تقریبا ۴۰هزار کیلومتر	۵۰۰کیلومتر
مدت پرواز درحالت بی وزنی	۹۵ دقیقه	۵دقیقه
سیستم‌فرود آمدن	بادوبال کوچك چتر مانند	باچتر ساده
درجه‌حرارتی که‌دربازگشت به‌جوزمین ایجاد کرد .	۶۰۰درجه	۳۰۰۰ درجه
قدرت پرتابی موشك	۴۰۰تن	۳۹تن
محل فرود آمدن	در زمین	د ردریا
سن و مشخصات فضا نورد	۲۷ساله صاحب دو فرزند .	۳۸سال‌متاهل وصاحب‌دوفرزند

عجب ... عجب !

ویرجینیا ـ خانم لوئیز شپارد همسر آلن شپارد فضا نورد امریکائی که از چند روز پیش در انتظار پرواز تاریخی شوهرش دقیقه شماری میکرد امروز خوش و خندان و مانند فاتحان پنجره های بسته خانه خود را که در ویرجینیا قرار دارد گشود و به بیرون آمد .

خانم شپارد پرواز همسر خودرا به فضا از تلویزیون تماشا کرده است . پایگاه دریائی کیپ کاناورال به‌خانم شپارد که هنوز باشوهرش تماس نگرفته اطمینان داده‌اند که مسافرت آلن شپارد باکامیابی همراه بوده است .

خانم شپارد به همسایگان کنجکاوی که او را احاطه کرده بودند اظهار میداشت که مسافرت به فضا عجیب ـ عجیب و بازهم عجیب بوده است. او گفت در همان هنگامیکه روی پرده تلویزیون روشن شدن موشك حامل شوهرم را دیدم اطمینان داشتم که کارها بروفق مراد خواهد شد .

پدر نخستین فضا نورد امریکائی گفت نمیتواند احساسات خود را از اینکه فرزندش نخستین فضا نورد امریکائی بوده است بیان کند .

پدر شپارد و همسر او ودخترشان پولین از تلویزیون تمام جریان پرتاب شپارد را تماشا میکردند .

انعکاس جهانی پیروزی‌فضا نورد امریکائی

شوروی به آمریکا تبریک گفت

نخست‌وزیراسبق‌فرانسه‌گفت:موفقیت‌امریکاقلوب‌مردم جهان آزاد را قوت بخشیده است

لندن ـ رویتر «هارولدمك‌میلان» نخست‌وزیر انگلستان‌بمحض‌انتشار بازگشت‌موفقیت آمیزنخستین‌انسان فضانورد امریکائی به کندی طی تلگرامی تبریك گفت .

لندن ـ دبیر کل مؤسسه‌فضائی انگلستان اظهار داشت موفقیت امریکائیها در پرتاب انسان به فضا شگفت آور بوده است .

آنها بر خلاف روسها اجازه دادند همه کس ناظر اجرای برنامه آنها باشد ودر اینجا جای شك باقی نگذاشتندحال آنکه‌پرواز«گاگارین» هنوز مشکوك است .

سفیر شوروی درلندن پرواز«شپارد» رابه امریکائیها تبریك گفت و موفقیت بزرگی شمرد .

در ژاپن برنامه‌های تلویزیونها و رادیوها را قطع کرده و در ۲۰دقیقه پرواز شپارد وفرود آمدن وسوار شدن او اخبار این امر را لحظه به لحظه پخش میکردند .

درآلمان غربی سخنگوی‌دولت‌گفت «آدنائر» این موفقیت علمی وفنی را بامریکا تبریك‌میگوید .عموم‌جراید ایتالیا نیمی از صفحات خود را به خبر پرتاب موفقیت آمیز شپارد اختصاص داده بودند .

رئیس رصد خانه سلطنتی انگلیس موفقیت این سفر را تذکر داد ولی افزود که سفر «گاگارین» درمدار زمین از آن مهمتر بوده است .

درفرانسه«پل‌رینو»نخست‌وزیراسبق اظهار داشت موفقیت امریکائیها قلوب مردمان دنیای آزاد را قوت بخشیده است .

موفقیت قابل توجه

مسکو ـ رادیو مسکو در برنامه انگلیسی‌خود جمعه شب‌اظهارداشت پرتاب «شپارد» موفقیت قابل‌توجهی برای دانشمندان امریکائی بشمار میرود .

ولی این رادیو از قول خبر گزاری تاس اعلام کرد که پرتاب انسان امریکائی به فضا قابل مقایسه با سفر «یوری گاگارین» نیست و از لحاظ علمی ارزش پرتاب انسان امریکائی ناچیز بوده است .

خبر گزاری تاس گزارش داد : ضربت سقوط محفظهٔحامل «شپارد» در اقیانوس اطلس مانند ضربت سقوط جسمی بود که از ارتفاع ۴ متری به زمین بیافتد .

لحظات هیجان انگیز قبل از پرواز

کیپ کاناورال ـ ۵ـ مه خبر گزاری فرانسه ـ جزئیاتی در مورد پرتاب موفقیت آمیز کپسول مرکوری که بنام «آزادی ـ۷» نامیده شده است اینك باطلاعتان میرسد .

ساعت ۶ و نیم بوقت محلی برابر یازده و نیم بوقت‌گرینویچ اعلام شد . پرواز موشك نیم ساعت دیگر عملی خواهد شد.

ساعت شش و چهل دقیقه بعلل فنی پرواز موشك بساعت هشت و ۲۷ دقیقه موکول گردید

ساعت شش و ۵۷ دقیقه ـ مهارهای‌موشك رداستون‌برداشته شد .

ساعت هفت وبیست دقیقه ـ شرایط جوی زیاد مناسب‌نیست و پرتاب در ساعت هفت و ۴۹ دقیقه انجام میشود .

ساعت هفت‌وسی دقیقه‌ـ پرواز بساعت هفت و ۵۵ دقیقه‌موکول شد .

ساعت هفت و پنجاه دقیقه یك حادثه فنی لااقل یکساعت پرواز را بتاخیر انداخت ساعت هشت ـ برج متحرك را بنزدیکی رداستون آوردند .

ساعت هشت و پنجدقیقه ـ بار دیگر پرتاب موشك بتاخیر افتاد وقرار شد در ساعت نه و پانزده دقیقه انجام شود .

ساعت نه و پانزده دقیقه‌ـ موشك رداستون غرش کنان از زمین برخاست و نخستین‌فضا‌ـ نورد امریکائی را بفضا برد .

دو گل برای مقابله باتوطئه جدید آماده‌میشود

الجزیره ـ رویتر‌ـ آسوشیتدپرس یونایتدپرس ـ ۵ مه‌ـ بعد از انتشار خبر مربوط توطئه جدید عناصر دست راستی فرانسه در الجزایر و فاش شدن‌نقشه‌دیگری که‌برای‌ترور عده زیادی از رجال فرانسوی‌طرفدار ژنرال دوگل کشیده بودند هزاران سرباز و پلیس فرانسوی از دیشب تاکنون با تعداد زیادی تانك از مرکز شهر الجزیره نگهبانی‌می کنند .

بنا بر گزارش خبرگزاری فرانسه‌بعد از شکست کودتای‌ژنرال های فرانسوی تاکنون سابقه‌نداشته است که اینهمه نیروی نظامی‌در شهر الجزیره متمرکز گردد .

نیروهای فرانسوی اکنون‌درشهر الجزیره بحال آماده باش هستند. مقامات فرانسوی تائید کردند که ژنرال فرناند گامبیه فرمانده جدید نیروهای فرانسه در الجزایر بعداز برملا شدن توطئه وسیع اروپائیان دست راستی در الجزایر اقدامات احتیاطی وسیعی بعمل آورده است

منحل میشود

پاریس ـ وزارت دفاع فرانسه امروز اعلام کرد که دو لشکرچتر باز فرانسه در الجزایر بزودی منحل خواهد گردید وواحدهای آن به لشکرهای دیگر ارتش فرانسه ملحق خواهد گردید .

بموجب همین گزارش واحدهای کوماندو ذخیره ارتش فوق در الجزایر نیز بعلت شرکت مؤثری که در کودتای اخیر ژنرالهای فرانسوی داشته‌بزودی‌منحل خواهد گردید .

تا روز دوشنبه

تونس ـ منابع موثق تونس‌امروز گزارش دادند که مقامات دولت موقت انقلابیون الجزایر تا روز دو شنبه هیئت نمایندگی خود را برای مذاکره بافرانسویان‌در کنفرانس «اویان» تعیین‌خواهند کردگفته‌می شود که کریم بلقاسم معاون‌نخست وزیر دولت انقلابی الجزایر ریاست هیئت مذکور را بر عهده خواهد داشت .

امنیت بیشتر

واشنگتن ـ هوبرت همفری رئیس فراکسیون دمکرات مجلس سنای امریکا امروز اظهار داشت که ممکن است کنگره امریکا خودرا موظف بداندتادرنحوه‌فعالیت سازمان اطلاعات و امنیت امریکا تجدیدنظر نماید . طبق اظهار سناتور همفری بعد از انتشار شایعه مربوط به حمایت ماموران اداره اطلاعات امریکا از ژنرالهای کودتاچی‌فرانسه کنگره امریکا احساس کرده است که سازمان مذکور محتاج امنیت بیشتری است وباید از شیوع اخبار مربوط به فعالیت آن بیش از پیش جلوگیری نمود .

سازمان اطلاعات وامنیت امریکا که ریاست آنرا آلن دالس دردست دارد اخیرا متهم بمداخله در امور داخلی فرانسه و حمایت ژنرالهای کودتاچی فرانسه در الجزیره شده اما دولت امریکا این شایعات را تکذیب کرده است .

در این هنگام که جهت گذراندن رشته تخصصی عازم انگلستان میباشم از عموم دوستان وهمکاران محترم واهالی عزیز گنبد کاوس و مینودشت و بخصوص مردم شریف تراکمه که نهایت لطف و صمیمیت را نسبت باینجانب‌مبذول فرموده‌اند تشکر وسپاسگذاری نموده ازاینکه توفیق ملاقات و تودیع بعضی از دوستان گرامی رانیافته‌است بدین وسیله معذرت خواسته وخداحافظی مینماید.

دکتر فاضلی

اداره کل هواپیمائی کشوری باطلاع کلیه حجاج محترم‌میرساند که چون طبق تبصره ۴۲ قانون بودجه سال ۳۹ کشور کلیه ایرانیانی که به خارج از کشور مسافرت می نمایند بایستی مبلغ ۱۵۰۰ ریال به عنوان مالیات بلیط مسافرت و عوارض فرودگاه به صندوق دولت پرداخت نمایند لذا از حجاج محترم خواهشمند است هریك مبلغ هزار وپانصد ریال به حساب شماره ۱۳۱ بانك ملی ایران پرداخته و با در دست داشتن رسید برای تهیه بلیطبه شرکت های هواپیمائی رجوع‌نمایند

مامورین مربوطه از خروج حجاجی که مبلغ فوق‌الذکر را به بانك ملی ایران نپرداخته و رسید در دست ندارند اجازه خروج نخواهدداد ضمنا بشرکت های هواپیمائی و نمایندگان فروش بلیط اطلاع داده شده است که بدون ارائه رسید بانکی از صدور بلیط خود داری نمایند

آ‌ـ۴۸۹۰

برای پرواز شپارد

دماغه کاناورال ـ آسوشیتدپرس‌ـ «طرح مرکوری » برای امریکا ۴۰۰ میلیون دلار تمام شده‌است . یعنی‌هر فرد جمعیت۱۸۰میلیون نفری‌امریکائی ۲٫۲۵ دلاربرای‌تماشای پرتاب«شپارد» پرداخته است .

ولی برای قرار دادن انسانی در مدار زمین بهای بلیط تماشا ۲۲۵دلار خواهد شد زیرا اینکار ۴۰ میلیارد دلار جمعا خرج برداشته و بر خواهد داشت .

ازصبح سه‌شنبه برنامه سینماهای

نیاگارا ـ رکس ـ رویال

آگهی مناقصه توزیع شیشه شیر کاکائو

کارخانه شیر پاستوریزه تهران توزیع روزانه ۱۰۰۰۰ تا۱۵۰۰۰ شیشه شیر کاکائو محصول خود را در حوزه شهر تهران وشمیران‌تواما یاتفکیکا بمناقصه میگذارد داوطلبان شرکت درمناقصه بامراجعه بکارخانه و اخذ برك شرایط پیشنهادات خود را حداکثر تاساعت ۱۲ روز بیست و هشتم اردیبهشت ماه ۱۳۴۰ باید بدفتر کارخانه تسلیم نمایند روزسی‌ام پیشنهادات باز و قرائت خواهد شد .

رئیس کارخانه شیر پاستوریزه تهران ـ دکترمصطفی‌اورندی

بهتر آنست که :

قبل از خرید یخچال از مشخصات و قیمت

یخچالهای فیات

اطلاع حاصل نمائید .

نمایشگاه فیات دروازه دولت ساختمان فیات

آ‌ـ۴۸۸۸

رضایت

مدتها بود دچار سرفه و تنگی نفس بودم به وسیله بخورلانتازول در موسسه امین چهار راه سید علی بحمداله معالجه شدم بدین وسیله قدردانی می نمایم .

آ‌ـ۴۳۵۱ غلامرضا صحرائی کارمند ثبت احوال .

موریس

نمایندگی انحصاری اتومبیلهای موریس وام‌جی

شرکت روند بامسئولیت محدود

خیابان شیراز ۲۱۷ تلفن ۷۱۷۱۴ ۷۲۳۶۶

امریکا میخواهد به ویتنام جنوبی نیرو بفرستد

واشنگتن ـ ۵مه ـ خبرگزاری فرانسه ـ پرزیدنت کندی در کنفرانس مطبوعاتی امروز مسائل زیر را مورد بحث قرار داد :

۱ـ قطع آزمایشهای اتمی: در این مورد کندی گفت دولت امریکا امیدوار است که شوروی سرانجام طرحی را که در ۱۸ آوریل گذشته توسط انگلستان و امریکا پیشنهاد شد بپذیرد . کندی گفت حکومت جدید امریکا کوشش صمیمانه‌ای بکار میبرد تادر این مورد بیك راه حل قطعی برسد .

۲ـ مسافرت لیندون‌جانسون‌معاون رئیس جمهوری بآسیا: جانسون از طرف کندی ماموریت یافته بآسیا مسافرت کند .جانسن در کشورهائی که‌مورد بازدید قرار خواهد داد ،مذاکرات‌مهمی باسران آن دول بعمل خواهد آورد .

۳ـ کوبا ـ کندی گفت امریکا هیچ نقشه‌ای برای کمك بپناهندگان کوبائی ندارد ودر صدد نیست که مخالفین داخلی کاسترو را نیزمورد تائید قرار دهد .

۴ـ دکترین‌مونروئه: کندی گفت دکترین مونرو ئه وقوانینی که بر طبق آن در موردسیاست خارجی طرح ریزی شد موردتائید دولت حاضر است .

۵ـ پیمان اتلانتیك‌شمالی :کندی در این مورد اظهار داشت که من امیدوارم پیمان اتلانتیك شمالی در کنفرانسی که در اسلو تشکیل میشود تقویت گردد .

۶ـ شورای اقتصادی و اجتماعی دول امریکائی : کندی گفت من از نمایندگان دول‌امریکائی درخواست کرده‌ام که کنفرانسی در پانزدهم ژوئیه آینده تشکیل دهند .

این کنفرانس بطور فوق العاده و با شرکت وزرای اقتصادو امور ـ اجتماعی‌دول‌امریکائی تشکیل‌خواهد شد .

هدف از تشکیل این کنفرانس هماهنك ساختن نقشه های اقتصادی و بحث پیرامون «بوگوتا» وکوشش بمنظور ترفیه زندگی مردم امریکای لاتین میباشد .

۷ـ ویتنام ـ رئیس جمهوری امریکا اظهار داشت که مسئله فرستادن احتمالی نیرو های امریکا بویتنام جنوبی بکار جلوگیری از نفوذ کمونیستها در این کشور بعد از مذاکرات جانسون با سران دولت ویتنام جنوبی که‌بزودی در سایگون انجام خواهد شد مورد مطالعه‌قرار میگیرد .

۸ـ کوشش امریکا برای تفوق علمی برشوروی : کندی ازکارهائی نام‌برد که مردم امریکا باید باجرای آن‌بر کوشش خود بیفزاید تا بر شوروی پیشی گیرند .

بعقیده کندی در مورد مسئله تسخیر فضا ، امنیت ملی امریکا و رابطه بین کارگرو کار فرما وتعمیم آموزش عمومی و مسئله تبعیضات نژادی‌باید کوشش‌بسیار برای‌یافتن راه حل قطعی بکار برد .

معاینه ۴۸ ساعته شپارد

شپارد را برای معاینه اصلی طبی با هلی کوپتر به جزیره «باهاما» بردند و در آنجا اجازه داده نشد مخبرین با او تماس بگیرند . فقط یکبارپس‌از اینکه شپارداز اقامتگاه خود خارج میشد تاباطاق معاینه‌برود به مخبرین گفت به او بسیار خوش گذشته است .

وی اشاره کرد که قبل از هر کار یك دوش آب سرد گرفته است و اکنون امیدوار است او را برای دومین سفر فضائی نیز نامزد کنند.قراراست‌شپارد۴۷ ساعت در این بیمارستان بماند بعدا او به ـ واشنگتن خواهد رفت وپس از یك استقبال ملی با کندی ناهار صرف خواهد کرد

شپارد در «باهاما» اظهار داشت با دوربین خود کرانه های جنوبی امریکا و کرانه های شرقی مکزیك و جزایر دریای کارائیب را بخوبی میدید و همه‌جا آبی زیبائی بود .

کندی اعلام کرد که موفقیت امریکادر پرتاب شپارد مشوق‌اوست و کنگره باید بودجه برنامه های فضائی را بیافزاید .

اختلاف نظر متحدین آمریکا در بحران لائوس

درحالیکه فرانسه وانگلستان بااقدام شدیدمخالفند گروهی‌از متحدین‌امریکا در پیمان سیتو طرفدار شدت عمل‌هستند

وین تیان ـ آسوشیتدپرش ـ ۴ مه ـ دولت مرکزی لائوس امروزدعوت پرنس فوما نخست وزیر پیشین این کشور را دائر بر تشکیل کنفرانسی جهت برقراری صلح در جبهه های جنگ آن کشور پذیرفت .

پرنس فوما در عین حال دعوت کرده‌است که رهبران لائوس برای تشکیل یك دولت ائتلافی با یکدیگر مذاکره نمایند .

بـون اوم نخست وزیر دولت مرکزی لائوس امروز بیانیه ای صادر کرد و طی آن اظهار امیدواری‌نمود که با پیشنهاد پرنس فوما مقدمات برقراری یك صلح کامل در سرتاسر لائوس فراهم خواهد گردید . معذلك دولت مرکزی لائوس تاکید کرده‌است که هرنوع توافق سیاسی باید به‌بعد از برقراری آتش بس کامل در لائوس موکول گردد .

طبق پیشنهاد پرنس فوما که از طرف دولت‌مرکزی لائوس‌نیز استقبال شده قرار است رهبران جبهه نیمه کمونیستی پاتت لائو نیز در کنفرانس رهبران لائوس شرکت داشته باشند.

شرایط لازم

پیشنهاد پرنس‌فوماد راغلب‌پایتخت های ممالك آسیای جنوب شرقی نیز استقبال شده است . مقامات دولت فیلیپین امروز اظهار داشتند که اکنون شرایط لازم برای حل‌مسالمت آمیز مسئله لائوس فراهم است .

دردهلی نو نیز اورل هریمن‌سفیر سیار امریکا نسبت به امکانات حل مسالمت آمیز مشکل لائوس ابراز خوش بینی کرده است . انتظار می رود که هریمن بزودی با جواهرلعل نهرو نخست وزیر هندوستان درباره وظایف و ترکیب اعضای کمیسیون بین المللی کنترل صلح در لائوس مذاکره نماید .

آرامش پایدار

لندن ـ دولت بریتانیاامروزازبرقراری آتش‌بس در لائوس باخوش بینی استقبال کرد ، و اظهار امیدواری نمود که بزودی وسائل برقراری یك‌آرامش پایدار در لائوس فراهم خواهد گردید .

سخنگوی وزارت خارجه بریتانیا اظهار داشت ، دولت‌انگلستان امیدوار است که اکنون اختلافات سیاسی موجب تزلزل آرامش کنونی نگردد‌تا راه حل قطعی برای مشکل لائوس‌پیدا شود .

دولت بریتانیا در عین حال‌ازمذاکره رهبران دسته های سیاسی مختلف لائوس نیز استقبال نموده‌است.

مخالفت متحدین

واشنگتن ـ چنین بنظر میرسدکه آمریکا در لائوس با مخالفت عده‌ای از متحدین آمریکا در سازمان‌دفاعی آسیای جنوب شرقی روبرو شده است .

با آنکه روز پنجشنبه گذشته خبر داده شده بود که دولت فیلیپین نیزبا حل و فصل مسالمت آمیز مشکل‌لائوس موافقت نموده ،معذ لك اکنون گزارش هائی از مانیل به واشنگتن میرسدکه موجب یاس دولت آمریکا است .

بموجب‌این‌گزارش‌ها دولت فیلیپین به ایالات متحده آمریکا اندرز داده است که بالاخره مشکل لائوس ازراه آتش‌بس کنونی برطرف نخواهدگردید و پاکستان و سیام نیز نظر مشابهی دارند .

فیلیپین ظاهرا در نظر دارد دولت آمریکا را به مداخله نهائی درلائوس ترغیب نماید .

منحدین اروپائی آمریکا مانند بریتانیا وفرانسه‌آشکارا مخالف‌مداخله نظامی واشنگتن در لائوس میباشند.

اسلحه ومهمات

واشنگتن ـ وزارت خارجه‌آمریکا امروز بیانیه دیگری صادر کرد و طی آن تاکیدنمود که‌دولت‌شوروی‌کماکان بوسیله هواپیما به کمونیستهای‌لائوس آذوقه و اسلحه میرساند سخنگوی وزارت خارجه آمریکا به خبرنگاران گفت که کمك های آمریکا بدولت پادشاهی لائوس نیز ادامه دارد.

توافق نشد

هین‌هوپ ـ رهبران نظامی لائوس در کنفرانس نظامی برای برقراری آتش بس کامل مذاکره کردند ، اما بموجب گزارش منابع موثق در این کنفرانس توفیقی بدست نیامده است.

هرچند رهبران سیاسی لائوس از امروز مذاکرات خود را بایکدیگر آغاز خواهند کرد اما ظاهرا کنفرانس نظامی حتی نتوانسته است درباره‌تاریخ و محل تشکیل جلسه دیگر کنفرانس توافق نماید .

راسك وزیر خارجه امریکا گفت :

کمونیستها میخواهند دولت ویتنام جنوبی‌را ساقط کنند

واشنگتن ـ ۵مه ـ خبرگزاری فرانسه ـ دین راسك وزیر امور خارجه امریکا طی یك کنفرانس مطبوعاتی که در روز پنجشنبه انجام شد گفت : دولت امریکا تصمیم گرفته کمك خود را بویتنام جنوبی افزایش دهد ، تا ایندولت بتواند در مقابل تهدید کمونیستها پایداری کند .

راسك گفت : نیروهای کمونیست ویتنام جنوبی از سه هزار نفر به دوازده هزار نفر افزایش یافته و فعالیتهای جنگی آنها باعث تعطیل عده زیادی از مدارس این کشور شده است . کمونیست های ویتنام شمالی در جلسه کمیته مرکزی‌این حزب که درسال ۱۹۵۹ تشکیل‌شد تصمیم گرفتند بهر ترتیب شده حکومت ویتنام جنوبی را ساقط کنند .

راسك گفت مطالعات عمیقی در مورد مسئله نفوذ کمونیست ها در ویتنام توسط امریکا آغاز شده است .

نفوذ درامریکای لاتین

راسك گفت مسئله نفوذ چین و شوروی در امریکای لاتین نیز بایستی توسط تمام دول این ناحیه مورد مطالعه قرار گیرد .

وزیر خارجه امریکا گفت دول امریکای لاتین‌باید از شکست کوبا درس عبرت بگیرند و در راه‌توسعه اقتصادی کشورهای خود بکوشند.

یکی از خبرنگاران از راسك پرسید که آیا امریکا کمیته دفاع سیاسی نیمکره غربی راکه درسال ۱۹۴۲ تشکیل شده بود بار دیگر بفعالیت وامیدارد یانه ؟راسك گفت هنوز زود است که در این مورد اظهار نظر کرد . کمیته مزبور برای جلوگیری از نفوذ نازیها تشکیل شده بود .

راسك از هشت تا ده مه در کنفرانس وزرای خارجه دول عضو پیمان آتلانتیك شمالی در اسلو شرکت خواهد کرد راسك دراین مورد گفت که کنفرانس مزبور تنها مسائل سیاسی را مورد بحث قرار خواهد داد و مسائل نظامی مطرح نخواهد شد .

دولت بیطرف

در مورد لائوس راسك‌از نظریات پادشاه این کشور در مورد تشکیل یك دولت بیطرف جانبداری کرد.

راسك از مسافرت بورقیبه به امریکا بعنوان یك اقدام مفید یاد کرد واظهار داشت که امریکا رئیس جمهوری تونس را به گرمی پذیرفته است .

مداخله نظامی

واشنگتن ـ آسوشیتدپرس ـ ویلیام فولبرات رئیس کمیته‌روابط خارجی مجلس سنای امریکا امروز اظهار داشت که در صورتیکه لازم باشد دولت امریکا باید برای نجات ویتنام جنوبی از خطر کمونیسم مداخله نظامی نماید .

فولبرایت باکندی رئیس‌جمهوری امریکا نیز در کاخ سفید ملاقات کرد و نظریات خود را برای او تشریح نمود .

انسان در فضا

بیست وسه‌روزپس‌از « یوری گاگارین » روسی «آلان شپارد » امریکائی نمونهٔ زنده دیگری از قهرمانی و توانائی انسان‌بدست داده است . سفر شگفت انگیزاو از لحاظ فنی ، در آنجا که به قدرت موشك حامل و دقت‌دستگاه راهنمائی مربوط می‌شود ،ساده‌تر ازپروازگاگارین بود . اماخوداودر پهلوانی وفداکاری و بلندپروازی دست کمی از هیچکس‌ندارد .

او در یك موشك به فضارفتو همسفر روسی اش بر یك قمر مصنوعی سوار بود . ولی آنها هردو در ماموریت خود مردانه بودند وظیفه ای را که در برابر کشور خود داشتند با جسارت انجام دادند . ماجرای این دو پرواز بیش از بمبهای هیدروژنی زرادخانه های امریکا و شوروی گواه بزرگی و نیرومندی این دو ملت محسوب می‌شود .

در مسابقه ای که برای دست یافتن به کیهان درگرفته است روسها سخت به پیش‌تاخته اند ، ولی از جانب امریکائیان نیز کوششهای فوق‌العاده به ظهور می‌رسد . دو کشور از جهات متفاوت به مسئله‌می‌نگرند . برای شوروی تصرف فضا پیش از هر چیز آثار سیاسی خواهد داشت. اما امریکائیها اندك اندك به این حقیقت پی می‌برند که دراین‌زمینهٔ بخصوص ملاحظات علمی و فایده بازرگانی را باید تحت الشعاع جنبه های سیاسی قرار داد .

روسها زودتر از امریکائیها متوجه شدند که از طریق فضا زودتر می‌توان به زمین دست یافت . آنها به سبب سنگین تر بودن گلوله های اتمی خودموشك های بزرگتری ساختند ، ولی بلافاصله به اهمیت علمی و تبلیغاتی موشکها پی بردند . در برابر ، امریکائیها خود را به ساختن موشکهائی که صرفا قادر به حمل گلوله های اتمی و هیدرژنی سبکتر آنها باشد ،قانع ساختند و در نتیجه از مزایای تبلیغاتی کار روسها محروم ماندند .

شاید هنوز در محافل علمی‌با نفوذ امریکا کسانی باشند که غلبه بر سرطان یا یافتن روش ارزانی را برای تبدیل آب‌شور به آب شیرین مهمتر از پرواز به‌فضا و رسیدن به ماه بدانند . کندی خطاب به همین گروه بود که ،پس از بازگشت موفقیت آمیز شپارد، گفت از کنگره اعتبارات بیشتری برای مطالعات فضائی در خواست خواهد کرد .

برای همهٔ امریکائیان ، چه مردم‌ساده و چه مقامات حکومتی، لحظهٔ پیاده شدن فضا نورد ۳۷ ساله برروی عرشه هواپیما بر «لیك چامپلین » یك لحظه عظمت و افتخار ملی‌بود . پیروزی‌شپارد ناگزیر منجر به بیداری افکار عمومی امریکائیان خواهد شد . دعوت کندی به اتحادو فداکاری ، بااین حادثه بزرگ ، نیروی‌تازه‌ای به خود خواهد گرفت .

مردم ساده‌ای که مانند همه جای دیگر دنیا گرفتار مسائل روزانه هستند ، اکنون لحظه ای خود را همراه با آلان شپارد قهرمان در فضای بی‌پایان‌احساس خواهند کرد . پرواز او فرد فرد آنان را متوجه عالم دیگری خواهد ساخت ـ دشوار تر ، بلند تر ، باشکوه تر و متوقع تر .

هنوز سالها کوشش لازم‌است تا فاصله ای که در عرصه‌فضابین امریکا و شوروی وجوددارد‌پیموده شود . با اینهمه شپارد می‌تواند امید رسیدن چنان روزی را در دل امریکائیان زنده نگهدارد . پیروزی او ثابت می‌کند که رسیدن به روسها غیرممکن‌نیست و این مسابقه باید ادامه یابد .

و این سالم ترین زمینهٔ‌رقابت بین دو قدرت بزرك جهانی‌است. دو طرف هرچه منابع‌خودرا صرف تسخیر فضا و دست یافتن به ستارگان کنند احتمال برخورد آنان در مسائل بی‌اهمیت زمین کمتر خواهد شد .

اگر این نظر پذیرفته شود که از طریق ماه بهتر می‌توان بردنیا مسلط شد تا از طریق لائوس یا کوبا ، بیم جنك کاهش خواهد یافت . رویای آرامش بین‌المللی هنوز بسیار دور است ، ولی گشوده شدن چنین‌عرصه‌های‌جدید برروی بشریت مایهٔ هر گونه خوشبینی خواهد بود .

دشواریهائی که‌پیشرفت انسان بوجود آورده جز با پیشرفتهای بیشتر آسان نخواهد شد . ما چرخ عظیمی را به راه انداخته‌ایم و باید با آن برویم . هیچ راه دیگری نمی توان یافت .

داریوش همایون

هفته دکتر خانعلی

مراسم شب هفت جوان شهید شادروان دکتر ابوالحسن خانعلی از ساعت ۴ تا ۶ بعد از ظهر روزدوشنبه۱۸اردیبهشت ماه‌در ابن‌بابویه برگزار خواهد شد . **خانواده خانعلی**

آـ۴۴۰۳ ۱ـ۲

چون‌روز دوشنبه ۱۸ اردیبهشت ماه مصادف با روز یکمین سال درگذشت هنرمندعزیزمان «حسین‌صبا»میباشد بهمین مناسبت مجلس یادبودی از ساعت چهار و نیم تاشش و نیم بعد از ظهر روز مزبور بر مزار آن مرحوم‌در آرامگاه ظهیرالدوله شمیران بر قرار خواهد بود . **خانواده صبا**

آـ۴۲۸۱ ۱ـ۲

باطلاع خویشاوندان‌و دوستان گرامی می رساند که روز یکشنبه ۱۷ اردیبهشت ماه مصادف با دومین سال شهادت شادروان ستوان یکم خلبان مهدی زمردی می باشد هزینه مراسم سالگرد آنمرحوم صرف‌اطعام ودستگیری‌از مستمندان خواهد شد . **توران عمید زاده**

خانواده های ملك قاسمی ـ باستانی ـ کیکاوسی ـ مشیری ـ افشار ـ عدل ـمقدم ـسیف ـبصیرپور ـنظمی افشار ـ جبار محسنی ـ مستشاری ـ کهنمی ـ امیرخلخالی ـ ضیائی ـ امیر پرویز ـ کمالی ـ فروشی

با نهایت تاسف درگذشت مرحومه بانو قمر تاج‌باستانی (شاهزاده خانم ملك قاسمی) همسر مرحوم اقتدر الدوله باستانی را باطلاع اقوام و آشنایان میرساند مجلس ختم مردانه از ساعت ده تادوازده روز یکشنبه هفدهم اردیبهشت در مسجد مجدو مجلس ختم زنانه از ساعت ۴تا۶ بعد از ظهر روز شنبه شانزدهم اردیبهشت در منزل شخصی آن مرحومه واقع در خیابان محمد رضا شاه پهلوی (دو راه یوسف آباد) کوچه ارکی منعقد خواهد بود.

عبدالحمید ملك قاسمی ـ (مظفر السلطنه) ـ دکتر محمد قلی باستانی ـ عباس کیکاوسی ـ رفعت مشیری ـ توران افشار ـ سید مهدی عدل ـ سرهنك علی قلی مقدم ـ محمدعلی سیف ـمهدیقلی بصیر پورـمحمد علی بصیرپور ـ عزت‌اله بصیرپور ـ محمدتقی نظمی ـسرهنك‌جبار محسنی ـ یداله مستشاری ـدکتر عباس کهنمی ـشجاع امیر خلخالی ـ ابوتراب ضیائی ـ پرویز کمالی ـ روح‌اله فروشی

جوان ناکام وبرومندم رفت

پرویز از این جهان فانی رفت
بسوی خلد جاودانی رفت
رفت و گفتا زمانه را بدرود
رفت و دل های دوستان فرسود

مجلس ختمی ازساعت ۴ تا ۶ونیم بعد از ظهر روز یکشنبه ۱۷ر۲ر۴۰ در مسجد محمد واقع در چهارصددستگاه منعقد است و ختم زنانه هم در همان ساعت و روز در خانه ۳۹۴ـ۴۹ چهارصد دستگاه برقرار است . **مسلم عظیمی**

بعموم بازماندگان آنمرحوم‌مصیبت وارده راتسلیت‌میدهیم

خانواده های تقوی ـصداقت ـ حاج حسین علیزاده کاغذچی ـحاج‌فرج نعمت زاده ـ دکتر عباس زاده ـ تربیت ـ نقویان ـتربیتی ـ زارع ـ محسنین ـ کوچمشکی ـشاهرخی ـ مبشر ـ نبوی ـ شریفی ـ قلمزن

با کمال تاسف و تاثر فوت‌شادروان‌میر حبیب تقوی یکی از بازرگانان معتبررا باطلاع خویشاوندان و آشنایان و دوستان میرساند مجلس ختم آن فقید روز دوشنبه ۱۸اردی‌ـ بهشت ماه جاری ازساعت ۴ الی۶بعد از ظهر در مسجد ارك برگزار و مجلس ختم زنانه در همانروز وهمان ساعت‌درمنزل شخصی‌واقع در قلهك خیابان یخچال کوچه دانشور ـ کوی کی‌نژاد مقابل مدرسه آلمانیها خانه شماره برقرار خواهدشد

حاج میر اسماعیل تقوی ـ میر حسن تقوی ـ میر حسین تقوی ـ میر موسی‌تقوی ـ ابراهیم علیزاده‌کاغذچی ـ کریم‌نعمت زاده ـ دکتر میر محمد تقوی ـ میرعلی‌تقوی ـ میر احمدتقوی ـ میر مهدی تقوی ـ غلامعلی تربیت

آـ۴۴۱۵ ۱ـ۲

بخانواده محترم تقوی‌بویژه بازماندگان آنمرحوم‌مصیبت وارده‌را تسلیت می دهیم .

بدینوسیله با نهایت احترام باطلاع خویشان . دوستان و آشنایان می رساند که بمناسبت تصادف روز دوشنبه هیجده اردیبهشت ماه جاری با شب چهلمین روز درگذشت مرحوم حسینعلی قائم مقامی مجلس یادبودی از ساعت۵الی ۷بعد از ظهر در منزل شخصی آنمرحوم واقع در باغ صبا خیابان ملك‌کاشی ۲۶ منعقد است . **خانواده قائم مقامی**

بمناسبت فوت مخدره‌بانو حاجیه سیمین‌تاج اخوان متعلقه مرحوم مغفور حاج محمد کاظم اخوان مادر آقایان حاج عباس اخوان ـکریم اخوان ـ جلیل اخوان ـ حاج خلیل اخوان علی اکبر اخوان ـ در صبح دوشنبه ۱۸اردیبهشت ازساعت‌نه الی یازده مجلس‌فاتحه ای در مسجد ارك منعقد است‌انشاالله برادران دینی با حضور خود در مجلس روح آنمرحومه ومومنه را شاد می فرمایند . **سیدابوالقاسم‌کاشانی**

خانواده های اخوان ـ مطهری ـ خرازی ـ شرکاء ـ ایمانیان شاکرین ـکاظم زاده ـتبریزیان ـ ضرابی ـ متین ـوحیدنیا ـ کیانفر

با نهایت تاسف وتاثر فوت مرحومه مغفوره بانوحاجیه **سیمین تاج اخوان** متعلقه مرحوم حاج محمد کاظم اخوان رابه اطلاع دوستان و آشنایان میرساند مجلس ختم مردانه روز دوشنبه ۱۸ اردیبهشت ماه از ساعت نه تا یازده صبح در مسجد ارك و مجلس ختم زنانه روز یکشنبه هفده‌اردیبهشت ماه‌ازصبح تاعصردرمنزل‌شخصی‌واقع در میدان شاهپور کوچه زاهدی بر قرار خواهد شد .

بعموم‌بازماندگان آنمرحومه مصیبت وارده‌را تسلیت‌میدهیم

انالله و اناالیه راجعون

خانواده های‌ناصر ـضرابی ـ کاشانی ـ موسوی ـپیری با قلبی‌مملو از تاثر و تاسف درگذشت بانو صغری ناصر را باطلاع فامیل و دوستان‌میرسانند مجلس‌ختم مردانه ازساعت ۴الی ۶بعد ازظهر یکشنبه۱۷ر۲ر۴۰در مسجد حاج حسن اول خیابا ن‌ارامنه و ختم‌زنانه در همانروزو ساعت در منزل آن مرحومه واقع در کوچه مقابل مسجد مذکور کاشی شماره ۱۴ منعقد است .

آـ۴۴۰۵ **احمدناصرـ رحیم ضرابی**

بعموم بازماندگان آنمرحومه مصیبت وارده را تسلیت‌میدهیم

روز دوشنبه ۱۸ر۲ر۴۰ بمناسبت چهلم حضرت‌آیت‌الله العظمی آقای حاج آقا حسین طباطبائی بروجردی از ساعت۹تا ۱۲ صبح مجلس‌ترحیم آن فقید سعید از طرف جامعه تعلیمات اسلامی‌در مسجد حاج سید عزیزالله منعقد است بنابراین از آقایان حجج اسلام و رجال وتمام طبقات محترم تقاضا می شود که برای تعظیم شعائر اسلامی در مجلس مزبور تشریف آورده و هیئت مدیره‌را سپاسگزار فرمائید .

از طرف هیئت مدیره مرکزی جامعه تعلیمات اسلامی
عباسعلی اسلامی

بمناسبت چهلم رحلت یگانه پیشوای عالم تشییع مرحوم آیت‌الله‌العظمی آقای بروجردی رضوان‌الله علیه ازطرف‌جناب آقای محمد آقای نوبرزید توفیقه از ساعت ۸ الی۱۰ بعدازظهر یکشنبه ۲۱ ذیقعده مجلس تذکری درمسجدفخرالحاجیه واقع در خیابان بهداری راه آهن منعقد امیداست عموم‌طبقات‌محترم بالخصوص سلسله جلیله علمیه دامت برکاتهم شرکت فرموده و روح‌مقدس فقید سعید را شاد فرمایند .

سید محمد حایری

آگهی های تسلیت

افسران هنك ۱۴ با تاثر فراوان فوت مرحومه مبروره مغفوره والده سرکار سروان هدایتی را بهمقطار عزیزو فامیل محترم تسلیت عرض نموده‌بقاء عمر وصبر جمیل و اجرجزیل برای همه بازماندگان آرزو دارند .

آـ۴۴۳۰ **سرهنك ستاد رادمر دان**

فوت‌شادروان سرهنك جعفر رضوانی را ببازماندگان‌آن مرحوم مخصوصا خانم و فرزندان ایشان تسلیت عرض‌نموده بقای عمر بازماندگان را از خداوند متعال خواستاریم .

آراطون ـ اندارانیك ـ لیوساطوری‌وخانواده

سرکار سرهنك اسمعیل صدقی

افسران و درجه داران مرکز آموزش شماره سه پوه با کمال‌تاسف و تاثر مصیبت وارده را تسلیت عرض نموده و خود را در غم شما شریك میدانند .

سرکار سرهنك ستاد صمدیان پور

مصیبت‌وارده را به آن‌برادر عزیزم تسلیت عرض‌سعادت وسلامتی شما و خاندان شریف را از خداوند متعال‌خواستارم

اصفهان سرهنك ستاد ـ محمود صدقی

با نهایت تاثر مصیبت وارده را بخانواده محترم نشاط وارشادی تسلیت عرض می نماید .

آـ۴۹۵۶ **سنندج ـسرهنك ستاد حقانی و بانو**

شهادت شادروان دکتر خانعلی قلب عموم‌میهن‌پرستان را داغدار ساخت از خداوند بزرك تحمل و شکیبائی برای دوست بزرگوارم سرکار سرهنك ستادهادی شادمهرمسئلت می کنم .

آـ۴۴۲۵ **سرهنك ستاد هوشنك صفائی**

سرکار خانم خدیجه مقدم

از طرف خود و کلیه دبیران و دانش آموزان دبیرستان خسرو خاور مصیبت‌وارده را بسرکار تسلیت گفته بقای‌عمر وتندرستی شما و بازماندگان را از خداوند خواهانیم .

آـ۴۴۲۱ **ایراندخت شامبیاتی**

درگذشت نابهنگام پزشك جوا ن‌ناکام آقای دکترهدایت‌الله برهانی موجب نهایت‌تاسف عموم پزشکان و کارمندان اداره بهداری و بهداشت فارس و بنادر گردید با قلبی مملو از تاثر این مصیبت وارده را به عموم بازماندگان خصوصا سرکار بانو دکتر پریچهر مکی (برهانی) همسر سعید فقید تسلیت می گوید .

از طرف پزشکان و کارمندان اداره کل بهداری و بهداشت فارس و بنادر **دکتر شهریاری**

کلیه پرسنل تیپ مستقل دفاع هوائی با ابرازهمدردی درگذشت ناگهانی سرکار سرهنك فنی هوائی جعفر رضوانی را بعموم بازماندگان بخصوص به همسروفرزندان‌داغدیده‌آن فقید سعید قلبا تسلیت عرض می نمایند وصبروتوفیق‌خاندان محترم رضوانی را از خداوند متعال مسئلت دارند .

سرهنك هوائی ستاد ـ نصرالله خلیل ناجی

دوست عزیزم سرکار سرهنك ستاد حسینعلی موثقی با نهایت تاسف مصیبت وارده را بجنابعالی و فامیل محترم تسلیت عرض می نماید .

سرهنك ستاد علی لاهوتی

با نهایت تاسف مصیبت‌وارده را بخانواده محترم فهیمی بخصوص دوست عزیز آقای امیر لشگری و بانو تسلیت‌عرض می نماید .

آـ۴۳۸۹ **مهندس پرویز فیروزی**

انجمن بانوان فرهنگی ایران با نهایت‌تاثر فقدان جانگداز همکارمحترم‌خود مرحوم دکتر خانعلی را بجامعه فرهنگیان کشور و بخصوص بخانواده داغدیده اش تسلیت گفته خودرا در این مصیبت سهیم و شریك میداند و همدردی خود را در این واقعه جانسوز ابراز میدارد .

آـ۴۳۹۱ **هیئت مدیره انجمن بانوان‌فرهنگی‌ایران**

جناب آقای بهار

مصیبت وارده را به شما و فامیل محترمتان تسلیت عرض می نمائیم . **رضا یعقوبی**

دوست گرامی سرکار سرهنك شادمهر

مصیبت‌وارده را صمیمانه تسلیت می گوئیم .

آـ۴۸۹۶ **سرهنك اعرابی ـ احمد احرار**

سرخابی سرخ شد!

برای شکار ایشمان شبکه بزرگی تشکیل شد

بزرگترین جلاد تاریخ در برابر دادگاه ....

تهیه و تنظیم از: م. قاراجی

—۲۶—

همزمان با کوشش متفقین برای شکار جنایتکاران جنك ، داوطلبان یهودیان اروپا که از زیر چکمه های نازیها جان سالم بدر برده بودند نیز در صدد بچنك آوردن جنایتکاران نازی بر آمدند .

اکثر یهودیان در زمان جنك بطرز معجزه آسائی از اردوگاههای مرك فرار کرده بودند . آنها با نام کسانی ازجمله مارتن برمان، آدلف ایشمان ،رودلف هس ، از نزدیك آشنائی داشتند و به جنایاتی که آنها در زمان جنك مرتکب شده بودند آگاه بودند .

آوردہ بودند . تحت نام سازمان خرید مازاد اشیاء امریکائی فعالیت میکرد.

با این نام اعضاء سازمان مزبور می توانستند آزادانه در آلمان واطریش بگردش بپردازند . پس از پایان جنك خانواده آیشمان همه جا شایع کردند که آیشمان در آوریل ۱۹۴۵ در پراك کشته شده است .اما شبکه داوطلبان یهودی در اولین اقدامی که کرد توانست دروغ بودن این شایعه را ثابت کند . و مطمئن شود که آیشمان زنده است و در اروپا بسر میبرد .

شبکه مزبور با دست یافتن به

مشغول مذاکره بودند شخص پنجمی بنام مارگولیس عضو شبکه پاریس- بروکسل وارد جلسه آنها شد . مارگولیس نامه محرمانه همراه خود داشت که از وین برای او فرستاده شده بود ، و در پای آن این امضاء دیده می شد .

سروان ژاك کارنس آ . او . پ . ۷۷۷

ارتش امریکا اطریش

کارنس که او نیز یکی دیگر از داوطلبان یهودی بود در این نامه خاطرنشان ساخته بود که در اردوگاه

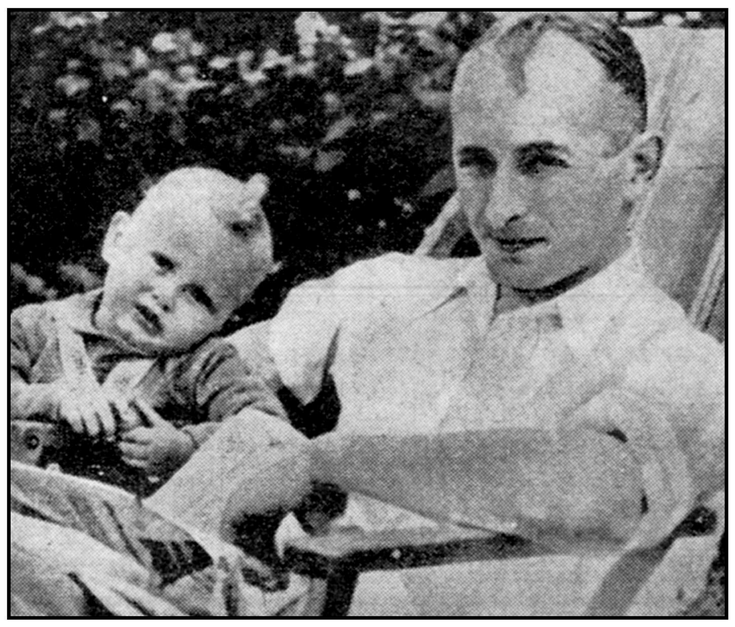

آیشمان که یکصدهزارنفر کودك را به اطاق گاز فرستاد پسرش هورست را بسیار دوست داشت وحاضر نبود یك مو از سر اوکم شود . این عکس در زمان جنك هنگامیکه آیشمان درپراك بسر میبرد گرفته شده است .

همانطوریکه قبلا گفته شد یکی از این جنایتکاران بنام کالتن برونر بود . که مستقیما در امر کشتار دسته جمعی یهودیان دست داشت . او در دادگاه نورنبرك محاکمه شد و دراکتبر ۱۹۴۶ اعدام گردید .

سازمان خرید مازاد اشیاء امریکائیها

داوطلبان یهودی اروپا قبل از آنکه سایر یهودیان جهان برای پیدا کردن مسببین کشتار دسته جمعی یهودیان در صدد کمك به آنها برآیند خود در صدد بر آمدند ،منتهی کوشش و تلاش را برای یافتن آیشمان و یاران او بکار برند . تا قبل از آنکه جنایت- کاران اروپا را ترك کنند ، بر آنها دست یابند .

علاوه بر سیمون وینزتال و آرتورپیر که قبلا ذکر آنها رفت ، آرشربناتان رئیس یك شبکه یهودیان ضدانگلیسی که جزء سازمان مخفی شکار جنایتکاران آلمانی بود نیز مامور پیدا کردن آیشمان و یاران او گردید .

شبکه بزرگی که یهودیان جهان برای شکار آیشمان و یاران او بوجود

جریان بازپرسی یك افسر امریکائی (عضو سرویس ضد جاسوسی امریکا) ازدیترویس لیزنی همکار ایشمان که توسط سازمان ضد جاسوسی امریکا در ناحیه آلتوس در ماه مه ۱۹۴۵ بازداشت شده بود ، دریافت که آدلف ایشمان زنده است ، همچنین کالتن برونر که او نیز در سال ۱۹۴۵ بازداشت شده بود . شایعه کشته شدن آیشمان را در آوریل ۱۹۴۵ در پراك تکذیب کرد . بدین ترتیب برای شبکه داوطلبان یهودی کاملا مسلم بود که ایشمان زنده است .

یك جلسه محرمانه

در یازده اکتبر ۱۹۴۵ در مرکز یك شرکت امور دریانوردی در شهر آنورس سه نفر در کنار یك میز با ماکس لونسکی مدیر این شرکت جلسه ای تشکیل داده بودند آشرتباتان ، سیمون گولد و آرون فرید والد نام این سه نفر بود .تمام آنها عضو شبکه شکار جنایتکاران نازی بودند ، و هم قسم شده بودند که تا یافتن آدلف آیشمان دست ازفعالیت خود باز ندارند .

در همان موقع که این چهار نفر

روز نهیم یك زندانی آلمانی به نام آکمان که راننده جیپ یکنفر گروهبان امریکائی است دیده می شود.و یکنفر زندانی دیگر معتقد است او همان آدلف ایشمان مشهور است .

پس از آنکه نامه قرائت شد لونسکی سرش را بین دستهایش گرفته و گفت ، باید سریع اقدام کرد در واقع این سومین مرتبه بود که به لونسکی اطلاع داده می شد که یك اسیر جنگی مشکوك در یکی از اردوگاههای مازاد اشیاء امریکائی ها بسر میبرد . مدت سه روز لونسکی و سایر داوطلبان یهودی که در دفتر او بودند روی فهرست اسامی اسیران جنگی آلمان که در اردوگاههای بوتز باخ کاسل ومانهیم کار می‌کردند ، خم شده بودند .

داوطلبان یهودی بزودی دریافتند که شایعه کشته‌شدن آیشمان درسال ۱۹۴۵ درپراك صحت ندارد

ماکس لونسکی برای یافتن زندانی مشکوك عوامل خود را به اردوگاههای امریکا در تمام اروپا فرستاده بود وآنها هزاران کیلومتر راه طی کردند اما تمام جستجوهایشان بی ثمرمانده بود .

داوطلبان یهودی دراردوگاه کاسل، با یك اسیر جنگی بنام آیشمان روبرو شدند اما بزودی ثابت شد که او راننده تراموا در بوخم بوده است .

بررسی نامهای اسیران جنگی آلمانی که در اردوگاههای امریکائی‌ها بودند چندین روز در دفتر لونسکی طول کشید و خستگی بر چهره همه آنها نمایان شده‌بود . اما همگی آماده بودند که کار خود را تا شکار ایشمان دنبال کنند .

در پایان جلسه ای که در دفتر لونسکی تشکیل شده‌بود یك تلگرام فوری برای سرگرد هوف‌پور در در فرانکفورت ارسال گردید که در آن تقاضا شده‌بود بگروهی ازخریداران مازاد اشیاء امریکائیها اجازه دیدن‌از اردوگاه روزنهیم داده‌شود. سه‌ساعت بعد تلگرام موافقت با چنین بازدیدی بدست هاکس‌لونسکی رسید .

فردا صبح ماکس‌لونسکی پرونده آیشمان را با عکس و هویت او به چهارنفر داوطلب یهودی سپرد تا برای یافتن بزرگترین جلاد تاریخ به اردوگاه روزنهیم بروند .

درشماره آینده :

فرار آیشمان

بسیاری از خوانندگان سلسله مقالات آیشمان از ما سئوال کرده اند : رودلف‌هس که نام او بکرات‌در این سلسله مقالات ذکرشده است ، آیا همان رودلف هس مشهور است ؟

بدینوسیله خاطرنشان می گردد که رودلف هس مورد نظرهیچگونه ارتباطی با رودلف‌هس مشهور که در سال ۱۹۴۱ با هواپیما به‌انگلستان فرار کرد ندارد .

رودلف‌هس که نام او در سلسله مقالات آیشمان‌آمده است.رئیس اردوگاه مرك آشویتز واقع در لهستان بوده و در سال ۱۹۴۷در دادگاه عالی لهستان محاکمه و اعدام گردیده .

آیزنهاور رؤسای ستاد امریکا را درحمله به‌کوبا مقصر میداند

واشنگتن ـ ٤ مه ـ یونایتدپرس- آیزنهاور رئیس‌جمهور پیشین‌امریکا اظهار داشت بعید میداند فرماندهان ستاد های مشترك امریکا طرح‌حملهٔ بد فرجام اخیر را به کوبا تصویب کرده باشند.

وی از اینکه سران ارتش امریکا که در جنك های اول و دوم‌جهانی تجربه دارند از این حمله انتقاد نکرده‌اند اظهار تعجب کرده است.

وی میگوید گذاشتن کلیهٔ‌وسایل قوای مهاجم دریك‌کشتی وپیاده کردن نیرو دیوانگی است .

حملهٔ انگلیسها در جنك‌بین‌الملل اول به « داردانل »درناحیهٔ« گالیپولی» خطا بودن چنین عملیاتی را نشان داده است .

آیزنهاور معتقد است که در حمله به کوبا ادارهٔ اطلاعات امریکامقصر نیست بلکه روسای ستاد مشترك این کشور مقصرند.

بنظر وی حملهٔ هوائی شورشیان به کوبا قبل از آغاز پیاده شدن‌نیرو های آنها خطا بوده است .

کمك ناتو به‌ترکیه و یونان

واشنگتن ـ ٤ مه ـ یونایتدپرس هفته آینده‌قرار است‌وزرای خارجه «ناتو» جلساتی تشکیل دهند و به مسائل مربوط به کشور های عقب افتاده منجمله دو کشوریونان وترکیه که در «ناتو» نیز عضویت دارند رسیدگی کنند .

قرار است تصمیمات جدی‌وفوری برای کمك به این کشور ها اتخاذ شود .

اخیرا که نخست وزیر یونان ـ «کارامانلیس» به واشنگتن رفته بود ازکندی قول گرفت‌که کمك اقتصادی امریکا را به یونان بیافزاید .

از صبح دوشنبه درسینماهای

همای ـ دیانا ـ حافظ

شاهکار پرارزش دیگری که تهران را بخود متوجه خواهد ساخت

«استالینگراد»

برنده پنج جایزه از فستیوال ونیز دوبله‌فارسی

حماسه‌ای از نبرد عده‌ای از جان‌گذشته در خوفناکترین لحظات جنك‌دوم جهانی ، نبرد خونین وعجیب استالینگراد

آ ـ ۴۸۵۲

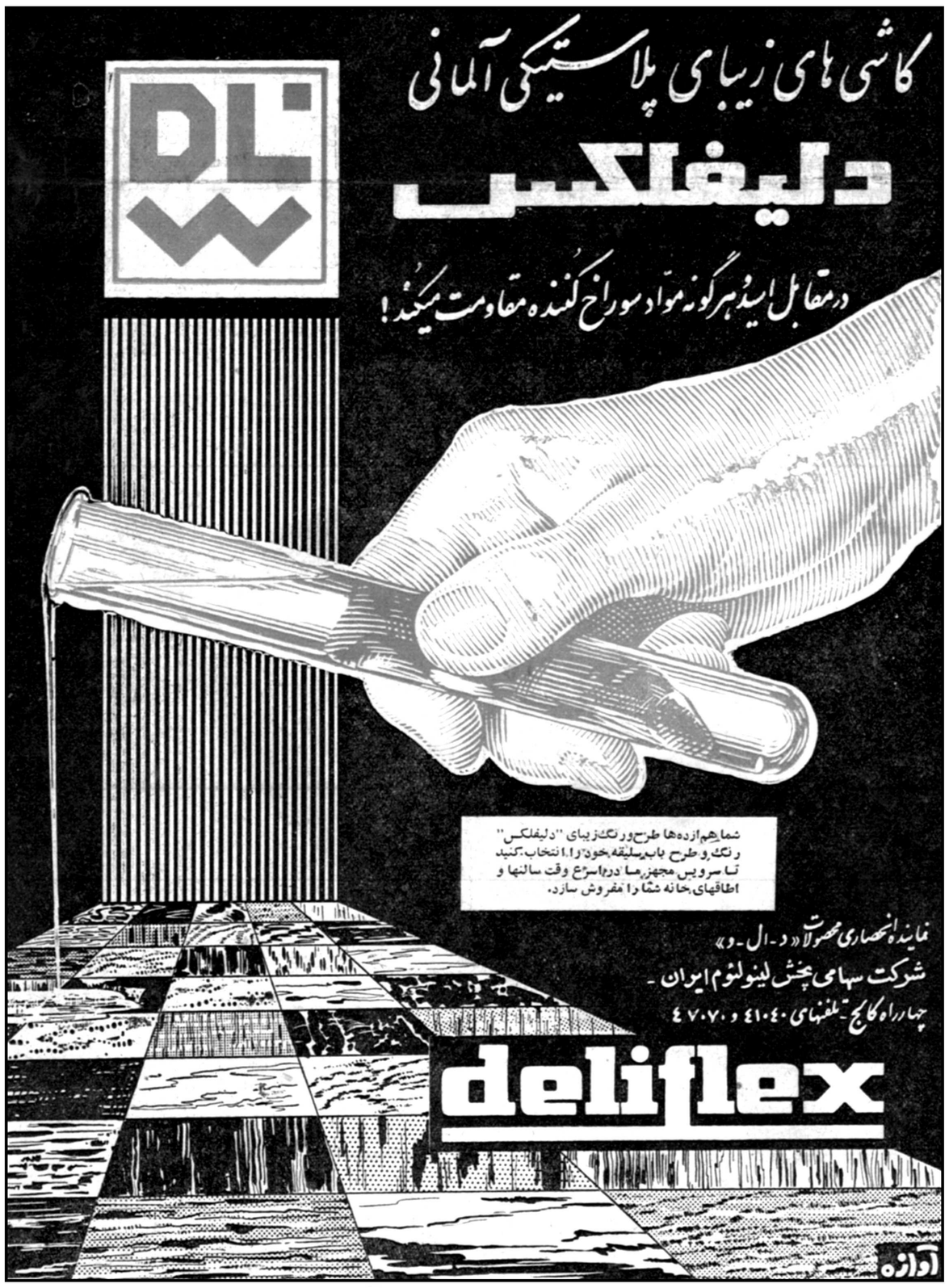

آ ـ ۴۷۵۰

آ ـ ۴۸۱۶

کپیه ازاسناد

تحصیلی ـ معافی ـ رانندگی ـ بازرگانی در دوقیقه فتو پرسپولیس لالهزارنو ـ چهارراه کنت ۳۷۴ ۱ـ۳۰ آ ـ ۲۰۲۷

آ ـ ۴۸۱۸

استوارت آلسوپ

آمریکادربرابر وقایع کوبا،لائوس وویتنام

واشنگتن ـ آنچه در لائوس‌اتفاق افتاده است و خطر روی دادن آن در ویتنام جنوبی هم موجود است تکرار یك جریان است . این‌جریان را میتوان در چند کلمه خلاصه‌کرد: جنبش چریکی باپشتیبانی کمونیست ها آنقدر رشد مییابد که ازارتش منظم دولتی نیرومند تر میشود.

سپس کمونیست ها کنترل رادر دست میگیرند و آن کشور را در سر دو راهی قرار میدهند : یادخالت نظامی‌درشرایطی که‌اکثر عوامل‌بنفع کمونیست هاست ، انجام گیرد یا آنکه کشور به کمونیست هاسپرده شود ,

پس از جنك جهانی گذشته این جریان در هندو چین شمالی ،کوبا، و خود چین بیش آمده است .اکنون در لائوس و ویتنام جنوبی این‌جریان ادامه دارد . حتی در جاهائی که دولت یا خارجیان موفق شدندجنبش چریکی را درهم بشکنند ، اینکار به بهای گرانی انجام گرفت مالایا را مثال می آوریم . در این کشور نیروی‌چریك ها که هرگز بیش از چند هزار نفر نبودند ، ده سال‌تمام یك ارتش ۸۰ هزار نفری بریتانیا را بخود مشغول داشتند.

دیر شده است

باین جهت است که پرزیدنت کندی از ژنرال ماکسول تایلور خواسته است که تئوری و عمل‌جنك چریکی را مورد مداقه و بررسی قراربدهد.البته‌این بررسی‌مدتهاست دیر شده است . هیچ آدم عاقلی شك ندارد که فرستادن نیرو های ارتش امریکا به لائوس یا کوبا یا کشور دیگری که در اطراف‌کشور های بزرك جهان قراردارد ، اگر بخواهیم کلمه ملایمی بکار ببریم، بشدت ناگوار است .

اما آیا این بدان معنی است‌که اجازه بدهیم این کشور ها بدون رهبری بمانند و تسلیم کمونیستها شوند تا چیزی جز اروپای غربی ضعیف شده و آمریکای شمالی‌باقی نماند ؟

جواب ضمنی که باین سئوال‌میتوان داد « آری » است امادرچه صورت ؟ در صورتی که و تا موقعی که ماآن اصلی را که برادر نویسنده ،جوزف آلسوپ ، بنام « معیار های دوگانه» نامیده است قبول داریم .

« معیار های دوگانه » اینست‌که کمونیست ها در اسلحه و مهمات فرستادن و کمك کردن‌به هرجنبش چریکی کمونیستی در کشور های غیر کمونیست آزادند . ولی هر کوششی از جانب غرب ، برای پشتیبانی از نهضت های مقاومت در کشور های کمونیستی عمل جنگی است و بایستی ترك گفته شود.

مثل دختر باکره

مطمئنا آشکار است که ماامریکائی ها نمی توانیم‌طبق این قواعد وقوانین بازی را ببریم و در واقع در پایان کار بازی را خواهیم باخت . ولی‌آیا ما ناچاریم تحت این قواعد وقوانین بازی کنیم ؟ جواب باین سئوال تا حدودی مربوط به ماهیت خاص‌جنك چریکی است .

نویسنده این سطور تجربه مختصری از جنك‌چریك های‌فرانسه بر ضد آلمان دارد . این چریك ها دستور مائوتسه تونك را دائر بر اینکه چریك باید مثل دختر‌باکره محتاط باشد ، مو بمو رعایت می کردند . پس از این تجربه‌نویسنده مجذوب موضوع جنك چریکی‌شده است .

تفکر و مطالعه‌درباره این‌موضوع آدم را باین نتیجه میرساند که‌برای آنکه جنك چریکی موثر شود و پیش برود ، سه چیز مورد نیازاست و باید تامین‌گردد .

اول پشتیبانی مردم‌از جنك‌چریکی است . مائو تسه تونك در اثر درخشان خود درباره جنك چریکی (که پرزیدنت کندی اخیرا آنرا خوانده است) می نویسد :

« چریك ها مانند ماهی هستند و مردم مثل آبی هستند که ماهی در آن شنا می کند . اگر درجه حرارت آب مناسب باشد ماهی ها ازدیاد می یابند وشکوفان میشوند.

درجه حرارت آب ،تاحدودی‌مربوط به شروط دوم وسوم است .شرط دوم این است که چریك‌ها باید از خارج نیز پشتیبانی شوند واین کمك وپشتیبانی درصورت‌لزوم باید آشکار وبمقدار فراوان باشد .

همانطور که شوروی‌ها به چریك‌های لائوس باهواپیما اسلحه‌وآذوقه رساندند .

شرط سوم آنست که چریك‌ها وبالاخره اکثریت عظیم مردم باید معتقد باشند که چریکها پیروز خواهند شد .

دلایلی که دردست است نشان میدهد که در بسیاری از جاها، در کشورهای کمونیستی«درجه‌حرارت آب» میتواند «مناسب» باشد . این مطلب که چریك‌ها برعلیه یك دولت دیکتاتوری نمی‌توانندبجنگند درست نیست زیرا ، در دوران‌هیتلر چریك‌های فرانسوی برضد اومی جنگیدند ودر حکومت باتیستا در کوبا ، چریك های کاسترو برضد او مبارزه میکردند.

اشکال واقعی که در جامعه‌ای آزاد وجود دارد ، تامین شروط‌دوم وسوم است .

جائیکه مطبوعات آزاد است و مخالفین‌حرف‌خودرا میزنند،پشتیبانی از یك نهضت مقاومت در کشوری خارجی کاری ظریف وسخت‌ودقیق است . واز همه مهمتر برای یك دولت دمکراتیك بسیار مشکل است که اعضاء یك نهضت‌مقاومت درکشور خارجی را به حتمی بودن پیروزی‌شان معتقد و مطمئن سازد.

تغییرشرایط بازی

آمریکا ،برای مقابله با آئین کمونیستها دایربر ناگزیر بودن انقلاب از لحاظ تاریخی درست‌باید خلاف آن‌راهی را برود که درکوبا رفت . درکوبا هنگامی که نیروی ضدکاسترو نابود شدند آمریکا کاری نکرد ، در حالیکه این یك قول محکم وباورکردنی است که میتوان‌به‌مخالفان کاسترو داد: تمام نیروی ایالات متحده در صورت لزوم‌برای جلوگیری از نابودی یك نهضت مقاومت که از طرف امریکا پشتیبانی میشود بکار خواهد رفت.

چنانکه معلوم است ، ما باید بدانیم که این کار چریکی خیلی ارزان وآسان تمام نخواهد شد . اگر پرزیدنت کندی تصمیم‌بگیرد شرایط بازی را عوض کند ، باید منتظر شدیدترین عکس‌العمل از طرف حریف باشد ، برای اینکه رهبران کمونیست تاکنون درباره چنین چیزی نیاندیشیده اند و اعصابشان کمتر تاب تحمل چنین چیزی را دارد .

درسال ۱۹۱۹، موقعیکه فعالیت های چریکی دراوکرائین برپا می شد لنین گفت : مابايد از این تمایلات چریکی واهمه داشته‌باشیم مابايد از این تمایلات مثل آتش بترسیم وگرنه بمنظور نابودی ما برپاخواهند خواست .

امادر عین حال که خطرات‌عوض کردن قوانین بازی را تشخیص می دهیم باید بدانیم که اگر بازی‌طبق همین قوانین ادامه یابد ، مابالاخره بازنده خواهیم بود.

نیویورك هرالدتریبون

لائوس پس‌از آتش‌بس

وین‌تیان ـ اکنون دیگر تقریبا غیر ممکن است ، عظمت شکستی راکه آمریکا و متفقین وی در لائوس خورده‌اند ، پرده پوشی کرد.

این قضاوت مقامات رسمی‌محلی است . اینان معتقدند که موافقت برسر آتش بس وترك مخاصمه،راه رابرای‌تسلط‌مسالمت‌آمیز کمونیست ها، که در حال حاضر بیش‌از نیمی ازدهات کشوررا در دست دارند ، هموارخواهد کرد.

نظامیان میگویند که کوشش آخرین ساعته آمریکا ، برای بالا بردن روحیه ارتش پادشاهی لائوس بوسیله فرستادن آمریکائیها با اونیفورم نظامی آمریکا به جبهه ، برای مشورت کردن باآنان درامور جنگی به‌شکست انجامیده است ، زیرا خیلی دیرصورت گرفته است.

اما آمریکا بااین کار ، نمایش جالبی از آنچه میتواند بکند،عرضه کرده است .

آمریکائیها درنبرد

آخرین گروه«زبده»ارتش‌پادشاهی که شامل۱۳۰۰نفربودندبوسیله‌هلیکوپتر های آمریکائی به کوههای شمال وین‌تیان برده شدند تاآنکه مانع یورش کمونیستها به طرف‌پایتخت لائوس شوند .

نقشه این کار بوسیله‌امریکائی هائی که اونیفورم آمریکائی‌داشتند کشیده شد وبوسیله همانها اجرا شد .

این آمریکائیان عضو «گروه مشاورین کمك نظامی» بودند که فقط یك هفته از تاریخ بوجود ـ آمدن آن میگذشت .

دروین‌تیان ، که‌سربازان‌لائوسی راسوار هلیکوپتر می‌کردند ، سه نفر آمریکائی تمام امور ارتباطی رادردست گرفتند.سه‌نفرامریکائی مامور سوارکردن سربازان لائوس به‌هلیکوپتر شدند تا مطمئن شوند که‌همه آنها اسلحه و مهمات‌دارند.

نخستین کسانی که در منطقه‌مورد نظر ، که یك مزرعه کوچك برنج بوده پیاده شدند آمریکائی بودند. آنها دستگاه رادیورا برقرارکردند موقعیکه خمپاره های کمونیست ها شروع بشلیك کرد، امریکائی‌هائی که‌در زمین بودند به خلبانان هلیکوپتر هاپیام فرستادند : فرود نیائید تاآتش قطع شود.

آتش خمپاره‌ها در ابتدا خیلی سنگین بود و هلیکوپتر ها ناچار شدند برای سوخت گیری مجدد به وین‌تیان برگردند .سه‌نفرامریکائی بشکه‌های گازولین را درفرودگاه روی زمین غلطاندندوبه هلیکوپترها سوخت رساندند .بالاخره هلیکوپتر هابه‌پرواز درآمدند وبردن سربازان لائوسی بانجام رسید .

این نقل‌وانتقال بارسیدن هواپیما های حمل ونقل ارتش امریکا از نوع هرکولس ث‌ـ ۱۳۰ به وین تیان ، همزمان بود.

این هواپیماهامی‌توانند عده‌زیادی نفرات وتوپخانه هارا حمل و نقل کنند.

هواپیماها همه‌گونه وسائل با خود آورده بودند ومعلوم بود که آمریکائیها ، لااقل برای مدتی ، خیال توقف دروین‌تیان رادارند .

ارتش اشباح

ولی همه این کارهابنظر کارشناسان بیمعنی می‌آمد ، بجز یك کار و آنهم این بود که تابرقراری آتش بس ارتش پادشاهی لائوس را در میدان نگاه دارند . عده‌ای‌ازمقامات رسمی میگویند که فساد و تباهی چنان در ارتش پادشاهی لائوس رخنه کرده است که اثری ازخوی نظامیگری درآن باقی نمانده است درهمان موقعی که دعوت‌به‌آتش‌بس انجام گرفت کمونیستهامی‌توانستند به‌رود «کمونك» برسند و کشور را بدونیم تقسیم کنند.

عده‌ای از نظامیان میگویند امریکا از اینکه خیلی دیرکمك عملی به نظامیان لائوس کرده است ، در حالیکه این نظامیان بادشمنی می‌ـ جنگند که همه‌گونه از جانب شوروی پشتیبانی‌میشود ،بایددرسی بیاموزد .

دیپلماتهای غربی امید کمی دارند که‌در لائوس چیزی را بتوان نجات داد .

آنان میخواهند که‌یك‌کنفرانس ۱٤ ملتی ، که در ژنو منعقد میشود اساس یك لائوس متحد وبیطرف رابریزد . اما اگر چنین بشودباید لائوس خلع سلاح شود وارتش بسیار محدود گردد. اماگمان نمی رود کمونیستها که بوی پیروزی را شنیده‌اند حاضر باشند سلاحی‌را، که باآن قسمت اعظم کشور را گرفته اند، از دست بدهند.

از ثلث به‌نصف

هواداران کمونیسم اکنون نیمی از لائوس راتحت تسلط دارند. یکماه پیش فقط ثلث کشوررا تحت‌تسلط داشتند . این‌نشان میدهد که‌محققا کمونیستها در مذاکرات اصرار خواهند کرد که لائوس شمالی را، که هم مرزباچین وویتنام شمالی است ، تحت تسلط داشته باشند. کمونیستها وهواداران «بیطرف» آنها پافشاری خواهند کرد که لااقل نیمی از پست های کابینه به آنا ن‌داده‌شود . همین برای‌تسلط واقعی آنان کافی خواهد بود.

باچنین وضعی ، لائوس پایگاه بزرك عملیات کمونیستی در کشور همسایه‌اش ، ویتنام جنوبی خواهد شد . همین حالا،لائوس راه‌رساندن کمك به اعضاء سازمان های زیر زمینی ویتنام‌جنوبی است که دولت ویتنام جنوبی رابه ستوه آورده‌اند

لائوس ،چه بی‌طرف شود وچه کمونیست ، راه کنترلی برای جلوگیری از رساندن کمك به مخالفین دولت ویتنام جنوبی،موجود نخواهد بود.

همه اینها ، علائم مزاحمت های عمیق برای ویتنام جنوبی خواهدبود آمریکا هرروز بیشتردست‌اندرکار «این جنگ‌کثیف »میشود که‌گمان میرود در ماههای آینده کثیف تر شود .

همین الان کارشناسان‌امریکائی «قوای مخصوص» ویتنام را برای مبارزه با جنك چریکی تربیت می‌ـ کنند.

ضربه‌درمقابل‌ضربه

اگرچنانکه انتظار میرود،کمونیست هابرویتنام جنوبی فشار بیاورند . امریکا بمقابله باآنان قدم پیش خواهد گذاشت .

دراینجا چنین احساس می‌شودکه آمریکا درسهائی راکه از وقایع لائوس آموخته است ،درصورت لزوم دراین کشور همسایه‌اش بکار خواهد بست .

اخبار امریکا وگزارشهای‌جهان

آگهی احضار

بدینوسیله باطلاع غیر نظامی حسن فرزند محمد شهرت طغیان دارای شناسنامه ۲۰۱۷ صادر از سمنان فعلا مجهول المکان میرساند که پرونده اتهامی شما دائر بسرقت مسلحانه در ایندادگاه مطرح میباشد در صورتیکه از تاریخ انتشار آخرین آگهی تامدت دو ماه خود را بدادگاه تجدید نظر سپاه ۱ مرکز واقع در پادگان نظامی قصر معرفی ننمائید غیابا به پرونده اتهامی شما رسیدگی و رای مقتضی صادر خواهد شد ٪ رئیس دادگاه تجدید نظر سپاه ۱ مرکز سرهنك ستاد ـ همعتمد

آ ـ ٤۸۷٤ ۱ـ۳

بی.او.اِ.سی پیشنهاد میکند که درمسافرت آتی خود بلندن لذت گردش اروپا را بچشید

بدون پرداخت اضافی درنقاط مختلف توقف نمائید

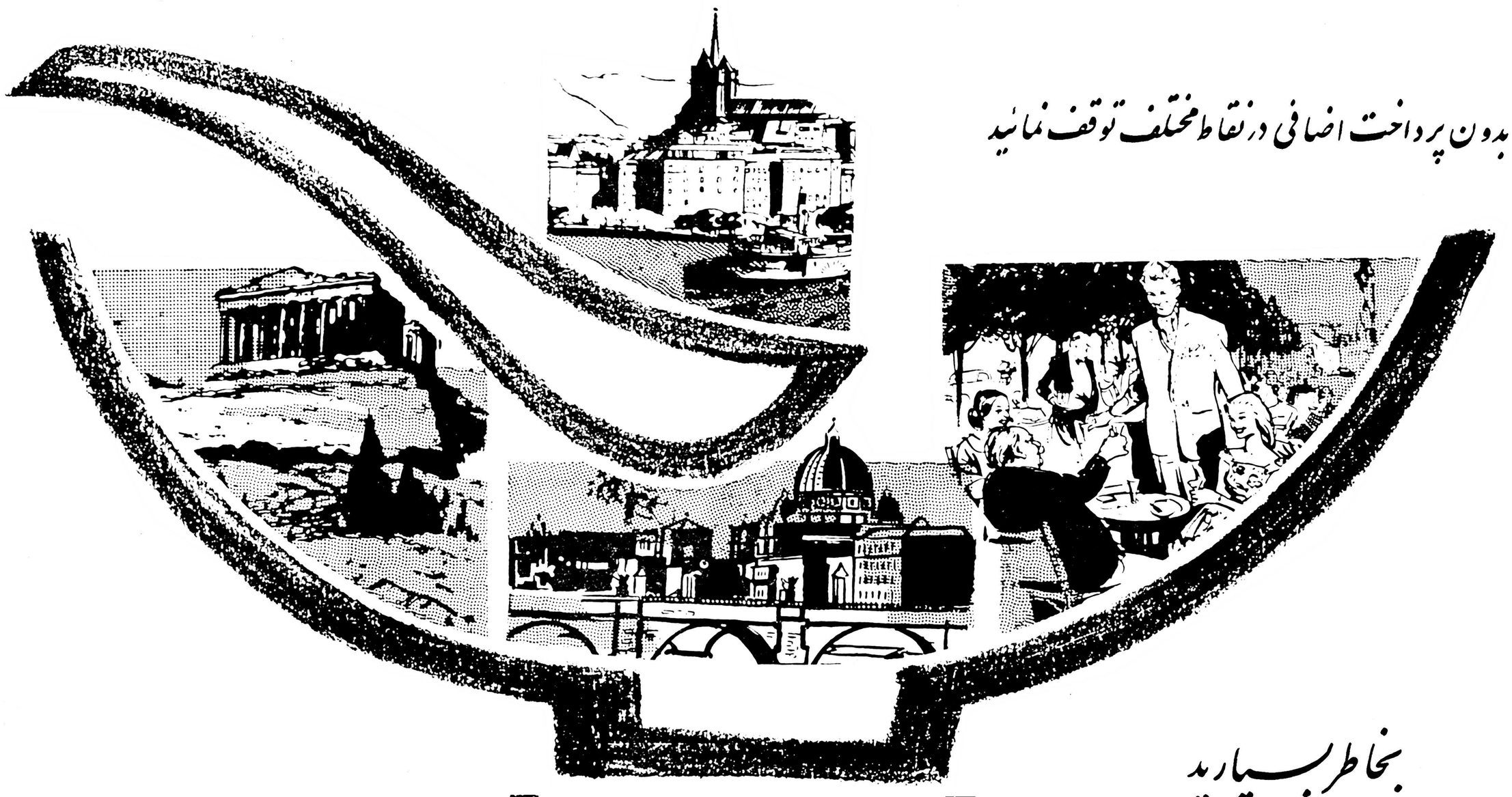

بخاطر بسپارید

هریك از هیجده پرواز بی.او.اسی که از تهران بعمل میآید دارای این امتیاز بزرگ است‌که مسافران میتوانند برای انجام‌کار یاسیر وسیاحت درشهرهای مسیر خود توقف کنند ودرآتن ازآثار تاریخی باستانی ودر رم اززیبائیهای دل‌انگیز و درفرانکفورت ازیك‌شهر افسانه‌ای دیدن نمائید . برای تنظیم برنامه پرواز باجت‌های بی.او.اسی به‌آژانس مسافربری خود یا «ایرتوك» نماینده‌کل بی.او.اسی درتهران خیابان فردوسی تلفن ٦۳۹٦٤ الی ٦۳۹٦۸ مراجعه فرمائید .

حالا پرواز بعداً پرداخت

بلیطهای بی.او.اسی با اقساط کوچك وشرایط آسان بشما امکان میدهدکه هم‌اکنون‌نیز پرواز کنید

B·O·A·C

پیشاهنگ مسافرت جت در دنیا

شرکت هواپیمائی ماوراء بحار

انتقاد

از: غلامرضا اسلامیولچی

محرومیتها

چندی پیش برای گردش بچندین شهرستان وده مسافرت نمودم و کاملا بعمق‌ومعنی این گفته که‌ایران تهران است پی‌بردم‌وبنظر خود شهرستانی‌ها را کاملادراین‌ذیحق میدانم که‌میگویند اگرایران -تهران نیست پایتخت را عوض کنید چون من‌بامور فرهنگی و تعلیم وتربیت علاقه بسیاردارم بهر شهرستان ویادهکده‌ای که‌واردمیشدم از آموزشگاههای آن دیدن میکردم اولا اینکه درهرکلاس معمولاشش از پنجاه شاگردگنجانده شده که‌در هر میز چهار شاگرد بسختی مینشینند . ثانیا این شاگردان معصوم دارای معلم کافی نیستند که‌بتوانند زاوقات خود حداکثر استفاده رانمایند . ثالثاوضع کلاسها وحیاطها ازنظر بهداشت هیچ رضایت بخش‌نیست حال ازآموزشگاه ها بگذریم شهرستانی ها از همه نظر نسبت بمردم مرکز محتاج تر بتعلیم وتربیت وتوسعه فرهنگ میباشند . ومعمولا کمتر جوانی رامیتوان یافت که در شهرستانها دارای معلومات عمومی کافی باشد و علتش هم‌اینست که مادر شهرستانها کتابخانه کامل نمی‌یابیم مادرشهرستانها یك‌آموزشگاه عالی برای تدریس زبان‌خارجه پیدا نمیکنیم مادرشهرستانها یك کلاس موسیقی مفید نمی‌بینیم پس جوانان شهرستانی مجبورند ناچار برای گذراندن وقت بسینما هاوکافه ها و یا اماکن فساد متوسل گردند. علاوه براینها در شهرستانها بهداشت‌عمومی اصلاوجود ندارد . اولا بیشترخیابانها آسفالت نشده میباشندو هنگام عبور یك ماشین تاچند دقیقه فضای‌خیابان راگردو غبار فرا میگیرد . ثانیابیشتر شهرستانها دارای آب آشامیدنی‌سالم نیستند .ومعمولا آب‌آشامیدنی ازچاه هاویا قناتها برداشته میشود . ثالثا حمامها کثیف و بدون دستگاههای خصوصی می‌باشند وحتی‌در بعضی از آنها هنوز خزانه موجود می‌باشد و کارگران آنها ازنظر بهداشت اصلا مورد اطمینان نمی‌باشند واز همه مهمتر اینکه دولت درمرکز دست باقدامات دامنه‌داری برای طبقه کاسب زده‌است ولی در شهرستانها برخلاف مرکز فروشنده قیمت جنس‌را به‌میل خود تعیین مینماید وبالاو پائین میبرد و مثلااگریك جنس‌را در چند مغازه قیمت شود . فروشندگان قیمت های مختلفی رامیگویند در ضمن از نظر بهداشت هیچ‌طبقه مذکور رسیدگی نمیگردد چه‌بسافروشندگانی که‌دارای امراض مختلف مسری بوده وباهمان مزاج مریض درپشت ترازوبکار خود ادامه میدهد و حتی اجناس آنها و اغذیه مورد لزوم‌مورد اطمینان نیست. خلاصه اینکه نوشتن محرومیت های شهرستانیها از چند کتاب‌هم تجاوز مینماید . پس‌این وظیفه دولت‌است که کمی بیشتر باوضاع فرهنگی واجتماعی مردم شهرستان رسیدگی کرده و برای بهبود وضع آنها اقدامات لازم را بعمل آوردتا بلکه بتوان ازاین راه سطح‌فرهنگ واقتصاد کشور را کمی بالا برد .

شرط اینکار اینستکه تمام‌توجهات فقطمعطوف بپایتخت نگردد ودرآمدها و اعتبارات دولتی بین شهرستانها متناسب توزیع‌وتقسیم شود بخصوص اینکه سرمایه داران تشویق بسرمایه گزاری در شهرستانها بشوند .

درحال حاضر بجای آنکه سرمایه داران درشهرستانهاو نقاط دوردست پول خودرا بکار اندازند ، ازشهرستان ها بمرکز روی می‌آورندو سعی‌میکنند بنحوی از انحاء پول‌خود رادر خود تهران بمصرف برسانند واین خود باعث تمرکز سرمایه در مرکزمیشود وطبیعی است‌که متعاقب آن، افراد و مشاغل نیز درمرکز مجتمع میگردد. بانکها میتوانند درمرکزکردن سرمایه ها واعتبارات بین شهرستانها نقش عمده‌ای ایفاء کنند ویکی از شروط اعطای اعتبار رابمصرف‌رساندن آن‌در شهرستانها قرار دهند .

همچنین اقدامات عمرانی دولت در شهرستانها وسیلهٔ دیگری است که میتواندخودبخودبه‌بهبودوضع‌شهرستان ها کمك کند، بشرط آنکه این‌اقدامات بدست مردم محل و تحت‌نظر آنها صورت گیرد تا آنها باعلاقهٔ بیشتری درموطن خود بکار وکوشش پردازند.

بهرحال همهٔ این اقدامات درصورتی امکان پذیراست که تصمیم ونقشه‌ای برای این کار وجود داشته باشد . اتخاذ چنین تصمیمی فقط درصلاحیت دولت میباشد که آنرا بعنوان یك ماده اصلی جزو برنامه خود قراردهد وموردعمل‌کلیه دستگاههای‌دولتی‌باشد

اگر دولت سیاست « حمایت از شهرستانها» را پیشه کند، آنوقت میتوان امیدوار بود که موسسات و بنگاههای خصوصی نیزازاین تصمیم تبعیت‌نمایند وبدنبال نقشه‌های‌عمرانی دولت توجه خود را متوجه شهرستانها ودهات نیز بکنند .

اگر روزی چنین فکری بمرحلهٔ عمل درآید، آنوقت میتوان امیدوار بود که‌از تمرکز همه چیز درپایتخت جلوگیری گردد وبسیاری از مشکلات خود بخود مرتفع بشود .

گفتگوی مردم

خط ۴۱ اتوبوسرانی

ساکنین خیابان کهن و امیر شرقی در جاده مازندران می نویسند ازروز پنجم فروردین خط ۴۱ اتوبوسرانی مسیر خود را تغییر داده از خیابان صفا عبور می نماید چون اکثر قریب باتفاق‌ساکنین محل کارمندادارى و کارگر هستند که از این لحاظ دچار محظور و اشکال شده اند استدعا می شود خط ۴۱ کمافی‌السابق بمسیر اولیه اش بر گردد .

آزادی مشروط

از بندر عباس حاجی محمدابراهیم نامدار از بیمارستان ثریا مینویسد در سال ۳۲ باتهام شرکت در قتل‌بین چهارنفر متهم در دادسرای استان خراسان محکوم‌شدم و هشت‌ماه قبل بزندان بندر عباس منتقل گردیده ام بعلت گرمای فوق‌العاده و دوری از عیال و اولاد تقاضای آزادی مشروط و اعطای عفو و بخشودگی نموده استدعای قبول آنرا دارم .

رفع تبعیض

چند نفر از آموزگاران فرهنك کاشان می نویسند درخصوص‌پرداخت خارج از مرکز بمیزان صدی چهل از حقوق دریافتی سال ۳۸ فرهنك‌کاشان با داشتن بودجه کافی تبعیض قائل شده حتی حکم مربوطه را برای عده ای آموزگاران صادر ننموده در صورتی که عده از افرادمشابه‌استفاده‌نموده‌اند تقاضا داریم نگذارند حق جمعی آموزگار زحمتکش تضییع گردد .

تقاضای زندانیان

عده ای از متهمین و محکومین‌به خطای اختفا و نگهداشتن مواد افیونی از زندان شهربانی کرمان می نویسند قریب هفتاد نفر از روی جهالت‌وعدم آشنائی بقانون‌مرتکب خطائی شده‌خود در زندان گرفتار وعائله مان پریشان و بدون سرپرست مانده اند چون هریك برای اولین مرتبه گرفتارشده دو الی سه سال در زندان مانده ایم تقاضا داریم برای نجات اطفال بی سرپرست ما بقیه حبس بخشیده‌شود و آزاد گردیم چنانچه کسی مجددا باین عمل مبادرت کرد مدت باقی‌مانده محکومیتش را علاوه برحبس مقرر تحمل نماید .

درشهرستان قم

آقای جواد محمودی مینویسد در مواقع‌زیارتی و تشرف بآستان حضرت معصومه (ع)کرایه‌وسائل نقلیه‌موتوری و مسافرخانه ها و مهمانخانه‌ها در شهرستان قم بیش ازحدمعمول گران وسرسام‌آور میشودشایسته‌است دوائر مربوطه دراین باب ترتیبی اتخاذنمایند که موجب رفاه زائرین باشد .

خیابان دولت قلهك

اداره کل انتشارات وروابط‌عمومی شهرداری راجع‌بشرح مندرج درشماره ۱۰۴۷۹ درخصوص شکایت خانم‌لی‌لی زهره راجع‌بخیابان قلهك اشعارمیدارد شهرداری در مورد خیابان دولت‌قلهك پروژه ۲۱متری طرح نموده که‌درآتیه بادرنظر گرفتن‌امکانات‌مالی شهرداری اجراء خواهد گردیدولی فعلا برای رفاه وآسایش ساکنین‌محترم وتسهیل درامر عبورو مرور طرحی آماده اجراء نموده‌است که‌باقطع‌درختان‌وپوشانیدن روی نهرها خیابان مزبور راتعریض نموده واسفالت آن نیز تجدید خواهد شد طرح اخیر به پیمانکار مربوطه نیز ابلاغ گردیده وبزودی اقدامات لازمه معمول خواهد گردید .

بوفه‌های سینماها

شهرداری تهران در مورد قیمت خوراکی در سینماها مندرج درشماره ۱۰۴۶۳ اشعار میدارد "درداخل سینما ها بوفه‌هائی دایراست که‌ارتباطی با سینماندارد مواد خوراکی‌بوفه ونوشابه های غیرالکلی نیزدارای‌نرخ مشخصی است وچون‌نام‌سینماواجناس خریداری شده تعیین نگردیده لذا نمیتوان بموضوع رسیدگی ومتخلف راتعقیب نمود .

خط ۵۵ اتوبوسرانی

آقای محمدعلی معتمد مینویسد اتوبوسهای خط۵۵ درمیدان کاخ‌مدتها اطراق میکنند درحالیکه صفوف‌مسافر ازایستگاه شاهرضا تاآخر خط منتظر اتوبوس ایستاده‌اندخوبست برانندگان این خطدستور داده شود از توقف در انتهای خطخودداری نمایند .

خیابان زرین نعل

آقای علی‌مهرداد مینویسد خیابان زرین‌نعل که‌دروسط دروازه شمیران میدان فوزیه - خیابان شهناز ومیدان ژاله قرارگرفته وبسیار پرجمعیت‌است سابقا خط ۱۳۸اتوبوسرانی باین‌خیابان می‌آمدو باخط‌کمربندی قدیم هم‌رفع احتیاج ساکنین میشد ولی اکنون فاقد اتوبوس می‌باشد مقتضی است مسیر اتوبوسهای خطوط۵۶ و۴۱ از خیابان زرین نعلل تعیین گردد .

اگر بی آزاد

پرویز پیروی

بیکاری‌جوانان را بفساد میکشاند

همه ساله مطابق معمول در سراسر ایران جمعا بطورمتوسط‌پانزده هزار نفر دیپلمه‌می‌شوند که از مابین اینها پنج الی هشتهزار نفر در دانشگاهها مشغول بدرس می شوند و آنهائیکه وضع زندگی خوبی دارند به خارج می روند و در آنجا مشغول تدریس می شوند اما بقیه که درحدود پنجهزار نفر هستند مانند دی ماه سال گذشته در قرعه کشی نظام‌وظیفه شرکت می کنند که هزار نفر آنها به خدمت سربازی میروند وبقیه که‌چهار هزار نفر هستند با داشتن برك معافی نظام‌وظیفه ویلان و سرگردان‌میمانند جوانان باید بروند به‌نبال کاروتشکیل عائله بدهند وسربار پدر خودنشوند و نگویند پدر جان بمن پول بده جوانان بهر اداره ای که میروند می گویند آقا محل نداریم بودجه نداریم و یا در بعضی از کارگزینی هاباخط درشت نوشته شده است که«استخدام جدید ممنوع است»و حالا اینجاست‌که اولین شکست‌را در زندگی می خورند و باید هرروز در خیابانها بگردند ویا مزاحم دیگران شوند هرروز درجرائد می نویسند که فلان جوان در خیابان مزاحم شده و پاسبان محل او را تحویل کلانتری داده است و بازپرس مربوطه قرار او را صادر کرده است وروانه زندان گردیده یا جوان دیگر بر اثر استیصال خانوادگی دست‌به اقدامات ناصحیحی زده است.

چندی پیش برای کاری به فرهنك استان رفتم و نامه ای داشتم که می بایست رئیس مربوطه امضاء بکند بمن گفتند بروید اطاق شماره ۲۴ تا تایپ کنند رفتم‌باطاق مربوطه دیدم اطاقی است بطول ۱۰ متر و عرض ۵متر که در آن جمعا ده میز و ده کارمند کار می کنند از این عده ۸ نفرکارمند زن‌بودندبلی همینطوراست حالادیگر هروقت ستون استخدام را می خوانیم یا زن یا دوشیزه استخدام می کنند در آن اطاق هیچکدام‌ازبانوان کاری نداشته و نشسته بودند تعریف های گذشته و آینده شان را برای یکدیگر نقل می کردندآیا اینها حقوق سربرج نمی خواهند پاداش‌و عیدی نمی خواهند مگر چطور می شود که بجای اینها دیپلمه پسر استخدام‌کنند و آیا مگر پسر نمی تواند ماشین نویسی بکند اما نه تنها در این‌اداره بلکه در ادارات دیگر هم‌همینطوراست بروید و به بینید که در ادارات دولتی و موسسات ملی چقدر کارمند زن است دو سوم از کارمندان دولت را زنها تشکیل می دهند اما در عوض‌هم بروید د ر خیابانها بگردید و به‌بینید چقدر جوان بیکار می گردد

خانم ها حقوق خود را صرف‌آرایش می کنند و بهمین علت است که هزینه زندگی‌بالامیرود و روغن را بایددیگر کیلوئی ۳۰۰ ریال خرید موقعی بود که میگفتند دیگر د رادارات زن استخدام نمی کنند آیا همینطور شد یا حرف‌بود اگربجای اینهمه زن که‌در استخدام ادارات و موسسات ملی‌است مرداستخدام‌میشد آنوقت‌دیگر این‌همه فساد پیش نمی آمد .

آگهی احضار

بدین‌وسیله به‌غیرنظامی زین‌العابدین فرزند محمد شهرت‌اکتشافی شغل دانش‌آموز محل سکونت رشت که فعلا متواری ومجهول‌المکان می‌باشد اخطار میگردد که باتهام عضویت در دسته و جمعیتی که‌مرام ورویه آن اشتراکی است در این دادگاه‌تحت پیکرد می‌باشد طبق ماده ۲۶۰ قانون دادرسی وکیفرارتش باید در ظرف دوماه از تاریخ نشر آخرین آگهی خودرا باین دادگاه معرفی نماید والابرابر ماده ۲۶۲ قانون دادرسی و کیفر ارتش باتهام شما غیابا رسیدگی و حکم مقتضی صادرخواهد گردید .

رئیس دادگاه عادی شماره ۲ اداره دادرسی سرتیپ نصراله صلاحی عرب

آ-۴۸۸۰ ۱-۳

آگهی مناقصه

اداره مهندسی ارتش تعمیر و تبدیل اماکن و ادارات و موسسات صنعتی و بهداشتی و فرهنگی میدان سپه که بایستی طبق شرایط و مقررات فنی بمعاد پیش نویس قرار داد از روی خبر ویت‌و بصیرت

۱-شرکتهائیکه از نظر اداره مهندسی ارتش ۲۰ر۲ر۴۰ تاتاریخ شنبه ۶ر۳ر۴۰ بدفتر دایره را در مقابل پرداخت دو هزار ریال دریافت دارند.

۲- پیشنهاددهندگان بایستی پیشنهاد مربوطه شده و دارای عنوان مناقصه باشد و نام پیشنهاد روز یك‌شنبه ۷ر ۳ر ۴۰ در مقابل اخذ رسیدتسلیم

۳- پاکت الف محتوی کلیه مشخصات و همچنین برك سپرده شرکت در مناقصه

پاکت -ب- محتوی برك پیشنهاد که در آن که‌پیشنهاد دهندگان باید نسبت ببهاء واحد کار

۳- پیشنهاد دهندگان مبلغ یك میلیون و یاوجه نقد تحویل صندوق دارائی شماره ۳ واقع در آنرا ضمیمه پاکت الف نمایند .

۴- پیشنهادات واصله در ساعت (۱۰) صبح روز یك‌شنبه ۷ر۳ر۴۰ باز وقرائت خواهد شدابتدا پاکت الف باز وقرائت میگردد چنانچه پیشنهادی فاقد قبض سپرده باشد مردود شناخته شده وپاکت (ب) آن باز نخواهد شد حضور پیشنهاد دهنده در جلسه مناقصه آزاد است .

۵- اداره مهندسی ارتش در رد یاقبول یك یاکلیه پیشنهادات مختار و مجاز است .

۶-پس از تعیین برنده مناقصه سپرده شرکت کنندگان باستثناء نفر دوم درمقابل اخذرسیدمسترد نخواهد شد برنده مناقصه موظف است پس ازابلاغ بنامبرده تامدت (۷) روز در دفتر رسمی حاضر و قرار داد مربوطه را مبادله نمایند در صورت‌استنکاف برنده از عقد قرار داد در مدت مشروحه فوق مبلغ سپرده او بنفع ارتش ضبط خواهد گردید و بنفر دوم (مشروط براینکه مابه‌التفاوت مبلغ پیشنهادی نامبرده بانفر اول از سپرده مناقصه تجاوز ننماید اخطار خواهد شد که جهت عقد قرار داد مربوطه حاضر شود چنانچه نفر دوم‌نیز ازانعقاد قرار داد خودداری نماید سپرده نامبرده نیز بسود ارتش‌ضبط خواهد گردید هیچگونه ادعائی ازطرف‌برنده‌مناقصه مسموع نبوده و ترتیب اثر داده نخواهد شد.

۷- چنانچه قرارداد بانفر اول منعقد گردید (برنده اولیه) بلافاصله سپرده نفر دوم مسترد خواهد شد .

۸- هزینه نشر آگهی و حق‌الثبت و سایر عوارض و مالیات بعهده برنده مناقصه خواهد بود.

۹- مدت تشخیص و دستور عقد قراردادبرنده مناقصه یکماه تعیین میگردد .

۱۰- اداره مهندسی ارتش مجاز خواهد بود تاصدی و بیست و پنج از میزان کار کسر ویا اضافه نماید .

آ-۴۸۷۸ اداره‌مهندسی‌ارتش

متعلق بارتش و یاوابسته به آن را در کلیه‌پادگانها ارتش درتهران تاشعاع(۵۰)کیلوازمرکزشهرتهران و مشخصات مربوطه و نقشه جات تنظیمی باتوجه کامل انجام گردد بمناقصه میگذارد .

طبقه بندی شده‌اند میتوانند از تاریخ چهارشنبه نگاهداری اداره‌مهندسی ارتش‌مراجعه‌واسنادمناقصه را در دوپاکت که جمعا در یك پاکت لاك و مهر دهنده روی آن نوشته شده باشد تاساعت ۹صبح دفتر دایره نگاهداری این اداره نمایند.

مدارکیکه همگی بامضاء پیشنهاددهنده‌رسیده‌باشد بطور صریح و روشن بدون قید وشرط مقدارتخفیفی قائل شده و باحرف و عدد بطور صریح نوشته‌باشد پانصدهزارریال‌تضمین‌بانکی‌بعنوان‌سپرده‌درمناقصه‌و خیابان پارس اداره مهندسی ارتش نموده و رسید

آگهی مناقصه شماره ۹۳

اداره سررشته‌داری ارتش خرید یکصد ونه هزار و چهار صد وسی کیلو چرم گاوی سنگیر و شصت و چهار هزار وششصد و بیست و هشت کیلو چرم گاوی سبك و هفتصد وشصت وپنج‌هزار ونهصدو هفتاد وهفت پاچرم کرم‌بکس مشکی و دوازده هزار و چهارصد و سی و پنج پاچرم میشن مشکی را بمناقصه میگذارد .

۱-داوطلبان معامله برای ملاحظه نمونه و مشخصات جنس مورد معامله ودریافت برك شرائط معامله و نمونه قرار داد بدائره خرید اداره‌سررشته‌داری ارتش واقع در فیشرآباد مراجعه و پیشنهادات خودرا دردوپاکت لاك ومهر شده یکی محتوی سپرده و دیگری پیشنهاد مربوطه تاساعت ۱۳ونیم روز ۶ر۳ر۴۰بدفتر اداره تسلیم ورسید دریافت‌دارند.

۲- کمیسیون مناقصه درساعت ۱۰ صبح روز ۷ر۳ر۴۰تشکیل و پیشنهادات واصله را باز وقرائت خواهد نمود .

۳-به‌پیشنهاداتی که برخلاف برك چاپی‌شرائط معامله تسلیم شده باشد مطلقا ترتیب اثرداده‌نمیشود

اداره سررشته داری ارتش

آ-۴۸۶۸

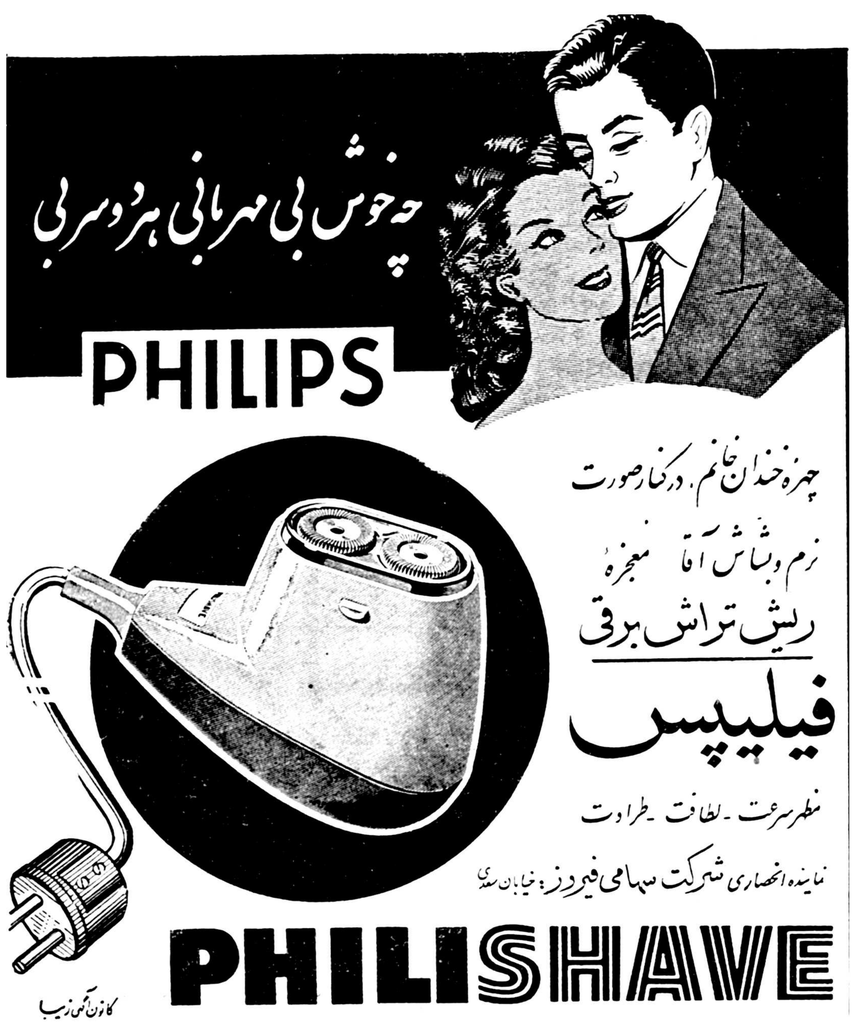

اطلاعات هوائی

با اخبار ومطالب جالب خودایران وکشورهای بزرگ راهم نزدیك میکند

اطلاعات هوائی برای محصلین بانصف قیمت

تولید و مصرف سیمان

در طی سال گذشته مصرف سیمان کشوربحدی‌رسید که از میزان تولید داخلی فراترفت وبالنتیجه موجب آن گردید که دولت‌با ورود سیمان‌از خارج موافقت‌نماید تا هم قیمت سیمان داخلی بالانرود و هم‌کسری‌احتیاجات کشورتامین گردد . در عین‌حال‌کارخانجات سیمان کشورکه مصرف را روبافزایش‌دیدند شروع بتوسعه ظرفیت‌کارخانجات خود نمودند . اکنون وضع درسال‌جاری تغییریافته بطوریکه دیگر احتیاجی‌بوارد کردن سیمان خارجی‌نیست . بررسی وضع تولید و مصرف سیمان درسال‌گذشته وسال جاری‌این امررا بخوبی تایید می کند .

در سال گذشته کل تولید سیمان کشور در حدود هفتصد و هشتاد هزار تن بود . این مقدار سیمان را کارخانجات ذیل‌تولیدنمودند وبطور تقریب میزان تولید سالیانه‌هریك‌از آنها بدینقرار است: کارخانه سیمان ری ۱۵۰ هزار تن ـسیمان درود ۱۸۰هزار تن ـ سیمان منجیل ۹۰هزارتن‌ـ سیمان‌فارس۶۰هزارتن‌ـ سیمان‌تهران۱۸۰هزارتن‌ـ سیمان اصفهان۶۰هزارتن‌ـ سیمان‌مشهد۳۰هزارتن‌ـکارخانه شمال۳۰هزارتن‌که جمعا ۷۸۰ هزار تن می‌شود وباید اضافه نمود که ظرفیت برخی ازاین کارخانجات از مقدار تولید فوق بیشتر است .

دربرابر افزایش مصرف سیمان درسال گذشته برخی ازکارخانجات به‌توسعه پرداختند . کارخانه سیمان‌اصفهان اکنون مشغول نصب ماشین آلات جدیدی است که ظرفیت روزانه آنرا از ۲۰۰ تن به ۵۰۰ تن میرساند . سیمان‌تهران‌نیز مشغول توسعه کارخانه از ظرفیت فعلی۶۰۰ تن‌در روز به ۹۰۰ تن در روز می باشد .

علاوه‌بر این سیمان فارس ظرفیت خود را از ۲۰۰ تن‌به ۴۰۰ تن‌توسعه می دهد و کارخانه مشهد نیز دوسوم بظرفیت خود اضافه می کند و بدین ترتیب تولید از ۷۸۰ هزار تن به یك میلیون و چهل‌هزار تن میرسد .

تردیدی نیست که‌مصرف‌سیمان بطورکلی روبافزایش است ولی باید خاطرنشان کرد که درسال جاری افزایش در مصرف سیمان‌دیده نخواهد شد . دلیل آن هم روشن است . یکی آنکه سد کرج‌که مقدار قابل ملاحظه ای سیمان در روز جذب می کند تا شش هفته دیگربپایان خواهد رسید . دوم آنکه مقایسه بودجه سال‌گذشته وسال جاری دولت نشان می دهد که برخلاف سال گذشته که مبالغ بسیاری صرف عملیات ساختمانی دولت شد امسال کارهای ساختمانی‌دولت بسیار کم است سوم‌آنکه عملیات ساختمانی بوسیله مردم وموسسات خصوصی‌بمیزان قابل ملاحظه ای کاهش‌یافته و این امر در قیمت مصالح ساختمانی بخوبی منعکس است. در این‌صورت بعلت کاهش‌فعالیت های ساختمانی مردم و دولت رکودی در مصرف سیمان در سال جاری مشهود خواهد گشت .

بدین ترتیب با وجود افزایش تولید سیمان و کاهش مصرف دلیلی وجود ندارد که سیمان از خارج‌واردشود بخصوص‌که وضع ارزی‌کشور هم‌اجازه نمی دهد که ما ارز خود را صرف کالاهائی‌کنیم که در داخل بحد کافی‌وشاید هم بیش‌از مصرف بدست‌می‌آید . لازم بتوضیح‌نیست که درسال‌گذشته ایران در تعادل‌پرداخت‌های‌خود در حدود ۷۰میلیون دولار کسری‌داشت که ۶۰میلیون دولار آن از طریق‌وامهای خارجی‌تامین گردید .

در این صورت متوقف‌ساختن واردات سیمان نه فقط موجب‌صرفه‌جوئی در ارز می‌گردد بلکه افزایش قابل‌ملاحظه ای که در ظرفیت کارخانجات حاصل‌شده‌بهدر نخواهد رفت بخصوص که با اوضاع و احوال حاضر خطری‌وجود ندارد که‌قیمت‌سیمان ترقی‌کندبلکه‌آثارکودآن مانندسایر مصالح ساختمانی در ظرف هفته های آینده بخوبی هویدا میشود .

دکتر مصطفی علم

تحولات بورس ارزوطلا

طی هفته گذشته در بازار آزاد در حدود ده میلیون ریال ارز معامله شد

بررسی بازار ارز و مسکوکات طلا در بازار آزاد طی‌هفته گذشته نشان میدهد که بعلت جریانات داخلی وبحرانهای خارجی کوبا و لائوس معاملات ارز و مسکوك کمتر جریان داشته است . و میزان خرید ارز از فروشنده آن کمتر بوده است .

دولار امریکائی که در مواقع عادی معاملات زیادی روی آن میشود در این هفته جریانی نداشت .

قیمت انواع ارز در بازار آزاد و طی هفته گذشته بطور کلی ترقی داشته است . ارز های رایج پوند فرانك سویس و دولار امریکائی ترقی محسوسی داشته اند .

در هفته گذشته با آنکه بیشتر از چند روز بازار عادی نبود معذلك از انواع ارز در بازار آزاد تهران در حدود ده میلیون ریال معامله‌شد. پوند نقد ۵ ریال ترقی داشت .

معاملات انواع مسکوك طلاجریانش عادی بود ـ اکثر معاملات آن روی انواع پهلوی صورت گرفت . طلای شمش هم مشتری زیادی داشت . تغییرات قیمت مسکوك هم جزئی بود .

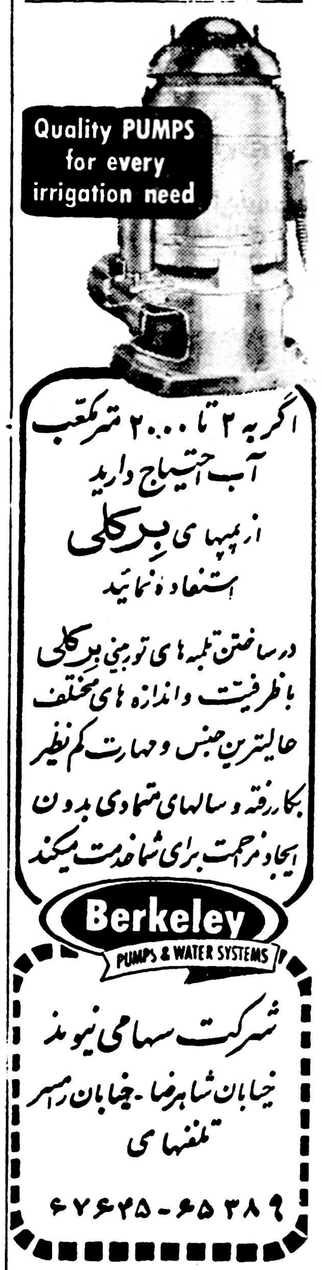

اگر به ۲ تا ۲۰۰۰ متر مکعب آب احتیاج دارید از پمپهای برکلی استفاده نمائید

در ساختن تلمبه های توربینی برکلی با ظرفیت و اندازه های مختلف عالیترین جنس و مهارت کم نظیر بکار رفته و سالهای متمادی بدون ایجاد مزاحمت برای شما خدمت میکند

Berkeley
PUMPS & WATER SYSTEMS

شرکت سهامی نیوند
خیابان شاهرضا ـ خیابان رامسر
تلفنهای
۶۷۶۴۵ ـ ۶۵۳۸۹

آ ـ ۴۸۴۸

گفتگو در محافل بازرگانی

بازار در انتظار اعلام حجم معاملات ایران و هنداست

معلوم نبودن حجم بازرگانی ایران وهند بازار را نگران ساخته است

معلوم نیست‌که کالاهای صادراتی ایران نظیر خشکبار و انقوزه میتواند بدون اشکال بهند صادرشود یانه .

قرارداد بازرگانی ایران و هند بامضاء رسیدولی بازار تهران هنوز منتظر اعلام حجم معاملات بازرگانی طرفین می‌باشد .

وزارت بازرگانی تاکنون هیچگونه رقم رسمی درباره حجم معاملات‌ایران وهند منتشر نکرده و این موضوع موجبات نگرانی‌بازار تهران رافراهم ساخته است .

امروز یکی از بازرگانان صادر کننده خشکبار بخبرنگار ما گفت منظور از انعقاد موافقتنامه بازرگانی اینست که طرفین بدانند چه باید بکنند و چقدر کالاواز چه نوع وبچه شرایطی بکشور یکدیگر صادرکنند بهمین علت دولت‌باید بگوید که‌برای صدور خشکبار ایران به هند که‌تنها کالای قابل توجه درصادرات ایران به هنداست چه‌کرده است .آیا ایرانیان ازاین پس‌قادرند که‌خشکبار بحدکافی ولازم بهند صادر کنند یانه .

سکوت وزارت بازرگانی دراینباره موجب شدکه دربازار ارقام مختلفی درمورد حجم معاملات دوکشور گفته شود اگراین ارقام تاحدودی صحیح باشدباید نظر تجار راقبول کرد که ایران دراین مذاکرات موفقیت‌چندانی حاصل نکرده است .درحال حاضر وضع تجارت ایران وهند بسیار بدو ناراحت کننده است .

شرکت سهامی انقوزه ایران که مرکز آن‌دریزداست وتنها صادر کننده انقوزه ایران به هنداست طی نامه مشروحی ازوضع تجارتی ایران وهند شکایت کرده و متذکر میشود که دانواع‌محصول انقوزه کالای منحصر بفردیست که فقط درکشور ایران بدست می‌آید نوع شیرین انقوزه‌فقط در هندوستان مصرف ادویه غذائی داشته واز نوع تلخ‌آنهم صدی‌پنجاه به هندصادر میشود بهمین علت در بمبئی سندیکای خریدانقوزه از هفتاد سال قبل‌تشکیل شده‌ولی‌این سندیکا باتهیه محصول ساختگی‌بنام انقوزه ایران اجحافات و خلافکاریها وتقلب میکند بطوریکه درزمان شاهنشاه فقید سه‌بار نمایندگانی از طرف دولت‌برای رسیدگی باین کار بهندوستان رفتند وسرانجام انقوزه بانحصار درآمد و وضع بازار وقیمت‌آن تثبیت‌شدامابعد از جنگ‌درسال ۱۳۲۴ دوباره جریان سابق برقرار گردید درسال ۱۳۳۸ مدت هشت ماه انقوزه ایران بعلت اشکال تراشی های دولت هند وارد آنکشور نشدوبعدهم درگمرك(امرتسر) دوچار ایرادات گمرکی شدو باین طریق پنج‌ماه هم معطل گردید .بعد درایستگاه بین راه بعلت نداشتن واگن چهارماه دیگر معطل شدمعلوم است که‌نتیجه‌آن جزیك مشت‌صندوق شکسته و مقداری سرقت شده چیز دیگری وارد بمبئی نگشت .

درسال گذشته فقط سه‌ماه اجازه ورود دادند وحالا دهماه است که‌برای انقوزه اجازه ورود نمیدهند .

این شکایت نمونه‌ای از وضع تجاری ایران و هند است آیا دولت ایران مثلا مشکلات صدور انقوزه‌در برطرف ساخته است و آیا هندوستان بهمان مقدار سابق‌انقوزه خواهدخرید یانه . اگر حجم معاملات معلوم‌نشده لابد سرمایه های‌ایرانی بخاطر معلوم نبودن حجم معاملات در گمرك خانه های هندوستان باید از بین برود.

لیست مبادلات بازرگانی ایران‌وشوروی

فرش، خشکبار، ماهی، پوست، پشم و سنگهای معدنی صادر میشود

قندوشکر، کاغذ، فولاد،قماش، ماشین‌آلات وارد میشود

همانطور که اطلاع دادیم روز پنجشنبه گذشته‌موافقتنامه بازرگانی ایران و شوروی توسط وزیربازرگانی و رئیس نمایندگی بازرگانی شوروی در ایران بامضاء رسید .

این قرار داد که برای یکسال میباشد تا نیمه فروردین سال آینده قابل اجراء خواهد بود . بموجب موافقتنامه مزبور حجم مبادلات ـ بازرگانی دو کشور در حدود پنج میلیارد ریال است که نزدیك به ۵۰۰ میلیون ریال یعنی ده در صد بیش از سال گذشته است .

کالا های صادراتی ایران به‌شوروی عبارتست از سنگ مرب ۴۰ هزار تن سنگ روی ـ سنگ پیریت پشم گوسفند ۱۰ هزار تن ـ پشم شتر ـ پنبه ۶ هزار تن ـ پوست بز ۲ میلیون جلد ـ پوست قره‌کل پوست بره ـ دانه های روغنی ـ کتیرا ـ سبزه ده هزار تن ـ بادام ماهی و فراورده‌های ماهی ۸۰میلیون ریال ـ حنا ـ فرش ده هزار متر مربع ـ برنج ـ توتون ـ کالا های متفرقه و بعضی انواع خشکبار ۷۵ میلیون ریال .

کالا های وارداتی ایران‌از شوروی عبارتست از : قند و شکر ۸۰ هزار تن ـ آهن و فولاد و چدن ـ کاغذو مقوا ـ چوب و الوار ـ تخته چندلا تراورس چوبی ـ مواد شیمیائی کود های شیمیائی ـ رنگها ـنفتالین دارو و لوازم طبی ده میلیون ریال قماش نخی ۲۰ میلیون متر ـ پارچه های کتانی ۳۰ میلیون ریال ـ نخ قرقره خیاطی ۳۰ میلیون ریال ـ تراکتور و ماشین های کشاورزی و لوازم یدکی آنها ۲۸ میلیون ریال ماشین های‌صنعتی گوناگون‌و دستگاه های طبی و علمی و لوازم آنها ۲۰۰ میلیون ریال ـ اتومبیل های باری ۱۰۰ میلیون ریال ـ اتومبیل های سواری ۵۰ میلیون ریال ـ چرخ خیاطی ۱۰ میلیون ریال ـ دوچرخه و موتور سیکلت ۱۵ میلیون ریال ـ لامپ الکتریکی ۳ میلیون عدد ـ ظروف چینی ۱۵ میلیون‌عدد ـشیشه جام ۵ میلیون عدد ـ تور و لوازم صید ماهی ۲۵ میلیون ریال ـ کالا های متفرقه از قبیل دوربین عکاسی رادیو ـ لوازم آرایش ـ ساعت و ماشین های خانگی و غیره ۷۵میلیون ریال .

اقدام تازه شرکت تعاونی ارتش

امروز مدیر عامل شرکت تعاونی ارتش اظهار داشت این شرکت برای تامین رفاه اعضای خود و خانواده آنها و تامین گوشت مصرفی مورد نیاز آنها در فروشگاه مرکزی خود غرفه ای ترتیب داده که‌در آن‌گوشت وسبزیجات را بابهای بسیار مناسب وبسته بندی شده‌در اختیارمراجعین خود میگذارد

مناقصه‌ومزایده‌های دولتی

* شرکت سهامی مواد غذائی و شیمیائی ایران حراج ٤ قلم لوازم فنی و آهن آلات و بشکه و ۱۶۶قلم لوازم وقطعات یدکی‌دستگاههای‌مختلف در ۲۵ر۲ر۱۳۴۰

* بنگاه برق تهران خرید ۸قلم لوازم ساخت پایه چراغهای پیاده‌رو تا ۱۸ر۲ر۱۳۴۰

ارز ـ طلا

بهای انواع ارز و مسکوك طلا دربازار آزاد تهران

قیمت بریال

دولارنقد	۸۲ر۵۰	پهلوی	۶۹۰
دولار حواله پستی	۸۰ر۵۰	نیم پهلوی	۳۴۷
پوند نقد	۲۴۰	ربع پهلوی	۱۷۲
پوند حواله پستی	۲۲۴	ژرژ قدیم	۷۷۰
مارك نقد	۲۱	ژرژ جدید	۵۷۰
مارك حواله پستی	۲۰ر۲۰	لیره عثمانی قدیم	۶۶۰
فرانك فرانسه نقد	۱۷	لیره عثمانی جدید	۵۱۶
فرانك فرانسه پستی	۱۶ر۶۰	پانزده مناتی	۱۵۲۰
هزارلیر ایتالیا نقد	۱۲۸	ده مناتی	۱۰۰۰
هزار لیر ایتالیا پستی	۱۲۸	پنج مناتی	۳۹۰
فرانك سوئیس نقد	۱۹	بیست دولاری	۳۳۵۰
فرانك سوئیس پستی	۱۸ر۶۵	دولار مکزیکی	۳۸۰۰
لیره‌ترك اسکناس بزرك	۶ر۳۰	طلای شمش	۴۲۲
روپیه پاکستان نقد	۱۱ر۵۰	نقره قدیم	۱۰۷
روپیه هندوستان نقد	۱۲	نقره جدید	۲۳ر۲۵

جهان اقتصاد

تقاضای پرداخت قروض

واشنگتن ـچهارم مه‌ـ یونایتدپرس‌ـ امروز «روزا»معاون وزیر خزانه‌داری امریکا افشاء کرد که‌دولت امریکااز حکومت آلمان غربی تقاضا کرده است که مقداری از قروض پس‌ازجنك خودرا به مارك‌بدولت امریکا بپردازد. این مبلغ تقریبا در حدود ۵۸۷میلیون دلار است .

خزانه‌داری امریکا میخواهد بدین ترتیب مقداری مارك برای احتیاجات مبادلات بازرگانی خود بدست آورد. این اولین‌بار پس‌از جنك است که امریکا اقدام به‌چنین عملی میکند و ازدولت آلمان غربی تقاضا میکندکه قروض خودرا به‌مارك بامریکا بپردازد.

پول جدید فنلاند

هلسینکی ـچهارم مه ـرویتر ـ بانك فنلانددرنظر داردکه ازاول‌ژانویه ۱۹۶۳ مارك جدیدی که ارزش آن برابر یکصدمارك کنونی‌است بجریان بگذارد . این«مارك‌سنگینی» که‌دولت فنلاند نیز درجریان گذاشتن آنرا تصویب کرده است به‌تمام پولهای جهان قابل تسعیر خواهد بود .

کشتی‌ها

* کشتی تجارتی «اره‌تئو» ایطالیائی روز دهم اردیبهشت ماه به بندر شاهپور وارد شد .

* کشتی «بلدین مارو» ـ ژاپنی روز ۹ اردیبهشت ماه به بندر خرمشهر وارد شد .

*کشتی «وان ربیك»هلندی روز ۱۰ اردیبهشت از بندر خرمشهر خارج شد .

شرکتها

* شرکت نسبی جهانگیر ـ «نهورای‌و برادران» برای‌انجام کار های صادرات و واردات با سرمایه یك میلیون ریال به مدیریت جهانگیر نهورای اف‌ـ نهورای نهورا ای‌اف ـ روح‌الله نهورای اف تشکیل گردید .

*شرکت ساختمانی «ایران‌ـ کن» با مسئولیت محدود که سرمایه آن ده میلیون ریال بود منحل شد و آقای محمود اشرف خراسانی و اکبر زاده بست مدیر تصفیه آن تعیین گردید .

آگهی تشکیل مجمع عمومی

شرکت سهامی آبیاری و صنعتی و ساختمانی قمصر باطلاع کلیه صاحبان سهام میرساند که در روز جمعه پنجم خرداد ساعت دو بعد از ظهر جهته تشکیل مجمع عمومی و انتخاب هیئت مدیره جدید و تغییر پاره ای از مواد اساسنامه در منزل اینجانب سید احمد فقیه قمصر حضور بهمرسانند

فقیه

آ ـ ۴۳۰۱

اعتبار خارجی جهت واردکردن ماشین‌آلات‌ومواداولیه‌وبعضی از کالا های تجارتی

شرکت سهامی بریتکو از بازرگانان وصاحبان صنایع دعوت مینماید که جهت مذاکره برای تحصیل اعتبار خارجی ووارد کردن ماشین آلات ـ مواد اولیه و بعضی از کالاهای تجارتی و پرداخت بهای آن بمدت زیاد به‌دفتر شرکت واقع در خیابان شاهرضا ـ جنب کالج‌ـ شماره ۱۴۴ مراجعه فرمائید.

آ ـ ۴۷۷۸

آگهی دعوت مجمع عمومی

بدین‌وسیله از کلیه اعضاءسندیکای کارگران اتوبوسرانی تهران و حومه دعوت می‌شود که روز دوشنبه بیست و پنجم اردیبهشت‌ماه یکهزار وسیصد و چهل درمحل سندیکا واقع‌درخیابان‌امیریه‌چهارراه مختاری با در دست داشتن کارت عضویت حضور بهمرسانید .

دستور جلسه :

۱ـ گزارش هیئت‌مدیره
۲ـ شور درباره کارهای سندیکائی و خط مشی آینده
۳ـتجدید انتخاب دبیر و هیئت مدیره وهیئت بازرسی و عضوهای علی‌البدل

دبیرسندیکای کارگران اتوبوسرانی تهران‌و حومه ـیوسف ساروخانیان

آ ـ ۴۳۳۵

آگهی مناقصه ساختمان دوباب کارگاه

اداره فرهنك خراسان ساختمان دوباب کارگاه بطرز سوله برای آموزشگاه حرفه‌ای مشهد درزمین مقابل کارخانه نخریسی جنب دبستان مولوی به مناقصه میگذارد .

۱ـساختمان کارگاهها هریك‌بابعاد۲۵در۹ر۵ متر خواهدبود .
۲ـاسکلت بندی آهنی طبق نرم‌برای ابعادبالا
۳ـپی‌سازی بتونی بابعاد مناسب و بعمق‌کافی تازمین محکم بابتون سیمانی بعیار ۳۰۰کیلو
۴ـرنك آمیزی سرنجی اسکلت آهنی
۵ـ پوشش سقف باصفحات کرکره‌گالوانیزه و قشرعایق‌زیرآن .

پیشنهاددهندگان بایستی مشخصات جزئی و کلی کار که‌بانرم ومشخصات کارخانه‌سوله‌تطبیق میکند درپیشنهاد خود بطور تفکیك قید نمایند .

۶ـ پیشنهاددهندگان حداقل ارزش کار رادر پیشنهاد خود قید و برابر ۵درصد آن وجه بعنوان سپرده باداره دارائی مشهد تسلیم و رسید آن را ضمیمه پیشنهاد خود می‌نمایند و یاضمانت‌نامه‌بانکی معادل آن ضمیمه پیشنهاد خود خواهندنمود .

پیشنهادها بایستی تاآخروقت اداری روز پنج شنبه ۲۸اردیبهشت ۴۰درپاکت سربسته بدفتراداره فرهنك خراسان تسلیم گردد.

پیشنهادهای رسیده ساعت ۱۰ صبح روزشنبه ۳۰ر۲ر۴۰ در دایره حسابداری فرهنك بازوقرائت خواهدشد حضور پیشنهاددهندگان در جلسه‌مناقصه آزاد واداره درردیاقبول یك یاکلیه پیشنهادها آزاداست

به پیشنهاد های مبهم و خارج از موعد مقرر و فاقد سپرده سپیچوجه ترتیب اثرداده نمیشود.

پیشنهاددهندگان بایستی مشمول قانون منع مداخله کارمندان دولت درمعاملات دولتی نبوده و چنانچه برخلاف آن ثابت شود از عهده خسارات‌و مجازات قانونی برآیند .

در صورتیکه برنده مناقصه بمحض اخطاراداره فرهنك برای تنظیم قرارداد حاضر نشود بسپرده او بنفع دولت ضبط خواهدشد .

پرداخت مالیات و عوارض و حق‌الدرج آگهی و سایر هزینه‌های مربوطه از هرحیث و هرجهت بعهده برنده مناقصه است

پیشنهاددهندگان در پیشنهاد خودتاریخ‌تحویل کار راقید خواهند نمود .

آ ـ ۴۸۸۲

مدیر کل فرهنك خراسان ـ حبیبی

آگهی مناقصه مربوط به‌کاه گندم مصرفی سال ۴۰ـ دواب لشکر مستقل ۹ پیاده خوزستان

سر رشته داری لشکر مقدار سیصد و شصت تن نیازمندی را با شرایط زیرین از طریق مناقصه کتبی خریداری مینماید :

۱ـ نوع جنس کاه گندم خشك بدون مواد خارجی ضمنا کاهی که از وسایل کشاورزی بدست می آید مورد قبول نخواهد بود

۲ـ محل تحویل جنس درب انبار سر رشته داری لشکر خواهد بود.

۳ـ مدت تحویل جنس از تاریخ انعقاد پیمان تا تاریخ شش ماه‌بعد

۴ـ مدت قبول پیشنهادات از تاریخ ۱۲ر۲ر۴۰ تا تاریخ ۱۳ر۳ر۴۰

۵ـ پیشنهاد دهندگان بایستی صدی پنج کل معامله را که‌در حدود بیست و چهار هزار ریال میگردد بعنوان ودیعه بحساب شماره ۲۰۰۴۱ دارائی لشکر به بانکملی و یا نقدا بصندوق دارائی لشکر پرداخته وقبض رسید را ضمیمه پاکت لاك و مهر شده پیشنهاد خود نموده روی پاکت موضوع مناقصه کتبی کاه گندم را با انشانه صحیح خود نوشته تا آخر وقت اداری روز شنبه ۱۳ر۳ر۴۰ بدفتر سر رشته داری لشکر تحویل و رسید دریافت دارند و ضمنا پیشنهاد دهنده میتواند بعوض سپرده نقدی تضمین بانکی ضمیمه پیشنهاد خود نموده تسلیم نماید .

۶ـ به پیشنهاد های مشروط و مبهم و پیشنهاد هائیکه بعد از مدت مقرره در آگهی برسد مطلقا ترتیب اثر داده نمیشود

۷ـ به پیشنهادات فاقد سپرده سپیچوجه ترتیب اثر داده نخواهد شد .

۸ـ جهت حسن انجام معامله صدی ده ارزش کل معامله تضمین نقدی گرفته شده و بطور امانی در صندوق دارائی لشکر نگهداری وپس از اتمام پیمان مسترد خواهد شد .

۹ـ سر رشته داری لشکر در ردیا قبول یك یا کلیه پیشنهادات مختار است .

۱۰ـ سر رشته داری لشکر میتواند تا صدی بیست و پنج از میزان جنس مورد معامله را کسر ویا اضافه دریافت نماید .

۱۱ـ در صورت استنکاف برنده مناقصه از انعقاد پیمان سپرده او بنفع ارتش ضبط خواهد شد .

۱۲ـ داوطلبان برای اطلاعاتی از شرایط معامله به بخش خرید سر رشته داری لشکر مراجعه و یکنسخه از قرار داد تنظیمی را گرفته پس از قرائت امضاء ضمیمه پیشنهاد خود نماید.

۱۳ـ پیشنهادات رسیده در ساعت ۹ صبح روز یکشنبه ۱۴ر۳ر۴۰ در دفتر سر رشته داری لشکر مستقل ۹ پیاده اهواز باز و قرائت میگردد حضور پیشنهاد دهندگان در جلسه مناقصه کتبی آزاد است .

۱۴ـ پیشنهاد دهندگان باید پیشنهاد خود را در دو نسخه تهیه کرده و یکنسخه آنرا وسیله پست سفارشی باداره بازرسی مالی تسلیم وقبض سفارشی پستخانه محل را ضمیمه پیشنهاد خود نماید ،

۱۵ـ داوطلبان میتوانند برای تمام یا قسمتی از جنس مناقصه مورد نیاز لشکر پیشنهاد نمایند .

بدیهی است سپرده هم به نسبت مقدار پیشنهاد تغییر خواهد کرد.

۱۶ـ پیمان ثبتی بوده و هزینه ثبت و انتشار آگهی و هر نوع مالیات بعهده پیمانکار خواهد بود مالیات متعلقه از قرار صدی ۲ خواهد بود .

۱۷ـ سپرده برندگان اول و دوم نگهداری و سپرده سایرپیشنهاد دهندگان بلافاصله پس از ختم مناقصه مسترد و سپرده برنده دوم نیز پس از انعقاد پیمان پرداخت خواهد شد .

رئیس سر رشته داری لشکر مستقل ۹ پیاده خوزستان سرهنك ۲رضوی

آ ـ ۴۷۶۰

آگهی مزایده

سفارت کبرای کشورهای متحد امریکا اقلام زیر را از طریق مزایده بوسیله پیشنهاد های مهر و لاك شده برای فروش عرضه میدارد:

پارتی شماره ۱ یکدستگاه شورلت یك‌ونیم تن آتش نشانی مدل۱۹۴۸

پارتی شماره ۲ یکدستگاه جیپ ویلز استیشن مدل ۱۹۵۹

پارتیهای فوق را میتوان در روزهای دوشنبه ۱۸ اردیبهشت و سه‌شنبه ۱۹ اردیبهشت ۱۳۴۰ بین ساعت۳۰ر۸ صبح تا ساعت٤ بعداز ظهر در گاراژ سفارت رویت نموده‌پیشنهادهای واصله‌روز چهارشنبه۲۰اردیبهشت ۱۳۴۰ نه صبح در همان گاراژ باز خواهند شد.

۱ـ۳ آ ـ ۴۳۶۳

آگهی صاحبان سهام

شرکت سهامی آبیاری و صنعتی و ساختمانی قمصر باطلاع کلیه صاحبان سهام میرساند که هر کس تاپایان روز چهارم خرداد ماه قسط اول سهام خود را نه‌پردازد و برك رسمی سهام دریافت ندارد از عداد صاحبان سهام خارج و هیچگونه حقی نخواهد داشت و نیزآنها که برك عادی سهام در دست دارند در روز مقرر برگهای خود را تحویل مسئول شرکت داده و برك سهام رسمی دریافت دارند پس از تاریخ فوق اوراق عادی اعتبار قانونی نخواهد داشت

فقیه

آ ـ ۴۳۰۱

دارندگان اتومبیل فیات

تعمیرگاه وسرویس مجهز فیات‌واقع دراوایل جاده کرج کاشی ۲۸۲ آمادگی خودرا جهت تعمیر و سرویس :

کلیه اتومبیلهای فیات

اعلام میدارد

آ ـ ۴۷۷۶ گردونه

آگهی به‌شرکتها وبانك‌ها

چون مرحوم ابوالقاسم فردهر چند ماه قبل فوت نموده درخواست مهر وموم و تقسیم ترکه بدادگاه بخش تهران تقدیم و پرونده کلاسه آن بشماره ۹۴۵ ـ ۱۴۲۷۸ مورخ سال ۳۹ در شعبه ۵ دادگاه بخش تهران مطرح است بدینوسیله مراتب بعموم شرکتها و بانك ها اعلام میشود که چناچه مرحوم نامبرده دارای سهام بانام یابی نام بوده است از نظر عدم تضییع حق به شعبه ۵ دادگاه بخش کتبا اطلاع دهند

آ ـ ۴۷۳۴

پایان زندگی سربازی ۵۰ ساله

★ من دوره طولانی زندگی سربازی‌خودرا باکرنش به همکارانم پایان میدهم

خاطرات مونتگمری

فاتح نبرد العلمین

ترجمه : غلامحسین صالحیار

-٦٦-

بعقیده من برای آنکه یك ملت بتواند در میان ملل جهان روی‌پای خود بایستد باید دو شرط اساسی زیرا داشته باشد :

۱ـ برخورداری از یك ایمان‌محکم و اعتماد مذهبی

۲ـ داشتن‌یك طبقه‌ممتازه تحصیل کرده و مطلع که از اتخاذ روش مستقل چه از لحاظ فکر و چه از نظر عمل باکی نداشته و از جنجال مردم نهراسد .

شاید بهتر باشد که در مورد مسئله مذهب توضیح بیشتری بدهم . یکی از مهم ترین خصائل من در زندگی تاثیر نفوذ فوق العاده مذهب بوده است . برای تشریح بیشتر این مطلب شاید بی‌مناسبت نباشد آخرین فراز از جمله پیامی را که در اکتبر سال ۱۹٤٥ بیادبود حمله «العلمین» در صحرا فرستادم دراینجا نقل کنم:

«...وبگذارید بیاد داشته باشیم در حالیکه ما این سخنان را بزبان می آوریم و این اقدامات را انجام می دهیم ،واقعیت بزرگتر ، یا بزرگترین واقعیت ها همچنان غیر قابل نفوذ و مافوق همه چیز باقی خواهد ماند در دنیای ما دوست‌و نادرست بسیار است . بعضی از راهها صحیح و بسیاری از آن غلط میباشد . مردان خوب و مردان بدفراوانند . اما در برابر درست و نادرست و بد و خوب ما باید راه خود را ادامه‌دهیم و بخدمتگذار مشغول باشیم . زمانی یك فرمانده بزرگ پس از مبارزه‌ای طولانی گفته بود :

«امروز کسی را که میخواهید خدمتگذار او باشید برگزینید من و خانواده ام خداوند رابرگزیده ایم»

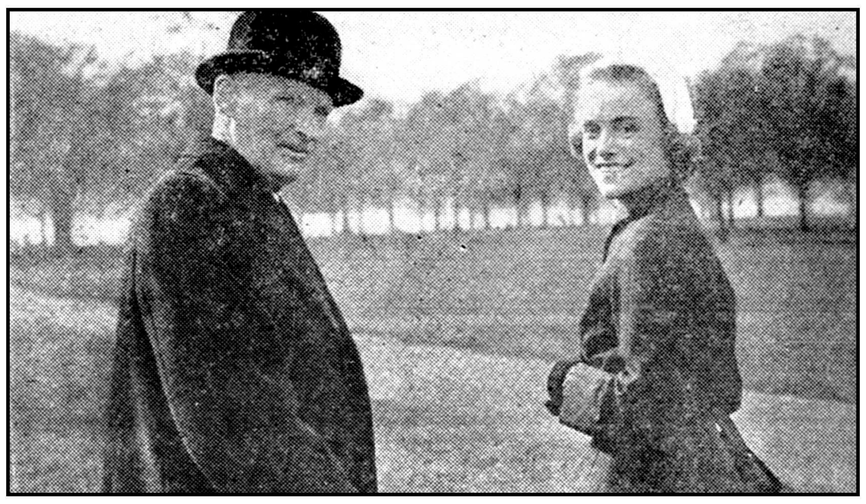

پس‌از ۵۰ سال زندگی سربازی اکنون درکنار فرزند و عروسش زندگی آرامی را میگذراند

این فرمانده پشوعای پیغمبر بود .

بنظر من این کلمات اساسی کار را تشکیل میدهد و اعتقاد من اینست که کلمات فوق باید از نخستین روز های زندگی هر جوانی نصب العین او قرار گیرد . ما فقط در صورتی میتوانیم دنیای بهتری داشته‌باشیم و از جنگ اجتناب کنیم که مردان و زنان بهتری در اختیارمان باشند هرگز راه دیگری وجودندارد .

آخرین کلمه‌ای که درستون این کتاب ذکر کرده‌ام حقیقت است . من‌تصور میکنم که‌هرکسی درخاطرات خود مدعی حقیقت شود !

ولی غالب تفسیرهای رسمی پس‌از جنك ماهرانه درراه فریب مردم‌نوشته شده و بنظر میرسد که‌بسیاری از مسائل مهم ، بخصوص مسائلی که بنحوی از انحاء اشتباهات یك‌فرمانده انگلیسی رانشان میداده‌حذف گردیده است .

درسال ۱۹۵۸ ، پس‌از آنکه ۵۰ سال به‌تاج‌و تخت انگلستان بدون وقفه خدمت کرده بودم، بازنشسته شدم .

ازسال ۱۸۵۵ که‌در انگلستان‌وزارت جنك تاسیس شد هیچ‌افسری ازلحاظ مدت‌خدمت بپای من‌نرسیده است ، تصور میکنم که فقطدر قرن هیجدهم یك‌یادو افسردیگر دوره خدمتی‌طولانی تراز من داشته‌اند . بموجب‌اطلاعات موثقی که دارم دوره خدمت من حتماًاز«ولینگلون» «ماربورو» «ومونك» نیز بیشتر بوده است .

من‌خدمت نظامی خودرا باکرنش به سرباز انگلیسی ، به دولتها و تمام کسانیکه اسلحه دردست در کنار آنها طی سالها خدمت کرده‌ام تمام میکنم .

درجامه مردان‌جنگاور ،سرباز انگلیسی دررتبه اول قراردارد ،شاید سربازانی مطلع ترو یاباانضباط تراز سربازان انگلیسی یافت شوند اما برروییهم خصوصیات سرباز انگلیسی مقدم‌بر دیگران است .

مابه‌تعلیم شجاعت احتیاج نداریم زیرا مردانگی‌ازمختصات‌انگلیسهاست. ین حس غرور طبیعی است که روح جنگاوری رادرسرباز انگلیسی‌زنده نگاهمیدارد . در خزان زندگی خودمن خاطرات و یا آمار های گوناگونی دارم . امابر فرازاین خاطرات سیمای سرباز انگلیسی قرار گرفته است که درروزهای بدبختی ثابت واستوار ودر هنگام پیروزی نجیب و مهربان سرپا ایستاده است . ملت مادر روزهای محنت زای‌خود امنیت وشرافت خویش را باین مردان مدیون است .

(پایان)

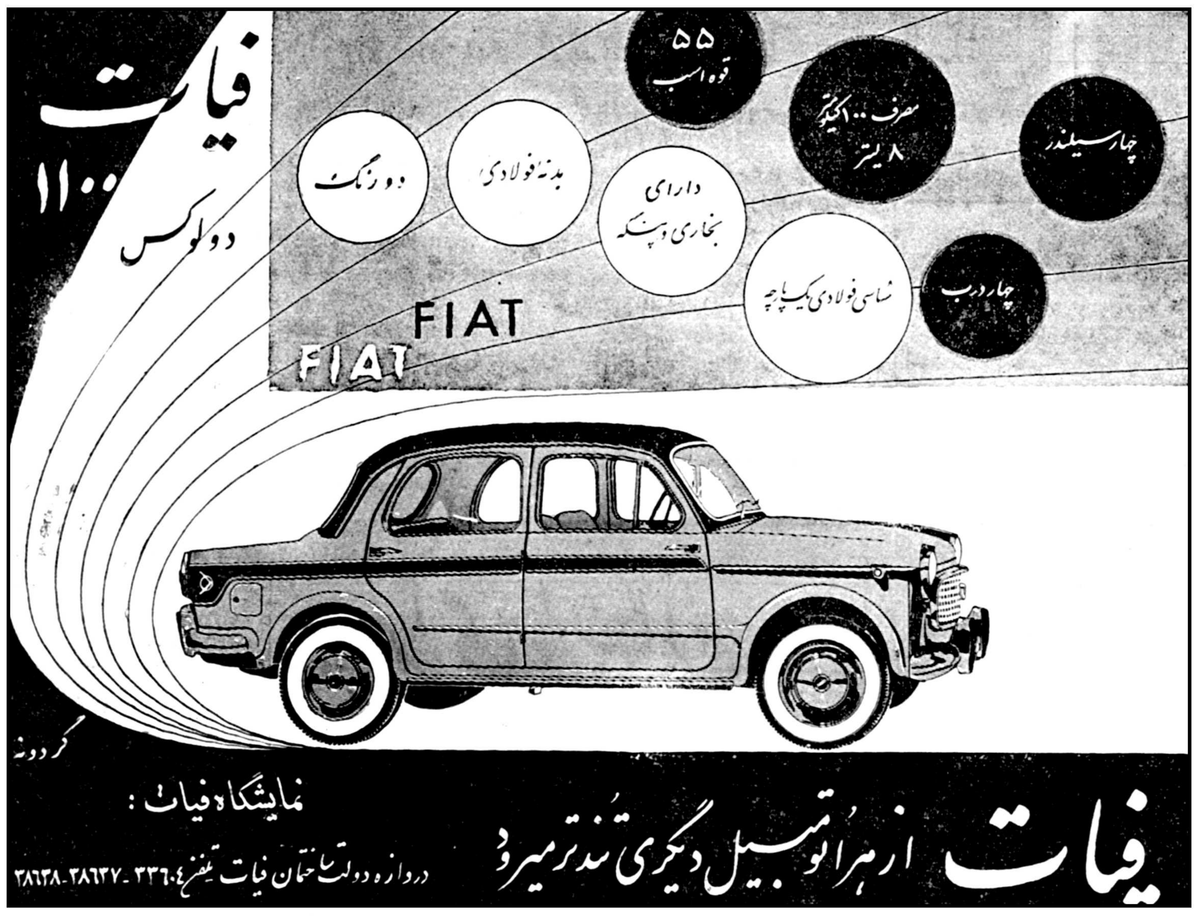

تجدید آگهی مزایده شماره ٦٦۸ر۵۷۵ ۳۱ر۱ر۴۰مربوط بفروش‌اتوبوس‌شورلت

شرکت واحد اتوبوسرانی عمومی تهران وحومه تعدادی اتوبوس شورلت مدل ٥٤ و ٥٥ کاملا سالم و قابل استفاده را از لحاظ یکنواخت ساختن اتوبوسهای خود بمنظور حصول تسهیلات بیشتری در امورفنی و تعمیراتی از طریق مزایده بفروش میرساند

۱ ـداوطلبان خریدمیتوانند پیشنهاد خودرا نسبت بهرچند دستگاه که احتیاج دارند با رعایت مراتب زیر بشرکت واحد واقع در اول خیابان کرج خیابان فرعی دانشکده دامپزشکی تسلیم دارند و رسید اخذ نمایند .

۲ـبرای هر دستگاه مبلغ پانزده‌هزار ریال بایستی بعنوان سپرده بصندوق حسابداری شرکت پرداخت و قبض رسید آن ضمیمه پیشنهاد باشد .

۳ ـپیشنهادات بایستی تا آخر وقت اداری روز شنبه ۳۰ر۲ر۴۰ درپاکات لاکومهر شده بدفترشرکت درقبال‌رسید تسلیم‌شود وپیشنهادات رسیده در ساعت ۱۰ صبح روز یکشنبه ۳۱ر۲ر۴۰ باز وقرائت خواهدشد و شرکت درردیا قبول یك یا کلیه پیشنهادات مجاز و مختار است .

٤ ـبه پیشنهادات معلق بشرط و فاقد سپرده و مبهم ترتیب اثر داده نمیشود .

٥ ـمالیات مزایده و هزینه چاپ آگهی و سایر عوارض مربوط بخرید اتوبوس بر عهده خریدار خواهد بود .

٦ ـدر پیشنهادات تسلیمی بایستی شماره اتوبوس مورد پیشنهاد صریحا ذکر شود .

۷ ـبرای ملاحظه خریداران اتوبوسهای مذکور که در توقفگاه شرکت واقع درنارمك بالامتمرکز شده است داوطلبان میتوانند با مراجعه بمحل آنها را بازدید نمایند .

۸ ـدر صورت اصابت مزایده و عدم قبول داوطلب سپرده تسلیمی بنفع شرکت ضبط خواهد شد .

شرکت واحد اتوبوسرانی تهران‌وحومه

آ ـ ۳۳۷۰ ۳ . ۱

پیکار سهمگینی است

فقط مارشال‌ها بجبهه میروند

در این نبرد حتی از یك سرباز هم استفاده نمیشود

آ ـ ٤۷۹۰

سازمان فاکوپا

مستحکمترین موتورپمپ دیزل دنیا

دیزل مارکو

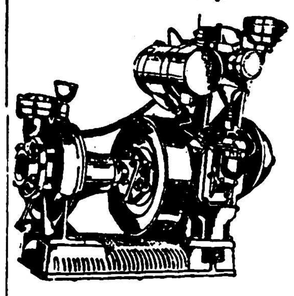

از ۲ اینچ تا ۸ اینچ باسوخت بسیار ناچیز آب مورد نیاز شمارا تامین میکند. محصولات امتیازات موتورپمپ دیزل مارکو در دنیا منحصر بکارخانه سازنده آن بوده قابل تقلید نیست استقبال مصرف کنندگان در تمام کشورهای صنعتی دنیا بخصوص در آمریکا و آلمان باعث اثبات ارزش صنعتی آن میباشد لوازم یدکی موتورپمپ های دیزل مارکو در تمام شهرستانها موجود میباشد

دیزل مارکو محکم. قوی. ارزان

نماینده انحصاری: شرکت ایران مارکو ـ تهران خیابان سعدی شماره ٤۸۱ ـ تلفن ۳۸۱۳۳ ۳۰۵٤٦۵

نقشه ساختمان

فراز نو تلفن ۳۰۲٦۰۱

آ ـ ۲۹۵۷ ۱ـ۲۰

آگهی های متفرقه

مژده بمرغداران

داروجات لازم برای مرغداری را میتوانید از داروخانه دکتر ایمانی ناصر خسرو تلفن ۵۲۸۸٦ تهیه‌فرمائید

۱ـ۱۲ آ ـ ۲۹٦۸

جرثقیل اتفاق

خیابان امیر کبیر مقابل پامنار

تلفن ۵٤۳۹۹

آ ـ ۳٦۵۰ ۱ـ۲٤

وانت‌بار حاجی‌شمالی

همیشه آماده خدمت‌است

خیابان سعدی شمالی اول مطبوعه

تلفنهای ۳۲٤۰٦ و ۳۰۸۹٦

آ ـ ۳۵٦۸ ۱ـ۱۳

لابراتورها

بطری‌پرکن خودکار برقی‌مخصوص شربت و آب میوه موجود است :

تلفن ٤۱۸۳۸

آ ـ ٤۸۳۰ ۱ـ۵

آگهی افتتاح دفترخانه رسمی ۱۱۱ تهران

بدین وسیله به اطلاع عموم می رساند که دفتر اسناد رسمی ۱۱۱ تهران بسر دفتری آقای علی سیروس از تاریخ ۱۲ر۲ر۴۰ در خیابان شاه چهار راه پیروز مفتوح و برای انجام وظیفه آماده است .

آ ـ ٤۱٤۳ ۱ـ۳ رئیس اداره ثبت تهران

آگهی شرکت واحد

به منظور رفاهیت اهالی محترم تهران در مراسم شرکت چهلمین روز رحلت حضرت آیت‌اله‌العظمی حاج آقا حسین بروجردی نوراله‌مرقده در مسیر تهران و قم سرویس کامل اتوبوس رانی از ساعت ۵و نیم صبح الی ۱۲ شب دایر و در ایستگاه های زیر آماده حمل مسافر خواهدبود:

۱ـ میدان سپه
۲ـ شمس العماره
۳ـ شهر ری
٤ـ میدان شوشر
۵ـ میدان مولوی
٦ـمیدان اعدام
۷ـ میدان شاه
۸ـ میدان شهناز
۹ـ میدان ارك
۱۰ـ میدان خراسان
۱۱ـ میدان قزوین
۱۲ـ سبزه‌میدان

آ ـ ٤٦۸٤ ۱ـ۲ شرکت واحد اتوبوسرانی

از ۲۷ اردیبهشت‌ماه

مسابقه بزرك کودکان

درمجله اطلاعات کودکان شروع میشود

دونفر از کودکان برنده باتفاق یکنفر سرپرست یکماه درسواحل دریای مدیترانه گردش میکنند واز تاسیسات فرهنگی بازدید مینمایند .

شرکت مسافربری میهن‌تور وسیله ایاب و ذهاب و پذیرائی برندگان خوشبخت را عهده‌دار شده است

کودکان ایرانی خودرا برای شرکت دربزرگترین مسابقه آماده میکنند

متن قرارداد ایران، فرانسه، سازمان بین‌المللی کار

این قرارداد در یازده ماده بامضای وزیر فرهنگ، سفیرکبیر فرانسه، ونماینده سازمان بین‌المللی کار بامضاء رسید

همانطوری که در هفته گذشته به‌اطلاع خوانندگان رسید قرارداد همکاری فنی بین دولت شاهنشاهی ایران ودولت جمهوری فرانسه و سازمان بین‌المللی کار در وزارت فرهنگ بامضاء رسید . اینك متن قرارداد منعقده :

نظربه تصمیم دولت شاهنشاهی ایران مبنی‌بر ایجادتعلیمات‌حرفه‌ای بمنظورتربیت کارگرماهرواستادکار متخصص .

باتمایل باینکه در اجرای این طرح از طرف مقامات فرانسوی و سازمان بین‌المللی کار همکاری شود . نسبت به مواد زیر توافق نمودند .

ماده اول

دولت ایران براساس طرح‌های فعلی خود اقدام بایجاد یك مرکز حرفه‌ای نمونه در تهران‌مینمایداین مرکز نمونه از دوموسسه یکی‌برای تربیت کارگر ودیگری‌برای‌تربیت مربی دررشته های زیر مرکب خواهد بود (صنایع مکانیکی ـ ساختمان ـبرق) (اولی درمحل‌سابق دبستان بهبهانی و دومی موقتا در همان محل وبعدا در ونك)

از این مرکز حرفه‌ای‌نمونه‌برای تکمیل برنامه‌ها وروش های قابل اجراء در مراکز آموزشی موردنظر که تعداد آنهافعلا ۲۶ مرکزتعیین شده و همچنین برای انجام تمرین های آموزشی مربیان استفاده خواهد شد .

بعدا ممکنست آنرابیك آموزشگاه عادی مختص به کارآموزی تبدیل نمود.

ماده دوم

دولت ایران محل لازم را در اختیار مرکز حرفه‌ای قرار داده و آنرا بدین منظور آماده‌و تجهیز کرده وکارکنان واعتبارات اداره آنرا تامین خواهد نمود.

ماده سوم

سازمان بین‌المللی کار ودولت فرانسه مشترکا درتاسیس وتوسعه این مرکز همکاری خواهند داشت

سازمان بین‌المللی کار و دولت فرانسه طبق شرایط مقرر بین خود بوسیله مبادله کارشناسان‌را برای پذیرش بدولت ایران پیشنهاد خواهند کرد . این اشخاص تحت سرپرستی یکنفر کارشناس که سازمان بین‌المللی کار تعیین‌میکند خواهند بود وکارشناس اخیر با صمت ریاست هیئت کارشناس مسئولیت تعلیمات را در مرکز نمونه بعهده خواهد داشت .

عده‌ای از کارشناسان مرکزمزبور ضمنا بنابه تصمیم مشترك سه‌طرف قرارداد یك دفتر فنی تشکیل خواهند داد که وظایف زیررا عهده دار خواهد شد .

الف‌ـ تسهیل تهیه واجرای برنامه مذکور در مقدمه قرارداد حاضر.

ب‌ـدادن نظرفنی بمقامات محلی درمورد نقشه‌های ساختمانی و تاسیس کارگاهها وتجهیزات و برنامه‌های تعلیماتی .

جـ بنابه پیشنهاد دولت ایران‌و باموافقت سفارت کبرای فرانسه‌در ایران انتخاب بورسیه‌های ایرانی که‌برای کارآموزی در فرانسه و بعدا ایجاد هیئت آموزشی موسسه مامور تربیت مربی دعوت میشوند.

ماده چهارم

اجرای طرح منظوردراین‌قرارداد تاآنجا که مربوط به‌سازمان بین‌المللی کار میباشد بشرط وجود اعتبار وجه لازم طبق مقررات«قرارداد نمونه تجدید نظرشده» که در دوفوریه ۱۹۵۶در نیویورك بامضای دولت‌ایران وسازمانهای تخصصی وابسته بسازمان ملل‌متحدرسیده و همچنین طبق‌مقررات مواد الحاقی بعدی آن صورت خواهد گرفت.

مشارکت دولت ایران در هزینه های محلی کارشناسان سازمان ـ بین‌المللی کار برهمان اساس طرح های برنامه مبسوط کمك فنی ملل متحد یعنی بمیزان‌چند درصد هزینه تمام شده کارشناسان خواهد بود .

ماده پنجم

مبلغ و نوع مشارکت دولت ایران درپرداخت حقوق‌و مزایای‌کارشناسانی که دولت فرانسه مستقیما اعزام ـ میدارد موضوع قرار داد های ـ مخصوصی خواهد بودکه طبق‌مقررات قانون ایران راجع بشرایط استخدام کارشناسان خارجی مصوب ۲۵ مه ۱۹۶۰ بین مقامات ایرانی‌و فرانسوی منعقد خواهد گردید .

ماده ششم

سازمان بین المللی کار و دولت فرانسه در انتخاب و استخدام ـ کارشناسان همکاری خواهند داشت. کارشناسان دارای ملیت فرانسوی یا فرانسوی زبان خواهند بود .

ماده هفتم

در امور فنی کارشناسان درمقابل رئیس هیئت‌مسئولیت خواهندداشت و شخص رئیس هیئت هم در مقابل

بقیه‌درصفحه ۱۲

آگهی احضار

بدین‌وسیله به‌غیر نظامی هاشم فرزند محمد شهرت‌حسین‌زاده که قبلا ساکن مهاباد بوده فعلا متواری و مجهول‌المکان می‌باشد اخطار میگردد که باتهام عضویت در دسته و جمعیتی که مرام‌ورویه‌آن‌اشتراکی است دراین دادگاه تحت پیگرد می‌باشد طبق ماده ۲۶۰ قانون دادرسی و کیفر ارتش باید در ظرف دوماه از تاریخ نشر آخرین آگهی خودرا باین دادگاه معرفی نماید والا برابر ماده ۲۶۱ قانون دادرسی و کیفر ارتش باتهام شما غیابا رسیدگی و حکم مقتضی صادرخواهد گردید.

رئیس‌دادگاه عادی شماره۱۴اداره‌دادرسی‌ارتش‌ـسرتیپ‌نصرت‌صلاحی‌غرب

آ‌ـ۴۸۷۲ ۱ـ۳

نماینده پخش ـ حاجب الدوله ـ تجارتخانه آقای پخچالی

شرکت عینک سازی تهران خیابان نادری تلفن ۶۶۸۶۱

برای تابستان از این طرف راه نیست !

با اقساط پانزده ماهه یخچال های «زانوسی»

خانواده‌ها بیمی ازگرمای تابستان ندارند

یخچال زانوسی مخصوص مناطق گرمسیر . موتور کمپرسور ½ قفل مخصوص ، قیمت غیرقابل رقابت تضمین پنج ساله باحداقل مصرف برق

نماینده انحصاری : شرکت سهامی پخش رادیو ـ خیابان فردوسی ـ ساختمان امینی ـ تلفن ۳۳۲۵۲ ـ ۳۶۸۸۸

سرویس سیار و مجهز شرکت همیشه وهمه جا در اختیار شماست

کانون آگهی زیبا

شرکت هواپیمائی پارس

آسایش بیشتر

پذیرائی بهتر

پرواز سریعتر به اروپا

PAS

برای کسب اطلاعات به آژانس مسافرتی خود یا ایتا ۶۷ خیابان فردوسی

تلفن ۴۸۸۳۳ـ۶۷۹۹۷ـ۶۹۹۸۸ مراجعه فرمائید

عبور از پنج قاره

شرح حال شپارد اولین انسان فضا پیمای آمریکا

قبل از پرواز

آلن .ب. شپارد سی‌وهفت ساله اولین انسان فضاپیمای آمریکا قبل از پرواز

سازمان هوانوردی ملی آمریکا قبل از آنکه شپارد را بفضابفرستد اثرات آزمایش دوران گریز از مرکز وبی‌وزنی راتوسط دستگاه‌های بخصوصی روی او موردمطالعه قرا ردادند.

آسوشیتد پرس

۵۶۰ هزار تومان پاداش اولین انسان فضاپیمای آمریکا است

وزن اولین انسان فضاپیمای امریکا ۷۲کیلوگرم قد او ۷۸ر۱متر است و ۳۸ سال دارد

آلان ب . شپارد که رسما برای پرواز با سفینه مرکوری انتخاب شده است متاهل و دارای دو دختر نه و سیزده ساله بنامهای ژولیا ناولورا میباشد .

شپارد در روز ۱۸ نوامبر ۱۹۲۳ در شرق (نیوهامپشایر) واقع در امریکا بدنیا آمد .

پدر ومادر شپارد اینك در همان منطقه که فرزندانشان بدنیا آمده زندگی میکنند .

پدر آلان ب . سرهنگ بازنشسته است .

آلان ب . شپارد پس از خروج از آکادمی پنیکرتون در دوی در سال ۱۹۴۰ مدت یکسال دروس آکادمی دریانوردی فادر گوت در توم ریور (نیوجرسی) را دنبال کرد .

وی سپس وارد مدرسه دریائی آناپولیس شد و در سال ۱۹۴۶ از این مدرسه فارغ التحصیل گشت .

شپارد در زمان جنك درعملیات نظامی اقیانوس آرام شرکت کرد .

او پس از پایان جنگ مدارس خلبانی تکزاس وفلوریدا را تمام‌کرد و در ماه مارس ۱۹۴۷ بعنوان‌بهترین خلبان شناخته شد . شپارد ضمنا دیپلمه مدرسه دریائی نیوپورت ـ (رود ایسلند) میباشد سروان‌فرگات آلان ب. شپارد قبل از آنکه در سال ۱۹۵۰ بمرکز خلبانان آزمایش نیروی دریائی امریکا درپاتوسنت ریو ـ (ماریلند) برود مدتی در ناوگان ششم امریکا در مدیترانه خدمت کرده است . سروان شپارد علاقه زیادی به پاتیناژ واسکی روی آبی داردوزن او ۷۲ کیلوگرم و قدش ۷۸ر۱ متر است .

شپارد که اینك ۳۷ سال دارد همیشه آرزو داشته است که اولین انسان فضا نورد آمریکا باشد شپارد برای پرواز با سفینه مرکوری ۷۰ هزار دلار (۵۶۰ هزار تومان) دریافت کرده است .

مجله لایف ۵۰۰ هزار دلار برای ۷ نفر امریکائی که برای پرواز با سفینه مرکوری انتخاب شده اند تعیین کرده است که ۷۰ هزار دلار آن سهم شپارد اولین انسان فضاپیمای امریکا است .

تیراژ روزنامه‌های امریکا

تیراژ روزنامه های‌یومیه درایالات‌متحده امریکا همیشه بیش از پنجاه‌ونه میلیون‌نسخه است.بعداز ایالات‌متحده امریکا میتوان کانادا را از لحاظ زیادی انتشار روزنامه های‌یومیه یاد آور شد .

زیراتیراژ روزنامه‌های یومیه‌آن‌نزدیك‌به چهار میلیون نسخه است .

رویتر

فستیوال کان باشرکت بیست ونه کشور افتتاح شد

چهاردهمین دوره فستیوال کان روز سوم مه با شرکت بیست ونه ملت افتتاح شد .

بر فراز کاخ فستیوال در کان پرچم های این کشور ها باهتزاز در آمده است .

هر یك از کشور های شرکت کننده یك فیلم طولانی و یك فیلم کوتاه به فستیوال فرستاده‌اند .

کشور هائی نیز چند ین فیلم طولانی فرستاده‌اند و چند کشور نیز فقط یك فیلم کوتاه بفستیوال ارائه نموده‌اند .

کشورهای لبنان ، قبرس برای اولین بار در فستیوال مزبور شرکت نموده‌اند .

مراسم فستیوال با نمایش یك فیلم از اتو پرمینگر آغاز میشود. این فیلم « اگزودوس » نام دارد و توسط امریکائیها عرضه شده و جزء فیلم هائی که مورد قضاوت قرار خواهند گرفت نمی باشد.

هنر پیشگان اصلی فیلم اتو ـ پرمینگر عبارتند از پل نیومن واوا ماری سنت .

خبرگزاری فرانسه

ورقه‌های فلز ده‌بار نازکتراز کاغذسیگار

دستگاه آزمایش جدیدی که مهندسین شوروی ساخته اند میتواند ازفلزات اوراقی تهیه کند که ده بار از کاغذ سیگار نازکتر است .

این دستگاه کاملا خودکار است محصولات این کارخانه در صنایع رادیو سازی لامپهای رادیو و در ماشینها حساب مورد استفاده قرار خواهد گرفت .

این دستگاه عظیم بی‌نظیر یکی از جدید ترین محصولات صنایع شوروی است .

رادیو مسکو

کشتار صدهزار کودك بدست آیشمان

این‌زن که بشدت گریه می‌کند بانو گولدامایر وزیر امور خارجه اسرائیل است .

هنگامیکه درداد‌گاه اورشلیم صحبت از کشتار صدهزارنفر کودك بدست آیشمان بمیان آمد ، بانو گولدامایروزیر امورخارجه‌اسرائیل که‌بسیاری از اعضای خانواده خود رادر جنك از دست داده‌است‌بشدت بگریه افتاد. آسوشیتدپرس

شرایط زندگی درکرات دیگر درپنجاه سال آینده فراهم میشود

پروفسور «لئوپولدآینسفیلد» یکی از دانشمندان برجسته لهستان و همکار نزدیك«البرت‌انشتین» دانشمند فقید پیش بینی کرد که ممکن است انسان طی پنجاه سال آینده بتواند شرایط زندگی و سکونت در کرات دیگر را فراهم آورد و نسلی از بشر بطور دائم در یکی از کرات منظومه شمسی دیگر اقامت گزیند آینسفیلد در باره اینکه آیا ممکن است بشر بیکی از کرات خارج‌از منظومه‌شمسی راه یابد گفت که این امر در حال حاضر از محالات است .

یونایتدپرس

مارلون براندو میخواهد با آناکشفی ازدواج کند

چندی قبل شایع شد ، که مارلون براندو هنرپیشه مشهور هالیوود ، پس از متارکه با «آناکشفی» با یك زن ٤٥ ساله مکزیکی ازدواج کرده است .

آخرین مرحله محاکمات مارلون‌براندو وآناکشفی که اکنون در یکی ازدادگاه های امریکا در جریان است مربوط به بچه سه ساله «آنهاست‌و با صادرشدن رای دادگاه تکلیف فرزند آنها نیز معلوم خواهد شد . چندی قبل‌مارلون براندو شکایتی‌بر علیه همسر سابق خود تسلیم دادگاه نمود و در آن از اینکه «آناکشفی» اجازه نداده است بچه خردسال خود را ملاقات کند اعتراض نمود .

روزنامه مشهور «هرالد اکسپرس» از قول آناکشفی نوشته ست‌که‌مارلون براندو خیلی علاقمند است با همسر سابق‌خود مجددا زندگی کند ولی ازدواج‌مجددآنها بواسطه طفل‌نه‌ماهه‌ای که مارلون‌براندو از زن مکزیکی خود دارد امکان اینکار را از میان برده است .

«هرالد اکسپرس» سپس اضافه کرده است که «مارلون براندو» به «آناکشفی» گفته است چنانچه اومایل باشد زن مکزیکی خود را طلاق‌خواهد داد و دوباره با او زندگی خواهدکرد، ولی «آناکشفی» از پذیرفتن اینکار خودداری نموده است .

یونایتدپرس

درکنار سفینه مرکوری

این سه‌نفر بنام های جان کلن، کوس‌گریسن، وآلن شپارد از بین صدها نفر برای پرواز باسفینه مرکوری انتخاب شدند .اما در لحظات آخر شپارد (پائین سمت راست)بعنوان اولین انسان فضاپیمای امریکا انتخاب گردید. گلن بالا سمت چپ نیز به عنوان نفر دوم و گویس‌گریسن(بالاسمت راست) نفر سوم انتخاب گردید.

آسوشیتدپرس

ادبیات‌عامیانه

دهقان ومرك

پیر فرتوتی خشکیده از استیصال و زحمت
کوله بار هیزمش را در فصل سرمای زمستان به پشت گرفت
وکشان کشان بطرف کلبهٔ دود زدهٔ خود به آهستگی روان بود.
ودر زیر سنگینی بار هیزم آه و ناله سر داده بود .
پیرمرد بارش را به دوش کشید و کشید و خسته شد .
ایستاد .
هیزم را از کولش بزمین انداخت
روی آن نشست آهی کشید و پیش خود چنین اندیشید .
بار الهی من چقدر بی چیز هستم
به همه چیز محتاجم و از طرفی زن و اطفالم سربارم هستند .
مالیات فردی اربابی و نقدی همه روی همه
آیا هیچ در دنیا حتی یك روز خوش نصیب من شده ؟
با این هم و غم‌در حالیکه‌به قسمت خود لعنت می فرستاد
پیرمرد طلب مرك کرد مرك هم با ما فاصله زیادی ندارد .
بدنبال ما است
وطرفه‌العین حاضر شد
و گفت از من چه می خواهی پیرمرد؟
مرد واژگون‌بخت که هیکل خشمناك
مرك‌را جلو چشمش دید
از دستپاچگی بزحمت توانست بگوید که
من تورا فرا خواندم تا اگر زحمت نباشد
کمك کنی تا کوله بارم را از زمین بردارم .
...
از این داستان
میتوانیم نتیجه بگیریم
که زندگی هرقدر هم مهوع باشد
مرك از آن مهوع تر است

جدول کلمات متقاطع شماره ۱۸۰۱

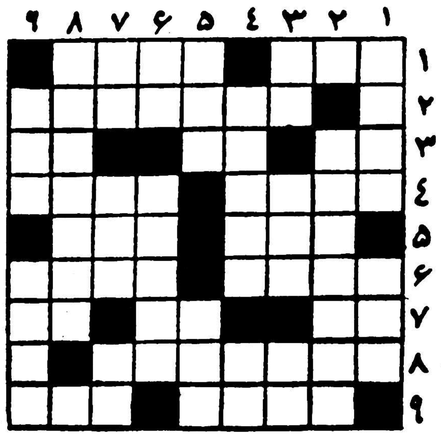

افقی : ۱ـ معروف است که باغریبان بیشتر دشمنی‌دارد ـ زینت انگشت ۲ ـ معمولا از اجزای سینی دیزی قهوه خانه است ۳ ـ گفتنش آدم را از تحمل بسیاری‌دردها میرهاند ـ علت سرزده ـ انشااله بوجود مبارك‌هرگز نرسد ٤ ـ مانند هرچه زرنك باشد آخر کف دست است ٥ ـ جاری اصفهانی ـ برج موجود ٦ ـ از صنایع مستظرفه ـ مال دلدار شاعر را بباد قیامت انداخته بود ۷ ـ از اعضاء مهمه بدن ـ ضمیری است ـ یکی ازایشان ۸ـ متاسفانه برای توفیق‌در بسیاری کارها می‌چینند ۹ ـ دسته‌هاون ـ از حضرات عظیم‌الجثه.

عمودی :۱ـ شاعر آتش افروزش‌را طلب کرده بود ـ گفته‌اند تنك حوصله نباید باشد ۲ ـ از نویسندگان آمریکائی که جایزه نوبلی هم زد ۳ـ البته برمردم آزار شرف دارد بشرطی که خود مردم آزار نباشد ! ـ طاقت ـ وضع حمل ٤ـ چشم بجهان فانی گشودن ـ شراب فرنگی ٥ـ سابقا همه بچه‌ها در آن می‌افتادند ـ میگویند کهکشان راه آن را نشان میدهد ٦ ـ اتم شکسته ـ واحد وزن ۷ ـ فقط یکی ـ علم ـ هوا در زیر آب ۸ ـ یکی دیگر از افرادخاندان موش ۹ ـ از پارچه‌های بافت وطن ـ باآن هم زانوی اشتر می‌بندند !

حل جدول شماره ۱۸۰۰

افقی : ۱ـ درس ـ کفتار ۲ـ منقول ـ نسی ۳ ـ اه ـ ایز ـ تب ٤ـ مردنگی ٥ـ مایو ـ گزند ٦ـ گلندوك ۷ ـ خر ـ هزل ـ خم ۸ـ باد ـ دهقان ۹ ـ طفیلی ـ مکه .

عمودی : ۱ـ دمادم ـ خط ۲ـ رنه ـ اگراو ۳ـ سق ـ میل ـ دی٤ـ وارونه ٥ـ کلید ـ دزدی ٦ـ زنگوله۷ـ تن ـ گزك ـ قم ۸ـ آستین ـ خاك۹ـ ریب ـ هیمنه .

ـ۱۲ـ

نوشته : ژان سادان
عضوفرهنگستان فرانسه

ماری والوسکا

وزیر روابط خارجی امپراتور بیدرنك شروع بکار کردومارشال «دروك» در فراهم ساختن مقدمات این مجالس و یافتن گمشده‌امپراتور بوی کمك میکرد .

«دروك» که یکی از مارشالهای بزرك فرانسه و از نزدیکان امپراتور بشمار میرفت دربرخورد این زن ناشناس با امپراتور حضور داشت و خودش دست اورا گرفته و از میان جمعیت بحضور ناپلئون برده بود وباین ترتیب می‌توانست بایك نگاه اورا در میان زنانی که‌در مجلس‌مهمانی «تالیران» حضور میبافتند بشناسد .

ضمنا تالیران از پرنس «ژزف‌بونیاتووسکی» یکی از شاهزادگان لهستانی درخواست کرد که با او در یافتن زنی که ناپلئون بخاطر او نقشه های جنگی خود را برهم زده بود کمك کند .

این شخص که برادرزاده پادشاه لهستان بود و از طرف ناپلئون بدرجه مارشالی مفتخر گردید یکی از شخصیت های با نفوذلهستان‌بود، وتمام‌خانواده‌های اعیان و اشراف را از نزدیك می‌شناخت .

ولی افسوس ! تمام کوشش تالیران ، دروك برای یافتن این زن زیبا بی‌نتیجه ماند و از گمشده امپراتور کوچکترین اثری بدست نیامد .

معذلك شبی تالیران به امپراتور اطلاع داد که ظاهرا کوششهای او به نتیجه رسیده‌است .

ناپلئون‌از شنیدن این خبر یکمرتبه از جای خود پرید :

ـ آه ،آه، اسمش چیست ؟

ـ شاهزاده خانم «لوبومیرسکا» !

ـ حقیقت میگوئی ؟

ـ از آثار و علائمی که مارشال «دروك» در اختیارم گذاشته

ـ۱۳ـ

شك‌ندارم‌که پرنسس «لوبومیرسکا» همان زن مورد نظر امپراتور است .

ناپلئون پس از شنیدن این خبر مسرت بخش بنای قدم‌زدن گذاشت وچند دقیقه‌ای بدون آنکه چیزی بگوید دراطاق بالاو پائین رفت .

درقیافه‌اش آثار هیجان شدیدی دیده میشد ولی درعین حال معلوم بودکه قلبا خوشحال است .

تالیران چون‌سکوت امپراتور رادید گفت :

ـاجازه میفرمائید شاهزاده خانم را بحضور معرفی کنم ؟

ازشنیدن صدای تالیران، ایستاد ونگاهی بطرف اوانداخت و خندید وبااشاره سر موافقت خودرا اعلام داشت

لحظه‌ای بعددر های سالن بزرك بازشدو بلافاصله صدائی بگوش رسید :

ـامپراتور !

هنگامیکه تالیران ورود امپراتور رااعلام کرد یك مرتبه سکوت محضی درسالن حکمفرماشد وتمام مهمانان سرهای خودرا بطرف در بر گردانیدند .

لحظه‌ای بعد امپراتور در میان مهمانان بود .

تالیران که‌پشت سرناپلئون راه میرفت .یکایك حاضرین رابه وی معرفی میکرد، امپراتور همانطور که‌از جلو مدعوین میگذشت‌بهر یك‌از آنها چیزی می‌گفت ولی‌در باطن همه فکرو خیالش پیش زن ناشناسی‌بود که‌اکنون بملاقاتش میرفت .چشمان نافذش درمیان‌جمعیت می‌گشت ویکایك زنها رابدقت ازنظر می‌گذرانید .

سرانجام «تالیران»درجلو زن‌بسیار زیبائی توقف کرد .وهنگامی که‌میخواست اورا بامپراتور معرفی کند آهسته چشمکی زد وگفت:

شاهزاده خانم «لوبومیرسکا».

زن‌جوان دربرابر امپراتور تعظیم کرد. ناپلئون لحظه‌ای سراپای اورا نگریست وبوزیر خارجه خود گفت :

ـواقعا محفل زیبائی است .

هنگامیکه شاهزاده خانم سرخودرا بلند کرد لبخند ملیحی برلب آورد .

ـ۱٤ـ

ناپلئون باردیگر نگاههای نافذخود رابروی اودوخت‌و بلافاصله سرش رابرگرداند وبرای دیدن بقیه مهمانان براه افتاد.

پس‌از این برخورد خیلی آشفته وپریشان بنظرمیرسید سرخود راپائین انداخته و بفکر فرورفته‌بود. پس‌از آنکه همه سالن راگشت دوباره نزد پرنسس آمدو چند کلمه‌ای‌بااو صحبت کرد این‌بار باخود گفت :

شك‌نیست، خودش است . همان زن ناشناسی است که‌درراه ورشودیدم. خطوط چهره وسیمای اوکاملا باسیمای زنی که چند روز پیش درراه پایتخت دیده است یکسان بود. دردل به‌مارشال «دروك» آفرین گفت که‌توانسته است نشانی های خوبی به‌تالیران بدهدووزیر امور خارجه اش‌نیز باهوش وذکاوت فوق‌العاده توانسته‌است بدون اینکه اورا قبلا به‌بیند گمشده اش‌را درمیان این جمعیت پیدا کند .

اماوقتی که‌درست به‌قیافه شاهزاده خانم لهستانی‌دقیق میشد.دوچار شك وتردید میگردید وسپس بخود دلداری میداد :

ـ«نه، خودش است منتهی آن روز آرایش سرش طور دیگربود ولباس دیگری پوشیده بود .....»

سعی‌میکرد قیافه زن‌ناشناس رادرست درنظرش مجسم کند ...

«این یکی کمی‌چاق‌تر نیست ؟نه... چرا »

باز شك وتردید بدلش‌راه یافت . به‌بینم صدای او...

آهان لحن صدای آن یکی درست خاطرم هست .اما بصدای این یکی‌توجه نکرده‌ام. بله ،بله .،این کارخیلی ساده است .

باصدا خیلی‌زود میتوانم طرف را بشناسم . باز بطرف پرنسس «لوبومیرسکا» رفت . زن جوان باصدای بلند بااطرافیان خود صحبت میکرد. امپراتور لحظه‌ای پشت سراو ایستاد وبدقت گوش دادو یك مرتبه ازجای خود پرید ، وآثاریاس ازچشمانش نمودار گردید .

«پرنسس لوبومیرسکا» بی اندازه زن زیبا و دوست داشتنی استولی خود «او» نیست .»

همان شبانه دستورهای تازه‌ای برای پیداکردن زن‌ناشناس‌صادر کرد .

به‌مارشال «دروك»فرمان دادکه موضوع را با «ساواری» رئیس اداره اطلاعات ارتش در میان بگذارد و هرسه چهار نفری با کمك

بعدازظهر فردا

شهبانوی ایران
مایشگاه نقاشی دختران را افتتاح مینمایند

آثار نقاشی ـ مجسمه سازی ـ سرامیک‌وحکاکی هنرجویان هنرستان هنرهای زیبای دختران دراین نمایشگاه قرار دارد

یکی از آثار نقاشی هنرجویان

ساعت ٦ ونیم بعداز ظهر فردا علیاحضرت فرح پهلوی شهبانوی ایران نمایشگاه آثار نقاشی هنر ـ جویان هنرستان هنر های زیبـــای دختران را افتتاح مینمایند .

سخنی در مورد هنرستان

هنرستان هنر های زیبای‌دختران در مهرماه ۱۳۳۳ بنیاد گرفته و اکنون دارای ۳ رشته : هنرهای تزئینی ، نقاشی و پیکر سازی میباشد .

دروس نظری هنرستان عبارت است از :

ادبیات فارسی وفولکلور ـزبان خارجه ـ تشریح هنری ـ تاریخ هنر ـ علم‌مناظر و مرایا ـ روان شناسی ـ زیبا شناسی و رشته‌هنر های تزئینی شامل دروس زیرین است :

مینیاتور ـ تذهیب ـ گل وبرك نقش قالی ـ نقش کاشی و رسم کلاس‌های این رشته زیر نظـــر آقای حسین بهزاد اداره میشود.

علاوه بر رشته های مذکور ، رشته نقاشی ـ پیکر سازی و هنر گوبلن بافی و حکاکی به هنر ـ جویان آموخته میشود.

ریاست هنرستان باخانم فیوضات و نظافت آن‌بعهده بانو ماریه ناظر میباشد .

شرط ورود به هنرستان ، در دست داشتن گواهی نامه دوره او لدبیرستان و پذیرفته شدن در مسابقه ورودی هنرستان است.

دوره هنرستان شامل سه سال و ارزش گواهی نامه آن معادل دیپلم کامل متوسطه است .

کلیه وسائل و لوازم کار ، برایگان در اختیار هنر جویان گذاشته میشود و به ده در صد از آنان که در استعداد و پشتکار و حسن اخلاق سر آمد دیگران باشند ، از پانصد تا هزار ریال در ماه کمك هزینه تحصیلی پرداخت میگردد.

هنرستان هنر های زیبای‌دختران تاکنون چهار دوره فارغ التحصیل داشته است که حائزان رتبه اول هر رشته از این دوره‌ها ، همه‌ساله از طرف «هنرهای زیبای کشور» برای ادامه تحصیل و گذرانیدن دوره عالی هنر خویش به اروپا و آمریکا اعزام شده‌اند اما در سال تحصیلی جاری به سبب گشایش دانشکده عالی هنر رهای تزئینی ، فارغ التحصیلان هنرستان هنرهای زیبای دختران به کشور های‌بیگانه اعزام نشده ودر دانشکده مذکور ، به تکمیل معلومات خویش ،همت خواهند گماشت .

نمایشگاه

در نمایشگاهی که باهتمام اداره روابط بین المللی و انتشارات هنر های زیبای کشور فردا افتتـــاح خواهد شد . آثاری به نمایش گذاشته شده که جنبه تمرین‌داشته و در طی سال تحصیلی جاری‌بطریق مسابقه در ظرف مدتی معین‌توسط هنرجویان هنرستان دختران ساخته و پرداخته شده است .

اسامی هنرجویانی کـه در نمایشگاه حاضر شرکت جسته‌اند بقرار زیر است :

دررشته هنرهای تزئینی

دوشیزگان : پروانه بنان ،فریده رئیس دانا، فرزانه ستاری ،سیمین غروی، زهره فاتح پور (از سال اول) و منیژه افلاطون ، فروزان ربیعی ، عطیه صدیقی ، فاطمه‌عادل، جمیله نسترین ، فخرالملوك‌یساری (از سال دوم) و سیمین حقگو ، مهین رابط ، ناهید لاجوردی وافسر مظفریان از سال سوم هنرستان.

رشته نقاشی

از این رشته دوشیزگان : زهرا تجویدی ، زهرا شاکری ، فاطمه صابران ، ژما فیلسوف ، مینوچهر گرجی ، لیلا نخجوان و هلن‌وکیل زاده (از سال اول) و شهنازآیگانی سدیك اوهانی زهرابیان، مینا سراوندی ، مینا سلامی ، صدیقه گنجه‌ای ، شکوه لطفعلیخان زند ، پریناز مبشری و مینو متین آزاد (از سال دوم) و زهره ابراهیمی ، فریده‌چکامه ، فرح‌بخش‌رازنهان ، مهوش شریف رازی ، شهین ظهوری ، مهوش فاضلی تهرانی ، مریم کاریابی ، منیژه سادات لاریجانی ، فهیمه نوائی و پروانه ورزنده از سال سوم هنرستان شرکت دارند .

رشته حکاکی

در این رشته : دوشیزگان : شهناز آیگانی ، سدیك اوهانی زهرابیان ، فتانه پروین ، زاویـه زارع ابراهیمی ، مینا سلامی ، پروین گنجه‌ای ،شکوه لطفعلیخان زند، مینو متین آزاد ، پریناز مبشری (از سال‌دوم) وزهره‌ابراهیمی فریده چکامه ، فرح بخش، رازنهان ، مهوش شریف‌رازی، شهین ظهوری، مهوش فاضلی تهرانی ، منیژه سادات لاریجانی ، فهیمه نوائی و پروانه ورزنده از سال‌سوم شرکت کرده‌اند .

دررشته پیکر سازی دونفر : دوشیزه فرنگیس فراهی از سال اول و دوشیزه زاویه زارع ابراهیمی از سال دوم شرکت دارند .

این نمایشگاه مدت یکهفته‌ادامه خواهد داشت و پس از افتتاح در معرض تماشای عموم قرار خواهد گرفت .

فرهنگی ـ ورزشی

متن قرارداد

بقیه ازصفحه ۱۰

سازمان بین المللی کار مسئول‌خواهد بود کارشناسانیکه دولت فرانسه ـ مستقیما اعزام میدارد در اموریکه جنبه فنی نداشته یا اینکه مربوط بنظم کار نباشدتابع مقامات فرانسوی خواهند بود .

ماده هشتم

سه طرف منعقد کننده این قرار داد تعهد میکنند که با روح همکاری خیلی نزدیك مقررات قرار داد را رعایت کنند. درصورت لزوم‌نمایندگان بشان میتوانندبرای‌بررسی تصمیماتی که جهت حسن جریان عملیات منظور در این قرار دادضرور باشد ،تشکیل جلسه بدهند . بهر حال چنین ـ جلساتی حد اقل سالی یکبار برای تعیین میزان و طرز مشارکت سه طرف قرار داد در دوره بعد تشکیل خواهد یافت .

ماده نهم

این قرار داد از تاریخ امضاءبرای مدت یکسال اعتبار خواهد داشت و برای دو سال بعدی بطور ضمنی تجدید خواهد شد مگر اینکه یکی از سه طرف قرار داد صریحا ششماه قبل از پایان سال جاری آنرا فسخ کند .

ماده دهم

طرز اجرای قرار داد حاضرطبق پروتوکل ضمیمه میباشد .

ماده یازدهم

قرار داد حاضر در سه نسخه به زبان فرانسه تنظیم گردیده و هر سه نسخه یکسان معتبر است .

وصیط لشفجزی

از : اسپهانی

پیروزی درخشان

تیم کشتی ارتش شاهنشاهی ایران در مسابقات کشتی‌قهرمانی تیم‌های ارتش جهان که چندروز پیش در شهر استانبول ترکیه برگزار گردید با شش مدال طلاو دومدال برنز مقام اولی دنیا را بدست آورد و بدین ترتیب نیرومندی کشتی گیران ارتش ایران را بدنیا ثابت کرد .

این پیروزی در آستانه مسابقات کشتی قهرمانی جهانی ۱۹٦۱ ژاپن که تیم ملی ایران هم در میان تیمهای شرکت کننده خواهد بود درمحافل ورزش‌ایران اثر مطلوب بخشید ومردم ایران انتظاردارد تیم ملی ما هم مانند تیم ارتش ما در ژاپن‌از کشتی‌ایران شرافتمندانه دفاع کند . اتفاقا زمینه پیروزی کشتی گیران ایرانی در مسابقات ژاپن روزبروز مساعدتر میشود و امکان آن موجود است که تیم ما در جمع امتیاز مقام بهتری کسب‌نماید .

بنظر سرهنك معصومی رئیس سازمان ورزش ارتش ایران‌علل پیروزی کشتی گیران ارتش درمسابقات جهانی علاوه بر نیرومندی افرادتیم درنتیجه همکاری صمیمانه سازمان ارتش‌بافدراسیون‌کشتی ایران بوده‌است . زیرا سازمان ارتش چندماه پیش کشتی گیران خودرا در اختیار فدراسیون قرار داده و آمادگی کامل افراد را بفدراسیون واگذار کرده‌است . حتی‌درانتخاب تیم ارتش هم‌فدراسیون نقش اساسی راداشت . از پیروزی تیم کشتی ارتش ایران این نتیجه رامیتوان گرفت که‌اگر سازمان های ورزشی درمواقع ضروری بایکدیگر همکاری صمیمانه داشته‌باشند میتوانند برمشکلات فائق آیند وراه پیروزی هارا برای ورزش ایران هموار سازند .

معرفی اعضاء هیئت مدیره فدراسیون اسکریم

مراسم معرفی اعضاء هیئت مدیره فدراسیون اسکریم کشور بحضور والاحضرت شاهپور غلامرضاپهلوی ریاست عالیه کمیته ملی المپیك ایران در کاخ اختصاصی معظم له بعمل آمد.

ابتدا آقای مهندس نیر نوری رئیس فدراسیون اسکریم اعضاءرا بدین شرح بحضور والاحضرت معرفی نمودند . سرکار بانـــو خوانساری خزانه‌دار فدراسیون ، دکتر بصیر دبیر ،تیمسار سرتیپ دکتر کنبی ، سرکار سرهنك جهانبانی ، آقای مجید جهانبانی عضو فدراسیون آقای‌پاساریلومربی ومشاور کمیته فنی فدراسیون آقای محمد حسین برنجی منشی ،سرکار سروان الماسی . آقای‌تراب‌پزشکی ستوان یکم زرنگار عضو کمیته‌فنی پس‌از مراسم معرفی گزارشی از فعالیتهای فدراسیون ،عرض رسیدو ضمن آن در مورد انجام مسابقات جهانی شمشیربازی که درنیمه دوم تیرماه در ایتالیا انجام خواهد شدو همچنین مسابقات دوستانه قهرمانان ژاپن که قبل از بازیهای مذکوردر تهران انجام خواهد شد مطالبی به عرض رسید و نیز استدعا گردید که‌اجازه فرمایند کلاس تربیت مربی تشکیل گردد.

والاحضرت فرمودند خوشبختانه باعلاقه‌ای که مردم دررشته ورزش شمشیربازی از خودنشان میدهند امید است درآینده ترقیات‌بیشتری نصیب گردد. باید برای پیشرفتو تعمیم این ورزش خیلی کوشش و فعالیت نمود وچه‌بهتر که چنانچه ممکن شود ازافرادی که‌درگذشته قهرمان این رشته بودند اکنون‌به عنوان مربی استفاده گردد. این مراسم مقارن ساعت ۱۲ پایان‌یافت

سخنرانی دربیمارستان‌سینا

ساعت ۸ بعدازظهر فردادرجلسه سخنرانی علمی بخش جراحی بیمارستان سینا آقای دکتر آژیر درمورد «موارد استعمال تراتسفو ـ زیون درجراحی» سخنرانی خواهد کرد.

دراین جلسه آقایان پزشکان و دانشجویان دانشکده پزشکی می ـ توانند بطور آزاد شرکت نمایند.

آ ـ ۴۸۵۸

شرایط خانواده حجاج

این‌است که درمسافرت هرچه میخواهندصرفه جوئی کنند لکن درمراجعت بایستی برای میهمانیها حتما روغن از کرمانشاه کارت دعوت از بنگاه‌بنفشه (آخر امیریه) باشد .

آ ـ ۳۲٦۵

۴۷۵۲ـ۲

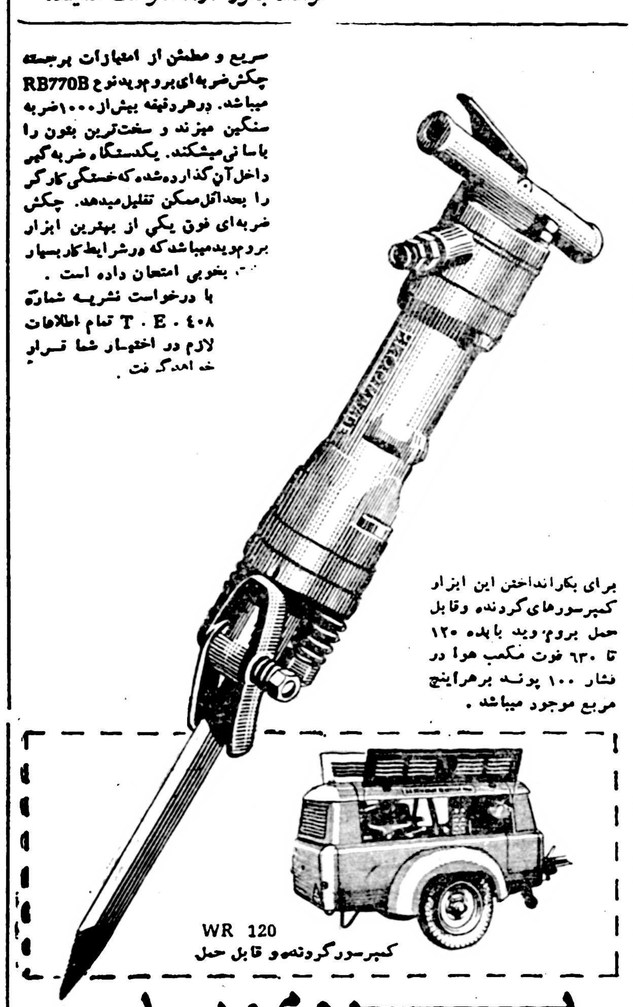

آ ـ ۴۷۸۲

اجتماعی

مردم حرف میزنند
به شماره ۳۰۰۱۰

همه روزه غیر از روزهای تعطیل از ساعت ۶تا ۷ر۳۰ بعدازظهر تلفن کنید وباما مشکلات ودردولهای خودرا در میان بگذارید. ماحرفهای شمارا در همین ستون بگوش مسئولین امور میرسانیم.

معلمین باید حقوقشان اضافه شود

• معلمین همانطور که شما میدانید و بر ما دانش‌آموزان مسلم است اشخاص شریفی هستند و در عین حال محروم ،هم دولت میداند حقوق آنها کم است ،هم مردم وهم خود آنها فریادشان بلنداست ، بنویسید حقوقشان را زیاد کنند حیف است این‌طبقه زحمتکش‌و مظلوم اینهمه ناراحت باشند.

دانش آموز سودابه‌ـق

عصبانی از دست شرکت تلفن

• دیگر ، دارم من از دست شرکت تلفن عصبانی میشوم، این شرکت تلفن نمیدانم حرف حسابش چیست و چرا با مشترکین اینطور رفتار میکند ، آقاباور کنید هنوز ماه تمام‌نشده یك قبض از شرکت می‌آورند که حساب ماه آینده را هم کرده‌اند ، بحساب آنها ،همیشه اضافه مکالمه باید بدهم ولی بحساب ما هر دفعه و هر ماه ۵۰تا تلفن هم از حد معین طلبکار میشویم. من نمیدانم مسئولین شرکت تلفن چه فکر میکنندو این کار ها را پای حساب چه‌کسی میگذارند ، و چه کسی این پولهای زیادی را بجیب میزند . ترا خدا همینطور که‌میگویم بنویسید و دخل و تصرفی در آن نکنید.

شمس فراهانی

سرگردنه شهرآرا

• اینکه عرض میشود سر گردنه شهر آرا اغراق‌شاعرانه نیست شما در شهر هرقدر اجناس را گران بخرید در شهرآرا حداقل ۳۰ در صد بیشتر برای خرید آن اجناس باید پول خرج کنید . کاسب های حبیب‌الله آنهم عقیده دارند که هرقدر جنس آنها ارزان است به همان اندازه تازه می باشد.

اـهاشمی

یواش‌یواش حیاط خانه‌کوچك شد

• آدم بعضی وقتها از بعضی کار های مردم شاخ در می آورد ! مابعداز کلی‌جان کندن و تلاش یك کلبه خشت وگلی درست کردیم وبچه ها را دراین کلبه که‌درست مثل یك‌قفس استجا دادیم . باصطلاح خیالمان هم راحت شد ، چندصباحی با همین وضع دلخوش بودیم و بادرآمد کمی که داشتیم زندگی میکردیم یکوقت متوجه شدم یواش یواش دیوارحیاط خانه‌ام دارد بداخل حیاط عقب نشینی میکند ! اینجابود که داشتم شاخ‌در می آوردم ! نگو همسایه دیوار بدیوار خانه ما که اهل مال‌مردم خور ی‌است ! وحاجی هم‌هست و خانه خدارا دیده و زیارت کرده وبنام حاج محمدآقا فراهانی دیوار قفس مخلص راخراب کرده ودر حریم این قفس پیش روی نموده است ،بعدا هم‌در همان محل برای خود آب انباری دست وپا کرده‌است . میگویند اینکار اوتصرف عدوانی است منکه‌نمیدانم و ازاین حرفها چیزی سرم نمیشود ، همینقدر میدانم که یك سمت از حیاط خانه‌ام ،بچپاول رفته‌است ، شما این حرفها را بنویسیدتا دادگستری باهراسم و عنوانی میخواهد بیك کارگر که بمالش تجاوز شده کمك کرده و حقش را بگیرد ، زودتر دست‌بکارشود.

محمد هاشمی

نان به‌کیلوئی دوازده ریال رسید

• در شهر ری نان به کیلوئی دوازده ریال رسیده است گویاگوش مبارزین با گرانی از داد و بیداد های مردم پر شده است چون کسی نیست که بداد مابرسد.

اسمعیل محمدپور

***

عدم توجه کارخانه برق خطرناك است

• در قسمت پائین بعضی تیرهای چراغ برق در خیابانها مخصوصا در خیابان پهلوی سیمهای لخت دیده میشود ، این سیمها خطرناك است بخصوص برای بچه ها

پرویز تجاریه

آقا درخانه‌اش گاو نگهداری میکند

• اواخر خیابان سمندر درنازی آباد کسی پیدا شده که چهار پنج‌راس گاو در خانه خودش نگهداری میکند ، خوداز این موضوع زیاد ناراحت نیست ! ولی همسایه ها از بوی تعفن کثافات این گاوها جانشان بلب آمده است .

باقرزاده

***

انجمنهای محلی

نازی آباد
از دود کوره ها و تعفن کشتارگاه ناراحت است

اگر بخواهید نازی‌آباد .آبادشود بیائید این‌محل را زودتر لوله‌کشی کنید . لوله کشی نازی آباد نهایت اهمیت رادارد و همه مردم میخواهند ازناراحتی آب رهائی‌یابند .این‌مطالب رارئیس شورای نازی‌آباد در جلسه رسمی این‌شوری گفت‌وافزود که‌وضع برق واتوبوسرانی و اسفالت این‌شهر کوچك هم دلخواه مردم نیست . اتوبوسهای نازی آباد کم است‌ومردم این‌منطقه از لحاظ ایاب وذهاب در زحمت هستند . یکی‌از اعضا گفت ماهنوز از دود کوره هو تعفن کشتار گاه رنج مسریم ودره‌ورییکه این ناراحتی را میتوان بسهولت رفع کرد. برای رفع‌مزاحمت‌دودکوره هاشهرداری میتواند دستور تعطیل و انتقال کوره هارابدهدو اما درموردتعفن‌کشتارگاه نیزباید گفت که‌باهدایت خونابه می کشتارگاه بکانال زیر زمینی این موضوع نیز حل میشود. درپایان‌جلسه نامه‌هائی دراین‌موردبه شهرداری‌تهران نوشته شد .

دراین هوای گرم
در رباط‌کریم بی آبی است

درخیابان رباط‌کریم آب نیست‌چاه های منازل خشك شده‌و مردم از یك کیلومتری آب می‌آورند تاموقعی که درمحلات‌اطراف‌جمال‌الحق ورباط‌کریم چاههای عمیق‌حفر نشده‌بود درسراسر منازل رباط‌کریم چاههای کم‌عمق حفر کرده بودند وازآب این چهها‌استفاده میکردند پس‌از اینکه چهار حلقه چاه عمیق در جوادیه حفرشد برای‌استفاده مردم از آب این چاهها آب‌چاههای کم عمق رباط‌کریم خشکید و مردم هم‌اکنون درناراحتی بسر میبرند در سال گذشته دودستگاه شیرفشاری‌در رباط‌کریم نصب کردند ولی این‌شیر ها هرگز قادر بتامین‌آب مورد نیاز مردم رباط‌کریم نیستند . درجلسه انجمن محلی آقای جهانی‌گفت بوجود اقدامات جامع انجمن شهرداری و سازمان آب اقدامی برای تامین آب محل نکرده ومردم همچنان در مضیقه قرار دارند .

مردم تقاضا دارند جدول‌سازی شود
درسیدملك خاتون شبگرد میگردد

مردم سیدملك‌خاتون میگویندنهر های این محل خاکی است وآب چاه عمیقی که درمقابل مسگرآباد حفر کرده‌اند بهدر میرود آب این نهرهای خاکی‌را میشوید و آب آلوده میشود و مردم نمیتوانند از آن استفاده کنند. چندی پیش اهالی سیدملك خاتون از شهردار تهران دعوت کردند وبر سرراه‌شهردار وهمراهان شتر کشتند تقاضای مردم در آنموقع‌همین جدول سازی بودو تابحال این خواسته‌عملی نشده‌است بی‌آبی‌وضع‌ناراحت کننده‌ای دراین محل پیش آورده ومردم در مضیقه قرار گرفته‌اند .

امنیت

سیدملك خاتون یك .نطقه‌حدیدـ الاحداث است ارزانی اراضی‌این محل موجب سکونت‌عده زیادی از کارگران و افراد طبقات پائین در این کوی گردیده وهزاران خانه دراین اراضی ساخته شده است . درسیدملك‌خاتون کلانتری‌وجودنداردوماموربن‌ژاندارمری بامنیت این محل رسیدگی میکنند واگر دعوائی ویانزاعی دراین محل روی دهدمردم‌بایداز پاسگاه‌ژاندارمری راه‌قم مامور بیاورند .بهمین علت‌وضع امنیت این محل هم خوب نیست‌وشب هامردم درکوچه ها شبگرد و پاس گماردهاند شبگردان سیدملك خاتون باچوبدستی مسلح هستند وهرشب‌دو نفراز ساکنین‌یك کوچه وخیابان‌برای حفظ امنیت پاس میدهند.

مردم رستم‌آباد میگویند :
گورستان رستم‌آباد متروکه شود

گورستان رستم‌آباد هنوز اسباب زحمت مردم است دبیرستان ودبستان رستم آباددرنزدیکی همین گورستان ساخته‌اند وهروقت مرده‌ای رابخواهند دفن کنند بچه‌هااز پنجره می‌بینند و ذهن آنهااز درس منحرف میشود . گاه وبیگاه نیز شیون وزاری کسان درگذشتگان در گورستان توجه‌بچه های دبستانی راجلب میکند که‌تابحال چندین بار ساکنین‌این منطقه تقاضای انتقال و متروکه شدن گورستان را کرده‌اند در جلسه انجمن محلی‌رستم‌آباد وشمیران‌آقایان سرهنك‌زرین‌مهر وعرب‌و چندنفر دیگر درباره‌گورستان وبرق‌و اسفالت وآب واتوبوس صحبت کردند ونامه‌هائی‌دراین‌مورد بشهرداری تهران وشهرداری شمیرانات نوشته شد .

آگهی مناقصه خرید خامه

کارخانه شیر پاستوریزه تهران مقداری خامه در حدود ۴۰۰ تن از طریق مناقصه خریداری مینماید داوطلبان شرکت در مناقصه میتوانند با مراجعه بکارخانه و اخذ برك شرایط پیشنهادات خود را ـ حد اکثر تا پایان روز ۲۶ر۲ر۴۰ بدفتر کارخانه تسلیم و رسید دریافت دارند پیشنهادات واصله در تاریخ ۲۷ر۲ر۴۰ باز و قرائت میشود . ـ

رئیس کارخانه شیر پاستوریزه تهران . دکتر مصطفی اورلدی

آـ ۴۷۸۸ ۱ـ۲

نامهٔ کارمندان وزارت پست‌وتلگراف

دیروز عده ای از کارمندان وزارت پست وتلگراف باداره روزنامه آمدندو از وضع حقوق ماهیانه خود پس‌از تصویب تبصره کمیسیون بودجه‌مجلس شوراییملی که درباره تلگرافچی ها بتصویب رسید ،اظهار عدم رضایت کردند . نامه‌این کارمندان که‌بوزیر مربوطه نوشته شده ورونوشت آنرا بروزنامه داده‌اند ذیلا درج میشود .

وزارت پستو تلگراف و تلفون

اینجانبان امضاء کنندگان زیر کارمندان اداره کل پست‌تهران معرض میرسانند .درروزنامه اطلاعات مورخه (۱۱ر۲ر۴۰) در ستون اخبار مجلس تبصره ای در کمیسیون بودجه مجلس شورایملی‌بتصویب رسید که‌تلگرافچی هائی که‌دارای ده‌سال خدمت درااداره تلگراف را داشته باشند میتوانند ماهیانه از یکهزار .یال تا ۲۵۰۰ریال بعنوان حقفنی دریافت دارند‌تصدیق میفرمائید که تصویب این چنین تبصره‌ای عادلانه نبوده ملکه بین کارمندان پست که شالوده اساسی پست و تلگراف را تشکیل میدهند ایجاد تفرقه ویك حس بدبینی و روح یاس‌وناامیدی تولید ‌نموده و سلب علاقه درامور محوله را مینماید داین کیفیت اکنونکه در کمیسیون بودجه مجلس شوراییملی تبصره‌ای تنظیم میگردد فقط ازکارمندان اداره کل تلگراف تهران آنهم ماجمله ده‌سال سابقه خدمت تلگرافچی بودن به تصویب رسید ماامضاء کنندگان از حضرت عالی انتظار داریم رفع این تبعیض رافرموده ولگذارند دروزارت آنجناب چنین تبصره‌ای به تصویب برسد که حق کارمندان تضییع گردد .

آگهی شرکت خانه

چون در نظر است قسمتی از دارائی شرکت منحله خانه که محل احتیاج نیست بین صاحبان سهام تقسیم گردد علیهذا مراتب طبق ماده ۲۱۵ قانون تجارت برای اطلاع عموم آگهی میشود .

هیئت تصفیه شرکت خانه

آـ۴۳۵۳ ۱ـ۳

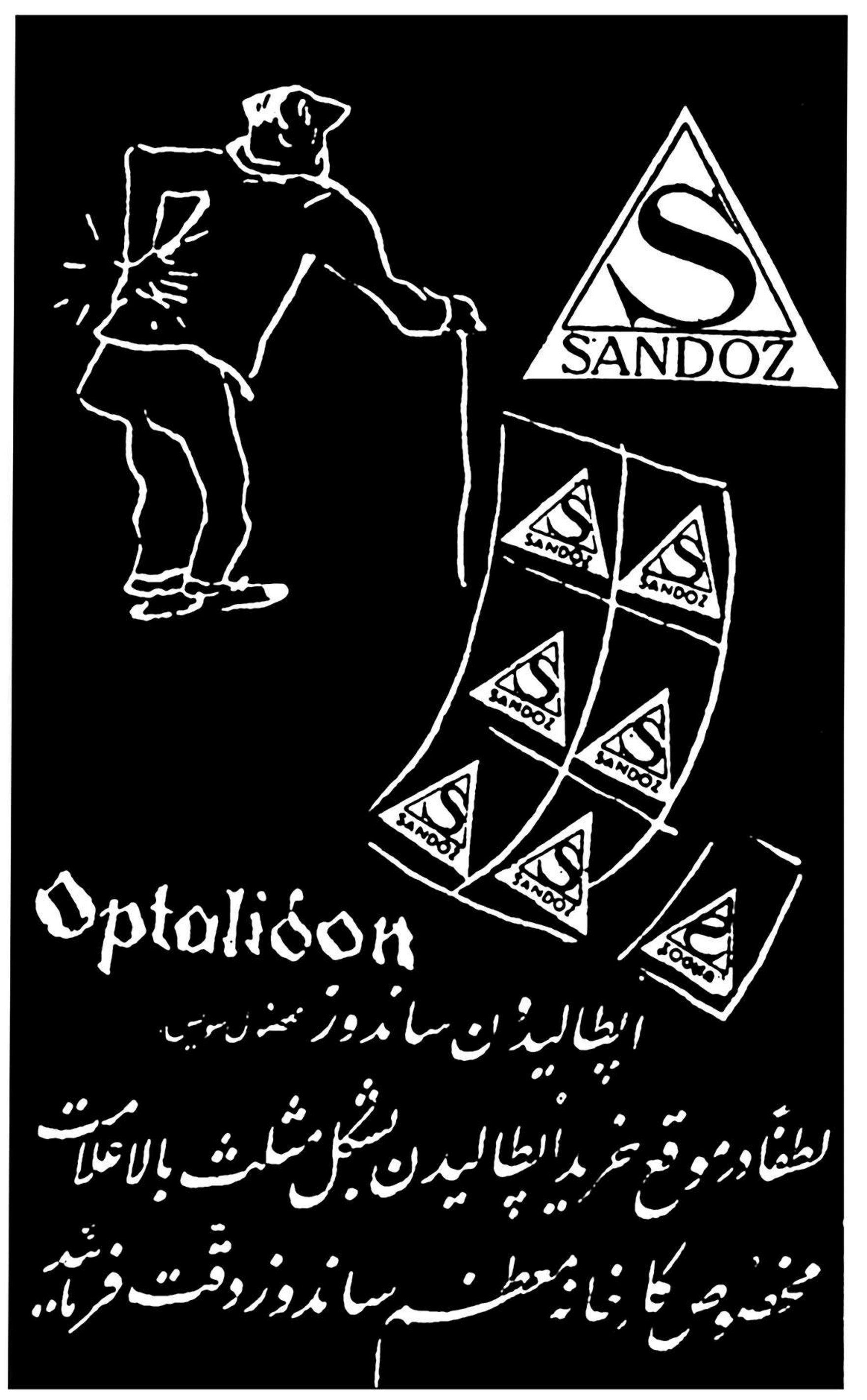

آگهی احضار

بدین‌وسیله به‌غیرنظامی بیوك فرزند یوسف اهل و ساکن تبریزشغل (قبلا کارگر کارخانه کفاشی) مشهدی اصغر حامدی که فعلا متواری و مجهول‌المکان میباشد اخطار میگردد که باتهام عضویت در دستهو جمعیتی که مرام ورویه آن اشتراکی است در این دادگاه تحت پیگرد میباشد طبق ماده ۲۶۰ قانون دادرسی و کیفر ارتش باید در ظرف‌دوماه از تاریخ نشر آخرین آگهی خودرا باین دادگاه معرفی نمایند والابرابر ماده ۲۶۱قانون دادرسی و کیفر ارتش باتهام شما غیابا رسیدگی وحکم مقتضی صادرخواهد گردید .

رئیس‌دادگاه عادی شماره ۳ اداره دادرسی ارتش ـ سرتیپ‌نصرت‌اله صلاحی عرب

آـ۴۸۷۶ ۱ـ۳

سینماها نمایش میدهند...

سینماهای درجه یك

سینما مولن‌روژ (تلفن:۷۳۹۲۹)
خداحافظ (رنگی ـ دوبله بفارسی) با شرکت ماریاشل . شروع : ۱۱صبح ـ۳ـ۵ـ۷ـ۹ بعد ازظهر .

سینماو آریا
حماسه سرباز (دوبله بفارسی) صبح ـ ۱۰ر۳۰ ـ ۲ر۳۰ ـ ۴ر۳۰ ـ ۶ر۳۰ ـ ۸ر۳۰ بعد از ظهر

سینما اسکار (تلفن:۴۵۷۹۷)
خداحافظ (رنگی ـ دوبله بفارسی) با شرکت ماریاشل . شروع : ۱۰صبح ـ۲ـ۴ـ۶ـ۸ بعد از ظهر.

سینما المپیا (تلفن: ۶۵۷۹۸)
بزرگترین ماجرای تارزان(سینما سکوپ ـرنگی ـ دوبله بفارسی) با شرکت : گوردون‌اسکات شروع :۲ر۳۰ ـ۴ر۳۰ـ۶ر۳۰ـ۸ر۳۰ بعد از ظهر

سینما برلیان (تلفن:۳۳۵۳۵)
خداحافظ (رنگی ـ دوبله بفارسی) با شرکت ماریاشل . شروع : ۱۰صبح ـ ۲ـ۴ـ۶ـ۸ بعد ازظهر .

سینما تهران (تلفن:۴۸۱۶۵)
ناقلا (دوبله‌بفارسی) باشرکت : توتان شروع :۱۰ر۳۰ صبح ـ ۲ر۳۰ـ ۴ر۳۰ـ ۶ر۳۰ـ ۸ر۳۰ بعداز ظهر

سینما پارك (تلفن:۳۹۶۳۷)
فرشته زیبا (دوبله بفارسی)شروع: ۱۰ر۳۰ صبح ـ ۲ر۳۰ـ۴ر۳۰ـ ۶ر۳۰ـ ۸ر۳۰ بعداز ظهر .

سینما چارلی (تلفن : ۶۸۴۶۱)
چهارمرد جانباز (سینماسکوپ رنگی ـ دوبله بفارسی) با شرکت : آلبرتوسوردی شروع: ۱۱صبح ـ۳ـ۵ـ۷ـ۹ بعد از ظهر

سینما زهره (تلفن:۳۰۴۸۰۸)
خداحافظ (رنگی ـ دوبله بفارسی) با شرکت ماریاشل شروع : ۹ـ ۱۱صبح ـ۳ـ۵ـ۷ـ۹ بعدازظهر.

سینما کارون (تلفن:۴۰۰۶۵)
فرشته زیبا (دوبله بفارسی)شروع: ۲ر۳۰ـ۴ر۳۰ـ۶ر۳۰ـ۸ر۳۰ بعد ازظهر

سینما متروپل (تلفن : ۳۹۴۱۰)
چهارمرد جانباز (سینماسکوپ رنگی ـ دوبله بفارسی) با شرکت : آلبرتوسوردی شروع ۱۰ر۳۰ صبح ۲ر۳۰ـ۴ر۳۰ـ۶ر۳۰ـ۸ر۳۰ بعدازظهر

سینماهمای (تلفن۴۲۱۶۹)
جاده غولها (سینماسکوپ ـ رنگی ـ دوبله بفارسی) باشرکت : چلوآلنسو شروع ۱۰ر۳۰ صبح ـ۲ر۳۰ـ۴ر۳۰ـ ۶ر۳۰ـ ۸ر۳۰ بعد از ظهر

سینما آسیا تلفن ۴۲۹۰۹
نفرین دراکولا (رنگی ـ دوبله بفارسی) باشرکت : بارباراشلی . شروع: ۱۱ صبح ـ ۳ـ ۵ـ ۷ـ ۹ بعد از ظهر .

سینما امپایر (تلفن:۴۹۰۸۱ـ۶۷۲۵۲)
صف طویل خاکستری (سینما سکوپ رنگی ـدوبله بفارسی) با شرکت :مورین اوهارا ـ تیرون پاور شروع ۱۰ر۳۰ صبح ۱وسه ربع ـ۴و ربع ـ۶وسه‌ربع ـ۹و یکربع بعدازظهر

سینما ایران (تلفن: ۳۶۴۵۴)
آهنك دهکده باشرکت :محسنی ـ آذرشیوا شروع: ۱۰ر۳۰ صبح ـ ۲ر۳۰ـ ۴ر۳۰ـ ۶ر۳۰ـ ۸ر۳۰ بعداز ظهر

سینما پلازا (تلفن : ۴۴۲۵۵)
یکه بزن مونت‌کارلو (واید اسکرین ـ رنگی ـ دوبله بفارسی) با شرکت : ادی کنستانتین شروع : ۱۱ صبح ـ۳ـ۵ـ۷ـ ۹ بعد از ظهر

سینما تخت جمشید تلفن ۴۳۵۵۰
گربه روی شیروانی داغ (رنگی ـ دوبله بفارسی) با شرکت: الیزابت تایلور. شروع: ۳ـ۵ـ ۷ـ ۹بعدازظهر

سینما حافظ (تلفن :۳۴۰۷۴)
جاده غولها (سینماسکوپ ـ رنگی ـ دوبله‌بفارسی) با شرکت: چلوآلنسو. شروع: ۱۰ر۳۰صبح ـ۲ر۳۰ـ ۴ر۳۰ـ ۶ر۳۰ـ ۸ر۳۰ بعداز ظهر

سینما دنیا (تلفن : ۳۳۸۱۲)
برهنه و سرگردان (سینما سکوپ ـ رنگی ـدوبله بفارسی) با شرکت : جینالولوبریجیداآنتونی‌فرانچیوزاشروع ۱۰ر۳۰صبح ـ۲ر۳۰ـ۴ر۳۰ـ۶ر۳۰ ـ ۸ر۳۰ بعد از ظهر

سینمادیانا (تلفن: ۴۳۰۱۰)
آهنك دهکده باشرکت : محسنی ـ آذرشیوا شروع :۱۰ر۳۰ صبح ۲ر۳۰ـ ۴ر۳۰ـ ۶ر۳۰ـ ۸ر۳۰بعداز ظهر

سینما رادیوسیتی (تلفن :۴۳۳۲۰)
برهنه و سرگردان (سینما سکوپ ـ رنگی ـدوبله بفارسی) با شرکت : جینالولوبریجیدا آنتونی‌فرانچیوزا ـ شروع : ۱۱ صبح۳ـ۵ـ۷ـ۹بعدازظهر

سینما رکس تلفن ۳۴۱۶۹
نفرین دراکولا (رنگی ـ دوبله بفارسی) باشرکت : بارباراشلی . شروع: ۱۰ر۳۰ صبح ـ ۲ر۳۰ـ۴ر۳۰ـ ۶ر۳۰ـ ۸ر۳۰ بعد ازظهر .

سینما رویال تلفن ۴۹۷۸۵
نفرین دراکولا (رنگی ـ دوبله بفارسی) باشرکت : بارباراشلی . شروع: ۱۰ر۳۰ صبح ـ ۲ر۳۰ـ۴ر۳۰ـ ۶ر۳۰ـ ۸ر۳۰ بعد ازظهر .

سینما سعدی (تلفن : ۳۶۴۶۸)
صف طویل خاکستری (سینما سکوپ رنگی ـدوبله بفارسی) با شرکت :مورین اوهارا ـ تیرون پاور شروع: ۱۰ صبح ـ۱ـ۳ر۳۰ـ۶ـ۸ر۳۰ بعد از ظهر

سینما سهیلا (تلفن : ۳۶۴۲۴)
یکه بزن مونت‌کارلو (واید اسکرین ـ رنگی ـ دوبله بفارسی) با شرکت : ادی کنستانتین شروع : ۱۰ر۳۰ صبح ۲ر۳۰ـ۴ر۳۰ـ۶ر۳۰ ـ ۸ر۳۰ بعد از ظهر

سینماکریستال (تلفن :۳۷۶۷۵)
خداحافظ (رنگی ـ دوبله بفارسی) با شرکت ماریاشل . شروع : ۱۰ر۳۰ صبح ـ ۲ر۳۰ـ۴ر۳۰ـ ۶ر۳۰ـ ۸ر۳۰ بعد از ظهر .

سینما میامی (تلفن:۳۷۳۴۹)
آهنك دهکده با شرکت: مجید محسنی ـآذرشیوا شروع :۱۰ر۳۰صبح ۲ر۳۰ ـ۴ر۳۰ـ ۶ر۳۰ـ ۸ر۳۰ بعداز ظهر

سینما نیاگارا (تلفن : ۶۵۳۰۷)
آرزوی جوانان (دوبله فارسی) با شرکت : ویتوریودسیکا ـوالتر کیاری شروع : ۱۰ر۳۰ صبح ـ ۲ر۳۰ـ۴ر۳۰ـ ۶ر۳۰ـ ۸ر۳۰ بعد از ظهر

سینما ایفل تلفن ۴۰۱۱۶
چهارمرد جانباز (سینماسکوپ رنگی ـ دوبله بفارسی) با شرکت : آلبرتوسوردی شروع ۱۰ر۳۰ صبح ۲ر۳۰ـ۴ر۳۰ـ۶ر۳۰ـ۸ر۳۰ بعدازظهر

سینماهای درجهٔ دو

سینما سیلوانا (تلفن : ۳۳۷۷۷)
ناقلا (دوبله بفارسی) با شرکت توتان شروع : ۱۰ر۳۰ صبح ـ ۲ر۳۰ـ ۴ر۳۰ـ۶ر۳۰ـ۸ر۳۰ بعد از ظهر

سینما پردیس
نعره انتقام (سینما سکوپ‌ـرنگی) باشرکت : دان موری شروع : ۲ر۳۰ ـ۴ر۳۰ـ۶ر۳۰ـ۸ر۳۰ بعد از ظهر

سینما فردوسی (تلفن :۳۴۷۸۵)
ماجرای تارزان ویستاویزن تمام رنگی دوبله بفارسی) با شرکت روسانا اسکیافینو . شروع : ۱۰ر۳۰ صبح ۲ر۳۰ـ۴ر۳۰ـ ۶ر۳۰ـ ۸ر۳۰ بعد از ظهر

سینما فری (تلفن : ۲۷۸۹۳)
حماسه سرباز (دوبله بفارسی) شروع : ۳ـ۵ـ۷ـ۹ بعد از ظهر

سینما مراد (تلفن : ۳۷۳۸۹)
کنیز رم (سینما سکوپ ـرنگی ـ دوبله بفارسی) باشرکت‌روسانا پودستا شروع :۱۰صبح ـ۲ر۳۰ـ۴ر۳۰ـ۶ر۳۰ـ ۸ر۳۰ بعد از ظهر

سینما مشعل (تلفن:۳۲۸۳۶)
نیزه شکسته (رنگی ـسینماسکوپ) شروع :۱۰ر۳۰ صبح ـ۲ ـ۴ـ ۶ـ۸ بعداز ظهر

تآترها

جامعه باربد (تلفن:۳۳۲۶۵)
اولین برنامه فستیوال تاتر ـخانم کاملیا .باشرکت : جعفری ـشهلا. شروع :۸ر۳۰ بعداز ظهر

تاترپارس تلفن :۳۸۸۱۱ـ۳۳۴۳۳
سقوط با شرکت : مسعودزادگان ـ توراندخت . شروع : ۸ر۳۰ بعدازظهر

آخرین تغییرات سینماها درصفحه ماقبل آخر

تعداد معدودی از ماشینهای سواری نو سیمکا آریان ۴ سیلندر موجود

وهردستگاه آنرا ازقرار مبلغ ۱۶۵٬۰۰۰ ریال نقد دراختیار مشتریان محترم قرار خواهیم داد.

شرکت سهامی شبدیز خیابان سعدی شماره ۳۴۸ تلفن ۳۶۲۷۱ و ۳۶۸۰۵

اوریژینال غرب آـ۴۰۲۰

بنفش

اولین موسسه ایست که بشایسته ترین وجهو نازلترین قیمت ساختمان های شمارااطبق‌اصول‌فنی رنگ‌آمیزی و تزئین مینماید . خیابان شمیران عوارضی ـ ساختمان هدایت تلفن ۷۰۴۶۶

آـ۴۸۴۶ ۱ـ۶

تعمیرگاه مجاز و

لوازم یدکی اوپل خیابان دانشگاه پلیس تلفن ۷۰۵۷۸

۱ـ۲۴ آـ۱۶

آگهی مناقصه

اداره اردنانس ارتش ۸۲ قلم اجناس احتیاجی کارخانجات از قبیل آهن ورق ـقلع و رنك وآهن میل گردوغیره‌راازطریق‌مناقصه‌خریداری مینماید.

۱ـ فروشندگان میتوانند همه روزه درساعت اداری برای اطلاع کامل از نوع و مقدارموردحتیاج بدائره اعتبارات مراجعه و بادریافت برك مشخصات پیشنهادات خودرا تاآخر روز ۳۱ر۲ر۴۰ بدفتراداره اردنانس ارتش واقع در عباس‌آباد تسلیم‌ورسید اخذ نمایند.

۲ـ پیشنهادات رسیده درتاریخ۱ر۳ر۴۰ساعت ۹صبح در حضور کمیسیون باز و قرائت و حضور پیشنهاددهندگان در جلسه آزاد است .

۳ـ هریك از پیشنهاددهندگان مبلغی معادل باصدی ۱۰ ارزش پیشنهادی بعنوان سپرده‌بحساب ۱۲۲۷ بانك ملی (شعبه فردوسی)تسلیم و رسید پیوست پیشنهاد خود نمایند .

۴ـیك نسخه از پیشنهادات بایستی باداره بازرسی مالی ارتش (بوسیله پست) تقدیم ورسید سفارشی آن پیوست پیشنهاد باشد .

۵ـ کلیه هزینه‌های اداری از قبیل مالیات و نشر آگهی و حق‌الثبت و آنچه قانونا تعلق‌میگیرد بعهده فروشنده‌است

۶ـاداره در رد یاقبول یك یاکلیه پیشنهادات مختار است .

۷ـمحل تحویل اجناس درانبارهای عباس‌آباد خواهد بود .

اداره اردنانس ارتش ۱ـ۳

آـ۴۸۷۰

جیمز استوارت گریس کلی درفیلم **پنجره روبحیاط** رنگی دوبله بفارسی ازروزدوشنبه در **سینما تخت جمشید**

آـ۴۵۷۳

چند خبر کوتاه

مرزن‌آباد : پریروز یازده اکیپ مجهز بهداشتی برای مبارزه با بیماری سل بمرزن آباد واردشدند اعضای اکیپ‌های مزبور ساکنین مرزان‌آباد وکلاردشت را برضد بیماری سل مایه کوبی میکنند.

بندر عباس : دوروز قبل بمناسبت تودیع باآقای سرهنك نظام‌الدین پزشکان رئیس سابق شهربانی بندر عباس مجلس تودیعی در محل فرمانداری کل بنادر و جزایر بحر عمان برگزار گردید .دراین‌مجلس که‌روسای ادارات دولتی و معتمدین ومعاریف حضور داشتند آقای جاویدیان فرماندار بندر عباس از خدمات گذشته آقای سرهنك پزشکان‌اظهار قدردانی بعمل آمد.

بندر شاه : آقای انامرادشمالی مدیر کارخانه نجات صنعتی شمال از مسافرت‌اروپا بازگشت ودرمیان عده‌ای از اهالی به‌بندرشاه واردشد.

آران کاشان ـ سه‌سال قبل از طرف سازمان برنامه یك حلقه چاه عمیق آب در آران از توابع کاشان حفر شد ولی این چاه از همان‌زمان بعلت نامعلومی بلااستفاده‌مانده‌است اهالی از مسئولین امور تقاضا دارند برای بهره‌برداری از این چاه‌اقدام گردد.

بندرعباس : آقایان دکتر نجفی دکتر اسماعیل زاده ـ دکترپایدارو دکتر رئیسی پزشکان بهداری‌بندر عباس برای رسیدگی و تحقیق در بارهٔ بیماری حصبه که گفته میشود درمیناب شیوع یافته است به آن شهر عزیمت کردند ازطرف‌بهداری بندرعباس داروی‌مورد نیاز نیز به بهداری میناب فرستاده شده است

هشتپر طوالش : چند روز قبل شخصی بنام حیدر اسماعیلی یکی از اهالی قریه «گستگه‌سو» ازتوابع هشتپر طوالش باشلیك گلوله‌تفنك شکاری خودکشی کرد . با اطلاع جریان بمقامات انتظامی و قانونی برای دفن جنازهٔ حیدر اقدام‌گردید

دراجتماع معلمین شیراز
از همکاری واتحاد معلمین اظهار خشنودی شد

درعکس وسط گوشه‌ای از اجتماع معلمین شیراز دیده میشود . درطرفین آن آقایان امامی و دستغیب رؤسای دبیرستانهای حکمت وشاپور درحال سخنرانی دیده میشوند

خبرنگار مادر شیراز مینویسد: چندروز قبل بدعوت آقای حسام ـ الدین امامی رئیس دبیرستان‌حکمت شیراز در حدود دوهزار نفر از آموزگاران ودبیران این‌شهرستان درسالن دبیرستان شاهپور اجتماع کردند . اجتماع معلمین به خاطر تائید اقداماتی بود که باشگاه مهرگان تهران برای استیفای حقوق مشروع فرهنگیان کشور به عمل‌آورده است.

دراین اجتماع آقایان امامی‌رئیس دبیرستان حکمت ودستغیب رئیس دبیرستان شاپور از همکاری‌معلمین اظهار خشنودی کردند وسپس در باره نحوهٔ جمع‌آوری یك روزحقوق معلمین شیراز برای باشگاه مهرگان مذاکراتی بعمل آمد در پایان آقای مدرسی دبیر ادبیات دبیرستا ن‌های شیراز قطعنامه‌ای‌را قرائت کرد ومعلمین بابلند کردن دست باتفاق آراء مفاد آنرا تائید نمودند وقرار شد عین قطعنامه بوسیله آقای امامی رئیس‌دبیرستان حکمت بمسئولین امور مخابره گردد.

خبرنگار مادر گزارش خود اضافه می‌کند مفاد قطعنامه تائید پیشنهادات واقدامات باشگاه مهرگان دربارهٔ تغییر اشل حقوق معلمین واجرای قانون تعلیمات اجباری بود.

رفسنجان ، درجادهٔ پیشرفت ..
لوله‌کشی شروع شده و خیابانها اسفالت میشود

اخیرا.لوله‌کشی آ بدر خیابانهای رفسنجان شروع شده وعملیات لوله‌کشی زیرنظر آقای مهندس امیداسحق باسرعت پیشرفت میکند.

ضمنا بمنظور اسفالت خیابانهای رفسنجان ،مبلغ یکمیلیون ریال بدارائی این شهر حواله شده و بزودی اسفالتکاری خیابان ها به‌مناقصه گذاشته خواهد شد .

بااقداماتی که برای تامین آب وبرق و سفالت خیابان‌ها وسایر نیازمندی های رفسنجان بعمل آمده امید میرود بزودی این شهر در ردیف بهترین شهرهای استان کرمان درآید.

بازدید ژاندارمری
چند خبر از رشت

چندروز قبل تیمسار سرتیپ‌فتوت‌فرمانده‌ناحیه‌ژاندارمری باختر باتفاق آقای سرهنك فریور فرماندهٔ هنك‌ژاندارمری همدان‌وارد تویسرکان شدند واز تاسیسات ژاندارمری بازدید کردند .

تیمسار فتوت وآقای سرهنك فریور پس‌از صدور دستورات لازم تویسرکان را بقصدکرمانشاه ترك گفتند.

*از طرف سازمان سمعی‌وبصری شهرستان رشت برای راهنمائی آموزگاران این شهرستان کلاسی بمدت ده روز تشکیل شد .

*جلسهٔ شورای فرهنك شهرستان رشت باحضور آقای فیروز آبادی رئیس ادار فرهنك این شهرستان تشکیل گردید . دراین جلسه‌برای نحوهٔ انجام امتحانات آخرسال تصمیم گرفته شد .

*آقای فرج‌اله قدسی مدیر دبستان طائر رشت بمناسبت ابراز فعالیت درامور محوله وتامین‌بهداشت‌دانش آموزان دبستان از طرف آقای‌فیروز آبادی رئیس فرهنك رشت تقدیر شد .

*درمسابقه دوستانه والیبالی که بین تیمهای دبیرستان های روشنك وفروغ رشت انجام شد بازیکنان دبیرستان فروغ پیروز گردیدند.

*فیلم تولد ولیعهد ایران‌ازطرف سازمان سمعی وبصری‌استان گیلان برای تماشای دانش‌آموزان بندر ـ پهلوی بمعرض نمایش گذاشته‌شد

تعیین هیئت نظارت

خبرنگار مادر تبریز گزارش میدهد طبق دعوت‌فرمانداری‌تبریز نمایندگان طبقات ٦گانه‌برای‌تعیین هیئت‌های اصلی و فرعی انجمن نظارت برانتخابات انجمن شهراین شهرستان در فرمانداری حضور یافتند. پس‌از تعیین هیئت های اصلی وفرعی قرار شددر صورت امکان روز جمعه آینده‌برای‌انتخاب نمایندگان انجمن شهر تبریز اخذ رای شود.

نمایندگان اطلاعات درخدمت مردم
مردم شهرستانها بوسیله نمایندگان اطلاعات خواسته های خود را شرح میدهند

اهالی محترم شهرستانها و طبقات مختلفی که دور ازپایتخت بسر میبرند ،اغلب درکار روزمره و مشاغلی که بعهده دارند با مشکلات وموانعی مواجه هستند یاخواسته و تقاضائی دارند که اگر صادقانه تشریح گردد و باطلاع‌مقامات مربوطه و اولیاء امور برسد مسلما مورد توجه قرار خواهدگرفت‌وبرای‌رفع این‌موانع‌یاانجام‌این‌تقاضا های مشروع اقدام خواهندشد .

گرچه در گذشته خواسته‌ها و مشکلات ساکنین‌محترم‌شهرستانها که از طرف خودآنان طی نامه و تلگراف بدفتر روزنامه اطلاعات میرسید اغلب بطور اختصار در صفحات روزنامه منعکس میگردیدلیکن چون درحال حاضر در اکثر شهرستانها دفاتر مستقل نمایندگی اطلاعات تاسیس گردیده و نمایندگان این موسسه در سراسر کشور دائما بامردم در تماس هستند و درخدمت‌آنها می‌باشند لذ از عموم طبقات محترم شهرستانها و خوانندگان گرامی نشریات اطلاعات‌تقاضا داریم چنانچه تقاضای مشروع وحقه‌ای دارندویادرکارروزانه‌خودبامشکل ومانعی روبرو می‌باشند بدفتر نمایندگی اطلاعات در شهر خودمراجعه فرمایند وخواسته‌های مشروع خودراتوضیح دهندتادرهمین ستون اطلاع مقامات مسئول و اولیاء امور برسد .

اینك گزارشی که از خبرنگار اطلاعات درآبادان پیرامون تقاضای کارمندان بومی ادارات دولتی خوزستان رسیده عینا درج میشود .

کارمندان بومی خوزستان چه میگویند..؟

خبرنگارما در آبادان مینویسد : چند روز قبل مقارن ساعت ٥ بعداز ظهر در حدود یکصد نفر از کارمندان بومی ادارات دولتی خوزستان بدفتر نمایندگی اطلاعات آمدند و باکارکنان نمایندگی اطلاعات درآبادان ملاقات نمودند .

این آقایان ضمن تقدیر از خدمات اجتماعی موسسه‌اطلاعات بنمایندگی از طرف عموم کارمندان بومی ادارات دولتی خوزستان اظهار داشتند طبق تصویبنامه اخیر هیئت دولت مقرر شده‌است که فوق‌العاده و بدی آب وهوای کارمندان بومی ادارات دولتی‌درخوزستان و یاکارمندان غیربومی که در شهرستانهای خوزستان استخدام شده‌اند قطع‌شود و براساس همین تصویبنامه علاوه‌برآنکه فوق‌العاده و بدی آب وهوای مارد فروردین ماه پرداخت نگردیده‌بلکه مزایای مزبور را از تاریخ ۲۲ بهمن‌ماه که تاریخ تصویبنامه می‌باشد ازحقوق فروردین‌ماه کسر کرده‌اند .

علت این اقدام دولت آنطور که ماشنیده‌ایم اینستکه چون کارمندان بومی در زادگاه خود استخدام شده‌اند و باصطلاح محلی می‌باشند حاجتی به‌پرداخت فوق‌العاده و بدی آب و هوا ندارند درحالیکه همه میدانند خوزستان یکی از بدآب و هواترین نقاط کشور است و این دور از انصاف می‌باشد که‌ماکارمندان بومی‌بعنوان اینکه درخوزستان بدنیا آمده‌ایم از دریافت فوق‌العاده بدی آب وهوا محروم شویم.

چرا اولیاء امور هزینه گران این منطقه از قبیل اجاره منزل قیمت خواروباروازهمه‌بدتر هوای گرم و کشنده و طاقت فرسای این استان را بحساب نمی‌آورند . کارمندان بومی خوزستان اکثراحقوق ناچیزی میگیرند و بامخارج کمرشکنی مواجه هستند و از وسائل رفاه زندگی از قبیل پنکه و کولر و غیره محروم می‌باشندآیاسزاوار است که در چنین شرایطی چوب‌آنرا بخورند که در خوزستان بدنیا آمده‌اند یا در خوزستان استخدام شده‌اند ایکاش بازرسان ادارات دولتی که اغلب از آذرماه تااوایل فروردین‌ماه برای بازرسی ادارات دولتی به‌خوزستان می‌آیند درماههای خرداد و تیر و مرداد وشهریور ماه که ساکنین خوزستان از گرما بیهوش میشوند و قیمت یك‌قالب یخ به‌یکصد ریال میرسد سری بخوزستان بزنند و به‌بینند کارمندان ادارات بچه وضعی درهوای قریب ٥٠درجه حرارت دراطاقهای بدون کولر و پنکه مشغول کار وانجام‌وظیفه می‌باشند بنابراین ماانتظار نداریم که دولت بجای مساعدت و همراهی بامامبلغی از حقوق ماهیانه را ماکسر کند .

سارقین باسابقه دستگیر شدند

هنگام سرقت اموال شرکت‌تعاونی

جوانی اموال پدرش را سرقت میکرد وباهمدستانش‌میفروخت
سارقین‌ازروی‌نقشه‌خانه‌هارانشان‌میکردند ودستبردمیزدند!؟

خبرنگار مادر ورامین گزارش می دهد چند روز قبل مامورین ژاندارمری ورامین بسرپرستی‌آقای سروان کاویانی اعضای یك باند سارقین خطرناك وباسابقه‌رادستگیر کردند مامورین ابتدا جوانی بنام ابوالفتح خانی فرزندحاج‌خیراله‌را دستگیر کردند و سپس همدستان اورا باسامی علی اکبری ، حسن عبدالشاهی ، نوروز علی نصیری را بدا مانداخته سارقین که‌جین‌سرقت شرکت تعاونی قریه «قرچك» از شده بود و چنین بنظر میرسیدکه این‌عده قصد داشته‌اند بتدریج واز روی نوبت خانه‌های علامت گذاری شده را مورد دستبرد قرار دهند. خبرنگار ما در گزارش خوداضافه میکند باعتراف صریح سارقین مامورین ژاندازمری شخصی بنام حاج اورنگی رانیز که اموال مسروقه آنهارا میخرید دستگیر

سارقین وخریدار اموال‌مسروقه درمیان مامورین ژاندارمری‌دیده‌میشوند

توابع ورامین دستگیر شدند قصد داشتند ابتدا باتهدید و سپس با تطمیع از چنك‌مامورین بگریزند ولی بدستور آقای سروان کاویانی کلیه سارقین پس‌از بازجوئی های مقدماتی وتشکیل پرونده تحویل مقامات قانونی گردید .

دربازجوئی یکی از سارقین بنام ابوالفتح خانی اعتراف کرد که‌به تدریج اموال پدرش را سرقت می کرده و باهمدستانش میفروخته است .

ضمنا درجیب یکی دیگر ازسارقین نقشهٔ کاملی ازتهران پارس وجود داشت که روی بعضی از ساختمان های آن علامت مخصوصی کشیده کردند واورا تحویل دادگاه‌ورامین دادند ، حاج اورنگی نیز بعد از دستگیری قصد داشت مامورین ژاندارمری را تطمیع کند ولی مامورین وظیفه شناس هرگز زیر بارنرفتند.

پیشرفت امور جاری

براثرمساعی‌آقای‌غلامحسین شجاعی طباطبائی رئیس‌اداره ثبت اسناد ورامین «عکس‌بالا» امور جاری این اداره پیشرفت محسوسی کرده‌است ودراسرع وقت به‌تقاضاهای‌مراجعین رسیدگی میشود.

مادر گناهکار
برای آنکه رازش فاش نشود طفل خودرا خفه کرد !
این‌زن بلافاصله دستگیر شد وهم‌اکنون در زندان‌بسرمیبرد

چندروز قبل بمقامات انتظامی گرگان اطلاع داده شد یکی از زنان قریه «سیاقی» گرگان طفل شیرخوار خودرا بعلت نامعلومی با طناب خفه کرده وجنازهٔ آنرا در منزل برادر خود پنهان نموده‌است.

پس‌از وصول این گزارش‌آقای سالاریان بازپرس دادسرا باتفاق پزشك قانونی بمحل رفتندوازجنازه کودك مذکور که بطرزرقت‌انگیزی خفه شده بود معاینه بعمل آمد و مادر طفل دستگیر شد .

دربازجوئیهائیکه از سکینه مادر طفل بعمل آمد وی بگناه خود اعتراف کرد وگفت: من به خاطر حیثیت وآبروی خود دست به چنین کاری زدم . زیرا این طفل از شوهرم نبود واگر شوهرم ازجریان اطلاع پیدا میکرد مرا زنده نمی‌گذاشت .

بلافاصله سکینه روانهٔ زندان‌شد وموضوع تحت رسیدگی‌قرارگرفت

بقرار اطلاع سکینه از ۹ماه قبل باجوانی روابط نامشروع‌دیگری که از سوابق نامشروع‌او اطلاعی‌نداشته ازدواج میکند وسرانجام پس از گذشتن چهارماه از تاریخ ازدواج طفل خودرا بدنیا می‌آورد ! همین امر سبب میشود که سکینه‌ازترس شوهرش کودك بیگناه را مخفیانه خفه کند وباصطلاح سرپوشی‌بروی عمل ننگین خود بگذارد .

میهمان شیراز

پریروز آقای «هارلد»وابسته مطبوعاتی سفارت انگلیس درایران برای بازدیدآثار باستانی شیراز وتخت جمشید باهواپیما باین شهر وارد شد .

بقرار اطلاع آقای «هارلد» مدت ٥روز درشیراز توقف خواهد کرد.

توقف کوتاه

پریروز آقای «سالموز» وابسته موسسه بین‌المللی فرهنگی‌یونسکو برای بازدید آثار باستانی تخت جمشید به‌شیراز وارد شد . آقای سالموزپس‌ازتوقف کوتاهی‌درشیراز وبازدید آثار باستانی تخت جمشید عصر همان روزبطهران مراجعت کرد.

تاج‌تهران برتاج‌رشت پیروز شد

خبرنگار مادر رشت مینویسد چندروز قبل مسابقهٔ پینك‌پنك‌جالبی بین تیمهای تاج تهران وتاج رشت انجام شد ودراین مسابقه بازیکنان باشگاه تاج تهران بمقام قهرمانی رسیدند .

درعکس بالا ورزشکاران هردوتیم درکنار سرپرستان و مربیان خوددیده میشوند آقایان سرهنك امین‌زاده فرمانده ژاندارمری گیلان وفیروزآبادی رئیس فرهنك رشت نیز حضور دارند.

سه‌نفر ، یك‌نفر را درصحراکشتند

طبق گزارش خبرنگار مادر زنجان چندروز قبل به‌پاسگاه‌ژاندارمری قیدار» اطلاع داده شد که درقریه‌خالق‌آباد،ازتوابع شهرستان زنجان قتلی اتفاق افتاده‌است.باگزارش ریان بگروهان ژاندارمری زنجان آقای صابر زیرس شعبهٔ ۲ دادسرای این شهرستان باتفاق پزشك قانونی بمحل واقعه عزیمت کردند و پس‌از تحقیقاتی معلوم شد سه‌نفر باسامی‌حسن، غلام ،امامعلی براثر اختلافاتی جوانی بنام‌یاور رابقتل رسانیده‌اند . بادستگیری قاتلین جریان ازطریق قانونی تحت تعقیب قرار گرفت.

ورزشکاران رودسر و رامسر دستوپنجه نرم کردند

خبرنگار مادر رودسر مینویسد چندروز قبل مسابقات پینك پنك والیبال ،بسکتبال ودوومیدانی بین ورزشکاران رودسر و رامسر انجام شد در مسابقات دوومیدانی والیبال وپینك‌پنك تیمهای رودسر پیروز گردیدند ودر مسابقه بسکتبال پیروزی نصیب ورزشکاران رامسر شد. درعکس بالا صحنه‌ای از مسابقهٔ والیبال‌تیمهای رامسر ورودسر دیده میشود .

کارگران ورزشکار گچساران هنرنمائی کردند

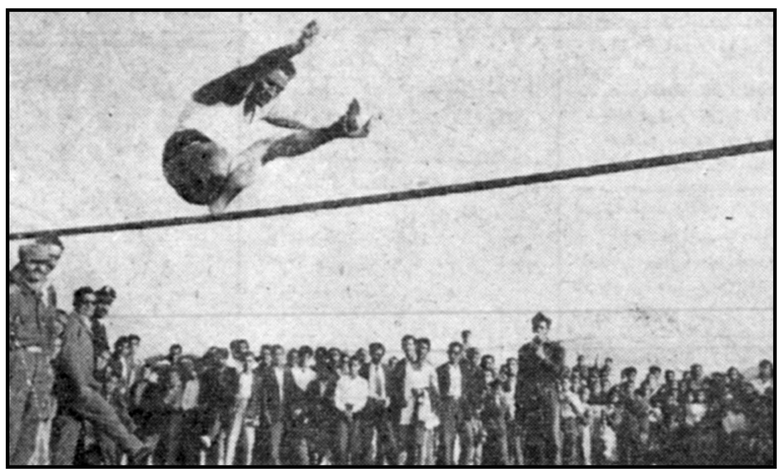

روزیکه طبق معمول همه‌ساله جشن کارگری درگچساران برگزار شد . کارگران ورزشکاراین منطقهٔ بنحو شگفت انگیزی هنرنمائی کردند ودر مقابل این هنرنمائی جوائزی دریافت داشتند . در عکس بالا آقای فردوس مرادی که قهرمان پرش های ارتفاع وطول در گچساران میباشد درحال پرش دیده میشود این عکس جالب راخبرنگار اطلاعات جوانان درگچساران فرستاده است.

آقای مشکوة
شکوفه درآتش پریموس سوخت

طبق گزارش خبرنگار مادر هشتپر طوالش چندروز قبل زن جوانی بنام شکوفه همسر «کوچك» یکی از اهالی قریه «ساسکماخانه‌سرای» واقع در نزدیکی هشتپرطوالش براثر انفجار چراغ پریموس دچار آتش سوزی شد شوهر شکوفه بامشاهده جریان بکمك همسرش شتافت ولی شعله آتش بلباسهای او نیز سرایت کرد اهالی قریه هردونفر را به‌بیمارستان هشتپر طوالش منتقل نمودند وبرای معالجه آنها نیز اقدام شد .

آشنائی بارئیس جدید شهربانی

خبرنگار مادر فیروزکوه مینویسد چندروز قبل بمنظور آشنائی درجه‌داران وافراد پلیس شهربانی فیروزکوه‌باآقای‌سروان علی سعیدپور رئیس جدید شهربانی مراسمی در شهربانی برگزار شد .

دراین مراسم آقای سروان سعیدپور ضمن‌ایراد نطقی مامورین پلیس را بوظائف‌خود راهنمائی کرد درعکس بالا گوشه‌ای از این مراسم دیده میشود.

ماه دوقلوها ..!

طبق گزارش جالبی که‌خبرنگار مادر رفسنجان فرستاده است،ظرف فروردین ماه گذشته بیش‌از ۱۲نفر ازبانوان رفسنجان که‌حامله‌بوده‌اند نوزادان دوقلو بدنیا آورده اند و جالب‌آنکه از نوزادان مذکور ۱۲ طفل پسر و ۱۲ نوزاد دیگر دختر بوده‌اند !

مضیقه نان وگوشت

مدتیست نان و گوشت‌در هشتپر طوالش کمیاب شده واهالی از لحاظ تهیه نان و گوشت‌مصرفی در مضیقه قرار گرفته‌اند . قصاب های شهرنیز بدون علت ازپختن‌نان خودداری میکنند اهالی از مسئولین امور تقاضا دارند برای تامین نان‌و گوشت هشتپر طوالش اقدام گردد

نیازمندیها و آگهی‌های کوچک

استخدام میشود

عده خبرنگار افتخاری
نیازمندیم بتلفن ۳۴۰۵۳ مراجعه‌شود
آ-۳۴۳۲ ۱-۱۰

یك نفر دوشیزه که بزبان انگلیسی کاملا آشنا بوده و بتواند بخوبی باین زبان تکلم نماید استخدام می شود طالبین باتلفن شماره ۶۵۸۲۷ مذاکره فرمائید.
آ-۴۲۵۵ ۱-۲

بچند نفر بانو یا دوشیزه باسواد نیازمندیم چهارراه سرچشمه مقابل مسجد محمودیه موسسه تهران زمین
آ-۴۲۶۵ ۱-۲

برای تشکیل دفتر فنی وساختمانی بیك نفر شریك‌فعال نیازمندیم تلفن ۶۹۴۹۵
آ-۴۶۰۴ ۱-۲

انتخاب استاد
دانشکده داروسازی دانشگاه‌تهران جهت کرسی زهر شناسی احتیاج به یکنفر استاد کرسی دارددواوطلبین واجد شرایط میتوانند ازتاریخ نشر آگهی تا یك ماه در تهران بدفتر دانشکده داروسازی مراجعه وثبت‌نام نمایند.
استخدام داوطلب با رعایت‌مقررات استخدام پس از تامین اعتبار وتصویب بودجه سال ۱۳۴۰ بعمل خواهد آمد.
رئیس دانشکده داروسازی - دکتر مهدی نامدار
آ-۴۷۲۲ ۱-۲

به ۲ نفر کارگر آرایش گرزنانه احتیاج است بتلفن ۸۶۸۹۰ - ۸۲۲۴۹۱مراجعه فرمائید.
آ-۴۳۲۱ ۱-۳

یك نفر شاگرد کهماشین نویسی فارسی هم بداند نیازمندیم آدرس خیابان بوذرجمهری سرای شمس‌احد صفاری تلفن ۲۸۷۱۷
آ-۴۳۵۷

یك نفر حسابدار هتل باتجربه آشنا به زبان انگلیسی برای‌تمام وقت یا بعداز ظهر وشب مورداحتیاج است. هتل مرمر خیابان فیشر آباد.
آ-۴۸۲۸

یك بانو که حاضر باشد در منزل یکنفر خارجی مجرد برای تمام وقت کار کند مورد نیاز است بین ساعت ۸تا۹ صبح -بتلفن ۶۵۷۹۴ مراجعه شود.
آ-۴۸۸۶

استخدام میشود
۲۰ نفر خانم یا آقا جهت انجام امور بازاریابی که معلومات آنها در حدود لیسانس و بیك و یا چند زبان خارجی آشنائی‌داشته باشنداستخدام میشوند بسازمان بریتکو قسمت - مطالعات علمی و فرهنگی (لین گافن) خیابان شاهرضا جنب کالج شماره ۱۴۴ مراجعه فرمایند.
آ-۴۸۶۲

بچند بانو یا دوشیزه جهت فروشندگی
محصولی در منازل شهرستان ها نیازمندیم تلفن ۶۲۴۹۸

بچند نفر فروشنده و آشپز و خدمتکار زن‌احتیاج‌است تلفن۳۰۳۷۷۴ ۷۱۴۰۲

آموزشگاههای هنری

رقص
انواع رقصهای‌سالنی‌رادرآموزشگاه آلت شهرزاد واقع‌در خیابان شمیران رسیده بمولن‌روژخیابان مزینی‌شماره ۱۰ بیاموزید.
آ-۲۷۶۲ ۱-۱۵

آموزشگاههای رانندگی

هنرستان رانندگی شهاب
شاهرضا مقابل بهار تلفن۳۲۴۹۲
آ-۲۷۳۸ ۱-۲۴

رانندگی میکانیکی‌ادیب
بوذرجمهری نو تلفن ۵۵۵۷۵
آ-۴۳۱۴ ۱-۲۶

آموزشگاه رانندگی جهان
خیابان شاه . باستان تلفن۴۷۱۸۱
آ- ۴۸۳۲ ۱-۱۰

رستورانهای خانوادگی

رستوران ژاله محصوص‌خانواده‌ها است دارای چلوکباب مطبوع وسایر اغذیه متنوع و لذید ایرانی . فرنگی اول لاله زار نو جنب سینما متروپل تلفن ۳۲۳۳۹ ناهار کامل ۵۵ ریال

رستوران شاهین دژ
بدون مشروبات الکلی
لاله‌زار کوچه خندان تلفن ۳۳۰۰۶
آ-۴۶۸۸ ۱ - ۲۶

فروش اتومبیل

خریدار اتومبیل
از هر نوع و هر مدل که باشد مشتری داریم فروشگاه اتومبیل ۴۰ - جمشید آباد شمالی کاشی ۴۰ تلفن ۴۹۶۳۳

بازار اتومبیل ۹۴۰
بعد از ظهر روز های یکشنبه و سه شنبه و ۵شنبه درتوقفگاه کاروان بین سرچشمه و سه راه امین حضور تشکیل میشود خریدوفروش ومعاوضه اتومبیل تلفن ۵۶۸۲۷
آ-۳۹۹۷ ۱-۲۶

فروشگاه و بورس اتومبیل
باشرایط سهل و آسان و نقد و اقساطی اتومبیلهای زیر را :
فولکس‌واگن ۶۰-۵۹-۵۸-۵۷
واکسهال ۶۰-۵۹-۵۸-۵۷
شورلت ۵۹-۵۶-۵۳-۵۴
فورد آلمانی - سیمکاشکاری .
بنز۱۸۰ مدل۵۸ ترانزیتی‌نمره‌نشده برای مشاهده آماده دارد . میدان مجسمه اول جمشید آباد شمالی‌کاشی ۴۰ تلفن ۴۹۶۳۳

فروش بنز مدل ۵۹
یکدستگاه تاکسی بنز ۱۸۰ مدل ۵۹
بسیار تمیز برای فروش حاضر است کاریابی شهره تلفن ۲۲۸۶۹
آ-۴۴۱۴ ۱-۵

آژانس اتومبیل
ماشینهای زیر را با شرایط‌آسان بفروش میرساند .
۱دستگاه فورد تانوس استیشن بسیار تمیز - ۲۲دستگاه فولکس‌واگن استیشن -۱۰ دستگاه کامیون‌کمپرسی جمس، شورلت وانترناش وچنددستگاه جیپ‌جنگی و تجارتی از مدل ۵۴تا۶۰ تلفن ۶۱۴۴۰ .

یك دستگاه پلیموت ۵۹
گوجه فرنگی بارادیو بخاری پنکه لاستیك دورسفید بسیار تمیز۲۵۰۰۰ تومان نقدا بدون واسطه بفروش می رسد طالبین از ساعت ۱۰ تا ۱۲ به تلفن ۲۲۹۸۹ واز ۱ تا ۴ بتلفن ۴۰۵۶۱ مراجعه فرمایند .

اتومبیل شما را فوری میفروشیم
و نمیگذاریم در معامله مغبون شوید‌بورس اتومبیل و املاك‌حکیمی خیابان پهلوی مقابل کافه شهرداری تلفن ۶۸۹۴۸
آ-۴۶۸۶ ۱-۲۶

اتومبیل پاکارد ۵۱ چهار در ،
۲۵۰۰ تومان گمرك پرداخت نشده تلفن ۶۶۹۱۱
آ-۴۳۳۱ ۱-۳

جویای کار

یکنفر مکانیك متخصص دراموروفنی
انواع اتومبیل های باری و سواری و کلیه ماشین آلات با سابقه ممتدآماده کار است به تلفن ۵۰۶۹۹- مراجعه شود.
آ-۴۳۳۳ ۱-۲

یك مهندس الکتریك‌امریکائی باسابقه بیست سال کار درتعمیرواحداث‌موتور های الکتریکی جویای کار در شیراز یا تهران از پانزدهم اگوست ببعد می باشد خواستاران باین‌آدرس‌مراجعه فرمائید شیراز : مهندس ج- رلیه - مدرسه حرفه ای نمازی
آ-۳۹۷۶ ۱-۷

آماده تدریس انگلیسی
بعد از ظهر هادر کلاسهای‌موسسات آموزش زبان همچنین تدریس‌خصوصی در منزل حوالی یوسف آباد . از ۸ صبح تا۶ بعد از ظهر به‌تلفن ۵۴۴۵۹ ویا ۶۰۲۴۲ مراجعه شود .
آ-۴۰۷۳ ۱-۳

جوانی دیپلمه باداشتن ۱۳ سال‌سابقه کارادری ودانستن حسابداری دوبل‌و آشنائی بزبان‌انگلیسی وماشین‌نویسی فارسی برای بعد از ظهرها ودو ماه اولیه تمام روز جویای کار است نشانی صندوق پستی ۱۴۷۹
۱-۴۱۵۵ ۱-۲

جوانی دیپلمه آشنا بزبان انگلیسی
آشنا به کارهای تجارتی‌آماده کاراست طالبین به تلفن ۴۷۹۵۰ آقای‌زمانی مراجعه فرمایند
آ-۴۲۵۹ ۱-۲

پول موجود است

چندین فقره پول
شرطی دربرابر املاك شمال شاهرضا با تضمین درسند وشخص و سود خوب مورد نیازاست شاهرضا- روبروی سینما رویال آژانس رایت
تلفن ۳۱۸۵۳ - ۳۲۹۷۱
آ- ۲۹۳۱ ۱-۱۵

بفروش میرسد

خانه فروشی در بهترین نقطه نیاوران
دارای نه اطاق . حمام. آشپزخانه. گاراژ . استخر شنا . چاه آب و آب جاری .برق‌ده آمپر شهرداری‌بمساحت ۸۷۰ متر مربع با تراس های بسیار خوش منظر. بقیمت مناسب بفروش میرسد . طالبین به آقای محمد قره‌گزلو تلفن ۸۵۲۰۹۴ مراجعه فرمایند ۱-۳ آ-۴۱۰۹

چند قطعه زمین برخیابان
تخت طاوس که چهل متر تثبیت‌شده بایکدستگاه ساختمان سه مترحزیبا واقع در روی تپه باغ صبا ومشرف بتمام شهر بفروش میرسد طالبین بتلفن شماره های ۷۰۴۴۷و ۷۰۴۴ مراجعه نمایند .
آ-۳۶۸۶ ۱-۸

زمین فروشی
مساحت ۴۲۱ متر جاده پهلوی شمیران تلفن ۸۱۸۱۹
آ-۴۲۳۱ ۱-۲

خانه فروشی
خانه شخصی و مدرن دو نبش روکار سنگ آب لوله‌کشی تلفن - برق - گاراژ دو طبقه هر طبقه‌چهار اطاق بزرگ هال و سرویس خارجی کامل بمبلغ دو میلیون و چهار صد هزار ریال بفروش میرسد آدرس جاده قدیم شمیران بینیم پهلوی خیابان زرین کلاب کوی کاخ میدان والی پلاك ۴۸ - ۵ تلفن ۸۵۱۳۷۵

برای فروش
۱-ویلای مدرن دوطبقه و ۳هزارمتر فضای مشجر در شمیران
۲- خانه کوچك مدرن ۵ اطاقه با شوفاژ و سرویس اروپائی در شهر
لطفا باموسسه خانه‌سیاح ۴۱۷۴۷ تماس بگیرید .
آ-۴۰۰۳ ۱-۳

زمین فروشی بر خیابان درتجریش
از ۲۰۰ متری ببالا تلفن ۸۵۱۰۰۲
آ۴۳۵۹ ۱-۱۰

یك باب مغازه بزرگ مناسب‌برای فروشگاه واقع در ابتدای خیابان منوچهری با برق و تلفن بفروش میرسد طالبین‌به تلفن ۷۲۳۶۰مراجعه فرمایند .
آ-۴۸۵۰ ۱-۵

عروسی

روز پنجشنبه ۱۴اردیبهشت جشن عقدکنان آقای محمدرضا سیدجعفری با دوشیزه ناهید عزیزی برگزار گشت که در آن هر دو خانواده باصمیمیت هرچه تمامتر از مدعوین پذیرائی - نمودند .

تبریک

آقای محمد رضا سید جعفری جشن عقد کنان شما را از صمیم قلب تبریك گفته و از خداوند قادر متعال سعادت و کامیابی برای آن زوج جوان مسئلت مینمایم .
صمد قائم

مد و آرایش

سالن آرایش افسر
دیپلمه اورآل پاریس - میلان - میزآمپلی - رنگ مو - توالت عروس شاه چهار راه باستان تلفن۴۵۸۰۹
آ-۲۹۵۴ ۱-۲۴

سالن آرایش لادن
بامجهز ترین وسائل خیابان‌پهلوی مقابل سوپرمارکت
آ-۲۷۵۲ ۱-۲۴

سالن زیبائی مینو
ایرانشهر شمالی کوی ایرانشهر کاشی ۹ تلفن ۶۱۴۸۴
آ-۲۷۶۴ ۱-۴ ۲

سالن آرایش آلبا
آرایش موزیر نظر متخصصین ایتالیائی توالت عروس‌وسیله‌متخصص دیپلمه پاریس میدان فردوسی تلفن ۴۶۷۸۵
آ-۲۷۴۸ ۱-۲۴

فروش اثاثیه

یك ماشین چمن بری با موتوربنزینی با وضع بسیار خوب به مبلغ ۵۵۰۰ ریال برای فروش موجود است‌طالبین به سرهنك پولانز تلفنهای اداره ۴۰۱۳۹ منزل ۸۴۰۴۶ مراجعه نمایند.
آ-۴۳۴۱ ۱-۲

فروش سنگ‌سبز درگه
تلفن ۳۰۳۰۷۸

مستغلات

تهران پارس - نارمك - تهران‌نو - نیروی هوائی- وحیدیه
برای خرید و فروش نقد و اقساط زمین - خانه و هرگونه
معاوضه ببازرگانی امینی
اول سی متری نارمك
تلفن ۹۱۰۰۹۰ مراجعه فرمائید
آ-۱۶۴۱ ۱-۲۶

آژانس معاملاتی پارس
پل چوبی تلفن ۳۲۰۱۵
آ-۳۵۷۲ ۱-۲۴

تهران توریست برای سکونت خارجیان ویلا، خانه دربست آپارتمان در شهر و شمیرانات اجاره می کند تلفن ۶۶۳۹۷
آ-۳۷۹۶ ۱-۹

خانه‌های ارزان و قسطی
برای خرید خانه های ارزان در تهران پارس نقد یا ا قساط بشرکت سهامی پلدشت خیابان ویلا شماره ۶۲تلفن ۴۰۶۲۰ مراجعه فرمائید .
آ-۴۱۲۰ ۱-۶

تسطیح زمین با تراکتور
برای تسطیح انواع زمین های شهری و زراعتی و کار های مشابه آن بوسیله تراکتور های قوی باقیمت و شرایط مناسب‌بتلفن ۴۲۲۶۰مراجعه فرمائید .
آ-۴۱۲ ۱-۶

دفتر رضوان
بحیاط و آپارتمان جهت اجاره نیازمند است بتلفن ۲۴۶۸۷ مراجعه فرمائید .
آ-۳۱۳۴ ۱-۷

نقشه ساختمان
فراز نو تلفن ۳۰۲۶۰۱
آ-۴۵۰۴ ۳-۲۴

موسسه خانه سیاح به تعدادی ویلاهای مدرن برای سکونت خارجیان نیازمند است .
تلفن ۴۱۷۴۷
آ-۴۰۰۱ ۳-۱۰

زمین -مسکن- خانه اجاری
زمین ومسکن برای خرید ومعوضه وخانه اجاری درهر نقطه از تهران و شمیرانات خواسته باشید تهران آژانس دراختیار شما میگذارد .
تهران آژانس خیابان سعدی شمالی شماره ۱۴۵ تلفن ۳۹۴۱۴
تهران آژانس درخدمت شما
آ-۲۸۲۲ ۱-۲۴

زمین و خانه تهران پارس و زمین نارمك نقد و اقساط و زمین بر اوائل خیابان تهران نو تلفن ۳۲۰۱۵
آ-۴۷۲۰ ۱-۲

دفتر معاملات فخیم
برای مستغلات زمین - اجاره
شاهرضا اول ویلا تلفن ۴۵۸۸۸
آ-۴۶۹۲ ۱-۱۲

برجاده تهران توزمین
۴۲۰ متر روبروی فرودگاه موجود است تلفن ۳۲۱۰۵
آ-۴۴۰۴ ۱-۳

اراضی نارمك را خریداریم
نارمك بازرگانی حمید تلفن۹۱۱۰۹۴
آ-۴۸۳۴ ۱-۲۶

بازرگانی تاج
بورس اراضی‌و املاك تلفن ۵۱۱۸۳
آ-۴۸۶۶ ۱-۷

گم شده

یك طغری چك بشماره
۱۲۵۶۸۳ بانك صادرات معادن شعبه خیام بدون تاریخ به مبلغ هفتاد هزار ریال بامضاء اینجانب چندی‌قبل‌مفقود شده چك مزبور از تاریخ این آگهی باطل و از درجه اعتبار ساقط خواهد بود .
محمد محمد رشیدی
آ-۴۲۶۱ ۱-۲

یکبرگ‌سفته بمبلغ‌بیست هزارریال بسر رسید دهم فروردین ماه ۱۳۴۰ بنام آقای محمود رفیع زاده که بنام شرکت سهامی پشمین و آقای - عبدالرزاق ضرابی پشت نویسی‌شده است مفقود شده مراتب جهت اطلاع عموم آگهی میشود که از این تاریخ لغایت یکماه سفته مزبور دراختیار هر کس بوده باشد جهت وصول به شرکت سهامی میزان مطلق کارمندان کل گمرك مراجعه فرمایند بدیهی است پس از انقضاء مدت مذکور و عدم مراجعه برگ سفته مزبور از درجه اعتبار ساقط و وجه آن بآقای عبدالرزاق ضرابی پرداخت خواهد شد .
مدیر عامل شرکت سهامی میزان مطلق معتمدی
آ-۴۸۳۶

احتیاجات زندگی

فتو استودیو اخوان
مجهز با آخرین و مدرن ترین وسایل عکاسی افتتاح و علاوه‌برگرفتن عکسهای پرسنلی و دراماتیك دعوت شما را برای عکسبرداری از مجالس عروسی‌و شب نشینی می پذیرد .
نشانی : خیابان سی متری نزدیك مجسمه شاهرضا جنب خیابان ناهید تلفن ۴۹۸۳۲
۱-۲

کیف‌های زنانه
مرکز انواع کیف های زنانه -لوازم آرایش . ونگ مو و شامپوی رنگین پلی کالر - ناخن مصنوعی ، دستکش جوراب - کلاه بچه گانه خارجی انواع عطریات و ادوکلن
فروشگاه منصور چهار راه یوسف آباد .
آ-۲۷۶۶ ۱-۲۴

پخش آبلیموی جهاندوست
چهارراه سرچشمه تلفن ۳۰۸۵۴
آ-۲۷۵۴ ۱-۲۴

قنادی فرد میهن
همه‌گونه سفارشات انواع‌شکلات و آب نبات از شهرستانهاقبول‌میشود. گلوبندك جنب وزارت بهداری تلفن ۵۰۲۲۴
آ-۳۵۷۰ ۱-۲۴

مژده
حصیر فروشی باستانی
نشانی خیابان ژاله مابین ایستگاه مسجد و بیمارستان شفا حصیردرجه یك متری ۲۸ ریال .
آ-۴۱۳۳ ۱-۴

قنادی گلستان
بالای عزیزخان تلفن ۶۶۶۲۹
آ-۴۴۰۶ ۱-۲۶

همین امروز یك بستنی فرنی میل فرمائید
تلفن ۳۷۶۳۹
آ- ۱۹۹۹ ۱۲-۲۲

دعای سالمندان خیر دنیا و آخرت است
مرغهای موسسه ویتا مرغ برای پیران دندان گیر و برای جوانان - نیروبخش است سعدی شمالی‌شماره ۱۰۹ تلفن ۳۰۲۴۸۰
آ-۴۸۴۲ ۱-۲

جوجه‌کشی
ماشین های جوجه‌کشی مدل‌جدید فروشگاه کشور طیور سه راه امین حضور .

واگذار میشود

یکباب مغازه مناسب‌برای هرکار
در پاساژ ساعتچی خیابان‌منوچهری پلاك ۶ با اثاثیه و برق بعلت‌مسافرت واگذار میشود تلفن ۴۱۲۲۶
آ- ۴۳۰۳ ۱-۲

خیابان نادری مقابل سفارت
۲ دستگاه آپارتمان ۵ اطاقه و ۲ اطاق طبقه دوم که برای‌نمایشگاه شرکت یا فروشگاه مناسب میباشد باتمام لوازم واگذار میشود.
آ-۳۰۶۰ ۲-۷

بعلت مسافرت دو باب مغازه
با آشپزخانه در سر پل‌تجریش‌واگذار می شود به تلفن ۶۸۹۸۷ مراجعه نمائید .
آ-۱۷۱۲ ۱-۵

سالن آرایشگاه نورا
در خیابان رامسر - کوچه مینا واگذار میشود بتلفن شماره ۶۶۳۱۶ مراجعه شود .
آ - ۴۱۹۹ ۱-۲

یکباب مغازه در میدان بهارستان
کاشی شماره ۵واگذار میشود بمغازه واکسی جنب مغازه مراجعه شود .

قابل توجه
ادارات دولتی و شرکتها
ساختمانهای ۱۲و ۸و ۶دستگاهی ۴و۶ اطاقه باشوفاژ آسانسور مجهز ومغازه های بزرك بالکون در بهترین محل شاهرضا پهلوی ویلا بازیر زمین واگذار میشود طالبین به اول ویلا معاملات املاك فخیم یا بتلفن ۴۵۸۸۸ مراجعه فرمایند .

دو اطاق تجارتی واقع در خیابان فردوسی پاساژ ۲۶ طبقه دوم اطاقهای شماره ۱۱۱ و ۱۱۲باتمام وسائل ماشینهای تحریر قالی. مبل تلفن و غیره)- باشرایط بسیارسهل بعلت انتقال واگذار میشود برای‌کسب اطلاع بیشتر بتلفن ۳۶۴۶۶ و یا ۶۵۷۹۴ مراجعه شود.

آموزشگاههای فنی

برای اولین مرتبه یك آموزشگاه تدریس آرایش گیسو بنام

آنتونیو
تحت‌نظر بانوی متخصص آلمانی‌و دیپلمه پاریس در ایران تاسیس شد برای نام نویسی همه روزه به‌انتهای خیابان ایرانشهر کوی نقوی کاشی ۳۶ مراجعه فرمائید .

داوطلب پذیرفته می شود
اشخاصیکه دارای استعداد کارهای فنی میباشند به آدرس زیر مراجعه فرمایند و در کلاسهای خصوصی تعمیر کاری یخچال های برقی‌و تهویه هوا شرکت کرده وبامعرفی مااستخدام شوند . برای ثبت نام از ساعت ۸ صبح الی ۱۲ و از ساعت ۳ الی ۹بعد از ظهر بدفتر کانون فرهنگی داراب لاله زار نو بعد از چهارراه مهنا شماره ۶۹ مراجعه فرمایند .
آ-۴۴۱۰ ۱-۱۰

تدریس رادیو و تلویزیون
تدریس علمی و عملی رادیو و تلویزیون و همچنین دوره فنی وکار آموزی آن شروع شد .
داوطلبان میتوانند برای ثبت نام بدفتر کانون فرهنگی داراب لاله‌زارنو بین چهارراه کوشك و شاهرضاشماره ۶۹ مراجعه فرمایند .
آ-۴۳۹۸ ۱-۱۰

کلاس تعلیم آرایش مو
در سالن مدرن و مجهز مهتاب تحت‌نظر متخصصین دیپلمه اروپاداپر است علاقمندان از این فرصت بی نظیر استفاده نمایند . اسم نویسی همه روزه
آدرس . انتهای خیابان ایرانشهر کامیار - کاشی ۳۶ تلفن ۶۳۷۸۱
آ-۳۸۲۸۵ ۱-۱۵

رادیو تلویزیون مامبو
اولین متخصص تعمیر تلویزیون درایران همیشه باوسائل کافی که‌در دست دارد برای تعمیر تلویزیون‌و رادیوگرام وهمچنین آماده تعمیر و نصب رادیو اتومبیل و رادیو ترانزیستوری میباشد .
خیابان اکباتان سرای وزارتفرهنك تلفن ۳۳۳۰۷

ماشین نویسی
از آموزشگاه جدید ومدرن‌بیژن دیدن کنید میدان ژاله جنب پمپ - بنزین تلفن ۳۸۵۳۰
آ-۲۷۴۰ ۱-۲۴

دفتر فنی مهندس خسرو شیرزاد
بابراورد دقیق کارهای فلزی و ساختمانی کار شما راآسان میکند. ساعات کاردفتر همه روزه از ۴تا۷ بعداز ظهر میباشد.
نشانی . جاده پهلوی . بالاتراز تلویزیون

دفتر فنی مهندس‌خسروشیرزاد
برای تهیه نقشه‌های اجرائی و محاسبه سقف فلزی - اسکلت‌فلزی و دروپنجره فلزی همه روزه از ساعت ۴-۷ بعداز ظهر بدفتر فنی مهندس خسرو وشیرزاد مراجعه نمائید.
نشانی . جاده پهلوی . بالاتر از تلویزیون
تلفن ۸۲۲۶۹۶

دفتر فنی مهندس‌خسروشیرزاد
برای ترجمه و تبدیل روش کار ماشین آلات بفارسی یاهرنوع پرسپکت و کاتولو گهای فنی از زبانهای آلمانی - انگلیسی-فرانسه -روسی بین ساعت ۴-۷ بعداز ظهر باشماره تلفن ۸۲۲۶۹۶ دفترمهندس خسرو/شیرزاد تماس حاصل فرمائید.
نشانی . جاده پهلوی . بالاتر از تلویزیون

دفتر فنی مهندس‌خسروشیرزاد
برای طرح و محاسبه کنستر کسیون. دیگهای بخار (کوچك و متوسط) اتو کلاو
دستگاههای تقطیر دستگاههای خلاء یا هرنوع وسائل که مورد نیازتان میباشد .
بین ۴-۷ بعداز ظهر با شماره تلفن ۸۲۲۶۹۶ دفترفنی‌مهندس‌خسرو شیرزاد تماس حاصل فرمائید.
نشانی.جاده پهلوی بالاتراز‌تلویزیون
آ-۴۷۸۴

آموزشگاههای علمی

انجمن فرهنگی همایون
تقویت دروس سیکل اول ودوم - کلاس موسیقی - نقاشی (آرشیتکت) تهران نو چهارراه سعدی تلفن ۹۱۱۱۶۰

کلاسهای متوسطه‌ماشین‌نویسی
کنکور
فرانسه . آلمانی . انگلیسی در
مؤسسه آموزش زبان
چهارراه یوسف‌آباد .جنب بانك ایرانیان پلاك ۹۴ صندوق پستی‌شماره ۲۵۷۵

زبان انگلیسی را در انگلستان
و در یك هتل راحت‌ومناسب در کنار دریا و در وقت کوتاه یادبگیرید هر روز ۵½ ساعت درس داده‌میشود. کلیه هزینه پانسیون ۱۲٫۵ لیره‌برای یك هفته ویا ۱۲۰ لیره برای ۱۲هفته می باشد . کلاس همیشه بازوداوطلبان از هرسن پذیرفته میشوند (دور ۲۰ کیلو متر لنندن ۱۰۰ کیلو متر).
The Regency Rams gate England

دفاتر اسناد رسمی

دفتر اسناد رسمی ۱۷۵
سید عبدالعلی واحدی
خیابان خواجه نظام الملك نبش ده متری ارامنه تلفن ۷۰۵۴۳
آ-۲۹۶۶ ۱-۲۴

دفتر خانه رسمی ۱۳۹ عاصم
شاهرضا ، نزدیك میدان شهناز تلفن ۳۵۸۳۴ و ۳۰۳۷۰۳
۱-۳۹۳۶ ۱-۲۴

شماره ۱ ۳سردفتر جواد نوبخت
خیابان آیزنهاور تلفن ۴۴۲۸۸
آ-۴۸۳۸ ۱-۲۶

راهنمای تلفن‌ها

آتش نشانی ۴۴۴۴۴
اداره راهنمائی ۳۰۳۶۱۴
سازمان آب تهران ۵۱۰۰۰
سرکلانتری ۴۹۱۶۱
اطلاعات راه آهن ۵۱۰۵۱
~~شرکت تلفن ۰۰~~
وزارت بهداری ۴۰۰۷۱

کیت‌کات
شاهرضا نبش بهار تلفن۶۲۵۰۰
آ-۲۷۵۸ ۱-۲۴

پلاك ومهرلاستیکی ایران ۳۹۹۶۱
۱-۳۹۰۸ ۱-۲۶

میدان‌کاه شمالی (پابنگاه‌حکمی)
۷۰۴۴۷ -۷۰۴۴۸
آ-۳۸۰۰ ۱-۲۴

گالج بار بارکشی‌شمیر۶۱۱۱۱
آ-۳۷۹۸ ۱-۳۰

معاوضه میشود

مالکین اراضی خارج توجه‌فرمایند دوملیون تومان‌بهترین ملك‌ساخته شده مدرن در ۵قسمت جداگانه با باغ در بهترین نقط شمیران یك‌سوم پول و دو سوم اراضی حومه تهران معاوضه میشود آژانس رایت‌شاهرضا روبروی سینما رویال تلفن ۳۲۹۷۱-۳۱۸۵۳
آ-۴۲۸۳ ۱-۵

آب
توزیع آب با تانکر های هشت هزار لیتری
تهران‌آب تلفن مستقیم :
۶۵۹۵۹
آ-۴۲۹۰ ۱-۱۰

دفترداری دوبل
دوره جدید کلاسهای دفتر داری دوبل زیر نظر آقای اعتماد یه‌متخصص معروف حسابداری تشکیل میشود حسابداران متخصص ما اکنون . در بسیاری از شرکتها و موسسات با حقوق مکفی مشغول کارند قبلا -نام نویسی کنید.
کاخ دانش
نادری- نرسیده بچهار راه‌اسلامبول

کلاس تلویزیون
دوره‌کلاس رادیو تلویزیون با استفاده از کاملترین لابراتواروولوازم زیر نظر استاد فارغ التحصیل از آمریکا در کاخ دانش تشکیل میشود. در این کلاس شرکت کنید و بلافاصله در یکی از مؤسسات بزرك مشغول‌کار شوید.
کاخ دانش
نادری -نرسیده بچارراه اسلامبول
آ-۴۸۲۴

اجاره داده میشود

آپارتمان‌های ۴-۶-۸ اطاقی
درتجریش برچهارراه مشرف بباغ اجاره داده میشود تلفن۸۵۱۰۰۲
آ-۳۸۷۱ ۱-۱۰

باغ۴۷اطاقی درتجریش برچهارراه اجاره داده میشود تلفن ۸۵۱۳۹۹ ممکن‌است تعداد اطاقها کمتر شود.
آ-۳۵۲۹ ۱-۵

سه دستگاه آپارتمان مجهز
واقع در خیابان کوشك کوچه مهنا جنب نفتی کاشی ۷۶ اجاره داده میشود .
طالبین به نشانی فوق مراجعه نمایند .
آ-۴۵۱۲ ۱-۵

مستاجرین محترم مستغلات
یکهزار آپارتمان و منزل خالی موجود داریم بدون دریافت کمیسیون اجاره میدهیم فوزیه خیابان همایون کاشی ۲۵۶ ، آژانس تهیه مسکن تلفن ۳۹۹۵۳
آ-۲۷۴۲ ۲ ۱-۴ ۲

یکباب‌مغازه اجاره دادهمیشود
یکباب مغازه که باستیل مدرن ساخته شده و نزدیك به خیابان شاه است اجاره داده میشود وبتمام‌وسائل مجهز است از قبیل تلفن و یك زیر زمین .
تلفن ۶۳۴۶۸ از ساعت ۹ تا۱ و نیم بعدازظهر از ۶تا ۸
آ-۳۳۶۵ ۱-۴

یکدستگاه ساختمان ۳ طبقه‌سیمانی
نوساز دارای هشت اطاق حمام گرم و سرد آب و برق در خیابان نواب جنوبی خیابان گل کار اجاره داده میشود بتلفن ۲۲۹۸۹و۴۰۵۶۱ مراجعه فرمائید.
آ-۳۶۵ ۱-۳

قابل توجه
بنای پنج اشکوبه بنوون آرامه در یك نقطه ممتاز چالوس دارای چشم انداز های زیبای جنگل و دریا و رودخانه دارای یك سالون زیر زمینی مجهز و زمین مناسب جهت سینما و حمام .
طبقه اول ، دو باب مغازه بزرگ
طبقه دوم ، سالن غذا خوری
سه طبقه فوقانی دیگر هر یك دارای بالکن سر تا سری روبه رو خانه یك تراس مدرن و مجهز .
تمام طبقات ساختمان لوله کشی تکمیل و مجهز به برق وتلفن وزنگ اخبار میباشد که برای اجاره و واگذاری و شرکت در تاسیس سینما یا حمام وفروش شش دانگ و چهار دانگ ، دو دانگ آماده است .طالبین ببازرگانی‌اسکوئی‌تلفن ۲۱۹۰۲مراجعه فرمایند .
آ-۴۸۴۰ ۱-۱۰

دو دستگاه آپارتمان واقع‌در خیاباز شمیران (درب دوم عشرت آباد) یك دستگاه ۵ اطاقه با کولر و شوفاژ مجهز به تمام وسائل یکدستگاه ۴ اطاقه با شوفاژ مجهز به تمام وسائل برای شرکت های تجارتی و غیره بدون سرقفلی باجاره داده میشود لطفا با تلفن های ۷۲۱۴۱ و ۷۲۱۴۲ مذاکره فرمائید .
آ- ۴۸۶۴ ۱-۲

دوباب خانه برای اجاره
هر یك با پنج اطاق یکی در شهر خیابان فرح آباد و یکی در شمیران سرپل تجریش بتلفن ۸۳۵۱۱مراجعه شود.

معاملات تلفن

هرنوع شماره تلفن نقدو اقساط معامله میشود.ضمنا دستگاه تلفن هم خریداریم . تلفن ۲۲۶۵۶
آ-۲۶۳۹ ۲-۲۶

خریداریم
یك شماره تلفن ۸ در حوالی ایستگاه سید خندان مربوط به مرکز تلفن قلهك خریداریم .
فروشندگان به‌تلفن ۷۱۵۶۱شرکت سهامی اتوپارس اطلاع‌دهند .
آ-۴۲۳۴ ۱-۳

تلفن شماره ۴
مورد احتیاج است
یك شماره تلفن شماره ۴ مورد احتیاج است .
طالبین بدفتر مهندسین مشاور بهمن خطیب‌لو و شرکاه خیابان اردیبهشت شماره ۱۰۷ یا به تلفن شماره ۶۳۲۸۲ مراجعه نمایند .
آ-۴۴۱۲ ۱-۳

صاحب امتیاز و مدیر مسئول عباس مسعودی
[illegible]

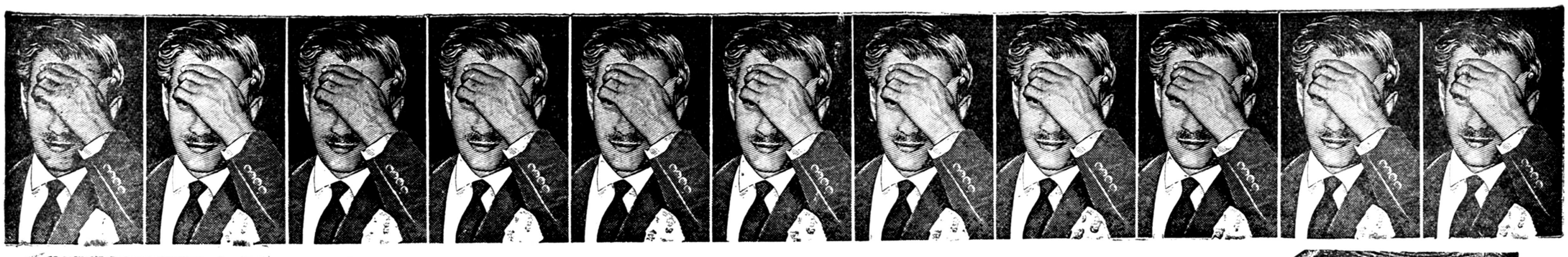

FACOPA

ماتوجه رجال، سناتورها، نمایندگان مجلس مردان موفق وروشنفکران ودانشگاهیان و عموم هموطنان را باین مسئله مهم جلب می کنیم

شخصیت او در چیست ؟

ما امروز بیش از هرزمان دیگر احتیاج به شخصیت داریم. شخصیتی که فصل تازه‌ای در تاریخ کوششهای میهنی ما بگشاید. شخصیتی که ما را تحت تاثیر هیچ عامل خراب کننده‌ای قرار ندهد. شخصیتی که بدبینی‌ها. ترس‌ها. یاس‌ها را مقهور ومغلوب خود سازد. شخصیت مورد نظرما عالیترین نوع شخصیت یعنی شخصیت ملی است .

ما ایمان داریم که اگر شخصیت های خفته ملت ما بیدار شود وافکار نو واقدامات مثبت آماج رگبار تشویق و ستایش وتایید قرار گیرد. آنچنان تحول عظیمی در شئون اخلاقی واجتماعی واقتصادی کشور پدید می‌آید که امروزه تجسم آن برای ما غیر قابل تصور است .

امروز کارخانه پارچه بافی جدیدی در کشور تاسیس میشود وشما باستقبال آن میروید. فردا کارخانه مقواسازی مورد حمایت وپشتیبانی شما قرار میگیرد. روز دیگربخاری ساخت ایران وبعد کارخانه دارو سازی وهزاران کارخانه و موسسه دیگر ....

امروز اقدام شهرداری تهران که در مدتی کمتر ازیکسال تمام میدانهای میکرب زای شهر رابصورتی روحبخش در آورده است. تقدیر وتائید میگردد. فردا اختراع یاابتکار شخص لایقی باکف زدنها وهوراها از طرف شما موردتمجید وستایش قرار میگیرد وبهمین ترتیب هزاران کار مثبت کوچك و بزرك از طرف عناصر مختلف مواجه با تشویق ها وقدردانی های شما میشود .

به‌بینید شما با ابراز شخصیت ملی خویش چه شور وهیجانی در سراسر کشور بوجود آورده‌اید. ملاحظه نمائید که شما بابکار بستن این روش عقلانی چگونه سرمایه داران ما مصادر امور مخترعین مبتکرین وارباب ذوق وحرف رابرای خدمت بوطن بحرکت وهیجان در آورده‌اید. دیگرسرمایه‌هائی که ممکن بود بخارج از کشور فرستاده شود ویا در جهت مخالف منافع ملی بکار افتد ویا راکد وبی‌مصرف گذاشته‌شود یکباره در راه ایجاد یك ایران مترقی در شرائین اقتصاد کشور بحرکت در می‌آید. دیگر خدمتگزاران وطن که نیش ملامت وخرده گیری آنها را مایوس ودلسرد کرده‌است از کنج انزوا بیرون می‌آیند وبا روحیه ای قوی وامیدی کامل بخدمات خود ادامه میدهند ومغزهای علیل و ضعیف نیرو وقدرت خارق العاده میگیرد ومتفکرین ومخترعین ومبتکرین جدید پا بمیدان عمل میگذارند واینجاست که دیگر مطمئنا ما باید خود را آماده استقبال از کارخانجات اتومبیل سازی. هواپیما سازی وکشتی سازی کنیم .

اگر در تاریخ ملتهای مترقی مطالعه کنیم باین واقعیت برمیخوریم که آنها نیز راهی جز این نپیموده‌اند تمدن و ترقیات خیره کننده آنان مولود وزائیده شخصیت ملی آنهاوتشویق وتائید وپشتیبانی از کارهای مثبت وافکار نو و کوشش های خستگی ناپذیر خدمتگزاران وطن بوده است.

هموطن عزیز

امروز در خاورمیانه فقط یك **اتوبانك** وجود دارد وآن خوشبختانه در کشور ماست و بدست توانای یکی از هموطنان ما تاسیس گردیده است .

اتوبانك .بانکی‌است که‌گروهی از هموطنان ما را که‌دارای اتومبیل سواری هستند از اتلاف وقت و سرگردانی برای یافتن جای پارکینك آسوده ساخته است و با تجهیزات اتوماتیك و مجهز خود ظرف سه دقیقه بدون آنکه احتیاجی به پیاده شدن از اتومبیل باشد مراجعات بانکی‌را انجام‌میدهدو بدین‌ترتیب این‌گروه از مردم را با سرعت برای فعالیت بیشتر و انجام کار های اجتماعی خود رهسپار می سازد .آیا نباید از یك چنین موسسه مفید جانانه استقبال کرد .

هموطنان عزیز

اینجاست که سازمان فاکوپا مفهوم بزرك شخصیت رااستنتاج می‌کند . شخصیت در وطن پرستی و تایید کار های مثبت و استقبال از افکار مفید و ایجاد عشق و علاقه عمومی بانجام خدما ت‌اجتماعی است سازمان فاکوپا معتقد است که بانك پارس با ایجاد اتوبانك یك قدم مثبت در راه رفاه بیشتر هموطنان وجلوگیری ازاتلاف‌وقت‌مردم‌برداشته است‌بنابراین سازمان‌فاکوپا نه‌تنها امیدواراست بلکه ایمان‌راسخ داردکه ملت ایران بااستقبال ازاین مؤسسه‌ملی نشان خواهد دادکه ایرانی از خدمتگزاران خود تشویق می کند . و هر قدم مثبتی راکه درراه ایجاد یك‌کار تازه ومفید برداشته‌شود تاییدو تقدیر می‌نماید .

حال‌که سخن باینجا کشید ما آرزو می کنیم که استقبال از اتوبانك پارس این موسسه ملی شروع‌و مقدمه یك تحول‌و نهضت بزرك اجتماعی گردد و در راه این هدف سازمان فاکوپا همچنان به کوشش های خود ا دامه خواهد داد .

سازمان فاکوپا

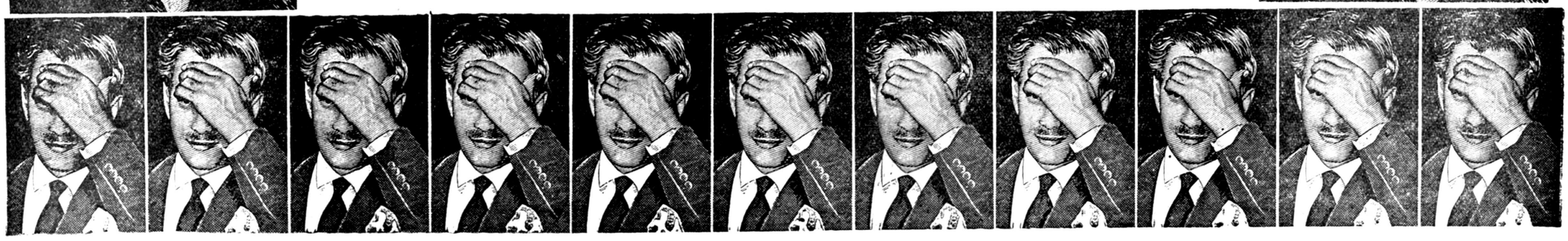

اعتصاب معلمین تاحصول نتیجه‌ادامه دارد

بقیه از صفحه اول

کمیسیونی در مجلس شورایملی تشکیل خواهد شد و ازنمایندگان باشگاه مهرگان دعوت خواهیم کرد که در این کمیسیون شرکت کنند .

اجتماع معلمین

از ساعت ۸ بامداد امروز بتدریج معلمین پایتخت و دانش آموزان در باشگاه مهرگان حضور یافتند مقارن ساعت ۹ عده زیاد ی‌از معلمین‌تهران و دانشجویان دانشسرایعالی و محصلین در باشگاه مهرگان و کوچه کاخ حضوریافتند بطوریکه‌محل‌باشگاه وکوچه کاخ و قسمتی از خیابان لاله زارنو مملو از معلمین ودانش آموزان شده بود در این هنگام‌ابتدا آقای غیور یکی از دبیران دبیرستان های پایتخت در پشت میکرفون‌قرار گرفت و اظهار داشت از شما طبقات زحمتکش که بباشگاه مهرگان‌آمده‌اید بی نهایت سپاسگزارم از شماتقاضا میکنم بحرف عده ای که میخواهند مبارزات مارا تخطئه‌کنند گوش‌ندهید ما سخت‌ترین روز هارا در باشگاه مهرگان گذرانیدیم حتی شریف ترین فردرا از بین خود از دست دادیم. این اتحاد باید دائمی باشد . ماهیچ ملجائی جز خانه معلم نداریم درود بر روان پاك مرحوم دکتر خانعلی در این هنگام، معلمین بروح دکتر خانعلی درود فرستادند .

سپس آقای احمدی یکی دیگر از دبیران آغاز سخن کرد و گفت :وزیر فرهنگ در مجلس گفته‌است که اجرای ماده۱۲قانون تعلیمات‌اجباری در سال ۱۲۰۰ میلیون تومان پول‌لازم دارد این موضوع تحریف شده است. این حرفها درست نیست ما این‌خبر را جدا تکذیب میکنیم زیرا اجرای ماده ۱۲ قانون تعلیمات اجباری به این مبلغ پول احتیاج ندارد در این هنگام آقای موفق یکی از آموزگاران شمیران در پشت میکروفون قرار گرفت و ابیاتی که بمناسبت شهادت دکتر خانعلی سروده بود قرائت‌کرد اشعار آقای موفق با ابراز احساسات شدید معلمین روبرو شد .

معلم آینده

سپس آقای صدرائی دانشجوی دانشسرایعالی شروع بصحبت کرد . آقای صدرائی در ضمن نطق مفصلی بنام یك دانشجوی دانشسرایعالی که از معلمین آینده این کشور است از اتحاد و اتفاق معلمین برای احقاق حقوق خود تجلیل کر دو اظهارنمود که دانشجویان دانشسرایعالی با معلمین شرافتمند تهران همدردی عمیقی دارند

وی گفت‌نمادانشجویان دانشسرای عالی که خودمان رااز این طبقه می دانیم همواره در پیشرفت هدفهای مقدس معلم کوشا خواهیم بودتغییر دولت پیروزی بزرگی برای ما بود این پیروزی در نتیجه شهادت دکتر خانعلی و اتفاق و اتحاد معلمین و فکر مدبرانه و رای عاقلانه ای که در پیش گرفته بودند بدست آمد . ماامید واریم که این طبقه شریف و منورالفکر و دانشمند بتواند در آینده خدمات گرانبها و ذیقیمتی به فرهنگ و کشور بنماید .

این پیروزی مقدمه پیروزیها و موفقیتهای آینده طبقه معلم میباشد

در این هنگام برای روح مرحوم دکتر خانعلی صلوات فرستاده شد. آنگاه خانم علی بابائی در پشت میکرفون قرار گرفت و گفت من بعنوان یك‌معلم بخش‌یك باشماسخن میگویم زندگی همراه با مبارزه فقر دارد ، نگرانی دارد ، معلمین شریف طبقه ای هستندکه بامبارزات خود پیروزی را بدست خواهندآورد در کجای دنیا با معلم این چنین رفتار میکنند .

معلمین تحت رهبری‌آقای درخشش مبارزه خود را شروع کردند این مبارزه صنفی بوده و بمنظور احقاق حق ورسیدن بمقصود شروع شده است از آغاز مبارزه مادرنهایت نظم و ترتیب به تمام مراجع صلاحیتدار مراجعه کردیم و تقاضا های خود را بکوش آنها و اولیای امور رسانیدم ولی متاسفانه تا کنون به تقاضا های حقه ما ترتیب اثر نداده‌اند بلکه یکی از شریف ترین افراد. طبقه معلم بنام دکتر ابوالحسن خانعلی شربت شهادت نوشید .در این هنگام‌سخنران به گریه افتادو چنان‌دچار احساسات شد که بسختی به صحبت ادامه‌داد وگفت ما تا زمانی که جواب قانع‌کننده نشنویم دست از مبارزه نخواهیم کشید

در این‌هنگام آقای محمد درخشش در پشت میکرفون قرار گرفت وآغاز سخن کرد و اظهار داشت امروز مابرنامه بهارستان نداریم وهیچکدام از معلمین هم حق رفتن به‌بهارستان ندارند آقای درخشش سپس افزود گرچه ما عزاداریم و ازاین بیعد هم عزادار خواهیم بود ولی قطعا اطلاع دارید که دوروزپس ازمیتینگی‌که در ایران بی سابقه بود و مورد تحسین اهالی پایتخت قرار گرفت ۵ نفر از همکاران‌عزیزمابر حسب‌درخواست آقای سردار فاخر حکمت بمجلس رفتند و قطعنامه معلمین‌را در ۵ ماده به رئیس مجلس دادند .

ماده اول استعفای فوری دولت بود ، که خوشبختانه بر اثر فشار افکار عمومی و مبارزات معلمین و دانشجویان عملی شد .

دراین موقع آقای درخشش به برنامه کار دولت سابق حمله کرد وگفت با معلمین به خشونت‌رفتار شده است و بسوی دانشمند ترین افراد کشور تیر اندازی کرده اند وزیر سابق فرهنگ به معلمین بی احترامی کرد .

نخست وزیر می گفت باید معلم با ماهی ۲۷۰ تومان کارکند بحمداله اولین ماده قطعنامه ما که استعفای دولت بود بموقع‌اجرا در آمد .

محاکمه قاتل معلم

سپس آقای‌درخشش گفت دوتن از آقایان نمایندگان آقای جعفر ـ بهبهانی که بستری بودند ، برای خاطر معلمین بمجلس رفتند و یکی هم آقای خلعتبری‌دولت رااستیضاح کردندولی دروزنامه‌ها مطالب‌مجلس بطور کامل منعکس نشد .

آقای درخشش درباره ماده دوم قطعنامه افزود بهر حال ماده دوم قطعنامه ما مسئله تعقیب قاتل‌دوست عزیز ما مرحوم دکتر ابوالحسن خانعلی است .

شنیده‌ام نقشه‌ای طرح کرده‌اند پاسبانی مجروح است در بیمارستان ازاواقرار گرفته‌اند که او دکتر خانعلی را کشته است و چون دکتر خانعلی با چاقو بمن حمله کرد من از جان خود دفاع کرده‌ام

عکس معلم شهید

ماخون فرزند وشید وعزیزخودمانرا بمیلیاردها تومان نمیفروشیم مامی خواهیم هر چه زود تر قاتل تحت تعقیب قرار گیرد .

ماده سوم تغییر اشل حقوق معلم است .تقاضای ما مشروع ومنطقی بود. آقای درخشش سپس گفت عده‌ای از دوستان ما هم اکنون مراجعه کرده‌و میگویند‌دولت‌جدید که خواهد آمد برنامه ما چیست؟ برنامه ما اعتصاب است .

نظر تمام معلمین این است وحتی مدارس غیر دولتی واکابر نیز که از ما خواسته‌بودند تکلیف‌ماچیست باید بگویم(اعتصاب) آقای‌درخشش سپس افزوداعتصاب ما ادامه دارد باید قطعنامه باشگاه مهرگان اجرا شود .

در اینجا آقای درخشش ازهمکاری دانش آموزان اظهار تشکر کرد آقای درخشش سپس گفت موضوع آخری که خواستم باطلاع‌برسانم اینست که‌معلمین کشوراجرای‌ماده ۱۲قانون تعلیمات اجباری رانمی خواهند زیرادر ماده۱۲قانون‌مزبور حقوق پایه یك سیصد تومان منظور شده‌وحال‌آنکه‌معلم۵۰۰تومان‌حقوق میگیرد مااگر طالب این ماده از قانون تعلیمات اجباری باشیم باید ۲۰۰ تومان هم از حقوق معلم‌بکاهیم آن چیزی که مورد در خواست معلمین است ماده ۱۲ نیست بلکه طرح باشگاه مهرگان‌است ماده ۱۲ قانون تعلیمات اجباری بکلی وضع معلم را بهم میزند .

آقای درخشش گفت اکنون‌جلسه را ختم میکنیم زیرا از طرف‌بستگان مرحوم‌دکترابوالحسن خانعلی‌مجلس ترحیمی از ساعت ٤تا ٦بعد ازظهر در مسجد فخریه واقع در خیابان امیریه بین البرز و منیریه میباشد و در همان ساعت نیز مجلس ختم زنانه در خانه آن مرحوم واقع در خیابان نواب چهار راه اناری کوچه پشت دبستان قباد خانه شماره ۱۷ منعقد است .

مجلس ختم از طرف معلمین‌فردا صبح از ساعت ۱۰ تا ۱۲ در مسجد ارك بر قرار است و از کلیه‌معلمین محصلین ، و ملت ایران تقاضادارم برای شادی روح آن سعید فقید شهید سرافرازمان فرمایند .

مجلس ختم زنانه نیز از طرف معلمین از ساعت ٤ تا ٦ بعد از ظهر فردا در باشگاه مهرگان‌برپاخواهد بود .

آقای درخشش سپس گفت خبرهای‌ناگواری دارم‌که در شهرستانها عده ای از معلمین و دانشجویان را هم بازداشت کرده‌اند . شما باید بحرف معلم گوش بدهید نه‌آنها را روانه زندان کنید.

چون امروز بعد از ظهر مجلس ختم داریم و بعد از ظهر فردا نیز جلسا تختم برگزار میشود باید باطلاع شما برسانم .

که با تغییر دولت بهیچ عنوان‌اعتصاب ما شکسته نخواهد شد عده ای که خود را در صف معلم‌داخل کرده‌بودند و مرا اصلا نمی شناختند بمن گفتند که هرکس معلم‌را کشته شما هم او را بکشید اینها در صفوف معلم در صدد اخلال بودند ولی من آنها را شناختم آنها دو تن ازکارکنان کارخانه برق‌بودند معلمین و محصلین عزیز باید بدانند که نظم و آرامش شعار همیشگی ما است و ما امیدواریم دولت جدید فورا مواد قطعنامه ما را اجرا بکند .

جلسه آینده ما روز دوشنبه بین ساعت ۸ و نیم تا ۹ خواهد بودو از عموم دوستان و رفقا خواهش می کنم که به اینجا تشریف بیاورند .

پس از پایان اظهارات آقای درخشش آقای مهدوی یکی از دبیران پایتخت عین قطعنامه روز سیزدهم اردیبهشت ماه را قرائت کرد و بار دیگر چندین هزار نفر از معلمین که در باشگاه حضور داشتند با بلند کردن دست آنرا تایید نمودند .

مقارن ساعت ده و نیم جلسه‌پایان یافت و جلسه عمومی آینده بمناسبت انعقاد مجالس ختم به روز دوشنبه موکول شد .

اعلامیه شماره ۱۲ معلمین ۱۳ اردیبهشت ۱۳٤۰

در این موقع که اعتصاب حق طلبانه و توام با نظم و سکوت‌معلمین با خون شریفترین اعضاء این‌خانواده رنگین گردیده است طبقه ماتم دیده معلم ، در برابر حمایت وپشتیبانی بیدریغ ملت سرافراز وبزرگوارایران سرتعظیم فرود می آورد و از قاطبه اهالی پایتخت و دانشجویان ودانش آموزان برومند وگرامی که با مهرو لطف و علاقه حق پرستانه خویش‌دل های خسته‌مربیان خود را مرهمی به سزا نهادند سپاسگزاری می کند . ما بخون پاك عزیزان و شهیدان‌خویش پیمان می بندیم که همواره برای‌ملت عزیز ایران فرزندانی حق شناس و وفادار و برای فرزندان ایران مربیانی دلسوزو فداکار باشیم ـ یاد دکتر خانعلی شهیدهمواره‌در دلهای‌همکاران او زنده خواهد بود و خون گرم و جوشان او برای ماو معلمین نسل‌های آینده سرچشمه جنبش و کوشش و پایداری و حق‌طلبی‌خواهد بود دوست ودشمن‌بدانندکه‌زندان‌وگلوله‌وتهمت‌نه تنها کوچکترین تزلزلی در دل های ما راه نداده بلکه خون و زنجیرایمان و اراده ما را استوار تر گردانیده است اعتصاب‌معلمین‌در سراسرکشور تا حصول نتیجه نهائی و اجرای کلیه درخواست های معلمین که بشرح‌زیر است ادامه خواهد یافت .

۱ـ مهندس شریف امامی باید فوری استعفا دهد .

۲ـ قاتل دیو سیرت شهید دانش وفضیلت مرحوم دکتر ابوالحسن خانعلی دبیر دبیرستان جامی بمجازات قانونی برسد .

۳ـ لایحه تقدیمی وزیر فرهنك فورا از مجلس مسترد گردد و طرح باشگاه مهرگان در مورد حقوق معلمین بمرحله اجرا در آید .

٤ـمسببین اهانت بمعلمین باشد مجازاة دبرسند و از طبقه معلم رفع اهانت گردد .

۵ـ ممنوعیت انتقال معلمین به ادارات دیگر رفع گردد .

کمیسیون مجلس

مقارن ساعت ده صبح امروز کمیسیون فرهنگ مجلس شورایملی بریاست آقای دکتر احمد امامی و با حضور چهارده نفر از آقایان اعضاء بمنظور استماع خواسته های معلمان که قرار بود طبق دستور مقام ریاست مجلس نمایندگان خود را در اینساعت بکمیسیون فرهنگ اعزام دارند ، تشکیل شد و تاساعت یازده و نیم بانتظار حضور نمایندگان مذکور ، جلسه ادامه داشت و سپس جلسه بدون اخذ نتیجه تعطیل شد.

وضع مجروحین

گزارش خبرنگار ما حاکیست که وضع سه تن مجروحین حادثه روز سه شنبه‌هفته گذشته‌آقایان احدیان باباوند و حسین شرقی رضایتبخش است و هر سه نفر در یك اطاق جدا گانه بستری هستند و از مجروحین مرتبابوسیله پزشکان‌عیادت میشود .

تغییر دولت

نکته مهم در اجتماعات امروز معلمین پایتخت بحث درباره تغییر دولت بود . بیشك این فکر برای معلمین اعتصابی تهران پیش آمده است که تغییر دولت در وضع و ادامه اعتصاب آنها بی‌تاثیر نخواهد بود و ممکنست در برنامه دولت جدید خواسته های معلمین مورد توجه قرار گیرد بهر حال حدس و شایعه در اینمورد زیادبگوش میرسد

دانشگاه تهران

امروز نیز دانشگاه تهران نیمه تعطیل بود . طبق گزارش خبرنگارما دانشکده های فنی و علوم کاملا‌تعطیل بود ولی کلاسهای دانشکده ادبیات دایر و مشغول بکار بود . دانشکده حقوق امروز برنامه امتحانات خودرا اعلام کرد و طبق‌معمول‌دانشکده حقوق پس از اعلام برنامه امتحانات درس نخواهند داشت .

آزمایشگاههای دندانپزشکی و داروسازی نیز امروز بکار خودادامه داد .

تظاهرات دانشگاه

امروز عده‌ای ازدانشجویان‌دانشگاه تهران برای همدردی بامعلمین‌پایتخت از رفتن بکلاسها خودداری کردند و دانشگاه نیمه تعطیل بود . ساعت ۸ صبح‌طبق‌معمول دانشجویان‌ازدرورودی دانشگاه وارد شدند و در جلو عمارت دانشکده علوم اجتماع کردند ودر این قسمت شعار هائی بنفع معلمین داده شد .

دکتر امینی مامور تشکیل کابینه شد

بقیه از صفحه اول

جریان پنجشنبه

آقای مهندس شریف امامی در ساعت هفت صبح روز پنجشنبه طبق معمول در دفتر کار خود درنخست وزیری‌حاضر شدو تاساعت ده‌مشغول انجام کارهای روزانه بودنخست‌وزیر در ساعت ده و نیم برای شرکت درجلسه علنی مجلس شورایملی‌عازم بهارستان گردید .

وقتی آقای نخست‌وزیر واردجلسه علنی گردید ، اواسط جلسه بود و آقای اللهیار صالح نطق‌خود راایراد داشته بود .

خبرنگار پارلمانی ما گزارش میدهد که مجلس شورای ملی در جلسه پنجشنبه پس از وقایع روزسه شنبه قیافه تند و معترضی نسبت به دولت‌داشت بطوریکه‌نطق های‌مخالف و اعتراض آمیز از طرف اکثریت نمایندگان تائید و تصدیق میشد .

تذکر به نخست‌وزیر

درجلسه‌پنجشنبه‌هنگامیکه‌رئیس‌دولت در باره وضع معلمین توضیح‌میداد ، جعفری وزیر پیشین فرهنك‌و نماینده فعلی قزوین در میان صحبت‌نخست وزیر گفت : قانون تعلیمات اجباری را اجرا کنید .

شریف امامی باتندی‌و عصبانیت : آقای جعفری شماچرا اجرا نکردید میخواستید اجرا کنید .

دراین موقع جعفری بعنوان‌اعتراض محکم روی‌پیشدستی خودش کوبید.

اما آقای رئیس مجلس در حالیکه بشدت بر افروخته و عصبانی ومرتبا زنك را بصدادر می آورد خطاب به آقای مهندس شریف امامی گفت:

شما حق ندارید به نمایندگان خطاب بکنید ، اینجا مجلس است آقای مهندس شریف امامی ابتدا متوجه نمیشود که خطاب رئیس متوجه ایشان است و خیال‌میکرد رئیس مجلس به آقای جعفری تذکر میدهد اما موقعیکه برگشت وسردار فاخر حکمت یکبار دیگر خطاب به نخست وزیر گفت : شما حق‌ندارید به نماینده مجلس و مجلس خطاب بکنید ، هیچکس حق ندارد نسبت به وکیل تند حرف بزند .

مهندس شریف امامی بشدت ناراحت‌شد ودرحالیکه رنك ورویش سرخ شده بود گفت: بنده خطاب نکردم و ایشان مطلبی گفتند که من توضیح دادم .

پس از این جریان نخست وزیر چند دقیقه دیگر صحبت کرد و بعد جای خودش نشست و تا اواسط‌نطق دکتر جهانشاه صالح وزیربهداری‌نیز در جلسه حضور داشت اما دراین موقع جلسه را ترك گفت

ظهر پنجشنبه

آقای مهندس شریف امامی مقارن ظهر روز پنجشنبه بدفتر خود در نخست وزیری بازگشت . در این مدت آقای شریف امامی اوراق‌وپرونده های روی میز خودرا جمع کرد و با چند تن از همکاران خود در نخست وزیری خدا حافظی کرد و تا سه ربع بعد از ظهر در نخست وزیری بود .

آقای مهندس شریف امامی دراینمدت برای استعفای دولت تصمیم گرفت و چهل و پنج دقیقه بعداز ظهر نخست وزیری را ترك گفت . بقرار اطلاع آقای مهندس شریف امامی پس از خروج از نخست‌وزیری‌بمنزل‌خودرفته و استعفایش را وسیله وزارت دربار بحضور شاهنشاه تقدیم داشته است مقارن ساعت یك و بیست دقیقه بعد از ظهر آقای مهندس شریف امامی از طرف اعلیحضرت همایونی احضار گردید .

اعلیحضرت همایونی ضمن‌عدم‌قبول استعفاء مقرر فرمودند که دولت فعلا بکار خود ادامه دهد .

بقیه در صفحه آخر

توقیف دانشجو

امروز خبرنگار ما کسب اطلاع کرد که درجریان‌تظاهرات‌دیروزدانشجویان چند نفر ازدانشجویان‌توقیف شدند .

خبرنگار ما اضافه میکند که برخورد پلیس و دانشجویان در خیابان نادری صورت گرفته است.

یك مقام وابسته بدانشگاه اظهار نمود که تعداد دانشجویان‌توقیف‌شده از دو سه تن تجاوز نمیکند .

دانشسرا هم ...

دانشجویان دانشسرایعالی که از روز اول اعتصاب معلمین بعنوان همدردی با معلمین‌دست باعتصاب زده‌اند امروز نیز از رفتن بکلاس درس خودداری کردند . گفته میشود که در میان دانشجویان بازداشتی از دانشجویان دانشسرایعالی نیز وجود دارند .

پرونده دکتر خانعلی

امروز کسب اطلاع شد که پرونده قتل دکتر ابوالحسن خانعلی که در تظاهرات میدان بهارستان‌بقتل رسیده بود بشعبه ۲ بازپرسی ارجاع گردیده است آخر وقت روز پنجشنبه اعلام جرمی از طرف آقای سرهنك شادمهر دائی مرحوم دکتر خانعلی تسلیم دادستان تهران شده بود . از طرف آقای بهروز افشار دادستان تهران صورت مجلس معاینه جسد دکتر خانعلی که با حضور بازپرس دادسرا و پزشك قانونی تنظیم شده بود و اعلام جرم رسیده برای رسیدگی و تحقیق بشعبه ۲ بازپرسی ارجاع گردید .

اخذ تصمیمات

امروز خبرنگار ماکسب اطلاع کرد که از طرف بازپرس شعبه ۲ دائی مرحوم دکتر خانعلی که در حال‌حاضر بعنوان شاکی دراین پرونده شناخته میشود برای اخذ توضیحات بیشتر پیرامون حادثه مذکور به بازپرسی احضار خواهد شد بازپرس شعبه ۲ حاضر نشد درباره صلاحیت یا عدم صلاحیت دادسرا در باره این پرونده اطلاعی دراختیار خبرنگار مابگذارد .

تغییر نام

امروز عده‌ای از دوستان‌وهمکاران مرحوم دکتر خانعلی در صدد تهیه نامه‌ای بعنوان وزارت فرهنك بودند دراین نامه از مراجع مسئول وزارت فرهنك تقاضا شده بود که بمنظور تجلیل از دکتر خانعلی نام دبیرستان جامی آخرین دبیرستانی که مرحوم دکتر خانعلی در آن تدریس میکرده است بنام « دبیرستان دکتر خانعلی» خوانده شود همچنین دوستان‌فرهنگی دکتر خانعلی تقاضاداشتندروزدوازدهم اردیبهشت که روز شهادت دکتر خانعلی است بنام «روز عزای‌فرهنك» اعلام گردد .

اظهارات دادستان تهران

آخر وقت امروز آقای بهروزافشار دادستان تهران درباره نحوه‌رسیدگی به پرونده دکتر خانعلی دردادسرا و اینکه آیا دادسرا صلاحیت رسیدگی به پرونده مذکور را دارد یا باصدور قرار عدم صلاحیت پرونده را بمراجع قانونی دیگر میفرستد بخبرنگار ما گفت : در اعلام جرم رسیده ذکری‌از علل یا مسببین حادثه‌نشده‌است .

بازپرس دادسرا با استناد باعلام جرم رسیده دلایل لازمه را جمع آوری خواهد کرد و از شاکیان خصوصی نیز توضیحات کامل اخذ خواهد کرد و پس از آن چنانچه مسلم شود که بموجب یکی از قوانین مصوبه‌دادسرا صالح برای رسیدگی‌نیست پرونده را بمرجع دیگری میفرستد .

دادستان تهران افزود : قبل از جمع‌آوری دلایل و انجام تحقیقات نمی‌توان بطور قطع اظهار نظری در این باره کرد .

بطوریکه خبرنگارقضائی ماگزارش میدهد ممکن است پس‌ازانجام‌تحقیقات و حضورشاکی‌خصوصی و اخذتوضیح بازپرس دادسرا با توجه بیکی ازمواد قانون مصوب ۱۳۳۸ (طرز رسیدگی بجرائم افراد شهربانی و ژاندارمری) پرونده را با صدور قرار عدم‌صلاحیت بدادرسی ارتش بفرستد .

گزارش شهرستانها

گزارشهائی که آخر وقت امروزاز شهرستانها در باره اعتصاب معلمین رسیده حاکیست که فرهنگیان اغلب شهرستانها در حال اعتصاب بسر ـ میبرند .

گزارش تلفنی خبرنگار ماازکاشان حاکی است که امروز صبح نیز کلیه مدارس تعطیل بود و معلمین و دانش آموزان‌دراجتماع‌خود در مسجدسلطانی پشتیبانی‌خودرا از آموزگاران‌ومعلمین تهران اعلام داشتند . گزارش‌خبرنگار ما از مشهد حاکیست که مدارس آن شهرستان نیز تعطیل بود. فرهنگیان مشهد نیز تصمیم دارند تا حصول نتیجه قطعی همچنان در حال اعتصاب بسر برند .

روز پنجشنبه از ساعت ۳ تا ۵ بعداز ظهر از طرف فرهنگیان مشهد مجلس ترحیمی بمناسبت در گذشت دکتر خانعلی در مسجد صدیقی ها برگزار شد که علاوه بر فرهنگیان‌عده کثیری از اهالی نیز در آن شرکت داشتند .

دو آبادان

خبرنگار ماازآبادان گزارش‌میدهد که امروز دانشجویان دانشکده فنی آبادان برای‌ابرازهمدردی بادانشجویان دانشگاه تهران و جامعه فرهنگیان و معلمین وخانواده مرحوم دکتر خانعلی دانشکده را تعطیل نموده و درحالیکه نوار های مشکی بسینه نصب کرده بودند در محوطه‌دانشکده‌اجتماع‌کردند و بیاناتی ایراد نمودند و سپس با نظم و آرامش کامل دانشکده را ترك کردند و بخانه رفتند . دیروز نیز از طرف فرهنگیان‌آبادان‌مجلس‌ترحیمی بمناسبت در گذشت مرحوم دکتر خانعلی برگزار شد و عموم فرهنگیان در آن شرکت داشتند .

گزارش خبرنگار ما از شیراز و کازرون حاکی است که مدارس این دو شهرستان نیز تعطیل‌است‌ومعلمین در حال اعتصاب بسر میبرندومجالس ترحیمی نیز از طرف فرهنگیان به مناسبت شهادت دکتر خانعلی‌برگزار شده‌است .

آغا جاری

پریروز کلیه معلمین وفرهنگیان آغا جاری به تلگرافخانه رفتند وضمن مخابره تلگرافی‌مبنی برابرازهمدردی و تاثر از درگذشت مرحوم دکتر خانعلی پشتیبانی خودرا ازمعلمین و فرهنگیان تهران ابراز داشتند .

بجنورد

هنوز هم اعتصاب معلمین فرهنك بجنورد ادامه دارد و بااینکه عده‌ای از دانش آموزان در سر کلاس ها حاضرند معهذا معلمین از رفتن سر‌کلاسها خودداری میکنند .

یزد

بمناسبت درگذشت دکتر خانعلی از طرف معلمین یزد مجلس ترحیم باشکوهی در مسجد خطیر برگزار شد

قزوین

طبق گزارش تلفنی خبرنگار مادر قزوین دیروز مجلس ترحیمی‌درمسجد آقای سید علی قزوینی‌ازطرف‌معلمین‌و فرهنگیان این شهرستان بمناسبت درگذشت مرحوم دکتر خانعلی برگزار شد .

گلپایگان و خوانسار

گزارش خبرنگاران مادرگلپایگان و خوانسار حاکی است که کلیه معلمین ، آموزگاران و دبیران فرهنك گلپایگان و خوانسار و حومه دست باعتصاب زده و از رفتن برسرکلاسها خودداری کرده‌اند

جهرم

پریروز کلیه آموزگاران فرهنك جهرم بمناسبت درگذشت آقای دکتر محمد حسین خانعلی در اداره فرهنك این شهرستان اجتماع‌کردند و بهمین مناسبت مجلس ترحیمی در مسجد حاج محمد حسین برگزار نمودند ، و تلگرافاتی هم بوزارت فرهنك و مجلس شورایملی مخابره کردند .

همدان

فرهنگیان شهرستان همدان ضمن ابراز تاسف شدید از درگذشت آقای دکتر خانعلی دبیردبیرستانهای‌تهران پشتیبانی کامل خودرا از اقدامات فرهنگیان تهران اعلام داشته‌اند .

انعکاس خبرگزاریها

خبر گزاریهای خارجی طی گزارش های مفصلی از تهران وقایع روزپنج شنبه و خبر استعفای دولت را مخابره کرده اند .

خبر گزاری فرانسه طی گزارش روز پنجشنبه تذکر رئیس مجلس شورایملی رابه‌نخست وزیرو اجتماع بزرگ میدان بهارستان را خبرداده است

این خبر گزاری استعفای نخست وزیر را دیروز خبر داده است . دیگر گزارشهای رسیده از خبر گزاری ها باین شرح است :

تهران ـ۵ مه ـ آسوشیتدپرس روز جمعه شاهنشاه ایران دکتر علی امینی را بجای شریف امامی به نخست وزیری منصوب کرد .طبق اظهار یك منبع موثق امامی روز پنجشنبه بدنبال انتقاد شدیدی که پارلمان ایران در مورد تیراندازی پلیس بروی آموزگاران نموداستعفا داد .

همان منبع اظهار داشت که شاهنشاه ایران صبح روز جمعه‌امینی را در کاخ سلطنتی بحضور پذیرفته و از وی خواسته‌اند که کابینه را تشکیل دهند و برنامه‌ای برای‌مقابله بابحران فعلی سیاسی و اقتصادی ایران فراهم نماید .

امینی تاکنون چندین بار پست های وزارت داشته و دسته های سیاسی‌مختلف ایران عقیده دارند که انتصاب وی به سمت نخست وزیری مناسب ترین انتخاب برای ایجاد وحدت ملی ایران بوده است

اجتماع سی هزار نفر

تهران ـ یونایتدپرس ـ ۵مه ـ امروز قریب سی هزار نفر در مقابل مجلس (پارلمان ایران) اجتماع کردند و درخواست نمودند که شریف امامی نخست وزیر ایران استعفا دهد وافسری که یکی از تظاهر کنندگان را روز سه شنبه گذشته به قتل رسانده اعدام گردد تظاهرات از روز سه شنبه گذشته با اجتماعات آموزگاران در مقابل پارلمان که‌منتهی به‌قتل‌یك‌آموزگار گردید آغاز شده است .دولت ایران اعلام کرده است که قضیه قتل معلم مذکور را مورد تعقیب قرار داده تا مسئول آنرا که گفته میشود یك سرگرد شهربانی بوده پیدا کند. روز پنجشنبه نیزدانشگاه را تعطیل کردندوباتفاق آموزگاران دراجتماع مقابل مجلس درخواست استعفای امامی را نمودند

اجتماع در برابر مجلس

تهران ـیونایتدپرس ـشاهنشاه ایران بلافاصله بعد از وصول استعفای شریف امامی دکتر علی امینی سیاستمدار ۵۵ساله ایران‌را که سابقا سفیر ایران در امریکا بوده به تشکیل کابینه جدیددعوت کردند .تصمیم شاهنشاه ایران یك روز بعد از آنکه قریب سی هزار دانشجویان دانشگاه تهران و آموزگاران ودانش آموزان‌درمقابل مجلس اجتماع کردند ودرخواست استعفای شریف امامی ومجازات قاتل یکی از معلمان مقتول را نمودند اتخاذ گردید .

انتظار میرود بعد از تشکیل‌کابینه جدید بریاست دکتر امینی‌اوضاع تهران بحال عادی باز گردد.

همان منابع اضافه کرده‌اند که باتوجه به اوضاع اخیر ممکن‌است شاهنشاه ایران برنامه مسافرت‌خود وملکه فرح را به‌نروژ وگردش در اروپا فسخ کند .در عین حال‌انتظار میرود که به دکتر امینی‌اختیارات کامل داده‌خواهد شد تابرای‌ترمیم وافزایش حقوق آموزگاران اقدام نماید .

۵۰۰سرباز وپلیس

تهران ـآسوشیتدپرس ـ٤مه ـ صبح روز پنجشنبه‌قریب ۵۰۰سرباز وپلیس که با تفنك وباتون و گاز اشك آور مسلح بودند در همان هنگامیکه قریب‌ده هزاردانشجویان دانشگاه تهران بطرف میدان بهارستان حرکت می نمودند از قسمت های اصلی میدان مذکور محافظت می نمودند .

دانشجویان در میدان‌بهارستان‌به آموزگاران ملحق شدند وهماهنك باآنها در خواست کردند ،که‌حقوق آموزگاران افزایش یابد و قاتل یکی از آموزگاران که روز سه‌شنبه گذشته به قتل رسیده بود مجازات شود .پلیس بدون توسل بزور نظم را بر قرار کرده بود . مقامات رسمی ایران از تائیدشایعه کشته شدن‌معلم مقتول‌بوسیله‌پلیس خود داری کرده‌اند .آنها اظهار میدارند که ممکن است تیراندازی بروی آن معلم بوسیله یك شخص مجهول‌الهویه وبدستور یك کشور خارجی صورت گرفته باشد .

تهران ـرویتر ـ٤مه ـ امروزبیش از ٤هزار آموزگار ودانشجو در مقابل پارلمان‌ایران اجتماع‌کردند. آنها در خواست میکردند که‌دولت استعفابدهد و قاتل یکی ازمعلمین که روز سه شنبه گذشته به قتل رسیده بود مجازات گردد .

نمایندگان‌آموزگاران درملاقات خود با رئیس مجلس ایران اظهار داشته‌اند ،که اعتصاب آنها تا هنگامیکه حقوقشان به میزان ۱۰تا ۱۵در صد افزایش‌نیابد و قاتل آموزگار مقتول مجازات نشودادامه خواهد یافت .

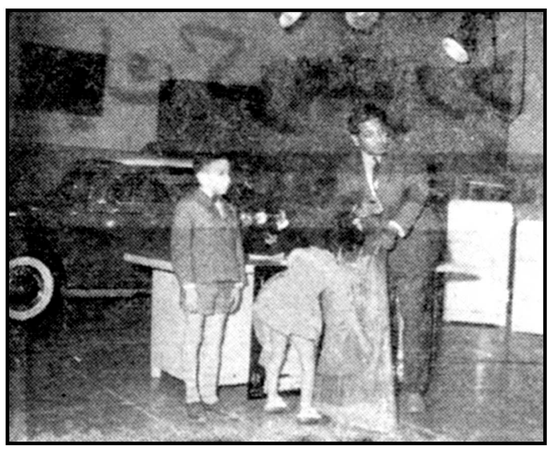

ساعت ۷٫۳۰ بعد از ظهر روز پنجشنبه هفته گذشته مراسم قرعه کشی سری اول یك میلیون ریال‌جوایزیخچال های پوش درتلویزیون ایران انجام شد .

عکس بالا صحنه ای از انجام قرعه کشی مذکوررا نشان میدهد .

ازشمار دوچشم یك تن‌کم وزشمار خرد هزاران بیش

معلمین پایتخت به نمایندگی ازطرف فرهنگیان کشور باتاثر واندوهی عمیق شهادت همکار دانشمند و شریف ناکام خود **دکتر ابوالحسن خانعلی** دبیر دبیرستان جامی را باطلاع ملت ایران میرسانند. مجلس یادبود مردانه آن شهید دانش و فضیلت صبح روز یکشنبه ۱۷ اردیبهشت ازساعت ۱۰ تا ۱۲ در مسجد ارك و مجلس زنانه از ساعت ٤ تا ٦ بعدازظهر همان روز درباشگاه مهرگان (خانه معلمین) برپا خواهد بود. شرکت در یادبود و بزرگداشت او بزرگداشت دانش و فضیلت و فرهنك وتسکین مصائب طبقه معلم خدمتگزارترین طبقات ملت ایران و موجب تسلی دانش ـ آموزان داغدار مردان وزنان فردای کشور است .

محمد درخشش

سرکار سرهنك غفاری

افسران و درجه داران و افراد هنك‌ژاندارمری‌شهرستان سمنان مصیبت‌وارده را بفامیل محترم غیاثی عموما و سرکار سرهنك غفاری خصوصا تسلیت عرض می نماید .

فرمانده هنك ژاندارمری شهرستان سمنان‌ـسرهنك‌کاوسی

تصمیم شاه پسند

وقتی استقبا ل‌مردم از محصولات کارخانه‌ای پشتوانه فعالیت‌ها و کوشش‌هایش شود و اعتماد تهیه کنندگان آن بمرغوبیت محصول خود بعالی ترین‌درجه اطمینان برسد میتواند تصمیماتی بگیرد که‌از نظر دیگران عجیب وباور نکردنی است .

کارخانجات روغن نباتی شاه پسند از تاریخ انتشار این آگهی باطلاع کلیه هموطنان عزیز میرساند که روغن‌نباتی‌شاه پسند برخلاف رویه‌معمول‌تجاری‌بدون‌هیچگونه قیدوشرط پس ازفروش‌پس‌گرفته میشود وبدین ترتیب درصورتی‌که رضایت مصرف‌کنندگان محترم از روغن خریداری شده فراهم نگردد. میتوانند حتی پس از مصرف یك چهارم محتوی قوطی روغن را بفروشگاه مرکزی مسترد و تمام وجه آنرا دریافت دارند .

بزودی عوامل مؤثر در اتخاذ چنین تصمیم ابتکاری‌را مشروحا باستحضار هموطنان عزیز خواهیم‌رسانید

کارخانجات روغن‌نباتی شاه پسند

نشانی فروشگاه مرکزی: خیابان بوذرجمهری ـ سرای حافظ ـ تلفن۵۰۰۹۱ تا ۵۰۰۹٤

سازمان فاکوپا

یك کوهنورد جوان در میان پرتگاه کوه باطناب خود حلق آویز شد

پرویز عظیمی هنگامیکه ازصخره‌ای بارتفاع ۶۰ متر باکمك طناب پائین می آمد درمیان‌راه طناب بگردنش‌افتاد و نجات‌اوغیرممکن شد

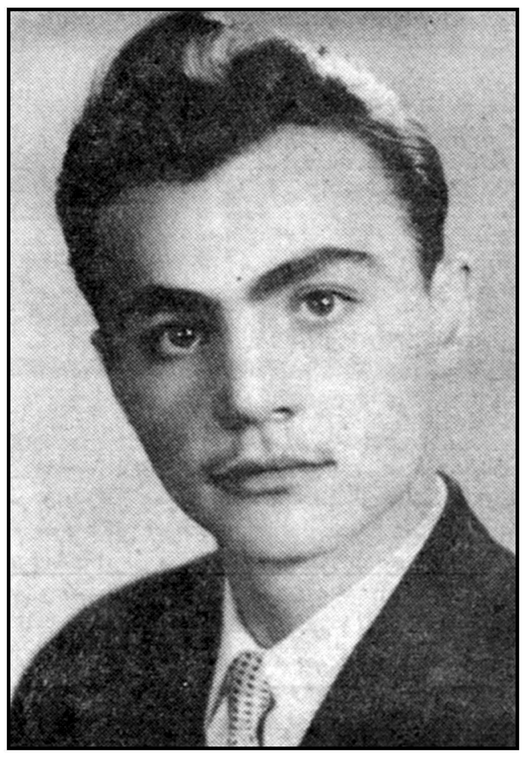

پرویز عظیمی کوهنورد جوانی که هنگام کوهنوردی‌کشته شد

پریروز یك کوهنورد ۲۵ ساله در نزدیکی غار دیوسفید در مازندران ، موقعیکه با طناب از یك صخره بزرك پائین می آمد طناب بگردنش افتاد و ۵ ساعت تمام از کوه حلق آویز بود. این کوه‌نورد که پرویز عظیمی نام دارد در همان دقایق اول در اثر فشار طناب خفه شده بود .

پرویز عظیمی که در انجمن ایران وامریکا مترجم زبان‌انگلیسی بود فرزند آقای مسلم عظیمی مشاور اقتصادی وزارت کشاورزی است . او روز سه شنبه هفته پیش با سه‌تن از دوستانش باسامی مجتبی اخوی خلیل میلانی و منصور صفائی بقصد صعود به غار افسانه‌ای دیو سفیددر دو آب شاهی مازندران از تهران عازم شاهی شد .

این گروه کوه نوردی روز چهار شنبه از شاهی عازم کوه دوآب‌شد واز آنجا باکمك طناب و کلنك و سایر وسائل به کوه صعود کرد و از غار دیدن نمود و سپس عازم پائین آمدن از کوه شد .

هنگام فرود آمدن سر راه‌پرویز و دوستانش یك صخره بزرك کلاهك‌واردرسینه کوه قرار گرفته بود و مشرف به پرتگاهی بارتفاع شصت متر بود پیدا شد .

پرویز به دوستان خود گفت که به تنهائی ازصخره پائین خواهدرفت سپس طناب را به کلاهك صخره بست و باکمك طناب با طریقه "S" مشغول پائین‌آمدن شد . او پس از اینکه چهل متر از صخره‌پائین آمد و بیست متر باسینه کوه‌فاصله داشت خسته شد و دست های اودر اثر تماس باطناب زخم شده بود پرویز برای اینکه دستهایش را از خطر زخم شدن بیشتر نجات دهد طناب را بطور دیگری بدست وپای خود بست که ناگهان در اثر سنگینی وزن‌او طناب بگردنش‌افتاد و پرویز مانندکسانیکه بدارآویخته شده باشند از کوه حلق آویز شد و در همان دقایق اول درگذشت . دوستان پرویز از بالای کوه شاهد این منظره تاثر آور بودند وازطرفی نمی توانستند اقدامی برای نجات‌او بعمل آورند نه می‌توانستند پرویز رابالا بکشند و نه می‌توانستند از پائین صخره به نجات او بروند بالاخره با عجله خود رابه دو آب رسانیده جریان را به پادگان‌نظامی آنجا اطلاع دادند .

از طرف پادگان یك دسته‌سرباز به طرف غار سفید اعزام شد و آنها پس از تلاش فراوان جسد پرویز را پائین‌آوردند و بشاهی بردند و سپس برای تحویل به بستگانش به تهران‌منتقل کردند . جنازه کوهنورد متوفی در امامزاده عبدالله بخاك سپرده شد .

مرك تاثرانگیز این جوان کوهنورد موجب تاثر ما شد این مصیبت را بپدر ومادر و هم چنین بستگان ودوستان او تسلیت می دهیم

دختربچه‌ای پیداشده

چهار روز پیش دختر بچه ای که زری‌نام‌داردبوسیله ماموران کلانتری ۱۳ در خیابان گرگان پیدا شده و اکنون‌در کلانتری ۱۳ بسر میبرد . جریان به کلانتری های دیگر نیز اطلاع داده شد تا اگر پدر ومادریا بستگان‌این دختربچه مراجعه کردند برای تحویل گرفتن او راهنمائی شوند .

از دست‌مادرزن‌شکم خودرا پاره کرد

عصر روز ۵شنبه گذشته جوان ۲۳ساله‌ای بنام‌حسن مجیدزاده‌بقصد انتحار شکم خودرابا چاقوپاره کرد. این جوان که در بیمارستان سینا معالجه شده است گفت :از دست مادر زنم که در امور خانوادگی من مداخله میکند شکم خود را پاره کرده‌ام!

در محضر ازدواج عروس ۵۵ ساله‌ازپسر هایش کتك خورد!

دیشب پسران یك زن ۵۵ ساله که میخواست محرمانه‌با یك جوان۱۸ساله ازدواج کند در محضر ازدواج برسر او ریخته ویراکتك‌مفصلی زدند.

فرزندان این زن که‌بیگم نام‌دارد درکلانتری۱۳ میگفتند مادرمازن ثروتمندی است و بهمین جهت بقدری پدرمان‌را اذیت کرد تا پیر مرد ازدست او به ده خود در طوالش رفتو در آنجا بوسیله پلنگی در جنگل کشته شد .

مادرما پس از مرك پدرمان‌باما نیزهمان معامله راکردیعنی‌ما را از مدرسه بیرون آورد و بکار درکارخانجات وادارکرد او اخیر عاشق یك جوان ۱۸ ساله محصل شده و بقدری برایش پول خرج میکند که حسابی بر آن‌نیست‌مثلا مادر ما که‌راضی نیست ماازخانه‌او یك‌لیوان آب بخوریم برای این‌جوان اتومبیل‌ورادیوگرام خریده‌است .مامراقب‌حرکات واعمال مادرمان بودیم‌تا اینکه متوجه شدیم قرار است عصر روز جمعه با این جوان ازدواج کند وچون ازدواج مادر پیرما بایك‌پسربچه‌باعث‌آبروریزی‌ما بود درساعت معین به محضر ازدواج رفتیم ودرآنجا تا میتوانستیم مادرمان را کتك زدیم وحالا آماده مجازات هستیم .

پسران بیگم که ٤نفرهستند بدادسرا اعزام شدند وتحت تعقیب قرار گرفتند .

حوادث و وقایع

پس از یکهفته محاکمه در دادگاه جنائی :

«رحمت یخی» به ۱۵ سال زندان محکوم شد

محکوم ضمن نزاع درخیابان جوانی راکه قصد میانجیگری داشت باچاقو کشته بود

آخر وقت روز پنجشنبه شعبه سوم دادگاه عالی‌جنائی پس از یك هفته رسیدگی به پرونده رحمت رئیسی معروف به «رحمت یخی»رای خودرا صادر کرد.

بموجب رای دادگاه‌رحمت یخی باتهام قتل حسن واحد، گلگیر ساز در خیابان‌جمشید بادر نظر گرفتن گذشت‌شاکی خصوصی به پانزده سال حبس با اعمال شاقه محکوم گردید.

در مهر ماه سی وهفت درنتیجه نزاعی‌که مابین رحمت رئیسی و حسن واحد گلگیر ساز در خیابان جمشید بخش بیست در گرفت حسن واحد با ضربات چاقوبسختی مجروح گردید ولی در بین راه بیمارستان براثر شدت جراحات وارده درگذشت . زیرا ضربه با چاقو مستقیما به قلب حسن اصابت کرده و در همان لحظات اول اورا ازپا در آورده بود .

چند لحظه پس از مجروح شدن حسن، مامورین کلانتری بیست بمحل واقعه آمده وجهانگیررضوان یکی از دوستان رحمت را دستگیر کردند چون در آن موقع رحمت باتفاق رفقای خود متواری گردیده بود.

تحقیقات برای دستگیری رحمت ضارب اصلی شروع گردیدتااینکه دو روز بعد مامورین اورا درخانه یکی از دوستانش در خیابان خیام دستگیر کردند و تحویل دادسرا دادند.

در این پرونده قتل دو نفر متهم بودند یکی رحمت رئیسی معروف به رحمت یخی و دیگری جهانگیر رضوان که (اکنون باتهام‌قتل‌عباس مهاجر در نیاوران در زندان بسر میبرد) . جهانگیر رضوان چند روز پس از بازجوئی در نتیجه رای دادگاه حل اختلاف استان آزاد گردید و قرار موقوفی در مورداو صادر گردید ولی رحمت رئیسی تاخاتمه تحقیقات و دادرسی در دادگاه تنها متهم بقتل حسن واحد بود و بالاخره دادگاه عالی جنائی اورا مجرم تشخیص داد و به‌پانزده سال حبس با اعمال شاقه محکوم کرد . محکوم پس از شنیدن‌رای دادگاه در حالی که بشدت ناراحت شده بود فرجام خاست .

در ٤٨ ساعت گذشته :

۲۲ نفردراثر تصادف ونزاع مجروح شدند

در ٤٨ ساعت گذشته ۱۵نفر به اسامی ابراهیم ابرام‌فرزند هاشم ، جانعلی مشایخی فرزند غلامحسین، حسن‌حسینی فرزند اسمعیل ،تاجماه رادی فرزند حسین ،حسین اشرفی فرزند سلطانعلی ، عباسعلی‌سلیمانی فرزند علی ، محمد قاسمی فرزند قاسم ،حبیب‌اله کلابی فرزند علی ، علی اصغر نیك خواه فرزند محب علی ،دیانایوننا فرزند تومالی،محمد علی اصغری فرزندعلی ،فرهاددیانی فرزند اصغر، رحمت‌اله بیات فرزند عبداله ،رحمت اله توسلی فرزند ابوالقاسم‌واحمد عراقی‌فرزندغلامعلی در اثر حوادث رانندگی و۷ نفربه اسامی یوسف میرزائی فرزند علی اکبر ، فیاض اسکندریان فرزند اسکندر ،سلطان حسین شاهی آذر ناصر مهین‌دهقان‌فرزند هاشم . ابراهیم منصوری فرزند بهرام و فخری السادات‌بعلت‌زدوخورد زخمی شده ودر بیمارستان سینا بستری شده‌اند .

درهفته گذشته :

۲۵۳ نفر مجروح و مسموم شدند

در هفته گذشته ۲۵۳ نفر دراثر حوادث مختلف‌درشهر تهران‌وحومه مسموم ومجروح شده‌اند .

از این عده ٦٠ نفر در اثر حوادث رانندگی ۳۵نفر بعلت زد وخورد۱۲ نفر در اثر سوختگی ۱٦نفر در اثر سقوط از بلندی و ماندن زیر آوار ویکنفر بعلت تیر خوردگی زخمی شده‌اند .

در همین مدت ٤٠ نفر نیز در اثر خوردن غذای‌فاسدوافراطدر نوشیدن مشروب‌وعقرب‌گزیدگی مسموم شده‌اند .

شیره‌ایها شبانه برای دیدن مناظر طبیعی بخارج شهر میرفتند !

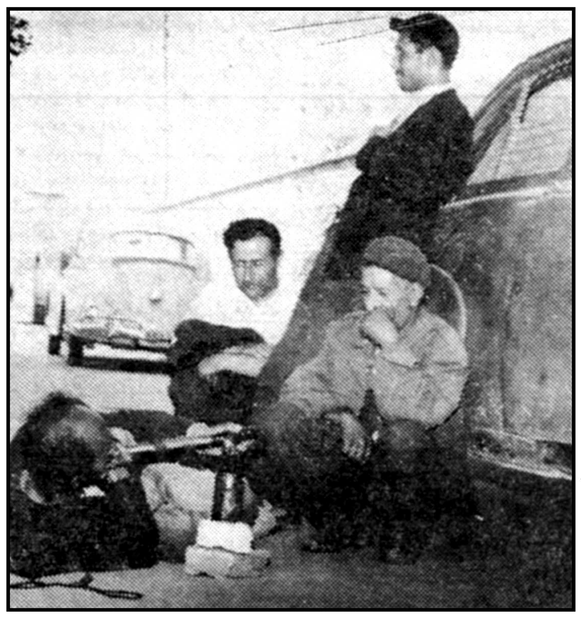

شیره‌ایها واتومبیلی که آنهارا بخارج میبرد

دیشب صدای ساز و آوازی که از اطراف کشت زارهای صالح آباد بگوش میرسید توجه ژاندارم ها راجلب کرد. مامورین بطرف صدا رفتند و به زمینی صاف رسیدند در فاصله دورتر اتومبیلی‌را دیدند که عده‌ای اطراف آن جمع شده‌اند و پیر مردی روی زمین خوابیده بود و آواز محلی میخواند و مرد دیگری نی‌لبك میزد و چند نفر نیز روی زمین مشغول درست کردن چای بودند .

مامورین ابتدا بگمان اینکه این عده برای گردش به بیابان آمده‌اند خواستند براه خود ادامه دهند و مزاحمتی فراهم نکنند ولی بوی تندی که از داخل اتومبیل بمشام میرسید باعث شد که توجهشان به طرف اتومبیل که ظاهرا خالی بنظر میرسیدجلب‌شودوقتی‌مامورین‌نزدیك اتومبیل شدند و از شیشه سر خود را داخل کردند با منظره عجیبی روبرو شدند دو نفر باطرز بسیار جالب و در عین حال مشکلی مشغول کشیدن شیره و تریاك بودند تازه آنوقت بود ژاندارمها پی به نقشه‌این عده بردند و صدای نی‌لبك و آواز را قطع کردند وخواستند سرنشینان اتومبیل و همکاران آنها رادستگیر نمایند اما شیره‌ایها دست بمقاومت زده و مدت ۱۵ دقیقه با ژاندارمها مشغول زدو خوردشدند ولی‌سرانجام دستگیر شدند .

مامورین این عده را با همان اتومبیل به گروهان ژاندارمری‌شهر ری آوردند و مشغول بازجوئی از آنها شدند. غلام راننده اتومبیل شماره ۲٤٥٤ دربازجوئی گفت من هرشب این عده را باطراف تهران میبردم و آنها شیره و تریاك خود را در بیابان و درمیان سبزه ها همراه باساز و آواز میکشیدند تا بقول خودشان ضمن کیفور شدن از مناظر طبیعی هم استفاده‌ای ببرند

پیدا شده

صاحب عکس بالا که کرو لال است مدت پنج روز است درحوالی امامزاده حسن پیدا شده آشنایان وی به آدرس زیر مراجعه نمایند خیابان‌امیرکبیر جنب مسجدسراج کوچه طوسی دست راست پلاك شماره ۵

هاشم علی پناهی

«حسن خیکی» بچه‌ها رابدزدی می فرستاد

این بچه‌ها بجای آنکه بمدرسه فرستاده شوند برای دزدی فرستاده میشدند

دیشب مامورین پلیس با دستگیری دو پسر بچه خرد سال به نحوه کار یك سارق پی بردند .

این دو پسر بچه که حسن و بهمن نام دارند میگفتند ، سارق معروفی بنام حسن‌خیکی آنهارا فریب داده و آنهابخانه ها و مغازه های مردم دستبرد میزدند و اموال مسروقه را به حسن‌میدادند وحسن در مقابل چند هزار ریال اموال به‌آنها فقط ۲ ریال میداد و گاهی‌نیز بوسیله همین بچه ها اموال‌را بمردی بنام ذبیح‌اله که در میدان فوزیه مغازه دارد می‌فروخت .

چون این بچه ها کمتر از ۱۳ سال دارند از اینجهت مجازات نمیشوند و ذبیح‌اله‌که دستگیر شده زندانی گردیده است .

مامورین درصددپیدا کردن حسن خیکی میباشند .

شکایت از پیرمرد

آخر وقت روز پنجشنبه پیرمرد ۷۰ساله‌ای بنام محمد بموجب قرار صادره از طرف بازپرس ناحیه دو باز داشت شد .این پیر مرد بنا بشکایت دختر ۱۵ساله‌ای تحت تعقیب قرار گرفته بود . پس از خاتمه تحقیقات ودر صورت اثبات شکایت این دختر جرم پیر مرد جنائی محسوب میشود و پرونده‌وی در دادگاه جنائی مورد رسیدگی قرار میگیرد .

زیر اتومبیل رفت

همدان ـ طبق گزارش خبرنگار ما در همدان دیروز موقعیکه میرزا جاجیلوئی فرزند یعقوبعلی ۳٦ ساله ازاهالی همدان دست کودك‌خردسال خودرا گرفته بودو از خیابان‌شورین عبور میکرد کامیون کمپرسی‌شماره ۱٤۳۹ با او تصادف کرده و اورا کشت . راننده کامیون دستگیرشده

سردسته قاچاقچیان

رضائیه: چندی قبل مامورین ژاندارمری مقدارهنگفتی‌تریاك که بالغ‌بر ٤۳۳ کیلو بوده‌کشف کرده ولی صاحب آن حاجی عبدالرحمن ایوزی متواری گردیده بود . با تحقیقات محلی معلوم‌شد که حاجی عبدالرحمن سردسته قاچاقچیان‌بوده ومعاملات کلی‌تریاك بوسیله‌اوانجام میشود ودر ایران توزیع میگردد . مامورین مخصوص برای‌دستگیری این قاچاقچی کمارده شد وحاجی مزبور در یکی از قراء مرزی و کوهستانی دستگیر شد

چند حریق

دیروز در منزل آقای عظیمی در دروازه شمیران خیابان فخرآباد ، کارخانه گریس سازی ابوالقاسم چنگیزی درسیدملك‌خاتون‌وتاکسی شماره ٦٤۹۳ درخیابان‌قزوین‌نزدیك پمپ‌بنزین طعمه حریق‌شدند

تلفن سارقین رابدام انداخت

آخر وقت امروز اتهام دو نفر بوسیله تلفن ثابت شد وبازپرس ناحیه یك آنها را با صدور قرار بازداشت کرد . رمضان و جلال در حالیکه یك آچار و یك دستگاه تلفن همراه داشتند توجه پاسبان پست کلانتری ۳۵ را درخیابان شمیران جلب‌کردند وهردو دستگیر شدند و پس از اعزام بکلانتری و بازجوئی روانه ناحیه یك دادسرا گردیدند .

نکته جالب آنکه پس از آنکه مسلم شد دستگاه تلفن مسروقه است رمضان و جلال حاضر نبودند صاحب تلفن را معرفی کنند و بالاخره در ناحیه دادسرا با استفاده از شماره تلفن که زیر دستگاه نصب شده بود مامورین قضائی صاحب تلفن را که یك مغازه داردر خیابان شمیران بود خبر کردند و ساعتی بعد دستگاه تلفن مسروقه به صاحبش مسترد شد .

بازپرس ناحیه یك جلال و رمضان را باتهام سرقت باصدور قرار روانه زندان کرد .

دوثانیه زلزله

گرگان : خبرنگار اطلاعات در گرگان گزارش میدهد ساعت ۷ صبح دیروز زلزله ای بمدت دوثانیه در گرگان حادث شد و موجبات نگرانی و وحشت اهالی را فراهم آورد .خوشبختانه این‌زلزله‌خسارات و تلفاتی وارد نیاورد .

پیش بینی وضع هوا

پیش بینی وضع هوای ایران تا ظهر فردا طبق گزارش اداره پیش‌بینی کل هواشناسی بدینقرار است :

هوای تهران کمی ابری که بتدریج بر مقدار ابر ها افزوده خواهدشد.

هوای استانهای خوزستان ، آذربایجان و شهرستانهای غربی ایران نیمه ابر و در بعضی ساعات‌ابری‌همراه با رگبار یا رعدو برق‌خواهدبود.

هوای شهرستانهای مرکزی و سواحل دریای مازندران و استان فارس کمی ابری که بتدریج برمقدار ابرها افزوده خواهد شد . هوای بقیه نقاط ایران کمی ابری پیش بینی میشود .

حداکثر درجه حرارت هوای تهران در ۲٤ ساعت گذشته ۳۰ و حداقل آن ۱۸ درجه سانتیگراد بالای صفر بوده‌است .

گرمترین نقاطی که ایستگاه هواشناسی دارند در ۲٤ ساعت گذشته آبادان با حداکثر ۳۸ درجه و سردترین نقاط شهرستان خوی با حداقل ۳ درجه سانتیگراد بالای صفر بوده‌است .

تاثر شدید نمایندگان مجلس

نطق مهندس جفرودی

صبح روز سه شنبه دوازدهم اردیبهشت ماه ۱۳۴۰ دکترابوالحسن خانعلی دبیر دبیرستان جامی درراه احقاق حق معلم در میدان‌بهارستان برابر خانه ملت شربت شهادت نوشید و دیده از جهان فرو بست و نام او زینت بخش صفحات‌تاریخ درخشان جانبازان ایرانی گردید

دکتر خانعلی بمفهوم واقعی کلمه معلم بود. او در حیات خویش به تربیت فرزندان ما همت گماشت‌وبا مرگ خود درس حق طلبی بما بیاموخت.

من یقین دارم که شهادت او اثری بزرگ و جاویدان در اجتماع ماباقی خواهد گذاشت.

مرگ این معلم حاصل سکوت مجلسیان در برابر اعمال دولت است و یقین دارای این اثر بزرگ‌اجتماعی است که ما را متوجه وظیفه خطیر نمایندگی خود کرده وبر آن‌خواهد داشت که ازاین پس گفتار و کردار خود را در راه تحقق به آرزوهای ملی بکار بریم.

طبقه معلم در برابر تبعیض ها و تفریط ها سالها از خود صبر و شکیبائی نشان دادند وبا وجود در دست داشتن محافل تبلیغ به تعلیم و تدریس اکتفا کردند و زبان به انتقاد نگشودند.

حرف معلم آن نیست که چرا میزان حقوق او پائین است بلکه‌آن است که چرا مملکت را به نحوی اداره می‌کنید که با داشتن آنهمه ارز و این همه درآمد و تحمل آنهمه وام و تحمیل این همه مالیات باز امروز دچار کمبود شدید ارز و گرفتار ترقی فاحش قیمت‌ها هستید که او وطبقات دیگر بعد ازشش سال همه مزایای یك افزایش قابل ملاحظه حقوقها را ازدست داده و امروز پریشان و از آینده خویش نگرانند. حرف معلم آن است که اگر مصائب و مشکلات بر او مستولی شد همچنان عقده‌ای بردل او سنگینی کرد و طبق رسوم و آداب ملل مترقی با اطلاع قبلی‌دست باعتصاب زد و با رعایت نظم وترتیب خواست بدولت و نمایندگان‌مجلس شکایت کند چرا با وجود تاکیدات دولت مامورین باید به آنوضع با آنها رفتار کنند.

بسیارند کسانی که در روزهای سه شنبه و چهارشنبه همین هفته شاهد نظم و ترتیب معلمان پایتخت کشور بودند که هزار ها تن ازآنان روزی با رفتاری متین که در شان مربیان اجتماع است‌بر آن شدند که از سختی معیشت بی تدبیری رجال اتلاف بیت‌المال شکوه کنند و یادروزی دیگر یکی از شهدای‌راه حق طلبی را تشییع نمایند.

ما فراکسیون پارلمانی حزب‌مردم مصرا ازدولت خواستار آن هستیم که مسببین واقعه اسفناك قتل دکتر خانعلی و مجروح شدن چندتن از معلمان پایتخت را معرفی و شدیدا مجازات کند.

ما بمعلمان کشور که مربیان فرزندان ما هستند صریحا اعلام می داریم که آماده‌ایم با آنان بمذاکره پردازیم و نظرات اصلاحی آنان را در حدود امکانات مالی فعلی ملت ایران در لایحه دولت منظور بداریم

ما آماده‌ایم که باکمال صمیمیت و جدیت از حقوق حقه آنان دفاع کنیم و وظیفه خطیر خود را تاسرحد امکان چنان انجام دهیم که حاصل آن بنفع ملت ایران باشد.

ما وظیفه خود میدانیم که در برابر وجوه طبقات مردم ایران‌حاضر شویم و بر مشکلات و مصائب آنان واقف گردیم و با اشتراك مساعی باآنان در رفع آنها برآئیم

نطق اللهیار صالح

آنگاه آقای اللهیار صالح در میان سکوت نمایندگان پشت تریبون قرار گرفت. وی از اول در جلسه حضور داشت و پس از این که پشت تریبون رفت چنین گفت:

نطق اللهیار صالح

سپس آقای اللهیار صالح دومین ناطق پیش از دستور اظهار داشت:

حادثه بسیار ناگواری که روز سه شنبه در میدان بهارستان‌مقابل مجلس یعنی حریم امنیت مشروطه به وقوع پیوسته و احساسات‌ملت ایران را سخت جریحه دار کرده است مرا بر آن میدارد که اولا تاسف و تالم عمیق خودرا از این حادثه جانسوز ابراز کنم و ثانیا اعتراض شدید خودرا نسبت بدولت که به پلیس اجازه داده است بدون هیچگونه علت (سید جعفر بهبهانی صحیح است).

بروی مردم تیر اندازی کنند و باعث کشته شدن یك معلم‌شریف وخدمتگزار وطن بنام دکتر خانعلی دبیر دبیرستان جامی و زخمی شدن چند نفر معلم شریف دیگر اعلام دارم. بر هیچکس پوشیده نیست که مقام معلم‌در جامعه مورد احترام است (صحیح است) و هیچ فردی نمی تواند خدمت بزرگی را که معلم در راه تعلیم و تربیت اطفال وجوانان انجام‌میدهدنادیده بگیرد (صحیح است).

حقی که معلم بر گردن‌اجتماع دارد بقدری عظیم است که دربرابر آن هیچگونه اجر مادی و معنوی نمی تواند مقابله نماید (صحیح است) هر گونه سوء رفتار و اهانتی که نسبت باین طبقه از مردم‌شریف وخدمتگزار بشود در حقیقت‌نسبت به همه افراد جامعه‌اعمال شده‌است (صحیح است) زیرا این ها مربی وآموزنده فرزندان‌مملکت‌هستندو هتك‌احترام آنان‌بر عموم مردم‌خاصه جوانان و روشنفکران ودانشجویان تحمل‌ناپذیر است. (صحیح است)

اگر معلمان که باید از سال اول دبستان تا کلاس آخردانشگاه درس اخلاق حسنه و وطن خواهی‌و وظیفه شناسی و نوع پروری وعزت نفس به نوباوگان مملکت بدهند خود ناراضی و آشفته خاطر و نامرفه و پریشان حال باشندچگونه شما متوقعید که این طبقه بتواند به وظیفه تربیتی و اخلاقی خود آن چنان که شایسته است عمل کند (دکتر تفضلی احسنت).

باید وضع معلم از نظر مادی ومعنوی تامین باشد و از رفاه‌نسبی برخوردار باشند (صحیح است) وگرنه امر تعلیم و تربیت مختل‌و بی سرو سامان خواهد شد. آقایان اطلاع دارند که پریروز عده‌ای‌از نمایندگان معلمین از طرف قاطبه معلمین کشور بمیدان بهارستان آمده بودند تا شکایات حقه خودرا بسمع ملت و دولت برسانند و در کمال نظم و آرامش تجمع کرده بودند. ولی خود هنگام آمدن به مجلس شاهد نظم آنان بودم. (صحیح است).

وهیچگونه عملی که مخل نظم باشد مشاهده نکردم و البته جزاین هم انتظاری از این طبقه نجیب نمی رفت.

اما رفتاری که با آنها شدبقدری حس نفرت و انزجار قاطبه ملت را بر علیه دستگاه برانگیخته و به قدری در اذهان سوء اثر گذاشته که قابل اغماض نیست (یکی از نمایندگان - باید استعفا کند) ومصلحت مملکت سقوط‌چنین دولتی را ایجاب می کند.

(مهندس مقدم - احسنت) گرد آمدن عده‌ای از مردم در مقابل مجلس چه ضرری داشت و هدف کدام مصلحت عمومی بود که یك دولت خود سر و بی اعتنا به آزادی آنهارا متفرق بکند. من از دولت آقای مهندس شریف امامی‌سئوال می‌کنم بچه‌مجوزی‌تصمیم‌به‌پراکنده کردن معلمین در میدان بهارستان گرفته است.

این عده جز این که از حق‌اعتصاب وتجمع که در تمام دنیا معمول‌است استفاده کرده اند مر تکب چکار دیگری شدند.

اکنون که من مشغول گفتن این مطالب هستم موج نفرت وخشم ملت ایران نسبت به دولت اوج گرفته (چند نفر از نمایندگان - صحیح است) و شاید این مدعا تشییع منظم‌و عظیمی است که‌دیروز بوسیله دهها هزار نفر برای معلم شهید مرحوم دکتر خانعلی‌برگزار شد من به نمایندگی از طرف‌ملت ایران عمل دولت آقای مهندس شریف امامی را نکوهش می کنم. (مهندس مقدم. احسنت) و به‌روح معلمی که در مقابل مجلس خونش ریخته شد درود می فرستم و از خداوند متعال طلب مغفرت دارم. (احسنت).

معلمین و کنتراتچی ها

بعد آقای محمد عبداله‌گرجی گفت:

همه‌ما ازواقعه روز سه‌شنبه‌متاثریم البته قبلادوتن- از آقایان نمایندگان محترم اظهار تاسف عمیق خود رابیان کردند و مطالبی گفتند. مرگ‌معلم جانگدازاست ومنکه‌خود سالهافرهنگی بودم بعنوان یك فرهنگی تاثرخود را از این واقعه ابراز میکنم ویاد آور میشویم که‌مجلس آماده است تا وظائف خودرا در قبال خواسته‌های‌مردم بخصوص فرهنگیان عزیز انجام‌بدهد. (صحیح است)

مقاطعه‌کاران

شاید کسانی پیدا شوند که‌بعنوان دفاع ازحقوق معلم حرف بزنند ولی آنکسی‌که باید حرف بزند وازپشت تریبون ازحقوق فرهنگیان ومعلمان کشور دفاع میکندمنم نه‌یك مقاطعه کار مقاطعه‌کاری که‌روزی یکشاهی نداشت و امروز پانصد میلیون تومان سرمایه گرد، آورده است (صحیح است) وچه‌حقی داردکه‌از پشت‌تریبون مجلس بنام معلم حرف بزند بنده خودم ناگزیربودم که‌بریروز کوچك‌ترین بی‌نظمی درمیان معلم نبود و معلمین درکمال نظم و آرامش روی زمین نشسته بودندو شعار آنها‌سکوت وحفظ نظم وآرامش بود. باید دید چه‌کسانی عامل‌اینکار بودند (مهندس مقدم -دولت) چه کسی دستور داد ماشینهای آبپاش بروی معلمین زن‌و مرد آب بپاشند وبعد تیراندازی‌کنند ومعلم رابا‌گلوله بکشند. برای اینکه ملت ایران آرام بشود باید مسببین این‌امر مجازات بشوند (اللهیارصالح- بایداعدام بشوند)اگر دولت مسئولین امررا مجازات نماید آبی برآتش و درونی‌ملت‌ایران‌ریخته خواهد شد.

دولت باید وقتی‌یك طبقه بزرگی مثل طبقه معلم سالها اظهارعدم رضایت میکند وکسی‌گوش نمیدهد -درنتیجه کارباعتصاب وماجراهای بعدی‌میکشد باید دیگر امروز ازهرجا که‌شده و مقدور دولت‌است پول تهیه‌کند باید ازخرجهای غیرضروری خود بزند و حقوق معلمین را ترمیم کند.

در اینجا بایدگذشت داشته باشد هم طبقه معلم و هم دولت ماصدای معلم هستیم و این مجلس صدای ملت ایران است کاری که دیروز و پریروز شد باید تقدیس کرد این نشان میدهد که ملت ایران زنده است (صحیح است) منتهی باید دانشجویان عزیز و فرهنگیان شرافتمند فریب غیر فرهنگیان را نخورند و قدر این نیرو را بدانند‌که اگر این نیرو و قدرت سرکوب‌شود و از راه راست منحرف گردد دیگر ملت ایران نمی تواند سر بلند‌کند. وقتی دولت این جریانات را می بیند باید یك فکر اساسی بکند. (آصف وزیری - منفی بافی میکند) (گرجی - من منفی باف نیستم) (مهندس مقدم - این دولت روی همه دولتها را سفید کرد) (یکی از نمایندگان - دولت خدمت کرد) (دکتر الموتی - آقای مهندس‌مقدم دیروز یك معلم را در این مملکت کشتند میکوئید دولت رو سفید است؟) (مهندس مقدم -احسنت)

در این موقع آقای گرجی گفت بنده و عده‌ای از آقایان نمایندگان طرحی تهیه کرده‌ایم که تقدیم مقام ریاست میشود آنگاه‌ناطق‌طرح‌مربوط به اجرای قانون تعلیمات اجباری را تقدیم کرد که در جریان‌مجلس‌چاپ شده است.

ناطق در آخر گفت: حالا که برای معلمین‌قدم برمیداریم معلمین شریف و عزیز هم باید بما کمك کنند و باید متوجه باشند که بچه های‌مردم ناراحت‌هستند مردم‌ناراحت هستند آقایان معلمین نباید کاری بکنند کماز نیروی آنان اخلالگران و عوامفریبان سوء استفاده کنند (صحیح است)

حقوق معلم

سپس آقای معرفت به عنوان ناطق چهارم پیش از دستور گفت:

بطوریکه آقایان نمایندگان‌محترم استحضار دارند پیش آمد تاسف‌آور‌روز سه‌شنبه که منجربه شهادت یکی از معلمین شریف و زحمتکش شدقلب عموم فرهنگیان و ملت‌ایران راجریحه دار کرده‌است ونمایندگان محترم قبل‌از بنده در این خصوص بیانات جامع و موثری ایرادفرمودند

اینجانب نیز تاسف و تاثر شدید خود و عموم فرهنگیان را از این پیش آمد ناگواراعلام میدارم و امیدوارم رئیس دولت هرچه زودتر مسببین این واقعه را بکیفربرساند.

بنده‌در جلسه گذشته عرض‌کردم لایحه دولت نظر فرهنگیان را تامین نمیکند و هم اکنون نیز بعرض، نمایندگان محترم میرسانم که‌روز گذشته برای عرض مستدعیات فرهنگیان به پیشگاه اعلیحضرت - همایونی شرفیاب گردیدم.

شاهنشاه بی‌نهایت نسبت بفرهنگیان ابراز عنایت‌فرمودند مخصوصاتاکید فرمودند که لایحه دولت باید در کمیسیون های مربوط به مجلس شورای ملی با دقت و توجه مورد رسیدگی قرار گیرد و خواسته های معلمین را نیز باید مورد نظر قرار داد و بنحوی اصلاح نمود که رفاه و آسایش فرهنگیان تامین‌گردد.

بااین ترتیب امیدواریم که‌نمایندگان محترم‌نیز توجه‌خاص‌در این‌خصوص بفرمایند.

بنده در جلسه گذشته عرض کردم باز هم تکرار مینمایم که معلمین شریف و وطن پرست نظری جزاحقاق حق خود ندارند ولی‌ممکن است افراد غیر فرهنگی از این جریان بخواهند سوء استفاده‌کنند که آنهم ارتباطی‌به معلمین ندارد و نبایدبحساب آنها گذاشته شود.

در خاتمه باستحضار نمایندگان محترم میرسانم فراکسیون پارلمانی حزب ملیون نیز تاسف عمیق خود را نسبت به شهادت دکتر خانعلی اعلام و از دولت جدا خواستار است که مسببین واقعه روز سه شنبه راتعقیب نمودموحدا کثر کمك‌بورثه شهیدفقید بنمایدو در انجام خواسته های‌قانونی معلمین اقدام کنند. با اجازه مقام ریاست باقی وقت خود را به‌آقایان موسوی ماکوئی ودکترداد فرمیدهم.

مجازات مسئول قتل

آخرین ناطق پیش از دستور جلسه روز پنجشنبه آقای اسداله موسوی ماکوئی بود وی اظهارداشت

اینجانب بنام یك فرهنگی باکمال تاسف باید بعرض آقایان نمایندگان محترم مجلس شورای ملی برسانم که حقیقت جریان اعتصاب آقایان معلمین محترم کشور و واقعیت خواسته‌های‌مشروع آنان‌براکثرآقایان معلوم‌نیست‌درسال ۱۳۲۲ قانون‌تعلیمات اجباری به‌تصویب مجلس شورایملی رسید و تکلیف حقوق آقایان معلمین طبق ماده ۱۲ آن قانون معلوم گردید تاسال ۱۳۳۳ یعنی قریب یازده سال معلمین وطن پرست کشور انتظار کشیدند تا اینکه بموجب لایحه‌ایکه مبلغی بحقوق آنان اضافه شد و بر طبق این قانون و قانون متمم حقوق فرهنگیان‌قسمت هائی‌ازماده۱۲ لغو گردید معلمین کشور در اسفند ماه ۳۹ درخواست اجرای کامل ماده ۱۲ قانون تعلیمات اجباری را کردند جناب آقای دکتر صالح وزیر فرهنگ وعده قطعی‌دادند که‌تا ۱۲ اردیبهشت ماه بدرخواستهای معلمین عمل نمایند گو اینکه در دهم اردیبهشت ماه لایحه بمجلس آوردند ولی در مصاحبه ایکه با جراید کردند معلوم شد لایحه ایکه ایشان آورده‌اند همه خواسته های‌مشروع معلمین راتامین نمینماید بالاجبار با نظم و آرامش و باکمال متانت در پیاده رو های خیابان شاه آباداجتماع کردند باکمال تاسف یکی از معلمین کشور بنام دکتر خانعلی دبیر فلسفه دبیرستان های پایتخت بضرب گلوله از پا درآمد واز قرار معلوم چند نفر هم زخمی شده‌اند.

من بنام‌یك معلم سئوال میکنم: آیا نباید مسئول این حادثه تاسف آوررا محاکمه و مجازات نمود؟

آیا وقت آن نرسیده است که به تقاضا های حقه و مشروع معلمین رسیدگی کرد و پس از ۱۸ سال ماده ۱۲ قانون تعلیمات اجباری را اجراء نمود آیا بهتر این نبود که بجای گلوله منطق تحویل آنان میدادند با این ترتیب آیاباز هم عده‌ای‌عقیده دارند که اینها ماجرا جو میباشند باید اذعان نمود که اینها ماجراجو نبوده بلکه‌معلمین واقعی کشوربودند که با متانت و نظم حقوق حقه خود را مطالبه مینمودند؟ تمام معلمین کشور میدانند که مملکت گرفتار مضیقه مالی است ولی بابودجه فعلی وزارت فرهنگ وبا حلف هزینه های غیر ضروری و جلو گیری از ریخت و پاش ها میتوان قسمت زیادی از اعتبار حقوق معلمین را تامین کرد بنا بر این پیشنهاد تصویب مجدد کامل ماده ۱۲ قانون تعلیمات اجباری ۱۳۲۲ و طرح بودجه تفصیلی‌وزارت فرهنگ را بمنظور حذف اقلام زائد آنرا در کمیسیون بودجه مینماید

مجلس سنا

بقیه از صفحه اول

تقی‌زاده بعنوان پیش‌از دستور اظهار داشت: آقایان مسبوقند و میدانند که بنده کمتر مصدع میشوم برای کار های عمومی جاری که همان جریان خودش را دارد. چه بگوئی چه نگوئی نتیجه ای ندارد. ولی وقایعی که در این چند روزه اخیر در تهران واقع‌شده من تصورمیکنم که لازم است در این مجلس و در این محل چند کلمه ای در باره آن حرف بزنیم (صحیح است)

و اینکه بنده حرف میزنم از سه جهت است یکی جهت عمومی است یعنی اتفاقی افتاده که شاید انشاالله دیگر نظیرش اتفاق نیافتد حرف حق یا ناحق، یواش میگویند، یافریاد میزنند. این دیگر کشتن ندارد (صحیح است)قوای انتظامی حق ندارد در هیچ موردی اسلحه‌استعمال کند مگر اینکه طرف حمله‌مسلحانه بکند، در جا های دیگر دنیا بر خلاف مملکت ماست. قوای نظامی ابدا حق ندارد و در ظرف صدسال هم سابقه نداشته که قوای نظامی بطرف ملت تیر بیاندازند.

آنها فقط برای دفاع سر حدات مملکت هستند، قوای پلیس هم‌نباید که‌سلاح استعمال بکند جز درموارد مخصوص حالا که این کار واقع شده و خون ریخته شده است ما نباید سکوت بکنیم.

بنده حرفم در این نیست که حرف آن جماعت که دست از کار کشیدند صحیح است‌یا صحیح نیست، خوب کرده‌اندیا بدکرده‌اند،

البته از این نظر که آنهاشکمشان سیر نمیشود حق دارند حالا این کار را باین نحوه کردند یابه آن نحوه کرده‌اند در آن حرفی نیست و این نباید منجر باین بشود که قوای انتظامی مملکت مداخله بکند و آنکسی راکه‌حرف میزند بکشند

حالا بنده اطلاعی ندارم گفته شده است که از معلمین نبوده‌اند یا اینکه گفته‌اند چاقو زده‌اندو یااینکه کس دیگری تیر انداخته است ولی هر شخصی‌بوده باید تعقیب بشود و تفتیش بشودو دستگیر بشود تامعلوم شود که نتیجه چه بوده و این‌نتیجه بایستی بهمین جا و در همین مجلس بیاید که قطعا پلیس نبوده یا بوده، بهر حال باید مجازات بشود و این موضوعی نیست که قابل تحمل‌باشد حالا یك حرف هائی هم گاهی در مملکت ما رایج شده است که هر کسی هر غلطی میکند میگویند از جا های دیگر دنیاستو تحریك است، خوب از کجاست، آخر دلیلش را بیاورید.

بهر حال این یك حرف رایج و عادی اینها شده است. این یك جهت عرض بنده بود، جهت‌دومش اینست که سزاوار و شایسته‌نیست که‌درمجلس ما هیچ، یك کلمه در این باب حر فزده نشود (صحیح-است) و همه‌اش در جا های دیگر حرف زده بشود.

مجلس سنا نماینده ملت است، این اشتباه گاهی برای آقایان‌هست که میگویند بعضی اعضای مجلس سنا انتصابی وبعضی انتخابی‌هستند، این معنی ندارد، قانون اساسی در هرچند سال‌برئیس مملکت اجازه‌داده است که برای ملت چند نفر نماینده برای مجلس سنا انتخاب بکنند، ملاحظه‌بفرمائیددرخوداصل‌سی‌ام‌متمم قانون‌اساسی‌صریح‌است‌چه‌مجلس‌سنا وچه مجلس شورای ملی، چه‌سناتور انتصابی و چه سناتور انتخابی همه نماینده ملت هستند، این‌بحث رابنده الان نمی کنم اما اینجا جائی است‌که ملت نظر دارد و مرکزقوه مقننه و قوه‌نظارت بر امور دولت و حکومت است، وقتی یك جمعی آمده بودند اینجا پناهنده شده‌بودند بعضی ها گفتند اینها برای چه آمده اند من گفتم خوب بالاخره اینجا پناهگاه‌است ولو اینکه مطلب صحیح نباشد امااین پناهگاه هست و نمی توانیم خودمان انکار بکنیم که اینجا پناهگاه نیست آنوقت پناهگاههای غیر مناسب پیدا می شود. همینجا خوب است که پناهگاه ملت باشد. از این جهت‌که صحبت مردم بود عرض کردم سزاوار نیست که د راینجا هیچ صحبتی‌نشود شایسته هست که در این مجلس‌ما هم از این باب صحبت بشود.

یك‌جهت سوم هم اگر داشته‌باشد اینست‌که خود بنده معلم هستم، درس می دهم، در این هم‌یك جهت اشتراکی با معلمین پیدا می کنم. انشاءالله مقصودشان حاصل می‌شود. دولت و قوه اجرائیه توجه کامل می کنند اگر حق دارند حقشان رابدهند اگر حق ندارند توضیح به آنها بدهند ولی با کشتن نمی شود از آنـها جلوگیری کرد این عرض بنده بود بطور اختصار، آخرش هم می خواهم عرض بکنم که اگر آقایان موافق باشند و صلاح بدانند این کار تعقیب بشود تا آنجائیکه جواب بدهند و بـگویند اینطور نبوده، هیچکس کشته نشده یا کشته شده مثلا بعلت اینکه سنگی از آسمان افتاده و یا یك کسی که کشته بود او را گرفته اند و مجازات کرده اند، ما نمی توانیم که یك جریاناتی ایجاد می شود سکوت‌بکنیم و ببینیم برطبق جریان امور میگذرد و اینکه میگویند خونی که یکشب از آن گذشته است فراموش می شودو سروصدایش میخوابد نه، ما حالا بتندی حرف نمیزنیم خونی ریخته‌شده است آنچه که مستحق است بایدبدنبال شود، اگر خود دولت تعقیب نمیکند، استمداد و استقامت بکنیم، یعنی‌باید ایستادگی کرد تا آخرش معلوم شود برای چه و چرا سه نفر یا چهارنفر خونشان جاری شده است، این عرض بنده بود.

صحبت واستدلال

بعد آقای دکتر خانلری اظهار داشت: بنده هم میخواهم دراینجا تاثر عمیق خود را از این واقعه‌ایکه اتفاق افتاده عرض بکنم بنده هم معلم هستم وشغلم اینست و البته علاقه همکاری و هم صنفی دارم اما عرضم از این جهت نیست بلکه از جهت کلی است. مطالبی که جناب آقای تقی زاده فرمودند همان‌مطالبی بودکه‌بنده میل داشتم اینجا گفته شود وباین جهت تفصیل نمیدهم، عده‌ای از معلمین تقاضاهائی کردند که بنده درست نمیدانم تاچه اندازه درست است اما بحرف های اینها باید توجه کرد اینها معلم هستند، یعنی اینها مردم‌باسوادوتحصیلکرده و فاضل هستند وراه حل پیداکردن با این طبقه مشکل نیست بنده‌تصور میکنم که با اینها درست و باروش استدلالی وتحقیقی باید صحبت‌کرد ونگذارند اینطور بشود، کشته شدن یك فرد از معلمین موجب کمال تاسف است البته گفته میشود که اشتباه بوده است عوامل دیگری دخالت کرده‌اند هرچه بوده است یکبار اگر این حادثه‌ایکه اتفاق افتاده است تعقیب جدی بشود و مسئول بدست بیاید و مجازات بشود بنده گمان میکنم بسیار موثر خواهد بود که دیگرنظایرش اتفاق نیافتد یاکمتر اتفاق بیافتد، این دفعه اول نیست که اینطور حوادث اتفاق افتاده، گفته‌شده است که اشتباه شده‌است تقصیرداشته‌اند تعقیب میکنیم ولی بجائی نرسیده است. بنده جدا تقاضا دارم که باین کار رسیدگی دقیق شود، مسئول و خاطی هر کی هست هرچه زودتر پیدا بشود. و تعقیب و مجازات خیلی شدیدبشود.

درباره اصل مطلبی که معلمین میگویند اعتقاد بنده اینست که با این مردمی که اصل فضل هستند بخوبی میتوان با روشی متین با گفتگو واستدلال کنار آمد، آنچه حقشان است به آنها داده و آنچه کمك مؤثر است میتوان کرد واگر امکاناتی هست آنرا هم میشود به آنها گفت که تاچه اندازه امکانات مملکت هست‌وهمچنین‌بنده امیدوارم علاوه بر مجازات مسببین این امر برای معلم مقتول همانطوریکه در مجلس شورایملی پیشنهاد شد شهریه‌ای برای وراث او معلوم می کنید تا وراث او بتوانند زندگی خودشان را ادامه بدهند و از این ضایعه بیش از این صدمه نبینند.

واقعه ۱۲ اردیبهشت.

آنگاه آقای دکتر محمودحسابی اظهار داشت: بنده از دو لحاظ‌یکی از لحاظ نمایندگی مجلس سنا که وظیفه‌ای برعهده دارم که ناظر جریانات مملکتی باشم‌و از طـرف دیگر از لحاظ حرفه معلمی که آشنائی با وضع زندگی همکاران آموزگار و دبیر واستاد دانشگاه دارم تأثر و تألم خود را از واقعه۱۲ اردیبهشت که منجر بقتل یك نفر معلم، دکتر خانعلی شد اظهار می نمایم و از دولت وقت انتظار دارم (نبیل سمیعی -دولت که رفت) دولت وقت عرض کردم، زبان فارسی است و اشکال ندارد.

(نبیل سمیعی - بنده می‌آیـم خدمتتان درس میخوانم)

این موضوع شوخی نیست ویك نفر معلم کشته شده شوخی نباید کرد همه چیز را که نمیشودبشوخی گذراند.

آقای دکتر حسابی ادامه داد: از دولت وقت انتظا ردارم که هرچه زودتر نتیجه اقدامات خود را درباره تعیین مسئولین این واقعه اسفناك باستحضار مجلس سنا برساند، جای بسی تاسف است که اشخاصی که واقعا حس مسئولیت ندارند درپست های حساس گمارده میشوند. از روی بی حوصلگی و نداشتن قوه خودداری و حفظ خونسردی لازم در برابر پیش آمدها بجای اینکه به شاهو میهن‌خودخدمت کنند کارهائی از آنها سر میزند که بجز ضرر و تولید اشکال وبدنامی نتیجه‌ای‌ندارد استعمال اسلحه از طرف مامورین فقط در موقع دفاع دربرابر حمله مسلحانه و در اجرای دستورصریح مافوق مجاز است‌این اشخاص باید جواب اعمال خود را بدهند و در هرمملکتی این‌قبیل مامورین‌محاکمه میشوند ونیز در انتخاب این‌مجریان نیات و دستورات مسئولین اموربایدمعلوم گردد که مسئولیت قصور وسهل انگاری در این انتخاب‌متوجه چه اشخاصی است.

بیانات رئیس

آقای رئیس مجلس گفت: بیاناتی که آقایان فرمودندبسیار صحیح است وبنده‌استنباط‌کردم که‌مطالب آقایان دو جنبه دارد یکی جنبه‌تاثر از این واقعه است و حقیقتا بجا و بموقع هم هست. یکی دیگر هم اینکه چه عواملی پیدا شده برای این پیش آمد ها که جلوگیری از آن عوامل بشود در گذشته از این پیش آمد ها اتفاق افتاده، البته امیدواریم دولت متوجه باشد کـه نظیر این قبیل اتفاقات مولم کـه موجب تاسف است پیش نیاید و تکرار نشود.

تغییر دولت

آقای رئیس سپس گفت: از دستور امروز ما یکی سئوال آقای دکتر کاظمی است از وزارت بازرگانی که چون دولت تغییر کرده وکسی هم از طرف دولت اینجانیست میماند برای بعد و دیگر لایحه بودجه است که از مجلس شورایملی فرستاده‌اند.

وصول لایحه بودجه

آنگاه وصول لایحه بودجه از مجلس شورایملی اعلام گردید وبه فوریت تبصره‌های غیر مالی آن‌رای گرفته بتصویب رسید و برای رسیدگی‌بکمیسیونهای‌مربوطه‌ارجاع شد.

کسری اعضای کمیسیونها

بعد برای انتخاب کسری‌اعضای کمیسیونها اخذ رای شد و نتیجه‌به شرح زیر اعلام گردید:

کمیسیون عرایض: آقایان‌دکتر خانلری و سپهبد شاه بختی

کمیسیون برنامه: تیمسارارتشبد هدایت

کمیسیون دارائی: آقای مؤید ثابتی.

ختم جلسه

ساعت یازده جلسه‌ختم شدوجلسه آینده موکول باطلاع بعدی‌گردید

زندگی اجتماعی و سیاسی نخست وزیر جدید

بقیه از صفحه اول

دوره متوسطه را در مدرسه علمیه‌و دارالفنون باتمام‌رسانیده وی‌درمورد ادامه تحصیلات خویش میگوید: من درسال ۱۹۲۵ میلادی برای تحصیلات عالیه بکشور فرانسه‌رفتم، سال اول رشته حقوق‌را دردانشکده حقوق «گرینوبل» که ازشهر های زیبای فرانسه است‌دیدم و بقیه‌دوره حقوق را تا دوره دکترادر دانشگاه پاریس تمام کردم ودر سال ۱۹۳۱ بتهران مراجعت کردم.»

دکتر علی امینی در سن ۲۶سالگی وارد خدمت دولت شد و نخستین شغل دولتی ایشان‌عضویت علی‌البدل در محاکم بدایت تهران (دادگاه شهرستان) بوده وسپس بترتیب در سمت عضویت شعبه‌دوم دیوان‌جزای عمال دولت، عضویت اداره اقتصاد وزارت دارائی، معاونت وزارت دارائی، معاونت نخست وزیر، ریاست کمیسیون ارز، وزارت اقتصاد ملی، وزارت دارائی، وزارت دادگستری، نمایندگی دوره‌پانزدهم مجلس شورایملی ریاست هیئت نمایندگی ایران در کنفرانسهای تریاك‌وکمیسیون موادمخدرسازمان ملل متحد، ریاست‌هیئت نمایندگی ایران در مذاکرات بازرگانی با آلمان غربی مشغول بکار گردید.

آخرین سمت رسمی دکتر علی امینی مقام سفارت کبرای ایران‌در امریکا بود.

دکتر علی امینی بزبانهای فرانسه‌و انگلیسی آشنائی دارد وبکشورهای فرانسه، ایتالیا، سویس، اطریش، انگلستان وآلمان مسافرت کرده است.

آقای دکتر علی امینی در مورد مهمترین و جالبترین وقایع دوره زندگی سیاسی خود میگوید:

مهمترین وجالبترین وقایع دوره زندگی سیاسی من‌مذاکره درمورد قرار داد نفت باکنسر سیوم ودفاع از آن بود وبا اینکه در این کارکه توام با مسئولیت وزارت دارائی در سخت ترین وباریکترین‌ادوار‌کشور بود، کوچکترین احساس خستگی نمیکردم من در تمام دوران زندگی حتی از ایام طفولیت اشخاص مثبت ومبارزرا دوست میداشتم در ایام جوانی که سعی داشتم در حدود امکان از نزدیك رجال آندوره‌را به بینم‌برای مرحوم مدرس، نصرت الدوله فیروز، تیمور تاش، داور، وثوق الدوله قطع نظر از مسلك سیاسی آنها که مورد‌گفتگو وبحث رجال آندوره بود حس تحسین فراوان داشتم مبارزات من در زندگی سیاسی با دسته خاصی نبوده بلکه افرادی که بر حسب موقع به مخالفت برخاسته‌اند مرا وادار به مبارزه کرده‌اند

آقای دکتر امینی معتقد است که مردم ایران اصولا مردمان مستعدی هستند ولی به نظر من استعداد آنها در کشاورزی وصنعت بیش از تجارت است. دکتر علی امینی همیشه شیفته و فریفته‌زندگی اجتماعی بوده ودر مدت اقامت در پاریس برای این که بتواند در مجالس و محافل سیاسی پاریس وارد شود از روزنامه اطلاعات‌سمت نمایندگی گرفت و بدین وسیله عضو سندیکای جراید پاریس شد و در بعضی از جلسات مجمع اتفاق ملل که در ژنو تشکیل می شد به عنوان روزنامه نویس شرکت می کرد.

دکتر علی امینی باقتصاد علاقه خاصی دارد، رساله ای در باره تجارت ایران برشته تحریر در آورده است و تاکنون چندین بار رئیس هیئت های اقتصادی واعزامی ایران به کشور های خارجه بوده است.

از نظر خصوصیات اخلاقی‌دکتر امینی مردی است صریح اللهجه، زود فهم، و سریع التصمیم. موفقیت های خودرا بیشتر مرهون پشتکار و خوش بینی می داند. آخرین مبارزه شدید سیاسی دکتر امینی شرکت در مبارزات انتخاباتی تهران در دوره بیستم بود که رهبری منفردین را بعهده داشت که سرانجام‌منجربانحلال انتخابات تابستانی وتجدید انتخابات شد.

دکتر امینی در سال ۱۳۱۱ با یکی‌از دختر های مرحوم میرزاحسن خان وثوق (وثوق الدوله) ازدواج کردو یك فرزند باسم ایرج امینی دارد که در امریکا مشغول تحصیل است.

بزودی در بزرگترین سینماهای پایتخت
بیوه‌های خندان
باشرکت: ژاله - تهمینه - فرانك
فردین - ظهوری - سارنك - همایون
آ-۴۹۲۶

ورود

*تیمسار سپهبد حجازی رئیس ستاد بزرگ ارتشتاران از عمان
*آقای علی اصغر امیرانی مدیر مجله خواندنیها از سوئیس
*آقای دکترموسی اصفهانی‌نماینده مجلس از بغداد
*آقای کریم(طه) سفیر کبیرترکیه در پاکستان از کراچی
*آقای صادق بهداد مدیر روزنامه جهان از آنکارا
*آقای کاظم کاظمینی رئیس‌باشگاه بانك ملی از بیروت
*آقای‌امیرحسین‌صدری‌پور مدیرروز نامه آسیا از آنکارا

خروج

*آقای امیر حسن فولادوند نماینده مجلس به مونیخ
*آقای دکتر امیر اصلان افشار نماینده مجلس به ایتالیا
*آقای منوچهر فرمانفرمائیان‌عضو هیئت مدیره شرکت ملی نفت‌باروپا

برنامه امشب

تلویزیون ایران

ساعت ۵ر۳۰ - برنامه آهنگهای غربی درخواستی رادیوئی همراه با تصویر
ساعت ۶ر۰۰ - اعلام برنامه تلویزیون
ساعت ۶ر۰۳ - فرهنگ استان تهران
ساعت ۶ر۳۰ - فیلم برای‌خردسالان
ساعت ۷ر۰۰ - برنامه تاریخ
ساعت ۷ر۳۰ - برنامه بانوان
ساعت ۸ر۰۰ - هنرهای زیبا
ارکستر بدیعی - خواننده خاطره پروانه
ساعت ۸ر۳۰ - اخبار وفیلم‌خبری
ساعت ۸ر۴۵ - فیلم سرگرمیهای گوناگون
ساعت ۹ر۰۰ - نقاب سیاه
ساعت ۹ر۳۰ - فیلم سینمائی
ساعت ۱۱ر۰۰ - پایان برنامه

آخرین خبر در بارهٔ دولت جدید

دکترامینی

بقیه از صفحه هفدهم

در پایان این شرفیابی ، مقررشد که آقای مهندس شریف امامی دراین مورد مجددا مطالعه کرده و نتیجه را باستحضار همایونی برساند .

خبرنگار ما گزارش‌میدهد که عصر روز پنجشنبه آقای مهندس شریف امامی تصمیم باستعفای خودرا بار دیگر بعرض شاهنشاه رسانید و این بار مورد قبول قرار گرفت .

صبح جمعه

صبح جمعه زمزمه قبول استعفای شریف امامی در محافل‌سیاسی‌مختلف پایتخت شنیده میشد .

در تعقیب‌مطالعاتی که‌عصرپنجشنبه و بامداد روز جمعه‌برای‌انتخاب‌نخست وزیر بعمل آمد ، مقارن ساعت نه صبح روز جمعه آقای علاء وزیر دربار شاهنشاهی به آقای دکتر علی‌امینی اطلاع داد که از جانب اعلیحضرت همایونی به کاخ سلطنتی احضارشده است .

آقای دکتر امینی نزدیك ساعت یازده صبح دیروز در کاخ اختصاصی بحضور شاهنشاه بار یافت و ازجانب اعلیحضرت همایونی مامور تشکیل دولت جدید گردید .

شرفیابی آقای دکتر امینی بحضور همایونی بیش از یکساعت و نیم‌طول کشید . خبرنگار سیاسی ما اظهارنظر میکند که در این مدت راجع بوظایف سنگینی که دولت در پیش داردگفتگو شده‌است و اعلیحضرت‌همایونی‌نظرات خودرا در مسائل مهم روز ابراز فرموده‌اند .

روز جمعه در نخست وزیری‌هیچ خبری نبود . فقط آقای مهندس‌شریف امامی که معمولا روزهای جمعه به نخست وزیری می‌آمد ، دیروز به نخست وزیری نرفت .

بعداز ظهر جمعه

بعداز ظهر دیروز خبرگزاری های خارجی خبر قبول استعفای مهندس شریف امامی و تعیین نخست وزیر جدید را به دنیا مخابره کردند و خبر انتصاب دکتر علی امینی به نخست وزیری ایران بعنوان یك‌خبر مهم در سرویسهای مختلف خبری آژانسها پخش شد .

آقای دکتر امینی از بعد از ظهر جمعه مطالعات خود را در مورد ماموریت جدیدی که بایشان محول شده آغاز کرده و طی بعد از ظهر دیروز ، دیشب و صبح امروز با عده زیادی از دوستان و همفکران خود تبادل نظر و مشورت کرد .

صبح امروز

از ساعت هشت بامداد امروز حالت انتظاری بر نخست وزیری حکمفرما بود . تا ساعت نه و نیم هیچ خبری نشد ، در ساعت هشت و نیم فقط آقای صدیقی بنخست ـ وزیری آمده و اظهار کرد که آقای دکتر امینی ایشان را بریاست دفتر خود انتخاب کرده است .

مقارن ساعت نه و چهل و پنج دقیقه صبح آقای‌مهندس شریف‌امامی به نخست وزیری آمد و در ساعت ده بکلیه اعضاء دولت آقای مهندس شریف امامی اطلاع داده شد که‌برای تشکیل جلسه فوق العاده هیئت وزیران درکاخ نخست وزیری اجتماع کنند .

آخرین جلسه دولت شریف امامی برای قرائت و تصویب متن استعفاء نامه در ساعت یازده بامداد امروز تشکیل شد .

تا ظهر امروز خبر انتصاب آقای دکتر امینی به‌نخست وزیری ازرادیو ایران پخش نشده بود ، در این مورد اظهار گردید خبر مذکور وقتی از رادیو پخش خواهد شد که فرمان همایونی دائربرنخست وزیری‌توشیح یابد .

در آخرین جلسه

در آخرین جلسه دولت که به ریاست آقای مهندس شریف‌امامی تشکیل گردید. آقای دکترسجادی نایب نخست وزیر ، سپهبد نقدی وزیر جنك ، مهندس مهدوی وزیر کشاورزی ، دکتر ضیائی وزیر صنایع و معادن ، دکتر جهانشاه صالح وزیر فرهنك ، مهندس بهنیا وزیر راه ، شعاعی وزیر دارائی، ممتاز وزیر دادگستری ،ویشکائی وزیر گمرکات ، اشرف احمدی وزیر مشاور و نبوی وزیر مشاور دراین جلسه شرکت داشتند . وزرای خارجه ، پست‌و تلگراف ، بازرگانی و آقای آرامش وزیر مشاور و سر پرست سازمان برنامه دراین جلسه نبودند .

این جلسه مدت چهل و پنج دقیقه طول کشید ، دراین جلسه آقای مهندس شریف امامی جریان روز پنجشنبه مجلس شورای ملی و جریانات اخیر مملکتی را مطرح کرد و علل استعفای دولت را شرح داد

دراین هنگام متن استعفا نامه قرائت گردید و به تصویب اعضاء دولت رسید .

در پایان اعضاء دولت با یکدیگر خدا حافظی کردند بیشتر وزراء نیز امروز در وزارتخانه های خود با معاونین و روساء خدا حافظی کردند . تا تعیین وزرای جدیدامور کلیه وزارتخانه ها زیر نظر معاونین خواهد بود .

مقارن ظهر امروز آقای مهندس شریف امامی در حالی که متن استعفای دولت را در داخل پاکت سفیدی در دست داشت از نخست وزیری خارج شد و بکاخ مرمر رفت .

نه ماه و ده روز

آقای مهندس شریف امامی که امروز استعفای دولت خودرا تقدیم کرد ، مدت نه ماه و ده روزنخست وزیر بود و در این مدت دوبار مامور تشکیل کابینه گردید .

آقای مهندس شریف امامی که در حکومت دکتر اقبال عهده دار وزارت صنایع و معادن بود در روز هفتم شهریور ماه سال گذشته‌برای نخستین بار به فرمان همایونی نخست وزیر شد و پس از تشکیل بیستمین دوره قانونگزاری در روز بیستم اسفند بار دیگر از جانب شاهنشاه مامور تشکیل کابینه شد

شرفیابی نخست وزیر جدید

در ساعت یازده و بیست دقیقه اتومبیل بنز مشکی رنك آقای دکتر امینی جلوی کاخ‌مرمرتوقف‌کردوآقای دکتر امینی‌ازاتومبیل‌پیاده‌شد خبرنگار ما تنها خبرنگاری بود که در مقابل کاخ مرمر توانست با استفاده ازیك فرصت کوتاه با آقای دکتر امینی مصاحبه ای بعمل آمد .

نه آقا صحیح نیست .

اولین‌سئوال خبرنگارماپیرامون‌شایعات مربوط به انحلال مجلس بودآقای‌دکتر امینی با لحن‌جدی‌جوابداد : نه آقااین حرفها صحیح نیست .

یکهفته مطالعه

بعد خبرنگار ما از آقای دکترامینی پرسید : چه وقت کابینه خودرامعرفی میکنید ؟ آقای دکتر امینی گفت : فکر میکنم زودتر از یکهفته معرفی نشود .

آقای دکتر امینی در حدود ساعت یازده و نیم بامداد بحضور شاهنشاه باریافت .

آخرین خبر

آقای دکتر علی امینی در ساعت یك و چهل و پنجدقیقه بعد از ظهر امروز از کاخ مرمر خارج‌شد. آقای دکتر امینی‌پس‌از اینکه‌مهندس‌شریف امامی استعفای خود را تقدیم کرد

آقای مهندس شریف امامی در حالیکه استعفای خود را در داخل پاکت سفیدی بدست دارد برای تقدیم استعفاء وارد کاخ مرمر می شود ، متن استعفانامه امروز در آخرین جلسه هیئت وزیرا نبتصویب برسید.

دکتر امینی نخست‌وزیر جدیدهنگام ورود به کاخ مرمر به پرسش های خبرنگار اطلاعات جواب‌میدهد.

تظاهرات دیشب و امروز

درجلو مجلس وبازار تظاهراتی‌علیه دولت سابق صورت گرفت

گفته میشود در جریان تظاهرات ۲۴ ساعت اخیر چندنفر مجروح شده‌اند

دیشب و امروز در گوشه وکنار تهران تظاهراتی علیه دولت سابق بوسیله دستجات مختلف انجام گرفت ودربعضی نقاط تصادماتی بین پلیس وجمعیت روی داد .

تظاهرا تدیشب

دیشب عده ای از کسانی که از از مراسم شب چهلم شادروان محمود نریمان مراجعت می نمودند درخیابان نادری و میدان بهارستان دست به تظاهرات شدیدی زدند .

جمعیت ابتدا در خیابان نادری‌دست بتظاهرات‌زد وعده ای فریاد میزدند دولت باید استعفا بدهد...قاتل‌دکتر خانعلی باید مجازات و اعدام شود .

در خیابان نادری تصادم مختصری بین پلیس‌و متظاهرین در گرفت و چند نفر دستگیر شدند

جمعیت سپس بطرف بهارستان براه افتاد و در میدان بهارستان مجددا از طرف جمعیت شعار هائی علیه دولت سابق داده می شد.عده‌ای از مردم که سعی داشتندواردکلانتری ۲ شوند بوسیله مامورین پلیس‌عقب زده شدند گفته شد که چون هرلحظه برتعداد متظاهرین افزوده می شد پلیس‌ناچار به تیراندازی‌هوائی‌گردید

اجتماع صبح

ازساعت ۹ صبح امروز عده‌ای از دانش آموزان و طبقات مختلف در میدان بهارستان اجتماع کرده و شعارهائی میدادند .

شعارهائی که ازجانب جمعیت‌داده میشد بیشتر علیه دولت سابق بودو عده‌ای نیز بطرفداری از فرهنگیان شعارهائی میدادند .

در اینموقع دکاکین‌میدان بهارستان مثل روزهای گذشته بحالت نیمه تعطیل در آمد و یکدسته از دانشجویان دانشکده پلیس برای حفظ انتظامات وارد میدان شدند

متظاهرین هر لحظه در انتظار ورود معلمین بمیدان بهارستان‌بودند ولی بعدا معلوم شد که معلمین در باشگاه مهرگان اجتماع کرده و بمیدان بهارستان نمی آیند

جمعیت هنگامیکه از عدم‌حضور معلمین در میدان بهارستان اطلاع پیدا کردند بسایر نقاط شهر از جمله بازار و خیابان ناصر خسرو رفتند و مرتبا شعار میدادند .

تظاهرا تدر جلو بازار

در حدود ساعت یازده صبح یك دسته از متظاهرین بجلو بازار رفته و دست بتظاهرات زدند .

جمعیت سپس وارد خیابان ناصر خسرو شد و در آنجا نیز تظاهراتی درگرفت و پلیس مجبور بمداخله و متفرق کردن جمعیت گردید .

گفته میشود در تظاهرات دیشب‌و امروز چند نفر مجروح شده‌اند

بحضور شاهنشاه رسید و آقایان صدرالاشراف رئیس مجلس سنا و سردار فاخر حکمت رئیس مجلس شورای ملی نیز در همین وقت به حضور رسیدند و مذاکراتی که با شرکت روسای‌دو مجلس وآقای دکتر امینی در حضور شاهنشاه بعمل آمد، نزدیك‌دو ساعت طول کشید .

آقای دکتر امینی هنگامی که‌از کاخ مرمرخارج‌شدندبخبرنگاران‌داخلی وخارجی که دورشان‌اجتماع کرده‌بودند، اظهار داشت که اعلیحضرت همایونی دستور صدور فرمان نخست‌وزیری مرا صادر فرمودند .

آقای دکتر امینی شایعات مربوط بانحلال مجلس شورایملی راتکذیب کرد .

آقای دکتر امینی مقارن ساعت دو بعد از ظهر با آقای علاء وزیر دربار شاهنشاهی ملاقات کرد .

صدور فرمان

بعداز ظهر امروز سخنگوی دربار شاهنشاهی رسما اعلام داشت که در ساعت یازده و چهل و پنجدقیقه‌بامداد امروز آقای مهندس شریف امامی به پیشگاه شاهنشاه بار یافت و استعفای دولت‌را تقدیم‌داشت این استعفا مورد قبول‌قرار گرفت واعلیحضرت‌همایونی آقای‌دکترعلی‌امینی‌رامامورتشکیل‌هیئت وزیران فرمودند و فرمان ملوکانه در این مورد صادر گردید .

چهلمین روز فوت نریمان

دیروز عصر مصادف با چهلمین روز وفات مردی‌متقی پرهیز کار و شریف مرحوم محمودنریمان‌بودو بدینمناسبت مراسم پر شوری بر سر مزار فقید سعید در زرگنده‌برگزار شد .

از ساعت سه بعد از ظهر جمعیت زیادی ازطبقات‌مختلف بسوی قلهك و زرگنده‌هسپار شدند که عکس آنمرحوم را جلوی اتومبیل های خود نصب کرده بودند دسته‌های گل و شعارهائی در دست داشتند. تاج های گل را نثار آرامگاه آن مرحوم نمودند .

درسر مزار فقید سعید نطق های پر شوری پیرامون خصوصیات اخلاقی و روحیات و صفات حمیده مرحوم‌نریمان ایرادگردیدوتجلیل‌شایسته‌ای از یك فرد پاکدامن و خدمت گذار صورت گرفت و ساعت شش بعد از ظهر مراسم‌پایان یافت وجمعیت کثیرشرکت کنندگان بشهر بازگشتند .

ما بمناسبت چهلمین روز فوت آنمرحوم بار دیگرمراتب تعزیت و تسلیت خود را از فقدان این مرد شریف‌وصدیق بعموم بازماندگان آنمرحوم ابراز میداریم .

نماینده نطنز

خبرنگار ما در نطنز تلگرافی گزارش داد قرائت آراء در نطنز و حوزه‌های فرعی پایان یافت و در نتیجه آقای مهندس منوچهرریاحی با اکثریت ۴۷۶۷ رای بنمایندگی انتخاب گردید آقای‌علی اخوان با ۳۹۳۳ رای نفر دوم‌شناخته شد

خروشچف در یروان پایتخت ارمنستان

خروشچف گفت اوضاع جهان وخیم شده است

گاگارین بدور زمین چرخید ولی پرواز انسان فضاپیمای آمریکا ساده بود

لندن ـ ۶ مه ـ رویتر ـ خروشچف امروزبرای اولین بار نظر خود را درباره پرتاب انسان بفضا ازطرف‌امریکا اظهارنمودوگفت «پرواز یوری گاگارین ،یك پرواز بدور کره زمین بود ، نه یك بالا و پائین رفتن ساده »

خروشچف این مطلب را در نطقی بمناسبت چهل‌و یکمین سال تاسیس جمهوری ارمنستان ، در ایروان ایراد کرد .

رادیو مسکو خبر پرواز فضائی‌امریکا را بعد از همه اخبار و قبل ازشروع اخبار ورزشی خود ذکر کرد .

مسکو ـ ۶ مه ـ رویتر ـخروشچف نخست وزیرشوروی درایراوان‌نطقی ایراد کرد خروشچف در باره‌لائوس در نطق خود گفت اکنون تصمیماتی برای آتش بس در لائوس گرفته شده ، دراین کشور کوچك‌آسیائی آمریکا بود که کوشید آنی! از وضیع بی‌طرفی بیرون بیاورد . مردم لائوس ، مثل ملل دیگر حق‌دارند هر طور که میتواند زندگی کنند خروشچف گفت که پرس سووانا فوما اعلام کرده است که مردم لائوس بی طرفی را تحسین می کنند

خروشچف در باره انحلال‌مقام دائم هامر شولد و تعیین دبیران سه گانه برای سازمان ملل متحد گفت : «سازمان ملل متحد از یك بیماری رنج می برد و محتاج درمان است

تجدید سازمان ملل متحد ، این سازمان را قادر خواهد کرد که مشکلات را بر اساس منافع همه ملل حل کند و این سازمان به وسیله ای برای دفاع و حفظ صلح تبدیل خواهد شد نه مثل حالا که وسیله برای پیش بردن نظر گروهی از کشور ها به‌حساب کشور های دیگر است .

در باره کوبا ، خروشچف‌گفت کوبابه دولت امریکا پیشنهاد کرده است که روابط بین دو کشور بر اساس اصل «زندگی کن وبگذار دیگران زندگی کنند» عادی شود. اگر امریکا از این اصل پیروی کند ، این به نفع همه است و به هیچکس ضرر نخواهد رساند .

خروشچف گفت اوضاع بین‌المللی در این اواخر وخیم شده است . مردم جهان از مداخله امپریالیستهادرامور کوبا بشدت نگران شده اند . مردم جهان نمی توانند قبول کنند که جنگ جدید جهانی ناگزیر است

خروشچف گفت دولت شوروی جدا مشغول تهیه‌مقدمات برای‌مذاکره با امریکادرباره خلع سلاح است و اظهار امید واری کرد که امریکا نیز در این‌مورداحساس مسئولیتی‌مساوی شوروی داشته باشد . خروشچف گفت در مورد خلع سلاح شوروی هر نوع کنترلی را که امریکابخواهد میپذیرد . خروشچف در پایان سخنان خودبه‌مسائل داخلی‌ارمنستان و پیشرفت های آن پرداخت و از بعضی ازکالا هائی که‌در این‌جمهوری ساخته میشود ، انتقادکرد .فی‌المثل از کلاهی که‌در نمایشگاه «ایروان» گذاشته شده بودانتقاد کرد و گفت شما کلاهی باین بدی درست میکنید وآنوقت آنرا در نمایشگاه هم می گذارید خروشچف سپس از نواقص کشاورزی و خانه سازی ارمنستان انتقاد کرد.

همه در انتظار شناختن

سیماهای ناشناس و...

نقش احمق‌ها و آدمهای خوب! در کابینه‌ها ودستگاههای دیگر

تصویری از تحولات سیاسی و اجتماعی ایران از شهریور ۱۳۲۰ تا امروز، تاریخی از فعالیت‌ها و مداخلات شخصیت های گوناگون در ایران، مجموعه گرانبهائی است بقلم م. سعید وزیری «همشهری» نویسنده سیاسی واجتماعی، برنده جایزه کتاب در رشته اجتماعی و سیاسی‌که بزودی از چاپ خارج می شود ـ هر روز از کتابفروشی‌ها و فقط یك روز هم از روزنامه فروش‌ها بپرسید که ازاین کتاب دارند یاخیر ؟.. آـ۴۸۹۴

«اذا مات‌العالم ثلم فی‌الاسلام ثلمه لایسدها شیی»

بمناسبت شب چهلم رحلت حضرت آیة‌الله‌العظمی‌علامه فقید و پرچمدار عالم تشیع مرحوم علیین جایگاه آقای حاج آقاحسین بروجردی طباطبائی اعلی‌الله مقامه الشریف مجلس ترحیمی روز یکشنبه هفدهم اردیبهشت ماه سال جاری‌مطابق با ۲۱ ذیقعده از ساعت چهار الی شش بعداز ظهر درمسجد ارك برقرار خواهد بود .

البته آقایان علماء اعلام و حجج اسلام و برادران‌دینی باشرکت در مجلس مزبور مراتب خلوص وارادت خودرا به ساحت مقدس حضرت ولی عصر ارواح‌العالمین له الفدا. و مقام شامخ روحانیت ابراز خواهند فرمود.

العبد محمدالموسوی البهبهانی عفی عنه ـ الاحقر محمد رضا تنکابنی .

بمناسبت شب چهلم رحلت حضرت آیت‌الله‌العظمی علامه فقید و پرچمدار عالم تشیع مرحوم علیین جایگاه آقای حاج آقا حسین بروجردی طباطبائی اعلی‌الله مقامه الشریف مجلس ترحیمی روز یکشنبه هفدهم اردیبهشت ماه‌سال‌جاری مطابق با ۲۱ ذیقعده ازساعت چهار الی شش بعد از ظهر در مسجد ارك برقرار خواهد بود.

البته آقایان علماء اعلام و حجج اسلام و برادران دینی باشرکت در مجلس مزبور مراتب خلوص واردت خودرا به ساحت مقدس حضرت ولی عصر ارواح العالمین له الفدا و مقام شامخ روحانیت ابراز خواهند فرمود .

الاحقر سیدابوالقاسم کاشانی ـ الاحقر عبدالله‌بن‌مسیح الطهرانی ـ محمد غروی .

بمناسبت شب چهلم رحلت علامه فقید و پرچمدار عالم تشیع علیین جایگاه حضرت آیت‌الله‌العظمی آقای حاج آقا حسین بروجردی طباطبائی قدس سره مجلس ترحیمی روز یکشنبه ۱۷ر۲ر۴۰از ساعت چهار الی‌شش‌بعدازظهردرمسجد ارك برقرار خواهد بود .

از عموم اصناف و بازرگانان محترم و قاطبه مؤمنین بویژه علماء اعلام و حجج اسلام تقاضا میشود که بمنظور تجلیل شعائر دین و خوشنودی حضرت ولی عصر عجل‌الله تعالی فرجه درمجلس مذکور شرکت فرموده و روح آن عالم ربانی را شاد فرمائید .

هیئت مدیره شرکت سهامی کارخانجات روغن‌نباتی شاه‌پسند

حاج علینقی کاشانچی ـ حاج سید محمود لاجوردی ـ حاج میر رحیم هاشمی ـ حاج میرزا علی اصغر جوادی حاج محمد ابراهیم جوادی ـ سید احمد لاجوردی ـ سیداکبر لاجوردیان ـ سید ابوالقاسم لاجوردی.

افزایش بیسابقه محصول چای

درشمال

در دوروز اول اردیبهشت سال جاری ۳۳۵۰ تن برك سبز چای در شمال خریداری گردیددر حالیکه سال گذشته در اولین ده روز ۱۲۱۸ تن خریداری شده بود . این افزایش بی نظیر محصول در اثر مراقبت های مداوم سازمان چای از جهت دادن کود شیمیائی و هرس بموقع وتقویت بنیه مالی چایکاران وسیله پرداخت وام های بدون بهره بوده است .

در مدت شانزده روز که خرید شروع شده مامورین سازمان چای شب و روز در تلاشند تابرك چای در دست کشاورزان نماند و به‌نحوه مطلوب به کارخانجات چای سازی برسد .

در همین ده روزه متجاوز از یکصد میلیون ریال قیمت برك سبز و اجرت ساخت چای بکشاورزان و صاحبان کارخانجات پرداخت‌میشود.

بطوریکه از شهرستان های چایخیز شمالی اطلاع میرسدبرداشت محصول چای که از اول اردیبهشت ماه جاری شروع شده بسیاررضایت بخش وبعلت افزایش بیسابقه محصول‌موجبات خشنودی کامل چایکاران فراهم گردیده است .

درده روز اول اردیبهشت سال گذشته مجموع خرید برك سبز چای ۱۲۱۸ تن بوده در حالیکه خرید ده روزه اول اردیبهشت جاری ۳۲۰۰ تن (صدی دویست و شصت و دو افزایش داشته) و اگر خرید ، بهمین نحو پیشرفت کند میزان خرید سال جاری بمقدار قابل‌توجهی بیش از سال گذشته خواهد بود و عوائد قابل ملاحظه نصیب چایکاران خواهد شد وفور برك سبز موجب گردیده که کشاورزان در تمام ساعات شبانه روز فشار برای فروش برك به کارخانجات دارند ومامورین هم ضمن نظارت در تهیه چای مرغوب در کارخانجات بمنظور اینکه برگی روی دست چایکاران باقی نماند با فعالیت بیمانندی مشغول‌خرید میباشند نکته قابل توجه این است که در سنوات گذشته برك بمیزان ظرفیت کارخانجات موجود نبود در حالیکه سال جاری نه تنها کلیه کارخانجات با ظرفیت کامل مشغول کار میباشند بلکه مامورین‌سازمان چای باتاسیس شعب متعدد در نقاط مختلفه شمال برك های زائد بر مصرف هر منطقه را خریده بمناطقی که کارخانجات بیشتری موجود است میفرستند و چون برك چای بسیار لطیف و حساس است و نمیتوان آنرا نگهداری نمود در تمام شهرستان های شمالی مامورینی شبها کشیك میدهند تا همینکه مقداری برك جمع شد فورا بکارخانجاتی که قادر بمصرف کردن آنها هستند برسانند . مطلعین اظهار عقیده میکنند که این افزایش فوق‌العاده محصول چای بعلت مراقبت هائی است که براثر راهنمائی کارشناسان سازمان چای در مورد هرس بموقع و مصرف کود شیمیائی بمیزان کافی در باغات چای بعمل آمده و کشاورزان براثر تشویق و با دریافت وام و مساعده کافی (مبلغ‌یکصدو هفتاد میلیون ریال در سال گذشته پرداخت شده) توانسته‌اند توجه کاملی به باغات خود بنمایند و با این وصف پیش بینی میشود که درمدت خیلی کوتاهی شاید کمتر از پنج سال کشور دیگر احتیاج بچای خارجی نداشته باشد .

قابل توجه آقایان پزشکان بخصوص جراحان کشور

بمنظور برقراری روابط علمی وفنی باجراحان کشور وجهان.تقویت وپیشرفت فن جراحی تهیه نشر کتب ومجلات علمی جمعینی بنام(جمعیت جراحان مکتب عدل) تشکیل گردیده است از آقایان پزشکان وجراحان محترم که علاقمند بعضویت این جمعیت میباشند خواهشمند است‌برای کسب اطلاعات از اساسنامه وآئین نامه وهدف جمعیت روزهای شنبه‌و سه‌شنبه از ساعت ده تادوازده دربخش جراحی بیمارستان ابن‌سینابدبیر جمعیت مراجعه فرمائید.

سایر همکاران محترم که در خارج از مرکز مشغول کار هستند وباهمکاران مقیم تهران که بواسطه کثرت مشغله امکان حضور در بیمارستان سینابرایشان میسر نیست درصورت تمایل بقبول عضویت جمعیت میتوانند لطفا تقاضای کتبی خودرا بنشانی فوق مرقوم دارند تا ضمن ارسال اوراق لازم شرایط عضویت باطلاعشان برسد.

آـ۴۲۹۱ دبیرجمعیت .دکتر محمد حسین منصور

سه مؤسسه لاروس ـ هاشت وار فرانس

مشترکا بورس هائی برای یکسال تحصیل و مطالعه در کشور فرانسه در اختیار علاقمندان وفرهنك دوستان ایران قرار داده‌اند در آتیه نزدیکی شرایط وزمان آزمایش اعلام وبرگهای تقاضا در اختیار علاقمندان گذاشته خواهد شد . آـ۵۰۰۴

همه از پیشرفت های فضائی اتحاد جماهیر شوروی اطلاع حاصل نموده‌اند و شما می توانید ترقیات صنعت اتومبیل سازی شوروی را با آزمایش اتومبیل ولگا از نزدیك ملاحظه‌فرمائید

نماینده انحصاری ماشین آلات شوروی در تمام ایران: شرکت سهامی ایران شرق خیابان‌سعدی‌پاساژ سعدی تلفن ۳۸۴۵۳

آگهی مزایده

شرکت ملی نفت ایران تعداد ۷۶ دستگاه خودروهای مستعمل راکه در تهران (انبار ری) موجود است از طریق مزایده بفروش میرساند .

علاقمندان میتوانند برای دریافت برك پیشنهاد بسازمان مهندسی و خدمات فنی (دائره اجناس مازاد) واقع در خیابان شاه کوچه لاله مراجعه نمایند .

کلیه پیشنهادات باید بانضمام قبض سپرده در پاکتهای ممهور باقید «مزایده هفتاد و شش دستگاه خودرو و مستعمل »تا آخر وقت اداری روز شنبه ششم خرداد ۱۳۴۰ به اداره فوق‌الذکر در تهران تسلیم شود

پیشنهاد دهندگان میتوانند قبل از تسلیم پیشنهادات خودروها را در انبار ری رویت نمایند .

شرکت در رد یا قبول هر یك یا کلیه پیشنهادات واصله آزاد است

۱ـ۲ آـ۳۶۸۸ شرکت ملی نفت ایران