اطلاعات

شنبه ۷ فروردین‌ماه ۱۳۵۰

سال جشنهای دوهزار و پانصدساله شاهنشاهی ایران

شماره ۱۳۴۵۱ سال چهل وپنجم ..... تکشماره ۵ ریال

قیمت زمین در داخل و خارج محدوده تهران اعلام شد

★ اراضی برخیابان آیزنهاور هشت هزار ریال،میدان تجریش ده‌هزار ریال ومیدان نیاوران‌پنج هزارریال ارزیابی شده است

★ ارزش معاملاتی اراضی بر خیابان شاه هشتهزار ریال . چهل متری نواب هشتهزار ریال ، خیابان پهلوی از میدان تجریش نه هزار ریال میباشد

شرح در صفحات۶ـ۷

تانکهادر پاکستان شرقی استقلال طلبان را زیر آتش گرفتند

یحیی خان گفت: مجیب‌الرحمان خائن است

اسامی ۱۳ نفر تیرباران شدگان واقعه سیاهکل

امروز منتشر شد

استوار رحمت‌پور — استوار مهدی‌نژاد — گروهبان روشن — استوار عبادی

تیرباران شدگان و معدومین دو نفردانشجوی سابق ، ۲نفرکارمند شرکت تلفن،۲ نفردبیروآموزگار، یك فارغ‌التحصیل پلی‌تکنیك ، ۳ نفر کارمند شهرداری و تولیددارو و وزارت آب وبرق ، یك دیپلمه و یك ستوان دوم وظیفه هستند

* درواقعه سیاهکل ۵ ماموروبك غیر نظامی کشته و۱۰نفر مجروح شده‌بودند در صفحه ٤

شهرستانها از مسافران نوروزی خالی شد

در صفحات ٤و۸

درزدوخوردهای پاکستان هزاران نفر کشته شدند

ژنرال یحیی خان ضمن نطق شدیداللحنی گفت اجازه نخواهد داد پاکستان تجزیه شود .

ژنرال تکه خان فرماندارنظامی پاکستان شرقی دستورگرفته است که شورش راسرکوب کند .

● رادیوی سری جنگجویان پاکستان شرقی‌اعلام‌کرد جنك تا استقلال کامل پاکستان شرقی ادامه خواهد داشت

در صفحات ۲و ٤ـ ۱۳

● ۷۰ هزار سرباز پاکستان غربی با طرفداران مجیب وارد جنك شده‌اند

ایرانیان مقیم پاکستان شرقی سلامت اند

گروهی از دختران پاکستان‌شرقی‌رحالی که تفنگ بدوش‌گرفته‌اندازخیابان های داکا عبور میکنند .

● پلیس و چریکهای مسلح پاکستان شرقی به طرفداران مجیب‌الرحمان پیوستند

مجیب‌الرحمان دستگیر شد

اولین گزارش خبرنگار اطلاعات ازپاکستان

یک خبر دست اول

مهمتر از آنچه خوانده‌اید ، جالب تر از آنچه شنیده‌اید

شکوفه‌نو

بزرگترین کاباره هنری کشور

فردا این خبر دست اول را اعلام میکند

دنیای‌ورزش امروز منتشر شد

پیشبردی دیگر در صنعت سینمای ملی

اکنون بدور ازهمه جنجال ها،بار دیگر مهندس زوین‌دست سنت‌های کهنه و دیرین را میشکند وبانقدیم‌پرحادثه‌ترین فیلم فارسی اززمان پیدایش صنعت فیلمسازی در ایران

فاتحین صحرا

یك شاهکار دیگر بملت ایران هدیه میکند

بزودی در قویترین گروه سینمائی پایتخت

لزوم نصب چراغ قرمز برفراز ساختمانها

پیرو اطلاعیه و آگهی‌های قبلی بکلیه صاحبان اماکن و ساختمان‌هائی که در تهران و حومه احداث گردیده و ارتفاع آن از ۳۰ متر تجاوز مینماید (اعم از ساختمان و دکل های تبلیغاتی ودودکش‌و منبع آب و غیره) طبق تصویب‌نامه هیئت وزیران مورخ ۱۱ر٤ر٤۵ از نظر بی‌خطری پرواز باید نسبت به نصب چراغ‌قرمز طبق مشخصات اقدام فوری معمول دارند لذااین آگهی بعنوان آخرین ابلاغ قانونی تلقی میگردد و برای مزید اطلاع ماده ۹ تصویب نامه فوق اعلام میگردد :

ماده ۹ ـ اداره کل هواپیمائی کشوری مکلف است ساختمان‌ها و مستحدثات مشمول این آئین‌نامه را تعیین و باشخاصی که باید چراغ خطر نصب نمایند برطبق قانون دادرسی مدنی ابلاغ نمایند عدم نصب چراغهای لازم و سهل‌انگاری در تعمیر و تعویض و تبدیل پایه چراغ خطر و لامپ حباب‌آن عدم پرداخت بهای برق مصرفی بنحوی که موجبات خاموشی چراغ خطر فراهم شود متخلف باتوجه بماده ۳٤ قانون هواپیمائی کشوری و بحکم دادگاه صالح پرداخت پنج هزار تاده هزارریال جریمه نقدی ویك تادوماه حبس تادیبی محکوم خواهد شد .

صاحبان اماکن مشمول تصویب‌نامه برای کسب اطلاع‌بیشتر میتوانند باداره ساختمان هواپیمائی کل کشوری واقع‌درمهرآباد جنب ساختمان حجاج اداره استاندارد پرواز مراجعه نمایند.

معاون وزارت راه و رئیس هواپیمائی کل کشوری- اربابی

۱ـ۵ آ ـ ۸۳٤۵۸

تالارررودکی

برنامه فوق‌العاده ـ ۱۵ تا۳۰ فروردین (موریس‌بژار- آلوین نیکلای - ارکستر ۱۳۰ نفری‌پاریس)

گیشهٔ تالار رودکی از روز سه‌شنبه۳فروردین آماده فروش بلیط خواهد بود .

ساعت کار گیشه : ۹تا۱۳ ـ ۱۶ تا ۲۰

شرکت ملی ذوب‌آهن ایران

آگهی قبول پیشنهاد برای فروش چدن و کك‌ریخته‌گری

شرکت ملی ذوب‌آهن ایران برای فروش چدن ریخته‌گری وکك‌ریخته‌گری پیشنهاد میپذیرد .

از کارخانجات داخلی وبازرگانان و صادرکنندگان علاقمند خواهشمند است میزان‌احتیاجات خودرا دراسرع وقت باین شرکت اطلاع دهند م‌الف۱۳۱۲۹

شرکت ملی ذوب‌آهن ایران

طی مراسمی سود ویژه کارگران کارخانه قند شیروان پرداخت گردید

در صفحه دوازدهم

ICI

امپریال کمیکال اینداستریز (اکسپورت) لیمیتد

خوشوقت است تشکیل‌شرکت‌جدیدخودرا در آدرس زیر باطلاع برساند .

ساختمان زمرد ـ میدان انقلاب سفید ـ خیابان عباس‌آباد ـ تهران ـ صندوق پستی ٤۵۱ تهران

تلفن های ۷۵۵۵۲۷ ۷۵۷۵۹٤ ۷۶۱۶۳۲

خدمت خودرا وجه‌ممکنه بکلیه مشتریان قسمت رنك‌والیاف ادامه‌میدهیم ود رضمن های سابق‌خود شرکت های ایران‌و غرب‌با مسئولیت محدود و شرکت اندوج با مسئولیت محدود سپاسگزاریم .

آگهی برای اطلاع مصرف کنندگان کودهای شیمیائی

نرخ فروش کودهای شیمیائی‌درسراسر کشور توسط کارگزاران و فروشندگان بشرح زیرباط لاع میرسد :

اوره	هر کیلو	۷ر۹۵ ریال
سوپرفسفات‌تریپل	هرکیلو	۷ر۹۰ ریال
نیترات داموئیم	هرکیلو	٤ر۳۵ ریال
فسفات‌داموئیم	هرکیلو	۹ر۲۵ ریال
سولفات‌دوپتاس	هرکیلو	۸ر۲۰ ریال
مخلوط ۱۰ـ۱۵ـ۱۵	هرکیلو	۹ر۲۵ ریال
مخلوط ۲۰ـ۲۰	هر کیلو	۹ر۲۰ ریال

چنانچه تفاوت نرخی مطالبه شد مراتب رابشرکت اعلام فرمائید .

شرکت سهامی پخش کود شیمیائی

طی مراسمی باشکوه بوسیله آقای مهندس ریاضی‌رئیس‌مجلس شورای ملی

زایشگاه نیک‌نفس درر فسنجان افتتاح شد

شرح در صفحه ۱۳

اطلاعیه

درباره‌شرکت پس‌اندازووام‌مسکن تهران

چون سهام شرکت مورد استقبال‌فوق‌العاده مردم و بخش خصوصی قرار گرفته و کلیه دویست میلیون ریال‌سرمایه اولیه شرکت‌بوسیله علاقمندان از بخش خصوصی تعهد و خریداری‌گردید ،بانك رهنی ایران‌وبانك مرکزی ایران‌بدینوسیله باطلاع‌عموم علاقمندان‌میرساند که سرمایه اولیه شرکت از مبلغ ۲۰۰ر۰۰۰ر۰۰۰ ریال به ۳۰۰ر۰۰۰ر۰۰۰ ریال‌افزایش داده‌شد.

علاقمندان خریدسهام میتوانند تا۲۵فروردین ماه ۱۳۵۰ با مراجعه به شعب وواحد های بانك رهنی ایران در تهران‌وشهرستانها ازسهام شرکت خریداری نمایند .

در پایان روز ۲۵ر۱ر۵۰ هر مبلغ ازسرمایه اولیه شرکت که باقی‌بماندبانك رهنی ایران تعهد خواهد نمود .

مجمع عمومی موسس شرکت‌درتاریخ۲۹ فروردین‌ماه۱۳۵۰تشکیل‌خواهدشد.

بانك مرکزی ایران ـ بانك‌رهنی ایران

۱ـ۲ آ ـ ۳٤۸

تلفن‌های جدید

کارخانجات صنعتی ایران ناسیونال

جاده مخصوص کرج ـ کیلومتر۱۸

۹۷۷۰۰۰

تا

۹۷۷۰۱۵

سرمقاله

بحران در پاکستان

بامداخله قوای نظامی و عکس‌العمل های افراطی ، بحران سیاسی پاکستان ظرف چهل‌و هشت ساعت اخیر رنگ دیگری بخود گرفت .

پاکستان ،از لحاظ جغرافیائی یک وضع استثنائی دارد . چون سرزمین های مسلمان‌نشین که بعد از تجزیه شبه قاره بنام پاکستان شناخته شدازدو قسمت تشکیل میشودکه نیمی از آن در شرق هند قرار گرفته است و نیمه دیگر در غرب هند و بهمین جهت هم یکی را پاکستان شرقی میگویند ، دیگری را پاکستان غربی اداره دو ناحیه دور از هم که فرسنگها فاصله دارند و وضعیت آنها فرق میکند ، البته دشواریهایی ببار می‌آورد که پاکستان از آن مشکلات مستثنی نبوده است و بهمین جهت درجریان انتخابات اخیر پاکستان، حزب عوامی‌لیگ ، یکی از دوحزب مقتدر پاکستان که اکثریت را حائز شدند مسئله را بشکل حادی مطرح و چنین وانمود کرد که برای تفکیک دو پاکستان خواهد جنگید .

طرح چنین موضوعی ، طرفداران وحدت پاکستان را سخت نگران ساخت‌وباعث شد افتتاح پارلمان و تشکیل دولت جدید تاروشن شدن موضوع به تعویق افتد. بعد از آنهم ژنرال یحیی‌خان رئیس جمهوری پاکستان شخصا به «داکا» مرکز پاکستان شرقی رفت و مذاکراتی را با رهبران «عوامی‌لیگ» و «مردم» آغاز کرد .

درپایان این مذاکرات گفته شده بود که مابین رئیس جمهوری و رهبران دو حزب توافق های اصولی صورت گرفته است و انتظار میرفت ژنرال یحیی‌خان کمو کیف توافق های «داکا» را طی نطقی اعلام و تاریخ افتتاح پارلمان را مشخص کند ولی این نطق ایراد نشد و بجای آن ارتش پاکستان کنترل‌امور را در پاکستان شرقی بدست گرفت و مقررات شدید حکومت نظامی در آن ناحیه برقرار شد و حوادث دیگری روی‌داد که مشروح آنرا در «اطلاعات» امروز ملاحظه میکنید .

این حوادث برای ملت ایران سخت غم‌انگیز است ، بجهت‌اینکه همبستگی های ماوملت پاکستان اجازه نمیدهد درقبال‌چنین پیشامدهایی سکوت کنیم و بی‌تفاوت باشیم .

پاکستان برای ما یک کشور غریبه نیست . صرفنظر از علائق مذهبی و تاریخی و همسایگی ، از ابتدا که دولت اسلامی پاکستان موجودیت حاصل کرد ، ما ملتی را در کنار خود یافتیم که آشکار بود میتوانیم در گذرگاه سرنوشت برادروار بهم تکیه کنیم و متفق و متحدی صمیمی برای یکدیگر باشیم .

این رشته اتحاد و اتفاق و همقدمی و همکاری از همان ابتدابین دو ملت محکم شد و طی این مدت نه‌تنها ثمرات آن عاید دو کشور شده ، سهل است که در حفظ امنیت منطقه و صلح جهانی تاثیر بسزا داشته است .

بهمین جهت ما آرزو داریم این ملت برادر و متحد خود رابپیوسته نیرومندتر و سربلندتر ببینیم وحال آنکه ، داعیه‌های تجزیه‌طلبی ، نفعی‌بحال پاکستان نخواهد داشت، سهل‌است که موقعیت این کشور اسلامی‌را ضعیف و مشکلات تازمیی برمشکلات آن‌اضافه خواهدکرد.

پاکستان کشوری‌استکه براساس «ایدئولوژی اسلام» تشکیل شده و مشکلات ناشی از وضع اقلیمی ناچیزتر از آنست که برچنین عامل مهمی غالب آمده ، یکپارچگی پاکستان‌را دستخوش تهدید قرار دهد. امیدواریم این بحران که‌اکنون بر پاکستان حکومت میکند در سایه حسن‌تفاهم از میان‌برود ورهبران پاکستان هرچه بیشتر درجهت تامین موجبات وحدت و قدرت و عظمت پاکستان اهتمام کنندکه قدرت در وحدت است نه در افتراق و انزوا .

اظهارات بوتو درباره بحران

کراچی ـ ذوالفقار علی‌بوتو دیروز وارد کراچی شد . وی برای مذاکره با رهبران پاکستان شرقی بـه داکا رفته بود . در هنگام بازگشت بوتو گفت «به لطف خداوند بالاخره پاکستان نجات یافت .»

مذاکرات او که همراه پرزیدنت یحیی‌خان با شیخ مجیب‌الرحمان صورت می گرفت به جائی نرسید و به شکست کامل منتهی شد . بوتو در سرراه خود به کلمبو (سیلان) گفت : از شکست مذاکرات داکا بشدت ناراحت است و میکوشد که فرمول مصالحه‌ای بیابد ، اما با روشی که مجیب‌الرحمان درپیش گرفته چنین مصالحه‌ای ممکن نیست .

داکا ـ کراچی ـ کلکته ـ دهلی نو
آسوشیتدپرس ـ یونایتدپرس ـ خبرگزاری فرانسه ـ رویتر

سرانجام پاکستان بادرگیرشدن در جنگ داخلی بابزرگترین بحران تاریـخ استقلال خود روبرو شد.بدنبال صدور اعلامیه تجزیه پاکستان‌شرقی از پاکستان ارتش پاکستان برای حفظ استقلال و تمامیت کشور وارد عمل شدو جنگ داخلـی در سراسر پاکستان شرقی آغاز شد . اکنون ۲۴ ساعت است که جنگ بشدت بین تجزیه طلبان پاکستان شرقی که همه مسلح هستند و ارتش پاکستان ادامه دارد و تلفات بسیار زیادی ببار آورده است .

بدنبال شکست مذاکرات پرزیدنت یحیی‌خان با مقامات پاکستان شرقی شیخ مجیب‌الرحمن رهبر حزب عوامی بعد از ظهر دیروز رسما استـقـلال پاکستان شرقی را تحت عنوان «جمهوری خلق بنگال‌دش» اعلام کرد . اعلامیه استقلال پاکستان شرقی از یك فرستنده رادیوئی که‌خودرا «صدای بنگال‌دش آزاد» معرفی می کرد پخش شد . بدنبال اعلام‌استقلال پاکستان شرقی اوضاع‌در داکا بشدت روبه وخامت گرائید و زدوخورد های خونینی دراین شهر آغازشد .ولی بعلت برقراری سانسور شدیدهنوزاز جزئیات حوادث‌اطلاع دقیقی بدست نیامده است . به خبرنگاران خارجی مقیم داکا اخطار شده است که هتل محل اقامت خود را ترك نكنند

مجیب‌الرحمن درپیام رادیوئی خودگفت که‌نیروهای مسلح پاکستان غربی در چیتاگنگ، کومیلاوچند شهر دیگرافرادهنك بنگال‌شرقی چریکها وپلیس پاکستان شرقی رامحاصره کرده‌اند .

مجیب‌الرحمان استقلال پاکستان شرقی را اعلام کرد

درجنگ داخلی پاکستان شرقی هزاران نفر کشته شدند

در این نقشه موقعیت دو قسمت پاکستان و فاصله‌ای که بین دو قطعه از خاك این کشور وجود دارد نشان داده شده است .

رهبرحزب عوامی افزودکه نبرد های‌شدیدی در«بنگال‌دش»ادامه دارد .

بدنبال اعلام استقلال‌پاکستان شرقی ژنرال یحیی‌خان ضمـن یک نطق رادیوئی حزب عوامی بـرهبـری مجیب‌الـرحمـن را غیرقانونی اعلام‌کرد . یحیی‌خان کـه‌پس‌ازشکست‌مذاکرات «داکا» همراه مشاوران خود به‌کراچی بـازگشته است مخالفت شیـخ مجیب‌الرحمن‌را باادامه‌مذاکرات به منظور حل اختلافات موجود یک‌عمل خیانتکارانه‌نامید واعلام داشت‌که کلیه فعالیت‌های‌سیاسی در پاکستان شرقی ممنوع شده است .

تقسیم مجمع ملی بـه دوگروه مخالف بودند و اضافه کردکه جنایات متعددی در پاکستان‌بنام حزب‌عوامی صورت‌گرفته ومردم بنگال درترس و وحشت دائمی بسرمی‌برند . ولازم‌بود ازمدتها قبل‌علیه مجیب‌الرحمن وهمکاران او تصمیمات لازم اتخاذ کنند . وی گفت حزب عوامی تاکنون پیشنهاد «سازنده‌ای» به دولت

بقیه در صفحه ۱۳

مجیب‌الرحمان دستگیر شده ؟

کراچی ـ گزارش های مختلفی در مورد سرنوشت مجیب‌الرحمان وجود دارد . یك گزارش آسوشیتدپرس حاکی است که‌او همراه پنج نفر ازهمکارانش روزپنجشنبه یاصبح جمعه در داکا دستگیر شده‌اند .

گزارش خبرگزاری فرانسه حاکی است که وی‌به بنگال غربی درخاك هند گریخته است . سومین گزارش این است که وی در پاکستان شرقی در نقطه‌ای امن‌مخفی شده و از آنجا نهضت خود مختاری و جنك داخلی را رهبری می کند .

جزئیات هیچیك از این گزارشها کامل نیست ودر نتیجه سرنوشت رهبر حزب عوامی نامعلوم است .

خیانت کرد

یحیی‌خان گفت به نیروهـای مسلح دستـور داده شده است که قدرت دولت مرکزی را در پاکستان شرقی برقرار کننـد . رئیس جمهوری پاکستان گفت حزب عوامی که به نهضت «عدم همکاری» را برپا کرده است به کشور خیانت نموده است .

یحیی‌خان‌گفت‌اوضاع درپاکستان شرقی بسرعت دگرگون شده و لازم است هرچه زودتر باردیگر تحت کنترل کامل درآید .

یحیی‌خان ضمن اشاره بـه مذاکراتی که با مجیب‌الرحمن و ذوالفقارعلی بوتو بعمل آورده گفت‌که شیخ‌مجیب‌الرحمن‌اصرار داشت‌که مقررات حکومت‌نظامی لغو شود و قبل ازتشکیل‌مجلس موسسان اختیارات به‌نمایندگان ملت پاکستـان شرقـی تفویض شود .

یحیی‌خان‌گفت‌که حاضر بود بیک توافق اصولی تن در دهد بشرط‌آنکه این توافق عاری از هرگونه ابهام باشد .

رئیس‌جمهوری پاکستان‌گفت که بسیاری از رهبران سیاسی از جمله ذوالفقار علی بوتو بـا پیشنهاد مجیب‌الرحمن درمورد

تقاضای مجیب‌الرحمان از سازمان ملل

نیویورك ـ در نیـویـورك مقامات سازمان ملل متحد اعلام داشتنـد کـه شیـخ مجیب‌الرحمن ضمن پیامی از سازمان ملل‌متحد درخواست کرده است که‌به مردم‌بنگال برای مقاومت دربرابر فشار رژیم پرزیدنت یحیی خان کمك کنند . همین مقامـات اضافه کردند که سازمـان ملل متحد نمي تواند به این پیام ترتیب اثر بدهد مگر آنکه یك یا چند کشورعضو سازمان ملل متحد ازشورای امنیت بخواهند که بـرای رسیدگی به اوضاع بنـگـال تشکیل جلسه دهد .

مجیب‌الرحمان از رادیوی مخفی بنگال پیامـی بـرای سازمان ملل و کشور های آسیائی فرستاد و از آنها خواست که جلوی کشتار و خونریزی در پاکستـان را بگیرند .

یك صحنه از بـرخورد بین سربازان و مردم پاکستان شرقی

۳شخصیت اصلی در صحنه‌سیاست پاکستان

یحیی‌خان نظامی سرسخت

پرزیدنت یحیی خان که ۵٤ سال دارد ، یك سرباز حرفه‌ای است و قسمت اعظم عمر خود را در نظام گذرانده‌است. اوهرگز از اعمال قدرت برای پیش بردن مقاصد خویش حودداری نکرده است و اکنون میکوشد نهضت خود مختاری پاکستان شرقی را سرکوب کند .

او درسال ۱۹۳۸ پس از تمام کردن اکدمی نظامی هند افسر شد و در ۳٤سالگی سرتیپ‌شد و در ٤۰ سالگی جوانترین سرلشکر پاکستان بود ودر ٤۹ سالگی سپهبد شد،وی فرمانده برجسته‌ای استو درایجادارتش کنونی پاکستان نقش مهمی بعهده داشته است .

درسال ۱۹٤۷ دوره دانشکاه ستاد در انگلیس را دید و در ۱۹۵۸ بعنوان رئیس ستاد کل پاکستان منصوب شد و در کودتائی که مافوق او ژنرال ایوبخان را سرنگون کرد دست داشت و درسال ۱۹٦۹ زمام‌امور پاکستان را بدست گرفت و در دسامبر سال گذشته انتخابات عمومی را اعلام کرد تا طرح قانون اساسی جدید را بریزد ، اما این حق رابرای خود محفوظ نگاهداشت که اگر در وحدت پاکستان خللی ایجاد شد ، مجلس منتخب را منحل کند .

اکنون که حزب عوامی که طرفدارخودمختاری پاکستان شرقی‌است‌درمجمع ملی‌اکثریت را بدست آورده‌است یحیی‌خان بابن‌بست روبروشده و تشکیل مجمع را به‌تعویق انداخته است و با بزرگترین بحران تاریخ پاکستان روبروست .

مجیب‌الرحمان رهبر شورش استقلال طلبی

شیخ مجیب الرحمان رهبرحزب عوامی عمر خود را در مبارزه برای استقلال پاکستان شرقی گذرانده است . این مبارزه او بود که به جنك داخلی منجر شده است . رحمان ۵۰ سال دارد وقبل‌از استقلال ازمبارزان مشهور ضد انگلیسی‌بوده است.

وی فعالیت سیاسی را بعنوان دانشجو در کلکته شروع کرد. او درسال ۱۹٤٦ به زندان افتاد و لقب «ببربنگال»گرفت ، زیرا برای رسمی شدن زبان بنگالی مبارزه میکرد. بعدها نیزچندبار به زندان افتاد و سرانجام در سال۱۹۵٤ عضوحکومت‌پاکستان شرقی شد. از سال ۱۹٦۲ به‌بعد وی رهبر حزب عوامی شد و شعارخودمختاری پاکستان‌شرقی را داد .

وی عقیده‌دارد دو پاکستان که بیش از ۱٦۰۰ کیلو متر با هم فاصله دارندبایدجزدر اموردفاعی و سیاست خارجی مستقل از یکدیگر باشند .

حزب او اکثریت کرسی های مجمع ملی رابدست‌آورده است و اکنون‌عملا به‌جنك باپاکستان غربی دست زده‌است . مخالفان فعلي او ، یحیی خان و بوتو معتقدند که‌خودمختاری پاکستان شرقی ، وحدت ملی این کشور را تضعیف خواهد کرد .

بوتو طرفدار سرکوبی شورش

ذوالفقار علی بوتو که ٤٦سال دارد فرزند سرشاهنوازخان است که رئیس یکی از ثروتمندترین خانواده های‌ملاکان پاکستان‌در استان سند بوده است . وی فعالیت سیاسی را درسال ۱۹٦۵ شروع کرد وبعنوان وزیرخارجه حکومت‌ایوبخان‌مشغول کارشد.

او قول داد برای حل اختلاف با هند بر سر کشمیر اگر لازم باشد هزار سال با هند خواهد جنگید .

در جنك بین هند و پاکستان درسال ۱۹٦۵ بوتو نقش فعالی داشت ولی پس از آن از وزارت خارجه بر کنار شد .

واکنش‌بوتودربرابر این‌اخراج آن بود که‌حزب‌دست چپی‌خلق پاکستان رادرسال ۱۹٦۷تشکیل داد و شروع به فعالیت بر ضد ایوبخان کرد .

بمناسبت همین فعالیت در سال ۱۹٦۸ زندانی شد .

زندانی شدن او سبب شد که بعنوان چهره برجسته ضد حکومت شناخته شود .وی در شورش هائی که در سال ۱۹٦۹ منجر به سقوط‌حکومت ایوبخان شد نقش فعالی داشت .

حزب خلق که بوتو رهبرآن است در انتخابات پاکستان‌غربی اکثریت را بدست اورده است و فعلا از سرکوبی نهضت‌خود مختاری پاکستان شرقی حمایت میکند .

گزارشی درباره اختلافات پاکستان‌شرقی و پاکستان‌غربی

کراچی ـ پاکستان شرقی و غربی‌باهم۱٦۰۰کیلومتر فاصله دارند . این کشور در سال ۱۹٤۷ از ترکیب دو گوشه مسلمان نشین شبه قاره هند ، بوجود آمد و بین دو قسمت‌آن خاك هند قرار دارد . بعد از استقلال هندو پاکستان جنك مرزی بین آندو شروع شد و چند ایالت دست بدست‌گشت . از آن پس نیز این دو کشور پیوسته در حال آماده‌باش بر ضد یکدیگر بوده و گاهگاه به جدال باهم پرداخته‌اند .

دو قسمت دور افتاده‌پاکستان باوجود دوری تاکنون زیرفرمان یك حکومت واحد بوده‌اند که‌از راول پندي حکم میرانده‌است . پس از ۱۲ سال حکومت‌نظامی، در سال گذشته پرزیدنت‌یحیی‌ـ خان انتخابات را اعلام کرد و حزب موسوم به عوامی لیك مجیب‌الرحمان اکثریت کرسی های آنرا بدست آوردو شروع به تشدید مبارزه برای خود ـ مختاری پاکستان شرقی کرد.

مخالفان مجیب‌الرحمان که بیشتر در پاکستان غربی هستند او را متهم می کنند که‌باتضعیف حکومت مرکزی خواهان‌انحلال پاکستان است ،اما اکثر مردم پاکستان شرقی خواهان ایجاد حکومت مستقل «بربنگالادش» (سرزمین بنگال) هستند ومی خواهند ازتسلط‌سیاسی‌پاکستان غربی رها شوند.

بار ها بین‌پرزیدنت‌یحیی‌خان و مجیب‌الرحمان و بوتومذاکره شده‌است ، اما هرگز اختلاف‌ـ نظر های بین مجیب‌الرحمان و دونفر دیگر حل نشده است . یحیی خان فقط درصورتی‌حاضر به تشکیل مجمع ملی است که مجیب‌الرحمان از ادعای خود ـ مختاری دست بردارد . مجیب ـ الرحمان نیز حاضر به اینکار نیست . پس از شکست این مذاکرات و تعویق تشکیل‌مجمع ملی بود که شورش‌درپاکستان شرقی درگرفت .

حزب عوامی‌لیك در این‌هفته حکومت را بدست گرفت و خانواده های خارجی از دو هفته پیش شروع به تخلیه پاکستان شرقی کردند .

پاکستان شرقی در حدود۷۵ میلیون نفر جمعیت دارد که یك برابرو نیم جمعیت پاکستان‌غربی است. پاکستان غربی نیز ۵۰ میلیون نفر جمعیت دارد.

محصول عمده پاکستان‌شرقی کنف است و اهالی شرقی شکایت دارند که ارز حاصل‌از صدور کنف به جیب پاکستان غربی میرود . در ۲۳ سالی که از استقلال پاکستان میگذرد کار های عمده کشوری‌ولشکری پاکستان شرقی‌دردست‌پاکستان غربی بوده است .

*** تفاوت نژادی و زبانی**

از لحاظ نژادی نیز اهالی پاکستان شرقی و غربی با هم تفاوت دارند. اهالی پاکستان غربی رنك روشن تر و قدبلندتر دارند و بزبان اردو حرفی می زنند . در حالیکه زبان‌پاکستان شرقی بنگالی است .

از لحاظ وضع جغرافیائی‌نیز دو پاکستان باهم تفاوت دارند. پاکستان غربی کوهستانی است و دره های بزرك و آباد دارد. در حالیکه پاکستان شرقی‌بطور عمده دلتای بزرك یك رودخانه است و همواره در معرض‌طوفان و باد های موسمی میباشد.

بقیه در صفحه ۱۳

انگلستان و پرچم پاکستان شرقی

اسلام‌آباد ـ کمیسر عالی انگلیس در پاکستان این خبر را که نماینده وی در داکا پرچم ملی بنگال را باهتزاز در آورده تکذیب کرد وگفت: در روز استقلال پاکستان نه پرچم پاکستان و نـه پرچـم بنگال هیچکدام برفرازعمارت نمایندگی انگلیس به اهتزاز در نیامده است .

دوچرخه‌های معروف
پُلار
The light running cycle
زبرا
Best Quality Bicycle
THE ATLAS CYCLE INDUSTRIES LTD., SONEPAT (NEAR DELHI) INDIA
برای‌کسب‌اطلاعات و خرید به تجارتخانه محسن قندهاری سرای رازی ـ تهران مراجعه فرمائید .
Issued by Engineering Export Promotion Council, Calcutta, India.

چمن‌زن هسکوارنا
مخصوص آرایش صحیح وزیبائی دلپذیر
چمن باحداقل زحمت
Husqvarna Sweden
محصول سوئد
نمایشگاه هسکوارنا
خیابان شاه ـ بیست متری دوم
تلفن: ٦٦٨٨٨٥ـ٤٩٩٧٩

مؤسسه انتشارات امیرکبیر
شارل دوگل
خاطرات امید
تجدید حیات ۱۹۵۸-۱۹٦۲
ترجمه شهرآشوب امیرشاهی
درهفتهٔ اول انتشارش از ۲۵۰۰۰ نسخه از این کتاب به فروش رسید
منتشر شد

آموزشگاه زبان انگلیسی طاهری
برای کلاسهای زیرکه از۲۰ فرود دین‌ماه شروع میشود ازتاریخ۷فروردین ماه ثبت‌نام میکند .
کلاسهای‌مبتدی ـ متوسطه‌ـ عالی‌ـ وکتابداری وزارتی
نشانی ـ خیابان پهلوی‌ـ بالاتر ازچهارراه امیراکرم کوچه ماه تلفن ۴۲۳۱۵

موسسه زبانهای خارجی
وابسته بانجمن زبان‌دانان اروپا و انجمن هنرهای سلطنتی انگلستان
از هم‌اکنون تا دهم فروردین ماه ۱۳۵۰ برای کلاسهای اعزام‌دانشجو، کنکورسراسری دانشگاهها ، کنکورمدارس‌عالی کشور ، کلاسهای اختصاصی کنکور مدرسه‌عالی ادبیات وزبانهای خارجی ثبت‌نام میکند
ساعات کلاسها : ۱۱ـ ۹ صبح، ۵ـ۳ بعدازظهر و ۷ـ۵
شروع کلاسها : عصر از۱۴فروردین‌ماه ۱۳۵۰
برنامه کلاسها :
۱ـ تدریس دوره کامل گرامر.
۲ـ اصطلاحات وضرب المثل های انگلیسی .
۳ـ ٤۰ ادراك اختصاصی برای کلاسهای اعزام .
٤ـ ٤۰ ادراك اختصاصی برای کلاسهای کنکور .
۵ـ ترجمه‌وتست‌های ترجمه‌در کلاسهای کنکور .
٦ـ تست‌های‌اختصاصی گرامر واصطلاحات جداگانه برای کلاسهای اعزام و کنکور .
۷ـ انشاء ونامه نویسی در کلاسهای کنکور
۸ـ نامه‌نگاری برای اخذپذیرش و مکالمه روزمره برای دانشجویان اعزام .
۹ـ حل سئوالات امتحانی سالهای اخیر اعزام و کنکور دانشکاهها و مدارس عالی کشور درتمام کلاسها .
خیابان شاه ـ ساختمان آلومینیوم ـطبقه‌پنجم موسسه زبانهای خارجی
تلفن ٦٦۰٦۷۸ و٦٦۰۸۲۹

در اغتشاشات دانشگاه استانبول یک نفر کشته و ۶ نفر مجروح شدند

این عکس خانم پروفسور«ترکان اکیول» است که بعنوان وزیر بهداری ترکیه انتخاب شده‌است. این خانم پزشک اولین زنی است که‌در کابینه‌ترکیه عضویت یافته است .
عکس رادیوئی اطلاعات

استانبول ـ خبرگزاری‌فرانسه‌ـ بدنبال برخورد جدیدی که عصر پنج‌شنبه بین گروهی ازدانش‌ـ جویان دست‌چپی ترک‌وماموران پلیس روی‌دادانشگاه استانبول برای مدت نامعلومی تعطیل شد . درجریان این برخوردها یک فروشنده جوان دوره‌گرد کشته شد و شش نفر دیگر زخمی گردیدند .

دانشجویان دست چپی برای جلوگیری از ورود دانشجویان دست راستی به دانشگاه در پشت‌بام موضع گرفته بودند و هنگامی‌که ماموران پلیس‌درصدد برآمدند آنها را از مواضع خود خارج‌کنند دانش‌جویان باشلیک سلاح های کمری و پرتاب مواد منفجره باآنها بزدو خورد پرداختند یک راننده اتوبوس و یک‌جوان‌فروشنده‌دوره‌گردزخمی گردیدند .

فروشنده جوان‌در راه‌بیمارستان جان داد . علاوه براین یک پلیس‌وچهار تن از دانشجویان دراین حادثه زخمی گردیدند .

اغتشاش‌تازه‌دردانشگاه‌استانبول و بسته شدن این دانشگاه‌اولین بحران بزرگی است که دولت «نیهات‌اریم» نخست وزیر جدید ترکیه باآن روبرو شده است.

اولین وزیر زن

دیروز «نیهات‌اریم» نخست وزیر جدیدترکیه‌کابینه‌خودرادرمیان‌بالا گرفتن‌موج اغتشاش و زدوخورد معرفی کرد . کابینه جدید ۲۴ وزیر دارد و طبق وعده ازمیان چهره های برجسته نظامی ، سیاسی و علمی برگزیده شده است .

معاون نخست وزیر «سعدی کوچاش» است که از عناصر متنفذ سیاست پشت پرده بوده است .

وزیر خارجه «نعمت‌ازگون» ، عضو سابق آن گروه نظامی است‌که کابینه عدنان مندرس را سرنگون کردوسپس خودمندرس را اعدام نمود

برای نخستین‌بار یک زن وارد کابینه ترکیه شده است . وی‌خانم پروفسور «ترکان‌آکیول» وزیربهداری است که‌یک پزشک ۴۳ ساله است و در دانشگاه آنکارا درس میدهد .

مذاکرات صلح خاور میانه قطع شد

الاهرام : جنگ اعراب و اسرائیل اجتناب‌ناپذیر است

سازمان ملل‌متحد ـخبرگزاری فرانسه‌ـ رویتر ـ گوناریارینگ میانجی سازمان ملل متحد به دنبال بن‌بست مذاکرات غیر مستقیم اعراب و اسرائیل نیویورک را بسوی مسکو ترک گفت و تانیمه دوم ماه آوریل‌در پایتخت شوروی اقامت خواهد کرد .

وی قبل‌ازعزیمت‌از نیویورک بطور جداگانه با نمایندگان اسرائیل وجمهوری متحدعربی پیرامون آخرین‌تحولات اوضاع منطقه عربی خاورمیانه گفتگو تبادل‌نظر کرد .

نماینده مصردرپایان مذاکرات خود با دیپلمات سوئدی به خبرنگاران گفت : اسرائیل با پافشاری برای ملحق ساختن قسمت هائی از سرزمین های جمهوری متحد عربی به خاک خود راه صلح را بسته است بدین‌گونه دیگر امیدی برامحل مسالمت‌آمیز اختلافات موجود باقی نمانده است و من دیگر کاری در اینجا ندارم وبرای مدت نامعینی به قاهره خواهم رفت.

درقاهره محمدحسنین‌هیکل سردبیر روزنامه نیمه رسمی الاهرام در تفسیر بن‌بست مذاکرات غیر مستقیم اعراب و اسرائیل نوشته است که یک جنگ جدیدبا اسرائیل غیرقابل اجتناب است . الاهرام اضافه کرده است که توسعه طلبی اسرائیل اعراب را به جنگ وادارکرده و هرگونه مذاکرات براساس حقوق بین‌المللی را امکان ناپذیر ساخته است . معذالک جنگ بسیار طولانی و شدید خواهد بود و بهتر این است که‌قبلامیدان‌عملیات بدقت تعیین شود.

الاهرام ضمن‌گزارش دیگری نوشته است ویلیام راجرز وزیر امور خارجه آمریکابه جمهوری متحد عربی اطلاع داده است بدون آنکه به اسرائیل فشار وارد کند تلاش خواهد کرد رهبران این کشور را وادار به تخلیه سرزمین های اشغالی بکند .

ویلیام‌راجرز همین مطلب را در جلسه سری مجلس سنای آمریکا تاکید کرد و گفت‌ایالات متحده بهیچ‌وجه اسرائیل را برای خارج‌کردن‌نیرو های‌خود ازسرزمین های عربی قبل از آغاز مذاکرات صلح تحت‌فشار قرار نخواهد داد .

راجرز که برای نخستین‌بار در جلسه همگانی مجلس‌سنای آمریکا سیاست ایالات متحده را در باره مسئله خاورمیانه برای سناتور هاتشریح میکرد گفت بدون موافقت دولت های مصر واسرائیل نیرو های‌مختلط شوروی و آمریکا برای حفظ صلح به خاورمیانه فرستاده نخواهد شد .

آماده جنگ

جمهوری متحد عربی خود را بسرعت برای یک جنگ احتمالی آماده می کند .

پرزیدنت انورالسادات دیشب برای ششمین‌بار درعرض یک هفته اخیر بافرماندهان ارتش پیرامون تدارکات جنگی جمهوری متحده عرب گفتگو و تبادل نظر کرد .

روزنامه الاهرام گزارش داده است که نیروهای مسلح مصر درچند روز اخیر یک رشته تمرینات نظامی برای آمادگی دفاع غیرنظامی شهر قاهره دست زده است .

الاهرام اضافه کرده است مانورهای نظامی ارتش مصر که از ماه اوت گذشته آغاز شده آمادگی نیروهای مسلح را برای یک‌جنگ جدید ثابت کرده است .

روزنامه‌های قاهره همه روزه گزارش هائی درباره قدرت نیرو های مسلح مصر انتشار می دهند و پیوسته سرود ـ های میهنی از رادیو و تلویزیون پخش می شود .

اوضاع و احوال در سراسر مصر اکنون روز های قبل از ژوئن ۱۹۶۷ را بیاد می ـ آورد درعین حال رهبران‌مصر هنوز از فعالیت های سیاسی برای حل مسالمت آمیزبحران دست نکشیده‌اند .

امروز پرزیدنت انورالسادات برای یک دیدار ۲۴ ساعته رهسپار خرطوم می شود . ژنرال فوزی وزیر جنگ جمهوری‌متحد عربی‌نیز همراه وی خواهد بود .

محمود ریاض معاون‌نخست‌ـ وزیر ووزیر امور خارجه‌نیز اکنون برای یک دیدار رسمی در پایتخت ایتالیا بسر می ـ برد .

فشار نمی‌آورد

ویلیام‌راجرز وزیر امور خارجه آمریکا امروز به کنگره این کشور گزارش داد که مقاصد شوروی در خاورمیانه یک «عامل اصلی» در راه صلح در خاورمیانه است .

وی‌گفت : خطوط و رئوس سیاست شوروی تاثیر قابل توجهی دردورنمای صلح خاور میانه عربی برجای خواهد گذارد .

راجرز در گزارش ۶۰۰ صفحه‌ای خود درباره سیاست خارجی دولت‌آمریکا گفت : اعراب واسرائیل خود به‌تنهائی وبدون دخالت‌قدرت‌های‌خارجی بهتر می‌توانند صلح را درمرز های خود برقرار کنند وآمریکا در راه حصول این هدف‌یعنی وادار کردن اعراب و اسرائیل به رسیدن به‌توافق از راه‌صلح همچنان به کوشش های خود ادامه می‌دهد. راجرز همچنین گفت که حاضر نیست اسرائیل را برای بازگشت به‌مرز های قبل ازژوئن۱۹۶۷ تحت فشار قرار دهد .

فرار از آتش کمونیستها

این عکس از پایگاه «هامنگی» در ویتنام جنوبی هنگامیکه این پایگاه زیر آتش سربازان ویتنام شمالی قرار گرفته برداشته شده است

یک هلی‌کوپتر آمریکائی در صدد است که با عجله از زمین برخیزد و سربازان ویتنام جنوبی نیز در حال فرار هستند تا درگوشه‌ای خود را از آتش توپخانه ویتنام شمالی پنهان‌دارند، این سربازان تازه از لائوس باز گشته بودند که زیر آتش قرار گرفتند

عکس رادیوئی اطلاعات

شدیدترین جنگ هندوچین، درمنطقه غیر نظامی آغاز شد

سایگون ـ آسوشیتدپرس ـ شدیدترین جنگ بین‌ویتنام‌شمالی و نیروهای متحد درسه سال اخیر امروز در امتداد منطقه غیرنظامی بوقوع پیوست .

بدنبال درگیری ، سایگون نیروهای کمکی خود را به‌جبهه شمالی گسیل داشت ودرمراکز نظامی سایگون گفته شدکه‌امکان این‌هست‌که حمله‌ای‌ازطرف‌نیرو های ویتنام‌جنوبی ومتحدانش با کمک‌هوائی‌جنگنده‌های‌آمریکادر امتداد منطقه غیرنظامی جبهه شمالی صورت گیرد .

سرفرماندهی نیروهای متفق در سایگون اعلام کردکه ویتنام شمالی نیروهای خود وهمچنین توپخانه خویش‌را برای نخستین بار به منطقه غیرنظامی جبهه شمالی منتقل‌کرده وموشک‌های زمین به هوای خود را نیز به یک ونیم‌کیلومتری‌منطقه‌غیرنظامی به جلو کشیده است .

دیروز برای نخستین بار در چند ماه اخیر ، نبردهای توپخانه‌ای در امتداد منطقه غیرنظامی صورت گرفت . در این‌نبردها جنگنده‌های افـ ۴ آمریکائی مواضع‌جدیدالتاسیس موشک‌های سام ویتنام شمالی را در یک میلی شمال غربی منطقه غیرنظامی مورد حمله قرار دادند .

با اینکه از نتایج کامل این نبردها و حملات اطلاعی دقیق در دست نیست لیکن چندسرباز ویتنام جنوبی طی جنگ های توپخانه‌ای مقتول یا مجروح گردیده‌اند .

گروه پیشقراول ۲۷۷۰سرباز کمکی ویتنام جنوبی دیروز وارد خه‌سان شد ، که پایگاه حمله به‌لائوس‌می‌باشد و ون‌تیو رئیس جمهوری ویتنام جنوبی اعلام کردکه عملیات لائوس هنوز ادامه دارد .

«ون‌تیو» توضیحی درباره‌حرف خود نداد ، اما مقامات ستاد میگویند احتمال دارد حملات جدیدی به لائوس صورت‌گیرد. همه‌نیروهای ویتنام جنوبی، جز معدودی از آنهاکه به لائوس رفته بودند در اوایل این هفته به ویتنام جنوبی برگشته‌اند و نشانه‌هائی از تمرکز نیروهای ویتنام جنوبی دراطراف خه‌سان وجود دارد . در۲۴ ساعت‌اخیر ۸نفر آمریکائی در خه‌سان‌کشته شده‌اند .

مقامات آمریکائی میگویند نیروهای آمریکائی در این هفته هواپیماها و هلیکوپترهائی که از دست داده‌اند ، از حمله تت ۱۹۶۸ تاکنون‌بی‌سابقه‌بوده‌است.

در این هفته ۵۰ هواپیما و هلیکوپترآمریکائی سرنگون‌شده که ۲۲ فروند آن در لائوس از بین رفته است . رویهمرفته ۹۷ هلیکوپتر آمریکائی در لائوس سرنگون شده است .

*** شکایت سربازان**

ویتنام جنوبی اعلام کرد که بخلاف گزارش های قبلی کلیه سربازان ویتنام جنوبی از لائوس خارج نشده‌اند و هم اکنون ۱۲ هزار سرباز این کشور در لائوس مشغول جنگ هستند. از طرف دیگرسربازان ویتنام جنوبی که از لائوس بازگشته‌اند اظهار میدارند که قدرت کمونیستها را در لائوس دست کم گرفته بودند و هرگز تصور نمی‌کردند آنها درلائوس دارای چنین قدرتی باشند .

سربازان مذکور همچنین‌شکایت داشتند که هلی‌کوپتر ها و هواپیما های امریکائی گاهی اوقات آنطور که لازم بود از حمله آنان حمایت نمی‌کردند.

سخنگوی وزارت دفاع‌لائوس گفت : نیرو های ویتنام‌شمالی سه پایگاه نیرو های پادشاهی لائوس را در لوانگ پرابانگ تسخیر کرده‌اند سقوط این سه محل در اثر حمله متقابل نیرو های ویتنام شمالی بوده است .

این سه پایگاه مشرف برشهر لوانگ پرابانگ پایتخت‌سلطنتی لائوس هستند ودلایلی دردست است که نیرو های کمونیست تسخیر لوانگ پرابانگ راهدف خود قرار نداده‌اند ، جزئیات عملیات در اطراف این شهر روشن نیست .

تبدیل مستقیم اتم به برق در شوروی

مسکو ـ رادیو مسکو اعلام‌کرد که برای نخستین‌بار در جهان یك موسسه ویژه شوروی توانسته است نیروی اتم را بدون استفاده‌از موتور مستقیما به نیروی برق تبدیل کند .

رادیو مسکو اضافه کرد قدرت جریان برق که در نخستین آزمایش بطور مستقیم از نیروی اتم بدست آمد درحدود چند کیلووات بود .

خبرگزاری تاس در گزارش خود اضافه کرده‌است که اکنون دو موسسه ویژه در شوروی برای تبدیل‌مستقیم نیروی اتم به جریان الکتریسیته وجود دارد . این یکی از بزرك ترین موفقیت های تکنیك اتمی است که نصیب دانشمندان شوروی شده است .

کلی : فریزر را مانند یک «ماهواره سیاه» بفضا پرتاب میکنم!

فیلادلفیا ـ پزشک معالج جوفریزر قهرمان سنگین وزن جهان امروز گفت که فریزر از بیماری کبد قهرمانان که خاصه بوکس‌بازان سنگین وزن است بهبود می‌یابد .

پزشک توضیح داد ،فشار مشت های وارده به سر و صورت وبدن قهرمان بوکس‌در حین انجام مسابقه ، و ترکیب و تلفیق‌فشار بدنی وروانی‌فشار خون قهرمانان را بالا میبرد و این فشار موجب انقباض کبد قهرمان میگردد ، در مسابقه کلی، فریزر نیز فشار مشتهای کلی گرچه فریزر را از پای نیانداخت لیکن موجب بروزاین بیماری گردید که‌فریزر رفته‌رفته ازآن بهبودی حاصل‌میکند .

درفیلادلفیا فریزر دیروز به شایعه‌سازان سخت حمله کرده گفت علیرغم آنچه که در باره مسابقه من با کلی شایع شده، کلی نتوانست مشتهای کاری بر بدن من‌وارد آورد وداستان های ساخته‌شده‌در زمینه‌بیماری من صحت ندارد. دورهام‌مربی فریزر در نیویورک ، این‌شایعه را که فریزر بر اثر مشت های نیرومند کلی از یک بیماری مرموز رنج می‌برد تکذیب‌کردو گفت حال فریزر کاملا خوب است و بستری‌شدن وی در بیمارستان بخاطر انجام چند معاینه پزشکی‌معمول‌بوده است. دورهام‌گفت با اینکه فریزر تا سال آینده‌درهیچ مسابقه‌بزرگی شرکت نخواهد جست لیکن‌وی میتواند باتروپ‌نمایشی وموزیک خود به اروپا مسافرت کند و احیانا مسابقاتی در کشور های اروپائی ترتیب دهد.

مقامات بیمارستان نیویورک اعلام کردندکه‌فریزرازبیمارستان مرخص شده و برای ملاقات با اعضاء تروپ هنری خود به فیلادلفیا رفته است .

کلی نیزضمن یک سخنرانی برای دانشجویان دانشگاه بروکلین گفت در مسابقه آینده چنان مشتهائی بر فریزر وارد خواهد کرد که او را بغضابپرد وباین ترتیب برای اولین‌بار یک «ماهواره سیاه» بفضا پرتاب میشود !

سارقین به کامیون حامل اسکناس حمله کردند و یك میلیون دلار پول بسرقت بردند

لندن ـ راهزنان مسلح امروز به کامیون حامل حقوق یکی از کارخانجات لندن حمله کردند و توانستند بیش از یك میلیون دلار پول نقد به سرقت ببرند .

راهزنان به کامیون حامل اسکناس ها که بوسیله افراد مسلح محافظت میشد در جنوب لندن حمله‌کردند و پس‌از خلع سلاح کردن افراد گارد محافظ بسته های اسکناس را به اتومبیل خود منتقل کردند . دزدان که هشت تن بودند ماسك به صورت زده بودند که شناخته نشوند . پلیس اسکاتلندیارد انگلیس پس از بررسی‌محل حادثه و نحوه سرقت ، اظهار کردند که راهزنان هیچ برگه و علامتی از خود برجای نگذارده‌اند .

کارآگاهان گفتند پس از دزدی قطار معروف لندن که بوسیله «بیگنز» و یارانش در ۱۹۶۳ روی داد این بزرگترین راهزنی انگلیس در سالهای اخیر بشمارمیرود.

چای کوهپایه
عالیترین محصول کوهپایه ها
سفارش مخصوص با مارك اتحادیه های تعاونی مصرف کشور . محل فروش ـ کلیه فروشگاههای تعاونی مصرف کشور .

تلویزیون
بلر
جام جهان نما
با تصویر روشن و صدای صاف

جنگ خونین بین ارتش اردن و چریکها

عمان ـ خبرگزاریها ـ گزارش های رسیده از «اربید» واقع در شمال اردن حاکیست که از بامداد دیروز جنگ های شدیدی بین نیرو های ارتش اردن و فدائیان وابسته به سازمان های چریکی فلسطین بوقوع پیوسته است .

یك اعلامیه دولتی خاطرنشان ساخت که نبرد نخست با تیراندازی جریك های الفتح بسوی سربازان اردنی آغازشد و بر اثر تیراندازی که بین دو طرف رویداد عده‌ای کشته و زخمی شدند . بموجب اعلامیه دولت اردن، این بزرگترین‌نبرد بین نیروهای اردن و چریکها طی ماه های اخیربوده وچریك هائی که در شهر اربید با سربازان دولتی می‌جنگیدند اکنون تسلیم گردیده و یا اینکه دست از نبرد برداشته‌اند .

یك سخنگوی سازمان چریکی الفتح در بیروت اعلام کرد که نیمه شب دیشب تانك های ارتش اردن به وسط شهر اربید ریخته و آتش گلوله‌های خود را بسوی هدف های نامعلوم گشودند و عده‌ای را به خاك هلاکت افکندند .

از سوی دیگر اعلامیه دولت اردن حاکیست که پس از چند ساعت تیراندازی نیرو های ارتش اردن اکنون کنترل‌کامل اوضاع شهر اربید را در دست دارند .

اعلامیه دولت اردن چریکها را مسئول آغاز این زدو خورد قلمداد کرد و همچنین خاطر ـ نشان ساخت که علاوه برتسلیم شدن عده‌ای‌ازفدائیان مقادیری سلاح های چریك ها نیز به تصرف ارتش درآمده است .

اعلامیه دولت چریکها را به حمله به بیمارستان و آتش‌زدن آن و کشتن یکی از افرادگارد پلیس متهم کرده است .

در اعلامیه سازمان الفتح‌گفته شدکه براثر تیراندازی‌سربازان اردن سه تن کشته و پانزده نفر دیگر زخمی گردیده‌اند .

در اعلامیه دولت اردن نیز خاطرنشان شده‌که پس ازحمله چریك‌های‌الفتح به‌یك‌بیمارستان غیر نظامی در اربید برخی‌از بیماران با بدست داشتن پرچم سفید بیرون آمدند لیکن‌چریك ها آتش سلاح های خود را بروی این عده نیز گشودند

سخنگوی الفتح در بیروت خاطرنشان ساخت که سازمان چریکی الفتح با فرستادن تذکاریه هائی‌ازدولت های‌عربی خواستار مداخله در جریان شده‌اند .

توزیع سود کارگران کارخانه‌های سیمان وفارسیت دورود

مراسم باشکوه جشن روز کارگری باحضور ریاست‌اداره کاربروجرد و اعیان بخشدار و شهردار و ریاست شهربانی و روسای ادارات دولتی‌وریاست کارخانه سیمان دورود آقای مهندس لیل‌آبادی و آقایان مهندسین‌و کارکنان‌و کارگران کارخانه‌های سیمان و فارسیت دورود در ساعت ۵ بعدازظهرروز ۱۳۴۹ر۱۲ر۲۴ بنابدعوت قبلی در مهمانسرای کارخانه برگزار گردید . محل سخنرانی بطرز زیبائی تزئین شده و تمثال شاهنشاه آریامهر در جایگاه مخصوص نصب گردیده بود .

پس از نواختن‌سلام‌شاهنشاهی تیمسار سرتیپ فرشاد از طرف ریاست کارخانه های سیمان و فارسیت دورود ضمن اظهارخیر مقدم از اقایان مدعوین که جهت شرکت در مراسم توزیع سود ویژه یکساله ۱۳۴۹ کارگران دعوت کارخانه را مورد قبول قرار داده بودند ، مخصوصا آقای بنیادی ریاست اداره کار و امور اجتماعی که از بروجرد آمده بود صمیمانه تشکر کرده و بعد مطالبی در مورد هدف از اجرای‌اصل‌چهارم انقلاب سفید شاه و ملت که سهیم شدن کارگران درمنافع کارخانه‌ها میباشد بیان داشته و اظهار داشت :

ازدیاد درآمد کارگران و ازدیاد محصول کارخانه ها و ایجاد حسن روابط بین کارگر و کارفرما جود موجود عنایات‌و توجهات ذات اقدس شهریاری نسبت بکارگران شریف وحق‌ـ شناس میباشد و در میان ابراز احساسات عظیم و بی‌شائبه کارگران نسبت به شاهنشاه آریامهر توفیق همگان را در خدمت بشاهنشاه و میهن عزیز از خداوند بزرك مسئلت نمود.

پس از بیانات تیمسار سرتیپ فرشاد آقای ملایانی بخشدار دورود درباره روز ۲۴ اسفند که مصادف با سالروز میلاد مسعود اعلیحضرت فقید رضاـ شاه کبیر میباشد بیاناتی‌ایراد کرد و اظهار داشت که‌پیشرفت های سریع دور پرافتخار سلطنت اعلیحضرت محمد رضا شاه پهلوی شاهنشاه آریامهر بااجرای اصول انقلاب شاه و مردم واقعا قابل تحسین است.

پس از سخنرانی‌آقای‌بخشدار آقای بنیادی ریاست اداره کار وامور اجتماعی مطالبی درمورد ستایش و تجلیل هرچه بیشتر از منشور انقلاب سفید ایران بیان داشته و گفت :

همه ما میدانیم که نتیجه انقلاب احیای عظمت دیرینه‌این آب و خاك میباشد و همین‌امر شالوده وزیر بنای پیشرفت‌های اقتصادی و اجتماعی ملت ایران را مستحکم نموده است . اصل چهارم از انقلاب سفید که‌سهیم شدن کارگران در منافع کارخانه‌هاست خود ایجاداتحاد ویگانگی بین نیروی انسانی‌در پیشبرد هدفی عالی که همان زندگی بهتر است بوجودآورده است . همه‌ما باید بوظیفه‌خطیری که انقلاب مقدس شاه و مردم بعهده یکایك ما قرار داده است برای افتخار میهن عزیز خود همچنان سربازی جان‌بازو خدمتگزاری صدیق و در انجام وظائف محوله کوشا بوده تا موفق وسرافراز باشیم .

سخنان اقای بنیادی در میان کف‌زدن ممتد کارگران و حاضرین در مجلس خاتمه‌یافت دراینموقع اقای مهندس لیل‌ـ آبادی ریاست کارخانه های سیمان دورود چك سود ویژه کارگران رابه‌آقای بنیادی ریاست اداره کار تسلیم وآقای بنیادی چك رابه آقای بخشدار داد که فی‌المجلس به نماینده کارگران اقای اشجع تحویل گردید .

سپس نماینده کارگران ضمن سپاس فراوان از مراحم‌شاهانه وتشکر از اولیای امور کارخانه از اینکه در حال حاضر سود دریافتی کارگران تقریبا رقمی است که در بین قرارداد های همطراز از همه بیشتر میباشد اظهار خرسندی نمود .

دراینموقع کارگران کارخانه احساسات شدیدی نسبت به شاهنشاه آریامهر و خاندان جلیل سلطنت ابراز داشتند .

در خاتمه ضمن پذیرائی یك حلقه فیلم که قبلا تهیه شده بود بمعرض نمایش گذارده شد .

آقای اشجع نماینده کارگران کارخانه سیمان دورود در حال سخنرانی وسپاسگزاری

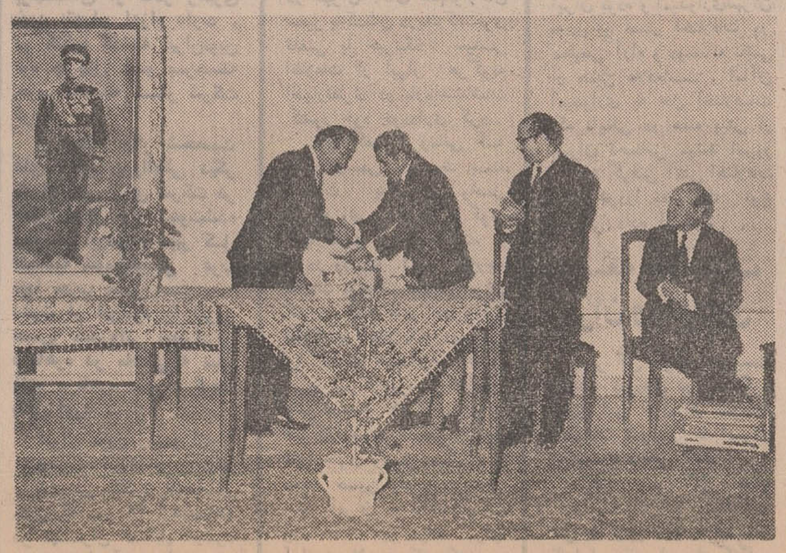

آقای ملایانی بخشدار دورود هنگام دادن چك سود ویژه کارگران بنماینده‌آنان

برای تقسیم ملک بزارعین، مالکان ٦ ماه فرصت دارند

خبرهای روز

والاحضرت ولیعهد به‌جزیره کیش رفتند
والاحضرت ولایتعهد پیش از ظهر امروز با هواپیما رهسپار جزیره کیش شدند . سرکار علیه خانم دیبا همراه والاحضرت بودند.

والاحضرت لیلا یکساله شدند

امروز مصادف است باسالروز ولادت‌والاحضرت شاهدخت‌لیلا چهارمین فرزند شاهنشاه و شهبانو .

والاحضرت شاهدخت لیلا پهلوی امروز یکساله شدند و بهمین مناسبت مراسم جشنی‌در بیمارستان لیلا ـ محل تولد والاحضرت ـ برگزار گردید و کیک تولد والاحضرت بین بیماران‌بستری‌در این‌بیمارستان توزیع شد .

ما از این فرصت استفاده کرده سالروزولادت والاحضرت رابه خاندان جلیل سلطنت تبریک عرض میکنیم از صمیم قلب آرزوی سعادت و سلامت ایشان را داریم .

ملاقات شهردار تهران با پادگورنی

حضرت نیکولای‌پادگورنی صدر هیئت رئیسه شورایعالی اتحاد جماهیر شوروی سوسیالیستی روز پنجشنبه‌در کاخ کرملین آقای نیک‌پی شهردار تهران را پذیرفت. در این‌ملاقات مذاکرات گرم و دوستانه‌ای بعمل آمد . شهردار تهران همراه هیئتی بدعوت‌شهردار مسکوبشوروی رفته است.

وزیر مشاور فرانسه بتهران میآید

ژان دولیبکوسکی وزیرمشاور در وزارت خارجه فرانسه روز سه‌شنبه دهم برای یک دیدار شش روزه بتهران می ـ آید .

وزیر مشاور دولت فرانسه، که بدعوت عباس خلعتبری قائم‌مقام وزیر خارجه به تهران می‌آید یکهیئت‌عالیرتبه‌همراهی خواهد کرد .

پنجاه میلیون نامه و کارت تبریک

پست ایران امروز اعلام کرد که وضع فوق‌العاده ایام عید را با موفقیت پشت سر گذارده‌ودرایام عید با استفاده از سهولت ترافیک شهر هر روز میلیون‌ها نامه و کارت پستال در تهران توزیع شده است .

مرکز پست خبر داد که امسال بعلت فاصله بیشتربین ایام عید و روزهای سوکواری تعدادکارتهای‌تبریک‌فوق‌العاده زیاد بود .

اداره پست هنوز آمار دقیق فعالیت ماموران‌را آماده‌نکرده ولی مسئولان گفتند که بطور تخمینی حدود پنجاه میلیون نامه و کارت پستال در روز های تعطیلات عیدمبادله شده

سفر وزیر خارجه باروپا

اردشیر زاهدی‌وزیرخارجه بعداز ظهر دیروز برای یک سفر کوتاه رهسپار اروپاشد. پیش‌بینی میشود وزیر خارجه تا پایان هفته جاری یااوائل هفته آینده به تهران باز ـ گردد .

میزان عایدی‌پارکومتر های لاله‌زار

امروز صندوقچه پارکومتر های لاله‌زار گشوده شد . این صندوقچه‌ها پر از پول بود و شهرداری در مدت یک هفته حدود هشت هزار تومان ازطریق پارکومترهای لاله‌زار عایدات تحصیل کرد .

در صندوقچه ها علاوه بر سکه های ۵ ریالی قطعه‌های فلز و حلبی نیز پیدامیشد. ماموران اداره ترافیک شهرداری پارکومتر های‌سبزه میدان ومهرآباد را نیزآماده کرده‌اند و در این ماه چند صد پارکومتر درمقابل بازار و مهرآباد نصب خواهد شد.

مسافران راه‌آهن

امروز راه‌آهن دولتی اعلام کرد که از روز بیست وپنجم اسفندتاسوم فروردین یکصدو بیست و هشت قطار مسافری از تهران به‌شهرستانهاحرکت کرده و یکصدو هشت هزار و پانصد و شصت ونه‌نفر با این قطارهابه‌شهرها رفته‌اند. راه‌آهن همچنین اعلام داشت که تا دیروز فقط یك سوم ازاین مسافران به تهران‌باز گشته‌اندوبقیه در شهرستانها بسر میبرند که بتدریج باقطار های مسافری فوق‌العاده به تهران خواهند آمد . آمار مسافربری و درآمد راه آهن امسال نسبت به سال پیش‌ده در صد فزونی دارد .

بامداد امروز آقای دکتر ولیان وزیر اصلاحات ارضی وتعاون روستائی دریك مصاحبه مطبوعاتی اعلام داشت بدنبال تصویب قانون مواد الحاقی بقانون تقسیم و فروش املاك مورد اجاره به زارعین مستاجر که جهت اجرا باین وزارتخانه ابلاغ گردیده آندسته از مالکینی که‌دراجرای ماده یازده قانون تقسیم وفروش املاك مورد اجاره به زارعین مستاجر در مهلت‌قانونی آمادگی خود را برای تقسیم ملك ونسبت بهره مالکانه اعلام نموده ولی در مهلت مقرر موفق به تقسیم ملك با زارعین مربوط نشده‌اند و مراتب را بموقع کتبا به‌ادارات اصلاحات ارضی وتعاون‌روستائی محل وقوع ملك اعلام‌نموده‌اند مکلف‌اند تا پایان وقت اداری‌روز ۳۱ شهریور ماه سال جاری راسا با زارعین مربوط جهت تقسیم ملك بهر نحو که‌مورد توافق طرفین قرار گیرد، اقدام و صورت‌مجلس توافق رابادارات اصلاحات ارضی وتعاون‌روستائی شهرستان‌مربوط تسلیم نمایند

آقای ولیان اضافه کرد چنانچه این قبیل مالکین‌نتوانند تا آخر وقت اداری روز ۳۱ شهریور ماه ۱۳۵۰ در زمینه افراز و تقسیم ملك با زارعین مربوط توافق نمایند از تاریخ اول‌مهر ماه سال جاری‌براساس مقررات پیش بینی شده‌درقانون و تقسیم املاك مورد اجاره به زارعین مستاجر قانونا به‌زارعین مربوط منتقل شده‌تلقی میشود.

مال‌الاجاره سال ۱۳۵۱ این‌قبیل مالکین از بابت قسط بهای‌ملك آنان محسوب خواهدشد.

آقای ولیان اضافه کردمالکین مشمول این قانون در صورتی که تاتاریخ قبل از ۳۱ شهریورسال جاری از تقسیم ملك خود با زارعین منصرف شده‌و مراتب‌را به ادارات اصلاحات ارضی‌محل در قبال اخذ رسید رسمی اعلام کنند، میتوانند طبق مقررات‌این قانون‌نسبت به فروش تمامی‌ملك خود به زارعین مربوط اقدام و از مزایا و تسهیلات قانونی استفاده نمایند.

تسهیلات

در مورد مستثنیات قانونی املاك وزیر اصلاحات ارضی گفت ضمن این که‌مستثنیات قانونی املاك مالکین مشمول این قانون از قبیل اراضی مکانیزه و باغات و بیشه هااعم از باغ میوه و قلمستان ها ، نخلستان ها ، باغات ، مرکبات، چای، حنا ،و ساختمان ها و امثال آنها که عرصه و اعیان آن کلا متعلق به مالك باشد و حقابه معمول کماکان به‌ملکیت مالك باقی خواهد ماند وبهمان ترتیب که‌دراین قانون پیش‌بینی شده در صورتی که بین مالکین مشمول قانون تقسیم و فروش املاك مورد اجاره به زارعین مستاجر که ملك آنان به‌زارعین مربوط منتقل شده یابشود زنان بدون سرپرست ، صغار ، اشخاص علیل و یاخرده‌مالکانی وجود داشته باشند که ممر اعاشه آنان منحصرا از مال ـ الاجاره و عواید ملك مشمول این قانون فراهم شده ، این قبیل اشخاص در مقابل قبوض مربوط به بهای املاك خود از تسهیلات مقرر در ماده ۵قانون تقسیم و فروش املاك‌مورداجاره به زارعین‌مستاجر استفاده‌ننمایند

دولت درمقابل‌دریافت قبوض اقساط بدهی زارعین از بابت بهای ملک آنان معادل ده برابر مال‌الاجاره سالانه را نقدا پرداخت خواهد کرد .

کمیسیون

وزیر اصلاحات ارضی‌اضافه کرد : بمنظور تشخیص وتعیین اشخاصی‌که بتوانند باین‌ترتیب بهای ملک خودرا نقدا ازدولت دریافت نمایند، درهرشهرستان کمیسیونی مرکب از فرماندار، دادستان رئیس اداره اصلاحات ارضی تشکیل میشود و پس از رسیدگی به تقاضای این قبیل مالکان ، نتیجه را با تنظیم صورتجلسه به‌وزارت اصلاحات ارضی اعلام خواهند کرد .

وزیر اصلاحات ارضی در پاسخ خبرنگاران درموردتعداد این‌قبیل مالکین‌که براساس این قانون ، ملک آنان در اول مهر ماه سال‌جاری قانونا بزارعین مربوطه منتقل میشود ، توضیح داد : تعداد مالکین مشمول قانون مواد الحاقی و قانون تقسیم و فروش املاك مورد اجاره به زارعین مستاجر کلا از ۹۳ هزار و چند صد نفر تجاوز نمیکند .

۱۱هزار نفر در جنگهای داخلی پاکستان شرقی کشته شدند

این عکس از «ذوالفقار علی‌بوتو» رهبر حزب خلق پاکستان هنگام ورود به آخرین جلسه گفتگو مجیب‌الرحمن در داکا برداشته شده است .
تفنگ یکی از افراد گارد محافظ بوتو موازی شانه راست وی در عکس دیده میشود . عکس رادیوئی اطلاعات

دهلی‌نو ـ رویتر ـ هزاران تن از روستائیان و داوطلبان وابسته به حزب عوامی لیک که بسیاری از آنان فقط با چوب وچماق مسلح‌اندبه پیکار خونین باسربازان دولتی ادامه میدهند . نبرد های سهمگین بیشتر درداکا و سه شهر مهم دیگر پاکستان‌شرقی ادامه دارد. ارتش هم اعلام کرد که صدها تانك‌برای سرکوبی شورش‌وارد میدان شده‌اند .

درشهربندری چیتاگونگ نیرو ـ های طرفدار مجیب‌الرحمن پس‌از به عقب‌راندن سربازان دولتی ایستگاه رادیوئی شهررا بتصرف‌خود درآوردند درداکا، کامیلا و رنجپور نیز نبرد های شدید و خونین بین سربازان دولتی و هواداران حزب عوامی ادامه دارد .

در دومین اعلامیه‌ای که از اقامتگاه پنهانی شیخ مجیب ـ الرحمن‌انتشاریافت‌مردم‌پاکستان شرقی‌به پایداری تاآخرین نفس فراخوانده شدند . مجیب ـ الرحمن دراین اعلامیه خطاب بمردم گفت درهر گوشه و کنار از پاکستان شرقی با سربازان دشمن به مقابله برخیزند و نبرد را تاپیروزی نهائی ادامه دهند.

دراعلامیه قبلی شیخ مجیب ۷۵ میلیون‌مردم پاکستان شرقی را دراهالی بنگال مستقل اعلام داشته است متن اعلامیه شیخ مجیب که از اقامتگاه نهانی توسط رادیوی بنگال پخش‌شد درخاک هندوستان شنیده شده‌و بوسیله روزنامه های‌هند انتشار یافت .

دراعلامیه گفته شد که نبرد های خونین ادامه دارد و نیرو ـ های پاکستان شرقی وطرفداران مجیب‌الرحمن‌به نبرد برای اخذ استقلال ادامه‌می دهند اعلامیه از مردم خواست بنگال شرقی را از دست دشمنان رهائی بخشند .

دراعلامیه گفته شد که شیخ مجیب‌تنها رهبر مردم پاکستان شرقی برای‌اخذ استقلال است و فرامین او باید بوسیله کلیه افراد پاکستان شرقی محترم شمرده شود .

با وخیم‌تر شدن اوضاع پاکستان ، روزنامه‌های چاپ لندن مقالات اساسی خودرا به بحث‌و بررسی اوضاع پاکستان اختصاص داده‌اند . «تایمز» چاپ لندن در آخرین شماره خود نوشته است : اگر جنگ داخلی در پاکستان ادامه یابد امکان این هست که قدرت مجیب‌الرحمن رهبر عوامی بدست عوامل آشوب طلب‌بیفتد که میخواهند پاکستان را در نبردهای چریکی طولانی وارد سازند .

تایمز اضافه کرده است با اوضاع کنونی و پافشاری مجیب‌الرحمن در جدا کردن پاکستان شرقی‌از پاکستان‌غربی ایده‌آل پیدایش پاکستان که یکپارچگی مسلمانان شبه قاره هندوستان است‌به مخاطره‌افتاده است .

«گاردین» روزنامه دیگرچاپ لندن در شماره امروز خود به بحث درباره بحران موجود در پاکستان پرداخته و نوشته‌است سرانجام جنگهای داخلی در پاکستان دربدترین‌شرایط‌ممکن آغاز گردیده است . در حالیکه دو طرف میکوشند تا راه حلی برای بحران موجود پیدا کنند ناگهان‌مذاکرات بشکست‌انجامید و نیروهای کمکی دولتی کنترل اوضاع را دردست گرفتندیحیی خان فعالیت کلیه احزاب از جمله عوامی‌لیك را غیرقانونی اعلام کرد .

گاردین اضافه کرده است : اکنون ابرهای تیره و تار بر آسمان سیاسی پاکستان سایه انداخته و چنین بنظر میرسد که رئیس جمهوری مصمم است با تجزیه پاکستان به مقابله و مبارزه برخیزد و از نتیجه‌ای که ممکن است ببار آید هراس ندارد . نتیجه فوری شکست مذاکرات آغاز جنگهای داخلی در پاکستان است ـ لیکن مشکلات‌باینجاختم‌نمیشود وباید منتظر نتایج وخیمتری بود .

یازده هزار کشته

خبرگزاری هندامروز به نقل از گزارشهائی که‌ازمرز هند و پاکستان دریافت کرده گزارش داده است که تاکنون درجریان نبرد هائی که بین نیرو های دولتی و ارتش آزادی بخش پاکستان شرقی روی داده‌یازده هزار نفرازافراد ارتش آزادی بخش کشته شده‌اند .

درگزارش این خبرگزاری گفته شده است که نیرو های دولتی درنبرد علیه استقلال ـ طلبان پاکستان شرقی از تانك و توپخانه استفاده می کنند . مرگبارترین نبرد ها در شهر «چیتاگنگ» روی داده و فرستنده این شهر تا دیشب‌در دست استقلال طلبان بود . در گزارش رادیو هند اضافه شده است که هزار و پانصد نفر از بنگالی ها درحالیکه میخواستند فرودگاه شهررا محاصره کنند کشته شده‌اند .

بامداد امروز هنوز جنگ در بسیاری از شهر های پاکستان شرقی ادامه داشت .

تجزیه‌طلبان بسیاری از خطوط راه‌آهن را منهدم کرده و راه ـ های ارتباطی را قطع نموده‌اند.

خبرگزاری هند از قول رادیو سری «بنگالادش آزاد» گزارش داد که نیرو های استقلال ـ طلبان‌یک‌هنگ دولتی‌را محاصره کرده‌اند .

رادیو پاکستان امروز رسما اعلام کرد که مجیب‌الرحمان رهبر استقلال‌طلبان پاکستان شرقی چند ساعت پس از صدور اعلامیه استقلال بازداشت شده است .

گزارش‌های رسیده به هند حاکی است که ارتش‌پاکستان در جنگ با افراد پلیس وچریك های مسلح پاکستان شرقی به تدریج وضع بهتری‌پیدامی کند.

همین گزارشها حاکی‌است که ارتش پاکستان ستاد چریکهای مسلح و چندپست‌پلیس‌پاکستان شرقی را پس از یك سلسله نبردهای طولانی اشغال کرده رادیو پاکستان امروز گفت مقررات منع عبور و مرور ۲۴ ساعته که دیروزدر داکا برقرار شده بود امروز بمدت ۹ساعت لغو شد و این نشان میدهدکه ارتش کنترل اوضاع را در داکا بدست گرفته است .

---

۵۰ هزار اتومبیل مسافران نوروزی رابتهران بازگرداند

تعطیلات نوروزی پایان یافت، امروز کارمندان دولت ، بجز فرهنگیان و دانشگاهیان که‌تا سیزده نوروز تعطیل هستند ،به سرکار خود بازآمدند .

امروز بابازشدن ادارات و آغاز فعالیت در مراکز کسب‌و کار قیافه تهران تغییر کرد از غروب دیروز وضع عبور ومرور در تهران‌بطورناگهانی‌دگرگون شد و هزاران اتومبیل از جاده های اطراف وارد تهران شده‌و خیابانها را اشغال کردندگرچه عبور و مرور در تهران هنوز مشکل نیست زیرا موسسات فرهنگی تعطیل بوده و جمعی از مسافران نوروز بازگشت خود را به شهر به‌بعد از سیزده نوروز محول کرده‌اند .

*** تلفن**

امروز در تهران ارتباط تلفنی دشوار شده بود و صدها نفراز کارمندان وافراد بخش‌خصوصی که بعلت مسافرت فرصت دیدو بازدید نیافته بودند با تلفن‌به همدیگر تبریك میگفتند ،باین ترتیب خطوط و مراکز تلفن‌در وقت اداری امروز با ظرفیت پرکار میکرد .

*** دیدوبازدید**

امروز در موسسات وادارات دولتی بیشتر وقت کارمندان به دیدوبازدید عید گذشت وبازار دیده‌بوسی رواج داشت ، کارمندان جزء بدیدن روسا و مدیران کل و معاونین میرفتند بین خانمهای کارمند نیز اکثرا بحث از تعطیلات عید ومسافرت بود .

پذیرائی باچای و قهوه وانواع بیسکویت براحتی صورت پذیرفت .

*** پنجاه هزار اتومبیل**

غروب دیروز بیش از پنجاه هزار اتومبیل از سراسرایران به‌تهران بازگشتند درایستگاه راه‌آهن موسسات مسافربری و مهرآباد چنان جنجالی برپا بود که مسافران گیج شده بودند .

وزراء کجا هستند

غیر از آقای نخست وزیرکه هم‌اکنون درویلای‌خوداستراحت میکند تعدادی از آقایان وزراء در خارج از کشور بسر می‌ـ برند و چند تن دیگر از آنان هنوز در مسافرت و مرخصی و ماموریت بسر میبرند .

باین ترتیب که‌آقای اردشیر زاهدی وزیر خارجه به اروپا رفته وآقای حسن زاهدی وزیر کشور در راه‌بازگشت‌ازسفر جنوب است .

خانم فرخرو پارسای درسفر لندن بسر میبرد و تا پانزدهم فروردین همدر این‌سفر خواهد بود .

آقای مجیدی وزیر کار و امور اجتماعی درمسافرت‌امریکا است آقای‌پرتووزیر دادگستری درسفر داخل کشور بسر می‌ـ برد و آقایان مهندس شالچیان وزیر راه مهندس ستوده وزیر پست و تلگراف همراه آقای‌علم وزیر دربار شاهنشاهی‌در سفر شیراز هستندو سرگرم کارهای جشنهای شاهنشاهی می‌باشند. آقایان انصاری وزیر اقتصاد و آموزگار وزیر آبادانی ومسکن نیز امروزدروزارتخانه نبودند گویا در مرخصی و استراحت هستند .

وزیران تولیدات کشاورزی‌و موادمصرفی و علوم و آموزش عالی امروزسر کارشان بودند

ادوارد کندی یاسناتور ماسکی بتهران می‌آیند

*** گزارش دبیر کل حزب کمونیست شوروی درباره توسعه مناسبات با ایران**

*** تهران با دقت تحولات پاکستان را دنبال میکند**

در محافل سیاسی تهران

حزب ایران نوین که با حرارت‌فراوان‌مقدمات شرکت فعالانه در انتخابات آینده رافراهم می‌آورد برای‌شرکت در کنگره انتخاباتی حزب از بسیاری ازشخصیت های بین‌المللی دعوت بعمل آورده است .

ادوارد کندی

ازحزب دموکرات ایالات متحده از ادموند ماسکی نامزد ریاست جمهوری حزب مذکور برای انتخابات آینده آمریکا و همچنین «ادوارد کندی» که هنوز نامزدی خود رابرای‌پست ریاست‌جمهوری اعلام‌نکرده دعوت شده برای شرکت در کنگره ایران‌نوین به تهران سفر کنند .

حزب دموکرات ایالات متحده خبرداده است که از آن حزب یا کندی و یا ماسکی در کنگره شرکت خواهند جست .

از احزاب محافظه کارو کارگران انگلیس نیز برای اعزام نماینده‌ای به کنگره ایران نوین دعوت شده است و پیش بینی میشود هر دو حزب با توجه به اهمیتی که لندن به توسعه مناسبات سیاسی باتهران دارد افراد برجسته‌ای از کادر رهبری خود بتهران اعزام دارند . در کنگره گذشته ایران‌نوین نوه چرچیل عضو برجسته حزب محافظه کار شرکت کرد .

از جمله دیگر شخصیت های حزبی بین‌المللی دیگر که از آنان برای شرکت در کنگره ایران نوین دعوت‌شده «محسن ابوعنود» دبیر کل اتحادیه سوسیالیستی عرب تنها حزب مصر است .

دعوت از ابوعنود را دیروز خسرو خسروانی سفیرایران درقاهره در ملاقاتی‌که میان آندو درقاهره صورت گرفت بعمل آورد .

ایران نوین رویهم ازسی شخصیت بین‌المللی برای شرکت در کنگره انتخاباتی حزب که روز ۲۸ اردیبهشت در تهران تشکیل میشود دعوت بعمل آورده است .

تهران و تحولات پاکستان

تحولات و کشمکش‌های داخلی پاکستان که ازدیروز به‌اوج خود رسید امروز بعنوان مهمترین مسئله ، مورد بحث محافل سیاسی تهران بود .

ارتباط تلفنی میان تهران و اسلام‌آباد پایتخت‌پاکستان غربی از بامداد امروز قطع بود و بسیاری ازخانواده‌هائی که برای اطلاع از سرنوشت بستگان خود در پاکستان مراجعه کرده بودند همچنان برای برقراری مجدد رابطه تلفنی با پاکستان در انتظار نشستند .

در تهران آقای شهنوازخان سفیر پاکستان دریك گفتگوی تلفنی با خبرنگار سیاسی اطلاعات از ابراز هرگونه اظهارنظری در باره‌اغتشاشات کشور خود خودداری کرد.

وی گفت تا زمانی که اخبار رسمی مربوط به تحولات پاکستان واصل نگردد وی از ابراز هرگونه اظهارنظری معذور است.

در وزارت امور خارجه مقامات برجسته سیاسی‌ایران که در هفته های اخیربادقت تحولات‌پاکستان‌را موردبررسی قرار دادند همچنان‌از عصر دیروز سرگرم‌بررسی گزارش هائی هستند که از منابع و خبرگزاریهای خارجی ورادیو های جهان واصل میگردد .

محمد حسین مشایخ فریدنی سفیر ایران در پاکستان در چند هفته اخیر چندبار درباره مناسبات شوروی وایران که درقالب‌یك گزارش تفصیلی به کنگره حزب کمونیست تسلیم شده بقرار گزارش رادیو مسکو مورد تائید کنگره‌قرارگرفت.

دبیر کل حزب درگزارش خود به زمینه‌های وسیع همکاری ایران و شوروی در اجرا و تحقق طرح های‌بزرگ صنعتی اشاره کرد و جوانب یك یك طرح‌ها رابرای کنگره توضیح داد.

سناتور ماسکی

اعزام نماینده‌ای به کنگره ایران نوین دعوت شده است و پیش بینی میشود هر دو حزب با توجه به اهمیتی که لندن به توسعه مناسبات سیاسی باتهران دارد افراد برجسته‌ای از کادر رهبری خود بتهران اعزام دارند . در کنگره گذشته ایران‌نوین نوه چرچیل عضو برجسته حزب محافظه کار شرکت کرد .

ملاقات باوزیر خارجه‌جدید

نخستین‌ملاقات میان عثمان اولجای وزیر خارجه جدید ترکیه‌ووزیر خارجه ایران‌روز دهم اردیبهشت ماه آینده در آنکارا صورت خواهد گرفت‌و این زمانی‌است‌که وزیرخارجه ایران برای‌شرکت دراجلاسیه سالانه وزیران سنتو به ترکیه میرود . گزارش خبرگزاری فرانسه از لندن حاکیست که سرالک داگلاس هیوم وزیر خارجه انگلیس محققا دراین اجلاسیه‌شخصاشرکت‌خواهد جست .

این گزارش همچنین‌تاکید میکند که ویلیام راجرزوزیر خارجه آمریکانیزدر اجلاسیه آنکارا شرکت خواهد کرد در شورای وزیران سنتو اوضاع خلیج فارس، خاورمیانه و روابط بین غرب و شرق، تصمیمات اخیر اتحادیه آتلانتیک شمالی و مذاکرات استراتژیکی آمریکا وشوروی روابط چین و شوروی، تحولات اوضاع چین‌وسیاست خارجی پکن مورد بررسی قرار خواهد گرفت

شخصیت «عثمان اولجای» وزیر خارجه ترکیه‌را «نامیك یولگا» سفیر ترکیه در تهران بعنوان یکی از دیپلمات‌های برجسته، کاردان و فعال ترکیه تشریح میکند

«اولجای» بقرار گفته سفیر ترکیه که‌از دوستان‌وهمکاران بسیار نزدیک او بشمار میاید ازدوستان نزدیك ایران‌است

توسعه مناسبات ایران وشوروی

دبیر کل حزب کمونیست اتحاد شوروی در کنگره جاری این حزب از توسعه مناسبات شوروی با ایران به‌تفصیل سخن گفت .

سخنان دبیر کل حزب کمونیست درباره مناسبات شوروی وایران که درقالب‌یك گزارش تفصیلی به کنگره های سیاسی در پاکستان مطلع ساخته است .

مقامات سیاسی تهران در حالیکه از ابرازهرگونه‌اظهار نظری درباره مسائل داخلی پاکستان خودداری میکنند، معذالك نگرانی آنان از اوضاع قابل درك و احساس است . ازسوی دیگر محافل سیاسی در چند هفته اخیر همچنان امیدوار بودند و هستند که پرزیدنت یحیی ـ خان قادر گردد بنحوی میان اختلافات جناح های سیاسی در پاکستان غربی و شرقی پل دوستی و تفاهم زند .

سرنوشت تحولات‌سیاسی داخلی پاکستان به حق همسایگی و همپیمانی و هم‌ـ کیشی همواره موردعلاقه‌مردم ایران بوده و امیدواری‌تهران بحل و فصل اختلافات در محیطی آرام و دوستانه ناشی از همین علاقه‌است . اما آن امیدواری به حل اختلافات که تایکی دو هفته پیش از تهران احساس میشد امروز با اوج گرفتن آتش اختلافات جای خودرا به یك نوع نگرانی داده است .

اسامی ۱۳ نفر تیرباران‌شدگان

اسامی ۱۳ نفر معدومین و دونفر مقتولین حادثه سیاهکل امروز باین شرح اعلام شد .

متعاقب این حادثه ، نسبت به دستگیری عوامل مزبور اقدام شد و پس از تحقیقات لازم از آنان و همدستانشان که قبلا دستگیر شده بودند ، پرونده اتهامی مربوط به دادرسی‌ارتش ارسال گردید و همه آنها به اتهام قتل ، حمل سلاح غیر مجاز وسرقت‌مسلحانه از بانکها محکوم به اعدام شدند .

در واقعه سیاهکل ۵ مامور و یك غیرنظامی کشته و ۷ نظامی و ۳ غیر نظامی مجروح شدند.

*** عنایات مخصوص**

به فرمان شاهنشاه آریامهر در آخرین روز سال گذشته آقای علم‌وزیر دربارشاهنشاهی به بازماندگان سرکار استوار دوم شهید نریمان عبادی رئیس پاسگاه مرکزی رشت ، استوار دوم شهید سید تقی مهدی‌نژاد مظفری ، استوار دوم شهید اسمعیل رحمت‌پور ، گروهبان دوم شهید اسمعیل روشن ، گروهبان دوم شهید نعمت‌الله نصیری و غیر نظامی یحیی‌خان فروش که در واقعه سیاهکل شربت‌شهادت نوشیده‌اندعنایات مخصوص همایونی را طی نامه‌ای ابلاغ کرد .

همچنین وزیر دربار شاهنشاهی مراحم شاهانه را به مجروحین این حادثه ابلاغ نمود ، اسامی مجروحین : ستوان یکم عسکر عسکری، حسن کیاده ، ستوان دوم حبیب‌الله محسن‌زاده ، گروهبان دوم امیر عزیزی ، گروهبان دوم علی‌اصغر رستم خانی،گروهبان سوم‌علی‌کمانکش گروهبان سوم‌نبی محبوب‌پور و غیر نظامیان محمدعلی نوروزی، پنجه‌علی نوروزی و ستارغلامی

گزارش خبرنگار اطلاعات‌از پاکستان

امروز اولین گزارش آقای «یزدانیار بن‌شاهی» خبرنگار اطلاعات در پاکستان غربی وهند باهواپیمائی که بامداد امروز از کراچی وارد تهران شد بدست مارسید این گزارش را خبرنگار اطلاعات در لحظات آغاز جنگ داخلی تهیه کرده و به تهران فرستاداو هفته گذشته‌هنگام‌انجام مذاکرات بحرانی یحیی‌خان و مجیب‌الرحمان به داکا رفت و از نزدیك باوضاع واحوال بحرانی آشنا شد .

هفته گذشته در آخرین دیدارم از پاکستان شرقی‌حتی بانظاره‌ای کوتاه در اوضاع و احوال به این نکته پی‌بردم که این بخش وسیع از پاکستان آبستن حوادثی غیر مترقبه و خونین‌است و این‌آبستنی رادر داکا پایتخت‌آن بوضوح دیدم ابهام وبی‌ثباتی در خیابانها کوچه هاودر چهره های مردم نقش بسته بود و چنان می‌نمود که چند روز یا چند ساعت دیگرانبار باروتی‌در این شهرمنفجر میشودوشعله‌هایش همه‌چیز رادرهم می‌گیرد و می ـ سوزاند .

داکا چنانکه مرکز پاکستان‌شرقی است مرکزو ثقل ناپایداری اوضاع وآرامش زودگذر بود

در خیابانها و مراکز پرجمعیت حتی در کوچه ها و معابر نیرو های دولتی و طرفداران شیخ ـ مجیب‌الرحمن عملادربرابر هم‌صف آرائی داشتند . دانشجویان و مردم‌روی لباس‌وزیر لباسهای‌خود سلاح‌های‌گرم‌وسرد بسته بودند و سربازان نیز تفنگ های خود را بدوش انداخته و در گوشه‌دیگری ازخیابان یا معبر ایستاده بودند. ایستادن نه‌بطورعادی و بی‌تفاوت حالت‌نوعی‌اضطراب آمیخته‌به‌آماده‌ـ باش‌که‌گوئی هرلحظه‌مترصدند فرمان و دستوری برسد و انگشت هابر روی ماشه هابه‌لغزد و صفیرگلوله ها این آرامش قبل ازطوفان را درهم ریزد و چنانکه چند ساعت پس از پروازم از فرودگاه داکا معلوم شد منجربه نبرد های‌خونین داخلی و زدو خورد های عظیم خیابانی شد .

درداکا آن ساعاتی که من در خیابانهایش بودم حالت «جنگی قریب‌الوقوع» از هر نشانه‌ای در شهر پیداو هویدا بود باچند تن‌از مردم وافراد گارد پلیس که‌صحبت کردم بیشتر و بهتر وواضحتر به اوضاع بی‌بردم با چند سرباز نیز صحبت کردم .

بااحتیاط حرف‌میزدند و گوئی باورندارندقصدم از«تصدق» فقط بررسی مجمل‌اوضاع‌واحوال‌است وبس. آنهانیزآماده « دستور و فرمان» فرمانده بودند و به‌عنوان نظر شخصی «شرقی» هارا ذیحق نمی دانستند که پاکستان را «دو قطعه» کنند وبه تمامیتش پایان دهند .دودستگی کاملا مشهود بود نظامیان هواخواه و طرفدار دولت مرکزی‌وغیرنظامیان‌طرفدار شیخ مجیب الرحمان گو اینکه بسیار بودند کسانی که فقط«راه حل مسالمت‌آمیز» میخواستند و می گفتند بهرطریق که‌شده‌باید از جنگ داخلی و خونریزی جلوگیری شود .

در کراچی ولاهوروضع به‌منوال وقراری‌دگرگونه بادا کا و دیگر جاهای پاکستان شرقی‌بود . در این دوشهر باچند تن از طبقات مختلف گفتگو کردم و مدیر هتلی که شب‌رادر ان گذراندم حتی با فکر تقسیم پاکستان مخالف بود و انرا نقض اشکار ارمانهای «محمد علی جناح»قائد اعظم پاکستان تلقی می کرد .

ازیك کارمنداداره‌نیزنظرخواهی کردم‌با تقسیم شدن پاکستان‌به دو بخش شرقی و غربی‌مخالف بود ومی گفت باید کاری کرد که کاربه‌برادر کشی‌نکشدومشکل ازراه مذاکره‌وبحث و گفتگوحل وفصل شود .

درشهرهای پاکستان غربی مردم گوش‌به زنگ اخبار رادیومنتظر شماره های جدیدروزنامه‌هابودند ودر هر کوی‌وبرزن گروهی دور هم جمع‌شده ودرباره آخرین تحولات مذاکرات یحیی خان ومجیب‌الرحمن گفتگو می ـ کردند .

نتیجه مسابقات والیبال قهرمانی دانشگاهها

۱۶ تیم به مرحله نیمه نهائی راه یافتند . . .

دنباله مسابقات‌والیبال قهرمانی دانشگاه‌ها و مدارس عالی کشور درسالن های سرپوشیده شهر چای رضائیه در قسمت دختران و پسران انجام‌شد و در نتیجه ۸ تیم از گروه پسران و هشت تیم از گروه‌دختران به مرحله نیمه نهائی راه یافتند . نتایج حاصله بشرح زیر اعلام گردید .

در مسابقات‌ماقبل‌نهائی پسران تیم‌دانشگاه تهران با نتیجه «۹ـ۳۲» پیروزشد . مدرسه عالی پارس با نتیجه «۲۱ـ۳۰» علوم ارتباطات را شکست داد و دانشسرایعالی تهران‌بر دانشگاه مشهد پیروز گردید .

دنباله مسابقات در استادیوم ورزشی شهر چای‌ادامه دارد .

پیش بینی هوا

هوای سواحل شمال‌قسمتی ابری‌همراه‌بامه‌صبحگاهی‌است هوای غرب و جنوب غرب و شمالغرب نیمه ابری همراه با بارندگی و باد در سطح زمین است.

هوای مرکز ایران قسمتی ابری همراه با رگبار است. هوای تهران قسمتی ابری در بعضی ساعات بر مقدار ابرها افزوده شده و همراه‌بارگبار خواهدبود . هوای دیگر نقاط نیمه ابری همراه باغبارخواهد بود.

حداکثر درجه حرارت از چاه‌بهار گزارش شده که حداکثر ۳۰ درجه و سردترین نقطه تربت حیدریه حداقل یك درجه بوده‌است.

حداکثردرجه‌حرارت‌تهران ۳۱ و حداقل ۱۱ درجه بوده‌است.

صفحه۵ـ اطلاعات
شنبه ۷ فروردین‌ماه ۱۳۵۰ ـ
شماره ۱۳۴۵۱

قسمت بیست ونهم از ماجراهای خواندنی نفت

از: علیرضا طاهری

در گرماگرم جنجال‌الغاء امتیاز «دارسی»، ایزوستیا نوشت:

طرف ایران ارتش انگلیس است نه شرکت نفت!

جنگ نفت در بولیوی وپاراگوئه
۱۰۰هزار نفر قربانی نفت!

بازدیکتر شدن هنگامه جنگ جهانی دوم ،درحاشیه ماجراهای نفت ایران ، نیم نگاهی نیز بدیگر نقاط دنیا بیندازیم‌تا زمان گفت‌وگوپیرامون نفت در جنگ جهانی دوم که رسید ،ازاوضاع کشورهای مختلف پیشاپیش آگاهی داشته‌باشیم .دراین شماره ،از بولیوی و «پاراگوئه» سخن رانده‌ایم که‌از سال ۱۹۲۹ اختلاف‌شدیدی پیدا کردند . ببینید غولهای نفتی دراین دوسرزمین چه ماجراها آفریدند: پاره‌یی‌ازمعادن نفت بولیوی‌استخراج شده‌است امادر خاك «پاراگوئه» ـهمسایه بولیوی ـ حتی چاهی هم نکنده‌اند. «پاراگوئه» به کشوری جنگخواه وپرخاشجو شهره‌است تا بدان پایه که درسال ۱۸۷۱ ، یکتنه باسه کشور برزیل ، اوروگوئه وآرژانتین جنگید و زمانی دست‌از جنگ کشید که تمام افراد ارتش‌خوداز دست‌داده بود ! (ازاین روی ، پاراگوئه مدتها تنها کشوری بشمار میرفت که تعدادزنهایش سه‌برابرمردان است!) .. جنگ، خزانه پاراگوئه را خالی میکند .دراین گیرودار سروکله غولهای نفتی انگلستان‌پیدا میشود واینان‌درازاءبهره برداری‌ازاراضی حاصلخیز«پاراگوئه» به‌این مملکت زبون‌وبیچاره وام‌میدهند !

بافرارسیدن سال ۱۹۲۹ ،بناگهان جنگی‌میانه «پاراگوئه» و«بولیوی» ـبرسر منطقه‌یی بنام«شاکو» ـدرمی‌گیرد . علت‌ظاهری جنگ‌این‌است که هردو کشور خودرا صاحب «شاکو»ی ۱۶۵هزار کیلومتر مربعی میدانند،اماعلت‌واقعی این‌است:«شاکو» نفت دارد! بولیوی‌دراختیار دار و دسته راکفلر است‌وپاراگوئه در چنگال «دتردینگ»واینان هردو «شاکو»ی پرنفت‌را می‌خواهند !

بیست‌ونه روز از ژوئن ۱۹۳۲ می گذرد که نیروهای «پاراگوئه»به دژ بولیوی در «لاکوناشو کیسا کا»حمله میبرند. دولت بجان یکدیگر می‌افتند و کشتار ،اغاز می‌شود . درحالی که جهانیان بهانه های گوناگونی برای‌این جنگ شنیده‌اند ، یك خبرنگار جنگی ،از جبهه جنگ گزارش میدهد که‌این کشتار برسر نفت است:غولهای نفتی امریکا وانگلیس دولت‌را به جان هم‌انداخته‌اند. ایـن‌خبرنگار از بیم‌جان ،گزارش‌خودرابانام مستعار و خلاصه«پی.دبلیو.اف» بچاپ‌می‌رساند!جالب اینجااست که‌ارتش‌هردو کشور، مزدوران بیشماری‌ازخارج‌رابخدمت گرفته‌اند!حاصل‌جنگ برای‌پاراگوئه چنین‌است: ۲۵هزار کشته ، ۴۰هزار زخمی وناقص‌الاعضاء، ۳هزار مفقودالاثر ودوهزار نفر فراری‌به آرژانتین ، درعوض بیست هزاراسیر ازسربازان بولیوی !

دراین‌باره «رنودوژوونل »در روزنامه «پاورامادولامریك لاتن» مینویسد :

«همه برای(استادارداویل)ویا(رویال‌داچ‌شل) به‌سروکله هم‌میزدند! ۶۰هزارنفرازاهالی بولیوی و چهل‌هزار نفراز اهالی‌پاراگوئه کشته‌شدند ویا از تشنگی و بیمارپهای‌اسهال خونی ، تیفوس ومالاریا جان سپردند . ۵۰هزارنفر دیوانه شدند ویاناقص‌الاعضا ...»

در جنگ چه کسی پیروز شد ؟ حاصل‌این جنگ چه بود : قبرستانهای پاراگوئه و بولیوی پرشد ،بدون آن که جنگ به‌جایی رسیده‌باشد !شایداگر غولهای نفتی به توافقی نمیرسیدند ،این کشتار تابامروز نیزادامه میداشت !

نصرالله انتظام

حسین علاء

بیست‌و ششم ژانویه ۱۹۳۲ اولین جلسه شورای جامعه‌ملل برای رسیدگی‌به اختلاف‌ایران وانگلستان ، بریاست «بارون الویزی» ـ نماینده دولت ایتالیا ـ تشکیل میگردد . سر «جان سایمن»ـ وزیر امور خارجه انگلستان ـ به‌نمایندگی ازدولت خود ، سخنرانی‌مفصلی در توضیح‌اعتراضات انگلستان و خطاکاری دولت ایران‌میکند. حتی نگاهی‌گذرابه‌این‌سخنرانی نیز گویای آن است که‌دولت انگلستان بانکاء زوروقدرت، گوشه چشمی هم به منطق و استدلال درست، نداشته‌است.

داور در پاسخ میگوید :

ـ فصاحت سخنرانی نماینده‌دولت اعلیحضرت پادشاه انگلستان را می‌ستایم و یادآور می‌شوم که‌ایشان بااین فصاحت کوشیدند تا قضایا را چنان بیان کنند که به سود دولت متبوعه خودپایان‌یابد . من ـشخصاـ بهیچوجه مایل نیستم به وسیله نطق وخطابه ، شورارا تحت تاثیردرآورم. پس باختصار تمام ، اول راجع به یادداشت خودمان صحبت داشته و سپس بطور ساده و مختصر ، به بیانات نماینده دولت انگلستان ، جواب خواهم گفت .

«همچنان که در یادداشت دولت انگلیس ذکر شده‌است، دولت ایران راجع به شرح قضایا جواب لازم رابطور کلی داده است. حال‌لازم است‌داخل شرح جزئیات شد . بعضی تصمیمات در یادداشت مزبور بعمل آمده ولی تمام آن چه لازم بوده‌نمی‌باشد. اگربخواهم کاملا به‌شرح جزئیات امور بپردازم، طولانی خواهد شد و بعلاوه فایده‌ندارد ، ولی درعین حال تقاضای ما اینست که سکوت ، هیچوقت حمل به‌این نشود که رضایت ما حاصل گردیده است.»

پیشنهاد آشتی

علی اکبر داور ، سپس اضافه می‌کند :

«معذلك، اجازه می‌خواهم راجع‌به سه نکته یادداشت انگلیس،ملاحظات خود را اظهار بدارم . باکمال‌تحیر، در بند ۳۳ یادداشت دولت انگلیس ـخطاب به شورا ـ عبارت ذیل را خواندیم : (دولت‌انگلیس، بانگرانی زیاد مشاهده می‌نماید که دولت‌ایران در ابلاغیه‌های مختلف مذکور در فوق ، همیشه از قبول مسوولیت‌راجع به زیان یا خساراتی که به شرکت وارد آید ، امتناع جسته است وحال آن‌که مطابق مقررات‌ماده ۱۴امتیاز نامه ـ دولت ایران موظف است‌برای حمایت اموال و مستخدمین شرکت، اقدامات لازمه بنماید .) اظهار این قبیل نگرانیها که برحسب موقع ، گاهی به‌منزله تهدید و زمانی بشکل دلائل و براهین‌حق‌بجانب ذکرمیشود، قابل فهم و تشریح نیست .»

داوردراین‌جا یادآوری‌میکند که ماده ۱۴ امتیازنامه دارسی، جزئی از قراردادی است که ایران آن‌را لغو کرده و علتی ندارد که ایران به این ماده توجه بخصوصی داشته باشد . بااین حال ، ایران هرگز نخواسته است وظائف خود را از لحاظ حقوق بین‌المللی فراموش کند ، پس در حفظ جان واموال خارجیان در خاك خود همواره خواهد کوشید . پس از توضیحات کامل داور ، نوبت به جوابگویی سر «جان سایمن» میرسد که گفتار او نیز ، بی‌پاسخ نمیماند . بدنبال این گفت‌وگو ، «ادواردبنش»ـ نماینده دولت چکوسلواکی و مخبر جامعه ملل ـ پیشنهاد می‌دهد :

علی‌اکبر داور

تا چنان‌چه ، گفت‌وگو برای امتیاز نامه‌یی جدید به نتیجه‌نرسید ،قضیه دوباره در شورا طرح شود و درآن جا هریك از طرفین برای دفاع از نظریه خود ، آزادند .

۴ـ برحسب اطمینان دولت ایران بموجب تلگراف مورخه ۱۹ سپتامبر ۱۹۳۲ خود به رئیس‌شورا داده‌است، موافقت حاصل است که در مدت جریان گفت‌وگو تا تصفیه و تنظیم قطعی مساله ، کارهاوعملیات شرکت درایران ، همانند تاریخ پیش‌ازنوامبر ۱۹۳۲ کماکان ادامه یابد .

پایان جنجال

با پذیرش طرفین ، جنجالی که بناگهان دنیا را به شگفتی واداشته بود، بسادگی فروکش میکند . روز شنبه ـ چهارم فوریه ۱۹۳۳ـ گروه‌نمایندگان ایران در «ژنو»ضیافتی به‌ناهار در «بوریواژ» ـ هتل اقامتگاه خود ـ برپا میدارند .میهمانان دولت ایران دراین ضیافت ناهار اینانند : دکتر «ادوارد بنش» ـ وزیر امور خارجه چکوسلواکی ـ رئیس شورای جامعه ملل ، وزیر مختار چکوسلواکی‌در پاریس ،آنتونی ایدن ـ معاون وزارت خارجه دولت بریتانیا و نیز سرهنك ریاضی ـ نماینده ایران در کنفرانس تحدیدسلاح‌وبالاخره جمالزاده عضو اداره بین‌المللی کار .. این‌ضیافت باخداحافظی میزبانان و میهمانان ـ باچهره های خندان ـ پایان میگیرد .

الغاء امتیازنامه «دارسی » بیگمان برای‌دولت ایران‌اقدامی پیروزمندانه و درخشان بشمار میاید اما بنا برنوشته «آلبوم صنعت نفت‌ایران »ـازانتشارات شرکت ملی نفت ایران ، قراردادی جانشین آن شد که برای دولت ایران ، بمراتب زیانبخشتر از قرارداد لغو شده «دارسی» است .

در شماره آینده: ماجراهای نفت ایران تا جنك جهانی دوم

«من با کمال‌دقت، گفتارنمایندگان دو دولت انگلستان و ایران راگوش کردم .گفتاراینان ، بیگمان حاوی یك رشته افکار و کیفیاتی است‌که یقینا شورا به ذهن خواهد سپرد تا از نزدیك آنها را مورد مطالعه قرار دهد . من به عنوان مخبر ، به‌مطالعه جزء بجزء این نظریات نیازمندم تا بتوانم پس از گفت‌وگو با طرفین ، دریکی از جلسات آینده شورا ، گزارش جامعی درباره این مساله و طریق حل آن ، تقدیم دارم .

«بنابراین به شورا پیشنهاد می‌کنم تا جلسه آینده،مباحثه قضیه حاضررابه‌عقب‌اندازند.»..

با پذیرش شورا ، در جلسه آینده دکتر «ادواردبنش» گزارش خود را چنین تقدیم میدارد :

« من گفتار نماینده مفخم دولت انگلستان و نماینده مفخم دولت شاهنشاهی ایران در شورای جامعه ملل را ، پس از مطالعه دقیق وعمیق، با اسنادی که دردست بود ، تطبیق کردم .»

آنگاه در پی توضیحاتی،میگوید:

«من خرسندم، باستحضار شورا برسانم که به یك‌نتیجه رسیده‌ام و امیدوارم این‌نتیجه ما را به قضیه قطعی اختلافات، هدایت کند :

۱ـ طرفین موافقت دارند که از هرگونه تعقیب قضیه در شورا تادوره اجلاسیه ماه مه ۱۹۳۳خودداری‌کنند ومختارند که احیانا و با توافق بر مدت این مهلت بیفزایند .

۲ـ طرفین موافقند که شرکت ، فورا با دولت ایران به گفت‌وگـو بنشیند و البته کلیه نقاط قضایی هریك به‌جای خود محفوظ است .

۳ـ طرفین موافقند که نقطه نظر قضایی هریك از آنها چه بوسیله یادداشت و چه بوسیله بیانات شفاهی ایشان که‌در پیشگاه شورا تشریح گردیده است، محفوظ بماند

موسسه انتشارات امیرکبیر
ج. بارپریل
جنگ طولانی اعراب واسرائیل
از ۱۹۴۶
ترجمه: ابوطالب صارمی
منتشر شد

همه میدونن که عکس رنگی کداك خیلی خوشگله
دوربین
اینستاماتیك کداك
وسیله‌ای دقیق و در عین حال آسان
وارزان برای عکس گرفتن
CAMERAS
Kodak
FILM
هرجا علامت کداك را دیدید از دوربین‌های اینستاماتیك دیدن کنید

بااهدای کتاب، ذهن دوستان ودوستداران خودرادرروزهای نوروز آذین ببندید
برای خرید نفیس ترین کتابها در تهران به‌فروشگاهها
مؤسسه‌انتشارات‌امیرکبیر ودرشهرستانها بنمایندگان
این مؤسسه مراجعه‌فرمایید

استخدام

فرصت عالی برای ریاست حسابداری

یك شرکت تجارتی که متجاوز از ۸۰۰ نفرکارمند دارد بیك رئیس حسابداری که واجد شرایط زیر باشد احتیاج دارد .

۱ـداشتن لیسانس حسابداری یامعادل آن .
۲ـداشتن حداقل ده سال سابقه کار حسابداری در موسسات بزرك کشور
۳ـ سن بیش‌از ۴۰سال نباشد ودارای سلامت‌کامل
۴ـبه زبان انگلیسی آشنایاشند .

ازداوطلبان واجد شرائط خواهشمند است تقاضای‌خود را که حاوی میزان حقوقی که میخواهند باشد یا فتوکپی مدارك موجود ویك قطعه آخرین عکس به آدرس تهران صندوق پستی شماره ۲۷۳۰ارسال‌دارند .

کلیه‌اطلاعات محرمانه تلقی شده‌ودر صورت عدم استخدام اوراق‌نامه‌ها عینا مرجوع می گردد .

۱ـ۲ ۱ـ۱۲۷

طرح اختلاف درشورای‌جامعه‌ملل

ایران با طرح مساله مورداختلاف در شورای جامعه ملل ، مخالفاست و نسبت به‌صلاحیت‌آن ایرادمی‌گیرد اما دولت انگلستان که نیرومند پشتیبانی میکنند .

«بنابرین باید تصدیق کرد که تصمیم دولت‌ایران‌به الغاء این‌امتیاز، یك عمل بسیار شجاعانه ومتهورانه است . اتخاذ این تصمیم ، بدین سبب امکان پذیرشده که امپراتوری بریتانیا در زیر ضربه‌های بحران جهانی ،دیگر نمیتواند نقش پیشین خود رادر دنیا بازی کند . بهرحال، هر نتیجه‌یی که از مذاکرات‌نزدیك حاصل شود ، باز اختلاف کنونی ایران و انگلستان ، رخنه مهمی را در سیاست استعماری انگلستان مینماید و واکنش آن در ممالك خاورزمین ، بیگمان موجباتی رافراهم خواهد ساخت تا شکافهایی که در بنای متزلزل امپراتوری فرتوت بریتانیا پدیدار شده است ، بیشتر دهان بگشاید .»

اکنون ماجرای الغاء امتیاز «دارسی» از طرف دولت‌ایران‌ـ در شرائطی که خداوندان نفت سایه‌های قدرت هراس‌انگیز خود را بر سراسر گیتی گسترده‌اند ـ جنجالی‌ترین و داغترین خبرهای روز است . بیم آن میرود که غولهای نفتی واکنشی سخت در برابر ایران بنمایند اما دولت ایران همه هشدارهارا نادیده میگیرد و برسر خواست خودمی‌ایستد.

بحث و تفسیر پیرامون نفت ایران همچنان در روزنامه‌های بزرك جهان ادامه می‌یابدوهمه از تحویل‌می‌پرسند: «سرانجام چه‌خواهد شد ؟» ..روزنامه «ایزوستیا» روز سوم دسامبر ۱۹۳۲ مقاله مشروحی درباره‌این مینویسد که خلاصه‌یی از آن در روزنامـه اطلاعات ترجمه میشود :

«اقدام دولت ایران درالغاء امتیازنامه کمپانی نفت ایران‌و انگلیس ، یك عمل سیاسی برجسته‌است .» سپس عملیات کمپانی که حتی در تاریـخ امپریالیسم پرده‌یی ننگین از چپاول است اشاره می‌کند و میفزاید :

« بنابرگزارشهای رسیده ، دولت انگلستان به‌بهانه این که امکان الغاء و یا تجدید نظر ، درامتیازنامه پیش‌بینی نشده است، اقدام ایران را یك‌عمل غیرقانونی میداند . اما دولت ایران دلائل بسیار مهمی در دست دارد که دارای جنبه‌های سیاسی است ، مثلا این نکته که قانون اساسی آن را پیش‌بینی کرده‌است: درمملکت ایران ، واگذاری امتیاز به بیگانگان ، بدون تصویب مخصوص مجلس شورای‌ملی، امکان ندارد. برهمه نیزروشن است که‌این امتیاز نامه هرگز به تصویب مجلس شورای ملی ایران نرسیده است . وجود این امتیاز از نقطه نظرقانون اساسی ایران ، از مشکوك هم مشکوکتر مینماید .

« البته متخصصین بورژوازی حقوق بین‌المللی، برای لکه‌دار کردن تصمیم دولت ایران . هزاران دلیل و بهانه خواهند تراشید . اما این نکته بسی روشن و واضح است که حل این مساله در دایره فورمولهای حقوقی واقع نشده‌بلکه مربوط بـه تناسب قوای سیاسی است، تا این اندازه که‌درین قضیه یك کمپانی نفت بادولت ایران طرف نیست ، بلکه‌تمام نیروهای نظامی و سیاسی انگلستان "روتدروی ایـران ایستاده‌اند و کمپانی نفت را

شرکت ملی ذوب آهن ایران
آگهی مناقصه

شرکت ملی ذوب‌آهن‌ایران ۸۰تن کربنات دوسودبافرمول
$Co3\ Na2.\ Lo\ H2\ O$
را که درجه خلوص آن از ۹۵٪کمتر نباشد از طریق مناقصه خریداری می نماید . داوطلبان مایل بشرکت‌دراین مناقصه می‌توانند اسناد مناقصه رادر مقابل پرداخت مبلغ ۵۰ ریال‌ازدبیرخانه قسمت کارپردازی شرکت‌واقع درخیابان پهلوی نبش خیابان تخت‌جمشید دریافت‌نمایند . پیشنهادات باید درپاکت‌لاك ومهر شده‌با ذکر جمله مربوط به مناقصه ۸۰ تن کربنات دوسود تا ساعت ۹ صبح روز ۲۱ر۱ر۵۰ درمقابل اخذ رسید بدبیرخانه‌قسمت کارپردازی شرکت تحویل شود

پیشنهادات واصله درساعت ۹ر۵ صبح‌همانروز باز وقرائت‌میشود. حضور پیشنهاددهنده در جلسه مناقصه آزاداست . شرکت ملی ذوب‌آهن در رد و قبول یك‌یا‌کلیه پیشنهادات مختار است در صورتیکه برنده‌اول حاضربه عقد قرارداد نشود سپرده‌او ضبط واز نفردوم دعوت میشود در صورتیکه نفردوم حاضربعقد قرارداد نشود سپرده‌وی نیز ضبط خواهد شد .شرکت کننده‌درمناقصه باید معادل مبلغ ۴۰۰۰۰ ریال تضمین بانکی بعنوان سپرده شرکت در مناقصه در پاکت جداگانه‌به پیوست پاکت پیشنهاد ارسال نماید . تحویل ۳۵تن در تاریخ ۱۰ مردادماه ۱۳۵۰ است‌و بقیه ظرف ۱۰ ماه بایستی تحویل گردد محل‌تحویل انبارواحدساختمانی کارخانه آریامهرواقع در ۴۵ کیلومتری اصفهان ویا انبار فروشنده در تهران روی کامیون‌است وبرای‌هردو محل‌باید قیمت جداگانه‌داد. سایر شرایط دراسناد مناقصه مندرج است. م‌الف ۱۳۱۲۸
۱ـ۲ آ ـ۲۳۴ شرکت ملی ذوب‌آهن‌ایران

سازمان آب بندر بوشهر ـ برازجان
آگهی مناقصه نوبت سوم
سازمان آب بندر بوشهر و برازجان

ساختمان سه منبع دوهزارمتری زمینی و ساختن دیوارهای دومنبع‌زمینی و سه منبع فلزی و۱۹ حلقه‌چاه این سازمان رابه مناقصه میگذارد متقاضیان برای دریافت نقشه و مشخصات‌می توانند با پرداخت مبلغ سه هزار ریال بحساب ۳۰۱۵دربانك ملی ایران شعبه بندربوشهر و ارائه فیش‌بانکی نقشه‌ومشخصات را دریافت دارند .

شرایط مناقصه

۱ـ شرکت کنندگان میتوانند در کل‌مناقصه یا تفکیك در ساختن سه منبع دوهزار متری و جداگانه در ساختمان دیوار های دو منبع زمینی و سه منبع فلزی و دیواره ۱۹ حلقه چاه شرکت نمایند .

۲ـ شرکت کنندگان در مناقصه باید به میزان صدی پنج بهای پیشنهادی وجه نقد بعنوان سپرده به حساب شماره۳۰۱۵ سازمان آب در بانکملی بوشهر منظور و یا معادل آن اسناد خزانه ضمیمه پیشنهاد خود نمایند .

۳ـ شرکت کنندگان در مناقصه باید پیشنهاد خود را به ضمیمه رسید سپرده یا اسناد خزانه در پاکت لاك و مهر شده تا ساعت ۱۰ روز پنجشنبه مورخه ۲۵ر۱ر۵۰ بدفتر سازمان آب بندربوشهر در شهرستان بوشهر تسلیم و رسید دریافت دارند .

۴ـ پیشنهادات واصله در ساعت ۱۱صبح همانروز درکمیسیون ذیربط باز و قرائت خواهد شد و حضور پیشنهاددهندگان در جلسه مزبور آزاد است به پیشنهادهائی که بعداز وقت مقرر برسد و یا مشروط و مبهم و یا فاقد سپرده باشد ترتیب‌اثر داده نخواهد شد .

۵ـ کل مبلغ مناقصه فوق پس‌از تنظیم صورت وضعیت‌وتائید آن از طرف ناظر فنی بطور اقساط از سه الی شش ماه قابل پرداخت می‌باشد .

۶ـبرنده‌مناقصه مکلف‌است از تاریخ انعقاد قرارداد ظرف حداکثر ۱۵ روز شروع بکار نماید .

۷ـ سپرده برندگان اول و دوم و سوم تا انجام معامله در سازمان باقی خواهد ماند و چنانچه نفر اول تاسوم به ترتیب حاضر بانجام معامله نشوند سپرده آنان بنفع سازمان ضبط خواهد شد .

فریبرز ارجمند مدیرعامل سازمان آب بندر بوشهرو برازجان

شرکت ملی ذوب آهن ایران
آگهی مناقصه

شرکت ملی ذوب‌آهن‌ایران ۸۰تن کربنات دوسودبافرمول
$Co3\ Na2.\ Lo\ H2\ O$
را که درجه خلوص آن از ۹۵٪کمتر نباشد از طریق مناقصه خریداری می نماید . داوطلبان مایل بشرکت‌دراین مناقصه می‌توانند اسناد مناقصه رادر مقابل پرداخت مبلغ ۵۰ ریال‌ازدبیرخانه قسمت کارپردازی شرکت‌واقع درخیابان پهلوی نبش خیابان تخت‌جمشید دریافت‌نمایند . پیشنهادات باید درپاکت‌لاك ومهر شده‌با ذکر جمله مربوط به مناقصه ۸۰ تن کربنات دوسود تا ساعت ۹ صبح روز ۲۱ر۱ر۵۰ درمقابل اخذ رسید بدبیرخانه‌قسمت کارپردازی شرکت تحویل شود

پیشنهادات واصله درساعت ۹ر۵ صبح‌همانروز باز وقرائت‌میشود. حضور پیشنهاددهنده در جلسه مناقصه آزاداست . شرکت ملی ذوب‌آهن در رد و قبول یك‌یا‌کلیه پیشنهادات مختار است در صورتیکه برنده‌اول حاضربه عقد قرارداد نشود سپرده‌او ضبط واز نفردوم دعوت میشود در صورتیکه نفردوم حاضربعقد قرارداد نشود سپرده‌وی نیز ضبط خواهد شد .شرکت کننده‌درمناقصه باید معادل مبلغ ۴۰۰۰۰ ریال تضمین بانکی بعنوان سپرده شرکت در مناقصه در پاکت جداگانه‌به پیوست پاکت پیشنهاد ارسال نماید . تحویل ۳۵تن در تاریخ ۱۰ مردادماه ۱۳۵۰ است‌و بقیه ظرف ۱۰ ماه بایستی تحویل گردد محل‌تحویل انبارواحدساختمانی کارخانه آریامهرواقع در ۴۵ کیلومتری اصفهان ویا انبار فروشنده در تهران روی کامیون‌است وبرای‌هردو محل‌باید قیمت جداگانه‌داد. سایر شرایط دراسناد مناقصه مندرج است. م‌الف ۱۳۱۲۸
۱ـ۲ آ ـ۲۳۴ شرکت ملی ذوب‌آهن‌ایران

آگهی استخدام رسمی

وزارت فرهنك و هنر طبق‌مفاد قانون استخدام کشوری تعدادی کارمند ازبین قبولشدگان‌امتحانات ادواری سال ۴۹ سازمان‌اموراداری واستخدامـی کشوربه ترتیب تقدم نمرات گواهی‌نامه قبولی آنان به شرح‌ذیل استخدام می کند .

عنوان شغل	حداقل شرط‌تحصیلی‌لازم	گروه	موقت	شغلی تعداد مورد نیاز	شهرستان
مسئول نظارت بر نمایش فیلم	دیپلم کامل‌متوسطه	۴	۱		آبادان
مسئول خدمات و کارپردازی سیکل‌اول	متوسطـه	۲	۱		اهواز
کمك کتابدار	دیپلم کامل متوسطه	۴	۲		هشتپر وطوالش ـبجنورد

داوطلبان باید فرم ذیل‌را تکمیل کرده همراه‌فتوکپی گواهینامه قبولی امتحانات‌ودوقطعه عکس ۴×۶ حداکثرتاتاریخ ۲۵ر۱ر۵۰باپست سفارشی‌به‌نشانی تهران . میدان بهارستان خیابان کمال‌الملك اداره کارگزینی وزارت فرهنك و هنر ارسال‌دارند.

وزارت فرهنك و هنرگواهی نامه هارا پس‌از وصول‌به ترتیب تقدم نمرات مندرج در آنها مرتب کرده و تعداد کافی ازداوطلبان را انتخاب‌وبمصاحبه دعوت‌خواهدنمود گواهینامه‌های‌زائد براحتیاج‌را بـه نشانی داوطلبان عودت‌میدهد .

داوطلبان باید نشانی کامل خودرا پشت ورقه گواهی نامه قبولی بطور خوانا قید نمایند.م‌الف۱۳۱۶۳

فرم درخواست

نام	نام خانوادگی	شماره شناسنامه و محل
صدور	نام پدر	تاریخ تولد
مدرك تحصیلی	رشته تحصیلی	سابقه کار و مدت آن ومحل
خدمت فعلی	داوطلب شغل	وضع نظام‌وظیفه
نشانی کامل پستی		

امضاء داوطلب

۱۳۱۶۳

آگهی مناقصه شهرداری دامغان

شماره ۱۱۵۴۹ تاریخ ۲۵ر۱۲ر۴۹

شهرداری دامغان باستناد تصویبنامه۷۰۳ـ۱۹ر۱۱ر۴۹ انجمن محترم شهر در حدود ۱۳۰۰۰ مترمربع اسفالت‌بلوار شهررا برابرمشخصات‌موجوددر شهرداری طبق شرایط زیر بمناقصه میگذارد

۱ـ مدت انجام‌کار ازتاریخ‌عقد قرارداد بمدت یك ماه‌ونیم خواهد بود .

۲ـشرکت‌کنندگان بایدمبلغ ۵۰۰ ریال‌بحساب۲۰۷سپرده شهرداری در بانك ملی‌دامغان‌واریز واسناد ومشخصات را از شهرداری دریافت امضاء ومهر نموده بانضمام پیشنهاد خود که باید باخط خواناوبدون‌قلم‌خوردگی باشد تاآخر وقت اداری روز یکشنبه مورخ۸ر۱ر۱۳۵۰ بدفتر شهرداری تسلیم ورسید اخذ نمایند .

۳ـ شرکت کنندگان بایدمعادل ۵ درصد کل‌کار بعنوان سپرده بصورت نقد یا اسنادخزانه یا ضمانت نامه بانکی برابر مدت‌یکماه ازیکی‌ازبانك‌های مجازضمیمه‌پیشنهادخود نمایند .

۴ـ سپرده نفر اول ـ دوم‌و سوم تاتنظیم‌قراردادمسترد نخواهد شد هرگاه برندگان‌مناقصه درظرف مدت یکهفته حاضر بعقد قرارداد نشوندسپرده آنان بترتیب به نفع شهرداری ضبط میگردد.هیچ گونه اعتراضی هم مورد قبول واقع نخواهدشد .

۵ـ پیشنهادات‌واصله‌ساعت ۱۰ صبح روز۹ر۱ر۱۳۵۰ در شهرداری باحضور اعضاء کمیسیون معاملات عالی شهرداری باز وقرائت خواهدشد . ورود شرکت کنندگان یا نماینده قانونی آنان درکمیسیون مذکور آزاد است .

۶ـ پیشنهاد دهندگان نبایدمشمول‌منع‌مداخله کارمندان در معاملات دولتی باشند

۷ـ کلیه هزینه‌ها از قبیل‌چاپ آگهی ـ مالیات عوارض‌و بیمه وغیره بعهده برنده مناقصه خواهد بود

۸ـ هزینه انجام کارازمحل‌وجوه ویژه موجود در بانك طبق گواهی مهندس ناظرشهرداری قابل‌پرداخت‌وسایر شرایط مناقصه طبق آئین‌نامه‌امور مالی شهرداریها ومدارك مناقصه میباشد .

محمد نقی زاده شهردار دامغان

ارزش معاملاتی اراضی داخل و خارج محدوده تهران اعلام شد

این قیمت‌ها ازامروز که دفترخانه‌ها آغاز بکار کردند ملاك عمل قرار گرفت

در ارزش معاملاتی اراضی امسال ، قیمت‌ها تغییرات چندانی نکرده است

ارزش معاملاتی اراضی بر خیابان آیزنهاور ۸ هزار ریال ، برمیدان تجریش ۱۰ هزار ریال و بر میدان نیاوران ۵ هزار ریال تعیین شده است

ارزش معاملاتی اراضی واقع در داخل و خارج‌محدوده شهر امسال برای اولین‌بار قبل از پایان سال ٤۹تهیه شد وبرای اجراءروز بیست و نهم اسفند ماه گذشته به کلیه محاضر اسناد رسمی ابلاغ گردید .

ارزش معاملاتی‌اراضی دردو سال گذشته تا قبل از خرداد ماه آماده میشد و سپس ازروز اول خرداد به مرحله اجرا درمی‌آمد اما امسال ، ارزش معاملاتی سه ماه زودتر تهیه شده و برای اجرا به دفترخانه ها ابلاغ گردیده است .

باین ترتیب ارزش معاملاتی اراضی تهران از امروز که دفترخانه‌ها باز شد و کارعادی خود را آغاز کرد به مرحله اجرا درآمد .

مسئله قابل توجه در تعیین ارزش معاملاتی اراضی تهران اینست که دقت کافی بعمل آمده است تا حتی‌الامکان از افزایش قیمت‌ها پرهیز شود .

دلیل این روش، اثرات‌این قیمت‌ها روی قیمت واقعی‌اراضی می‌باشد و زیرا درگذشته در هر منطقه که ارزش معاملاتی ترقی پیدا کرده اثرات سوء آن در افزایش قیمت واقعی اراضی نمودار شده‌است .

اینك از نظراهمیت موضوع متن ارزش معاملاتی ذیلا به نظر خوانندگان‌محترم میرسد.

تبصره ۲ ماده ۲۳ قانون مالیاتهای مستقیم مصوب اسفند ماه ۱۳٤٥

تعیین ارزش معاملاتی اراضی واقع در داخل و خارج شهر که در حدود آن از لحاظ مالیاتی‌هر سه سال یکبار به پیشنهادوزارت دارائی و تصویب هیئت وزیران تعیین می‌شود به عهده کمیسیون تقویم املاك میباشد که در هر سال در تهران از نماینده وزارت دارائی ـ ارزیاب اداره کل ثبت اسناد و املاك ـ نماینده انجمن شهر و در شهرستانها از پیشکار یا رئیس دارائی یا نماینده او ـ رئیس اداره ثبت یا نماینده او ـ نماینده انجمن شهر تشکیل می گردد .

در نقاطی که انجمن شهر وجود نداشته باشد یکنفر معتمد محل بصیر در امور تقویم املاك که کارمند دولت نباشد به معرفی فرماندار برای‌شرکت در کمیسیون دعوت خواهد شد .

وظایف کمیسیون‌تقویم عبارتست از :

۱ـ تعیین ارزش معاملاتی در هر سال براساس برآورد ارزش متوسط ششماهه اخیر کمیسیون باید با رعایت کاهش ارزش‌املاك ناشی از تعلق حق واگذاری محل به مستاجر ارزش عرصه املاك را در قید اجاره یا خالی به تفکیك تعیین نماید .

۲ـ تعویض‌بهای‌ساختمان براساس نوع مصالح و مشخصات بنا و موقعیت محل در اجرای تبصره۲۳ قانون مالیاتهای مستقیم مصوب اسفندماه ۱۳٤٥

با توجه به احکام و معرفی نامه های ۲۵٦٦۹/۲۲ وزارت دارائی و شماره ۵۷۰ انجمن شهر و شماره ٤٤۹۹/۱۱ ثبت کل‌و احکام‌ناپذیری مجدد در سال ۱۳٤۹ کمیسیون تقویم املاك‌با‌بررسیهای لازم‌ارزش معاملاتی اراضی‌و املاك داخل‌شهر تهران و شمیران را در ۱۱ بخش (طبق بخشهای ثبتی)حدود مصوبه هیئت وزیران (برحسب پیشنهاد مورخ ۱/۱۱/٤۹ وزارت دارائی) و در نظر گرفتن محدوده پنجساله شهرداری پایتخت تعیین و ارزش اعیانی‌ها در ۴ طبقه‌و ضمیمه بطور جداگانه‌و نکات‌مندرج‌در یادداشت به پیوست اجراء از سال ۱۳۵۰ تعیین و تصویب مینماید .

کمیسیون تقویم املاك

قیمت منطقه اعیانی ساختمانها

طبقه اول

۱ـ ساختمانهای فلزی با پایه فلزی ۳۲۰۰ ریال

۲ـ ساختمانهای بتن آرمه (بتن مسلح) ۳٤۰۰ ریال

طبقه دوم

۳ـ ساختمانهای‌آجری‌با تیرآهن (پوشش شیروانی یا تراس) که روکار آب انواع‌سنگ‌یاسرامیك و غیره باشد ۲۰۰۰ ریال

٤ـ ساختمانهای آجری با تیر آهن (پوشش شیروانی یا تراس) بدون روکار لوکس ۱۸۰۰ ریال

۵ـ ساختمانهای آجری‌با تیرآهن (پوشش شیروانی یا تراس) بدون روکار که تاریخ ساختمان آنها قبل از ۳٤بوده باشد ۱۰۰۰ ریال

طبقه سوم

٦ـ ساختمانهای خشت و آجر و چوب باپوشش‌شیروانی ۵۰۰ ریال

۷ـ ساختمانهای خشت و آجر و چوب با پوشش طاق ضربی یا کاهگلی ۳۰۰ ریال

۸ـ ساختمانهای روستائی خشت چوب ۱۵۰ ریال

انبارها

۱ـ انبارها با آجر و پوشش شیروانی و خرپای فلزی ۸۰۰ ریال

۲ـ انبارها با آجر و پایه‌های فلزی ۱۰۰۰ ریال

۳ـ انبارها با آجر و پوشش شیروانی با خرپای چوبی ۵۰۰ ریال

کارژها ونوفقگاهها

۱ـ آشیانه‌ها با پوشش شیروانی و آهنی ٤۰۰ ریال

۲ـ آشیانه‌ها با طاق ضربی و یا چوبی ۳۰۰ ریال

تاسیسات

۱ـ دستگاههای حرارت مرکزی (شوفاژ) برای هر متر مربع درهر طبقه ۲۰۰ ریال

۲ـ تهیه مطبوع‌برای‌هر مترمربع در هر طبقه ۱۵۰ ریال

تبصره ـ انواع کولرها درردیف اثاثیه منقول است .

۳ـ آسانسور برای‌هر مترمربع در هر طبقه ۲۰۰ ریال

تبصره ـ زیرزمینهای‌غیرمسکونی‌ـ حوض ـ آب‌انبار ـ گلخانه‌اعیانی ساختمان اضافه نمیشود .

نکات زیر موقع محاسبه ارزش معاملاتی باید مورد توجه قرار گیرد :

۱ـ عمق جبهه برای‌املاك ۲۵متر (شهر و شمیران و شهرری داخل و خارج‌محدوده‌پنجساله شهرداری) باستثناء مغازه‌ها و دکانین که ۱۰ مترعمق‌محسوب‌میشود مشروط براینکه در تصرف‌مستاجر باشد. برای پاساژها و کاروانسراها و تیمچه‌ها و سرای داخل بازار در صورتیکه در قطعه مربوطه نحوه محاسبه خاصی ذکر نشده باشد. پشت جبهه نصف ارزش جبهه مربوطه محاسبه می‌گردد .

۲ـ درصورتیکه ملك در اجاره و تصرف مستاجر باشد برای محل کسب ۲۵ درصد ارزش عرصه و برای محل سکونت۱۵ درصد تمام عرصه تخفیف داده‌میشود مشروط براینکه این قبیل املاك در حین معامله مشمول قانون روابط مالك و مستاجر باشد .

۳ـ املاکی که تا اول خردادماه ۱۳٤۸ مشاع بوده و یا بعدا بصور فهری بصورت‌مشاع‌درآید ده‌درصد تخفیف نسبت‌به کل‌قیمت (مجموع ارزش عرصه و اعیان) تخفیف منظور می‌گردد .

٤ـ خیابانهائی که‌از وسط آنها نهر یا مسیل میگذرد از مجموع عرض خیابان مسیل ۱۰ کمتر محاسبه میشود .

۵ـ چنانچه در داخل محدوده پنجساله شهرداری که بصورت بخشهای ۱۲ گانه ثبتی قطعه‌بندی شده احیانا‌قطعاتی‌خارج ازمحدوده وجود داشته باشد ارزش آن با ۳۰ درصد تخفیف‌منظور می‌گردد. حومه تهران و شمیران وشهرری که خارج از محدوده پنجساله شهرداری استو به صورت‌قطعات مختلف و یا پلاکهای ثبتی قیمت گذاری شده‌است مشمول تخفیف صدی ۳۰ فوق‌الذکر نمیباشد .

٦ـ اراضی کوه وکوه‌ها در هر پلاکی باشد ارزش آن با ۵۰ درصد تخفیف محاسبه می‌گردد مشروط بر اینکه‌در سند مالکیت کوه بودن آن ذکر شده باشد.

۷ـ املاکی که دارای‌دوبر بیشتر باشند اول ارزش جبهه گرانتر سپس ارزش جبهه ارزانتر محاسبه می‌گردد و در ارزش پشت جبهه چنانچه متفاوت‌باشد باقیمانده‌تابع پشت جبهه گرانتر خواهد بود .

باید توجه داشت که در قیمت اعیانی وساختمانها و گاراژها و توقفگاهها هیچگونه تغییری داده نشده است

بخش ده

قطعه : یکم

حدود ـ شمال : خیابان نصرت
شرق : خیابان دامپزشکی
جنوب : خیابان آیزنهاور
غرب: خیابان چهل متری کندی

مشخصات اراضی :

برخیابان ایزنهاور ۸۰۰۰ ریال
برخیابان نصرت و دامپزشکی ۵۰۰۰ ریال
برخیابان کندی ۷۵۰۰ ریال
طرفین‌خیابانهای ۱۵متری‌وبالاتر ٤۰۰۰ ریال
طرفین خیابانهای ۱۰ متری و بالاتر ۳۰۰۰ ریال
طرفین کوچه‌های۶متری وبالاتر ۲۸۰۰ ریال
بقیه کوچه‌های این محدوده ۲۰۰۰ ریال
پشت جبهه ۱۸۰۰ ریال

قطعه : دوم

حدود ـ شمال: جاده فرحزاد (خیابان تاج)
شرق: خیابان آیزنهاور
جنوب: خیابان آیزنهاور
غرب: خیابان چهل متری کندی

مشخصات اراضی :

برجاده آیزنهاور (خیابان تاج) ۵۰۰۰ ریال
برجاده چهل‌متری کندی ۷۵۰۰ ریال
برجاده آیزنهاور ۸۰۰۰ ریال
طرفین خیابانهای فرصت نصرت غربی و شادمان۴۵۰۰ ریال
طرفین خیابان بهبودی ۳۵۰۰ ریال
طرفین خیابانهای ۱۵ متری و بالاتر ۳۰۰۰ ریال
طرفین خیابانهای ۱۰ متری و بالاتر ۲۸۰۰ ریال
طرفین کوچه‌های۶ متری‌وبالاتر ۲۱۰۰ ریال
بقیه کوچه‌ها ۱۸۰۰ ریال
پشت جبهه ۱۵۰۰ ریال

قطعه : سوم

حدود ـ شمال : خیابان تاج
شرق : خیابان بهبودی
جنوب: آیزنهاور
غرب: مسیل فعلی‌رودخانه‌غلغلی (حد شمالی)

مشخصات اراضی :

برخیابان تاج ۵۰۰۰ ریال
برخیابان آیزنهاور ۷۵۰۰ ریال
برخیابان‌شادمان‌و سایرخیابان‌های ۱۵ متری و بالاتر ۳۵۰۰ ریال
برخیابان۱۰متری‌و بالاتر۲۵۰۰۰ ریال
برکوچه‌های۶ متری‌وبالاتر۲۰۰۰ ریال
بقیه کوچه‌هاو پشت جبهه۱۸۰۰ ریال

قطعه : چهارم

حدود ـ شمال: محدوده پنجساله شهرداری
شرق: خیابان‌غربی بلافصل‌شهر آراء و امتداد‌آن‌تابرسدبه‌مسیر رودخانه غلغلی در محل تقاطع به خیابان تاج
جنوب : خیابان تاج و خیابان آریاشهر
غرب: محدوده‌پنجساله‌شهرداری

مشخصات اراضی :

برخیابان تاج و آریاشهر۴۵۰۰ ریال
برامتداد جاده کن ۳۵۰۰ ریال
خیابانهای ۱۵ متری و بالاتر ۳۵۰۰ ریال
برخیابانهای ۱۰ متری و بالاتر ۲۳۰۰ ریال
برکوچه‌های ۶ متری و بالاتر ۱۸۰۰ ریال
بقیه کوچه‌هاو پشت‌جبهه ۱۶۰۰ ریال

قطعه : پنجم

حدود ـ شمال:خیابان تاج‌ـآریا شهر از مسیر فعلی رودخانه غلغلی تا حد غربی
شرق:مسیر فعلی رودخانه‌غلغلی
جنوب:آیزنهاور تا میدان‌شهیاد
غرب: میدان شهیاد و جاده جدید کن تا میدان جدیدالاحداث که خیابان آریاشهر به آن ختم میشود

مشخصات اراضی :

برخیابان تاج و آریاشهر۴۵۰۰ ریال
برخیابان آیزنهاور ۷۵۰۰ ریال
بر خیابان آیزنهاور ۷۵۰۰ ریال
برخیابان چهل‌متری نواب۸۰۰۰ ریال
بر خیابانهای سلسبیل و آذربایجان ٤۵۰۰ ریال
طرفین خیابانهای ۱۵ متری و بالاتر ۳۵۰۰ ریال
طرفین خیابانهای ۱۰ متری و بالاتر ۲۷۰۰ ریال
طرفین کوچه‌های۶ متری‌وبالاتر ۲۰۰۰ ریال
بقیه کوچه‌ها ۱۸۰۰ ریال
پشت جبهه ۹۰۰ ریال

قطعه : نهم

حدود ـ شمال: خیابان شاه
شرق: خیابان جمشید آباد تا منتهی‌شود‌بمیدان پاستور سپس خیابان سی متری (٦ بهمن)
جنوب: خیابان دانشگاه جنگ تا برسد به خیابان باستان‌سپس در امتداد خیابان آذربایجان
غرب : خیابان نواب

مشخصات اراضی :

برخیابان شاه ۸۰۰۰ ریال
برخیابان جمشیدآباد ٤۸۰۰ ریال
برخیابان سی‌متری ۵۰۰۰ ریال
برخیابانهای دانشگاه‌و حشمت‌الدوله (باستان و پیروز) ٤۰۰۰ ریال
برخیابان نشاط و خیابانهای۱۰ متری و بالاتر ۳۲۰۰ ریال
طرفین خیابانهای ۱۰ متری و بالاتر ۲۵۰۰ ریال
طرفین کوچه‌های۶ متری‌وبالاتر ۲۰۰۰ ریال
بقیه کوچه‌هاو پشت‌جبهه۱۳۰۰ ریال

قطعه : دهم

پلاکهای مجراشده از باغشاه

مشخصات اراضی :

طرفین حیابانهای ۲۰ متری و بالاتر ۳۵۰۰ ریال
طرفین خیابان ۱۵ متری‌وبالاتر ۳۰۰۰ ریال
طرفین خیابانهای۱۰متری‌وبالاتر ۲۵۰۰ ریال
طرفین کوچه‌های۶ متری‌وبالاتر ۲۰۰۰ ریال
بقیه کوچه‌ها ۱۸۰۰ ریال
پشت جبهه ۱۵۰۰ ریال

قطعه : یازدهم

حدود ـ شمال : خیابان آذربایجان
شرق : خیابان‌باستان خیابان‌غربی

مشخصات اراضی :

برخیابان شاه ۸۰۰۰ ریال
برخیابان جمشیدآباد ٤۸۰۰ ریال
برخیابان سی‌متری ۵۰۰۰ ریال
برخیابانهای دانشگاه‌و حشمت‌الدوله ۱۶۰۰ ریال
برخیابان نشاط و خیابانهای۱۰ متری و بالاتر ۳۲۰۰ ریال
طرفین خیابانهای ۱۰ متری و بالاتر ۲۵۰۰ ریال
طرفین کوچه‌های۶ متری‌وبالاتر ۲۰۰۰ ریال
بقیه کوچه‌ها ۱۸۰۰ ریال
پشت جبهه ۱۲۰۰ ریال

قطعه : دوازدهم

حدود ـ شمال : خیابان آذربایجان
شرق : خیابان شاهرخ (بابائیان)
جنوب : خیابان قصرالدشت (۲۹ اسفند)
غرب : خیابان شرقی دور میدان

مشخصات اراضی :

بر خیابان آذربایجان ٤۵۰۰ ریال
برخیابان‌های سپه غربی سلسبیل آریانا ٤۵۰۰ ریال
بر خیابان شاهرخ ۲۷۰۰ ریال
بر خیابان قصرالدشت ۳۵۰۰ریال
طرفین خیابانهای ۱۲ متری و بالاتر ۲۵۰۰ ریال
طرفین کوچه‌های ۸ متری و بالاتر ۱۸۰۰ ریال
بقیه کوچه‌ها ۱۵۰۰ ریال
پشت جبهه ۱۱۰۰ ریال

قطعه : سیزدهم

حدود ـ شمال : آذربایجان و جاده کرج (آیزنهاور)
شرق : خیابان قصرالدشت
جنوب : شاهرخ‌تا برسد به‌خیابان شرقی پادگان جی و خیابان نظامی شمال پادگان جی .
غرب: محدوده پنجساله شهرداری

مشخصات اراضی :

طرفین خیابانهای کارون وجیحون ۲٦۰۰ ریال
برخیابان آیزنهاور ۷۵۰۰ ریال
طرفین خیابانهای‌مرتضوی وطوس دامپزشکی (اولیاء) و هاشمی ۲۵۰۰ ریال .
طرفین خیابان سپه غربی وآریانا ۲۷۰۰ ریال .
برخیابان شاهرخ ۲۵۰۰ ریال .
بر خیابان قصرالدشت ۳۰۰۰ریال
بر خیابان آذربایجان ٤۰۰۰ ریال.
برخیابان آیزنهاور ٦۰۰۰ ریال.
طرفین خیابانهای ۲۰ متری و بالاتر ۲۳۰۰ ریال .
طرفین خیابانهای ۸ متری و بالاتر ۲۰۰۰ ریال .
طرفین خیابانهای ٦ متری و بالاتر ۱٦۰۰ ریال .
بقیه کوچه‌ها ۱۲۰۰ ریال
پشت جبهه۱۰۰۰ ریال.
اراضی واقع در حد غربی امتداد مسیر فعلی رودخانه غلغلی باموقعیت های فوقبا ۲۰درصد تخفیف محاسبه میشود .

قطعه : چهاردهم

حدود ـ شمال : خیابان کمالی
شرق : خیابان سی متری نظامی
جنوب : خیابان قزوین
غرب : خیابان نواب (اکبر آباد)

مشخصات اراضی :

برخیابان شاهرخ و لشگر (کمالی) ۲۸۰۰ ریال
بر خیابان سی متری ۳۲۰۰ریال.
بر خیابان قزوین ٤۰۰۰ ریال .
بر خیابان نواب۲۸۰۰ ریال
طرفین خیابانهای ۱۰ متری و بالاتر ۲۵۰۰ ریال .
طرفین کوچه‌های ٦ متری و بالاتر ۱۸۰۰ ریال .
بقیه کوچه‌ها و پشت جبهه ۱۲۰۰ ریال .

قطعه : پانزدهم

حدود ـ شمال : خیابان شاهرخ (بابائیان)
شرق : خیابان نواب (اکبرآباد)
جنوب : خیابان قزوین
غرب : خیابان امیری

مشخصات اراضی :

بر خیابان شاهرخ (از اکبرآباد تا سلسبیل) ۳۰۰۰ ریال .
برخیابان شاهرخ (از سلسبیل تا قصرالدشت) ۲۸۰۰ ریال .
بر خیابان شاهرخ (از قصرالدشت تا اراضی جی) ۲۲۰۰ ریال.
بر خیابان نواب ۲۸۰۰ ریال
بر خیابان قزوین ٤۰۰۰ ریال .
بر خیابانهای ۱۵ متری و بالاتر ۲۵۰۰ ریال .
طرفین خیابانهای ۱۰ متری و بالاتر ۲۰۰۰ ریال .
طرفین کوچه‌های ٦ متری وبالاتر ۱۵۰۰ ریال
بقیه و پشت جبهه ۱۰۰۰ ریال

قطعه : شانزدهم

حدود ـ شمال : خیابان قزوین
شرق : خیابان سی متری ظاهری‌ـ خیابان بهداری‌ـ راه آهن خیابان آزی‌آباد (خیابان شماره ۱)
جنوب : خیابان شماره ۱٤

باغشاه
جنوب : خیابان شاهرخ
غرب : خیابان سلسبیل

مشخصات اراضی :

بر خیابان آذربایجان ٤۵۰۰ ریال
برخیابان باستان ۳۵۰۰ ریال
بر خیابان سلسبیل و سپه غربی ٤۵۰۰ ریال
بر خیابان‌غربی باغشاه ۲۸۰۰ریال
بر خیابان شاهرخ ۲۷۰۰ریال
طرفین خیابانهای ۱۵ متری و بالاتر ۳۰۰۰ ریال
طرفین خیابانهای۱۰ متری وبالاتر ۲۲۰۰ ریال
طرفین کوچه‌های ٦ متری و بالاتر ۱۸۰۰ ریال
بقیه و پشت جبهه ۱۲۰۰ ریال

قطعه : دوازدهم

حدود ـ شمال : خیابان آذربایجان
شرق : خیابان شاهرخ (بابائیان)
جنوب : خیابان قصرالدشت (۲۹ اسفند)
غرب : خیابان شرقی دور میدان

مشخصات اراضی :

طرفین خیابان شیر و خورشید ۲۵۰۰ ریال .
طرفین خیابان رباطکریم ۲۸۰۰ ریال .
بر خیابان سی متری ۲۵۰۰ ریال.
بر خیابان بهداری ۱۸۰۰ ریال.
از محدوده فوق آنچه بالای خط آهن واقع است .
بر خیابان‌های ۲۰ متری و بالاتر ۱۸۰۰ ریال
بر خیابانهای ۱۰ متری و بالاتر ۱۵۰۰ ریال .
بر کوچه‌های ٦ متری و بالاتر ۱۰۰۰ ریال .
بقیه کوچه‌ها و پشت جبهه ۸۰۰ ریال .
از محدوده فوق آنچه زیر خط آهن واقع است (جوادیه جزو همین محدوده است)
بر خیابانهای ۲۰ متری و بالاتر ۱۵۰۰ ریال .
بر خیابانهای ۱۰ متری و بالاتر ۱۲۰۰ ریال.
بر کوچه‌های ٦ متری و بالاتر ۸۰۰ ریال .
بقیه کوچه‌ها و پشت جبهه ۵۰۰ ریال .

قسمتی از اراضی یافت‌آباد پلاك‌شماره ۳وسفنار پلاك‌شماره ۳ بخش۱۲ومهرآباد پلاك ۱ وغیره

قطعه : هفدهم

حدود ـ شمال : خیابان قزوین‌تا سه راه آذرین و خیابان آذری .
شرق: خیابان قلعه مرغی وخیابان زهتابی
جنوب : سه راه زهتابی تا جاده ساوه
غرب : جاده اسفالته ساوه
از محدوده فوق آنچه در شمال خط آهن تبریز تهران واقع است .

مشخصات اراضی :

بر جاده قزوین (خیابان قزوین) ۲۰۰۰ ریال
بر خیابان ٤۵ متری آذری ۲۸۰۰ ریال .
بر جاده ساوه و بالای راه‌آهن تهران تبریز سپس تا سه راه‌خیابان شماره ٦ـ ۲۰۰۰ ریال .
بقیه جاده ساوه ۱۲۰۰ ریال
برخیابانهای ۱۵ متری و بالاتر ۱۰۰۰ ریال .
بر خیابانهای ۱۰ سری و بالاتر ۸۰۰ ریال
بر کوچه‌های ٦ متری و بالاتر۶۰۰ ریال .
بقیه کوچه‌های کمتر از ۱۰ متر و پشت جبهه ۷۵۰ ریال

۳ـ اراضی کن :

الف ـ آنچه داخل محدوده پنجساله شهرداری بنام کوی‌کن میباشد

مشخصات اراضی :

طرفین خیابانهای ۲۰ متری و بالاتر ۲۰۰۰ ریال
طرفین خیابانهای ۲۰ متری و بالاتر ۱۵۰۰ ریال
طرفین خیابانهای ۱۵ متری و بالاتر ۱۲۰۰ ریال
طرفین خیابانهای ۱۰ متری‌و بالاتر ۱۰۰۰ ریال
بقیه کوچه‌ها و پشت جبهه۸۰۰ ریال
ب ـ بقیه پلاکهای خارج از محدوده پنجساله شهرداری بشرح زیر بدون تخفیف :

مشخصات اراضی :

کوچه‌های داخل آبادی کن ٦ متری و بالاتر ٤۰۰ ریال
کوچه‌های داخل‌آبادی‌کن کمتر از٦ مترو پشت جبهه ۲۰۰ریال
ج‌ـبقیه اراضی کن که حومه آبادی و خارج‌ازمحدوده‌میباشد بدون تخفیف

مشخصات اراضی :

طرفین خیابانهای ۱۵ متری و بالاتر ۵۰۰ ریال
طرفین خیابانهای ۱۰ متری و بالاتر ۳۰۰ ریال
بقیه کوچه‌ها و پشت جبهه ۸۰ ریال
۵ـ حسین‌آباد ـ قلعه سلیمان خانی پلاك شماره ۲ کن

مشخصات اراضی :

جبهه خیابانهای ۳۰ متری و بالاتر ۳۰۰ ریال
جبهه خیابانهای ۲۰ متری و بالاتر ۲۰۰ ریال
جبهه خیابانهای ۱۰ متری و بالاتر ۱۵۰ ریال
بقیه کوچه‌ها و پشت جبهه ۸۰ ریال
مشاع ۸۰ ریال
اراضی بالای اتوبان با ۲۰ در صد تخفیف
۷ـ اراضی کوهک

مشخصات اراضی :

جبهه‌اراضی خیابانهای۲۰متری وبالاتر ۲۰۰ ریال
جبهه‌اراضی‌خیابانهای ۱۰متری و بالاتر ۱۵۰ ریال
بقیه کوچه‌ها و پشت جبهه ۸۰ ریال
قطعات واقع در شمال اتوبان با ۲۰ درصد تخفیف محاسبه شود.
۸ـ پلاك ۱۹ ازگی

مشخصات اراضی :

بقیه کوچه‌هاو پشت جبهه۷۵ ریال
٦ـ چیتگر پلاك شماره۳کن

مشخصات اراضی :

برجاده‌مرج ۵۰۰ ریال
خیابانهای ۳۰ متری و بالاتر ۲۵۰ ریال
خیابانهای۲۰ متری‌و بالاتر۱۵۰ ریال
خیابانهای ۱۰ متری و بالاتر ۱۰۰ ریال
بقیه کوچه‌ها و پشت جبهه و مشاع ۸۰ ریال
اراضی بالای اتوبان با ۲۰ در صد تخفیف
۷ـ اراضی کوهک

مشخصات اراضی :

جبهه‌اراضی خیابانهای۲۰متری وبالاتر ۲۰۰ ریال
جبهه‌اراضی‌خیابانهای ۱۰متری و بالاتر ۱۵۰ ریال
بقیه کوچه‌ها و پشت جبهه ۸۰ ریال
قطعات واقع در شمال اتوبان با ۲۰ درصد تخفیف محاسبه شود.
۸ـ پلاك ۱۹ ازگی

مشخصات اراضی :

حیابانهای۱۰ متری و بالاتر ۳۵۰ ریال
حیابانهای ۲۰ متری و بالاتر ۱۵۰ ریال
بقیه کوچه‌ها و پشت جبهه ٦۰ ریال
۹ـ ورد آورد پلاك شماره ٤ کن آنچه جنوب اتوبان واقع است

مشخصات اراضی :

برجاده درج ٤۰۰ ریال
خیابانهای۳۰ متری‌و بالاتر۳۰۰ ریال
خیابانهای ۲۰ متری و بالاتر ۲۰۰ ریال
خیابانهای ۱۰ متری‌وبالاتر۱۵۰ ریال
بقیه کوچه‌ها ۱۰۰ ریال
پشت جبهه ۸۰ ریال
آنچه بالای اتوبان واقع است‌از همین پلاك
برخیابانهای ۳۰ متری و بالاتر ۱۲۰ ریال
برخیابانهای ۱۵ متری و بالاتر ۸۰ ریال
برخیابانهای ۱۰ متری و بالاتر ۵۰ ریال
پشت جبهه وکوچه‌ها ۳۰ ریال
۱۰ـ اراضی دره قمش سنگ ۵ کن و قلهک دره یا قلکدره سنگ ٦ کن آنچه بالای مسیر لوله‌کشی تهران‌واقع شده‌است:

مشخصات اراضی :

اراضی مفروز ۱۰۰ ریال
اراضی مشاع ۵۰ ریال
آنچه بر له‌زله‌کشی واقع شده است:
اراضی مفروز ۱۵۰ ریال
اراضی مشاع ۱۰۰ ریال

بخش یازده

شامل قسمتی از اراضی تجریش و باغ فردوس

قطعه : یکم

حدود ـ شمال : خیابان‌پهلوی
شرق: میدان‌تجریش وخیابان مقصودبیك وخیابان امین‌الدوله تامنتهی شود به خیابان فرشته
جنوب : خیابان فرشته
غرب : خیابان پهلوی

مشخصات اراضی :

جبهه‌جنوب‌عربی میدان تجریش ۱۰۰۰۰ ریال
جبهه خیابان پهلوی از میدان تجریش‌تاچهارراه کاظمی۹۰۰۰ ریال
جبهه خیابان‌پهلوی ازچهارراه کاظمی تا خیابان محمودیه به الهیه ۸۰۰۰ ریال
بر خیابان مقصودبیك ۳۵۰۰ ریال
اراضی واقع در بر خیابان فرشته ٤۵۰۰ ریال
اراضی واقع در جبهه خیابان های داخلی که عرض انها ۱۵ متر و بیشتر باشد۳۵۰۰ ریال
طرفین خیابان های ۱۲ متری و بالاتر ۲۸۰۰ ریال
طرفین خیابان های ۱۰ متری و بالاتر ۲۳۰۰ ریال
طرفین کوچه های ۸ متری و بالاتر ۲۰۰۰ ریال
بقیه کوچه ها و پشت جبهه ۱۸۰۰ ریال

قطعه : دوم

حدود ـ شمال : میدان جدید تجریش و خیابان شهرداری (خیابان بین دو میدان قدیم‌و جدید تجریش)و میدان قدیم تجریش
شرق : جاده قدیم شمیران به تهران
جنوب :خیابان‌تیغستان و خیابان باغ سفارت روسیه و قسمتی از خیابان غربی باغ سفارت روسیه و خیابان ۱٤ متری الهیه
غرب : خیابان مقصودبیك و خیابان امین‌الدوله تا منتهی شود به خیابان فرشته

مشخصات اراضی :

اراضی واقع در جبهه جنوبی‌و قسمتی از شرقی‌میدان تجریش (جدید) ۱۰۰۰۰ ریال
اراضی واقع در جبهه خیابان شهرداری ۱۲۰۰۰ ریال
اراضی واقع در جبهه خیابان مقصود بیك ۳۵۰۰ ریال
اراضی واقع در جبهه غربی و جنوبی میدان قدیم تجریش ۱۰۰۰۰ ریال
اراضی واقع‌درجبهه جاده‌قدیم شمیران به تهران از میدان قدیم تجریش تابل‌رومی ۸۰۰۰ ریال
اراضی واقع در جبهه جاده قدیم شمیران از پل رومی تا خیابان تیغستان ٦۰۰۰ ریال

مشخصات اراضی :

اراضی واقع در جبهه خیابان تیغستان ۳۵۰۰ ریال
اراضی واقع در جبهه خیابان شمالی و غرب سفارت روسیه ۳۲۰۰ ریال
اراضی واقع در جبهه خیابان ۱٤ متری الهیه و امتداد آن ۳۵۰۰ ریال
طرفین خیابان های ۱۲ متری وبالاتر ۳۳۰۰ ریال
طرفین خیابان های۱۰ متری و بالاتر ۲۵۰۰ ریال .
طرفین کوچه های ۸ متری و بالاتر ۲۳۰۰ ریال
بقیه کوچه ها و پشت جبهه ۱۹۰۰ ریال

شامل اراضی سعدآباد و اسدآباد وقسمتی ازاراضی جعفرآباد و دربند وولنجك وزعفرانیه

قطعه : سوم

حدود ـ شمال: آبریز پس‌قلعه ودنباله آبریز
شرق : جاده دربند و خیابان ملك پور با ثبت اسناد
جنوب: میدان جدید تجریش و خیابان پهلوی تا سه راه زعفرانیه
غرب : خیابان زعفرانیه تا چهارراه آصف
سپس در امتداد خیابان اصف تا چهارراه مهرگان و بعد در امتداد جاده‌ولنجك‌تا حدشمالی.

مشخصات اراضی :

اراضی واقع در جبهه قسمت شمالی میدان تجریش ۱۰۰۰۰ ریال
اراضی واقع در جبهه خیابان پهلوی‌ازمیدان‌تجریش تاچهارراه کاظمی ۹۰۰۰ ریال
بقیه تاسه راه زعفرانیه ۸۰۰۰ ریال
طرفین خیابان رزم‌آراء (پارك) ٦۵۰۰ ریال
جبهه جاده دربند از سربند تا میدان دربند ٤۰۰۰ ریال

قطعه : سوم

مشخصات اراضی :

اراضی واقع در جبهه میدان دربند ٤۵۰۰ ریال
اراضی واقع در بر خیابان زعفرانیه ٤۰۰۰ ریال
اراضی واقع در جبهه جاده دربند از میدان دربند تا میدان جدید تجریش ۳۸۰۰ ریال
اراضی واقع در جبهه طرفین خیابان جعفر آباد ۳۲۰۰ ریال .
اراضی واقع در جبهه خیابان سعدآباد ۵۰۰۰ ریال
اراضی واقع در جبهه خیابان های این قطعه که عرض آنها ده متر و بیشتر باشد باستثنای خیابان های مذکور در فوق ۳۵۰۰ ریال
اراضی واقع در جبهه خیابان های این قطعه که عرض آنها ۸ متر و بیشتر باشد ۳۰۰۰ ریال
بقیه کوچه ها و پشت جبهه ۲۰۰۰ ریال

شامل قسمتی ازاراضی‌دربند و قسمتی ازاراضی‌جعفرآباد وگلاب دره وامامزاده قاسم وقسمتی از اراضی‌تجریش ومزرعه حسن‌آباد

قطعه : چهارم

حدود ـ شمال : آبریز کوه دره جنی و آبریز کوه امامزاده قاسم
شرق : آبریز شرقی دره‌جنی و

بقیه در صفحه ۷

ارزش معاملاتی اراضی داخل و خارج محدوده تهران اعلام شد

بقیه از صفحه ۶
خیابان غربی مزرعه حسن‌آباد (خیابان روشن)
جنوب : جاده نیاوران به‌تجریش ومیدان قدیم تجریش و خیابان شهرداری
غرب : قسمتی ازمیدان جدید تجریش و خیابان دربند و خیابان ملک‌پور با ثبت‌اسناد

مشخصات اراضی :

جبهه شرقی‌میدان تجریش ۱۰۰۰۰ ریال
جبهه خیابان شهرداری ۱۲۰۰۰ ریال
جبهه شمالی میدان قدیم‌تجریش ۹۰۰۰ ریال
جبهه جاده نیاوران تا دو راهی دزاشیب ۴۵۰۰ ریال
جبهه جاده نیاوران از دو راهی دزاشیب تا چهارراه مجد ۳۸۰۰ ریال
اراضی واقع درجبهه‌جاده نیاوران از چهارراه مجد تا خیابان روشن ۳۲۰۰ ریال
اراضی واقع درجبهه خیابان‌قدیم دربند ۳۵۰۰ ریال

قطعه : چهارم
مشخصات اراضی :

طرفین خیابانهای ۱۵ متری و بالاتر ۳۰۰۰ ریال
طرفین خیابانهای ۱۰ متری و بالاتر ۲۵۰۰ ریال
طرفین کوچه‌های۶ متری وبالاتر ۲۰۰۰ ریال
بقیه کوچه‌ها و پشت جبهه۱۸۰۰ ریال

شامل اراضی دره جنی و اراضی حصارک واراضی جماران

قطعه : پنجم

حدود ـ شمال : آبریز دره‌جنی و حصارک
شرق : لوار غربی اراضی منظریه
جنوب : جاده نیاوران به تجریش
غرب : خیابان شرقی مزرعه حسن‌آباد و خیابان روشن وآبریز غربی دره‌جنی

مشخصات اراضی :

جبهه جاده نیاوران ۳۸۰۰ ریال
طرفین خیابانهای ۱۵ متری و بالاتر ۳۲۰۰ ریال
طرفین خیابانهای ۱۰ متری و بالاتر ۲۸۰۰ ریال
طرفین کوچه‌های ۸ متری و بالاتر ۲۳۰۰ ریال
بقیه کوچه‌هاو پشت جبهه۱۵۰۰ ریال

شامل قسمتی از اراضی تجریش وقسمتی از اراضی دزاشیب

قطعه : ششم

حدود ـ شمال : خیابان تجریش به نیاوران تا چهارراه مجد
شرق : امتداد خیابان مژده و خیابان بوعلی
جنوب : جاده قیطریه به پل رومی
غرب : جاده قدیم شمیران و قسمتی از میدان قدیم تجریش

مشخصات اراضی :

جبهه میدان قدیم‌تجریش ۸۰۰۰ ریال
جبهه جاده نیاوران از میدان تجریش تا دو راهی نیاوران به دزاشیب ۴۵۰۰ ریال
جبهه جاده نیاوران از دو راهی نیاوران به دزاشیب‌تا چهارراه‌مجد ۳۸۰۰ ریال
جبهه امتداد خیابان مژده ۳۲۰۰ ریال
طرفین جاده قدیم دزاشیب۳۰۰۰ ریال
جبهه خیابان بوعلی ۲۵۰۰ ریال
اراضی واقع در جاده قیطریه به پل‌رومی ۲۶۰۰ ریال
اراضی واقع در جبهه جاده قدیم شمیران ۸۰۰۰ ریال
طرفین خیابانهای ۱۲ متری و بالاتر ۳۰۰۰ ریال
طرفین خیابانهای ۱۰ متری و بالاتر ۲۸۰۰ ریال
طرفین کوچه‌های۶ متری وبالاتر ۲۵۰۰ ریال
بقیه کوچه‌ها ۱۸۰۰ ریال

شامل قسمتی از اراضی دزاشیب و قسمتی‌ازاراضی کامرانیه

قطعه : هفتم

حدود ـ شمال : جاده‌نیاوران از چهارراه مجد تا خیابان کامرانیه
شرق : خیابان کامرانیه
جنوب : جاده فرمانیه به‌دزاشیب
غرب : امتداد خیابان مژده

مشخصات اراضی :

جبهه جاده نیاوران از چهارراه مجد تا مقابل خیابان کامرانیه ۳۵۰۰ ریال
جبهه جاده کامرانیه ۲۸۰۰ریال
جبهه جاده فرمانیه ۳۰۰۰ ریال
اراضی واقع‌در جبهه‌جاده‌دزاشیب به نیاوران تا جاده فرمانیه۳۰۰۰ ریال
طرفین خیابان علم ۳۵۰۰ ریال
طرفین خیابانهای ۱۲ متری و بالاتر ۲۵۰۰ ریال
طرفین خیابان های ۱۰ متری و بالاتر ۲۲۰۰ ریال
طرفین کوچه‌های۸ متری وبالاتر ۱۸۰۰ ریال
بقیه کوچه‌ها و پشت‌جبهه ۱۶۰۰ ریال

شامل قسمتی از اراضی دزاشیب و چیذر و قیطریه ورستم‌آباد وقلهک

قطعه : هشتم

حدود ـ شمال :جاده دزاشیب به فرمانیه
شرق: جاده کامرانیه خیابان فرهاد و امتداد آن تا خیابان‌دولت
جنوب : خیابان دولت
غرب : جاده قدیم شمیران ـ خیابان قیطریه به پل رومی و خیابان بوعلی

مشخصات اراضی :

جبهه جاده دزاشیب به فرمانیه ۲۸۰۰ ریال
جبهه خیابان بوعلی ۲۵۰۰ ریال
جبهه خیابان قیطریه به پل رومی ۲۶۰۰ ریال
جبهه خیابان کامرانیه ۲۸۰۰ ریال
جبهه خیابان فرهاد ۲۰۰۰ ریال
جبهه خیابان دولت ۳۲۰۰ ریال
جبهه جاده قدیم شمیران تا سه راه تیغستان ۶۰۰۰ ریال
بقیه ۵۵۰۰ ریال
طرفین خیابانهای۱۵متری وبالاتر ۲۲۰۰ ریال
طرفین خیابانهای ۱۰متری‌وبالاتر ۱۸۰۰ ریال
طرفین کوچه‌های۸ متری وبالاتر ۱۵۰۰ ریال
بقیه کوچه‌ها ۱۰۰۰ ریال
پشت جبهه ۷۵۰ ریال

شامل اراضی منظریه و نیاوران و شاه‌آباد ـ دارآباد وحصار جعفر و اقدسیه و لارک و جمال‌آباد وحسن‌آباد وکاشانک وباغ چال و جوز درختک و آجودانیه

قطعه : نهم

حدود ـ شمال :حدود تعیین‌شده پنجساله شهرداری
شرق : حدودتعیین‌شده پنجساله شهرداری
جنوب : قسمتی‌از مسیل‌اختیاریه در امتدادجاده‌اسفالته سلطنت‌آباد به صاحبقرانیه و خیابان پارک صاحبقرانیه تا برسد به میدان نیاوران خیابان نیاوران تا لوار منظریه
غرب : لوار غربی اراضی‌منظریه

مشخصات اراضی :

اراضی واقع در جبهه میدان نیاوران ۵۰۰۰ ریال
اراضی واقع‌درجبهه جاده‌نیاوران از لوار غربی منظریه تا میدان نیاوران ۳۶۰۰ ریال
طرفین خیابان غربی و جنوبی پارک صاحبقرانیه ۴۰۰۰ ریال
جبهه خیابان سلطنت‌آباد به صاحبقرانیه ۳۴۰۰ ریال
جبهه خیابانهای ۲۰ متری و بالاتر ۳۳۰۰ ریال
جبهه خیابانهای ۱۵ متری و بالاتر ۳۰۰۰ ریال
جبهه خیابانهای ۱۰متری وبالاتر ۲۵۰۰ ریال
طرفین کوچه‌های ۸متری وبالاتر ۲۵۰۰ ریال
عرصه و خانه‌های‌رعیتی درآبادی های نامبرده‌وخانه‌های‌ساخته شده در تپه‌های کاشانک و بقیه کوچه ها و پشت‌جبهه ۱۲۰۰ ریال

شامل اراضی حصار بوعلی وفرمانیه‌کامرانیه‌ورستم‌آباد ومزرعه ملک‌آباد واختیاریه

قطعه : دهم

حدود ـ شمال : حد جنوبی‌قطعه نهم از جاده نیاوران به سلطنت آباد و جاده نیاوران به اراج
شرق : حدودتعیین شده‌پنجساله شهرداری تا خیابان دولت
جنوب : جاده سلطنت‌آباد به قلهک (خیابان دولت) تا سه راه خیابان فرهاد ـ (رستم‌آباد)
غرب : خیابان‌کامرانیه‌و خیابان فرمانیه و خیابان فرهاد (حدشرقی قطعه ۸)

مشخصات اراضی :

اراضی واقع‌در جبهه جاده‌نیاوران به‌ه تجریش ۳۶۰۰ ریال
اراضی واقع در جبهه میدان نیاوران ۵۰۰۰ ریال
جبهه خیابان غرب و جنوب پارک صاحبقرانیه ۴۰۰۰ ریال
جاده سلطنت‌آبادبه صاحبقرانیه ۳۴۰۰ ریال
جبهه خیابان شمالی غربی‌پادگان سلطنت‌آباد ۳۰۰۰ ریال
جبهه خیابان دولت ۳۲۰۰ ریال

قطعه : دهم
مشخصات اراضی :

خیابانهای حد غربی این قطعه بشرح حد شرقی قطعه ۸محاسبه شود .
طرفین خیابانهای ۱۵ متری و بالاتر ۲۲۰۰ ریال
طرفین خیابانهای ۱۰ متری و بالاتر ۱۸۰۰ ریال
طرفین کوچه‌های ۶ متری و بالاتر ۱۳۰۰ ریال
بقیه کوچه‌هاو پشت جبهه۱۰۰۰ ریال

شامل اراضی مهران ـ کاظم‌آباد ـ مجیدیه‌بخش۱۱

قطعه : یازدهم

حدود ـ شمال : خیابان جنوبی کارخانه لعابسازی (پایا) سپس بطرف جنوب درامتداد خیابان بقائی‌تابرسد بخیابان‌آورگاه‌بعد درامتداد خیابان‌سیروس(جاودان) خیابان ضرغام خیابان ضرابخانه
شرق : خیابان مجیدیه
جنوب : خیابان مجیدیه
غرب : جاده قدیم شمیران(بین چهارراه قصر وسه‌راه‌ضرابخانه)

مشخصات اراضی :

طرفین خیابان ۴۵متری ازجاده شمیران‌تا مسیل مهران۵۰۰۰ ریال
بقیه‌تاسه‌راه مجیدیه۵۰۰۰ریال
برجاده‌قدیم‌شمیران۷۰۰۰ریال
برخیابان مجیدیه از جاده شمیران تاخیابان خواجه نظام‌الملک ۳۳۰۰ ریال
بقیه خیابان مجیدیه۲۳۰۰ریال
خیابانهای ۲۰متری وبالاتر ۱۵۰۰ ریال
خیابانهای۱۰ متری‌وبالاتر۱۲۰۰ ریال
بقیه کوچه ها و پشت جبهه ۶۰۰ ریال
اراضی‌خارج از محدوده این قطعه‌با ۳۰درصد تخفیف محاسبه شود .

شامل قسمتی از اراضی باکک ـ شمس آباد ـ مجیدیه ـ ابراهیم‌آباد

قطعه : دوازدهم

حدود ـشمال : امتداد مستقیم خیابان سیروس (جاودان)خیابان پایا بطرف شرق تابرسد به ساختمانهای تک‌بعد در همان امتداد بطور مستقیم تا جاده‌قدیم نارمک جنوب‌اراضی کاظم آباد وباکک
شرق : خیابان امین‌الدوله (امتدادخیابان بوستان) امتداد خیابان مسیل
جنوب : خیابان مسیل
غرب : خیابان مجیدیه

مشخصات اراضی :

۱ـبر خیابان مجیدیه ۲۳۰۰ ریال
برخیابان مسیل ۱۶۰۰ ریال
شمس‌آباد ـ طرفین خیابانهای ۱۵ متری وبالاتر ۱۴۰۰ ریال
طرفین خیابانهای ۱۰ متری و بالاتر ۱۲۰۰ ریال
طرفین کوچه های ۶ متری و بالاتر ۸۰۰ ریال
بقیه کوچه ها ۶۰۰ ریال
پشت جبهه نصف ارزش جبهه مربوطه
۲ـ اراضی باکک وابراهیم‌آباد برجاده نارمک ۱۰۰۰ ریال
طرفین خیابانهای ۱۵ متری و بالاتر ۸۰۰ ریال

قطعه : دوازدهم
مشخصات اراضی :

طرفین خیابانهای ۱۰ متری و بالاتر ۶۰۰ ریال
طرفین کوچه های ۶ متری و بالاتر ۵۰۰ ریال
بقیه کوچه ها ۴۰۰ ریال
پشت جبهه نصف ارزش‌جبهه مربوطه
۳ ـاراضی مجیدیه
طرفین خیابان ۱۶ متری اول ۱۰۰۰ ریال
آنچه داخل‌محدوده شهرداری است
طرفین‌خیابانهای ۱۵ متری و بالاتر ۸۰۰ ریال
طرفین‌خیابانهای ۱۰ متری و بالاتر۶۰۰ ریال
طرفین کوچه های کمتر از ۱۰ متر ۳۰۰ ریال
آنچه خار جازمحدوده‌شهرداری است
طرفین خیابانهای ۱۵ متری و بالاتر ۲۵۰ ریال
طرفین‌خیابانهای ۱۰ متری و بالاتر ۱۲۰ ریال
طرفین کوچه های کمتر از۱۰ متر ۸۰ ریال
پشت جبهه نصف ارزش جبهه مربوطه

شامل قسمتی از اراضی دروس وقسمتی از قلهک و اراضی چالهرز

قطعه : سیزدهم

حدود ـشمال : جاده اسفالته قلهک به‌سلطنت‌آباد(خیابان‌دولت)
شرق :حدود تعیین‌شده‌پنجساله شهرداری از خیابان دولت تا خیابان ضرغام
جنوب : جاده‌ضرابخانه‌وخیابان ضرغام
غرب : خیابان قدیم شمیران

مشخصات اراضی :

جبهه جاده شمیران‌از خیابان دولت تا یخچال ۶۰۰۰ریال
جبهه جاده شمیران از یخچال تا سه‌راه ضرابخانه ۵۵۰۰ریال
جبهه خیابان‌دولت ۳۲۰۰ ریال
جبهه جاده ضرابخانه از سه‌راه تاخیابان ضرغام ۳۰۰۰ ریال
بقیه طرفین خیابان ضرابخانه ۴۰۰۰ ریال
طرفین خیابانهای ۱۵ متری و بالاتر ۳۳۰۰ ریال
طرفین خیابانهای ۱۰متری و بالاتر ۳۰۰۰ ریال
طرفین کوچه‌های۶متری‌وبالاتر ۲۵۰۰ ریال
طرفین کوچه های ۴ متری و بالاتر ۱۵۰۰ ریال
بقیه کوچه ها و پشت جبهه ۱۲۰۰ ریال

شامل اراضی الهیه وزرگنده وتیغستان وقسمتی‌ازاراضی قلهک واراضی فلفستانکو

قسمتی از اراضی داودیه و اراضی دره قشلاق واراضی خلیفه حسن قسمت جنوب داودیه ضمن فهرست‌شهر تهران اعلام شده است

قطعه : چهاردهم

حدود ـشمال : خیابانیکه از محمودیه به الهیه (خیابان فرشته)خیابان ۱۴ متری الهیه‌و قسمتی‌از خیابان غربی سفارت روسیه وخیابان شمالی سفارت روسیه وخیابان تیغستان
شرق : جاده قدیم شمیران
جنوب : خیابان اردشیر بابکان میدان محسنی درداودیه وخیابان میرداماد
غرب : خیابان پهلوی (جاده پهلوی)

مشخصات اراضی :

جبهه جاده قدیم شمیران از خیابان‌تیغستان تا مقابل‌خیابان دولت ۵۵۰۰ ریال
اراضی واقع در جبهه‌جاده‌قدیم شمیران‌از خیابان دولت‌تامقابل خیابان یخچال ۶۰۰۰ ریال
اراضی واقع در جبهه جاده قدیم شمیران ازمقابل خیابان یخچال تا خیابان جنوبی کاخ جوانان ۵۵۰۰ ریال
اراضی واقع در جبهه جاده ۱۴ متری‌الهیه ۳۵۰۰ ریال

قطعه : چهاردهم
مشخصات اراضی :

اراضی واقع در جبهه خیابان غربی و شمالی سفارت روسیه ۳۲۰۰ ریال
طرفین خیابان‌جردن۶۰۰۰ریال
اراضی‌واقع در جبهه خیابان پهلوی ۷۵۰۰ ریال
برخیابان ششم بهمن بااردشیر بابکان ۶۰۰۰ ریال
طرفین خیابان ظفر ۴۵۰۰ریال
طرفین‌خیابان مهناز ۳۵۰۰ریال
طرفین‌خیابانهای ۱۵ متری و بالاتر منشعب‌ازجاده‌پهلوی۳۶۰۰ ریال
طرفین‌خیابانهای۱۵متری‌وبالاتر منشعب‌از جاده قدیم شمیران ۳۳۰۰ ریال
طرفین خیابانهای ۱۰ متری و بالاتر منشعب از جاده پهلوی ۳۰۰۰ ریال
طرفین‌خیابانهای ۱۰متری‌وبالاتر منشعب از جاده قدیم شمیران ۲۸۰۰ ریال
بقیه کوچه های‌منشعب ازجاده پهلوی ۲۵۰۰ ریال
بقیه کوچه های‌منشعب ازجاده قدیم شمیران ۲۲۰۰ ریال
خیابانهای۱۵ متری‌وبالاترداخلی این‌محدوده ۳۰۰۰ ریال

قطعه : چهاردهم
مشخصات اراضی :

خیابانهای ۱۵ متری وبالاتر داخلی‌این‌محدوده ۲۵۰۰ ریال
خیابانهای ۱۰ متری‌و بالاتر داخلی ۱۸۰۰ ریال
بقیه کوچه ها و پشت جبهه ۱۶۰۰ ریال
تذکر :
طول خیابانها و کوچه‌ها منشعب عبارت‌است از فاصله آنها از خیابان‌اصلی مذکور تا محل تقاطع خیابانی (که هم عرض و عریض ترازخود باشندوالاداخلی محسوب می شود .

شامل اراضی زعفرانیه و محمدیه ومحمودآباد وغیره

قطعه : پانزدهم

حدود ـ شمال : خیابان‌آصف و خیابان ولنجک و امتداد ان
شرق : خیابان‌زعفرانیه وخیابان پهلوی
جنوب: جاده پارک وی وامتداد ان تامسیر رودخانه ولنجک
غرب : مسیر رودخانه ولنجک، وامتداد ان تا حد شمالی

مشخصات اراضی :

بر خیابان زعفرانیه ۴۰۰۰ ریال
جبهه خیابان پهلوی ۷۵۰۰ ریال
جبهه خیابان هائی که عرض انها۱۵متر وبیشترباشد ۳۲۰۰ ریال
جبهه خیابان های ۱۲ متری و بالاتر ۲۸۰۰ ریال
جبهه خیابان های ۱۰ متری و بالاتر ۲۴۰۰ریال
کوچه های ۶ متری و بالاتر ۲۰۰۰ ریال
بقیه کوچه ها و پشت جبهه ۱۶۰۰ ریال

قطعه : شانزدهم

حدود ـ شمال : خیابان‌پارک وی
شرق : خیابان پهلوی
جنوب : خیابان ونک میدان ونک و امتداد آن تا پارک وی
غرب: خیابان پارک وی

مشخصات اراضی :

جبهه خیابان پهلوی ۷۰۰۰ ریال
جبهه خیابان ونک ۴۵۰۰ریال
بر میدان ونک ۱۰۰۰۰ ریال
طرفین خیابان های ۱۵ متری وبالاتر ۳۲۰۰ ریال
طرفین خیابان های ۱۲ متری‌و بالاتر ۲۸۰۰ ریال
طرفین خیابان های ده متری و بالاتر ۲۵۰۰ ریال
طرفین کوچه های ۶ متری و بالاتر ۲۰۰۰ ریال
بقیه کوچه ها و پشت جبهه ۱۸۰۰ ریال
اراضی خارج از محدوده پنج ساله شهرداری در این قطعه‌با سی درصد تخفیف محاسبه شود .

شامل پلاکهائی از اراضی علی‌آباد واوین ودرکه‌ونمیره

قطعه : هفدهم

حدود ـ شمال : محل تلاقی محدوده پنجساله شهرداری وآبریز کوههای واقع در این قسمت
شرق: مسیل رودخانه ولنجک
جنوب : خیابان پارک وی و امتداد مستقیم آن تا برسد به محدوده پنجساله شهرداری در قسمت غرب این قطعه
غرب : محدوده پنجساله شهرداری

مشخصات اراضی :

خیابان های ۲۰ متری و بالاتر ۳۵۰۰ ریال
خیابان های ۱۵ متری وبالاتر ۳۰۰۰ ریال
خیابان های ۱۲ متری و بالاتر ۲۴۰۰ریال
خیابان های ۱۰ متری وبالاتر ۱۸۰۰ ریال
کوچه های ۶ متری و بالاتر ۱۴۰۰ ریال
بقیه کوچه ها و پشت جبهه ۱۰۰۰ ریال

شامل قسمتی از اراضی خواردین پلاک۷۴ بخش۱۱ ثبت

قطعه : هیجدهم

حدود ـ شمال : خیابان کانال (مسیر رودخانه غلغلی)
شرق: حدود ثبتی پلاک ۷۴ بخش ۱۱
جنوب : جاده فرحزاد (خیابان شمالی شهرآراء)
غرب : ندارد

مشخصات اراضی :

بر خیابان شمالی شهرآراء (جاده فرحزاد)۵۰۰۰ ریال
بر خیابان کانال ۳۲۰۰ ریال
بر خیابان های ۲۰ متری و بالاتر ۴۰۰۰ ریال
بر خیابان های ۱۵ متری و بالاتر ۳۲۰۰ ریال .
بر خیابان های ۱۰ متری و بالاتر ۳۰۰۰ ریال .
برکوچه های ۶ متری‌وبالاتر ۲۳۰۰ ریال
بقیه کوچه ها ۱۸۰۰ ریال
پشت جبهه ۱۵۰۰ ریال
بقیه اراضی خارج از محدوده پنجساله شهرداری پلاک ۷۴ خواردین‌درقسمت حومه‌شمیران بعد از سعادت‌آباد قیمت گذاری شده است .

قطعه : نوزدهم

حدود‌ـ شمال :
حدود تعیین شده پنجساله شهرداری
شرق :
حدود تعیین شده پنجساله شهرداری
غرب :
حدود تعیین شده پنجساله شهرداری
جنوب : مسیر رودخانه غلغلی (خیابان کانال)

مشخصات اراضی :

برخیابان کانال (مسیر رودخانه غلغلی) ۳۲۰۰ ریال
بر خیابان های ۱۵ متری و بالاتر ۲۲۰۰ ریال
برخیابان های ۱۰ متری و بالاتر ۱۸۰۰ ریال
برکوچه های ۶ متری‌و بالاتر ۱۴۰۰ ریال
بقیه کوچه ها و پشت جبهه ۹۰۰ ریال

حومه شمیران خارج از محدوده پنجساله شهرداری

بخش یازده

شامل قسمتی از اراضی شاه آباد ـ دار آباد ـ لارک ـ رحمن‌آباد و جوز درختک

قطعه : یکم

حدود‌ـ شمال : آبریز کوههای رحمن آباد و شاه آباد
شرق : لوار شرقی اراضی شاه آباد
جنوب : جاده اسفالته لشگرک واراج و اقدسیه
غرب : حد غربی پنجساله شهرداری (حدشرقی قطعه ۹) شمیران

مشخصات اراضی :

برجاده لشگرک و اراج‌واقدسیه ۱۸۰۰ ریال
طرفین خیابانهای۲۰متری‌وبالاتر ۱۵۰۰ ریال
طرفین خیابانهای ۱۵ متری و بالاتر ۱۲۰۰ ریال
طرفین خیابانهای ۱۰ متری و بالاتر ۱۰۰۰ ریال
طرفین کوچه‌های ۶ متری و بالاتر ۸۰۰ ریال
بقیه کوچه‌ها ۶۰۰ ریال
پشت جبهه ثلث جبهه مربوطه

شامل قسمتی از اراضی اراج ـ حسین آباد ـ سلطنت‌آباد ـ لویزان

قطعه : دوم

حدود‌ـ شمال:قسمتی از جاده اسفالته لشگرک اراج واقدیسه
شرق: امتداد مسیل شاه آباد
جنوب: امتداد خیابان دولت تا برسد به مسیل حسین آباد و سلطنت آباد بعد در امتداد مسیل مذکورتا خیابان‌ابراهیمی وخود خیابان ابراهیمی
غرب: حدود پنجساله شهرداری (بین خیابان دولت و جاده لشگرک)

مشخصات اراضی :

امتداد خیابان دولت ۲۰۰۰ریال
طرفین خیابان لشگرکو اراج و اقدسیه و سلطنت‌آباد۱۸۰۰ ریال
طرفین خیابانهای ۱۵ متری و بالاتر ۱۵۰۰ ریال
طرفین خیابانهای ۱۰ متری و بالاتر ۱۲۰۰ ریال
طرفین کوچه‌های۸ متری‌وبالاتر ۱۰۰۰ ریال
بقیه کوچه‌ها ۸۰۰ریال
پشت‌جبهه ثلث ارزش جبهه مربوطه .

قطعه : سوم

حدود‌ـ شمال. امتداد خیابان دولت تا برسدبه مسیل سلطنت آباد‌ـ خیابان ابراهیمی
شرق : مسیل لویزان
جنوب: از سه راه ضرابخانه‌ـ خیابان ضرابخانه خیابان‌ضرغام امتدادخیابان سیروس(جاودان) تا برسدبه‌خیابان آورگاه سپس خیابان بقائی و خیابان‌جنوبی کارخانه‌لعابسازی (پاما)وخیابان شرقی کارخانه سپس‌در امتداد خیابان مجیدیه‌تا برسدبخیابان کوی کاخ و میدان ولیعهدتا مسیل شمس آباد
غرب: حد تعیین شده پنجساله شهرداری (حدشرقی قطعه ۱۰ شمیران)

مشخصات اراضی :

طرفین خیابانهای ۱۵ متری و بالاتر ۱۵۰۰ ریال
طرفین خیابانهای ۱۰ متری و بالاتر ۱۲۰۰ ریال
طرفین کوچه‌های۸ متری‌وبالاتر ۸۰۰ ریال
بقیه‌کوچه‌ها ۶۰۰ ریال
پشت جبهه نصف ارزش جبهه‌ـ مربوطه

شامل بقیه اراضی شمس آباد پلاک اصلی۴۵ وفرعی های مجزا شده از آن

قطعه : چهارم
مشخصات اراضی :

اراضی واقع در برخیابانهای ۲۰ متری وبالاتر ۱۶۰۰ ریال
اراضی واقع درجبهه‌خیابانهای ۱۵ متری وبالاتر ۱۲۰۰ ریال
اراضی واقع‌درجبهه خیابانهای کمتر از ۱۰ متر ۱۰۰۰ ریال
پشت جبهه‌و کوچه‌ها ۸۰۰ریال
(ایضا باقیمانده اراضی مخلص آباد پلاک اصلی شماره ۴۴ و فرعی‌های مجزا شده از آن)
اراضی واقع‌در جبهه‌خیابانهای ۱۵ متری و بالاتر ۱۰۰۰ ریال
اراضی خیابانهای ۱۰ متری و بالاتر ۸۰۰ریال
اراضی واقع‌درجبهه خیابانهای کمتر از ۱۰ مترو پشت جبهه ۵۰۰ ریال
اراضی و املاکی که سند مالکیت آنها بدون ذکرمساحت از دو پلاک ۴۴و ۴۵ صادر شده باشد ارزش معاملاتی آن معدل دو پلاک مذکور میباشد.

قطعه : پنجم
مشخصات اراضی :

اراضی واقع در جبهه جاده حسین آبادبه شبان ۱۰۰۰ریال
اراضی واقع‌در جبهه‌جاده‌شمس آبادبه‌ازگل(داخل خاک‌لویزان) ۶۰۰ ریال
اراضی واقع‌درجبهه خیابانهای ۱۰ متری و بالاتر ۵۰۰ ریال
اراضی واقع‌در کوچه‌های‌کمتر از ۱۰ متر ۳۰۰ ریال
قیمت اراضی پشت هر جبهه نصف قیمت تعیین شده برای همان جبهه

شامل اراضی ازگل از پلاک اصلی شماره ۸۰ وفرعی‌ـ های مجزا شده از آن

قطعه : ششم
مشخصات اراضی :

اراضی واقع در جبهه جاده لشگرک از لوار شرقی شاه‌آباد تامقابل پاسگاه ژاندارمری۶۰۰ ریال
اراضی‌واقع در جبهه جاده لشگرک‌از‌مقابل‌پاسگاه‌ژاندارمری تاانتهای حدشرقی ازگل ۵۰۰ ریال
اراضی واقع درجبهه‌خیابانهائی که عرض آنها ۱۰ متر وبالاتر باشد ۴۰۰ ریال
اراضی واقع در جبهه کوچه‌هائیکه عرض آنها کمتراز ۱۰ متر باشد ۳۰۰ ریال
قیمت‌اراضی پشت هرجبهه‌ثلث قیمت تعیین شده برای همان جبهه

شامل اراضی شبان پلاک اصلی شماره ۸۲ وفرعی‌ـ های مجزا شده ازآن

قطعه : هفتم
مشخصات اراضی :

قطعات‌اراضی واقع در جبهه خیابانهای ۱۰ مترو‌بالاتر وجاده لویزان به شبان ۳۰۰ ریال
قطعات‌اراضی واقع در جبهه کوچه های کمتر از ۱۰متر۲۵۰ ریال
قیمت اراضی پشت جبهه‌نصف قیمت تعیین‌شده‌برای همان‌جبهه

شامل بقیه اراضی قنات و پلاک ۸۵ وفرعی‌های مجزا شده از آن

قطعه : هشتم
مشخصات اراضی :

اراضی مفروز ۳۰۰ ریال
اراضی مشاع ۱۵۰ ریال

شامل اراضی قلعه سردار پلاک اصلی شماره ۸۶ و کلیه فرعی‌های مجزا شده از آن

قطعه : نهم
مشخصات اراضی :

اراضی‌جاده لشکرک ۳۰۰ریال
اراضی جبهه‌خیابانهای۱۰متری وبالاتر ۲۰۰ ریال
اراضی جبهه‌خیابانهای کمتراز۱۰ متر۱۰۰ ریال
قیمت‌اراضی پشت‌هرجبهه‌نصف قیمت تعیین شده برای همان جبهه

شامل قسمتی از اراضی ازگل و اراضی سوهانک و مزارع سوهانک وپلاکهای اصلی و فرعی مجزا شده ازسنک ۷۹ سوهانک

قطعه : دهم

حدود ـشمال : شرق : آبریز تپه های این قطعه
جنوب : جاده لشکرک
غرب :لوارشرقی‌اراضی‌شاه‌آباد

مشخصات اراضی :

اراضی‌واقع در جبهه جاده لشکرک از لوار غربی شاه آباد تاپاسگاه ژاندارمری ۶۰۰ ریال
اراضی واقع در جبهه جاده لشکرک‌از پاسگاه ژاندارمری تا جاده فرعی مزرعه حدیقه ۵۰۰ ریال
اراضی‌واقع درجبهه‌جاده‌لشکرک از جاده فرعی مزرعه حدیقه تا شرق نازا باد ۲۲۰ ریال
اراضی‌واقع‌درجبهه‌جاده‌لشکرک ازشرق نازاباد تا پیچ جاده شاه‌اباد ۱۵۰ریال
اراضی‌واقع در جبهه‌خیابانهائی که‌عرض آنها ۱۰ متر یا بالاتر از ۱۰ متر باشد ۱۲۰ ریال

قطعه : دهم
مشخصات اراضی :

اراضی‌واقع در جبهه کوچه‌هائی که عرض آنها کمتراز ۱۰ متر باشد ۷۰ریال
قیمت‌اراضی پشت هرجبهه ثلث قیمت تعیین شده برای همان جبهه اراضی‌شادآباد در موقعیت های فوق با ۲۰درصد تخفیف محاسبه شود .

شامل اراضی علی‌آبادپلاک اصلی ۸۷ وفرعی‌های‌مجزا شده ازآن

قطعه : یازدهم
مشخصات اراضی :

اراضی واقع در جبهه جاده لشکرک از مقابل ناز آباد تاپیچ علی آباد ۱۰۰ ریال
اراضی واقع در جبهه جاده لشکرک از پیچ علی آباد تا حد شرقی علی آباد ۵۰ ریال
قطعات مفروز داخلی ۴۰ریال

شامل اراضی‌حکیمیه پلاک اصلی شماره ۹۳ وفرعی‌ـ های مجزا شده از آن

قطعه : دوازدهم
مشخصات اراضی :

اراضی مفروز ۱۵۰ ریال
اراضی مشاع ۷۰ ریال

شامل اراضی قاسم آباد پلاک ۸۴ وکلیه فرعی‌های مجزا شده ازآن

قطعه : سیزدهم
مشخصات اراضی :

قطعات مفروز ۲۰۰ ریال
اراضی مشاع ۶۰ ریال

شامل اراضی جوادیه پلاک اصلی ۹۰ وفرعی‌های‌مجزا شده ازآن

قطعه : چهاردهم
مشخصات اراضی :

اراضی واقع در جبهه جاده دماوند ۷۰۰ ریال
اراضی واقع در خیابان های ۳۰ متر و بالاتر ۵۰۰ ریال
اراضی واقع درخیابان های۲۰ متر وبالاتر ۳۰۰ ریال
اراضی واقع در خیابان ۱۵ متر و بالاتر ۲۰۰ ریال
اراضی واقع در خیابان های ۱۰ متر وبالاتر ۱۵۰ ریال
بقیه کوچه ها و پشت جبهه ۸۰ ریال

خاک سفید (سفید خاک) شماره ۹۲ وفرعی‌های آن

قطعه : پانزدهم
مشخصات اراضی :

اراضی واقع در جبهه جاده دماوند ۳۰۰ ریال
اراضی واقع در خیابان های ۲۰ متر و بالاتر ۲۰۰ ریال
اراضی واقع در خیابان ۱۰متر وبالاتر ۱۰۰ ریال
بقیه کوچه ها و پشت جبهه ۷۰ ریال

بقیه اراضی تهران پارس (شمال) خیابان وفادار ـ اراضی تهران پارس آنچه داخل محدوده پنجساله شهرداری است دربخش۲ ثبتی ذکر شده است

قطعه : شانزدهم

(شامل بقیه اراضی مهدی آباد وحسین آباد و مجید اباد پلاک های ۸۸و ۸۹ و ۹۱ که در محدوده تهرانپارس‌در کتابچه شهرذکر نشده است)

مشخصات اراضی :

بر شمالی خیابان وفادار ۸۰۰ ریال
طرفین خیابان های ۱۲ متری‌و بالاتر در اراضی مسطح ۳۰۰ ریال
طرفین خیابان های‌۱۰ متری‌و بالاتر در اراضی مسطح ۲۰۰ ریال
طرفین کوچه های ۶ متری و بالاتر در اراضی مسطح ۱۲۰ ریال
بقیه کوچه‌ها ۸۰ ریال
اراضی غیر مسطح‌و پشت‌جبهه ثلث قیمت‌های‌تعیین شده‌بشرح فوق محاسبه شود .

شامل بقیه اراضی ونک پلاک اصلی شماره ۷۰ و فرعی‌های مجزا شده ازآن

قطعه : هفدهم
مشخصات اراضی :

قطعات اراضی واقع در جبهه جاده اسفالته ونک ۲۰۰۰ ریال
قطعات اراضی که‌در جبهه‌خیابان های ۱۵ متری وبیشتر قراردارد ۱۵۰۰ ریال
قطعات اراضی که در جبهه خیابان های ۱۰ متر و بیشتر قراردارد ۱۲۰۰ ریال
خیابان های کمتر از ۱۰ متر ۸۰۰ ریال
پشت جبهه نصف ارزش جبهه مربوطه

شامل کلیه‌اراضی‌سعادت‌ـ آباد بالاوسعادت‌آباد پائین پلاک اصلی شماره ۷۱ و فرعی‌های مجزا شده ازآن باستثنای اراضی کوی مکانیز

قطعه : هجدهم
مشخصات اراضی :

اراضی مسطح واقع در جبهه جاده اوین به فرحزادەو خیابان های ۱۰ متری و بالاتر از ۱۰ متر ۷۰۰ ریال
اراضی غیرمسطح‌واقع درجبهه جاده اوین به فرحزاد و خیابان های ۱۰ متر و بیشتر از۱۰متر ۵۰۰ ریال
اراضی مسطح واقع در جبهه کوچه های کمتر از ۱۰ متر ۲۵۰ ریال
اراضی غیر مسطح واقع در جبهه کوچه های کمتر از ۱۰ متر ۱۰۰ ریال
پشت جبهه نصف ارزش‌جبهه مربوطه اراضی کوی مکانیز و سعادت آباد پائین
بر خیابان های ۳۰ متری و بالاتر ۱۲۰۰ ریال
بر خیابان های ۲۰ متری و بالاتر ۱۰۰۰ ریال
بر خیابان های ۱۵ متری و بالاتر ۸۰۰ریال
بر خیابان های ۱۰ متری و بالاتر ۶۰۰ ریال
بقیه کوچه ها ۵۰۰ ریال
پست جبهه نصف ارزش جبهه مربوطه

بقیه‌اراضی‌مسطح‌خواردین که خارج ازمحدوده‌میباشد

قطعه : نوزدهم
مشخصات اراضی :

بر خیابان های ۳۰ متری و بالاتر ۱۲۰۰ ریال
بر خیابان های ۲۰ متری و بالاتر ۱۰۰۰ ریال
بر خیابان های ۱۵ متری و بالاتر ۸۰۰ ریال
بر خیابان های ۱۰ متری و بالاتر ۶۰۰ ریال
بر کوچه ها ۴۰۰ ریال
پشت‌جبهه نصف ارزش‌مربوطه‌ـ اراضی تا مسطح با ۲۰ درصد تخفیف

شامل بقیه اراضی درکه پلاک اصلی شماره ۶۹ و فرعی‌های مجزا شده ازآن

قطعه : بیستم
مشخصات اراضی :

کلیه اراضی برجاده‌های اصلی ۴۰۰ ریال
کلیه اراضی بر جاده‌های فرعی ۲۰۰ ریال .
بقیه کوچه‌ها و پشت جبهه ۸۰ ریال .

شامل اراضی باغ فیض پلاک اصلی شماره ۱۲۶ وفرعی‌های مجزا شده‌ازآن

قطعه : بیست ویکم
مشخصات اراضی :

قطعات اراضی واقع در جبهه خیابانهای ۳۰ متری و بالاتر ۱۶۰۰ ریال .
قطعات اراضی واقع در جبهه خیابانهای ۲۰متری‌و بالاتر ۱۲۰۰ ریال .
قطعات اراضی واقع در جبهه خیابانهای ۱۵ متری و بالاتر ۸۰۰ ریال .
قطعات اراضی واقع در جبهه خیابانهای ۱۰ متری وبالاتر ۶۰۰ ریال .
اراضی واقع در خیابانهای ۶متر وبالاتر ۴۰۰ ریال .
بقیه کوچه‌ها ۳۰۰ ریال .
پشت جبهه نصف قیمت جبهه مربوطه

شامل قسمتی ازاراضی کاظم‌آباد پلاک‌اصلی‌شماره ۱۲۵ وفرعی‌های‌مجزا شده از آن

قطعه : بیست ودوم
مشخصات اراضی :

اراضی واقع در جبهه خیابانهای ۳۰ متر وبالاتر ۱۶۰۰ ریال
اراضی واقع در جبهه خیابانهای ۲۰ متر و بالاتر ۱۰۰۰ ریال .
اراضی واقع در جبهه خیابانهای ۱۰ متر و بالاتر ۷۰۰ ریال .
اراضی واقع در جبهه کوچه‌های ۶متر و بالاتر ۵۰۰ ریال .
بقیه کوچه‌ها ۴۰۰ ریال
اراضی واقع‌در پشت جبهه‌نصف قیمت تعیین شده برای همان جبهه.

شامل اراضی حسن آباد پلاک اصلی شماره ۱۲۴ وفرعی‌های‌مجزا شده ازآن

قطعه : بیست‌وسوم
مشخصات اراضی :

اراضی واقع در جبهه خیابانهای ۳۰ متری و بالاتر ۱۶۰۰ ریال
اراضی واقع در خیابانهای ۲۰ متر و بالاتر ۱۲۰۰ ریال .
اراضی‌واقع درخیابانهای ۱۰متری وبالاتر ۸۰۰ ریال
اراضی واقع در جبهه کوچه‌های ۶ متر و بالاتر ۶۵۰ ریال .
بقیه کوچه‌ها ۵۰۰ ریال .
پشت جبهه نصف ارزش جبهه مربوطه

شامل اراضی جنت آباد پلاک اصلی شماره ۱۲۳ و فرعی‌های مجزا شده ازآن

قطعه : بیست‌وچهارم
مشخصات اراضی :

اراضی واقع در جبهه جاده کن ۱۴۰۰ ریال .
اراضی واقع در جبهه خیابانهای ۳۰ متری و بالاتر ۱۰۰۰ ریال .
اراضی واقع در جبهه خیابانهای ۲۰ متری و بالاتر ۶۰۰ ریال
اراضی واقع در جبهه خیابانهای ۱۵ متری و بالاتر ۴۰۰ ریال .
اراضی واقع در جبهه خیابانهای ۱۰ متری و بالاتر ۲۰۰ ریال .
اراضی واقع در جبهه کوچه‌های ۶ متری و بالاتر ۱۵۰ ریال .
بقیه کوچه‌ها ۱۰۰ ریال
پشت جبهه نصف ارزش جبهه مربوطه

شامل اراضی حصارک فرح زاد پلاک اصلی‌شماره ۱۲۲ وفرعی‌های‌مجزا شده از آن

قطعه : بیست وپنجم
مشخصات اراضی :

قطعات اراضی جبهه جاده شهر (تهران) و جاده فرحزاد و جاده کن ۶۰۰ ریال .
قطعات اراضی خیابانهائیکه عرض انها ۲۰ متر و بالاتر باشد ۵۰۰ ریال .
برخیابانهای ۱۰ متری و بالاتر ۳۰۰ ریال .
قطعات اراضی کوچه‌هائیکه عرض آنها کمتر از ۱۰ متر باشد ۲۰۰ ریال .
پشت‌جبهه‌نصف‌ارزش‌جبهه‌مربوطه

شامل اراضی حسین آباد پلاک اصلی شماره ۱۱۹ و کلیه فرعی‌های مجزا شده از آن

بقیه در صفحه ۱۳

شهرستانها از مسافران نوروزی خالی شد!

فرهنگیان که تعطیلات بیشتری دارند، در اصفهان، شیراز، اهواز و بندرعباس جاخوش کرده‌اند

دیروز درخیابانهای شهر های مختلف کشور جنب وجوش فوق‌العاده‌ای بچشم میخورد وتب خرید سوغاتی باوج خود رسیده بود

رضائیه، امسال میزبان مسافر بیشتری بود و ساحل دریاچه رضائیه بصورت گردشگاه مسافران نوروزی درآمده بود ...

از دیروز با پایان تعطیلات نوروزی، سیل مسافرانی که از تهران به سایر شهرستان های کشور رفته بودند، بار دیگر بطرف تهران سرازیر شد.

عصر دیروز اکثر جاده هائی که به تهران منتهی میشود، مملو از اتومبیلهای سواری‌و کرایه و اتوبوسهای مسافربری بود.

مامورین پلیس‌راه‌و ژاندارمری در طول راهها مراقبت‌های لازم را بعمل می‌آورند.

اغلب مسافرانی که از طریق یزد به کرمان و بندر عباس میرفتند، از وضع جاده‌نائین‌ـ یزد ناراضی بودند.

خانم «پرندك» اولین مسافر نوروزی شیراز، جایزه خود را از سرپرست سازمان جلب‌سیاحان فارس دریافت میکند.

جایزه برای اولین مسافر

در حالیکه گروه کثیری از مسافران نوروزی، که بیشتر آنان را کارمندان دولت‌تشکیل میدهند با پایان تعطیلات ایام نوروز،شیراز رابقصدشهرستان های خود ترك میکنند. گروه تازه‌ای از مسافرین نوروزی که بیشتر فرهنگی هستند وارد شیراز میشوند.

امسال سازمان جلب‌سیاحان برای اولین مسافر نوروزی که بعداز تحویل سال وارد شیراز میشد جایزه‌ای تدارك دیده‌بود و این‌جایزه نصیب «خانم‌فاطمه پرندك» شد که بلافاصله‌بعداز تحویل سال نو با هواپیماوارد شیراز گردید.

خبرنگار مادرشیراز گزارش داد: خانم‌«پرندك» که اصلا شیرازی است و مدت‌سه‌سال است در شیخ‌نشین دوبی‌اقامت دارد بلافاصله بعداز پیاده شدن از هواپیما خود را با خبرنگاران و فیلمبرداران‌مواجه دید، بلافاصله آقای‌تحصیلی سرپرست‌سازمان جلب‌سیاحان استان فارس به اولین مسافر نوروزی شیراز خیرمقدم گفت و حلقه گلی به گردن او آویخت و همچنین قاب خاتمی مزین به‌تمثال شاهنشاه آریامهر و علیا حضرت شهبانو به‌وی اهداء کرد.

گردش در ساحل دریاچه

هوای رضائیه در ایام نوروز، مساعد بود و مسافران‌نوروزی که به این شهر آمده بودند، توانستند حداکثر استفاده را از تعطیلات خود بکنند.

مسافرین نوروزی که اغلب تهرانی، تبریزی‌و کرمانشاهی بودند هنگام عزیمت، برای دوستان و اقوام خود، نقل و عرق بیدمشك رضائیه می ـ خریدند.

روزانه بطور متوسط پنجاه اتوبوس مسافربری از رضائیه به شهرستانهای مختلف حرکت می‌کند. کلیه بلیط های هواپیماو اتوبوسهای مسافربری قبلا رزرو شده است و اکثر مسافرین با یکروز تاخیر به شهرستانهای خود باز میگردند. بااینکه مسافران نوروزی‌رضائیه گروه گروه به شهر های خود میروند، معهذا بخاطر ادامه مسابقات دانشگاهی در این شهر، رضائیه هنوز قیافه نوروزی خود را حفظ کرده و عصر ها خیابانهای رضائیه و کنار دریاچه رضائیه مملو از ورزشکاران می‌باشد.

پیش فروش شده!

طی دو روز گذشته دهها‌هزار نفر از مسافران نوروزی که‌به مشهد رفته بودند باقطار،هواپیما و اتوبوس به شهر های خود باز گشتند.

در حال حاضر کلیه بلیط‌های قطار و هواپیمای‌فوق‌العاده و عادی تا یکهفته، پیش‌فروش شده است. پیش‌بینی میشود تا دو روز دیگر مشهد بکلی خلوت شود.

اکثر مسافرین نوروزی که امسال به مشهد آمده‌اند، علاوه بر تعطیلات رسمی عید، چندروزی‌هم مرخصی‌گرفته‌اند.

در روزهای چهارم و پنجم فروردین‌ماه جاری برف‌سنگینی در مناطق شمالی خراسان و نواحی اطراف مشهد ریزش کرد ولی کلیه راههای خراسان باز است و رفت‌و آمد اتومبیل ها بخوبی صورت میگیرد.

یك مقام مطلع در مشهد به خبرنگار ما در این شهر گفت: در تعطیلات نوروز بخاطرورود دهها هزار مسافر به مشهد، بازار این شهر پس‌از یکسال، رونق زیادی گرفت.

در ایام نوروز بیش‌از یکصدو پنجاه نانوا، قصاب، میوه ـ فروش و هتل‌دار و صاحبان مسافر خانه ها بعلت رعایت نکردن نرخهای شهرداری و گرانفروشی از طرف مامورین شهرداری تحت تعقیب قرار گرفتند و به پرداخت جریمه نقدی محکوم شدند.

بازار خرما گرم بود.

آبادان و خرمشهر امسال نیز میزبان بیش‌از پنجاه هزار مسافر نوروزی بود و مسافران تهرانی با لباسهای آخرین‌مد خیابانهای این دو شهر را به صورت نمایشگاه مد درآورده بودند.

گروهی از مسافران که‌همراه خود چادر آورده بودند، در نخلستانهای آبادان و خرمشهر با برپا کردن چادر، تعطیلات نوروزی خود را بخوشی گذراندند.

با پایان تعطیلات ایام نوروز، سیل مسافران از خرمشهر و آبادان بطرف تهران و سایر شهرستانها سرازیر گردید و این دو شهراز مسافران‌نوروزی خلوت شد.

دیروز بازار خرید خرما در خرمشهر و آبادان گرم بود و مسافران هنگام عزیمت به‌شهر های خود خرمارا بعنوان‌سوغات باخود میبردند..

اغلب مسافران که متوجه‌شده بودند، بیشتر اجناس لوکس فروشگاههای آبادان وخرمشهر داخلی است و با مارك خارجی بفروش میرسید، از خرید آن خودداری کردند، امسال ،برای اولین‌بار بازار معروف« کویتی» آبادان از رونق افتاده بود و کمتر کسی از این بازار که سالها اجناس لوکس‌وخارجی به معرض فروش گذاشته‌می‌ـ شد، خریداری کرد.

کوفته تبریزی‌برای نامزد

یك جوان اصفهانی که برای گذراندن تعطیلات نوروزی به تبریز آمده بود، هنگام عزیمت به اصفهان، بعنوان سوغات برای نامزدش، «کوفته‌تبریزی» برد!

این جوان که امیر ناصریان نام دارد، قبل‌از عزیمت به اصفهان به خبرنگار مادر تبریز گفت: غذای کوفته تبریزی، بهترین غذائی است که من تا کنون خورده‌ام و چون از این غذا خیلی خوشم آمد،خواستم برای نامزدم هم کوفته تبریزی ببرم.

دیروزبعلت آخرین‌روزتعطیلات ایام نوروز، مسافرانیکه از تهران و سایر شهرستانها به تبریز آمده بودند ،یکی پس‌از دیگری این‌شهرراترك کردند. از ظهر دیروز بیش‌از ده هزار نفر تبریز را بصوب شهرهای تهران، اصفهان، شیراز، آبادان و اهواز ترك کردند و قیافه شهر کاملا از وجود مسافران خلوت شد. اغلب مسافران، هنگام عزیمت، آجیل، قالیچه، خیارشور و پنیر تبریز را بعنوان سوغات باخود میبردند.

نقش جهان شلوغتر همیشه!

از صبح‌دیروز مسافرین‌نوروزی اصفهان، با هواپیما و اتوبوس و اتومبیل های سواری عازم تهران شدند. جاده اصفهان‌ـ تهران دیروز شلوغ‌ترین روز های خود را پشت‌سر گذاشت‌و اتومبیل ها پشت‌سرهم درحرکت بودند.

این روز ها تنها فرهنگیان هستند که چون تعطیلات بیشتری دارند، در اصفهان مانده‌اند. مغازه های خیابان چهارباغ در ایام عید شبانه‌روز باز بود و در مغازه های این خیابان ومیدان نقش جهان‌خرید و فروش بیشتر از روز های قبل بود. مسافران نوروزی بیشتر ترجیح میدادند در این میدان و در زیر آفتاب ملایم بهاری گردش کنند.

اکثر مسافرین نوروزی از ویژگیهای خاص اصفهانی ها منجمله بذله‌گوئی و خوش‌طبعی آنها با خاطرات خوشی به‌شهر های خود باز گشتند. البته‌گز اصفهانی را نیز فراموش نکردند.

نمایشگاه اتوموبیل!

خیابان «خیام» شهرضا که‌در مسیر جاده اصفهان ـ شیراز قرار گرفته، دیروز بصورت نمایشگاه بزرگ اتومبیل‌درآمده بود و اتومبیل های سواری که مسافران را ازشیراز به اصفهان می‌آوردند زنجیروارپشت‌سرهم قرار گرفته بودند.

در مسیر راه اصفهان ـ شهرضا و راه شهرضا ـ آباده، چندپست امدادی‌از طرف‌جمعیت شیروخورشید سرخ‌وژاندارمری شهرضا دایر شده و امدادگران بافعالیت کم‌نظیری مراقب جاده ها بودند.

بنا بگزارش خبرنگار ما در شهرضا: مسافرینی که در شهرضا توقف میکردند، سرامیك و سفیدآب (روشو) شهرضا را بعنوان سوغاتی‌تهیه میدیدند.

*** ۱۵ هزار مسافر**

قریب ۱۵ هزار مسافر نوروزی چالوس از بعدازظهر دیروز به قصد تهران این شهر راترك گفتند. مسافران نوروزی‌امسال چالوس نسبت به سال گذشته خیلی کم بود. سال گذشته‌در ایام عید در حدود ۲۵ هزار مسافربچالوس آمده بودند ولی امسال بخاطر بارندگی وطوفان‌و ریزش برف درجاده کندوان‌از تعداد مسافرین نوروزی چالوس کاسته شد.

روز سوم عید یك حادثه رانندگی در کندوان روی داد که منجر به کشته شدن۳نفر گردید.بطورکلی نوروز امسال در چالوس غیراز این حادثه مهم حادثه دیگری رخ نداد.و مسافرین نوروزی با خاطره‌ای خوش از سفر بازگشتند.

*** در بابل**

در ایام تعطیلات نوروزی شهر بابل نیز چون سایرشهر های استان مازندران ازهزاران نفر مسافر نوروزی پذیرائی‌بعمل آورد و در این میان آقای حسام‌الدین هاشمیان شهردار بابل نیز برای رفاه مسافران نوروزی منزل شخصی‌و همچنین غالب اطاقهای شهرداری را در اختیار آنان گذاشت و تنها در اطاقهای شهرداری بابل‌عده‌ای قریب به ۲۸۰ نفر سکونت گزیدند.

از نکات قابل‌توجه اینکه، امسال رستورانها ومیهمانخانه های بابل مشتری چندانی نداشتند و این بدانجهت بود که بیشتر مسافران نوروزی انواع وسائل و لوازم ضروری را به همراه خود آورده بودند و در اماکنی که برای سکونت آنان در نظر گرفته شده بود به پخت‌وپز می‌پرداختند و شام و ناهارشان را شخصا تهیه می ـ کردند.

هوای شهر بابل دراولین روز سال نو بارانی بود ولی بعد از آن هوا صاف و آفتابی شد و مردمی که برای استراحت و گذراندن تعطیلات نوروزی‌باین شهر آمده بودند روز های خوشی را گذراندند. ازصبح دیروز کم‌کم مسافران نوروزی عازم شهر های خود شدندوبابل که دروازه بهار نیز نام دارد نسبتا خلوت شد...

*** هجوم فرهنگیان**

همانطور که اشاره شد: از روز گذشته غالب مسافران نوروزی بخصوص آندسته از کسانی که از صبح شنبه بایستی در محل کار خود حاضر باشند بطرف شهرهای خود بازگشتند و در این میان تنها فرهنگیان هستند که‌بخاطر داشتن‌تعطیلات بیشتر در شهر های مختلف جا خوش کرده‌اند و گویا به‌این زودیها حاضر به بازگشت نیستند...

بدنیست بدانید غالب‌فرهنگیان کشور ترجیح داده‌اند که‌بقیه تعطیلات نوروزی خود را در شهرهای اهواز، بندرعباس، اصفهان و شیراز بگذرانند و بهمین جهت علاوه بر آندسته از فرهنگیانی که از روز های اول عید باین شهر ها سفر کرده بودند دسته های‌دیگری نیز مرتبا باین مناطق سفرمی‌ـ کنند و چهار شهر فوق‌الذکر هنوز هم جزو شلوغترین شهر های کشور در ایام نوروزبحساب می‌آید.

*** دو برابر!**

تعداد اتومبیلهائی که روز گذشته از طریق جاده هرازبه تهران بازگشتند دو برابر اتومبیلهائی بود که در اولین روز عید به آمل واردشدند و این بدانجهت بود که در اولین روز عید جمع کثیری‌از مسافران از طریق راههای رشت و جاده کندوان راهی‌شهر های‌مازندران شدند ولی هنگام بازگشت‌جاده هراز را انتخاب کردند و ازاین راه بطرف‌تهران سرازیر شدند.

دیروز ،جمع‌زیادی ازمسافرانی که وارد شهرستان آمل شده بودند موفق به خوردن غذا در رستورانها نشدند و غالبا‌گرسنه و خسته شهر را ترك کردند.

از طرف دیگر چون اغلب مغازه‌داران برای استفاده از تعطیل روز جمعه دکاکین خود رابسته بودند،مردم ومسافران برای تهیه مایحتاج عمومی‌خود با اشکال روبرو شدند و این نیز در امر کمبود غذا وآذوقه در آمل تاثیر زیادی داشت.

خبرنگار ما در آمل تلفنی گزارش داد: با اینکه تعداد اتومبیلهائی که از طریق جاده هرازبسوی‌تهران حرکت‌کردند تا آخر وقت دیروز بدرستی روشن نشد ولی یکی‌از مقامات پلیس راه در اینمورد گفت‌هر یك ثانیه بین‌دوتا چهاراتومبیل از مقابل پاسگاه پلیس راه گذشته است و با این حساب هجوم سرسام‌آور مسافران نوروزی را بطرف تهران‌میتوان حدس زد!

دیروز تیمسار یحیوی‌فرمانده پلیس راه نیز در طول جاده هراز مراقب وضع عبور ومرور وسائط نقلیه بود وخوشبختانه مامورین مربوطه نیز نهایت همکاری را با رانندگان‌اتومبیل ها بعمل آوردند.

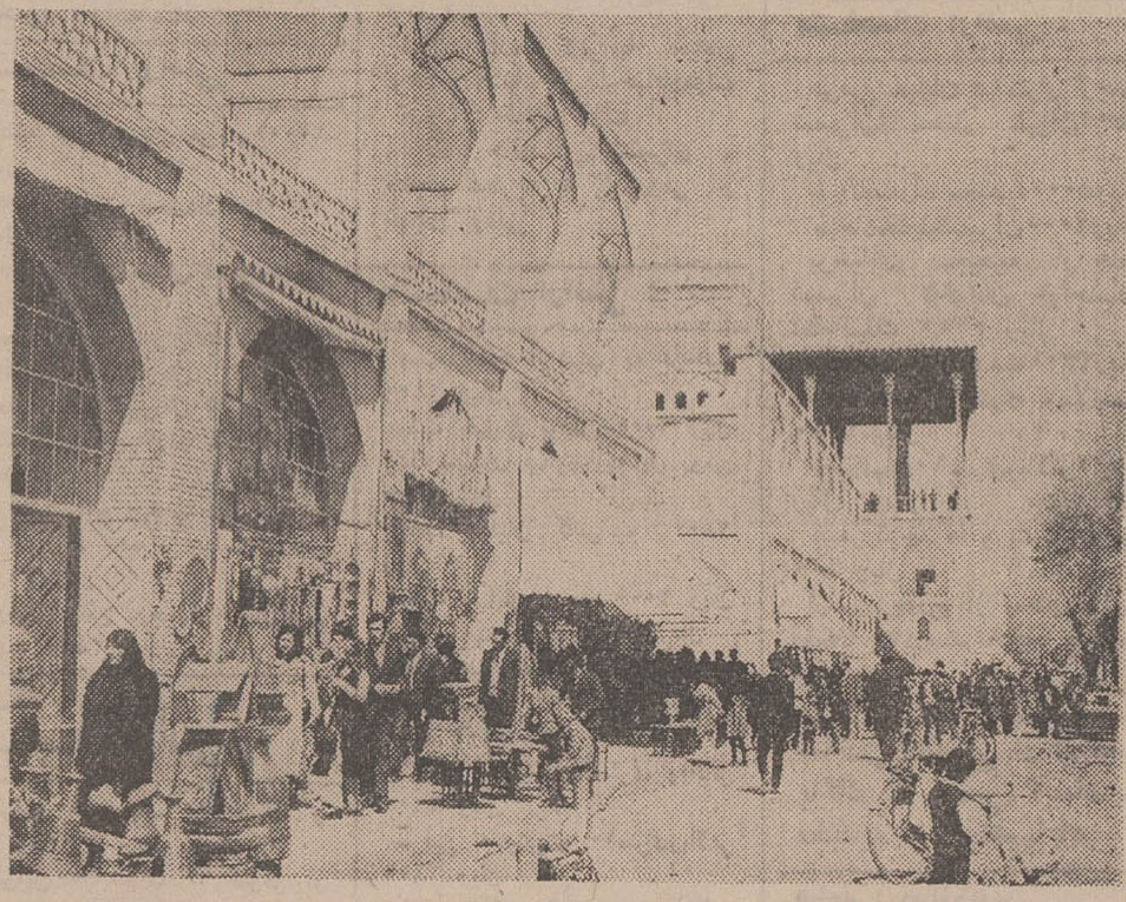

در ایام عید، میدان «نقش‌جهان» اصفهان، بصورت شلوغ‌ترین محلات این شهر درآمده بود، عکس گوشه‌ای از عمارت«عالی‌قاپو» را نشان میدهد.

نمایندگان اطلاعات
در خدمت مردم

موتور برق وتقاضای مردم‌کوهبنان

ده ماه پیش موتور برق یکصد کیلوواتی کوهبنان خراب شد آن رابرای‌تعمیر به اصفهان بردند و پنج‌ماه بعد آوردند، حالا با اینکه موتور سالم و قابل‌استفاده شده است. مسئولین مربوطه از نصب کردن ان امتناع میورزند و در نتیجه موتور برق ۵۰ کیلوواتی که فعلا مورد استفاده اهالی کوهبنان میباشد، فقط شبی چهار ساعت کار میکند و به‌علت زیادبودن تعداد مشترکین برق فوق‌العاده ضعیف است اهالی وقتی به متصدی برق مراجعه میکنند و از اوعلت عدم نصب موتور صد ـ کیلوواتی را جویا میگردند وی گناه را به گردن‌حسابدار کارخانهٔ برق میاندازد ووقتی جریان باحسابدار درمیان گذاشته میشود مسئله رابه شهردار حواله میدهد و شهردار هم اهالی را مجددا به متصدی موتور برق‌حوالت میماید! در چنین وضعی مردم کوهبنان نمیدانند، تکلیفشان چیست وباید به کدام مقام مراجعه نمایند.

عده‌ای از اهالی کوهبنان به دفتر نمایندگی روزنامه اطلاعات مراجعه کرده‌بودند پس از عنوان کردن مطالب فوق تقاضا کردند، هرچه زودتر مسئولین مربوطه در مورد نصب موتور برق‌یکصد کیلوواتی این منطقه اقدام لازم بعمل اورند.

خشکسالی در تربت جام

امسال بعلت کمبودباران و برف، مزارع و باغات‌تربت جام روبه خشکی گذارده است و موجبات نگرانی کشاورزان رافراهم نموده است، این امر مخصوص برای دامداران که اکثریت ساکنان تربت‌جام راتشکیل میدهند غیر قابل‌تحمل‌خواهد است، مزارع گندم و جوو پنبه نیز بعلت خشکسالی در حال خشکیدن هستند و به این ترتیب پیش‌بینی میشود میزان محصولات کشاورزی تربت‌جام نسبت به‌سال گذشته به نصف تقلیل یابد.عده‌ای از اهالی تربت‌جام که به دفتر نمایندگی روزنامه اطلاعات مراجعه کرده بودند پس از مطرح کردن مطالب بالا تقاضا کردند، مقامات مسئول برای جلوگیری از عواقب خشکسالی چاره‌ای بیندیشند.

سپورهای بندرشاه عیدی میخواهند

عده‌ای از سپورهای‌شهرداری بندرشاه بامراجعه به دفتر نمایندگی روزنامه اطلاعات گفتند:

معمولا در ایام عید به‌کلیه حقوق‌بگیران دولتی و غیر دولتی، مبلغی بعنوان عیدی یاپاداش داده میشود، ولی این امر در مورد ما رعایت نمیگردد و سالهاست‌مسئولین امر در مورد پرداخت عیدی و پاداش، بما فقط وعده میدهند، تقاضا داریم، به ما نیز هرعید، مبلغی‌بعنوان پاداش یاعیدی پرداخت گردد.

۲ موتورلنج حامل چای قاچاق در اطراف آبادان توقیف شد

دو موتور لنج حامل چای قاچاق در منطقهٔ «خورمطاف» آبادان توقیف شد و مقدار ۹ تن چای قاچاق بدست آمد.

توقیف موتورلنجها و کشف چای قاچاق، نیمه شب دیشب وسیله مامورین ژاندارمری ناحیه خوزستان صورت گرفت.

بنا بگزارش خبرنگار ما در آبادان: قاچاقچیان موقعی‌که مامورین را در تعقیب خود دیدند، قصد داشتند چای را بدریا بریزند. ولی مامورین اقدام آنها را خنثی کردند.

ناخدایان دوموتورلنج و قاچاقچیان دستگیر شدند وچای قاچاق تحویل اداره گمرك آبادان گردید.

در جلسه انجمن شهرستان شهسوار: ازمیزان عوارض نوسازی بشدت انتقادشد

*** باغداران شهسوار از نظر مالی درمضیقه‌اند ...**

در شانزدهمین جلسهٔ انجمن شهرستان شهسوار که درسالن فرمانداری شهسوارتشکیل‌شده بود، در مورد شکایات اهالی نسبت به زیادبودن عوارض نوسازی و مشکلات باغداران مرکبات بحث و تبادل‌نظر گردید.

خبرنگار ما در شهسوار گزارش داد: شانزدهمین‌جلسهٔ انجمن شهرستان شهسوار با شرکت اکثریت اعضا درسالن فرمانداری انجمن شهرتشکیل گردید. ریاست جلسه راآقای حسین رحیمیان نایب رئیس انجمن بعهده داشت در آغاز صورت جلسهٔ قبل وسیلهٔ‌منشی انجمن قرائت شد و تصویب گردید، سپس یکی ازاعضای انجمن شهرستان پیرامون‌بحث جلسه قبل در مورد مشکلات اقتصادی باغداران مرکبات و کشاورزان مطالبی بیان‌داشت‌و گفت: در حال حاضر بیش از یکصد نفر باغداران چندروستا بعلت رکودی که سال گذشته در وضع بازار مرکبات پدید امده در مضیقه مالی قرار گرفته‌اند و بعضی از انها‌مجبور به کوچ‌به سایر نقاط گردیده‌اند باید ترتیبی داده شود که‌بانکها وام در اختیار این عده بگذارند تا انها بتوانند به‌فعالیت‌خویش ادامه دهند. انگاه رونوشت تلگراف اهالی شهر در مورد عوارض نوسازی که بعنوان اقای نخست‌وزیر مخابره شده بود قرائت شد، دراین‌شکوائیه تلگرافی تقاضا شده بود که نسبت به‌ارزشیابی‌اراضی‌محدوده شهر تجدید نظر بعمل اید. در پایان یکی از اعضای انجمن شهرستان به‌تفصیل پیرامون نحوه دریافت عوارض نوسازی سخن گفت و از کار ممیزین مربوطه در امر قیمت‌گذاری زمین‌های شهر بشدت انتقاد کرد.

۲ کیلومرفین از یك قاچاقچی بین‌المللی کشف شد

یك قاچاقچی معروف بین‌المللی بنام «علی‌اوزاری» اهل ترکیه حین فروش دوکیلو مرفین دستگیر شد و به مقامات مربوطه تسلیم گردید.

علی در منطقه «آلتاش» واقع در هفت کیلو متری رضائیه‌بدام افتاد.

یکی از مامورین ژاندارمری که بعنوان خریدار با لباس مبدل، بااین قاچاقچی وارد معامله شده بود، بهنگام تحویل دو کیلومرفین وی را دستگیر کرد.

گزارش خبرنگار ما در رضائیه حاکی‌است: ضمنا مامورین ژاندارمری رضائیه از شخص دیگری بنام «مرادبورولد» ساکن قریه «جزین» نیز مقدار دو گرم سوخته تریاك بدست آوردند.

کبوترکشی باردیگر شروع شد

از چند روز پیش ماموران پاسگاه ژاندارمری‌مهرآباد شمالی باردیگر مبارزه با کبوتربازان راآغاز کردند و ظرف این مدت بیش از چهارصد کبوتر راسربریدند.

جالب اینکه روز گذشته یکی‌از کبوتربازان‌معروف تهران بنام رجب خالدار هنگامیکه یکی از ماموران را در حال سربریدن کبوترهای خود دید ناگهان بطرف‌او پرید و در حالیکه بشدت ناراحت بود خطاب به مامور مربوطه گفت: من حاضرم سرخودم را از تنم جدا کنی ولی بیکی از کبوترهایم آسیبی نرسانی. او سپس اضافه کرد: این کبوتر بالغ بر ده هزار تومان ارزش دارد وزندگی من بوجود اوبسته است. بهرحال‌مامورین ژاندارمری همچنان بمبارزه خود علیه کبوتربازان ادامه میدهند.

تریاك در بالش!

مامورین پاسگاه ژاندارمری نقاب از جوانی بنام ذبیح‌الله جولینی مقدار شش‌کیلوو پانصد گرم تریاك بدست آوردند. این شخص تریاکها را درون بالشی پنهان کرده و بالش را در رختخوابی پیچیده بود ولی وقتی سوار قطار میشد مورد سوءظن مامورین ژاندارمری قرار گرفت و سرکار استوار سعیدی رئیس پاسگاه ژاندارمری «نقاب‌جوین» پس از بازرسی رختخواب این شخص از داخل بالش مقدار ۶ کیلووپانصد گرم تریاك بدست آورد.

خبرنگار مادر نقاب جوین گزارش‌داد: متهم‌همراه پرونده‌به دادسرای سبزوار اعزام شد.

بودجه شهرداری شاهرود در جلسه انجمن شهر بتصویب رسید

بودجه عمرانی سال ۱۳۵۰ شهرداری شاهرود در جلسه انجمن شهر بتصویب رسید و برای اجرا به شهرداری ابلاغ شد.

بودجه سال ۵۰ شهرداری شاهرود، بیست‌وشش میلیون ریال تعیین شده است.

تعریض خیابان «رضاشاه کبیر»، آسفالت خیابان های جدیدالاحداث، ازدیاد آب قنات شهرداری،توسعه شبکه لوله‌کشی آب شهر، جدول‌سازی و موزائیك‌پیاده روهای خیابانهای شاهرود در بودجه سال جاری‌شهرداری شاهرود منظور گردیده است.

اژدها

-۳۴۴- نوشته: احمد احرار

کثرت نفرات وتجهیزات به سلطان مراد اجازه میداد ابتکار عملیات را هر شش ساعت یکباربر ـ اساس کشیك منظمی بعهده یك‌دسته از سپاهیان خود بسپارد و جنك را بدون وقفه، از صباح تا رواح و از بام تا شام ادامه دهد، در حالیکه چنان اقدامی از طرف مقابل عملا غیر مقدور بود و آن حملات سنگین و مداوم‌قلعه داران را ناگزیر میساخت که شب و روز ،با تمام قوا به مقابله و دفاع بکوشند.

بغداد، وحشت‌زده برتهاجم روزافزون نوای‌مهاجم مینگریست. برج‌وباروی شهر زیر گلوله های توپ میلرزید. تلفات رو به‌فزونی می‌نهاد. ناله زخمی‌شدگان از هرگوشه بگوش میرسید و تعداد کشته شدگان‌بحدی بود که ناگزیر آنها را دسته دسته در گودال می‌ریختند و یکجا بخاك می‌سپردند. ناکامی مدافعان شهر را اختلاف عمیق امرا و سرکردگان تشدید می کرد. خلف بیك اصرار داشت سررشته کار را شخصابدست گرفته در تمامی امور امرو نهی کند و کاری بدون دستور وی انجام‌نشود. فرمان شاه‌صفی نیز چنین اختیاری بوی میداد. اما چون آشنائی کامل بااوضاع شهر نداشت در چند مورد مداخلات و دستورات او نتایج‌منفی ببار آورده بود و همین بدست‌بکتاش خان و سایر امرای‌محلی بهانه میداد که از اطاعت او سرباز زده خودسرانه تصمیم بگیرند و به میل خودشان عمل کنند. این اختلاف نیز مزیدبر علت‌شده‌روحیه مدافعان‌قلعه‌رامتزلزل میساخت و تشتت بوجود می‌آورد، بطوری که افراد تکلیف خود را نمیدانستندودرمیان دستورات‌متناقض گیج و سرگردان میشدند. هرروز که میگذشت، کفه جنك به نفع عثمانلو سنگین‌تر میشد. سپاه‌عثمانی با حملات مداوم خود امان مدافعان بغداد را بریده بود و از جانب قلعه داران کاری ساخته نبود جز آنکه بهر ترتیب حالت دفاعی خود را حفظ کرده به مقاومت‌دلیرانه‌خود ادامه دهند. مقاومتی که پشتوانه‌و اساس آن روح ایمان و سلحشوری افراد بود و نه باران گلوله برآن اثر میگذاشت نه کشمکش و اختلاف‌نظر امراء و سرکردگان.

مدافعان دژ را تنها یك امید ،نیرو می‌بخشید و آن فرارسیدن پادشاه و سپاه قزلباش بود. سپاهی که هر لحظه احتمال میرفت به عرصه جنك وارد شود و برسپاه قوی‌پنجه وتیز‌ـ چنگال خصم بتازد. اما علیرغم این امیدواری، شاه‌صفی‌در حرکت‌دادن اردو شتابی بخرج نمیداد. سهل است که گزارش اوضاع بغداد را نیز از دیگران مکتوم میداشت و نمیگذاشت وخامت ماجری و حال و روز نگران کننده اهالی دارالسلام‌به گوش ملت قزلباش برسد.

گزارشهایی که از بغداد میرسید، شاه‌صفی را سخت ترسانیده و پای عزیمتش را به میدان جنك سست کرده بود. اما برای آنکه عزم خود را به لشکرکشی و مقابله با خصم نشان بدهد از اقدامات نمایشی غافل نمیشد. از آنجمله اینکه دستورداده بود حرمخانه شاهی از اصفهان به قزوین منتقل شود و در خلال این مدت که نقل‌و انتقال زنان و کودکان ادامه داشت خود در جلفا اقامت گزیده بود و شب‌و روز خودرا به میگساری میگذرانید.

بدینترتیب جز معدودی‌از اطرافیان شاه‌صفی هیچکس خبر نداشت که در بغداد چه میگذرد و آن عده‌نیز بخوبی میدانستند که نباید آنچه را میدانند بروی خود ظاهر کنند.زیرا تنها نتیجه چنان اظهاری‌برانگیختن خشم پادشاه بود بدون آنکه تاثیری در سرنوشت اوضاع داشته باشد.

شاه‌صفی هرچند روز یکباربازدید اردو می‌شتافت و هربار بهانه‌یی به دست می‌آورد که اقامت اردو را در پشت دروازه اصفهان برای مدتی تمدید کند و حرکت بسوی بغدادرا بتعویق اندازد. جبروت شاهانه و اخلاص بی‌قیدو شرطی که هنوز نسبت به مرشد کامل در سرشت قزلباش وجود داشت مجال تردیدی نسبت به قول‌و فعل‌پادشاه باقی نمی گذاشت و هیچکس را جرات‌وداعیه آن نبود که از پشت چهره زرد و چشمان پف کرده شاه‌صفی حقیقت‌را تشخیص دهد و دریابد که وحشت چگونه وجود او را مسخر ساخته و قدرت هرگونه تصمیم شجاعت‌آمیزی را از وی سلب کرده است.

هیچکس‌ظن آن نمیبرد که‌نوه شاه عباس و وارث‌تخت‌وتاج شاه اسمعیل، مردیکه خون‌شیخ‌حیدر وشیخ‌جنید و شیخ‌صفی‌دررگهایش‌میجوشید از گرد آوردن اردو، از فرستادن حرمخانه شاهی به قزوین، از آن آمدورفت و سرکشی هدفی جز وقت‌گذرانی ندارد و حتی خودش را نیز با این تظاهرات فریب میدهد. در حقیقت شاه صفی هراسان‌تر و ناتوان‌تر از آن بود که بداند چه میکند وآنچه میکرد یك سلسله افعال غیرارادی بود که خودش را نیز مثل دیگران گول میزد. افراط در میگساری و افیون خواری نه تنها سلامت‌جسم، بلکه سلامت فکر او را نیز مختل ساخته بود.

مریضخانه قم و علاقه شدید آیت‌الله حاج شیخ عبدالکریم

چهل سال قبل درهمین روز

هیئت مدیره جمعیت شیر وخورشید سرخ مرکز عازم قم شدند تا مریضخانه قم را که بر اثر اهتمام آقای حاج میرزا سید محمد قمی مستشار دیوان عالی‌تمیز ساخته شده بازدید نمایند . روزنامه اطلاعات در این باره مینویسد : اکنون ساختمان مریضخانه با عشق و علاقه شایانی که آقای میرزا سید محمد قمی ابراز داشته و اهتمام شیر و خورشید سرخ خاتمه پذیرفته فقط قسمت‌ساختمان درها و سفید کاری آن باقی مانده که تصور میرود تانیمه امسال رسما افتتاح یابد .

آیت‌اله حاج شیخ‌عبدالکریم

سال گذشته در همین ایام بود که مراسم اولین کلنگ بنای مریضخانه بدست حضرت آیت‌الله آقای حاج شیخ عبدالکریم مرجع تقلید مسلمانان زده شد و امسال‌نیز ایشان برای بازدید مریضخانه باعشق و علاقه‌ای که دارند شرکت فرموده و از مشاهده مریضخانه مشعوف شدند .

نه‌فقط شخص بانی و هیئت شیر و خورشید سرخ برای پیشرفت مریضخانه واختتام آن در این مدت اهتمام بخرج داده‌اند بلکه آیت‌الله آقای حاج شیخ عبدالکریم نیز توجهات مخصوصی باین مریضخانه دارند وروز جمعه که نگارنده نیز با هیئت‌مدیره جمعیت شیر وخورشید سرخ آنجا بود ناظر بهترین احساسات وتوجه و علاقمندی آیت‌الله نسبت‌بکار های خیر و اینگونه موسسات عام‌المنفعه بود . بیانات ایشان راجع باصول صحی ورعایت حفظ‌الصحه ونظافت و پرستاری و توجه از درماندگان و ترقی وپیشرفت امور بود .

کانون ایران باستان

کانون ایران باستان تحت نظر و مدیریت آقای‌سیف‌آزاد تاسیس یافته و منظور از تاسیس‌این مجمع‌بسط ارتباط با پارسیان ایران دوست و جلب توجه آنها نسبت به مملکت‌باستانی‌میباشد.

سیف آزاد

در ایام عید نوروز سلطانی کانون مزبور برای پذیرائی ازعموم مفتوح بود و آقای سیف‌آزاد در محل کانون خیابان شاهپور جنب کمیساریای سنگلج از شرکت کنندگان پذیرائی می‌نمود .

در وزارت داخله

کمیسیونی در وزارت داخله برای رسیدگی بامور سجل‌احوال واحصائیه ونظام‌وظیفه با شرکت آقای دکتربهرامی (احیاءالسلطنه) رئیس سجل احوال و احصائیه کل مملکتی و سرتیپ محمدخان درگاهی رئیس اداره‌نظام‌وظیفه درحضور آقای منصور وزیر داخله تشکیل گردید.

استعفا ازعضویت‌بانک

آقای فضل‌الله خان امیر سپاهی که‌در بانک ملی ایران مشغول کار بود اخیرا از عضویت بانک ملی استعفا داده و بامور تجارتی پرداخته است .

اسکناسهای جدید

اسکناس‌های جدید که در سال جاری انتشار یافت از زیبائی جلب توجه عموم را نموده است، یکطرفه‌تمثال اعلیحضرت شاهنشاهی و طرف دیگر نقاشی‌های قشنگی از آثار باستانی دیده میشود و در بعضی اسکناس‌ها تمثال همایونی در وسط و بعضی در سمت چپ و دربشت اسکناس نقش شیروخورشید وجوددارد. در بالای اسکناس‌ها بخط درشت‌تری (بانک ملی ایران) نوشته شده ودرپائین امضاءهای مفتش دولتی در بانک ملی و امضاء بانک ملی میباشد.

جمعیت زیادی در گیشه‌های بانک‌ملی برای تبدیل پول‌های خود به‌اسکناس‌های جدید ازدحام‌میکنندوبااشتیاق مخصوصی اسکناس‌های قدیم بانک شاهی را به اسکناس‌های جدید تبدیل می‌نمایند .

کلوپ ورزشی درترشیز

ترشیز ـ بمناسبت افتتاح اولین کلوب ورزشی مجلس‌جشن باشکوهی باحضور آقای میرزاعلی خان اقبال نماینده خراسان و حکومت وروسای ادارات و محترمین منعقد شد و از طرف هیئت مدیره کلوب ضمن عملیات ژیمناستیکی نطق‌هائی ایراد گردید و آقای اقبال جوابا شرحی دایر به پیدایش‌روح‌تازه‌ای که در تمام موسسات مملکتی در ظل توجهات اعلیحضرت همایونی پیدا شده بیان و مبلغی برای کمک بموسسه مزبور پرداخت . سایر حضار نیز هریک بنوبه خود مبلغی‌برای‌ترویج ورزش‌پرداختند .

مکتوب ازبغداد

بمناسبت ولادت اعلیحضرت شاهنشاه جشن باشکوهی در سفارت ایران منعقد بودکه علاوه براجتماع کثیری ازایرانیان در این جشن شرکت شاگردان مدارس اخوت ایرانیان کاظمین و بغداد بیش از هرجیز جلب توجه میکرد .شاگردان مدارس ایرانیان با لباس متحدالشکل و کلاه پهلوی در خیابان‌ها عبور میکردند و مخصوصا نوت‌های دلفریبی که دسته موزیک مدرسه اخوت ایرانیان کاظمین پیشاپیش صف شاگردان در خیابان‌هاو محوطه سفارتخانه مینواخت برورنق و شکوه این جشن افزوده بود و ازطرفی هم بهترین نمونه ترقی معارف ایران و توجهات‌دولت شاهنشاهی نسبت‌بفرزندان دور از وطن ظاهر بود.

شاگردان‌مدارس ایرانیان‌بغداد وکاظمین پس از عبور از خیابان ووارد شدن به محوطه سفارت شاهنشاهی و نواختن موزیک سلام و خواندن سرودهای مهیج خطابه‌ای مبنی برعرض تبریک وتهنیت قرائت کردند و بعد آقای وزیر مختار ایران از احساساتی که جوانان پرشور وطن پرست بمنصه ظهور رسانیده‌اند و ابراز عواطف ملوکانه شرحی اظهار داشت .

(نقل از اطلاعات ۷ فروردینماه ۱۳۱۱)

سید محمدحسن ـ حائری‌نیا

آمار دقیق!

انتقاد

سوابق تاریخی نشان میدهد که در دوران های گذشته‌هم آمارگیری در ایران باروش های خاصی انجام میگرفته است . از جمله میگویند شاه‌عباس مرحوم زمانی به فکر افتاد که اتباع ممالک محروسه را سرشماری کند. اما نه‌دهها سازمان‌آمارگیری داشت ، نه ماشینهای پر طمطراق آی.بی. ام و نه دهها مستشار خارجی فقط‌به صدراعظم خود دستور داد که برای سرشماری سرتاسری‌در ممالک محروسه از هرکسی بعنوان مالیات «سرانه یک قران» دریافت دارند تامعلوم شود که تعداد اتباع و افراد ممالک محروسه از چه‌قرار است .

صدراعظم تعظیمی کرد واز در خارج شد و با احضار وزیر داخله دستور داد که برای سرشماری سرتاسری مملکت از هرکسی «سرانه دو قران» مالیات بگیرند . وزیرداخله دوان دوان از کاخ صدارت عظمی به وزارت داخله آمدوبه معاونش‌دستور داد که در سرتاسر مملکت از هرکسی «سه‌قران»مالیات بگیرند . معاون وزیرداخله بتمام ولاة وحکام دستور داد که از هرکسی «سرانه چهار قران» مالیات وصول شود . بمجردوصول دستورحکمرانان روسای فراشخانه دستوردادند که از هرکسی «شش‌قران» مالیات سرانه دریافت شود. روسای فراشخانه بفراشان خود دستور دادند که از هر کسی «سرانه هفت قران» مالیات بگیرند . فراشهاهم به شاگرد فراشهای خود فرمان دادند که باید «سرانه هشت‌قران» از هرکسی‌وصول نمایند شاگرد فراشها هم به کدخدایان دستور دادند که از هرکسی «سرانه نه قران» بگیرند . هرکدخدائی هم به «پاکار» خودش گفت که از هرکسی «ده‌قران» بگیرند . پاکارهای کدخدایان نیز گریبان هرکسی به دستشان میافتاد«یازده قران» وصول میکردند . باین‌ترتیب پایه آمارگیری وسرشماری در ایران گذارده شد وچون این نوع سرشماری هم‌آسان بود و هم مفید ، هرساله در سراسر مملکت اجرا میشدو گزارش آن توی کیسه هاو انبانهای سربمهر به مقامات بالاتر میرسید ، و سال ها و قرنها ادامه داشت تابالاخره نوبت روزگار ما رسید و امروز بهر وزارتخانه‌ای‌بروید و یا از هر سازمانی سر در بیاورید ، دوسه تا اداره کل آمار جلوی چشمتان عرض وجود می کند که هرکدام با تشکیلات‌جداگانه به تدوین و تنظیم آمار اشتغال دارند .

حال اگر فرض کنیم مدیران و کارکنان این سازمان ها همگی کلاس دیده و آشنا به اصول‌آمار گری و آمار گیری هستند نمی توان نکته‌ئی را از نظر دورداشت که ما هنوز ضوابط صحیحی برای آمار گیری نداریم و خیلی بعید است یکنفر آمارگر بتواند اطلاعاتی را که احتیاج دارد بطور صحیح یا دقیق کسب کند . نمونه خیلی ساده‌اش را در سرشماری ها دیده‌ایم که بسیاری‌ازخانواده هاتعداد واقعی افراد خودرا ازمامورین سرشماری پنهان می دارند. نمونه رایجش را هم کسانی که در دستگاه های مختلف با امور آماری سروکاردارند بهتر میشناسند .

هفده ـ هیجده سال قبل نگارنده به عنوان خطیب و نویسنده در وزارت فرهنگ «آموزش وپرورش فعلی»کار می کردم و هفته ای یك یادو سخنرانی داشتم ، دو یا سه مقاله می نوشتم ، بقیه وقتم نیز به‌جمع‌آوری آمارکلاس های سالمندان می گذشت ، یعنی گزارش‌هائی که‌درباره تعداد کلاس های سالمندان از تهران و شهرستان ها می رسید سرهم می کردم‌وبرای اطلاع وزیر وقت به دفتر وزارتی می فرستادم.

دوسالی‌باین منوال‌گذشت تااینکه‌روزی رئیس دفتروزیر بمن اطلاع داد باید گزارش آمار کاملی از تعداد کلاس های سالمندان و نیز تعداد کامل شاگردان این کلاس ها تهیه کرده فورا نزد مقام وزارت بفرستم . هر اندازه که تا آن موقع کارم‌آسان‌و بی دردسر بود آنروز سخت‌و توانفرسا شد .

ناچار برئیس دفتر وزیر اطلاع دادم که جمع زدن‌این همه ارقام بهیچ صورت برای من مقدور نیست و باید از حسابداری متخصصی‌بفرستند تا آنها را جمع بزند. اما رئیس دفتر گفت که در وزارتخانه کسی هست بنام «شاهزاده معزی» که با لقب «ویژالملك» مشهور است‌وبا کمك اومی‌توانم آمار مربوط را تهیه کنم .

نمی دانم شما شاهزاده معزی را دیده‌اید و یا ازکار های خارق‌العاده او خبردارید یانه ؟

این شخص می‌تواند یك ستون صدرقمی ارقام واعداد ده رقمی را ظرف چند ثانیه جمع بزند . یعنی همین‌کاری که ماشین حساب می کنداو بامغزش انجام می‌دهد وچون در حین جمع زدن سروصدا هائی شبیه به «ویزویز» از دهانش خارج میشود،خلق‌الله باولقب «ویژالملك» داده‌اند.

باری ، مشکل من حل شدو خیلی زودتر از ساعت یازده صبح که وزیر وقت گزارش آماری را خواسته بود گزارش حاضر شده بود . منتهی وقتی جمع کل ارقام را ملاحظه کردیم رقوحشت‌آوری درآمده بود که بهیچوجه با عقل و منطق جور نمیامد بیش ازشش میلیون ونیم نفر از سالمندان ایرانی در کلاسهای اکابر مشغول درس خواندن بودند ، در حدود صدو نود هزارکلاس هم در سراسر کشور تاسیس شده بود ...

باور کردنی نبود .جمعیت ایران طبق سرشماری رسمی همانروزها هیجده میلیون وچند صد هزار اعلام شده بود وطبق هیچ محاسبه‌ای ممکن نبود که شش‌میلیون‌ونیم ایرانی درکلاس های اکابر درس بخوانند .

باین نتیجه رسیدیم که گزارشات واصله فقط برای پر کردن لیست‌و اسقاط‌تکلیف بوده است . ناچار رقم شش میلیون ونیم را به دو میلیون‌و ششصد هزار و خرده‌ای‌تبدیل کردیم و طی گزارشی بدفتر وزیرارسال‌داشتیم.اما بهرحال معلوم بودکه‌گند قضیه درخواهد آمد . ساعتی بعد صدای‌رئیس دفتر وزیر در تلفن پیچید که جناب وزیرمرا احضارکرده‌اند.

در اطاق وزیر کمیسیونی بهمین منظور تشکیل شده بود واعضای‌کمیسیون همگی‌عصبانی بودند ولی وقتیکه‌به آنهاتوضیح دادم جمع آمار واصله بیش‌از شش میلیون‌ونیم بوده است و من فقط دو میلیون و ششصد هزارتای آنرا گزارش داده‌ام تاقدری معقول‌تر جلوه کند همه خندیدند و طبعا موضوع‌بررسی گزارش آماری کلاسهای سالمندان ازمیان‌رفت ومعلوم شد آنها هم میدانند که : تکیه برعهد تو وبادصبا و گزارشهای آماری در ایران نتوان کرد.

از آنزمان تاکنون هروقت‌با یک گزارش آماری روبرو میشوم، بی‌اختیار بیاد گزارش کذائی‌کلاسهای سالمندان‌وزارت فرهنگ میافتم و خندام‌میگیرد. وباین ترتیب هرگز باورنمیکنم که در ایران در هیچ موردی آمار صحیح و درستی تهیه گردد و شاید هم من اشتباه میکنم خدا کندکه اینطور باشد.

اطلاعات مردم

۳۱۱۰۸۰

همه روزه ازساعت۶ تا ۷ بعداز ظهر نظریات شما را منعکس میکند

«خبر: فرانسوی‌ها راه حل‌مشکل ترافیك تهران را مطالعه می‌کنند»

جای دزد خالیست !

در این صفحه خواندم که‌خانم رئیس دانا در سی‌ام خرداد امانتی به پستخانه داده که‌بعدا معلوم شد ، متصدی مذکور حیف‌میل و خیانت در امانت کرده که به دادسرا رفته و زندانی شده و بخانم مذکور گفته‌اند که صبر کنید تا زندانی از زندان مرخص شده و مشغول کار شود و سپس از حقوق دریافتی‌اش کسر میکنند و بخانم رئیس دانا میدهند . استدلال مسئول مربوطه، خیلی جالب است زیرا این گفته‌آن معنی رامیدهد که پست‌شخص خاطی را خالی نگه میدارند تا از زندان مرخص شود وپس‌از اشتغال مجدد او ، ازحقوقش کسر میکنند تا سزای‌خیانت در امانت را ببیند !! سئوال‌من اینست که وقتی کسی بعلت تخطی آنهم خیانت در امانت از کار کنار میرود بازهم می‌توان او را در پست قبلی یاهر شغل دیگری بااین سابقه مشعشع گماشت یاخیر ؟ آیا مقررات استخدامی این اجازه را داده است یاخیر ؟ بهر صورت تمنی دارد چون مطلب جالبی است وزارت پست و تلگراف‌جواب من و خانم رئیس دانا را بدهد .

محمودی

خیابانها خط کشی ندارد

ادارهٔ پلیس‌وراهنمائی هرلحظه و ساعت و روز فرامینی‌میدهد درباره عبور عابران از عرض خیابان ها و از این قبیل ، از جمله اینکه طرز عبور از عرض خیابان آنهم از روی خط کشی دلیل بالا بودن ارزش اجتماعی آن شخص است، این موضوع ممکن است درست باشد ولی در اینجا به‌آن زیاد کاری‌نداریم اکنون عرض اکثر خیابان های تهران که محل عبور عابران است یا خط کشی نشده‌یا اگر شده بمرور ایام محو و نابود گردیده‌است،از ادارهٔپلیس و راهنمائی طلب‌می کنیم که لااقل دستور دهد آن‌خیابان هادوباره خط کشی شود ، آنهم‌خط کشی که تا چندین سال از بین‌نرود.

س ـ یغمائی

ارزش‌مدرك تحصیلی کمك داروسازان

پس‌از چهار سال تاخیر بالاخره‌امتحانات کمك داروسازان واجد شرایط انجام‌شد وبه اتان کارت های کمك داروسازی درجه یك‌و درجه دو بامضای مسئولان‌و وزیر بهداری وقت صادر گردید .نکته جالبی که‌در کارتهای‌صادره جلب توجه می کند اینست که درصدور آن‌ازرویه حقوقی و قانونی تبعیت نشده است.بدین معنی که دراین‌گواهینامه‌ها مفاد کلیه گواهینامه‌هائی که تاکنون صادر شده است که‌این گواهینامه‌بوی اعطامیشود که از مزایای آن برخوردار شود» در آن ذکر نگردیده و پس از ذکرمقدمه نوشته شده است :« این کارت بوی داده میشود که بعنوان کمك داروساز (نسخه پیچ) در داروخانه ها مشغول‌بکار گردد .»

ناگفته نماند در آنزمان که امتحانات داروسازان در جریان بود و قبل ازآن هنوز پای این همه داروهای بسته‌بندی شده و حاضر و آماده برای فروش و مصرف بکشور باز نشده بود و کمك داروسازان مورد بحث کلیه داروها را برحسب شکل و نوع تجویز شده‌اطبای معالج و برابر فورمولهای تعیین شده در کتابهای داروسازی بین‌المللی تهیه و آماده می کردند و می توان ادعا کرد که کمك داروسازان به‌معنی واقعی کلمه بکار تهیه و ترکیب و اختلاط‌وامتزاج داروها اشتغال داشتند . حال با توجه بوظیفه‌ای که برای این‌قبیل داروسازان در نظر گرفته شده و عملا این وظائف‌را برعهده‌دارند هیچگونه ارزش و مزیتی در قوانین و مقررات استخدامی کشور برای آنان در نظر گرفته نشده است‌و باوجود آنکه مراجعات مکرر و نامه‌های متعدد فرستاده شده تاکنون هیچ‌نتیجه مثبتی گرفته نشده است ، ناگزیر کمك داروسازان بمنظور سامان‌بخشیدن بوضع استخدامی‌خود در مورد امتحاناتی که بعمل آمده و اطلاع از تعیین‌ارزش استخدامی گواهینامه های صادره از اداره تعلیمات عالیه وزارت آموزش و پرورش کتبا استعلام کردند و اداره مزبور طی جواب هائی که ارسال‌داشته است که آقای .... به نمایندگی‌وزارت آموزش و پرورش در امتحانات کمك داروسازان نظارت کرده و ارزش کارت های صادره در احراز صلاحیت کمك داروسازان درامرنسخه پیچی تعیین‌شده ولی ارزش تحصیلی و استخدامی آن تعیین نگردیده است !!!!

وبدین ترتیب برای حدود ۵۰۰ نفر کارمند با داشتن بیست‌و پنج الی سی سال سابقه کار داروسازی که اغلب‌حتی اداره امور داروخانه هارا بعهده دارند سرگردانی و نومیدی فراهم کرده‌است.

در حالی که وزارت بهداری در قلمرو نفوذ درمانی خود از وجودهمین افراد در راس داروخانه ها استفاده می کندو در سایر موسسات مانند سازمان بیمه‌های اجتماعی ـبهداری‌راه آهن ـ بهداری‌بیمه کارمندان دولت نیز مشمول خدمت می باشند . از طرف دیگر باتمام وعده‌وعید هائی که در بدو تهیه قوانین استخدامی داده شده است که وضع یکنواختی‌در همه سطوح کارمندی ایجاد خواهدشد، در مورد این‌عده‌هنوز بن‌بست باقی‌مانده است وبدست‌فراموشی‌سپرده شده‌است. لذا تقاضا دارد ، تکلیف این کمك ـ داروسازان بوسیله هریك از مسئولان وزارت آموزش و پرورش یا وزارت بهداری و بالاخره سازمان امور اداری‌و استخدامی کشور روشن شود و ارزشی مناسب برای گواهینامه های آنان‌تعیین گردد تا بتوانند در گروه مربوطه‌خود قرار گیرند .

منصور مقیمی

ایضا اتوبوس کم از کامیون نیست!

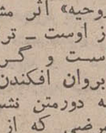

سال قبل در این ستون یادآور شدم که وقتی اداره راهنمائی و رانندگی عبور کامیون را به ملاحظات خود از معبری‌که تنك است‌ممنوع می کند ، باید در تابلوی عبور ممنوع کامیون ، اتوبوس راهم اضافه نماید ، در آن شکوائیه متذکرشده بودم‌که اتوبوس‌هم‌دست کمی ازکامیون ندارد ، لذا درخواست شده بود که تابلوی عبور ممنوع کامیون در اول و انتهای خیابان شروین منشعب از خیابان شهناز عوض شده و عبوراتوبوس نیزممنوع گردد، زیرا عرض این خیابان‌خیلی کم است‌وهیچگاه عبوروسائل سنگین (اتوبوس ـ کامیون) به آسانی از آن مقدورنیست وبرای اهالی وبچه ها تولید خطر می کند . ولی چندی بعد بجای اداره راهنمائی و رانندگی شرکت واحد اتوبوسرانی پاسخ داد که به اتوبوس های شرکت دستور داده شده که از این‌خیابان عبور نکنند . در حالی‌که اتوبوس های شرکت واحد مسیرشان ازاین کوچه‌نیست، بلکه این‌اتوبوس های‌متفرقه است که تولید دردسر کرده است . بنابراین از اداره راهنمائی ورانندگی‌درخواست میشود که ضمن بازدید از محل مذکور دستور تعویض تابلو را بدهند . ساکن محل

کلاسها عوض شد

در شماره۱۳۴۱۷ ـ۲۰ر۱۱ر۴۹ آن روزنامه گرامی تحت عنوان(بچه‌هادر زیرزمین)مطالبی درج شده بود .

اینك باستحضار میرساند که طبق گزارش واصله در ضلع شرقی‌دبیرستان مذکورساختمان جدیدی احداث و دانش‌آموزان به محل جدید منتقل‌گردیده‌اند و درحال حاضر کلاس‌نامتناسب در دبیرستان مذکور وجود ندارد .

رضا معینی مدیرکل اطلاعات و روابط عمومی

جدول کلمات متقاطع

شماره ۴۹۹۰

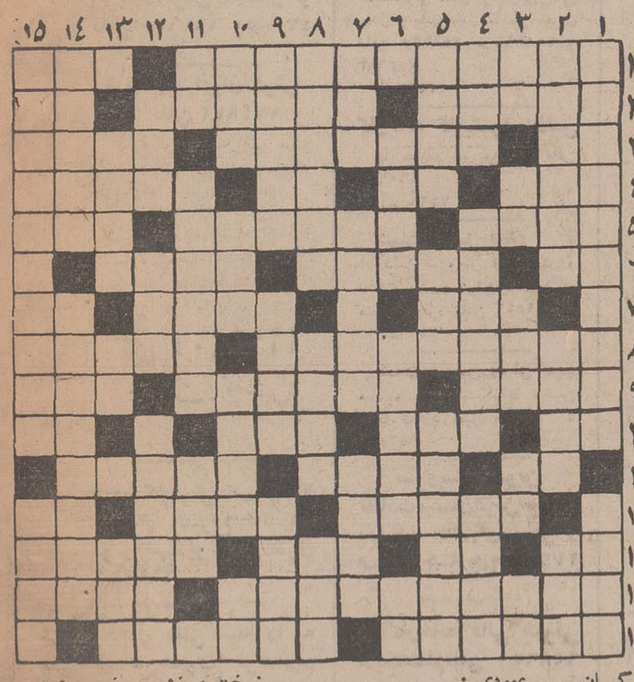

افقی :

۱ـ فیلسوف و دانشمند بزرگ قرن ششم هجری که به مسائل فلسفی شك میکرد و «رساله روحیه» اثر مشهوری از اوست ـ ترشوئی است و گره بر ابروان افکندن ۲ ـ به دورمتن نشسته ـ مرضی که از باقلا گریبانگیر میشود ـ علامت مفعول‌بیواسطه ۳ ـ تکه پارچه کهنه‌ـ از مایعات گازدارکه کم‌کم به دست فراموشی سپرندش‌ـ پاس و نگهبانی ۴ـ اسبرا هم به گربه‌گم کنند ـ حرف ربط‌ـ جنس قوی ـ کاری که از روی قصد انجام شده باشده‌ـ از ساکنان دیر ـ فحاش است و زبان به پرده دری می گشاید ـ حاجی بی‌گمان بدانجا رفته ۶ـ از لباسهائی که مردان بیشتر برتن کنند‌ـ مستاجر بااکراه دهد ـ فاسد شده ۷ـ محرمانه ـ نام یکی از طوایف ایران ـ حرفی در زبان انگلیسی ۸ـ دسته‌یی از ایل‌قاجار ـ رشته هائی دربدن که استخوان ها را بهم پیوند می دهد ۹ـ روشن و آشکار کننده ـبیکاری پدیدش‌آورد!ـ کشیدنش ، از پری رخسان نیکوست! ۱۰ـ علامت جمع‌ـ از کشور های عربی ـ شهری در آذربایجان ـاز غزال‌خوشتر است ۱۱ـ یکدندگی کردن ـ پیشانی برزمین گذاشتن برای عبادت ـ غذایی برای مریض ۱۲ـ بپایان رسیده ـ توبه و بازگشت از گناه ـحرف‌فاصله ۱۳ـ در سیب زمینی نتوان جست ـ پرنده خوش‌پر ـ با برق که آید نشان جلاوشکوه است ـ شهری در پاکستان ۱۴ـ کالای بازرگانی ـ آرزوو چشمداشت ۱۵ـ در سد ها نصب می کنند تا برق تولید کند ـ کنایه از قدوقامت یار کرده‌اند !

عمودی :

۱ـسنگهای گرانبها و قیمتی را گویند ـ آنچه نگاهداری‌و محترم داشتن آن واجب باشد ۲ـ برچیست که نبسته‌اند ؟!ـ مزاحمی که بگردن حواله میشود ـاز حیوانات سودمند ۳ـ گاهی باجایش‌رود ـاز روده می سازند و در کمان به کار میبرند ـ بخشنده و جوانمرد ـجامش معروف‌است‌ـ طایفه‌ای در ایران ۴ـ رغبت کردن به چیزی ـاز انواع لباس زمستانی ـ برای شناخته نشدن ، به چهره می زنند ۵ـ داناو تیزهوش ـ با آن کت نیز دوزند ـ چیره‌شونده ۶ ـ از میوه ها درست می کنند تاکام شیرین گردانند ـحیوان بااشتها خورد ـ واحدی دروزن ۷ـ رفع پارگی لباس ـ عملی و اصطلاحی دربازی فوتبال ـ اسبی که رنگش سیاه یا خاکستری باشد ۸ـ فرمان بدست دارد و پای بر گاز می فشرد ـ دانندهـواحد چهاریا ۹ـ دربدر وبی خانمان ـ چهره وظاهرپوست بدن را گویند ـ ثابت و برقرار شده ۱۰ ـ همنشین‌قدیمی «عمرو»ـ آینده‌ـ زمخت و خشن ـ ضمیر عربی ۱۱ـ بلی به زبان انگلیسی ـ شرکت و همدستی ـ پرنده‌یی از تیره مرغابی که در کنار آبها بسر میبرد ۱۲ـ حیله و نیرنگ ـ مایع‌فرار ـمطیع و فرمانبردار ۱۳ـ مال سك تیزتر است ـرودی‌در اروپا ـکسیکه از کودکی ، درس نخوانده باشد ۱۴ـ باچانه‌یی قوی‌اقدام بدان باید کرد تا گلاه برسر نرود ! ـاز خدمت کنندگان در سینما ۱۵ـ سیاستی که مقید به اصول و مبانی‌اخلاقی نیست و هر عملی را برای‌نیل به مقصود جایز می داند!ـرای و عقیده .

حل جدول شماره ۴۹۸۹

مسابقه بزرگ اطلاعات عمومی

مسابقات وسرگرمی

روزنامه‌اطلاعات برای‌بالابردن سطح دانش‌خوانندگان خود وتشویق آنها به مطالعه وپژوهش در ضمن تقویت‌روح همکاری ،درسال ۱۳۵۰ طرح مسابقات بزرگی راریخته‌است که شرکت تمام افراد دران آزاد و میسراست . این‌مسابقه فراربود مدتی پیش انجام شود و حتی سئوالات‌آن نیز مطرح شد ولی چون اینکار مستلزم بررسی کافی بود طرح بقیه سئوالات مدتی بتاخیر افتاد و اینك همان مسابقه بشکل جالبی‌مجددا ارائه می شود .

بدون‌شك هیچکس نمی تواند در زمانه ما که تخصص روزبروز اهمیت بیشتری میابد و علوم و هنر ها چنان گسترش یافته که رسیدن به مقام استادی حتی دریك زمینه ،بسادگی میسرنیست ادعا کند که بر همه علوم و فنون احاطه کامل دارد وقادر به پاسخگوئی به هرگونه پرسشی است.

ازاین‌رو هرکس برای پاسخ گفتن به سئوالات ما و بطور کلی بدست‌آوردن‌امتیاز دراین‌مسابقه از تحقیق ، پژوهش وحتی همکاری باسایرین ناگزیر است چرا که احتمال‌دارد شخصی‌در زمینه تاریخ وسیاست اطلاعاتی زیاد داشته‌باشد اما درادبیات چیزی‌نداند وبالعکس دیگری در ادبیات تبحرداشته‌باشدواز تئاتر چیزی‌نداند و غیره ...

هدف ما این نیست که نابغه بیافرینیم چرا که نوابغ معمولا بسیار زود کشف می شوند وله در یك مسابقه هدف ما این‌است که خواننده اطلاعات‌را به تحقیق و همکاری با دیگران تشویق کنیم وامیدواریم که این منظور حاصل شود .

مسابقه بزرگ ما حدود یك‌ماه بطول‌می‌انجامدو پس از آن‌برای پست کردن پاسخها دوهفته مهلت قائل میشویم‌تا شمابافراغ بال‌به مطالعه و تحقیق بپردازید .توجه بفرمائید که‌این‌دوهفته برای رسیدن پاسخها بدست‌ما است‌ودوهفته پس‌ازاتمام طرح سئوالات ،به‌نامه های رسیده دیگر ترتیب اثرداده نخواهد شد .

سئوالات در زمینه های ادبیات ، سیاست ،اقتصاد، تاریخ و جغرافیا ،تئاتر وسینما اختراعات و اکتشافات ، ادیان ومانند آن طرح می‌شود . همچنین احتمالا پنج‌جدول اختصاصی‌خواهیم‌داشت‌وبرای‌هریك ازاین بخشها امتیازی جداگانه در نظر می گیریم ودر پایان پس‌از رسیدن‌پاسخها امتیازات‌را جمع‌زده‌ودویست نفررا که بیش‌ازدیگران امتیاز آورده‌اند به‌مسابقه حضوری فرامی خوانیم.

درمسابقه حضوری که درسالن اجتماعات اطلاعات انجام می‌شود سئوالاتی با وقت محدود به دویست نفر مذکورداده میشود وبه فردی که‌بیش‌از سایرین امتیاز آورده‌یابودی داده‌خواهد شد . همچنین ۹نفر بعدی نیز در روزنامه معرفی میشوند .

لطفا توجه کنید :

پاسخ‌سئوالات را یکجا و پس از اتمام مسابقه دریك پاکت گذاشته‌وبرای‌ما بفرستید ،به پاسخهای ناقص که‌پیش ازپایان مسابقه بما برسد ، ترتیب اثرداده نمی‌شود.

دردوشب‌پیش ، با نحوه طرح سئوالات آشنائی کامل پیداکردید .اینك سئوالات مربوطه‌به قسمت سوم بخش اقتصادی وسیاسی از نظرشما می گذرد .اگرازهمین‌حالا شروع‌به تحقیق کنید بطور قطع‌موفق‌خواهید شد پیش از اتمام مهلت دوهفته‌ای ،پاسخهارا بدست‌مابرسانید .

دعوت

(ضمنا از آقای جهانگیر افشاری که پیشنهادهائی برای‌ارائه مسائل شطرنج داده‌بودند دعوت می‌شود در یکی ازروزهای شنبه ، یکشنبه یا چهارشنبه بین ساعت ۵تا ۸ بعدازظهر به هیئت تحریریه اطلاعات سرویس مسابقات ، سرگرمی‌مراجعه فرمایند .)

بخش اول : سیاسی واقتصادی

شب سوم : ۲۰ سئوال ، ۲۰ امتیاز

۱ـواحد پول عربستان سعودی چیست؟

۲ـصدر هیئت رئیسه شورایعالی اتحاد جماهیر شوروی کیست ؟

۳ـبدراقتصاد جدید کیست ؟

۴ـاحزاب مهم امریکا چه نام‌دارند ؟

۵ـوزیردارائی فرانسه کیست ؟

۶ـجمعیت چادر نشین ایران‌چنددرصد کل جمعیت کشور ماست ؟

۷ـجانشین «هوشی‌مین»چه کسی‌شد؟

۸ـآلمان‌دردهه ۷۰ـ۱۹۶۰ چندمرتبه ارزش رسمی پول‌خودرا افزایش داد ؟

۹ـمهمترین نتیجه کنفرانس پولی واشنگتن که درسالهای اخیر تشکیل شد چه بود ؟

۱۰ـ ترکیه درکدام پیمانهای دفاعی عضویت‌دارد ؟

۱۱ـ نخستین دبیر کل سازمان ملل متحد که بود ؟

۱۲ـگشتاپو نام‌کدام گروه‌بود ؟

۱۳ـصندوق بین‌المللی پول درچه‌سالی تشکیل شد ؟

۱۴ـرئیس‌بانك جهانی کیست ؟

۱۵ـ نخست وزیر مستعفی ایرلند چه نام‌داشت ؟

۱۶ـرقیب نیکسون درانتخابات ریاست جمهوری ۱۹۶۸ که بود ؟

۱۷ـزبان مردم بلژیك چیست ؟

۱۸ـ انقلاب مجارستان در چه سالی اتفاق افتاد ؟

۱۹ـاولین جنك اعراب و اسرائیل‌در چه سالی رخ داد ؟

۲۰ـیاربنك اهل کدام‌کشور است ؟

نیـــازمندیهـــای شمـــا

آگهی تلفنی
درصفحه نیازمندیها
با تلفن
۳۱۱۲۳۱

اثـاثیه

حرید

بازرگانی کیهان
تلفن ۸۲۳۷۷۶
خریدار نقدی همه رقم فرش کهنه و نو جهت صادرات روزولت میدان ۲۵ شهریور

فرش طوسی ۷۵۹۰۲۹ فرشهای کهنه‌ونوسنگین قیمت شما را جهت صادرات از سایرین‌بهتر خریداری مینماید .

فروشگاه فرش‌مشرق
۴۹۳۲۷
خریدار قالی و قالیچه نو وکهنه و لوازم منزل ، یخچال نفتی و ویترینی واشیاء قدیمی

فروشگاه فرش شایان تلفن ۶۶۳۳۸۱ بهترین خریدار هر نوع فرش قالیچه کهنه نو یخچال تلویزیون سایر لوازم منزل

فروشگاه‌آسیا ۶۶۲۸۳۲ خریدار یخچال تلویزیون فرش وسایر لوازم منزل بقیمت عادلانه خیابان‌شاه

فروشگاه آستارا ۶۶۶۴۰۲ خریدار یخچال برقی و نفتی تلویزیون اجاق‌گازوکلیه لوازم منزل‌بقیمت‌عادلانه شاه ٤ راه پیروز

نمایشگاه‌فرش گلشن۶۳۱۴۲۱ همه‌نوع فرشهای کهنه خریداریم و همه رقم فرش نو موجود میباشد فرشهای کهنه با نو معاوضه میشود خیابان پهلوی بالای ایستگاه‌بیمه‌جنب بانك ملی یوسف‌آباد
آ ـ ۲۶

فروشگاه فرش فروردین خریدار فرس کهنه و نو تلفن ۶۶۱۶۵۵ و۴۳۰۸۵

فروشگاه ایران فرش
تلفن ۷۷۴۹۷۲
کلیه لوازم شما بهر مبلغ باشد بیشتر از سایرین‌نقد خریداریم

خیـــر
تلفن : ۶۶۹۹۶۰
بهترین خریدار فرش شما

فروشگاه‌فرش تهران‌کالا خریدار انواع قالیهای نو و کهنه و لوازم منزل ۶۶۹۲۲۶

یخچال نفتی شما را به قیمت خوب خریداریم تلفن ۶۶۱۱۳۶

فروشگاه سعد سرچشمه خرید اثاث خانگی و فرش های سنگین قیمت ۳۱۸۶۶۷ و ۲۳۳۷۶
آ ـ ۵٤

فروشگاه آرمان تلفن۶۶۹۶۲۳ خریدار یخچال برقی و نفتی و تلویزیون قالی و قالیچه
آ ـ ۲۵

فروشگاه خالقی
تلفن ۳۵۲۰۹۰
فرش کهنه و نو و یخچال تلویزیون قالی و قالیچه خریداریم

فروشگاه‌بختیاری تلفن۷۵۹۳۲۹ بهترین خریدار کلیه‌لوازم‌منزل

فرش کوروش ۷۷٤۲۸۷

فرش‌یزدتلفن۳۱۷۲۸۷

خریدارفوری یخچال های‌نفتی تلفن ۴۹۳۹۳

فرش میرزائی ۷۵۲۶۹۰
بهترین خریدار و معاوضه فرش‌کهنه ونو جهت صادرات
آ ـ ۱۰۲۳۸

فروش‌دست‌اول

تلویزیون
باقساط‌ماهی ۱۰۰ تومان
باآنتن‌مجانی
میدان ۲۴ اسفند اول آیزنهاور بازار ایران طبقه‌سوم سازمان دوکا
تلفن ۴۵۷۷۱

فروش‌دست‌دوم

کلیه اثاثیه فروشی
کریمخان‌زند خیابان مدیری پلاك ۳۱ طبقه اول از ۳ الی۷ بعدازظهر
۱ـ۱۲ آ ـ ۵۳

مبل ودکوراسیون

پرده دوزی ارجمند۲۱۷۲۷۰

پیراهن مبل: ۳۱۹۵۰۵
تعویض پارچه‌مبل:۳۱۹۵۰۵
پرده‌دوزی شهرزاد ۳۱۹۵۰۵
آ ـ ۹۷۵۶

نمایشگاه‌مبل ابتکار۹۵۳۷۳۶ همه نوع مبلمان مدرن نقد و اقسط به فروش میرسد ازاین نمایشگاه‌دیدن فرمائید‌سلسبیل مقابل سینما خرم

شستشوی مبل وفرش

دوراکلین سرویس آمریکا
خشکشوئی مبل و فرش در محل وابسته‌بتاول ماستر ایران تلفن ۷۵۸۳۹۵ ـ ۷۵۸۳۹۶ و ۷۵۳۶۸۳
آ ـ ۷٤۲۷

کارخانه قالیشوئی‌اطلس
با سابقه و مجهز تلفن ۹۶۰۲۹۸
آ ـ ۷٤۲۸

شستشوی مبل فرش
کلین سرویس مبتکرپیش‌رو نظافت مبل و فرش با دستگاه منحصر بفرد تلفن ۹۵۲۵٤۶
آ ـ ۷٤۲۱

شستشوی مبل وفرش ادیب
مبل و فرش تشکهای ماشین درجا ی‌خود تمیز مینماید ـ ۹۵۶۵۶۵

سرویس سوین نظافت‌مبلمان‌فرش‌موکت با دستگاههای برقی و مواد خارجی ۲۷۲۹۰

کارخانه قالی شوئی ادیب‌منظم‌تلفن ۹۵۸۹۵۰

آناهیتاسرویس‌بزرگترین خشکشوئی مبلمان فرش با دستگاه اتوماتیك ـ ۷۹۵۳۰۷

قالیشوئی برف
تلفن ۳۱۰۳۷۵

قالیشوئی داوید
تلفن ۳۱۲۵٤۲

گـاز

اسـاگـاز
« پخش گاز »
٤٤٨۰۲ ـ ٤۶۷۶۶
٤۳۵۵۵
سرویس
۶۶۲٤۷۱

ایران‌گاز
پخش گاز
۸۲۷۱۳۱
تعمیرات
۸۲۳۰۵۱ـ۵۲
همه روزه ازساعت ۷ صبح الی ۱۱ شب
نمایشگاه مرکزی خیابان شاهرضا شماره ۳۳۰

پخش گاز بوتا
شرکت بوتاگاز از۷ونیم صبح تا ۸ شب تلفنهای ۳۹۲۳۸۹ و ۳۹۳۲۲۳

پرسی گاز
گازوسرویس
غرب خیابان پهلوی
۹۶۳۰۲۱
الی
۹۶۳۰۲۵
از ۷ صبح تا ۷ شب
شرق خیابان پهلوی
۸۲۲۰۲۱ الی ۸۲۲۰۲۵
۸۲۷۲۳۷ـ۴۷۹۹۰
از ۷ صبح تا ۱۰ شب
تلفن مخصوص تعمیرات ۶۶۵۲٤۰

BUTANE
بوتان
تلفن پخش گاز
شرکت بوتان
از ۷ صبح تا ۹ شب
۹۵۳۰۵۱

یخچال

تعمیرگاه سیدحسین ۸۸۳٤۳۸
تعمیر هرنوع یخچال ، کولر، آبسردکن،رختشوئی،آبگرمکن

تعمیرگاه یخچال‌فریجیدر
تحت نظر متخصصین‌ورزیده با۳۰ سال سابقه در مورد یخچال ضمنالوازم‌یدکی‌موجود تلفن ۷۲۳۳۶

تعمیرگاه یخچال وازگن
تعمیرات یخچال و کولـر
۷۰۶۷۹۳
آ ـ ۱۰۱۷۰

نصب آنتن تلویزیون

اهم الکترونیك سرویس
نصب آنتن‌های امپریال سرویسهای سیار این شرکت همه روزه در تمام نقاط تهران بویژه شمیرانات آماده نصب آنتن و تنظیم کانال آموزشی می‌باشد تلفن ۶۲٤۸۱۷
آ ـ ۲٤ ۱ـ۲

موسسه دیاموند
نصب آنتن تمام کانال ایرانی ۵۰۰ ریال خارجی‌از ۷۰۰ ریال به‌بالا تلفن ۳۵۱۱۲۰
آ ـ ۵۰

تعمیرات

تلویزیون

تعمیرگاه تلویزیون الکترون
تلفن ۷۶۳۶۸۲
تعمیر تلویزیونهای **R.C.A** شاوب‌لورنس . فیلیپس . تلفونکن و سایر مارکها با سرویس مجهز سیار در شهر و شمیرانات
آ ـ ۱۰۲۱۷

تلوسزیون سرویس
R.C.A R.T.I
آماده تعمیر تلویزیـون شاوب لورنس دمـونت جنرال الکتریك فیلیپس و کـلیه تلـویزیونهای اروپائی و آمریکائی ۷۶۵۰۲۷ و ۷۶۱۷۸٤

تلویزیون سرویس خاورمیانه تلفن۳۹۱۳۷۹
تعمیر تلویزیونهای‌امریکائی و اروپائی **R.C.A R.T.I**
دمونت . ژنرال الکتریك فیلیپس ، بلاپونکت ، سییرا شاوب لورنس و غیره‌باسرویس سیار در هر نقطه تهران
آ ـ ۱۰۱۱۷

سرویس تلویزیون گارانتی تلفن ۶۳۸۳۷۱
سرویس سیار تلویزیون های
R.C.A R.T.I
شاوب لـورنس و فیلیپس جنرال‌الکتریك سیبی و نصب کنورتور در تهران بویژه شمیرانات در منازل
۱ـ۱۰ آ ـ ۹۶۱٤

شرکت مهندسین تلویزیون ایران
تعمیر تلویزیونها و تقویت لامپ تصویر ۶۶۱۲۳٤

تلویزیون پارس
تعمیرگاه مجهز تلویزیون های‌شاوب‌لورنس‌بلر گروندیك فیلیپس . تلفن‌کن. آر. تی . آی و نصب‌رادیوگرام . پخش صوت اتومبیل انتهای خیابان شاه تلفن ۹۵۱۲۹۶
آ ـ ۱۰۱۰٤

فروشگاههای اتومبیل

ژیان ۵۰
نقد و اقساط
حاضر برای تحویل
نمایشگاه اتومبیل‌امیر
میدان محمد رضاشاه
تلفنهای: ۹۵۰۰۹۰ ۹۵۹۶۶۶

بورس انواع‌جیپ‌لندرور
نمایشگاه اسکار تلفن : ۹۵۱۰۵٤ میثاقی
۱ـ۲ آ ـ ۱۰۳۲۳

فروش اتومبیل

اپل رکورد

مدل ۶۳
اپل رکورد ۶۳ دست اول تمیز بارادیو ۱۶۵۰۰۰ ریال تلفن ۷۷۱۶۳۲
آ ـ ۳۵

اپل ۱۹۰۰ ال چهار درب گمرك پرداخته آماده فروش تلفن ٤٤٤۰۰
آ ـ ۶۹ ۱ـ۲

اپل ۶۷ بدون واسطه۷۵۵۵۱۰
۱ـ۲ آ ـ ۳۷۶۰۵

آگهی مزایده
سفارت ایالات‌متحده‌آمریکا تعداد چهار دستگاه‌اتومبیلهای ذیل را از طریق‌مزایده‌بفروش میرساند :
۱ـ یکدستگاه شورلت کاریال ـ مدل ۱۹۶۶
۲ـیکدستگاه‌پلیموت‌سواری مدل ۱۹۶۶
۳ـ یکدستگاه فورداستیشن مدل ۱۹۶۶
٤ـ یکدستگاه جیپ‌استیشن مدل ۱۹۶۶
اتومبیلهای فوق را میتوان روزهای جمعه الی پنجشنبه (ششم الی دوازدهم فروردین ماه ۱۳۵۰) بین ساعات ۸الی ٤ بعدازظهر در محوطه گاراژ سفارت آمریکا رویت‌نمود .
پیشنهادات واصله روزجمعه سیزدهم فروردین ماه ۱۳۵۰ باز و نتیجه روز بعد اعـلام خواهد شد بدیهی است پرداخت کلیه حقوق وعوارض متعلقه بعهده خریدار خواهد بود .
۱ـ۳ آ ـ ۹

خرید

ژیا ن‌دست دوم خریداریم.
اتـو ارابــه
اول جاده تهران‌نو جنب بیمارستان‌بوعلی تلفن۷۵۹۸۰۹
آ ـ ۹۹۱٤

برای‌اتومبیل‌شما

فروشگاه پخش یدك
کلیه لوازم‌اصلی ژیان رابا نازلترین قیمت‌در دسترس‌شما قرار میدهد خیابان ملت‌پاساژ بازرگانان پلاك ۶
تلفن ۳۱٤۳۱۱
۱ـ۶ آ ـ۹۷۵۷

کـــرایه

اتو لوکس
اتومبیلهای تشریفاتی باراننده برای داخل و خارج ازتهران میدان فردوسی تلفن ٤٤۶۰۵ و ۶۱۱۲۷۰

تلفن جدید
۶۶۱۱۱۱
٤۱۱۱۱
کاجبار
بارکش شهروحومه وبیمه اثاثیه منزل

ام ـ آـ اس
اتوبوس و مینی‌بوس دربست برای کارخانجات و مسافرت های دستجمعی تلفن ۹۷۰۸۱٤

اتوشاهپور
اتوبوس‌ومینی‌بوس
اجاره‌ای و دربست
تلفن: ۲۶۳۲۷ ۵۰۲۵۳

ای.تی.تی
بهترین
اتومبیل
کرایه
تشریفاتی
I.T.T.
ایران ترابریت تاکسی
بطور شبانه‌روز با راننده بدون راننده تلفن ۷۵۳٤۶۳

شماره جدید تلفن های :
تهران تاکسی سرویس
۸۲۶۰۲۲-۸۲۷۲۵۵
انتهای خیابان ویلا شماره ۲۱۴

خاور تاکسی
تلفن ۷۵۳۳۲۵
اتومبیلهای کرایه‌باراننده بدون راننده داخل وخارج‌شهر فرح‌جنوبی خیابان منصور
آ ـ ۱۰۳۱۸ ۱ـ۳

جرتقیل پارس
تلفن ۷۸۶۶۲و۷۸۱۱۱۲
مجهز‌بانواع جرتقیل‌های تمام گردان برقی و هیدرولیك دکل بلند.

جرتقیل و تریلی بابك آیزنهاور تلفن ۹۵۹۵۸۸

جرتقیل و تریلی ملك تلفن۹۵۰۰۶۸و۹۵٤۰۰۰

املاك‌ومستغلات

فروش

فروشنده فوری املاك
در پایتخت و یا در هر جای دیگری که قصد فروش ملك خود را داشته باشید مشخصات و قیمت را وسیله پست یا با تلفن ۳۱۹۷۸٤ اطلاع فرمائید لاله‌زار به : بنگاه کوشان
۱ـ۱۰ آ ـ۷۷۷۰۰

آژانس شایسته ۳۰۵۳٤۹
مرکز عمده معاملات در شهرو تهران و حومه
آ ـ ۶۷

فروشنده اراضی تهران‌پارس نارمك امینی تلفن ۷۹۰۰۹۰

خانه فروشی

امیرآباد شمالی‌شیراز غربی
خانه شمالی۷ اطاق‌بعلت‌مسافرت از قیمت روز کمتر فروشی ـ ۶۳۱۵۲٤

خانه های مدرن‌نوساز
درشمال شهر برای‌فروش‌موجود است تهران‌بورس ۷٤۱٤۵
۱ـ۱۰ آ ـ ۹۳۷۳

دانشگاه تهران‌بین‌فخررازی و خیابان ناهید یکباب منزل بمساحت ۱٤۳متر جونی بر خیابان ناهیدبا ۶ اطاق آب‌برق وحمام وسایر لوازم بمبلغ۱٤۵ هزار تومان بدون‌واسطه‌بفروش میرسد بتلفن ۶۶۸۶۱۵ مراجعه نمایند .
۱ـ۶ آ ـ ۶۲

ویلا فروشی

چند دستگاه ویلا مدرن
شخصی ساز به فروش میرسد ۷۶٤۹۷۳

باغ فروشی
قابل توجه خریداران باغ نوشهر (شمع ساحل)
از امروز تا ۱۵ فروردین در نوشهر برای‌ارائه نقشه‌و تعیین قطعه آماده میباشم‌محمدشریف طالبی نشانی : نوشهر شمع ساحل روبروی باغ‌دهلوی‌تلفن ۸۸۰۲۷۸ ـ ٤۲۷٤٤
آ ـ ۷۳

زمین فروشی

زمین با آب وبرق برجاده شهریار بفروش میرسد تلفن ۳۱۲٤۹۸
۱ـ۱۰ آ ـ ۸۳۰۰۲

زمینی بمساحت در حدود ۲هزار متر جهت اجاره بیازمندیم به تلفن ۳۹۱۷۵٤ اطلاع دهید

زمین به قطعات ۳۵۰ تا۴۰۰ متری در شمال‌شرقی هنرسرای عالی نارمك‌و غرب تهران‌پارس نقد و اقساط یکساله بفروش میرسد تلفن ۷۸۱۹٤۱ ـ ۷۵۸۶٤۷
آ ـ ۹۷۸٤

فروش‌وسرقفلی
مغازه واگذاری

توجه‌ـتوجه
دوباب مغازه مرغ فروشی مجهز در خیابان مازندران‌سابق واگذار میشود تلفن ۷۶۰۵۲۵
۱ـ۶ آ ـ ۵۵

سالن آرایش زنانه‌درخیابان قدیم شمیران با تمام وسایل ودکوربندی زیبا و موقعیت‌عالی بعلت مسافرت به فروش‌میرسد تلفن ۷۶۱۳۵۵
آ ـ۷۰ ۱ـ۵

اجاره‌داده‌میشود

اپارتمان اجاره برای اجاره
آیزنهاورمقابل پپسی کولاخیابان شادمان ۸ دستگاه آپارتمان ۵ و ۶ اطاقه با سرویس کامل شوفاژ کولر تلفن مستقیم یکجا یا جداگانه واگذار میشودتلفن ۹۷۳۵۳۸
۱ـ۳ آ ـ ۹۰۳۹

یکدستگاه آپارتمان لوکس واقع در بهترین‌نقطه عباس‌آباد دارای ۵ اتاق خواب سلن و هال و سرویس کامل مجهز به شوفاژ کولر تلفن بدون‌واسطه به‌اجاره واگذار میشود تلفن ۸۲۳٤۲۰ و ۶۲۶٤۸۱
آ ـ ۷٤

خانه اجاره

۵ اتاق خوب با لوازم طبقه سوم ماهی ۹۰۰ تومان خیابان شاهرضا پمپ بنزین ساختمان اول خیابان وصال شیرازی شماره ۹ برای دیدن به محل رجوع شود .
۱ـ۶ آ ـ۳۷۰۰۳

خانه و آپارتمانهای اجاره‌ای در چالهرزموجود است‌بازرگانی کندی ۷۷۶٤۳۵
۱ـ۲ آ ـ۱۰۳۲۰

خانه اجاره‌ای بالای بلوارکرج ۵۰۰ متری‌ویلائی دارای ۱۹اتاق و کلیه لوازم تلفن۸۹۰۶۰٤
آ ـ ۳۷۷۹۱ ۱ـ۳

خریداری‌میشود

خریدار زمین تهران‌پارس‌ـ
۷۹۶۰۳۷

اراضی دره‌قشلاق و کوی مکانیك و سعادت‌آبادخریداریم ۶۳۳٤۰۶

ولنجك
علی‌آباد محمودیه خریداریم ـ ۸۹۰۱۵۰ لطفی

زمینهای‌جنت‌آباد باغ‌فیض‌پونك حسین‌آباد حسن‌آباد حاجی‌آباد کن‌کوهك خریداریم ۹۷۰۸۱۸
آ ـ۸۱۵۶

کوهك کوهك کوهك
خدیداریم گلکار یزدی۹۵۶۶۰۶

اراضی عباس‌آباد نقدا فوری خریداریم دفتراندیشه
۷۶۱۷٤۷

اراضی مهران مبارك آباد کاظم‌آباد خریداریم دفتراملاك تاج ۷۷۵۲۰۵

زمین کیشا خریداریم
مشاور املاك کیشا ـهجری سی‌متری کیشا جنب گرمابه‌لیلی

خریدار زمین تهران‌پارس‌ـ
۷۸۱۹۳۶

زمینهای تجارتی را در هرنقطه‌تهران وحومه خریدار و فروشنده‌ایم تلفن ٤۲۳۹۰
۱ـ۲۶ آ ـ۱۰۳۲۹

دفتر پارس اراضی داخل طرح عباس‌اباد را خریدار است تلفن : ۷۶۱۵۵۸

املاك نك ۶۳۱۶۰۶

مرکزخرید وفروش اراضی‌ونك یوسف‌آباد ، کوی مکانیر
۱ـ۱۵ آ ـ ۱۰۰۰۰

خرید اراضی مبارك‌آباد
شمس‌آباد ـ کاظم‌آباد ـمجیدیه ۷۷۰۹۵۹
آ ـ ۵۶

اراضی و سهام فرحزاد خریداریم تلفنهای ۶۲۵۵۸۷ و ۶۲۷۳۲۹

اراضی عباس‌اباد راخریداریم بازرگانی ملك تلفن۷۵۶۶۵۱
۱ـ۲۶ آ ـ ۹٤۱۸

زمینهای زعفرانیه دره‌قشلاق میکانیر و سعادت آبادفرحزاد خریداریم/ بازرگانی جلالی خیابان پهلوی تلفنهای۶۳۶٤۱۱ و ۶۳٤۱۹۳

خریدار زمین تهران پارس
۷۹۳۰۲۰

اراضی باغ فیض جنت‌آباد حسن‌آباد به قیمت عالی‌خریداریم
۹۷۳۰۸۰

زمینهای‌افسریه‌خریداریم ۷۹۱۳۵۹

اراضی کوهك جنت آباد هاشمی‌ام . ام . سی‌خریداریم تلفن ۹۷۰۹٤۵

خرید عباس‌آباد .کوهك جنت آباد سرحد آباد ملارد کرج ۶۶۶۲۰۳

خریدار زمین افسریه ۷۹۳۳٤۶

اراضی ملارد سرحد آباد کردان جاده کرج جاده قزوین ورداورد چیتگر خریداریم ٤۰۸۲۹
آ ـ ۹٤۶۹

اراضی طرشت لتمال کوهك ویسك کن ام.ام سی پونك جنت‌آباد هاشمی خریداریم ٤۰۸۲۹

کوهك ـپونك ـ باغ فیض خریداریم‌دفتریزدی تلفن ۹۷٤۱۳۸

اراضی باغ فیض حسن‌آباد جنت‌آباد و هاشمی وردآورد یافت‌آباد خریداریم تلفن‌جدید حسین کلهر ۹۶۳٤۳۲
۱ـ۱۰ آ ـ ۹۲۶۹

اراضی یوسف‌آباد چیتگر . ام‌ام‌سی . و سك خریداریم ۷۶۰۳۹۸
۱ـ۲ ۱ـ۱۱۷

بنگاههای‌معاملات‌املاك

بازرگانی درخشان
خانه‌های‌نقد و اقساط کوچك وبزرك ویلائی تلفن ۷۹۳۳۰۶
۱ـ۱۵ ۱ـ۹۹٤٤

بورس املاك شمیران دفتر براتی باغ فردوس ۸۵۲۵۷۵

مشاور املاك کیشا خالقی ۶۳۳۹۳۱

خرید وفروش واجاره
مستغلات شمال شهر ۸۲۷٤۶۶
آ ـ۱۰۲۰۸

نیازمندیهای اجاره

سازمان نیازمندیهای خارجیان
خانه شما را اجاره میدهد ۶۶۳۹۳۹

موسسه امورخارجیان اجاره به خارجیان تلفن ۷۵۱۷۸۲

به‌خارجیان مستغلات شمارا اجاره میدهیم تلفن ۸۲۹۷۱۳و ۸۲۳۹۶٤

ویلای‌اجاره بخارجیان ۷۷۳۰۰۳
آ ـ۹٤۶۹ ۱ـ۲۳

برای‌ساختمان‌شما

کاشی
سرامیك
تهران نقش
سازنده‌مرغوبترین سرامیك با فرم و رنگهای مختلف خیابان‌حضرت عبدالعظیم‌خیابان فرح‌آباد سرای حاج‌حسنعلی تلفن : ۲۷۱۶٤

دفتر فنی دزپارت
پیمانکاری ساختمان و تعمیرات و تبدیل ساختمان قدیمی بمدرن ۷۵۵۰۱۵
۱ـ۸ آ ـ ۱۰۰۸۶

کاغذ دیواری باقساط
کاغذ دیواری و نقاشی
ساختمان باقساط تلفن‌ـ ۷۸۱۹۷۷

MISCHLER
میشـلر
سرماگرما ونور ازکرکره چوبی میشلر عبورنمیکند. پرده چوبی میشلر در عین زیبائی درمقابل‌سرقت‌مقاوم بوده و بصورت حفاظ قفل خواهد شد

BW
پارکت
فرش‌چوبی ایران‌ساختمان شما جلوه‌خاصی‌می‌بخشد روی‌پارکت BW آتش‌سیگار جوهر اسید و سایر مواد شیمیائی اثر ندارد . نمایشگاه‌پارکت BW و پرده کرکره میشلر خیابان شاه‌رضا کوچه فتوحی تلفن های :
۶۶۹۳۹۰ ـ ۶۶۰۳۰۷
۶۶۹۵۹۶

لوله‌بازکنی

لوله‌بازکنی فاضل آب
سرویس منظم مسعود
بلوار تلفن ۶۶٤٤۸۵

رفع گرفتگی هرنوع لوله ساختمانی
باد ستگاه‌تراکم‌هوا ـتلفن ۷۸۷۲۷

تخلیه چاه فاضل اب
باسیستم موتوری
۵۲۵۵۰

لوله بازکنی فاضل آب
بادستگاه تراکم‌هوا
تلفن ۹۵۵۱۱۶

لوله بازکنی فاضل آب
۷۹۶۱۵۱

لوله بازکنی فاضل آب
مقدم: ۶۶۵۳۷٤

لوله بازکنی فاضل آب
مطمئن،فوری،مناسب
تلفن‌جدید ۸۲۷٤۰۸
تلفن‌قدیم ۷۵۶٤۰۸

لوله بازکنی مولن روز مرکز و غرب ۹۷٤۳۷۹ شهناز و شرق۷۵۳۷۶۶ شمیرانات ۸٤۰۶۰

لوله‌بازکن فاضل اب
تلفن ۸۶۶۶٤۲

جوزف متخصص ساعت
یك‌پدیده جدید — **یك‌ساعت‌ایدآل**
ساعت رویو — **ساخت‌سوئیس**
باتمام مشخصات یك ساعت کامل
تعمیرگاه جوزف مجهز به دستگاههای‌الکترونیکی
تعمیرات ساعت وابزارهای دقیق
کلیه تعمیرات را بمدت یکسال تضمین‌مینماید
نماینده انحصاری در ایران: خیابان عباس‌آباد خیابان آپادانا شماره ۱۲۶ ـجوزف تلفن۷۶٤۳۷۵

آمپلی‌فایرهای استریو مـارنتز
MARANTZ
نماینده انحصاری درایران استریوملك تلفن ۶۶۷۹۳۱-۸۲۳۹۰۱
شـاهرضـا ـ خیابان ایرانشهر شـمـارهٔ ۸۶

فولادهای زنگ نزن
محصولات سوئد و آلمان ورق میله لوله و غیره همه‌نوع موجود
بازرگانی استیل‌فیر خیابان سپه‌شماره ۵۷۰ تلفن ۳۰۳۳۳۷

میهن تور
تلفنهای شرکت میهن‌تور بشرح زیر است :
۳۹۳۰۸۴-۳۰۲۹۲۲
۳۱۷۴۴ و ۳۱۷۱۲۹
علاوه ازسرویسهای داخلی وخارجی، کرمانشاه هم‌روزه صبح وعصر دائر است .
میهن‌تور اول فردوسی

B.K.D
بکد
دربازکن برقی
قیمت یکدستگاه کامل ۲۵۰ تومان
بدون پیش‌قسط به اقساط ماهیانه ۵۰ تومان بپردازید
بوسیله تلفن سفارش دهید دستگاه درمدت ۳ ساعت نصب وتحویل میشود
شرکت بکد الکتریک تلفنهای : ۷۷۲۰۰۸ـ۶۲۷۸۸۲
فروش درتمام الکتریکی‌ها و فروشگاههای لوازم برقی
برای اخذ نمایندگی فروش باتلفن شرکت تماس بگیرید

نیازمندیهای شما

لوله بازکنی فاضل آب
بادستگاه متراکم هوا
تلفن جدید سازمان رفاه
۸۲۲۲۸۶

باطری برقی تلفن
جنرال تل
تضمین واقعی وارو
۲۲۰ تومان
لاله‌زار ۱۱۲
جنرال تلفن ۳۱۴۷۹۱ ۲۱۴۸۴۰

لوله بازکنی فاضل آب
جنرال
۷۹۳۰۵۷
مطمئن فوری ارزان
بادستگاه مجهز بدون خرابی

لوله بازکنی فاضل آب
تلفن ۳۰۱،۳۰۱
تعمیر بخاری ـ آبگرمکن ـ اجاق گاز
۹ ۰ ۰ ۰ ۰ ۰

معاملات پول

پول موجود
پول با سود بانکی موجود
تلفن ۸۲۲۶۵۹

پول ۵ر۱ شاهی ۶۲۴۸۷۳

خانه پول فرح شمالی
مرکز معاملات پول تهران
۷۷۱۳۸۸

پول باسود بانکی ۴۸۴۶۳

ازیك میلیون ریال به بالا
موجود پاکپور ۶۶۴۶۱۸

پول تومانی دوشاهی
همیشه موجود ۸۲۸۰۹۰

پول مورد نیاز
پول ۱۵٪ نیازمندیم
۴۸۴۶۳

پول نیازمندیم ۸۲۶۲۳۰

قبوض

مژده مژده

فرش کهنه‌ونو صادرانی وقبوض بانك کارگشائی را موسسه ۱۱۱ واقع‌در بهارستان جنب قنادی یاس خریداری مینماید. تلفن ۳۹۱۵۰۰

خریدار قبوض اصلاحات
۶۶۴۶۱۸
آ ـ ۳۷

استخدام

احتیاج به یك راننده‌داریم به تلفن ۳۱۷۵۸۰ مراجعه‌شود
۱ـ۵ آ ـ ۱۰۲۷۰

بیك پرستار که از عهده خانه‌داری برآید نیازمندیم تلفن ۷۷۵۵۲۱
۱ـ۲ آ ـ ۴۵

استخدام
بچندنفر پیشخدمت باسواد که دارای سابقه کار باشند مورد نیاز است متقاضیان بین ساعات ۹ صبح تا ۱۲ هرروز بخیابان امیر یه‌جنب کوچه‌شیبانی بستنی مخصوص گواهی مراجعه فرمایند.
۱ـ۳ آ ـ ۶۱

درمانگاه سلسبیل نیاز بیك ماما و یك طبیب دارد تلفن ۹۵۲۸۳۴

استخدام ذوبکار شیشه
سه‌نفر کارگر باسواد که‌به ذوبکاری شیشه و بلورآشانی کامل داشته‌باشند موردااحتیاج است واجدین شرائط بادردست داشتن برگ خاتمه خدمت سربازی و یا معافی دائم میتوانند از ساعت ۸ صبح تا دوبعدازظهر بدفتر شرکت سهامی کارخانجات‌شیشه‌ایران واقع در خیابان سیلو شماره ۵۲ مراجعه نمایند.
۱ـ۲ آ ـ ۶۰

منشی استخدام میشود، باهشت کلاس سواد و ضامن دفتر شاهرخی ابتدای‌خیابان‌تخت‌طاوس ازطرف پهلوی‌شماره ۲۰
آ ـ ۷۲

بچند نفر گل ساز نیازمندیم ۳۱۱۵۲۸

دوشیزه یا بانوی دفتردار، تحصیلات حدود سیکل اول تلفن ۳۰۱۳۱۷
۱ـ۲ آ ـ ۷۱

یك نفر نامه‌رسان که دارای موتورسیکلت و شش کلاس سواد باشد ، استخدام‌میشود. طالبین به خیابان فردوسی ـ ساختمان آفتاب شرق ـ طبقه دهم ـ مجله این هفته مراجعه نمایند.
آ ـ ۲۸۸

یك کارگر جوان برای کارهای پادوئی مورد نیاز سن درحدود ۱۵ سال تلفن ۷۵۸۵۴۷
آ ـ ۱۲۱

استخدام مکانیك
یکی از کارخانجات تولیدی تعدادی مکانیك که در رشته تعمیرات ماشینهای بسته‌بندی مواد غذائی مانند بیسکویت ، تافی‌و آدامس‌سابقه کار داشته باشنداستخدام‌مینماید داوطلبان میتوانند بین ساعت ۳ تا ۵بعد از ظهر روزهای ۸ و ۹فروردین ماه ۱۳۵۰ به خیابان آیزنهاور چهارراه خوش کوچه برق‌شهاب شماره یك مراجعه نمایند .
۱ـ۲ آ ـ ۲۳۸

آگهی استخدام

جمعیت شیروخورشید سرخ ایران برای خدمت‌دربیمارستان ها ، در مانگاه‌ها و زایشگاه های خود دردلار، بستك، عوض، عماده ومیناب و سواحل‌خلیج فارس و سایر شعب جمعیت‌در شهرستان‌ها احتیاج باستخدام تعدادی افراد بشرح زیر دارد، از داوطلبین خواهشمند است برای مصاحبه حضوری در تهران به اداره امور بیمارستان های جمعیت واقع در خیابان سیمتری‌روبروی‌ستادژاندارمری کل ، خیابان‌ده متری ساسان پلاك ۱۲ مراجعه فرمایید و از افرادی‌که امکان‌مراجعه‌مستقیم ندارند تمنی میشود مدارك تحصیلی و سوابق کار خود را به آدرس این اداره ارسال فرمایند .

۱ـ متخصص جراحی‌عمومی.
۲ـ متخصص بیماریهای‌زنان وزایمان .
۳ـ متخصص چشم پزشکی.
۴ـ متخصص بیهوشی .
۵ـ متخصص رادیولوژی .
۶ـ متخصص داخلی .
۷ـ نرس‌ماما .
۸ـ پرستار فارغ‌التحصیل
۹ـ بهیار مرد و زن .
۱۰ـ تکنیسین رادیولوژی داروخانه . آزمایشگاه‌تشخیص طبی .

شرایط استخدام به شرح زیراست :
۱ـ در دست داشتن دیپلم های مربوطه .
۲ـ معافیت از خدمت زیر پرچم یا برگ پایان خدمت .
۳ـ صحت کامل مزاج.
۴ـ نداشتن سن بیش از ۴۰ سال .
۵ـ داشتن دونفر معرف .
آ ـ ۹۴

جویای کار

جوانی با سواد وارد به‌امور فنی اتومبیل و گواهی‌نامه پایه دوم شخصی آماده کار است تلفن ۳۱۱۲۳۱ب راهنمای ۵۲۰ روزنامه اطلاعات
آ ـ ۹۱

راننده ۲ شخصی
جویای کاراست تلفن ۲۰۴۰۸
۱ـ۲ آ ـ ۳۷۴۴۱

راننده دو شخصی متاهل جویای‌کار ۸۶۴۲۵۷
۱ـ۲ آ ـ ۴۹

جوانی با گواهینامه دوشخصی آماده‌کار است ۳۱۷۴۴۶
۱ـ۲ آ ـ ۳۷۵۲۷

جوانی با آشنائی به زبان انگلیسی بسبك آمریکائی سابقه ۶ سال فروشندگی در آمریك جویای کار ۹۶۳۷۴۱ حسین ابراهیمی
۱ـ۴ آ ـ ۳۷۲۸۷

آموزشگاهها

برای‌استخدام فوری در آموزشگاه فائز
تعلیم عملی ماشینهای ای. بی. ام (مغز الکترونیك) و ماشین نویسی با متد جدید شاه‌آباد روبروی دبیرستان شاهدخت تلفن ۳۱۰۶۵۷
آ ـ ۹۸۴۲۸

آموزشگاه ماشین‌نویسی
بیژن
میدان ژاله

رقص

سالن رقص تارپین‌یان
۵ رقص ۱۵۰ تومان
حافظ جنب پمپ‌بنزین ۶۱۲۳۵۸
آ ـ ۹۶۶۳

بادستگاه الکترونیکی
که در ایران ، منحصر در **آموزشگاه رانندگی ومکانیکی تشکری** نصب گردیده‌هر گونه مسائل فنی ، آئین‌نامه وسایر اطلاعات مورد لزوم، بطورسمعی وبصری بداوطلبان بیسواد گواهینامه رانندگی،در کمترین مدت ممکن ، آموخته میشود. این فرصت استثنائی وبیبظیر را ازدست ندهید . خیام، بین سیدنصرالدین و اعدام تلفن ۲۳۵۵۵ ـ ۲۳۱۵۹
آ ـ ۱۶۴

تعلیم رانندگی
هنرستان فنی پرستو
مرکز اموزش صحیح‌رانندگی، مکانیکو ـ ترافیك مجهز به بهترین و مدرنترین وسایل آموزش با مربیان ورزیده و بدون اتلاف وقت با هزینه کم نشانی: چهارراه گمرك‌شاهپور تلفن ۲۳۹۱۶

تدریس خصوصی

ریاضی طبیعی ادبی زبان امور دانشجوئی دانشگاه تهران ۴۷۰۶۷

انگلیسی شورت‌هند ماشین نویسی توسط بانوی انگلیسی ۴۷۱۴۱
آ ـ ۶۷

ریاضیات سیکل اول ، حساب ، مثلثات سیکل دوم تلفن ۳۱۰۸۵۵
آ ـ ۳۷۵۶۱

ریاضیات‌فیزیك شیمی زبان توسط ناصری دبیر ریاضی ـ ۷۵۵۳۸۹
آ ـ ۳۷۵

رستورانهای خانوادگی

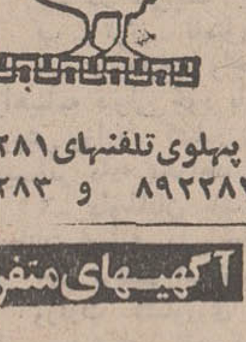

پهلوی تلفنهای ۸۹۲۲۸۱
۸۹۲۲۸۲ و ۸۹۲۲۸۳

آگهیهای متفرقه

شرکت نریمان
وارد کننده قطعات ژیان
باتخفیف واقعی نمایان
۴۲۲ خشت آزادی غربی تلفن ۹۵۰۱۱۱

عیراز تکشنبه اول‌فروردین بقیه روزها فروشگاه مرکزی شرکت نریمان از ۸ صبح‌الی ۸ شب باز خواهدبود .
۱ـ۳

مسواك موئی وطنی
دریای نور
ساخت آلمان
بنابه توصیه دندان‌پزشکان جهان
برای حفظ لثه‌ها ومینای دندان
منحصراًازمسواکهای موئی
استفاده نمائید .

تلفن پخش: ۲۴۵۹۶

مسافرخانه هاشمی ساختمان جدید با تمام وسایل خیابان ناصرخسرو بازارچه مروی تلفن
۵۱۷۹۸ و ۵۱۵۶۳
۱ـ۱۰ ۱ـ۱۰۳۱۳

تخم گل فروشی تقوی
بهترین گلهاوسموم‌آفات وکودهای شیمیائی‌مقابل مجسمه میدان ارك تلفن ۲۵۹۷۸
۱ـ۱۵ آ ـ ۱۰۲۱۲

اسناد لاوصول خریداریم ۳۵۱۶۱۷

قابل توجه شرکتها وبازرگانان
این موسسه حاضر است امورات حسابداری وحسابرسی و حسابداری صنعتی شما را بنحو احسن‌انجام دهد ۳۱۰۷۸۸
آ ـ ۲۲

مسافرخانه اخوت خیابان‌آذر
مقابل دادسرا آماده‌پذیرائی‌از مسافران تلفن ۳۰۳۴۰۳
۱ـ۱۰ آ ـ ۱۰۳۱۴

مسافرخانه اسلام پناه‌خیابان
سی‌متری نظامی چهارراه کارگران شماره ۱۵۲۷ تلفن ۹۵۷۳۷۵
۱ـ۱۵ آ ـ ۱۰۳۲۲

مسافرخانه‌شاه‌پسندنو خیابان امیریه نرسیده به فلکه
راه‌آهن پلاك ۱۸۴۶ به‌مدیریت فرامرز جهانگیر تلفن ۵۳۷۶۵
۱ـ۲۰ آ ـ ۱۰۳۲۴

دفتر نظارت محاسبات‌تفکیکی پذیرفته میشود تلفن ۷۵۷۶۷۴
۱ـ۷ آ ـ ۵۱

مژده بدارندگان پیانو
کوك دقیق پیانو
با دستگاه‌الکترونیك
تلفن : ۶۶۱۰۴۷

درمانگاهها

درمانگاه اورژانس بزرگ تهران
شبانه‌روز بدون‌تعطیل در خدمت مردم‌درایام تعطیل عید برای مداوای بیماران‌وامور اورژانس بازاست.
تخت‌جمشید . بین کاخ‌و دانشگاه تلفن :۴۲۰۳۳

داروخانه‌ها

داروخانه مهران
خیابان شیروخورشید چهارراه استخر تلفن ۹۵۴۰۰۷
۱ـ۲۶ آ ـ ۶۵

تلفنهای مورد نیاز

تلفنچی	۳۱۱۰۷۱
سردبیر روزنامه	۳۱۱۲۱۰
سرویس اقتصادی	۳۱۲۴۰۹
سرویس سیاسی	۳۱۱۲۱۱
سرویس حوادث	۳۱۱۲۱۲
شعبه آگهی‌ها	۳۱۱۲۱۳
نیازمندیها	۳۱۱۲۲۰
نیازمندیها	۳۱۱۲۲۴
نیازمندیها	۳۱۱۲۲۷
نیازمندیها	۳۱۱۲۲۹
نیازمندیها	۳۱۱۲۳۰
آگهی وهمکی	۳۱۱۲۲۶
سازمان تنظیم آگهی	۳۱۱۲۱۴
سازمان تنظیم آگهی	۳۱۱۲۱۵
آگهی سینمائی	۳۱۱۲۱۶
سازمان شهرستانها	۳۱۱۲۰۲
سازمان شهرستانها	۳۱۱۲۰۳
سازمان شهرستانها	۳۱۱۲۰۱
آگهی شهرستانها	۳۱۱۲۲۱
اطلاعات هفتگی	۳۱۱۲۰۴
اطلاعات بانوان	۳۱۱۲۰۰
اطلاعات جوانان	۳۱۱۲۰۵
اطلاعات‌دختران‌وپسران	۳۱۱۲۰۶
دنیای ورزش	۳۱۲۴۱۲
محله‌الاخاء	۳۱۱۲۲۲
اطلاعات سالانه	۳۱۱۲۱۹
تهران جرنال	۳۱۱۲۱۸
ژورنال دو تهران و	
ادیتمان ژورنال دو تهران	۳۱۱۲۱۷

جرثقیل مجانی
برای کشیدن ماشینهای آسیب دیده اعضای کانون همیشه آماده است
برای اشخاص غیرعضو ساعتی سیصد ریال
کانون جهانگردی واتومبیل کلوپ شاهنشاهی ایران
تلفن : ۴۸۳۴۳ـ۴۸۳۴۲

شرکت ملی ذوب‌آهن ایران
آگهی قبول پیشنهاد برای فروش مواد شیمیائی

شرکت ملی ذوب‌آهن ایران برای‌فروش موادشیمیائی حاصل ازتقطیر ذغال‌سنگ (سولفات آمونیم ـ قطران بدون آب ـ فنولاتها بنزول ـ تولوئن ـ گزیلن ـ حلالها ـ مواد باقیمانده قابل تقطیر و SOLAR SOLVENT-NAPHTHA) پیشنهاد میپذیرد
از کارخانجات داخلی و بازرگانی و صادرکنندگان علاقمند خواهشمند است میزان احتیاجات خود را دراسرع وقت باین شرکت اطلاع دهند م الف ۱۳۱۲۹ شرکت ملی ذوب آهن ایران

اطلاعیه شهرداری جهرم

پیرو آگهی شماره شهرداری جهرم در اجرای تبصره ۱ ماده ۱۶ قانون نوسازی و عمران شهری اجرای طرح های
۱ـ احداث امتداد خیابان شمالی جنوبی سمت‌غرب باغملی از پارك کودك تا انتهای ساختمان میکرودایو بعرض ۲۵ متر بعرض ۲۴ متر .
۲ـ احداث‌امتدادخیابان شرقی غربی باغملی از دبستان داریوش
۳ـ تعریض کوچه‌حمام شهرداری‌ازکارگاه آقای خدارحم خواجه‌ای بعرض ۸ متر
۴ـ تعریض کوچه دبیرستان پهلوی از مغازه آقای علیرضا دلخوش بعرض ۱۰ متر را باطلاع عموم میرساند .
نقشه‌و فهرست ارزیابی در سالن شهرداری الصاق گردیده وبرای ملاحظه آماده‌میباشد و در اجرای ماده ۱۷ قانون نوسازی متعاقب این آگهی نتیجه ارزیابی وسیله‌پست سفارشی باطلاع مالکین خواهد رسید مراتب بدین وسیله باطلاع عموم صاحبان ومتولیان اماکن مستغلات واقع‌درمسیر طرحهای مزبور میرساند که از تاریخ نشر اولین آگهی ظرف سه ماه با دردست داشتن اصل و فتوکپی سند مالکیت به شهرداری جهرم مراجعه و باتوجه به ماده ۲۰ قانون نوسازی نسبت بفروش‌و واگذاری املاك خود اقدام نمایند و چنانچه به نتیجه ارزیابی اعتراض دارند ظرف مدت دو ماه اعتراض کتبی خودرا با ذکر نشانی کامل و روشن بدفترشهرداری جهرم تسلیم و رسید دریافت دارند. عدم مراجعه مالك یا مالکین و متولیان اماکن و اراضی موقوفه باتوجه به تبصره ذیل ماده ۱۷ قانون نوسازی مانع اجرای طرحهای مزبور نخواهد شد ضمنا برای آندسته از مالکین که در اثر اجرای طرحهای مزبور املاکشان مرغوب میگرددو در اجرای ماده ۱۳قانون نوسازی باید حق مرغوبیت املاك خود را بپردازند اخطار لازم به ضمیمه رونوشت ماده ۱۳ قانون نوسازی با پست سفارشی ارسال خواهد شد .
تاریخ اجرای طرحهای مزبور از ۱۵ خرداد ماه ۱۳۵۰ بمدت یکسال و محل قبول اعتراض دفتر شهرداری جهرم و مبلغ کل‌غرامت پیش‌بینی شده طرحهای مزبور ۱۰۰۵۹۵۰۵ ریال و حق مرغوبیت ۲۴۶۶۶۳۵ ریال میباشد .
شهردار جهرم ـ محمدحسن رازقی
۸۵۱۷۴ ۱ـ۳

برنامه حرکت قطارها

خلاصه برنامه حرکت قطار های مسافری و فوق‌العاده ایام‌عید ۴۹ـ ۱۳۵۰

قطار سریع‌السیر تهران‌ـ خرمشهر
حرکت از تهران ۳۰ر۱۶
ورود بخرمشهر ۳۵ر۹ روز بعد
قطار عادی تهران ـ خرمشهر
حرکت از تهران ۱۰ر۱۱
ورود بخرمشهر ۲۵ر۷ روز بعد
فوق‌العاده اول
تهران ـ خرمشهر
۳ر۱۴ ـ ۱۵ر۸ روز بعد
فوق‌العاده دوم
۳۰ر۱۷ ـ ۰۰ر۱۲ روزبعد
فوق‌العاده سوم
تهران ـ اهواز
۰۰ر۱۹ ـ ۱۰ر۱۲ روزبعد
فوق‌العاده چهارم
۱۰ر۲۱ ـ ۳۰ر۱۳ روز بعد
قطار سریع‌السیر خرمشهر‌ـ تهران
حرکت از خرمشهر ۴۵ر۱۴
ورود بتهران ـ ۵۰ر۷ روزبعد
قطار عادی خرمشهر ـ تهران
حرکت از خرمشهر ۳۵ر۱۰
ورود بتهران ۳۰ر۶ روز بعد
فوق‌العاده اول
خرمشهر ـ تهران
۳۰ر۱۲ ـ ۰۰ر۷ روز بعد
فوق‌العاده دوم
۰۰ر۱۶ ـ ۲۰ر۹ روزبعد
فوق‌العاده سوم
اهواز ـ تهران
۳۰ر۲۰ ـ ۴۵ر۱۲ روزبعد
فوق‌العاده چهارم
۴۰ر۲۱ ـ ۲۵ر۱۴ روز بعد
قطار سریع‌السیر تهران ـ مشهد
حرکت از تهران ـ ۲۵ر۱۸
ورود بمشهد ـ ۰۰ر۱۰ روزبعد
قطار عادی تهران مشهد
حرکت از تهران ـ ۴۰ر۱۲
ورود بمشهد ـ ۳۵ر۷روزبعد
فوق‌العاده اول
تهران ـ مشهد
۴۰ر۱۵ ـ ۲۰ر۸ روزبعد
فوق‌العاده دوم
۰۰ر۱۷ ـ ۱۰ر۹ روز بعد
فوق‌العاده سوم
۴۰ر۱۹ ـ ۱۵ر۱۲ روزبعد
فوق‌العاده چهارم
۴۰ر۲۰ ـ ۰۰ر۱۳ روزبعد
قطار سریع‌السیر مشهد‌ـ تهران
حرکت از مشهد ۰۵ر۱۷
ورود بتهران ـ ۵۰ر۸ روزبعد
قطار عادی مشهد‌ـ تهران
حرکت از مشهد ۳۰ر۱۱
ورود بتهران ۰۰ر۷روز بعد
فوق‌العاده اول
مشهد ـ تهران
۰۰ر۱۴ ـ ۲۰ر۷ روز بعد
فوق‌العاده دوم
۲۰ر۱۸ ـ ۰۵ر۱۰روزبعد
فوق‌العاده سوم
۳۵ر۱۹ ـ ۴۵ر۱۱ روزبعد
فوق‌العاده چهارم
۳۰ر۲۱ ـ ۳۰ر۱۴ روز بعد
قطار عادی
روز های یکشنبه ، سه شنبه و پنجشنبه ـ جمعه
تهران ـ گرگان
حرکت از تهران ۳۰ر۲۱
ورود به گرگان ۳۵ر۹ روزبعد
قطار عادی
سایر روز ها
حرکت از تهران ۳۵ر۷
ورود به گرگان ۱۰ر۱۹ همانروز
قطار عادی
روز های دوشنبه چهارشنبه وجمعه شنبه
گرگان ـ تهران
حرکت از گرگان ۳۵ر۱۷
ورود بتهران ۴۰ر۶ روز بعد
قطار عادی
سایر روز ها
حرکت از گرگان ۱۰ر۷
ورود بتهران ۰۰ر۱۹ همانروز
قطار عادی
تهران ـ تبریز
حرکت از تهران ۰۰ر۱۶
ورود به تبریز ۱۵ر۸ روز بعد
قطار عادی
تبریز ـ تهران
حرکت از تبریز ۱۰ر۱۶
ورود بتهران ۳۰ر۸ روزبعد

در صورت مراجعه مسافر یك قطار فوق‌العاده هم همه روزه در ساعت ۰۵ر۷ صبح از تهران بشاهی حرکت و درساعت ۴۵ر۱۲ بشاهی وارد میشود .ودر ساعت ۱۵ر۱۵همانروز ازشاهی حرکت‌و درساعت ۳۰ر۲۲ بتهران وارد میشود .

برنامه سینماها

*** احمق های ماه اپریل ـ رنگی ـ جك‌لمون**
امپایر (۶۲۳۹۴۲) ۱۵ر۱۱ ـ ۳۰ر۱ ـ ۳۰ر۳ـ ۳۰ر۵ـ ۳۰ر۷ـ ۴۵ر۹
*** ماجراجویان ـرنگی‌ـ کندیس برگن‌ـ ارنست بورگناین**
دیاموند (۸۲۸۴۰۰) ۱۱ـ ۴۵ر۲ـ ۱۵ر۶ ـ ۴۵ر۹

***نیرنك بازان‌ـرنگی‌ـ استیومك کوئین**
شهرفرنك (۶۲۷۶۲۸) ۱۵ر۱۱ ـ۳ـ ۱۵ر۵ ـ۳۰ر۷ـ۴۵ر۹

*** بورسالینو ـرنگی‌ـ آلن‌دلون ـ ژان‌پل بلموندو**
سانترال (۴۸۶۸۶)۱۵ر۱۰ـ ۳۰ر۱۲ـ۴۵ر۲ـ ۵ـ ۱۵ر۷ـ ۳۰ر۹
نیاگارا (۶۶۵۳۰۷) رادیوسیتی (۴۳۳۲۰) ۱۱ـ ۱۵ر۱ـ ۱۵ر۳ـ ۳۰ر۵ـ ۴۵ر۷ـ ۱۰
ب.ب (۶۶۹۶۴۱) ۳۰ر۱۰ـ ۴۵ر۱ـ ۴۵ر۳ـ ۶ـ ۱۵ر۸ـ ۳۰ر۱۰
متروپل (۳۱۹۴۱۰) ۱۰ـ۱۲ـ ۱۵ر۲ـ۱۵ر۴ـ ۳۰ر۶ـ ۴۵ر۸
درایوین‌ونك (۶۲۲۵۵۷) ۳۰ر۶ـ ۴۵ر۸ـ ۱۱

***برای‌فهرمانی دیراست‌ـ رنگی‌ـهنری‌فوندا**
تاج (۳۱۳۸۶۴) ۴۵ر۹ ـ ۴۵ر۱۱ ـ۲ـ۴ـ ۱۵ر۶ـ ۳۰ر۸ ـ۳۰ر۱۰
***کاپری (۴۸۴۰۱) ۳۰ر۱۰ـ ۳۰ر۱۲ـ ۴۵ر۲ ـ۵ـ۱۵ر۷ـ۳۰ر۹**
پولیدور (۴۹۶۳۱) ۹ـ۱۱ـ ۱۵ر۱ـ۱۵ر۳ـ ۳۰ر۵ ـ۴۵ر۷ـ۱۰
***سیلورسیتی (۸۶۱۲۰۵) ۱۰ـ۱۲ـ۱۵ر۲ـ۱۵ر۴ـ ۳۰ر۶ـ۴۵ر۸**
ایوب‌ـ فردین‌ـ فروزان‌ـ یك ایمانوردی
شهوند (۳۵۴۰۴۰) سپیلا (۳۱۶۴۲۴)نپتون (۷۶۰۱۳۶) ۳۰ر۱۰ـ ۳۰ر۱۲ـ ۳۰ر۲ ـ ۳۰ر۴ـ ۳۰ر۶ـ ۳۰ر۸
آسیا (۴۲۹۰۹) ۱۵ر۱۱ـ ۱۵ر۱ـ ۱۵ر۳ ـ ۱۵ر۵ـ ۱۵ر۷ـ ۳۰ر۹
رویال (۴۹۷۸۵) ۱۰ـ ۱۲ـ ۲ـ ۴ـ ۶ـ ۸ـ
المپیا (۹۵۶۷۹۶) ژاله (۳۰۵۴۲۰) لیدو (۹۵۱۲۸۲) شرق (۵۴۰۲۴) ۹ـ ۱۱ـ ۱ـ ۳ـ ۵ـ ۷ـ ۹
رنگین کمان(۷۵۶۷۶۰)چرخ‌وفلك(۹۵۰۵۵۸) توسکا (۵۸۵۴۴) ۱۰ـ ۱۲ـ ۲ـ ۴ـ ۶ـ ۸
پاسارگاد (۷۹۲۷۸۲) ۱۰ـ ۱۲ـ ۲ـ ۴ـ ۱۵ر۶ـ ۳۰ر۸

گلدیس (۶۲۸۷۱۳) ۲ـ۴ـ۶ـ۸

***تعلیم رانندگی ـ رنگی ـ چیچو ـ فرانکو**
کسری (۸۲۶۹۳۹) ۳۰ر۱۰ـ ۲ـ۴ـ۶ـ ۸ـ۱۰

بولوار (۶۶۰۲۹۲)۱۱ـ۲ـ۴ـ۶ـ۸ـ۱۰
دنیا (۳۹۳۸۱۲) ۳۰ر۱۰ـ ۳۰ر۲ـ ۳۰ر۴ـ ۳۰ر۶ـ ۳۰ر۸

*** ملاقات‌در شب ـرنگی‌ـ چارلز برونسون**
ریولی (۷۵۷۷۷۷) ۱۱ـ۳۰ر۳ـ ۳۰ر۵ ـ ۳۰ر۷ـ۳۰ر۹

*** رهبر ارکستر ـرنگی‌ـ لوئی دوفونس**
آتلانتیك (۶۲۷۱۷۱) ۱۵ر۱۱ـ ۳۰ر۳ ـ ۳۰ر۵ـ ۳۰ر۷ـ ۳۰ر۹

*** کلانتر فلابی ـرنگی‌ـ فرانك‌سیناترا**
پارامونت (۴۸۳۲۱) ۱۵ر۱۱ـ ۳۰ر۱ـ۳۰ر۳ـ ۳۰ر۵ـ ۳۰ر۷ـ ۳۰ر۹

*** زیبای خفته ـرنگی‌ـ محصول والت‌دیسنی**
سینه‌موند (۴۸۳۲۲) ۹ـ ۱۱ـ ۱ـ ۳ـ ۵ـ ۷ـ ۹
*** هنك‌جانبازان‌ـ رنگی‌ـ کلینت‌ایستود ـ تلی‌ساوالاس**

گلدن‌سیتی (۶۶۳۲۶۹) ۱۱ـ ۲ـ ۴۵ر۴ ـ ۱۵ر۷ـ ۳۰ر۹

ادئون (۳۱۸۱۱۸) ۳۰ر۱۰ـ ۳ـ ۶ـ ۹
*** یك خوشگل و هزار مشگل ـرنگی‌ـ سینما سکوپ‌ـ فردین ـ پوری بنائی**
ایران (۳۱۶۳۵۴) مونت کارلو (۷۹۷۴۱) تیسفون (۹۵۸۸۸۲) ۳۰ر۹ـ ۳۰ر۱۱ـ۴۵ر۱ـ۴ـ ۱۵ر۶ـ ۳۰ر۸

کریستال (۳۱۷۶۷۵) سیلوانا(۳۹۳۷۷۷) آستارا (۸۴۰۲۲) ۱۰ـ۱۲ـ ۱۵ر۲ ـ۳ر۴ـ ۴۵ر۶ـ۹

اینورسال (۶۶۶۹۵۳)پاسیفیك (۷۵۳۳۱۱) ۴۵ر۱۰ ـ۴۵ر۱۲ـ ۳ـ ۱۵ر۵ ۳۰ر۷ ـ ۴۵ر۹

ایفل (۳۱۱۴۷۷) ۱۰ـ۱۲ـ ۲ـ ۱۵ر۴ـ ۱۵ر۶ـ ۳۰ر۸ـ۳۰ر۱۰

ساینا (۳۵۲۴۴۲) پرسپولیس (۵۸۱۰۸۳) ۹ـ۱۵ر۱۱ـ ۳۰ر۱ـ ۴۵ر۳ـ۶ـ ۱۵ر۸

میامی (۷۵۴۳۲۹) پانوراما (۷۹۴۵۷۰) ۳۰ر۱۰ـ ۴۵ر۲ـ ۱۵ر۷ـ ۳۰ر۹

فلور ۱۰ـ۱۵ر۱۲ ـ ۳۰ر۲ـ ۴۵ر۴ـ۷ـ ۱۵ر۹
مارلیك (۹۶۳۶۱۶) ۳۰ر۱۰ ـ۳۰ر۱۲ـ ۴۵ر۲ـ۵ـ ۱۵ر۷ـ ۳۰ر۹
*** همای سعادت ـفردین‌ـ وحیده‌رحمان ـ سامچیو کومار**

مولن‌روژ (۷۵۲۹۲۹) دیانا (۴۷۳۶۵)دروازه طلائی (۳۵۴۱۲۰)حافظ (۳۱۴۰۷۴)۳۰ر۱۱ـ ۲ـ ۳۰ر۴ـ ۷ـ ۳۰ر۹

مهتاب (۴۷۷۷۷) ۱۱ـ ۳۰ر۱ـ۱۵ر۴ـ ۷ـ ۳۰ر۹
مراد (۷۵۳۳۸۲) دریا(۷۹۱۷۴۶) قصرطلائی (۷۵۹۶۲۴) ری (۲۲۵۷۸) ۹ ـ ۱۵ر۱۱ ـ ۳۰ر۱ـ ۴ـ ۳۰ر۶ـ ۹ کیهان (۹۵۷۳۶۰) ۹ـ ۱۵ر۱۱ـ ۴۵ر۱ـ ۱۵ر۴ـ ۴۵ر۶ـ۱۵ر۹
الوند (۳۵۶۵۳۸) ۳۰ر۸ـ ۱۱ـ ۳۰ر۱ـ۴ـ ۳۰ر۶ـ۹

اسکار (۹۵۰۸۹۸) ۱۰ـ ۳۰ر۱۲ـ ۳ـ ۳۰ر۵ـ ۸ رکس (۳۱۵۲۹۳) همای (۳۱۱۶۶۹) ۳۰ر۱۰ـ ۱ـ ۳۰ر۳ـ ۶ـ ۳۰ر۸
ارانوس (۲۷۹۷۱) ۸ـ ۱۵ر۱۰ـ ۳۰ر۱۲ ـ ۳ـ ۳۰ر۵ـ ۸

*** دنیای دیوانه ، دیوانه ، دیوانه ـ رنگی ـ اسپنسرتریسی**
ماژستیك (۶۶۸۴۶۱) ۱۱ـ۲ـ۳۰ر۴ـ۷ـ ۳ر۹
*** دکتر ژیواگو ـرنگی ۷۰ میلیمتری ـ عمرشریف**
پلازا (۴۴۲۵۵) ۹ـ ۱۲ـ ۳ـ ۶ـ ۹

***دومینوپرست ـرنگی‌ـ تونی کورتیس**
ماندانا (۷۵۹۹۸۲) ۳۰ر۱۰ ـ۳۰ر۱۲ـ ۳۰ر۲ـ ۳۰ر۴ـ ۳۰ر۶ـ ۳۰ر۸
پارك (۳۱۹۶۳۷)۹ـ۱۱ـ۱ـ۳ـ۵ـ۷ـ۹

***لشگر ۵ نفری ـ رنگی‌ـ**
***برلیان (۳۹۳۵۳۵) ۹ـ ۱۱ـ۱ـ۳ـ۵ـ۷ـ۹**
***دردسر خوشگلا ـ رنگی ـمونیکاویتی**
بردیس (۳۰۴۲۵۹) ۳۰ر۱۰ ـ ۳۰ر۱۲ـ ۳۰ر۲ ـ۳۰ر۴ ـ۳۰ر۶ ـ۳۰ر۸

*** بچه‌های ، پلنك ـ رنگی‌ـسانی‌رنگی**
فری ۹ـ۱۱ـ ۳ـ ۵ـ۷ـ۹
***ده گلادیاتور ـ دامی برای جیمز باند**
البرز (۳۰۴۲۵۸)۸ـ۳۰ر۱۱ـ۱ـ۵ـ ۳۰ر۸ـ
*** جنجال بزرك رنگی تری توماس**
تخت جمشید (۴۳۵۵۰) ۱۱ـ۳ـ ۵ ـ ۷ـ ۹
سانسر انگلیسی
درایوین‌ونك ۳۰ر۶ـ ۴۵ر۸ـ ۱۱ فیلم (بورسالینو)
گلدیس ساعت ۱۰ فیلم (تعطیلات‌پرماجرا)

برنامه تلویزیون

کانال ۷

برنامه امشب
۰۰ـ۵ اسلاید و موزیك
۲۵ـ۵ اعلام برنامه
۳۰ـ۵ تدریس زبان انگلیسی
۰۰ـ۶ اخبار
۱۰ـ۶ کودکان
۰۰ـ۷ مجله نگاه
۳۰ـ۷ کنت‌مونت‌کریستو
۰۰ـ۸ اخبار
۴۵ـ۸ موسیقی
۰۰ـ۹ خانه قمرخانم
۳۰ـ۹ هاوائی
۳۰ـ۱۰ چهره ایران

برنامه نیمروز یکشنبه
۴۵ـ۱۲ اسلاید و موزیك
۵۵ـ۱۲ اعلام برنامه
۰۰ـ۱ برنامه کارگر
۱۵ـ۱ دختر شاه‌پریان
۴۵ـ۱ موسیقی ایرانی
۰۰ـ۲ محله پیتون
۳۰ـ۲ اخبار
۰۰ـ۳ پایان برنامه

کانال ۳ ـ ۹

برنامه امشب
۰۰ـ۷ اسلاید و موزیك
۲۵ـ۷ اعلام برنامه
۳۰ـ۷ موسیقی ایرانی
۰۰ـ۸ اخبار
۰۰ـ۹ هنرهای تجسمی
۳۰ـ۹ فیلم سینمائی
۰۰ـ۱۱ واریته
۳۰ـ۱۱ اخبار

برنامه اموزشی

برنامه امشب
۳۰ـ۴ اعلام برنامه
۳۵ـ۴ کودکان ونوجوانان
۰۰ـ۵ علوم اجتماعی‌دبستان
۱۵ـ۵ مکالمه انگلیسی
۳۰ـ۵ ریاضی مدرن
۰۰ـ۶ طبیعی ۱و۲
۱۵ـ۶ زنك تفریح
۵۰ـ۶ ترانه
۵۵ـ۶ فیزیك ۱و۲
۲۰ـ۷ ریاضی ۳
۴۵ـ۷ فیلم داستانی
۱۵ـ۸ پایان برنامه

برنامه فردا
۳۰ـ۱ آهنگهاو چشم‌اندازها
۵۵ـ۱ اعلام برنامه
۰۰ـ۲ علوم دبستانی چهارم
۱۵ـ۲ فیزیولوژی جانوری ششم
۴۵ـ۲ گریددانگلیش
۰۰ـ۳ فیزیك ششم

۳۰ـ۳ زنك تفریح
۴۵ـ۳ گریددانگلیش
۰۰ـ۴ حساب استدلالی‌ششم

برنامه آمریکا

برنامه امشب
۰۰ـ۵ برنامه کودکان
۰۰ـ۶ اخبار
۳۰ـ۶ دریانوردی باستارگان
۰۰ـ۷ تدمك
۳۰ـ۷ دشت سرسبز
۰۰ـ۸ اخبار
۰۵ـ۸ برنامه میلتون‌برل
۰۰ـ۹ پری‌میسن
۵۵ـ۹ برنامه آگهی
۰۰ـ۱۰ اخبار
۰۵ـ۱۰ برنامه لویدبریجز
۳۰ـ۱۰ نمایش امشب

هرگونه تغییری در برنامه‌ها بعدا بوسیله‌تلویزیون اعلام میشود .

آنتن فوری تمام کانال ۸۰۰ ریال
خیابان کارون فروشگاه ارمغان تلفن ۹۵۷۸۷۹

آنتن آموزشی
بانصب فوری ۶۵ تومان تلفن ۹۵۶۹۸۰

ورزش

تاج در دومین دیدار بدون گل با کویت مساوی شد

ساعت هشت و چهل دقیقه دیشب بوقت بانکوك تیم فوتبال تاج تهران نماینده باشگاه‌های ایران در چهارمین دوره مسابقات فوتبال قهرمانی باشگاه های آسیا و مدافع عنوان قهرمانی سال پیش در سومین روز مسابقات مقدماتی دربرابر تیم العربی کویت قرار گرفت و تلاش هر دو تیم در پایان نود دقیقه بدون گل مساوی پایان یافت! با این نتیجه اکنون هر دو تیم که مدعی عنوان قهرمانی گروه خود هستند، با یك پیروزی ویك مساوی و سه امتیاز از دو مسابقه مشترکا در صدر جدول قرار دارند. ضمن اینکه تیم العربی به لطف معدل گل بهتر در رده بالاتر جای دارد.

برای تماشای مسابقه العربی و تاج بیش از روز های پیش تماشاگران تایلندی به استادیوم ملی بانکوك روی کرده بودند. چه با خصوصیات شناخته شده هر دو تیم خاصه دو پیروزی عجیب دور از انتظار کویتی ها پیش بینی میشد این مسابقه از بهترین دیدار های این دوره از باریها باشد.

تاج که چهارشنبه گذشته در اولین روز بازیهای مقدماتی ۱ـ۲ تیم قدرتمند ارتش کره جنوبی را مغلوب کرد در برابر کویت با خونسردی تمام بازی را آغاز نمود و دور از نتایج قبل توجه کویتی ها در دو مسابقه قبلی هرگز اجازه قدرت نمائی را به توپچی های حریف در زمین خود نداد. هرچند که همکاری چهار مهاجم سریع تیم العربی در هر لحظه که پابه توپ وارد زمین تاج می شدند، اغلب برای یك خط جدی بود.

خصوصیات تاج مقابل حریف

تاج در طول دیدار خود با کویت که هر نتیجه‌ای به جز مساوی در سرنوشت هر دو تیم تاثیر حتم داشت، اکثر حملات خود را حساب شده پایه گذاری می کرد و در عین خونسردی که در کار دفاع در برابر حملات تیم کویتی بکار می بست، خود اکثرا چهره یك تیم تهدید کننده را در برابر قهرمان کویت داشت و این خود بزرگترین عامل آرامش و احتیاط فراوان تیم امیدوار کویت مقابل قهرمان دوره گذشته بود.

تاجیب طول این دیدار سخت سرانجام دقیقه ۷۷ روی یك ضربه سریع و غیرقابل پیش بینی دروازه کویت را فتح کردند، ولی سوت داور و حرکت پرچم کمك او به علت افساید بودن گل را مردود اعلام کرد.

باین ترتیب دیداری که با رویدادهای بدست آمده از دو بازی کویت برای ما سخت اضطراب اور بود، در حالی به پایان رسید که مقابل تیم قدرتمند گروه خود چیزی را دست نداده و نتیجه پیروزی مقابل تیم مالزی که از دیدار گروه بندی و اولین مسابقه مقدماتی خود دو شکست ۰ـ۱ و ۰ـ۳ مقابل اسرائیل و کویت بدست آورده است، بدون تردید نمیتواند دور از دسترس تیم تاج قهرمان دوره گذشته باشد.

تاج در نیمه نهائی

بدین روی ضمن همه دگرگونی هائی که ممکن است از بازی کره و کویت بدست آید تاج را در نیمه نهائی خواهیم یافت و اگر کره قادر به خلق شگفتی مقابل کویت باشد و یا اینکه به لطف گلهای فراوان مقابل مالزی، تاج عقب ماندگی گل آوری را نسبت به کویت جبران کند، باعنوان نخست این گروه به دور نیمه نهائی قدم خواهد گذاشت.

باین سبب دیدار سرنوشت تاج شب گذشته مقابل کویت به پایان رسید و پیروزی مقابل مالزی با هر نتیجه‌ای گذرنامه تاج به دور نیمه نهائی خواهد بود.

تاج در دو بازی انجام شده دور مقدماتی از یك پیروزی ۱ـ۲ مقابل کره مساوی بدون گل کویت جمعا سه امتیاز بدست آورده است که از آن میان تنها دو گل زده و یك گل خورده دارا می باشد. در حالی که کویت نیز با همین تعداد امتیاز از دو بازی صاحب سه گل زده و بدون گل خورده می باشد که این سبب برتری این تیم است. ولی آنچه که باید بیاد داشت این است که کویت در بازی سوم تیم قدرتمند چون کره را سر راه دارد و مالزی تیمی نیست که تا این حد تاج را تهدید کند.

بهر حال اگر این دو تیم با نتیجه پیروزی بازیهای باقیمانده خود را به پایان برسانند، برگزیدگان گروه اول برای دور نیمه نهائی خواهند بود.

ابهام در گروه دوم

ولی در گروه دوم هنوز ابهام باقیست. هرچند که شاید در گروه نخست نیز کره در روز پایان بازیها قادر به حذف یك شگفتی باشد. عیبت عراق مقابل تیم اسرائیل در حالی که این تیم به علت آسیب دیدگی چهار چهره خوب از جمله قالبی ملی پوش بزرگ خود سخت در زحمت بود، بزرگترین شانس ممکن را به اسرائیل بخشید. چه بدنبال یك استراحت با نتیجه ۰ـ۳ از سد عراق عبور کرد و حالا حتی دو نتیجه، یك پیروزی و یك باخت نیز حضور این تیم را در نیمه نهائی مسلم می کند. ضمن آنکه عراق برای حضور در نیمه نهائی نیاز دارد که در دو بازی باقیمانده خود بهر شکل مرور گردد و اگر این بدست آید، یا به عبرت دیگر اسرائیل و عراق بدور نیمه نهائی قدم گذارند تنها درصورتی بازی‌های این دو با آرامش به پایان خواهد رسید

بقیه در صفحه ۱۳

غلامحسین مظلومی در دیدار گروه‌بندی تاج و پلیس عراق باوجود شکست «۲ـ۳» تاج ستاره این تیم بود. او دراین دیدار هر ۲ گل تاج را بثمر رسانید و این لحظه ای قبل ازگل دوم اوست!

طی مراسمی سود ویژه کارگران کارخانه قند شیروان پرداخت گردید

آقای ثامنی چك سود ویژه کارگران را به مدیرکل اداره کار وامور اجتماعی خراسان میدهد.

طی مراسمی که در دفتر کارخانه قند شیروان درمشهد و با حضور آقایان ایمانی مدیر کل کار و اموراجتماعی، ثامنی رئیس کارخانه، یارمند معاون اداره کار و جمعی از کارکنان کارخانه برگزار شد سود ویژه کارگران پس از اداء توضیحات لازم وسیله آقای تاج‌فرمعاون حسابداری کارخانه طی چکی بمبلغ ۳٫۸۱۹٫۸۷۶ ریال توسط مدیرکل‌کار وامور اجتماعی خراسان‌به آقای‌لقمانی‌نماینده کارگران پرداخت گردید.

اهداء یك سکه‌پهلوی

در اجرای اوامر شاهنشاه آریامهر نسبت به سهیم کردن کارگران در سود کارخانجات سود ویژه کارکنان کارخانه قند شیروان بزرگترین‌واحد تولیدی قندو شکر ایران طبق معمول همه ساله پرداخت شد.

قبل از اجرای این مراسم با موافقت آقای محمد علی مهدوی رئیس هیئت مدیره و مدیر عامل شرکت قند شیروان علاوه بر پرداخت سود ویژه به هر یک از کارگران و کارمندان یکعدد سکه پهلوی طلاو یک جلدکلام‌الله مجید بعنوان عیدی اهداء گردید.

در مراسم تقسیم سود ویژه آقای ثامنی‌رئیس‌کارخانه، ایمانی مدیر کل کار و امور اجتماعی خراسان و نماینده کارگران کارخانه قند شیروان پیرامون ثمرات درخشان انقلاب سپید سخنانی ایراد نموده و خاطر نشان ساختند که در اجرای منویات مبارک شاهنشاه‌آریامهر کارگران ایرانی امروزه از تمام وسائل و امکانات‌برخوردارند و علاوه بر آن مهمترین مسئله‌ای که در کارخانجات و کارگاهها بچشم میخورد روابط صمیمانه ایست که بین کارگر و کارفرما براثر این انقلاب مقدس بوجود آمده است.

ایجاد خانه‌های کارگری

بنا به پیشنهاد آقای ثامنی رئیس کارخانه، آقای محمدعلی مهدوی رئیس هیئت‌مدیره ومدیر عامل شرکت قند شیروان‌موافقت نمود که‌متجاوز از یکصدوپنجاه قطعه زمین ۳۰۰ متری با قیمت نازل و باقساط طویل‌المدت در اختیار کارگران‌گذاشته شود زمینهای مزبور در ابتدای شهر شیروان واقع شده و براساس مذاکراتی که اخیرا بین مدیرکل اداره کارخراسان‌و آقای ثامنی رئیس کارخانه بعمل‌آمد قرار شد که پس‌از تاسیس شرکت تعاونی مسکن و تامین سرمایه اولیه بوسیله کارگران کارخانه با همکاری کارخانه وسازمانهای مسئول وزارت کار نسبت به ایجاد خانه‌های مناسب برای کارگران درزمینهای مذکورا قدام شود.

آقای‌مهدوی مدیرعامل‌کارخانه ضمن اعلام برنامه خانه سازی کارگران‌با ارسال تبریک‌نوروزی برای فرد،فرد کارگران‌وکارکنان شرکت‌قند شیروان‌آرزوی‌سعادت و موفقیت نمود و اضافه کرد: امیدوارم بتوانم در اجرای‌نیات عالیه رهبر خردمند و معدلت گستر ایران شاهنشاه آریامهر رفاه و آسایش هر چه بیشتر کارگران کارخانه تولیدی قند شیروان را بنحو مطلوب و شایسته‌ای تامین نمایم.

آقای ایمانی مدیر کل اداره‌کار خراسان چك سود ویژه کارگران قند شیروان را به نماینده کارگران میدهد. آقای ثامنی رئیس کارخانه نفر اول سمت راست درعکس دیده میشود.

گز عصاری عالیترین ارمغان خوانسار

۳۱۷۰۳ ـ ۲۶ر۱۲ر۴۹

آگهی مناقصه شهرداری همدان

شهرداری همدان باستناد تصویب‌نامه انجمن محترم شهر و تائید مقام فرمانداری کل همدان اجرای عملیات خاکی وزیرسازی وبتون‌ریزی کوچه‌های شهر را طبق نقشه‌ومشخصات و واحدهای موجود باشرائط زیر از طریق مناقصه آزاد و بمناقصه واگذار مینماید:

۱ـ مبلغ کل کار در حدود پنج میلیون وپانصد هزارریال‌است که شهرداری مجاز خواهد بود تا بیست وپنج درصد افزایش یا کاهش دهد.

۲ـ مدت انجام کار از تاریخ ابلاغ کارپنج‌ماه شمسی(کارکرد) خواهد بود که‌درصورت اضافه یاکم شدن مقدار کار بهمان‌نسبت مدت اضافه یا کسر میشود

۳ـ شرکت کنندگان بایستی از دفتر فنی فرمانداری کل برگ صلاحیت اخذ نمایند

۴ـ دارندگان برگ صلاحیت فنی‌درمقابل پرداخت مبلغ‌یکهزار ریال بحساب ۱۰۲۸۰ دفتر مهندسی در بانک ملی شعبه همدان میتوانند اوراق شرکت در مناقصه را از دفتر مهندسی فرمانداری کل دریافت نموده وتا ساعت ۱۰ صبح روز یکشنبه ۲۲ر۱ر۱۳۵۰ بدفتر شهرداری همدان در مقابل رسید کتبی تحویل دهند به پیشنهادات رسیده ساعت ۱۱ صبح همانروز در حضور کمیسیون مربوطه رسیدگی خواهد شد

۵ـ پیشنهادات باید در دو پاکت الف و ب لاک ومهر شده بشرح زیرباشد:

پاکت الف: اوراق شرکت در مناقصه شامل (نقشه ـ واحد بها وبیمان و مشخصات انجام کار) ومدارک طبقه‌بندی و گواهی صلاحیت فنی از دفتر مهندسی فرمانداری کل ضمانت‌نامه بانکی بمبلغ دویست و هفتاد و پنجهزار ریال در وجه شهرداری همدان ـ رسید پرداخت بهای اوراق شرکت در مناقصه

پاکت ب: حاوی تخفیف پیشنهادی پیمانکار که بتمام حروف وعدد و بطور خوانا نوشته شده بدون قلمخوردگی و بامضاء و مهر شرکت‌کننده رسیده باشد

۶ـ درصورتیکه مدارک موجود درپاکت الف ناقص باشد از قرائت پاکت ب خودداری خواهد شد حضور پیشنهاد دهندگان در جلسه مناقصه آزاد است.

۷ـ به پیشنهادات مبهم، مشروط ویا ناقص و به‌پیشنهاداتیکه بعد از موعد مقرر برسد بهیچوجه ترتیب اثر داده نخواهد شد

۸ـ سپرده‌های نفرات اول ودوم وسوم تا عقد قرارداد با برنده مناقصه مسترد نخواهد شد درصورتیکه برندگان اول ودوم وسوم بترتیب از عقد قرارداد خودداری نمایند سپرده‌های آنان به نفع شهرداری ضبط خواهد شد

شهرداری در رد یک یا کلیه پیشنهادات مختار خواهد بود

۹ـ کلیه‌هزینه‌های آگهی ـ عوارض، مالیات ثبتی و غیره بعهده برنده مناقصه است

۱۰ـ برنده مناقصه در هنگام عقد قرارداد ملزم است ده درصد از مبلغ قرارداد ضمانت‌نامه بانکی بعنوان سپرده حسن انجام‌کار در وجه شهرداری همدان تادیه نماید ضمانت‌نامه مزبور تا تحویل کلیه کار در شهرداری باقی خواهد بود

۱۱ـ سایر موارد در طرح قرارداد مندرج است

۱ـ۲ آ ـ ۸۵۱۳۶

ایرج ملکی شهردار همدان

تبریکات

جناب آقای مهندس زنگنه ریاست محترم هیئت‌مدیره ومدیر عامل شرکت سهامی قند کرمانشاه

انتصاب آقای مهندس‌حسین مرشدزاده را که از مهندسین جوان و لایق کشور است بریاست کارخانه قند کرمانشاه صمیمانه تبریك گفته و آرزوی موفقیت مینماید.

سازمان آب منطقه‌ای اصفهان ـ مهندس بابازاده

آ ـ ۱۹۰

سرور ارجمند سرکار سرهنگ‌علی‌حسین اصغریان

ارتقاء جنابعالی را به‌درجه سرهنگی صمیمانه تبریك میگویم.

سرگرد منوچهر صمیمی

آ ـ ۱۳۱

بانك مرکزی ایران باطلاع عموم میرساند

اوراق قرضه در فروردین ماه ۱۳۵۰ منتشر نخواهد شد و عرضه این اوراق در روز سه‌شنبه دهم‌فروردین از محل اوراقی‌که بانك‌مرکزی ایران ازانتشار چهارم اسفند ماه ۱۳۴۹ بحساب خود خریداری نموده صورت میگیرد.

بهره اوراق قرضه یکساله ۸ در صد در سال و سه‌ساله ۹درصد درسال میباشد که‌از مالیات بردرآمد معاف وهر ششماه یکبار پرداخت میگردد.

مبلغ اضافی که در تاریخ دهم فروردین ماه بابت‌بهره متعلقه ازتاریخ انتشارتا تاریخ فروش‌علاوه‌بربهای اسمی اوراق از خریدار اخذ میگردد برای هر ۱۰٫۰۰۰ ریال اوراق‌یکساله ۷۷٫۸۰ ریال‌وسه‌ساله ۸۷٫۵۰ ریال‌میباشد بدین ترتیب، برای مثال، یك برگ‌قرضه سه‌ساله منتشره در تاریخ چهارم اسفندماه ۱۳۴۹ درتاریخ دهم فروردین ماه ۱۳۵۰ بمبلغ ۱۰،۰۸۷٫۵۰ ریال‌بفروش خواهدرسید.

علاقمندان بخرید اوراق‌قرضه‌میتوانند درروز سه‌شنبه مذکور به‌بانك مرکزی‌ایران ویاهر یك‌ازبانکهای اعتبارات ایرانیان، بازرگانی، بیمه، بیمه بازرگانان، تجارت ـ خارجی، تهران، پارس، رفاه‌کارگران، سپه، صادرات کشاورزی، و ملی مراجعه نمایند.

ازفارغ‌التحصیلان کالج سابق آمریکائی

تقاضا میشود برای صرف‌شامی بافتخار استادگرنی و بانو و استاد گروز و بانو و دکترارمحانی و بانو در محل انجمن فرهنگی ایران و آمریکا خیابان تلویزیون‌در تاریخ دوشنبه ۱۶ فروردین ۱۳۵۰ ساعت۱۹ حضور بهمرسانند.

لطفا قبولی خود را به‌آقای دکتر گروز تلفن ۳۱۴۵۱۶ و ۸۲۸۶۳۷ یا آقای حکیم تلفن ۴۱۶۱۰ تا ۱۱ فروردین اطلاع فرمائید.

۱ـ۲۹۰

مؤسسه انتشارات امیرکبیر

ناصر

زندگینامهٔ

نوشتهٔ: پیتر منسفیلد

ترجمهٔ: محمدرضا جعفری

منتشر شد

آگهی مزایده

۲۳ قطعه زمین از اراضی کوی نیروی هوائی بطور تفکیك از طریق مزایده کتبی بفروش رسانیده میشود اشخاصی که مایل بشرکت در مزایده مزبور میباشند میتوانند با مراجعه به اطاق (۳۰۲) ستاد فرماندهی نیروی هوائی واقع در خیابان فرح‌آباد برگ مشخصات و شرایط شرکت در مزایده رابرایگان دریافت و پیشنهادات خود را حد اکثر تاساعت ۹ صبح روز ۱ر۲ر۱۳۵۰ بدفتر آجودانی ستاد فرماندهی نیروی هوائی‌تحویل و رسید دریافت نمایند کمیسیون مزایده در ساعت ۱۱ صبح همانروز تشکیل و کمیسیون درردو یا قبول‌یك یا کلیه‌پیشنهادات مختار می‌باشد:

کمیسیون مزایده

۱ـ۲ آ ـ ۳۷۵۰۷

آگهی تبدیل سهام بی‌نام به بانام

بدینوسیله باطلاع کلیه دارندگان سهام شرکت سهامی خاص کارخانه چای لاهیجان تو کلی میرساند چون طبق تصمیم مجمع عمومی فوق‌العاده مورخ ۱۰ر۱۰ر۱۳۴۹ کلیه سهام بی نام شرکت سهامی خاص کارخانه چای لاهیجان تو کلی برطبق اساسنامه‌جدید تطبیقی باقوانین جدید تجارت مصوب ۲۴ر۱۲ر۱۳۴۷ بسهام بانام تبدیل گردیده است لذا ازاین تاریخ به مدت ششماه بدارندگان سهام این شرکت مهلت داده می شود که‌بادردست داشتن سهام قبلی‌بشرکت مراجعه وسهام‌بی‌نام خودرابه سهام بانام تبدیل نمایند و پس‌از انقضای مهلت مزبور کلیه سهام بی‌نام شرکت‌باطل شده محسوب وطبق ماده ۴۵ قانون تجارت اقدام خواهد گردید.

این آگهی درسه نوبت بفاصله پنج روز آگهی می گردد.

رئیس هیئت مدیره ومدیر عامل شرکت‌سهامی خاص کارخانه چای لاهیجان تو کلی — حاج‌سید نعمت‌الله توکلی

۱ـ۳ آ ـ ۱۷۶

بااهدای کتاب به‌دوستان و دوستداران خود بهارشان را جاودان سازید

برای خرید نفیس‌ترین کتابها در تهران بفروشگاههای مؤسسه‌انتشارات امیرکبیر ودرشهرستانها بنمایندگان این مؤسسه مراجعه‌فرمایید

قبولشدگان امتحانات ادواری سال ۱۳۴۹ سازمان امور اداری واستخدامی کشور

آگهی استخدام رسمی

وزارت کشاورزی طبق مفاد قانون استخدام کشوری ۱۰۰ نفر را برای تصدی شغل مروج کشاورزی در گروه موقت شغلی چهار استخدام میکند.

الف ـ شرائط داوطلبان

۱ـ دارابودن گواهینامه دوره کامل‌دبیرستان در رشته کشاورزی یا طبیعی.

۲ـ دارابودن گواهینامه قبولی در امتحانات و مسابقه ادواری سال ۱۳۴۹ (چهل‌ونه) سازمان امور اداری و استخدامی کشور.

۳ـ گذراندن خدمت سپاه ترویج وآبادانی.

۴ـ در شرایط مساوی دارندگان دیپلم کشاورزی حق‌تقدم خواهند داشت.

ب ـ ترتیب نامنویسی.

۱ـ داوطلبان واجد شرایط میتوانند فرم زیر این آگهی را تکمیل کرده همراه با عین گواهینامه قبولی خود بایست سفارشی حداکثر تا تاریخ ۱۵ر۱ر۵۰ به نشانی میدان کندی دفتر آموزش وزارت کشاورزی ارسال دارند به‌مدارکی که بعداز این‌تاریخ بپست تحویل داده شود ترتیب‌اثر داده نخواهد شد.

۲ـ داوطلبان بایستی نشانی کامل، نوع دیپلم و شماره ردیف گواهینامه قبولی خود را در امتحانات ادواری را باخط خوانا پشت پاکت‌محتوی مدارك بنویسند.

ج ـ ترتیب استخدام

وزارت کشاورزی در پایان مهلت‌نامنویسی گواهینامه های داوطلبان واجد شرایط را به‌تعداد کافی و به ترتیب تقدم قبولی در امتحانات‌نگهداری کرده از دارندگان آنها برای اقدامات‌بعدی بوسیله (آگهی درهمین روزنامه) دعوت بعمل می‌آورد و گواهینامه های داوطلبان زائد براحتیاج را برای صاحبان آنها عودت میدهد.

وزیر کشاورزی

نام	نام خانوادگی	نام پدر	تاریخ تولد
شماره شناسنامه	محل صدور		آخرین مدرك تحصیلی
رشته تحصیلی	وضع خدمت نظام وظیفه		
داوطلب شغل دراستان		نشانی . شهر	
خیابان	کوچه		

در جنگ داخلی پاکستان شرقی هزاران نفر کشته شدند

بقیه‌از صفحه ۲

تسلیم‌نکرده واکنون وظیفه نیرو های مسلح پاکستان است که وحدت وامنیت پاکستان‌را حفظ کنند .

یحیی‌خان تائید کردکه هدف اصلی او تفویض اختیارات به نمایندگان ملت است و از مردم پاکستان درخواست کردکه با توجه به‌وخامت اوضاع به‌عناصر خرابکار اجازه فعالیت ندهند .

*** ۷۰ هزار سرباز تازه‌نفس**

گزارشهائی که به کلکته رسیده حاکی است‌که‌بدنبال‌اعلام استقلال پاکستان شرقی اوضاع در بنگال پیوسته روبه‌وخامت میرود و با وجود مقررات منع رفت‌و آمد در خیابانها پس‌از پیام رادیوئی مجیب‌الرحمن در سراسر پاکستان شرقی‌اوضاع بشدت‌دوچارآشفتگی شد وبرد های خونینی دربسیاری از شهر ها بین دوطرف درگرفته است .

همین گزارشها حاکی است که ۷۰ هزار سرباز تازه نفس از طرف دولت مرکزی برای سرکوبی شورش به پاکستان شرقی اعزام شده است .

شماره قربانیان این حوادث خوفین هنوز اعلام نشده ولی گزارشهای غیررسمی‌که‌به‌برخی از دهکده‌های مرزی هندرسیده حاکی‌است که‌هزاران نفراز تظاهرکنندگان بوسیله سربازان ارتش دولتی کشته شده‌اند .

بامداد دیروزنیرو های‌دولتی ایستگاه فرستنده رادیو داکا را اشغال کردندولی درجنگنگ جریکهای پاکستان شرقی توانستند پس از نبرد های شدیدی رادیو محلی را تصرف کرده و با خارج تماس بگیرند.

درمنطقه «جسور» کشتار وحشت‌انگیزی روی داده و نیرو های نظامی بسوی یکهزار نفرافرادغیر مسلح که میخواستند فرودگاه را محاصره کنند شلیک کرده و دهها نفرراکشته‌اند .

در زندان «جسور» نیز زد و خوردهای شدیدی‌روی داده‌جمعی کشته و گروهی زخمی گردیده‌اند یکصد نفر از جریکهای مسلح پاکستان شرقی که‌توسط واحدهای زرهپوش پاکستان غربی موردحمله قرار گرفته بودند در ناحیه«تری‌پورا» از مرز هند گذشته‌اند .

در پارلمان هند عده زیادی از نمایندگان از دولت درخواست کردند که از جریکهای پاکستان شرقی که بخاطر استقلال بنگال مبارزه میکنند پشتیبانی کنند .

رادیوی سری‌صدای بنگال‌دش» آزاد که‌از دیروز شروع بکارکرده دیشب اعلام داشت که شیخ مجیب‌الرحمن تنهارهبرملت «بنگال دش» مستقل است‌و دستورهای‌او باید از طرف کلیه بنگالی ها برای نجات کشوراز دیکتاتوری پاکستان غربی به مورد اجرا گذاشته شود.

«رادیوی سری بنگال‌آزاد» افزود که ازامروز پرچمهای «بنگال‌دش» در سراسر کشور باهتزاز درآمده و میلیونهانفر برهبری حزب‌عوامی برای‌حفظ‌آزادی بهمه‌گونه‌فداکاری و جان بازی آماده هستند .

«رادیو بنگال» همچنین‌از مردم درخواست کرد از خانه های‌خود خارج شده و با هر وسیله‌ای که در دسترس‌شان قراردارد دربرابر سربازان پاکستانی‌ایستادگی کنند.

از طرف مجیب‌الرحمن امروز در سراسر پاکستان شرقی اعتصاب عمومی اعلام شده است . رادیو «بنگال‌دش» در پایان تاکید کرد که پیروزی نهائی از آن مردم بنگال خواهد بود .

*** حمله به هند ؟**

خبرگزاری هند امروز گزارش داد که‌یک واحداز کماندوهای پاکستانی از راه هوائی چین به داکا اعزام شده‌اند .

طبق گزارشهائی‌که‌از بنگال به‌هند رسیده‌نیرو های‌پاکستانی دیروز در تعقیب چریکها و افراد پلیس‌پاکستان شرقی‌وارد هند شده‌اند .

به محض آنکه خبر تجاوز نیرو های پاکستانی به مرکز ایالت «تری‌پورا» رسیدهزاران نفر از دانش جویان هندکلاس های درس راترک گفته در خیابانهای شهر به طرفداری از مبارزه شیخ مجیب‌الرحمن دست به تظاهرات زدند . خبر حمله نیرو های پاکستانی به هند بعدا تکذیب شد .

یك مقام وابسته به وزارت دفاع هند در دهلی نو گزارش های مربوط به تجاوز نیرو های پاکستانی را به ایالت «تری ـ پورا» تکذیب کردولی ظاهرا عده زیادی از چریك های پاکستان شرقی به شهر های مرزی هند پناهنده شده‌اند .

احزاب دست چپی هندديروز از دولت‌بانو گاندی درخواست کردند که بحران پاکستان شرقی را در سازمان ملل‌متحد مطرح کند .

نمایندگان احزاب سوسیالیست وکمونیست از دولت هند درخواست کردند که از دولت سیلان بخواهد به هواپیما های‌نظامی‌پاکستانی اجازه ندهند که از فراز خاك آن کشور پرواز کنند دولت هند از ماه فوریه گذشته پرواز هواپیما های نظامی را ازفراز هند قدغن کرده است .

وزیر امور پارلمانی هند از درخواست احزاب دست چپی استقبال کرد ولی حاضر نشد سیاست دولت هند را در قبال حوادث بنگال روشن کند .

*** حرکت سربازان هندی**

در حالیکه دولت هند اعلام داشته است اوضاع بنگال را بدقت مورد بررسی قرارداده گزارشهای رسیده‌حاکی است که واحد های ارتش هندبسوی مرز های پاکستان بحرکت درآمده‌اند .

یك خبر دیگر از دهلی‌نو حاکی است که بین نیرو های مسلح پاکستان غربی‌و افرادپلیس‌پاکستان شرقی زدوخورد های‌خونین در خیابانهای داکا ادامه دارد .

مجیب‌الرحمن در یك پیام رادیوئی اعلام داشت که نیرو های مسلح پاکستان ناگهان پایگاه نظامی پاکستان شرقی را در «پیل خانا» مورد حمله قرار داده‌اندو پیکار های‌خونین طرفین در سراسر بنگال در گرفته است .

گزارش دیگر از هند حاکی است که ارتش هند در سراسر مرز های طولانی هندوپاکستان بحال آماده‌باش درآمده‌اند .

الحاق به جنك

داکا ـ امروز اعلام شد که ارتش پاکستان شرقی و افراد پلیس این سرزمین به هواداران مجیب‌الرحمان پیوسته وباارتش پاکستان‌واردجنك‌شده‌اند .مجیب‌الرحمان دیروز ضمن اعلام استقلال پاکستان شرقی به دولت پاکستان اعلان جنك داد و از تمام مردم و مامورین پاکستان شرقی خواست که با ارتش پاکستان غربی‌وارد جنك شوند .

گزارشی درباره

بقیه‌از صفحه ۲

مساحت خاك پاکستان شرقی ۱۴۱ هزار و صدو سه کیلو متر مربع وپنج بار کوچکتراز پاکستان غربی است.معذلك‌نسبت به‌وسعت خاك‌پرجمعیت ترین‌قسمت‌پاکستان را تشکیل می‌دهد .

پاکستان شرقی از لحاظ اوضاع جغرافیائی کاملا‌برعکس پاکستان غربی است در حالیکه پاکستان غربی بایدبپوسته باکمی آب‌خشك سالی مبارزه کند پاکستان شرقی ناچار است‌پیوسته‌خودرا ازآسیب آب مصون دارد .

در چهارمین برنامه پنج ساله برای نخستین‌بار‌به پاکستان‌شرقی امتیاز بزرگی داده شدو سه‌میلیارد وهفتاد و پنج میلیون روپیه برای عمران و آبادانی پاکستان شرقی اختصاص داده شده است .

از آن گذشته ارتش و قسمت اعظم ادارات دولتی در دست پاکستانیهای‌غربی بویژه‌مردم‌پنجاب است. حزب عوامی‌که درانتخابات دسامبر۱۹۷۰اکثریت آراعرابدست آورد یکبرنامه شش‌ماده‌ای برای خودمختاری پاکستان شرقی تسلیم کرده است . بموجب این پیشنهاد پاکستان شرقی باید پول‌مخصوص ونیرو های چریك ویژه داشته باشد .این پیشنهاد با مخالفت شدید ارتش پاکستان غربی روبرو شد .

تعداد نیروهای پاکستان بالغ بر ۳۲۵ هزار نفر می‌باشد که دو لشکر آن زره‌پوش هستند وتعداد زیادی از واحدهای مسلح‌پاکستان درمرز های هند مستقر هستند .

تنها نکته‌مشترک بین دوپاکستان مذهب آنهاست که اسلام است . ظاهرا این تنها عامل وحدت‌ملی نتوانسته است‌مردم‌پاکستان شرقی را به لزوم همکاری و همبستگی‌با پاکستان غربی قانع‌نماید و نتیجه جنگ داخلی‌است که‌فعلا درگرفته ونشان خواهدداد که‌این تنهاعامل تاچه حد برای حفظ وحدت ملی نیرومند است .

ارزش معاملاتی اراضی

بقیه از صفحه ۷

قطعه : بیست وششم
مشخصات اراضی :
اراضی واقع در جبهه خیابانهای ۲۰ متر و بالاتر ۵۰۰ ریال .
اراضی واقع در جبهه خیابانهای ۱۰ متر و بیشتر از ۱۰ متر ۳۰۰ ریال .
قطعات اراضی جبهه کوچه‌های کمتر از ۱۰متروجاده‌ها۲۰۰ ریال پشت جبهه نصف ارزش جبهه مربوطه

شامل اراضی‌بونینك پلاك اصلی شماره۱۱۸ وفرعی‌های مجزا شده از آن
قطعه : بیست‌وهفتم
مشخصات اراضی :
قطعات اراضی واقع در جبهه خیابانهای ۱۵ متر و بالاتر ۷۰۰ ریال .
اراضی واقع در جبهه خیابانهای ۱۰ متر و بالاتر ۵۰۰ ریال
قطعات اراضی بر جاده‌ها وکوچه های دهکده ۲۵۰ ریال .
پشت جبهه نصف ارزش جبهه مربوطه

شامل اراضی احمد آباد پلاك اصلی شماره ۱۲۷ وفرعی‌های‌مجزا شده ازآن
قطعه : بیست‌وهشتم
مشخصات اراضی :
قطعات اراضی مسطح مفروز ۳۰۰ ریال .
قطعات اراضی غیر مسطح مفروز ۱۵۰ ریال .
اراضی مشاع ۶۰ ریال .

ارزش پشت‌جبهه ثلث جبهه مربوطه

شامل اراضی مراد آباد پلاك اصلی۱۲۱وفرعی‌های مجزاشده ازآن وحاجی‌آباد پلاك ۱۲۰
قطعه : بیست‌ونهم
مشخصات اراضی :
اراضی واقع در جبهه خیابانهای ۱۵ متری و بالاتر ۳۰۰ ریال .
اراضی واقع در جبهه خیابانهای ۱۰ متری و بالاتر ۲۵۰ ریال .
اراضی واقع در جبهه کوچه‌های کمتر از ده متر ۱۵۰ ریال .
پشت جبهه نصف ارزش جبهه مربوطه

شامل قسمتی از اراضی فرح زاد پلاك اصلی‌شماره ۱۱۶ وفرعی‌های‌مجزاشده از آن
قطعه : سی‌ام
مشخصات اراضی :
جبهه اراضی واقع در خیابانهای ۲۵ متری و بالاتر ۷۰۰ ریال .
جبهه اراضی واقع در خیابانهای ۱۵ متری و بالاتر ۵۵۰ ریال .
جبهه اراضی واقع در خیابانهای ۱۰متری و بالاتر ۴۵۰ ریال .
جبهه اراضی واقع در کوچه‌های کمتر از ۱۰ متر ۳۰۰ ریال .
پشت جبهه نصف ارزش جبهه مربوطه
اراضی خانه‌های رعیتی ۱۵۰ریال.

شامل اراضی عبداله آباد پلاك اصلی شماره ۷۳ و کلیه فرعی‌های مجزا شده از آن
قطعه : سی‌ویکم
مشخصات اراضی :
اراضی جبهه جاده اوین به‌عبداله آباد ۳۰۰ ریال .
قطعات اراضی جبهه سایر جاده‌ها ۱۵۰ ریال .
پشت جبهه نصف ارزش جبهه مربوطه .

شامل کلیه اراضی باقره پلاك شماره ۱۱۷ وفرعی‌های مجزا شده از آن
قطعه : سی‌ودوم
مشخصات اراضی :
اراضی مسطح واقع‌در جبهه‌جاده باقره‌به‌اوین‌و ونك ۲۵۰ ریال
اراضی‌غیر مسطح واقع درجبهه جاده باقره به اوین وونک ۱۵۰ ریال .
طرفین اراضی مسطح واقع در جبهه سایر جاده‌ها و کوچه‌ها ۱۵۰ ریال .
طرفین اراضی غیر مسطح واقع‌در جبهه سایر جاده‌ها و کوچه‌ها ۱۰۰ ریال .
پشت جبهه نصف ارزش جبهه مربوطه .

ارفاق

بقیه‌از صفحه آخر

در اعلامیه وظیفه عمومی‌تصریح شده است که دیپلمه های‌متولد ۱۳۳۰ که در سال تحصیلی ۴۸ـ۴۹ و یا سالهای قبل(با داشتن معافیت تحصیلی)فارغ‌التحصیل شده‌اند و برك آماده بخدمت برای نیمه دوم مهرماه سال ۵۰ دریافت کرده‌اند در صورتی که داوطلب‌اعزام‌بخدمت در نیمه دوم فروردین ماه ۱۳۵۰ باشند بمنظور ارفاق به آنان در این مرحله بخدمت اعزام می‌شوند و به کسانی که بخواهند در مسابقه های ورودی دانشگاه ها و موسسات عالی آموزشی شرکت کنند تانیمه دوم مهرماه ۱۳۵۰ فرصت‌داده‌میشود.دیپلمه های متولد سال ۱۳۳۱ که‌باید در سال ۱۳۵۱ بخدمت اعزام شوند چنانچه داوطلب خدمت‌در فروردین ماه ۱۳۵۰ باشند به منظور ارفاق به آنان در نیمه دوم فروردین ماه به‌خدمت‌اعزام خواهندشد.

در اهواز یک انبار بزرگ کالا آتش گرفت

د راین حادثه میلیونها ریال زیان وارد آمد

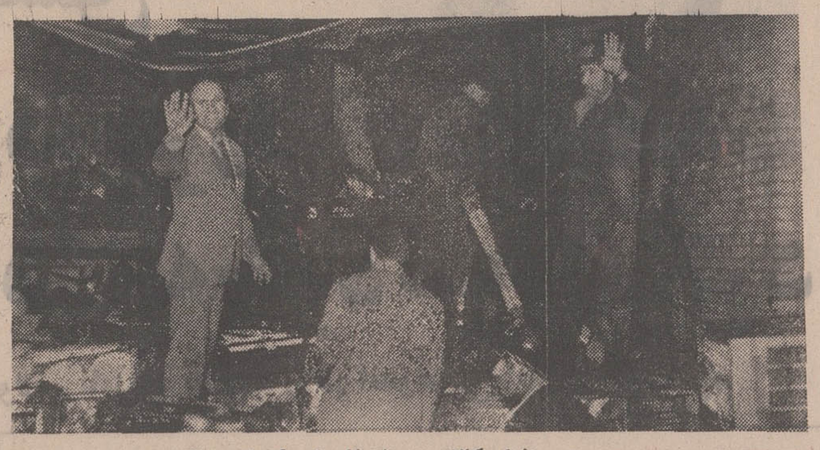

انبار کالا پس از خاموش شدن حریق

در حریق‌مدهشی که در شهر اهواز روی داد انبار بزرگ «جنرال‌الکتریک» واقع‌در خیابان «۲۴ متری» اهواز آتش گرفت وبه‌این ترتیب اولین آتش‌سوزی بزرگ سال‌نودر این شهراتفاق افتاد .

با اطلاع جریان به ماموران مربوطه دقایقی بعد گروهی از ماموران اداره آتش‌نشانی ، شهرداری‌وپلیس‌اهوازبسرپرستی سرکارسرهنگ‌مصطفی کوهرنگی و آقای شیرانی شهردار اهواز در محل حاضر شدند و برای مهارکردن‌آتش‌فعالیت دامنه‌داری را آغاز کردند .

*** کالاهای مختلف**

چون در داخل انبار بزرگ «جنرال الکتریک» تعداد زیادی یخچال ،کولر،آبگرمکن‌و ماشین های لباسشوئی نگهداری میشد و ازطرف دیگر براثر سوختن چوبها و گاز های آمونیاك هر لحظه بردامنه‌آتش‌سوزی افزوده می‌گشت‌به ماموران دستور داده شدبرای مهاردامنه حریق ازتمام امکانات خود استفاده کنند و ماموربن نیز دراین راه‌از هیچ کوششی فروگذار نکردند.

خبرنگار ما در اهوازگزارش داد : سرانجام فعالیت ماموران مربوطه به نتیجه رسید و شعله های‌سرکش‌آتش‌که‌ازفاصله‌ئی‌دور دیده میشد پس از سه ساعت تلاش مداوم مهار شد و از گسترش دامنه‌حریق‌بسایر نقاط جلوگیری بعمل آمد.

*** جرقه و آتش**

در تحقیقات اولیه‌ایکه پیرامون علت بروز آتش سوزی بعمل‌آمد معلوم شد هنگام جوشکاری در داخل انبارجرقه‌ای‌متصاعد شده وبدنبال آن انبار بزرگ جنرال‌الکتریک بکام شعله های آتش کشیده شده است.

بااینکه هنوز میزان خسارات وارده بدرستی‌روشن نشده‌است ولی بطوریکه‌گفته میشود دراین آتش‌سوزی میلیونهاریال‌خسارت ببار آمده است .

حوادث ۴۸ ساعت

بقیه‌از صفحه ۱۴

زیاد و لیز بودن جاده که‌برائر بارندگی بوجود آمده بود ، با اتومبیل دیگری تصادف کرد.

بنا به گزارش خبرنگار ما در شهرضا : در این واقعه‌یك نفر بنام حسن شایسته نیز مجروح شد که هم اکنون در بیمارستان «کوروش‌کبیر» شهرضا بستری است .

حادثه در ۷۰ کیلو متری آباده اتفاق افتاد.

همچنین جوانی بنام اکبر که باتفاق‌دوستش‌با یك‌موتوسیکلت از شیراز عازم اصفهان بود ، بعلت برخورد موتوسیکلت‌حامل آنان با یك اتومبیل فولکس ـ واگن کشته شد .

*** قربانیان اتومبیل**

* خبرنگار ما درگزارش خود افزود : ظرف دو روز گذشته ۷۳ نفر از مسافران اتومبیل‌هادرجاده های‌شیراز ـ شهرضا و شهرضا ـ اصفهان دچار حادثه شدند و وسیله امدادگران بین راه به بیمارستان «کوروش کبیر» شهرضا انتقال یافتند از این عده چهل نفر پس ازبانسمان از بیمارستان مرخص شدند ولی بقیه مجروحین هم‌اکنون در بیمارستان بستری هستند.

*** «جمعه» کشته شد**

اتومبیل‌شماره ۴۵۶۱۵برانندگی عبدالمجید عبیدی کارمند اداره دخانیات سنندج و سرنشینی افراد خانواده‌اش در سی کیلو متری جاده‌اهوازبا پسرخردسالی بنام «جمعه خضری» تصادف کرد و باعث مرگ وی شد .

از خبرنگار اداره در رفسنجان

طی مراسمی باشکوه بوسیله آقای مهندس ریاضی رئیس مجلس شورایملی

زایشگاه نیك‌نفس در رفسنجان افتتاح شد

خدمات شیروخورشیدسرخ رفسنجان و آقای نیك‌نفس مورد تجلیل قرار گرفت

آقای حاج علی‌اکبر نیك‌نفس از افراد خیر ونیکوکار شهرستان رفسنجان که بااهداء موقوفه خود به شیروخورشید سرخ ایران برای تاسیس زایشگاه نیك‌نفس بدریافت‌نشان افتخار مفتخر گردیده است .

آقای سید محمدعلی‌علوی مدیرعامل‌شیروخورشید سرخ رفسنجان درحال‌سخنرانی

آقای علوی از اسفند ۴۳ به سمت مدیر عامل جمعیت شیرو خورشید سرخ رفسنجان‌انتخاب شده و با اقدامات اساسی که ایشان در جمعیت شیروخورشید رفسنجان انجام داده‌اند تاکنون گامهای موثری درراه پیشرفت امور درمانی شهرستان‌رفسنجان برداشته شده است .

یکی از اقدامات موثر ومفید که در زمان تصدی مدیریت عامل ایشان انجام شده است ، تاسیس زایشگاه نیك‌نفس‌می‌باشد که باکمك ویاری آقای حاج علی‌اکبرنیك‌نفس‌ساختمان وبه جمعیت شیروخورشیدسرخ واگذار گردیده است .

دقت و مراقبت شبانه‌روزی که آقای علوی در راه هدفهای درمانی شیروخورشید رفسنجان مبذول داشته‌اند موجب شده است که هم‌اکنون موسسات شیروخورشید رفسنجان یکی از آبرومندترین و مدرن‌ترین موسسات درمانی کشور گردیده است .

از اقدامات موثر دیگر که وسیله آقای علوی انجام شده عبارت است از حفر یك حلقه چاه عمیق برای تامین آب‌مورد نیاز موسسات جمعیت شیرو ـ خورشید سرخ‌رفسنجان،اسفالت خیابان های محوطه بیمارستان مرادی و ساختمان‌محل‌سکونت اطباء را نیز یکی از گامهای مفید و موثر ایشان می‌توان قلمداد کرد . امید است با سرپرستی وراهنمائی آقای سید جلال‌الدین هجری رئیس هیئت مدیره و مراقبت‌وکوشش‌دائمی آقای علوی مدیر عامل و دقت کامل آقای‌عباس‌هدایت‌خزانه‌دار روزبروز گامهای بزرگتری در راه پیشرفت هدفهای انقلابی شاه و مردم در جمعیت شیرو خورشید سرخ‌رفسنجان برداشته شود .

وقفنامه‌ای را امضاء نمودند که بموجب آن آقای نیك‌نفس یك دانك مشاع از ششدانك قنات مزرعه شفیعیه و یکدانك از چاه عمیق احداثی‌درمزرعه‌مزبور را با دودرب باغ مشجر پسته‌به مساحت ۱۸ هکتارودودرب‌بنگاه ودودانك از ششدانك یك قطعه زمین را بارزش تقریبی ۲۵ میلیون ریال به منظور تاسیس زایشگاه وقف وزمین محل ساختمان را به مبلغ ششصد هزار ریال خریداری و دراختیار جمعیت شیروخورشید سرخ ایران قرار دادند .

حسب‌الامر جناب آقای دکتر خطیبی مدیر عامل‌محترم‌جمعیت شیرو خورشید سرخ ایران اداره ساختمان جمعیت مرکزی به ترسیم‌نقشه‌ساختمان اقدام وروز دوم خرداد ماه۱۳۴۳ عملیات ساختمانی آغاز و در آبان ماه ۱۳۴۶ خاتمه وبلافاصله مورد استفاده اهالی قرار گرفت . هزینه ایجاد ۱۸۲۲ متر ساختمان زایشگاه باشوفاژ و تصفیه آب و کلیه لوازم ساختمانی بقرار متری ۳۶۲۰ ریال بالغ برشش‌میلیون وپانصدوتودوهشت هزار ریال‌می باشد که از این مبلغ دومیلیون وچهارصدو پنجاه هزار ریال را آقای نیك‌نفس از محل مال‌الاجاره موقوفه پرداخت و بقیه از اعتبارات جمعیت محترم مرکزی تامین شده و با توجه به‌نبودن قسمت عمده مصالح و موسسه خیریه است که در این شهر بنیان‌گذاری شده است. وی سپس از خدمات آقای نیك‌نفس در امر ایجاد زایشگاه قدردانی کرد و اظهار داشت من این اثر خیر را در تهران به‌عرض والاحضرت شاهدخت شمس پهلوی‌ریاست عالیه جمعیت شیروخورشید سرخ ایران آقای احمد مقدم مشاور قضائی مدیرعامل‌جمعیت‌مرکزی بدستور جناب آقای دکترخطیبی و بنمایندگی از طرف معظم‌له باتفاق آقای علی‌اکبر نیك‌نفس در دفتر خانه شماره ۲۳ سند سخن را بدست گرفت و طی سخنانی اظهار نمود که در اسفندماه ۱۳۴۲ به پیروی از منویات مقدس اعلیحضرت شاهنشاه آریامهر و نیات خیر‌خواهانه والاحضرت شاهدخت شمس پهلوی ریاست عالیه جمعیت شیروخورشید سرخ ایران آقای احمد مقدم مشاور قضائی مدیرعامل‌جمعیت‌مرکزی بدستور جناب آقای دکترخطیبی و بنمایندگی از طرف معظم‌له باتفاق آقای علی‌اکبر نیك‌نفس در دفتر خانه شماره ۲۳ سند

بقیه در صفحه آخر

واکس نوگت با فرمول جدید

از کفشهای شما بهتر محافظت میکند.

نوگت با فرمول جدید نرم‌تر و حالت روغنی‌آن بیشتراست . بااین توصیف درخشندگی کفش شما بازهم بیشتر خواهد شد و با دوامی که دارد مدت‌زیادتری کفشتان‌را ازکثیف‌شدن‌وگرد و خاك محافظت میکند . یك مزیت دیگر اینکه‌واکس نوگت جدید بیشتر در عمق‌چرم کفش شما نفوذ میکند وباین ترتیب بهتر ازآن مواظبت مـی‌نماید .

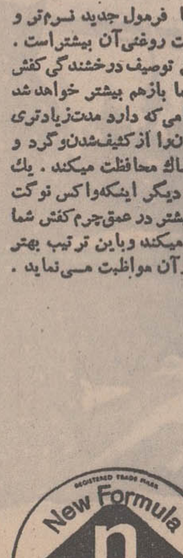

با نوگت کفش شما لبخند میزند

N.1_PUB.

اصلاح آگهی مناقصه

در آگهی مناقصه خریدشن‌و ماسه ردیف ٤ مقدار دوازده‌هزار متر مکعب شن‌وماسه شکسته جهت کارخانجات جدولسازی صحیح است.

شهردار پایتخت

۱ـ۲ آ ـ ۳۳۲

مؤسسه انتشارات امیرکبیر

چاپ سوم

ستارگان سیاه ۳۲ داستان از: سعید نفیسی

منتشر شد

اطلاعیه

هیئت امنای ساختمان دیواره ساحلی‌رودخانه‌ضمن‌طلب آمرزش بروان درگذشته از بازماندگان اموات برای اهدای یکهزاررریال کمك بساختمان این دیواره که شهر قم را از خطر سیل نجات خواهد داد سپاسگزاری می نماید. ضمنا تقاضا میشود وجوه اهدائی را بحساب ٤٥٦٦ بانك ملی یا ۲۵۰۵ بانك سپه قم پرداخت و فیش آنرابه متصدی گورستان تسلیم نمایند و در صورتیکه بانك باز نبود یکهزار ریال اهدائی را در مقابل رسید موقت بمتصدی گورستان‌پرداخت و بعدا فیش‌مربوطه راازمشارالیه بخواهند .

هیئت امنای دیواره ساحلی رودخانه قم

۲ـ۳ آ ـ ۸۵۱۰۶

از سهامداران شرکت سهامی طاق کسری

دعوت میشود که در مجامع عمومی عادی‌وفوق‌العاده که به‌ترتیب در ساعات ۱۵و۱۷ روز ۲۰ر۱ر۵۰ در محل شرکت تشکیل خواهد شد حضور بهمرسانند .

دستور مجمع عمومی عادی تصویب ترازنامه انتخاب بازرسان‌ودستور مجمع عمومی فوق‌العاده تغییرات دراساسنامه وازدیاد سرمایه شرکت خواهد بود .

هیات مدیره شرکت سهامی‌طاق‌کسری

دکتر سهراب خدابخشی

روزامردادوفروردین‌ماه

ادم کورش خشائیثیه هخامنشیا

منم کورش شاه هخامنشی

اوستا : بشود که شاهنشاه دادگستر ما فرمانروائی کند (یسنا ٤١) «١»

تورات: کوروش شبان من است‌ومایه داد وشادی من‌خواهد بود (کتاب اشعیاء) «٤٤»

قرآن : ذوالقرنین (کوروش) را برزمین شاهی دادیم‌وهمه راه های فرمانروائی رابرایش هموار کردیم (سوره کهف ٨٢)

درسال۱۸۷۸ درویرانه‌پرستشگاه آساهیلاوابسته به خدای مردوك در کاوشهای بابل باستانی استوانه‌ای از گل نیم‌پخته‌بدست آمد ونزدیك‌به چهل رسته‌نوشته میخی‌بابلی‌برآن کنده‌گری‌شده که در برخی جایها شکستگی دارد ودر باستانخانه بریتانیا نگهداری می شود از ان کورش بزرگ که نخستین بخشنامه «داد و ائین مردمی » است برای جهانیان :

«منم کوروش : شاه جهان ، شاه بزرگ ، شاه فرهمند ،شاه بابل ، شاه سومرواکد ، شاه چهارکشور ، پسر کبوجیه(دوم) شاه‌بزرك شهر آنشان (ایلام) نوه کوروش شاه بزرك(کوروش یکم نیای کورش بزرك) شاه شهر آنشان از نواده های چیش پیش‌شاه بزرك ، شاه شهر آنشان،شاخه‌شاهنشاهی‌جاویدان که‌دودمانش در خورمهرونوازش بل ونبواست و فرمانروائی‌اش بدل آنها نزدیك ، هنگامی که من‌بی جنك وستیز‌به‌تین‌نیر (نام‌باستانی بابل) امدم و با شادمانی در کاخ شاهان بابل براورنك شهریاری نشستم .

مردوك سرور بزرك دل های آزاده مردم بابل را بسوی‌من گردانید . زیرا من همه روزه‌در اندیشه بزرك‌داشت وی بودم .

لشکر بزرك من به ارامی به بابل آمد و نگذاشتیم دشمنی‌به سرمرواکد گام‌گذاردوچگونگی درونی‌بابل و پرستشگاههای ان دل‌مرالرزانید ، پس‌از ان مردم بابل به انجام‌آئین‌خویش کامیاب شدند واز بند ستمگران بی‌دین رستند.

من‌ازویرانی خانه‌های ان ها جلوگیری کردم و نگذاشتیم مردم‌از هستی‌فرودآیند. مردوك سرور بزرك‌از کارهای‌من‌شادمان شد . هنگامی که از ته دل وبا شادی سروری‌بلند پایه اورا‌ارج می گذاشتیم وبمن که کوروش هستم وبه پسرم کبوجیه و همه لشگریانم ازراه مهرپرخورداری روزافزون خود را فرستاد .

پادشاهانی که در همه کشورهای جهان در کاخهای خود ارمیده ازدریای بالاتابائین(مرادمدیترانه ودریای پارس‌است) و پادشاهان باختر که درسراپرده های‌خود آرمیده همه باج سنگین خود آوردندودربابل پاهای مرا بوسیدند از . . . تا اشور واکد ... با شهر های گوتیها که در آنسوی دجله هستندو از دیرگاهان بناشده وباخدایانی که دراینجا زندگی می کنند به جایهای خود برگرداندم تا در سرزمین خود جاودانه جایگزین باشند . مردم‌این سرزمینها را گرد آوردم وکاشانه های انهارا ازنو ساختم خدایان‌سومرواکدرا که‌نبونید (پادشاه ستمگر بابل) به‌بابل آوردوانگیزه خشم‌سرور سروران مردوك شده‌بود بفرمان مردوك‌بی‌آسیب بکاخهای‌خودشان نامزد بشادی دل‌برگرداندم .

از خدایانی که به شهر های خودشان برگردانده‌ام خواستارم که هرروز در پیشگاه‌بل‌ونبودیر زیوشنی مرا بخواهند و چشم مهرآمیز بمن‌دارند وبه مردوك سرور من بگویند کوروش شاه ترا بزرك می‌دارد و پسرش کبوجیه ...

(۱۰ رسته‌ازاستوانه بگونه‌ای آسیب‌دیده‌است که‌خوانده نمی شود)

(۱) دینامه هارا به ردیف دیرینگی آنها نوشته‌ام اوستا ۲۳۰۰ ق م ، تورات ۱۳۰۰ ق م قرآن ۶۰۰ م .

تاج در دومین دیدار بدون گل باکویت

بقیه‌از صفحه ۱۲

که یمن و اسرائیل مقابل یکدیگر قرار گیرندو عراق ـ کویت‌حریفان بازی دیگر مرحله نیمه نهائی باشند .

جدال کویت وکره جنوبی

ولی انچه مسلم است ، عراق یا کویت بهر شکل یك شانس بیشتر برای مرحله نهائی نخواهند داشت و حریف دیگرایران یا اسرائیل خواهند بود .

در این میان‌نقش کره‌را نیز نبایدفراموش کرد . تیمی که مقابل تاج‌بایك دشواری چشم‌گیر شانس مساوی را از دست داد ، تیمی نیست که مقابل کویت آسان تسلیم شود و نزول کیفی کویت طول سه بازی انجام شده ، این حدس را بیشتر به یقین نزدیك می کند و اگر این بدست آید، یعنی کره مقابل کویت به پیروزی دست یابد ، در انصورت بازیهای نیمه نهائی رنك دیگری خواهد گرفت . چهار تیم از چهار منطقه مختلف آسیائی مقابل‌یکدیگر قرار خواهند گرفت .

کره از جنوب شرق‌اسیا ،عراق ازجمع کشورهای‌عربی وسرانجام ایران‌و اسرائیل از غرب این قاره .

بهر حال در این زمان تاج در گروه نخست از یك‌آرامش نسبی‌برخوردار است، زیرا مالزی قادر نیست،مگر در یك‌شرایط غیرقابل پیش بینی تاج را متوقف سازد . در حالی که کویت‌و کره، جدالی سخت در پیش دارند . بدین روست که می‌توان بازی تاج را در مقابل کویت در دیدارشب گذشته ، مسابقه سرنوشت دانست . چه پیراك مالزی در سال ۱۹۶۹ نیز در برابر نماینده باشگاه های ایران ،تیم پرسپولیس با نتیجه ۲ـ٤ مغلوب گردید و مشکل بنظر می رسد که در شرایط فعلی دربرابر تاج قادر به خلق یك شگفتی باشد .

طبق گزارش خبرنگار اطلاعات شب گذشته هزاران نفر از مردم‌خوزستان روی فرستنده کویت ، بازی‌تاج والعربی کویت را از تلویزیون‌با هیجان فراوان مشاهده کردند .

شکست ♥ در عشق ★ این دختر را وادار به خودسوزی کرد

مسافرت طولانی نامزد ، صدیقه را در اندوهی بی‌پایان فرو برده بود

صدیقه

دختر جوانی بعلت شکست در عشق ، خودسوزی کرد و درگذشت .

وی صدیقه زارچی‌نام داشت و ۱۶ ساله بود .

صدیقه قبل از اقدام به خودسوزی ، چند نامه برای نامزدش نوشته بود ، ولی آنها را پست نکرده بود، این نامه‌ها وسیله گروهبانیکم طالبی مامور پاسگاه ژاندارمری رباط کریم شهریار از منزل صدیقه در « تقی‌آباد » بدست آمد ..

صدیقه مدتی پیش در دهکده « تقی‌آباد » رباط کریم شهریار به جوانی بنام حبیب قربانی دلبست و شش ماه قبل ، مراسم نامزدی این دو که سخت بهمدیگر دلبسته بودند ، با موافقت والدین دختر و پسر ، برگزار شد و صدیقه و حبیب رسما نامزد شدند .

دوماه قبل ، حبیب به قصد « زیارت » به مشهد رفت و قرار شد ، بعد ازبازگشت به « تقی‌آباد» عروسی آن دو صورت گیرد ولی هفته‌ها گذشت واز حبیب خبری نشد . صدیقه که از دوری نامزدش سخت ناراحت و نگران بود ، چندبار به منزل برادر حبیب رفت ولی اثری از حبیب بدست نیاورد. واین امر اورا ناراحت کرد تا اینکه دو روز پیش در غیاب مادرش باریختن مقداری نفت به لباس‌هایش ، خودرا آتش‌زد. صدیقه که دچارسوختگی شدید شده بود به بیمارستان «سینا»ی تهران انتقال یافت.ولی معالجات موثر واقع نشد ودرگذشت .

اظهارات برادر

برادر صدیقه دیروز به خبرنگار ما در کرج گفت : صدیقه از مدتها قبل در نوعی گیجی بسر میبرد وهرآن چشم‌براه حبیب بود . وی در یك کارخانه بیسکویت‌سازی کارمیکرد و در « تقی‌آباد » عده‌ای از دوستان و همکارانش اورا بخاطر غیبت حبیب سرزنش میکردند واین سرزنشها رنج اورا بیشتر می‌کرد و تصور می‌کنم که خواهرم بیشتر بخاطر همین موضوع خودکشی کرد.

انفجار گاز ، خانه‌ای را ویران ساخت

در این حادثه ۵ نفر مجروح شدند

گوشه‌ای از خانه شماره ۱۳ پس‌از انفجار گاز

بامداد امروز براثر انفجار گاز، خانه شماره ۱۳ کوچه خورشید خیابان سپه ویران شد و پنج‌نفر مجروح شدند .

این واقعه ساعت ۶ امروزرخ‌داد. دراین ساعت ، محمد کیانی کارمند آموزش و پرورش و صاحب خانه شماره ۱۳ کوچه خورشید در حالی‌که فرزندان او شیرین ، رامش ، فرهاد و مجید هنوزخواب بودند به آشپزخانه رفت تاچای دم‌کند ، ولی هنگامی که کبریت کشید تا اجاق‌گاز راروشن‌کند ، در آشپزخانه او که درزیرزمین واقعشده است انفجاری به وقوع پیوست و ساختمان ویران شد و محمد وفرزندانش مجروح گردیدند وبه بیمارستان سینا انتقال‌یافتند وتحت معالجه قرار گرفتند .

صدای انفجار بسیارشدید بود ، بطوریکه از فاصله نسبتا دوری شنیده شد .

بی‌وفائی

یك زن سی ساله آبادانی بنام «ناهید الوند» باخوردن « سم » خودکشی کرد :

تحقیقاتی که پیرامون علت اقدام ناهید بعمل آمد معلوم شد که‌وی به‌سبب‌شکست درعشق خودکشی کرده است . گفته‌می‌شود که او با مرد جوانی قراراز‌دواج گذارده‌بود واین مرد بعدا به او بی‌وفائی کرده بود .

حوادث ۴۸ ساعت شهرستانها

در حوادث ۴۸ ساعت اخیر کشور ، تنها ۷۳ نفر در راه شیراز مجروح شدند .

عمده‌ترین این حوادث طبق گزارش خبرنگاران ما در شهرستانها از این قراراست .

دیروز هنگامیکه اتوبوس شماره ۷۴۷۸۱ تهران‌برانندگی علی مهابادی و سرنشینی ۲۵ نفر از تهران عازم آشتیان بود در بیست کیلو متری قم هنگام سبقت گرفتن از وانت شماره ۹۲۲۱۶ تهران ، دچار حادثه شد و پس از تصادف با وانت در کنار جاده واژگون گردید !

در این حادثه سرنشینان اتوبوس مجروح شدند و به بیمارستانهای کامکار و نکوئی قم انتقال یافتند .

قربانعلی شمسیان ،ابوالفضل ملکا بهرام رضائی، خانم تاج دیانت طلب ،عذراو ربابه‌دیانت طلب از جمله مجروحین این حادثه هستند .

• ۷۳ نفر مجروح

اسامی مقتولین حادثه راه آباده - شهرضا ، اعلام شد .

قربانیان این حادثه ، فریبرز شایسته ۱۷ ساله ، فخری یارآلی وبانو سلطان حلوائی بودند .

این‌عده با یك اتومبیل سواری از شیراز ، عازم تهران بودند ولی اتومبیل آنان بعلت سرعت

بقیه در صفحه ۱۳

۲ حادثه در تهران

روز گذشته اصغر یزدانی سوجائی در گاراژ اقتصادواقع در میدان شوش در غیاب راننده کامیون پشت فرمان نشست و کامیون را به حرکت درآورد ولی چون در راندن اتومبیل مهارت نداشت با یك تیرآهن که بر روی جرثقالی قرار داشت برخورد کرد و تیر آهن روی کارگری بنام محمد زمانی‌که در آن نزدیکی مشغول کار بود افتاد و او را کشت .

همچنین روز گذشته یك لوله آب روی سر راننده یك تریلر افتاد و موجب مرگ وی شد.

گمشده

ازاسدالله صوفیانی ۸۰ساله (عکس بالا) یکهفته است‌خبری نیست هرکس اطلاعی از نامبرده دارد خواهشمند است به تلفن ۳۹۲۶۹۵ قصابی یا کلانتری۱۵ خبر دهد .

آ_۱۰۱

اولین وتنها تلویزیون تمام ترانزیستوری

۲۴ اینچ

هیتاچی

شهاب

باشخصیات منحصربفرد

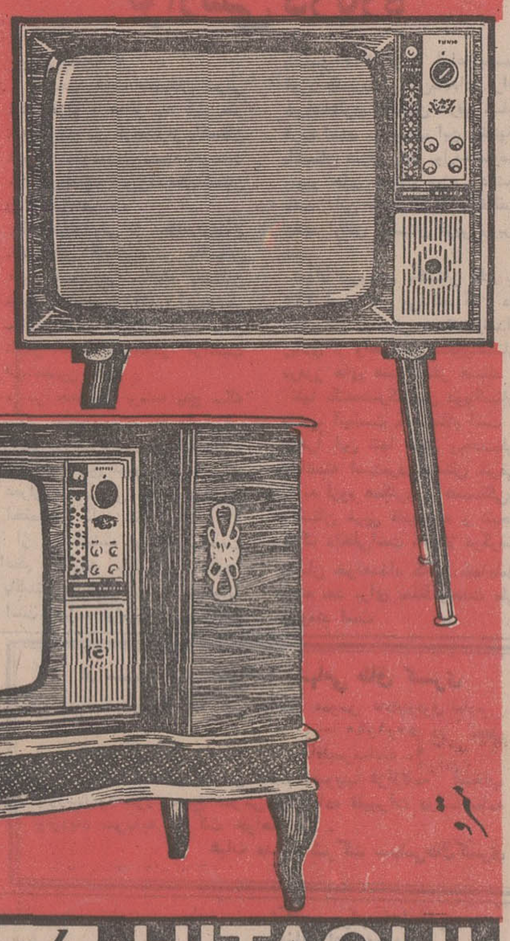

تصویر وصدای تلویزیونهای شهاب هیتاچی فوری وفوق العاده روشن است .

مصرف برق تلویزیونهای شهاب هیتاچی $\frac{1}{4}$ تلویزیونهای معمولی است .

تلویزیونهای شهاب هیتاچی بعلت استفاده از ترانزیستورهای سیلیکون گرم نمیشود عمر آن طولانی بوده وتعمیرات آن $\frac{1}{20}$ تلویزیونهای معمولی است.

تلویزیونهای شهاب هیتاچی درهفت مدل زیبا وچشم گیر باب هرسلیقه است .

Shahab HITACHI

نماینده انحصاری درایران : شرکت کارخانجات رادیو شهاب - ساختمان آلومینیوم تلفن ۶۶۲۹۱۶ ۶۶۲۹۱۷

در یك هفته گذشته موفق‌ترین فیلم مورداستقبال اهالی محترم تهران‌وشهرستانها ایوب بود ... فیلمی که در همه جا و همه کس از آن صحبت میکند اینك

آغاز دومین هفته نمایش درسینماهای

آسیا - رویال - سهیلا - شهوند - لیدو - نپتون

رنگین کمان - ژاله - توسکا - پاسارگاد - چرخ‌وفلك - المپیا - شرق - فیروزه - و... گلدیس

فردین • فروزان • بیک ایمانوردی

ایوب

کارگردان ژورک

ایران دفتری ثریا بهشتی مقبلی و قدکچیان

محصول: سازمان سینمائی ژورک

همزمان باتهران درشهرستانهای ●رشت: سینما سپیدرود● اهواز : سینما آپادانا ●رضائیه: سینماهای کریستال - تخت‌جمشید ●گرگان : سینما امپایر●ساری : سینما مولن‌روژ ●قم : سینما گلدن‌کپت ●قزوین : سینما آریا

مجالس ترحیم

خانواده های : جزائری ، توابی ، شریعتمداری ، مولوی، طاهری ، تدین ، بهرامی ، عظیما ، عوض‌پور ، وحیدی ، یمین، نیك آئین ، سیاوشی و پور پزشك .
با کمال تاسف و تاثر درگذشت بانو گرامی عفت‌الزمان توابی همسر ارجمند جناب آقای سید احمد جزائری اخوی‌زاده مکرم را باطلاع عموم دوستان و خاندانهای وابسته میرساند. هزینه ترحیم بنا بوصیت آن مرحومه بمصارف خیریه میرسد ـ مراسم شب هفتم روز یکشنبه هشتم فروردین ماه از ساعت سه ونیم تا پنج و نیم بعداز ظهر درسالن شماره ۱ بهشت‌زهرا منعقد خواهد بود .

سیدصدرالدین جزائری
آ_۲۸۴

بعموم افراد خانواده های عزادار بویژه بازماندگان آن مرحومه مصیبت‌وارده را تسلیت میدهیم .

الناس موتی و اهل العلم احیاء
بانهایت تاثر و تاسف باطلاع آقایان مراجع تقلید و روحانیون والامقام و همشهریان محترم میرساند که حضرت حجت‌الاسلام‌و المسلمین آقای حاج سید محمد تقی غضنفری خوانساری دعوت حق‌را لبیك گفته و برحمت ایزدی پیوستند. مجالس ترحیم آن مرحوم ازشنبه هفتم فروردین ماه تا پنجشنبه دوازدهم درخوانسار منعقد است . مراسم شب هفت آن‌مرحوم نیز روز پنجشنبه ۱۲ر۱ر۵۰ در خوانسار برگزار خواهد شد.
خانواده های غضنفری ، شجاعی ، قاضی سعیدی ،فرجی، میرسعیدی ، جوادی ،محراب‌بیکی ، ریاضی ، عموئبی ،حسینی، میرباقری ،حاج غلامی ، کاتبی .
آ_۱۶۷
بعموم افراد خانواده های عزادار بویژه بازماندگان آن مرحوم مصیبت‌وارده را تسلیت میدهیم .

سناتور ها و نمایندگان آذربایجان
بدینوسیله فوت مرحومه حاجیه فاطمه خانم محمودیه مادر آقایان احمد محمودیه. حسین محمودیه .اکبر محمودیه را باطلاع دوستان و آشنایان میرسانند . مجلس ترحیم آن مرحومه روز دوشنبه نهم فروردین ماه از ساعت ۵تا۷ بعد از ظهر در مسجد مجد منعقد است .
دکتر رضا زاده شفق. احمد بهادری . دکتر شفیع‌امین. سعید پدرامی . دکتر منوچهر پزشکی . جعفر جوادی . ابوالفتح جهانشاهی . احمد حق شناس . محمد دیهیم .حسین شکیبا. دکتر شکیبا. کاظم صدقیانی‌زاده . مهندس‌بهبودی. دکتر حبیب دادفر. مهندس غلامرضا زنجانچی
آ_۱۳۵ ۱_۲

خانواده های : محمودیه . بیروتی . ترکیان .بیجارچی. دستمالچی . خطاطان. آئینه‌چی. الفت نوبری . حریری . دکتر غفور زاده . حاتمی . اردبیلی . ابوالفتحی. شکیبا . دکتر خاقانی . مدبر سرتیپی . فرشعالی . موسوی
فوت مرحومه مغفوره بانو حاجیه فاطمه محمودیه مادر آقایان احمد . حسین. اکبر و فریده محمودیه را باطلاع خویشاوندان و دوستان میرسانند . مجلس ختم مردانه و زنانه آن مرحومه روز دوشنبه نهم فروردین ماه از ساعت ۵ تا ۷ بعد ازظهر د رمسجد مجد منعقد است .
احمد محمودیه. حسین محمودیه . بیوك محمودیه . افضل محمودیه . محمد محمودیه . فریده محمودیه(ترکیان)
آ_۱۳۵ ۱_۲
بعموم بازماندگان آن مرحومه مصیبت وارده راتسلیت میدهیم

سازمان بیمه کارمندان دولت
بانهایت تاسف فوت آقای سید عباس اللهیارتهرانی پدر همسر آقای منوچهر همایون نژاد سرپرست امور مالی‌سازمان را باطلاع میرساند مجلس ختم مردانه وزنانه آن مرحوم از ساعت ۳ تا ۵بعداز ظهر روز یکشنبه ۸ر۱ر۵۰ در مسجد حاج حسن واقع در خیابان شاهپور (ارامنه) منعقد میباشد .
آ_۲۲۱ **رئیس سازمان ـ دکتر آرام**

بانهایت تاسف و تالم فوت سید عباس اللهیار تهرانی را باستحضار کلیه اقوام و دوستان میرساند .
مجلس ختم‌مردانه و زنانه فقید سعید روز یکشنبه ۸ر۱ر۵۰ از ساعت ۳ تا ۵ بعداز ظهر در مسجد حاج حسن واقع در خیابان شاهپور «ارامنه» منعقد خواهد بود .
خانواده های : اللهیارتهرانی ، همایون نژاد ، کاظمی، غفاری ، رضائی تهرانی ، دلدار کاشانی ، شیبانی ، مدیریان، نوروزی ،استاد باقر کاشانی ، مستوفی ، مختاری .
آ_۱۲۳
بعموم بازماندگان آن مرحوم مصیبت وارده را تسلیت میدهیم .

بانهایت تاسف فوت‌ناگهانی برادر عزیزم مهدیخان را در پاریس باطلاع اقوام و آشنایان میرساند.
هزینه مراسم ترحیم صرف امور خیریه خواهدشد . ضمنا مجلس تذکری از ساعت ٤تا٦ روز یکشنبه‌هشتم‌فروردین در بنده‌منزل خیابان ویلا کوچه پناهی منعقدخواهدبود.
نظم‌الملك جاویدان
آ_۱۳۷
بعموم بازماندگان آنمرحوم‌مصیبت‌وارده را تسلیت میدهیم.

باکمال تاسف درگذشت نابهنگام آقای‌امیرهوشنگ‌فضائلی کارمندارشد حسابرسی داخلی این شرکت رابه‌بازماندگان فقیدسعید تسلیت گفته به اطلاع‌میرساند که مجالس ترحیم مردانه وزنان آن‌شادروان ساعت‌دو ونیم تاچهارونیم بعداز ظهر روزدوشنبه نهم فروردین ماه در مسجد مجد برگزارخواهدشد.
آ_۳۷۶ **شرکت ملی نفت‌ایران**

باکمال تاسف فوت ناگهانی شادروان امیر هوشنگ‌فضائلی کارمند شرکت ملی نفت را باطلاع اقوام ، دوستان و همکاران میرساند. مجلس ختم مردانه و زنانه در روز دوشنبه ۹ر۱ از ساعت ۲ونیم الی ٤ونیم بعداز ظهر در مسجد مجد و مجلس شب هفت در روز پنجشنبه ۱۲ر۱ر۵۰ از ساعت ۳ونیم الی ۵ونیم بر مزار آن مرحوم در بهشت زهرا برگزار میگردد .
پروین‌دخت فضائلی (میرقوامی) خدیجه فضائلی ، ایراندخت فضائلی (کاشانی) بی‌بی‌زاهدی (میرقوامی) محترم مهدوی، قدسی‌توکلی ،فرخنده‌و فیروزه کاشانی ، همایون نوکلی ،شهناز زارع، زری‌حاجیلو.
محسن حاجیلو، دکتر سعید فضائلی ،ضیاء ، ناصر ، منصور ، محمود، فریدون میرقوامی ، بیژن و بهرام کاشانی، محمدعلی زارع ، محمد، مهدی،تقی‌مهدوی ، محمدبرقی ، قاضی زاده ، اللهیاری ، سعادت ، فیضی.
آ_۱٤۹ ۱_۲
بعموم بازماندگان آنمرحوم‌مصیبت‌وارده را تسلیت میدهیم.

خاندان افشار و خانواده‌های وابسته
باکمال تاسف درگذشت شادروان سیف‌اله افشار بزرك خاندان خودرا به‌آگاهی دوستان و آشنایان میرسانند .
طبق وصیت آنمرحوم هزینه مجلس ترحیم بمصرف‌امور خیریه خواهد رسید و ضمنا مجلس تذکری از ساعت ۱٦تا ۱۸ یکشنبه ۸ فروردین (شب ۷آنمرحوم) در منزل شخصی امیرآباد فرصت غربی پلاك ۱۰۸ برگزار خواهد شد .
سرتیپ بازنشسته فریدون افشار ، رضا افشار ، حیدر طرزی
آ_٤۵
بعموم بازماندگان آنمرحوم مصیبت وارده را تسلیت میدهیم

بانهایت تاسف فوت هارون نباتیان را باطلاع میرساند مجلس ختم آن مرحوم روز دوشنبه ۹فروردین از ساعت ۳تا ۵ بعداز ظهر در کنیسای حثیم واقع در خیابان قوام‌السلطنه کوچه سیمی منعقد میباشد.
سلیمان نباتیان ، آقابابانباتیان ، داود نباتیان ،مرتضی نباتیان ،خانواده های : میصر، شمطرب ، نورمند.
آ_۱٤۳ ۱_۲
بعموم بازماندگان آنمرحوم‌مصیبت‌وارده را تسلیت میدهیم.

پرسه
بانهایت تاسف‌درگذشت شادروان بمان‌خدا بخش‌بهمردی مزرعه کلانتری را باطلاع کلیه دوستان و آشنایان میرساند برسه آن روانشاد اندریوم هشتم فروردین ماه ۱۳۵۰ ازساعت ٤الی ٦ پسین در سالن مروارید کیو واقع در رستم‌باغ برگزار میشود .
گلبانو نمیرانیان و خانواده های نمیرانیان ، بهمردی ، بهمنش ، کاجی .
بعموم بازماندگان آن مرحوم مصیبت‌وارده را تسلیت میدهیم .

بانهایت تاسف‌فوت آقای حسین مقدم صاحب‌منصب‌بازنشسته وزارت دارائی راکه از منسوبان آقای غلامعلی امینی رئیس اداره کارپردازی وزارت آب‌و برق میباشد باطلاع میرساند مجلس ختم آنمرحوم از ساعت ۲ونیم الی ٤و ربع بعداز ظهر روز یکشنبه هشتم فروردین ماه ۱۳۵۰ در مسجدالجوادبرگزار خواهد بود.
وزارت‌آب‌وبرق
آ_۱۹۷

باکمال تاسف درگذشت همکار محترم مرحوم حسین مقدم را باطلاع میرساند مجلس ترحیم آنمرحوم ازساعت ۳۰ر۲ تاساعت ۳۰ر٤ بعداز ظهر روز یکشنبه۸ر۱ر۵۰ در مسجد الجوادمنعقد است.
مدیر عامل بانك بیمه بازرگانان ،دکترحسین‌شرافت
آ_۳۳۰

مرك جانگداز و ناگهانی سرور و پدر عزیزمان شادروان حسین مقدم را باطلاع بستگان و دوستان میرسانیم .
مجلس ختم مردانه‌و زنانه آن فقید سعید از ساعت۲ونیم بعداز ظهر روز یکشنبه ۸ر۱ر۵۰ در مسجد الجواد برقرار میگردد .
مهندس کامران مقدم ، شادمان مقدم سرلشگر قدم، فرانك مقدم .

یاهو
۱۲۱
بانهایت تاثر درگذشت ناگهانی مرحوم حسین مقدم صاحب‌منصب بازنشسته وزارت دارائی را باطلاع کلیه اقوام و دوستان میرساند .
مجلس ترحیم مردانه و زنانه آن فقید از ساعت ۲ونیم تا ٤ونیم بعداز ظهر روز یکشنبه ۸ر۱ر۱۳۵۰ در مسجدالجواد منعقد میباشد .
خانواده های مقدم ، فریدونی ، سلیمانی ، امینی ، خاکباز ، توسلی ، قندهاری ، توکلیان ، تفضلی ، زمانخان، جولائی ، شاهنده .
۲_۲

خانواده های : گیتی‌بان . حاج عبداللهی . تهرانی . مطبوعی . فیوضی . وقایع‌نگار . درائی . سدیفی . طلوعی . شاملو هروی . پور طهماسبی . عزمی. فرهی . خزاعی . سندوزی . ایلخانی . دکتر راد . عبداللهی . ستاری .امیر سلیمانی . فروزش . محمدی . واحدی . بصیری . ثامنی . گلچین . فرزاد . بلده . هاشمی . صادقی. چاپاریان.جوادی. صحت . جلالی . سرشار .گلنواز. لواسانی .
باطلاع دوستان و آشنایان میرساند. مراسم شب هفت مرحوم شادروان حاج عزیزاله گیتی‌بان افسر بازنشسته ارتش روز یکشنبه ۸ر۱ر۵۰ در سالن شماره ۲ بهشت زهرا ازساعت ۳ونیم تا ۵ ونیم بعد ازظهر منعقد خواهد بود وسائل حرکت در ساعت ۱۳ همانروز در مقابل منزل آن مرحوم خیابان شهباز سه راه شکوفه جنب فرش فروشی منفرد آماده میباشد .
آ_۱۸۵
بعموم بازماندگان آن مرحوم مصیبت وارده را تسلیت میدهیم

هو
بانهایت اندوه و تاثر ضایعه اسفناك درگذشت فقید سعید شادروان محمد بصیری پور را به اطلاع خویشاوندان ودوستان میرساند مجلس ترحیم مردانه و زنانه روزیکشنبه ۸ر۱ر۵۰ ازساعت ۲الی٤ بعد ازظهر در مسجد مجدبرگزار خواهد شد .
خانواده های :بصیری‌پور . شجاعی . قوامی اصفهانی. امامی . خراسانچی . طاهری . فرشچیان . شجاع زاده . شجاعیون. منصوری‌وار. نظامی. حسین پورصنعتی.خسروپور. راجی
آ_۱۹۲ ۲_۲

بانهایت تاسف درگذشت مرحوم فتح‌الله نیکو صاحب‌منصب بازنشسته صدیق وزارت کشور رباطلاع میرساند.
مجلس ترحیم روز دوشنبه ۹ فروردین ماه از ساعت۵ تا ۷ بعدازظهر در خانقاه صفی علیشاه برگزار میشود.
وزارت کشور
آ_۲۰۷

بانهایت تاسف فوت مرحوم فتح‌اله‌نیکو برادر آقای اسداله نیکو وکیل پایه یك دادگستری را باطلاع آقایان قضات و همکاران و بستگان و دوستان آن مرحوم میرساند.
مجلس ترحیم فقیدسعید از ساعت ۵ تا۷ بعداز ظهر روز دوشنبه ۹ فروردین ۱۳۵۰ در خانقاه‌صفی‌علیشاه منعقد است.
رئیس کانون وکلاء دادگستری
جلالی نائینی
آ_۲۰۵

بانهایت تاثر درگذشت شادروان فتح‌الله نیکو فرزند مرحوم منصور لشگر همدانی راباطلاع دوستان و اشنایان محترم میرساند .
مجلس تذکری بیادآن مرحوم در روز دوشنبه ۹فروردین ماه ۱۳۵۰ از ساعت۳ تا۵ برای بانوان و از ساعت۵تا۷ برای آقایان درخانقاه صفی‌علیشاه منعقد خواهدبود.
خانواده های : نیکو ، فروتن ، دلاوری ، شاهرخی ، ثقفی ،کشاورز ، لطفی ،منصوری ، مصطفوی ، امینی ، فیضی ، مختار زاده ، فرخی ، امام، دکترشاهرخی‌نیا،سیاوشی، حشمتی ، هجران، هجرانی، مفنون،عطائی،دخانچی، زمردی .
آ_۱۳۹ ۱_۲
مصیبت وارده را بعموم بازماندگان آنمرحوم‌تسلیت‌میدهیم.

سناتورها و نمایندگان اذربایجان در مجلسین سناو شورا بانهایت تاسف‌فوت‌مرحوم آقامیرزامحمدعلی امین‌فرزند مرحوم آقامیرزا جعفر اصفهانی نمایندهٔ اسبق مجلس شورای ملی را باطلاع عموم میرسانند . مجلس ختم مردانه وزنانه آن مرحوم ساعت ٤تا٦ بعدازظهر روز یکشنبه هشتم‌فروردین ماه جاری در مسجد مجد برگزار میشود .
محمد ساعد ، سپهبد جهانبانی ، سپهبد ورهرام، محمد ذوالفقاری ، احمد بهادری ، دکتر شفیع امین ، محمد اسدی امامی‌خوئی ، امامی رضوی ، کریم اهری ، مهندس بهبودی پدرامی ، منوچهر پزشکی ، جهانشاهی ، جوادی ، حق‌شناس دکتر حکمت ، دیهیم ، دکتر دادفر ، مهندس زنجانچی ، زرگرزاده ، شکیبا، صدقیانی‌زاده، دکتر صاحبقلم، دکترعدل طباطبائی، دکترعدل،مهندس‌عدل، دکتر فریور ، علی مرندی، مویدامینی ، موسوی ماکونی ، دکترمدنی ، دکتر ملکی

جمعیت آذربایجان باکمال تاسف فوت مرحوم آقامیرزا محمدعلی‌امین یکی از موسسین جمعیت‌راباطلاع آذربایجانیان مقیم مرکز میرساند . مجلس ختم مردانه وزنانه آنمرحوم ساعت ٤تا٦ بعدازظهر روز یکشنبه هشتم فروردین ماه جاری در مسجد مجد برگزار میشود .
رئیس جمعیت آذربایجان ـ محمد ساعد مراغه‌ای

بانهایت تاسف و تاثر فوت پسردائی عزیزم مرحوم آقامیرزامحمدعلی امین را باطلاع‌دوستان و آشنایان‌میرساند مجلس ختم مردانه وزنانه آنمرحوم ساعت ٤تا٦ بعدازظهر روز یکشنبه هشتم فروردین ماه جاری‌درمسجد مجد برگزار میشود .
سرلشگر محمدحسن کنمولی

خانواده‌های : اصفهانی ، اصفهانیان ، امین ، اردبیلیان، هشترودیلر ، توحیدی ، اردبیلی‌پور ، چایچی ، کهنمولی، حائری ، رسولی ، نبوی ، مشیرمستوفی ، رضائی ، مهاجر ، ایپکچی دکتر متحدان ، نورهاشمی ، عدل ، نعمتی ، حامیزاد بهپور،فرجاه، فتاحی ، حریرچیلر، زهتاب‌فرد، زرمجو ، اردهالی ، حاج‌سیدجوادی ، اسداله‌زاده ، نقشینه ، حریر- فروش ، سرتیپ‌شایانفر ،مالك ، ایلخان ، موسوی‌آذر ، توسلی بشارتی .
بانهایت تاسف و تاثر فوت مرحوم آقامیرزامحمدعلی امین راباطلاع دوستان وآشنایان میرسانند . مجلس ترحیم‌مردانه وزنانه آن مرحوم ساعت ٤تا٦ بعدازظهر روز یکشنبه هشتم فروردین ماه جاری در مسجد مجد برگزار میشود .
آ_۲۳
بعموم افراد خانواده‌های عزادار بویژه بازماندگان آن مرحوم مصیبت وارده را تسلیت میدهیم

البقاءلله وحده
پیغمبر اکرم (ص) درمرك فرزندش ابراهیم فرمود : «ماهمه در مرك تو عمیقا محزونیم ای ابراهیم»
باکمال تاسف وتاثر فوت جانگداز فرزند عزیزم بانو مقدسه کمره‌ای که بانوئی ارجمند و باتقوی بود وچراغ عمرش در جوانی خاموش شد باطلاع ذوات مقدسه علماء اعلام و عموم بستگان و دوستان و سروران معظم میرساند . مجلس ترحیم فقیده سعیده روز یکشنبه اول صفر (مطابق هشتم فروردین ماه) از ساعت ٤ الی ٦ بعد از ظهر درمسجد فخرالدوله (دروازه شمیران) منعقد است
الاحقر حاج میرزا خلیل کمره‌ای

اناالله وانااليه راجعون
درگذشت صبیه حضرت آیت‌الله العظمی آقای حاج میرزا خلیل کمره‌ای همشیره متعلقه را باطلاع عموم مومنین ودوستان خاصه طبقه عالیه روحانیت میرساند . مجلس ختم آن مرحومه روز یکشنبه هشتم فروردین ماه از ساعت ٤ الی ٦ بعداز ظهر در مسجد فخرالدوله (دروازه شمیران) منعقد است .
الاحقر حاج سید مصطفی کاشفی خوانساری . الاحقر حاج سید مرتضی آیت‌اللهی یزدی
آ_۹۷ ۲_۲

خانواده های : کمره‌ای . رحیمی . فردوسی محلاتی . اردلان. امیر حسامی . طباطبائی یزدی . کاشفی خوانساری. آیت‌اللهی یزدی . کسائی اردستانی . احمدی . حاج علی احمدی . نجفی . ناصر الاسلامی
فوت جانگداز بانو مقدسه کمره‌ای همسر آقای محمد طاهر رحیمی را باستحضار بستگان و دوستان میرسانند . مجلس ختم مردانه آن مرحومه روز یکشنبه هشتم فروردین ماه از ساعت ٤تا٦ بعد از ظهر در مسجد فخرالدوله (دروازه شمیران) و مجلس ختم زنانه همانروز و همانساعت در خیابان زرین نعل شماره ۳۷۹ منزل آیت‌الله کمره‌ای منعقد است.
محمد طاهر رحیمی . مجتبی کمره‌ای. مهندس محسن کمره‌ای . ناصرالدین کمره‌ای . دکتر ابوالحسن کمره‌ای محمد کمره‌ای. مهندس علی کمره‌ای . امیر حسین کمره‌ای. رضا کمره‌ای . ستوان یکم‌منوچهراحمدی . حسین احمدی. فرزندان آن مرحومه : فاطمه (افسر) رحیمی. مسعود رحیمی. حشمت رحیمی (احمدی) ناهید رحیمی
آ_۹۹ ۲_۲

باکمال تاسف درگذشت شادروان سرهنك سید محمدموثقی افسر بازنشسته شهربانی را باطلاع بستگان و آشنایان می‌رساند مجلس ترحیم زنانه و مردانه آنمرحوم‌بعداز ظهر روز یکشنبه هشتم فروردین ماه جاری از ساعت ۵ تا۷ بعدازظهر در خانقاه صفی‌علیشاه منعقد میباشد.
فخری‌موثقی ، نیرالسادات موثقی ، علی موثقی ، دکتر رضا موثقی ، غلامعلی نیکنام مقدم.
خانواده های موثقی ، پوررضای تبریزی ، نوبان ، تیمسار پرمون، امین صالحی ،الهیار ، همامی ، ملکی ، شمیرانی ، جهرمی ، دانش‌زاد، طوسی ، کوثری ،شقاقی ، کاظم‌زاده ایرانشهر ، جاویدفر، عطائی ، کبریت‌چی.
آ_۱۵۷
بعموم بازماندگان آنمرحوم‌مصیبت‌وارده را تسلیت میدهیم.

کفی‌بالموت‌واعظا
به مناسبت درگذشت خلدمقام فردوس وساده‌حاج‌میرزا محمود خواجوی رحمت‌اله‌علیه مجلس ختمی عصر روزیکشنبه اول‌ماه صفراز ساعت ٤ تا ٦بعداز ظهر در مسجد فخریه‌اول خیابان امیریه منعقد انشاء ا...تعالی آقایان عظام با شرکت‌خود موجبات‌شادی روح آنمرحوم‌را فراهم خواهند ساخت .
العبد محمد حسین‌الطباطبائی‌العلوی البروجردی

باکمال تاسف درگذشت‌مرحوم حاج میرزا محمود خواجوی مازندرانی که درروز پنجشنبه ۲۷ر۱۲ر٤۹اتفاق افتاده به اطلاع می‌رساند. مجلس‌تذکری روز یکشنبه هشتم فروردین‌ماه‌جاری ازساعت٤ تا ٦ بعداز ظهر درمسجد فخریه واقع‌در خیابان‌امیریه منعقد است .ازاقوام‌ودوستان و آشنایان استدعادارد باشرکت در این مجلس روح آنمرحوم‌را شاد فرمایند .
احمدخواجوی. بزرك‌خواجوی ، عبدالحسین‌خواجوی ، مهدی وغلامحسین خواجوی .مظاهری ،اعتماد . بلورچی،معقول. حامی ،ایناللو ، چگینی .اسدزاده .افراشته . شعاع . رجائی : زاهدی ، نیلی
آ_۱۱۵ آ_۱۱۵
به عموم‌بازماندگان آنمرحوم‌مصیبت وارده‌را تسلیت میدهیم .

باتاثر و تاسف‌درگذشت بانو برهان‌یزدانی خاله آقای حسین یزدانی رئیس انتظامات این بانك را باطلاع میرساند مجلس ترحیم آنمرحومه از ساعت ۳الی ۵ بعداز ظهر روز یکشنبه ۸ر۱ر۵۰ در مسجد سلمان واقع در خیابان شهباز منعقد می‌باشد.
بانك بازرگانی ایران
آ_۳٤٦

با اندوه فراوان درگذشت بانو برهان یزدانی همسر و خواهر و خاله عزیزمان رابه آگاهی خویشاوندان ودوستان میرساند مجلس ترحیم آنمرحومه از ساعت ۳ الی ۵ بعداز ظهر روز یکشنبه ۸ر۱ر۵۰ در مسجد سلمان واقع‌در خیابان شهباز منعقد میباشد.
اکبر تهرانی، غلامرضا برهان یزدانی ،غلامحسین‌برهان یزدانی ، سرگرد علی‌اکبر برهان یزدانی ، حسین برهان- یزدانی ، محسن برهان یزدانی وخانواده های شاهرستمی‌زارع، بوله‌چی ، اخلاقی ، مقدم ، رمضانی ، احسانی ، صاحب‌جمع اتابکی.
آ_۳٤٦
بعموم بازماندگان آنمرحومه مصیبت‌وارده‌را تسلیت میدهیم

بانهایت تاسف‌درگذشت میرعبدالحسین کمپانی پدر آقای محمدعلی کمپانی رئیس‌شهرداری‌ناحیه پنج‌رابه اطلاع‌می - رساند .مجلس ترحیم فقید سعید روز یکشنبه هشتم فروردین ماه‌ازساعت ۳تا۵درمسجد سجاد واقع درخیابان شاه‌برقراراست.
شهرداری‌پایتخت
آ_۳۳٦

خانواده های کمپانی ، شاهید ، میانجی ، حلمی ،شاملو، شهرداد ، بهرام ، عالی‌نسب ، مستاجری،خلجی،حق‌روحی، رحمانی ، اشرافی ، یزدان پناه .
بانهایت تاسف فوت مرحوم حاج میرعبدالحسین کمپانی بزرك خاندان کمپانی را باطلاع میرسانند مجلس ترحیم زنانه و مردانه آن مرحوم در روز یکشنبه هشتم فروردین ماه جاری از ساعت ۳ تا ۵ بعداز ظهر در مسجد سجاد واقع‌درخیابان شاه منعقد میباشد .
سکینه کمپانی ، میرزکی کمپانی ، فاطمه کمپانی ، محمدعلی کمپانی ،احمد کمپانی،عبداله کمپانی ،مهدی کمپانی.
ا_۱۵۵
بعموم افراد خانواده های عزادار بویژه بازماندگان آن مرحوم مصیبت‌وارده را تسلیت میدهیم .

خانواده‌های‌دادرسان ،خدابخشی ، قطب‌گوشه ، سید عسگری ، فتوحی اصلی ،اسکندری ، کلهر ،حدادی ،شاکری حقایق ،عضدانلو ،سادات ،شاه‌محمدی ،رضا قلی ، میرالی ، غفرالی،خلج،یزدانی، نورالهی ،واشقانی ، جمالی- بانهایت تاسف‌وتالم درگذشت‌شادروان‌بانو خانم کوچك‌دادرسان مادر عزیزمان رابه اطلاع بستگان و دوستان می رسانند . مجلس‌ترحیم روز یکشنبه هشتم فروردین ماه‌ازساعت ۱٤الی ۱۷ درمسجد صاحب‌الزمان واقع در کلاك کرج و مجلس ختم زنانه‌همان روزوهمان ساعت در محل نامبرده منعقد است .
حبیب‌الله دادرسان ، سرگردشمس‌الله دادرسان.امرالله دادرسان ،حاج حکمت‌الله دادرسان
آ_۱۵۹
به عموم فرزندان وبازماندگان آنمرحومه مصیبت وارده‌را تسلیت میدهیم .

باکمال تاسف درگذشت شادروان حبیب‌الله اساسی را باطلاع دوستان و آشنایان و بستگان میرساند . مجلس ندکر ان فقید سعید یکشنبه ۸ فروردین ماه از ساعت ٤ بعداز ظهر در منزل شخصی : داودیه خیابان ظفر شماره۱۳٤ برگزار میگردد .
خانواده های : اساسی ، مهتدی ، طبسی ، رستمی ، سعادت ، هدایت ، عاطفی ، عهدیه .
آ_۳۳ ۲_۲

مجالس وعظ و سوگواری

هو
۱۲۱
باکمال احترام باطلاع میرساند که مطابق معمول‌سالیانه مجلس تذکر وعزاداری‌سالار شهیدان حضرت اباعبدالله ـ الحسین سیدالشهداء علیه‌السلام از روز اول ماه‌صفر(یکشنبه هشتم فروردین ماه) بمدت ده روز از ساعت ٦ بعدازظهر در بنده‌منزل واقع در خیابان امیرآباد شمالی ، خیابان شیراز غربی (گردآفرید) کوچه بهشت‌برقرار میباشد امید است شرکت‌کنندگان ماجور باشند .
سیدعلی‌اکبر روح‌الامین
آ_۱۱۹ ۲_۲

طبق معمول سنواتی‌مجلس عزاداری حضرت خامس‌آل‌عبا علیه‌آلاف التحیةوالثناء از روز یکشنبه غره ماه صفر تا ده‌روز عصرها در منزل مرحوم مغفورله آقای حاج محمد حسین کوشان‌پور واقع در خیابان سعدی شمالی کوچه بخارا کاشی ۳ منعقد است .
آ_۱۰۷

از شب یکشنبه اول ماه صفر تا ده شب در مسجد ابادر میدان ژاله خیابان خورشید پس از بیانات واعظ شهیر جناب آقای حاج سید قاسم شجاعی از ساعت ۹ خطیب‌معظم جناب آقای فلسفی بهره‌مند میفرمایند .
آ_۸۷ ۲_۲

بسمه تعالی
طبق‌معمول سنواتی مجلس‌روضه‌خوانی خامس‌آل‌عبا از شب یکشنبه‌اول ماه صفرتاده شب‌در منزل مرحوم‌آیت‌الله حاج‌شیخ‌محمدباقر (آیت‌الله‌زاده‌مازندرانی)ازساعت ٦ برقرار می شود .
از طرف خانواده‌آیت‌الله‌زاده مازندرانی
جمال‌الدین حائری
آدرس:خیابان ری جنب‌قنادی‌ری
آ_۱۵۱

هیئت امناء مسجد اعتماد مراسم سوگواری حضرت سیدالشهداء علیه‌السلام را از ساعت ۷ تا۸ بعد از ظهر در ماه صفر بشرح زیر اعلام میدارد. شرکت در مجلس مزبور موجب خشنودی حضرت‌ولی‌عصر «ع» میباشد.
دهه اول جناب آقای حاج شیخ عباس کبیری.
دهه دوم جناب آقای حاج شیخ‌حسن کافی
دهه سوم جناب آقای حاج دکتر مناقبی .
هیئت امناء مسجد اعتماد
آ_۱۹۹

از شب اول ماه‌صفر (شنبه‌شب) هفتم فروردین ماه‌جاری مجلس عزا و تبلیغ از ساعت ۷الی ۱۰ بعداز ظهر بمدت ده شب واز ساعت ۹الی ۱۰ دانشمند محترم و واعظ ارجمندآقای حاج سید مصطفی موسوی خرم آبادی‌مستفیض میفرمایند. انتظار میرود علاقمندان به‌دین و دانش مجلس رامزین‌فرمایند
نشانی: سرچشمه،خیابان سیروس کوچه عزت‌الدوله
پلاك ٤٤ ـ منزل زهتابچی
آ_۲۱۱

یــادبــود

تذکر
مراسم چهلمین‌روزدرگذشت دوشیزه ناکام عظیمه‌رفیعی فرزند جناب آقای عنایت‌اله رفیعی روز دوشنبه نهم فروردین از ساعت ۳تا۵ بعد از ظهر در ابن‌بابویه برگزار خواهد شد.
خانواده رفیعی طاری . نظری
آ_۳۵۸

هشتمین روز بهار مصادف با چهلمین روز درگذشت فقیدسعید شادروان محمود اشتری عزیز ازدست رفته‌میباشد.
هزینه‌های مراسم بمصرف امور خیریه خواهد رسید.
خانواده‌های اشتری
آ_۳۷٦۱۷

ماری عزیز
بافرارسیدن روز هشتم فروردین‌ماه ۱۳۵۰ یکسال از مرك‌نابهنگامت می گذرد ولی‌یادتو ـداغ‌تو وخاطره توتاابد در دل من وفرزندانت باقی‌است هزینه سالگرد درگذشت توصرف امور خیریه می شود .
همسروفرزندان‌داغدیده‌ات
مهندس‌جواد داریوش ، هژیرداریوش ، میناداریوش ، هومان‌داریوش
آ_۳۲۵۹ اك

تسـلیت

سرکار خانم مریم فروغ و تیمسار دریا دار مدنی
مصیبت وارده را صمیمانه تسلیت میدهیم و خود را در این غم بزرك سهیم میدانیم
سرلشگر سیاوش صمصام بختیاری و بانو
آ_۱۷۷

جناب آقای پرفسور مسعود عزیزی
مصیبت وارده را صمیمانه تسلیت میدهیم و در غم بزرگتان شریکیم
سیمین و فیروز مجللی
آ_۱۷۹

جناب‌آقای هژبریزدانی
کارکنان شرکت تولیدی کفش ایران فوت شادروان رضاقلی یزدانی رابه‌خاندان جلیل آن مرحوم مخصوصا به جنابعالی تسلیت عرض مینمایند.
شرکت تولیدی کفش‌ایران
آ_۳٤۰

جناب‌آقای هژبریزدانی
فوت شادروان رضاقلی یزدانی والد جنابعالی مایه تاثر و تاسف عمیق گردید ضمن اظهار تسلیت بخاندان گرامی‌آن مرحوم مراتب همدردی خودرا به حضورشان بالاخص جنابعالی تقدیم میدارد.
سدهیان وبانو
آ_۳٤۲

آقای سید محمد علوی نائینی
فوت پدر بزرگوارتان را تسلیت عرض مینمائیم
از طرف دانشجویان سال اول شبانه مدرسه بازرگانی نصیری
آ_۱۷۵

سرکار خانم مهندس رحیمی
همکارانتان در اداره شهرسازی مصیبت وارده را بشما وخانواده محترمتان تسلیت گفته و خود را در غم وارده‌شریك میدانند .
آ_۱۷۱

تیمسار سرلشگر چنگیز وشمگیر
باأندوه فراوان من از سوی افسران و درجه داران افزارمندان وکارمندان وافرادفرماندهی اردنانس مصیبت‌وارده را تسلیت عرض نموده بقاءو سلامتی بازماندگان راازدرگاه خدای بزرك مسئلت مینمایم .
سرتیپ شجاعی
آ_۱۹۱

تیمسار دریادار مدنی
مصیبت وارده را به آن تیمسار و بانو صمیمانه تسلیت عرض مینمائیم .
سرهنك آرامی وبانو
آ_۱۹۳

سپاسگزاری

تشکر و سپاسگزاری از اهالی محترم کرمان
بادو روز اقامت در کرمان برای شرکت درمجلس‌ختم مرحوم حسین‌فروغ عموی عزیز و ارجمندم‌آنچنان احساسات بی شائبه‌ای از اهالی شریف کرمان دیدم که خارج ازتصور بود. نیمه تعطیل شدن شهر کرمان بادرگذشت آقای حسین فروغ و آنهمه تجلیل از خدمات آن شادروان یکبار دیگر این حقیقت راثابت کرد که خدمت صادقانه بمردم همیشه مورد نظر و توجه‌است و بالاخره همه دوستان و آشنایان باین امر پی بردند که چرا مرحوم حسین فروغ سالها از قبول پست های مهم مرکز برای خاطر خدمت به کرمانیها صرفنظر کرده‌بود.
طبق تمایل آن مرحوم مجلس ختم در کرمان برگزار شد اینك وظیفه خود میدانم که از عنایات کرمانیهای عزیز و جناب آقای استاندار و کلیه روسای معزز و محترم دوائر دولتی از طرف فامیلهای فروغ و هیئت و مدنی وخانواده های وابسته تشکر و سپاسگزاری کرده و در برابر آنهمه همدردی های عمیق سر تعظیم فرود آورم.
دکتر مجید فروغ
آ_۱٦۱

از کلیه ذوات محترمی که در مجالس ترحیم مرحومه مادرم حاجیه اصلی تدریسی منعقده در تهران و اراك شرکت فرموده و یا بوسیله تلگراف و نامه اظهار همدردی نموده‌اند بی‌نهایت سپاسگزارم و نظر باینکه بعلت تالمات روحی قادر بعرض تشکر حضوری نمی‌باشم‌امید است ازاین لحاظ‌معذورم فرمایند .
افشین
آ_۱۰۵

سپاسگزاری
از ذوات عظام و سروران گرامی که در مصیبت وارده درگذشت شادروان مختار زاده بازماندگان آنمرحوم رامورد تفقد قرار داده‌اند صمیمانه سپاسگزاری مینماید.
خانواده های : مختار زاده، نیکو، رستمی ، باقری.
آ_۱٤۱

از کلیه سروران گرامی و دوستان بزرگوار که در ضایعه شهادت شادروان سروان محمد هادی مرتضوی بذل عنایت فرموده و باشرکت درمراسم تشییع و مجالس ترحیم ابراز همدردی کرده‌اند و همچنین از ذوات معززیکه باانعقاد مجالس ختم و ارسال نامه و تلگراف‌موجبات تسلی داغدیدگان را فراهم فرموده‌اند اظهار امتنان نموده در صورتی که تالمات شدید روحی مانع از عرض امتنان حضوری گردد پوزش میطلبیم از ایزد منان سعادت و سلامت عموم سروران‌را مسئلت داریم .
کرمانشاه : خانواده مرتضوی ، بستگان
آ_۲۰۰

از سروران گرام و دوستان ارجمند که با شرکت در مراسم تشییع‌وسوگواری مرحوم اسمعیل زهدی سرافرازمان فرموده تلگرافی و کتبی بازماندگان آن مرحوم را موردتفقد قرار داده‌اند بینهایت سپاسگزار چنانچه در عرض تشکر حضوری و کتبی تاخیری رخ دهد پوزش میطلبیم .
خاندان زهدی
آ_۲۱۵

جناب آقای علی موثقی
مصیبت ناگواروجانگداز فوت پدر ارجمندتان مرحوم سید محمد موثقی همه مارا متاثر و متالم نمود. ما را در غم خود شریك دانسته و مراتب‌تسلیت مارا بعموم اقوام‌وخویشان بخصوص خود و آقای دکتر رضا موثقی ابلاغ فرمائید .
فتح‌الله فخریزدی . هدایت‌الله آفاقی . روح‌الله ودود. عزت‌الله فخریزدی . ناصر سلیقه . اوژن فخر یزدی
آ_۳۰٤

کارکنان شرکت برق منطقه‌ای تهران درگذشت‌شادروان مرتضی‌تاجمیر ریاحی عموی گرامی آقای‌تاجمیرریاحی‌مدیرامور انبارهاواموال‌این شرکت‌رااز صمیم قلب تسلیت گفته و برای ایشان‌وخاندان محترم وفامیل سوگوار شکیبائی وسلامت آرزو دارند .
شرکت برق منطقه‌ای تهران
آ_۳٤٤

آقای کمپانی ریاست محترم‌شهرداری‌ناحیه پنج
فوت‌پدر گرامی‌تان را تسلیت عرض‌نموده در غم شما شریك‌می‌باشیم .
کارکنان قسمت خدمات و تشریفات‌شهرداری
آ_۳۳۸

جناب آقای ناصر مظفری
فوت‌جانسوزمادر بزرگوارتان‌را تسلیت عرض نموده بقای سلامتی‌شمارا از خداوند متعال مسئلت‌دارم .
آ_۳٦۸ **امیرحسین معظمی**

جناب آقای حاج‌کریم عزیزی
درگذشت‌ناگهانی برادر بزرگوارشما که‌ازمردان نیك قزوین بودموجب‌تاسف‌فراوان گردید . تسلیت‌صمیمانه ما را بپذیرید .
حاج‌عباس کلانتری
آ_۳۷٤

آقای مهندس محمود پیدایش
باکمال تاسف مصیبت وارده را بشما و خانواده محترم تسلیت می گوئیم
کارمندان قسمت طرحها و بررسیهای شرکت ملی گاز ایران
آ_۱۹۵

آقای مهندس محسن کمره‌ای
باکمال تاسف مصیبت وارده را بشما و خانواده محترم تسلیت می‌گوئیم
کارمندان قسمت طرحها و بررسیهای شرکت ملی گاز ایران
آ_۱۹۵

جناب آقای بدیع یزدانی و هژبر یزدانی
بدینوسیله مصیبت وارده را تسلیت عرض نموده وبقاءِ عمر آن خاندان جلیل را از خداوند متعال مسئلت مینمایم .
دکتر جفرودی. دکتر مددی . جلیل نورانی
آ_۲۰۱

جناب آقای هژبر یزدانی
فوت جانگداز ابوی گرامی جناب آقای رضاقلی یزدانی بزرك خاندان را تسلیت عرض نموده بقای عمر و سلامتی آن جناب وخانواده محترم را از درگاه قادر متعال مسئلت مینمایم .
قم- دکتر ایرج کردستی
آ_٤۱۲

جناب آقای مجابی شیرازی رئیس اداره امور عمومی وزارت راه
فوت مرحوم عموی گرامتان را تسلیت عرض نموده و بقاء عمر و سلامتی عموم بازماندگان را از درگاه ایزدمتعال خواهانیم .
کارمندان و کارکنان اداره امور عمومی
آ_۲۰۹

جناب آقای غلامعلی نیکنام
مصیبت وارده را به جنابعالی و خانواده محترمتان‌تسلیت عرض مینمائیم .
محبت ، وهمی ، صرافی ، پیره ، اسلامی ، تنهائی ، آیت‌اله طاهریان ، منصفان ، نسبیان ، فانی ، سعیدی .
آ_۴۲۱

اطلاعات

۱۳۰۱

شنبه ـ هفتم فروردین ماه ۱۳۵۰
بیست و نهم محرم ۱۳۹۱ ـ ۲۷ مارس ۱۹۷۱
شماره ۱۳۴۵۱ ـ سال چهل وپنجم
استخراج دکتر ریاضی کرمانی

ساعات شرعی

اذان صبح ..... ساعت ٤ و ۲۹ دقیقه
طلوع آفتاب ..... ساعت۵ و ۵٦ دقیقه
ظهر شرعی ..... ساعت ۱۲و۱۱ دقیقه
اذان مغرب ..... ساعت ٦ و٤۱ دقیقه

ایران لوله کشی شهر مکه را بعهده میگیرد

*** در مناقصه لوله‌کشی مکه کشورهای لبنان ، ترکیه‌و اردن نیز شرکت‌داشتند**

سازمان آ بمنطقه‌ای تهران لوله‌کشی شهر مقدس مکه را بعهده خواهد گرفت .

ایران درمناقصه جهانی لوله کشی شهر مقدس مکه شرکت کردو پیشنهاداتی بسیارمساعدتر وارزانتر از تمام کشور ها تسلیم دولت عربستان سعودی نمود .

این مسئله هفته‌قبل‌در روزی که پیشنهادات مناقصه خوانده می شد ، آشکار شد دراین مناقصه کشور های مسلمان مثل لبنان ، ترکیه ، اردن ، ایران شرکت‌داشتند ، اما قیمت اعلان شده ایران خیلی کمتر از آن کشور ها بود و از آنجائی که سابقه عمل و قدرت و تجهیزات فنی و صلاحیت علمی سازمان آب تهران که شرکت کننده در این مناقصه است ، بیش از شرکت های کشور های‌مسلمان دیگر بود لذا از همان ابتدا برنده بودن ایران قطعی بنظر میرسید . دولت عربستان طبق مقررات خودتادوماه پیشنهادات را مورد بررسی قرار دادوپس از تصویب وزیر مربوطه نتیجه رابه‌برنده مناقصه ابلاغ خواهد کرد .

*** جلوگیری از ورود غیر مسلمانان**

لوله‌کشی شهر مکه را باید باکادر مسلمان انجام داد . در این شهر که‌برای‌عموم مسلمانان شهر مقدسی است ، از ورود افراد غیرمسلمان جلوگیری می‌شود

بهمین جهت یکی از شرایط برنده‌مناقصه‌مسلمان‌بودن‌افرادی است که درآن کار خواهندکرد.

مبلغ مناقصه در حدود ٦۰ میلیون ریال سعودی است که به پول ایران بیش از یک میلیارد ریال می شود ایران‌درشرکت این مزایده‌نفع‌مادی ندارد‌بهمین جهت قیمت‌داده‌شده قابل‌رقابت نیست.هدف ایران‌این‌است‌که‌در عمران و امور بهداشتی این شهر مقدس که زیارتگاه مردم مسلمان ایران نیز هست ایران نقش موثری داشته باشد .

دراین مناقصه شرکت «سابیر» که یک شرکت وابسته‌به وزارت آب و برق است و همچنین سازمان آب منطقه‌ای تهران مشترکا شرکت کردند شرکت «سابیر» امور وارداتی و تهیه لوازم و تجهیزات‌وامور حقوقی و نظایر آنرا بعهده دارد و سازمان آب منطقه‌ای امور فنی و اجرائی را عهده‌داراست .

سازمان آب درگذشته هم در اینگونه مناقصه‌هادر داخل‌کشور شرکت کرده و از جمله لوله کشی آب بندرماهشهر را نیز انجام داده است.درحال حاضر لوله‌کشی لوله‌های اصلی گاز تهران در دست سازمان آب است .

طرح لوله‌کشی گاز تهران تا یکماه دیگر پایان خواهد یافت و سپس‌از کادر مجهز این‌دستگاه متوان برای‌لوله‌کشی مکه یا مناطق‌وطرحهای دیگر استفاده کرد .

ثبت نام کنکور سراسری
ازاول اردیبهشت آغاز میشود

*** اغلب شعبات بانک ملی دفاتر راهنمائی کنکور راکه‌در اختیار داشتند توزیع کرده‌اند**

*** نام حوزه‌ای که در کارت قید شده است ،غیر قابل تغییر است**

فیروز مجللی

دفترچه های راهنمای کنکور سراسری دانشگاه ها و مدارس عالی‌دولتی از روز پانزدهم‌اسفند ماه از طریق شعبات بانک ملی در اختیار داوطلبان شرکت در کنکور سراسری گذاشته شد.

در شعباتی که مراجعه کننده زیادتری داشتند دفترچه های راهنما تمام شده و داوطلبان مجبورند برای خریدن آنها به شعبات متعدد مراجعه نمایند تا دفترچه را تهیه کنند و بیشتر داوطلبان تهرانی که در روزهای آخراسفندنتوانسته‌بودنددفترچه راهنمارا خریداری کنند امیدوار بودندکه با مسافرت بشهرستانها دفترچه‌را ازبانکهای شهرستانها تهیه کنند .

*** انتظار**

این مسئله نشان میدهد که داوطلبان کنکور سراسری نامنویسی‌و شرکت‌درکنکور روز‌شماری میکنند.

داوطلبان کنکور سراسری برای مطالعه دفترچه راهنما تا آخر ماه جاری فرصت دارند. واز بین۱٦۸رشته‌هشت دانشگاه و شش مدرسه عالی دولتی در سراسر کشورده‌رشته‌را انتخاب کنند و بیکی از آنها راه یابند.

داوطلبان بایدسعی‌کنند رشته هائی‌را انتخاب کنند که برای موفقیت در آنها شانس بیشتری برای خود پیش‌بینی میکنند تا ضمن قبولی در کنکور بتوانندبه رشته‌ای که بیشتر علاقه دارند ودرضمن آمادگی‌تحصیل‌در آن رشته رانیزدارند مشغول‌گردند.

*** شروع ثبت‌نام**

ازروزاول اردیبهشت ماه‌ثبت نام‌از داوطلبان کنکور سراسری که‌احتمال داردمتجاوز از هفتاد هزار نفر باشند آغاز میشود و این داوطلبان یکماه فرصت دارند که مدارک خود را با پست سفارشی‌برای‌مرکز‌آزمون‌شناسی ارسال دارند و مرکز آزمون ـ شناسی نیز بتدریج برای آنان کارت ورود به جلسه امتحان را صادر میکند .

*** تاریخ کنکور**

کنکور سراسری‌روز های ۱٦ و ۱۷ تیر ماه در تهران و شش شهرستان شیراز، اهواز ،تبریز، اصفهان ،مشهد، رضائیه‌برگزار میشود و مرکز آزمون شناسی بدانشگاه هاوعده کرده است که تا آخر ماه اسامی قبول شدگان را بدانشگاه ها و مدارس عالی اعلام کند . متجاوز از هشتاد هزار دفترچه راهنمای کنکور در اختیارشعبات‌بانک ملی‌درسراسر ایران قرارگرفته‌ومقامات وزارت علوم پیش‌بینی‌میکنند که متجاوز از هفتاد هزار نفر در کنکور سراسری ثبت نام کنند و از بین این عده ۱۰۱۵٤ نفر به ۱٤ دانشگاه و مدرسه عالی دولتی راه میابند

*** زبان خارجی**

عده‌ای از داوطلبان در مورد زبان خارجی سئوال نمودند و همانطور که در دفترچه راهنما آمده‌است‌زبانهای خارجی‌کنکور انگلیسی ، فرانسه و آلمانی خواهد بود .

*** حوزه امتحانی**

عده‌ای‌از داوطلبان‌نیزدر مورد حوزه های امتحانی سئوال کرده‌اند که آیا میتوانند پس از انتخاب و خاتمه ثبت نام حوزه خودراعوض کنندویاآنکه باینکار مجاز نخواهند بود

داوطلبان کنکورسراسری باید توجه داشته باشند که حوزه امتحانی راکه درکارت خود قید میکنند قابل تغییر نیست و باید بخاطر بسپارند که برای گرفتن کارت بهمان حوزه قید شده مراجعه کنندو در غیر اینصورت ازشرکت‌درکنکور محروم‌میگردند و حوزه قابل تغییر نیز نمیباشد

ارفاق وظیفه‌عمومی به‌مشمولان دیپلمه

*** دیپلمه های متولد ۱۳۳۰ میتوانند در مسابقات ورودی‌دانشگاه‌هاشرکت کنند**

اداره وظیفه عمومی‌ژاندارمری کل کشور طی اعلامیه‌ای مشمولان متولد ۱۳۳۱ رابخدمت احضار کرد و به مشمولان متولد ۱۳۳۰ تاکید کرد که برای اعزام در سال ۵۰ خود را آماده کنند.

بقیه در صفحه ۱۳

وزیر خارجه بولدوزر را به‌کلنگ ترجیح میدهد!

*** باشگاه کارمندان وزارت خارجه نوروز سال آینده آماده میشود**

اردشیرزاهدی وزیر خارجه‌روز پنجشنبه هوس اکروباسی کرد، واز یك نردبان چند متری به دیوار نسبتا باریکی بالا رفت ودر عرض‌و طول چند متری دیواردر حالیکه اطرافیان اوبشدت‌نگران بودند به قدم زدن پرداخت .

عباس جلالی عکاس اطلاعات ازاین فرصت بنحواحسن‌استفاده نمودواین عکس را ازوزیرخارجه برداشت وبر آن عنوان « وزیر خارجه در طبقه بالانهاد » !

به وزیر خارجه پنجشنبه صبح، برای شروع عملیات ساختمانی باشگاه کارمندان وزارت خارجه در قطعه زمینی به مساحت ۲۰ هزار متر مربع واقع در جماران نیاوران کلنك تعارف شد اما‌او ترجیح داد که عملیات ساختمانی را بابولدوزر شروع کند .

او گفت کلنك زا قدرت کندن بیش‌از یك مشت خاك نیست و اگرقرار باشد با کلنك عملیات ساختمانی شروع‌شود کار ساختمان باشگاه چندین سال بطول‌خواهد انجامید !

بعدا وزیرخارجه پشت یك بولدوزر نشست‌اما از حرکت‌دادن آن عاجز ماند و بادادن یك‌سکه پهلوی به راننده بولدوزر کاررا بدست کاردان سپرد .

ساختمان باشگاه کارمندان‌وزارت خارجه قراراست تاپایان امسال آماده شود ، به ترتیبی که میهمانی شب نوروز آینده درآن برپا گردد .

مساحت زیربنای طبقه نخست باشگاه۲٤۰۰ متر مربع‌است‌این ساختمان در پنج طبقه ومجهز به کلیه وسائل تفریح ، سالن های کنفرانس ،سینما و غیره خواهد بود .

استخر شنا ،زمین‌تنیس‌باشگاه اینك آماده‌استفاده است وعلاوه بر کارمندان‌وزارت‌خارجه،روزنامه نگاران نیز خواهند توانست‌به عنوان اعضای‌افتخاری باشگاه‌از تسهیلات آن استفاده کنند .

برای گشایش استخر شنا و زمین تنیس وزیرخارجه دستور یك ضیافت نان‌و کباب‌را عنوان کرد که در بازگشت او ازسفر خارج قرار است برپا گردد .

زایشگاه نیك نفس در رفسنجان افتتاح شد

آقای مهندس عبداله ریاضی رئیس‌مجلس شورایملی‌هنگام‌سخنرانی درزایشگاه نیك‌نفس

بقیه از صفحه ۱۳

لوازم ساختمانی در محل و با مقایسه ساختمانهای مشابه با حداقل هزینه تمام شده در پایان گفتار اظهار نمود .

در خاتمه مجددا مراتب‌سپاس گزاری این جمعیت و مردم رفسنجان را از اینکه رنج سفر را تحمل فرموده و باین شهرستان تشریف آورده‌اند ، اعلام و امیدوار است جمعیت شیروخورشید سرخ رفسنجان تحت توجهات شاهنشاه‌آریامهر ونیات خیرخواهانه والاحضرت شاهدخت شمس پهلوی ریاست عالیه جمعیت شیرو خورشید سرخ ایران بتواندپیوسته‌منشاء خدمات موثری در راه تامین رفاه حال اهالی این شهرستان بوده باشد .

در پایان آقای دکتر راجی رئیس زایشگاه نیك‌نفس ضمن گزارش فعالیت های این زایشگاه بیاناتی به‌این شرح ایراد کرد .

در اجرای‌نیات عالیه‌اعلیحضرت شاهنشاه آریامهر رهبرخردمند ملت ایران افتتاح این زایشگاه قدم موثری در راه پیشرفت‌امور درمانی‌وبهداشتی این‌شهرستان می‌باشد که‌توسط شیروخورشید سرخ برداشته می‌شود .

این موسسه دارای بخشهای زایمان طبیعی و زایمان غیر‌طبیعی ، اعمال جراحی زنان و بخش نوزادان می‌باشد و از تاریخ ۲۸ آذر چهل‌وشش تابه امروز ٦۵۳۹ نفر بطور سرپائی بدرمانگاه زایشگاه مراجعه و کلا ۳۳۷۱ نفر بستری گردیده‌اند . از این عده۲۰۲٦ نفر زایمان طبیعی و ۱۰۰۵نفر زایمان غیرطبیعی و جراحی‌زنان و زایمان گردیده‌اند .

از نظر خدمات آموزشی نیز تاکنون کارآموزی دانش‌جویان آموزشگاه عالی‌پرستاری رازی کرمان در رشته زایمان وهمچنین کارآموزی ماما های روستائی و دانش‌آموزان آموزشگاه بهیار مامائی مینا رفسنجان در این زایشگاه‌انجام گردیده .

پس از پایان سخنان رئیس زایشگاه آقای مهندس عبدالله ریاضی رئیس مجلس‌شورای‌ملی باقطع نوار سه‌رنك بنام نامی شاهنشاه آریامهر این‌زایشگاه را افتتاح کردند .

اهالی شهر رفسنجان و کارکنان جمعیت شیروخورشید سرخ ، نسبت به شاهنشاه آریامهر ابراز احساسات بی‌نظیر کرده و شور و هیجان در تمام مدت مراسم بشدت ادامه داشت .

سال ۱۳۵۰، بر شما چگونه خواهد گذشت؟

شامل پیشگوئی وقایع سال ۱۳۵۰ در دنیا

این کتاب براساس علم ستاره شناسی بوسیله برجسته ترین ستاره شناسان مشرق زمین تهیه شده استو تمام حوادثی‌را که در سال ۱۳۵۰ روز بروز و ماه بماه برای شماروی میدهد پیش بینی میکنند .

کتاب ۱۲ جلد است وهرجلد مخصوص‌متولدین یك ماه‌وشما باتوجه به‌ماه تولدتان کتاب‌مخصوص خودراتهیه‌کنید که‌راهنمائی‌های دقیق آن ، شما را در کار ، عشق ، ازدواج و زندگی موفق میسازد .

درسراسر کشور از روزنامه‌فروشیها تهیه فرمائید

بهاء ۱۰ ریال

برنامه آینده سینما

رادیو سیتی

یك فیلم کمدی شاد که بیك بار دیدن آن قانع نخواهیدبود

کمپانی پارامونت تقدیم میکند
جک لمون
سندی دنیس
در فیلم رنگی
«غریبه ها»

با شرکت : سندی‌بارون
رابرت‌نیکونو ـ رابرت‌کینگ

پس از یکهفته نمایش موفقیت آمیز اینك

آغاز دومین هفته نمایش در

سینما دنیا

چیچو و فرانکو
رفیلم رنگی
تعلیم رانندگی

سئانسها ۱۱ صبح ـ۱ـ۳ـ ۵ـ ۷ـ ۹ بعدازظهر
آ ـ ۳۰۰

آغاز دومین هفته نمایش ازفردا در

سینما امپایر

کاترین دونو و جک لمون
درفیلم رنگی
احمق‌های ماه اپریل

The April Fools

باشرکت: پیتر لافورد
شارل بوایه ـ میرنا لوی
جک وستون
محصول کمپانی سینماسنتر فیلمز

سئانسها ۱۵ر۱۱ صبح ـ ۳۰ر۳ ـ ۳۰ر۵ ـ ۳۰ر۷ـ ۹ر٤۵ بعدازظهر
آ ـ ۲۹٤

بازار گرمی نیست ، شماره مخصوص نوروز مجله جوانان در روز انتشار نایاب شد

شماره مخصوص ۱۳ نوروز

مجله جوانان

دوشنبه نهم فروردین ماه همراه یك عکس بزرك رنگی در وسط مجله و باهمان قیمت ۱۵ ریال منتشر میشود.

برای اینکه دوره های شما ناقص نشود لطفا در همان روز انتشار «جوانان» آنرا تهیه فرمائید .

در این ستون سفید ، با زنان ومردان‌نیك‌اندیشی آشنا میشویم که نام آنان ، در صحیفه تاریخ ثبت خواهد گردید

دوشنبه شانزدهم فروردین ماه ۱۳۵۰

۳۱۷۰۱
۴۹ر۱۲ر۲٦

آگهی مناقصه
شهرداری همدان

شهرداری همدان باستناد تصویب نامه‌انجمن‌محترم شهر و تائید مقام‌فرمانداری‌کل همدان اجرای عملیات خاکی وزیر سازی واسفالت‌و جدول سازی خیابانهای شهر را طبق نقشه و مشخصات و واحد بهای موجود با شرایط زیر از طریق مناقصه آزاد بمناقصه واگذار مینماید.

۱ـ مبلغ کل کار در حدود هفت میلیون ریال است که شهرداری مجاز خواهد بود تا بیست و پنج درصد افزایش یا کاهش دهد.

۲ـ مدت انجام کار در تاریخ ابلاغ کارپنج‌ماه‌شمسی(کارکرد) خواهد بودکه درصورت اضافه یاکم شدن مقدار کار بهمان نسبت مدت‌اضافه‌یاکسر میشود

۳ـ شرکت کنندگان بایستی‌از دفتر فنی فرمانداری کل برگ صلاحیت اخذ نمایند.

٤ـ دارندگان برگ صلاحیت فنی در مقابل پرداخت مبلغ یکهزار ریال بحساب ۲۸ر۱۰ دفتر مهندسی در بانک ملی شعبه همدان میتوانند اوراق شرکت در مناقصه‌را از دفتر فنی مهندسی فرمانداری کل دریافت نموده و تا ساعت ۱۰ صبح روز دوشنبه ۲۳ر۱ر۱۳۵۰ بدفتر شهرداری‌همدان‌در مقابل رسید کتبی تحویل دهند ، به پیشنهادات رسیده ساعت ۱۱ صبح همانروزدرحضورکمیسیون مربوطه رسیدگی خواهد شد

۵ ـ پیشنهادات باید در دو پاکت الف وب لاک و مهر شده بشرح زیر باشد.

پاکت الف: اوراق شرکت‌در مناقصه شامل (نقشه واحد بها و پیمان و مشخصات انجام کار) و مدارک طبقه‌بندی‌و گواهی صلاحیت فنی از دفتر فنی فرمانداری کل- ضمانت نامه بانکی بمبلغ سیصد و پنجاه هزار ریال در وجه شهرداری همدان- رسید پرداخت بهای اوراق شرکت در مناقصه.

پاکت ب :

حاوی تخفیف پیشنهادی‌پیمانکار که بتمام حروف و عدد و بطور خوانا نوشته شده بدون قلم خوردگی وبامضاءو مهر شرکت کننده رسیده باشد.

٦ـ درصورتیکه مدارک‌موجود در پاکت الف ناقص باشد از قرائت پاکت ب خودداری‌خواهد شد، حضور پیشنهاد دهندگان در مناقصه آزاد است.

۷ـ به پیشنهادات مشروطه و مبهمو یاناقص‌و نیز پیشنهاداتی که بعداز موعد مقرر برسد به هیچوجه ترتیب اثر نخواهدشد

۸ـ سپرده‌های نفرات اول ـ دوم و سوم تا عقد قرارداد با برنده‌مناقصه مسترد نخواهد شد، در صورتیکه برندگان اول ودوم و سوم بترتیب از عقد قراردادخودداری نمایند سپرده های آنان بنفع شهرداری ضبط خواهد شد، شهرداری در رد یا قبول یک یا کلیه پیشنهادات مختار خواهد بود.

۹ـ کلیه هزینه‌های آگهی، عوارض ، مالیات و ثبتی وغیره بعهده برنده مناقصه است.

۱۰ـ برنده مناقصه در هنگام عقد قراردادملزم است ده درصد مبلغ قرارداد ضمانت نامه‌بانکی بعنوان سپرده حسن انجام کار در وجه شهرداری همدان تادیه نماید ضمانت نامه مزبور تا تحویل کلیه کار در شهرداری باقی خواهد بود.

۱۱ـ سایر موارد در طرح قرارداد مندرج است.

ایرج ملکی شهردار همدان
آ ـ ۱۸۵۱۳٤ ـ ۲