بازرگان نخست وزیر حکومت انقلابی

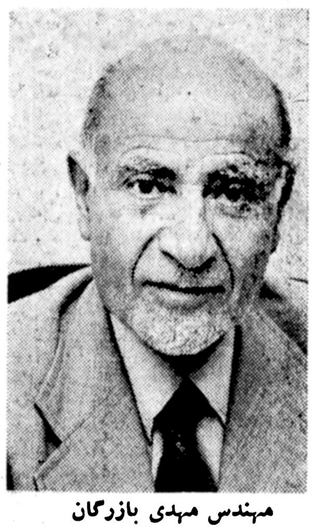

مهندس مهدی بازرگان

عصر امروز امام خمینی در مصاحبه خود مطالب اساسی را عنوان خواهند کرد

- احتمالا اسامی اعضای شورای انقلاب و نخست‌وزیر دولت موقت اعلام خواهد شد
- تلاش های گسترده برای پیدا کردن یک راه‌حل مسالمت‌آمیز در جریان است

در صفحه ۲

اطلاعات

دوشنبه ۱۶ بهمن‌ماه ۱۳۵۷ـ شماره ۱۵۷۷۷ تکشماره ۱۵ ریال

گزارش خبرگزاری فرانسه

مقدمات دیدار تاریخی میان امام و بختیار

- نخست‌وزیر اظهار امیدواری کرده که مهندس بازرگان در ترتیب این دیدار موفق شود

درصفحه ۲

رئیس سازمان سیا اعتراف کرد :

ناکامی «سیا» در ایران جدی بود

★ هیچ سازمان جاسوسی جهانی یاسیاستمدار یا روزنامه‌نگاری فکر نمی کردند شاه مجبور به خروج از ایران باشد .

درصفحه ۸

بختیار: جمهوری اسلامی برای من مجهول است

تاکنون نشنیده‌ام مسلمان علیه مسلمان جهاد کند

حکومت من رژیم دیکتاتوری شاه و جمهوری لیبی نیست

من از کسی فرمان گرفتم که دکتر مصدق و وزرای او هم گرفتند

در صفحه ۷

نخستین مصاحبه با دبیر کل حزب توده

★ مادرزمینه جمهوری اسلامی ، تغییر قانون اساسی و استقرار دولت ملی از امام خمینی حمایت می‌کنیم.

★ اگر ایران دموکرات شود شوروی در امورما مداخله نخواهد کرد .

دکتر کیانوری

مجله نیوزویک چاپ‌امریکا اخیرا مصاحبه‌ای با دکتر نورالدین کیانوری دبیر کل حزب توده انجام داده که درزیر بنظرتان میرسد.

س- حزب شما از سال ۱۹۴۹ به‌اینطرف یک حزب مخفی و زیرزمینی بوده است . آیا توانسته‌اید در خلال این مدت حزب خود را مستحکم نگاهدارید؟

ج- علیرغم مشکلات فراوان بویژه نفوذ ساواک در حزب در سال ۱۹۷۰، هیچوقت تماس ما از بین نرفته است . بعضی از اعضاء ما حتی بعد از گذشت ۲۶ سال هنوز در زندان هستند.

س- پشتیبانی عمده شما از کجا ناشی میشود؟

ج- طبقه کارگرایرانی بدرستی در حدود ۳ میلیون‌نفر است و از آگاهی سیاسی فراوانی برخوردار است. همراه با انقلاب، بین اعضاء مسن‌تر حزب نوعی احیاء سنن حزب توده صورت گرفته است و این افراد که تجارب زندان نیزپشت سر دارند در حال حاضرنقش راهنمای نسل جوان‌تر رابعهده گرفته‌اند. حال مقامات رسمی خود شاه هم پذیرفته‌اند که کارکنان صنعت نفت تنها از دستورات حزب توده تبعیت می‌کنند. ما بین روشنفکران و بورژوازی نیز از حمایت‌زیادی برخورداریم. بطور خلاصه‌بین تمام افرادی که مستقیما به انحصارات سرمایه داری امپریالیستی بستگی ندارند.

س- آیا این گفته شما بدین معناست که خیلی از آدمهائی که در خیابان شعارهائی بنفع خمینی می‌دهند، اعضاء حزب توده هستند؟

ج-من‌چنین‌چیزی رانمیگویم. چیزی که من میگویم اینست که آیت‌الله خمینی بیست سال تمام با شاه و تمام مظاهر امپریالیسم جنگیده است.

ما از اقدامات ایشان‌پشتیبانی می‌کنیم، اقداماتی‌چون:جمهوری اسلامی، برچیدن سلطنت و تشکیل‌مجلس موسسان درجهت نوشتن قانون اساسی جدید که منجر به دولت ملی گردد و آن نیز به سلطه امپریالیسم خاتمه دهد و ضمن تضمین‌کلیه اشکال دمکراسی از ثروتهای ملی ما برای مصالح عمومی استفاده نماید.

س- آیا خصوصیات عمیق مذهبی خمینی شما را بعنوان یک مارکسیست آزار نمی‌دهد؟

ج- ملت‌های شیعه دارای ریشه‌های دمکراتیک هستند و همیشه بانیروهای ملی و ضد امپریالیسم ارتباط داشته‌اند . به‌همین خاطر، وقتی آیت‌الله خمینی شعارهای‌محکم و رادیکال خود را برعلیه شاه آغاز کرد، حمایت و همدردی‌مارا نیزکسب نمود. حزب توده عوامل مترقی و عینی جنش ایشان را می‌پذیرد. و ما هر آنچه از دستمان برآیدبرای برقراری‌یک زبان مشترک بااوبکار خواهیم بست. اعتقاد ما این استکه ایشان دارای یک نقش کاملا مترقی در ایران هستند.

س- آیت‌الله خمینی وحزب توده تاکی می‌توانند مسیر مشترکی داشته باشند؟

ج- مدت بسیار طولانی.من‌فکر نمیکنم هیچگونه تفاوت فوق‌العاده‌ای بین سوسیالیسم علمی ومحتوای اجتماعی اسلام از سوی دیگر وجودداشته‌باشد. برعکس جهات مشترک فراوانی هم دارند.

س- آیا شما باایشان در تماس مستقیم هستید؟ و آیا هیئتهائی برای دیدار با ایشان اعزام داشته‌اید؟

ج- نمی‌توانم به این سئوال پاسخ بدهم.

س- تقسیم قدرت نهائی را چطور پیش‌بینی می‌کنید؟

ج- ترکیب «جبهه متحد» پیشنهادی ما از اهمیت درجه دو برخوردار است. آنچه از نظر حزب توده دارای اهمیت فوق‌العاده است برنامه مشترک است. بقیه در صفحه ۲

شهرستانی شهردار امام خمینی نیست

امروز یکی از نزدیکان امام خمینی در پاسخ‌سئوال‌خبرنگار اطلاعات پیرامون سر نوشت شهردار سابق‌مهندس‌شهرستانی گفت: همانطور که خود شما نوشتید، ایشان استعفایش را به‌امام تقدیم داشت و امام هیچ دستوری دال بربازگشت ایشان به شهرداری بعنوان شهردار امام خمینی ندادند بلکه، باقبول استعفای‌شهردار، گفتند د راین زمینه بعدا پاسخ میدهند.

تماس بافرماندهان نظامی برای آزادی همافران

- خانواده‌زندانیان نیروی‌هوائی به اطلاعات آمدند و خواسته های خود را مطرح کردند

صفحه آخر ستون هفتم

آیت‌الله طالقانی اعلام کرد:

فرماندهان پایگاههای هوائی باید به مردم پاسخ مناسبی بدهند

بدنبال ناپدید شدن گروهی از همافران حضرت آیت‌الله العظمی طالقانی طی‌اطلاعیه‌ای از مقامات و فرماندهان پایگاه های هوائی کشور درهمدان، دزفول ، اصفهان و تهران خواست تا در مورد ناپدید شدن همافران فورا برای رفع پریشانی خانواده هایشان و نیزجلوگیری‌از عصبانیت‌عمومی پاسخ مناسبی به مردم بدهند.

در این اطلاعیه همچنین‌به موارد زیر اشاره شده است:

- از سراسر شمال خصوصا نواحی مرکزی شمال گزارش می‌دهند که‌عده‌ای فرصت طلب که هیچ احساسی در مقابل نهضت و انقلاب خلق‌ستمدیده ایران نمی کنند به جان جنگل افتاده مثل‌اسلاف ناراجگرخود بسرعت بقطع‌اشجار و تصرف اراضی‌اطراف‌پرداخته‌اند. لازم است‌احادو افراد مسلمان‌بدانند هرگونه مباشرت و اعانت در سوء استفاده و غارت‌اشجار جنگلی و اراضی‌عمومی خلاف شرع مبارک و در جهت‌لطمه وارد آوردن جنبش خلق محروم این سرزمین محسوب میشود.دراین تظاهرات‌بحرانی همه مردم موظفند در حفظ و حراست و جلوگیری‌از آسیب رسانی به ثروت های‌عمومی علی‌الخصوص‌جنگل های‌شمال وغرب کشور نهایت مجاهدت وهوشیاری و مراقبت اعمال نمایند .

بیانیه‌شماره ۱۵ کارکنان اعتصابی شهرداری پایتخت

حرکت انقلابی مهندس شهرستانی مورد تأیید کارکنان شهرداری است

متن تلگرام حضرت آیت‌الله العظمی حاج سید اسدالله نبوی دزفولی به حضرت آیت‌الله العظمی مرجع عالیقدر شیعه امام خمینی

شرح در صفحه ۷

تبریک و اعلام همبستگی

کارکنان کارخانجات مقدم بازگشت قائد اعظم حضرت آیت‌الله‌العظمی خمینی را بوطن به هم میهنان تبریک وتهنیت عرض نموده و پیوند عمیق خود را بانهضت اصیل مردمی اعلام میدارند.

کارکنان کارخانجات پشم بافی مقدم

حضرت آیت‌الله العظمی شریعتمداری در مصاحبه‌ای اعلام کرد :

در پارلمان حکومت اسلامی نمایندگان تمام جوامع شرکت دارند

★ آزادی و عدالت برای همگان تضمین میشود ولی روزنامه‌هانبایدازحمایت خارجی‌برخوردار باشند

در صفحه ۲

امام خمینی مجاهدی است که در میان ایرانیان و دیگر شیعیان‌جهان محبوبیت شگفت‌انگیزی‌دارد:

امریکا نباید اشتباه شاه را تکرار کند

درصفحه ۸

۲۰۰ مقام عالی در معرض بازداشت

★ ۳ هزار مقام ازمدیر کل ببالادر ۲۵ ساله اخیر ممنوع‌الخروج شدند

★ گروهی از بازداشتی‌هامربوط به پرونده های تغذیه رایگان- حزب رستاخیز - اوقاف ولغو امتیاز روزنامه‌ها هستند

کیانپور بازداشت شد

بهداز ظهر دیروز غلامرضا کیانپور وزیر اسبق اطلاعات‌و جهانگردی و دادگستری و استاندار آذربایجان غربی و اصفهان بازداشت شد.

همچنین‌کسب اطلاع شدکه دربی بازداشت عبدالمجید مجیدی، هوشنگ نهاوندی و غلامرضا کیانپور سه تن از وزرای پیشین اکنون چندین پرونده دیگر مربوطبه خلاف کاریهاو سوء استفاده مقامات پیشین‌دولتی در دست بررسی است که از آنجمله پرونده مربوط به تغذیه رایگان و سوء استفاده های مربوط به‌آنست که در آن چند وزیر وگروهی‌دیگر از مقامات عالی دولتی دخالت داشته‌اند.باطرح این پرونده باحتمال قوی بازداشت‌شدگان معدی افرادی دررابطه بااین پروندمخواهند بود.

پرونده‌دیگری که تحت‌پیگرد ورسیدگی است‌پرونده مربوط به لغو امتیاز روزنامه ها و مسائل مربوط به سانسور و ایجاد اختناق وسیله وزارت اطلاعات واعلام جرمهائی بر علیه‌مقامات جهانگردی استکه گفته شد غلامرضا کیانپور در رابطه بااین پرونده و مسائل بازداشت شده است و بایددر انتظار بازداشت بقیه مقامات که بنحوی از انحاء در این

بقیه در صفحه ۲

بنی‌صدر: عامل ورشکستگی اقتصادی کشور سیستم مالی رژیم بود

ابوالحسن بنی صدر در دومین سخنرانی خود در دانشگاه صنعتی تهران بحث خود را پیرامون اقتصاد معاصر ایران زیرسلطه‌کشور های خارجی ادامه داد ودر این سخنرانی سیستم مالی و پولی‌رژیم‌راعامل‌ورشکستگی اقتصادی کشور دانست او گفت کار سیستم بانکی در ایران مانند یک دستگاه‌مکنده بوده است وکلیه پول‌ها را جمع کرده وبمرکز منتقل می کند و چون مرکزاین سیستم در کشور های خارجی قرار دارد این امر بغارت‌وچپاول کشور منتهی می شود او اضافه کرد یکی دیگر از کار های سیستم بانکی در ایران خرج‌تراشی‌های بیموردبوده است. باین‌ترتیب که‌باتشویق بعضی تولیدات غیر لازم و لوکس و نرساندن سرمایه برای بعضی دیگر دسته اول را تشویق می کند در این سیستم نرخ بهره یکی‌ازابزار های مهم برای از بین بردن کشاورزی شده است اوگفت رهبری اقتصادی بادستگاه بانکی است وچون دستگاه بانکی ایران متعلق به‌یک‌عده معدود بوده است بنابراین همیشه بانکها وسیله‌ای‌برای چپاول مردم کشور بسودآن عده‌وکشورهای خارجی‌بوده است .

سخنرانی‌های بنی‌صدر در دانشگاه صنعتی تهران‌بمدت ۸ روز دیگر ادامه دارد.متن سخنرانی دیروز در صفحه۳ چاپ شده است .

تحصن کارمندان وزارت خارجه علیه اردشیر زاهدی

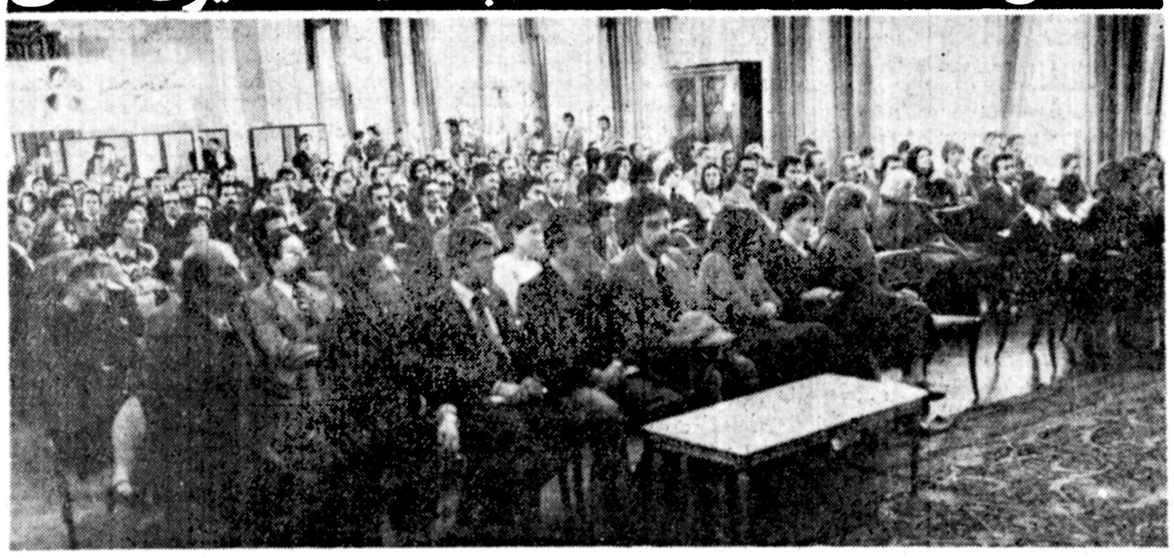

تحصن کارمندان وزارت امور خارجه وارد دومین روز خود شد این تحصن بعنوان اعتراض به بازگشت مجدد اردشیر زاهدی به سفارت ایران در امریکا صورت گرفته است.

کارمندان وزارت خارجه طی جلسه همگانی دیروز خود قطعنامه‌صادر کردند و در آن‌متذکر شدند تاوزارت خارجه ایران رسمابه‌سفارت امریکا درایران و نیزوزارت خارجه امریکا برکناری اردشیر زاهدی را اعلام‌نکند به تحصن شبانه روزی‌خود ادامه خواهند داد.

متحصنین همچنین موضوع‌رابه اطلاع حضرت آیت‌الله طالقانی رساندند امروز آقای حجت‌الاسلام امامی کاشانی‌را به‌نمایندگی از سوی ایشان در جمع متحصنین حضور یافت و پیرامون ، ماهیت نهضت ایران سخنرانی کرد.

خبرنگار ما که امروز در سالن تحصن کارمندان وزارت خارجه حضور یافته بود با مقامات رسمی‌وزارت خارجه پیرامون چگونگی ابقاء اردشیر زاهدی در پست سفارت تماس گرفت و این مقامات ضمن تاکید برمطالب دیروز خود اعلام کردند که اردشیر زاهدی‌یک سفیر مستعفی استو تنهابه ایشان مدت کوتاهی فرصت داده شده تا مراسم خدا حافظی و امور شخصی خود را انجام دهد .و نیز اعلام شد که امروز وزارت خارجه اطلاعیه‌ای نیز در این باره صادر میکند کارکنان وزارت امورخارجه طی بیانیه‌ای‌که برای‌حضرت آیت‌الله خمینی فرستاده مطالبی را بشرح زیر عنوان کرده‌اند :

بقیه در صفحه ۲

اطلاعات دختران وپسران

روز های پنجشنبه منتشر میشود

بازرگان نخست‌وزیر حکومت انقلابی

مهندس بازرگان بعنوان شخصیت مبارزی که سالها سابقه ستیز و مبارزه با رژیم دارد ، و از طرفی بعنوان رهبر « نهضت آزادی » نماینده گروه سیاسی مترقی است که دارای زیر بنای عقاید اسلامی‌است ،نخست‌وزیر دولت انقلابی خواهد بود ، این گفته را یکی از افراد آگاه مورداعتماد روحانیت‌مبارزامروز صبح‌به خبرنگار سیاسی اطلاعات گفت :

از دیروز بعد از ظهر که روزنامه اطلاعات از جلسه ویژه در اقامتگاه امام‌خمینی با حضور مهندس بازرگان‌و دکتر سحابی خبر داد ، همه خبرگزاری های خارجی‌ضمن نقل خبر اطلاعات بانزدیکان امام خمینی تماس برقرار کردند ، تا از مسائل مورد بحث در این جلسه آگاه شوند .

خبرنگارسیاسی اطلاعات در ساعات پایانی شب گذشته موفق شد کم و بیش از مسائل طرح شده در جلسه فوق آگاهی پیدا کند .

در این جلسه با توجه‌به مصاحبه امام خمینی که صبح همان روز برگزارشده بود ، محوربحث‌برسرزمان اعلام نام اعضای شورای انقلاب اسلامی ، ونخست‌وزیر منتخب امام دور میزد.

بگفته‌یکی از نزدیکان‌امام خمینی،مرجع عالیقدر تشیع همانگونه که در مصاحبه خود عنوان کرد در این جلسه نیز ، تمایل خود را به حل کردن مسائل از طریق مسالمت آمیز باردیگر تاکید کردند وبررسی هر راه‌حلی جز این را ، موکول به زمانی نمود که راه‌حلهای سیاسی و مسالمت‌آمیزبه نتیجه نرسد .

از طرف دیگر مهندس بازرگان که دیروز به نقش ویژه او اشاره شده بود در این مذاکرات‌معتقد بود، مذاکرات با ارتش و دولت برای انتقال قدرت‌بطریقه مسالمت‌آمیز باید دنبال‌شود و ظاهرا برای بالا بردن درصد توفیق این مذاکرات بود که امام خمینی از اعلام اسامی افراد تعیین شده‌برای شرکت در شورای انقلاب‌و اداره‌کشور ،خودداری‌کرد. از طرفی یک خبر تائید نشده از سوی آسوشیتدپرس که امروز مخابره شد حاکی از آن بود که مصاحبه‌مطبوعاتی مهم امام خمینی که قراراست امروز عصر تشکیل شود و احتمالا امام در آن اسامی اعضای شورای انقلاب‌ورئیس دولت منتخب را اعلام‌کند به تعویق افتاده است چه این مصاحبه انجام شود و چه‌به تعویق افتد ازهم اکنون‌روشن است که مهندس بازرگان در دولت انقلاب مهمترین نقش‌را خواهد داشت .

« رهبر نهضت آزادی‌پس‌از روی کار آمدن بختیار بعنوان نخست‌وزیر ، تلاش های گسترده‌ای را برای ایجاد یک کانال ارتباطی بین امام خمینی ودولت از یکسو ، و بعضی از محافل نظامی از سوی‌دیگر آغاز کرد .و به گفته محافل آگاه لحن ملایم امام خمینی‌در مصاحبه مطبوعاتی شنبه صبح بی‌ارتباط با تلاش های‌بازرگان نبوده است .

از سوی دیگر در میان‌محافل نزدیک به رهبر نهضت آزادی شایع بود که تشکیل کابینه موقت انقلاب و جایگزینی مسالمت آمیز آن‌به جای‌دولت فعلی ، چون نمی‌تواند، بدون موافقت ارتش وشخص‌بختیار صورت گیرد، لذا تلاش هائی در جریان است ، که این‌کابینه به عنوان یک راه‌حل مسالمت آمیز برای ایجاد زمینه های لازم برای‌انتخابات ورفراندوم به دولت و ارتش قبولانده شود و تردیدی نیست که مذاکرات‌جدی مهندس‌بازرگان در۷۲ ساعت‌گذشته‌باامام‌خمینی نخست‌وزیر و تنی چند از مقامات عالیرتبه ارتشی هنوز به پایان نرسیده است ، چرا که نه تغییری در موضع‌ارتش حاصل شده و نه بختیار در موضع خود که‌ایستادن‌و زیر بار استعفا نرفتن است،نرمشی نشان داده است. تنها نکته تازه که‌امروزدر گفتگوی‌تلفنی خبرنگار سیاسی اطلاعات با نخست‌وزیر گفته شد ،مسئله تمایل‌نخست‌وزیر برای‌همکاری احتمالی با افرادی است که‌از سوی امام خمینی معرفی می‌شوند .و در واقع این‌مسئله باین شکل مورد نظر بختیار است که در صورت موافقت امام خمینی ،وی با ترمیم کلی در کابینه خودبااین شخصیت ها بصورت‌رسمی همکاری‌کند. البته این‌راه‌حل یکبار‌از طرف امام خمینی قبلارد شده است. نکته قابل اشاره دیگر،ملاقاتی است که باحتمال زیاد امروز عصر بین نخست وزیر و مهندس‌بازرگان صورت‌خواهد گرفت . به گفته محافل آگاه، در این ملاقات آخرین نتایج مذاکرات مهندس بازرگان با امام خمینی و مشاوران و نزدیکانش ، باطلاع بختیار خواهد رسید و بختیار نیز احتمالاچهارچوب تازه‌ای‌برای یک توافق ارائه خواهد داد. در میان این همه سئوال و ابهام آنچه قطعی بنظر می‌رسد انتخاب مهندس بازرگان به عنوان نخست‌وزیر موقت انقلابی است که‌احتمالاامروز عصرازجانب‌امام اعلام‌میشود.

بازرگان کیست

ببینیم مهندس بازرگان کیست و مسیر مبارزات او از کجا تابه کجاست :

یکبار خبرنگار «پاری‌ماچ» او را «چریك پیر» لقب‌داده بود و زمانی دوستانش درباره او می‌گفتند «آنقدر پاك است که نمی توان هیچ صفتی رادر وصفش بکار برد».

چیزی که در باره او می‌توان با قاطعیت گفت اینست که: از شانزده سالگی مبارزه کرده ، گاه علیه فاشیسم و استبداد و استعماردر فرامسوی مرزهای وطنش و زمانی درداخل خاك ایران و بر علیه‌جبرحاکم یارانش آنقدر به او‌مومنند که بر هر نوع تصمیمش را ازپیش صحه میگذارند و دانشجویانش آنچنان به این معلم استوار و مومن علاقمندند که از لحظه آشنائی با او زندگی تازه‌ای ساخته‌اند ، و خیلی از این شاگردان امروز اعضای‌رهبری «نهضت آزادی» هستند.

مهندس مهدی بازرگان ۷۱ ساله است . او از شاگردان دارالمعلمین سابق ،و از جمله اولین کسانی است که‌درگروه اعزامی محصلین ایرانی به پاریس راهی پاریس شدند معلمی رابا تدریس در مدارس و سپس از ۱۳۲۰ در دانشگاه تهران آغاز کرد.و سالهااستاد کرسی «ماشین های حرارتی» بود برای خیلیها بورش‌مشکل است ولی این سیاستمدارآزاده مبارز ، از بزرگترین ریاضی‌دانان و متخصصان کشور ما در ماشین های حرارتی‌است .

بعداز جنك جهانی دوم و باطلوع دوباره ستاره‌دکترمحمد مصدق ،بازرگان در وجود و رهبری آزاده و متفکر یافت و در سلك یاران او قرارگرفت.

این پیوند چنان مستحکم شد که شادروان دکتر مصدق پس از ملی شدن صنعت نفت اداره آنرابه این یار صمیمی‌و وفادار سپرد.

پس‌از کودتای ۲۸ مرداد، مهندس بازرگان آسیب های فراوانی از رژیم دید.زندان ، محرومیت ازحقوق اجتماعی و تبعیدو شکنجه نتوانست در روحیه مبارز و عزم او برای ستیز خللی ایجاد کند.

پس از سال ۴۰ و بدنبال تجدید فعالیت جبهه ملی مهندس بازرگان نیز فعالیتش را از سرگرفت ولی با توجه به بعضی از اختلاف‌نظر ها او و دکتر سحابی ، آیت‌الله طالقانی ، ونزیه ، نهضت آزادی را بنیاد ندادند .یک سال بعد همه رهبران‌نهضت آزادی دستگیروبه زندانهای طولانی‌محکوم‌شدند.مهندس بازرگان و دکتر سحابی پس از چند سال زندان‌آزاد شدند و آیت‌الله طالقانی‌تا دو ماه قبل زندانی بود .

بازرگان در آغاز سفر امام خمینی به پاریس رفت‌و ملاقاتهائی با ایشان داشت.

وی و دوستانش‌برای‌ایجاد جبهه واحدی از رهبران‌ملی با عقاید گوناگون ،جمعیت ایرانی دفاع از آزادی و حقوق بشر را پایه گزاری کردند . و همین گروه نیز انجمن‌های اسلامی،مهندسان ،معلمان‌و پزشکان رابوجود آوردند - دکتر یزدی یکی از نزدیکترین مشاوران امام خمینی در مدت زندانی‌بودن مهندس بازرگان با ایجاد اتحادیه دانشجویان و استادان مسلمان مقیم‌خارج، شاخه نهضت آزادی « در خارج ایران را گسترش دادند . و در حال حاضر «نهضت آزادی » از جمله قویترین گروه های‌سیاسی است که با داشتن‌ایدئولوژی اسلامی وبهره‌مندی ازاصول مترقی مکتبهای سیاسی در فضای سیاسی ما فعالیت دارند .

سالروز رحلت حضرت امام‌حسن عسگری (ع)

فردا (سه‌شنبه‌هشتم ربیع‌الاول) مصادف باسالروز رحلت حضرت امام الهادی حسن‌العسگری علیه‌السلام یازدهمین پیشوای شیعیان جهان است .

در سال ۲۶۰ هجری ودر سپیده‌دم روزی چون فردا حضرت امام حسن عسگری «ع» پس از ادای نماز صبح دعوت حق را لبیک گفتند تازندگی معنوی خودرا در ملکوت آسمانها ودر اعماق دلها و جانهای پیروان حق وحقیقت ادامه دهند. این سوگواری بزرگ مذهبی که تجدید میثاق شیعیان جهان‌را باخاندان طهارت وتقوا و امامت استوارتر می‌سازد بهمه شیعیان جهان بویژه هموطنان عزیز تسلیت می‌گوئیم وبار دیگر به زندگی پاک واندیشه‌های تابناک آن بزرگوار و تعالیم درخشان ائمه اظهار علیهم‌السلام باحقیقت وحق تجدید عهد می‌کنیم .

گزارش خبرگزاری فرانسه :

مقدمات دیدار تاریخی میان امام و بختیار

خبرگزاری فرانسه ضمن بررسی تحولات اوضاع ایران نوشته است که‌مقدمات یک « دیدار تاریخی» بین‌امام خمینی و شاپور بختیارنخست وزیر تدارک میشود .

به اعتقاد ناظران آگاه‌تماس هایی که شنبه شب‌برقرار شده باتوجه به‌هیولای ورشکستگی اقتصادی که کشور را تهدید می‌کند زمینه مساعدی برای این دیدار پدید آورده است. نخست‌وزیر ایران‌روز یکشنبه اظهار امیدواری کرد که‌مهدی بازرگان میتواند در اقدام‌خود برای ترتیب دادن یک دیدار بین او و آیت‌اله موفق شود. درست است که امام خمینی روز شنبه‌در نخستین مصاحبه مطبوعاتی پس از بازگشت به تهران گفتند اگر دولت استعفا نکند مجبور به اعلان جهاد خواهم شد،اما ناظران‌سیاسی تاکید می کنندکه‌ظاهرا آیت‌اله امیدوارند مجبور به این کار نشوند .

دکتر یزدی یکی ازنزدیکان آیت‌الله روز یکشنبه به خبرگزاری فرانسه گفت که حضرت آیت‌الله در آینده‌ای بسیار نزدیک تشکیل یکدولت موقت را اعلام خواهند کرد وشاپور بختیاردرپاسخ وی اظهار داشت‌که‌با چنین‌ابتکاری مخالفت نخواهد کرد چرا که تشکیل دولت های «درسایه» در بسیاری از رژیم های دموکراسی رایج‌است .آیت‌اله نیز میتوانند چنین کابینه‌ای تشکیل دهند ، اما اگر نخست وزیری که‌ایشان تعیین می‌کنند نظم را برهم زند دستور بازداشت او را صادر خواهم کرد .

یکی دیگر از علایم آرامش این است که از روز یکشنبه تظاهرات و اجتماعات برای مدت نامعلومی‌آزاد شده‌است. از سوی دیگردولت‌مبارزه با فساد را همچنان دنبال می‌کند .از روز شنبه باین طرف سه‌وزیرسابق بازداشت‌شده‌اند و صحبت از بازداشت دهها نفر دیگر از مقام های سابق است .ظاهرا اوضاع‌اقتصادی اسفناك‌کشورمخالفان راوادار می‌کند برای جلوگیری از ورشکستگی کامل کشور با یکدیگر به گفتگو بنشینند پس از چهار ماه اعتصاب اکنون یک چهارم جمعیت ایران در حال بیکاری بسر میبرند .

حضرت آیت‌الله‌العظمی شریعتمداری در مصاحبه‌ای اعلام کردند :

در پارلمان حکومت اسلامی نمایندگان تمام جوامع شرکت دارند

قم - خبرگزاری فرانسه - حضرت آیت‌الله شریعتمداری در گفتو شنودی‌با خبرنگاران اظهار داشت که بین آیات عظام هیچگونه اختلاف اساسی وجود ندارد ، نکات جزئی که مورد اختلاف است طی بحث و گفتگو هائی که در روز های آینده خواهیم داشت برطرف خواهد شد.

آیت‌الله شریعتمداری‌به‌این ترتیب شایعاتی راکه گویادر سلسله مراتب مذهبی اختلاف های بنیادی در مورد چگونگی استقرار یك جمهوری اسلامی وجود داردتکذیب‌کرد.آیت لله شریعتمداری گفت آیات عظام هدایت کنندگان حکومت اسلامی آینده خواهند بود که مسئولان آن به وسیله مردم انتخاب خواهندشد ونمایندگان همه جوامع بدون استثناء می توانند در پارلمان جلوس کنند.

آت‌الله‌شریعتمداری‌تصریح کرد که نه به‌نام خود بلکه‌از سوی جامعه شیعه سخن می گوید.

آیت‌الله شریعتمداری در جای دیگر گفت که به اعتقاد او حکومت آینده اسلامی با اجرای قوانین اسلام با یك دموکراسی عادی فرق خواهد داشت . این حکومت عاری از هرگونه دیکتاتوری خواهدبود و آزادی و عدالت برای همگان تضمین خو هد شد . مطبوعات در انتشار آراء وعقاید آزاد خواهند بود بشرط آنکه زهر تبلیغاتی برای برانگیختن خشونت و یا تبلیغاتی که‌توازن حکومتی را برهم بزندخودد ری کنند.

آیت‌الله دراین باره‌توضیح بیشتری داد و افزود: باید دید چه چیز مخرب است وچه چیزی مخرب نیست ، درهرحال روزنامه های ایران نباید از حمایت خارجی‌برخوردارباشند.

آیت‌الله شریعتمداری در پاسخ یك خبرنگار پیرامون حوادثی که در روزنامه کیهان و در دانشگاه بین مذهبی ها و مارکسیست ها « استادان و دانشجویان چپ‌گرا »روی‌داد گفت فراموش نکنید که ما هنوز در حکومت اسلامی‌زندگی نمی کنیم . ما در انقلاب‌هستیم ودراین دوران‌پر آشوب‌همواره ازاین حوادث قاسف آوروجود دارد . درجمهوری اسلامی فردا، چنین‌حو دثی روی‌نخواهد داد. آیت‌الله شریعتمداری در باره قتل ها و اعمال خلافی که تاکنون علیه خارجیان روی‌ده است گفت ازاین وقایع‌متاسف است اما دلایل و انگیزه های این رویدادها همچنان‌ناشناخته است .

آیت‌الله در باره مساله یهودیان ایرانی تاکید کردکه آنها مانند دیگر ایرانیان هستند و حقوقشان به اندازه حقوق ایرانیان دیگر تضمین خواهد شد مشروط بر آنکه‌بین آنها و صهیونیسم هیچگونه تبانی وجود نداشته باشد . آیت‌الله شریعتمداری درپایان گفت آیت‌الله خمینی حتما پنج ، ده و حتی بیست روز دیگر ، نمی‌دانم چه موقع‌به قم باز میگردد و من هیچ دلیلی نمی‌بینم که شهر مقدس را ترك کنم.

خسرو قشقائی: برای تحکیم همبستگی گروه های مبارز فعالیت میکنم

خسرو قشقائی‌پس از۲۴ سال تبعید صبح امروز به ایران بازگشت . در فرودگاه مهرآباد جمعی از فامیل و سران ایل قشقائی که از فارس به تهران آمده بودند از وی استقبال کردندخسرو قشقائی در یک گفتگوی کوتاه با اطلاعات درباره نقطه نظر های سیاسی‌خود گفت .

اقدام وطن پرستانه و شجاعانه حضرت‌آیت‌الله خمینی سبب شده است که مردم دنیا احترام خاصی برای ملت ایران قائل شوند و این در تمام کشور های اروپائی بچشم میخورد . بدین جهت هراقدامی که صورت می‌گیرد باید بانظر ایشان و مردم بشود، من با اعتقادی که نسبت‌به وطن

خسرو قشقائی

دوستی و مبارزه شجاعانه حضرت‌آیت‌الله خمینی دارم معتقدم که با کاردانی ایشان و همفکری حضرات آیات عظام بخصوص آیت‌الله شریعتمداری و آیت‌الله طالقانی و رهبرانی مانند مهندس بازرگان و سران جبهه ملی که در این مدت زحمات فراوانی کشیده‌اندو متحمل زجرهای فراوانی نیز شده‌اند و همچنین همفکری سایر نزدیکان حضرت آیت‌الله مبارزه بدون خونریزی بیشتر به نتیجه خواهد رسید.

قشقائی در این گفتگو با تاکید براین که کاندیدای هیچگونه مقامی‌در مملکت نیست گفت بدین جهت از امروز فعالیت و تلاش‌خود را برای‌تحکیم همبستگی‌بین گروههای مبارز آغاز می کنم و امیدوارم با تفضل‌الهی راه‌حل مناسبی بدون خونریزی براساس حسن تفاهم کامل بوجود آید و راه حفظ و حراست مملکت پیدا شود، قشقائی افزود مطمئن هستم چنانچه ملت با رهبران خود اقدام لازم را سریعا انجام ندهد، دشمنان برنده می‌شوند.

توضیح ارتش پیرامون حمله به کلانتری سنندج

روابط عمومی ارتش امروز این اطلاعیه را در اختیار روزنامه گذاشت .

در ساعت ۲۰و۳۵ دقیقه روز ۵۷ر۱۱ر۸ از طرف عناصر خرابکار چند عدد نارنجك به طرف مامورین‌مراقبت کلانتری ۲شهر سنندج‌درخیابان‌سیروس پرتاب‌گردید، وبلافاصله از طرف ساختمان های جنوب و شمال کلانتری مذکوربوسیله مسلسل‌کلاشینکف موردحمله عناصر خرابکار قرار گرفته‌که پس‌از مدتی زدوخورد فعالیت خرابکاران خنثی گردید در این عملیات ۳نفر سرباز از ناحیه پاوسرمجروح که‌بلافاصله به بیمارستان اعزام گردیدند.

عناصر خرابکارحتی به آمبولانس حامل مجروحین در طول خیابان‌سیروس تیراندازی نمودند ضمنا همزمان باعملیات خرابکاران بطور غیر مترقبه‌و بدون‌اطلاع و برنامه‌قبلی‌برق منطقه و تلفن کلانتری ۲قطع گردید.

مجلس شورای ملی

امروز از مجلس شورای‌ملی اطلاع داده شد که فردا«سه‌شنبه » جلسه علنی مجلس شورایملی تشکیل خواهد شد. در جلسه علنی فردای مجلس شورایملی لوایح تقدیمی‌دولت در مورد انحلال سواك و تعقیب وزراومقامات سابق موردبررسی قرارخواهد گرفت .

۲۰۰ مقام عالی در خطر ..

بقیه از صفحه اول

مسائل دست داشته و سوء استفاده نموده‌اند بود.امروز یکمقام دولتی گفت هم اکنون در نخست وزیری و مراجع دیگر دولت ده‌ها پرونده در دست بررسی است که دوری ترین آن پرونده های اوقافی و حزب رستاخیز است.

دراین پرونده‌ها اسامی نزدیک به دویست نفر از مقامات سابق از سطح وزیر معاون‌وزیر مدیر عامل ومدیر کل و همچنین نماینده مجلس، بازاریان و صاحبان صنایع برده شده است که با بررسی هریک‌ازاعلام جرمها و حصول یقین از خلافکاریها و سوء - استفاده های مطرح شده در اعلام جرمها و شکایات اقدام به بازداشت افراد و مقامات مسئول این خلافکاری ها و سوء استفاده ها خواهدشد.

محاکمه وزراء

دکتر شاپور بختیار امروز در یک تماس تلفنی باخبرنگار اطلاعات درباره بازداشت‌دکتر مجیدی و کیانپور ، نهاوندی گفت این سه تن به عنوان کسانی که در سوء استفاده‌ها وفساد های دولت‌های گذشته سهیم بوده‌اند بازداشت‌شده‌اند وبدیهی است پس از تصویب لایحه بازداشت و مجازات نخست وزیران ، وزراء سایر مقامات کشور اینها نیزمحاکمه خواهند شد .

نخست‌وزیر اضافه کرد دادگستری سخت در تلاش است تا پرونده های متهمان‌را کامل کند تاپس‌از لغوحکومت نظامی اشکالی‌در بازداشت‌آنها نباشد در مورد شایعه‌ای که پیرامون بازداشت ۲۰۰ تن از مقامات‌عالیرتبه‌دولت های‌سابق وجود دارد نخست‌وزیرگفت: تعداد مطرح نیست ، ولی با تصویب لایحه ، همه آنها که در رژیم فاسد گذشته نقش عمده‌ای‌داشتند. سوء استفاده کردند ،به‌اموال عمومی‌خیانت نمودند ،وطن فروش و خائن و وابسته بودند و مملکت را به این روزانداختند بازداشت و محاکمه خواهند شد .

۳۰۰۰ ممنوع الخروج

یک مقام آگاه در گفتار با خبرنگار سیاسی اطلاعات پیرامون افرادی که توسط دولت بازداشت خواهند شد گفت تعداد این افراد دقیقا روشن نیست. ولی هم اکنون نزدیک به سه‌هزارتن ازمقامات گذشته و امروز از سطح‌مدیران کل تاسطح نخست‌وزیران و وزراء ، و نمایندگان ،سناتور هاو استانداران‌پیشین ممنوع الخروج شده‌اند نام گروهی‌از صاحبان بخش خصوصی و مدیران بانک ها که در سوء استفاء ها دست داشته‌اند به چشم می خورد . همین مقام افزود ممنوعیت سفر به خارج در مورد این افراد تا زمانی که برائت این‌گروه ثابت نشده ادامه خواهد یافت .

دستگیر شدگان امروز

بدنبال شایعه دستگیری‌عده زیادی‌ازمقامات دولتی‌وشخصیت های دیگر ، یك مقام آگاه توضیح داد این که عده‌ای به غیر از سه تن از وزرادستگیر شدند صحیح است . اما از آنجائیکه بازداشت شدگان جدید از زمره مقامات عالی نیستند اسامی آنها فعلا فاش نمیشود چه‌ممکن است‌این تعبیر پیش آید که هدف‌دولت دستگیری آدمهای‌بی نام‌ونشان است . دولت در نظر دارد پس از آنکه پرونده های افراد سرشناس تکمیل‌و مقامات‌عالی بازداشت شدند، اسامی افراد بازداشتی جدید را نیز اعلام کند.

نمایندگان مستعفی مجلس در حضور امام خمینی

دیروز گروهی ازنمایندگان مجلس شورایملی که بمحض وصول حکم شرعی امام خمینی استعفای خود را از سمت نمایندگی اعلام کردند بحضور ایشان رفتند نام این عده‌بشرح‌زیر اعلام‌شده‌است:

حسن هرزندی از مرند - محمد صادق فرمان‌ازکاشمر - نورالله قدمی از کرج - سید محمد جزایری از اردل‌چهار محال بختیاری - کاظم اسکوئی از سبزوار - محمد صادق افتخار از لار- حسن متولی از سبزوار - دکتر جعفر عادلی از لاهیجان - شهباز شهبازی از فیروزآباد فارس - جلال پارسا مطلق از جیرفت - دکتر جواد افتخاری از میانه .

نخستین مصاحبه با دبیرکل حزب توده

بقیه از صفحه اول

س- ایا شما با جبهه‌ملی نیز همکاری خواهید کرد؟

ج- ما با هر حزبی که با برنامه‌هایمان موافقت داشته باشد همکاری خواهیم کرد. هدف برنامه های ما به نحو وسیعی ، پایان دادن به امپریالیسم آمریکا و دیگر اشکال آن، خاتمه دادن به خریدهای‌ویران‌کننده اسلحه و تشکیل مجلس ملی‌است. ماهیچگونه احترازی ازکار کردن با احزاب بورژوازی نداریم .

س- حزب توده تحت‌رهبری شما بیانیه‌ای منتشر کرد و در آن خواستار آماده شدن برای جنگ مسلحانه گردید. آیا این گفته بدان معناست که شما جنگ داخلی را غیر قابل اجتناب می‌بینید ؟

ج- حزب سیاسی باید همیشه باب انتخاب را برای خود باز نگاه‌دارد. مبارزات ملی که به خروج شاه‌منجر شد ممکن است به نتیجه منطقی خود نائل شود و ارتش در خدمت یک‌ایران جمهوری درآید.امااز سوی دیگر ممکن است تیرو های ارتجاعی، به‌مدد امپریالیستی آمریکا و اسرائیل اقدام به کودتائی بنمایندکه خشونت بارتر از آن تاکنون سابقه نداشته است - در مقایسه‌با شیلی یا قتل‌عام کمونیستهای اندونزی. ما نمی خواهیم چنین چیزی اتفاق بیافتد. ما خواهان تکرار سرکوبی‌سال ۱۹۵۳ نیستیم. ما باید در مقابل آن بایستیم .

س- آیا شما جنگ‌مسلحانه را در نهایت غیر قابل‌اجتناب می بینید ؟

ج- من بدبین نیستم ولی زیاده ازحد خوشبین نیز نیستم . ما معتقدیم که یک مبارزه ملی می تواند بدون خونریزی به نتیجه منطقی خود نائل شود ولی بایددر عین‌حال مواظب هم باشیم.

س- برای اعمال نبرد مسلحانه ،ازکجااسلحه تهیه می‌کنید ؟

ج- در طول تاریخ ، جنبش های انقلابی توانسته به طرق مشخص این مشکل را حل نمایند. امکان پیدا کردن یا خرید اسلحه همیشه وجود دارد. در خودایران اسلحه‌فراوان موجوداست.

س- فکر می‌کنید درصورت نبرد داخلی ارتش چه‌نقشی بازی کند ؟

ج- ارتش ما از مردم‌گرفته می شود. ۹۰ درصد آن را روستائیان و ۱۰ درصدآن را طبقه کارگر تشکیل می دهد. ما مطمئن هستیم‌جنبش انقلابی که درحال رشدبوده است، در کنار دیو آرپادگان هامتوقف نخواهد شد علائم موجود هم اینرا نشان می دهد. ما می‌دانیم که برای شکستن تظاهرات در حال حاضر، افسران مجبورنداز افراد داوطلب دعوت نمایند. چنین چیزی دلیل برآن دارد که‌وفاداری‌ارتش‌مطلق‌نیست

س- بعضی‌از ایرانیان‌بیاد دارند که روسیه در زمان‌پطر کبیر به بعضی از نقاط ایران هجوم آورد. آیا فکرمیکنید ایران بدرون منطقه نفوذ شوروی رانده شود .

ج- اگرایران تبدیل به‌یک کشور دمکرات‌گردد‌و باکشور های سوسیالیست روابط دوستانه برقرار سازد من یقین دارم که این کشور ها درامور داخلی ما مداخله نخواهند کرد .

شوروی خوشحال خواهد شد اگر در مرزهای جنوبی خود دولتی دوستانه بیابد که فاقد پایگاههای خارجی است .یک ایران امن بزرگترین‌تضمینی برای‌امنیت شوروی خواهد بود.

پیام حضرت‌آیت‌الله طالقانی به مردم «سنگسر»:

روزگار سربلندی شما مردم تحقیر شده ، فرا می‌رسد

حضرت آیت‌الله طالقانی در پاسخ نامه اهالی سنگسر که برای آن حضرت ارسال شده بود، پس‌از اشاره‌به عملیات عمال خودفروخته‌ی فاسدالاخلاق که با دستیاری و حمایت چند نوکر جان‌نثار رژیم زندگی را بر مردم سنگسر خفت‌آمیز کرده بودند ، مرقوم‌داشته‌اند، اینك روزگار سربلندی‌وعزت شما مردم ستمدیده و تحقیر شده‌فرا میرسد . ندای امام خمینی از کران تا کران‌مردم این مرزو بوم را پیدا کرده و قدرتی به ملت بخشیده که‌بر همه‌ی تیرگیها ، فساد ها ، تبعیض ها ، نفاق‌ها، انحرافات عقیدتی وتعدیات و سوءاستفاده ها بهر شکل و زیر هر پوشش و ادعائی بحول و قوه الهی وبه‌بازوی‌توانای شما فرزندان اسلام باالهام از تعلیمات عالیه و نجات بخش اسلام راستین خاتمه خواهد داد.

به‌امید روزگار سعادت و عدالت و مساوات . بار دیگر برای شما موفقیت و پیروزی‌از درگاه باریتعالی مسئلت می‌نمایم .

السلام علیکم و رحمت‌الله وبرکاته .

سید محمود طالقانی -ششم ربیع‌الاول ۱۳۹۹

حرکت انقلابی مهندس شهرستانی مورد تائید است

بنام خدا

بافرار شاه، هرچند استعمار، مهمترین عامل سر سپرده خود را از دست داد و رو بزوال نهاد، اینکه‌بازگشت‌پیروزمندانه رهبر انقلاب‌آزادیخواهی ایران استعماردر حال اضمحلال‌است. لیکن هنوز سازشکاران خیانت پیشه بیهوده در تلاش‌اند تا با وعده‌های‌منظاهرانه و اصلاحات عوامفریبانه، انقلاب را از دستیابی به هدف نهائی، که همانا محو کامل امپریالیسم غارتگر - الغاء رژیم منحوس‌و منحط سلطنتی و برقراری حکومتی برمبنای رای واراده ملت است، دور سازد.

اینان که امروز کشتارو‌حشیانه مردم بی‌سلاح را، در قالب‌قانون حکومت نظامی مجاز و مباح میدانند، سنگ اصولی را بسینه میزنند که نه تنها وجود و حضور سر نیزه‌ای‌شان‌در جهت خدمتی همان اصول مقدور شده، بلکه حضور عاملان مارکداری چون «ژنرال هایزر» را که در تلاش اجرای توطئه سیاسی در جهت حفظ منافع امپریالیسم آمریکا ولو ازطریق یک کودتای نظامی، را هم به ملت ما تحمیل میکنند.

اینان در حالی که با اراده ملت به مبارزه برخاسته‌اند خونهائی‌را وجه‌المصالحه قرار میدهند که در راه «آزادی»ایثار شده و نه بجهت باروری اندیشه‌های استعماری اینان.

در حالی که ملت برای‌آزادی‌ حتی بفرمان همین مدعیان‌آبرو باخته کذائی- خون داده ، اینان خوش باورانه و بتکیه برمبارزات سی ساله و پنج سال زندان ویک دست‌شکسته، خود را مدافع آزادی میدانند.

کارکنان شهرداری تهران ، ضمن آنکه‌بازگشت پیروزمندانه زعیم عالیقدر حضرت آیت‌الله‌العظمی خمینی را بعموم ملت مبارز تبریک میگویند، صریحا اعلام میدارند:

۱-ازآنجائیکه«آقای‌شهرستانی» درجهت پیشبرد هدفهای نهضت استعفای خود را با اعلام غیر قانونی بودن دولت بختیاربه حضور رهبر عالیقدر انقلاب ایران امام خمینی تقدیم داشته، لذا اقدام ایشان مورد تائید کارکنان‌شهرداری تهران‌میباشد.

۲- باتوجه‌باینکه درقطعنامه مورخ ٤بهمن ۵۷ کارکنان شهرداری تهران، انجمن شهر غیر قانونی اعلام گردیده بنابر این انتخاب هرفردی توسط این‌انجمن‌بعنوان شهردارتهران مورد قبول کارکنان شهرداری نخواهد بود.

۳- کارکنان‌شهرداری تهران شدیدا بحضور ژنرال هایزردر ایران معترض بوده و خواهان اخراج فوری وی و کلیه مستشاران نظامی باقی مانده هستند.

٤- مابابراز نفرت و انزجار از اعمال وحشیانه دولت بختیار،مصرا خواستاراستعفای دولت وی و انحلال مجالس شورا و سنا بوده و تشکیل گروههای تروریستی در جهت تهدید رهبران نهضت را شدیدا محکوم میکنیم.

۵- ضمن تقبیح عمل خصومتبار حمله‌ناجوانمردانه‌عده‌ای‌اوباش در ساعات منع عبور ومروركه الزاما از وابستگان معلوم‌الحال دولت غیر قانونی هستند، به ایستگاه حسن آباد سازمان‌آتش نشانی، دولت غیر قانونی را مسئول این‌قبیل اعمال ددمنشانه میشناسیم که البته به‌موقع‌اقدام لازم مرعی خواهد شد.

لذا کارکنان اعتصابی شهرداری تهران باتاکید وتائید مجدد بر همبستگی خود با نهضت‌آزادی خواهی ملت مبارز ایران ، همچنان تاحصول باهداف انقلاب، باعتصاب خودادامه خواهند داد.

کارکنان اعتصابی شهرداری تهران ۵۷ر۱۱ر۱۵

آ-٦١٠٤

استعفا از رادیو تهران

بدنبال استعفای محمد ابراهیمیان ، احمدرضا دریائی و کوروس بابائی از رادیو تهران،علیرضامیبدی، بهمن بوستان ، آلبرت کوچویی ، علیرضانوری‌زاده و محمود طاهری نیز از ادامه همکاری با این رادیو خودداری کردند و استعفای خودرااعلام‌داشتند

کارمندان وزارت خارجه متحصن

بقیه از صفحه اول

خاطر عزیزتان مستحضر است که کابینه غیر قانونی بختیار مانندسایر کابینه‌های رژیم بعنوان یک ریاکاری و ملت فریبی دیگر چند هفته پیش عده‌ای از سفرای فاسد و ضد ملی را ظاهرا برکنار کرد وموضوع را از طریق وسایل ارتباط جمعی رسما به اطلاع عموم رسانید اما ازآنجائی‌که‌ماهیت‌فریبکارانه رژیم برای ملت ایران امری مسلم است، براین اقدام ریاکارانه دولت وقعی ننهاد وازتصادف اخیراکاشف بعمل آمد که باز ملت ایران در تشخیص بخطا نرفته است، زیرا این کابینه طی‌تلگرافاتی این عده سفیر را برکنار و طی تلگرافاتی دیگر بعضی‌از آنان را مجددا ابقاء نمود یکی از سفرای فاسد و ضد مردمی اردشیر زاهدی است که حدود دو هفته پیش‌از طرف دولت بختیار در پست خود ابقاء گردیده است

ستاد بزرگ‌ارتشتاران

کسانی‌راکه‌روحیه ارتش‌راتضعیف کنند تعقیب‌میکنیم

اخیرا مشاهده‌می‌گردد که اشخاصی غیر صالح و غیر مسئول‌وبعضا مغرض در جهت تحریک و تضعیف روحیه پرسنل نیرو های مسلح شاهنشاهی‌اخبار و مقالاتی در روزنامه ها درج مینمایند ستاد بزرگ ارتشتاران صریحا به‌اطلاع عموم میرساند که هر کس درمقام تهدیدیاتضعیف‌روحیه پرسنل نیرو های مسلح شاهنشاهی برایدیا به پرسنل نیروهای مسلح شاهنشاهی اهانت نماید برابر مقررات قانون دادرسی‌وکیفر ارتش تحت تعقیب قانونی قرار خواهد گرفت .

ستاد بزرگ ارتشتاران

اعلامیه شماره ۳۷ فرمانداری نظامی تهران :

دکترحاج‌سیدجوادی بازداشت‌شد

اعلامیه شماره ۳۷ فرمانداری نظامی تهران و حومه امروز باین شرح انتشار یافت :

نظر به اینکه‌آقای علی‌اصغر حاج سیدجوادی مقاله‌تحریک آمیز وبرخلاف واقع‌و موهن علیه ارتش شاهنشاهی در روزنامه اطلاعات مورخ ۵۷ر۱۱ر۱۵ درج‌نموده بودلذا طبق ماده پنج قانون‌فرمانداری نظامی بازداشت و دستور داده شد که پرونده مقدماتی وی را برابر مقررات تنظیم‌و برای رسیدگی قانونی بمراجع ذیصلاح ارجاع نمایند .

فرماندار نظامی تهران و حومه سهبد مهدی رحیمی

مسئله‌تجزیه دام‌استعماراست

حضرت آیت‌اله طالقانی در پاسخ بیانیه مردم سنندج متحصن در مسجد جامع به ایشان رسیده بود . پس از اشاره به مشکلات جامعه که میراث پلیدی است از رژیم‌های طاغوتی و تاکید فراوان بر همبستگی هرچه بیشتر همه برادران کرد اعم از شیعه و سنی ، مرقوم داشته‌اند :

ما خوب می‌دانیم که مسئله تفکیک و تجزیه دامی بودکه استعمار و ع

پس از ۱۷ سال ابوالحسن بنی‌صدر در جمع دانشگاهیان سخن گفت :

سقوط اقتصاد ایران حاصل تسلط خارجی است

بدون اینکه سهمی در تولید داشته باشیم ، میزان مصرف‌ما روزبروز افزایش می یابد

دیروز ابوالحسن بنی‌صدر، اقتصاددان اولین سخنرانی خود را پس‌از ۱۶ سال دوری از وطن‌در دانشگاه صنعتی‌تهران ایراد کرد.

وی زیر عنوان «وجوه فرهنگی ،سیاسی و اقتصادی رژیم وراه حل های آن» ، روابط قدرت های جهانی و مشخصات اقتصاد ایران در رابطه بااین قدرت ها را مطرح کرد و اظهار داشت :

«آخرین باری که دردانشگاه تهران سخنرانی کردم ، هفده سال پیش‌بود واجتماع دانش جویان‌دانشگاه برای‌بزرگداشت انقلاب الجزایر تشکیل شده بود .شعار آنروز دانشجویان این‌بود «امروز الجزایر ، فردای ایران ما است » و اکنون آن نسل تحقق آن«فردا» رابچشم می‌بیند و ما بعد از شانزده سال دوری از وطن‌در حضور شماباردیگر ایستاده‌ایم.

پنجسال پیش ما تحلیلی داشتیم براین بنا که بحران بزرگ نزدیک است ولی‌پس‌از آن قیمت های نفت چهار برابر شد و مثل یک مسکن قوی بحران رابه‌تاخیر انداخت و ابعاد آن را بزرگتر کرد و به شکل یک انفجار بزرگ‌درآورد که‌بدست توانای شما به یک انقلاب تبدیل شده است و وضعیتی را پیش‌آورده که‌مادر این وضعیت باید سیمای‌جامعه آینده را ترسیم کنیم و از پیش روشن باشد که جمهوری اسلامی کما بمجامعه‌کهن‌ایرانی وعده می‌کنیم چگونه خواهد بود».

«بنی‌صدر» سپس به تشریح هدفهای اساسی قدرت های جهانی دررابطه باکشور های دیگر پرداخت و اولین آنرا درانحصار خود قرار دادن منابع زیرزمینی وروی زمینی این جهان نام برد. پس‌از آن وی ضمن تجلیل‌از سمشخصیت تاریخی ایران قائم‌مقام فراهانی، امیرکبیر و دکتر مصدق هدف دوم قدرت های جهانی را در این دانست که کوشش میکنند برنامه های اقتصادی و فعالیت های اقتصادی منعکس کننده هدفهای آن ها باشد.

بنی‌صدر در ادامه سخنان خود گفت : «سومین هدف این قدرت‌های جهانی اینست که کشور های ما تبدیل به زیالدانی یابلاگردان کشور های صنعتی بشوند . میدانید که کشور های سرمایه‌داری و همچنین‌روسیه برای‌اینکه بحران های خود را حل کنند ناگزیرند که آنها را به کشور های دیگردنیا منتقل سازند ، این اشتباه‌است اگر تصور کنید که در روسیه بحران ، تورم و بیکاری وجود ندارد ، همه این‌عوامل وجود دارد ولی از شدت سانسور به خارج درز نمیکند، اگرنه تحقیقات وجود این مشخصات را روشن کرده است . هدف چهارم این قدرت‌ها،اینست که برای‌اجرای هدف های سه‌گانه اول خود بر سازمان اداری کشورهای زیر سلطه مسلط شوند ، و می‌بینید از دوران قاجار تا به امروز کوشیده‌اند که بر سازمان اداری خصوصا بر وزارت دارایی‌یعنی اداره‌امور مالی کشور و ارتش ماتسلط پیدا کنند واین ارتش موجود ارتشی است که اول تحت عنوان ارتش قزاق از سوی روس ها بوجود آمد و تا امروز همچنان تحت ادارمو رهبری‌مستشاران خارجی‌است و امید ما اینست از این انقلاب بزرگ ملتشان الهام بگیرند وبه‌این‌اسارت طولانی پایان ببخشند . ما میخواهیم تمام افراد وطن ما سربازان استقلال و موجودیت ایران باشند .ما ارتشی را که تحت فرمان مستشاران هستند تحمل نخواهیم کرد و این هدف‌مهم امروز هم مانع حل مشکل ایران شده و کلید معماست. آمریکا نمیخواهد تسلط‌خود را برارتش ایران ازدست‌بدهد و اگر ارتش ما بر تسلط آمریکا پایان دهد انقلاب‌ایران قدم اساسی رابه‌سوی‌پیروزی نهایی برداشته است .

پنجمین هدف استراتژیک قدرت های جهانی در کشور ما اینست که در کشور ما یک نظام اجتماعی سیاسی برقرار باشد که با هدف های قلبی آنها سازگار باشد .

اینست که آمریکا بانوعی تحول اجتماعی در ایران موافق است که در آنجا سخنی از استقلال نباشد اما آزادی ها باشد .

آزادی بدون استقلال مفهومی ندارد ، آزادی‌هایی که ما میخواهیم در این نیست که اینجا جمع بشویم حرف بزنیم و پای عمل که میرسد ما هیچ دخالتی نداشته باشیم ، آزادی در تصمیم را میخواهیم و این معنای درست آزادی است ، راجع به نفت ما سیاست خارجی ما ، سیاست اقتصادی‌ما ، چه‌کسی تصمیم‌می‌گیرد ، ما اینها را می‌خواهیم. اگر استقلال‌نباشد اصلا آزادی معنایی ندارد .

هدف ششم چند ملیتی‌ها یا قدرتهای جهانی در کشور ما اینست که این کشورها در دایره و محدوده قدرت آنها دائما باقی بمانند . مثل‌ماجرای روسیه در ویتنام و همچنین خاورمیانه.زمان مازمان‌گذشته نیست اکنون ارتشی که به شکل ارتشهای چند ملیتی‌در آمده‌اند باهم رابطه دارند و به‌صورت جهانی فعالیت می‌کند بنابراین این هدف که قشون های دیگر جانشین قشون استعمار بشوند از هدفهای‌مهم آمریکا بوده است .

مشخصات اقتصاد کنونی ایران

«بنی‌صدر» پس از شمردن هدفهای قدرتهای جهانی در «دنیا» گفت : تحولات اقتصادی ایران نیز در چهارچوب همین هدفهای شگفتانه صورت‌گرفته است . او سپس به‌شمارش مشخصات اقتصادی ایران در رابطه‌با سلطه اقتصادی‌آمریکا برایران پرداخت و گفت :«یک مشخصه اساسی اقتصاد ما در رابطه باقتصاد جهانی‌اینستکه این اقتصاد مثل یک شیرینی بزرگی است که به‌نسبت‌قدرت در جهان بین قدرتهای جهانی توزیع می‌شود».

«بنی‌صدر» به جدول‌بازرگانی خارجی ایران با کشور های دیگر اشاره کرد و هشدارداد که اگر انقلاب پیروز نشود و رژیم سابق ادامه پیدا کند سرنوشت ایرانیان اینست که با منابع زیرزمینی تهی شده و بیابانهای روی زمین دست به‌گریبان باشند . او گفت این آینده محتوم رژیم سابق است و بحران اقتصادی امروز جلوه کوچکی‌ازواقعیت‌دهشتناک بزرگی است که اگر آن‌رژیم ادامه‌پیدامی‌کرد برای‌ایرانیها تدارک می‌دیدند.

«مشخصه دوم اقتصاد ایران اینستکه مرکزتصمیم گیری‌در باره این اقتصاد در خارج از قلمرو اقتصادی ما قرار گرفته است.مثلا برنامه‌پنجم‌اقتصادی که جرا شد ۱۲۸ میلیار دلار آن یا در زمینه نظامی سرمایه‌گذاری می‌شد یا در زمینه خدمات ...

حالا ببینیم که خدمات از چه قماشی است مثلا ،یکی از این خدمات راه سازی است ولی‌به برنامه‌راهسازی که نگاه کنی می‌بینی که این یک شبکه راه بین‌المللی است که برای توزیع کالا در سراسر جهان لازم بوده و باید برای بردن منابع ثروت و مواد خام درجهان ساخته می‌شده‌و راه به معنای اقتصادی کلمه‌نیست. این راهها را قاعدتا باید شرکتهای چند ملیتی می ساختند و سرمایه‌اش را آنها می‌دادند ولی آنها می‌گویند تا ما اعلیحضرت‌را داریم چرا از خودمان پول بدهیم . و بعد یک کمی که بیشتر دقت کنیم می‌بینیم‌که ایران را به‌سه منطقه‌مصرفی تقسیم کرده‌اند که هریک از این مناطق متصل به یک‌بندر می‌شود. پس این خدمات برای تولید کنندگان کشور های صنعتی است و برای مصرف شما . از کل این نمونه‌ها نتیجه می‌گیریم که مرکز تصمیم‌گیری اقتصاد ما در خارج قرار گرفته است و تا هنگامی که اقتصاد مستقل را نداشته باشیم آزادی‌هایی که به ما می‌دهند پوچ است و باید مرکز تصمیم‌گیری اقتصادی بداخل کشور منتقل شود.»

بنی‌صدر گفت : سومین مشخصه اقتصادی معاصر ایران آنستکه تولید و مصرف باید با اقتصادکشور مسلط هماهنگی داشته‌باشد و نتیجه آن‌مصرف کالاهایی است که اصلا از نیاز های ما برنخاسته است. و این هم به‌این دلیل است که بدون آنکه سهمی در تولید داشته باشیم ما را مجبوربه مصرف می‌کنند . چهارمین مشخصه اقتصادی ایران را بنی‌صدر روزافزونی‌وشتاب گرفتن نابرابری‌میان اقتصاد ما و کشورهای صنعتی خواند و پنجمین مشخصه را متلاشی شدن اقتصاد ما دانست ، او دلیل این متلاشی شدن را وجود واردات بیش از حد ذکر کرد و افزود : این امر موجب شده است‌که اقتصاد نه تنها نتواند خود رارشد بدهد بلکه هر رشته‌ای که بخواهد به‌وجود بیاید حضور اقتصاد مسلط در آن ضروری می‌شود مانند صنایع اتومبیل سازی و آلومینیوم که مستقیما به خارج متصل شده‌اند .

ابوالحسن بنی‌صدر در پایان این جلسه سخنرانی خود از ششمین وهفتمین مشخصه اقتصاد معاصر به عنوان قطع کردن رابطه رشته‌های تولیدی و فرهنگ ایرانی و همچنین جلوگیری از ایجاد ارتباط بین‌اقتصاد و نیازهای‌مردم‌کشور صحبت کرد. او گفت استفاده از بودجه دولت به عنوان نیروی محرکه انتقال ثروت های کشور به خارجه ، اساس جنایت اقتصادی‌رژیم را تشکیل می‌داد .

جلسه سخنرانی «بنی‌صدر» که روز گذشته باشرکت دانشجویان بازرگانان و دیگر طبقات مردم برگزار شد در دهروز آینده‌هم در دانشگاه صنعتی همچنان ادامه خواهد داشت .

صف‌گاز، درکنار انبار گاز !

عکس از شهری است که بغل گوش « پالایشگاه گاز بید بلند» قرار گرفته است. اهواز،شهری‌که نامش آمیخته بانخل و نفت است . حالادیگر نخل ها کمتر بار میدهند،چرا که دیگر فرصتی برای رسیدن به نخلستان نیست، بایدزودتر جنبید تابه اول صف رسید . صف ، صف نفت‌و بنزین ... صف گاز !...

۲ مبارز شهید از دو خانواده

خانواده دو نفر از مبارزان شهید که بوسیله عوامل‌نظام گذشته به شهادت رسیده‌اند از مراجع حقوق بین‌المللی دادخواهی کردند .

خانم عذرا معینی عراقی ، مادر اسماعیل معینی عراقی‌طی نامه‌ای به اطلاعات در این زمینه مینویسد : سیزدهم ، بهمن ماه سال ۴۹ فرزندم در محل کارش شرکت مخابرات دستگیر شد و در ۲۶ اسفند همانسال بجرم‌عضویت درگروه سیاهکل اعدام شد در مدتی که اسماعیل معینی‌عراقی‌زندان بود، به من و پدرش حتی‌برای یکبار اجازه ملاقات بااوندادند و مراحل بازپرسی و تشکیل دادگاههای عادی و تجدیدنظر و احیانا فرجامخواهی فرزندم درمدتی کوتاه صورت گرفت که بهیچوجه جنبه‌قانونی نمی تواند داشته باشد .

اسماعیل معینی عراقی

علاوه براین پس از اعدام فرزندم، جسد اورا به‌ماتحویل ندادند . بدین ترتیب خانواده عراقی علیه همه دستگاهها و افرادی که‌درشکنجه ومحاکمه اعدام اسماعیل عراقی مداخله داشته‌اند اعلام جرم می‌کنند.

خانواده فرامرز شریفی‌عضو سازمان فدایی خلق در نامه ی می‌نویسند : فرامرز شریفی ، در سال چهارم معماری‌دانشگاه تهران تحصیل می‌کرد وروزی بعنوان مسافرت از ما خدا حافظی کرد و رفت. او بمدت پنج ماه بطور مخفی‌زندگی‌می‌کرد‌تا اینکه خبر شهادتش‌در تاریخ هفتم مرداد ماه ۵۱ منتشر شد .

فرامرز شریفی

وی همراه با دو نفر از دوستانش فرخ سپهری ومهدی فضیلت کلام‌ضمن یک‌درگیری بادژخیمان ساواک شهید شد.

خانواده شریفی می‌افزایند: ماموران نه تنها مدفن‌فرامرز شریفی را نشان ندادند ،بلکه درسالگرد شهادتش‌نیزماموران ساواک به خانه ما حمله‌کردند و تمام کسانی را که برای ابراز همدردی آمده بودند دستگیر و از سه‌روز تا سه‌ماه زندانی کرد .

اینک علیه مسئولان مرگ فرزندمان به‌مراجع ذیصلاح بین‌المللی اعلام جرم می‌کنیم.

۲۲ سارق مسلح دستگیر شدند

آمل ـ طی دوشب گذشته۲۲ سارق مجهز به سلاح سردو گرم توسط جوانان مجاهدآمل دستگیر شدند و پس از اعزام به مساجد نیاکی و حج علی کوچك ،به‌حضور حجت‌الاسلام جوادی برده شدند تا تکلیف آنان روشن شود.

گفته میشود سارقین اموال مسروقه را در خانه‌ای واقع در محله «نور آباد »نگهداری میکردند که قرار است از اجناس داخل خانه صورت ـ برداری شود . مدتی است‌که از ساعت ۸ شب تا۶ صبح ، جوانان مجاهد آمل انتظامات این شهر را بعهده دارند.

دانشجوی شهید

خانواده مجاهد شهید سید علی‌اکبر قائمی که در اسفند ماه سال ۱۳۵۵ در چهار راه سرچشمه در یک درگیری مسلحانه به‌رگبار گلوله بسته شد، خواستار آگاهی از«گور» وی شدند .

«سیدعلی اکبر قائمی در سال ۱۳۳۲ در تهران متولد و در سال ۱۳۵۰ به سازمان مجاهدین خلق ایران پیوست از آذر ماه ۱۳۵۱ در حالیکه سال‌سوم رشته‌متالوژی‌دانشگاه صنعتی رامیگذرانید ،داوطلبانه زندگی مخفی را برگزید و سرانجام پس از چهارسال و سه ماه مبارزه شهید شد.

خانواده سیدعلی اکبرقائمی در نامه‌ای به‌روزنامه‌اطلاعات یادآور شده‌اند علیه عوامل و دستگاههایی که باعث مرگ فرزندشان شده اعلام جرم کرده‌اند .

راه‌پیمائی و تظاهرات در شهرستانها

تظاهرات و راه پیمائی به طرفداری از امام خمینی‌وعلیه رژیم و دولت بختیار ، در شهرستان ها همچنان ادامه دارد .

دیروز هم مردم بیشتر شهر ها با براه انداختن تظاهرات خیابانی، پشتیبانی خود را از امام خمینی ابراز داشتند ودر کازرون دهها‌هزار نفردرپیامی به عنوان امام خمینی آمادگی خود را برای‌شرکت در جهاد مقدس اعلام کردند .

گزارش خبرنگاران‌اطلاعات در شهرستان ها از ادامه تظاهرات‌وراهپیمائی های آرام حکایت دارد !

قم ـ بعد از ظهر دیروز بیش از دو هزار نفر ازاهالی قم وکارگران‌کارخانه پشم‌بافی «ایران مرینوس» مقابل سرپرستی‌اطلاعات‌در قم‌اجتماع نمودند وزبان به اعتراض گشودند که محمد رضوانی (مدیر عامل کارخانجات ایران مرینوس) و نماینده مردم قم در مجلس شورای ملی،منتخب رژیم است و باید استعفاکند. در این اجتماع حجت‌الاسلام‌ـ ذکرالله احمدی خطاب بمردم گفت که‌بیگمان محمد رضوانی استعفا خواهد داد و در غیر اینصورت کارخانجات او در خطر تعطیل خواهد بود .

● کازرون ـ دهها هزار نفر از اهالی کازرون‌وروستا های آن‌بمراه پیمائی‌وتظاهرات وسخنرانی‌پرداختند ودرپیامی به عنوان امام خمینی آمادگی خو درا برای شرکت درجهاد اعلام کردند .

● نیشابور ـ کارکنان‌اداره مخابرات‌و مایکروویونیشابور ضمن تبریک ورودامام خمینی دستگیری غیر قانونی مهندس ادریسی مدیر کل بی‌سیم بین‌المللی ایران را محکوم‌کردند وپشتیبانی خودرااز همکاران تهرانی‌شان اعلام نمودند .

● تربت جام ـ در بی‌درگیری خونین چندروز پیش در تربت جام هشت حلقه چاه عمیق‌این شهر به آتش کشیده شد .

در این زمینه شکایتی تسلیم دادگستری مشهد شد و شال فروشان‌وکیل دادگستری‌وکالت آنرا بعهده گرفت .

گفته میشود حریق عمدی‌و با وسایل محترقه بوده است.

بوشهر ـ آیت‌الله سید محمد صالح طاهری نماینده امام خمینی در بوشهر ، در مورد وحدت ، یگانگی‌و از بین بردن نفاق برای ۶ هزار نفر از ساکنین‌این‌شهر در مسجد امیرالمومنین سخنرانی کردند .

ایشان همچنین به اتفاق آیت‌الله حسینی و جمعی از روحانیون بوشهر ، جهت شرکت در مجلس یادبود «ماندنی‌اکبرپا » که بخاطر مخالفت با رژیم ، توسط‌یکی از اقوامش بقتل رسید ، عازم محله «گورک سادات» شدند .

کلاردشت ـ فرهنگیان کلاردشت بمناسبت ورود امام خمینی مراسم باشکوهی برپا داشتند . در این‌مراسم چند معلم و دانش آموز پیرامون جنبه های انقلاب ایران سخن گفتند آنگاه قطعنامه‌ای در جهت اهداف انقلابی قرائت شد .

در همین روزدر شرایطی صدها چماق بدست به جانبداری از قانون اساسی و دولت بختیار دست به‌کار تظاهرات خیابانی‌شده‌بودند، هزاران تن‌ازمردم کلاردشت به پشتیبانی از امام خمینی و با شعار های « نه قانون اساسی ـ نه سازش سیاسی ـ جنگ مسلحانه » به تظاهرات پرداختند .

زنجان ـ اداره حفاظت استانداری زنجان منحل‌شد و کارکنان آن در دیگر ادارات مشغول بکار شدند.

گرمسار ـ در مراسم بازگشایی دبیرستان دکتر شریعتی ـ(شکوهی پیشین) متجاوز از دو هزار تن از دانش آموزان دختر وپسر فرهنگیان و جمعی از مردم گرمسار شرکت داشتند .در این مراسم ادامه مبارزه تا پیروزی نهائی یادآور گردید و چند سخنرانی انجام شد.

ایل تیلکوی کردستان : تجزیه‌طلبی کردها فقط یک نیرنگ است

عشایر تیلکوی کردستان طی بیانیه‌ای با اشاره به‌روحیه مبارزی که طی سالیان دراز در جهت پیکار با استبداد و زور گوئی داشته‌اند ، خاطر نشان نموده‌اند که بدون هیچگونه تجزیه طلبی همبستگی خود را با ملت شریف ایران تحت رهبری آیات عظام ، ورهبران سیاسی اعلام می‌داریم.

در این بیانیه آمده است که ایل سی هزار نفری تیلکوی کردستان ، برای به ثمر رسیدن انقلاب مردم‌ایران آماده جانبازی‌هستند واتهامات مبنی برتجزیه طلبی کردستان را نادرست می‌دانند .

۱۶۲ هزار تن نفت کوره صادرشد

آبادان‌ـ خبرنگار اطلاعات

دیروز چهار فروند کشتی بنامهای «مارلی » ،« اودین‌ـ تال‌نوی‌گاتر » ، « کاپ ـ کسوس مارو » و «باجومارو» در بندر آبادان ۱۶۲ هزار تن نفت کوره بارگیری کردندتا به سنگاپور ، جزایر دانس ، استرالیا و ژاپن حمل کنند.

دیروز صبح صد هانفر از کارگران و کارمندان صنعت نفت از محل پالایشگاه به راه پیمائی پرداختند و پس‌ازاجتماع در دانشکده نفت در بیانیه‌ای خواستاراستعفای‌عبداله انتظام رئیس هیات‌مدیره شرکت نفت و عضو شورای سلطنت شدند.

از سوی دیگر حسابی بنام امام خمینی و به شماره ۸۵در بانك ولی‌عصر بمنظور کمك به افراد نیازمند اعتصابی باز شد.

کارکنان و کارمندان صنعت نفت‌درپیامی که تسلیم‌کپوشی نماینده امام‌خمینی درخوزستان کردند ورود امام‌به کشور را تبریك گفتند.

گروه سردفتران مترقی :

انتخابات کانون سردفتران یک توطئه ضدملی است

گروه سردفتران مترقی طی بیانیه ی که دیروز انتشار یافت ، تاکید کردندانتخاباتی که فعلا توسط « کانون سر دفتران » در دست اجراست ، توطئه تازه ای‌علیه‌نهضت‌انقلابی ایران است و گردانندگان تحمیلی و غیر قانونی کانون سردفتران هیچگونه پیوند و رابطه‌ای با جامعه ندارند .

گروه سردفتران مترقی ضمن تحریم کامل این صحنه سازی بنام انتخابات شدیدابا آن مقابله و معارضه کرده و اجازهٔ انجام آنرا نخواهدد. سردفتران مترقی دلایلی بشرح زیر بربطلان انتخابات کانون سردفتران رای داده‌اند :

۱ـ انتخابات کانون‌سردفتران و دفتریاران می‌بایستی طبق آئین‌نامه ماده ۶۱ قانون‌دفاتر اسناد رسمی صورت گیرد ، آئین‌نامه مزبور تدوین و منتشر نشده و بنای قانونی نداشته و بلااثر است .

۲ـ بموجب قانون اینگونه انتخابات درزمان‌حکومت‌نظامی ممنوع و غیر قانونی است .

۳ـ در شرایط و اوضاع واحوال کنونی که دفاتر در حال تعطیل و سردفتران و دفتریاران و کارکنان دفاتر در پهنه مبارزات ملی‌بنجم وظیفه مقدس دینی و میهنی اشتغال دارند ، امکان تشکیل وتعطی افکار و در نظر گرفتن افراد واجد صلاحیت که لازمه یك انتخابات صحیح‌است وجود ندارد.

P&O Strath Services
Beaufort House, St Botolph Street, London EC3A 7DX
Telephone 01-283 8787 Telex 885551

برای اطلاع صاحبان کالا در کشتی‌های نامبرده زیر

کشتی استرات‌یو که روز ۷۸/۱۰/۲۳ از انگلیس حرکت نموده (تخلیه در دوبی) کشتی پلاتینوس که روز ۷۸/۱۱/۱۲ از انگلیس حرکت نموده (تخلیه در راس الخیمه)

نظر به مشکلات پی درپی که در ایران موجود است این تصمیم اتخاذ گردیده که بموجب ماده ششم بارنامه حمل مسیر کشتی‌های فوق را تغییر داده و کالای آنها در دوبی راس‌الخیمه (بشرح فوق) تخلیه گردد زیرا باوضع موجود این اقدام بهترین راه عملی میباشد.

صاحبان کالا مطلع هستند که بمحض تخلیه کالا در بنادر دوبی راس‌الخیمه (بشرح فوق) مسئولیت از کشتی‌رانی سلب و برای هزینه‌های بعدی نیز مسئولیتی متوجه این کشتیرانی نخواهد بود.

باهمه این احوال این شرکت حاضر است تا آنجائیکه عملی باشد باصاحبان کالائی که در مورد مراحل بعدی کالا علاقمند هستند تشریک مساعی نماید علیهذا از علاقمندان تقاضا می‌شود در اسرع وقت خواسته خود را به نماینده این کشتیرانی اطلاع دهند. برای کسب اطلاع به شرکت گری مکنزی در دوبی بانشانی زیر تماس حاصل فرمایند:
صندوق پستی شماره ۷۰ـ تلفن ۲۸۱۸۱ـ تلکس ۴۵۴۲۵ ئی‌ـام‌ـگری
ضمناً توصیه میشود که بیمه‌گر کالا را از این تغییر مقصد آگاه فرمایند تا یقین حاصل شود مادام که کالا در دوبی راس الخیمه است بحد کفایت باشرایط تمام خطر مشمول بیمه میباشد. این کشتی‌رانی در مورد الزامی که برای اقدام فوق داشته متأسف است و اطمینان واثق دارد مشکلاتی که پیش آمده و کاملاً از اختیار این شرکت خارج بوده مورد تأیید صاحبان کالا میباشد.

خط کشتی‌رانی پی‌اندا و استرات سرویس لیمیتد

ورود رهبر عالیقدر جهان تشییع،
حضرت آیت‌الله العظمی خمینی
را بوطن خیرمقدم گفته همبستگی خودرا بامت ایران درنهضت اصیل اسلامی اعلام میداریم.
رئیس اتحادیه صنف بار فروشان
تهران ـ حاج عباس واعظی
آ ـ ۱۹۴۹۱

کلیه واحدهای صنف ندافان‌تهران
لحاف دوز ـ پنبه فروش
واسفنج فروش
ورود رهبر عالیقدرحضرت آیت‌الله العظمی‌خمینی را بوطن خوش‌آمد گفته واعضای این‌صنف‌ضمن اعلام همبستگی باجنبش ملی آمادگی‌خودراجهت انجام دستورات رهبر عالیقدر خود اعلام‌میدارند
اعضاء هیئت مدیره صنف :
حاج حسن بختیاری ـ قاسم جوفی ـ حاج محمد باقر جوراستی ـ حاج عباس بیسادی ـ حاج محمد عسکری ـ حاج‌فتاح یزدانی ـ حاج اسماعیل آسپروم ـ حاج ماشاءاله شکرریز ـ حاج موسی ثقفی ـ یونس ثقفی .

اطلاعیه نظام پزشکی یزد
پزشکان‌استان‌یزد ضمن تماس باهیئت مدیره نظام پزشکی یزد بمناسبت گرامی داشت مقدم مبارک بزرگ رهبر دنیای اسلام حضرت آیت‌الله‌العظمی نایب‌الامام خمینی مدت یکهفته از بیماران بطور رایگان پذیرائی خواهند نمود .

بدینوسیله از اورژانس تهران که باعث گردیدند سخنرانی امام خمینی از بی‌سیم جهت شنوندگان بیمارستان ها پخش شود تشکر مینمائیم . کارکنان بیمارستان طرفه

اخذ پذیرش ۴۸ ساعته‌از انگلیس و امریکا
کورش کبیر سه راه زندان خیابان پلیس خیابان شیخ صفی انستیتو کورش تلفن ۸۴۶۸۶۳
آ ـ ۱۹۴۸۱

محضر منور آیت‌الله‌العظمی رهبر عالیقدر زعیم شیعه امام خمینی دام‌ظله
مقدم مبارک مرجع عظیم‌الشان را جامعه روحانیت و عموم مرد مشهرستان امامشهر (شاهرود) گرامی داشته و تبریک میگوئیم . دوام عزت و عظمت ونیل به‌اهداف عالیه را ازدرگاه حضرت احدیت مسئلت داریم.
الاحقر علی‌توحیدی ـ الاحقر عبدالله مهدوی ـ عباس الموسوی الشهیر به نجفی ـ الاحقر مرتضی‌الاشرفی ـ الاحقر مهدی الحسینی ـ الاحقر مصطفی اشرفی ـ محمدباقر الطاهری‌المحمودی ـ عبدالله الهاشمی ـ مظفری ـ الهی ـ عبدالرسول حسنی ـ نمازی ـ قنبریان ـ جعفر اشرفی ـ عباس‌نژاد ـ میرفانی ـ جعفر آقائی ـ جلالی ـ نبوی ـ عامری.
آ ـ ۶۰۸۴

آگهی مزایده
کارخانه کبریت سه ستاره زنجان محصول خود را که عبارت از کبریت سه ستاره میباشد در سال ۱۳۵۸ از طریق آگهی بمزایده فروش مینماید .
۱ـ شرکت کنندگان در مزایده قبلا بایستی مبلغ پانصد هزار ریال (پنجاه هزار تومان وجه‌نقد) بحساب جاری۱۷۰۰ بانک تهران زنجان واریز نموده و فیش آنرا همراه‌خودشان در جلسه شرکت فرمایند .
۲ـ جلسه مزایده با شرایط‌حضوری که از طرف کارخانه پیشنهاد میشود در مورخه ۲ر۱۲ر۱۳۵۷ (دوم‌اسفند) در دفتر کارخانه تشکیل و مزایده باحضور همه پیشنهاد دهندگان بعمل خواهد امد.
۳ـ برنده مزایده بفاصله پنج روز از تاریخ جلسه‌بایستی قرارداد را منعقد نموده وشرایط خود را انجام نماید و سپرده ایشان از بابت کبریت محاسبه خواهد شد در غیر اینصورت سپرده ایشان بنفع کارخانه پس داده نمیشود.
٤ـ سپرده بقیه شرکت کنندگان فی‌المجلس پس داده میشود.
مدیر کارخانه کبریت سه‌ستاره زنجان
محسن کیا

تظاهرات باشکوه مردم گچساران

دراین تظاهرات از سناتورونماینده مجلس خواسته شد که استعفا دهند

با شرکت بیش از بیست هزار نفر از مردم‌گچساران تظاهرات باشکوهی‌به‌حمایت از امام خمینی و مخالفت با رژیم شاه برگزار گردید. تظاهر کنندگان در صفوف منظم در خیابانهای‌گچساران به‌حرکت درآمدند در این تظاهرات اعلام شد که سناتور اسدالله موسوی و ابوالحسن عاملی نماینده‌غیر قانونی شهرستان گچساران و کهکیلویه را مستعفی می شناسیم و در صورتی که نامبردگان که نمایندگان تحمیلی هستند ازسمت‌خود کناره‌گیری نکنند به عنوان خائن‌موردتعقیب خواهندشد و شدیدا مورد مجازات قرار خواهند گرفت . تظاهر کنندگان که یکصدافریاد می زدند مرگ‌براسدالله‌موسوی سناتور تحمیلی . مرگ بر ابوالحسن عاملی نماینده تحمیلی از خیابان های گچساران عبور نمودند . در پایان تظاهرات ، مردم خواستار تشکیل حکومت جمهوری اسلامی به‌رهبری حضرت آیت‌الله العظمی‌امام خمینی شدند . تظاهرات با شکوه مردم گچساران چند ساعت ادامه داشت .

تهیه مسکن ساحل
معرفی کننده بهترین اپارتمان وویلا جهت سکونت و محل کار ۶۸۶۶۳۹ـ ۶۸۲۰۰۹

ـ تدریس خصوصی زبان درمنزل شما
انگلیسی فرانسه آلمانی تلفن ۳۷۵۵۳۷
آ ـ ۱۹۴۹۵

ورود مرجع عالیقدر شیعیان حضرت آیت‌الله‌العظمی خمینی را تبریک عرض مینماید.
ازطرف هیات مدیره اتحادیه صنف بارفروشان تهران
حاج عباس واعظی
آ ـ ۱۹۴۸۹

تشکر وامتنان
ساکنان خیابان ۱۳ متری حاجیان اعم از بازاری‌و اداری و دانشجویان‌در رابطه با سخنرانی های وعظ و مسجد امام حسین علیه‌السلام بمدت ۶ ماه که نهضت ما برهبری قائداعظم آیت‌الله‌العظمی امام‌خمینی به اوج خود رسید با ایدئولوژی کاملا اسلامی و همبستگی زیر پرچم توحید از هیچگونه بذل مال و فداکاری کوتاهی نداشته مخصوصا جوانان عزیز و فداکار شبها تا صبح به پاسداری اموال و خانه هاومغازه‌ها مشغول بوده و میباشد اینجانب از همه ساکنین خیابان مخصوصا از جوانان مبارز که با راهپیمائی های پی در پی موجودیت معنوی خویش را نسبت برهبر خودنشان داده‌اند اظهار تشکر مینمایم امیدوارم مقدم مبارک رهبر عظیم‌الشان برای پیشرفت و ترقیات میهن و مملکت عقب افتاده مردم ستمدیده میمون و مبارک باشد .
الاحقر نصرت‌اله نخجیری لاهیجانی

شوهرم سید بهمن اسدپور سید محمدی عکس بالا باتفاق چند نفر در ماه محرم سال گذشته به شکار رفته ودستگیر شده و دیگر از او اطلاعی نداریم گفته میشود ماموران ساواک اوراگرفته‌اند .مطلعین با تلفن ۳۴۹۶۵ شیراز تماس بگیرند .
آ ـ ۶۰۸۶

اباذر ملکیان ۲۳ ساله‌صاحب عکس فوق که دارای همسر و یک فرزند میباشد روز جمعه ۶ بهمن ماه از منزل خارج و تابحال مراجعت نکرده است کسانی که از نامبرده اطلاعی در دست دارند مراتب را به شماره تلفن ۲۳۲۴۰ ستاد مرکزی ، مدرسه بنابی تبریز اطلاع دهند .

بالشکرکشی نمیتوان ملتی تازه ساخت!

اکنون کاروانی از ستمدیدگان و عاشقان راه حق، درحرکت است. اکنون، ما براستی «ملت» شده‌ایم

رامپیمائی های روز های تاسوعا و عاشورا و اربعین از همبستگی ملی ما حماسه آفرید. جهانیان باعجاب آمدند که چگونه مردمی که بمتازگی زنجیر های استبداد را پاره کرده‌اند و هنوزهم سایه‌ای از استعمار رابر سر خود دارند این چنین یک پارچه ندای حق سرمیدهند و همگام و همدل مبارزه می کنند. به ویژه طراحانی‌که می‌پنداشتند مدت ها با ملتی مطیع و شیفته سرمایه داری غربی روبرو هستند و بازار مناسبی برای سلاح ها و کالا های تفننی و بیمصرف در اختیار دارند، به شگفت آمدند که چگونه آتش ها به سرعت از زیر خاکستر نمایان شد و بی پروا دامنشان گرفت. اینان سالیان دراز کوشیده بودند که ما را با هم بیگانه سازند. بظاهر نیز توفیق یافته بودند زیرا میدیدند که سلاح ها کارگرافتاده و همه عوامل هم بستگی ملی‌ازبین رفته است.

جوانان ما با فرهنگ خود بیگانه‌گشته‌اند، خواندن و نوشتن فارسی را نمی‌دانند، لیکن بتکلم شکسته بسته انگلیسی مباهات می‌کنند، از رقص و موسیقی ملی متنفر و بیزارند، ولی هرچه از بیمایگان غربی میرسد برایشان دل‌انگیز و مطبوع است، مذهب بومی و ملی خود را با همه‌شکوه و معنویتی که دارد بباد ریشخند می‌گیرند اما ایسم های خارجی را با آب و تاب تمام تجزیه و تحلیل میکنند، از خانواده گریزان و با پدر و مادربیگانه‌اند، چندان که زبان هم را نمی‌فهمند و ارزش‌های یکدیگررا استهزاء میکنند. بزرگسالان نیز از هرچه رنگ‌ملی‌داردبریده‌اند، به زبان سنت‌گرایی میکنند و در دل غرق در خود خواهیهای خویشندتمام‌همت ها و تلاشها به زراندوزی‌و زمین بازی متوجه است، پزشک و مهندس و استادو بازاری رویا روی هم می‌ایستند و در جمع مال به رقابت می‌پردازند، فساد همگانی است و قبحی ندارد و ازصدر تا ساقه در این راه بمسابقه ایستاده‌اند، قلم ها شکسته است و خود فروشان بیمقدار بجای آنان نشسته‌اند، کشاورزان در شهر ها بلیط بخت‌آزمایی میفروشند و کارگران صنایع ملی‌رارهاکرده‌اند تابمونتاژ اتومبیل بپردازند، جنگ واقعی دامن گیر همگان است و اگر از گوشه وکنار نیز صدایی به اعتراض یا راهنمایی بلند میشوداهریمن استبداد آنرا خفه میکند و رسانه های گروهی ازنابودی خرابکار شادی می کنند و به قدرتی که چنین کارساز وقاطع است درودمیفرستند.

آری در چنین جامعه‌ای نوید فضای باز سیاسی خطرناک نیست، سرگرمی تازه‌ای است که برفساد و تباهی لعاب انسانی میزند، بنیانی را واژگون نمی‌کند به ویژه اگر بازیگران آن‌از پیش تعلیم دیده باشند.

طراحان استعمار نیز بر همین معلوم هاتکیه میکردند که ناگاه حساب ها غلط از آب درآمد، خون مظلومان جوشید و آه ستمدیدگان شعله‌ور شد. آنان چنین محاسبه میکردند که در اجتماعی چنین آلوده و از هم گسیخته تنها یک نیروی نظامی وقاهر میتواند مردم را بهم پیوند دهدو سیاست زور رشته های پاره شده‌را نگاه دارد. بهمین جهت‌نیز ادعا و تبلیغ میکردند که نظام استبدادی ضامن هم‌بستگی و ملیت ایران است و با برچیده شدن آن بساط، ایران نیز تجزیه میشود و مبنای ملیت از بین میرودو همه بجان هم می‌افتند. این نتیجه نیز رنگی از حقیقت با خود داشت زیرابرای تحقق ملیت حاکمیت‌و دولتی نیز لازم است باید از عناصر گوناگون ملی مانند زبان و مذهب و عادات و رسوم مشترک قدرتی فراهم آید و در سرزمینی مستقر شود تا بتوان ادعا کرد که ملتی وجود دارد، ولی اشتباه در این بود که حقیقت را وارونه میدیدند زیراقدرتی مظهر ملیت و شرط تحقق آن است که منبعث از نیرو های ملی و نمودار حاکمیت آن باشد نه اینکه به زوربر مردمی تحمیل شود و در پی آن باشد که همه چیزرامسخ کند و ملتی دوباره بسازد. این کمال کوته بینی است اگر تصور شود که ملیت بر سیاست زور بناشده استو با لشکر کشی و اتکای بر نیروی نظامی میتوان ملتی تازه ساخت، این کوته‌بینی را همه‌فاتحان بزرگ تاریخ داشتند و تجربه نشان داد که تا چه اندازه‌دراشتباهند. چیره‌شدن بر ملتی نوعی‌از خود بیگانگی در حکومت است که دیر یازود واکنش های نامطلوب بوجود می‌آورد و بدن‌اجتماع‌سلول فاسد را دفع میکند. ظلم‌هر چه شدیدتر باشد بازتابی گسترده‌تر دارد و این‌سود‌جویی ها و خود خواهی ها است که دیده حقیقت‌بین را می‌پوشاند و خواب‌غفلت می‌آورد.

این خواب شیرین سبب شد تا طراحان سیاست خارجی و دست نشاندگان داخلی چنین پندارند که بر مبنای جامعه شناسی علمی مامنی یافته‌اند که به این زودی سرنگون نمی‌شود. پس اگر مردمی به اعتراض دست میزنند، در واقع برخلاف مسیر علمی جامعه گام می‌نهند و محکوم به نابودی هستند. این نابودی را نیروی نظامی تسریع‌می‌کندو هشداری برای دیگران است. بدین ترتیب درحبس و شکنجه و قتل اینان تردید نباید کرد. روزخونین هفدهم شهریور روشن‌ترین میدان تجربه این نظریه‌بود. مردم را بی‌محابا به گلوله بستند و به خیال خود همه مخالفان را یکجا کشتند و فاتحانه به راه خود ادامه دادند...

ولی، خواب خوش‌مستان سحری زودرس داشت. این کشتار و صحنه هایی مانند آن در مشهد وقم و قزوین و اصفهان‌وکرمانشاه نه تنها از شمار مخالفان نکاست، صف‌آنان‌رافشرده‌تر و انبوه‌تر ساخت. گویی تیر ها مردم بی‌پناه را به سوی هم میراند و دلها را بهم نزدیک میسازد، زندانها آشیانه آشنایی ها شده‌است و فریاد ها همه دردمندان‌را بیک سو می‌خواند. چندان که امروز به واقع یک ملت شده‌ایم ملتی که حق ازدست رفته خویش را میخواهد و همه اعضایش بهم پیوند خورده‌اند.

اگر دیروز استاد ودانشجو همچون دو طبقه متعارض اجتماعی، در برابر هم بودند و به عنوان تولید کننده دیپلم و مصرف کننده آن با هم ستیزه میکردند، امروز در کنارهم دانشگاه‌ها را میگشایند و مجاهده می‌کنند و شهید می‌دهند...

اگر دیروز مردم عادی کوچه و بازار محصل‌بودن را مرادف با بیعرضه بودن‌و بیکاره بودن می‌شمردند و این وصف را به عنوان دشنام بهم می‌گفتند، امروز میلیون ها از همان مردم مقابل در دانشگاه ها رژه میروند و با مشتهای گره کرده فریادمیزنندکه‌دانشجو شهادتت مبارک... و اگر دیروز دانشگاه را عشرتکده جوانان می‌پنداشتند، امروز دژ آزادی می‌نامند.

اگر دیروز جوانان‌اوقات بیکاری را در تریا ها وکاخ های جوانان می‌گذراندند، امروز به خانه ها نفت می‌رسانند، خاکروبه ها را میبرند و شب ها نگهبان آرامش محله میشوند و در خیابان هابه‌راهنمایی‌اتومبیل ها می‌پردازند...

اگر دیروز بازاریان تنها در پی سود بیشتر بودندو اطاق اصناف و نرخ های دولتی و جریمه دادگاه نیز مانع از بالا رفتن بهای کالا های آنان نبود، امروز شرکت تعاونی اسلامی‌تشکیل میدهند و ارزاق عمومی را به بهای خرید و گاه با تحمل ضرر در اختیارمردم میگذارند...

اگر دیروز پزشگان حرفه مقدس خویش را باتجارت اشتباه میکردند وپاره‌ای از آنان در اندیشه آپارتمان‌سازی بیشتر بودندتاسلامت بیماران، امروزدرکنارملتند و بیمارستان ها رابه‌صورت یکی از پایگاه های ملی در آورده‌اند و هر روز در روزنامه میخوانیم‌که‌بادرمان رایگان مستمندان با نهضت ملی اعلام‌همبستگی‌میکنند...

اگر دیروز زنان مصرف کننده در اندیشه دلربایی بودند و سازمان تشکیل‌می‌دادند تا باشوهران مبارزه کنند، امروز همگام با مردان به مبارزه های اجتماعی و سیاسی می‌پردازند وخواهان انحلال سازمان عاریتی پیشین میشوند...

اگر دیروز مردم از کمبود موز یا پرتقال وسیب‌لبنانی به فغان می آمدند و دامن صبر از دست می دادند، امروز در زاویه‌های سرد، خانه‌هایشان با کمیابی نفت و بنزین و بی‌برقی و بی پولی می سازند و در صف های طولانی‌شکوه نمی‌کنند و چون مبارزانی سرسخت لبخند عارفانه‌ای برگوشه‌لب دارند...

این همبستگی بی مانند، گرانقدر ترین هدیه‌ای است که انقلاب به مردم ایران تقدیم کرده واین نگاه های مهربان و رفتار عارفانه که جای رقابت‌ها و سودجویی های پیشین را گرفته است، پرشکوه ترین ثمره جنبش ملی است. موتور حرکت و پیشرفت است ره‌آوردی که، برخلاف نقشه‌های شوم بیگانگان بدست آمده ومت ایران در موقع حساس کنونی بدان سخت نیازمند است. نیرو های اهریمنی بدین امید بسته‌اندکه‌بیگانگی های پیشین دوبارەپیروز کند و اختلاف های آرمانی در این صف نفاق افکندتامجالی برای خودنمایی بیابند پس باید از آن پاسداری کرد.

این پاسداری زمانی میسر استکه‌مبانی ایجادهمبستگی کنونی معلوم شود وبرنامه اجتماعی وسیاسی آینده بر پایه این تحلیل قرار گیرد. کاوش درراه شناسائی علل اجتماعی همبستگی درضمن این فایده را نیز دارد که اشتباه محاسبه کسانی را که گمان می‌کردند ملت‌ایران را چنان پراکنده ساخته‌اند که به‌این زودیها نمی تواند در برابر استعمار و زورپیا خیزد روشن می سازد.

به عنوان مقدمه‌بایددانست که وقایع اجتماعی‌باندازه‌ای پیچیده است کهبه دشواری میتوان علت تام آنرا معین کرد، ولی از مشاهده و تحلیل عواملی که درنتیجه جنبش ملی دگرگون شده است این نتیجه بدست می آید که «اتحاد در هدف و آرمان های ملی» مهمترین رکن همبستگی ما بوده است. برخورد های اجتماعی، تجربه‌های‌تاریخی. افشاگری ها و مقاومت‌های جمعی از خود گذشته،تبلیغ و خطابه های روحانیون مبارزونوشته‌های‌روشنفکران و رهبران سیاسی، مردم‌را قانع ساخت که با بقای‌نظام استبدادی و تا زمانی که خارجیان‌برنامه‌های‌اقتصادی و سیاسی را طرح میکنند، هیچ راه نجاتی برای ملت وجود ندارد. مردم بدین نتیجه رسیدند که باید نظام حاکم را برانداخت وعدالت و آزادی وبرابری‌را بجای آن نشاند. در راه رسیدن به این هدف مشترک همه‌بپا خاستند و یکدل وهمگام به پیش رفتند. برخلاف آنچه ساده لوحان می پندارند، هنوز این حرکت و جنبش در نیمه راه است. هنوز بهمان عامل حرکت با توان بیشتر نیاز دارد و اگر همبستگی را از دست بدهد بناچار می ایستد، به عقب رانده می‌شود و در ژرفنای سیاه تاریخ فراموش میگردد. حرکت انقلابی علاوه بر توان ونیرو، به بینش و رهبری‌خود نیز نیاز دارد باید نیروهای عمده را بازشناخت و به‌تقویت ونظم آن کمر بست. هنوز ما درجنگیم و به پیروزی بیش‌از اثبات برتری یا حقانیت این و یا آن گروه اجتماعی نیازداریم.

اگر در پی شناسائی نیرو های سازنده همبستگی ملی و حرکت انقلابی باشیم. باید دو عامل اجتماعی را والاترو قاطع‌تر از سایر عوامل‌دانست:

۱- ستمدیدگان. این نیرو بازتاب ظلم است، ثمره طبیعی واکنش انسان در برابر ستم است، ره‌آورد عدالتخواهی‌و عشق به حق است. این بازتاب طبیعی را استعمار به حساب نمی‌آورد. می‌پنداشت که‌استقرار یک نظام قهر و نیرومند هر مقاومتی را سرکوب میکند و باوسائلی که در دست دارد به بیگانه شدن مردم از یکدیگر ومسخ ملی دامن میزند.

غافل از اینکه وقتی مردمی باهم به زندان میروند باهم شکنجه می‌بینند باهم در عزای عزیزان خودمیگریند وسرانجام باهم زندگی طاقت‌فرسا رابدوش میکشند و عیاشی و بیخبری و فساد گروهی‌را نظاره‌میکنند، خود بخود بهم نزدیک میشوند و آرمانهای مشترک می‌یابند.

بگمان من گورستان بهشت زهرا وزندان‌ها از بزرگترین کانونهای همبستگی در دوران انقلاب بوده است. کسانی که در این کانونها پیوند معنوی یافته‌اند از گروههای گوناگون اجتماعی ترکیب شده‌اند، گروه هائی که در اوضاع و احوال عادی هیچ سنخیتی باهم‌ندارند وتنها یک ظلم همگانی آنان را بهم نزدیکساخته است،روحانی ومارکسیست و مجاهد حق‌و کارگر و روشنفکر ودانشجو وبازاری باهمه اختلافهایی که در افکار ومنافع خود دارند، در تحمل ظلم باهم شریک میشوند و از این راه زبان دل یکدیگر را می‌فهمند. بیشتر سران کنونی نهضت هم سئول های زندان استبداد ورزمندگان قدیمی در برابر ظلم وفسادند.

ستمدیدگان تنها زندانیان و شکنجه دیدگان نیستند توده های زحمتکشان واقعی را نیز باید بحساب آورد، کسانی که بار زندگی را بردوش خویش ومنافع آنرا در دست دیگران می‌دیدند و خون میخوردند، آنان که همه درها را بروی خویش بسته‌می‌دیدند وآشکارا به‌بردگی خوانده میشدند، روشنفکران و نویسندگانی که قلم‌هایشان شکسته وصدایشان را درگلو خفه کرده بودند و ناظر خودشرقصی خودفروشان وچاپلوسان حرفه‌ای بودند، هنرمندان و دانشمندانی که در فقر و سکوت میزیستند ومیدان را در دست‌پژوهشگران و اندیشمندان لافزن و خود فروش میدیدند...

۲- انسان دوستان وشیفتگان معنویت سیاسی سده نوزدهم ونخست سده بیستم را باید دوران گرایش انسان به علم و حقایق مادی شمرد، در این دوران انسان چنان مفتون اختراعها و اکتشافهای خویش گشت که حتی‌وجود ونیازهای معنوی خویش را از یاد برد وبه‌پای علم ریخت، بر روی فلسفه‌های ماورائی خط بطلان کشید و اعلام کرد که از راه دیالکتیک‌قانون حاکم‌برروبداد های اجتماعی و فلسفه تاریخ را یافته است، خدا را ساخته شده خویش پنداشت و خود را ساخته اجتماع وروابط تولیدی، وابستگی و علاقه به اجتماع را جانشین عشق به مبدا ساخت و خلق تازه کشف شده را شایسته احترام وتحلیل علمی دید، در جامعه شناسی علمی تبلیغ وتاکید کرد که‌انسان باید همه پیش ساخته‌های عقلی را همراه با سنت‌ها و اخلاق‌و مذهب از ذهن بیرون کند و همچون‌ماشینی جانداربه‌کاوش های علمی بپردازد، مصلحت‌گرایی بجای ایثار و حقیقت بینی توصیه شد، اخلاق تاحد علم به‌عادات و رسوم تنزل‌کرد، مکتب حقوق فطری رو بزوال رفت و «آنچه هست» بجای «آنچه باید باشد» موردتوجه قرار گرفت... وبدینسان همه چیز مادی وعلمی گشت وهمه مظاهر زندگی را دربرگرفت.

فواید این گرایش علمی را نباید انکار کرد. انسان بمنیرو های پنهان در خویش آگاهشد و آسمان و زمین رامسخر کرد، موهومها را بکناری ریخت و کنجکاو شد. آزادی یافت و خود را از بند کنیساها نجات داد و پایه‌های تمدنی دیگر را بنیان نهاد. ولی در برابر این فواید، رفتمرفته خویش راتنها یافت. احساس کرد که بنده ماشین است وارج واحترام خویش را فدای اجتماع وبرقی کرده است. دوجنگ جهانی نظام ارزش‌هایی را که ساخته و پرداخته بود بهم ریخت. آشکارا دید که علم سلاحی‌است دولبه، هم آسایش میافریند هم اگر بدست ناپاکان افتد میلیونها انسان را در چند ثانیه نابود میکند. به تجربه آموخت که علم کور وبی‌تفاوت است و اگرنیک وبدی در جهان نباشد به بیراهه میرود، آزادی عقال آزادی میشود وضد خود را از درون میسازد. در نظام سرمایه‌داری خود را بنده سرمایه ووسیله سودجویی و استثمار دید و در نظام سوسیالیسم پای‌بند برنامه‌های از پیش ساخته اجتماعی وگاه استبدادی و خفقان. همه‌ارزش های خود را روبفنا یافت و به عیان دید که دیگر او را موجودی مستقل نمی‌شمارند و «انسان اجتماعی» می‌نامند.

آنگاه انسان نیز مانند یکی از متفکران بنام خویش‌خود را وامانده و مضطر دید و با کانت همصدا شد و گفت «مجبورم علم را کنار بگذارم تا برای ایمان جا بازکنم.»

انسانیت پس از همه تجربه‌ها و کاوش‌های علمی به این نتیجه رسید که باید در برابر اجتماع و علم و قدرت سرمایه پناهگاهی برای خود داشته باشد باید اصول و ارزش‌هائی را دور از دسترس دولتها بگذارد تابنام آنها بتواند در برابرستمگریها وخودکامگی ها بپاخیزد، وگرنه بنام اجتماع و حفظ مصالح آن ممکن است کوره‌های آدم‌سوزی نیز بناکنند یارقیبان در قدرت را بنام تجدیدنظر طلب و مرتجع و بورژوا به مرگ محکوم سازند. از خشکی علم خسته وکسل شده بود و میخواست به حکم دل و داوری وجدان عمل کند. از این‌رو است که می‌بینیم‌درسیاست‌سوسیالیسم را با دموکراسی می‌آمیزند تا شاید میوه این پیوند عیوب نظامهای‌پایه راندانشه باشد.

در انتخابات اخیرریاست جمهوری امریکا، مردم از شوق دست یافتن به همین معنویت سیاسی و احیای حقوق بشر، مردی گمنام را بر سیاستمداران کارکشته خود ترجیح دادند! در امریکا و اروپا پس ازجنگ دوم جهانی، دوران احیای نظریه حقوق فطری آغاز شد و جمعی ازاندیشمندان درصدد برآمدند تا ازترکیب آرمانهای سیاسی و مذهبی و نیازهای اقتصادی،اصولی را فراهم آورند و بنام «جوهر تمدن کنونی»بالاتر از حکومت و سیاست قرار دهند و در پناه آن برای حفظ حقوق معنوی انسان مبارزه کنند. و در فرانسه رپیر جامعه‌شناسان را بهباد نکوهش گرفت‌که‌چرا اخلاق را تامرز علم به «رسوم اجتماعی» تنزل میدهند و «اخلاق مذهبی مسیح» راپایه همه نهادهای‌حقوقی ومعیار ارزش قوانین شمرد.

دوگی شاگرد برجسته دورکیم در آخرین چاپ حقوق اساسی خوداعتراف کرد که «همبستگی‌اجتماعی» بهتنهایی نمیتواندبنیان‌قواعد حقوقی باشد و برای‌تمیز، داد از ستم و نیک از بد به عامل دیگری بنام «عدالت» نیز نیاز هست، یعنی‌زندگی مادی بدون آرمانهای‌معنوی کور است و باید با چراغ عدالت رهبری شود.

این نهضت جهانی در ایران نیز از سالیان پیش بوجود آمد ودراین‌اواخر قوت گرفت. زیرا ما بازشت ترین چهره‌های سرمایه‌داری همراه با آلودگیهای داخلی و استعمار خارجی روبرو بوده‌ایم و از گرایش‌های نپخته و گاه خیانت‌آمیز به سوسیالیسم بین‌المللی نیز رنج برده‌ایم. پس طبیعی است که از این سرخوردگی ها پند گیریم و درجستجوی عامل معنوی بازدارنده‌ای برآئیم. منتها گرایش‌جهانی انسان دوستی و توجه به امور معنوی در ایران‌رنگ بومی گرفت و ویژگیهایی یافت که درخور مطالعه است.

در ایران یک نظام پیش ساخته و کامل وجود داشت نظامی که هم الهی‌و معنوی بود و هم مایه‌های انقلابی داشت و مبنای یکی از بزرگترین انقلابات فکری و اقتصادی تاریخ جهان بشمار میرفت. درایران‌اسلام بود، دینی که ازمیان‌بردگان آغاز به رشد کرد، ندای برابری و برادری سر داد، امتیازهای نژادی و اشرافی را ریشه‌کن ساخت و انسان و علم را کانون خلقت وهمه شرافت‌های متعالی قرارداد، معیار برتری انسانها را بر یکدیگر مجاهده و تقوی اعلام کرد و وعده داد که مستضعفین را وارث مستکبرین میسازد. در ایران مذهبی از اسلام بود که‌از آغاز قربانی سرمایه‌داران بزرگ عصر شد، تشیعی که سرتسلیم در برابر هیچ طاغوتی فرو نیاورده و در طول تاریخ پیوسته درسنگر حق‌طلبی در مبارزه بوده است،تشیعی‌که‌علی‌علیه‌السلام پیشوایش نیکوترین چیزها را کبر و غرور مستمندان در برابر اغنیاء به‌دلیل اتکای آنان برخدا می‌داند و حسینش چنان دلاورانه در برابر ظلم می‌ایستد زینبش چنان ماهرانه به افشاگری می‌پردازد.

دکتر ناصر کاتوزیان
استاد حقوق مدنی
دانشگاه تهران

نظام استعماری و نفاق افکن سالیان دراز کوشید که از راه اشاعه خرافه‌های منسوب به دین و تربیت روحانی‌نماهای‌مزدور،اسلام را دینی ارتجاعی و عقب‌مانده معرفی کند و جوانان را به گونه‌ای شیفته تمدن غرب سازد که حتی چهره های فساد را در آن‌جوامع لازمه روشنفکری شمارند. ولی چگونه ممکن است مردمی را که عقاید پدر و مادرشان با خطبه‌های‌مذهبی بسته شده وهنگام تولدشان اذان گفته‌اند و الله‌اکبر را به عنوان نخستین کلام در گوششان خوانده و بهنگام جشن و عزا سرودها و نواهای مذهبی شنیده‌اند مردمی راکه‌به‌شیوه اسلامی بهم سلام و تعارف می‌کنند و روزی چند بار بانگ‌اذان را از مناره‌های مساجد می شنوند، بکلی از مذهب‌بیگانه کرد؟

بنظر اینان «الله اکبر»و «لااله‌الاالله» پیامی آشناست دلشان را میلرزاند وبه‌اعماق روحشان نفوذ میکند پس چه بهتر که در زیر این شعار در برابر ظلم قیام کنند. آری دلنشین است، الله‌اکبر، خدا بزرگتراز آن است که در وصف گنجد، خدا بزرگتر و تواناتر از هر مستکبری است. لااله الاالله، خدائی جز او نیست، مسلمان در برابر هیچ نیرویی به زانو در نمی‌آید و هیچ قدرتی را جز خدا نمی شناسد به هیچ ندایی‌توده مردم‌چنین مشتاقانه پاسخ نمی دهند، شمشیر کلام الهی و اخلاق اسلامی‌به تازگی بوسیله مردانی چون مرحوم دکتر علی شریعتی جلاخورده‌و به شیوه علمی و باچهره نو عرضه شده‌و آماده نفوذ در قلبها و هدایت آنان است.

انقلاب ایران و مبانی رهبری امام خمینی

نوشته: سایروس برآم
ترجمه: پ. شیرازی

مستشاران آمریکا تلاش میکنند ارتش را از مردم دور نگهدارند

-۱۵-

چه شد که رژیم شاه چنین آدمخوار شد؟ چه شرایط وعواملی موجب گردید که رژیم دست به جنایاتی زند که‌هیچ قشون بیگانه اشغالگر در زمان جنگ هم مرتکب آن نشده‌است؟ همچنانکه بسیاری از اعمال جنون آمیز آدمی قابل توضیح وتوجیه نیست، باید اعتراف کرد که نمی‌توان دلایل معقول ودرک شدنی برای این توحش تمام عیار جستجو کرد. هر چند که انگیزه‌ها وعواملی مانند تلقین «اطاعت کورکورانه»و همچنین سیطره نظام ارزشهای غیر انسانی و ضد بشری در بخشهائی از ارتش ایران می‌تواند روشنگر جنبه‌هائی ازاین بربریت باشد، وهرچند که در بیشتر موارد سربازان هنگامی حاضر به ارتکاب جنایت شدند که تعمدا آنانرا تحریک کرده بودند، وهرچند که بسیاری از آنان بزیر فرمان نرفتند و سرپیچیدند، با اینهمه ابعاد ضد انسانی‌و بخصوص برادرکشی این جنایات چندان عظیم وباور نکردنی استکه‌من گاه‌پنداشته، واکنون یقین یافته‌ام، که نظام آموزشی نیروهای مسلح ایران بگونه‌ای تنظیم شده تانیروهای مسلح یک قوه تهاجمی‌درون مرزی و یک قدرت قاهره سرکوبی مخالفان داخلی باشد و نه‌یک نیروی دفاعی برون مرزی وبازدارنده مهاجمان خارجی.

برای آنکه بتوانیم ریشه‌های این «نظام توحش» را جستجو کنیم باید ربع‌قرن به عقب برگردیم- به کودتای ضد انقلابی ۲۸ مرداد - وبیادآوریم که از همان روز نخست که شاه تخت وتاج خود را بکمک امپریالیسم امریکا بازپس گرفت آرتش ایران را بیدرنگ و دربست در اختیار «پنتاگون» قرار داد. مستشاران نظامی امریکا، که در سالهای اخیر تعدادشان به چهل‌هزار نفر رسید، همه دانش خود رابه‌کار گرفتند تانیروهای مسلح را از مردم دور نگهدارند و ارتشی بوجود اورند که به جز شاه به هیچ چیز ایمان نداشته باشد وخدا، و «میهن» را تنهادر «پناه شاه» بشناسد وباور کند. نخستین گامی کهدر این راه برداشته شد محو ساختن تمامی ذرات اندیشه و آزادگی ومیهن‌پرستی در صفوف نیروهای مسلح بود که با متلاشی شدن شبکه نظامی حزب توده ایران وتیرباران ده‌ها افسر آزادمنش مبارز، از خسرورو زبه‌گرفته تاسیامک ومبشری ووکیلی، امکان پذیرگشت. پس از آن سیستم پرسنلی وسربازگیری آرتش را براساسی گذاشتند که هرکس اندک اندیشه‌ای جزوفاداری مطلق‌و اطاعت کورکورانه درسر می‌پروراند از درجه سرگردی بالاتر نرفت. آنگاه دوره های آموزشی کاملا اختصاصی وبرنامه‌ریزی شده‌ای برای تعلیم وپرورش فکری افسران ایرانی در امریکا تدارک دیدند که مواد آموزشی آن بیشتر «شستشوی مغزی» و «جنگ روانی» بود تا آشنائی به تاکتیکهای جدید جنگی یاکاربرد سلاحهای مدرن. این دوره‌ها، که افسران ارشد هرکدام‌بیش از دوبار در طول خدمت آنرا می‌گذراندند، چنان متکی بر شیوه‌ها ومسائل جنگهای داخلی وپارتیزانی و عیاری بود که حتی کسانیکه بفنون نظامی آشنائی نداشتند درمی‌یافتند که هدف ایجاد یک قشون محلی سرتاپافادار بهرژیم و یک گارد مسلح «جاویدان» ویک ابزار برادرکشی است، نه‌یک آرتش مدافع مرزها وبازدارنده دشمنها. (مقامات «پنتاگون» بارها، تلویحا وتصریحا، گفته‌اند که آرتش ایران اگر از سرتاپا باسلاحهای مدرن غیر اتمی مجهز شود، همچنانکه شد، هرگز یارای ایستادگی در برابر هجوم آرتش شوروی نخواهد داشت وحداکثر کاری که بیرون از مرزهای ایران ازآن ساخته است نگهبانی شریان نفت وقلع‌وقمع‌نهضت‌های رهائی بخش منطقه‌ای مانند قشون‌کشی ظفار است).

نه‌تنها قدرت تفکر واستدلال منطقی از کسانی که دراین نظام ارتقاء می‌یافتند سلب شده بود، بلکه حتی قوه ابتکار واراده و تصمیم‌گیری وتوانائی فرماندهی آنان نیز به حداقل ممکن کاهش یافته بود. (نگاه کنید به گزارشهائی کهتوسط مستشاران‌نظامی امریکا در ایران به کمیسیون امور نظامی کنگره امریکا داده شده و بخشی از آنهادر دوره جدید مجله «ARMY AND POLITICS» مندرج است.) تنها در چنین نظامی امکان داشت فرماندهی مانند اویسی، که زمانی به «دروبشی» تظاهر وتفاخر می‌کرد، به یکی‌از بزرگترین آدمکشیهای دوران تبدیل شود وبه «آیشمن» پهلوزند و یااینکه فرمانده دیگری، که می‌گویند باهوش ومبتکر وبااراده است، روی پای‌شاه بیفتد و «اذن» بخواهد تا تهران را باخاک یکسان کند!».

علیرغم اینهمه تلاش سازمان یافته در جهت مسخ‌روانی واخته کردن فکری افسران آرتش ایران، نه‌تنها نتوانستند اکثریت سربازان، آن نیروی راستین جنگاوری‌و قدرت‌نظامی، را به دژخیمان نابینای رژیم تبدیل کنند بلکه بسیاری ازافسران ودرجه‌داران وهمافران، چنانکه به کرات شاهد بوده‌ایم، نیز تمرد و سرپیچی کردند وگاه باچشمان اشکبار واونیفورمهای برتن دریده به صفوف مبارزان پیوستند. آیا آنچه در دوران انقلاب برارتش ایران گذشت گواه دیگری برآن نیست که انسان در هیچ شرایطی برای همیشه مبدل به حیوان‌نمی‌گردد؟

هرگز فراموش نباید کرد، و عبرت بسیار باید گرفت، که حکومت دست نشانده امریکا طی بیست و پنج سال گذشته به هر کار و شیوه قابل تصوری تمسک جسته تا کامل‌ترین شرایط مساعد را برای کشانیدن نظامیان‌به‌حضیض فسد و تباهی فراهم آورد، صرفنظر از عوامل‌مخرب روانی و معنوی و آموزشی، آن عامل تباه کننده نخستین‌و نهائی یعنی دلبستگی به مادیات، با چنان گشاده دستی‌و اغماض ترغیبی به کار گرفته شد که اگر انسانیت، و نه مردانسانی، در تمامیت و کلیت خود فساد پذیر بود امروز شاه‌همچنان بر تخت نشسته بود و بر صد هزار کشته می نگریست‌و به کارآیی خونبار و قدرت مرگبار سپاهیان خود می‌بالید! اما بار دیگر، و شاید برای هزارمین باردرتاریخ، جامعه‌نظامی وپلیسی ایران این حقیقت جاویدان را به اثبات رساند که نیرومند ترین و قهرترین و ثروتمندترین و سازمان یافته ترین حکومت های طاغوتی جهان نیز توانائی آنرا ندارد که تمامی اعضاء یک جامعه بشری رابه‌فساد و تباهی‌کشاند. شاه نیز مانند همه دیکتاتورهای فاسد، حتی هوشمندترین آنها، هرگز وحتی در آخرین لحظات حکومت خوددرنیافت که همه انسان ها را در بهترین و فراهم ترین شرایط نمی‌توان به اویسی و ثابتی و رزمی (سرتیپ رئیس شهربانی آبادان) مبدل ساخت.

هرچند که عرصه گفتار تنگ باشد، از این حقیقت تاریخی زود و آسان نباید گذشت که رژیم شاه از هیچ کوششی فروگذار نکرد تا جمیع اجزای جامعه ایرانی راتباه کند. آن مفهوم واقعی به «کندکشیدن همه چیز» با تمامی ابعاد هول‌انگیزش، در ربع قرن‌گذشته‌اجتماع ایران راچنان آلوده ساخته بود که اغراقگوئی نخواهد بود اگربه‌تمثیل گفته شود که در این عصر مخوف، آدمی باید قدرت غول آسای‌مردان خدا و عارفان و قدیسین را می‌داشت تا آلوده نشود. هرجا که می رفتی و به‌هرچیزکه دست میزدی‌عفن وگندیده بود. حتی اگر توان گریختن داشتی و هزاران فرسنگ دورتر میرفتی بازار بوی گندمشمئزمیشدی! چه‌بسیار کسان که از این گنداب گریختندو دورودورتر رفتندو بازهم نتوانستند از این چندش پایان ناپذیر رها شوند. (صادق هدایت چگونه می توانست رها شود جز آنکه هستی خود را رهاکند؟)

وقتی که یک نظام فاسد جابر یکسره و از سر تاپابه تباهی آلوده است، بیماریست که ادامه حیاتش بسته به مداومت تغذیه از ظلم و فساد است. او بیمار معتادی است که نه خواست ترک اعتیاد و نه توان آنرا دارد. چنین بیماری نمی‌تواند خود را «اصلاح کند» و تندرست شود، چون هستی او در بیماری است نه تندرستی. تمامی‌اعضاء و اجزای این بیمار، تمامی یاخته‌هاو رشته های‌عصبی‌اش، فعالیت خود را چنان تنظیم میکنند تا بتوانند بیماری را- که مایه جان و شیشه عمر مرد بیمار است - زنده نگهدارند. بیماری که میخواهد بیمار بماند نخست تلاش میکند که همه چیز و همه کس و همه نهاد های محیطخود را آلوده‌سازد تا محیط زیست مناسب داشته باشد. طبیعی است که همه کس و همه چیز را نمی‌توان فاسد کرد و زمانی میرسد که بیمار این حقیقت تلخ را درمی‌یابد. همینست که چون‌با یک گوشه پاک نیالوده، با عنصری که می‌ایستد و نمی‌خواهد بگندد، روبرو میشود آنرا نابود می‌کند، چراکه پاکی و سلامت برای او همانقدر زیانبخش و خطرناک و مرگ آور است که ناپاکی و بیماری برای انسان تندرست.

ادامه دارد

تلفن ۳۱۱۲۱۰ خط ارتباطی ماباشما

تعاون مسکن برای مستاجرها

من پیشنهاد می‌کنم در کنار تعاونی‌های اسلامی با همکاری داوطلبانه صاحبان منازل مراکزی جهت جارەمسکن با بهای نازل در نقاط مختلف کشور و منجمله تهران تاسیس شود تا مشکل گروهی از زحمتکشان کشور مابطور موقت برطرف شود. بیاد بیاوریم گروه زیادی از همنوعان ما این روزها دربدر دنبال یك یادو اطاق می‌گردند و یا در اطاق‌هایی زندگی می‌کنند که‌سقف‌آن‌هرلحظه درخطر ریزش است.

فرهاد - الف

قانون خداوندی کدام است؟

در روزنامه‌ها از قول امام خمینی، در توجیه جمهوری اسلامی، نوشته بودند که فرق جمهوری اسلامی با انواع دیگر حکومت‌ها اینست که در حکومت‌های غیر اسلامی سیستم قانونگزاری بوسیله مردم ایجاد میشود مادرجمهوری اسلامی احکام خداوندی که قانون ابدی است بمورد اجرا درمی‌آید با اجازه می‌خواستم زامام سئول کنم قانون خداوندی کدام است و آیا مفهوم مخالف بیانات امام این است که افراد ملت نمی‌توانند در سرنوشت خود سهیم باشند.

افسر گرامی

گلی بجمال بانکی‌ها

باکم کاری بانکها گرفتاری مردم کم بود که اینهفته کلیه بانکها اعلام کردند بعنوان‌اعتراض‌به‌کشتارهای اخیر به مدت یك هفته تعطیل میشوند و باین ترتیب دریافت حقوق فرهنگیان دوباره به‌تعویق افتاد، آیا مامردم نباید برای رفع احتیاجات روزمره خودپول داشته باشیم تابتوانیم مبارزه کنیم. واقعا گلی‌بجمال کارکنان اعتصابی بانکها.

فرهنگی بازنشسته

با امام هم‌بله؟

در خیابان شهرآراء - خیابان نیایش نام بیمارستان ابوالفضل را «نجات‌الهی» گذاشته‌اند دیگر چرا اسم‌امام‌را عوض می‌کن

نخست‌وزیر مفتری!

دکتر رضا براهنی

۵۰ سال ،هرحرکت سالم ،ملیت‌های‌ستمزده ایران را باآهنك باسمه‌ای«تجزیه‌طلبی» سرکوب کرده‌اند و تمام حقوق‌دموکراتیك آنان رایکسره به نابودی کشانده‌اند.

نخست وزیر غیر قانونی ایران، یعنی آقای دکتر بختیار روز دوشنبه نهم بهمن ماه در مصاحبه بسیار طولانی و نفسگیر خود که من متن آن را نخست از رادیو شنیدم از گوشه دیگری از «سوسیال دموکراسی» مورد ادعای خود پرده برگرفت و نشان داد که هیچ برنامه‌ای ندارد جزبرنامه ، شاه متواری شاه دلمرده وافسرده ، شاهی که در سراسر گیتی فقط برای ملک حسن دست نشانده دیگرامپریالیسم‌امریکا قابل هضم است و انهم بچه دشواری ، شاهی که جرات‌آن را ندارد که بایک خبرنگار روبرو شود، بدلیل اینکه ممکن است گریه‌اش بگیرد وشاهان عالم قرار نیست بگریند بلکه‌تنها قرار است فخر بفروشند و آدم بکشند. تازه تنها کسی که این شاه را شاهنشاه می‌نامد نخست وزیر غیر قانونی ایران یعنی دکتر بختیار است.

یک سال پیش از این، شاه ایران با کاشتن مخفیانه مقاله‌ای توهین‌امیز نسبت به حضرت ایت‌الله خمینی در مطبوعات از طریق داریوش «همایونی» اپوزیسیون ایران را مرکب از ارتجاع سیاه و سرخ نامید. مردم ایران شجاعانه قد برافراختند تا این قبیل افتراهای خائنانه را از ساحت رپوزیسیون دور کنند و سرانجام مفتری خائن را متواری کردند و حالا آقای بختیار دست نشانده شاه که مدعی‌است خود زمانی عضو اپوزیسیون بوده است می‌گوید که سمنوع ساواک در ایران وجود دارد . ساواک اول‌که‌او میخواهد منحلش کند وبعد ساواک مذهبی و ساواک سرخ، از نظر آقای بختیار ترکیبی از این دوساواک آخر بر مطبوعات حکومت می‌کند واجازه نمی‌دهد که عکس وتفصیلات مربوط بایشان انطور که درخور مقام ایشان است در روزنامه‌ها چاپ شود.

بااین استدلال اگر پیش برویم ناگزیر باید این نتیجه را از قول آقای بختیار بگیریم که حضرت آیت‌اللهخمینی‌و حضرت ایت‌اله طالقانی نماینده ساواک مذهبی هستند و اشخاصی که‌کوشیده‌اند مقالاتی از دیدگاه غیر مذهبی درباره اوضاع در ایران بنویسند و در واقع با اپوزیسیون‌مذهبی نوعی گفت‌وشنود برقرار کنند، از اعضاء اپوزیسیون سرخ هستند. هنوز هم پس از اینهمه قتل و کشتار وخون‌ریزی‌و جمعه‌های سیاه ویکشنبه‌های خونین و اربعین‌های‌قیام وشهادت وتظاهرات چندین میلیون نفری اپوزیسیون ایران اندرخم یک کوچه است و ترکیبی است از ارتجاع سیاه و سرخ وانهم تقلیل داده شده به پست‌ترین اشکال خودکامگی یعنی ساواک وتنها امثال آقای بختیار هستند که در هفت شهر عشق و آزادی جولان می‌دهند و کسی هم جلودارشان نیست.

هر شخص یا گروهی که بوسیله امپریالیسم آمریکا بر سرکار آورده میشود ـ و آقای دکتر بختیار هم ازاین نظر مستثنی نیست بی‌درنگ خود را برعوامل وعناصری متکی می‌کند که حکومت‌ها اشخاص وگروههای سلف‌آنان درگذشته برآن عناصر متکی بودند و دقیقا با همان طرز تلقی‌ها ،حتی لحن‌ها ولهجه‌ها با مخالفان خود روبرو میشوند که‌اسلافشان درگذشته روبرو شده‌اند. این عوامل وعناصر عبارت بوده‌اند از معاملات پشت پرده بین آن شخص و یاگروهها ونمایندگان امپریالیسم بین‌المللی، متکی بودن بر قدرت ارتش ، پلیس‌و ژاندارمری ونیروی پلیس مخفی، موجه جلوه دادن کلیه معاملات پشت پرده از طریق تکیه‌ای کاذب برقانون اساسی تهدید کردن مردم به قحط وغلاء ودعوت آنان بسوی آرامش، آرامشی گورستانی که درآن‌منافع توده های محروم بکلی نادیده گرفته شده وتنها به بزکی از آزادی‌های بسیار عادی که بعدها سراز خفقان های شدیدتر درخواهد آورد اکتفاء شده است و ایجاد موقعیتی خاص مبتنی بر تهمت وافترا وبهتان که بدنبال آن پاکترین نمایندگان مردم محروم یابزندان‌ها خواهند افتاد یا سربه‌نیست خواهند شد ویاراه تبعید را پیش خواهند گرفت.

آقای بختیار دقیقا برنطع گسترده این ترکیب کلاسیک بوسیله امپریالیسم امریکا پیاده گردیده است . ازماهها پیش مطبوعات آمریکا می‌نوشتند که جاسوسان آمریکائی و «سالیوان» سفیر آمریکا در ایران بابعضی از اعضاء معتدل اپوزیسیون ایران در حال مذاکره هستند تا در واقع اولا جبران مافاتی کرده باشند از اینکه درگذشته بااپوزیسیون تماس نداشته‌اند وثانیا مناسب‌ترین این حضرات معتدل را انتخاب کنند تادر صورتیکه فشار توده های ایران ، شاه را از تخت سلطنت پائین کشید ، این عضو معتدل را با حفظ ترکیب کامل روابط استعماری برگرده مردم محروم ما سوار کنند . فشار نیرومند توده های محروم ولی انقلابی ایران اجازه نمی‌داد که از معتدل‌ها کسانی که رنگی‌از وجیه‌الملة بودن داشتند ، بانمایندگان استعمار و امپریالیسم آمریکا در ایران وارد معامله شوند. در نتیجه شاه به‌این شرطـ البته بظاهرـ از ایران خارج شد که نماینده اعتدالیون‌ـ البته بظاهرـ یعنی آقای بختیار که یکی دوجوب هم در باغ‌گلزار از دست همان ساواک اول خورده بود و در واقع گمنام‌ترین اعضاء اپوزیسیون معتدل هم بود باحفظ شرایط قانونی، یعنی توشیح شاهی متزلزل‌و تصویب‌مجلسین قلابی با در دست داشتن اعتبارنامه‌ای سیاسی که فقط با عکسی از دکتر محمد مصدق و مقداری خزعبلات آبکی در باره سوسیال دمکراسی تعبیه می‌شد.

به عنوان نخست‌وزیر قانونی ـ و حالا میگویندتنها نخست‌وزیر قانونی‌ـ تکیه بر اریکه قدرت بزند . یک ماده‌هم بر مجموع مواد این اعتبارنامه بیفزائیم‌که‌موقع معرفی‌کابینه شاپور بختیار به جای آنکه وی نیز مثل بقیه نخست‌وزیرها موقع حرف زدن شاه ، بفاصله بین ناف و زانو هایش‌خیره بشود ، در سقف طالار بدنبال بید و موریانه‌ای می‌گشت‌که برسلطنت افتاده بود . عکس این ماده از اعتبارنامه بختیار را هم اقمار مصنوعی بدور جهان مخابره کردند وروزنامه های آمریکائی آنرا نقش صفحات اول‌خود کردندبازیرنویس هائی از این دست که : بنگرید ابهت سرکشی این‌سوسیال دمکرات آسیائی بر دیکتاتور شرقی ایران را . و حالا این شخص دقیقا همان حرف ها را میزند که شاه و تیمسار های طاق و جفتش از آزموده‌ای که مصدق را محاکمه کرد تا ازهاری که خون بپا کرد ، زده بودند ، هنوز هم می‌زنندو تا روزی که بمدد کارگران ، کشاورزان ، دانشجویان ، دانش آموزان مدارس ، بازاریان ، زنان و مردم لخت و پاپتی ایران ، کلیه نهاد های استعماری‌و حکومت های دست نشانده امپریالیسم به اسفل‌السافلین تاریخ روانه نشده‌اند خواهند زد .

در حالی که آقای بختیار باید بداند که تنها یکساواک هست و آنهم ساواکی است که درست بیخ گوش آقای بختیار و هرحکومتی از نوع حکومت آقای بختیار نشسته است و حتی اگرفردا نامش ساواک نباشد و چیزی دیگر باشد باز هم بیخ گوش آقای بختیار خواهد نشست، چراکه هیچ حکومتی از نوع حکومت بختیار و کلیه انواع‌حکومت های دست نشانده بوسیله استعمار سراغ نداریم که بدون یکساواک بهرنامی که میخواهد باشد بزندگی خانگانه‌خود ادامه دهد .

یک نکته راهم بگوئیم که‌سلطنت دودمان پهلوی در دوران نیم قرن خیانت خود به زحمتکشان ایران ،مدام هر حرکت سالم ملیت های ستمزده ایران را با آهنگ باسمه‌ای «تجزیه طلبی » سرکوب کرد و تمام حقوق دموکراتیک‌آنان را یکسره به نابودی کشاند . ما از آقای بختیار ،ادامه‌دهنده همان شیوه های نامیمون شاهنشاهی‌پهلوی در ایران‌انتظار نداریم که حقوق این ملیت های ستمزده را تامین کند، چرا که آقای بختیار کوچکتر از آن است که این حقوق‌راتامین کند ، چرا که این حقوق را تنها انقلاب واقعی ایران تامین خواهد کرد ، چرا که این حقوق بخشی از کلیه حقوقی است که برای مردم ایران بطور مساوی در سایه انقلاب تامین خواهد شد . همانطور که افتراهای باسمه‌ای از نوع ارتجاع سرخ وسیاه مانع از آن نشد که حق به حقداربرسد وبالاخره انقلاب بدین مرحله از پیروزی برسدتاشاه ازایران برود ، همانطور که افتراهای باسمه‌ای از نوع ساواک مذهبی و ساواک سرخ ملنع ازآن‌نمی شود که مفتری‌برسوا شود ، همانگونه افترای باسمه‌ای تجزیه طلب هم مانع‌مبارزه ملیت های ستمزده ایران برای کسب حقوق مساوی‌نخواهد شد .

راقم این سطور که یک آذربایجانی است‌به آقای‌بختیار قول می دهد که نه قصد دارد مثل دوست‌شهیدو فقید عزیزش صمد بهرنگی در رود ارس هل داده شود نه عزم‌داردکه‌مثل دوست عزیز و فقید و شهید دیگرش بهروز دهقانی‌پاهایش را بدست نجاران مزدور سازمان امنیت بسپارد تا اره‌اش کنند و نه میخواهد با مزدورانی چون پرویز ثابتی،دکتر عضدی ، دکتر حسین زاده ،و پرویز خان و حسینی‌ودهها جلاد دیگر که تف عالم بر چهره جمیع آنان باد، دیگرباره دست و پنجه نرم کند تا حتی در خواب هایش هم جیغ بشنود و جیغ بکشد . ولی یک نکته را بخوبی می‌داند که اگر تمام رودارس را به شمگش ببندند و برسر سدش راهم قطعه‌قطعه‌کنندحاضرنخواهدشد که کلمه‌ای‌برخلاف‌مصالح ملیت ستمزده خود بگوید و بصراحت تمام هم میگوید که تجزیه طلب دقیقا همان کسی است که اپوزیسیون را تجزیه می‌کند تا خود بقدرت برسد. و بازبصراحت تمام میگویدکه بدون در نظر گرفتن حقوق دموکراتیک ملیت های ستمزده بهمانگونه که تاریخ هشتاد سال گذشته ایران نشان داده اصولا انقلاب بمعنای واقعی وجودخارجی نخواهدداشت.

این بار تاریخ تکرار می‌شود!

از : دکتر حسن حاج‌سیدجوادی

روزی که حضرت آیت‌الله خمینی وارد تهران میشد برای استقبال از ایشان عده‌ای از روحانیون ،رهبران نهضت‌ملی، اقلیت های مذهبی ، نویسندگان وروزنامه نگاران به سالن فرودگاه مهرآباد دعوت شده بودند. صف هر کدام مشخص بود و سالن نظم و ترتیبی خاص و پرشکوه داشت . مستقبلین درانتظار ورود رهبر شیعیان جهان دقیقه شماری‌می‌ـ کردند . عده‌ای به حال‌احترام ایستاده بودند اما این احترام بهیچوجه حالت‌تصنعی نداشت. زیرا همه کسانی که در آنجا حضور داشتند بامیل وعلاقه‌ای وافر آمده بودند و هیچ ضرورتی حضور آنان راالزام آور نساخته بود . با اینحال یکی از گویندگان به پشت میکروفون رفت‌و اظهارداشت: ازهمه دوستان‌تقاضامیکنیم‌سنت های طاغوتی رادر این مراسم ساده فراموش کنند، دست‌به سینه ایستادن ، تعظیم کردن دست بوسیدن و همه‌احترامات تصنعی از سنت های طاغوتی است . امام از تمام این سنت ها بیزار و متنفراست ، او انسانی مانند شماست و مایل است با او مانند یک انسان رفتارشود. او نمیخواهدچون بتی مورد پرستش قرار گیرد، همه مردم در نظر او محترم هستندو هیچکس نبایدشخصیت والای انسانی خود را در برابر انسان دیگر پست و حقیر کند. فقط در مقابل ذات‌احدیت خداوندی است که انسان می‌ـ تواند سجده نماید و خود را ناچیز بشمارد .

این سخنان مرا بیاد یک واقعه تاریخی انداخت ، واقعه‌ای که نزدیک هزار و سیصد و پنجاه سال از وقوع آن میگذرد .

نیروی عراق به سوی شام بسیج شده بود. دهقانان شهر زیبای «انبار» برساحل فرات به آئین ایران باستان صف بسته بودند تاموکب مبارک خلیفه اسلام ، امیرمومنان جهان علی بن‌ابیطالب علیه‌السلام رااستقبال کنند. آنها بترتیبی‌در این مراسم حضور یافته بودند که از شاهنشاهان بزرگ ایران‌استقبال میکردند. هنگامیکه مولای‌متقیان علی وارد شد مستقبلین بپیش دویدند و پیشوای مسلمین را که هیچگونه تفاوتی باسربازان معمولی نداشت با هلهله و شادباش‌پذیراشدند. آن‌پیشوای آزاده بابیانی محبت آمیز ازاین رفتار انتقاد کرد و گفت :

شما پاکدل‌و پاکیزه جانید ، قلبی حساس و عشقی شعله‌ور دارید ، اما اظهار آن را در حضور کسی که همچون خودتان است ، بلکه وظیفه پاسداری و پرستاری شما را برعهده دارد ، هرگز قبول ندارم . این احساسات را که به کرنش و تملق شبیه‌تر است وبرای‌وظیفه پیشوایی‌موقعیتی فوق‌العاده قائل میشود وخود شناسی رابرپادشاه‌مشتبه ساخته بخود پرستی و غرور سوقش میدهد ، من نمی‌پسندم، شما مطابق قانون کشور خویش . وآن‌چنان که پادشاهان ایران میان رعیت سنت گذاشته‌اند ، در ملت آزاد و بااراده اسلام میخواهید از چون منی که سربازی بیش نیستم، پیشواز کنید، و چنین زحمت استقبال واحترام را برخود تحمیل‌کرده نیمروزی بانتظار امام امت بر روی پای در حرارت خورشید معطل و معذب بمانید .

علاوه برآنکه خدای متعال ازاین عمل خشنود نیست ،و درنظر من هم سخت ناپسند و مکروه است، بدانید که هرگز احرار واشراف بدین ننگ تن درنمیدهند وجز خداوند بزرگ احدی را شایسته پرستش و نیایش نمیدانند خسروان شما، درآن روزکه آیین نامبارک طبقاتی‌رادر ایران گذاشته‌بودند و گروهی پیاده را در رکاب خویش میدوانیدند و برمقام موهوم خود مغرور و خیره سرتکیه میداشتند، هرگز باور نمی‌کردند که روزی دوره این جلال و شکوه به‌پایان خواهد رسید و آن تخت عاج‌وکرسی طلاکه برپایه‌ای همووزن خیال قرار دارد واژگون خواهد شد وهم‌نخستین خودپرستان را در مذلتگاه نکبت بارنیستی فرو خواهد انداخت‌وسپس‌کشوری رانابود خواهد کرد. جامعه‌ای که شاه را بپرستد، خدای را نخواهد پرستید و براراده و عزم خود ارزش نخواهد گذاشت‌و همچون گوسپندانی ذلیل و زبون، کورکورانه به دنبال چوپان خواهد رفت و شبان بیخرد راهم دچار غرور واشتباه خواهد ساخت و سرانجام طعمه گرگ خونخوار خواهد شد واز اوج شرافت‌و حیات باسرسقوط خواهد کرد. دراین کردار ناشایست‌دوگوهر گرانبها را برایگان از دست‌می‌ـ دهید که هدف موهوم شما لایق این سودای بهادار و عزیز نیست . نخست روح یگانه پرستی وانکاء بنفس را درشما خفه و خاموش خواهد کرد وبرمناعت ذات و عزت طبعتان شکستی غیرقابل مرمت وارد خواهد نمود و دیگر نعمت آسایش‌و راحت را از شما سلب ووقت گرانسنگتان را ناچیز و بیهوده تلف خواهد شما در این کاردشوار نتیجه‌ای میگیرید که ابلهان و تهی مغزان هم از آن می ـ گریزند . فکر کنید آیاخردمند خشم خداوند را بقیمت مشقت وزحمت خویش میخرد ؟

آیا سزاوار است که رنج شاه پرستی را دردنیا برخود هموار کنید و در رستاخیز به جرم این رذالت‌وپستی درآتش دوزخ فرو افتید و بابت‌پرستان جاهل هم‌نشین و همسایه‌باشید؟

ای مباد . آن محنت و مشقت که در این جهان تن را آزرده و روح را ننگین و خوار دارد و در آن جهان هم بکیفر طاقت‌فرسای خداوند وعذاب جاویدان منتهی شود.

«ورق باخته» درپوکر سیاسی واشنگتن!

خبرگزاری مطبوعاتی «نووستی» ـ از خبرگزاری های شوروی ـ پیرامون وقایع ایران تفسیری دارد که در آن انقلاب بزرگ‌ملت ایران از دیدگاههای مختلف مورد بررسی قرار گرفته است. از آنجا که محافل سیاسی جهان ، اظهار نظر های مطبوعات‌و خبرگزاری های شوروی را هماهنگ‌ـ و گاه بیان کننده نظرات دولت شوروی می‌دانند،این تفسیر ، در حقیقت میتواند به عنوان تازه‌ترین نظر همسایه شمالی در باره اوضاع ایران مورد بحث‌و بررسی قرار گیرد و بهمین جهت عینا به چاپ آن اقدام می‌شود :

ورق باخته

خروج شاه از کشور مرحله جدیدی در بحران ایران بوجودآورد وخطای مفتضحانه دوستداران بازی پوکر سیاسی‌را درو شنگتن بمنصه ظهور رساند. مگر همین چندی‌پیش برژینسکی نگفته بود که صد درصد از شاه پشتیبانی میکندومگر همین چندی پیش از کاخ سفید کلیه اطمینان ها به گوش نمیرسید که باید هر کار ممکنه انجام شود تا متحدان نگران از نگرانی درآیند و اگر لازم شد هر کاری انجام گردد تا همراه شاه از آب‌وآتش ردشویم. و حالاورقی‌که میخواستند با آن بانک را «بزنند»می‌اثر ماند.

تا همین چندی پیش‌تعبیر وقایع ایران درمطبوعات غرب شکل‌ساده ویکنواختی داشت. مطبوعات‌غربی‌عقیده داشتند که شاه متمدن با استفاده از «مهار آهنین» مملکت عقب مانده و فقیررا بمدارج عالی رساند تا با استفاده از باران ناگهانی‌و غیر مداوم دلار های نفتی جهشی از فئودالیسم به‌قرن بیست و یکم انجام دهد و ایران را تبدیل به «ژاپن خاورمیانه» نماید. لیکن انقلاب سفیدی که از بالا «نازل» شده است بامقاومت مخالفان مدرنیزاسیون و زندگی غربی روبرو شد مخالفانی که‌در قالب«آلیانس سرخ و سیاه» روحانیون مسلمان و اخلالگران مارکسیست ظهور کرد.

و اماقلمداد کردن‌بحران ایران بعنوان شورش مخالفان تجدیدحیات‌کاریست ساده لوحانه انفجار غول آسائی که مانند زمین لرزه ایران را تکان داد دارای علل اجتماعی خاصی است. انرژی این انفجار سالیان سال‌بعنوان محصول‌اجتناب ناپذیر تضادها و اختلافات تورم تب‌آلود انحصاری و سیستم فئودالی سلطنتی اندوخته میشد. باران دلار های نفتی هیچ نوع‌شکفتگی و پیشرفتی برای ایران به ارمغان نیاورد و مدرنیزاسیون ملت را ازفقر و فاقه نجات نداد. مبتکر «انقلاب سفید» در واقع به عنوان «سلزمن» سرمایه خارجی اقدام میکرد. او ثروت های طبیعی کشوررا بمعرض فروش میگذاشت و خود رااز لحاظ‌دردمنافع ایران در مقابل تمامی‌طبقات جامعه قرار داده بود.

خواست سقوط رژیم شاه ، عناصر کاملا متفاوتی را متحد نمود. بهمین علت ارتجاع ایران و محافل پشتیبان آن در آنسوی اقیانوس ها چه قبل و چه بعد از رفتن شاه این‌فرضیه را بکار گرفته‌اند که نیرو های اجتماعی پرقدرتی که بحرکت درآمده‌اند قادرندنه تنها «تخت طاوس» را با خاک یکسان کنند بلکه می توانند لبه تیز خود را به طرف منافع بورژوازی ملی و روحانیون مسلمان برگردانند. این نوع معامله خائنانه مانند کودتای‌نظامی بشیوه کودتائی که درشیلی انجام شد بهیچوجه از دستور روز حذف نشده علی‌الخصوص که حامیان آمریکائی شاه مایلندجریان وقایع را به همین مجرا سوق دهند.

شکست این نیروها در ایران واشنگتن را مجبور به تجدید نظر در سیاست خود در ناحیه خلیج فارس و خاور نزدیک نمود.اول واشنگتن مجبور شده‌است «تکیه گاه» دیگری برای تامین منافع سوق‌الجیشی‌و اقتصادی امپریالیسم آمریکا در منطقه‌ای‌که دنیای‌سرمایه داری نصف نفت مورد احتیاج خود را از آنجا دریافت میکند جستجو کند و در ثانی در قبال ازدست رفتن اعتماد سایر رژیم‌های دوستدار آمریکا در این منطقه نسبت‌به خودتدابیری اتخاذ کند.

ولی هر جریانی که در ایران روی دهد بعید بنظر میرسد که‌ایران‌پاسدارمنافع آمریکا در خلیج‌فارس‌گردد. بهمین علت دولت کارتر هم‌اکنون دست بکار طرح نقشه های فوری برای این منظور شده است. یکی از این اقدامات‌بقول «مطبوعات غرب هدفش سرهم بندی اتحاد نظامی غیر رسمی اسرائیل و مصر وعربستان سعودی میباشد. برای این کار باید فشار جدیدی به قاهره و تل‌آویو وارد آید تا معامله کمپ دیوید هرچه زودتر فیصله یابد.

نقشه دیگر افزایش‌صدور اسلحه به ترکیه و پاکستان را پیش بینی میکند.بالاخره، نقشه سوم مربوط است به تشدیدحضورنظامیان آمریکا در ناحیه خلیج فارس. (صحبت برسر ایجاد قوای مجهز ویژه‌ایست شامل دو لشگر و دستجات‌تفنگداران دریائی).

میتوان سری کاملی از حقایق مختلف حاکی‌ازصحت این موضوع ارائه نمود. اولا راند جدید دیپلماسی معطوف به نزدیک کردن شرکت کنندگان ملاقات‌کمپ دیوید شروع شده است. ثانیامراکز الکترونیکی‌تعقیب پروازهای موشک های شوروی که مقامات «سیا» در ایران مستقر کرده‌اند قرار است بقول مطبوعات به کشورهای همجوارایران انتقال داده شوند.

بحران ایران موردی برای تفکر بدست آن‌عده‌از رجال دولتی و رژیمهائی میدهد که منافع ملی کشور های خود را محض این قمار کثیف و خطر ناک همکاران نزدیک بین خود در خطر قربانی شدن قرار میدهند.

و. آقچینیکوف
خبرگزاری مطبوعاتی «نووستی»

از: شادروان عارف قزوینی

غزل جمهوری

دیروز ،شاه درمصاحبه باروزنامه فیگارو از چگونگی تغییررژیم در زمان پدرش سخن گفت واینکه رضاشاه ابتدا می‌خواست جمهوری اعلام‌کندولی گروهی نگذاشتند .

دراپسین روز های سلسله ۱۸۵ ساله قاجاریه نغمه جمهوری خواهی رساتر از همیشه از حلقوم مخالفان رژیم سلطنت برمی‌خاست و سیاست بازان و نویسندگان و شعرائی چون سید حسن مدرس ، سید محمد تدین و «مساوات» فرخی یزدی و عارف قزوینی ودیگر آزادیخواهان در راه برقراری رژیم‌جمهوری مبارزات‌جانانه‌ای کردند، ازجمله عارف قزوینی که کینه دیرینه‌ای به سلطنت داشت غزل مشهوری بنام «جمهوری» سرود که در شب چهار شنبه ۵شعبان ۱۳۴۲ در تهران در کنسرت باشکوهی خوانده شد.

به‌انگیزه طرح مسئله تغییر رژیم و برقراری جمهوری که‌این روز ها مهمترین وهیجان انگیز ترین مساله سیاسی روز کشور ماست .

غزل جمهوری عارف که از شاهکارهای سروده های سیاسی اوست بنقل ازچاپ جدید کتاب «زندگانی سیاسی سلطان‌احمد شاه» تالیف و نگارش حسین مکی بنظر خوانندگان میرسد.

عارف قزوینی

بمردم این همه بیداد شد زمرکزداد
زدیم تیشه براین ریشه هرچه باداباد

ازاین اساس غلط این بنای پایه خراب
نتیجه نیست بتعمیر این خراب‌آباد

همیشه مالک این ملک ملت است که داد
سند بدست فریدون قباله دست‌قباد
مگوی کشور جم، جمجکاره بود و جمکرد
مگوی ملک کیان کی گرفت کی‌بکه‌داد
شکسته بود ، گرامروز بود، از صدجای
چوبیستون سرخسرو زتیشه فرهاد
کنون که می‌رسد از دور رایت جمهور
بزیر سایه آن زندگی مبارک باد
بزور بازوی جمهور بود کز ضحاک
گرفت داد دل خلق کاوه حداد
پس‌از مصیبت قاجار عید جمهوری
یقین بدان بودامروز بهترین اعیاد
خوشم که دست طبیعت گذاشت دردربار
چراغ سلطنت شاه بردریچه باد
تونیز فاتحه سلطنت بخوان عارف
خداش باهمه بدفطرتی بیامرزاد
خرابه کشورما را هرآنکه باعث شد
کزین سپس‌شود آباد خانه‌اش آباد
بدست جمهور هرکس رئیس جمهور ست
همیشه باد در انظار رادمردان‌راد

چرا «سنگر» قانون اساسی درهم خواهدشکست؟

از :ع‌ـپورکریمی ـبازپرس دیوانکیفر

جناب آقای شاپوربختیار

اینجانب تابحال درهیچ یک‌از احزاب‌عضویت‌نداشته و وابستگی به جائی ندارم لکن آنچه‌بحکم ندای‌وجدان در قبال اظهارات مکررشما در دفاع از قانون اساسی بنظرم میرسد اعلام میدارم جنابعالی و آقایان‌وزراء و نیز نمایندگان مجلسین‌دائما اظهار میدارند که «سنگر» قانون اساسی‌رارهانخواهند کرد و حال آنکه از بدو تدوین قانون اساسی تابه حال بعضی از اصول آن منجمله شرکت روحانیون‌در مجلس شورای ملی جهت تائید قوانین موضوعه از لحاظ اینکه منافات با موازین‌اسلامی‌نداشته باشد و همچنین‌اصل‌تفکیک قوای سه‌گانه استقلال‌قوه قضائیه و اصول آزادیهای فردی‌و اجتماعی نقض شده است لذا از نظر قانونی به کلیه قوانین عادی که بر خلاف قانون اساسی از مجلس شورا گذشته ایراد قانونی وارد است مضافا اینکه‌به موجب قانون اساسی نمایندگان مجلس شورای ملی ونمایندگان انتخابی‌سنا باید از طرف مردم آزادانه وبدون‌دخالت دولت‌انتخاب شوند که متاسفانه چنانکه می‌دانیم کلیه آنان منتخب حزب رستاخیز که حزبی دولتی بوده هستند آنهم در انتخاباتی که همه از چگونگی آن با خبرمی‌ـ باشیم بنابر این چنین نمایندگانی فاقد صلاحیت بوده و صلاحیت آنرا نداشته که بدولت شمارای اعتماد بدهند.در واقع‌دولت شما از این لحاظ قانونی نیست زیرا مورد تائید نمایندگان واقعی مردم قرار نگرفته است از طرف دیگر کلیه قوانین بشری در حال تغییرند و قانون اساسی ایران هم نمی‌تواند از این قاعده کلی مستثنی باشد قانون اساسی، در سال ۱۲۸۵ شمسی تدوین گردید از آن تاریخ تابحال دائم‌بر تعداد باسوادان این کشور افزوده شده و رشد سیاسی و اجتماعی مردم‌ما نیز بالاتر رفته است بنابر این تغییر این قانون‌باتوجه به احتیاجات مردم زمان ، حتمی است .چرا که‌قوانین هر جامعه‌ای نظریه واراده اکثریت مردم‌آن جامعه‌است، بنابر این‌زمانیکه برانتخابات نمایندگان مجلسین و انتصابات اعضای دولت ایرادات مذکور در بالاوارد باشد یعنی دولت ومجلسین غیر قانونی باشند بنظر این جانب مردم میتوانند بدون واسطه مجلسین اشخاص مورد اعتماد خود را جهت اخذ آراء تعیین و قوانین موجود را بدون واسطه مجلسین با رای مستقیم‌خود تغییر دهند.

اکثریت قریب به اتفاق ملت با بیانات و اقدامات خود ثابت نموده‌اند که خواهان‌فسخ قوانین گذشته میباشند. لذا نظریه دولت شما ونمایندگان مجلسین‌که اعتنائی به قانون اساسی نداشته‌اید بر خلاف‌خواسته اکثریت ملت‌ایران وبرخلاف سیر قانونی است بنابر این برای قانون اساسی سنگری نمانده که شما سنگردار قانون اساسی باشید.

بلکه دولت شما واعضاء مجلسین سنگر مخالفی در برابر اداره اکثریت ملت که ارزش آن مافوق قانون اساسی میباشد گرفته‌ایدکه آن سنگر مقاوم نیست و بزودی درهم‌خواهدشکست.

انقلاب تابع قوانین رژیم فاسد نیست

از : آیت‌الله علامه نوری

آقای بختیار!

واقع نگری ایجاب میکند که شما نیز این واقعیت را برسمیت بشناسید که آنچه‌در جامعه ما در یکسال گذشته گذشت ، وماهنوز دربحبوحه آن قراردارایم یک انقلاب تمام عیار است ، انقلابی واقعی و عمیق ، نه‌فرمایشی‌وسطحی همچون انقلاب سفید رژیم که ملت را بروز سیاه نشاند .

شاید زبان ملت ما در بیان مقصود «انقلاب» برای طرفداران رژیم و شیفتگان غرب رسا نباشد پس بگذارید از زبان صاحبنظران غرب مفهوم و تعریف انقلاب را بازگو نمائیم :

«برنتون» یکی از چهره‌های انقلاب شناس جهان آنراچنین تعریف مینماید:انقلاب‌عبارتست از تحول بنیادی نسبت به یک رژیم و دگرگون ساختن نظام حاکم که احیانا با برخورد های سخت و مقابله انجام میگیرد و «ادوارد» چهره دیگر از انقلاب شناسان در این زمینه میگوید :

«انقلاب» مبارزه پیگیر پیروزمندانه‌ایست که رژیم موجود را واژگون میسازدو به‌دگرگونی کامل می‌انجامد. با توجه به آنچه بیان شد جامعه ما در حال چنین‌مبارزه و چنین دگرگونی است .

برحسب بافت جامعه ما که بیش از نود و پنج در صدآن مسلمان هستند میلیونها تن از افراد مسلمان و نیز اقلیتها و و مردم غیر مسلمان در جهت واژگون کردن رژیم و مقابله با استبداد ، جان خود را برکف گرفته کوچه و برزن شهرها را باطنین شعارهایشان به لرزه درآوردند ، هزاران جوان برومند این مرز وبوم در راه این انقلاب به خاک‌و خون کشیده‌شدند ، اعتصابات پرافتخار موسسات و بازار و کارگران مسلمان نظام طاغوتی را بزانو درآورد ، زن و مرد و پیر و جوان کارو کاسبی و زندگی خود را بهم زدند تا نظام موجود را از بیخ و بن برکنند ،کمتر خانواده‌ای دیده میشودکه در راه سرنگونی سیستم سابق شهید یا زندانی یا مجروح یا مصدوم نداشته باشد وکمتر دستی هست که نعش عزیزی را در این نهضت بر سرنگرفته باشد .

شهدا از خون خود بر صفحه تاریخ رقم زدند و بر جهانیان آشکار ساختند که آنچه در ایران رخ میدهدیک «انقلاب» است ، انقلاب تمام عیار اسلامی ، در جهت‌طرد حکومت فردی دیکتاتوری و تثبیت حکومت عدل و آزادی اسلامی .

این واقعیتی است که دشمنان اصلی جنبش ما نیز مجبور به اعتراف آن‌شده‌اند.

آقای بختیار ! ،انقلاب‌خود منطق مستقلی دارد و منطق قانون اساسی و غیر اساسی نظام پوسیده سابق را نمی‌ـ شناسد .

آیا در انقلاب کبیر فرانسه رهبران انقلابی برنامه خود را طبق آئین شاهنشاهی سابق به کرسی نشاندند یا نظام را از بنیاد واژگون ساختند ؟

آیا درانقلاب اکتبرشوروی انقلابیون منتظر ماندند که بوسیله شورای سلطنتی و حضرت سلطان !! بعنوان‌رهبر نامزد شوند ؟

آیا در انقلاب چین رهبران منتظر مجلس موسسان و انتخاب براساس رژیم سابق و تشریفات خاص آن بودند که قدرت را بدست گیرند؟

آیا در انقلاب کشور های اسلامی مانند انقلاب الجزایر و لیبی شورای انقلابی طبق تشریفات قانونی اساسی آن کشورها قدرت رابدست‌گرفت؟

آقای بختیار ! باید بدانید که در ایران یک‌انقلاب، انقلابی که‌نظیر بوقوع‌پیوسته است ، جامعه ما سیستم و رژیم سابق و قانون اساسی مسخ شده آنرا رد کرده‌است و نمیتواند مسئله انتقال‌قدرت موکول به نظرات مجلس آنچنانی و مجلس موسسان که از نهادها و سنت های فرمایشی رژیم طرد شده‌سابق است بشود.

انقلاب ما که اکثریت قریب باتفاق ایرانیان در آن شرکت دارند با شیوه های انقلابی، حکومت و شورائی که ثمره انقلاب است‌جاگزین نظام‌سابق خواهد ساخت و قدرت را بدست خواهد گرفت، چه شما بخواهید یا نخواهید ، زیرا که ملت چنین میخواهد ، و چنین باد . واین است سنت الهی که وقتی ظلم وبیدادگری به اوج میرسد انقلاب رخ میدهد و وضع موجود را بهم میزند و این است کلام خدا وسیعلم الذین ظلموا ای منقلب ینقلبون» .

این انقلاب همه ملت است و خواست انقلاب خواست ملت است و خواست رهبران دینی و اجتماعی بالاخص حضرت آیت‌الله‌العظمی‌خمینی!

همگان این واقعیت را پذیرفته‌اند و باید شما نیز پذیرا شوید شما از طرحهائی دم میزنید که آن طرحهای انتخاب است و منطق قانون اساسی آنچنانی و نه منطق انقلاب ، درجامعه ما سخن از انقلاب است نه قانون اساسی و انتخاب !!

فروش دست اول

مقداری‌لباس‌مردانه‌و زنانه‌خارجی بفروش میرسد ،تلفن۶۶۱۷۸۱

حراج کلیه اثاثیه‌ومبلمان ۵ آپارتمان ـ بخارست کوچه ۱۴ پلاك ۴۰

لوازم منزل بفروش میرسد ۲۷۳۶۰۹

لوازم منزل بفروش میرسد ۲۹۵۸۱۳

توجه ـ توجه
شیك ترین البسه نو خارجی و دست دوم بمدت یکهفته به فروش میرسد ادرس کریمخان زند ابان شمالی ـ بالاتر از اداره‌گذرنامه کوچه‌هشم پلاك ۷۶ طبقه دوم از ۲ الی ۷ بعد ازظهر

ناهار خوری شیشه و کرم و مبلمان کامل، سالن و اتاق خواب درجه‌یك ساخت ایتالیا و انگلستان‌و پارچه و لباسهای نو دوخت فرنگ بفروش می رسدبرای تعیین وقت هر روز از ۱۰ صبح تا۱۲ به تلفن ۲۲۳۴۴۱ مراجعه فرمایید

پالتو پوست نو سیاه رنگسایز ۴۰ـ۴۲ گت و شلوار مردانه خارجی و مقداری لباس زنانه دست دوم و وسایل منزل فوری بفروش میرسد۶۳۵۸۵۷ آ ـ۱۸۵۶

مقداری‌پوشاك نو از بهترین پارچه های کریستین دیور و لانچینی آماده فروش است ۸۵۳۲۴۱

قابل توجه بوتیك داران و شیك‌پوشان محترم
مقداری پالتو وبارانی‌ازبهترین پارچه دوخت لندن‌رسید مرکز پخش خیابان دولت چهار راه قنات خیابان بهداشت پلاك ۱۶ تلفن ۲۶۴۷۶۳

اثاثیه‌منزل بفروش‌میرسد تلفن ۲۳۱۲۹۳

اطاق خواب بچه ـلباس شب و روز خارجی به فروش میرسد ۳۸۵۱۷۲۲

مقداری صندلی و میز چهارنفره کروم ساخت خارج کلی و جزئی به قیمت‌وارداتی بفروش‌می رسد تلفن ۶۶۲۶۲۳

لباس فروشی
خانمی خارجی بفروش می رساند تلفن ۶۳۲۷۷۱ آ ـ۹۷۳۳

فروشگاههای اتومبیل

سوبارو

فروشگاه مرکزی‌شرکت سنگام نقد و اقساط خیابان کورش کبیر بین شهناز سوم و چهارم ۷۵۱۷۴۶ و۷۶۱۲۰۵

شهر قم
بورس انواع اتومبیل
قم ۲۰ متری فرحناز فروشگاه اتومبیل مسیح‌خواه ۳۱۲۲

اتومبیل فروشی

تویوتا
تویاتا کرونا ۷۶ کارکرد ۴۰ هزار کیلو متر قیمت ۳۹٫۵ تلفن ۶۵۱۶۱۲ آ ـ۱۷۵۲

هیلمن
هیلمن ۷۵ با تجهیزات اضافی فروشی ۸۵۶۲۷۵ آ ـ۱۸۴۶

هیلمن ۷۵ رنگ شیری با رادیوپخش به قیمت مناسب فوری بفروش میرسد، تلفن های ۲۳۶۵۱۵و ۲۳۰۳۷۷

پیکان ۵۵ دولوکس‌شیشه رنگی‌بفروش‌میرسد۸۲۷۸۹۴ ا ـ ۱۶۱۴

بنز خاور ۷۷ تهران ۱۶ کارکرد ۷۵ هزار کیلو متر نقدابفروش‌میرسد ۳۴۳۳۲۰ نظری

پ‌ام‌و
پ‌ام‌و ۵۱۸ـ ۷۸ دولوکس سفارش امریکا رنگ سمی، متالیک کارکرد ۱۴۰۰ کیلو متر باکوپر رادیو چهارباندی کرکره‌و لاسیک اسپرت بقیمت مناسب بفروش میرسد صبح‌ها تلفنهای ۲۱۶۵۱۵ـ ۲۳۰۳۷۷ آ ـ۱۵۶۸

آلفارمئو ـ آلفا ۷۷ رنگ آبی بارادیو پخش
آلفارمئو ـ آلفاسود ۷۵ قرمز بارادیو پخش قیمت مناسب‌نقد و اقساط تلفن ۷۸۱۸۹۶ آ ـ۱۵۴۲

بلیزر مدل ۱۹۷۸ فول اتوماتیك باوینچ برقی کارکرد ۱۰۰۰مایل‌بدون نمره مقطوع ۱۰۵ هزار تومان تلفن ۲۲۸۸۰۴

شورلت
شورلت‌ایران مدل ۵۴ رویال باکوپر و پخش صوت‌و تجهیزات تلفن ۷۶۳۴۵۳ آ ـ۱۵۶۱

فیات ۱۲۵پی تمیز مدل ۷۷ خودی فوری بفروش میرسد ۶۳۵۸۵۷ آ ـ۱۸۵۷

پیکان
پیکان کار صفر کیلو متر نمره نشده فروشی تلفن۷۲۹۳۷۹ آ ـ۱۸۴۱

رنو چهار درب مدل ۵۶ بفروش می رسد ۹۷۰۴۰۸

بیوك
یکدستگاه‌بیوك بی‌سی مدل۵۷ سرمه‌ای تمام اتوماتیکبا۶۰۰۰ کیلومتر کارکرد بمبلغ۱۱۸۰۰۰ تومان‌بفروش میرسد لطفاصبح ها به تلفنهای ۸۲۳۸۰۴ ـ ۸۲۰۷۶۷ مراجعه فرمائید

دانسون
دانسون ۷۶ فوق‌العاده تمیز به بهترین قیمت پیشنهادی ۲۳۴۴۰۶ طبقه دوم

اکازیون
آاودی‌آخر ۷۷ نقره‌ای‌متالیک ۸۵ هزار تومان ۸۴۱۹۲۱

فروش فوری
بنز ۲۲۰ مدل ۷۰ رامبلر آمریکائی مدل ۶۶ بنز ۲۸۰ مدل ۷۳ مول پژو ۴۰۴ مدل۶۸ ۸۴۷۳۲۲ـ ۳۷۲۶۵۳

چند دستگاه پیکان جوانان‌و دولوکس‌و یکدستگاه شورولت ایران‌رویال‌مدل ۵۵و یکدستگاه بنز مدل ۷۱ بسیار تمیزبفروش میرسد ۸۹۲۰۸۶

جیپ رنی‌گید اوریگنی مدل ۷۷ بسیار تمیز ۲۳۶۱۶۳

یکدستگاه شورولت ایران ۲۵۰۰ مدل ۵۳ و یك دستگاه اوپل اسکونومدل ۷۶ در وضعیت بسیار عالی بفروش می رسد ۶۵۳۲۵۷

جرثقیل کرایه

جرثقیل خسرو ـ قلهك تلفن ۲۶۴۳۹۹ ـ ۲۶۵۹۱۷

تزئینات و دکوراسیون

کاغذ دیواری . موکت کفپوش و نقاشی ساختمان ۳۷۴۳۳۱

حتی جمعه
کاغذ دیواری موکت ۶۸۴۹۵۴ ـ ۸۲۶۰۶۶

نقاشی ـ تزئینات ساختمان فوری ۳۷۰۲۴۵

بایك تلفن موکت ، پارکت پرسیانا، پلاکش، کاغذدیواری پرده‌کرکره نقاشی ساختمان و انواع پرده های پارچه‌ای در کوتاهترین مدت ممکن دکوراسیون‌شو‌نیزه درخدمت شما ۲۲۰۱۵۲ـ ۲۲۰۱۵۳ ـ ۲۲۰۰۸۹ـ۲۲۰۱۵۴

تزئینات مدرن
طرح و اجرای دکوراسیون ۹۲۳۸۵۱

برای ساختمان شما

داربست فلزی
نصب فوری ۵۳۴۳۹۹
۱ـ۱۰ آ ـ۱۸۴۷

نقاشی ساختمان و موکت در اسرع وقت ۸۴۸۴۵۸

داربست پلیت ۷۳۶۰۱۹ نصب فوری داربست فلزی

داربست فلزی فردوس نصب فوری ۷۳۴۲۱۸

تعمیرات ساختمان‌تزئینات‌داخلی ۹۳۶۳۹۹

سقفهای سالن

سایبان اتومبیل ـ سقف حیاط خلوت و تزئینات
۸۴۴۳۷۰

ما بام شما را ایزولاسیون میکنیم شرکت مهندسی واتر استاپ
بام‌شما را بابهترین موادبدون کندن رویه قبلی وپوشاندن مجدد باتضمین ایزولاسیون بمیاید تلفن ۶۳۲۱۴۰ آ ـ۱۵۱۲

ایزولاسیون‌پشت‌بام با
ایزوگام
انواع پشم شیشه تحویل فوری
شرکت‌پامباد۶۲۶۰۱۴و۶۲۸۰۶۲
شعبه مشهد تلفن۴۹۸۷۶

سیمان، قیر، گونی
خریدارو فروشنده‌ایم ۷۵۰۳۰۰ـ ۷۶۰۷۰۰

ایزولکو
بام ساختمان شما هرگز چکه نخواهد کرد اگر آنرا ایزوله و تضمین نمائیم ۷۵۰۳۰۰ ـ ۷۶۰۷۰۰

شیشه

انواع شیشه های ایمنی و ساختمانی و سرویس درب های شیشه‌ای در اسرع‌وقت تلفن۶۶۵۵۳۴و۶۶۱۵۰۰

ایزوگام

شاهرضا صبای جنوبی ۱۳
۶۴۸۵۲۱ ـ۶۶۷۵۳۷ ـ ۶۴۴۳۱۷

شستشوی مبل و فرش

قالیشوئی شربت اوغلی ۹۲۶۱۸۹ و ۶۳۶۱۴۶

کلین سرویس نورمن
شستشوی‌شیشه،مبلمان موکت ، فرش ، تابلو و تشك اتومبیل و نظافت کلی ساختمان ۹۲۴۸۵۹

قالیشوئی بیوك
بسر پرسی داریوش رفوگری و رنك برداری پذیرفته میشود تلفن : ۵۵۱۳۶۰ و۹۷۷۱۱۸

کارخانه قالیشوئی شمس با اصول مذهبی کسر میدهد ۹۵۲۹۱۱ـ ۰۹۲۹۴۷ ۱ـ۱۲ آ ـ۱۸۸۴

دوراکلین سرویس آمریکا
خشکشوئی مبلمان، موکت، فرش و تشك آتومبیل، مبل، مبلمان با آخرین تکنیك متداول در آمریکا گرفته تلفن: ۸۴۵۶۸۳
۸۴۸۳۹۵ـ۸۴۸۳۹۶

کلین سرویس پاکزا
خشکشوئی فرش‌مبل موکت وکلیه کفپوش ها با آخرین تکنیك تمیز تر وارزانتر تلفن ۸۵۳۹۹۵

خشکشوئی

شرکت ایران ماس
شستشوی موکت متری
(۴ تومان)
فرش. مبل. تشك اتومبیل و نصب موکت ۲۲۷۰۴۱

کانون خدمات رفاهی زورك شستشوی موکت مبل نظافت کلی ساختمان تلفن ۸۵۶۲۷۵ آ ـ۱۵۳۷

تعمیر تلویزیون

تعمیرگاه مجاز شماره۱
گروندیک

تبدیل پال به سکام ایران ۳۷۸۷۴۷
۱ـ۱۰ آ ـ۱۸۵۵

پارس‌الکترونیك
تعمیرگاه مجاز شماره یک گروندیک سونی . تلفکن ۸۲۴۴۲۳

تعمیرفوری‌شاوب‌لورنس گروندیك و آنتن ۹۲۰۹۳۳

کشیك پارس گروندیك شاوب‌لورنس ۷۳۹۰۲۰ آ ـ۱۸۸۷

نصب آنتن رنگی ۳۷۸۷۴۷ آ ـ۱۸۵۴

تلویزیون شمافوری در منزل تعمیر می شود ۲۷۴۷۷۰

تعمیر و سرویس شوفاژ

سرویس و نگهداری شوفاژ تلفن ۸۴۸۴۳۱
۱ـ۵ آ ـ۱۸۸۲

سرویس شوفاژ ولباس شوئی آبگرمکن گازی و نفتی جوشکاری‌ولوله‌کشی ۸۹۴۳۶۴

گروه مجهز
آماده نصب تعمیر نگهداری‌و سرویس شوفاژ میباشد تلفن ۷۹۳۲۱۹

شوفاتل
سرویس شوفاژبا نازلترین قیمت ۸۴۹۴۲۷

راسیو ـ شوفاژ
نصب .تعمیرو نگهداری ۸۴۸۶۴۹

اکتیو
تعمیر شوفاژ فوری ۸۹۹۹۵۸ آ ـ۱۵۳۸

تعمیر و نگهداری و سرویس شوفاژ ۹۳۷۰۱۰ آ ـ۱۵۰۵

تعمیرات و نگهداری شوفاژ فوری تلفن ۸۹۴۱۵۱ ۸۹۱۷۴۸

سرویس نگهداری شوفاژ شمیرانات ۲۶۲۶۹۸

امداد سرویس
تعمیر فوری شوفاژ تلفن ۹۳۱۴۱۴

شرکت تاسیساتی بی‌بی‌یان
سرویس‌و گارانتی شوفاژ۲۰۰ تومان با ۲۰ سال تجربه بدون تعطیلی ۸۲۶۶۹۴

تهویه ـ شوفاژ
بدون کنده کاری ـ نقد و اقساط نصب تعمیر نگهداری ۶۶۲۹۶۱

نصب و تعمیر نگهداری شوفاژبدون‌تعطیلی۸۵۱۲۶۹ آ ـ ۱۶۱۳

تعمیر یخچال

تعمیرات انواع باشستوئی و یخچال باتضمین ۶۴۲۲۹۰ آ ـ۲۵۰۷

شرکت ان ـ ك ـ پور
نصب سرویس و نگهداری شوفاژ تهویه لوله‌کشی آب گاز و دیگر کارهای‌تاسیساتی باکادر مجهز در اسرع وقت
۸۵۲۷۶۲

تعمیر بخاری و آبگرمکن

سرویس بخاری و آبگرمکن ۳۷۰۸۵۳

سرویس آبگرمکن واف‌اف تلفن ۷۵۲۲۵۰

لوله کشی گاز

لوله کشی گاز با تائید شرکت ملی گاز تلفن ۲۴۵۱۲۷ آ ـ۱۵۶۳

تخلیه چاه

امداد سرویس مرکز تخلیه چاه در ایران
هر نوع چاه با هر غلظت و بهر مقدار بطور شبانه روزی با موتور اختصاصی و برق سه‌فاز شهسی.
۹۳۱۴۱۴
۹۲۲۰۵۸
۹۲۱۶۹۷

شرکت اندیشه
تشخیص ترکیدگی وتخلیه چاه فوری
۸۲۰۴۹۹
۷۶۶۸۸۶
۸۲۸۹۱۴
آ ـ۱۵۳۹

تشخیص ترکیدگی لوله. لوله‌بازکنی. نقاشی . تزئینات و تعمیرات ساختمان ۶۶۶۶۶۷

تخلیه هر نوع چاه ولوله بازکنی‌با سرویس‌مجانی تلفن ۵۲۳۵۵۵

تخلیه چاه و لوله‌بازکنی ۷۶۶۷۳۳

تشخیص ترکیدگی لوله با کامپیوتر و ترمیم و لوله‌بازکنی ۲۲۷۱۴۴

تشخیص و ترمیم ترکیدگی لوله بازکنی فوری ۷۹۳۹۹۰

لوله بازکنی

تشخیص
ترکیدگی وترمیم لوله بازکنی ـ تخلیه‌چاه ۸۵۱۸۸۶ ـ۳۵۰۸۳۴

لوله بازکنی فوری ۳۷۰۸۵۳

لوله‌بازکنی‌و تشخیص ترکیدگی شمیرانات ۲۶۲۶۹۸

لوله‌بازکنی و تشخیص ترکیدگی ۳۷۰۸۵۳

امدادسرویس
تشخیص ترکیدگی لوله با دستگاه الکترونیك لوله‌بازکنی و لوله‌کشی وبنائی با مصالح تلفن : ۹۳۱۴۱۴ ـ ۹۲۱۶۹۷

ترکیدگی و لوله بازکنی ۳۵۵۳۴ ۲ ـ۸۵۷۲۲۴

نشتیابی رفاه
تشخیص ترکیدگی لوله با دستگاه الکترونیکی ولوله‌بازکنی و لوله‌کشی ۸۲۲۲۸۶

ترکیدگی و لوله‌بازکنی تلفن ۸۵۷۱۵۵

نشت یابی ناصر
محل ترکیدگی بادستگاه ۱۰۰ تومان
۹۶۰۳۰۳

لوله بازکنی شبانه‌روزی فوری ۶۳۶۳۷۹

تشخیص ترکیدگی لوله وترمیم آن و لوله‌بازکنی فوری تلفن ۷۹۵۷۵۹

تشخیص ترکیدگی لوله ولوله‌بازکنی ۶۶۲۹۶۱

تشخیص ترکیدگی ، تخلیه چاه، لوله‌بازکنی، تعمیرات ، شوفاژ ۸۵۱۶۲۹ ـ ۸۵۱۶۳۰ و ۳۶۷۸۱۶

موسسه قلهك

تشخیص ترکیدگی لوله با دستگاه کامپیوتر و لوله بازکنی ۷۶۰۸۲۹ آ ـ۱۵۸۱

لوله بازکنی و تشخیص ترکیدگی آیزنهاور ۹۶۷۲۵۲

گمشده

کیف دوره رنگ محتوی گواهینامه رانندگی بنام آقا محمد زاده و تعدادی چك و سفته و مقداری اوراق بنام شرکت‌خزان مفقود از یابنده تقاضا میشود به تلفن های ۹۷۹۷۱۰ و ۸۹۸۳۱۹ اطلاع و مژدگانی‌قابل توجهی دریافت دارند

تویوتا کارینا نقره‌ای رنگ شماره ۴۶۵۹۶ اصفهان ۱۱ مفقود شده از یابنده تقاضا دارد با تلفن ۹۷۴۳۷۱ تماس گرفته مژدگانی دریافت دارد آ ـ۱۷۱۳

پیکان آبی تیره رنگ مدل۵۶ بشماره ۸۳۲۸۴ تهران ۲۲ بسرقت رفته . یابندگان باتلفن شماره ۲۴۰۷۴۱ تماس گرفته ومژدگانی قابل توجه دریافت دارند. آ ـ۱۸۳۱

سرقت اتومبیل
وانت نیسان به شماره ۴۶۴۹۸ تهران‌ل۱۱ر۱۱ر۵۷ از درخانه واقع در دولت آباد به سرقت برده شده از یابنده تقاضا می شود به شماره تلفن ۷۶۷۸۴۷ اطلاع داده مژدگانی خوبی دریافت نمایند آ ـ۹۷۲۱

پیکان وانت شماره ۵۳۷۲۸ ـ آبی ازرنگ آبی مفقود گردیده در صورت مشاهده به تلفن ۶۳۴۲۸۷ـ اطلاع و مژدگانی دریافت دارند آ ـ۱۵۶۴

مینی۱۰۰۰ مدل ۷۳ رنگ‌شیشمی به شماره شهربانی ۹۷۵۹۸ تهران‌س‌مفقود شده از کسانی که از ماشین مزبور اطلاعی دارند باتلفن ۷۵۴۰۶۶ تماس بگیرند آ ـ۱۵۱۳

پیکان سرمه‌ای شماره ۳۵۹۳۴ تهران ج مدل ۴۸گمشده‌است از یابنده تقاضا می‌شود بتلفن ۲۶۳۱۴۹اطلاع‌داده‌و مژدگانی دریافت کند. آ ـ۱۵۰۸

پیکان کار مدل ۵۴ رنگ‌آبی شماره ۴۹۵۸۱ تهران ـ عدر خیابان سوهانک حشمتیه گمشده تلفن۸۴۸۲۹۶مراجعه فرمایید و مژدگانی خودرا دریافت نمایید . آ ـ ۱۶۰۰

یکدستگاه پیکان کار به رنگ مغزپسته‌ای به شماره شهربانی ۵۹۲۹۴ تهران ۲۲ پیدا شده خواهشمنداست با تلفن های ۷۸۳۹۸۵ـ۷۸۳۰۳۰ تماس‌حاصل نمائید آ ـ۱۵۵۱

پیکان بشماره شهربانی۳۲۷۵۸ تهران‌س رنگ کرم بسرقت رفته از یابنده تقاضا دارد شماره تلفن های ۴۵۲۸۶و ۹۵۷۸۹۲اطلاع‌داده و مژدگانی دریافت دارند آ ـ۱۵۲۰

اتومبیل‌نیسان شماره شهربانی ۱۴۳۹۴ـ یزد۱۱ رنگ آبی در کرج مفقود گردیده از یابنده خواهشمنداست‌باتلفن ۹۷۱۶۴۷ تماس‌گرفته و مژدگانی دریافت دارند. آ ـ۶۰۹۳

تعداد یک عدد گاو صندوق کاوه‌از کارخانه اینجانب محمد اسماعیل ساری آئینه سازی کاشانی به سرقت رفته حاوی یکدسته‌چک ۵۰ برگی‌صادرات تعداد ۲۶ قطعه چک برگشت شده و ۲۰ قطعه سفته و مهر کارخانه ۵۰۰۰۰ ریال نقد و مقداری مته و سنگ الماسه شیشه ۱۲ عدد سند مالکیت کارخانه و سند اجاره ۳ باب مغازه و تعداد یک عدد ضبط صوت‌استریو شارپ ۲ باندی و مقداری‌اشیاء دیگر که اسناد چك وسفته همگی از درجه اعتبار ساقط میباشد
محمد اسماعیلی ساری
آ ـ۹۷۲۵

پنج قطعه چك بشماره های ۰۸/۲۸۱۹۳۴ بانك بازرگانی تبریز و چك شماره ۴۸۷۳۷۵ ملی‌تهران فلاح و چك شماره ۳۵۰۹۹۶ بانك ایرانیان‌وچك شماره ۳۵۹۴۶۵ ملی مختاری وچك شماره ۶۹۹۰۶۲ بانك ایرانشهر مفقودشده‌و از درجه اعتبار ساقط است
محمد شادباد تلفن۵۶۱۹۸۱
آ ـ۹۷۸۵

دو حلقه‌انگشتر ،برلیان و فیروزه مفقود گشته از یابنده تقاضا میشود با تلفن ۹۴۴۷۸۵ تماس گرفته و مژدگانی خوبی دریافت نماید .
آ ـ۱۵۱۴

یک عدد گواهینامه پایه یکم بنام سید باقر فروغی مفقود، یابنده لطفا با تلفن ۳۶۸۷۳۴ تماس بگیرند
آ ـ۱۵۰۴

پیکان‌کار ۵۲ سواری پشمی رنگ شماره شهربانی ۴۳۹۲۹ تهران س‌مفقودشده است‌یابنده با تلفن ۶۴۳۰۴۸ تماس گرفته مژدگانی دریافت دارد .

پیدا شده
یکدستگاه اتومبیل پیکان کار شیری رنگ مدل ۵۲ به شماره ۸۲۲۷۷تهران‌الف واقع درخزانه فلاح خیابان ۱۲ متری پیرنظر جنب دبستان پیرنظر پیدا شده تلفن ۵۴۷۹۱۱
آ ـ۱۵۲۵

آگهیهای گوناگون

ندای فرهنك
ترجمه مدارك و مکاتبات ر اسرع‌وقت ۸۴۲۸۶۲

شرکت سی‌ام فایر
فروش و شارژ انواع آتش خاموش‌کن ۷۳۸۳۵۸
۱ـ۲ آ ـ۱۸۸۵

سازمان‌نیازمندیهای‌فرخ خدمات خود را عرضه میکند
۱ـ سرویس تاکسی تلفنی .
۲ـ تهیه مسکن برای اجاره ورهن تصرف .
۳ـ تعمیر ونگهداری شوفاژ .
۴ـتشخیص‌ترکیدگی لوله و فاضلاب ، تلفن های :
۵۷ـ ۲۲۹۱۵۵ ـ ۲۲۰۷۹۷ ـ ۲۲۹۱۵۹ ـ ۲۲۳۶۳۵ و ۲۲۹۲۸۱

خانه فروشی

خانه‌ای ویلائی واقع درونك باسه‌اتاق خواب و تمام‌وسایل بفروش میرسد تلفن ۶۸۶۱۳۵
۱ـ۵ آ ـ۱۵۰۸

خانه‌شخصی ساز شمالی شیك ارزانتراز آپارتمان در مرح‌آباد زانه ۳۳۴۳۰۲
۱ـ۲ آ ـ۱۷۰۴

خانه‌ای فروشی سه راه تخت جمشید تلفن ۷۶۳۲۹۳ آ ـ۱۸۵۸

خانه‌ایویلای‌جنوبی ۳۰×۱۰ سه اطاق خوابه و زیر زمین جمعا ۲۴۰ متر زیربنا بفروش میرسد تلفن ۶۳۸۶۸۳ گیشا خیابان ۳۳ پلاك ۷۴
آ ـ۱۵۰۰

خانه۲ طبقه ۲۲۰ متر فروشی ۷۵۷۱۸۲

خانه ویلائی به مساحت ۴۰۳ متر۲۱۰ مترزیربنا شامل ۳ اتاق خواب‌هال وپذیرائی و نهار خوری و ۲انبار و درب شمالی وجنوبی دارای زیرزمین وآب و برق و تلفن و سرویس کامل واقع در آریاشهربه قیمت‌مناسب بفروش می رسد تلفن ۹۷۶۸۲۷

اکازیون
خانه‌ای در دو طبقه ۲۴۰ متر زمین ۳۲۰ متر زیر بنا هرطبقه ۲اطاق خواب دو برق تلفن‌با ۴۰۰ هزار تومان وام بانکی نزدیك میدان شهیاد ۹۶۶۱۹۳ طبقه دوم
آ ـ۹۷۸۱

آپارتمان فروشی

پشت پارك کورش
۲اطاق‌خوابه ۵۲۰ هزارتومان فروشی ۲۳۷۶۰۵
آ ـ۱۸۴۷

یک دستگاه آپارتمان یک اطاق خوابه‌دربهترین نقطه پدرشتی بفروش میرسد ارزانترین قیمت ۶۸۲۷۳۱
آ ـ۱۸۴۴

اکازیون
آپارتمان ۴ خوابه ۲۷۰متر زیر بنا با تجهیزات کامل‌یك میلیون و صد هزار تومان ۶۸۲۰۰۹ و ۶۸۶۶۳۹

توانیر دو خوابه نوساز ۵۵۰/۰۰۰ تومان ۶۸۲۰۰۹و ۶۸۶۶۳۹

بین پهلوی و جردن آپارتمان سه خوابه شیك ۸۵۰/۰۰۰ تومان ۶۸۲۰۰۹ و ۶۸۶۶۳۹

آیزنهاور آپارتمان ۳ خوابه با تلفن ۱۵۷ متر ۶۳۰۰۰۰تومان۶۲۳۰۰۵

ظفردو خوابه ۱۲۰ متربا‌ثاثاث و تلفن و مبلمان کامل ۵۰۰/۰۰۰ تومان ۲۲۱۱۷۶و ۲۲۳۹۱۵
آ ـ۱۵۳۷

بین پهلوی و جردن
آپارتمان لوکس مهندسی ۳ و ۴اطاق خواب باسرویس‌مجهز بفروش میرسد ۲۲۲۴۷۹ و ۲۲۲۴۸۰
آ ـ۱۵۵۹

اجاره آپارتمان

یک اطاق باتلفن جهت محل کار اجاره داده می شود ۸۹۴۳۶۴
آ ـ۱۸۵۶

اپارتمان و ویلا شمارا درتمام نقاط تهران اجاره می دهیم ۸۴۲۶۷۴ـ ۸۵۵۹۵۸

اجاره چهار راه تخت جمشید پهلوی آپارتمان دوخوابه سالن وسائل‌جهت خانواده ۶۴۹۸۱۱
آ ـ۱۵۷۵

آپارتمان ۲ خوابه‌کوچك پارکت و تلفن شاه عباس ۳۵۰۰ تومان با ۱۰ تومان ودیعه ۲۲۸۸۶۳
آ ـ۱۶۵

مسکونی‌سیدخندان زرین‌کلاب دو طبقه مجزا هر طبقه۳اطاق خواب‌سالن بزرگ دوسرویس کامل‌شوفاژ کولر موکت تلفن ماهیانه ۴۵۰۰۰ ریال مقداری پول نقدا لازم است تلفن ۸۵۲۹۰۰
آ ـ۱۵۴۳

نیاوران دو اطاق خوابه نوساز باتمام تجهیزات ۴۵۰۰ تومان تلفن ۲۷۹۸۵۱
آ ـ۱۵۴۴

ویلا و آپارتمان حتی در ساختمانهائی ازقبیل دوما و سامان مورد نیاز است وهمه نوع خانه و آپارتمان برای اجاره موجود میباشد تلفن ۷۳۶۱۵۰
آ ـ۱۵۲۴

اطاق‌دو تخته مبله جهت کلیه دوشیزگان‌و خانمهای کارمند موجود است تلفن ۷۳۴۶۹۷
آ ـ۱۵۲۳

نارمك‌طبقه‌دوم ۲ اطاق‌خوابه باتلفن مستقل و سرویس‌کامل ازع عصر ببعد تلفن ۷۹۱۱۹۷
۱ـ۴ آ ـ۱۵۶۷

یک اطاق بزرگ با تلفن اجاره تلفن ۵۶۴۹۱۲
آ ـ۱۵۶۱

۳و ۴اطاق خواب با سرویس کامل تلفن در جردن پهلوی اجاره‌داده می شود ۲۲۲۴۷۹ و ۲۲۲۴۸۰
آ ـ۱۵۶۰

در جردن
۲اطاق خواب با سرویس‌کامل جهت‌سکونت و ۵اطاق‌آفیست باتلفن جهت دفترکار اجاره داده میشود ۲۲۲۴۷۹ و ۲۲۲۴۸۰
آ ـ۱۵۵۷

تهیه مسکن الناء
همه رقم آپارتمان ، ویلا جهت اجاره موجود ۸۵۰۰۸۴

یک اطاق مستقل با زیرزمین به یک نفر خانم اجاره داده میشود تلفن ۹۳۸۶۳۶
۱ـ۲ آ ـ۱۸۷۴

یک دستگاه از منزلی درسلطنت آبادنگارستان ششم پلاك۲/۳۳ کرایه۲۰۰۰تومان باضافه یکصد هزار تومان ودیعه مراجعه فقط مردا

شمیران یک اطاق بیك خانم رهن و اجاره داده می شود ۲۷۰۶۹۰
آ ـ۱۸۴۹

اطاق لوکس درامیریه برای مجرد ها هزار تومان۵۲۶۷۸۴
آ ـ۱۸۵۲

پشت پارك کورش
آپارتمان ۲اطاق خوابه ۴۲۰۰ تومان اجاره داده می شود ۲۳۷۶۰۵
آ ـ۱۸۶۸

اطاق مبله مدرن مرکز شهر تلفن ۳۷۳۶۰۶

همکف سه اطاق‌خوابه استخر با تصفیه اتاق مستخدم ـ شوفاژ ـ کولر ـ تلفن مستقل ۹۲۵۹۷۹ ـ۶۲۱۵۱۸

تهیه‌مسکن رابینسون

بزرگترین مرکز اجاره وخریدو فروش
۶۵۵۱۳۷ و ۶۵۵۰۲۶

شهرآرا ۳ خوابه با تلفن و تجهیزات۵هزار تومان۹۸۱۹۹۲
آ ـ۱۸۷۳

اکازیون
۲و۱۰ اطاق خوابه در خیابان هویهلوی وزراء ونك گاندی بخرست از ۴۵۰۰ تومان‌بیلا رای‌سکونت‌ودفترکار موجود است مراجعه وزراء ساختمان ۱۳۸ دریچه تلفن ۶۲۳۵۱۱ و ۶۲۲۹۵۴

اکازیون: مشاور ۲۲۵
خرید فروش اجاره اپارتمان ـ خانه‌ـ مغازه‌ـ زمین و فروش اتومبیل نقد و اقساط ۸۴۱۹۲۱
آ ـ۱۸۳۵

ظفر ۲اطاق خوابه کاملامجهز تلفن ۲۲۱۲۶۹ـ ۲۲۲۰۶۳
آ ـ۱۸۲۷

همه رقم اپارتمان و ویلا جهت اجاره موجود ۹۴۰۲۲۴ ـ ۹۴۱۷۴۹

یکدستگاه آپارتمان یک اطاق خوابه باتلفن بین بهار و مزین‌الدوله ۷۶۷۲۰۸
آ ـ۱۷۲۹

اجاره
توانیر ۴ خوابه با تجهیزات کامل ۷۰۰۰ تومان ۶۸۲۰۰۹و ۶۸۶۶۳۹
آ ـ۱۸۴۷

آپارتمان ۵ خوابه فوق‌العاده لوکس نیاوران ۳۵۰ متر زیر بنا باتلفن مستقل اجاره۸۵۰۰ تومان ۶۸۶۶۳۹ و ۶۸۲۰۰۹

دو خوابه فوق‌العاده شیك باقضای سبزو تجهیزات کامل ۵۵۰۰ تومان ۶۸۲۰۰۹ و ۶۸۶۶۳۹
آ ـ۱۸۵۰

میدان‌ونك آپارتمان ۴ خوابه همکف‌بااستخر و حیاط ۸۰۰۰ تومان ۶۸۶۶۳۹ـ ۶۸۲۰۰۹
آ ـ۱۸۵۲

سلطنت‌آباد آپارتمان ۲۰ تومان ودیعه ۲۸۰۰ اجاره تلفن ۲۳۶۹۰۰
آ ـ ۱۵۶۲

یوسف‌آباد ۲ اطاق‌خوابه زیربنا ۲۵۰ متر اجاره . ۲۲۵۲۷۲

شونیزه‌ارزانترین رامعرفی می کند

اجاره ـ اجاره
مسکونی پهلوی حدود پارك شاهنشاهی۲ خوابه‌باساسنور وتمام تجهیزات گاراژ ۴۵۰۰ تومان

●
محل کار ویلا دربست وزرا ۱/۵ طبقه ۴ خوابه با ۳۰۰ مترزیر بنا تمام تجهیزات تلفن مستقل گاراژ ۱۵۰ متر حیاط ۱۲۰۰۰ تومان

●
مسکونی‌شاه یک خوابه باتمام تجهیزات۸۰متر زیر بنا ۲۵۰۰ تومان

●
محل کار جردن ۴ خوابه با ۲۰۰مترزیر بناو تمام‌تجهیزات تلفن مستقل گاراژ

●
مسکونی ظفر همکف ۲ خوابه ۱۷۰متر زیر بنا تمام تجهیزات وتلفن مستقل گاراژ ۱۰۰ متر حیاط ۴۵۰۰ تومان

●
مسکونی نیاوران سه خوابه با ۲۲۰ مترزیربنا اسخر و تمام تجهیزات و تلفن گاراژ ۴۰۰۰ تومان

●
مسکونی همکف‌توانیر ۴خوابه با۳۲۰مترزیر بنا تمام تجهیزات تلفن مستقل گاراژ ۲۸۰ متر حیاط ۶۵۰۰ تومان

●
مسکونی جاده قدیم خواجه نصیردو خوابه ۱۳۰ متر زیر بناکولر تلفن کف پارکت۳۰۰۰ تومان

●
مسکونی ملاصدرا سه خوابه با ۲۰۰مترزیربنا تمام تجهیزات وتلفن مستقل ۵۰۰۰ تومان

●
مسکونی‌پل رومی سه خوابه با۱۶۰متر زیر بنا تمام‌تجهیزات با تلفن مستقل بسیار لوکس ۵۵۰۰ تومان

●
۲۲۰۱۵۲ـ۲۲۰۱۵۳ـ ۲۲۰۱۵۴ ـ ۲۲۰۰۸۹

تهران آشیانه
اجاره از ۳۵۰۰ تومان‌ببالا موجود است ۶۵۳۹۵۷ و ۶۵۴۹۲۷
آ ـ ۱۵۵۲

شاهپور ـ یك اطاق با آشپزخانه ده هزارتومان ودیعه ۵۰۰ تومان اجاره مجرد تلفن ۵۶۰۳۸۹

زعفرانیه‌یک خوابه باتلفن‌کوئل وتلفن مستقل ۴۰۰۰ تومان ۶۸۲۰۰۹ و ۶۸۶۶۳۹
آ ـ۱۵۴۱

خیابان‌سرباز طبقه همکف‌شامل ۲اطاق باموکت سرویس کامل وتلفن مشترك ۲۵۰۰ تومان باودیعه ۷۵۲۰۱۸
آ ـ۱۵۰۹

نیاز به آپارتمان اجاره

شونیزه
بتعدادی آپارتمان یا ویلا جهت دفتر کار یا سکونت فوری ، فوری برای اجاره نیازمندیم۲۲۰۱۵۲ـ ۲۲۰۱۵۳ـ ۲۲۰۰۸۹ـ۲۲۰۱۵۴

تهیه مسکن الناء
آپارتمان ، ویلا جهت اجاره فورا نیازمندیم ۸۵۰۰۸۴

آپارتمان وویلا جهت اجاره فورا نیازمندیم ۹۴۰۲۲۴ و ۹۴۱۷۴۹

**به چندین د

بختیار: جمهوری اسلامی برای من مجهول است

شاپوربختیار- نخست‌وزیر- دیشب در یک گفتگوی رادیوئی‌پرموا ضع قبلی‌خود پای فشرد و ضمن تاکید به ارادتش به امام خمینی، اعلام کرد درهای مذاکره با ایشان همچنان باز است. بختیار در این‌گفتگو یادآور شد:

مملکت مامخصوصا در ۲۵ سال اخیر دارای دولت‌های فاسد بوده و یک رژیم دیکتاتوری برای سرپوش گذاشتن براین فساد هرروز محکم‌تر می شده است. این عکس‌العمل هائی که الان می بینیم گاهی هم با بی منطقی حقیقتا گاهی هم باناخود - آگاهی یک عده‌ای به عنوان رهبر یک عده‌ای به عنوان رمرو انجامهی دهندباانقلابی که ما می‌خواستیم یعنی تمام گروههائی که در جهت دموکراسی واستقلال ایران قدم برمی‌داشتند دیگر مفهوم واقعی خودش را از دست داد.

برای آزادی فکر آزادی بیان آزادی برای مخالفین در حدود فکر باقلم و بیان بنده ارزش بی اندازه قائل هستم.

اماآزادی که به تروآزادی که به یک صورتی به اسم آزادی بمردم تحمیل بشود ۲۵ سال کافی بود، گمان نمی‌کنم که من سعی بکنم چنین چیزی‌را در این‌مملکت اجازه بدهم یا مقاومت نکنم که برگردد به‌یک صورتی که هیچکس قبول نخواهد کرد و چه بسا این دیکتاتوری جدید از دیکتاتوری قدیم مهیب‌تر باشد.

من معتقدم که شما باید آزاد باشید وانتخاب بکنید. من معتقدم که آنچه من می‌گویم وحی منزل نیست.

من می‌گویم شما آنچه راکه من می‌گویم بسنجید با معیار اصول فلسفی و اخلاقی و چنین اجتماعی که دارید بعد انتخاب بکنید. بنده برای آیت‌الله خمینی‌نهایت احترام را از نظر یک شخصیت روحانی قائل هستم وگذشته سیاسی ایشان تا آنجا که‌من می‌دانم در ۱۳۴۲ شروع شد وتا آنجاکه‌خودم‌را میشناسم در ضمن جنگ اسپانیا و مبارزه برای آزادی من در سال ۱۳۱۸ شروع به مبارزه کردم وقتی خیلی‌جوان‌بودم این روش من روشن است از نظر سیاسی همانطوری که بیان کردم بنده متاسف هستم که ایشان به استدلالها، نامه ها و پیامهائی که خدمتشان فرستادم توجه نکردند یا نخواسته‌اند.

نگار ندارند

ایشان از یک موضعی صحبت می کنند که آنچه را که من می‌گویم باید بشود من ازیک موضع دیگری صحبت می کنم وآن این است که هر چه من می‌گویم بسنجید باتعقل بدون هیجان روحی بدون داد و فریادورامخودشان را انتخاب بکنند گمان هم نمی کنم که حضرت آیت‌الله خمینی‌شخصا بامن‌نقاری داشته باشند ایشان یکدگمی دارند برعلیه دودمان رضاشاه، محمد رضا شاه و این مسئله‌مربوط بمن نیست. اما آنجائی که میگویند شما فرمانتان را از ایشان گرفتید بنده می توانم بگویم دکتر مصدق‌هاو صوفی الممالک ها وخیلی اشخاصی که از ما بزرگتر بودند همین کار را کردند. و تمام وزرای جبهه ملی تمام این آقایان قضات باکدامن خیلی هاشان همین فرامین را داشته‌اند بنده نمی توانم‌ببینم چرا این فرمان‌وقتی بدست من رسید از ارزشش کاسته شد یا منفور تلقی‌شد.

اگر ما بخواهیم بر گردیم به ۱۳۰۴ بایستی که برویم‌در فامیل قاجار یک سلطانی بجوئیم یا به قول ایشان یک جمهوری اسلامی ابلاغ کنیم.

جمهوری اسلامی برای من به تمام معنا مجهول است و تابه حال کتابی نخوانده‌ام‌و چیزی ندیده‌ام که مرا روشن بکندمن باکمال خونسردی‌ولی باکمال قاطعیت عرض می کنم‌که رژیمی که من مایل‌هستم در این مملکت استوار بماند، نه رژیم دیکتاتوری شاه است و نه چیزی شبیه به آن و نه شبیه به جمهوری است که مادر معضی از ممالک مثل لیبی یا پاکستان می بینیم.

اشکال کار در این استکه آیت‌الله خمینی دارای یک سخنگو نیستند و آن کسی‌که نزدیکتر از همه به ایشان‌هست وخودش را نزدیکترین فرد به ایشان می‌داند، از مدتی پیش از سمت سخنگوئی اخراج شده‌اند ولی بنده کار به این موضوع ندارم.

من خواستم حسن نیت و تفاهم کامل خودم را ثابت‌بکنم وپس از رفتن شاه ایران از مملکت باایشان در تماس‌بودم‌ام نامه نوشتم شما اطلاع از این جزئیات کمابیش دارید حالا هم از طرف ایشان و از طرف‌بنده افرادی هستند که‌گاه باهم در مذاکره باز است روی اصول بطور کلی که این اصول‌فکری و سیاسی من است عدول امکان پذیر نیست.

درباره جهاد

ولی بنده عرض کردم‌حاضرم از نصایح ایشان از نظرات ایشان، از خواسته‌های ایشان وآنچه را که مربوط به سیاست مملکت‌میشود باافرادی که ایشان تعیین بکنند یا شخص خودشان بیان‌بفرمایند حداکثر استفاده را بکنم.

نخست وزیر درباره‌ی جهاد گفت:

«من به‌عنوان یک مسلمان تابه‌حال نشنیده بودم که جهاد مربوط به یک مسلمان با مسلمانان دیگری باشد. البته اطلاعات من در این اصول ناچیز است و قابل مقایسه‌نیست ولی ما اگر جهدبکنیم درجائی که زمینهای اسلام رابرده‌اند این کار صحیح استولی برادر کشی وتهدید به برادر کشی کاری نیست که از یک ایرانی مخصوصا از یک شخص‌عالی قدر ویک روحانیتی مثل ایشان قابل قبول باشد.

ماسعی می‌کنیم که یک قطره خون ریخته نشود ولی همان طوریکه گفتم اگر حمله شداگر مسلح شدند ما پاسخ فشنگ را بافشنگ خواهیم داد.

و وظیفه داریم که از مردم دفاع بکنیم. آزادی هست هرچه می‌خواهند بیان کنند وقتی که چریک ها عملیاتی میکردند برای آنکه ساواک شکنجه میداد حالا کوساواک؟کوشکنجه؟ کو زندانی سیاسی؟ ولی اگر بنده ببینم که ایشان مردم را تحریک بکنند و مملکت‌را بهفقر ونابودی‌و ورشکستگی تهدید بکنند برای اینکه حرف خودشان را به کرسی بنشانند ... بنده عرض‌کردم که نقش ایشان چه از نظر روحانیت چه از نظر سیاسی بسیار ارزنده بوده و آنچه را می‌خواستند عملا بیش از سه چهارم کردم.

مجازات شکنجه‌گران

نخست‌وزیر در باره لایحه ساواک و مجازات شکنجه گران گفت:

این در برنامه دولت‌بطور روشن بیان شده. انحلال ساواک یک موضوع است. تشکیل یک دفتر اطلاعات و امنیت کشور در داخل و خارج و ضد جاسوسی این از وظایف هر دولت است.

کسی که شکنجه می‌داده بایستی مجازات شود ولی هرکس هم در ساواکشغلی داشته ماشین نویس، جارو می‌کرده یا پیشخدمت بوده نمی‌شود به عنوان‌یک‌ایرانی گفت چرا اینجا بودی. بالاخره باید از یک جائی نان بخورد.

تمام اشخاصی که دستور می‌دادندمسلمابایستی‌مجازات بشوند.

نخست‌وزیر در مورد معرفی شورای انقلاب از طرف آیت‌الله خمینی اظهار داشت:

من یک هفته پیش جواب دادم ایران یک دولت دارد. بیشتر از این غیر قابل تحمل است نه برای بنده نه برای شما و نه برای هیچ ایرانی در ایران غیر ممکن است.

نخست وزیر درباره این سئوال که در گوشه و کنار شنیده‌می‌شود شما اختیارات کاملی را که ادعا می‌کنید ندارید و اینکه دیروز شهردار پایتخت استعفاء داده و از طرف آیت‌الله خمینی منصوب شده‌به این سمت این یکی از مسائلی است که‌می‌گویند شماررشته کار از دستتان‌در رفته‌باشد.

نخست وزیر در مورد جواد شهرستانی، شهردار مستعفی پایتخت گفت: بین رفتن محبوبیت آن شهرستانی همانطوریکه می دانید دارای‌چندین پرونده‌ی اختلاس هست که اینها گزارشاتی است که موجود است که‌حتی در مجلس‌سنا هم مطرح‌شده. ایشان‌عادت دارند که‌وقتی که ببینندهوا یک قدری‌متلاطم است‌همیشه استعفا می‌دهند و میپرند در بغل آن دولتی که ممکن است بیاید روی کار.

بختیار در پایان سخنان خود گفت بعنوان عضو حزب ایران و جبهه ملی، وفاداربه اصول وآرمانهای این جبهه است و هرگز از این اصول تخطی نکرده است. وی گفت رهبران‌فعلی جبهه با اتخاذ سیاست‌غلط باعث شکست جبهه ملی واز بین رفتن محبوبیت آن هستند.

بیانیه دانش آموزان

۱۳ آبان روز شهیدان دانش آموز

جمعی از دانش آموزان مدارس پایتخت طی بیانیه‌ای که به روزنامه اطلاعات فرستاده‌اند ضمن یادآوری و تجلیل از مبارزات پیگیر دانش آموزان ایرانی ونقش موثر آنهادرجنبش‌خواستار شده‌اند که روز شنبه ۱۳ آبان را روز شهیدان دانش آموز بنامند. در قسمتی ازین بیانیه چنین آمده‌است:

مادانش آموزان ایران، این روز را بعنوان روز دانش آموز اعلام نموده و قصد داریم هر ساله با یاد شهیدان جنبش‌دانش‌آموزی در این روز بروحدت و یکپارچگی خود بیفزائیم.

در پایان بیانیه اضافه‌شده است که در روز ۲۳ بهمن ماه جاری به مناسبت صدمین روز شهادت شهدای دانش آموز مراسمی توسط دانش آموزان برگزار خواهد شد و از خانواده های دانش آموزان شهید دعوت شده‌تا ضمن شرکت در این مراسم، قطعه عکسی نیز از فرزند شهیدشان در اختیار کمیته برگزاری مراسم ۲۳ بهمن بگذارند.

هما ناطق، نقش زن را در انقلاب ایران بازگو میکند:

حماسه مقاومت‌زنان مجاهدوفدائی

دیروز هماناطق استاد دانشگاه در دومین روز هفته‌ی شهدا در سالن آمفی تئاتر دانشکده‌ی حقوق و علوم سیاسی دانشگاه تهران تحت عنوان «نقش زن در انقلاب ایران»صحبت کرد. وی در این مورد گفت:

در حماسه مقاومت علیه رژیم وابسته به امپریالیسم‌نقش زنان کمتر از مردان نبود که بخواهیم نقش زنان را جداگانه در انقلاب مطرح کنیم.

زنان مجاهد، زنان فدایی که با پایداری خودشان در زندانها ترس را از دل من و شما ربودند کم نبودند زنانی مثل محبوبه‌ی متحدین، نسرین رضایی، رقیه دانشگری، فاطمه سعیدی، فاطمه امینی و صدها زن دیگر بما نشان‌دادند که در استقامت جسم وروح‌از هیچ مردی‌کمتر ندارند. بگفته‌ی اشرف دهقان چریک فدایی خلق مزدورانند که فکر می‌کنند زنان ضعیف هستند. آن کسی که علیه ظلم و ستم برمی‌خیزد «قوی‌است». در سایر نقاط جهان نیز هر جا انقلابی بوده زنان دست بدست مردان ودوش بدوش آنان با ظلم وستم جنگیده‌اند.

اما این مسئله در مورد همه زنان صدق نمی‌کند و متاسفانه هنوز زنان ما بیداری وهشیاری مردان را پیدا نکرده‌اند.

هما ناطق در ادامه‌ی سخنانش به این موضوع اشاره کرد که دولتهای غاصب وجبار همیشه سعی کرده‌اند اززنان موجوداتی ضعیف وبرده بسازند بهمین دلیل با تبلیغات بسیار از زنان گروههای یک شکل وبی‌رنگ ساخته‌اند بصورتیکه دریک نظام فاشیستی واستبدادی که مردم هویت ندارندزنان پیشگامان ارتجاعند.

هما ناطق در دامه‌ی این بحث بعواطف مادری اشاره کرد و ساختن و پرورش آنرا نوعی وسیله وحربه‌ی‌رژیمهای غاصب برای نفاق افکنی میان مردان و زنان عنوان کرد و گفت عید مادر را اولین بار هیتلر و موسولینی در جهان‌بنا نهادند تانفاق افکنی کنند ونگذارند زنان دوشادوش مردان مبارزه کنند.

وی همچنین افزود هدف از تاسیس سازمان زنان هم‌در ایران این بود که از نیروی زنان بی‌شکل در جهت تثبیت‌نظام جبار استفاده شود. بهمین جهت همیشه در اجتماعات زنان علیه مردان پیشرو بسیج می‌شدند.

(مشروح سخنان هما ناطق در شماره آینده چاپ‌میشود)

نام ۲۲ نماینده‌مجلس حذف‌می‌شود

دوتن‌از ۲۴ نماینده مجلس شورای‌ملی که استعفای آنان در جلسه چهارم بهمن ماه قرائت‌شد(سلیمانی‌-شیروانی) استعفای خود را پس‌گرفتند ودر همین حال ناصر مجتبائی «نماینده خمین و محلات» که برای اعتراض به رویه دولت در مجلس متحصن شده بود- ازنمایندگی استعفا کرد و پنج تن دیگر نیز استعفای خودرا اطلاع دادند.

بدین ترتیب اگر تا فردا، نامه‌ای مبنی بر استرداداستعفا ازسوی‌نمایندگان بدفتر مجلس نرسد-درساعت ۱۲ این روز- اسامی ۲۲ نماینده مستعفی‌از لیست‌نمایندگان بیست‌وچهارمین دوره قانونگذاری حذف و مراتب بوزارت کشور اعلام خواهد شد.

اکنون مجلس شورای‌ملی ۲۵۸ نماینده دارد که با کنار رفتن ۲۲ تن تعداد نمایندگان‌به ۲۲۶تن میرسد که درآنصورت تنها با ۱۲۰ نماینده، جلسات مجلس برای فعالیت های قانونگزاری - میتواند تشکیل شود و مصوبات آن قانونی خواهد بود.

تنی‌چنداز نمایندگان مجلس شورای ملی نیز طی دو روز گذشته‌استعفای خود را تلفنی اطلاع داده‌اند که اگر متن استعفای خود را بدفترمجلس تسلیم کرده باشند - استعفای آنان در نخستین جلسه علنی قرائت‌میگردد وباعدم استرداد آن‌طی ۱۵ روز - اسامی‌آنان نیز از لیست نمایندگان دوره بیست وچهارم حذف خواهد شد. بااینهمه در دیدار با نخست وزیر ۱۵۳ نماینده حضور داشتند و این درحالی است که اکنون‌برای رسمیت جلسات‌علنی‌حضور ۱۲۰نماینده کافی‌است.

بنظر آنعده از نمایندگان مجلس که مستعفی نشده‌اند- موضع نمایندگی‌شان قانونی است‌وتنها در شرایطی حاضر به ترک پارلمان خواهند بود که‌طبق قوانین ملکتی-مجلس منحل شود.

آنها میگویندا‌گر قرار باشد مجلس موسسان نیز تشکیل شود - باید این مجلس‌تصمیم بگیرد.

در همین‌حال امروز درمحافل پارلمانی گفته شد باتوجه به فضای کنونی سیاسی کشور آنعده از نمایندگان نیز که استعفای‌خود را اطلاع‌داده‌اند- ممکن‌است طی روز های‌آینده- آنرا پس بگیرند.

اکنون‌غیر از لوایح مربوط به انحلال سازمان اطلاعات‌و امنیت کشور (ساواک) و محاکمه و مجازات مقامات مسئول گذشته کشور- طرح مربوط به حذف مالیات‌اضافی گذرنامه‌که از سوی نمایندگان تقدیم شده است و همچنین لوایح اصلاح قانون مالیات ها ی‌مستقیم و متمم بودجه سال ۱۳۴۷- آماده طرح در جلسه علنی این مجلس‌است.

پیام مادر نجات- اللهی- استاد شهید

فاطمه نجات‌اللهی مادر استادشهیدکامران‌نجات‌اللهی با ارسال پیامی از ملت قهرمان ایران، روحانیون، سندیکای نویسندگان و خبرنگاران، استادان و دانشجویان غیوری که در مراسم یادبود استاد شهید نجات‌اللهی شرکت و ابراز همدردی‌کرده‌اندسپاسگزاری کرد.

در این پیام همچنین‌آمده است: ایران بیشه‌شیران و مرکز دلیران است، دل هر سنگی که می‌شکافیم قلب دلیری از ایرانیان در آن‌می بینیم، هر مشت خاکی که برمیداریم روح جانبازی در آن می‌نگریم، ترانه‌جویبار خروش دلاوران را بگوش می‌سپارد، لاله های سرخ فام حکایت از رخساره های خونین جنگ آوران می‌کند.

آفرین برآن رادمردان و جوانان پرشور و غیوری که باخون سرخ خودداماں دماوند والوند را پراز گل سرخ نمودند.

درود برروان پاک آن شهدای غرقه‌بخون‌و گلگون کفن که در تشییع جنازه فرزند شهیدم کامران نجات‌اللهی و در زیر رگبار مسلسل جان باختند. درود برآن رادمردان‌دلیری که در دورترین نقاط ایران برای بزرگداشت شهادت استاد قهرمان‌و مبارزخوددرجوش وخروشو تظاهرات‌خونین فرو رفتند و دهها قربانی‌و صدهازخمی‌بجای گذاشتند. این شهیدان خفته بخون زنده و جاویدانند و برسر خوان خدا میهمانند.

خبرهای کوتاه

بازگشت‌آیت‌الله مرعشی

حضرت آیت‌الله حاج سید کاظم مرعشی که با عده‌ای از روحانیون کهبا دوبست‌دستگاه اتوبوس بمنظور استقبال از امام خمینی به تهران آمده بودند به مشهد بازگشتند.

ایشان و همراهان در این مدت در منزل آقای حاج‌صراف ها پذیرائی می‌شدند.

تشکیل کانون

امروز نمایندگان منتخب کانون کارکنان حوزه وزارتی آموزش و پرورش قطعنامه‌ای بشرح زیر صادر کردند:

همگام بانهضت اسلامی‌و ملی مردم ایران و در جهت گسترش هرچه بیشتر این جنبش مردمی و با ایمان راسخ به انقلاب اصیل و پرشور برهبری قاطعانه آیت‌الله‌العظمی خمینی کانون کارکنان وزارت آموزش و پرورش ضمن اعلام موجودیت، همبستگی مجدد خود را به این نهضت و شورای مرکزی هماهنگی سازمانهای دولتی‌و ملی‌ایران‌اعلام‌مینماید

راه‌پیمایی

کارکنان هواپیمائی ملی ایران در پی بازگشت آیت‌اله خمینی‌بمیهن‌با صدور بیانیه‌ای ورود ایشان را ارج نهادندو اعلام کردند که فردا ازخیابان ویلا به سوی اقامگاه آیت‌اله خمینی راه پیمائی خواهند کرد.

تغییر تشکیلات

تشکیلات صندوق تامین اجتماعی تغییرکرد، درتجدید نظری‌که‌درتشکیلات صندوق تامین اجتماعی بعمل آمده است ۳ ردیف قائم مقام‌مدیر عامل، ۶ ردیف مشاور مدیر عامل، ۵ ردیف بازرس مدیر عامل، ۷ ردیف اداره کل، ۱۱ ردیف کارشناس ارشدو همچنین ادارات حفاظت و بسیج و آمادگی و دفاع‌غیر نظامی و نیروی پایداری از تشکیلات صندوق حذف گردیده است.

انحلال دفاتر حفاظت

سخنگوی وزارت کشور امروز اعلام کرد به تمام استانداریهای سراسر کشور اطلاع داده شده است که از تاریخ‌امروز ۱۶ بهمن ماه ۵۷ کلیه‌دفاتر حفاظت‌آن‌استانداری هارا منحل کنند.

تلگرام به رئیس‌جمهوری فرانسه

جامعه‌مناشرین اسلامی‌تهران طی تلگرامی خطاب به ریاست جمهوری فرانسه لزوم‌برقراری روابط حسنه را میان ملت ایران و مردم فرانسه تائید نموده و ضمن تشکرازمیهمان نوازی مردم فرانسه از رهبر عالیقدر ملت ایران خاطرنشان ساخته‌اند:

ورود امام خمینی رهبر انقلاب ایران دومین مرحله پیروزی است. امیدواریم در آینده بتوانیم‌در جمهوری‌عدل اسلامی از مساعدت های‌ملت شما در بهبود خرابی هائی‌که بوسیله رژیم پهلوی به بار آمده بهره‌مند شویم.

همبستگی کارکنان حوزه وزارتی آموزش وپرورش

کانون کارکنان حوزه وزارتی آموزش و پرورش در قطعنامه‌ئی یادآور شدکه همگام با نهضت اسلامی و ملی مردم یران و در جهت گسترش هرچه بیشتر این جنبش به رهبری امام‌خمینی همبستگی خود را به این نهضت و شورای مرکزی هماهنگی سازمانهای دولتی و ملی اعلام می‌دارد.

جلسه توجیهی

امروز انجمن اسلامی معلمان تهران طی اعلامیه‌ای ازمعلمان‌جهت شرکت درجلسه توجیهی مسائل انقلاب‌دعوت کرد.

این جلسه ساعت۵ روز پنجشنبه‌در محل کانون‌توحید (میدان کندی- خیابان برچم) تشکیل میشود.

دعوت‌برای تشکیل کانون

بدینوسیله باطلاع کلیه‌همکاران فرهنگی ناحیه ۸ آموزش و وپرورش تهران میرسد که برای تشکیل کانون فرهنگیان ناحیه ۸ ساعت ۹ صبح روز سه‌شنبه هفدهم بهمن ماه ۵۷ درمحل باشگاه معلمان واقع در خیابان کاشان حضوربهم رسانند.

گردهمایی معلمان‌ناحیه۶

دربی جلسه دهم بهمن ماه معلمان ناحیه ۶ (میدان غار)در خانه معلم از کلیه معلمان این ناحیه دعوت شد تابرای‌تجمع وتشکل وتداوم جلسات جهت انجام کانون معلمان ناحیه ۶، در روز سه‌شنبه هفدهم بهمن‌در خانه معلم (دبیرستان زاهدی) اجتماع کنند.

مجالس ترحیم

بانهایت تاسف درگذشت‌مرحوم‌مغفور **آقای سید محمد براری** بزرگ خاندان براری رابه اطلاع خویشان و آشنایان‌می رساند مجلس ختم مردانه و زنانه روزسه‌شنبه واقع در خیابان شاه چهارراه فروردین مسجد سجاد از ساعت ۳ الی ۵ بعداز ظهر منعقد است.

خانواده های : براری. کمپانی. کمپانیه. شالچلار. پورعظیما. افشار. اعلا. دستمالچی. ستار زاده هاشمی. جباری. ایپکچی. طوس منش.سردرودیان. نراقی سالم. رضوانی. اعظمی.سنائی. ناجیان. جورابچیان. ورشوچیان. پوستبان.دمیرچی محمودی. قادری. شعار. مهندس‌نصفت. شهسواری و خانوده های وابسته.

اطلاعات- مصیبت وارده را بخانواده های عزادار تسلیت‌میدهد.

بانهایت تاسف‌درگذشت مرحوم **حاج‌میرزا محمود کسائی‌کوپائی** بزرگ خاندان کسائی کوپائی را باطلاع دوستان و آشنایان میرساند. مجلس ختم آن مرحوم روز سه‌شنبه ۱۷ر۱۱ر۵۷ ساعت ۸الی۱۱ صبح در اصفهان، خیابان شاه عباس مسجد حاج سید محمد لطیف منعقد میباشد تشریف‌فرمائی شما باعث شادی روح‌آن مرحوم وتسلی بازماندگان میباشد.

محمد علی کسائی کوپائی- حمید رضاکسائی کوپائی - سعید رضا کسائی کوپائی- خانواده کسائی و وابسته.

اطلاعات- به بازماندگان آنمرحوم تسلیت میدهد.

خانواده‌های : روانبخش، امامی، علومی، عمادی، آشتیانی، گنجوئی، مشگینی، مهین، آشتیانی، دوراندیش، صادق‌زاده، ایروانی، جهانشاهی، بهادری، شکوه‌مصارمی، بصیرت،نامور،سهرابیان،منوچهری‌رادوخانواده‌های‌وابسته.

بانهایت تاسف درگذشت شادروان **غلامعلی روانبخش** کارمند هواپیمائی ملی ایران را باطلاع بستگان و دوستان آشنایان میرساند مجلس ترحیم زنانه ومردانه آن مرحوم از ساعت ۲تا۴ بعداز ظهر روز سه‌شنبه ۱۷ر۱۱ر۵۷ در خانقاه صفی علیشاه برگزار خواهد شد.

باکمال تاسف وتاثر درگذشت مادر عزیزمان را باطلاع دوستان و آشنایان میرسانیم. مجلس ختم مردانه و زنانه روز سه‌شنبه ۱۷ر۱۱ر۵۷ از ساعت ۲ر۵ الی۴ر۵ در مسجد بنی‌فاطمیه واقع در خیابان نظام آباد ایستگاه گلچین منعقد می‌باشد.

خانواده های حاج شهاب‌الدین - حسن طاهری - محمد طاهری - خلیلی - محمد مومنی - مقصودی - رامش -ارجمند- مومنی - آقائی.

اطلاعات - بخانواده های عزادار تسلیت میدهد.

بانهایت تاسف فوت مادر آقای حسین موثقی مدیراداری باشگاه ورزشی پرسپولیس را باطلاع دوستان و آشنایان و ورزشکاران باشگاه میرساند مجلس ترحیم فقید سعید از ساعت۳ تا۵ بعداز ظهر روز سه‌شنبه در مسجد مجد منعقد می‌باشد.

باشگاه ورزشی پرسپولیس

بانهایت تاثر وتالم درگذشت ناگهانی **محسن معصومیان و سروان سید احمد هاشمی** در اثر تصادف را باطلاع دوستان و آشنایان میرساند مجلس ختم مردانه از ساعت ۲ر۱۵ بعد ازظهر روز سه‌شنبه ۱۷ بهمن در مسجد مسلم بن‌عقیل واقع در خیابان فرح‌آباد ژاله ۲۰ متری کوکاکولا ۱۰ متری نصر برگزارمیگردد

خانواده معصومیان

طلاعات- مصیبت وارده را بکلیه بازماندگان آنمرحومان تسلیت میدهد.

درگذشت کلنل مارک دوپومارزکماندور لالژیون دونور پدر خانم آن‌ایزابو همسر تیمسار سرتیپ مصطفی مکری را در کشور فرانسه بهاطلاع خویشان و دوستان میرساند. مجلس یادبودی از ساعت ۱۸الی ۱۹ روز ۴شنبه ۱۸ بهمن درکلیسای کاتولیک ایتالیا واقع در خیابان فرانسه برگزار میشود.

MONSIEUR ET MADAME PRIEUR DU PERRAY
GENERAL ET MADAME MOKRI
VICOMTE ET VICOMTESSE DU MEAUX
GENERAL ET MADAME NOZARI
MONSIEUR ET MADAME DASTRANG
وفامیل های وابسته

بانهایت تاسف و تاثر درگذشت ناگهانی مادر عزیزمان مرحومه **بتول پیروی** را باطلاع دوستان و آشنایان میرساند.

مجلس ترحیم فقیده سعیده زنانه و مردانه روز چهارشنبه ۱۸ر۱۱ر۵۷ از ساعت ۳ الی ۵ بعد ازظهر در مسجد مجد منعقد خواهد بود.

جهانگیرپیروی. شمس‌الدین پیروی. سراج شیرازی.کاظمینی. نیکخو. موحد. عصاریان. رزاقی. ابراهیمی. خرم. صالحی. فتاحی. خورگانی. گلبانچای. امیری. مهندس افروز.

اطلاعات - مصیبت وارده را بخانواده های عزاداربویژه بازماندگان آنمرحومه تسلیت میدهد.

بانهایت تاسف ضایعه ناگهانی وجانگداز عزیز از دست‌رفته جوان ناکام **محمود (فرخ) صانعی** راباطلاع میرساند مجلس‌ختم آن مرحوم از ساعت ۲ونیم الی۴ونیم روز سه‌شنبه ۱۷ بهمن ماه در مسجدالنبی واقع در نارمک میدان هفت حوض منعقد خواهد بود.

خانواده‌های: صانعی- کرمانیان- نقاش- کوهپایه- کاشانیان- مراد- امجدی- مسفرپور- واصف- نادعلی- کلهری- مهاجر- شکریان- خلج- صاحب- فوائدی- مسعودی- دلیلی- نیکسیر - قیصریه- تهرانی.

اطلاعات- مصیبت وارده را بخانواده‌های عزادار تسلیت‌میدهد

یادبود

سه‌شنبه ۱۷ر۱۱ر۱۳۵۷ مصادف با چهلمین روز درگذشت فقید سعید مرحوم **حاج محمدرضا ادیب مقدم** می باشدبه رعایت اوضاع زمان و به پیروی از منش انسانی آن مرحوم هزینه های متعلقه صرف امور خیریه خواهد شد ضمنا به منظورتذکر ویادآوری از ساعت ۲½ بعدازظهر روز مذکور دوستان وفامیل آن مرحوم برگرد مزارش در بهشت آباد اهواز جمع خواهند بود.

اهواز- خاندان ادیب‌مقدم و خانواده های وابسته

آ-۹۸۰۵

سالروز شهادت یک شهید

امروز مصادف است باشهادت **مهندس مصطفی شعاعیان** فارغ التحصیل پلی‌تکنیک تهران و معلم هنرستانهای‌صنعتی کاشان وتهران که در ۱۶ بهمن ۵۴ بدست دژخیمان رژیم شهیدشده است.

مادر شهید مجازات مسبین قتل او و محل دفنش را خواهان است

شعاعیان

تسلیت

دوست عزیز جناب آقای ایرج مومنی

بانهایت تاثر درگذشت پدر بزرگوارتان را به جنابعالی وفامیل محترمتان ازطرف خود وفامیل تسلیت عرض نموده وبقای عمر آن خانواده را خواستارم.

بانهایت تاسف
دکتر منوچهر کیوانی

خانواده های امامی وروانبخش

درگذشت ناگهانی دوست عزیزمان غلامعلی روانبخش را تسلیت عرض مینمائیم.

عسگریان - ریاضی - آسانی

سرکار خانم امجدی

مصیبت وارده را بشما وخانواده محترمتان تسلیت گفته وخودرا درغم‌شما شریک می‌دانیم.

ازطرف کارکنان ناحیه ۱۰ بهداری و بهزیستی - فیض‌زهرائی

دوست عزیز آقای حسین موثقی

با اندوه فراوان درگذشت مادر گرامیتان را صمیمانه تسلیت می‌گوئیم.

عبدالحسین رجامند، مرتضی عزیزی، حسن صادقی، کریم بزرا، نبی‌اله حسینی، معمار.

جناب آقای مهندس احمد نجفیان

دوست بسیار گرامی وارجمندم بانهایت تاسف وتاثر درگذشت مادر گرامیتان رابهشما و خانواده محترمتان تسلیت گفته وخود رادرغم وسوک بزرگ شما سهیم و شریک میدانم.

وازدرگاه خدای بزرگ برای‌شما وآن خانواده محترم سلامت وسعادت آرزو دارم.

ماشاالله عرب

جناب آقای مهندس احمد نجفیان
قائم‌مقام ریاست کل راه‌آهن ایران

مصیبت وارده را تسلیت عرض می‌نمائیم.

اراک- مهندس علی محمدساری، بهرام مینائی، امیرتابش، صمد شاهرخ، افضل، پرهیزکار، نادری، سقطچیان، رحیمی، توجه، نوری، میلاجردی، شریعتی.

جناب آقای مهندس محمد حسین بدیعی
ریاست کل راه‌آهن ایران

مصیبت وارده را تسلیت عرض می‌نمائیم.

اراک - مهندس ساری، مینائی، تابش، شاهرخ، توجه، پرهیزکار، افضل، نادری، رحیمی، نوری، سقطچیان، میلاجردی، شریعتی، تقی نادری.

درگذشت شادروان آقای محمد علی صناعی مدیرعامل شرکت کارلاژ ایران را بعموم همکاران و بازماندگان آن مرحوم صمیمانه تسلیت عرض می‌نماید.

سندیکای شرکتهای ساختمانی و تاسیساتی استان اصفهان

جناب آقای سید جعفر قدس میرحیدری

شهادت گرانمایه فرزندت مهندس سید عباس قدس میرحیدری را باهمه اندوه تسلیت عرض‌نموده، خود را در این مصیبت بزرگ شریک می‌دانیم.

گرگان - امیر قدیری، رضا مفیدیان، سید حبیب‌الله میرکریمی.

خانواده های محترم سررشته‌داری - عباسی

باکمال تاسف و تاثر درگذشت نابهنگام همکارانمان حمید سررشته‌داری و اسماعیل عباسی کارمندان منطقه خطوط لوله زنجان‌رابخانواده های داغدیده تسلیت عرض نموده و خود را درغم واندوهتان شریک میدانیم.

کارکنان منطقه خطوط لوله- مخابرات‌زنجان

آ-۶۱۱۸

بااندوه فراوان درگذشت آقایان عباسی و سررشته‌داری کارکنان‌خطوط لوله ومخابرات زنجان‌را به حضور کلیه‌کارکنان خطوط لوله‌زنجان و بازماندگان آنها تسلیت میگوئیم.

کارکنان خطوط لوله‌اراک

جناب آقای ناصر افصحی

باکمال تاسف و تالم مصیبت وارده را به آن دوست‌ارجمند صمیمانه تسلیت عرض مینمایم.

منوچهر معدلی

جناب آقای دکتر ابوالقاسم نجفیان

باقلب اندوهبار مصیبت وارده را بهشما و خاندان‌جلیل تسلیت عرض نموده بقا وسلامتی بازماندگان را از یزدان بی‌همتا مسئلت داریم.

حاجی مهدی ثالثی، محمد ثالثی، احمد ثالثی، محمود ثالثی.

جناب آقای سید ضیاء الدین موسوی

باکمال‌تاسف درگذشت پدر گرامیتان را به جنابعالی وخانواده محترمتان تسلیت عرض نموده بقاء عمر بازماندگان را از درگاه خداوند متعال خواهانیم.

کارکنان بانک ملی ایران شعبه نظرآباد

مصیبت وارده را به خانواده‌های معصومیان وهاشمی‌تسلیت عرض مینمایم.

فرجی

جناب آقای دکتر رضا طلاکوب

باکمال تاسف وتاثر مصیبت وارده را به آن جناب تسلیت عرض نموده سلامت و سعادت بازماندگان آنمرحوم را از ایزد متعال مسئلت میداریم.

شرکت آریاطلا

آقای علیمحمد شاکری

فوت‌مادر گرامیتان را صمیمانه تسلیت عرض مینماید.

شرکت حلم (سهامی‌خاص)

همکار عزیز آقای علیمحمد شاکری

از دست دادن مادر غم بزرگی است که هرگز فراموش نمیشود مااین‌مصیبت رابشما وخانواده محترمتان صمیمانه تسلیت عرض میکنیم.

مدیران وکارکنان شرکت ایران‌خوشه (سهامی خاص)

آقای علیمحمد شاکری

درگذشت مادر بزرگوارتان‌را تسلیت عرض نموده مارادر غم خود شریک بدانید.

شرکت بهپرور- سهامی خاص

جناب آقای میرحیدری

بدینوسیله شهادت شادروان سیدعباس قدس میرحیدری همکار عزیز وگرامی را بهخانواده محترم وهمکاران شرکت تکنولوگ تسلیت گفته وسلامتی خانواده محترم آن شهید را از خداوند متعال خواهانیم.

کارکنان شرکت پاتله

دوست ارجمند و عزیز جناب آقای شاهپور پیروی

فوتنابهنگام مادر عزیزتان را تسلیت عرض نمودهبقاء وسلامت آن دوست وفامیل گرامی‌راازایزد یکتا خواستاریم

پرویز و هوشنگ دانش

جناب آقای دکتر رضا طلاکوب

بانهایت تاسف فوت ابوی گرامیتان را بشما تسلیت عرض نموده وبقای عمر حضرتعالی و بستگان را از خداوند متعال خواستار است.

شرکت ایران زر

جناب آقای دکتر نجفیان
مدیر محترم بنیاد تحقیقاتی و پژوهشی کودک

مصیبت وارده را از صمیم قلب تسلیت عرض می‌کنم

دکتر علی مختار معصومی

جناب آقای دکتر فرهاد جباری

بانهایت تاسف وتاثر مصیبت وارده را تسلیت گفته خودرا در غمتان سهیم میدانیم.

شرکت بازار وترخیصیه بامسئولیت‌محدود

جناب آقای دکتر منوچهر آزاد

بانهایت تاسف وتاثر درگذشت برادر عزیزتان آقای امیر هوشنگ آزاد را صمیمانه تسلیت عرض میکنم.

موسس داروخانه تربیت محمد طاهرمقدم‌نیک

جناب آقای دکتر سید هاشم شیرخورشیدی

اطلاعات

بنیانگذار: عباس مسعودی
صاحب امتیاز و مدیر: فرهاد مسعودی
سال پنجاه و سوم
محل اداره: خیابان خیام ـ ساختمان اطلاعات
تلکس ۲۱۲۳۳۶ـ تلگرافی: اطلاعات ـ تهران
تلفن ۳۲۸۱

تقویم اطلاعات

ساعات شرعی
استخراج دکتر ریاضی کرمانی

دوشنبه ـ شانزدهم بهمن ماه ۱۳۵۷
هفتم ربیع‌الاول ۱۳۹۹ـ پنجم فوریه ۱۹۷۹
اذان مغرب . . . . ساعت ۵ و ۵۲ دقیقه
اذان صبح (فردا) . . ساعت ۵ و ۳۰ دقیقه
طلوع آفتاب (فردا). . ساعت ۶ و ۵۹ دقیقه
ظهر شرعی (فردا) . . ساعت ۱۲ و ۲۰دقیقه
اذان مغرب (فردا) . . ساعت ۵ و ۵۳ دقیقه

بین امام خمینی و بختیار وارتش تماس برقرار است

رادیو لندن: در حال‌حاضر تماس هائی بین سه قطب در ایران در جریان است . این قطب ها عبارتند از : دولت دکتر بختیار ، فرماندهان‌ارتش و آیت‌الله خمینی . این‌تماس ها بیشتر توسط فرستاده های آنها صورت میگیرد ، نـــه خودشان .

استراتژی آیت‌اله خمینی‌بر این استوار است‌که فرماندهان ارتش را طرفدار خود کند. او از افسران و سربازان خواسته است بملت بپیوندند وارتش را از فرمان خارجیان مخصوصا امریکا بدرآورند. اما نخست وزیر همچنان می گوید اگررژیمی اسلامی‌برقرار بشود، او دست باقدام خشن خواهد زد . با این وصف‌او راه را برای مذاکرات هموار کرده است .

بختیار میل دارد با آیت‌اله خمینی ملاقات کند ، وبحران را بدو نخونریزی حل نماید. همچنین گفته میشود بین دو طرف تماس هائی برقـــرار است . در گذشته آیت‌اله برگزاری تماس ها را تکذیب میکرد و دوباره اعلام کرد که با بختیار ملاقات نخواهدکرد مگر آنکه بختیار استعفا بدهد. تنها چیزی که بنظر میرسد این دو نفر در آن اشتراک دارند احترازشان‌از خون ریزی‌است

آیت‌اله میگوید با ارتش تماس گرفته و اگر لازم باشد تماس های تازه‌ای‌برقرار خواهدکرد او حتما سعی خواهد کرد تا آنجا کمیتواند عده‌ای‌بیشتری از ارتشیان را طرفدارخودکند تا موقعیت‌دولت ضعیف‌بشود. اما دکتر بختیارهم همچنان‌می گوید ارتش طرفدار اوست. دراین‌میان بنظرمیرسدکه‌عده‌ای از فرماندهان ارشد ارتش میل دارند راه‌حلی پیدا بشود که از خونریزی‌جلوگیری بشود. مخصوصا باین دلیل که می‌دانند عده‌ای از سربازان طرفداری خود را از خمینی نشان دادند ، و بهمین دلیـل تنبیه شده‌اند . خانواده‌های افرادی که از نیروی هوائی دستگیر شده‌اند در دانشگاه تهران به‌اعتراض‌دست زده‌اند. با این وصف‌نمی توان مطمئن بود این عدم رضایت سربازان وافسران تا چه اندازه عمیق است . آیت‌اله خمینی وسایر رهبران مذهبی همچنان از سربازان و افسران دعوت می کنند تغییر موضع بدهند .

استعفای اخیرعده‌ای‌از اعضای مجلس نیز آنها را در اینکار تشویق کرده . آنهامیدوارند بالاخره دولت نتواند در اثر استعفای اعضای مجلس لوایح خود را از مجلس بگذراند .

امریکانبایداشتباه شاه‌راتکرار کند

نیویورک ـ خبرگزاری‌ها‌ـ «جیمزبیل» استاد دانشگاه تکزاس و کارشناس طراز اول امریکایی‌مسایل ایران‌درمقاله‌ای در نیوزویک به دولت آمریکا اندرز داده است که با آیت‌اله خمینی کنار آید . جیمزبیل می نویسد که دولت‌آمریکا بایدبا آیت‌اله خمینی همکاری نزدیک داشته باشد بعقیده جیمز بیل دولت آمریکا نبـــاید اشتباه فاحش شاه راکه قدرت و نفوذ روحانیون شیعه را دست‌کم گرفت تکرار کند.تشیع از ۱۵۰۱ میلادی مذهب‌رسمی ایران شد و ایرانیان بخاطر این مذهب قرن ها با عثمانیان در غرب و ازبکان در شمال شرقی جنگیدند .

پروفسور « بیل» آیت‌اله خمینی را مجاهدی دانشمندکه عالیترین مدارج تحصیلی سنتی را طی کرده است توصیف‌کرد که از محبوبیت شگفت انگیزی در جامعه ایران‌و شیعیان‌نقاط دیگر جهان برخوردار است .

بیل گفت دولت آمریکا نباید کمترین تردیدی‌دروطن پرستی دیانت ، ایمان، تقوی‌و فضیلت امام خمینی به خود راه دهد. جیمز بیل به عنوان بزرگترین کارشناس تاریخ و مسائـــل ایران می گوید: آیت‌الله‌خمینی در جستجوی هیچ مقام‌رسمی (دنیوی) برای خود نیست. او تنها تلاش و مجاهدت می کند تا وطن خویش را نجات دهد و ازانحطاط رهایی‌بخشد و مردمی با تقوی بوجود آورد ، به همین دلیل‌احساس من این است که دولت آمریکا باید با او همکاری نزدیک داشته باشد تا نظراتش کـــه دهها سال برای آنها مبارزه خستگی ناپذیر کرده استجامه عمل بپوشد .

« جیمزبیل» ضمن اشاره به علاقه شگفت انگیز ایرانیان به آیت‌الله خمینـــی می گویدوی اینک نیاز به نوعی حمایت نظامی دارد و آمریکا میتواند افسران ارتش ایران‌را کممکن است به بهانه‌عدم مداخله‌ارتش در سیاست در همان موضع قدیمی خودباقی بمانندتشویق به سازش با امام خمینی کند. بیل که همه نطق هاو مصاحبه های آیت‌اله خمینی را بادقت بررسی کرده استمیگوید :او تنها به ایران و مردم ایران می‌اندیشد و به آنان علاقمند است ، زیرا هر وقتکه حرفی برضد آمریکا میزند هانموقع هم از شوروی انتقاد میکند، واین به معنای آن است کـــه خمینی فقط به یک ایران کاملا مستقل فکر میکند ، ولی او (بیل) معتقداست بالاخره‌خمینی با امریکا روابط سیاسی و اقتصادی‌حسنه خواهدداشت.

بیل در مقاله خود همچنین از احتمال تشکیل یک دولت ائتلافی در ایران در صورتی که آیت‌اله خمینی با تشکیل چنین دولتی موافقت‌کندسخن به میان آورده و گفته است در این‌دولت مذهبیون وجبهه ملی مرکب از روشنفکران طرفدار امام خمینی شرکت خواهند کرد .

نتایج مذاکرات‌پشت‌پرده تاروز پنجشنبه معلوم میشود

رادیو لندن : در بین‌مذاکرات فراوانی که در چند روز اخیر در پس پرده در جریانست ، شاید مهمترین آنهامذاکرات بین آیت‌اله خمینی و مهندس مهدی بازرگان باشد مهندس بازرگان رهبر نهضت آزادی ایران ، یعنی حزبی است که نزدیکترین حزب به جنبش آیت‌اله است.

یکی از سخنگویان ایـــن حزب امروز به‌خبرنگاران گفت: در حالیکه جنگ لفظی بیـــن آیت‌اله خمینی و دکتر بختیار ظاهرا بالا گرفته است نشانه هائی وجود دارد که حاکی از آنست که احتمالا تا روز پنج‌شنبه که‌قراراست دکتربختیار یك مصاحبه مطبوعاتی ترتیب دهد ، راه حل عمده‌ای پیدا شود.

در همین گفتار به‌دستگیری سه تن از وزرای سابق‌هوشنك نهاوندی و عبد لمجید مجیدی‌و غلامرضا کیانپور اشاره شدو اضافه گردید «این امر تـــا حدی عجیب بنظر میرسد که دولت این زمان‌رابرای‌بازداشت انتخاب کرده است ،ولی‌امکان دارد که دکتر بختیار قصد دارد که این نکته را تاکید کند که هنوز داره دولت را بدست دارد ، و برآنست که وعده اصلاحات خود را عملی سازد.

ناکامی «سیا» در ایران جدی بود

واشنگتن‌ـ آسوشیتدپرس‌ـ دریاسالار استانسفیلد تـــرنـــر رئیس سازمان جـــاسوسی امریکا (سیا) در مصاحبه با تلویزیون ان بی سی گفته است که این سازمان درپیش بینی بحران سیاسی ایـــران بطور جدی ناکام‌بوده است، اما اضافه‌کرد که سازمانهای جاسوسی سایر کشور های دنیا هم در این زمینه بهتراز سیا نبوده‌اند .

ترنر گفته است: بدیهی‌است ما می‌خواهیم بهترین‌سازمان را داشته باشیم، اما بـــایـــد بگویم پیش‌بینی بحران های عظیم سیاسی و کودتاهای نظامی و نتایج غیر منتظـــره انتخابات از دشوار تـــریـــن وظایف سازمانهای اطلاعاتی است اینهابمراتب ازپیش‌بینی اوضاع نظامی ، اجتماعی‌و اقتصادی یک کشور دشوار ترند .

ترنر گفت: تاآنجا که او می داند هیچ یک دیگرازسازمان های جاسوسی دنیـــا هـــم اوضاع‌کنونی‌ایران‌را پیش‌ـ بینی نکرده‌بودند. وی‌اضافه کرد: روزنامه‌نگاران‌و صاحب نظران سیاسی هم این امر را پیش‌بینی نکرده بـــودنـــد که شاه مجبور بـــه تـــرک ایران گردد .

ترنر گفته است اکنون که گزارش های نابستان وپائیز گذشته را مجددا بررسی می کنیم درمی‌یابیم که در ایران نارضایتی‌های زیادی وجود داشته است و این نارضایتی ها دلایل دینی ، فـــرهنگی ، سیاسی و اقتصادی داشته‌اند و اوضـــاع ایـــران درست مانند یک رشته آتشفشـــان جوشان بود، اما وضع این دهانه های آتشفشان طوری است که هیچیک به تنهایـــی آنقدر فوران نکرده‌اند کـــه دولت از کنترل آنها عـــاجز بماند و آنچه ما نتوانستیم پیش‌بینی کنیم این بود کـــه تنها یک مرد ۷۸ ســـالـــه روحانی که ۱۴ سال درتبعید بود، عامل گرد آوردن همه این عوامل بشود و ناگهان بایک آتشفشان عظیم درحال فوران و یک انقلاب ملـــی روبرو شویم و این به‌آن معناست کهما باید ازاین‌پس به رویداد های اجتماعی و اقتصادی کشور هـــا توجه بیشتری داشته باشیم واین کار ساده‌ای نیست، امـــا ما برشدت فعالیت خـــود مـــی افزاییم .

ترنر اضافه کرد: انتقادکارتر از سیا در مورد ناقص‌بودن اطلاعات این‌سازمان درمورد ایران وی را ناراحت نکرده است. شخص‌باید خوشحال باشدکه‌مافوق او به‌اوبگوید که چگونه بهتر می تـــواند کار کند .

ارتش ایران حربه‌دست ارتجاع وامریکانیست

رادیو مسکو در گفتاردیشب خودضمن اشاره به امید های فراوان هواداران رژیم بـــه ارتش گفت : بقراریکه ناظران متذکر می شوند رویداد های اخیرایران نشان میدهدارتجاع داخلی‌ایران‌و حامیان‌آمریکائی آن مجبورند در عقاید خـــود مبنی‌براینکه‌گویاارتش همچون حربه‌ای آماده است بخاطـــر حفظ مواضع ارتجاع‌وحامیان آمریکائی‌اش در کشور همرا بکشد وهمه چیز رانابودسازد تجدید نظر کند.

رادیو مسکو ضمن سخنان دیگری‌افزودواقعیات بیشماری از ایران خبر میدهد نه تنها سربازان بلکه بخش عمده‌ای‌از افسران به‌پشتیبانی‌از پیکارهای مردم برمی خیزند.

رادیومسکو همچنین گفت: تصادفی نیست که در روز بازگشت آیت‌اله خمینی بـــه ایران در خیابان های تهران از سپاهیان اثری دیده نمیشد این روند کاملا طبیعی است ایرانیانی که لباس سربازی‌بتن کردند از خصائل انسانی و طبیعت ایرانی خـــود محروم نشده‌اند.

رادیو مسکو در دنباله‌سخنان خود گفت : آنها مسلما مـــی بینندکه شرکت کنندگان نمایش وتظاهرات مجبورشان میکند به آنها تیراندازی کنند همان مردم. ایرانندکه خواستارآینده بهتری برای کلیه ایرانیـــان هستند واضافه میکند البته در میان قشر های فوقانی‌امرای لشکر میتوان افرادی را یافت که‌از روابط خود با رژیم و مجتمع‌نظامی و صنعتی آمریکا منافع و سودهای کلانی می برند مثلا ارتشبد اویسی که‌به آمریکا فرار کـــرد و نوزده میلیون دلار سرمایه خود را به‌آن کشور منتقل کرد.بویژه در سرافرادی کـــه آمریکـــا تحریکشان میکند ممـــکن است فکر ایجاد حمام خـــون و کودتای نظامی برای حـــل بحران سیاسی کنونی ایـــران بوجود بیاید.

رادیو مسکوسپس بااشاره به اینکه ممکن است گروهی‌از ارتشیان از اطاعت از کودتا سرپیچی کنند توصیه کرده است که هواداران کـــودتای نظامی د رایران و حـــامیان آمریکائی‌آن قبلا باید پیرامون بسیار چیزها بیاندیشند.

امریکامیخواهدبامخالفان رژیم‌شاه‌تماس بگیرد

نیویورک، آسوشیتدپرس‌ـ مجله‌آمریکائی«تایم»درآخرین شماره خود نوشته است‌که دیپلماتهای‌آمریکایی‌باتعدادی از دستیاران اصلی آیت‌الله خمینی، چه در فرانسه وچه درایران‌تماسهائی‌گرفته‌اند.

ویلیام سولیوان سفیرآمریکا در ایران همکاران خود را ترغیب کرده است کـــه بـــا مخالفان رژیم در ایران و دستیاران رهبر شیعیان‌ایران به گفتگو بنشینند و سیاست سفارت آمریکا در تهران را برای آنها تشریح کنند .

مجله تایم همچنین گزارش داده است که دستیـــاران آیت‌الله خمینی ازدیپلماتهای آمریکا به گرمی استقبال و پذیرائی کرده‌اند و گفته‌اند که برای التیام روابط بیـــن رهبرشیعیان ایران‌وحکومت آمریکا هنوز دیرنشده‌است

بنابرنوشته «تایم» ، مهـــدی بازرگـــان، مشـــاور آیت‌الله خمینی در تهران که تجربه سیاسی دیـــرینـــه‌ای دارد ، اخیرا به مقام‌های آمریکایی تاکید کرده است که روابط عملی سودمند با واشنگتن، کاملا امکان‌پذیر است .

همین مجله نوشته است‌که بازرگان اظهار داشته است که روابط آینده باواشنگتن باید مبتنی برمبادله متوازن کالاها بـــاشد ، و معامله‌های سنگین تسلیحاتی این روابط را برهم نزند .

ابوالحسن بنی‌صدر، مشاور اقتصادی خمینی نیز اظهار داشته است که تولید نفت باید به نصف کاهش یابد تا صدور سرمایه به ایران‌را تنظیم کند .

اکنون بزرگترین هراس واشنگتن برانگیخته‌شدن‌یک کودتای نظامی است‌که‌مسلما موجد جنگ داخلی میشود و برحضور آمریکا درایران اثر منفی می‌گذارد

مجله تایم نوشته است : آیت‌الله خمینی اعتقاد دارد که‌ایران‌بایدبه‌یک‌دموکراسی پارلمانی چند حزبی مبدل شود، اما احتمال نمی رود که او تا زمانی که قـــانون اساسی جدیدی تدوین‌شود، و خطر جنگ داخلی ازمیان برود از صحنه سیاست‌کنار برود و تنها به ارشاد و راهنمائی‌بپردازدیعنی‌سکوت کند .

۸ هزار یهودی ایران را تخلیه کردند

تل‌آویو ـ خبرگزاری فرانسه ـ بنوشته روزنامه معاریو چاپ تل‌آویوتنـــها جمعه گذشته یعنی یک روز پس‌ازبازگشودەشدن‌فرودگاه مهرآباد هزار نفرازیهودیان ایران واردفرودگاه‌بین‌المللی «لود» تل‌آویو شدند . عده کمی از آنان‌تقاضای‌مهاجرت کردند و بقیه تا رفع بحران کنونی ایران در اسرائیل خواهند ماند .

معاریو نوشته است از آغاز بحران کنونی در ایران ۸ هزار یهودی ایرانی بـــه اسرائیل سفر کرده‌اند که یک چهارم این عده تقاضای مهاجرت داده‌اند . عده یهودیان ایران شصت تـــا هفتاد هزار نفر برآورد می‌شود که در جریان بحران جاری عده‌ای از آنان نیـــز به اروپا و آمریکا سفر کرده‌اند .

تیتو در ۸۶ سالگی داماد شد

کویت ـ امروز فاش شد که مارشال تیتـــو رئیس جمهـــوری ۸۶ ســـالـــه یوگوسلاوی همسر تازه‌ای که یک خواننده ۳۵ ســـالـــه اپرا است‌اختیار کرده‌است.

تیتو کـــه سرگـــرم دیدار از خاورمیـــانه است اخیـــرا سومین همسر خود را کـــه ۲۶ سال با او زندگی کـــرده بود طلاق گفت.

بنی صدر :

تماس بانمایندگان ارتش تشویق آمیز بوده‌است

پاریس ـ یونایتدپرس‌ـ یکی از نزدیکان حضرت آیت‌الله العظمی خمینی طی مصاحبه‌ای ادعا کرد که طرفداران شاه در ارتش ایران برنامه‌ای برای‌از بین بردن طرفداران خمینـــی طرح‌ریزی کرده‌اند.

ابوالحسن بنی‌صدر در مصاحبه‌ای با شبکه تلویزیونی «فرانس‌اینتر» گفت هدف ایـــن «حمله متقابل» این است کـــه طرفداران ارتشی آیت‌الله را وادار به عقب‌نشینی کنند ـ او افزود آیت‌اللهخمینی خواستار بیطرفی‌ارتش‌هستندو میخواهند درمورد وفاداری ارتش‌مطمئن شوند چون بنظر ایشان ارتش نباید نقشی غیر از دفاع ازمرز های کشور داشته باشد.

همچنین بنی‌صدر گفت تماس هایی که تاکنون بانمایندگان ارتش حاصل شده است‌تشویق آمیزبوده است. بنابه گفتـــه بنی‌صدر حمایت کنندگان‌ارتشی آیت‌الله هنوز در اقلیت‌هستند، ولی تعداد آنان در بین‌سربازان وظیفه عادی) بطور قابـــل ملاحظه‌ای افزایش یافته‌است.

امیران خلیج‌فارس از ترس‌انقلاب ایران اختلافها را کنار میگذارند

کویت ـ خبرگزاری‌فرانسه‌ـ بنوشته روزنامه السیاسه چاپ کویت بحران کنونی ایران ممکن‌است اختلافهای بین امیر های ساحلی خلیج فارس را کاهش دهدو آنها را بیکدیگر نزدیک کـــند . السیاسه می‌افزاید بحران ایران سبب شده است کـــه قیس الزواوی وزیر خارجه عمان در دیدار محرمانه‌ای‌از ابوظبی‌یکوشندبه‌اختلافهای مرزی عمان‌و امارات متحده عربی پایان دهد .

این روزنامه مـــی‌نـــویسد موقع رژیم عمـــان بـــه سبب بحران ایران بسیار تضعیف شده است زیرا سربـــازان ایرانی مقیم عمان ممکن‌است دیگر از رژیم عمـــان دفـــاع نکنند.

اخطار العبث:

امکان مداخله غیر مستقیم امریکا در ایران

دمشق‌ـ خبرگزاری فرانسه‌ـ روزنامه البعث ارگان حزب حاکم سوریه ضمن تفسیر حوادث ایران نـوشته است: ممکن‌است سرانجام‌امریکا درایران‌دست‌کم‌بطورغیر مستقیم مداخله کند .

از دیدگاه «البعث» آمریکا خودرا برای «تصفیه» انقلاب خلق ایران خواه از راه فشار به‌برخی کشورهای همسایه وخواه بادعوت کشورهای غربی به اتخاذتدابیر اقتصادی ونظامی علیه ایران آماده می‌کند.

ارگان حزب حاکم سوریه درپایان اضافه می کند: آمریکا ظاهرا هنوز به‌عمق اوضاع ایران پی نبرده و نمی‌داند این منطقه درآینـــده نـــزدیکی شاهد تحـــولات فوق‌العاده‌ای خواهد بود .

«تشرین» روزنامه نیمه رسمی سوریه نیز درتفسیر اوضاع ایران نوشته است: محال است آمریکا ومتحدان مصری، اسرائیلی و ایرانی‌اش بتوانند خاورمیانه را «به یک دست نشانده آمریکایی» تبدیل کنند، چرا که سادات قدرت و توانائی خودرا از دست داده، ورژیم‌شاه‌متزلزل شده واسرائیل نیز ازتحقق بخشیدن به‌آنچه که از راه جنگ نتوانست بدست بیاورد عاجز است .

نگرانی کی‌سینجر

نیویورک‌ـ یونایتدپرس‌ـ هنری کی‌سینجر وزیـــر امور خارجه پیشین امریکا اظهار عقیده کرد از آن بیم دارد که حوادث ایران به‌سایر کشورهای دوست آمریکا سرایت‌کند و همه‌را غرق در انقلاب سازد .

کی‌سینجر گناه این انقلاب‌ها را از دیدگاه خود متوجه هدف نوخالی دفاع از حقوق‌بشر دانست که‌اینک بصورت‌یکی‌ازمبانی سیاست خارجی آمریکا درآمده‌است.

عدم‌امنیت هوائی درفضای ایران

کپنهاک ، آسوشیتدپرس‌ـ خلبانان شرکت هواپیـــمایی اسکاندیناوی اعلام کردندکه به علت عدم امنیت هوایی‌در فضای ایران ، از پروازهای عادی مسافربری به سوی تهران معذورند .

سخنگوی سازمان‌خلبانان اسکاندیناوی گفت که‌به‌دولت های سوئد ،نروژودانمارک اطلاع داده‌اند که در حال حاضر فقط پرواز های اضطراری برای خارج‌کردن اتباع کشورهای‌اسکاندیناوی از ایران ، صورت خواهد گرفت .

وی گفت که کنترل‌هوایی در فرودگاه تهران و در فضای ایران به قدری‌خراب است که پرواز در این فضا نوعی‌خودکشی‌است.خلبانان موردی‌راتقل کرده‌اندمبنی‌بر این که یک هواپیمای پان‌ـ آمریکن به علت عدم ارتباط با برج مراقبت نزدیک بود به زمین اصابت کند وخرد شود .

باوجود این وزارت‌امور خارجه دانمارک رسما از شـــرکـــت هـــواپیمائـــی اسکاندیناوی خواسته است که پرواز خود را به تهران ادامه دهد و ۱۴۶ مسافر را که بیشتر آنها در فـــرودگاه مهرآباد انتظار می‌کشند ، از ایران خارج سازد .

انفجار در دفتر یونایتدپرس در تهران

تهران ـ آسوشیتدپرس‌ـ دفترخبرگزاری یونایتدپرس در تهران دیشب مورد حمله گروهی‌که‌خودرا«مجاهدین» می‌نامند قرار گرفت‌و آسیب دید .

سخنگوی خـــبرگـــزاری یونایتدپرس اعلام کرد که دو انفجار (ظـــاهراکوکتیـــل مولوتف) در این دفتر رخ داد که در آن خســـارات ناچیزی به ساختمان وارد شد در این‌حادثه‌به کسی آسیبی نرسید ـ دفتر ایـــن خبرگزاری در شمال تهران قرار دارد .

طی هفته گذشته بسیاری از موسسات امریکائی‌مورد تهدید های تلفنـــی از طـــرف موافقین ومخالفین رژیم‌قرار گرفته‌اند .

تفسیر تاس :

قدرت‌مضاعف درایران

مسکو ـ خبرگزاری تاس گزارش دادکه از روزبازگشت آیت‌اله خمینی به تهران عملا یک « قدرت‌مضاعف» در ایران برقرار شده است .

خبرگزاری تاس اضافه می کند که دولت بختیار بطـــور کامل اداره امور کشور رادر دست ندارد . ساختمان هـــای عمومی و حتی اقامتگاه‌نخست وزیر بوسیله ارتش محافظت میشود در حالی که‌رفت‌و آمد در خیابان‌ها را پلیس‌داوطلب که از سوی طرفداران امـــام خمینی تشکیل شده اداره می‌ـ کند .خبرگزاری تاس درجائی دیگر مینویسد که درچندین مورد بین طرفداران‌و مخالفان شاه در ارتش برخورد هایی روی داده است .

خبرگزاری رسمی شوروی ضمن اشاره‌به اضطراب‌فزاینده آمریکا از تحولات اوضاع در ایران روزنامه واشنگتن پست را متهم کرده از دولت آمریکا درخواست کرده است که در برابر افزایش احساسات ضد آمریکایی در ایران مستقیمادر امور این کشور مداخله کند.

خبرگزاری تاس در پایان‌از قول یک مجله آمریکایی‌نوشته است که سیاو سرویس های اطلاعاتی نظامی آمریکا برای بازگردانیدن شاه در تدارک یک کودتای نظامی در ایـــران هستند .

تعویض تابلوی سفارت‌با آرامش در دمشق

دمشق‌ـ خبرگزاری فرانسه‌ـ گروهی‌ازایرانیان ساکن‌سوریه تابلو سردر سفارت ایران در دمشق را کندند و بجای آن تابلوئی را که روی آن«سفارت جمهوری اسلامی‌ایران» نوشته شده است نصب کردند.

این کار بدون مخالفـــت اعضای سفارت و باآرامش انجام شد.

خانواده‌های زندانیان نیروی هوائی دراطلاعات

عده کثیری از اعضای‌خانواده های همافران ، درجه‌داران و افسران زندانی نیروی هوائی، در روزنامه اطلاعات خواستار آزادی زندانیان خود شدند.

خانواده های زندانیان‌نیروی هوائی که به جرم همبستگی با انقلاب رهائی بخش ملت ایران از سوی رژیم‌بازداشت وزندانی شده‌اند ،طی تظاهرات‌باشکوهی در روزنامه اطلاعات گردآمدند و ضمن فهنیت گوئی از آزادی «مطبوعات ، خواستار آزادی هرچه زودتر زندانیان خود شدند.

دراین گرد همائی ، نخست یکی از نویسندگان روزنامه، به خانواده های زندانیان‌نیروی هوائی خوش آمد گفت وتاکید کرد که نویسندگان مطبوعات تا می‌توانند در راه پیشبرد انقلاب‌ایران، در آزادی‌زندانیان آنها و تمامی زندانیان ملت ایران خواهد کوشید.

پس‌از سخنان نماینده نویسندگان روزنامه اطلاعات یکی از اعضای خانواده های زندانیان نیروی هوائی، ضمن تشریح تحصن این گروه در دانشگاه تهران جهت آزادی زندانیان نیروی هوائی و جمع آمدنشان در کانون‌وکلا، یادآور شد: « بنابه توصیه جمعی از اعضای کانون وکلا تهران و انتصابات دانشگاه تهـــران بدلیل تامین این جمع فعلا از تحصن دست کشیدند .

ناطق یادآور شد قرارشده است عده‌ای از خانواده هـــای زندانیان نیروی هوائی‌بحضرت آیت‌الله العظمی امام خمینی تماس بگیرند و در صورت تائید تحصن از سوی امام خمینی این تصمیم مجدد عملی خواهد شد.

خانواده زندانیان اعلام‌کردند کسانی که پذیرای خانواده های زندانیان شهرستانی می‌ـ باشند ، آدرس منازل خودرا برای این منظور در اختیار آیت‌اله طالقانی قرار دهنـــد و از رهبران سیاسی و نیرو های انقلابی خواستندکه‌ترتیبی بدهند تا عمال رژیم بگذارند، خانواده هابا زندانیان خود ملاقات کنند و مطمئن شوند که زندانیان آنها سالم‌هستند

● در گرد همائی خانواده های زندانیان نیروی هوائی ، در روزنامه‌اطلاعات ،نمایندگان کارکنان سازمان ورزش‌ایران طی اطلاعیه‌ای که به روزنامه اطلاعات دادند ، همبستگی‌خود رابا خانواده های زندانیان نیروی هوائی اعلام کردند .

در پایان گردهم‌آئی خانواده های زندانیان نیروی هوائی ، در روزنامه اطلاعات ، خانواده گروهبان‌یکم سیدصادق‌صادقی درجه‌دار نیروی هوائی طی یك گفتگوی کوتاه به خبرنگار ما گفتند: «سید صادق و ده‌تن‌از یاران اورابه جرم داشتن‌کتاب ونوار از روز بیستم اردیبهشت ماه دستگیر کرده و درزندان قصر فیروزه نگهمیدارند وتدم یازده نفر در شرایط سختی به‌سر می‌برند.

از خانواده ستوانیکم حسین عادل افسر زندانی نیروی‌هوائی نیز گفتند از ششم بهمن ماه حسین عادلی دستگیر شده‌است و هیچگونه اطلاعی از محل زندان وی نداریم و هر گونه مساله‌ای را در موردوی از ما پنهان میکنند.»

تماس با مقامات نظامی

امروز خانواده های همافران بازداشتی در محل کانون وکلای دادگستری اجتماع‌کرده خواستارآزادی همافران شدند . چندتن از وکلای دادگستری از طرف هیئت مدیره کانون وکـــلا ماموریت یافتند با مقامات نظامی تماس گرفته تانسبت به‌آزادی آنان اقدام گردد . این تماس ها امروز میان مقامات کانون وکلا و نظامیان برقراربود.خانواده های همافران اعلام کردند ، چون جان بازداشت شدگان درخطر است،چنانچه اقدام سریع نسبت به آزادی آنان بعمل نیاید ، بمدت نامحدود در محل کانون وکلاتحصن اختیار خواهند کرد .

جریان مراجعه خانواده همافران به روزنامه‌اطلاعات ودرخواستهای‌آنان‌جداگانه در صفحه ۷ چاپ شده‌است

شورای دانشگاه صنعتی تهران :

دولت بختیار ، به مبانی وابستگی رژیم ایران به غرب وفادار است

شورای دانشگاه صنعتی تهران در بیانیه‌ای به اعلام نظرات خود درمواجهه بابخشی از مسائل حاد جنبش پرداخت دراین بیانیه آمده‌است:« دولت بختیار ، باوفاداری‌اش به‌همه مبانی وابستگی رژیم ایران به غرب، بابازگذاشتن دست ایالات متحده در ارتش ایـــران ، باقبول مجالس «شعبساخته» باسعی‌درکشیدن نقاب‌به روی ساواك، باتظاهر به‌دادن آزادی‌و باکسیل دادن چکمه‌پوش وهفت‌تیربندو چماق دار به‌عنوان طرفداران قانون اساسی به‌طرف مردم‌گور خودرا درتاریخ‌هر روز عمیقتر از روزپیش میکند.»

شورای دانشگاه صنعتی تهران دراین بیانیه ضمن تحلیلی ازاوضاع امروز نوشته است:« دولت غیر قانونی بختیار بتحمیل خودبر مردم وتحت‌حمایت بیدریغ حکومت جنایتکار ایالات متحده مدعی ایجادنظمی دموکراتیك درجامعه ما است باتوجه به‌این‌که استقراریك‌نظام دموکراتیك از ریشه وبن درتضاد باعامل موجودیت دولتهای واسطه و خیانت پیشه بختیار ها است، چگونه می‌توان به‌بختیار امیدوار بود

دراین اعلامیه همچنین بااشاره به قطع برنامه‌تلویزیون آمده است« در مقابل دیدگان میلیونها ایرانی صدای‌گوینده تلویزیون رادرگلو خفه میکنندو با نشاندادن تصویرمنحوس دیکتاتوری بر صفحه تلویزیون قلب هرایرانی وطن پرستررا بدرد می‌آورند وبرخشم انقلابیش می‌افزایند .

در پایان این اعلامیه ضمن تاکید برادامه مبارزه ملت ایران آمده است :« اگر امروز همافران و فرزندان خلق در نیروی هوایی دیگر از ژنرال هایزر آمریکائی و دست‌ـ نشاندگانش فرمان نمی‌برند، دیری نخواهد پاییدکه فردا ارتش ملی و مستقل ما پهنه میهن را ازوجود هایزرها و شرکای اسرائیلی‌آنها پاکسازندوبازتاب بهار استقلال‌وآزادی واقعی ایران رابر صفحه تلویزیون جاودانه گرامی‌دارند».

ایمنی کشتی های حامل نفت را فراهم کنید

آبادان‌ـ این بیانیه ، دیروز از سوی هیات اعزامی امـــام خمینی در آبادان، خطاب بـــه رئیس پالایشگاه نفت این شهر، صادر شد.

بسمه تعالی

ریاست محترم پالایشگاه آبادان
جناب آقای تابان‌فر

احتراما درپاسخ کسب‌تکلیف یدک کش ها هیئت اعزامی‌امام خمینی از کارکنان یدک کش های شرکت ملی نفت ایـــران تقاضا دارد که به‌کشتی‌هـــای حامل نفت کوره و کشتی‌های داخلـــی ساحلی که مصرف داخلی را حمل میکنند، خدمت (سرویس)دهندو از هرلحاظ ایمنی این نوع کشتی ها را فراهم سازند .

خواهشمند است مراتب را با سلام گرم‌مابه کارکنان‌واحد های مربوط ابلاغ فرمایید .

نماینده هیئت اعزامی امام خمینی در آبادان سید محمد کیاوشی
۵۷/۱۱/۱۵

تحصن ۵۰ دانش‌آموزدبیرستان

حدود ۵۰ تن از دانش آموزان دبیرستان دانشگاه ملی امروزدرمحوطه‌دانشگاه تربیت معلم واقع در خیابان روزولت تحصن اختیار کردند .

این عده‌خواستار بازگشائی دبیرستان دانشگاه ملی که در خیابان‌شاه‌آباد قراردارد هستند .

جریده گرامی اطلاعات

دریکی‌از جراید روز پنج‌شنبه ۱۲ بهمن ۱۳۵۷مطلبی تحت عنوان گرانفروشی و انتظار برای گاز درج گردیده‌بود که‌برای روشن نمودن اذهان عمومی تقاضای درج پاسخ انرا دارد .

شرکت بوتان ، مبتکر استفاده از گاز مایع در کشور، ضمن اشاعه‌فرهنگ مصرف گاز مایع در بیست و پنج سال اخیر وایجاد یک صنعت ملی ومردمی پیوسته کـوشیده است علاوه بر رعایت قوانین حاکم بر تـجارت ، اصول انصاف و اخلاق رارعایت نماید.

بیست و پنج‌سال سابقه درخشان شرکت بوتان بـه خوبی نشان میدهد که گرانفروشی مربوط به‌عمل این‌شرکت نیست واگرهم بعلت کمیابی گاز سیلندرهای معدودی توسط عده‌ای فرصت‌طلب گران‌تر از ۱۶۵ ریال فروخته شده‌باشد اضافه قیمت ان بصندوق شرکت بوتان وارد نگردیده‌است.

چنانکه هموطنان عزیز استحضار دارند بعلت اعتصابات صنعت نفت درچهارماهه اخیر بطور متوسط فقط ۳۵ درصد مصرف عادی گاز تولید شده است وبراثر مساعی جمیله‌کمیته معظم امام خمینی این میزان در ماه جاری در سطح کشوربه ۵۰ درصد رسیده است و تـا هنگامیکه تاسیسات گاز مـایع ماهشهر راه نیفتد توزیع گاز مایع عادی نخواهد شد و لذا پیشگیری از بازار سیاه کاری بسیار دشوار خواهد بـود. شرکت بوتان بمنظور حفظ کارکنان و ادامه حیات اقتصادی بامید ادامه خدمت و رسالت ملی تا کنون ضرر های بسیار سنگینی را متحمل شده است .

این شرکت طی چهارماه اخیر آنچه‌گاز دریافت نموده به نرخ های مصوب مقدمتا به بیمارستانها تحویل نموده و سپس باقی‌مانده را درمقابل تاسیسات سیلندر پرکنی خـود بمراجعین فروخته است .

اکنون برابر توصیه کمیته مرکزی کارکنان شرکت ملـی گاز ایران در رابطه با هیئت امام خمینی ، کلیه شرکت های توزیع کننده و شرکت بوتان پس‌از تامین گاز بیمارستانها وسائط نقلیه توزیع خود را در میدان های مهم شهر مستقر وگاز محتوی سلیندرهای ۱۱ کیلوئی رابه نرخ رسمی ۱۶۵ ریال خواهند فروخت. هراینه‌میزان تولید پالایشگاه‌ها اجازه دهد، این شرکت بمنظور رفاه عموم علاوه بر نقاط فوق در فروشگاههای اسلامی نیز با همان نرخ ۱۶۵ ریال گاز عرضه خواهد نمود.

بدیهی است تا موقعیکه تولید و تحویل گاز مایع از پالایشگاهها معادل مصرف نگردد عوامل نارضائی، از قبیل‌عدم تحویل گاز و بازار سیاه و تجاوز از نرخ، کمکاملا خارج ازکنترل این شرکت وهر شرکت دیگر توزیع کننده میباشد، وجود خواهد داشت. همانگونه که نرخ های سرسام‌آوری برای بازار سیاه نفتو بنزین‌و گازوئیل‌بوجود آمده است.

**باهمکاری مصرف کن