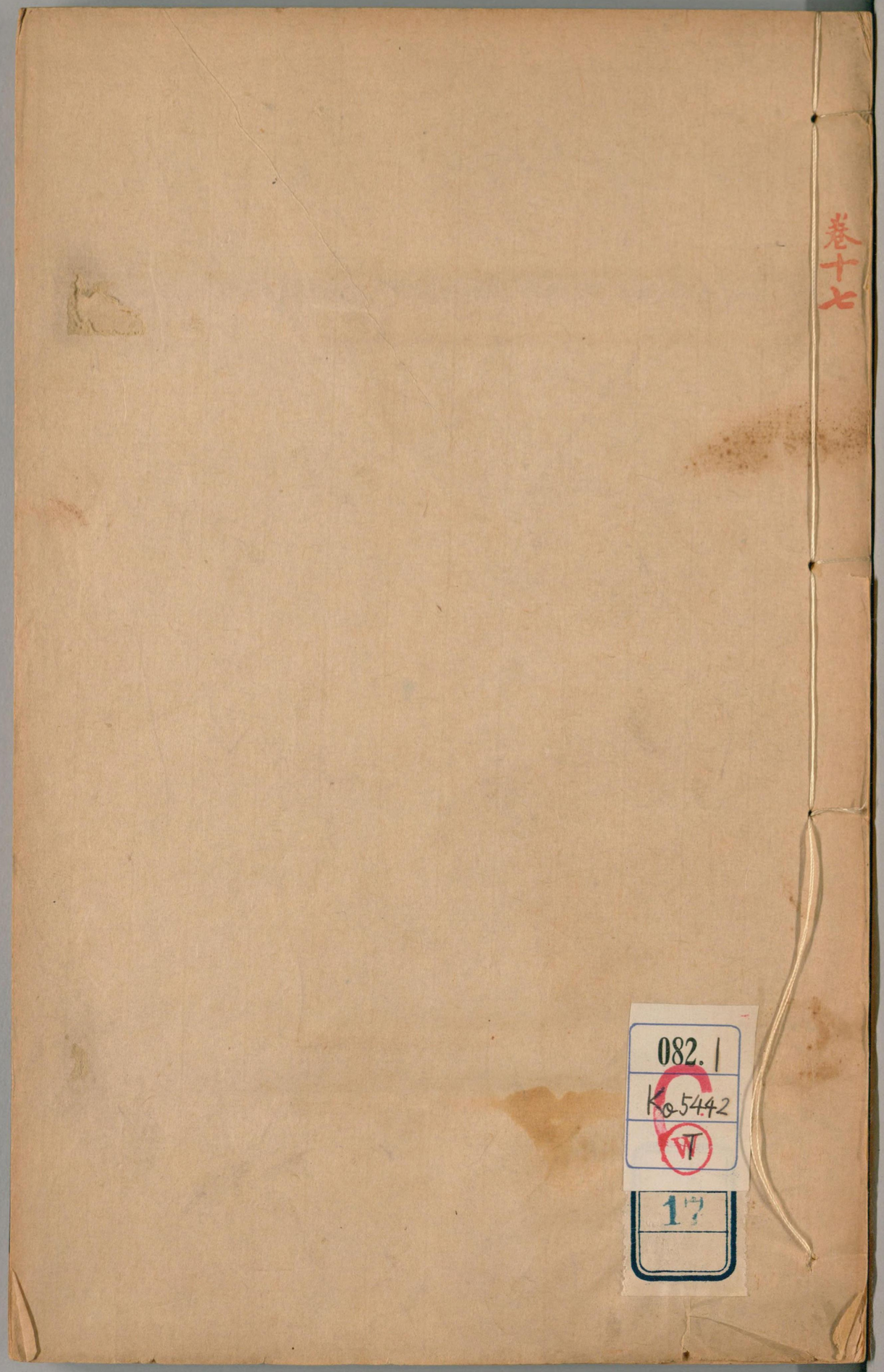


082.1
Ko5442
V.17

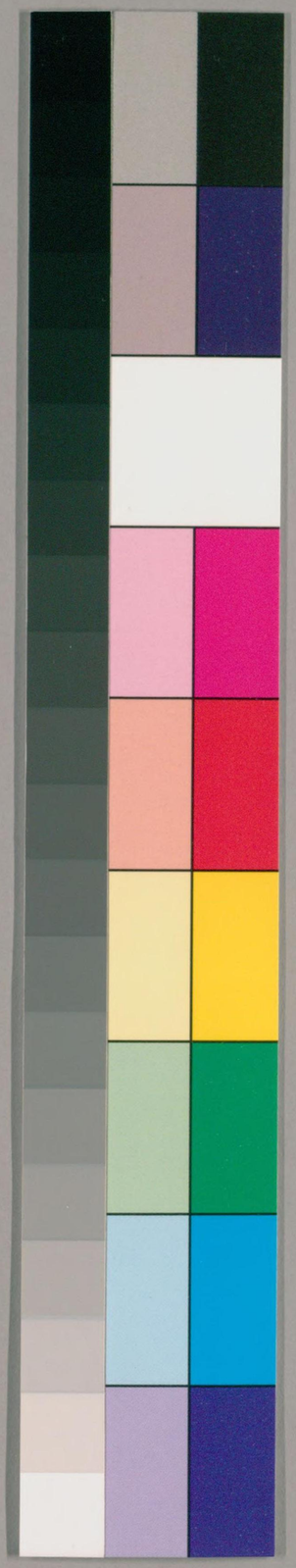

国立国会図書館　タイトル『湖海樓叢書』 請求記号 082.1-Ko5442T

ガラス使用

国立国会図書館　タイトル『湖海樓叢書』 請求記号 082.1-Ko5442T

ガラス使用

082.1 Ko 5442 T

國立國會圖書館藏書

# 學林卷第三

宋王觀國撰

## 名諱

夏商無所諱諱自周始然而不酷諱也五子之歌曰太康尸位以逸豫滅厥德允征曰惟仲康肇位四海此皆稱其君之名也太甲既立不明伊尹放諸桐三年復歸伊尹作太甲三篇沃丁既葬伊尹亦亳咎單遂訓伊尹事作沃丁此臣以其君之名爲書之篇目也然則夏商無所諱可見矣周文王父也武王子也文王名昌箕子爲武王陳洪範曰使羞其行而邦其



73776

国立国会図書館　タイトル『湖海樓叢書』　請求記号 082.1-Ko5442T　ガラス使用

昌是斥其父之名也武王祖也穆王孫也武王名發
穆王作誥命自斥其先祖之名也周康王名釗而其
孫有昭王此立謚之字與祖先之名同音者也周昭
王名瑕而春秋時有彌子瑕與孔子同時周穆王名
滿而定王時有周大夫王孫滿此臣用其君之名以
爲名者也魯獻公名具魯武公名敖范獻子聘於魯
問具敖二山魯人對曰先君獻武之所諱也而春秋
時魯大夫有公孫敖與魯武公同名在武公之後是
與國君同名也然則諱自周始而不酷諱可知矣晉
僖侯名司徒故廢司徒而改爲中軍宋武公名司空
故廢司空而改爲司城凡此類雖或諱之鮮有避者
秦漢以來始酷諱矣秦始皇名政故正月讀音征而
書史釋音皆音正月之正爲征也漢高祖名邦故史
記前漢書不用邦字凡邦字皆改國字也呂后名雉
前漢呂后紀注曰雉之字曰野雞故漢人文字皆謂
雉爲野雞史記封禪書曰野雞夜聲前漢郊祀志曰
野雞夜鳴杜鄴傳曰野雞著怪若此類是也漢文帝
名恒前漢地理志常山郡張晏注曰恒山在西避文
帝諱改爲常山郡自此北嶽恒山改爲常山也漢景



国立国会図書館　タイトル『湖海樓叢書』　請求記号 082.1-Ko5442T
ガラス使用

帝名啟故史記改徹子啟爲徹子開之類是也漢武帝名徹故徹侯改爲通侯蒯徹改爲蒯通史記天官書改循車徹通之類是也漢宣帝名詢故荀況改爲孫卿之類是也宣帝紀元康二年詔曰百姓多上書觸諱以犯罪者朕甚憐之更諱詢諸觸諱在令前者赦之蓋宣帝爲皇曾孫時名病已至是改爲詢其詔曰令前者赦之則令以後觸諱者罪不赦也漢元帝王皇后父名禁王莽諱之改禁中爲省中前漢孔光傳曰孔莽嗣侯避王莽更名均後漢光武名秀故秀才改茂才光武叔父名良故東都壽良縣改爲壽張縣之類是也漢明帝名莊故姓莊者皆改姓嚴前漢藝文志莊忌改爲嚴忌莊助改爲嚴助莊尤改爲嚴尤又五行志春秋莊公改爲嚴公楚莊王改爲楚嚴王異姓諸侯王表秦昭莊改爲莊嚴又班固敍傳謂老莊之術爲老嚴之術謂莊子謂嚴子之類是也漢殤帝名隆故前漢地理志河內隆慮縣改爲林慮縣之類是也漢安帝父淸河孝王慶也凡慶姓者皆改爲賀氏鍾慶純改爲賀純之類是也司馬遷父名談故史記不用談字而改趙談爲趙同范蔚宗父名泰故後漢書不用泰字鄭泰郭泰傳皆改爲太字而兩

傳文並稱鄭公業郭林宗蓋避泰音而呼其字也按後漢安帝名祜而後漢書有朱祐吳祐劉祐殤帝名隆而書有劉隆伏隆王隆靈帝名宏而書有衞宏蔚宗於漢臣名犯漢帝之名則不改避而犯其父之名則改避何私於父而畧於君耶魏武帝名操故杜操改爲杜伯度之類是也晉文帝名昭故王昭君改爲王明君經史中昭穆之昭本音招以避晉文帝諱皆呼昭音韶徵招角招亦音爲韶而經史釋音並音昭作韶矣北齊文宣太子名商改商州爲趙州石勒諱胡字故本草呼胡荽爲香荽呼胡瓜爲黃瓜又諱勒字呼羅勒爲蘭香羊祜牧荆州荆州人爲諱其名改戶曹爲辭曹孔安國父名惔安國除侍中乞不與侍中王愉連書王舒授會稽內史以父名會求換他郡於是改會爲鄶舒猶不得已而行張稷爲永寧太守以父名永故改永寧爲長寧王彧字景文名與宋明帝諱同故景文以字行孔靖字季恭名與宋武帝祖諱同故季恭以字行王懿字仲德王叡字元德當晉太元末徙居彭城以懿字犯晉宣帝名叡字犯晉元帝名故王仲德王元德兄弟皆以字行謝裕字景仁褚裕之字叔度張裕字茂度以宋武帝諱裕而三人



国立国会図書館　タイトル『湖海樓叢書』　請求記号 082.1-Ko5442T
ガラス使用

名皆與宋武帝諱同故皆以字行隋室諱忠字改中書省爲內書省凡中字皆改爲內也隋煬帝名廣故廣平郡改爲永平郡廣宗縣改爲宗城縣之類是也唐高祖之祖名虎父名昞故唐人文字改虎爲武改昞爲景唐高祖名淵故劉淵改稱劉元海戴淵改稱戴若思公孫淵改稱公孫文懿之類是也唐太宗名世民故唐人書世爲士書民爲尸又改棠爲杕以避世字改昏爲昏以避民字而唐人文字皆改民爲人也唐高宗名治故唐人文字皆改治爲理武后名曌音照故高宗懿德太子名重照改名爲重潤而鮑照文集改爲鮑昭之類是也武后父名士讓韋思謙本名士約以近武后父名爲嫌而以字行唐明皇名隆基故睿宗子惠文太子隆範薛王隆業皆去隆字之類是也唐睿宗名旦張仁愿本名仁亶以近睿宗諱改爲仁愿之類是也高宗子封孝欽皇帝名洪徐有功名洪敏以避孝欽皇帝名而以字行唐憲宗名純故王純改爲王紹之類是也唐穆宗名亘故亘州改爲鎮州之類是也李涵擢太子少傅呂渭建言涵父名少康當避源乾曜以父名師民不拜太子少師賈會以父名言忠不拜中書舍人李賀父名晉肅有言



国立国会図書館　タイトル『湖海樓叢書』　請求記号 082.1-Ko5442T
ガラス使用

賀不當應進士舉者韓愈爲作諱辨是也朱溫祖名茂琳改戊爲武至今北人呼戊爲武又溫父名誠溫篡唐居汴州人爲諱城字故韋城考城胙城襄城等縣至今但呼爲韋縣考縣胙縣襄縣也李克用父名國昌克用立州縣名有昌字者悉改避之又人名有昌字者亦改避之高季興之類是也自秦漢以下至五代其酷諱可知也夫名者所以別同姓而欲知其宗系之次也前漢高祖十年徙代王如意爲趙王平帝元壽二年立代孝王元孫之子如意爲廣宗王且劉氏同宗而同名如意何以別之哉唐書太宗子紀王愼愼之子義陽王名琮而憲宗子建王名恪且李琮又太宗子鸞林王名恪而憲宗子建王名恪且李氏同宗而同名琮又同名恪何以別之哉夏商之時質質則事簡故無所諱周之時文文則事備故有諱而不酷諱也秦漢以來文乎文者也文乎文則多事多事則疑疑則爲之防也密矣此其所以酷諱之也

古今人表

前漢書古今人表別九等之敍而最下第九等謂之愚人班固以不道之君逆惡之臣皆置之九等此貶惡勸善之意也桀紂妲己管蔡幽厲州吁趙高之徒

皆在九等宜矣而鯀與周平王亦在九等之列蓋鯀在舜之時羣臣僉舉以爲可治水則其才智固已素稱於朝不幸而績用弗成則智有所困而力有所不足故也舜殛鯀所以戒羣臣使後之治水者不可踵鯀之無功也然則鯀非愚也譬猶戰而敗績耳戰而敗績豈遽爾爲愚人耶周平王爲西戎所逼是時周室已弱不能枝梧故平王東遷以避之迫於不得已也平王非不道之君鯀非逆惡之臣班氏列在愚人之等則誤矣又如荀卿居第二而孔子弟子則居第三老子嘗爲孔子師乃居第四列子者有道之賢莊周嘗師之乃與師曠扁鵲同居第五孔文子爲孔子之所稱美而反居第七如此之類升降不倫者不可勝計奚足以盡公議耶表無漢人則是有古人而無今人豈書未成歟

## 洞馬

前漢禮樂志曰師學百四十二人其七十二人給太官洞馬酒李奇注曰以馬乳爲酒撞洞乃成也顏師古注曰洞音動馬酪味如酒而飲之亦可醉故呼爲酒也又前漢百官公卿表曰武帝太初元年更名家馬爲洞馬應劭注曰主乳馬取其汁洞治之味酢可



国立国会図書館 タイトル『湖海樓叢書』 請求記号 082.1-Ko5442T
ガラス使用

飲因以名官也如淳注曰主乳馬以韋革爲夾鳧受數斗盛馬乳搰取其上肥因名曰搰馬今梁州亦名馬酪爲馬酒晉灼曰搰音挺搰之搰觀國按搰馬者乃官號非酒名也前漢百官公卿表曰太僕掌輿馬有家馬令五丞一尉顏師古注曰家馬者主供天子私用非大祀戎事軍國所須故謂之家馬武帝太初元年更名家馬爲搰馬則改家馬之官名爲搰馬耳若然則太僕有搰馬令一人有搰馬丞五人有搰馬尉一人其所治亦主供天子私用之馬則搰馬者乃太僕之屬官也字書曰搰擁也引也以擁引其馬爲義故曰搰馬禮樂志曰師學百四十二人其七十二人給事太官令人給太官搰馬酒者乃是以七十二人給事太官也以禮樂志上下文攷之可以見志曰河閒獻王獻雅樂至成帝時謁者常山王禹世受河閒樂其弟子宋煜等上書言之事下公卿以爲久遠難分明議寢是時鄭聲尤甚哀帝自爲定陶王時疾之及卽位乃下詔罷樂官在經非鄭衛之樂者條奏丞相孔光大司馬何武奏其不應經法或鄭衛之聲皆罷其名號數十或罷或不罷者也師學百四十二人其七十二人給太官搰馬酒其七十八

可罷者蓋師學乃習學之有祿食者也師學百四十二人者尤員如此之多也其七十二人給太官洞馬酒者以此七十二人撥隸太官使之役之以造酒而供洞馬之所用也蓋洞馬令五丞一尉其官吏必多當時洞馬所用之酒太官令供之故給此七十二人使從役於太官而使之造酒而其七十人則罷而不用蓋師學百四十二人以七十二人撥隸他局而其餘七十人又罷而不用是師學百四十二人皆省而不在樂府矣此皆不應經法者也哀帝疾鄭聲而省樂官本志首尾甚詳而諸家注釋漢書乃以洞馬爲酒名則誤矣志曰郊祭樂人員六十二人給祠南北郊又曰給祠南郊用六十七人又曰鄭四會員六十二人一人給事雅樂六十一人可罷凡此皆稱給蓋給屬別局與給太官之給同也如諸家注釋漢書者乃以給爲給酒則愈誤矣顏氏家訓牽於漢書注釋之說不能稽攷辨明而卒取撞洞之義又謂洞爲桐當桐花開時造馬酒其鑿愈甚矣

耳孫

前漢惠帝紀曰太子卽皇帝位上造以上及內外公孫耳孫有罪當刑及當爲城旦舂者皆耐爲鬼薪白





国立国会図書館　タイトル『湖海樓叢書』　請求記号 082.1-Ko5442T
ガラス使用

粲應劭注曰耳孫者元孫之子也李斐曰耳孫曾孫也晉灼曰耳孫元孫之曾孫也顏師古曰耳孫諸說不同據平帝紀諸侯王表耳音仍仍耳聲相近蓋一號也觀國按平帝紀曰元始五年立梁孝王元孫之耳孫音爲王又諸侯王表梁孝王表曰元始五年二月丁酉王音以孝王元孫之曾孫紹封然則漢書在紀言耳孫在表言曾孫當從漢書以耳孫爲曾孫是也若以耳音仍則誤矣又匈奴傳曰握衍朐鞮單于者烏維單于耳孫也以匈奴傳攷之自烏維單于而下或立弟或立子以世次定之則握衍朐鞮單于與烏維單于之曾孫同行又以知耳孫者曾孫也

文身斷髮

史記周本紀曰古公亶父有長子曰泰伯次曰虞仲太姜生少子季歷季歷生昌有聖瑞古公曰我世當有興者其在昌乎泰伯虞仲知古公欲立季歷以傳昌乃二人亡如荊蠻文身斷髮以遜季歷應劭注曰常在水中故斷其髮文其身以象龍子故不見傷害觀國按禮記曰東方曰夷被髮文身有不火食者矣南方曰蠻雕題交趾有不火食者矣西方曰戎被髮衣皮有不粒食者矣北方曰狄衣羽毛穴居有不粒



国立国会図書館　タイトル『湖海樓叢書』　請求記号 082.1-Ko5442T
ガラス使用

食者矣泰伯虞仲知古公之欲立季歷以傳昌也乃奔荆蠻文身斷髮蓋自同於蠻夷之習以示無爭立之心乃得以全其生也使二人不奔荆蠻則見忌於父子兄弟之間其能全其生乎唐太宗初爲秦王時功旣高矣建成元吉不知機卒以取斃古今一理也若謂常在水中故斷其髮文其身以象龍子而不見傷害則其說疎矣前漢地理志曰粤地牽牛婺女之分野也其君禹后帝少康之子云封於會稽文身斷髮以避蛟龍之害蓋文身斷髮者粤俗之所好也非避蛟龍之害也班固誤訓其文故應劭注史記有象

龍子之語耳

酎祭奪爵

前漢景帝紀曰元年高廟酎張晏注曰正月旦作酒八月成名曰酎酎之言純也武帝紀曰元鼎五年九月列侯坐獻黃金酎祭宗廟不如法奪爵者百六人服虔注曰因八月獻酎祭宗廟時使諸侯各獻金來助祭也顏師古注曰酎文穀反三重釀醇酒也觀國觀古之諸侯自非大惡不道則不至於奪爵失侯今酎金不如法鼻不至於奪爵而武帝削奪之典如此其重讀食貨志然後知其事有所因志曰南粤反西



国立国会図書館　タイトル『湖海樓叢書』 請求記号 082.1-Ko5442T
ガラス使用

羌侵邊齊相卜式上書願父子死南粵天子下詔褒揚賜爵關內侯黃金四十斤田十頃布告天下天下莫應列侯以百數皆莫求從軍至飲酎少府省金而列侯坐酎金失侯者百餘人按武帝數事征伐末年國耗民貧四方騷然及南粵反西羌侵邊中國困乏卜式知其危故身先以率天下武帝擢式既峻欲以此動諸侯而覘諸侯之來應也然諸侯憚於從軍各自顧望莫有應者武帝因此發怒乃以酎金不如法而列侯奪爵者百餘人此在漢法未之有特以私怒而加威故酎金之皋雖輕而削奪之典特重權一時之宜可也非不刑之法也古之舉賢不當者削爵黜位而已古之五刑犯淫者待之以宮刑司馬遷坐舉李陵降匈奴而下蠶室其皋與刑頗不從類觀國按裴駰注史記太史公自序引衞宏漢書舊儀注曰司馬遷作景帝本紀極言其短及武帝過武帝怒而削去之後坐舉李陵降匈奴故下蠶室有怨言下獄死張晏曰遷殺之後亡景紀武紀元成之閒褚先生補缺作武帝紀由此觀之則司馬遷坐舉李陵而下蠶室實武帝私忿之刑故皋與刑所以不從類也景帝之紀亡則知當時諱其書無敢傳者耳



国立国会図書館　タイトル『湖海樓叢書』　請求記号 082.1-Ko5442T
ガラス使用

## 度曲

前漢元帝紀贊曰元帝多材藝善史書鼓琴瑟吹洞簫自度曲被歌聲應劭注曰自隱度作新曲臣瓚注曰度曲謂歌終更授其次顏師古注曰度音大洛反觀國按贊所謂自度曲者能製其音調也被歌聲者以所製之音調播之歌聲而皆合其節奏也臣瓚以爲歌終更授其次者誤矣蓋歌終更授其次者歌曲也後之文士多援臣瓚之說以度曲爲歌曲故張平子西京賦曰度曲未終雲起雪飛則以度曲爲歌曲矣杜子美哭李梓州泛江詩曰翠眉縈度曲雲鬢儼分行亦用爲歌曲矣徐陵曰奏新聲於度曲唐書段安節善樂律能自度曲此乃元帝自度曲之本意也

## 令甲

律令有成法者文士皆稱曰著於令甲觀國按古之律令書有甲乙丙丁之篇次故前漢書音義曰令有先後有令甲令乙令丙前漢蕭望之傳曰永惟邊境之不贍故金布令甲曰邊郡數被兵流離飢寒令天下共給其費顏師古注曰金布者令篇名也令甲者其篇甲乙之次也後漢章帝紀元和元年七月詔曰令丙篇長短有數章懷太子注曰令丙篇之次也



国立国会図書館 タイトル『湖海樓叢書』 請求記号 082.1-Ko5442T
ガラス使用

蓋筆令在令丙之篇故也然則古之法書以甲乙丙丁分其篇次而其事則各有目舉其事則兼舉其目也若不問其事之在何篇目而一概稱曰著於令甲則非也世之巫祝之符有急急如律令之語李濟翁資暇集曰令音平聲律令者雷部中鬼名能疾行故符咒者以爲言觀國接漢以來朝廷行詔敕約束之文其末必有餘如律令之語蓋約束該載不盡餘事自有律令常法但言如律令則庶目自舉矣巫覡符咒之語其告誡鬼神亦猶朝廷之告誡臣民也故符咒亦有如律令之稱朝廷約束之文末必有敕字故符咒如律令之末亦用敕字此其可見也豈有朝廷詔敕約束之文引雷部鬼名以喻其疾速者乎濟翁誤矣揚子法言曰或問先知曰不知知其道者其如視忽忽眇綿作炳先甲一日難觀國按易後甲一日難觀國按甲者教令之始也當民未犯故先甲一日以示之則易及民已犯而後令之則晚矣故後甲一日以示之則難此苔先知之問故有先後難易之言也易蠱卦曰先甲三日後甲三日巽卦曰先庚三日後庚三日觀國按甲主仁庚主義先甲後甲者先後皆以寬令示之也先庚後庚者先後皆以嚴令示之也先王之

於民始則三令五申之而猶有犯焉乃刑之而不疑所以取信於天下愼之至也前漢武帝紀元鼎五年詔云易曰先甲三日後甲三日朕躬飭齋戒拜祀於郊觀國按先甲三日爲丁言自新丁寧以臨祭祀故舉先甲後甲之文也春秋宣公八年六月辛巳有事於太廟又成公六年二月辛巳立武宮又十七年九月辛丑用郊又昭公二十五年七月上辛大雩季辛又雩又襄公元年夏四月辛巳郊尚書武成篇曰丁未祀於周廟召誥篇曰丁巳用牲於郊後漢禮儀志曰正月上丁祀南郊凡此皆用辛丁之日以接事蓋古法也

## 開元錢

今之錢中開元通寶錢最多俗或謂是唐明皇開元年號所鑄錢背有半月手甲文俗謂是楊妃甲痕皆非也按唐書食貨志曰武德四年鑄開元通寶錢有司進錢模太穆皇后誤以指甲損其模遂鑄甲文蓋開元者唐高祖所撰錢寶之號非年號也自古未有以年號鑄文者惟唐乾封元年鑄乾封重寶以一當十又乾元初鑄乾元重寶以一當十復鑄重輪乾元錢以一當五十此皆因經費不足權宜而行之未幾



国立国会図書館　タイトル『湖海樓叢書』　請求記号 082.1-Ko5442T
ガラス使用

皆寢罷然則終唐三百年皆鑄開元通寶錢毋怪乎
此錢之多也至五代有天祐天福唐國等錢而本朝
始專以年號鑄錢然宋通元寶皇宋元寶非年號宋
通乃開寶時所鑄錢皇宋乃寶元時所鑄蓋錢文不可
用二寶字故變其文也

戊己校尉

前漢西域傳曰元帝置戊己校尉屯田車師前王庭
前漢百官公卿表曰元帝初元元年置戊己校尉顏
師古注曰甲乙丙丁庚辛壬癸皆有正位惟戊己寄
治耳今所置校尉亦無常居故取戊己爲名也有戊
校尉有己校尉一說戊己居中鎮護四方今所置校
尉亦處西域之中撫諸國也後漢西域傳曰武帝時
西域內屬有三十六國漢置校尉領護之宣帝改曰
都護元帝又置戊己二校尉屯田於車師前王庭章
懷太子注引漢官儀曰戊己中央鎮護四方又開渠
播種以爲厭勝故稱戊己觀國按西域自有都護以
統之元帝又置戊己二校尉屯田於車師前王庭則
都護之外又添置戊己二校尉是戊己校尉爲都護
之屬官也所置校尉專主屯田於車師前王庭耳鎮
護四方則非其任也蓋戊己土也屯田以耕土爲事



国立国会図書館　タイトル『湖海樓叢書』　請求記号 082.1-Ko5442T
ガラス使用

故取戊巳爲名既專主屯田於車師前王庭則有常居矣非寄治也前漢西域傳曰都護治烏孫壘城八西域爲中都護治焉以此觀之則居中鎮護實都護之職戊巳校尉所不預焉況車師王庭亦非西域居中之地諸家訓說皆非也厭勝之說尤謬所謂戊巳二校尉者若後漢耿恭傳曰以恭爲戊巳校尉屯前王柳中城師後王部金蒲城關寵爲戊巳校尉屯車師後王部金蒲城關寵爲戊己校尉此類是也

慮囚

前漢舊不疑傳曰不疑爲京兆尹每行縣錄囚徒顏師古注曰省錄之知其情狀有冤滯與否也今云慮囚本錄聲之去者耳音力具反而近俗不曉其意訛稱錄囚唐史五代史皆稱慮囚二字皆是也錄者省錄之也慮者謀議之也周禮朝士若邦凶荒札喪寇戎之故則令邦國都家縣鄙慮刑貶鄭氏注曰慮謂謀也謂當圖謀緩刑貶減也雨無正詩曰昊天疾威弗慮弗圖舍彼有罪既伏其辜鄭氏箋曰慮圖皆謀也由此觀之則史言慮囚者謀議之欲不失其情也顏師古乃謂近俗不曉其意訛爲思慮之慮失其源



国立国会図書館　タイトル『湖海樓叢書』　請求記号 082.1-Ko5442T　ガラス使用

蓋師古未嘗稽攷而遽生非訾耳

同姓

史記本紀虞舜父曰瞽瞍瞽瞍父曰嚳牛嚳牛父曰句望句望父曰敬康敬康父曰窮蟬窮蟬父曰帝顓頊顓頊又夏禹之父曰鯀鯀之父曰帝顓頊觀國按舜禹同時人也同出於顓帝之系是爲同姓然自顓帝歷六世而至舜自顓帝歷二世而至禹何其遠近不等之甚耶其世次脫誤司馬遷不能究而又不言闕疑故後世無所攷焉蓋自戰國迄於秦火譜系散亡而同姓異姓混而無別春秋左氏傳曰昔周公弔二叔之不咸故封建親戚以蕃屏周管蔡郕霍魯衞毛聃郕雍曹滕畢原酆郇文之昭也邘晉應韓武之穆也凡蔣邢茅胙祭周公之胤也蓋文之昭十六國皆文王子爲文之同姓也武之穆四國皆武王子爲武之同姓也周公之嗣六國皆周公之同姓也同姓不可爲婚所以別人倫也故陳司敗問昭公知禮乎君取於吳爲同姓謂之吳孟子君而知禮孰不知禮蓋吳實泰伯之後與魯同姓也魯昭公取吳姬是爲取同姓魯人諱取同姓故謂之孟子孟子其字也春秋哀公十二年五月甲辰孟子卒不書姓不稱夫人不言



国立国会図書館　タイトル『湖海樓叢書』　請求記号 082.1-Ko5442T
ガラス使用

薨不言葬小君皆因魯人諱之春秋不改但書曰孟子卒而已以言其不用夫人禮者也左氏傳曰晉侯有疾鄭伯使公孫僑如晉聘且問疾叔向問曰寡君之疾病子產曰內官不及同姓男女辨姓禮之大司也今君內實有四姬焉其無乃是也乎四姬有省猶可無則必生疾矣杜預曰同姓姬四人也春秋之際同姓之禮已紊矣晉假道於虞以伐虢宮之奇諫曰泰伯虞仲太王之昭也虢仲虢叔王季之穆也爲文王卿士勳在王室藏於盟府將虢是滅何愛於虞且虞能親於桓莊乎桓莊之族何罪猶尚害之況以國乎杜預曰桓叔莊伯之族晉獻公之從祖昆弟獻公患其偪盡殺之當時同姓猶路人也無罪而且殺之而況於婚豈有禁哉前漢元后傳曰王莽自謂黃帝之後姓姚氏八世至舜以嬀爲姓至周封於陳爲胡公十三世奔齊姓田氏田和有齊國稱王至漢失國齊人謂之王家因以爲氏後徙魏郡元城爲魏郡人王莽傳曰莽妻宜春侯王氏女顏師古注曰王訢爲丞相封宜春侯傳爵至孫咸莽妻咸之女莽傳又曰姚嬀陳田王氏凡五姓予之同族也皆以爲宗室其元城王氏勿令相嫁娶前漢王訢傳曰訢代車千秋



国立国会図書館　タイトル『湖海樓叢書』　請求記号 082.1-Ko5442T
ガラス使用

爲丞相封宜春侯薨子譚嗣王莽妻卽咸女顏師古注曰莽本以與譚姓不同祖系各別故爲婚娶觀國按莽自敍曰齊人謂之王家因以爲氏後徙魏郡元城爲魏郡人蓋雖徙元城爲魏郡人然得王姓則自齊也王訢傳曰王訢濟南人也訢雖無家譜可攷然據列傳云濟南人則是亦齊之王氏也訢莽同爲齊之王氏則同姓矣若夫以元城濟南爲異是異居也非宗異也

## 後漢一字名

後漢書人名惟一字無以二字爲名者觀國按前漢匈奴傳曰漢造設四條遣中郎將王駿王昌副太尉甄阜王尋使匈奴班四條與單于令奉行時王莽奏臣竊樂太平聖制臣故名囊知牙斯今謹更名曰知莽大說白太后遣使者答諭厚賞賜焉又前漢王莽傳曰莽念中國已平惟四夷未有異乃遣使者齎黃金幣帛重賂匈奴單于使上書言聞中國譏二名故名囊知牙斯今更名知慕從聖制由此觀之則是平帝時莽奏中國不得有二名故後漢人皆以一字爲



国立国会図書館 タイトル『湖海樓叢書』 請求記号 082.1-Ko5442T
ガラス使用

名也莽雖篡敗光武中興而漢制則不改故終後漢之世人惟一字名也

無害

史記蕭何沛豐人也以文無害爲沛主吏掾注引漢書音義曰文無害有文無所枉害也律有無害都吏如今言公平吏一曰無害者如言無比陳留閒語也前漢蕭何傳服虔注曰爲人解通無嫉害也應劭注曰雖爲文吏而不刻害也蘇林注曰無害若言無比也一曰害勝也無能勝害之者晉灼注曰酷吏傳趙禹爲丞相亞夫吏亞夫曰極知禹無害然文深不可居大府蘇說是也顏師古注曰害傷也無人能傷害之者觀國攷諸家說或曰無害無所枉害或曰無比或曰無嫉害或曰不刻害或曰無能勝害之者或曰無人能傷害之者然皆未當也文無害者謂不侮文則不害法也不侮文不害法則公私平允而稱爲能吏矣史記酷吏傳減宣以佐史無害給事河東守府衙將軍青使買馬河東見宣無害言上召爲大廄丞又張湯給事內史爲寧成掾以湯爲無害言大府調爲茂陵尉又杜周爲廷尉史張湯數言其無害凡此皆以不侮文不害法而見稱於時也凡不侮文不害法者

持文必深若非有道以輔之則皆爲酷吏矣蕭何能輔之以道故不沈於刀筆之閒也

戈船

前漢武帝紀元鼎五年夏四月越王相呂嘉反秋遣伏波將軍路博德出桂陽下湟水樓船將軍出零陵下離水張下湟水歸義越侯嚴爲戈船將軍出零陵下離水張晏注曰越人於水中負人船又有蛟龍之害故置戈於船下以爲名也臣瓚曰伍子胥書有戈船以載干戈因謂之戈船顏師古注曰以樓船之例言之則非爲載干戈船此蓋船下安戈戟以御蛟鼉水蟲之害



觀國按今全桂二州之閒有陽海山有水自山出至山下則分流爲二其一向南流者爲離水其一向北流者爲湘水其地在漢屬零陵郡二水皆石險而離水南過桂林入蒼梧尤爲嶮澀蓋兩山之閒亂石漱水或石灘延亘屈曲湍瀧舟之行也縈回避石阻礙萬端然則船下不可安戈信矣夫船下安戈雖大江滄海猶不免挂觸而況於山谿石險之水乎戈船者將軍之號也言能乘船而用戈以戰故謂之戈船將軍以其善水戰也亦非載干戈者也載干戈者載任器之舟耳





国立国会図書館　タイトル『湖海樓叢書』　請求記号 082.1-Ko5442T
ガラス使用

史記五帝紀

史記本紀首敍五帝一曰黃帝二曰顓帝三曰帝嚳四曰帝堯五曰帝舜觀國按周禮外史掌三皇五帝之書鄭氏注曰楚靈王所謂三墳五典也春秋左氏傳曰左史倚相趨過王曰是能讀三墳五典八索九丘故孔安國尚書序曰伏羲神農黃帝之書謂之三墳言大道也少昊顓頊高辛唐虞之書謂之五典言常道也三皇五帝自古聖人言之著矣孔子定書斷自唐虞以下者取其告命之文可以垂法於後世者耳堯舜之前非無告命之文諒其質略不足垂法於後世故孔子刪而弗取至孔子傳易則曰庖犧氏之王天下也始作八卦作結繩而爲網罟庖犧氏沒神農氏作斲木爲耜揉木爲耒日中爲市神農氏沒黃帝堯舜氏作垂衣裳而天下治然則孔子未嘗不稱三皇也特不取其告命之文耳史之有帝紀蓋紀帝王之名與德也三皇五帝之名德均在可紀而史冊削去三皇惟取五帝者豈以伏羲神農爲不足紀與若謂三皇洪荒不可紀則五帝之顓頊帝嚳亦與三皇等矣史記紀顓頊帝嚳而削三皇何耶黃帝在三皇之數史記紀五帝乃取黃帝爲五帝而獨遺少昊

又何耶若謂尚書始頊堯而作史者不當紀三皇則誤甚矣太史公贊曰學者多稱五帝尚矣余嘗西至崆峒北過涿鹿東漸於海南浮江淮矣至長老皆各往往稱黃帝堯舜之處風教固殊焉余并論次擇其言之尤雅者故著爲本紀書首觀國按太史公作史乃採摭經傳而爲之固不待聞四方長老之言然後可紀也至於易傳言伏羲神農之類反不足取信耶

## 五運

五運之見於史者伏羲氏以木木生火故神農氏以火火生土故黃帝氏以土土生金故少昊氏以金金生水故顓頊氏以水水生木故帝嚳氏以木木生火故陶唐氏以火火生土故有虞氏以土土生金故夏以金金生水故湯以水水生木故周以木凡皆以五行相生爲序也周以木木生火則秦當以火矣秦反以水則非相生之序也秦以水水生木則漢當以木矣漢反以火則亦非相生之序也前漢律歷志曰秦以水德在周漢木火之間顏師古注曰秦爲閏位不當五德之序觀國按周至赧王爲秦所滅秦滅六國而兼天下則正統在秦矣使其子孫擇善改轍而持之則其歷世未可量不幸二世而亡亦猶隋室止傳



湖海樓雕本

国立国会図書館　タイトル『湖海樓叢書』　請求記号 082.1-Ko5442T　ガラス使用

二世而亡蓋其世祚長短自有數而史家乃以秦爲閏位不當五德之序其說不通矣以漢之火而傳於魏之土以魏之土而傳於晉之金以爲相生之序則可也然自晉元帝渡江之後天下分裂而爲南北兩朝居南朝者曰晉宋齊梁陳相繼而立則正統在我也彼北朝者一隅之竊據者耳居北朝者曰吾據中原而臨天下則正統在我也彼南朝者偏方之僭奪者耳南北兩帝並立者二百餘年則正統果何在哉漢文帝時魯人公孫臣上書曰始秦得水德及漢受之推終始相傳則漢當土德時丞相張蒼好律歷以爲漢乃水德之時河決金隄其符也及黃龍見成紀文帝乃申明土德武帝亦據土德邑尚黃數用五然漢卒以火則漢之一代無定論矣文中子謂陰高祖曰陛下眞帝無踵僞亂必紹周漢以土襲火邑尚黃阮逸注曰周木德漢火德隋當爲土德然隋卒以火則隋之一代無定論矣苟無定論則何以遵之哉前漢郊祀志曰齊威宣時騶子之徒論著終始五德之運如淳注曰五德各以所勝爲行今攷之前代或以五行所生爲序或以所勝爲序或越諸代而上承一代以爲序皆無定論蓋堯舜文武周公孔子之所不

道而儒者各以臆見鼓其說斯亦贅矣春秋哀公十四年春西狩獲麟公羊傳曰麟者仁獸也有王者則至無王者則不至有以告者曰有麕而角者孔子曰孰爲來哉孰爲來哉反袂拭面而涕沾袍何休解曰夫子素按圖錄知劉季當代周見薪采者獲麟知爲其出麟者木精薪采者庶人然火之意此赤帝將代周居其位西狩獲之者從東方王於西也東卯西金也言獲者兵戈文也言漢姓卯金刀以兵得天下也又曰得麟之後天下血書魯端門明日血書飛爲赤烏夫子御觀未來豫解無窮知漢當繼大亂之後故作撥亂之法以授之又曰孔子絕筆於春秋不書下三時者起木絕火王制作道備當授漢也觀國按孔子因魯史記而作春秋者也以魯史記所書之事而以褒貶之法修成春秋筆則筆削則皆據魯所書之事而已魯史記之所不書者孔子未嘗創增其事也哀公十四年春獲麟當時魯史記所書止於此故孔子於此而絕筆也若謂有告者曰有麕而角者孔子曰孰爲來哉反袂拭面而涕沾袍則是孔子不用魯史記而創增其說矣春秋書甲戌己丑陳侯鮑卒蓋魯史記因其再赴而書二日春秋亦書二日不改



国立国会図書館 タイトル『湖海樓叢書』 請求記号 082.1-Ko5442T
ガラス使用

魯史記之文也苟魯史記不書獲麟則孔子豈遽增其事哉冬獵曰狩於春書狩者譏哀公變禮也言西而不言地者譏遠狩而非一地也雖非常之獸亦獲焉見哀公之荒於畋也魯史記止於此故孔子亦絕筆於此若謂絕筆於春秋不書下三時則非也按左氏傳哀公盡二十七年乃孔子卒後左氏取魯史記所書之事自小邾射來奔而下續以爲傳故有傳而無經則知孔子作春秋自小邾射來奔而下魯史記未書其事也何以知其未書其事也蓋小邾射以句繹來奔與邾庶其（襄二十一年）莒牟夷（昭五年）邾黑肱（昭三十一）



年三叛人同而不在三叛人之數是以知作春秋時魯史記未書小邾射之事也以此攷之則哀公十四年止春而不書下三時又何疑哉觀國竊謂孔子作春秋以堯舜文武周公之道而示之以褒貶之法彼圖錄讖緯之書皆虛怪不可必信之語也而謂孔子憑此以作春秋則誣聖人甚矣自魯哀公十四年獲麟至周赧王五十九年凡二百二十有四年而秦昭襄王滅周自秦昭襄王滅周後五十年歲在乙未當漢高帝之元年然則自獲麟至漢元年凡二百七十有四年其間十二諸侯變而爲戰國七雄秦能合而



国立国会図書館　タイトル『湖海樓叢書』　請求記号 082.1-Ko5442T　ガラス使用

爲一是則滅周者秦也及秦衰然後漢乃興蓋其反覆變態授受不一孔子乃豫知劉季有天下而書獲麟以應之將誰欺耶謂漢以火代周之木則爲秦者又何以處之哉至於木精赤帝血書赤烏皆不經怪誕之說以駭俗聽而何休援此以釋經亦已過矣卯金刀者假借文字形聲耳西狩止有西字可以象金而初不言東亦不言兵則卯之與刀義無從出有以見其傳會之不合也沈存中曰卯金刀爲劉貨泉爲白水眞人出於緯書乃漢人之語劉字從丣不從卯貨字從貝非眞字字書與本史必有一誤觀國按圖



緯之文但象形取義而已如以天保爲一大人只十以甄舒仲爲子西土瓦舍中人以董爲千里草以趙爲小月走以亭爲二月了以卓爲十日卜以李爲十八子以昌爲二日以岳爲丘山以運爲軍走以隆化爲降死以業爲若末以三刀爲州以召刀爲劭以破田爲刃凡此皆象形取義者非字書偏旁之法也若夫止戈爲武反正爲乏毀則爲賊皿蟲爲蠱此正言字書之義至於亥有二首六身爲二萬六千六百有六旬以知絳人之年後世猶以左氏傳會其事爲誕而況圖緯之家多鄙俗之語尚何字書之責耶

漢高功臣

前漢高祖功臣表曰漢王卽皇帝位八載而天下迺平始論功而定封封爵之誓曰使黃河如帶泰山若礪國以永存爰及苗裔於是申以丹書之信重以白馬之盟又作十八侯之位次高后二年復詔丞相陳平盡差列侯之功觀國接十八侯者一蕭何二曹參三張敖四周勃五樊噲六酈商七奚涓八夏侯嬰九灌嬰十傅寬十一靳歙十二王陵十三陳武十四王吸十五薛歐十六周昌十七丁復十八蠱達也高后二年盡差列侯之功總一百五十三人皆在功臣表今攷十八侯之位次張敖本無勳勞而居第三張良陳平佐高祖定天下而不預十八侯之列此其可疑也觀國竊謂當時呂后以魯元公主之故曲意取張敖爲第三非天下之公論也張良陳平雖無被堅執銳之勞然實謀主也蕭何以謀主而佐漢與張良陳平一體蕭何居第一而張良陳平乃不預十八人之末耶然則當時無公論可知矣若謂以封戶計則蕭何五千戶而張良爲萬戶也若謂以封之先後則張良在六年正月丙午封而曹參以下則在十二月甲申封也以此觀之則十八侯之位次果非公論矣至



湖海樓雕本

国立国会図書館　タイトル『湖海樓叢書』　請求記号 082.1-Ko5442T　ガラス使用

高后二年復詔丞相平盡差列侯之功而張良居六十二在酈秋之下陳平居四十七在華毋害之下蓋列侯之功一百五十三人可謂衆矣張良陳平不應位次之降如此觀國竊謂高帝崩高后專制諸呂雖未用事而高后已有疑大臣將相之心時陳平爲丞相承詔差功臣則主差功臣者平也平多智謀輒自降其名位所以示無爭功之心而爲自全之計也然則功臣一百五十有三人而張良陳平乃居其中實陳平之陰計也人君第功臣必能合天下之公論然後可按前漢高祖功臣侯年表實百三十有七人而表作百四十有七人班固誤也周呂建成二人在外戚羹頡合陽沛德四人在王子侯實百四十有三人班固作百五十有三人誤也

## 唐史疑

近時有唐史辨疑一帙疏新唐史之舛誤其事數百頗爲詳悉觀國讀唐史於辨疑之外復有可疑者今列於下方宰相世系曰房元齡字喬松本傳字喬世系曰高士廉名宗儉本傳名儉世系曰裴世矩字宏大本傳名矩世系曰溫彥將字大有本傳大有字彥將世系曰崔安上字敦禮本傳敦禮字安上世系曰



国立国会図書館 タイトル『湖海樓叢書』 請求記号 082.1-Ko5442T
ガラス使用

薛振字元超本傳只作元超世系楊琳字再思本傳只作再思世系薛禮字仁貴本傳只作仁貴世系曰劉晏相肅宗代宗據帝紀只相代宗世系曰崔仁師相太宗高宗據帝紀只相太宗世系曰杜審權相宣宗懿宗據帝紀只相懿宗世系曰薛稷相中宗睿宗據帝紀只相睿宗世系曰李嶠相武后據帝紀又相中宗世系曰鄭餘慶相德宗據帝紀又相憲宗宗室世系曰終唐之世宰相十一人宗室宰相實十有二人世系謂十一人者無曰白敏中相宣宗據帝紀又相懿宗世系曰鄭餘慶相德宗據帝紀又相憲宗宗室世系曰終唐之世宰相十一人宗室宰相實十有二人世系謂十一人者無李麟贊謂九人者無李麟李宗閔薛王知柔高氏宰相四人少高季輔當作二十六人也崔氏宰相二十三人少崔沆崔敦禮崔造當作五人也趙氏宰相二十六人也韋氏宰相十四人少韋承慶韋安石當作十六人也趙郡李氏宰相十七人無李藩世系也張氏宰相十七人無張光輔世系也陳氏宰相三人無陳希烈世系也世系三入相者武承嗣崔湜而帝紀乃四入相也世系再入相者張宏靖杜鴻漸而帝紀乃一入相也世系再入相者褚遂良而



国立国会図書館 タイトル『湖海樓叢書』 請求記号 082.1-Ko5442T
ガラス使用

帝紀乃三入相也觀國按史再入相者又有高士廉李固言陳夷行夏侯孜四人而世系皆不書也宰相年表有武什方李景諶孫元亨王本立杜景佺任知古王及善于惟謙相武后有李義府相高宗有侯希逸相德宗有李訓相文宗有鄭肅李遜夷相武宗有豆盧瑑相僖宗有鄭綮朱朴相昭宗而世系皆不書也世系有韓滉相德宗而年表則不書也凡此皆修史之際討論之失也

## 史互疑

史記陳杞世家曰當周厲王時杞武公生武公立四十七年乃卒今按孔子作春秋當周平王四十九年去厲王已六十年則知杞武公在春秋前也然春秋襄公六年三月壬午杞伯姑容卒姑容者杞桓公也自襄公六年去隱公元年一百六十一年矣以史記世家攷之自杞武公至杞桓公卒之年纔一百一十有三年是杞武公生在春秋中也然則世家謂周厲王時生武公蓋世家之誤也春秋襄公二十九年闞弒吳子餘祭左氏公羊穀梁史記十二諸侯年表皆同惟吳世家稱十七年餘祭卒是餘祭亨國十七年而卒也按史記年表餘祭嗣位四年被弒魯襄公二

十九年也餘祭既弒矣年表猶書五年終於十七年十七年乃魯昭公十一年也魯昭公十二年表方書吳餘昧元年豈餘祭被殺吳國歷十三年無王越十二年然後餘昧始立耶以此攷之則年表之誤可知也年表吳王十七年亦不書餘祭卒亦年表之失也

呂武帝紀

漢書立高皇后呂氏帝紀唐書立則天皇后武氏帝紀其名相類而其事有大不相類者漢惠帝卽位太后立帝姊魯元公主女爲皇后無子取後宮美人子名之以爲太子惠帝崩太子立爲皇帝年幼太后臨朝稱制方惠帝崩太后哭而泣不下及陳平等請拜諸呂爲將居中太后悅其哭乃哀蓋呂后獨生惠帝惠帝無子取後宮子爲太子者欲繼統出於惠帝也惠帝崩太后哭而泣不下者太子幼太后心疑大臣未有自全之策及陳平請用諸呂太后哭乃哀蓋呂后不過內欲繼統出於惠帝而外崇諸呂之名位庶可以固呂氏之宗而享富貴之安也呂后有假寵外戚太過之罪而無盜漢之心及呂后崩大臣誅諸呂此亦必然之理使諸呂不誅則諸呂果能廢劉氏而革天命乎若夫武后則不然方且廢中宗改國號周



国立国会図書館　タイトル『湖海樓叢書』　請求記号 082.1-Ko5442T
ガラス使用

自稱神聖皇帝立武氏七廟方是時天下已移爲周矣非復唐有也然則武后眞篡唐者也及大臣誅二張中宗復卽位徙太后上陽宮復唐宗廟然後天下復有唐由此觀之則武后之與呂后其事大不相類可知也觀國按春秋魯季平子之逐昭公也昭公奔齊故春秋書曰公孫於齊及昭公居鄆故春秋書曰公至自齊居於鄆及昭公適晉至乾侯春秋書曰公如晉次於乾侯昭公復自乾侯歸鄆春秋書曰公自乾侯居於鄆昭公又自鄆往乾侯春秋又書曰公如晉次於乾侯昭公三十年三十一年三十二年皆在乾侯故春秋於此三年正月皆書曰公在乾侯凡此乃春秋紀年之法也劉元海劫天子以僭帝號時晉帝在平陽故晉史書曰帝在平陽此乃春秋書公在乾侯之法也唐中宗雖被廢然而後復卽位當其居於均州宜書曰帝在均州當其遷於房州宜書曰帝在房州史旣不書則無以見唐祚之不絕武后簒唐罪惡至大列諸帝紀者爲唐正朔設不爲其人設也武后淫刑踵及無辜凡用宰相七十五人而被殺者二十有一人被流者九人被貶者十有五人當是時簪纓之流宜知幾而退遯矣乃復接武而競進浮

名之誘人也如是哉

律歷志

前漢律歷志引易曰參天兩地而倚數天之數始於一終於二十有五地之數始於二終於三十觀國按易言參天兩地者爲一三五爲參二四爲兩此五行之生數也一三五爲九二四爲六九六者老陰老陽之數以此揲著而變爲卦爻也故曰幽贊於神明而生蓍參天兩地而倚數觀變於陰陽而立卦發揮於剛柔而生爻此一節言五行之生數也若天始於一終於二十有五地始於二終於三十此五行之成數



也易曰天一地二天三地四天五地六天七地八天九地十故一三五七九爲二十有五二四六八十爲三十凡天地之數五十有五此五行之成數也班固援易於先後之意差矣志又曰衡平也權權輕重也其道如底其在天也衡所以任權而均物平輕重也其道如底其在天也佐助璿璣斟酌建指以齊七政故曰玉衡論語云立則見其參於前也在輿則見其倚於衡也此衡在前居南方之義也孟康注曰權衡量三者爲參觀國按論語子張問行子曰言忠信行篤敬雖蠻貊之邦行矣言不忠信行不篤敬雖州里行乎哉立則見其參



国立国会図書館　タイトル『湖海樓叢書』　請求記号 082.1-Ko5442T
ガラス使用

於前也在興則見其倚於衡也夫然後行此孔子戒子張以忠信篤敬苟立則若參然在前苟在輿則若倚於衡造次顛沛不可忘也班固援此以釋權衡取義僻遠而孟康又以權衡量三者爲參義益遠矣又曰凡律度量衡用銅者所以同天下齊風俗也銅爲物之至精不爲燥濕寒暑變其節不爲風雨暴露改其形介然常有似於士君子之行是以用銅也觀國按班固所訓銅之義乃金玉之義銅之義不如此也後漢律歷志曰靈帝熹平四年五官郎中馮光沛相上計掾陳晃上言歷元不正自閼闕至獲麟二百七十五萬九千八百八十六歲志又引元命苞乾鑿度皆以爲開闢至獲麟二百七十六萬歲觀國按此數人言歷皆假圖讖以爲言者夫推實歷以較之尚多不密而況假圖讖以爲言殆不根之論也適以蔓疑非史家所宜道也

除

前漢景帝紀曰中元二年令諸侯太傅初除之官有司奏策如淳注曰凡言除者除故官就新官觀國按朝廷簡擢賢才不次任用故曰除某官除某差遣若據如淳注謂除故官者是除去之也無乃非美稱耶



国立国会図書館 タイトル『湖海樓叢書』 請求記号 082.1-Ko5442T
ガラス使用

字書除有三義曰除開也曰除盡也曰除去也天保詩傳爾雅單厚何福不除毛氏傳曰除開也東門之墠詩毛氏傳曰墠除地也國語曰九月除道禮曰雨畢而除道凡此皆開道也春秋莊公四年左氏傳曰除道梁洫杜預注曰開直道也史記曰始皇除道道九原抵雲陽塹山堙谷直通之所謂除道亦開道也易萃卦曰君子以除戎器戒不虞蓋除者開新簡擢使戎器精且備也以此觀之則除官者亦如此類蓋開新簡擢之也除又訓盡者顏延年秋胡詩曰良人爲此別日月方向除五臣注文選曰除盡也故階除謂之除者階至此而盡也歲除謂之除者一歲至此而盡也除又訓去者如淳注漢紀以除官爲除故官則是除去之也以除去之爲除官固非美稱如淳誤矣

弧弓

前漢韓安國傳曰單于畜牧爲業弧弓射獵顏師古注曰以木曰弧以角曰弓觀國按顏師古所訓出於易曰弦木爲弧剡木爲矢弧矢之利以威天下故云以木曰弧以角曰弓然周禮考工記弓人爲弓取六材必以其時幹也者以爲遠也角也者以爲疾也筋也者以爲深也膠也者以爲和也絲也者以爲固也



国立国会図書館　タイトル『湖海樓叢書』　請求記号 082.1-Ko5442T
ガラス使用

漆也者以爲受霜露也凡取幹之道七柘爲上檍次之檿桑次之橘次之木瓜次之荆次之竹爲下然則爲弓者以木爲幹而加以角筋膠絲漆以爲之糾約耳是弓未嘗不用木也獨用角豈能爲弓哉特假角以副其木也上古時質樸故其始創弧弓則弦木爲弧至周時禮樂庶事備矣故爲弓也有角筋膠絲漆參合而爲之史記云宣王立女童謠曰檿弧箕服實亡周國服虔注曰檿桑也顏師古注曰檿山桑之有文者前漢五行志曰檿桑弧弧弓也禮記曰桑弧蓬矢凡此言弧皆以木爲弧也然列子曰乃以燕角之弧朔蓬之幹射之此又以角爲弧是或以木或以角無定制矣周禮司弓矢掌六弓之法王弓弧弓以授射甲革椹質者夾弓庾弓以授射豻侯鳥獸者唐弓大弓以授學射者蓋往體寡來體多謂之夾庾往來體若一謂之唐大射豻侯鳥獸與學射者皆近射也近射用弱弓則射甲革椹質者用強弓矣王弓弧弓合九而成規往體寡而來體多強弓也然則弧弓者乃六弓之一弓其名爲弧弓惟強有力者能挽之以其能射遠也韓安國傳所謂弧弓射獵豈以強弓射獵耶不然則必以木弧弓又



国立国会図書館　タイトル『湖海樓叢書』　請求記号 082.1-Ko5442T　ガラス使用

何意也

讀史

前漢石奮傳曰石建爲郎中令奏事下建讀之驚恐曰書馬者與尾而五今乃四不足一獲譴死矣顏師古注曰馬字下曲者爲尾并四點爲四足凡五觀國按石建奏牘以書馬字下少一點乃拖三點以當四點古今書馬字皆爲此亦小疵未至於得罪而建驚曰獲譴死矣其憂如此之甚者按前漢藝文志曰漢興蕭何草律亦著其法太史試學童能諷書九千字以上乃得爲史又以六體試之課最者以爲尚書御史史書令史吏民上書字或不正輒舉劾蓋吏者百官上書也民者萬民上書也吏民上書字或不正則令史舉劾石建憂其譴死慮有舉劾之者故其憂如此之甚也唐書張嘉正傳曰嘉正歷并州長史奏事京師明皇善其政且許以相及宋璟等罷帝欲用嘉正而忘其名夜詔尚書侍郎韋抗曰朕常記其風操而今爲北方大將張姓而複名卿爲我思之抗曰張齊丘今爲朔方節度使帝卽使作詔以爲相夜且半因閱大臣表疏舉一則嘉正所獻遂得其名卽以爲平章事觀國竊謂明皇心疑張齊丘非其人惟大臣



国立国会図書館 タイトル『湖海樓叢書』 請求記号 082.1-Ko5442T
ガラス使用

表疏可以知之故明皇特閱大臣表疏以求嘉正之名遂得之非因閱也外廷記事者以爲因閱大臣表疏修史者不改其文也史家事必有所繫不得其繫則有可怪者此類是矣

史訛

晉書和嶠傳曰嶠遷潁川太守太傅從事中郎庾敳見而歎曰嶠森森如千丈松雖磊砢多節目施之大廈有棟梁之用又庾敳傳曰敳有重名而聚斂積實都官從事溫嶠奏之敳更器嶠曰嶠森森如千丈松雖磊砢多節施之大廈有棟梁之用觀國按兩傳所譽之辭則同一則以爲和嶠一則以爲溫嶠史必有一失焉今按庾敳嘗參東海王越太傅軍事自惠懷以來敳仕漸顯正與溫嶠同時而溫嶠傳亦曰嶠舉奏庾敳以此知所譽者乃溫嶠非和嶠也和嶠早顯與張華等同佐武帝又在前矣隋書賀若弼傳曰若弼爲吳州總管與壽州總管源雄並爲重鎮觀國按源雄傳曰拜徐州總管遷朔州總管自朔州拜行軍總管以伐陳未嘗爲壽州總管則知賀若弼傳誤也隋書曰許智藏醫秦孝王謂孝王夜夢亡妃崔氏曰本來相迎即發癇而薨觀國按秦孝王傳云妃崔氏



湖海樓雕本

国立国会図書館　タイトル『湖海樓叢書』　請求記号 082.1-Ko5442T
ガラス使用

進毒於孝王孝王薨崔氏以毒之故賜死於家然則夢妃而發癇者誤矣隋柳述傳曰文帝在仁壽宮述與楊素元巖侍文帝怒煬帝令述召房陵王述與元巖作敕書楊素聞之與煬帝協謀矯詔執述巖以屬吏觀國按宣華陳夫人傳曰述巖爲敕書以示楊素素以事白煬帝非召房陵王而執述巖也南史梁昭明太子傳曰三年三月游後池乘雕文舸摘芙蓉觀國按三月未有芙蓉史誤記其月也唐書李賀父名晉肅不敢舉進士韓愈爲作諱辨然卒不就舉觀國按韓愈諱辨曰賀舉進士有名爭名者毀之曰賀父名

名晉肅不舉進士爲是以此知賀常舉進士矣爭名者毀之故韓愈作諱辨欲以全賀之名也唐史與諱辨意不同矣唐人康駢作劇談錄曰元微之以明經擢第願結交李賀執贄造賀門賀覽刺不答微之慙憤而退後登要路因指賀祖稱諱進不合應進士舉遂致轗軻韓愈惜其才爲著諱辨觀國按唐人小說雖未可全信然記賀事與諱辨合則知史辭所載未之盡也

鴟夷

史記伍子胥傳曰子胥自剄吳王怒取子胥尸盛以

鴟夷革浮之江中應劭注曰取馬革爲鴟夷鴟夷楹
形前漢食貨志曰范蠡報強吳刷會稽之恥乃乘扁
舟浮江湖變姓適齊爲鴟夷子皮顏師古注曰自號
鴟夷者言若盛酒之鴟夷多所容受而可卷懷與時
張弛也鴟夷之所爲故曰子皮觀國按古之貯酒
器多以陶或木爲之皆有擊觸破碎之患前漢陳遵
傳引揚雄酒箴曰子猶瓶矣觀瓶之居居井之眉處
高臨深動常近危酒膠不入口藏水滿懷不得左右
牽於纆繳一旦棄碌爲嘗所輻自用如此不如鴟夷
鴟夷滑稽腹如大壺盡日盛酒人復借酤觀此箴意
蓋爲以瓶汲井綆礙瓶破不如鴟夷盛酒安而不敗
以喻人之飲酒不可自取困敗也范蠡自號鴟夷子
皮又號陶朱公託鄙名以自晦其跡耳杜子美酬薛
判官詩曰欲學鴟夷子待勒燕山銘此詩意非爲欲
隱也乃欲富貴彊兵如范蠡故其下句曰志在麒麟
閣無心雲母屏

聊膠

前漢嚴助傳曰武帝得東方朔枚皐膠蒼終軍等並
在左右又藝文志從橫家待詔金馬聊蒼三篇顏師
古注曰嚴助傳作膠蒼而志傳不同未知孰



国立国会図書館　タイトル『湖海樓叢書』　請求記号 082.1-Ko5442T　ガラス使用

是觀國按廣韻聊字落蕭切語助也亦姓也風俗通有聊蒼爲漢侍中著子書又有聊氏爲潁川太守著萬姓譜以此觀之則藝文志云聊蒼者是也廣韻者陸法言等諸賢士哀集古今氏姓譜牒天文地理經史百家之書而類之爲可信也膠姓亦有膠鬲當是文爲鬲亦作鼏史記有朝錯傳前漢有鼂錯傳太史公自序曰賈生鼏明申韓朝鼂鼏雖三字而一音也史記有袁盎傳前漢有爰盎傳袁爰二字亦同音也若夫聊膠二字音與義皆不同於假借爲難合惟姓與名雖有假借字當專呼一音朝字古也也史記孔子弟子有宓不齊字子賤儒林傳有濟南伏生名勝後漢有服虔皆是同姓宓伏服雖三字而一音也史記有袁盎傳前漢有爰盎傳袁爰二字亦同音也若夫聊膠二字乃兩音則於假借爲難合矣

## 祕祝官

前漢文帝紀十三年夏除祕祝官應劭注曰祕祝之官移過於下國家諱之故曰祕也又郊祀志曰文帝十三年下詔曰祕祝之官移過於下朕甚弗取其除之觀國按史記封禪書曰秦祝官有祕祝郎有災祥輒祝祠移過於下此秦法也漢因之至文帝始詔除之耳觀國讀湯誥曰其爾萬方有罪在予一人予一



国立国会図書館　タイトル『湖海樓叢書』　請求記号 082.1-Ko5442T　ガラス使用

人有罪無以爾萬方說命曰一夫不獲時予之辜泰誓曰百姓有過在予一人無遜曰小人怨汝詈汝則皇自敬德古之人君其責己如此之重故天下歸心焉昔屈建問范會之德於趙武趙武曰夫子之家事治言於晉國竭情無私其祝史祭祀陳信不愧其家事無猜其祝史不祈建以語楚康王曰神人無怨宜夫子之光輔五君以爲諸侯主也齊侯疥疾期而不瘳梁丘據與裔款曰是祝史之罪也君盍誅於祝固史鼂齊侯問晏子晏子曰若有德之君外內不廢上下無怨動無違事其祝史薦信無愧心矣其適遇淫君外內頗邪上下怨疾動作辟違從欲厭私高臺深池撞鐘舞女斬刈民力輸掠其聚肆行非度神怒民痛是以鬼神不饗其國以禍之祝史預焉君若欲誅於祝史修德而後可齊侯說使有司寬政毀關去禁薄斂已責邾文公卜遷於繹史曰利於民不利於君邾子曰苟利於民孤之利也民既利矣孤必預焉左右曰命可長也邾子曰命在養民死之短長時也遂遷於繹由是觀之凡君民者必能修德自任然後能享其福焉未聞不修其德而移過於人以徼福於已也暴秦之君不能修德而悖於上下之情故設祕祝



国立国会図書館　タイトル『湖海樓叢書』　請求記号 082.1-Ko5442T
ガラス使用

之官欲以移過於下雖三尺之童知其非也漢文帝能除之可謂明矣文帝十四年又詔曰先王遠施不求其報望祀不求其福右賢左戚先民後已今吾聞祠官祝釐皆歸福於朕躬不爲百姓朕甚愧之其令祠官致敬毋有所祈於乎文帝推是心也庶無愧哉

## 五數

前漢律歷志曰數者一十百千萬也所以算數事物順性命之理也本起於黃鍾之數始於一而三之三積之歷十二辰之數十有七萬七千一百四十七而五數備矣觀國按易曰大衍之數當期之日二篇之策萬有一千五百二十當萬物之數也所謂萬有一千五百二十者一十百千萬皆備焉此五數之本也律歷志所謂歷十二辰之數十有七萬七千一百四十七者五數雖亦備然此乃生律之數非五數之本也生律之數亦自大衍而出蓋黃鍾之數始於子之一以三乘之至丑而得三至寅而得九至卯而得二十七至辰而得八十一至巳而得二百四十三至午而得七百二十九至未而得二千一百八十七至申而得六千五百六十一至酉而得萬九千六百八十三至戌而得五萬九千四十九至亥而得十七萬

七千一百四十七此自黃鍾之子歷十二辰而至亥之數也子者乾之初九黃鍾爲天統未者坤之初六林鍾爲地統寅者乾之九三太簇爲人統三統既正則還相爲宮而律呂生焉其法皆大衍之餘也二篇之末者陽爻三十六策陰爻二十四策六十四卦凡三百八十四爻陰陽各居其半故陽爻一百九十二陰爻一百九十二總計其策萬有一千五百二十古之造歷者本此而已班固不推大衍而論五數乃指十二辰之數而言之則非其本矣一三五爲九九者老陽之能變者也二四爲六六者老陰之能變者也

乾純陽故乾言用九坤純陰故坤言用六老陽生少陽七是已老陰生少陰八是已九六七八乃揲著之變而爲卦者也龍八十一鱗九九之數也鯉三十六鱗六六之數也龍者在天而能變者故得九九之數鯉者在地而能變者故得六六之數龍能隱能顯不可制畜故爲在天之能變者鯉能神化飛越山湖故爲在地之能變者大抵得九六之數者皆有變之理蓋天地自然之道也

## 辜孤

書曰與其殺不辜又曰時予之辜詩曰民之無辜又

曰無罪無辜禮曰赦無辜伐有罪凡言辜者罪之異名也故字書曰辜罪也而辜負者是可罪可責之義也古人或以孤子之孤爲辜李陵答蘇武書曰功大罪小不蒙明察辜負陵心五臣注文選曰國家辜負其心見誅母妻書又曰陵雖孤恩漢亦負德五臣注曰力屈而降則孤恩也後漢誅陵母亦負德也後漢馬皇后紀曰孤恩不報章懷太子注曰孤負也蜀志劉備傳曰常恐殞沒孤負國恩凡此皆用孤字爲孤負字不報之義其義亦與辜通故古人用孤字蓋孤者不爲失也前漢翟方進傳曰貴戚近臣子弟賓客多辜權爲姦利顏師古注曰辜權者言已自專之他人取者輒有辜罪後漢靈帝紀光和四年初置驍騎廐丞領受郡國調馬豪右權辜馬一匹至二百萬章懷太子注引漢書音義曰辜障也謂障餘人買賣而自取其利也又孝仁董皇后紀曰何進何苗等奏孝仁皇后使中常侍夏惲永樂太僕封諝等交通州郡辜權所在珍寶貨賂悉入西省章懷太子注與靈帝紀注同觀國按此辜權乃阻障而獨取其利漢書音義所訓是也而顏師古以爲他人取者輒有辜罪所訓迂矣權與較同音而義亦通周禮大宗伯以瑁辜祭



国立国会図書館 タイトル『湖海樓叢書』 請求記号 082.1-Ko5442T
ガラス使用

四方百物小祝曰凡沈辜侯禳飾其牲羊又曰凡沈辜侯禳釁積鄭氏曰辜磔牲以祭也磔牲謂之辜者刑牲而用之猶刑有罪者故名曰辜也

魯惠公

啖趙春秋纂例魯十二公譜曰魯孝公卒子惠公弗湟立其下注八字曰惠公三年平王東遷觀國按史記十二諸侯年表曰周平王元年東徙雒邑歲在辛未至平王三年歲在癸酉魯惠公卽位至平王四十九年歲在己未魯隱公卽位蓋周平王既立三年然後魯惠公立也又史記魯世家曰魯孝公二十五年犬戎殺幽王二十七年孝公卒子弗湟立是爲惠公惠公四十六年卒隱公立蓋魯孝公二十五年犬戎殺幽王是年周平王立而東遷既東遷三年魯惠公始立也又按章衡編年通載曰周平王元年歲在辛未東遷雒邑平王三年歲在癸酉魯惠公立平王四十九年歲在己未魯隱公立以此諸書攷之則周平王東遷三年魯惠公始立明矣啖趙纂例云惠公三年平王東遷非也

學林卷第三終



湖海樓雕本

国立国会図書館　タイトル『湖海樓叢書』　請求記号 082.1-Ko5442T　　ガラス使用

# 學林卷第四

宋王觀國撰

## 璽

後漢輿服志劉昭注引吳書曰漢室之亂天子北詣河上六璽不自隨掌璽者投井中孫堅北討董卓頓軍城南官舍有井每旦有五色氣從井出堅使人浚得傳國璽其文曰受命於天既壽永昌方圍四寸上有紐文盤五龍璏七寸管龍上一角缺又引晉陽秋曰冉閔大將軍蔣幹以傳國璽付河南太守戴施施獻之百僚皆賀璽光照洞徹上蟠螭文隱起書曰受



国立国会図書館　タイトル『湖海樓叢書』　請求記号 082.1-Ko5442T
ガラス使用

天之命皇帝壽昌秦舊璽也晉書輿服志曰秦始皇
藍田玉璽在六璽之外文曰受天之命皇帝壽昌漢
高祖佩之後世名曰傳國璽與斬白蛇劍俱爲乘輿
所寶斬白蛇劍至惠帝時武庫火燒之遂亡及懷帝
沒胡傳國璽沒於劉聰後又沒石勒及石季龍死胡
亂穆帝世乃還江南建康實錄曰傳國璽秦始皇造
方四寸以玉爲之上蟠螭其文曰受命於天旣壽
永昌自秦傳漢入魏魏入西晉永嘉沒爲劉聰所得
石勒滅劉氏入魏趙冉閔誅石勒入冉閔永和八年
始歸於晉穆帝觀國按攷傳國璽文在吳書建康實



錄則皆曰受命於天旣壽永昌在晉書輿服志晉陽
秋則皆曰受天之命皇帝壽昌其文不同者按前漢
元后傳曰初漢高祖入咸陽至霸上秦王子嬰降於
軹道奉上始皇璽及高祖誅項籍卽天子位因御服
其璽世世傳受號漢傳國璽以孺子未立璽藏長樂
宮及莽卽位請璽太后不肯授莽莽使安陽侯舜諭
指舜旣見太后知其爲莽求璽怒罵之舜曰莽必欲
得傳國璽太后聞舜語切恐莽欲脅之乃出漢傳國
璽投之地以授舜舜旣得傳國璽奏之莽大悅又按
後漢光武帝紀建武三年正月丙午赤眉君臣面縛



国立国会図書館　タイトル『湖海樓叢書』　請求記号 082.1-Ko5442T
ガラス使用

奉高皇帝璽綬章懷太子注引玉璽譜曰傳國璽是秦始皇初定天下所刻其玉出藍田山丞相李斯所書其文曰受命於天既壽永昌高祖至霸上秦王子嬰獻之至王莽篡位就元后求璽不與以威逼之乃出璽投地璽上螭一角缺及莽敗李松持璽詣宛上更始更始敗璽入赤眉劉盆子既敗以奉光武聖宋哲宗皇帝得秦傳國璽改年號曰元符璽文曰受命於天既壽永昌乃李斯蟲魚篆方四寸上有蟠蛟缺一角此卽元后投璽於地缺一角者眞秦傳國璽也其曰受天之命皇帝壽昌者蓋自是一璽非傳國璽耳許愼說文曰璽者玉印也從土所以主土籀文從玉爲璽

子賤

後漢列傳伏湛字惠公琅邪東武人也九世祖勝字子賤所謂濟南伏生者也觀國按史記仲尼弟子列傳宓不齊字子賤爲單父宰又史記儒林傳伏生濟南人故爲秦博士孝文帝時求治尚書者聞伏生能治伏生年九十餘老不能行詔使掌故鼂錯往受之張晏注曰伏生名勝然則名勝者濟南伏生也字子賤者宓不齊也伏湛傳九世祖勝字子賤范蔚宗誤



国立国会図書館 タイトル『湖海樓叢書』 請求記号 082.1-Ko5442T
ガラス使用

矣處伏服三字通用而世俗多變處爲宓者誤也按
字書宓彌畢切安也默也止也與處音不相通
蓋處宓二字相類故多誤書者雖假借用宓亦爲無
義矣

王喬

劉向列仙傳曰王子喬周靈王太子晉也好吹笙作
鳳鳴後於緱氏山乘白鶴而去後漢方術傳王喬河
東人顯宗世爲葉令喬有神術每月朔常自縣詣臺
朝帝怪其來數令太史望之臨至有雙鳧從東南來
舉羅張之但得一雙舄乃尚方所賜尚書官屬履也



天下玉棺於堂前喬沐浴服飾寢其中宿昔葬城東
土自成墳或云此卽古仙人王子喬也觀國按春秋
左氏傳稱太子晉者蓋周靈王之太子名晉也非姓
王也左傳及史記不言太子晉字喬而列仙傳云王
子喬者必太子晉字喬劉向得之於他書耳後漢王
喬者姓王名喬也旣曰河東人顯宗世爲葉令則其
鄉里氏族服習仕版皆有定籍矣而本傳曰或云此
卽古仙人王子喬是何言耶近世有王氏神仙傳一
集類聚古今王姓之得仙者王喬凡三人以太子晉
列爲王姓固已非又稱有古王喬無所經見蓋未嘗



国立国会図書館　タイトル『湖海樓叢書』　請求記号 082.1-Ko5442T
ガラス使用

攷究耳今渾州醴陵縣東有王喬仙觀唐明皇御書觀額歐陽文忠公作修御書閣記曰其前有山世傳仙人王喬鍊藥於此而不言何者王喬然觀無古志可攷道流亦莫有知者前漢王莽傳曰殿中土山僊人掌旁有白頭公青衣莽使衍公侯喜簽之曰憂兵火莽曰小兒安得此左道是乃予之皇祖叔父子僑欲來迎我也觀國按莽言子僑謂王子喬也而用僑字者前漢藝文志有光祿大夫張子僑賦三篇又劉向傳曰與王褒張子僑等並進對獻賦頌顏師古注曰僑字或作喬以此觀之則喬僑二字通用也王莽云予之皇祖叔父子僑意謂莽與子喬同姓王殊不知王子喬乃靈王之子非姓王也後世姓王者其得姓亦有出於王者之後者然謂王子喬爲姓王則不可也前漢王褒傳曰呼吸如僑松顏師古注曰僑王僑松赤松子皆仙人也然則僑喬二字通用可知矣

黯黯

顏氏家訓謂晉羊曼稱爲黯伯黯者多饒積厚又曰黯黯然無賢不肖之辨又曰從黑者亦無此字觀國按黯從黑黯從重二字雖同音楊而義各不同玉篇廣韻皆曰黯羊曼爲黯伯也黯積厚也蓋羊曼爲黯



国立国会図書館　タイトル『湖海樓叢書』　請求記号 082.1-Ko5442T
ガラス使用

伯從黑而顏氏家訓乃用從重之黯是以顏氏推其義不行也顏氏所引乃盛宏之晉書用從重之黯已爲誤今世所行晉書乃唐太宗所修於羊曼傳用從黑之黯爲不誤矣觀國按晉書羊曼傳曰曼任達頹縱好飲酒爲中興名士時州里稱阮放爲宏伯郗鑒爲方伯胡毋輔之爲達伯卞壼爲裁伯蔡謨爲明伯阮孚爲誕伯劉綏爲委伯而曼爲黯伯凡八人號兗州八伯蓋擬古之八儁也以此觀之則黯者乃美稱是八儁之中居一儁也若如顏氏家訓所稱則多饒積厚與夫黯黯無賢不肖之辨皆非美稱矣非美稱則豈容在八儁之列耶今按羊曼以任達頹縱好飲酒而得黯伯之名則黯者豁達不拘小節之稱也顏氏所訓與此皆不合矣又按唐書常袞傳曰袞當國懲元載敗窒賣官之路一切以公議格之蓋其進退人才皆出于朝廷之公論而以賄者不容於濫進非文詞者皆擯不用則俗吏不在所用也爲宰相而能如此是賢宰相也而史乃以黯黯無賢不肖之辨而加之何以史辭之自紊如此蓋



国立国会図書館 タイトル『湖海樓叢書』 請求記号 082.1-Ko5442T
ガラス使用

史臣引顏氏家訓釋黯伯之語而不知于常袞傳之意則不合也

梗偏

山海經曰東海中有度朔山上有大桃蟠屈三千里其卑枝門曰東北鬼門萬鬼出入也上有二神人一曰神荼一曰鬱壘主閱領衆鬼之惡害人者執以葦索而用食虎今人正月旦以桃木爲版書神荼鬱壘於版而置於門謂之桃符卽桃梗也戰國策言土偶人與桃梗語是也桃梗卽木偶人也謂之梗者削桃爲人形以其粗有人形大畧而已故謂之梗若所謂梗概者亦初言其大畧耳世言桃可以祓除不祥蓋度朔山之遺意也高誘注戰國策引度朔山事以釋桃梗乃誤析山海經句讀皆不成文又張平子東京賦曰度朔作梗守以鬱壘神荼副焉對操索葦五臣注文選曰梗病也度朔有鬼爲人病今按東京賦言度朔山之遺意也高誘注戰國策引度朔山事以釋桃梗乃誤析山海經句讀皆不成文又張平子東京賦曰度朔作梗守以鬱壘神荼副焉對操索葦五臣注文選曰梗病也度朔有鬼爲人病今按東京賦言乃以梗爲病則誤矣梗亦訓病桑柔詩曰誰生厲階至今爲梗毛氏傳曰梗病也然與桃梗之梗異矣後漢禮儀志曰百官官府各以木面獸能爲儺人師訖設桃梗鬱櫑葦茭然則桃梗之用久矣櫑壘二字通



国立国会図書館　タイトル『湖海樓叢書』　請求記号 082.1-Ko5442T　ガラス使用

用之也偶亦偶人也禮記檀弓曰孔子謂爲芻靈者善謂爲偶者不仁不殆於用人乎哉鄭氏注曰偶偶人也有面目機發有似於生人觀國按古之葬者束茅爲人馬之形謂之芻靈又作偶人用以殉葬孔子謂爲偶者不仁以其象生人而殉葬非仁人之心也故曰始作俑者其無後乎爲其象人而用之也秦以三良殉葬黃鳥之詩作而哀之尚忍于作俑者耶

## 臘

許愼說文訓臘字曰冬至後三戌爲臘觀國按高堂隆曰帝王各以其行之盛而祖以其終而臘火盛於午終於戌故火家以午祖以戌臘木盛於卯終於未故木家於卯祖以未臘金盛於酉終於丑故金家以酉祖以丑臘水土盛於子終於辰故水土家以子祖以辰臘許愼說文當通訓其義而特舉戌以爲臘則誤矣漢火德故以戌臘許愼漢人也知戌臘而已厥後爲魏晉爲南北朝爲隋唐則戌臘之訓遂廢矣春秋僖公五年左氏傳曰晉侯假道於虞以伐虢宮之奇諫弗聽宮之奇以其族行曰虞不臘矣杜預曰臘者歲終祭衆神之名觀國按杜預言歲終祭衆神卽周之蜡臘於十二月合聚萬物而索享之者也然而

史記秦惠文王十二年初制臘祭卽周之蜡臘也自魯僖公五年晉伐虢又歷三百三十年始當秦惠文王之十二年旣曰秦惠文王初制臘祭則宮之奇謂虞不臘者非臘祭矣非臘祭則杜預不當訓以爲歲終祭衆神之名也古之有天下者皆有臘所謂不臘者言虞必亡不再見臘也祖者行神也古者行出有祖祭故韓奕詩曰韓侯出祖鄭氏箋曰祖者將去而祀軷也又烝民詩曰仲山甫出祖鄭氏箋曰祖者將行祀軷之祭也周禮大馭曰祀軷遂驅之杜子春注曰將出祖道祀軷之祭也然則祭行神必於道故餞行謂之祖道

牛女

張茂先博物志曰近世有人居海上每年八月見海槎來不違時齎一年糧乘之到天河見婦人織丈夫飲牛遣問嚴君平云某年某月某日客星犯牛斗卽此人也觀國竊見古今文士多用張騫乘槎牛女相會事然博物志初不言張騫按漢書張騫傳及史記大宛列傳皆言張騫使月氏窮河源通西北國而不言乘槎事杜子美夔府詠懷詩曰途中非阮籍槎上似張騫又秋興詩曰奉使虛隨八月槎如此類前賢



国立国会図書館　タイトル『湖海樓叢書』　請求記号 082.1-Ko5442T
ガラス使用

多用之恐非實事又世傳織女嫁牽牛渡河相會觀
國按史記漢晉天文書河鼓星隨織女星牽牛星之
間世俗因傳會爲渡河之說漢濆上象無所根據惟
淮南子云烏鵲塡河成橋而渡織女其說怪誕不足
信杜子美牽牛織女詩云牽牛出河西織女處其東
風土記後人編類雜書如荆楚歲時記之類咸分門
錄之初無稽攷其不足信者多矣如桃源秦人避世
之說因陶淵明作桃花源記後世文士競用以爲故
事按淵明所記但言晉武陵人捕魚從溪而入既出
迷不復得路而不言姓名其事與博物志言近世有
人居海上同皆無姓名實跡韓退之桃源圖詩曰神
人有無何眇茫桃源之說誠荒唐觀退之詩意亦不
以桃源之說爲然也蓋事多出于風傳一經名士論
說遂爲故事亦不朽耳

王昭君

前漢元帝紀竟寧元年正月匈奴呼韓邪單于來朝
詔改元爲竟寧賜單于待詔掖庭王嬙爲閼氏應劭
注曰王嬙王氏女名嬙字昭君閼氏音焉支如漢皇

后也匈奴傳曰王昭君號寧胡閼氏後漢南匈奴傳曰王昭君字嬙南郡人漢元帝時以良家子選入掖庭時呼韓邪來朝帝敕以宮女五人賜之昭君入宮數歲不得見御積悲怨乃請掖庭令求行呼韓邪臨辭大會帝召五女以示之昭君豐容靚飾光明漢宮顧景裴回竦動左右帝見大驚意欲留之而難於失信遂與匈奴晉石崇作王明君辭其序曰王明君本爲王昭君以觸文帝諱改之單于請婚於漢元帝以後宮良家子明君配焉五臣注文選曰昭君后妃位也小說西京雜記曰漢元帝嘗令畫工圖宮人欲呼者披圖以召故宮人多行賂于畫工王昭君姿容甚麗無所苟求工遂毀其狀後匈奴求美女帝以昭君充行既召見帝悅之而名字已去遂不復留帝怒殺畫工毛延壽觀國按前漢元帝紀曰王嬙爲閼氏者書其名也注云王氏女名嬙字昭君是也而後漢匈奴傳曰王昭君字嬙誤矣五臣注文選謂昭君后妃之位亦誤矣前漢元帝紀曰匈奴呼韓邪單于來朝詔賜單于待詔掖庭王嬙爲閼氏蓋單于請婚當時朝議許與單于和親則漢之君臣講之素定矣及單于來朝而以待詔掖庭王嬙爲閼氏豫選定也其



国立国会図書館　タイトル『湖海樓叢書』　請求記号 082.1-Ko5442T
ガラス使用

禮儀恩數皆已素定非倉卒臨事而爲之也而後漢
匈奴傳乃謂以宮女五人賜之又謂昭君自求行又
謂呼韓邪臨朝辭帝召五女以示之而昭君豐容靚
飾竦動左右帝見大驚意欲留之而難於失信遂與
匈奴此皆誤也蓋王嬙爲閼氏者行婚禮也若以宮
女五人賜之則何人爲閼氏耶漢既許婚矣必待單
于臨辭然後以五女示之耶後漢匈奴傳所言王昭
君一節首尾皆乖謬之甚殺畫工毛延壽之事尤不
可信按單于和親乃漢家大事若以宮女妻之而未
嘗簡閱其人憑畫圖以定大事恐當時君臣不如此
之鹵莽漢賜單于閼氏乃披畫圖擇貌陋者賜之又
非和親之意蓋小說多出于傳聞不可全信

## 匏

八音所謂匏於器爲笙竽前漢律歷志曰八音匏曰
笙顏師古注曰匏瓠也列管瓠中施簧管端蓋以瓠
爲笙竽之底而宿管於其上也潘安仁笙賦曰河汾
之寶有曲沃之懸匏焉五臣注文選曰匏可爲笙底
觀國按八音匏笙竽古制也而後世不復用匏乃以
木爲之而加漆焉夫八音自有木於器爲柷敔若以
木爲匏則匏遂爲木音而匏音廢矣唐韋皐鎮西川

日驃國獻樂器皐進樂器於朝有匏笙二唐書禮樂志曰惟驃國得古制然中國制樂器卒以木代匏而未有以眞匏爲之者豈中國制作反不若四裔耶

## 八陣

晉書桓溫傳曰初諸葛亮造八陣圖於魚復平沙之上壘石爲八行行相去二丈溫見之謂之常山蛇勢也文武皆莫能識之觀國按後漢竇憲傳班固作燕然山銘曰勒以八陣莅以威神章懷太子注曰兵法有八陣圖由此觀之則諸葛八陣圖蓋古法也非亮創爲之也亮能得古法之意而推行之耳蜀志注具言八陣圖形勢之法後人不得其意故雖按圖亦莫能辨如木牛流馬亦亮之所作蜀志注亦具載其左右前後長短曲直度數靡不悉備而後人莫能行者亦以不得其意故也世言一鶚者皆謂漢孔融薦禰衡之辭其實出于前漢鄒陽傳曰鷙鳥累百不如一鶚孔融舉鄒陽之語耳世言萬頃陂而後漢黃憲傳作千頃陂然世說曰汪汪如萬頃波後之學者按世說而稱萬頃耳魯褒錢神論有孔方之文故世謂錢爲孔方然其實出於前漢食貨志曰錢圜函方孟康注曰外圓而內孔方也魯褒舉漢志之語耳李白曰

請曰試萬言倚馬可待故世以倚馬爲李白事然其實出於晉桓溫北征鮮卑袁虎倚馬作露布文手不輟筆凡此事類皆當以先年者爲主

## 筆

張茂先博物志曰蒙恬世爲秦將製筆自此始觀國按爾雅曰不律謂之筆郭璞注曰蜀人呼筆爲不律又禮記曰史載筆士載言又靜女詩曰靜女其孌貽我彤管毛氏傳曰古者后夫人必有女史彤管之法史不記過其罪殺之鄭氏箋曰彤管筆赤管也又韓詩外傳曰周舍爲趙簡子臣墨筆操牘從君之後伺君過而書之然則筆其來久矣非自蒙恬始也廣韻筆字注曰秦蒙恬所造亦誤矣若曰蒙恬能更製其範可也李瀚蒙求曰蒙恬製筆蔡倫造紙杜康造酒蒼頡制字此四句一類也紙字亦作帋從糸從巾則古以縑帛爲之後漢蔡倫始用木膚麻頭敝布魚網以爲紙蓋能更製其範也夏書曰甘酒嗜音則酒非始于杜康康能變其醞釀之法耳自伏羲作卦已有文字蒼頡黃帝臣也作史篇以論字學則字非始於蒼頡也亦或能變其體耳蒙求四句皆非事之始也

## 飲器



国立国会図書館　タイトル『湖海樓叢書』　請求記号 082.1-Ko5442T　ガラス使用

史記大宛傳曰匈奴破月氏王以其頭爲飲器韋昭注曰飲器桮棬也晉灼注曰飲器虎子之屬也或曰飲酒器也觀國按前漢匈奴傳曰呼韓邪單于遣使上書求侍子漢車騎都尉韓昌光祿大夫張猛送呼韓邪侍子昌猛卽與爲盟約曰自今以來漢與單于合爲一家敢先背約者受天不祥昌猛與單于及大臣俱登諸水東山刑白馬單于以徑路刀金留犁撓酒以上老單于所破月氏王頭爲飲器者其飲血盟以此知所謂飲器者飲酒器也雖爲飲酒器然非賓主常用飲酒之器若有盟會之事則以其器貯血盟之酒以示盛禮也前漢張騫傳曰匈奴降者言匈奴破月氏王以其頭爲飲器師古注曰韋昭云飲器桮棬也晉灼曰飲器虎子皆非也桮棬卽今之偏榼所以盛酒耳虎子褻器所以溲便者也然則桮棬雖可以盛酒而不可持以飲謂之飲器則可持以飲者耳

## 留落

史記漢書衞青傳曰諸將留落不耦或云世言流落當爲畱落觀國竊詳留落與流落自不同蓋留落者畱滯遺落也流落者飄流零落也按衞青傳曰諸宿



国立国会図書館 タイトル『湖海樓叢書』 請求記号 082.1-Ko5442T
ガラス使用

將常留落不耦由此去病日以親貴蓋衛青末年諸
宿將皆留滯無功不與時耦而霍去病有功日益親
貴其用留落二字宜矣杜子美寄賈司馬嚴使君兩
閣老詩曰倉茫城七十流落劍三千又簡王明府詩
曰神仙才有數流落意無窮又送裴五赴東川詩曰
故人亦流落高義動乾坤此皆子美避地異鄉歎其
飄流零落之意則用流落字宜矣留落與流落不同
如此非有誤也

## 繩牀

繩牀者以繩貫穿爲坐物卽俗謂之交椅之屬是也
孟東野詩曰繩牀獨坐翁詩人多用之李濟翁資暇
集不曉繩牀之義乃改爲承牀誤矣古人稱牀榻非
特臥具也多是坐物王羲之東牀坦腹而食庾亮登
南樓據胡牀與佐史談咏桓伊吹笛據胡牀三弄管
寧家貧坐藜牀欲穿陳蕃爲豫章太守徐孺子來特
設一榻去則懸之沈休文詩曰賓至下塵榻漢沛公
踞牀使兩女子洗足凡此皆坐物也雜書初學記之
列於牀榻類中不分坐臥混而編之亦誤矣

## 雁

許愼說文曰雁音戶九雁農桑候鳥亦作鴈鴈鷖爾



国立国会図書館　タイトル『湖海樓叢書』　請求記号 082.1-Ko5442T　ガラス使用

雅曰春鳶鴟夏鳶竊元秋鳶竊藍冬鳶竊黃桑鳶竊脂棘鳶竊丹行鳶嗜嗜宵鳶嘖嘖爾雅釋音曰鳶音戶玉篇曰雇乎古切亦作鴋鶻今以爲雇傭字廣韻曰雇古暮切本音戶九雇鳥也相承借爲雇賃字然則雇字本非雇傭雇賃之字其曰相承借用則是犯罪作如徒六月顧山遣歸或說當于山伐木聽使入錢顧功故謂之顧山應劭注曰舊刑鬼薪取薪于山以給宗廟今使女徒出錢顧薪故曰顧山顏師古注曰女徒論罪已定並放歸家不親役之但令一月出錢三百以顧人也後漢光武紀建武三年詔女徒雇山歸家章懷太子注曰令甲女子犯徒遣歸家每月出錢雇人於山伐木名曰雇山今按前漢顧山用顧字後漢雇山用雇字二字皆借用之字也然顧音固而雇本音戶爲雇鳥之字但借音顧耳當用顧字爲顧山顧傭顧賃之字蓋顧託顧命亦有倩託傭賃之意也

進

前漢高祖紀曰沛中豪傑吏聞令有重客皆往賀蕭



国立国会図書館 タイトル『湖海樓叢書』 請求記号 082.1-Ko5442T
ガラス使用

何爲主吏主進令諸大夫曰進不滿千錢坐之堂下顏師古注曰進者會禮之財也字本作賚亦作賮音皆同古字假借故轉而爲進觀國按前漢游俠傳陳遵祖父遂宣帝微時與有故相隨博奕數負進及宣帝卽位用遂至太原太守乃賜遂璽書曰制詔太原太守官高祿厚可以償博進矣顏師古曰博六博也奕圍棋也進者會禮之財也謂博所賭也一說進勝也帝博而勝故遂有所負由此觀之則進音進退之進蓋進財也豪傑吏聞令有重客故進財以賀之以爲飲食之資也蕭何主進者主其所進之財多寡之數耳負進者蓋博奕勝者得財而不勝者進財也宣帝微時與陳遂博奕遂屢不勝而負其所進之財及宣帝卽位以璽書戲之曰官高祿厚可以償博進矣博有勝負其財不可謂之賚則蕭何所主非賚矣顏師古謂進爲賚非也

## 夢

史記鄧通傳曰孝文帝夢欲上天不能有一黃頭郎從後推上天顧見其衣尻帶後穿覺而之漸臺以夢中陰目求推者郎卽見鄧通其衣後穿夢中所見也尊幸日異賞賜巨萬官至上大夫上使善相者相通

曰當貧餓死帝曰能富貴者在我也賜通蜀嚴道銅山得自鑄錢鄧氏錢布天下文帝崩景帝立通免家居有告通盜出徼外鑄錢下吏盡沒入通家通寄死人家觀國竊觀古人以夢而用人者有若高宗夢得傅說爰立作相商遂中興蓋有如說之賢者可也使說不賢則高宗亦將因夢而相之乎漢文帝之夢鄧通也使通果賢而有挽帝上天之才則爵上大夫使得自鑄錢未爲優也通既無能而非輔翼之才文帝當量其力而處之而乃賞賜巨萬官至上大夫帝憂相者之言賜通蜀嚴道銅山得自鑄錢此豈通之所能勝其任耶史稱文帝罷作露臺自衣弋綈所幸慎夫人衣不曳地帳帷無文繡治霸陵皆瓦器以示敦樸爲天下先可謂美矣今乃以鄧通厮役之才而賜大官得自鑄錢紊漢之法寵錫無功蓋文帝爲夢所誤也通以無能而冒茲大寵必爲當時所切齒不甘徒以文帝偏幸莫有言者及文帝崩景帝立通下吏籍沒窮死又何疑哉文帝時有一賈誼通達國體帝信讒而逐之乃加富貴于無能之小人其倒置如此何耶周官有占夢乃占夢之吉凶耳若晉侯夢與楚子搏趙簡子夢童子裸而轉以歌旦而日食晉侯夢



国立国会図書館　タイトル『湖海樓叢書』　請求記号 082.1-Ko5442T
ガラス使用

大厲鄭妾夢蘭凡此皆托于占筮而見吉凶者也高宗夢得說後世固不可蹈以爲轍若漢文帝則蹈斯轍而敗者與

方俗聲語

史記陳涉世家曰陳勝已爲王其故人嘗與耕者欲見王王乃召入宮見殿屋帳幄客曰夥頤涉爲王沈沈者前漢陳涉傳曰夥涉之爲王沈沈者觀國按字書夥音胡果切又音懷艹切夥頤之夥當讀爲懷艹切蓋夥頤者楚人土語驚歎奇大之聲也而班固於漢書乃削去頤字惟存夥字則楚俗之聲不全矣史記外戚世家曰王太后在民閒時所生女在長陵韓嫣白武帝帝曰何不早言乃自往迎取之至門使左右羣臣入家求之家人驚恐女亡匿牀下扶持出武帝下車曰嬓大姊何藏之深也詔副車載入宮前漢外戚傳曰帝下車曰大姊何藏之深也觀國按字書曰嬓胡伯切大喚也武帝歎訝其藏匿而大喚之也而班固於漢書乃削去嬓字則不見其歎訝之聲矣史記甘羅傳曰秦使張唐往相燕唐不行甘羅謂文信侯曰臣請行之文信侯叱曰去我身自請之不肯汝焉能行之觀國按去者叱使聽之聲至今四方人

凡爲叱退聲皆曰去也宋玉招魂每句下有些字些音蘇箇切楚人語言之助聲也宋玉於招魂之辭用之從其類也南史蕭瀹爲荆州刺史人甚安之召還朝人歌曰始興王人之爹赴人急如水火何時復來爹注云爹徒我反覩國按字書爹徒可切方人呼父也又陟邪切羌人呼父也各從其俗耳史記張叉有爹字正奢切吳人呼父也良嘗步游下邳圮上徐廣注曰圮音怡橋也東楚人謂之圮此亦土語也江左人稱我汝皆加儂字詩人亦或用之孟東野詩曰儂是拍浪兒是也欵乃者湘楚人節歌聲柳子厚曰欵乃一聲山水綠是也禮記檀弓篇曰仲子舍其孫而立其子檀弓曰何居我未之前聞也鄭氏注曰居讀爲姬姓之姬齊魯閒語助也郊特牲云孔子曰三日齊一日用之猶恐不敬二日伐鼓何居鄭氏注亦曰居讀爲姬語之助也陸德明釋音皆音居作姬然則讀居音姬乃齊魯之土語也

斷

字書斷字分三音一曰都管切截也與短字同音一曰丁貫切決也與鍛字同音一曰徒玩切絕也與段



国立国会図書館　タイトル『湖海樓叢書』　請求記号 082.1-Ko5442T
ガラス使用

字同音其與短字同音者若易曰斷木爲杵臼斷其威檀弓曰今一日而三斷是斷是度儒行曰不斷其威斷其縮也春秋左氏傳襄公斬板鄭氏注曰斬板謂斷其縮也春秋左氏傳襄公二十八年曰賦詩斷章又昭公十年曰請斷三尺焉而用之又二十二年曰雄鷄自斷其尾又二十三年曰斷其後凡此類斷字皆音短諸音義亦皆音都管反矣其與鍛字同音者若易曰寧用終日斷可識矣月令曰孟夏之月斷薄刑春秋左氏傳昭公六年曰嚴斷刑罰又十四年曰韓宣子命斷舊獄又二十八年曰梗陽人有獄魏戊不能斷書曰惟克果斷前漢文帝紀贊曰斷獄數百刑法志曰晝斷獄夜理書凡此類斷字皆音鍛諸音義亦皆音丁貫切矣其與段字同音者若易曰二人同心其利斷金春秋左氏傳昭公三十年曰徐子章禹斷其髮前漢刑法志曰斷支體刻肌膚凡此類斷字皆音段諸音義亦皆音徒玩反矣周禮秋官司刑曰斷獄弊訟陸德明音義曰斷丁管反今攷司刑斷獄弊訟之義斷當作丁管切乃決斷也音義誤矣又有斷斷二字皆俗書不可用蓋草書斷字作斷形而世俗作字多從簡易故隸書亦爲草字之形殊不知失字法也



国立国会図書館　タイトル『湖海樓叢書』　請求記号 082.1-Ko5442T
ガラス使用

祠下

南史曰吳興郡界有卞山山下有項羽廟土人名爲
憤王甚有靈驗遂於郡廳事安牀幕爲神坐公私請
禱前後二千石皆於廳拜祠以軏下牛充祭而避居
他室蕭琛爲吳興太守至登廳事聞空中有叱聲琛
厲色曰生不能與漢祖爭中原死據此廳事何也因
遷之於廟郡以無事孔靖遷吳興太守居廳事無所
害蕭惠明爲吳興太守謂綱紀曰孔季恭嘗爲此郡
未嘗有災遂盛設筵榻接賓見一人長丈餘張弓挾
矢向惠明因發背旬日而卒李安人爲吳興太守奉
佛法不與神牛著屐上廳事又于廳上設八關齋俄
而牛死安人尋卒臨汝侯蕭猷爲吳興太守與楚王
廟神交飲至一斛每酹祀盡歡極醉神影亦有酒色
所禱必從後爲益州刺史齊苟兒反猷兵糧俱盡乃
遥禱請救是日有田老逢數百騎如風一騎過請飲
田老問爲誰曰吳興楚王來救臨汝侯當此時廟中
請祈無驗十餘日乃見侍衛士偶皆泥如汗是月猷
大破苟兒觀國嘗聞先達言鬼祟之於人但侮其當
死者理或然也天下之事有必有不必君子通理但
相其宜耳後魏道武皇帝於甲子日出師有司言紂

以甲子亡不宜出師道武不以甲子日興乎
遂出師果獲勝唐李愬出兵討蔡軍吏曰往亡請避
之愬曰賊以往亡謂我不來正可擊也及戰克捷西
門豹爲鄴令投巫於河而鄴以大治袁君正不信巫
邪有萬世榮以道術爲一郡巫長君正以爲亂政刑
於市而焚其神郡爲肅然凡此皆君子濟之以權也
漢岑彭將兵伐公孫述所營地名彭亡聞而惡之欲
徙會日暮其夜蜀刺客遂殺彭魏眭固字白兔軍屯
地名射犬有巫誡曰將軍字兔而邑名射犬兔見犬
必驚宜急移軍固不從遂戰死以此知曾參不入勝

母漢祖不留柏人避凶趨吉所不可廢晉之諸王世
事五斗米道及王凝之爲賊所攻凝之不設備惟恃
鬼兵以禦賊俄而凝之敗遇害此又蔽於天人之理
者也秦始皇自號帝之始欲自二三傳之至於萬世
而入海求仙不務修德故止於二世漢武帝祠神求
爲神仙而數用兵旅末年盜起天下騷然王莽忌卯
金刀之文而卒爲劉氏所戮宋明帝以騙字似禍字
改騙爲駈又諱白字以爲不祥而末年不競宋業遂
衰隋文帝本封隨國之爵乃去隨之辵以爲隋而煬
帝南走梁武帝溺信佛法菇菜拾身而末年不能支



国立国会図書館 タイトル『湖海樓叢書』 請求記号 082.1-Ko5442T
ガラス使用

梧侯景之亂魏志云文帝未受禪時問朱建平年壽幾何建平曰當壽八十而文帝壽四十建平所言謂晝夜也晉恭帝紀曰晉元帝渡江使郭璞筮晉祚幾何璞曰享二百年自渡江至禪宋纔一百二年璞所言婉而倒之以永其年也段成式記唐高宗初扶牀時戲弄筆乃亂畫紙角成草書勅字太宗遽令焚之不許傳外高宗宜爲不世出之主而縱女婦之禍幾隳唐室杜陽雜編曰唐宣宗問轅集朕得幾年天子集曰四十但十字挑腳而宣宗在位止十四年然則信讖兆溺祈禱妄改作多忌諱皆以不必爲必者以不必爲必惡能必哉



勿

論語曰夫子之牆數仞何晏引包氏云七尺曰仞宋玉招魂曰長人千仞五臣注文選曰七尺曰仞儀禮凡言仞字鄭康成皆注云七尺曰仞莊子曰垂水三十仞又曰以十仞之臺又曰築十仞之城疏與音義皆訓云七尺曰仞孟子曰掘井九仞而不及泉又曰堂高數仞趙岐注皆云八尺曰仞尚書旅獒曰爲山九仞孔安國訓云八尺曰仞前漢賈誼傳弔屈原賦曰鳳凰翔於千仞兮顏師古注曰八尺曰仞司馬相

如傳子虛賦曰長千仞大連抱顏師古注曰八尺曰仞賈山傳曰爲阿房之殿殿高數十仞顏師古注曰八尺曰仞食貨志曰神農之教有百城十仞應劭曰五尺六寸曰仞史記穰侯傳曰以三十萬之衆守梁七仞之城臣以爲湯武復生不易攻也裴駰注引爾雅曰四尺謂之仞倍仞謂之尋廣韻曰七尺曰仞禮部韻畧曰八尺曰仞諸家之說皆不同觀國按周禮考工記匠人爲溝洫廣四尺深四尺謂之溝洫廣八尺深八尺謂之洫廣二尋深二仞謂之澮廣二尋深二仞謂之澮蓋八尺爲尋矣廣二尋深二仞謂之澮豈又以八尺爲仞耶然則仞非八尺明矣廣二尋深二仞當以七尺爲仞則廣一丈六尺而深一丈四尺爲宜也溝與洫深廣之數等至澮則大矣其深少殺于廣理之當然也裴駰注穰侯傳引爾雅四尺謂之仞今爾雅無此文恐古書自別有爾雅若以四尺爲仞則梁城七仞纔二丈八尺耳不應云湯武復生不易攻也又匠人爲溝洫廣四尺深四尺謂之溝廣八尺深八尺謂之洫廣二尋深二仞謂之澮自溝達于洫自洫達于澮則澮最大也若以四尺爲仞則澮深二仞纔深八尺耳乃與洫深八尺同制爲不合矣裴駰所引爾雅之說非也後



湖海樓雕本

国立国会図書館　タイトル『湖海樓叢書』　請求記号 082.1-Ko5442T　ガラス使用

漢輿服志曰天子五路建太常十有二旂九仞曳地
章懷太子注引鄭康成說曰七尺曰仞天子之旗六
丈三尺此說是矣孟子用軔字者軔乃礙車輪之木
與仞字義不同但假借用軔字耳

方書

前漢張蒼傳曰秦時爲御史主柱下方書如淳注曰
方板也或曰主四方文書也顏師古注曰蒼明習天
下圖書計籍則主四方文書是也觀國按古人以木
爲方用以寫書有當書於方者則謂之方書張蒼爲
御史主柱下方書者蓋張蒼爲柱下御史也柱下御
史所掌之事當書于方者故曰主柱下方書非四方
文書也若主四方文書而謂之方書則言不成文周
禮內史王制祿則贊爲之以方出之蓋王者制諸臣
之祿則內史贊爲之辭而書之於方然後頒出故曰
以方出之又有外史掌四方之志達書名於四方此
卽四方文書也碧蕖氏掌覆天鳥之巢以方書十日
十二辰十二月十二歲二十有八星之號垂其巢上
則去之史記龜策傳褚先生曰寫取龜策卜事編於
下方又曰謹連其事於左方凡此言方皆謂書其事
於木方也張蒼所主方書是亦書其事於方耳古人


湖海樓雕本

寫書者有簡有策有篇有方有牘有札有槧有板蓋簡策篇皆以竹爲之方牘札槧板皆以木爲之簡有間以竹爲之用以寫書後漢吳祐父恢以火炙竹令汗取其青寫書謂之殺青簡晉武帝時汲郡人掘冢得竹簡古書十餘萬言所謂竹簡書此類是也策象冊字形中有二編孔子讀易韋編三絕者以韋貫編作冊也周禮內史凡命諸侯及孤卿大夫則策命之春秋左氏傳曰王命內史策命晉侯爲侯伯皆謂書其文於策也篇以竹爲之其形有方角亦作觚所謂操觚者可持以書也方以木爲之柱下方書以方出之類是也牘以木爲之所謂尺牘者盈尺之牘史記周勃傳曰獄吏乃書牘背示之前漢昌邑王賀傳曰譬筆持牘趨謁此類是也札以木爲之而薄小者前漢司馬相如傳曰上令尚書給筆札又曰遺札書言封禪事又郊祀志曰卿有札書頗師古注曰札木簡之薄小者故朱博傳曰與筆札使自記姦臧投刀使削所記然則札可以托書而不可以垂久遠非如簡策可以垂久遠也槧以木爲之可修削者玉篇曰槧削版牘也論衡曰斷木爲槧釋名曰槧版長三尺揚子法言或問叔孫通曰槧人也注曰簡牘之人也西

京雜記曰子雲好事嘗懷鉛提槧蓋言修削書也版以木爲之周禮小宰聽閭里以版圖司書掌邦中之版土地之圖司會掌版圖之貳內宰掌書版圖之法而大胥掌學士之版蓋版以記戶籍圖以記土地論語曰式負版者謂民數書於版者也古未有紙故簡牘以竹或木爲之其謬誤則以刀削之故刀筆吏者持刀筆以自隨乃俗吏之所爲也至後世則或以縑帛寫書故紙字從糸帛字從巾皆以縑帛爲紙自是天下從用倫乃用木膚麻頭敝巾魚網以爲紙自是天下從用焉若夫以玉爲冊則謂之玉冊以金爲簡則謂之金簡以金爲版則謂之金版五臣注文選冊魏公九錫文曰諸侯進爵受于玉冊是也吳越春秋曰禹東巡岱山發金簡之書得通天地之理周禮職金曰旅於上帝則共其金版此蓋各以金玉正名其物也

蔡

字書曰蔡龜也亦國名周蔡叔之後也春秋襄公二十三年左氏傳曰臧武仲自邾使告臧賈且致大蔡焉杜預曰大蔡大龜也前漢食貨志曰天用莫如龍地用莫如馬人用莫如龜故金三品有文龜直三千小文龜直三百王莽更作金銀龜貝錢布之品有元



国立国会図書館　タイトル『湖海樓叢書』　請求記号 082.1-Ko5442T
ガラス使用

龜公龜侯龜子龜其貝朋各有差是爲龜寶元龜爲
蔡非四民所得居有者入大十受直如淳注曰蔡國
出大龜顏師古注曰蔡國出善龜故因名大龜爲蔡
耳臣瓚注曰蔡是大龜之名書曰九江納錫大龜大
龜又不出蔡國若龜出楚亦名龜爲楚耶觀國按蔡
本出龜故名龜爲蔡而謂大龜爲大蔡亦猶冀多良
馬天下名良馬爲冀盧水黑而天下謂黑爲盧臣瓚
未之思耳蔡又訓放春秋昭公元年左氏傳曰周公
殺管叔而蔡蔡叔杜預曰蔡放也蔡又訓法禹貢曰
五百里要服三百里夷二百里蔡孔安國曰蔡法也

法三百里而差簡

## 診

許愼說文曰診郎計切水不利也廣韻曰診妖氣也
前漢五行志曰氣相傷謂之診診猶臨莅不和意也
服虔曰診害也如淳曰診音戾義亦同後漢五行志
曰氣之相傷謂之診鄭康成曰診殄也觀國按診者
相違之義也五行之性相違而不相爲用則災禍由
之以生古之論五行者有六診謂金診木也木診金
也水診火也火診水也金木水火診土也金木水火
土診天也六診之作皆緣五事之不修故五行爲之



湖海樓雕本

相違而沴焉是故貌之不恭是謂不肅則木不曲直而金沴木也言之不從是謂不乂則金不從革而木沴金也視之不明是謂不哲則火不炎上而水沴火也聽之不聰是謂不謀則水不潤下而火沴水也思之不睿是謂不聖則土失其性而金木水火沴土也皇之不極是謂不建則五事皆失而金木水火土皆沴乎天也金沴木則木氣病春秋書雨木冰太室屋壞之類是也木沴金則金氣病周威烈王九鼎震之類是也水沴火則火氣病春秋書無冰之類是也火沴水則水氣病春秋書大雨雪大雨雹之類是也金木水火沴土也至於沴天則厥咎眊厥罰常陰厥極弱時則有日月亂行星辰失次人怨神怒而變禍生焉是皆五行之性相違而不相爲用之驗也尚書大傳曰六沴之作歲之朝月之朝日之朝則后王受之歲之中月之中日之中則正卿受之歲之夕月之夕日之夕則庶民受之鄭康成曰自正月盡四月爲歲之朝自五月盡八月爲歲之中自九月盡十二月爲歲之夕上旬爲月之朝中旬爲月之中下旬爲月之夕平旦至食時爲日之朝禺中至日昳爲日之中晡時至黃昏爲日

之夕受之者受其凶咎也然則禍福必有基在云爲之際可不愼哉

牙衙

李濟翁資暇集曰世言衙兵乃牙兵也旗謂之牙旗觀國攷書史言牙兵與衙兵自是兩事周禮牙璋以起軍旅故後世有牙兵之號而所建之旗謂之牙旗兵書曰牙旗將軍之旗立于元帥帳前所謂高牙大纛是也唐制天子朝羣臣謂之正衙御史正衙彈奏是已有南衙而統禁兵者謂之衙兵其子謂之衙內國朝皇太子判開封牧謂之判南衙而統禁兵者謂之三衙然牙兵衙兵自是兩事李濟翁以衙兵爲誤而專欲謂之牙兵非也許愼說文衙音語無他音楚詞曰導飛廉之衙衙蓋衙讀音語衙衙行貌也至玉篇廣韻始收牙音春秋文公二年晉侯及秦師戰于彭衙陸德明曰衙音牙漢書地理志馮翊有衙縣如淳曰衙音牙又官府謂之衙故玉篇曰衙參也廣韻曰衙府也然則衙音牙亦著矣而許愼說文止收語音豈牙音又出於後耶

顱顬

揚雄方言曰東北海岱之閒謂之顱郭璞注曰顱丁





国立国会図書館　タイトル『湖海樓叢書』　請求記号 082.1-Ko5442T
ガラス使用

甘切所謂家無甔石之儲也字書曰甔小罌也古人多假借用字故以儋擔二字代之崩逼傳曰守儋石之祿揚雄傳曰乏無儋石之儲劉毅傳曰家無儋石之儲皆用儋字漢明帝紀曰生者無擔石之儲又用擔字蓋儋擔二字皆假借用之以代甔字也而訓釋者不悟如顏師古注漢書乃音儋爲都濫反又謂一人之所負擔皆誤也石者百二十斤也五權之法銖兩斤鈞石二十四銖爲兩十六兩爲斤三十斤爲鈞四鈞爲石則石百二十斤爲程然則甔石乃二物一決事文書曰以百二十斤爲甔石之儲是也字書曰甔小罌也古人多假借用字故以儋擔二字代之崩逼傳曰守儋石之祿揚雄傳曰乏無儋石之儲劉毅傳曰家無儋石之儲皆用儋字漢明帝紀曰生者無擔石之儲又用擔字蓋儋擔二字皆假借用之以代甔字也而訓釋者不悟如顏師古注漢書乃音儋爲都濫反又謂一人之所負擔皆誤也石者百二十斤也五權之法銖兩斤鈞石二十四銖爲兩十六兩爲斤三十斤爲鈞四鈞爲石則石百二十斤爲程然則甔石乃二物一決事文書曰以百二十斤爲甔石之儲是也字書曰甔小罌也古人多假借用字故以儋擔二字代之崩逼傳曰守儋石之祿揚雄傳曰乏無儋石之儲劉毅傳曰家無儋石之儲皆用儋字漢明帝紀曰生者無擔石之儲又用擔字蓋儋擔二字皆假借用之以代甔字也而訓釋者不悟如顏師古注漢書乃音儋爲都濫反又謂一人之所負擔皆誤也石者百二十斤也五權之法銖兩斤鈞石二十四銖爲兩十六兩爲斤三十斤爲鈞四鈞爲石則石百二十斤爲程然則甔石乃二物一

甔一石之糧言甚少也韓退之秋懷詩曰豈必求贏餘所要石與甔用之不誤也周禮牧人曰凡外祭毀事用尨可也鄭氏注曰故書毀爲燬尨作龐杜子春曰燬當爲毀龍當爲尨周禮音義曰燬匕例反揚子法言曰甄陶天下其在和乎剛則燬柔則坯宋咸注曰燬破瓦又破罌也言陶太剛則破裂揚子音義曰燬五計切破罌又力制切破瓦也觀國按爾雅釋器曰康瓠謂之瓻郭璞注曰瓠壺也爾雅音義曰瓻音契以此知瓻者瓦罌也揚子云剛則瓻者太剛則有破裂之患也鄭氏注周禮乃欲改毀事爲瓻事則於



国立国会図書館　タイトル『湖海樓叢書』　請求記号 082.1-Ko5442T
ガラス使用

牧人掌牲之職義無所攷蓋牧人掌牧六牲凡陽祀用騂牲毛之陰祀用黝牲毛之望祀各以其方之色牲毛之所謂毛之者取純毛也牲事用尨者尨雜色不純也毀事謂毀除菑眚之屬用雜色毛牲而已毀尨二字於牧人之職先後文義皆通若曰騂事用龍則文義不通矣鄭氏引故書者別本周禮也別本周禮頗訛不可援以爲據

## 荼

爾雅曰荼苦菜谷風詩曰誰謂荼苦其甘如薺緜詩曰周原膴膴堇荼如飴毛詩皆訓曰荼苦菜也凡此荼字皆讀音徒乃菜之苦而可食者也良耜詩曰其鎛斯趙以薅荼蓼荼蓼朽止黍稷茂止鄭氏箋曰以田器薅去荼蓼也出其東門詩曰出其闉闍有女如荼雖則如荼匪我思且鄭氏箋曰荼茅莠也周禮掌荼掌聚荼以供喪事鄭氏注曰荼茅以著物也儀禮既夕禮曰茵著用荼考工記鮑人之事望而眡之欲其荼白也鄭氏注曰如茅莠之色凡此荼字亦讀音徒然皆茅莠也非苦菜也玉藻曰天子搢笏諸侯荼此荼字音舒乃璡玉也亦通荼耳考工記弓人爲弓斲木必荼此荼字亦音舒義亦與舒同爾雅曰葉莠





国立国会図書館　タイトル『湖海樓叢書』　請求記号 082.1-Ko5442T
ガラス使用

茶郭璞注曰苦荼食遮反按字書曰艸冬
華也其別名爲蔎荈方言不同耳爾雅曰檟苦荼郭
璞注曰木小似梔子冬生葉可煮作羹飲今呼早采
者爲茶晚取者爲荈一名荼蜀人名曰苦荼此荼字
讀音宅加切廣韻曰荼宅加切苦荼也亦作檟俗作
茶然則宅加切者本亦用荼字而俗書爲茶下從木
非字法也書史沿襲遂用荼字蓋與苦菜之荼相避
也唐書陸羽傳曰羽嗜茶著經三篇言茶之原之法
之具天下益知飲茶矣觀國按管夷吾摘山煮海以
富齊國其來已久豈待陸羽作茶經然後天下益知
茶耶盧仝茶歌曰天子須嘗陽羨茶閱此當知唐時
以陽羨茶爲第一也陽羨在常州本朝建溪始盛

## 樹

南史王琨傳曰景和中討義陽王昶六軍戒嚴應須
紫樹左右欲營辦琨曰元嘉初征謝晦有紫樹在匣
中不須作檢取果得焉觀國按諸字書無此樹字惟
類篇有樹字讀音表周禮春官肆師曰祭之日表齍
盛鄭氏注曰故書表爲剽剽表皆謂徽識也以此觀
之則紫樹者天子征討其禮儀中有物如徽識節旄
者是也周禮有故書者別本周禮也用剽字者爾雅

曰大鐘謂之鏞其中謂之剽音義曰剽音瓢廣韻剽字音剽注曰亦作剽然則剽剽二字其實一字也玉篇曰櫂平表切物落也南史紫櫂字從剽其實亦一字也但音訓異耳凡史書用字多假借音訓用之如櫂之音表是也後漢輿服志曰佩刀皆以白珠鮫爲鏢口之飾按字書鏢字撫招切注曰刀劍鞘下飾也史用鏢字與字書不相應而其義則不異未爲乖也然則偏旁增損有不害於義者此類是矣若害於義則爲不知類

## 路

周禮巾車典路皆掌王之五路玉路金路象路革路木路注曰路王之所乘車也王在焉曰路觀國按不言輅而謂之路者爾雅曰一達謂之道路蓋路大也王者所乘之車一達而大通故謂之路韓奕詩曰其贈維何乘馬路車鄭氏箋曰人君之車曰路車明堂位曰鸞車有虞氏之路也鉤車夏后氏之路也大路商路也乘路周路也月令曰天子乘鸞路後漢輿服志曰天子五路釋名曰天子所乘曰路凡此皆言路皆謂王者所乘之車也車者貴賤之所通乘惟天子所乘獨謂之路亦猶屋者貴賤之所通居惟天子所



国立国会図書館　タイトル『湖海樓叢書』　請求記号 082.1-Ko5442T
ガラス使用

居獨謂之黃屋圭者貴賤之所通執惟天子所執獨
謂之鎮圭蓋天子之禮尊且大有以別於臣庶故也
路亦通用輅字故後世作史者凡記禮儀皆用車輅
字其義一也輅又讀音五嫁反春秋宣公二年左氏
傳曰狂狡輅鄭人又僖公十五年左氏傳曰梁由靡
御韓簡虢射爲右輅秦伯將止之又成公十六年左
氏傳曰卻至從鄭伯其右茅鋗胡曰諜輅之杜預皆
曰輅迎也陸德明音義皆曰輅五嫁反此假借用字
者也前漢婁敬傳曰敬脫輓輅蘇林曰輅音凍洛之
洛一木橫遮車前二人輓之一人推之孟康注曰輅
胡格反按字書輅胡格反輓車當胸橫木也然則本
用輅字史家從省文用輅字耳

天祿

西漢未央宮有天祿閣以藏秘書揚雄校書天祿閣
是也觀國按天祿者獸名也後漢靈帝紀中平二年
復修玉堂殿鑄銅人四黃鐘四及天祿蝦蟇章懷太
子注曰天祿獸也時使掖庭令畢嵐鑄銅人列於蒼
龍元武闕外鐘懸於玉堂及雲臺殿前天祿蝦蟇吐
水於平門外今鄧州南陽縣北有宗資碑旁有兩石
獸鐫其膊一曰天祿一曰辟邪據此則天祿辟邪並


湖海樓雕本

獸名也天祿閣亦因獸立名又後漢宦者張邈傳曰使掖庭令畢嵐鑄天祿蝦蟇吐水於平門外橋東轉水入宮又後漢輿服志曰皇后謁廟服步搖以黃金爲山一爵九華熊虎赤罷天鹿辟邪南山豐大特六獸詩所謂副笄六珈者觀國按後漢輿服志又謂之天鹿則天祿爲獸不疑矣古之殿閣宮館多取禽獸以爲名如白虎麒麟鵁鶄鵾屬玉之類皆當時指實事而爲名又如以文石砌渠則謂之石渠閣立銅馬於殿門則謂之金馬門初無文飾之語也大禹謨曰天祿永終孔安國訓云天之祿籍長終汝身漢食貨志曰酒者天之美祿凡此言祿乃福祿之祿與天祿閣義不同

切

前漢外戚傳曰孝成趙皇后寵少衰而弟絕幸爲昭儀居昭陽舍其中庭彤朱而殿上髹漆切皆銅沓冒黃金塗白玉階顏師古注曰切門限也音千結反沓冒其頭以金塗其上後漢班固傳兩都賦曰於是元墀釦切玉階彤庭章懷太子注曰昭陽殿中庭彤朱而殿上漆髹切皆銅沓黃金塗釦音口文選班固兩都賦曰於是元墀釦砌玉階彤庭五臣注曰釦砌鏤



国立国会図書館 タイトル『湖海樓叢書』 請求記号 082.1-Ko5442T
ガラス使用

砌也觀國按切者戶限也銅眷冒者以銅包之而以黃金塗之故班固賦云釦切者按字書釦金飾器也所謂黃金塗乃以金飾之而文選以爲釦砌且既有白玉階矣豈有金塗砌者砌亦不可以銅冒文選改切爲砌非也五臣曰釦砌鏤砌也釦亦非鏤蓋皆訓之訛也戶限謂之切者其限齊如刀之切物所謂一切者亦取一概整齊之義前漢平帝紀元始元年詔賜天下民爵一級吏在位二百石以上一切滿秩如眞顏師古注曰一切者猶如以刀切物苟取整齊不顧長短縱橫故言一切史記李斯傳曰請一切逐客又貨殖傳曰一切用文持之又太史公自序曰惟一切嚴削前漢趙廣漢傳曰一切治理又路溫舒傳曰一切不顧國患又王莽傳曰設此一切之法後漢光武紀曰罪非犯殊死一切勿按又明帝紀曰大逆無道殊死者一切募下蠶室唐書僕固懷恩傳曰其他一切赦之凡此言一切皆讀音千結切其義皆同也惟佛書一切音砌儒家不襲其音

## 鴈塔

西京新記曰隋無漏寺在長安唐武德初廢無漏寺貞觀十二年高宗在春宮爲文德皇后立寺於無漏

寺故址以慈恩爲寺名西院浮圖高三百尺永徽五年沙門元楚所立國人謂之鴈塔唐故事進士及第列名於慈恩寺塔因此謂之鴈塔題名塔以石爲壁唐人遊觀留題甚多不特進士題名而已塔屢遭火而斷石遺字猶有存者近時好事者裒其遺字作十卷鐫之石進士題名僅存數處餘皆唐賢遊觀留題也賈公談錄曰唐李佇侍郎知貢舉夜放榜未畢而書吏得疾暴卒遂更呼一善書吏而吏方醉磨墨鹵莽或淡或濃一榜之字濃淡相半反致其妍遂成淡墨故事本朝禮部貢院放榜亦以淡墨書榜首蓋循



唐故事也因此賀人及第用鴈塔題名淡墨題名以爲事實唐摭言曰進士及第賜宴曲江狀元置司處謂之團司年最少者爲探花郎皆唐故事也唐書歐陽詹傳曰詹舉進士與韓愈李絳崔羣王涯馮宿庾承宣聯第皆天下選時稱龍虎榜故先達詩曰一舉首登龍虎榜十年身到鳳凰池世以爲榮盛莫比

## 瀆

唐書許敬宗傳曰高宗東封泰山以敬宗領使次濮陽帝曰天下洪流巨谷不載祀典濟甚細而在四瀆何哉敬宗對曰瀆之言獨也不因餘水獨能赴海者

也濟潛流屢絕狀雖微細獨而尊也觀國按前漢郊祀志曰天子祭名山大川五嶽視三公四瀆視諸侯顏師古注曰江河淮濟爲四瀆瀆者發源而注海者也所謂發源而注海者江河淮濟皆發源於西而注乎東受他水而不爲他水之所受有直通之意故謂之瀆天下洪流巨谷雖多然自發源以往皆爲他水之所受未有如四瀆不爲他水之所受許敬宗乃言瀆獨也不因餘水獨能赴海其說非也瀆與獨雖同音而其義則大不同豈遽以瀆爲獨耶四瀆正因受餘水而不爲餘水之所奪故能直赴於海而敬宗乃言不因餘水獨能赴海非也禹貢導沇水東流爲濟入于河溢爲滎東出于陶丘北又東至于菏又東北會于汶又北東入于海前漢地理志引禹貢道沇水東流爲泲顏師古注曰泉出王屋山名爲沇流去乃爲泲也泲與濟同蓋濟水雖潛流屢絕而亦自發源赴海不爲他水之所奪故居四瀆之數而敬宗以爲獨而尊亦非也瀆亦通用竇字周禮大宗伯以血祭祭五祀五嶽鄭氏注曰不見四竇者四竇五嶽之匹或省文也小宗伯兆五帝于四郊四望四類亦如之鄭氏注曰四望五嶽四鎮四竇也竇亦直通之意瀆



国立国会図書館 タイトル『湖海樓叢書』 請求記号 082.1-Ko5442T
ガラス使用

與竇雖異文而義則同以此觀之則四瀆或讀爲四竇春秋桓公十二年左氏傳曰公及宋公盟于勾瀆之丘杜預注勾瀆之丘穀丘也釋音勾音鉤瀆音豆又哀公六年左氏傳曰拘江說四王豹於勾竇之丘釋音竇音豆然則瀆竇二字通用矣鄭康成讀四瀆謂之四竇則四瀆或讀作四竇可知矣

## 服

禮記雜記篇曰有父之喪如未沒喪而母死其除父之喪也服其除服卒事反喪服雖諸父昆弟之喪如當父母之喪其除諸父昆弟之喪也皆服其除喪之服卒事反喪服鄭氏注曰除服謂祥祭之服卒事既祭反喪服後死者之服觀國竊詳此禮乃爲父三年爲母三年當各持其服不併日而計也設有父之喪未終而又有母之喪則當俟父之喪三年除祥已畢然後反服母喪之服又三年始畢此所謂各持其服不併日而計也若今日有父之喪而明日又有母之喪苟止服三年而畢則是以父母六年而併日以計爲三年也於禮爲畧而於人子報親之心爲不足矣今世有父之喪未終而又有母之喪惟計母喪三年而畢事或有母之喪未終而又有父之喪惟計父



国立国会図書館　タイトル『湖海樓叢書』 請求記号 082.1-Ko5442T
ガラス使用

喪三年而畢事是併日而計也是於父母之喪未嘗有六年之服也若然者於其厚者薄矣諸父昆弟之喪尚不併日而計而況於父母之喪耶宰我問三年之喪期已久矣君子三年不爲禮禮必壞三年不爲樂樂必崩舊穀既沒新穀既升鑽燧改火期可已矣孔子曰食夫稻衣夫錦於女安乎予之不仁也子生三年然後免於父母之懷夫三年之喪天下之通喪也予也有三年之愛於其父母乎齊宣王欲短喪公孫丑曰爲期之喪猶愈於已乎孟子曰是猶或紾其兄之臂子謂之姑徐徐云爾亦教之孝弟而已矣觀國按周衰禮義陵夷列國之君不能遵先王之法而違禮踰制者多矣齊宣王欲短喪毋足怪者至於宰予曰親聖人之教列在言語之科爲孔門上弟宜其守正不悖於道而方且以三年之喪爲久而疑之何其言之乖剌如此觀國按孝經曰喪不過三年示民有終也王制曰三年之喪自天子達喪服四制曰喪之所以三年賢者不得過不肖者不得不及此喪之中庸也三年問曰三年之喪百王之所同古今之所一也未有知其所由來者也史曰三年之喪天下之達喪也昔滕定公薨世子謂然友曰問於孟子然後

行事孟子曰三年之喪齊疏之服飦粥之食自天子達於庶人三代共之然則以宰予之賢而於此有疑焉亦可駭也矣

射干

史記司馬相如傳子虛賦曰其東則有蕙圃衡蘭芷若穹窮昌蒲江離蘼蕪諸蔗猼且又曰其上則有宛雛孔鸞騰遠射干若射干穹窮昌蒲江離蘼蕪諸蔗猼且又曰其上則有宛雛孔鸞騰遠射干有赤猿蠼螋鴟梟孔鸞騰遠射干前漢司馬相如傳子虛賦曰其東則有蕙圃衡蘭芷若穹窮昌蒲江離蘼蕪諸柘巴且又曰其上則有宛雛孔鸞騰遠射干史記于芷若字下有射干前漢于芷若字下無射干顏師古注以漢書爲是而史記爲非後世文士嘗於此而疑焉觀國按子虛賦此一段數百言皆以四字爲一句以史記之文讀之則用射干字乃成四字一句於文則順於韻則協以漢書之文讀之則去射干字遂不成句法以此知史記之文爲是而漢書之文闕也射干草名又獸名子虛賦兩言射干前言射干者草也後言射干獸也神農本草於草部有射干注曰射音夜或爲夜干宋玉高唐賦曰青荃射干揭車苞并此卽射干草也漢書音義曰射干似狐能緣木此卽射干獸也子虛賦雖兩言射干而實爲兩物於



国立国会図書館 タイトル『湖海樓叢書』 請求記号 082.1-Ko5442T
ガラス使用

CL.
NO. 39223



文義奚嫌焉文選子虛賦用史記之文而字多用俗書如以昌爲菖以江爲茳之類皆俗書也荀子曰西方有木焉名曰射干莖長四寸生於高山之上而臨百仞之淵木莖非能長也所立者然也楊倞注曰據本草射干是草云木誤也觀國按射干雖草類而通以木名之不害於義夫以荀卿之博學豈不能區別草木耶而云誤者非也

學林卷第四終

国立国会図書館　タイトル『湖海樓叢書』　請求記号 082.1-Ko5442T

ガラス使用