

A 1146
U

321-95
602/12
G/15
G/10

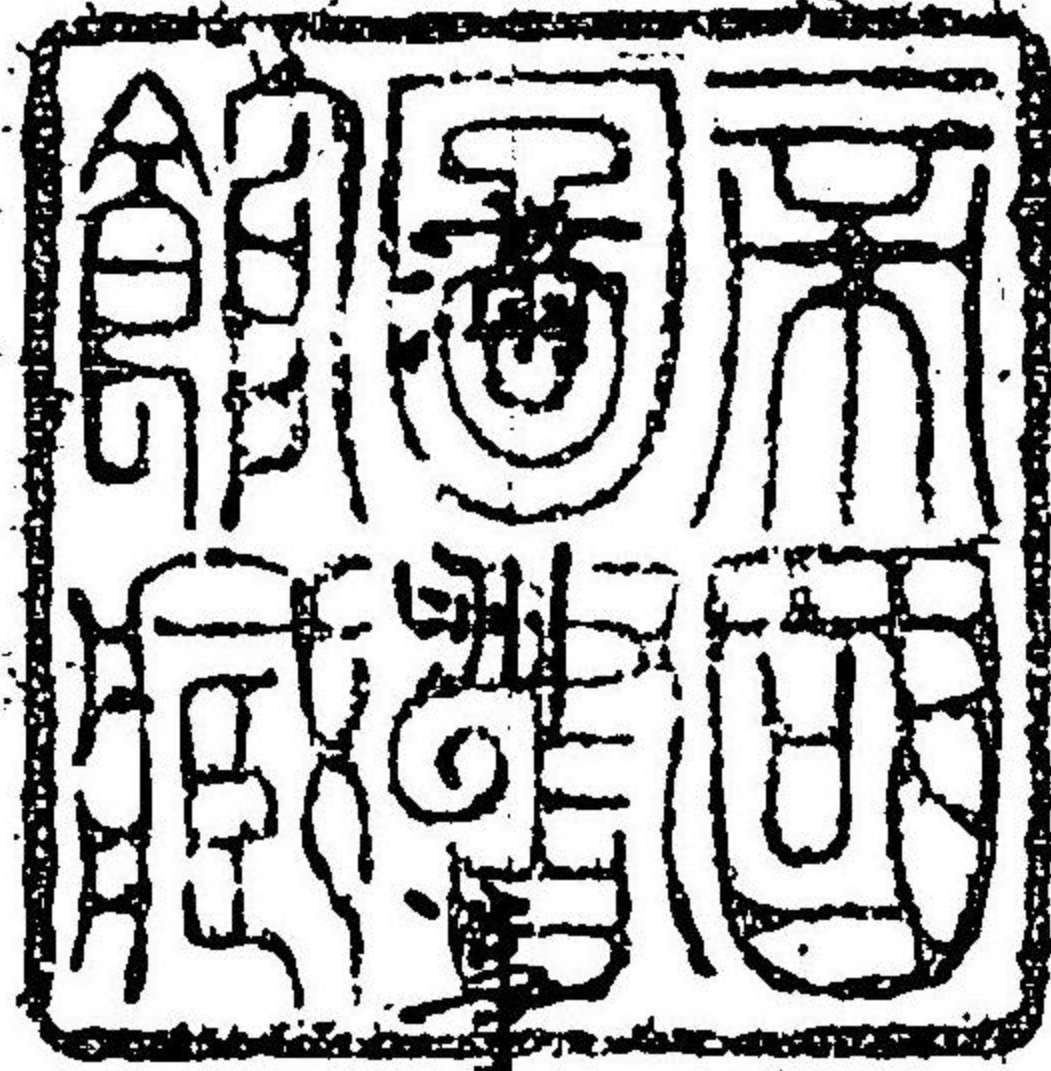

情

第一輯

外務省通商局編

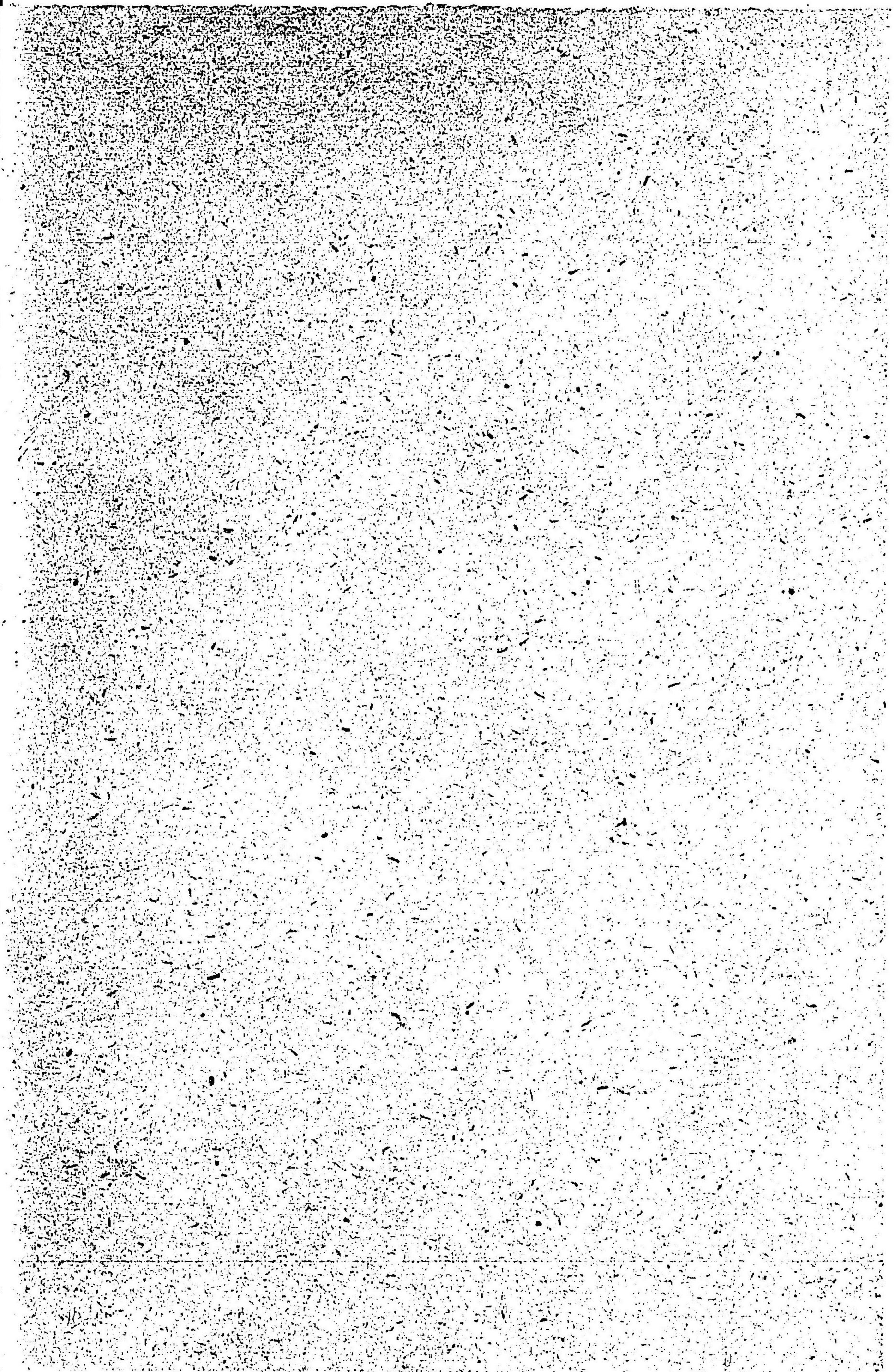

A 1146
元



店支行銀金正濱橫



行銀清大

德意志銀行
總行在柏林
分行遍設各國

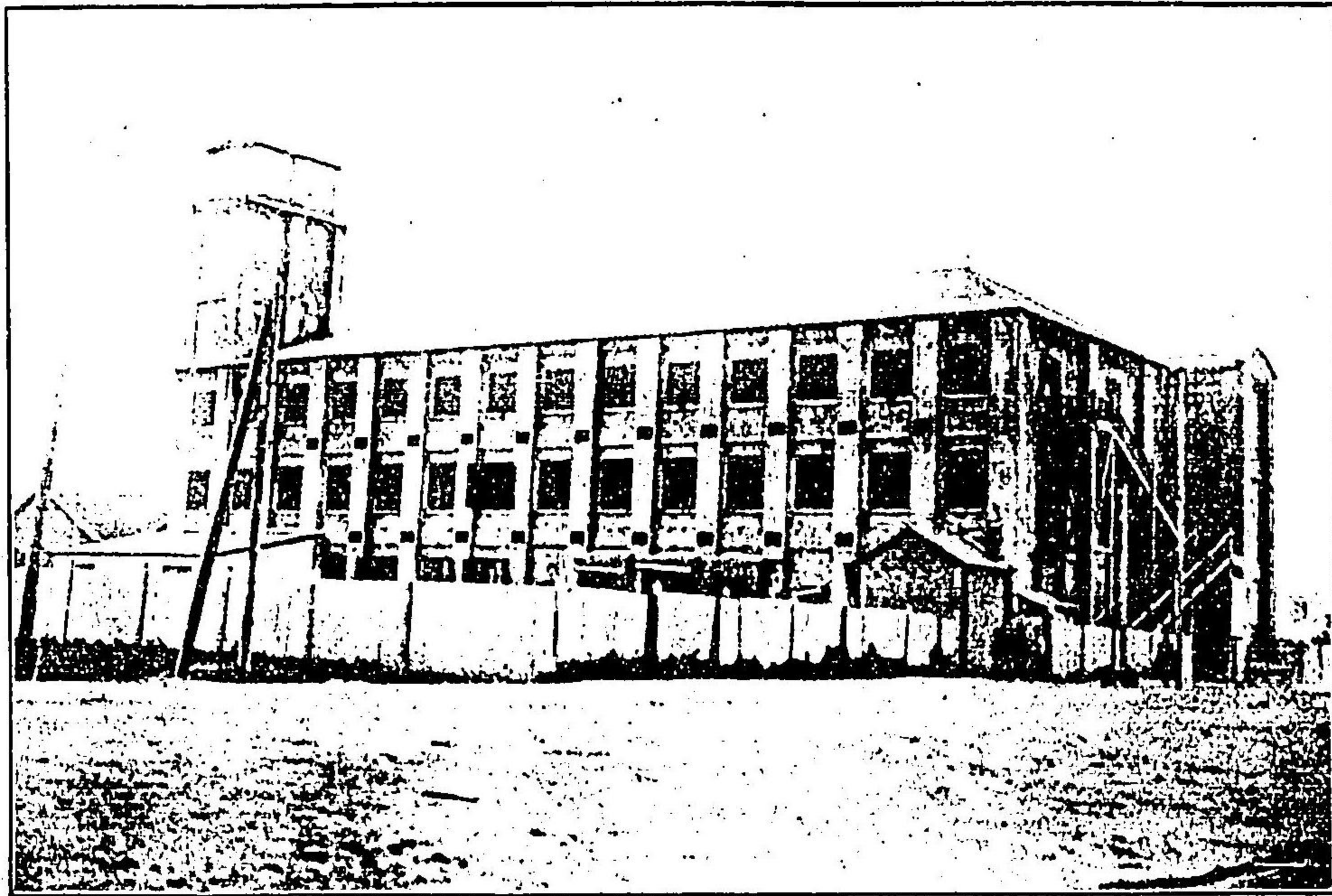

奉天英米「トスタート」製煙公司

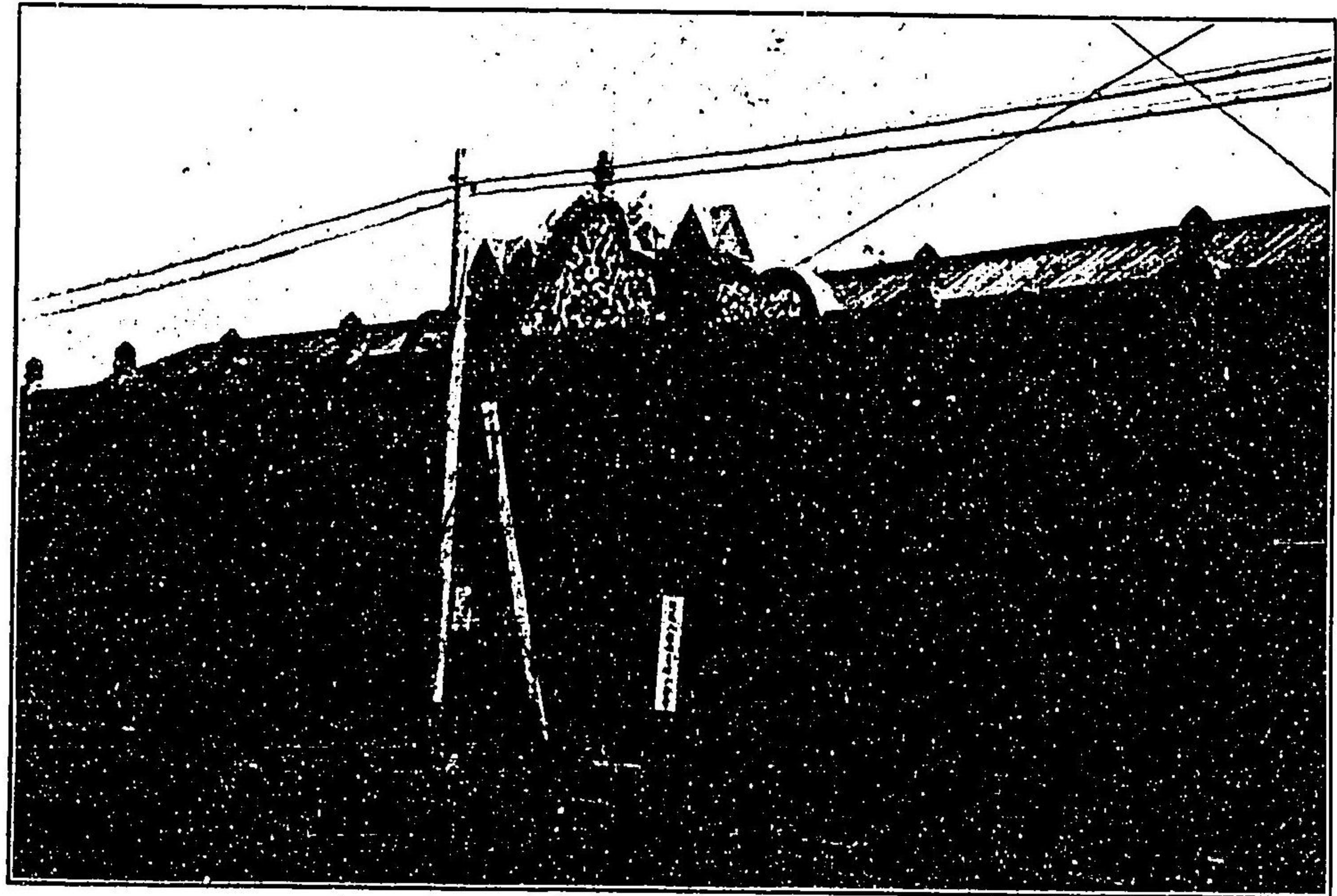

奉天八旗女工廠

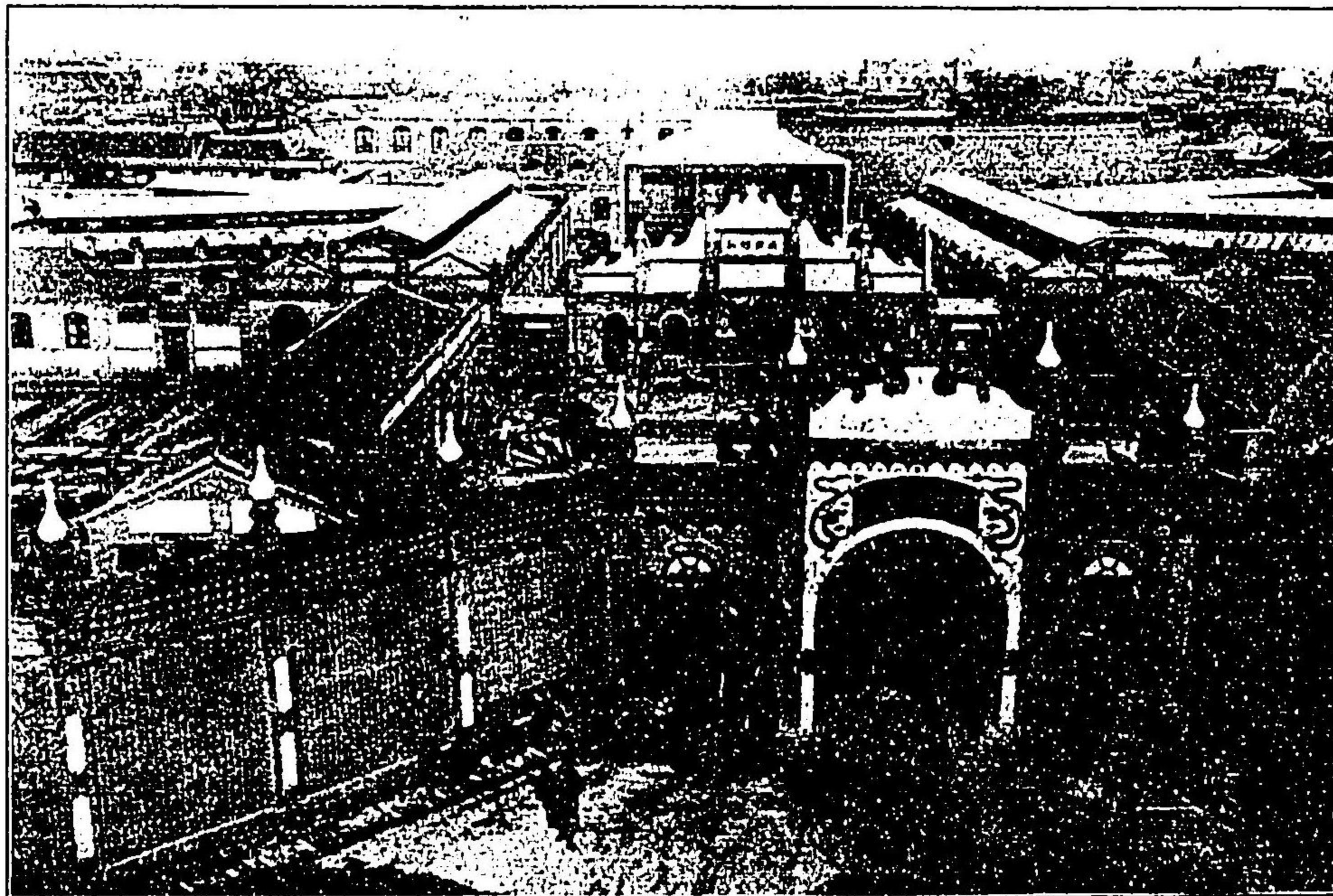

奉天習紙所

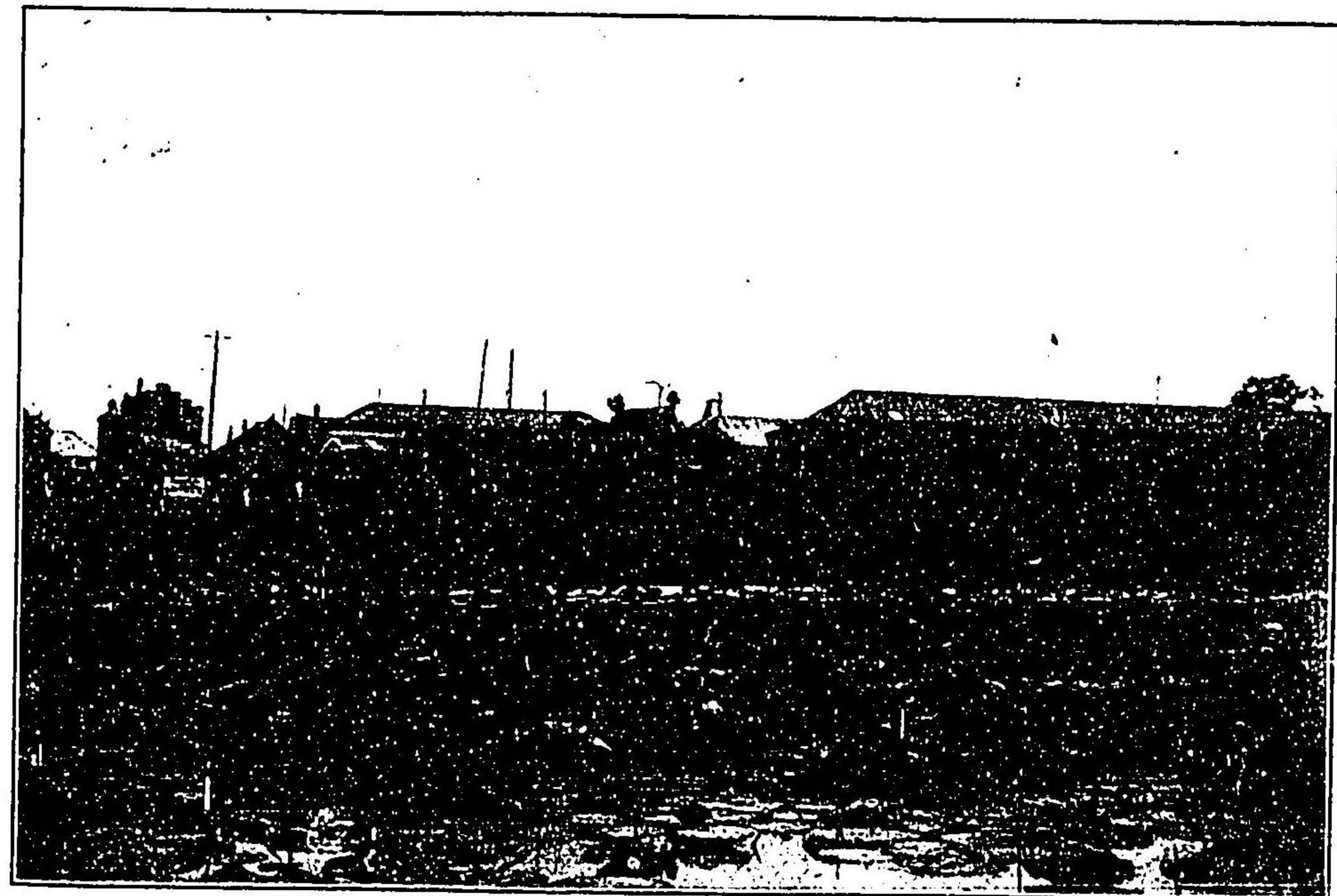

奉天惠工廠公司

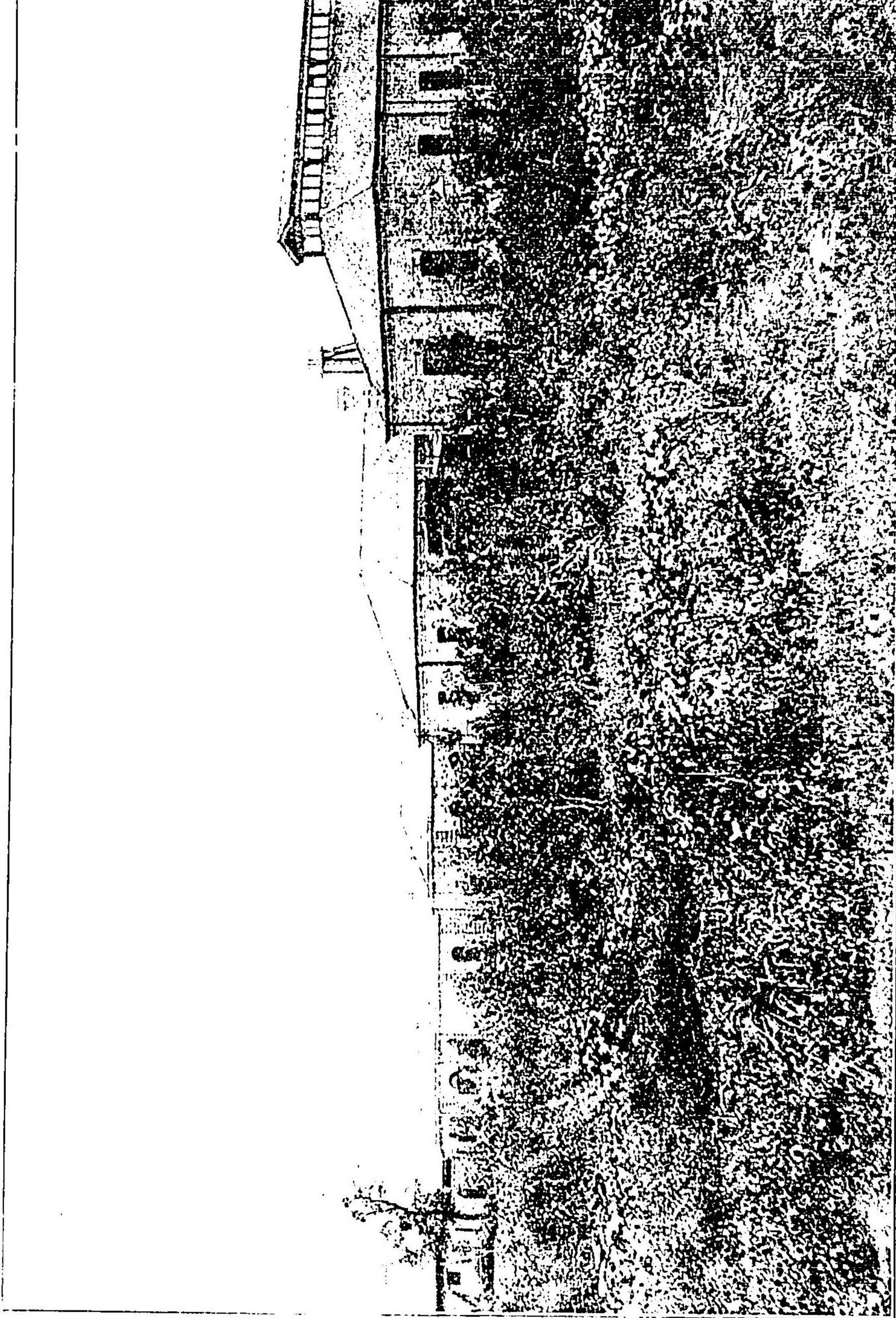
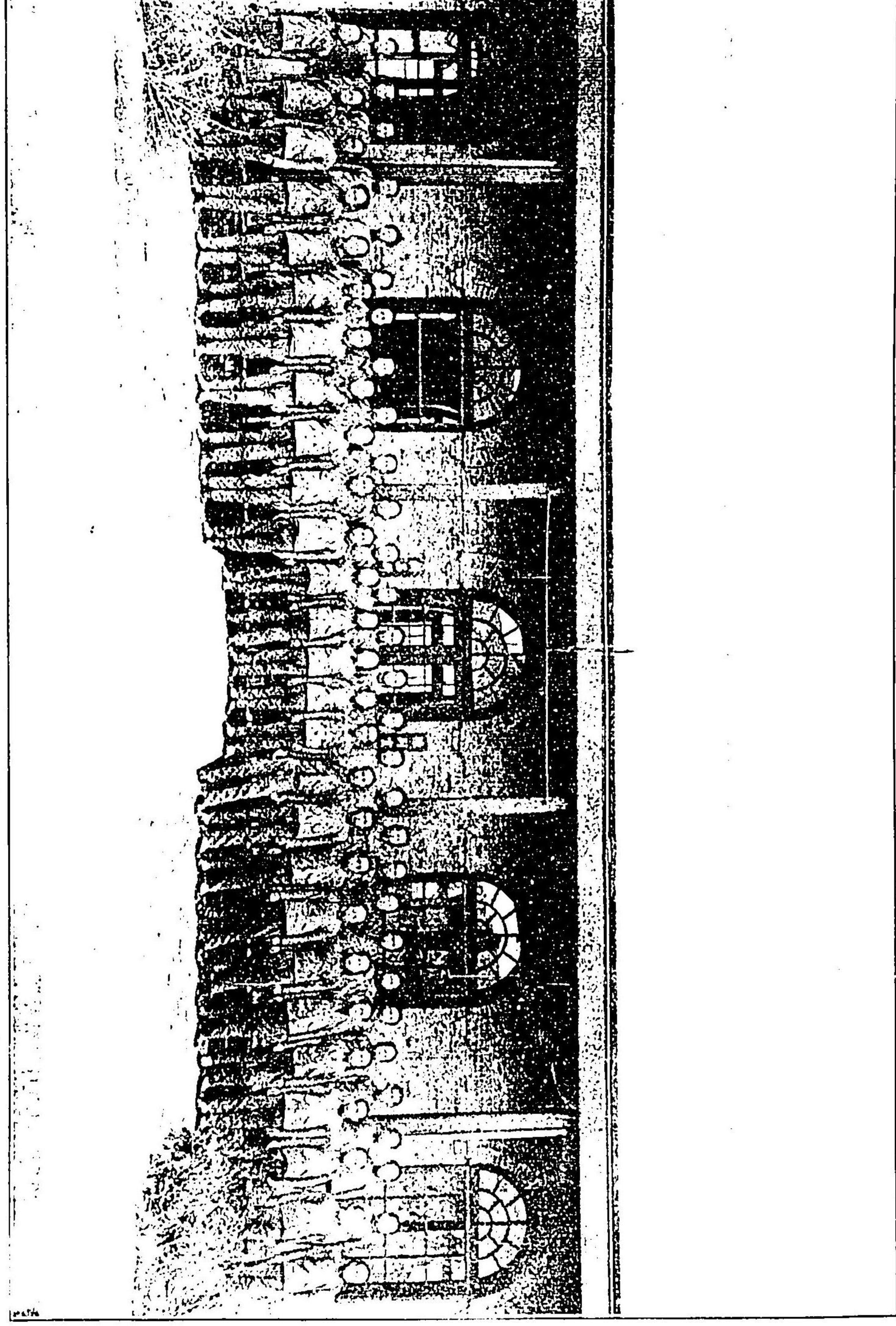

奉天大東門外小河沿工業傳習所內

部 之 場 列 陳 具 家 造 製 內 所 習 傳 藝 工 天 泰

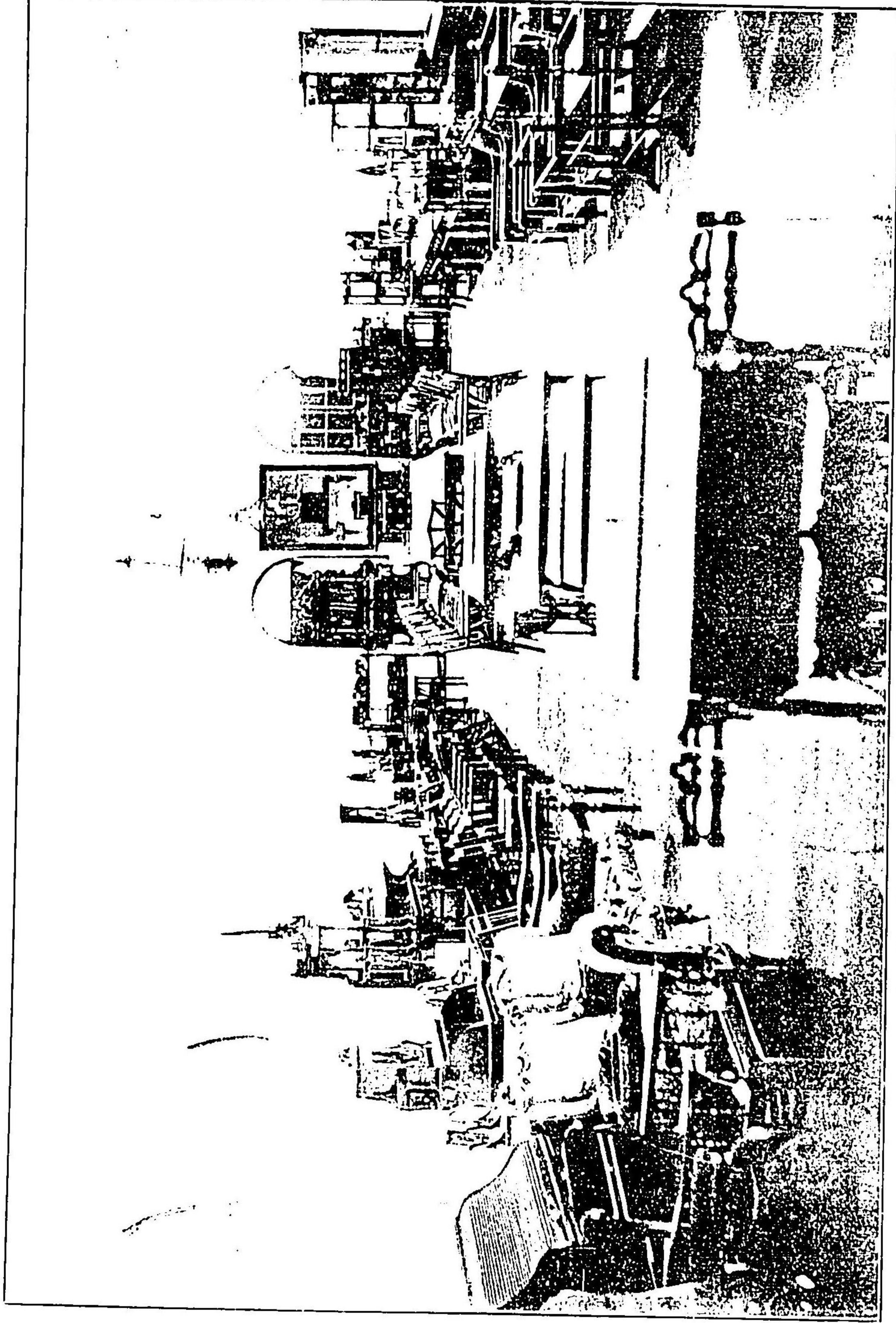
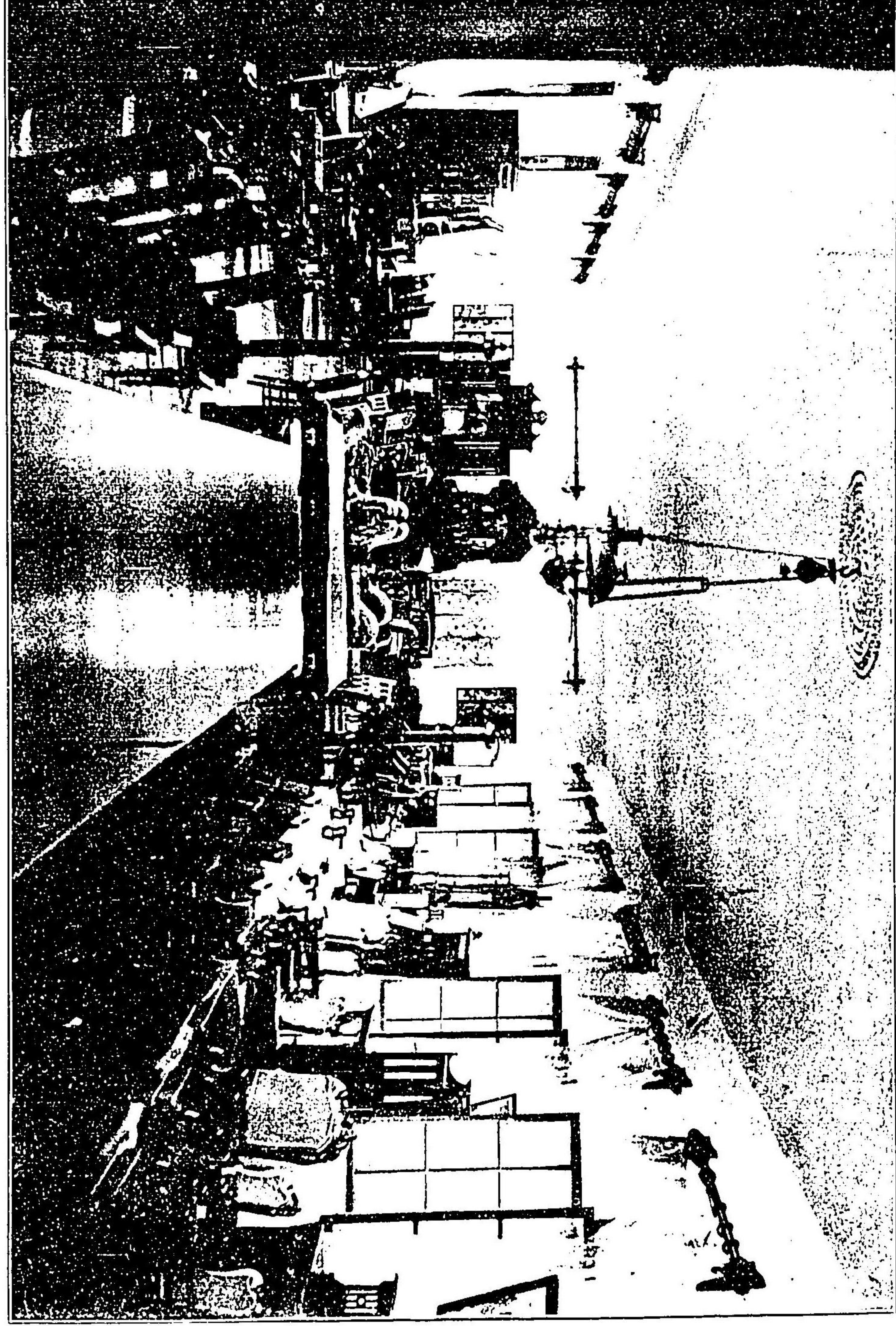

場 列 陳 具 家 造 製 內 所 習 傳 藝 工 天 泰

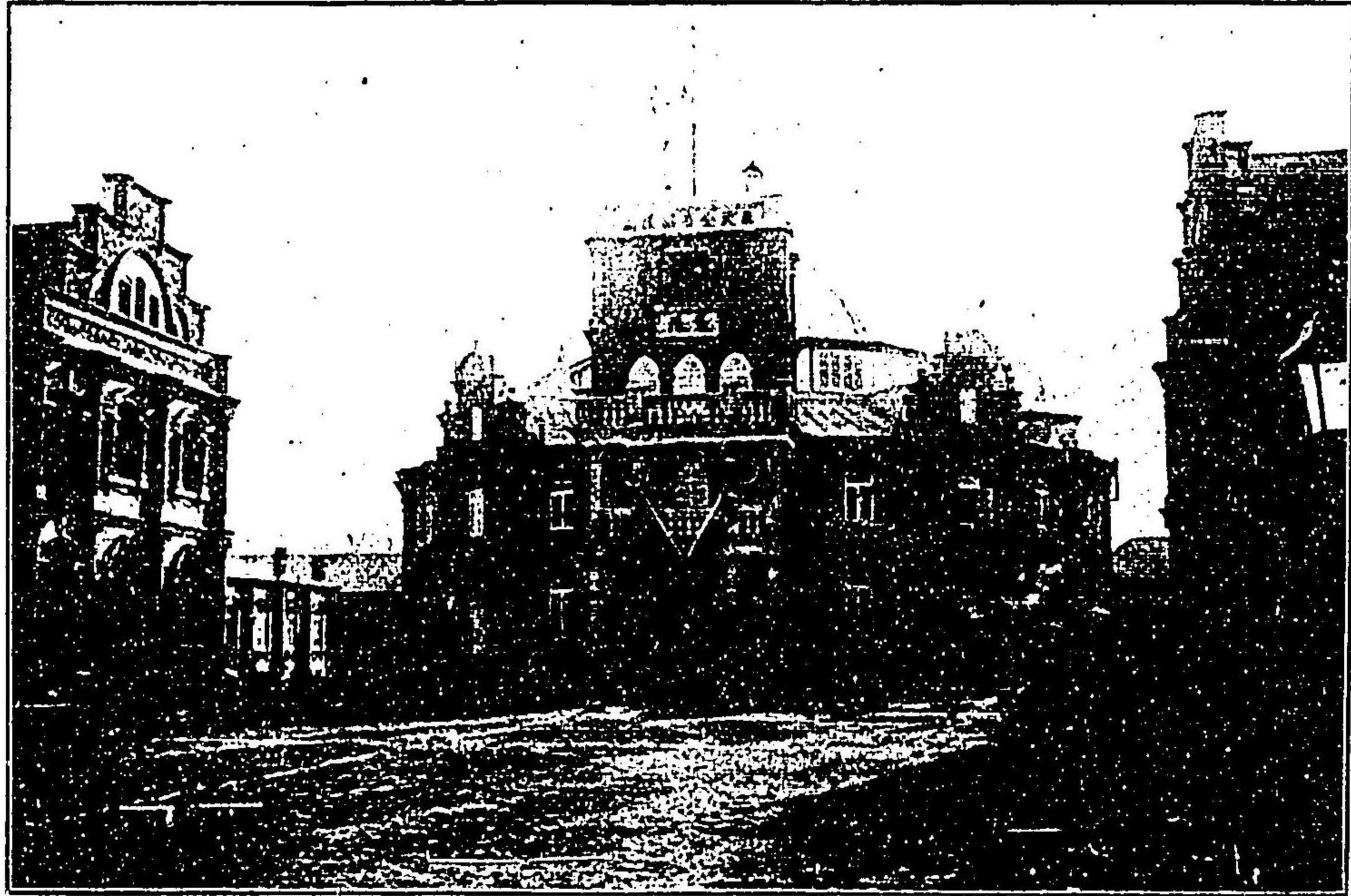

奉天全省諮議局

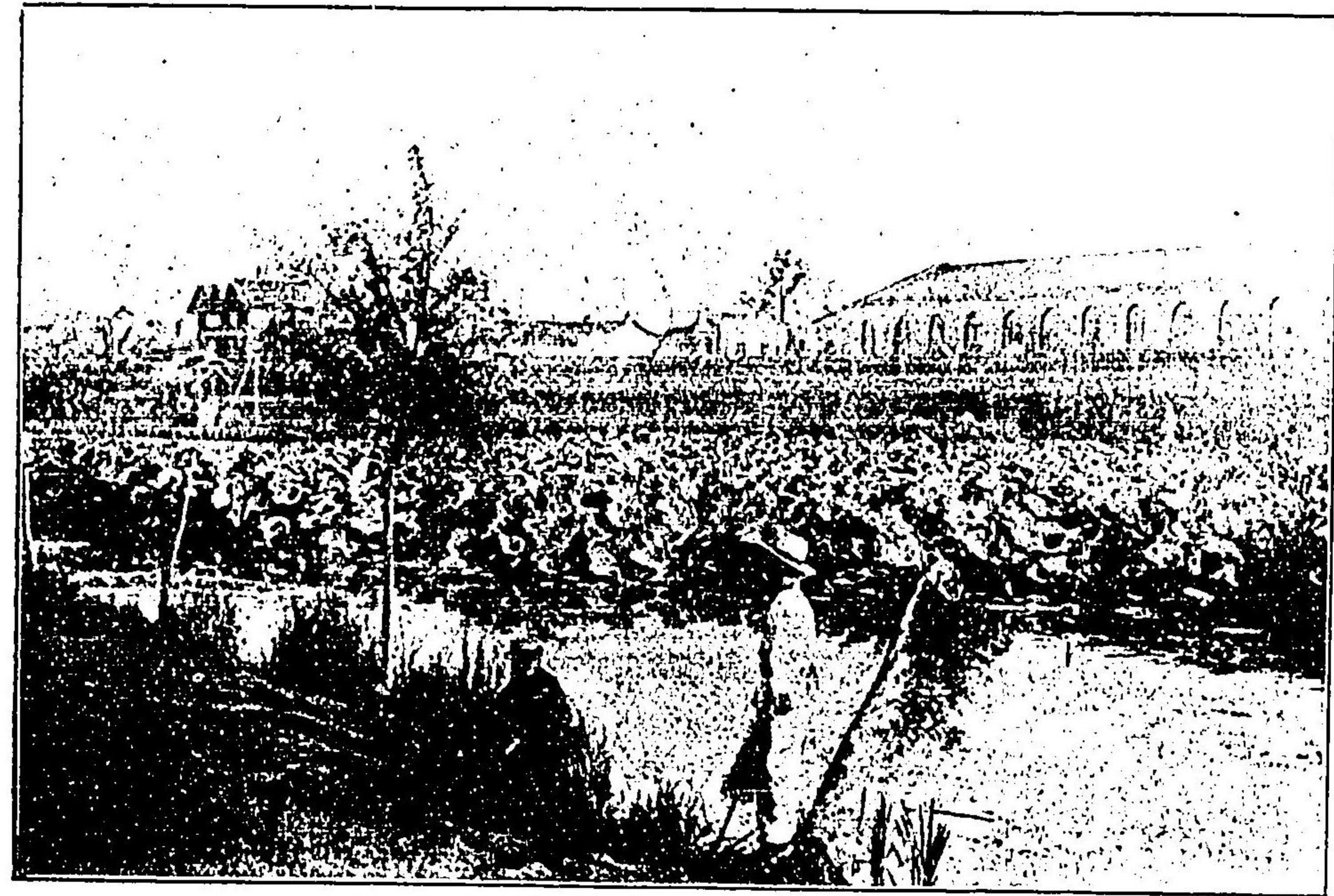

奉天小河沿リヨ工藝傳習所ヲ望ム



奉天全省諮議局ノ正面

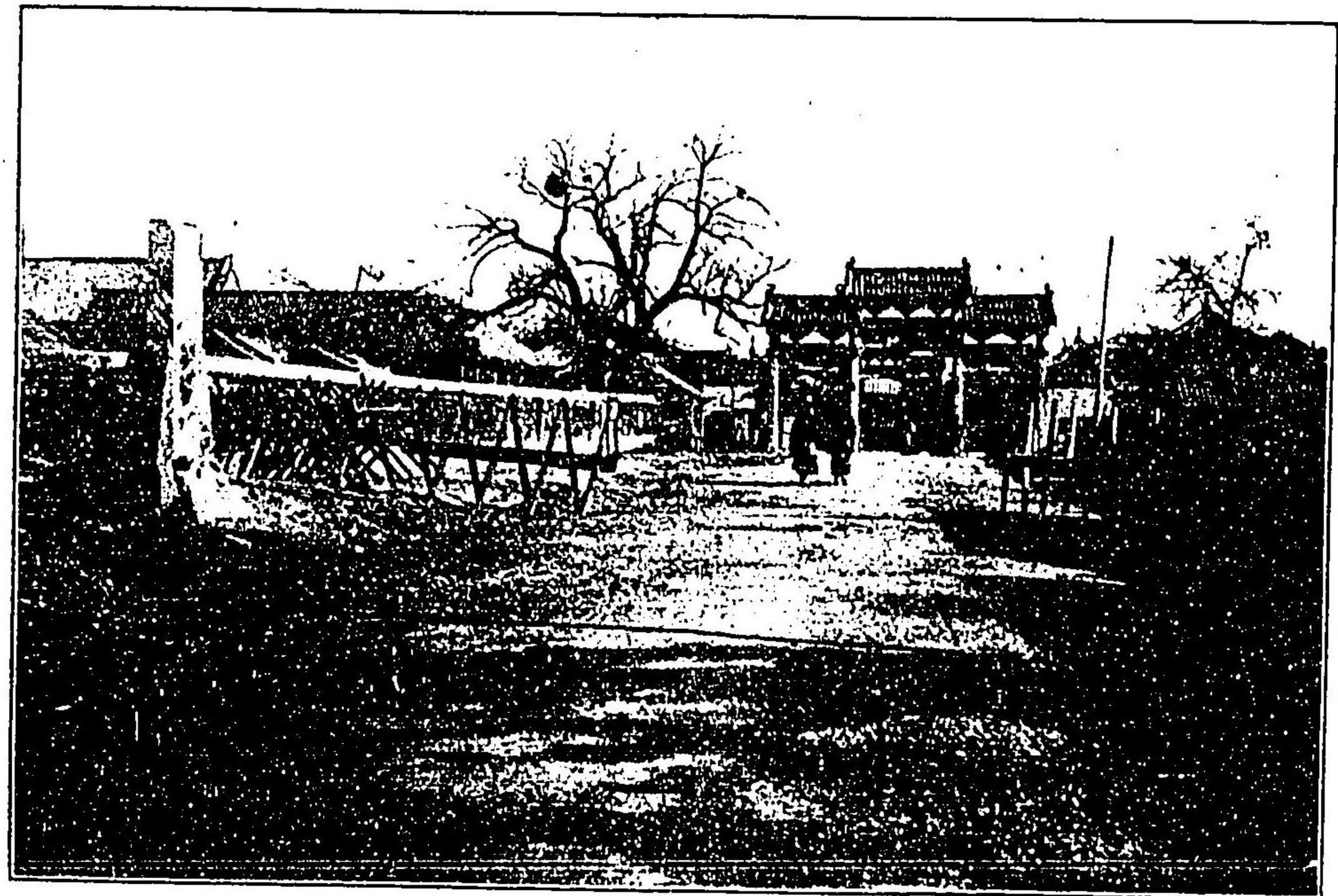

奉天宮殿西牌樓



奉天模範監獄署



奉天總督衙門

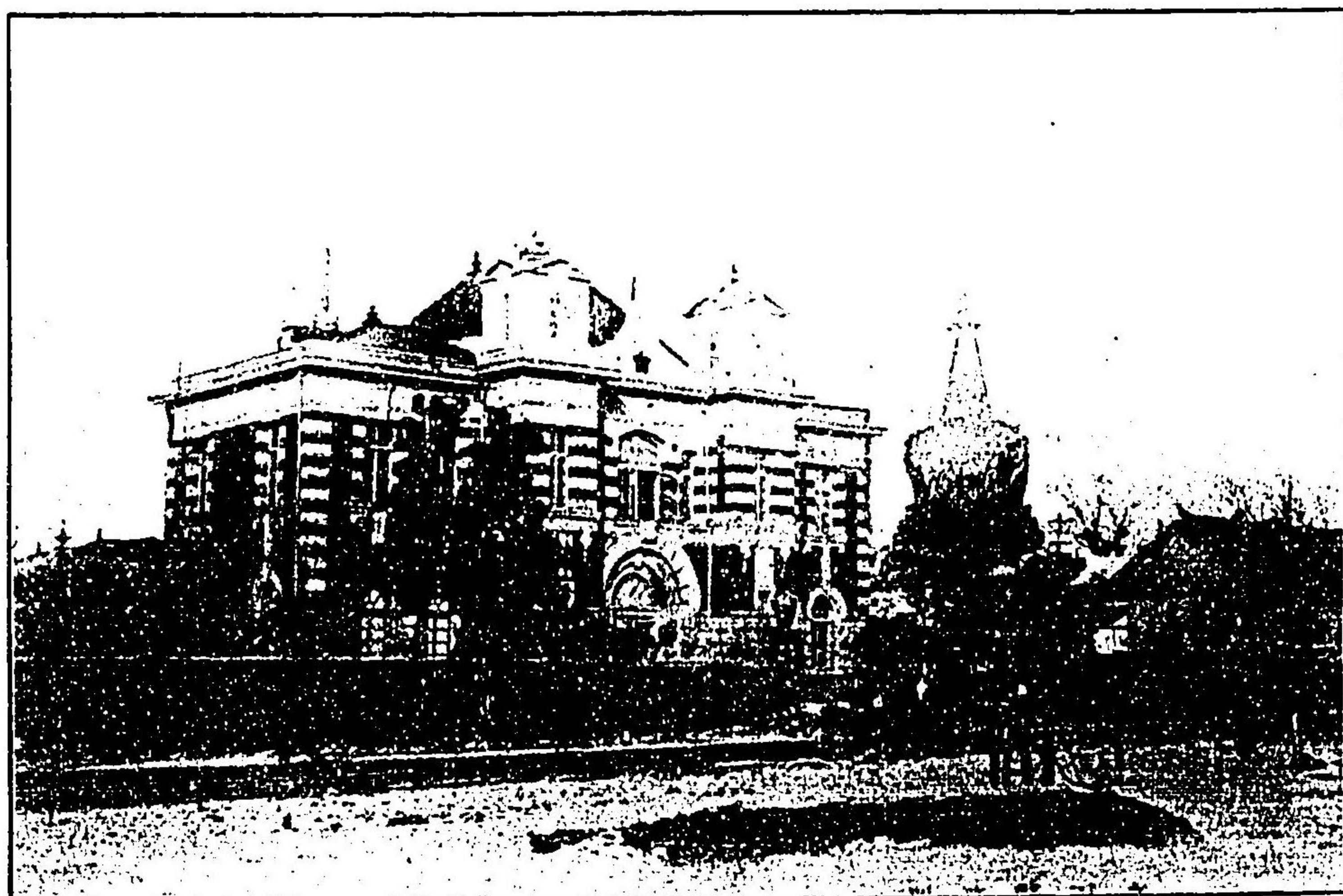

奉天警察務署

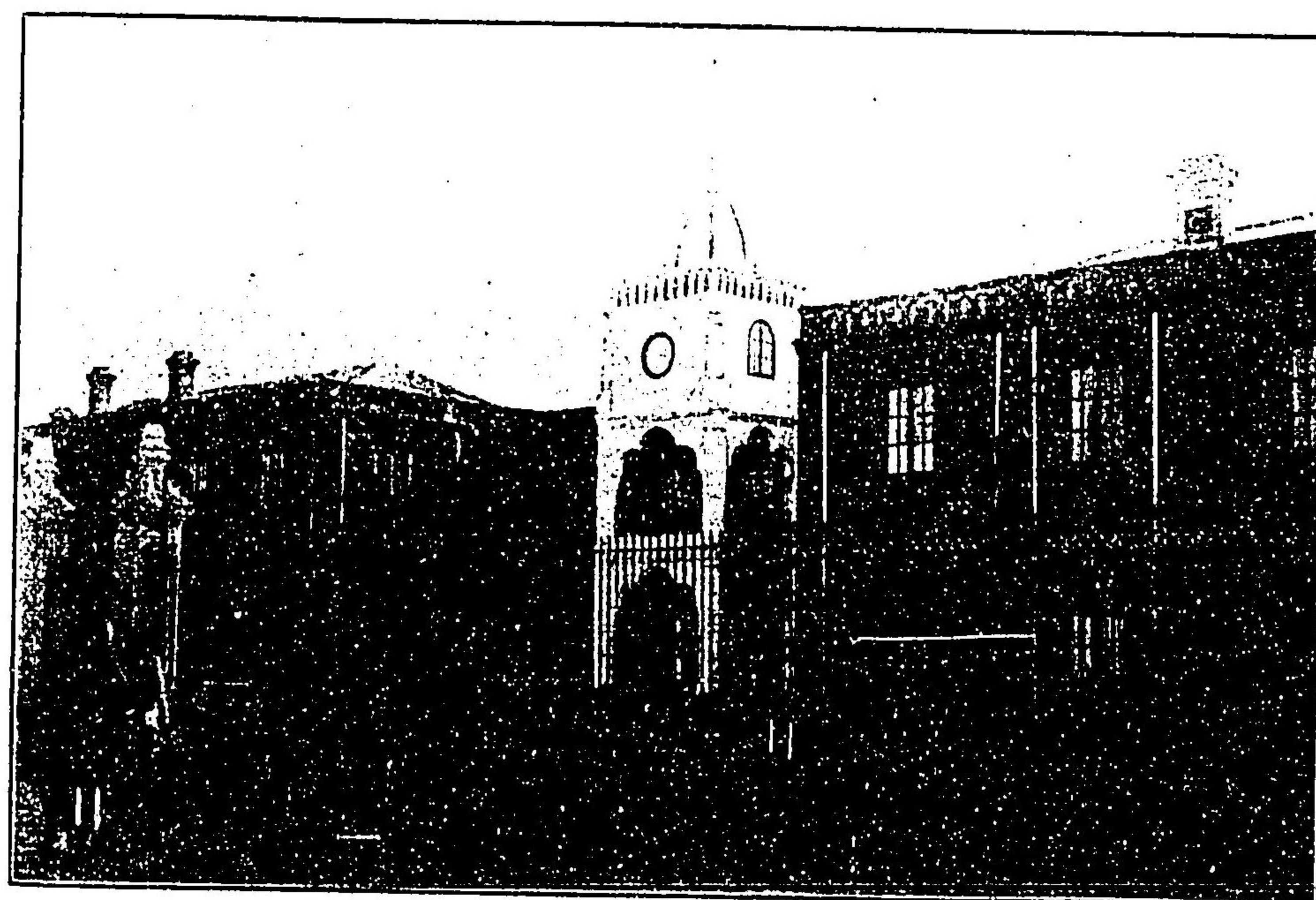

奉天高等審判廳 = 承德地方審判廳

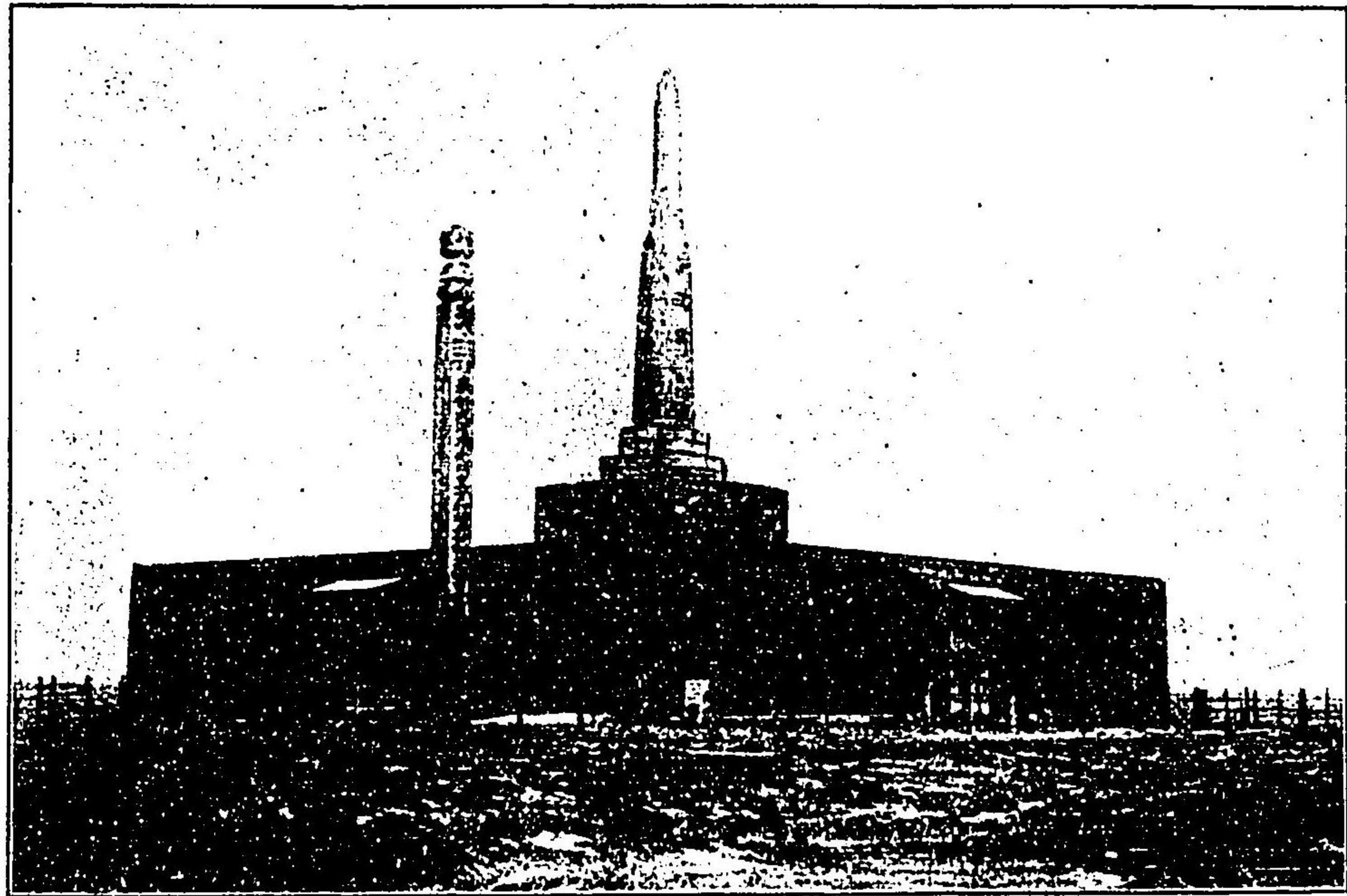

奉天忠魂碑

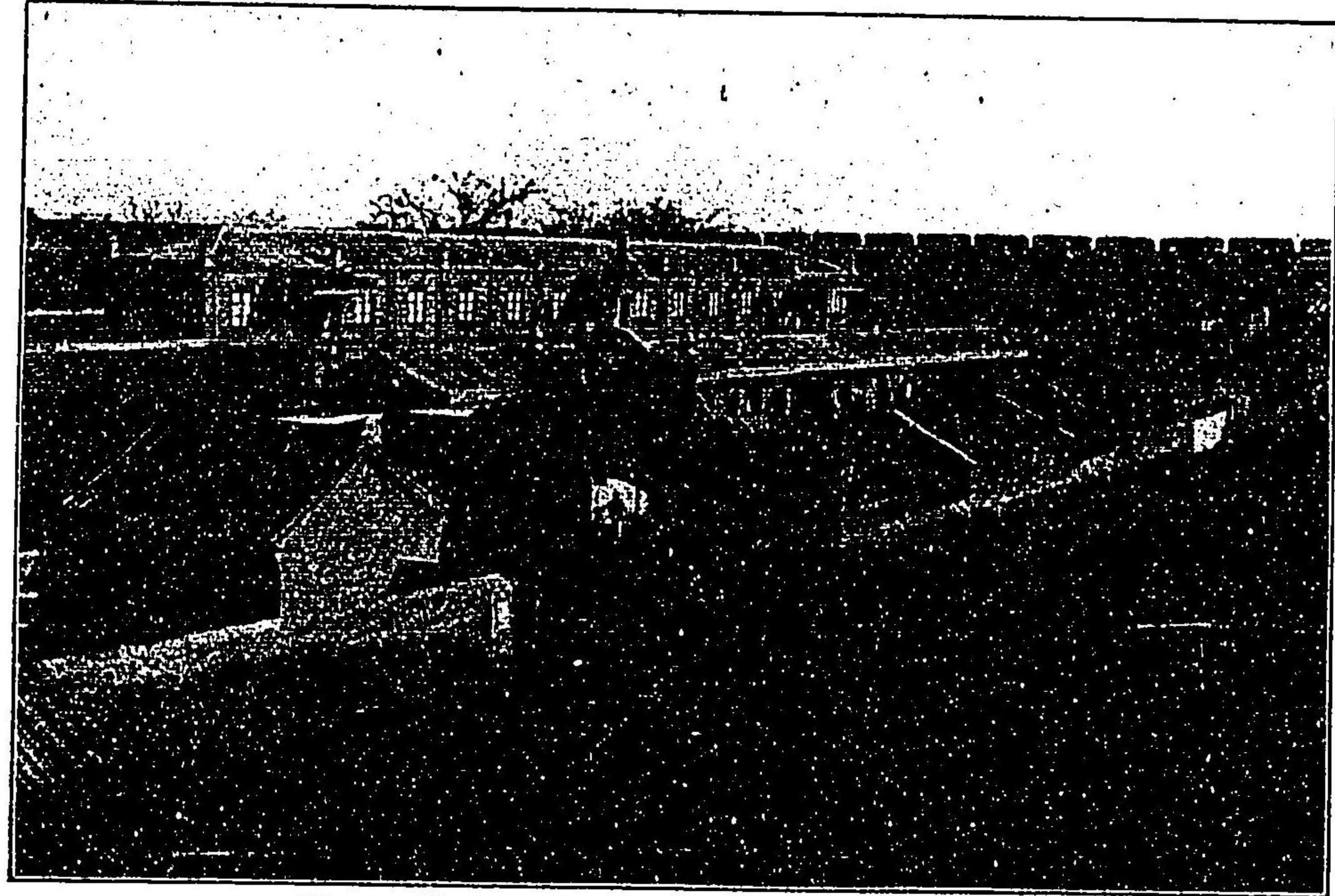

奉天巡警教練所



奉天東陵



奉天公園一部



奉天小西邊門



奉天北陵



奉天大東關西瓜市場



奉天北陵

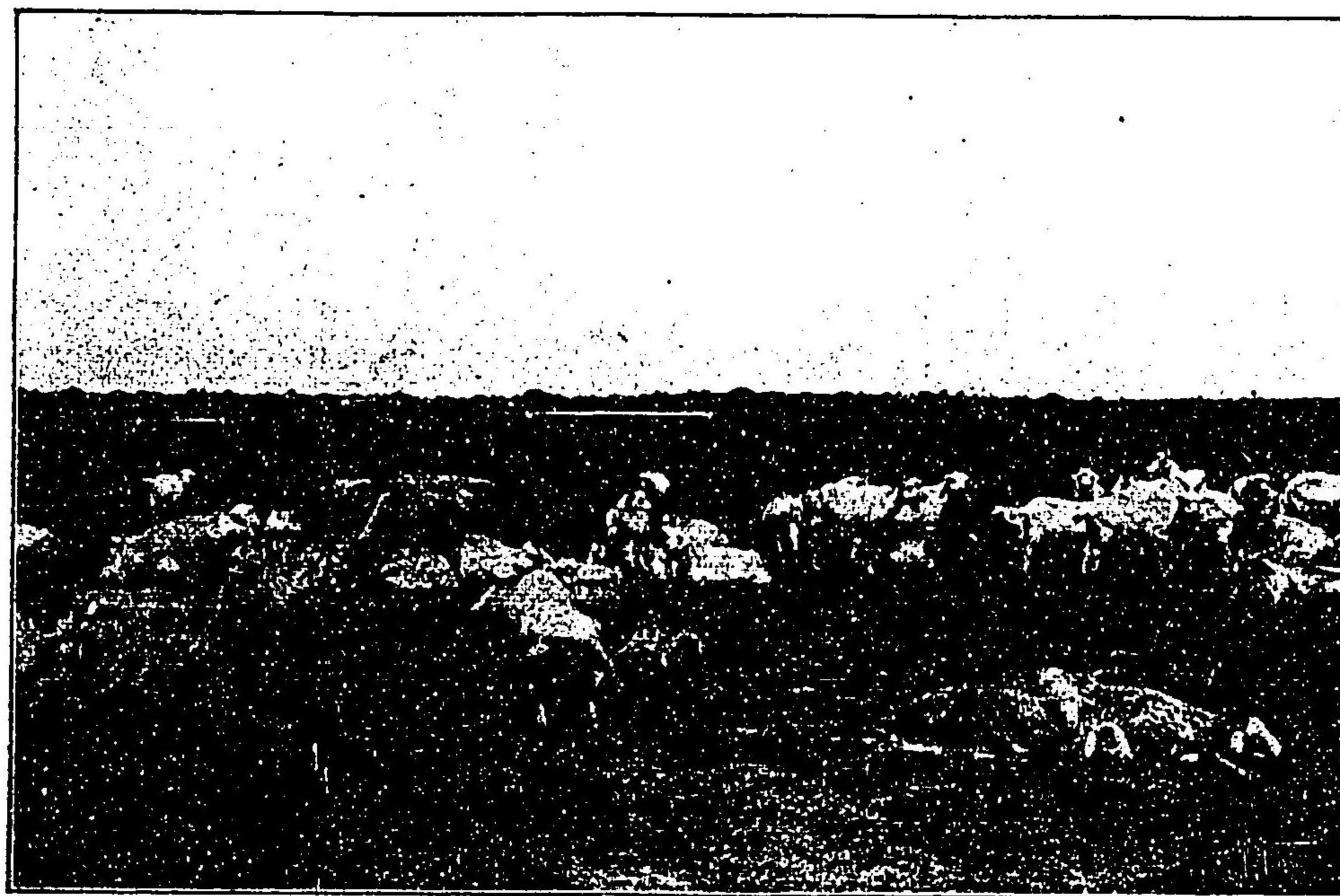

奉天ノ近郊



奉天ノ近郊

321-95

滿洲事情第一輯

(奉天新政府)

外務省通商局 寄贈本

第二章 地勢面積人口及職業ノ大要

第一節 地勢面積

第一項 地勢

第二項 面積

第二節 人口及職業ノ大要

第一款 清國人

第一項 人口

第二款 外國人

第一項 人口

第二項 職業ノ大要

第三章 管內實業上ノ特長

第二章 衣食住ノ狀態

一 一

二 三

三 三

四 三

五 五

五 五

三 三

三 三

一 一

第一節 衣服

第一款 衣服

- 一 衣服ノ色合
- 二 衣服材料
- 三 喪中ノ服裝
- 四 衣服ノ裡毛
- 第二款 衣服材料ノ奉天ニ於ケル集散額及其產地

明治
44. 4. 8
發行

- 一 縐子
- 二 縐子
- 三 縐子
- 四 縐子
- 五 柞蠶繭類
- 六 呢
- 七 絨
- 八 麻布
- 九 綿布及金巾類
- 十 毛皮
- 第一款 帽子
- 第二款 帽子ノ種類
- 第三款 防寒帽

目次

一 一

二 三

三 三

四 三

五 五

五 五

三 三

三 三

一 一

| | |
|-----------|----|
| 第四款 靴及鞋 | 一六 |
| 一 靴及鞋ノ種類 | |
| 二 烏拉靴 | |
| 三 毡鞋 | |
| 第五款 帶 | 一七 |
| 第六款 襪 | 一八 |
| 第七款 簪 | 一九 |
| 第二節 食物 | |
| 第一款 常食 | 二〇 |
| 第二款 副食物 | 二〇 |
| 第三款 料理ノ種類 | 二〇 |
| 第四款 麵ノ種類 | 二一 |
| 第五款 普通雜食物 | 二一 |
| 第六款 料理店 | 二二 |
| 一 北清料理店 | |
| 二 南清料理店 | |
| 第七款 點心 | 二三 |
| 一 菓子類 | |
| (イ) 春季 | |
| (ロ) 夏季 | |
| (ハ) 秋季 | |
| (ニ) 冬季 | |
| 二 間食品 | 二三 |

| | |
|-----------------|----|
| 第八款 果物類 | 二六 |
| (イ) 春季 | |
| (ロ) 夏季及秋季 | |
| (ハ) 冬季 | |
| 第九款 魚類 | 二七 |
| 第三節 往居 | |
| 第一款 建築材料ノ產地及年産額 | 二八 |
| 一 木材 | |
| 二 煉瓦 | |
| 三 石灰 | |
| 四 瓦 | |
| 五 石材 | |
| 第二款 地代及家賃 | 二九 |
| 一 地代 | |
| 二 家賃 | |
| 第三款 各種工人及僕婢ノ賃銀 | 三〇 |
| 第四章 衛生並ニ氣候 | |
| 第一節 衛生事情 | |
| 第一款 傳染病 | 三一 |
| 一 霍乱 | |
| 二 赤痢 | |
| 三 アミーバ性赤痢 | |
| 四 猩紅熱 | |

| | |
|-------------------|----|
| 五 痘瘡 | 三二 |
| 六 虎列拉 | |
| 七 發疹室扶斯 | |
| 八 麻拉利亞 | |
| 九 麻疹 | |
| 十 百日咳 | |
| 第二款 衛生上ノ設備 | 三三 |
| 甲 本邦人側ノ設備 | |
| 一 本邦醫師 | |
| 二 道路 | |
| 三 溝渠及排水 | |
| 四 種痘及清潔法 | |
| 乙 清國人側ノ設備 | |
| 一 病氣調査 | |
| 二 醫師 | |
| 三 汚物掃除 | |
| 四 道路 | |
| 五 水道 | |
| 附 (一) 奉天警務公所清潔法規定 | |
| (二) 溝渠章程 | |
| 第二節 氣候 | 三六 |
| 第一款 四季ノ變化 | 三七 |
| 一 冬期 | |
| 二 夏期 | |

| | |
|-------------------|----|
| 三 春秋期 | 三九 |
| 四 奉天氣象表 | 四〇 |
| 第二款 氣壓 | 四〇 |
| 第三款 氣温 | 四〇 |
| 第四款 雲量 | 四〇 |
| 第五款 降雨 | 四〇 |
| 第六款 蒸發 | 四〇 |
| 第七款 霜雪 | 四〇 |
| 第八款 風 | 四一 |
| 第五章 貿易 | |
| 第一節 外國貿易 | 四一 |
| 第二節 内地貿易 | 四二 |
| 第三節 日本品輸入ノ概況 | 四四 |
| 一 石鹼類 | |
| 二 紙類 | |
| 三 賣藥類 | |
| 四 磷寸 | |
| 五 雜貨 | |
| 六 メリヤス類 | |
| 七 蜜柑類 | |
| 八 人力車 | |
| 九 陶器及硝子器 | |
| 十 本邦品ニシテ販路擴張ノ見込アル | 四五 |

第四節

輸出入統計

一 四十年第一季自一月至三月奉天輸出入貨物統計表

四七

(イ) 輸入

四七

(ロ) 輸出

四七

二 四十年第一季自一月至三月奉天驛銀銅貨輸出入統計表

五四

(イ) 銀貨輸出

五四

(ロ) 銅貨輸出

五四

三 四十年第二季自四月至六月奉天驛輸出入貨物統計表

五五

(イ) 輸入

五五

(ロ) 輸出

五五

四 四十年第二季自四月至六月奉天驛銀銅貨輸出入統計表

六三

(イ) 銀貨輸出

六三

モ

四

(ロ) 銅貨輸出

四

(ハ) 銀貨仕向地別

四

(ニ) 銀貨仕出地別

四

(ホ) 銅貨仕向地別

四

五 四十年第三季自七月至九月奉天驛輸出入貨物統計表

六四

(イ) 輸入

六四

(ロ) 輸出

六四

六 四十年第三季自七月至九月奉天驛行銅貨輸出入統計表

七五

(イ) 銀貨輸出

七五

(ロ) 銅貨輸出

七五

七 四十年第四季自十月至十二月奉天驛輸出入貨物統計表

七六

(イ) 輸入

七六

(ロ) 輸出

七六

八 四十年第四季自十月至十二月奉天驛銀銅貨輸出入統計表

七六

(ハ) 輸入貨物仕出地別

七六

(ニ) 輸出貨物仕向地別

七六

十二 四十一年下半年自七月至十二月奉天驛銀銅貨輸出入統計表

二〇〇

(イ) 銀貨仕向地別

二〇〇

(ロ) 銀貨仕出地別

二〇〇

十三 四十二年上半年自一月至六月奉天驛輸出入貨物統計表

二二三

(イ) 輸入

二二三

(ロ) 輸出

二二三

十四 四十二年上半年自一月至六月奉天驛銀銅貨輸出入統計表

二三五

(イ) 銀貨仕向地別

二三五

(ロ) 銀貨仕出地別

二三五

第六章 內國商業並二市場

第一節 商業範圍

(イ) 東部

一三五

(ロ) 北部

一三五

目次

十一 四十一年下半年自七月至十二月奉天驛輸出入貨物統計表

一〇五

(イ) 輸入

一〇五

(ロ) 輸出

一〇五

九 四十一年上半年自一月至六月奉天驛輸出入貨物統計表

八八

(イ) 輸入

八八

(ロ) 輸出

八八

(ハ) 第一季輸入貨物仕出地別

八八

(ニ) 第一季輸出貨物仕向地別

八八

(ホ) 第二季輸入貨物仕出地別

八八

(ヘ) 第二季輸出貨物仕向地別

八八

十 四十一年上半年自一月至六月奉天驛銀銅貨輸出入統計表

一〇四

(イ) 銀貨仕向地別

一〇四

(ロ) 銀貨仕出地別

一〇四

(ハ) 銅貨仕向地別

一〇四

(ニ) 銅貨仕出地別

一〇四

第二節 商業季節
第三節 市場

一三六
一三六

- (ハ) 西部
 - (ニ) 南部
 - (イ) 銀市
 - (ロ) 糧市
 - (ハ) 菜市
 - (ニ) 魚市
 - (ホ) 柴大市
 - (ヘ) 牛馬市
 - (ト) 肉市
 - (チ) 鶏市
 - (リ) 猪市
 - (ヌ) 瓜市
- 第四節 組合及重ナル商人
第五節 商慣習及特長
- 第一項 決算
第二項 仲買及控所
第三項 相場ノ立方
- (イ) 銀行
 - (ロ) 糧行
 - (ハ) 雜貨行
 - (ニ) 山貨行
 - (ホ) 皮行

一三八
一四〇
一四〇
一四一
一四一

第七章 工業及鑛業

第一節 工業

- (一) 油行
 - (ト) 燒鍋行
 - (チ) 布打
 - (リ) 絲房行
 - (ヌ) 藥行
- 第四項 重要商品物價表
第五項 特種ノ商慣習
- 第一款 製油業
- 一、油房業者
 - 二、油房ノ組織
 - 三、製造法
 - 四、原料
 - 五、生産費及收益
 - 六、豆油、豆粕ノ用途
 - 七、生産額及輸出額
- 第二款 醸造業
- 第一項 燒酒醸造業
- 一、燒鍋業者
 - 二、資本及設備
 - 三、醸造法
 - 四、製出量

一四三
一四六
一四七
一四七
一四八

第三款 製粉業

一六一

- 一、製粉業者
- 二、礮房ノ組織
- 三、製造法
- 四、生産費及收益
- 五、需要供給ノ狀況
- 六、原料小麥
- 七、礮房製粉ト洋麵トノ比較

目次

第四款 窯業

第一項 磚窯

第一目 清國人側磚窯

- 一、磚窯業者
 - 二、用途製出高及價格
 - 三、原料
 - 四、製造方法
 - 五、職工及勞銀
- 第二目 日本人側磚窯
- 第二項 盆窯
- 一、土器ノ種類
 - 二、產地及原料
 - 三、製法及品質
 - 四、價格

一六七
一六七
一六七
一六八
一六九
一六九

第五款 製革業

一七〇

- 一、製革業者
 - 二、用途及製革高
 - 三、原料及原產地
 - 四、製革法
 - (イ) 牛馬皮製革
 - (ロ) 羊皮製鞣
 - 五、職工及勞銀
- 第六款 製紙業
- 一、製紙業者
 - 二、生産高及用途

一七三

| | |
|----------------|-----|
| 三、製紙原料 | |
| 四、製紙方法 | |
| 五、原料其他ノ價格及職工勞銀 | |
| 第七款 染物業 | 一七六 |
| 一、染房業者 | |
| 二、染色ノ種料及染料 | |
| 三、藍染屋ノ組織及染色法 | |
| 四、染 賃 | |
| 五、職工及勞銀 | |
| 附 藍 錠 | |
| 一、產 地 | |
| 二、收穫及製造法 | |
| 三、收穫高價格及取引店 | |
| 第八款 織物業 | 一八一 |
| 第九款 製煙業 | 一八一 |
| 一、清國人經營ノ製煙業 | |
| 二、外國人經營ノ製煙業 | |
| (イ) 英米トラスト製煙所 | |
| (ロ) 三林公司製造煙所 | |
| 第十款 電氣業 | 一八二 |
| 第一款 滿鐵電燈營業所 | 一八二 |
| 第二款 奉天省電燈廠 | 一八四 |
| 第十一款 雜工業 | 一八五 |
| 第一款 車輛製造業 | 一八五 |

| | |
|------------------|-----|
| 一、車輛製造業者 | |
| 二、大車ノ構造 | |
| 三、價 格 | |
| 四、職工及勞銀 | |
| 第二款 鐵工業 | 一八七 |
| 一、輪 鐵 | |
| 二、蹄 鐵 | |
| 三、農 具 | |
| 四、日用器具 | |
| 五、職工及勞銀 | |
| 第三款 金銀器、銅器鉛錫器製造業 | 一八九 |
| 第四款 硝子製造業 | |
| 一、製造狀況 | |
| 二、需要季節及販路 | |
| 三、荷造及取引 | |
| 四、相 場 | |
| 第五款 蠟燭製造業 | 一九六 |
| 第六款 膠製造業 | 一九七 |
| 第十二款 奉天工藝傳習所 | 一九七 |
| 第二節 鐵 業 | |
| 第一款 鑛產物ノ種類及坑數 | 一九八 |
| 第二款 石 炭 | 一九九 |
| 第一款 撫順炭坑 | 一九九 |
| 第一款 位置及地勢 | 二〇〇 |

| | |
|---------------|-----|
| 第二目 氣候及交通 | 二〇〇 |
| 第三目 沿 革 | 二〇〇 |
| 第四目 炭 層 | 二〇三 |
| 第五目 炭質及用途 | 二〇三 |
| 第六目 採炭法 | 二〇四 |
| 一、千金壑坑 | |
| (イ) 西堅坑 | |
| (ロ) 東堅坑 | |
| (ハ) 十六號坑 | |
| 二、楊柏堡坑 | |
| 三、老虎臺坑 | |
| (イ) 老虎臺堅坑 | |
| (ロ) 十號坑 | |
| 四、大山、東鄉兩坑 | |
| 第七目 排 水 | 二〇六 |
| 第八目 運搬法 | 二〇七 |
| 第九目 出炭高及販賣高 | 二〇七 |
| 第二項 石門塞及土濰子炭田 | 二〇九 |
| 第三項 本溪湖炭田 | 二〇九 |
| 第一目 位置及地勢 | 二一〇 |
| 第二目 沿 革 | 二一〇 |
| 第三目 地質及炭量 | 二一〇 |
| 第四目 炭 質 | 二一一 |
| 第五目 出炭高及運搬法 | 二一一 |

| | |
|---------------|-----|
| 第六目 設備ノ概要 | 二二二 |
| 第七目 人 員 | 二二二 |
| 第四項 牛心嶺及窟子峪炭田 | 二二三 |
| 第五項 田子付溝炭田 | 二二三 |
| 第六項 湯溝炭田 | 二二三 |
| 第七項 賽馬集一帶ノ炭田 | 二二四 |
| (イ) 平頂山炭坑 | |
| (ロ) 小孤山子炭坑 | |
| 第八項 懿路炭田 | 二二六 |
| 第三款 金銀、銅、鉛鑛 | 二二六 |
| 第四款 鐵鑛及製鐵法 | 二二七 |
| 第五款 雲母石綿其他 | 二二八 |
| 第八章 農業及畜産業 | 二二八 |
| 第一節 農 業 | |
| 第一款 序 說 | 二二八 |
| 第二款 農作物ノ種類 | 二二八 |
| 第一款 普通農作物 | 二二九 |
| 一、高 粱 | |
| 二、玉蜀黍 | |
| 三、大 豆 | |
| 四、大 麥 | |
| 五、粟 稗 | |
| 第二款 特用農作物 | 二三三 |

- 一、大麻及青麻 二二七
- 二、棉花 二二七
- 第三項 園藝作物 二二三
 - 甲、蔬菜類 二二三
 - 一、白菜 二二三
 - 二、葱 二二三
 - 三、茄子 二二三
 - 四、蘿蔔 二二三
 - 乙、果實 二二三
- 第三款 農作物ノ產額 二二三
 - 一、高粱 二二三
 - 二、大豆 二二三
 - 三、玉蜀黍 二二三
 - 四、大麥 二二三
 - 五、白菜 二二三
 - 六、茄子 二二三
 - 七、食用胡蘿蔔 二二三
 - 八、菜豆 二二三
- 第四款 農産製造物 二二六
- 第五款 耕作方法 二二七
- 第一項 肥料 二二七
- 第二項 農具 二二八
- 第六款 耕地ノ面積價格及農家經濟ノ狀況 二二九
- 第一項 耕地 二二九

- 第二項 土地價格 二二九
- 第三項 地租其ノ他ノ賦課 二二九
- 第四項 土地賣買及租借ノ關係 二三〇
- 第五項 農民生活狀態 二三一
 - 一、家屋 二三一
 - 二、衣服 二三一
 - 三、食物 二三一
 - 四、農家ノ休日 二三一
- 第七款 農作物集散ノ狀況及ヒ其ノ價格 二二三
- 第八款 結論 二二三
- 第二節 畜産業 二二三
 - 第一款 家畜種類及ヒ用途 二二三
 - 一、牛 二二三
 - 二、馬 二二三
 - 三、驢 二二三
 - 四、騾 二二三
 - 五、羊 二二三
 - 第二款 家畜ノ賣買繁殖輸出 二三五
 - 一、賣買 二三五
 - 二、繁殖 二三五
 - 三、輸出 二三五
 - 第三款 獸疫及檢疫 二三六
- 第九章 水産業並ニ林産業 二三七

- 第一節 水産業 二二七
 - 第一款 渾河其ノ他ノ河川ニ於ケル淡水漁業 二二七
 - ノ狀況 二二七
 - 第二款 奉天ニ於ケル海産物 二二九
 - 第二節 林産業 二二九
 - 第一款 材木ノ種類 二二九
 - 一、產地別 二二九
 - 二、材種別 二二九
 - 三、製材別 二二九
 - (イ) 角材 二二九
 - (ロ) 丸太材 二二九
 - (ハ) 車材 二二九
 - 第二款 材木ノ産額 二四一
 - 第三款 材木ノ用法 二四一
 - 第四款 材木ノ輸出地 二四二
 - 第五款 材木ノ賣買 二四二
 - 第六款 殖林方法 二四四

- 二 銅元 二二七
- 三 銀元 二二七
- 四 銀兩 二二七
- 第二目 紙幣 二五三
- 第二項 外國貨幣 二五四
 - 第一目 日本貨幣 二五五
 - 第二目 外國貨幣 二五六
- 第三項 信用證券 二五六
- 第四項 貨幣流通高 二五八
- 第五項 相場表 二五八
- 第二款 金融機關 二六四
 - 第一項 清國側ノ金融機關 二六四
 - 第一目 東三省官銀號 二六五
 - 第二目 大清銀行 二六六
 - 第三目 稟莊 二七二
 - 第四目 錢舖 二七四
 - 第五目 清國各種金融機關ノ取扱預金及貸付高 二七六
 - 第六目 街上兩替店 二七九
 - 第七目 當舖 二七九
 - 第八目 銀爐 二八〇
 - 第九目 奉天銀元局 二八〇
 - 第二項 本邦人側金融機關 二八一
- 第二節 度量衡 二八七

第十章 金融及度量衡

- 第一節 金融 二四六
 - 第一款 貨幣 二四六
 - 第一項 清國貨幣 二四七
 - 第一目 硬貨 二四七
 - 一 銅錢 二四七

- 二 銅元 二二七
- 三 銀元 二二七
- 四 銀兩 二二七
- 第二目 紙幣 二五三
- 第二項 外國貨幣 二五四
 - 第一目 日本貨幣 二五五
 - 第二目 外國貨幣 二五六
- 第三項 信用證券 二五六
- 第四項 貨幣流通高 二五八
- 第五項 相場表 二五八
- 第二款 金融機關 二六四
 - 第一項 清國側ノ金融機關 二六四
 - 第一目 東三省官銀號 二六五
 - 第二目 大清銀行 二六六
 - 第三目 稟莊 二七二
 - 第四目 錢舖 二七四
 - 第五目 清國各種金融機關ノ取扱預金及貸付高 二七六
 - 第六目 街上兩替店 二七九
 - 第七目 當舖 二七九
 - 第八目 銀爐 二八〇
 - 第九目 奉天銀元局 二八〇
 - 第二項 本邦人側金融機關 二八一
- 第二節 度量衡 二八七

| | |
|--------|-----|
| 第一款 尺度 | 二八七 |
| 第二款 斗量 | 二八八 |
| 第三款 權衡 | 二八九 |

第十一章 交通及通信

第一節 交通

| | |
|--------------------|-----|
| 第一款 鐵道 | 二九〇 |
| 第一項 線路 | 二九〇 |
| 一、南滿幹線 | 二九〇 |
| 二、京奉線 | 二九〇 |
| 三、撫順線 | 二九〇 |
| 四、安奉線 | 二九〇 |
| 第二項 軌道 | 二九二 |
| 一、南滿幹線 | 二九二 |
| 二、撫順線 | 二九二 |
| 三、京奉線 | 二九二 |
| 四、安奉線 | 二九二 |
| 第三項 管内鐵道哩數 | 二九三 |
| 第四項 乘車賃金、哩數、及貨物運賃 | 二九四 |
| 一、乘車賃金及哩數 | 二九四 |
| 二、貨物運賃 | 二九四 |
| 第五項 滿鐵半期收入及管内重要驛收入 | 二九三 |
| (乘車人員) | 二九三 |
| (其他) | 二九三 |
| 一、滿鐵半期收入 | 二九三 |

二、管内重驛收入乘車人員其他

| | |
|----------------|-----|
| (一) 蘇家屯驛 | 三三三 |
| (二) 本溪湖同 | 三三三 |
| (三) 橋頭同 | 三三三 |
| (四) 孤家子同 | 三三三 |
| (五) 奉天同 | 三三三 |
| 一、本線收入 | 三三三 |
| 二、安奉線收入 | 三三三 |
| 三、建物坪數及附屬土地坪數別 | 三三三 |
| (六) 瀋陽驛 | 三三三 |
| 收入及乘車人員 | 三三三 |
| 驛員數 | 三三三 |
| 停車場ノ位置及將來 | 三三三 |
| (七) 京奉線ノ成績 | 三三三 |
| 第六項 輸出入貨物 | 三三一 |
| 一、輸入貨物 | 三三一 |
| 二、輸出貨物 | 三三一 |
| 三、輸入貨物仕出地 | 三三一 |
| 四、輸出貨物仕向地 | 三三一 |
| 第七項 滿鐵營業成績 | 三三一 |
| 第二款 未設鐵道 | 三三一 |
| 第一項 安奉線廣軌改築 | 三三一 |
| 一、改築工事着手ノ由來 | 三三一 |
| 二、改築工事ノ設計 | 三三一 |

| | |
|------------------|-----|
| 三、資金額 | 三三八 |
| 四、管区内ニ於ケル一部落成 | 三三八 |
| 五、工區及受負者 | 三三八 |
| 六、全線竣工期 | 三三八 |
| 七、沿線現下ノ狀況 | 三三八 |
| 第二項 完成後ニ於ケル諸般ノ影響 | 三三八 |
| 一、海運業ニ及ホス影響 | 三三八 |
| 二、通商貿易ニ及ホス影響 | 三三八 |
| 三、日歐ノ接近 | 三三八 |
| 四、奉天ノ將來ニ及ホス影響 | 三三八 |
| 第三款 道路及運輸ノ狀況 | 三三九 |
| 第一項 道路 | 三三九 |
| 一、京奉路 | 三三九 |
| 二、營奉路 | 三三九 |
| 三、旅奉路 | 三三九 |
| 四、吉奉路 | 三三九 |
| 五、法奉路 | 三三九 |
| 六、本法路 | 三三九 |
| 七、概説 | 三三九 |
| 第二項 運輸ノ狀況 | 三四三 |
| 一、時期 | 三四三 |
| 二、機關 | 三四三 |
| (一) 大車 | 三四三 |
| (二) 小車子 | 三四三 |

| | |
|-----------------|-----|
| (三) 大車店(大小馬車宿) | 三四四 |
| (四) 狀況 | 三四四 |
| 第四款 水運及其他 | 三四四 |
| 第一項 水運 | 三四四 |
| 第二項 遼河沿岸ニ於ケル新計畫 | 三四四 |
| 第二節 通信 | 三四六 |
| 第一款 本邦通信 | 三四六 |
| 第一項 郵便 | 三四七 |
| 一、線路 | 三四七 |
| 鐵道便線路 | 三四七 |
| 陸送便線路 | 三四七 |
| 二、局所 | 三四七 |
| 三、料金 | 三四七 |
| 第二項 電信 | 三四七 |
| 一、線路 | 三四七 |
| 二、局所 | 三四七 |
| 三、料金 | 三四七 |
| 第三項 電話 | 三四七 |
| 第二款 清國通信 | 三四八 |
| 第一項 郵便 | 三四八 |
| 一、線路 | 三四八 |
| 二、局所 | 三四八 |
| 三、料金 | 三四八 |
| 第二項 電信 | 三四八 |
| 三、料金 | 三四八 |
| 第三項 電話 | 三四八 |
| 第四項 電報 | 三四八 |
| 第五項 電報 | 三四八 |
| 第六項 電報 | 三四八 |
| 第七項 電報 | 三四八 |
| 第八項 電報 | 三四八 |
| 第九項 電報 | 三四八 |
| 第十項 電報 | 三四八 |
| 第十一項 電報 | 三四八 |
| 第十二項 電報 | 三四八 |
| 第十三項 電報 | 三四八 |
| 第十四項 電報 | 三四八 |
| 第十五項 電報 | 三四八 |
| 第十六項 電報 | 三四八 |
| 第十七項 電報 | 三四八 |
| 第十八項 電報 | 三四八 |
| 第十九項 電報 | 三四八 |
| 第二十項 電報 | 三四八 |
| 第二十一項 電報 | 三四八 |
| 第二十二項 電報 | 三四八 |
| 第二十三項 電報 | 三四八 |
| 第二十四項 電報 | 三四八 |
| 第二十五項 電報 | 三四八 |
| 第二十六項 電報 | 三四八 |
| 第二十七項 電報 | 三四八 |
| 第二十八項 電報 | 三四八 |
| 第二十九項 電報 | 三四八 |
| 第三十項 電報 | 三四八 |
| 第三十一項 電報 | 三四八 |
| 第三十二項 電報 | 三四八 |
| 第三十三項 電報 | 三四八 |
| 第三十四項 電報 | 三四八 |
| 第三十五項 電報 | 三四八 |
| 第三十六項 電報 | 三四八 |
| 第三十七項 電報 | 三四八 |
| 第三十八項 電報 | 三四八 |
| 第三十九項 電報 | 三四八 |
| 第四十項 電報 | 三四八 |
| 第四十一項 電報 | 三四八 |
| 第四十二項 電報 | 三四八 |
| 第四十三項 電報 | 三四八 |
| 第四十四項 電報 | 三四八 |
| 第四十五項 電報 | 三四八 |
| 第四十六項 電報 | 三四八 |
| 第四十七項 電報 | 三四八 |
| 第四十八項 電報 | 三四八 |
| 第四十九項 電報 | 三四八 |
| 第五十項 電報 | 三四八 |
| 第五十一項 電報 | 三四八 |
| 第五十二項 電報 | 三四八 |
| 第五十三項 電報 | 三四八 |
| 第五十四項 電報 | 三四八 |
| 第五十五項 電報 | 三四八 |
| 第五十六項 電報 | 三四八 |
| 第五十七項 電報 | 三四八 |
| 第五十八項 電報 | 三四八 |
| 第五十九項 電報 | 三四八 |
| 第六十項 電報 | 三四八 |
| 第六十一項 電報 | 三四八 |
| 第六十二項 電報 | 三四八 |
| 第六十三項 電報 | 三四八 |
| 第六十四項 電報 | 三四八 |
| 第六十五項 電報 | 三四八 |
| 第六十六項 電報 | 三四八 |
| 第六十七項 電報 | 三四八 |
| 第六十八項 電報 | 三四八 |
| 第六十九項 電報 | 三四八 |
| 第七十項 電報 | 三四八 |
| 第七十一項 電報 | 三四八 |
| 第七十二項 電報 | 三四八 |
| 第七十三項 電報 | 三四八 |
| 第七十四項 電報 | 三四八 |
| 第七十五項 電報 | 三四八 |
| 第七十六項 電報 | 三四八 |
| 第七十七項 電報 | 三四八 |
| 第七十八項 電報 | 三四八 |
| 第七十九項 電報 | 三四八 |
| 第八十項 電報 | 三四八 |
| 第八十一項 電報 | 三四八 |
| 第八十二項 電報 | 三四八 |
| 第八十三項 電報 | 三四八 |
| 第八十四項 電報 | 三四八 |
| 第八十五項 電報 | 三四八 |
| 第八十六項 電報 | 三四八 |
| 第八十七項 電報 | 三四八 |
| 第八十八項 電報 | 三四八 |
| 第八十九項 電報 | 三四八 |
| 第九十項 電報 | 三四八 |
| 第九十一項 電報 | 三四八 |
| 第九十二項 電報 | 三四八 |
| 第九十三項 電報 | 三四八 |
| 第九十四項 電報 | 三四八 |
| 第九十五項 電報 | 三四八 |
| 第九十六項 電報 | 三四八 |
| 第九十七項 電報 | 三四八 |
| 第九十八項 電報 | 三四八 |
| 第九十九項 電報 | 三四八 |
| 第一百項 電報 | 三四八 |

- 一、線路
- 二、局所
- 三、料金
- 第三項 電話
- 第四項 郵便物數

第十二章 公私上ノ施設

第一節 稅制

- 第一款 稅捐新章
- 第二款 試辦章程

- 一 新定奉天各城牛馬稅試辦章程
- 二 奉天財政總局試辦貨斤量加價章程

第三款 官定價額

第二節 行政

- 第一款 日本總領事館
- 第二款 奉天居留民會
- 第三款 滿鐵經理係
- 第四款 總督衙門

一 組織

二 公費及津貼

- (イ) 公費(俸給)表
- (ロ) 津貼(手當)表

第五款 地方議會

- 三六六
- 三六六
- 三六七
- 三六八
- 三七二

- 三七七
- 三七七
- 三七七
- 三七八
- 三八四
- 三八五

- 三八九

- 第六款 清國官衙所在地
- 第七款 各國領事館
- 第三節 警察
- 第一款 總領事館警察署
- 第二款 奉天警察署
- 第三款 清國警察官署

第四節 兵制

- 第一款 獨立守備隊
- 第二款 滿洲駐屯軍
- 第三款 奉天憲兵分隊
- 第四款 清國奉天省兵制

第五節 商業團練

- 第一款 奉天商業會議所
- 第二款 奉天商務總會

第六節 商業組合

- 第一款 本邦人商業組合
- 第二款 清國人商業組合

第七節 商品陳列館附屬工場

第八節 教育

- 第一款 本邦人ノ經營ニ係ル學校
- 第二款 清國人ノ經營ニ係ル學校
- 第三款 外國人ノ經營ニ係ル學校
- 第四款 學會

第九節 圖書館

一四

- 三九七
- 三九七
- 三九七
- 三九七
- 三九八
- 三九八
- 四〇四
- 四〇四
- 四〇四
- 四〇五
- 四〇六
- 四一〇
- 四一〇
- 四一七
- 四二四
- 四二四
- 四二四
- 四二六
- 四二七
- 四四一
- 四四一
- 四五〇
- 四六一
- 四六一
- 四六一

- 第十節 衛生
- 第一款 本邦人ノ經營ニ係ル圖書館
- 第二款 清國人ノ經營ニ係ル圖書館
- 第一款 本邦人ノ經營ニ係ル病院
- 第二款 本邦醫師及齒科醫
- 第三款 清國人ノ經營ニ係ル病院
- 第四款 外國人ノ經營ニ係ル病院
- 第十一節 衛生組合
- 第十二節 教會場
- 第十三節 寺院
- 第一款 本邦人ノ經營ニ係ル寺院
- 第二款 清國人ノ經營ニ係ル寺院及塔
- 第十四節 慈善團練
- 第十五節 新聞事業
- 第十六節 社交團練
- 第一款 俱樂部
- 第二款 會合
- 第三款 會館
- 第十七節 劇場
- 第十八節 公園
- 第十九節 遊廊
- 第二十節 消防隊
- 第二十一節 屠獸場
- 第二十二節 農事試驗所

- 四六二
- 四六四
- 四七〇
- 四七〇
- 四七四
- 四七五
- 四七五
- 四七五
- 四七六
- 四七七
- 四七九
- 四七九
- 四八〇
- 四八〇
- 四八〇
- 四八六
- 四八六
- 四九〇
- 四九〇
- 四九一
- 四九一
- 四九一
- 四九二
- 四九六
- 五〇〇

第十三章 土地家屋買賣並ニ賃貸借ノ價格

第一節 墓地及火葬場

- 第一款 本邦人ノ經營ニ係ル墓地及火葬場
- 第二款 清國人ノ經營ニ係ル墓地

第二節 價格

- 甲、宅地及耕地
- 乙、建物
- 第一款 清國土地家屋買賣賃貸價格
- 第二款 鐵道附屬地ニ於ケル土地建物買賣並ニ賃貸價格

- 五〇〇
- 五〇〇
- 五〇〇
- 五〇〇
- 五〇一
- 五〇一
- 五〇二

| | | |
|----------------------|--------------|-----|
| 第五款 | 皮行 | 五八三 |
| 第六款 | 毡毯房 | 五八五 |
| 第七款 | 益密 | 五八五 |
| 第八款 | 糧舖 (麥粉) | 五八六 |
| 第九款 | 習藝所 | 五八六 |
| 第十款 | 教養局 | 五八八 |
| 第二節 | 鑛業 | 五八八 |
| 第一款 | 新邱炭山 | 五八八 |
| 第八章 農業及畜產業 | | |
| 第一節 | 農業 | 五九〇 |
| 第一款 | 農作物ノ種類 | 五九〇 |
| 第二款 | 農作物ノ産額 | 五九一 |
| 第三款 | 收穫平均額 | 五九一 |
| 第四款 | 養蠶 | 五九三 |
| 第五款 | 地主ト小作人トノ關係 | 五九五 |
| 第六款 | 地租及諸掛 | 五九五 |
| 第七款 | 土地賣買質入及租借ノ習慣 | 五九六 |
| 第八款 | 外國人ノ租借地 | 五九七 |
| 第二節 | 畜產業 | 五九七 |
| 第一款 | 管内ノ家畜 | 五九八 |
| 第二款 | 市場來集ノ家畜 | 五九九 |
| 第三款 | 家畜ノ相場 | 五九九 |
| 第九章 水産業及林産業 | | |
| 第十章 貨幣金融並ニ度量衡 | | |
| 第一節 | 貨幣及信用手形 | 六〇一 |
| 第二節 | 金融機關 | 六〇四 |
| 第三節 | 貨幣ノ相場 | 六〇五 |
| 第四節 | 度量衡 | 六〇七 |
| 第十一章 交通及通信 | | |
| 第一節 | 交通 | 六〇八 |
| 第一款 | 鐵道 | 六〇八 |
| 第二款 | 主要都市ニ達スル道路 | 六一三 |
| 第三款 | 水路 | 六一八 |
| 第四款 | 運賃 | 六一九 |
| 第二節 | 通信 | 六二三 |
| 第一款 | 郵便 | 六二三 |
| 第一項 | 清國郵便 | 六二三 |
| 第二項 | 文報局 | 六二四 |
| 第三項 | 外國郵便 | 六二四 |
| 第二款 | 電信 | 六二四 |
| 第三款 | 電話 | 六二七 |
| 第十二章 居留地 | | |
| 第一節 | 居留民職業別 | 六二八 |

| | | |
|-----------------------------|--------------|-----|
| 第二節 | 居留民會 | 六二九 |
| 第十三章 公私上ノ施設 | | |
| 第一節 | 衙署 | 六三〇 |
| 第一款 | 知府ノ經理ニ屬スルモノ | 六三〇 |
| 第二款 | 知府ノ管理ニ屬セサルモノ | 六三一 |
| 第二節 | 衙署ニ非ラサルモノ | 六三二 |
| 第三節 | 學校 | 六三三 |
| 第四節 | 病院 | 六三四 |
| 第五節 | 寺院及教會 | 六三四 |
| 第十四章 土地家屋ノ賣買並ニ賃貸借ノ價格 | | |
| 第一節 | 土地ノ價格 | 六三六 |
| 第二節 | 家屋ノ價格 | 六三六 |
| 第十五章 賃銀 | | |
| 第十六章 物價 | | |

滿洲事情 第一輯

第一卷

在奉天帝國總領事館管轄區域內事情(明治四十二年十一月十七日附
在奉天帝國總領事館報告)

第一章

地勢面積人口及職業ノ大要

第一節

地勢及面積

下、地勢 管轄區域ハ奉天省中安東、牛莊、遼陽、鐵嶺、長春ノ各領事館管轄ニ屬セサル地域ト劃定セラレタルモノニシテ地勢ハ東方及東北方ヲ除キ他ハ概チ平坦ニシテ大平野ヲ爲シ遼河ノ支流タル渾河ハ其中中央ヲ流レ遼河ハ其西域ヲ貫キ幾多ノ小支流ト共ニ灌溉ニ便シ大豆、高粱ヲ産出シテ農商ヲ賑シ東南遼陽領事館域ノ平野ニ涉リテ遼ニ摩天嶺、生鐵嶺、盤嶺等ヲ仰視シ南西ニ低下シ去リテ牛莊領事館區ニ入り遼河ヲ容レテ遼ニ遼東灣ニ蒞ミ北方ハ即チ鐵嶺領事館域ノ平原ニ續キテ遙ニ杏兒山ヨリ東走スル山脈ヲ眺ムヘシ

山嶺ハ南ヨリ東ニ連亘スル摩天嶺、連山關、泗水嶺、溪馬嶺、花嶺等ニシテ安東領事館管轄區ト天然ノ境界ヲ爲シ渾河小支流ノ水源タリ南東ヨリ北方ニ向ツテ前記諸嶺ヲ漸次ニ過キテ撫順ノ隆起ヲ視ルヘシ此處ハ即チ南滿鐵道會社ノ寶庫ニシテ炭坑ヲ蓄ヘ大富源ヲ爲ス西方ヲ顧レハ廣茫タル平野遼々新民府分館區域ニ達シ右顧スレハ遼々平羅堡ノ高地ヲ望ムヘク左盼スレハ候頭山ノ脈、渾河ト並テ低下シ來リテ奉天、新民兩府ノ境界點タル彰陽站ニ消ユルヲ視ル當館區域ヲ具體的ニ數フレハ本溪、撫順、承德ノ三縣及前顯五領事館管外ニ於ケル奉天省中ノ地方ナリトス

本溪縣ハ南東ノ地域ヲ占メ踏踏セル山地ニシテ撫順縣ハ東北ニ位シ起伏セル高地ナリ而シテ承德縣ハ中央ヨリ以西新
民府境ニ渉ル平野ニシテ丘陵各所ニ點在シ翁鬱タル樹林ヲ落ヘ以テ風致ヲ添ユ

滿洲政治行政ノ首腦タル奉天ハ承德縣ノ中央ニ位シ城廓ハ内外二重ニ築カレ之ヲ圍繞スル城壁ハ高サ數丈ニ達シ仰テ
後之ヲ視ルヘシ其幅員ニ丈餘濶歩自在ナリ四邊ニ大小二門宛ヲ有ス大東門、小東門、大西門、小西門、大南門、小南
門、大北門、小北門是ナリ而シテ宮殿アリテ其輪奐ノ美ハ一見ニ値シ寶物ノ華奢ハ一驚スヘシ十字街ニ鐘樓アリ鼓樓
アリ警固ニ任スル展望哨ノ樓上ニアルモノ右ニ往キ左ニ來ルヲ視ル、丈餘ノ塘堤之ヲ圍繞シテ外廓ヲ形成ス大東邊門、
小東邊門、大西邊門、小西邊門、大南邊門、小南邊門、大北邊門、小北邊門ノ八門アリ其面積一百六清里小北京ト稱
ス蓋シ東三省第一ノ都會ナリ二百數十年來苦心經營セラレタルモノニシテ叙上ノ如キ地勢ハ鐵道ノ布設容易ニシテ將
來奉天ヲシテ單ニ滿洲政治ノ中樞ニ歇マシメス交通機關ノ中樞地點トシテ商業ノ薈者タラシムルニ至ラン

二、面積 精密ナル統計ヲ得ルコト能ハサルニヨリ左記三縣ニ就キテ清國官憲ヨリ得タルモノヲ掲記スルニ止ム
承德縣

全面積 一萬七千方清里

畑地 二百十五萬零九百三十九畝七分九厘二毫

撫順縣

畑地 三十五萬九千九百六十一畝

其他 不詳

本溪縣

全面積 六百三十三方哩

內譯

山林 六十三方哩
畑地 百八十九方哩
其他 三百八十一方哩

第二節 人口及職業ノ大要

第一款 清國人

第一項 人口

面積ニ於ケルト同一ニ三縣ノ人口ヲ掲ク

| 縣名 | 男 | 女 | 計 |
|----|---------|---------|---------|
| 本溪 | 一一七三二〇 | 一〇三六九一 | 二二一、〇一一 |
| 撫順 | 八〇、八一二 | 六三、七二三 | 一四四、五三五 |
| 承德 | 三四三、七五八 | 二六五、二一三 | 六〇八、九七一 |
| 計 | 五四一、八九〇 | 四三二、六二七 | 九七四、五一七 |

奉天城ニ於ケル人口ハ左ノ如シ

| 性別 | 區別 | | 住 | 寄 | 留 | 計 |
|----|---------|-------|---|---|---------|---|
| | 男 | 女 | | | | |
| 男 | 一〇四、九五四 | 八、七七六 | | | 一一三、七三〇 | |
| 女 | 五〇、七三三 | 一、七六六 | | | 五〇、九〇九 | |
| 計 | 一五五、六八七 | 八、九五二 | | | 一六四、六三九 | |

右ノ内嬰兒九、一九八 學令男兒七、七七七 同上女兒一六、二四四ニシテ寄留者トシタルハ各地ヨリ來リテ旅館ニ宿泊

セルモノナリ

第二項 職業ノ大要

職業ヲ大別スルトキハ官人(文武)農、工、商及勞働者ノ五種ナリ職業毎ニ區別セル人口ニ至リテハ之ヲ得ルニ由ナシ今三縣ニ就キ之ヲ通觀スルニ農業者最モ多キヲ占メ勞働者之ニ次キ商、工、官吏ノ順ニ遞減スルカ如シ奉天ニ就テ之ヲ觀察スルニ商ヲ最多トシ官人之ニ亞キ勞働者、手工藝者ノ順ニ漸減シテ農業者ニ至リテハ誠ニ少數ナリトス農業者ハ主トシテ高粱、大豆ノ耕作ニ從事シ其副業トシテ最モ盛ナルハ家畜ニシテ煙草、麻等之ニ亞キ棉花ニ至リテハ甚タ少ク養蠶ハ稀ニ見ルノミ若夫レ商工業ノ細說ニ至リテハ第六章及第七章ニ之ヲ讓ル承德縣ノ人口ニ至リテハ其職業別毎ニ區別セル計數ヲ得タルニ付左ニ之ヲ示スヘシ

| | |
|-----|---------|
| 官人 | 二、三八三 |
| 士 | 九〇三 |
| 農 | 二五五、二二三 |
| 工 | 二五、一二六 |
| 商 | 三七、二四七 |
| 兵勇 | 一三、七四七 |
| 書吏 | 一五三 |
| 差役 | 二五二 |
| 雜業 | 四、七六五 |
| 無專業 | 三、九六九 |

計 三四三、七五八

第二款 外國人(邦人ヲ含ム)

第一項 人口

日露戰役前ニアリテハ當地地方ハ殆ト露人活動ノ舞臺ニシテ他外國人ハ殆ト之ナク纔ニ少數ノ宣教師ニ過キサリシカ戰役局ヲ結ヒ機會均等ノ聲明ト共ニ諸市ハ開放セラレ南滿鐵道我掌裡ニ歸シテヨリ以來コ、ニ集來スルモノ漸ク多ク殊ニ邦人増加ノ情勢ニ至リテハ水ノ低ニ就クカ如ク急激ノ發展ヲナシツ、アリ而シテ邦人以外外國人ニ至リテハ奉天以外當管内ニ居住スルモノナク邦人ニ至リテハ鐵道沿線到處ニ割據シ其數實ニ二、二四六ニ達ス

管内外國人口數

| 國名 | 男 | 女 | 計 |
|----|----|----|-----|
| 英 | 二二 | 一九 | 四一 |
| 米 | 一〇 | 二 | 一二 |
| 佛 | 一三 | 四 | 一七 |
| 露 | 三九 | 一〇 | 四九 |
| 獨 | 九 | 一 | 一〇 |
| 計 | 九三 | 三六 | 一二九 |

他外國人ノ總數僅カニ一二九人ニシテ之ヲ邦人ト比較スルニ其一人ニ對スル邦人十七人強ナリ

第二項 職業ノ大要

第一卷 第一章 地勢面積人口及職業ノ大要

外國人職別表

| 職業別 | 英 | 米 | 獨 | 佛 | 露 | 計 |
|------|----|----|----|----|----|-----|
| 領事館員 | 1 | 2 | 3 | 4 | 28 | 38 |
| 商業者 | | 1 | 1 | 7 | | 9 |
| 農業者 | | 1 | 1 | | | 2 |
| 同族 | | 1 | 1 | | | 2 |
| 同家 | | 1 | 1 | | | 2 |
| 同社 | | 1 | 1 | | | 2 |
| 同教 | | 1 | 1 | | | 2 |
| 同林 | | 1 | 1 | | | 2 |
| 同應 | 3 | | | 1 | | 4 |
| 同宣 | 1 | | | | | 1 |
| 同會 | 5 | | | | | 5 |
| 同家 | | 4 | | | | 4 |
| 同館 | | 1 | | | | 1 |
| 同勞 | 2 | | | | | 2 |
| 同業 | 4 | 3 | 1 | 7 | 10 | 19 |
| 計 | 22 | 13 | 10 | 17 | 49 | 111 |

右表ニ就テ見ルトキハ露人ハ最多ヲ占メ他四箇國人總數ノ半數ニ比敵スト雖トモ多クハ領事館員ニシテ總領事以下ヲ細別スレハ

總領事 1
 副領事 4
 警務兵 9
 雇書記 2
 小使 1
 以上館員(子妻) 22

雇員(家族) 61
 合計 28

英米人中ノ會社員トアルハ英米煙草製造會社支配人及社員ナリ
 商業者トアルハ雜貨及貿易商ナリ

二 邦人職業

職業別在留本邦人戶口表(明治四十二年九月末現在)

| 區別 | 戶數 | 本業者 | | 家族 | | 合計 | |
|----------|----|-----|---|----|----|----|-----|
| | | 男 | 女 | 男 | 女 | 男 | 女 |
| 官廳應聘者 | 40 | 51 | 3 | 10 | 43 | 42 | 103 |
| 清國官衙應聘者 | 19 | 25 | 3 | 2 | 28 | 15 | 43 |
| 官衙雇員 | 19 | 37 | 3 | 2 | 39 | 16 | 55 |
| 銀行員 | 3 | 7 | 1 | 2 | 9 | 2 | 11 |
| 銀行員 | 1 | 3 | 1 | 1 | 4 | 1 | 5 |
| 教社師 | 2 | 7 | 1 | 4 | 6 | 2 | 8 |
| 諸社會社員 | 1 | 8 | 1 | 2 | 6 | 1 | 7 |
| 會社社員 | 16 | 15 | 5 | 3 | 20 | 8 | 28 |
| 新聞社社員 | 3 | 8 | 3 | 7 | 11 | 10 | 21 |
| 新聞通信員 | 1 | 8 | 1 | 7 | 9 | 3 | 12 |
| 新聞通信員 | 6 | 10 | 1 | 4 | 11 | 4 | 15 |
| 組合會其他事務員 | 7 | 13 | 1 | 4 | 14 | 4 | 18 |
| 僧侶 | 1 | 1 | 1 | 4 | 5 | 1 | 6 |
| 合計 | | 51 | 3 | 10 | 43 | 42 | 103 |

客諸綿無雜日貨彫表寫三鉢壘恣石左大鍛蹄裁金菓豆薪
 職打 備家刻具真線力 冶鐵縫物子 腐炭
 引工業職業人業師師業替職職職工官工職業業商同賣商

六 一 九 三 九 一 一 一 一 九 一 一 二 一 三 一 四 七 三 一 〇 三 一 二 二 四

二 一 三 一 八 四 九 一 一 一 一 九 一 五 二 一 三 〇 八 六 六 二 〇 三 三 二 四

一 五 二

四

二 一 三 一 三 五 一 一 一 一 九 一 五 二 一 三 〇 八 六 六 二 四 三 一 三 二 四

三 一 六 二 一 二 八 一 四 一 二 七 二 五 一 六 二 三

五 一 三 四 三 五 八 一 四 一 三 〇 五 四 一 二 八 九 〇 一 四

八 二 九 六 二 四 七 一 六 二 八 一 三 一 八 一 三 二 三 〇 六 三 七

二 二 六 二 四 七 〇 二 三 一 一 七 二 五 六 一 三 二 三 八 二 五 四 九 四 七

五 一 八 四 三 三 五 八 一 四 一 三 〇 五 四 一 二 三 九 〇 一 四

二 二 三 三 三 五 八 一 一 三 三 五 〇 二 六 三 一 六 七 九 四 七 三 三 九 五 一

穀石石材筆陶小洋吳同雜用質同醬酒煉自人時諸冀へ提
 類炭材木紙墨文器物服太行貨達易販製油類瓦轉力計販機製ン
 商商商商商商賣商商商商商商賣業賣業買買買買理商業業業

二 九 一 五 二 二 六 三 五 一 二 八 二 一 二 一 二 一 二 一 六 二 一 二 一

二 九 一 六 三 一 六 二 五 一 二 七 二 一 二 二 一 二 一 六 二 一 三 一

一 二

二 九 一 六 三 一 六 三 五 一 二 八 二 一 二 二 一 二 一 六 二 一 三 一

四 九 一 四 四 一 四 六 三 五 八 三 一 三 二 七 二 一 五 二 四 一

一 〇 一 五 二 一 四 二 四 一 一 二 一 一 二 二 二 一

五 九 二 九 六 一 五 〇 五 八 二 四 二 三 二 九 三 二 六 四 六 二 二

六 八 二 〇 七 二 〇 八 八 一 八 五 五 二 五 二 九 一 四 二 二 四 五 三 二 〇

一 〇 一 五 二 一 五 二 五 一 一 二 一 二 二 二 二 一

七 八 三 五 九 二 一 三 〇 一 〇 六 三 五 二 一 一 五 三 三 六 七 五 三

| 比 | 前月 | 末 | 現在 | 計 | | 吳服 | 行商 | 自轉車修理業 | 外國人雇人 | 人力車修理業 |
|----|-------|-------|-------|-----|-----|------|------|--------|-------|--------|
| | | | | 増 | 減 | | | | | |
| 二四 | 七五〇 | 六一〇 | 七三〇 | 三一九 | 三二六 | 一〇四九 | 一〇八〇 | 五二九 | 六二四 | 一〇六三 |
| 七 | 三三六 | 一〇八〇 | 三一九 | 四七七 | 五八六 | 二 | 二 | 二 | 二 | 二〇七 |
| 三二 | 一〇八〇 | 一〇八〇 | 一〇四九 | 一 | 一 | 二 | 二 | 二 | 一 | 二 |
| 五二 | 五二九 | 五二九 | 四七七 | 一 | 一 | 二 | 二 | 二 | 一 | 二 |
| 二八 | 六一四 | 六一四 | 五八六 | 一 | 一 | 二 | 二 | 二 | 一 | 二 |
| 八〇 | 一、一四三 | 一、一四三 | 一、〇六三 | 二 | 二 | 二 | 二 | 二 | 一 | 二 |
| 七六 | 一、二八三 | 一、二八三 | 一、二〇七 | 二 | 二 | 二 | 二 | 二 | 一 | 二 |
| 三五 | 九四〇 | 九四〇 | 九〇五 | 一 | 一 | 二 | 二 | 二 | 一 | 二 |
| 一一 | 二、二二三 | 二、二二三 | 二、一〇二 | 一 | 一 | 二 | 二 | 二 | 一 | 二 |

備考 前月末現在數ニ比シ戸數一戸増シタルニ反シ人口ニ於テ若シク減シタルハ戸數ニ關係ナキモノ、多數カ
 安奉線工事其他ノ事業ノ爲轉出シタルニ因ルモノナルヘシ
 尙ホ十間房其他ニ於ケル邦人ノ居住セシ空家數ハ現在ニ於テ百二十九戸ニ及ヘリ

第二章 管内實業上ノ特長

奉天ハ清朝發祥ノ都城トシテ將タ又東三省政局ノ中心トシテ重キヲ爲スノミナラス滿洲ニ於ケル最大市場ニシテ滿洲及
 蒙古方面ノ土貨ノ集散地トシテ通商上頗ル樞要ノ一大都會ナリ豆粕ハ奉天ニ於ケル重要物産ニシテ其輸出額長春及鐵嶺
 ニ次キ又大豆ノ輸出モ少カラザルモ管内ノ特長トシテ記スベキハ蓋シ鑛山業ナリ有名ナル撫順、本溪湖等ノ炭坑ヲ初メ

トシ安奉沿線ニ於ケル金銀銅鐵石炭石材等ノ鑛産尠カラズ若夫レ安奉線改築工事完成ノ曉ニ至ラハ各種鑛山業ノ發達ヲ
 促シ其産額ハ現今ニ倍蓰スヘキハ疑ヲ容レサル所ナリ

第三章 衣食住ノ状態

第一節 衣服

第一款 衣服

一 衣服ノ色合 春冬兩季ニアリテハ男ハ黒、紺、金茶、焦茶、紫紺、蝦茶、濃銀鼠、鐵御納戸。女ハ淺黃、萌黃、
 オリフ、銀鼠、水色、古代紫、藤紫、桃色、緋、蝦茶、小豆色、又夏秋兩季ニハ男ハ白色、水色、銀鼠、淺黃、水
 淺黃。女ハ藤紫、蝦茶、濃銀鼠、水色、鼠。小兒ハ白、桃紅、水色、淺黃等ヲ嗜好トス

二 衣服材料 ハ縐子、紋縐子、緞子、綾子、綾子、絹、紗、羅紗、紬、絹織物等ヲ用フルモノ多シ是等ハ
 主トシテ杭州、蘇州等ニテ織出セルモノニシテ又北京ニ於テ織出セルモノモ少カラズ古代紫及金茶模樣物ニ至リテハ
 西陣(日本京都)英佛ヨリ輸入スルモノアリ是等ハ清人向ニ製造シ蘇、杭州ノ織物ヲ模造シタルモノニシテ清人ハ之ヲ
 稱シテ洋緞、洋縐ト云ヘリ洋縐トハ日本ノ縐子ニシテ洋縐ハ日本ノ綾子ニ類似シタルモノナリ又南京(江寧)ニテ織
 出ス縐縐ハ中流以下ノ者モ亦之ヲ使用シ其用途頗ル大ナリト云フ其他羅紗、絨等ノ洋織物ヲ用フルモノ又鮮少ナラズ

下等社會ニ於ケル春夏兩季ノ衣服材料ハ各色ノ打連布、薄地雲齋、白金巾、又ハ淺黃金巾、清國產土布等用途最多ク其他羽綢即チ毛縐子、金模樣羽綢、露西亞製更紗、同綿羅紗等之ニ次ク而シテ模様ハ總テ四君子、花蝶、鱗、鳳、龍、福、壽、喜等ノ文字ヲ丸紋ニシタルモノ等アリ

三 喪中ノ服裝 清人ハ如何ニ富豪ナルモノモ又如何ニ貧賤ナル者ト雖喪中ハ一般ニ表白裏黒ノ粗布服及同様ノ綿服ヲ纏ヒ頭飾ヨリ靴ニ至ルマデ白キヲ用フ

四 衣服ノ裡毛 又滿洲ハ極寒ノ地ナルヲ以テ春夏秋冬ニアリテハ生活程度ノ低キ人民スラ衣服ノ裡ニ毛皮ヲ着ケサル者少ナク富者ニ在リテハ高價ナル裡毛ヲ用ユルモノ珍ラシカラズ

第二款 衣服材料ノ奉天ニ於ケル集數額及其產地

一 官吏及上流社會ニ使用スル縐子ハ毎年六萬疋ヲ下ラス此等ノ產地ハ多クハ蘇州杭州及北京ナリ

二 上中流社會ニ使用スル上等縐子ハ約五萬四千疋ニシテ產地ハ蘇州杭州ナリ

三 中流以下ノ使用スル縐子(一名齊綢)ハ約十六萬五千疋ヲ下ラス產地ハ南京ナリ

四 官吏及上中流社會ニテ褲子ニ使用スル褲緞(縐子、綾子、紬類ヲ合ム)ノ消費額ハ約八萬九千疋ニシテ產地ハ蘇州、杭州、江甯、山東、山西其他ノ各地ナリ

五 中流以下ノ社會ニ使用スル柞蠶紬類ノ消費額ハ約十四萬疋ニシテ產地ハ山東、山西ナリ

六 普通一般ニ使用セラル、呢(薄地羅紗)ノ消費額ハ約二萬六千五百疋ニシテ此等ハ天津、上海等ヨリ輸入シ英、米製ニ係ルモノ多シ

七 一般ニ使用セラル、絨ノ產地ハ露國ニシテ各種類ノ消費額約三萬七千疋ニシテ之ヲ區別スレハ

- (1) 黑色 三千疋
- (2) 霜降 二萬疋
- (3) 各色物 一萬四千疋

八 夏季ニ於テ使用セラル、麻布ノ消費額ハ一萬三千疋ニシテ產地ハ長沙、四川ナリ

九 綿布及金巾類ノ消費額ハ約二十八萬疋ニシテ總テ下等社會ノ衣服材料ニ使用セラル、モノニシテ其種類ヲ示セハ左ノ如シ

- 一 土布(地織木綿、小巾モノ)十萬疋 產地山東
- 一 洋布(金巾トモ) 八萬疋 產地英、米
- 一 福字印綿布 五萬疋 產地日本
- 一 綿更紗 五萬疋 產地露國

一〇 毛皮。衣服ノ裡ニ使用スル毛皮ハ種々アリト雖就中上流社會ニ使用スルモノハ貂皮、白狐皮、窩刀皮、天馬皮、獾皮、狐狸皮、山狸皮、貓皮、獺皮、鼠皮、灰鼠皮等中流社會ニアリテハ狐狸皮、鼠皮、山狸皮、羊皮等ニシテ下等社會ニ至リテハ一般ニ羊皮ヲ用フ

第三款 帽子

一 帽子ノ種類 帽子ハ小帽、大帽ノ別アリテ小帽ハ春夏秋冬ノ三季間平常之ヲ戴キ大帽ハ儀式ノ時之ヲ用ユ此外極寒ニハ防寒帽及防寒用ノ覆ヲ用ユ左ニ各種帽ニ付キ其大體ヲ述ヘンニ小帽ハ色黒ニ限リ切地ニハ縐子ヲ用ユ其材料ハ上等品ハ南京縐子ヲ用ヒ普通品ハ日本ノ縐子及ヒ毛縐子ヲ用フルナリ而シテ帽子ノ頂ニ用ユル飾リ鈕ハ絹糸ニテ組ミタル

モノト綿糸ニテ組ミタルモノ及ヒ其他極メテ零碎ナル練リ玉ヲ組ミテ造リタルモノトアレトモ絹糸ニテ組ミタルモノハ勿論上帽ニ飾ルモノニシテ綿糸及ヒ練リ玉ニテ造リタルモノハ一般普通帽ニ飾ルモノナリ其色合ハ總テ赤紅ヲ用ヒ白及藍色ヲ用ユルモノハ裏ニ服シ居ル者ニ限ラル又夏季ハ頂キヲ髮毛ニテ編ミタル髮綴小帽及馬尾毛ニテ編ミタル馬尾綴帽ノ二種アレトモ滿洲ノ商民ハ多ク之ヲ用ヰズ次ニ大帽ハ官民一般ニ之ヲ用ユルコト我禮服ノ如ク其製造方法ハ上下一般ニ同シキモ小帽ニ於ケル如ク材料ニハ縐子、緞子、羅紗、絨、毛皮ヲ用フ其品質ニ至テハ良粗ノ別アルハ固ヨリニテ其文武官職ヲ有スル者ニ在リテハ其階級ニヨリ帽子ノ頂子ニ用ユル珊瑚、寶石、水晶等ノ飾釦ニ差別アリ然レトモ眞品ハ大禮節ノ外之ヲ用ヰズ普通禮節ニハ模造品ヲ用ユ夏季ハ南草ヲ以テ造リタル緯帽(藤線)ナルモノヲ戴ク緯帽ハ裏ヲ藤線ニシ表ヲ白色絹糸及金色絹糸白毛等ニテ編ムモノナリ

二 防寒帽 次ニ寒中ニ用ユル防寒覆ハ表ヲ縐子及ヒ絨トシ裏ヲ毛皮トシテ面部及ヒ小帽ノ頂キヲ露出スルノ外都テ之ヲ覆フモノナリ又防寒帽トシテハ奉天ニテ製造スルモノ及ヒ山東其他ヨリ輸入スル毡帽ト稱スルモノアリ其地質ハ奉天ニテ製造スルモノハ毛氈ト同質ニシテ山東其他ヨリ輸入スルモノハ多ク綿毛製ノ下等品ニシテ其形何レモ我カ鳥打帽ニ彷彿タリ故ニ極寒ノ日ハ四隈ヲ垂シテ戴キ少シク暖和ノ日ハ四隈ノ垂レヲ上ニ折リテ戴クナリ其色合ハ黒、焦茶、鼠ノ三色ニシテ下等社界ノ防寒帽ナリ

三 婦人帽 寒中ニアリテハ女子モ亦帽子ヲ用ユ胸縁ニ毛皮及黒色絨ヲ用ヰ上ヲ紅、藍色ノ綿縮ヲ以テ造リ後ロニ二條ノ飾紐(巾約一寸二分長サ一尺五寸位)ヲ着ケ其形我カ禪僧ノ頭巾及ヒ小兒ノ頭巾ニ彷彿セリ

第四款 靴及鞋

一 靴及鞋ノ種類 靴ハ長靴ニシテ禮服ニハ必ス着用ス又方頭朝靴トテ其形先キ方ニシテ底厚キ大官等ノ大禮節ニ用フルモノアリ色ハ黒ニ限レリ鞋トハ短鞋ノ謂ニシテ平常用ノモノナリ右二者トモ上等品ニハ縐子中等品ニハ綿縐子下等品ニハ綿布ヲ用フ近來ノ流行トシテ上中兩等ノ鞋面ニ黃、紫、紺、白、鼠、淺黃、藍等ノ切レ地ニ黒色切レ地ヲ以テ右下切レ地ヲ種々ナル草花模様ニ抜キ現ハシタルモノアリ靴底ハ上等品ニ白綿布、棉花ヲ用ヰ下等品ニ皮及破布ノ縫ヒ合セタルモノヲ用ユ又鞋底ハ皮、綿布、棉花、燈草等ノ縫合セ若クハ破布ヲ縫合セタルモノヲ用ユ近來廣東、上海、天津、北京ヨリ輸入スルモノニ靴底ヲ純皮ニテ製シタルモノアリ是等ノ鞋形各地方ニヨリテ差異アリ今之ヲ摘記セン

ニ廣東、上海、北京鞋ハ其形大同小異ニシテ天津鞋ハ奉天鞋ニ似タリ以上ハ男子ノ鞋ニシテ更ニ女子ノ鞋ニツキ述ヘンニ女子ノ鞋ハ其色赤、紺、桃色、紺、水色、古代紫ヲ主トシ材料ハ縐子ヲ用ヰ下等品ハ綿縐子、綿布ヲ用ヰ鞋面ニ刺繡アリ中流以下ノ社界ニアリテハ鞋底ヲ鞋舖ニテ購ヒ鞋面ニハ各自ノ嗜好スル模様ヲ自カラ刺繡シテ之ヲ縫合ハスル風習アリ而シテ生萃ノ滿洲婦人ニハ纏足セルモノナシト雖奉天ハ比較的外省民人ノ居住者多キヲ以テ纏足セル女子又少ナシトナサス是等ハ都テ其風俗滿洲人ト大ニ異ナレリト雖服裝ノ材料及色合等ニ至リテハ大差ナシトス

次ニ雨季ニ用ユル靴ニ二種アリ一ヲ皮靴ト云ヒ二ヲ油靴ト云フ前者ハ皮ニテ製シタルモノニシテ後者ハ油布ヲ以テ造レルモノナリ二者トモ靴底ハ皮ニテ製シ其上ニ指先キ大ノ尖リタル鐵釘ヲ打チタルモノト打タサルモノトアリ釘底ノモノハ村落及ヒ惡シキ道路ヲ步行スルニ用ヰ非其釘底ナラサルモノハ市中平坦ノ途ヲ步行スルニ用フルモノナリ

烏拉靴 烏拉靴ハ農夫若クハ荷馬車挽ノ如キ勞働者等ノ防寒ニ用ユル靴ニテ其製法極メテ簡單ニシテ一枚ノ牛皮ノ先キヲ圓ク縮メテ造リタルモノナリ而シテ烏拉草ト稱スル枯草ヲ積ニテ柔ラク打チタルモノヲ靴中ニ入レテ穿ツ其色茶褐色ニシテ靴ノ大小ニ拘ラス斤量ニヨリ價格ニ差異アリ

三 毡鞋 毡鞋ハ位階ノ有無、富豪卑賤ノ別ナク極寒中院內ニ於テ之ヲ穿チ其鞋面ハ毡帽ト同質ニシテ鞋底ハ純皮又ハ粗惡ノ毡ヲ合セ麻ニテ刺シタル一般用ノ防寒靴ナリ

第五款 帶

帯ハ男子及女子共ニ帽靴ニ次テノ裝飾品ニ屬シ男子ニ在リテハ春夏秋冬ノ三季之ヲ用井上用品ハ絹、真田織、下等ハ瓦斯
 真田織類似ノモノヲ用ユ其巾約二寸丈ケ約七尺兩端ニ總アリ色ハ蝦茶、鐵ノ二種トシ此外蘇杭州ヨリ輸入セラル、紋絹
 織ノモノアリ其巾約七寸丈ケ約六尺餘ニシテ色ハ白、鼠、淺黃、水色、鳩羽色等アリ日本婦人ノ帶アゲニ類似シタルモ
 ノナリ而シテ官吏ハ其結ヒ目ヲ腰部ノ背面中央兩端ニ分チ商民ハ腰部ノ左ニ結フヲ以テ一見官吏ト商民ノ識別容易ナリ
 女子ハ真田織ニ類似セルモノヲ用井ス絹織ノ兩端ニ刺繡ヲ施セルモノヲ上用品トシ其巾小ハ約七寸大ハ約一尺五寸兩者
 トモ丈ケ約七尺下等社界ニ在リテハ之ヲ用井ス又上流ノ婦人ハ帶ハ外面ニ露出セサルモノナルヲ以テ餘リ高價ノモノヲ
 用井サルヲ常トナセトモ藝妓等ニ至テハ態ト之ヲ外面ニ露出セシメ以テ其華美ヲ誇ルト云フ

第六款 鬘

奉天ハ清朝發祥ノ地ニシテ旗民亦甚タ多ク男女共ニ華美ヲ裝ハス質朴ナルモ野鄙ナラサルノ風アリ婦人ノ頭髮ノ如キ優
 美ナルモノモ少カラス漢民婦女ノ鬘ト大ニ異ナルモノアリ今旗人鬘及ヒ民人鬘ノ二三ヲ左ニ圖解セン

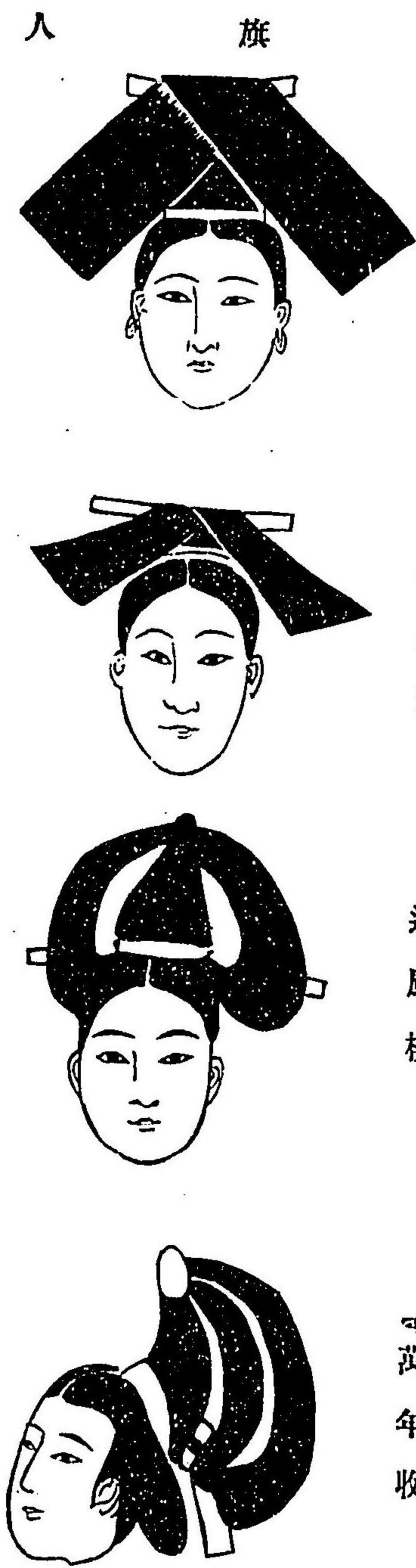

大頭 一名飲頭

平安架

過風樓

萬年收

鬘

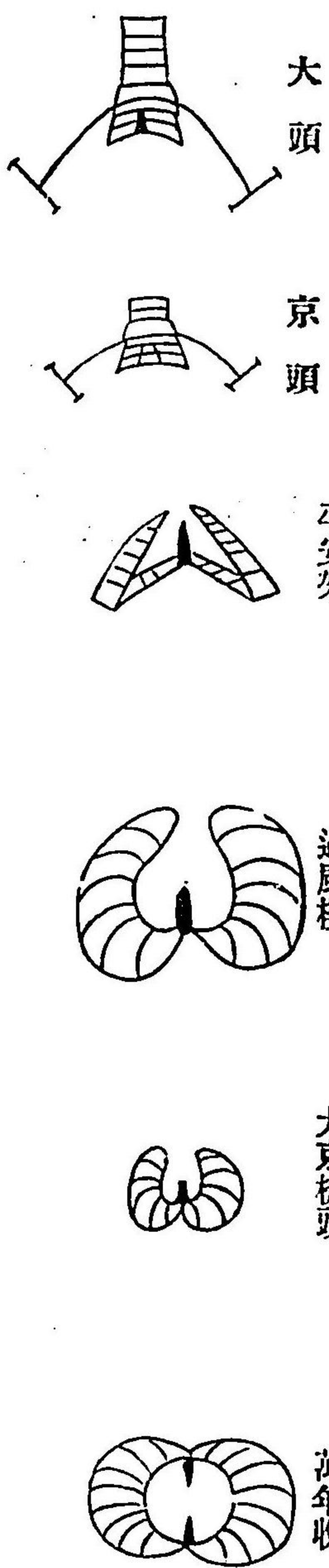

大頭

京頭

平安架

過風樓

大京樣頭

萬年收

平三套

京式套

元寶套

人民鬘



而シテ鬘ニ上中下等ノ區別ナシト雖モ上流社會ニアリテハ金及銀製鬘形ヲ用井中流社界ノモノハ純銀製及鍍金製ノモノ
 ヲ用井下等社界ニ至リテハ銅鐵製ノモノヲ用ユ

第七款 簪

簪類ハ上中社界トモ金銀、珊瑚、翡翠、寶玉類ヲ用井下等社會ハ銀製鍍金、銅鐵製ノモノヲ用ユ簪ノ種類形狀ハ左圖ノ
 如シ

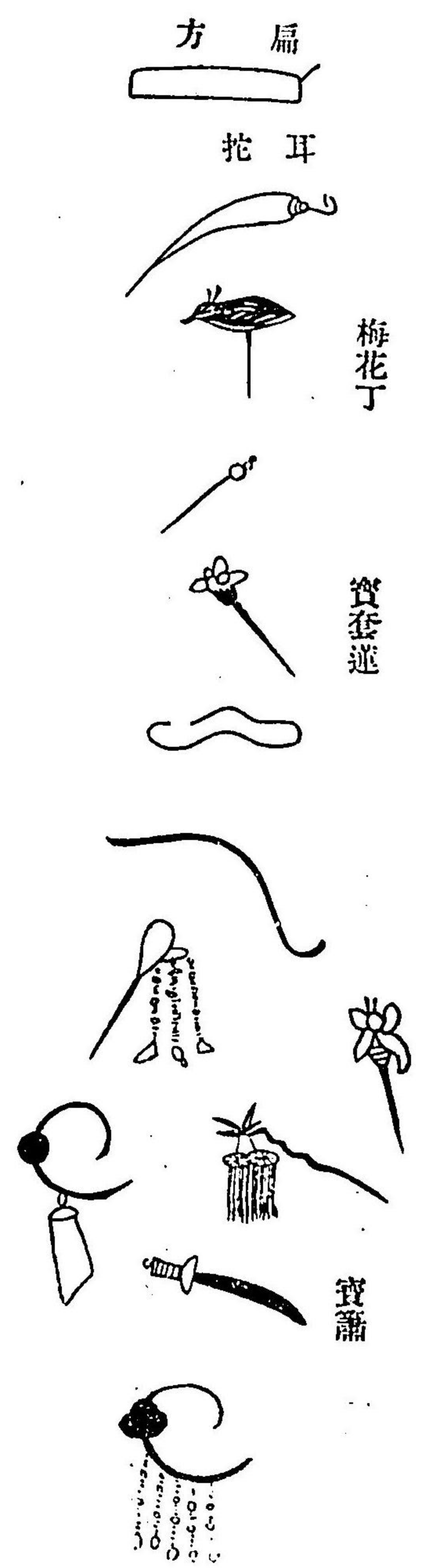

第二節 食物

第一款 常食

常食ハ上流社會ニアリテハ粳米中流社會ニアリテハ朝晩ハ秈米午飯ハ粳米若クハ麩類ヲ食ス下等社會ニアリテハ三食トモ秈米ヲ食スト雖夏季ニ在リテハ水瓜及ヒ甜瓜ヲ代食スルモノアリ又夜業ヲナス勞働者ニアリテハ夜間秈米又ハ粟等ノ飯及ヒ粥ヲ食スル者アリ又東山一帶ノ地方ニアリテハ包米粥又ハ包米麵麩ヲ常食トス毎年十二月八日ハ臘八節ト稱シ官紳農商トモニ六米飯トテ糯米、粳米、黃米、粟子、紅棗、慈苡米ノ六種ヲ混合セルモノヲ食スル風習アリ

第二款 副食物

副食物ハ春夏秋冬ノ三季ニ於テハ油濃キモノヲ用井夏ハ清淡ナルモノヲ用ユ上流社會ニアリテハ四葷四素ト云ヒ鮮魚、鹽干魚、肉雞、鴨、牛、豚、山羊ノ肉類四品及ヒ野菜類四品ヲ用ユ是等ハ都テ醬油、鹽、砂糖等ニテ味付ケテ胡麻油モテ傷メタルモノ多ク近來日本醬油ノ需要日ニ増加スルノ傾向アリト云フ中流社會ハ肉類二品ト野菜類二品トヲ用フルモノ多ク下等

社會ニ至リテハ肉類或ハ野菜類ノ中何レカ一品ニ限ラル而シテ時ニハ醬油胡麻油ヲ用フルモノアレトモ主トシテ豆油ヲ用井鹽ニテ味付ケテナスニ止マルナリ

第三款 料理ノ種類

奉天地方ニ於ケル料理ノ種類ハ枚舉ニ遑アラスト雖今其重ナル種類ヲ左ニ列記セン
 燻支、鷄片、魚片、鮑肚、笋鷄、清蒸鷄、清蒸鴨、紅燒鷄、醬支魚、栗子鷄、叩肉、炒肉、櫻桃肉、豆尺肉、冰糖肉、青炒魚卵片、三鮮、肉丸子、燻丸子、糖溜丸子、銀耳、魚骨、燕菜、海紅、魚肚、口醬、鹿尾、熊掌（鹿尾、熊掌ハ珍貴ニ屬ス）海參、江魚柱、烏魚蛋、粉醬、葛仙米、萬年青、青笋、冬笋

普通 酒 席

八中碗、三個大件、十二菓碟、三套點心

第四款 麵ノ種類

掛麵（素麵） 切麵、油拉麵、水拉麵、把子麵、撥麵、蕎麵、合樓（蕎麥粉ニテ製シタルモノ）

此他小豆及吉豆ニテ製シタル麵類アリ

第五款 普通雜食物

麵製品、牛肉餃子、羊肉餃子、猪肉韭菜蒸餃（餃子トハ肉及野菜ヲ刻ミ胡椒、味噌、油、山椒末等ニテ味ツケテ粉ニテ作りタル皮ニ包ミ蒸シタルモノ）鍋烙、支油包子、鴨蛋包子、水鮮包子、牛肉包子、羊肉包子、猪肉包子（包子ハ餃子ト同シク肉野菜ヲ包ミタル饅頭樣ノモノナリ）白糖餅紅糖餅、家常餅、春餅、芝油餅、清油餅、線餅（是等ハ皆煎餅ニ類似ノモノナリ）餃子ハ價賤ナルモノナレトモ上流ノ人モ之ヲ賞美ス但シ自家ニテ製スルナリ

第六款 料理店

奉天ニハ從來北清料理店ノミナリシモ一昨年以來東三省官制改革ト共ニ南清人多數來奉セルヲ以テ近來南清料理店ヲ開クモノ少カラス

一 北清料理店 重ナルモノ萬福店、福合園、會芳園、暢叙園、天樂園、祥麟園、東昇樓、德馨園、天○館、西海興、得辛園、同鳳堂等ナリ

二 南清料理店 重ナルモノ海國春、四海春、江南春、杏花村、三陽春、九如春、稻香村等ナリ

第七款 點心

當地方人ノ間食物ハ四季ニヨリ異ナレト雖其尤モ嗜好スル種類ヲ示セハ左ノ如シ

一 菓子類

- (イ) 春季 燴元宵、千葉包、油糕、馬蹄糕、馬蹄酥、清油捲、核桃酥、蔥花鷄油餅、梅桂餅、乳油餅、蔥花缸爐、蓮子餅、燕食、羊眼包、松仁糕、白糕餅、梅桂糕、片火燒
- 夏季 松花糕、榆錢糕、京糕、水磨涼糕、桂花糕、吉豆糕、糯米花糕、雞蛋捲、糯米風糕、金錢糕、龍鳳糕、金糸餅、鷄油餅、千層糕、千層餅、五毒餅、鷄蛋餅、蓮花糕、海棠糕
- 秋季 狀元糕、狀元餅、松江茶食、精糕芙蓉糕、重陽糕、西洋糕、杏仁糕、棗泥月餅、山炸月、梅干白月餅、乳油月餅、提江月餅、酥皮月餅、自來白月餅、白糖月餅、各種干菜月餅、一品香月餅
- 冬季 乳油糕、乳油棋子、乳油餅、乳油麻花、鹿角糕、參糕、黃油糕、八寶糕、水蜜花糕、到口酥、自來酥、大八件、中八件、小八件、雪花糕、開花饅頭、油餅

二 其他間食品

火燒子、饅頭、方福、須糕、大餅子、粳米面餅子、雜貨面餅子、芝麻醬燒餅、辣花缸爐、燒餅、豆包、黃米面餅子、

切糕、兼餅、加常餅、筋餅、窩頭、絲餅、鍋烙、鍋魁

第八款 果物類

果物ハ四季共ニ新鮮美味ナルモノアリテ每年奉天地方ニテ消費スル總額ハ清國產品約六十萬斤ト日本蜜柑ノ四萬五千箱等ニシテ之カ各季節ニ於ケル種類及ヒ其數量產地等ヲ示セハ左ノ如シ

(イ) 春季 青橘、春橘、橙子ノ消費額二萬五千斤餘、產地ハ廣東及福建ナリ

鴨梨消費額四萬斤餘、(產地山海關附近) 牛心柿子五萬斤(產地山海關)日本蜜柑三萬箱

(ロ) 夏季ヨリ秋季ニ亘リテハ紅葡萄、鷄心葡萄、白葡萄、五子葡萄ノ消費額十五六萬斤、產地ハ山海關及ヒ芝罘ナリ、鴨梨ノ消費額三萬斤、石榴、紅梨、蘋果、香蕉等ノ消費額五萬斤、產地ハ山海關及ヒ芝罘ニシテ香蕉ハ香港ヨリ輸入ス、栗三萬斤產地ハ芝罘ナリ

(ハ) 冬季 冬橘、金錢橘ノ消費額二萬八千斤(產地廣東及ヒ福建) 百合、青菜、佛子柑、木瓜ノ消費額六七千斤產地ハ芝罘及ヒ山海關、山楂八萬斤、牛心柿子四萬斤產地ハ千山、山海關、栗六萬斤產地ハ芝罘、日本蜜柑一萬五千箱、鴨梨ノ消費額ハ三萬斤餘ナリ而シテ是等ノ價額ハ保存ニ困難ナル時季ニ於テ一定セスト雖各其普通季節ニアリテハ一斤約洋銀十錢乃至十五錢ナリ

第九款 魚類

奉天地方ニ於テ消費スル魚類ハ一年約八十萬斤ニシテ最モ盛ニ集散スル季節ハ春トシ夏之ニ次ク而シテ大連、金州、山海關ヨリ輸入スル海魚類ハ三十七八萬斤ニシテ冬季凍結セル季節ニハ河魚ヲ北方ヨリ輸入スルコト約三十萬斤ニシテ夏季渾河及ヒ其附近ニテ捕獲スル河魚類ハ約十萬餘斤アリテ其種類ハ左ノ如シ

鮎、鯉、懷魚、鮓、回網魚、白魚、鋒重魚等

第三節 住居

二四

奉天地方ノ家屋ハ多クハ煉瓦及土煉瓦ヲ以テ作ル其構造方法ハ第一ニ其坪數ニ對スル周圍ニ巾約三尺深サ三尺以上ノ穴ヲ掘リ而シテ其穴ト地面ト均シク煉瓦ヲ積ミ其上ニ石臺ヲ据ヘ各要所ニ柱ヲ建テ一間毎ニ尺二角以上ノ樑ヲ穿チ夫ヨリ家根ノ骨組ミヲナシ更ニ煉瓦又ハ石上塊ヲ積ミ四方ヲ修繕ス窓及ヒ出入口ハ適宜ノ塲處ニ設ケ後チニ家根ノ下塗リヲナシ瓦葺又ハ漆喰家根トナス而シテ瓦葺ニニ様アリ一ヲ盆瓦房ト云ヒ二ヲ仰瓦房ト稱ス前者ハ位階ヲ有スルモノニ非サレハ之ヲ用井ス後者ハ普通人家ヲ葺クモノトス而シテ盆瓦葺ハ我宮殿宇園ノ如キ瓦ヲ畔形ニ葺キタルモノニシテ仰瓦葺ハ瓦ヲ波形ニ置キタルモノナリ盆瓦葺ニハ獅子、鬼面其他ノ飾リヲ用ユルモ仰瓦葺ニハ單ニ牛角形ノ飾ノ外、他ノ飾リヲ用ユルヲ許サス故ニ一見シテ位階ノ有無ヲ鑑別スルヲ得、富豪ノ家ニハ大門ト中門トニアリテ大門ノ兩側ニハ門房トテ門番ノ住居アリ然レトモ門房アルハ中流以上ノ家庭ニ限ル、下等ノ家屋ハ平房ト稱シ漆喰葺ナリ

當地方ノ一間ハ普通我九尺ナレトモ大家ハ一丈一尺小家ハ八尺等殆ト其寸法一定セズ而シテ部屋毎ニ高サ二尺行キ五尺中間一杯ニ總テ煉瓦ヲ積ミテ床ヲ造リ之ヲ炕ト云フ上流ニアリテハ草蓆ヲ敷キ其上ニ厚キ毛氈ヲ敷キ中流以下ハ單ニ草蓆ヲ敷ク炕ハ寒暑トモ燧口ヨリ乾草ヲ燃シ適度ノ溫度ヲ得ル設備アリテ此上ニ起臥スルナリ

第一款 建築材料ノ產地及年産額

一 木材

奉天ニ集散スル木材ハ城東十七八里二日行程ナル營盤、新兵堡及ヒ八家子附近ヨリ出ツ此地方ノ山脈ハ最モ濃密ナル森林ニシテ榆、樺、松、柏、其他ノ雜木翁鬱タル官有林ナルカ一般官民ノ伐採ヲ許サス一年三回監視官ノ巡視アリト雖其間盜伐ヲ免カレスト云フ而シテ此山脈ハ蜿蜒東ニ走リテ竟ニ長白山ニ連接スルモノニシテ其本支脈並ニ通化附近產地ノ木材ハ冬季橘ニヨリテ渾河々岸ニ運出シ夏季ニ至リテ河流ヲ利用シテ流下シ奉天木廠ニ入ル流下ノ時期ハ四月末解氷増

水ノ時ヨリ始マリ七月中ハ最モ盛ニシテ八月中之ヲ終ル斯ク奉天ニ輸入セラレタル一部ハ市内ニ供給セラレ他ハ新民屯其他ノ地方ニ輸送セラル

本年集散額

- 一 大 樑 百符以上
- 一 椽 子 二千四百餘根(本口直徑一尺内外ノモノ)
- 一 方 子 千七百餘塊(角材)
- 一 雜木板 八千二百餘塊
- 一 雜木椽子 六萬三千餘根(本口五寸位ノ丸木)

備考 一符ハ二十符以上三十内外ニシテ一符ハ則テ十連ナリ丈ク八尺チ一連ト云フ

二 煉瓦

煉瓦ハ奉天大北關及ヒ大西關其他ニ於テ製造ス清國人ノ經營セル磚窰大ナルモノ十數箇處アリ是等ハ總テ青色トテ其色黒ク一年製出高約二千六百萬塊アリ又近年日本人ノ經營トシテ鐵道附屬地内ニ於テ煉瓦製造ニ從事セル窰五箇處アリ是等ハ主トシテ滿鐵會社及ヒ軍隊ノ需用ニ供スルモノニシテ赤煉瓦ヲ製出セリ一ケ年ノ製出高約四十萬塊百個ノ價額洋銀壹元二角ニシテ清國煉瓦ニ比スレハ遙カニ高價ナリ

三 石炭

石灰ハ張臺子及ヒ本溪湖、撫順、千金寨地方ヨリ運出ス而シテ奉天ニ於ケル一ケ年ノ集散額ハ約三千餘萬斤每百斤ノ價格約洋銀六十仙ナリ

四 瓦

瓦ハ煉瓦ト同シク奉天大北關及ヒ大西關其他附近ノ村落ニ於テ製造ニ從事スル者甚ク多ク奉天ニ在ルモノ、ミニテモ一
 個年ノ製出額大瓦六百萬塊小瓦七八百萬塊ナリ每百個ノ價大瓦約洋銀八十仙、小瓦約洋銀五十仙ナリ

五 石材

石材ノ產地ハ張家子、木溪湖、撫順等ニシテ毎年奉天ニ於ケル集散高約三四萬方每一方ハ八尺四方ヲ云フ

第二款 地代及家賃

一 地代

上 一天地 永代借料 洋三百元
 中 一天地 同上 洋二百五十元
 下 一天地 同上 洋二百二十元

備考 一天地ハ我カ約千四百四十坪ニ當ル永代借ハ十年チ一期トス

二 家賃

上 一間 毎月 十元
 中 同 同 八元乃至五元
 下 同 同 三元乃至一元半

第三款 各種工人及僕婢賃銀

| | | | | | | | |
|-------|----|---|----|----------|----|---|--------|
| 大工 | 一日 | 洋 | 六五 | 植木職人夫 | 一日 | 洋 | 五〇 |
| 木挽 | 同 | 同 | 六五 | 日傭人夫 | 同 | 同 | 四〇 |
| 左官 | 同 | 同 | 六五 | 下男(賄付月給) | | 同 | 四元乃至三元 |
| 家屋葺 | 同 | 同 | 五〇 | 煉瓦工 | 同 | 同 | 六五 |
| 石工 | 同 | 同 | 六五 | 指物職 | 同 | 同 | 六五 |
| 鍛冶 | 同 | 同 | 七〇 | 塗師職 | 同 | 同 | 八〇 |
| 桶職 | 同 | 同 | 六五 | 鋸物職 | 同 | 同 | 四〇 |
| 鋸職 | 同 | 同 | 五〇 | 染物職 | 同 | 同 | 五〇 |
| 豆粕職 | 同 | 同 | 五五 | 製靴職 | 同 | 同 | 四五 |
| 仕立職 | 同 | 同 | 七五 | 車製造職 | 同 | 同 | 七〇 |
| 菓子製造職 | 同 | 同 | 四〇 | 馬具職 | 同 | 同 | 六五 |
| 紡績職 | 同 | 同 | 六五 | 製布職 | 同 | 同 | 四〇 |
| 製糸職 | 同 | 同 | 五〇 | 活版植字工 | 同 | 同 | 三五 |
| 製紙職 | 同 | 同 | 五〇 | 農作人夫 | 同 | 同 | 三五 |
| 髮結 | 同 | 同 | 五五 | 下女(賄付月給) | | 同 | 四元乃至三元 |

第四章 衛生並ニ氣候

第一節 衛生事情

第一款 傳染病

滿洲一帶ノ地ハ其國民ノ風習、生活ノ程度及ヒ衛生ノ現況等實ニ傳染病毒ノ好培地ニシテ病毒傳播ノ條件ヲ具備セリト云フモ過言ニ非ス故ニ日露戰役中吾軍隊ニアリテハ大ニ顧慮スル所アリシモ事實ハ全ク之ニ反シ疫學上寧ロ吾人ノ意外トスル所ノ結果ヲ見タリ蓋シ是レ衛生的施設ノ完備ト防疫當局ノ嚴督勵行ノ力豫防ヲ怠ラサリシニ基クモノニシテ敢テ怪ムニ足ラサレトモ元來滿洲一帶ノ地ハ所謂健康地ニ屬シ人口極メテ稀薄、雨ニ乏シク天氣晴朗、空氣乾燥、夏季短ク冬季長ク交通不便ナルカ爲、未タ甚敷病毒ニ感染シ居ラサルナリ斯ク滿洲ハ内地ニ比シテ健康地ナルカ爲、未タ曾テ甚シキ傳染病ノ流行ヲ見聞セサレトモ奉天ノ地ハ四通八達鐵路ノ交叉スル所病毒集注ノ中心點ト云フヘク他日交通機關完備シ病源ノ傳播ノ媒介ヲナスニ至ラハ流行病ノ傳播又恐ルヘキモノアラン現今重ナル流行病ハ腸窒扶斯巴拉チフス赤痢等ニシテ地方病トシテ多少注意ヲ要スヘキモノハアバ性赤痢ナラン

赤痢、腸窒扶斯乃至ハ虎列拉ノ如キ傳染病毒傳播ノ徑路ハ多岐多樣ナレトモ當地ニ於ケル病毒媒介者ハ第一飲料水ナリ蓋シ飲料水ハ悉ク之ヲ井水ニ仰キ而カモ井ノ構造極メテ粗惡ニシテ且淺ク欄蓋ノ設ナキカ爲、下水排除ノ便ナク汚水ハ處々ニ滲溜シテ池ヲナシ病毒ト共ニ漸時地下ニ滲透シテ井水ハ其ノ汚染ヲ蒙ルルニ至ルヘシ奉天城内所々ニ共同便所ノ設置シアルモ構造不完全ニシテ其ノ數少ナシ加フルニ清國人ハ衛生思想殆ト皆無ニシテ市内到ル所猶ホ糞便ノ累々タル

アリ殊ニ赤痢流行ニ際シテハ路傍ニ血便ヲ見ルニト決シテ稀有トスヘカラス井水ノ病毒汚染ヲ蒙ルルヤ蓋シ精細ナル水质検査ヲ要セサルナリ然レトモ今試ニ検査ノ概況ヲ参照スルニ鹽分ヲ含マサルモノハ皆無ニ近ク少クモ「リトル」中三十「ミリグラム」多キハ六十乃至八十「ミリグラム」ヲ算ス良水ト雖、猶ホ硝酸ノ僅微反應ヲ呈シ惡水ニ至テハ硝酸、亞硝酸「アンモニヤ」ノ反應著明ナリ雜用水ニアリテハ平均二百「ミリグラム」ノ鹽分ヲ有シ多キハ六百「ミリグラム」ニ達ス而シテ硝酸、亞硝酸「アンモニヤ」ノ反應ハ顯著ナリ病毒媒介ノ第二ハ蠅族ナリ清國人ノ家屋内外ハ極メテ不潔ニシテ塵埃汚物ハ所々ニ堆積シ蠅族ハ盛ニ簇生シテ自由ニ家ノ内外ニ飛ヒ通ヒ飲食物、食器ハ直チニ其ノ汚染ヲ蒙リ一朝傳染患者ノ發生スアラハ其ノ傳播ノ迅速ナルコト吾人ノ想像ノ及ハサル所ナリ

一 窒扶斯

窒扶斯ハ當地ノ流行病中最モ多クノ罹病者ヲ出スモノニシテ内地ニ於ケルカ如ク腸窒扶斯トバラチフスノ兩種アリ戰役當時及ヒ其後ニ於テ所謂滿洲熱ナル者ハ種々ナル熱病ヲ總括シタルモノナランモ多クハバラチフスノ事ナラン歟爾來公衆衛生思想ノ進歩ト共ニ滿洲熱ハ漸次減退セルハ實ニ喜フヘキ現象ナリトス當地ニテハバラチフス患者ハ腸窒扶斯患者ヨリ多ク、男子ハ女子ヨリ、壯年者ハ老年、幼年者ヨリ病毒ニ侵カサル、コト多シ其流行ノ性質ト季節ハ概シテ六月中旬ヨリ十一月上旬ニ亘リ就中不九、十ノ兩月ハ流行最モ猖獗ナリ一般症狀ハ内地ノソレト大差ナキモ熱ハ弛張性ノモノ多ク下痢、氣管支加答兒ノ如キ合併症ハ稍々多キカ如クバラチフスハ豫後佳良ナルモ腸窒扶斯ハ内地ニ比シテ死亡率稍々高シ

二 赤痢

赤痢ハ腸窒扶斯ニ次ク流行病ニシテ日露戰役中大腸加答兒或ハ滿洲下痢ト名ケラレタル一種ノ疾患アリテ其ノ症狀赤痢ニ酷似スルモ極メテ輕ク數日ヲ出スシテ治癒スルモノ多カリキ當地赤痢ノ流行ハ毎年五月終或ハ六月初ニ始マリテ八月

下旬ニ及フ其ノ傳播スルヤ比較的急速ニシテ其流行ノ跡ヲ絶ツモ亦急劇ナリ蓋シ六、七兩月及ヒ八月上旬ハ滿洲一帶ノ所謂雨期ニシテ空氣ハ濕潤シ氣温ハ晝夜ノ差甚シク胃腸病患者ハ一時ニ増加シ年ヲ通シテ罹病者最モ多キ時期ナリ赤痢モ亦此期ニ際シテ氣候風土ノ影響ヲ蒙リ一時的流行ヲ見ルモ蓋シ故ナシトセス病氣ノ經過ハ極メテ佳良ニシテ多クハ加答兒性期ニ止マリ數日ニシテ輕快シ適當ノ療法ヲ以テスレハ死亡者皆無ト云フモ過言ニ非ラサルナリ偶々數週ニ亘リテ所謂潰瘍期ニ移ルモノアルモ是又適當ナル療法ニ依レハ多クハ治癒ス然レトモ荏苒月餘ニ亘リ遂ニ衰弱ニヨリ斃ル、モノアリ

三 アミーハ性赤痢

當地ニ於ケル地方病中特ニ注意ヲ要スヘキモノハアミーハ性赤痢ナリ、發病ハ甚ク緩漫ニシテ自覺的症狀ナク患者ハ其重患ニ罹レルコトヲ知ラス下痢漸ク進ミ頑固ニシテ粘血便ヲ漏ラスニ至リ驚テ醫治ヲ乞フ病勢一進一退數月ニ亘リ便ハ膿性ニ變シ麻痺貧血途ニ衰弱ニヨリ斃レ或ハ肝臟膿瘍ヲ續發シテ鬼籍ニ入ルモノ尠カラズ其死亡率ヨリスレハ却テ細菌性赤痢ノ上ニアリ

四 猖紅熱

本年三月初メテ一名ノ患者ヲ出シ清國人中ニモ亦數名ノ罹病者アリタレトモ悉ク輕症ニシテ死亡者ナク且ツ散在性ニシテ流行ヲ爲スニ至ラザリキ

五 痘瘡

昨年六月末二名ノ患者ヲ出シ清國人中ニハ年々尠カラサル罹病者アルモ未タ甚シキ流行ヲ見ス盡シ清國人モ亦漸ク種痘ノ効驗ヲ認め近來進シテ種痘ヲ乞フモノアルニ至リタレハナリ

六 虎列拉

虎列拉ベストハ同シク奉天ハ未タ其ノ慘害ヲ蒙リタルコトナシ本年七月頃芝罘ヲ病源地トナシ營口ニ傳播シ次テ大連、旅順、安東縣ヲ襲ヒ目下海陸之カ防疫ニ寧日ナシ奉天檢疫員ノ警眼前後二回ノ襲來ヲ蒙リタルモ直ニ之ヲ發見シ嚴重ナル豫防消毒ノ結果今ニ至ルモ幸ニ傳播ノ兆ヲ見ス

七 發疹室扶斯

發疹室扶斯ハ日露戰役奉天會戰後、一時吾軍隊ニ流行シタルモ防疫其宜シキヲ得タル爲、爾來全ク其ノ跡ヲ絶テリ

八 痲拉利亞

痲拉利亞ハ内地痲拉利亞ト同シク悉ク三日熱ニ屬スルモノニシテ其ノ流行時季ハ年ニ依リ多少前後スルコトアレトモ主ニ七、八月ノ兩月及ヒ九月中旬ナリ即雨期及雨期後所々ニ瀰溜セル汚水ハ子ノ發生ニ適シ子子ハ孵化シテ蚊屬トナル此期ニ於テ患者ノ發生ヲ見ルモ蚊ハ概シテ少ク罹病者モ亦自ラ少ク豫後佳良ニシテ規尼涅ノ内服ニヨリ直ニ治癒ス

九 痲疹

主ニ小兒ヲ侵スモ時トシテ大人ヲ侵スコトアリ三月下旬ヨリ七月下旬ノ間流行シ年ニヨリ其ノ性質ヲ異ニスルコト他ノ傳染病ト同様ナリ過去二年間ニ於テハ散在的ニ流行シ殆ト死亡者ヲ出サ、リシモ本年ハ流行稍々猖獗ニシテ清國幼稚園ニアリテハ全兒童ノ三分ノ二ハ本病ノ爲ニ襲ハレ死亡者モ亦多數ナリキ吾居留民間ニ於テモ近來稀ナル流行ニシテ死亡者尠カラズ其多クハ氣管支肺炎ノ續發ニ由ルモノ多シ

十 百日咳

本病モ亦小兒病ニシテ四月ノ中旬ヨリ六月上旬ニ亘リ散在性ノ流行アルモ未タ死亡シタルモノナシ

第二款 衛生上ノ設備

清國人側ノ設備

一 病氣調査

清國側ニ於ケル衛生状態ニ關シテハ其ノ調査不完全ニシテ明細ナル患者數ヲ知ルヲ得ス只警務公所ノ死亡届出表ニ依リ傳染病及流行病ト認ムヘキモノヲ表示スレハ左ノ如シ

| 病名 | 中清 | | 死 | | 計 |
|-----|----|---|---|---|-----|
| | 者 | 月 | 者 | 月 | |
| 疹病 | 八〇 | 一 | 二 | 二 | 二〇二 |
| 痢病 | 一 | 一 | 二 | 二 | 一〇二 |
| 吐瀉病 | 一八 | 一 | 二 | 二 | 三〇 |
| | | | | | 計 |
| | | | | | 二〇二 |
| | | | | | 一〇二 |
| | | | | | 三〇 |

二 醫師

醫師ノ數ニ於テモ是又完全ナル取締ナキモノ、如ク從テ其數モ審ナラス左ニ病院名、及ヒ主任者氏名ト其他ノ醫師ヲ示サン

| 病院名 | 主任者氏名 | 助手ノ數 |
|---------|-------|------|
| 東三省陸軍醫院 | 侯光迪 | 不明 |
| 東三醫院 | 馬榮恩 | 一名 |
| 美華醫院 | 劉華庭 | 二名 |
| 華慶醫院 | 劉富鄉 | 二名 |
| 衛生醫院 | 王恩紹 | 六名 |
| 其他ノ醫師 | 奉天城内外 | 百〇八名 |

| | | |
|---------|---|--------------------------------|
| 產婆 | 同 | 五十七名 |
| 牛痘局 | 同 | 一ヶ所 |
| 牛乳店 | 同 | 六ヶ所 |
| 水窖 | 同 | 二ヶ所 |
| 屠殺場 | 同 | 二ヶ所 |
| 墳墓 | 同 | 二十三ヶ所 |
| 汚穢物放棄場 | 同 | 百十七ヶ所 <small>(共同便所ヲ含ム)</small> |
| 汚物處分場 | 同 | 六ヶ所 |
| 污水及排水溜池 | 同 | 二十三ヶ所 <small>大小</small> |

三 汚物掃除

汚物掃除ハ凡テ公費ヲ以テス私人ニシテ汚物掃除ヲ申込ムモノハ一ヶ月銀三元、臨時申込者ハ一回三角宛ヲ徴收セラレ掃除擔當ハ清道隊ナル者東西二部ニ分レ巡辨之ヲ指揮シ巡兵補助トシテ人夫ヲ使用シ處分方法ヲ取リツ、アリ(別項掃除規定參照)

四 道路

道路ハ城内ニ於ケル大街ハ完全ニ改築シタルモ路次其他ニ至リテハ未タ改築セラレス東西南北ノ八大街ニ至リテハ小西關ノ大街及大西關ノ一部ハ稍ヤ改築セラレタルモ他ハ然ラス

五 水道

水道ハ未タ緒ニ就カス溝渠排水ニ至リテハ城内大街ノ污水ヲ排水スル爲、街路ノ中央ニ暗渠排水溝ヲ設ケ城外ノ排水溝

ニ通セシメアリ胡同(路次)ニ至リテハ其排水ノ方法ナキ場所ハ是皆汚水溜池ニ排水シ此溜池ヨリハ別ニ城外ニ通スル排水路ナキヲ以テ夏季ニ至レハ溜水ノ爲満水シ從テ汚水漂ヒテ臭氣臭ヲ街ク飲用水ハ城内ニ殆ト絶無ナレハ東關ニ於ケル良水ヲ購入使用スルモノナリ全市ニ於ケル其數一千ニ滿タス水質ハアルカリ鹽分等多量含有スルト云フ奉天省城以外ニ於ケル衛生状態ニ關シテハ殆ト其設備ナク官憲ハ鄉鎮巡警局ヲシテ其街ニ當ラシメ民政司使其ノ全部ヲ管轄ス

◎奉天警務公所清潔規定

第一節

第一條 本法ハ清潔ヲ保持シ公共ノ衛生ヲ圖ルヲ以テ趣旨トス

第二條 本法ノ清道隊ハ省城内外ヲ東西ニ二分シ每部ニ巡辨一名每局地域ニ巡長一名每部ニ巡警十名ヲ派シ清潔事務ニ當ラシメ併テ掃除夫及車馬夫ノ勤怠ヲ監督セシム

第三條 本則ニ依ル東西兩部衛生巡辨長勤務方法及牛馬車輛ノ使用保存等ハ均シク管理ニ任シ之カ監督ノ責ニ任ス

第四條 東西兩部ノ地域廣狹及汚穢物ノ多寡ニ應シテ車輛及掃除夫ヲ配置ス

第二節 道路掃除

第五條 人民ノ便宜及地方偏僻ニ汚物投棄場ヲ設置シ汚穢ノ投棄ニ便ニシ且ツ大小便所ヲ設立シテ道路ニ溺ル、ヲ防ク

第六條 東西兩部ノ地其域内ニ設置スル處ノ汚物投棄場及大小便所及ヒ官衙公署並街路等ハ本則ニ因ル車輛ヲ以テ他所ニ運搬セシメ又ハ掃除夫ヲシテ掃除セシムルモ各舖戶門前ノ汚物及各戶内ノ便所汚物等ハ各自ニ掃除ノ責ニ任ス

第七條 各舖戶ニ於テ掃除シタル汚穢ハ便宜本則ニ因ル汚物投棄場ニ投棄シ任意他ニ投棄ヲ許サス

第八條 本局既設ノ大小便所ノ外猥リニ道路ニ放溺スルヲ許サス

第九條 東西兩部ノ地域内ノ官衙道路小路ニ在テ任意汚物ヲ拋棄シ又ハ任意便溺スルモノアレハ各部管理地内ノ分局迭警ニ於テ禁止スルモノトス

第十條 衛生巡辨長ハ毎日管轄部内ノ掃除夫ノ掃除汚物運搬等ヲ指揮監督シ之ヲ日誌ニ記載シ毎週之ヲ報告スヘシ

一 其報告ノ要領左ノ如シ

一 掃除夫ノ勤怠

二 掃除ノ地域

三 運搬ノ度數及場所

第十一條 衛生巡辨長ハ掃除夫ヲ指揮監督シ運搬ノ狀況報告ノ外凡テ清潔ニ關スル左記各項ノ事件ハ隨意報告スヘシ

一 車輛及掃除夫ヲ使用シ又ハ器具ノ損壞

二 騾馬ノ疾病

三 公共大小便ノ毀壞

四 汚物投棄場ノ修理

五 其ノ他清潔ニ關スルコト

第十二條 掃除夫ハ毎日各人家ノ門前ノ道路等ハ各自該人民自ラ掃除ヲ行フヘシト雖其ノ他公眾往來ノ場所及官衙小路市場等ノ地域ヲ等シク該部掃除夫ノ責ニ任ス

第十三條 掃除夫ハ毎日汚物ヲ城外ニ運搬スヘク其運搬ノ場所ノ里數遠近及ヒ運搬ノ度數等ハ均シク衛生巡辨ノ指揮ニ從フヘシ

- 第十四條 街路ニ汚物ヲ積落シ汚水汚泥ノ淤溺ノ箇所アレバ掃除夫ハ隨時掃除ヲ行フヘシ
- 第十五條 便車ハ毎日官公署ノ大小便所ヲ汲取ノ外各所共同便所モ毎日一回ヲ汲取運搬スヘシ
- 第十六條 毎日掃除運搬ノ時間ハ春、夏ハ午前五時ヨリ午後五時迄トシ秋、冬ハ午前六時ヨリ午後四時迄トス
- 第十七條 局中使用ノ車輛及掃除夫使用ノ掃除器具等ハ自然損壞ノ外若シ故ナク破損又ハ遺失シタルトキハ使用者タル掃除夫ヲシテ賠償セシム
- 第十八條 東西兩部側ノ處ノ騾馬ハ規定ニ據リ飼養スヘク過不過ナキヲ期スヘシ
- 第十九條 毎日掃除又ハ汚物運搬ヲ終ヘタル後ハ車輛及家畜ハ之ヲ洗淨シ以テ清潔ヲ保スヘシ
- 第二十條 厩及馬槽ハ毎日一回掃除シ腐朽ヲ免ルヘシ

◎ 溝渠章程

- 第一條 本章程ハ各街路諸官衙又ハ小路ノ溝渠ノ疎通ヲ圖ルヲ以テ主旨トス
- 第二條 溝渠掃除夫ハ常ニ拘留中ノ苦力ヲ以テ之ニ充ツヘク若シ苦力小數ナル時ハ臨時招備スルコトヲ得
- 第三條 各分局地區内ノ暗渠溝渠ノ閉鎖シタル場合ハ隨時清道隊ニ通報シ適宜苦力ヲシテ掃除セシムベシ
- 第四條 暗渠溝渠其ノ他各渠ノ損壞崩倒傾倒ハ直ニ修理スヘキ者ナレハ清道隊ハ工程總局ニ照會修理セシムヘシ
- 第五條 暗渠溝渠ノ淤泥閉塞ハ工程局ニ煩スコトナク清道隊自ラ之ヲ掃除スヘシ
- 第六條 各溝渠ニハ汚穢物土特等ノ投棄ヲ許サス若シ投棄スル者アレハ各分局巡警ニ於テ之ヲ禁止スヘシ

第二節 氣候

奉天城ハ北緯四十一度五十分東經百二十三度三十五分ニ在リテ畧我北海道ト同緯度ナリ滿洲中ニ在リテモ黃海渤海ニ面スル沿岸地方ニアリテハ海洋ノ影響ヲ受ケテ氣候モ稍ヤ調和セラルト雖、奉天地方ニアリテハ他ノ滿洲内地ト同シク所

謂大陸の氣候ヲ有シ春秋ハ短ク冬夏ハ長ク寒暑ハ共ニ烈シク極寒ノ時ニハ攝氏零度以下三十二、三度ニ下リ極暑ノ候ハ攝氏三十六度以上ニ昇ルモ我内地人ノ想像ヨリモ遙カニ凌キ易キハ在留邦人ノ等シク認ムル所トス空氣ハ甚シク乾燥シ天氣ハ雨期ヲ除ケバ四季ヲ通シテ概ネ晴朗ナリ

第一款 四季ノ變化

- 一 冬期。十一月ヨリ翌年三月迄五ヶ月間ヲ冬期トシ就中十二月ヨリ翌年二月迄ヲ極寒時トス然レト此期間ト雖、極烈ナル寒氣日々連續スルニアラス數日ヲ隔テ、寒温交替ス俗ニ三寒四温ト稱スルモノ即是ナリ蓋シ滿洲ノ冬期ハ氣壓大ニ上昇スルカ故ニ偶々南方海上ニ低氣壓ノ生スルアラシカ寒冽ナル空氣ハ北方ヨリ南方ニ急流シ乾燥強烈ナル北風ハ蒙古方面ヨリ砂塵ヲ揚ケテ吹キ來リ氣温大ニ降下ス所謂三寒ナリ而シテ之ト反對ニ南方沿海地方ニ高氣壓發生シ北清蒙古地方ニ低氣ノ現ハル、アラハ南風穩カニ吹ヒテ天氣晴朗比較的温和ノ天候ヲ來スコトアリ是即チ四温ナリ十一月及三月ハ冬期ノ初期及末期ニ屬シ比較的凌キ易シト雖モ十二、一、二月嚴寒ノ候ニアリテハ平均温度ハ常ニ氷點以下ニ降り最低温度ハ往々氷點以下三十二、三度ヲ示シ地面ハ凡テ凍結シ室内ノ日用液類猶ホ凍結スルニ至ル
- 二 夏期。六、七、八ノ三ヶ月ヲ夏季トス五月ノ中旬ヨリ氣温著シク上騰シ八月ニ入りテ極暑ノ候トナリ攝氏三十六度ヲ超ルコトアルモ九月ニ入レハ凍風早ヤ秋冷ヲ感セシム極暑ノ候ト雖、唯晝間炎暑ヲ覺ユルノミニシテ夜ニ入レハ凍風常ニ颯々トシテ全ク晝間ノ炎熱ヲ忘レシム七、八兩月ハ滿洲ノ雨期ニ屬シ驟雨頻リニ來襲シ降雨地下ニ吸收セラ、暇ナク俄ニ河川及道路ニ集注スルヲ以テ洪水往々田野ニ汎濫ス然レト日本内地ニ於ケル梅雨期ノ如ク霖雨連日天空ヲ鎖スカ如キコトナク只急雨ノ注下ヲ見ルノミニ此期間ノミニテ雨量ハ一年ノ半額ヲ測ル
- 三 春秋。三、四月ヲ春季トシ九月十月ヲ秋季トス氣候温和ニシテ一年中ノ好期節タリ然レト滿洲ノ氣候ハ日本内地ニ比シテ頗ル不順ニシテ四月上旬往々降雪アリ九月下旬既ニ白霜ヲ見ル特ニ夜間ハ温度著シク降下スルカ故ニ大ニ氣

温ノ變化ニ注意スルヲ要ス今左ニ四十年一月ヨリ四十二年四月ニ至ル奉天測候所ノ観測ニ係ル氣象表ヲ掲クヘシ
 四 奉天氣象表

白明治四十二年一月奉天氣象表
 至明治四十二年四月

| 年 | 種 | 四十年 | | | | | | | | | | | | 平均湿度(%) | 雨雪水量(耗) | | | |
|----|-------|------|------|------|------|------|------|------|------|------|------|------|------|---------|---------|------|------|------|
| | | 五 | 四 | 三 | 二 | 一 | 十二 | 十一 | 十 | 九 | 八 | 七 | 六 | | | 五 | 四 | 三 |
| 月 | 類 | 月 | 月 | 月 | 月 | 月 | 月 | 月 | 月 | 月 | 月 | 月 | 月 | 月 | 月 | 月 | 月 | 月 |
| 平 | 氣 | 同 | 同 | 同 | 同 | 同 | 同 | 同 | 同 | 同 | 同 | 同 | 同 | 同 | 同 | 同 | 同 | 同 |
| 均 | 温 | 九.二 | 一二.四 | 一〇.六 | 一〇.三 | 一五.二 | 二二.一 | 二四.七 | 二二.九 | 一七.〇 | 一〇.〇 | 一〇.〇 | 一三.五 | 一一.〇 | 一七.一 | 一三.一 | 一三.一 | 一四.一 |
| 最 | 高 | 六.八 | 六.五 | 六.六 | 二四.七 | 三一.六 | 三六.六 | 三五.一 | 三四.四 | 三〇.六 | 二六.六 | 一六.九 | 四.九 | 三六.六 | 二九.九 | 二九.九 | 三三.九 | 三一.六 |
| 低 | 攝氏 | 氷點以下 | 同 | 同 | 同 | 同 | 同 | 同 | 同 | 氷點以下 | 同 | 同 | 同 | 同 | 同 | 同 | 同 | 同 |
| 低 | 温 | 二五.一 | 二七.〇 | 一五.〇 | 三.七 | 二.三 | 八.七 | 一一.一 | 一一.七 | 二.六 | 一.九 | 一九.七 | 三三.三 | 三三.三 | 三三.三 | 三三.九 | 三〇.五 | 一六.六 |
| 平均 | 湿度(%) | 六九 | 六二 | 四九 | 四八 | 六六 | 六六 | 六六 | 八〇 | 七七 | 七六 | 六八 | 七二 | 六八 | 八一 | 七六 | 七六 | 六六 |
| 雨雪 | 水量(耗) | 二.〇 | 四.九 | 四.七 | 二四.七 | 九〇.一 | 五三.一 | 六七.一 | 二一.六 | 八六.二 | 三三.二 | 一九.七 | 六二.四 | 六二.四 | 一三.五 | 〇.六 | 六.九 | 一〇.九 |

第二款 氣 歴

| 年 | 四十二年 | | | | | | | | | | | | 四十一年 | | | | | |
|----|------|------|------|------|------|------|------|------|------|------|------|------|------|------|------|------|--|--|
| | 四 | 三 | 二 | 一 | 十二 | 十一 | 十 | 九 | 八 | 七 | 六 | 五 | 四 | 三 | 二 | 一 | | |
| 月 | 月 | 月 | 月 | 月 | 月 | 月 | 月 | 月 | 月 | 月 | 月 | 月 | 月 | 月 | 月 | 月 | | |
| 平 | 同 | 同 | 氷點以下 | 同 | 同 | 氷點以下 | 同 | 同 | 同 | 同 | 同 | 同 | 同 | 同 | 同 | 同 | | |
| 均 | 六.四 | 三.八 | 九.二 | 一一.〇 | 六.五 | 五.七 | 二.二 | 一〇.三 | 一六.七 | 二二.一 | 二二.九 | 二二.九 | 二二.七 | 二二.一 | 二二.一 | 二二.九 | | |
| 最 | 二四.六 | 一三.三 | 七.三 | 五.一 | 三四.七 | 八.四 | 一七.六 | 二五.四 | 三〇.三 | 三四.七 | 三四.一 | 三三.〇 | 三四.七 | 三〇.三 | 二五.四 | 二四.一 | | |
| 低 | 同 | 同 | 同 | 氷點以下 | 同 | 同 | 同 | 氷點以下 | 同 | 同 | 同 | 同 | 同 | 同 | 同 | 同 | | |
| 低 | 六.〇 | 一六.五 | 二二.二 | 二七.四 | 三三.九 | 二〇.〇 | 二〇.一 | 三.五 | 四.〇 | 九.七 | 九.六 | 一六.七 | 九.七 | 四.〇 | 三.五 | 九.六 | | |
| 平均 | 六二 | 六二 | 五七 | 六五 | 七一 | 六一 | 六一 | 七五 | 八二 | 八四 | 八〇 | 八〇 | 八四 | 八二 | 七五 | 六九 | | |
| 雨雪 | 二二.七 | 三五.一 | 六.五 | 二.〇 | 六六.三 | 二.〇 | 一〇.四 | 二〇.六 | 一一.九 | 一一.五 | 一八.三 | 一一.五 | 一一.五 | 一一.九 | 二〇.六 | 九六.五 | | |

氣歴ノ最モ高キハ十一月ヨリ翌年三月ニ至ル間ニアリ特ニ十二月、一月、二月ヲ最モ高シトス而シテ其ノ最モ低キハ五月ヨリ八月迄ノ間ニアリ就中七月頃ヲ以テ特ニ低シトス

最高極 七八一耗八
 最低極 七四二耗六
 平均 七六二耗二

湿度(%)
 七八月ハ最モ湿度大ニシテ八十「ベルセント」ヲ超ユルコトアリ春秋二季最モ乾燥ニシテ概ネ六十「ベルセント」ニ充タス
 年平均七十「ベルセント」位ニアリ

第三款 氣温

四〇

氣温最低時期ハ十一月ヨリ翌年三月ニ至ル間ニアリ特ニ十二月ヨリ二月迄ヲ最モ低シトス其ノ零度以下ニ降ル期間ハ平均十月一日ヨリ翌年四月二十五日迄二百七日間トス
 氣温最高時期ハ六月ヨリ八月ニ至ル間ニアリ其二十度以上ニ昇ル期間ハ平均六月十二日ヨリ九月三日迄八十四日間トス

今明治三十八年以來四十二年四月ニ至ル間ニ於ケル奉天測候所ノ觀測ニ依ルニ此間ニ於ケル最高氣温ハ攝氏三十六度六(華氏九七、九)最低氣温零下三十二度九(華氏零下二七、二)ニシテ平均氣温六度九(華氏四四、四)ナリ

第四款 雲量

碧空一點ノ雲ナキ時ヲ零トシ滿天雲ニ蔽ハル、時ヲ十トシテ奉天ノ平均雲量ハ四、四ニシテ十二月ヨリ翌二月迄ハ雲量最モ少ク七、八月ヲ最多キ時期トス一年中ノ快晴日數百十八日曇天日數八十七日ナリ

第五款 降雨

滿洲ハ概シテ降雨頗ル少ク其最モ多キ奉天ニ於テモ年量六百二耗ニ過キス最多ノ時期ハ雨期タル七月八月ニシテ此期間ノミニテ年量ノ半額ニ達ス冬期半歲ハ降雨最モ少ク殆ント數フルニ足ラス雨期ニ於ケル一日最大降雨量六十耗八ニシテ一年ノ降雨日數九十二日ナリ

第六款 蒸發

冬季ハ氣温低キヲ以テ蒸發遲々タルモ空氣乾燥セルヲ以テ蒸發量ハ大ナリ其ノ最モ盛ナルハ六月、八月ニシテ月量二百耗ヲ超ユ七月ニ少キハ降雨多ク天氣不良ナルニ由ル年量總數千五百五十六耗ニシテ一日最大量十六耗一ナリ

第七款 霜雪

降霜初日ハ平均九月二十一日終日ハ五月六日ニシテ此期間二百二十八日ニシテ其ノ間降霜日數百八日トス
 降雪初日ハ平均十月二十五日終日ハ三月二十九日ニシテ此期間五十六日ニシテ其間降雪日數三十二日其ノ積量多キハ三十耗ニ及フ

第八款 風

冬ハ北風多ク夏ハ南風多シ一年中ノ平均風向ハ南十一度四ニシテ平均速度三米四、最大速度二十五米、暴風日數六十一日ナリ風吹ク毎ニ砂塵濛々トシテ空ヲ蔽フ滿州ニ清風ナシト云フモ諺言ニアラサルナリ

第五章 貿易

第一節 外國貿易

奉天ニ於ケル外國貿易ハ大連、營口、天津、安東縣、哈爾濱ヲ仲介トシテ行ハル、ト雖就中關係最モ深キハ營口、大連ニシテ其他ハ貿易額極メテ僅少ナリ

輸入貿易物品ノ主ナル品目ハ麥粉、石油、砂糖、洋蠟、綿布、綿糸、燐寸、紙類、陶器、硝子器、石鹼、賣藥、煙草、洋酒、人力車、古新聞紙等ナリ

輸出貿易中豆及豆粕ハ其重要ナルモノニシテ最近年度輸出額左ノ如シ

| | 四十年下半年 | 四十一年上半年 | 同 年下半年 | 四十二年上半年 |
|-----|------------|------------|------------|------------|
| 豆 | 五二九三二〇〇 | 二二八九五三〇 | 二二四九〇五四 | 一一〇三二七九 |
| 豆 計 | 三八、八四〇、五四二 | 五一、〇二五、四一二 | 二八、三九四、九九七 | 四一、四二五、六七〇 |
| 合 計 | 四四、一三三、七四〇 | 五三、三二一、四九三 | 三〇、五四四、〇五一 | 五二、四二八、八四九 |

◎營口ニ輸出シタル額

| 豆 | 計 | 四十年下半年 | 四十一年上半年 | 同 年下半年 | 四十二年上半年 |
|---|---|----------|---------|-----------|---------|
| 合 | 計 | 三七四、一八五 | 二二五、二〇〇 | 八五五、六一七 | 三八〇、七 |
| 豆 | | 三七四、一八五 | 四一、一〇八 | 二六六、七九〇 | 三八〇、七 |
| 計 | | 三、七四、一八五 | 六四、六二八 | 三、五二四、四〇七 | 三、八〇七 |

◎大連ニ輸出シタル額

| 豆 | 計 | 四十年下半年 | 四十一年上半年 | 同 年下半年 | 四十二年上半年 |
|---|---|-----------|------------|------------|------------|
| 合 | 計 | 二六八、〇三六 | 二二五、三三〇 | 一一九、二〇四 | 一〇、九九八、一四二 |
| 豆 | | 九八五、〇五二 | 五〇、九八四、三〇四 | 二五、七二六、一四二 | 四一、四二五、四三六 |
| 計 | | 二、五三三、四二八 | 五三、一三九、六三四 | 二七、〇一八、一九一 | 五二、四二三、五七八 |

要スルニ奉天ニ於ケル外國貿易ハ日露戦争前ニアリテハ單ニ營口ニヨリテ貿易セシカ戰後大連、安東縣及大東溝ノ開港スルニ至リテ營口トノ關係漸々減少シ其貿易額モ年々減少スル傾向アリ之ニ反シテ大連ハ滿洲唯一ノ不凍港ナルノミナラス輸出貿易品ノ大宗タル豆及豆粕ハ大連ヨリ輸出スルノ便多キヲ以テ大連トノ關係益々大ニシテ對大連ノ輸出入額ハ年々増加セリ而シテ外國品需用狀況ヲ見ルニ三十三年事變後ヨリ漸ク需用ヲ生シタリシカ明治三十七、八年以後即チ日露戦争後ニ至リテ益々其需用ヲ騰起シ年々輸入額ヲ増加シツ、アリ殊ニ東三省官制改革ノ結果南清官吏ノ來奉スルモノ多キヲ以テ漸々洋風ニ傾キ各種ノ洋雜貨及食料品ノ輸入額ニ増加セリ現時需用多キ外國品ヲ示セハ左ノ如シ

- 被服類
 - 洋服類
 - 帽子類
 - 洋靴
 - メリヤス類
 - 綿製毛布
 - 金庫類
 - 人力車
 - 洋紙類
 - 雜貨
 - 果實類
 - 器具類
 - 養料品
 - 藥品及賣藥
 - 裝飾品
 - 書籍及印刷物
- 一 毛糸製品
 - 一 石鹼
 - 一 柑橘
 - 一 陶器
 - 一 麥酒洋酒類
 - 一 時計類
 - 一 屏風類
 - 一 タオル類
 - 一 洋傘類
 - 一 硝子器
 - 一 鐵銅器
 - 一 罐詰類
 - 一 醬油

豆及豆粕以外ノ輸出品ニシテ將來有望ノ見込アルモノ左ノ如シ

工業原料品

- 一 牛脂
- 一 藥材
- 一 高粱
- 一 粟
- 一 小麥
- 一 玉蜀黍
- 一 牛骨
- 一 牛皮
- 一 羊皮
- 一 豚皮
- 一 豚油
- 一 豆油
- 一 麻
- 一 毛皮
- 一 羽毛

第二節 内地貿易

奉天ニ於ケル内地貿易ノ範圍ハ別項商業範圍ニ於テ述フルカ如ク其地域廣大ナルト共ニ其貿易額亦多額ニ上レリ輸出ノ貨物ノ主要ナルハ滿洲土産貨物ニシテ奉天ニ集合シテ後南清及南滿各地ニ輸出セラレ其額多大ナルトモ正確ナル統計ノ存スルナキヲ以テ今左ニ主要ナル品目ニツキ清國各商店ニ就キ調査セル結果ヲ示サン

| 品目 | 散集 | 高總 | 價格 | 輸出額 | 輸出價額 |
|----|---------|---------|-----------|---------|-----------|
| 大豆 | 三〇〇,〇〇〇 | 一六五,〇〇〇 | 一,〇〇〇,〇〇〇 | 一〇〇,〇〇〇 | 五五〇,〇〇〇 |
| 豆油 | 六〇〇,〇〇〇 | 一〇〇,〇〇〇 | 一,〇〇〇,〇〇〇 | 一七〇,〇〇〇 | 一,七〇〇,〇〇〇 |
| 高粱 | 五〇〇,〇〇〇 | 六〇〇,〇〇〇 | 三,〇〇〇,〇〇〇 | 二五〇,〇〇〇 | 三〇〇,〇〇〇 |
| 米 | 一〇〇,〇〇〇 | 二〇〇,〇〇〇 | 二五〇,〇〇〇 | 一〇〇,〇〇〇 | 一〇〇,〇〇〇 |
| 麥 | 六〇,〇〇〇 | 一〇八,〇〇〇 | 二〇〇,〇〇〇 | 一八〇,〇〇〇 | 一八〇,〇〇〇 |
| 麥草 | 一四〇,〇〇〇 | 二四〇,〇〇〇 | 三〇〇,〇〇〇 | 三〇〇,〇〇〇 | 一,一〇〇,〇〇〇 |
| 小麥 | 四五〇,〇〇〇 | 一五四,〇〇〇 | 六〇〇,〇〇〇 | 六〇〇,〇〇〇 | 六六〇,〇〇〇 |
| 煙草 | 四五〇,〇〇〇 | 五四〇,〇〇〇 | 二五〇,〇〇〇 | 二五〇,〇〇〇 | 二〇〇,〇〇〇 |

| 品目 | 散集 | 高總 | 價格 | 輸出額 | 輸出價額 |
|----|-----------|-----------|-----------|-----------|-----------|
| 元白 | 一五〇,〇〇〇 | 一五〇,〇〇〇 | 一五〇,〇〇〇 | 六〇〇,〇〇〇 | 六〇〇,〇〇〇 |
| 藍 | 一〇〇,〇〇〇 | 二五〇,〇〇〇 | 五〇〇,〇〇〇 | 五〇〇,〇〇〇 | 一五〇,〇〇〇 |
| 藥 | 一〇〇,〇〇〇 | 一〇〇,〇〇〇 | 一〇〇,〇〇〇 | 一〇〇,〇〇〇 | 一〇〇,〇〇〇 |
| 面 | 五〇〇,〇〇〇 | 一〇〇,〇〇〇 | 一〇〇,〇〇〇 | 一〇〇,〇〇〇 | 一〇〇,〇〇〇 |
| 燒酒 | 二五〇,〇〇〇 | 一〇〇,〇〇〇 | 一〇〇,〇〇〇 | 一〇〇,〇〇〇 | 一〇〇,〇〇〇 |
| 豚毛 | 四〇〇,〇〇〇 | 六〇〇,〇〇〇 | 二五〇,〇〇〇 | 三〇〇,〇〇〇 | 六〇〇,〇〇〇 |
| 豚皮 | 六〇,〇〇〇 | 一五〇,〇〇〇 | 四〇〇,〇〇〇 | 一〇〇,〇〇〇 | 一〇〇,〇〇〇 |
| 牛皮 | 三〇,〇〇〇 | 三〇,〇〇〇 | 二〇〇,〇〇〇 | 二〇〇,〇〇〇 | 二〇〇,〇〇〇 |
| 皮 | 一〇〇,〇〇〇 | 四八〇,〇〇〇 | 三〇〇,〇〇〇 | 一〇〇,〇〇〇 | 一〇〇,〇〇〇 |
| 皮 | 一〇〇,〇〇〇 | 一六〇,〇〇〇 | 八〇,〇〇〇 | 八〇,〇〇〇 | 八〇,〇〇〇 |
| 合計 | 一,一〇〇,〇〇〇 | 一,一〇〇,〇〇〇 | 一,一〇〇,〇〇〇 | 六,二三七,〇〇〇 | 六,二三七,〇〇〇 |

第三節 日本品輸入ノ概況

奉天ニ於ケル日本品ハ大連、營口ヲ經テ輸入セラル、モノニシテ其主要ナルモノハ雜貨類、食料品、賣藥類、人力車、洋紙類ヲ占ム今左ニ各品目ニツキ概況ヲ示サン

一 石鹼類

化粧用石鹼ハ殆ト本邦製品ノミト云フヲ得ヘク益々増加ノ見込アレトモ徒ニ價格ノ低廉ナルヲ欲シ粗惡品多キ爲、冬期ニアリテハ却テ皮膚ヲ粗惡ナラシムルヲ以テ冬期間ノ賣行減少スル傾アリ故ニ之ヲ改良シ冬期使用ニ適應セシムルトキハ其賣高益々大ナルヘシ最モ賣行多キハ大阪春之製「九重石鹼」ニシテ一ケ年約七萬ダース價格約九萬元アリ都花「石鹼」之ニ次キ一ケ年約二萬ダースアリ洗濯用石鹼ハ獨逸製品ノ優等ナルモノアリシヲ以テ日本製品ハ賣行惡シカリシカ近時

大阪製、獨逸製品模造石鹼ノ輸入アリ重量大ナルノミナラス價額低廉ナル爲、漸次販路ヲ擴張シツ、アリ

二 紙類

新聞用紙及ヒ連紙ハ本邦紙ノ獨占ニシテ昨年來外國商ノ競争アリシカ目下全ク外國品ヲ見ス右ノ外狀袋信紙等モ本邦品ヲ使用スル傾向アルヲ以テ清人ノ嗜好ニ投スル様ニ改良スルニ於テハ猶ホ擴張ノ餘地アリ洋紙及ヒ其他ノ紙類ノ賣高一ケ年約二十萬元ニ上レリ

三 賣藥類

賣藥ハ本邦品獨占ノ時代アリシカ外國競争品顯ハル、ニ及ヒ本邦品ノ賣行漸々減少セリ一ケ年ノ賣上約十萬元ニシテ賣高多キハ仁丹、清決丸、寶丹等ノ清涼劑及ヒ胃腸病藥、婦人病藥、花柳病藥、眼病藥等ナリ

四 燐寸

奉天ニ於ケル最モ需用多キ燐寸ハ黃燐製ニシテ安全燐寸ハ多少アレトモ其額大ナラス多クハ大阪神戸製ニシテ其種類ニ三十種アリ一ケ月ノ賣上約三十四萬二千元ナリ

五 雜貨

滿洲ニ於テ洋雜貨即チ齒磨粉、齒磨粉、化粧品、洋帽子、洋靴、鏡其他ヲ使用スルニ至リタルハ日露戰爭後ニシテ其當時ニアリテハ殆ト日本品ノミナリシヲ以テ今猶ホ本邦品ノ賣行盛ナリ然レトモ本邦品ハ價格ノ低廉ナル爲、堅固ナラス殊ニ滿洲ノ如キ乾燥地ニアリテハ破損シ易キヲ以テ今後堅質ナルニ勉メナハ價格ハ多少高キモ賣行容易ナリ

六 メリヤス類

滿洲ハ氣候寒冷ナルヲ以テメリヤス類ノ需用近年俄ニ増加セリ殊ニ外國品ハ高價ナルヲ以テ本邦品ノ賣行頗ル宜シ

七 蜜柑類

本邦産蜜柑ハ冬期ヨリ春期ニ亘リテ需用額頗ル多ク一ケ年約十萬箱、價額八萬元ノ賣行キアリ

八 人力車

人力車ノ需用ハ近年遽増シ本邦人中本品ヲ取扱フモノ四戸アリ

九 陶器及硝子器

陶器ハ從來南清ヨリ輸入セント雖、運賃高價ナル爲メ日露戰爭後日本品ノ輸入増加セリ一ケ年約六萬圓ノ賣高アリ硝子器ハ陶器ニ代用シ得ルヲ以テ近年俄ニ其需用ヲ増加セリ

十 本邦品ニシテ販路擴張ノ見込ミアルモノ左ノ如シ

- 臺灣産 砂糖 落花生 鳳梨
- 北海産 林檎 海産物類

第四節 輸出入統計

奉夫ニ於ケル輸出入額ヲ調査スルハ頗ル困難ニシテ出入統計ヲ司ル機關ナク僅カニ停車場ニ於ケル貨物ノ發着統計アルニ過キス奉天驛ノ貨物出入統計ハ悉ク量目ヲ以テ示スカ故ニ豆粕、大豆、豆油類ハ斤數ヲ換算シテ石數及價格ヲ見出スコトヲ得ルモ其他ノ雜貨類ニ至テハ到底其價格ヲ知ルコトヲ得ス故ニ輸出入貿易ノ統計トシテ殆ト價值ナシト雖、又以テ當地貿易ノ一般ヲ察スルニ足ルモノアレハ參考トシテ左ニ記載スヘシ

一 四十年第一季至三月奉天驛輸出入貨物統計表

(イ) 輸入

| 品目 | 一月 | 二月 | 三月 | 累計 | 品目 | 一月 | 二月 | 三月 | 累計 |
|----|----------|----------|----------|-----------|----|----------|----------|---------|----------|
| 麥粉 | 六三、二五九 斤 | 七五、四七〇 斤 | 二二、七一九 斤 | 一六二、五二七 斤 | 蠟 | 二七、八七三 斤 | 一〇、七五〇 斤 | 四、三〇一 斤 | 四二、九二四 斤 |
| 洋 | | | | | | | | | |

第一卷 第五章 貿易

| 品目 | 一月 | 二月 | 三月 | 累計 |
|----|--------|--------|--------|--------|
| 大豆 | 九八八三八〇 | 二六七八六〇 | 三六二八八〇 | 一六二〇〇〇 |
| 牛骨 | 一一一五五〇 | 二八六九〇 | 二五一六〇 | 六五四〇〇 |
| 古雜 | 三七八八八五 | 六三一八四 | 三三三三五 | 一四七六九九 |
| 高梁 | 三三〇一〇 | 八二三五五 | 五八〇三六〇 | 八四七五五五 |
| 小包 | 一七六四九 | 二六三六六 | 六六三六九 | 一〇三三六四 |
| 小麥 | 一七六四九 | 二六三六六 | 六六三六九 | 一〇三三六四 |
| 煙草 | 一一二〇〇 | 一七六一 | 一七六一 | 一一四四〇 |
| 阿片 | 一一二〇〇 | 一七六一 | 一七六一 | 一一四四〇 |
| 皮類 | 一九四九六 | 一九四九六 | 一九四九六 | 一九四九六 |

| 品目 | 一月 | 二月 | 三月 | 累計 |
|----|-------|-------|-------|--------|
| 鹽 | 三三五三〇 | 四〇六八〇 | 四五六二五 | 一〇八七五五 |
| 茶 | 五七九 | 一三九 | 一〇六一 | 一五八三 |
| 煙 | 四三〇七 | 一〇五九七 | 七九五六四 | 一三三二六八 |
| 卷 | 一四七〇〇 | 四六三〇〇 | 一〇一〇〇 | 七一一〇〇 |
| 海參 | 九〇〇 | 九〇〇 | 九〇〇 | 二七〇〇 |
| 金 | 二七〇 | 二七〇 | 二七〇 | 八四〇 |
| 支那 | 一四一三 | 一八五 | 一五九八 | 三〇九六 |

| 品目 | 一月 | 二月 | 三月 | 累計 |
|----|--------|-------|--------|--------|
| 石 | 三〇〇〇〇 | 一四四〇〇 | 四〇〇〇〇 | 八四四〇〇 |
| 砂 | 五四六五〇 | 一六〇八八 | 四七五九二 | 一〇七五〇〇 |
| 紙 | 四三三〇〇 | 一八五〇〇 | 四三三〇〇 | 一〇五一〇〇 |
| 洋 | 五二七七 | 一八五〇〇 | 一八五〇〇 | 三九〇〇〇 |
| 陶 | 一〇四一七〇 | 九三九八〇 | 九三九八〇 | 三〇二一三〇 |
| 硝 | 五六六二 | 一六六六 | 四八一五 | 一三三三三 |
| 木 | 一九二四二〇 | 四四六一〇 | 二五一一五〇 | 五八八一三〇 |
| 亞 | 一〇四一七〇 | 九三九八〇 | 九三九八〇 | 三〇二一三〇 |
| 鐵 | 三〇〇 | 一七三 | 二四九 | 七二二 |
| 鐵 | 三〇〇 | 一七三 | 二四九 | 七二二 |
| 金 | 五八五五五 | 三九九一六 | 二〇八五〇 | 一〇九三二〇 |
| 古 | 五二七六五 | 三九九一六 | 二〇八五〇 | 一〇九三二〇 |
| 古 | 四〇〇九〇 | 三九九一六 | 二〇八五〇 | 一〇九三二〇 |
| 銅 | 三〇〇六二 | 三九九一六 | 二〇八五〇 | 一〇九三二〇 |
| 銅 | 三〇〇六二 | 三九九一六 | 二〇八五〇 | 一〇九三二〇 |
| 型 | 三〇〇六二 | 三九九一六 | 二〇八五〇 | 一〇九三二〇 |
| 塊 | 三〇〇六二 | 三九九一六 | 二〇八五〇 | 一〇九三二〇 |
| 石 | 三〇〇六二 | 三九九一六 | 二〇八五〇 | 一〇九三二〇 |
| 藥 | 三〇〇六二 | 三九九一六 | 二〇八五〇 | 一〇九三二〇 |
| 棉 | 三〇〇六二 | 三九九一六 | 二〇八五〇 | 一〇九三二〇 |
| 阿 | 三〇〇六二 | 三九九一六 | 二〇八五〇 | 一〇九三二〇 |
| 雜 | 三〇〇六二 | 三九九一六 | 二〇八五〇 | 一〇九三二〇 |

| 品名 | 輸出 | | | 輸入 | | |
|------------|------------|------------|------------|------------|------------|------------|
| | 四月 | 五月 | 六月 | 四月 | 五月 | 六月 |
| 麥粉 | 1,863,000 | 1,863,000 | 1,863,000 | 1,863,000 | 1,863,000 | 1,863,000 |
| 石油 | 1,195,000 | 1,195,000 | 1,195,000 | 1,195,000 | 1,195,000 | 1,195,000 |
| 蠟糖 | 1,010,000 | 1,010,000 | 1,010,000 | 1,010,000 | 1,010,000 | 1,010,000 |
| 綿布 | 3,868,000 | 3,868,000 | 3,868,000 | 3,868,000 | 3,868,000 | 3,868,000 |
| 亞鉛板 | 70,000 | 70,000 | 70,000 | 70,000 | 70,000 | 70,000 |
| 鉛器 | 1,100,000 | 1,100,000 | 1,100,000 | 1,100,000 | 1,100,000 | 1,100,000 |
| 銅器 | 1,100,000 | 1,100,000 | 1,100,000 | 1,100,000 | 1,100,000 | 1,100,000 |
| 真鍮板 | 1,100,000 | 1,100,000 | 1,100,000 | 1,100,000 | 1,100,000 | 1,100,000 |
| 合計 | 11,500,000 | 11,500,000 | 11,500,000 | 11,500,000 | 11,500,000 | 11,500,000 |
| 第一季自一月至六月計 | 11,500,000 | 11,500,000 | 11,500,000 | 11,500,000 | 11,500,000 | 11,500,000 |

三、四十年第二季自四月至六月奉天驛輸出入貨物統計表

(イ) 輸入

| 品名 | 地 | 貨名 | 數量 |
|----|-----|----|---------|
| 銅 | 新民屯 | 遼陽 | 70,680斤 |
| 銅 | 新民屯 | 遼陽 | 52,720斤 |
| 銅 | 新民屯 | 遼陽 | 18,590斤 |
| 銅 | 新民屯 | 遼陽 | 8,500斤 |
| 銅 | 新民屯 | 遼陽 | 15,049斤 |

(ホ) 銅貨仕向地別

| 品名 | 地 | 貨名 | 數量 |
|----|-----|-----|---------|
| 銀 | 孟家屯 | 營口 | 9,000斤 |
| 銀 | 新民屯 | 營口 | 8,482斤 |
| 銀 | 營口 | 公主嶺 | 8,200斤 |
| 銀 | 營口 | 四平街 | 1,800斤 |
| 銀 | 營口 | 開原 | 1,500斤 |
| 銀 | 營口 | 遼陽 | 1,300斤 |
| 銀 | 營口 | 遼陽 | 760斤 |
| 銀 | 營口 | 遼陽 | 31,042斤 |

(ニ) 銀貨仕出地別

| 品名 | 地 | 貨名 | 數量 |
|----|----|-----|---------|
| 銀 | 營口 | 新民屯 | 62,660斤 |
| 銀 | 營口 | 昌圖 | 15,350斤 |
| 銀 | 營口 | 鐵嶺 | 7,600斤 |
| 銀 | 營口 | 鐵嶺 | 2,600斤 |
| 銀 | 營口 | 鐵嶺 | 8,820斤 |

(ハ) 銀貨仕向地別

| 區分 | 輸出 | | | 輸入 | | |
|------|-----------|-----------|-----------|-----------|-----------|-----------|
| | 一月 | 二月 | 三月 | 一月 | 二月 | 三月 |
| 合計 | 3,305,000 | 2,025,000 | 3,492,000 | 1,381,000 | 1,756,000 | 2,175,000 |
| 輸出超過 | 1,924,000 | 3,446,000 | 1,717,000 | 1,478,000 | 1,756,000 | 2,175,000 |
| 輸入超過 | 1,381,000 | 1,419,000 | 1,775,000 | 1,381,000 | 1,419,000 | 1,775,000 |

(イ) 銀貨輸出

二、四十年第一季自一月至三月奉天驛銀貨輸出入統計表

(ロ) 銅貨輸出

| 品名 | 數量 |
|----|-----------|
| 酒類 | 3,680 |
| 米類 | 1,000 |
| 野果 | 2,808 |
| 石炭 | 2,635,000 |
| 麻袋 | 3,534 |
| 茶葉 | 57,597 |
| 車輪 | 3,859 |
| 蘇糖 | 1,083 |
| 砂糖 | 19,489 |
| 獸毛 | 1,948 |
| 皮類 | 476 |
| 硫酸 | 1,000 |
| 銅鐵 | 1,000 |
| 罐頭 | 1,000 |
| 扇 | 1,000 |
| 卷 | 1,000 |

| 品目 | 七月 | 八月 | 九月 | 月合 | 計 | 自六月合 | 計 | 計 |
|----|---------|--------|--------|---------|---------|--------|---------|---------|
| | 斤 | 斤 | 斤 | 斤 | | | | |
| 大豆 | 三九,一三七〇 | 八九,〇四〇 | 四八,〇四〇 | 一七六,二五〇 | 一七六,二五〇 | 二九,四七二 | 二〇五,七二二 | 二〇五,七二二 |
| 牛古 | 六五,三五〇 | 八〇,〇九〇 | 七三,七七八 | 一七九,二二七 | 一七九,二二七 | 八五,二九五 | 二六四,四八二 | 二六四,四八二 |
| 雜金 | 九一,八八八 | 八〇,〇九〇 | 一〇,七六三 | 一八二,七四一 | 一八二,七四一 | 一六,四九四 | 一九九,二三五 | 一九九,二三五 |
| 高 | 四七,四九九 | 四九,一一一 | 一〇,七六三 | 一〇七,六七三 | 一〇七,六七三 | 一六,四九四 | 一二五,一六七 | 一二五,一六七 |
| 小包 | 五五五 | 一七,四九〇 | 二,一五〇 | 一九,一三五 | 一九,一三五 | 一,六四八 | 二〇,七八三 | 二〇,七八三 |
| 小 | 一四,四〇三 | 一四,六八〇 | 一六,一〇二 | 四五,一八五 | 四五,一八五 | 一六,四九四 | 六一,六七九 | 六一,六七九 |
| 豆 | 三二,三九九 | 四九,一一一 | 一〇,七六三 | 九二,二七三 | 九二,二七三 | 一六,四九四 | 一〇八,七六七 | 一〇八,七六七 |
| 阿 | 二〇,一五〇 | 一四,六八〇 | 一六,一〇二 | 五〇,九三二 | 五〇,九三二 | 一六,四九四 | 六七,四二六 | 六七,四二六 |
| 蘇 | 四,二四八 | 六,一〇〇 | 二,一五〇 | 一二,五〇〇 | 一二,五〇〇 | 一六,四九四 | 二八,九九九 | 二八,九九九 |
| 獸 | 五三六 | 二,一〇〇 | 二,一五〇 | 四,六〇〇 | 四,六〇〇 | 一六,四九四 | 二一,〇九四 | 二一,〇九四 |
| 干 | 一一,四〇九 | 一〇,七一一 | 八,七三二 | 三〇,八七二 | 三〇,八七二 | 一六,四九四 | 四七,三六六 | 四七,三六六 |
| 蜂 | 一三,〇二〇 | 二八,六〇三 | 一四,四三三 | 五五,〇五六 | 五五,〇五六 | 一六,四九四 | 七一,五五〇 | 七一,五五〇 |
| 胡 | 一,一九六 | 八,六〇〇 | 三,三〇〇 | 一二,〇九六 | 一二,〇九六 | 一六,四九四 | 二八,一九〇 | 二八,一九〇 |
| 綿 | 一〇,三八一 | 一三,四六三 | 三,九二四 | 二七,七六八 | 二七,七六八 | 一六,四九四 | 四四,二六二 | 四四,二六二 |
| 陶 | 二八,三〇〇 | 一三,六三三 | 五,三三三 | 四七,二六六 | 四七,二六六 | 一六,四九四 | 六三,七六〇 | 六三,七六〇 |

| 品目 | 七月 | 八月 | 九月 | 月合 | 計 | 自六月合 | 計 |
|-----|--------|--------|--------|---------|---------|--------|---------|
| | 斤 | 斤 | 斤 | 斤 | | | |
| 石燐 | 三三,六四八 | 五二,二五二 | 二八,九〇〇 | 一一四,八〇〇 | 一一四,八〇〇 | 五二,九七二 | 一六七,七七二 |
| 砂 | 六,四八八 | 六,五八八 | 一一,八七五 | 二四,九五一 | 二四,九五一 | 五二,九七二 | 七七,九二三 |
| 雜 | 二四,一〇八 | 二四,五九五 | 四四,三六九 | 九三,〇三二 | 九三,〇三二 | 五二,九七二 | 一四六,〇〇四 |
| 紙 | 二六,三九一 | 三三,一〇八 | 三〇,一〇九 | 八九,六〇八 | 八九,六〇八 | 五二,九七二 | 一四二,五八〇 |
| 卷 | 二七,三二七 | 五七,五〇七 | 二八,七三四 | 一一三,五五六 | 一一三,五五六 | 五二,九七二 | 一六六,五二八 |
| 藥 | 四,八八七 | 九,七九二 | 二四,〇六七 | 三八,七七六 | 三八,七七六 | 五二,九七二 | 九一,七四八 |
| 硝 | 一〇,五五七 | 一〇,八八七 | 四,一三三 | 二五,五七七 | 二五,五七七 | 五二,九七二 | 七八,五四九 |
| 木 | 一六,七七七 | 一〇,八八七 | 一七,六五五 | 四五,三一九 | 四五,三一九 | 五二,九七二 | 九八,三五二 |
| 鐵 | 一〇,五五七 | 四,三二八 | 一五,五五六 | 三〇,四一〇 | 三〇,四一〇 | 五二,九七二 | 八三,三八二 |
| 鐵 | 八五,二六四 | 六三,八九一 | 一六,五〇三 | 一六五,〇五八 | 一六五,〇五八 | 五二,九七二 | 二一八,〇三〇 |
| 石 | 一七,七六一 | 三〇,〇七三 | 一六,五〇三 | 六四,三四七 | 六四,三四七 | 五二,九七二 | 一一七,〇一九 |
| 食 | 二八,七五五 | 三〇,〇七三 | 一六,五〇三 | 九四,三四一 | 九四,三四一 | 五二,九七二 | 一四七,〇一三 |
| 果 | 一七,七六一 | 一〇,二八六 | 二八,六〇八 | 五六,六五二 | 五六,六五二 | 五二,九七二 | 一一〇,六二四 |
| 米 | 一七,七六一 | 一〇,二八六 | 二八,六〇八 | 五六,六五二 | 五六,六五二 | 五二,九七二 | 一一〇,六二四 |
| 罐 | 一七,七六一 | 一〇,二八六 | 二八,六〇八 | 五六,六五二 | 五六,六五二 | 五二,九七二 | 一一〇,六二四 |
| 酒 | 一七,七六一 | 一〇,二八六 | 二八,六〇八 | 五六,六五二 | 五六,六五二 | 五二,九七二 | 一一〇,六二四 |
| 茶 | 一七,七六一 | 一〇,二八六 | 二八,六〇八 | 五六,六五二 | 五六,六五二 | 五二,九七二 | 一一〇,六二四 |
| 實 | 一七,七六一 | 一〇,二八六 | 二八,六〇八 | 五六,六五二 | 五六,六五二 | 五二,九七二 | 一一〇,六二四 |
| 野 | 一七,七六一 | 一〇,二八六 | 二八,六〇八 | 五六,六五二 | 五六,六五二 | 五二,九七二 | 一一〇,六二四 |
| 車 | 一七,七六一 | 一〇,二八六 | 二八,六〇八 | 五六,六五二 | 五六,六五二 | 五二,九七二 | 一一〇,六二四 |
| 扇 | 一七,七六一 | 一〇,二八六 | 二八,六〇八 | 五六,六五二 | 五六,六五二 | 五二,九七二 | 一一〇,六二四 |
| 線 | 一七,七六一 | 一〇,二八六 | 二八,六〇八 | 五六,六五二 | 五六,六五二 | 五二,九七二 | 一一〇,六二四 |
| 靴 | 一七,七六一 | 一〇,二八六 | 二八,六〇八 | 五六,六五二 | 五六,六五二 | 五二,九七二 | 一一〇,六二四 |
| 第一卷 | 一七,七六一 | 一〇,二八六 | 二八,六〇八 | 五六,六五二 | 五六,六五二 | 五二,九七二 | 一一〇,六二四 |
| 第五章 | 一七,七六一 | 一〇,二八六 | 二八,六〇八 | 五六,六五二 | 五六,六五二 | 五二,九七二 | 一一〇,六二四 |
| 貿易 | 一七,七六一 | 一〇,二八六 | 二八,六〇八 | 五六,六五二 | 五六,六五二 | 五二,九七二 | 一一〇,六二四 |

| 品名 | 大豆 | | 獸骨 | | 古雜穀 | | 小包米 | | 小包麥 | | 豆油 | | 烟草 | | | | | | |
|-----|-----|-----|----|-----|-----|-----|-----|----|-----|-----|-----|----|-----|----|-----|---|----|----|----|
| | 斤 | 斤 | 斤 | 斤 | 斤 | 斤 | 斤 | 斤 | 斤 | 斤 | 斤 | 斤 | 斤 | 斤 | | | | | |
| 大豆 | 四八〇 | 四一〇 | 六四 | 五五〇 | 一六二 | 一七五 | 一〇六 | 七〇 | 一一九 | 二五八 | 八一四 | 三二 | 三八九 | 二〇 | 一五〇 | 九 | 九五 | 八三 | 五六 |
| 獸骨 | | | | | | | | | | | | | | | | | | | |
| 古雜穀 | | | | | | | | | | | | | | | | | | | |
| 小包米 | | | | | | | | | | | | | | | | | | | |
| 小包麥 | | | | | | | | | | | | | | | | | | | |
| 豆油 | | | | | | | | | | | | | | | | | | | |
| 烟草 | | | | | | | | | | | | | | | | | | | |

第一卷
第五章
貿易

三七

(二) 輸出貨物仕向地別

| 品名 | 大連 | 營口 | 遼陽 | 鐵嶺 | 公主嶺 | 孟家屯 | 其他 |
|----|----|----|----|----|-----|-----|----|
| 石 | | | | | | | |
| 麻 | | | | | | | |
| 油 | | | | | | | |
| 枕 | | | | | | | |
| 明 | | | | | | | |
| 金 | | | | | | | |
| 車 | | | | | | | |
| 簾 | | | | | | | |
| 鷄 | | | | | | | |
| 獸 | | | | | | | |
| 毛 | | | | | | | |
| 卵 | | | | | | | |
| 子 | | | | | | | |
| 料 | | | | | | | |
| 庫 | | | | | | | |
| 材 | | | | | | | |
| 木 | | | | | | | |
| 礬 | | | | | | | |

| 品名 | 大連 | 營口 | 遼陽 | 鐵嶺 | 公主嶺 | 孟家屯 | 其他 |
|----|-----|-----|-----|-----|-----|-----|-----|
| 醬油 | 三九八 | 四〇〇 | 九〇〇 | 九〇〇 | 九〇〇 | 九〇〇 | 九〇〇 |
| 味噌 | 一〇二 | 一〇〇 | 一〇〇 | 一〇〇 | 一〇〇 | 一〇〇 | 一〇〇 |
| 食料 | 二七〇 | 二七〇 | 二七〇 | 二七〇 | 二七〇 | 二七〇 | 二七〇 |
| 魚菜 | 四八 | 四八 | 四八 | 四八 | 四八 | 四八 | 四八 |
| 野果 | 二〇 | 二〇 | 二〇 | 二〇 | 二〇 | 二〇 | 二〇 |
| 石炭 | 九三 | 九三 | 九三 | 九三 | 九三 | 九三 | 九三 |
| 煉瓦 | 九〇 | 九〇 | 九〇 | 九〇 | 九〇 | 九〇 | 九〇 |
| 石灰 | 九〇 | 九〇 | 九〇 | 九〇 | 九〇 | 九〇 | 九〇 |
| 麻袋 | 二一 | 二一 | 二一 | 二一 | 二一 | 二一 | 二一 |
| 人車 | 一〇 | 一〇 | 一〇 | 一〇 | 一〇 | 一〇 | 一〇 |
| 自轉 | 三 | 三 | 三 | 三 | 三 | 三 | 三 |
| 洋服 | 一 | 一 | 一 | 一 | 一 | 一 | 一 |
| 漆器 | 一 | 一 | 一 | 一 | 一 | 一 | 一 |
| 漆具 | 一 | 一 | 一 | 一 | 一 | 一 | 一 |
| 旅具 | 一 | 一 | 一 | 一 | 一 | 一 | 一 |
| 皮類 | 一 | 一 | 一 | 一 | 一 | 一 | 一 |
| 塗料 | 一 | 一 | 一 | 一 | 一 | 一 | 一 |
| 海產 | 一 | 一 | 一 | 一 | 一 | 一 | 一 |
| 支那 | 一 | 一 | 一 | 一 | 一 | 一 | 一 |
| 支那 | 一 | 一 | 一 | 一 | 一 | 一 | 一 |
| 染料 | 一 | 一 | 一 | 一 | 一 | 一 | 一 |

七

| 區分 | 七月 | 八月 | 九月 | 月合計 | 自一月至六月合計 | 累計 |
|------|--------|--------|----|---------|----------|---------|
| 輸出 | 四二,九四七 | 六八,九二二 | | 一一一,八六八 | 三二七,七三九 | 四三九,六〇七 |
| 輸入 | 三三,六〇〇 | 六八,九二二 | | 一〇二,五二二 | 三二七,八八四 | 四三九,六〇七 |
| 輸出超過 | 九,三四七 | 〇 | | 九,三四七 | 〇 | 〇 |

(口) 銅貨輸出入

| 區分 | 七月 | 八月 | 九月 | 月合計 | 自一月至六月合計 | 累計 |
|------|-------|--------|--------|--------|----------|---------|
| 輸出 | 九,五八六 | 一〇,一五一 | 一三,二七六 | 三二,九七九 | 一〇三,六五七 | 一三六,六七〇 |
| 輸入 | 二,五八〇 | 三,四九〇 | 五,七二九 | 一一,七九九 | 六四,二〇五 | 七六,〇〇九 |
| 輸出超過 | 七,〇〇六 | 六,六二一 | 七,五四七 | 二一,一九八 | 三九,四五二 | 五九,六六一 |

(イ) 六、四十年第三季 自七月至九月 奉天驛銀銅貨輸出入統計表

| 品名 | 七月 | 八月 | 九月 | 月合計 | 自一月至六月合計 | 累計 |
|----|-----|--------|----|--------|----------|--------|
| 石炭 | 三三六 | 一〇,五六九 | 九八 | 一一,〇〇三 | 二二,九八 | 一五,三三三 |
| 麻 | | | | | | 五,六六六 |
| 車輪 | | | | | | 四,五一一 |
| 線 | | | | | | 五〇 |
| 靴 | | | | | | 二二 |
| 帽 | | | | | | 八八四 |
| 書 | | | | | | 三三,七二九 |
| 家 | | | | | | 一五,三〇一 |
| 雞 | | | | | | 三,四九〇 |
| 魚 | | | | | | 二,九三二 |
| 鹽 | | | | | | 八,六二六 |

| 品名 | 七月 | 八月 | 九月 | 月合計 | 自一月至六月合計 | 累計 |
|----|--------|--------|-------|--------|----------|--------|
| 阿片 | 四一八 | 九〇 | 九八 | 一,四〇六 | 一,二四八 | 三〇九 |
| 獸毛 | 五,一〇五 | 一,三六八 | 六〇六 | 七,〇七九 | 一三,七五三 | 一,一三三 |
| 蜂 | 三三三 | 三三三 | 三三三 | 九九九 | 二,七〇九 | 一,一〇九 |
| 胡麻 | 五,三三三 | 一〇,六三五 | 五,七四五 | 二一,七二三 | 一,七二〇 | 一,七二〇 |
| 綿布 | 二六九 | 三三三 | 三三三 | 九三五 | 三,〇九三 | 三,〇九三 |
| 陶器 | 七〇 | 二八六 | 二八六 | 六五二 | 一,七二〇 | 一,七二〇 |
| 雜貨 | 二六九 | 二八六 | 二八六 | 八四一 | 二,〇八二 | 二,〇八二 |
| 紙 | 五二六 | 三〇〇 | 三〇〇 | 一,一二六 | 三,〇九三 | 三,〇九三 |
| 卷 | 五二六 | 三〇〇 | 三〇〇 | 一,一二六 | 三,〇九三 | 三,〇九三 |
| 藥 | 六三三 | 六三三 | 六三三 | 一,九〇〇 | 五,七三三 | 五,七三三 |
| 鐵器 | 一〇,五三三 | 四,一六六 | 四,一六六 | 一八,八六五 | 七,九三〇 | 七,九三〇 |
| 鐵 | 六三三 | 六三三 | 六三三 | 一,九〇〇 | 五,七三三 | 五,七三三 |
| 木 | 七三九二〇 | 一〇,九九九 | 九,四四四 | 二八,三七七 | 一〇,四四八 | 一〇,四四八 |
| 硝 | 七三九二〇 | 一〇,九九九 | 九,四四四 | 二八,三七七 | 一〇,四四八 | 一〇,四四八 |
| 茶 | 七三九二〇 | 一〇,九九九 | 九,四四四 | 二八,三七七 | 一〇,四四八 | 一〇,四四八 |
| 酒 | 七三九二〇 | 一〇,九九九 | 九,四四四 | 二八,三七七 | 一〇,四四八 | 一〇,四四八 |
| 麵 | 七三九二〇 | 一〇,九九九 | 九,四四四 | 二八,三七七 | 一〇,四四八 | 一〇,四四八 |
| 米 | 七三九二〇 | 一〇,九九九 | 九,四四四 | 二八,三七七 | 一〇,四四八 | 一〇,四四八 |
| 野 | 七三九二〇 | 一〇,九九九 | 九,四四四 | 二八,三七七 | 一〇,四四八 | 一〇,四四八 |
| 食料 | 七三九二〇 | 一〇,九九九 | 九,四四四 | 二八,三七七 | 一〇,四四八 | 一〇,四四八 |

| 品名 | 十月 | 十一月 | 十二月 | 合計 | 自第一季 | 至第三季 | 合計 |
|--------|---------|---------|---------|-----------|-----------|-----------|-----------|
| 紙陶器 | 二四九,五六一 | 一四〇,九六三 | 二一九,九九四 | 五二〇,五二〇 | 八三九,一五五 | 一,〇六八,一四三 | 一,三三九,六六八 |
| 硝子器 | 一五,六四三 | 一,一九四九 | 四三,三三三 | 五九,九二五 | 一,〇六八,一四三 | 二,六二八,八八二 | 四,〇〇三,三五九 |
| 木子材 | 七八八,五二一 | 四二,四四七 | 一六,一七九 | 一三七,四七七 | 二,六二八,八八二 | 四,〇〇三,三五九 | 五,一〇七,二二二 |
| 竹材板 | 九六,七六二 | 二四四,一九四 | 二九六,七四五 | 五三九,七一一 | 一,〇〇八,九四五 | 四,〇〇三,三五九 | 五,〇一〇,七〇四 |
| 亞鉛物 | 六七一,一五三 | 一七,四〇九 | 一三〇 | 一七八,五九二 | 一,〇〇八,九四五 | 四,〇〇三,三五九 | 五,〇一〇,七〇四 |
| 鐵器 | 一一九,三〇八 | 七九,六四〇 | 七六,八二四 | 二八五,七七二 | 四,〇〇三,三五九 | 四,〇〇三,三五九 | 八,〇〇六,七一八 |
| 銅器 | 八五〇 | 一四,六八五 | 二四〇,一九五 | 三三五,九七五 | 四,〇〇三,三五九 | 四,〇〇三,三五九 | 八,〇〇六,七一八 |
| 古金 | 五八,八〇〇 | 二〇〇,四八一 | 八二,三三七 | 一,一五七,八三三 | 一,五九四,〇三八 | 二,二八一 | 二,七五一,八六〇 |
| 鉛酸 | 一〇,五五五 | 二二,五五五 | 一〇〇 | 三三,六一〇 | 四,〇〇三,三五九 | 四,〇〇三,三五九 | 八,〇〇六,七一八 |
| 硫酸 | 三三,〇九九 | 九,〇〇〇 | 四〇〇 | 四二,一〇九 | 四,〇〇三,三五九 | 四,〇〇三,三五九 | 八,〇〇六,七一八 |
| 雜貨 | 四三,二九八 | 二二,六四九 | 三三,三三三 | 九九,二八〇 | 四,〇〇三,三五九 | 四,〇〇三,三五九 | 八,〇〇六,七一八 |
| 石鹼 | 五五二 | 三八〇 | 二二 | 八五四 | 四,〇〇三,三五九 | 四,〇〇三,三五九 | 八,〇〇六,七一八 |
| 藥品 | 九三,七一五 | 一九,八一六 | 四一,一〇四 | 一五三,九九五 | 四,〇〇三,三五九 | 四,〇〇三,三五九 | 八,〇〇六,七一八 |
| 洋服及毛織物 | 二二,三六四 | 五,八七七 | 二六,〇六五 | 五四,二〇六 | 四,〇〇三,三五九 | 四,〇〇三,三五九 | 八,〇〇六,七一八 |
| 棉花 | 八八,八八五 | 一〇,九一八 | 五〇,八八六 | 一四九,六八九 | 四,〇〇三,三五九 | 四,〇〇三,三五九 | 八,〇〇六,七一八 |
| 阿片 | 四七,七一〇 | 三〇,五二八〇 | 五八,八〇〇 | 一三四,〇三〇 | 四,〇〇三,三五九 | 四,〇〇三,三五九 | 八,〇〇六,七一八 |
| 鹽 | 九二,八七三 | 一〇〇,二二六 | 二,八九一 | 一九五,九九〇 | 四,〇〇三,三五九 | 四,〇〇三,三五九 | 八,〇〇六,七一八 |
| 大豆 | 二一,八四〇 | 四,五六八 | 一〇,三二七 | 三六,七三五 | 四,〇〇三,三五九 | 四,〇〇三,三五九 | 八,〇〇六,七一八 |
| 高粱 | 八九,〇四〇 | 六八,一九九 | 七九,一七五 | 二三六,四一四 | 四,〇〇三,三五九 | 四,〇〇三,三五九 | 八,〇〇六,七一八 |

(ハ) 銀貨仕向地別

| 品名 | 營口 | 原大 | 連昌 | 圖遼 | 陽其 | 其他 | 計 |
|----|--------|--------|-----|-------|-----|-----|--------|
| 銀貨 | 三三,一八九 | 三三,三〇〇 | 六〇〇 | 五,八八六 | 二〇三 | 三〇四 | 四四,八一二 |

(ホ) 銅貨仕向地及仕出地別

| 品名 | 營口 | 原大 | 嶺公 | 主嶺 | 海城 | 蓋平 | 計 |
|----|-------|------|-----|------|-----|-----|-------|
| 銀貨 | 四,五七六 | 四四〇八 | 六五五 | 一八三三 | 一七七 | 一五〇 | 一,一七九 |

銅貨ハ孟家屯ヨリ輸入セルモノ三、三六〇斤同上孟家屯へ輸出セシモノ一一五、二二八斤アリ
 七、四十年第四季自十月至十二月奉天驛輸出入貨物統計

(イ) 輸入

| 品名 | 十月 | 十一月 | 十二月 | 合計 | 自第一季 | 至第三季 | 合計 |
|----|--------|--------|--------|---------|-----------|-----------|------------|
| 麥粉 | 一五,一〇三 | 二九,八三五 | 八三,一三三 | 一二八,〇七一 | 六,六四六,二〇四 | 七,九二六,七一八 | 一三,五七二,八八二 |
| 石粉 | 一一,五一一 | 一三,九六〇 | 三三,二八〇 | 五八,七五一 | 二,九五〇,九五三 | 三,〇二二,七〇三 | 五,〇一三,六五六 |
| 砂糖 | 一八,一九六 | 一五,六八三 | 一〇,七三三 | 四四,六一二 | 二,一六九,八八一 | 二,一六九,八八一 | 四,三三九,六六二 |
| 洋蠟 | 四,八九四 | 三,五四八 | 一五,九五一 | 二四,三四三 | 一,三三三,七八六 | 一,三三三,七八六 | 二,六六七,五六二 |
| 綿布 | 三,九五九 | 二,九〇九 | 一九,九〇九 | 二六,七七七 | 一,八四四,六一九 | 二,七三三,三七八 | 四,五七八,〇九七 |
| 綿糸 | 二九,八〇四 | 六六〇 | 三三〇 | 三〇,七九四 | 四,二二八,七四 | 四,二二八,七四 | 八,四五七,四八 |
| 燐寸 | 四〇,九六九 | 四,〇〇〇 | 八二,〇一〇 | 一二七,〇〇九 | 二,二一四,〇〇五 | 二,二一四,〇〇五 | 二,四二八,〇一〇 |

| 品目 | 十月 | | | | 十一月 | | | | 十二月 | | | | 合計 | | | |
|--------|-----------|-----------|-----------|-----------|-----------|-----------|-----------|-----------|-----------|-----------|-----------|-----------|-----------|-----------|-----------|-----------|
| | 十 | 一 | 二 | 三 | 十 | 一 | 二 | 三 | 十 | 一 | 二 | 三 | 十 | 一 | 二 | 三 |
| 大豆 | 507,330 | 413,593 | 474,101 | 474,101 | 413,593 | 474,101 | 474,101 | 474,101 | 413,593 | 474,101 | 474,101 | 474,101 | 413,593 | 474,101 | 474,101 | 474,101 |
| 牛骨 | 205,592 | 84,462 | 1,936,555 | 1,936,555 | 84,462 | 1,936,555 | 1,936,555 | 1,936,555 | 84,462 | 1,936,555 | 1,936,555 | 1,936,555 | 84,462 | 1,936,555 | 1,936,555 | 1,936,555 |
| 古物 | 662,249 | 3,144 | 2,400 | 2,400 | 3,144 | 2,400 | 2,400 | 2,400 | 3,144 | 2,400 | 2,400 | 2,400 | 3,144 | 2,400 | 2,400 | 2,400 |
| 雜穀 | 273 | 11,940 | 11,560 | 11,560 | 11,940 | 11,560 | 11,560 | 11,560 | 11,940 | 11,560 | 11,560 | 11,560 | 11,940 | 11,560 | 11,560 | 11,560 |
| 高金 | 1,271,818 | 5,374,411 | 3,110,000 | 3,110,000 | 5,374,411 | 3,110,000 | 3,110,000 | 3,110,000 | 5,374,411 | 3,110,000 | 3,110,000 | 3,110,000 | 5,374,411 | 3,110,000 | 3,110,000 | 3,110,000 |
| 第一卷 | 1,271,818 | 5,374,411 | 3,110,000 | 3,110,000 | 5,374,411 | 3,110,000 | 3,110,000 | 3,110,000 | 5,374,411 | 3,110,000 | 3,110,000 | 3,110,000 | 5,374,411 | 3,110,000 | 3,110,000 | 3,110,000 |
| 第五章 | 1,271,818 | 5,374,411 | 3,110,000 | 3,110,000 | 5,374,411 | 3,110,000 | 3,110,000 | 3,110,000 | 5,374,411 | 3,110,000 | 3,110,000 | 3,110,000 | 5,374,411 | 3,110,000 | 3,110,000 | 3,110,000 |
| 貿易 | 1,271,818 | 5,374,411 | 3,110,000 | 3,110,000 | 5,374,411 | 3,110,000 | 3,110,000 | 3,110,000 | 5,374,411 | 3,110,000 | 3,110,000 | 3,110,000 | 5,374,411 | 3,110,000 | 3,110,000 | 3,110,000 |
| 自第三季合計 | 1,271,818 | 5,374,411 | 3,110,000 | 3,110,000 | 5,374,411 | 3,110,000 | 3,110,000 | 3,110,000 | 5,374,411 | 3,110,000 | 3,110,000 | 3,110,000 | 5,374,411 | 3,110,000 | 3,110,000 | 3,110,000 |
| 累計 | 1,271,818 | 5,374,411 | 3,110,000 | 3,110,000 | 5,374,411 | 3,110,000 | 3,110,000 | 3,110,000 | 5,374,411 | 3,110,000 | 3,110,000 | 3,110,000 | 5,374,411 | 3,110,000 | 3,110,000 | 3,110,000 |

(口)輸出

| 品目 | 十月 | 十一月 | 十二月 | 合計 |
|----|-----------|--------|-----------|-----------|
| 薪炭 | 560 | 1,640 | 2,140 | 4,340 |
| 石炭 | 1,033,000 | 450 | 1,713,000 | 2,746,000 |
| ココ | 100 | 800 | 100 | 1,000 |
| 煉メ | 9,630 | 930 | 1,390 | 11,950 |
| 七メ | 62,530 | 930 | 71,835 | 134,295 |
| 塗料 | 29,000 | 478 | 76,833 | 105,311 |
| 染料 | 281,600 | 4,238 | 71,143 | 356,981 |
| 麻袋 | 1,338,000 | 6,137 | 1,083,778 | 2,427,915 |
| 皮類 | 331,522 | 11,269 | 521,559 | 864,350 |
| 獸毛 | 29,973 | 479 | 81,740 | 112,192 |
| 漆器 | 765 | 145 | 910 | 1,920 |
| 支那 | 1,045,900 | 1,062 | 1,281 | 2,389 |
| 支那 | 53,655 | 4,808 | 1,936,555 | 2,395,018 |
| 書籍 | 1,045,900 | 1,062 | 1,281 | 2,389 |

| 品目 | 十月 | 十一月 | 十二月 | 合計 |
|------|-----------|-----------|-----------|-----------|
| 小雜 | 1,040,388 | 858,247 | 1,386,163 | 3,284,798 |
| 煙草 | 235,200 | 1,271,600 | 1,667 | 2,508,467 |
| 卷煙 | 79,307 | 1,071,333 | 1,384,935 | 2,235,575 |
| 酒類 | 93,508 | 1,071,333 | 1,384,935 | 2,390,776 |
| 洋酒 | 42,216 | 271,522 | 1,124,444 | 1,638,182 |
| 啤酒 | 1,351,668 | 61,560 | 78,670 | 1,491,900 |
| 水 | 1,017 | 8,413 | 11,244 | 19,674 |
| 野 | 22,470 | 9,977 | 33,640 | 66,087 |
| 米 | 394,481 | 287,808 | 1,800 | 683,089 |
| 醬油 | 26,740 | 20,176 | 47,181 | 94,097 |
| 味噌 | 5,368 | 11,530 | 27,572 | 44,470 |
| 味類 | 1,361 | 1,567 | 1,879 | 4,807 |
| 魚類 | 283,971 | 1,554,800 | 2,579,968 | 4,418,739 |
| 野菜 | 53,278 | 36,215 | 36,215 | 125,708 |
| 海產 | 11,368 | 15,143 | 53,757 | 80,268 |
| 食料 | 107,083 | 381,558 | 114,622 | 603,263 |
| 家庭用品 | 22 | 755 | 668 | 1,445 |
| 旅具 | 6,548 | 1,008 | 7,556 | 15,112 |
| 人力車 | 1,000 | 1,008 | 7,556 | 9,564 |
| 自轉車 | 647 | 1,008 | 7,556 | 9,111 |
| 機械 | 278,000 | 11,760 | 39,500 | 429,260 |
| 石 | 919 | 89 | 3,950 | 5,038 |
| 兵器 | 278,000 | 11,760 | 39,500 | 429,260 |

| 品目 | 大連 | 營口 | 鐵嶺 | 西寬城子 | 孟家屯 | 昌圖 | 其他 | 合計 |
|----|------|------|------|------|------|-----|------|------|
| 銀貨 | 一五八四 | 一九八九 | 二七三五 | 一四四四 | 九〇五四 | 九八五 | 一七〇七 | 四七三〇 |

(二) 銀貨仕出地別

| 品目 | 大連 | 營口 | 孟家屯 | 鐵嶺 | 其他 | 合計 |
|----|------|------|------|------|------|-------|
| 銀貨 | 三二四七 | 六二七九 | 七九三六 | 三三三五 | 九三〇七 | 二九九九四 |

(一) 銀貨仕向地別

| 區分 | 輸出 | | | 輸入 | | | 合計 |
|------------|------|------|---|----|---|---|----|
| | 超過 | 出 | 入 | 超過 | 出 | 入 | |
| 十月 | 六四三三 | 六四三三 | — | — | — | — | — |
| 十一月 | 六四三三 | — | — | — | — | — | — |
| 十二月 | — | — | — | — | — | — | — |
| 合計 | 六四三三 | 六四三三 | — | — | — | — | — |
| 自第一季至第三季合計 | — | — | — | — | — | — | — |
| 累計 | — | — | — | — | — | — | — |

(口) 銅貨輸出入

| 區分 | 輸出 | | 輸入 | | 合計 |
|------------|----|---|----|---|----|
| | 超過 | 出 | 超過 | 入 | |
| 十月 | — | — | — | — | — |
| 十一月 | — | — | — | — | — |
| 十二月 | — | — | — | — | — |
| 合計 | — | — | — | — | — |
| 自第一季至第三季合計 | — | — | — | — | — |
| 累計 | — | — | — | — | — |

(イ) 八十四年第四季自十二月奉天驛銀銅貨輸出入統計表

| 品名 | 單位 | 十月 | 十一月 | 十二月 | 合計 | 自第一季至第三季合計 | 累計 |
|-----|----|------|-----|------|-------|------------|-------|
| 鐵子器 | 斤 | 1110 | 30 | 9556 | 10696 | 98 | 10000 |
| 茶類 | 斤 | 333 | 81 | 177 | 591 | 72 | 98 |
| 酒類 | 斤 | 699 | — | — | 699 | — | — |
| 米 | 斤 | — | — | — | — | — | — |
| 野果 | 斤 | — | — | — | — | — | — |
| 食料 | 斤 | — | — | — | — | — | — |
| 石炭 | 斤 | — | — | — | — | — | — |
| 薪炭 | 斤 | — | — | — | — | — | — |
| 麻袋 | 斤 | — | — | — | — | — | — |
| 車輪 | 斤 | — | — | — | — | — | — |
| 扇 | 斤 | — | — | — | — | — | — |
| 線 | 斤 | — | — | — | — | — | — |
| 靴 | 斤 | — | — | — | — | — | — |
| 帽 | 斤 | — | — | — | — | — | — |
| 書籍 | 斤 | — | — | — | — | — | — |
| 家器 | 斤 | — | — | — | — | — | — |
| 雞卵 | 斤 | — | — | — | — | — | — |
| 魚類 | 斤 | — | — | — | — | — | — |

| 品名 | 一月 | 二月 | 三月 | 四月 | 五月 | 六月 | 累計 | 四十年自一月至六月累計 | 比較 |
|-----|-----|-----|-----|-----|-----|-----|-------|-------------|----|
| 古銅物 | 494 | 571 | 292 | 530 | 255 | 481 | 2,123 | 7,793 | ▲ |
| 鉛 | 494 | 571 | 292 | 530 | 255 | 481 | 2,123 | 7,793 | ▲ |
| 硫酸 | 494 | 571 | 292 | 530 | 255 | 481 | 2,123 | 7,793 | ▲ |
| 硝酸 | 494 | 571 | 292 | 530 | 255 | 481 | 2,123 | 7,793 | ▲ |
| 雜貨 | 494 | 571 | 292 | 530 | 255 | 481 | 2,123 | 7,793 | ▲ |
| 石鹼 | 494 | 571 | 292 | 530 | 255 | 481 | 2,123 | 7,793 | ▲ |
| 藥毛 | 494 | 571 | 292 | 530 | 255 | 481 | 2,123 | 7,793 | ▲ |
| 棉花 | 494 | 571 | 292 | 530 | 255 | 481 | 2,123 | 7,793 | ▲ |
| 鹽 | 494 | 571 | 292 | 530 | 255 | 481 | 2,123 | 7,793 | ▲ |
| 大茶 | 494 | 571 | 292 | 530 | 255 | 481 | 2,123 | 7,793 | ▲ |
| 雜豆 | 494 | 571 | 292 | 530 | 255 | 481 | 2,123 | 7,793 | ▲ |
| 小麥 | 494 | 571 | 292 | 530 | 255 | 481 | 2,123 | 7,793 | ▲ |
| 煙草 | 494 | 571 | 292 | 530 | 255 | 481 | 2,123 | 7,793 | ▲ |
| 卷煙 | 494 | 571 | 292 | 530 | 255 | 481 | 2,123 | 7,793 | ▲ |
| 罐詰 | 494 | 571 | 292 | 530 | 255 | 481 | 2,123 | 7,793 | ▲ |
| 洋酒 | 494 | 571 | 292 | 530 | 255 | 481 | 2,123 | 7,793 | ▲ |
| 米 | 494 | 571 | 292 | 530 | 255 | 481 | 2,123 | 7,793 | ▲ |

| 品名 | 一月 | 二月 | 三月 | 四月 | 五月 | 六月 | 累計 | 四十年自一月至六月累計 | 比較 |
|----|-------|-------|-------|-------|-------|-------|--------|-------------|----|
| 麥粉 | 1,004 | 4,192 | 4,958 | 7,930 | 2,755 | 9,480 | 30,319 | 65,785 | ▲ |
| 石粉 | 335 | 1,278 | 1,895 | 1,733 | 3,347 | 2,066 | 13,654 | 26,785 | ▲ |
| 洋糖 | 335 | 1,278 | 1,895 | 1,733 | 3,347 | 2,066 | 13,654 | 26,785 | ▲ |
| 綿布 | 335 | 1,278 | 1,895 | 1,733 | 3,347 | 2,066 | 13,654 | 26,785 | ▲ |
| 紙器 | 335 | 1,278 | 1,895 | 1,733 | 3,347 | 2,066 | 13,654 | 26,785 | ▲ |
| 陶器 | 335 | 1,278 | 1,895 | 1,733 | 3,347 | 2,066 | 13,654 | 26,785 | ▲ |
| 硝子 | 335 | 1,278 | 1,895 | 1,733 | 3,347 | 2,066 | 13,654 | 26,785 | ▲ |
| 木器 | 335 | 1,278 | 1,895 | 1,733 | 3,347 | 2,066 | 13,654 | 26,785 | ▲ |
| 竹子 | 335 | 1,278 | 1,895 | 1,733 | 3,347 | 2,066 | 13,654 | 26,785 | ▲ |
| 亞鉛 | 335 | 1,278 | 1,895 | 1,733 | 3,347 | 2,066 | 13,654 | 26,785 | ▲ |
| 鐵器 | 335 | 1,278 | 1,895 | 1,733 | 3,347 | 2,066 | 13,654 | 26,785 | ▲ |
| 鐵板 | 335 | 1,278 | 1,895 | 1,733 | 3,347 | 2,066 | 13,654 | 26,785 | ▲ |

九四一十一年上半季至六月奉天驛輸出入物統計表

(▲) 增 (△) 減

| 品目 | 孟家屯 | 蓋平 | 蘇家屯 | 遼陽 | 其他 | 合計 |
|----|--------|--------|--------|-------|-------|--------|
| 銅貨 | 45,847 | 15,300 | 18,250 | 5,760 | 1,970 | 87,327 |

(*) 銅貨仕向地別

| 品名 | 一月 | 二月 | 三月 | 四月 | 五月 | 六月 | 累計 | 四十年自一月合計 | 比較 |
|-----|-----------|-----------|-----------|-----------|------------|------------|------------|------------|------------|
| 大豆 | 1,250,000 | 2,350,000 | 2,480,000 | 2,750,000 | 3,000,000 | 3,300,000 | 18,130,000 | 2,300,000 | 1,680,000 |
| 牛小 | 2,000,000 | 930,000 | 540,000 | 1,460,000 | 470,000 | 1,000,000 | 8,500,000 | 850,000 | 3,670,000 |
| 雜穀 | 2,000,000 | 930,000 | 540,000 | 1,460,000 | 470,000 | 1,000,000 | 8,500,000 | 850,000 | 3,670,000 |
| 高梁 | 1,200,000 | 1,800,000 | 1,500,000 | 1,200,000 | 1,000,000 | 1,000,000 | 7,700,000 | 1,350,000 | 1,270,000 |
| 包米 | 1,400,000 | 3,500,000 | 6,400,000 | 7,000,000 | 11,000,000 | 14,000,000 | 43,300,000 | 11,500,000 | 12,700,000 |
| 小包米 | 1,400,000 | 3,500,000 | 6,400,000 | 7,000,000 | 11,000,000 | 14,000,000 | 43,300,000 | 11,500,000 | 12,700,000 |
| 小麥 | 1,000,000 | 1,800,000 | 1,500,000 | 1,200,000 | 1,000,000 | 1,000,000 | 7,700,000 | 1,350,000 | 1,270,000 |
| 豆油 | 1,250,000 | 2,350,000 | 2,480,000 | 2,750,000 | 3,000,000 | 3,300,000 | 18,130,000 | 2,300,000 | 1,680,000 |
| 草 | 1,250,000 | 2,350,000 | 2,480,000 | 2,750,000 | 3,000,000 | 3,300,000 | 18,130,000 | 2,300,000 | 1,680,000 |
| 蘇 | 1,250,000 | 2,350,000 | 2,480,000 | 2,750,000 | 3,000,000 | 3,300,000 | 18,130,000 | 2,300,000 | 1,680,000 |
| 煙 | 1,250,000 | 2,350,000 | 2,480,000 | 2,750,000 | 3,000,000 | 3,300,000 | 18,130,000 | 2,300,000 | 1,680,000 |

九一

(口) 輸出

| 品名 | 一月 | 二月 | 三月 | 四月 | 五月 | 六月 | 累計 | 四十年自一月合計 | 比較 |
|------|-------|-------|-------|-------|-------|-------|--------|----------|--------|
| 書籍 | 1,915 | 4,617 | 4,810 | 2,836 | 3,054 | 1,948 | 7,209 | 7,209 | 7,209 |
| 車輛材料 | 3,390 | 1,380 | 1,540 | 2,405 | 500 | 1,073 | 12,996 | 12,996 | 12,996 |
| 食料 | 3,390 | 1,380 | 1,540 | 2,405 | 500 | 1,073 | 12,996 | 12,996 | 12,996 |
| 古紙 | 3,390 | 1,380 | 1,540 | 2,405 | 500 | 1,073 | 12,996 | 12,996 | 12,996 |
| 線香 | 3,390 | 1,380 | 1,540 | 2,405 | 500 | 1,073 | 12,996 | 12,996 | 12,996 |
| 支那 | 3,390 | 1,380 | 1,540 | 2,405 | 500 | 1,073 | 12,996 | 12,996 | 12,996 |
| 雞卵 | 3,390 | 1,380 | 1,540 | 2,405 | 500 | 1,073 | 12,996 | 12,996 | 12,996 |
| 扇 | 3,390 | 1,380 | 1,540 | 2,405 | 500 | 1,073 | 12,996 | 12,996 | 12,996 |
| 自轉車 | 3,390 | 1,380 | 1,540 | 2,405 | 500 | 1,073 | 12,996 | 12,996 | 12,996 |

(▲) 増 (△) 減

| 品名 | 一月 | 二月 | 三月 | 四月 | 五月 | 六月 | 累計 | 四十年自一月合計 | 比較 |
|-----|-------|-------|-------|-------|-------|-------|--------|----------|--------|
| 醬油 | 3,370 | 1,830 | 1,700 | 1,785 | 1,000 | 1,185 | 11,755 | 11,755 | 11,755 |
| 魚類 | 1,450 | 6,990 | 1,650 | 1,030 | 1,185 | 1,890 | 14,200 | 14,200 | 14,200 |
| 野果 | 2,800 | 1,300 | 1,980 | 1,710 | 1,185 | 1,890 | 14,200 | 14,200 | 14,200 |
| 木炭 | 2,800 | 1,300 | 1,980 | 1,710 | 1,185 | 1,890 | 14,200 | 14,200 | 14,200 |
| 石炭 | 2,800 | 1,300 | 1,980 | 1,710 | 1,185 | 1,890 | 14,200 | 14,200 | 14,200 |
| 煉瓦 | 2,800 | 1,300 | 1,980 | 1,710 | 1,185 | 1,890 | 14,200 | 14,200 | 14,200 |
| 麻力 | 2,800 | 1,300 | 1,980 | 1,710 | 1,185 | 1,890 | 14,200 | 14,200 | 14,200 |
| 人器 | 2,800 | 1,300 | 1,980 | 1,710 | 1,185 | 1,890 | 14,200 | 14,200 | 14,200 |
| 兵車 | 2,800 | 1,300 | 1,980 | 1,710 | 1,185 | 1,890 | 14,200 | 14,200 | 14,200 |
| 家器 | 2,800 | 1,300 | 1,980 | 1,710 | 1,185 | 1,890 | 14,200 | 14,200 | 14,200 |
| 旅類 | 2,800 | 1,300 | 1,980 | 1,710 | 1,185 | 1,890 | 14,200 | 14,200 | 14,200 |
| 皮類 | 2,800 | 1,300 | 1,980 | 1,710 | 1,185 | 1,890 | 14,200 | 14,200 | 14,200 |
| 塗料 | 2,800 | 1,300 | 1,980 | 1,710 | 1,185 | 1,890 | 14,200 | 14,200 | 14,200 |
| 落花生 | 2,800 | 1,300 | 1,980 | 1,710 | 1,185 | 1,890 | 14,200 | 14,200 | 14,200 |
| 七乾 | 2,800 | 1,300 | 1,980 | 1,710 | 1,185 | 1,890 | 14,200 | 14,200 | 14,200 |
| 支那 | 2,800 | 1,300 | 1,980 | 1,710 | 1,185 | 1,890 | 14,200 | 14,200 | 14,200 |
| 染料 | 2,800 | 1,300 | 1,980 | 1,710 | 1,185 | 1,890 | 14,200 | 14,200 | 14,200 |
| 炭酸 | 2,800 | 1,300 | 1,980 | 1,710 | 1,185 | 1,890 | 14,200 | 14,200 | 14,200 |
| 漆器 | 2,800 | 1,300 | 1,980 | 1,710 | 1,185 | 1,890 | 14,200 | 14,200 | 14,200 |
| 獸毛 | 2,800 | 1,300 | 1,980 | 1,710 | 1,185 | 1,890 | 14,200 | 14,200 | 14,200 |

九〇

| 品名 | 大連 | 營口 | 旅順 | 遼陽 | 千金寨 | 鐵嶺 | 四平街 | 長春 | 熊岳城 | 普蘭店 | 其他 |
|-------|--------|---------|----|--------|-----|--------|-----|--------|-----|-----|-------|
| 硝子 | 三三三〇〇 | 一三三八五三 | | 二二七七一 | | 四六 | | 一七九七九 | | | 六八四〇〇 |
| 鐵器及金板 | 一九五〇六四 | 五六三二六五 | | 一三三三六九 | | 五五七三三〇 | | 二二九二六〇 | | | 一四七三三 |
| 亞鉛 | 六八八一六 | 一〇八七七〇 | | 五〇五 | | 一八〇八〇 | | 二二三八 | | | 一四七三三 |
| 鐵板 | 二二八九〇九 | 一三二二五三 | | 六〇〇九 | | 四四二二二 | | 二二三八 | | | 二二九七三 |
| 銅物 | 五二二六〇 | 六三三三三〇 | | 一八〇九六七 | | 三六五五 | | 一一五 | | | 七六三 |
| 古金 | 四八六〇 | 五〇〇 | | 五〇〇 | | | | | | | 二八〇 |
| 鉛 | 三三〇 | 二二五七九 | | | | | | | | | 一七〇 |
| 硫磺 | 一六一五 | 六〇五 | | | | | | | | | 二九〇 |
| 硫酸 | 三三〇五 | 五二四九五 | | | | | | | | | 一七〇 |
| 雜貨 | 六二二一九 | 六五六一〇 | | 六〇一 | | 二二六二〇 | | 一五五一 | | | 四二五 |
| 石品 | 二五六八七 | 二二九九〇五 | | 四八四 | | 二二〇 | | 二四三三〇 | | | 一五〇 |
| 藥材 | 一一七五四 | 四〇八六六 | | 九一四 | | 三〇 | | 二四三三〇 | | | 一八八八 |
| 雜品 | 二二六〇〇 | 二二七四九 | | 四四一 | | 一七〇三二 | | 三九〇 | | | 七五九 |
| 棉 | 二二六〇〇 | 三三三八九八〇 | | 四七一 | | 一三六〇 | | 一六四二八 | | | 一〇三三〇 |
| 鹽 | 八二五 | 九九六一 | | 四七〇 | | 八三三 | | 三九〇 | | | 一五八七三 |
| 茶 | 八四一五八 | 一五六五七八 | | 三七九六 | | 一〇五二二 | | 三六四九 | | | 三八九二 |
| 荳 | 二九八九 | 二二〇〇 | | | | 五三九 | | 三二〇 | | | 八四一六 |
| 卷 | 二九六五 | 一四〇二〇 | | | | 五二六 | | 九二四 | | | 二〇五 |
| 罐 | 六五九九〇 | 五三四六九 | | 四四七 | | 六五〇 | | 四九〇 | | | 二二〇 |
| 洋酒 | 二二七七〇 | 一三〇五〇 | | 七八三 | | 一九五〇 | | | | | 一三三〇 |
| 酒 | 一五二七〇〇 | 三六〇八〇 | | 五三七五 | | 一九五 | | | | | 六〇五 |

| 品名 | 大連 | 營口 | 旅順 | 遼陽 | 千金寨 | 鐵嶺 | 四平街 | 長春 | 熊岳城 | 普蘭店 | 其他 |
|----|--------|---------|----|------|-----|-------|-----|------|-----|-----|-------|
| 麥粉 | 八五二五四〇 | 一一二二五三三 | | | | 三八六四〇 | | 七五 | | | 五六七一 |
| 洋糖 | 五六八五〇 | 六八七九五九 | | 四三三 | | 一〇〇 | | | | | 二二八〇七 |
| 綿布 | 二六八〇〇 | 一一三〇二 | | | | | | | | | 二二七六 |
| 綿絲 | 一六〇一四〇 | 七五〇一〇四 | | 八三二八 | | 一七九八 | | 一七〇二 | | | 二二八〇七 |
| 紙 | 九七七七〇 | 六七〇七二 | | | | | | | | | 二二七六 |
| 陶器 | 九七七〇〇 | 三三二六五七 | | 三三三 | | 三三〇 | | 三三三 | | | 二〇三三 |
| 硝子 | 九七七〇〇 | 二七〇一三三 | | 二八七 | | 二〇〇 | | 三三三 | | | 二〇三三 |

(ホ) 第二季輸入貨物仕出地別(自四月至六月)

| 品名 | 大連 | 營口 | 旅順 | 遼陽 | 千金寨 | 鐵嶺 | 四平街 | 長春 | 熊岳城 | 普蘭店 | 其他 |
|----|------|------|----|-------|-----|------|-----|-------|-----|-----|--------|
| 食料 | 三三六〇 | 九八五三 | | 一九五二六 | | 四〇五 | | 四八六〇 | | | 六一六七 |
| 石炭 | 九八五三 | 一七六〇 | | | | 九〇〇 | | 二七三三〇 | | | 一九七六八〇 |
| 麻袋 | 二九五 | 二九五 | | 一〇九五 | | 一七三九 | | 一〇六〇 | | | 二七三三五 |
| 靴材 | 三三九 | 四一三三 | | 四一三三 | | 三五九 | | 一三三三 | | | 一八九七九 |
| 家畜 | | | | | | 三五九 | | 三三三 | | | 二九一〇三 |
| 書籍 | | | | | | 三五九 | | 三三三 | | | 一八九七九 |
| 魚卵 | | | | | | 三五九 | | 三三三 | | | 二九一〇三 |
| 鹽 | | | | | | 三五九 | | 三三三 | | | 二九一〇三 |
| 藥材 | | | | | | 三五九 | | 三三三 | | | 二九一〇三 |

獸食料
毛品

| 月 | 分地 | 名 | 計 |
|-----|-----|----|-----|
| 一 | 大連 | 營口 | 瓦房店 |
| 二 | 遼陽 | 鐵嶺 | 昌圖 |
| 三 | 公主嶺 | 長春 | 寬城子 |
| 四 | 其他 | 累計 | |
| 五 | | | |
| 六 | | | |
| 七 | | | |
| 八 | | | |
| 九 | | | |
| 十 | | | |
| 十一 | | | |
| 十二 | | | |
| 累計 | | | |
| 四十年 | | | |
| 自七月 | | | |
| 至三月 | | | |
| 累計 | | | |
| 比 | | | |
| 較 | | | |

十四十一年上半年季 自一月至六月 奉天驛銀銅貨輸出統計表
(イ) 銀貨仕向地別

| 月 | 分地 | 名 | 計 |
|-----|-----|----|-----|
| 一 | 大連 | 營口 | 瓦房店 |
| 二 | 遼陽 | 鐵嶺 | 昌圖 |
| 三 | 公主嶺 | 長春 | 寬城子 |
| 四 | 其他 | 累計 | |
| 五 | | | |
| 六 | | | |
| 七 | | | |
| 八 | | | |
| 九 | | | |
| 十 | | | |
| 十一 | | | |
| 十二 | | | |
| 累計 | | | |
| 四十年 | | | |
| 自七月 | | | |
| 至三月 | | | |
| 累計 | | | |
| 比 | | | |
| 較 | | | |

(イ) 銀貨仕出地別

| 月 | 分地 | 名 | 計 |
|-----|-----|----|-----|
| 一 | 大連 | 營口 | 瓦房店 |
| 二 | 遼陽 | 鐵嶺 | 昌圖 |
| 三 | 公主嶺 | 長春 | 寬城子 |
| 四 | 其他 | 累計 | |
| 五 | | | |
| 六 | | | |
| 七 | | | |
| 八 | | | |
| 九 | | | |
| 十 | | | |
| 十一 | | | |
| 十二 | | | |
| 累計 | | | |
| 四十年 | | | |
| 自七月 | | | |
| 至三月 | | | |
| 累計 | | | |
| 比 | | | |
| 較 | | | |

(ハ) 銅貨仕向地別

| 月 | 分地 | 名 | 計 |
|-----|----|----|-----|
| 一 | 大連 | 營口 | 蓋平 |
| 二 | 海城 | 遼陽 | 鐵嶺 |
| 三 | 開原 | 長春 | 寬城子 |
| 四 | 其他 | 累計 | |
| 五 | | | |
| 六 | | | |
| 七 | | | |
| 八 | | | |
| 九 | | | |
| 十 | | | |
| 十一 | | | |
| 十二 | | | |
| 累計 | | | |
| 四十年 | | | |
| 自七月 | | | |
| 至三月 | | | |
| 累計 | | | |
| 比 | | | |
| 較 | | | |

(ニ) 銅貨仕出地別

| 月 | 分地 | 名 | 計 |
|-----|----|----|-----|
| 一 | 大連 | 營口 | 蓋平 |
| 二 | 海城 | 遼陽 | 鐵嶺 |
| 三 | 開原 | 長春 | 寬城子 |
| 四 | 其他 | 累計 | |
| 五 | | | |
| 六 | | | |
| 七 | | | |
| 八 | | | |
| 九 | | | |
| 十 | | | |
| 十一 | | | |
| 十二 | | | |
| 累計 | | | |
| 四十年 | | | |
| 自七月 | | | |
| 至三月 | | | |
| 累計 | | | |
| 比 | | | |
| 較 | | | |

十一 四十四年下半季 自七月至十二月 奉天驛輸出入貨物統計表
(イ) 輸入

| 品名 | 七月 | 八月 | 九月 | 十月 | 十一月 | 十二月 | 累計 |
|----|-------|-------|-------|-------|-------|-------|-------|
| 石 | 三九三四三 | 四三二五五 | 六六一三三 | 四六六一九 | 四四六三〇 | 五二一〇八 | 三三六八五 |
| 麥粉 | 三九三四三 | 四三二五五 | 六六一三三 | 四六六一九 | 四四六三〇 | 五二一〇八 | 三三六八五 |
| 油 | 三九三四三 | 四三二五五 | 六六一三三 | 四六六一九 | 四四六三〇 | 五二一〇八 | 三三六八五 |
| 其他 | 三九三四三 | 四三二五五 | 六六一三三 | 四六六一九 | 四四六三〇 | 五二一〇八 | 三三六八五 |
| 比 | | | | | | | |
| 較 | | | | | | | |

| 品名 | 一月 | 二月 | 三月 | 四月 | 五月 | 六月 | 累計 | 四十二年一月至六月累計 | 比較 |
|------|-----|-----|-----|-----|-----|-----|------|-------------|------|
| 洋酒 | 110 | 205 | 871 | 660 | 251 | 854 | 4937 | 4937 | 5698 |
| 酒 | 110 | 205 | 871 | 660 | 251 | 854 | 4937 | 4937 | 5698 |
| 罐 | 110 | 205 | 871 | 660 | 251 | 854 | 4937 | 4937 | 5698 |
| 卷煙 | 110 | 205 | 871 | 660 | 251 | 854 | 4937 | 4937 | 5698 |
| 茶 | 110 | 205 | 871 | 660 | 251 | 854 | 4937 | 4937 | 5698 |
| 鹽 | 110 | 205 | 871 | 660 | 251 | 854 | 4937 | 4937 | 5698 |
| 大小小包 | 110 | 205 | 871 | 660 | 251 | 854 | 4937 | 4937 | 5698 |
| 高粱 | 110 | 205 | 871 | 660 | 251 | 854 | 4937 | 4937 | 5698 |
| 大豆 | 110 | 205 | 871 | 660 | 251 | 854 | 4937 | 4937 | 5698 |
| 藥材 | 110 | 205 | 871 | 660 | 251 | 854 | 4937 | 4937 | 5698 |
| 石雜 | 110 | 205 | 871 | 660 | 251 | 854 | 4937 | 4937 | 5698 |
| 曹 | 110 | 205 | 871 | 660 | 251 | 854 | 4937 | 4937 | 5698 |
| 硫 | 110 | 205 | 871 | 660 | 251 | 854 | 4937 | 4937 | 5698 |
| 鉛 | 110 | 205 | 871 | 660 | 251 | 854 | 4937 | 4937 | 5698 |
| 銅 | 110 | 205 | 871 | 660 | 251 | 854 | 4937 | 4937 | 5698 |

| 品名 | 一月 | 二月 | 三月 | 四月 | 五月 | 六月 | 累計 | 四十二年一月至六月累計 | 比較 |
|----|-----|-----|-----|-----|-----|-----|------|-------------|------|
| 古鐵 | 110 | 205 | 871 | 660 | 251 | 854 | 4937 | 4937 | 5698 |
| 鐵器 | 110 | 205 | 871 | 660 | 251 | 854 | 4937 | 4937 | 5698 |
| 亞鉛 | 110 | 205 | 871 | 660 | 251 | 854 | 4937 | 4937 | 5698 |
| 硝子 | 110 | 205 | 871 | 660 | 251 | 854 | 4937 | 4937 | 5698 |
| 硝子 | 110 | 205 | 871 | 660 | 251 | 854 | 4937 | 4937 | 5698 |
| 陶器 | 110 | 205 | 871 | 660 | 251 | 854 | 4937 | 4937 | 5698 |
| 紙類 | 110 | 205 | 871 | 660 | 251 | 854 | 4937 | 4937 | 5698 |
| 綿布 | 110 | 205 | 871 | 660 | 251 | 854 | 4937 | 4937 | 5698 |
| 洋蠟 | 110 | 205 | 871 | 660 | 251 | 854 | 4937 | 4937 | 5698 |
| 砂糖 | 110 | 205 | 871 | 660 | 251 | 854 | 4937 | 4937 | 5698 |
| 石粉 | 110 | 205 | 871 | 660 | 251 | 854 | 4937 | 4937 | 5698 |
| 麥粉 | 110 | 205 | 871 | 660 | 251 | 854 | 4937 | 4937 | 5698 |

| 品名 | 一月 | 二月 | 三月 | 四月 | 五月 | 六月 | 累計 | 四十二年一月至六月累計 | 比較 |
|----|-----|-----|-----|-----|-----|-----|------|-------------|------|
| 麥粉 | 110 | 205 | 871 | 660 | 251 | 854 | 4937 | 4937 | 5698 |
| 石粉 | 110 | 205 | 871 | 660 | 251 | 854 | 4937 | 4937 | 5698 |
| 洋蠟 | 110 | 205 | 871 | 660 | 251 | 854 | 4937 | 4937 | 5698 |
| 綿布 | 110 | 205 | 871 | 660 | 251 | 854 | 4937 | 4937 | 5698 |
| 紙類 | 110 | 205 | 871 | 660 | 251 | 854 | 4937 | 4937 | 5698 |
| 陶器 | 110 | 205 | 871 | 660 | 251 | 854 | 4937 | 4937 | 5698 |
| 硝子 | 110 | 205 | 871 | 660 | 251 | 854 | 4937 | 4937 | 5698 |
| 亞鉛 | 110 | 205 | 871 | 660 | 251 | 854 | 4937 | 4937 | 5698 |
| 鐵器 | 110 | 205 | 871 | 660 | 251 | 854 | 4937 | 4937 | 5698 |
| 古鐵 | 110 | 205 | 871 | 660 | 251 | 854 | 4937 | 4937 | 5698 |

十三 四十二年上半季至六月奉天驛輸出入貨物統計表

(▲) 增 (△) 減

1111

1111

| 品別 | 輸出 | | | | | | 累計 | 四十二年自一月至六月計 | 比較 |
|----|---------|---------|---------|---------|---------|---------|---------|-------------|----|
| | 一月 | 二月 | 三月 | 四月 | 五月 | 六月 | | | |
| 大豆 | 119,045 | 127,133 | 134,500 | 138,651 | 130,398 | 130,398 | 510,250 | 119,045 | |
| 豆粉 | 4,240 | 4,240 | 4,240 | 4,240 | 4,240 | 4,240 | 25,440 | 4,240 | |

| 品名 | 一月 | 二月 | 三月 | 四月 | 五月 | 六月 | 累計 | 比較 |
|----------|--------|--------|--------|--------|--------|-------|---------|--------|
| 七煉兵車機皮獸獸 | 31,999 | 22,119 | 11,500 | 42,685 | 12,121 | 6,600 | 117,024 | 17,197 |
| 支那那 | 2,800 | 670 | 3,850 | 4,960 | 1,233 | 905 | 14,218 | 1,137 |
| 支那那 | 2,800 | 670 | 3,850 | 4,960 | 1,233 | 905 | 14,218 | 1,137 |
| 支那那 | 2,800 | 670 | 3,850 | 4,960 | 1,233 | 905 | 14,218 | 1,137 |
| 支那那 | 2,800 | 670 | 3,850 | 4,960 | 1,233 | 905 | 14,218 | 1,137 |
| 支那那 | 2,800 | 670 | 3,850 | 4,960 | 1,233 | 905 | 14,218 | 1,137 |
| 支那那 | 2,800 | 670 | 3,850 | 4,960 | 1,233 | 905 | 14,218 | 1,137 |
| 支那那 | 2,800 | 670 | 3,850 | 4,960 | 1,233 | 905 | 14,218 | 1,137 |
| 支那那 | 2,800 | 670 | 3,850 | 4,960 | 1,233 | 905 | 14,218 | 1,137 |

| 品名 | 一月 | 二月 | 三月 | 四月 | 五月 | 六月 | 累計 | 比較 |
|-----|-------|---------|---------|---------|---------|---------|---------|---------|
| 支那那 | 1,116 | 110,300 | 117,300 | 117,300 | 117,300 | 117,300 | 510,250 | 119,045 |
| 支那那 | 1,116 | 110,300 | 117,300 | 117,300 | 117,300 | 117,300 | 510,250 | 119,045 |
| 支那那 | 1,116 | 110,300 | 117,300 | 117,300 | 117,300 | 117,300 | 510,250 | 119,045 |
| 支那那 | 1,116 | 110,300 | 117,300 | 117,300 | 117,300 | 117,300 | 510,250 | 119,045 |
| 支那那 | 1,116 | 110,300 | 117,300 | 117,300 | 117,300 | 117,300 | 510,250 | 119,045 |
| 支那那 | 1,116 | 110,300 | 117,300 | 117,300 | 117,300 | 117,300 | 510,250 | 119,045 |
| 支那那 | 1,116 | 110,300 | 117,300 | 117,300 | 117,300 | 117,300 | 510,250 | 119,045 |
| 支那那 | 1,116 | 110,300 | 117,300 | 117,300 | 117,300 | 117,300 | 510,250 | 119,045 |
| 支那那 | 1,116 | 110,300 | 117,300 | 117,300 | 117,300 | 117,300 | 510,250 | 119,045 |
| 支那那 | 1,116 | 110,300 | 117,300 | 117,300 | 117,300 | 117,300 | 510,250 | 119,045 |

| 品目 | 仕出地 | |
|----|-------|-------------------------|
| | 大連 | 營口遼陽千金寨鐵嶺開原昌圖四平街公主嶺長春其他 |
| 石 | 二五八〇 | 五九五五四五 |
| 麥 | 二三四八五 | 二二六二七九 |
| 油 | 七〇〇 | 一八六三二六 |
| 粉 | 二二二 | 一六九 |

(ハ) 輸入貨物仕出地別

| 品名 | 仕出地 | 大連 | 營口 | 遼陽 | 千金寨 | 鐵嶺 | 開原 | 昌圖 | 四平街 | 公主嶺 | 長春 | 其他 |
|----|--------|-------|--------|-------|--------|-------|--------|--------|--------|-----|----|----|
| 罐頭 | 六六六八 | 八〇六四 | 一一九 | 八五〇 | 四八五 | 二四三七五 | 四〇五二 | 一四九三九 | 二五五七三 | | | |
| 米 | 一四〇八四八 | 四七三三三 | 八四二三〇 | 一五三三三 | 二二二八一 | 九九五三 | 八六九一七 | 八四七九七六 | 八四七九七六 | | | |
| 野果 | 二六一九九 | 三一九一三 | 六五七〇六一 | 一五三三三 | 九九五三 | 二二二八一 | 九九五三 | 八四七九七六 | 八四七九七六 | | | |
| 乾菜 | 三一九七九 | 二五八二八 | 八六七〇〇〇 | 一六六六二 | 二二二八一 | 九九五三 | 八四七九七六 | 八四七九七六 | 八四七九七六 | | | |
| 薪炭 | 二九七〇二 | 一九六七四 | 九一三三三 | 三〇八二四 | 二五六四三 | 一六六六二 | 二二二八一 | 九九五三 | 八四七九七六 | | | |
| 車輪 | 三〇三三三 | 三三〇七三 | 七六四四七 | 六八三三九 | 一〇〇九一七 | 九九五三 | 八四七九七六 | 八四七九七六 | 八四七九七六 | | | |
| 支那 | 一三三三三 | 一一〇〇一 | 九九二七一 | 二〇五一一 | 一〇四二五 | 六三三三三 | 四一五〇九 | 一〇七八〇〇 | 九四八四〇 | | | |
| 家卵 | 一三三三三 | 一一〇〇一 | 九九二七一 | 二〇五一一 | 一〇四二五 | 六三三三三 | 四一五〇九 | 一〇七八〇〇 | 九四八四〇 | | | |
| 魚類 | 一三三三三 | 一一〇〇一 | 九九二七一 | 二〇五一一 | 一〇四二五 | 六三三三三 | 四一五〇九 | 一〇七八〇〇 | 九四八四〇 | | | |
| 綿類 | 一三三三三 | 一一〇〇一 | 九九二七一 | 二〇五一一 | 一〇四二五 | 六三三三三 | 四一五〇九 | 一〇七八〇〇 | 九四八四〇 | | | |
| 鹽類 | 一三三三三 | 一一〇〇一 | 九九二七一 | 二〇五一一 | 一〇四二五 | 六三三三三 | 四一五〇九 | 一〇七八〇〇 | 九四八四〇 | | | |
| 藥類 | 一三三三三 | 一一〇〇一 | 九九二七一 | 二〇五一一 | 一〇四二五 | 六三三三三 | 四一五〇九 | 一〇七八〇〇 | 九四八四〇 | | | |
| 獸類 | 一三三三三 | 一一〇〇一 | 九九二七一 | 二〇五一一 | 一〇四二五 | 六三三三三 | 四一五〇九 | 一〇七八〇〇 | 九四八四〇 | | | |
| 食料 | 一三三三三 | 一一〇〇一 | 九九二七一 | 二〇五一一 | 一〇四二五 | 六三三三三 | 四一五〇九 | 一〇七八〇〇 | 九四八四〇 | | | |

| 品名 | 仕出地 | 大連 | 營口 | 遼陽 | 千金寨 | 鐵嶺 | 開原 | 昌圖 | 四平街 | 公主嶺 | 長春 | 其他 |
|----|-------|-------|-------|-------|-------|-------|-------|--------|-----|-----|----|----|
| 牛骨 | 三六四三三 | 六六一五〇 | 二〇九九〇 | 六〇八七 | 六五六一五 | 一五〇〇三 | 八五九一四 | 二七四二六 | | | | |
| 穀物 | 二七八七九 | 四三三三三 | 四三三三三 | 六〇六六五 | 一六三三六 | 六四二二六 | 七九八九七 | 八四七九七六 | | | | |
| 梁穀 | 八二六 | 六〇〇 | 九二 | 一一一 | 七八八六五 | 二九〇 | 七九八九七 | 八四七九七六 | | | | |
| 米 | 七六五〇〇 | 六〇〇 | 三二 | 九二七五 | 二九〇 | 五八四九 | 七九八九七 | 八四七九七六 | | | | |
| 麥 | 三三五 | 三二九八 | 三二九八 | 三二九八 | 三二九八 | 三二九八 | 三二九八 | 三二九八 | | | | |
| 油 | 三三五 | 三二九八 | 三二九八 | 三二九八 | 三二九八 | 三二九八 | 三二九八 | 三二九八 | | | | |
| 草類 | 三三五 | 三二九八 | 三二九八 | 三二九八 | 三二九八 | 三二九八 | 三二九八 | 三二九八 | | | | |
| 蠶類 | 三三五 | 三二九八 | 三二九八 | 三二九八 | 三二九八 | 三二九八 | 三二九八 | 三二九八 | | | | |
| 布 | 三三五 | 三二九八 | 三二九八 | 三二九八 | 三二九八 | 三二九八 | 三二九八 | 三二九八 | | | | |
| 器 | 三三五 | 三二九八 | 三二九八 | 三二九八 | 三二九八 | 三二九八 | 三二九八 | 三二九八 | | | | |
| 寸 | 三三五 | 三二九八 | 三二九八 | 三二九八 | 三二九八 | 三二九八 | 三二九八 | 三二九八 | | | | |
| 糖 | 三三五 | 三二九八 | 三二九八 | 三二九八 | 三二九八 | 三二九八 | 三二九八 | 三二九八 | | | | |
| 貨類 | 三三五 | 三二九八 | 三二九八 | 三二九八 | 三二九八 | 三二九八 | 三二九八 | 三二九八 | | | | |
| 紙類 | 三三五 | 三二九八 | 三二九八 | 三二九八 | 三二九八 | 三二九八 | 三二九八 | 三二九八 | | | | |
| 藥類 | 三三五 | 三二九八 | 三二九八 | 三二九八 | 三二九八 | 三二九八 | 三二九八 | 三二九八 | | | | |
| 鐵器 | 三三五 | 三二九八 | 三二九八 | 三二九八 | 三二九八 | 三二九八 | 三二九八 | 三二九八 | | | | |
| 木器 | 三三五 | 三二九八 | 三二九八 | 三二九八 | 三二九八 | 三二九八 | 三二九八 | 三二九八 | | | | |
| 硝子 | 三三五 | 三二九八 | 三二九八 | 三二九八 | 三二九八 | 三二九八 | 三二九八 | 三二九八 | | | | |
| 茶類 | 三三五 | 三二九八 | 三二九八 | 三二九八 | 三二九八 | 三二九八 | 三二九八 | 三二九八 | | | | |
| 酒類 | 三三五 | 三二九八 | 三二九八 | 三二九八 | 三二九八 | 三二九八 | 三二九八 | 三二九八 | | | | |

| 月別 | 地名 | | | | | | 大連 | 營口 | 遼陽 | 鐵嶺 | 開原 | 昌圖 | 四平街 | 長春 | 寬城子 | 其他 | 累計 |
|----|------|----|-----|-----|-----|-----|------|-------|----|------|------|-------|------|-------|-------|------|------|
| | 一 | 二 | 三 | 四 | 五 | 六 | | | | | | | | | | | |
| 計 | 1531 | 19 | 230 | 510 | 481 | 391 | 5356 | 11011 | 92 | 6575 | 4330 | 39011 | 3649 | 11348 | 15011 | 9111 | 4828 |

(口) 銀貨仕出地別

| 月別 | 地名 | | | | | | 大連 | 營口 | 遼陽 | 煙臺 | 鐵嶺 | 開原 | 昌圖 | 四平街 | 長春 | 其他 | 累計 |
|----|-------|------|------|------|------|-----|-------|-------|-----|-----|-----|------|------|------|------|------|-------|
| | 一 | 二 | 三 | 四 | 五 | 六 | | | | | | | | | | | |
| 計 | 19128 | 2804 | 1838 | 1845 | 1844 | 189 | 10588 | 24504 | 204 | 856 | 576 | 3547 | 1129 | 6726 | 1186 | 2593 | 52973 |

(イ) 銀貨仕向地別

十四 四十二年上半季至六月奉天驛銀銅貨輸出入統計表

| 砂糖 | 雜貨 | 紙類 | 藥材 | 木子 | 硝子 | 茶類 | 酒類 | 米類 | 野菜 | 石炭 | 薪炭 | 麻袋 | 車輛 | 支那 | 家那 | 雞卵 | 魚類 | 鹽類 | 綿品 | 食料 | 獸毛 | 安平 | |
|-------|-----|-------|------|-------|----|----|-------|------|-------|-------|------|-------|-------|-------|-------|-------|-------|-------|-------|-------|-------|-------|-------|
| 10603 | 777 | 59540 | 9632 | 14445 | 55 | 78 | 22798 | 8850 | 47514 | 12933 | 1633 | 12933 | 12933 | 12933 | 12933 | 12933 | 12933 | 12933 | 12933 | 12933 | 12933 | 12933 | 12933 |

(ハ) 銅貨仕向地別

| 月別地名 | 銅貨仕向地別 | | | | | |
|------|--------|------|------|------|------|------|
| | 大連 | 蓋平 | 海城 | 遼陽 | 鐵嶺 | 累計 |
| 一月 | 386 | 386 | 386 | 386 | 386 | 386 |
| 二月 | 386 | 386 | 386 | 386 | 386 | 386 |
| 三月 | 386 | 386 | 386 | 386 | 386 | 386 |
| 四月 | 386 | 386 | 386 | 386 | 386 | 386 |
| 五月 | 386 | 386 | 386 | 386 | 386 | 386 |
| 六月 | 386 | 386 | 386 | 386 | 386 | 386 |
| 計 | 2316 | 2316 | 2316 | 2316 | 2316 | 2316 |

(ニ) 銅貨仕出地別

| 月別地名 | 銅貨仕出地別 | | | | | |
|------|--------|-------|-------|-------|-------|-------|
| | 大連 | 鐵嶺 | 公主嶺 | 其他 | 累計 | 計 |
| 一月 | 11760 | 11760 | 11760 | 11760 | 11760 | 11760 |
| 二月 | 11760 | 11760 | 11760 | 11760 | 11760 | 11760 |
| 三月 | 11760 | 11760 | 11760 | 11760 | 11760 | 11760 |
| 四月 | 11760 | 11760 | 11760 | 11760 | 11760 | 11760 |
| 五月 | 11760 | 11760 | 11760 | 11760 | 11760 | 11760 |
| 六月 | 11760 | 11760 | 11760 | 11760 | 11760 | 11760 |
| 計 | 70560 | 70560 | 70560 | 70560 | 70560 | 70560 |

第六章 内國商業及市場

第一節 商業範圍

奉天ハ南滿洲鐵道開通以前ニアリテハ滿洲商業ノ中心トシテ遠ク吉林伯都納双城慮三姓方面ノ貨物ノ集散地ニシテ手船ト稱スル船ヲ有スル船店八ヶアリテ遼河ニアリテ營口ニ輸出セシカ鐵道開通後ニ於テハ各地便宜ノ停車場ニ出貨スルヲ以テ大ニ其集散額ヲ減シ船店ハ全ク閉店セリ現在ニ於ケル奉天商業範圍ト云フヘキハ左ノ如シ

- (イ) 東部 興京廳、臨江縣、通化、長白府、東部山地
ハ俗ニ東山ト稱シ藥材雜藍及山貨ノ出產地トシテ有名ニシテ其出產貨物ハ全部奉天ニ集散スルト云フヘク從テ是等ノ地方ニテ需要スル洋貨ハ奉天ヨリ供給セリ此地方ハ全ク車運ニヨリテ交易セルモノナルモ將來安奉鐵道開通スルニ於テハ益々其關係深ク奉天ノ商業範圍トシテ重要ナル地位ヲ占ムルニ至ルヘシ
- (ロ) 北部 海龍府、山城子、開原、鐵嶺
北部ニ鐵嶺、開原等ノ滿鐵停車場アリテ近年來奉天ノ勢力ハ漸ク是等ノ地ニ移リツ、アレトモ從來ノ關係上猶ホ奉天ハ以上ノ諸地ニ關係ヲ有シ其出產貨物ハ奉天ニ於テ集散サレツ、アリ鐵嶺ハ大豆其他穀物ノ集散地トシテ有名ノ地ナリシカ近來開原海龍山城子方面ノ大豆穀物ノ集散地トシテ發達シツ、アリ
- (ハ) 西部 新民屯、彰武縣
新民屯方面ハ京奉鐵道ニヨリテ營口ニ連絡セル故、營口トノ關係深キモ猶ホ奉天トノ交易僅少ナリト云フ可ラス
- (ニ) 南部 遼陽、十里河
南部ハ營口ニ接近スルヲ以テ奉天トノ商業的關係深カラス僅ニ遼陽十里河附近トノ關係アルノミ

其他蓋平海城復州等ニアリテモ奉天トハ政治的關係アルヲ以テ多少交易ナキニアラサルモ營口在ルヲ以テ他地方ノ如キ關係ナシ

第二節 商業季節

毎年清曆十月結氷ト共ニ車運ノ便開ケ土產貨物ハ馬車ニヨリテ奉天ニ集合シ其歸路雜貨其他洋貨ヲ各地ニ輸出ス是冬季ハ農業ノ休止期ニシテ車輛ノ運搬力大ナルト結氷ノ爲メ運搬ノ便アルトニ由ルノミナラス此季節ハ農產物藥材蒺藜等ノ土產貨物ノ出産期ナレハナリ如斯シテ翌年三月解氷ニ至ル間ヲ奉天ノ商業期トナシ春ヨリ夏ニ亘リテハ一般ニ商業閑散ニシテ仕入期トナセルカ如シ

第三節 市場

- (イ) 銀市 大北門内長安寺内
毎日午前午後二回金銀銅各種貨幣ノ交換買賣相場ヲ定ムル市場ニシテ市中ノ兩替相場ハ一ニ此市場ノ相場ニ準據ス
- (ロ) 糧市 四平街城隍廟内
穀物市場ニシテ毎朝開市ス
- (ハ) 菜市 小東門外
大南門外
小西邊門外
野菜市場ニシテ毎朝開市ス

(ニ) 魚市 生魚市 小東門外

(ホ) 柴太市 鹽魚市 大西門内北
小北關城根
大北關欽差府後胡同
大西關觀音堂門前
小西邊門外三賢祠東
小南關娘々廟前玉皇閣後
小東關天啓廟前

(ヘ) 薪炭市場ニシテ毎朝開市ス

(ニ) 牛馬市 小南關天主堂南

(ト) 肉市 小東門外
大南門外

牛肉豚肉等ノ市場ニシテ何レモ菜市場ニアリ

(チ) 鶏市 小東門外

鶏鴨其他ノ鳥類ノ市場ニシテ毎朝開市ス

(リ) 猪市 大南關藥玉廟門前

豚ノ市場ニシテ毎朝開市ス

第五項 特種ノ商慣習

奉天ニ於テ特種ノ商慣習トモ稱スヘキハ藥材商組合ノ規約ニシテ從來清國產藥材ハ初州會ト稱シ毎年四月二十八日ヨリ五日間直隸初州藥子店ニ於テ市ヲ開キ全國ノ藥材ヲ取引スル習慣アリ奉天ニ於テモ七十二家ノ藥舖中十二家初州會ト稱スル組合ヲ組織シ專ラ東三省ノ藥材ノ貿易ニ從事セリ故ニ左ニ初州會ノコトヲ紹介セントス
初州會

直隸初州會ニ於テ毎年四月二十八日ヨリ五日間藥材市ヲ開キテ二十三省出產ノ藥材ヲ賣買スル習慣アリ俗ニ之ヲ初州會ト稱ス故ニ初州會員タル藥舖ハ其地方ニ於ケル卸商ニシテ地方ノ藥材ヲ輸出スルト同時ニ他地方ノ藥材ヲ輸入シ小賣藥舖ニ供給ス
奉天ニ於テ初州會ニ入會セル藥舖ハ左ノ如シ

- 大北關 和發藥局(初州)
- 小北關 順發藥局(初州)
- 同 裕泰藥局(中州)
- 大北門內 寶和堂(初州)
- 四平街 廣生堂(永州)
- 同 天益堂(山西)
- 小西關 寶善堂(永平)
- 鐘樓東 老萬育堂(永平)
- 鐘樓南 春和堂(奉天)

- 同 致和堂(奉天)
- 同 永壽堂(奉天)
- 大西關 泰和堂(奉天)

以上十二家ノ手ヲ經テ初州會ニ輸出スル東三省ノ藥材ハ百萬以上ノ價額ニシテ又其手ニヨリテ輸入シ東三省各地ニ供給スル價格ハ每店約六十萬弗ノ數ニ達セリ
如斯初州會ノ手ニヨリテ輸出入セラル、藥材ハ其額大ナルノミナラス品質モ亦佳良ナルヲ以テ初州會貨ノ名稱ハ其藥材ノ精良ニシテ信用スヘキコトヲ示シ二十三省ニ信用頗ル大ナルモノナリ

第七章 工業及鑛業

第一節 工業

奉天ニ於ケル工業ハ何レモ小規模ニシテ滿洲各地通有ノ舊式工場ノミナリ現在機械ヲ使用スル工場ヲ有スルモノハ外國人ノ經營ニ係ルモノカ又ハ清國官衙ノ經營ニ屬スルモノニ三アルノミニシテ微々トシテ振ハス

抑モ滿洲ノ地タル各種工業原料ノ豐富ニシテ勞銀ノ低廉ナルニ拘ラス工業ノ萎靡トシテ振ハサル所以ノモノハ未タ文化ノ程度低ク、工業智識ヲ有セサルト工業經營ノ小規模ニシテ操業法ノ幼稚ナルト同時ニ工業ノ要素タル用水、燃料運輸ヲ缺キシニ因ル今ヤ撫順炭坑ハ燃料ノ渴望ヲ惹スルニ餘アリ滿鐵本線ハ已ニ複線トナリ安奉線ハ改築中ナリ若夫レ用水ノ事ニ至ラハ給水ニ對シ慎重ナル注意ヲ拂ヒ適切ナル施設ヲナスニ於テハ之カ缺點ヲ補フコトヲ得ベシ要之工業ノ三要

素ニ對スル設備ノ完成ト完全ナル工場ノ設置ハ滿洲利源開發ノ第一義ナランカ

一、油房業者

第一款 製油業(油房)

豆油及豆粕製造業ハ滿洲ニ於ケル製造業中最モ盛大ナル事業ニシテ奉天ハ滿洲中營口ニ次キ最モ該事業ノ盛ナル地ナリ
豆油及豆粕ノ製造家ヲ油房ト稱ス現今奉天ニ於ケル油房ノ數三十九家アリ今其所在地及店名ヲ列舉スレハ左ノ如シ

- 小東關
 - 公興油坊 利興油坊 聚盛油坊 聚順東油坊 聚順北油坊
- 大東關
 - 廣新油坊 永泉油坊
- 小西關
 - 元亨油坊 同慶油坊 福興油坊 裕泰油坊 天興油坊
 - 廣昌油坊
- 大西關
 - 立增油坊 運隆油坊 利昌油坊 廣源油坊 義發油坊
 - 原豐油坊 德昌油坊 立盛油坊 義和油坊 永泉油坊
 - 源聚油坊 興裕油坊
- 小北關
 - 德隆油坊 醴泉油坊 利成油坊 瀝泉油坊 瀝祥油坊

- 大北關
 - 源記油坊 廣新油坊 廣和油坊
- 大南關
 - 利長油坊 廣增福油坊 利順油坊 永發油坊 永盛油坊
 - 蔚興油坊

二、油房ノ組織

油房ハ工場、原料製品ノ貯藏場、馬匹ノ飼養場、多數工人店員ノ宿所及店舗ヲ設備スルカ爲メ廣大ナル地面及家屋ヲ要ス即街路ニ面シテ店舗ヲ設ケテ取引其他營業ノ事務ヲ處辨スル所トナシ廣大ナル中庭ヲ以テ馬匹ノ飼養所原料大豆ノ囤積(蘆子ヲ以テ圓塔形ニ圍フ之ヲ囤ト云フ一囤豆二百餘石ヲ容ルヘシ)、製品タル豆油豆餅ノ假置場ニ充テ其周圍ニ工場及使用人ノ住屋アリ使用人ハ營業部即チ取引販賣ニ從事スルモノト工人トノ別アリ店ノ大小ニヨリ其數均シカラサルモ營業部員トシテハ掌櫃的以下六七名乃至十數名アリ工人ハ一班即一組六人ヲ要スルヲ以テ其班數ノ多キ大油房ハ從テ工人ノ數モ亦多ク二十人ニ達スルモアリ而シテ工人ノ賃銀ハ一人一ヶ月普通七十吊即十二三圓ナリトス馬匹ハ一盤ノ壓豆器ノ回轉ニ二疋ヲ用井一日六疋ヲ要スルヲ以テ盤數ノ増加スルニ從ヒ飼フ所ノ馬匹ノ數亦多ク小ハ七八頭ヨリ大ハ二十數頭ノ馬ヲ飼養ス組織斯ノ如キヲ以テ油房ハ固定資本並ニ原料購入ノ爲メ多額ノ資本ヲ要シ一油房ヲ開設スルニハ五十萬吊即チ七八萬圓ヲ要スト云フ大油房ニ於テハ冬季大豆ノ出廻期即價格最廉ノ時ニ於テ一家能ク一萬石ノ仕入貯藏ヲ爲スヲ以テ此原料仕入ノミニテモ七八萬圓ヲ要スルナリ

三、製造法

工場内ハ壓豆及搾油ノ二部ニ分カレ又其一隅ニハ秤器アリ蒸釜アリ又他隅ニハ油ヲ容ル、油槽アリ(一槽數千斤ヲ容

ル)機械ハ總テ舊式ノモノニ屬シ未タ新機械ヲ用ユルモノナシ

大豆ヲ壓碎スル機械ハ碾子ト稱シ直徑一丈内外ノ平滑ナル圓形ノ大石盤上ニ直徑四五尺、長二三尺ノ石製ロールヲ取附ケ之ヲ馬驅ニ挽カシメテ廻轉スルテ壓碎扁平ニセラレタル豆ハ之ヲ秤量シテ蒸釜ニ移ス其豆粕一箇ニ對スル分量ハ五十八斤トス蒸スコト數分間ニシテ油草ニ入レテ包ミ鐵圈ヲ嵌メ搾油機ニ掛ケ五個ヲ重ネテ壓搾ス壓搾機ハ我邦ノ舊式菜種油搾メ機ニ同シク二柱ノ間ニ橫木ヲ置キ概ヲ嵌メテ釣リ下ケタル鐵槌ニテ打込メハ油ハ流出シテ油壺ニ溜ルノ裝置ナリ

一締ニ要スル大豆ハ九斗五升(豆粕一塊ニ對シ一斗九升ノ割)ニシテ之ヨリ製出スル豆油約二十六七斤、豆餅五十二斤物五塊ヲ得而シテ豆油ハ之ヲ油溜ヨリ汲ミ取リテ先ツ油槽ニ入レ置キ數日間之ヲ放置シ汚物ノ沈澱シテ澄清シタル後油壺ニ容ル油壺ハ柳條ヲ以テ造リ内部毛頭紙數枚ヲ重ネ貼リ油ヲ塗リタルモノニシテ大小種々アレトモ普通四百斤入ノモノヲ用フ其口ヲ數枚ノ油紙又ハ皮ニテ密封シテ貯藏販賣ス

四、原料

大豆中黃豆(金元豆トモ云フ)及白眉豆(黃豆ニ似テ臍ノ白キヲ以テ區別ス)ヲ以テ最良トス出油量最モ多ク普通一締即九斗五升ヨリ二十七斤ヲ出シ豆餅ノ質モ亦佳ナリ青豆ハ出油量少ク一締二十三斤ニシテ豆餅又前者ニ劣ル黑豆ハ出油量最モ少クシテ二十斤ヲ出スニ過キス豆餅モ亦不良ナリ出油量ハ又大豆ノ新舊ニヨリテ多少ノ差アリ新豆ハ古豆ニ比シテ出油量多シ斯クテ一日一班ヲ以テ普通十八締多キハ二十締乃至二十五締ニ至ルコトアリ

五、生産費及收益

生産費トシテハ原料大豆、賃銀、馬糞、燃料、税捐ヲ計算スルヲ要ス
一大豆 九斗五升 七圓七拾九錢

但一斗五吊即八拾貳錢一石八圓貳拾錢ノ割

一賃銀 拾四錢

但一日一班即六人ニシテ十八締ヲ製スルトシ一人ノ賃銀ヲ四拾錢トスレハ六人ニテ貳圓四拾錢ナリ之ヲ十
八締ニテ除スレハ一締拾四錢ナリ

一馬糞 九錢

但一日十八回ノ搾油ニ要スル原料壓碎ニ六頭ヲ要シ一頭貳拾五錢トスレハ當圓五拾錢ナリ之ヲ回数ニテ除
スレハ九錢トナル

一燃料 八錢

但一締ニ要スル石炭十斤トス百斤八拾錢トスレハ十斤八錢ナリ

一捐 拾錢

但一締六百文トス銀一元ニ付六吊ノ割トスレハ拾錢ニ當ル

即チ生産費合計八圓拾八錢トナル(營業費ハ此内ニ含マヌ)今生産品ノ販賣價格ヲ計算スレハ

豆粕 五個賣上代 六圓五拾錢

一塊ヲ壹圓參拾錢トス

豆油 二十七斤賣上代 貳圓五拾七錢

百斤代五拾八吊トス銀一元ニ付六吊百文換トスレハ九圓五拾錢ニシテ二十七斤代貳圓五拾七錢トナル

合 計 九圓七錢

之レヨリ生産費八圓拾八錢ヲ減スレハ一締ノ利益八拾九錢ニシテ生産費ノ約一割一分ニ當ル之ヲ豆油豆粕ノ價格ニ按

分セハ豆粕一塊ニ付拾貳參錢ノ利益アル割合ナリ然レトモ此利益ハ原料大豆ノ騰落及豆粕豆油ノ市價ノ高低ニ伴ヒ常ニ變動スルハ言フ俟タス而シテ冬季ハ大豆ノ出廻リ盛ニシテ大豆價格低廉ナルカ故ニ油房ハ資力ヲ盡シテ仕入ヲ爲ス若シ大豆ノ價格騰貴シテ利益アリト見レハ大豆ニシテ之ヲ賣リ放ツコトアリ

油房ノ主業ハ元來製油ナリシモ近時豆粕ハ本邦ノ需要大ニシテ其價格騰貴セルカ爲メ今日ニ於テハ却テ豆粕ノ利益大ナルニ至リ豆粕需要ノ如何ニ由テ其業ニ繁困アルニ至レリ

六、豆油豆粕ノ用途

豆油ハ點燈料理車軸及ヒ塗物混合等ヲ重ナル用途トス滿洲ニ於テハ近來石油ノ需用増加セノモノ多クハ都市ニ限ラレ地方鄉村ニ至テハ尙豆油ヲ點ス又清人ノ菜ヲ煮ルニハ總テ油ヲ用ヒサルハナク食用トシテ豆油ノ需用甚タ大ナリ滿洲ニ於ケル車輛ハ交通運搬ノ要具ニシテ其數甚タ多キヲ以テ車輛用トシテ之ニ要スル豆油亦少カラス又塗物及漆喰等ニ混用セラレ其用途頗ル廣シ豆油ノ需用ハ當地方ニ於テ需要セラル、額少カラサルノミナラス南清各地ニ輸出セラル、額甚タ大ナリ

豆粕ハ滿洲ニ於テハ肥料馬糞トシテ需用セラル、モノアリト雖モ其額ハ日本及ヒ南清各地ヘノ輸出額ニ比スレハ遙ニ小ナリ

七、生産額及輸出額

一ケ年ノ豆油製出額約八百萬斤乃至一千二百萬斤ニシテ豆粕ノ製出額ハ百七十萬塊乃至二百二十一萬塊ナリ四十一年中ニ於ケル豆油ノ輸出額三百萬斤、豆粕二百二十一萬塊ナリ豆油百斤ニ付九圓五拾錢ト見積ルトキハ小銀貨貳拾七萬九千圓、豆粕一塊壹圓參拾錢ト見積ルモ小銀貨貳千五百六拾萬圓ノ巨額ニ達ス

油房ニテハ又蘇子、蘇子、芝蔴ヨリ香油、蔴油、蘇油ヲ製造スルモ其産額多カラシテ記スルノ價值ナシ

第二款 醸造業

第一項 燒酒醸造業(燒鍋)

一、燒鍋業者

燒酒ハ滿洲唯一ノ飲料ニシテ大小ノ都邑到ル處之カ醸造ヲ見サルナク油房ト相俟テ滿洲ニ於ケル一大工業ナリ奉天及附近二十六家アリ今其店名及所在地ヲ擧クテ左ノ如シ

| | | | |
|-----|--------|-----|--------|
| 世義泉 | 城東四方臺 | 增盛湧 | 城東官屯 |
| 義盛泉 | 城東木廠 | 萬隆泉 | 小東邊門外 |
| 晉泉湧 | 城東南姚千屯 | 積順泉 | 城東柳相屯 |
| 永增興 | 城南十里河 | 永隆源 | 小西邊門外 |
| 聚隆泉 | 城西沙嶺 | 永源生 | 小西邊門外 |
| 永成源 | 西門外樹林子 | 體泉湧 | 城北平羅堡 |
| 福泉海 | 城北清水臺 | 慶豐泉 | 城東石官屯 |
| 萬豐湧 | 城西北蛇山子 | 廣成泉 | 城北阿吉牛菜 |

二、資本及設備

燒鍋業ハ油房ト同シク廣大ナル地積ト多數ノ勞働者及馬匹ヲ要シ從テ多額ノ資本額ニ要ス今木廠ニ在ル義盛泉燒鍋ニツキ取調ヘタルニ左ノ如シ

一、資本額 四十萬吊 小銀貨一元ハ六吊ニ當ル (二十株)

一、開設年數 四十箇年

一、人員

| | |
|---------|----------------|
| 掌拒(但株主) | 八名 |
| 内拒 | 三十四名 |
| 外拒 | 九名 |
| 鏡房 | 十六名 |
| 管院人 | 八名 |
| 苦力 | 三十二名 |
| 車夫 | 四名 |
| 厨夫 | 八名 |
| 合計 | 百十九名(外ニ牲畜三十二頭) |

三、醸造法

焼酒ハ其原料ヲ高粱ヨリ取ル其醸造法ハ先ツ豆油製造ト同シク大石盤上ニ碾砑ト稱スル石ノロールアリテ馬匹二頭乃至三頭ヲシテ廻轉セシメ豆斗子ト稱スル漏斗ノ底部ヨリ洩レ落ツル高粱ヲ壓潰ス而シテ壓碎サレタル高粱ハ徑六尺餘ノ下部土中ニ埋メラレタル鍋中ニ運ハレ約一時間餘リ煮沸シタル後、縦三間横四間位ノ長方形ノ石灰ニテ打固メタル平面地ヘ取出シ糲子ヲ混合シ兩側ニ二人立チテ木篋ヲ以テ幾回ナリ掬ヒ上ケ溫度ヲ見計ヒ傍ナル精密ニ詰メ込ミ上部ヲ蓋子ヲ以テ密閉シ九日間放置ス九日間經過シタル後精ハ取出サレ蒸溜釜ニテ蒸シテ製スルモノトス
糲子トハ即チ麴ニシテ大麥七分小豆三分ノ割合ニテ交合セ粉碎シテ之ヲ鍋中ニテ煮タル後ヨク練リ固メ長サ七八寸厚サ三寸位ノ楕中ニ入レ壓シテ煉瓦狀ノモノトナシ貯藏ス約二ヶ月ヲ經過スレハ完全ナル糲子トナルヘシ

四、製出量

燒鍋モ亦油房ト同シ班別アリ一班ハ大抵六人ヲ以テ組織ス每班一日ノ製造原料價格左ノ如シ

| | | | |
|------|-----|--------|--------|
| 一、高粱 | 五石 | 一石四元八角 | 計 貳拾四元 |
| 一、糲子 | 八十塊 | 一塊一角半 | 計 拾貳元 |
| 一、諸掛 | | | 五元 |
| 合計 | | | 四十壹元 |

五、集散高

奉天附近ニ於ケル燒鍋業十六戸ノ製造スル一ケ年ノ高ハ約四百萬斤ニシテ百斤ニ付拾五元トスルトキハ總額六拾萬元ニシテ其集散ノ割合左ノ如シ

| | | | |
|---------------------|-----|---------|------|
| 一、以上ノ原料ニテ製出スル燒酒及副産物 | 四百斤 | 百斤ニ付拾五元 | 六拾元 |
| 一、酒 | 三十筐 | | 七元 |
| 合計 | | | 六拾七元 |

六、收支計算

義盛泉燒鍋ニツキ調査シタル所ニ依レハ同店ハ四班ヲ有シ四十一年中ニ於ケル製酒五十五萬斤ニシテ其收支ハ左ノ如

| | | | |
|-----------|------|----|------|
| 一、集散總額 | 四百萬斤 | 價格 | 六拾萬元 |
| 一、奉天地方消費額 | 二百萬斤 | 同 | 參拾萬元 |
| 一、輸出額 | 二百萬斤 | 同 | 參拾萬元 |

シ但シ市場需用ノ狀況ニ依リ班數ノ増減アリ

○收 入

一、五拾六萬吊

一、五拾五萬吊

一、壹萬吊

○支 出

一、四拾四萬壹千吊

一、貳拾壹萬吊

一、貳萬壹千吊

一、貳萬五千吊

一、六萬吊

一、七萬吊

一、五萬五千吊

酒 五十五萬斤
精 四萬二千筐

高粱 七千石
小豆 三百石
大麥 五百石

給料
食料
捐稅

七、捐稅

一班ニ付一日四拾吊文ノ納捐ノ定メナリ

八、相場

奉天ニ於ケル最近一ケ年ノ平均相場ヲ示セハ左ノ如シ

一七 月

百斤ニ付

一五、二〇〇

九、容器

容器ハ豆油ヲ入ル、物ト同シク杏條ト稱スル樹枝ヲ以テ編ミタル一種風稚ナル形ヲ成ス篋ニシテ一篋能ク百五十斤乃至五百斤ヲ盛ル、篋ノ製法ハ豆油ノ夫レト大差ナケレトモ比較的堅牢緻密ニシテ豆油篋ニアリテハ其内部ニ三四枚ヨリ五六枚ノ紙ヲ糊貼スルニ過キササルモ燒酒篋ハ必ス十二三枚ノ毛頭紙ヲ用ヒ之ニ塗ルニ血料ヲ以テスト云フ又燒酒ヲ貯藏スルニ大ナル木箱ヲ用フ一箱ニ付一千斤乃至四千斤ヲ容ルコトヲ得、木箱モ亦裏面ニ紙ヲ張り血料ヲ塗ルコト篋ト同シ其他小德利漏斗ノ如キ何レモ紙張ノモノヲ用ユ蓋シ燒酒ノ香味ヲ變セサラシムル爲ナリ酒篋ハ其製法極メテ手數ヲ要シ其價モ亦廉ナラサルカ故ニ燒酒ノ賣買ハ單ニ正味ノミニシテ容器ヲ含マスト云フ

| 四十二年 | | | | | | 四十一年 | | | | | |
|--------|--------|--------|--------|--------|--------|--------|--------|--------|--------|--------|--|
| 六 | 五 | 四 | 三 | 二 | 一 | 十二 | 十一 | 十 | 九 | 八 | |
| 月 | 月 | 月 | 月 | 月 | 月 | 月 | 月 | 月 | 月 | 月 | |
| 同 | 同 | 同 | 同 | 同 | 同 | 同 | 同 | 同 | 同 | 同 | |
| 一五、八〇〇 | 一五、八〇〇 | 一六、〇〇〇 | 一六、〇〇〇 | 一六、〇〇〇 | 一六、六〇〇 | 一七、五〇〇 | 一七、五〇〇 | 一七、八〇〇 | 一七、〇〇〇 | 一六、八〇〇 | |

本邦人城野芳次郎、望月實太郎ノ二名合資組織ニテ資本金五萬元ヲ投シ燒鍋公司設立ノ計畫成リ目下當地十間房ニ醸造所建設中ナリ

一、醬油業者及製造高

第二項 醬油業(醬房)

奉天ニ於ケル醬油製造店ハ多ク醋、香油(芝麻油)等ヲ兼業シ其戸數四十三戸アリ一ケ年ノ製造高左ノ如シ

| | | | |
|-------|------|------|-------------|
| 上等醬油房 | 五家 | 每家年額 | 二萬斤、計十萬斤 |
| 中等醬油房 | 八家 | 每家年額 | 一萬五千斤、計十二萬斤 |
| 下等醬油房 | 二十三家 | 每家年額 | 一萬斤、計二十三萬斤 |
| | | 右合計 | 四十五萬斤 |

二、製造家ノ資本

醬油ノ資本大小一ナラス大ナルモノハ二三萬、小ナルモノハ七八千吊ニシテ就中一萬内外ノモノ多數ヲ占ム今主ナル醬房ニツキ資本金額ヲ示セハ左ノ如シ

| | | | |
|------|-------|------|-------|
| 源吉長 | 四萬吊 | 寶元居 | 二萬五千吊 |
| 永合居 | 二萬吊 | 彩合居 | 二萬吊 |
| 山西醬油 | | | |
| 廣發醬園 | 二萬吊 | 廣積醬園 | 二萬吊 |
| 永合醬園 | 三萬吊 | 寶順醬園 | 二萬吊 |
| 興隆醬園 | 二萬五千吊 | 姚家醬園 | 二萬五千吊 |

三、稅損

| | | | |
|------|-------|------|-------|
| 福和醬園 | 二萬五千吊 | 寶聚醬園 | 一萬六千吊 |
|------|-------|------|-------|

醬油製造ニ對シ稅捐ナシ唯香油ヲ兼造スルトキハ香油ニ對シ每百斤銀三錢ノ納捐アリ

四、製造

(イ) 製造ニ要スル時日

| | |
|----|----------|
| 青醬 | 二個月乃至三個月 |
| 醬油 | 三、四個月 |
| 醋 | 一ヶ月 |

(ロ) 製造原價

| | | |
|---------|------|------------------|
| 一、小豆及元豆 | 三斗 | 十二三吊(小洋貳圓) |
| 一、鹽 | 四十五斤 | 六吊(小洋壹圓) |
| 一、花生半斤 | | |
| 一、大料四兩 | 合計 | 三吊(小洋五拾錢) |
| 一、茴香四兩 | | |
| 一、燃料 | | 四吊(小洋六拾四錢) |
| 一、人工 | | 六吊(小洋壹圓) |
| 一、諸掛 | | 四吊(小洋六拾四錢) |
| 計 | | 三拾五、六吊(小洋五圓七拾八錢) |