خرید و فروش میلیونها متر اراضی خارج محدوده آغاز شد

اراضی جاده کرج در ۱۲ کیلومتری تهران متر مربعی ۱۵۰ تومان برای فروش عرضه گردید

در صفحه ۴۱

اطلاعات

دوشنبه دهم خردادماه ۲۵۳۵
اول جمادی‌الثانی ۱۳۹۶
شماره ۱۵۰۲۳ ـ تکشماره ۱۰ ریال

۴۴ صفحه

مذاکرات سران ایران و اتریش آغاز شد

شاهنشاه آریامهر و حضرت رئیس جمهوری اتریش ازامروز مذاکرات وسیعی را پیرامون روابط دو کشور آغاز کردند.

درصفحه ۲ آخر

طرح بزرگ برای کسانی که در کنکور قبول نمیشوند

۲۰۰ هزار دیپلمه در بخش خصوصی استخدام میشوند

درصفحه ٤

۲۱ نفر در لیست مرگ تروریستها بودند

درصفحه ٤

روزنامهٔ اطلاعات برای اولین بار در سطح جهانی منتشر میکند

از ۱۵ خرداد در اطلاعات

۲۸ هزار روز تاریخ ایران و جهان

ایران — انقلاب مشروطیت انقراض قاجاریه پنجاه سال سلطنت پهلوی انقلاب شاه و ملت رستاخیز ملت ایران

جهان — جنگ جهانی اول انقلاب اکتبر پیدایش نازیسم و هیتلر جنگ جهانی دوم انفجارات اتمی اوج مبارزات ضد استعماری

شرح درصفحه ۳۳

در اطلاعات امروز

چهارمین کنکور بزرگ اطلاعات با ۲۴۰ سئوال و جدول ضمیمه

صفحات ۲۵، ۲۶، ۲۷، ۲۸، ۲۹، ۳۰، ۳۱، ۳۲ و ۳۷

تصمیمات نهائی درباره کنکور

محل حوزه های آزمون همگانی تعیین شد

درصفحه ٤

ایرانی ایران را بشناس

بمناسبت آغاز نیم‌قرن دوم انتشار روزنامه اطلاعات ازطرف هریك از نشریات این موسسه تحت عنوان :

ایرانی ایران را بشناس

مسابقات بی‌نظیر و هیجان‌انگیزی که در تاریخ مطبوعات ایران بیسابقه است برگزار خواهد شد . نخستین نشریه موسسه اطلاعات که این مسابقه را عنوان میکند مجله جوانان است .

مسابقه مجله جوانان با جوائز کاملا استثنائی و ارزنده از تاریخ شنبه ۱۵ خرداد آغاز میگردد .

علاقمندان شرکت در نخستین مسابقه ایرانی ایران را بشناس برای پاسخگوئی صحیح به سئوالات این مسابقه باید از تاریخ شنبه پانزدهم تا پنجشنبه ۲۰ خرداد ویژه‌نامه‌های ۲۸ هزار روز تاریخ ایران و جهان را بدقت مطالعه نمایند .

موفقیت شما را آرزومندیم

تأمین مواد غذائی هدف فوری کشاورزی ایران شد

افزایش تولید محصولات کشاورزی و مواد غذائی و تامین هرچه بیشتر احتیاجات غذائی مردم ایران در داخل کشور ، به عنوان مهمترین هدف کشاورزی ایران مورد تاکید قرار گرفت و در برنامه ششم عمرانی کشور اعتبارات زیادتری به بخش کشاورزی اختصاص می یابد تادر تولید مواد غذائی کالا های کشاورزی به مرحله خودکفائی نزدیک شویم .

این حاصل گفتگو های مداوم و طولانی دو روزه‌ایست که وزرا و مسئولین کشاورزی و سازمان برنامه در حضور نخست

بقیه در صفحه ٤

پیشگاه مبارک اعلیحضرت همایون شاهنشاه آریامهر و حنافداه

باقلبی مملو از غرور و افتخار موفقیت مقامات انتظامی و امنیت کشور را در امر مبارزه با ایادی و عوامل فاسد بیگانه وخائنین به شاه و ملت و دستگیری سریع ومجازات وعقیم کردن نقشه‌های خائنانه آنان به خصوص قاتلین شادروان حجت‌الاسلام شمس‌آبادی به خاکپای مبارک تبریک عرض نموده و مراتب جانبازی خود و کلیه کشاورزان شهرستان دزفول را در راه اجرای منویات آن رهبربزرگ به شرفعرض میرساند.

دزفول جان‌نثار ـ عبدالرضا سعادتی

تغییر تاریخ مسابقه موتورسواری

نظر به تقارن تاریخ مسابقه موتورسواری با امتحانات سالیانه و تقاضای عده‌ای‌ازدانشجویان دایر به تعویق مسابقات ، مسابقه موتورسواری به روز جمعه ۲۸ خرداد ماه ۲۵۳۵ شاهنشاهی موکول گردید .

از تماشاچیان خواهشمند است برای دوکیلو متر پیاده‌روی با کفش مناسب خود راآماده‌نمایند

شرکت‌کنندگان در مسابقات موتور سواری برای کسب اطلاع از برنامه مسابقات با دفتر انجمن واقع‌در خیابان سپهبدزاهدی دفترمشترك فدراسیونها تلفن ۳ـ۸۲۹۶۷۱ داخلی ۴۸ تماس حاصل نمایند . ۱ـ۳

انجمن موتورسواران ایران

بانك تعاون کشاورزی ایران ماشین نویس فارسی استخدام می‌کند

در صفحه ۲

جناب آقای مهندس محمود منوچهریان

هیئت مدیره ـ مهندسین و کارکنان دفتر مرکزی و کارگاه تبریز شرکت کشن درگذشت پدر بزرگوارتان را تسلیت عرض نموده و خود را در غم شما سهیم میدانیم .

درگذشت پدر بزرگوار مرحوم شادروان حسنعلی فرمند قراگزلو (ضیاءالملک) را باتاسف باطلاع بستگان و دوستان گرامی میرساند . مجلس تذکر زنانه و مردانه آن مرحوم از ساعت ٦ الی ٨ روز چهارشنبه‌دو ازدهم خرداد ماه در خانقاه صفی‌علیشاه برقرار خواهد بود.

محمود فرمند . اکرم فرمند . هوشنگ فرمند . پروین اربابی (فرمند) .

جناب آقای مهندس محمود منوچهریان

مصیبت وارده را صمیمانه تسلیت میگوئیم .

شرکت سهامی خاص سونا ـ لوپاز ـ رحیمی صدقی ـ رمضانی

شرکت سرمایه گذاری ملی ایران (سهامی عام)

آدرس جدید خود را از تاریخ شنبه هشتم خرداد ۲۵۳۵ شاهنشاهی باطلاع عموم میرساند

خیابان آبان جنوبی شماره ۲۷ ـ صندوق پستی ۲۹۲۵ـ۴۱ ـ ۱۴۱۵۵ تهران

آدرس تلگرافی : سرمایه‌کو تلفن ٦ـ۸۹۳۲۹۳

IBM — آی بی ام

شماره‌های جدید تلفن‌های شرکت آی بی ام شعبه ایران

مرکز تلفن ۸۹۱۲۷۰ الی ۸۹۱۲۸۹

قسمت فنی و تعمیرات

۸۹۸۶۰۶ الی ۸۹۸۶۱۰

بانك تعاون کشاورزی ایران مهندس کشاورزی استخدام میکند

درصفحه ۴۱

اطلاعیه

شرکت حفاری سد ایران (سهامی خاص)
شرکت سد کو اینترنشنال اس. آ
شرکت سهامی خاص صنایع دریائی ایران

از تاریخ ۱۵ خرداد ۲۵۳۵ باداره جدید طبق آدرس زیر منتقل می‌شود :

خیابان پهلوی ـ خیابان تو انیر (ایو بی) شماره ۳

شماره تلفنهای جدید :

٦ـ ۶۸۷۷۴۳ ـ ۸ـ ۶۸۷۸۱۶

۶۸۳۱۶۱ ـ ۶۸۷۸۱۳

ابزار برقی ارزان وضعیف وبدسابقه رادور بریزید

به آگهی مربوطه روز پنجشنبه توجه فرمائید

اهالی محترم شهرستانهای نیشابور، سبزوار، گرمسار ، شاهرود، دامغان ، سمنان

سرویس های منظم اتوسیرفروتن باتوبوس های آخرین مدل در اختیار شما میباشد

شرکت مسافربری اتوسیرفروتن خیابان خاوران

آگهی مربوط به سهام سیمان کرمان

در صفحه ۲٤

شرکت ملی نفت ایران

آگهی پذیرش دانشجو جهت تحصیل در دانشکده نفت آبادان

در صفحه ۳۷

شرکت ملی گاز ایران

اطلاعیه شرکت ملی گاز ایران در مورد قبول درخواست انشعاب گاز

در صفحه ٥

کولر گازی مینی بوس

تلفن: تهران ٦٨٤١٤٧
آبادان ۲۳۳٦۰

ساختمان اداری اجاره میشود

در صفحه ۸

گوگوش

ـ جدیدترین آهنگهایش

نسرین جمیله و .. مارتیك

دریک شوی استثنائی در

کاباره ونک

۶۸۲۵۵۷ ـ ۶۸٤۷۷۵

آگهی دعوت مجمع عمومی عادی سالانه بانك ساختمان (شرکت سهامی عام)

در صفحه ۲٤

اخبارخارجی

منابع خبرگزاریها : فرانسه ـ یونایتدپرس ـ رویتر ـ آلمان ـ شین‌هوآ ـ خاورمیانه وتلکس اطلاعات

تلاش کویت و عربستان برای آشتی دادن مصر وسوریه ادامه دارد

کویت ـ خبرگزاری فرانسه ـ عبدالعزیز حسین وزیر مشاور کویت اظهار داشت شیخ جابر الاحمد وپرنس سعود آل فیصل وزیران امور خارجه کویت و عربستان سعودی روز سه‌شنبه (فردا) برای تهیه مقدمات ملاقات نخست وزیران سوریه و مصر بار دیگر به قاهره و دمشق خواهند رفت.

ناظران سیاسی نسبت به موفقیت عربستان سعودی و کویت در آشتی دادن قاهره و دمشق اظهار شک وتردید میکنند. و یادآور میشوند که مبارزه تبلیغاتی سوریه علیه مصر در روزهای اخیر بیش از پیش شدت یافته است.

مطبوعات مصر نیز باردیگر مداخله سوریه در لبنان را به شدت محکوم کردند.

روزنامه الاهرام درسرمقاله امروز خود نوشته است مداخله بعث سوریه در لبنان اوضاع را پیچیده‌تر و آتش‌جنگ داخلی را تیز کرده و موج سوء قصد های سیاسی و کشتار بی‌گناهان را بدنبال آورده است.

الاهرام اضافه‌کرده است حزب بعث سوریه زیر پوشش شعار های دروغین حمایت از مقامات فلسطینی و حفظ جنبه عربی لبنان در امور لبنان مداخله‌کرد ولی اکنون نقاب از چهره بعثی ها برداشته شده ومقاصد حقیقی آنها فاش شده است. حزب بعث سوریه اکنون در لبنان صاعقه را در برابر نیروهای ناسیونالیست قرارداده وگردان های ارتش آزادی بخش فلسطین را بلبنان فرستاده تا فلسطینی ها را بجان یکدیگر بیاندازد.

یك ژنرال نخست‌وزیر سوریه میشود

کویت ـ خبرگزاری فرانسه ـ روزنامه القبس چاپ کویت از قول منابع سوری نوشت فرماندهی منطقه‌ای حزب بعث سوریه تصمیم گرفته است ژنرال ناجی جمیل معاون وزارت دفاع و فرمانده نیروی هوائی سوریه را بجای محمود الایوبی ماموز تشکیل کابینه جدید کند.

القبس افزوده است: ژنرال حافظ اسد به اعضای فرماندهی منطقه‌ای حزب بعث سوریه گفته است. اوضاع آینده کشور ایجاب میکند سوریه نخست وزیری داشته باشد که وقت خود را منحصرا وقف کارهای مربوط بریاست دولت بکند.

القبس نوشته است که دولت جدید ممکن است هفته آینده تشکیل شود. و باحتمال زیاد در کابینه ناجی جمیل، دکتر امین‌الداودی مشاور ویژه پرزیدنت حافظ اسد بجای عبدالحلیم خدام بوزارت امور خارجه برگزیده خواهد شد.

خونین‌ترین روز جنگ در لبنان

بیروت خبرگزاری فرانسه ـ جنون خونریزی و کشتو کشتار وحشیانه که از دیروز عارض طرفهای درگیر در جنگ داخلی لبنان شده امید هرگونه سازش بین‌ترقیخواهان و مسیحیان محافظه کار را در آینده نزدیک از میان برده است.

در پیکار های دیروز بیروت و حومه آن دست کم یکصدو ده نفر کشته و ۱۷۵ نفر دیگر زخمی گردیدند. در تمام مدت دیروز پایتخت زیر باران گلوله توپهای سنگین قرار داشت.

واحد های توپخانه دو طرف کورکورانه بخش های پرجمعیت و سرویس های عمومی مورد نیاز اولیه را زیر آتش گرفته بودند و بیمارستان «سن‌ژرژ» پیوسته براثر انفجار گلوله های کالیبر بزرگ تکان میخورد. بطور کلی دیروز در بیروت شاهد خونین‌ترین نبرد های جنگ یکساله اخیر بود.

محله های پر جمعیت و بخش های اعیان نشین با توپخانه و خمپاره‌انداز های سنگین درهم کوبیده شدند.

بعد از ظهر دیروز دامنه نبرد واحد های توپخانه بطور وحشتناک گسترش یافت و ظرف چند ساعت صد هاگلوله کالیبر بزرگ در بخش های مسیحی نشین پایتخت منفجر گردید.

اردوگاه فلسطینی‌ها در صبره و شاتیلا برای دومین روز متوالی بشدت بمباران گردید.

فرودگاه بین‌المللی بیروت نیز یکی از مناطق داغ بود و بفاصله هر ده دقیقه یک گلوله توپ بسوی باند و یا ساختمانهای وابسته به آن شلیک میشد.

الیاس سرکیس رئیس جمهوری منتخب که برای آشتی دادن طرف های درگیر فعالیت میکند در تمام مدت دیروز بارهبران احزاب چپ و محافظه‌کاران برای برقراری آتش‌بس در تماس بود سرکیس نخست باکمال جنبلاط رهبر سوسیالیست های ترقیخواه تماس تلفنی گرفت و پس از آن با سلیمان فرنجیه به گفتگو پرداخت. سرکیس که سه هفته پیش به ریاست جمهوری برگزیده شده هنوز نتوانسته رسما زمام امور کشور را بدست بگیرد.

پیرجمائیل رهبر فالانژهای محافظه‌کار ضمن نطقی که از رادیو صدای لبنان پخش شد گفت دولت های آمریکا و شوروی باید در پایان دادن به بحران لبنان نقش مهمی ایفا کنند زیرا این دو ابر قدرت بیش ازکشور های عربی که لبنان را بحال خود گذاشته‌اند مسئولیت دارند.

رهبر فالانژها از کاسیگین خواست که از سفر خود بخاورمیانه برای رفع بحران لبنان استفاده کند. از سوی دیگر الیاس سرکیس ضمن پیامی که بعنوان محمود ریاض دبیر کل اتحادیه عرب فرستاده، خاطرنشان کرده است که نمی‌تواند دعوت جامعه عرب را در باره تشکیل یک کنفرانس عالی عرب برای رسیدگی باوضاع لبنان بپذیرد.

رئیس جمهوری منتخب لبنان توضیح داده است که هنوز بطور رسمی قدرت را دردست نگرفته تا بتواند در کنفرانس عالی سران عرب شرکت کند. دبیر کل جامعه عرب روز پنجشنبه گذشته از سرکیس خواسته بود که با تشکیل کنفرانس عالی در مقر اتحادیه عرب موافقت کند. درکویت عبدالعزیز حسین وزیر مشاور در وزارت امور خارجه اعلام کرد که دولت کویت از پیشنهاد محمود ریاض بانظر موافق استقبال میکند.

عبدالعزیز افزود کویت نخستین کشور عربی است که تشکیل چنین کنفرانسی را پیشنهاد کرده است.

از سوی دیگر ریمون اده رهبر بلوک ملی تاکید کرد که هنری کیسینجر جلوی عده‌ای گفته است تا وقتی سوریه کنترل اوضاع را در لبنان بدست بگیرد صلح در این کشور برقرار نخواهد شد.

ریمون اده که این مطلب را در بیمارستان اشرفیه عنوان کرد افزود توطئه‌ای برای ایجاد یک «لبنان کوچک» بمساحت هزار کیلومتر مربع چیده شده است.

این منطقه مقر اسقف «مارونیست» ها خواهد بود و بصورت «واتیکان دوم» درخواهد آمد.

ریمون اده در اوایل جنگ داخلی لبنان چند روزی در واشنگتن اقامت داشت و همان موقع گفته بود که آمریکا طرحی برای تقسیم لبنان تهیه کرده است در پاریس انجمن ملت‌های فرانسه و جهان سوم ضمن انتشار اعلامیه‌ای مداخله نظامی سوریه را در لبنان محکوم کرد در اعلامیه گفته میشود که سوریه میخواهد اراده خود را بزور به ملت لبنان تحمیل کند.

فرودگاه لبنان شبها بسته شد

بیروت ـ خبرگزاری فرانسه ـ عادل عسیران وزیر کار وحمل ونقل لبنان دیشب اعلام داشت از امشب تا اطلاع ثانوی فرودگاه بیروت از ساعت ده بعدازظهر (بوقت محلی) تا ساعت پنج بامداد بسته خواهد شد.

شنبه شب رادیو صدای لبنان اعلامیه‌ای که گفته میشد، از سوی ارتش لبنان انتشار یافته پخش کرد که در آن گفته میشد همه شب هواپیماهای حامل اسلحه وساز وبرگ نظامی برای ترقیخواهان در فرودگاه بیروت بزمین می‌نشینند باگلوله باران تاسیسات فرودگاه به مسئولان آن اخطار میکنم که جلو این قاچاق اسلحه را بگیرند واگر استفاده از فرودگاه بین‌المللی برای هدفهای نظامی ادامه یابد فرودگاه و تاسیسات آن بشدت و همه روزه درهم کوبیده خواهد شد.

کاسیگین برای رفع اختلافات عراق وسوریه تلاش میکند

الکسی کاسیگین نخست وزیر شوروی هنگام گفتگو با صدام‌حسین نایب رئیس شورای فرماندهی انقلاب عراق.

عکس رادیوئی آسوشیتدپرس

بغداد ـ خبرگزاری فرانسه ـ الکسی کاسیگین نخست‌وزیر شوروی که برای یك دیدار رسمی سه روزه وارد بغداد شده است دیروز با حسن‌البکر رئیس‌جمهوری عراق ملاقات وگفتگو کرد.

خبرگزاری عراق گزارش داد که در این دیدار کاسیگین تهنیت ها ودرودهای لئونیدبرژنف دبیرکل حزب کمونیست و ملت شوروی را به رئیس جمهوری عراق ابلاغ کرد وآرزوی پیشرفتهای جدید را برای ملت عراق نمود. کاسیگین دراین مذاکرات همچنین درباره اهمیتی که شوروی برای قرارداد همکاری ودوستی باعراق قایل است اصرار ورزید و گفت اجرای این قرارداد نتایج مثبتی ببار آورده و مرحله نوینی در همکاری دوکشور بوجود آورده است در پایان این مذاکرات نخست‌وزیر شوروی یك جلد کلام‌الله مجید خطی که به خط حافظ‌العثمان نوشته شده و در سراسر جهان تنها چند جلدآز آن موجوداست به رئیس جمهوری عراق هدیه کرد.

در مذاکرات نخست‌وزیر شوروی با رئیس‌جمهوری عراق عده‌ای از شخصیتهای بلند پایه عراقی و شوروی نیز شرکت داشتند از سوی دیگر کمیسیون اقتصادی مشترك عراق و شوروی دیشب برای گفتگو درباره مسائل اقتصادی وفنی وبررسی وامکانات توسعه مناسبات دوجانبه تشکیل گردید. کاسیگین برای دومین بار باصدام حسین نایب رئیس شورای فرماندهی انقلاب عراق گفتگو و تبادل نظر کرد.

منابع بغداد دیروز گزارش دادند که الکسی کاسیگین نخست‌وزیر شوروی درتلاش است که راه‌حلی پیدا کند تابوسیله آن به دشمنی واختلافات سخت عراق وسوریه پایان داده شود طبق اطلاعات بدست آمده از منابع بغدادی ـ نخست‌وزیر شوروی که روز شنبه وارد بغداد شده است احتمالا ترتیبی خواهد داد که میان رهبران عراق وسوریه ملاقاتی صورت گیرد.

کاسیگین امیدوار است که چنین ملاقاتی به رفع اختلافات دولت های بغداد ودمشق کمك کند.

برخشونت مبارزات انتخاباتی ایتالیا افزوده شد

رم ـ یونایتدپرس ـ قتل یک جوان کمونیست ۲۰ ساله ایتالیایی که پریشب در شهر منطقه کوهستانی سز در ۸۰ کیلومتری جنوب شرقی رم اتفاق افتاد برخشونت مبارزات انتخاباتی در ایتالیا افزوده است. جوان کمونیست مقتول بضرب گلوله یکی از اعضای حزب دست‌راستی افراطی نئوفاشیست ایتالیا، در جریان تظاهراتی که حزب مذکور در شهر سز برپا کرده بود از پای درآمد. پلیس ایتالیا گزارش داده که در وقایع خشونت‌آمیز روزهای جمعه و شنبه گذشته در نقاط مختلف کشور به هیچکس دیگر آسیبی نرسیده است. در گیرودار مبارزات انتخاباتی ایتالیا روزهای جمعه وشنبه اخیر مقر اداری یکی از سازمانهای تلویزیونی در رم و محل یک روزنامه درشهر شمالی برسیا بابمب مورد حمله قرار گرفت و در رم وونیز از طرف مخالفان حزب نئوفاشیست کوشش هایی بکار برده شد تا تاسیسات آن حزب را بابمبهای آتشزا مورد حمله قرار دهند. این وقایع هنگامی روی میدهند که ایتالیا بسرعت به مهمترین انتخابات پارلمانی خود در تاریخ بعد از جنگ دوم جهانی نزدیک میشود، انتخاباتی که در آن ممکن است بیروزیهای بزرگی نصیب حزب کمونیست قدرتمند ایتالیا شود.

بوتو : در ملاقات با مائو انتظار دیدن تارزان را نداشتم

هنگ کنگ ـ خبرگزاری فرانسه ـ بنابر اعلام رادیو پکن هوا کوئو فنگ نخست وزیر چین دعوت سفر به پاکستان را پذیرفته است. این دعوت را ذوالفقار علی بوتو نخست وزیر پاکستان در پایان سفر خود به چین بعمل آورد ولی تاریخ آن هنوز معلوم نیست.

در اعلامیه مشترک پایان دیدار بوتو از چین تایید شده است که دو کشور حمایت خود را از خود مختاری مردم کشمیر ـ وجامو ابراز میدارند و پاکستان نیز حمایت کامل خود را از سیاست چین نسبت به تایوان مجددا اعلام میکند.

در این اعلامیه همچنین گفته شده است که دو کشور باهر کوششی که برای ایجاد منطقه نفوذ در آسیا بعمل آید مخالفند.

بوتو در مصاحبه‌ای در پاسخ خبرنگاران گفت مائو دچارزکام شدید است. وی در پاسخ یکی از خبرنگاران گفت حال مائو خوب است اما من انتظار نداشتم که با تارزان ملاقات کنم. بوتو گفت ذهن مائو فعال است

در گوشه و کنار جهان

تاسیسات اتمی آمریکا در خطر حمله گروه های افراطی هستند

نیویورک ـ رویتر ـ دیروز پس از آنکه دولت امریکا اطلاعاتی بدست آورده بود که نشان میداد عناصر وابسته به گروههای افراطی سیاسی ممکن است در صدد تصرف کردن یکی ازنیروگاههای اتمی باشند ـ در تمام کارخانه‌های برق اتمی امریکا که تعدادشان ۵۸ واحد است اقدامات امنیتی و احتیاطی سختگیرانه‌ای رعایت گردید.

آژانس دولتی استفاده صلح‌آمیز از انرژی اتمی تایید کرد که اطلاعات فوق‌العاده نگران کننده‌ای دریافت کرده بود که هرچند جنبه رسمی نداشت ولی چنان بود که برای توجیه برقراری حالت آماده باش امنیتی در نیروگاه‌های اتمی سراسر امریکا کفایت میکرد. شرکتی که سه کارخانه برق اتمی‌زادر ایالت ایلینوی اداره‌میکنند نیز دیروز گزارش داد که از طرف مقامات دولتی به شرکت مذکور اعلام خطر شده است که بعضی از گروههای افراطی سیاسی ممکن است نقشه‌ای برای تصرف کردن یک نیروگاه اتمی در جایی از امریکا طراحی کرده باشند.

دختر ربوده شده سفیر ، با دادن ۴۰۸ هزار دلار باج آزاد شد

مکزیکوسیتی ـ یونایتدپرس ـ دختر ۱۶ ساله سفیر بلژیک در مکزیکوسیتی که هفته گذشته بوسیله گروهی از افراطیون دست‌چپی مکزیک ربوده شده بود دیروز آزاد شد. تروریستهای مکزیکی‌دختر دیپلمات بلژیکی را که «نادین» نام دارد ۲۴ ساعت پس از دریافت ۴۰۸ هزار دلار باجی که تقاضا کرده بودند آزاد کردند.

نادین شاوال، پنج روز قبل از داخل اتومبیل سرویس سفارت بلژیک در مکزیکوسیتی که راننده نیز داشت بوسیله عده‌ای از اعضای گروه افراطی موسوم به‌اتحادیه کمونیستهای ۲۳ سپتامبر ربوده شد.

ربایندگان تصور کرده بودند که پدر دختر مذکور یعنی آندره شاوال سفیر بلژیک نیز در اتومبیلی که‌مورد حمله قرار گرفت حضور دارد.

پلیس شوروی نمایشگاه خیابانی نقاشان را برهم زد

مسکو ـ رویتر ـ دیروز، پلیس لنین‌گراد، گروهی از نقاشان شوروی را که برخلاف دستور شورای شهر، نمایشگاه هنری‌خیابانی برپا کرده بودند، توقیف کرد.

همسر یکی از نقاشان توقیف شده تلفنی به خبرگزاری رویتر گفت که باچشم خود دیده است که پلیس به محض رسیدن به محل نمایشگاه ۷ نقاش را دستگیر کرد.

این نمایشگاه بمبادبود یوژنی روخنین، یکی‌از نقاشان آوانگارد شوروی که هفته پیش در کارگاه خود براثر گرفتار شدن در یک آتش‌سوزی درگذشت، برپا شده‌بود، در این نمایشگاه روی‌هم ۴۰ نقاش شرکت کرده بودند.

نمایندگان کنگره دراطاق رئیس جلسه عیش و نوش تشکیل میدادند

واشنگتن ـ یونایتدپرس ـ واین‌هایز عضو دموکرات مجلس نمایندگان امریکا و رئیس کمیته امور دولتی در مجلس مذکور از طرف همکاران دموکرات خود تحت فشار قرار گرفته است تا از ریاست کمیته‌ای که در راس آن قراردارد استعفا کند و انتظارمیرود که تا هفته آینده وی را باینکار متقاعد سازند.

در رسوایی بزرگی که طی روزهای اخیر در امریکا برپا شده پای «واین‌هایز» بعنوان مردی که یک زن جوان وزیبا رابه‌استخدام کنگره در آورده است تا صرفا بخاطر همخوابگی با وی از خزانه دولت حقوق بگیرد به میان آمده است. مردی که از طرف‌دموکراتها نامزد شده است تا با «هایز» وارد مذاکره شود و او را به ترکیست ریاست کمیته امور دولتی مجلس نمایندگان امریکا راضی کند تامس اوتیل رئیس فراکسیون دموکراتهای مجلس نمایندگان است.

وی در سال گذشته نیز هنگامیکه رسوایی دیگری در اطراف اسم «ویلبورمیلز» یکی دیگر از اعضای قدرتمند مجلس نمایندگان امریکا برپا شده بود با مذاکرات خصوصی توانست او را متقاعد کند که از پست خود در کنگره استعفا دهد. میلز در آن وقت رئیس کمیته طرق ووسایل مجلس نمایندگان بود.

بطوریکه از منابع دموکراتها کسب اطلاع شده است از هایز خواسته نخواهد شد که بکلی از کرسی خود در کنگره امریکاچشم پوشی کند.

باتحقیقاتی که سازمان اف.بی.ای در باره افتضاح سکسی‌نماینده ۶۵ ساله اوهایو انجام داده اطلاعات تازه‌ای ازجزئیات ماجرا بدست آمده است.

نوشته روزنامه‌های نیویورک رئیس کمیسیون اداری مجلس نمایندگان شب‌ها در اطاق‌های ویژه «کارل‌آلبرت» رئیس مجلس نمایندگان که معمولا همیشه خلوت است مجالس باده‌گساری بحد افراط ترتیب میداده است که در آن‌علاوه برالیزابت رای منشی‌های دیگر وگروهی از نمایندگان، کارمندان و افسران پلیس کاردمجلس شرکت می‌کرده‌اند.

این مطلب رامنشی های پارلمان درجریان بازجوئی باماموران اف.بی.آی درمیان گذاشته و اعتراف کرده‌اند که‌بارها درمجالس عیش‌ونوش که‌باشرکت جمعی از نمایندگان مجلس تشکیل میشد شرکت نموده‌اند.

مردی که نتوانست یك زن کامل شود

سان‌فرانسیسکو ـ آسوشیتدپرس ـ «جینابابلی» زنی است که در برزخ میان زن و مرد بودن سرگردان است و چون میل دارد که به یک زن واقعی تبدیل شود از مقامات ایالتی کالیفرنیا تقاضا کرده است تا به‌او کمک کنند که راهی برای نجات یافتن پیدا کند.

خانم بابلی گفته است که میل دارد روزی برای یک مرد بیک همسر خوب تبدیل شود و فرزندانی بدنیا آورد.

وی که سابقا یک مرد شناخته میشد و «لی» نام داشت چندی قبل رسما نام خود را عوض کرد و اکنون «جینا» نامیده میشود.

برای آنکه رویای جینای جدید و «لی» دیروز تحقق‌پیداکند وی احتیاج بیک عمل جراحی ۴۵۰۰ دلاری دارد اما پرداخت‌چنین قیمتی برای تبدیل شدن بیک زن تمام عیار از استطاعت شخصی او خارج است. جینا بهمین دلیل اصرار دارد که هزینه جراحی وی‌از خزانه ایالتی کالیفرنیا پرداخت شود.

لبخند با دندانهای مصنوعی سرقت شده

کلمبیا ـ کارولینای جنوبی ـ آسوشیتدپرس ـ مردی که بادزدیدن دندان مصنوعی یک زن قادر شده است براحتی لبخند بزند ودندان های سفید جدیدش را نمایان کند ممکن است‌از طرف پلیس‌کارولینای جنوبی بازداشت شود.

رئیس بازرسی پلیس شهر کلمبیا در کارولینای جنوبی دیروز اظهار داشت که زن مسافری که بتازگی وارد این ناحیه شده علیه مردی که دندان مصنوعی وی را دزدیده شکایت کرده است. زن شاکی مدعی است که در جریان مسافرت با مرد رباینده دندان مصنوعی برخورد کرد و ماجرای دزدیده شدن دندان مصنوعی هنگامی اتفاق افتاد که زن مذکور آنرا برای چند لحظه‌ای از دهان خود خارج کرد و آنرا روی صندلی قسمت جلوی اتومبیلی کنار آن سفر میکرد قرار داده‌بود. مرد رباینده دندان مصنوعی از این‌فرصت استفاده کرد و در لحظاتیکه زن صاحب دندان سرگرم نگاه‌کردن به نقشه راههای کارولینای جنوبی بود دندان مصنوعی را دزدید و آنرا در دهان خودش قرارداد. وی اکنون به کمک دندان مصنوعی دزدیده شده قادر است بخوبی لبخند بزند.

رهبر حزب کمونیست لبنان : شوروی با مداخله سوریه در لبنان مخالف است

بیروت ـ آسوشیتدپرس ـ رئیس‌حزب کمونیست لبنان دیروز گفت که شوروی‌ها با مداخله سوریه در جنگ داخلی لبنان مخالفند، ویکی از علل سفر کاسیگین به دمشق، مذاکره او با مقامهای سوریه‌در همین زمینه است.

ژرژهاوی، که حزب او در کنار چپ‌گرایان مسلمان می‌جنگد، این گفته راست گرایان لبنانی راکه چپ‌گرایان بین‌المللی، خاصه‌کمونیست‌های موردحمایت شوروی، جنگ ۱۴ ماهه لبنان را اداره میکنند، حرف مسخره‌می نامید. او ضمن یک مصاحبه مطبوعاتی گفت که‌اتحاد شوروی در امورداخلی لبنان‌مداخله‌ئی ندارد.

ژرژهاوی گفت: کاسیگین هنگام سفرش به‌دمشق که روز پنجشنبه همین هفته خواهد بود در این مورد باحافظ اسد رئیس جمهوری سوریه صحبت خواهد کرد.

اوگفت: ما امیدواریم که این سفر به تحکیم جبهه اعراب علیه امپریالیسم ونیز به تشدید پیوند دوستی اعراب و شوروی کمک موثری بکند.

اخبار کوتاه جهان

اوپك ورفاه ممالك درحال توسعه

● کوالالامپور ـ رویتر ـ فیده دبیرکل نیجریه‌ای سازمان کشور ها صادر کننده‌نفت دیروز گفت که این‌سازمان (اوپك) قصد ندارد با بکار بردن نفت بعنوان یك‌حربه اقتصادی، اقتصاد کشور های در حال توسعه جهان را دستخوش آشفتگی کند.

فیده که پس‌از شرکت کردن در کنفرانس اخیر وزیران اوپك در بالی اندونزی ـ از آنجاوارد ـ کوالالامپور شده است به خبرنگاران گفت که‌برعکس رفاه و آسایش کشورهای در حال توسعه‌همیشه مورد توجه اوپك بوده است.

کویت، دولت اتیوپی را محکوم کرد

● کویت ـ خبرگزاری‌فرانسه ـ دولت کویت دیروزاقدامات دولت اتیوپی‌رابرای‌سرکوب کردن مردم مسلمان‌اریتره که برای بدست آوردن استقلال وبخاطر آرمانهای ملی خود مبارزه میکنند محکوم کرد.

عبدالعزیز حسین وزیر مشاور و دولت کویت‌اعلام کرد که شورای وزیران این کشوربه مسئله‌اریتره هنگام بررسی پیامی که‌از جعفر نمیری رئیس‌جمهوری سودان دریافت کرده بود توجه کرده است.

فرمانده حمله به پرل‌هاربور درگذشت

● کاشیهارا ـ ژاپن ـ رویتر ـ میتسوئوفوشیدا خلبانی که حمله هوایی ژاپن به پرل هاربور را رهبری کرده بود، دیروز در ۷۰سالگی، در بیمارستان درگذشت.

فوشیدا، فرمانده‌نخستین حمله هوایی ژاپن بپرل هاربوربود که‌روز ۷دسامبر ۱۹۴۱، صورت گرفت در این حمله ۳۶۰ هواپیمای شکاری و بمب افکن ژاپن شرکت داشتند با این حمله آمریکا به جنگ‌جهانی دوم کشانده شد. بیماری فوشیدا در هنگام مرگ، حمله قلبی ودیابت بود.

وام ۹۹ میلیون دلاری امریکا به مصر

● قاهره ـ خبرگزاری فرانسه ـ در قاهره اعلام شددولت آمریکا برای ساختن یك کارخانه جدید برق در اسکندریه ۹۹ میلیون دلار به مصر وام داده است.

اعضای اتحادیه کارگری شوروی را به امریکا راه ندادند

● مسکو، خبرگزاری ها ـ اتحاد شوروی‌دولت آمریکا را متهم کرد که به هیات های کارگری شوروی‌اجازه ورود به آمریکا نداده است.

تلویزیون مسکو دراین مورد گفت : به همین‌سبب دولت شوروی یادداشت اعتراض آمیزی تسلیم سفارت آمریکا در مسکو کرده است.

نمایندگان اتحادیه‌های کارگری شوروی‌را اتحادیه کارگری سانفرانسیسکو به آمریکا دعوت کرده بود، ولی دولت آمریکا از دادن روادید به آنها خودداری کرد.

تظاهرات علیه اسرائیل در لندن

همزمان با تظاهرات گروهی از یهودیان در لندن بعنوان همبستگی بااسرائیل که موشه دایان نیزدرآن شرکت داشت، گروهی دیگر ازمردم علیه اسرائیل در خیابان‌های لندن دست به تظاهرات زدند. در عکس یک زن تظاهر کننده در حالیکه‌علیه اسرائیل شعار میدهد دیده‌میشود. یکی از افراد پلیس نیز در کنار تظاهر کنندگان دیده میشود.

عکس رادیوئی آسوشیتدپرس

مجله جوانان بامطالب خواندنی منتشر شد

بانك تعاون کشاورزی ایران ماشین نویس‌فارسی استخدام میکند

بانک تعاون کشاورزی ایران برای خدمت درتهران به تعدادی ماشین نویس فارسی‌که‌دارای مدرک تحصیلی دیپلم کامل متوسطه و بیش از ۳۰ سال نداشته باشند احتیاج دارد.

داوطلبان میتوانند با در دست داشتن اصل و فتوکپی مدرک تحصیلی ـ برگ معافیت وباخاتمه‌خدمت زیر پرچم یک برگ رونوشت شناسنامه و یک قطعه‌عکس تا آخر وقت اداری روز ۲۰ر۳ر۲۵۳۵ به‌اداره کارگزینی بانک واقع در خیابان شمالی پارک شهر مراجعه‌نمایند.

ماالف ۵۵۴۸

بانک تعاون کشاورزی ایران

آ ـ ۸۴۵۶

تصفیه استخر و شوفاژ

شرکت آب روشن

نقد و اقساط

تلفن ۸۲۴۰۵۷۹ ـ ۸۳۲۴۰۳

قابل توجه

شرکت های ساختمانی ۵۳۸۰ متر زمین سه بر با عالیترین موقعیت استثنائی برای آپارتمان سازی با ۲۰۰ متر بر تقاطع دو سیمتری و فلکه‌و ۲۴ متری بعلت مسافرت نقد بفروش میرسد تلفن ۸۹۶۹۲۹

کنکور معماری در آتلیه پاباس

شاهرضا: پیچ شمیران روبروی بانك شهریار تلفن ۳۱۴۸۰۵

هیچ

ماشین تحریر این مشخصات را ندارد

فقط هرمس

● خط فارسی کاملاً جدید و متفاوت هرمس، در اوج زیبائی
● هرمس با حاشیه بند اتوماتیک
● هرمس با نوار مخصوص حروف برجسته (مانند چاپ)
● باظرافت و دقت سوئیس
● تضمین شده

با تکمه ۱/۲ ریال

مرکز ماشینهای اداری ایران

ساختمان مرکز ماشینهای اداری ایران ـ خیابان شاه روبروی لاله

تلفن ۶۶۴۱۴۵ـ۶۶۴۳۲۶ـ۶۶۷۴۵۳ تلکس ۲۱۵۱۱۳

کتاب هوش و استعداد تحصیلی

تالیف : جلال خاکساریزدی

شرح کامل مسائل هوش و اشکالها

تلفن ۳۹۱۳۸۹

فروش در کتابفروشیهای تهران

برای کنکور

ستری کامل کتابهای

فشرده کنکور و اشکالها

باشرح و توضیح مفصل

مسائل کنکور

تلفن ۳۹۱۳۸۹

تهران : شاهرضا ـ اول سعدی کوچه حمید الدوله : سازمان آموزش کنکور دانشگاهها و مدارس عالی

۱۰ روزه آماده میشوید

داوطلبان به دفتر مرکزی سازمان مراجعه و یا ۱۵۰۰ ریال به حساب جاری ۳۵۱۵ بانک صادرات ۷۶ میدان ۲۴ اسفند واریز و درخواست خود را به آدرس زیر ارسال دارند

قرارداد احداث مجتمع ۱/۲ میلیون تنی فولاد اصفهان امضا شد

با ۷۰ میلیارد ریال سرمایه‌گذاری ، یک مجتمع تولید فولاد در اصفهان پایه‌گذاری شد. عملیات مهندسی این طرح و قسمتی از عملیات زیربنائی آن در سال جاری انجام میشود ،و تهیه عملیات اجرائی از سال آینده شروع خواهد شد. زمان آغاز بهره‌برداری از این طرح سال ۲۵۴۰ شاهنشاهی پیش بینی شده است .

قرارداد نهائی مجتمع تولید فولاد اصفهان را بعد از ظهر دیروز دکتر محمد رضا امین مدیر عامل شرکت ملی صنایع فولاد ایران از جانب ایران و ممتی فینیستن، رئیس هیئت مدیره شرکت فولاد بریتانیا امضاء کردند .

پس از امضاء این قرارداد اعلام شد : در اجرای اوامر شاهنشاه آریامهر ، بمنظور افزایش تولید فولاد کشور ، شرکت ملی صنایع فولادایران و شرکت فولاد بریتانیا برای مهندسی و نظارت بر اجرای طرح مجتمع فولاد اصفهان و همچنین کار آموزی کارکنان ایرانی و کمک های فنی برای بهره برداری این قرارداد را امضاء کرده‌اند.

تامین فولاد ساختمانی

مجتمع تولید فولاداصفهان شامل کلیه لوازم و ماشین آلات برای تولید سالانه ۱٫۲ میلیون تن فولاد مذاب و تامین قسمتی از فولاد ساختمانی مورد نیازبازار کشور خواهد بود . روش تولید در این مجتمع احیاءمستقیم سنگ‌آهن ذوب الکتریکی ، ریخته‌گری مداوم و نورداست ، هزینه کل طرح حدود ۷۰ میلیارد ریال برآورد شده است که تمام آن ازطرف شرکت ملی صنایع فولاد ایران سرمایه گذاری میشود.

عملیات مهندسی طرح و قسمتی از عملیات زیر بنائی در سال جاری انجام خواهد شد و عملیات اجرائی آن از سال آینده آغاز میگردد ، انتظار میرود که بهره‌برداری درسال ۲۵۴۰ شاهنشاهی آغاز گردد.

این طرح که پس از انجام مطالعات فنی و اقتصادی توسط شرکت ملی صنایع فولاد ایران شرکت فولاد بریتانیا اجرا میشود یکی از طرحهای کشور برای افزایش تولید فولاد به میزان سرانه ۱۵ میلیون تن در سال است .

دکتر امین پس از امضاء قرارداد در یک مصاحبه مطبوعاتی ورادیو تلویزیونی شرکت کرد و گفت:

درمجتمع تولید فولاداصفهان ۳۵۰۰ مهندس ، کارشناس ، تکنیسین و کادر عادی مشغول بکار خواهند شد.

میزان مصرف

محل ایجاد این مجتمع در ۵۰ کیلو متری غرب اصفهان در نزدیک لنجان خواهد بود.

دکتر امین گفت : از اولین مجتمع ذوب آهن گازی که در اهواز بظرفیت ۲٫۵ میلیون در دست احداث است در آبان ماه امسال بهره برداری آن آغاز خواهدشد ، و مطالعات مقدماتی برای ایجاد ۲ مجتمع ذوب آهن گازی دیگر در خراسان و کنگان در دست بررسی است .

با ایجاد مجتمع اصفهان تاکنون شرکت ملی صنایع فولاد ایران قرارداد ایجاد سه مجتمع بظرفیت حدود ۷ میلیون تن امضاء کرده است.

مدیر عامل صنایع فولادایران گفت :میزان مصرف آهن کشور درسال ۲۵۳۲ شاهنشاهی ۲٫۲ میلیون تن بود که در سال گذشته بحدود ۴٫۵ میلیون تن رسید و پیش بینی میشود که میزان مصرف فولاد ایران در آخر برنامه ششم (سال ۲۵۴۲ شاهنشاهی) به ۱۲ میلیون تن در سال برسد .

جلسه هیئت امناء بنیاد اشرف پهلوی

در حضور والاحضرت‌شاهدخت اشرف پهلوی جلسه هیئت‌امنای بنیاد اشرف پهلوی در کاخ اختصاصی والاحضرت در سعدآباد تشکیل شد.

در این جلسه آقایان امیر عباس هویدا نخست وزیر ،جعفر شریف امامی و عبدالله ریاضی روسای‌مجلسین‌سنا و شورایملی و جمشید آموزگار وزیرکشور هوشنگ انصاری وزیر امور اقتصادی و دارائی عبدالمجید مجیدی وزیر مشاور و رئیس سازمان برنامه و بودجه صفی‌اصفیاء وزیر مشاور و خانم مهناز افخمی وزیر مشاور ودبیر کل سازمان زنان ایران و عبدالرضا انصاری قائم مقام والاحضرت شاهدخت اشرف پهلوی در امور اقتصادی و اجتماعی و فرهنگی ، ناصریگانه رئیس دیوانعالی کشور ، سناتور علی رضائی و پیروز مدیر عامل بنیاد والاحضرت اشرفو گلسرخی خزانه‌دار بنیاددحضور داشتند.

در این جلسه ابتدا مدیر عامل گزارشی باستحضار رساند وسپس آئین‌نامه‌های کمک به کتابخانه‌ها و انتشارات تاسیس شعبه و نمایندگی‌ها و کمکبه دانش پژوهان و موسسات تحقیقاتی مورد مطالعه وبررسی قرار گرفت و بتصویب رسید در پایان این جلسه والاحضرت شاهدخت اشرف پهلوی درمورد برنامه‌های آینده بنیاددستوراتی دادند.

تعویض پلاک خانه‌ها و مغازه ها آغاز شد

در اجرای طرح تعویض پلاکهای مغازه‌هاو منازل تهران، پلاکهای جدید اماکن و منازل در خیابان‌های پهلوی ، تخت طاووس ، عباس‌آباد ، حافظ ویلا و یوسف‌آباد نصب شد.

یک مقام اداره زیباسازی شهر تهران، ضمن اعلام این خبر به اطلاعات گفت :

برای جلوگیری از بروز اشکال در کار ساکنان منازل وکسبه خیابانهایی که پلاکها و شماره‌های آنها عوض می شود، اداره زیباسازی بیست روز قبل ،اخطاری برای آنها می‌فرستد و شماره جدید پلاک آنها را اعلام میکند . کمااینکه هم اکنون توزیع اطلاعیه کتبی ، از طرف اداره زیباسازی بین ساکنان خیابان های کورش کبیر ـ نیاوران ـ شاه ـ سپه ـ شوش ـ آرامگاه، که قرار است تا یکماه دیگر تعویض پلاکها آغاز شود ، شروع شده است ، علیرغم‌این گفته مقام‌اداره زیباسازی، عده زیادی از ساکنان و کسبه مناطقی که پلاک منزل یا مغازه آنها آغاز شده ، ازنظر دریافت قبوض برق و آب و تلفن‌و همچنین دریافت نامه‌های پستی دچاراشکال و سرگردانی شده‌اند .

به پایگاههای بهداشتی شمال کشور آماده‌باش داده‌شد

برای مقابله با بیماری فاویسم کارکنان مراکز درمانی شمال بحالت‌آماده باش درآمدند و صد ها شیشه خون برای بهداری های این منطقه ارسال شد.

یک مقام‌وزارت تندرستی اعلام کرد با توجه به‌فصل برداشت محصول باقلا و اینکه برخی از مردم بعلت کمبود یک نوع آنزیم به باقلا حساسیت‌دارند ومبتلا به‌بیماری فاویسم میشوند ، دادن آموزش بهداشتی به مردم در این‌زمینه آغازشده و به افرادی که به باقلا حساسیت دارند تذکر داده شد، که رعایت اصول بهداشتی را بکنند و حتی کنار مزارع باقلا را نروند و از مصرف باقلای خام‌نیز خودداری کنند.

همچنین آزمایشگاه های مراکز بهداشت رشت وبابل برای مقابله با این بیماری مجهز شده و صدهاشیشه خون در این آزمایشگاه ها آماده است .

همین مقام‌افزود مبتلایان بمحض مشاهده علایم آن‌که زردی و کم خونی و دفع خون از ادرار است باید بلافاصله‌خود رابه‌بیمارستان رسانده تا به آنها خون تزریق شود.

قرار منع تعقیب باید به تأیید دادستان استان برسد

از این‌پس آمار پرونده‌های تنظیمی درداسراهای‌شهرستان و استان که بازپرسان و دادیاران در مورد آنهادستور منع تعقیب داده‌اند ، برای دادستان‌استان ارسال خواهد شد و او در مواردی که احتمال دهد پرونده بدون دلایل موجه قانونی بلاتکلیف مانده ، با بررسی و مطالعه کامل آن پرونده ، بازپرسان‌و دادیاران را هدایت قانونی خواهد کرد .

دادستان‌های استان‌همچنین در مورد پرونده‌هایی که‌منتهی به‌صدور کیفرخواست میشود ـ بخصوص اتهامات از درجه جنایی ـ چنانچه تامین‌های گرفته شده را مناسب‌تشخیص ندهند از طریق دادگاه اقدام لازم بعمل می‌آورند تا هیچ حکم مجازاتی بدون‌اجرانماند.

بدنبال طرح این مسئله در مراجع قضائی که دادسراهای شهرستان و استان مدتها است عملا خود را از هرگونه نظارتی‌خارج‌کرده‌اند درحالیکه طبق مواد ۵۲ و ۵۷ قانون اصول تشکیلات دادگستری میبایستی تحت نظارت قانونی دادستانهای‌استان وظایف‌خود را انجام دهند، از طرف‌وزیر دادگستری بخشنامه‌ای به‌کلیه دادسراهای استان‌و شهرستان صادر شد .

این بخشنامه در حقیقت‌یک تذکر و تاکید در مورد قدرت قانونی دادستانها در اجرای وظیفه قانونی‌شان نسبت به دادسراهای‌شهرستان و استان در سطح کشور است . دراین بخشنامه ضمن تاکید بر رعایت مفاد مواد ۵۲ و ۵۷ قانون اصول تشکیلات دادگستری از دادستانها خواسته شده است آن قسمت ازمشکلات ونقایص کار دادسراها را که‌امکان‌رفع آن در محل ممکن باشد با ارشاد و راهنمائی قانونی برطرف کنند و آنچه را که لازم است در مرکز بررسی و اتخاذ تصمیم گردد گزارش کنند .

مواد ۵۲ و ۵۷ این قانون که راجع به نظارت قانونی دادستان‌های استان بر کار دادسراها است میگوید:

ماده ۵۲ ـ مدعیان عمومی نسبت به جریان امور محاکمی که درنزد آن محاکم ماموریت دارند، نظارت داشته و مراقب میباشند که تجاوز از حقوق قانونی نشود و درصورت تجاوز و سوء جریان به وزارت عدلیه راپورت‌خواهند داد .

ماده ۵۷ ـ کلیه ترتیبات و اعمال هر پارکه (اداره مدعیان عمومی) با مدعی‌العموم آن پارکه است . وکلای عمومی و معاونین در تحت ریاست و هدایت مدعی‌العموم انجام وظیفه مینمایند.

ماسه سازکو

کارخانجات تولیدشن و ماسه شسته و شکسته ، دانه‌بندی شده

آماده تحویل در تمام ۲۴ ساعت

تلفن ۹۵۹۹۹۹

ماشین‌های جوشکاری «الکتروبا» ساخت اطریش

دیزل بنزینی برقی

بقدرتهای ۲۰۰-۲۷۵-۳۳۰ آمپر با چار کیلوات برق روشنائی

تکنوماشین ـ خیابان ملت شمالی تلفن ۳۱۵۲۱۶۰-۳۱۵۹۸۰

ELEKTRO.BAU.A.G.

پرویز حجازی صیاد بزرگ ستاره‌ها تقدیم میکند

جانی علاءالدین

مردی با قدرتی مافوق‌الطبیعه

«جانی علاءالدین» چشم‌بند نیست ، جادوگر نیست ، شعبده‌باز نیست... ولی کار هائی‌می کند که تا شخصا خودتان نبینید باور نمی‌کنید

کاباره باکارا

تماشای این برنامه فوق‌العاده حیرت‌آور را به‌همه توصیه میکند

امشب وهمه شب در باکارا

هایده

عقیلی ـ سلی

رقص عربی سوزی یاشار و چندین برنامه ایرانی و خارجی دیگر

تلفنهای رزرو ۸۹۵۱۷۷ ـ ۸۹۸۲۰۸

مهندس سرافراز به‌صف نیکوکاران پیوست

مهندس عباس سرافراز یکی از این نیکوکارانی است که با پرداخت سالیانه ۶۰٫۰۰۰ ریال تقبل نمودتایک‌خانواده بی‌سرپرست درتهران را تحت حمایت خودقرار دهد این خانواده از طرف برنامه حمایت ازخانواده های‌بی‌سرپرست وابسته به سازمان شاهنشاهی خدمات اجتماعی شناسائی و به ایشان معرفی گردید خانواده های بی‌سرپرست که به‌داوطلبان‌نیکوکار معرفی می شوند تحت‌نظر مددکاران اجتماعی این برنامه قرار می گیرند و ترسیدن خانواده به مرحله بازتوانی بطور مستمر داوطلبان نیکوکار درجریان‌پیشرفت کارآنها قرارداده خواهند شد.

اطلاع حاصل شد که واحد داوطلبان خدمات اجتماعی برنامه حمایت از خانواده‌های‌بی‌سرپرست آماده است داوطلبان نیکوکار را که خواستار کمک به‌خانواده های بی سرپرست هستند راهنمائی‌نماید وبهمین منظور تلفن‌شماره ۳۱۹۸۹۷ دراختیار داوطلبان‌خدمات‌اجتماعی قراردارد .

پلازا

ازفردا صبح در گروه سینماهای

ـ سهیلا ـ ری ـ مراد ـ

یك اثر بی نظیر کمدی وسترن که‌همه را از خنده روده‌بر خواهد کرد .

ازصبح چهارشنبه در گروه ممتاز سینمائی پایتخت

آسیا ـ رکس ـ شهوند ـ لیدو

نپتون ـ ژاله ـ توسکا ـ المپیا

پاسارگاد ـ چرخ فلک ـ ناتالی

وسیلورسیتی (قلهک)

کولرگازی هیتاچی

باقدرت فوق‌العاده ساخت ژاپن

HITACHI

COOL POWER

نماینده انحصاری در ایران : شرکت کارخانجات رادیو شهاب

خیابان شاه ساختمان آلومینیوم تلفنهای : ۷ـ۶۶۲۹۱۶

سازمان توریستی و مسافرتی آپادانا

مبتکر تنظیم مسافرتهای دسته جمعی در ایران

تورهای تابستانی ۲۵۳۵ را به علاقمندان آپادانا تقدیم میکند

پروازها هواپیماهای جت ، اقامت در هتلهای درجه یک باصبحانه ، اتاب و ذهاب ، گردشها و ورودیه ها ، عوارض فرودگاهها و همراهی مترجم ایرانی و راهنمای محلی

تور ۱۴ روزه لندن قیمت ۵۸۵۰ تومان
حرکت جمعه هر هفته

تور ۱۴ روزه لندن ، پاریس
حرکت جمعه هر هفته قیمت ۶۴۴۵ تومان

تور ۱۶ روزه کپنهاك ـ لندن ـ برلین
حرکت از ۹ تیر تا ۱۰ شهریور قیمت ۸۲۰۰ تومان
چهارشنبه هر هفته

تور ۲۱ روزه لندن ، پاریس ، رم
حرکت جمعه هر هفته قیمت ۸۸۴۰ تومان

تور ۲۱ روزه اروپا قیمت ۹۹۰۰ تومان
دیدار از شهرهای : استانبول ، ژنو ، پاریس ، لندن هامبورگ. حرکت ۳۰ خرداد تا ۱۴ شهریور یکشنبه هر هفته

تور ۲۱ روزه فوجی یاما قیمت ۱۳۹۵۰ تومان
یانکوک ـ سنگاپور ـ اوزاکا ـ کیوتو ـ توکیو ـ سئول هنگ کنگ حرکت جمعه ها ۴ تیر ۸ مرداد و ۵ شهریور

تور ۲۱ روزه گلدن گیت ۱۴۷۰۰ تومان
دیدار از شهرهای نیویورک ـ واشنگتن ـ بوفالو شیکاگو ـ لوس آنجلس ـ سانفرانسیسکو ـ لندن
۲۵ خرداد از اول تیر تا ۱۶ شهریور سه شنبه هر هفته و ۳۰ شهریور و ۱۳ مهر

تور ۲۳ روزه برلین قیمت ۱۰۳۰۰ تومان
برلین ، لندن ، پاریس ، بارسلون ، رم .
از ۲۶ خرداد تا ۱۳ شهریور شنبه و چهارشنبه هر هفته

تور ۲۹ روزه ۴ هفته ۴ شهر ۱۰۹۵۰ تومان
دیدار از شهرهای : رم ، هامبورگ ، لندن ، پاریس
حرکت از ۲۷ خرداد تا ۴ شهریور دوشنبه و پنجشنبه هر هفته

تور ۳۰ روزه ورسای قیمت ۱۱۳۰۰ تومان
دیدار از شهرهای ، ژنو ، وین ، آمستردام ، لندن ، پاریس ، رم ، استانبول .
حرکت از ۳ تیر تا ۱۱ شهریور یکشنبه و پنجشنبه هر هفته

تور ۳۰ روزه قصرطلائی قیمت ۱۱۳۰۰ تومان
دیدار از شهرهای . آتن ، آمستردام ، هامبورگ لندن ، پاریس ، نیس ، رم ، سورنتو .
از ۲۹ خرداد تا ۳۰ مرداد شنبه و دوشنبه هر هفته

تور ۳۰ روزه آناکاپری قیمت ۱۱۳۰۰ تومان
دیدار از شهرهای : رم سورنتو (ناپل ، پمپئی ، کاپری) بارسلون ، پاریس ، لندن ، آمستردام ، هامبورگ ، برلین
از ۳۰ خرداد تا ۳۱ مرداد یکشنبه و چهارشنبه هر هفته

تور ۳۱ روزه اسکاندیناوی ۱۲۵۰۰ تومان
دیدار از شهرهای : رم ، ژنو ، پاریس ، لندن ، هامبورگ ، اسلو ، استکهلم ، کپنهاگ .
حرکت : ۲۷،۱۳ تیر ۲۴،۱۰ مرداد

تور ۳۲ روزه کالسکه زرین ۱۱۷۰۰ تومان
دیدار از شهرهای : بارسلون ، پاریس ، لندن ، هامبورگ ، ژنو ، ونیز ، فلورانس ، رم
حرکت از ۲۷ خرداد تا ۲۸ مرداد پنجشنبه هر هفته

تور ۳۸ روزه رنگین کمان ۱۲۹۰۰ تومان
دیدار از شهرهای : رم ، نیس ، بارسلون ، پاریس ، آمستردام ، لندن ، هامبورگ ، وین ، آتن ، استانبول
حرکت از اول تیر تا ۲۶ مرداد سه شنبه هر هفته

تور ۳۸ روزه دوردنیا قیمت ۲۱۸۵۰ تومان
بانکوک ـ هنگ کنگ ـ توکیو ـ هونولولو ـ سانفرانسیسکو لاس وگاس ـ لوس آنجلس ـ واشنگتن ـ نیویورک ـ لندن
۲۱ خرداد ۲۵ تیر ۲۲ مرداد ۲۶ شهریور

آپادانا جمعه‌ها بازاست

آپادانا جاده قدیم شمیران چهارراه حقوقی اول خیابان ایرج شماره ۴ تلفنهای رزرو : ۷۵۷۹۸۹ ۷۵۶۲۰۳ ۷۵۴۸۳۰

اسامی ۳۹ حوزه برگزاری کنکور اعلام شد

سازمان سنجش آموزش کشور و دیگر مسئولان برگزاری آزمون همگانی با نزدیک‌شدن زمان امتحان عمومی آخرین تدارک را برای انجام‌این‌آزمایش ۳۰۰ هزار نفری‌آماده میکند.

حوزه های آزمون همگانی امسال براساس نوع دیپلم‌ها تعیین شده و دانش‌آموزانکه در سال تحصیلی جدید موفق به گرفتن دیپلم شده‌اند درمحل امتحانات نهائی به سئوالات آزمون همگانی پاسخ خواهند داد و دیپلمه های سالهای گذشته براساس جدول اعلام شده در چند دانشگاه شرکت خواهند جست .

اداره حوزه‌های آزمون‌را وزارت آموزش و پرورش با همکاری سازمان سنجش‌آموزش بعهده دارد .

۹۸درصد زبان انگلیسی

طبق آمار ارائه شده از طرف سازمان سنجش آموزش کشور در آزمون همگانی امسال از جمع۲۹۰۹۰۲داوطلب ۲۹۱۱۳۷ دررشته‌زبان انگلیسی شرکت میکنند که تقریبا ۹۸ درصد کل داوطلبان را دربر میگیرد و ۲ درصد بقیه یعنی ۱۷۳۸ نفر زبان فرانسه و ۲۸۸۶ نفر زبان آلمانی و۱۰۸ نفر زبان روسی و ۸۳نفرزبان ایتالیائی را انتخاب‌کرده‌اند.

دکتر پرویز آموزگار معاون وزارت علوم و آموزش عالی و رئیس سازمان سنجش‌آموزش کشور امروز گفت که نمایندگان وزارت علوم در حوزه های دانشگاهی تعیین شده‌اند و روز پنجشنبه جلسه نهائی برگزاری آزمون همگانی با شرکت نمایندگان تام‌الاختیار وزارت علوم و آموزش عالی و وزارت آموزش و پرورش تشکیل میگردد و تصمیمات کلی اتخاذ میشود .

بدستور وزیر آموزش و پرورش در هرمنطقه مدیر کل آموزش و پرورش مسئولیت برگزاری آزمون همگانی را دارد و درحوزه‌های‌دانشگاهی نماینده رئیس دانشگاه این مسئولیت را خواهد داشت که از میان معاونین آموزشی یا اعضای برجسته هیات‌آموزشی برگزیده خواهند شد .

رئیس سازمان سنجش‌آموزش کشور در این گفتگو اضافه کرد که چاپ سئوالات‌آزمون همگانی مراحل آخر را طی میکند و بزودی آماده خواهد شد

محل حوزه های کنکور

آموزش و پرورش تهران نیز کارت داوطلبان شرکت در آزمون همگانی را در تهران‌از روی حروف الفباء توزیع می نماید و چندین حوزه را برای توزیع کارت داوطلبانی که هم اکنون سرگرم امتحانات ششم نهائی‌هستند تعیین‌نموده‌است.

محل حوزه‌های برگزاری آزمون همگانی در تهران‌بترتیب زیر است :

دانشگاه تهران، دانشگاه ملی ایران، دانشگاه صنعتی‌آریامهر، دانشگاه تربیت معلم، دانشکده علم و صنعت ، دانشکده پلی‌تکنیک، مدرسه‌عالی بازرگانی و ۳۲ دبیرستان :

مجتمع گارد پسران، مجتمع گارد دختران، دبیرستان رضا شاه کبیر، دکتر نصیری، البرز، هدف شماره ۲ دختران، هنرستان صنعتی تهران، شرف، هنرستان صنعتی شماره ۳کاوه، دبیرستان آذر شماره ۳دختران ، مجتمع آموزش بوعلی‌سینا ، ابراهیم صهبا، فردوسی، آزرم، اسدی، ۲۵ شهریور، بزرگ تهران ، ولی‌العصر،دارالفنون،شاهدخت. شهرزاد، زهرا ملکپور، هدف شماره ۳ پسران، محمد طاهر بهادری، مروی، مرجان شماره ۲ دختران ، محمد رضا شاه دختران، جاویدان، خوارزمی دختران، دکترهوشیار، رهنما، ادیب .

ترکیب داوطلبان

از ۲۹۰۹۰۲ داوطلب‌آزمون همگانی ۲۰۹۹۳۳ نفر مرد ۸۶۰۱۹ نفر زن شرکت دارند که ازجمع کل ۱۷۱۹۹۱ دارای دیپلم طبیعی و محصل ششم طبیعی ۶۲۵۵۷ نفردارای دیپلم ریاضی و محصل ششم ریاضی ۲۵۹۵۰ دیپلمه ادبی ودرکلاس ششم ادبی ۳۵۰۷۱ نفر دارای دیپلمهای دیگر درحال‌گذرانیدن امتحان آن رشته هستند.

۲۰۰ هزار دیپلمه در بخش خصوصی استخدام میشوند

پنج هزار تن از دیپلمه های سال تحصیلی جدید برای استخدام در بخش خصوصی‌دوره‌های‌آموزشی میگذرانند .

یک کمیته حزبی در زمینه اجرای طرح تربیت نیروی انسانی ماهر و نیمه ماهر پیشنهادی را به هیات اجرائی ارسال داشت که در صورت تصویب علاوه بر دیپلمه های امسال مجموعا درحدود ۲۰۰ هزاردیپلمه‌ای که تاکنون نتوانسته‌اند به دانشگاه ها وموسسات‌عالی آموزشی راه یابند در موسسات وابسته به بخش خصوصی استخدام خواهند شد .

از شرایطی که برای آمادگی وتربیت این گروه درنظر گرفته شده است ، گذراندن‌دوره‌های کوتاه‌مدت و فشرده فنی و فراگیری معلومات مورداحتیاج‌کشور است .

حقوق و مزایای این عده طبق طرح‌پیشنهادی‌براساس ضوابط استخدام کشور پرداخت خواهد شد وگفته میشود درصورت تصویب این برنامه علاوه‌بر تامین نیاز های جامعه به نیروهای انسانی ماهر ، عده‌بیشماری ازتحصیلکردگان دبیرستانی امکان جذب در بازار های اشتغال راخواهند داشت.

پروانه کسب گرانفروشان تجدید نمیشود

★ رستوران سن‌تیلر وقنادی لی‌دل بعلت گرانفروشی بسته شدند

از امروز بررسی پرونده‌های موجود متخلفان‌واحدهای‌صنفی، که چند بار بجرم گرانفروشی وسایر تخلفات محکوم شده‌اند ، از سوی بازرسان شبکه نظارت اتاق اصناف شروع شد. تا از تجدید پروانه کسب این گروه خودداری شود.

رسول رحیمی رئیس اتاق اصناف، ضمن اعلام این خبر همچنین گفت: در صورت لزوم نسبت به لغو پروانه کسب این گونه واحدهای صنفی نیزاقدام خواهد شد. او ضمنا اعلام کرد دیروزرستوران سن‌تیلر درخیابان تخت طاووس، قنادی لی‌ول در خیابان عباس‌آباد و ۵ واحد صنفی دیگر،ازجمله دوفروشگاه صنایع دستی واقع در سلطنت آباد، یک نوار فروشی درخیابان نواب، فروشگاه لوازم یدکی اتومبیل در میدان قزوین ومغازه بلورو چینی واقع در میدان سید اسماعیل بعلت گرانفروشی های مکرر و تخلف از نظام صنفی تعطیل شدندو پرونده۵۰۷ واحد صنفی دیگر هم به دادگاه های کیفر گرانفروشان فرستاده شد.

رسول رحیمی در پایان‌یادآور شد، مبارزه با گرانفروشی کەدر حال حاضربوسیله بازرسان‌شبکه نظارت و دانشجویان عضومبارزه باگرانفروشی انجام میگیرد، از این پس باشدت بیشتری پیگیری خواهد شد.

دفترچه‌های بیمه اسناددولتی محسوب میشود

بیمه شدگانی که‌در سرنسخه های دفترچه بیمه دخل و تصرف کنند باتهام جعل دراسناد دولتی تعقیب میشوند .

سازمان تامین خدمات درمانی اعلام‌کرد بیمه شدگان سازمان تامین خدمات درمانی دراستان مرکزی برای تجدید کتابچه بیمه خدمات درمانی باید اصل کتابچه، فتوکپی شناسنامه‌و دو قطعه عکس جدید خود را ارائه دهند .

این تصمیم شامل افراد تحت تکفل فرد بیمه شده نیزمیشود. مقررات جدید از دیروز در سازمان تامین خدمات درمانی استان مرکز به‌اجرا درآمد . برای تجدید کتابچه ده ریال‌بابت بهای کتابچه از بیمه‌شده‌دریافت خواهد شد، همچنین کارگزینی سازمانهایی که بیمه شده درآن اشتغال دارد باید اشتغال او و کسر حق‌بیمه افراد تحت تکفل وی را تایید کنند . این تایید باید در فرمهای مخصوص که ضمیمه کتابچه های فعلی است، منعکس شود .

در دفترچه جدید بیمه‌خدمات درمانی به بیمه شدگان تذکر داده میشودکه برگ‌آبی بهیچ عنوان نباید از دسته کتابچه‌جدا شودچون‌نسخه‌دفترچه بیمه‌خدمت درمانی جدید جزو اوراق بهادار میباشد و دخل و تصرف غیرمجاز در آن تابع مقررات جعل اسناد دولتی محسوب میشود .

نحوه تصحیح انشاء در امتحانات ششم

امتحانات نهایی ششم متوسطه ادامه دارد .

دانش‌آموزان رشته طبیعی در امتحانات فیزیولوژی جانوری‌شرکت کردندکه شامل۲۰ سئوال بود و پاسخ صحیح به هر کدام یک نمره داشت .

بارم انشاء فارسی به این ترتیب اعلام شده‌است : حسن خط‌و نظام انشائی ۲ نمره‌درک مطلب‌و تفکرو استدلال و نتیجه گیری ۱۰ نمره جمله بندی و عبارت نویسی و رعایت نکات دستوری ۸ نمره

عقیده‌بر این است که ممکن است با این بارم در نمره‌دادن اختلاف سلیقه پیدا شود .

بازارسپاست

اخبار ـ رویدادها ـ شایعات ـ گفتگوها

نوسازی محلات قدیمی تهران

شورای تهران بزرگ نام لایحه‌ایست که در نخست‌وزیری مورد بررسی استو احتمالا بزودی تقدیم مجلسین می‌شود. این‌شورابخاطر آن بوجود می‌آید که دست‌شهرداری تهران در نوسازی‌شهر تهران بازشود .

در حال حاضر محلات قدیمی تهران بمناسبت آنکه خراب کردن آن‌لازمه درگیری وبرخورد بامزاران خانواده وصدها محل کسب‌و کارمی‌باشد مواجه بامشکلات مالی و خصوصی فراوان است لایحه خطوط کلی این مسایل را روشن میکند مهمتر از آن اینکه تمام مسئولین دست‌اندرکار اعضای این شورا هستند . نخست‌وزیر درراس شورا قراردارد . حضوروی مهمترین مسئله یعنی مسئله پولی آنرا حل‌وفصل میکند. وزرای مسکن‌وشهرسازی ،امور اقتصادی ودارائی، صنایع‌ومعادن، نیرو، سازمان برنامه، کشاورزی هم در این شورا عضویت دارند که هریك برای حل‌وفصل یکی‌ازموضوعات یامشکلات عامل موثری محسوب میشوند .

در برنامه ریزی برای نوسازی تهران، قبل از خراب کردن،فکر سکونت موقت‌یادائمی ساکنین راهم کرده‌اند . آنچه تاکنون درنوشته ها وحتی‌درلایحه پیش‌بینی شده اینست‌که قبلا شهرداری با دولت آپارتمان ویاخانه های مورد احتیاج را میسازد ،و ساکنین محله تخریبی رادر آن جامیدهد بعد اقدام به‌تخریب محله قدیمی میکند ظاهرا برنامه آنقدر بزرگ است‌که کمی خیالی بنظر می‌آید . اما مسئولین معتقدند مسئله جدی است. این‌کار به‌نسبت پیشرفت کار ساختمانی وتامین پول به‌آسانی قابل اجرا است طراحان‌لایحه‌به‌آینده نوسازی تهران خوش‌بین هستند ، اما هیچکس‌نمیتواند زمان آغازآنرا پیش‌بینی کند !

رایزنهای‌جدید بازرگانی در خارج

توسعه امور اقتصادی ایران ایجاب میکند که ایران در همه‌ی بازارهای صنعتی وبازرگانی‌جهان‌باآگاهی و آشنائی حضور داشته باشد . بهمین جهت دولت تصمیم گرفت در پایتختهای کشور های بزرگ صنعتی نماینده بازرگانی داشته باشد که مهمترین وظیفه‌آن در جریان گذاردن تهران از رویداد ها ومسائل اساسی اقتصادی این کشور ها، برقراری وتحکیم روابط دو جانبه اقتصادی ایران با آن کشور هاست ایران از نظر واردات بخصوص واردات‌سرمایه‌ای وصنعتی ومواد اولیه و مواد غذائی یکی از خریداران فعال در بازار های جهانی می‌باشد معاملات در حجم فعلی همیشه باید باآگاهی کامل انجام گیرد، وجود رایزن بازرگانی این‌قسمت از کار را تکمیل و ترمیم میکند. اخبار بدست آمده حاکیست که چندتن از شخصیتهای مملکتی برای این امر انتخاب شدندازجمله شاهپر کی برای لندن- باقرهیئت‌برای‌سویس -پروفسور عبدالعظیم شایگان‌برای بروکسل- فرتاش برای آمریکا، ساسان‌فر برای پاریس. درآلمان رایزن بازرگانی وجود داشت برای‌کانادا هندو ژاپن نیز رایزن اقتصادی بعدا انتخاب خواهدشد دفاتر اقتصادی ایران در این‌کشور ها علاوه برآنکه برای شناسائی ایران از آن کشور ها لازم است برای سرمایه‌گذاران یامعامله‌گران آن کشور نیزمفید خواهدبود. چون برای سرمایه‌گذاری‌درایران وبااطلاع از برنامه های عمرانی‌و کشاورزی وصنعتی مراجعات بیشماری به‌سفارتخانه های ایران میشود که وجود رایزن اقتصادی میتواند درکار آنها تسهیل وتسریع‌بعمل آورد .

ادغام یاجدائی دو وزارتخانه

گفته میشود لایحه ادغام دووزارتخانه رفاه اجتماعی وبهداری‌و تاسیس وزارت تندرستی بزودی تقدیم مجلس شورایملی خواهدشد همزمان با آن این شایعه نیز وجود دارد که دو وزارتخانه بطورکامل در یکدیگر ادغام نخواهند شد . بموجب این‌شایعه آن قسمت‌که‌به امور بهداشتی ودرمانی مربوط میشود دریك وزارتخانه و آن‌قسمت که مسائل رفاهی رادر برمیگیرد در وزارتخانه دیگر باقی میماند این شایعه هنوز موردتایید قرار نمیگیرد بهمین جهت عقیده بعضی از آگاهان اینستکه شایعه شاید ناشی از طولانی شدن تدوین‌لایحه ادغام پیداشده باشد . امادر هر دو صورت قضیه از شیخ‌الاسلام زاده بعنوان وزیر بهداری یاتندرستی نام‌برده میشود. مهمتراز همه بلاتکلیفی بسیاری از کارکنان این دو وزارتخانه است بعضی از کارمندان احتمال میدهند که در ادغام ،عضو اضافی باشند و با تذکراتی که‌بارها وزیر عنوان کرده حتما بشهرستانها منتقل‌می‌شوند . بهمین جهت دائما دنبال لایحه جدید و شایعه جدیدهستند و چه بسا بسیاری از شایعات هم از همین ناحیه و براساس حل همین مشکلات برمیخیزد .

کنگره ودبیرکل جدید حزب

این روز ها در حزب دوسئله بشدت تعقیب میشود: یکی‌توسعه شبکه سازمانی بخصوص در شهرستانها، دیگری تدارك مقدمات تشکیل کنگره بزرك حزب. درمورد اول همه تلاشها متوجه ایجادو تاسیس کانونهای حزبی است که معمولا هریك از کانونها بیش از چند ده نفر عضو دارند این کانونها پایه‌اصلی تشکیلاتی هستند ودر انتخابات کنگره نقش بزرگی بازی خواهند کرددرمورد کنگره‌برخلاف شایعاتی که‌زمان تشکیل آنرا تیرماه میدانند ، گفته میشود کنگره در مرداد ماه وشاید هم اواخر آن‌تشکیل گردد. کنگره حزب‌از این جهت اهمیت دارد که اولا اعضای آن از شکم کانونها ،ومراجعی که بازبستگی به‌کانونها دارند انتخاب میشوند . دوما هیئت‌اجرائی که رهبران ممتاز حزب محسوب میشوند برای اولین بارمستقیما از طرف این کنگره انتخاب میشود. در حال حاضر هیئت اجرائی که عالی‌ترین مرجع تصمیم گیرنده درباره سیاست و سازمان‌وهمه‌مسائل حزبی است اسم موقت دارد وباید بعداز کنگره جای خودرابیك هیئت اجرائی دائمی بسپارد . پیش‌بینی‌میشود در هیئت اجرائی‌نیزبسا تغییرات بزرگی پیداخواهد شد و چهره‌های جدیدی از مقامات‌محلی به هیئت اجرائی راه‌پیدا خواهندکرد مسئله مهم دیگر که‌مستقیما به‌کنگره بستگی دارد انتخاب دبیرکل جدید حزب است‌بعد ازکنگره دبیرکل جدید توسط عالی‌ترین ارگان حزبی انتخاب میشود که‌قطعا هویدا نخواهد بود. هویدا در پست‌نخست‌وزیری وریاست سیاسی‌حزب را رهبری خواهدکرد ولی‌دبیرکل جدیدباید ازبین چهره‌های‌سیاسی‌و حزبی که در حال حاضر شناخته نیست انتخاب گردد در باره نام دبیرکل ازچندتن وزرا اسم‌برده میشود که صحت‌وسقم آن‌نامعلوم است.

پرجمعیت‌ترین محلات بیروت باتوپ وموشک ویران شد

طرفهای درگیر در جنگ لبنان سلاحهای مدرن واز جمله‌موشک های زمین به‌زمین وارد میدان کرده‌اند ودر نتیجه آخرین بقایای شهر بیروت در آستانه نابودی‌کامل قرار گرفته است. عکس یکی از زرهپوش را در حال ویران کردن منطقه‌ای از بندربیروت نشان‌میدهد.
عکس رادیوئی آسوشیتدپرس

خبرهای کوتاه

ملاقات با شهبانو

پیش از ظهر امروز بانو کرشلاگر همسر رئیس جمهوری اطریش با علیاحضرت شهبانو در کاخ نیاوران ملاقات کردند در این ملاقات چند تن از همراهان بانو کرشلاگر و همچنین همسر سفیر اطریش در دربار شاهنشاهی حضور داشتند .

مشارکت بیشتر دانشگاهیان

کمیته منتخب شورای‌مرکزی دانشگاههای ایران مرکب از دکتر هوشنگ نهاوندی‌رئیس دانشگاه تهران، دکتر قاسم معتمدی‌رئیس‌دانشگاه‌اصفهان پرفسور عباس صفویان‌رئیس دانشگاه ملی، دکتر محمدعلی طوسی‌معاون پارلمانی‌وزارت علوم و آموزش عالی، دکتر منوچهر گنجی‌مشاور نخست وزیروچندتن از صاحبنظران صبح امروز تشکیل جلسه‌داد و درباره مشارکت هرچه بیشتر دانشگاهیان و دانشجویان در فعالیت های حزب رستاخیز ملت ایران بحث و تبادل‌نظر بعمل‌آورد.

دکتر مجیدی به‌اردن‌رفت

دکتر مجیدی وزیرمشاور ورئیس سازمان برنامه و بودجه بامداد امروز در راس هیاتی از مقامات عالیرتبه‌وزارت‌امور‌اقتصادی و دارائی و شرکت ملی نفت ایران به اردن هاشمی رفت .

وزیر مشاور و رئیس سازمان برنامه تا پایان‌هفته جاری در اردن خواهدبود و در این مدت در کنفرانس برنامه ریزی اقتصادی این کشور شرکت میکند و با مقامات‌اردن‌هاشمی‌مذاکراتی انجام خواهد داد .

در این مذاکرات‌استفاده و بهره‌برداری از گازطبیعی کشور اردن و همچنین ایجاد صندوق مشترک بمنظور اعطاء اعتبار برای خرید کالاهای ساخت ایران و گسترش همکاری های بانک مرکزی ایران و اردن در جهت توسعه روابط بازرگانی مطرح خواهد شد

انتصابات وزارت تعاون

احمد زاهدی درمشوری بسمت مدیر کل خدمات عمومی وزارت‌تعاون‌وامور روستاها ،مهران صفوی‌به سمت رئیس اداره تعاون و امورروستا ها در شهرستان ساوه منصوب و مشغول کار شدند .

کارنامه برای کامیون ها اجباری است

پلیس راه‌ژاندارمری‌امروز اعلام کرد که از اول مهر تمام رانندگان کامیون در سطح کشور اعم از شخصی یا دولتی باید دارای‌کارنامه کار باشند درغیراین صورت از ادامه کار آنها جلوگیری خواهد شد .

بازدید نخست‌وزیراز امتحانات دانشگاهی

ساعت ۴٫۳۰ بعد از ظهر فردا آقای امیر عباس هویدا نخست وزیر از جلسات امتحانات دانشجویان‌دانشگاه تهران بازدید خواهد کرد و سپس‌نمایشگاه طرح‌تحقیقاتی کندوان رادر کتابخانه‌مرکزی ومرکز استاد دانشگاه‌تهران افتتاح خواهد کرد .

درس فارسی برای دیپلماتهای آلمان

وزارت خارجه آلمان فدرال باپیشنهاد‌امیر‌اصلان‌افشار‌سفیر شاهنشاه آریامهر دربن‌موافقت کرد که‌برای دیپلماتهای‌آلمانی مامور خدمت در ایران‌کلاس درس فارسی دایر کند

از طرف سفارت‌آقای حسین شفیعی که سابقه چندین ساله تدریس به‌زبان فارسی وآلمانی دارد به وزارت خارجه آلمان معرفی شد .

تثبیت ۵ساعت تدریس معلمان در هفته

زمان تدریس معلمان مامور به تحصیل هر هفته در ۵ ساعت تثبیت شد .

این تصمیم شامل معلمان مامور به‌تحصیل دردانشکده های شبانه و روزانه‌و مراکز تربیت معلم است .

قبلا معلمان مامور به‌تحصیل از ۶ تا ۱۴ ساعت درهفته تدریس می‌کردند .

سمینار مدیران عامل شعب شیروخورشید

بامدادامروز سمینارمدیران عامل شعب جمعیت شیر و خورشید سرخ ایران در استان مرکزوزنجان باشرکت مدیر عامل جمعیت شیر و خورشید سرخ ایران - مدیران عامل شعب جمعیت‌و خانم ایراندخت شریفی‌همسر وزیر آموزش و پرورش در خانه نمونه کودک وابسته به‌این جمعیت گشایش یافت‌در آغاز سمینار آقای حسین خطیبی مدیرعامل جمعیت‌شیر و خورشید سرخ ایران با اشاره بخدمات گسترده این جمعیت در دوران انقلاب شکوفان شاه و مردم‌درزمینه امور درمانی وسایرخدماتی که برعهده شیر و خورشید سرخ است نحوه فعالیت و اختیارات مدیران‌عامل شعب جمعیت را یادآور شد این سمینار مدت سه روز ادامه خواهد داشت .

آسمان

هوای سواحل دریای خزر و استان های آذربایجان نیمه ابری گاهی ابری با رگبار- هوای نواحی غربی ایران دامنه‌های البرز کمی ابری در بعضی ساعات نیمه ابری با رگبارهای پراکنده. هوای تهران صاف با غبار محلی هوای سایر شهرهای ایران صاف تا کمی ابری

تغییرات وسیع در دادسرای تهران

«مرتضی‌صانعی» دادیارویژه دادسرای‌نظارت بر موادغذائی و دارویی به سمت بازپرس شعبه یک « یامطهری»دادیار شعبه ٤ تحقیق ، به سمت بازپرس شعبه ۲ « هوشنگ قوامی» دادیار دایره چکبه سمت بازپرس شعبه شش . «هوشنگ‌زاد تولمی »دادیار شعبه ۹تحقیق به سمت‌بازپرس شعبه هفت «هوشنگ خدایی» بازپرس شعبه ۵ به سمت بازپرس شعبه سیزده . «علی وکیل» دادیار شعبه ۵ تحقیق به سمت بازپرس شعبه پنج . عباس‌پورآباده به سمت دادیار ویژه دادسرای‌نظارت برمواد غذائی و دارویی . «ناصر بیگدلی» به سمت‌دادیار دادسرای‌تهران. «علی‌اصغر فرزام » به سمت دادیار اجرای احکام . «حسن‌نوعی قریبزی» به سمت دادیار شعبه ۹ تحقیق «امیرخان سپهوند» به سمت دادیار شعبه ٤ تحقیق . ضمنا سیروس‌نعمت‌الهی و مصطفی توافقی نیز باسمت بازپرس ناحیه ٤ دادسرای تهران ، مسئولیت پرونده های مربوط به مواد مخدر را بعهده‌گرفتند

تأمین موادغذائی

بقیه از صفحه اول

وزیر انجام دادند و قرار شد که این سیاست مدون و رسما اعلام گردد .

تبادل نظر درباره مسائل مربوط به کشاورزی و تعیین خط مشی کشاورزی دربرنامه ششم عمرانی کشور که از سال ۲۵۳۷ اجرای آن آغاز خواهد شد روز های شنبه‌و یکشنبه صبح و بعد ازظهر بریاست امیر عباس هویدا نخست وزیر،در نخست‌وزیری جریان داشت .

در این جلسات منصوررو حانی وزیر کشاورزی‌و منابع‌طبیعی- هوشنگ انصاری وزیر امور اقتصادی و دارائی - صفی اصفیا وزیر مشاور و نایب نخست وزیر درامور عمرانی- عبدالمجیدمجیدی وزیرمشاور و رئیس سازمان برنامه و بودجه -منوچهر تسلیمی‌وزیر بازرگانی - فرخ نجم آبادی وزیر صنایع و معادن - رضا صدقیانی وزیر تعاون و امور روستاها - حسنعلی مهران رئیس کل بانک مرکزی- مهدی سمیعی رئیس کل بانک‌توسعه کشاورزی ایران و معاونان وزارتخانه های مسئول و گروهی از کارشناسان طراز اول درامور کشاورزی‌شرکت داشتند .

این بزرگترین اجلاسی بود که تاکنون در ایران‌تشکیل می شود ویکمسئله حیاتی‌مملکت را مورد تجزیه و تحلیل قرار می دهد .

مجمع درنخستین روزآغاز بکار ، هفت کمیته را مامور رسیدگی به مسائل مختلفکرد.

در جلسات‌مجمع وکمیته‌ها بطور کلی الگو های مورد عمل در کشاورزی ایران از قبیل شرکت‌های سهامی‌زراعی -تعاونیهای تولید- واحدهای تولید تجارتی مورد تاییدقرار گرفت و روی ایجاد وتقویت واحد های اقتصادی‌کشاورزی کوچکتر نیز تاکید شدوبویژه نظر داده شد که بایدمشکلات واحدهای اقتصادی‌کشاورزی کوچک رفع شود وتسهیلات لازم برای توفیق آنها فراهم آید .

موضوع عدم تمرکز برای انجام خدمات بیشتر و موثرتر به واحد های مختلف تولیدی نیز از جمله مسائل مهم‌مورد بحث بود و قرار شد هیئتی مامور رسیدگی بیشتر باین مسئله بشود و پیشنهاد های لازم رابه‌صورت طرحی مدون وکامل تقدیم دولت کند .

۲۱ نفر جزو لیست مرگ تروریستها بودند

امروز دادستان‌استان، دادستان شهرستان وبازپرس شعبه اول دادسرای اصفهان دربی یک جلسه ۳ ساعته که در دفتر دادستان اصفهان تشکیل شد برای نخستین‌بارخارج ازمحوطه زندان دردفتر دادستان‌شهرستان از عباسعلی رحیمی و حسین مرادی متهمین قتل حجت‌الاسلام شمس‌آبادی تحقیق کردند.

امروز همچنین فاش شد «ایمانیان» یکی از چهار مهره اصلی قتل مرحوم شمس‌آبادی وطراح‌قتل‌شیخ‌قنبرعلی صفرزاده قسمتی از اطلاعات کسب شده توسط ماموران‌قضائی راتکذیب وانتساب آنها را به خود انکار کرده است . به همین علت‌آقای همایونفال بازپرس شعبه اول دادسرا شهودی را برای اخذ اطلاعات بیشتربه‌دادسرا اخطار کرد.

یکی از این‌گواهان به‌بازپرس گفت:

- وقتی عکس‌ایمانیان رادیدم برایم کاملا روشن شد که وی همان کسی است که روزسه‌شنبه روز بعد از مراجعت مرحوم حجت‌الاسلام شمس آبادی ازسفر حج به دیدار وی آمد.

چند بار دیگر هم این مردرا هنگام نماز و ملاقات بامرحوم شمس‌آبادی دیده بودم.

کشف جنازه شیخ قنبرعلی صفرزاده نماینده مرحوم‌شمس - آبادی که اهل‌و ساکن قهدریجان بود موجب بروز اختلافات شدید بین مردم این منطقه شده است ساعت ده دیشب هنگامیکه یک زن و شوهر قهدریجانی ساکن اصفهان به قهدریجان میرفتند شخصی بنام عباس هادیان راه آنها را سد کرده و بنای‌فحاشی را گذاشته و باآنها گلاویزشده است.

زن و شوهر به ماموران ژاندارمری‌متوسل‌شدند وشکایتی تسلیم آنها کردند.

عباس هادیان در حال حاضر متواری است.

امروز شایع شد در آخرین جلسه گروه هدفیها که یکهفته پیش از قتل‌مرحوم حجت‌الاسلام شمس‌آبادی بریاست سید مهدی هاشمی تشکیل شد ۲۱ نفر جزولیست مرگ‌منظور شده‌بودند ۱۲ نفر از اینعده روحانیون سرشناس بودند.

افزایش هزینه کارگران درشرکت ملی نفت

سخنگوی شرکت ملی نفت ایران درمورد هزینه های‌مستقیم و غیر مستقیمی که شرکت‌مزبور در سالهای اخیر برای کارمندان وکارگران خود منظور نموده اطلاعاتی در اختیار ماگذارد. به موجب‌این‌اطلاعات هزینه‌ی‌شرکت برای کارمندان در سال ۱۹۷۶ نسبت به سال گذشته۷٫۴درصد افزایش داشته در حالی که در همین مدت هزینه‌ای که برای کارگران به مصرف رسیده۲۹٫۹ درصد بالا رفته است . به‌موجب یك بررسی دقیق، بااحتساب دستمزد و هزینه خدمات مسکن، بهداری و بهداشت و غیره ،در سال ۱۹۷۶ هزینه هر کارگر روزانه مبلغ ۱۶۲۴ ریال برای پالایشگاه آبادان بوده است .

سخنگوی شرکت ملی نفت ایران با ارائه جدولهائی نشان داد‌که در پالایشگاه آبادان برای کارگران در سال گذشته بطور متوسط ۱۲۵۰ ریال خرج کرد که‌این‌رقم امسال به ۱۶۲۴ ریالو برای کارمندان از ۳۹۰۴ ریال به۴۰۹۰ ریال افزایش یافت .

جداول دیگر میزان افزایش حقوق هر واحد وابسته به شرکت ملی نفت عنوان‌شده‌در این‌جداول گفته شدکه میزان حقوق‌ودستمزد در اهواز در عرض ۵سال اخیردر کارخانه لوله‌سازی اهواز برای کارمندان ۸۰ درصد و برای کارگران ۱۲۳ درصد در شرکت ملی گازبرای‌کارمندان ۹۸درصد برای کارگران۷۸ درصد افزایش داشته است.

استخدام کارگر در میادین ، مساجد و قهوه - خانه‌ها آغاز شد

اولین واحد کاریابی‌سیار از امروز کار خود را در پایتخت آغاز کرد. این‌واحد درمیادین وقهوه خانه ها و مساجدکه‌محل تجمع‌کارگران است مستقر می‌شود و از جویندگان کار ثبت‌نام می‌کند وکارگران رابا‌توجه به تخصص ها وحرفه هایشان با مینی‌بوس به کارخانه ها می‌فرستد هدف از جذب این گروه از جویندگان کار استخدام کارگران فصلی وکارگران متخصصی‌است‌که درگذشته ازطریق واسطه‌ها به مراکز صنعتی فرستاده میشدند . وزارت کار و امور اجتماعی برای اینکه دست این گونه واسطه ها راکوتاه کند و کارگران رابه خدمات اشتغال وکاریابی آشنا نماید . واحد های‌سیار کاریابی خود را به محل های مزبور اعزام می‌کند. خدمات کاریابی‌بطور رایگان در اختیار جویندگان قرار می‌گیرد.

ترتیب معرفی کارگران‌به کارگاهها بدین نحواست که کارمندان واحد سیار ابتدابا جویندگان کار مصاحبه‌بعمل آورده و پس از مشخص شدن رشته کار متقاضی وی‌را به نماینده‌کار آما که همراه واحد کاریابی سیار است معرفی می‌کنند وترتیب استخدام کارگران بلادرنگ‌در محل داده میشود.

هدفی‌هاازیک روحانی «باج»خواستند

اصفهان- خبرنگار اطلاعات یکی از اعضای گروه «هدفی ها» که با فرستادن نامه‌تهدید آمیزی، یکی از روحانیون نجف‌آباد را مجبور به‌پرداخت ده‌هزار تومان پول نقدکرده بود، هنگام تحویل گرفتن‌پول به‌دام مامورین افتاد.

این عضو گروه «هدفی‌ها» که «عباسعلی بهاریون» نام دارد و کارگر ۴۲ساله یکی از ادارات نجف‌آباد است درنامه تهدید آمیز خود به «شیخ نصراله قضائی» روحانی نجف‌آبادی نوشته بود:«تا زمانی که دستور دین مقدس اسلام را عمل نکنید با شما همین رفتار خواهد شد وتو ناگزیری‌شب یکشنبه ۳٫۸میلغ یکصد هزار ریال وجه نقد، بدون مراقب ومحافظ به آدرسی که در نامه تعیین میشود بیاوری»

وی در نامه اضافه کرده بود: «اگر پلیس را در جریان بگذاری‌تراهم مانندشمس‌آبادی خواهیم‌کشت.»

«شیخ قضائی» متن نامه را به‌اطلاع رئیس شهربانی نجف‌آباد رسانید و ماموران باطرح برنامه‌ای توانستداخاذ گروه «هدفی‌ها» را بدام بیندازند.

فعلا تحقیقات از این‌شخص ادامه دارد.

خانواده‌های تهرانی ازطرح تربیت «کمك کدبانو» استقبال کردند

کمک کدبانوها «خانم دوم» خانه می‌شوند

دانشجویان و دانش آموزان دختر نیز می توانند «کمك کدبانو» شوند و باپرداختن به‌شغلی شرافتمندانه هزینه‌های خودرا تامین کنند

کمك کدبانویی در آمریکا و اروپا یکی ازشغل‌های شناخته‌شده‌است وبسیاری از خانمهای کم درآمد بخصوص دانشجویان دختر از این شغل استقبال کرده‌اند

تربیت «کمک کدبانو» ،بعنوان دستیار خانم‌های خانه‌دار که از سوی وزارت کار و امور اجتماعی اعلام شد در میان‌طبقات مختلف مردم ، بخصوص خانمهای‌کارمند با استقبال روبرو شد. به این ترتیب بزودی «کمک کدبانو» ها جای زنان و دختران فیلیپینی را در خانه ها می‌گیرند .

کمک کدبانوها در حقیقت خانم دوم خانه هستند و همه امور خانه اعم از نگهداری بچه‌ها ، آشپزی ،تنظیم‌برنامه‌غذائی‌اعضای خانواده، نظافت‌خانه ، اتوکشی،لباسشوئی باوسایل مدرن‌برقی و سایر خدماتی که در خانه انجام پذیر است توسط آنهااداره می‌شود .

طرح تربیت کمک کدبانو مساله‌یی را که سالهاست بصورت یکی از بزرگترین مشکلات خانواده‌های ایرانی در آمده است حل میکند زیرا این طرح نه‌تنها بازار کار تازه‌ای بوجودخواهد آورد، بلکه مشکلات بسیاری از خانواده‌ها را که سالهاست‌در جستجوی یافتن یک پرستار دلسوز و یا یک همکار خوب‌برای کار در خانه‌شان هستند حل خواهد کرد.

مهین‌دخت خامنه‌ای

ویکتوریا بهرامی

بدست آمد که خانواده های تهرانی در موافقت با اجرای طرح «کمک کدبانو» اتفاق‌نظر دارند .

خانواده‌های تهرانی‌میگویند: هم اکنون‌پنج‌مرکز وابسته به وزارت کاروامورا‌جتماعی در تهران برای نامنویسی دختران و زنانی که داوطلب شغل «کمک کدبانوئی» هستند آماده است.

این مراکزبزودی نامنویسی داوطلبان دوره اول تربیت «کمک کدبانو» ها را بپایان می‌رسانند وپانزدهم خردادماه کار آموزی اولین گروه داوطلبان آغاز می‌شود .

نخستین شرطی که برای داوطلبان این شغل جدید قائل شده‌اند شرط سنی است که هر داوطلب‌باید بین ۱۶تاچهل سال‌سن‌داشته باشند .مهم‌اینکه درطول سه‌ماه دوره‌آموزشی هم زحمات این عده بی اجر نمی ماند و به داوطلب دراین مدت معادل‌سه هزار ریال‌کمک هزینه پرداخت می‌شود.

نیاز خانواده‌های ایرانی به پرستار و همکار در چندسال اخیر آنچنان شدت یافت که اخیرا تعدادی اززنان‌ودختران فیلیپینی برای کار در خانه‌ها به ایران فراخوانده شدند ،اما صاحبنظران پیش‌بینی می‌کنند همزمان با اجرای طرح تربیت «کمک کدبانو» بلافاصله میزان زنان و دختران فیلیپینی که تصادفا دستمزدهای نسبتا گزافی هم میخواهندو بهرحال بخاطر فارسی نرانستن و اعتقادات و آداب و رسوم خاص‌شان، مسائلی همه‌وجود می‌آورند کاهش یابد .

مشکل گشای خانواده

یک کارشناس‌معروف‌خانواده می‌گوید : در شرایطی که در کشور ما روز بروز میزان اشتغال بکار خانمها نیز کنار همسرانشان و در خارج از خانه افزایش می‌یابد و هر خانه‌یی ، چند ساعت در روز بی‌سرپرست میماندوجودکمک کدبانوها میتواند مشکل‌گشای بسیاری‌ازگرفتاری‌های‌خانواده ها باشد .

آمار نشان می‌دهد : بسیاری از پدر و مادرهای جوان که هردو در خارج ازخانه بکار اشتغال دارند ، برای سپردن فرزندان خود بدست بستگان و آشنایان و احیانا کلفت و یا نوکر دچار مشکل هستند .

بقول یکی از صاحبنظران اجتماعی معمولا دختر و پسر های جوان ایرانی کەدرخارج از خانه کار می‌کنند پس از ازدواج ، همزمان با تولد نخستین فرزندشان چشم به پدر بزرگها و مادر بزرگهای خود دارند . آنهاانتظار دارند پدر بزرگها و مادر بزرگها بعد از سالها کار و فعالیت آخر پیری نیز در کنج خانه بنشینند و پرستاری فرزندان خردسال آنهارا بعهده بگیرند. بعقیده این صاحبنظر درواقع می‌توان گفت: چون درکشور ما تعداد پرستاران ودستیاران کمو محدود است ، نەتنها زن و شوهرهای جوان بلکه همه خانواده‌هائی که کار آنها در خانه سنگین است با مشکل کمبود نیروی انسانی روبرو هستند .

نیروی تازه کار

در نظرخواهی از بیش از ده خانو ه تهرانی این نتیجه

درآینده بسیار نزدیکی کمک کدبانوها به کمک خانم های خانه‌دار می‌شتابند . کمک‌کدبانو ها با ضوابطی که‌از سوی‌مراجع ذیصلاحیت تعیین می‌شود ، در ازای دستمزد خوب در خانه‌ها ، خانه‌داری می‌کنند . با اجرای این طرح کمک کدبانوهای ایرانی بزودی جای مستخدم‌های فیلیپینی را اشغال خواهند کرد .

کمك کدبانو

درحالیکه بیشتر خانواده هابه نیروی انسانی نیاز دارند ، بسیاری از دختران و زنان‌نیز در جستجوی کار هستند و نیروی آنها بەهدر می‌رود .با اجرای این طرح ، علاوه بر اینکه شغل تازه‌ای برای زنان و دختران بیکار پیدا خواهد شد نظر خانواده‌ها نیز تامین می‌شود.

در کشورهای خارجی

ویکتوریا بهرامی نویسنده و مسئول برنامه‌های رادیوئی که بخاطر سال‌ها نگارش و سرپرستی برنامه‌های‌مخصوص زن و خانواده در این امر صاحب‌نظر است میگوید : به نظر من این برنامه‌خوبی است بخصوص اینکه مفهوم‌کلمات «کلفت» یا «مستخدم» نیز دیگرگون شده است ، زیرا در اجتماع امروز این کلمه‌ها مفهوم ندارد.این کار درکشور های خارج نیز عمل می‌شود و بسیاری از دانشجویان دختر که کمبود هزینه تحصیلی دارند ، با یکی دو ساعت کار در منازل هم مشکل‌یک‌خانواده را حل می‌کنندو هم‌کمبود‌هزینه زندگی خودشان را تامین می‌کنند .

خانم بهرامی می‌افزاید : دستگاهی که مجری این طرح است باید ضوابطی برای «کمک کدبانو»ها درنظربگیرد و حتی میزان‌حقوق ودستمزد آنها را تعیین کند که تا چند سال دیگر احیانا مانند اجاره خانه‌ها شاهد افزایش‌دستمزد بی‌رویه کمک کدبانوها نباشیم.

خانم مهیندخت خامنه‌ای‌وکیل دادگستری می‌گوید : این‌طرح از نظر «کارآمد» طرحی است بسیار جالب و ضروری.برای نمونه یکی از دخترهای من پرستار فیلیپینی آورده است. این بی‌دلیل نیست ، زیرا درحال حاضر در کشور ما نمیتوان یک پرستارکارآزموده بچه را برای دوسال دراختیار داشت. طرح اخیر اگر مورد استقبال دختر خانمها و خانم های واجد شرایط نیز قرار بگیرد و خوب‌اجراشود‌بسیار مفید است .

شغل شناخته شده

خانم فرشته مجال معاون بیمارستان دادگستری‌می‌گوید: کارکردن در منازل در کشور های پیشرفته یک شغل‌شناخته شده است و بسیاری‌از خانمها و دخترخانمهائی‌که‌نمیخواهند سربار خانواده خود باشند و حداقل پول توجیبی خود را تامین کنند روزی چندساعت درخانواده‌ها مشغول کار می شوند و بچه‌داری پخت‌وپزو نظافت و سایر کارها را بعهده می‌گیرند . البته شروع هر کاری کمی مشکل است. سی‌و چند سال پیش مردم شغل پرستاری را یک شغل نفرین شده و حتی کثیف تلقی می‌کردند ، اما امروزه طبقه پرستار درمیان مردم احترام قابل‌توجهی بدست‌آورده‌است.

بااجرای این طرح بسیاری از دختران دبیرستانی ، دانشجویان و حتی‌خانمهائی که درآمدی ندارند و درعین حال کمتر گرفتارند می‌توانند صاحب یک شغل آبرومند بشوند.

پری نوانی خانه‌دار و مادر ۶ دختر می‌گوید : این یک شغل مناسب برای دخترانی است که هنوز بەخانه شوهر نرفته‌اند . دخترها تا قبل از ازدواج تاکی‌می‌خواهندسربار پدران و مادران خودباشند؟ من این شغل را به هر شش دختر خود پیشنهاد می‌کنم ، زیرا کار شرافتمندانه ننگ و عار ندارد .

دکتر سیروس ایزدی‌دانشیار دانشگاه تهران و رئیس‌کمیته انجمن روانپزشکان‌ایران می‌گوید : جامعه ما بعضی از آداب و روشهای خوب را خیلی زود می‌پذیرد و بعضی از آنها را که اتفاقا مفیداست با چشم حقارت نگاه می‌کند . به‌این ترتیب تصور می‌کنم ، این طرح گرچه مفید استولی از سوی بعضی از دخترها کمتر استقبال شود، با این وجود اجرای طرح جالب و ابتکار خوبی است .

چرا تصادفات رانندگی تهران هر ۸ساعت یك‌نفر را قربانی می‌کند ؟

«مرگ بیدلیل» درخیابانهای تهران هرروز بیشتر می‌شود

هرتهران میزان تصادفات‌رانندگی منجربه فوت از اغلب شهرهای بزرگ‌دنیا بیشتر است

حوادث رانندگی در ایران و بخصوص تهران ، بیداد میکند سه‌نفر کشته درهر۲٤ ساعت درشهر چهارمیلیونی تهران رقم تلفات ناشی از تصادفات رانندگی تهران است که آمار آن دیروز ازطرف پزشکی قانونی‌منتشر شد واین از بالاترین رقم های کشتار ناشی از حوادث رانندگی درتمام دنیاست.

اگر مقایسه دقیقی درباره تلفات ناشی از حوادث رانندگی میان تهران و شهرهای بزرگ دنیا انجام گیرد ، نتیجه غم‌انگیزی بدست می آید، زیرا درهیچ نقطه دنیا ، دریک شهر ٤ میلیونی هر ۸ ساعت یکنفر درتصادفات رانندگی داخل شهر کشته نمی‌شود.

تهران دراین زمینه ، از اغلب‌شهرهای شلوغ دنیا جلوتر است .

این مقایسه میان تهران وپاریس ، حاکی از این است که درتهران ۹٦ برابر بیشتراز پاریس حوادث رانندگی منجر به فوت روی میدهد . بیشک ، علت اساسی این مساله تاسف‌انگیز را باید دربی اعتنایی رانندگان وعابران تهرانی نسبت به مقررات و قواعد راهنمایی و رانندگی جست‌وجوکرد .

تهرانی‌ها (اعم از راننده و عابر) در زیرپاگذاشتن‌قواعدراهنمایی ، بیرحمی حاصی بخرج میدهند درحالیکه در همه‌جای دنیا رعایت مقررات راهنمائی ورانندگی از بدیهی‌ترین مسائل مربوط به انسانها شمرده میشود . بهمین جهت است که تهران با جمعیت‌وتعداد وسیله نقلیه کمتر از شهرهای شلوغ دنیا ، ترافیکی بدتر و آشفته‌تر از اغلب شهرهای بزرگ دنیادارد.

بی‌اعتنایی به مقررات

تلفات ناشی از تصادفات رانندگی در ساعات روز و شب ، تقریبا یکسان است ، در حالیکه سرعت اتومبیل‌ها درروز ، بسیار کمتر از سرعت آنها درساعت شب است . همین مساله نشان میدهد که دربی‌اعتنایی وزیر پاگذاشتن مقررات رانندگی ، سرعت کم یازیاد تاثیر چندانی ندارد . درتهران ، اتومبیل‌هادرروزبا‌سرعت حداکثر ۲۰ کیلومتر در ساعت ، همان اندازه تخلف و تصادف می‌کنند که در خیابانهای خلوت شب و در پناه سرعت های غیر مجاز بالای صدکیلومتر درساعت .در تهران ،مهمترین تخلف‌رانندگی که به تصادف منجر میشود ، عدم رعایت حق تقدم است .

کارشناسان می گویند : ۲۹ درصدراز حوادث رانندگی ، دراثر بی اعتنایی به حق تقدم از سوی رانندگان روی میدهد ، بهمین جهت است که بیشترتصادفات‌رانندگی در سه راهی‌ها ، تقاطع‌های هم‌عرض وفاقد چراغ و تقاطع های «اصلی ـ فرعی »اتفاق می‌افتد . درتهران تابلوی « ایست » به چشم اغلب رانندگان نمی آید . برای اکثر رانندگان تهرانی ، تابلوی ایست تقاطع‌های هم‌عرض یاسه راهی‌ها ، بی خاصیت‌ترین تابلو های رانندگی است زیرا کمتر رانندەیی است که در برابر این تابلو ، حتی زحمت یک «نیش» ترمز راهم بخود بدهد . .

یک کارشناس تصادفات ، به گروه گزارشگران اطلاعات گفت :

نتیجه این بی‌اعتنایی‌ها و سهل‌انگاری‌ها این میشود که دو اتومبیل باسرعت به تقاطع میرسند وهرکدام میخواهند زودتر از دیگری از آن بگذرند . وحاصل چنین خود‌خواهی وسهل‌انگاری ، تصادفات شدید و مرگباری است که هرروز مردم گوشه‌یی از تهران شاهد نمونه هایی ازآنند .

فاجعه در خیابانها

تصادفات رانندگی در تهران شب وروز ووقت‌بی‌وقت نمی‌شناسد . دراین‌مورد خروهی از کارشناسان به گزارشگران ما گفتند :

خیابانهای تهران درهرساعت ولحظه از شبانه روز ، شاهد حوادث تلخ و غم‌انگیز رانندگی است چه ساعت دو بعداز ظهر باشد وچه ساعات خلوت و ساکت نیمه شب ...

صدای مهیب برخورد اتومبیل‌ها، هرروز درگوش تهرانی‌هاست.بسیاری از این‌صداها تنها به خسارت مالی ختم نمی شود ، بلکه بدنبال خود ، خون گرم چند مسافرت یا عابر را برکف سرد خیابانها روان میسازد و بصورت فاجعه‌آمیزی جلوه میکند .

کارشناسان اضافه کردند : رقم ۱۰۹ کشته و ۱۰۹٤ مجروح طیک ماه ، که‌آمار دقیق ووحشت‌آور آن منتشر شده است براستی فاجعه آمیز است . خاصه هنگامی که توجه کنیم این مرگها خدایی نیست ، این مرگها ، بی دلیل اتفاق می‌افتد و تنها با توجه‌به‌مقررات‌راهنمایی‌ورانندگی‌درشهر می‌توان از وقوع بیشتر آنها جلوگیری کرد . درحالیکه نه تنها این جلوگیری به عمل نمی آید، بلکه متاسفانه هر سال بر تعداد آنها نیز افزوده میشود .

رقم کشته شدگان حوادث رانندگی طی سه سال اخیر نزدیک به دو برابر افزایش نشان میدهد ، اگر این آمار به شکل‌کنونی خود ، همچنان قوس صعودی طی کندمعلوم نیست دردهسال آینده که جمعیت تهران و وسایل نقلیه این شهر تاحد سرسام‌آوری افزایش می یابد ، چه خواهد شد ؟

عادت ثانوی

راستی‌برای جلوگیری‌ازفاجعه مرگهای بی‌دلیل و علت ناشی از حوادث رانندگی چه باید کرد؟ کارشناسان مسایل ترافیک معتقدند که قبل ازهر چیز باید از تراکم‌جمعیت‌تهران وافزایش تعداد وسایل نقلیه جلوگیری کرد، زیراهرچه جمعیت شهر و تعداد وسیله‌نقلیه بیشتر باشد ، تعداد قربانیان حوادث‌رانندگی نیز افزایش می‌یابد .

کارشناسان معتقدند که درکنار کنترل جمعیت ووسایل نقلیه تهران ، باید رانندگان و عابران را به رعایت مقررات راهنمایی و رانندگی عادت داد.

این مساله باافزایش جریمه‌ها حلی نمی شود ، زیرا تجربه ثابت کرده است که جریمه و فشار ، نمی تواند مردم را بەرعایت قانون و مقررات علاقمندسازد. جریمه‌ها اگرهم تاثیری دراین زمینه بگذارد ، فقطدر نقش یک مسکن است باید مردم را بەرعایت قواعد راهنمایی ورانندگی معتادومومن‌ساخت و آنرا بصورت عادت ثانوی آنها درآورد . زیرا احترام گذاشتن به قواعد رانندگی ، امروزه از ضروری‌ترین مسایل شهرنشینی است . اگر این قواعد موبمودر شهرهای بزرگ دنیا رعایت نشود ، همه خیابانهای دنیا بصورت قتلگاه انسانها درخواهدآمد.

کارشناسان تاکیدمی‌کنند که قبل از اجرای هرطرح وبرنامه جنبی ، باید در فکر کنترل جمعیت و وسایل نقلیه و آموزش عمومی مردم بود ، در غیر اینصورت هیچ برنامه دیگر نمی‌تواند معجزه‌کند.

فاجعه تصادفات ـ

تهران بصورت یکی از پرتصادف‌ترین‌شهر های دنیا (درروانندگی) درآمده است . دربایتخت درهر۲٤ساعت۳نفر درتصادفات رانندگی میمیرند . این رقم یک فاجعه است ، فاجعه‌یی که بی توجهی مردم نسبت به‌مقررات‌راهنمایی ورانندگی درتکوین آنها، نقش نخست را ایفا میکند .

نیروی دریائی شاهنشاهی

«آتیه درخشان برای جوانان دیپلمه در کادرهمافری نیروی دریائی شاهنشاهی»

اعزام بخارج

نیروی‌دریائی شاهنشاهی‌ازبین‌دیپلمه های ریاضی و طبیعی تعدادی داوطلب باشرایط زیر جهت کادر همافری استخدام و برای آموزش بکشورآمریکا اعزام مینماید .

۱ـ شرایط :

الف ـ تابعیت دولت شاهنشاهی ایران
بـ متدین به‌یکی از ادیان (اسلام ـمسیحی ـکلیمی ـزرتشتی)
پـ دارا بودن دیپلم کامل متوسطه در یکی ازرشته‌های‌ریاضی ـ طبیعی
تـ داشتن حداکثر سن ۲٤ سال در صورت‌انجام‌خدمت‌زیرپرچم ۲۵ سال
ثـ داشتن صحت مزاج و تناسب اندام برطبق گواهی بهداری نیروی دریائی شاهنشاهی
جـ نداشتن پیشینه بد
چـ نداشتن همسر و افراد تحت تکفل
حـ شرکت در آزمایشات روانسنجی و استعداد

۲ـ امتیازات :

الفـ داوطلبان دوره تعلیمات نظامی را بمدت۱۳هفته د رپایگاه دریائی بندر پهلوی وبمدت ۲٤ هفته دوره زبان را در مرکز آموزش زبان نیروی دریائی‌شاهنشاهی و آمریکا ویك دوره تخصصی ۱۵ ماهه در امریکا طی خواهند نمود و در طول مدت تحصیل از هزینه زیست ـپوشاك ـفوق‌العاده روزانه خارج‌از کشور بارز و ماهیانه مبلغ ۸۰۰۰ ریال حقوق استفاده‌خواهند نمود باضافه فوق‌العاده سختی خدمت .
بـ هنرجویان پس از موفقیت در آزمایشات نهائی‌به درجه همافر سومی مفتخر و ترفیعات‌بعدی‌آنهابرابر قانون همافری ارتش شاهنشاهی خواهد بود .
پـ فارغ‌التحصیلان افتخار خدمت در ناو های‌نیروی دریائی شاهنشاهی داشته وازپاداش‌سالیانه ـ پس‌انداز تامین آتیه ـمنازل سازمانی نیروی دریائی‌شاهنشاهی درمان رایگان ـ استفاده از فروشگاه های ارتش وازسایر تسهیلات کادر نظامی استفاده خواهندنمود

۳ـ ثبت نام :

الف ـ داوطلبین برای کسب اطلاعات بیشتر وثبت‌نام می توانند همه‌روزه باستثنای روزهای‌پنجشنبه وجمعه دربین ساعات اداری با در دست داشتن مدارك‌مشروحه زیر به مدیریت استخدام‌واقع‌درخیابان‌سپهبد زاهدی جنب مسجدالرحمن ساختمان معاونت پرسنلی‌نیروی دریائی شاهنشاهی مراجعه نمایند .
بـ داوطلبینی که مایلند کتبا ثبت‌نام نمایند می‌توانند مدارك موردنیاز را بایست سفارشی به آدرس مزبور ارسال تا چنانچه واجد شرایط شناخته شدندجهت شرکت در آزمایشات لازمه از آنان دعوت بعمل آید .

٤ـ مدارك مورد نیاز :

الف ـ یکبرك فتوکپی دیپلم یا گواهی‌نامه ششم‌متوسطه
بـ دوبرك فتوکپی یاروبوشت شناسنامه
پـدو قطعه عکس ٤×٦
تـآدرس کامل باکروکی محل

م‌الف ۱۵۸٤

شرکت ملی گاز ایران

اطلاعیه

ساکنان داخل محدوده زیرکه مایل باستفاده از گاز طبیعی برای مصارف خانگی‌وتجاری باشندمیتوانندجهت تسلیم برك درخواست انشعاب گازطبیعی روز های‌شنبه الی چهارشنبه ازساعت ۷الی۱۲ بادردست داشتن‌مدارك زیر به‌منطقه گازتهران واقع درمیدان ۲۵شهریورمراجعه نمایند .

۱ـ سند مالکیت باضافه‌یك نسخه فتوکپی برای هر انشعاب
۲ـ اصل شناسنامه باضافه یك نسخه فتوکپی برای هر انشعاب
۳ـ درصورت مراجعه مستاجر و یا وکیل وکالتنامه رسمی مالك

مدت‌قبول برك‌درخواست انشعاب گاز درمحدوده زیر از تاریخ ۱ر۳ر۳۵ الی ۳۱ر۳ر۳۵ میباشد وقبول‌درخواست هائیکه پس‌از مدت مذکور ارائه گردد موکول به‌امکانات بعدی شرکت ملی گاز ایران‌خواهدبود. م‌الف ۵۱۳٦

منطقه گازتهران

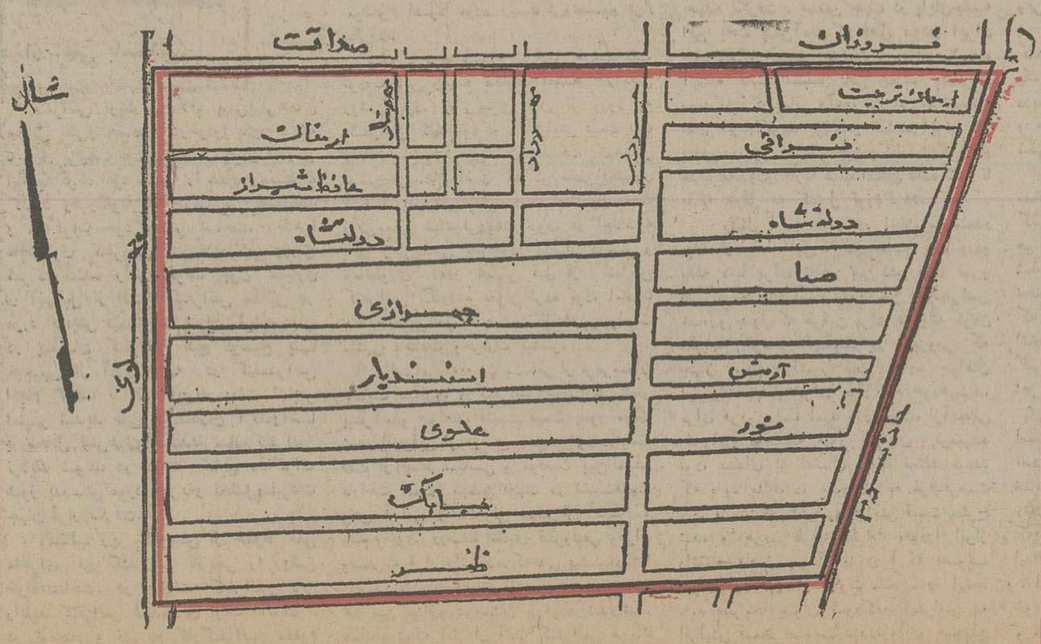

مقالات سیاسی

سرمقاله

هنر شهری وصنایع روستائی

بانک تعاون کشاورزی اعلام کرد که در اجرای اوامر علیاحضرت شهبانو ، بمنظور تشویق و توسعه صنایع‌روستائی مخصوصا قالی‌بافی در روستاها مبلغ ۵۵۰ میلیون ریال درسال جاری وام میدهد .

صنایع روستائی در سال‌های اخیر از حمایت خاص‌دولت برخوردار بوده و بویژه ، علیاحضرت شهبانو درین امرتاکید فرموده‌اند . در سایه همین توجهات ، صنایع‌روستایی رفته‌رفته نضج میگیرد و بازاریدا میکند و بدیهی است هرچه بیشتر در ترویج این صنایع و تشویق هنرمندان روستانشین‌اهتمام‌شود، نتایج بهتری عاید خواهد شد . چیزی که هست اکتفا به تقویت کمی صنایع روستائی نباید کرد، بلکه لازم است از نظر کیفی نیز به این صنایع توجه شود تا محصولی که بدست می‌آید اولا نمایندهٔ ذوق و قریحه و ظرافت طبع ایرانی باشد و ثانیا بر رونق بازار آن بیفزاید .

صنایع ظریفه و آثار هنری ایران ، امروزه در گالریها و بازارهای آنتیک با قیمت‌های استثنائی دادوستد میشود و در چهارگوشه عالم علاقه‌مندان فراوانی دارد. فرش ایران علی‌رغم آنکه با رقابت فعالانه بعضی کشورهای آسیائی و اروپای‌شرقی روبرو بوده هنوز ارزش واقعی خود را حفظ کرده است . معرق‌کاری و مقرنس‌کاری ایران هنوز هم بی‌رقیب و بلامنازع است. آثار مینیاتوریست‌ها و نقاشان ایرانی ، اشیاء زیرخاکی، سفال و سرامیک، قلمدان سازی ، نقره‌کاری، زرگری ، قلمزنی، زری‌بافی ، گلابتون‌دوزی و هنرهای دیگری ازین قبیل هر روز اهمیت بیشتری پیدا میکند و دنیا ، تازه میفهمدکه درکارگنجینه بی‌بدیل ادبیات فارسی ، یک‌گنجینه‌هنری رانیزایرانیان ازاسلاف خود به ارث برده‌اند .

ارزش این آثار ، بیشتر بخاطر ظرافت آنها و ذوق سرشاری است که هنرمندان ایرانی درهرزمینه ، برای خلق مصنوعات خود به‌کار برده‌اند . این ظریفه‌کاری البته مختص هنرها و صنایع شهری است. کار هنرمندان‌مکتب‌دیدمی‌است‌که در خدمت پادشاهان یا امیران و وزیران هنرپرور و به‌یمن تشویق و حمایت آنها ، عمر در راه هنر صرف میکردند و آنچه را از استاد آموخته بودند خود به شاگردان‌می‌آموختند. حالا باید این خصلت را به صنایع روستائی منتقل ساخت‌وکاری‌کرد که مصنوعات هنری روستاها ـ تاحدود امکان ـ از هنر قدیم شهری ایران مایه بگیرد. چون در روستاها صنایع دستی اغلب محرک ذوقی نداشته و بلکه معلول نیاز بوده است . اگر روستایی گلیمی یا فرشی میبافت برای آن بود که زیرپای خود یا حداکثر زیر پای «ارباب» بگسترد ، اگر جورابی از کرک میبافت برای آن بود که در فصل سرما بپوشد و اگر سفالی میساخت برای رفع حاجت بود . کاملا منطقی است که چنین محصولی از حیث ظرافت و ارزش هنری با محصول هنرمندان حرفه‌یی شهری قابل مقایسه نباشد .

حالا که به دلایل بسیار مجال پرداختن به صنایع ظریفه در شهرها باقی نمانده است جا دارد در برنامه حمایت ازصنایع روستایی و تشویق روستائیان به کارهای دستی ، نسبت به آموزش آنها توجه شود که صنایع و هنرهای روستایی ـ درعین حفظ اصالت آنها ـ از حالت دیمی خارج شود و سبک و شیوه‌یی پیدا کند .

لبنان: مشکل اساسی آشتی مصر و سوریه

مصر و سوریه تلاش برای آشتی

افریقای جوان

کنفرانس نخست وزیران مصر وسوریه که‌قرار بود روز ۱۹ مه باحضور پرنس فیصل‌آل سعود و شیخ صباح الاحمد وزیران امور خارجه عربستان سعودی‌و کویت در ریاض تشکیل شود درآخرین لحظه بتعویق افتاد . باین ترتیب تلاش‌های سه هفته‌ای ملک خالد و شیخ صباح‌السالم الصباح برای آشتی دادن دمشق و قاهره نتیجه مطلوب ببار نیاورد . اما تصوراین مطلب که کنفرانسی که با آن همه دقت مقدمات آن‌فراهم شده بود تنهابخاطر اختلاف نظر در دستور مذاکرات بتعویق افتاده مشکل است زیرا هدف اصلی کنفرانس بررسی‌اختلافات‌دو کشور بوده‌است.

روز یازدهم مارس هنگامی‌که وزیرامور خارجه سوریه اعلام داشت کشورش حاضر شده‌است در کنفرانس ریاض شرکت کند بویژه روی مسئله سینا تاکید کرد. درحالیکه از نظر مصرمسئله «داغ »جهان عرب درحال حاضر مسئله لبنان است. سوریه‌ای‌ها برعکس از ماه‌ها قبل مخالفت‌خود رابا«عربی »یا «بین‌المللی »شدن مسئله لبنان اعلام کرده‌اند باین ترتیب روش‌قاهره‌ودمشق درباره چگونگی آینده مناسبات‌دوکشور وتلاش برای‌خارج شدن ازبن‌بست بایکدیگر مغایرت کامل دارد. ۹سال پس‌از جنگ شش روزه و دوسال‌و نیم پس‌از جنگ ۱۹۷۳ جولان ، ساحل غربی‌وقسمت اعظم صحرای سینا هنوز در اشغال اسرائیل است. اسرائیل درتمام این مدت برای تخلیه سرزمین های اشغالی دفع‌الوقت کرده است گواین‌که بتازگی در ساحل‌غربی حوادثی علیه آنها روی میدهد.

تاکنون در باره صحرای سینا دوقرارداد امضاء شده‌است.

در جولان تنها با امضای یك قرارداد منطقه حایلی برای‌استقرار پاسداری صلح سازمان ملل‌متحد بوجود آمده است. مدت‌ماموریت نیروهای سازمان ملل متحد در جولان هفته گذشته برای شش‌ماه دیگر تمدید شده اکنون دوره سیاست «گام های کوچك » پس رسیده وزیر امور خارجه‌امریکا نمی‌تواند راه‌حل معجزه آسائی ارائه دهد. با اینحال کانال‌سوئز بازشده، چاه‌های نفت ابورودیس به مصر بازگردانیده شده‌وگردنه های مهم استراتژیکی از کنترل اسرائیل خارج شده است.

سال انتخابات امریکا بهیچوجه برای دست زدن بابتکار های‌جدید سیاسی برای‌حل مشکل‌خاورمیانه مساعد نیست . علاوه براین کیسینجر پسرنوشت خود اعتماد ندارد.

مسئله لبنان

سوریه در جستجوی وسائلی است تابتواند از فشار اسرائیل در شمال بکاهدو برای این‌منظور به اردن روی آورده است ازماه مارس ۱۹۷۵ سوریه و اردن با امضای قرارداد های همکاری‌روابط نزدیکی‌بایکدیگر برقرار کرده‌اند. ازسوی دیگر آغاز جنگ داخلی در لبنان درماه‌آوریل ۱۹۷۵ به سوریه امکان داد وضع سیاسی خودرا دراین کشور بهترسازد.

یك «سوریه بزرگ » مدل‌جدید بمذاق حزب بعث سازگار است ازاین روپرزیدنت‌اسد همه‌کوشش خودرا برای تسلط بر اوضاع لبنان بکار می‌برد، ودر نتیجه «باعربی شدن» مسئله لبنان به شدت مخالفت میکند.

سوریه باکنترل کردن مستقیم فلسطینی ها و ترقیخواهان می ـ خواهد راه حلی برای مسئله لبنان تحمیل کند .

اما میانه‌رو های عرب یعنی‌مصر و عربستان سعودی کاملا بانظر سوریه مخالفند آنها میگویند باید با مداخله همه‌کشورهای عربی به‌جنگ لبنان پایان دادزیرا امریکا و اسرائیل هرگزنخواهند گذاشت سوریه با استفاده از بحران لبنان قدرت بگیرد واگر سوریه در روش خود پافشاری کند جنگ لبنان‌ادامه خواهدیافت.

مصر همچنین با فشاری که سوریه بر سازمان آزادی بخش فلسطین و جناح مسلمانان لبنان وارد میکندو باحمایت سوریه از دست راستی های مسیحی لبنان مخالفت میکند. مطبوعات مصر مینویسند که‌مداخله سوریه‌بسود دارودسته سلیمان فرنجیه و به زیان مردم لبنان تمام شده در نتیجه این مداخله نیرو های فلسطین و جناح کمال جنبلاط‌تحت فشار قرار گرفته‌اند واین‌امر به دست راستی هاو تجزیه طلبان لبنان فرصت داده است تاتوطئه های خودرا عملی کنند. آنچه مسلم است مداخله نظامی سوریه در لبنان خشم جناح مترقی‌لبنان، سازمان آزادی‌بخش فلسطین و بسیاری از کشور های عربی را برانگیخته . در نتیجه سازمان آزادی‌بخش فلسطین و کشورهای عربی یکبار دیگر متوجه مصرو نقش رهبری آن در دنیای عرب شده‌اند.

The Economist

بانو گاندی به‌مردم هند نزدیکتر شده‌است

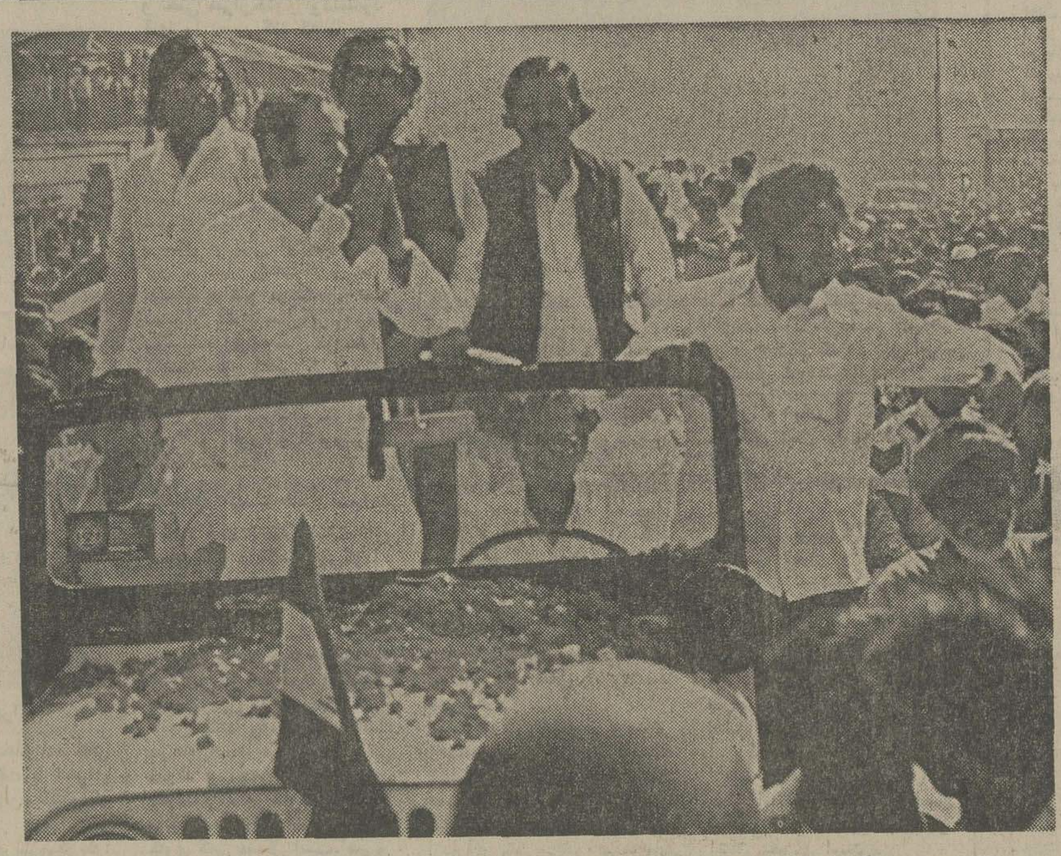

سانجای‌گاندی پسر بانوگاندی درمیان مردم محبوبیت زیادی دارد بسیاری از ناظران انتظاردارند که وی‌روزی‌احتمالابعنوان یك‌سیاستمدار بزرگ جانشین مادرش شود. عکس پسر بانو گاندی را در میان مردم نشان میدهد.

تقریبا تایکسال پیش ـ هنگامیکه ایندیرا گاندی هنو زبه‌اعمال قوانین ناشی‌از وضع‌فوق‌العاده توسل نجسته بود، هندیان مردمی‌بودندکه خودرا بطرزی خستگی ناپذیر علاقمند بحثو وراجی می یافتند. اکنون که ضربه‌اصلی تحمیل مقررات‌وضع فوق‌العاده در جامعه هندی جذب شده‌است ـ هندی ها یکبارد‌یگر خودرا به همان اندازه مشتاق می‌یابندکه درباره احوال کشورشان بحث کنند. نه تعلیق نسبی آزادی نطقو بیان ـ نه تهدیدزندانی کردن بدون محاکمه شکنندگان مقرراتو قوانین غلاظ وشدادی‌که حالت فوق‌العاده مبناو بهانه‌آن است ـ نتوانسته‌اند مردم هندرا از وراجی‌کردن در باره مسائل سیاسی کشورخودوهموطنان بازدارند خطر بازداشت شدن بدون‌محاکمه ـ به اتهام‌هریك از قوانین‌ناشی از وضع فوق‌العاده خانم گاندی ، اکنون بیش‌ازآنکه یك تهدید باشد ـ واقعیتی غم‌انگیز است‌که طی‌کمتر از یکسال گذشته ـ در مواردی‌که عملا بدشواری‌قابل‌تخمین بوده‌ـ آزمایش شده است. بااین‌حال ـ جامعه‌هندی ـ برغم تغییراتی که‌دولت ایندیرا گاندی‌در قانون اساسی کشور بوجود آورده‌ـ دگرگونیهای بزرگتری که هنوزهم قصد بوجود آوردنشان را دارد ـ کماکان خصلت خودرابعنوان استثنائی‌ترین نمونه بسیار ویژه دمکراسی درسراسر جهان از دست نداده است. شایعه‌پردازی وفلسفه‌بافی همچنان از جمله خصائلی هستندکه روشنفکر طبقه متوسط‌الحال هندی آنها را مناسب‌ترین وسایلی میبابدکه‌قادر است برای بیان عواطف وداوریهایش مورد استفاده قراردهد. ترس از مخاطرات شخصی که‌برای‌ناقض‌مقررات وضع فوق‌العاده‌درکمین است‌ـ رفته‌رفته به‌چنبره‌ای از رفتار های مشهود هندیان ناراضی تبدیل شده است.

اما ازاین‌ها مهمتر وضع میلیونها نفرمردمان طبقه پائین هندی است‌که نه تلفن برای استفاده از آن بهنگام دردل‌کردن های سیاسی دارندو نه محکومند که‌وحشت‌از بکاربردن این وسیله‌سحر آمیز ارتباطات قرن بیستم رابه‌خودراه دهند. حتی روشنفکران قاراضی وابسته به‌طبقه بورژوازی کوچك جامعه هندی نیزاکنون باحیرتی‌که‌بدون شك‌کشف آن برایشان عذاب‌آور بوده دریافته‌اند که درنظر اکثریت بزرك مردمان طبقه فقیر صدها میلیون نفری این کشور پهناور آسیایی ـ یازده ماهی که تاکنون از آغاز اعمال مقررات وضع فوق‌العاده بوسیله دولت ایندیرا گاندی گذشته دوره ثبات نسبی وحتی در مورد برخی از کالا های کثیر ـ المصرف ـ ماه‌های تنزل قیمت هابوده است‌ـ خانم گاندی بانگاهی به‌یك‌چنین پیروزی اقتصادی‌است که اعلام میکند که‌توانسته است پیوندهای خودرا با بزرگترین طبقه مردمان جامعه هندی ـ از هر زمان دیگری ، مستحکم‌تر کند.

دولت‌گاندی درحالیکه‌آشکارا هیچ خطر بالقوه‌ای را متوجه سیادت کنونی خود نمیداند در هفته های اخیر قدم های اطمینان آمیزتری در راه تحکیم این چیرگی برداشته است. کمیته‌ای که اخیرا در حزب کنگره تاسیس شده‌علنا اعلام کرده است‌که وظیفه دارد در قانون اساسی هندـ بطرزی بنیادی تجدیدنظر کند. تغییراتی که این کمیته در قانون اساسی کشوربوجود خواهدآورد بیش‌از پیش برفاصله هند از آنچه که زمانی بزرگترین دمکراسی روی زمین نامیده میشد خواهد افزود .ولی در عوض به‌همان اندازه فاصله بزرگتر دیگری راکه سابقا میان حکومت واساس جامعه‌هندی وجود داشته‌است کوتاه‌تر خواهد کرد.

بسیاری از هندیها تغییر اوضاع رابارضایت خاطر کامل پذیرفته‌اند. آنها که با سلطه سیاستمداران قدیمی وابسته به طبقات اشراف‌مبارزه کرده‌اندو آنها‌که دمکراسی رابه‌مفهوم خاص آن باتوجه به شرایط‌اجتماعی هندپذیرفته‌اندودمکراسی سبك‌غربی‌رامناسب منافع کشور خود نمیدانند،همه از اقدامات بانوگاندی حمایت میکنند. آنها مخالفان رامشتی روشنفکر بیکاره و گروه عظیم استثمارگران میدانند.

تفسیر سیاسی

ادامه مبارزه در پکن

جناح ریشه‌گرایان حزب کمونیست چین همچنان حملاتش را بهتنگ شیائو پینگ معاون برکنار شده نخست وزیر را ادامه میدهند ولی در این حملات اکنون تاکید اصلی متوجه این نکته است که بسیاری از مردم چین رابایدـ هنوز متقاعد کرد کهمبارزه برضد «تنگ» وبرای بی‌اعتبار کردن او مبارزه‌ای موجه است تازه ترین حمله علیه تنگ که‌اکنون پیرمردی۷۲ساله است و تاگذشته‌ای نزدیک اورا درهمه‌جا جانشین حتمی جوئن‌لای نخست وزیر فقید چین میشناختند در شماره روز چهارشنبه گذشته نشریه پرچم سرخ ارگان نظری و مسلکی حزب کمونیست بچاپ رسیده است این نشریه درکنترل جناح افراطیون حزب کمونیست چین قرار دارد.

لحن مقاله‌ای که بعنوان یک چارچوب برای عنوان‌کردن این حملات مورد استفاده قرار گرفته طنینی داردکه حاکی ازعلاقه نویسنده آن به متقاعد کردن خواننده است نویسنده سعی‌داردکه ثابت کندکه هرچندشان تنگ پس‌از ازدست دادن تمام پست های سابق به سطح یکی‌از اعضای عادی حزب کمونیست تنزل‌داده شده است با اینحال مبارزه و تبلیغاتی کمبرای بی‌آبرو کردن وی برپا کرده‌اند باید موجه شناخته شود وادامه یابد .

درمقاله مورد اشاره ضمن مطرح ساختن مجدد ماجرای تنگ یک سلسله پرسش های اساسی به میان کشیده شده است تا بتوان انتقاد ازاو را حتی بعداز سقوطش بنحوی بسیار جامع دنبال کرد .

یکی از پرسش های نویسنده این است که آیا این انتقادبما کمک نخواهد کرد تا درک و تفاهمی بسیط تر از جنبه های پلید نبرد جاری طبقاتی‌حاصل کنیم‌ـ مخصوصااگر تعالیم رئیس مائوتسه‌ـ تونگ رابکار بریم‌و به کمک آن درصدد نقد و تحلیل این تجربه برآئیم که چطور تنگ شیائو پینگ گرفتار انحطاط شد چطوربیکی از پویندگان ناپشیمان راه سرمایه‌داری تبدیل گردید وچطور رضا داد کمبا دشمنان طبقاتی و قدرت های کاپیتالیستی که هنوز هم آخرین مواضع خود را درجامعه چین ازدست نداده‌اند رابطه برقرار کرد ؟

نویسنده مقاله پرسش دیگری باین شرح مطرح کرده‌است .

هرگاه آموزش های رئیس مائوترا نصب‌العین سازیم واز آنها درتحلیل این نکته استفاده کنیم که چگونه «تنگ شیائو پینگ» نفوذ وقدرت بورژوازی دست راستی را تشویق و تقویت کرد ومنافع آن‌دسته از صاحب منصبان عالیرتبه راکه دست‌اندر کاران تجارب تجدید نظر طلبی بودندمورد حمایت قرار داد ـ آیا این تحلیل انتقادی بما کمک نخواهد کرد تا معرفت جامع تری برروابط میان‌نفوذ بورژوازی در داخل حزب (کمونیست) و محافل بورژوازی دست راستی در خارج از حزب ودر محیط بزرگتر جامعه چینی تحصیل کنیم ؟

سومین و آخرین پرسش که‌درآن واژه ها و حتی عبارات واستعاره های مشابهی بکار برده شده بطور خلاصه این‌معنی را القا میکند که‌اگر بازهم تعالیم مائوتسه تونگ بعنوان محک غایی مورد استفاده قرار گیرد یکتحلیل انتقادی ازاعمال معاون طرد شده نخست وزیر چین کمک خواهد کردتا بهتر درک شود که ماهیت خطرناک نفوذ بورژوازی در داخل حزبکمونیست چین تاچه اندازه ریشه‌دار بوده‌است ـ مخصوصا اگر آن جنبه از تجارب تنگ مورد تحلیل قرار گیرد کهوی چطور خرده حساب های ممکنه خودرا باطبقه پرولتاریا درتمام زمینه ها تسویه کردو کاراین تسویه حساب عاقبت به‌آنجا رسیدکه بصورت حوادث سیاسی «ضدانقلابی» ماه گذشته درمیدان بزرگ تین‌آن‌من دربکن خودنمایی کرد .

تنگ سرانجام درهفتم آوریل گذشته دوروز پس ازآنکه جمعی از طرفدارانش شورش خشونت آمیز مورد اشاره نویسنده مقاله «پرچم سرخ» را درمیدان «تین ـ آن ـ من» برپا کردند ازتمام مناصبی که‌در حزب ودولت وارتش داشت طرد شد و جای‌خود رابه‌مردی مانند هواکوفنگ داد که تاآن وقت بین معاونان نخست وزیر چین تنها درمقام ششم قرار گرفته بود .

این واقعیت که یکی از نشریات معتبر چینی باردیگر پرسش های بالا را بمیان کشیده ممکن است نشان دهنده اعتقاد جناح افراطی حزب کمونیست چین باین نکته باشد که بسیاری ازمردم چین هنوز متقاعد نشده‌اند که‌چه دلیل دارد تا تنگ حتی پس‌از آنکه دیگر برایش محلی از اعراب دردستگاه رهبری حکومت چین باقی نگذاشته‌اند بازهم سزاوار آن‌باشد که همچنان بعنوان‌آماجی نظیر «بزگناهکار قوم بنی‌اسرائیل» مورد ملامت قرار گیرد وهنوز هم طرد و تکفیر شود .

کلماتی ازمائوتسه تونگ رهبر حزب کمونیست چین که پرچم سرخ آنرا جابجا نقل کرده درمتن اصلی آثار وی چنین است: «شمادارید انقلاب سوسیالیستی برپا میکنید و باوجود این‌هنوز نمیدانید که بورژوازی دست راستی را تشویق و تقویت کرد ومنافع آن‌دسته از صاحب منصبان عالیرتبه راکه دست‌اندر کاران تجارب تجدید نظر طلبی بودندمورد حمایت قرار داد ـ آیا این تحلیل انتقادی بما کمک نخواهد کرد تا معرفت جامع تری برروابط میان‌نفوذ بورژوازی در داخل حزب (کمونیست) و محافل بورژوازی دست راستی در خارج از حزب ودر محیط بزرگتر جامعه چینی تحصیل کنیم ؟

سومین و آخرین پرسش که‌درآن واژه ها و حتی عبارات واستعاره های مشابهی بکار برده شده بطور خلاصه این‌معنی را القا میکند که‌اگر بازهم تعالیم مائوتسه تونگ بعنوان محک غایی مورد استفاده قرار گیرد یکتحلیل انتقادی ازاعمال معاون طرد شده نخست وزیر چین کمک خواهد کردتا بهتر درک شود که ماهیت خطرناک نفوذ بورژوازی در داخل حزبکمونیست چین تاچه اندازه ریشه‌دار بوده‌است ـ مخصوصا اگر آن جنبه از تجارب تنگ مورد تحلیل قرار گیرد کهوی چطور خرده حساب های ممکنه خودرا باطبقه پرولتاریا درتمام زمینه ها تسویه کردو کاراین تسویه حساب عاقبت به‌آنجا رسیدکه بصورت حوادث سیاسی «ضدانقلابی» ماه گذشته درمیدان بزرگ تین‌آن‌من دربکن خودنمایی کرد .

تنگ سرانجام درهفتم آوریل گذشته دوروز پس ازآنکه جمعی از طرفدارانش شورش خشونت آمیز مورد اشاره نویسنده مقاله «پرچم سرخ» را درمیدان «تین ـ آن ـ من» برپا کردند ازتمام مناصبی که‌در حزب ودولت وارتش داشت طرد شد و جای‌خود رابه‌مردی مانند هواکوفنگ داد که تاآن وقت بین معاونان نخست وزیر چین تنها درمقام ششم قرار گرفته بود .

این واقعیت که یکی از نشریات معتبر چینی باردیگر پرسش های بالا را بمیان کشیده ممکن است نشان دهنده اعتقاد جناح افراطی حزب کمونیست چین باین نکته باشد که بسیاری ازمردم چین هنوز متقاعد نشده‌اند که‌چه دلیل دارد تا تنگ حتی پس‌از آنکه دیگر برایش محلی از اعراب دردستگاه رهبری حکومت چین باقی نگذاشته‌اند بازهم سزاوار آن‌باشد که همچنان بعنوان‌آماجی نظیر «بزگناهکار قوم بنی‌اسرائیل» مورد ملامت قرار گیرد وهنوز هم طرد و تکفیر شود .

کلماتی ازمائوتسه تونگ رهبر حزب کمونیست چین که پرچم سرخ آنرا جابجا نقل کرده درمتن اصلی آثار وی چنین است: «شمادارید انقلاب سوسیالیستی برپا میکنید و باوجود این‌هنوز نمیدانید که بورژوازی در کجا قرار گرفته است . جای بورژوازی درست درمیان خود شما ـ در داخل حزب کمونیست است ـ بین کسانیکه گرچه دررهبری وقدرت سهیم‌هستند ولی راه سرمایه‌داری راطی میکنند پویندگان راه سرمایه‌داری منوز هم‌در جاده سرمایه‌ـ داری قدم برمیدارند».

مقاله پرچم سرخ که خبرگزاری رسمی «شین‌هوا» ورادیو پکن نیز آنرا نقل‌و پخش کرده‌اند « پس گوشزد میکند که یکی از تجلیات روشن ـ و یکی از مظاهر مجسم و تمرکز یافته ماهیت ارتجاعی و خصلت های بورژوائی که‌هنوز در حزب کمونیست چین منکوب نشده ـ شخص تنگ شیائوپینگ است .نویسنده احتجاج میکند که تاثیر مشی تجدید نظر طلبانه تنگ زوال نخواهد یافت مگرآنکه او و تجاربش آماج انتقاد های بیرحمانه قرارگیرند

اهمیت سیاسی پیمان اتمی شوروی وامریکا

تایمز

پیمان تازه ، امریکا ـ شوروی درزمینه انفجار های هسته‌یی که جمعه پیش امضاء شد ، به طور عمده ، از لحاظ سیاسی حائز اهمیت است.زیرا دروضع حاضر، استفاده از انفجار های هسته‌یی به خاطر هدف های صلح آمیز ، اهمیت چندانی ندارد . همچنین ، این پیمان توسعه‌سلاح‌های‌هسته‌یی راکاهش نمی دهد ـ حتی اگرهم باعث شود که پیمان منع آزمایش های اتمی منعقده در ژوئیه ۱۹۷۴ اعتبار بیشتری بیابد . این هردو پیمان ، انفجار های‌هسته‌یی با قدرت تخریبی بیش از ۱۵۰ کیلو تن را منع کرده‌اند . بمب‌اتمی که درسال ۱۹۴۵ ، هیروشیما را منهدم کرد ، قدرت تخریبی برابر ۲۰ کیلوتن داشت . بنا براین محدودیت بسیارکم‌تری که پیمان‌ها مورد بحث مقرردراشته‌اند براستی اهمیت زیادی ندارد درحال حاضر هیچ یک از دوامضاء کننده ، این پیمان ها به انفجار های نظامی یاصلح آمیزی که از این‌حدبرتر باشد، نیازی ندارند .

درواقع هم ، امریکایی‌ها می گویند که هیچ نیازی به استفاده از انفجار های هسته‌یی صلح‌آمیز ندارند . در این حد پیمان تازه به امضاء رسیده ، گذشتی است در برابر تمایل و نظر شوروی‌ها به استفاده از انفجار های‌هسته‌یی برای هدف هایی نظیر تغییر مسیر رودخانه‌ها و به احتمال دیگر، بیرون کشیدن طلااززمین بخزده. اما این پیمان ، همچنین ممکن است که دیگر کشورها را به‌توسعه سلاح های هسته‌یی ، در زیرنقاب آزمایش های صلح آمیز ، ترغیب کند . همان طور که دکتر رائرغیب کرده است .

جنبه مثبت‌پیمان‌تازه‌رابنابراین، باید درجای دیگری جست‌وجود کرد. امریکایی‌ها مدعی هستند که این پیمان ، « نشانه بارزی است از همکاری امریکا و شوری » این پیمان درعین حال یک اثرروانی دارد ـ خاصه آن که ناظران غربی را ترغیب می کند که برطبق توافق های هلسینکی‌دراموراتمی‌شوروی، بررسی نزدیکتری کنند . پیش‌از

نیویورک تایمز

«فضای پیمان تازه شوروی‌ها ، نسبت به ورود هرکس به‌سرزمین خود برای بررسی و کنترل نحوه اثر بخشی توافق های مربوط به تجدید تسلیحات بسیار سخت‌گیر بودند ، وهنوزهم در مورد بررسی آزمایش های اتمی‌زیرزمینی، همین سخت‌گیری را دارند . بنابراین، همین که براساس پیمان‌موردبحث، شوروی‌ها بررسی نزدیکتری را دراموراتمی، خودمجازشناخته‌اند اثر ترغیب‌کننده‌یی دارد.

اما ، عاقلانه‌تر خواهد بود که شادی‌مان را از امضای این پیمان، تازمانی که واقعا یک دانشمند امریکائی بتواند از محلی که براثر یک انفجار هسته‌یی صلح‌آمیز کانالی درآن ایجاد شده ، دیدن کند ، به دشواری می توان‌پذیرفت که چنین واقعه‌یی‌روی‌دهد .

از سوی دیگر ، این پیمان نیازمند اطلاعات سرشاری درباره انفجارهای هسته‌یی صلح‌آمیز ، باقدرت های مختلف است . با توجه‌بحساسیت شوروی‌ها درباره این‌گونه اطلاعات ، پیمان مذکور را می‌توان پیمانی بااثر مطلوب نامید ـ باید صبرکرد و دید که در عمل چه نتیجه‌یی‌به بار خواهد آورد.

واقع امر این است که اصولا بهتر بود «هیچ انفجار هسته‌یی صورت عمل نگیرد ، اما ازلحاظ سیاسی ، این پیمان ترغیب کننده است ، نشان می‌دهد که هردو قدرت بزرگ هنوزدرجست‌وجوی توافق های تازه‌یی هستند تا مصالح ومنابع مشترکشان را حراست کنند ، وانتخابات امریکا، موجب هیچ توقف ومحدودیتی در این جریان نشده است. بزرپدنت فورد ، ظاهرهنگامی که امضای پیمان را به تاخیر انداخت ، تعادل اعضایش را از دست داده بود، اما اکنون وی‌پس از آن‌که‌نتایج بهتری را درانتخابات مقدماتی به دست آورده ، ظاهرا روحیه آرام‌تری یافته است. اولازم است که همیشه دارای چنین روحیه‌یی باشد . تصویر یک رئیس‌جمهوری که بخواهد میان هیجان های انتخابات ، سیاست خود راتنظیم کند ، نمی تواند تصویری‌اطمینان‌ـ بخش باشد.

چرا قیمت نفت افزایش نیافت؟

ماجرای کنفرانس غافلگیرانه اوپك

از : علی باستانی

کنفرانس اوپك برخلاف پیش‌بینی‌همه‌ی محافل نفتی‌واقتصادی کارخودرا بدون آنکه دیناری برقیمت نفت‌اضافه کندپایان دادو در اعلامیه‌کوتاه خود مسئله را همچنان‌مسکوت گذارد وهیچگونه اطلاع‌رسمی‌از تصمیمات و مذاکرات خود منتشر نساخت. ظاهرا غافلگیری کنفرانس حتی دامنگیر وزرای شرکت‌کننده راهم گرفت چون بسیاری از آنهاقبل از افتتاح کنفرانس مطالبی در مورد افزایش قیمت نفت عنوان کردند ،ولی در پایان کنفرانس هیچ توضیح یا توجیهی از آن‌چه که در کنفرانس انجام گرفت ندادند. این‌بار بعلت تدابیر امنیتی شدید حتی خبرنگاران آگاه‌وآشنا با محافل نفتی‌هم‌نتوانستند‌به سالن‌کنفرانس نزدیك شوند، در نتیجه نتایج مذاکرات هنوز بدرستی مورد تجزیه‌و تحلیل‌مطبوعات جهان قرار نگرفت.

مطالب زیر که‌وبیش از خطوط کلی ماجرای این کنفرانس تاریخی را روشن خواهدساخت. در حقیقت کنفرانس بالی رابایدـ کنفرانس غافلگیری اوپك ‌الست در توضیح و تشریح کارکنفرانس معلوم خواهدشد حتی اعضای کنفرانس هم کم‌و بیش مواجه بابحث‌ها وروحیه غافلگیرانه‌ای شدند،که ازبعضی اعضای کنفرانس انتظار نداشتند.

افزایش قیمت

کنفرانس «بالی»که از مدتها پیش تدارك‌آن دیده شده‌بود، علاوه برموضوعات داخلی اوپك دومورد مهم دردستور کار داشت، که قرار بودوزراء درباره آن‌تصمیم بگیرند . موضوع اول تغییر محل یاتثبیت محل فعلی دبیرخانه اوپك دروین بودکه‌در این زمینه کنفرانس بمسئله رسیدگی نکرد و درحقیقت باید گفت هیچکس بدرستی نمیتوانست نظربدهدکه دبیرخانه از وین بکجا برود، باتوجه به‌این‌امر که موضوع‌هم کم‌وبیش ازحدت وشدت قبلی خود افتاده بود ودولت وین هم قولهای کافی برای حفظ امنیت دبیرخانه داده بود، بهرحال‌این موضوع اصولا مورد رسیدگی‌وتصمیم قرار نگرفت.

مورد دوم مسئله افزایش قیمت نفت بود، دراین زمینه تکلیف اعضاء کم‌وبیش روشن بود. زکی‌یمانی قبل از ورود به کنفرانس گفته بودکه با افزایش قیمت نفت مخالف‌است ، واین‌همان مخالفت کم‌وبیش سنتی عربستان است که‌اگر منطق‌اقتصادی آن‌قابل پذیرش نباشد درصراحت وسماجت زکی‌یمانی شك‌وتردیدی نبود. در اجلاسیه بالی زکی‌یمانی نظرخودرا ابراز داشت و همانطوری که‌در تفسیر قبل از گشایش کنفرانس نگارنده عنوان‌کرده بود، امارات متحده عربی هم به حمایت از آن‌برخواست منتهی باشدت وحرارت بیشتر.

الجزایر که‌در نهایت امر از تزعربستان حمایت میکرد، درکنفرانس باحرارت کمتر پیش‌آمدو خواهان تثبیت قیمت بطور موقت شد. الجزایر از موضع جدید خود درقیمت نفت از لحاظ سیاسی و موقعیت بین‌المللی ناراحت است. بهمین جهت در تثبیت‌قیمت نقش آرامی داشت،ولی صف او آشکار و معلوم بود. درصف مقابل قطرولیبی وعراق ونیجریه قرار داشتند، که‌حتی پیشنهاد ۲۰ درصد افزایش قیمت داده بودند، در بحث هم بین عراقو عربستان برخورد تندی‌شد. همانطوری‌که قبل از آغاز کنفرانس هریك یکدیگر رابشدت مورد حمله قرار داده بودند در کنفرانس هم وزیر عراقی بطور گوشه وکنایه عربستان رابخاطر دفاع از تثبیت قیمت‌وباکلمات مدافع غرب ونظیر آن مورد حمله قرارداد، تاآنجا که‌زکی‌یمانی جلسه‌را ترك‌کردو اما ازآنجاکه نماینده عرا قدر حملات خود اسم کشورخاصی را برزبان نیاورده بود، اززکی‌یمانی رفع سوء تفاهم شد. بهرحال عراقو لیبی از ۲۰ درصد افزایش دفاع میکردندو دراین زمینه قطرو نیجریه هم درکنار آنها بودند . کویت طرفداره‌درصد بود، امادر مرحله نهائی‌در کنار عربستان بود. ونزوئلا هم چندان‌موافق افزایش نبود بهرحال نقش مهمی بازی‌نکرد.

ایران ساکت

مهمتر از همه ایران دراین جلسه‌اگر چه طرفدار افزایش قیمت نفت بود، اما فعالیت وازآن مهمتر نقش کارگردانی‌را بعهده نگرفت . بهمین جهت در پایان‌جلسه این بحث پیش‌آمد که فعال نبودن ایران باعث‌شدکه قیمت حداکثر برای ۶ ماه آینده تثبیت شده باقی بماند .بنظرمی رسدکه زکی‌یمانی وآموزگار در تهران‌بحث های خودراکرده بودند،و شاید ایران هم به‌این نتیجه رسیده بود، یکبار دیگربرای مدت محدودی بازبه غرب امکان داده شود تا بلکه موفق به کنترل تورم گردد.

دلائل ارائه شده در اجلاسیه متعدد بود، از جمله این‌که در جلسه مهم دردو نقطه دنیا برای تفاهم بین کشورهای غنی‌و فقیر در جریان است .دربهاریس درکنفرانس شمالو جنوب که طرفین برای نزدیك کردن نظرات کوشش میکنند در نایروبی که جهان سوم و کشور عقب افتاده خواهان امتیازات بیشتر برای مواد خام خودهستند. برای هردو جلسه امید هایی‌است، ازآنجائی که این دوجلسه هنوز به‌پایان نرسیده بود، عده‌ای از اعضای اوپك معتقد بودند که باید یك‌تا دو ماه‌دیگر به غرب‌فرصت داد. بهمین جهت وقتی افزایش قیمت مطرح شد، و هردو طرف نظرات خودرا ابراز داشتند ،اصل مسئله بدون آ.که تصویب شود بطور موقت مسکوت ماند . در اینجا باید صریحا عنوان شودکه‌درکنفرانس نه افزایش قیمت تصویب شده‌ردآن‌و همچنین نه تثبیت قیمت تصویب‌شد و نه رد آن،اما نتیجه بنفع زکی‌یمانی و طرفداران تثبیت قیمت تمام‌شد.

بعضی‌ها معتقدند که رئیس کنفرانس وزیر نفت اندونزی میتواند یك یا ۲ماه دیگر اعضاء کنفرانس رادعوت‌کند، اما عملا اگر وضع بحرانی خاصی در دنیاپیش نیاید کنفرانس تا۶ماه دیگر قیمت را به همین اندازه ثابت‌باقی نگه‌خواهد داشت ، و در دسامبر برای تجدیدنظر در قیمت ، آنهم از اول ژانویه‌تصمیم خواهدگرفت.

همبستگی بی‌سابقه

کندروها معتقدند که اوپك در دسامبر دست‌بازی برای افزایش قیمت به‌میزان ده درصد «هربشکه ۱۲۰ سنت امریکایی » خواهد داشت واحتمال میدهند که ایران در آن کنفرانس فعالتر بمیدان خواهدآمد وموفقیت هم بهمان میزان بیشتر خواهد بود، وغرب قادربه هیچگونه مخالفتی نیست.

ازاین قسمت که ظاهرا قسمت منفی کنفرانس بالی است که بگذریم باید به یك‌نکته تو

جعفر دهقان

درآستانه مسابقه‌های فوتبال جام ملتهای آسیا (۱)

مهر توقف بر فوتبال قاره!

امسال درست بیست سال از عمر مسابقه های فوتبال جام ملت های آسیا می‌گذرد، اگر مسابقه های فوتبال بازی های‌آسیائی راکه در زمره مواد نخستین دوره بازی های آسیائی سال ۱۹۵۱ دهلی‌نو انجام گرفت، جزئی از بازی ها قلمداد کنیم ،این مسابقه‌ها رابابد قدیمی‌ترین تورنمنت فوتبال قاره بحساب آورد ، حتی پر سابقه‌تراز مسابقه های‌جوانان آسیا که ازسال ۱۹۵۸ پایه‌ریزی‌شد وامسال هیجدهمین دوره آن در بانکوک انجام گرفت.

اما اگر میزبانی مرحله نهائی مسابقه‌های امسال که ششمین دوره‌آن محسوب می‌شود برعهده کشور مانمی‌بود و این تدارک وسیع برای برگزاری مسابقه ها دردو شهر تهران و تبریز دیده نمی‌شد، بابی‌تفاوتی وکم‌تعصبی که در مورد حفظ اعتبار وارزش فوتبال قاره نزد پاره‌ای ازکشور ها درهمین چند هفته اخیردیده شد، تردید نبود مسابقه های جام ملت ها نیز بسرنوشت مسابقه های جام باشگاه های آسیاکه درسال ۱۹۷۲ بدلیل همین بی‌توجهی وبی‌تفاوتی پاره‌ای از کشورها تعطیل شد، دچار میگردید.

درجریان بازی های آسیائی تهران بود که کنفدراسیون‌فوتبال آسیا در اجلاس عمومی خود در تهران ، میزبانی مرحله ششمین دوره مسابقه های فوتبال جام ملت های آسیا را به‌ایران سپرد و برای مسابقه های مقدماتی تیم‌های شرکت کننده را به چهار گروه تقسیم کرد .

هنگ کنگ ، تایلند، عراق و کویت میزبان مسابقه‌های مقدماتی در گروه های خود بودند که‌از گروه هنگ کنگ ، کره شمالی و چین ـ از گروه بانکوک ، مالزی و تایلند ـ از گروه بغداد ،عراق و عربستان سعودی واز گروه‌کویت، کویت و یمن برای مرحله نهائی مسابقه ها در ایران برگزیده شدند. بجزگروه آخر درکویت، دردیگر گروه های مسابقه های مقدماتی انجام گرفت و دو تیم برگزیده این گروه ها تیم‌های اول ودوم مسابقه های‌انجام‌شده‌گروه بودند، کویت و یمن نیز بدلیل عدم آمادگی تیم‌های دیگر گروه خود، بدون انجام مسابقه برای مسابقه های نهائی برگزیده‌شدند.

حضور ۸تیم برگزیده مسابقه‌های مقدماتی در کنار ایران قهرمان دودوره گذشته جام میتوانست ، دوره نهائی ششمین‌دوره مسابقه‌ها را از هر دو دیدگاه کیفی و کمی، پرشکوهترین وبهترین دوره مسابقه ها در طول ۶دوره عمرجام تاکنون قرار دهد .

کمی بودجه

این فکر رویائی تا فاصله پنج هفته تا شروع مسابقه ها باقی بود. تاآنکه عربستان سعودی که در همین چند ماه گذشته بااستخدام پوشکاش مربی نامدار مجاری و ترتیب یکدوره مسابقه های‌بین‌المللی بنام «جام دوستی» وباشرکت تیمهای اروپائی‌درریاض به‌بهترین وجه درراه تدارک تیم ملی خود برای این مسابقه ها کوشیده و نوید یک فوتبال بنیادی و سازمانی تازه را نزد کشور های عربی میداد، بایک تلگرام غیرمنتظره از سفر به تهران عذر خواست !

تایلند هم باعنوان کردن کمی بودجه و عدم آمادگی تیم ملی خود بدون توجه به‌هزینه‌های تدارکاتی که‌ایران برای میزبانی این مسابقه متحمل شده است ، خیلی ساده بعنوان دومین کشور از شرکت در مسابقه ها چشم پوشید. عجیب‌تر از تصمیم غیر منتظره عربستان و تایلند ، اعلام خبر نیامدن تیم‌ملی مالزی به‌تهران بود. مالزی هاکه بهر صورت کار راهبری کنفدراسیون فوتبال آسیارا همچنان دردست دارند وباید بیش ازهر کشور آسیائی دیگری در بنیاد و حفظ برنامه هاومسابقات کنفدراسیون در سطح قاره بکوشند ،بصرف یکی دو نتیجه ضعیف تیم ملی فوتبال خود در چین وکره شمالی ،از همسایه شمالی خود تایلند تاسی کرده و آنها نیز اعلام کردندکه به‌تهران نخواهند آمد. اگرچه‌عکس‌العمل شدید فدراسیون فوتبال ایران و تهدید برعدم برگزاری مسابقه ها مالزی را پس‌از چندروز مجبور به‌تغییر تصمیم مجدد در اینمورد کرد .

ادامه حیات

امارخوت فکری که برورزش قاره بویژه گریبانگیر فوتبال آسیا است ،تنها دریکی دونقطه موجب عذاب نیست . کره‌شمالی هم عصر شنبه یعنی فقط ۴روز قبل از آغاز مسابقه ها، بدون‌در نظر گرفتن هرگونه مساله‌ای بوسیله نماینده سفارت خود در تهران از حضور در مسابقه ها عذرخواست . در حالیکه‌کره‌ای ها بدلیل اینکه یکی‌از سه نماینده آسیا در مسابقه های فوتبال المپیک بیست ویکم می‌باشند، بسان تیم خودما از حضور دراین‌دوره از مسابقه های جام ملت های آسیا، جدا از کسب هرگونه افتخار و مقامی که در اولین دوره شرکت خود در مسابقه های جام ملت های آسیا، می‌توانستند با حضور دراین جام ،به آمادگی بمراتب بهتری برای حضور دربازی های المپیک دست یابند .

حالا ایران بدلیل همان‌هزینه‌های تدارکاتی صرف شده ، بهرشکل مسابقه های امسال رابرگزار خواهد کرد. ولی درشرایط بوجود هیچ دلیلی مبنی بر ادامه حیات این جام دردوره های بعد وجود ندارد .

بیداری فوتبال آفریقا

تاوقتی که آسیا ازاین رخوت بی‌توجهی واهمیت ندادن به برنامه ها ومسابقات خود در سطوح مختلف ، سربلند نکند ، مشکل می‌توان سربلندی فوتبال قاره و توجه بیش از این فوتبال دنیا را به فوتبال آسیادید. چون حتی فوتبال افریقا که‌تا چندی پیش هم رده باآسیا و پشت سراروپا، امریکای جنوبی و منطقه مشترک امریکای شمالی ، مرکزی و کارائیب قرار داشت ، «دتها است که‌ازنظر بنیاد وسازمان فوتبال درراه درست خود گام‌برمی‌دارد. افریقائیها اکنون همپای اروپا مسابقه های جام ملت ها و جام باشگاه های (جام قهرمانی ـ جام حذفی) خود را با نظم‌خاص برگزار می‌کنند و از امسال مسابقه‌های جوانان افریقا را نیز پایه ریزی کرده‌اند .

درشماره فردا به‌تاریخچه مسابقه‌های جام ملت‌های آسیا ،و اینکه در طول پنج‌دوره ،جام آسیا فقط ۳فاتح داشته است اشاره خواهیم داشت .

فوتبال‌جام ملتهای آسیا

کویت،امید بزرگ قهرمانی در گروه تبریز

ماریوزاگالو مربی برزیلی تیم ملی کویت ، شاگردان خودرا یکی ازدو فینالیست جام می داند .

غیبت کره شمالی در مسابقه آسیا در گروه الف درتبریز، عملا موجب مضاعف شدن شانس قهرمانی کویت دراین گروه گردید . کویت که به عنوان نخستین تیم از پنج تیم میهمان در این دوره از مسابقه‌ها، شنبه به ایران آمد، اکنون برای کسب‌مقام‌نخستین در گروه الف چین و مالزی را سر راه دارد که بعیدبنظر میرسد هیچیک از این دوتیم قادر به خلق شگفتی مقابل کویت باشند.

کویت که از چند ماه قبل ماریوزاگالو مربی سابق تیم ملی برزیل را بعنوان مربی بخدمت‌گرفته، امسال‌امیدوارتر از تمامی دفعاتی که درسالهای اخیر و به مناسبتهای مختلف برای انجام مسابقه به ایران آمده است ، به کشور ما قدم گذارده .

کویتیها که دو ماه قبل مسابقه‌های جام خلیج فارس برای کشورهای عربی را که در قطر برگزار شد فتح‌کردند، قبل از سفر به تهران نیز دو بازی تدارکاتی انجام دادند.

سردر گمی کویتیها

مسابقه نخستین آنان مقابل تیم ملی المپیک برزیل (حریف روز جمعه گذشته تیم ملی ایران) بود که‌باوجودشکست ۰ـ۲ بازی خوبی رامقابل میهمان برزیلی ارائه کردند . برزیل در دقایق ٤ و ٤٦ بوسیله آلبرتوفرناندو صاحب گل شد. برزیلیها دربرابرکویت بازی گسترده و سریعی را ارائه دادند . پاسهای سریع و کوتاه تیم برزیل بویژه در لحظات نفوذ که‌اکثرا ازناحیه ۲ گوش تیم صورت میگرفت، جالب توجه و پر از تحسین بود. در این شرایط کویت ۲۵ دقیقه اول بازی را به‌دلیل سردرگمی در میدان به‌میهمان واگذار کرد . از اواسط وقت اول بود که کویتیها بتدریج بر ضعفهای خویش فائق آمده و پا به‌پای برزیل پیش رفتند .اما شیوه دفاع حریف و کار یارگیری مستقیم آنان مانع از نتیجه‌گیری‌حملات کویتیها شد. نتیجه اینکه‌برزیل تکیه بر همان ۲ گل بازی را برد .

کویتیها اخرین‌بازی‌تدارکاتی خویش را عصر پنجشنبه‌مقابل تیم ایتالیائی انترمیلان برگزار کردند. انتر که در فصل‌پایان رسیده فوتبال باشگاهی ایتالیا بمقام پنجم رسید در دیدار با کویت بدون گل مساوی‌کرد.

تیم ملی کویت بعد از ظهر پنجشنبه در برابر مالزی‌دیدار افتتاحیه مسابقه‌ها را در ورزشگاه رضا پهلوی تبریز انجام خواهد داد . چین تیم دیگر این گروه در این روز استراحت دارد و روز شنبه با مالزی روبرو می‌شود . مسابقه آخر گروه الف روز دوشنبه بین چین ـ کویت انجام‌می‌شود. مسابقه‌های‌گروه الف راس ساعت ۵ بعدازظهر آغاز می‌شود

یمن وارد شد

بعد از کویت ، تیم ملی‌یمن نیز دومین تیمی بود که‌برای حضور در مسابقه‌ها به‌تهران آمد. یمن در کنارایران و عراق درگروه بقراردارد ودیشب ساعت ٦ بعداز ظهر روز یکشنبه آینده مقابل تیم ملی عراق در ورزشگاه آریامهر انجام خواهد داد . دیدار نخست گروه ب روز جمعه آینده بین ایران وعراق می‌باشد .

تیم‌های مالزی و عراق فردا به تهران خواهند رسید.

اسامی بازیکنان تیم ملی کویت که اکنون در تبریزبسر میبرند از این قرار است : احمدالطرابلسی- سندسیحان- حسین محمد- عبدالله‌معیوف- محبوب‌جمعه- ابراهیم‌درسلیم- رضامعروفی- صالح‌العصفور- سعدالحوطی- محمد شعیب - بدریوعباس العربی - خلف سطام- فاروق‌ابراهیم - سعود بوحمد- حمد بوحمد - جاسم یعقوب - فیصل‌الدخیل - عبدالعزیز ال منبری .

زاگالو چه میگوید ؟

تیم ملی فوتبال کویت ، از حالا ، خود را در جایگاه‌رفیع جام ملت‌های آسیا می‌بیند!

ماریوزاگالو ، مربی برزیلی کویت ، عقیده دارد، که‌علاوه برآنکه کویت یکی‌ازدو انتخاب شدگان دیدارهای گروه تبریز خواهد بود ، مطمئنا ، یکی‌از دو پای فینال بوده ، وبدون عنوان، ایران را ترک نمیکند. لحن جدی مربی کویتی‌ها ، حکایت از بسیج کافی مینماید که برای حضور درجام ملتهای آسیائی دیده‌اند.

صبح دیروز، شاگردان «زاگالو» در یکی از کناره‌های چمن جاده فرودگاه به تمرین پرداختند ، که این ، تمرینی بود نه‌چندان سبک و نه‌چندان سنگین .

ماریوزاگالو ، که با ۱۸ بازیکن قدم به تبریز نهاده ، از وضع تیم‌های دیگر جام اظهار بی‌اطلاعی کرد، وگفت : همه کویت را زیر و رو کرده‌ام ، و هیجده بازیکنی که‌برگزیده‌ام، بهترین‌های کویت محسوب میشوند، حتی آن بهترین‌هاکه آسیب دیده بودند، و به‌انتظار بهبودی مصدومیتشان نشستم.

صحنه‌ای از آخرین تمرین بازیکنان تیم ملی فوتبال کویت در کویت. کویتیها اولین تیمی بودند که صبح شنبه وارد تهران شده و بلافاصله راهی تبریز گردیدند.

هفته هشتم

مسابقه پرش بااسب قهرمانی باشگاهها

هشتمین هفته مسابقه‌های پرش با اسب باشگاههای تهران که با تلاش انجمن سلطنتی اسب ترتیب یافته در مانژ اصلی فرح‌آباد برگزار شد .

در دوره‌های مختلف مسابقات این هفته نتایج بدست آمده بدین شرح اعلام شد :

★ دوره اول : جوانان رده «ث» جدول «آ» امدادی دوطرفه :

۱ـ دانیل القانیان با اسب ولکام‌گست از باشگاه‌آدمیرام

۲ـ دانیل القانیان با اسب آدمیرام از باشگاه آدمیرام .

★ دوره دوم : جوانان رده «ب» جدول «آ» بادوباراژ :

۱ـ دانیل القانیان با اسب آدمیرام از باشگاه آدمیرام ۲ـ کاظم وجدانی با اسب روشن از اصطبل‌شاهنشاهی ۳ـداریوش القانیان با اسب سیسکوکینگ از باشگاه آدمیرام .

★ دوره سوم : بزرگسالان رده «ث» جدول «آ» با یک باراژ :

۱ـ کامبیز آتابای با اسب میلون از اصطبل شاهنشاهی ۲ـ منوچهر خسروداد با اسب تندرلی ازاصطبل شاهنشاهی ۳ـ کامبیز آتابای با اسب کلیفس‌آف ● موهراز اصطبل‌شاهنشاهی.

★ دوره چهارم : بزرگسالان رده «ب» جدول آمریکن‌ثابت:

۱ـ منوچهر خسروداد با اسب گدبوی از اصطبل شاهنشاهی ۲ـ حسین کریمی مجذوب با اسب رستم ازاصطبل شاهنشاهی ۳ـ عزت‌اله وجدانی بااسب شبرنگ از اصطبل شاهنشاهی .

★ دوره پنجم : بزرگسالان رده «آ» جدول«آ» بادوباراژ:

۱ـ عزت‌الله وجدانی با اسب البرز از اصطبل شاهنشاهی ۲ـ عزت اله وجدانی با اسب شبرنگ از اصطبل شاهنشاهی ۳ـ گلنار بختیار با اسب فارمر از باشگاه آدمیرام .

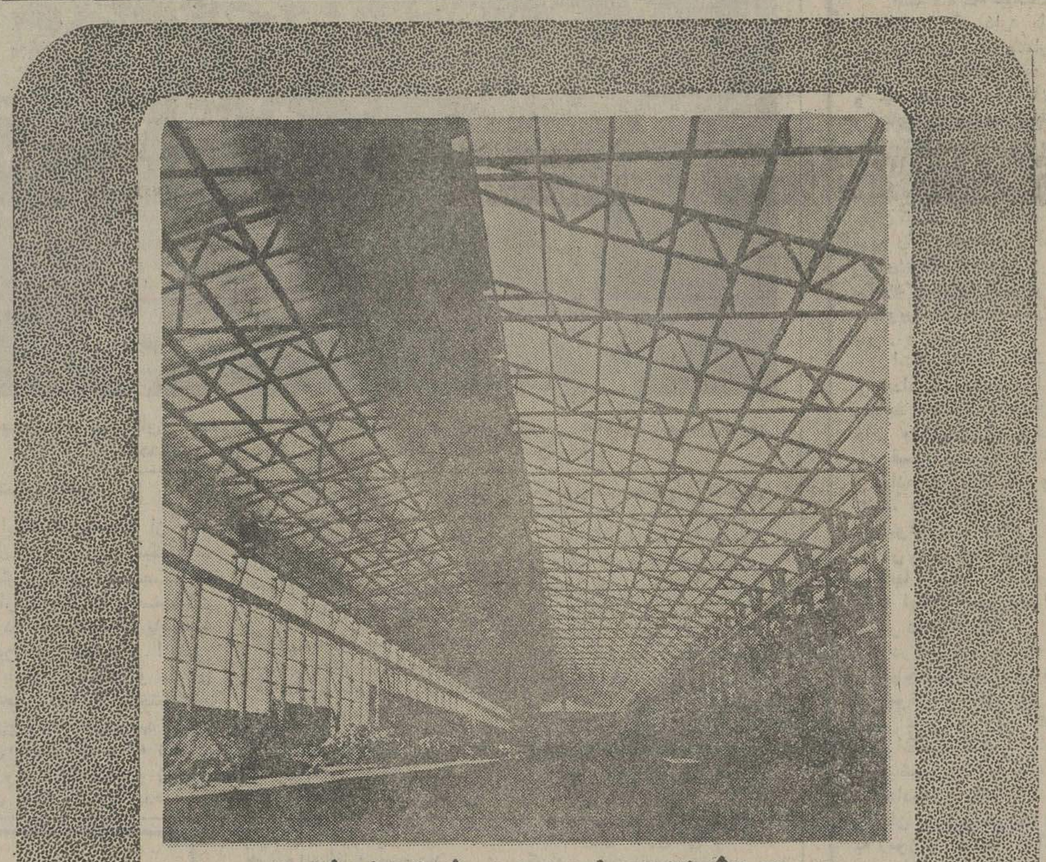

سقف اکثرکارخانجات معظم ایران با عایق پشم سنگ ایزوله شده است

در مقابل شعله مستقیم آتش نمیسوزد و تا ۸۵۰ درجه سانتیگراد مقاومت مداوم دارد

Rockwool

عایق

پشم سنگ

در مقابل فشار حجم آن تغییری نمیکند

باوزن مخصوص ۸۰ کیلو در متر مکعب

شرکت راک وول ایران: تلفن دفتر مرکزی ۸۲۰۱۷۳ ـ کارخانه، کیلومتر ۱۵ جاده مخصوص کرج ـ تلفن: ۹۵۳۳۳۶

تبریکات

جناب آقای یدالله شجاع‌پور

انتصاب بجاوشایسته شما رابه‌سمت معاونت کل‌امور اقتصادی‌ودارائی استان لرستان صمیمانه تبریک میگوئیم و پیشرفت‌روزافزون شما را ،ازدرگاه ایزد متعال خواستاریم.

صراف، عجمیان، سپه‌بند، محبیان، میرکریمی، طاهری، عامری،عبدالصمدی، متصودی، فرودی، رضوی، باقری،صفیاری.

جناب آقای پلنگی

انتخاب شایسته شما رابه‌سمت مدیر کلی بازرگانی استان خوزستان صمیمانه تبریک میگوئیم.

شرکت وکستون

جناب آقای مهدی صفا

انتصاب شایسته جنابعالی به‌سمت مدیرکل اموراقتصادی و دارائی گیلان‌را صمیمانه تبریک عرض‌نموده موفقیت بیشتر شما را ازخداوند متعال آرزودارم.

مهدی‌همدانچی

جناب آقای مهندس هندیزاده

انتصاب آنجناب رابه‌مدیریت کل‌ناحیه راه‌آهن جنوب تبریک عرض نموده‌موفقیت آن‌دوست ارجمند را آرزومندیم.

دوستان همدوره: مهندس حجت‌اردلان ،مهندس رضا اردلان ،مهندس درویش،مهندس بازرگان، مهندس یغوزیانس، مهندس خلیلی،مهندس خسروی، مهندس شهیدی، مهندس فروزش ،مهندس مشحون،مهندس مختاری، مهندس معاونی نژاد، مهندس موحد، مهندس شریف، مهندس یادگارجم، مهندس نصیر نفرشی.

جناب آقای شمس‌الدین صولتی

ارتقاء درجه آنجناب را ازصمیم قلب‌تبریک وتهنیت عرض نموده توفیق روزافزون شما را در خدمت به شاهنشاه آریامهر و میهن‌عزیز ایران ازخداوند بزرگ مسئلت‌داریم.

احمدقلی فتاحی، برزو فتاحی، بهرام فتاحی.

آقای منصور رشیدی

پیروزی شما را دردو مسابقه اخیر هماوبرق تبریک‌عرض مینمائیم.

از کلاردشت، سیف‌الدین قاسم‌پور، غلامعلی فقیه‌ملکی، حمزه‌علی آنگورج

جناب آقای سمیعی استاندار مازندران

انتصاب بجاوشایسته آقای قهرمان شجاعی را به‌سمت شهردار کلاردشت تبریک عرض مینمائیم.

کلاردشت ،فقیه، موسوی، کریمیان، درویش نژاد ، غلام نژاد، کاظمی.

جناب آقای علینقی ربانی ، ریاست محترم اداره آموزش و پرورش ناحیه ۱۳ تهران

حسن انتخاب وانتصاب شایسته آقای عبدالحسین‌پورراد که‌از فرهنگیان صدیق‌میباشد بمعاونت آموزش‌وپرورش‌ناحیه ۱۳ تهران به‌جنابعالی وعموم کارکنان آن‌ناحیه تبریک‌میگویم.

کیوان ضیائی

۸٤٦٥ـT

KUE-KEN CONE CRUSHERS

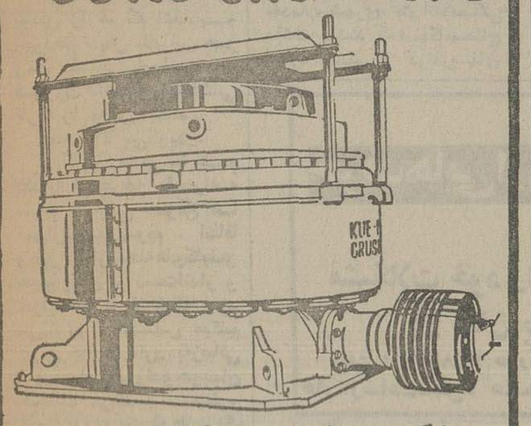

سنگ‌شکن آسیابی

درظرفیتهای مختلف برای تهیه ماسه مطلوب از ۱۷ تا ۴۰۱ تن در ساعت

ساخت کارخانجات معروف براون لیناکس انگلستان

نماینده انحصاری

شرکت تراک راه

با مسئولیت محدود

خیابان تحت طاووس شماره ۱۰۵

تلفن: ۸-۸۵۹۰۳۴

SOLLAX

اطلاعیه

قابل توجه رستورانها ـ هتلها ـ کابینتهای غذائی و کلیه شرکتهای ایرانی و خارجی مقیم ایران موادغذائی و گوشتهای یخزده و گرم و مواد شیمیائی پاک کننده ما از ایران و امریکا و استرالیا و فرانسه و ژاپن و چین و هلند و دانمارک و آلمان و ایتالیا و لهستان ونیوزلند و آرژانتین تهیه شده

در هر کجا که هستید میتوانید مواد مورد احتیاج خود را بما سفارش بدهید و اطمینان داشته باشید کلیه اجناس از نوع مرغوب و سالم و با نازلترین قیمت تهیه و در اسرع وقت در محل تحویل داده خواهد شد و این بصرف شرکت شما خواهد بود چون هزینه مامور خرید و هزینه سفر و ایاب و ذهاب و غیره را صرفه جوئی خواهید کرد.

آدرس ما را یادداشت فرمائید: آریا جنرال فود اصفهان ـ حبیب‌اله علیزاده آژانس تهیه و پخش صنایع غذائی و شیمیائی آریا خیابان آپادانا ـ خیابان پاسارگارد ـ پلاکهای ۵۷ـ۵۹ـ۶۱ ـ تلفن ۴۳۸۳۱

تلفن ۴۳۸۳۱ اصفهان در تمام ۲۴ ساعت شبانه روز آماده دریافت سفارش شما میباشد.

اطلاعات و مردم

هفت روز

هادی خرسندی

رنگ جدید

اتحادیه صنف تاکسی‌بار به دارندگان تاکسی‌بارتکلیف کرده است که تا آخرمرداد ماه ، وسیله نقلیه خود رابه رنگ سبزفیروزه‌یی‌درآورند. بعد از تمام شدن مهلت ، تاکسی‌بارهائی که به رنگ سبز فیروزه‌یی درنیامده باشند، حق‌کارکردن‌نخواهند داشت

مسئولان اتحادیه‌میگویند همانطور که‌رنگ تاکسی‌های تهران ، نارنجی است ، ضرورت ایجاب میکند که تاکسی‌بارها هم به رنگ سبز فیروزه‌یی درآیند تا از امکانات بیشتری بهره‌مند شوند و ضمنا به زیبائی تهران هم کمک کنند .

خوشبختانه دیگر آن روزگاری که تاکسی‌بارهای به رنگ سبز فیروزه‌یی نبود ، سپری شده است . تاکسی‌باری که توی‌این‌شهر بزرگ و زیبا و تمیز ، کار می‌کند ، باید چشمش کور و دنده‌اش نرم ، رنگش سبز فیروزه‌یی‌باشد تابه زیبائی زیباله‌های شهر ، لطمه نزند و وضع ترافیک تهران را بهم نریزد .

اصغرآقا عقیده دارد،حالا که مردم از این‌تاکسی‌بارها، به‌عنوان تاکسی استفاده می‌کنند و کار همه‌شان مسافرکشی شده ، بنابراین چه بهتر که تاکسی بارها هم به رنگ نارنجی‌دربیایند!

می‌گویم : اصغرآقاجان. باز تو داری وضع‌ترافیک شهر رابایک پیشنهادابلهانه، بهم میزنی . تاکسی‌بار که نمی‌تواند نارنجی باشد ، از اول خلقت بشر تاامروز، همیشه تاکسی‌بارها ، سبز فیروزه‌یی بوده‌اند . رمز موفقیت اتحادیه‌های صنفی و اتاق‌های اصنافو انجمن های شهر و منتخبانشان‌هم، همیشه همین سبز بودن تاکسی‌بارها بوده ، وگرنه اعمالشان رابهیچوجه‌نمیشد تحمل کرد .

می‌گوید : ـ آقا ، پس حالا که برای حل مشکل ترافیک ، می‌خواهند تاکسی بارها را سبز کنند ، پس چطور است گلگیرهای آنها را هم زرد کنند ، بلکه‌مشکل مسکن هم ، حل شود؟

می‌گویم ـ اصغرآقاجان، یواش یواش . یکباره که نمی‌شود همه مشکلات را برطرف کرد. صبرکن مشکل ترافیک حل بشود ، آنوقت اتحادیه دستور میدهدرنگ تاکسی‌بارها را ، سرتاسر زرد کنند . بعد از یک‌مدت هم انشاء الله برای‌رسیدگی به وضع معلمان ، اتحادیه دستور می‌دهد رنگشان را سیاه کنند ، بعدش هم برای رفع مشکلات کشاورزی و بهبود وضع گوشت و سیب‌زمینی و پیاز ، اتحادیه یک رنگ جدیدی را پیشنهاد میکنن . اتحادیه که از ما مضایقه ندارد اصغرآقاجان، پولش را هم که اتحادیه نمی‌دهد ، پس بنابراین هر وقت دلشان خواست و ضرورت داشت، رنگ‌تاکسی بارها را عوض میکنند .

اصغر آقا می‌گوید :

ـ آقا ، راستی ما هم یکدانه دوچرخه قراضه داریم ، بعضی موقع ها سوارش می‌شویم . اتفاقا وقتی که از محله‌های‌کثیف‌و خیابان‌های پر دست‌انداز و خرابه‌های پر از زباله ، رد می‌شویم ، احساس میکنیم دوچرخه ما دارد به‌زیبائی شهر ، لطمه‌می‌زندوخودمان خجالت می‌کشیم چطور است برویم یک قوطی رنگ سبز بخریم و ماهم‌دوطلبانه دوچرخه خودمان را به رنگ سبز فیروزه‌یی دربیاوریم؟

می‌گویم ـ عجله نکن‌اصغر آقا بگذار بخشنامه رسمی دراین‌مورد صادر شود ، چونکه ممکن است آنها یک رنگ دیگری را بخشنامه کنند و مجبوربشوی‌دوباره رنگ عوض کنی

می‌گوید چه بهتر آقا. رنگ عوض کردن رمز موفقیت است .

مصرف کنندگان به حمایت بیشتر نیاز دارند

از: حسینعلی فسنقری

درامر مبارزه باگرانفروشی تاکنون مطالب زیادی در روزنامه‌درج شده ودر راه مبارزه باگرانفروشی تااین تاریخ اقدامات موثری صورت گرفته است. اما به‌اعتقاد من این اقدامات نتوانسته است در همه زمینه ها نتیجه‌ی مطلوب به‌دست دهد .

از دیربازدر مباحث اقتصادی موضوع تولید و مصرف توامادر موردتوجه علمای علم اقتصاد قرار گرفته است وهمه اقتصاددانان در این حقیقت‌مسلم اتفاق نظر دارندکه تولید کننده بدون توجه و بررسی بازار مصرف‌ونیاز های مصرف کننده، اقدام به سرمایه‌گذاری نخواهد کرد . امامتاسفانه درجامعه مابه اهمیت وتاثیر نقش مصرف کنندگان درتوسعه اقتصادی و تامین سلامت و تعادل بازار عرضه و تقاضا توجه کمتری شده‌است.

سالهای متمادی است‌که تولید کنندگان ،وارد کنندگان و توزیع کنندگان کالا به صور مختلف ودر پناه سازمان های قانونی نظیراتحادیه های صنفی برای حفظ حقوق ومنافع مشترکشان فعالیت دارند ولی متاسفانه ازمصرف کننده که صاحب حق‌اصلی و عامل بسیار موثر در تثبیت قیمت‌وتعادل عرضه و تقاضاست تاسه سال پیش اصلا حرفی نبوده است ودراین سه‌سال اخیر نیزکه کمیته ملی حمایت از مصرف کننده تشکیل شده‌است ،هنوز موضع آن در نظر مقامات مسئول‌وتصمیم‌گیرنده معلوم ومشخص نیست .

بدیهی است‌که در اکثر کشورهای صنعتی وروبه رشد جهان، مصرف کننده در تعیین برقراری قیمت حائزش‌مهمی دارد و از آن‌جاکه دربازار آزاد تولید ومصرف مردو مورد توجه است ،صاحبان صنایع‌وعاملان‌توزیع به‌دوراز منافع سندیکائی خودوبارعایت قانون عرضه وتقاضا، کار تولیدو توزیع محصول را به دست میگیرند .

اما متاسفانه در کشور ماعوامل‌تولید کننده پیش‌از آنکه چشم‌برنیاز بازار داشته باشند، سعی درافزایش منافع خود دارند . بنابراین‌شایسته است ترتیبی داده‌شود که انجمن ها وکمیته هائی نظیرکمیته ملی‌حمایت از مصرف کننده بیشتر تقویت شوند قادربرابر سندیکاها واتحادیه‌های مذکورباستند ونبض بازار را در دست‌گیرند .

نوشته : شهیدی

احساس مسئولیت مهمترین وظیفه هر فرد است

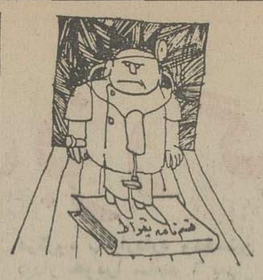

مشکلات مردم از زبان خودشان

بچه پنج ساله‌ام در ساعت‌ده شب چند بار شدیدا استفراغ کردو حالش بد شد.بهمین‌سبب من سخت نگران شده بودم،به اورژانس مرکز بهداشت پارک شهر تلفن زدم تا فرزندم راهر چه زودتر به آنجا برسانم.اما کسی که تلفن را برداشته بود گفت:فعلاآقای‌دکتردر اورژانس نیست و شما اگر عجله دارید بچه را به بیمارستان اخوان ببرید. من‌به تصور اینکه تا به اورژانس‌برسم دکتر هم خواهد آمد، بچه را به اورژانس‌بردم و با کمال تاسف دیدم که هنوز دکترنیامده‌و چراغهای‌اورژانس هم خاموش است .تنها یک‌نفر در اورژانس نشسته بود که فورا حدس زدم این شخص باید همان کسی باشد که قبلا گوشی را برداشته و مرا به بیمارستان راهنمائی کرده‌است. از او سئوال کردم که دکترچه موقع می‌آید؟ با خونسردی تمام اظهار بی‌اطلاعی کرد و گفت فعلا روی یکی از نیمکتها بنشین‌تادکتر برسد. من که‌عجله داشتم و هر لحظه حال بچه‌ام بدتر می‌شد،دیگر طاقت نیاوردم و بچه را بغل زدم و از اورژانس بیرون آمدم. در خیابان بادردسرزیاد یک‌تاکسی پیدا کردم‌وبچه‌را به‌بیمارستانی که درهمان‌نزدیکی‌بود رساندم خوشبختانه در آنجا پزشک‌به معاینه پرداخت‌و داروهای‌لازم را نوشت‌و حال بیمار هم بعد از خوردن داروها بهتر شد.

در این جریان آنچه بیش‌از همه برای من تعجب‌آور ودر عین حال تاسف بار بود، عدم احساس مسئولیت بعضی از پزشکان نسبت به حرفه خود و همینطور بی‌توجهی آنان نسبت به بیماران است. زیرا پزشکی که وظیفه وجدانی و اداریش حکم می‌کند در هر موقع شب‌به‌معالجه‌و مداوای مریض بپردازد،درمحل کارش حاضر نمی‌شود !

در نتیجه‌بیماری که‌درموضع بدی قرار گرفته‌است‌و هرلحظه امکان داردجان‌خود را ازدست بدهد، باید به‌چند اورژانس‌یا بیمارستان سربزند تا بعد از معطلی زیاد بتواندخود را به پزشک نشان‌دهد وموردمعاینه قرار گیرد.

در حالیکه وظیفه خطیر پزشکی حکم می‌کنددرهرلحظه از شب یا روز به مجرداینکه مریضی به پزشک‌مراجعه‌کرد، پزشک و آماده کردن همه امکانات و وسایل لازم به‌معالجه بیمار مشغول‌شود. اما متاسفانه معدودی از پزشکان باین مساله مهم توجه ندارند ودر مواقعی که باید سرکار باشند نیستند و به امور دیگری مشغول‌اند !

کار تحسین‌برانگیز

چند روز قبل به‌قصد بدرقه مسافری به فرودگاه مهرآباد رفتم و ناخودآگاه توفیق‌یافتم که سالن ترمیم شده فرودگاه را ببینم . من معتقدم همانطور که مردم حق دارند در برابر بعضی کندکاریها لب‌به انتقاد بگشایند ، ضرورت دارد که درمقابل کارهای‌خوب‌مسئولان امور و عوامل اجرایی نیز اقدام به تحسین و تمجید کنند .

یکی از این موارد همین سالن فرودگاه است که با سرعت‌عملی بی‌سابقه، درنهایت زیبایی و استحکام ساخته‌شده است .

معهذا یک نکته گفتنی دارد که آنهم آماده نبودن دستگاه تهویه آنست که با آغاز فصل تابستان و هجوم بدون تردید گرما، شایسته است هرچه زودتر نسبت به دایر شدن‌آن اقدام کنند .

مهندس محمود حبیب‌پرست

بحث و انتقاد

از : بدرالملوک بامداد

چرامی بینی و نمی خوری؟!

می‌گویند یک روستایی وارد شیرینی فروشی شدو صاحب دکان را دید که مقابل سینیهای پر از شیرینی ایستاده و بهیچ‌کدام دست نمی‌زند . جلو رفت و دو انگشت خود را مقابل چشمان شیرینی‌فروش گرفت . زمانی که بااعتراض صاحب دکان مواجه شد باتعجب گفت «می‌بینی و نمیخوری؟!»

★★★

هرروز چندصد بار متصدیان و ماموران انتظامی و راهنمائی از خیابانها میگذرند ، هرج و مرج ترافیک، مرگهای دلخراش ناشی ازتصادفات‌وتصادمات اتومبیلها، نگاه ملتمسانه مردم خسته‌ودرمانده در صفوف اتوبوسها و تاکسی‌ها و بالاخره دود غلیظ و مسموم کننده اگزوز اتومبیلها را مشاهده میکنند. ازتعداد روزافزون‌سواریها که موجب راه‌بندان و مشکل عبور و مرور است ، اطلاع دارند. بدتر از همه موتورسوارهای بی‌احتیاط و بی‌پروا هستند که دو پشته و سه‌پشته و چهارپشته از لابلای ماشین‌ها، در پیاده‌روها به ویراژدادن و احیانا زدن کیف زن و مرد سرگرمند !

اما پیاده‌ها اغلب بکلی بی‌اعتنا به خطری که هر لحظه آنها را تهدید میکند، درمیان غوغای ماشینها و موتورسیکلت‌ها ناچار در رفت‌وآمد هستند و انتظار دارند راننده‌ها ماشین را در اطراف آنان طواف بدهند و هوای آنهارا داشته باشند .

ولی خودشان قدمی به عقب نمی‌گذارند و فکر نمی‌کنند این آلت‌های کشنده چه بسا بدست رانندگان بی‌مبالات و نابلد و عصبانی در حرکت هستند ، یا ممکن است ترمز آنها نگیرد و یکباره فاجعه ایجاد کند .

خلاصه مسئولان امور تمام اینها را می‌بینند و متاسفانه عکس‌العملی نشان نمی‌دهند.

البته گاه گاه صحبت از ترن زیرزمینی میشود و آنهم با مشکلاتی که دارد مانند نداشتن فاضل‌آب شهر و سست بودن بنیاد بسیاری از خانه‌ها و هزینه زیاد و طول مدت ساختمان به امروز و فردا وصلت نمیدهد و چه بهتر بفکر برنامه‌ی سریعتر ودست‌اندرکار تهیه‌ی زیربنای نقشه‌ی بعدی باشند.

مشکل ترافیک ما معلول دو علت اساسی است : یکی کمبود وسائل نقلیه عمومی ، دیگری فقدان تعلیم و تربیت مردم برای آمدوشد در شهر شلوغ و پرازدحامی چون تهران . در قسمت اول ، عملی‌ترین اقدام که‌بسرعت مردم را از شر این ترافیک نجات میدهد ، تهیه تعداد زیادی واگنهای برقی و یا اتوبوسهای کافی ، منظم و بی‌دود است که در تمام خیابانهای شرقی و غربی‌و شمالی وجنوبی در موعد معین سر هر ایستگاه مسافران را سوار و پیاده کند .

اینکار نه فقط راحتی مردم را فراهم می‌سازد ، بلکه از تعداد ماشینهای سواری که موجب راه‌بندان است‌نیز میکاهد ضمنا در همین حال بایستی خط کشی خیابان ها و چراغهای راهنما هم تکمیل شود .

قسمت دوم که مسئله اساسی است تعلیم مردم‌سواره و پیاده به رعایت نظم و انضباط کامل در رفت و آمد است. هر راننده بایستی بداند که در مقابل خط کشی باید توقف کند، و هر رهگذر هیچگاه از میان خیابان و غیر از روی خط کشی بخود اجازه‌عبورندهد،و رعایت چراغها را بکند. این کار نه محال است نه مشکل. بشرط اینکه اولیاء امور بخواهند و در این راه از کوشش پی‌گیر دریغ نورزند .

در مدارس‌ما وظیفه اصلی یعنی‌تربیت و درس‌زندگی بهیچوجه در شمار برنامه تحصیلی نیست (امیدوارم در این موضوع وقت دیگر بحث کنم) معلمان از عهده‌مواد درسی برمی‌آیند ولی اغلب از تربیت کودکان و جوانان و روانکاوی آنان یا اطلاع ندارند یا غافل میمانند یکی از موضوعهای مهم تربیت همین سواره یا پیاده رامرفتن در جاده‌ها و بازی یا شوخی نکردن با وسائط نقلیه و جان مردم و خودشان‌است که باید کوچک و بزرگ به رموز و اهمیت آن آشنا باشند .

پلیس خود را تنها مامور جریمه کردن متخلفان ندانند و در طول معابر حامی کودکان و راهنمای پیاده و سواره و موتورسیکلت باشد. از نشستن چندتن روی یک موتور و از چرخزدن ماشینهاجلوی یکدیگر، سرعت و سبقت گرفتن، و رفتن پیاده‌ها از میان اتومبیل‌ها و حرکت دوچرخه‌سواران و موتورسواران از پیاده‌روها جلوگیری کند

خیلی بجا است که پلیس گاه‌گاه بمدارس برود ، کودکان و آموزگاران را از مشکلات ترافیک آگاه‌سازد.

بجهت محکم کردن بنیاد این برنامه حیاتی بایستی از روزنامه‌ها ، از تلویزیون ، از رادیو کمک بخواهند و از تکرار و گوشزد کردن مطالب نهراسند. بدیهی‌است که هرگا این نقشه بطور جدی بررسی و آزمایش‌گردد، خواهید دید تعداد تصادفات و کشتار بی‌رحمانه و اتلاف وقت و سرگردانی مسافران و بی‌نظمی ترافیک دراندک مدتی کاهش یافته، تنها یاد این اوضاع مغشوش در خاطره‌ها باقی میماند.

نامه‌یی به امضاء ۴۰۰ نفر از ساکنان تهران‌پارس :

۱۵ سال تلاش و زحمت ما را نادیده نگیرید

چندتن از نمایندگان مجلس شورای‌ملی، شهردار منطقه‌تهران‌پارس و صاحبان زمین‌های‌خارج از محدوده شرق پایتخت ، درجلسه فوق‌العاده انجمن محل.

صاحبان قسمتی از زمینها و خانه‌های خارج ازمحدوده شرق پایتخت‌که با تهران‌پارس همرز است، نسبت‌به تصمیمی که درباره زمین های آنان گرفته شده‌است به اعتراض برخاسته‌اند . زیرا قراراست که این قسمت جزو طرح ساختمانی واقع شود که در صورت انجام این تصمیم از تمامی دارندگان زمین و خانه درمنطقه مذکور خلع‌یدخواهد شد .

این گروه ضمن بعمل‌آوردن دعوتی از چندتن نماینده مجلس شورای ملی ، شهردار منطقه و رئیس و اعضای انجمن محلی تهران پارس ، جلسه‌یی تشکیل دادند وطی این جلسه که ساعت ۵ بعداز ظهر روز چهارشنبه گذشته تشکیل شد مساله مورد بحث را مطرح ساختند .

در این گردهم‌آئی خانم غنی‌زاده دبیر کانون تهران پارس حزب رستاخیز ملت ایران و عضو انجمن محلی شرق، ضمن ایراد مطالبی اظهار داشت که صاحبان‌این خانه‌ها و زمینها چندین سال قبل با تحمل مرارت‌های فراوان دست به خرید قطعات کوچک زمین و ساختمان‌خانه زدند، بدین امید که روزی و روزگاری با بهره‌گیری از خدمات شهری، بتوانندمسکنی داشته باشند که‌هیچگاه‌محتاج اجاره نشینی و دربدریهای احتمالی نشوند.

اینک که متجاوز از ۱۴ سال از آن زمان میگذرد ، مسئولان امر بی‌توجه به عوارض ناشی از تصمیمات خود، مصمم شده‌اند باضمیمه کردن این خانه‌ها و اراضی به «لویزان» مسکن و ماوای صاحبان آنها را ازاختیارشان خارج کنند که بی‌تردید گرفتن این تصمیم یک جانبه تمامی آرزوها ، انتظارات و زحمات این افراد را بباد میدهد.

سخنران بعدی آقای دکتر بقایی یزدی بود که بدنبال ابراز مطالبی پیرامون انگیزه ایجاد انقلاب شاه و ملت و دستاوردهای ثمربخش آنکه تامین رفاه افراد کم‌ضاعت کشور است ، ضمن تائید سخنان خانم غنی‌زاده برقراری عدالت اجتماعی را تاکید نموده، افزود :

بهتر است صاحبان خانه‌ها و زمین‌های کوچک بمنظور تثبیت وضع و موقع خود یک شرکت سهامی و تعاونی تشکیل دهند و امر خانه‌سازی را با نظارت سازمان مسکن وشرکت خود به‌انجام‌رسانند.

درپایان جلسه صاحبان‌خانه‌ها و زمین‌های مورد بحث از نمایندگان مجلس شورایملی که در جلسه حاضر بودند، خواستند که با تمامی قوا برای احقاق حق آنان بکوشند و نگذارند حاصل پانزده‌سال زحمت و تلاش‌آنها بربادرود.

امضاء بیش از چهارصدنفر از اهالی

حرف‌هایی از آنسوی سیم!

مشکلات خود را با «اطلاعات» در میان بگذارید :

تلفن : ۳۲۸۲۷۷ هرروز باستثنای (پنجشنبه ها) ازساعت‌شش‌تا هشت‌ونیم بعداز ظهر

★ آقا ، من پروین بهروز هستم :

مقابل منزل من در کاخ شمالی قطعه زمین بزرگی وجود دارد که تبدیل به زباله‌دانی شده‌است .رفتگر محله زباله را در این‌محل آتش می‌زند و بوی تعفن ناشی ازسوختن آنهاحالی را ناراحت کرده است . مهمتر از همه اینکه عده‌یی از جوانان سبکسر در این زمین جمع میشوند وقمار بازی می‌کنند ، امیدواریم اداره مسئول هرچه زودتر اقدامی در این موردبعمل آورد .

★ آقا بنده حسن ملکوتی از تهران :

در حیاط خانه شماره ۶ در چهارراه مولوی کوچه محمدعلی دندانساز مدت دوماه است که هرروز از ساعت دوتاچهاربعدازظهر گوسفند میکشند و گوشت آنرا باقیمت گرانی به همسایگان و مشتریهای خصوصی میفروشند .

★ حسن جواهرچی حرف می‌زند :

شیر خشک «گی‌گزمدت بیست روز است که نایاب شده است تکلیف اطفالی که باید ازاین نوع شیر خشک تغذیه شوند چیست؟

★ پروانه غفاری صحبتمی‌کند :

اخیرا بعضی‌از رانندگان تاکسی بدون توجه به مبلغی که تاکسیمتر برای‌طی مسافت بخصوص نشان میدهد ، پول زیادی از مسافران می‌گیرند و اگر مسافری باین مسئله‌اعتراض کند و بخواهد مبلغ واقعی را که در تاکسیمتر آمده است بپردازد، موردشماتت وتوهین راننده تاکسی‌قرار می‌گیرد .

★ نعمت‌الله صفائی هستم :

من کارمند بازنشسته‌راه آهن هستم چون بیست و پنج سال سابقه خدمت داشتم، در پایه ۱۳ قرار گرفتم ، اما حقوق دریافتی من هزار و نودو سه‌تومان است ، در حالی که بازنشستگان دیگری که در پایه دوازده قرار دارند ماهانه هزارو چهارصد و پنجاه تومان حقوق می‌گیرند ، علت این تبعیض چیست ؟

★ لطفا بنویسید محمد سعید شمسی صحبت میکند :

درخیابان ۲۱۲ تهران ـ پارس‌شاخه‌های یک درخت چنار بزرگ به شاه سیمبرق وصل شده است و احتمال دارد در مواقع بادوطوفان براثر برخورد شاخه باسیم برق ، خطرات زیادی برای عابران ایجاد کند . چرا شاخه های این درخت را در قسمتی که نزدیک به سیم برق است قطع نمی‌کنند. ؟

★الو ، من بهمن نیکوئی :

درکوچه عالمی واقع‌در امیرآباد شمالی تعدادزیادی سگ ولگرد آسایش و آرامش را از اهالی سلب کرده‌اند . چرا اداره‌حمایت از حیوانات اقدام به جمع آوری این سگ ها نمی‌کند ؟

چهل سال قبل درهمین روز

کشتی جنگی آلمان درسواحل اسپانیا بمباردمان شد

هیتلر

فرانکو

برلن ـ بمباردمان ناوشکن آلمانی « دویچلند » بوسیله هواپیما های یدولت اسپانیا در مونیخ به هیتلر اطلاع دادمشد و فورا «بارون نورات» وزیر خارجه احضار گردیده ساعت ۱۴٫۳۵ نیز دریاسالار « ریدر» وارد شد و سپس هرسه نفر به برلن مراجعت نمودند . در برلن هیتلر فیلد مارشال بلومبرگ وزیر جنگ واندکی پس از آن ژنرال گورینگ را از « ویمار » احضار نمود . حادثه « دویچلند » پس از انتشار اخبار سیاسی وورزشی باستحضار ملت آلمان رسید و شب هنگام کلیه مراکز رادیو از انتشار موزیک خودداری نمودند . نیمه شب جراید در شماره های مخصوصی با حاشیه‌سیاه خبر حمله هواپیما های جمهوریخواهان را بناوشکن دویچلند منتشرنمودند و مردم دسته دسته با بهت و شگفت زیاد از عواقب محتمل الوقوع آن سخن میراندند . روزنامه « مونتاک » مینویسد: دولتین فرانسه و انگلیس باید بدانند که این کشتار نامردانه آلمانهای خدمتگزار صلح بدون مجازات نمیماند .

عده تلفات

جبل‌الطارق ـ موقعی که بمباردمان‌رزمناو دویچلندشروع گشت دریادار فیشل حضور داشته و قسمت جلو رزمناو مزبور در نتیجه انفجار آسیب دیده است . رسما تائید گردید که شماره کشتگان ۲۳ نفر میباشد و ۸۳ نفر مجروح شده‌اند که جراحت ۱۹ نفر آنها سخت است .

همدردی فرانکو

برلن ـ ژنرال فرانکو تلگرافی به هیتلر مخابره نموده و بعد از اشاره به حادثه دویچلند به دولت و ملت آلمان تسلیت داده است .

حمله انتقامی آلمان

والانس ـ وزارت دفاع‌ملی اعلامیه‌ای منتشر کرد که یک رزمناو و چهار ناوشکن آلمانی از کارتاژن حرکت‌نموده بدون هیچ اعلام و آگاهی قبلی بندر « المریا » را به گلوله بستند . اعلامیه رسمی آلمان نیز بمباردمان « المریا » را بوسیله نیروی دریائی‌تایید نموده خاطرنشان میسازد که این اقدام بمنزله معامله متقابل برعلیه‌حمله‌جنایتکارانه هواپیما های نیروی سرخ میباشد که رزمناو آلمانی « دویچلند » را مورد حمله قرار داده‌اند . در نتیجه بمباردمان ، استحکامات بندر « المریا » بکلی منهدم و کلیه ادارات دولتی ویران گردیده است . عده زیادی از مقتولین حادثه زن و بچه میباشند .

اظهار تالم ایدن

لندن ـ خبر بمباردمان « المریا » همان احساسات و جوش و خروش را در مردم ایجاد کرده است که خبر بمباردمان « دویچلند » . ادن وزیر امور خارجه انگلیس ضمن مذاکره با فن ریبن تروپ سفیر کبیر آلمان از بمباردمان دویچلند اظهار تاسف نموده ولی از اقدام خودسرانه آلمان هم اظهار تالم کرده است . در آمریکا نیز خبر بمباردمان « المریا » تولید تاثرفوق‌العاده نموده است .

ازدواج دوک‌ویندسور

کانـده ـ مراسم ازدواج دوک‌آو ویندسور پادشاه مستعفی انگلیس با مادام دارفیلد « مادام سیمپسون » امروز صورت گرفت تشریفات مذهبی ازدواج را « اندرسن چاردین » اسقف دورهام بعهل آورد که شرکت او در این مراسم بین رجال عالیمقام روحانی انگلستان مانند بمب اثرکرده است زیرا از چندی قبل روحانیون انگلیس اظهار میداشتند نظر باینکه کلیسای انگلیس به مرد و زن مطلقه اجازه ازدواج نمیدهد عروسی دوک ویندسور ازلحاظ مذهبی غیرممکن است و میگویند این موضوع هم قبلا از طرف « چاردین » نشر یافته است.

« نقل از اطلاعات ۱۰ خرداد ۱۳۱۶ ـ ۳۱ مه ۱۹۳۷ »

آگهی مناقصه ۱۲

نیروی هوائی بوشهر ۲۸۷ قلم احتیاجات مصرفی مخابرات و عکاسی از قبیل ظهور- نوار چسب- قاب تلفن ـ فیوز ـ سویچ- وغیره مورد نیاز سالیانه خود را از طریق مناقصه خریداری مینماید پیشنهاد دهندگان میتوانند بامراجعه به‌نیروی هوائی بوشهر ودریافت برگ شرایط و مشخصات معامله پیشنهادات خودرا برطبق مفاد مندرج در برگ شرایط و مشخصات تنظیم نموده وتا ساعت ۸ صبح روز ۱۹٫۳٫۳۵ به نیروی‌هوائی بوشهر تسلیم ورسیددریافت‌دارندپیشنهادات و اصله درساعت ۹صبح روز ۱۹٫۳٫۳۵ حضورکمیسیون مناقصه بازو قرائت خواهدشد حضور پیشنهاد دهندگان یانماینده آنها در کمیسیون آزاد خواهد بود .

۱۱۴رم الف

نیروی هوائی بوشهر

شرکت فنی کاژیران

آگهی اجاره ساختمان اداری

ساختمان اداری با ۲۰۰ الی ۳۵۰ اطاق باتجهیزات کامل از قبیل‌آسانسور،سیستم‌تهویه فن‌کویل ـ پارکینگ وغیره درمحدوده‌شهرتهران برای اجاره بدون واسطه مورد نیازمی‌باشد . صاحبان ساختمان های واجد شرایط میتوانند از ساعت ۷ الی ۱۳ باتلفن‌شماره۸۲۱۶۶۲تماس حاصل نمایند .

م‌الف ۵۵۵۱

تجدید آگهی مناقصه ۱۱

آ ـ ۱۸۲۳

نیروی هوائی بوشهر ۱۳۱ قلم لوازم التحریر از قبیل خودکار ـ کاربن پوشه- قلم- ماژیک- خط‌کش و غیره مورد نیاز سالیانه خود را از طریق مناقصه خریداری‌مینماید پیشنهاد دهندگان میتوانند با مراجعه به نیروی هوائی‌بوشهر ودریافت برگ شرایط و مشخصات معامله پیشنهادات‌خود را برطبق مفاد مندرج در برگ شرایط و مشخصات تنظیم نموده و تاساعت ۱۲روز ۱۹٫۳٫۳۵ به نیروی‌هوائی بوشهر تسلیم ورسید دریافت دارند پیشنهادات واصله در ساعت ۱۳ روز ۱۹٫۳٫۳۵ حضور کمیسیون مناقصه باز وقرائت خواهد شد حضور پیشنهاد دهندگان یانماینده آنها در کمیسیون آزاد خواهد بود.

۱۱۱ر م‌الف

نیروی هوائی بوشهر

آگهی دعوت مجمع عمومی عادی سالیانه شرکت

بدینوسیله از صاحبان سهام شرکت مهک (سهامی خاص) دعوت می‌شود که در مجمع عمومی عادی شرکت که در روز سه‌شنبه بیست وپنجم خرداد ماه ۲۵۳۵ شاهنشاهی ساعت پنج بعدازظهر درمحل شرکت واقع درخیابان تخت جمشیدشماره ۲۴۳تشکیل میشود حضور بهمرسانند .

دستور جلسه عبارت است از :

۱ـ طرح و تصویب گزارش هیئت‌مدیره و بازرس

۲ـ تصویب ترازنامه و حساب سود وزیان‌و عملیات شرکت در سال ۲۵۳۴

۳ـ انتخاب بازرس اصلی و علی‌البدل برای سال ۲۵۳۵

۴ـ تعیین روزنامه کثیرالانتشار مخصوص نشر آگهی‌های شرکت در سال ۲۵۳۵

هیئت مدیره شرکت مهک (سهامی‌خاص)

تجدید آگهی مناقصه ۱۰

نیروی هوائی بوشهر ۶۳ قلم احتیاجات از قبیل ورق آهن- پروفیل لوله ـ پرده کرکره- قفل‌و پیچ و مهره‌و غیره مورد نیاز سالیانه خود را از طریق مناقصه خریداری‌مینماید پیشنهاد دهندگان میتوانند با مراجعه به نیروی هوائی‌بوشهر ودریافت برگ شرایط و مشخصات معامله پیشنهادات‌خود را برطبق مفاد مندرج در برگ شرایط و مشخصات تنظیم نموده وتاساعت ۱۴ روز ۱۹٫۳٫۳۵ بنیروی هوائی‌بوشهر تسلیم ورسید دریافت دارند پیشنهادات واصله در ساعت ۱۵ روز ۱۹٫۳٫۳۵ حضور کمیسیون مناقصه باز وقرائت خواهد شد حضور پیشنهاد دهندگان یانماینده آنها در کمیسیون آزاد خواهد بود.

۱۰۸ر م‌الف

نیروی هوائی بوشهر

آگهی

بدینوسیله از افراد و موسساتی که مایل به سرمایه‌گذاری در ایجاد سوپرمارکت در شهر جدید خوزستان (واقع در شمال ماهشهر) میباشند دعوت بعمل می‌آید جهت کسب اطلاع از اجاره‌زمین وگرفتن نقشه‌های مورد لزوم به سازمان شهرسازی خوزستان مراجعه فرمایند .

جمشید دارائی

رئیس هیئت‌مدیره ومدیرعامل

تهیه گزارش از : مهدی سیدحسینی

در تهران سالی ۶ هزار نفر دچار سوختگی میشوند

سه‌انگشت دست یک بیمار در سانحه‌ای تامرحله‌قطع‌شدن‌آسیب‌دیده است . پزشکان انگشت های قطع‌شده را درجای خود بخیه زده‌اند و بعداز یک یاچند عمل جراحی پلاستیک دست بیمار بصورت اول سالم خواهد شد.

درسمپوزیوم بین‌المللی جراحی دست که در تهران تشکیل گردید آخرین تجربه های جهان پزشکی درمورد سوختگی بررسی شد

اکثر مردم بعلت بی مبالاتی و عدم توجه به اصول ایمنی‌درخانه ومحل کار دچار سوختگی می‌شوند

هر سال در تهران شش هزار نفردچار سوختگی میشوند : واین عده برای‌معالجه سوختگی اعضای بدن خود به‌تقریب‌بیست هزار بار به بیمارستان های سوانح و سوختگی پایتخت مراجعه میکنند و مداوا میشوند . بیمارانی که براثر سوختگی‌به بیمارستان مراجعه‌میکنندروز بروزافزایش میبابند و ابرای کاهش این بیماران و نحوه بهبود بخشیدن آنها در سراسر جهان کنفرانس هایی تشکیل می شود . در سمپوزیوم سوختگی جراحی دست نیز که اخیرا در تهران تشکیل شد سی نفر از پزشکان و کارشناسان مراکز علمی جهان آخرین تجربه های جهان پزشکی‌رادرمورد سوختگی مورد بررسی قرار دادند .

بعقیده کارشناسان اکثر مردم بعلت بی مبالاتی و عدم توجه به‌اصول ایمنی‌دچار سوختگی میشوند و با آموزش دادن مردم میتوان از میزان افرادی که دچار سوختگی میشوند کاست .

درزمینه درمان سوختگی حاد و جراحتهای متفاوت ترمیمی در ایران پیشرفتهایی نصیب مراکز درمانی شده است .

جمعیت حمایت‌ازآسیب‌دیدگان از سوختگی که تحت ریاست عالیه علیاحضرت شهبانوی ایران است، براساس ضوابط مدون مسئولیت درمان بیماران سوخته را بعهده گرفته است .

از آغاز تاسیس جمعیت‌حمایت آسیب‌دیدگان تاکنون واحد های درمانی متعددی که وابسته باین جمعیت هستند ایجاد شده است وبرای درمان بیماران کوششهایی درسطوح گسترده بعمل آمده است .

مبادلات بین‌المللی

تاکنون دانشمندان سرشناس بین‌المللی در زمینه‌های مختلف با جمعیت حمایت آسیب دیدگان همکاری داشته‌اند ودر حال حاضر بیمارستان سوانح‌وسوختگی تهران که مرکز فعالیت این جمعیت‌است بصورت یکی از مراکز مهم‌مبادلات علمی و بین‌المللی درآمده‌است .

در نخستین ماههای فعالیت این بیمارستان علاوه بر درمان بیماران سوخته ، برای درمان سوختگیهای دست ، سروگردن ، فک و صورت نیز چاره‌اندیشی شد .

متخصصین جمعیت حمایت آسیب‌دیدگان تاکنون درکنگره‌ها وسمپوزیوم های بین‌المللی پاریس شرکت کرده‌اند واکنون برای معالجه بیمارانی که دچارسوختگی شده‌اند ، از آخرین تدبیر های علمی پیشرفته‌جهان‌دانش‌بهره‌گیری میشود .

نجات ازمرگ

گزارشگر ماکه از بیمارستان سوانح وسوختگی تهران‌دیدن‌کرده است مینویسد : بیمارانی که به بیمارستان سوانح و سوختگی منتقل میشوند ، وضع دلخراشو رقت‌انگیزی دارند . در این بیمارستان ، پزشکان وسایل‌مجهزی در اختیار دارند که با آنها به مداوای بیماران میپردازند و حتی‌الامکان سعی میکنند بیماری‌را که‌از ناحیه سروصورت ، دست ویا و یا سایر اندام بدن دچار سوختگی شده‌اند بدون ناراحتی وراههای سریع عملی تحت معالجه قرارمیدهند .

دروهله اول آنچه بیشترمورد توجه پزشکان قراردارد، نجات بیماران از مرگ است ، معمولا سوختگی درهر قسمت از بدن‌که باشد ، اگر عضو را از میان نبرد، حداقل کاری که میکند ، زشت کردن واز بین بردن زیبایی آن عضو است . بنابراین پزشکان این مرکز پس از مداوای اولیه تلاش میکنند تازیبایی از دست رفته عضو سوخته شده را به آن بازگردانند.

ناراحتی روحی

بسیاری از بیمارانی که دچار سوختگی میشوند ناراحتی روحی نیز برآنها غلبه‌میکند . اتفاق‌افتاده است که بسیاری از بیماران بارها تحت عمل جراحی قرارگرفته‌اند تازیبایی نسبی خود را بازیابند . بعد ازآنکه بیمار سلامت خو درا بازیافت تازه تلاش مددکاران اجتماعی برای ازمیان‌بردن‌ناراحتی روحی بیماران آغاز میشود.

مددکاران اجتماعی بعداز جراحان وکارشناسان زیباسازی اعضای بدن (جراحان پلاستیک) پزشکان روح و روان‌بیماران‌بشمار می‌آیند .

مددکاران اجتماعی باراهنمایی و تقویت روحی بیماران برای بازدوم بیمار را تحویل اجتماع میدهند . بارمی از عملیات‌جراحی که در بیمارستان سوانح‌وسوختگی انجام میشود ، بیشتر به معجزه شباهت دارد . دختری که برای سوختگی‌دوپایش‌که‌بهم‌جوش‌خورده است و قادر بحرکت نیست بعداز جراحی براه میافتد . جوانی که براثر سوخته شدن صورت یک چشمش بسته شده و قادر نیست به بیند تحت عمل جراحی های پی‌درپی قرار میگیرد و بعد از مداواگویی‌هیچ‌حادثه‌ئی برای‌او رخ نداده است .

علل سوختگی وگروه سنی آسیب دیدگان از سوختگی بیمارستان مرکز ـ سال ۲۹۳٤ .

	کمتراز ۵ سال	۵ تا ۱۰ سال	۱۰ تا ۱۵ سال	۱۵ تا ۲۰ سال	۲۰ تا ۲۵ سال	۲۵ سال و بیشتر	جمع	درصد
آبجوش	۵۶۱	۱۷۰	۱۸۹	۱۹۶	۱۶۳	۱۵۱	۱۴۳۰	۳۶
آتش‌سوزیهای مختلف	۱۰۶	۸۰	۱۰۸	۱۵۳	۱۰۹	۱۳	۶۵۴	۱۷
چراغ‌نفتی ، نفت	۲۶	۳۵	۳۲	۱۰۶	۶۵	۶۸	۳۳۲	۸
فنرای داغ	۶۶	۱۱	۱۵	۳۳	۴۲	۴۹	۲۰۴	۵
بنزین ، گازوئیل	۳	۱۸	۱۱	۶۱	۶۹	۳۹	۲۰۹	۵
اجاق گاز	۳	۱۲	۲۷	۶۹	۸۲	۵۳	۲۴۶	۶
برق	۴	—	۵	۲۷	۲۶	۱۶	۷۸	۲
مواد منفجره (باروت)	—	۲	۱۶	۵	۴	۲	۲۷	۰/۶
مواد مذاب (قیر)	۱	۳	۷	۲۶	۲۱	۱۵	۷۳	۲
مواد گداخته	۵	۶	۷	۲۳	۱۱	۱۴	۶۶	۲
مواد شیمیائی	۱	—	۱۲	۲۲	۱۹	۹	۶۴	۲
ذغال منقل	۱۴	۱۸	۷	۱۰	۱۳	۸	۷۰	۲
سایر علل	۴۰	۳۳	۲۷	۴۲	۳۱	۲۹	۲۰۲	۵
موارد غیر سوختگی	۱۶	۲۸	۳۲	۸۵	۳۹	۶۵	۲۶۶	۷
جمع	۸۴۱	۴۲۶	۵۰۵	۸۰۸	۶۶۲	۵۹۱	۳۹۲۱	۱۰۰
درصد	۲۱	۱۱	۱۳	۲۱	۱۷	۱۵	۱۰۰	.

۲۰ هزاربار مداوا

آمار وارقام نشان میدهدبیشتر کسانیکه دچار سانحه سوختگی میشوند درخانه و یا محیط کار بی مبالات بوده‌اند واز اصول‌ایمنی کمترین اطلاعی نداشته‌اند .در سال گذشته جمعا بیش از ده‌هزار مورد بیماران سانحه دیده براثر سوختگی در بیمارستانهای سوانح و سوختگی تهران تحت‌معالجه‌قرار گرفته‌اند . همچنین بیش از ده هزارنفرنیزبراثرسوختگی‌های‌سطحی سرپایی پانسمان ومعالجه شده‌اند. تعدادمراجعین در تابستان‌کمتر از زمستان است. بعلاوه هرماه بطور متوسط ۳۰۰ نفر از بیماران سانحه دیده بوسیله پزشکان‌مراکز سوختگی تحت درمان‌قرارمیگیرند.

آمار نشان میدهد بیمارستان گروه چهار سوانح سوختگی تهران بطور متوسط هرماه ۲۶۰ نفر را بیش از ۱۳۵۰ بارمورد درمان پزشکی‌قرارمیدهد . تعدادمراجعان این بیمارستان نسبت بسال گذشته ۵۵درصد افزایش یافته است . همچنین هریک از مراجعان این بیمارستان بطور متوسط درطول درمان پنج مرتبه برای تجدید پانسمان ودریافت دستور های‌تازه به‌بیمارستان مراجعه میکنند.

یک آمار دقیق درصدعال سوختگیها را درسالهای اخیر در تهران بشرح زیر تعیین میکند :

۲۶درصد سوختگیها ناشی از عدم توجه در بکارگیری چراغهای نفتی است . ۱۱درصد سوختگی‌ها ناشی از سقوط در منقل است . ۱۰درصد شعله‌ورشدن موادنفتی است . ۹درصد شعله‌ورشدن گازوئیل و بنزین است . ٦درصد ناشی از آتش کرسی است . ۵۰ درصد سوختگیها ناشی ازآبجوش است . ٤درصد سقوط در تنور است . ٤درصد سوختگیها بعلت ریختن غذای گرم روی دست ویا ٤درصد بعلت برق‌گرفتگی است . ٤درصد بعلت آتش‌سوزی است . ۳درصد بعلت خودسوزیهای مختلف است. ٤درصد بعلت قیر مذاب ، تینل واسید است.۳درصد درتماس باموادگداخته و باروت است .

این دست سوخته یک بیمارسانحه دیده است. اما همین دست‌در بیمارستان سوانح سوختگی معالجه می‌شود و پس از چندبار جراحی پلاستیک بصورت اول درمی‌آید.

رستوران دانسینگ مارکیز

ازپانزدهم‌خرداد دو هزار و پانصد و سی‌وپنج همه‌روزه ناهار ته چین مخصوص مارکیز با ادور مجانی ته دانسان : همه روزه ازساعت ۱۶ الی ۱۹ ونیز هر شب باموزیك‌جازگروه سین‌سینك به خوانندگی ابی پیترز و مهرداد ازساعت۲۰الی ۱ بامداد آماده پذیرائی است .

خیابان وزراء روبروی‌انجمن‌ایران وآمریکا
تلفن رزرو ٦۲۳٦۱۹

شرکت گشت‌های ایران

وزارت اطلاعات و جهانگردی

برنامه فصلی خودرا بشرح زیر اعلام میدارد: **گشت‌های داخل‌شهر:** بازدید از نقاط دیدنی در شهر های تهران،مشهد، شیراز، اصفهان وگشت شب در تهران.

گشت‌های بین شهری:

۱ـ تهران ـ کاشان بمدت دو روز و بازدید از گل چینی قمصر.

۲ـ تهران ـ شمال (ساحل دریای خزر).

۳ـ پیکنیک جمعه‌درکنار دریاچه کلاردشت.

٤ـ گشت پنج روزه تهران ـ اصفهان ـ شیراز. خواهشمند است برای اطلاع بیشتر با آدرس بلوار الیزابت شماره۱۷٤دفتر اطلاعات و جهانگردی‌یاتلفن ٦٦٤۸۹۰ ، ٦٥۷۵۵٤ تماس حاصل فرمائید.

م‌الف ٤٦۸۹ آ ـ ۷۸۵۵

ایرانی ، ایران را بشناس

مسابقه بزرگ مجله جوانان بمناسبت پنجاهمین سال تاسیس روزنامه اطلاعات

مجله جوانان پر تیراژ ترین نشریه ایرانی از گروه‌نشریات اطلاعات پیشقراول برگزاری‌سلسله مسابقات عظیمی‌است که بمناسبت پنجاهمین سال تاسیس روزنامه اطلاعات برگزارمی‌شود

این مسابقه که هدفش تجلیل و ستایش پنجاه سال تلاش شبانه‌روزی یك مؤسسه عظیم مطبوعاتی درخدمت به‌ایران‌است تحت‌عنوان «ایرانی ـ ایران‌را بشناس» هرهفته دریکی ازنشریات گروه اطلاعات منتشرمی‌شود

شنبه۱۵ خرداد اولین‌مسابقه‌ازسلسله‌مسابقه‌ایرانی ـ ایران‌را بشناس‌ازسوی‌مجله‌جوانان‌درروزنامه‌اطلاعات آغاز میشودودوشنبه ۱۷ خردادهمین‌مسابقه‌درمجله‌جوانان‌هم منتشرمیگردد

برای شرکت دراین مسابقه ده سئوال از سوی مجله جوانان‌منتشرمیشودکه‌شرکت کنندگان دراین مسابقه باید پاسخ صحیح سئوال‌ها را ازصفحات ویژه ۲۸ هزار روز تاریخ ایران وجهان روزنامه اطلاعات (بین‌شنبه تاپنجشنبه۲۱خرداد) استخراج کنند وسپس درکوپن مسابقه بنویسند وبرای مجله جوانان بفرستند

جوائزاین مسابقه‌عظیم که‌فقط یکهفته طول میکشدباین شرح اعلام‌میشود.

۱۷ دستگاه موتورسیکلت
۱۸ دستگاه‌رادیو ضبط
۱۵ دستگاه تلویزیون

توضیحات کامل مربوط به‌این مسابقه‌درشماره‌دهم‌خرداد وهفدهم‌خردادد‌رمجله‌جوانان‌نیز منتشر میشود

مجله‌جوانان پر تیراژ ترین نشریه‌ایرانی همه‌وطنان‌عزیزرا بشرکت‌دراین‌مسابقه‌بزرگ‌دعوت‌میکند

نردبان کشوئی روی تریلی کاوه

گروه کارخانه‌های صنعتی کاوه تنها تولیدکننده

نردبانهای کشوئی روی تریلی وروی کامیون ازارتفاع ۱۲ مترتا۲۴ متر برای مصارف کارخانه‌ها وشهرداریها وسازمانهای آب وبرق بمنظورتعمیرات داخلی وتعویض چراغهای خیابان وتمیزنمودن روکارساختمانها وتزئین وآذین بستن اماکن

برای کسب اطلاعات بیشتروخریدبآدرس:
تهران ـ میدان فردوسی ابتدای سپهبدزاهدی شماره ۱۹
نمایشگاه واداراتمرکزی گروه‌صنعتی کاوه تلفن ۹ـ۸۳۸۰۵۶

ویابه نمایشگاه شماره۲ گروه صنعتی کاوه واقع درمیدان سپه ابتدای خیابان لاله‌زارتلفن ۳۱۴۴۸۷ ـ ۳۱۴۷۰۲ مراجعه‌نمایند

آگهی دعوت مجمع عمومی عادی سالیانه شرکت کارخانجات چینی بهداشتی (سهامی خاص)

بدین‌وسیله از صاحبان سهام شرکت کارخانجات چینی بهداشتی(سهامی خاص)دعوت می‌نماید که درجلسه مجمع عمومی‌سالیانه‌شرکت که درساعت ۵ بعدازظهر روزیکشنبه ۳۰ر۳ر۲۵۳۵ درمحل شرکت واقع در خیابان کورش کبیرپلاك ۱۱۱۸ ساختمان مینا تشکیل میگردد حضور بهمرسانند .

دستور جلسه :

۱ـ استماع گزارش هیئت‌مدیره وبازرس شرکت راجع به‌عملیات حسابهای‌سال‌مالی ۱۳۵٤ شرکت .

۲ـ تصویب ترازنامه و حساب سودوزیان سال ۱۳۵٤ .

۳ـ انتخاب بازرس اصلی وعلی‌البدل .

٤ـ تعیین روزنامه کثیرالانتشار جهت‌درج آگهی های شرکت.

۵ـ شور و تصمیم درامور کلی شرکت و تعیین خطمشی‌آتی .

هیئت مدیره شرکت کارخانجات چینی بهداشتی (سهامی خاص)

دنیای‌ورزش روزهای‌شنبه منتشر می‌شود

در کارخانجات پروفیل پارس، پنجاهمین سال شاهنشاهی پهلوی باشکوه فراوان جشن گرفته شد

عکسی ازمراسم جشن کارخانه‌پروفیل ساز پارس ، در ردیف جلو مقامات‌اتاق بازرگانی ومدیران شرکت دیده میشوند.

مهندس مهرداد اخوان علیزاده رئیس‌کارخانه پروفیل‌پارس

★ مهندس مهرداد اخوان علیزاده (رئیس کارخانجات پروفیل پارس):

مشیت الهی بصورت قیام مردانه ونجاتبخش سردار رشید تاریخ ایران ، اعلیحضرت رضا شاه‌کبیر متجلی گردید ...

★ نماینده کارمندان کارخانجات پروفیل پارس:

نیم قرن شاهنشاهی پهلوی که نگینی است برتارك ۲۶ قرن‌تاریخ شاهنشاهی ایران ، برملت ایران مبارك باد ....

★ نماینده کارگران کارخانجات پروفیل پارس:

کارگران ایران که از مواهب نیم قرن شاهنشاهی پهلوی بهره‌های فراوان برده‌اند پاسداران از جان گذشته نظام شاهنشاهی واصول مقدس انقلاب شاه وملت میباشند

از سوی کارکنان کارخانجات پروفیل پارس ، مجلس جشن باشکوهی‌بمناسبت بزرگداشت پنجاهمین سال شاهنشاهی پرشوکت و برکت پهلوی ،در محل این واحد صنعتی‌بزرگ برپا گردید که در آن گروه قابل توجهی از مدیران و نمایندگان سایر کارخانجات و واحد های صنعتی و تولیدی حضور داشتند .

★ طلوع خورشیدسلطنت دودمان پهلوی

این مراسم باشکوه، بانواختن سرود شاهنشاهی آغاز گردید و از آنجا که طبق برنامه قرار بود آقای احمد اخوان‌علیزاده مدیر عامل کارخانجات پروفیل پارس نخستین سخنران‌جشن باشد ، امابه‌علت بیماری‌ایشان آقای مهندس مهرداد اخوان علیزاده رئیس کارخانه ، بجای ایشان پشت تریبون قرارگرفت و ضمن خوش آمد گوئی و خیرمقدم به حضار ، طی بیانات مبسوطی ، پیشرفت های مملکت را در عصر درخشان پهلوی مورد ستایش قرار داد واظهار داشت :

هنگامیکه سال های قبل از طلوع آفتاب درخشان سلطنت شکوهمند پهلوی را در افق ایران زمین مورد بررسی قرار می دهیم و اوضاع‌و احوال این سرزمین کهنسال را در شئون‌مختلف اقتصادی،اجتماعی فرهنگی و سیاسی دقیقاتجزیه وتحلیل می کنیم، آشکارادرمی یابیم که‌این سرزمین مقدس‌طی قرون و اعصار متمادی ، چه فراز و نشیب ها به خوددیده و چه دوران های تاریک و وحشت زائی‌راپشت سرگذارده است .

آقای مهندس مهرداد اخوان علیزاده،سپس در دنباله‌سخنان خویش چنین گفت :

اما در تمام‌این‌ادوار ،دوره‌ای پریشان روزگارتر ازدوران‌قبل از طلوع ستاره بخت و اقبال ایران و ایرانی ، یعنی ظهور سردار رشید تاریخ‌ایران ، اعلیحضرت رضاشاه کبیر ، سرسلسله‌دودمان پهلوی‌سراغ نخواهید داشت ..

در چنین لحظات حساسی بود که معجزه‌ای راستین که همواره بستر بقاء و دوام‌این مرز و بوم مقدس‌است بوقوع پیوست و مشیت خداوندی به صورت قیام جوانمردانه و نجات بخش سرسلسله دودمان پرافتخار پهلوی ـ اعلیحضرت رضاشاه کبیر ـ متجلی گردید ورادمردی که تاریخ ایران‌را دگرگون ساخت ، زمام امور را به کف باکفایت و لیاقت خویش گرفت‌وسرنوشت ساز ملت ایران گردید .

ناطق ، سپس به اوضاع نابسامان ، اقتصاد فلج‌وبیمار گونه واوضاع اجتماعی‌دوران قبل از سلطنت پهلوی اشاره کرد که مملکت مانه صنعتی داشت و نه اقتصادی و نه ثبات سیاسی و امنیت‌اجتماعی و آنگاه افزود :

در این ایام فرخنده ،کشور ما از انواع صنایع مختلف ـاعم از سبکو سنگین‌ـ مانند صنعت نفت و صنایع وابسته به آن که نه فقط در ایران مورد بهره برداری‌است ، بلکه در برخی از ممالک اروپائی‌و افریقائی نیز ایران پالایشگاه های عظیم ایجادنموده است‌که این خود نمایشگر این‌واقعیت است که درخشش آفتاب شاهنشاهی شکوهمند پهلوی در کشور ما چه اثرات و چه تاثیرات شگرف و عمیقی‌داشته است و اکنون حس حق‌شناسی که از خصائص و فضائل برجسته ایرانیان‌پاك نهاداست به ما حکم میکند که دست‌نیاز به درگاه بی‌نیاز پروردگار برآوریم و ازپیشگاه کبریائی‌اش بقاء و دوام سلطنت شهریار بزرگ ، شاهنشاه آریامهر را که به ما رفاه و آسایش،توام با افتخار و بزرگی عنایت فرموده‌اند ، مسئلت نمائیم .

★ نظام شاهنشاهی ، عامل دوام و بقاء ملت ایران

در پی سخنرانی آقای‌مهندس مهرداد اخوان‌علیزاده- رئیس کارخانجات‌پروفیل پارس-آقای کاظم یزدآبادی-نماینده‌کارمندان کارخانه رشته سخن را بدست گرفت و چنین گفت :

سال ۲۵۳۵ شاهنشاهی سال جشنها، سال‌بزرگداشت وگرامی داشت پنجاه سال شاهنشاهی بر شوکت وبرکت پهلوی است و این فرصتی است بس گرانبها و ارزشمند برای مروری هرچه عمیقتر وواقع‌بینانه‌تر بر نیم‌قرن تاریخ معاصر کشور ما که مشحون از پایمردی‌ها واوج فداکاری‌های پر ثمر و سعادت آفرین شاهنشاهان پهلوی‌است.

نماینده کارمندان کارخانجات پروفیل پارس، آنگاه بدنبال سخنان خود چنین گفت:

مورخین‌و مستشرقین معروف و بزرگ جهان براین اصل معتقدندکه‌دوام وبقاء موجودیت ایران در طول قرون و اعصار ونجات این سرزمین از کام توفانهای سهمگین وویرانگر، تنها بدین علت ممکن گشته که‌پیوسته ایران و شاهنشاهی ایران‌وجود داشته ودر واقع نظام‌شاهنشاهی را در ایران بزرگترین عامل بقاء حیات ملت ایران دانسته‌اند. در ایران بین ملت‌و نظام شاهنشاهی همواره پیوندی استوار و ناگسستنی وجود داشته واین‌دو چنان بهم پیوسته‌اند که مفهوم واحدی یافته‌اند.

ناطق آنگاه خدمات درخشان اعلیحضرت‌رضاشاه‌کبیرسرسلسله دودمان پرافتخار پهلوی را به تفصیل بیان داشت و یادآورشد که: رضا شاه کبیر، سردار رشید و وطنپرست ایران باقتداری درخور ستایش و تحسین، در سخت‌ترین وتاریک‌ترین ادوار تاریخ ایران زمین، با قیام‌مردانه خویش، سرنوشت ساز این‌ملت بامستانی شدو مملکت‌را درزمانی که از آن فقط نامی بجای‌مانده بود،در کوتاه‌ترین زمان‌بصورت کشوری مستقل، آباد، پیشرفته وبرخوردار از اعتبار وحیثیت بین‌المللی در آورد و شاهنشاه آریامهر نیز در دورانی که‌بحران های بزرگ سیاسی‌و اقتصادی، ارکان قدرت و نظام فرمانروائی مقتدرترین دولت‌ها را نیزبلرزه درآورده، با رهبریهای داهیانه وخردمندانه‌شان، ملت ایران را در رسیدن به موهبت‌های بزرگ زندگی وبرخورداری از اعتبارو افتخار وحیثیت جهانی رهنمون گشتند.

نماینده کارمندان کارخانجات پروفیل پارس سخنان خود را چنین پایان داد:

ـ نیم قرن شاهنشاهی‌پهلوی که نگینی است بر تارک بیست وشش قرن تاریخ شاهنشاهی ایران، بر ملت ایران مبارکباد.

★ کارگران ایران، پاسداران اصول مقدس انقلاب شاه وملت

بعد از سخنرانی آقای کاظم یزدآبادی ـ نماینده کارمندان ـ آقای محرم کمر روستائی ـ نماینده کارگران کارخانجات پروفیل پارس- پشت تریبون قرار گرفت و ضمن عرض خیر مقدم به حاضران چنین گفت:

سپاس بی‌پایان پروردگار بزرگ را که ابرمرد راستین‌اعلیحضرت رضا شاه کبیر را بهنگامی برانگیخت ویاری فرمود که بر همه ناکامی‌ها و نابسامانی‌هاو پیروز گردد و در پرتو جوهر ایران پرستی که در نهاد آن رادمرد و سردار رشید تاریخ ایران زمین، ملت ایران بهچنین موهبت‌های‌ارزشمندی دست‌یابد.

ناطق سپس افزود:

آنچه در طول نیم‌قرن شاهنشاهی پهلوی، تحت‌رهبری های اعلیحضرت رضاشاه کبیر بنیانگزار ایران نوین وجانشین شایسته آن راد مرد بزرگ،به قدری است که بر شمردن آنها در این زمان محدود ممکن و مقدور نیست. تنها باین نکته اشاره میکنم که در پرتواجرای اصول انقلاب شاه و ملت ما کارگران ایران به مواهب زیادی دست یافته‌ایم.اصل چهارم‌انقلاب یعنی سهیم کردن کارگران در سود کارخانه‌ها و اصل سیزدهم مبنی برفروش سهام کارخانجات به‌کارگران، زندگی جامعه‌کارگری ایران را یکسره دگرگون‌ساخت. بردرآمدها کارگران‌افزود،برایمان رفاه و آسایش توام با افتخار وغرور پدید آورد ...

آقای محرم کمر روستایی ـ نماینده کارگران کارخانجات پروفیل پارس ـ در پایان‌سخنان خویش گفت:

ـ در عصر پرافتخار پهلوی، دنیا شاهد پیشرفت‌های سریع سیاسی، اقتصادی و صنعتی ایران بوده است و ما در این گردهم‌آئی که بمنظوربزرگداشت نیم قرن شاهنشاهی پرشوکت و برکت پهلوی برپا شده، آمادگی خود را از جان و دل برای خدمت به میهن و جانبازی در راه شاهنشاه آریامهر اعلام میداریم و از مواهبی که درسایه اصول مقدس انقلاب شاه وملت بدست آورده‌ایم، از دل وجان پاسداری می‌کنیم.

پاینده باد نظام شاهنشاهی ایران ـ جاوید شاهنشاه‌آریامهر

پس از قطعه شعری که یکی از نگهبانان کارخانجات‌پروفیل پارس بمناسبت‌این رویداد بزرگ‌سروده بود قرائت شد و بعد از پذیرائی از مدعوین و اجرای برنامه های هنری ،این جشن باشکوه بپایان رسید.

وانت همه کاره
وانت‌همه کاره آماده است‌تابه
اراده‌شما تبدیل به‌آمبولانس
نفتکش،وانت‌بار،تعمیر-
گاه سیار ویا.....
هرچه که میل داشته
باشید بشود

اکسل محکم وبا دوام وچرخهای
دوبله عقب ،بشما امکان
میدهد این وانت رابه هر
وسیله ای که مایلید تبدیل کنید

GM IRAN

وانت همه کاره

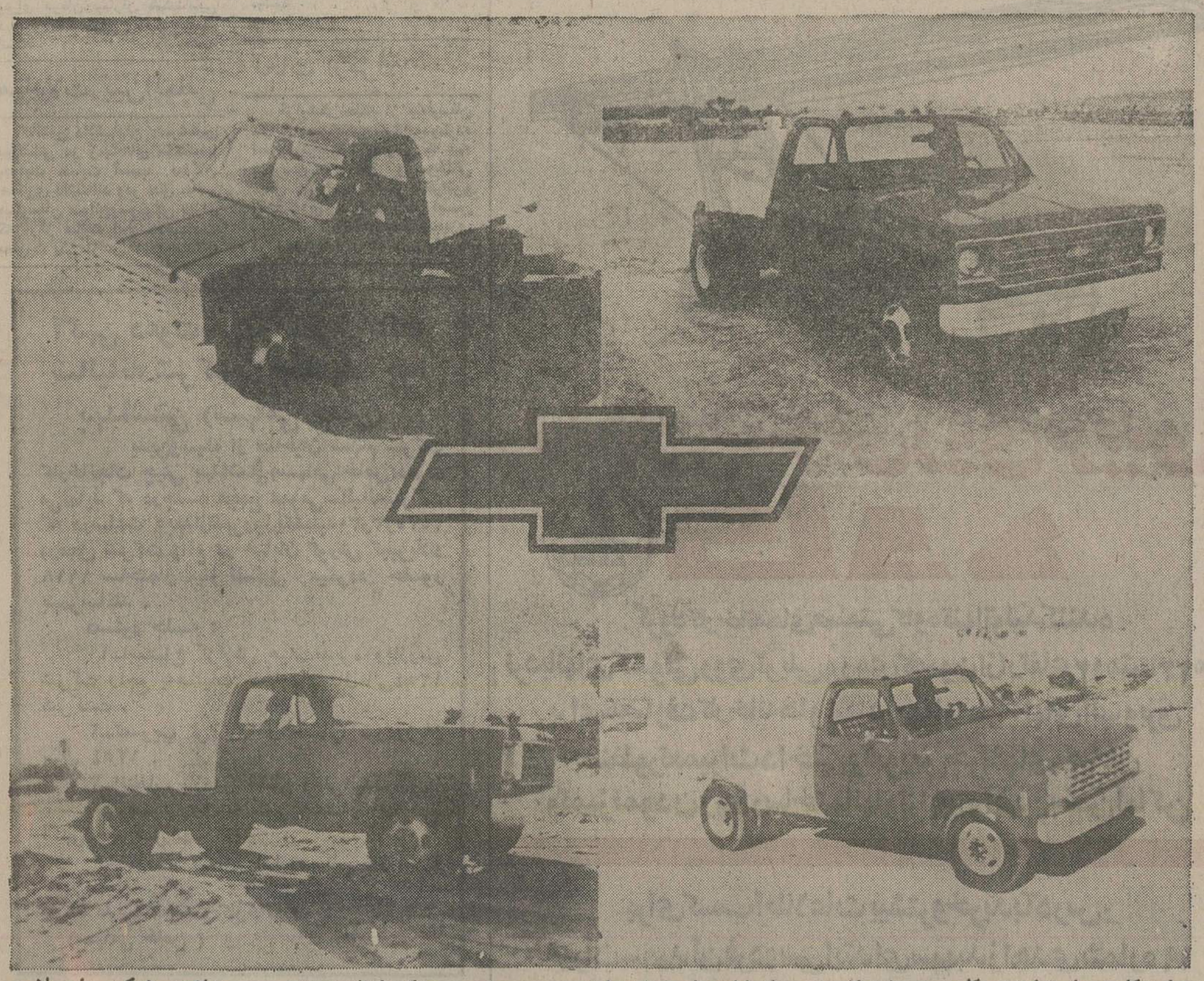

نمایندگان تهران‌شرکت‌شوی‌کار
تلفن ۶- ۵۴۸۱۰۳ ۰
شرکت‌اتفاق
تلفن ۷۵۰۱۹۳
شرکت سهامی بانتوس
۲۲۹۲۹۶ - ۲۲۱۵۳۲ - ۲۲۳۶۳۲

نمایندگان شهرستانها اصفهان- سلامتیان
تلفن ۲۲۷۱۵ - ۲۱۵۰۳
شیراز- بازرگانی نصراله‌حریت
تلفن ۳۴۸۶۶- ۳۴۸۶۰- ۳۴۹۸۴- ۲۴۷۴۶/۹
کرمانشاه ـ شرکت ایران تراک
تلفن ۵۳۹۳- ۶۳۹۳ - ۶۸۰۵

مشهد ـ شرکت اتفاق
تلفن ۲۲۸۱۱- ۲۳۶۳۵
خرم‌آباد ـ علی‌اکبر حافظی
تلفن ۳۳۵۰- ۲۵۶۸ - ۳۹۳۱
نکا ـ صفرعلی نیکزاد
تلفن ۸۵۸۰۵۰

رضائیه ـ شرکت سهامی لارج
تلفن ۲۸۵۵- ۲۱۸۳
کرمان ـ اکبر حیدری
تلفن ۲۱۵۹- ۲۱۶۷
یزد ـ شرکت تراک نیرو
تلفن ۵۹۵۱- ۴۷۰۳

اتو کرملو تلفن ۷۵۹۰۰۰ - ۷۶۹۰۰۰ - ۷۶۸۰۰۰

تلفن ۳۹۱۳۸۹

کلاسهای ۷۰ ساعته کنکور
تدریس توسط اساتید سازمان مکاتبه‌ای
کنکور دانشگاهها و مدارس عالی
هوش و استعداد تحصیلی خاکسار یزدی
ادبیات: دکتر فائد
ملی و میهنی دکتر مرتضی
زبان جمشید رجبی
فقط برای ۶ کلاس (در دو نوبت)
ثبت نام بعمل می‌آید و مشترکین سازمان
حق تقدم دارند.
ثبت نام همه روزه بین ساعات ۸ تا ۲۰
نشانی: شاهرضا اول سعدی کوچه حمیدالدوله

آگهی بیمه کارگران کارگاههای جعبه سازی در تهران شمیران ، شهرری ، کرج،ورامین وگرمسار

به استناد ماده ۷ قانون تامین اجتماعی،از تاریخ اول خرداد ماه ۲۵۳۵ کارگران‌کارگاه های جعبه سازی در تهران ، شمیران، شهر ری ، کرج ورامین و گرمسار مشمول‌مقررات قانون تامین اجتماعی قرار گرفته‌اند .

حق بیمه افراد مذکور معادل ۳۰درصد مجموع حقوق و مزایای آنانست که ۷درصد آن عهده بیمه ، ۲۰ درصد عهده کارفرما و ۳ درصد از طریق دولت تامین میگردد. از کارفرمایان این قبیل کارگاه ها انتظار دارد لیست وحق بیمه کارگران را از تاریخ فوق همه ماهه تا آخرین روز ماه بعد به واحد های مذکور ارسال ودرصورت نیاز به‌کسب اطلاعات بیشتر با شعب مزبور تماس‌حاصل فرمایند . ضمنا علاوه میگردد تاریخ فوق‌ناظر به کارگران کارگاه هائی که قبلابیمه شده‌اند نبوده و بیمه این قبیل کارگران از تاریخ شروع بیمه کماکان ادامه خواهد یافت . م/الف ۵۲۶۶

سازمان تامین اجتماعی

صاحبان صنایع وبازرگانان کشور
الاخاء
تنها مجله عربی زبان ایران
از کلیه نشریات مؤسسه اطلاعات
با داشتن نمایندگی در ۱۲ کشور عرب،
روزهای شنبه منتشر میشود

صفحه ۱۱
اطلاعات سه‌شنبه
۱۰ خرداد ماه
۲۵۳۹ - شماره ۱۵۰۲۳

استان ساحلی و پیشرفتهای آن در پنجاه سال سلطنت پهلوی

در زمینی به مساحت ۱۳ هکتار مجتمع آموزشی ساخته خواهد شد

آموزش و پرورش بندرعباس باچهره انقلابی

آقای احمد سایبانی معاون اداره کل آموزش و پرورش استان ساحلی

ایجاد مجتمع آموزشی و اردوگاه بزرگ تربیتی دوهدف بزرگ برای آموزش و پرورش استان ساحلی

بیست هکتار زمین برای ایجاد اردوگاه بزرگ تربیتی درنظرگرفته شده؛ دراین اردوگاه استخر شنا، میدان فوتبال، بسکتبال و سالن نمایش و سخنرانی احداث خواهد شد

آموزش و پرورش بندرعباس با درک مفاهیم انقلاب و با شتابی اگاهانه عقب ماندگیهای سالهای دور این شهر را با پیروزیهای شگرف جبران میکند و ارتقاء سطح فرهنگ عمومی در بندرعباس نتیجه همین تلاشهای مثمر و کارسازاست.»

اقای احمد سایبانی معاون اداره کل آموزش و پرورش استان ساحلی معتقداستکه آموزش و پرورش دوکلمه مترادف یکدیگر است و هرجا سخن از آموزش بمیان اید بی اختیار کلمه «پرورش» نیز وارد ذهن میشود.

علماء تعلیم و تربیت معتقدند که «پرورش» مکمل «آموزش» است و آموزشی که اثرات «پرورشی» درپی نداشته باشد فی نفسه ارزش و اعتبار چندانی ندارد.

بهمین جهت همواره سعی براین بوده که این دورکن اصلی هوزات یکدیگر موردتوجه قرار گیرند. در مراکز آموزشی بخش مهمی از وقت دانش پژوهان صرف مسائل پرورشی میشود و مربیان تربیتی انچه را که دانش پژوهان بصورت تئوری و آموزش ساده درکلاسهای درس میاموزند در قالب برنامه های تربیتی پیاده میکنند.

✱ پرداخت حق التدریس

اقای احمد سایبانی میگوید: درسال تحصیلی ۲۵۳۴-۲۵۳۵ فعالیت های پرورشی مدارس بندرعباس با جدیت بیشتر دنبال خواهد شد. چون تامین رضایت مربیان پرورشی در تحقق هدفهای تربیتی نقش اساسی دارد، ترتیبی داده شده استکه از ساعات فراغت و اوقات خارج از برنامه مربیان حداکثر استفاده ممکن بعمل اید و با پرداخت هفته ای ده ساعت حق التدریس زحمات انان جبران گردد. کلوب مرکزی سازمان جوانان که از سال تحصیلی گذشته تاسیس گردیده و دران انواع هنرها مانند نقاشی، موسیقی، عکاسی و غیره تعلیم داده میشود، امسال نیز کار خود را دنبا خواهد کرد و علاوه براین درتمام مدارس به نسبت امادگی هریک، فعالیتهای اجتماعی دانش اموزان در سطح گسترده تری ادامه خواهد داشت.

✱ مجتمع بزرگ آموزشی

مجتمع بزرگ آموزشی بندرعباس شامل کودکستان، دبستان، مدرسه راهنمائی، دبیرستان و مدارس فنی و حرفه ای در زمینی به مساحت ۱۳ هکتار تاسیس خواهد شد و به کلیه وسایل ورزشی و پرورشی ازقبیل انواع زمین ورزش، استخر شنا، سالن های سرپوشیده، امفی تاتر، کتابخانه و غیره مجهز خواهد گردید.

این مجتمع درضلع غربی شهر بندرعباس در محل سابق کوره ها با اعتباری معادل سیصدمیلیون ریال تاسیس و عملیات ساختمانی درسه فاز انجام خواهد شد.

مقدمات امر مانند ارزیابی زمین و تهیه طرح مقدماتی انجام گردیده و تقریبا نقشه های تفصیلی تهیه و به مرحله اجرا درخواهد امد.

✱ مجتمع ورزشی بندرعباس

در طر . های خاص ناحیه ای بندرعباس، تاسیس یک مجتمع بزرگ ورزشی شامل سالن سرپوشیده، میدان بسکتبال و والیبال، ژیمناستیک و غیره در زمین دبستان سعدی بندرعباس پیش بینی شده و موافقت نامه مربوطه بین اداره کل اموزش و پرورش و اداره کل مسکن و شهرسازی امضاء و مبادله گردیده و عملیات ساختمانی قریبا اغاز میشود. همچنین یک استخر شنا در زمین مدرسه راهنمائی شهر بندرعباس تاسیس خواهد شد.

✱ اردوگاه بزرگ تربیتی

معاون اداره کل اموزش و پرورش استان ساحلی گفت: وجود یک اردوگاه بزرگ تربیتی برای استفاده جوانان و نوجوانان دانش اموز کاملا ضروری و محسوس است. بهمین جهت با مذاکراتیکه بامقامات محلی سرجنگلداری بعمل امده طرحی ریخته شده که بموجب آن در زمینی به مساحت بیست هکتار واقع در ایسین متعلق به منابع طبیعی یک اردوگاه بزرگ تربیتی بوجود می اید.

دراین اردوگاه کلیه تاسیسات موردنیاز ازقبیل استخر شنا، میدان فوتبال، بسکتبال، سالن نمایش و سخنرانی و غیره به وجود خواهد امد. اقدامات اولیه برای واگذاری زمین موردنظر از طریق وزارت اموزش و پرورش بعمل امده و به محض انکه تشریفات مربوطه پایان یابد، عملیات بعدی شامل تهیه نقشه و تامین اعتبار اغاز خواهد گردید.

✱ توجه به جوانان

با اجرای طرحهائی که معاون اداره کل آموزش و پرورش استان ساحلی بدان اشاره کرده است اقدام بزرگ و حائز اهمیتی برای رفاه طبقه جوان شهر بندرعباس که مسلما به وجود تاسیسات ورزشی، استخر شنا و اردوگاه نیازمبرم دارند. صورت میگیرد.

پس از ۶ سال

طلسم شکست!

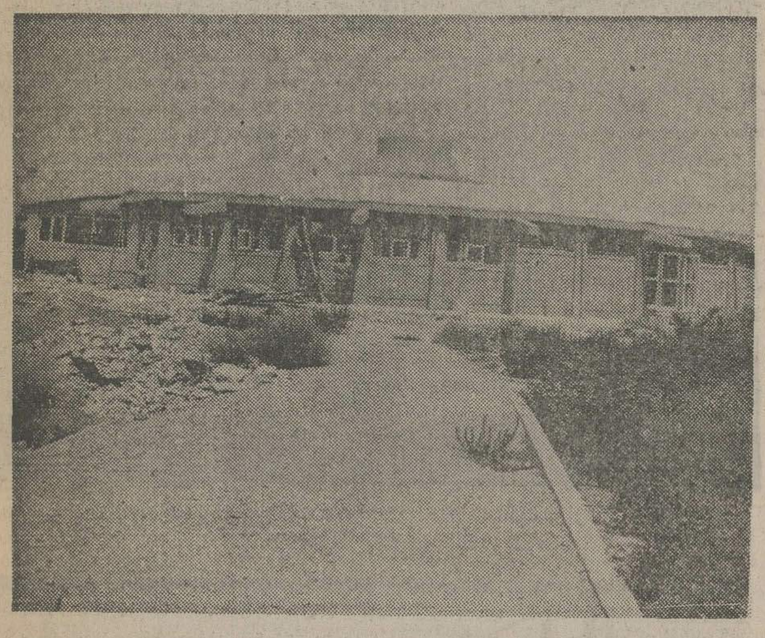

• آموزش و پرورش استان ساحلی •

فقط ۶ ساختمان اجاره‌ای دارد و ساختمان ۶۸۸ آموزشگاه دولتی است

✱ بخاطر گرما ونرجی فوق العاده هوا و محرومیتهای رفاهی که درگذشته دراستان ساحلی وجود داشت، هیچ معلمی حاضر به خدمت دراین منطقه نبود و نبودن راه مناسب، برق، اب سالم و ارزاق عمومی استان ساحلی را به تبعیدگاهی رنج اور مبدل ساخته بود. بطوریکه بیش از ۷۵ درصد مردم غیر بومی و اعم از کارمند وغیره تبعیدیانی بودند که بجرم شرارت ووجرائم به این نقاط تبعید میشدند!

درسالهای بعداز انقلاب با توجه خاصی که دولت به این منطقه براستعداد معمول داشت و همچنین به سبب ایجاد اسکله جدید وتمرکز کارهای تجاری، رفته رفته بندرعباس وسایر بنادر وجزایر استان راه ترقی پیش گرفتند وباعمران و اباد چهره این منطقه دگرگون شد.

ایجاد فرودگاه بین المللی بندرعباس واحداث راه اسفالته تهران - بندرعباس، این استان را از رکودنجات داد ونظر سرمایه گذاران بخش خصوصی به استان ساحلی معطوف گشت ودراین مورد رقابتی فشرده ایجاد گردید.

تشکیلات مس سرچشمه، کارخانه کشتی سازی خلیج فارس، مقدمات ساختمان بندرعباس، کارخانه ذوب فولاد ونیروگاه اتمی هریک بنوبه خود موجب احیاء این استان شدند.

با این اقدامات، جمعیت ده هزار نفری بندرعباس در مدتی کوتاه به بالای شصت هزار رسید و اموزش وپرورش نیز همگام با این تلاشهای سازنده با کوششی مداوم موفق شد ۱۷۲ دبستان سیاهی در روستاها وجزایر کوچک استان تاسیس کند. این دبستانها با ۱۹۵ کلاس دارای ۵۶۰۹ دانش آموز میباشند که از این عده ۱۵۷۷ نفر دختر و بقیه پسر هستند و نیز با ایجاد ۴۶۷ دبستان عادی با ۱۵۳۴ کلاس - ۱۷۸۶۵ دختر و ۳۳۲۱۰ پسر به تحصیل مشغول شدند و به موازات این اقدامات ۴۳ مدرسه راهنمائی با ۹۱۴۸ دانش آموز شروع بکار کرد.

اینک دربندرعباس پیشرو ومترقی ۴۷۱۰ دانش آموز در ۱۴ دبیرستان به تحصیل اشتغال دارند و یک هنرستان صنعتی نیز با ۴۸۲ هنر اموز میکوشد نیازپیروی انسانی متخصص و فنی را درابنده برطرف سازد و نیز دو دانشسرایمقدماتی شبانه روزی با ۴۱۱ دانش اموز درمرکز استان فعالیت دارد و یک اموزشگاه کودکان استثنائی با ۲۸ کودک استثنائی از جمله فعالیتهای فرهنگی دراستان ساحلی است.

درسراسر استان ساحلی جمعا ۳۲۰۹ دبیر و آموزگار به تدریس اشتغال دارند.

✱ اجاره نشینی موقوف!

ازتعداد ۴۹۴ ساختمانیکه دراختیار آموزشگاههای مختلف استان ساحلی است، ۴۸۸ ساختمان دولتی وفقط ساختمان ۶ مدرسه استیجاری است

وبا اقداماتیکه صورت گرفته درسال جدید آموزش وپرورش استان ساحلی ازاجاره نشینی رهائی خواهد یافت.

✱ این برج از آثار پرتقالیها در استان ساحلی است. استان ساحلی با اینکه در ادوار گذشته کمتر مورد توجه بوده و مردم آن از امکانات رفاهی محروم بوده اند مع الوصف در هر شرایطی که بیگانه به این خاک قدم نهاده با شجاعتی وصف ناپذیر بیگانه را طرد کرده اند. بدین جهت وقتی پرتقالیها در این منطقه پیاده شدند با اطلاعاتی که از خصوصیات اخلاقی و وطن پرستی مردم این سرزمین در دست داشتند در اولین فرصت استحکاماتی در نقاط مختلف برای خود تدارک دیدند.

لیکن هر سایه توجهات شهریاران پهلوی، بندرعباس که به تبعیدگاه بیشتر شهرت داشت تا یک بندر با سرعت راه پیشرفت و ترقی را طی کرده و از تبعیدگاه به تفریحگاه مبدل شد و عروس بنادر ایران لقب گرفت. بندرعباس چون دیگر شهرهای ایران از ویرانی نجات یافت و فقط بناهائی که بدست بیگانگان ساخته شده، همچنان ویرانه باقی مانده و یادگاری است از روزگار تلخ گذشته.

گذشته تلخ

✱ حدود شش سال قبل با جهش مردم بندرعباس در زمینه سواد اموزی و فرهنگ، وجود یک کتابخانه بزرگ و مجهز محسوس بود و براساس همین نیاز مبرم ساختمان کتابخانه ای بزرگ اغاز شد و با کوشش و تلاش، کار ساختمان تا زیر سقف ادامه یافت. لیکن بعلت اتمام اعتبار، کار ساختمان کتابخانه متوقف شد و شش سال بهمین صورت باقی ماند.

اخیراً با اقدامات خانم پوستچی رئیس اداره کل فرهنگ و هنر برای اتمام ساختمان کتابخانه تامین اعتبار شد و با صرف بیش از بیست میلیون ریال کار ساختمان کتابخانه بندرعباس پایان یافت و اماده بهره برداری گردید.

اینک مردم فرهنگدوست بندرعباس بی صبرانه در انتظار افتتاح کتابخانه هستند و امیدوارند که علیاحضرت شهبانو در تشریف فرمائی به بندرعباس انرا افتتاح فرمایند.

پنجاه سال شوکت و برکت و افتخار و غرور در سایه عصر شاهنشاهی سلسله پهلوی

بر ملت شریف ایران فرخنده باد

از طرف کارکنان و کارمندان شرکت سی من پاک - آرام کارامیان

استان ساحلی | وپیشرفتهای آن در پنجاه سال سلطنت پهلوی

طرح مجتمع عظیم شه بندر عباس با ظرفیت ده میلیون تن در دست اجرا است

شه بندر عباس

تأسیسات «شه بندر عباس» تا ۲۰ میلیون تن قابل گسترش است

گوشه‌ای از اسکله جدید بندرعباس

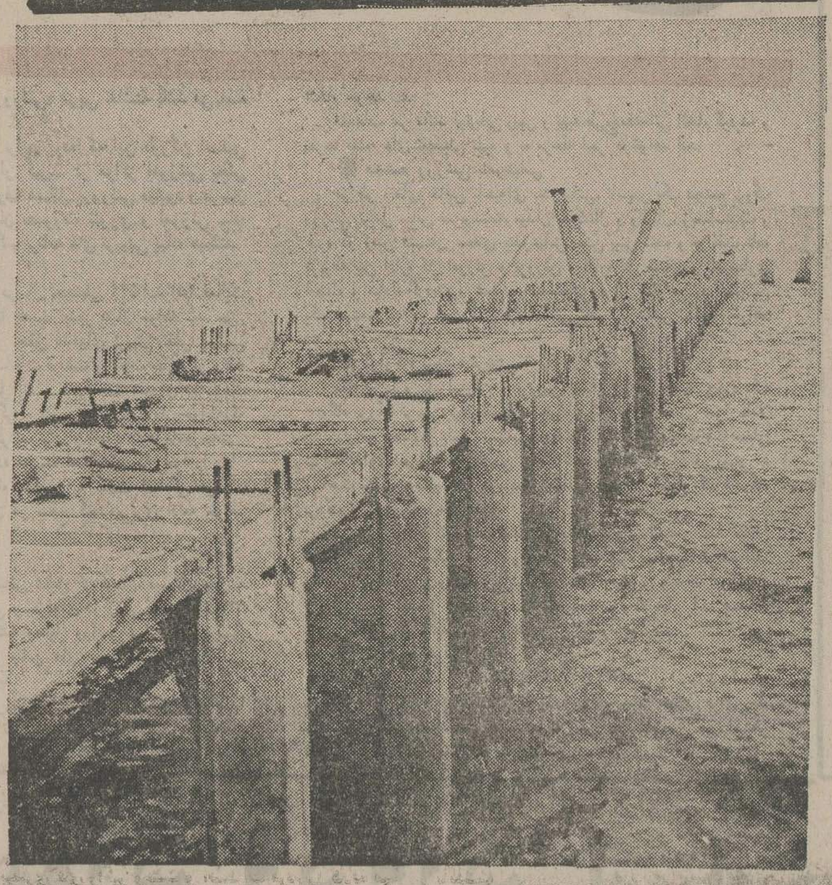

اسکله قدیمی بندرعباس قبل از بازسازی

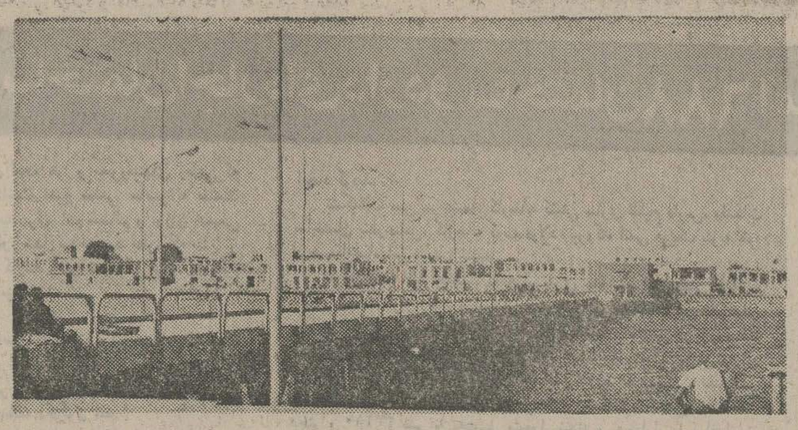

منظره‌ای از اسکله قدیمی بندرعباس که اخیرا بازسازی شده است

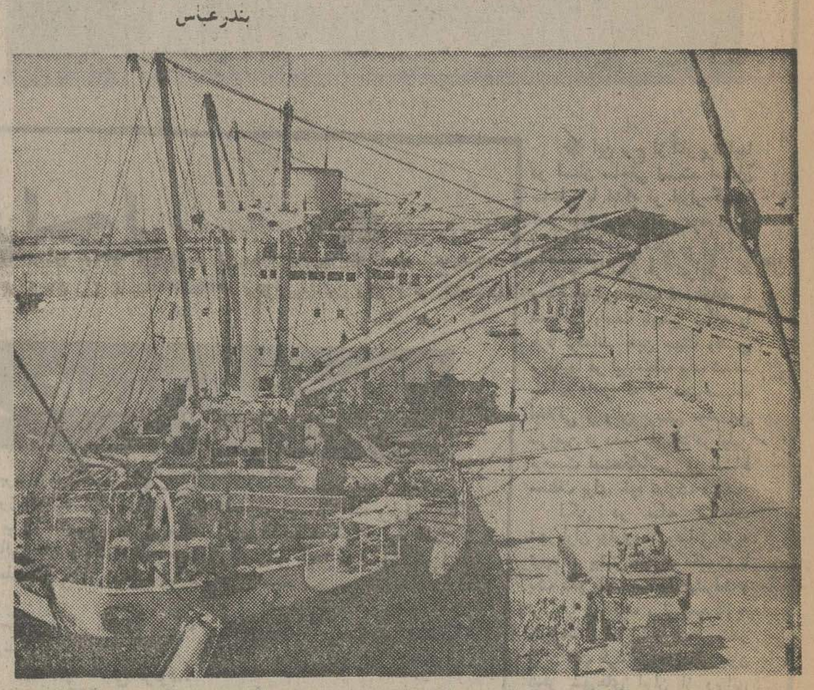

نمائی از اسکله بازکشتیهای کوه پیکر

بندرعباس ازجمله شهرهای معدودی است که بارها به اوج رسیده و بعد سیر قهقرائی طی کرده است. وقتی علل قوس های صعودی ونزولی درلابلای تاریخ جستجو گردد، این نتیجه محسوس است که هرگاه دستگاه حکومت مرکزی تمرکز فعالیتهای بازرگانی و حمل ونقل دریائی را در این بندر مستعد مصلحت دانسته، بندرعطش به اوج رسیده و زمانیکه تلاشها وفعالیتها به سوی دیگری متوجه شده، بندرعباس درسراشیبی عقب ماندگی قرار گرفته است.

تجلی انقلاب بندرعباس را چون دیگر شهرهای کشورمان درراه ترقی قرار داد و این شهر قدیمی حیات افتخار آمیز خودرا درمجاورت خلیج فارس وبهره وری از ثروت لایزال ملی دوباره غاز کرده و چهره دژم بندری که سالها تبعیدگاه بود طراوت وجوانی فوق تصور بخود گرفت وافزایش حمل ونقل دریائی، ورود بیشتر کالا وصدور روزافزون آن از جمله مسائلی است که دربیشرفت وترقی بندرعباس اثر بلاتردید دارد. اقتصاد نیرومند، کار و بهداشت، مواد وتمدن دربندرعباس کنونی توسعه وتعمیم یافته و باثمر رسیدن طرحهای عظیمی که دردست اجرا است این بندر بزرگ به یکی از مهمترین بنادر جهان تبدیل خواهد شد.

*** تاسیسات بندری**

بندرعباس دارای تاسیسات بندری بزرگ وجالبی است که از ۱۶ اسکله بزرگ تجارتی تشکیل گردیده و کشتیهای بسیار بزرگ برای تخلیه کالا و بارگیری از آن استفاده میکنند لیکن با پیشرفتهای همه جانبه وسریع ایران، تاسیسات کنونی جوابگوی آینده درخشان نخواهد بود وبهمین جهت دراجرای اوامر شاهنشاه آریامهر ساختمان مجتمع عظیم شه بندر عباس بظرفیت ده میلیون تن در ۱۲ کیلومتری بندر فعلی آغاز شده است. تاسیسات عظیم شه بندرعباس که تابیست میلیون تن قابل گسترش خواهد بود و مجتمع اسکله های تجارتی، ماهیگیری و فولاد ازجمله اسکله های تاسیسات شه بندرعباس است که اسکله های ماهیگیری ازمجهزترین اسکله های موجود ودارای موج شکن خواهد بود و صیادان به راحتی وبدون اتلاف وقت میتوانند صید خودرا دراین اسکله به کشتیهای بزرگ سردخانه دار (مادر) تحویل دهند وخودرا باسرعت برای صید بعدی اماده کنند.

مجتمع اسکله های تجارتی از بیست ودوپست اسکله مدرن برای پهلو گرفتن کشتیهای اقیانوس پیما و تخلیه کالاهای عمومی، تخلیه غلات وغیره تشکیل شده است. دراین اسکله مدرن وسائل مکنده برای تخلیه غلات پیش بینی شده و درکمترین زمان ممکن غلاتی را که بدون ظرف به بندرعباس وارد میشود تخلیه و آماده حمل خواهد شد.

دراین اسکله دستگاه های مخصوص برای تخلیه وحمل کالاهای جعبه‌ای (کانتین) وجود خواهد داشت وازحداقل نیروی انسانی استفاده بعمل خواهد آمد.

(رول آن رولاف) اصطلاحی است که برای کالاهای مخصوصی که روی چرخهای ویژه سوار هستند بکار میرود. دراسکله جدید برای این قبیل کالاها نیز پیش بینی هائی شده ودستگاه های مخصوصی آماده پیاده کردن چنین کالا هاخواهد بود

*** کشتی های شصت هزار تنی**

برای کشتیهای شصت هزار تنی نیز تاسیسات مدرنی درمجتمع عظیم شه بندرعباس احداث میگردد این قبیل کشتیها کالاهای خودرا درون بارج های بزرگ بانصدتنی قرار میدهند و درمقصد بارج ها با آسانسور مخصوصی که درپاشنه کشتی قرار دارد تخلیه میشود و یدک کش ها آنها را به نقاط دلخواه منتقل وتخلیه میکنند و این سریع ترین طریق تخلیه دردنیای امروز است

*** اسکله سنگ معدنی**

برای جلوگیری از ترافیک دریائی، اسکله بسیار بزرگی با تجهیزات مدرن به حمل سنگهای معدنی اختصاص داده شده که قادر است چند کشتی عظیم را دریک زمان بپذیرد.

*** اسکله فولاد**

ظرف پنجسال آینده یک کارخانه بزرگ وبسیار مدرن فولاد دربندرعباس ایجاد خواهد شد و برای صدور فولاد حاصله از این کارخانه بزرگ نیز اسکله مخصوصی ساخته خواهد شد که درنوع خود بی نظیر است درحال حاضر تاسیسات بندری بندرعباس دارای ۳۲۵ نفر پرسنل (۱۱۰ نفر کارمند و ۲۱۵ نفر کارگر) میباشد ولی در تاسیسات عظیم شه بندرعباس با اینکه از وسائل مدرن الکترونیکی بهره گیری خواهد شد به افراد متخصص زیادی نیازاست که از هم اکنون برای تربیت افراد لازم پیش بینی هائی بعمل آمده است با این ترتیب درآینده‌ای نه چندان دور بندرعباس درشمار بزرگترین مهمترین بنادرجهان در خواهد آمد

کپر و کپر نشینی!

* قبل از سلطنت رضا شاه کبیر عده‌ای از مردم بندر عباس کپرنشین بودند و چون این بندر کمتر مورد توجه بود، وضع اقتصادی مردم رضایت بخش نبود، لیکن با اقداماتی که رضا شاه کبیر در اعتلای بندر عباس صورت داد، کم کم بندر عباس از حالت سکون و سکوت خارج شد و چهره‌ای فعال بخود گرفت. در عصر شاهنشاهی دوران پهلوی بندر عباس به شکوه و اعتباری بزرگ دست یافت و تا آنجا که به عروس بنادر ایران لقب گرفت. با پیشرفتهای مداوم، اندک اندک وضع اقتصادی عمومی بهبود یافت و ارتقاء سطح در آمد مردم موجب شد که به کپرنشینی توجه کمتری معطوف و بجای کپرهای موجود در گوشه و کنار شهر، ساختمانهای عظیم و مجلل ساخته شود و کپرها که حدود نیم قرن پیش و حتی قبل از انقلاب شاه و مردم بهترین جای پناه و مسکن برای عده‌ای از مردم کم درآمد محسوب میشد یکی پس از دیگری ویران گردید. اینک مردم به کپرنشینی علاقه‌ای نشان نمیدهند و در این شهر کپر کمتر بچشم میخورد.

نیم قرن طلائی، نیم قرن سرشار از سازندگی، نیم قرن شوکت و برکت

شاهنشاهی دودمان پهلوی

را با سربلندی و غرور گرامی میداریم

و آغاز شکوهمند آئین ملی بزرگداشت پنجاهمین سال سلطنت پرافتخار سلسله پهلوی را

پیشگاه شاهنشاه آریامهر

و فرد فرد ملت شریف ایران تهنیت میگوید

کارکنان خدمات عمومی بنادر بندر عباس

پنجاه سال شوکت و برکت وافتخار و غرور در سایه عصر شاهنشاهی

سلسله پهلوی

برملت شریف ایران فرخنده باد

بندرعباس - جان نثار محمد هادی بازرگان

نیم قرن سلطنت

درگرامیداشت پرافتخارترین سالهای تاریخ کشورشاهنشاهی پنجاه سال سلطنت دودمان پهلوی برقلوب ملت شرکت نموده و آغاز نیم قرن دوم عصر پهلوی را به پیشگاه شاهنشاه آریامهر، علیاحضرت شهبانو و خاندان جلیل سلطنت و ملت شریف ایران صمیمانه تبریک عرض میکنم.

بندرعباس - پاساژ احمدی فروشگاه امین زاده - ناصر امین زاده

باافتخار وسربلندی

با سرافرازی و غرور نیم قرن سلطنت دودمان پهلوی را به پیشگاه ملوکانه و به فرد فرد ملت ایران تبریک و تهنیت عرض مینماید

بندرعباس - پاساژ احمدی جان نثار عبدالرحیم شمسی زاده

پنجاه سال شوکت و برکت وافتخار و غرور در سایه عصر شاهنشاهی

سلسله پهلوی

برملت شریف ایران فرخنده باد

از طرف کارمندان و کارکنان مؤسسات باربری و پیمانکاری آسایش: توکل - ایران متحده - جهانبار

شاهین وابسته به شرکت حمل ونقل امور بندری بندرعباس جان نثار - مهندس اردشیر سرکیسیانس

بیمارستان و زایشگاه لیلا

یک واحد پیشرفته و مدرن پزشکی در بندرعباس

دوتن از پرستاران زایشگاه و بیمارستان لیلا در حال انجام وظیفه

در محیط بیمارستان برای اسایش بیماران اقدامات جدی صورت میگیرد و برای نظافت این واحد پزشکی کوشش زیادی معمول میگردد

آقای دکتر محمدحسین زعفرانچی

درگذشته که هنوز ایران راه ترقی پیش نگرفته بود بندرعباس، این شهر قشنگ که درباره‌اش فراوان میتوان گفت، چهره‌ای رقت بار داشت و مردم گرمازده و محروم این شهر بامصائب و مشکلاتی فراوان دست بگریبان بودند و انواع و اقسام بیماریهای آشنا و ناشناخته مردم این دیار را آزار میداد و بسیاری ازمردم بعلت ابتلا به انواع بیماریها جان خود را ازدست میدادند.

گرما و بیماری همراه با بیسوادی و نا آگاهی درچهار چوب مسائل بهداشتی، جان مردم را در معرض خطر جدی قرار داده بود و یا روز بیماری های واگیر وحشت و اضطراب مردم را کلافه میکرد و باگذشت زمان نه تنها از مشکلات و مصائب مردم کاسته نمیشد بلکه افزایش متداوم بیماری ها و مشکلات درمان، چون زخمی چرکین اندام شهر را متلاشی میکرد و گاهی مردم باگزیر به تسلیم درمقابل بیماریها و انان که از نظر مادی وضع نیکوتری داشتند مجبور به ترک آبادی به ظاهر شهر بودند.

مردم بندرعباس از نظر خدمات بهداشتی و شهری محروم ترین افراد این مملکت محسوب میشدند و بارتمام مشکلات موجود را به تنهائی بدوش می کشیدند.

کار، آسایش و بهداشت از جمله آرزوهای مردم بندرعباس بود و گهگاه که امراض بومی چهره مینمود، کشتار بیرحمانه آغاز میشد و اگر عده‌ای هم جان سالم بدر میبرند، براثر بیماری یا علیل میشدند و یا زمین گیر.

دولت های مرکزی که فقط نامی از بندرعباس در حوزه اقتدار و سلطنت خود ثبت کرده بودند، هرگز نه بندرعباس را از نزدیک دیده بودند و نه هرگز طعم تلخ بیمازی لاعلاج و گرمای جگرسوز این شهر را چشیده بودند.

✱ تولد دوباره

درچنین روزهای تاریک و سیاه رضاشاه کبیر با انقلابی سرشار از امید ملت، حکومت را بدست گرفت و در دوران سلطنت اعلیحضرت رضاشاکبیر بندرعباس خموده و خواب زده، با تولد دوباره زندگی آغاز کرد.

بندرعباس با بهره وری از پیشرفتهای ایران، عقب ماندگی های گذشته را اندک اندک جبران کرد ولی دراین میان بازهم مردم این شهر از نظر بهداشت در مضیقه و نگران بودند. بیمارستان منحصر بفرد شیرو خورشید سرخ هم به تنهائی جوابگوی نیاز درمانی مردم نبود.

با تجلی همبستگی های عمیق شاه و ملت، درگوشه و کنار ایران مردان وطن پرست، برای تامین نیازهای جامعه زیست خود به جهت خدمت به وطن به فکر افتادند و هرکس بنوعی و از راهی رسالت خدمت خود را آغاز کردند و چه بسیار پیروزیها که دراین راه نصیب شد.

✱ خدمت به مردم

دربندرعباس هم دوپزشک جوان و علاقمند برای خدمت به ایران دست اندرکار تاسیس یک بیمارستان و زایشگاه مدرن شدند و باکوششی وصف ناپذیر درانجام رسالت خود کوشیدند و موفق شدند. آقای دکتر زعفرانچی متخصص بیماریهای زنان، زایمان و نازائی و آقای دکتر معیار فائز جراح شکسته بند باوجود اینکه درشهرهای خوش آب و هوای ایران امکان فعالیت و پیشرفت و موفقیت صددرصد را میسر میدیدند لیکن فقط به جهت کمک و خدمت به مردم استان ساحلی بندر عباس راه برای تاسیس بیمارستان وزایشگاه برگزیدند.

دکتر زعفرانچی دراین باره میگوید: یک طبیب روزی که به دنیای پزشکی قدم میگذارد هدفش مشخص است. من هشت سال پیش بعدت یکسال درآستان ساحلی طبابت کردم و با محرومیت های این استان آشنا شدم. همیشه به این فکر بودم که بتوانم یک بیمارستان مدرن برای مردم این استان دایر کنم. دراین عصر که پیشوای عظیم الشان ایران تمام کوشش خود را درباره بهبود بخشیدن به زندگی مردم ایران به کار برده‌اند، مانیز از این مسئله سرمشق گرفتیم و با همه مشکلاتی که دراین استان وجود داشت بیمارستان وزایشگاهی به این صورت تاسیس کرده‌ایم که خدمت ناچیزی بوده است به هموطنانمان.

✱ بخش های مختلف بیمارستان

بیمارستان وزایشگاه نوبنیاد لیلا، با چهل تختخواب مشغول معالجه و بداوای بیماران خویش است. اما بزودی تعدادی تخت های این بیمارستان به ۱۰۰ خواهد رسید. درحال حاضر بخش زنان و زایمان و جراحی عمومی درتمام رشته ها در بیمارستان لیلا وجود دارد و مدیران بیمارستان با دعوتی که از دوستان طبیب و متخصص خود که مقیم امریکا هستند نموده‌اند و جواب مساعدی که دریافت داشته‌اند، درتدارک این هستند که بزودی بخش اعصاب و بخش داخلی را نیز به بخش های کنونی این بیمارستان بیافزایند.

✱ تعداد کارکنان

هم اکنون هشت نفر پزشک متخصص و پنجاه نفر پرستار و پرسنل دیگر در بیمارستان و زایشگاه لیلا به خدمت شبانه روزی اشتغال دارند و در تمام مدت شبانه روز از بیماران و مراجعین پذیرائی بعمل میاید.

قبل از تاسیس این بیمارستان مردم مجبور بودند بیماران خود را برای معالجه به تهران و شیراز ببرند که خالی از اشکال نبود. ولی با تاسیس زایشگاه و بیمارستان لیلا، مردم بندرعباس مخصوصا کارمندان دولت و خانواده های آنان که از شهرستانهای خوش آب و هوا به بندرعباس میایند، اطمینان خاطر بیشتری دارند. زیرا به محض احساس احتیاج، پزشکان متخصص این بیمارستان با تمام امکانات مدرن خود بیاریشان می شتابند.

معرفی پزشکان و متخصصین

✱ دکتر محمدحسن زعفرانچی ـ لیسانسیه فزیک ـ لیسانسیه تعلیم و تربیت، دکتر طب، جراح و متخصص بیماریهای زنان

✱ دکتر جبار فتح: متخصص جراحی عمومی

✱ دکتر ناصر صنعتی: متخصص هوش بری

✱ دکتر غلامرضا امیدبخش: متخصص علوم آزمایشگاهی و ترانسفوزیم

✱ دکتر درائی: پزشک داروساز و مسئول داروخانه بیمارستان و دونفر پزشک عمومی که عهده دار کشیک شب ها و عصرهای بیمارستان هستند. ضمنا بخش تزریقات و بانسمان بیمارستان وزایشگاه لیلا درتمام اوقات شبانه روز دایر و مورد استفاده مراجعه کنندگان است.

اتاقهای بیمارستان وزایشگاه لیلا پهلوی دربندرعباس

کارمندان و پرستاران وسائل مورد نیاز را بااستفاده از دستگاههای مدرن ضد عفونی میکنند

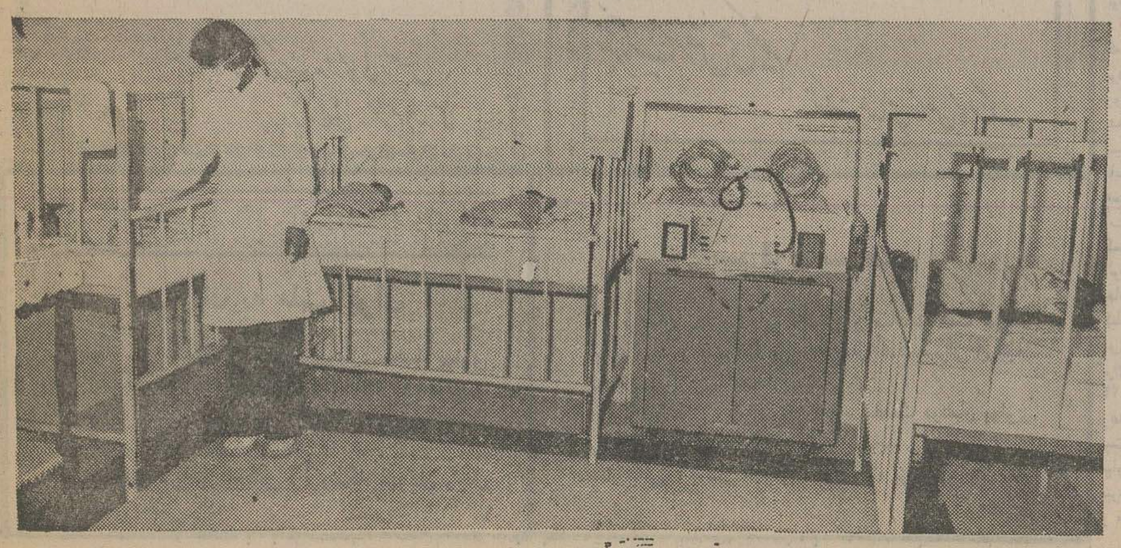

اتاق نوزادان بیمارستان لیلا ـ بندرعباس

با افتخار و سربلندی

در گرامیداشت پرثمرترین سالهای تاریخ کشور شاهنشاهی

پنجاه سال سلطنت دودمان پهلوی

شرکت می کنیم و آغاز نیم قرن دوم عصر پهلوی را

به پیشگاه شاهنشاه آریامهر، علیاحضرت شهبانو و خاندان جلیل سلطنت صمیمانه

تبریک عرض می کنیم

از طرف اهالی شاهدوست و میهن پرست بندرعباس

سید مسلم قریشی نماینده مجلس شورای ملی

استان ساحلی و پیشرفتهای آن در پنجاه سال سلطنت پهلوی

یادگار استعمار

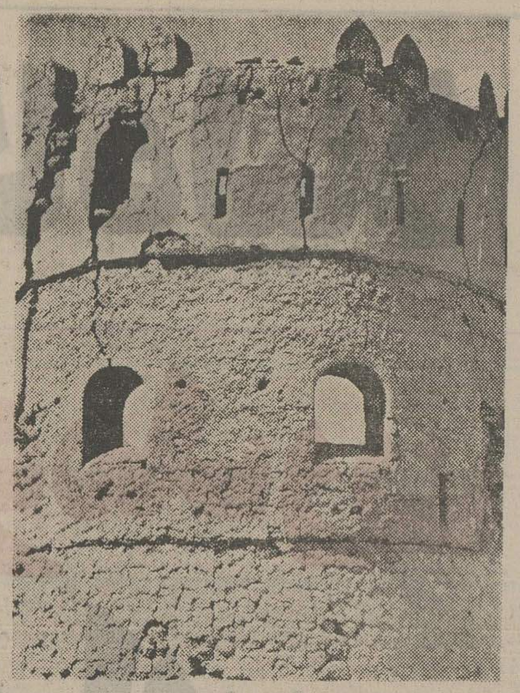

زخمی کهنه در تن خاک است که دیده‌ی وطن پرستان را آزار میدهد. بیکر تکه تکه این برج که بدست بیگانگان به قصد حکومت به قسمتی از خاک ایران ساخته شده، طی سالیان متمادی هرگز نگاهی صمیمانه بر خود ندیده است.

وقتی پرتقالیها به قسمتی از خاک ایران در استان ساحلی قدم گذاشتند، عکس العمل وطن پرستان ناچارشان کرد که با ایجاد برج‌های مرتفع از شبیخون ایرانیان در امان باشند.

ولی با همه دور اندیشی‌ها و تدارکه وسیع سرانجام پس از چند شکست پیاپی از سربازان و مردان و زنان وطن پرست این گوشه از خاک وطنمان، ناگزیر به ترک ایران شدند این برج که نشانه و یادگار استعمار گذشته است چون دیگر بناهائی که بیگانگان در این خاک ساختند در برابر عظمت و پایداری ایران محکوم به نیستی است و پیکر چاک چاکش اندک اندک با بی اعتنائی مردم که به ذره ذره‌ی خاک وطنشان عشق میورزند فرو خواهد ریخت و زیر گامهای استوار ملتی که در شاهراه ترقی با افتخار پیش میرود با خاک یکسان خواهد شد.

بیماری مرموز ووحشت انگیز پیوک سالها مردم را زجر داد.

برای مقداری آب آشامیدنی آلوده ۱۲ کیلومتر راه پیمائی میکردند.

دربندرعباس نسیم از جهنم می‌وزید!

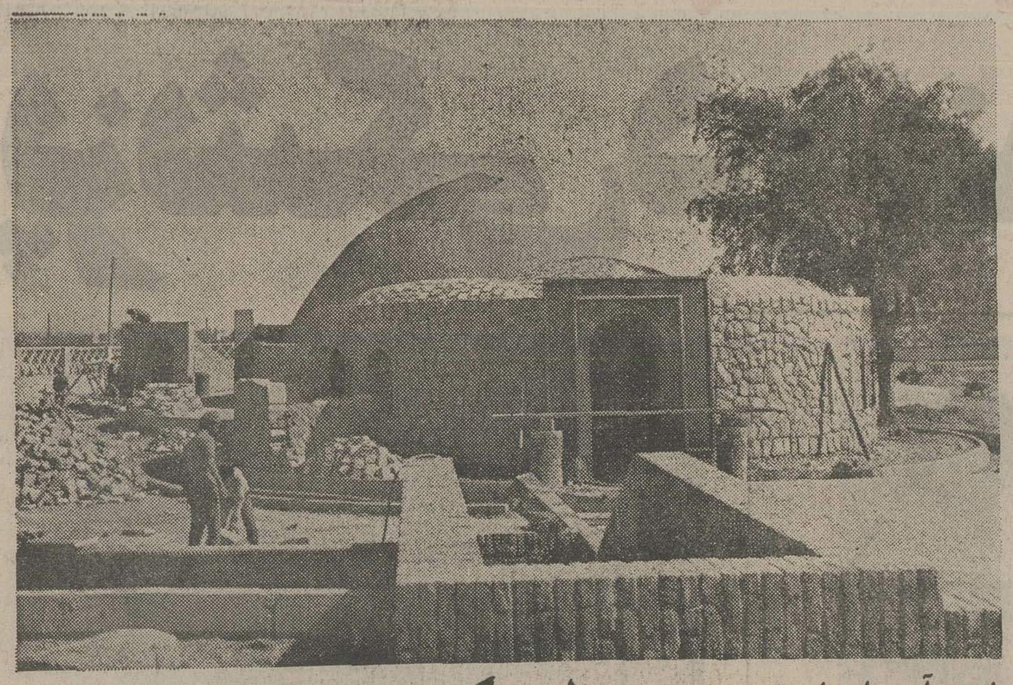

این آب انبار قدیمی توسط فرهنگ و هنر مرمت و به موزه تبدیل شده است

یکی از اب انبارهای قدیمی در استان ساحلی. مردم با پیت های حلبی از این آب انبارها آب مورد نیاز خودرا تامین میکردند

* قبل ازطلوع قدرت رضاخان سرباز بزرگ و ناجی نامدار ایران، ازشنیدن نام بندرعباس وحشت و اضطراب بردلهامستولی میشد.

در آن شرایط دردآلود که مردم ایران، مردم شهرهای بسیار نزدیک به یکدیگر به لحاظ ناامنی راهها از سرنوشت هم بی اطلاع بودند، سفر به بندرعباس کاری مشکل و غیر قابل تصور بود.

بندرعباس در نظرمردم چون جهنمی سوزان بود که مردم آن حتی از داشتن آب آشامیدنی هم محروم بودند.

آب آشامیدنی مردم بندر عباس از برکه هائی که با همت نیکوکاران درقسمت غربی و شمالی احداث شده بود تامین میشد و آب باران پس از عبور از معابر و کوچه ها دراین برکه ها جمع میشدو مورد استفاده مردم قرار میگرفت. درفصل زمستان که بارندگی بیشتر بود این برکه ها که به ظاهر نوعی آب انبار است مملو از آب میشد و مردم با مشک، ظروف سفالی از این آب به خانه های خود حمل میکردند و آب برکه با همه آلودگیها برای مردم حنبه حیاتی داشت و در مصرف آن نهایت صرفه جوئی را میکردند.

با مصرف آب آلوده انواع بیماری در میان مردم شیوع پیدامیکرد و جان مردم درمعرض خطر جدی بود.

ازجمله بیماریهائی که مردم بندرعباس را آزار میداد و مردم دیگری شهرهای ایران کم و بیش راجع به آن مطالبی شنیده بودند و موجب وحشت همگان بود، بیماری «پیوک» بود که بعلت مصرف آبهای آلوده رو کثیف برکه ها بروز میکرد.

«پیوک» بیماری مرموزی بود که از بدن شخص مبتلا بصورت رشته باریک دراز کرم مانند سردر میاورد و بیمار مبتلا به «پیوک» ماهها خانه نشین میشدو علاوه بر تحمل گرمای طاقت فرسا، دردورنج فراوانی را نیز متحمل بود بیمار مجبور بود که رشته کرم مانند رااز لابلای استخوانها و رگ و پی خود خارج سازد تااز شربیماری خلاص شود.

بیمار مبتلا به پیوک «سر» رشته را با دست میگرفت و بااحتیاط بسیار آن را بطرف بیرون میکشید و پس از اینکه مقداری از رشته رااز بدنش بیرون میاورد، انرا دورچوب کبریت یا چوب نازک دیگری میپیچید تا به حالت او بازنگردد. بیمار هرروز با تحمل درد بسیار ساعتی از وقت خودرا صرف کشیدن رشته «پیوک» میکرد و پس از ماهها خانه نشینی و تحمل درد وعذاب رشته پیوک از بدن خارج میشد و بیمار سلامتی خودرا بازمییافت.

گاهی بعضی از بیماران بهنگام کشیدن رشته «پیوک» براثر بی احتیاطی انرا پاره میکردند و انوقت بیمار مجبور بود دردمرگ آوری را تحمل کند و دراین صورت طول بیماری هم افزون میشد.

افراد غیر بومی درصورت ابتلاء به «پیوک» براثر وحشت و عدم آگاهی به کیفیت دفع رشته پیوک از بدن، درد و مصائب بیشتری را متحمل میشدند و باین جهت کمتر کسی مایل بود به بندر عباس مسافرت و یادر این شهر زندگی کند. جزمردم بومی که با این مشکلات وانواع بیماریها خوگرفته بودند و چاره‌ای هم نداشتند.

علاوه بربرکه ها و آب انبارها که منابع اصلی آب مشروب شهر بودند، در محله «نای بنده» دربستر رودخانه ماسه‌ای چاههای کم عمقی وجودداشت که آب انها شیرین بود وقتی دراواسط یااوائل تابستان آب برکه ها تمام میشد همه امید مردم به این چاه ها بود آب چاه های «نای بنده» آلودگی کمتری داشت ولی در مقابل گل آلوده و آغشته به ماسه بود. فاصله چاه ها تاشهر حدود شش یاهفت کیلومتر بود که مردم مجبور بودند در گرمای طاقت فرسای تابستان برای آوردن یک ظرف آب لااقل ۱۲ کیلومتر پیاده روی کنند وعده‌ای از مردم هم با مشک یا پیت های حلبی از چاه ها آب میاوردند و در شهر بفروش میرسانیدند! معمولا فروشندگان آب و مشک ها را درزیر سایه دیوار قرار میدادند وپس از انجام معامله، مشک رابخانه خریدار میبردند و آب را تحویل میدادند و بین ۳ تا ۵ ریال دریافت میداشتند. ازاین آب برای آشامیدن وتهیه غذا استفاده میشد و افراد خانواده بهیچوجه جز درموارد ضروری از آب استفاده نمیکردند و حتی برای شستشو هم از این آب استفاده نمیشد و برای مصارف شستشو از آب چاه منازل که با «دلو» خارج میکردند استفاده مینمودند که این آب هم شور و غیرقابل شرب بود.

* پیشرفت حیرت انگیز

دردوران سلطنت اعلیحضرت رضاشاه بندرعباس دچار تغییر و تحول شد ولی سالها تلاش لازم بود تا وضع آن بصورتی قابل تحمل در اید.

دردوران سلطنت شاهنشاه آریامهر بندرعباس مورد توجه بیشتری قرار گرفت و به بهداشت این منطقه توجه عمیق تری معطوف گشت و در عصر انقلاب چهره بندرعباس یکباره دگرگون شد و سپاهیان بهداشت مردم را در بسیاری از موارد یاری دادند و اندک اندک چهره بیمارگونه شهر از این پرده عقب ماندگیها به روشنائیهای پیشرفت رخ نمود و دیگر از امراضی چون «پیوک» دراین منطقه اثری نیست و فقط یادی درد آلود از آن در خاطره ها بجای مانده وبامشاهده سیمای امروز بندرعباس تصور آن همه عقب ماندگی هم ذهن بیننده را آزار میدهد و نوعی ناباوری وجودش را تسخیر میکند ولی این واقعیت داشت و این دگرگونی غیر قابل تصور نتیجه غیرت و همت و همبستگی است.

نیم قرن طلائی، نیم قرن سرشار از سازندگی، نیم قرن شوکت و برکت

شاهنشاهی دودمان پهلوی

را با سربلندی و غرور گرامی میداریم

و آغاز شکوهمند آئین ملی بزرگداشت پنجاهمین سال سلطنت پرافتخار سلسله پهلوی را به

پیشگاه شاهنشاه آریامهر

و فرد فرد ملت شریف ایران تهنیت میگوید

بندرعباس ـ پیمانکاری تخلیه و بارگیری ـ عبدالرسول کبابی

پنجاه سال سلطنت

با افتخار و پیروزی

سلسله پهلوی

را به پیشگاه شاهنشاه آریامهر، علیاحضرت شهبانو والاحضرت همایون ولیعهد و خاندان جلیل سلطنت صمیمانه تبریک عرض مینماید

بندرعباس ـ شرکت تدارکاتی رسپس

پرویز کنگرانی ـ محترم حیدری

با افتخار و سربلندی

در گرامیداشت پرثمرترین سالهای تاریخ کشور شاهنشاهی

پنجاه سال سلطنت دودمان پهلوی

شرکت می کنیم و آغاز نیم قرن دوم عصر پهلوی را

به پیشگاه شاهنشاه آریامهر علیاحضرت شهبانو و خاندان جلیل سلطنت صمیمانه

تبریک عرض می کنیم

شرکت سهامی خاص کالینگ

نیم قرن سلطنت

دودمان پهلوی مایه افتخار و مباهات ملت شریف ایران است و پیشرفت های ۵۰ سال گذشته برای ایرانیان مایه سرافرازی و افتخاراست.

با شادمانی آغاز نیم قرن دوم سلطنت دودمان پهلوی را به ملت ایران تبریک عرض مینماید.

بندرعباس ـ پاساژ احمدی ـ فروشگاه بزرگ ـ جان نثار برادران مهرابی

تبریک به ملت ایران

پنجاه سال سلطنت با افتخار و پیروزی سلسله پهلوی را به پیشگاه شاهنشاه آریامهر و علیاحضرت شهبانو و والاحضرت همایون ولیعهد و خاندان جلیل سلطنت صمیمانه تبریک عرض مینمایم.

بندرعباس ـ پاساژ احمدی ـ فروشگاه مهرگان ـ جان نثار ـ علی بخشی زاده

پنجاه سال شوکت و برکت و افتخار و غرور در سایه عصر شاهنشاهی

سلسله پهلوی

بر ملت شریف ایران فرخنده باد

بندرعباس ـ از طرف کارمندان و کارکنان شرکت دریاشاد ـ احمد فکوری

صاحبان صنایع و بازرگانان کشور

الاخبار

تنها هفته‌نامه عربی زبان ایران از کلیه نشریات مؤسسه اطلاعات یادداشتن نمایندگی در ۱۱ کشور عربی

روزهای شنبه منتشر میشود

بمناسبت آئین ملی بزرگداشت پنجاه‌سال شاهنشاهی پرافتخار دودمان پهلوی نخستین بیمه‌ایرانی در بخش خصوصی، آغاز بیست‌وششمین سال تأسیس خودراجشن گرفت

بیمه‌شرق: بیمه‌ای بافکر ایرانی، بدست ایرانی برای ایرانی

مدیرعامل بیمه شرق دراین مراسم‌اظهار داشت :

پیشرفت صنعت بیمه در ایران، مرهون پایه گزاری صنعت نیرومندملی در دوران شکوهمند شاهنشاهی پهلوی است

ازبامداد روز شنبه ، کارکنان بیمه‌شرق، با نصب نشان مخصوص آئین ملی بزرگداشت پنجاه سال‌شاهنشاهی‌پهلوی، باکارمندان بخش دولتی همگام شدند .

آقای سبحانی مدیرعامل بیمه شرق هنگام سخنرانی

بمناسبت آئین‌ملی بزرگداشت پنجاه سال شاهنشاهی پهلوی ، مراسم شکوهمندی در سالروز تاسیس بیمه‌شرق«شرکت‌سهامی عام» برگزار شد.

بامداد روزپنجشنبه ،مدیرعامل و کارکنان بیمه شرق، بعنوان طلیعه جشن سالروز آئین ملی بزرگداشت پنجاه سال‌شاهنشاهی پهلوی ،درآرامگاه اعلیحضرت رضاشاه‌کبیر حضور یافتند و با نثار تاج گل، نسبت به‌سردودمان پهلوی‌ادای احترام کردند.

بعدازظهر همان روز ، مراسم ویژه‌ای با حضور کارکنان ، نمایندگان، همکاران‌و گروهی‌از بیمه گزاران بیمه‌شرق بهمین مناسبت برپا شد. در آغاز این مراسم، متن‌تلگراف‌سپاس‌اعضای هیئت‌مدیره وکارکنان بیمه‌شرق به پیشگاه شاهنشاه آریامهر ، قرائت شد و سپس ، آقای علی سبحانی مدیر عامل شرکت‌مزبور، پشت میکروفون قرار گرفت وطی سخنانی چنین اظهار داشت:

« باعث کمال افتخار است که پایان یکربع قرن فعالیت وآغاز بیست‌و ششمین سالروزتاسیس بیمه شرق رابمناسبت آئین ملی بزرگداشت پنجاه سال‌شاهنشاهی پهلوی جشن گرفته‌ایم . بیمه شرق یکی از صد ها پدیده و سازمان اقتصادی است ازدوران سلطنت پرافتخار پهلوی واولین سازمان بیمه ایرانی است که‌در بخش خصوصی بنیان نهاده شده که با ارتباطات صحیح‌بین‌المللی خدمات بیمه‌گری راعرضه‌میدارد.

مدیر عامل بیمه شرق‌دردنباله سخنان خودگفت:

«در آن سالهاکه هنوز مردم کشور با خصوصیات و مزایای بیمه آشنائی کافی نداشتند بیمه شرق بافکر ایرانی ،بدست‌ایرانی وبرای ایرانی‌سازمان‌یافت وتلاش وکوشش گسترده‌ای را در راه شناساندن این پدیده سودمند وخدمت به هموطنان عزیز آغاز کرد وتاکنون بیش‌از یکربع‌قرن خدمت وفعالیت صادقانه داشته است . »

علی سبحانی آنگاه باقاکیدبه پیشرفت‌های بنیادی و عظیم‌ایران در دوران انقلاب و رستاخیز ، گفت:

«همه ما می‌بینیم‌و میدانیم که چه بوده‌ایم وچه هستیم. تا قبل از سلطنت پهلوی در کشور ما کارخانه‌ای نبود صنایعی وجود نداشت که شایسته بیمه شدن‌و بیمه‌کردن باشد. اما پایه‌گزاری صنعت نیرومند ملی در دوران شاهنشاهی پهلوی سبب شد که رفته‌رفته صنعت بیمه هم نضج بگیرد و به پایه امروزبرسد. در این ایام‌که ملت ایران آئین‌ملی بزرگداشت پنجاه سال شاهنشاهی پهلوی را برگزار می کند بیمه شرق نه فقط بزرگداشت این‌آئین شکوهمند راوظیفه ملی و میهنی خود میداند بلکه بعنوان تجلی عهدو میثاق مستحکم هرایرانی‌با نظام شاهنشاهی ، هرچه بیشتر میکوشد گام آهنگ با شرایط دوران رستاخیز خدماتی را که شایسته چنین دورانی است ، هرچه سریعتر وثمربخش تر انجام دهد .»

آقای سبحانی دراین موقع به پیشرفت های بیمه شرق اشاره کردوگفت:

«باتحول و تغییراتی که ازیک سال‌پیش در بیمه شرق آغازشده رشد بیمه دراین سازمان به‌حدود ۸۵۰ درصد رسیده واین رشد کم‌سابقه‌در نتیجه شکوفائی دوران شاهنشاهی پهلوی و به دلایل گوناگونی میباشدکه فهرستوار باستحضار میرسد:

۱ـ برخورداری‌ازراهنمائی و ارشاد و حمایت بیمه مرکزی ایران و استفاده‌از نظریات‌سندیکای‌بیمه‌گران

۲ـ تجهیز نیروی انسانی و بهره گیری از تجارب متخصص ایرانی وخارجی.

۳ـ طرح ریزی یك برنامه ویژه برای‌یك‌دوره طولانی با هدف جلب رضایت‌بیمه گزاران

٤ـ انجام خدمت سریع و مطمئن بمردم تاحدی که‌در کار بیمه شرق صداقت ، سرعت عمل ، دقت وتوجه بمنافع و مصالح‌بیمه گزار فریضه بشمارمی‌آیدوادامه این‌خط‌مشی نتیجه‌مستقیم حمایت و راهنمائی‌وتوجه سهامداران واعضای‌هیئت مدیره در طول سال های خدمت بیمه شرق بوده است . »

مدیرعامل بیمه شرق سخنان خود را چنین پایان داد:

«بیمه شرق افتخار دارد که‌از لحاظ کیفیت کارو پرهیز ازرقابت های نامسالم ،مکتبی نو در کار بیمه‌گری بوجود آوردەو دراداما این راه، برنامه هائی دارد که بمرحله اجرا درخواهد آمد. هم اکنون درهریك از شرکت های بیمه بخش خصوصی لااقل یك‌یا چندنفر از کارکنان سابق‌خود را می‌بینیم‌که با برخورداری از مکتب بیمه شرق مشغول خدمت‌می باشند.

در پایان امیدواریم بتوانیم خدماتی که‌درکار بیمه‌گری‌عرضه میداریم همچنان که تاکنون مورد قائید و اقبال همگان بوده است در آینده بیش از پیش شایسته این دوران پرافتخار و مورد توجه و استقبال هموطنان عزیزباشد. »

پس‌از سخنان مدیر عامل ، هدیه‌ای که‌از سوی شرکت، برای قدیمی‌ترین همکار بیمه شرق‌در نظرگرفته شده بود بوسیله‌آقای سبحانی به آقای محمد صادق صادقیان اهداء شدو حکم انتصاب چندتن از کارکنان نیز به آنان داده شد.

در پایان، کیك سالروز تولد بیمه شرق بریده شد.

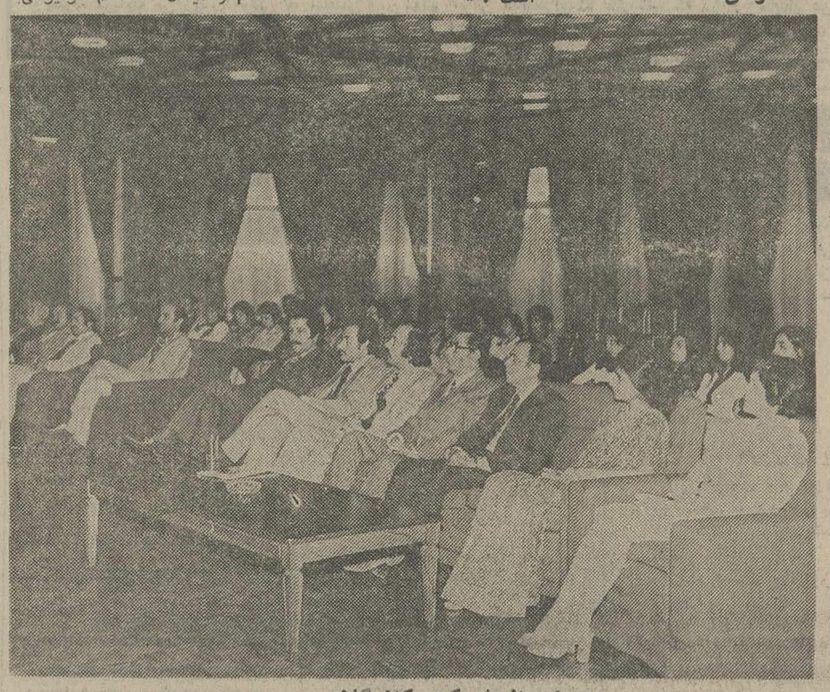

عده‌ای از شرکت کنندگان‌و مدعوین مراسم جشن سالروز تاسیس بیمه شرق

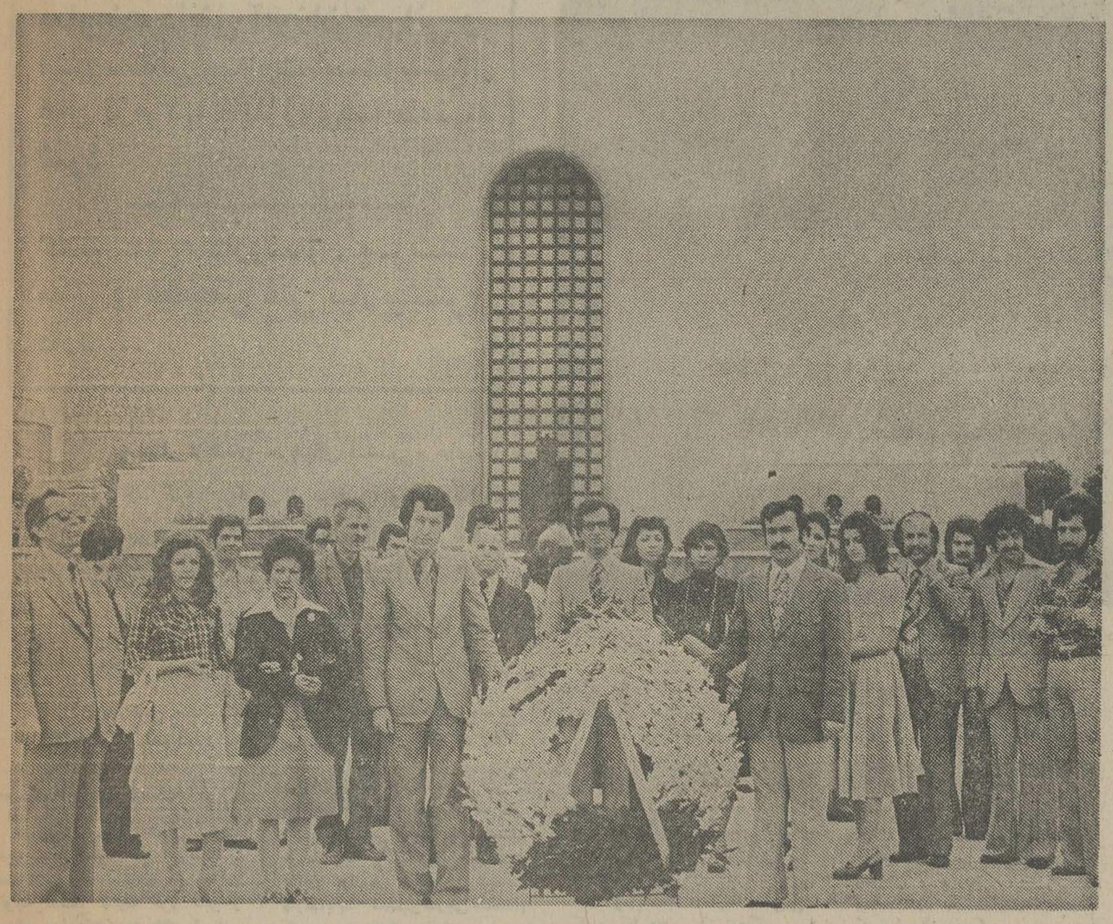

ادای احترام به‌سردومان‌پهلوی

★ یك ابتکار از بامداد روز شنبه ، کلیه کارکنان بیمه شرق با نصب نشان مخصوص آئین ملی‌بزرگداشت۵۰ سال شاهنشاهی پهلوی در سرکار حضوریافتند.

سین ـ شین ۳۵ ـ ۶۵۷۸۲۰

مازن شمارا کمی دوست داریم

زن شما یک زن ایده‌آل و کدبانوست که فکر دیگری جز آسایش و رفاه شما و فرزندانتان‌ندارد. با صمیمت‌وسلیقه زیاد از صبح تا شب به‌امور خانه‌داری می‌پردازد تا همواره خانه‌ای تمیز و مرتب وآنطور که شایسته‌شماست‌داشته باشد.

برای همین ما او را کمی دوست داریم و فکر می‌کنیم او باید بهترین و جدیدترین وسائل خانگی را در اختیار داشته باشد، وسائلی‌که یک‌عمر کار کندو برایش یک کمک‌دست واقعی باشد، وسائلی چون جاروی تمام‌الکترونیک پروگرس که از طرف مؤسسه استاندارد و تحقیقات صنعتی آلمان بهترین جاروی اروپائی شناخته شده است، چون برای نظافت اشیاء و مکان‌های مختلف هشت قلم وسائل اضافی دارد و تنها جاروئی است که میزان مکندگی (دورموتور)آن توسط دکمه‌ای قابل کم وزیاد کردن است، سیم جمع‌کن آن اتوماتیک است. دارای قدرتی معادل ۸۰۰ وات، وبسیار زیباست و همان جاروی‌ایده‌آلی است که زن شما باید داشته باشد.

آیا شما هم به‌اندازه مازنتان را دوست دارید؟

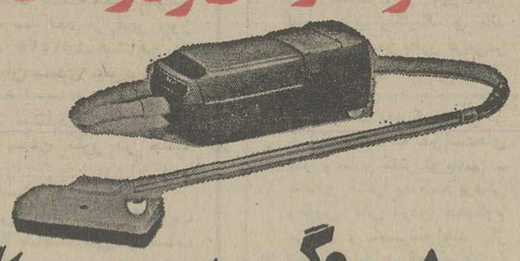

پروگرس
PROGRESS
جاروی ایده‌آل زنهای ایرانی

نماینده انحصاری و مرکز پخش محصولات پروگرس در ایران: بازرگانی مصطفی فرد قاسمی، خیابان شاه مقابل ساختمان آلومینیم،پاساژ کاوه طبقه اول، پلاک ۱۹، تلفن ۶۴۵۶۲۴
سرویس مرکزی: خیابان فردوسی روبروی فروشگاه فرودسی،کوچه سیرک،شماره ۲۳،طبقه سوم،تلفن:۳۰۵۳۰۲

درمیزگرد دانش آموزان ششم مدارس پایتخت

روش آموزشی با شرایط ایران امروز تطبیق نمیکند

معلومات دانش آموزان تهرانی و شهرستانی متفاوت است و سئوال های آزمونها باید روی ضابطه تهیه شود

کشور ما به داروساز، پزشک، مدیر ومتخصص فنی نیاز بیشتری دارد ...

دانش آموزان سالهای ششم مدارس پایتخت درمیزگرد اطلاعات

بدنبال انتشار حرفهای «ششمی» های مدارس تهران، گروه دیگری از دانش آموزان سال ششم دبیرستانها در میزگرد اطلاعات حاضر شدند و حرف های تازه تری را مطرح کردند.

این جوانان با هیجان از واقعیت ها حرف می زدند و از نارسایی های پاره یی از سازمانهای آموزشی سخن بمیان آوردند و مشکلات خود را مطرح نمودند و راه حلهایی نیز ارائه کردند

سئوالات امتحانی

هادیوش سیامی دانش آموز دبیرستان صنوی می گوید: مسأله یی که تاکنون کم به آن توجه شده، تفاوت طرز فکر و سطح معلومات بچه های تهران و شهرستانی است. چون امکاناتی که هر پایتخت وجود دارد، سوای آن چیزی است که دردسترس بچه های زابلی وزاهدانی قرار می گیرد.

در تهران بچه ها به دبیر و ابزار کار تحصیلی، به کلاس، های تقویتی و تک درسی، به کتابخانه ها و برنامه های آموزشی رسانه های گروهی تا حدودی دسترسی دارند. در تهران اغلب پدران و مادران باسواد وتحصیل کرده هستند و بابچه ها «کار» میکنند در حالیکه بچه های شهرستانی از همه این امتیازات یا لااقل از قسمتی از آن محروم هستند.

از طرف دیگر بین زندگی اجتماعی و خانوادگی و قید وبند های بچه های تهرانی وشهرستانی تفاوت بسیار هست در حالیکه این تفاوت ها بهیچوجه تاکنون مورد توجه متعنین یاطراحان سئوالات امتحانی قرار نگرفته است، چون گروه کوچکی دراتاق های در بسته کاخ وسیع وزارت آموزش وپرورش ووزارت علوم و آموزش عالی می نشینند و سئوالات امتحانی» راطرح میکنند بدون آنکه توجه کنند که هوش واستعداد بچه تهرانی به سبب برخورداری از امکانات مالی و معنوی بیشتر، بابچه های شهرستانی قابل قیاس نیست و توقع هم دارند که مثلا بچه های چاه بهار مانند بچه های برازجی وخوار زمی والبرز «جواب» بدهند. این بی انصافی بزرگی است که حق بچه های شهرستانی را ضایع میکند.

بچه های شهرستانی میگویند باید سئوالات امتحانی براساس مقتضیات محلی طرح وتنظیم شود.

مشکل زبان

حمید فیضی از دبیرستان نیاکان می گوید: بارها گفته شده که دبیران زبان بعلل زیادی نمی - توانند بزبان مرا غوب تدریس کنند. بهمین جهت بچه ها معتقد هستند که اگر میخواهند اهمیت بزبان مرا در حد فعلی نگاه دارند، باید معلمین خارجی استخدام کنند تا با تلفظ و قواعد صحیح بتوانند تدریس کنند. ضمناچه عیب دارد که برای کتابهای تدریس انگلیسی، راهنمای فارسی هم تهیه شود تا بچه ها اشکالات خود را با مراجعه براهنمای فارسی حل کنند

کیوان حق بیکر- دبیرستان ستایش می گوید: اگر به اصول تعلیماتی مدارس توجه کنید بخوبی خواهید دید که طرز تدریس و سطح آن در دبیرستانهای مختلف تهران فرق دارد. بنابراین کسانی که از دبیران خوب بهره میگیرند شانس بیشتری برای موفقیت در کنکورهای دانشگاهی راخواهند داشت.

از طرف دیگر، دبیرستانهای ملی معمولا از دبیران خوب وستگاههای آموزشی استفاده می- کنند. به آنها پول خوب هم پرداخت میکنند و در نتیجه این دبیران هم ناچار هستند که همه قدرت و توان خود را در دبیرستانهای ملی بکار گیرند و خستگی وفرسودگی خود را برای مدارس دولتی به ارمغان ببرند، یعنی اینها در مدارس دولتی فقط استراحت می- کنند.

فرهنگ و تجارت

بهرام معقول از دبیرستان علمیه می گوید: بسیاری از دبیرانی که در مدارس شبانه یا کلاس های تکدرس، اشتغال دارند، مخصوصا سئوالات امتحانی مدارس را به گونه یی طرح میکنند ومحتوای آنرا بالاوپایین میبرند که شاگرد نمره کم بیاورد ودر نتیجه مجبور شود در تمام سال ودر تعطیلات تابستان هم به کلاس های تقویتی آنها مراجعه کند تابتواند «نمره» بگیرد، بنابراین نمیدانم کاری که اینها میکنند کار فرهنگی است یا معامله تجارتی ...؟

بیژن کریمی از دبیرستان شماره یک آذر می گوید: از آنجایی که حجم کتاب های درسی ترسیمی رو رقومی زیاد است و مطالعه آن مدتها وقت میگیرد، پیشنهادمی کنم که دستگاههای آموزشی کشور خلاصه آن را تهیه و چاپ کنند قادر موقع امتحانات بجای حجم زیاد کتاب های درسی، از خلاصه ی آنها استفاده کنیم

مه لقا قوامی - دبیرستان مهر باختر می گوید: مسئولان دبیرستانهایی که آزمایشگاه ندارند سعی می- کنند کارهای آزمایشگاهی را شفاهی درس بدهند و بهمین جهت هم هر قدر که شاگرد با هوش ومستعد باشد، نمیتواند تئوری راماننده کارهای عملی بخاطر بسپارد واگر هم گاهی بعضی از قضیه ها را حفظ کند، بعداز چندی اجبارا آنهارا فراموش خواهد کرد. بنابراین وزارت آموزش و پرورش باید ترتیبی بدهد تادرهمه مدارس متخصصان کارهای آزمایشگاهی درس ها عملی را در آزمایشگاهها تدریس کنند.

محمدعلی شجاعی از دبیرستان جاویدان می گوید: من یک کارگر هستم که بنابه مقتضیات مملکت که به گروه تکنسین نیاز فراوان دارد، درکلاس شبانه ثبت نام کرده ام، هریک از ما هزارتومان بابت شهریه پرداخته ایم که تحصیلات خودرا ادامه دهیم، تا قبل از عید دبیران مابوسیله جزوه درس میدادند و حالا جزوه ها را تمام کرده اند در حالیکه عده یی از ما با اشکالات فراوان روبرو هستند ولی مدرسه حاضر نیست مارا بپذیرد، در عوض کلاس ها را تکدرسی کرده اند تامجددا بعناوین دیگری شهریه بگیرند در حالیکه طبق مقررات شهریه را تاپایان سال تحصیلی یعنی تاخرداد گرفته اند و باید تاآخر خرداد هم درس بدهند.

بیژن سوداگری از دبیرستان ستایش می گوید: روش تعلیماتی ما بگونه یی است که ۷۰ درصد آن با شرایط امروز مملکت تطبیق نمیکند چون مملکتی که در حال پیشرفت است باید برنامه های آموزشی خود را براساس نیازهای روز مردم و منطبق با اصول آموزشی ممالک صنعتی طراحی وترسیم کند.

از : رویا رامز

سکوت

یک قصه، از یک جوان

نام : رویا
نام خانوادگی: رامز
سن : پانزده سال
دانش آموز سال اول نظری دبیرستان آذر شماره «۳» نوشتن را از اول سال تحصیلی جاری به تشویق دبیرم شروع کردم و همواره از ایشان سپاسگزارم که مرا به نوشتن ترغیب می کنند.

« ژانت» همانطور که داشت به خانه نزدیک می شد، باخودش فکر می‌کرد : « شلوغی ، جار و جنجال ، چه عالی ، همه‌اش موزیک ، رقص، خنده ، چقدرخوبه، کاش هیچوقت تموم نشن ، راستی بعضی از آدمها چه زندگی ساکتی دارن ، مثل آب راکد !

بدبخت‌ها چطوری می تونن زندگی‌کنن؟ ولی اونها که زندگی نمی‌کنن‌اونها مردن و حرکت نمی کنن . من اگربه روززندگیم در سکوت باشه دیوونه می شوم . خدایا این شلوغی روزانه‌رواز من نگیر . وقتی‌بخانه رسید تا در را بازکرد ، بیکباره همه جیغ زدند و شروع کردندبه‌چیدن میز غذاخوری، حتی پاپاومامان‌هم به آنها کمک می‌کردند. صدای موزیک گوش را کر می‌کرد، خانه شلوغ ودرهم بود . البته نه خیلی‌هم کثیف ونامرتب . ژانت» و «جک» بارقص شروع کردند به درآوردن چیزهایی که ژانت‌خریده بود ، بعدهم همگی دور میزنشستند و بعداز دعاشروع به غذاخوردن کردند . خنده‌آنها تا دو فرسنگ آنطرفترهم شنیده‌می‌شد.

خانواده « بوگوش » تشکیل شده‌بود از: «جرج» و «ماری» پدر ومادرخانواده ، «ژانت» ، «جک»، «رز»، «سوزان » ، «ژزف»، «تام» ، «مارکوس» و استلا ...

ماما و پاپا این بچه‌ها را ازگوشه‌وکنار شهر پیداکرده‌اند . حالا همه‌شان باهم در زیریک سقف زندگی می‌کنند و آنقدرخوش هستند که حدندارد . نه قید دارند ونه رودربایستی از مردم ، خودشان هستند و خودشان . ولی جرج اکنون نزدیک به‌شصت سال دارد و ماری‌هم کم‌کم به پنجاه سال نزدیک میشود ولی کسی‌باورنمی‌کند ، چون ایندو باپای‌بچه‌هایشان می زنند و می‌خوانند ومی رقصند و دیوانه‌بازی درمی‌آورند . خلاصه یک خانواده خوشبخت هستند که لحظه‌ای خنده از روی لبهایش دورنمی‌شود.

یک روز یکشنبه همه سوار اتومبیل می شوند و چادر ها را روماشین می‌گذارند و بطرف دریاچه می روند ، وقتی به آنجامی رسند همه شروع به علم‌کردن چادر ها می کنند . اول کاری که انجام می‌دهند ، اینست که بساط موزیک را برپا می‌کنند و بعد با رقص و آوازکارهایشان را انجام می‌دهند مردها بسراغ ماهیگری می‌روند .

★★★

سالها می‌گذرد وحالا دیگر از آن خانواده دهنفری شلوغ که یک لحظه سروصدا و جاروجنجال از آن دورنمی‌شد وهمسایه‌ها از دست آنها عاصی شده‌بودند، دونفر بیشتر نمانده است. مثل گای که در بهار و تابستان سرخ وزیباست ودرپائیز دانه‌دانه برگهایش می ریزد و برگ آخری باید رنج ودرد تنهایی و سکوت وزردی را تحمل کند . « ژوزف» و «ژانت» هم باید سکوت راتحمل می کردند .

« جرج» پدرخانواده در هنگام‌ماهیگیری سکته کرد ومرد .

چندی بعدهم ماری : مادر خانواده از غم از دست دادن شوهردق می‌کند و میمیرد .

« استلا» و«تام» ، «مارکوس» ، «سوزی» دریک حادثه رانندگی بکام مرگ فرو می‌روند .

«رز» کوچکترین خواهر براثربیماری و نداشتن داروجان خود را از دست‌می‌دهد: «جک» به بیماری عصبی مبتلا می شود و «ژانت» و «ژوزف» صلاح می بینند که آنها رابه آسایشگاه روانی بفرستند . ژانت چون دختر است می تواند گریه کند و ناراحتی‌اش را بیرون بریزد ولی ژزف ، نه زیرا غرور مردانه‌اش اجازه نمی‌دهداشک از چشمهایش بیرون بریزد . بهمین جهت بعداز چندی که دردل گریه می‌کندمی‌خواهد که مقداری از آنرا بیرون بریزد . فکرمی‌کند اتفاقی نمی افتد فقط کمی سبک می شود ولی بیش‌ازآنکه این کاررابکند ، مرده است.

★★★

ژانت روی صندلی راحتی تکان می‌خورد و بفکر روزی که سوپرمارکت برمی‌گشت وبا آن آقای دلمرده برخورد کرد می افتد ، به فکر اینکه آن روز باخودش می‌گفت : « شلوغی ، جارو جنجال ، موزیک،شادی ، چه عالیه خدایا این آدمهایی که توی‌سکوت نفس می کشن اونها رابکش .

چون مطمئنا آرزوی او نهاهم‌همینه ، اونها خیلی دیوونن ، من اگر یه روززندگیم در سکوت باشه دیوونه می شم و آرزوی مرگ می کنم . ،خدایا این شلوغی وشادی ودیوونه بازی روازمن‌نگیر ، اگر خواستی بگیری‌منوبکش ! سرش را گذاشت روی دسته صندلی‌وآرم کوچکی‌راکه «جک» بهنگام مرگ به او داده بود دردست گرفت وخواند «دیدار درابدیت » و خوابید ...

از : رسول صدر عاملی

لحظه های زندگی

جوان «کم رو» ودختر «ناقلا»!

پسر ، یک هفته بیشترنیست تو اومدی تهران . هنوز هیچ جای تهروزرو خوب یاد نگرفته ، چطورتونستی با یک دختر دوست بشی ؟

- خوب شدم دیگه ؟

- چطوری؟

- خودت‌گفتی من‌هروقت بخوام بایک دختر دوست بشم ازش به یک بهانه‌ای شماره تلفن میگیرم ، خوب منم ازش شماره تلفن گرفتم.

- باهاش قرار ملاقات‌هم گذاشتی؟

- هنوز نه!

- بهش تلفن کردی ؟

- آره.

- چی گفت ؟

چندبار گفت . الو ولی من خجالت کشیدم باهاش حرف بزنم .

- ای بی عرضه ، خوب شماره تلفنش چنده ؟

- میخوای خودت بهش تلفن بزنی و باهاش دوست بشی؟

- نه جون تو ، واسه این میپرسم‌که‌به‌بینم‌شماره‌ش رو حفظ کردی یانه؟

نکنه یه وقت شماره‌شو گم کنی، یا از یادت بره ، نه، خیالت راحت باشه ، شماره‌ش آنقدر آسونه که هیچوقت یادم نمیره ..

- آخه این شماره چنده که آنقدر خیالت راحته ؟

«۱۱۸»..

از : سهراب سلامتی

جوانان باید باتکیه بر تجربه پدران و پدیده‌های زمان، پیش روند

دربعضی از جوامع ، بروز نمودهایی که ناشی از تسلط ماشین بر پدیده های گوناگون زندگی است ،اختلاف فاحشی بین دو نسل قدیم و جدید بوجود آورده است: جوانها اغلب درمقابل معیارهای اخلاقی بزرگتر ها وسنت های بومی خود طغیان میکنند تا در تبعیت‌از روش خاصی که‌جامعه امروزی برای آنان فراهم آورده راه جدیدی را درزندگی دنبال کنند و ضابطه های اجتماعی و فرهنگی‌نو را منطبق بررفتار هاو برخورد های خود قرار دهند .

اعتقاد باینکه باید با زمان پیشرفت کاملا صحیح است ، اما انتخاب راه درست برای جلو رفتن ، نیاز به تفکر و تامل دارد .

گزینش مسیر تحول و تمدن احتیاج به پشتوانه فرهنگی و تکیه‌گاه سنتی قوی دارد ، تادر قعر انحطاط اخلاقی زندگی ماشینی قرار نگرفت

یک شب پدرم انتقادمیکرد که چرا جوانها بجای‌نشستن در منزل و خواندن کتاب شاهنامه و شاهکار های‌ادبی به تریا ها و دانسینگ ها میروند و تا پاسی از شب‌در زیر سقف پردودوفضای‌تاریکی که‌باصدای تند موزیک توام است ، می مینوشند و سیگار دود میکنند . و باپوشیدن لباس های رنگارنگ و بلند گردن موی سر بطرز غریبی‌در خیابان ها و مجالس ظاهر میشوند ؟

او معتقد بود که بعضی از جوانان نسبت به خواست‌های پدر و مادر کمتر توجه‌می - کنند و آنانرا به کهنه پرستی وقدیمی فکر کردن محکوم می‌کنند و نمی‌خواهند از تجربیات پدری که عمری را پشت سر گذاشته و روز های پرنشیب و فرازی را بخود دیده استفاده کنند، درصورتی که تنها راه‌گشای مشکلات جوانان قدیمی ها هستند ،اگر دوراندیشی‌واحساس‌مسئولیت پدرو مادرها نباشد بی‌بند و باری بیش از حد ،جوانهارا در جهت قهقرا سیر میدهد و ارزش های اخلاقی جامعه رو بزوال می‌رود .

پدرم دل پری از جوانان داشت و مرتب انتقاد میکرد . بهرحال‌بعداز آنکه حرفهای پدرم تمام شد ، من بفکر فرو رفتم و دیدم واقعا دربسیاری ازموارد او راست می‌گوید . باوجوداین بدبینی‌در افکارش بطرز غریبی ریشه‌دوانده‌است. او حتی حاضر نیست تن به حرکت‌زمان بدهد !

او احساس میکند که‌خواندن کتاب های نویسندگان قدیم برای همه لازم وکافی‌ا ست . اگر جوانان در تمام طول عمر هم این کتاب ها را بخوانند هربار چیزهای جدید تری‌از آنها می‌گیرند .

من معتقدم درست است‌که خواندن شاهکارهای ادبی‌قدیم برای هر جوانی لازم است‌اما نمی‌شود جوانان‌را درسکوی فکری قرار داد ، و افکار آنانرا محبوس در چهار چوب چند کتاب گذاشت ، آنان باید با تکنیک های جدید و روابط پیچیده سیاسی و اجتماعی حاکم بردنیا آشنا شوند ، تادر مسیر تمدن های بزرگ گام بردارند و بازمان پیش بروند . البته احتمال دارد در این‌راه نارسایی‌هائی مشاهده شود که با استفاده از تجربیات و دوراندیشی پدران و مادران باید آنها را بکنار زد و با اتکاء بریشتوانه قوی فرهنگی‌و تجربی به‌جلو رفت .

پدرم راست می‌گفت :نباید جوانان منکر ایده و افکار مسن‌ترها شوند . باید به‌پیش بتازند اما هیچگاه درمظاهر فریبنده تمدن محو نشوند ..

ادبیات جوانان

در آن دمی که زپهنای شام های سیاه
سفینه دل غم دیده بی‌کرانه نمود ...
دو صد فرشته گریزان ز خویش و پیکر خویش
به هشت پله عالم زدند
مهر سکوت
به سینه چلچله‌آسا
کشیده خنجر قهر
فلک زژرفی غیرت
کشید پای امید

مهروش پاس‌بخش

هزار خویش بهم چون هزار بیگانه
روند بی سروپا از برابروزقفا
عزیز کرده‌تر از خویشتن
کشیده تیغ جفا
نه این تصادف امروز یا که آینده است
گذشته‌یی است
زهابیل
و
آدم و
قابیل

امیرجمشید شارعان

عشق را صدا بزن
مرا به شب نشینی احساست ببر
عشق را صدا بزن
تامن
با سلامی دوباره
و دستی پراز گل های اقاقی
نام تورا
در کویر خشک لبهایم جاری کنم.

هما خداوردی

گزارش از محمد کشاورز

کلنگ ساختمان هتل ۴۴۰ تختخوابی اصفهان بزمین زده شد

این ساختمان از محل وام بخش خصوصی و اعتبارات وزارت اطلاعات و جهانگردی بوسیله آقای ایرج فریدی بناخواهد شد

آقای فریدی معاون وزارت اطلاعات و جهانگردی در حال زدن نخستین کلنگ هتل ، آقای فریبرزامیر ابراهیمی مدیر کل اطلاعات و جهانگردی اصفهان در عکس دیده میشود.

ساعت ۹ صبح روز چهارشنبه پنجم خرداد ماه‌جاری نخستین کلنگ ساختمان هتل ۲۲۰ اتاقی (در چهارده طبقه) وسیله آقای ایرج فریدی معاون فنی وزارت اطلاعات وجهانگردی درتقاطع اتوبان فرودگاه - ذوب آهن و اتوبان تهران - اصفهان در خیابان کاوه بزمین زده شد .

در مراسمی که بهمین‌مناسبت برگزار گردید آقای فریبرزامیر ابراهیمی مدیر کل اطلاعات و جهانگردی استان اصفهان و چند تن از معتمدین شهر و خبرنگاران جراید مرکزحضور داشتند .

در آغاز آقای خلیلی طراح و ناظر ساختمان طی گزارشی گفت:

به میمنت پنجاهمین سال سلطنت دودمان پهلوی در اجرای منویات عالیه شاهنشاه آریامهر که به توسعه وگسترش صنعت توریسم و بویژه ایجاد امکاناتی برای جذب جهانگرد مانند تاسیسات پذیرائی و توریستی عنایت خاصی‌مبذول میفرمایند ، و با توجه باینکه اصفهان به عنوان یک‌قطب‌بزرگ صنعتی و جهانگردی پابه‌پای تحولات ودیگرگونیهای سریع وچشمگیراجتماعی واقتصادی نیاز روزافزون به تاسیس‌هتلها و مراکز پذیرائی متناسب با شئون فرهنگی و اعتبارجهانی این شهر تاریخی دارد ، پی ریزی یک هتل ۲۲۰ اطاقه را با امکانات و تجهیزاتی در مقیاس جهانی و در بهترین موقعیت جغرافیائی اصفهان وجهه همت خودقرار داده‌ایم تا سهم خود ودینی را که باین آب‌وخاک‌داریم ادانمائیم. بدیهی است دراین مورداولیاء محترم وزارت اطلاعات و جهانگردی که از مدیریت و رهبری ارزشمند آقای کیانپور برخوردارند در تشویق و ترغیب این سرمایه گزاری‌نقش اساسی داشته و در اجرای رسالتی که در جهت رونق صنعت توریسم بعهده دارند بنیان‌گذار این هتل را درانجام چنین طرح عظیمی یاری و معاضدت کرده‌اند ،که جا دارد از صمیم قلب مراتب سپاس و امتنان خود را به حضور وزیر دانشمنداطلاعات وجهان گردی و اولیای محترم وزارت خانه بخصوص آقای مهندس فریدی‌معاون محترم‌فنی‌وزارت اطلاعات و جهانگردی تقدیم کرده آرزو نماید بیش ازپیش از مساعدت‌های با ارزش این وزارتخانه در جهت تکمیل و توسعه طرح مزبور بهره‌مور و برخوردار شود.

در پایان اجازه میخواهد ویژه‌گیها و مشخصات‌پروژه راشرح‌زیر باستحضاربرساند: مساحت کل زمین ده هزار متر مربع - تعداد اطاق ۲۲۰ واحد ، قابل توسعه تا ۴۰۰ واحد - تعداد طبقات چهارده طبقه با ۲۴۲۰۸ متر مربع زیر بنا- دارای تاسیساتی شامل، رستوران ، پانوراما درطبقه چهاردهم ، رستوران برای ناهار و صبحانه و شام در طبقه دوم، سالن اجتماعات و جشنها ، کاباره بظرفیت ۳۰۰ نفر ،دیسکوتیک ، استخر ، زمین تنیس ، حمام سونا و استخر سرپوشیده ،پارکینگ، فضای سبز و محوطه کافی.

این هتل حداکثر تا دو سال دیگر آماده‌بهره برداری‌خواهد بود.

سپس آقای ایرج فریدی از نقشه‌ها و ماکت ساختمان بازدید نمود که در هر قسمت وسیله مهندس‌ناظر توضیحات لازم داده‌شد. آنگاه معاون فنی وزارت اطلاعات و جهانگردی نخستین کلنگ هتل مذکوررا بنام نامی شاهنشاه آریامهر به زمین زد .

آگهی دعوت مجمع عمومی عادی سالیانه شرکت صنعتی بوتان (سهامی عام)

طبق مواد ۳۴ و ۴۴ اساسنامه جلسه مجمع‌عمومی عادی سالیانه شرکت در ساعت سه بعد از ظهر روز دوشنبه سی و یکم خرداد ماه ۲۵۳۵ شاهنشاهی در محل اصلی شرکت واقع در خیابان سعدی جنوبی‌شماره ۹۴ تشکیل خواهد شد.

از کلیه سهامداران دعوت مینماید که با در نظر گرفتن ماده ۳۸ اساسنامه در ساعت مقرر در جلسه حضور بهمرسانند:

دستور جلسه بقرار زیر است:

۱- استماع گزارش بازرس اصلی و تصویب ترازنامه عملکردسال ۱۳۵۴ (۲۵۳۴ شاهنشاهی) وحساب سود و زیان و پیشنهاد تقسیم سود و یاتخصیص‌آن.

۲- تعیین میزان حقوق ماهیانه و پاداش سالیانه اعضاء اصلی وعلی‌البدل هیئت مدیره .

۳- انتخاب بازرس اصلی و علی‌البدل و تعیین میزان حقوق ماهیانه و پاداش آنها.

۴- انتخاب موسسه حسابرسی مستقل حرفه‌ای برای رسیدگی به حسابهای شرکت .

۵- بحث در اطراف امور جاری شرکت مخصوصا مواردی که ضروری تشخیص و مورد یا موارد در صلاحیت مجمع عمومی عادی باشد .

هیئت مدیره شرکت صنعتی بوتان (سهامی عام)

باکشته شدن ۲۲ نفر دیگر در جریان سیل اخیر بروجن :

قربانیان سیل بروجن ۳۴ نفر شدند

بروجن ـ خبرنگار اطلاعات: جاری شدن سیل در ۳ منطقه بروجن‌علاوه بروارد کردن خسارات سنگین ۲۲ روستایی را کشت وتعدادی از احشام را تلف کرد.
بیشترین تلفات‌وخسارات مربوط بهروستای«دوپلان» است که هفته پیش نیز ۱۲ نفر از ساکنان‌آن بعلت‌جاری شدن سیل کشته شده‌بودند.
در جریان سیل اخیر ۱۱ نفر دیگر از ساکنان این روستا طعمه سیل شدند .
قربانیان سیل در این‌روستا عبارت بودند از :
ممحد ارمندی ، فخری بهزادی ، حوا محمدی،ماه نسامحمدی،مامطلا محمدی، محمدرضاارمندی وپسربچه ۳ ساله‌اش ،ماه علی‌مقدم ، علی داد و فرزندش‌وبهرام صالحی در این روستا سیل حدوددهمیلیون ریال‌خسارت ببار آورده‌است .
روستای دوپلان یکصد خانوار ـ یکهزار نفر ـ جمعیت دارد و ده خانه آن بکلی ویران شده است .
سیل در روستای «دره ـ گله‌گر» نیز که هفتصد نفر جمعیت دارد ۲۷ خانه را درهم کوبید و ۸ نفر را کشت.
قربانیان سیل در این روستا عبارت بودند : خدا بخت‌بهرامپور « گل اندام رفیع‌زاده ، رعنا رفیع‌زاده، حشمت‌اله رفیع‌زاده، شیرین ناز محسنی ،کفایت نصیری، نیمور نصیری و شهین‌فرزند علی .
خسارت سیل در این روستا حدود ۵میلیون‌ریال است ، در خانواده عشایر نیز که از خوزستان بمنطقه «اردل» کوچ‌میکردند بین‌راه اسیر سیلاب شدند و ۳نفر از اعضای این دو خانواده باسامی ناز بیگم ، علی یارو فریبا کشته شدند .
سیل همچنین چهارصد راس گوسفند و کلیه لوازم زندگی این دو خانواده عشایری را از بین برد .
امروز یک فروند هلیکوپتر با توجه به مسدود بودن راه های ارتباطی برای سیل زدگان چادر ، پوشاک و آذوقه برد .

عکسهای گویا...

اسفالت این راه فقط ۱۰ روز دوام داشت!

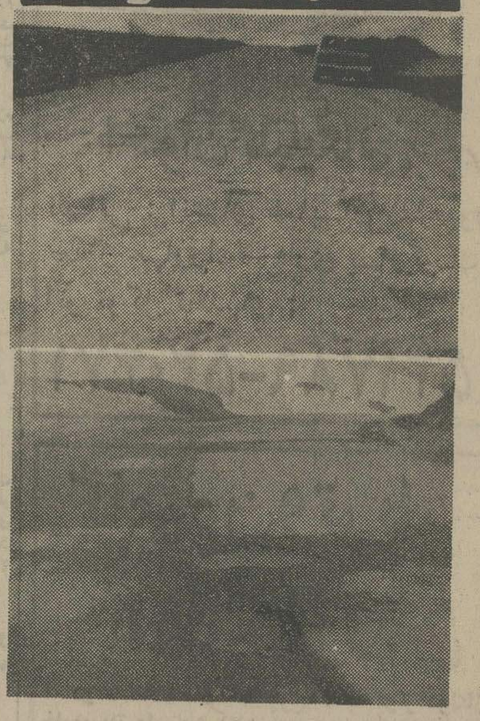

★ این عکس ،از راه خوانسار گرفته شده است . البته جاله و چوله‌ها ودست‌انداز هائی که مشاهده می‌فرمائید نشان دهنده این نیست که عمری طولانی ازاسفالت این راه میگذرد. نخیر، این جاده در اسفند ماه سال گذشته اسفالت شد اما مناسفانه دمروز بیشتر دوام نیاورد و تمام سطح جاده به‌وضعی افتاد که در عکس می‌بینید. اماگفتنی است که نفرات میگویند عملیات انجام شده «آستر» اسفالت بود و بعدها نوبت به «رویه» آن میرسد اما حالا که«آستر» عاقبت بدفرجامی پیدا کرده مشغول لکه‌گیری آن شده‌اند و خدا میداند کار این آستر پاره پاره شده کی‌تمام میشودتا نوبت رویه آن برسد !

گلپایگان ـ خبرنگار اطلاعات

طلسم این جاده مرگ آفرین را بشکنید

★ گروهی از رانندگان وسائط نقلیه و مردم ممسنی ضمن‌مراجعه‌به دفترنمایندگی اطلاعات در این منطقه‌بران چندمین بار از وزیر راه و ترابری تقاضا کردند طلسم چندین ساله‌جاده مرگ‌آفرین ممسنی را بشکنند و بوضع نامطلوب این‌راه پایان‌دهند.
راه ممسنی ، بار هاشاهد حوادث‌خونین رانندگی‌بوده است و بهمین لحاظ گروهی معتقد براین هستند که این جاده طلسم شده چرا که‌فقط ۱۰۰ کیلومتر مسافت دارد اما پس از سال ها ـ هنوز هیچ پیمانکاری نتوانسته است از عهده تسطیح و اسفالت آن بر آید ! راه ممسنی ، در مسیر شاهراه کازرون ـ اهواز ،شیراز، بوشهر و فرمانداری کل کهکیلویه و بویر احمدقرار داردوازدوراهی چنارشاهی جان کازرون شروع‌و پس از عبور از ممسنی به گچساران ختم میشود و همه روز صد ها وسیله نقلیه‌از آن عبور میکنند . چندسال پیش یک پیمانکار پیدا شد و عملیات تسطیح‌و اسفالت جاده را در دست گرفت اما گردنه های مرگ آفرین آن هرگز هموار نشدو جاده‌نیز پس از مدتی دوباره وضع و حال روز نخست.را پیدا کرد .
مردم ممسنی برای شکستن طلسم این راه ، دست‌تقاضا بسوی وزیر راه دراز کرده است و اطمینان دارند اگر وزارت راه و ترابری با ماشین آلات‌مجهز خودوارد عمل شود ، راه ممسنی سرانجام نیکی پیداخواهد کرد .
ممسنی ـ خبرنگار اطلاعات

سرپرست جدید اتاق اصناف اصفهان :

اصناف اصفهان «بیمه» میشوند

★ آقای هوشنگ مجلسی سرپرست جدید اتاق اصناف اصفهان‌در یک گفتگوی‌اختصاصی با اطلاعات ، در زمینه برنامه های آینده‌اتاق اطلاعات‌تازه‌ای در اختیار خبرنگار ماگذاشت. از جمله برنامه های آینده اتاق اصناف اصفهان ،آموزش حرفه های مختلف بویژه‌حرفه های فنی است . این برنامه با کمك صندوق کار آموزی اصفهان صورت خواهد گرفت‌و کارگران مبتدی‌رازیر پوشش آموزش خود قرار خواهد داد.
بقیه در صفحه ۲۳

«جنازه» نماینده

حجت الاسلام شمس آبادی چگونه از «چاه» بیرون کشیده شد؟

حلقه های طناب ، ۹دور به گردن شیخ‌قنبر علی پیچیده شده بود

حشرات،درون عبای شیخ قنبر علی لانه کرده بودند

پس‌از ۵ساعت تلاش، جسد شیخ قنبرعلی از چاه‌بیرون کشیده شد

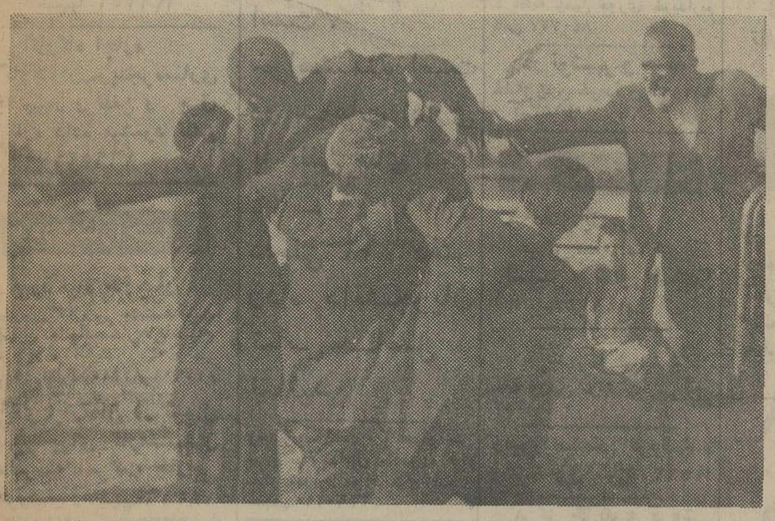

برادر شیخ‌قنبرعلی، پس‌از بیرون کشیدن جسد، ازشدت ناراحتی‌قصدداشت خود را درهمان چاهی‌که جسد برادرش‌را درون آن انداخته بودند ، زنده‌بگوری‌کند اما اطرافیان مانع انجام اینکار شدند .

★ همانطور که قبلا به اطلاع خوانندگان عزیزرسید حسین مرادی متهم به قتل شیخ قنبر علی صفر زاده‌ـ که تحت‌الحفظ ماموران‌برای نشان دادن محل دفن جسد شیخ قنبر علی‌به قهدریجان رفته بود ، در حالیکه کاملا خونسرد بود و سیگار بر لب داشت ، از اتومبیل پیاده شد و با اشاره انگشت‌قنات متروکه «قلعه سفید» رانشان داد و بعد به داخل اتومبیل برگشت .
آنگاه مردی بنام‌صفر علی برای بیرون کشیدن جنازه شیخ قنبر علی صفر زاده به داخل چاه قنات رفت وپس از چند لحظه پراضطراب،با کمک ماموران انتظامی از چاه قنات خارج شد و خبر داد که چند لانه زنبور در دیواره چاه‌قنات وجوددارد و یک تل خاکی هم در انتهای چاه دیده میشود .
بقیه در صفحه ۲۳

طلسم این جاده مرگ آفرین را بشکنید

★ گروهی از رانندگان وسائط نقلیه و مردم ممسنی ضمن‌مراجعه‌به دفترنمایندگی اطلاعات در این منطقه‌بران چندمین بار از وزیر راه و ترابری تقاضا کردند طلسم چندین ساله‌جاده مرگ‌آفرین ممسنی را بشکنند و بوضع نامطلوب این‌راه پایان‌دهند.
راه ممسنی ، بار هاشاهد حوادث‌خونین رانندگی‌بوده است و بهمین لحاظ گروهی معتقد براین هستند که این جاده طلسم شده چرا که‌فقط ۱۰۰ کیلومتر مسافت دارد اما پس از سال ها ـ هنوز هیچ پیمانکاری نتوانسته است از عهده تسطیح و اسفالت آن بر آید ! راه ممسنی ، در مسیر شاهراه کازرون ـ اهواز ،شیراز، بوشهر و فرمانداری کل کهکیلویه و بویر احمدقرار داردوازدوراهی چنارشاهی جان کازرون شروع‌و پس از عبور از ممسنی به گچساران ختم میشود و همه روز صد ها وسیله نقلیه‌از آن عبور میکنند . چندسال پیش یک پیمانکار پیدا شد و عملیات تسطیح‌و اسفالت جاده را در دست گرفت اما گردنه های مرگ آفرین آن هرگز هموار نشدو جاده‌نیز پس از مدتی دوباره وضع و حال روز نخست.را پیدا کرد .
مردم ممسنی برای شکستن طلسم این راه ، دست‌تقاضا بسوی وزیر راه دراز کرده است و اطمینان دارند اگر وزارت راه و ترابری با ماشین آلات‌مجهز خودوارد عمل شود ، راه ممسنی سرانجام نیکی پیداخواهد کرد .
ممسنی ـ خبرنگار اطلاعات

۴۵۰ خانه برای کارگران بوشهر

★ عملیات ساختمانی‌واحد های مسکونی کارگری بندر ـ بوشهردر جاده « برجمقام » مورد بازدید استاندار بوشهر قرار گرفت . طرح خانه سازی کارگران در زمینی به مساحت ۱۲۵ هزار متر مربع دردست ساختمان است که شامل ۴۵۰ خانه تک واحدی دو وسه اتاقه میباشد ودر سال آینده مورد بهره‌برداری قرار خواهدگرفت. دراین مجموعه خیابان، فضای سبز و پارک پیش‌بینی شده‌است این طرح باسرمایه پانصدمیلیون ریال به اجرا درآمده که پس از اتمام عملیات اجرائی آن به قیمت تمام شده در اختیار کارگران واجد شرایط قرار می گیرد .
بندر بوشهر خبرنگار اطلاعات
عکس، از بازدید استاندار گرفته شده است .

بادستگیری ۹ ملوان دراروند کنار، فاش شد: اسرار تازه‌ای از فعالیت باندجعل «کارت ملوانی»

اروند کنار ـ خبرنگار اطلاعات :
۹ ملوان اروند کناری‌با کارت جعلی ملوانی به دام ماموران‌گاردساحلی خسرو آباد آبادان افتادند و دربی آن ناخدای یک موتور لنج به اتهام‌استخدام آنهادستگیر شد .
ماموران گارد ساحلی‌کارت های مکی ،حسن ،عبدالرضا ربیعی ،عبدالبوعیش صدام خدامی ، صدام آل‌بوعلی ، بالی نصاری ، کاظم نصاری و ملک حسابی را به اداره بندر «بندر بوشهر»فرستادند و جعلی بودن‌کارت ها تائید شد .
ملوان ها همراه پرونده‌به دادگستری آبادان فرستاده شدند و به‌زندان رفتند.علی ۹ ملوان دستگیر شده که مدنی صاحب‌موتورلنجی که دارای کارت های جعلی می باشند .
ماموران هم اکنون در تلاش دستگیری آنعده از ماوانان اروند کناری‌هستند قرار ۲میلیون‌تومان‌بازداشت

معاون پزشکی قانونی شیراز

★ آقای دکتر علی‌یثربی «عکس بالا» بمعاونت پزشکی قانونی شیراز منصوب شد.
آقای‌دکتر یثربی‌ازپزشکان مورد علاقه و اعتماد مردم شیراز است و با این‌سمت، همکاری خود را با پزشکی قانونی دادسرای شیرازآغاز کرده است .

مسئول حزب در بخش «اردل»

★ در جلسه‌ای‌که باحضور آقای مهدوی وزیر مشاور و قائم مقام دبیر کل حزب رستاخیز ملت ایران و استاندار چهار محال و بختیاری در سازمان زنان شهرکرد تشکیل شد ،خانم پروین صادقی نژاد «عکس بالا» به سمت مسئول حزب رستاخیز در بخش « اردل» شهر کرد منصوب شد .
شهر کرد ـ خبرنگاراطلاعات

سارق جوان به‌دام افتاد

★ دانش‌آموز ۱۷ ساله‌ای در حال سرقت ، وسیله ماموران شهربانی شهرکرد دستگیر شد، این دانش‌آموز که «ظهراب وئیسی» نام دارد از مدتها پیش باهمکاری یکی‌از دوستانش بخانه‌ها دستبرد میزد تااینکه نیمه‌های شب‌درحال سرقت بدام ماموران افتاد .«ظهراب» دربازجوئی اظهار داشت: اگریك وانت چهار چرخ داشتم حدودیك میلیون تومان ازخانه های شهرکرد سرقت میکردم !
جستجوی ماموران برای یافتن عبدالرحیم قبادی یکی دیگر از دانش‌آموزان تیم سرقت ادامه دارد . عکس سارق‌جوان را درکنار اموال مسروقه‌نشان میدهد .

برای پرورش گوسفند وام داده‌میشود

★ بانک تعاون کشاورزی ایران اعلام کرد : به منظور افزایش تولید گوشت مورد نیاز کشور ،مبلغ ۷۵میلیون و یکصد و هفتاد و چهار هزار ریال اعتبار در اختیار سرپرستی سازمان تعاون روستائی منطقه اصفهان گذاشته شد تا به زارعان عضو شرکت های تعاونی روستائی که خواهان وام پروار بندی‌هستندقرار گیرد کشاورزان عضو شرکت‌های تعاونی روستائی با استفاده از این اعتبارمی توانندبرای پرورش هر گوسفند مبلغ۳ هزار ریال وام با بهره شش
بقیه در صفحه ۲۳

نیازمندیهای اطلاعات

برای دادن آگهی تلفنی باشماره‌های ذیل تماس حاصل فرمائید
تلفنهای: ۳۱۱۲۳۰-۳۱۱۲۲۹

اجاره
محلی مناسب و آماده برای ایجاد کافه‌رستوران درجه‌یك درخیابان‌پهلوی بابل جنب سینماشهر- فرنك واگذار میشود طالبین می‌توانند در تهران با تلفن ۳۱۳۴۹۳ و در بابل با تلفن ۴۸۲۲ تماس بگیرند

اجاره داده‌میشود
یکدستگاه حیاط باتمام وسایل اجاره داده‌میشود تلفن ۲۲۳۶۱۶

رهن، اجاره یکدستگاه آپارتمان ۳اطاق خوابه طبقه زیر و با حیاط همکف با ۲۰۰ هزار تومان وام بانکی واقع خیابان پهلوی روبروی فروشگاه کورش کوچه غفاری مساحت با حیاط ۲۳۰ متر باسرویس کامل آب وبرق و تلفن، کولر، شوفاژ، بفروش میرسد تلفن ۹۲۸۸۲۲

در خیابان شاه‌عباس
منزلی‌در بست دو طبقه دارای ۸ اطاق‌باتلفن و حیاط جهت شرکتها و موسسات اجاره‌داده می شود تلفن ۶۲۵۶۷۳ و ۶۲۹۶۵۲
۱ـ۲

سالن اجاره
سالن جهت کارگاه‌های کوچك و بزرك درنزدیك ترین نقطه تهران با آب‌و برق اجاره داده میشود تلفن روزها ۹۵۹۱۹۱ و شبها ۶۳۹۷۵۱

کارگاه اجاره
کارگاه درب‌وپنجره‌سازی با جواز و تلفن و برق اجاره داده میشود تلفن ۷۹۹۵۲۹

موردنیازاجاره

مورد نیاز خارجیان
سازمان خارجی جهت سکونت چندین خانواده خارجان‌احتیاج به ویلا و آپارتمان مبله و غیر مبله رادارد۸۲۳۱۵۵و۸۲۷۹۰۱

ویلاو آپارتمان در شمال شهر برای کارمندان عالیرتبه شرکت خارجی فوری‌نیازمندیم۷۸۳۱۶۷ و۷۸۵۶۶ و ۲۲۲۶۳۰

جهت سکونت روسای چند شرکت خارجی به تعدادی ویلا وطبقه‌همکف با استخر برای اجاره فوری‌نیازمندیم ۸۴۸۴۲۴ و۸۵۳۸۵۳

مورد نیاز طبقه اول یاویلاجهت اجاره بخارجیان تلفن ۸۴۹۶۲۵
۱ـ۱۳ آ ـ ۲۲۷۱

جهت ۱۶ نفر ژاپنی
تعداد ویلا و آپارتمان درشمال‌ـ شهر مبله وغیرمبله فوری اجاره میکنم تلفن ۸۴۷۹۸۲ و۸۵۳۷۳۶
آ ـ ۶۰۹۹

اجاره
در هرنقطه‌تهران موجود و نیازمندیم ۳۰۱۳۲۵

تعدادی ویلا وآپارتمان برای خارجیان شرکت احتیاج است تلفن ۲۹۲۹۸۲

یکدستگاه آپارتمان یک اطاق خوابه برای کارمند مجرد در شمال شهر تا ۱۵۰۰ تومان نیازمندیم تلفن ۷۳۳۵۰۸
آ ـ ۱۷۱۸

اطلاعیه به مالکین
ما برای سکونت کارشناسان خارجی بتعدادی ویلا وآپارتمان باشرایط مناسب نیازمندیم ـ ۸۳۸۳۸۰ و ۸۳۳۸۳۴
آ ـ ۶۶۹۳

نیازاجاره‌فوری
جهت ۲۸ خانواده ژاپنی آپارتمانهای طبقه اول تا ۳ با استخر درشمال شهر وحوالی امیرآباد و عباس‌آبادفوری‌اجاره مینمائیم تلفن ۶۵۵۶۱۵

نیازفوری
یك خانواده خارجی
آپارتمان طبقه همکف با ۳اطاق خواب تا ۵۰۰۰ تومان‌اجاره‌در شمال شهر مورد نیاز است تلفن ۲۸۵۶۸۵ و ۲۸۵۳۸۰
۱ـ۲

دانشگاه صنعتی آریا مهر جهت سکونت دانشجویان خود به تعدادی اطاق و آپارتمان اجاره ای نیازمند است، خواهشمند است در ساعات اداری با تلفن های: ۱۴ ـ ۹۷۲۰۱۱و داخلی ۳۱۲ دفتر رفاه دانشجویان تماس حاصل نمائید.

زمینی بمساحت ۲۰ هزار متر مربع ببالا داخل محدوده ۲۵ ساله تهران مورد نیاز است صبحها ۳۴۹۰۲۹

موردنیازبرای‌خرید

فوری خریداریم
درمنطقه تهرانپارس مجیدیه سلطنت‌آباد زمین بمساحت ۳۰۰۰۰مترخریداریم ۸۴۷۹۸۲و ۸۵۳۷۳۶
۱ـ۳ آ ـ ۶۵۹۵

زمینهای تهرانپارس را خریداریم تلفن ۷۹۷۴۹۵

خرید خانه و آپارتمان۸۳۴۲۶۳
۱ـ۵ آ ـ ۵۹۷۸

تهرانپارس زمین وخانه فوری خریداریم۷۸۱۹۵۷

خریدار زمین افسریه۳۴۱۳۵۹
۱ـ۱۲ آ ـ ۸۲۵

زمینهای تهرانپارس خریداریم ۷۹۳۰۲۰

خریدار زمین های تهران پارس تلفن ۷۸۰۰۶۱

زمین ساختمانی شما را فوری نقدا خریداریم ۸۵۵۹۵۸

خانه‌های کلنگی‌وزمینهای ساختمانی
شمال شهر راخریداریم دفتر جمشید ۹۲۸۰۸۲

اهواز
زمین‌های اهواز ـ خرمشهر و آبادان را به قیمت‌روزخریداریم تلفن ۳۱۱۷۰۶
۱ـ۱۰ آ ـ ۶۷۹۰

زمینهای منطقه صنعتی تهران پارس خریدار و فروشنده‌ایم تلفن ۷۸۱۴۳۴

زمین خریداریم۹۲۲۷۳۹

زمین یا خانه کلنگی شمال شهر خریداریم ۸۳۸۸۳۳

دو قطعه زمین در سلطنت آباد ودروس فوری خریداریم تلفن ۸۴۰۷۲۷

در نیاوران و فرمانیه
۴ قطعه زمین فوری خریداریم تلفن ۸۴۰۷۲۷

در نوشهر و حومه
خانه‌وزمین خریداریم ۶۸۲۵۸۱
آ ـ ۴۱۵۳

بنگاههای معاملات املاک

دفتر پارس
مرکز معاملات املاك شهر و شمیرانات ۸۴۱۵۵۸

خریدار و فروشنده
خانه وزمین درتهرانپارس تلفن ۷۸۱۳۷۳

زمین صنعتی فروشنده وخریداریم‌تلفن۹۵۱۲۷۵

مرکز خرید و فروش اراضی مهر شهر، گلشهر وکوی‌ولیعهد و گوهردشت ۶۴۲۶۸۲

خرید و فروش زمین در کرج سرحدآباد جاده ملارد و خانه و آپارتمان دفتر سانترال بهروزی تلفن ۹۳۵۵۶۲

اراضی صنعتی جاده‌های کرج‌خریداروفروشنده‌ایم ۹۵۹۷۵۵

بورس‌اراضی گوهردشت مهرشهر فردیس وملارد ۹۲۲۷۳۹

زمین صنعتی ـ کارخانه فروشنده‌ایم ۹۳۹۱۶۴

خرید و فروش زمین‌های خارج از محدوده صنعتی در قریه یافت آباد کوی سینا و شهر ولیعهد ۹۵۷۲۰۸

معاملات پول

پول
در مقابل
چک
کارمندی
و در مقابل سند
اتومبیل
تلفن
و مازاد سند
ملک
چنانچه در رهن یا گرو باشد در اسرع وقت فورا پرداخت مینمائیم تلفن.
۶۶۰۴۰۰ ـ ۶۶۹۷۰۰
شاهرضا مقابل سینما دیانا شماره ۱۶۲ طبقه سوم شرکت ارورا

وام بهر طریق
تلفن۹۳۱۷۳۱ـ۹۳۱۷۲۱

پول
در ۳ دقیقه با بهره ۲ـ درصد در مقابل اتومبیل تلفن تاکسی ساختمان چك کارمندی مازاد ملك میدان رشدیه.
۹۲۵۰۰۸

وام‌ارزان
درمقابل
ملک،فرش
۶۵۶۰۰۰

پول فوری با سود بانکی مقابل خانه، مستغلات ۹۲۸۴۶۵

پول شرطی فوری جهت خانه ومستغلات۸۳۰۸۳۵

پول
روی سندهرنوع‌اتومبیل وساختمان ۷۶۰۶۶۳

وام
بهر مقدار در مقابل‌ـ اتومبیل و تلفن و ملك ۳۰۱۳۲۵

پول شرطی
در مقابل چك کارمندی اتومبیل و ملك فرش تلفن ۸۳۹۷۴۰

پول فوری در برابر اتومبیل
۳۱۰۱۶۹

پول‌شرطی‌موجود تلفن ۶۸۴۵۲۵

خانه پول‌ـ فرح شمالی مرکز معاملات پول تهران ۸۴۸۳۸۸

۲۵۰ هزار تومان
پول شرطی موجود تلفن ۶۸۴۵۲۵

پول شرطی از ۵میلیون ریال‌ببالاموجود۶۶۰۲۰۰ و ۶۶۴۶۱۸ و۶۶۶۲۶۳

مورد نیاز
پول شرطی در مقابل خانه ارزنده مورد نیاز است۷۵۷۵۳۵و۷۵۶۴۲۴

پول درمقابل مبیع ارزنده نیازمندیم تلفن ۸۳۹۷۴۰

پول راکد شما را با انتقال مبیع هزاری ۵۰ تومان سود میدهیم ۷۵۶۴۲۴ و ۷۵۷۵۳۵

پول شرطی مقابل خانه مستغلات فوری‌نیازمندیم ۹۲۰۸۲۹

پول‌شرطی
با بهره عالی در مقابل مبیع ارزنده نیازمندیم
۶۵۶۰۰۰

پول شما را بانتقال‌سند ارزنده هزاری ۵۰ تومان سود میدهیم ۷۶۰۶۶۳

پول شرطی فوری روی ساختمان‌موجود۸۲۳۱۳۰

قبوض
خرید اوراق قرضه‌دولتی و قبوض مرحله سوم : قبوض شهرداری ۶۴۵۹۵۷

اوراق قرضه دولتی ومرحله‌سوم خریداریم ۸۹۷۱۰۸ نیلچی
آ ـ ۵۶۳۱

معاملات تلفن

شماره تلفن ۵ فوری خریداریم تلفن ۵۵۰۶۸۱

خریدار تلفن ۶۶۵۴۶۶

فروشنده‌تلفن ۶۶۵۴۶۶

خرید و فروش تلفن ۶۶۲۶۶۲

خرید و فروش تلفن ۲۳۴۸۸۸

خرید و فروش تلفن ۶۴۱۰۵۰

خریدو فروش تلفن ۸۴۶۵۶۵

تلفن هر نقطه تهران با نصب فروشنده‌ایم ۶۶۷۶۶۵

تلفن در هر مکان باقیمت خوب خریداریم۶۶۷۶۶۵

به نفع شماست قبل از خرید و فروش تلفن با ۸۵۳۰۳۱ تماس بگیرید

خرید تلفن ۳۰۱۴۰۴

فروش تلفن ۳۰۱۴۰۴

خریدار تلفن ۳۱۵۶۹۰

خرید و فروش تلفن ۶۴۷۶۱۲

خرید و فروش تلفن ۸۳۰۰۰۳ ـ ۸۳۰۰۰۴

خرید و فروش
تلفن و نصب آن در هر مکان نقد و اقساط ۳۰۱۳۲۵

فروش دست اول
مقداری اثاثیه منزل دست اول به نازلترین قیمت‌بفروش‌میرسد. آدرس ـ سیدخندان خواجه عبدالله انصاری ـ ایوان‌مدائن کوچه اعلائی پلاک ۸
۱ـ۵ آ ـ ۱۷۰۸

حراج
انواع مختلف جین لباس شب و روز زنانه ازاروپا رسید. ظفر شهریار (فریاب‌شمالی) نعمت شماره ۱۰ تلفن ۲۶۱۳۴۹
۱ـ۶

بعلت مسافرت
لباسهای دست اول و دوم خارجی و ایرانی دخترانه و زنانه فروشی از ۸ صبح تا ۶ بعد ازظهر جمشید آباد شمالی نرسیده‌به پادگان جنب ۱۰متری نادر طبقه‌سوم‌کاشی ۴۳۹ تلفن ۹۲۱۹۳۷
آ ـ ۷۱۰۱

فروش دست دوم
میز وصندلی نهارخوری تلفن ۸۴۳۰۹۹

اکازیون
چند قلم میلمان ایتالیائی به‌علت مسافرت بفروش میرسد تلفن ۲۳۸۳۸۳ساعت ۳تا۸ بعدازظهر

سرویس مبل مهمانخانه نهار خوری و بوفه از چوب گردو منبت کاری استیل بعلت مسافرت بفروش میرسد.زعفرانیه خیابان خسروانی‌پلاك۲۳ طبقه اول

مقداری‌لباس‌شیك‌خارجی و کفش و جین ولوازم زینتی بفروش میرسداز ساعت ۴ بعداز ظهر تلفن ۶۳۷۸۰۴

آگهی
فروش وسائل نقشه‌برداری
میز تحریر و صندلی گردان، مهتابی، جای مهتابی نو و قابل‌استفاده بفروش میرسد، طالبین برای تعیین وقت‌بمنظور بازدید واطلاع از شرایط فروش میتوانندصبحهااز ساعت ۹ الی ۱۲٫۳۰ بعدازظهرهااز ساعت۱۴ تا ۱۸ با تلفن شماره ۹۳۷۳۹۵ تماس حاصل فرمایند.

فروش‌اشیاء عتیقه و قدیمی بصورت آزاد
انواع واقسام ساعت شمعدان، لوسترهای‌برنزی و دیوارکوب برنزی و جارهای کریستال در رنگهای مختلف، گلدان، جار، میزسور ومیز ناهار خوری، بوفه‌و تابلو های نقاشی‌ایرانی وخارجی، پاروان، مینای فرانسه و چین و گلدانهای اوپالین‌رز، آئینه کنسول و تنگ کندن فرش وورشو جات واشیاء دیگرازامروز بمدت‌چند روز از ساعت ۹ صبح الی ۹ شب وجمعه ۱۴ خرداد ماه از ساعت ۱۰ صبح الی ۱۰ شب آدرس یوسف‌آباد بالا خیابان محمد رضا شاه خیابان سی و چهارم جنب سینما گلدیس بعد ازمدبرخیابان‌سی‌و پنجم‌معروف بخیابان کرمانشاهی منزل آقای کرمانشاهی تلفن ۶۲۲۴۷۷ ـ ۶۸۱۳۲۷ ـ ۶۳۹۲۵۳

سیدطاهری

فروش لوازم آلمانی
کالا های‌زیر که همگی‌محصول کشور آلمان غربی میباشند در روزهای چهارشنبه ۱۲٫۳٫۳۵ وپنجشنبه ۱۳٫۳٫۳۵ و جمعه ۱۴٫۳٫۳۵ از ساعت ۹ صبح‌تا ۶ بعد ازظهر بفروش میرسد.
۱ـ انواع لوازم الکتریکی
۲ـ مبلمان اطاق نشیمن و پذیرائی
۳ـ وسائل‌اطاق خواب
۴ـ وسائل اطاق خواب بچه‌ها
۵ وسائل آشپزخانه
۶ـ لباسهای زنانه و بچه‌گانه
آدرس: شمیران ـ دزآشیب ـ خیابان بوعلی ـ کوچه‌اردلان‌ـ جنب پلاک ۴۴
۱ـ۳ آ ـ ۴۰۸۱

لباس نو و دست دوم‌به فروش میرسد از۹صبح تا۶بعدازظهر روز۲شنبه و سه‌شنبه عباس‌آبادبین فرح و جاده قدیم‌شمیران پلاك ۷۳ تلفن ۸۴۱۰۹۸

بعلت مسافرت اطاق پذیرائی خواب پارومتعلقاتش بفروش میرسد خیابان تخت طاوس‌میر عماد کاشی ۵۰ طبقه زیرزمین
۱ـ۵ آ ـ ۶۸۲۴

یکدستگاه پیانو مشگی مارك پتروف بفروش می رسد تلفن ۷۵۱۷۲۵ (۴ تا ۸)

خانواده ایتالیائی
بعلت مسافرت‌به‌ایتالیا کلیه‌لوازم منزل خود را منجمله یکسری کامل لوازم ماساژ بدن وصورت رابفروش میرساندتلفن۷۶۹۴۱۰

چند قطعه فرش مقداری لوازم منزل و لباس باقیمت مناسب بفروش میرسد تلفن ۸۵۴۶۷۰

حراج لوازم منزل
تعدادی تختخواب، میز توالت و لوازم دیگر به فروش میرسد تلفن ۶۸۲۱۶۸ـ۶۹

خریداثاثیه

بورس فرش کاشان داعی‌حق
فرشهای شمارا بابهترین قیمت خریداریم و با فرشهای نو معاوضه میشودوهمه‌نوع‌فرشهای کاشان موجود وبه‌نازلترین‌قیمت بفروش میرسد تلفن ۵۳۵۴۵۷ ۵۲۰۱۳۸

یخچال نفتی و فرش نو و کهنه شما راخریداریم ۹۲۹۶۲۳

فرش ایران نوین
خریدار قالی و قالیچه وتعویض فرشهای نو باکهنه‌تلفن۶۵۳۱۹۵
۱ـ۱۳ آ ـ ۵۹۶۲

فرش‌خواجه‌نصیر
فرشهای نو وکهنه شماراجهت صادرات فوری خریداریم ـ ۷۵۲۶۹۰
۱ـ۶۲ آ ـ ۶۱۰۶

گالری‌فرش
شایان۶۶۱۰۶۹و۶۶۶۲۳
بهترین خریدار قالی و قالیچه کهنه‌ونوکاخ ۷۹

قابل توجه بانك ها وفروشگاه های بزرك
یك باب مغازه دونبش واقع در خیابان پهلوی بابل‌ـ جنب سینما شهر فرنك مناسب برای شعبه بانك یا فروشگاه بزرك واگذار می شود طالبین در تهران با تلفن ۳۱۳۴۹۳ و در بابل با تلفن ۴۸۲۲ تماس بگیرند.

مستغلات‌درآمریکا
اگر مایل به خرید مستغلات در هر نقطه ایالات متحده آمریکا هستید ما می توانیم‌بشما کمك کنیم برای‌کسب اطلاعات با تلفن های ۸و۷و۸۹۰۸۴۵ تماس حاصل نمائید.

قابل توجه شرکتهای ساختمانی
دستگاههای بلوك زنی سقفی و دیواری به اندازه های مختلف موجود به قیمتهای مناسب ۷۳۶۴۲۸ نعلبندیان

قابل توجه‌شرکتها
سری جدید مینی بوسهای ۲۱ نفره مرسدس بنز آماده تحویل میباشد
باکولروبدون کولر نقدواقساط

اخوان گلپایگانی
نشانی: انتهای خیابان شاهپور بعداز چهارراه مختاری پارکینك اتو توکل تلفنهای:
۵۲۱۷۸۹-۵۲۰۴۷۱

کامیون‌وتریلر آماده‌فروش
دو دستگاه ماك ۱۰ چرخ۷۵ با کولر مونتاژ خارج باتریلر ۱۰ و۱۲ متری دو دستگاه تراك میکسرماك ۱۰چرخ ۷۵با کولر
۴دستگاه تریلر کمپرسی ماك ۷۵ـ ۱۸چرخ با کولر بظرفیت ۲۵ متر مکعب
تلفن ۶۸۵۱۴۲ و ۶۸۵۱۴۳

شرکت‌هوگر
مقاطعه کاری سیمان و گچ‌باماشینهای اتوماتیک‌تلفن ۸۴۵۰۲۷ و ۸۵۶۷۷۴ و ۹۲۳۱۰۰ و ۹۲۶۱۱۵

شرکت‌سازهای‌فولادی
سازنده انواع سالن‌های کارگاه ـ انبارکارخانه در سراسر ایران تلفن ۶۶۴۳۱۸

نهارآماده
قابل توجه شرکتهای دولتی و غیر دولتی
غذای آماده ایرانی و خارجی برای نهار تلفن ۷۶۰۹۶۰ از ساعت ۳تا۶بعد از ظهر

قابل توجه مصرف کنندگان مصالح ساختمانی
کلیه مصالح ساختمانی شمارا در کوتاهترین مدت در تمام نقاط ایران تحویل میدهیم تلفن ۶۵۶۷۹۹

درهای آیشسفلد آلمان
باو بدون چهار چوب با قفل ولولا ورنك‌بعداز اتمام کاغذ دیواری یا رنك اطاقها آماده نصب می باشد.
طالبین ـ قبل از ظهر ساعت ۹ تا ۱۲ تلفن: ۵۲۰۶۵۱ و ۵۲۶۳۳۷ بعداز ظهرساعت ۵ تا۸ شب تلفن ۲۹۱۹۰۱
صندوق پستی ـ تجریش ۳۷۶ـ۳۳

آگهی دعوت تشکیل جلسه مجمع عمومی عادی سالیانه شرکت سهامی خاص ایجاد وتولید
از کلیه صاحبان سهام شرکت سهامی خاص ایجاد و تولید دعوت بعمل می آید که در ساعت ۱۰ صبح روز پنجشنبه مورخ۲۷٫۳٫۲۵۳۵ در جلسه مجمع عمومی سالیانه شرکت که در محل اداره مرکزی واقع‌درخیابان‌تخت جمشید شماره ۵۹۳ تشکیل میگردد حضور بهم‌رسانند.

دستور جلسه:
۱ـ تصویب ترازنامه حساب سود وزیان‌سال مالی منتهی به ۳۰٫۱۲٫۲۵۳۴.
۲ـ انتخاب بازرس اصلی و علی‌البدل شرکت برای سال ۲۵۳۵.
۳ـ انتخاب روزنامه کثیرالانتشار جهت‌درج آگهی های شرکت.
شرکت سهامی‌خاص ایجاد وتولید

فروش زمین شهرک
حدود یك میلیون متر زمین تفکیك شده‌بقطعات۱۵۰۰متری و ۵۰۰۰ متری قابل تفکیك به قطعات کوچکتر بر خیابان‌های ۲۵ متری و ۲۰ متری و ۱۲ متری با میدان‌های وسیع (جدول بندی و درخت‌کاری شده) دارای آب و برق فشار قوی واقع در مجاورت شهر قزوین بر جاده آسفالته تهران
قزوین آماده برای خانه سازی‌و ایجاد **شهرک** یکجا
بفروش میرسد طالبین از ۸ الی ۱ بعداز ظهر و از ۳ تا ۱۰ شب بتلفن ۶۶۹۵۳۴مراجعه فرمایند.

خانه‌شمارا بخارجیان اجاره‌میدهیم

مؤسسه نیازمندیهای خارجیان خانه بخارجیان اجاره میدهد ۸۳۰۰۸۱ـ۸۳۰۰۸۲ ۸۲۱۸۱۱ـ۸۲۱۷۲۳ ۳۶۱ تخت جمشید مقابل سفارت آمریکا

مؤسسه امپایر ۲۳۷۵۰۰ خانه بخارجیان اجاره میدهد ۲۳۸۹۵۵ـ۲۳۲۲۲۲

سازمان مسکن پارس مرکز ۸۵۳۸۵۳ ۸۴۸۴۲۴ اجاره ۸۵۷۵۸۵ بخارجیان

مشاورین خارجی
سریع ویلاآپارتمان بخارجیان اجاره میدهد تلفن۹ـ۲۲۷۶۳۸

آژانس سی‌ـ اند ـ ار اجاره‌بخارجیان ۸۴۹۶۲۵

مؤسسه امور خارجیان مرکزاجاره تخت جمشید جنب بهار ۵۰۳ ۷۵۱۷۸۲ـ۷۵۲۳۵۸

موسسه ظفر ZAFAR اجاره فوری خانه بخارجیان اجاره میدهد آپارتمان یا ویلای شما تلفنهای ۲۲۷۷۴۶ ۲۲۸۵۸۹

سازمان نیازمندیهای فرخ با امتیاز رسمی ۲۴ ساعته اجاره بخارجیان فرخ باده سال تجربه ۸۵۶۱۷۴ـ۸۴۶۱۶۳

آژانس بین‌الملل ۸۳۰۸۴۱ ـ ۸۳۰۸۴۲ اجاره هر نوع مستغلات مبله و غیر مبله به خارجیان

آژانس هایلند مرکزاجاره به خارجیان تلفن ۸۴۶۱۶۳ـ۸۵۶۱۷۴

اجاره بخارجیان وزیری ۸۴۶۱۶۳ ۸۵۶۱۷۴ ۸۳۳۹۱۲ ۶۵۶۹۵۷

PAYAMIRAN CO. مرکز اجاره بخارجیان ۸۵۳۰۳۱ـ۸۵۳۰۳۲

اجاره بخارجی و ایرانی درشمال شهر
سیمون
تلفن ۸۴۹۴۶۹ و ۸۵۸۵۹۸

دفتر هیلتون مرکزاجاره بخارجیان بالای میدان رنك شمیرانات ۲۹۴۴۱۹ـ۲۹۱۱۱۰

سازمان نیازمندیهای خارجیان خانه‌شمارا اجاره میدهد ۸۲۳۱۵۵ ۸۲۳۹۲۹ ۸۳۸۱۰۶

موسسه ایفل
اجاره بخارجیان ۸۵۹۹۶۰

پیشتاز پیشتاز اجاره به‌خارجیان ۳۱۷۷۴۲ـ۳۹۱۰۵۵

سازمان نیازمندیهای موریس تلفن ۶۲۳۷۴۶ـ۶۲۷۳۹۴ مرکزاجاره ـ خرید وفروش هرنوع منزل ـ آپارتمان

شرکت هماهنگی خدمات
شخصا یاتوسط آژانس مورد نظر مشخصات دفاترکار و محل های مسکونی را منحصرا برای اجاره بخارجیان بدایره منازل این شرکت اعلام فرمائید ـ ۶۲۲۴۷۰ و ۶۲۲۴۳۰

۸۳۵۱۲۰ـ ۸۲۹۷۶۶ سازمان کورش اجاره منازل بخارجیان

نیازمندیهای اطلاعات

برای دادن آگهی تلفنی باشماره‌های ذیل تماس حاصل فرمائید

تلفنهای: ۳۰۳۷۰۲-۳۱۱۲۱۹-۳۱۱۲۲۵-۳۱۱۲۲۴

استخدام

به سه‌نفردوزنده سری‌نیاز فوری میباشد لطفا باخانم راد تلفن ۶۵۵۸۲۴ تماس گرفته شود.

پرستار

بچه با حقوق مکفی نیازمندیم ۶۳۴۲۵۵

کارتن سازی اطمینان

بیک‌دوشیزه یا بانوجهت دفترداری نیازمند است تلفن ۳۵۶۳۲۲

استخدام

شرکت کارتن البرز (سهامی خاص) به چند نفر کارمند با تجربه و علاقمند در امر وصول نیازمنداست برای‌کسب اطلاعات‌بیشتر بنشانی‌زیر مراجعه فرمائید. خیابان سپهبد زاهدی جنب‌پمپ بنزین ساختمان کاوه طبقه پنجم

بدو نفر سکرتر آشنا به تایپ فارسی از ۸ صبح تا ۱۲ و یا از دو تا ۸بعد از ظهر تلفن ۸۵۵۹۵۸

دکتر داروساز جهت تهران و شهرستان تلفن ۳۱۶۴۵۰

تعدادی کارگر بسته بندی دوشیزه و یا بانو نیازمندیم تلفن ۷۶۳۱۵۲

خانم و آقای محترم

شما که ماشین نویسی فارسی و لاتین را خوب میدانید چرا از وقت اضافی خود استفاده نمی کنید هر ساعتی از روز که وقت داشته باشید ما برای شما کار فراهم ـ کرده‌ایم لطفا با تلفن ۶۴۴۶۹۱ تماس‌بگیرید.

شرکت ساختمانی و راه سازی بحرامید

احتیاج به دو نفر نقشه کش ورزیده دارد.باحقوق مکفی و محل خواب تلفن ۴۱۲۵ قم ـ میدان کورش ساختمان بیگدلی آ ـ ۱۸۱۰

شرکت

ایران دژنکتور

بخانمی خدمت کار جهت دفتر شرکت نیازمند است. تلفن ۷۹۶۶۸۱

چند نفر تکنیسین

با حداقل ۱۰ سال‌سابقه در طرح راه سازی وپل سازی جهت خدمت در تهران استخدام میشود طالبین به خیابان فیشرآباد خیابان نیکو شماره۴۳مراجعه‌فرمایند

به یکنفر دوشیزه‌یابانوی تلفنچی‌که ماشین‌نویسی فارسی نیز بداندو تا حدودی به‌زبان انگلیسی آشنا باشد و همچنین‌به یکنفر راننده اتومبیل احتیاج داریم داوطلبان‌و واجدین شرایط به تلفن های ۶۴۸۹۰۲و۶۶۰۱۲۷ شرکت ارکان پارس ـ مراجعه فرمایند.

به‌رنگ کارپلی‌استربا سابقه نیازمندیم تلفن ۸۲۶۸۴۴

کارگر چاپخانه

بچندکارگر مبتدی دو ورقی و کارگر ملخی نیازمندیم تلفن ـ ۵۳۳۰۲۶ آ ـ ۳۹۷۷

نظافتچی

شرکت آرایه تعداد زیادی نظافتچی باحقوق کاملا مکفی و اضافه‌کار ساعتی ۴۰ ریال با مزایای بیمه‌های اجتماعی مرخصی سالیانه‌واستفاده ازبقیه مزایزی قانون‌کاراستخدام‌مینماید داوطلبین ازساعت ۵ بعدازظهر ببعد بخیابان روزولت خیابان نامجو پلاک ـ ۱ + ۱۲ مراجعه نمایند. آ ـ ۶۷۲۹

تعدادی علاقمند از سیکل ببالا جهت کارآموزی نقشه‌کشی ساختمان پذیرفته میشوند ـ ۳۱۴۸۰۵

استخدام‌حسابدار

بیک حسابدار ورزیده ماهیانه ۶۰ ساعت کار نیازمندیم طالبین از ساعت ۳ الی۶ بعدازظهر با شماره ۵۳۰۳۷۷ تماس حاصل نمایند

خانم تلفنچی آشنا به تایپ انگلیسی تلفن ۶۶۹۲۶۱

دعوت برای همکاری

این شرکت از چند نفر جوان حسابدار وانباردار (دیپلم یا لیسانس)برای خدمت درمنطقه آغاجاری و شیراز دعوت بهمکاری می نماید تلفن ۷۰ـ ۸۳۹۶۶۹ ازساعت ۹ الی ۱۲ و۱۷ الی ۲۰

سکرتر تایپیست

یك نفرسکرتر تایپیست فارسی و انگلیسی با حقوق مکفی استخدام‌می شود شرکت گلوکوزان خیابان سپند شماره ۴۸ تلفن۸۹۴۴۵۸ـ۸۹۸۳۰۱

آشپز زن

جهت‌اداره‌امورخانواده‌ای بیك خدمتکار زن که آشپزی هم بداندباضامن معتبر شبانه روزی ـ نیازمندیم تلفن۶۲۱۷۲۰

اهواز بندر شاهپور

نیاز فوری به دو نفر مهندس ساختمان با تجربه برای کار گاه های اهواز ـ بندرشاهپور و خرمشهر. تلفن ۸۲۵۶۳۵ یازعیم و همکاران صندوق‌پستی ۱۴۴۸ـ۱۱ تهران

آگهی استخدام

یکنفر دوشیزه یابانو ماشین نویس فارسی و لاتین برای تمام وقت مورد نیاز است. آدرس: چهارراه امیراکرم خیابان فرانسه شماره ۳۹شرکت فرهنگی طبقه اول‌تلفن۶۶۱۹۵۷ و ۶۶۱۳۲۰

استخدام آشپز

یکنفر آشپز مرد و یازن وشوهر که بتوانند آشپزی‌وکارهای‌منزل را انجام دهند شبانه روزی‌مورد احتیاج است تلفن ۲۸۱۸۶۹

شاهین‌لوستر

به‌تعدادی کارگر مرد نیازمند است تلفن ۵۳۴۶۵۲

نصب کار کولر فوری نیازمندیم

تلفن ۸۴۵۴۷۵

به مهندسین معمار وساختمان

با امضای مجازنیازمندیم تلفن ۷۹۵۴۲۰

شرکت سهامی خاص جنرال رادیولوژی ایران

بچندنفر مهندس الکترونیک و تکنیسین و کمک تکنیسین فنی آشنابزبان انگلیسی‌احتیاج‌دارد، خواهشمند است متقاضیان با صندوق پستی ۱۱۵۸ـ۱۲ باذکر آدرس و مشخصات و شماره تلفن خویش مکاتبه نمایند. ۱ـ۳ آ ـ ۳۹۷۹

برای خدمت در منزل تهران و اصفهان بیک نفر مستخدم آقایا بانو باحقوق مکفی احتیاج‌است بتلفن ۲۷۳۵۸۰ مراجعه شود. ۱ـ۲

صفحه تراشی با دستمزد مکفی استخدام مینماید تلفن ۹۵۲۰۵۵ ۱ـ۲

آهنگر

تعدادی آهنگر نیازمندیم تلفن ۸۴۰۸۵۷

ماشین نویس

بیك ماشین نویس‌سیکل دوشیزه یا بانونیازمندیم تلفن ۸۵۱۵۴۳

هنرپیشه زن و مرد

آموزشگاه هنری پاترا باامتیاز رسمی از وزارت فرهنگ و هنر عده‌ای خانم و آقا جهت تعلیم هنرپیشگی. فن‌بیان و شرکت درفیلم سینمائی‌وسریال‌تلویزیونی میپذیرد. داوطلبان همه روزه از ساعت ۱۰ صبح الی۵ر۱۱ واز ۵ر۴ الی ۵ر۷ بعدازظهرمراجعه نمایند. احمد کاشانی کارگردان تئاتر ـ نشانی دروازه دولت روبروی پمپ‌بنزین کوچه ـ حمیدالدوله تلفن ۳۱۴۵۳۹

بیکنفر کارگر با تجربه

درامور ماشین های اتوماتیک و یکنفر فارغ‌التحصیل هنرستان صنعتی جهت‌سرپرستی‌کارگاهی واقع در تهران نیازمندیم تلفن ۵۳۱۶۳۵ آ ـ ۶۷۵۵

آموزشگاه هنری‌پاترا

بیکنفر تلفنچی زن نیازدارد از ۱۰ صبح الی ۵ر۱۱ واز۵ر۴الی ۵ر۷ بعدازظهربه تلفن ۳۱۴۵۳۹ مراجعه نمایند.

استخدام ماشین‌نویس

ماشین‌نویس ۲ زبانه مجرد نیازمندیم تلفن ۹۶۲۰۹۷ ساعت ۹صبح الی ۱۲

شرکت‌فرانسوی

بیك نفر مرد دیپلمه‌آشنا بزبان‌فرانسه‌ویاانگلیسی جهت‌اشتغال درلابراتوار در تهران نیازمند است. دارا بودن کارت پایان خدمت و یا معافیت از خدمت‌نظام ضروری‌است لطفا از ساعت۸ صبح‌تا۲ بعدازظهر با تلفن های ۷ـ۸۲۸۱۷۶ تماس بگیرید

استخدام‌تراشکار و کارگر ساده با مسکن و آب‌وبرق مجانی

شرکت‌میخ سازی ایران بتعدادی تراشکار و کارگر ساده نیاز دارد. داوطلبان میتوانند همه روزه وسیله اتوبوس فرحزاد واقع در خیابان جمالزاده میدان ۲۴ اسفند بکارخانه میخ سازی ایران مراجعه نمایند.

آگهی استخدام

بچند دوشیزه یابانوی چرخکار وزیکزال دوز نیازمندیم پهلوی چهارراه شاه نبش پاساژ آزاد شانتن تلفن ۶۶۸۶۶۶ ۱ـ۱۰ آ ـ ۶۳۷۰

استخدام فروشنده

یك شرکت‌بزرك تجارتی چند نفر جوان فعال راکه واجد شرایط زیرباشند با حقوق و مزایای خوب استخدام میکند.

۱ـ تحصیلات حدوددیپلم متوسطه.

۲ـ سن حداکثر۲۵ سال

۳ـ دارابودن برك خاتمه خدمت یا معافیت از خدمت وظیفه.

۴ـ حداقل یکسال‌تجربه در کار فروشندگی و پخش

تقاضای خود راباذکر شماره تلفن به صندوق پستی۱۰۱۸ تهران‌ارسال فرمائید

آگهی استخدام

افراد زیر جهت کارتمام وقت‌دریك‌شرکت‌تجارتی استخدام میشوند.

۱ـ متصدی قسمت‌فروش جهت فروش لوازم فنی با سابقه فروشندگی و ماشین شخصی.

۲ـ دوشیزه یا بانوی سکرتر با سابقه کاردر ماشین‌نویسی فارسی و لاتین وآشنائی به زبان انگلیسی. تلفن۸۲۵۲۸۰

نقشه کش

بیك دوشیزه نقشه‌کش مقدماتی ساختمان جهت دفتر ساختمانی برای بعدازظهرها نیازمندیم آدرس خیابان شاهرضا ایستگاه درختی‌ساختمان حمیدطبقه ۵آپارتمان ۳۲

۲نفر آقا یکی مسلط بماشین نویسی فارسی ودیگری آشنا بامور دفاتر اسناد رسمی تمام وقت مورد نیازاست تلفن ـ ۹۵۰۴۵۷ ۱ـ۲

یکنفر آشپز مجرد جهت‌آشپزی‌منزل با ضامن و حقوق مکفی شاهرضا روبروی سینما رویال‌پلاك ۵۷۳ آژانس‌رایت

دونفر خدمتگزار زن و مرد نیازمندیم باتلفن شماره۲۳۱۰۴۳ تماس بگیرید. ۱ـ۲ آ ـ ۴۰۵۷

بیکنفر دوشیزه یابانو جهت تدریس دروس ابتدائی‌درمحیط خانوادگی نیازمندیم ۳۹۲۱۹۴ (عصرها). ۱ـ۳ آ ـ ۴۰۶۱

استخدام مترور

یکنفر مترور با حداقل ۵سال سابقه کار جهت بعدازظهرها مورد نیاز است تلفن ۸۳۲۳۱۲

برشکار وچرخکار بلوز نیازمندیم تلفن۶۶۳۱۵۰ و ۶۶۵۳۱۸

تعدادی راننده فنی و مکانیك درجه ۲نیازمندیم تلفن ۸۵۸۱۱۲

بچند نفر سرویسکار شوفاژ و تعمیر شوفاژو نصب کولر نیازمندیم ۸۵۹۶۴۸

مکانیك دیزل

به چند نفر مکانیک درجه ۱ دیزل برای تهران نیازمندیم. طالبین به آدرس خیابان تخت جمشید نزدیک چهارراه بهار شماره ۳۵۸ طبقه ۵ شرکت جسکو تلفن ۷۵۳۵۳۱ مراجعه نمایند.

بچند نفر دوشیزه‌یابانو فروشنده نیازمندیم تلفن ۶۶۸۶۶۶

فقط۱۸نفر

پس از یکدوره کوتاه آموزش رادیو تلویزیون ـ نقشه‌کشی ـ برق فشار قوی و ماشین‌نویسی فارسی و لاتین مجانا برای کار معرفی میشوند تلفن ۶۴۹۴۹۴ ۱ـ۱۳ آ ـ ۶۰۰۹

شرکت‌خارجی فرانسوی

یکنفر سکرترکه‌بزبانهای فرانسه فارسی مسلط باشد و کمی‌هم بزبان انگلیسی آشنائی داشته باشد نیازمند استتلفن۸۲۸۵۶۴ ۸۳۲۷۸۷ ۱ـ۳ آ ـ ۳۸۸۹

یکنفر مهندس تاسیسات

با سابقه حداقل ۵ سال کار جهت سرپرستی تاسیسات یك شرکت ساختمانی‌موردنیازاست متقاضیان‌باتلفن۸۲۲۷۰۸

استخدام

یك موسسه تجاری برای تکمیل کادرخودتمام‌وقت افراد زیر را باتوجه به استعداد و کاردانی با حقوق مکفی استخدام‌می نماید. سن بین ۲۵ الی ۳۵ سال

۱ـ یکنفر مسلط به انجام امور اداری برای خارج از موسسه که دارای گواهینامه رانندگی نیز باشد.

۲ـ راننده با تحصیلات حدود سیکل با حداقل۵ سال سابقه رانندگی‌پس از دریافت گواهینامه‌ـ افرادیکه به تعمیرات اتومبیل وارد باشندحق تقدم دارند.

۳ـ تحصیلدار بامعلومات حدود سیکل که آمادگی کار باموتورداشته‌باشد.

متقاضیان لطفا در اولین فرصت مشخصات کامل خود را با آدرس، به ـ صندوق‌پستی۱۸۴۲ـ۱۱ ارسال فرمایند

کارگر کارخانه

برای‌کار در کارخانه تهران با حقوق‌مکفی‌و سودویژه باداشتن خاتمه خدمت یامعافی دائم شاهرضا خیابان رامسر شماره ۱۵۱ شرکت سی‌بی‌اس تلفن های ۸۲۲۹۹۵ و ۸۲۵۶۳۷ ۱ـ۲

شرکت سی‌ـام‌ـ هاش

تعدادی‌بازاریاب باشرایط خوب مورد نیاز است تلفن ۳۵۹۲۰۰ آ ـ ۶۸۹۱

حقوق ۴هزار تومان

استخدام فوری برای شرکت خارجی شرایط دانستن زبان انگلیسی‌وماشین نویسی فارسی ولاتین تلفنهای ۸۲۵۶۳۷ و ۸۲۲۹۹۵ و ۶۵۲۰۶۰ و ۶۵۵۲۰۵ ۱ـ۲

بچند نفر ویزیتور خانم و آقا نیازمندیم تلفن ۳۴۲۷۹۹ ۱ـ۴

نیاز بکارگرساده و استادکار برق پهلوی نبش میرداماد کارگاه اسکان.

به یک یا ۲ اطاق برای دو نفرنیازمندیم تلفن ۳۲۸۳۸۸ و ۳۲۸۵۰۹ ۱ـ۳ آ ـ ۶۸۹۷

کار در جنوب حقوق‌عالی

شرکت آ‌ـتی‌ـبی تعدادی کارگر درجه یک برق و لوله‌کشی تاسیسات استخدام میکند میدان آریامهر طبقه چهارم بانک سپه‌تلفن ۸۹۴۱۵۱ از ۵تا ۸ بعد ازظهر آ ـ ۷۱۰۵

شرکت های‌وی

احتیاج به مکانیك وکمك مکانیك ماشین‌آلات راه‌ـ سازی با سابقه کاردارد. با تلفن‌های ۳ـ۸۹۵۶۹۲ تماس حاصل فرمائید

استخدام راننده

یکنفر راننده پایه دو شخصی یاهمگانی حداقل دو سال سابقه کار جهت بنز خاور ۶۰۸ نیاز است. شاه عباس کوچه دهم پلاک ۸ آپارتمان ۲ ۱ـ۲

مستخدم‌زن

بیکنفر مستخدم‌زن تمام وقت با حقوق‌مکفی برای اداره‌خانواده ۳ نفری احتیاج است تلفن ۲۸۱۶۰۰ ۱ـ۲

سالن آرایش لوئیزا

احتیاج بیک کارگر سر پیچ دارد. لطفا باتلفن ۶۳۲۰۱۲ تماس بگیرید. آ ـ ۷۱۰۶

آشپز مرد شبانه روزی به یك آشپز مرد شبانه روزی‌متاهل‌حقوق‌ماهیانه ۱۵۰۰ تومان نیازمندیم با تلفن ۲۷۲۲۳۸ تماس بگیرید.

استخدام

تعدادی دوشیزه یابانو پس از گذراندن یک دوره فشرده پانچ استخدام میشوند تلفن۸۹۹۵۸۱ آ ـ ۶۸۱۱

یك‌شرکت خصوصی با محیط‌بسیار عالی‌وحقوق مکفی احتیاج به یك تایپیست دو زبانه انگلیسی ـ آلمانی دارد. لطفا با شماره تلفن‌های ۸۲۱۷۳۲ ـ ۸۲۱۳۴۵ ـ ۸۲۳۰۷۳ برای وقت قبلی تماس بگیرید.

آموزشگاه رانندگی مولن‌روژ به تعدادی‌مربی رانندگی نیازمند است تلفن ۲۳۵۸۳۹

به‌چند نفر کارگرسیم‌کش نیازمندیم تلفن۶۵۶۷۵۰ آدرس خیابان بلوار الیزابت خیابان میکده کوچه پنجم پلاك ۱۴ طبقه دوم

دوشیزه یا بانو آشنا به امور دفترداری و ماشین نویسی تمام وقت نیازمندیم تلفن ۳۱۶۸۱۳ و ۳۰۳۹۶۹

بیمارستان البرزتعدادی کارگر مردو زن‌استخدام مینماید صبح‌ها بخیابان وصال‌شیرازی‌بیمارستان البرز مراجعه نمایند.

شرکت سی ان سی به چندنفر کارمندحسابداری با دو سال سابقه کار نیازمند است تلفن ۶۶۰۱۲۵و۶ قلیچ‌خانی

بیکنفر تحصیلدارحداقل ششم ابتدائی برای تمام وقت نیازمندیم تلفن ۸۹۹۹۸۶

ویزیتور

ویزیتور ورزیده جهت سیستم های الکترونیکی مورد نیاز است تلفن ۸۵۱۵۴۳

بچندنفر کارگر ساده احتیاج است تلفن ۷۵۸۶۵۸

مستخدم و نامه‌رسان باسواد مورد نیاز است

داوطلبان به آدرس ـ خیابان هدایت ـ پلاک ۲۸۵ و ۲۸۳ اتحادیه آهنگران ساختمان مراجعه فرمایند. ۱ـ۳ آ ـ ۸۱۴۰

پزشکیار یا بهیار نیازمندیم

تلفن ۹۲۴۲۳۳ ـ ۹۲۹۷۵۶ ۱ـ۲ آ ـ ۲۷۶۹

کارگر لوله‌کش نیازمندیم ۶۴۱۲۵۵

شریک

بیك شریك سرمایه‌دار برای یك شرکت تاسیساتی نیازمندیم تلفن ۶۵۶۷۵۰ آدرس خیابان بلوار الیزابت خیابان میکده کوچه‌پنجم پلاك ۱۴ طبقه دوم

جویای کار

متخصص ماساژ طبی و زیبائی‌دارای مدارك‌معتبر از آلمان در رشته های فوق باآشنائی کامل‌به زبان آلمانی آماده کار میباشد صبحها با تلفن ۹۳۷۷۸۲ تماس بگیرید

گروه مهندسین برق و تاسیساتی برای‌کارگاه های تاسیساتی درتهران وشهرستان آماده کار میباشد تلفن ۶۵۶۷۵۰ آدرس خیابان بلوار الیزابت خیابان میکده کوچه پنجم پلاك ۱۴ طبقه دوم

جوانی ۲۴ ساله باگواهینامه رانندگی / دوشخصی و سواد خواندن و نوشتن وکارت پایان خدمت آماده کار میباشد از ساعت ۵ر۱ تا۳ باتلفن۸۴۸۷۰۱ تماس بگیرید. آ ـ ۴۱۵۵

داوطلب کار

بامدارک مهندسی شیمی نفت ـ فوق لیسانس علوم اداری و مدیریت. سابقه‌ای بیش از۲۰ سال کنترل کارخانه های مختلف و اعمال سیستم مدیریت کنترل و مقابله CHECK & BALANCE تسلط بزبانهای‌انگلیسی و فرانسه تلفن ۶۵۲۶۵۶ از ساعت ۸تا ۱۰ صبح ۱ـ۳

لیسانسیه‌حقوق‌واقتصاد مسلط به زبانهای انگلیسی و عربی با یك سال و نیم سابقه کار ۲۲۵۷۶۰

آموزشگاهها

ماشین‌نویسی بیژن

با حسن شهرت میدان ژاله‌تلفن ۳۴۸۳۸۴

فقط با ۳۵۰ ریال

اصول ماشین نویسی فارسی‌یا لاتین را در آموزشگاه ربانی بیاموزید شاه آباد مقابل سینما حافظ. ۱ـ۳

تدریس خصوصی

انگلیسی کنتراتی تضمینی تلفن ۶۵۲۶۵۹

مکالمه‌انگلیسی

۳۰ ساعته در منزل و یا محل کار

۶۵۵۷۰۵

انگلیسی را با استادان خارجی‌بیاموزید در منزل و یا محل کار

۶۵۲۴۵۷

انگلیسی توسط بانوی انگلیسی خصوصی ۸۳۳۳۱۹

مکالمه انگلیسی

۳۰ ساعته ۸۴۳۵۴۸

انگلیسی کنتراتی

۸۴۳۵۴۸

انگلیسی توسط معلم آمریکائی Mr. HARRISON تلفن ۹۳۹۸۹۳

انگلیسی کنتراتی تضمینی در منزل و محل کارشما

۹۳۹۸۹۳

استخدام‌ماشین نویس

یك شرکت خصوصی احتیاج بچند نفر ماشین نویس لاتین آشنابه‌زبان انگلیسی‌داردخواهشمند است باتلفن های۲۳۹۶۲۱ و ۲۳۶۲۸۳ درساعت ۸الی ۱۲ صبح‌و۲ الی ۵بعدازظهر تماس‌حاصل نمایند.

شرکت ایرتویا استخدام مینماید

یکنفر خانم تلفنچی تحصیلات حدود دیپلم یکنفر انباردار لوازم‌یدکی تحصیلات‌حدودسیکل به خیابان بهارجنوبی شماره۵۳ ساختمان تویوتا اداره کارگزینی مراجعه‌فرمائیدتلفن۶و ۷۵۲۹۰۳ ۵ و۷۶۷۰۸۱

استخدام مهندس

بدو نفر مهندس راه وساختمان مجرب باسابقه ۵ سال برای شهرستان قزوین و یك‌نفرانباردار مجرب با سابقه ۵سال انبارداری برای تهران مورد احتیاج است تلفن ۶۵۹۴۱۰

استخدام‌منشی

یك کارخانه بزرك نولیدی در تهران: بیك نفر دوشیزه یا بانو با آشنائی کامل به زبان انگلیسی یا فرانسه. مسلط به تایپ لاتین با حقوق مکفی ومزایای‌عالی نیازمند است. واجدین شرایط میتوانند همه روزه از ساعت ۸الی ۵ بعد ازظهرباتلفنهای ۶۲۳۴۵۷ و ۶۲۵۳۷۰ جهت استخدام تماس حاصل نمایند.

استخدام‌منشی

یکنفر سکرتر زن مسلط بتایپ‌فارسی‌باسابقه کار حداقل یکسال موردنیاز است. خواهشمندیم باتلفنهای ۸۹۷۸۰۲ـ۸۹۶۷۳۲ آقای کهربائی تماس حاصل فرمائید

استخدام‌میشود

مهندس الکترونیك با سابقه‌کار حداقل۴سال آشنا به دستگاههای طبی و مسلط به زبان انگلیسی آماده اعزام بخارج از کشور برای‌دیدن دوره تخصصی مورد نیاز است مشخصات‌کامل و عکس با صندوق پستی شماره ۱۸۸۱ مکاتبه شود

استخدام‌فوری

گروه مهندسین اینترفاز

تعدادی تکنیسین برق فشار قوی وضعیف‌وارد بامور کابل کشی زمینی و هوائی وپست های توزیع‌و همچنین تعدادی کارگر برقی ساده را با حقوق و مزایای بسیار مکفی استخدام می‌نماید.

تلفن ۲۳۶۰۳۶

استخدام‌منشی

بیك‌نفر منشی تمام وقت با حداقل سه‌سال سابقه کار وآشنائی کامل بزبان انگلیسی نیازمندیم. متقاضیان باشماره تلفن های ۱۴ـ ۸۳۷۹۱۳ تماس حاصل فرمایند.

استخدام تلفنچی

به دونفر تلفنچی زن برای ۵ر۶ ساعت کاردر روز نیازمندیم. متقاضیان می‌توانند همه‌روزه از ساعت ۴ تا۸ بعدازظهر به شرکت سایه‌روشن خیابان‌کوروش کبیر مراجعه فرمایند.

مؤسسه اطلاعات استخدام میکند

موسسه اطلاعات دونفرماشین‌نویس باداشتن تسلط و سرعت دست کافی در ماشین‌نویسی و حداقل یکسال سابقه کار استخدام می نماید داوطلبان می توانند باداره کارگزینی موسسه واقع در میدان سپه اول خیابان خیام ساختمان روزنامه اطلاعات مراجعه نمایند.

طراح تبلیغاتی وآرت‌ورك‌ساز استخدام میشود با تولید دارو تلفن ـ ۶۶۹۷۷۵ خانم سلامی تماس بگیرید.

شرکت ملی نفت ایران

آگهی استخدام

شرکت ملی‌نفت ایران برای خدمت‌درشرکت‌سهامی خاص خدمات‌نفت‌ایران در مناطق‌نفتخیز خوزستان (آغا جاری ـ گچساران ـ اهوازوخارک) به عده‌ای فارغ‌التحصیل در رشته های مهندسی و ژئوفیزیک مندرج در زیرنیازمند است:

۱ـ مهندسی نفت و گاز
۲ـ مهندسی شیمی
۳ـ مهندسی حفاری و عملیات
۴ـ مهندسی مخازن زیرزمینی
۵ـ مهندسی برق و الکترونیک
۶ـ مهندسی مکانیک
۷ـ لیسانس ژئوفیزیک با حداقل دو سال‌سابقه کار در تکنولوژی لرزه نگاری وزمینه های مربوطه

شرایط عمومی

۱ـ ملیت ایرانی
۲ـ دارا بودن برگ خاتمه خدمت یا نظام وظیفه عمومی و یا معافیت دائم
۳ـ اشنائی به زبان انگلیسی
۴ـ شاغل نبودن در سازمانهای دولتی ویا موسسات وابسته به‌آن
۵ـ حداکثر سن ۳۵ سال
۶ـ تایید صحت مزاج از طرف بهداری شرکت ملی نفت ایران

داوطلبان واجد شرایط میتوانند بادردست‌داشتن مدارک زیر از تاریخ انتشار این آگهی بمدت دو هفته شخصا بشرکت سهامی خاص‌خدمات نفت‌ایران ـ تهران ـ خیابان شاه ـ پاساژ مستوفی زاده مراجعه نمایند.

مدارک لازم

۱ـ فتوکپی آخرین مدرک تحصیلی
۲ـ فتوکپی شناسنامه عکس‌دار
۳ـ فتوکپی‌برگ پایان خدمت نظام یامعافیت دائم
۴ـ گواهینامه سابقه کار
۵ـ چهارقطعه عکس ۴ × ۶

۱ـ۳ آ ـ ۸۳۲۹

آگهی استخدام

روابط عمومی شرکت عمران ملك‌شهر بمنظور تکمیل سازمان پرسنلی خود اشخاص را که واجد شرائط زیر باشند برای خدمت‌در اصفهان (ملك‌شهر) بطور قراردادی استخدام میکند

ردیف نوع‌کار	حداکثر سن	حداقل میزان تحصیلات	حداکثر سابقه کار	تعداد مورد نیاز
۱ـ سرآشپز درجه ۱	۴۵	خواندن و نوشتن	۵	۱ نفر
۲ـ آشپز فرنگی‌پزدرجه ۱	۴۰	خواندن و نوشتن	۵	۱ نفر
۳ـ آشپز ایرانی پز درجه۱	۴۰	خواندن و نوشتن	۵	۱ نفر
۴ـ کمک آشپز درجه ۱	۳۵	خواندن و نوشتن	۳	۴ نفر
۵ـ سرپیشخدمت	۴۰	خواندن و نوشتن یک زبان خارجی	۵	۱ نفر
۶ـ پیشخدمت درجه ۱	۳۰	خواندن و نوشتن	۵	۱۰ نفر
۷ـ پیشخدمت درجه ۲	۳۰	خواندن و نوشتن	۳	۸ نفر
۸ـ بارمن	۳۵	خواندن و نوشتن یک زبان خارجی	۵	۱ نفر
۹ـ کمک بارمن	۳۰	خواندن و نوشتن	۳	۱ نفر
۱۰ـ نظافتکار ـ زن و مرد	۳۵	خواندن و نوشتن	۲	۱۰ نفر
۱۱ـ متصدی اطلاعات	۲۵	دیپلم یک زبان خارجی	۲	۲ نفر
۱۲ـ نگهبان	۳۵	خواندن و نوشتن	۱	۱۰ نفر
۱۳ـ کارمنددفتری ـ زن‌یامرد	۴۰	دیپلم	۲	۱ نفر
۱۴ـ بایگان ـ زن یامرد	۴۰	دیپلم	۲	۱ نفر
۱۵ـ باغبان	۴۰	خواندن و نوشتن	۲	۶ نفر

واجدین شرایط می توانند بادردست داشتن‌مدارک لازم روزهای ۲۰و۲۲ خرداد در تهران‌خیابان شاه خیابان ابوریحان شماره ۱۳۳ شرکت عمران ملکشهر و در اصفهان روزهای ۱۵و۱۶خرداد بدفتر شرکت‌عمران‌ملکشهر برای‌ثبت‌نام و مصاحبه حضوری مراجعه نمایند. تلفن‌های شماره ۳۲۸۸۰ و ۳۷۱۶۰ملک شهر اصفهان برای‌هرگونه‌اطلاع بیشتردراختیار متقاضیان است. ۱ـ۲ آ ـ ۱۷۹۱

نیازمندیهای اطلاعات

برای دادن آگهی تلفنی باشماره‌های ذیل تماس حاصل فرمائید

تلفنهای: ۳۰۳۷۰۲-۳۱۱۲۱۹-۳۱۱۲۲۵-۳۱۱۲۲۴

استخدام

شرکت تلفن سازی ایران واقع در تهران‌پارس افراد زیر را استخدام مینماید .

۱ـ سرپرست سرویس وتعمیرات کارخانه‌دارای حداقل دیپلم فنی و حداقل ۷ سال سابقه کار سرپرستی در تعمیرات دستگاه های تولیدی و پرس‌های پلاستیک‌وضربه‌ای‌آشنابزبان‌انگلیسی.

۲ـ سرپرست قالب‌سازی حداقل معلومات‌سیکل دارای حداقل ۷ سال سابقه کار در قالبسازی‌و سرپرستی آشنا به‌نقشه خوانی وزبان‌انگلیسی.

۳ـسرپرست ساخت قطعات دیپلمه فنی دارای حداقل ۵ سال سابقه‌کارسرپرستی‌درکارخانجات تولیدی آشنا به‌نقشه‌خوانی وزبان انگلیسی .

٤ـکارگر ساده زن ومرد دارای سواد خواندن و نوشتن تعداد ۲۰نفر .

ضمنا کارخانه دارای سرویس ایاب وذهاب می‌باشد.

لطفا جهت راهنمائی بیشتر باتلفن ۷۸۰۰٤۱ تماس گرفته و یابه‌کارگزینی شرکت واقع در کارخانه‌مراجعه نمائید .

آگهی استخدام کارگر ساده باسواد

کارخانه نشاسته و گلوکز ایران

جهت تکمیل کادر تولیدی خود تعدادی کارگرساده باسواد را با شرایط زیر استخدام مینماید .

مزایا ، حقوق ماهیانه حدود ۷ هزار ریال‌برای ۸ ساعت کار چهار ماه سود ویژه در سال ، غذای‌گرم وارزان ، سرویس رفتو برگشت ، استفاده از کلیه مزایای قانونی کار و بیمه های اجتماعی .

داوطلبان میتوانند همه روزه در ساعت اداری یا در دست داشتن برگ پایان خدمت یا معافیت زیر پرچم، آخرین مدرک تحصیلی و برگ عدم سوء پیشینه‌به‌آدرس کارخانه واقع در سلطنت آباد خیابان ضرغام خانه های تک چهارراه اعلم پلاک ٤٤ مراجعه نمایند .

تلفنهای ۲۳۲۲۱٤ و ۲۳۲٦۱۰

استخدام

یك‌محل خالی تمام‌وقتی باحقوق جالب برای یك مترجم‌حرفه‌ای فنی‌فارسی، انگلیسی‌وبالعکس باتسلط لازم‌بهردو زبان در شرکت‌ایرندکو وجود دارد . حائزین شرائط لطفا بین ساعت ۷ صبح‌تا۲ بعدازظهر بوسیله‌تلفنهای‌شماره ٦٤۲۳۷۱ و ٦٤۸۹۱۷ وبین ساعت ٤ تا٦ بعدازظهرشماره ۲٦٦۲۵۰ به آقای پژوه مراجعه فرمایند .

عوامل‌زیر بهمکاری دعوت میشوند

۱ـ تکنیسین دیپلمه یا فوق دیپلمه فلزکاری با حداقل پنج سال سابقه کار موثر در صنایع فلزی ٤ نفر

۲ـ تکنیسین دیپلمه یافوق‌دیپلم ماشین افزار با حداقل پنج سال سابقه موثر در تراشکاری ۱ نفر

۳ـ خمکار خمکن برقی‌باسواد۱نفر

٤ـ جوشکار برق درجه۳با سواد۳ نفر

۵ـ کمك ورقکار باسواد ۲۲نفر

واجدین شرایط بادر دست داشتن شناسنامه و برك خاتمه‌خدمت نظام‌و یابرك معافیت قانونی از ساعت ۸ لغایت ۱۰ صبح به‌نشانی خیابان‌ویلا خیابان دامغان شماره ٦ شرکت صنعتی ساراول مراجعه نمایند .

استخدام

شرکت حفاری ریدینك اندبیتس ایران دراهواز نظر به مقتضیات شغلی خود احتیاج به یك خانم سکرتر باحقوق‌مکفی بطور تمام‌وقت بشرح زیر دارد :

۱ـ داشتن زبان انگلیسی‌خواندن‌ـنوشتن وصحبت کردن بطور کامل .

۲ـ داشتن تندنویسی باسرعت حداقل ۱۰۰ کلمه در دقیقه .

۳ـ داشتن ماشین‌نویسی‌انگلیسی‌باسرعت ۹۰ کلمه در دقیقه .

٤ـ داشتن تجربه حداقل ۲ سال سابقه‌کار با ماشین های تلکس انگلیسی .

۵ـ دانستن زبان فارسی تاحدودی که‌بتوان رفع احتیاجات مراجعین را بنماید .

متقاضیان واجد شرایط می توانند همه روزه بین ساعات اداری ٦ صبح‌تا ۲ بعدازظهر به‌شرکت حفاری ریدینك‌اندبیتس ایران در اهواز منطقه صنعتی کارون با درنظر گرفتن وقت قبلی توسط تلفن‌های ۲۵٤٦۵ ، ۲٦٦٦۱۰ شهری و ۷۷۷۳ ـ ۲۲۱۲۱ ، ۷۷۱۲ ـ ۲۲۱۲۱ شرکتی تماس‌حاصل نمایند.

شرکت سهامی کارخانجات رادیوشهاب

افراد ذیل رااستخدام مینماید :

۱ـ تعمیرکار لوازم خانگی

۲ـ کارگر ساده

۳ـ تعدادی باربر ـباحقوق مکفی

تلفن ۹٦۱٤۸۹ ـ ۹٦۱٤۹۰

شرکت ایران گلف

واقع در کیلومتر ۱٤ جاده کرج بعد از گردشگاه جنگلی ایستگاه شهوند خیابان ٤۰ متری معنوی تلفن ٦٦۵۷۸۹ افراد زیر را استخدام مینماید.

۱ـ کمك حسابدار با تضمین کافی یکنفر

۲ـ انباردار با تضمین کافی یکنفر

۳ـ ماشین نویس فارسی یکنفر.

٤ـ کارگر جوشکار برق دونفر

۵ـ کارگر جوشکار کاربید ۳نفر

٦ـ کارگر ساده ۵ نفر

واجدین شرایط میتوانند از ساعت ۷ صبح الی٤ بعدازظهر به محل کارخانه مراجعه نمایند.

سازمان ورزشی و فرهنگی تاج بمنظور تکمیل احتیاجات سازمان مرکزی‌وکلوپهای تابعه به همکاری عوامل زیرین احتیاج دارد .

۱ـ بنا	۱ نفر
۲ـ نجار	۱ نفر
۳ لوله‌کش و آهنگر	۱ نفر
٤ـ نقاش	۱ نفر
۵ـ متصدی‌دفتری‌زن‌یامرددیپلمه	۱ نفر

آگهی استخدام

هتل واریانت برای تکمیل کادر اداری خود بافرادزیر نیازمنداست

۱ـ رسپشن هتل :
تسلط به زبان انگلیسی و امور هتل‌داری

۲ـ سرپرست خانه‌داری :
تجربه کاری و تسلط‌به زبان انگلیسی

۳ـ کارمند دفتری :
به‌زبان انگلیسی و آگاهی از امور هتل‌داری

٤ـ تلفنچی :
تسلط به زبان انگلیسی و تجربه کاری

تلفنهای ٦۲۰۲۰۵ و٦۲٦۷۹۹

ساعت ۸ر۵ تا ۱ بعداز ظهر

آگهی استخدام

کارمند سفارشات خارجی اعتبارات اسنادی و امور گمرکی

شرکت سهامی خاص سالوین

جهت اداره امور سفارشات خارجی‌و امورگمرکی خود یکنفر باشرایط زیر استخدام مینماید .

۱ـ میزان تحصیلات دیپلم و بیشتر .

۲ـ سابقه‌کار ٤سال درامور سفارشات .

۳ـ آشنائی کامل بزبان انگلیسی ومکاتبات خارجی

٤ـ حداکثر سن۳۵سال .

۵ـ برك‌خاتمه‌خدمت .

طالبین بادر دست داشتن فتوکپی مدارك‌خود و یك‌قطعه عکس به جاده جنوبی کرج کیلو متر ۱۱ شرکت سهامی عام ویتانا مراجعه نمایند .

شرکت سهامی خاص سالوین

آگهی استخدام

نیروی دریائی شاهنشاهی تعدادی لیسانس مهندس‌برق یامکانیک و تکنیسین برق و مکانیک جهت خدمت در پایگاه دریائی خارك با حقوق و مزایای مکفی واستفاده ازتسهیلات مسکن استخدام مینماید داوطلبین میتوانند جهت کسب اطلاعات بیشتر همه روزه به‌استثناء روزهای پنجشنبه وایام تعطیل به معاونت پرسنل (مدیریت استخدام) واقع در خیابان سپهبد زاهدی جنب مسجدالرحمن مراجعه نمایند.

م‌الف ۵۲۷۹

نیروی دریائی شاهنشاهی

کارخانه بی.اف.گودریچ ایران به‌تعداد ۲۰ نفر کارگر ساده با شرایط ذیل نیازمند است

۱ـ حداقل سواد ششم ابتدائی

۲ـ گواهی‌نامه پایان خدمت یا معافی‌دائم

۳ـ حداکثر سن ۳۰ سال

داوطلبین به کارگزینی کارخانه واقع در ۱۲کیلومتری جاده ساوه مراجعه نمایند .

سکرتر

یك شرکت تولیدی بیکنفر دوشیزه یا بانوویا آقائی که بزبان انگلیسی و ماشین‌نویسی لاتین مسلط باشد از ساعت ۸ر۵ صبح الی یك‌ونیم بعدازظهر نیازمند است علاقمندان میتوانندبین ساعات ۹ تایك بعدازظهر به‌تلفنهای ٦٦۱۲۹۰ـ ٦٤۲۳۱۳ مراجعه نمایند.

آگهی استخدام

الیاف ـ شرکت سهامی عام به یک نفر کارمندوارد به امور بانکی و ترخیص کالا با آشنائی کافی بزبان انگلیسی و حداقل یک سال سابقه کار و باسن کمتر از ۳۰ سال نیازمند است .

متقاضیان میتوانند در ساعات اداری (۸ الی۱٦) به نشانی خیابان فردوسی مقابل صندوق پس‌انداز ملی ساختمان‌آفتاب شرق طبقه نهم دایره خرید مراجعه نمایند.

شرکت سهامی خاص بهپوش

باحقوق مکفی واستفاده ازتمام مزایای قانونی با شرایط عالی٤٤ ساعت کار درهفته وسرویس‌ایاب و ذهاب و رستوران افراد ذیل را به همکاری دعوت مینماید

۱ـکارمند مرد وزن باحداقل تحصیلات‌سوم متوسطه ـ۸ نفر

۲ـ برش کارمرد آشنا باطرز استفاده‌ازالگو وماشین‌برش ـ۲ نفر

۳ـ استاد کارخیاط‌جهت سرپرستی‌قسمت دامن وپیراهن مردانه ـ۲ نفر

٤ـ خیاط‌ماهرجهت سرپرستی‌شیفت‌دوخت دامن وپیراهن مردانه ـ٤نفر

۵ـکارگر خیاط برای قسمت دوخت دامن وپیراهن مردانه ۱۰ نفر

متقاضیان می توانند همه‌روزه با تلفن ۹۷۰۰۹۰ با آقای بهزادی تماس ویا به آدرس کیلومتر ۲۳جاده مخصوص کرج نرسیده به کاروانسرای سنگی ، خیابان پهلوی وردآورد (کارخانه مهنیت) مراجعه فرمایند .

دعوت برای همکاری

این شرکت از چند نفر جوان حسابدار و انباردار (دیپلم یا لیسانس) برای خدمت‌درمنطقه اهواز و شیراز دعوت به همکاری مینماید‌تلفن ۸۳۹٦٦۹و۷۰ از ساعت ۹ تا ۱۲ و ۱۷ الی۲۰

مجتمع توریستی ملك شهر استخدام می کند

مجتمع توریستی ملك‌شهر بمنظور خدمت در رستوران و تاسیسات توریستی ملك‌شهر به افراد زیر نیازمند است.

۱ـ ماشین نویس مرد یا زن ـ آشنا به‌زبان آلمانی و ماشین نویسی فارسی و لاتین یك‌نفر

۲ـ معاون اداری ، مرد ، با سابقه کار در موسسات توریستی آشنا به زبان آلمانی یا انگلیسی یك نفر .

۳ـ سرگارسون ـ مرد آشنابه‌زبان انگلیسی.

٤ـ گارسون زن و مرد ـ بارمن ـ آشپز ـ کمك آشپز ـ ظرفشور ـ صندوقدار ـدفتردار حسابدار و انباردار .

داوطلبان می توانند به شرکت عمران ملك‌شهر در اصفهان مراجعه و یا به تلفنهای شماره ۳۲۸۸۰ یا ۳۷۱٦۰ تماس حاصل نمایند. ۱ـ۲

نیروی دریائی شاهنشاهی

آگهی استخدام

نیروی دریائی شاهنشاهی تعدادی غیرنظامی لیسانس زبان و مترجم زبان انگلیسی را با حقوق و مزایای مکفی جهت خدمت در پایگاه دریائی بندر پهلوی استخدام می‌نماید .

داوطلبین می توانند برای کسب اطلاعات بیشتر وثبت‌نام بمدیریت‌استخدام خیابان‌سپهبد زاهدی جنب مسجد الرحمن مراجعه نمایند .

آگهی استخدام

شرکت سهامی شیر ولبنیات پاستوریزه کرمانشاه

برای خدمت در کارخانجات واقع دربیستون احتیاج به یکنفر مسئول فنی که دارای تحصیلات لیسانس یا دکترا در رشته های دامپزشکی یا داروسازی یا مهندس شیمی و یا علوم تغذیه باشد دارد.

از داوطلبان خواهشمند است تا آخر روز ـ ۲۵۳۵ر۳ر۳۱ درخواستهای خود را همراه با فتوکپی مدارك تحصیلی و حقوق پیشنهادی‌خود بدفتر مرکزی شرکت واقع‌درخیابان‌تخت‌جمشید ساختمان شماره ۵۹۳ تهران ارسال نمایند تااز افراد واجد شرایط برای مصاحبه دعوت بعمل آید

شرکت سهامی شیر ولبنیات پاستوریزه کرمانشاه

TOOM SSRS

شرکت پشم شیشه ایران (سهامی خاص)

استخدام‌میکند

۱ـ مهندس مکانیك باچهارسال سابقه کاردر قسمت سرویس وتعمیر ماشین‌آلات صنعتی و تولیدی

۲ـ مهندس صنایع یاتولید باچهارسال سابقه کار در کارخانجات تولیدی

۳ـمهندس راه‌وساختمان آشنا بزبان‌انگلیسی جهت سرپرستی امور فنی فروش

٤ـ تکنیسین مکانیك باچهار سال سابقه کار در تعمیر ماشین‌آلات صنعتی

۵ـ سرپرست امور اداری باچهار سال‌سابقه کار در امور پرسنلی و اداری کارخانجات‌صنعتی و تولیدی

٦ـ حسابدار صنعتی باحداقل دوسال سابقه کار موثر در کارخانجات تولیدی

۷ـ کارمند حسابداری آشنا به امور کاردکس

۸ـ کارمند اداری‌جهت‌تصدی امور خدمات

۹ـ مکانیك‌باچهارسال‌سابقه‌کار درکارخانجات صنعتی

۱۰ـ برقکار

۱۱ـ کارگر کنترل وآمارگیر باسواد حداقل سیکل

افراد واجدشرایط که‌بدون موانع استخدامی هستند میتوانند همه‌روزه بین ساعات ۸ صبح تا۱۱ به‌کارگزینی کارخانجات پشم‌شیشه‌ایران واقع در کیلومتر ۷جاده‌قدیم‌کرج بعداز تقاطع راه‌آهن جنب کارتن‌سازی روبروی جنرال‌مراجعه نمایند .

استخدام

شرکت صنایع الکتریکی البرز

جهت کارخانه خود واقع در تهران جاده‌ارامگاه جنب مسجد نوراملکان افراد زیررابهمکاری‌دعوت می نماید .

۱ـ منشی مسلط به تایپ لاتین با آشنائی کامل به زبان فرانسه

۲ـ فوق دیپلم‌یادیپلم‌فنی (برق یاالکترونیك) آشنا بزبان انگلیسی یا فرانسه

۳ـ فرز کار

٤ـ کارگر آبکاری

۵ـ کارگر ساده زن و مرد

وسیله ایاب و ذهاب از طرف کارخانه دایر است از داوطلبین‌تقاضا میشود بادردست‌داشتن اصل مدارك و شناسنامه و یك قطعه عکس از ساعت ٦ صبح‌تا۲ بعداز ظهربه کارگزینی‌کارخانه مراجعه نمایند تلفن ۵۵۱۲٦٤ و۵۵۱٤۴۵

نیروی دریائی شاهنشاهی

پذیرش لیسانسیه زن‌جهت کادر افسری‌نیروی‌دریائی‌شاهنشاهی

نیروی دریائی شاهنشاهی جهت تکمیل کادر افسری خود تعدادی لیسانسیه زن از طریق مصاحبه بصورت نظامی استخدام مینماید ضمنا دانشجویانی که ترم آخر دورلیسانس خود را میگذرانند نیز میتوانند با معرفی نامه از دانشکده مربوطه خود در این نیرو استخدام شوند. واجدین شرایط پس از طی دوره کوتاه مدت زبان در نیروی دریایی شاهنشاهی برای مدت یکسال بمنظور گذراندن دوره تعلیمات نظامی به آمریکا اعزام و سپس بدرجه ناوبان دومی مفتخر خواهند شد.

حداکثر سن برای داوطلبین ۲٦ سال میباشد و چنانچه دوره خدمات اجتماعی زنان را طی کرده باشند یکسال‌بحداکثر سن آنان اضافه میشود.

داوطلبان میتوانند همه روزه جز ایام تعطیل تا آخر اردیبهشت ماه سال جاری به پرسنل نیروی دریائی‌شاهنشاهی مدیریت استخدام واقع در خیابان سپهبد زاهدی جنب مسجدالرحمن مراجعه نمایند.

م‌الف ۲۵۵٤

شرکت بوران

بافراد زیر نیازمند است

۱ـ ماشین‌نویس فارسی و لاتین یکنفر

۲ـ برقکار که به تابلوهای اتوماتیك و کنتاکتور و رله حرارتی ، ترموستات،آگوستات ها و امور نقشه‌برق آشنا باشد

تلفن ٦٤٦۵۵۰

استخدام حفار

۱ـ حفار دستگاه ضربه‌ای ۵ نفر

۲ـ کمك‌حفار ۵نفر

۳ـ کارگر حفاری ۵نفر

واجدین شرایط‌به‌تهران‌خیابان روزولت‌نرسیده به کریم‌خان‌زند شماره ۲٦۸ شرکت آبهای‌زیرـ زمینی تلفنهای ۸۲۹۳۳۳ و ۸۳۳۳۹۱و۸۳۸۱۷۲ مراجعه نمایند .

سکرتر

انگلیسی و شورت هند نیمه یا تمام وقت

تلفنهای : ۲۲۷٦٤۰ ـ۲۲۷٦٤۱

استخدام پس ازآموزش رایگان

مرکز آموزش خدمات جهانگردی برای دوره های‌میزبانی ، اتاقداری و حسابداری‌هتل‌تعدادی داوطلب دختر و پسر را با تحصیلات ابتدایی‌و متوسطه می پذیرد .

پذیرفته شدگان‌پس‌از یك دوره آموزش‌رایگان واعطای گواهینامه جهت استخدام به واحد های پذیرائی معرفی میشوند.

کارآموزان دوره حسابداری در صورت‌سپردن تعهد به‌عنوان حسابدار درمهمانسرا های‌شرکت سهامی تاسیسات جهانگردی استخدام خواهند شد .

علاقمندان می توانند برای کسب‌اطلاع‌بیشتر تاآخر خرداد ماه به نشانی زیر مراجعه نمایند. خیابان پهلوی مقابل سینما رادیوسیتی خیابان دمشق شماره ۱۱ تلفن :

۸۹۱۲۹۷ ـ۸۹۱۲۹۹ ـ۸۹۱۲۹٦ـ۸۹۱۲۹۵

آگهی استخدام

شرکت داروئی ایران اورگانون

جهت‌ویزیت‌داروهای خود درتهران احتیاج به ویزیتور تمام وقت دارد

شرایط

۱ـ دیپلم کامل متوسطه (طبیعی)

۲ـ حداکثر سن ۲۷ سال

۳ـ دارابودن برك پایان خدمت سربازی یا معافیت دائم غیر پزشکی

واجدین شرایط میتوانند بین ساعت ۸ الی۳ بعدازظهر باتلفنهای ۸٤۱۱۱۹ـ ۸٤۲۱۲۷تماس حاصل نمایند .

مرکز ملی آموزش بزرگسالان آگهی استخدام

۱ـ طراح مواد آموزشی ـ باداشتن سابقه کار طراحی درامورآموزشی وتحقیقاتی .

۲ـ مترجم درجه اول ـ با داشتن سابقه کار ترجمه درامور تحقیقاتی و آموزشی .

واجدین شرایط می‌توانندبرای‌کسب اطلاعات بیشتر وانجام مصاحبه‌در ساعات ۸ صبح تا ۳ بعداز ظهر ،بجز روز های تعطیل با تلفن های شماره ٤ـ٦٤۸٤۳۱ مدیریت امور اداری تماس حاصل کنند.

آگهی استخدام

دانشگاه بوعلی سینا برای واحد کتابخانه خود در همدان افراددیررا باحقوق مکفی‌استخدام می‌نماید :

۱ـ کتابدار متخصص باتجربه کافی در فهرست نویسی فارسی و لاتین ۳نفر

۲ـ کتابدار متخصص و باتجربه در امر خرید وسفارشات کتابها و مجلات خارجی ۲نفر

۳ـماشین نویس فارسی ولاتین ۲ نفر

داوطلبین می توانند در ساعات اداری به کتابخانه دانشگاه بوعلی سینا ـ همدان مراجعه نمایند .

دانشگاه بوعلی‌سینا

م الف ٤۹٦۲

نیازمندیهای اطلاعات

برای دادن آگهی تلفنی باشماره‌های ذیل تماس حاصل فرمائید

تلفنهای: ۳۱۱۲۲۷-۳۱۲۴۱۳

استخدام

اشخاص واجدشرایط زیر برای کار تمام‌وقت در دایره علمی و فروش داروئی دوپار باحقوق و مزایای شایسته استخدام میشود.

ویزیتور تمام‌وقت جهت تهران با داشتن

حداقل مدرك دیپلم متوسطه و چند نفر برای استان فارس ـ مازندران ـ غرب (داشتن سابقه‌کار و وسیله نقلیه شخصی ضروری است)

ماشین نویس فارسی

با آشنائی به کارهای دفتری

داشتن برك انجام‌خدمت نظام‌وظیفه یا معافی ضروری است

داوطلبین از ساعت ۸ صبح الی ۱ و ٤ تا۷ بعدازظهر به آدرس دفتر دایره علمی وفروش دوپارخیابان عباس‌آباد جنب وزارت اطلاعات و جهانگردی ساختمان شماره ۱۹۹ تلفنهای۸٤۸۲٤۷و ۸۵۷۸۳۳مراجعه نمایند.

WANTED FOR AHVAZ AREA

Experienced English/Farsi speaking secretary able to read, write & speak fluent English able to type English 100 words/minute able to take short-hand at 100 words/minute

Contact Irano-Reading & Bates town phone 26661 and 25465 OSCO phone 7712, 7773

Salary negotiable

دانشگاه ملی ایران

آگهی استخدام

سازمان چاپ وتوزیع دانشگاه ملی ایران برای تکمیل کادر فنی خود بخدمت افراد زیرنیاز دارد :

افراد موردنیاز	حداقل شرایط احراز
۱ـ حروفچین	داشتن مدرك پایان دوره ابتدائی و تسلط به‌فن حروفچینی فارسی و تجربه قابل قبول.
۲ـ کارگرمتخصص ماشین(ماشینچی)	داشتن مدرك پایان دوره ابتدائی و تسلط به فن ماشین چاپ افست و مسطح وتجربه قابل قبول.
۳ـ صحاف	داشتن مدرك پایان دوره ابتدائی و تجربه قابل قبول
٤ـ عکاس	داشتن مدرك پایان دوره ابتدائی و تجربه قابل قبول
۵ـ کپی‌کار	داشتن مدرك پایان دوره ابتدائی و تجربه قابل قبول
٦ـ روتوشکار	داشتن مدرك پایان دوره ابتدائی و تجربه قابل قبول

داوطلبان باید دارای شرایط عمومی استخدام باشند و حداکثر از ۳۵ سال بیشتر نداشته باشند.

داوطلبان می‌توانند تا چهارشنبه ۱۹ خرداد ماه ۲۵۳۵ همه روزه (باستثنای پنجشنبه و جمعه) از ساعت ۸ تا ۱۲ و ۱۳ تا ۱۶½ با همراه داشتن برك انجام یا معافیت از خدمت وظیفه وعین شناسنامه جهت شرکت در مصاحبه و مسابقه استخدامی به سازمان چاپ وتوزیع دانشگاه ملی ایران (واقع در اوین) مراجعه نمایند.

آ-۸۳۹۷ دانشگاه ملی ایران

آگهی تشکیل مجمع عمومی عادی سالانه شرکت سهامی خاص تولیدفیلتر ایران‌مان

بدینوسیله از کلیه صاحبان‌سهام شرکت دعوت میشود برای شرکت در مجمع عمومی عادی سالانه که درساعت ۱۱صبح روز دوشنبه ۳۱ خردادماه ۲۵۳۵ در محل شرکت تشکیل خواهد شد بادردست‌داشتن ورقه‌سهام ویا وکالت‌نامه حضور بهم‌رسانند.

دستورجلسه

۱ـ استماع گزارش هیئت‌مدیره راجع به امور شرکت
۲ـ استماع‌گزارش بازرس‌شرکت درباره وضع ترازنامه و حسابها
۳ـ تصویب ترازنامه و حسابهای سود وزیان عمل‌کرد سال ۱۳۵٤
٤ـ تجدید انتخاب بازرسان (اصلی وعلی‌البدل)
۵ـ تعیین حق‌الزحمه بازرس (حسابرس شرکت)
٦ـ تعیین روزنامه کثیرالانتشار
۷ـ رسیدگی پیشنهادات هیئت‌مدیره وسایر اموری‌که‌طبق‌اساسنامه بعهده مجمع عمومی میباشد

هیئت مدیره‌شرکت تولیدفیلتر ایران‌مان

SIEMENS

Wir suchen zum sofortigen Eintritt

Sekretaerinnen

mit Steno- und guten Schreibmaschinen-Kenntnissen sowie deutscher Muttersprache und iranischer Nationalitaet. Moeglichst auch Englisch- und Farsikenntnisse.

Ihre Vorstellung erbitten wir in unserer Personalabteilung, von Samstag bis Mittwoch in der Zeit von 8.00 bis 13.00 Uhr Tehran, Ave. Takhte Djamshid No. 32, Tel. 614-353

SIEMENS SHERKATE SAHAMI KHASS

آگهی استخدام

ژاندارمری کشور بمنظور تکمیل کادرافسری‌خوددرسال جاری تعداد قابل توجهی داوطلب واجد شرایط بشرح زیر از طریق آزمایش‌ورودی برای‌طی‌دوره تقسیم آموزشگاه‌افسری استخدام می نماید.

۱ـ تابعیت کشور شاهنشاهی ایران
۲ـ متدین بیکی از ادیان (اسلام- مسیحی- زرتشتی- کلیمی)
۳ـ حداقل سن ۱۷ سال و حداکثر ۲٤ سال تمام‌وبرای داوطلبانی که خدمت زیربرچم را انجام داده‌اند ۲۵ سال خواهد بود.
٤ـ حداقل قد از ۱٦۰ سانتیمتر کمتر نباشد.
۵ـ دارابودن گواهینامه قبولی دورکامل متوسطه در یکی‌ازرشته های طبیعی- ریاضی- ادبی-فنی(مکانیک- الکترونیک- الکتروتکنیک- ماشین ابزار)
٦ـ دارا بودن صحت مزاج و تناسب اندام طبق گواهی اداره بهداری ژاندارمری کشور
۷ـ نداشتن پیشینه سوء و معروف نبودن به فساد اخلاق و عقیده
۸ـ نداشتن‌عائله‌تحت‌تکفل‌و سپردن تعهد عدم ازدواج تاخاتمه دوره آموزش

مزایا :

۱ـ مدت تحصیل در اموزشگاه افسری ژاندارمری کشور یکسال خواهد بود
۲ـ دانشجویان‌درمدت‌تحصیل درآموزشگاه شبانه روزی و کلیه مخارج آنان از قبیل (خوراک-پوشاک - مسکن- لوازم تحصیلی) بعهده ژاندارمری کشور خواهد بود.
۳ـ دانشجویان در مدت طی دوره یکساله ماهانه از (٦۰۰۰ ریال) کمک هزینه تحصیلی استفاده خواهند نمود.
٤ـ دانشجویانی‌که دوره آموزشگاه افسری را باموفقیت بپایان برسانند بدرجه ستوان سومی مفتخر واز حقوق و مزایای اولیه ماهانه (۱۹۰۳۰ ریال) واستفاده از حساب پس انداز ویژه و بیمه درمانی عائله و خرید اجناس مورد نیاز به قیمت ارزان از فروشگاه های انکاء بهره‌مند ومزایا و ترفیعات بعدی‌آنان برابر قانون استخدام‌نیروهای مسلح‌شاهنشاهی خواهد بود.

داوطلبان میتوانند از تاریخ نشر آگهی تا آخر وقت اداری روز ۱۰ر۵ر۲۵۳۵ همه‌روزه از ساعت ۷ صبح الی ۱۳ بادر دست داشتن اصل گواهینامه ششم متوسطه شناسنامه و یکبرگ رونوشت آن‌و چهار قطعه عکس ٤×٦ به نشانی (خیابان پهلوی- ونک - مرکز آموزش‌افسری ژاندارمری)جهت ثبتنام مراجعه نمایند.

مالف ۵۳۳۲

ژاندارمری کشور

آگهی استخدام

وزارت جنگ بمنظور تامین‌کادردرجه‌داری سازمان های تابع تعدادی داوطلب باشرایط زیر جهت خدمت در تهران استخدام‌می‌نماید:

۱ـ تابعیت دولت شاهنشاهی ایران
۲ـ متدین بودن بیکی از ادیان(اسلام - مسیحی - کلیمی - زرتشتی) .
۳ـ داشتن گواهی‌نامه پایان تحصیلات ابتدائی و سوم متوسطه یا دوره اول‌راهنمائی (دارندگان مدارک تحصیلی بالاترارجحیت دارند) .
٤ـ داشتن صحت مزاج و تناسب اندام طبقی گواهی بهداری ارتش شاهنشاهی .
۵ـ نداشتن سوابق کیفر ومعروف نبودن بفساد اخلاق و عقیده طبق گواهی مراجع ذیصلاح .
٦ـ عدم اعتیاد به مواد مخدر .
۷ـ قدداوطلبان نباید کمتراز۱٦۰سانتی‌متر باشد.
۸ـ سن داوطلبان نباید کمتر از ۱۷سال‌تمام و بیشتر از ۲٤ سال تمام باشد (کسانی که خدمت وظیفه را انجام داده اند تا ۲۵ سال تمام) .
۹ـ نداشتن همسر و عائله تحت تکفل و سپردن تعهد کتبی مبنی برعدم تاهل‌بمدت۵سال
۱۰ـ سپردن مدت ۱۰سال خدمت در ارتش شاهنشاهی
۱۱ـ مدت دوره آموزشگاه حداقل یکسال خواهد بود ودانش‌آموزان در مدت طی دوره شبانه روزی خواهند بود و کلیه هزینه های‌مربوط به خوراک و پوشاک و زیست آنان بعهده ارتش شاهنشاهی میباشد .
۱۲ـ دانش آموزانی که مدرک تحصیلی آنان گواهی نامه پایان تحصیلات ابتدائی است پس‌از پایان دوره آموزشگاه بدرجه گروهبان‌سومی ودارندگان مدرک تحصیلی سوم‌متوسطه ودوره اول راهنمائی بدرجه گروهباندومی مفتخر و برابر قانون استخدام نیرو های مسلح شاهنشاهی از حقوق ومزایای مربوطه بهره‌مند خواهند شد .

داوطلبان واجد شرایط میتوانند برای کسب اطلاعات بیشتر و ثبت نامها دردست داشتن‌عین شناسنامه عکس‌دار و عین فتوکپی مدرک تحصیلی و ٦ قطعه عکس ٤×٦ از تاریخ ۱۰ر۳ر۲۵۳۵ تانکمیل احتیاجات غیراز روزهای تعطیل از ساعت ۹تا۱۲ به آجودانی وزارت جنگ و اقع درخیابان سوم‌اسفندمراجعه نمایند .

مالف ۵۲۸٦

آجودانی وزارت جنك

بلیوایران BEAULIEU IRAN

به اطلاع کلیه وارد کنندگان، شرکتهای‌ساختمانی و مصرف کنندگان انواع‌موکت میرساند

کارخانجات بلیو ایرانـ دفتر فروش خود را در شرکت ناتالکو دائرنموده‌است، خواهشمند است برای انجام هرگونه سفارشات به آدرس زیر مراجعه فرمائید.

تهران ـ خیابان امیریه ـ نرسیده به‌معزالسلطان شماره ۱۱۷۸

شرکت ناتالکو- دنیای موکت تلفنهای:

۵۳۸۵۴۸-۵۳۹۱۷۱

گروه صنایع ساختمانی

افراد مشروحه ذیل را استخدام می نماید

۱ـ نقشه‌بردار با ۳ سال‌سابقه کار
۲ـ تکنیسین ساختمان با ۳ سال سابقه کار

واجدین شرایط می‌توانند به اداره استخدامی گروه واقع در خیابان سپهبد زاهدی ـ نرسیده به‌کریمخان‌زند شماره ۲۸۵ مراجعه نمایند.

استخدام ماشین نویس

شرکت ایمپرجیلوتسا

به‌یك نفر ماشین‌نویس که مسلط به تایپ فارسی و لاتین باشد وبه زبان انگلیسی آشنائی‌داشته‌باشد احتیاج فوری دارد

داوطلبان میتوانند همه‌روزه از ساعت ۸ صبح الی۵ بعداز ظهر به دفتر مرکزی شرکت واقع‌درخیابان بلوار الیزابت خیابان هما کوچه هفتم پلاك ۹۳ قسمت کارگزینی شرکت مراجعه نمایند.

گروه‌صنعتی بهشهر

افراد ذیل را استخدام مینماید

۱ـ مهندس محاسب اسکلتهای فلزی
۲ـ نقشه‌کش اسکلتهای فلزی
۳ـ منشی مسلط به‌زبان انگلیسی و تایپ فارسی و لاتین.

شرایط کلی :

الف : دارابودن برك خاتمه‌خدمت یا معافیت دائم.

ب : حداکثر سن ۳۵ سال

واجدین شرایط به نشانی‌خیابان سپهبدزاهدی . شماره ۷۰ امور کارمندان مراجعه نمایند.

شرکت جیوه

افراد ذیل را استخدام مینماید :

۱ـ تلفنچی زن یا مرد مسلط بزبان انگلیسی و ماشین نویسی
۲ـ جوشکار کاربیت .
۳ـ لوله‌کش شوفاژکار
٤ـ نجار با تجربه
۵ـ کارگر ساده
٦ـ مستخدم زن یا مرد

متقاضیان می توانند همه‌روزه به استثنای روز های تعطیل‌به خیابان نادر شاه چهارراه تخت‌طاووس نبش خیابان ۲۱ طبقه سوم‌شرکت جیوه مراجعه نمایند.

شرکت سیکاپ

سهامی عام

بدینوسیله باطلاع سهامداران محترم میرساند که بنا بر تصویب هیئت مدیره میبایستی ۲۵٪ اصل سهام پرداخت نشده تا تاریخ دهم تیر ماه ۲۵۳۵ از طرف سهامداران محترم پرداخت گرددلذاخواهشمند است ۲۵٪ سهم خود را بحساب شماره ۵ـ۱۰۷۱۱ این شرکت‌نزد بانك ایرانیان اداره مرکزی(خیابان تخت‌جمشید) پرداخت فرمائید.

مدیر عامل احمد فرحی

ریخته‌گری شوفاژکار استخدام‌فوری

مدرنترین کارخانه ریخته‌گری در خاورمیانه مجهز به کوره های عظیم دوب الکتریکی و ماشین آلات تمام اتوماتیك شما را بابر خورداری‌ازحقوق و مزایای جالب، بیمه بازنشستگی ودرمانی ، سرویس ایاب و ذهاب، کار در محیطی مناسبو قابل پیشرفت برای تصدی مشاغل زیر به همکاری دعوت مینماید.

تکنیسین شیمی

باسابقه کار روی کوانتومتر (زن یامرد) ۲ نفر

دیپلم‌فنی

در رشته‌های مکانیک ، ذوب‌آهن ، برق ۱۰ نفر

دیپلم‌ریاضی

آشنا به برنامه ریزی با آمارتولید ـ ۵ نفر

کارگرذوب‌فلزات

داشتن سابقه کار باکوره های الکتریکی ـ ۱۰ نفر

مکانیك

برای نگهداری و تعمیرات ـ ۱۰ نفر

ریخته‌گر

برای فرم گیری ، ذوب ریزی و ماهیچه‌گیری ۳۰ نفر

تراشکار

درجه ۲ برای تراشکاری قطعات ومته کاری ۸ نفر

کارگرساده

زن یا مرد باسواد خواندن و نوشتن ٦۰ نفر

واجدین شرایط عمومی استخدام می توانند همه روزه در ساعات اداری به یکی از مراکز زیر مراجعه نمایند.

۱ـ خیابان تخت جمشید ملک الشعرای بهار (شمالی) شماره ۱۵
۲ـ کیلو متر ۱۰ جاده مخصوص کرج مقابل کارخانه بستنی کیم انتهای خیابان نوریانی

استخدام

اتحادیه‌دارندگان تاکسی بار

۱ـ دیپلمه جهت حسابداری
۲ـ ماشین نویس مسلط به تایپ فارسی مرد یازن
۳ـ مستخدم باسواد خواندن‌و نوشتن

آدرس جاده تهران‌نو -پائین‌تر از فلکه وثوق- روبروی بانك ملی طبقه سوم تلفن ۷۹٦۰۷۹

آگهی استخدام

۱ـ یکنفر خانم یا آقای پانچیست کامپیوتر
۲ـ یکنفر خانم تلفنچی برای تمام وقت

علاقمندان میتوانند صبح ها از ساعت ۹ الی ۱۲ بخیابان سپهبد زاهدی ساختمان ۱۰۲ طبقه پنجم مراجعه فرمایند.

استخدام ماشین‌نویس

الیاف ـ شرکت سهامی عام یک نفر (دوشیزه یا بانوی) ماشین نویس فارسی و لاتین که‌بزبان‌انگلیسی آشنائی داشته باشد نیازمند است .

متقاضیان میتوانند از ساعت ۸ الی ۱۵ به نشانی خیابان فردوسی مقابل صندوق پس‌انداز بانک ملی ساختمان آفتاب شرق طبقه چهارم خانم بابایان مراجعه نمایند .

GEVAERT محصولات عکاسی آگفاگوورت AGFA-GEVAERT

Wir suchen

Zum sofortigen Eintritt

1.) Eine Sekretärin deutscher Muttersprache, iranischer Nationalität, welche Deutsch in Wort und Schrift und Farsi zumindest im Wort beherrscht.

2.) Verkäufer iranischer Nationalität, mit vorhandenem Führerschein, kaufmännischen Grundkenntnissen, welche entweder abgeschlossenen Militärdienst vorweisen können oder freigestellt sind.

Bewerbungen richten Sie bitte an:

Fa. H. Martin & Co.
Ave. Roosevelt
Koutche Nodjoumi No. 7
Teheran 15
Tel. 828565/66.

نیازمندیهای اطلاعات

برای دادن آگهی تلفنی باشماره‌های ذیل تماس حاصل فرمائید
تلفنهای: ۳۱۲۴۱۳-۳۱۱۲۲۷

تزئینات و دکوراسیون

سان فلور
موکت ـ پارکت کاغذ دیواری پرده کرکره ـ پرده پارچه بقیمت تجارتی سریع
نقد و اقساط
۷۶۵۶۹۴ ـ ۷۵۹۲۱۶

انواع کاغذ دیواری پرده‌کرکره موکت را دراسرع وقت نقد و اقساط طولانی ازشرکت‌کالیران بخواهید تلفن۳۱۰۷۷۲ سفارش تلفنی پذیرفته میشود.

موکت ایرانی و خارجی
خیابان‌دانشگاه۶۶۱۵۲۴

تزئیناتی پاتوك
کلیه‌کارهای تزئیناتی‌در۲۴ساعت تلفن‌های ۶۴۹۰۹۳ و ۶۴۷۹۵۸

تزئینات پیمان
انجام کلیه امور تزئینات
۹۴۰۳۰۸ ـ ۹۷۱۸۱۵

تزئینات ، نقاشی و تعمیرات ساختمان فوری انجام میشود تلفن ۸۵۷۵۴۹

۳ تومان
کفپوش ـ کرکره و موکت باروزی۳ تومان کاغذ دیواری

ساناز
۹۲۳۹۲۰

بهروز
سازنده تابلو های نئون‌پلاستیک وتبلیغات جاده‌ای تلفن۵۴۸۴۲۱
آ ـ ۵۰۱

توجه
تزئینات پاپلی امور تزئیناتی شمارا دراسرع وقت‌بامناسبترین قیمت انجام‌میدهد ۷۹۷۱۶۶

برای ساختمان شما

حفر چاه نیمه عمیق و ساختمانی تلفن۵۴۷۹۹۸

پاکتان
انجام کلیه امور نظافتی نقاشی و دکوراسیون ساختمان ۸۳۸۱۷۲ و ۸۲۴۵۸۱

آسفالت وعایق
شمیران ـ قلهك ـ تلفن
۲۶۱۳۲۷

شرکت نشت جو
۲۷۷۹۹۲
۲۷۷۹۹۳

خاکبرداری
خاکبرداری وتسطیح اراضی ۸۳۹۴۶۶

قاسمی تولید کننده‌شن‌و ماسه آجر ۵۶۰۶۶۵

نقاشی ، آسفالت با تضمین ۸۹۵۷۳۲

اسفالتکاری
ارزان تلفن ۶۴۷۱۴۳

شرکت ساختمانی‌نسکا
طرح و نظارت و محاسبات ۵ الی ۸ بعداز ظهر
۹۳۹۷۳۹ ـ ۹۳۰۸۶۳

چکه سقف
ایزولاسیون پشت‌بام در۵یا۷لایه بدون کندن عایق قبلی باتضمین ۷۵۰۶۳۴

آماده‌هرگونه خاکبرداری وخاك‌ریزی تهران‌وحومه ۶۶۵۷۵۶

رابیتز
فروش و نصب سقفهای کاذب تلفنهای ۸۱ـ۷۶۱۲۸۰

نصب داربست
فردوس ۷۳۰۷۹۰
۷۳۳۵۴۲

نقاشی ساختمان شرکت آسیا ۹۲۱۵۵۲

سمپاشی آناهیتا ۷۳۵۳۰۷

سیم کشی ساختمان‌شما تلفن ۷۶۷۱۴۱

شستشوی مبل وفرش

آر.یو R.U.English service
انگلیش سرویس
خشکشوئی.موکت فرش.مبلمان.پرده وتشك اتومبیل درمحل
۸۴۳۸۴۵

کلین سرویس
اولین موسسه خشکشوئی‌مبلمان فرش‌موکت‌بادستگاه‌تلفن۹۵۲۵۴۶
خشکشوئی مبلمان‌اطلس یکدست ۵۰ تومان تلفن ۹۷۵۴۳۰

پاکتان
شستشوی فرش موکت در محل تلفن ۸۲۴۵۸۱

دوراکلین‌سرویس‌آمریکا تلفن های رزرو وقت ۸۴۵۶۸۳ ـ ۸۴۸۳۹۶ ـ ۸۴۸۳۹۵

قالیشوئی‌ری(طهمورثی) ۵۹۶۹۷

قالیشوئی
شربت‌اوغلی
۹۲۶۱۸۹-۵۲۳۲۰۳

کارخانه قالیشوئی بیوك تلفن های ۵۵۱۳۶۰ و ۹۷۷۱۱۸

خشکشوئی مبلمان
موکت پرده ۳۰۱۳۲۵

آناهیتاسرویس‌بزرگترین خشکشوئی‌مبلمان‌فرش‌موکت‌پرده
۷۳۵۳۰۷

ایران نظیف
خشکشوئی مبلمان ، فرش‌وموکت باکادر ورزیده درخدمت‌بهداشت منزل و کار شما
تلفن ۸۴۴۴۰۶ و۸۴۵۵۶۴

کارخانه قالیشوئی‌اطلس تلفن ۹۵۲۵۴۶ و۹۷۵۴۳۰

پیام کلین
پیام‌آور پاکی و لطافت خشکشوئی مبلمان ، موکت ، پرده، فرش‌داخل اتومبیل درمحل تلفنهای ۸۵۳۰۳۱ ـ ۸۵۳۰۳۲

قالیشوئی رضوان ۳۵۲۶۸۷
آ ـ ۶۱۸۴

کارخانه قالیشوئی
زمرد ۶۶۳۸۰۳

خشکشوئی ناتاشا
شستشوی مبلمان موکت، فرش پرده داخل اتومبیل در محل
تلفن ۹۷۲۷۵۱

تعمیر تلویزیون

تلویزیون شما فوری در منزل تعمیر میشود ۲۷۴۷۷۰

تعمیرگاه مجاز تلویزیون شاوب‌لورنس، بلر ، فیلیپس آر.تی.آی ۳۳۸۱۱۳

تعمیر انواع تلویزیون ۹۵۵۷۰۲

تعمیروسرویس شوفاژ

شرکت سارتر
نصب و سرویس شوفاژ وتهویه‌مطبوع باتکنیك و شرایط بهتر ۳۹۲۵۸۵

شرکت تنابل
نصب‌وراه‌اندازی ـ سرویس ونگهداری شوفاژ ـ تهویه مطبوع چیلر ـ کندانسینگ‌یونیت ـ پگنج ـ یونیت برق و تابلوهای فرمان
تلفن ۸۴۱۶۳۶

نصب و سرویس شوفاژ تهویه ـ کولر وکانال ۸۹۱۷۴۸ـ۸۹۴۱۵۱
آ ـ ۶۲۰۵

نصب و تعمیر شوفاژ و کولر
۷۹۶۱۰۳

نصب شوفاژ گازسوز ۷۵۸۶۷۹

فرانس شوفاژ
نصب و تعمیرات شوفاژ و کولر عباس آبادنظامی تلفن۸۴۱۱۲۵و۸۵۲۵۶۸

نصب و سرویس شوفاژ و کولر
۸۵۹۶۴۸

نصب نگهداری تعمیرات شوفاژ تهویه با شرایط بهتر شرکت روفتاپ ۸۵۸۰۱۹

تعمیروسرویس یخچال

تعمیرگاه‌یخچال فریجیدر اثاث یدکی موجود ۸۴۸۷۵۶

تکنیك کار سرویس
تعمیرانواع یخچال‌وکولراتومبیل
تلفن ۹۵۱۷۳۵

الکتروشرق
تعمیرگاه انواع یخچال تلفن :
۷۳۰۰۶۷ و ۷۳۹۲۸۵

تعمیرگاه یخچال سید حسین تعمیر هرنوع یخچال ، ماشین ـ لباسشوئی و آبگرمکن ۲۴۲۴۳۸

تعمیروسرویس لوازم‌منزل

کولر
سازمان فنی ۱۱۰ سرویس کولر ، تعویض پوشال ، کانال‌کشی ، نصب کولر تلفن :
۷۶۰۹۹۳
۷۶۵۸۹۴

تعمیر و سرویس کولر ۶۲۸۰۴۷

سرویس ونصب کولر تلفن
۹۳۶۵۴۴

سرویس کولر
پوشال‌فوری ۳۰۱۳۲۵

کولرفوری
۷۳۰۰۶۷ و ۷۳۹۲۸۵

سرویس آبگرمکن فوری ۶۲۸۰۴۷

نصب و سرویس کولر تعویض‌پوشال ۷۵۵۷۰۹

راهنمای سرویس
ارت
درسراسرکشور
۹۶۲۰۴۵
ازساعت ۷½ صبح تا ۷½ بعدازظهر

تعمیر لباسشوئی‌فوری ۷۶۴۰۳۰

کولر
۷۶۴۰۳۰
سرویس و تعمیر

سرویس و تعمیرات ماشین لباسشوئی تلفن ۹۶۱۷۷۲

تعمیر اجاق گاز ۶۴۱۲۵۵

سرویس کولر تلفن ۶۳۶۳۷۹

تعمیر آبگرمکن گازی ۶۴۱۲۵۵

کولر سرویس
۹۳۲۹۰۱

نصب و سرویس کولر
شمیرانات
۲۷۷۲۸۶

کارگاه فنی نادر
تعمیر و سرویس هرنوع کولر و کانال کشی ـ ساختمان تلفن ۳۵۷۱۴۲

کولر
سرویس فوری تلفن ۷۵۸۲۵۲

لوله کشی گاز

تهیه نقشه ولوله‌کشی گاز منازل باتائید شرکت ملی گاز تلفن ـ ۶۳۸۰۵۷

لوله کشی گاز با تائید شرکت ملی گاز شرکت
پلامینك تکنیك
تلفن ۶۴۰۷۶۶

لوله کشی گاز منازل با تائید شرکت ملی گاز شرکت مکرول ـ ۸۲۲۷۸۸

شرکت سارتر طراح و مجری پروژه های گاز رسانی ۳۹۲۵۸۵

لوله‌کشی گاز باتائید شرکت‌ملی گاز آتی‌پی ۸۹۱۷۴۸ و۸۹۴۱۵۱

لوله کشی گاز منازل
زیرنظر متخصص از فرانسه با تائید شرکت ملی گاز شرکت جنرال ایما
تلفن ۹۲۳۳۲۳

لوله‌کشی گاز خانگی ، تجارتی‌و صنعتی باتائید شرکت ملی گاز تهران‌گاز ۵۵۱۵۷۵

خدمات مهندسی‌گاز
۶۶۵۵۹۰

لوله‌کشی گاز با تائید شرکت گاز ، بیمتال ۸۴۴۲۴۹

لوله‌کشی گاز
باتایید شرکت ملی گاز شرکت ان.کی.تکنیک
تلفن ۸۵۳۹۹۴

لوله بازکنی

لوله‌بازکنی ولوله‌کشی مقدم ۹۲۵۳۷۴

لوله بازکنی فقط ۲۵ تومان فوری یکساعته ۷۶۵۲۴۴

لوله بازکنی روزولت
۳۶۰۴۳۹

لوله بازکنی فوری
۹۲۱۵۵۲

لوله بازکنی فوری
۹۲۹۳۲۰

لوله‌بازکنی ولوله‌کشی دروازه‌دولت ۸۲۷۴۰۸ در کرج تلفن ۵۷۴۸

لوله بازکنی یکساعته
۹۲۴۳۸۰

امداد سرویس
لوله کشی لوله بازکنی تشخیص محل ترکیدگی لوله۹۳۶۲۴۱و۶۲۸۰۴۷

لوله بازکنی
تلفن ۸۵۹۶۴۸

لوله بازکنی فوری سعدی ۳۵۵۴۷۳

لوله بازکنی و لوله‌کشی روزولت۶۴۷۱۴۳

تخلیه چاه

تخلیه چاه
لوله‌بازکنی متری۱۵ تومان ۶۶۷۹۱۳ـ ۵۳۷۸۸۵
۱ـ۱۸ آ ـ ۶۶۱۴

تخلیه‌چاه
ارزان فوری ۹۲۳۳۵۹
۹۳۲۸۷۰

تخلیه چاه
امداد سرویس
۶۲۸۰۴۷
۹۳۶۲۴۱

تخلیه‌چاه
۹۲۹۳۲۰

تخلیه چاه و فاضلاب ـ ارزان ـ فوری
تخلیه توالت
تلفن : ۵۵۰۵۵۶
نیرو نیرو

آگهیهای متفرقه

توجه
علامت تجارتی ثبت شده۳۴۷۲۸ با سابقه ۱۰ ساله در تولیدمواد غذائی واگذارمیشودبعدازظهرها ۳تا۵ تلفن ۲۷۰۶۰۱

فروشگاه فلزات ریخته‌گری و صنعتی
مهدوی‌زاده
انواع مواد اولیه‌ریخته‌گری، میله ولوله، تسمه و چهارگوشهای‌برنجی‌و مسی ، میله و لوله های فسفر برنز ، به ابعاد مختلف ، ورقهای برنجی و مسی، آلومینیومی ، استنلس استیل ، سرب های‌ورق ، سرب خشك، روی شمش تلفن ۵۲۰۳۸۱

ترجمه از زبان فرانسه قبول میشود تلفن ۶۵۱۱۸۵
۱ـ۳ آ ـ ۶۲۵۸

Kisha Pet Clinic
Am Tel. 633267.
Rec: 4 to 7 ½

کلینیک دامپزشکی
گیشا (سیمتری‌اول)
پلاك ۳۰ تلفن ۶۳۳۲۶۷

کرکره چوبی
میشلر MISCHLER
سرما ، گرما و نور از کرکره چوبی میشلر عبور نمیکند
پارکت BW
نمایشگاه : شاهرضا کوچه فتوحی
۸۲۹۳۹۰-۸۲۴۳۰۷
۸۲۴۸۷۰-۸۲۹۵۹۶

مژده به آقایان مبل سازان
انواع حصیر رویه شوفاژ ومبل و صندلی در اسرع وقت تلفن ۶۸۳۲۴۶ ایرانشاهی

ترجمه ارزان کارنامه
و اوراق رسمی‌وغیر رسمی در اسرع وقت‌شاه‌آبادمقابل سینما حافظ ۳۱۷۱۳۵

ریشه‌کن کردن مو های صورت‌و بدن ـ بدون‌درد
تلفن ۲۸۱۲۲۰

دار بست فلزی رویال استاچ فروش انواع بست و داربست ۸۵۶۲۵۴
آ ـ ۷۲۱۴

گمشده

کیف‌محتوی‌مقداری‌اسناد و همچنین مهر شرکت کارخانه های صنعتی آزمایش سهامی عام در شیراز یا تهران مفقود گردیده است از یابنده تقاضا میشود اسناد را در شیرازبه هتل کوروش و در تهران به کارخانه های‌صنعتی آزمایش‌جاده آبعلی ارسال داشته و مژدگانی دریافت نمائید

مفقود شده
در تاریخ شنبه ۸ر۳ر۲۵۳۵ یک عدد کیف بغلی همراه مبلغی‌وجه وکارتهای امریکن اکسپرس ـ داینرزکلاب و کارت سبز بنام مصطفی میرزابیگی در فاصله خیابان های تخت طاووس ـ وزراء ـ گاندی مفقود شده از یابنده تقاضا میشودبا تلفن‌های ۷۹۲۳۰۵ یا ۶۸۷۹۷۳ تماس حاصل کرده‌و مژدگانی دریافت دارد.
نشانی‌ـدانشگاه تهران‌ـدانشکده داندانپزشکی دکتر میرزابیگی
آ ـ ۴۱۶۷

مهر شرکت نمو با مسئولیت محدود(بیضی شکل) با نوشته فارسی و لاتین مفقود شده از یابنده خواهشمند است آن را به دفتر شرکت نمو واقع در سینما اروپا تحویل نماید.
آ ـ ۷۲۱۲

اتومبیل شاهین به‌شماره ۳۲۸۸۶ ساری آبی‌رنك تودوزی قرمز مدل ۴۸ سرقت شده به تلفن ۳۳۴۳۲۱ اطلاع دهید و مژدگانی دریافت دارید.

دسته چکشماره ۵۲۲۲۸۷۷ و شماره ۵۲۲۳۰۳۲ بانک ایران‌و هلند شعبه ایرانشهر در روز ۵ر۳ر۳۵ به سرقت رفته است از درجه اعتبار ساقط است.
آ ـ ۱۸۴۱

یک عدد ساک دستی مشکی محتوی رادیو ضبط ۳ موج سیلور و شناسنامه بنام یدالله حیدری صادره‌ازمیانه مفقودشده از یابنده تقاضا میشود به تلفن ۵۶۰۶۶۵ دفتر پیمانکاری‌رسول قاسمی اطلاع دهد .
آ ـ ۴۱۶۱

آگهی فقدان پروانه مالکیت خودرو
آقای حسین اسلامی کارت مالکیت موتورسیکلت شماره ۶۳۵۵ تهران ۴۲ را مفقودو تقاضای صدور مجدد آنرادارد مراتب درسه نوبت هرده‌روزیک بارآگهی میگردد درصورت عدم اعتراض ده روز پس ازنشراین آگهی المثنی مربوطه تنظیم و تسلیم نامبرده خواهدشد .
اداره راهنمائی و رانندگی

آگهی فقدان پروانه مالکیت خودرو
آقای عزیزاله‌عباسی‌دربندی‌کارت مالکیت موتورسیکلت شماره ۵۳۶۳ تهران ۴۰ را مفقود و تقاضای صدور مجدد آنرادارد مراتب درسه نوبت هرده‌روزیک بارآگهی میگردد درصورت عدم اعتراض ده روز پس ازنشراین آگهی المثنی مربوطه تنظیم و تسلیم نامبرده خواهدشد .
اداره راهنمائی و رانندگی
۱ـ۳ آ ـ ۳۳۶

سند مالکیت موتور حسینعلی کرمانشاهی راد بشماره ۲۵۳۵ تهران ۴۱ مفقود گردیده یابنده باتلفن ۵۳۷۲۳۳ تماس بگیرد.
آ ـ ۴۱۴۳

سك سفید رنگی به‌اسم سیپ جواب میدهد در حوالی‌خیابان فرانسه‌ویا تالار رودکی مفقود شده یابندگان‌با تلفن۸۹۸۰۴۱ در وقت اداری و یا ۶۴۲۵۴۷ تماس گرفته مژدگانی دریافت نمایند.

آگهی

بدینوسیله باطلاع کلیه‌شرکت‌های‌ساختمانی و راه‌سازی و موسسات عمومی میرساند که تعدادی ماشین‌آلات از انواع مشروحه زیر
۱ـ کامیون ماك‌کمپرسی مدل ۱۹۷۵ نو
۲ـ کامیون ماك تریلی‌کش مدل ۱۹۷۲
۳ـ گریدر ۱۷۰۰ مارك‌هوبر امریکائی
۴ـ غلطك ۳چرخ ۱۶ـ۱۲ تن هوبر امریکائی
برای فروش آماده است ضمنا انواع جرثقیل ها بظرفیت از ۱۵تن الی ۸۲تن مارك لتیك‌بلت‌امریکا برای کرایه درکلیه نقاط کشور آماده است .
طالبین‌میتوانند باتلفن‌های۲۳۴۶۲ـ ۲۴۴۹۸ـ ۲۳۶۴۵ـ اهواز تماس حاصل‌نمایند یابه‌آدرس اهواز خیابان کارون تجارتخانه محمدمقیمی‌زاده مراجعه نمایند .

اطلاعیه سازمان ملی انتقال خون ایران

بمنظور تسهیل کارمراجعه برای‌اهدایی خون سازمان ملی انتقال خون ایران با جلب موافقت و همکاری نزدیك تعدادی از بیمارستانها و نیز سازمان ملی پیشاهنگی چند پایگاه اهداء خون (علاوه برمرکز این سازمان‌درخیابان‌ویلا) ایجاد کرده است محل و ساعات کار این پایگاه هابقرار زیر است :

۱ـ **سازمان ملی انتقال** خون ایران ـ خیابان ویلا شماره ۱۱۴ تلفن ۳۵ـ۸۹۸۸۳۳
ساعات کار همه روزه بدون استثناءاز ۸ صبح الی ۸ بعدازظهر
۲ـ **بنگاه حمایت مادران** ونوزادان (زایشگاه فرح) خیابان مولوی باغ فردوس تلفن ۵۳۴۹۴۹ ساعات کارهمه روزه از ۸ صبح‌الی ۴ بعدازظهر به استثناء پنجشنبه ها ـ جمعه هاوتعطیلات عمومی
۳ـ **خانه پیشاهنگی**شمیران‌ـجاده قدیم شمیران بالاتراز پل‌رومی کوچه صالح‌تلفن۶ـ۲۷۱۲۲۵ساعات کار همه روزه از ۸ صبح الی۴ بعداز ظهر به استثناء پنجشنبه ها وجمعه‌ها و تعطیلات عمومی
۴ـ **بیمارستان رضا پهلوی**در تجریش ـ تلفن ۱۴ـ۲۷۸۰۰۱ همه‌روزه از ۸ الی ۵ر۲ بعداز ظهربه‌استثناء جمعه و تعطیلات عمومی
۵ـ **بیمارستان کودکان** شهرآزاد ـ خیابان ظفر تلفن۸ـ۲۲۲۰۴۱ همه روزه از ۸ صبح الی ۵ر۲ بعداز ظهربه استثناء جمعه‌هاوروز های تعطیل
۶ـ **مرکز پزشکی آموزشی** درمانی جرجانی ـ اول جاده‌تهران‌نو تلفن ۷ـ۷۶۲۰۵۶ همه روزه‌از۸صبح الی ۵ر۲ بعداز ظهر به استثناء جمعه ها وروز های تعطیل .
۷ـ **بیمارستان طرفه** خیابان ابن سینا بالاتر از میدان بهارستان تلفن ۳۱۵۷۳۹ ـ۳۱۵۹۷۲همه‌روزه‌از ۸ صبح الی ۵ر۲ بعداز ظهر به استثناء جمعه ها وروز های تعطیل
۸ـ **مرکز پزشکی آموزشی** درمانی لقمان‌الدوله ادهم ـ چهارراه لشکر خیابان کمالی تلفن۹ـ۵۴۹۰۰۵ همه روزه از ساعت ۸ صبح الی ۵ر۲ بعداز ظهر به استثناء جمعه‌هاوروز های تعطیل

بعنوان یادآوری به اطلاع‌عموم‌میرساند که مزایای اهدای خون به این سازمان در هریك از پایگاه های ذکر شده در فوق به شرح‌زیراست.
۱ـ معاینات پزشکی منظم‌قبل از اهداء خون
۲ـ آزمایشات مربوط به خون (کلسترول ـاوره ـقند ـ اسید اوریك) وآزمایشات‌بیماریهای‌عفونی بطور رایگان
۳ـ تعیین گروه خون و صدور کارت
۴ـ استفاده از طرح بیمه‌خون که شامل اهداء کننده و اعضای فامیل بلافصل وی میگردد .
آ ـ ۴۹۸۸

مقاطعه کاری ساختمان‌ـطرح و تهیه‌نقشه محاسبات‌ـ نظارت و دکوراسیون تلفن ۹۳۸۱۳۸

اطلاعیه

به‌کلیه مصرف‌کنندگان محصولات کارخانه

پیرلس ایران

سازنده انواع تلمبه های توربینی چاه عمیق
میتوانند از این تاریخ باتلفن‌های ۳۹۱۲۸۲ و ۳۱۵۵۷۹ جهت امور نصب و سرویس و تلفن ۸۲۵۴۴۵ دفترفنی‌این‌شرکت تماس‌حاصل‌فرمایند

شرکت سهامی لافراد
نماینده‌رسمی فروش تلمبه‌های‌پیرلس‌درایران

آگهی دعوت

مجمع عمومی فوق‌العاده شرکت آریسمان با مسئولیت محدود
ساعت ۶بعدازظهر روز شنبه ۲۲ خرداد ماه در محل شرکت برگزار میشود از عموم شرکاء درخواست میشودکه‌درجلسه مذکورحضوریابند.

دستور جلسه :
۱ـ تغییر مواد اساسنامه
۲ـ تجدیدانتخاب‌هیئت‌مدیره صاحبان‌امضاء

مدیر عامل شرکت آریسمان با مسئولیت محدود

تخلیه‌چاه‌فاضلاب

تخلیه چاه فاضلاب و توالت و سپتك‌تانك و فوسپتیك و حفر چاه با دستگاه موتوری شرکت ایران شوشتر ۸۲۹۵۵۶ـ ۸۳۰۷۲۲

گروه صنایع ساختمانی و موریس گریس انگلیس

جرثقیل سقفی یونیورسال

را باقیمت مناسب وحداقل زمان تحویل، عرضه میدارد

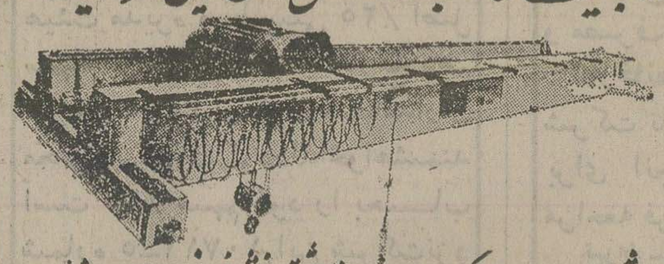

خواهشمند است جهت کسب اطلاعات بیشتر به نشانی خیابان سپهبد زاهدی نرسیده به کریمخان زند شماره ۲۸۵ ویا تلفن ۸-۸۲۹۰۶۱ مراجعه فرمائید

آموزش اسب سواری

درباشگاه سواری کلاك
آدرس :جاده تهران کرج ـ کیلومتر ۲۸
تلفن های ـ ۸۲۴۵۴۸ ـ ۸۲۰۷۱۰

به پاریس میروید ؟

هتل پالمون بامدیریت ایرانی ودر فاصله کوتاهی ازمراکز بزرگ پاریس بشما خوش آمد میگوید . برای رزرو جا بزبان فارسی به آدرس زیر مکاتبه کنید تلفن پاریس ۸۷۸۴۴۸۲

HOTEL PALMON
30, Rue deMaubeuge, HOTEL PALMON 75009 Paris

اطلاعیه

قابل توجه بازرگانان و صاحبان صنایع
شرکت‌ژانکار با مسئولیت محدود باکادری مجهز وسابقه بیست ساله در عملیات گمرکی آماده انجام کلیه امورگمرکی صادرات وواردات شما درکوتاه ترین مدت ممکنه می‌باشد
شرکت ژانکار با مسئولیت محدود خیابان تخت طاووس شرقی شماره ۳۱ طبقه چهارم شماره ۷ تلفن ۸۴۵۷۶۹

قابل توجه

مقاطعه کاران راه و ساختمان صاحبان معادن شن و ماسه وبنگاه های فروش ماشین آلات سنگین
۱۰ دستگاه لودر بناتی ۱۹ و۲۲ و۲۵ اس بقدرتهای ۱۳۵ و ۱۸۸ و ۲۵۰ قوه اسب‌موتور فیات و گیربکس و دفرانسیال کلارك سیستم اکسل زد‌اف و سیستم هیدرولیك پارکر دارای کابین ایمنی متمرکز در گمرك غرب و جنوب تهران یکجا یا تك‌تك بفروش میرسد تلفن ۲۳۲۳۶۷ و ۳۴۶۵۸۵

بازدید استاندار بوشهر از تأسیسات شرکت مخابرات

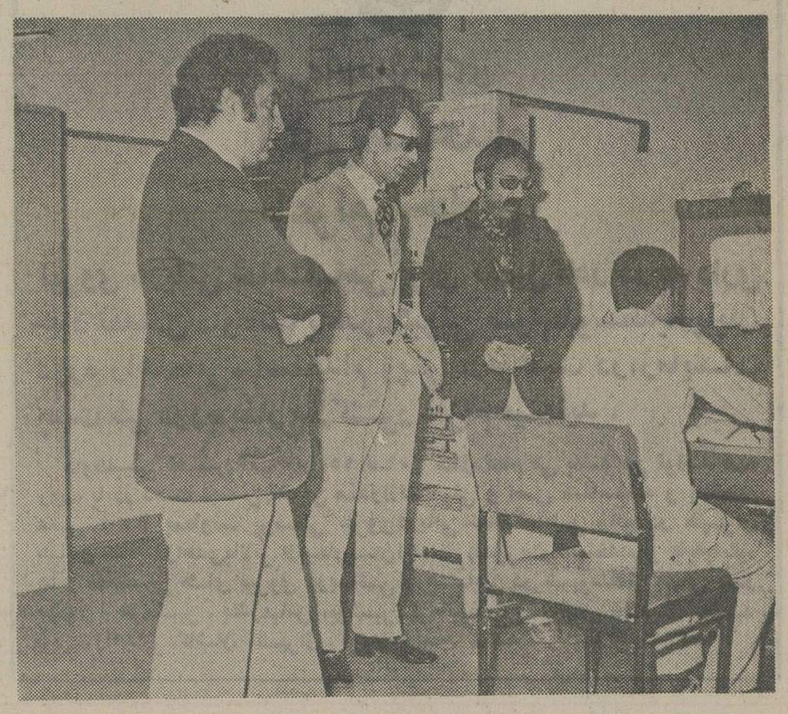

★ بمناسبت سالروز جهانی ارتباطات ، تاسیسات شرکت مخابرات بوشهر مورد بازدید استاندار و جمعی از مقامات بوشهر قرار گرفت .

دراین بازدید ، آقای نورالدین علیزاده مدیرکل مخابرات ضمن گزارشی اظهار داشت : تلفن خودکار بندر - بوشهر ۲۰۰۰ شماره به ۴۰۰۰ شماره توسعه یافته و یک ترمینال ۳ کانالی ایجاد شده که پس‌از مدتی به ۱۲ کانال تبدیل شده است.

همچنین ساختمان مرکز خودکار برازجان جهت اتصال به شبکه ماکروویو کشور آغاز گردیده است .

نصب دستگاههای اس‌تی‌دی وایاجد دفاتر مخابرات در بخشهای دالکی، سعدآباد ، بندرریگ ، آب پخش،وریشهر از دیگر اقدامات شرکت مخابرات طی چند ماه اخیر است .

عکس از بازدید استاندار از تاسیسات شرکت مخابرات گرفته شده است.

بندربوشهر - خبرنگار اطلاعات

برای پرورش

بقیه از صفحه ۱۷

درصد در سال دریافت کنند که از این‌مبلغ‌دو هزار ریال برای‌خریدگوسفند ویکهزار ریال برای تهیه علوفه‌درنظر گرفته شده است .

سرپرستی بانک تعاون کشاورزی در اصفهان ضمن اعلام این خبر افزود :برای آنکه منابع اعتبار دهنده اطمینان حاصل کنند که این اعتبارات به طریق صحیح‌به مصرف میرسد ،وام های پرواربندی‌رادر چهارچوب طرح اعتبارات نظارت شده‌و تحت نظر کارشناسان فنی پرداخت خواهد کرد .

اصفهان - خبرنگاراطلاعات

اصناف اصفهان

بقیه از صفحه ۱۷

آقای مجتبی انزود : یکی از برنامه های مهم اتاق ، بیمه کلیه اصناف و خانواده آنان است و اگر چنانچه در این مورد ، اصناف باما همکاری کنند بی‌تردیدازمزایای‌حاصله از آن برخوردار خواهند شد. لازم به یادآوری است کادر اتاق اصناف اصفهان نیز زیر پوشش بیمه قرار خواهند گرفت .

اصفهان‌خبرنگار اطلاعات

جنازه نماینده

بقیه از صفحه ۱۷

واوحاضر نشد دیگردرون چاه برود . بعد از اوجوان دیگری درون چاه قنات متروکه رفت و پس از اینکه بیرون آمد گفت جسدی را در چاه دیده است .

ماموران با کمک گرفتن‌از شرکت «سایپر» وابسته به وزارت نیرو ، جراثقالی را به سرچاه آوردند ولی‌با استفاده ازجراثقال نیزکاری از پیش نرفت . بالاخره‌پسر عمو و برادر زن مرحوم شیخ قنبرعلی صفر زاده پیشنهاد کرد که جنازه را با استفاده از چرخ های بزرگ مخصوص حفاری بیرون بیاورندودادستان وبازپرس دادسرای اصفهان ، این پیشنهاد را پذیرفتند .

سرانجام پس از ۵ ساعت تلاش ،بستگان شیخ قنبرعلی جسد اورا بیرون آوردند.

ابتدا عباس شیخ قنبر علی که حشرات لابلای آن لانه کرده بودند ، از چاه بیرون آمد و پس‌ازآن‌جسد شیخ قنبرعلی صفرزاده که وضع رفت انگیزی داشت‌از چاه بیرون کشیده شد .

هنوز رشته‌طناب نایلونی که شیخ قنبر علی با آن خفه شده بود ،دور گردنش‌بود. حلقه های طناب ۹ دور، به گردن شیخ قنبرعلی پیچیده شده بود و علاوه بر طناب نایلونی که ضخیم بود ، تکه‌ای از یک سنگ لابه‌لای آن گذاشته بودند و عمامه او را نیزدورگردنش‌پیچیده بودند .

دو دست شیخ قنبر علی در دو سوی بدنش بطور مستقیم خشک شده‌بود و انگشتان دست راستش از وسط خمیده شده بود .

جنازه‌شیخ‌قنبر علی،جورابی آبی رنگ ، شلواری بنفش پیراهنی‌آبی،جلیقه‌ای‌قهوه‌ای ژاکت و یک کت به تن داشت .

وقتی جنازه‌شیخ صفرعلی زاده را از چاه قنات‌متروکه بیرون‌کشیدند رضاقلی صفر زاده ،برادر او می‌خواست خود را در چاه زنده بگور کند که مردم او را نجات دادند

اصفهان خبرنگاراطلاعات

توضیحات مقامات مسئول

★پاسخ شرح مندرج در شماره ۱۵۰۰۲ اطلاعات در مورد شگفتی های معیری تحت عنوان «درمانگاه‌معیری با وجود فقدان دارو بیماران را معالجه میکند » باطلاع میرساند :

سهمیه داروئی درمانگاه معیری مرتب ارسال می گردد و بیماران بوسیله دارو درمان میشوندو سهمیه آنان نیز باتوجه به کثرت بیمار بیشتر از درمانگاه های دیگر بوده است .

دکتر مسیح دانش- مدیرکل‌بهداری استان فارس

گندمها آتش گرفت

اهواز - خبرنگار اطلاعات :

۶۰ هکتار از اراضی گندمکاری خوزستان واقع‌در حاشیه جاده اهواز - سوسنگرد بعلت نامعلومی آتش گرفت وکلیه‌گندمها که هنوزدرونشده بود خاکستر شد.

گندمها متعلق به سید عباس طالقانی بود آتش‌سوزی با تلاش ماموران آتش نشانی مهار شد . تحقیق‌پیرامون چگونگی ایجاد حریق ادامه دارد .

کشف اجناس قاچاق

اروندکنار - خبرنگار اطلاعات

در یکی از روستا های جنوبی اروندکنار مقدار زیادی اجناس قاچاق کشف و ضبط شد .

اجناس قاچاق که تعداد ۶۳۱ شیشه عطر فرانسوی- ۴۲۶ دست ورق بازی - ۲۲۲ شلوار لی - ۷۸ پیراهن زنانه و مردانه - ۲۴ عدد عروسک‌بزرگ - ۲۰۰ گوشی تلفن و یک گونی چای قاچاق بود وسیله ماموران گروهان ژاندارمری خسروآباد کشف شد . اجناس کشف شده به گمرک آبادان فرستاده شد و « علی » صاحب کالای قاچاق دستگیر شد .

مرد یکدست را باچهاردست کتک زدند !

●علی‌حسین فتوحی مرد یک دست اهل کامفیروز شیراز کمتوسط زن و برادر زنش به‌اسامی افسر زارعی و عبادالله زارعی مورد کتک کاری قرار گرفته بود ادعا کرد. درحین‌دعوا ۱۰۰۰تومان از جیب ربوده‌اند.

زن وبرادر زن این مرد نیز ادعاکرده‌اند که این مردعیاش است و همیشه پی‌خوش‌گذرانی می‌باشد و به‌همین خاطر او را کتک زده‌ایم .

پرونده این شکایت در شعبه ۵ دادیاری دادسرای شیرازتحت رسیدگی است.

شیراز - خبرنگار اطلاعات

فوتبال

اهواز : مسابقات فوتبال جوانان اهواز که درچهار چوب جام ولیعهد آغازگشته و در دیدار های بدی تیم خلیج فارس نه بر یک تیم کلوپ سینا را شکست داد- تیم راه‌آهن با نتیجه هشت بردو بر تیم آرد خوزستان غلبه کرد - تیم پاس از تیم اکسپرس با نتیجه نه بریک بازی را برد - تیم نیرو با نتیجه دو بر هیچ بر تیم سازمان جوانان‌و تیم کیهان با نتیجه شش هیچ بر تیم کانون کارآموزی‌غلبه کردند و تیم‌های تورپوترن‌وصنعت چاپ یک بر یک مساوی شدند .

اصفهان : پنج دیدار در چهارچوب مسابقات فوتبال جام ولیعهد اصفهان بین‌تیم های جوانان این شهرانجام گرفت . بدین‌شرح :آریاشهر پنج امید یک و یک هیچ- یک و یک دو گارد یک - راه‌آهن دو ساسان هیچ - تاج چهار نیروی اصفهان هیچ - ناسیونال سه‌طلائی هیچ .

آبادان : مسابقات فوتبال جام آپادانا در خوزستان همچنان ادامه دارد که تیم پاس اهواز در برابرتیم‌کیان آبادان در این شهر پنج بر یک شکست خورد .

بهبهان : بین دوتیم‌فوتبال سازمان جوانان و منتخب بهبهان مسابقه‌ای انجام‌گرفت که بدون ردوبدل گل‌مسابقه مساوی تمام شد .

وزنه‌برداری

اصفهان : مسابقات وزنه برداری و پرورش اندام‌جام پهلوی در اصفهان بین تیم های باشگاه های این شهر در تالار سرپوشیده‌ورزشگاه باغ همایون انجام گرفت که در رشته وزنه برداری تیم های ذوب آهن - تربیت و دخانیات اول تا سوم شدند و نفرات اول این مسابقات عبارت بودند از : مگس‌وزن حسنعلی بابائی از ذوب‌آهن - سبک وزن‌حسن نصیری از ذوب‌آهن - میان وزن عباسعلی‌اسکی از تربیت- نیم سنگین عین‌الله جلالی‌از برق - میان سنگین‌و سنگین وزن به ترتیب علیرضابراتی و ابراهیم زنگوئی هر دونفر از ذوب آهن و در رشته پرورش اندام در دسته اول سید جلال سمرقندی‌ازتربیت - در دسته دوم‌محمد جاوید از تاج و در دسته سوم‌سید مصطفی فاضل از تربیت صاحب مقام های اولی گشتند و در جمع امتیاز تیم باشگاه تربیت اول شدوتیم باشگاه تاج به مقام دومی رسید .

بسکتبال

اهواز : آخرین دیدار مسابقات قهرمانی بسکتبال باشگاه های اهواز در گروه جوانان بین دو تیم راه‌آهن و پاس انجام گرفت که تیم راه‌آهن‌بانتیجه ۳۴-۳۸برنده شد و به مقام اولی رسیدو تیم های پاس و توربوترن دوم و سوم شدند .

ژیمناستیک

اردکان : تیم ژیمناستیک دختران یزد مرکب از دوشیزگان : خوش آیندوحیدفرنگیس علی‌زاده - فروزنده علی‌زاده -هایده سبحانی-فاطمه‌حسین خانلی - شکوفه ناظمی و فرانک اسدی که برای انجام یک مسابقه به اردکان آمده بود تیم میزبان را شکست داد .

فوتبال

اهواز : درچهار چوب مسابقات فوتبال اهوازچهار مسابقه دیگر انجام گرفت با نتایجی بدین شرح :

تیم پیک چهار تیم فاخری هیچ - تیم راه آهن دوپاس هیچ - تیم فرودگاه یک سازمان آب هیچ - تیم نبرد دو تیم بانک ملی هیچ .

کشتی

اصفهان : مسابقات‌کشتی خانه های فرهنگ روستائی اصفهان که در تالار سرپوشیده ۲۵ شهریور اصفهان انجام میشد پایان یافتو تیم کشتی‌خانه‌فرهنگ روستائی محمودآباد اول شد و تیم های اصغرآباد و رزازان دوم و سوم شدند .

نفرات اول اوزان مختلف این مسابقات عبارت بودند از : وزن ۴۸کیلو باقر عمادی از اصغرآباد - ۵۲ کیلو عبدالرحمان نوروزی ۶۲ کیلو قاسم حق‌شناس - ۶۸ کیلو قنبرعلی هادیان- ۷۴ کیلو ماشاءالله حقشناس ۸۲کیلو رمضان موسویان ۹۰کیلو قدرت‌الله الیکی و دروزن ۱۰۰ کیلو غلامرضا هادیان همگی از محمود آباد .

اراک : مسابقات کشتی آزاد انتخابی اراک درتالار ۲۸ مرداد با شرکت پنجاه وپنج نفر کشتی‌گیر به مدت‌دوشب بداوری آقایان: محسن شمس‌کلاهی-حسین امیری -غلامعلی‌نجفی‌نژاد- ناصر ابراهیمی - علی‌امینی ومرتضی شیشه‌بران‌زیرنظر هیئت کشتی انجام گرفت‌که نفرات اول اوزان مختلف بدین شرح برگزیده شدند :

وزن ۴۸کیلو محمد علی بیک‌محمدی - وزن ۵۲کیلو شمس‌الدین اطمینان راد - ۵۷ کیلو محمدقاسمی- ۶۲ کیلو احمد شیخی‌نژاد -۶۸ کیلو ابراهیم ملک احمدی- ۷۴ کیلو رضا چغائی - ۸۲ کیلو محمد رضانمکی - ۹۰ کیلو احمد رضا غیاثی-۱۰۰ کیلو عباس اسدی و ۱۰۰ کیلو به بالا محمد سرلک .

شطرنج

اهواز :مسابقات انتخابی شطرنج اهواز که از چندی پیش در باشگاه ۲۵۰۰ساله این شهرآغاز شده بودپایان یافت و نفرات انتخاب شده در مسابقات استانی شرکت خواهند کردکه عبارتنداز : سیاوش کیانپور اول- عبداله لیموچی دوم - امید، بهروز باپاور، حسین‌کاظمی و صالحی مشترکا سوم و بهروز برومند ششم .

شطرنج

اصفهان : مسابقات نهائی شطرنج جام پهلوی باشرکت ده نفر در تالار سرپوشیده شطرنج اصفهان آغاز شد و در اولین دور بازیها : محمودی - انوش مهر - همدانیان و فلسفی توانستند به ترتیب: فروتن - شریفی- فریشی زاده و ارمدمحریفان خود را شکست بدهند .

ژیمناستیک

یزد : بین دو تیم ژیمناستیک دختران یزد واردکان‌مسابقه‌ای دربزد انجام گرفت که تیم یزد با کسب ۴۵ درجه امتیاز اول شد و تیم اردکان با بدست آوردن ۲۸ درجه امتیاز در جای دوم ایستاد .

والیبال

یاسوج : تیم والیبال‌سیمان شیراز مرکب از : احمد عندلیب (سرگروه) -اردشیر عطری - رسول عباسی - اسماعیل سراجی فرد-محمد هومان‌فرد - جلیل کاویانی که به سرپرستی ومربیگری آقای عباس همایون طبق دعوت قبلی به یاسوج آمده بود باحضور آقای جوهر زاده فرماندار کهکیلویه و بویراحمد و عده زیادی از ورزش دوستان توانست‌تیم منتخب والیبال یاسوج رابا نتیجه سه برهیچ شکست بدهد .

اهواز : برای اجرای مسابقات والیبال منطقه‌ای‌در خوزستان جلسه‌ای‌با شرکت مدیر کل تربیت بدنی استان و دست اندرکاران ورزش والیبال در اهواز تشکیل گردید و پس از مذاکرات لازم تصمیم گرفته شد بانام جام پهلوی مسابقاتی برای دوگروه نوجوانان‌وجوانان در اهواز انجام شدو بعد مسابقات در سطح استان اجرا گردد آنهم به صورت منطقه‌ای که در چهارمنطقه دنبال خواهدشد وسرانجام تیم های اول و دوم هر منطقه به صورت دوره‌ای آخرین دیدار ها را اجرا نمایند .

رفع کمبودها

مهریز : جلسه‌ای باحضور بخشدار مهریز- رئیس‌تربیت بدنی استان یزد و معاون ایشان ورئیس تربیت بدنی مهریز در این بخش برپاشد ونسبت‌به‌کمبود هاونواقص و مشکلاتی که در محیط ورزش‌موجوداست مذاکرات مفصلی انجام گرفت . این جلسه در جریان بازدیدآقای راد رئیس تربیت‌بدنی استان یزد از مهریز برپا شد و پس از توضیحات کافی بخشدار راجع به نواقص وکمبود های موجود به خصوص مربی ورزش‌آقای راد قول داد بزودی این کمبود هاونواقص رابرطرف خواهد ساخت که مایه امیدواری طبقه جوان و ورزشکاران مهریز گردید.

شمشیربازی

اصفهان :مسابقات شمشیر بازی جام‌پهلوی اصفهان پایان یافت‌که در رشته‌فلوره‌دختران تیم تربیت بمقام اولی رسیدو در رشته : اپه - فلوره و سایر آقایان به ترتیب تیمهای دانشگاه- تربیت و دانشگاه اول شدند.

شنا

یزد : پس‌از تعمیراتی که بوسیله تربیت بدنی یزد در استخر شنای این شهر بعمل آمد از روز اول خرداد ماه جاری استخر افتتاح شد و کار خود را آغاز کرد بدین ترتیب که صبح ها از ساعت ۹ تا ۱۱ ویژه دانش آموزان- از ساعت ۱۱تا۱۲ویژه بانوان وازساعت دوونیم‌تاچهارو نیم بعداز ظهر برای‌استفاده عموم ازاستخر آزاد میباشد .

هنرجویان برای روستائیان مدرسه میسازند

★ عملیات ساختمانی اولین دبستان هنرجویان هنرستان صنعتی اردکان آغاز شد این دبستان در روستای «انجیراوند» ۸۰ کیلومتری اردکان ساخته میشود که بابهره‌برداری از آن دانش‌آموزان روستا مجبور نخواهند بود برای تحصیل مساحت زیادی را پیموده و به مدرسه دیگری بروند.

این روستا ۱۵۰ نفر جمعیت دارد .

عکس هنگام ساختمان مدرسه از هنرجویان گرفته شده‌است.

اردکان - خبرنگار اطلاعات

اعطای درجه

بهبهان - طی آئین ویژه‌ای که در آموزشگاه ژاندارمری بهبهان برگزارشد تیمسار سپهبد احمدعلی محققی به فارغ‌التحصیلان آموزشگاه ، درجه گروهبان دومی و گروهبان سومی اعطاء کرد مراسم با شرکت فرماندار، روسای ادارات ، جمعی از افسران و فرمانده ناحیه ژاندارمری خوزستان برگزار شد.

دوره آموزشگاه ژاندارمری بهبهان یکسال است .

خفگی در آب

شیراز - پسر بچه ده‌ساله‌ای بنام ناظر رمضانی بعلت‌سقوط در یکی از چاه های آب روستای «محمود آباد» کوار فارس کشته شد ناظر سرگرم بازی بودکه دچار حادثه شد.

والیبال

اصفهان : در چهارچوب مسابقات تشویقی جام پهلوی که در اصفهان انجام میشود دو تیم راه‌آهن و دخانیات در تالار ۲۵ شهریور این شهر دیداری انجام دادند ، که در پایان تیم والیبال راه‌آهن دو برهیچ برنده گشت .

فوتبال

اردکان : برنامه مسابقات فوتبال جوانان اردکان در چهارچوب جام‌ولیعهدهمچنان دنبال میشود و در آخرین دیدارها این نتایج بدست‌آمد: عقاب پنج ابومسلم یک- هما هفت شهباز یک - پاس عقدا هیچ گاز می‌بددو سپرسپولیس دو برق هیچ .

اردستان : مسابقات فوتبال جام پهلوی‌اردستان پایان‌یافت وتیم هما عنوان قهرمانی را بدست آورد .

خبرهای بوشهر

دکتر بطحائی استاندار بوشهر از طرح های‌عمرانی بنادر گناوه و ریگ بازدید کرد و نیاز های مردم‌این دو منطقه را مورد بررسی قرارداد استاندار بوشهر دراین سفر که چند تن از مقامات اجرائی استان نیز حضور داشتند از قسمت های مختلف بازارو خیابان بندر ریگ دیدن کرد و ضمن بازدید از میدان ششم بهمن گناوه‌به خواست ها و مشکلات مردم رسیدگی کرد استاندار بوشهر و همزاهان همچنین از روستای امام حسن و مراکز اسناد و آمار مربوط به پنجاه سال شاهنشاهی پهلوی بنادر ریگ و گناوه نیز دیدن کرد .

★★★

بمناسبت روز جهانی ارتباطات استاندار بوشهر مدیران کل و روسای سازمان های دولتی و معتمدان محلی از قسمت های مختلف تاسیسات فنی اداره کل مخابرات دیدن کردند در این بازدید از طرف مسئولین به‌سئوالات مختلف بازدید کنندگان پاسخ داده‌شدهمچنین به همین مناسبت ازسوی اداره کل مخابرات استان ضیافتی در مهمانسرای بوشهر برپا شد .

★★★

★ آقای کاظم تک که به سمت مدیر کل گمرک بوشهر منصوب شده است وارد و مشغول به کارشد.

★★★

● اداره کل تعاون و امور روستاها اعلام کرد قرارداد تکمیل دبستان پنج کلاسه و درمانگاه قریه بوشکان بین این اداره کل و پیمانکار امضاء و مبادله شد هزینه‌ای که برای‌اجرای این دو طرح به‌مصرف‌خواهد رسید ۲۶۰۰۰۰۰ ریال میباشد این دو طرح طی چهار ماه به مرحله اجرا درمیاید .

★★★

مسابقات دوره دوم آموزشگاه های بوشهر پایان گرفت و دبیرستان سعادت به مقام نخست دست یافت. این دوره از بازیها هنرستان صنعتی و پهلوی مقام‌های دوم و سوم را کسب کردند همچنین در مسابقات‌فوتبال دوره دوم نظام جدید که در بوشهر جریان داشت‌تیم‌های هنرستان صنعتی سعادت و پهلوی به ترتیب‌اول تا سوم شدند

★★★

★ اداره کل آموزش و پرورش اعلام کرد امتحانات نهائی پنجم ابتدائی دانش‌آموزان و داوطلبان متفرقه بوشهر و بخش های تابعه با شرکت ۴۵۳۶ نفر آغاز شد امسال امتحانات کتبی طی مدتسه روز برگزار میشود و پس‌از امتحانات شفاهی ظرف مدت کوتاهی اعلام خواهد شد خانم‌طلیعه پرهیزگار معاون آموزشی اداره آموزش و پرورش از یازده حوزه امتحانی بوشهر دیدن کرد و برای حسن اتمام امتحانات دستوراتی داد .

بانک سپه شهرستان فسا بزرگداشت ۵۰ سال شاهنشاهی‌را گرامی داشت

آقای غلامعلی مسجدی‌زاده رئیس بانک سپه‌شهرستان فساهنگام سخنرانی‌پیرامون ۵۰سال شاهنشاهی‌پرافتخار پهلوی

در مراسمی که‌بمناسبت بزرگداشت پنجاه سال شاهنشاهی دودمان پهلوی‌در بانک سپه شهرستان فسا با حضور کارکنان بانک‌سپه و گروهی از روسا و کارمندان و کارگران تشکیل گردید

آقای غلامعلی مسجدی زاده رئیس بانک سپه شهرستان فسا پیرامون پیروزیهائی‌که در دوران سلطنت پرافتخار پهلوی نصیب ایران شده و پیشرفت های بانک سپه در این دوران سخنانی ایراد داشت و اضافه کرد که‌بزرگ ترین افتخار و سرافرازی کارکنان بانک سپه آن است که شاهنشاه آریامهر باقبول ریاست عالیه این بانک آنان را مفتخر فرموده‌اند

۲۵۰رم الف

آگهی استخدام رسمی

استانداری فارس طبق مفادقانون‌استخدام کشوری عده‌ای را ازطریق‌امتحان ومسابقه بشرح زیر استخدام میکند .

ردیف- عنوان طبقه شغل	شرائط احراز	تعداد مورد نیاز	محل جغرافیائی خدمت	گروه قطعی
۱- متصدی امور دفتری ۲	دارا بودن دیپلم کامل متوسطه وطی دوره کارآموزی	۷ نفر -	برای هریک ازنقاط آباده، ابرکوه، اقلید، لارستان، داراب ، فسا ، ماهور میلاتی (یکنفر)	۴
۲- متصدی امور شهرداریهایک	دارا بودن دیپلم کامل متوسطه	۱ نفر -	آباده	۴
۳- متصدی امور انتخابات ۱	دارا بودن دیپلم کامل متوسطه	۴ نفر -	برای هر یک از نقاطفراشبند ، ممسنی، آباده طشک، اوزلار (یکنفر)	۴
۴- ماشین‌نویس ۱	دارا بودن مدرک پایان تحصیلات دوره اول متوسطه و گواهینامه ماشین نویسی فارسی	۸ نفر -	برای هریک از نقاط آباده ، لارستان، کازرون، داراب ، فسا، فیروزآباد، نی‌ریز، استهبان (یکنفر)	۳

داوطلبان واجد شرائط می‌توانند فرم ذیل این آگهی را تکمیل کنند وبا دوقطعه از آخرین عکس ۴×۳ خود و رسید بانکی به‌مبلغ ۳۵۰ ریال به‌حساب شماره ۹۸۰ خزانه در یکی از شعب بانک ملی ایران بعنوان حق ثبتنام داوطلبان‌استخدام حداکثر تا پانزده روز بعد از انتشار این‌آگهی با پست‌سفارشی به‌نشانی شیراز- استانداری فارس- مربوط به امتحانات استخدامی- ارسال دارند به مدارکی که فاقد رسید بانکی باشد و یا بعد از این مهلت به پست تحویل داده شود ترتیب اثرداده نخواهد شد. پروانه ورود به جلسه امتحان و مسابقه در تاریخ ۲۵۳۵ر۳ر۲۶ درمحل استانداری فارس روبروی فلکه ستاد بین داوطلبان توزیع خواهد شد تاریخ ومحل برگزاری امتحان ومسابقه در پروانه مذکور درج شده است .

اسدالله نصر اصفهانی
استاندار فارس

نام خانوادگی	نام پدر / نام
شماره شناسنامه	محل صدور / تاریخ تولد
مدرک و رشته تحصیلی	وضع خدمت وظیفه
داوطلب شغل (فقط یک شغل)	محل جغرافیائی مورد تقاضا (فقط یکمحل)
نشانی کامل: شهر / خیابان	کوچه
شماره منزل / تلفن	امضاء داوطلب

آگهی استخدام

ایستگاه تحقیقات جنگلها و مراتع خوزستان به‌یکنفر ماشین‌نویس دیپلمه‌زن نیازمند است. واجدین‌شرایط مشخصات‌کامل‌خودراحداکثر تاتاریخ‌سه‌شنبه۲۵خرداد ماه ۲۵۳۵ شاهنشاهی به آدرس اهواز صندوق‌پستی شماره۱۵ ویاشخصامشخصات خود را بدفتر ایستگاه واقع در اهواز - جاده گلستان ایستگاه تحقیقات‌جنگل ها و مراتع تاآخر وقت‌اداری تاریخ فوق تحویل‌نمایند

صادق
ایستگاه تحقیقات جنگلها و مراتع خوزستان
آ-ش ۵۳۳

تقدیر از شهردار مرودشت

بمناسبت فعالیت‌های پی‌گیر آقای سلحشورشهردار مرودشت تقدیرنامه زیر ازطرف آقای دکتر نصر اصفهانی استاندار فارس صادر شده است

آقای سلحشور شهردار مرودشت

بموجب نامه شماره ۱۵ر۸۹- ۰۵-۷۱۹-۳۰ر۱۱ر۵۴ فرماندهی ژاندارمری کشور چون دربرگزاری‌مسابقات انتخابی دوصحرانوردی ژاندارمری کشورکه‌درتاریخهای دوم وسوم‌بهمن ماه۵۴در شهرستان‌شیراز برگزاو گردید .همکاری لازم بعمل آوردید بدین‌وسیله از فعالیت شما و آقای علی‌اصغر پورجم‌قدردانی میشود.

ج- اسداله نصراصفهانی استاندار فارس

جناب آقای فتحعلی شیرانی

انتصاب جنابعالی را بسمت فرماندار اصفهان تبریک عرض نموده موفقیت روزافزون جنابعالی را درراه خدمت به‌شاهنشاه و ملت ایران آرزو میکنم.

سازمان گوشت اصفهان -ابراهیم شیرانی

نصب طاق نصرت

حاج اکرم عرب خابوری رئیس خانه انصاف تلک آباد

آقای حاج اکرم عرب خابوری صاحب عکس فوق رئیس خانه انصاف قریه تلک آباد زادگاه کاوه آهنگر ۳کیلو متری زواره بخش شهرستان اردستان‌بمناسبت تشریف‌فرمائی علیاحضرت شهبانوی گرامی ایران‌ازطرف خود وکشاورزان و روستائیان ۲ طاق نصرت بسیار مجلل و زیبا نصب‌نمود و انتظار داشت علیاحضرت شهبانوی نیکوکار قدم برچشم مردم تلک آباد گذارده و باقدوم خود تلک آباد را روشن نمایند ولی این خواسته آنها عملی نگردید استدعای مردم تلک آباد از علیاحضرت شهبانوی گرامی تامین برق و تاسیس مرکز بهداشتی و درمانی روستائی و مدرسه راهنمائی و اسفالت خیابان بطول ۳ کیلومتر میباشد و امیدوار است اوامر مبارک شهبانوی گرامی به مسئولین مربوطه صادر گردد تا اهالی تک‌آباد که در حاشیه کویر مرکزی زندگی میکنند از مواهب تشریف‌فرمائی و قدوم مبارک شهبانو بهره‌مند گردند.

دعوت مجمع عمومی عادی سالانه بانک ساختمان (شرکت سهامی عام)

بدینوسیله ازصاحبان سهام بانک ساختمان (شرکت سهامی عام) دعوت میشود در جلسه مجمع عمومی عادی سالانه بانک که در ساعت ۵ بعد از ظهر روز دوشنبه ۳۱ خرداد ۲۵۳۵ در تالار فرهنگ واقع در خیابان حافظ تشکیل میشود حاضر شوند.

دستور جلسه عبارتست از :

۱ـ انتخاب هیئت رئیسه مجمع .
۲ـ استماع گزارش هیئت مدیره بانک .
۳ـ استماع گزارش بازرسان .
۴ـ رسیدگی و تصویب ترازنامه و حساب سود و زیان .
۵ـ اتخاذ تصمیم نسبت به تقسیم سود و تعیین حق‌الزحمه ها و حق حضورها .
۶ـ انتخاب اعضای اصلی و علی‌البدل هیئت مدیره.
۷ـ انتخاب بازرسان اصلی و علی‌البدل .
۸ـ تعیین روزنامه کثیرالانتشاری که آگهی های بانک در آن منتشر میگردد .

گزارش عملیات و ترازنامه و حساب سود و زیان و گزارش بازرسان از تاریخ دهم خرداد ۲۵۳۵ تاساعت ۱۲ روز ۳۱ خرداد ماه از ساعت۹ الی ۱۵ در مرکز بانک ساختمان واقع در بولوار الیزابت دوم شماره۱۶۴ جهت ملاحظه صاحبان سهام موجود است (باستثنای روز های پنجشنبه) از آنجا که شرکت در جلسه مجمع عمومی فقط باارائه کارت ورود به جلسه ممکن میباشد لذا از کلیه صاحبان سهام تقاضا میشود برای دریافت کارت ورود از روز ۱۰ خرداد ماه تا۳۱ خرداد ماه ۲۵۳۵ از ساعت ۹ الی ۱۵ به مرکز بانک مراجعه نموده و باارائه اصل گواهینامه موقت سهام و یا در مورد سهامدارانی که گواهینامه موقت دریافت نکرده‌اند با ارائه برگ تعهدنامه کارت ورودی دریافت دارند.صدور کارت ورود تا ساعت ۱۲ روز ۳۱ خرداد ماه ۲۵۳۵ ادامه خواهد داشت .

اشخاصی که بنمایندگی از طرف سهامداران برای دریافت کارت ورود مراجعه مینمایند باید مدارک زیررا ارائه نمایند :

الف ـ در صورتی که ولایتا حاضر میشوند فتوکپی برگ اول شناسنامه صغار .
ب ـ در صورتیکه قیموتا حاضر میشوند فتوکپی قیمنامه .
ج ـ در صورتیکه به نمایندگی از طرف شرکت حاضر میشوند معرفی‌نامه از طرف شرکت یا آخرین روزنامه رسمی شرکت که شخص‌رابسمت نماینده شرکت در مقابل اشخاص ثالث معرفی مینماید.
د ـ در صورتی که بوکالت از طرف شخص حقیقی حاضر میشوند وکالتنامه رسمی یا تصدیق امضاء شده در دفتر اسناد رسمی.

سهامدارانی که بخواهندباسندعادی بدیگری‌وکالت دهند باید شخصا به‌بانک مراجعه و برگ وکالتنامه را تکمیل و درحضور نمایندگان بانک امضاء نمایند.

سهامداران مقیم شهرستان که نمیتوانند درجلسه شرکت نمایند در صورت تمایل میتوانند بیکی از شعب بانک ملی ایران مراجعه و باارائه گواهینامه موقت سهام و یا برگ تعهد سهم جهت شرکت در جلسه مجمع عمومی و مشارکت در تصمیمات به بانک ملی ایران وکالت دهند .

هیئت مدیره بانک ساختمان

سهامداران محترم شرکت سیمان کرمان

بطوریکه استحضار دارید سهام ده‌هزار ریالی تبدیل به‌یکهزار ریالی و اختلاف طبقه الف و ب برداشته شده و کلیه اوراق سهام شرکت حاضر گردیده است . نظر باینکه پرداخت سود شرکت در آینده برمبنای در دست داشتن‌اوراق سهام یکهزار ریالی است لذا از کلیه‌سهامداران محترم تقاضا دارد از تاریخ ۱۵ر۳ر۲۵۳۵شخصا یابوسیله نماینده‌ای که وکالت رسمی‌وشناسنامه یاکارت شناسائی همراه داشته و کلیه اوراق سهام قدیم بهمراه کوپن های مربوطه و اسناد مربوط بخرید سهام جدید را باخود بیاورد بین ساعات ۸½صبح‌تا ۷½ بعدازظهر بدفتر تهران سیمان‌کرمان واقع در خیابان فردوسی ـ چهارراه کوشک طبقه فوقانی بانک صنایع ایران مراجعه وباتسلیم گواهینامه‌ها و کوپنهای سهام قدیم و همه اسناد و مدارک خریداری سهام جدید کلیه سهام‌خودرا درسیمان کرمان دریافت فرمایند . سهام سهامداران مقیم کرمان بنحو مذکور در کرمان توزیع خواهد شد . سهامداران محترم سایر شهرستانها میتوانند باارسال‌گواهینامه‌ها و کوپنهای سهام وسایر مدارک ذکر شده‌بوسیله پست سفارشی بدفتر تهران شرکت و تعیین آدرس پستی خود باخطی خوانا تقاضا نمایندکه اوراق سهام آنها بنشانی تعیین شده فرستاده شود .

شرکت سیمان کرمان (سهامی عام)

آگهی مزایده

شرکت سهامی شهدساز فروش مقدار ۹۵۰۰ تن ملاس چغندر کارخانجات قند تابع را ازطریق مزایده و طبق برگ شرایط ومشخصات بفروش میرساند :

داوطلبان شرکت در مزایده می‌توانند همه روزه باستثناء ایام تعطیل‌بدبیرخانه شرکت‌واقع درخیابان تخت جمشید ، شماره ۴۳۵، طبقه‌سوم مراجعه ویک نسخه از برگ شرایط و مشخصات را دریافت وپیشنهادات خودرا با قید قبولی شرایط مزایده ومشخصات تاآخروقت اداری‌روز ۲۳ر۳ر۲۵۳۵ بدبیرخانه شرکت تسلیم‌نمایند.

پیشنهادات در ساعت ۱۰ صبح روز ۲۴ر۳ر۲۵۳۵ در محل شرکت بازوقرائت‌خواهد شد. حضور پیشنهاددهندگان درجلسه‌کمیسیون مزایده آزاد خواهد بود .

شرکت سهامی شهدساز

آگهی استخدام

سازمان تامین خدمات درمانی برای تکمیل نیروی انسانی بیمارستان جدیدسیصد تختخوابی شیراز بافرادزیر نیازمنداست

عنوان شغل	شرایط
۱ـ رئیس پرستاری	لیسانس پرستاری باضافه ۸ سال تجربه
۲ـ رئیس حسابداری	لیسانس حسابداری . امور مالی . بازرگانی باضافه ۸ سال تجربه
۳ـ رئیس کارگزینی	لیسانس علوم اداری باضافه ۸ سال تجربه
۴ـ رئیس تاسیسات	لیسانس مهندسی در رشته برق یاالکترونیک باشش سال تجربه
۵ـ مسئول کارپردازی	لیسانس باضافه۸ سال‌تجربه ویادیپلم‌باضافه ۱۲ سال تجربه
۶ـ کارشناس آزمایشگاه	لیسانس درشته آزمایشگاه با۳سال تجربه
۷ـ کارشناس رادیولژی	لیسانس دررشته رادیولژی با ۳سال تجربه
۸ـ مسئول بایگان پزشکی	لیسانس با چهار سال سابقه کار
۹ـ مسئول انرژی وکاخداری	دیپلم با ۷ سال سابقه‌کار
۱۰ـ معاون اداری و مالی	لیسانس یافوق لیسانس در رشته های علوم اداری بازرگانی مدیریت بیمارستانی با سابقه کار

افراد واجد شرایط می توانندبرگ درخواست شغل ذیل را تکمیل نموده و بهمراه دو قطعه عکس ۴ × ۳ با پست سفارشی تاآخر خرداد ماه به آدرس شیراز فلکه ولیعهد بیمارستان شیراز با صندوق پستی ۵۷۱ارسال دارند .

نام ـ نام خانوادگی ـ نام پدر ـ شماره شناسنامه
تاریخ تولد ـ مدرک تحصیلی ـ وضع مدت نظام وظیفه
شغل مورد نظر ـ آدرس

م الف ۵۲۷۴

قابل توجه بانوان داوطلب شرکت دردوره آموزش کمک کدبانو

از داوطلبان شرکت در دوره آموزش کمک کدبانو دعوت میشود جهت ثبت نام‌وکسب اطلاعات‌بیشترهمه روزه از ساعت ۹صبح تا ۱بعدازظهر به‌یکی از واحد های زیر مراجعه نمایند شرط پذیرش برای دوره‌های مذکور حداقل۱۶وحداکثر ۴۰سال‌میباشد.دوره‌آموزش سه‌ماه خواهد بودو بکارآموزان کمک هزینه تحصیل پرداخت خواهد شد .

۱ـ موسسات آموزشی فرح واقع در جاده آرامگاه بعد ازچهارصد دستگاه باخچی‌آباد.
۲ـ مرکز کاریابی و اشتغال‌شماره ۱تهران‌امیرآباد جنوبی خیابان رهنما پلاک ۲۳
۳ـ مرکز کاریابی‌و اشتغال شماره ۲ تهران میدان شهناز خیابان مهران پلاک ۱۸۶
۴ـ مرکز کاریابی و اشتغال شماره ۳ تهران‌خیابان شوش غربی مقابل گرمابه شوش پلاک ۴۱۹
۵ـ مرکز کاریابی و اشتغال شماره ۴ تهران‌خیابان سیمتری باغشاه پلاک ۵۹۰
۶ـ مرکز کاریابی و اشتغال شماره۵ تهران‌چهارراه امیراکرم ساختمان نخست‌وزیری طبقه اول
۷ـ مرکز کاریابی و اشتغال‌کرج،کرج خیابان‌رضا شاه‌کبیر جنب دبیرستان فردوسی م‌الف۵۱۴۲

اداره کل اشتغال ـ وزارت کار و امور اجتماعی

آگهی مزایده

شرکت ملی نفت ایران

آگهی مزایده شماره ۴۱۱

شرکت ملی نفت ایران ۲۲ قلم لوازم غواصی نو موجود در انبارهای تدارکات و امور کالا ـ ری را از طریق مزایده عمومی بفروش میرساند .

۱ـ علاقمندان به‌شرکت درمزایده‌میتوانندبرای دریافت برگ‌مشخصات‌روزهای‌شنبه۱۵ر۳ر۲۵۳۵ و یکشنبه ۱۶ر۳ر۲۵۳۵ ودوشنبه ۱۷ر۳ر۲۵۳۵ به‌اداره اجناس مازاد شرکت واقع در طبقه دوم ساختمان مرکزی دوم ـ خیابان سپهبد زاهدی مراجعه نمایند .

۲ـ پیشنهاددهندگان میتوانند قبل ازتسلیم پیشنهادخود از ساعت ۸ صبح تا۱۲ ظهر روز های‌شنبه ۲۲ر۳ر۲۵۳۵ ، یکشنبه ۲۳ر۳ر۲۵۳۵ ودوشنبه ۲۴ر۳ر۲۵۳۵ به‌انبارهای‌تدارکات‌وامور کالا ـ ری مراجعه وبه‌اتفاق نماینده اجناس مازاد کالای مورد مزایده را بازدیدنمایند .

۳ـ سپرده شرکت درمزایده مبلغ۲۰۰ر۰۰۰ ریال می‌باشد که باید به‌یکی از دوصورت زیر پرداخت شود .

الف ـ بصورت وجه نقد که به‌صندوق حسابداری مرکزی شرکت ملی‌نفت‌ایران‌پرداخت و رسید آن ضمیمه پیشنهادگردد .

ب ـ بصورت ضمانتنامه بانکی مورد قبول شرکت که ۶۰ روز از تاریخ آخرین مهلت قبول پیشنهاد معتبر بوده و ضمیمه پیشنهادگردد .

۴ـ پیشنهادها فقط تاساعت ۱۲ روزیکشنبه ۳۰ خرداد۲۵۳۵ پذیرفته میشود ـ درساعت ۸ صبح روز سه‌شنبه ۱ر۴ر۲۵۳۵ در کمیسیون معاملات واقع در ساختمان مرکزی دوم خیابان ـ سپهبدزاهدی باز وخوانده خواهدشد .

۵ـ شرکت در ردیاقبول یك یاکلیه پیشنهاد های واصله بدون آنکه محتاج به‌ذکر دلیل باشد مختار خواهدبود .

حضور پیشنهاددهندگان شخصا درراس ساعت مقرر درجلسه خواندن پیشنهادهاآزاد است . م‌الف ۵۲۷۵

آگهی کلاس آمادگی دانشکده نقشه برداری

دانشکده نقشه برداری وابسته به‌سازمان جغرافیائی کشور درنظردارد یك کلاس‌آمادگی برای‌فارغ‌التحصیلان‌دوره فوق دیپلم نقشه برداری و کارتوگرافی خود بمدت ۶ هفته‌هرهفته‌دوروز ازساعت ۱۴ الی ۱۸ از اول تیر لغایت مردادماه ۲۵۳۵ درمحل‌دانشکده‌دایر نماید. داوطلبانیکه مایل بشرکت واستفاده ازاین کلاسها میباشندبایستی تا تاریخ ۲۸ خرداد ماه ۲۵۳۵ شاهنشاهی با در دست داشتن فیش‌بانکی بمبلغ یکهزار وپانصد ریال که بحساب شماره ۹۰۰۲۴ دانشکده‌نقشه برداری در بانك ملی ایران ـ شعبه شهیاد پرداخت شده باشد برای‌ثبت نام واطلاع ازبرنامه‌کلاسها ومواد درسی بدفتر دانشکده درمیدان‌شهیادمراجعه فرمایند .

دانشکده نقشه‌برداری

فیروزی دریائی شاهنشاهی

آگهی استخدام «اعزام به‌خارج»

نیروی دریائی شاهنشاهی برای تکمیل کادر درجه داری خود تعدادی داوطلب بامدرک‌قبولی سوم‌متوسطه‌یا«پایان دوره راهنمائی» استخدام وپس ازموفقیت درآزمایشات جهت طی دوره بخارج‌ازکشور اعزام مینماید .

داوطلبینی که سن آنها بین ۱۵ تا ۲۰ سال تمام می باشد می توانند همه روزه با در دست داشتن آخرین مدرک‌تحصیلی و اصل شناسنامه و یك‌قطعه عکس ۴ × ۳ بمعاونت پرسنلی نیروی‌دریائی شاهنشاهی واقع در طهران خیابان سپهبدزاهدی‌بالاتر ازبیمارستان‌پادانا (مدیریت استخدام)و یابه‌پایگاه ها و نمایندگی های نیروی دریائی شاهنشاهی در شهرستان های بندر پهلوی ـ خرمشهر ـ بندرعباس ـ بوشهر ـ کرمانشاه ـ رضائیه ـ اصفهان ـ مشهد یزد ـ زاهدان ـ کاشان ـ شیراز ـ کرمان مراجعه نمایند م‌الف ۱۱۳۴۱

اطلاعیه وزارت علوم وآموزش عالی

جهت مسافرت دانشجویان و دانش آموزان ایرانی خارج از کشور که در تعطیلات تابستانی ، زمستانی و نوروز با استفاده‌ازخطوط هواپیمائی ملی‌ایران «هما» بکشور مسافرت مینمایدتسهیلات زیر ایجاد گردیده:

۱ـ دانشجویان و دانش‌آموزان‌ایرانی خارج از کشور با دردست داشتن فرم تخفیف‌بلیت‌محصلی که‌به‌تائیدنزدیکترین نمایندگی دولت‌شاهنشاهی ایران‌رسیده وبا مهر مخصوص ممهور شده باشد با مراجعه به دفاتر فروش « هما» میتوانند در موقع خرید بلیت علاوه بر ۴۰درصد تخفیف معمولی در تعطیلات زمستانی و نوروزی ۲۰درصد ودرتعطیلات‌تابستانی ۲۵درصد ازکمک‌دولت شاهنشاهی‌ایران که‌به دانشجویان ایرانی مقیم خارج می شود استفاده کنند .

۲ـ والدین محصلینی که در ایران برای فرزندان خود قصد خرید بلیت هواپیمائی ملی ایران را دارند میتوانند با اعلام نشانی محل تحصیل فرزندشان در خارج از کشور و پرداخت ۴۰درصد از قیمت‌اصلی بلیت درتعطیلات‌زمستانی ونوروزی همچنین باپرداخت ۳۵ درصد ازقیمت اصلی بلیت‌درتعطیلات تابستانی ترتیب خرید و ارسال‌بلیت‌برای‌فرزندان خود را بدون ذخیره کردن جا بدهند. دفاتر (هما)در خارج ازکشور پس‌از دریافت فرم تائید شده محصلی ، بلیت پیش خریده‌شده را صادر وپس‌ازتعیین جای‌ذخیره شده‌قطعی‌برای‌رفت‌وبرگشت بلیت را تحویل دانشجویا محصل داده‌و یابه نشانی آنها خواهند فرستاد.

۳ـ همسران‌وفرزندان محصلین‌خارج از کشور که در تعطیلات تابستانی قصد سفر به ایران را دارند نیز میتوانند از ۲۵ درصد کمك دولت شاهنشاهی ایران استفاده کنند. مجموع تخفیف ارائه‌شده برای خانواده هر محصل مقیم خارج در تعطیلات تابستانی ۶۵درصد خواهدبود.

۴ـ انتخاب تاریخ‌رفت‌وبرگشت بلیت هواپیمائی با توجه‌به زمان‌تعیین شده در گذرنامه بعهده دانشجو و دانش‌آموز وغیر قابل تغییراست (بدیهی است درخواست تغییر زمان بلیت رفت یا برگشت شامل اخذ جریمه و حذف‌کمك های دولت شاهنشاهی خواهد شد.)

۵ـ کمکهای ذکر شده از طرف دولت شاهنشاهی ایران به دانشجویان خارج از کشور فقط شامل‌بلیت های رفت و برگشت میشود.

۶ـ چنانچه دانش‌آموز یادانشجوئی بعللی نخواهد یا نتواند ازبلیت‌بازگشت خود استفاده کند بهای آن پس‌از حذف کمکهای ذکر شده بر مبنای ۴۰ درصد تخفیف محاسبه و پس‌داده خواهد شد.

۷ـ برای استفاده از این تخفیف ها حداکثر سن دانشجو و دانش آموز ۳۰ وحداقل ۱۲ سال تعیین شده‌است.

۸ـ دانش‌آموزان ویا دانشجویانی شامل موارد فوق میشوند که‌در تاریخ تعیین شده توسط نمایندگی های شاهنشاهی به محل تحصیل مراجعه کنند . ۱ـ۲ م‌الف ۵۳۲۱

تجدید آگهی مناقصه

شهرداری پایتخت در نظر دارد ۴۱قلم لوازم نقاشی مورد نیاز خودرا از طریق مناقصه باشرایط زیرخریداری نماید .

۱ـ شرکت‌کنندگان درمناقصه‌بایستی جهت اطلاع از ریز و مقداراجناس‌مورد مناقصه باداره کل تدارکات شهرداری‌واقع در کاخ مرکزی خیابان ایرانشهر شمالی طبقه اول مراجعه و یك برگ سیاهه لوازم را اخذ و امضاء نموده و ضمیمه پیشنهاد خود نمایند .

۲ـ فروشندگان باید معادل ۵٪ (پنج درصد) کل بهای پیشنهادی را ضمانتنامه بانکی ویارسید وجه‌نقدی به‌حساب سپرده شهرداری پایتخت بشماره ۱۵۱۱۳ دربانك‌مرکزی‌پرداخت‌شده باشد ، ضمیمه پیشنهاد خود نمایند .

۳ـ برندگان اول ودوم و سوم‌مناقصه هرگاه حاضر به‌انعقاد قرارداد نشوند سپرده آنان بترتیب بنفع شهرداری برداشت خواهدشد .

۴ـ هرگونه عوارض ومالیات‌بعهده برنده مناقصه می‌باشد .

۵ـ پیشنهاددهندگان بایستی پیشنهادهای خودرا بانضمام‌صورت‌ریز قیمت اجناس بامشخصات کامل آنهاورقم سپرده یاضمانتنامه بانکی درپاکت لاك ومهرشده تاآخر وقت اداری روز چهارشنبه ۲۶ر۳ر۳۵ بدفتر اداره کل تدارکات شهرداری پایتخت تسلیم نمایند .

۶ـ شهرداری در ردیاقبول یك یاکلیه پیشنهادهای رسیده‌مختاراست.

۷ـ به‌پیشنهادهای رسیده که فاقدسپرده ویاضمانتنامه بانکی باشند ویا اینکه دیرتر از موعد مقرر برسند ویا مقید و مشروط ویامخدوش باشدترتیب اثرداده نخواهد شد .

۸ـ میزان معامله ممکن است‌تا۲۵٪ (بیست وپنج‌در صد) کم ویا اضافه شود .

۹ـ پیشنهادهای‌رسیده‌ساعت½ ۱۰صبح روز پنج‌شنبه ۲۷ر۳ر۳۵ باز و قرائت خواهدشد و حضور پیشنهاد ـ دهندگان در جلسه قرائت‌پیشنهادات آزاد است .

شهردار پایتخت

م‌ا/ب ۵۲۳۹

دنیای ورزش روزهای شنبه منتشر میشود

صفحه ۲۵
اطلاعات ـ دوشنبه ۱۰ خردادماه
۲۵۳۵ ـ شماره ۱۵۰۲۳

آغاز چهارمین کنکور بزرگ اطلاعات

دکتر حسین غیاثیان

عباس جدادزاده

مهدی احسانی

سید محمد طلیح

احمد سعیدی

فلامحسین کهتری

احمد زعیم

جعفر طیرانی

خاکساریزدی

سئوالات انگلیسی

باین قسمت فقط داوطلبان زبان انگلیسی جواب دهند و به‌ترتیب بجای A و B و C و D درپاسخ نامه الف ب ـ ج ـ دال قرار دهند.

Choose the Correct Form

طرح از: مجتبی عظیمی
مدت: ۳۵ دقیقه

1)"Was the tea sweet ?"
"Yes, it was..... sugar."
1) as well as same 2) so sweet as
3) as sweet as 4) so well as

2) He brought ....which I gave to my brother.
1) a book to me 2) me a book
3) to me a book 4) book me

3) Have .... to Shiraz ?
1) ever you been 2) ever been you
3) you been ever 4) you ever been

4) Parvi .... killed in an accident.
1) been 2) will
3) was 4) had

5) I stayed .....I finished the typing.
1) at 2) for
3) before 4) until

6) He ..... mathematics for two years.
1) has study 2) have study
3) has studied 4) have studied

7) The boy set .... their tents among the trees.
1) to 2) out
3) up 4) in

8) The bank .... me a lot of money.
1) debt 2) lent
3) checked 4) borrowed

9) He took pictures with his .....
1) movie 2) camera
3) cable 4) photo

10) She said that she ... before the news came.
1) had left 2) has left
3) leave 4) leaves

11) Ali had .... a terrible accident that he had to stay at home.
1) such 2) that
3) as 4) so

12) He asked her what time.....
1) was it 2) it was
3) has it been 4) it be

13) Mendi ... to hospital every morning.
1) go 2) goes
3) going 4) gone

14) He works ... 72 Shah Street in Tehran.
1) by 2) in
3) at 4) of

15) Mary did not know the .... to the teacher's question.
1) talk 2) meaning
3) answer 4) return

16) He .... his composition. Please correct it.
1) write 2) have written
3) has written 4) writing

17) Is this ... useful tool ?
1) some 2) neither
3) an 4) a

18) I would like to buy another..... of this book.
1) piece 2) one
3) paper 4) copy

19) Parviz .... for his examinations.
1) is study 2) are studied
3) is studying 4) had study

20) Mehdi is almost two meters .....
1) high 2) tall
3) long 4) large

21) I haven't seen you .... three days.
1) before 2) for
3) since 4) ago

22) The train arrived 7.00
1) on 2) at
3) to 4) in

23) Whose books are these ? They are....
1) theirs 2) their
3) they 4) them

24) I have no books. Parvin hasn't ..... either.
1) any 2) each
3) very 4) no

25) He .... in America for years, but he still cannot speak English.
1) is being 2) will be
3) had been 4) has been

26) When you telephoned me I .... my lesson.
1) have studied 2) was studying
3) will study 4) would study

27) Before I got to the theatre , the play .....
1) had started 2) will start
3) did start 4) has start

28) She feels .... better after her trip.
1) some 2) somewhat
3) little 4) bit

29) Mehdi is a very ..... person. He does everything properly.
1)happy 2) skilful
3) foolish 4) bad

30) Are there any .... among the countries of Europe ?
1) similar 2) similarity
3) similarities 4) similarly

Early men lived in caves and trees. For thousands of years they moved from one place to place looking for food. They looked for shelter from rain and cold wherever they went. Since they could not always find caves that were big enough , they learned to make shelters that they could carry with them . They put animal skins over the branches of trees to make a roof. Modern tents are something like those shelters. Later people made houses of mud dried in the sun. When men learned to make simple machines and tools,they began to build even better houses.

31) Early men lived.....

پرویز زنگپی — علی باباصفری — هوشنگ طالبیان — همایون تفضلی — محمدعلی مدرسی — مهدی منصوری — پرویز نجفیانی — اصغر شوشتری — عطاء الله شیبانی

3) will have finished

4) am finishing

57) When I was ten years old, I ..... how to swim.

1) was already learned.

2) could already learn.

3) have already learned.

4) had already learned .

58) I am sorry I ..... out when you telephoned.

1) am 2) was

3) have been 4) were

59) Don't .... your name here.

1) signing 2) sign

3) signed 4) have signed

It was afternoon when the housekeeper called Mehdi to see his mother. She was lying on the bed near the window. The light of the afternoon sun came in, shining upon her colorless face and silver hair. She looked so white and weak. Mehdi's heart stopped as he thought how soon she might die. He went quietly across the room and put his hand on her head. He felt very bad because he found her in such a poor physical condition. She put her white hand on Mehdi's and smiled at him. Then she looked out of the window at the sunset and at the birds making a lot of noise. They were coming back to their nests.Mehdi watched his mother in amazement.

60) The mother had become white because.....

1) She had been sick.

2) Mehdi had been sick.

3) She had not eaten anything.

4) Mehdi had been afraid.

61) Mehdi was unhappy.....

1) because his mother was in poor health.

2) It was his nature to be unhappy.

3) he was white and weak.

4) the housekeeper had called him.

62) When Mehdi entered the room, he found that his mother was .....

1) happy and noisy.

2) pale and thin.

3) quiet and happy.

4) strong and thoughtful.

63) The birds were coming to their nests as.....

1) the weather was cold.

2) the mother was ill.

3) Mehdi was calling.

4) the sun was setting.

64) When Mehdi discovered the condition of

go .....

1) swimming 2) reading

3) boxing 4) enjoying

44) He wants to know .....

1) how well she speaks English

2) how well does she speak English

3) she speaks English how well.

4) she speaks how well English

45) He was accused .... stealing my car

1) with 2) for

3) by 4) of

46) I asked her if she .... back in an hour.

1) could come 2) has come

3) coming 4) come

47) The man does not .... to refuse.

1)bring 2) dare

3) refer 4) prove

48) Ali enjoys ..... a pipe.

1) to smoke 2) smoking

3) smoke 4) is smoking

49) Is the trip good ? Yes. it .....

1) has 2) is

3) are 4) have

50)What a fine voice ..... ?

1) that lady had 2) lady had that

3) had that lady 4) lady that had

51) Why don't you get some sleep ? That's ..... you need.

1) what 2) whose

3) why 4) which

52) I think ..... is on the table.

1) the you were reading book.

2) the book you were reading

3) you were the book reading

4) you were reading the book.

53) Mehdi ..... that he had failed the test.

1) told 2) said

3) tells 4) says

54) I ... him if I had had the time.

1) would have visit

2) would have visited

3) will have visit

4) will have visited

55) He did not know .....

1) where was the bank.

2) where the bank was.

3) the bank was where.

4) was the bank where.

56) By five O' clock tomorrow, I..... all my examinations.

1) finished 2) will finish

1) in dirty mud 2) in caves

3) in large homes 4) in hotels

32) To build a roof, early men had to use.....

1) bricks and iron

2) what they could carry

3) tents and shelters

4) the skins of animals

33) At one time men made homes of mud which they .....

1) placed in the sun. 4) made well

2) out over the branches of trees.

3) carried everywhere with them.

34) Men made better homes when they learned how.....

1) to talk together

2) to use had machines.

3) to carry mud.

4) to cut the trees.

35) He spent ..... time on his French.

1) few 2) a least

3) a few 4) a little

36) I learned ..... in Japan.

1) how to speak 2) how speak

3) speak how 4) how speaking

37) I do not know where the station is ? Is ..... ?

1) near the hotel it

2) it near the hotel

3) it the hotel near

4) the hotel it near

38) He bought a car for .....

1) him 2) itself

3) himself 4) his

39) This book is .... big to go into my pocket.

1) very 2) more

3) much 4) too

40) May I listen to the radio ? Yes, please turn it .....

1) off 2) over

3) on 4) down

41) Will your friends be here today? Yes, ...

1) they would come said they

2) said they would they come

3) would they said they come

4) they said they would come

42) If he..... a car, he would take to trip to Kerman.

1) had owned 2) own

3) have owned 4) owned

43) There is a big lake where you can

his mother, he felt.....

1) regarded 2) excited

3) surprised 4) delighted

سئوالات زبان فرانسه

باین قسمت فقط داوطلبان زبان فرانسه جواب دهند و به ترتیب بجای A و B و C و D در پاسخ نامه الف و ب و ج و دال قرار دهند

مدت: ۲۵ دقیقه

طرح از: هوشنگ طلیان

1- Enfin il est .... élève à l'Ecole normale supérieure.

a- reçu b-reçue c-reçus d-reçut

2- Les bureaux de la Compagnie se ..... de loin.

a- voit b-apparaît c-voyait d-voyaient

3- Ce sont des études ..... m'intéressent beaucoup.

a- que b- dont c- qui d- pour

4- On a fait .... voiture avec beaucoup de soin.

a- cette b- Ce c- cet d- ces

5- Cette auto est semblable à .....

a- le mien b- le tien c- les miens d- la mienne

6- Des maisons ..... sont construites en ce moment.

a- neuf b- neufes c- neuves d- neufs

7- Si tu venais avec moi lundi prochain, j'en .... bien heureux.

a- serai b- serais c- aurai d- aurais

8- Je regrette que tu .... été en retard.

a- es b- aies c- as d- soit

9-

a- J'ai dit le lui.

b- J'ai dit lui le.

c- J'ai lui le dit.

d- Je le lui ai dit.

10- Quand on a pris une mauvaise habitude, il est bien difficile de ...perdre.

a- leur b- lui c- la d- le

11- C'est une amie ..... je prête quelquefois des livres.

a- à laquelle b- lequel c- auquel d- laquelle

12- Cet été, ma soeur s'est ....chaque jour.

a- baigné b- baignée c- baigner d- baignait

13- J'ai un ami ..... l'appétit est énorme

a- que b- qui c- quand d- dont

14- Voici le ruisseau ..... j'ai pêché tant de poissons!

a- y b- ou c- où d- là

15- Cet homme dit qu'il a trouvé le portefeuille sur la route; mais, comme il ne sait pas lire, il l'a rapporté à la maison et l'a ....à son patron.

a- donné b- donner c- donnée d- donnés

16- J'ouvre le livre à la page 20

A .... page ouvrez-vous le livre?

a- quel b- quelle c- quels d- quelles

17- Il connaît bien Paris mais il .... habite pas.

a- ne b- n'en c- ne là d- n'y

18- Je m'intéresse à la peinture.

A .... vous intéressez-vous?

a- que b- quoi c- qu'est-ce d- quel

19- Depuis qu'il y a des hommes, il y en a .... ont de la chance.

a- que b- qu' c- qui d- celui

20-

a- Ne le leur dites pas.

b- Ne leur le dites pas.

c- Ne dites pas le leur.

d- Ne le leurs dites pas.

21- Un .... est un ouvrier qui travaille dans les mines.

a- travail b- boulanger c- mineur d- laboureur

22- Tu ..... lui parler quand tu le connaîtras mieux.

a- seras b- serais c- sera d- sauras

23- ..... beaucoup lu, j'ai beaucoup retenu

a- Ayant b- Avant c- Après d- Etant

24- Quel ..... pays j'ai visité!

a- bons b- beau c- bels d- belle

25-

a- Le médecin a nous fait peur.

b- Le médecin nous a fait peur.

c- Le médecin fait peur a nous.

d- Le médecin a fait peur nous.

26-

a- Vous les leur montrez.

b- Vous les leurs montrez.

c- Vous leurs les montrez.

d- Vous leur les montrez.

27- Quand je fais ma valise, j .... entasse mes vêtements.

a- en b- dans c- y d- avec

28- Elle est rentrée à la maison parce qu'elle avait ..... la clé.

a- oubliée b- oublier c- oubliait d- oublié

29- Il y a encore des maladies qu' .... ne peut pas guérir: le cancer.

a- ont b- on c- ils d- à

30- On a ouvert la porte et on ne l'a pas

a- refermer b- referme c- refermée d- refermé

31- Il n'y a qu' .... attendre.

a- à b- en c- une d- avec

32- As-tu pris cette valise?

Oui, c'est la valise que j'ai .....

a- pris b- prit c- prise d- prie

33- Il est possible qu'elle y .....

a- allait b- aille c- va d- ira

34- Par qui est ..... cette ordonnance?

a- fait b- faite c- faire d- fut

35- Il met ..... les jours une cravate nouvelle.

a- tout b- toute c- toutes d- tous

36- .... âge a-t-elle?

a- quelle b- quel c- quels d- quelles

37- Nous dînerons aux ..... restaurants.

a- même b- mêmes c- autre d- différentes

38- On ne parle pas à haute .... dans la chambre d'un malade.

a- voie b- voit c- voix d- vois

39- Sa voiture entrera plus facilement dans mon garage que dans .....

a- le vôtre b- la votre c- le votre d- la vôtre

40- J'invite ... amie à dîner mais elle n'accepte pas de venir chez moi.

a- cet b- cette c- ce d- ma

41- Ma mère a enfin trouvé un docteur qui l'a guérie de toutes ses maladies.

– Que lui a-t-il fait?

– Il ne lui a rien fait, mais il lui a dit que ..... des maladies de vieille dame.

a- c'est b- ce sont c- c'étaient d- c'était

42- Il faut avoir du temps et de l'argent ..... voyager.

a- de b- en c- par d- pour

43- Je mange parfois de la viande, mais je ne mange jamais ..... poisson.

a- du b- de la c- de d- à

44- Il vous enverra ma lettre et vous ..... recevrez.

a- la b- le c- les d- en

45- On n'a pas essayé de s'intéresser à ces idées, c'est pourquoi on ne les a pas ..... .

a- compris b- comprises c- comprie d- comprendre

46- Mon père a acheté une voiture à ma soeur et il ..... .

a- la lui a donnée

b- la elle a donné

c- lui l'a donnée

d- lui a la donnée

47- Ils ferment la fenêtre ... cause du bruit.

a- de b- en c- à d- par

48- Tu te sécheras les cheveux après que tu les auras ..... .

a- lavé b- lavés c- lavée d- lavées

49- Philippe continue à chanter, mais il gêne les voisins, et il oublie de penser ..... autres.

a- à b- les c- au d- aux

50- Ce train n'est pas rapide, il est lent, il s'arrête à ..... les gares.

a- tous b- toutes c- tout d- toute

51- Elles se sont ..... de s'écrire.

a- promis b- promises c- promit d- promies

52- La malade s'était .... à vomir.

a- mit b- mis c- mise d- mises

53- Il a reçu de bonnes nouvelles; il est en train de lire les lettres qu'il a .....

a- reçu b- reçue c- reçues d- reçus

54- Elles n'ont pas .... tous les animaux du Zoo.

a- vu b- vue c- vus d- vues

55- Beaucoup d'efforts sont nécessaires pour faire de ..... études.

a- bon b- bons c- bonnes d- bonne

56- En France ..... les musées sont fermés le mardi; et les grands magasins sont fermés le dimanche et le lundi.

a- tout b- tous c- toutes d- toute

57- M. Poquelin a fait signe au garçon de café et .... a commandé plusieurs choses.

a- le b- l' c- la d- lui

58- On commence à rencontrer des usines et on ..... regarde.

a- leurs b- leur c- les d- lui

59- Quand il s'est arrêté devant notre hôtel, j'étais fatiguée mais j'étais très ..... d'être à Paris et d'avoir parlé français.

a- heureux - heureuse c- malheureux d- joyeux

60- Je ne désire me promener ... part.

a- chaque b- nulle c- rien d- aucun

61- Ces ..... ne les intéresseront pas.

a- journal b- journals c- journales d- journaux

62- Ne me compare pas .... autres gens.

a- aux b- à les c- ces d- les

63- Ma mère avait ..... le rôti et les légumes sur la table.

a- apportés b- apportée c- apporter d- apporté

64- Vous aviez des idées contraires aux ..... et vous avez parlé contre elles

a- leur b- mien c- tien d- leurs

سئوالات ادبیات فارسی

تهیه از ضیاءالدین میرمیرانی — مدت: ۱۸ دقیقه

زبان فارسی

۶۵ - دوست درآمد ز در خلوتیان دوست دوست
دیده خطا کی کند مجلسیان اوست اوست

در این بیت دو کلمهٔ منادی کدام است:

الف - دوست - خلوتیان ب - خلوتیان - مجلسیان
ج - دوست - او د - هیچکدام

۶۶ - املاء کدام کلمه با توجه به معنی آن درست نیست:

الف - تعویض: دعا ب - تحریض: تشویق
ج - تحکیم: استوار کردن د - ترتیل: بآرامی خواندن

۶۷ - در بیت:

هزار نقش برآرد زمانه و نبود یکی چنانکه در آیینهٔ تصور ماست

(یکی) چیست:

الف - عدد ب - علامت نکره ج - قید د - کلمهٔ مبهم

۶۸ - مفصلترین کتاب فرهنگ فارسی کدام است:

الف - انجمن آرا ب - برهان قاطع ج - لغتنامهٔ دهخدا د - فرهنگ جهانگیری

۶۹ - کدام توضیح دربارهٔ «پوشیده زیر زبان است مرد» درست است:

الف - وصف تو به هر زبان که گویند خوش است
ب - تا مرد سخن نگفته باشد عیب و هنرش نهفته باشد
ج - زبان سرخ سر سبز می دهد بر باد
د - هرگاه می روم که شکایت کنم ز تو چون گوش می کنم به زبانم دعای تست

۷۰ - در بیت: ابلهی کو روز روشن شمع کافوری نهد
زود بینی کش به شب روغن نباشد در چراغ

حرف (ی) در: ابلهی، کافوری، بینی بترتیب چه نوع یائیست:

الف - نکره، نسبت، ضمیر ب - نکره، مصدری، وحدت
ج - مصدری، نسبت، ضمیر د - مصدری، نکره، نسبت

۷۱ - «فرمان یافتن» یعنی:

الف - دستور گرفتن ب - دستور دادن ج - حکومت کردن د - مردن

۷۲ - املاء صحیح کلمه‌ای که به معنی: بهره بردن است چیست:

الف - استمتاع ب - استمتاع ج - استمتاع د - استمطاع

۷۳ - کتاب «محاکمات» در داوری میان امام فخر رازی و خواجه نصیر در شرح کدامیک از آثار ابوعلی سیناست:

الف - قانون ب - دانشنامهٔ علائی ج - نجات د - الاشارات و التنبیهات

۷۴ - «تن زدن» به چه معنی است:

الف - رها کردن ب - تنه زدن ج - زیر بار نرفتن د - بیشرمی

۷۵ - مفهوم بیت:

همی میردت عیسی از لاغری تو در بند آنی که خر پروری

با مفهوم کدامیک از این ابیات نزدیک است:

الف - در دورهٔ تجرید بزرگی به نسب نیست
عیسی به فلک برد سر بی پدری را
ب - تن پلید است بخواهم انداخت وان دم پاک به جان خواهم زد
ج - خر عیسی گرش به مکه برند چونکه باز آورند خر باشد
د - سپردم چو فرزند مریم جهان نه شامم مهیا و نه چاشتم

۷۶ - در عبارت: «درویش را دست قدرت بسته است و توانگر را پای ارادت شکسته» دو کلمهٔ (درویش - توانگر) بترتیب در چه حالت است:

الف - هر دو مضاف الیه ب - هر دو مفعول
ج - درویش مسند، توانگر مسند الیه د - هر دو مسند الیه

۷۷ - از این چهار مثنوی کدام در عداد نخستین مثنوی زبان فارسی است:

الف - شاهنامه ب - آفرین نامه ج - گرشاسبنامه د - ویس و رامین

۷۸ - معنی کدامیک از این کلمات نادرست است:

الف - ترحیب: خوشامد گفتن ب - تکثیر: زیاد کردن
ج - ترشیح: تراوش کردن د - ترجیح: برتری دادن

۷۹ - در بیت:

اشکم از سرگذشت در شب هجر یکی از سرگذشت من این است

کدام پاسخ دربارهٔ (سر، گذشت) درست است:

الف - در مصرع اول دو جزء فعل مرکب، در مصرع دوم سر اسم، گذشته فعل ماضی

ب - در صیغ اول سر مفعول، گذشته فعل ماضی، در صیغ دوم دو جزء مضاف مفعول از ترکیب

ج - در هر دو صیغ فعل مرکب د - در هر دو صیغ اول دو جزء مضاف مفعول از ترکیب

۸۰ - کدام یک از این کلمات به معنی افسار است:

الف - ذمام ب - خطام ج - زمام د - هیچکدام

۸۱ - کدام توضیح درباره این دو بیت صدق می کند:

دو که گم کرده باز گردیدی به بیابان قتیله دریابند

رد میراث سخت تر بودی وارثان را ز مرگ خویشاوند

الف - چون مرده باز نمی گردد وارثان سخت غمگینند

ب - اگر مرده زنده می شد برگرداندن اریته برای وراث دشوارتر از مرگ مورث بود

ج - اگر مورث زنده می شد، وارث اریته را برمی گرداند

د - وارثان به‌سوی اریته راهی پذیرند

۸۲ - این بیت از کیست:

تا به انجا رسید دانش من که بدانم همی که نادانم

الف - ابوشکور بلخی ب - فیروز مشرقی ج - ابوسعید گرگانی د - شهید بلخی

۸۳ - در دو بیت:

عام نادان پریشان روزگار به ز دانشمند نابرخوردگار

کان به نابینایی از راه اوفتاد وین دو چشمش بود و در چاه اوفتاد

(آن و این) هست:

الف - هر دو از مبهمات ب - هر دو اسم اشاره

ج - هر دو ضمیر اشاره د - هیچکدام

۸۴ - املاء درست کلمه‌ای که به معنی خشم است کدام است:

الف - یأس ب - یأص ج - یعث د - یعس

۸۵ - از ردیفهای چهارگانه زیر کدام شامل آثار مولوی است:

الف - گلشن راز - دیوان شمس - فیه مافیه

ب - مثنوی معنوی - جام جم - دیوان شمس

ج - فیه مافیه - مثنوی معنوی - دیوان شمس

د - الهی نامه - فیه مافیه - مثنوی معنوی

۸۶ - ترتم به چه معنی است:

الف - بیزاری ب - برکت ج - ترنم د - آمادگی

۸۷ - درباره عبارات: «خردمند، سود متواتر، اگرچه اندک بود، به منافع بسیار که بر وجه اتفاق افتد اختیار کند» کدام توضیح درست است:

الف - خردمند به منافع اندک اکتفا نمی کند و در پی سود فراوان است

ب - چه بسا در منافع بیشمار است و گرفتاری سلامت در کنار است

ج - خردمند ترجیح می دهد سرمایه خود را برای کسب منافع سرشار بخطر افکند

د - خردمند منفعت کم و اما مطمئن را بر منافع سرشار اتفاقی ترجیح می دهد

۸۸ - معنی «رغادت» چیست:

الف - خوشی ب - شگفتی ج - دریوزگی د - آمادگی

۸۹ - این شرح درباره کدامیک از دانشمندان ایران صدق می کند:

«در بعلبک تولد شد، در اصفهان نشو و نما یافت، در شهر به خاک سپرده شد»

الف - مجلسی ب - شیخ بهائی ج - ملاصدرا د - میرداماد

۹۰ - در بیت:

ای زرد رنگ خستگان را بوی درمان آمده

یا بوی مرهم عاشقان را راحت جان آمده

منادی کدام است:

الف - زرد ب - خستگان ج - درمان د - هیچکدام

۹۱ - عبارات: «خدایا هم از تو ترسند و من از خود، از آنهم نیکی دیده‌ام و از خویش هم بد» جمله است:

الف - چهار ب - سه ج - دو د - پنج

در همین عبارات (نیکی و بد) به ترتیب در چه حالت است:

الف - هر دو مسند ب - هر دو مفعول

ج - نیکی مفعول، بد قید د - هر دو قید

۹۲ - کدامیک از این کلمات به معنی افسره است:

الف - عسیر ب - عصیر ج - اثیر د - اسیر

۹۳ - کدامیک از این چهار تن را تذکره نویسان از نخستین شاعران فارسی زبان بعد از اسلام دانسته‌اند:

الف - دقیقی ب - رودکی ج - کسائی د - ابوالمنصور سعدی

۹۴ - درباره عبارات: «هر قویتر سببی ترک دنیا را مشارکت این مشتی دون عاجز است که بدان نیرو درگشته‌اند» درست است:

الف - مشارکت با مشتی مردم فرومایه ناتوان که نزیب دنیا را خورده‌اند قویترین انگیزه برای ترک دنیاست.

ب - فرومایگان موجبی برای ترک دنیا نمی بینند

ج - ترک دنیا به مردم آموزند حقیقتی سیم دغل اند و زرند

د - دنیی آن مقدار ندارد که برای او رشک برند

یا وجود وعده‌شان را هم بیهوده خورند

۹۵ - کلمات کدام ردیف متضاد نیستند:

الف - شکر - گز ب - سعید - شقی

ج - ثمین - سمین د - حب - بغض

۹۶ - «غماز» یعنی چه:

الف - آشنا ب - چابک ج - سخن‌چین د - بی‌پروا

۹۷ - کدامیک از این کلمات مترادف است:

الف - جهاد، جهار ب - هلاک - دمار

ج - صر، صدر د - آفاق - آحاد

۹۸ - در بیت:

گفت من مستقیم آم کشه گرچه می دانم همین آم کشه

مستقیم چیست:

الف - مسند ب - مصدر ج - مفعول د - قید

۹۹ - املاء کدام کلمه با توجه به معنی آن درست نیست:

الف - عذار: چهره ب - ازار: پوشش

ج - آزار: اندیشه، رنجی د - اذی: آزار

۱۰۰ - جمع کدام ردیف از کلمات درست نیست:

الف - کتاب: کتب ب - مکتب: مکاتیب

ج - کتیبه: کتائب د - مکتوب: مکاتیب

۱۰۱ - کدام توضیح درباره بوستان درست است:

الف - مثنوی حماسی شامل یک دیباچه و ده باب

ب - مثنوی در حکمت عملی هموزن شاهنامه

ج - کتابیست در تاریخ و سیر شامل یک دیباچه و هشت باب

د - مثنوی غنائی در دوازده باب

۱۰۲ - درباره دو بیت زیر:

بود در دل ناشناسی حلقه‌ای زد گفتم کیستی؟

گفت دلبندت، امینم، عاقبت آزرده‌ام

گفتم: آوخ دیر کردی، کشت دل را نا امیدی

رو بجو زنده دلی را، من امید از تو بریدم

کدام پاسخ درست است (ترتیب درباره کلمه دل)

الف - مفعول، فاعل ب - فاعل، مضاف‌الیه

ج - مضاف‌الیه، مفعول د - مسند، مسندالیه

۱۰۳ - کدام ردیف از کلمات اهریمنی‌اند:

الف - عدت - معاد - تعدی

ب - تعدد - عداوت، عادت

ج - معتاد - موعود - معاودت

د - اعادت - معاد - اعتیاد

۱۰۴ - حرف (ی) در کدامیک از این چهار کلمه پسوند نیست:

الف - نیکی ب - گرامی ج - علمی د - جوانمردی

سئوالات شناخت ایران و فرهنگ ملی

مدت: ۱۲ دقیقه طرح از همایون تفضلی

۱۰۵ - در پانزدهم بهمن ماه ۱۳۲۷ شمسی (۲۵۰۷ شاهنشاهی) اولین سود قصه به جان شاهنشاه آریامهر در زندان نخست وزیری چه کسی انجام شد

۱ - ابراهیم حکیمی ۲ - علی منصور

۳ - عبدالحسین هژیر ۴ - سپهبد رزم‌آرا

۱۰۶ - عالیترین نشان نظامی ایران کدام نشان است

۱ - سپه ۲ - سوار اسعد ۳ - همایون ۴ - ذوالفقار

۱۰۷ - کدامیک از کارخانجات قندسازی زیر وابسته است به آستان قدس رضوی

۱ - آبکوه ۲ - تهستان ۳ - فریمان ۴ - شیروان

۱۰۸ - مکتب هرات یعنی هنر:

۱ - موسیقی ۲ - مینیاتور ۳ - شعر ۴ - مجسمه‌سازی

۱۰۹ - چقدر از نفت ایران به صورت خام صادر میشود

۱ - ۷۰٪ ۲ - ۷۵٪ ۳ - ۵۰٪ ۴ - ۹۰٪

۱۱۰ - بیت «سوم خرداد یعنی روز...»:

۱ - مبارزه با بیسوادی ۲ - لژیون خدمتگزاران شهر

۳ - کارگر ۴ - ارتش

۱۱۱ - در اسفند ماه ۲۵۲۴ کدام واحد تأسیس شد

۱ - شرکت ملی گاز ۲ - شرکت ملی نفت

۳ - شرکت پتروشیمی ۴ - شرکت گاز البرز

۱۱۲ - از ۷ تیره قزلباش چند طایفه به تشکیل حکومت نایل شدند

۱ - ۲ طایفه ۲ - ۴ طایفه

۳ - ۵ طایفه ۴ - ۳ طایفه

۱۱۳ - شاعر ملی عنوان کدامیک از شعرای زیر است

۱ - فرخی یزدی ۲ - میرزاده عشقی

۳ - ایرج میرزا ۴ - عارف قزوینی

۱۱۴ - جنگ صفین بزرگترین جنگ سلمانها و رومیان در زمان خلافت کدام خلیفه مسلمین اتفاق افتاد

۱ - عمر ۲ - ابوبکر ۳ - عثمان ۴ - علی

۱۱۵ - کدام روز سال روز دهقان نام دارد

۱ - ۱۵ آبان ۲ - اول مهر ۳ - ۱۰ خرداد ۴ - ۲۵ مهر

۱۱۶ - پیردان چه کسی در تاریخ سلمیه نام دارند

۱ - حسن صباح ۲ - اسحاق ترک

۳ - سندباد ۴ - به آفرید

۱۱۷ - هر تن نفت نسبت به استاندارد اوپک برابر است با

۱ - ۵ بشکه ۲ - ۱۲ بشکه

۳ - ۷ بشکه ۴ - ۱۴ بشکه

۱۱۸ - بزرگترین مرکز چرمسازی ایران کجاست
۱ - تبریز ۲ - همدان ۳ - تهران ۴ - مشهد

۱۱۹ - پیشوای فرقه معتزله کیست
۱ - واصل بن عطا ۲ - ابوحنیفه
۳ - علی بن اسماعیل اشعری ۴ - محمد بن ادریس شافعی

۱۲۰ - علوفه مراتع ایران تقریباً چه مقدار از خوراک دامهای موجود در کشور را تأمین می کند
۱ - ۵۴٪ ۲ - ۲۸٪ ۳ - ۳۵٪ ۴ - ۷۰٪

۱۲۱ - کارشرکت آموکو در ایران چیست
۱ - استخراج معادن ذغالسنگ کرمان
۲ - استخراج معادن نفت البرز قم
۳ - تولید نفت در بهرگانسر نزدیک بندر دیلم
۴ - تولید گوگرد و گاز مایع در جزیره خارک

۱۲۲ - در کدام جنگ عربها شرکت داشتند
۱ - قطوان ۲ - آنقوره ۳ - سلانگرد ۴ - پل

۱۲۳ - دبیرکل سازمان ملل چگونه انتخاب میشود
۱ - از طرف شورای امنیت
۲ - از طرف اعضاء دایمی شورای امنیت
۳ - از طرف مجمع عمومی
۴ - از طرف شورای اقتصادی واجتماعی

۱۲۴ - اعضای دادگاه لاهه چند نفرند
۱ - ۱۰ نفر ۲ - ۲۰ نفر ۳ - ۱۵ نفر ۴ - ۳۰ نفر

۱۲۵ - سازمان ملل متحد در چه سالی بوجود آمد
۱ - ۱۹۴۱ میلادی ۲ - ۱۹۱۹ میلادی
۳ - ۱۹۴۰ میلادی ۴ - ۱۹۴۵ میلادی

۱۲۶ - کدامیک از افراد زیر را میتوان استاد مسلم (تار) دانست
۱ - علی اکبر شهنازی ۲ - خالقی
۳ - عبادی ۴ - درویش خان

۱۲۷ - سازمان انرژی اتمی وابسته است به
۱ - وزارت نیرو ۲ - وزارت جنگ
۳ - سازمان برنامه وبودجه ۴ - نخست وزیری

۱۲۸ - ابن بابویه لقب کدامیک از چهره های زیر است
۱ - محمد بن جریر طبری ۲ - شیخ صدوق قمی
۳ - محمد بن یعقوب کلینی ۴ - ابوالفتوح رازی

تست هوش واستعداد تحصیلی

مدت: ۶۰ دقیقه تهیه وتنظیم از - احمد سعیدی

۱۲۹ - یکی ازجوابها با بقیه تطبیق نمیکند.
۱ - آرد ۲ - چرم
۳ - پارچه ۴ - کیف

۱۳۰ - دراین سری اعداد یک اشتباه هست جواب درست آن .....
۴۰۸۶ـ۱۳۸۰ـ۶۹۰ـ۲۲۹ـ۱۱۴ـ۳۷ـ۱۸ـ۵ـ۲
۱ - ۴۰۸۵ ۲ - ۱۳۸۱
۳ - ۶۹۲ ۴ - ۱۱۲

۱۳۱ - برگ، انگشت، دست (شاخه ـ تنه ـ انسان ـ درخت).

۱۳۲ - در تهران هوا ابر است. در شیراز باران است. در اصفهان آفتاب مطبوعی است رضا برای پیاده روی چتر را لازم نمی داند.
۱ - حتماً در تهران است
۲ - شاید در تهران باشد
۳ - حتماً در اصفهان است
۴ - احتمالاً در شیراز است

۱۳۳ - کدام جمله درست است.
۱ - اگر ل شمال شرقی ب، ف شمال شرقی ل، ب شمال شرقی ن باشد.
۲ - ل شمال غربی ن است
۳ - ن جنوب غربی ل است
۴ - ف جنوب شرقی ل است
۵ - ب شمال شرقی ل است

۱۳۴ - نسبت جراغ برای روزمثل پالتو است برای.
۱ - زمستان ۲ - تابستان
۳ - هوای سرد ۴ - هوای ابری

۱۳۵ - کدام جمله جانشین علامت سؤال میشود؟

؟	شادی	شکست	تلاش
؟	لبخند	امید	موفقیت

۱۳۶ - کدام جواب جانشین علامت سؤال میشود؟

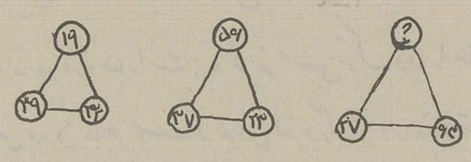

۱) ۳۳ ۲) ۴۲ ۳) ۵۲ ۴) ۶۲

۱۳۷ - به جداول زیر دقت کنید.

الف	۲	۱۱	۲۱	۳۲	۴۴
ب	۶	۱۴	۱۱	۱۹	۱۶

اگر ب برابر ۳۹ شود الف برابر چند میشود.
۱ - ۱۳۶ ۲ - ۱۵۴
۳ - ۱۲۶ ۴ - ۱۵۶

۱۳۸ - نسبت ▭/▭ به ○|○ مثل △ است به
۱ - ◁ ۲ - ▽
۳ - △ ۴ - ▽ با نقطه

۱۳۹ - در یک رودخانه حتماً ... هست.
۱ - قایق ۲ - پل
۳ - انسان ۴ - ماهی

۱۴۰ - هرلوکری مکادل است وهرمشروطی لوکر است پس.
۱ - هرلوکری مشروط است
۲ - هرمکادلی مشروط است
۳ - هرمشروطی مکادل است
۴ - بعضی مشروطها مکادل نیستند

۱۴۱ - کدام جواب ازکلمه قضانیست.
۱ - اقتضا ۲ - مقتضی
۳ - ایقاظ ۴ - قضیه

۱۴۲ - اگر ل شمال شرقی ب، ف شمال شرقی ل، ب شمال شرقی ن باشد.
۱ - ل شمال غربی ن است
۲ - ن جنوب غربی ل است
۳ - ف جنوب شرقی ل است
۴ - ب شمال شرقی ل است

۱۴۳ - نسبت ABC به وهدی مثل DGJ است به.
۱ - ق ـ ن ـ ل ۲ - ل ـ ن ـ ق
۳ - ن ـ گ ـ ف ۴ - ف ـ گ ـ ن

۱۴۴ - مصطفی ازریشه کدام کلمه زیراست.
۱ - طواف ۲ - صف
۳ - صفا ۴ - صوفی

۱۴۵ - کدام جواب احتمالاً در یک باغ است.
۱ - درخت ۲ - آب
۳ - گنجشک ۴ - نسیم

۱۴۶ - در یک مدرسه ½ شاگردان کتاب ادبی میخوانند ⅔ شاگردان با رادیو سروکار دارند. ¾ شاگردان به موسیقی علاقه دارند ¼ انها شنا می دانند.
بنابراین:
۱ - ¼ شاگردان حتماً هم کتاب ادبی میخوانند وهم شنا میدانند.
۲ - ½ شاگردان شنا گرند.
۳ - آنهاکه شنا گرند از نصف شاگردان بیشترند
۴ - هیچیک ازجوابهای بالا درست نیست.

۱۴۷ - ۸(۲۱ـ۱۹ـ۴۵ـ۳۲)ـ۵۱ـ۲۴
۱ - ۳۲ ۲ - ۴۵
۳ - ۱۹ ۴ - ۲۱

۱۴۸ - کدام جواب درست است.

سئوال				
↘	↗	↖	?	↘

جواب			
↙	↖	↘	↗
۱	۲	۳	۴

۱۴۹ - هرگلی ..... گیاه است.
۱ - حتماً ۲ - به احتمال زیاد
۳ - به احتمال ضعیف ۴ - احتمالاً

۱۵۰ - نسبت خ به د مثل D است به.
۱ - G ۲ - F
۳ - H ۴ - E

۱۵۱ - اگر پرویز ایرانی باشد حتماً
۱ - تهرانی است ۲ - مسلمان است
۳ - فارسی زبان است ۴ - اسیائی است

۱۵۲ - اگر پ جنوب ج باشد ل شرق ج باشد ن غرب ج باشد.
۱ - ل غرب ن است ۲ - پ جنوب غربی ن است
۳ - ن شمال شرق پ است ۴ - ج شمال پ است

۱۵۳ - فرشید کوچکتر از مهری است. رضا بزرگتر از پروین وکوچکتر از مهری است. پروین بزرگتر از فرشید است پس
۱ - رضا از همه بزرگتر است
۲ - مهری از همه کوچکتر است
۳ - فرشید کوچکتر از رضا است
۴ - پروین از همه کوچکتر است

۱۵۴ - یکی ازجوابها می تواند بجای علامت سوال در سری اعداد باشد.
۸ ۱۳ ۲۱ ۲۶ ۴۷ ۵۲ ؟
۱ - ۹۹ ۲ - ۸۹
۳ - ۹۴ ۴ - ۴۴

۱۵۵ - نسبت شش به قورباغه مثل آب شش است به.
۱ - ماهی ۲ - انسان
۳ - کبوتر ۴ - قورباغه

۱۵۶ - همطراز دارو ندارمی شود.
۱ - سوزوگداز ۲ - درد والم
۳ - خوشی ورنج ۴ - کمیت وکیفیت

۱۵۷ - اصفهان به سپاهان مثل فارس است به:
۱ - اسپارت ۲ - شیراز
۳ - تخت جمشید ۴ - پارس

۱۵۸ - کوچکترین عددی که به ۱۲ و ۶ و ۳ و ۲ قابل قسمت باشد.
۱ - ۱۸ ۲ - ۱۲
۳ - ۲۴ ۴ - ۳۶

۱۵۹ - کدام جواب با بقیه تطبیق نمی کند.
۱ - تربت حیدریه ۲ - مرودشت
۳ - سیرجان ۴ - کرمانشاه

۱۶۰ - یکی ازجوابها بنحوی به سه جواب دیگر مربوط می شود.
۱ - ریاضی ۲ - فیزیک
۳ - شیمی ۴ - زیست شناسی

۱۶۱ - این قضیه تا چه اندازه قابل قبول است؟ هرروزی زوایای حاده ومنفرجه دارد.
۱ - حتماً همیشه ۲ - گاهی حتماً
۳ - هیچگاه ۴ - احتمالا

صفحه ۳۱
اطلاعات ـ دوشنبه ۱۰ خردادماه ۲۵۳۵ ـ شماره ۱۵۰۲۳

۱۶۲ ـ اگربنا باشد بعضی هنرمندان نقاش باشند ..... هرنقاشي هنرمنداست

۱ـ پس حتما " ۲ـ پس گاهي
۳ـ هیچگاه ۴ـ پس باحتمال ضعیف

۱۶۳ ـ اگرعمود منصف های یك مثلث متساوی الاضلاع رارسم کنیم چند زاویه قائمه تشکیل مي شود .

۱ـ ٤ ۲ـ ٦
۳ـ ۸ ٤ـ ۱۲

۱۶۴ ـ یکي ازکلمات زیراشتباه است کدام جواب جانشین ان میشود .

بهرام ، بهمن ، دشمن ، دشوار ، دیدار ، افروز

۱ـ دیروز ۲ـ درمان
۳ـ پرکار ٤ـ دی

۱۶۵ ـ کسیکه شادمان است ، درپوست خودنمي گنجد ، هدف راپشت سرگذاشته وارامش خاطردارد .

۱ـ برای موفقیت اماده مي شود
۲ـ ارزوئي دارد
۳ـ سعادتمنداست
٤ـ موفقیت بزرگي بدست اورده

۱۶۶ ـ کدامیك ازجوابهامي تواند بجای علامت سوال درکادر طرف چپ بکاررود ؟

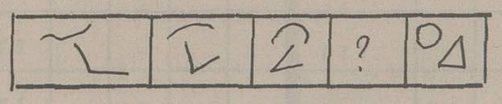

جواب

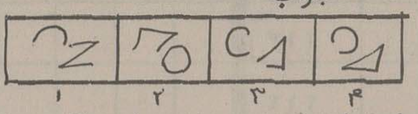

۱ ۲ ۳ ۴

۱۶۷ ـ کدامیك ازجوابهامي تواند بجای علامت سوال درکادر طرف چپ بکاررود ؟

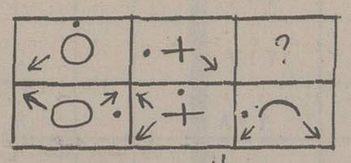

سوال

۱ ۲ ۳ ۴

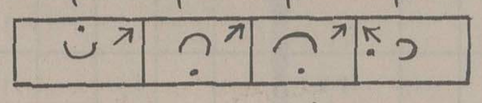

جواب

۱۶۸ ـ اگرواك منرپاك کتاب مفید ریاضي رابرساند .
کراب لوپ واك نتیجه درست کتاب رابرساند .
منرفلاپ کراب فهم درست ریاضی رابرساند .
لوپ به معنای چیست ؟

۱ـ درست ۲ـ کتاب
۳ـ نتیجه ٤ـ ریاضي

۱۶۹ ـ اگرهرفاجي کلوباشد ، حتما "

۱ـ بعضي فاجهاکلونیستند
۲ـ هرکلوی فاج است
۳ـ هیچ کلوی فاج نیست
٤ـ بعضي کلوهافاج هستند

۱۷۰ ـ کدام جواب می تواند جانشین علامت سوال سری اعداد باشد ؟

(؟ ؟ ۱۱) (۲۲ ۱۵ ۹) (۱٦ ۱۱ ۷)

۱ـ (۲۸ـ۱۹) ۲ـ (۱۹ـ۲۸)
۳ـ ۲۷ـ۱۸) ٤ـ (۱۸ـ۲۷)

۱۷۱ ـ متضاد جوان توانامی شود .

۱ـ پیرمرد توانا ۲ـ پیرناتوان
۳ـ پیرمرد ناتوان ٤ـ جوان

۱۷۲ ـ اگر ACE بجای الف پ ث بکارروند ر ز ژ نیزباید جانشین ..... بشوند .

۱ـ KLM ۲ـ NML
۳ـ MKL ٤ـ LMN

۱۷۳ ـ دریك سینماحتما " ..... هست .

۱ـ تماشاچی ۲ـ نئون
۳ـ تاریکي ٤ـ محل تماشاچي

۱۷٤ ـ کدام جواب بابقیه جوابهامطابق نیست .

۱ـ ساعت ، زمان ۲ـ طول ، متر
۳ـ درس ، نمره ٤ـ برق ، امپر

۱۷۵ ـ اگراین کلمات بصورت جمله ای درایند چهارمین کلمه ان باچه حرفي تمام مي شود .

بهار ، انسان ، مي آورد ، هوای ، برای ، شادی

۱ـ الف ۲ـ ن
۳ـ س ٤ـ ی

۱۷۶ ـ همانطورکه فرجام شکوفه میوه است ، انجام ..... موفقیت مي باشد .

۱ـ امید ۲ـ پافشاری
۳ـ تلاش ٤ـ دقت

۱۷۷ ـ یکي ازاعداد زیربابقیه تطبیق نمي کند ؟

۱ـ ۱۲ ۲ـ ٥٦
۳ـ ۷۲ ٤ـ ۳٦

۱۷۸ ـ اگرجواك ، سول ، مابي هرسه موجب ایجاد حریق شوند ، اماسول ومابي بتنهائي این کاررانکنند برای ایجاد حریق وجود جواك .

۱ـ لازم است ۲ـ کافي است
۳ـ کافي ولازم است ٤ـ لازم نیست

۱۷۹ ـ اگرهرفومي پرلان باشد وشلب فوم باشد ..... شلب پرلان است .

۱ـ احتمالا " ۲ـ باحتمال قوی
۳ـ باحتمال ضعیف ٤ـ حتما "

۱۸۰ ـ یکی ازجوابهاء اقلانه تراست .

۱ـ ترس ، فرار ۲ـ خشم ، حمله
۳ـ موفقیت ، هیجان ٤ـ جسم ، سنگیني

۱۸۱ ـ کدام جواب مي تواند جانشین علامت سوال سری اعداد بشود .

؟ ٦٥ ۳۳ ۱۷ ۹ ٥ ۳

۱ـ ۱۱۹ ۲ـ ۱۲۹
۳ـ ۹۸ ٤ـ ۱۰۸

۱۸۲ ـ دوقطر ..... حتما " باهمدیگرمساوی هستند .

۱ـ بیضي ۲ـ لوزی
۳ـ مستطیل ٤ـ ذوذنقه قائم الزاویه

۱۸۳ ـ دریك نقاشي ..... عنصرلازم است اماکافي نیست

۱ـ نبوغ ۲ـ بوم
۳ـ رنگ زرد ٤ـ کاغذ

۱۸۴ ـ اختراع به مخترع مثل خیاطي است به .....

۱ـ هنرمند ۲ـ دوزنده
۳ـ مبتکر ٤ـ خیاط

۱۸۵ ـ نسبت ≪ به ≫ مثل ۸۹۳۷ است به .

۱ـ ۸۹۷۳ ۲ـ ۷۳۸۹
۳ـ ۹۸۷۳ ٤ـ ۹۸۳۷

۱۸۶ ـ به مثل به .

۱ـ ۲ـ
۳ـ ٤ـ

۱۸۷ ـ به مثل به .

۱ـ ۲ـ
۳ـ ٤ـ

کدام جواب جانشین علامت سوال میشود :

سؤال

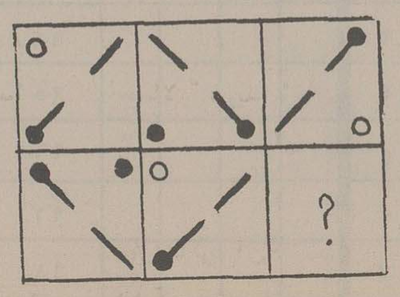

۱۸۸

جواب

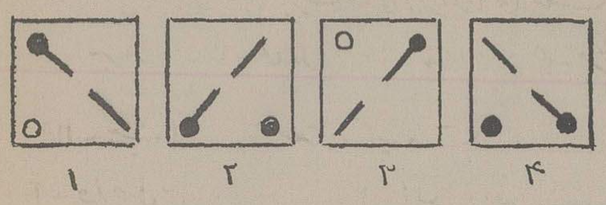

۱ ۲ ۳ ۴

۱۸۹ ـ

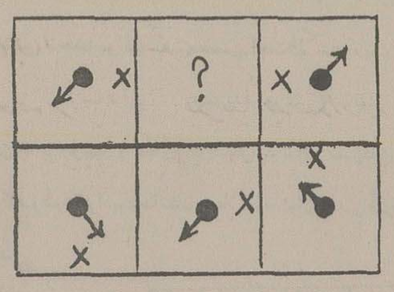

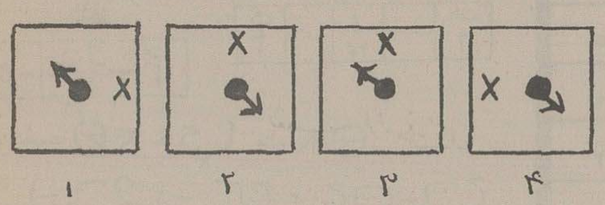

۱ ۲ ۳ ۴

کدام کلمه با بقیه فرق دارد ؟

۱۹۰ ـ الف ـ ستایش ب ـ دیدار ج ـ گفتگو د ـ نیایش
۱۹۱ ـ الف ـ کدورت ب ـ صمیمیت ج ـ گله د ـ توانائی
۱۹۲ ـ الف ـ جاده ب ـ فراز ج ـ خانه د ـ نشیب

معانی لغات زیرچیست ؟

۱۹۳ ـ سوالف ۱» آیندگان ۲» پیشینیان ۳» گزافه گوئی ۴» توانایان
۱۹۴ ـ حوصله ۱» چینه‌دان ۲» بردبار ۳» گلو ۴» بدایع

۱۹۵ ـ کدام کلمه باسه کلمه دیگرفرق دارد ؟

۱ ـ ایران ۲ ـ سامان ۳ ـ آسیا ٤ ـ ژاپن

۱۹۶ ـ کدام کلمه پراکندگی کمتری دارد ؟

۱ـ کفگیر ۲ ـ دامنگیر ۳ ـ جهانگیر ٤ ـ طباخی

۱۹۷ ـ دراین سری اعداد یك اشتباه است

۲٦٤ ۲٥٥ ۱٦۸ ۸۸ ۸۰ ٤٤ ۳٦ ۱٤ ۱۱ ۳

۱ ـ ۲٦۳ ۲ ـ ۱٦۷ ۳ ـ ۲٥٦ ٤ ـ ۳٥

۱۹۸ ـ نسبت به ح مثل است به :

۱ـ ۲ـ ۳ـ ٤ـ

۱۹۹ ـ اگرهرلودی پروال باشد ..... بعضی لودها پروال هستند

۱ـ حتما ۲ـ هرگز ۳ـ باحتمال ضعیف ٤ـ باحتمال قوی

۲۰۰ ـ دارو ـ تندرسی : ورزش (شادی ـ نیرومندی ـ قهرمانی ـ پیشرفت)

۲۰۱ ـ کدام تصویر کادرطرف راست جانشین علامت سئوال کادر طرف چپ میشود

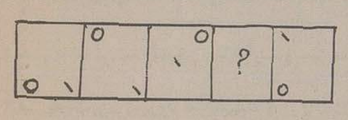

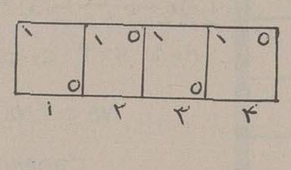

۱ ۲ ۳ ۴

۲۰۲ ـ جهاندیده بسیارگوید دروغ یك ..... است

۱ـ ضرب المثل ۲ـ اندرز ۳ـ قانون ٤ـ تجرب اجتماعی

۲۰۳ ـ نسبت امروز به میروم مثل فردا است به :

۱ـ رفتم ۲ ـ میروم ۳ـ خواهم رفت ٤ ـ رفته بودم

۲۰٤ ـ نسبت پس فردا به پریروز مثل سه شنبه است به :

۱ـ جمعه ۲ ـ شنبه ۳ ـ پنجشنبه ٤ ـ یکشنبه

۲۰٥ ـ برف ، سیل : سردسیر

(آسمان ـ کوهستانی ـ گرمسیر ـ دریا)
۱ ۲ ۳ ۴

۲۰٦ ـ ۱۷ (۸-۹-۱۰-۱۱) : ۱۳-۵
۱ ۲ ۳ ۴

۲۰۷ ـ دوسوم یك چهارم چه عددی از ۲/٥ برابر ده بیشتر است ؟

۱ـ ۱۲٦ ۲ ـ ۱۲۸ ۳ ـ ۱٥۰ ٤ ـ ۱۸۰

۲۰۸ ـ نسبت به ق مثل است به :

۱ـ ۲ـ ۳ـ ٤ـ

صفحه ۳۲
اطلاعات ـ دوشنبه ۱۰ خردادماه ۲۵۳۵ ـ شماره ۱۵۰۲۳

نام ..... نام خانوادگی .....

آدرس .....

محل الصاق عکس

۲۰۹ـ عموی خواهر دختر برادر پدرمحسن احتمالا ..... است

۱ـ پدر ۲ ـ دائی ۳ـ پدربزرگ ۴ـ پسر

۲۱۰ـ ساعت ، مزرعه : جریب (مکان ـ ظهر ـ سال ـ زمان)

۲۱۱ـ کدام تصویر کادر ظرف راست جانشین علامت سئوال کادر طرف چپ میشود

الف ↑	ب →	↓ پ	؟	ث ↑

ت ↓	← ت	← ت	← ج
۱	۲	۳	۴

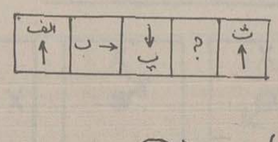

۲۱۲ـ نسبت ⊖ ⋞ به ⌐ مثل ⊖ است به

۱ـ ⌐ ۲ ـ ⌐ ۳ـ ⌐ ۴ـ ⌐

۲۱۳ـ دراین سری اعداد یک اشتباه است

۹۵ ۵۱ ۴۷ ۴۳ ۲۶ ۲۱ ۱۷ ۱۳ ۸ ۴

۱ـ ۵۲ ۲ـ ۴۸ ۳ـ ۹۶ ۴ـ ۲۷

۲۱۴ـ با دیگران چنان باش که میخواهی با تو باشند یک :

۱ـ اندرز ۲ـ ضرب المثل ۳ـ قانون ۴ـ سنت

۲۱۵ـ خشم ـ سوال : حمله (جواب ، معلم ، امتحان ، نتیجه)

۲۱۶ـ 2-9:6-(25-16-22-15)

۲۱۷ـ دریک دید وبازدید حتما هست :

۱ـ خشونت ۲ـ آشتی ۳ـ گفتگو ۴ ـ شربت

۲۱۸ـ یکی ازجوابها بابقیه نمیخواند :

۱ ـ پارچه ـ لباس ۲ ـ عدد ـ ریاضی

۳ـ نقاشی ـ هنرمند ۴ـ آرد ـ نان

۲۱۹ـ دریک اطاق چهارنفرنشسته اند برروی هم حداقل چند مرتبه کلمه تومیان آنها رد وبدل میشود

۱ـ ۲۴ ۲ ـ بیشمار ۳ ـ ۱۶ ۴ ـ ۱۲

۲۲۰ـ دریک مسابقه دونفراول دوبرابر سریعتر ازنفرآخر دویده است ونفرسوم ۳۰ ثانیه ازنفراول عقب بوده است. اگرنفرآخر فاصله را در ۳ دقیقه طی کرده باشد ، نفر سوم چقدر طی نموده است

۱ـ ۴ دقیقه ۲ـ ۲ دقیقه ۳ـ یکدقیقه ۴ـ ۱/۵ دقیقه

۲۲۱ـ اگراین کلمات مرتب شوند ششمین کلمه آن قبل ازچه حرفی است حقوق دلیل فکری رعایت انسان را رشد دانست دیگران میتوان

۱ ـ ر ۲ ـ د ۳ ـ ن ۴ ـ الف

۲۲۲ـ کدام جواب جانشین علامت سئوال کادر طرف چپ میشود

غ ظ ض	ض ظ غ	ض ش ژ	ف ع ط
۴	۳	۲	۱

الف پ ث	ذ خ چ	ز س ص	؟	ق گ م

۲۲۳ـ صندلی ـ قاشق : ناهار ـ (میز ـ اطاق ـ نشستن ـ ورزش)

۲۲۴ـ به جدول روبرو دقت کنید : A=Δ B=T̄ C=○ D=V

کدام جواب معادل این رمز است. VΔ○T̄VΔ

۱ ـ BDACBD ۲ ـ CBDAAD

۳ ـ ADBCAD ۴ ـ DACBDA

۲۲۵ـ نسبت تفریح به تکمیل مثل ۵۹۲۶۳ است به

۱ـ ۹۸۲۳۷ ۲ ـ ۹۸۲۷۳

۳ـ ۳۷۲۹۸ ۴ ـ ۸۹۲۷۳

۲۲۶ـ کدام جواب این جمله را تکمیل میکند :

اکثریت کودکان در ..... بزرگی خود هستند

۱ـ امید ۲ـ آرزوی ۳ـ ایکاش ۴ ـ افسوس

۲۲۷ـ کتاب پرویز دوبرابر کتاب علی وکتاب علی یک چهارم کتاب محسن وکتاب محسن سه دوم کتاب محمد قیمت دارد ، اگرکتاب محمد ۶۰ ریال ارزش داشته باشد کتاب پرویز چقدر میارزد ؟

۱ـ ۴۵ ریال ۲ـ ۹۰ ریال ۳ـ ۱۲۰ ریال

۴ ـ ۵۰ ریال

شماره سئوال	الف	ب	ج	د	شماره سئوال	الف	ب	ج	د	شماره سئوال	الف	ب	ج	د	شماره سئوال	الف	ب	ج	د	شماره سئوال	الف	ب	ج	د
۱					۵۰					۹۹					۱۴۸					۱۹۷				
۲					۵۱					۱۰۰					۱۴۹					۱۹۸				
۳					۵۲					۱۰۱					۱۵۰					۱۹۹				
۴					۵۳					۱۰۲					۱۵۱					۲۰۰				
۵					۵۴					۱۰۳					۱۵۲					۲۰۱				
۶					۵۵					۱۰۴					۱۵۳					۲۰۲				
۷					۵۶					۱۰۵					۱۵۴					۲۰۳				
۸					۵۷					۱۰۶					۱۵۵					۲۰۴				
۹					۵۸					۱۰۷					۱۵۶					۲۰۵				
۱۰					۵۹					۱۰۸					۱۵۷					۲۰۶				
۱۱					۶۰					۱۰۹					۱۵۸					۲۰۷				
۱۲					۶۱					۱۱۰					۱۵۹					۲۰۸				
۱۳					۶۲					۱۱۱					۱۶۰					۲۰۹				
۱۴					۶۳					۱۱۲					۱۶۱					۲۱۰				
۱۵					۶۴					۱۱۳					۱۶۲					۲۱۱				
۱۶					۶۵					۱۱۴					۱۶۳					۲۱۲				
۱۷					۶۶					۱۱۵					۱۶۴					۲۱۳				
۱۸					۶۷					۱۱۶					۱۶۵					۲۱۴				
۱۹					۶۸					۱۱۷					۱۶۶					۲۱۵				
۲۰					۶۹					۱۱۸					۱۶۷					۲۱۶				
۲۱					۷۰					۱۱۹					۱۶۸					۲۱۷				
۲۲					۷۱					۱۲۰					۱۶۹					۲۱۸				
۲۳					۷۲					۱۲۱					۱۷۰					۲۱۹				
۲۴					۷۳					۱۲۲					۱۷۱					۲۲۰				
۲۵					۷۴					۱۲۳					۱۷۲					۲۲۱				
۲۶					۷۵					۱۲۴					۱۷۳					۲۲۲				
۲۷					۷۶					۱۲۵					۱۷۴					۲۲۳				
۲۸					۷۷					۱۲۶					۱۷۵					۲۲۴				
۲۹					۷۸					۱۲۷					۱۷۶					۲۲۵				
۳۰					۷۹					۱۲۸					۱۷۷					۲۲۶				
۳۱					۸۰					۱۲۹					۱۷۸					۲۲۷				
۳۲					۸۱					۱۳۰					۱۷۹					۲۲۸				
۳۳					۸۲					۱۳۱					۱۸۰					۲۲۹				
۳۴					۸۳					۱۳۲					۱۸۱					۲۳۰				
۳۵					۸۴					۱۳۳					۱۸۲					۲۳۱				
۳۶					۸۵					۱۳۴					۱۸۳					۲۳۲				
۳۷					۸۶					۱۳۵					۱۸۴					۲۳۳				
۳۸					۸۷					۱۳۶					۱۸۵					۲۳۴				
۳۹					۸۸					۱۳۷					۱۸۶					۲۳۵				
۴۰					۸۹					۱۳۸					۱۸۷					۲۳۶				
۴۱					۹۰					۱۳۹					۱۸۸					۲۳۷				
۴۲					۹۱					۱۴۰					۱۸۹					۲۳۸				
۴۳					۹۲					۱۴۱					۱۹۰					۲۳۹				
۴۴					۹۳					۱۴۲					۱۹۱					۲۴۰				
۴۵					۹۴					۱۴۳					۱۹۲									
۴۶					۹۵					۱۴۴					۱۹۳									
۴۷					۹۶					۱۴۵					۱۹۴									
۴۸					۹۷					۱۴۶					۱۹۵									
۴۹					۹۸					۱۴۷					۱۹۶									

بقیه در صفحه ۳۳

اطلاعات ـ دوشنبه ۱۰ خرداد ماه ۲۵۳۵ شماره ۱۵۰۲۳

در روزنامه اطلاعات
از روز شنبه ۱۵ خرداد

۲۸ هزار روز تاریخ ایران و جهان

بمناسبت آغاز نیم قرن دوم انتشار روزنامه اطلاعات

نهضت‌های ضد استعماری در هند

راه پیمائی طولانی چین

مردان تاریخ ساز ایران و جهان

انقلاب مشروطیت

انقلاب شاه و ملت

جنگ بین المللی اول

چگونه ملت‌های رستاخیز ملت ایران تازه بوجود آمدند؟

جنگهای خونین ویتنام

جنگ بین المللی دوم

باعکس‌های بی نظیر که هرگز ندیده‌اید

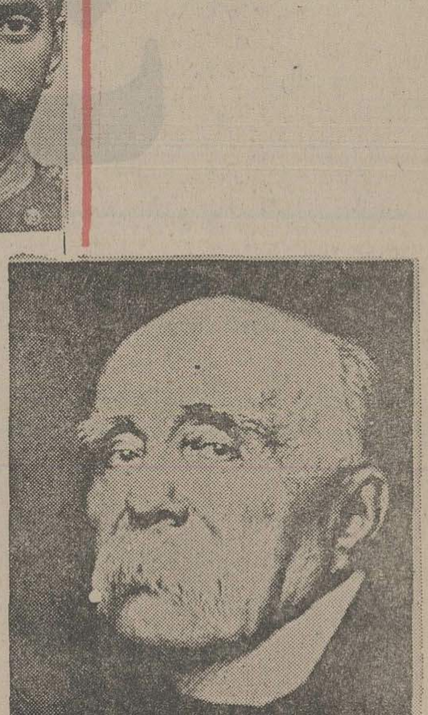

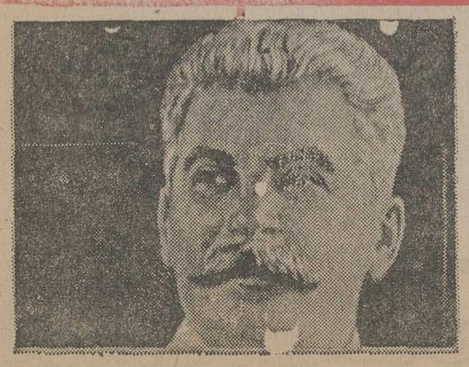

۲۸ هزار روز پیش فصلی نو در تاریخ زندگی بشر گشوده شد فصلی که جنگهای مهیب، فجایع ویران کننده، نیستی و زوال امپراتوریها ـ تولد ملت‌های نو جنبشها و نهضت های آزادیخواهی را در پی داشت و مسیر زندگی بشر را چنان تغییر داد که رویای پرواز او حتی در کهکشان هم به تحقق پیوست.

روزنامه اطلاعات بکمک یك گروه پژوهشگر و با مراجعه به غنی‌ترین منابع وقایع مشروح این ۲۸ هزار روز تاریخ پر حادثه ایران و جهان را منتشر میکند حقایق مسلم تاریخی بهمراه بیش از ده هزار عکس و سند از انقلاب مشروطیت جنك جهانی اول ـ کودتای سوم اسفند ـ جنگهای داخلی اسپانیا ـ چین ـ جنك جهانی دوم ـ کوره های آدم سوزی ـ ویتنام ـ انقلاب ایران و عصر رستاخیز ـ خاورمیانه و چهره مردان برجسته تاریخ ارمغان گرانبهائی است که اطلاعات از پانزدهم خرداد بمدت هفتاد روز بمناسبت آغاز نیم قرن دوم حیاتش در صفحات ویژه تقدیم خوانندگان خود میکند مجموعه ۲۸ هزار روز تاریخ ایران و جهان روزنامه اطلاعات گنجینه نفیسی است برای نسل امروز و نسلهای آینده.

سیم‌ها، درختها را خفه میکنند!

گلپایگان ـ کابل های سنگین ۳۶۰ شماره تلفن مغناطیسی گلپایگان، دهها درخت را ، داشت خفه میکرد که بدادشان رسیدند ، یعنی سیم‌ها راقطع کردند.

درخت‌ها از چنك سیم‌ها آزاد شدند ،اماچون سیم‌هابسختی در پوست و تنه آنها فرو رفته بود، ماموران نتوانستند سیم ها را ازلای پوست درخت ها باز کنند. نتیجه این که‌سیم ها درخت‌هارادر معرض‌خشکیدن قرار داده است. اگر ماموران محترم مخابرات قبول داشته باشند که؛ «کار راکه کرد، آنکه تمام کرد» طبعا ، بنجات کامل اشجار سرسبز، کمر خواهند بست.

ابراز احساسات اردکانی‌ها مأمور ثبت احوال را فراری داد!

اردکان فارس ـ روزی که‌قفل دفتر ثبت‌احوال باز شد عده‌یی شناسنامه ندیده وبی مامور ثبتی کشیده، با احساسات پاك‌وقلبی، بدور مامور سیار ثبت احوال‌حلقه زدند تا ازوی تشکر کنند.

اما این «عاطفی بودن» بضرر همه تمام شد. توضیح بیشتر :

دفتر ثبت احوال اردکان‌فارس، هر سه‌ماه یکبار افتتاح‌میشود ، در ایام افتتاح اولیاء نوزادان یك روزه تا۹۰ روزه میتوانند برای اطفال خودشناسنامه بگیرند.

چند روز قبل هنگام ورودمامور جدید ثبت از شیراز و افتتاح‌سه ماهه دفتر ثبت احوال‌اردکان ، مراجعین ضمن اظهار خوشوقتی‌از ورود مامور ثبت و مقداری تعریف و تعارف از جدیت و خوش قلبی نامبرده ، خواهش کردند که‌مدت بیشتری در اردکان بماند تاکلیه حاجتمندان موفق شوند ازلحاظ امور ثبتی رفع حاجت کنند.

مامور ثبت باشنیدن این‌حرف فی‌الفور دستك و دفتر خود را جمع کردو بازدن قفل همیشگی به «در» اداره راهی شیراز شد!

باپیش‌آمدن این وضع سوزناك، ارباب رجوع‌ابتداکمی دلشان به حال خودشان سوخت (!)وسپس بایکدیگر خداحافظی کردندورفتند تاسه‌ماه دیگر، یانصیب و یا قسمت . البته ،آن‌عده از ارباب‌رجوع که‌خیلی عجله داشتند، جهت گرفتن شناسنامه ورونوشت سجل عازم شیراز شدند.

درس نخوانده‌ها به‌امید «سیدفاطمه» نشسته‌اند!

ربی که‌می‌اندیشد، نفوسش در قبولی دانش‌آموزان وبشوهرسیدن دختران، نقش موثری‌دارد.

رضائیه ـ دانش آموزانی که در طی سال، درس‌خواندو بقول معروف زحمت‌کشیده‌اند، خیالشان از هرحیث تخت تخت است ، اماآن دسته از این‌نوجوانان که اهمال رواداشته‌اند، جزومشتریان پروپاقرص «سید فاطمه» هستند !

سید فاطمه مشهور به «سید خانم» که‌از چهره های نسبتا شناخته شده این شهر است ، هرساله در ایام امتحانات‌مدارس، باتعیین وقت قبلی ، «مشتری» میپذیرد.

شگرد این‌زن ساده لوح در نوع « خواب» هائیست که برای دانش آموزان می‌بیند، خوب وبد خوابها هم بستگی به میزان‌نذر حاجتمندان دارد و قبولی آنان‌نیز بهمچنین !

سید فاطمه میگوید: علاوه بر نقشی که‌در قبول شدن دانش آموزان در امتحانات دارم، تا بحال صد ها دختر دم بخت راهم به شوهر رسانیده‌ام ـ دلیلش‌هم اینست که، چون نذر دختران ، هدیه کردن یك «چادر»به‌من بوده، تاسقف اطاقم پراز «چادر » شده است !

ولی غیر از عده‌یی خوشباور ، بقیه اهالی‌رضائیه میگویند:شوهر کردن هیچ دختری به‌خواب‌های سید خانم ربطی ندارد ، چون در این صورت ،دخترهای شهر های دیگری که به‌سید خانم دسترسی ندارند باید همه تا بحال بی‌شوهر مانده باشند. همچنین اگر خوابهای سیدخانم تنهاسبب قبول شدن در امتحانات باشد ، در شهر های دیگر ، هیچ‌دانش آموزی نباید به کلاس بالاترفته باشد.

سرویس زیر آسمان کبود ـ کاش آن عده از دختران دم‌بخت ودانش آموزان خوشباور هم که برای «فیض» بردن از خوابهای «طلایی !» سید خانم صف می‌کشند و نوبت میگیرند نیز از خوشباوری صرف به واقع بینی گرایش پیداکنندو بگذارند سید خانم هم راحت‌و آسوده زندگیش رابکند!

عکس از یك درخت گرفتار شده‌است.

عشق زبانی ۲۴۰۰ تومان آب‌خورد!

همدان ـ چندروزقبل آقای مردانی به‌اداره مخابرات‌مراجعه کردو ازبابت ۲۴۰۰۰ ریال‌قبض‌مصرفی تلفن‌که برایش‌فرستاده شده بود ، اظهار تعجب وتاسف کرد.

مسئول مربوطه بلافاصله شماره‌تلفن منزل‌ایشان را گرفتو از طریق دستگاه ،ثابت کرد که شماره ایشان باشیراز درارتباط وتماس است ومکالمات هم‌عاشقانه است!

در تحقیقاتی که بعدها بوسیله آقای مردانی بعمل‌آمد، معلوم‌شد که‌مذاکرات ومکالمات عاشقانه ازطریق کلفت‌منزل صورت میگرفته واین عشق «زبانی» فقط دریك‌ماه دوهزارو چهارصدتومان روی دست‌او گذاشته‌است .

قضیه تحت تعقیب نیست !!

سخنرانی

آقای MAY ـ رئیس بخش امور شیمی سازمان توسعه صنعتی سازمان ملل متحد در اطریش

آقای CLARKE ـ کارشناس پلاستیک سازمان ملل متحد در اطریش

آقای HLIBANY ـ کارشناس و معاون سازمان‌آموزشی و تحقیقات پلاستیک سازمان ملل متحد در اطریش

ساعت ۳ الی ۶ بعدازظهر روز چهارشنبه ۱۲خرداد ۲۵۳۵درمحل آمفی‌تاتر پلی‌تکنیک‌تهران سخنرانی‌مینمایند.

موضوع سخنرانی :

۱ـ تهیه لوله‌های پلاستیکی‌جهت آبیاری‌وکشاورزی

۲ـ تهیه خانه‌های پیش ساخته ارزان قیمت‌ازمواد پلاستیکی .

۳ـ پیشرفتهای اخیر در صنایع پلاستیک‌سازی.

ورود برای علاقمندان آزاد است.

آدرس: تهران ـ خیابان حافظ ـ پلی‌تکنیک تهران ـ تلفن۶۴۰۲۴۵ (ورود به‌پارکینگ دانشکده آزاد است).

دنیای ورزش روزهای شنبه منتشر می‌شود

آگهی شرکت سهامی عام کارخانجات مخمل و ابریشم کاشان

بدینوسیله باطلاع صاحبان سهام شرکت سهامی عام کارخانجات مخمل و ابریشم کاشان میرساند. مجمع عمومی عادی سالیانه شرکت در تاریخ سه‌شنبه پانزدهم تیر ماه سال جاری ساعت چهار بعدازظهر در محل شرکت واقع درتهران خیابان سپهبدزاهدی شماره ۷۰ تشکیل میشود. خواهشمند است بارعایت مفاد اساسنامه وقت مقرر در محل مزبور حضور بهمرسانند .

دستور جلسه

۱ـ استماع گزارش هیئت مدیره و بازرس شرکت
۲ـ رسیدگی وتصویب ترازنامه وحساب سود و زیان سال مالی ۲۵۳۴ شاهنشاهی
۳ـ اخذ تصمیم راجع به‌تقسیم سود
۴ـ تصویب بودجه سال مالی ۲۵۳۵ شاهنشاهی
۵ـ تجدید انتخاب بازرسان اصلی و علی‌البدل
۶ـ تعیین روزنامه کثیرالانتشار
۷ـ تعیین خط‌مشی شرکت

هیئت‌مدیره شرکت سهامی عام کارخانجات‌مخمل وابریشم کاشان

صاحبان صنایع وبازرگانان کشور
الاخاء
تنها مجله عربی زبان ایران
از گروه نشریات موسسه اطلاعات
با داشتن نمایندگی در ۲۱ کشور عرب
روزهای شنبه منتشر میشود

هزارها سوپرمارکت شبانه‌روزی
در سراسر ایران
ADMEN1

کارگردان نمایش:

روایتی از جنگ، برای آنها که جنگ ندیده‌اند

نمایش «بیرون جلوی در» در تالار مولوی

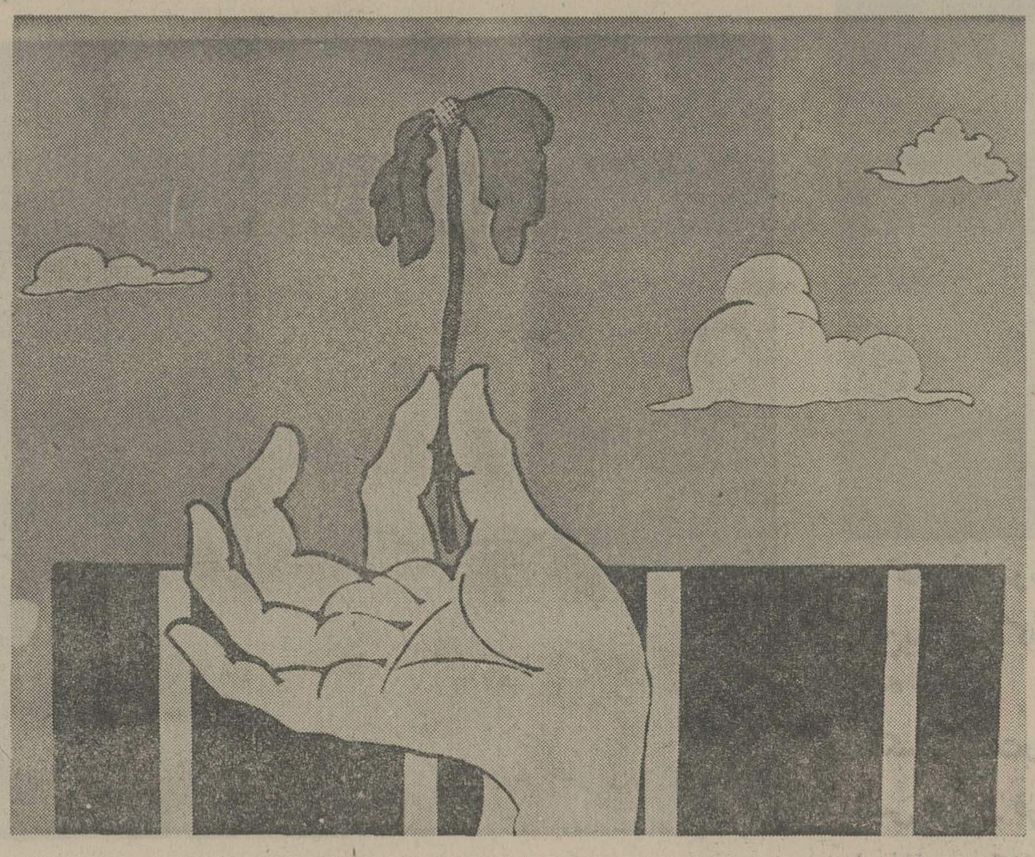

نمایش «بیرون جلوی در» اثر ولفانگ بورشرت ترجمه هوشنگ بهشتی به کارگردانی ارژنگ فرخ پیکر در تالار مولوی بروی صحنه آمده است.

با این کارگردان جوان گفتگوئی داریم:

★ هرچند سال یکبار، نمایش‌نامه‌ای را بروی صحنه می‌آوری. فاصله‌ای را که میان کارهایت پیدا میشود چگونه توجیه میکنی؟

فرخ پیکر: من کارکردن را دوست دارم، منتها آدمی هستم تابع شرایطی خاص. گاهی خود را با امکاناتی که دارم سازگار میکنم. قصه می‌نویسم، شعر میگویم. زمانی فیلم کوتاه میسازم و یا نمایشنامه می‌نویسم، هدف خاصی هم ندارم فقط کار کردن را دوست دارم.

★ برای نمایشنامه‌هایی که تاکنون اجرا کرده‌ای میشود پیشینه‌ای قائل شد؟ آیا این نمایش‌ها خط و فکر خاصی را دنبال می‌کنند یا فقط به اقتضای شرایط بوجود آمده است؟

فرخ پیکر: من به گذشته برمیگردم که به بینم چه کار کرده‌ام این باعث میشود که آدم کمتر به آینده فکر کند، آینده‌ای که جز ادامه تلاش تا مرگ چیزی نیست.

★ پس برای خود کار کردن مهم است نه محتوی؟

فرخ پیکر: این پرسش را اینگونه جواب میدهم که کار های من باید طبیعی بروز کند، چیزی از قبل تعیین شده نباشد و هرچیز را بتوان در آن دگرگون کرد. در انتخاب‌هایم همیشه تابع شرایط بوده‌ام و هرگز فراموش نکرده‌ام که من کار میکنم تا کاری کرده باشم. یعنی موقعی که اثری از یونسکو را بروی صحنه آوردم به پوچی یونسکو فکر نکردم بلکه فقط نفس کار و این که نمایشنامه یونسکو تا چه حد از من کار میکشد برایم مطرح بود.

★ با حرفهایی که زدی «بورشرت» را هم انتخاب کردی که کار بکنی اما اینجا پیش از همه دخالت زیاد ترا در متن می‌بینم، دخالت تا آن حد که بورشرت دیده نمیشود. اینرا چطور توجیه میکنی؟

فرخ پیکر: اتفاقا این تغییراتی که من در نمایشنامه دادم به دو دلیل بود. دلیل اول اینکه نمایشنامه اثری رادیویی است که باید تبدیل به اثر صحنه‌ای میشد، یعنی از صدا باید به تصویر میرسیدیم.

دوم اینکه باید این اثر را برای اجرای صحنه‌ای آماده میکردیم، در این حالت باید از گذرگاههای رابطه بگذرد، تا اینکه خود را متبلور کند، باید رابطه‌اش را با مردم مشخص کند. زمانیکه بورشرت (بیرون جلوی در) را نوشته فرضا سال ۱۹۳۸ یا ۱۹۴۰ بوده است طرح اصلی بورشرت برای آن زمان مناسب بوده من در شرایط «بگمان سرباز» را طور دیگری می‌بینم. بورشرت با همان اشتباهات و ترسها و درگیریهای یک جوان رویاروی بوده که من هستم ولی در شرایط دیگر. او میخواسته حرفهایی بزند و من سعی کرده‌ام آنها را پیدا کنم و در مقابل چیز های زائد را کنار گذاشته‌ام. چیزهایی که باعث میشود آدم از انگیزه اصلی دور بشود: «بیرون جلوی در» ممکن است ما را بیاد جنگ زدگی بیاندازد اما تماشاگر ما تماشاگر جنگ دیده نیست تنها اخبار جنگ را خوانده است. من نمیخواهم به فضای سالهای ۱۹۴۰ که از آثار هنری نشات گرفته آن دوره میتوان بصورت تاریخ یاد کرد، رجعت کنم

★ در متن کم و زیادیهایی دیده میشود. خواسته‌یی به متن قدرت بیشتر بدهی یا تنها ابراز سلیقه کرده‌ای؟

فرخ پیکر: در اینجا «من» مطرح نیست. «من» جزئی از کل است. پس وقتی من بوسیله تئاتر حرف میزنم دخالت من در یک اثر منطقی دیگر می‌یابد. وقتی به اثر نزدیک شدم خودم را با آن عجین یافتم. حقیقت همیشه یکی است، رنج اصلی از یک چیز است، دیالکتیک بین زندگی و حقیقت. بورشرت ادامه‌ی شوپنهاور است. این آدمها باهم دیگر در یک اثر مطرح میشوند، از این روی شاید دخالت من فردی در اثر زیاد مطرح نبوده است.

★ درست است که تو بکار در رابطه با آدم معتقد هستی؟

فرخ پیکر: این خاصیت آدم است که میخواهد اثری از خود بجا بگذارد، ممکنست شهرت مادی را نپذیرم. ولی شهرت معنوی را نه من بدنبال آن رابطه هستم و این رابطه‌ای است که همه بدنبالش

★ ما در نمایش بیشتر سایه جنگ را می‌بینیم. این مفهوم همه مسائل دیگر را تحت‌الشعاع قرار داده است و حتی گاه بدیگر مسائل پرداخته نشده است.

فرخ پیکر: من برشخصیت (بگمان) تاکید داشتم که سه سال بیرون بوده است وقتی آدمی بتواند بروی همنوعش گلوله شلیک کند امکان وجود رابطه دیگری در کار نخواهد بود. در عمق بی‌ارتباطی جنگ صورت میگیرد.

★ کار تو بیشتر صحنه به صحنه است و در نهایت صحنه‌ها باهم تداومی ندارند و دیگر اینکه از عوامل معین، آنچنانکه باید درست و لازم کمک نگرفته‌ای.

فرخ پیکر: من سعی کرده‌ام که نمایش را به شیوه اکسپرسیونیستی کار کنم. صحنه به صحنه کار کنم. و هرصحنه بیان خود را بیابد و بجای دیگر برود. برای همین است که روی «قطع»ها خیلی تاکید کردم.

★ چون «بیرون جلوی در» قهرمان دارد و قهرمانی هست که با نوسانهائی روی خطی حرکت میکند. این قطع‌ها البته قشنگ است ولی باید رابطه‌ای بین قطع‌ها باشد. آیا فکر میکنی این رابطه بین آنها وجود دارد؟

فرخ پیکر: من هیچ تاکیدی برحضور این رابطه پیوند دهنده نداشته‌ام و بیشتر در پی آن هستم که پنجره‌هایی را به تماشاگرم نشان بدهم نه یک پنجره را. من یک اثر ساده را برای تماشاگر روایت کرده‌ام بدون آنکه نتیجه‌گیری کرده باشم و برای نتیجه‌گیری میتوانستم برجاهائی تاکید بگذارم که نگذاشته‌ام.

گفتگو از: داریوش ایران نژاد

بررسی ۴ فیلم از جوزف لوزی ـ اسکورسس ـ برتولوچی و اشمیت

جشنواره کان قربانی موفقیتش شده

فستیوال کان با فیلم هائی همچون آقای کلین از «جوزف لوزی»، راننده تاکسی از «سکورسس»، سایه فرشتگان از «دانیل اشمیت» و فیلم «۱۹۰۰» از برتولوچی به آخرین روز های خود نزدیک می شود. سه فیلم نخست ناامید کننده بود. بی‌دلیل نیست که در خلال تمام میزگردهای سینمایی دهه اخیر، این سئوال مطرح شده است که واقعا چه کسی در قبال یک فیلم مسئول است: کارگردان یا نویسنده؟

برخی معتقدند که نویسنده هیچگونه مسئولیتی جهت موفقیت فیلم ندارد. از اینرو شکست یک فیلم سرزنشی برای نویسنده بدنبال نمیاورد، ولی بهرصورت لوزی و اسکارسس بطور ناامیدکننده‌ای با متن‌ها روبرو شده‌اند. اما فیلم لوزی: سناریو از نویسنده‌ای ایتالیائی به نام فرانکو سولیناس است. خصوصیات اولیه فیلم گیرا و جالب است. مردی کاتولیک بنام آقای کلین زندگی‌اش را از خرید و فروش وسائل ارزان قیمت کلیمی هائی که از فرانسه اشغال شده می گریزند تامین می‌کند. وی در طول فیلم‌ها با آقای کلین دیگری روبرو می‌شود که همانند او بخرید و فروش اشتغال دارد، منتهی او واقعا کلیمی است. این خلاصه سناریویی است که می‌توانست بخوبی در قالب یک فیلم موفق بگنجد، ولی مشکل اینجاست که لوزی در کارگردانی بازیگرانش مهارت بسیار دارد و بازیگرانش آلن دلون، جین مورو، از چنان قدرت بازیگری برخوردارند که متن اصلی فیلم تحت‌الشعاع قرار می گیرد. مطالعه متن نشان می دهد که آقای کلین در جستجوی همزاد خیالی‌اش میتوانست بیش از اینها جالب توجه باشد. «خودآزاری» او چنان قوی است که او را بدرون آشویتس نیز می‌کشاند.

«راننده تاکسی» نیز با چنین مسائلی دست بگریبان است. اسکورسس نیویورک دیوانه را برپرده سینما مجسم می‌کند چیزی که تاکنون در سینما سابقه نداشته است. روبرت دونیرو در قالب راننده تاکسی چنان متقاعد کننده است که بیننده بسختی او را جز آن می‌انگارد. اسکورسس شیفته سناریوی فیلم است: سناریوئی که نوشتن آن سه سال طول کشیده است.

فیلم دیگری که از تضاد صحیح متن و کارگردانی در رنج است «سایه فرشتگان» به کارگردانی دانیل اشمیت است. نویسنده سناریوی آن «ورنر فاسبیندر» است. ترجمه آلمانی این متن ماه گذشته موجی از احساسات را برانگیخت. فاسبیندر با این نوشته متهم به دفاع از فاشیسم و مخالفت با نژاد سامی گردید. گفتنی است که این اتهامات در فیلم بسیار مسخره‌آمیز است چرا که پایگاه فاسبیندر در فیلم مشخص است. اشمیت گفته است که فیلم او نخستین گفتار اوست: از آنجائیکه فیلم سرشار از دیالوگهای شاعرانه و فلسفی است حرف او درست است و تا به آن حد پیش میرود که خود نمی‌داند چگونه با آن روبرو شود. لحظه‌های زیبائی در فیلم بچشم میخورد: لحظه‌هایی که بیننده احساس میکند اشمیت می اندیشد: خدای من، چگونه با اینهمه دیالوگ کنار بیایم، و با این حرف، او خود را با وسوسه ساختن فیلم دیگری سرگرم میکند. وسوسه‌ای که همیشه در او زندگی میکند.

فیلم «۱۹۰۰» ساخته برتولوچی است. تماشاگران که از ژانویه گذشته در انتظار نمایش آن بودند، چندان شاد بنظر نمی رسیدند. آیا این بخاطر ساختمان گسترده فیلم بود که مردم انتظار بیشتری داشتند و یا دیدن فیلم پنج ساعت و نیمی در وسط فستیوال از حد توانائی مردم خارج بود.

تبلیغات کمونیستی آخر فیلم باعث عصبانیت گروهی از مردم شد و براستی که اغلب بینندگان، تنها نیمه اول فیلم را پسندیدند. فکر میکنم فستیوال کان ارتباط وسیع خود را با مردم از دست داده است، در حدود یکصد فیلم در بخشهای رسمی و نیمه رسمی فستیوال به نمایش درآمده است و بالغ بر یکصد فیلم دیگر نیز در بازار فیلم عرضه شده است. دویست فیلم در عرض پنج روز تعداد کمی نیست. هیچکس تمامی آنها را نمیتواند ببیند. اصلا کسی قدرت انتخاب ندارد. تنها امید هرکس اینست که فیلم خوبی را ببیند بلیت نیز باندازه کافی در دسترس مردم نیست: تنها راه دستیابی بیک فیلم، حاضر شدن در سالن سینما نیم ساعت پیش از شروع فیلم است. در واقع فستیوال قربانی موفقیتش شده است.

در حاشیه: «زوهر بارام» کارگردان اسرائیلی همراه با هیات اسرائیلی، نسبت به فیلم ضد یهودی «سایه فرشتگان» اعتراض کرده است. فیلم مورد بحث محصول مشترک سوئیس و آلمان است و همه بازگوی زندگی زنی فاحشه که همسر یک تاجر کلیمی میشود. شگفت اینکه بارام و هیات اسرائیلی بی‌آنکه فیلم را دیده باشند، غایبانه اعتراض کرده‌اند.

پیرمرد ماکسیم گورکی

پیرمرد
نوشته‌ی: ماکسیم گورکی
ترجمه‌ی: محسن اسماعیلی
انتشارات گام «چاپ دوم»

نمایشنامه‌ی «پیر مرد» پیش از این نیز با ترجمه‌ی محسن اسماعیلی نشر یافته بود. چاپ دوم این نمایشنامه همچنان کاستی ترجمه‌ی اول را دارد. این کاستی عدم چاپ مقدمه‌ای در باره‌ی گورکی و به خصوص در باره‌ی این نمایشنامه می‌باشد. پیر مرد در میان آثار گورکی به‌رغم آنکه اهمیتی همانند نمایشنامه‌ی «در اعماق» را ندارد، اما دوره‌ای خاص از زندگی گورکی را در میان می گیرد و باز میگوید.

اگر مترجم این کوشش را داشت که انعکاس این دوره از زندگی گورکی را در مقدمه‌ای باز می گفت، مسائلی که در مواجهه با نویسنده‌ای چون گورکی پس از خواندن این کتاب به وجود می آید از میان می‌رفت. در ادبیات روسیه، ماکسیم گورکی چهره‌ای است که باری بسیار از مفاهیم این ادبیات را بر دوش میکشد. رابطه‌ی گورکی با آنتوان چخوف و حمایت بیدریغ چخوف از او پدید آورنده‌ی بسیاری از آثار بعدی این نویسنده بود.

نمایشنامه‌ی «پیر مرد» اگر چه ترجمه‌ای سلیس و روان ندارد، اما امتیازی پرارزش دارد و آن زبان نمایش آن است. محسن اسماعیلی از این نمایشنامه ترجمه‌ای نمایشی ارائه میدهد. این ترجمه اجراشدن «پیرمرد» را بر صحنه در دسترس اصحاب تئاتر قرار می دهد. پیر مرد انعکاس مفاهیم آثاری مانند «خرده بورژواها» و «در اعماق» را ندارد. اما همچنان چهره‌ی گورکی را انسانی شیفته‌ی مسئله‌های به ظاهر آنی و زود گذر زندگی نشان میدهد.

نخستین چاپ نمایشنامه‌ی پیر مرد در سالهای دور، امکان شناختن این نمایشنامه را به علاقمندان ادبیات روسیه ـ بطور اعم ـ و به آثار ماکسیم گورکی ـ بطور اخص ـ نمی داد. تجدید چاپ این کتاب فرصت مغتنمی است تا دوستداران آثار گورکی با یکی دیگر از آثار او آشنا بشوند.

نکته‌ی گفتنی این است که بیشتر ترجمه ها به زبان فارسی در باره‌ی نظریات گورکی از هنر و تئاتر است و کمتر مترجمین به ترجمه‌ی قصه‌ها و نمایشنامه‌های او تمایل نشان داده‌اند. حال آنکه چهره‌ی واقعی ماکسیم گورکی در میان آثارش و نه عقاید هنریش بیشتر قابل جستجو و دریافت است. توصیه‌ای که به مترجم کتاب داریم این است که در هنگام نشر نمایشنامه هایی همانند پیر مرد و نویسندگانی همانند ماکسیم گورکی با نگارش مقدمه‌ای خواننده را با آگاهی بیشتری با محتوی کتاب روبرو سازد. اهمیت این گفتار زمانی بیشتر میشود که دریابیم پیرمرد اصلا در میان آثار گورکی مکانی مشخص دارد و این نه به دلیل اهمیت این نمایشنامه بلکه به سبب آن است که پیرمرد منعکس کننده‌ی دوره‌ای خاص از زندگی گورکی است:

دوره‌ای که از زیر نفوذ چخوف و تولستوی به در می آید و پایگاهی مستقل در ادبیات روسیه برای خویش می یابد. انتشار نمایشنامه پیرمرد فرصتی است برای شناخت عمیق‌تر ماکسیم گورکی.

رودکی شماره‌ی ۵۵

پنجاه و پنجمین شماره‌ی مجله‌ی رودکی همانند همیشه با مطالبی درخور تعمق منتشر شد. نخستین مطلب این شماره ترجمه‌ای است از شعر «زن سیاه» لئوپولد سدار سنگور» مترجم این شعر نادر نادرپور است که مانند همیشه ترجمه‌ای سلیس و شاعرانه و زیبا از این شعر به دست میدهد.

دیگر مطالب این شماره‌ی رودکی برگ‌های سبز سفر، طنین زندگی در لندن، از توصیف تا گفتار ـ از قصه تا نمایش، حرف های اهل تئاتر، میکوشم تا خود را تکرار نکنم، رهایی از پوچی و تسلیم، قصه‌ی سرباز ایرلندی، موسیقی، رهایی و آزادگی، قصه‌ی مردی که لاک پشت‌های گوشتخوار را با تیر میزد، تصویر های شناور در فضا، طنین، از عشق بنفشه تا عشق بهار، اکران ماه، رویداد های هنری و ادبی ماه و سرانجام نقد و معرفی کتاب می باشد.

مغولان ویرانگر درخدمت رصدخانه مراغه

فضل‌الله حقیق

اعزام گروهی از پژوهشگران وادبای ایرانی به لندن برای ایراد سخنرانی درباره فرهنگ ایران درجهان اسلام باردیگر رونقی به جشنواره اسلامی لندن داد.

در شماره پیش درباره استرلاب و کاربردهای علمی آن ـ که در نمایشگاه‌های اسلامی به تماشا درآمده ـ سخن، دراین شماره شرحی در باره رصدخانه مراغه، این پژوهش را به پایان میرساند

برطبق اسناد و کتب معتبر، استرلابهای زورقی و صلیبی را ابو سعید احمد بن عبدالجلیل سجزی (سیستانی) معاصر عضدالدوله دیلمی اختراع نموده که از معتقدان بحرکت زمین بوده است و استرلاب رصدی از مخترعات عبداله نیکمرد قاینی از دانشمندان خراسان در سده پنجم هجری است.

ایرانیان دانش استرلاب و ساختن و بهره‌وری از آنرا به مسلمانان و همسایگان آموختند و در این راه بمانند جمع بسیاری چون عطاالله معروف به بدیع درگذشته بسال ۱۶۷۳ شاهنشاهی (۵۳۴ هجری) که برای المسترشد خلیفه عباسی زیجی ساخت، مکتبی عظیم بدست آوردند.

از دانشمندان جهان ایران و اسلام در این راه میباید نام خواجه نصیرالدین توسی که زیج مراغه را برای هلاکوخان بنا نهاد و خواجه غیاث‌الدین جمشید کاشانی که زیج مشهور الغ‌بیک را بنا کرد و کتابهای سودمندی در باره این دانش نوشته‌اند، یاد نمود و چون اسماعیلیان ایران و پیروان حسن صباح بکار ستاره‌شناسی توجهی عمیق داشتند و استرلاب‌های مجهزی در قلعه الموت گرد آورده بودند، در سال ۱۸۹۳ شاهنشاهی هلاکوخان مغول پس از تصرف الموت و انقراض کار اسماعیلیان بدان سبب که خود بکار ستاره شناسی اعتقادی تمام داشت، خواجه عطا ملک جوینی وزیر و خواجه نصیرالدین توسی را مامور گردآوری استرلاب‌های اسماعیلیان نمود و دانشمند توس در کار ساختمان رصد خانه مراغه از آنها سود گرفت.

بوسیله استرلاب، مسیر ۲۸ ستاره مهم را بسوی نصف‌النهارات و زمان گردش آنها را معین مینمودند و بعلاوه زمان حرکت کامل خورشید را بماخذ ۳۶۵ روز و ربع معین میساختند و فصول چهارگانه سال را بماخذ اعتدال بهاری و پائیزی مشخص میداشتند و به گفته فردوسی ایرانیان استرلاب را برای تعیین ساعت نیک و بدبکار میگرفتند: دانایان استرلاب فلکی عقیده داشتند که ۲۸ منزل در آسمان وجود دارد و چون آنها را بر اساس محاسبات ریاضی تقسیم کنند، ۱۲ ماه سال پیدا میشود. آنان اثرات خوب و بد را از تاثیر ۱۲ برج سال پیدا میکردند مثلا هنگامیکه در محاسبات نجومی، زهره و مشتری درکنار هم قرار داشتند، آنرا فرخنده و برای زناشوئی و تاجگذاری پادشاهان و درختکاری و تجارت و مسافرت و یا پیدا کردن گنج و دیگر دفینه های پنهان بکار میگرفتند.

پادشاهان ایران چند دانای استرلاب در دربار داشتند و در تمام شهرها مردم هوشمند را به فراگیری این دانش تشویق می‌نمودند. جالب نظر است هرگاه دانسته شود که سلطان ملکشاه سلجوقی آرزوی بدست آوردن خطی از امامان جهت پیروزی در جنگها داشت، دانایان استرلاب درباری به کمک این دستگاه به دانندگان استرلاب در نیشابور ـ سبزوار و بخارا و مرو و هرات و سیستان و قم و نهاوند و بغداد و شام و حلب نوشتند و در شنبه‌ای از ربیع‌الاول سال ۱۵۹۴ شاهنشاهی نامه‌ای از حاکم قم رسید و کشف دفینه‌ای را اعلام داشت. هیئتی از بغداد مامور گردآوری و باز کردن دفینه شدند و ضمن دسترسی به جواهرات و مسکوکات طلا سوره‌ای بخط امام حسن مجتبی یافتند که به خواهش المعتمدبالله خلیفه عباسی نوشته شده بود و ملکشاه بشادمانی این توفیق، نیمی از دفینه را به مستمندان بخشید.

امیرتیمور گورکانی بمانند دیگر پادشاهان در سراسر جنگ های خود در آذربایجان و ماوراءالنهر وگیلان و فارس و آناتولی و وگرجستان و سند و مولتان ساعات خوش‌آغاز جنگ و یا قبول مصالحه را به کمک استرلاب تعیین مینمود.

کهنه ترین استرلاب موجود جهان در مجموعه نفیس آقای ایوانز در آکسفورد انگلستان قرار دارد ۱۰۲۲ سال پیش به دست برادران هنرمند اصفهانی (محمود احمد) و بخط کوفی نوشته شده و عنکبوت این استرلاب گرانبها را برای ۳۷ ستاره ساخته‌اند.

در مجموعه آقای ایوانز استرلاب نفیس دیگری از ۳۳۹ سال پیش بچشم میخورد که به امر شاه عباس دوم صفوی و با مراقبت محمد شفیع منجم جنابدی و بادست محمد یزدی در اصفهان ساخته شده است لیکن بزرگترین و زیباترین استرلاب جهان ساخت دوران شاه سلطان حسین صفوی در اصفهان است که در تصرف دولت انگلستان می‌باشد. هیچ کشوری در جهان مانند انگلستان مجموعه استرلابهای ممتاز را گردآوری نکرده و از آنها در حفظ امنیت امپراتوری و شناخت راه های دریایی استفاده ننموده است.

رصدخانه های انگلستان تمام ساعت های دریایی جهان را میزان میکند. و مسافت شرق و غرب دریاها و زمان دریاها را مشخص میسازد.

شاعر انگلیسی «جفری چوسر» درگذشته بسال ۱۴۰۰ میلادی کتابی در شناخت و کارکردن با استرلاب در لندن چاپ نمود که درموزه بریتانیا موجود است.

در سال ۱۶۵۰ میلادی ریاضی دان نامی انگلستان «جان کراوز» استاد هیئت دانشگاه آکسفورد، زیج سلطان الغ بیک را که به همت علامه عالی مقدار خواجه غیاث‌الدین جمشید کاشانی تنظیم یافته است، در دو جلد به انگلیسی ترجمه نمود. خاور شناس انگلیس «تامزهید» بخشی از زیج الغ‌بیک را در بارهٔ طول و عرض ستارگان بسال ۱۶۶۵ میلادی بزبان فرانسه در آکسفورد منتشر کرد و نسخه خطی گرانبهای شرح بیست بادخواجه نصیرالدین توسی موجود در موزه بریتانیا در معرفت استرلاب را که ۴۹۲ سال قبل به همت نظام‌الدین عبدالعلی بیرجندی شیخ‌الاسلام هرات نوشته شده بود انتشار داد.

رصدخانه مراغه

اکنون که نامی از دانشمند نامی خواجه نصیرالدین توسی به میان آمد به سبب موضوع بیمورد نیست که شرح کوتاهی از رصدخانه مراغه گفته شود.

دو سال پیش از تصرف بغداد و انقراض دولت اسلامی عباسیان (۷۴۲ سال پیش) خواجه نصیر از هلاکوخان مغول تقاضا نمود برای تحقیق احکام نجوم رصدی ساخته شود و زیجی (کتاب راهنمای این دانش) فراهم آید تا ایلخان پیشاپیش از گردش وقایع آگاه گردد و با آنکه هلاکوخان مغول بدین کار تمایلی نداشت سرانجام با خواجه نصیر با این اقدام موافقت نمود و بهمت خواجه نصیرالدین و دانشمندان همکار او طی پنجاه و هشت سال کار و کوشش بزرگترین رصدخانه تاریخ در پایتخت ایلخانان مغول ایران و در شهر مراغه دایر گردید. و پس از مرگ هلاکوخان و در سلطنت جانشین او اباقاخان یک دهم درآمد تمام موقوفات قلمرو فرمانروائی ایلخانان مغول باین مهم اختصاص یافت مبلغ هنگفتی بعدها باین اعتبار افزوده گردید.

دانشمند بلند اعتبار توس ۱۳ نفر از دانایان طراز اول نجوم و ریاضی را از شهر های دمشق و تفلیس و قزوین و شیراز و موصل بسرپرستی صدرالدین علی خواجه نصیر منجم و حکیم و شاعر گرانمایه در شهر مراغه گرد آورد و یک نفر دانشمند چینی که بدیدار خواجه نصیر بمراغه آمده بود بجمع آنان پیوست.

علی بن محمود نجم‌الدین، استرلابی عظیم و دقیق فراهم آورده بجمع انجمن دانشمندان رصدخانه مراغه پیوست.

بدنبال این اقدام، خواجه بیست هزار دینار صرف مرمت و اسباب ادوات رصدخانه نمود. نویسنده کتاب فوات‌الوفیات از قول حسن بن احمدالحکیم گوید پنج دایره عظیم مسی فراهم آورده برزمین کار گذاردند:

۱ـ دایره اول نصف النهارات را معین میکرد.

۲ـ دایره دوم معدل النهارات را معین میگردانید.

۳ـ دایره سوم منطقة البروج را مشخص میداشت.

۴ـ دایره چهارم یا شمسیه گردش خورشید را نمایان مینمود.

۵ـ دایره پنجم دایره متمایل نام داشت که در آن محل ستارگان گردنده و ثابت مشخص میگردید.

نزدیک رصدخانه کتابخانه بزرگی افزون بر چهارصد هزار مجلد کتاب فراهم آوردند و سرای خاص برای خواجه نصیر و دیگر کارکنان و دانشمندان و منجمان بنا کردند و مدرسه باعظمتی برای تدریس دانش استرلاب دایر نموده دانشجویان را گردآوردند. خواجه نصیرالدین درمدت ۱۳ سال که ساختمان منازل و کتابخانه و انتقال وسایل علمی بدرازا کشید و بعد از آن همچنان بکار این سازمان رسیدگی مینمود و چون هلاکوخان بسال ۱۸۷۲ شاهنشاهی (۶۶۳ هجری) درگذشت و ایلات و قبایل به غارت کتاب ها و وسایل رصدخانه پرداختند، خواجه نصیر در سال ۱۸۱۱ شاهنشاهی (۷۲۴ سال قبل) برای باردوم خود به بغداد رفت تا کتب و وسایل را آماده کند لیکن بسال ۶۷۲ هجری دراین شهر درگذشت و با مرگ او شورای عالی رصدخانه مراغه برهم خورد و دانشمندان به زادگاههای خود بازگشتند.

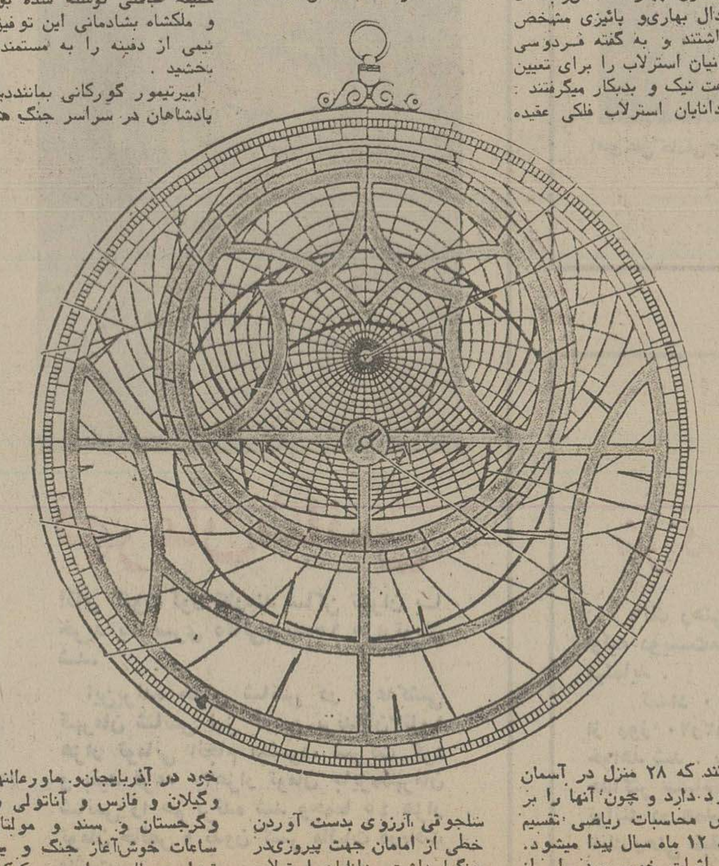

بیرجندی‌ها، بالبخند آمدند و با پول و لبخند برگشتند

هفته گذشته، یک میلیون و دویست هزار تومان جوایز ممتاز بلیطهای بخت آزمائی، بحکم قرعه، نصیب این ۵ هموطن خوش شانس بیرجندی شد

از راست بچپ : آقایان ابوالقاسم حکاک خوش‌قول ـ آقای محمد تلواری ـ آقای قاسم جهانبخش ـ آقای خراشادی‌زاده ـ آقای غلامرضا آزاد

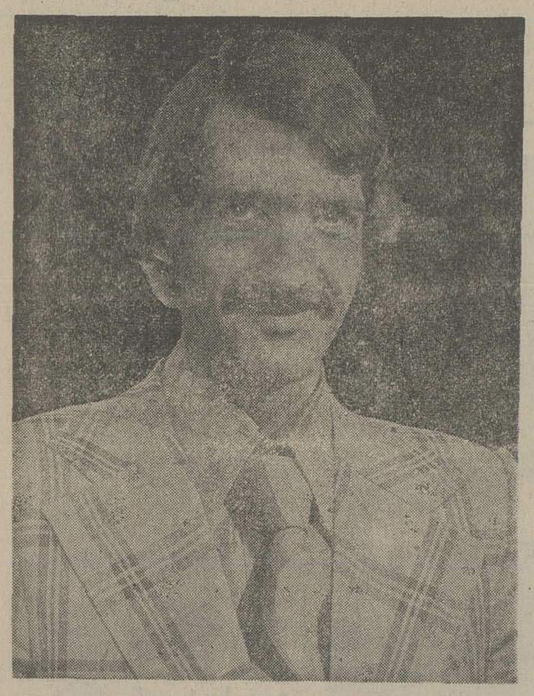

آقای حاج‌محمدرضا خراشادی‌زاده آموزگار ساکن بیرجند، که بایک بلیط ۸۰۰ هزار تومان برنده شد.

در عکس سمت‌راست، آموزگار خوش شانس قبل از قرعه‌کشی ۷۰۰ هزار تومان پول خانه در کنار سایر همشهریان برنده خود دیده میشود.

● آقای حاج‌محمدرضا خراشادی‌زاده، آموزگار ساکن بیرجند بایک بلیط **۸۰۰ هزار تومان**

● آقای ابوالقاسم حکاک خوش‌قول کارمندسازمان قندوشکر بیرجند بایک بلیط **۱۰۰ هزار تومان**

● آقای محمد تلواری آموزگار ساکن بیرجند با یک بلیط **۱۰۰ هزار تومان**

● آقای قاسم جهانبخش رئیس شعبه بانک اعتبارات تعاونی توزیع در بیرجند با یک بلیط **۱۰۰ هزار تومان**

● آقای غلامرضا آزاده، استوار بازنشسته ساکن بیرجند با یک بلیط **۱۰۰ هزار تومان**

۵ برابر جایزه با سری ۵ تائی

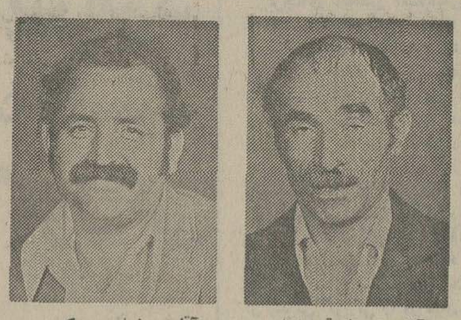

آقای یوسف قنبرنژاد
پیشه‌ور ساکن تبریز
بایک سری ۵ تائی برنده
۳۰ هزار تومان

آقای رمضان رودکی
کشاورز ساکن کرج
بایک سری ۵ تائی برنده
۲۰ هزار تومان

هر بلیط بیشتر یک شانس بیشتر

آقای حمید سلیمانپور
کارمند ساکن تهران
با ۲ بلیط برنده
۱۲ هزار تومان

آقای صفر اسدی
کارمند ساکن تهران
با ۲ بلیط برنده
۱۲ هزار تومان

شانس به خانمها روی آورده...

بانو اولیناکارول‌تبار
خانه‌دار ساکن تهران
بایک بلیط برنده
۱۰ هزار تومان

بانو فاطمه شتاب بوشهری
خانه‌دار ساکن آبادان
بایک بلیط برنده
۵ هزار تومان

خانم منیژه کاظمی پورثابت
کارمند ساکن رشت
بایک بلیط برنده
۱۰ هزار تومان

اگر...

اگر هریك از این برندگان، که هرکدام هفته‌گذشته با خرید یك بلیط برنده یکی‌از جوایز بزرك شدند، سری ۵ تائی می‌خریدند، ۵ برابر جایزه می‌بردند.

آقای اصغر صفی خانی
کارمند ساکن آبادان
بایک بلیط برنده
۵ هزار تومان

آقای علی اکبر مهران پور
کارمند ساکن تهران با ۲
بلیط برنده
۶ هزار تومان

آقای مهدی مهدی زاده
درجه‌دارشهربانی‌ساکن‌رشت
بایک بلیط برنده
۱۰ هزار تومان

آقای عبداله ملت‌پرست
ماهی شناس ساکن بندر پهلوی
بایک بلیط برنده
۱۰ هزار تومان

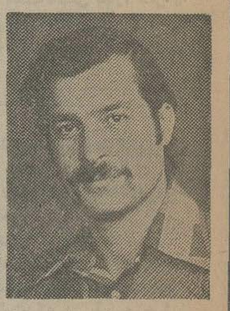

آقای حسین مال خواه
خیاط ساکن رشت
بایک بلیط برنده
۱۰ هزار تومان

آقای ابراهیم مختاری
پیشه‌ور ساکن ساری
بایک بلیط برنده
۴ هزار تومان

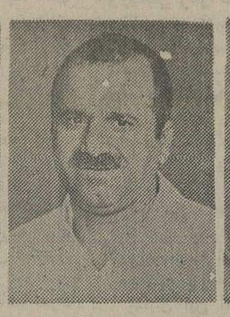

آقای سید احمد ملائی
پیشه‌ور ساکن ساری
بایک بلیط برنده
۴ هزار تومان

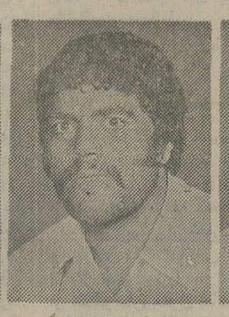

آقای موسی پیرو پیشه‌ور
ساکن تهران بایک بلیط‌برنده
۳ هزار تومان

آقای محمدکاخ‌ساز دانشجو
ساکن تهران‌بایک بلیط برنده
۳ هزار تومان

آقای احمد عبائی
پیشه‌ور ساکن ساری
بایک بلیط برنده
۴ هزار تومان

شرکت پرسود

آقای علی خادمی و محمد علی دژانگاه کارگر ساکن ساری
بایک بلیط برنده
۴ هزار تومان

شانس بزرك و برنده کوچولو

اردوان‌جراحی کودکساکن تهران بایک بلیط برنده
۳ هزار تومان

قهرمان شانس

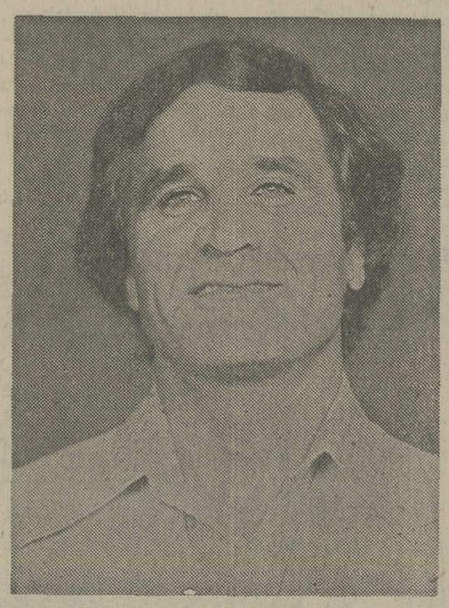

آقای الیوت لوك کارمند ساکن تهران با خرید یك سری ۵ تائی برنده ۱۵ هزار تومان شد.

این برنده خوش شانس در قرعه‌کشی قهرمان شانس نیز که بین برندگان ۳ تا ۱۰ هزار تومانی انجام میشود، شرکت کرد و بقید قرعه ۳۰ هزار تومان جایزه قهرمان شانس را هم برنده شد وجمعا ۴۵ هزار تومان خالص و بدون کسر مالیات دریافت داشت.

اطلاعیه بانک رهنی ایران در مورد تأسیس شرکت پس‌انداز و وام مسکن همدان

بانك رهنی ایران تاسیس شرکت پس‌انداز و وام‌مسکن همدان‌راباسرمایه اولیه دویست‌میلیون ریال شامل‌بیست هزار سهم ده هزار ریالی «الف» اعلام مینماید.

تعداد ۱۵٫۰۰۰ سهم آن توسط موسسین‌شرکت خریداری‌گردیده‌وبقیه از روز ۲۰٫۲٫۲۵۳۵ تا پایان روز ۲۰٫۳٫۲۵۳۵ به‌عموم متقاضیان عرضه خواهد شد. بهای‌هر سهم ده‌هزارریال است که باید نقدا پرداخت گردد و حداکثر سهام واگذاری‌بهر نفردویست سهم می‌باشد. متقاضیان‌خرید سهام‌می توانند در همدان به شعبه بانك رهنی ایران و در تهران به ساختمان مرکزی بانك رهنی طبقه اول اطاق ۱۱۲ مراجعه نمایند. م‌الف ۲۹۵۶

دکتر حسینعلی رونقی
استاد دانشگاه پهلوی ـشیراز

تجارت بابیماری مردم راموقوف کنید

مصرف بی رویه وبیش‌از اندازهٔ دارو ، عوارض شدید ومرگباری دارد . در آمریکا ، هر سال ۶۰ تا ۱۴۰ هزار نفر براثر مصرف دارو های مختلف می میرند . در ایران اگرچه رقم مرك و میر ناشی از مصرف دارو مشخص نیست، ولی حتما بیش از ۱۰ هزار نفردرسال است

یکی‌از پرسودترین تجارتهای دنیا ، داروسازی است ، تا آنجاکه در آمریکا صنایع داروسازی از اغلب صنایع‌دیگر دارای سود بیشتری است، بهمین مناسبت ، صنایع دارو سازی درچند دهه اخیر بسرعت توسعه یافته است .درحال حاضر ، داروسازان ازصاحبان صنایع‌نظامی، هواپیماسازی و حتی صنایع نفتی درآمد بیشتری بجیب میزنند .این‌منافع سرشار برایشان ایجاب‌میکندکه بابیماری‌مردم تجارت‌کنند. متاسفانه بشرامروز بدون توجه به‌اینکه داروها، ضمن‌اینکه ممکنست دارای‌خواص‌بسیار مفیدی باشند، سموم‌کشنده‌ای هم‌دارند ، در خوردن دارو بطور عجیبی اصراف میکنند !

کارخانه های داروسازی درحالی که کمتر از پنج درصد از درآمدخود را صرف تحقیق درباره‌ایمنی وبیخطری دارو میکنند ، در بعضی از مواردبیش از ۲۰ درصد از درآمد خود را صرف تبلیغ‌دارو کرده‌و بالطائف‌الحیل‌پزشکان را تحت تاثیر قرار می دهندتا فرآورده های جدید دارویی را تجویز کنند .

مجله معروف پزشکی آمریکائی «جاما» (که هفتای نشریه نظام‌پزشکی جدید ایران است) اخیرا طی‌مقاله‌ی رقم مرگ و میر ناشی از اثرات‌جانبی دارو ها را ۶۰ تا ۱۴۰ هزار نفر در سال (تنهادرآمریکا) تعیین کرده است .

کارخانه های دارویی که فقطنفع مادی خود رادرنظر دارند ، باتبلیغات بیجا چنین وانمود میکنند که‌خوردن دارو برای همه افراد مفید و موثر است . این کارخانه ها ضمن انتشار نشریه‌هایی ، بیشتر از خواص‌درمانی داروها صحبت میکنند و خیلی کم درباره خطرات آن‌مطالبی برای‌پزشکان توضیح می دهند .

در امریکا تولید و توزیع داروتحت قواعد خاص و مشکلی است وسازمان «افدی‌ا» ، بر تولید و توزیع‌دارو در این کشور نظارت دارد . مصرف بی‌رویه دارو ، هر سال حدود ۱۴۰ هزار نفر را به کام مرگ میفرستد .

معلوم نیست در کشورهائی که بطور قاچاق (و از هر کشوری تعداد زیادی دارو) وارد میشود ، مرگو میر تا چه اندازه است ؟

در ایران ، مقامات وزارت رفاه و تندرستی در سمینار مشکلات تامین خدمات درمانی اظهار داشتند که سالیانه در ایران بیش از ۱۳۰۰ میلیون تومان دارو مصرف میشود. این مقدار مصرف دارو مسلما سبب تعداد بسیار زیادی‌مرگ و میر غیر لازم در کشور خواهد شد. متاسفانه بیمه‌های درمانی‌که‌برای تامین رفاه‌مردم در موقع بیماری درست شده، برای عده‌ای فقط منبع سوء ـ استفاده شده است . عده‌ای از بیمه شدگان بدون توجه به مضرات و خطراتی که این داروها ممکنست برای آنها ایجاد کند به پزشکان مراجعه میکنند و اصرار دارند که فلان دارو آنهم به مقدار زیاد برای آنان تجویز شود،تاسف بارتر اینکه بیشترپزشکان نیز مقاومتی در برابر این نوع بیماران نشان نمیدهند واکثرا تسلیم نظر آنان میشوند و داروهای مختلف را که بی خطری آنها بطورکامل به‌اثبات نرسیده، برای بیماران ،تجویز میکنند و باین ترتیب ، علاوه بر از بین رفتن سرمایه ملی‌و خارج شدن‌مقدار قابل توجهی ارز از کشور ،سلامتی مردم نیز بخطر میافتد .

کارخانه های دارویی بین‌المللی‌که درحال حاضر از نظر فروش مواد دارویی در آمریکا و اروپا، بحداشباع رسیده‌اند، در دهسال اخیر تمام توجهشان به کشور های آسیایی و آفریقایی معطوف شده و در بیشتر این کشورها کارخانه درست کرده و با نیروی انسانی ارزانتر داروها را در خود این کشور ها تهیه میکنند و سالانه با هزینه های فوق‌العاده‌گزافی کوشش میکنند که مردم این کشورها را بمصرف هرچه بیشتر دارو معتاد کنند و پزشکان را بدان نسخه های بیشتر و داروهای متعددترعادت بدهند.

در ایران نیز متاسفانه تعداد زیادی از کارخانه های دارویی مهم دنیابرای سودجوئی بیشتر نمایندگی دائر کرده و مقدار زیادی دارو به بازار ایران عرضه میکنند پزشکان ایرانی نیز تحت تاثیر تبلیغات‌وسیع‌کارخانه های‌دارویی وویزیتور های‌متعددی که مرتبا درمطب پزشکان و بیمارستانها به پخش نمونه دارویی مشغولند ، مقدار و انواع‌دارو رابیش از حد معقول و معمول تجویز میکنند و چون هزینه داروها نیزبطور عمده از طرف دولت پرداخت میشود بیمه شدگان نیز اصرار زیادی برای گرفتن و مصرف دارو دارند .

عوارض جانبی داروها بقدری زیاد است که از حدنصور مردم خارج‌است. برای‌مثال هرساله صدها نفر فقط در بیمارستان های شیرازبعلت اثرات‌جانبی داروها بستری میشوند که تعداد قابل توجهی از آن بمرگ منتهی میشود.

این موضوع کاملا ثابت شده است که تقریبا بیش ازپنج در صد کلیه‌تخت‌ـ خوابهای بیمارستان های آمریکا وسیله بیمارانی اشغال شده است که درنتیجه اثرات جانبی داروها تاسرحدمرگ‌بیمار شده‌اند .

چه باید کرد ؟

در برابر افزایش میزان دارو در ایران و اثرات مرگبار ناشی از مضرات‌بی مورد و افراطی دارو ، چه باید کرد ؟ بعقیده من‌میتوان از طرق‌زیر تاحدی‌ازعوارض بسیار نامطلوب مصرف بی رویه دارو جلوگیری‌کرد:

۱ـ آموزش بهداشت صحیح مردم :

رسانه های گروهی باید مرتبا مردم راازمصرف بیهوده دارو برحذردارند. همچنین‌درمجامع پزشکی برای‌پزشکان، بارها اثرات بد و نامطلوب داروها توضیح داده شود. شاید پزشکان و بیماران داوطلبانه‌ازمصرف بیهوده‌دارو چشم پوشی کنند.

۲ـ سیاست درمانی دولت :

مقدار مشارکت مردم در پرداخت هزینه دارو بایستی‌تاسی در صد یاختی بیشتر افزایش یابدتامردم بعلل اقتصادی از مصرف داروی زیاد صرفنظر کنند البته برای آنکه تحمیلی بربودجه خانوادهها نشود، میتوان از سهم بیمار و مقدار پولی که‌او در مراجعه‌به‌پزشک و انجام آزمایش های لازم و گرانقیمت پزشکی میپردازد، تاحد زیادی کم کرد .

۳ـ محدود کردن فعالیت‌تبلیغاتی دارو فروشان :

در هیچ صنعتی‌باندازه صنایع‌دارویی تبلیغ نمیشود . این تبلیغات ، بخصوص نوع تبلیغات‌ازطریق ویزیتور هابایستی کاملامحدود شود.

بعضی از کارخانه‌های دارویی‌حتی بعنوان تعارف ، انواع و اقسام‌هدایا به پزشکان تقدیم میکنند . بایستی دادن هر نوع هدیه و تعارف از طرف کارخانه‌های دارویی به پزشکان غیر قانونی اعلام شود. چون این درواقع یک نوع هدیه غیراخلاقی برای تشویق مصرف بیشتر دارو است .

٤ـ تدریس بهتر و موثرتر دارو شناسی در دانشکده‌های پزشکی ایران:

متاسفانه اثرات سوء داروها در دانشکده پزشکی بخوبی تدریس نمیشود و دانشجویان پزشکی آنطور که‌باید ازاثرات سوء داروها واقف نیستند و تردیدنیست‌که‌اگر منبع‌اطلاعاتی پزشکان در باره اثر دارو ها فقط‌همان‌بروشور های‌ضمیمه دارو داده میشود ، باعث که بوسیله کارخانه سازنده دارو داد ممیشود ، باعث گمراهی شدید پزشکان خواهد شد، چون صاحبان کارخانه های دارویی‌بهیچوجه حاضر نیستند کلیه خطرات ناشی از داروها رادربروشور های‌خود تائید و تصدیق کنند .

٥ـ تدوین قوانین و مقررات شدیدتر در باره پخش ومصرف دارو.

در حال حاضر ، مقررات صریح و صحیحی درباره‌تولیدو توزیع،فروش‌و مصرف دارو وجود ندارد ، گرچه وزارت تندرستی و رفاه برای کنترل قیمت و پخش داروها، مقرراتی دارد ولی این مقررات بطور کامل به اجرا گذاشته نمیشود.

انواع و اقسام داروهای قاچاق‌که معلوم نیست دارای چه کیفیتی استدر بازار ایران به فراوانی پیدا میشود و تاکنون تعدادی از داروخانه ها بعلت داشتن داروی قاچاق بسته شده‌اند . دادن داروی بدون نسخه نیز از جمله کارهای روزمره اکثر داروخانه‌هاست. در مطالعه‌ئی که توسط یک گروه از دانشگاهیان در شیرازانجام گرفت‌معلوم شد که اکثریت داروخانه‌ها بدون‌نسخه دارو میدهند ، این رسم ناپسنددرنظام داروخانه های‌ایران‌نیزباید بکلی‌منسوخ شود.

برنامه‌های شتابزده دراجرای تغذیه‌رایگان

ملك ایرج
آمیرقهاری

نزدیك به‌دوسال‌ازصدورفرمان رهبر اندیشمند ایران در مورداجرای یك برنامه اصولی در زمینه تامین کمبود مواد غذائی دانش آموزان سراسر کشور می گذرد ـ طی‌این مدت بخصوص در اوایل شاهد دگرگونیهای نامتناسب در این زمینه بوده‌ایم .

سابقه تغذیه رایگان درایران ، بمیست سال میرسد . تغذیه دانش‌آموزان ، اولین بار درسال ۲۵۱۵ شاهنشاهی (۱۳۳۵) بامر شاهنشاه آریامهر توسط وزارتخانه های فرهنگ و بهداری باکمک صندوق بین‌المللی کودکان در استانهای کرمان ، زاهدان و ساحلی شروع‌شد درآنزمان‌بودجه چنان برنامه مترقی ، تنها سه‌میلیون ریال ، به اضافه کمکهای شیر و آردی بود که از صندق بین‌المللی کودکان تامین می‌شد .

این برنامه که بایکوعده غذا کمبودهای مواد غذائی راتامین‌کرد توانست به مدت ده سال بافزایش بودجه ، حدود ۷۰هزار نفر دانش‌آموز را در استانهای مذکور باتامین یک وعده غذای‌گرم‌که ازجهت‌میزان‌کالری، ویتامین، پروتئین دقیقابررسی شده بودمورد حمایت قراردهد. بعدها این برنامه توانست باتوزیع شیروبیسکویت ، نان و خرما ، حدود ۶۰۰ هزار نفر از دانش‌آموزان‌کشور را در مناطقی که نیازبه کمک داشتند ، تحت پوشش‌تغذیه رایگان قراردهد .

متاسفانه زمانی که ضرورت همگانی‌شدن این برنامه‌احساس شد و بودجه آن ازطریق سازمان برنامه به شش میلیون تومان‌افزایش یافت ، سرنوشت آن از اداره‌ی‌بادار‌دیگر محول گردید و تصمیم‌گیریهای غلط ، موجب شد که مازاد کنسروهای غذائی کارخانه‌ها به اضافه‌نان‌وخرمابه‌دانش‌آموزان داده شود .

درنتیجه ، هم اجرای طرح بالارفت، هم‌کیفیت مواد غذایی کاسته‌شدوهمنارضایی دانش‌آموزان را ببارآورد.

مسئولان اجرائی برنامه بزرگ تغذیه رایگان باید بدانند که دردنیای متحول امروزی ، هیچ طرحی ولوبسیار کوچک ، بدون آموزش و برنامه‌ریزی دقیق نمیتواند به هدف برسد . لذا ضروری است که باتوجه به مواردیکه خواهد آمد ، ازهم‌اکنون مسئولان اجرائی این طرح‌کوشش‌های لازم را به کارگیرند تاسرمایه‌ئی که میتواند درسلامت جسم نوباوگان کشور به نحو احسن مورد استفاده قراربگیرد ، بیهوده به هدر نرود .

۱ـ اولین قدم درراه برنامه‌ریزی ایجاب می‌کند که مطالعه وسیعی باهمکاری مستمر دانشکده تغذیه در نقاط مختلف کشور از نظر کمبود ویتامین،پروتئین‌وکالری در غذای مصرفی روزانه مردم سراسر کشور بعمل‌آید تا نیاز مواد غذائی و کمبودها در هرمنطقه، بطور دقیق مشخص شود .

۲ـ درتامین نیازمواد غذائی وراههای دست‌یابی به آن باید از طریق‌کارشناسان وزارت کشاورزی ومنابع طبیعی باهمکاری سازمان های ذیربط ، بررسی لازم بعمل آید تاطرحی که بتواند درهر منطقه ، کمبود مواد را تامین کند، به اجرا درآید . بطور مثال مطالعات کارشناسان سازمان‌خواربار جهانی ووزارتخانه‌های فرهنگ و بهداری‌در سال ۲۵۱۵ شاهنشاهی مشخص کرد که در نقاط جنوبی ، کمبود ویتامین‌ها و مواد سزینه‌ای مامل اساسی سوء تغذیه و عدم رشد و سلامت نوباوگان است و دراین‌مورد کوشش هایی به عمل آمد که با استفاده از زمین‌ها درمحدوده مدارس و جنب آن ، مواد سبزینه‌ای (هویج ،گوجه فرنگی ، گلم و غیره) کاشته شود ومورد مصرف قرارگیرد.

۳ـ آموزش بایستی نقش اساسی خود را دراین برنامه به عهده بگیرد.

باوجود آنکه هنوز تولیدات شیر کشور نمی‌تواند بعنوان یک منبع کمک غذائی‌مورد استفاده قرار گیرد، معهذا همان مقدارشیری که در بهترین بستبندیها بدست‌دانش‌آموزان میرسد بعلت عدم‌آموزش ، مورد استفاده اکثریت قرارنمیگیرد بطوریکه پاکت های شیر وسیله بازی بچه‌ها شده است !

بنابراین باید آموزش‌ازطریق تلویزیون، رادیو ، سخنرانی ، بروشورهای مصور به دانش‌آموزان و خانواده آنان داده شودتا شیر ، این ماده حیاتی که میتواند کمبود پروتئین وکلسیم و بعضی از ویتامین‌ها را جبران‌کند ، مورد استفاده صحیح قرار گیرد .

تنها بدینوسیله مقدور است‌که‌این برنامه مهم به همان گونه که مورد اندیشه‌شاهنشاه آریامهر است ، طراحی و پیاده شود.

دست بنگاههای کارگشایی را ازسر مردم کوتاه کنید

بقیه از صفحه ۳۸

گروگان از من‌گرفته است واگر زود خسارت او را نپردازم چك‌را بجریان خواهد گذاشت.

آخرین راه

در گفتگوباسایر وام‌گیرندگان، این نتیجه بدست می آید که خلاصه هرکس به علتی روزی گذرش به شرکت‌های پرداخت وام می‌افتد . شرکت های وام دهنده نیز با شرایط سنگین ، نقش یك واسطه رابازی می‌کنند وبا یکدست پول از مردم می‌گیرندوبا دست دیگر آنرا وام‌می دهند ودراین میان بیشترازهمه ، سود می‌برند و بقیه هم از نظر قانونی ریششان نزد یکدیگر گرو است.

کارشناسان اقتصادی در این زمینه نظرات جالبی دارند :یکی از آنها میگوید یکی از کارهایی که‌دولت باید راسا در آن‌دخالت کند وابتکار عمل رابعهده بگیرد، کار همین بنگاه‌های کارگشایی است . دراین‌بنگاه ها براستی بمردم اجحاف‌میشودو فقط ضابطه میتواند حاکم بر کار آنها باشد. البته دولت می‌تواند راسا نیز بنگاه های کارگشایی مخصوص ایجاد کندوطبق ضوابطی که‌نسبتا سهل‌و آسان باشد، بمردمی که واقعا وبرای کارهای ضروری به پول احتیاج دارند وام بدهند.

البته درحال حاضر چند واحد دولتی ازجمله «بانك رهنی بمردم وام میدهند ولی این وامها بیشتر مخصوص مسکن است و کمتر کسی می‌تواند وامهای کم‌مقدار را ازاین واحد ها دریافت‌دارد.

موسسات دولتی

رئیس روابط عمومی بانك رهنی میگوید : وامهایی که این بانك می‌پردازد براساس حساب های پس‌انداز مسکن است که برای احداث ، تکمیل ، خرید ویا پرداخت بدهی ناشی از خرید ساختمان داده میشود.

این وام از هفت میلیون‌ونیم‌تا پنصد هزار تومان تجاوز نمی‌کندو بطور کلی میزان وام ، براساس‌هفتاد درصد بهای گروگان است که مدت آن تا۲۰سال‌نیز می‌رسیده، بهره وامها به ترتیب تا مبلغ ششصد هزار ریال ، شش درصد باهر۱ درصد کارمزد ، تا مبلغ دویست هزار ریال ،هفت درصد با هر۱٪ کارمزد واز یك میلیون و دویست هزار ریال‌به بالابابهره ۸ درصد باهر۱ درصد کارمزد است.

اصولا هیچکس از کار این بنگاه‌ها ، صرافی ها و شرکت های خصوصی راضی نیست وبنظر من منظور کسانی که پول وام‌می گیرند ، رفتن به‌اروپا یاعوض کردن مدل اتومبیل و بطورخلاصه خوشگذرانی نیست و اگر بانك های تجارتی براساس ضوابطی بودجه‌های کارگشایی در اختیار داشته باشندو به‌مردم نیازمندوام بدهند، خود بخوددست بنگاه‌های کارگشائی فعلی کوتاه میشود . رئیس یکی از قسمت های بانك مرکزی میگوید: مردم نیزباید هوشیار باشند و فریب آگهی‌های پر زرقو برق شرکت های وام دهنده رانخورند.

مردم باید بایك حساب سر ـ انگشتی ، حساب‌سود سنگینی را که در ازاء هروام باید بپردازند بکنند . درحال حاضر یکی از فعالیت‌های بانك مرکزی این‌است که کلیه گزارش‌ها و اخبارمالی راجمع‌آوری میکند . این مدارك در جلسات روسای بانکها بررسی میشود. دراین مورد بخصوص «بنگاه های کارگشایی » نیز برنامه‌هایی در دست اجراست‌که اعتبار دراختیار بعضی از بانکها گذاشته شود تامردم بتوانندبدون اجحاف وام‌موردلزوم خودرادریافت دارند.

شرکت ملی نفت ایران

شرکت ملی نفت ایران
پذیرش‌دانشجو دردانشکده‌نفت‌آبادان

دانشکده نفت آبادان تعداد۱۲۰ نفر دیپلمه ریاضی مرد جهت تحصیل در دوره لیسانس مهندسی در رشته‌های زیر میپذیرد :

الف ـ مهندسی برق	۲۰ نفر
ب ـ مهندسی مکانیك	۲۰ نفر
ج ـ مهندسی نفت ـ گاز ـ اکتشاف و بهره‌برداری	۳۰نفر
د ـ مهندسی شیمی و پتروشیمی	۵۰ نفر

داوطلبان تحصیل در دانشکده نفت علاوه‌بر واجد بودن شرایط اختصاصی مندرج در صفحات ۶۵و۶۶ راهنمای داوطلبان ورودبه آموزش عالی بایستی دو شرط زیر رانیز دارا باشند:

۱ـ شرکت درآزمون همگانی که بوسیله وزارت‌علوم و آموزش عالی برگزار میشود

۲ـ رعایت شرایط استخدامی شرکت ملی‌نفت ایران (از جمله قبولی در امتحان ورودی دانشکده نفت و مصاحبه حضوری) .

برای اخذ درخواستنامه متقاضیان باید تقاضای خود را با ذکر آدرس دقیق پستی تاتاریخ ۲۵خرداد ماه۲۵۳۵ به کمیته پذیرش دانشکده نفت آبادان ارسال نمایند.

آـ۸۴۱۷

آگهی‌های رسمی شرکتها: تأسیس شرکتهای جدیدالتأسیس ● تغییرات اساسنامه‌شرکتها ● افزایش سرمایه ● تصمیمات جدید ● انحلال

آگهی دعوت مجمع عمومی فوق‌العاده و عادی بطور فوق‌العاده شرکت ناست ایران(سهامی‌خاص)

مجمع عمومی فوق‌العاده و عادی بطور فوق‌العاده شرکت ناست ایران (سهامی خاص) بترتیب در ساعات ۹ و ۱۱ روز سه‌شنبه ۲۵ خرداد ۲۵۳۵ در دفتر حقوقی دکتر ستوده واقع در تهران ـ خیابان رشت شماره ۹۸ تشکیل می‌گردد . از سهامداران شرکت تقاضا می‌شود در روز و ساعات مقرر در مجمع حضور بهمرسانند .

دستور جلسه بقرار زیر است :

الف ـ مجمع عمومی فوق‌العاده :

۱ـ تبدیل نوع شرکت به سهامی عام
۲ـ افزایش سرمایه شرکت
۳ـ تصویب اساسنامه جدید شرکت
٤ـ تغییر نام شرکت
٥ـ انتخاب مدیران
٦ـ انتخاب بازرسان و تعیین روزنامه کثیرالانتشار
۷ـ مسائل متفرقه

ب ـ مجمع عمومی عادی بطور فوق‌العاده

۱ـ تقسیم سود سهام
۲ـ مسائل متفرقه

شرکت ناست ایران (سهامی خاص)

آگهی تعیین‌حق امضاءدر شرکت‌سهامی‌خاص کومینکو ثبت شده بشماره ۳۶۸۲

باستناد صورتجلسه مورخ ۱۶ر۲ر۲۵۳۵ هیئت مدیره شرکت مذکور کلیه اوراق و سفته ها ـ چکها ـ بروات واسناد بهادار و مراسلات شرکت با امضاء متفق دو نفر از سه نفر آقایان فواد شهربانی ابراهام امیل شرابانی و الیاهو یمینی با مهر شرکت معتبر خواهد بود .

م‌الف ٥٥٠٤

مدیر کل ثبت شرکت ها و مالکیت صنعتی ـ یحیی‌مدنی
آـ۸۴۵۲ م

آگهی تغییرات در شرکت سهامی خاص صنعتی و تولیدی میبد ثبت شده بشماره ۱۰۸۴۵

برابر تصمیمات مجامع عمومی عادی و فوق‌العاده مورخ ۲۰ر۳ر٥٤ و ۳۱ر٤ر٥٤ تغییرات زیر در شرکت مزبور بعمل آمده است ۱ـ ترازنامه و حساب عملکرد سال ۱۳۵۳ تصویب گردید ۲ـ آقایان حاج حسین علی شریفیزدی و رضا قائمی و بانو راضیه مجتهدسلیمانی بسمت اعضاء هیئت مدیره برای مدت دوسال انتخاب گردیدند ۳ـ آقایان جعفر خوشخو بسمت بازرس اصلی و سعید مجتهد سلیمانی بسمت بازرس علی‌البدل برای مدت یکسال انتخاب شدند ٤ـ بموجب صورتجلسه‌هیئت مدیره مورخ ۳۱ر٤ر٥٤ آقای حاج حسینعلی شریفیزدی بسمت رئیس هیئت مدیره و مدیرعامل ـ بانو راضیه مجتهدسلیمانی بسمت نایب‌رئیس هیئت مدیره و رضا قائمی بسمت عضو هیئت مدیره تعیین و امضاء کلیه‌اوراق و اسناد مربوط بشرکت ازقبیل چک ـ سفته‌ـ برات و قراردادهای تعهدآور و اسناد رسمی با مدیر عامل منفرداو بامهر شرکت میباشد ٥ـ روزنامه اطلاعات برای درج آگهی‌های شرکت تعیین گردید.

م الف ٥٤١٨

مدیرکل ثبت شرکت‌ها ومالکیت صنعتی ـ یحیی مدنی
آـ ۸۳۱۹

آگهی تغییرات درشرکت‌سهامی خاص رخوار ثبت شده بشماره ۲۷۷۱

طبق صورتجلسات مورخ ۲۸ر۱ر۲۵۳۵ و ۳۰ر۱ر۲۵۳۵ مجامع عمومی عادی و فوق‌العاده‌شرکت سهامی‌خاص رخوار تغییرات زیر درشرکت نامبرده بعمل آمده است:

۱ـ ترازنامه و حساب‌عملکرد سال ۱۳۵٤ شرکت بتصویب رسید.

۲ـ سرمایه شرکت از مبلغ شش میلیون ریال بمبلغ‌دوازده میلیون ریال افزایش یافته و اضافه سرمایه بموجب گواهی شماره ۱۸ر٤۰ر۲ر۲۵۳۵ بانک صادرات شعبه فردوسی‌بحساب شرکت منظور شده است.

۳ـ نام شرکت از شرکت سهامی‌خاص رخوار بشرکت‌سهامی خاص رخواراد تبدیل گردید .

٤ـ طبق‌اصلاح ماده ۳٤اساسنامه بشرح مندرج‌درصورتجلسه آقایان دکتر سیروس علائی ـ مهندس فریبور صحبتی ـهرمز دیار رخوا ـ حشمت‌اله شفیع‌زاده و بانو دولت پولادی بمدت دو سال بسمت اعضاء هیئت مدیره و آقای مهندس‌ژرژملیک هاکوپیان بسمت بازرس اصلی و بانو مهوش رخوا بسمت بازرس علی‌البدل شرکت برا یمدت یکسال انتخاب شدند.

٥ـ مرکز شرکت به خیابان کوروش کبیر شماره ٥۹٥ انتقال یافت .

٦ـ روزنامه اطلاعات جهت درج‌آگهی های شرکت‌تعیین‌شد.

۷ـ بشرح صورتجلسه هیئت مدیره آقای دکتر سیروس‌علائی بسمت رئیس و آقای مهندس فریبور صحبتی بسمت نایب‌رئیس هیئت مدیره و آقای هرمز دیاررخوا بسمت مدیر عامل شرکت برگزیده شدند و مقرر گردید کلیه اوراق و اسناد و چکها و سفته‌ها و بروات و قراردادها و اسنادتعهدآور باامضای دونفر از سه‌نفر آقایان دکتر سیروس علائی ـ هرمزدیاررخوا و حشمت‌اله شفیع‌زاده و با مهر شرکت معتبر باشد .

م‌الف ٥٤١٧

مدیر کل ثبت شرکتها و مالکیت صنعتی ـ یحیی مدنی
آـ۸۳۲۳

آگهی تغییرات درشرکت صادرات وواردات کشور (سهامی خاص) ثبت شده ۲۱۳۹

برابر تصمیم مورخ ۱۸ر۲ر۲۵۳۵شاهنشاهی مجمع‌عمومی عادی سالیانه تغییرات زیر در شرکت مذکور بعمل آمد ۱ـ ترازنامه سال ۱۳۵٤ شرکت به تصویب‌رسید ۲ـ آقای محمدباقر امین بسمت بازرس اصلی و آقای دکتر نصیر انصاری بسمت بازرس علی‌البدل برای مدت یکسال انتخاب‌گردیدند ۳ـ روزنامه اطلاعات جهت درج آگهی‌های مربوط بشرکت تعیین شد.

م الف ٥٥٠٦

مدیرکل ثبت شرکت‌ها ومالکیت صنعتی ـ یحیی مدنی
آـ ۸٤٥۳

آگهی تقلیل سرمایه درشرکت سهامی خاص‌جنرال گاز ثبت‌شده بشماره ۱۰۳۱۸

طبق صورتجلسه مورخ ۲۷ر۱۰ر٥٤ مجمع‌عمومی فوق‌العاده شرکت سهامی خاص جنرال گازسرمایه شرکت از مبلغ پانزده میلیون ریال بمبلغ یک میلیون و پانصد هزار ریال منقسم به سیصد سهم بی‌نام پنجهزار ریالی تقلیل یافته است.

م‌الف ٥٤١٩

مدیر کل ثبت شرکتها و مالکیت صنعتی ـ یحیی مدنی
آـ۸۳۲۱

آگهی تاسیس شرکت سهامی خاص‌کشت وصنعت هداب

خلاصه اظهارنامه‌و اساسنامه شرکت سهامی خاص کشت و صنعت هداب که‌در تاریخ ۱۶ر۲ر۲۵۳۵ تحت شماره ۲٤۹۳۹ در این اداره بثبت رسیده و در تاریخ ۱۹ر۲ر۲۵۳۵ از لحاظ امضای ذیل ثبت تکمیل گردیده برای اطلاع عموم دروزنامه رسمی و روزنامه کثیرالانتشار اطلاعات آگهی میشود :

۱ـ موضوع شرکت : دامداری و کشاورزی و بهره‌برداری از فرآورده های آن‌و ایجاد کارخانجات و تاسیسات وصنایع غذائی وانجام هرگونه عملیات و فعالیت صنعتی یا تجارتی مربوط به موضوع شرکت .

۲ـ مدت شرکت : از تاریخ ۱۶ر۱۲ر٥٤ بمدت نامحدود .

۳ـ مرکز اصلی شرکت : تهران خیابان پهلوی بالاتر از میدان ونک ـ کوی کوشیار پلاک ۱ر۲۸ آپارتمان ٥۱ .

٤ـ سرمایه شرکت: مبلغ یک میلیون ریال منقسم به یکصد سهم ده هزار ریالی‌بانام که سی و پنج در صد مبلغ اسمی سهام بموجب گواهی شماره ٥۲۲ ـ ۱۹ر۱۲ر٥٤ بانک بازرگانی ایران شعبه تخت‌جمشید بحساب جاری ۲۰۸٤ پرداخت و بقیه تعهد شده است .

٥ـ اولین مدیران و دارندگان حق امضاء :

آقایان مهندس داراب اسعد و هدایت بختیار بختیاری و ابدال بختیار بسمت اعضای اصلی هیئت مدیره شرکت برای مدت دوسال انتخاب شدند که آقای مهندس داراب اسعد را بسمت رئیس هیئت مدیره و آقای ابدال بختیار را بسمت نایب رئیس هیئت مدیره و منشی انتخاب نموده‌اند و آقای هدایت بختیار بختیاری بسمت مدیر عامل تعیین شده که حق‌امضاء کلیه اوراق و اسناد تعهدآور شرکت و چکها و سفته ها باامضای مدیر عامل به اتفاق آقای داراب اسعد وبامهر شرکت میباشد .

٦ـ اختیارات مدیر عامل : مدیر عامل مجری مصوبات هیئت مدیره است .

۷ـبازرس اصلی و علی‌البدل : آقای علی‌اکبر مرشدی بازرس اصلی و آقای شمس‌الدین بهبهانی بازرس علی‌البدل برای مدت یکسال .

م‌الف ٥٤١٥

مدیر کل ثبت شرکت ها و مالکیت صنعتی ـ یحیی‌مدنی
آـ۸۳۲۰

آگهی افزایش سرمایه شرکت سهامی خاص مهندسی جنرال ثبت شده بشماره ۹۱۰۲

باستناد صورتجلسه مورخ ۸ر۲ر۳٥ هیئت مدیره شرکت مذکور مبلغ سه‌میلیون ریال بموجب گواهی شماره ٤٥۸ـ ۱۳ر۲ر۳٥ بانک تجارت خارجی ایران شعبه تخت‌جمشید به حساب جاری شرکت واریز گردید درنتیجه سرمایه شرکت‌بمبلغ بیست و سه میلیون ریال افزایش یافت و ماده ٥ اساسنامه بشرح زیر اصلاح گردید ماده ٥ سرمایه شرکت عبارت ازبیست و سه میلیون ریال است که به‌چهارصد وشصت سهم‌پنجاه‌هزار ریالی بی‌نام تقسیم و تماما پرداخت شده در تاریخ ۲۷ر۲ر۲۵۳۵ از نظر امضاء تکمیل گردید .

م الف ٥٥٠٥

مدیرکل ثبت شرکت‌ها ومالکیت صنعتی ـ یحیی مدنی
آـ ۸٤٥۷

دست بنگاههای کارگشائی را از سر مردم کوتاه کنید

سوداگران پول انسانهارا به بند کشیده‌اند

دهها بنگاه کارگشائی غیر مجاز از سود کلان پولهای مرابحه‌یی به صورت کارتلهای مالی زیان بار درآمده‌اند

تنها دریك بنگاه کارگشایی تهران روزی صد نفر بدام سوداگران و دلالان پول می‌افتند وزندگی خودرا می‌بازند

پول بصورت یک وسیله خطرناک در دست دلالان و سوداگران ،هرروز دهها انسان را در تهران بزرگ ببند میکشد .

کسانی که به پول فوری نیاز دارند ، از همه جا مایوس بابنگاه‌های کارگشایی و شرکت های وام دهنده تماس میگیرند، بناچار شرایط سنگین آنها رامیپذیرند و بخاطر وام گرفتن مبلغی مختصر،زندگی خود را به گرو میگذارند .

دیری نمی‌پاید که این گروه انبوه زیر بارسنگین سود پول مختصری که قرض گرفته‌اند،شانه‌خالی میکنند و آنچه را که بگرو گذاشته‌اند،باضافه مبالغ هنگفت دیگری به سودجویان ودلالان پول می‌بازند. درغیر این صورت جای وام گیرندگان به حکم قانون پشت میله‌های زندان‌است .

روزبروز برتعداد موسسات وام‌دهنده در تهران افزوده میشود.صاحبان این موسسات و بنگاه‌های کارگشایی هرکدام برای خود قانون ومقرراتی دارند. پول خود را با هر شرایطی که بخواهندوام میدهند و بهره میگیرند .کاراین گروه آنقدربی ضابطه‌ومقررات است که حدی برای آن متصورنیست. برای دریافت یک وام بیست ،سی هزار تومانی بهبنگاه‌های کارگشائی مراجعه میکنیم.

نخستین راه جلب مشتری‌برای شرکت های خصوصی وام‌دهنده،انتشاریک آگهی‌کوچک در روزنامه‌ها است ،وام‌دهندگان در آگهی های کوتاه با چند کلمه‌ساده نظیر :«پول در مقابل چک کارمندی،پول در مقابل سند ، پول درمقابل اتومبیل، تلفن و مستغلات»، مشتری دلخواه‌مراجلب میکنند. در زیر هریک از این آگهی‌ها یک یا دو شماره تلفن بچشم میخورد و این‌تنها راه‌و یا در عین حال آسانترین راه تماس گرفتن بابنگاه های خصوصی وام دهنده است .

بمحض تماس گرفتن با یک بنگاه خصوصی صاحب صدا از آنطرف سیم ، به اختصار شرایط وام دادن بنگاه را میگوید و دست آخر هم اگر متوجه شد که تلفن‌کننده واقعا قصد وام گرفتن دارد، آدرس شرکت را میدهد . شرکت های وام دهنده در حقیقت در سطح شهر نامرئی هستند .

گزارشگران ما مینویسند ، هیچیک از این بنگاه هابوسیله تابلو یا آرم مشخص نشده‌اند و معمولا در محل های پرت افتاده و دور از چشم‌ماموران مالیات بکارخود ادامه‌میدهند. البته این امر نیز بی دلیل نیست ،زیرا هیچیک از این شرکت ها مجوزی برای کار ندارند و برای فرار از قانون و نپرداختن مالیات کارشان را در اختفاء انجام میدهند.

البته بعضی از این شرکتها در دل شرکت های مجاز کار میکنند و مثلا دفاتر مشاور املاک ، زمین و مسکن از مراکزی است که دادو ستد پول نیز در آنها رواج دارد.

فقط وام

به یکی از دفاتر ساختمانی واقع در میدان ۲۴ اسفند مراجعه میکنیم . شخصی که در دفتر این شرکت پشت‌میزی نشسته است میگوید: ما پول های کم قرض نمی دهیم و معاملات ما ازصد هزارتومان به‌بالا است . فقط درمقابل سند ملکی که چند برابرمقدار وام ارزش داشته باشد وام میدهیم و مدت باز پرداخت‌هم بین شش ماه تا یکسال است. بهره هر هزار تومان نیز ۱۵ تومان حساب میشود و صدی دو مبلغ مورد معامله نیز کمیسیون بنگاه است که باید وام گیرنده آن را باضافه خرج محضر بپردازد .

صاحب بنگاه در پاسخ این سئوال که اینجا ظاهرا یک شرکت ساختمانی است و خدمات دیگر شرکت چگونه است؟ پاسخ میدهد: ما فعلا غیر از وام دادن کار دیگری نمیکنیم ،در این میان حق کمیسیونی بما میرسد . با این حرف این تصور درذهن نقش می‌بندد که چه کاری راحتتر و پرسودتر از این!

به یکی دیگر از شرکت های وام دهنده در خیابان‌شاهرضا میرویم ، دکوراسیون این شرکت خیلی مجلل و باشکوه است و یک خانم منشی‌پیش از هرچیز مراجعه کننده را مورد بازخواست قرار میدهد. به اتاق مجللی راهنمائی میشویم که سه چهارنفرکارمند درآن مشغول کار هستند ، واز فرش هایی کهکف اتاقها پهن است انسان تصورمیکرد که در یک شرکت معتبراست!

از شخصی که‌جوابگو است در ازاء سند اتومبیل ، درخواست ده‌هزار تومان وام میکنیم. این شخص با ماشین حساب کوچکی که در کنار دستش بودحسابی کرد وگفت دقیقا ۹۵۰ تومان بدست شما را میگیرد و در عرض ده ماه باید ماهی ۱۳۰۰ تومان پول بدهید . صدی دو کمیسیون وخرج‌محضرنیز بعهده‌شماست ومقدار بهره نیز هزاری ۲۵ تومان است .

در بازگشت از خانمی که بیرون این اتاق نشسته بود ، سئوال کردم روزانه چند نفر به‌این شرکت مراجعه میکنند؟ جواب داد حدود صد نفر و بجز چند تن از آنها بقیه وام میگیرند .

چك کارمندی

به شرکت‌دیگری مراجعه‌کردم تا درازاء چک کارمندی وام بگیرم ، به صاحب شرکت‌می‌گویم : مقداری پول میخواهم، کارمند یکی از ادارات دولتی هستم و در ماه حدود ۲هزار تومان حقوق میگیرم .

صاحب شرکت گفت : اگر کارمندهستید، کارت‌شناسائی، حکم استخدامی ، دسته چک حقوقی و فیش آخرین‌حقوق خود را باید ارائه دهید . در این صورت‌حداکثر تا سه‌برابر حقوق بشما وام میدهیم . با یک حساب سرانگشتی معلوم شد ۲۰ هزار تومان وام را باید ۱۵ ماهه، سی هزارتومان پس داد و حدود هزارتومان نیز خرج محضر و کمیسیون دلال های بنگاه است .

جالب اینکه صاحب این بنگاه ما را راهنمائی‌کردو گفت‌بهتر است درازای سند وام بگیرید که مقرون به صرفه است .

معلوم شدا گر بیست هزارتومان وام بخواهیم فقط ۱۳۵۰۰ تومان‌به دست ما میرسدکه ۱۵ ماهه‌باید هرماه ۱۳۴۰ تومان آنرا تادیه کنیم. سایر بنگاه‌های کارگشائی نیز نظیر همین شرایط را عنوان می‌کنند. البته میزان بهره هاز هزاری پانزده تومان تا سی وپنج تومان در تومان است‌و شرایط بسیار زیادو حیرت‌انگیز !

نظر مشتریها

علی قاسمی کارمند یکی از شرکت‌های خصوصی که برای گرفتن وام بیکی ازاین بنگاه‌های کارچاق‌کنی مراجعه کرده می‌گوید: حقوق من فقط کفاف‌خرج های روزمره زندگی‌ام را میکند و حالا پدرم مریض شده‌و برای این‌که پول عمل جراحی او را تهیه کنم به چند بنگاه‌کارگشایی مراجعه کرده‌ام . متاسفانه‌شرایط این بنگاه ها خیلی سنگین است و احساس می‌کنم اگر زیر بار قرض آنها بروم بایدهمه زندگیم را بفروشم ودودستی به‌آنهاتقدیم کنم.

«رضا...م» ، صندوقدار یك شرکت خصوصی‌میگوید :صندوق شرکت کسری آورده ومجبورم وام بابهره بگیرم تا آبرویم از میان نرود.

عباس قهرمان میگوید: یك اتومبیل کرایه کرده بودم ،ترمز آن برید و اتومبیل براثربرخورد با درخت خسارت زیاد دید . صاحب آژانسی که اتومبیل را کرایه داده بود، چکی به عنوان

بقیه در صفحه ۳۷

دام بزرك

این عکس تزئینی است ،اما بقول یکی از وام گیرندگان ، اگر شخصی از یکی از بنگاه‌های کارگشائی مبلغی پول قرض‌بگیرد چنان بدام افتاده است که اگرهمه پولهای دنیاراجمع کنند بکام وام دهندگان بریزد، آنها هرگزسیر نخواهندشد.

تو، ای هنرمند...

سازمان شاهنشاهی خدمات اجتماعی ۲۵۰۶

جنبش ملی نیکوکاری

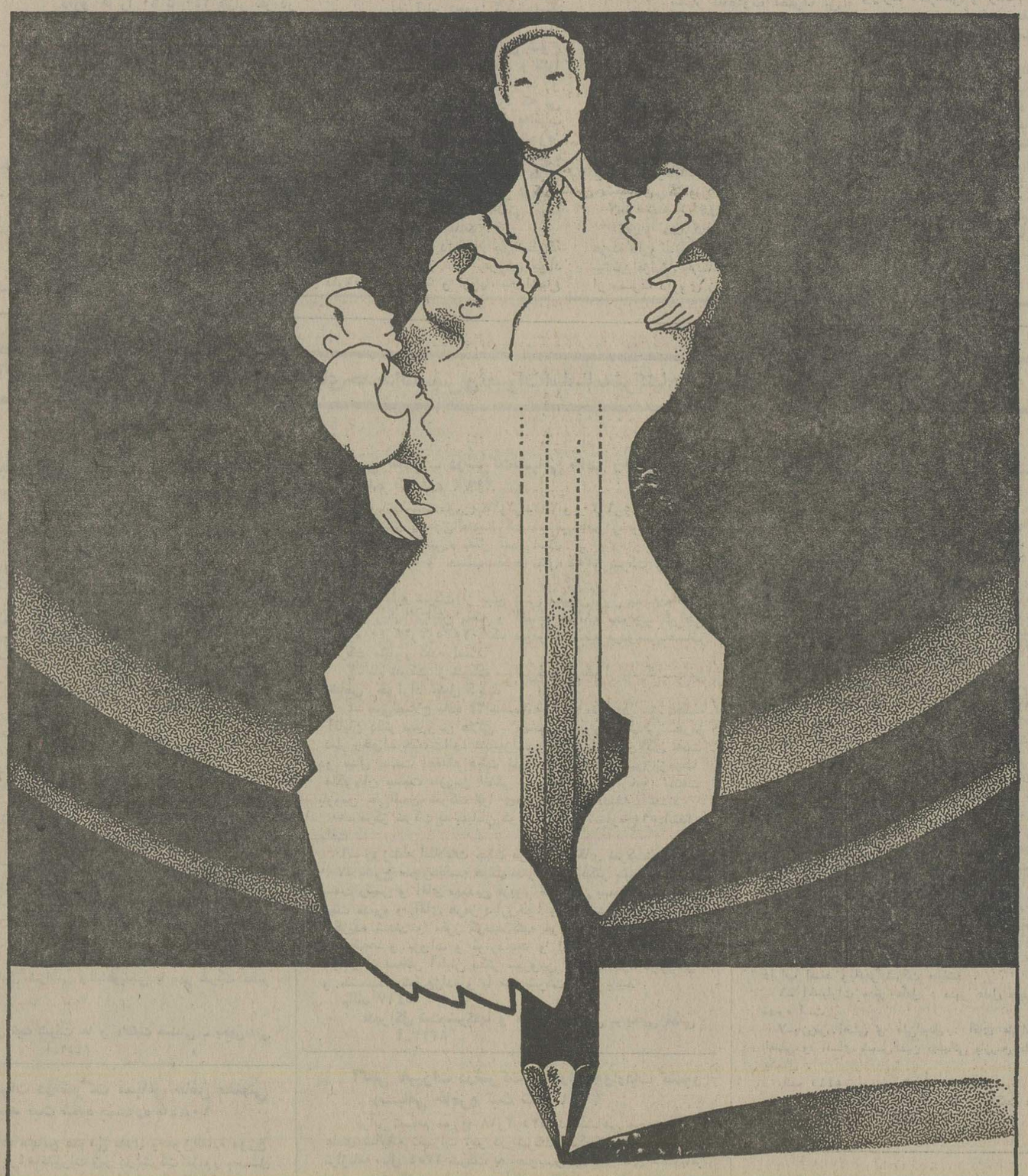

وقتی در راه خیر و به قصد نیکوکاری قلم بدست می‌گیری، ستونی آنچنان استوار از نیکوکاری بنیاد می‌نهی که اثرات آن در گسترش روح انسان دوستی و نیکوکاری، شگرف و ماندنی است.

جنبش ملی نیکوکاری با امکانات وسیع مشورتی آماده همکاری است تا خدمات نیکوکارانه شما زیر نظر و بنام خود شما به بهترین نحو، بانجام برسد .

جنبش ملی نیکوکاری ، سازمان شاهنشاهی خدمات اجتماعی روبروی موزه ایران باستان

کامیونهای کمپرسی وباری

اشتایر

بالوازم‌یدکی فراوان

- موتور ۲۵۰ اسب با سوپرشارژ
- شاسی ۲ لانی با عرض ۷۲ سانتیمتر
- پروانه‌رادیاتور هم اتوماتیک‌وهم‌یکسره
- کمك دفرنسیال
- قفل دفرنسیال
- گیربکس کلیه دنده های جلوو دنده عقب با کمك
- ظرفیت خالص بار ۲۲ تن
- موج‌گیر در جلو و عقب
- کابین راننده دارای فنر جداگانه‌ومجزا از شاسی
- صندلی راننده‌اشتایر مجهز به‌دستگاه تنظیم وزن
- کابین باهواکش فوقانی و سه‌صندلی مجزای قابل انتقال
- چرخ پره‌ای

پرقدرت ـ سریع ـ مطمئن

نماینده انحصاری
شرکت میلارد(سهامی خاص) خیابان کورش‌کبیر مقابل ستادبزرك شماره ۱۱۱۸
تلفنهای ۸۴۸۷۵۱ ـ ۸۴۱۰۵۸ ـ ۸۴۵۰۹۷ صبحها از ۵ر۷ الی ۲ بعدازظهرها ٤ الی ۷

وجود اورانیوم در مرکز ایران قطعی است

۱۳۰ هزار کیلو متر مربع از اراضی مرکزی کشور از شمال کرمان تا مناطق انارک و اطراف نیشابور و طبس زیر اکتشاف معادن اورانیوم قرار گرفته ودر این پوشش۱۳۰ هزارکیلو متری وجود مواد رادیو اکتیو قطعی بوده و گزارش های مربوط برای ادامه عملیات بعدی‌اکتشاف در اختیار سازمان انرژی اتمی کشور قرار داده شده است .

این مطلب را مهندس رضا آصفی رئیس سازمان‌زمین‌شناسی کشور وابسته بوزارت صنایع ومعادن در بازدید خبرنگاران مطبوعات از فعالیت های این سازمان اعلام کرد و افزود : آثار موادرادیو اکتیو درسمنان، شمال آذربایجان و بلوچستان‌در اکتشافات معدنی تائید گردیده است .

نقشه زمین شناسی سراسر کشور

آصفی گفت: تاچهار سال‌دیگر نقشه یک دویست‌و پنجاه‌هزارم سراسر کشور بوسیله سازمان زمین شناسی تهیه‌ومنتشرخواهد شد. همزمان برای بعضی از مناطق کشور که از نظر معادن و کیفیت زمین شناسی جالب‌تر است ، نقشه های یک صدهزارم تهیه میشود . وسعت ناحیه‌ای که توسط یک نقشه یک دویست و پنجاه هزارم پوشاندەمیشود، حدود ۱۵۶۰۰ کیلو مترمربع و ناحیه مربوط به نقشه یکصد هزارم ۲۶۰۰ کیلو متر مربع است که دقت بیشتری‌در این‌نوع نقشه‌ها وجود دارد .

مهندس آصفی گفت : سازمان زمین شناسی کشور در تهیه‌نقشه یک دویست و پنجاه هزارم از بخش خصوصی نیز یاری‌گرفته وبا امضاءپنج‌قرارداد باموسسه مهندسین مشاور ایرانی و یک موسسه مهندسی مشاور خارجی تهیه نقشه های لازم را در ۳۱۵ هزار کیلومتر مربع از اراضی شرقی کشور از چابهار تاشمال خراسان و قسمتی از نواحی مرکزی به گروه های مذکور واگذار کرده است . مهندسین مشاور گروه خارجی در۴۴هزار کیلومتر مربع از اراضی مرکزی تهیه نقشه های زمین شناسی‌را بعهده گرفته‌اند .

ذخایر فسفات

مهندس‌آصفی در مورد‌فعالیت های اکتشافی و معدنی این سازمان گفت : هدف ، اکتشاف منابع معدنی مورد نیاز صنایع کشور و بویژه منابعی است که شناسائی آن بدانش خاص و استفاده از وسائل مختلف نیاز دارد که این امکانات در حال حاضردراختیار بخش‌خصوصی نیست . باین ترتیب علاوه بر اکتشاف منابع معدنی ، بخش خصوصی هم با این مواد و اکتشاف آنها آشنائی‌پیداخواهد کرد .

وی توضیح داد : در فعالیت های امور معدنی این سازمان‌که در گذشته صورت گرفته است ، کارشناسان سازمان بمنابع‌نسبتا کوچک فسفات و کشف آثار آن در زاگرس دست یافته‌اند .

اکتشافدر این زمینه بوسیله شرکت ملی پتروشیمی ایران ادامه دارد و اخیرا ذخیرمقابل توجهی از فسفات در شمشک (حدود ۱۲ میلیون تن پرعیارو ۳۴ میلیون تن کم‌عیار) کشف شده است .

در اکتشافات اخیر همچنین در کرمان به یک ذخیره ۱۰۰ میلیون تن سنگ مس باعیارکمتر ازیک درصد و در زاهدان به یک ذخیره۱۶ میلیون تن سنگ مس باعیار ۱٫۵ تا ۲ درصد برخورد کرده‌ایم . علاوه بر آن در نقاط مختلفی‌ازکشور سازمان زمین شناسی موفق به کشف آثار قلع و تنگستن شده است که اکتشافات در آینده ادامه خواهد یافت .

کشف۳ماده‌جدیدمعدنی

مهندس آصفی تاکید کرد : در برنامه سال جاری سازمان زمین شناسی قسمت‌عمده‌کوشش امور معدنی صرف اکتشاف «پیرلیت»، «ژئولیت» و «آلونیت» خواهد شد که آثار آنهادرسال قبل کشف گردیده است .«پیرلت» ماده معدنی است که براساس حرارت حجم آن افزوده میشود و بلحاظ استحکام آن میتوان در قطعات پیش ساخته ساختمان از آنها استفاده کرد . هرمتر مکعب پیرلیت ۱۰۰ کیلو وزن دارد ،درصورتی که یک متر مکعب ازسایر مواد ساختمانی که فعلا متداول است حدود ۲٫۶ تن وزن دارد. این ماده عایق حرارت و صدا است . ضمنادر اکتشافات ابتدائی که کارشناسان این سازمان از مرز جلفا تا نزدیک تاکستان داشته‌اند به‌ماده «آلونیت» برخورد کرده‌اند که ازآن میتوان آلومین که‌از مواد اولیه‌تولید آلومینیوم است‌استفاده کرد و همچنین برای تهیه کود پتاسه وسیلیس صنایع شیشه‌هم مورد استفاده و مصرف است.

در میانه نیز معادن ژئونیت که در تصفیه آب مورد مصرف دارد کشف شده است .

گفتگوهای دانشمند اقتصادی آمریکا در تهران

پرفسور «واسیلی لئونتیف» دانشمند اقتصادی آمریکا که بدعوت دکتر مجیدی وزیر مشاور ورئیس سازمان برنامه و بودجه به‌تهران آمده است، روز چهارشنبه آینده در کاخ سازمان برنامه و بودجه‌برای گروهی از کارشناسان امور اقتصادی سخنرانی خواهد کرد.

پرفسور «لئونتیف» در هفته گذشته با وزیر مشاور ورئیس سازمان برنامه ملاقات کرد و در هفته جاری نیز با چند تن از مقامات مملکتی گفتگو میکند.

وی ٤٦ سال استاد دانشگاه «هاروارد» آمریکا بوده است و در سال ۱۹۷۳ نیز موفق به دریافت جایزه نوبل شد .

وی دارای تالیفات متعدد در زمینه مسائل‌اقتصادی وتئوری «داده‌ها و ستاده‌ها» میباشد.

همچنین تاکنون از این دانشمندبرجسته اقتصادی‌بیش از یکصد جلد کتاب پیرامون اقتصاد دنیا منتشر شده است.

عجله بازرگانان در صادرات سالامبور

در هفته‌گذشته مقدارزیادتری سالامبور (پوست نیمه ساخته شده) به خارج از کشورخاصه به ایالات متحده امریکا صادر شد.

بنابگفته یکی از صادرکنندگان هم‌اکنون نیز برای صادرات سالامبور فعالیت زیادی می‌شود ، این بازرگان‌گفت : علت عجله در صدور سالامبور بیشتر ناشی از شایعه باجرا گذاشتن تصمیم چهارماه قبل دولت ترکیه دایر به دریافت حق ترانزیت اضافی ازکامیون های ایرانی‌حامل کالا ازطریق ترکیه به اروپا است که ظاهرا قراراست در ۲۸ ژوئن نزدیک به یکماه دیگر طبق قانون‌جدید وصول شود .

همچنین نزدیک‌شدن تعطیلات تابستانی کشور های خریدار این محصولات از جمله دلایل دیگر این عجله است .

البته لازم به تذکر است‌مواد شیمیائی که برای ساخت این محصول بکار برده میشود ، سالامبور را تا شش هفته‌ماه بصورت تر و آماده برای ساختن شیرو و چرم نگه‌میدارد و اگر در حمل و نقل آن تسریع نشود و بموقع به کارخانه های چرمسازی‌تحویل داده‌نشود فاسدیامعیوب‌خواهد شد .

قیمت سالامبور درجه یک و ممتاز در یکی دو هفته اخیر مختصری افزایش یافته وبازار این محصول‌هم‌اکنون ازرونق محسوسی برخوردار است.

در اعتبارات سه‌ماهه‌آخرسال

بودجه پاداش و عیدی برآورد میشود

★ اعتبار پرداخت حقوق بازنشستگی کارمندانی که‌بهار امسال بازنشسته می شوند باید تامین شود .

دستورالعمل تخصیص مجموع اعتبارات جاری اداری و پرسنلی سه ماهه اول سال جاری‌سازمانها وموسسات دولتی که دربودجه‌سال جاری بطور استانی پیش‌بینی شده است صادر شد.

براساس این دستورالعمل ، سازمانها و موسسات دولتی‌مکلفند اعتبارات مربوط به هزینه های اداری و پرسنلی راکه در بودجه بعنوان اعتبارات جاری تامین شده بطور سه ماهه برآوردکنند تاازسوی ادارات امور اقتصادی وادارائی اجازه پرداخت این نوع اعتبارات صادرگردد .

اجازه پرداخت اعتبارات‌جاری مربوط به سه ماهه اول سال جاری پس از تصویب کمیته تخصیص اعتبارات که طبق ماده ۳۰ قانون برنامه وبودجه کار تشکیل میشود صادر خواهد شد.

دراین دستورالعمل گفته شده است : پرداخت پاداش عیدی آخر سال کارکنان سازمانها و موسسات دولتی باید در اعتبارات سه ماهه آخر سال برآورد گردد.

از اینرو سازمانهای دولتی در شهرستانها مکلفند میزان اعتبارات مربوط به هزینه های اداری را پس‌از کسر عیدی و پاداش آخر سال براساس سهٔ دوازدهم‌محاسبه کنند.

دراین دستورالعمل اضافه‌شده است سازمانها و موسسات دولتی شهرستانها که اعتبارات جاری آنها دربودجه امسال استانی پیش‌بینی شده است ، باید اعتبار مربوط به پرداخت حقوق بازنشستگان تازه را جزواعتبارات درخواستی سه ماهه اول سال جاری قراردهند . تخصیص و برآورد جمع کل اعتبارات جاری سه‌ماهه‌اول‌سال‌طبق‌فرمهای خاصی که ازسوی دفاتر برنامه وبودجه در اختیار ادارات جاری سه ماهه اول سال طبق فرمهای‌خاصی که ازسوی‌دفاتر برنامه وبودجه در اختیار ادارات کل امور اقتصادی ودارائی استانها قرار میگیرد صورت خواهد گرفت .

کنجد و کرچک از هندوستان و افغانستان وارد میشود

کمبود دانه ها یروغنی موجب شد تا چند تن از بازرگانان واردکننده دانه‌های روغنی مقداری کنجد و کرچک از هندوستان و افغانستان وارد کنند .

یکی از بازرگانان گفت: کنجد وارداتی ایران از هندوستان کیلوئی ٥٤ ریال به‌بازار عرضه میشود. این نوع کنجد بعلت سفید بودن آن مشابه کنجد محصول ایران‌است که تا چندی قبل به قیمت کیلوئی ٦٢ تا٦٥ ریال بفروش میرسید .

محصول کنجد هندوستان فقط از لحاظ درصد روغن‌آن مختصری کمتر از مقدار روغن کنجد محصول ایران‌است .

اخیرا مقداری کرچک نیز از افغانستان واردکشور شده و در حال حاضر در کیلوئی ۳۰ ریال به‌بازار عرضه میشود حال آنکه تا ماه قبل همین نوع کرچک کیلویی ٥٠تا ٥٣ ریال بفروش میرسید.

یکی از واردکنندگان دانه های روغنی به خبرنگار ما گفت: محصول دانه‌های روغنی در سال گذشته نسبت به سال ماقبل زیادتربود، ولی چون مقدار مصرف زیادتر از افزایش مقدار تولیداست بهمین خاطر باید همه ساله مقدار قابل ملاحظه‌ای دانه روغنی از خارج وارد کشور شود.

یک مقام مطلع نیز دراین بارەگفت : خوشبختانه در چند ساله اخیر برای تولید هرچه بیشتر دانه های روغنی توسط بخش عمومی و بخش خصوصی سرمایه گذاری شده و مقدار تولید برخی از دانه های روغنی از جمله تخمه آفتابگردان و سویا زیاد شده و مسلما در سال های آینده مقدار زیادتری از محصول داخلی به بازار عرضه خواهدشد ،ولی بازهم به سرمایه‌گذاری های بزرگ دراین رشته احتیاج است که تنها باکمک بخش عمومی امکان‌پذیر است.

در سال جاری

تولید «سویا» ازصد هزار تن تجاوز میکند

محصول سویای ایران امسال زراعی گذشته از مرز یکصدهزار تن گذشت و انتظار میرود درسال جاری محصول این دانه روغنی که از مواد اولیه تهیه روغن‌نباتی است آفزایش چشمگیری داشته باشد.

سویادر حال حاضر درمناطق دشت گرگان کشت میشود وکشت این محصول در مدت زمان‌کوتاهی که در ایران متداول گردیده ، از مرز یکصد هزار تن درسال‌گذشته است و چون نرخ آن دربازار های جهانی بعلت موقعیت خاصی که‌دارد بانوسانات شدید همراه‌است،بهمین جهت‌تهیه‌کنندگان روغن نباتی‌دربی تشویق به کشت وازدیادسویادر ایران برآمده‌اند.

کشت این محصول در مناطق دشت‌گرگان تقریبا جایگزین‌مقداری از مزارع پنبه شده ، اما بنظر کارشناسان ، مناطق کشاورزی آذربایجان بهترین محل برای‌کشت این نوع محصول است و باین ترتیب انتظار میرود با درآمدنسبتا مطلوبی که این محصول نسبت بسایر انواع محصولات و تولیدات کشاورزی دارد، کشت‌آن درمناطق کشاورزی آذربایجان نیز رایج گردد .

بوسیله یك‌مرغداری در کرج،سالیانه

۵۰ میلیون جوجه یک روزه تولید میشود

★تضمین خرید گوشت مرغ فعالیت تازه‌ای در مرغداری ها بوجود آمده است

تربیت مرغ‌های گوشتی و تخم‌گذار حداقل از ٦ میلیون مرغ گوشتی وتخم‌گذار تشکیل میگردد .

تولید یک واحد مرغداری در داخل کشور از ۳۰ میلیون جوجه یک روزه درسال به ۵۰ میلیون افزایش داده خواهد شد .

این واحد مرغداری‌که ازجمله مرغداریهای مدرن است و درملارد کرج فعالیت میکند درنظر دارد همزمان باتضمین خرید گوشت مرغ ، باقیمت های مناسب ، که‌از سوی دولت برای مدت یکسال‌اعلام گردیده است، به میزان تولید جوجه یکروزه در داخل کشور بیفزاید و بهمین دلیل تولید جوجه یک روزه خود را درسال جاری از ۳۰ میلیون جوجه به ۵۰میلیون جوجه خواهدرساند .

تضمین خرید

این واحد تولید جوجه‌یکروزه ضمنا درتهیه دانه مرغ نیز فعالیت وسیعی دارد و قرار است میزان تولید دانه مرغ را برای عرضه بسایر مرغداریها افزایش دهد.

خبرنگار ما می نویسد : دولت اخیرا بوسیله صندوق حمایت مصرف کننده وابسته به وزارت بازرگانی خرید گوشت مرغ رااز اول اردیبهشت ماه امسال تااول اردیبهشت ماه سال آینده در دو فصل باقیمت های مناسب ازتولید کنندگان داخلی خریداری خواهد کرد . دلیل علاوه بر مرغداریهای موجود ، چند شرکت دیگر دست‌اندرکار ایجاد واحد های بزرگ تولیدی مرغ هستند . هرواحد اقتصادی مرغداری برای

بیچام گروپ لیمیتد مقیم انگلستان

صاحب اختراع «اصلاح در پنیسیلین یا مربوط به پنیسیلین» که در ایران بشماره ۳۷٤٤ به ثبت رسیده بهره‌برداری از اختراع مزبور را پیشنهاد میکند. برای کسب اطلاع بیشتر به دفتر وکالت دکتر حسن ستوده خیابان رشت- شماره ۹۸ مراجعه فرمایند .

آگهی دعوت

مجمع عمومی شرکت جهانگردی ایران وژاپن

مجمع عمومی‌عادی سالیانه‌صاحبان سهام شرکت سهامی خاص جهانگردی ایران و ژاپن ساعت هشت صبح روز شنبه ۲۲خردادماه ۲۵۳۵ در محل بانك توسعه صنعتی و معدنی ایران- تهران خیابان حافظ(بهجت‌آباد) شماره ۵۹۳ تشکیل خواهد شد .

دستور جلسه بقرار زیر است :

۱- استما عو تصویب گزارش اقدامات هیئت‌مدیره منتهی به ۳۰ اسفند ماه ۲۵۳٤

۲- استماع وتصویب گزارش مالی و ترازنامه شرکت منتهی به ۳۰ اسفند ۲۵۳٤

۳- انتخاب بازرس اصلی و علی‌البدل شرکت و تعیین حق‌الزحمه آنان

٤- تعیین روزنامه کثیرالانتشار برای نشر آگهیهای مربوط به شرکت

۵- تصمیم‌درباره هر موضوع دیگری که ممکن است طبق مقررات مربوطه در مجمع عمومی مطرح گردد.

از سهامداران محترم بدینوسیله دعوت مینماید که در جلسه مذکور شرکت فرمایند و درصورتیکه شخصا نمیتوانند درجلسه‌حضور یابند نماینده خود را طی وکالت رسمی اعزام فرمایند .

ازطرف هیئت مدیره

مدیرعامل

آگهی دعوت مجمع عمومی عادی سالیانه شرکت صنعتی الکتریك خراسان (سهامی‌خاص)

بدین‌وسیله از کلیه صاحبان سهام تقاضا میشود در مجمع عمومی عادی سالیانه که‌درروز یکشنبه ۳۰ خرداد ماه ۲۵۳۵ ساعت چهارونیم بعدازظهر درمحل شرکت واقع در لاله‌زار جنوبی کوچه‌بهار ساختمان عزیزی تشکیل میشودحضور بهم‌رسانند.

دستور جلسه:

۱- استماع گزارش هیئت مدیره وبازرس.

۲- تصویب ترازنامه وحساب سودوزیان سال ۲۵۳٤

۳- تعیین هیئت‌مدیره.

٤- انتخاب بازرسان شرکت.

۵- تعیین خط مشی آتیه‌شرکت.

٦- تعیین روزنامه کثیرالانتشار جهت درج آگهی های شرکت.

هیئت مدیره

آگهی تمدیدمدت تبدیل سهام :

بدینوسیله باطلاع سهامداران محترم شرکت ریسمانریسی سمنان (سهامی خاص) میرساند بنا به‌تصمیمات متخذه در جلسه مورخ ۱۸ر۱۱ر٥٤ مجمع عمومی‌عادی صاحبان سهام شرکت ریسمانریسی سمنان مدت تبدیل سهام شرکت به با نام تا پایان بهمن ماه (۲۵۳۵ شاهنشاهی ایران) تمدید گردیده است، بدیهی است پس از انقضای مدت مذکور سهام بی‌نام باطل‌شده تلقی‌می‌گرددو نسبت‌باینگونه سهام طبق مواد ٤٤ تا٤۹ قانون اصلاح قانون تجارت اقدام خواهد شد .

هیئت مدیره شرکت ریسمانریسی سمنان (سهامی خاص)

از نامبردگان زیر دعوت می‌شود ساعت ۲ بعد از ظهر روز سه‌شنبه ۱۱ر۳ر۲۵۳۵(فردا) در فرودگاه مهرآباد حضور یابند

ردیف	نام و نام خانوادگی
۱	اسفندیار صفری توتکانی
۲	ابوتراب حقیقت دارفشارکی
۳	نرجس جعفری فشارکی
٤	سیدامین مطری
٥	ملکه طاهری رستم‌آبادی تک
٦	غلامحسین قاری
۷	زهرا میرزائی
۸	مهین موسوی‌پور
۹	ربابه موسوی‌پور
۱۰	اسداله امامی
۱۱	طاوس احمدی
۱۲	حسن مجدنیئی
۱۳	ناهید هاشمی
۱٤	سید محسن کربلائی قمی
۱۵	معصومه اطمینان تفوا
۱٦	فاطمه صوفی قاسملو
۱۷	فخرالدین میری
۱۸	مهین کریمی جعفر
۱۹	حسین مدیر روستا
۲۰	مریم سلطان شریفی
۲۱	سلطان فرج‌الله
۲۲	علی میرعشق‌اله
۲۳	عباس منصوری نژاد
۲٤	بتول مسعودی تفرشی
۲۵	زهرا غلامحسینی
۲٦	مامرغ اسلامی
۲۷	یوسف کمالی دهقان
۲۸	عمه کمالی دوست
۲۹	معصومه احمدی
۳۰	رشید بیات
۳۱	رقیه مرب
۳۲	کریم‌الله نصراللهی
۳۳	ذکری آهن‌کوب
۳٤	مالک حاتمی
۳۵	عبدالرضا حاجی باقری فروشانی
۳٦	توران مرادی‌زاده
۳۷	محمدحسین رحمتی
۳۸	سید مصطفی سیط‌الشیخ
۳۹	مریم چائی‌چی‌فرد
٤۰	رضا حسین ریکا
٤۱	محمدعلی دالائی
٤۲	فاطمه سلطان شامسواری
٤۳	محمداسماعیل شیر محمدی
٤٤	زهرا همتی
٤۵	عباس کیهانی
٤٦	محمد وزیری زاده مهابادی
٤۷	عباس اردستانی
٤۸	طوبی عرب‌البحری
٤۹	علی رمضان‌زاده
۵۰	اعظم‌السادات محمدیان لاریجانی
۵۱	حسن اردستانی
۵۲	فاطمه گرامین دوستی
۵۳	محمد حسین اکبری
۵٤	فاطمه فرجی
۵۵	عماد طاهری رستم
۵٦	زینت اردستانی رستمی
۵۷	سید محمدتقی میرمفیدی
۵۸	حسین هنرمندی
۵۹	صغرا هنرمندی
٦۰	محمد عطائی جعفری
٦۱	اسحق دلیر
٦۲	علی مناف
٦۳	شمس‌الدین بخشنده
٦٤	فاطمه فرجی
٦۵	مهدی شاه حیدری
٦٦	عشرت حیدری
٦۷	تیقی رزاقی
٦۸	کوکب جهانور
٦۹	حاجی آقا جیذری
۷۰	فروغ گلمحمدی
۷۱	صفیه نمکی
۷۲	یداله قیدی
۷۳	عباسعلی صبور
۷٤	حسن ثابتی
۷۵	نازنین غفوری
۷٦	خلیل حسینی شبستری
۷۷	لیلا بالاکوهی
۷۸	لطفعلی لطفی‌نیستانک
۷۹	سید حسین کرموئی
۸۰	احترام‌السادات سرلتی
۸۱	میرزا عباس سیحون
۸۲	سکینه امیدوار تهرانی
۸۳	مصحف‌اله اخترامی
۸٤	رقیه نسیمی

ردیف	نام و نام خانوادگی
۸۵	مریم فتح‌الله
۸٦	محمود فتح‌الله
۸۷	اکرم حسینی
۸۸	محمد حنیفه خلخالی
۸۹	منور خلخالی
۹۰	کاظم الستی
۹۱	فاطمه دستمالچیان
۹۲	توران میره‌ای
۹۳	علی‌اکبر اهرابی
۹٤	گلثوم فلاح مهربانی
۹۵	حسن قاسمی‌نژاد
۹٦	عزیز فلاح مهربانی
۹۷	هاجر توکلی مقدم
۹۸	عذرا شاپوری
۹۹	فاطمه رضائی
۱۰۰	مامرغ اسلامی
۱۰۱	فخرالدین سلیمی
۱۰۲	اشرف عسگری
۱۰۳	حسین اعتمادی
۱۰٤	اقدس زاینده‌رود
۱۰۵	دخیل امیدوار
۱۰٦	حیدرعلی آزردار
۱۰۷	رحیم‌الله معدنی‌پور
۱۰۸	خان‌بابا منصور سیف آباد
۱۰۹	اکرم مبصری
۱۱۰	زهرا مرحوم‌علیخان
۱۱۱	فاطمه رودنشین
۱۱۲	فیروزه شهیدی
۱۱۳	میرزاعلی شرافتیان
۱۱٤	فاطمه شریفیان
۱۱۵	اشرف صالح
۱۱٦	اکرم‌السادات پیشوائی
۱۱۷	علی حاج‌رحیم جوشقانی
۱۱۸	خدیجه ایمانی
۱۱۹	حسن عطائی جعفری
۱۲۰	عاصیه عطائی جعفری
۱۲۱	احمد امامی
۱۲۲	محمود عطائی جعفری
۱۲۳	لمعی طاهری جعفری
۱۲٤	عباس باقرزاده فرد
۱۲۵	مهدی اقبالیان
۱۲٦	آقابیگم امامی
۱۲۷	فاطمه لاجوردی
۱۲۸	رقیه رضوی
۱۲۹	سکینه رضوی
۱۳۰	فاطمه قبادی
۱۳۱	حسن قنبری
۱۳۲	عالیه صولتی
۱۳۳	جلال تاج حشمتی
۱۳٤	بتول حشمتی
۱۳۵	بهجت‌الملوک محتشمی
۱۳٦	فضل‌الله روحانی
۱۳۷	سلطنت حشمتی
۱۳۸	آفاق روحانی
۱۳۹	عباس معصومی
۱٤۰	صغری غفاری
۱٤۱	عمران نظافت اشتلق
۱٤۲	محمدعلی واحدی باشکنه
۱٤۳	صدیقه شاطر احمدی
۱٤٤	اقدس فتوحی
۱٤۵	محمد صادقی
۱٤٦	سکینه خانم صادقی
۱٤۷	جعفرقلی امیری
۱٤۸	آفاق جهانگیر نمینی
۱٤۹	قمر رمضانی لیائی
۱۵۰	صدیقه ثوابی‌ثانی
۱۵۱	عالیه زرین‌کلکی
۱۵۲	علی بشیر قلیچ‌خانی
۱۵۳	امامیلی فرهی
۱۵٤	محمدعلی علیزاده عرب
۱۵۵	مهری میرزائی کله
۱۵٦	سیدعلی ابطحی
۱۵۷	منیژه زندی
۱۵۸	مرتضی عابدین محلاتی
۱۵۹	کبری جدیری‌زاده
۱٦۰	سید بهرام ابوطالبی
۱٦۱	تاج‌الدین بزرگ‌نخو
۱٦۲	هوشنگ امانی
۱٦۳	همای امانی
۱٦٤	آیت‌اله احمدی
۱٦۵	زهرا اباذری
۱٦٦	فیض‌اله احمدی
۱٦۷	علی‌اکبر بنائی‌کاشانی

توضیح : از شماره ۱۵۷ ببعد ذخیره هستند

بقیه سئوالات کنکور آزمایشی اطلاعات

بقیه ازصفحه ۳۲

۲۲۸- دریك روزکدام‌جواب‌احتمالا هست

۱ ـ نورخورشید ۲ ـ بالا رفتن درجه‌حرارت

۳ ـ فعالیت بیشتر ٤ ـ باد شدید

۲۲۹- کدام‌جواب‌جانشین علامت‌سئوال میشود

جواب

الف ح ح	الف خ ح	الف ح خ	الف خ ح
٤	۳	۲	۱

الف د ز	؟	ج ج الف	ث ت الف	الف ب ب

۲۳۰- نسبت ○ به ☆ مثل ○ است به :

۱- ☆ ۲- ☆ ۳- ☆ ٤- ☆

۲۳۱- کرات ـ درز : (آسمان ـ خیاط ـ زرد ـ فضا) تارا

۲۳۲- دراین‌سری‌اعداد یك‌اشتباه‌است جواب درست رابجای آن بگذارید :

۸ ۱۵ ٦ ۱۲ ۱۹ ۱۰ ۲۰ ۲۷ ۹ ۱۸ ۲۵ ۸

۱- ۷ ۲- ۲٤ ۳- ۲٦ ٤- ۱۸

۲۳۳- نسبت لباس به‌تن مثل برف است به :

۱- زمستان ۲- ضحرا ۳- کوه ٤- ابر

۲۳٤- اگر سراد مانگو دلی درسن‌مشکل ریاضی رابرساند

دلی پروك شکان علاقه فراوان‌شکل رابرساند

شکان سراد تلوا کاردرسی فراوان‌رابرساند

کدام‌کلمه‌بمعنی ریاضی است

۱- مانگو ۲- سراد ۳- پروك ٤- تلوا

۲۳۵- اگراین‌کلمات‌مرتب شوند وبصورت جمله‌ای درآیند پنجمین کلمه آن‌بعد ازچه‌حرفی است

هدف میکند رابیشر هرچند داشته باشد انسان‌دنیا ل

خود دشواری خردمند راه در

۱- ف ۲- الف ۳- ن ٤- د

۲۳٦-

۷ ۲ ٦	۲ ۳ ٤ ۵	۲ ۱ ۷ ۸	۱ ٤ ۵ ۸

سئوال

۲ ۹ ۱	؟	٤ ۳ ۷ ٦	۳ ۵ ٤ ٦

جواب

۲۳۷- بجدول روبرود قتکنید کدام‌جواب جای علامت سئوال‌را میگیرد.

کاگر	جرم	مزد
؟	کار	مجرم

۲۳۸- نسبت آرزو به‌آذری مثل ۸٦۵۱ است به :

۱- ۱٤۵۸ ۲- ۱٤۵۷ ۳- ٦۵٤۱

٤- ۹۵٤۱

۲۳۹- دریك‌خانه‌احتمالا هست :

۱- اطاق ۲- ۱۰ر ۳- رادیو ٤- عقاب

۲٤۰- انسان‌پیوسته‌درجستجوی .....

۱- پول است ۲- قدرت است

۳- وضع بهتراست ٤- شهرت است

بوف کور برنامه رنگی تلویزیون

پرویز فنی‌زاده و پروین‌سلیمانی درصحنه‌ای از فیلم

بوف‌کور جزو فیلم های رنگی است که تلویزیون برای‌پخش‌آماده میکند . فیلم اقتباسی است آزادو برخوردی‌که کارگردان و فیلمنامه‌نویس (کیومرث درم‌بخش) با اثر صادق هدایت دارد . بوف‌کور بطریقه ۳۵ میلیمتری تهیه شده مدت آن هفتاد دقیقه است.قسمت های مختلف فیلم در ایران ومسجد مراکشی های پاریس فیلمبرداری شده است . پرویز فنی‌زاده ،نوین قباسی ، فرشید فرشود و پروین سلیمانی هنرپیشگان فیلم هستند .

ساعت ۹٫۳۰ امشب از برنامه دوم

«پدر» اثر معروف استریندبرگ

ساعت ۹٫۳۰ بعدازظهر امروز نمایشنامه «پدر» اثر «اگوست استریندبرگ» از برنامه دوم‌تلویزیون نمایش داده میشود.

نمایشنامه «پدر» یکی ازبهترین آثار «اگوست‌استریندبرگ » درام نویس مشهور سوئدیست که بسال ۱۸۴۹ دراستکهلم متولد شد وبسال ۱۹۱۲ در شصت و سه سالگی درهمین شهر جهان رابدرود گفت.

«استریندبرگ» علاوه‌برنمایشنامه نویسی نویسنده داستانهای بلند و کوتاه‌نیز بود که بخاطر انتقاد از افکار وعقاید محدود اجتماعی‌تاثیر عمیقی برجامعه اروپا وبویژه بر تئاتر اروپا داشت همچنین‌بواسطه ارتباط فرهنگی آن روزگار که رشته‌های محکمی بین تئاتراروپا و امریکا برقرارکرده بود تئاتر امریکا نیز از این تاثیر پذیری برکنار نماند و برروی‌هم‌نمایشنامه های « استریندبرگ » تمام جهان متمدن آن روزگار را فراگرفت .

استریندبرگ دوران کودکی‌و نوجوانی سختی را گذراند وتجربه های این دوران درزندگی عاطفی وی تاثیرات فراوان گذاشت که بعدها در نمایشنامه‌های وی بچشم میخورد .

« استریندبرگ» دراواسط کار تحصیل ، دانشگاه را رها کرد و بی آنکه درجه دانشگاهی داشته باشد به نوشتن پرداخت . وی که درآغاز با آثار «ایبسن»آشنائی بیشتری داشت سخت تحت تاثیر وی بود وهمچون «ایبسن»به‌نهضت آزادی زنان میاندیشید ولی بعدها استریندبرگ در نمایشنامه «پدر» و بعد ازآن «مادموازل‌ژولی» و «ازدواج‌ناموفق» برخورد وتضاد همیشگی ونامتناسب زن ومرد را مطرح ساخت . « استریندبرگ » پس از خلق نمایشنامه های پدر ۱۸۸۷ ومادموازل ژولی ۱۸۸۸ نوشت :

« نمایشنامه‌نویسان نیز بنظر من مانند گویندگان و ناطقانی هستند که نظرها و احساس های عصر خود را بصورتی مردم‌پسند عرضه میکنند تا آنکه مردم متوسط بتوانند بی آنکه بمغزشان فشار بیاورند آنها را بفهمند زیرا تماشاگران تئاتربطورعمده ازطبقات متوسطند . تئاتر همیشه مکتبی برای جوانان و کسانیکه‌تعلیم و تربیت بسیارعالی ندارندبوده‌است. بانوانی که هنوز استعداد دارند خود را فریبدهند یا از دیگران فریب بخورندوخلاصه همه‌کسانیکه تحت تاثیر تخیل خود قرار میگیرند القاء نمایشنامه‌نویس‌درآنها موثر واقع‌میشود ، میتوانندازمکتب تئاتر استفاده کنند . ولی عصرما عصری است که اندیشه‌های سطحی ونابالغ دارد جای خودرا بتفکر بررسی‌تجزیه و تحلیل‌میدهد وبهمین جهت بنظرمن‌تئاترمانند پاره‌ای اصول‌اخلاقی کهکم متروک ومنسوخ‌میشود...»

با این اندیشه‌هااستریندبرگ‌به خلق نمایشنامه هائی صریحی پرداخت که نام وی رابلندآوازه‌کرد. ازآثار دیگر او «بازی » ، «سونات روح» و چند نمایشنامه دیگر است. وامشب نمایشنامه «پدر» در بخش «جهان‌تئاتر » برنامه دوم تلویزیون نمایش داده میشود .

اگوست استریندبرگ

ستاره بخت شما

- فروردین : بیکی از آرزوها ی‌دیرین خود دست می‌یابید . درباره اتخاذ یک تصمیم خیلی فکرمیکنید.
- اردیبهشت : درمیان خانواده یک درگیری راشاهد خواهید بود . درباره پول زیادی صحبت‌میکنید.
- خرداد : وضع شغلی و انجام کارهایتان نسبت بسابق آسان‌تر می‌شود ، از شما پشتیبانی‌میکنند.
- تیر : تصمیمی که اتخاذ کرده‌اید برای شماآینده‌ساز است. درباره خرید یا فروش کمی‌دست نگهدارید.
- مرداد : واقعه‌ای غیر منتظره شما را بحیرت‌می‌اندازد. سود سرشاری عایدتان می‌شود .
- شهریور : با کسی که دوستش دارید لحظات پر شوری را می‌گذرانید . پول قابل ملاحظه‌ای‌بدست می‌آورید .
- مهر : تغییر خوشفرجامی درمیان خانواده پدید می‌آید . طرف محبت دیگران قرار میگیرید .
- آبان : از نظر مالی وضع بهتری پیدا می‌کنید .طرف مشورت یکدوست قرار میگیرید .
- آذر : با یکی از نزدیکانتان درباره انجام یککارخیر همکاری میکنید . با کسی آشتی میکنید .
- دی : نامه‌ای که حاوی خبرهای خوش است‌بدست شما می‌رسد . موفقیتی را انتظار داشته باشید .
- بهمن : مخارجتان بیشتر ازگذشته است‌امادرعوض درآمد و منافع بیشتری هم عایدتان میشود .
- اسفند : مسئولیت سنگینی را برعهده می‌گیرید ، چیزهای تازه‌ای خریداری می‌کنید

جدول عادی

شماره ۹۳۵۴

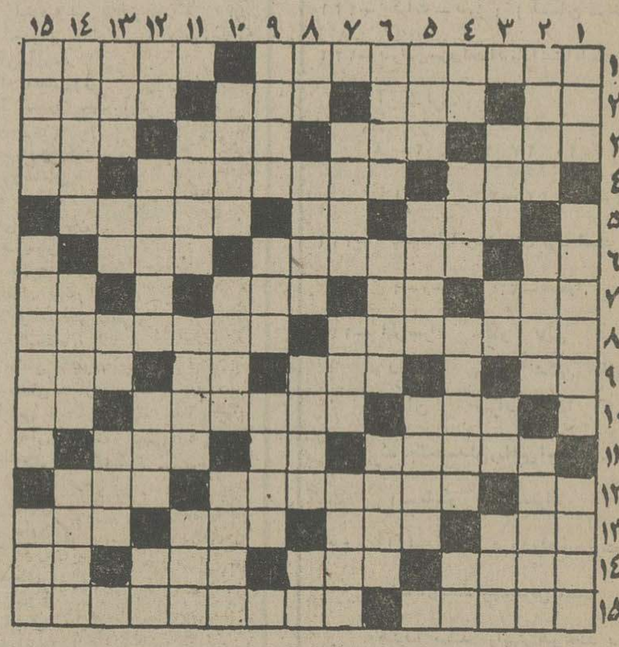

افقی :

۱ـ ازمشهورترین نواحی اصفهان ـ تابستان جای گردش و هواخوری‌تهرانیها است ۲ـ نفی عرب ـ بابیاهم می‌آید ـ قعر جهنم ـ ثابت نیست ۳ـ درشت از ریزجدا می‌کند ـ خانه ـ لطیف باشد ـ حرفی دردستور ٤ـ ازشهر های کنار دریا اولین کسیکه نوبت را رعایت کرد ـ مادر عرب ٥ـ کلمه‌یی در مقام آرزو ـ تکرارش کنیدتاوسیله بازی بچه ها باشد ـ ـ حرکت به سبک پاندول ساعت ٦ـ اخوی ابوی ـ رمل و اصطرلاب هم دارد ـ اشاره به نزدیک ۷ـ دردورنج ـ جوی خون ـ قرض ـ بلی به زبان روسی ـ ۸ـ ازخیابانهای قدیمی تهران ـ دانش آموزان‌همین روزهامیگیرند.۹ـ حرف‌صریح ـ ازشهر های‌قدیمی آسیا ـ آخرین بازمانده نازیها ـ کج که باشد مشکل به‌منزل رسد! ۱۰ـ پرنده خوش‌خرام ـ بزرگ است و انتهایی ندارد ! ـ صورت ۱۱ـ بیرون زدن آب ازجائی ـ طایفه‌ایرانی ـ ثروت ۱۲ ـ ضمیر مفرد ـ ازگلهای گلدانی ـ میوه‌ایست ۱۳ـ دست‌نخورده ـ سرسراـمقام‌و مرتبه ـ خون که چنین باشداعصاب صاحبش راحت است!۱٤ـ نابودشده ـ جزو اسرار است ـ قسمت سکسی پا ـ اگر ۱۵ـ رنگارنگ ـ حشره‌ای که محصولی‌لطیف دارد.

عمودی:

۱ـ روی طناب ارزن پهن کرده بود ـ بایکدیگر دوستی و آمیزش‌داشتن ـ فرزندان‌عرب ۲ـ برتروشایسته تر ـ گاهی برای عمل قرار میدهند ـ کسی راوکیل خود قرار دادن ۳ـ یاری ـ ابر رقیق ـ هرچه داد بزنید نمی شنود ـ نویسنده فرانسوی‌کتاب قرارداداجتماعی ٤ـ برگونه می زنند ـ درغربت بهتر توان زد ـ همنشین‌اراذل هستند ـ فاصله رامیرساند ٥ـ حرف سکوت ـ همان سبیل است . ٦ـ سنگی‌است معروف و سخت ـ اسب سرکش می‌گسلد ـ علامت گروهی از مردم ۷ـ صدمه وچشم زخم ـ محصول کارنجار ـ شوخ‌از تن میگیرد۸ـ اثر ـ وسیله‌بازی بچه هاست ـ از انواع خانه ـ مارکی برسیگاری وطنی ۹ـ بازی شبهای رمضان درقهوه خانه ـ پسوندیست ـ تواضع وفروتنی ۱۰ـ خالص که‌باشد الماس میشود ـ چیره دست ـ توانائی ۱۱ـ پناهگاه ـ نقشه کش ـ خالص ۱۲ـ خاک‌کوزه گری ـ فراموشی ـ ازکلمات‌نفی انگلیسی ـ جنس قوی ۱۳ـ وسط ـ اشاره به دور ـ مایه حیات ـ نثروازخود راضی۱٤ـ بی‌خرد ـ گاهی‌از روزگارکسی درمی‌آورند ـ با آن مداد می تراشند ۱۵ـ از انواع‌نمایشنامه ـ شهری در ایران ـ زمانی با دینار خرج می‌شد !

حل جدول شماره ۹۳۵۳

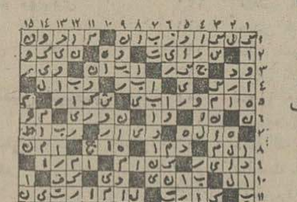

جدول ویژه

شماره ۷۱٤

افقی :

۱ـ اثری از دهخدا ـ قسمت مرغوب میوه ۲ـ طومارو فهرست ـ از شاعران معروف معاصر ـ جای‌نشستن ستاره شناس ـ سروکارش بابارداراست. ۳ـ گاهی میگیرد یاری و دوستداری ـ ازگلهای زیبای تابستانی ـ سرنگون کردن ٤ـ رودی که چنگیز مغول‌درکنارش شاهد دلاوریها بود ـ سرزمین گاوبازان ـ ضمیر مفرد . ٥ـ چرک‌لباس ـ آخرین حرف ـ دام است وتله ٦ـ گربه ـ دربدروفراری ـ موش‌خرما است وراسو ! ۷ـ نگهبانی ـ اگر ـ خبرگزاری رسمی روسها ـ ضمیر جمع ۸ ـ مستعمره دربی‌آنست ـ خطیب مشهور یونانی که در آغاز الکنی بیش نبود! ۹ـ نیم تنه زنانه ـ مغلوب درشطرنج ـ علامت مفعول صریح ـ پسوندآلوده ۱۰ـ پول‌بی‌ارزش ـ کنایه از زن گناهکار کرده‌اند ـ گاهی زیادش تعجب آورد! ۱۱ـ قسمتی از بدن شتر ـ عدد وشماره ـ بوزینه درلفظ عرب ۱۲ـ آرزوی موبدل دارد ـ درساختمان بلند به‌کارآید ـ قرض ۱۳ـ شاعر جنین می‌گفت وازگفته خود دلشاد هم‌بود ! ـ سیاه درلفظ آذری ـ عقاب سیاه ـ لباس ۱٤ـ تورکاهکشی ـ مثل ومانند ـ زالو ـ علامت صفت تفضیلی ۱۵ـ شربتش رامی‌نوشند و به سرای‌باقی می‌شتابند ـ ازنشریات معروف لندن.

عمودی :

۱ـ بهشت شداد ـ درآشپزخانه دیگ راروی آن می‌نهند ـ پای افزارمی‌دوزد۲ـ شیرمجغندرقند ـ از مشهورترین‌نویسندگان معاصر انگلیسی ـ قسمت بالای مادگی گل دراصطلاح گیاه

حل جدول شماره ۷۱۳

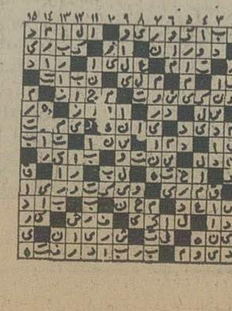

شناسان .۳ـ شاعر نزدایرانیان دیده بودوبس ـ عددشش درلفظ عرب ـ پوش معروف است ـ نقطه مقابل‌بیع ٤ـ حرف شرط ـ نوعی زراعت‌که با آب باران عمل می‌آید ـ باقرارهابستی است ـ حیوان درنده ٥ـ بازی کردن ـ هرنوع فلز درلفظ خارجی ـ درخت بلند٦ـ از انواع خانه است ـ پارسنگ‌ترازو ـ میوه کال ۷ ـ بزرگترین قاره ـ ازبتهای زمان جاهلیت اعراب ـ باطن و سرشت ۸ـ بوی پشم سوخته ـ از اقوام ایرانیان قدیم ـ دانه‌یی استشبیه باقلا ـ از آلات طرب ۹ـ در آن شراب‌میریزند ـ حافظه‌و ذهن‌سلامو تهنیت ۱۰ ـ احتیاطش رانگه میدارند ـ زنی که چهره‌اش گندمگون است ـ رشوه دهنده ۱۱ـ ضرر ـ از عشاق معروف وطن خداوند یکتا ۱۲ـ گریز ـ ازسنگهای گرانبها ـ قوی وعصبی ـ آب پاک ۱۳ پسوندیست ـ تکخال ورق ـ درجه بلندی وکوتاهی صداـخانه۱٤ـ درفلسفه‌چیزیست که وجود یاعدم آن ضروری نباشد ـ برای‌دزدیدنش چاهی بایدفراهم آورد ـ آشفته وبهم خورده ۱۵ـ حیوانی است ـ وسیله توزین اجسام سنگین ـ سست و شکننده !

برنامه آمریکا

۱۰ـ۱۸ راهنما
۱۸ـ۱۹ اخبار
برنامه عادی
۱۹ـ۱۵ موسیقی و تصویر
۱۹ـ۳۰ اتاق اخبار
۱۹ـ۳۵ تضاد : قیام علیه مکوید
۲۰ـ۲۵ شیوه‌های دیدن
۲۰ـ۵۷ قانون دوستشماست
۲۱ـ۰۰ اخبار از برنامه دوم
۲۱ـ۳۰ جهان تئاتر : پدر
۲۲ـ۳۰ زیست‌شناسی دریا

تلویزیون

برنامه‌های تلویزیونی زیر از طرف سازمان رادیو تلویزیون ملی ایران اعلام شده است مسئولیت هرگونه تغییر در ساعات و چگونگی برنامه‌ها با آن سازمان است

برنامه اول کانال ۷

دوشنبه
۱۶ـ۳۰ اخبار
۱۶ـ۳۵ موسیقی محلی
۱۷ـ۰۰ نقالی
۱۷ـ۱۲ برنامه کودکان
۱۸ـ۲۰ اخبار استان
۱۸ـ۳۰ برنامه اموزشی
۱۸ـ٤۵ اخبار ورزشی
۱۹ـ۰۰ سینمای آزاد
۱۹ـ۳۰ فرستاده ویژه
۲۰ـ۰۰ مشروح اخبار
۲۰ـ۳۰ تقویم تاریخ
۲۰ـ٤۵ خانواده در جنگ
۲۱ـ٤۰ آقای مربوطه
۲۱ـ٤۵ موسیقی کلاسیک
۲۲ـ۱۵ دود اسلحه

برنامه نیمروز سه‌شنبه
۱۲ـ۰۰ اخبار
۱۲ـ۰۵ دائره‌المعارف دریا
۱۳ـ۰۰ ترانه‌های ایرانی
۱۳ـ۱۰ جود مرد سرنوشت
۱٤ـ۰۰ اخبار

برنامه دوم کانال ۹

دوشنبه
برنامه بین‌المللی
۱۶ـ۰۰ اسلاید و موزیک
۱۶ـ۲۳ خلاصه اخبار
۱۶ـ۳۰ کارتون
۱۶ـ۳۶ فیلیپر
۱۷ـ۰۰ دنیای شرلی
۱۷ـ۲۶ آخرین مهلت

ارکستر مجلسی رادیو تلویزیون ملی ایران

رهبر : ادرین سانشاین
تکنواز : تاتسیس آپوستولیدیس، ویلن

۱۱ و ۱۲ خرداد ماه ۲۵۳۵ ـ ساعت ۸ بعداز ظهر دانشکده هنر های زیبا ـ دانشگاه تهران

برنامه :
آنتونن آرنسکی : واریاسیونهائی بر روی تمی از چایکوفسکی.
آنتونیو ویوالدی : کنسرتو در سل مینور برای ویلن و سازهای‌زهی اپوس ۱، شماره۱٦ فرانتس شوبرت :روندودرلاماژور برای ویلن وارکستر زهی.
فرانتس لیست : آنجلوس
بتهوون: فوک بزرگ ،اپوس ۱۳۳

محل فروش بلیت : گیشه تئاتر شهر روابط عمومی رادیوتلویزیون ملی ایران دانشکده هنرهای زیبا ـ دانشگاه تهران انجمن فیلارمونیک تهران
م‌الف ۸۲۲۹ ۱ـ۲

سینما کسری : مالیزیا

برنامه سینماها

تماشای فیلمهائی که با علامت (×) مشخص شده برای اشخاص کمتر از ۱۸ سال ممنوع است

★ ایرما خوشگله ـ رنگی ـ شرلی‌مکلین
شهر قصه (۹۲۲۲۹۰) ۱۱ـ۳۰ر۲ ـ۵ـ۳۰ر۷ـ۱۰
★ این‌دیگه چه‌جورمردیه ـ رنگی ـ سنتابرگر
شهرتماشا(۹۲۸٦۸٦) ۳۰ر۱۱ـ۳۰ر۱ـ۳۰ر۳ـ۳۰ر۵ـ۷ر۳۰ـ۹ر٤۵
★ اژدها وارد میشود ـ سینماسکوپ ـ رنگی
برلیان (۳۹۲۵۳۵) ۹ـ ۱۱ـ ۱ـ ۳ـ ۵ـ ۷ـ۹
★ بازگشت پلنگصورتی ـ رنگی ـ پیترسارز
شهر فرنگ (٦۲۷٦۲۸) ۱۵ر۱۱ـ۳ـ۱۵ر۵ـ ۳۰ر۷ـ ۹ر٤۵
★ باندان ـ رنگی ـ راجش‌کانا ـ ممتاز
همای (۳۱۱٦٦۹) ۳۰ر۱۰ـ ۳۰ر۲ـ ۳۰ر٤ـ ٦ر۳۰ـ ۸ر۳۰
★ برای زنده‌ماندن جدال‌کن ـ راجاجانی
پردیس (۳۰٤۲۵۹) ۹ـ ۱۱ـ ۱ـ ۳ـ ۵ـ ۷ـ ۹
★ بندباز ـ رنگی ـ برت‌لنکستر
دروازه‌طلائی (۳۵۲۱٦۰) ۹ـ۱۱ـ۱ـ۳ـ۵ـ۷ـ۹
★ (×) توماس ـ رنگی ـ نیکول‌کورسل
رادیوسیتی (٦٤۳۳۲۰) ۱۵ر۱۱ـ۳۰ر۲ـ۳۰ر۵ـ۳۰ر۷ـ۳۰ر۹
★ پاشنه‌طلا ـ ناصرملک‌مطیعی ـ شورانگیز
اونیورسال (۹۲٦۹۵۳) ۱۱ـ۱ـ۳ـ۵ـ۱۵ر۷ـ۳۰ر۹
ایران (۳۱٦۳۵٤) ۳۰ر۱۰ـ۳۰ر۲ـ۳۰ر٤ـ۳۰ر٦ـ۳۰ر۸
سانیا (۳۵۲٤٤۲) ۱۰ـ۱۲ـ۲ـ٤ـ٦ـ۸ـ۱۰
پاسیفیک (۷۵۳۳۱۱) ۳۰ر۱۱ـ۳۰ر۱ـ۳۰ر۳ـ۳۰ر۵ـ۳۰ر۷ـ۳۰ر۱
تیسفون (۹۵۸۸۸۲) ۹ـ۱۱ـ۱ـ۳ـ۵ـ۷ـ۹
رنگین‌کمان (۷۵٦۷٦۰) ۹ـ۱۱ـ۱ـ۳ـ۵ـ۷ـ۹
پرسپولیس (۵۳۸۰۸۳) ۱۰ـ۱۲ـ۲ـ٤ـ٦ـ۸
دریا (۳٤۱۷٤٦) ۹ـ۱۱ـ۱ـ۳ـ۵ـ۷ـ۹
کارون (۹۵۵۱٦۵) ۳۰ر۱۰ـ۳۰ر۲ـ۳۰ر٤ـ۳۰ر٦ـ۳۰ر۸
موناکو (۷۹۵۵۹٦) ۱۰ـ۱۲ـ۲ـ٤ـ٦ـ۸
★ حباب ـ رنگی
آتلانتیک (۸۹۷۱۷۱) ۱۵ر۱۱ـ۳۰ر۱ـ۳۰ر۳ـ۳۰ر۵ـ۳۰ر۷ـ۳۰ر۹
★ جایزه ـ منوچهر وثوق ـ مرتضی عقیلی
نیاگارا (٦٦۵۳۰۷) ۱۱ـ۱ـ۳ـ۵ـ۷ـ۱۵ر۹
اروپا (۳۰۳۱۷۹) ۳۰ر۱۰ـ۳۰ر۲ـ۳۰ر٤ـ۳۰ر٦ـ۳۰ر۸
میامی (۷۵٤۳۲۹) ۱۱ـ۱ـ۳ـ۵ـ۷ـ۱۵ر۹
مولن‌روژ (۷۵۲۹۲۹) ۱۱ـ۱ـ۳ـ۵ـ۷ـ۹
الوند (۳۵٦۵۳۸) ۱۰ـ۱۲ـ۲ـ٤ـ٦ـ۸ـ۱۰
کیهان (۵٤٦۳٦۰) ۹ـ۱۱ـ۱ـ۳ـ۵ـ۷ـ۹
مارلیک (۹٦۳٦۱٦) ۱۱ـ۱ـ۳ـ۵ـ۷ـ۹
ارانوس (۵۲۷۹۷۱) ۳۰ر۱۰ـ۳۰ر۲ـ۳۰ر٤ـ۳۰ر٦ـ۳۰ر۸
سیلوانا (۳٦۳۷۷۷) ۱۱ـ۱ـ۳ـ۵ـ۷ـ۹
آستارا (۲۷٤۰۲۲) ۳۰ر۱۰ـ۳۰ر۲ـ۳۰ر٤ـ۳۰ر٦ـ۳۰ر۸
شرق (۵۳٤۰۲٤) ۳۰ر۱۰ـ۳۰ر۲ـ۳۰ر٤ـ۳۰ر٦ـ۳۰ر۸
شهرام (۸٤٤۵٤۹) ۱۱ـ۱ـ۳ـ۵ـ۷ـ۹
★ حقه‌های یک زن خوشگل ـ رنگی ـ سینماسکوپ
آریا (۳۱۹۸۸٤) ۹ـ۱۱ـ۱ـ۳ـ۵ـ۷ـ۹
★ دامی برای جنایتکاران ـ رنگی ـ سینماسکوپ
متروپل (۳۱۹٤۱۰) ۹ـ۱۱ـ۱ـ۳ـ۵ـ۷ـ۹
★ دانه‌های شن ـ رنگی ـ استیومک‌کوئین
سانترال (۹۲۸٦۸٦) ۱۵ر۱۱ـ۳ـ٦ـ۱۵ر۹
★ دونالوطی محله ـ چیچوفرانکو
آسمان آبی (۳٤۱٦٦۸) ۹ـ۱۱ـ۱ـ۳ـ۵ـ۷ـ۹
★ (×) ریکو ـ رنگی ـ کریس‌میچام ـ آرتورکندی
پولیدور (۸۲۹۷۳۱) ۳۰ر۱۱ـ۳۰ر۱ـ۳۰ر۳ـ۳۰ر۵ـ۷ر۳۰ـ۹ر٤۵
★ رگبار ـ فنی‌زاده ـ پروانه معصومی
بولوار (٦۵۵۲۹۲) ۱۱ـ ۳۰ر۱ـ ٤ـ ۳۰ر٦ـ ۹
★ زنددل ـ رنگی ـ ریشی‌کاپور
حافظ (۳۹۱۰۷٤) ۳۰ر۱۰ـ۳۰ر۲ـ۳۰ر٤ـ۳۰ر٦ـ۳۰ر۸
★ زنهای ضدمرد ـ کمربندسیاه
نادر (۳۱٤٤۹۵) ۹ـ ۱۱ـ ۱ـ ۳ـ ۵ـ ۷ـ ۹
★ ژاندارم سن‌تروپه ـ رنگی ـ لوئی‌دوفونس
امپایر (٦۲۳۹٤۲) ۱۵ر۱۱ـ۳۰ر۱ـ۳۰ر۳ـ۳۰ر۵ـ۷ر۳۰ـ۹ر٤۵
★ سرایدار ـ علی نصیریان
کاپری (۹۲۸٤۰۱) ۱۱ـ ۱ـ ۳ـ ۵ـ ۷ـ۹
★ سه‌شیطون ـ رنگی ـ برادهاریس
رویال (۸۲۹۷۸۵) ۱۰ـ۱۲ـ۲ـ٤ـ٦ـ۸ـ۱۰
★ شعله ـ رنگی ـ محصول شوروی
شهوند (۳۵٤۰٤۰) ۱۰ـ۱۲ـ۲ـ٤ـ٦ـ۸
ژاله (۳۰٤۱۲۰) ۳۰ر۱۰ـ۳۰ر۲ـ۳۰ر٤ـ۳۰ر٦ـ۳۰ر۸
پاسارگاد (۳٤۲۷۸۲) ۱۱ـ۱ـ۳ـ۵ـ۷ـ۹
نپتون (۷٦۰۱۳٦) ۱۱ـ۱ـ۳ـ۵ـ۷ـ۹
توسکا (۵۳۹۵٤٤) ۳۰ر۱۰ـ۳۰ر۲ـ۳۰ر٤ـ۳۰ر٦ـ۳۰ر۸
سیلورسیتی (۲٦۱۲۰۵) ۳۰ر۱۰ـ۳۰ر۲ـ۳۰ر٤ـ۳۰ر٦ـ۳۰ر۸
★ فضانورد اجباری ـ رنگی ـ دون‌ناتس
سینه‌موند (٦٤۸۳۲۲) ۱۱ـ۳ـ۵ـ۷ـ۹
★ فریبکاران ـ سینماسکوپ ـ رنگی
پارک (۳۱۹٦۳۷) ۹ـ ۱۱ـ ۱ـ ۳ـ ۵ـ ۷ـ ۹
★ قدرتمند ـ رنگی ـ رابرت میچام
دیاموند (۸۲۸٤۰۰) ۱۵ر۱۱ـ٤۵ر۱ـ۳۰ر۳ـ۳۰ر۵ـ ۳۰ر۷ـ۹ر٤۵
★ قدرت طلا ـ رنگی ـ سینماسکوپ
گلدیس (۹۲۸۷۱۳) ۳۰ر۱ـ۳۰ر۳ـ۳۰ر۵ـ۳۰ر۷
★ قهرمان‌د وکله ـ سینماسکوپ ـ رنگی
سهیلا (۳۱٦۲٤) ۳۰ر۱۰ـ۳۰ر۲ـ۳۰ر٤ـ۳۰ر٦ـ۳۰ر۸
پلازا (٦٤٤۲۵۵) ۱۵ر۱۱ـ۱۵ر۳ـ۱۵ر۵ـ۱۵ر۷ـ۱۵ر۹
مراد (۷۵۳۳۸۲) ۹ـ۱۱ـ۱ـ۳ـ۵ـ۷ـ۹
ری (۵۵۲۵۷۸) ۱۰ـ۱۲ـ۲ـ٤ـ٦ـ۸
★ قطار مرگ ـ اسیرعشق‌یکمرد
فلور (۵۲۸۰۹٦) ۹ـ ۱۱ـ ۱ـ ۳ـ ۵ـ ۷ـ ۹
★ گرگ زخمی ـ رنگی ـ فخرالدین
آسیا (٦٤۲۹۰۹) ۱۱ـ۳ـ۵ـ۱۵ر۷ـ۳۰ر۹
رکس (۳۱۸۳٤۲) ۳۰ر۱۰ـ۳۰ر۲ـ۳۰ر٤ـ۳۰ر٦ـ۳۰ر۸
لیدو (۵٤۱۲۸۲) ۹ـ۱۱ـ۱ـ۳ـ۵ـ۷ـ۹
المپیا (۹۲٦۷۹۷) ۱۱ـ۱ـ۳ـ۵ـ۷ـ۹
ناتالی (۵٤٤۵۳٤) ۳۰ر۱۰ـ۳۰ر۲ـ۳۰ر٤ـ۳۰ر٦ـ۳۰ر۸
چرخ‌فلک (۹۵۰۵۵۸) ۱۰ـ۱۲ـ۲ـ٤ـ٦ـ۸
★ مالیزیا ـ رنگی ـ لائورا آنتونلی
کسری (۸۲٦۹۳۹) ۱۰ـ۱۲ـ۲ـ٤ـ٦ـ۸ـ۹ر٤۵
★ مندینگو ـ رنگی ـ جیمزمیسون ـ پری‌کینگ
پارامونت (٦٤۸۳۲۱) ۱۵ر۱۱ـ۳۰ر۲ـ۳۰ر۵ـ۳۰ر۷ـ۱۰
★ (×) مثلث عشق ـ رنگی ـ لیزاگاستونی
ب،ب (۸۲۹٦٤۱) ۱۰ـ ۱۲ـ ۲ـ ٤ـ ٦ـ ۸ـ ۱۰
شهر قشنگ (٦٤۷۷۷۷) ۱۱ـ۱ـ۳ـ ۵ـ ۷ـ ۹
★ میخواهم زنده بمانم ـ رنگی سوزان هیوارد
ریولی (۷۵۷۷۷۷) ۱۱ـ۱ـ۱۵ر۳ـ۳۰ر۵ـ۷ر٤۵ـ۱۰
★ مزاحم ـ رنگی ـ آلن‌دلون ـ لینو ونتورا
تخت‌جمشید (٦۵۲۵۵۰) ۱۱ـ۲ـ٤ـ٦ـ۸ـ۱۰
★ ماجراهای دزد بغداد ـ دلاور
البرز (۳۰٤۲۵۸) ۳۰ر۸ـ۱۲ـ۳۰ر۳ـ۷ـ۳۰ر۸ـ۳۰ر۱۰
★ نخاله‌ها در پاریس ـ رنگی ـ گروه شارلو
گلدن‌سیتی (٦٦۳۲٦۹) ۳۰ر۱۱ـ۳۰ر۳ـ۳۰ر۵ـ۳۰ر۷ـ۳۰ر۹
★ وسوسه تابستان ـ رنگی ـ سوزان پیر
مارستیک (٦٦۸٤٦۱) ۹ـ۱۱ـ۱ـ۳ـ۵ـ۷ـ۹
★ ونوس جنگل ـ سینماسکوپ ـ رنگی
ری (۵۲۲۵۷۸) ۱۰ـ ۱۲ـ ۲ـ ٤ـ ٦ـ ۸ـ ۱۰
هنگ زنان ـ کارانه بازان در نگزاس
ستاره (۵۳۹۷۲۱) ۹ـ۱۱ـ ۱ـ۳ـ۵ـ۷ـ۹
سئانس انگلیسی
گلدیس ساعت ۹ر۳۰ (قدرت طلا)

گروه فرهنگی جاویدان

کلاسهای آزمون همگانی دانشگاهها و مدارس عالی کشور
۷۰ ساعت در ۷ روز
صبح وعصر
روزهای :
۲۰ـ ۲۱ـ
۲۲ـ ۲۳ـ
۲٤ـ ۲۵ـ ۲٦
خرداد ماه تشکیل میشود،
با ارائه یك قطعه عکس هر روز از ساعت ۸ صبح الی ۸ شب میتوان ثبت‌نام کرد .
نشانی : شاهرضا ـ اول صبای شمالی
تلفن : ٦٦۵۵۳۷ ـ ٦٦٤۱٦٤ ـ ٦٦٤۱٦۳ ـ ٦٦٤۱٦۲

کاشی سعدی

کارخانجات پرشیان متال فورمز

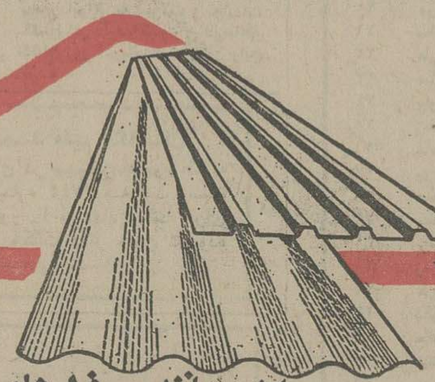

اولین سازنده پروفیل‌های کلدینگ درخاورمیانه
انواع ورقهای پروفیل را به‌عرضهای ۱۰۰ و ۹۲ سانتیمتر بطول دلخواه تا ۲۱ متر در ایران تولید مینماید که جهت پوشش سقف و بدنه ساختمانهای صنعتی ، کشاورزی، انبارها سالنها و بخصوص نمای‌ساختمانهای‌شهری و ویلاها بکار میرود .
گرکره‌ای ـ ذوزنقه‌ای
گالوانیزه آلومینیوم گالوانیزه رنگی
تهران ، عباس‌آباد ، خیابان پاکستان
خیابان دهم ، پلاک ۲۱ تلفنهای ٦۲۷۳۴۵ ـ ٦۲۳۳۲۷

Canon

قابل توجه مسئولین محترم دانشگاها
برای تجهیز بایگانی خودبا سیستم میکروفیلم ومیکروفیش با کانن تماس بگیرید
برای دریافت ۵ هزارتومان جایزه کانن فقط تاپایان خرداد ماه فرصت دارید
تماینده انحصاری محصولات اداری کانن در ایران : شرکت کانولا
خیابان نادرشاه تلفنهای ۸ و ۸۳۲۲۷۷ ـ ۸۳۸۴۲۳

دبیرستان دخترانه ورجاوند

برای کلاسهای کنکور
که از روز ۱۸ خرداد شروع میشود
«۷۰ ساعت» فقط برای دختران ثبت نام میکند
میدان کندی . اول خیابان تاج . تلفن ۹۳۰۱۷۰

اطلاعات دیپلماتیک

ایران در دنیا دومین طرف بازرگانی اتریش است

در محافل سیاسی تهران دیدار رسمی رئیس جمهوری اتریش از ایران و مذاکرات معظمله با شاهنشاه بعنوان گام بلندی برای توسعه هرچه بیشتر روابط دو کشور در زمینه های مختلف تلقی شده است هم اکنون روابط بازرگانی ایران و اتریش جای خاصی در مناسبات بازرگانی خارجی هر یک از دو کشور دارد . در روابط خارجی اتریش بعد از آمریکا ، ایران نقش دوم را دارد . در سال گذشته ایران به اتریش نفت ، فرش ، سنگ گرانیت و پنبه صادر کرد و از اتریش اقلام مختلف از قبیل واگنهای راه آهن ، آهن و پولاد ، محصولات شیمیائی و کاغذ وارد کرد .

بگفته همراهان رئیس جمهوری اتریش روابط ایران و اتریش در گذشته هرگز بخوبی امروز نبوده است . همراهان رئیس جمهوری گفتند مذاکرات سران ایران و اتریش بیشتر در اطراف توسعه روابط اقتصادی و فرهنگی دور میزند ــ منابع مطلع میگویند رئیس جمهوری اتریش در مدت اقامت در تهران یک قرارداد مبادله فرهنگی را که اخیرا بین دو کشور منعقد شده امضاء خواهد کرد .

«کریستف گونارو» سفیر اتریش در دربار شاهنشاهی دیروز گفت حجم تجارت بین ایران و اتریش ظرف ۱۰ سال اخیر شش برابر شده و اکنون میزان مبادلات تجاری دو کشور ۱۵۵ میلیون دلار است . وی گفت این امر باعث شده که ایران در آسیا مهمترین طرف بازرگانی و در دنیا دومین طرف بازرگانی اتریش بعد از امریکا باشد .

مذاکره درباره سفر سادات

قاهره ــ خبرگزاری فرانسه ــ رادیو قاهره گزارش داد اسماعیل فهمی معاون نخست وزیر و وزیر امور خارجه مصر روز یکشنبه (دیروز) آقای بهرام بهرامی سفیر ایران را در قاهره پذیرفت و درباره تهیه مقدمات دیدار پرزیدنت انور سادات از ایران باوی به گفتگو پرداخت.

رئیس جمهوری مصر از روز ۲۵ تا ۳۰ خرداد بطور رسمی از ایران دیدار خواهد کرد.

خرید و فروش میلیونها متر اراضی خارج محدوده

میلیون هامتر اراضی خارج از محدوده ظرف یکی دو هفته اخیر برای فروش عرضه شد . این اراضی به صورت قطعات بزرگ و یک جا برای ایجاد شهرک و یا مجتمع های ساختمانی عرضه میگردد .

قیمت ها نسبت به موقعیت و محل اینگونه اراضی متفاوت است . عرضه وسیع زمین در قطعات بزرگ تحرک تازه‌ای به معاملات زمین داده است . معاملات زمین مدت ها بود از صورت بورس بازی خارج شده بود ، امامجددا باعنوان شهرک سازی و ایجاد مجتمع های ساختمانی درخارج ازمحدوده که باید طبق ضوابطی صورت گیرد ، صاحبان اراضی بزرگ برای فروش اراضی خود وارد بازار شده‌اند در اراضی که ظرف چند روز گذشته برای فروش عرضه شده ، قطعات نسبتا بزرگ زمین های صنعتی هم وجود دارد ، از جمله در جاده کرج در فاصله ۱۲ کیلومتری تهران ، این نوع اراضی به قیمت متری ۱۵۰ تومان برای فروش عرضه میشود .

خاطره بورس بازی

برای ایجاد شهرک حداقل ۳۰۰ هزار مترمربع برای احداث مجتمع های ساختمانی حداقل ۳۰ هزار متر مربع زمین لازم است ، تا براساس ضوابطی که برای گسترش شهر تهران در نظرگرفته شده بتوان اجازه تفکیک و شهرکسازی دریافت کرد .

فروشندگان زمین های بزرگ حتی در ۱۵۰ کیلومتری اصفهان هم قطعات بزرگ برای فروش عرضه کرده‌اند .

در ۱۳ کیلومتری قزوین ، شمال جاده تهران ، قزوین یک قطعه زمین بزرگ به مساحت یک میلیون مترکه خیابان بندی شده یکجا با متری ۴۰ تومان برای فروش عرضه گردیده است .

عرضه قطعات بزرگ در خارج از محدوده تهران و در چهار نقطه شمال ، جنوب شرق و بویژه تهران بزرگ به تعداد چشم گیری برای فروش آغاز شده است و باین ترتیب انتظار میرود بار دیگر خاطره بورس بازی زمین زنده شود. همزمان باعرضه اراضی بزرگ معاملات قطعات کوچک خارج از محدوده هم جان گرفته است، زیرا با عنوان مطالبی پیرامون آزادی فعالیت های ساختمانی در خارج از محدوده و احیانا اجازه توسعه و ترمیم خانه‌های خارج از محدوده در انجمن شهر تهران، گروهی دست اندر کار زمین رابجانب معاملات این نوع اراضی نیز کشانده است.

عرضه اراضی داخل محدوده هم افزایش یافت و قطعات کوچک و بزرگ در نقاط مختلف محدوده تهران و شمیران با تراکم های متفاوت برای فروش عرضه می شود .

تدریس «به انگلیسی» به جای تدریس «زبان انگلیسی» برای کودکان ۷ تا ۱۳ ساله

کلاس های زبان انگلیسی کودکان تابستان امسال با شیوه جدید در انستیتو سیمین تشکیل میشود . دراین کلاس ها بجای « تدریس انگلیسی» «به انگلیسی» تدریس خواهد شد .

مدیریت این کلاسها ایرانی است ومعلمین آن ورزیده‌ترین استادان امریکائی و انگلیسی خواهند بود . در این کلاس ها ازدو هزار اسلایدو تصاویر وفیلم های رنگی شامل دانستنی های سراسر جهان برای کودکان بهره گیری میشود، و طرح آموزشی در ۸ سطح مختلف به اجرا درخواهد آمد .

انستیتو سیمین تجارب چند ساله خود را در امر آموزش زبان انگلیسی به کودکان در طرح تابستانی امسال به کار گرفته و احتیاجات اساسی و کلی آنها را در سنین ۷ تا ۱۳ مورد نظر قرار داده است . این دوره از ۶ تیر ماه شروع میشود و تا ۲۱ شهریور ادامه می یابد و در فاصله این مدت کلاس ها بمدت یک هفته از ۱۴ تا ۲۲ مرداد تعطیل خواهد بود، ساعات تشکیل کلاس ها صبح ها از ۸٫۴۵ تا ۱۲٫۲۵ است و خانواده ها باید برای ثبت نام کودکان خود حداکثر تا عصر ۱۶ خرداد به دبیرخانه انستیتو سیمین در خیابان تخت جمشید سالخمان ۳۵ مراجعه کنند .

دانشگاه ملی ایران

بامداد امروز کمیته منتخب شورای مرکزی دانشگاهها مرکب از پروفسور عباس صفویان رئیس دانشگاه ملی ایران ، دکتر هوشنگ نهاوندی رئیس دانشگاه تهران ، دکتر قاسم معتمدی رئیس دانشگاه اصفهان ، دکتر محمدعلی طوسی معاون اجرائی و پارلمان وزارت علوم و آموزش عالی ، دکتر منوچهر گنجی مشاور نخست وزیر و بیست تن دیگر از صاحب نظران علمی و دانشگاهی در دانشگاه ملی ایران تشکیل جلسه داد و در مورد برنامه ریزی در فعالیتهای دانشگاهها و موسسات آموزش عالی بمنظور مشارکت هرچه بیشتر دانشگاهیان و دانشجویان در حزب رستاخیز ملت ایران بحث و تبادل نظر بعمل آمد .

بانک تعاون کشاورزی ایران مهندس کشاورزی استخدام میکند

بانک تعاون کشاورزی ایران برای خدمت در مناطق زیر:
آیده ، نورآباددلفان والشتر، کاشمر، سمیرم، فریدن، ایرانشهر، خاش وسراوان، گرمی، کلیبر ارسباران، میوان، شوشتر، رامهرمز، کوهدشت، تربت‌جام، مشکین شهر، میناب، اسفراین وچوبن ،جهرم ، کازرون، خرمشهر، بیجار، نهاوند، شهرکرد، گلپایگان ،شیروان، استان مرکزی، استان آذربایجان شرقی ،استان خوزستان، استان کردستان، استان فارس، استان خراسان، استان اصفهان و استان سیستان و بلوچستان بتعدادی مهندس کشاورزی که بیش از ۳۵ سال نداشته و دارای گواهینامه رانندگی باشند احتیاج دارد. داوطلبان میتوانند با در دست داشتن اصل و فتوکپی مدرک تحصیلی ،برگ معافیت ویا خاتمه زیر پرچم ،یکبرگ رونوشت شناسنامه ویک قطعه عکس تا آخر وقت اداری روز ۲۰٫۳٫۲۵۳۵ به اداره کارگزینی بانک واقع درخیابان شمالی پارک شهر مراجعه نمایند.

م الف ۵۵۴۸

بانک تعاون کشاورزی ایران

جناب آقای دکتر مسعود قوامی

شایسته انتخاب آنجناب را بریاست حزب رستاخیز ملت ایران در استان زنجان صمیمانه تبریک عرض میکنم .

رئیس سندیکای راه و ساختمان ــ حاج فیروز توکلی

تجدید آگهی مناقصه ۸

نیروی هوائی بوشهر ۶۷ قلم احتیاجات نگهداری سلاح ازقبیل قلم ، ئی ــ اسیدکرباس ــ نوارچسب برزنت ــ رنگو غیره مورد نیاز سالیانه خود را از طریق مناقصه خریداری مینماید پیشنهاد دهندگان میتوانند با مراجعه به نیروی هوائی بوشهر و دریافت برگ شرایط و مشخصات معامله پیشنهادات خود را برطبق مفاد مندرج در برگ شرایط و مشخصات تنظیم نموده وتاساعت ۱۲ روز ۱۸٫۳٫۳۵ به نیروی هوائی بوشهر تسلیم ورسید دریافت دارند پیشنهادات واصله در ساعت ۱۳ روز ۱۸٫۳٫۳۵ حضور کمیسیون مناقصه باز وقرائت خواهد شد حضور پیشنهاد دهندگان یانماینده آنها در کمیسیون آزاد خواهد بود.

«۱۰۲م الف»

نیروی هوائی بوشهر

جناب آقای دکتر مسعود قوامی

شایسته انتخاب آنجناب را بریاست حزب رستاخیز ملت ایران در استان زنجان که باعث مباهات و افتخار دانشگاهیان و قاطبه مردم استان زنجان میباشد صمیمانه تبریک عرض نموده آرزو میکنیم در خدمت بشاه و ملت موفق باشید .

اسرافیل جعفری ــ اسماعیل کشاورز حدادها

نمایندگان انجمن شهرستان از بخش طارم

آگهی دعوت

بدینوسیله از کلیه صاحبان سهام شرکت سهامی خاص ریسندگی و بافندگی جنوب دعوت میشود در جلسه مجمع عمومی عادی سالیانه شرکت که در ساعت ده صبح روز یکشنبه ۳۰ خرداد ماه ۲۵۳۵ در محل شرکت تشکیل میگردد با رعایت مقررات اساسنامه حضور بهمرسانند .

دستور جلسه

۱ــ استماع گزارش هیئت مدیره درباره عملکرد سال ۲۵۳۴ شرکت

۲ــ تصویب عملیات و ترازنامه و حساب سود زیان دوره عملکرد سال ۲۵۳۴ .

۳ــ انتخاب بازرسان شرکت .

۴ــ شور و مذاکره و اتخاذ تصمیم درباره ترتیب تقسیم سود و امور جاری و مالی و خط مشی آینده شرکت .

۵ــ تعیین روزنامه برای درج آگهی‌های شرکت .

هیئت مدیره شرکت سهامی خاص ریسندگی و بافندگی جنوب

آگهی انتخاب هیئت مدیره و بازرسان در شرکت بازرگانی ایده‌آل سهامی خاص ثبت‌شده بشماره ۱۴۷۱۰

طبق صورتجلسه مجمع عمومی عادی سالیانه مورخ ۱۲٫۲٫۲۵۳۵ تغییرات زیر در شرکت نامبرده بعمل آمده است .

۱ــ ترازنامه سال ۱۳۵۴ بتصویب رسید ۲ــ روزنامه اطلاعات جهت درج آگهی ها تعیین گردید ۳ــ آقایان الیاس وجدانی ــ موشی دلالی‌فر ــ نعیم دلال پور و اسعد ایدی وجدانی بسمت اعضاء هیئت مدیره برای مدت دوسال و آقای علی‌اصغر یاسمی بسمت بازرس اصلی و آقای کریم نوری بسمت بازرس علی‌البدل برای مدت یکسال انتخاب گردیدند ۴ــ بموجب صورتجلسه هیئت مدیره مورخ ۱۲٫۲٫۲۵۳۵ آقای الیاس وجدانی بسمت رئیس هیئت مدیره آقای موشی دلال فریسمت مدیر عامل و آقای نعیم دلال پور بسمت نایب رئیس و مدیر داخلی انتخاب شدند ۵ــ امضاء کلیه اوراق و اسناد بهادار و قرارداد های تعهدآور با یکی از دونفر آقایان الیاس وجدانی و یا اسعد ایدی وجدانی باتفاق یکی از دونفر آقایان موشی دلال‌فر و نعیم دلال‌پور معتبر خواهد بود اوراق عادی و اداری راهر یک از آقایان رئیس هیئت مدیره و یا مدیر عامل و یا مدیر داخلی به تنهائی امضاء مینمایند .

م الف ۵۴۱۶

مدیر کل ثبت شرکت ها و مالکیت صنعتی ــ یحیی مدنی

Rollei

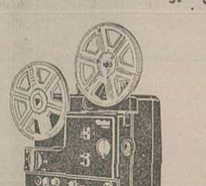

دوربین های فیلمبرداری ناطق تمام اتوماتیک بالنزهای زوم درسه مدل مختلف که هرکدام در نوع خودبی نظیر است.

کاملترین دوربین حرفه‌ای ۶×۶ در جهان sl66

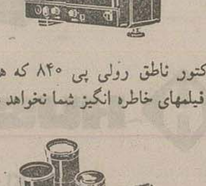

پروژکتور ناطق رولی پی ۸۴۰ که هرگز باعث زیان فیلمهای خاطره انگیز شما نخواهد شد.

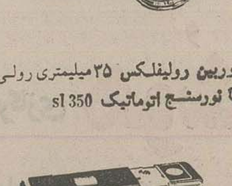

دوربین رولیفلکس ۳۵ میلیمتری رولی با لنزسنج اتوماتیک sl 350

پروژکتور پی ۶۶ مخصوص نمایش اسلایدهای ۶×۶ و با امکان استفاده از لنزهای پی ۱۱۰.

ظریفترین دوربین جیبی ۱۱۰ دنیا بالنزتسار.

رولی نامی است درخشان در دنیای هنر عکاسی
برای کسانیکه همیشه برترین را انتخاب می نمایند.

شرکت نسبی هامازاسب مارتین و شرکاء
تلفن ۶۶ـ۸۲۸۵۶۵ـ۸۲۷۲۰۹

A GREAT CAMERA CAN BE
A GREAT INVESTMENT

Agfa

سحرگاه امروز درندامتگاه شهربانی تهران

دزدی که صاحبخانه را کشته بود به‌دار آویخته شد

سحرگاه امروز، مردی که در تیر ماه سال گذشته با ۱۲ ضربه چاقو دوست خود «شعبانعلی جوادی» را به قتل رسانده بود بدار مجازات آویخته شد. «محرم حبیبی» به قصد سرقت نیمه‌شب وارد خانه شعبانعلی شد و پس از اینکه با ۱۲ ضربه چاقو «شعبانعلی» را از پای درآورد ده هزار تومان پول او رابسرقت برد.

چندی بعد ماموربن موفق شدند «محرم» رابامقداری از پولها که لکه های خون روی آن بود ، دستگیر کنند . محاکمه متهم به قتل در شعبه سوم دادگاه جنائی مرکز انجام شد و دادگاه اورا گناهکار شناخت و حکم به اعدام وی داد. رای صادره در دیوان عالی کشور تائید شد و پرونده از طریق «پایداری» دادستان دادسرای استان مرکز جهت اجرای حکم به ندامتگاه شهربانی فرستاده شد .

ساعت ۳ بامداد امروز «محرم» را از سلول خارج کردند وپس از انجام تشریفات قانونی به‌دار آویختند .

۵ نفر از رؤسای آموزش و پرورش برکنار شدند

خرم‌آباد ــ خبرنگار اطلاعات: بدستور فاضل فولادی مدیر کل جدید آموزش و پرورش لرستان ۵ نفر ازرؤسای آموزش و پرورش خرم‌آباد به‌اتهام سوء استفاده از کار اداری برکنار شدند وبه کادر آموزشی انتقال یافتند.

روسائی که به اینترتیب از پست اداری به پست آموزشی انتقال یافتند عبارتند از:

لطیف رهبری نژاد رئیس اداره رفاه کارگزینی ورفاه معلم، محمد رضا جزایری رئیس اداره حسابداری.

الماس بهمنی رئیس اداره ساختمان، جهانبخش کردستانی مسئول حسابداری اداره ساختمان وهادی قوام مسئول انبار و کتب.

وظایف اینده تا انتخاب افراد واجد شرایط به معاونانشان واگذار شد.

رادیو خرم‌آباد ساعت ۵ بعد ازظهر علت این جابجائی را سوء استفاده اعلام کرد.

عکس فوق علی‌اکبر پورحاتم سکاچائی ۱۶ ساله فرزند غلامحسین شماره شناسنامه ۷۶۸۳ صادره از تهران مدت ۲۲ روز است از منزل خارج و تاکنون مراجعت ننموده است خواهشمندیم هرکس از وی خبری دارد به تلفن ۶۶۱۰۷۴ حاج عباس فدائی اطلاع دهد.

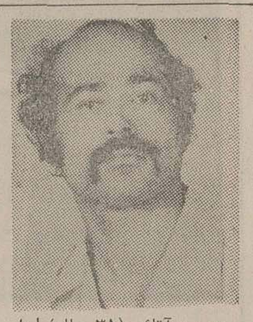

حسین آقائی (۳۱ ساله) اهل صومعه‌سرا ۲۵ روز است خبری از وی نیست هرکس اطلاعی از نامبرده دارد خواهشمند است به صومعه‌سرا ــ خیابان فرهنگ فروشگاه یوسف نسیم دوست تلفن ۱۲۷ خبر دهد.

ابوالفضل آذرنوشیان فرزند موسی ۱۸ ساله اهل همدان مدت یکسال است که از منزل خارج گشته و تاکنون مراجعت ننموده است هرکس اطلاعی از وی دارد به تلفن ۵۴۴۹۳۵ اطلاع داده و خانواده‌ای را از نگرانی بدر آورد .

بهمن قدیری عکس فوق ۲۵ ساله از تاریخ ۲۳٫۲٫۳۵ منزل را ترک نموده و خانواده نامبرده سخت ناراحت کسانی که از وی اطلاعی دارند به تلفن ۳۸۴۶۵ مشهد و ۹۵۰۶۰۲ تهران اطلاع داده و خانواده‌ای را شاد سازند .

۲ نفر خودکشی کردند

اهواز دیروز در دو نقطه شهر اهواز یک مرد و یک زن جوان خودکشی کردند

مرد ولی‌اله کاووسی بود که با خوردن مواد سمی به زندگی خود خاتمه داد . ثریا کلانتر رشیدی (۲۲ ساله) نیز که خود را آتش زده بود براثر جراحات ناشی از سوختگی در یکی از بیمارستان های اهواز جان سپرد . هنوز علت خودکشی این دو نفر معلوم نشده است .

سقوط در چاه

تبریز ــ پسربچه ۱۲ ساله‌ای بنام ایل‌علی‌زاده در اصلاندوز مغان بداخل چاه آب سقوط کرد و کشته شد .

جسد ایل‌علی‌زاده ساعتی بعد از چاه خارج و بخاک سپرده شد .

گزارش سازمان زمین‌شناسی

مسیر جاده هراز باید در ۲۸۷ منطقه تغییر کند

سازمان زمین شناسی اعلام کرد جاده هراز تنها هنگامی بی‌خطر خواهد شد که مسیر آن در ۲۸۷ نقطه تغییر داده شود.

کارشناسان سازمان زمین ــ شناسی از مدتها قبل مطالعاتی را در مسیر جاده هراز آغاز کرده بودند تا باشناخت جنس زمین وکوههای آن، طرحی برای ایمن کردن این مسیر تهیه کنند.

در پایان این مطالعات، آنها طرحی به وزارت راه وترابری ارائه دادند که در آن توصیه شده است علاوه بر تغییر مسیر جاده هراز در ۲۸۷ نقطه ،باید دیوارههای کنار جاده که برای جلوگیری از سقوط اتومبیلها به دره ساخته شده بلندترشود.

در این طرح همچنین توصیه شده است که باید به کوههای سست واقع درمسیر هرازسیمان تزریق شود تا خطر ریزش آن‌ها از بین برود.

مجله جوانان پرتیراژ ترین نشریه ایرانی پیشقراول سلسله مسابقات عظیم بمناسبت پنجاهمین سال تأسیس روزنامه اطلاعات اعلام میکند

پیش بسوی عظیمترین و بی سابقه ترین مسابقه «ایران را بشناس» با ۵۰ جایزه بزرگ

۱۷ دستگاه موتور سیکلت ــ ۱۵ دستگاه تلویزیون ــ ۱۸ دستگاه رادیو ضبط جایزه این مسابقه عظیم است

سئوالات مسابقه از روز شنبه پانزدهم خرداد در روزنامه اطلاعات چاپ میشود و دوشنبه ۱۷ خرداد نیز در مجله جوانان تکرار میگردد

کلیه جواب‌ها باید با درس جوانان پست شود

- تمام مردم ایران از هر سن و طبقه‌ای میتوانند در این مسابقه شرکت کنند
- تمام شرکت کنندگان باید کوپن سئوالات را از روزنامه اطلاعات جدا کرده و با پاسخ های صحیح بمجله جوانان بفرستند تا در مسابقه شرکت داده شوند
- یک سرویس منظم برای راهنمائی و پاسخ بسئوالات شرکت کنندگان در مسابقه جواب میدهد

۱۷ دستگاه موتور سیکلت ــ ۱۵ دستگاه تلویزیون ــ ۱۸ دستگاه رادیو ضبط

* خوانندگان اطلاعات هم ...

درست است که این مسابقه از سوی مجله جوانان شروع میشود ولی هیچ محدودیتی سنی یا شغلی برای شرکت در این مسابقه موجود نیست و همه مردم و همه طبقات و خوانندگان همه مجلات و روزنامه‌ها میتوانند در این مسابقه شرکت کنند.

* سرویس راهنمائی

ضمنا برای آنکه داوطلبان شرکت در مسابقه راهنمائی شوند تلفن ۳۱۱۲۰۵ و ۳۲۸۳۰۱ در مجله جوانان آماده است به سئوالات شما جواب بدهد.

* از روز شنبه پانزدهم خرداد ماه روزنامه اطلاعات شروع میکنیم، به دلیل آنکه ۱ــ این مسابقه بافتخار پنجاهمین سال تاسیس روزنامه اطلاعات شروع میشود ۲ــ جواب این مسابقه باید در کوپنی نوشته شود که در روزنامه اطلاعات چاپ میشود ۳ــ تاریخ انتشار ما دوشنبه است در حالیکه شروع مراسم در اطلاعات از روز شنبه خواهد بود ولی در هر صورت سئوالات مسابقه روز دوشنبه عینا در جوانان چاپ خواهد شد.

چگونگی سئوالات

خوانندگان عزیز که مایلند در مسابقه شرکت کنند باید روز شنبه پانزدهم خرداد روزنامه اطلاعات را بدست آورند متن سئوالات در روزنامه اطلاعات چاپ شده جمعا ۵۰ ماده سئوال بصورت تستی منتشر میکنیم جواب این ده سئوال در صورتیکه میدانید که اشکالی در کار نیست در صورتیکه نمیدانید مت اند جوابهای صحیح را در صفحات ویژه ۲۸ هزار روز تاریخ ایران و جهان، که از روز شنبه ۱۵ خرداد تا پنجشنبه ۲۰ خرداد چاپ میشود پیدا کنید بانترتیب که ما سئوالاتی انتخاب کرده‌ایم که جوابهای آن در شش شب اعلام شده در صفحات روزنامه اطلاعات منتشر خواهد شد. علت اینکه اول مسابقه را در روزنامه اطلاعات شروع میکنیم، به دلیل است ۱ــ این مسابقه بافتخار پنجاهمین سال تاسیس روزنامه اطلاعات شروع میشود ۲ــ جواب این مسابقه باید در کوپنی نوشته شود که در روزنامه اطلاعات چاپ میشود ۳ــ تاریخ انتشار ما دوشنبه است در حالیکه شروع مراسم در اطلاعات از روز شنبه خواهد بود ولی در هر صورت سئوالات مسابقه روز دوشنبه عینا در جوانان چاپ خواهد شد.

کوپن مسابقه هم در این شش شب تکرار میشود وقتی جواب سئوالات خود را تکمیل کردید، از تاریخ شنبه ۲۲ خرداد میتوانید جوابها را باین آدرس برای ما پست کنید.

تهران ــ خیابان خیام ــ ساختمان اطلاعات ــ مجله جوانان مسابقه ایران را بشناس.

باز هم یاد آوری میکنیم که متن سئوالات روز دوشنبه در مجله جوانان هم چاپ میشود ولی برای دادن پاسخ صحیح حتما باید شش شماره روزنامه اطلاعات را که از شنبه ۱۵ تا پنجشنبه ۲۰ خرداد) صفحات ویژه ۲۸ هزار روز تاریخ ایران و جهان بخوانید و جواب حتما باید روی کوپن مخصوصی که در روزنامه اطلاعات چاپ میشود بنویسید و بفرستید روی کاغذ جداگانه مطلقا قبول نمیشود چون ما باید بوسیله کامپیوتر جوابها را تصحیح کنیم و باید کاغذها و سئوال و جواب یک شکل و یک اندازه باشد تا بتوانیم بسرعت اوراق را تصحیح کنیم.

* جوائز مسابقه

بنجاه جایزه از طرف مجله جوانان راسا و مستقیما بایشترم قرعه کشی میشود.

دهها تریاکی، هروئینی و حشیشی دستگیر شدند

از چپ : غلام بداک ، فضل‌اله مقدم ، سلیمان عزیزی ، حسین داداشی ، حیدررضا ابراهیمی و مرتضی ملاحمدی .

دهها زن و مرد دیگر که در کار مواد مخدر فعالیت داشتند ظرف چند روز گذشته از سوی ماموران مبارزه با مواد مخدر شهربانی کشور بدام افتادند و هریک باپرونده اتهامی تحویل مقامات‌قضایی گردیدند. اداره مبارزه باموادمخدر در زمینه فعالیت‌های خود در اینزمینه گزارش‌داد:

گزارش اول

ماموران مبارزه با مواد مخدر ۱۲ نفر دیگر از دست‌اندرکاران‌حمل، خریدوفروش و استعمال مواد مخدر را دستگیر کردند و با پرونده تحویل مقامات قضائی دادند.

این اداره گزارش داد : فاطمه یزدی که بعدازدستگیری خودرا سروناز هاشمی ۵۰ ساله معرفی کرد در خیابان دامپزشکی بساط استعمال‌مواد مخدر دایر کرده بود. او با دونفر مشتری به اسامی علی رستمی و ماشاءاله احمدیان بدام افتاد . ضمنا حمید رضا میرزائی ۲۲ ساله ـ مصطفی فتحعلی ۲۵ ساله ـ احمد درودیان ۲۳ ساله ـ امیر بهزادی ۲۲ ساله ـ حبیب تیمورخانی ۳۰ ساله ـ فرج‌اله امیدوار ۲۵ ساله و مرتضی کیوانزاده ۲۷ساله که‌مبادرت به خرید و فروش و استعمال هروئین میکردند ، دستگیر شدند.

حسین مشهدی ۲۲ ساله با مقداری حشیش و رحیم‌نجفی ۱۲ ساله با مقداری موادمخدر بدام افتادند.

گزارش دوم

اداره مبارزه با مواد مخدر اعلام‌کرد درادامه‌مبارزه باقاچاقچیان و استعمال‌کنندگان مواد مخدر عده‌ای از دست‌اندرکاران توزیع و استعمال مواد مخدر دستگیر و تحویل مقامات ذیصلاح شدند:

از محمدرضا فرزند احمد (۵۰ ساله) ـ علی طباطبائی (۲۴ ساله) ـ سلطان زانوشی فراهانی ـ امیر خرم‌دره و رضا موسوی ـ اصغر لاجوردی ـ حسین محمودی (۲۸ ساله) مقدار قابل توجهی هروئین بدست آمد.

همچنین محمد قربانی (۲۵ ساله) ـ فرامرز غیاثی ـ خدیجه بازرگان ـ ابراهیم اسماعیل‌زاده محمد علی مهری ـ اسماعیل اسماعیل‌زاده ـ رسول و محمدعلی مهری ـ و حبیب حجازیان بساط تریاک‌کشی و

خدیجه بازرگان

شیره‌کشی دائر کرده بودند با مقداری تریاک و شیره و حشیش و آلات و ادوات استعمال مواد افیونی توسط ماموران دستگیر شدند.

گزارش سوم

افسران اداره مبارزه باموادمخدر شهربانی اطلاع یافتند: شخصی بنام حسین داداشی ۲۶ ساله ، ساکن میدان بروجردی ، در حوالی میدان ژاله مبادرت به توزیع‌هروئین بین معتادین میکند . ماموران بارعایت تشریفات‌اورا دستگیر کردند.ضمنا«مرتضی‌ملاحمدی» (۲۵ ساله) ساکن‌خیابان‌شکوفه و سلیمان تحریری نوری (۲۲ ساله) ساکن شهباز ـ با ۲۲ گرم هروئین دستگیر شدند.

بدنبال این فعالیت ماموران اکیپ گشت اداره مذکور ، حیدررضا ابراهیمی ، فرزند رحمت (۲۳ ساله) تکنیسین جوشکار اتومبیل‌سازی خاور را در مقابل سینما کاپری با مقداری هروئین‌دستگیرکردند. همچنین فضل‌الله مقدم فرزند محمدعلی قهوه‌چی ساکن خیابان هاشمی ، کوچه‌اسد مردی که با همکاری شاگردش بنام شاه‌غلام‌بداک درقهوه‌خانه خود در خیابان ابوریحان بالاتر از خیابان شاه مبادرت بفروش تریاک میکرد با ۳۴۵ گرم تریاک دولتی وغیردولتی و سوخته بدام افتاد.

قاتل بحبس‌ابد محکوم شد

تبریز ـ خبرنگار اطلاعات

مردی که در حالت مستی

محمودمحمودی (حبس‌ابد)

دوست خودرابا ضربات‌چاقو کشته بود ، به حبس ابد محکوم شد .

قاتل محمود محمودی نام دارد و ۳۵ ساله است . جنایت سال گذشته در یکی از باغهای اطراف مراغه روی داد و محمود محمودی که ساعتی قبل با غلام احسنی دوست خود بمشروبخواری پرداخته بود، بدنبال مشاجره لفظی با چاقو به غلام احسنی حمله‌ور شد و باضربات‌متعدد چاقو او را بقتل رساند .

به پرونده این جنایت دیروز در شعبه اول دادگاه جنائی آذربایجان شرقی رسیدگی‌شد و دادرسان دادگاه ، محمود محمودی را به اتهام کشتن دوست وهمپاله‌اش ، به‌حبس ابد محکوم کردند.

مشت ناپدری بر صورت کودک ۵ر۱ ساله

یک‌مادر جوان بنام«احترام» درحالیکه دختر کوچک خود را که «ندا» نام دارد ، دربغل گرفته بود، شکایتی تسلیم دادستان تهران کرد. «احترام» در شکوائیه خود مدعی شد که همسرم صورت‌فرزندشوهر سابقم را باضربه مشت‌مجروح کرده است .

احترام در مورد حادثه توضیحاتی داد وطی‌ان‌گفت: شش‌ماه قبل از شوهرم طلاق گرفتم و با مردی بنام «حسن» ازدواج کردم . حدود دو ماه است که شوهرم هر روزمرا کتک میزند . این بار نیز که برای گرفتن خرجی به در مغازه‌اش رفتم با مشت ولگد من و فرزندم را مجروح کرده است .

موسی عالی‌معاون دادستان دستور داد پزشک قانونی‌مادر و دختر را معاینه‌کند . پزشک قانونی بعداز معاینه اعلام کرد در بدن «احترام» از ناحیه پا کبودی دیده شده و احتیاج به سه روز درمان دارد . پزشک قانونی پس از معاینه «ندا» دختر یکسال‌ونیمه نیز اعلام کرد آثار پارگی وخون مردگی در مخاط لب دیده شده و برای او دمروز طول‌درمان تعیین‌کرد. بدین‌ترتیب ناپدری از سوی ماموران تحت‌تعقیب قرار گرفت تا پس از تحقیق و تشکیل پرونده به دادسرا اعزام شود.

زن‌وشوهر پاکستانی به‌کشتن هموطنشان متهم شدند

جسد مرد پاکستانی در چاه فاضلاب پیدا شد

★ آنها مهمانشان راکشتند وجسد اورا درچاه‌فاضلاب انداختند!

اصفهان ـ خبرنگاراطلاعات

مردی بنام «محمد هاشم» به اتهام کشتن یک مرد پاکستانی در اصفهان، دستگیر شد.

جسد مرد پاکستانی که «عیوض» نام داشت، پنجروز پیش در فاضلاب خیابان «مشتاق» واقع در حومه‌شهر اصفهان پیدا شد.

محمدهاشم (متهم بقتل) که پس از دستگیری خودرا «علی یغمائی» معرفی کرده بود ، دیروز در شعبه ۳ آگاهی اصفهان به گناه خود اعتراف کرد و همسر خود را نیز در این قتل مجرم دانست .

محمد هاشم که خود نیز تبعه پاکستان است انگیزه قتل هموطن خود را چنین بیان کرد : عیوض برادر من را با جادو وجنبل درپاکستان کشته بود و من بهمین‌خاطر او را تعقیب کردم و در ایران بقتل رساندم . متهم بقتل در زمینه نحوه کشتن هموطن خود گفت : «عیوض» وقتی بخانه ما آمد از نقشه ما‌مطلع نبود، وقتی وارد خانه شد من با سنگ به او حمله کردم و آنقدر به‌وی ضربه زدم تا کشته شد سپس طنابی به گردنش انداختم و او را کشان کشان به چاه فاضلاب بردم و آنجا پنهان کردم .

«محمد هاشم» درحالیکه موهای سرش را کوتاه کرده و اثاثه منزلش را جمع‌کرده بود و قصد داشت باهمسرش «لیانا» ایران را ترک کند بدام افتاد.

دزد اتومبیل با پلاک جعلی دستگیر شد

یک جوان ۱۹ ساله که با اتومبیل سرقتی کیف خانم‌ها را در خیابان میدزدید و فرار میکرد ، دستگیر شد.

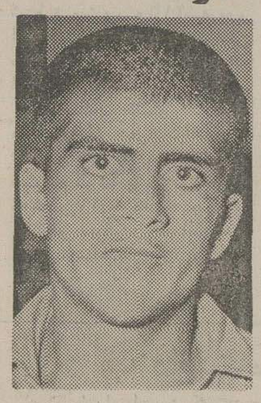

محمدرضا مرزبان‌نژاد

ساعت سه بامداد دیروز ماموران گشت آگاهی تهران در خیابان قزوین به اتومبیل شماره ۱۲۱۳۸ تهران ـ د که در حال حرکت بود، مظنون شدند و به راننده‌اش فرمان ایست دادند . راننده پس از توقف خود را «محمدرضا مرزبان‌نژاد» معرفی کرد و مدعی شد که اتومبیل متعلق‌به خودش است . ولی وقتی ماموران از وی سند و کارت شناسایی خواستند اعتراف کرد که اتومبیل را از خیابان نادرشاه دزدیده و شماره‌اصلی آنرا که ۴۱۹۱۹ آبادان بوده عوض کرده‌است. «محمدرضا» سپس ماموران را به محلی که پلاک اصلی اتومبیل را مخفی کرده بود راهنمایی کرد واز زیر خاک پلاک‌ها را خارج ساخت . در تحقیقاتی که ماموران از «محمدرضا»بعمل آوردند معلوم‌شدکه اوتاکنون چهار اتومبیل دزدیده و پس‌از آنکه شماره آنها را عوض کرده مدتی با آنها بکار مسافرکشی پرداخته ، هرکدام را در یکی از خیابانهای‌تهران رها کرده و رفته‌است . او با یکی از اتومبیلهای مسروقه نیز تصادف کرده بود و بعد از آنکه اتومبیل را برای‌تعمیر با جراثقال به تعمیرگاه سپرد متواری شد.

ماموران با مراجعه به پرونده‌های اداره‌آگاهی‌متوجه شدند که «محمدرضا» سابقه ۳۰فقره کیفرزنی باموتوسیکلت و اتومبیل نیز دارد.« محمد رضا » به دادسرا اعزام شدو به دستور دادیار دادسرا با قرار قانونی‌روانه‌زندان‌گردید.

نانوای جوان باچاقو کشته‌شد

عزت‌اله تقربی نانوای ۲۴ ساله مریوانی در میدان‌اصلی شهر مریوان با چند ضربه چاقو کشته شد .

عزت‌اله، باعث مرگ او شد. خود ایستاده بود که مردی بنام محمد کاردان باو اردکردن چند ضربه‌چاقو به سروگردن عزت‌اله، باعث مرگ او شد.

همچنین جوانی‌بنام نصراله که بقصد میانجیگری خود را بمیان آندو انداخته بود ، با چند ضربه چاقو وسیله محمد کاردان مجروح شد.

محمدکاردان وسیله‌ماموران انتظامی مریوان دستگیر شد و بازجوئی از او ادامه‌دارد.

هنوز انگیزه نزاع و قتل روشن نیست .

کافیست فقط‌با یک‌تلفن به
گروه صنعتی بابک
دوب وپنجره و نرده پروفیلی دلخواه خودراطبق نقشه کیلوئی۶۵ریال‌تهیه فرمائید‌تلفن-۳۰۳۱۳۲

آمریکن سایانامیدکمپانی مقیم ایالات متحده‌امریکا
صاحب اختراع «ترکیبات آنتی بیوتیک برای‌مصرف داخلی از طریق دهان» که در ایران بشماره ۶۱۴۹ به‌ثبت رسیده است بهره‌برداری از اختراع مزبور را پیشنهاد میکند برای کسب اطلاع بیشتر بدفتر وکالت آقای‌دکتر حسن ستوده خیابان رشت ـ شماره ۹۸ مراجعه‌فرمایند.
آ ـ ۴۱۲۳

۷۵۰۵ـ۳ر۳ر۲۵۳۵

آگهی مزایده

شرکت سهامی عام نساجی مازندران واقع در شهر شاهی تعداد یکصد دستگاه‌ماشین کمتر باافندگی مستعمل‌خودرا که مشخصات آن بدین شرح (ساخت‌کمپانی گالیلوایتالیاعرض شانه ۱۱۹ سانت عرض پارچه ۱۰۷ سانت‌طول ورد ۱۱۳ سانت تعداد ورد چهار عددتیغ اره‌ـ اتوماتیک چله ۶عدد حداکثر دنده پود ۵۰ حداقل ۲۰تعویض ماسوره اتوماتیک کشش‌پارچه‌بوسیله دنده زنجیری ریگلاتورچله طول ماشین ۱۶۰ سانت عرض ماشین ۱۵۰ سانت) اعلام‌میگردد از طریق مزایده کتبی باشرایط زیر بفروش میرساند .

۱ـ داوطلبان خرید میتوانند همه روزه‌غیر از تعطیلات اداری ماشینهای مزبور را از نزدیک ملاحظه نموده باعلم و اطلاع از مشخصات کامل آن نسبت به‌تهیه و تسلیم پیشنهاداقدام‌نمایند.

۲ـ پیشنهاددهندگان باید پاکت موردپیشنهاد خودرا لاک ومهر نموده تاآخر وقت اداری روز یکشنبه ۲۳ر۳ر۳۵ تسلیم دفتر شرکت نموده رسید اخذنمایند .

۳ـ پیشنهاددهندگان باید معادل ۵ درصد مبلغ مورد پیشنهادخودرا بعنوان سپرده بحساب ۳۷۹۰ شرکت نزد بانک‌ملی ایران شعبه شاهی تودیع نموده فیش مربوطه را در جوف پاکت تسلیمی ضمیمه پیشنهادخود نمایند .

۴ـ پیشنهادات واصله ساعت ۱۰ صبح روز دوشنبه ۲۴ر۳ر۳۵ در کمیسیون‌مجازشرکت (اطاق‌کمسیون) باز وقرائت خواهد شدحضور پیشنهاددهندگان درجلسه آزاد خواهد بودضمنا به پیشنهادات فاقد سپرده یامخدوش یامشروط ترتیب اثرداده نخواهد شد .

۵ـ کمسیون نسبت به‌هر یک‌یاکلیه‌پیشنهادات مختار است و نتیجه حاصله ازقرائت‌پیشنهادات واصله بلافاصله اعلام خواهد شد .هرگونه‌هزینه از قبیل مالیات ، عوارض و غیره عهده خریدار خواهدبود .

م الف ۵۳۳۷

شرکت سهامی عام نساجی
مازندران

FURNISH YOUR OFFICE AT LOWEST POSSIBLE PRICE EVER OFFERED

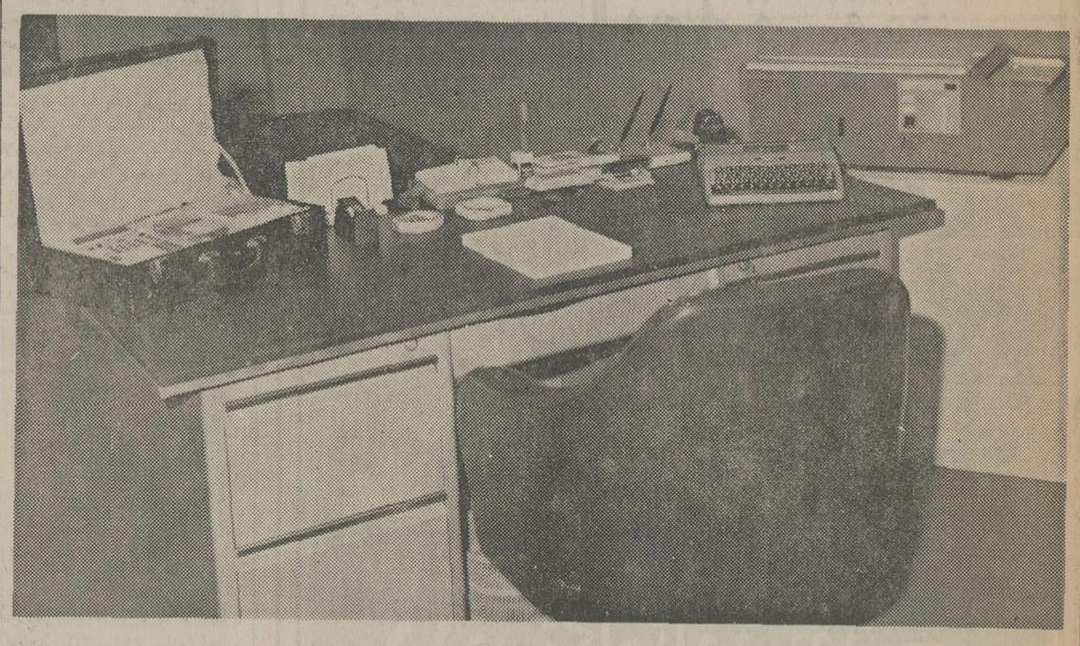

We will furnish almost a complete office for you for as low as US $2,800 or 195,000 Rials.

Our limited package consists of the following:

1. A very extraordinary LITTLE COPIER: less than 10 seconds, that's all it takes to make a perfect copy of any document, book or bulky materials up 364 mm x 257 mm in size at a speed of 10 copies per minute with automatic paper feeding system with necessary supplies to last you for two weeks manufactured by Mita Copystar.

2. A MINI COMPUTER (SCIENTIST CALCULATOR) with 12 Data Storage Register and 16 PROGRAM steps which may be recorded on a MAGNETIC TAPE cassette, manufactured by Compucorp of U.S.A. in a nicely decorated briefcase.

3. An office executive desk and relative chair.

4. A Quality Portable Silver Reed English typewriter including its original leather case.

5. One set of Gold plated Parker pen.

6. One comlpete set: Marble office table ware.

7. 1000 sheets black and white printed letterheads of your design.

8. Clips, pens and many other extras.

Valued at 340,000 Rials for as low as 195,000 Rials for a limited time.

All completely delivered to your office. We will train your personnel.

Machines are guaranteed for 3 months.

Please stop in our office for demonstrations and more detailed information or call:

Mr. Bijan Kouretchian at 828143, 828147.

Business and Office Machineries Company
290 Takhte Jamshid Ave.
Tehran

خوزستان
چله‌تابستان
۵۲درجه
سانتیگراد

درجه حرارت درخوزستان گاهی به ۵۲ درجه سانتیگراددرتابستان میرسد واهالی وبازرگانان خوزستانی به ارزش یک کولردرجه یک باکارآئی بیشتر کاملا" آشناهستند.

کولرگازی هوشن HUSHON

- باپنج سال ضمانت
- مجهزبه فن گردان AIR–MATIC است که هوای‌سردرابه بهترین نحودر فضاپخش میکند
- باسه سرعت خنک کنندگی
- بدون صداکارمیکند
- ساخت کارخانجات (هاپ) HUPP
- دارای ظرفیت از ۱۰۰۰۰ تا ۲۶۰۰۰ BTU (بی تی یو) است
- باسرویس مجهزوکامل

نماینده انحصای درایران
شرکت تضامنی توکلی‌پور و شرکاء
خرمشهر تلفن ۳۱۵۴/۲۶۳۹ تلگرافی : توکلیپور
تهران تلفن ۵۲۹۶۴۰

یادبود

هو الباقی

بانهایت تاثر و تالم فوت مادر و خواهر و مادربزرگ عزیزمان **بانو زهرا رئیس سمیعی** (زبرجد خانم) را باطلاع بستگان و دوستان میرساند.

مجلس ختم زنانه و مردانه روز سه‌شنبه یازدهم‌خرداد ماه از ساعت ٤ تا ٦ بعد از ظهر در مسجد الجواد برقرار میگردد.

آمنه ـ شیرین ـ زینت ـ ابوالقاسم ـ پری ـ ماهرخ رئیس سمیعی ـ راضیه سمیعی ـ یوسف رئیس سمیعی ـ مهدی رئیس سمیعی ـ سعید رئیس سمیعی ـ حمید رئیس سمیعی .

هو الباقی

بانهایت تاثر و تالم فوت **بانو حاجیه زهرا رئیس سمیعی** (زبرجد خانم) را باطلاع بستگان و دوستان میرساند .

مجلس ختم زنانه و مردانه روز سه‌شنبه یازدهم خرداد ماه از ساعت ٤ تا ٦ بعد از ظهر در مسجد الجواد برقرار میگردد .

خانواده های : رئیس سمیعی ـ اشرف امامی ـ کازرانی ـ روشن رازی ـ ارمی ـ قدسی ـ مهرعلی ـ رودباری ـ ادیب سمیعی ـ احمد زاده سمیعی ـ فردانی ـ مقیمی ـ چرمچی ـ صوفی .

اطلاعات ـ مصیبت وارده را بخانواده محترم رئیس سمیعی و سایر خانواده های عزادار بویژه بازماندگان آن مرحومه تسلیت میدهد .

بااندوه فراوان فقدان غم‌انگیز ناگهانی جوان ناکام**مرتضی ضمیرپاک** عزیز از دست رفته خودرا باطلاع دوستان و اقوام میرساند.مجلس‌ترحیم‌مردانه‌وزنانه‌درروز چهارشنبه۱۲ر۳ر۲۵۳۵ از ساعت ٤الی ٦ بعد ازظهر در مسجد سجاد خیابان شاه جنب فخررازی منعقد میباشد.

خانواده های : ضمیرپاک. حق‌بین. صدرائی. پویه. سازگار. داروگر. طبیبی. گیائی. خاکی و خانواده های وابسته.

اطلاعات ـ بخانواده ضمیرپاک بویژه آقای حق‌بین و سایر خانواده های وابسته مصیبت وارده را تسلیت میدهد .

باکمال تاثر و تالم فوت مرحوم **آقای ارباب زین‌العابدین** تهرانی که از پیش‌کسوتان و بنیان گذاران این اتحادیه بوده باطلاع دوستان و آشنایان میرساند . ضمن اعلام تاسف فراوان این صنف و تسلیت بخانواده محترمشان مجلس ترحیم روز چهارشنبه ۱۲ خرداد ماه ساعت ۲ الی ٤ بعد از ظهر در خانقاه صفی علیشاه تشکیل میگردد .

اتحادیه صنف بارفروشان ـ شرکت تعاونی بارفروشان ـ حاجی حسین غلامپور ـ حاجی حیدر ابراهیمی‌وفا ـ حاجی ناصر شفیعی ـ حاجی اسمعیل خلج ـ حاجی‌عباس واعظی.

بانهایت تاسف و تالم فراوان درگذشت پدر مهربان و برادر بزرگوارمان مرحوم **ارباب زین‌العابدین تهرانی** که عمری را در بلندنظری و نیک‌اندیشی زندگی کرد بادوستان صمیمی و خویشاوندان مهربان آنچه بیاد گذاشت خوبی و نیکخواهی بود بیادبود آن مرحوم مجلس ختم زنانه و مردانه روز چهارشنبه دوازدهم خرداد جاری از ساعت ۲ تا ٤ بعد از ظهر در خانقاه صفی علیشاه منعقد میباشد.

اسکندر ـ تهرانی ـ میترا تهرانی (عطاران) ـ حاج حسین نونهال ـ حاج عباس آذرفر ـ حاجی محمودآذرفر ـ حاج ابراهیم همباز ـ ماشاءالله آذرفر .

با قلبی پراز غم با اندوهی بسیار فوت مرحوم آقای ارباب **زین‌العابدین تهرانی** بزرگ خانواده را باطلاع دوستان و آشنایان میرساند .

مجلس ترحیم زنانه و مردانه آن بزرگ از دست‌رفته ساعت ۲ الی ٤ بعد از ظهر چهارشنبه دوازدهم خرداد ماه در خانقاه صفی علیشاه برگزار میگردد

خانواده های : سنقری ـ شفاهی ـ نونهال ـ آذرفر ـ همباز ـ سید عطاران ـ ارباب تهرانی ـ صادقی ـ درکلام ـ بهارمست ـ ضرغام ـ فاخته ـ منصوری ـ خالقی صفا ـ ری‌بد ـ گلزاقی ـ تشرفی ـ احمدی ـ نیاورانی ـ هاشمیان ـ پیرمرادی ـ صباح ـ زاهدی ـ فاضل سرجوئی ـ هاشمی ـ نیازی ـ نورانی ـ صارمی ـ بیانی ـ حقیقت خواه ـ حکیمی ـ شبری ـ فاضل ـ پورمومن ـ خهی ـ مدرس تهرانی ـ کرملو ـ اسپهبدی ـ رئیسی ـ بختیاری ـ بلوریان ـ دانشور ـ جلالیان ـ گیاهی ـ کیخسروی ـ گیلانی ـ بابائی ـ اصغری ـ یارندی ـ جمارانی ـ درویش ـ مذهبی ـ قریشی ـ عباسی ـ رشیدی ـ مداح و سایر خانواده های وابسته .

بانهایت تاسف باطلاع میرساند که آقای **محمود وکیلی** برادر جناب آقای مهندس احمد وکیلی مدیر شرکت ساختمانی افرند دارفانی را وداع گفت.

هیئت مدیره سندیکای شرکتهای ساختمانی خود را دراین مصیبت سهیم و شریک میداند و از خداوند متعال خواستاراست که روح برفتوح آن فقیدسعید را قرین‌رحمت‌فرماید و بازماندگان او صبر جمیل عطا نماید.

هیئت مدیره سندیکا به آقای مهندس احمد وکیلی وسایر فرزندان برومند آن مرحوم وکلیه خانواده‌هائیکه داغ این مصیبت را تحمل میکنند تسلیت میگوید.

مجلس ختم فقید سعید روز سه‌شنبه ۱۱ر۳ر۲۵۳۵ ازساعت ۲الی٤ بعدازظهر در مسجدالجواد منعقد است.

هیئت مدیره سندیکای شرکتهای ساختمانی

باتاسف بسیار درگذشت مرحوم آقای **محمود وکیلی** اخوی گرامی همکار ارجمندمان آقای مهندس احمد وکیلی را باطلاع همکاران و دوستان و آشنایان میرساند، مجلس ترحیم مردانه‌و زنانه آن مرحوم روز سه‌شنبه ۱۱ر۳ر۳۵ از ساعت ۲الی ٤ بعداز ظهر در مسجدالجواد منعقد خواهد شد.

هیئت مدیره شرکت ساختمانی افرند

باکمال تاسف‌درگذشت شادروان **محمود وکیلی** پدر ارجمند آقای ناصر وکیلی و آقای مهندس منصور وکیلی همکاران‌گرامی خود را باطلاع میرساند، مجلس ترحیم آن مرحوم از ساعت ۲الی٤ بعد ازظهر روز سه‌شنبه ۱۱ر۳ر۳۵ در مسجد الجواد برگزار میشود.

موسسه مهندسین مشاور، طالقانی دفتری، مهندسین مشاور ال،ها،م

بانهایت تاثر وتالم درگذشت همسر ـ پدر بزرگوارمان محمود وکیلی را باطلاع بستگان و آشنایان میرساند. مجلس ترحیم زنانه ومردانه آن مرحوم از ساعت ۲ الی٤ بعدازظهر روز سه‌شنبه یازدهم خرداد ماه در مسجدالجواد برگزار میشود.

فروغ، اعظم، ناصر، منصور، مسعود وکیلی

بانهایت تاسف درگذشت برادر ارجمندم **محمود وکیلی** را باطلاع بستگان و آشنایان میرساند مجلس ترحیم زنانه ومردانه آن مرحوم ازساعت ۲ الی ٤بعدازظهر روز یازدهم خردادماه در مسجدالجواد برگزار میشود.

احمد وکیلی

بانهایت تاسف وتاثر درگذشت شادروان **محمود وکیلی** را باطلاع بستگان و آشنایان میرساند مجلس ترحیم زنانه و مردانه آن مرحوم از ساعت ۲الی٤ بعدازظهر روز سه‌شنبه یازدهم خرداد در مسجدالجواد برگزار میگردد.

خانواده‌های وکیلی ـ مددی‌فر ـ زندی ـ اطاعت ـ مصداقی ـ طوسی ـ مداح ـ خالقی ـ اکبریان ـ بوربور ـ گلشن ـ اویسی ـ سالک ـ مهاجر ـ بهگو ـ طبرسی ـ جعفری ـ افشار جوان ـ قهاری ـ عابدی ـ فهیمیان ـ پیرو.

بانهایت تاسف و تالم درگذشت پدر مهربان و برادر بزرگوارمان مرحوم **ارباب زین‌العابدین تهرانی** که عمری را در بلندنظری و نیک‌اندیشی زندگی کرد بادوستان صمیمی و خویشاوندان مهربان آنچه بیاد گذاشت خوبی و نیکخواهی بود بیادبود آن مرحوم مجلس ختم زنانه و مردانه روز چهارشنبه دوازدهم خرداد جاری از ساعت ۲ تا ٤ بعد از ظهر در خانقاه صفی علیشاه منعقد میباشد.

اسکندر ـ تهرانی ـ میترا تهرانی (عطاران) ـ حاج حسین نونهال ـ حاج عباس آذرفر ـ حاجی محمودآذرفر ـ حاج ابراهیم همباز ـ ماشاءالله آذرفر .

با قلبی پراز غم با اندوهی بسیار فوت مرحوم آقای ارباب **زین‌العابدین تهرانی** بزرگ خانواده را باطلاع دوستان و آشنایان میرساند .

مجلس ترحیم زنانه و مردانه آن بزرگ از دست‌رفته ساعت ۲ الی ٤ بعد از ظهر چهارشنبه دوازدهم خرداد ماه در خانقاه صفی علیشاه برگزار میگردد

خانواده های : سنقری ـ شفاهی ـ نونهال ـ آذرفر ـ همباز ـ سید عطاران ـ ارباب تهرانی ـ صادقی ـ درکلام ـ بهارمست ـ ضرغام ـ فاخته ـ منصوری ـ خالقی صفا ـ ری‌بد ـ گلزاقی ـ تشرفی ـ احمدی ـ نیاورانی ـ هاشمیان ـ پیرمرادی ـ صباح ـ زاهدی ـ فاضل سرجوئی ـ هاشمی ـ نیازی ـ نورانی ـ صارمی ـ بیانی ـ حقیقت خواه ـ حکیمی ـ شبری ـ فاضل ـ پورمومن ـ خهی ـ مدرس تهرانی ـ کرملو ـ اسپهبدی ـ رئیسی ـ بختیاری ـ بلوریان ـ دانشور ـ جلالیان ـ گیاهی ـ کیخسروی ـ گیلانی ـ بابائی ـ اصغری ـ یارندی ـ جمارانی ـ درویش ـ مذهبی ـ قریشی ـ عباسی ـ رشیدی ـ مداح و سایر خانواده های وابسته .

بانهایت تاسف باطلاع میرساند که آقای **محمود وکیلی** برادر جناب آقای مهندس احمد وکیلی مدیر شرکت ساختمانی افرند دارفانی را وداع گفت.

هیئت مدیره سندیکای شرکتهای ساختمانی خود را دراین مصیبت سهیم و شریک میداند و از خداوند متعال خواستاراست که روح برفتوح آن فقیدسعید را قرین‌رحمت‌فرماید و بازماندگان او صبر جمیل عطا نماید.

هیئت مدیره سندیکا به آقای مهندس احمد وکیلی وسایر فرزندان برومند آن مرحوم وکلیه خانواده‌هائیکه داغ این مصیبت را تحمل میکنند تسلیت میگوید.

مجلس ختم فقید سعید روز سه‌شنبه ۱۱ر۳ر۲۵۳۵ ازساعت ۲الی٤ بعدازظهر در مسجدالجواد منعقد است.

هیئت مدیره سندیکای شرکتهای ساختمانی

باتاسف بسیار درگذشت مرحوم آقای **محمود وکیلی** اخوی گرامی همکار ارجمندمان آقای مهندس احمد وکیلی را باطلاع همکاران و دوستان و آشنایان میرساند، مجلس ترحیم مردانه‌و زنانه آن مرحوم روز سه‌شنبه ۱۱ر۳ر۳۵ از ساعت ۲الی ٤ بعداز ظهر در مسجدالجواد منعقد خواهد شد.

هیئت مدیره شرکت ساختمانی افرند

باکمال تاسف‌درگذشت شادروان **محمود وکیلی** پدر ارجمند آقای ناصر وکیلی و آقای مهندس منصور وکیلی همکاران‌گرامی خود را باطلاع میرساند، مجلس ترحیم آن مرحوم از ساعت ۲الی٤ بعد ازظهر روز سه‌شنبه ۱۱ر۳ر۳۵ در مسجد الجواد برگزار میشود.

موسسه مهندسین مشاور، طالقانی دفتری، مهندسین مشاور ال،ها،م

بانهایت تاثر وتالم درگذشت همسر ـ پدر بزرگوارمان محمود وکیلی را باطلاع بستگان و آشنایان میرساند. مجلس ترحیم زنانه ومردانه آن مرحوم از ساعت ۲ الی٤ بعدازظهر روز سه‌شنبه یازدهم خرداد ماه در مسجدالجواد برگزار میشود.

فروغ، اعظم، ناصر، منصور، مسعود وکیلی

بانهایت تاسف درگذشت برادر ارجمندم **محمود وکیلی** را باطلاع بستگان و آشنایان میرساند مجلس ترحیم زنانه ومردانه آن مرحوم ازساعت ۲ الی ٤بعدازظهر روز یازدهم خردادماه در مسجدالجواد برگزار میشود.

احمد وکیلی

بانهایت تاسف وتاثر درگذشت شادروان **محمود وکیلی** را باطلاع بستگان و آشنایان میرساند مجلس ترحیم زنانه و مردانه آن مرحوم از ساعت ۲الی٤ بعدازظهر روز سه‌شنبه یازدهم خرداد در مسجدالجواد برگزار میگردد.

خانواده‌های وکیلی ـ مددی‌فر ـ زندی ـ اطاعت ـ مصداقی ـ طوسی ـ مداح ـ خالقی ـ اکبریان ـ بوربور ـ گلشن ـ اویسی ـ سالک ـ مهاجر ـ بهگو ـ طبرسی ـ جعفری ـ افشار جوان ـ قهاری ـ عابدی ـ فهیمیان ـ پیرو.

بانهایت تاسف و تاثر درگذشت مرحوم آقای **ارباب زین‌العابدین تهرانی** که از پیش‌کسوتان و بنیان گذاران این اتحادیه بوده باطلاع دوستان و آشنایان میرساند . ضمن اعلام تاسف فراوان این صنف و تسلیت بخانواده محترمشان مجلس ترحیم روز چهارشنبه ۱۲ خرداد ماه ساعت ۲ الی ٤ بعد از ظهر در خانقاه صفی علیشاه تشکیل میگردد .

اتحادیه صنف بارفروشان ـ شرکت تعاونی بارفروشان ـ حاجی حسین غلامپور ـ حاجی حیدر ابراهیمی‌وفا ـ حاجی ناصر شفیعی ـ حاجی اسمعیل خلج ـ حاجی‌عباس واعظی.

بانهایت تاسف و تالم فراوان درگذشت پدر مهربان و برادر بزرگوارمان مرحوم **ارباب زین‌العابدین تهرانی** که عمری را در بلندنظری و نیک‌اندیشی زندگی کرد بادوستان صمیمی و خویشاوندان مهربان آنچه بیاد گذاشت خوبی و نیکخواهی بود بیادبود آن مرحوم مجلس ختم زنانه و مردانه روز چهارشنبه دوازدهم خرداد جاری از ساعت ۲ تا ٤ بعد از ظهر در خانقاه صفی علیشاه منعقد میباشد.

اسکندر ـ تهرانی ـ میترا تهرانی (عطاران) ـ حاج حسین نونهال ـ حاج عباس آذرفر ـ حاجی محمودآذرفر ـ حاج ابراهیم همباز ـ ماشاءالله آذرفر .

با قلبی پراز غم با اندوهی بسیار فوت مرحوم آقای ارباب **زین‌العابدین تهرانی** بزرگ خانواده را باطلاع دوستان و آشنایان میرساند .

مجلس ترحیم زنانه و مردانه آن بزرگ از دست‌رفته ساعت ۲ الی ٤ بعد از ظهر چهارشنبه دوازدهم خرداد ماه در خانقاه صفی علیشاه برگزار میگردد

خانواده های : سنقری ـ شفاهی ـ نونهال ـ آذرفر ـ همباز ـ سید عطاران ـ ارباب تهرانی ـ صادقی ـ درکلام ـ بهارمست ـ ضرغام ـ فاخته ـ منصوری ـ خالقی صفا ـ ری‌بد ـ گلزاقی ـ تشرفی ـ احمدی ـ نیاورانی ـ هاشمیان ـ پیرمرادی ـ صباح ـ زاهدی ـ فاضل سرجوئی ـ هاشمی ـ نیازی ـ نورانی ـ صارمی ـ بیانی ـ حقیقت خواه ـ حکیمی ـ شبری ـ فاضل ـ پورمومن ـ خهی ـ مدرس تهرانی ـ کرملو ـ اسپهبدی ـ رئیسی ـ بختیاری ـ بلوریان ـ دانشور ـ جلالیان ـ گیاهی ـ کیخسروی ـ گیلانی ـ بابائی ـ اصغری ـ یارندی ـ جمارانی ـ درویش ـ مذهبی ـ قریشی ـ عباسی ـ رشیدی ـ مداح و سایر خانواده های وابسته .

بانهایت تاسف باطلاع میرساند که آقای **محمود وکیلی** برادر جناب آقای مهندس احمد وکیلی مدیر شرکت ساختمانی افرند دارفانی را وداع گفت.

هیئت مدیره سندیکای شرکتهای ساختمانی خود را دراین مصیبت سهیم و شریک میداند و از خداوند متعال خواستاراست که روح برفتوح آن فقیدسعید را قرین‌رحمت‌فرماید و بازماندگان او صبر جمیل عطا نماید.

هیئت مدیره سندیکا به آقای مهندس احمد وکیلی وسایر فرزندان برومند آن مرحوم وکلیه خانواده‌هائیکه داغ این مصیبت را تحمل میکنند تسلیت میگوید.

مجلس ختم فقید سعید روز سه‌شنبه ۱۱ر۳ر۲۵۳۵ ازساعت ۲الی٤ بعدازظهر در مسجدالجواد منعقد است.

هیئت مدیره سندیکای شرکتهای ساختمانی

باتاسف بسیار درگذشت مرحوم آقای **محمود وکیلی** اخوی گرامی همکار ارجمندمان آقای مهندس احمد وکیلی را باطلاع همکاران و دوستان و آشنایان میرساند، مجلس ترحیم مردانه‌و زنانه آن مرحوم روز سه‌شنبه ۱۱ر۳ر۳۵ از ساعت ۲الی ٤ بعداز ظهر در مسجدالجواد منعقد خواهد شد.

هیئت مدیره شرکت ساختمانی افرند

باکمال تاسف‌درگذشت شادروان **محمود وکیلی** پدر ارجمند آقای ناصر وکیلی و آقای مهندس منصور وکیلی همکاران‌گرامی خود را باطلاع میرساند، مجلس ترحیم آن مرحوم از ساعت ۲الی٤ بعد ازظهر روز سه‌شنبه ۱۱ر۳ر۳۵ در مسجد الجواد برگزار میشود.

موسسه مهندسین مشاور، طالقانی دفتری، مهندسین مشاور ال،ها،م

بانهایت تاثر وتالم درگذشت همسر ـ پدر بزرگوارمان محمود وکیلی را باطلاع بستگان و آشنایان میرساند. مجلس ترحیم زنانه ومردانه آن مرحوم از ساعت ۲ الی٤ بعدازظهر روز سه‌شنبه یازدهم خرداد ماه در مسجدالجواد برگزار میشود.

فروغ، اعظم، ناصر، منصور، مسعود وکیلی

بانهایت تاسف درگذشت برادر ارجمندم **محمود وکیلی** را باطلاع بستگان و آشنایان میرساند مجلس ترحیم زنانه ومردانه آن مرحوم ازساعت ۲ الی ٤بعدازظهر روز یازدهم خردادماه در مسجدالجواد برگزار میشود.

احمد وکیلی

بانهایت تاسف وتاثر درگذشت شادروان **محمود وکیلی** را باطلاع بستگان و آشنایان میرساند مجلس ترحیم زنانه و مردانه آن مرحوم از ساعت ۲الی٤ بعدازظهر روز سه‌شنبه یازدهم خرداد در مسجدالجواد برگزار میگردد.

خانواده‌های وکیلی ـ مددی‌فر ـ زندی ـ اطاعت ـ مصداقی ـ طوسی ـ مداح ـ خالقی ـ اکبریان ـ بوربور ـ گلشن ـ اویسی ـ سالک ـ مهاجر ـ بهگو ـ طبرسی ـ جعفری ـ افشار جوان ـ قهاری ـ عابدی ـ فهیمیان ـ پیرو.

بانهایت تاسف و تاثر درگذشت مرحوم آقای **محمود افشار موخر** پدر ارجمند همکار عزیزمان آقای منوچهر افشار موخر رئیس اداره آموزش کارکنان‌سازمان مرکزی تعاون روستائی را باطلاع دوستان و همکاران میرساند . مجلس ترحیم آن مرحوم روز سه‌شنبه یازدهم خرداد از ساعت ٥ تا ۷ بعد از ظهر در مسجد فخرالدوله برگزار میگردد .

حسین فرهادپور ـ نصراله نصر ـ کامبیز گودرزی ـ سیروس آرقند ـ پرویز فانیان ـ علی سید احمدیان ـ مصطفی زرافشار ـ ابراهیم ثموری ـ ابراهیم ابراهیمی ـ محمود حائری ـ محمدرضا امامی خوئی ـ محمدرضا بانکیان ـ ناصر علمی ـ مهدی‌مهدوی ـ محمدتقی‌عربشاهی ـ مصطفی درکه‌ای ـ فرج سهرابی ـ سیروس‌گنجی ـ پرویز انصاری ـ یعقوب شعاری ـ محسن صلح طلبان ـ فتح‌اله فتح‌الهی ـ عباس مدنی ـ عبدالرضا غیائی ـ امانوئل یونان ـ حاتم کبریائی ـ شاهرخ خاکسار ـ حسین‌مغربی ـ ابوالقاسم پازوکی ـ حسین شیرخدائی ـ حسن جعفریان.

باکمال تاسف و تاثر درگذشت شادروان **عصمت‌الملوک اسفندیاری** مادر گرامی همکار ارجمند جناب آقای ملک منصور اسفندیاری نماینده مجلس شورای ملی را باطلاع میرساند .

مجلس ترحیم آن فقیده سعیده از ساعت ٤ تا ٦ بعد از ظهر روز چهارشنبه ۱۲ خرداد ماه جاری در خانقاه صفی علیشاه منعقد خواهد بود .

عبدالله ریاضی

سناتورها و نمایندگان استان کرمان در مجلس‌شورای ملی بانهایت تاثر و تاسف درگذشت شادروان **بانو عصمت الملوک اسفندیاری** همسر جناب آقای محمدجواد اسفندیاری (محتشم‌الممالک) و مادر جناب آقای دکتر ملک منصور اسفندیاری نماینده محترم مجلس شورای ملی را باطلاع میرسانند .

مجلس ترحیم آن فقیده سعیده روز چهارشنبه ۱۲ خرداد ماه از ساعت ٤ تا ٦ بعد از ظهر در خانقاه صفی علیشاه منعقد میباشد .

امیرحسین خزیمه علم ـ سید جلال شادمان ـ دکتر امیری ـ دکتر تجدد ـ عیسی تدین ـ مظفر جندقی ـ محمدباقر سعیدی ـ علی‌اصغر مظهری ـ دکتر نصرالله منتظری .

خانواده های : اسفندیاری ـ سام ـ رزم‌جو ـ بهادری ـ عامری ـ جوادی ـ سام زاده ـ صالحی ـ بهادر ـ مرآت اسفندیاری ـ سالار کلانتری ـ عدل اسفندیاری ـ هروی ـ نوری اسفندیاری ـ کلانتری ـ نوری ـ وکیلی ـ میرحسینی ـ هوشمند ـ میرحسینی ـ نوری‌پور ـ وکیلی ـ امیرانی ـ اسدالله زاده ـ واحدی ـ تهرانی ـ هجری ـ اصفهانی ـ بحرینی و خانواده های وابسته .

بانهایت تاثر و تاسف درگذشت شادروان **بانو عصمت الملوک اسفندیاری** همسر جناب آقای محمدجواد اسفندیاری (محتشم‌الممالک) و مادر جناب آقای دکتر ملک منصور اسفندیاری نماینده محترم مجلس شورای ملی را باطلاع میرسانند .

مجلس‌ترحیم‌زنانه و مردانه‌آن‌فقیده‌سعیده روز چهارشنبه۱۲ خرداد ماه از ساعت ٤ تا ٦ بعد از ظهر در خانقاه صفی علیشاه منعقد میباشد .

اطلاعات ـ مصیبت وارده را بخاندان محترم‌اسفندیاری و سایر افراد خانواده های وابسته بویژه آقایان‌محمدجواد اسفندیاری و دکتر ملک منصور اسفندیاری تسلیت میدهد.

تشنه لب سوختم و در نکشیدم جامی
باغمت ساختم و بر نگرفتم کامی
بی نشان ماندم و تیرم بنشانی ننشست
ننگی اما نخریدم بهوای نامی
آسمان سایه پرواز بلندم شد ازآنک
چون کبوتر ننشستم بسر هر بامی

محمد علی بهبهانی (کرمانشاهی) شاعر بلند پروازی که کبوتر شعرش برسرهربامی نمی نشست، در آسمان ادبیت‌آشیان گرفت، روانش پدرام باد.

مجلس ترحیم، از ساعت ۲ تا٤ روز سه شنبه ۱۱ خرداد ماه در خانقاه صفی علیشاه.

دکتر سادات ناصری. یدالله بهزاد. مهرداد اوستا. مشفق کاشانی. ابوتراب جلی. فخرالدین مزارعی (آرزو). محمدعلی گویا. جواد آذر. گلشن کردستانی. محمد کلانتری (پیروز). نصرت‌الله نوحیان (نوح). تیمور گرگین. اسمعیل صفری (نافذ) . محمد گلبن. دکتر غلامحسین رضا نژاد(نوشین). اکبر دخیلی (واجد). محمود ثنائی (شهر اشوب) . علی اکبر کنی پور(مستی) . محمد صادق سعید (نیاز کرمانی). محمد تقی حمیدی (شکیبا) . حشمت‌الله کهگویان (هنر) رضا کم گویان . رضا صمیمی . خلیل سامانی(موج). غلامحسین جواهری (وجدی). صالحی سمنانی. محمد تاجبخش. حسن سخنور . محسن خیاطان (خاتم).

بانهایت تاسف درگذشت شادروان متعلقه آقای حاجی‌حسن صیرفیان راباطلاع میرساند مجلس ختم آنمرحومه روز سه شنبه از ساعت ۹ الی ۱۱ صبح در مسجد آذربایجانیها (مسجد حاجی شیخ عبدالحسین) منعقد خواهد شد.

الاحقر حاجی سید ابراهیم میلانی . حاجی سید علی‌انگجی. حاجی میرمحمد علی چرندابی

باکمال تاثر و تاسف فوت مرحومه مغفوره متعلقه آقای حاجی حسن صیرفیان راباطلاع دوستان و آشنایان میرساند مجلس‌ترحیم مردانه آن مرحومه از ساعت ۹ الی ۱۱ صبح روز سه‌شنبه ۱۱ر۳ر۲۵۳۵ در مسجد آذربایجانیها (مسجد حاجی شیخ عبدالحسین) انتهای بازار کفاشها و ختم زنانه همانروز بعداز ظهر از ساعت ٤الی ٦ در منزل شخصی فلکه پاستور کوچه نیرو کاشی ۱۸ منعقد خواهد شد.

خانواده های: صیرفیان. مکارمچی. انتظامی. ظروفی.خیابانی. اکبریه. انصارین. ایمن.دستگیری. هرزندی. مدنی. شاهی.ستاری. عباس‌دائی . آینه‌چی. کاشی زاده.

ا_٤١٩٩

اطلاعات ـ مصیبت وارده را بعموم افراد خانواده های عزادار بویژه بازماندگان آنمرحومه تسلیت میدهد.

باکمال تاسف درگذشت حاج **سیدرضا برومند یزدی** صاحب منصب بازنشسته وزارت راه را باطلاع میرساند. مجلس ترحیم مردانه از ساعت ٤تا٦ بعد ازظهر روز سه‌شنبه یازدهم خرداد ماه درمسجد رحمتیه اول خیابان شکوفه ومجلس ختم زنانه درهمان روز وساعت در منزل آنمرحوم خیابان شکوفه ـ ده متری مهر ـ کوچه شمس تبریزی ـ پلاک ٦ منعقد است.

سید صادق و سید تقی برومند یزدی و خانواده های : برومند یزدی. همرازنیا.عباسی. امیر سلیمانی. ابری. میرفخرائی. رشیدی حائری. بلیغ. خاکی خاکسار. احمدی‌نیا. فریدجو .بری. مهمان‌پیکر. ساران.

٤٢١٥ـآ

اطلاعات ـ مصیبت وارده را بعموم بازماندگان آن مرحوم تسلیت میدهد

بانهایت تاسف درگذشت آقای **ناصر برومند** پدربزرگوار جناب آقای دکتر مسعود برومند را باطلاع دوستان و آشنایان میرساند مجلس ترحیم مردانه وزنانه از ساعت ۲ الی ٤ بعدازظهر روز چهارشنبه ۱۲ـ۳ـ۲۵۳۵ در مسجد الجواد منعقد میباشد.

باشگاه شهباز ـ شاهین سابق

آ_٨٥١٩

بانهایت تاسف وتاثر فوت آقای **ناصر برومند** بزرگ خاندان برومند را باطلاع دوستان و آشنایان میرساندمجلس ترحیم مردانه وزنانه از ساعت ۲ الی٤ بعدازظهر روز چهارشنبه ۱۲ـ۳ـ۲۵۳۵، در مسجدالجواد منعقد میباشد.

خانواده‌های: برومند، حاج‌قوانلو، کوکلان، سرداری ایروانی، فرزانگان، اربابی، میرطلوعی، بهزادی، جعفری‌قاجار، تیموریان، آذرسا، درافشار، بهبهانی، نواب، شمسی، بهادری، مبصر، ورزگر، ورزگاه، قاسمعلی ایرملو، قوامی شیرازی،پروز، موسوی، رضائی، نوابی، زرگرانی، انصاری، بهرامی.

آ_٨٥١٨

بانهایت تاسف درگذشت مرحوم آقای **ناصر برومند** پدر بزرگوار جناب آقای دکتر مسعود برومند رئیس فدراسیون وزنبرداری ایران را باطلاع دوستان و آشنایان میرساندمجلس ترحیم مردانه روز چهارشنبه ۱۲ـ۳ـ۲۵۳۵ از ساعت ۲الی٤ بعدازظهر در مسجدالجواد منعقد میباشد.

دبیرکل کنفدراسیون وزنبرداری آسیا ـ اسمعیل کدخدازاده

آ_٨٥٣٠

اطلاعات ـ مصیبت وارده را بخانواده محترم برومند و سایر خانواده‌های وابسته بویژه به آقای دکتر مسعود برومند رئیس فدراسیون وزنبرداری ایران فرزند آنمرحوم تسلیت میدهد.

پرسه

با اندوه فراوان درگذشت شادروان **اسکندر منفرد** را به اطلاع بستگان و آشنایان میرساند . مجلس پرسه روز سه‌شنبه یازدهم خرداد ۲۵۳۵ از ساعت ٤ تا ٦ بعد از ظهر نیمروز در تالار ایرج خیابان استالین ـ کوچه زرتشتیان برگزار میشود .

شیرین آریانی ـ منیژه منفرد ـ طلعت منفرد ـ آدرباد منفرد ـ خانواده های : آریانی ـ منفرد ـ فرهنگنژاد ـ موبدشاهی ـ مهران ـ عجمی‌پور ـ کرمانی ـ دارابی ـ گجگینی ـ شیدائی ـ استواری ـ سهرابیان .

آ ـ ٤٢٣٩

اطلاعات ـ مصیبت وارده را بعموم خانواده های عزادار تسلیت میدهد .

بانهایت تاثر درگذشت شادروان **کوچک گتمیری** را باطلاع خویشان و دوستان میرساند. مجلس ترحیم مردانه و زنانه آنمرحوم روز چهارشنبه ۱۲ر۳ر۳۵ از ساعت ٥تا۷ بعد ازظهر در مسجد فخرالدوله واقع در اول خیابان فخرآباد منعقداست.

صمد گتمیری ـ سعید گتمیری (فرزندان آنمرحوم) جلیل گتمیری ـ مسعود هاشمی ـ غلامرضا صیرفی.

خانواده‌های: سجادیان ـ اسدی ـ نقوی ـ حاجی گتمیری ـ محمدی گتمیری ـ هاشمی ـ یونسی ـ مرعشی ـ معتمدی ـ رضوی ـ صمدیان ـ صیرفی ـ عضدانلو ـ اولیه‌چی ـ نورالله گتمیری ـ غزازانی ـ ظریف ـ علوی ـ احمدی ـ صفائی ـ افخمی ـ هشرودیان ـ تقوی ـ قدیمی ـ نقدیه ـ مینو.

اطلاعات ـ مصیبت وارده را بعموم افراد خانواده‌های عزادار بویژه بازماندگان تسلیت میدهد.

نظر برحلت حضرت حجةالاسلام والمسلمین آقای حاج **شیخ غلامعلی سالک (فخرالادباء)** طاب ثراه مجلس ترحیمی در روز سه‌شنبه ۲ جمادی‌الثانی مطابق با ۱۱ خرداد از ساعت٤ تا٦ونیم بعد ازظهر در مسجد حاج ابوالفتح واقع در خیابان ری (میدان‌شاه) منعقد است. عموم مومنین خاصه سلسله جلیله اهل علم در مجلس مزبور شرکت خواهند فرمود.

اسماعیل جاپلقی ـ سید محمد علی سبط ـ الاحقر مهدی معزالدوله طهرانی ـ علینقی‌الموسوی الطهرانی ـ مجتبی‌الطهرانی ـ عبدالعلی التقوی‌الشیرازی.

آ_٤٢٥٧

نظر برحلت حضرت حجةالاسلام والمسلمین آقای حاج **شیخ غلامعلی سالک (فخرالادباء)** طاب ثراه مجلس ترحیمی در روز سه‌شنبه ۲ جمادی‌الثانی مطابق با ۱۱ خرداد از ساعت٤ تا٦ونیم بعد ازظهر در مسجد حاج ابوالفتح واقع در خیابان ری (میدان‌شاه) منعقد است. عموم مومنین خاصه سلسله جلیله اهل علم در مجلس مزبور شرکت خواهند فرمود.

مجلس ترحیم زنانه در همانروز و ساعت در منزل آنمرحوم واقع در خیابان ری ـ کوچه تاج‌بخش ـ بن‌بست فخرالادباء برگزار میشود.

خانواده سالک

اطلاعات ـ درگذشت حضرت حجةالاسلام و المسلمین آقای حاج شیخ غلامعلی سالک را بخاندان محترم سالک و جامعه روحانیت تسلیت میدهد.

با قلبی اندوهناک درگذشت نابهنگام فرزند دلبند و برادر عزیز ناکام خود **علیرضا صادقی** را به اطلاع بستگان و دوستان میرساند . مجلس ختم زنانه و مردانه آن مرحوم از ساعت ۳ تا ٥ بعد از ظهر روز سه‌شنبه (فردا) در مسجد مجد برگزار خواهد گردید .

ابراهیم و صفیه صادقی ـ پروین ـ پریوش ـ ملیحه ـ مهوش و محمدرضا صادقی .

باکمال تاسف و تالم درگذشت نابهنگام جوان ناکام **علیرضا صادقی** را به اطلاع کلیه خویشاوندان و دوستان میرساند .

مجلس ختم زنانه و مردانه آن مرحوم از ساعت ۳ الی ٥ بعد از ظهر روز سه‌شنبه (فردا) در مسجد مجد منعقد خواهد بود .

خانواده های : صادقی ـ ویلیام کلاین ـ دونالدبراگ ـ اخوی ـ صادقی آزاد ـ باقرزاده ـ حسین زاده ـ شیدا ـ حمیدی .

اطلاعات ـ درگذشت مرحوم علیرضا صادقی را به خانواده محترم صادقی تسلیت می‌دهد .

یادبود

آئینه پاک نگاهی
تصویر آسمان
و لبخند خاموشی
نشان قبول و پذیرش
جامی لبالب ازشهدزندگی‌بود
که‌بسنگ‌تصادفی‌درهم‌شکست

**مهین عزیز : یکبار دیگر بپاس و بزرگداشت صفای بی‌پایان و قلب پاک وعشق انسانی و بی‌زوالت بزندگی و انسانها عصر جمعه۱٤ر۳ر۳۵ آنجاکه‌تو خفته‌ای(امامزاده یحیی بن زید) گرد هم می‌

اطلاعات ۱۳۰۴

بنیانگذار : عباس مسعودی
صاحب امتیاز و مدیر: فرهاد مسعودی
سردبیر : منصور تاراجی
محل اداره:خیابان خیام. ساختمان اطلاعات.تهران
تلفن: ۳۲۸۱
تلکس: ۲۱۲۳۳۶ـتلگرافی: اطلاعات ـ تهران

تقویم اطلاعات

دوشنبه ـ دهم خرداد ماه ۲۵۳۵
اول جمادی‌الثانی ۱۳۹۶ ـ سی و یکم مه ۱۹۷۶
استخراج دکتر ریاضی کرمانی

ساعات شرعی
اذان مغرب . . . . . ساعت ۷ و ۲۳ دقیقه
اذان صبح (فردا) . . . ساعت ۲ و ۵۸ دقیقه
طلوع آفتاب (فردا) . . . ساعت ٤ و ٤۷ دقیقه
ظهر شرعی (فردا) . . . ساعت ۱۲ و ٤ دقیقه
اذان مغرب (فردا) . . . ساعت ۷ و ۲۳ دقیقه

مذاکرات شاهنشاه و رئیس جمهوری اتریش

بامداد امروز نخستین دور مذاکرات شاهنشاه آریامهر و پرزیدنت مکرشلاگر» رئیس جمهوری اتریش انجام شد . در این مذاکرات وزرای‌امور خارجه دو کشور نیز شرکت داشتند . روابط دوجانبه و راههای گسترش آن در زمینه های مختلف، مسائل مهم بین‌المللی و مسائل منطقه ازجمله مسائلی است که در مذاکرات سران دو کشور موردبررسی و تبادل‌نظر قرار میگیرد .

شاهنشاه آریامهر وعلیاحضرت شهبانو دیشب ضیافتی بشام‌افتخار حضرت رئیس جمهوری اتریش و بانو کرشلاگر در کاخ‌نیاوران برپا کردند .

شاهنشاه در سرمیز شام بیاناتی باین شرح ایرادفرمودند :

حضرت رئیس جمهوری

برای شهبانو و من پذیرائی‌از آن حضرت و بانو کرشلاگر مایه کمال خوشوقتی است. ما مقدم‌شما را نه تنها بعنوان شخص اول‌یک کشور دوست ، گرامی میداریم‌بلکه درعین حال شما را نماینده‌عالیقدر کشوری میشماریم که رابطه‌ای ریشه‌دار و کهن آنرا باکشور ما پیوند داده است .

از هنگامی که شاه اسمعیل بنیانگذار شاهنشاهی صفوی‌وکارل پنجم امپراتور اتریش دوستی و همکاری دو کشور را پایه‌گذاری کردند ، اکنون درست چهارصد و پنجاه سال میگذرد . در این‌مدت صفحات تاریخ ایران‌واتریش شاهد نزدیکی فراوان آنها درهمه‌زمینه‌ها بوده است که نمونه‌ای از آن مجموعه بیش از یکصد نامه در آرشیو وزارت‌خارجه ایران است که به مناسبت های مختلف‌ازدربار اتریش به دربار ایران فرستاده‌شده است . نمایندگی سیاسی ایران در اتریش یکی از قدیمی‌ترین‌نمایندگی هائی است که از طرفکشور ما در اروپا در آغاز قرن نوزدهم تاسیس شد و روابط نزدیک فرهنگی ما حتی پیش‌از آن تاریخ برقراربوده است.بعنوان یکی از بهترین‌مظاهر این رابطه فرهنگی میتوان‌ازوجود گروه کثیری از استادان ومربیان اتریشی‌درمرکزعلمی‌دارالفنون‌نام برد که در اواسط قرن گذشته بدستور امیرکبیر صدراعظم‌معروف ایران در رشته های مختلف نظام و پزشکی ومعدن شناسی ودارو سازی در این مرکز به تدریس پرداختندونخستین استادان‌خارجی بودند که دانشجویان ایرانی را با دانش غرب آشنا ساختند .

از آغاز قرن نوزدهم که هامرپورگشتال سیاستمدار و خاورشناس نامی اتریش مکتب مطالعات ایران شناسی را در وین بنیاد نهاد و با ترجمه معروف‌خود از دیوان حافظ نهضت ادبی حافظ شناسی را در اروپا بوجود آورد ، کشور شما بصورت یکی از درخشان‌ترین کانون های ایران شناسی غرب درآمد و خوشبختانه این سنت تا بامروز نیز ادامه‌دارد.

درسالهای اخیر همراه با گسترش روابط علمی و فرهنگی روابط اقتصادی و بازرگانی دو کشورنیزتوسعه فراوان یافته است، بطوریکه اکنون در زمینه های متعدد صنعتی و فنی واقتصادی همکاری وسیعی میان ایران و اتریش برقرار است .

قرارداد چند جانبه اخیر بین ایران و کشور های مختلف‌اروپائی برای لوله‌کشی و توزیع گاز طبیعی ایران که اتریش نیز یکی از شرکای آن است نمونه‌ای از این همکاری گسترده است . پیشرفتهای صنعتی‌وتکنولژی اتریش ورشد اقتصادی مداوم کشور شما که مردم اتریش را از درآمدسرانه عالی برخوردار کرده است‌همراه‌با سیستم پیشرفته تامین اجتماعی و رفاه عمومی از عواملی است که احترام ما و جهانیان را به کشور شما جلب کرده است .

درعین‌حال تذکر این نکته برای من مایه خوشوقتی است که کشور شما اکنون بصورت‌یک‌کانون بین‌المللی صلح و تفاهم نقش مثبت وسازنده‌ای را در تامین‌تبادل‌نظرها وهمکاریهای بین‌المللی ایفا میکند وما خوب میدانیم که در عصر ما کوشش در راه رفع بحرانها و اختلافات از راه مذاکره ومنطقی‌چه اهمیتی دارد . اکنون شهرتاریخی وزیبای وین بصورت شهر دید و بازدید های بین‌المللی درآمده است و وجود یک سیاستمدار برجسته اتریشی در مقام دبیرکل سازمان ملل متحد گواه تائید نقش سازنده کشورشما در تحکیم تفاهم و همکاری جهانی است .

حضرت رئیس جمهوری

شاهنشاه آریامهر و علیاحضرت‌شهبانو باتفاق میهمانان عالیقدرشان‌حضرت رئیس جمهوری اتریش و بانو کرشلاگر

شما اکنون دیدار خودرا از یک کشور دوست آغاز کرده‌اید‌که مردم آن همواره نسبت به ملت‌شما احساس تفاهم ونزدیکی فراوان داشته‌اندودارند. صمیمانه‌امیدوارم که در این دیدار از ایران کهن‌و از ایران نو خاطرات خوبی همراه ببرید .

با این امید تندرستی وشادکامی شخص شما و بانو کرشلاگر وترقی و رفاه روزافزون ملت اتریش و تقویت روابط دوستی‌وهمکاری دو کشور ما و صلح و تفاهم وهمکاری بین‌المللی را آرزو دارم .

بیانات رئیس جمهوری اتریش

درپاسخ شاهنشاه حضرت رئیس جمهوری اتریش طی بیاناتی گفتند .

شاهنشاها

ما با اطمینان و علاقه بسیاربه کشور شما آمده‌ایم ولی میبینیم‌که واقعیات حتی از حد انتظار ما افزودن‌تر است . ما از یک طرف مجذوب‌زیبائی های کشور شما وفرهنگ بسیار کهن آن هستیم و از طرف دیگرنتایج کوشش در راه پیشرفت که همه‌جا بچشم میخورد مارا شیفته خود میکند . پذیرائی گرمی که در ساعات اولیه ورود از ما بعمل آمد درماثر عمیقی بجای گذارد . بنا براین اجازه میخواهم که از این پذیرائی گرمکه من آنرا نیز مظهر احساسات دوستانه موجود بین ایران و اتریش تلقی میکنم صمیمانه تشکر نمایم ...

درطول ۲۵۰۰ سال تاریخ ، ایران کانون معنوی درخشانی‌بوده که بصورتی قاطع ومثبت‌برتحولات مذهبی ، معنوی و فرهنگی‌خارج‌از مرزهای این کشور نفوذ داشته است. آئین‌بزرگداشت پنجاه سال شاهنشاهی سلسله پهلوی نمایانگر تازه‌ای ازاین تاریخ درخشان‌است ولی آنچه شایان توجه است‌آنست که ایران این شکوه را مدیون روشن‌بینی و شخصیت بارز آن اعلیحضرت است که کشورشان را در ردیف کشور های درجه اول جهان درزمینه های اقتصادی و تحول اجتماعی قرارداده‌اند . کتاب انقلاب سفیدشاهنشاه‌بوضوح راه دست‌یابی بتحولات دشوار اجتماعی را نشان میدهد . موقعیت ایران و نقش نمونه آن‌از مرزهای جغرافیائی‌این‌منطقه فراتر رفته است وامروز نفوذ ایران نه تنها در محدوده های سازمان‌ملل مانند کنفرانس شورای‌بازرگانی و عمرانی نایروبی ، شورای‌اقتصادی واجتماعی ، غیر اتمی ساختن منطقه خاورمیانه از هر جهت محسوس است بلکه این‌نفوذ در کنفرانس کشور های صنعتی و تولیدکننده که در پاریس منعقد گردید بسیار قاطع و سودمندبوده است . درکنفرانس اوپک نظریات ایران در تغییر اقتصاد جهانی مقام بسیار ارجمندی دارد .

رئیس جمهوری‌اتریش همچنین گفتند .

ایران اولین بازار صادرات اتریش در آسیا ودومین بازار جهانی صادرات اتریش درخارج از اروپا است .

اعتماد دوجانبه‌ای که بین دو کشوربوجود آمده در فعالیتهای متعدد مشابهی که در چهارچوب سازمان ملل متحد ودرخارج ازآن بعمل آمده موثر بوده است . ما هرگز فراموش نخواهیم کرد که در سالهای سخت بعداز جنگ جهانی دوم ایران بعنوان عضو شورای امنیت مستقیما سهم مهمی در عضویت اتریش درسازمان‌ملل متحد داشت .

رئیس جمهور اتریش افزودند:

ما اعلیحضرت همایونی را دوستار اتریش میدانیم . شمابراثر بازدید های رسمی و خصوصی خود بخوبی با کشور ما آشنائی دارید . بنابراین باعث کمال خوشوقتی ما خواهد بودکه‌باردیگر مقدم آن اعلیحضرت و علیاحضرت شهبانو را درکشور خود درهر هنگامی‌که برای‌اعلیحضرتین‌مناسب باشد شادباش بگوئیم .

ضیافت

دراین ضیافت و الاحضرت شاهپور احمد رضا پهلوی و همسرشان ـ سرکار علیه بانو فریده دیبا ـ آقای هویدا ـ آقای شریف‌امامی ـ آقای ریاضی ـ آقای‌علم ـ آقای دکتر اقبال ـ چند تن ازوزرا و عده‌ای از شخصیت های داخلی و نمایندگان سیاسی مقیم دربار شاهنشاهی شرکت داشتند .

استقبال و اهدای نشان

حضرت «رودلف کرشلاگر» رئیس جمهوری فدرال اتریش و بانو «کرشلاگر» بعد از ظهر دیروز هنگام ورود درفرودگاه مهرآباد مورد استقبال‌شاهنشاه و علیاحضرت شهبانو قرار گرفتند. در مراسم استقبال رسمی از رئیس جمهوری اتریش و همسرشان امیرعباس هویدا نخست‌وزیر، شریف‌امامی رئیس مجلس سنا ، ریاضی رئیس مجلس شورایملی،امیر اسداله اعلم وزیر دربار شاهنشاهی، عباسعلی خلعتبری وزیر امور خارجه و چندتن دیگر از شخصیت‌های مملکتی حضور داشتند . در میدان شهباد آریامهر، شهردارتهران کلید زرین پایتخت را تقدیم رئیس جمهوری اتریش کردو رئیس جمهوری اتریش ضمن نطق کوتاهی گفت "ازاستقبال گرمی که در تهران از من و همسرم بعمل آمده است سپاسگزارم .

در پایان مراسم میدان شهباد آریامهر اعلیحضرتین باغ میهمانان عالیقدر به‌کاخ‌گلستان محل اقامت رئیس جمهوری اتریش و بانو تشریف فرما شدند. در مسیر اتومبیل های شاهنشاه آریامهر وعلیاحضرت شهبانو میهمانان‌عالیقدرگروه انبوهی از مردم صمیمانه‌ابراز احساسات میکردند .

در کاخ گلستان شاهنشاه آریامهر یک قطعه نشان‌پهلوی درجه یک به حضرت رئیس جمهوری و یک قطعه نشان هفت پکر درجه یک به بانو «کرشلاگر» اعطاء فرمودند . رئیس جمهوری اتریش نیز عالیترین نشان کشور خودرا که ستاره‌بزرگ جمهوری‌اتریش نام دارد جهت اهداء به والاحضرت ولیعهد به‌حضور شاهنشاه آریامهر دادند .

در پارلمان ایران

ازدواج باید درسن معینی اجباری شود

علیرضا شفائی

دکتر جهرازی متخصص معروف که‌دراین دوره برای اولین‌بار به مجلس راه‌یافته‌است‌درباره‌ی‌کار «سکرتر»ها از تریبون مجلس نکته‌هایی مطرح‌کرد. ازجمله گفت: اینها ازاول‌صبح در کنار هم‌می نشینند و مرتب صحبت ازشب‌نشینی شب‌گذشته دارند و حرفشان درباره «این»و «آن» است. هر وقت بخواهید باآنها تماس بگیرید، تلفن آنها اشغال است زیرا مرتب حرف‌میزنند. البته اکثر «سکرتر» ها افرادی تحصیلکرده هستند و تعداد زیادشان در انگلستان وفرانسه درس سکرتری خوانده‌اند و تابرمیگردند مقامی را اشغال میکنندو به ازدواج تن نمی‌دهند !... دکتر جهرازی در خصوص علت تنهازندگی کردن سکرترها گفت‌وقتی از سکرترها سئوال میشود که‌چرا ازدواج نمی‌کنید؟! میگویند: کسی پیدا نمیشود ! ... یاکسی «پیدا نشده که مرادرک کند» !...

دکتر جهرازی همچنین گفت اجتماع باید دختر و پسری راکه پس ازدواج رسیده است واداربه ازدواج کند، زیرا وقتی راه‌فساد بازشد، راه‌گریز ازتشکیل زندگی‌وازدواج‌هم خودبخود باز میشود. اکنون بسیاری از پسرودخترها،عصروشب‌باهم هستند واوقات را باهم میگذرانند ولی‌ازدواج نمی‌کنند !...

دو وکیل مجلس پروانه وکالت‌گرفتند

دوتن‌از نمایندگان مجلس شورای‌ملی‌که دراین دوره برای‌اولین بار به‌پارلمان راه‌یافته‌اند اخیرا موفق‌به کسب‌پروانه وکالت دادگستری شدند. یکی‌ازاین‌دو «ناصر نوربخش دماوندی»قاضی باسابقه‌دادگستری است‌که از حوزه انتخابیه دماوند به‌پارلمان راه‌یافت .دیگری فتح‌الله سلیمانی سوادکوهی است وتاقبل از وکیل مجلس شدن مشاورحقوقی وزارت راه‌بود. او این دوره‌از حوزه‌نمایندگی‌شاهی به‌نمایندگی‌انتخاب شد.

در کریدورهای پارلمان همچنین گفته میشود دوتن دیگر از نمایندگان جدید :«عبدالسمیع لیوانی » نماینده‌کردکوی و «وکیل گیلانی»نماینده بوئین‌زهرا نیزکارآموزی وکالت دادگستری راآغاز کرده‌اند تاپروانه وکالت دادگستری‌بگیرند.

معافیت ساختمانهای پیش ساخته

به ساختمان های بتونی پیش ساخته ٤۰ درصد ـ پل فلزی ۱۰ درصد وپل‌چوبی ۷۰ درصد حقوق‌گمرکی تعلق‌میگیرد.

علی‌اصغر طباطبائی معاون پارلمانی وزارت امور اقتصادی‌ودارائی در مجلس سنا گفت :دولت قاقبل از تقدیم لایحه تقلیل حقوق‌گمرکی ساختمان های پیش ساخته‌از بابت حقوق وعوارض گمرکی‌ساختمان های پیش ساخته. مطلقا درآمدی نداشته‌است .وبخش خصوصی بااین حقوق‌گمرکی ساختمانی واردنکرده است. تنهاوزارت آموزش‌وپرورش وسازمان مسکن‌و شهرسازی ساختمان های پیش ساخته واردکردندو تعهد سپرده‌اندکه حقوق گمرکی‌آنهارادربودجه سال منظورکنندو اکنون باتصویب لایحه‌ـازاول سال ۲۵۳٤ مشمول معافیت میگردند.

آگهی دعوت مجمع عمومی عادی سالانه

از کلیه صاحبان سهام شرکت سهامی خاص پریفاب دعوت میشود تادر جلسه مجمع عمومی عادی سالانه که در ساعت ۱۰ صبح روز دوشنبه سی و یکم خرداد ماه ۲۵۳۵ در محل شرکت‌واقع درخیابان کوشک انتهای ارباب‌جمشید تشکیل‌می گردد حضور بهم رسانند.

دستور جلسه :

۱ـ استماع و تصویب گزارش‌هیئت مدیره و بازرسان

۲ـ تصویب ترازنامه و حساب سودو زیان

۳ـانتخاب بازرسان‌اصلی وعلی‌الابدل وتعیین حق‌الزحمه آنان .

٤ـ تعیین روزنامه کثیرالانتشاری که آگهی های شرکت‌در آن درج‌خواهدشد.

هیئت مدیره ـ شرکت سهامی‌خاص پریفاب

شکوفه نو

حمیرا داریوش

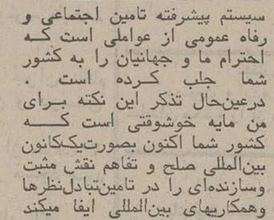

مرتضی لیلافروهر

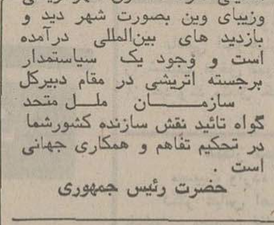

سیدکریم نادیا

۵٤۳۰۳۳ـ۵٤٤۰٤٤

ماماهای روستائی بازایشگاههای سیار به‌روستاها میروند

یک مقام وزارت تندرستی و رفاه اجتماعی امروز اعلام کرد طرح بهداشتی و درمانی اعزام زایشگاه های سیار در اواسط تابستان آینده بمورد اجرا گذاشته خواهد شد .

بدنبال توصیه سازمان بهداشت جهانی در مورد توسعه شبکه های بهداشتی و درمانی در روستاها ، برنامه‌ای در زمینه اعزام زایشگاه‌های سیار به روستاها تدوین شد است .

براساس این برنامه بمنظور رفع کمبود ماما های روستائی در کشور فراهم آوردن امکانات رفاهی برای تامین نیاز های درمانی مادران باردار زایشگاه های سیار در ۱۳ منطقه‌کشور ایجاد خواهد شد .

این طرح هم‌اکنون بطورآزمایشی در استان رضائیه در حال اجرا استو برحسب نیاز استانها به ترتیب الویت در استان های کردستان ـ بندرعباس‌ـ استان مرکزی ـکرمانشاهان ـمازندران ـفارس و چند استان دیگر به اجرا گذارده خواهد شد .

ماما روستاها در زایشگاه های سیار خانوادگی طبق برنامه به خانه های روستائی رفته ومادران باردار را تاهنگام وضع حمل و مدتی پس از آن زیر نظر خواهند گرفت.

زایشگاه های سیار مجهز به کلیه وسایل زایمان و آزمایشگاه هستند ، این زایشگاه ها همچنین در صورتیکه زائو احتیاج‌به‌عمل سزارین‌داشته باشد بلادرنگ او را به اولین بیمارستان منتقل میکند .

استقبال فوق‌العاده مردم از افتتاح حساب در

شرکت پس‌انداز ووام مسکن اکباتان

دریافت بهره ساده برمبنای قسط سنین یکی ازعال استقبال مردم است

دیروز اعلام‌شد شرکت‌پس‌انداز و وام مسکن‌اکباتان ازکسانی که وام مسکن دریافت میدارند بهره ساده برمبنای قسط سنین خواهد گرفت و این گام‌موثر و ارزنده‌ای در جهت صاحب خانه ساختن مردمی است که قصد دارند با دریافت وام از شرکت پس‌انداز و وام مسکن اکباتان خانه خریداری کنند.

این مطلب رامدیر عامل‌شرکت مذکور اعلام داشت وافزود در مدت بسیار کوتاهی‌که از آغاز کارشرکت پس‌اندازووام مسکن‌اکباتان میگذرد، استقبال مردم‌برای‌افتتاح حساب‌پس‌انداز عادی ، حساب سپرده‌وحساب پس‌انداز مسکن برای دریافت وام به حدی است که قبلابهیچ وجه قابل پیش بینی نبود . علت این استقبال فوق‌العاده نیزتصمیمات‌هیئت مدیره‌شرکت برای شرایط بسیار سهل و ساده‌ای است که به منظور کمک به فرد فرد مردم اتخاذ گردیده است که یکی ازهمین کمک ها دریافت بهره ساده‌بر مبنای قسط سنین استو دیگر سرعت برای پرداخت وام و یا پرداخت بالاترین بهره‌ممکن به پس‌انداز کنندگان .

مدیر عامل شرکت هم چنین خاطر نشان‌ساخت‌که پرداخت وام به ترتیب نوبت افتتاح حساب پس‌انداز خواهد بودو کسانی‌که‌زودتر حساب‌پس‌انداز مسکن مفتوح نمایند حق تقدم خواهند داشت .

شماره تلفنهای جدید شرکت مطبوعاتی ایران‌یاد

۸۳۰۰۷۶
۸۳۰۰۷۷
۸۳۰۰۷۸
۸۳۰۰۷۹

جمیله

بارقص جادوئی خود در

کاباره‌ونک

۶۸۴۷۷۵ ـ ۶۸۲۵۵۷

روزهای شنبه دنیای ورزش

حقوق مکفی

چند نفر حسابدار لیسانسیه با تجربه برای شهرستانها مورد نیاز است تلفن ۶٤۵۷۰۰ از ساعت ۸ تا ۲ بعداز ظهر

دانشگاه ملی ایران

سخنرانی

چهارمین سخنرانی ازسلسله سخنرانی های علمی و تحقیقی دانشگاه ملی‌ایران بمناسبت‌آئین ملی بزرگداشت پنجاه‌سال شاهنشاهی پهلوی .

موضوع: اهمیت پنجاه‌سال شاهنشاهی‌پهلوی در استراتژی و روابط بین‌المللی ایران‌و اثرات اجتماعی آن

سخنران : آقای‌دکترمنوچهر آشتیانی‌استادیار جامعه‌شناسی دانشکده ادبیات و علوم انسانی

ساعت: ٤ بعدازظهر روز سه‌شنبه ۱۱ خرداد ماه ۲۵۳۵

محل برگزاری : تالار ابوریحان بیرونی(واقع در اوین)

دانشگاه ملی ایران

بیمارستان شماره ۲ کودکان

بنیاد نیکوکاری والاحضرت شاهدخت شمس پهلوی

چند نفر زن یا مرد را جهت کار در آبدارخانه که دارای مدرك ششم ابتدائی‌بوده و سابقه‌خدمت داشته باشند استخدام می نماید.

از متقاضیان خواهشمند است همه روزه در ساعات اداری به بیمارستان شماره ۲ واقع در خیابان کورش کبیر نرسیده به میرداماد مراجعه نمایند .

کاپ اطلاعات بانوان برای تنیس روی میز

مجله اطلاعات بانوان باهمکاری‌فدراسیون تنیس روی میز کشور بابرگزاری یکدوره مسابقه انفرادی‌بین‌دختران جوان ورزشکار وعلاقمند به‌این رشته ، برنده کاپ اطلاعات بانوان رابرمی‌گزینند .

علاوه بربرنده اول این مسابقه که‌بافتخار ربودن کاپ اطلاعات بانوان نائل خواهدشد به‌۱۵ نفردیگرازشرکت‌کنندگان در این مسابقه جوائزی تقدیم خواهد شد .

مسابقات از وز دوشنبه ۲٤ خردادماه آغاز خواهدشد. برای‌کسب‌اطلاعات بیشترمیتوانید همه روزه به‌جزروزهای‌تعطیل با فدراسیون تنیس روی میز کشور تماس گرفته یا باتلفن ۸۲۳۷۳۷ دبیرخانه انجمن دوشیزگان و بانوان تماس حاصل‌کنید .

تأسیسات تهیه شن وماسه

ما دستگاه را نصب و اداره آنرا بعهده میگیریم .
SAND AND GRAVEL PLANT AVAILABLE FOR DELIVERY.

سنگ شکن مخروطی آلیس چالمرز

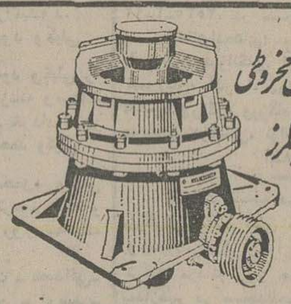

Allis-Chalmers Cone Crushers

سنگ شکن هازماک

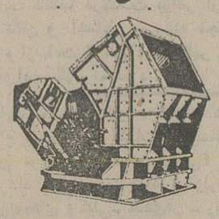

Haze Mag' impact crushers

سنگ شکن بظرفیت ۳۰ الی ۲۰۰ مترمکعب در ساعت

موجود درتهران
آماده تحویل فوری

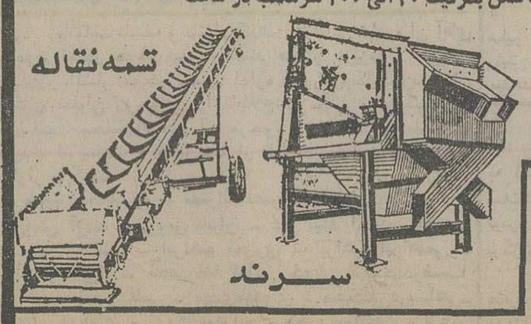

شرکت ساریکا

آسیابهای مقابل وزارت کار ـ تلفنهای ۹۵۷۷۱۹ ـ ۹۶۳۵۹۱

SARICA Co. Tel 957719–963591

کارخانجات شرکت فربت

با ۸ سال سابقه کار

تولیدکننده‌شن وماسه دانه‌بندی شده ـ بتون‌آماده تیرچه های پیش‌فشرده سقف بابلوك سیمانی

تحویل ـ تمام مدت شبانه روز درنقاط مختلف تهران وحومه

تلفن : ۸ـ۶٤۶٤۹۶ ـ ۶٤۲۸۹۷