潜確居類書　二十一山　十二

032.
Ti282s

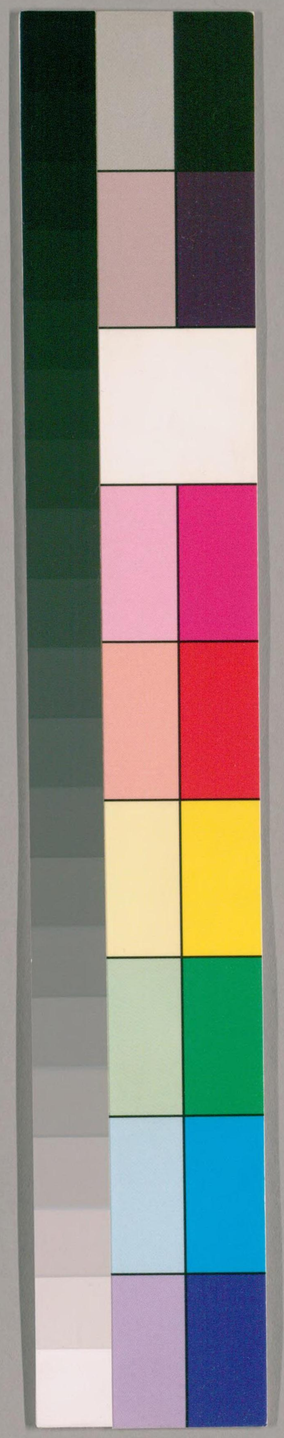

国立国会図書館　タイトル『潜確居類書120巻』　請求記号 032-Ti282s

ガラス使用

區宇部十六　山七

諸山六　江西　福建

南昌府　以下隸江西行省

西山　松門山

龍門山　澄山

橘山　始豐山

棲賢山　百丈山

華林山　藥王山

葛仙山　柳山

032
Ti282s

国立国会
26.7.4
図書館

238188

国立国会図書館　タイトル『潛確居類書120卷』　請求記号 032-Ti282s

ガラス使用

嚴陽山
南山
米山
藥林山
鈞山
白鶴山
黃蘗山
白馬山
蒙山

瑞州府
碧落山
大愚山
龍化山
荷山
飛霞山
尉山
靈峯山

饒州府
薦福山
芝山
馬跡山
閣山
雕峯山
洪崖山
鳳游山
石墨山
大茅山
陽府山
萬戶山

石步山
康郎山
石虹山
石城山
歲寒山
肯堂山
九英山

国立国会図書館　タイトル『潜確居類書120巻』　請求記号 032-Ti282s
ガラス使用

積烟山
華山

南康府

玉京山
匡廬山
石壁山
元辰山
黃金山
雲居山
黃龍山
文山

九江府

廬山
高良山
大孤山
柴桑山
株嶺山
葛洪山

博易山
崑崙山
小孤山
馬當山
觀音山
羊腸馬脊
赤顏山
石門山
石鐘山

廣信府

石橋山
靈山
重山
茶山
南屏山
懷玉山
柳居山
太甲山

国立国会図書館　タイトル『潜確居類書120巻』　請求記号 032-Ti282s
ガラス使用

寶峯山
仙人城山
靈鷲山
象山
雲臺山
鬼谷山
銅寶山
觀音山
撫州府
英巨山
靈谷山
擣藥山
貴溪山
自鳴山
藐姑山
龍虎山
鵝湖山
鉛山
葛仙山
香楠山
筆山
陳理山
華蓋山
雲林山
曹山
建昌府
紅屏山
章山
丹霞山
井山
雷公山
臨川山
金窟山
銅斗山
象眠山
鳳凰山
麻姑山
東界山

国立国会図書館　タイトル『潜確居類書120巻』　請求記号 032-Ti282s
ガラス使用

東巖山
松花山
中葦山
吉安府
青原山
香城山
武山
潮山
天獄山
龍葦山
軍山
金鷄山
螺山
東山
傳擔山
王山
中葦山
韶山

浮岡山
鴒湖山
蹲山
西龍山
秋山
臨江府
章山
小廬山
玉笥山
蒙山
洞陽山
武功山
更生山
復山
玉笥山
閻阜山
郁木山
虎瞰山

国立国会図書館　タイトル『潜確居類書120巻』　請求記号 032-Ti282s
ガラス使用

袁州府
袁山　雲山
仰山　蟠龍山
鐘山　雞足山
楊岐山　九嶷山
武功山　紫蓋山
東山　赤石山
贛州府　龔公山
崆峒山　夫
玉石山　夫

祈山　夜光山
珠玉山　天龍山
香山　上洛山
玉山　覆笥山
金精山　濛山
官人山　武頭山
陳石山　銅鉢山
盤古山　君山
歸美山　冬桃山
欣山　樓蓋山

国立国会図書館　タイトル『潜確居類書120巻』　請求記号 032-Ti282s
ガラス使用

西華山
南安府
玉枕山
印山
九日山
南臺山
聶都山
福州府以下隸福建行省
九仙山
越王山

琉璃山
西蘂山
雲山
石君山
高靈山
方山
烏石山
鼓山

旗山
芊泉山
琅琦山
玉枕山
方山
雪峯山
五蘂山
橐峯山
鐘潭山
偃草山

鳳洋山
羅星山
浮峯山
牀山
飛來山
鳳池山
鍾南山
太湖山
留錢山
郎官山

国立国会図書館　タイトル『潜確居類書120巻』　請求記号 032-Ti282s
ガラス使用

靈峯山　太常山
龍泉山　溪湄山
福山　壺井山
荻蘆山　龍漈山
湖山　雲居山
香爐山　玉融山
福廬山　萬石山
石竹山　靈石山
黃蘗山　海壇山
小練山　石竺山

高蓋山　藍田山
六洞仙山　斗湖山
大章山　觀獵山
仙茅山　簾山
萬石山　四明山
文殊山　金鐘銕障

泉州府

泉山　紫帽山
鴈塔山　羅裳山
靈秀山　靈山

国立国会図書館　タイトル『潛確居類書120巻』　請求記号 032-Ti282s
ガラス使用

寶蓋山
葵山
雄山
五峯山
大帽山
九峯山
淨山
北辰山
大輪山
九仙山
九峯山
佛跡山
鳳棲山
高蓋山
泗州山
天峴山
陳平山
豪山
文圃山
雪山
太湖山
大羽山
達理山
樂山
麗碧山
興化府
烏石山
陳嶌山
壺山
鳧山
瓊山
雙髻山
萬歲山
崑崙山
大象山
苦竹山
囊山
雙髻山

国立国会図書館　タイトル『潜確居類書120巻』　請求記号 032-Ti282s
ガラス使用

蚌山　鯑山
仙臺山　百丈山
棋山　穀城山
華胥山　二飛山
九座山　盤龍山
高陽山　石所山
梁山　尋陽山
九仙山　九龍山
鐘石山　白巖山

福寧州

龍首山　鐵幛山
霞浦山　牛跡山
洪山　文崎山
南金山　浮瀛山
大姥山　望海山
龜湖山　扆山
銅冠山　仙境山
福源山　湖山
金鄁山　石堂山
鳳山　霍童山

国立国会図書館　タイトル『潛確居類書120巻』　請求記号 032-Ti282s
ガラス使用

中涤山
邵武府
樵嵐山
熙春山
泉山
龍湖山
雲巖山
金鏡山
雲蓋山
延平府
天池山
七臺山
道峯山
翠雲山
烏君山
鳳樓山
東山
衍仙山
錦被山
龜山
天階山
天湖山
大仙山
斗山
獬豸山
七峯山
文山
九峯山
西臺山
封山
九仙山
石帆山
百丈山
雪山
栟櫚山
幼山
雙髻山

国立国会図書館　タイトル『潛確居類書120卷』　請求記号 032-Ti282s
ガラス使用

仙靈山　九仙山
華陽山　超華山
寶山
建寧府
黃華山　白鶴山
響山　鐵獅山
紫芝山　雲際山
辰山　壺山
靈鷲山　武夷山
白塔山　百丈山

雲谷山　西山
硯山　闌干山
集公山　龍湖山
蕉源山　漁梁山
夢筆山　南屏山
湛靈山　黃熊山
洞宮山
汀州府
臥龍山　相拜山
漁滄山　豐山

国立国会図書館　タイトル『潛確居類書120巻』　請求記号 032-Ti282s
ガラス使用

翠蓼山
梁山
漳州府
文山
天寶山
鼓雷山
紫金山
天宮山
川陵山
香寮山
金山
靈洞山
岐山
鶴鳴山
東寶山
龍巖山
九侯山
耳山
三平山

大峯山

国立国会図書館　タイトル『潛確居類書120卷』　請求記号 032-Ti282s
ガラス使用

潛確居類書目錄卷之二十一

區宇部十六　山七

諸山七　江西　福建

南昌府　以下隸江西行省

西山〇西山在府城西。大江之外。一名厭原山。高二千丈。周三百里。跨南昌新建。奉新建昌四縣之地

〔水經注〕厭原山。疊嶂四周。杳邃有趣。道書第十二洞天。中有梅嶺。即梅福修道處。有鶴嶺。即王子喬跨鶴處。其最勝者曰天寶洞。宋嘗遣使投金龍玉

国立国会図書館　タイトル『潜確居類書120巻』　請求記号 032-Ti282s　ガラス使用

簡於此

松門山○〔通志〕松門山。在府城北。上有石鏡。光可照人

龍門山○龍門山。在豐城。旁有龍湫。馬祖禪師駐錫於此。又名道人山

澄山○澄山。在豐城。其下溪水澄徹。土人取以造麴。色如丹砂

楮山○〔豫章記〕楮山。在豐城。其南角有徐孺子讀書臺。石崖高處是也。有智度寺。在山崦中。松篁蔽虧。澗壑縱橫。景致幽絕。有給事泉

始豐山○〔志〕始豐山。在豐城。三十七福地之一。有白玉蟾手書江右福地。始豐名山八字。山巔有藥臼。洗藥池各二所。傍石上有虎鹿牛馬跡。石壁上有白玉蟾像。影山西有仙人掌。石棋局。其下有仙林觀。南唐徐諧作記

棲賢山○棲賢山。在進賢。唐撫州刺史戴叔倫攜家居此。因名

百丈山○〔九域志〕百丈山。在奉新。危泉飛下千尺。故名百丈。又名大雄山。唐宣宗遜跡之地。上有流觴曲水。即宣宗所鑿。崖際刻法正禪師碑。柳公權筆

国立国会図書館　タイトル『潜確居類書120巻』　請求記号 032-Ti282s　ガラス使用

也

華林山○〔寰宇記〕華林山在奉新三峯秀拔聳險危秀周百里古浮丘君隱其上一名浮雲山土人常伺山上雲氣以占晴雨其南峯又名浮丘嶺○晉吳猛立壇于上基址猶存有投龍洞本浮丘公游息之地號浮丘石室唐昭宗時王琯避寇至此得先代所投金簡玉環簡重四斤十二兩蓋開元中制度也上有鏤文八十字表聞于朝命復投洞中山中有浮雲觀李八百洞及劒池丹井諸跡

藥王山○〔寰宇記〕藥王山在奉新上有藥王廟因以爲名其山盤險而昇至頂處平濶可二十里有湖澄深無底湖岸四時花木芳郁風景異于他處一作越王山山上有仙虎跡二是文簫綵鸞跨以上昇者先是二人寄食邑人鄒舉及將去乃留粒丹爲謝遺詩云簫聲凝露溼鶴背伴雲開一粒仙人藥能吞可駐顏後卽其地建招仙觀

葛仙山○〔志〕葛仙山在靜安○〔雷次宗豫章記〕仙本楚人漢末隱此或云卽葛洪也此山四面險阻人迹不到相傳其中有金鐘每遇風雨晦冥則鳴又有煉丹壇飲馬池

柳山○〔紀勝〕柳山在武寧峯巒峭拔甲於羣阜〔唐史〕柳渾棄官隱居武寧山即此有讀書臺遺址尚存

伊山○〔志〕伊山在武寧昔有伊叟獨居山中織屨爲業偶石洞湫水湧出一卵大如盌叟得而寶護之歲久卵破出一蛇叟死蛇成龍廻湧沙石瘞之乃去

嚴陽山○嚴陽山在武寧昔嚴陽尊者結菴其中菴側有石如鑊舊傳尊者豢龍之處

旌陽山○〔圖經〕旌陽山在寧州獨峙孤秀煙雲廻泊許眞君曾遊焉志謂在州東隔水橫截水口上有旌陽觀舊名得月觀

南山○南山在寧州懸崖峭壁下瞰修水有釣磯積雪石黃庭堅題字

瑞州府

碧落山○〔志〕碧落山在府治後上有碧落堂登之一郡井邑盡在目中一名鳳凰山唐時應智頊作守鳳凰集此故名

米山○米山在府城北四面流泉地力膏沃生禾香茂其米精美

大愚山○大愚山在府城東上有眞如寺古簷蔔林

也

華林山○華林山在府城西北。世傳西王母第九子。玄秀眞人。于此築壇禮斗。一名浮雲山

龍化山○〔舊圖經〕龍化山在高安。相傳東晉時有龍于山上噓雲化去。山之開善院唐俱胝和尚自婺州金華來結菴于此○〔傳燈錄〕以俱胝參天龍。天龍出一指示之得悟

鈞山○〔寰宇記〕鈞山在高安。山有宋劉渙故宅。北有劉道源讀書堂。巔有劉仙翁洞。仙翁。廬陵人。來游蜀水。逐鹿入洞而遇仙。渙其裔也。渙字凝之。天聖中。進士及第。歸隱廬山三十年

荷山○〔志〕荷山在高安上有蓮池○〔豫章記〕仙人王子喬駕白象至此象化爲石。今山上有丁王二仙壇。山下有栖霞觀。古之三皇觀也。唐武德初室中有自然鐘磬音。慶雲集其上。山前一峯如橫琴。曰琴嶺。上有仙跡

白鶴山○〔輿地紀勝〕白鶴山在高安。山下有崇元觀晉丁義眞君女秀英煉丹之所。吳采鸞嘗就學焉今石圃中。猶有丹井。觀右半里有石峽。噴雪如廬山玉泉

238188

国立国会図書館　タイトル『潜確居類書120巻』　請求記号 032-Ti282s　ガラス使用

潛確類書　卷二十一

飛霞山〇〔豫章記〕飛霞山在高安山南半峯有一塘塘中有石臺在縣西七十里

黃蘗山〇黃蘗山在新昌一名鷲峯唐宣宗微時隱此與黃蘗禪師多倡和之作

尉山〇尉山在新昌梅子眞爲南昌尉上書不報遂携家隱此

白馬山〇〔顧野王輿地志〕白馬山在上高舊時常有白馬斷草山頭人至輒不見他日復然

靈峯山〇〔志〕靈峯山在上高風雨晦冥之夜山放赤光大如斗相傳以爲金雞神也峯前有銅丁嶺舊云許旌陽以銅丁釘蛟于此一名銅精嶺

蒙山〇〔輿地志〕蒙山在上高峭壁橫險厥材千尋常有煙霧蒙蔽其上周一百四十里山有多寶峯上下兩洞上洞玉沼當戶不堪遊歷下洞廣僅函丈深邃難窮中有石佛石僧石獅子羅漢坐之類

饒州府

薦福山〇〔輿地志〕薦福山在府城東湖濱唐戴叔倫讀書處

馬跡山〇馬跡山在府城東道書第五十二福地晉王遙煉丹于此有斗壇藥臼遺跡

国立国会図書館　タイトル『潛確居類書120卷』　請求記号 032-Ti282s　ガラス使用

芝山○芝山在府城北嘗産瑞芝絕頂可望匡廬五老

閻山○〔鄱陽記〕閻山在鄱陽舊傳宋太守毛祐之巡境宿于山下夢見人自稱爲楚王陳涉來謁遂與睨目獸依祠不爲人害

石步山○〔紀勝〕石步山在鄱陽山上有石室名石堂殿造樓閣祀之因以爲名山有仙白子高壇宇常有其中恒煙靄人不可近

雕峯山○〔城塚記〕雕峯山在餘干有宋勅葬趙丞相汝愚及子尚書崇憲墓

康郎山○〔寰宇記〕康郎山在餘干郎鄱陽湖之南涯山上有忠臣廟祀　國初征僞漢死事之臣公一人侯十二人伯二人子十三人男八人序其位次塑其像貌凡三十六人相傳昔姓康者居之故名又謂山名抗浪謂能與浪相抗語訛康郎

洪崖山○洪崖山在餘干西北濱鄱陽湖上有丹井拍笑亭仙跡

石虹山○石虹山在餘干橫石跨水文彩若虹一石室甚廣旁列峭壁如屏篆書八十三字歲久半剝矣

鳳游山○〔九域志〕鳳遊山。在樂平。山勢盤蔚爲饒巨鎮

石城山○石城山。在樂平。怪石縈結。十餘里中有空洞。宋少卿李常題曰蓑玉

石墨山○〔鄱陽記〕石墨山。在樂平。其山出石似墨。天寶六年勅改名樂平山

歲寒山○歲寒山。在德興。宋周冕隱此。鐫歲寒二字于石

大茅山○〔一統志〕大茅山。在德興層巒疊嶂。邃谷深林

肯堂山○〔紀勝〕肯堂山。在德興。宋余歛持節使江南詔許歸省。乃揭堂山下。丞相張商英扁曰繡綵。其子瀚復新之。朱文公改曰肯堂山。因以爲名

陽府山○〔輿地志〕陽府山。在浮梁。冬無積雪。凡物皆早成。金君卿詩。聞雷已薦雞鳴筍。未雨先嘗雀舌茶。以其地暖故也

九英山○九英山。在浮梁。唐寧殷居其下。殷有九男。破黃巢于此。遂以名山

萬戶山○萬戶山。在浮梁。奇秀峭拔。郭璞曰。當有封萬戶者。宋程節應之

国立国会図書館　タイトル『潜確居類書120巻』　請求記号 032-Ti282s
ガラス使用

積煙山〇〔輿地紀勝〕積煙山在安仁。宋末陳牽效節處。牽字肇芳。安仁人。德祐初。謝枋得辟置幕中。益王即位。入覲。領江東安撫使。戰北被執。得遁去。復戰敗于積煙山。與弟年同效之（牽音榍）

華山〇華山在安仁。奇秀類池州九華

南康府

玉京山〇玉京山在府城西。陶潛詩。疇昔家玉京。指此

匡廬山〇匡廬山在府城西北。山之陽也。周時匡裕兄弟七八人。結廬隱此。故名。疊嶂九層。崇岩萬仞

周五百餘里。江右巨鎮。道書第八洞天

石壁山〇石壁山在都昌。臨大江。其石壁立。謝靈運嘗居此。有石壁精舍

元辰山〇元辰山在都昌。道書五十一福地。蘇軾曾脩煉于此。又名蘇山

黃金山〇〔潯陽記〕黃金山在都昌山上有楠樹二年東榮西枯。一年西榮東枯。張華所謂交讓之木也

〔輿地紀勝〕昔有煉金丹于此得仙。故名。山頂有龍湫。下有盤石數十丈。飛泉噴落。又名瓢水岩

雲居山〇雲居山在建昌峯巒峻極。上多雲霧。一名

歐山。世傳歐冶先生得道處

黃龍山〇（輿地紀勝）黃龍山。在建昌。許眞君煉丹處

唐廣明中。有黃龍見于山上。故名。或云山壁有黃龍之像。能興雲雨。每以爲驗

文山〇文山在安義。朱熹守南康時。登此愛其峯巒秀麗。故名

九江府

廬山〇廬山。在府城南。山之陰也。古名南鄣山。高二千三百六十丈。周二百五十里。其山九層。川亦九派。山海經所謂三天子鄣。亦曰三天子都也。一名匡廬山。又曰匡阜。道書第三十六福地。天將雨則有白氣先搏而纓絡于山嶺下。俗謂之山帶。及至觸石吐雲。則倏忽而集。或大風振岩。逸響動谷。羣籟競奏。其聲駭人〇（寰宇記）匡裕兄弟七人。皆有道術。結廬于此。仙去。宮廬尚在。故曰廬山。山有三宮。上宮居巖表。人不能及。有三石梁。長十丈。潤盈尺。其下虛懸。晉術士吳猛嘗于此巖樹下見一老翁。以玉杯承甘露漿與飲。次宮隔一谷。有界城。悉是平石。兩邊有小圓峯。呼爲左右帳。立羣石如駝馬之形。下宮在彭蠡湖際。其

国立国会図書館　タイトル『潜確居類書120巻』　請求記号 032-Ti282s　　ガラス使用

山有紫芝田四十畝。常有二仙童採芝。人若逐之。但聞呼曰猖客。若覓芝草。寂無所見云。○山有上霄峯。雙劒峯。雞公山。圭壁峯。錦繡峯。蓮花峯。佛手岩。香鑪峯。大林峯。擲筆峯。紫霄峯。石門諸勝。而五老峯爲最高。又有蓮花洞。繙經臺。聖燈崖。虎溪。天池。康王谷。栖賢谷。文殊臺。清源池。金井玉淵。無不極其高深幽怪。而瀑布尤甲天下。至如石雁之翔舞。寶樹之扶疎。乃其小者矣。伏滔謂爲江陽之名岳。梁元帝謂爲南國之德鎮。湛方生以爲神明之區域云

高良山○高良山。在府城西。峻拔爲諸山之最。昔有高良氏居此

大孤山○大孤山。在府城東南彭蠡湖中

柴桑山○柴桑山。在府城西南。地近栗里

株嶺山○〔志〕株嶺山。在德化。其山尖秀如木。故名。宋岳飛母墓在株嶺山麓。飛鎮江州時。母卒葬此。後夫人李氏亦附焉

葛洪山○〔寰宇記〕葛洪山。在德化。相傳葛仙翁曾遊此山。有晉石泉碑。仙翁見田蛭害人。爲書符緣于石。置田畔。蛭害旋正。石刻見存

国立国会図書館　タイトル『潜確居類書120巻』　請求記号 032-Ti282s
ガラス使用

博易山○博易山。在德安。古文所謂敷淺原也。根盤三十里。爲一邑之鎮

崑崙山○崑崙山。在德安。上有元陽觀。觀後盤石。可坐百人。葉令王喬作禮斗臺。旁一小穴。名月窟。其泉清縈可鑑

小孤山○小孤山。在彭澤大江中流。四面斗絕。惟南崖可登

馬當山○〔郡縣志〕馬當山。在彭澤。橫枕大江。王勃舟過。神人助以順風。即此。陸魯望銘云。天下之險。在山曰太行。在水曰呂梁。合二險而爲一。吾又聞乎馬當

觀音山○〔地形志〕觀音山。在彭澤。元至正元年。四月八日。雪。岩前六花。集石壁間。現觀音大士跡。因立佛堂山中

羊腸馬脊○〔通志〕二山在瑞昌。宋何英詩。羊腸有路地多險。馬脊無人天一隅

赤顏山○〔九域志〕赤顏山。在瑞昌。赤松子嘗游此。因名

石門山○石門山。在湖口。兩崖對峙如門。石澗飛濤垂數十丈

石鐘山○石鐘山在湖口。下臨深潭。微風鼓浪。水石相搏。響若洪鐘。蘇軾嘗汎舟醉此

廣信府

石橋山○〔清波雜志〕石橋山在府城西。山半岩洞。遠望如月。又名月岩。其上平坦如橋。可步。山半一穴。嵌空穿透。中有老木扶踈。昔有人見白鹿來遊。至亢陽橋上雲生。靄然而雨

靈山○〔志〕靈山在府城西。一名靈鷲山。道書第三十三福地。實郡之鎮山也。有七十二峯。高七千餘丈。綿亘百餘里。上有龍池中產異木奇草及水晶。東北峯挺立孤石。高百餘丈。宛如人形。下有石井石室。西峯絕頂。有葛仙壇遺址。溪五派。西流入江。唐天寶中嘗投金龍于此

重山○重山在府城北。其脉由靈山來。重巒疊巘。岧嶤峻絕○宋謝枋得嘗築室讀書于其下。因號疊山。取重山之義

茶山○茶山在府城北。陸鴻漸嘗居此

南屏山○南屏山在府城東南。狀似波濤起伏。環拱郡治。秀潤之色可挹也

懷玉山○懷玉山在玉山。危峯揷天。又名玉斗○〔方

志天帝遺玉此山。山神藏焉。改名懷玉。或云。山有異光夜燭。因名輝山。舊有輝山驛。今改懷玉。即此

○南唐時。縣令楊文逸。嘗夢一羽衣來謁。自稱懷玉山人。未幾。其孫億生

柳居山○信州圖經柳居山。在玉山。唐柳先鋒宅墓在焉。其居有古井一泓。井後石崖壁立。遇人聲激之。輒有泉迸出如瀉

太甲山○圖經太甲山。在玉山安平鄉。山勢磅礴。當縣治之後。昔人建太甲廟于巔。配以伊尹。未詳何義

寶峯山○寶峯山。在弋陽。其上石亭。高入雲表。旁有橋。長五十餘丈

擣藥山○志擣藥山。在弋陽。有石橋。長二十步。相傳葛仙翁擣藥處。有石臼。傍石井水甚美。唐天寶七年。勅置壇掃洒

仙人城山○寰宇記仙人城。在弋陽。有峯壁立。形如層城。相傳有仙人蛻骨于此。其巔坦平。有池水澄泠可掬。亦名赭石。唐顧況刻詩于上

貴溪山○宋洪芻山水記貴溪山。在貴溪。相傳鬼谷先生學道處。有五花磚遺壇。四面孤邊

国立国会図書館　タイトル『潜確居類書120巻』　請求記号 032-Ti282s
ガラス使用

靈鷲山○〔寰宇記〕靈鷲山在貴溪上有光相洞其中兩崖如削其西有寶積院張忠文公之墓在焉墓前有鄭威愍公廟按宋亡死難張叔夜鄭驤俱信之永豐人

自鳴山○〔郡縣志〕自鳴山在貴溪邑之鎮山也巍然羣峯之上時出雲雨晦暝之際風雷挾瀑泉作澎湃訇轟聲○舊志云山上有湖湖中有藤圍丈餘上干雲霄天欲雨則水湧沸有聲如雷○又云晉石孝子戮父仇于山麓歿而爲神配享山靈又名神山仲秋望縣令以少牢致祭如山川之儀

象山○象山在貴溪特起豗然如象故名山中良田清池無異平野即陸九淵讀書處陸云雲山泉石之奇目所未睹終焉之計決矣

藐姑山○藐姑山在象山之東藐姑脩煉于此一石如坐稱白石夫人祈嗣多應疑即姑也

雲臺山○〔括地志〕雲臺山與藐姑對峙唐葉天師得道之所旁有龍鬚井天師嘗于井上吹鐵笛聲聞數里

龍虎山○龍虎山在貴溪兩石對峙如龍昂虎踞即上清宮也道書第三十二福地世爲張道陵所居

上有壁魯洞。即天師得異書處

鬼谷山○鬼谷山。在貴溪。道書第十五洞天。上有蘇秦臺。張儀井。鬼谷子嘗隱此

鵞湖山○鵞湖山。在鉛山。上有湖。昔龔氏畜鵞于此故名

銅寶山○〔輿地紀勝〕銅寶山。在鉛山。一名七寶山。山下有竹葉猊。平坑石。竅中。膽泉湧出。浸鐵成銅。天久晴。有礬可拾。建隆三年。置銅場。今廢。其銅以土垢淋水。浸鐵爲之

鉛山○〔志〕鉛山。在鉛山縣。又名桂陽山。又名楊梅山。舊經云。山出鉛。亦出銅及青碌

觀音山○〔志〕觀音山。在鉛山。俗傳宋時。民于此山取銅鑛。掘入空洞。深不可測。山將壓。忽有一美婦人提藍。盛一金魚來賣坑中人皆起視。山遂傾壓。其婦不知所之。咸以爲大士所救

葛仙山○葛仙山。在鉛山。繇山北眞淨寺循行且盡始緣鳥道。至山之半。猶歷三十六扉。一扉一高。方至絕頂。有上下馬。試劒息心等石。丹井仙壇。孝仙以吳赤烏七年甲子八月十五日平旦。于此上昇

撫州府

英巨山〇英巨山在府城東崖内有石人坐盤石上塵穢則風潤則雨晴日則徧體瑩潔如玉

靈谷山〇靈谷山在府城南王安石序靈谷者江右名山棲楠豫章竹箭皆自此出

香楠山〇〔臨川記〕香楠山在府治前一作栟又名交讓木其枝直上柯葉不相妨山先時多此木

井山〇〔舊圖經〕井山在臨川上有舊眞觀石井井是唐黃華姑脩煉處姑初入道時夢有人謂曰井山道場何不脩葺遲明入山果獲壇殿餘址半峯有自然石井深可三尺潤丈餘故名井山天欲雨則雲霧先起姑既建置精舍時聞仙樂之音環壇五七里間莫敢樵採人或不潔必遭蛇虎怪異之難至今猶然

筆山〇〔寰宇記〕筆山在臨川以羣峯卓立似之與筆架連抱者名金雞城其上有永興觀觀有積翠樓白玉蟾常栖眞其中

雷公山〇〔通志〕雷公山在臨川舊名大華山山外有池生碧蓮南隅有井魏末居人李天明禱雨至古樹下遇五老人云吾姓雷久居此井已別去或云天明禱時霹靂出井因號雷公山〇〔寰宇記〕雷山

国立国会図書館　タイトル『潛確居類書120卷』　請求記号 032-Ti282s　ガラス使用

祠宇有司四時祭焉

陳理山〇〔志〕陳理山在府東北漢豫章太守陳蕃行部至此爲理獄訟故名

臨川山〇臨川山在崇仁舊名巴山上有郡守欒巴祠

華蓋山〇華蓋山在崇仁王郭二眞人沖舉于此下有紫玄洞宋末望氣者言華蓋臨川二山間當產異人已而吳澄出

金窟山〇〔志〕金窟山在金谿連接銀山中有石竇云是前代金窟石上有仙人麻鞋跡〇〔祥異志〕宋淳化中金谿縣進生金山子一座重三百七十五兩

雲林山〇雲林山在金谿爲巨鎮上有三十六峯接云卽得之此山

銅斗山〇銅斗山在金谿崖壁高峻與芙蓉山對峙旁一峯望之如城上有池乃昔人脩道處也山靈能出雲雨餌菑害爲一州七縣之望

曹山〇曹山在宜黃舊名荷玉其顛曰羅漢峯昔本寂禪師因謁六祖曹溪過此遂名曹山〇宋嘗寧中嘗有胡僧羣至其巔人迫視之但存一僧笠而

巳。其製甚異。元至正甲辰失之

象眠山○〔輿地紀勝〕象眠山。在樂安。突起闐闐如眠象故名。上有山月堂

建昌府

紅屏山○〔輿地紀勝〕紅屏山。在府城西。又名赭面石。其高百仞。如赤城郡治目爲印山萬曆壬寅夏。雷震石罅中擊死一物。攝至田中。其身如蛇。長不盈尺。其大如椽。首似貓而無尾。不知何物。又其山有數千年楓樹。具人形眼鼻口臂而無脚。入山者見而砍之。皆出血。蓋楓子鬼也。入蓋冠于其頭。明日輒得之。又有楓人。生樹下似人形長三四尺。夜雷雨驟長與樹齊。見人輒縮依舊。旱時。以竹束其頭禈之。即雨。古人取以爲式。盤極神驗。此或楓天棗

地之說云

鳳凰山○鳳凰山。在府城北。郡之主山也

章山○〔括地志〕章山。在府城東北。喬松脩篁。森列交蔭

麻姑山○麻姑山。在府城西。上有瀑布龍岩。丹霞洞。碧蓮池。奇境也。周四百餘里。中多平田可耕。道書三十六洞天之一。昔麻姑修煉于此

国立国会図書館　タイトル『潜確居類書120巻』　請求記号 032-Ti282s　ガラス使用

丹霞山○〔志〕丹霞山在城南道書謂第十福地宋時有觀祠浮丘王郭三仙

東界山○〔志〕東界山在城南○宋元祐癸酉冬甘露降於山頂松栢受之沾凝數十里逾月而釋太守王敷剏神液亭其上

東岩山○〔郡縣志〕東巖山在新城疊嶂排空與日山相望

軍山○〔寰宇記〕軍山在南豐下有神祠能興雲雨歲旱輒祈之其上產斑竹蒼翠揷天自衡廬而下此山爲第一有三仙祠王母池羅漢石金沙洞頭陀峯山茶洞桃花源諸勝三仙即三應祠也昔晉有得道于浮丘山者王裒郭姒共師之他日三人相與出山約于江南絕頂會聚未幾王郭相遇于孤荷橋已同尋師不得乃歲一會于華蓋山玉亭館復同飛馭至軍山居焉今近遠祠禱日恒數百人身心不潔則跬步難進至有僵仆者

松花山○〔通志〕松花山在廣昌嘗有仙鶴來巢松上其樹開花如蓮

金雞山○〔通志〕金雞山在廣昌昔人見金雞于此山逐之飛入穴中明日復于山後見之而羅不可得

方知一竅相通○又有陽石磐石上容千百家里人避兵于此今名陽石砦柴去聲

中華山○中華山在廣昌一峯獨秀上有浮丘眞人祠

吉安府

青原山○一統志青原山在府城東南上有駱駝峯鷓鴣嶺

螺山○螺山在府城北前臨贛江宛委如螺子昔有漁人見神螺光彩五色取而懷之至山下螺忽失去贛音絣

香城山○香城山在府城南中一峯奇秀俗呼文筆山○宋文天祥居其下別號文山本此志云紫瑤山下有黃土潭龍所穴也宋文革齋嘗夢潭中龍繞其室尋生文山先生雲霧瞑室中自後潭日淺塞及文山畢命燕京之日土人復夢有乘輿入潭中者旦日風雨雷電畢至潭漲如舊○胡忠簡亦世居山麓

東山○廬陵志東山在廬陵治之東南山之麓有隋仁壽時舍利塔○唐天祐中一夕風霆大作塔忽左旋因呼神運塔○宋黃庭堅詩云十二觀音無

正面。誰令塔戶向東開。定知四梵神通力。曾借六丁風雨摧。蠅說氷霜如夢寐。鷄聞鐘鼓亦驚猜。從今不信維摩詰。斷此三千世界來。今塔廢。新遷儒學于此

武山○〔方輿勝覽〕武山。在泰和。一名新山。周六十里。傍出一峯最高。曰武婆岡。世傳有武母。修眞于此又有陶皮石室。陶皮。二仙姓。石室。在武山北。蓋其修煉處。二仙惟食山菓以度歲月。室容百人。龍洞。珍珠泉。虎鼻峯望歸石。禮斗石。衣籠石。南巖石。西巖洞。石鼓。丹井。雲峯寺。佑仙觀。十四景邑人劉崧遊山記。言此外又有釣臺。風門。觀音巖巖有大士像故名。天將雨。巖竇出泉。禱者以爲候。亦名北巖獅子峯。仰天湖。石房十八間。補陀出水等巖。試劍。屏風。棋盤。雞冠等石。步虛。天寶。高明。等壇。梵雲。白雲等菴

傳擔山○〔志〕傳擔山。在泰和。山高路隘。攀援傳置而後可度。其西南有石筍峯。九龍潭。玉溪泉。玉溪泉凡四十八竅。至巖前復合爲一。又名六八泉。九龍潭邊有溫道者。手植茶。稱名品。道者龍泉人。不依師落髮。居傳擔山。手撒花果。皆茂實。入巖罅中取蓮藕花果遺人。雖多亦辦

潮山○〔郡縣志〕潮山。在泰和。四祖禪師。結菴其上。江

水逆流至巷前奔湍迅急如潮汐狀山有寶峯如意巖通天聖巖羅居洞舍利塔四祖石室席帽石觀音石佛座石東巖鹽穴錦草諸勝

王山〇郡國志王山在泰和周三百里以王子喬控鶴來遊故名山形類卓筆有十二境曰送龍潭釣魚臺駕鶴峯禮斗壇煉丹井衣冠冢圍碁石讀書巖通仙橋白蓮池崇玄觀滾泉池又有定光巖觀音巖八耳鍋宋胡銓記〇唐貞觀中長安匡智入廬山修道忽一老翁謂曰此山屬陰不可仙盍往吉州尋陽山乎乃去之王山于送龍潭尾建壇墩年感帝降仙衣服之足下生雲去今鶴駕峯有衣冠冢是也故亦名匡山

天獄山〇寰宇記天獄山在吉水一名黃原嶺相傳此山鎮伏奸宄上有地方廣丈許履之覺下虛如鼓聲俗謂之鬼監一曰天獄

中華山〇一統志中華山在吉水上有方石名黃金臺

龍華山〇九域志龍華山在永豐晉龍蓀真人于此得道

韶山〇輿地紀勝韶山在永豐大江之西相傳虞帝

国立国会図書館　タイトル『潛確居類書120卷』　請求記号 032-Ti282s
ガラス使用

南巡嘗登此山奏九韶之樂五代時立舜廟于江濱

浮岡山〇郡國志浮岡山在安福山上石壁恒有光明五色迭相照耀望之如龍虎有浮山洞虛觀觀爲南岳魏夫人脩眞處夫人諱華存字賢安少知吐納鍊液之法年二十四始歸太保椽劉幼彥生璞及瑕瑕爲安成太守夫人因得修眞于浮山咸和間用藏景之法而逝又云瑕二女亦學煉丹今丹竈中丹石猶存風月之夕光彩絢爛所謂思衛二夫人也

洞陽山〇郡國志洞陽山在安福晉青州從事黃仁覽全家上昇之所仁覽旌陽令許遜聳也見安成記聳音壿義同

鴿湖山〇鴿湖山在安福上有雁峯白鶴峯三渡橋桃花澗景物幽絕石上刻唐人題句

武功山〇輿地廣記武功山在安福晉有武氏得道于此舊稱武公山侯景之亂陳武帝入援夢武眞人助義因改武功根盤八百餘里跨吉袁二郡高踰三十里中夜登頂可觀日出上有葛仙壇壇北雷崖雷崖在武功最高處峻削奇古延袤數十里林風時起隱隱雷吼其中雲氣開朗恒見巖

戶開闔。若有神仙居之。而聚散莫測數十洞。即葛仙藏書處也。亦名葛仙峯。一曰小桃源。並立二杏樹。東花西實。至明年花實易向矣

蹲山〇〔紀勝〕蹲山。在安福。形如獸蹲。上有風窟。繚繞百餘步。不生草木。每有飛沙揚塵之意

更生山〇〔志〕更生山。在安福。古老傳云。山有豫章樹。伐而更生。故名〇〔輿地志〕吳時有女子居樟樹下。樹大數十圍。孫皓造宮室。令人伐之。斧斤莫能入。丁夫苦之。女子祝曰。汝今且去。他時更生。應聲舉斧。遂伐之。後果復生。其下有廟。祀更生夫人者

西龍山〇〔輿地紀勝〕西龍山。在龍泉。峯頂皆石。有風穴。其地多寒。昏有異僧觸暑過山下。求飲民家。不得。怒拂衣登峯頂。卓錫石上。于是冷風應杖而起。至今謂之西龍風。每霜夜穴中怒號。至卯辰中始定。陰雨則息。他日樵者以土石窒穴。風乃自山下潭中出。波濤洶湧久之乃復

復山〇〔王孚安成記〕復山。在永新。上有二石室。其一虛閒幽深。其一水流渟蓄。距二十里。有石廊。洞中有白石幢。石鼓。石槃。石蓮花等。巖竇通後嶺。甚奇。去石廊十里。乃元陽洞也。亦有石鼓二洞。泓泉湧

出。注溉一方

秋山〇秋山。在永新。上有七十二峯。崖間溪水清徹。

顏眞卿題曰龍溪

玉笥山〇玉笥山。在永寧。南唐孟賓于隱此。自號羣玉峯叟

臨江府

章山〇章山。在府治西。晉有羅浮道人章昉氏。辟穀于此。因名

閣皁山〇閣皁山。在府城東。形如閣。色如皁。故名。道書第三十三福地。漢張道陵晉丁令威葛孝先修煉之所。上有凌雲峯。漱玉泉。龍潭。劒池。仙人石。皆勝境也

小廬山〇小廬山。在新淦。上有石池。泓澄如鏡

郁木山〇輿地記郁木山。在峽江。道書第八福地。有郁木洞。舊傳漢梅福初入玉笥作壇。投龍潭側。遇神人授以採郁木碧茸法。忽日見青衣童子謂曰。司命君奉勅令子權司郁木福庭。幸勿稽遲。詰旦。衣冠別同隱者入洞中。竟不知所終

玉笥山〇紀勝玉笥山。在峽江。道書第十七洞天曰大秀法樂之天。舊名羣玉峯。漢梅福。晉郭桂倫。彭

国立国会図書館　タイトル『潜確居類書120巻』　請求記号 032-Ti282s　ガラス使用

眞一。袁景立。梁杜曇。蕭子雲。皆嘗學道于此。○〔名山記〕玉笥山爲峯者三十有三。太白。覆箱。送仙。上方仙女。投龍芙容。正一。赤松。金柱。下方三會。元秀魏仙。秦望。太陽。雙龍。雲臺。瑞蓮。彩雲。掛帽。象石。金庭。紫虛。降眞。丹竈。西平。石橋。磴石。元皇。獅子。紫霞金井。是也。曰壇者二十有四。降眞。司命。梅仙。金碧麻姑。宋帝。紫虛。葛仙。白峯。太乙。皓素。陰君。步虛。太清。元皇。七原。杏花。洞虛。蘭金。精思。白鹿。埋金。玄帝。王喬。是也。曰臺者十二。九仙。東華。送仙。著衣。望仙。百靈。看經。望月。讀書。琴臺。石臺。白雪。是也。曰洞者六。大秀。郁木。元龜。零儲。歸雲。白雲。是也。曰亭者十一。百花。澄心。麻姑。梅君。元君。看經。待鶴。下箔。迎仙。五輦。會仙。是也。曰源者七。金井。碧玉。九眞。養龍。流杯。白蓮。墨池。是也。他如曰潭。曰石。曰井。曰宅。曰坡。曰嶺。名類不一。而足。又有天柱。岡高千仞。形若柱。又有杏花。桃花。二塢。形露。栖霞。靈春。丹陽。西谷。白乳。醴泉。雙澗。玉澗。諸水。○雜志云。漢武元封五年。行巡南部。受上清籙于是山。見有玉箱如笥。委壇中。忽失去。因改玉笥山。每天朗氣清。有聲出空中。如衆樂並作。然或聞或不聞。及夜深閒寂。又聞如

国立国会図書館　タイトル『潛確居類書120卷』　請求記号 032-Ti282s　ガラス使用

車馬金華之來若神物有所劾治者居民相率遷
居數十里外

虎瞰山〇虎瞰山在新喻渝水上勢若虎踞唐武
德中移州治于此

蒙山〇蒙山在新喻峯巖奇秀拔昔有高士袁京
袁州府

袁山〇袁山在府城東北峯巒秀拔昔有高士袁京
居此故名

震山〇震山在府城東一名馬鞍山其下巖壑幽深
唐彭雲隱釣于此郡守嘉其行誼名其巖曰彭君
釣臺

仰山〇(志)仰山在宜春縣之鎮也周迴數百里高聳
萬仞不堪登陟只可仰觀因名上有雪谷潭水極
冷雖盛夏不可濯龍所處也絕頂爲集雲峯夏時
雲氣覆頂則雨立至冬天微陰雪積輝映

蟠龍山〇蟠龍山在府城南自下而上凡三十六曲
四面皆峭壁飛泉前有龍門閣蓋勝境也

鐘山〇鐘山在分宜晉時雨後有大鐘從山流出驗
其銘乃秦時所造故名鐘山又有漁人得一鐘類
鐸舉之聲如霹靂草木震動漁人亦沉于水或曰

国立国会図書館　タイトル『潜確居類書120巻』　請求記号 032-Ti282s
ガラス使用

此秦驅山鐸也

雞足山○〔志〕雞足山在分宜山下有勝因寺寺背有石竅日出少鹽一寺需之後貪僧鑿大其穴鹽遂絕

楊岐山○楊岐山在萍鄉世傳楊朱泣岐之所山多仙靈遺跡

九嶷山○〔志〕九嶷山在萍鄉以連帶九峯得名晉時三眞人得道處山側二峯峭拔若雙鶴飛舞又名仙鶴嶺

武功山○〔輿地志〕武功山在萍鄉根盤八百里跨吉袁二郡相傳葛玄煉丹于此又名葛仙峯宋紹興間守禦之地至今樵者往往得遺甲斷戈故山以武功名

紫蓋山○紫蓋山在萬載世傳眞人謝冲初登此有紫雲覆其上

東山○〔輿地紀勝〕東山在萬載山側有石高僅數尺上有孔游人吹之若叵羅酒器廻風入竅亦然

贛州府

崆峒山○崆峒山在府城南郡之案山也其巔有湖湖有艑艚底人或動之風雨立至

赤石山○〔南康記〕赤石山在贛縣。大石連聳。粲若舒霞山角多赤石。有玉房瓊室狀。相傳宋元嘉中。有安道士栖此中數十年。唐天寶中。改爲玉房山

玉石山○〔寰宇記〕玉石山在贛縣。山俱黑壤。惟片石鮮白如玉。昔有瞿氏釣山下。有二少年皎若氷玉謂曰。別來此石長殊駛。已忽不見石上有冬桃樹及石杖。云昔有引杖擊桃。去而留杖于此

龔公山○〔寰宇記〕龔公山在贛縣。今爲寶華寺。有馬祖遺迹。及渤□潭龍井其上奇峯翠巘前後連延蘿木泉池。左右襟帶。昔邦人龔亳栖舍于此

祈山○祈山在雩都。前有小阜七名北斗山

夜光山○夜光山在雩都。相傳時有夜光若燎原之火。從峽泝流十里至于蛟窟而沒。或云明珠吐輝

珠玉山○〔南康記〕珠玉山在雩都。上古產珠玉。本名官山唐天寶改今名。又云其山高峻有珍禽香草

天龍山○〔夷堅志〕大龍山在信豐。上有龍井。夜則紅光燭天巖洞數十。產紫草藥果。又嘗見异花如白蓮

香山○香山在信豐。上有九十九峯。產異藥

上洛山○上洛山在興國上有木客。乃鬼類。形頗似

国立国会図書館　タイトル『潛確居類書120巻』　請求記号 032-Ti282s　ガラス使用

人自言秦時造阿房宮採木者食木實得不死能
詩時就民間飲酒

玉山〇〔輿國志〕玉山在輿國其山獨高有五峯白獅
象香爐鉢孟錫杖〇〔南康記〕輿國玉山上有石桃
故老云昔寒桃生于嶺巔隱淪之士將取啖之因
變成石

覆笥山〇〔十道四蕃志〕覆笥山在輿國東望金精西
望芙蓉北接青原南瞰章貢爲邑山之宗〇〔雲牕
私志〕消子至平固縣山中抔石忽開中有宮室額
曰輸寥之館發石笥得書十二卷故名其山曰覆

笥〇〔眞仙通鑑〕山頂有湖周數里多靈草异物有
石雁春秋時羣飛湖旁有石井及小石笥笥藏玉
牒記名山福地及得道人姓名石井通泉白廣二
丈高七丈石笥中玉牒云是王孝子所書

金精山〇〔輿地紀勝〕金精山在寧都中有石室容萬
人又有金牀王帐兩面懸崖百餘丈圓如鼓元名
石鼓山舊記有十二峯峯頭皆石望之如陣雲道
家列爲三十五福地秦漢之際山下居人張芒女
名麗英字金華年十五面發奇光長沙王吳芮强
委禽焉女曰山有石室中通洞天能穿石當與爾

見苧乃發兵通穴復使聘焉女曰吾爲金星之精降治此山豈塵凡能近乃仰臥披髮覆石上使者以爲灰矣忽紫雲鬱起失女所在

濛山〇〔輿地紀勝〕濛山在寧都山間雲氣濛濛懸崖飛瀑注石池中頂有巖方丈前爲戶牖石牀石梯不假斧鑿中虛一巖可容百餘人自餘巖穴小大各極其妙

官人山〇官人山在寧都石崖環立無路可通須捫蘿而上唐季黃巢之亂官吏多避難于此上有天宮寺山麓泉湖混濛人謂之小桃源

武頭山〇武頭山在寧都發脈自閩盤據數十里爲邑祖山〇〔南康記〕南宋大明中有人至其巔見一池廣可百丈水色如丹旁有顆粒如珠有光再往竟失其所原名虎唐避諱改武

陳石山〇〔方輿勝覽〕陳石山在瑞金有巖深廣十丈餘舊傳陳霸先嘗寄跡于此故巖之上有將臺有兵寨內有劒門九曲洞打屠巷石窗石梯石鼓龍湫龍池外有天柱劒峯玉峽水簾注水巖試劒石

銅鉢山〇銅鉢山在瑞金爲縣祖龍巉巖高聳雖天

国立国会図書館　タイトル『潜確居類書120巻』　請求記号 032-Ti282s　ガラス使用

氣晴朗而煙霧常暴其巔下有龍井井中露石如爪禱雨見爪則多應

盤古山〇〔會昌志〕盤古山在會昌周廻皆石壁亦號盤固有羅漢巖可容數十人有池廣一畝產瑞蓮

〇〔唐十道記〕山有獸如車輪其聲似雞犬或六足八足能負兩三人〇〔北堂書鈔〕山峯有石井井側有大鍋人守之五十年水一涌高起數十丈銅人每以手掩之節止其山盤紆崚嶒因號盤古

君山〇〔述異記〕君山在會昌其山高秀重疊有類臺榭名女媧宮有獸名格形似猩猩自知吉凶人無機心則可馴狎欲執害之則去不來〇〔輿地紀勝〕

雩都君山風雨過後景氣明淨頗聞有鼓吹聲皆山都木客爲唱舞之節

歸美山〇〔志〕歸美山在龍南一名龜尾一名神闕高百餘丈有自然石城左右石峽如雙闕謂之神闕山產水晶果以與龍山相對謂之龍頭龜尾〇〔南康記〕石城神闕之外復有石室榮若黃金有鸚鳥形色鮮潔目愛毛羽其隻者或鑒水悲鳴自絕山頂有木枋數百片高危非人力所及石城南有梨食者任意取足持歸輒病或顛仆

冬桃山〇〔紀勝〕冬桃山在龍南上多桃樹經冬始熟下有溪名桃川冬桃山在其上東通和平南通翁源西通始興據險當關可制三面欣山〇〔寰宇記〕欣山在安遠凡十有二面高五百丈上有蓮花池石巖如室巨石如床產朱橘异竹林木芳潤登覽令人怡悅

樓蓋山〇樓蓋山在石城楊眞人煉丹處石几石牖尚存

西華山〇西華山在石城舊名烏石嶂高可千仞登眺之時滿城若翠溪澗分流白如一線凌晨雲罩至午方徹

琉璃山〇琉璃山在石城秦人劉華之女名瑤英避亂此山得异果食之能絕粒天下既定出山視里族已失所在乃去獨棲縣西南一山上常跨白鶴往來久之仙去〇志云仙姑埋鏡處在縣十里之貴人峯又二十里有石梁爲仙姑紡緝所棲兩峯夾澗上架修梁亦名仙女石

南安府

玉枕山〇玉枕山在府城北郡之主山

西華山〇〔輿地廣記〕西華山在大庾石壁如削循磴

而上。平衍可田。有宋僧院。院前有澗。澗南岸及底俱石。名曰石澗。無魚蝦。傳是神龍所游　明弘治間知府鄧公。闢澗。傍得一石甚平。命曰釣月臺。澗底有臥僧遺跡。嵌入石內。五體俱全。澗水流掛石壁爲瀑布。凡三十餘丈。南有石洞。可坐十餘人。左有松數千株。皆直幹無傍枝。又有老樹五幹。自地磨空。亦無枝蔓

印山〇〔南安志〕印山。在大庾驛使門內。有七丘。舊名七星。此其一也。周遭爲池。山。踞然中央。如印。產鶴來巢。蓮一莖五萼

雲山〇〔輿地紀勝〕雲山。在大庾。產異桃。先禱之。乃敢食。然不敢持歸

九日山〇〔郡縣志〕九日山在南康治之主山也。陳升之方娠。夢神人謁見。自稱九日山來。已。誕升之。實有蛇蛻之异。因名旭。旭登第後。復宰南康。因築旭嶺書臺。後避神宗廟諱。改升之。仕至宰相。謚秀公。今山椒有旭亭

石君山〇石君山。在南康三石。酷似人形。居中曰君。左曰夫。右曰女郎

南臺山〇〔郡縣志〕南臺山。在南康。舊名南山。後以山

国立国会図書館　タイトル『潜確居類書120巻』　請求記号 032-Ti282s　ガラス使用

出莎草更名南臺詩南山有臺註臺夫須也即莎草服之已疾山有石巖可坐十餘人月夜風籟過客時時聞鐘磬聲

高靈山○郡縣志高靈山在南康與獨秀峯並峙山勢巍峻躡蹬而上爲三天門相距各里許門各磨崖鐫字最上爲朝元閣時有雷霆繞之山周十餘里有田有瀑布泉水四注

聶都山○聶都山在崇義相傳昔有聶姓者開都以聚民故名產雜木石其水流入南康縣爲南礬溪○山海經聶都之山贛緝水出焉其山出礬石

方山○方山在上猶形如覆斗

福州府以下隸福建行省

九仙山○九仙山在府治東南世傳何氏兄弟九人飛昇于此越王無諸于重九日嘗作登高宴大石尊尚存

烏石山○烏石山在府治西南與九仙山對上有薛老峯鄰霄臺蟠桃塢金蟒穴諸勝

越王山○越王山在府治北一名平山即無諸舊城也

鼓山○鼓山在府城東延袤數十里郡之鎮山也山巔有巨石如鼓或云每風雨大作其中簸蕩有聲

故名最高爲大頂峯。一名劣力前疾峰正東可望琉球○趙汝愚詩。有江月不隨流水去。天風直送海濤來之句。朱晦翁因大書天風海濤四字。刻之石。有靈源洞。喝水巖。浴鳳池。石門巖。應眞臺。祖師巖。甘露松。白猿硤。香爐峯。鉢盂峯。元公亭。望州亭。忘歸石。羅漢泉。海音洞。白雲洞。吼石。漱印月潭。諸勝

旗山○旗山。在府城西。與鼓山相望。世傳左鼓右旗

全閩二絕

鳳洋山○鳳洋山。在府城東兩峯對峙。其名龍門。仙人王進才。于此上昇。有仙亭遺跡。石牀棋枰几案猶存

甘泉山○甘泉山。在府城東。山皆石。有泉湧出。不盈不涸。色白而味甘。故名

羅星山○羅星山。在府城東馬江北岸。登之。百里諸山皆在左右

琅琦山○琅琦山。在府城東。有蓮花巉。登之可觀日出。有龍井。亢旱不涸

浮峯山○浮峯山。在府城東海潮盈。則山浮

玉枕山○玉枕山。在府城東之硤江南。其巔爲枕峯。

国立国会図書館　タイトル『潜確居類書120巻』　請求記号 032-Ti282s　ガラス使用

有嘯霞洞。秋塢紫屏。上冷泉青田坂諸勝

朏山○朏菲山在府城東。山有石。上廣下銳若仙芝焉。又有三生石。九眼泉。凡十八景

方山○方山。在府城南四面如城。中有田三四頃。其木多柑橘。志稱一郡大觀也

飛來山○飛來山。在府城北。相傳越王時。自會稽一夕飛來。唐天寶間。臨海任敦。于此得道昇舉。又名昇山巖。石間時聞鼓聲

雪峯山○雪峯山。去城二百里。舊名象骨峯。高四十里。蟠據四縣。未冬或雪。盛夏無暑。頂暑月猶有積雪。王曰可名雪峯。山有鳳凰岡。烏石嶺。醮月池。乘雲臺古木菴。菑香堂。難提塔。雙髻峯。諸勝○〔三山志〕山形險峻。巖谷幽遠。四面危巒。繞繚回抱。蓋水西之勝處也

鳳池山○鳳池山。在城北。昇山之西。山椒有池。廣可三四畝。相傳有五色文鳥浴此

五華山○五華山。在古田。上有五峯。高千仞。一名大佛

鍾南山○〔郡志〕鍾南山。在閩清。山勢平衍。其狀若臺亦名臺山縣之主山也。上有巖曰盤谷。下有橋曰

渡仙。產奇花異果。嘗有二人入山。適一叟後至。袖中出芋數枚相啖。忽不見。但見木葉盈尺。題詩其上曰。偶與雲水會。不與雲水通。雲散水流後。杳然天地空

檡峯山〇元和郡縣志檡種峯山。在閩清上有檡樹根分而枝合。大數十圍。雖盛夏蔭者忘暑。北通尤溪

太湖山〇太湖山。在閩清。山之椒有湖。約半里許。唐時徐趙二道士築室湖濱。得呪水驅雷之術。開成中。春夏不雨。遍禱無驗。鄉民登山致懇。二道士仗劒飛符。填之。龍自湖中起。澍雨沽足。而湖水盡涸。數日乃復。自此二道士徙去。不知所之。或疑爲漢徐登趙炳化身云

鍾潭山〇鍾潭山。在閩清東海大江之濱。與侯官梅埔接界。潭在山下。蛟龍出沒。人不敢近。其東爲鍾湖〇輿地廣記以湖中有鍾。故名。湖泥如浦淑。環生蘆荻。其水應海潮盈縮

蜑錢山〇蜑錢山。在閩清〇唐乾符間。一夕。山上有聲錚錚焉。及旦視之。雨錢滿山。以億萬計。樹木皆折〇郡志云。乾符間。池錫家雨錢數萬。其家畜一

鶴。日盤旋山間。下干庭除。因號其山曰朱頂。林曰

白鶴

偃草山○偃草山。在閩清其山之草。有一道偃而上。一道偃而下。相傳永福張聖者宋紹興間。爲白雲寺頭陀。嘗因飯牛。見山巔有仙人圍棋。往視而仙人去。追之莫及。遂仆于地。下而復上。所經草隨之而偃。鍉去復生

郎官山○郎官山。在長樂。高峯挿天。其旁諸山。曰七巖。曰溪溜多奇勝

靈峯山○靈峯山。在長樂。峯曰香爐。洞曰歸雲。曰靈山。曰天池。皆勝境也

太常山○太常山。在長樂左按籌峯右聯首石山之陽有嶺曰從龍。曰風門風籟曰夜不絕聲

龍泉山○龍泉山。在長樂。上有朝陽二字。朱晦菴書。山有峯五。曰臥牛。仙冠。品石。雲梯。蓮花。唐建龍泉寺其中。初邑人王氏子。少時事龍泉禪師。一日師令浣布于井。見青黃二龍戲井中。翫之。因歸遲。師詰焉。遂以鉢探二龍獻師。師以爲神。因令薙髮住。洪州百丈山。稱百丈大智禪師。詳見禪燈錄

溪湄山○溪湄山。在長樂。有寶山雲石澗泉龍津釣。

馬嶺樵。南陽耕。諸勝

福山〇〔輿地記〕福山。在長樂。山有神人。裸身散髮。人見之必獲福故名

壺井山〇壺井山。在長樂。有一井在山之陲（垂同）狀若壺鹹潮至則沒潮退。其水復淡

荻蘆山〇荻蘆山。在連江。一名九龍山。下有九龍江

〇〔寰宇記〕相傳秦始皇以東南有王氣。自江而南凡山形秀拔者皆鑿之至是得蘆根。長數丈。朝斷暮合。終不殊勢。役者苦之夜夢有人告曰。鍬鍤至夕勿收。乃如其言。血流而絕

龍潨山〇龍潨（雲齊）山在連江。治之主山也。岡巒如龍潨水夾澗而下。故名

湖山〇湖山。在連江。超出諸峯。有古道場。相傳仙爐飛置其上。邑人立宮祀之。今九天宮。即其地也

雲居山〇雲居山。在連江。山椒有塔。塔旁有雲居堂堂前有石如壁。去堂西北二百步。石上有仙人跡。長二尺許。有蛤蚌殼附石上。山半有蓮花石。上平下尖。四圍有瓣。狀若蓮花。其石甚巨。附于磐石之上。輕搖則動。力撼之則不動。山阿兩峯盤鬱。中爲雲居寺

国立国会図書館　タイトル『潜確居類書120巻』　請求記号 032-Ti282s　ガラス使用

香爐山○香爐山在連江山巔狀若香爐右上刻粘雲二字○〔九域志〕邑人章壽學道于此得仙有仙壇尚存雲笈七籤以爲第七十一福地謝眞人居之山南一峯峻峭上刻章仙峯三字有磨劒石煉丹井掃壇竹石棋盤又有童井深僅尺餘不溢不竭相傳有青衣童子撥草取水乘雲登鑪峯而去里人因此得泉故以童名

玉融山○玉融山在福清舊云山峯第二疊有石瑩然如玉故名一曰嶺傍有大石常潤謂之玉融一名覆釜有言山左如半月名玉融右如卓筆名雙旌若稱萬仞奇絕則五馬中最高是也〔宋邑宰郎簡夢僧授梵書玉融二字仍有孤峯萬仞形勢奇絕之句遂爲美號云〕○府志云玉融山在縣南左爲雙旌以兩峯峭立如旌也右爲五馬以五峯騰踔如馬也其麓曰覆釜亦以形似而名

福廬山○福廬山在福清。明相國葉向高手闢也有石芝亭異香洞飲虹澗擘天柱諸勝

萬石山○萬石山在萬安所其水曰宏溪峯曰翔鳳洞曰石賓崔塘巖曰霧栖宜遠庄曰花林茶園○葉相國爲歐應昌序萬石山略云其洞之廣者可容萬人而千百人者不可以數計石之崚嶒而插

空者。列如簇。水之縈紆而繚繞爲溪爲澗者清泚
潺湲不可名狀

石竹山○石竹山。在福清。山形陡削。尤宜竹樹。山半有仙人坪。羣峯拱衛。坪右有觀音巖。巖石上覆。中奉大士像。有窩曰化龍石。曰鶴影。洞曰紫雲。其旁之石。如踞如立。如仆如怒。森然列于四隅。繇洞外而入。石門甚隘。稍進。乃得平壤。爲九仙閣。九仙者即何氏兄弟也。繇閣而左。有大石。似仙人醉臥。曰醉石仙人所游曰摘星。旁度二石梁。有石室丹竈。乃其煉丹處。山上又有紫磨獅子。衆王諸峯。朝斗。昇仙。補陀。諸巖。洗耳無盡二泉。又有虎溪三山志
峪有林玄光于此煉丹丹成騎虎上昇。今之虎溪巖是

靈石山○靈石山。在福清。其山磅礴百里。峻拔千仞。層林積翠。飛泉漱玉。山巔有靈石。久晴鳴。則雨。久雨鳴。則晴。又有通天石。仙人巖。戲龍潭。碧仙洞。諸勝

黃蘗山○黃蘗山在福清。其地多產黃蘗。因以爲名。林巒重複。周數十里。有乳香巖。香出石罅間。又有龍潭。自高及卑。相聯凡九第。四潭有龍居之。其潭

深不可測潭前巨石如砥可坐數百人昝鐫靈淵二字大可徑尺作李斯篆體潭上最險處復有一潭龍常徙從下潭而上所歷有爪跡又去此數里有三洞第一洞石屋深覆高廣五六丈洞窮阻一潭潭水深窅不可涉第二第三洞爲蟒所栖相傳蟒有神通邑人敬而祀之茲山峯巒不可勝數其著名者曰佛座香爐鉢盂報雨五雲羅漢翠微屏幛天柱獅子諸峯

海壇山○海壇山在福清東南大海中本唐牧馬地泰清中始有寺宇宋初置牧監尋以駑騂翰罷皇祐中許漁民耕墾淳熙中有三千餘戶

小練山○小練山在福清東海中有大小練二門相去僅十里許無風踰月不能渡小練之山周十里舊多喬木無居人五代時盧皓林甲避地居此而林氏世以文顯

石竺山○石竺山在福清林眞人玄光煉丹于此下有紫雲洞其產多筍貧者採之濟急

高蓋山○高蓋山在永福道書第七福地石門揷天松檜晝暝猿狖清嘯與寒泉答響嘗有牧兒徐氏飯牛山椒遇二人奕遺徐一碁子叱令歸遂精手

談後往往與二人遇因得脩煉訣一日將仙去埋
碁子田中俟湧土成堆植牛杖其側旋生枝葉今
老樹尚存

藍田山〇藍田山在永福去方壺四十里其下爲輔
弼山有藍田宮朝元閣先是五代末有妖憑于是
山爲鄉里患宋崇寧初有吳秀士自德化來劾之
妖遂遁去秀士自諱其名但稱龍溪先生因結茅
居焉辟穀導引人莫見其面者四十餘年一旦揚
袂不知所之

六洞仙山〇六洞仙山在永福極高而秀舊有神仙
居之風雨晦暝時不可測又有音樂出巖洞外一
樵者沿崖至其地遇二人對奕越明日再造乃不
復見衆以爲異遂刻六洞仙像于其上對面南山
有三石室中室有一石龍四面雲霧分明如斷如
畫龍口出泉鑿井承之四時不竭山上有仙篆十
字洒落奇玅歐陽修嘗喜其無鐫刻之迹如指畫
成文欲以蕃夷書字圖號譯之未暇也蔡襄釋云
貧道守一中有不死術九字然亦莫得其據

斗湖山〇在永福與陳山並峙上有四湖又
名倒湖湖旁有田每稻熟輒爲鹿豕踐食又山高

風猛而無穫萬曆間縣令徐嘉言畀方廣僧其躬自開闢而鹿豕遠遁風不爲災遂成腴田

大章山○大章山在永福唐有契如菴主居之清谿冲照二長老詰庵所腴領高論不覺及夜豺狼奔前自馴繞

觀獵山○觀獵山在永福舊傳閩王嘗觀獵于此元末靈武王翰來隱後妖國難遂稱官烈

仙茅山○仙茅山在羅源兩山相接曰大茅小茅上產嘉木乃徐登煉丹之所絕頂有羅喜洞洞多奇石環者如垣敞者如壇級者如磴穴者如盆石上流泉汲之不竭

簾山○簾山在羅源山形似簾遮護民居故名前後布列石筍仙人跡感夢泉山羊鼻石虎文筆峯通濟橋馬鞍山雙石與簾山共爲十奇云

萬石山○萬石山在羅源山椒左一大石如盤上疊一小石如鼓右一石如籠有金雞栖其上相傳清風霽月輒聞雞鳴鼓響之聲

四明山○四明山在羅源○寰宇記其山屹然如削高列四峯中有古壇生釣絲竹其上有石井泉甘如蜜撓之不渾相傳赤松子煉丹于此

国立国会図書館　タイトル『潜確居類書120巻』　請求記号 032-Ti282s
ガラス使用

文殊山○文殊山在羅源狀若伏獅上有羣石亦名羣玉峯旁一石孤峙頂上平坦鐫章突洞三字相傳仙人章壽修煉之地其右一石高廣方丈宋邑令林確嘗夢此石電光四起明晨往視見石鏬中有文殊大士像遂依巖構殿以居之名隆興寺

金鐘鐵幢○金鐘鐵幢在羅源二山相連一圓如鐘一峙如屏各去縣五里

泉州府

泉山○泉山在府城北一名齊雲山巖洞奇秀郡之鎮也上有石乳泉清冽甘美云是蔡如金以蔡杖戳而得泉名曰蔡杖泉山巔有石室裴道人仙蛻之處號蛻骨巖

紫帽山○紫帽山在府城西南常有紫雲覆其巔故名山有十二峯而二峯最高左峯之陰有金粟洞唐元德眞人鄭文叔居此李邕即詩序云唐時泉人有客洛陽者邂逅一羽衣寄書紫帽隱者既歸達書隱者遺以粟米半升還家視之乃金粟也因以名洞宋崇寧中御書金粟之洞四字刻于石右峯絕頂有凌霄塔西有石鼓丹爐試劒棋局仙掌諸峯北有天湖巖南有古玄室

鴈塔山○鴈塔山在府城南平地突起秀聳而圓其狀如塔故名上有石約五丈許其傍纍纍或竪或偃幽奇可愛

羅裳山○羅裳山在府城南山之東有五髻峯常有異人畫馬于峯前石上每天陰鄉人見馬馳驟旋復入于石相詫以爲奇異有龍湫六井各相去半里許有在高原者有在平田者泉脉貫通汲一井則五井皆動往往有龍出沒井傍樹木時有龍爪痕

靈秀山○靈秀山在府城南山勢秀拔頂有一巖每海潮長時則石潤退則石燥其驗不爽

靈山○靈山在府城東南嶺有石一區曠而夷上可坐百人中有卷石其形稍比而下不屬勢重萬鈞一夫撼之兀兀搖動

寶蓋山○寶蓋山在府城東一名大孤山絕頂有石塔宏壯突兀出于雲表商舶以爲抵岸之標石塔下有玉泉井每隨潮汐以爲盈縮

九峯山○九峯山在南安上有西華巖五代晉江人譚峭號紫霄居是巖修黃老之術辟穀養氣夏服鳥裘冬臥霜雪中竟日嘗著化書授宋齊丘令爲

序齊丘因攘爲巳作而沉紫霄于江

葵山○葵山在南安其山叠石如葵花故名

佛跡山○佛跡山在南安唐光啓中山上夜夜見光刺史王潮令人物色之得巨人跡于石上長二尺四寸廣半之

雄山○雄山在南安山勢高大諸峯皆出其下故名山有飛瓦巖相傳昔有僧結庵于此因山伐木結搆將成積瓦山下一夕風雷瓦盡飛上不煩運致

鳳栖山○鳳栖山在南安又名九州巖盤旋連亘嘗有鳳皇栖于此上有石柱端方峻拔高五丈餘徑一丈四尺百里外皆見每欲雨柱先出泉

五峯山○五峯山在南安上有石室其色如銀俗呼一片瓦可容三百餘人唐僧道岑居之宋祥符間建石塔其上世傳山多靈怪非有道者不能居

高蓋山○高蓋山在南安山頂方平如蓋唐歐陽詹母葬其下

大帽山○大帽山在惠安其山雄峭盤鬱至絕頂忽寬平百餘丈有泉一泓方僅尺許洞深莫測相傳有龍從此騰去山產磁石黃精及萬年松

泗洲山○泗洲山在惠安唐咸通間有僧得浮木夜

光刻爲佛像立精廬于此奉祀○宋熙寧中縣令吳克見山頂煙蘿翳鬱疑有異境因攀而上得巖于蓁莽中遙望山海歷歷如指掌遂名之曰天開巖

九峯山○九峯山在惠安東南海中山頂有洞窅而盤若人而拱若翼而翔若俯而伏或斷或續或向或背其數有九故名

大峙山○大峙宅山在惠安東南海中山頂有洞窅小石門入丈餘折而右轉巨石如屏可蔽內外其中可容數百人一人守門千萬人不能入也國初人避倭居此寇不能攻乃捨去山有石如鐘二扣之聲聞數里

淨山○淨山在惠安一名尖山圓淨尖秀下瞰東溟上多怪石如水齧射之狀最高而峭拔者三峯登之可以觀日出

陳平山○陳平山在惠安相傳唐有陳平者精地理術乘牛過此瞑目而化從者至見其土自湧埋尚留一掌示人後人因名其山曰陳平墓曰牛客云

北辰山○北辰山在同安閩王時爲北鎮其上有巖巖側有十二龍潭唐末建廣利廟于此

豪山○豪山在同安。宋王明叟豪山記畧。山之巔有龍潭每天將雨龍則擊水聲如鐘磬。時有蟹五色出潭傍。山麓有祠。雨暘禱輒應○朱文公眞西山禱雨皆有應。民有王姓父子同時爲虎所傷。號訴于神。遂射中之。迄今永無虎患

大輪山○大輪山在同安。羣峯環列。如異人奇鬼。或乘車張蓋。或露冕峨冠。或如帶甲。或如奔輪。又有羅漢峯。金光井。蒼翠峯。金牛石。湫流泉。尊者巖等諸勝

文圃山○文圃山在同安。上有花圃。唐文士謝脩讀書處

九仙山○九仙山在德化。廣袤峻拔。甲于諸峯。唐貞元中。里人見羽帔道士九人入山。潛尾其後。道士至絕頂。顧見此人。遂入洞中。不知所之。山上有仙人洞。仙龍池。石井。石井濶尺餘。有水冷然。酌之不竭。又有石碁盤。文理縱橫。瞭然可數。石碁子淡紫色。星布其上。又有仙牛跡。獅子石。趺坐觀音。丹爐。羅列左右。山南有瀑布泉。其聲淙淙。自雲間而下。宋邑主簿柳德驥題瀑布有天挿一泉聲漱玉。地高六月夜凝霜之句

雪山○雪山在德化峯巒峻拔高入雲霄冬時積雪數月不消

太湖山○太湖山在德化盤踞數里形勢峻拔上有奇峯十二山巔廣數丈內有池丈餘影涵太虛一碧如鏡遊魚往來因名太湖山形如航海之舡又名飛舡山

瓊山○瓊山在德化初名囷山以其峯巒矗大而秀狀若高廩上有石堂石竈石鼎相傳秦漢間有隱君子居焉功成仙去故比此山于瓊臺

鳳翥山○鳳翥山在德化秀出諸峯之上

大羽山○大羽山在永春突起萬狀若鳥張翼下趨平處爲縣治蓋縣之主山也

雙髻山○雙髻山在永春聳結二峯若雙髻山上有水一泓名仙人池舊傳有仙女隱此留丹竈上昇自是每花朝月夕常有女人騎白馬遊雲中忽然不見

達理山○達理山在永春其峯峭拔蒼翠茂林清泉六月如秋山麓有青牛菴五代時有二道士隱于桃林莫知其姓名後乃駕青牛冉冉入雲而去

萬歲山○萬歲山在永春上有古刻萬歲山三大字

相傳爲異人筆

樂山○樂山在永春登其顛可望海五峯峭立又名五臺山相傳宋末蜀道者隱此仙去時聞空中有鼓樂聲

崑崙山○一統志崑崙山在永春拔地特起形如崑崙

麗碧山○麗碧山在安溪宋張讀祖居于此

興化府

烏石山○烏石山在莆田山半石巖峭處有左丞雨右丞雨及烏石山九大字蓋元人紀當時左丞右丞祈雨有驗者也○唐林攢居此山下攢以貞元初爲福唐尉母亡自埏甓作塚廬于其右有白烏甘露之應州上其狀觀察使李若初遣官屬驗實會露晞里人失色攢哭曰天降露乃禍我邪俄而露復集烏亦廻翔十三年詔立雙闕于門○山產荔枝爲莆中第一梅溪集云烏石荔子舊傳爲宋香樹極高大實如陳紫而小甘美無异陳紫種出宋氏世傳其樹已三百年舊屬王氏黃巢兵過欲砍之王氏媼抱樹號泣求與偕死賊憐之不伐後結實其核有斧痕

大象山○大象山在城西上有天泉巖山腰爲石室

有石如芙蕖高數丈突嵷亭聳離列而坐可十人。

黃妙應禪師嘗居于此日騎虎至烏石街今有虎亭

陳嵓山〇陳嵓山在府城北。一名蓮花峯上有石面平如削。文跡縱橫若篆籀。又有井深纔二尺泉甘而洌舊傳陳仙于此淘金故名淘金井〇楊慎丹鉛錄莆田陳嵓山有自然石篆以紙模形類禹篆。又有琉璃院桃花塲燕子洞皆勝境也

苦竹山〇苦竹山在莆田九華山後此山有鬼穴唐沙門千靈初入山其鬼拒之靈以鐵針與鬼誓曰。能飲此針者留。不能者去。鬼不能飲。靈自飲之。鬼乃遁去。所飲餘針封貯尚存

壺山〇壺山在莆田山有八面高千餘仞正對郡治其形方銳如圭首峙立如展屏秀特端重蓋郡之鎮山也山頂有蟹井泉出石穴中。其脉通海。視潮盈縮。中有雙蟹每旱禱雨以茅葉引之置缶中。迎歸即雨。又有眞淨巖登之可遍眺郡境。山之陽有靈雲巖上有桃花洞。釃月池虎丘巖。又有槃陀巖法流泉濯纓沼。石壁峯碧溪灣〇宋彭乘墨客揮麈云壺公山有栢木長數尺半化爲石。半猶是堅

木。蔡君謨運至私第。余親見之○〔九域志〕昔有隱者遇老人邀至絕頂見宮室臺殿似非人間。老人曰。此壺中日月也。後因以名山

囊山○囊山在莆田。祖師黃妙應道場也。形如懸囊。上有石巖。虛敞可容數榻。傍有八小石負之。玲瓏如窓櫺。棲几間有小竅。徑寸。時迸异香。樵者間得之。前有巨石對峙如門。右復有石。高廣可五丈。因翔爲藥爐。茗碗。下稍平處有石壇可八尺

鳥山○鳥山在莆田。一名香山。巖與靈峯相對。有古刻。妙高峯三字。又有金雞玉犬石。有天然井在石盤中。方廣丈餘。泉極清洌

雙髻山○雙髻山。在莆田。一名五侯山。山有五峯。側視之二。故呼雙髻。正視之五。故呼五侯。自郡城視之三。又呼筆架。積石巉巖。上摩霄漢。上有涌泉巖。

大雲院

蚶山○蚶山。在莆田。大海上。山勢崒〔萃〕嵂〔律〕環翠如幛○舊志云。上有巖洞。十里大動石。小動石。石船石獸之屬○〔泉南錄〕晉嘗海溢。有物如菟屋。乘潮而來。郡人异之。因爲立廟○一統志云。有蚶田百頃。〔海物記〕蚶爲菟屋子。故名

鯑山○鯑山在莆田大海中與琉球國相望上有黑白博石可爲碁子有田數十頃可耕而食自唐以來人居稠密五代閩王時都巡簡林愿第六女歿而爲神賜號天妃廟記云神生于宋元祐八年一云太平興國四年始生時其地有祥光異香自幼通悟秘法預知休咎長能乘席渡海乘雲游島衆呼爲神女亦呼龍女雍熙四年昇化一云景德三年是後常衣朱衣飛翻海上里人祠之

仙臺山○仙臺山在莆田夾磜霽之西是山上有棋枰馬蹄跡又石上有字愰如鐫勒遠視字畫分明近不可別其文曰日月逝酒漿前有石罅深不可測投石其中隱隱有聲久之乃息

百丈山○百丈山在莆田夾磜之東山極幽致延袤百里上有六巖曰客廳古仙石塔石傘石樓重玄千奇萬怪窮日力不可盡

棋山○棋山在莆田一名祺山在長壽峯之西南有仙掌石高三十餘丈特立如掌

穀城山○穀城山在府城東南與壺公對峙舊有梅隱松隱竹隱三精舍今惟松隱存焉宋林光朝嘗講道于此

華胥山○華胥山在府城東南其下居民繁盛商賈
湊集亦饒富之區也

二飛山○二飛山在仙遊宋志作大飛縣之主山也
蜿蜒數百里屹立爲二高可千仞其形翼然作飛
揚之狀下有鍾鼎馬鞍二山東爲將軍山頂若甕
銓稍北爲瀑布山懸巖數千尺飛瀑瀉下如練下
有龍潭

九座山○九座山在仙遊○泉南錄重巒疊嶂之中
巍然高峙者凡九座故名

盤龍山○盤龍山在仙遊九鯉湖西南高千餘仞崒
崖不可登其上有宛童之木落脫之草山左之石
嵯峩下趨如牛羊飲澗名飲澗石水從山頂灌下
忽岐爲兩直抵洞中遙見宛若玉柱名玉柱深又
名玉筋深中多奇石絕無徑路深西折有數石相
憑藉而成洞可坐數十人常有白雲封之曰白雲
洞游者至此多迷惘不得入

高陽山○高陽山在仙遊又名谷目山崇林幽翳居
人刻木以識所從入之路因訛爲谷目山山高百
餘匊翠崖臨湖上有神芝下多奇草有鳥白首青
身而黃足其形類烏名曰鶻鶻居或曰神鴉見

国立国会図書館　タイトル『潜確居類書120巻』　請求記号 032-Ti282s
ガラス使用

之者吉祥

石所山○石所山在仙遊距何嶺三十里高數千仞盤踞百餘里何巖居羣峯最上而此山又居何巖之上其巔有石如笏高三丈許又有烏頭巖山石黟衣黑浮海者望以爲的又有雲居巖古篆百餘字如龍虬糾纏不可識下視空濶滄海渺漫宋鄭樵建書院于巖之上高可千仞而方沼復瀦其巔林光朝劉夙嘗登是山皆曰天下佳山水未有如鯉湖石所者也

梁山○梁山在仙遊○舊經云平田中突起一峯層巒插漢多神仙所宅嶺上有石形如獅子名石獅嶺山之深處有靈源洞洞前石高數丈頂極平上有井深尺餘大旱不竭相傳女仙馬氏遺銅爐于其上

尋陽山○尋陽山在仙遊三峯攢矗曰大雪仙臺香爐南有鷰峯峯頂巖竇冬時燕蟄其中春則飛去

九仙山○九仙山在仙游石穴湧泉色白味甘美山以何氏兄弟名

九龍山○九龍山在仙游山分九支周五百里石皆紫色下有赤湖蕉溪

鐘石山○鐘石山。在仙遊。其下曰仙門洞。昔有樵者遇一翁。問其所居。曰居此山五百餘年。又問其屋宇。則以手指石。遂開爲門。入門。化鶴而去

白巖山○白巖山。在仙游。舊經云。孤標秀異。仙靈所集

福寧州

龍首山○龍首山。在州治後。峯巒秀拔。高入雲表。前挹長溪。左抱華峯。水光山色。映帶城郭。西麓有泉曰聖水。甘冽可愈疾

鐵障山○鐵障山。在州城東。山色如鐵。相傳馬仙姬煉丹于此。井臼尚存。又名馬冠山。亦名毘田山。連亘數十里。高聳臨空。望如半月

霞浦山○霞浦山。在州城東浦中。有青黑玄黃四嶼。日出照映江水如霞。故名。山有文筆峯繪羅漢爲飛騰顯怪之狀

牛跡山○牛跡山。在州城東。山春雨四相向。宛如牛蹄之跡。溪水圍繞至其跡痕乃沒入池中。潛流四十餘丈。滔滔有聲。雖霖雨瀰旬。上可步履。過此則水復出。舊傳有仙人乘青牛飲此。水爲之涸。傍有石壁峯。石高如笋。壁立千仞。春夏青碧如畫。嘗有

国立国会図書館　タイトル『潜確居類書120巻』　請求記号 032-Ti282s　ガラス使用

仙人取水于石下人或見之

洪山○洪山在州城南登此溫台之地皆在目中山以葛洪名石洞內石屏石几石棊局皆渾然天成上有篆文莫能辨

文崎山○文崎山在州城東海中與武崎山相向廣袤五里周圍皆海水上有玉井鐘冠二峯羅漢巖金牛跡桃花村梅花陂諸勝

南金山○南金山在州城南昔有客從海上來宿山下人家次早遺金二大錠而去主知客所亡追十里許還之客謝曰得金不取必非常人聲價當比南金矣山以此名

浮瀛山○浮瀛山在州城東一名浮膺山上有四澳此山甚高望海甚遠宋縣令劉鎮詩絕頂試窮千里目煙波深處是琉球

大姥山○大姥山去州東百里而遙高十餘里周四十里舊名才山上有三十六峯○力牧錄云黃帝容成先生嘗栖其下石坪石鼎石臼尚存堯時一老嫗得九轉丹砂法乘九色龍而去漢武帝因名大姥山閩王封此爲西嶽

望海山○望海山在州城北去海百餘里勢極高峻

上有石池四時不涸。又有稜層石。蠣殼無數粘其上。傍有鐵鍋

龜湖山○龜湖山在州城西北。龜湖寺之前。俗名寺前山。山岡有湖。水與海潮相應。唐光啓三年。僧惟亮築菴于此。忽有大龜浮湛湖中。僧有所往。龜輒載之。後惟亮捨身飼虎。龜遂化爲石。宋景德中。始爲叢林。林積有記

泉山○泉山在福安。山形似泉。邑因以名

銅冠山○銅冠山在福安。山下有泉清洌可愈疫癘

仙境山○仙境山在福安。峯巒峭拔。怪石崔嵬。巖洞寬廣。石門封固。相傳有耕者見三人。服唐衣冠。縣

洞門而入。因以名山

福源山○福源山在福安。上有三峯。高聳如鳳舞。名鳳翔峯。有獅子巖。普照巖。巖僕頭巖。山下爲穆洋。宋鄭宋謝鑰居此。鑰性至孝。著春秋衍義十卷。左氏辯證六卷。鑰子翱。倜儻有大志。文天祥署爲諮事參軍。及宋亡。天祥斂翱每有所感。輒哭失聲。登巖子陵臺設天祥主再拜悲哭。以竹如意擊石作楚歌招之。卒葬子陵臺南

湖山○湖山在福安。絕頂有積善巖。石洞幽邃。上刻

国立国会図書館　タイトル『潛確居類書120卷』　請求記号 032-Ti282s　ガラス使用

米元章題名。巖半石上有仙掌痕。扣之有聲

金鄆山〇金鄆鄆同山。在寧德唐初有僧曰居白者至山中。遇異人告以此地可居。是夜有祥光見于其處。就視之得一金尺。遂以大中八年搆寺。其後圓軌禪師。患寺左瞰深坑。一名雷雨裂。後山之半平其基。乃拓殿堂堦墀俱備。寺有十奇。曰盤陀石。靈響石。烏馬石。潛鱗沼。雙石屏。碧水簾。湧金尺。蒙泉井。長老巖。祥雲巖

石堂山〇石堂山。在寧德。其形如獅。俗呼嘯天獅子。爲石堂之主峯

鳳山〇鳳山。在寧德。卓立萬仞。傍分兩翼。如飛鳳之狀。上有鳳池及聖僧巖。相傳昔羅漢現其中。紫雲繚繞。天樂騰沸。其地又有虛石巖八面玲瓏

霍童山〇霍童山在寧德。列仙傳作霍桐。去平地七里。頂甚平曠。可坐百人。有甘露池。飲之可以延年。有石行廊三十餘步。石室深廣。又有石橋橫跨半空。有海鮹井。廣五六丈。深莫測。中有海鮹時出井面。古仙人霍童居此。山因以名〇宋三山志沛國王玄甫吳郡鄧伯元鹽官褚伯玉。皆于此脩白霞丹景之法。杜光庭以爲第一洞天。幽巖邃谷多人

跡所不到每風清月白居人往往聞空中有樂聲
西一峯曰金剛源唐司馬煉師于此駕鶴上昇賜
號霍林天寶間改曰遊仙山
中溪山〇中溪山在寧德山有百丈飛泉鳴雷撲雨
千尋怪石蔽日藏雲

邵武府

樵嵐山〇樵嵐山在府城西塔山後一名金蓮峯樵
溪之水出焉宋右正言孫諤居此文名三諫山
天池山〇天池山在府城東山頂有池方廣數畝
熙春山〇熙春山在府城西一名登高山山有三峯
熙春臺在其北斯美堂在其南慰亭在其中各占
一峯下瞰城郭乃遊覽勝地也
七臺山〇七臺山在府城東南跨汀延邵三郡境上
有七臺可登覽山半百花洞乃劉大師蛻化處也
洞側一石穴每歲旱疾疫禱之有水波以洒田則
雨疾者飲之亦愈
泉山〇泉山在邵武上麓谷口僅容單騎循澗而入
深邃夷曠有田數頃澗水曲折山勢環抱宋黃通
老築室居焉愛其泉石澄瑩因取易蒙卦意命曰
蒙谷朱熹嘗進謁先以書投之曰今日將再拜堂

下。惟公坐而受之。俾進于門人之列。則某之志也。其爲學者敬慕如此

道峯山○道峯山。在邵武將樂泰寧三縣界。危峯峭拔。矗入霄漢有香爐石。軟池岡。羅漢巖。聖光院。諸勝○〔寰宇記〕道人峯負長溪。面樵水。秀峙數十里外。其險處名羅漢巖。下臨絕壑上有盤石。禱雨者置淨瓶石下。有水滴瓶中。水滿自止。有道人結菴脩行號龔聖者。喜乘龍往來。頻有异迹。嘗有虎隨侍。應呼而前。鄉人稱爲伏虎大師。因以師姓名其山

龍湖山○龍湖山。在邵武。崖勢峻拔。深谷盤廻。絕頂有龍爪石成穴。湧泉一泓。溉田萬頃○指月錄云。龍湖普聞禪師。唐禧宗之子。生不茹葷。一旦入此山。居十餘年。因建崇刹。號爲龍湖。其傍有廣祐廟神爲隋溫陵太守歐陽祐也。隋鼎既遷。挈家水死。鄉人葬而祀之甚著靈异。牲饗不絕。師仗策至廟與之約曰。能持不殺戒。乃可作鄰。不然。何山不可居乎。是夕父老夢神見告。永斷血食。願爲護法

翠雲山○翠雲山。在邵武。明初張子冲居此。子冲號三丰。俗名張邋拉遢塔本都人。賣樵事母。常曰

一心無罣碍。願遇呂先生。後果遇呂先生得度。棄妻子入山。荊翠雲菴以居尋以妖械車解南京。開車不見子冲。滿城皆破笠蔽衣竹冠道人。後不知所終

雲巖山○雲巖山。在光澤。蒼翠秀拔。高入雲表

烏君山○烏君山。在光澤○〔蕭子山記〕山高二千一百餘丈。其椒二石。高十餘丈。形皆蒼黑。鬬葉分枝。狀若雙蕚。謂之雙石筍○〔寰宇記〕秦漢之代。有徐仲山者于此遇仙妃。假烏皮爲羽。飛走上下。山因以名。上有烏君墓

金鐃山○金鐃山。一名大歷山。一名大弋山。跨建寧寧化泰寧三縣界。有八十四面。周四百餘里○〔九域志〕越王無諸遊獵。遺金鐃于此。夜常有光。上有龍湫瀑布。仙池。仙棊枰。馬跡。腰帶。跏趺諸石

鳳樓山○鳳樓山。在泰寧。崖石壁立。中有線路可登。山麓之南有巨池。池之南有平野。昔人避兵處

雲蓋山○〔一統志〕雲蓋山。在泰寧。上有瀑布泉。垂三十餘丈

東山○東山。在泰寧。一名何山。循石磴而上。其巔有蘭若。樓閣雄偉。爲登眺勝地

延平府

九峯山○九峯山在府城南郡境諸峯之冠

衍仙山○衍仙山在府城東北○〔輿地紀勝〕此山東面畧通人跡山中產橘可以就食不堪攜出犯者即迷道不得歸舊名含源山晉時南平人衍客煉丹于此丹成舉家上昇故名其山有文峯巖中央一石端拱如佛像又名石佛山

西臺山○西臺山在將樂一名鐘樓山縣之主山也巍然高峙于縣西其上坦夷如臺又山形如鐘五代名州爲鏞以此

錦被山○錦被山在將樂與樵樓相接其下有石洞一名西洞一名金華洞磊石巉巖薜蘿之陰小竇深入中有仙跡山之右有翠簾山蒼翠高聳如垂簾然山下之石碎爛如麻曰麻子石其巔三面峯環南有山如几橫于前中夷而曠

封山○封山在將樂土色常赤見則火患昔人嘗種松使之蒼翠故以封山名

龜山○龜山在將樂乃封山之支狀如伏龜蜿蜒于城左宋楊文靖號龜山本此

九仙山○九仙山在將樂崇岡叠嶂如龍翔鳳翥又

如獅伏牛鬬爲一邑之最高。夏無暑氣。冬月常雪。舊傳有九異人煉丹于此

天階山○天階山。在將樂。石磴歧前。高若升天。故名

○〔寰宇記〕南劍州天階山下出乳泉服之登山如飛

石帆山○石帆山。在將樂○〔坤元錄〕將樂石似張帆是也

天湖山○天湖山。在將樂。翠簾山上。三面峯環。下夷而曠。有龍窟。歐寧亦有是山名

百丈山○百丈山。在將樂。接江西南豐界。懸崖絕壁高出雲表。甃王嘗避暑于此

大仙山○大仙山。在永安。山有雙峯挿天。如仙人角髻。立于雲外。蓋縣之主山也

雪山○雪山。在永安。山高于伻延袤十餘里。臘月積雪經旬不消。上產草芊可和藥

斗山○斗山。在永安。其山高峻。自頂四下廣可五里有石龍居竇中。樵者捫崖而上。見其頭角鱗爪儼然

栟櫚山○栟〔集韻〕閭山。在永安。上產栟櫚木。巖岫千盤。皆神刓鬼畫。李剛目爲小武夷

獬豸山○獬豸山在沙縣昔鄧將軍光布云百年後當產忠義士爲國觸邪後邑人相繼登臺諫擢擊奸究謂此山之應

幼山○幼山在沙縣孤峯插天高三十里中有山魅形似人生毛黑色長丈餘逢人則笑爾雅狒狒如人卽此

七峯山○七峯山在沙縣寰宇記謂之七朵山山分七峯漏成石壁巖面生石椎青陽盧木等樹四時青翠上有桂花深秋競發馨香散漫○宋丞相李綱謫官居此名其峯曰朝陽碧雲妙高眞隱桂花

凝翠搆閣居之曰凝翠閣

雙髻山○圖經雙髻山在尤溪兩峯峭拔千仞如劒倚天外又名雙峯山山巔生異草二種一如婦人束髻簪一如蠟燭灌油可燃以照

文山○文山在尤溪青印溪濱隔溪爲公山邑人義齋鄭氏居此○宋韋齋先生朱松爲尤溪尉任滿假館于鄭氏建炎庚戌九月考亭夫子生焉先是二山草木繁密及考亭既生野燒同時盡焚山形畢露儼若文公二字

仙靈山○仙靈山在尤溪唐末有王道人者結廬煉

丹其上。後不知所終。人以此山爲仙靈窟宅。故名。

山巔有十奇。曰鼈鑑池。靈泉井。飛星壇。卓筆峯。窪雲洞。鷹脊巖。白雲菴。棋盤石。獅子石。仙樂石

九仙山○九仙山。在尤溪。巖壑幽深。人跡罕到。昔有樵者入山。見二人奕。少頃。二白鶴啄楊梅墮一顆于地。樵者食之。遽失奕所在。抵家。遂辟穀。頗知人休咎

華陽山○華陽山。在順昌。三峯並列。山半有石門。高廣數丈。雖盛夏寒氣凜然。相傳梅福嘗煉丹于此

超華山○超華山。在順昌。周圍甚廣。山之幽曠處有田園池塘。居民數十家。雞犬聲在煙霞竹樹間。有超出芬華之意。故以名山。山頂有泉出石罅中。分爲五澗

寶山○寶山。在順昌。峭拔奇秀。常現寶光。故名。絕頂浮屠。梁柱椽桷之類。皆斲石爲之

建寧府

黃華山○黃蘗山。在府治東北。郡之護龍山也。韓世忠討范汝爲屯兵其上○明僉事汪佃紀云。建寧艮方有山曰黃華。巍然爲羣山宗。蓋郡之主山也

白鶴山○白鶴山。在府城東○〔郡志〕東晉時。望氣者

以爲山有靈秘將發而視之朝鑿暮掩已乃見白鶴並翔其上始不敢發嘗有泉湧出其麓病者飲之旋愈

響山○響山在府城東空洞枕于溪側人語輒響答溪中有小巉水泛未嘗見其沒以爲與之俱浮

鐵獅山○鐵獅山在府城東與府治相直山頂有菴菴傍有鐵文殊獅子像術家謂府治來山若猛虎出林溪西諸山若隊羊乃于此作鐵獅以鎮之宋宣和間移置開元寺未幾桑范二寇繼作紹興間復還如故

紫芝山○紫芝山在府城東王審知時山產紫芝故名

雲際山○雲際山在府城東上有永慶寺寺後有陸羽泉相傳爲唐陸羽所鑿宋楊億詩陸羽不到此標名慕古賢是也

辰山○辰山在府城東北其巔可望見日出處大石如鼓扣之則鳴山腰有蛟窟歲旱禱雨立應

壺山○壺山在甌寧相傳壺公與費長房游此俯瞰大溪石壁峭立上刻壺天寒氷玉屏六字每字徑三尺許筆力遒勁

靈鷲山○靈鷲山。在甌寧。巖半有亭。藏仙骨一函

武夷山○武夷山。在崇安。高峯三十有六。道書第十六洞天。嘗有神降此。自稱武夷君。又列仙傳錢鏗二子。長曰武次曰夷

白塔山○白塔山。在崇安。高不知其幾千仞。雲磴十八折而上。其麓東跨崇安南跨建陽。西跨邵武北跨鉛山。絕頂舊稱龍濟峯。有白痕如塔。故稱今名。有雲巖丹泉諸勝。峯凹草若錦茵。巖畔土若瓊屑。可以已疾。前唐建龍濟道院。覆以鐵瓦。六月無暑。小雨即披裘。有巨木二十餘株。其最者圍四五丈皆唐時物也

百丈山○百丈山。在崇安。上皆蒼藤古木。盛夏無暑。東南飛瀑數丈。散珠噴雪。日光照之奪目

雲谷山○雲谷山。在建陽。羣峯上蟠。中阜下踞。內寬外密。自爲一區。雖當晴晝。白雲盈入。則咫尺不可辨。朱文公作草堂其間。扁曰晦菴（盈梵上聲）

西山○西山。在建陽。四面壁立。山頂平曠。中綠疇數十畝。可耕可桑。其下澗水通舟。逶迤數十里。頂有石城遺址。蓋昔人築之以避兵者○宋蔡沈結廬其中。西南崖刻宋理宗御書西山二大字。朱子亦

嘗居之

硯山○硯山。在建陽。漢華子期得隱仙靈寶法居此後驟鸞而去。山有石。端平如案。上有微黑點。隱隱若硯。故名。又有方石傍立。名書廚石。有泉七穴。每穴一掬而盡。既而復出。盈科不溢。山下芹溪九曲環山若帶。（事林廣記）謂第三十一福地

闌干山○闌干山。在建陽○（建安記）闌于山。南與武夷相對。半巖有石室。可容五六十人。巖口有木闌干。飛閣棧道。遠望石室中。隱隱隱為床帳几案之屬。巖石間悉生古柏。懸棺仙葬類于武夷云

集公山○集公山。在建陽。舊名石壁山。宋江側嘗結屋聚徒于此。忽有梧葉墮梁下。書集公山三字。側笑曰。此何義。俄復墮一葉。書云。集諸賢于此。故名。又墮數葉。皆書姓氏官銜。後果驗

龍湖山○龍湖山。在建陽。上有古菴。石門柴扉。映帶前後。巖際雙井。曰龍湖。深不可測

蕉源山○蕉源山。在建陽。道書第十三福地

漁梁山○漁梁山。在浦城。鄉人名多堰水養魚。故名○舊志云。天下十大名山。漁梁其一也。其地甚寒。諺云。無衣無裘。莫過漁梁

国立国会図書館　タイトル『潜確居類書120巻』　請求記号 032-Ti282s　ガラス使用

夢筆山○夢筆山在浦城相傳江淹爲建安令夢神人授筆于此一名孤山

南屏山○南屏山在松溪峯巒橫亘如屏故名其巔有石龜石佛石僧等像石牛石馬諸峯又名石林山其下有瑞巖石室可容三四十人崖上點文如叢篁之狀西邊有泉迸出注于石竇

湛靈山○湛靈山在松溪山形峭峻多雲霧昔湛王鑄劒於此唐貞觀中有石刻

黃熊山○黃熊山在政和邑之鎮也相傳有黃熊見故名山形如展旗而無劒戟非武也故又名文旂

山

洞宮山○洞宮山在政和道家三十七福地重疊九峯狀若蓮花又名九蓮峯云魏虞二眞人于此煉丹上升因名魏虞洞天一名無爲神化洞天

汀州府

臥龍山○臥龍山在府治後郡之鎮也

相拜山○相拜山在長汀與南山相聯俯挹臥龍山以其形相似人拜故名宋元祐間白晝迅雷劃開山隈巖洞中有丹竈丹井因名霹靂巖

漁滄山○漁滄山在清流峯巒峭絕下有漁滄潭三

潭相聯如貫珠。清絕明瑩。深不可測

豐山○豐山在清流。其頂如磨。常有雲氣覆之。秋霽方露全體。山極峻險。人跡罕到。宋時有道士劉姓者賈勇而上。凡六日。至其頂。坦夷可坐數千人。棋局丹竈如故。居。疑爲仙窟也

翠華山○翠華山在寧化。春日邑人冶游之所

金山○金山在上杭。邑之主山也。峯巒蒼翠如畫。永康康定間。嘗產金。上有三池名曰膽水。以浸生鉄可煉成銅

梁山○梁山在武平。峯勢險峻。頂有白蓮池。昔土人採茗。嘗捫蘿而入。見佛像經幢儼然具在。後往。則迷失故路矣

靈洞山○靈洞山在武平。山有仙人上馬石。蛟池。湯泉石龜之類。大洞三十六。小洞二十八

漳州府

文山○文山在府城東。北臨大溪。三面通湖。國朝弘治十七年四月。山有大楓樹。上產異花一簇。其狀若蘭。其葉若桂。有殊香。凡四十日方萎

岐山○岐山在府城東。與鶴鳴山聯峙。龍江之上。山巔巨石如室。五代時高僧梵楚熙居此。剡竹引泉。竹

節間生笋遂成藂竹。今呼瑞竹巖

天寶山○天寶山。在府城西北。五峯峭列。周百餘里。郡諸山皆祖于是。宋時有明珠夜飛九龍江。爲漁人所得。上有寶巖洞。芙容城。百丈泉。諸勝

鶴鳴山○鶴鳴山。在府城東。相傳潛翁脩煉于此。養一鶴時鳴山巔。故名。上有風動石。高五丈。圍一十八丈。天生大磐石閣之。風來則動

鼓雷山○鼓雷山。在漳浦。斷崖千尺。下瞰大江。每潮至怒濤急浪其聲如鼓雷故名

太武山○太武山。在漳浦。一名太母山。閩中未有生人時。夫人拓土以居。故名。山高千仞。周亘百里。屹立海上。端重聳峭。東望大海。汪洋無際。陟其巔。漳泉二郡盡在目中。昔好事者列爲二十四境

東寶山○東寶山。在龍巖。山麓產銀鉛。每風雨時現寶光。左巔有龍井洞。其門旋折如牛角。內寬丈許。六月有水凝如珠

紫金山○紫金山。在龍巖。五峯秀削。壁立千仞。旭日含輝。土石皆紫。故名。上有天然沼泉出石罅。注而爲池。魚游其中。歷歷可數。下有出水巖

龍巖山○龍巖山。在龍巖。中有石穴。可容百人。壁上

紋起若雙龍狀。隱隱流泉不竭

天宮山〇天宮山。在龍巖。每陰雨。則聞簫吹之聲。唐初有山賊至。爲雷所擊。又名天公山

九侯山〇九侯山。在詔安。九峯並列。故以侯名。有石門可通車馬。頂上可容數十人。中有風動石。天然橋。飛來佛。羅漢洞諸勝

川陵山〇川陵山。在詔安。東界濱海。相傳帝昺南渡將都南澳。築此爲東京。地遂陷入于海。今城堞尚存。自山巔向海。莫窮其際。海中猶有木頭竹叢。潮退風靜。鄉人駕舟取以爲薪

甘山〇甘山。在詔安海中。遠視若一小髻。天將颶風驟雨。其狀變幻。若屏若屋若獅象。海水皆鹽。山中一井獨甘。故名

香寮山〇香寮山。在寧洋。上有紫雲洞。可容數百人。絕頂有天臺。臺有龍潭。石窟如釜

三平山〇三平山。在平和。巖谷深邃。登者必歷三險。三平。乃至其上。故名。山有龜蛇峯。和尚潭。九層巖。雙髻山。高柯嶺。煎茶塢。虎爬泉。錫杖樹。大伯山〇唐天寶初。義中禪師。自紫芝山移錫于此山。九層巖有鬼穴。衆鬼舁師投入深潭。及還。宴坐如故。復

国立国会図書館　タイトル『潜確居類書120巻』　請求記号 032-Ti282s　ガラス使用

昇至瑞龍百丈澗縋石沈之復如故錄是乃服乞爲架院願慈悲閉目七日許之末逾五日師忽開目而院已成惟山門未就衆鬼逸去有大魅獨留隨侍身毛毯（塔）毯（撒）因名毛毯毯宋龍溪人吳翼嘗讀書山中一夕毛毯伸手于窗隙爲戲翼因押花字于其手掌遂不能去平旦苦請翼拭其字乃得脫

大峯山○大峯山在平和邑之鎮山也高峻巉巖羣岫嵬起石峯十有七自山麓至巔可五十餘里中多巨靈斧跡又多巨石巖洞窈窕儼若化人之居有青雲峯形若獅子口攀緣丈許方得入中可坐三十餘人

国立国会図書館　タイトル『潜確居類書120巻』　請求記号 032-Ti282s
ガラス使用

潜確居類書卷二十一

国立国会図書館　タイトル『潜確居類書120卷』　請求記号 032-Ti282s
ガラス使用

国立国会図書館　　タイトル『潜確居類書120巻』　請求記号 032-Ti282s

ガラス使用