

平漢鐵路月刊

第三十六集

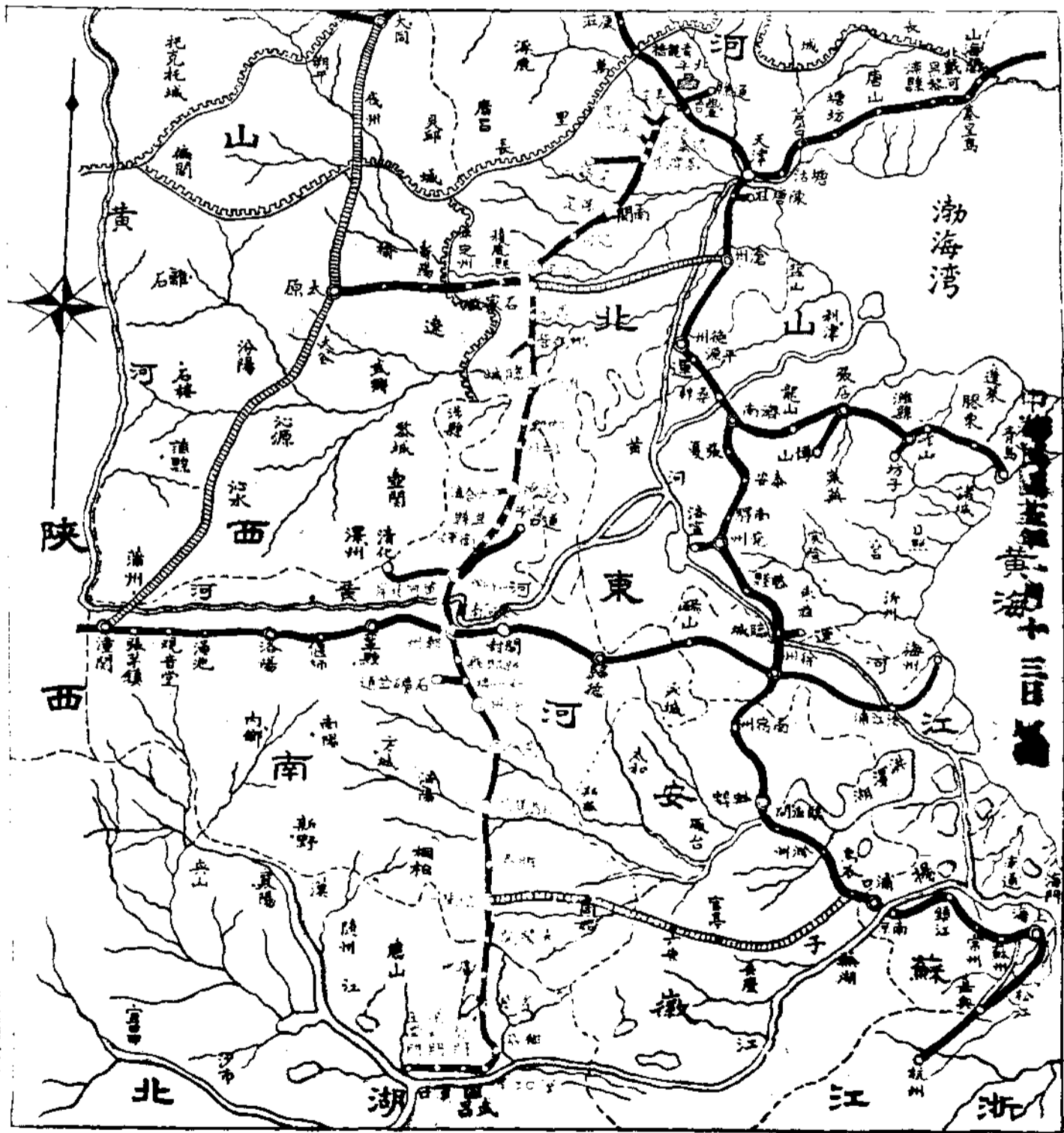

本刊徵稿簡章

- (一) 本路爲研究學術增進新知起見特爲徵收稿件選登本路月刊
- (二) 徵收稿件不論長文短篇文言白話惟以關於鐵道事業者爲限
- (三) 來稿經審查合格後登入月刊不論是否本路人員一律照後開等級酌予酬金
甲等 每千字給酬十元
乙等 每千字給酬五元
丙等 每千字給酬三元
丁等 每千字給酬二元
- (四) 來稿未經選登概不寄還如篇幅較長經本人註明要求退還者亦可照辦
- (五) 來稿須一面用墨筆直寫字跡清楚並加標點其用鉛筆書寫或字跡模糊者不錄
- (六) 選譯外國文字者須附原文凡稿中引證文句須註明原書卷頁外國人地名及專門名詞並語除習見者外須於本文下附註原文
- (七) 來稿經揭載後其著作權概歸本刊所有如揭載後經發現同時另登他種刊物者恕不奉酬
- (八) 凡徵收之稿得由編輯員酌加增刪或潤色如不願他人改動者應於投稿時預先聲明
- (九) 來稿是否受酬請於投稿時切實聲明其不聲明者概以不受酬論
- (十) 來稿逕寄漢口黃陂路平漢路編譯課

鐵路月刊平漢綫第六十三期目錄

總理遺像

總理遺囑

插圖

西陵風景三幀

論著

牽引車數對於機車用煤量之影響(續完)
最近美國主要鐵路營業概況之研究

譯述

機車自動開行之原因

目錄

張銘其
何石生

周琴石譯

一

目 錄

行 政 計 劃

本路二十四年七月至九月行政計劃

工 作 報 告

本路二十四年五月份工作報告

本路職工教育委員會二十四年五月份工作報告

大 事 記

本路二十四年六月份大事記

紀 錄

本局同務會議紀錄一則

本局購料審查委員會常會紀錄五則

統 計

總理紀念週紀錄一則

本路工務處第一次處務會議紀錄附實施程序

本路營業進款旬報表（五月份）

本路有關各站每月起運鑛產總數表（五月份）

本路現金出納旬報表（六月份）

本路各材料廠收發材料分類統計月報（五月份）

本路各材料廠收發材料分門別處表（五月份）

本路各材料廠存廠材料價值表（五月份）

本路購料審查單價比較統計月報表（六月份）

本路各段貨車掛出月報單（五月份）

目 錄

目錄

本路工匠夫役增減人數月計表 (五月份)

本路工匠夫役增減辛額月計表 (五月份)

本路工匠夫役每月獎懲撫卹概況表 (五月份)

專載

材料課公佈二十四年六月份訂購材料單價

黨務

人格與事業

法制

平漢鐵路管理局購料審查委員會辦事細則

平漢鐵路員司請假章程

交 通 鱗 爪

鐵路警察查獲鴉片毒品獎金支配辦法

鐵路警察查獲鴉片毒品獎金公積金保管委員會章程

國營鐵道機務處段廠考核工作及用料規則

國營鐵道工務處段廠考核工作及用料規則

鐵路消息四則

航空消息二則

航政消息一則

電政消息一則

公路消息二則

目 錄

總 理 遺 像



總 理 遺 囑

余致力國民革命凡四十年其目的在求中國之自由平等積四十年之經驗深知欲達到此目的必須喚起民眾及聯合世界上以平等待我之民族共同奮鬥現在革命尙未成功凡我同志務須依照余所著建國方略建國大綱三民主義及第一次全國代表大會宣言繼續努力以求貫徹最近主張開國民會議及廢除不平等條約尤須於最短期間促其實現是所至囑

西陵風景(二)

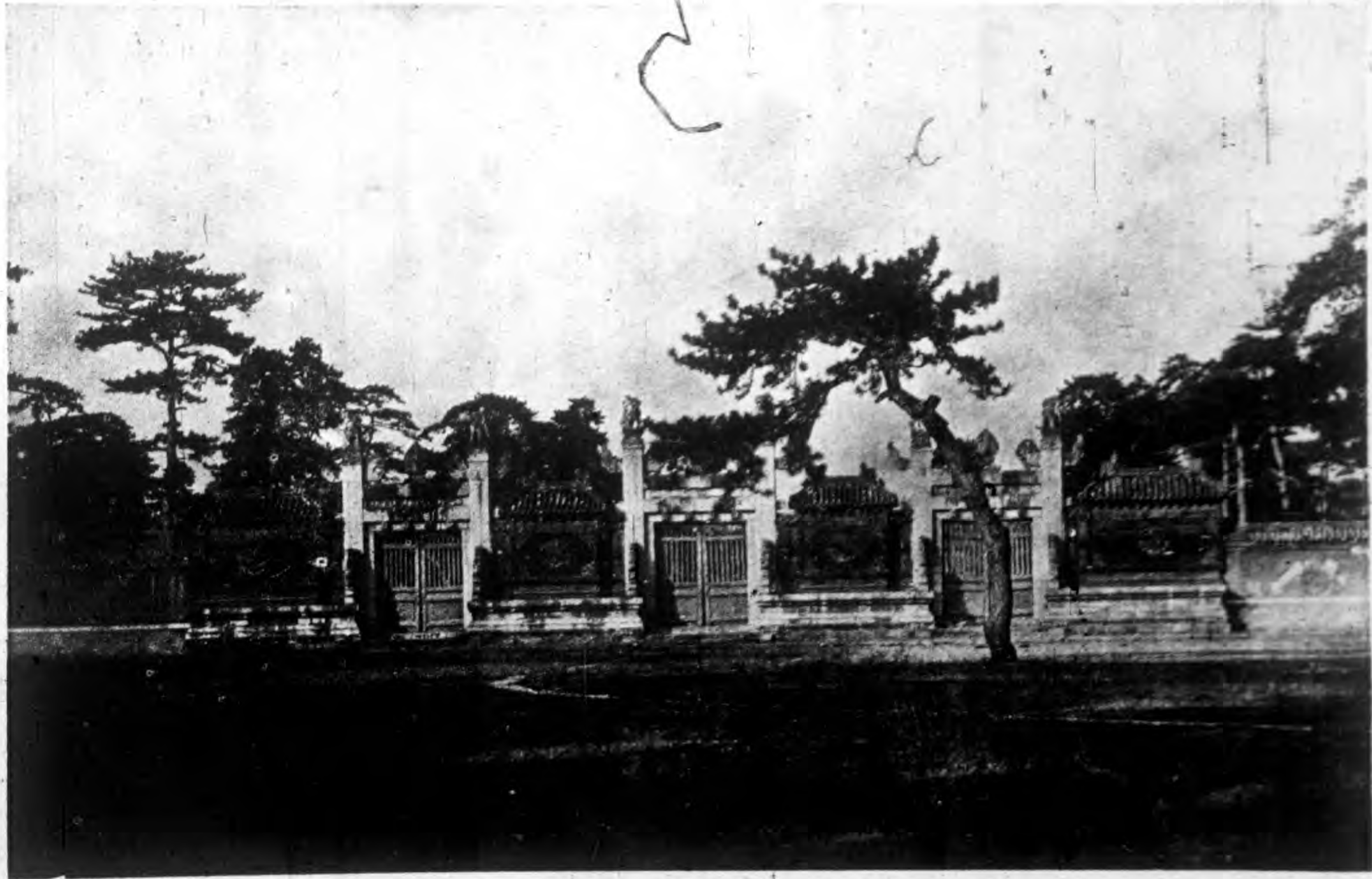

泰陵龍鳳門

(一) 西陵風景



大殿即隆恩殿

明樓即硃砂牌樓

崇陵(光緒帝之陵)

(三) 西陵風景

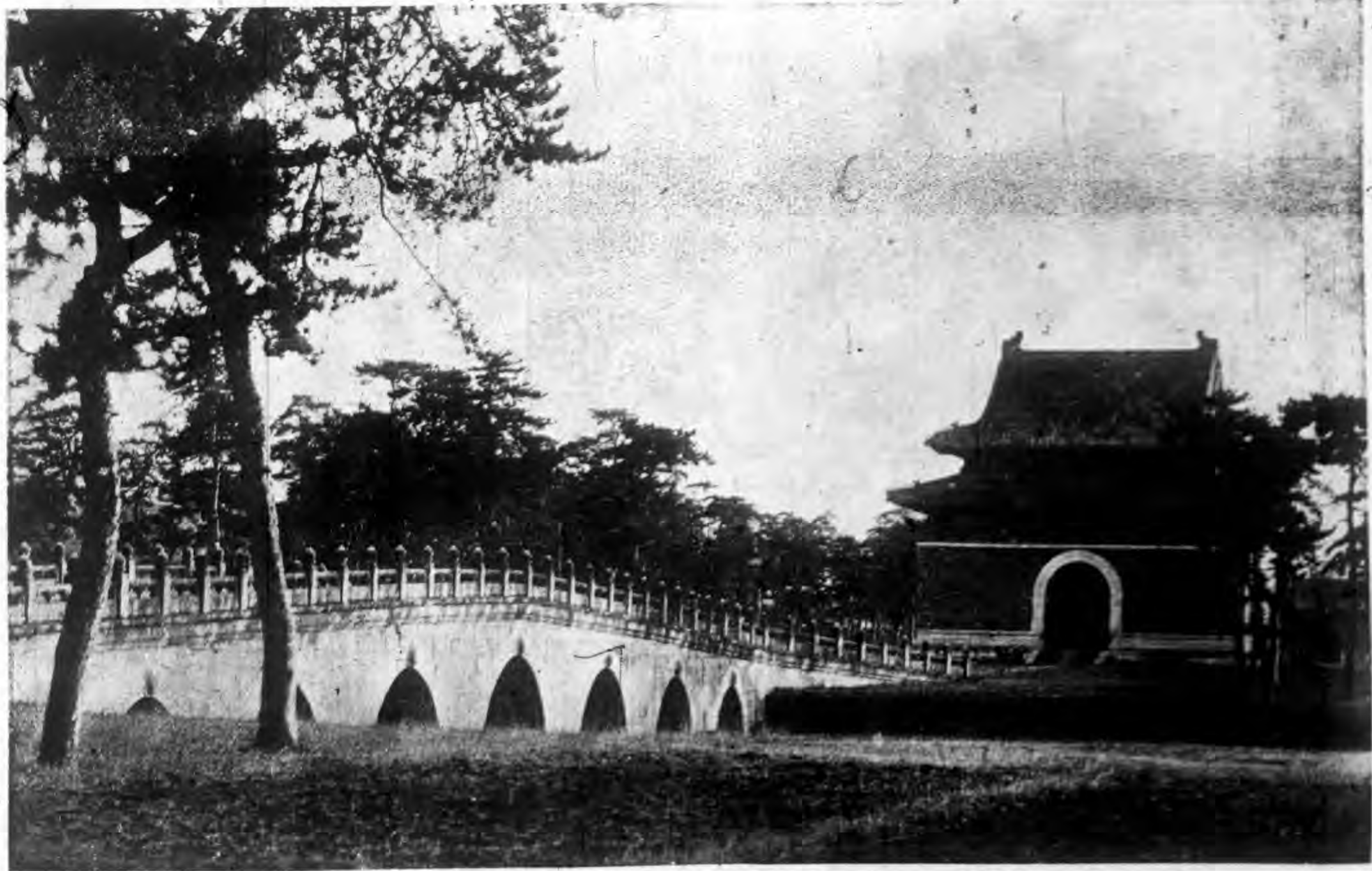

秦陵大碑樓後之七孔橋

論 著

牽引車數對於機車用煤量之影響 (續完)

張銘其

牽引車數 (W)

(C) 機車每公里用煤量及換算車輛每百公里之用煤量。

煤之消費量 (C) 用第十式可算出，以 (C) 除仙台小牛田區間之機車公里 ≈ 15.0 公里，即可求得機車每公里之用煤量。

$$I = \frac{280 + 10.5W}{43.4} = 6.4 + 0.24W \dots \dots \dots (15)$$

其次對於換算車輛每百公里之用煤量 (C)，以車輛公里除煤之消費量即可求出：

$$C = \frac{C \times 100}{MW} = 4 + \frac{640}{W} \dots \dots \dots (16)$$

其實驗情形如第五圖所表示，牽引車數由機車每公里用煤量及換算車輛每百公里用煤量 (C) 之變化，以直線表示之。

以雙曲線表示之，W 則應用 (16) 式微分法算出。

$$DC = \frac{640}{W^2}$$

牽引車數對於機車用煤量之影響

牽引車數對於機車用煤量之影響

第 五 圖

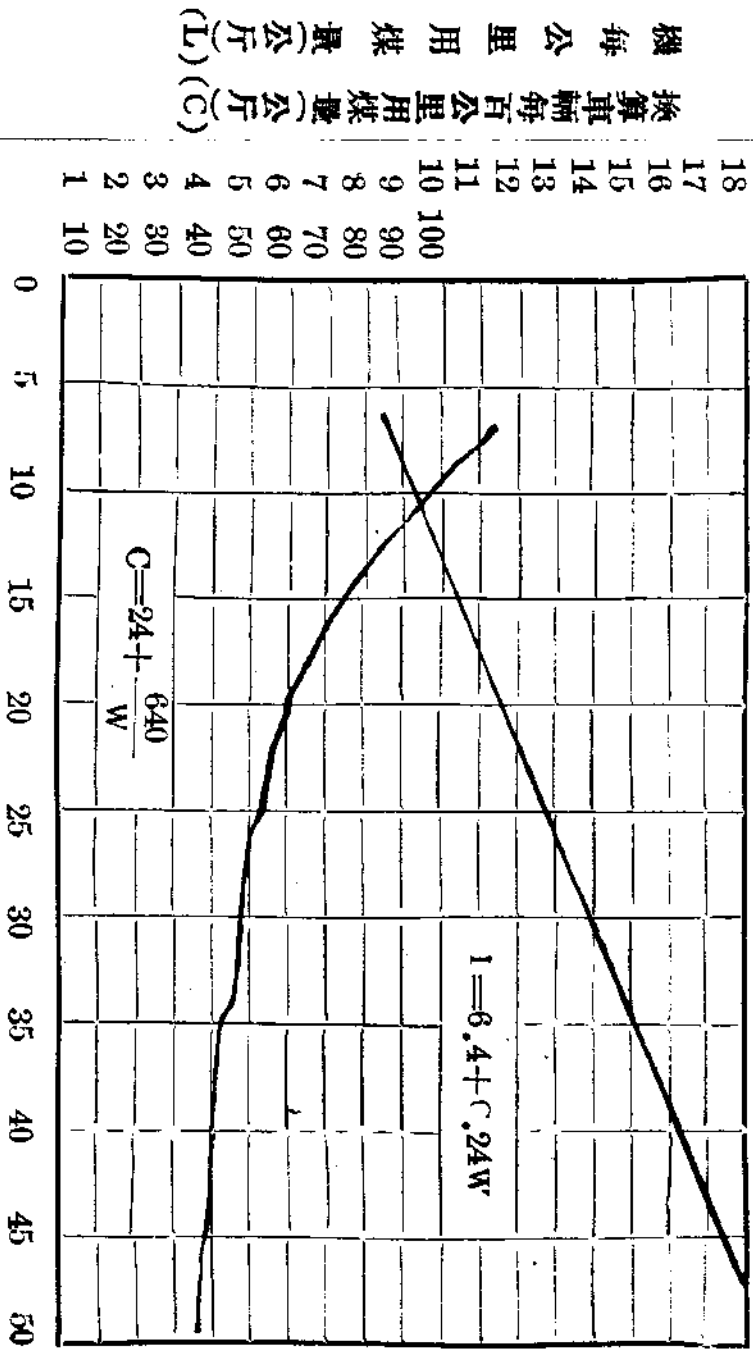

在圖中所示W增加而C之量却減少，其算式為：

$$DL \sim \frac{L}{dW} \quad \text{因 } C, 24 < 0, 24 + \frac{6.4}{W}$$

即 $\frac{D_1}{d_w} \sqrt{\frac{L}{W}}$ 故 $d_0 < 0$

再以(5)式之DL代入(8)式則

$$C' = 24 + \frac{640(W-1W)}{W^2} \dots\dots\dots (8)'$$

上式為牽引車數變化時之換算車輛每百公里用煤量之值因此值之增減，用煤量常被其左右，茲以一般式計算如下：

$$L = A + BW$$

$$C' = 100 \left\{ B + \frac{A}{W} - \frac{A}{W^2} DW \dots\dots\dots (8)'' \right.$$

用煤量之成績統計，對於換算車輛每百公里用煤量，計算之位以下者用四捨五入法故 $\frac{100A}{W^2} DW$ 在 0.005 以下對於用煤統計之數字，根據(8)''式省略其第三項以求出牽引車數。

由(8)''式 $\frac{640}{W^2} DW < 0.005$

$$N \frac{1280.0DW}{W} \sqrt{W} \text{ 或 } W \sqrt{1280} \frac{DW}{W} \dots\dots\dots (17)$$

但 d_s 為表示百分率之數字

據(17)式之牽引車數如增加 1% 時，其牽引車數 N 為 1280 車以上時，則省略第三項。

(4) 機車修正換算公噸數

照(15)式，機車每公里用煤量以 γ 表示之，在此式內 N 為包含機車之牽引車數，為計算明確起見，此 N 亦可改為機車

牽引車數對於機車用煤量之影響

牽引車數對於機車用煤量之影響

四

部分及客貨車部分以計算之，式如下：

$$I = 6.4 + 0.24(W_e + W_c),$$

W_e = 機車之換算車輛

W_c = 客貨車牽引車數

在牽引車數最少限度之單獨機車運轉時，此時如係 S_0C 類機車，其換算為 9.1 則 $W_e = 9.1$ 代入上式則為：

$$I = 8.58 + 0.24W_c \dots \dots \dots (15)$$

上式之第一項依機車之種類而定其數值，第二項為同一區間依例車之種類而定之數值。

今假定(15)式其第一項將其零點移動，以此點測算牽引車，則此數為機車之單獨數(不包含列車)。

$$8.58 = 0.24W_e \text{ 或 } W_e = 35.6$$

但 W_e = 移動其原點則為單獨機車之修正換算輛數。

故(15)式 $I = 0.24 \times 35.6 + 0.24W_c$

$$\text{或 } I = 0.24(W_e + W_c)$$

$W_e + W_c = WRN$ (17) 式則為

$$I = 0.24WR,$$

照此式則換算車輛每百公里之用煤 GR ，其式

$$GR = \frac{L \times 100}{WR} = \frac{0.24WR \times 100}{WR} = 24$$

茲更將此等關係製成第六圖以供參考。

第 六 圖

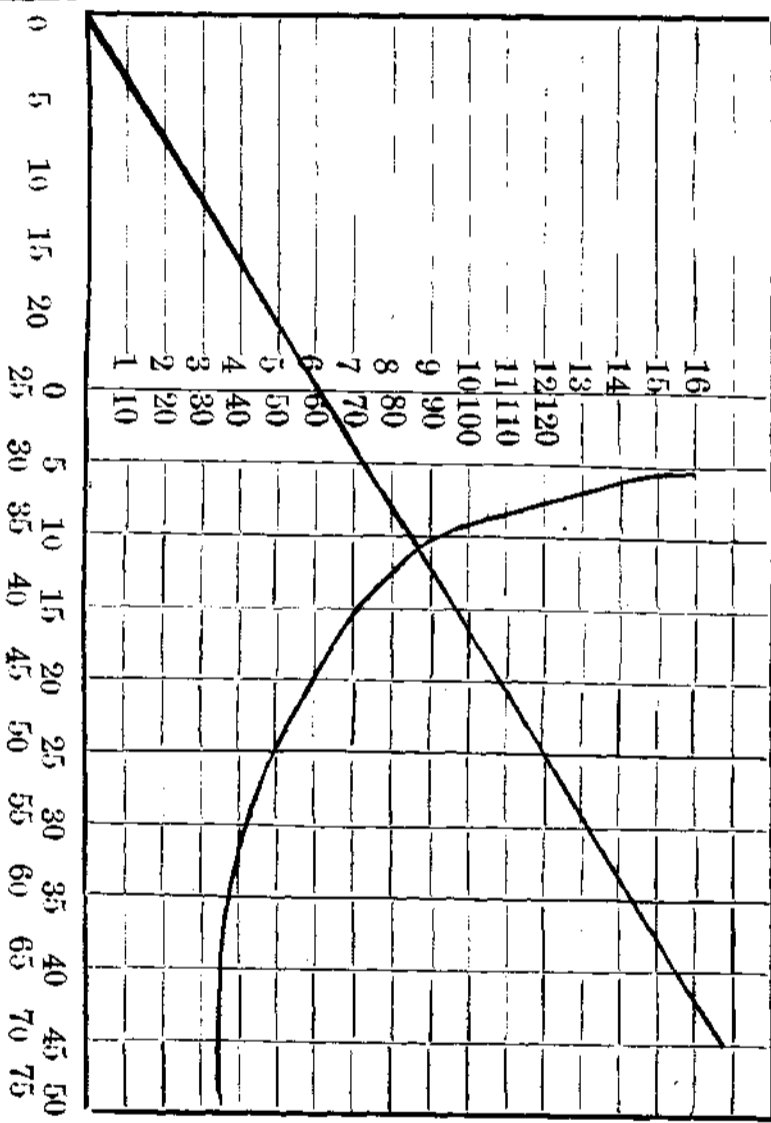

照以上方法對機車之換算加以適當之修正，則對於換算車輛每百公里之用煤量與牽引車數之關係甚易算出。

△由走行抵抗之換算

以上所述即求出修正之換算車輛數，再就機車之形式，各區別列車之種類等，以計算每公里用煤量，依此種方法，需

牽引車數對於機車用煤量之影響

牽引車數對於機車用煤量之影響

要較多之時間與勞力，故現在就走行抵抗方面，加以計算，蓋走行抵抗計算中，可以因列車之抵抗與煤之消費量有密接之關係，蓋機車之走行抵抗為 R_0 。

$$R_0 = \{ 9.3 + 0.0047(N-1)V \} WD + X(1.8 + 0.015V)WL + 0.057V^2 \dots \dots \dots (18)$$

以一定速度之時間對重量真綫的變化，即可算出，又客貨車之走行抵抗為 R_b, R_w

$$R_b = 1.72 + 0.00051V^2 \dots \dots \dots (19)$$

$$R_w = 2.07 + 0.00066V^2 \dots \dots \dots (20)$$

其重量比例為 $\frac{1}{2}$ 或 $\frac{1}{3}$ 等，其他勻配抵抗，曲綫抵抗，加速抵抗，出發抵抗等，均以 $\frac{1}{2}$ 或 $\frac{1}{3}$ 表示之，對於列車之全抵抗，其重量為直綫的變化。

在一定區間，一定之速度之連轉列車，對於路綫，速度其抵抗之平均值為 $\frac{1}{3} S_{at}(g)_{as}$ ，其全抵抗為 R 。

$$R_n + R_i + R_a + R_b + R_c = g(g) \dots \dots \dots (21)$$

- R_n 走行抵抗
- R_i 勻配抵抗
- R_a 曲綫抵抗
- R_b 出發抵抗
- R_c 出發抵抗

求得此等平均之和，即可得正確成績。

照仙台並小牛田區間，求其各抵抗平均值及走行抵抗之百分率詳列於第二表

第 二 表

抵抗之種類	全抵抗	公斤/公噸	公里/公噸	百分比
走行抵抗	548.75	12.56	1.00	
勾配抵抗	—38.44	—0.88	—7.01	
曲線抵抗	15.10	0.35	2.75	
● 加速抵抗	36.00	0.66	6.50	
● 出發抵抗	42.00	0.95	7.60	

表中勻配抵抗對走行抵抗最大為 7.6%，合計達 10% 照簡單計算以走行抵抗視為列車之全抵抗，無大差異，故計算列車之走行抵抗如第七圖及第三表所示與據此算出也。

第 三 表

牽引車數 (含機)	走行抵抗(平均)		合計	運轉速度 平均 (公里/時)	牽引車數 (含機)	走行抵抗(平均)		合計	運轉速度 平均 (公里/時)
	機車	貨車				機車	貨車		
45.5	926	997	1923	31.9	25.5	875	241	1296	27.5
44.8	875	919	1794	27.8	25.3	875	416	1291	27.5
45.3	890	956	1846	28.7	25.5	885	492	1307	28.4
平均 45.2	897	953	1850	29.4	平均 25.4	878	419	1297	27.8
39.9	835	801	1686	28.4	20.3	898	296	1194	29.4
40.3	896	821	1717	29.1	20.3	875	288	1163	27.5

牽引車數對於機車用煤量之影響

牽引車數對於機車用煤量之影響

40.3	875	803	1678	27.8	20.3	875	288	1163	27.5
平均40.2	885	809	1694	28.4	平均20.3	883	290	1173	28.1
35.5	890	689	1579	28.7	15.1	900	157	1059	29.7
平均35.2	873	672	1547	27.8	15.5	894	168	1064	29.1
34.9	890	673	1563	28.7	15.1	896	157	1047	28.3
平均35.2	885	679	1564	28.4	平均15.2	895	160	1055	29.1
30.1	875	541	1416	27.8	9.1	910	—	910	30.4
平均30.2	875	543	1418	27.8	9.1	907	—	907	30.1
29.9	875	536	1411	27.8	平均9.1	909	—	909	30.1
平均20.1	875	450	1415	27.8					30.3

第 七 圖

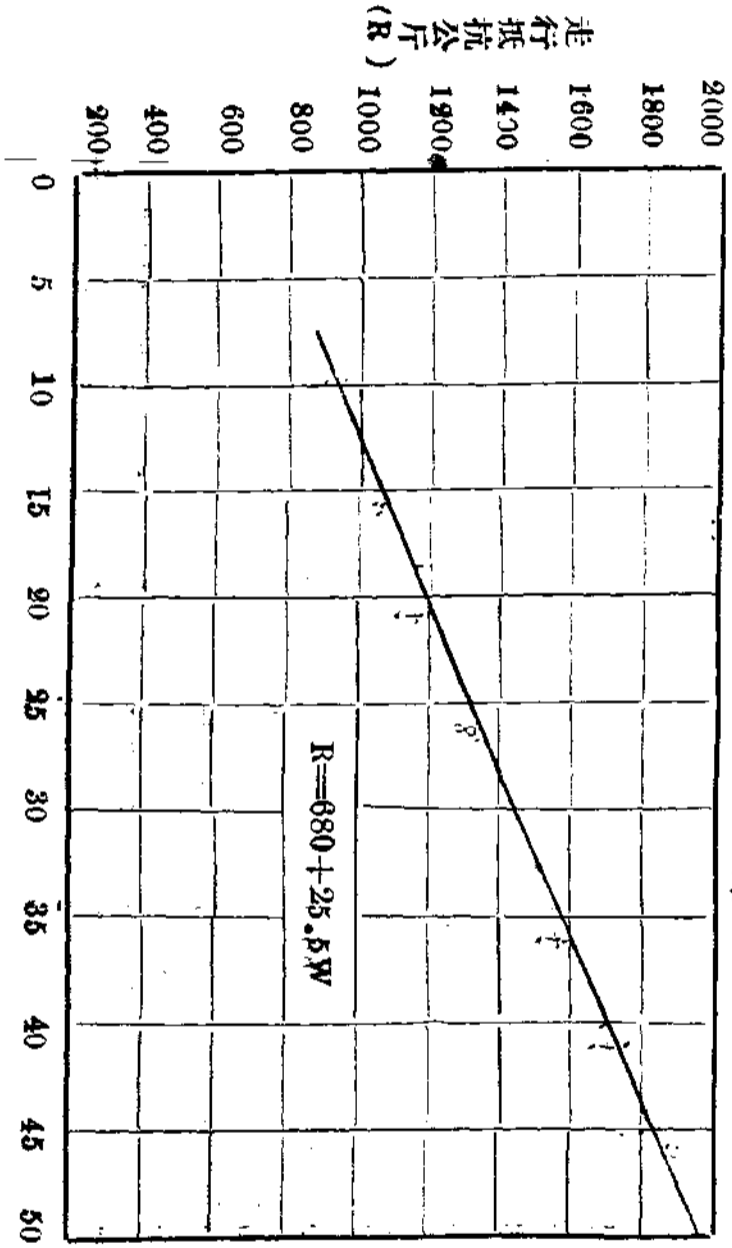

牽引車數 (W)

$$R = 680 + 25.5W \dots\dots\dots (18)$$

上列以常數 2.43 除 (19) 式即可求出煤之消費量，用此種計算即可求出走行抵抗與用煤量之關係及其數量。

但機車之走行抵抗與同重量之客貨車之走行抵抗有顯著之差異，其比之求出機車之重量，與其走行抵抗之比乘附有

機車之客貨車走行抵抗以求客貨車之重量，9600 型之機車 9.1 輛，其走行抵抗為 R_e

$$R_e = 680 + 25.5 \times 9.1 = 912$$

機車之重量，與重量相等之貨車 9.1 輛之走行抵抗 R_w 此 $R_w = 25.5 \times 9.1 = 232$ 。

$$\text{故 } \frac{R_e}{R_w} = \frac{912}{232} = 3.933. 93 \times 9.1 = 358 \text{ 輛。}$$

(5) 勻配區間使用補機時

輸送牽引車數 Σ 在某區間之途中，牽引車數常被急勻配所限制，在被限制時，從用煤量之立場觀察，以之分為兩列車，另附機車牽引，計算究以列車抑分為兩列車，其用煤量，以何者為經濟，

W \parallel 因急勻配所限制之牽引車數。

M \parallel 連轉區間之機車行車公里。

W \parallel 超過之牽引車數

M \parallel 補機使用區間之機車行車公里。

M \parallel 單機車補機之機車行車公里。

牽引車數對於機車用煤量之影響

牽引車數對於機車用煤量之影響

W 單機之換算車輛

○ 分爲兩列車時之用煤量(公斤)

○ 使用補機時之用煤量(公斤)

機車每公里用煤量

$$L = a + bw$$

若分爲兩列車時用煤○即爲

$$Q = \left\{ 2A + B(W + W') \right\}_m \dots \dots \dots (19)$$

使用補機時用煤量○爲

$$Q = \left\{ A + B(W + W') \right\}_m + m'(A + BW') + m''(A + BW'') \dots \dots \dots (20)$$

以上列二式變爲不等式：

$$Q \leq A(m'm'' - n) + B(m'W'' + m'W') \dots \dots \dots (21)$$

照(21)式左邊爲正時，則以分爲兩列車爲有利，右邊爲零時，○示不損不利，右邊爲負時則使用補機爲有利其限度(19)(20)式相等時，則須求出W'即

$$\frac{W}{B_m} = \frac{A \left\{ m - (m' + m'') \right\} - B_m W''}{B_m} \dots \dots \dots (22)$$

第 四 表

機車形式	運轉速度 平均 (公里/時)	機車重量 (公噸)	機車及同重量貨車 行走之抵抗之比 (NB)	機車及同重量貨車 行走之抵抗之比 (NW)	修正之換算車輛數	
					客車牽引 時 (WVB)	四輪車及貨 車牽引時 (WW)
2190	15	44.9	5.08	4.26	260	210
	30		5.07	4.30	260	220
	40		4.89	4.18	240	210
	40		2.96	2.61	240	190
6750	40	72.8	2.68	2.53	240	180
	30		3.41	2.90	290	240
	35		3.34	2.94	280	250
	40		3.26	2.99	270	250
8620	40	83.6	3.17	2.83	270	240
	45		3.17	2.83	270	240
	50		3.07	2.67	260	230
	30		2.98	2.55	270	230
8700	35	90.1	2.92	2.58	260	230
	40		2.85	2.61	260	240
	45		2.77	2.48	250	230
	50		2.68	2.35	240	220
C 50	30	87.6	3.48	—	310	—
	35		3.40	—	300	—
	40		3.28	—	290	—
	45		3.20	—	280	—
C 51	50	119.1	3.04	—	270	—
	30		2.30	—	330	—
	35		2.83	—	320	—
	40		2.75	—	310	—
45	2.66	—	300	—		
50	2.56	—	290	—		

牽引車數對於機車用煤量之影響

最近美國主要鐵路營業概況之研究

9600	30	94.7	3.60	3.50	33.0	34.0
	35		3.54	3.44	33.0	34.0
C 50	40		3.48	2.36	32.0	33.0
	30	127.7	3.47	2.96	44.0	38.0
	35		3.38	2.90	43.0	37.0
	40		3.29	2.85	42.0	36.0
	45		3.20	2.77	41.0	35.0

最近美國主要鐵路營業概況之研究

何石生

A 新英格蘭綫

Boston and Maine 鐵道(平均營業哩二,〇九一哩)

一九三二年度的營業收入，為四五,〇八七,七五四金元，較之三一年度，減少一二,六九七,二二四金元。營業收入的大半數，物貨收入占二九,七八四,九四九金元，旅客收入，僅只八,一〇九,一六八金元。

營業經費也減少一六,一二八,五一六金元，本年度合計，是五二,九八五,二〇七金元。其中，路綫及建築維持費，五,五〇四,九四三金元；設備維持費，六,九七三,八三五金元；運轉費一七,二八九,九一一金元；運輸費八五〇,五〇六金元。總體費二,一八八,五九一金元。

一九三二年營業係數為七三·〇七(與三一年度同率)，純所得為八〇〇,六五九金元，減少二,五七六,六二〇金元

科	目	一 九 三 二 年 度	增 減
營 業 收 入		四五,〇八七,七五四 金元	一二,六九七,二二四 金元

營業	營業	營業	營業	營業	營業	營業	營業	營業	營業	營業	營業	營業	營業										
業	業	業	業	業	業	業	業	業	業	業	業	業	業										
費	收	稅	得	得	得	得	得	得	得	得	得	得	得										
經	入	業	所	所	所	所	所	所	所	所	所	所	所										
費	入	稅	得	得	得	得	得	得	得	得	得	得	得										
三三二·九四三·六六八	一二,一四四·〇八六	二,八六六·九七七	九,二七四·四〇三	一,六七二·六二一	七,三六六·三四四	一,三三二·〇九六	八,六七七·五一六	一,一四一·六三九	六,一四八·九四一	七,八七六·八五六	八〇〇·六五九	九,二八一·九三三	三,四一五·二九一	三〇八·四八〇	三,〇九六·九八七	四八一·九一九	二,五二八·四二四	四三·六二七	二,五七四·九二九	七·四九一	二四三·九〇七	一·六九一	二,五七六·六二〇
九,二八一·九三三	三,四一五·二九一	三〇八·四八〇	三,〇九六·九八七	四八一·九一九	二,五二八·四二四	四三·六二七	二,五七四·九二九	七·四九一	二四三·九〇七	一·六九一	八〇〇·六五九	九,二八一·九三三	三,四一五·二九一	三〇八·四八〇	三,〇九六·九八七	四八一·九一九	二,五二八·四二四	四三·六二七	二,五七四·九二九	七·四九一	二四三·九〇七	一·六九一	二,五七六·六二〇

(Vol. 94, No. 14)

New York, New Haven and Hartford 鐵道(平均營運二·〇七六哩)

本鐵道·在一九三一年度，獲純利九·一七九，八六九金元，但一九三二年度賠蝕三九三，〇四七金元。

營業收入為七四·九七三，二五二金元(減少二五，三五七·八四二金元)，營業經費為五二·九八五，二〇七金元

最近美國主要鐵路營業概況之研究

最近美國主要鐵路營業概況之研究

(減少一六,一二八,五六金元),營業係數為七〇,六七(減少一,七八)。

科 目	一 九 三 二 年 度	增 減
營業收入	七四,九七三·二五二金元	二五,三五七·八四二金元
營業經營費	五二,九八五·二〇七	一六,一二八·五一六
純營業收入	二一,九八八·〇四五	九,二二九·三二六
(一)營業稅	四,八〇〇·〇七七	五三六·四一三
營業所得	一七,一五五·八五七	八,七一一·一五三
(一)貨車用費	一,八二二·四五五	七一四·四八四
純營業所得	一一,二四三·三六七	七,四一四·三〇八
(十)非營業所得	四,八〇四·九二九	一,九三九·〇八三
總所得	一六,〇四八·二九六	九,三五三·三九一
路綫用費	二,七八八·八七四	五·一九九
利金及無期公債利金	一一,六五〇·七六四	二二·四五二
(一)合計	一六,四四一·三四三	二一九·五二四
純所得	※三九三·〇四七	九,五七二·九一六

(※賠蝕額)

營業收入七四，九七三，二五二金元中，貨物收入四〇，八七五，〇二九金元；旅客收入二四，八〇九，八三六金元
 營業經費五二，九八五，二〇七金元中，路線及建築維持費九，三二七，七一三金元；設備維持費一，三二六，八
 九六金元；運輸費一，〇〇五，六九六金元；運轉費二六，八七六，二九八金元；總體費二，九三〇，三四三金元。(No. 13)

N. Y. New Haven and Hartford 旁系公司 New York 公司的業績，如下：

科 目	金 額
營業收入	二六七·二四〇
貨物收入	
旅客收入	二五七·二一九
營業經費	五七八·七九二
路線及建築維持費	一五〇·七二二
設備維持費	六一·五六六
運輸費	
運轉費	三五四·四七四
總體費	一一〇·〇三一
純營業收入	一，九七九·八〇五

最近美國主要鐵路營業概況之研究

最近美國主要鐵路營業概況之研究

一六

營業係數	二二·六
純營業所得	一九三一年度 六三八·一八二
	一九三二年度 一,〇六四·八四五

(Vol. 94, No. 6)

Bangor and Aroostook 鐵道(平均營業哩六一九哩)

一九三二年度的純所得爲七〇一·四九三金元，較之一九三一年度六三三·一三三金元，增收七八，三六〇金元。

科 目	一九三二年度	一九三一年度	增 減
營業收入	5,911,878金元	6,885,199金元	973,322金元
營業經費	3,926,588...	4,899,630...	973,042...
純營業收入	1,985,290...	1,985,570...	280...
(一) 營業稅	501,158...	596,936...	95,778...
營業所得	1,484,080...	1,388,633...	95,756...
(一) 貨車費用	9,073...		9,073...
(一) 共同設施費用	10,451...	10,463...	12...
(十) 非營業所得	57,809...	70,619...	12,804...

營業額	1,541,888...	1,458,936...	82,952...
(一)	32,446...	23,072...	9,374...
營業所	701,493...	623,133...	78,361...

本鐵道營業收入的大部分，是貨物收入。營業收入五，九一一，八七七金元中，五，四三二，七二七金元為貨物收入，旅客收入，僅只占二二四，〇三二金元。

營業經費主要的是：路線維持費九九六，八七六金元（較之一九三一年度一，三九五，四九七金元，減少三九八，六二二金元）；設備維持費一，一一〇，一九九金元（較之一九三一年度一，三二一，〇九九金元，減少二一〇，八九九金元）；運轉費一，四四七，八五八金元（一九三一年度為一，七五〇，八〇〇金元，減少三〇二，九四二金元）。

一九三二年度的營業係數為六六，四二（一九三一年度為七一，一六，減少四，七四）。（Vol.94, No.14）
Main, Central 鐵道（平均營業哩一，二二二哩）

一九三二年度的虧蝕額，為四一六，一二四金元，比較一九三一年度六三，三八六法郎之虧蝕，增加了三五二，七三八金元。

科 目	一九三二年度	增 減
營業收入	11,254,771金元	3,635,879金元
營業經費	8,673,777...	2,879,972...

最近美國主要鐵路營業概況之研究

最近美國主要鐵路營業概況之研究

純 營 業 收 入	2,580,993...	755,906...
(一) 營 業 稅	651,543...	328,136...
營 業 所 得	1,928,888...	428,656...
(一) 貨 車 用 費	79,013...	90,124...
(一) 共 同 設 施 用 費	294,754法郎	45,726法郎
純 營 業 所 得	1,550,583...	286,330...
(一) 未 營 業 所 得	322,697...	8,322...
營 業 所 得	1,773,191...	- 278,018...
(一) 差 額	2,189,316...	74,725...
總 計	416,124...	352,785...

本鐵道營業收入的大部分，是貨物收入。營業收入一一，二五四，七七一金元中，貨物收入占八，八四九，四五二金元，而旅客收入，不過一，二一六，三八九金元。

營業經費主要的是：路線維持費一，七一，七四四金元(減少五八一，九九〇金元)；設備維持費一，八五二，七四四金元(減少六二二，一七九金元)；運轉費四，四四〇，二六九金元(減少一，五三七，七〇八金元)。

一九三二年度的營業係數為七七，〇七，比較三一年，減少〇，五二。(Vol.94, No.13)

Tonawanda, Hamilton And Buffalo 鐵道(平均營業哩一一一，〇三哩)

本鐵道在一九三二年度，獲得六〇四・〇〇四金元的純利，但一九三三年度，却虧蝕四〇・六一六金元，即純所得減少六四四・六二〇金元。

科 目	九 三 二 年 度	一 九 三 一 年 度	增 減
營 業 收 入	1,394,043金元	2,294,759金元	900,717金元
營 業 經 費	1,202,351...	1,784,810...	582,459...
純 營 業 收 入	191,692...	509,950...	318,258...
(一) 營 業 稅	89,014...	119,629...	73,615...
營 業 所 得	159,434...	397,050...	244,616...
(一) 設 備 用 費	4,943...	16,956...	12,013...
(一) 共 同 設 施 用 費	72,573...	20,985...	51,588...
純 營 業 所 得	920,064...	401,080...	181,016...
(十) 非 營 業 所 得	72,789...	427,168...	354,380...
總 收 入	292,852...	828,248...	535,396...
(一) 差 額	333,468...	224,244...	109,225...
純 所 得	※ 40,616...	604,004...	644,620...

(※虧蝕額)

最近美國主要鐵路營業概況之研究

一九三二年度的營業係數為八六，二五（一九三一年度為七七，七八）。（Vol. 94, No 21）
 Bvland 鐵道（平均營業哩四二二·〇三哩）

一九三二年度的虧蝕額為四一，四六〇金元，較一九三一年度一〇一，一二八金元的虧蝕額，減少五九，六六八金元

科目	一九三二年度	一九三一年度	增	減
營業收入	3,870,106金元	4,541,812金元		671,706金元
營業經費	3,363,500...	4,076,185...		712,685...
純營業收入	506,606...	465,627...		40,979...
(一) 營業稅	248,067...	268,424...		20,357...
營業所得	257,754...	197,125...		60,629...
(十) 設備出租費	19,068...	16,719...		2,349...
(十) 共同設備出租費	29,839...	40,397...		10,509...
純營業所得	306,711...	254,242...		52,469...
(十) 非營業所得	86,500...	94,029...		7,529...
總所得	393,212...	348,272...		44,940...
(一) 差額	434,671...	449,399...		14,728...

營業	41,460,000	101,128,000	41,460,000
----	------------	-------------	------------

本鐵道營業收入中，貨物收入二，四一三，五四一，八五三金元；旅客收入四七〇，八五三金元。

營業經費三，三六三，五〇〇金元中，路線及建築維持費六七九，二一九金元，設備維持費七七八，〇八〇金元；運

輸費 二八，八六〇金元；運轉費一，六三八，二二三金元；總體費一七一，七四五金元。(Vol. 94, No. 30)

(未完)

最近美國主要鐵路營業概況之研究

漢口商業月刊第二卷第十一期(總第二十三期)要目

(A)社 評

- 財部實行通貨管理(肇民).....中央信託局之業務及利用內資(宗伊).....
怎樣穩定物價(宗伊).....

(B)論 文

- (一)促進湖北生產建設的兩個建議.....歐陽藻虛
(二)漢口市工廠勞工概況.....陳紹博
(三)武漢柴煤販運業的營業近況.....程 序
(四)建設武漢為中國工商業中心問題的商榷.....鮑幼中
(五)匯兌統制與國際貿易之關聯.....林夢觀譯

(C)工商調查

- 武漢之工商業(十三).....鞋帽洋貨業.....軍服業.....本社調查部調查

(D)商業講座

- 合夥企業的簿記及會計.....朱 嘉

(E)本埠金融及商品市況

- (甲)金融.....(乙)商品.....

每册訂價二角五分。國內各大書局均有代售。

譯 述

機車自動開行之原因

Edwin M. Martin 著

周琴石 譯

譯自美國 Popular Science 四月號

最近在美國阿蘭達 Atland Ga 發生了兩部已經關了汽門的機車自動開出之故事。

兩部同樣結構的機車 R3495 和 S3496 經過了長途拖運到達阿蘭達站之後，就停下來了，工人們把牠們洗刷完了之後，依照平常習慣將支配汽門的開關關緊，充滿了汽錫裏面的水，熄滅了火箱的餘燼，以備明天早晨再出來拖運，在第二天早晨大約在四點鐘的時候有些工人在軌道旁工作，在黎明

機車自動開行之原因

的時候忽然有一部機車靜悄悄地在他們面前駛過漸漸由慢而快，車站在夜間和黎明之時調度車輛，本來是常有的事，所以工人們沒有注意到牠，但其中却有一個工人，看見機車內沒有司機，他覺得很奇怪，就叫起來：「機車沒有司機的啊！——是 R3495 號自動開起來了！」於是大家注意起來，雖然覺得這事很奇怪，但誰也不敢去制止這一百四十噸龐大怪的自由行動，一事未了，一事又來和牠同樣的 S3496 號機車也自動開起來了，和 R3495 一先一後自由行動，差幸那時候軌道上沒有停着其他的車輛，牠們得以暢行無阻，平安地駛出場

機車自動開行之原因

底，黑影漸漸在晨霧中消失了，這時全站的人都哄動起來了，站上拍出「機車 3495 和 33498 自動開行請速飭人來助」的電報，驚動全路的人員，但事情又奇怪起來了，牠們走了幾英里之後，慢慢地又停着不動，奉派來的工程師們已到達了出事地點，上了機車經過嚴密的檢查，可是汽門的開關仍舊是很緊地關着找不出機車自動開出的理由，那時恐怕這兩個怪物又自由行動起來，於是用鐵鍊鎖住牠們從容研究。我們知道機車是經人類的思想和技術，用科學方法做出來的物件，其中絕對不容許有所謂「神祕」之存在，即使有什麼深奧的原因，總可以用計算尺和圖表來解決牠，但是世事即使是一件極簡單的原因，須要等到發現後，才能夠知道牠的簡單，故工程師們要細心地從事考察，

經過詳細的研究之結果，這視為神祕的問題得到解決了，原因真是簡單得很，那兩部機車，其構造都是相同的，所以只用一部來講，便可以知道其自動開出的原因了，請注意
附圖

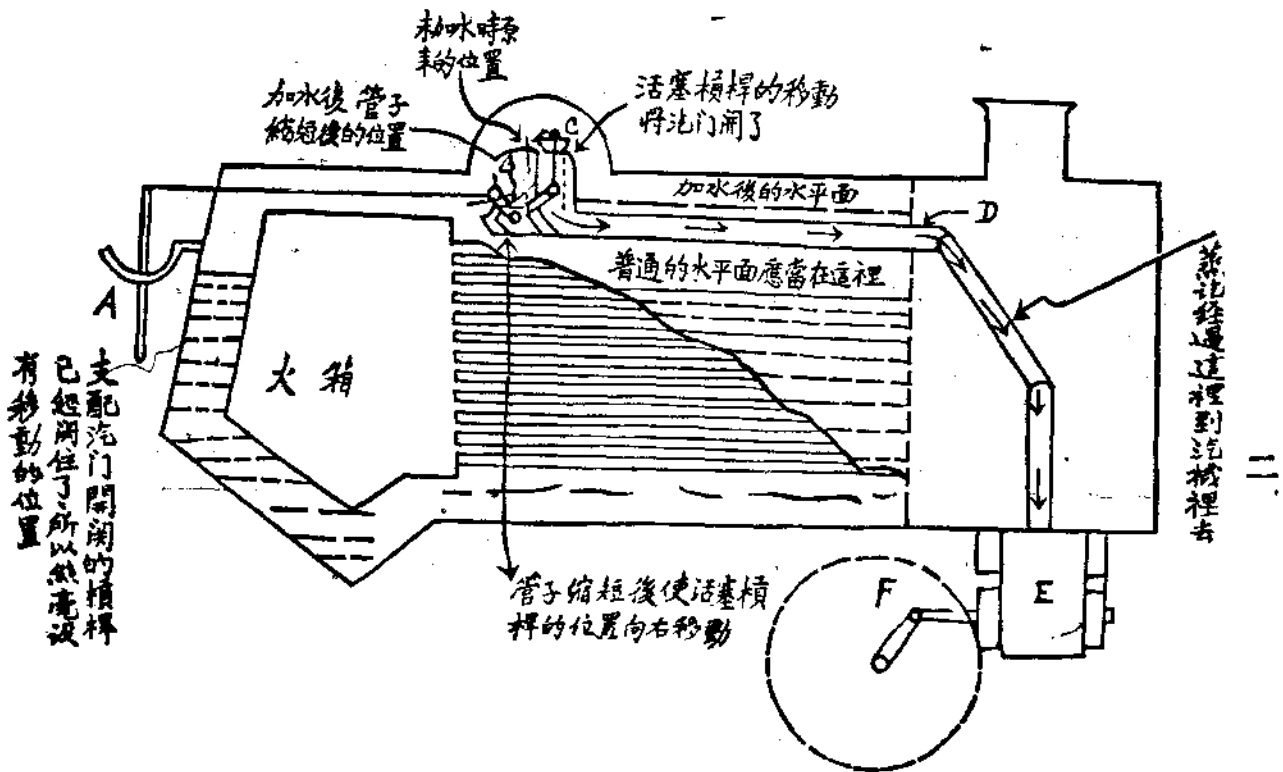

在未談到問題本身以前我們先看看機車的構造。火箱的火焰經過許多管子，達到烟囱去，把圍在管子四週的水化成水蒸汽，如果要使車開動，祇要將支配汽門之槓桿 A 向右一推，拉動了活塞槓桿 B 的 1 點，但是 2 點是釘住不動的，於是 3 點祇好往上去，3 點又連住活塞 C 於是便把汽門開了，水蒸汽由汽門進去，經過管子 D 到蒸汽機 F 裏去推動總心輪 F 使車輪轉動，而車就開動起來了。

考察第一步要看究竟汽門有沒有開了，可是支配汽門的槓桿 A 已經向左推到極點，即是已將活塞槓桿 B 上的 3 點拉到極下的位置，照這樣的情形，機車無論如何都不能開動的，所以工程師們一時研究不得其原因，故把牠鎖起來。

第二步調查工人們的加水問題，據工人報告也許水加得比平常略多一點，這本是不很重要的都很值得注意，果然這

機車自動開行之原因

奇怪的事蹟，其原因就在水加得多了一點，爲什麼呢？因爲水加得多，竟將水平面超過了管子 D，管子 D 本來沒有被水圍繞着的，那麼，火箱牠燒到差不多有華氏表三百八十八度 (203.7) 現在工人加進的水即使已經由冷水立刻被汽鍋裏的熱量熱到沸點，也不過僅有二百十二度，三百八十八度的管子，被二百十二度的水圍繞着，在相差二百度之下，就物理的現象，管子 D 一定發生極劇烈的短縮，短縮的方向當然也向右，於是活塞槓桿 B 上的 2 和 3 點的位置要向右移動，（因爲 B 是和管子 D 連在一起的）但是因爲支配汽門的槓桿 A 被關緊了，所以活塞槓桿 B 上的 1 點不能移動 1 2 和 3 點的向右移動結果使 3 點升高，於是汽門便被這種熱脹冷縮的現象打開，而發生機車自動開出的怪事，

因爲什麼原因 S3496 比 F3495 遲開動幾分鐘呢？因爲

機車自動開行之原因

四

3256的水加得比3255少一點，圍繞管子D的水也少一點，於是使牠的短縮慢一些，所以汽門也開得遲一點，

爲什麼機車走了幾英里又慢慢地停下來呢？因爲火箱裏的餘燼熄滅了，使牠們行動的蒸汽僅是開進阿蘭達站時之剩

餘而已。

機車自動開出的原因已調查出來了，聽說現在要將機車上的活塞槓桿全部和管子D脫離關係，不再受牠漲縮的影響，免得再發生機車自由行動的怪事了。

行政計劃

平漢鐵路管理局行政計劃

二十四年七月至九月

甲·總務部份：

(一)已定計劃正在進行事項：

一·本路與中和煤礦簽訂機煤合同：

查本路行車需用機煤，因運輸激增，原定每月二萬噸已不敷用，自去冬已增至二萬三千噸，上年曾經呈准與井陘正豐臨城等三礦訂立機煤合同，當時係為維持每月二萬噸之煤量而設，惟各該礦均在本路北段之石家莊附近，供給北段用煤，固屬相宜，供給南段用煤，則距離較遠，運輸上甚不經濟。為維持增加用煤，及輸運便利起見，本路特與距南段較

本路二十四年七月至九月行政計劃

近之中和煤礦磋商，議定合同草案，呈奉

大部業字第一三三七號指令准予訂購，並將草案略

予修正其大要如下：(一)中和礦每年供給機煤二萬

四千噸，如需要時得增加一倍，每噸單價三元四角

，本路每月應付中和煤款。得與中和每月應付本路

運費互相抵沖。(二)所交之煤，由本路隨時抽驗，

其灰分如超過擔保之百分數時(即灰分百分之二，

九九)應按照相等之百分數扣價，如連續抽驗有

三次以上不符時，本路得拒絕收受，并予解約。又

所交之煤，至少含有一英寸見方之煤塊四成，如所

本路二十四年七月至九月行政計劃

二

含煤塊與規定不符時，本路得拒絕收受并予解約。

(三) 自簽訂合同之日起，以一足年為有效。經函
准中和煤礦函復同意，當即依照修正草案印就正式
合同，經路礦雙方，簽訂蓋章，業已實行。

二、整理本路員工子弟學校：

(甲) 核聘教員：查各員工子弟學校校長教員，應於
本期解除聘約，另行選聘者頗多。茲於本期中，函
請各師範學校推荐，分別辦理徵聘手續，期於二十
四年度第一學期開始前，辦理完竣，酌量補充。

(乙) 核發聘書：各學校教職員中，經考核結果，認
為可以繼續聘用，及應補充各員，均期於二十四年度
第一學期開始以前，分別核發聘書，以便繼續教學。

(丙) 派員視察各校并通知各校應行興革各事：總務

處接管各員工子弟學校以來，迄今一年，其應行興
革各端，均已分別實施。二十四年度第一學期開始
後，即派員視察各校，參酌已往成績，計畫改進，
并將應行興革各端，一律通知各校，查照辦理。

(丁) 開辦信陽員工子弟學校：查信陽為本路大站，
因教育落後，員工子弟失學者頗多，現經核准開設
員工子弟學校一所，正在籌畫進行中，定於二十四
年度第一學期起開學，先設六班，嗣後再陸續擴充
，藉免兒童失學。

(戊) 購發各校下學期教科書：查各校教科書，向例
由總務處購發各校應用，二十四年度第一期開始以
前，仍應按照向例，一律購發，以資應用。

三、繼續檢驗員工體格：

查上年冬季，曾經規定全路員工兵警體格總檢查辦法十六條，當即開始舉行，漢平兩處，業已分別檢查完畢。其他沿綫各處，尙未實施檢查，茲已將各院所檢驗器械，分別設法補充，俾新舊員工能各就近赴院所繼續檢驗。

四。繼續調驗員工烟癖：

查本路自上年九月起，實施調驗員工烟癖以來，計達五百餘人，其中除確有烟癖，均經開革者外，其已力自戒除者，亦復不少。但本路員工衆多，經陸續檢舉尙未調驗者，猶有二百餘人，現在仍由漢口醫院，負繼續調驗之責。

五。修建鄭州及長辛店兩醫院房屋：

查鄭院房屋，不敷應用，上年曾擬定計劃，添建樓

本路二十四年七月至九月行政計劃

房十幢，以限於經費，未能進行，故將原有房屋略事修改，并先添建平房四間，以應急需。現經工務段已將原房粉刷，修理完竣，添建房屋，本期內亦可竣工。又長辛店爲員工最多之區，自宜設一完善之醫院，依照 部頒整理方案，原擬添建房屋，後以限於經費，先將材料廠撥用之房屋數間，改爲病房。至病房設備及醫療器械，先由北平醫院移用。

六。購發救急藥箱藥品及施行防疫注射：

前據車務處警察署及各扶輪小學等，呈請添發救急藥箱，經准添購四十七具，已由衛生課將該項藥箱，配置就緒，即可分發應用。又查本路每屆夏令，例須購發十滴水人丹等救急藥品，以應員工需要。本年已照成例，由藥委會採購上項藥品，按照人數

本路二十四年七月至九月行政計劃

四

，分發備用。此外爲預防霍亂傷寒等病之發生，特實施防疫注射，對於瘧疾痢疾等病，亦轉飭各院所注意預防。

七·修訂職工請假規則第九條：

查本路職工請假規則第九條（凡請假半日以上之事實，每年一次或累次積計至多以十四日爲限，按日扣辛……）按上項事假至十五日爲逾期惟逾期之期限

，向無明文規定。復查員司請假章程規定員司請事假逾十五日後之期限，全年積計不及四十日者，按日扣薪，四十日以上者，即行免職。是員司事假逾期之限期，既有規定，則職工事假逾期限制，似未便缺如。茲爲考核此項假期起見，比照員司事假逾期四十日之限期，酌訂職工事假逾期之期限爲二十

日。（按員司病假積計滿一百八十日者解職，職工病假超過九十日者解職，其餘父母喪假，員司三十日，職工十日，是職工各假期限之規定，至多均未超過員司一半，）即於職工請假規則第九條之後，增加條文如下，（前項逾期全年積計不及二十日者，按日扣辛，當月扣清，二十日以上者即行停職，俾昭劃一，而便考核。

八·遵辦禁止工人私運毒品聯保保結：

查部令飭填禁止工人私運毒品聯保保結一案，業經將空白聯保單，及聯保名冊，分送各處遵填，一俟填送，即飭詳細查對，遇有漏未具保，或所填不合者，即通知各主管處，轉飭補填，俟全路工人聯保填送齊全，即呈送 鐵道部備案。至以後各處工人

遇有新補辭差開革死亡，或升降調動時，即在聯保名冊內，隨時登記，以備查考。

九·利用路地放租：

查本路地畝，未經租出者尚多，現為充分利用路地起見，除沿綫各站按位置之繁僻，酌分等級，核定租價，以廣招徠，其最偏僻之站地，前經劃作基地，而久未租出者，酌改為耕地放租，以免荒蕪外，至黃家大灣及張公堤一帶荒地，亦定次第測勘，設法招租，其接近漢口市繁盛地點之菜園晒場，並酌量收回，改為基地放租，以裕收入。

十·清理路地欠租：

查比年以來，路地租金，積欠頗多，除隨時設法嚴催外，其數目較大者，則訴請法院追繳。其前經訴

本路二十四年七月至九月行政計劃

追欠懸未結者，亦催請法院速辦，以期逐漸清還。

十一·修補地畝界碑：

漢源段地畝界碑之損壞者，已在飭匠修理中，黃家大灣暨張公堤一帶界碑，亦準備修補。至沿綫各站界碑湮沒者，並擬隨時調查，設法補栽。

十二·清查租戶舖保：

查舖保關係至重，除新租戶所具之舖保，經查明確，有擔保之能力者，方予照准外，關於舊租戶所具之舖保，亦擬陸續澈底查對，以期租金得切實之保障。

(三)已定計劃尚未進行事項：

一·籌辦消費合作社：

本路消費合作社，久擬舉辦，並已着手籌備。惟因

本路二十四年七月至九月行政計劃

本路員工人數衆多，預計消費合作社成立，因購運物品，需要本路運輸車輛必多，而本路機車缺乏，貨運擁擠，恐不能應消費合作社之運輸需要，因此消費合作社遲遲未能成立。現本路已呈部核准，訂購機車，將於本年內運到。同時更奉 部令，促進成立消費合作社，現正積極籌備，擬具章程，一俟呈部核准後，即行成立。

二、緊縮順德醫院并擴充石家莊診所；

查順德醫院每日門診僅一二十人，且無住院設備，實屬名不相符。擬即改稱為診所，并將器械傢俱之一部，酌量移撥他院。石家莊診所原有房屋，不適應用，且該處工人較多，實有擴充為醫院之必要。現已另覓房屋一所，頗合醫院之用。房屋增加，而租

金與原額相同，惟須略事修理，擬在本期內積極進行，以期早觀厥成。

三、採購秋冬季藥品器械；

本路自暫定每半年採購各院所應用藥品一次後，本年上半年藥品，已分期採購，分發各院所應用。秋冬季所需器械，業由各院所送具領單，經衛生課彙編總表，一俟核定，即可分別訂購。

四、舉行秋季種痘；

查時屆秋令，天花每易流行，本路員工衆多，例應舉行種痘，擬即採購痘苗，轉發各院所分種。

五、修理員工浴池；

本路各大站員工浴池，均已次第創設，於員工衛生之增進，裨益甚大。惟多數浴池，創設較早，不無

損毀頹敝之處，擬派員查勘，如須修理之處，則督促一一修繕，以期完固，並指導內務一切設備，須注意清潔，以符合於新生活。

(三)未定計劃現在擬辦事項：

一、促進本路體育運動設備；

本路對於全路員工體育，甚為注意，提倡鼓勵，不遺餘力，迭開全路員工運動大會，員工對於運動之興趣，因之大為增進。惟因限於經費，除漢口江岸北平等處各項運動設備，較為完備外，餘尚因陋就簡，或尙付缺如。迭據本路黨部及各大站員工函呈，要求設置，現正通盤籌劃，擬俟下期起，在經費可能範圍內，陸續在沿路各大站廠，添置運動設備，以擴大員工運動範圍，藉以促進全路員工體質之

本路二十四年七月至九月行政計劃

健康。

二、舉行防癆宣傳；

本路員工衆多，其患有肺癆病者，爲數不少，擬轉請防癆專家盧永春博士，在本路漢口江岸，鄭州長辛店北平等處，演講防癆問題，同時并放映癆病影片，以廣宣傳，而期員工健康之推進。

三、嚴防侵佔路地；

本路漢漢段路地，現已逐日派警梭巡，一面派員清查。至漢口以北各段，擬由產業課酌派人員，沿線視察，嚴防侵佔，以重路產。

乙·車務部分：

(一)已定計劃正在進行事項：

一、實現鐵路代辦保險辦法；

本路二十四年七月至九月行政計劃

八

鐵路代辦保險辦法，早經從事籌議，列入本年第一期行政計劃。現在該項辦法，經已議有端倪，決於本期促其實現。

二、繼續籌辦煤斤焦炭負責運輸：

籌辦煤斤焦炭負責運輸一事，前經列入本年第二期行政計劃，本期仍在繼續進行中。

三、繼續籌設貨物標本室：

籌設車務處貨物標本室一案，前經列入本年第二期行政計劃，惟以各種貨物標本繁多，尙未搜集齊備，本期仍在繼續辦理中。

四、增展各小站軌道：

查本路各小站，大都僅有軌道二股，每遇會讓三列車，即感調度困難，不特虛糜延誤，而且易生事端

。案經車務處按照需要情形，審慎籌畫，擬定先將徐水東雙河柳林武勝關楊家寨王家店蕭家港等站之軌道，分別增加或延長，以利行車。此項計劃，並經列入二十四年度現金預算案內，以資進行。

五、整理桿綫：

整理鄭州以北桿綫工程，上期擬將長辛店至定州一段，整理完竣，再行整理前門至長辛店一段。茲查長定段工程，將於六月二十日左右完工，本期即可進行前長段工程，其一切整理計劃，悉照長定間辦法辦理，將每公里補足電桿十六根，并酌換新桿，更正電綫秩序。

六、各站報房實行聽音收報：

部定七月一日爲實行聽音收報之期。關於此項籌備

；如訓練實施人材，隔離報房，漸次減發電報紙條，分配第一批蜂音機，均經逐步辦理。現第二批購到之蜂音機四十具，亦正在分別籌裝。屆期擬即一律取消電報紙條，開始實行聽音收報。

七·增加發電車：

本路現有之發電車，業已陳舊，時常損壞，不能維持客車電燈。經呈奉 部准發交購料委員定購發電機五套，蓄電池十二組，倘能於最近交貨，本期內當可趕緊撥車裝置，以應需要。

(二)已定計劃尚未進行事項：

一·擬請將降減運費辦法展期：

查本路普減運費一案，計自去年呈奉 部令展期，應截至本年八月二十一日為止。值茲農村經濟衰落

本路二十四年七月至九月行政計劃

，貿易遲滯，貨物擔負能力薄弱之時，似有繼續普減運費之必要，爰擬再行呈請准予續展，以恤農商，而利運輸。

二·擬請將糧食及湘米減價辦法展期。

查本路運輸大麥，玉米，高粱，小米，黍，蕎麥等項，減價按五等八折收費，及稻米，小麥兩項，按五等六折收費，均係展期至二十四年七月底為止。又查運輸湘米至平，按五等五折減收運費，係展期至本年七月二十日為止。為扶助農村，調劑民食起見，擬擬於滿期時，再行呈請准予續展。

三·填高南段臨時貨場地坪：

查本路南段各站臨時貨場，基地不甚堅實，一經風雨，隨處傾陷，以致積潦之水，難於清除，設有貨

本路二十四年七月至九月行政計劃

一〇

物堆積，極其潮濕糜爛，亟宜設法改善，以資補救。但因限於預算，擬先將貨運較繁之許州鄭城駐馬店信陽明港西平遂平確山等八站，已劃定之臨時貨場，或用灰渣，或用石塊，依照地勢，砌築較高之地坪，然後從而劃分貨位，加建圍欄柵門，再預留大車路，用以便利貨運。此項計劃，業經車務處商請工務處轉飭施工，以應需要。

四·裝設鄭平調車電話：

鄭平調車電話需用材料，經已造單呈部，請發交購料委員會，用最迅速方法，代為訂購，一俟購妥，得到交貨之期，即定進行工作時日。

五·擴充江岸電務分段廠屋暨沖電房：

江岸電務分段廠屋不敷應用，擬將該段現有之碎修

廠址，向外推寬三尺，連同廠內已朽兩小木房基址，利用舊電桿並加購瓦料，改修廠屋數間以資需要。現尚在工方籌備中。又該分段現有沖電房一間面積甚小，設備簡陋，為應付各客車包車蓄電池之修養及沖電事項，有擴充建造之必要。亦正在工方設計中。

(三)未定計劃現在擬辦事項：

一·設計裝置前門新車站電燈：

前門車站，刻由工務處設計改造。關於將來該站電燈之裝置，亦已同時設計，俾便施行。

丙·工務部分：

(一)已定計劃正在進行事項：

一·繼續建築新樂大橋工程：

查該橋工程，繼續建築情形，業於上屆報告在卷，

茲將最近進行情形，依次續陳。

1 第五號橋墩井筒，挖土沉下工作，沉至低水位下一四·九八公尺，遂打井筒壁最後一層混凝土，井筒頂重壓鋼軌一百零五噸，沉至低水位下一五·三七公尺處，遇硬粘土，夾以堅硬岩石，用尖鐵桿攪碎，挖出二十許石塊，加壓鋼軌四百三十七噸，已沉至低水位下一六·六二公尺。

2 第四號橋墩井筒，挖土沉下工作，至低水位一五·一四公尺後，打最後一段混凝土，加壓鋼軌二百三十九噸，沉至低水位一六·三六公尺，工作完竣，開始封底工作。

3 第三號橋墩井筒，最後一段之混凝土，業已竣工，開始沉下工作，加壓鋼軌二百八十五噸，已沉

本路二十四年七月至九月行政計劃

至低水位下一六·二七公尺。

4 第一第二兩號橋墩地底下，石塊甚多，第一號井筒，將擋水堤築成，已挖出蠻石三百塊，以及鋼軌枕木等，挖土沉下工作，沉至低水位下五·〇五公尺。已打第三層第一假混凝土。第二號井筒，現用尖鋼軌打碎埋石，頗著成效，計用尖鋼軌一百零七根，隨即安放鐵蹄，沉下工作，至低水位下三·

〇九公尺，暫行停止，打第二層第二段混凝土，惟地下蠻石尚多，沉下工作，恐仍有困難，故此段仍照第四第五兩號井筒挖石辦法，抽水沉井，所遇蠻石，均經挖出，尚無若何困難情形，已沉至低水位下三·九〇公尺。現在挖石工作，即可完竣，此項處置得法，於短期即將兩井筒之大石挖完，且工料

本路二十四年七月至九月行政計劃

一二

費甚廉，較之包工索價祇用八分之一。

5 (一)北橋台台身，安設木模及打混凝土，已全部完工。(二)南橋台台身，業經安設模。(三)北路堤建築礮石滑坡，已開挖地基。

6 變更滑坡土方及橋台橋墩計畫，將井筒增高一·一九公尺，橋台橋墩各減少一·一九公尺，又增加礮石護牆五〇八·三九立方公尺，所需工料費，較原預算額減一千二百八十四元一角二分。

二·改建漢信段橋梁工程：

查該項工程前經呈請大部准予在湘鄂路英庚款購料費內，訂購鋼樑鋼軌等項，籌備更換新樑，業於上屆報告在卷。現已奉第三三六七號部令，准將原定加固之橋梁十處，改換新樑，並照規定施工計劃，

限期完成。估計加購新橋十處，及改用四十公尺橋

一孔，連同意外費，共需洋參拾壹萬零八百七十四元。此項用款，均屬於整理計畫案內橋梁部份。並按照原定施工程序，分在二十四，二十五兩年，費一項下列支，二十四年度計列二十八萬元，二十五年度預算列五十二萬七千元，以資挹注。已奉部令照准。其鋼樑，亦經奉准訂購，現已籌備次第施工。

三·建築馮村沱河大橋工程：

查建築該橋工程，組織橋工區，業於本年第二期行政計劃報告在卷。現辦公室工程及運料岔道填土鑽探工程，均已先後完工。至該橋基洋灰混凝土橋台合土工程，經實地研究，擬就詳細估單。計橋台四

座約需一萬六千八百元。橋墩七座約需二萬六千六百元。關於井筒內填用之 1:3:6 洋灰三合土。改用粗砂及礫石，填滿夯實。沉井工作，則因井筒中水量之多寡，機器之效率，及有無石塊等，均非包工所能預知，擬用點工辦法。其訂購之砂礫抽水機等，在未交貨以前，盡量利用舊機。

四·改建鄭州車站全部房屋工程：

查鄭州車站，地居本路中心，且與隴海綫聯絡，現有房屋設備簡陋，茲擬定改建候車廳候車室售票處營業所存煤房等並翻修各辦公室。該項工程，全部約需一萬四千二百五十元。業已核飭招標承辦，籌備施工。

五·整理大智門車站工程：

本路二十四年七月至九月行政計劃

查該項工程招商承辦，業於上月報付在卷。現由包工任秋浦承包，業已動工。並將原圖計劃，略加更改。計票房添加門窗，行李櫃台添加鐵欄，並取消行李房與問事處之門，及公共電話室之銅拉門與櫃台等。

六·添設武勝關車站側道工程：

查信陽廣水兩站之間，沿線均屬山坡，貨車往來，須分截駛行，故次數較繁，而該站適當其中，除直道外，僅有避車道一股，交會頗感困難。營業亦有妨礙，亟應添設股道，以利行車。現擬定在該站添鋪側道一股，將一二股道接移，並削窄站台，展長穹洞，以便列車交會。經估計工料價洋一萬四千一百二十餘元，呈奉核准，籌備施工。

本路二十四年七月至九月行政計劃

一四

七·添鋪大智門車站聯接股道工程：

查該站第一股道每為列車所阻，以致向三陽岔道之貨車無法調送，茲為行車便利計，添鋪一聯接綫於第一及第二股道之間，經估計工料價洋四千零八元，業經核准，飭段施工。

八·改修江岸車站站台工程：

查該站台面，係土質填成，年久失修，凸凹不平，既不便行旅，復有碍觀瞻，而應翻修，經估計工料價洋二千八百七十餘元，核准興工。

九·展長滹沱河南岸挑水壩工程：

該河水流趨勢，變遷無常，每屆雨季，防水工作，均須進行，茲為保護南橋台上游一帶沙灘，及路堤工事起見，應將滹沱河南岸原有挑水壩加高，並展

長一百四十餘公尺，現經勘估約需工料洋三千六百元，業已核准由包工承辦，現正籌備施工。

十·防護滹沱河五孔橋工程：

查防護二六六公里二二三公尺橋基工程，業於上屆擬辦事項報告在卷。茲擬定用鐵絲編籠一·二公尺寬，一·八公尺長，一公尺深，中填瀟礮石用鐵絲封固，安置危險部份，該項工程（材料，合洋一千二百五十五元四角六分，鐵籠及砌石等需洋六百八十元，意外費六十四元五角四分），共計約二千元，業經核准興工。

十一·建築琉璃河火溝工程：

該站南北兩端，設有水鶴，每值夜間於機車上水時，在軌道上卸除爐灰，不但焚燒枕木，抑且妨礙清

深，亟應建築火溝，以利行車。現經勘估需工料洋二千四百七十元。准予撥給款料，由包工承辦，立即興工。

三、修理保定機車房屋頂等工程：

該站機車房屋頂破壞，亟應改修，以免妨碍工作。

現經核准撥款料洋四千五百四十元，籌備施工。

四、裝設長辛店石家莊鄭州江岸等處一二五噸電動

支重機工程：

查長辛店石家莊彰德鄭州信陽江岸各機車廠各有支

重機一套，僅能支起機車一輛，同時如有第二輛機

車須卸輪修理無法調度，往往等候多日，延誤出廠

，無形損失甚大。現訂購一二五噸電動支重機六具

，業經運到，亟須敷設基礎，擬定長辛店添裝新機

本路二十四年七月至九月行政計劃

一具，石家莊加裝新機一具，鄭州江岸兩站各裝新機二具。此項工程每具基礎，估計二千五百元，計裝六具共需一萬五千元，奉准施工。其餘彰德信陽兩處。均擬用鄭州江岸折下舊機裝設，俟安置時再酌挪款項辦理。

五、改建前門機車廠一百立方公尺水櫃：

查前門水塔，前以不敷應用，呈准改建，原擬利用

城垣，因未得北平市政府同意，迄未興築。復查舊

水塔旁邊，原有濾水器一座，倘將該器拆除，就其

地址建造新水塔，甚為相宜。估勘該項工程現金預

算款額，計洋二千零八十一元，業經核准，着手興

工。

六、開鑿信陽機車廠水井工程：

一五

本路二十四年七月至九月行政計劃

一六

查該機廠添建一百立方公尺永塔，與吸水夫房工程，業經核准在案。前經招商承辦，嗣以所開標價超過原預算額，復因鑿井工程，又須改變計劃，將抽水機安設井內，水井四圍用磚砌，計直徑三公尺四寸，深十四公尺，現已另行招商承辦，刻日興工。

六、建築信陽南關河濾池連井工程：

查此項工程曾於二十三年一月間准予興辦，惟以原估一千二百元，除洋灰四十二桶外，實施用款只九百零六元，屢經招標，均因超過預算，宣布無效。現經路方供給挖沙機及吸水機，並撥給機匠，減為一千零九元二角三分，核准交由包工陳恩濤承辦，即予興工。

七、繼續添築長辛店停放壞車股道工程；

查添築長辛店岔道十七股，擬將未鋪之九股趕修完竣，業於上屆報告在卷。現定續修該九股道共長約二千公尺，計工料價洋二萬九千八百二十六元一角六分，除一切材料均係利用舊存者外，現款僅五百元，業經核准即行興工。

六、建築豐台機務員司辦公室及驗車房：

查該站向無機務員司辦公室及驗車房，殊為不便，茲租定北寧豐台站餘地一段，計面積二二四·五平方公尺，用磚砌房兩間，並圍牆約長七十九公尺，以便員司辦公及驗車加油工作，實需現款一千四百八十元，業經核准招標興工。

七、拋護沁河東岸礮石工程；

查該處適當黃沁兩河會流之衝，每遇汎濘，黃流激

冲沁河口岸。該處東岸附近，原經本路拋有蠻石護脚，惟自植木場以西，尙付闕如，亟應補拋以資防護。茲爲運輸石料展銷岔道，最少長度二千二百公尺，所有工料，除人工擬雇零工外，均由舊料項下撥用，不付現款，蠻石一項，業經標購，並不增加預算，現已由材料廠撥給枕木，即予興工。

三、添建大智門站貨倉風雨棚及辦公室工程；

查此項工程係由車務處請添建大智門貨倉案內，計分三項，(一)增蓋發售貨票辦公室，(二)添建風雨棚，(三)在原有貨倉南端增建一棟，嗣以第三項貨倉因無預算，另案辦理，其第一項辦公室，與第二項風雨棚同時建築，所需工料費七百九十元，業經核准招標興工。

本路二十四年七月至九月行政計劃

三、添築江岸存車廠蓄電池冲電室修理室各房屋工程；

查本路電機車，年久廢壞，新購車用發電機帶蓄電池五套，以備冲電及修養之用。此項房屋亟須建築，計共普通式房屋大小四間，約需工料費六千五百三十元，現已呈准招標，一經標定，即行興工。

三、建築鄭州站水坑圍牆工程；

查整理鄭州站台及翻修站後馬路及大坑圍牆工程，均於上屆先後報告在卷。當時因變更鄭州機廠外圍牆計畫，迄未興工，現以勵行新生活時期，如欲該處清潔，非建築圍牆難收實效。且其工款已列入本期現金預算，如將來有租地建屋者，自可臨時縮短圍牆，現已呈准即予興工。

本路二十四年七月至九月行政計劃

一八

三·展長大智門站蠻石圍牆工程：

查大智門站行人衆多，武漢警備司令部，請於漢市小華景街華景後街兩處添設柵欄，以策安全。嗣經詳細查勘，若無圍牆安設柵欄收效甚微，現擬定展長大智門站圍牆，約需工料費三千五百六十元，俟該圍牆工竣，再行安設柵門，現已呈准招標，即予施工。

二·添築玉帶門站岔道工程：

查該岔道經工車兩方會勘，擬在商道添建聯接岔道二條，業於上屆已定計劃尚未進行事項內報告在卷。查此項工程與營業有關，兩須興築，惟以所需現款二千零七十元，並未列入本期現金預算，現擬在現金餘款內挪用，即予施工。

(二)已定計劃尚未進行事項：

一·改良石家莊站南頭調車股道：

查該站軌道，共有九股，站南共有兩股道，及磅道，其商岔亦多在站南，因之列車到石，必須在站中組配之後，送往各商岔裝卸，再回站中開行，且爲避免站南行車，等候殊費時間，以致調車工作遲緩。現擬將站南二股道及磅道一律展長，再另添三股，合直道磅道共爲六股，北來列車可以直達站南，就近配組拉送，每列可以節省三十分鐘。至於該站貨場及聯運站，均係臨時設置，所有聯運貨廠，應預計滄石完成後運輸之需要潛心設計，事關正太平漢滄石三路，擬與各該方面商妥辦法，再行建設。估計添設商運岔道購地，約需洋一萬四千四百元，

土方約需洋一千四百二十七元，鋼軌枕木等約需三萬八千四百零七元，就地用款約需二千四百二十二元，共計五萬六千六百五十六元。此項計劃，係奉部令發交，會擬設計改良，惟購地一項，需費一萬四千餘元，現金不敷，擬列入下年與辦。

二、研究黃河鐵橋新橋工程計劃：

查此項計劃，曾由黃河水利委員會鐵道部河南省政府及本局會勘，開會討論，業經議決情形，於上屆報告在卷。現奉第一一七九號部令，對於橋長橋址及橋式橋向等，飭即加以研究，設計，呈核。當經分別遵辦，并就研究所得，設計具復，計(甲)橋長：長度仍擬定照會議決為一千五百公尺，(乙)橋址：在舊橋上游施工較易，(丙)橋式：以改用穿式

本路二十四年七月至九月行政計劃

為宜，且孔淨亦宜改用較長者(丁)橋向：與橋址關係密切，而河流變遷無常，須會同黃河水利委員會，規定將來適宜之流向，及河床中心，再行辦理。

三、改建前門車站全部房屋工程：

查北平前門車站，地居終點，與北甯平綏等路聯軌，交通衝繁，行旅輻輳，原有樓房，現已破舊，且不適用。茲擬展寬邊廳，添設三等候車室，改建裏房，增加窗口，並將原有二樓移於正中，面積加大，外表則改為中國宮殿式，飾以琉璃瓦及彩畫，欄以花池欄杆等項，以壯觀瞻。再將原有廁所修整，並另建男女廁所，以期清潔。此項修改車站工程，約需工料費四萬七千元，又添建廁所約需工料費一

本路二十四年七月至九月行政計劃

二〇

千七百餘元，現已呈部請准在二十三年度預算資十
一、二沿線添設貨倉項下，挪用。一經呈准，即予
興工，

四、添修西平遂平間橋梁工程；

查二十年間大水冲壞路堤橋梁，以西平遂平一帶為
甚，該處鄉民，環請修復，曾擬添修橋孔，以資宜
洩，業已呈部奉准在案。嗣因軍事，復令緩辦。二
十三年間，復經詳細察勘，認為添建橋梁，實有必
要，現已重行設計估價，該處添修五公尺橋梁六座
，計8.59公里0.11公尺及8.76公里2.02公尺處需洋八千
三百六十六元。8.11公里4.38 $\frac{1}{2}$ 公尺及8.78公里5.02公
尺處需洋一萬二千二百四十五元。又8.10公里8.70公
尺及8.76公里9.49公尺處需洋七千四百一十二元，此項

工料款，均在二十四年度預算案資六、二項下動支
，業經呈部核示，俟奉准後，籌備興工。

五、添築王家店蕭家港兩站岔道；

查蕭家港站地勢逼仄，如修築第三股道，即與民房
有碍，勢須將附近民地購入一段，始敷應用。又查
王家店站原有通道一股，後因戰事，卸移他站，恢
復此道，稍事整理即可應用。惟現經重新勘估，因
原道之岔尖及涵洞工程，需款較多，擬改築幹道之
西，以期節省用費。該兩站岔道工程，計蕭家港站
實需工款七十二元，惟須購用民地一段。王家店站
需用工款三百四十元九角一分，業經造填預算，一
俟核定，即行興工。

六、展長馬頭鎮站股道即添挖水井；改裝地磅工程

查該站展長五股道，係怡立煤礦公司，因礦業增加，運輸事繁，請求於四五兩股道間，鋪設道岔。現經測勘估計，計展長軌道二百公尺，約需工料費二千五百零七元八角三分，意外費一百五十三元二角，又該岔道南端原有磅橋，因五股道展長，必須移置，其遷移改造費約需一千二百六十三元九角八分，又添築儲水井一口，約需一百七十四元九角九分，該工程專供該公司之需要，按照部頒私用岔道修築及使用規則，該項工料費，均應由該公司先繳半數，再行轉飭興工。

七·更換1102公里571公尺處八孔三十公尺鋼橋；查改造1102公里處8X30m橋為16X14m橋工程，擬

本路二十四年七月至九月行政計劃

不用水便橋，將梁頂起更換新樑，以期節省費用。當經查勘，擬定改用上承鋼梁，更換工作，自可分數次施工，並因該橋最高水位關係，須加高六公寸。在未換新梁之前，須預將全部鋼梁支墊，並將路堤起高，估計工料，除搭架木料外，約需工款二百元，俟呈准後，即可興工。

(三)未定計劃現在擬辦事項：

一·改良全路排水水溝：

本路沿線路堤及路塹，排水不良，影響路基，實非淺鮮。改善之法，惟有於路堤路塹中，含有水窩者，度其形勢，或修水溝，深入路床，或挖井筒，探入地層，或添設橫溝管溝天溝邊溝等，以利排水。現正研究具體辦法，以便次第興辦。

本路二十四年七月至九月行政計劃

二二

二·增加全綫枕木數量：

查本路沿綫路軌，每一鋼軌下鋪枕木十二根，實屬薄弱，必須增加數量，以期增加荷重力。江岸分段業已於九公尺鋼軌下鋪用十五根枕木，成績極佳，現對於全綫增加數量，已有計劃，擬按期施行。

三·釐訂全路驗道標準：

查全路驗道辦法，漫無標準，於修養實況，難以明瞭。現擬釐訂驗道標準，推行全路，計分道台，水溝，浮路，軌平，軌間，軌距，軌縫，鋼軌爬行，配件，枕木，石碴，界石等，逐項記分，所有軌道瑕疵最甚之處，查明後逐一標誌，立飭監工棚首分別修理，俾收事半功倍之效。現已飭段詳細研究具體辦法，以便實施。

丁·機務部份：

(一)已定計劃正在進行事項：

一·呈請訂購二·六·二潑來里式機車二十輛：

查本路機車，原形缺乏，且均陳舊，加以頻受軍事影響，復多損壞停修，致益不敷調用，屢經各機關努力趕修，終屬供不應求，是以貨物屯積，無法疏運，路商兩方，損失甚鉅。爰經斟酌情形，專案呈請，採用敏捷方法，暫先訂購二·六·二潑來里式機車二十輛，期於本年十月間交貨，俾便陸續裝配，供應冬運之需。

二·規定各次客車暖汽設備由各總段負責拆裝辦法：

查客車暖汽設備，每年裝置之時，常有配件損失，

致有缺乏之虞，爲慎重公物，並便稽核起見，特規定各次客車暖汽設備，分由各總段負責拆卸及裝置辦法四條，通令遵照實行。

三、施行機務全部整理計劃：

查本路前以歷年頻遭兵燹，所有機車車輛，多被損毀，時局救平後，業務逐漸恢復，而機車車輛，乃感不敷調撥，雖經各廠努力趕修，但以機車車輛之損毀過多，修理應需材料配件之數量甚鉅，而各廠之修理能力，又屬有限，於實際需要情形，迄難獲相等比例之補益。故經統盤籌劃，擬定整個機務整理計劃，按照本路經濟狀況，編列分年動支整理用款預算，業經呈准自二十三年下半年度起實行。已呈請訂購辛漢兩機廠應用之機械，約值國幣四萬餘

本路二十四年七月至九月行政計劃

元。又修理機車客貨車需用配件，約值國幣五十餘萬元。

(二)已定計劃尙未進行事項：

一、擴充各機廠及各大機車房機械及廠址：

查各機廠機械設備，不敷目前需要，又長辛店、石家莊、彰德、鄭州、信陽、江岸等各大機車房機械設備，亦頗簡單，對於機車所需大小配件，均仰賴機廠代製，致有妨其本身工作。經通盤籌劃，擬將各機廠及各大機車房緊急需要情形，已在機務整理計劃內，擬定呈請添購各種機械，分配裝設，以期分別增高各機廠及各大機車房之修理能力，俾機車房可以自製配件，不致妨碍機廠之工作。現擬在二十四年度，呈請訂購之機械，計約值國幣七十餘萬

本路二十四年七月至九月行政計劃

二四

元。又各機車房之機械地址，大都狹隘，而各機廠原有廠址，亦不敷用，故經決定分別擴充，現正在研究着手進行辦法。

戊·會計部份：

(一)已定計劃正在進行事項：

- 一·趕辦廿三年度決算；
查按照部頒章程，每年度決算，應於每年度終了後三個月內辦竣。廿三年度決算，定於本期內核結，以符部章。
- 二·修改本路會計手續；
查本路會計手續，久經印行，近因發款憑單，一律改爲由會計處核造，以一專權，對於會計手續方面，變動甚大，最近復奉 部令，於年度概算現金預

算之外，又增購料預算一種，是以前印會計手續，已與實際情形，不盡相合，自應予以修改，以符實況。

三·清結出納課懸帳；

查本路以歷經事變，更迭頻繁，又以每值軍事，政失常軌，經辦帳款人員之交替，多不按正式手續，以致帳懸難結者，計有兩大起，一爲北課，一爲南課，其中或以單據不全，或因手續未備，情形極爲複雜，經已指定專人，從事清查，業已略具端倪，期於本期內，澈底查竣，分別擬訂具體銷帳辦法，以結懸案。

四·趕辦廿三年度統計年報；

查會計統計年報，原所以表現當年之實際路況，以

爲後來改進之根據。歷年以結帳愆期，決算失時，此項年報，多不能按期出版，類屬明日黃花，毫無實用。現因結帳已能按照 部限辦竣，廿三年度年報，自亦於本期內，趕辦印行，以供改進路政之參考。

(二)已定計劃尙未進行事項：

一、籌備本路整理計劃廿四年度應付款項；查按照本路整理計劃廿四年度應付款項，爲欠薪四十八萬元，債債三百二十萬元，工務方面一，五二〇，〇〇〇元，機務方面一，五九八，五〇〇元，購買機車一，六〇〇，〇〇〇元，總計需款八，三九八，五〇〇元，本期除購買機車之一百六十萬元，應於十一月一次付款，不在本期範圍以內外，其

本路二十四年七月至九月行政計劃

餘各款，應約需總數四分之一。計一，六九九，六二五元，按照本路運輸情形，推測七八九三個月，每日進款，應可得八萬元左右，三個月約計七百廿萬元，而經常特別兩項支出，約僅五百廿萬元，約餘二百萬元，以付前項整理用款，足有裕餘。

二、銷燬十七年舊欠薪支付券；

查本局十七年舊欠薪支付券，業經陸續收回，換發新券，並經 部令核准，限期截止登記在案。此項舊券應呈部派員會同本局點驗銷燬，以資結束。

(三)未定計劃，現在擬辦事項：

一、擬請點驗銷燬京漢支付券；查前京漢支付券，現已多數收回，一俟各項押款整理合同訂定抵押在外之京漢支付券全數收回時，擬

本路二十四年七月至九月行政計劃

二六

即專案呈部，派員點驗銷燬。

己、警務部份：

(一)已定計劃正在進行事項：

一、截查平順順鄆兩段七十一二次列車；

查平順順鄆段內荒乞游勇，無票乘車，向稱少數。

近來因南段截查甚嚴，該荒乞游勇，逐漸聚集於該

兩段內，車序極形紊亂，因會商車務處指派稽查會

同截查，以維秩序，而裕路收。

附辦法：

1. 順鄆段內，由警署每兩星期，輪派督察一員，率

隊警四名，會同車務處稽查之。

2. 平順段內，由警署令駐平督察室每旬輪派督察一

員，率隊警四名，會同車務處所派稽查之。

二、整頓探警

查探警之設，原為補助路警之不及，凡屬竊盜案件發生，探警應負偵緝破案之責，自非嚴加整頓，不能戢盜風，安行旅，保路物。茲特規定辦法如左。

1. 偵察員探警應考查其有無偵探學識，及偵探能力，如有不能勝任者，應即淘汰，還有偵探技能者充之。

2. 以前探警如係由情而薦充，不能擔任職務者，應即開革。

3. 凡遇竊盜案件發生後，應由各級長官，按其案情緩急，酌量情形，限期破獲，如逾限未獲，或偵緝不力者，應即革除。

4. 遇有毒品案件發生時，該管段之偵察員或探警

未先查覺者，應由各該段長官，呈請酌量處分。

5. 對於偵察員及探警之品行，應隨時考察。

三、統籌各段隊所全年度應需添購各項物品傢具：

本路厲行緊縮，每月定有現金預算，凡請購物品，

未經現金預算規定者，概不得購發，故當年度始開

之際，各段隊全年應需添購物品，應一併開列數量

，列入現金預算。現正由警署通飭各段隊，將本年

七月以後經常用品，及補助教育班用品，分別開報

數量估價，由署核定，轉請辦理，以便陸續請發，

而資應用。

(二) 已定計劃尚未進行事項：

一、籌辦第二期警長班集中訓練：

查各段隊警長班集中訓練，已於本年五月十三日

本路二十四年七月至九月行政計劃

，開辦第一期，至七月中旬訓練完畢。擬定於八月

一日，續辦第二期，以資造就。

附辦法：

1. 各段隊警長班集中訓練，悉依本辦法辦理之。

2. 每個警務段所屬警長，分三期訓練完畢，每期調

集三分之一，訓練期限每期以兩個月為度，扣足八

個星期，以各分段護廠護局辦公處，為集中訓練地

點。

3. 護路隊所屬班長，分兩期訓練完畢，每期調集二

分之一，訓練期限，照第二項之規定，以中隊辦公

處為集中訓練地點。

4. 各段警長在集中訓練期間，原有職務，派資深之

一等警士代理，護路隊班長在集中訓練期間，原有

本路二十四年七月至九月行政計劃

二八

職務以未闕之班長兼理。

5. 訓練課目如左；

一、(學科)路警服務須知、違警罰法、客貨車運輸通則、新生活綱要、新生活須知、步兵操典摘要、野外勤務摘要、射擊教範摘要、偵探學摘要、

二、(術科)各個教練、班教練、排教練、射擊預行演習、野外演習、

6. 警務段以各分警務長警察長分段課員司事及分段附近之巡官担任教員(凡與總段附近者，)護路隊以(總段須派員擔任，)中隊長隊附小隊長書記特務長担任教員。

7. 授課時間，每日學科四小時，術科二小時，自習二小時。由該主管長官規定授課時間表，及學術科預定表。

8. 每期由該主管官按照補助教育班名冊式，造具受訓警長班長姓名清冊，及作息時間基準表、學術科預定表、教員姓名担任課目表，各二份呈報。

9. 每期訓練完畢，由該主管長官督同教員分別考試，平均以六十分為及格，列具成績表二份呈報，以憑分別獎懲。

10 受訓警長班長之宿所，由該管段隊長於辦公處，及附近之分駐所小隊酌量指定，所需紙筆邊硯等件，由受訓者自備。

11 本辦法自令發之日實施，如有未盡事宜，得隨時以命令更正之。

二、籌辦路警幹部訓練班：
查上期計劃，原有路警幹部教育之籌劃，因手續未

完，尙未進行。此項幹部班已擬定辦法，飭教練所籌備，俟籌備就緒，即行開班。

附辦法：

1. 路警幹部訓練班，附設於警察教練所。
2. 幹部訓練班，設主任一人，呈請警局以教練所教務主任兼充。
3. 幹部訓練班教員，由教練所原有教員兼充，如不敷時，就警務職員中，有學識者，調充。
4. 幹部訓練班，每班定期三個月，其需用課程就警署所編之補助教育課本，并參用教練所各重要課程，關於軍事學，則用典範令摘要教授，術科由各個教練至連教練。
5. 幹部訓練班學術科進度表，由主任編擬呈核。

本路二十四年七月至九月行政計劃

6. 幹部訓練班，應添器具，及需用物品，與所需經費，由主任秉承教練所所長統籌規劃，呈署轉請核發。

7. 凡巡官小隊長特務長未在憲警或軍事學校畢業，及學識膚淺者，應受此項訓練，惟年齡在四十五歲以上，體力衰弱者，不在此限。

8. 巡官小隊長特務長分三期訓練完畢，每期調三分之一，由各段隊長造冊送交，在巡官小隊長特務長受訓期間，所遺職務，酌派資深之警長班長代理，代理人應享受差費之權利。

9. 火食用具，由受訓人員自備。

(三)未定計劃現在籌辦事項：

一、籌改各段隊番號門牌：

本路二十四年七月至九月行政計劃

三〇

本路原有警務總分段，及護路大分隊名稱，與頒部新編制不符。除護路隊業經遵令改編，亟應將番號門牌，重新規定，請予製發外，各警務段改編案，

俟奉批准實施後，其番號門牌，擬一律更換，以資劃一，而符功令。

工作報告

平漢鐵路管理局工作報告

二十四年五月份

一、奉行法令事項：

法令名稱	到達日期	法令要旨	奉行方法	備考
客車消滅鼠類辦法	五月六日	部令以各客車內藏伏鼠類，時有嚼破旅客衣物及騷擾情事。為謀旅客安適及維護路警起見，特訂定各客車消滅鼠類辦法六項，令仰該路轉飭遵照，切實辦理。	經抄發原辦法，令飭總所、車、工、機各處轉飭所屬切實遵照辦理。	
升降國旗之際無論室內室外均須對正國旗肅立致敬	五月八日	該項對國旗致敬節節，由軍事委員會委員長呈奉國民政府核准施行，由院轉部，令飭遵照。	轉載本路日刊第一三一零期	不另行文
禁毒禁烟實施辦法	五月十五日	該兩種辦法經軍事委員會委員長行營訂定，函部查照，令飭知照。	轉載本路日刊第一三一六期	不另行文
鐵道輪船運送難民章程	五月二十日	該章程由交通內政鐵道三部會同修正，呈院核准備案，公布施行。	轉載本路日刊第一三零五期	不另行文
修正黨國旌製造使用條例第二條條文並抄發製售黨國旗商店管理辦法	五月廿三日	該修正條文及辦法，由中央執行委員會規定，函知國民政府，由院轉部，令飭知照。	轉載本路日刊第一三二八期	不另轉行

二、工作實施事項：

甲、總務事項：

本路二十四年五月份工作報告

本路二十四年五月份工作報告

一 關於材料者：

1. 請購各項材料及配件：

(甲)警察署呈以各段隊官警袴制服，多年未發，現已破爛，亟應從新製發，以資服用。而壯觀瞻。按照現有人數每人一套計算，計需警官黑嗶嘰袴制服一百零二套，長警黑布袴制服二千六百二十八套，護路第一大隊官警灰布袴制服共五百七十四套，督察員草綠色嗶嘰袴制服十三套，護路第五中隊官警草綠色布袴制服共一百零八套，制帽領章襟章臂章各全份，並附圖表十四種，請予製發。又請購製夏季制服，計警官黃哈其布單制服一百一十五套，長警黃布制服二千六百二十八套，護路隊官警灰布單制服共六百九十套，制帽皮鞋鞋裏腿各全份。經查上

二

項袴制服，估計共約需洋一萬二千六百餘元。夏季單制服估計共約需一萬八千四百餘元。(乙)工務處呈以本路沿綫鋼軌上所用魚尾螺拴，多係從前舊料，品質既屬不佳，且使用年久，銹蝕過甚，一經行車震撼，螺帽鬆動，設有遺落偷竊，實與行車安危，關係至鉅，亟應設法整理，以策安全。惟路綫綿長，若全數更換，經濟時間均不許可，為目前補救計，擬加用彈簧視圈，用力上緊，庶不致因行車震動而鬆懈。計應需彈簧視圈二十萬個，估價約需洋一萬元之譜，請予購發應用。(丙)查本路長辛店機廠修理車輛，需用洋松方木十萬英國量木尺，估價共需洋約一萬元。以上應購各料，經核屬實，業已分別填具購料單，註明會計科目，連同說明書及附

圖等，一併電呈 大部，准予發交購委會代為訂購。
(丁)查本路駛用之部有機車，現因修理，急需水門配件三種，每種十二件，共計三十六件，估價約共需洋四百元之譜，惟此項配件，係屬甲種材料，照章應呈 部請購，現因待用甚殷，若向外洋訂購，交貨需時，恐悞應用，擬請援照上年六月請購水門配件准由路在漢購製成案，將此次所需水門配件，仍由本路就近在漢購製，以應急需。已電請 大部審核示遵。

2. 驗收材料及配件：

(甲)大部購委會代本路向久記木材公司訂購之柚木一批，業已到漢，經部派本路工程司柏勁直驗收，計實收一百一十一根折合三萬零一百零七點三英平

本路二十四年五月份工作報告

方尺 30107.311 B. H. 核與承商發票所列相符，雖其中數根稍有裂孔，經柏工程司查驗，尙無重大損失，即予一併收用。當將驗收報單及尺碼單，呈報 大部審核。(乙)大部購委會代本路向大昌實業公司訂購之車鈎及鋼板等料，業已先後分批運到漢口，經部派本路工程司潘尹驗收，車鈎一項，實收重量，核與承商發票所列相符。至鋼板一項，計實收九十三張，共重八一六一二磅，核與承商發票所列，計多收一五二磅，並經潘工程司驗收，惟按照合同規定，此項鋼板總數應為九十五張，但承商僅交到九十三張，計短收 Crown and sole one single piece 4780×2650×10m/m 兩張。除溢收重量及短交張數，另與購委會洽辦外，當將前後驗收情形，連同驗

本路二十四年五月份工作報告

收報單，分別陳報 大部審核。(丙)大部購委會代本路向怡和機器公司訂購之膠皮銅繩夾帶螺絲釘，第二批已續運到漢，經部派本路工程司潘尹驗收，實收數量，核與合同及承商發票均屬相符。當將驗收情形，連同報單，一併實陳 大部審核。(丁)大部購委會代本路向美孚德士古兩行訂購一至六月行車油料，曾經根據合同，先後分向各該行提購至四月份，分配應用在案。茲按照各廠段需要狀況，繼續提購五月份應用油料，計美孚夏季軸油五十五噸，煤油一千二百聽；德士古愛字汽缸油四噸，高熱汽缸油八噸；又向孔士洋行續提上年未提完之油料內，冬季軸油十五噸五百公斤為五月份之用，均由江岸材料廠驗收，並經總務處令飭江材廠依照分

配清表支配應用。

二 關於衛生者：

1. 施行預防霍亂傷寒注射：

總務處衛生課簽呈以本路江岸地方，業已發現流行性腦膜炎症候，該種病症，傳染極其迅速，該課為統籌辦理，預防注射起見，擬請購上項疫苗二打。又該課以每屆夏令，霍亂傷寒最易萌發，現在天氣漸熱，本路員工衆多，亟應辦理預防注射，擬請購霍亂傷寒混合疫苗一萬西西，以便分發各院所應用。各等情。業已轉飭材料課購到上項霍亂傷寒疫苗，分發各院，並定自六月一日起，開始施行注射，除在漢各機關，按照規定日期，由漢口醫院前往施行注射外，所有沿線各地員工，亦應自六月一日起，

自行前往就近醫院注射，以防傳染。已令飭各處暑室會轉飭所屬一體知照。

3. 派衛生課課長帶同醫師赴沿線視察醫務：

查本路衛生醫務事宜，自上年力加整頓以來，頗有進步，但本路路線甚長，沿綫各處須待實際視察，以謀改良者尙多，茲特遵照部令，每年必須視察兩次之規定，派由衛生課課長帶同醫師黃時梅於本月六日，前往沿線視察。

3. 採購暑藥：

總務處衛生課呈以近來天氣漸熱，暑氣逼人，擬請依照舊例，購置暑藥，分發員工，以資救急。當即准予照辦，並飭材料課購買。

三 關於公益者：

本路二十四年五月份工作報告

1. 關於本路各員工子弟學校事項：

(甲) 總務處為培養兒童道德根性及重視勞作教育起見，特規定數事，通函各員工子弟學校：(一) 非經本處特准，不得率領學生，送迎任何人員，更不得接受任何賞賚，以免有損作育本旨，及影響兒童心性。(二) 教師為兒童信仰之中心，其言動均須為學生之表率，學生有過失，應以懇切坦白之態度為之指正，偏激之態，既不可有，科罰之舉，尤宜慎重，切不得予以金錢或物質上之科罰，致啟兒童重利輕義之心。(三) 教職員為人師表，應束身自愛，一切失檢行為，當絕對戒免，毋失本處尊重師範之至意。(以上三端，業經通函各該校切實注意，分別辦理。(乙) 總務處以石家莊員工子弟學校高級生自

本路二十四年五月份工作報告

製學生桌椅五十套，表現實際勞作成績，良堪嘉慰，除准予撥給工料洋二十元，並抄登日刊以示獎勵外，該處已函該校查照。(丙)總務處為提高本路各員工子弟學校童子軍之技能與學術起見，特函聘北平文化學校校長呂能書君為本路各員工子弟學校童子軍指導，至全體檢閱完畢為止。(丁)總務處呈請將江岸□□段四方地路地，計六八一七·二五平方公尺，撥作江岸員工子弟學校為擴充校舍及開作學校校園之用。已准予照辦。並經該處令飭產業課，將前項路地，即日收回，以備應用。(戊)總務處通函各員工子弟學校，以二十三年度第二學期，行將終了。茲將二十四年度續聘各教職員聘書，隨函檢發，希查收轉交。

六

2. 規定團體操教材：

奉駐鄂綏靖公署通告，以各機關職員運動，關於團體操教材，亟應劃一規定，以資研習。現修訂柔軟操第一程序，應即採為團體操教材，自即日起施行。等因。本路已通飭一體查照。

3. 舉行升降國旗儀式：

准本路黨部函，以舉行升降國旗儀式，警察署及員工子弟學校實行較易，請轉飭遵照。業已訓令總務處及警察署遵照。

4. 各處職工，凡請婚喪假後，不得續假，或續請事假：

查本路各處職工，凡請婚喪假，應否續假，向無明文規定，茲為劃一起見，應按照員司向例。凡請婚

喪假後，不得續假，或續請事假，如果續假，即以請假逾期論之辦法辦理，以示限制。業通令各處署，轉飭所屬一體遵照。

5. 籌備第四屆鐵展事項：

(甲) 查本路第四屆鐵展經費，業經核定為五千元，惟當時因正副館長尚未指派，當由公益課將五千元如數向會計處領出，以鐵展接洽處名義，送存農工銀行。現該館正副館長皆已派定，總務處呈請將前領鐵展經費，擬交平漢專館接收。已准予照辦。(乙) 總務處呈以鐵展會北平接洽處匯來各廠商繳納售品所租金，請發交本路專館承領，以便匯交鐵展辦事處核收。已准予照辦。

四 關於產業者：

本路二十四年五月份工作報告

1. 開墾荒地：

本路在黃家大灣有荒地數百畝，向未開墾，茲為利用廢地計，由農民王剛山等承租開墾，以免荒蕪，而增收入。

2. 派員會同漢口市政府人員勘查路地界址：

總務處產業課派員會同漢口市政府人員勸明漢口地方法院後身之路地界址，以免市民張周氏冒認領照，發生糾紛。

3. 清丈漢粵川路地界址：

總務處產業課派員清丈漢陽拈花寺漢粵川路地界址，以便會同縣府及湖南益陽幫清理經界，而弭糾紛。

五 關於編譯者：

本路二十四年五月份工作報告

八

1. 修正並新訂本路醫務規則：

查本路各院所診療，簽假，住院及收費規則暨外診收費章程，前經呈奉 部准備案，公布施行。茲據總務處衛生課彙稱以各院所診療簽假住院及收費規則暨外診收費章程，其中頗有與現況不符者，已由本課分別修正。又漢口醫院業經整理就緒，由本課會同該院分別加擬新章等語，並附規則草案，呈請核轉前來。經交編譯課分別審核，酌加修正，計前已呈准有案，現又加以修訂者，為各院所診療簽假住院及收費規則暨外診收費章程等兩種；前此未有規定，此次新加擬訂者為漢口醫院辦事細則，漢口醫院住院規則，漢口醫院醫師服務規則，可藥服務規則，護士服務規則，事務員服務規則等六種。經

詳加審核，似尚妥善可行。當即將以上醫務規則八種，一併呈請大部鑒核備案。

乙·車務事項：

一 規定水陸聯運貨物過磅交付救濟暫行辦法：

查本路與招商局水陸聯運之貨物，在江岸站交付時，經逐件過小磅後，與貨票所載實在重量，時有出入。茲為避免將來發生糾紛計，經車務處特為規定水陸聯運貨物過磅交付救濟辦法五條，并已飭屬遵照，自本年五月二十一日起實行。

二 規定起運站裝貨不准逾重，並不得照中途查出逾重辦法辦理。

查關於鐵路負責整車貨物，如查出逾重，應照部定計算方法補費。但該項規定係指中途站查出者而言

。至起運站裝貨，應以車輛重量為準，不准逾載，自不得援用該項辦法。車務處業已通飭所屬遵辦。

三 規定新店李家寨間輔助機車掛行辦法：

查新店李家寨間，加固各薄弱橋樑工程，業已先後完竣，車務處當即規定該兩站間輔助機車掛行辦法四條：(一)凡輔助機車由李家寨推送一列車南下後，必須趕回該站，繼續推送其他列車南下時，應即照現行辦法，令輔助機車在一零三二公里處摘鈎，折回李家寨。(二)若輔助機車推送列車南下，適新店有待開之列車，必須立即北上時，應令該輔助機車直送至新店站，再與北開列車之機車，雙掛折回李家寨。(三)若新店當時無待會之北開列車，而李

家寨亦無其他列車繼續南下時，該輔助機車，仍應中途摘鈎，折回李家寨備用。(四)若同時李家寨既有繼續待開之南下列車，而新店復有待會之北上列車，則該輔助機車，是否在中途摘鈎，應視雙方列車性質，適宜處理，務以不耽誤比較重要之列車為原則。以上辦法，該處已飭屬實行。

四 擬換修玉帶門岔道：

查玉帶門之襄河岔道二段：(一)自五福油廠至福新麵粉廠；(二)自六河溝煤廠至福新麵粉廠；所有枕木，泰半損壞，近因夏雨連綿，益形腐朽，道釘脫落尤多；而該岔道調送各種空重列車，往來頻繁，時虞危險。爰於五月二日，經車務處致函工務處，請將該岔道枕木，迅予飭屬修換，以維行車安全。

本路二十四年五月份工作報告

五 先後添製長辛店琉璃河保險鎖：

查長辛店爲本路北段最衝繁之車站，平均每日開到客貨列車約三十列以上，而該站南北號誌之啓閉機關，原係分設於兩端閘樓之內，而與各閘樓相聯鎖，故兩端號誌可同時開放，此種辦法，雖可減少行車誤點，但與行車規章不合，且易發生變故。車務處爲謀行車安全起見，前曾致函工務處，請於該站南北號誌處，加設保險鎖，以防兩端同時啟閉，並採用高綫傳遞鑰匙辦法，俾先後有所牽制，時間亦較節省，現已分別裝竣，開始使用，成效昭著。近復以琉璃河車站，其行車繁重情形，與長辛店正相伯仲，擬即按照長辛店辦法，於該站南北號誌處，亦裝設保險鎖，以安行車。爰於本月十三日，經該

處再函工務處，請予查照飭辦。

六 商准招商局減低運漚之棗及菸葉運價，並規定土砂運價：

查水陸聯運，由江岸至上海水程運價，「棗」，原規定每公噸十六元，每五十公斤八角；「菸葉」（普通未製），原規定每公噸九元二角，每五十公斤四角六分，不免過高。茲經商准招商局漢口分局函復，允予減價，定自四月二十二日起，運漚之「棗」改爲每公噸九元六角，每五十公斤四角八分；「菸葉」改爲每公噸七元二角，每五十公斤三角六分。並另加「土砂」一項，規定每公噸四元八角，每五十公斤二角四分。車務處已通飭所屬遵照。

七 規定貨等事項：

一。部令以英商中運銷烟草公司橋牌捲烟；又上海民衆烟公司紅棉牌十枝裝及二十枝裝，及金佛牌二十枝裝捲烟；又中國嶗山烟廠義記可口牌捲烟等，均准按普通二等繳納運費。又上海民衆烟公司富強牌十枝裝及二十枝裝，利益牌十枝裝，大采牌十枝裝二十枝裝及五十枝裝，水仙牌十枝裝，九龍牌二十枝裝，橡皮頭十枝裝，紅色十枝裝及二十枝裝等牌捲烟，均按照優等核收一等運費。(二)部令以貨物分等表內工藝門第三類之瓦缸，花盆，瓦碟等器，其等級應改定爲精細三等，普通四等，粗劣五等，并規定自五月二十一日起，各站一律實行。(三)部令據平綏路呈請規定羚羊角，木碗，芝麻醬等項等級，以利運輸。查第六版貨物分等表禽畜門第

本路二十四年五月份工作報告

五類鹿茸一項之後，應准增加羚羊角藥材一項，列爲一等加倍收費，又工藝門第四類木碗之後，應准增加木碗一項，列爲四等收費，又芝麻醬應比照工藝門第六類醬一項按四等收費，均定自五月二十一日起實行。(四)部令以據湘鄂路局呈。擬將粗劣草帽一項列爲五等收費一節，尙屬可行，應准照辦。自五月二十一日起實行。(五)部令以據京滬滬杭甬路局呈以膠粉一項，擬分別規定等級收費一節，經核尙屬可行，應將第六版普通貨物分等表工藝門第三十類所列膠一項之後增加除另定外四字，仍列四等；樹膠一項之後增加塊，粉，片三字，仍列三等；此外於樹膠之後，新增牛皮膠塊，粉，片一項，列爲四等收費，均自本年五月二十一日起實行。優

本路二十一年五月份工作報告

一二

等膠粉既係樹膠製成，自應按照樹膠粉核收三等運費，普通膠粉其原料為牛皮膠，則按牛皮膠粉收費。(六)部令據北甯路局呈請將手提燈優等列為二等，普通列為三等一案，經核尚屬可行，應准照辦，自本年五月二十一日起實行。(七)部令以湘鄂路呈請規定氯化鈉運費等級。查氯化鈉一項，應准加入第六版分等表工藝門第二十七類，列為三等收費，定自六月一日起實行。(八)部令以貨物分等表內關於「牛」之運價，規定頗欠明晰，茲改訂為「水牛」每頭每公里洋三分，「黃牛」每頭每公里洋二分，「犢」每頭每公里洋五釐，「犢須與牝牛併裝一車，按兩頭計費，即三分五釐，或二分五釐，原表所列「牝牛及小牛跟隨」字樣及「牛羊」一項，均行

取消，以免重複。本路定自五月二十一日起實行。以上新定貨等事項，業已分別令飭車務處轉飭所屬遵辦。

八、減價減等及展期事項：

(一)部令以本路煤焦暫停加價案，係展至五月二十日止，茲准於期滿後再行繼續展期六個月。(二)查本路第三十二款運煤特價，出口減按八折，內銷減按九折之臨時減價辦法，應於五月底滿期，茲經呈奉部准，繼續展期六個月。(三)查本路第五十三款豫陝甘大宗出入口貨品特價及第五十四款北段大宗出口貨物特價，實行期限，應至本年四月底屆滿，經呈奉大部批准，再予繼續展期一年。(四)部令凡圖資沿綫工廠起運破壞能修理之機器，准予此照起運

完好機器再減低一等，無論整車或不滿整車，均准一律適用。本路定自五月一日起實行。以上減價減等及展期事項，已令飭車務處轉飭所屬遵辦。

九 貨物運輸情形：

本月五星期，貨運連同軍用品，共計肆拾叁萬柒千肆百陸拾柒噸，平均每週捌萬柒千肆百玖拾叁噸又肆，較上月每週捌萬陸千柒百噸又伍，計增柒百玖拾貳噸玖，約合百分之零又捌壹。茲將貨物噸數列表於左：

雜	糧	雜糧	棉花	其他	軍運	共計
281655T	12885T	100030T	4555T	19529T	18820T	437467T

十 軍事運輸情形：

本月五星期，除軍用品壹萬捌千捌百貳拾噸外，計

本路二十四年五月份工作報告

開兵車六十六列，平均每週十三列又二，較上月每週一列又七五，計增十一列又四五，約合百分之六十五十四又二八。軍用品平均每週三千七百六十四噸，較上月每週四千八百七十八噸七五，計減一千一百一十四噸又七五，約合百分之二十九又六一。茲將車數部隊番號，列表如次：

部隊番號	需用列車數
第十二師	一四列
第一百零五師	五列
第一百一十二師	一一列
第二十七軍	五列
第六十七軍	二五列
獨立工兵一團	二列

本路二十四年五月份工作報告

河南保安隊第四團

一列

何部長專車

一列

劉主任專車

一列

軍分會校閱委員專車

一列

十一 本月營業收入：

本月五星期，營業收入，共計叁百零壹萬貳千捌百叁拾叁元柒角肆分，平均每週陸拾萬零貳千伍百陸拾陸元柒角肆分，較上年同月每週肆拾肆萬捌千肆百伍拾伍元肆角叁分，計增壹拾伍萬肆千壹百壹拾壹元叁角壹分，約合百分之叁拾肆又叁柒。較上月每週伍拾玖萬零肆百捌拾陸元零陸分，計增壹萬貳千零捌拾元陸角捌分，約合百分之貳又零伍。茲將本月收入，分週列表如次：

一四

星期	日期	營業收入
第一星期	四月三十日至五月六日	伍陸柒·貳零伍·壹壹
第二星期	五月七日至五月十三日	陸叁壹·玖零貳·柒陸
第三星期	五月十四日至五月二十日	陸貳捌·肆零壹·捌伍
第四星期	五月二十一日至五月二十七日	陸肆壹·陸陸肆·零玖
第五星期	五月二十八日至六月三日	伍肆叁·陸伍玖·玖叁
共計		叁·零壹貳·捌叁叁·柒肆

丙·工務事項：

一 添設武勝關車站側道一股：

本路信陽廣水兩站間，列車往來頻繁，而武勝關車站適當其衝，除直道外，僅有避車道一股，交會頗感困難，營業上亦有妨礙。亟應添設股道，以利行車。工務處現擬在該站添鋪側道一股，並將一二股道撥移暨削窄站台，展長穹洞，以便列車交會，經

估計工料價洋壹萬肆千壹百貳拾元。已呈奉核准。
飭段籌備施工。

二 裝設長辛店石家莊鄭州江岸等處電動支重機：

本路長辛店石家莊彰德鄭州信陽江岸各機車廠各有支重機一套，僅能支起機車一輛。同時如有第二輛機車，須卸輪修理，即無法調度，往往等候多日，延誤出廠日期，無形損失甚大。前經呈奉 大部核准訂購之一二五噸電動支重機六具，業已運到，原擬分發長辛店鄭州江岸三機車廠各二具，而將各該機車廠原有大支重機各一具，分撥與石家莊彰德信陽三機車廠應用。經工務各段與機務段洽商敷設基礎，擬將長辛店祇添裝新機一具，石家莊加裝新機一具，鄭州江岸兩站照原定計劃各裝新機二具，此

本路二十四年五月份工作報告

項工程每具基礎估計約需洋貳千五百元，六具則共需壹萬伍千元。已准予飭段施工，其餘彰德信陽兩處均裝舊機，無須多費，俟拆下再酌挪款項辦理。

三 添鋪大智門車站聯股道：

大智門車站每因一股道為列車所阻，以致向三陽公道之貨車無法調送，為行車便利計，車務處擬請添鋪一聯接線於第一及第二股道間，經工務處勘估約需工料洋肆千零捌元餘。已呈奉核准，飭段籌備施工。

四 改修江岸車站站台：

該站原站台面係土質填成，年久失修，凸凹不平，既不便於行旅，復有礙於觀瞻，磚質立牆及紅石冠蓋，亦均損壞甚多，亟應翻修。經工務處估計工料

本路二十四年五月份工作報告

價洋二千八百七十餘元。已准予飭段施工。

五 修理鄆城分段內二十三年水災後各橋基橋床冲毀部份：
工務處呈以由七八七公里至八八九公里等處橋樑，

經二十三年水災，各橋基橋床，被水冲毀甚多，應於兩期前補修完竣，以免橋座危險。經估計工料洋參千貳百陸拾餘元。已准予飭段施工。

六 建築馬莊及黃山坡車站警屋：

警察署呈以馬莊黃山坡兩站警屋，均已年久失修，破爛不堪，下雨滲漏，擬重新拆建。經工務處估計共需工料洋壹千叁百肆拾元。已准予飭段興工。

七 遷移第二六三及二六四號棚屋：

查九七等公里五七八公尺及九七七公里四六七公尺

等處第二六三及二六四號兩棚屋，位置孤僻，遇有匪警，與鄉民呼應不靈，年來盜匪在該棚搶劫綁架，已經數次，以致各該棚棚工，均散居附近鄉村，棚屋形同虛設，工作時有延遲，亟須遷移，以便安心工作。經工務處估計需工料洋壹千壹百叁拾餘元。已准予飭段施工。

八 添建玉帶門票房辦公室：

該站房屋僅有兩間，凡站長辦公，發售客票，造報站帳，收款等等，均集於此。近復添設調車電話，房屋實不敷用，擬在票房北端，添建兩間，以資辦公。經工務處估計工料洋柒百柒拾陸元。已准予飭段施工。

九 各項工程進行狀況：

(甲)本月內各項工程計已先後開工者，約有下列四項：
1. 展長王化堡第三股道工程。
2. 翻修江岸循禮門兩站水溝工程。
3. 新樂橋工便橋。
4. 鄭州站北警務派出所添建廚房一間。

(乙)本月內各項工程計已先後完工者約有下列八項：
1. 東篋店警屋工程。
2. 黃河南岸水井工程。
3. 鄭州車站翻修馬路工程。
4. 修理琉璃河七十五噸地磅工程。
5. 三二公里五一九以尺處改建橋樑涵洞工程。
6. 明港乾砌澗石洩水暗溝工程。
7. 修補駐馬店機車廠房頂工程。
8. 建築彰德公園第十區黨部辦公室工程。

丁·機務事項：

一 規定清查客貨車輛損壞標準：

本路二十四年五月份工作報告

查本路客貨車輛之被焚毀或被撞毀，一時不易修復者，為數不少，茲特區分損壞標準：(一)客車之被焚毀僅餘底架鐵樑。(二)客車車箱及車身底架撞毀並遺失所附各件。(三)車箱內部燒毀，並遺失所附各件。(四)待修車輛中因損壞奇重，當時不易修復原車，而利用以改造他種車輛者。(五)貨車之被焚毀，僅餘底架鐵樑。(六)貨車之被撞毀，車箱及車身底架損壞不堪，在最近期間不易修復者。以上各條，業經機務處分飭各廠段，就現存損壞車輛，分別開具清單，尅日具報，以憑核辦。

二 規定整理車輛軌鈎辦法：

查本路客貨車所裝軌鈎，舊式者居多數，且種類複雜，對於添配零件，至感困難，亟須改用新式軌鈎

本路二十四年五月份工作報告

以資統一。但爲遷就現有設備起見，經由機務處審核規定辦法七條，并將該項整理車輛輪鈎辦法圖樣及附註說明，隨函附發各廠段，嗣後對於本路貨車及鋼質客車舊式輪鈎損壞時，或車輛大修時，各廠段應遵照更換D7型D式輪鈎，並將換下之舊式輪鈎，送交材料廠保存。

三 改訂本路與平綏北甯通軌車輛檢驗辦法：

查關於酌改聯運車輛檢驗規則一案，經機務處飭該屬第一總段轉飭第一分段長於本月一日在豐台召集北寧平綏兩路機務負責人員，訂定辦法三條如次：

四 本月修車成績：

本月修車成績，茲分週列表如左：

機別	通目	
	星期	日期
長幸店廠	第一星期	四月三十日
	第二星期	五月七日
	第三星期	五月十四日
	第四星期	五月二十一日
	第五星期	五月二十八日
小修	527	51 611
		總計

(一)平漢車聯運至津浦或平綏之關溝段，仍照部定規限辦理。(二)平綏或北寧車聯運至道清或蘭海，亦仍照部定規限辦理。(三)該項聯運重車僅行駛至北甯或平綏南口以東，平漢鄭州以北各站，遇有車鈎車輪摺線等不滿或超過部定規限者，得由聯運路機務負責人員隨時酌量情形，作一次之通融，以服虛糜車皮，俟卸空後再送還原路修理。此項辦法，業經局令核准，並經該處飭屬遵照辦理。

戊·會計事項：

一·清理舊欠洋員欠薪：

(1) 本路離職比籍洋員美來士等六員欠薪，前經中比庚款委員會墊付現款，計連同未發欠薪支付券一七·六六二元，共為三四，八七八元七一，此款會

本路二十四年五月俸工作報告

貨車			客車		車			
江岸廠	鄭州廠	長店辛廠	江岸廠	長辛店廠	江岸廠	信陽廠	鄭州廠	石家莊廠
四九	一〇	五二	三	七	小修 216 小修 292 小修 221	小修 302	小修 635	
四七	八	四九	五	六		小修 301		PN 93
五二	八	五三	一一	一〇		小修 312	614- 小修 505 小修 534	
四九	九	六〇	四	六	639	133	小修 297	
四二	九	六一	三	六	小修 510		213 小修 617	
	五五八			六一			三三	

奉部准一次匯還，本路尚未照撥。茲奉部令，以准

該會函請照案撥還，飭即辦理具報。自應遵照。經

函請該會先將本路前發該洋員等欠薪支付券，即予

如數繳銷，以便付款。並將辦理情形，呈復大部查

核。(2) 本路舊欠離職法籍洋員何屬欠薪等項，共

本路二十四年五月份工作報告

計一二，一二四元八五，前經呈部核准，分作五個月攤還，每月各付二，四二四元九七，並經函請法公使館轉飭該員先將原領欠薪支付券繳局註銷，以便定期付款在案。茲准函復，囑將該員每月攤款，即予遞付北平東方匯理銀行收歸該員名下，惟未將支付券繳回。經復請轉飭先將支付券如數繳銷，以便開始照檢。

二、清理舊欠華洋各商料款事項：

(1) 本路舊欠上海怡和洋行料款，計有兩戶，按照本路帳冊所載，銀元戶結欠本額二四零，一五三元五六，銀兩戶結欠本額一七，零零零兩五五。前准該行開送帳單到路，並請即予整理。經核銀兩戶本金數目相符，其銀元戶內有本路已付款一萬六千餘

二〇

元，該行移作償付利息，致與路帳不符。按照本路清理舊債通例，凡已付款項，均應在本金內扣除，已函請該行先行確定兩戶本金數目，並免計利息，以便再定分期攤還辦法。(2) 上海英商祥興公司請代表祥泰木行磋商償還舊欠料款一案，前經本路呈奉部令照准。查本路舊欠該行料款，除已付款外，計尚結欠本金二二，八五四元四九，經本路去函徵求該行代表英商祥興公司同意，擬予援照沙利洋行成案，改按年息單利二厘，截算至二十三年底為止，以後不再計利，本利共數，按月勻分二十八期攤還，每月各付一千元。茲准函復，僅允改按年息單利五厘，並須自債務發生日起，計算至完全清償為止。核與成案不符，難以照辦。經再酌擬辦法。

將每月攤款稍予增加，惟至多以一千五百元為限，至利息仍須按年息單利二厘計算，定案後不再計利。已函復徵求同意。(3)查本路清理舊欠美孚油行料價一案，前因減息起算日期，雙方計算方法不同，磋商經年，未獲結果。嗣經本路擬具折衷辦法，呈奉部准，將路行往來舊帳，截至二十二年底止，各不找付，作為兩清。該行亦未允照辦，致此案尚久懸未決。茲准該行來函，請將雙方欠款，結至二十四年年底止，作為兩清。為迅謀解決懸案起見，擬予將兩清時期，截至二十四年六月底止。已函復徵求同意。(4)查本路舊欠華商材料價款，前經將帳目核對相符各家，依照撥債原則，擬具五折計算，不計利息，分期攤還辦法，分函各商知照，並

本路二十四年五月份工作報告

將表示同意之二十二戶，開列清單，連同整理原則專案呈部核示。茲奉部令，准予照辦，經規定自本年五月份起實行，除報部備案外，並核造發款帳單，寄交駐平收支所發款，悉以各商前送印鑑為憑，其中有印鑑不符者五家，已分函補送。

三、整理舊欠債款事項：

(1)查本路舊欠北平中國銀行債款計有兩戶：(一)透支戶，截至十四年八月卅一日，結餘為四四，四二八元七三，(二)中交金匯四行借款戶中行名下尚欠本金二萬七千元，兩共結欠本金七一，四二八元七三。迭准該行催請償還，節經往返洽商，該行堅持須依照本路清理交通銀行債款成案，按一本一利計算，分二十六期償還，經核較原訂利率計算，

本路二十四年五月份工作報告

二二

可減少利息十三萬二千一百餘元。已擬具整理合同草稿，呈請大部審核。(2)前准農商銀行函送舊欠各戶債款結單，請即統籌償還。當以單列數目，核與路帳不符，且有漏列之款。經復請先將各戶帳款分晰本息，從開始日起，重行開送詳細清單，以便核對。茲又准送來帳單等件，經查仍未分晰本息，所有結欠不符之處，仍屬無從核對。已函復仍請查照前函辦理，俟數目核對無訛，再行商洽解決辦法。

四·清理豫豐厚運押款內公債部份及恢復運費扣抵辦法：
查本路清理豫豐厚運押款一案，關於現金部份，前已解決在案，至已中籤之七長公債兩萬元，現奉

部令，指示辦法三項：(一)併入結欠現金內，由運費項下陸續扣抵。(二)以同等公債償還。(三)一次發還半數，其餘併入結欠現金內，陸續由運費扣抵。以上三項辦法，該號願接受何項，已函請詳行答復，以憑核辦。又該號運押款，關於現款部份，原已洽商解決，並經按照部准辦法，自本年三月份起，實行照義興公司成案，陸續扣抵，嗣以手續尚未完備，經飭暫緩實行。現據請早日恢復運費扣抵。經已電飭車務第一總段仍照原案實行。

五·整理舊欠開源礦款：
查本路舊欠開源礦務局帳款洋一，五七二元四六，前經商准該局折半計算，不計利息，分六期按月攤還，自合同簽訂後第一個月開始實行，並經呈奉

部令，准予照辦。已繕具合同，函送該局會照簽訂，以便實行付款。

六、整理舊欠山柏工程師驗料費：

查本路舊欠山柏工程師驗料費英金五，八一〇鎊三先令八辨士，迭經與該工程師代理人華啓顧問工程師往返函商，已允免予計息。由本路分期攤還，每月一期，各付英金一百五十鎊，至債清之日為止。前經本路擬具合同草稿，函徵同意，旋准復函，請將原擬合同草稿，加以修正，經分別准駁，再行函送，一俟復函同意即當呈部核示，再行正式簽訂，定期付款。

七、本路與四省農民銀行透支契約商准展期：

本路二十三年五月間，呈准與豫鄂皖贛四省農民銀

本路二十四年五月份工作報告

行簽訂三十萬元透支契約，本年該行改稱中國農民銀行，契約廣續有效。現查該契約至本年四月底止滿期，經商准該行來函承認前約展期一年，除透支利率已改月息九厘，存欠利息每半年結算一次外，其餘仍照原約辦理。已呈請大部備案。

平漢鐵路職工教育委員會二十四年五月份工作報告

一 發給長辛店職工學校公民班畢業學生獎金獎品

查長辛店職工學校公民第一二兩班學生，於三月十八日舉行畢業考試，經該校將試卷及成績表呈送到會，由本會詳加審核，尚屬相合，計應准畢業者共四十一人，當即按照定章，評列等第，並將首列前三名，第一班第一名陳佐勤給予獎金貳拾元，第二名趙郁文給予獎金拾伍元，第三名張玉龍給予獎金拾元，又第二班第一名鍾心有給予獎金貳拾元，第二名韓才給予獎金拾伍元，第三名王悅給予獎金拾元，並各另給獎狀一紙，其餘則分別給予獎章獎品，以資鼓勵。

一 暫緩設立黃河南岸職工學校另籌流動教學辦法

查本會前准本路特別黨部，函請設立黃河南岸職工學校一案，經函請路局將該站職工人數及其年齡職務，詳細調查分別列表見復，再行核辦在案。茲准復函開，該站職工人數共有一百零六人，內計四十歲以下者四十九名，四十歲以上者五十七名。除四十歲以上照章免予入學外，所餘四十歲以下之職工四十九名，詢據工務處復稱，多係橋工班匠役，及看橋夫，測水夫，搖車夫等，其工作概屬流動性質，不能按時上課，統算屬於固定工作，可以按時上課之職工，僅有十八名，本會以人數太少，現時自

應暫緩設立學校，已函復特別黨部查照，並擬對於此項職工，另籌流動教學方法，以資補救。

- 一 信陽車站已識字之職工由本會發給「識字證明書」
- 一 查信陽車站已識字之職工五十四名，上月間已由本會發給「識字證明書」，茲據該站職工學校呈報，已將該站職工識字測驗辦理完竣，計車工機各職工其識字已有相當程度應免入學者，尙有一百十八名，並將試卷及成績表呈送到會，經詳加審核，尙屬相合，當即按照鐵路職工識字強迫施行辦法第五條之規定，復由本會頒發「識字證明書」一百十八份，由該校分別轉給，以資識別。

- 一 鄭州職工學校識字班舉行畢業考試
- 一 查鄭州職工學校識字第八、九、十、各班學生，均

平漢鐵路職工教育委員會二十四年五月份工作報告

已肄業期滿，照章應舉行畢業考試，茲據該校呈報，定於六月十七日舉行畢業考試，業經本會指令核准，並函請鄭州辦事處屆時派員前往監試，以昭鄭重。

- 一 彰德職工學校呈報識字第七班舉行畢業考試及第九班開學日期
- 一 查彰德職工學校識字第七班學生已屆肄業期滿，於本月二十日舉行畢業考試，並續招新生三十名連同第七班留級之學生二十七名，一併編爲識字第九班，定於下月一日開學，經本會指令准予備案，並發給各項書籍課本，以應需用。

- 一 江岸職工學校公民班及識字班畢業學生分別給獎
- 一 查江岸職工學校公民第一二兩班及識字第六、七、

平漢鐵路職工教育委員會二十四年五月份工作報告

二六

八、九、十、各班學生，均已肄業期滿，於五月二日起至十四日止，將各班學生分別考試完畢。嗣由該校將試卷及成績表呈送，到會經詳加審核，計公民班及識字班應准畢業者共二百零二名。公民第一班首列前三名：係劉敦揚高兆榮夏德玉。公民第二班首列前三名：劉新山王明貴冷成美，又識字第六班首列前三名呂祥階王連山吳南山，第七班首列前三名鄧正陽薛玉昆江萬發，第八班首列前三名文鵬九胡業鳳李炳山，第九班首列前三名任永朝劉樹貞柳長元，第十班首列前三名鄧文幹譚貴華徐祖善。按照定章第一名給予獎金貳拾元，第二名拾伍元，第三名拾元，並各另發獎狀一紙，其餘分別發給獎章獎品，以資鼓勵。

一 長辛店職工學校續招識字第十六班學生

據長辛店職工學校呈報，現續招學生四十五名，作為識字第十六班，定於本月十七日開學，業經本會指令准予備案，並按照學生人數發給各項書籍課本，以應需用。

一 許州職工識字學校業已成立

本會為分期推進全路職工識字教育起見，上月間決定在許州市站增設職工識字學校一所，並派許州車務副分段長唐潤餘擔任籌備事宜，茲將籌備經過情形，分述如後：

(一)該站車工機各段職工共有一百四十人，除年齡在四十歲以上照章毋庸入學免受識字測驗者約五十人外，其餘年齡在四十歲以下應受測

驗之職工，約九十人，於本月十四日起至十六日止分爲三天測驗，依測驗之結果，計識字已有相當程度可免入學者二十人，其不識字應入學者共七十人。

(二)關於校舍已商借許州員工子弟學校教室應用，惟因房間狹小，暫設立識字班一班，僅能容納學生五十人，其餘二十人俟下期開學時再行入學。

再唐分段長前曾辦理教育有年，頗饒經驗，即由本會委其兼充該校校長，以專責成，並委許州車務分段司事會善初兼充教員，輔佐校長，籌劃校務，現該校定下月一日正式開學。

一 長辛店職工學校呈報識字第十二班舉行畢業日期

平漢鐵路職工教育委員會二十四年五月份工作報告

據長辛店職工學校呈報識字第十二班學生，定於本月十八日舉行畢業考試，經本會審核該班學生，已屆修業期滿照章應予舉行畢業考試，業經指令准予備案，並函請長辛店機廠，就近派員前往監試，以昭慎重。

津浦月刊

第五卷第八期要目

論著

各國客票價率之探討

雙筋混凝土聯組圖算法

電瓶處理方法

鐵道中英詞彙

鐵路雜誌讀後感

譯述

兩駁構框近似算法

受動重建築部分斷面決定法

鐵道經營論

捷克司拉夫國有鐵路之概況

路政論輯

中國早日實行工業化

鐵路運輸之經濟功用

路史

津浦鐵路沿革紀實

鳳介

胡升鴻

陳鍾達

高鳳介

癡翁

陳之達

陳之達

關一泓

馬寅初

譚書奎

定價 每冊三角 半年一元六角 全年三元
編輯兼發行 津浦鐵路編查課

大 事 記

二十四年六月份大事記

一日

本路擬繼續裝設鄭州北平間調車長途電話，經估計所需各項材料價值，填具料單并附具藍圖，電請 大部飭交購委會照購。

本路以查獲無票之尸骨尸骨灰等，究應如何處罰，尚無明文規定，經具呈 大部核示。

二日

奉 部令中國山東煙草公司坎拿大時裝兩牌捲菸，准按普通繳納二等運價。經訓令車務會計兩處遵照。

大 事 記

四日

奉 部令頤中烟公司雙馬牌捲菸，准按普通繳納二等運價。經訓令車會兩處遵照。

五日

奉 部令派科長劉桂成等視察本路技術教育等事宜，經訓令工務總務兩處知照。

准本路新運會函，定於六月一日舉行守時運動，經訓令各處署室知照。

六日

訓令各處署室，取締員工藉病強求醫師簽給病假。

大 事 記

本路以沿線官房，亟待整理。經製訂調查表式兩種，令飭車務工務兩處暨駐平辦事處遵照填報備核。

七日

奉 部令隴海潼西段工程局着改稱隴海西段工程局，經訓令各處署室知照。

八日

本路以第六版與第五版分等表門類不同，所有本年七月起會計年度二十八表類別，究應如何造報，經具呈 大部核示。

十日

據車機兩處呈，請將客車車箱外部，一律改用方體字。經指令照准。

奉 部令規定菟豆荷蘭豆改爲五等收費，經訓令車務處遵照

准本路新運會函：請在夏季期間嚴禁裝運靈柩，以重衛生。經訓令車務處查酌辦理。

訓令各處室署：頒發修正本路員司請假章程假單格式暨請假手續。飭轉飭所屬一體遵照。

十一日

呈復 大部：漢口市商會所請改低豆餅等級一案，似不妨減按六等核收運費，作爲本路特價。

十二日

奉 部令頒發職員動態表，經訓令各處室遵照填報。

陳局長於本日起赴京到部面陳要公。

奉 部令隴海路東泉站定於六月一日起加入辦理貨物聯運站點，經訓令車務處遵辦。

十三日

奉 部令嗣後遇有鐵產品報運，應於可能範圍內協助稅務人員查緝。經訓令車務處警察署遵辦。

十四日

派梁洪楮赴平，籌辦北平營業所事宜。

十五日

奉 部令規定新舊棉胎等五項加入特種輕笨貨物名稱表內。經訓令車務處遵辦。

十七日

奉 武昌行營令頒軍人乘車辦法及規則，經訓令車務處警察署遵辦。

十八日

據總會兩處呈，請將本路材料單價，改用平均計算法，并定

自七月一日起實行。經指令准予照辦。

奉 部令准將由漢聯運至津茶葉，按照蒙茶特價收費辦法，試辦至本年底止。經令車務處遵辦。

據車務處呈，擬將各車班原編班次一律取消，改稱某某站車

隊長或行李司事，經批復准予備案。

十九日

奉 部令規定蠶繭及山蠶繭二項，加入特種輕笨貨物名稱表內，經訓令車會兩處遵辦。

二十日

本路與武漢大學技術合同，業由雙方商妥簽訂，并經檢同合同副本二本具文呈 部備案。

二十一日

據總務處呈擬輪駁管理辦法十二條暨員工職章草圖，經指令

准予照辦。

奉 部令頒佈國營鐵道工務處段廠考核工作及用料規則，經訓令工務處遵照總會兩處知照。

奉 部令頒佈國營鐵道機務處段廠考核工作及用料規則，經訓令機務處遵照總會兩處知照。

二十二日

奉 部電在黃豆減價期內，豆餅運價，准按六等收費，作為本路特價。經訓令車務處遵照。

奉 部令頒發交通史路政篇第十四至第十八冊，經轉發各處室署應用。

奉 部令牛畜車聯運，由到達路消毒，并不得藉口免收延期費。經訓令車務處遵辦。

二十四日

奉 部令小山羊皮准列二等收費，經訓令車務處遵辦。

奉 部令本路運輸焦炭特價改按冊二款九折後加百分之四十收費辦法，定自七月十一日起施行。經訓令車會兩處遵辦。

通令各處：規定職工病假逾期九十天時，准予停薪留資半年。

通令各處：工人保結，除有銀錢關係者外，其餘普通工人，免取舖保困難時，准適用連環人保。

二十五日

訓令各處署室：嗣後凡經調驗有癩被革之員工，請求復驗，概置不理。

奉 部令規定山藥粉加入分等表列為四等收費，定自本年七月二十一日起實行。經訓令車務處遵辦。

奉 部令規定花鐵一項列為三等收費，定自七月二十一日起實行。經訓令車務處遵照。

二十六日

本路與中國旅行社代售客票合同，現經簽訂。

二十七日

通電各處署室：改定本年夏季辦公鐘點。

訓令車務處：飭督飭所屬，嗣後務須恪遵章制法令，敏捷處理事務。

理事務。

准業務司電：漂白粉應列入危險品內，至燒碱化碱等，仍按普通貨物，均以五十公斤為起碼計費。經訓令車務處知照

奉 部令教育用品，關於書籍一項，以學校課本為限；學校所用參考課本，有學校證明書者，准予適用減價辦法；其他教育用品證明辦法，應照第三條規定辦理，免收加價費

。經訓令車會兩處遵照。

二十八

奉 部令第十八次國內聯運及第二十次國內聯運會計會議改期明年四月，仍在西安舉行。經訓令車會兩處遵照。

大事記

奉 部令規定各路處置各項舊制服辦法四項，經訓令各處署遵照。

二十九日

據車務處呈，請改訂現行發款憑單格式并使用辦法，擬自二十四年度開始更換，附呈式樣。經指令照辦并訓令各處署室遵照。

據車務處呈請招考電報班新生三十名，經指令照准。

本路以運輸各項糧食減價辦法，又將期滿，經具呈 大部請予續展六個月。

五

交通雜誌社

預告「公路運輸專號」定期出版

近數年來我國公路進展極速各省公路線網規模漸具公路事業已自工程時代進入經營運輸時期如何改善公路運輸增進公路之利用實為今後公路最重要之問題本社有鑒於此爰定編印公路運輸專號以資研究特聘全國經濟委員會公路處處長趙祖康先生交通科科長許行成先生主編俾內容益臻完善本專號範圍既廣篇幅亦繁籌備費時業於半年內集合數十專家之結晶纂成此書內容豐富材料翔實都三十餘萬言專號出版社會人士屬望固殷而路政同人關垂尤切現稿件業經陸續付梓准於下月底全部出版特此預告

交通雜誌 第三卷第十一期目錄

交通插畫

試製中快速率火車之模型.....二幅
 拖挽八十噸重之汽車.....一幅
 美國最快之機車.....一幅
 公路交通安全運動展覽會.....五幅
 新頒鐵路貨物運輸通則之檢討.....洪瑞濤
 新舊鐵路貨物運輸通則之比較.....樊正渠
 鐵路制定運價應採之方法.....畢慎夫
 鐵路運價之種類.....高鹿鳴
 鐵路營業收支款項之分析.....胡選堂
 世界各國廣播無線電近况.....趙偉鈞

日本海運之現在及將來.....章江波
 航空運輸法制之探討.....萬江波
 膠濟鐵路年來支配車輛概況.....譚書奎
 中國郵政發達史緒言.....樓祖詒
 介紹沈著鐵路貨運業務.....伯魯
 交通記述

一月來之路政.....李芳華
 一月來之電政.....劉毅祥
 一月來之郵政.....張律仙
 一月來之航政.....施復昌
 一月來之國內外交通新聞.....道之

(定價)

月出一册

每册三角

預定半年

連郵一元

六角全年

連郵三元

總發行所

南京新街

口燕慶功

一覽交通

雜誌社

紀 錄

平漢鐵路管理局第四十二次局務會議紀錄

議紀錄

時間 二十四年六月一日上午十時

地點 本局四樓會議室

出席人 方伯麟 薛鍊 陳瑄 吳國良 陳延炯 鄒安

衆 鄭道實 鄒恩元 陳永清

列席人 盧榕林 莊恩圻 王汝璠 沈之進

主席 陳延炯

紀錄 王一震

開會如儀

平漢鐵路管理局第四十二次局務會議紀錄

(甲) 報告事項

一、報告上次會議議決各案辦理情形。

(乙) 討論事項

一、據總務處考績公益兩課呈擬本路員工儲蓄金章程草案及儲金保管委員會規程草案請公決案

局長交議

議決：1. 員工儲蓄章程，遵照國有鐵路員工儲蓄通則辦理，如有必須補充之處可以註明加入，此章程應再擬訂。

2. 員工儲金保管委員會章程，決定綱要九項：

(甲) 局長副局長總車工機會費各處署長，綜核

本局購料審查委員會常會紀錄

出納考績公益四課課長為當然委員。

(乙)員司代表六人，職工代表六人，警兵代表二人，為選舉委員。

(丙)當然委員均由會函聘。

(丁)選舉委員由員司職工警兵各用記名單選法選舉之。

(戊)選舉委員任期二年，連選得連任。

(己)常務委員人數，定為五人。

(庚)保管委員會，不另雇用人員。

(辛)員工儲蓄金補助金公積金之存放，由常務委員遵照委員會決議，先行存放，後送全體委員補章，提款須先經全體委員蓋章，

然後提取。

二

(壬)委員會於會計年度終了時，應將本年度帳目及會計表簿等，函送管理局聘任會計師查核公佈，並呈部備案。

3. 上項員工儲蓄章程草案，及儲金保管委員會章程草案，統交考公兩課會商有關處課分別補充修正，提下次會議討論。

本局購料審查委員會常會紀錄

第五十七次

時間 二十四年五月八日(星期三)上午十時

地點 黃陂路六十八號本會辦公室

出席人 潘尹 余興忠 盧榕林 劉家驥 李承祐 章雲

主席 潘尹

紀錄 謝緒仁

審 查 事 項

一	二	三
： 庶務課庶字	二 · 機務處 D 字	三 · 庶務課庶字
977	1809	973
976	1808	1022
965	1807	1070
964	1806	999
962	1805	983
968	1804	938
961	1794	1006
960	1791	983
1023	1805	990
1021	1714	991
1020	工務處 D 字	989
1019	1803	1008
1018	等號	968
1017		805
1016		987
1015		980
1014		984
1013		974

八十三件 業經蓋章呈局，請追認案。

議決：追認。

訂購單共計十一件，業經蓋章呈局，請追認案。

議決：追認。

本局購料審查委員會常會紀錄

975等號訂購單共計十九件，請審查案。

議決：蓋章呈局。

第 五 十 八 次

時 間 二十四年五月十五日(星期三)上午十時

地 點 黃陂路六十八號本會辦公室

出 席 人 楚湘匯 馬西藩 程 膺 李承祜 關宗照

章 雲 潘 尹 余興忠 劉家驥 盧榕林

主 席 潘 尹

紀 錄 謝緒仁

開會如儀

討 論 事 項

一 · 本會辦事細則草案業經依據一月三十日全體大會議決案

照本會暫行簡章及辦事情形重行修改並分送各委員簽註

本局購料審查委員會常會紀錄

意見本日特召集全體大會請討論公決案。

議決：除第八條內所書「如未超過以前核定單價」一語改

為「如未超過核定最低單價而市價無變更時」又

「但較以前單價為貴時統應按照前項手續辦理」一

語應行刪除又第十一條全文應行刪除第十二十三

兩條改為第十一十二兩條外其餘各條均照原案通

過

審查事項

	1081	1084	一、庶務課庶字
	1077	1066	
甲	1088	1035	
乙	1088	1025	
丙	1088	947	
丁	1088	1053	
	1118	838	1037
	1119	1057	1052
	1120	1058	1055
	1121	1026	1054
	1122	甲1041	1056
	1123	乙1041	1048
	1125	丙1041	1050
	1117	丁1041	1049
	1066	1031	1047
	1124	1030	1038
等	1092	1051	1045
號	1091	1076	1044
訂	1090	1078	1043
購	1089	1065	1042
單	1083	1073	1046
共	1085	1027	1040
計	1084	1080	1032
八	1959	1082	1033

十三件，業經蓋章呈局，請追認案。

議決：追認。

二、機務處 D 字

1814	1667
工務處 D 字	1826
1818	1726
1748	1746
1827	1820
車務處 D 字	1821
1811	1828
等號訂購單共計二	1822
	1817
	1819
	1831
	1825
	1834
	1829
	1830
	1833
	1724
	1813

十三件，業經蓋章呈局，請追認案。

三、庶務課庶字

2132	1039
1098	1114
1106	1060
1097	1061
1094	1116
等號訂購單共計二十三件，請審查案。	1113
	1115
	1108
	1110
	1112
	1103
	1109
	1107
	1105
	1104
	1100
	1096
	1101

議決：蓋章呈局。

四、機務處 D 字

1836
1841
1835
1837
1839
1854
車務處 D 字
1843
1843
1840
1842
1838
1812
等

號訂購單共計十二件，請審查案。

議決：蓋章呈局。

第 五 十 九 次

時 間 二 十 四 年 五 月 十 二 日 星 期 三 上 午 十 時

地 點 黃 陂 路 六 十 八 號 本 會 辦 公 室

出 席 人 章 雲 余 興 忠 李 承 祐 潘 尹 劉 家 驥 盧 榕 林

主 席 潘 尹

紀 錄 謝 緒 仁

開 會 如 儀

報 告 事 項

一。本年四月份購料總計庶務課為二六，四九八，九一元，較以前單價減低五八二·二四元，約合百分之二·三。材料課為八二，七七〇·七六元，較以前單價減低二·七九六，四四八元，約合百分之三，四。該兩課總計洋一〇九，二六九·六七元，較以前單價減低三·三七

本局購料審查委員會常會紀錄

八·六八八元，約合百分之三·一，均以本會審核日期為標準。

討 論 事 項

一。材料課D字188⁵號訂購單訂購菲力脫殺蟲水每聽價洋二元二角又D字186⁶號訂購單訂購殺牌殺蟲藥水每聽價洋一元

七角五分據稱經試驗殺牌藥水功效比菲力脫藥水不相上下而其價格較菲力脫牌約低百分之二十查此項藥水應否均改購殺牌殺蟲藥水請公決案

議決：兩種藥水功效既不相上下應請材料課一律改購殺

牌殺蟲藥水以資撙節

審 查 事 項

一。機務處D字
1844
1706
1870
1855
1859
1858
1755
1871
1877
1869
1832
1845
車務處D字
1859

議決：蓋章呈局。	1885 1874 1867 1882 1880 1884 1872 1881	三·車務處 D 字 1800 1895 1800 16 機務處 D 字 1889 1865 1887 1888 1886 1864 1873 1876 1875	議決：追認。	認案。	1155 1153 1154	等號訂購單共計四十五件，業經蓋章呈局，請追	1136 1140 1135 1134 1139 1086 1087 1132 1170 1169 1168 1167 1166 1162 1164 1163 1133 1165 1152 1161 1159 1158 1157 1156	二·庶務課庶字 1129 1137 1141 1142 1143 1144 1145 1146 1159 1148 1147 1150 1126 1127 1128 1130 1131 1138	議決：追認。	案。	1856 1868 1645	等號訂購單共計十六件，業經蓋章呈局，請追認
討論事項	開會如儀	紀錄 謝緒仁	主席 潘尹	出席人 程膺 潘尹 余興忠 李承祜 盧榕林	地點 黃陂路六十八號本會辦公室	時間 二十四年五月二十九日(星期三)上午十時	第六十次	議決：蓋章呈局。	1186 1194	等號訂購單共計四十五件，請審查案。	1198 1190 1204 1205 1206 1207 1208 1209 1180 1181 1192 1186 1193 1179 1151 1195 1200 1203 1201 1196 1197 1199 1185 1184	四·庶務課庶字 1173 1210 1214 1215 1212 1216 1187 1211 1213 1176 1174 1189 1188 1182 1183 1171 1202 1175 1172

一、材料課訂購車輛接電盒及接電叉又軟鋼皮管一案據函稱

目下競選者為漢口華昶及天津秦中二家雙方附樣均已照電務課指定式樣改良華昶報價接電盒及接電叉每套十二元七角五分秦中報價每套十三元一角又軟鋼皮管華昶報價每公尺三元七角秦中報價每公尺四元八角兩商之貨各有優點均稱合用擬交兩商分做惟軟鋼皮管擬由一家承辦附貨樣到會請審查等由查上項材料究應交何家承辦請公決案

議決：接電盒及接電叉應以華昶貨樣為標準但尚須略加改良請材料課轉飭兩商接洽至價格如秦中能減至與華昶之價相同則分交兩家承辦又軟鋼皮管應選華昶之貨

二、材料課D字1505號訂購單向鴻昌德訂購藥刷一案前經本

本局購料審查委員會常會紀錄

會調查有愛義製刷廠價格低廉頗巨請其改向愛義訂購茲

該課復將鴻昌德之貨樣送來並稱該貨前經用料機關考驗合用愛義之貨是否相同請考驗公決案

議決：愛義之貨與鴻昌德之貨比較尚無不同請材料課訂購愛義之貨

三、材料課D字1524號訂購單向大昌公司訂購車頭發電機配

件等一案查此項配件係大昌公司獨家經理但漢口錦記電料行向經售上海華生廠仿製此項配件之國貨前年曾經本路購用尚稱不劣而價值低廉甚多應否請材料課向該行詢價採購請審查公決案

議決：請材料課向錦記詢價酌辦並以後採購此項配件時亦向該行詢價比較

審查事項

一、庶務課庶字	1224	1225	1191	1223	1239	1238	1237	1236	1235	1233	1232	1231	1230	1229	1228	1227	1226	1222	
1219	1218	1246	1247	1250	1249	1245	1244	1243	1242	1241	1240	1237	1238	1237	1236	1235	1233	1232	1231
等號訂購單共四十二件，業經蓋章呈局，請追認案。																			
議決：追認。																			
二、機務處 D 字	1910	1899	1897	1918	1925	車務處 D 字													
等號訂購單共計八件，業經蓋章呈局，請追認案。																			
議決：追認。																			
三、機務處 D 字	1914	1913	1911	1912	1904	1901	1916	1907	1891	1879	1910	1898	1916	1807	1900	1905	1896	車務	
處 D 字 1903 1878 1912 等號訂購單共計十件請審查案。																			
議決：蓋章呈局。																			
四、庶務課庶字	1851	1843	1846	1847	1849	1952	1892	1894	1953	1850	1857	1961	1893	1908	工務處 D 字				
等號訂購單共計二件，請審查案。																			

議決：蓋章呈局。

第六十一次

時間 二十四年六月五日(星期三)上午十時

地點 黃陂路六十八號本會辦公室

出席人 劉家熾 潘尹 程膺 余興忠 李承祜(王文煒代) 黃乃鏞

主席 潘尹

紀錄 謝緒仁

開會如儀

審查事項

一、機務處 D 字	1851	1843	1846	1847	1849	1952	1892	1894	1953	1850	1857	1961	1893	1908	1936	1932	1927	1928	1921	1920	1919	1923	1960	1608
工務處 D 字	1949	1922	1962	車務																				

期三十六第	平	漢	鐵	路	月	刊	紀	錄
處D字 1860 1943 1935 1937 1938 1950	等號訂購單共四十二件，業經蓋章							
呈局，請追認案。								
議決：追認。								
二·庶務課庶字	1289 1288 1287 1285 1284 1283 1282 1281 1280 1278 1277 1276 1275 1274 1273 1269 1268 1265 1264	1262 1261 1286 1290 1263 1267 1266 1271 1272 1270 1279						
蓋章呈局，請追認案。								
議決：追認。								
三·庶務課庶字	1316 1319 1295 1308 1293 1291 1302 1305 1298 1301 1306 1311 1294 1322 1296 1297 1292 1313 1304							
1303等號訂購單共計二十件，請審查案。								
議決：蓋章呈局。								
四·機務處D字	1959 1909 1958 1955 1951 1057							
等號訂購單共計六件，請審查								

新運會李常務幹事嘉善在紀念週演說詞

案。

議決：蓋章呈局。

新運會李常務幹事嘉善在紀念週演

說詞

各位同事，今天兄弟代表本路新運會，向諸位簡略的報告下列二事：

一·守時刻運動 此項運動本會係遵照南昌總會之規定，並根據本屆鄭州會議之決議而舉行，先期經本會通知路局及沿線各服務團同時於本日舉行，檢查全路員工同人對於到班時間之是否正確，其主旨藉以督促各個人對守時刻之注意。今晨，本會陳主任幹事張常務幹事及兄弟等於上午八時起開始檢查，由總局局長室起以次總務處會計處及各處課室逐一查看，然後至江岸各段廠校，檢查結果大致均能準時到班。

成績頗為良好。此種守時精神希望繼續永久維持，始終不懈。現在社會上有一種流行病，就是做事存有「馬馬虎虎」心理，此四字意義，一再研究尙未能得一確切解釋，不外「糊糊糊糊」「迷迷糊糊」而已。一切事務，每以此種心理而有貽誤，與新運規律，尤覺悖謬，希望同人時時以此勉己勉人，則新運路務，裨益尤多。

二、派定赴廬山受訓人員 本會遵照南昌新運總會通知會同路局共選定十四位同人前往廬山受訓，所有手續，已經一度籌備就緒，約於本月二十七日啓程前往自七月一日起開始受訓，為期一月，事前對於下列各點，曾加以研究：（一）此番赴廬受訓人員均須具有健強之體格及堅苦卓絕之精神，足以代表本路，而可獲相當之光榮。（二）受訓人員任務較為繁重，自非普通工作可比，故必須克苦耐勞者始克有濟。

（三）赴廬受訓 匪惟身體健強，工作繁重，抑且人人須感有相當興趣，工作始可益覺奮發。（四）受訓人員，期滿歸來，以個人之所得指導同人，共在新運路上，一致邁進。

現在新運工作，正積極推行三化方式之時，希望同人都能身體力行，例如軍事化一項，就本局規定團體健康運動來說，此項運動原為健康同人體力而實行，惟最近參加人數，已不如以前之踴躍，須知各同人能添一分健康，即為本路工作上增一分效能，亦即為民族多增一分元氣，為民族求生存，凡我同人，均應鍛鍊體格，來担負復興民族的一部份責任。

工務處第一次處務會議紀錄

工務處處務會議開會程序

會議日程

六月六日 上午開會 下午開審查會分為人事車輛工專材料

帳務五組

七日 上下午均開審查會

八日 上午開會討論及表決人事組議案 下午開會討論及表決章制組議案

九日 上午開會討論及表決工事組議案

十日 上午開會討論及表決材料帳務兩組議案 下午閉會

開會秩序

(一)開會如儀

(二)主席報告開會宗旨並致開會詞

(三)局長致訓詞

(四)主席報告提案件數

(五)主席報告審查會分組辦法並指定審查會會員及負責召集

工務處第一次處務會議紀錄

之員名

(六)臨時動議

(七)散會

討論大會

(一)開會如儀

(二)主席報告審查會審查議案經過情形

(三)逐案討論付表決

(四)散會

閉會秩序

(一)開會如儀

(二)主席報告各議決案概略及推行步驟

(三)主席致閉會詞

(四)局長致訓詞

工務處第一次處務會議紀錄

(五)攝影

(六)散會

工務處處務會議出席列席人職務

姓名表

主席	王金職	工務處處長
副主席	陳瑄	工務處副處長
出席人	錢桂一	第一總段長
	劉鴻鈞	第二總段長
	史青	第三總段長
	賈占釐	長辛店修理廠長
	張履鼎	江岸修理廠長
	高凌美	長辛店分段長
	翁筱舫	石家莊分段長

方善培	高邑分段長
施五常	順德分段長
左廷序	新鄉分段長
蘇珊瑚	鄭州分段長
黃慕思	郟城分段長
李洪疇	廣水分段長
蕭瑾	江岸分段長
吳長清	北橋工段副分段長
黃鏗	南橋工段分段長
朱祖翼	新店林場管理員
黃師定	文牘課課長
章雲	工程課課長
李德晉	技術課課長

王文俊 稽核課課長

列席人 沈祖壽 工程課幫工程司

吳本馨 工程課幫工程司

蕭卓顏 技術課幫工程司

梁蔭楠 工程課幫工程司

吳雨農 文牘課主任課員

范伯煌 稽核課主任課員

詹樹聲 工程課課員

工務處第一次處務會議開會詞

局長各位同事，今天本處開第一次處務會議，主席王處長因病赴滬就醫，尙未趕回，所以今天的會，由瑄代爲主席。此次會議本擬早日舉行，因工務整理計劃，方始確定，兼以集中議案，籌備稍需時日，是以至今始克集會，召集會議

工務處第一次處務會議紀錄

意旨，因處內暨外段各同事，以職務關係，平常不易晤面，

專恃文牘往還，不免有所隔膜，故將大家請來，相聚一堂，將處內與外段應興應革各事，詳細討論，儘量發表意見，藉利進行，茲將一年來個人之感想及希望，向各位略爲報告。

(一)處段聯絡以期改進 從前處與段或段與段間，少有聯絡，所以事務進行利便上，不無缺憾，希望以後對於公事上設計上，大家均應竭力聯絡，將來自可收效益大，此爲希望之第一點。

(二)技術設計力求精進 工務技術，實宜參考新法，隨時細加研討，以期進步。倘仍率循舊規，未免缺乏更新精神。我同人研求有素，更宜博採較新方法孜孜研討，設計推行，庶可增進本路工務榮譽。此爲希望之第二點。

(三)養路統計務求周密 從前對於養路方面，並無統計

可言。例如藥製枕木與未經藥製之枕木，其使用年限之差數，概無正確紀錄。又如道釘經硫酸銅液之作用，其壽命縮短若干年限等等，歷年以來，亦並無信史可考。嗣後請各位特加注意，隨時研究，報處統計記載，以憑稽考。此為希望之第三點。

(四)使用材料必須擇節。使用材料，責在適合用途，尤當力求擇節。從前對於應用舊鋼軌一項，各種建築，多有涉於濫用之處。嗣後各項工程，無論對於新舊材料，均須隨時隨事，切實注意用途，力求擇節使用，以矯積習，而惜物力，此為希望之第四點。

(五)教導棚工俾成良材。各棚工之養路知識，甚形淺薄，亟應加以訓練，惟指導灌輸養路常識，責在接近工人之直接首領，嗣後即請各位督飭所屬，加緊訓練，使其得受教育

，日臻健全。此為希望之第五點。

最近一年來本路軌道狀況，確已略見進步。局長在鄭州會議及紀念週席上，均有獎許之詞。此均賴各位努力之成績以後整理計劃實現。材料湊手，更當繼續努力，凡軌道一切不良之點。務須徹底改善。達到車行平穩，毫不顛簸之目的，方為盡善盡美。

此外關於廿三年度預算及整理計劃概略，亦附帶略為說明，現在二十三年度行將終了，所有現金預算，已列而未舉辦之工程，前經與會計處商酌，在六月底以前已動工之工程，統限於九月底完成，照原案支付現金，應請各位加以注意，努力促其完成。

至二十四年度預算，年度預算即是現金預算，預算編制時，先由會計處會同車務處，詳細推察收支狀況造列，所列工

程支出，均有現金準備，對於各項工程，請各位於收到預算抄表時，即着手籌備，隨時呈送工程預算書，不必臨時再以公文往返，以省手續，而節時間，庶年度開始以後，所有工程，得以逐一興辦。

又關於整理計劃工務方面，需用材料，總列一千五百七十萬元，內枕木列一百十萬元。約可購五十五萬根。加固及添購橋樑，列五百二十五萬餘元，信漢一段所用，現已呈部請定購矣。

黃河新橋費，列七百五十萬元，具體辦法，業已由部商洽黃河水利委員會等會同訂定。

關於鋼軌，擬購42公斤式12公尺長者，共五千五百四十噸，現已撥用英庚款定購七千根，配件亦比照購辦。尚有已經定購之軌道材料，枕木現已訂定合同四十萬根，已到者

工務處第一次處務會議紀錄

十萬根，其餘陸續起運。在本年內，尚擬再行訂購二十萬根，因金價低落，故可以原銀額數，多購若干。

至於魚尾螺拴，已定二十萬個，道釘三十萬個，大約九月終可以交貨。

道岔枕三十副，道岔二十副，洋灰三千桶，鋼樑（新架橋樑）彈簧襯圈二十萬個，油漆材料四十噸，都已呈部訂購。其餘材料，如在現金預算可能範圍內自當儘量購買，切盼節省使用。以上所定材料，業已向部電催一俟到後，即行按照比例分發，各段自無須顧慮也。

副主席陳瑄

陳局長開會訓詞

今日工務處開第一次處務會議，邀本人來與各位談話，本人對於工程上原屬外行，殊愧無可貢獻，現在祇將個人對

工務處第一次處務會議紀錄

於此次會議之希望，及頃聆主席所說而起之感想為各位言之。

各處處務會議，原極重要，早應時常召集，惟歷來各處並未開過此項處務會議，殊覺不可思議，本人希望工務處自此次開會以後，從此要做成一新紀元，本路工務方面，今後要創造一新生命其故為何，本人就不客氣的言之。

從來本路同人，對於本身職務，頗多未能盡職之處。所以希望各位，嗣後務須徹底改造，對於本身職務，格外注意。本人第一次巡視本路時，為二十一年十二月底，觸目便見沿線枕木，都在泥土中埋沒，想見多年來未經整理，而以各車站為尤甚。最近視察，已易舊觀，在養路方面表面上看來，已有相當成績，然此所謂成績者，亦僅就從前劣況比較而言耳，至於許多根本工作，仍多忽略，即如頃聞主席所說，

對於技術上及養路上各種記載，均感缺乏各節，亦足以見工務同人年來尚未盡心。又養路工程中，最重要，最普遍，而又為各位隨時可以見到者，厥為枕木一端。但關於枕木不特無完整之統計，即各主管人員，對於枕木在技術上及經驗上之種種研究，亦均無記載可考。按本路在三十餘年中，購用枕木，不知有若干種類，究竟何種為經濟，何種為不經濟，某種枕木在某段使用後情形如何，以及同一枕木，用於幹綫或用於支綫，其壽命分別如何，凡此種種，均無確實之統計，可資研究。又如最近本路將所購洋松，用硫酸銅蒸製，此種方法，據化學專家研究，各有主張不同，有謂蒸過後，在空氣中經過數月，即失其效用者，有謂仍有相當效用者。究竟本路在實驗上，有何覺察及表見，此點固無紀錄可稽，且聞亦未有人注意研究。茲因談論枕木，聯想及於道釘，此次

購換四十萬根枕木，而各方要求發給消釘之數，竟與新鋪枕木需用全體新道釘之數相等，此又為值得研究之點。查道釘壽命，原較枕木壽命可長數倍，何至於換一枕木，便須全換新道釘耶？或係由於硫酸銅與道釘腐蝕有相當關係，因而促短道釘壽命，亦未可知。然此問題，在經過已往時間，實驗上及技術上亦未聞有人推敲研究。更如墊板，按墊板作用，原為擴大枕木所受壓之面積。但本路數十年來，雖均用墊板，而所用墊板，則均甚小，其尺寸僅與鋼軌所接觸於枕木之面積相等，此種墊板，除對於軌爬作用，有多少好處外，其他毫無用處，且易成為促短枕木壽命之原因亦甚多。本人察覺如此情形，所以於去年，即行決定在本路經濟不佳，未能購換其他墊板以前，再不使用墊板。夫墊板亦屬養路工程中最重要之事，而竟無人提及研究，此次停止使用，亦未見有人

工務處第一次鐵路會議紀錄

提出異議。由此觀之，可見養路上最重要最普遍而又為工務同人時常眼所能見者，匪獨公家毫無紀載，且亦從未有人注意研究，實為不可掩之事實。所以希望自經此次開會之後，要能造出新紀元，創造新生命。更有進者，此次為工務處處務會議第一次開會，凡一事開始，務須格外慎重，如開始不良，則影響及於將來難獲好果。故此次會議，希望各位充分注意，務必造成一種良好模範，昭示將來。茲有關於會議範圍之意見數點，為諸位貢獻之。

一、歷來會議上有一種通病，即盲從附和是也。往往有一種議案其議論在表面上頗覺動聽，然苟不加以冷靜頭腦考慮研究，而遽行隨聲附和，率爾通過，每於通過後，而實際上不能施行者，其例甚多，此層宜特加注意。

二、顧慮情面，尤為我國會議時最大之通病。往往因提

案人或發表意見人的地位關係，而不問其是非，率爾爲贊成或否決之表示，此種態度，尤屬改善。故希望各位，在此次會議中，遇有議案，無論爲局長或處長。以及其他任何人所提出，均應依據自己之真知灼見，充分發言，如已見認爲不對者，有懷疑者，應加補充者，均須不客氣的充分發表自己見解，以供衆議，此爲出席會議人討論議案時，應有之態度。

三·同時應注意到議案一經議決，與正付討論時，情形不同。每一議案，在討論時，儘可獨據己見，貢獻當場。倘議案一經議決，則須犧牲個人意見，舍己從衆，斷不可因己意見及主張，未獲通過，乃於將來執行時，悻悻爲難，或故意不爲努力辦理。

四·最後更有一點，此次處務會議議決各案，仍須呈局決定，方能施行。局與處之立場，究有多少不同，縱使有或

種議案，出席各位認爲應辦，而會議亦經議決，迨呈局而被批駁者，在此場合，各位不必遽爾灰心，須知局方統籌全局，或有認爲較此議決之案，更屬急要者，不得不分別緩急，次第施行，而將該案緩辦。或有因其他困難關係，不能即辦者，亦屬事所恆有，倘遇此種情形，仍盼各位了解局方真意，繼續研究下去。

本人所貢獻於此次會議者，僅此上述數點而已。惟頃聞主席所言，關於整理計劃一節，本人對此，尙有數語說明。

此項整理計劃，在去年初間，業已擬就，原擬計劃內車工機三方面合計需款不過四百萬元，嗣將此計劃帶京呈部，願部長認爲尙應進一步作比較遠大之計劃。並飭將原擬計劃，加以擴充。當時本人與工機兩處處長，均在南京，乃即就近將此整理計劃草成。惟因在京起草時，既缺乏參考資料，

復感無人助理，明知此項計劃，不無缺憾。然而此項計劃，亦即決定者，蓋有故焉。(1)因凡辦一事，有計劃勝於無計劃，且本路各方面，根本上並無準確之統計，即紀錄資料，亦感缺乏，倘欲擬成一部面面顧到，周密圓滿之計劃，勢至困難。(2)現在整理計劃，其中雖不無缺憾之處，然所謂缺憾者，亦僅各方面應辦之事，而計劃內漏未列入者，容或有之，至於計劃內所已列入，而為不應舉辦之事，或徒糜公帑者，則絕對無有，此可斷言，然而此種缺憾，隨時補救，並非難事。頃因主席提及，故略加說明。將來各位見到此項計劃，或有缺憾之時，本人自當代工務處負責相當責任，蓋因此項計劃，並非完全由工務處所擬定者也。

工務處處務會議提案目錄

章制類

工務處第一次處務會議紀錄

- | | | |
|-----|--------------------------------|-----------|
| 第一案 | 改良本處課股組織問題 | 江岸分段長蕭瑾提 |
| 第二案 | 請將新添及整個改良各項工程仍責成技術課設計以一事權而期簡捷案 | |
| 第三案 | 請規定分段職員名額分掌事務以重責任案 | 鄭州分段長蘇珊瑚提 |
| 第四案 | 擬請統一規定各總分段組織以明事權而利公務案 | 鄆城分段長黃慕思提 |
| 第五案 | 擬訂工務段廠辦事細則案 | 陳副處長提 |
| 第六案 | 道棚人數分配問題 | |

應與警署會訂本辦法案

文牘課課長黃師定提

第十九案

工程施行預算書等試辦期滿綜合困難情形請酌予修改案

(兼工事類)

第三總段長史青提

第二十案

籌備路上各項工程仍應按照向例辦理案

(兼工事類)

第三總段長史青提

第二十一案

來往公文擬選用國文案

幫工程司蕭卓顏提

第二十二案

擬請飭由主管課對於各項月報單詳加厘定重頒明令祇遵

第三總段長史青提

第二十三案

請准沿綫職工持簽發之請診單及隨帶服務證乘工務處第一次處務會議紀錄

車赴醫院就診案

(兼人事類)

石家莊分段長翁筱舫提

第二十四案

寄物憑件請予簽收後隨即寄還

第一總段長錢桂一提

第二十五案

請函知車方凡在站不停之列車及機車倒駛之車均須經直而行

高邑分段長方善培提

第二十六案

各棚工因領緊急材料或傢俱請准向站長聲明乘車赴監工或分段長駐在處案

高邑分段長方善培提

臨時動議

(一)呈請發給橋工段長僕人免票案

北橋工段副分段長吳長清動議

工務處第一次處務會議紀錄

二二

人事類

期三十六第	平	漢	鐵	路	月	刊	紀	錄
第一案	保障技術人員按定期加薪進級問題							
	江岸分段長蕭瑾提							
第二案	請予直接首領對所屬員工有獎賞權以維威信案							
	鄭州分段長蘇珊瑚提							
第三案	擬請依照部頒國有鐵路職員薪給章程准將出力員司按年晉級加薪以資鼓勵案							
	第三總段長史青提							
第四案	工人獎勵問題							
	江岸分段長蕭瑾提							
第五案	爲符合百分之三預算額對職工加辛應如何注意擇尤以免溢額案							
	文牘課課長黃師定提							
第六案	員工姓名冊及升關單加列年齡一欄案							
	第一總段長錢桂一提							
第七案	請減去各項無關重要文表案							
	(兼章制類) 第二總段長劉鴻鈞等提							
第八案	請將工人之保結刪繁就簡以免多耗紙張							
	高邑分段長方善培提							
第九案	保結履歷片應刪繁就簡案							
	第一總段長錢桂一提							
第十案	請假旬報擬仍改爲月報							
	第一總段長錢桂一提							
第十一案	請組織參觀團考察各路工務成績以資改進案							
	第二總段長劉鴻鈞等提							
第十二案	擬請組織工程視察團輪流派遣工務人員分赴各							

路及工程區域參觀以宏見聞案

鄭城分段長黃慕思提

第十三案 改善附掛橋工車案

南橋工段分段長黃鏗提

第十四案 請由段按月填發本總段員可由黃河至鄭州往返

車票二次案

第二總段長劉鴻鈞等提

第十五案 沿綫棚工請病假或事假逾五天者准由監工僱工

替代案

順德分段長施五常提

第十六案 禁止職工自請互調案

彰德分段長唐翼雲提

第十七案 擬酌在大站各棚增添副棚首一名案

工務處第一次處務會議紀錄

新鄉分段長左廷序提

第十八案 擬請抽調識字棚工分配於各棚幫同不識字之棚

首案

新鄉分段長左廷序提

第十九案 將沿綫巡夜夫看橋夫等星期例假等日加點一律

取消另派替班即以節省加點費用考試方法收錄

道棚工入子弟組織棚工修成班

(兼帳務類) 鄭州副分段長王永章提

第二十案 請收回搖車夫不得升充棚首成命

黃河南監工樓兆繩提

第二十一案 擬請規定或增加全路各大站棚工人數并清潔夫

役案

鄭城分段長黃慕思提

工務處第一次處務會議紀錄

第二十二案 請准於車站附近道棚內遇有棚工出缺添補一

案 請習泥木工藝者以便隨時修理房屋橋梁等工程

案

廣水分段替班監工劉瑗提

第二十三案 請增加棚工人數以利工作案

高邑分段長方善培提

第二十四案 擬請設立棚首訓練班

信陽分段長喬德陶提

第二十五案 擬請取消棚工星期輪流休息辦法加給雙工或酌

給固定津貼以期增加工作效率案

第三總段長史青提

第二十六案 培養棚首人材案

長辛店分段長高凌美提

第二十七案 請添派監工段司事案

彰德分段長唐翼雲提

第二十八案 擬請准予每監工廠添補司書一名以資助理案

新店監工劉啓鳳提

第二十九案 擬請於大站監工段內添補司事一名以資助理案

新鄉分段長左廷序提

第三十案 第三總段及分段監工工作繁重擬請分別添派人

員案

第三總段長史青提

第三十一案 請將各場園小工改稱長工以期劃一案

新店林場管理員朱祖翼提
黃山坡 程光鏞提

第三十二案 擬請在本廠增添總領班名額以期促進工作效能

案

第三十三案	擬請依照路章准將員司長期例假恢復以資劑精神案	江岸修理廠長張履鼎提
第三十四案	補充部願國營鐵道員工養老金規則法文意義案 (兼章制類)	第三總段長史青提 文牘課課長黃師定提
第三十五案	擬請將各分段工作人員一律規定名額案	工程課課長章雲提
第三十六案	確切探求行車事變原因以資研究改良案	工程課課長章雲提
第三十七案	死亡貧病員司子弟教育補助金案	工程課課長章雲提
第三十八案	擬請提高各分段長待遇案	江岸分段長蕭瑾提
第一案	改良全路排水水溝問題	江岸分段長蕭瑾提
第二案	改小或免除橋上軌縫及清潔橋座案	南橋工段分段長黃鑾提
第三案	擬改善軌縫接頭以利行車案	新鄉分段長左廷序提
第四案	擬請函咨機方飭屬如遇修理站方各項水管機件應劃分工機兩方各負其責以免延誤而資撙節案	廣水分段長李洪鳴提
第五案	關於枕木之數量問題	江岸分段長蕭瑾提

工務處第一次處務會議紀錄

第三十六期

平漢鐵路月刊紀錄

第六案 擬請調查全路現用生鐵水管徑度及其附件規定

統一標準

江岸修理廠廠長張履鼎提

第七案 請將各大橋用縱枕木者均改為橫枕木

高邑分段長方善培提

第八案 請機段嚴禁司機在橋上啟閉汽門案

南橋工段分段長黃鏗提

第九案 請禁止輪箍不圓之車輛行駛路上以免損傷軌道

案

第二總段長劉鴻鈞等提

第十案 請機務方面將各機車之速度表檢查後再交工務

方面檢查一次

高邑分段長方善培提

第十一案 以工費款數之多寡規定標辦之程序

第一總段長錢桂一提

第十二案 擬請規定外段編造工程施行預算書之工程範圍

以利進行

順德分段長施五常提

第十三案 請規定工程方數計算小數位以資一律而免分歧

案

鄭州分段長蘇珊朝提

第十四案 擬請將各項工程分為建築改良修理三大類規定

估計機關及應否填寫預算書類以免參差並發給

各分段繪圖儀器以利進行

鄆城分段長黃慕思提

第十五案 擬請定期調查沿線各大站當地工料市價確定工

程預算額俾利工程進行案

第三總段長史青提

第十六案 請改良植樹辦法期收實效案

第二總段長劉鴻鈞提

第十七案 請准將各場圃種籽肥料經費提前發給案

新 店 黃山 林場管理員 朱祖翼 程光鏞提

第十八案 請從速實施鉤處擬定整理林務辦法案

新 店 黃山 林場管理員 朱祖翼 程光鏞提

第十九案 請製購木船一隻以資補救鄆城站水泉在漯河取水案

水案

第二總段長劉鴻鈞等提

第二十案 請設法收回新鄉中山圖書館佔用新鄉站東路地以保公產案

以保公產案

工務處第一次處務會議紀錄

第二總段長劉鴻鈞等提

第二十一案 請拆修黃河南岸第十號房以資居住辦公案

第二總段長劉鴻鈞等提

第二十二案 請修理沿線道棚以資整潔案

第二總段長劉鴻鈞等提

第二十三案 請修理沿綫道棚房屋案

彰德分段長唐翼雲提

第二十四案 擬請擴充道棚棚屋

信陽分段長喬德陶提

第二十五案 請取締各站餘地出租商家作旅館食店案

第二總段長劉鴻鈞等提

第二十六案 擬請將各站揚旗轉動機增高以利行車安全案

新鄉分段長左廷序提

工務處第一次處務會議紀錄

第二十七案 擬請規定轉轍器上警木標準式樣及製造質料案

鄭州監工沈揆提

材料撥用木質平車辦法案

廣水監工端木植提

第二十八案 擬請改用搪磁揚旗號誌臂軌支號誌及慢行號誌牌案

牌案

第三十三案 擬訂全路驗道標準以便會考案

陳副處長提

第二十九案 擬請批准各站未裝外進號誌者一律裝設案

鄭州監工沈揆提

第三十四案 請將十尺以上之鋼梁每年或二年由橋工段檢查一次並將銹蝕者加以重油以策安全案

高邑分段長方善培提

第三十案 擬請沿綫設立坡度標及曲線標案

長辛店分段長高凌美提

第三十五案 請橋工段每兩月檢查滹沱河新樂河各橋鋼梁一次又冬季每月檢查一次

石家莊分段長翁筱方提

第三十一案 擬請於各大站站台面加築洋灰混凝土以資清潔案

廣水分段長李洪疇提

第三十六案 設添設製造螺紋道釘機器

長辛店修理廠長賈占魁提

第三十二案 擬請車方恢復從前對於工方如遇需用車輛裝運

第三十七案 車站設備案

工程司瞿宗照提

第三十八案 購料及改造工程將來採用最新法式案

(兼材料類) 技術課課長李德晉提

第三十九案 擬請加高本廠工作室以利工作案

江岸修理廠長張履鼎提

第四十案 擬請增購機件以利工作案

江岸修理廠長張履鼎提

第四十一案 擬請改建本廠自來水廁所兩座以重衛生案

江岸修理廠長張履鼎提

第四十二案 本路建築各段工程應行切實考核再予轉呈案

工程課課長章雲提

第四十三案 擬請遴選分段長及實習生輪流派往各路考查研究

工程課課長章雲提

工務處第一次處務會議紀錄

第四十四案 本路預估工程應備有沿線城市材料及工匠指數

藉資參考

幫工程司沈祖壽提

第四十五案 請重修馮村便橋以免危險案

高邑分段長方善培提

第四十六案 本路工匠及各商家租用各站餘地建築房屋案

工程課課長章雲提

臨時動議

(一)橋梁緩行區案

第三總段長史青勳議

(二)車站緩行區案

高邑分段長方善培勸議

(三)車站一切設備站名燈修養及建設劃分電工辦理案

陳副處長交議

(四)預決漢口車站終點以定車站設備或擴充案

江岸分段長蕭瑾動議

材料類

第一案 利用舊存破橋以製小橋

北橋工段分段長達霸提

第二案 請派購橋工工具案

南橋工段分段長黃鏐等提

第三案 統一材料單價問題

江岸分段長蕭瑾提

第四案 每年調查沿線各地工料價一次以備參考案

幫工程司蕭卓顏提

第五案 擬請調查材料單價分發有關各處以便編列預算

書案

長辛店分段長高凌美提

第六案 調查料價以資參證而便考核案

幫工程司梁蔭楠提

第七案 改良狗頭釘問題

江岸分段長蕭瑾提

第八案 擬請嗣後改購中國枕木並擬具採購辦法以免漏

卮案

鄆城分段長黃慕思提

第九案 擬請將路用材料工具如洋鎚道釘夾板螺絲充量

購發並注重物質以利工作案

鄆城分段長黃慕思提

第十案 擬請盡量發給養路材料

信陽分段長喬德陶提

第十一案 恢復救急庫以免臨時張皇案

幫工程司梁蔭楠提

第十二案 擬請試購沿綫國產枕木救濟農村藉塞漏卮案

第三總段長史青提

第十三案 擬請迅速購發大批四二公斤式鋼軌以資抽換沿

綫破裂鋼軌(三七公斤式)而保行車安全案

第三總段長史青提

第十四案 規定每道棚應備工具及材料以歸一律而資應用

陳副處長提

第十五案 擬請轉請材料廠按照發給修養路軌重要材料並

請材料廠或准分段就地購辦土產磚瓦灰三種材

料案

工務處第一次處務會議紀錄

鄭州分段長蘇瑞朝提

第十六案 請將各段所需備用材料及傢具重新斟酌支配作

一固定數以免每月造帳之繁

高邑分段長方善培提

第十七案 請將工務方面之材料尺度及名稱重行造冊規定

以免紛歧案

高邑分段長方善培提

第十八案 擬請關於材料課訂購材料須經工方驗過以便切

於實用案

花園監工李鈞提

第十九案 請鐵道部編表統計將來採購枕木數量案

技術課課長李德晉提

第二十案 購領洋灰亟應規定辦法以便按照科目出帳案

幫工程司梁蔭楠提

第二十一案 溝道短軌缺乏亟應籌購以備應用案

幫工程司梁蔭楠提

第二十二案 每季頒發文具紙料不敷應用擬請酌予增加以利

工作案

第三總段長史 青提

第二十三案 請發給各棚鑲木汽泡水平一具

石家莊分段長翁筱舫提

第二十四案 改良養路用工具材料問題

江岸分段長蕭 瑾提

第二十五案 請變通領料辦法准在廠儲存各項材料以期應付

要工案

江岸修理廠長張履鼎提

第二十六案 擬請機方對於輪箍不圓之車輛飭屬特加注意檢

驗以免擊斷鋼軌致生危險案

(兼工事類) 廣水分段副監工劉昌嵩提

第二十七案 防水笨重材料應擇適當地點建棚存儲以便運用

而免腐朽案

幫工程司梁蔭楠提

第二十八案 改良料帳案

幫工程司梁蔭楠提

第二十九案 各段廠對於日常修養材料應審酌緩急核實請領

以免浮濫而節路幣案

幫工程司梁蔭楠提

第三十案 規定籌購材料辦法以免待料誤工案

幫工程司梁蔭楠提

第三十一案 部購軌道材料擬請於每年度開始時即行訂購並漢以資抽換而維行車安全案

第一總段長史 青提

幫工程司梁蔭楠提

第三十二案 關於材料用款應絕對遵守全年度預算銀額案

幫工程司梁蔭楠提

第三十三案 規定填造領單辦法以期統一案

幫工程司梁蔭楠提

第三十四案 各工廠材料帳應指定員司承辦並在帳單上簽署名章以專責成案

幫工程司梁蔭楠提

幫工程司梁蔭楠提

第三十五案 改良造送存料帳

第一總段長鐵柱一提

第三十六案 擬請於機方救援車上添挂工務材料車裝載少數工務員第一次應辦會議紀錄

工務員第一次應辦會議紀錄

鋪道材料工具俾便迅速恢復交通案

第三總段長史 青提

第三十七案 請發林工雨衣以免因雨停工而增工作效能案

新店 林場管理員 朱祖翼 程光耀 黃山坡

第三十八案 擬請規定工程施行預算書內填列存廠及待購材料辦法案

料辦法案

長辛店分段長高凌美提

附件 請准將路上重要材料如洋灰鋼軌枕木等免于列入存料單內以資簡便案

入存料單內以資簡便案

第一總段長鐵柱一提

第三十九案 紫色印木耐久擬多用墨汗以求延長時日案

技術課工務員勞同元提

工務處第一次處務會議紀錄

臨時動議

(一)關於領料簡則第十第十一兩條處置舊料辦法准
總務處函以各材料廠照章未便代為保管請修正
案

陳副處長交議

帳務類

第一案 薪餉單仍恢復單頁案

第一總段長錢桂一提

第二案 改善第一總段裡工薪餉單辦法案

稽核課課長王文俊提

第三案 規定各總段報銷工程用款簡呈格式案

稽核課課長王文俊提

第四案 請商准會計處對於員工請假應扣薪差者仍以薪

單所附第二聯假單為根據

(兼人事類) 第二總段長劉鴻鈞等提

第五案 請嗣後對於改動薪餉單即隨時通知各段以免誤

會案

第二總段長劉鴻鈞等提

第六案 請將各段每月員工升調黜罰等項起訖日期仍以

該項陳請單月報為根據以免歧異案

(兼人事類) 第二總段長劉鴻鈞等提

第七案 請將材料清單仍予改用材料帳單以利核對而便

查帳案

第三總段長史青提

第八案 請恢復從前破月計算薪數辦法案

第一總段長錢桂一提

第九案 規定包工保固款列帳及運費料價扣款辦法案

稽核課課長王文俊提

第十案 擬請將固定短工辛資由總段核算清單無庸在點

工單內造報以減少監工內勤工作案

鄆城分段長黃慕思提

第十一案 請將各項估單均由技術課填造

高邑分段長方善培提

第十二案 擬請准予填造鋼軌月報及動用枕木月報

信陽分段長喬德陶提

第十三案 擬請於現金預算表內開預備金一欄將此金提存

鈞處應付臨時緊急工程及各項零星工程案

第三總段長史青提

第十四案 擬請將各橋鋪用之普通枕木列入軌道枕木登記

表

工務處第一次處務會議紀錄

石家莊分段長翁筱昉提

第十五案 發款帳單擬請廢止用藍墨水抄寫案

第一總段長錢桂一提

第十六案 規定本處各修理廠為各處署承造物品或配製機

件所用工料各款列帳辦法案

稽核課課長王文俊提

第十七案 減低包工運費案

稽核課課長王文俊提

第十八案 請印發小本枕木登記冊以代替監工應用之正棧

軌道枕木登記表

黃河南岸監工樓兆繩提

第十九案 員工請假應扣薪差仍以第二聯為根據

(兼人事類) 第一總段長錢桂一提

工務處第一次處務會議紀錄

臨時動議

(一)查近年以來每屆雨季三總段向各准撥發防水用
款一萬元本年雨季將屆自當按例請撥惟此款如

何具領保存函須預定妥善辦法以備應用案

稽核課課長王文俊提議

章 制 類

提 案	大 要	審 查	報 告	大 會 決 議
第一案	改良本處課股組織問題	應由工程技術兩課先行妥為商洽劃分職務再由處呈請修正本處各課分股辦事細則至掌卷股應行集中全處案卷本處辦事細則原有規定祇因文牘課案卷股員司太少且房屋不敷儲存卷櫥工程技術兩課文牘圖表暫行分存目前擬仍其舊		先行保留
第二案	請將新添及整個改良各項工程仍責成技術課設計	擬歸併第五案(擬訂工務段廠辦事細則案)內第十四十五兩條參酌審核		歸第五案併議
第三案	請規定分段職員名額案	查規定職員名額在事實上固屬需要但非本處單獨所能規定除		與第五案合併
第四案	請統一規定各總分段組	外勤事務上車機兩方各殊外其內勤實與車機各段大略相同似		討論

<p>織案</p>	<p>應先由各段聯席會議決定辦法再由各處會商呈局核辦並與第五案合併研究討論</p>	
<p>第五案 擬訂工務段廠辦事細則案</p>	<p>該項條文業經逐細研究討論分別增加刪改「以符各總分段廠辦事現狀」但事關章制頗為重要本會審查時間匆促且僅數人意見竊恐仍未周密擬請在大會予以較長時間詳加共同討論以昭鄭重該案原列第二章「總段」第十四十五兩條本組修改僅就本條文意義增減但查工事組之十二至十四各案與該兩案有連帶關係仍應參照該案大會表決辦法合訂俾免抵觸 附修改原案一份</p>	<p>此案非短時間所能討論應將修改原案抄送總段詳細研究</p>
<p>第六案 道棚人數分配案</p>	<p>以上四案關於人事問題移歸人事類審查併議</p>	
<p>第七案 規定道棚人數案</p>		
<p>第八案 大站設專棚負責修養案</p>		
<p>第九案 請將各段工友輪流休息辦法廢止每月酌給加辛或津貼案</p>	<p>已併人事類審查保留</p>	

工務處第一次處務會議紀錄

<p>第十案 實行員工退休規則職工減少遞補遺缺擬請規定新工年齡標準案</p>	<p>事關全路應由處會商各處再行呈局核定仍移送人事類審查</p>	<p>新工最高年齡假定為三十至三十五歲最小者為十八歲</p>
<p>第十一案 棚工遇缺添補短工應籌稽查辦法案</p>	<p>此案稽查辦法遇添補短工時應用體格檢驗表並將像片黏貼表內暨取具保結</p>	<p>照審查報告通過</p>
<p>第十二案 請規定各段現用短工應否給予差費或加點費案</p>	<p>各段現用短工遇有緊急工務或派往他段工作應准援長工例照章核給加點不給差費以示與長工有所區別</p>	<p>照審查報告通過改為照章計時給資</p>
<p>第十三案 改善管理地磅案</p>	<p>已有第三七〇二號處函行知各段似可毋庸另定辦法</p>	<p>由處與車務處接洽辦理</p>
<p>第十四案 橋工正副分段長因公乘用臥車案</p>	<p>此事應俟車工機警各處署會同呈請之一總段長副總段長警務長因公出差准坐臥車空間床位一案「奉局核准後再行由處撥案呈局</p>	<p>照審查報告另案辦理</p>
<p>第十五案 請補發行車規章案</p>	<p>呈局請予頒發</p>	<p>通過</p>

<p>第十六案 請發各監工雨衣案</p>	<p>監工遇雨雪時必須出外巡視工作至為繁重尤於雨季期間更屬緊要實有發給雨衣之必要應由處呈請製發</p>	<p>通過</p>
<p>第十七案 擬請重獎破獲被竊道釘辦法案</p>	<p>此案於防護鐵道附屬品確有裨益擬請准由部頒國營鐵道附屬品防護規則第十四案第二項範圍之內於破案後按照情形由主管段呈請核獎</p> <p>附第十四案第二項原文</p> <p>路警職工有左列情事之一者由警察署工務處分別核獎(一)於竊案發生三日內或依限破獲全案人犯贓物者</p>	<p>應設法與各該地方官商辦</p>
<p>第十八案 依照部頒國營鐵道附屬品防護規則第二條本處應與警署會訂本辦法案</p>	<p>查警署呈局擬有防範盜匪辦法七條對於工警會巡路綫第四條之規定完全卸責於巡夜夫在工段自屬窒礙難行茲依照部頒國營鐵道附屬品防護辦法第二條草擬提案工警兩段巡查監守辦法七條業經審查修正</p> <p>附修正條文</p>	<p>參照各路情形由主管課研究辦法</p>
<p>第十九案 工程施行預算書試辦期</p>	<p>以上二案應送由工事組併案辦理</p>	

工務處第一次處務會議紀錄

工務處第一次處務會議紀錄

<p>滿綜合困難情形請酌予修改案</p>		
<p>第二十案 籌備路上各項工程仍應按照向例辦理案</p>		
<p>第二十一案 往來公文擬逕用國文案</p>	<p>本有部令已經遵辦</p>	<p>通過</p>
<p>第二十二案 擬請飭由主管課對於各項月報單詳加釐定重頒案</p>	<p>可由主管課另組織一小團體彙齊各項表單通盤審定最好各段亦加派一人共同研討</p>	<p>照審查報告由課及段共同研究改革</p>
<p>第二十三案 請准沿綫職工簽發之請診單及隨帶服務證乘車赴醫院就診案</p>	<p>遇有此事似可由段酌量情形核發不必規定</p>	<p>由處提出局務會議討論</p>
<p>第二十四案 寄物憑單請收發後隨即寄還案</p>	<p>應通知處收發查照辦理</p>	<p>通過</p>

<p>第二十五案 請函知車方凡在站不停之列車及機車倒駛之車均須經直道而行案</p>	<p>移歸工事類審查</p>	
<p>第二十六案 各棚工因領緊急材料或傢具請准向站長聲明乘車赴監工或分段長駐在處案</p>	<p>應由段斟酌情事隨時發給免票</p>	<p>照審查報告通過</p>
<p>人事組移交審查案</p> <p>第三十五案 擬將各分段工作人員一律規定名額案</p>	<p>查各分段工作人員本屬不敷分配所擬員額應規定以利進行茲擬修改原定員額如下分段長一人副分段長一人工務員一人課員二人司事二人替班監工一人副監工一人但事務較簡之分段應酌量減少</p>	<p>照審查報告通過</p>
<p>工事組移交審查案（原列服務類又由該類移歸工事類）</p>		

工務處第一次處務會議紀錄

人事類

<p>第十一案 請將各種估單均由技術課填造案</p>	<p>已在本類第五案定有專條應行歸併辦理</p>	
<p>臨時動議 呈請發給橋工段長僕人免票案</p>		<p>呈局</p>
<p>提案大要 第一案 保障技術人員按定期加薪進級案 併議第三案 擬請依照部定職員薪給章程准將出力員司按年進級加薪案 併議第卅八案 擬請提高分段長待遇案</p>	<p>審查報告 由各首領從嚴考核按期照定章在預算額以內儘先辦理 按期在預算範圍內由主管首領嚴加考核陳請 建議處局調查各處分段長支給津貼情形參酌各分段長職務繁簡提高待遇</p>	<p>大會決議 以上三案合併討論 建議路局調查各路工務管理人員本及路各處分段長待遇情形提高待遇餘照審查報告通過</p>

工務處第一次處務會議紀錄

勤務品行(監工)處 經驗能力	中時查驗	考查	6 4
道	台		6
水	溝		6
浮	路		2
軌	平		20
軌	向		12
軌	距		10
軌	縫		5
鋼 軌 爬 行	件		5
配	件		6
枕	木		4
石	渣		12
橋上鋼軌橋台清潔			4
路	界		1
樹	木		4
道房清潔工具保存			3
			110
兼管車站之棚			
站 內 清 潔			4
岔 枕 及 配 件			4
欄	欄		2

120

<p>第二案 請予直接首領對所屬員工有獎賞權以維威信案</p>	<p>第三案 (已併第一案)</p>	<p>第四案 工人獎勵問題 併議工事第卅三案擬訂全路驗道標準以便查考案</p>
<p>內勤員司以考勤按期陳請加薪為獎賞外勤員司以工人工作成績連帶考核為獎賞職工部分併本類第四案「工人獎勵問題」及工事類第卅二案「擬訂全路驗道標準」審查</p>		<p>以驗道為考查工具分別賞罰 (A)由各總分段將主管地段以棚為單位照當地軌道情形及工作難易略分甲乙丙三級按表列分數作十足或九折八折扣計 (B)辦法未公布以前由各總分段長試辦以九十兩月為試辦期間照試辦成績釐訂試行細則 (C)考核結果即為擇尤加辛標準並另予以獎勵 (D)分數表照審查新訂表</p>
<p>照審查報告通過</p>		<p>原則通過將審查報告交各總段詳細研究擬具辦法呈核</p>

<p>第五案 為符合百分之三預算額 對職工加辛應如何注意 擇尤以免溢額案</p>	<p>先予保留</p>	<p>保留</p>
<p>第六案 員工姓名冊及升調單加 列年齡一欄案</p>	<p>通過交由主管課辦理</p>	<p>通過</p>
<p>第七案 請減去各項無關重要文 表案</p>	<p>通過撫卹購米請假員工受傷概用表件不另用文勤惰報告表已 廢止</p>	<p>通過</p>
<p>第八案 請將工人之保結刪繁就 簡以免多耗紙張案</p>	<p>兩案合併照第九案附表建議路局採納</p>	<p>通過</p>
<p>第九案 保結履歷片應刪繁就簡 案</p>	<p>併前案</p>	<p>通過</p>
<p>第十案 請假旬報擬仍改為月報 案</p>	<p>通過病單假單隨時呈送旬報可改為月報</p>	<p>通過改為月報病假 單不得附月報呈送</p>

<p>第十一案 請組織參觀團考察各路 工務成績以資改進案</p>	<p>兩案合併原則通過於冬季工作清簡時舉行</p>	<p>通過</p>
<p>第十二案 擬請組織工程視察團輪 流派遣工務人員分赴各 路及工程區域參觀以宏 見聞案</p>	<p>併前案</p>	<p>通過</p>
<p>第十三案 改善附掛橋工車案</p>	<p>函取務處轉飭注意</p>	<p>通過</p>
<p>第十四案 請由段按月填發第二總 段員司由黃河至鄭州往 返取票二次案</p>	<p>再中前請呈局請示</p>	<p>通過</p>
<p>第十五案 沿線棚工請病假或事假 逾五天者准由暨工僱工 替代案</p>	<p>其有請假人數過多者電處隨時核示</p>	<p>照審費報告通過</p>

工務處第一次處務會議紀錄

<p>第十六案 禁止職工自請互調案</p>	<p>明令禁止</p>	<p>通過</p>
<p>第十七案 擬酌在大站各棚增添副棚首一名案</p> <p>併議(章制第六案)道棚人數分配問題(章制第七案)規定道棚人數以資一律而均勞逸(章制第八案)大站設專棚負責修養(人事第廿一案)擬請規定或增加全路各大站棚工人數並清潔夫以更工作(人事第廿三案)請增加棚工人數案</p>	<p>以上六案併議以(章制第七案)為主體</p> <p>原則通過(結論)</p> <p>(甲)幹線以每公里一、八二五為原則照地段車次繁簡分別增加</p> <p>(繁)20%(普)10%(簡)不加例如平石段信廣段各加20%彰信段廣漢段各加10%石彰段不加</p> <p>(乙)坡度灣道增加20%</p> <p>山溝風砂各處斟酌情形另加</p> <p>車站串軌按七折扣計其他側線廠道按五折</p>	<p>照審查報告先計算再行試辦附帶三箇條件</p> <p>(一)道棚最少人數定七人</p> <p>(二)道岔每十付一人</p> <p>(三)維持大站清潔及裝卸大批材料另派工担任</p>
<p>第十八案 擬請抽調識字棚工分配於各棚幫同不識字之棚首案</p>	<p>由段酌予互調以後遴補新工對於識字一項應視為重要條件</p>	<p>通過</p>

<p>第十九案 將沿綫巡夜夫看橋夫等 星期例假等日加點一律 取消另派替班即以節省 加點費用考試方法收錄 道棚工人子弟組織棚工 養成班</p>	<p>以上五案併議以(章制第九案)為主體 (1)巡夜夫看橋夫加點由主管課查案轉飭切實核減 (2)取消棚工星期休息部分(保留) (3)訓練棚首問題 (A)教導於監工巡路時規定一定時間實施之並糾正其錯誤 (B)隨時由監工率領工作欠佳之棚首赴工作較優地段觀察以資觀摩而期改善 (4)棚工子弟養成班建議於辦理職工教育方面以供參考</p>	<p>第二十案 請收搖車夫不得升充棚首 首成命案</p>	<p>仍照舊例維持原來辦法其有曾充棚工三年以上經驗能力確屬優良經考驗屬實者方准選補副棚首</p>	<p>照審查報告通過</p>	<p>照審查報告通過附帶條件與第十七案增加人數統籌辦理</p>
--	--	----------------------------------	--	----------------	---------------------------------

工務處第一次庶務會議紀錄

第二十一案 (已併第十七案)		
第二十二案 請准道棚棚工出缺添補 一二請習泥水工藝者以 便隨時修理房屋橋梁工 程案	否決	否決
第二十三案 (已併第十七案)		
第二十四案 (已併第十九案)		
第二十五案 (已併第十九案)		
第二十六案 (已併第十九案)		
第二十七案 請添派監工段司事案 第二十八案 請准予每監工處添司書 一名案	以上四案併議 (1)建議路局請補各監工段司書一名(以原無司事或副監工 者為限)支薪十八元資格以初中畢業者為度在本處員司 總開支預算額內支配	照審查報告通過

第二十九案 各大站監工添司事一名	(2)上項辦法如不邀准則在各監工段另添合於上項資格之棚工一名專司內勤繕寫工人一切照棚工待遇	
第三十案 第三總分段及監工工作繁重擬請添派人員案	(3)再不可能先就繁缺監工段實行之	
第三十一案 各林場苗圃小工改稱長工	一律改充長工以後不再添設小工名義	照審查報告通過
第三十二案 江岸修理廠請添總領班四名案	無須另添於派遣各班工人赴廠外工作時即就各班中臨時指定一名負責指揮	照審查報告通過在派人時得指定一人為臨時領班
第三十三案 請依照路章恢復員司例假案	局中修正章程即將公佈	無須再行呈請
第三十四案 補充部頒員工養老金規則法文意義案	關係部頒定章似未便即提出補充照原章制意義亦尙可資伸縮	照審查報告保留

工務處第一次處務會議紀錄

工務處第一次處務會議紀錄

提 案 大 要	審 查 報 告	大 會 決 議
<p>第一案 改良全路排水水溝問題</p>	<p>由各分段按照各地需要情形次第計畫呈請核辦</p>	<p>由各分段先行研究 整個計劃作具體辦 法呈處興修(此項 為二十四年度預算 所無嗣後應加入)</p>
<p>第三十八案 (已併第一案)</p>		
<p>第三十七案 死亡貧病員司子弟教育補助金案</p>	<p>建議公益課參考</p>	<p>先交文稽兩課研究</p>
<p>第三十六案 探求事變原因案</p>	<p>(1) 建議路局對於事變從輕處罰力求真因 (2) 注意事變原因不應以事變之大小為判斷只顧結果而定賞罰</p>	<p>照審查報告增補一條(3)處罰情形請局方依照處方擬定辦法</p>
<p>第三十五案 擬請規定各分段工作人員名額案</p>	<p>移交章制組審查併議</p>	

工 事 類

<p>第二案 改小或免除橋上軌縫及清潔橋座案</p>	<p>改善橋上軌縫由橋工段酌辦呈請備案清潔橋座由棚工迅辦</p>	<p>照審查報告通過</p>
<p>第三案 擬改善軌縫接頭以利行車案</p>	<p>俟將來更換大批重軌時再為改正</p>	<p>照審查報告通過附加現在各分段在可能範圍內先行改善</p>
<p>第四案 擬請函咨機方飭屬如遇修理站方各項水管機件應劃分工機兩方各負其責以免延誤案</p>	<p>此案已有舊章現沿線各站工方皆無機匠凡有水櫃各站機方均派有機匠擬由處函請機方運同土內部分均由機方担任修理但工方可派棚工助修土工及圻工部分</p>	<p>此案係屬地方局部問題由段查照向章辦理</p>
<p>第五案 關於枕木之數量問題</p>	<p>處中已有計劃備相當時間施行</p>	<p>照審查報告通過</p>
<p>第六案 調查現用生鐵水管徑度及其附件規定統一標準</p>	<p>現用種類不多幸廠且多備有此項模型加以大批更換亦不經濟即查明核定標準亦擬以施於新添及必須改換者為限</p>	<p>由辛辦將現有水管圖樣分送處及各總段各一份至需用水管時再行查核斟酌辦理</p>
<p>第七案 請將大橋用縱枕木者改為橫枕木案</p>	<p>原則通過擬俟整理橋梁實施時推行</p>	<p>照審查報告通過</p>

工務處第一次處務會議紀錄

<p>第八案 請機段嚴禁司機在橋上 啟閉汽門案</p>	<p>由處函機務處</p>	<p>此案與第十案合併 討論由處函機務處 將各機車速度表由 工方抽查</p>
<p>第九案 請禁止輪箍不圓之車輛 行駛案</p>	<p>此案與材料類第二十六案「擬請機方對於輪箍不圓之車輪飭 屬時加注意檢驗以免擊斷鋼軌致生危險案」併議由處函機方 辦理</p>	<p>(1) 函請機方特別 注意 (2) 工方有不圓 之車即將車號 通知機方</p>
<p>第十案 請機務方面將各機車之 速度表檢查後再交工務 方面檢查案</p>	<p>由處函機方各機車速度表由機務總段檢查後交工務總段檢查 其無速度表之鐵甲機車應速添製</p>	<p>與第八案合併辦理</p>
<p>第十一案 以工費款數之多擬規定 標準之程序案</p>	<p>由大會決定辦法</p>	<p>辦法由處另訂</p>
<p>第十二案 擬請規定外段編造工程 施行預算書之工程範圍 案</p>	<p>以上兩案與章制之第二案「請將新添及整個改良各項工程仍 責成技術課設計」第十九案「工程施行預算書等試辦期滿綜合 困難情形請酌予修改案」第二十案「籌備路上各項工程仍應按 照向例辦理案」及帳務類之第十一案「請將各種估單均由技術</p>	<p>照審查報告通過并 附 (一) 預算書份數減 少</p>
<p>併議第十四案 擬請將各項工程分</p>	<p>照向例辦理案」及帳務類之第十一案「請將各種估單均由技術</p>	<p>照審查報告通過并 附 (一) 預算書份數減 少</p>

<p>為建築改良修理三大類規定估計機關及應否填寫預算書類別以免參差并發給各分段繪圖儀器案</p>	<p>課填造」及材料類之第三十八案」擬請規定工程施行預算書內填列存廠及待購材料辦法案」相同現擬三項辦法如下 (一)預算書單簡化交由工技兩課會同修改 (二)大致採納黃分段長慕思提議「工事第十四案」分別担任填造預算書 (三)技課及總分段各添加技術人員</p>	<p>(二)無的款之估工只須草估不用預算書 (三)各分段繪圖儀器由文課調查辦理</p>
<p>第十三案 規定方數計算小數位案</p>	<p>除土方合計免用小數外其餘小數立方以三位為則平方以二位為則</p>	<p>則 平立方均以二位為</p>
<p>第十四案 (已併第十二案) 第十五案 擬請定期調查沿線各站當地工料市價確定工程預算額案 併議第四十四案 本路預估工程應備有沿線城市材料及工匠指數案</p>	<p>此兩案與材料類之第四五六案(調查料價單價等項)相同由處列表交各分段調查呈處彙核</p>	<p>照審查報告通過</p>

工務處第一次處務會議紀錄

工務處第一次處務會議紀錄

<p>第十六案 請改良植樹辦法案</p>	<p>無異議</p>	<p>由處核辦</p>
<p>第十七案 請准將各場圃種籽肥料經費提前發給案</p>	<p>由該場呈處辦理</p>	<p>通過</p>
<p>第十八案 請從速實施鉤處擬定整理林務辦法案</p>	<p>由該場呈處辦理</p>	<p>通過</p>
<p>第十九案 請製購木船一隻以資補救郵城站水泉在漯河取水案</p>	<p>由段呈處辦理</p>	<p>通過</p>
<p>第二十案 請設法收回新鄉中山園書館佔用路地案</p>	<p>由段呈處會同總務處產業課辦理</p>	<p>通過</p>
<p>第二十一案 請折修黃河南岸第十號官房以資居住辦公案</p>	<p>由總段呈處辦理</p>	<p>通過</p>

<p>第二十二案 請修理沿線道棚案</p>	<p>第二十三案 修理沿線道棚房屋案</p>	<p>第二十四案 請擴充道棚棚屋</p>	<p>第二十五案 請取締各站餘地出租商家作旅館食店案</p>	<p>第二十六案 擬請將各站揚旗轉動機增高案</p>	<p>第二十七案 擬請規定轉轍器上警木標準式樣及製造質料案</p>	<p>第二十八案 擬請改用搪磁揚旗號誌臂軌支號誌及慢行號誌牌案</p>
<p>以上三案併議嗣後現金預算內應列入一項修理擴充道棚費每年由各總段分期按照破壞程度逐漸修理或擴充</p>			<p>由處函總務處產業課以後出租站外餘地應規定不得作旅館食店等之用已經出租者如確不整潔而有妨碍者函警署由路警取締</p>	<p>由分段酌辦</p>	<p>利用斷廢鋼軌</p>	<p>由處訂購擇站試用</p>
<p>照審查報告通過</p>			<p>照審查報告通過</p>	<p>由總段酌辦</p>	<p>交技術課設計</p>	<p>由處訂購數付擇大站試用</p>

工務處第一次處務會議紀錄

工務處第一次處務會議紀錄

<p>第二十九案 擬請批准各站未裝外進號誌一律裝設案</p>	<p>呈處請提前裝設</p>	<p>通過</p>
<p>第三十案 擬請沿綫設立坡度標及曲線標案</p>	<p>擇要設立</p>	<p>由處飭段施行(由課將部定標準劃出)</p>
<p>第三十一案 擬請於各大站站台面加築洋灰混凝土案</p>	<p>呈處俟有款時次第照辦</p>	<p>照審查報告通過</p>
<p>第三十二案 擬請車方恢復從前對於工方如遇需用車輛裝運材料撥用木質平車案</p>	<p>函車務處儘量供給</p>	<p>通過</p>
<p>第三十三案 擬訂全路驗道標準案</p>	<p>歸人事類第四案「工人獎勵問題」併議</p>	
<p>第三十四案 請將十尺以上之鋼梁每年或二年由橋工段檢查一次並將銹蝕者加以重油案</p>	<p>俟本處驗橋辦法公布後辦理</p>	<p>照審查報告通過</p>

<p>第三十五案 請橋工段每兩月檢查滄沱河及新樂河各橋鋼梁一次又冬月每月檢查一次</p>	<p>併同前案「第卅四案」辦理</p>	
<p>第三十六案 請添設製造螺紋道釘機器案</p>	<p>設處中贊同再搜集樣本圖說研究</p>	<p>由處搜集樣本圖說研究</p>
<p>第三十七案 車站設備案</p>	<p>(一)距離牌函車務處電務段逐站裝置(二)沿線坡道牌已歸併第三十案討論</p>	<p>照審查報告通過</p>
<p>第三十八案 購料及改造工程將來採用最新法式</p>	<p>原則通過</p>	<p>通過</p>
<p>第三十九案 擬請加高本廠工作室案</p>	<p>以上三案併同討論由該廠呈處核辦</p>	<p>照審查報告通過</p>
<p>第四十案 擬請增購機件案</p>		
<p>第四十一案 擬請改建本廠員工自來</p>		

工務處第一次處務會議紀錄

工務處第一次處務會議紀錄

水廁所兩座案

<p>第四十二案 本路建築各段工程應行切實考核案</p>	<p>如係本處建築各段工程由各總段負責審核如不屬於本處所轄呈請建築各段工程者由處考核</p>	<p>照審查報告通過</p>
<p>第四十三案 擬請遴選分段長及實習生輪流派往各路考查研究案</p>	<p>歸併人事類第十一及第十二兩案請組織工程考察團等共同討論</p>	
<p>第四十四案 (已併第十五案)</p>		
<p>第四十五案 請重修馮村便橋案</p>	<p>飭段調查狀況呈處核辦</p>	<p>照審查結果通過</p>
<p>第四十六案 本路工匠及各商家租用各站餘地建築房屋案 章制類移送審查案</p>	<p>函總務處產業課注意</p>	<p>由處規定概則呈局核辦</p>
<p>第廿五案 請函直方凡在站不停之列車及機車駕駛之車均須經直</p>	<p>由技術課研究</p>	<p>照審查報告通過</p>

道面行案

大會臨時動議交付審查案

- (一) 橋梁緩行區案
- (二) 車站緩行區案
- (三) 車站一切設備站名燈修養及建設劃分工辦理案
- (四) 預決漢口車站終點以定車站設備或擴充案

以機車進橋及最末輛車出橋為標準

以第一第二岔尖為範圍以機車進岔尖及最末輛車出岔尖為標準

從前站名燈修養及建設統由電務修理廠承辦後因迭次戰爭該廠工作效率消失故劃歸本處辦理現既路政漸上軌道該項修養

及建設工作似可仍由電務廠辦理

保留

照審查報告通過

照審查報告通過

照審查報告通過

保留

材料類

提案大要

第一案 利用舊存破橋以製小橋案

審查報告

(一) 由橋工段調查沿綫現存舊樑跨度左樣及北岸所存舊梁料件可用數量並就本路現在需要小橋梁分別計劃改造辦法呈處決定(二) 俟上項決定後再行照案僱工油漆

大會決議

照審查報告通過再加一項(三) 油漆材料不用黑油

第二案 請添購橋工工具案

關於已經由處購置者計有二十五噸支重器十六具二十五噸帶移盤支重器四具五十噸支重器四具五十噸自動支重器四具其

照審查報告通過

<p>第三案 統一材料單價案</p>	<p>餘各件二十四年度預算內已列有機器用款</p>	<p>(一)外購各料單價以年度概算內材料細單單價為標準由材料股印知各段備攷(二)就地購買材料單價以各分段為單位各定一單價每半年調查一次報告備案</p>
<p>第四案 每年調查沿線各地工料價一次以資參考案</p>	<p>以上第三第四第五第六四案歸併審查(一)材料課購買各料單價以每年概算為標準由材料股印知各段備攷(二)就地購買材料單價以各分段為單位各定一單價每半年調查一次報告備案此項材料究歸何處採辦應提交局務會議決定(三)工價以大工六毛小工四毛為標準如遇農忙或特別情形得於決算時聲明並於開工時呈局備案(四)工程單價應以每年每分段所辦各項工程不同單價由工程課抄知技術課登記分別於每年終總核統計平均分段規定</p>	<p>(一)外購各料單價以年度概算內材料細單單價為標準由材料股印知各段備攷(二)就地購買材料單價以各分段為單位各定一單價每半年調查一次報告備案擬請由工務處採辦(三)工價以大工六毛小工四毛為標準如遇特別情形得於決算時聲明(四)工程單價應以每年每分段所辦各項工程不同單價由工程課抄知技術課登記分別於每年終總核統計平均分段規定</p>
<p>第五案 請調查材料單價分發有關各處以便編列預算案</p>	<p>調查料價以資參證而使考核案</p>	<p>仍用螺紋道釘</p>
<p>第六案 改用狗頭道釘俾得耐久省工案</p>	<p>(一)狗頭釘不能鑽通釘眼放流積水枕木易於朽腐(二)遇有節枕木易於擊破(三)列車每次震撼時常發現鬆脫本路朽腐枕木尤不相宜(四)螺紋道釘與狗頭釘購買價格均在一角左右並無十分大差</p>	<p>仍用螺紋道釘</p>
<p>第八案 擬請嗣後改購中國枕木</p>	<p>以上第八第十二第十九三案歸併審查本案用意極佳原則自應</p>	<p>由各該提案人擬具</p>

<p>擬具採購中國枕木辦法 以免漏卮案</p>	<p>通過惟開辦種種困難自應從長詳細計議擬向</p>	<p>詳細辦法呈處提出 局務會議討論或試 辦一小批</p>
<p>第十二案 擬請試購沿線國產枕木 救濟農村耕寨漏卮案</p>	<p>部建議請決定辦法或先行試辦</p>	
<p>第十九案 請鐵部編表統計將來採 購枕木數量案</p>		
<p>第九案 擬請將路用材料工具如 洋鎚道釘夾板螺絲充量 購發並注重物質以利工 作案</p>	<p>以上第九、第十、第十三、第十五、第十八、第二十四六案 歸併審查關於軌道材料業已充量請購俟購到後當統計各段情 形充分發給至於物質問題已請材料課先將各種必須試驗工具 材料選採數家出品樣式送處交各段試用互相比較決定種類再 行指購</p>	<p>照審查報告通過所 有工具由技術課擬 具圖樣及規範轉惟 第十五案應另案討 論決議(一)由處分 配數量發給各段(二) 購買磚瓦灰應 提出局務會議</p>
<p>第十案 擬請盡量發給養路材料 案</p>		
<p>第十三案 擬請迅速購發大批四二</p>		

工務處第一次處務會議紀錄

<p>第廿四案 改良養路用工具材料問題案</p>	<p>第十八案 擬請關於材料課訂購材料工具須經工方驗過以便切於實用案</p>	<p>第十五案 請轉材料廠按照發給修養路軌重要材料並請材料廠或准分段就地購辦土產磚瓦灰三種材料案</p>	<p>公斤式鋼軌以資抽換沿綫破裂鋼軌（三七公斤式）而保行車安全案</p>
------------------------------	--	--	--------------------------------------

<p>第十一案 恢復救急庫以免臨時張皇案</p> <p>第卅六案 擬請於機方救拔車上添掛工務材料車裝載少數舖道材料工具俾便迅速恢復交通案</p>	<p>以上第十一第三十六兩案歸併審查擬將所擬材料額數及發各總段斟酌增減呈處決定分防水救急兩種防水材料俟雨期終了可以動用但於次年雨期前二月呈請補足救急材料絕對不能動用</p>	<p>照審查報告通過</p>
<p>第十二案 (已併第八案)</p> <p>第十三案 (已併第九案)</p>		
<p>第十四案 規定每棚應備工具及材料以歸一律而資應用案</p> <p>第二十三案 請發給各棚鑲木汽泡水平一具案</p>	<p>以上第十四第二十三兩案歸併審查擬發交各分段轉飭監工逐一清查原有工具並分別增減將不敷者開單補呈</p>	<p>照審查報告通過</p>
<p>第十五案 (已併第九案)</p>		

工務處第一次處務會議紀錄

<p>第十六案 將各段需備材料及傢具作一固定數以免每月造帳案</p> <p>第二十八案 改良料帳案</p> <p>第三十五案 改良造送存料帳案</p>	<p>以上第十六第二十八第三十五案歸併審查擬會同各關係處提出局務會議討論決定</p>	<p>照審查報告通過</p>
<p>第十七案 請將工務方面之材料尺度及名稱重行造冊規定以免紛歧案</p>	<p>名詞暫以徐有恆編材料名詞表為標準遇有同一物質而用途不一者應分別註明尺度以公尺為標準材料廠所用英尺收帳時仍合成公尺計算</p>	<p>照審查報告通過</p>
<p>第十八案 (已併第九案)</p> <p>第十九案 (已併第八案)</p>		
<p>第二十案 規定購領洋灰辦法以便按照科目出帳案</p>	<p>每材料廠常存一千桶由各總段調劑用度隨時領發每月報處登記指用大工程洋灰應由各材廠按照本處路給材料通知書另案籌購</p>	<p>照審查報告通過</p>

<p>第二十一案 澗道短軌缺乏亟應購以備應用案</p>	<p>照所擬數量請購</p>	<p>此案暫行保留</p>
<p>第二十二案 每季頒發文具紙料不敷應用擬請酌予增加以利工作案</p>	<p>由處分發單式交各總分段擬定必須實用最低數量開單彙核以分段為單位由文牘課規定</p>	<p>由本處函請總務處酌量增加以備應用</p>
<p>第二十三案 (已併第十四案)</p>		
<p>第二十四案 (已併第十九案)</p>		
<p>第二十五案 請變通領料辦法准在廠儲存各項材料以期應付要工案</p>	<p>如果工程確係緊急按照本處領料簡則第三條辦理</p>	<p>作備用材料由平路轉帳試辦</p>
<p>第二十六案 擬請機方對於輪箍不圓之車輛飭屬特加注意檢驗以免擊斷鋼軌致生危險案</p>	<p>(一)擬請機務處飭屬切實注意(二)如工務處方面發覺輪箍不圓之車輛應將車號記列隨時呈報請函知機務處整理</p>	<p>已併工專類第九案決議</p>

<p>第二十七案 防水笨重材料應擇適當地點建棚存儲以便運用而免朽腐案</p>	<p>擬先行調查各分段應須添蓋敞棚及庫房處所開單呈處規定統一式樣估計在最近年度預算內加入(以利用舊料建蓋為原則)</p>	<p>照審查報告通過</p>
<p>第二十八案 (已併第十六案)</p>		
<p>第二十九案 各廠段對於日常修養材料應審酌緩急核實請領以免浮濫而節路幣案</p>	<p>以上第二十九第卅第卅一第卅二四案歸併審查查此項問題係因歷年所用各項材料種類數量毫無分類紀錄而每年所造概算關於各項工程究需各項材料若干亦未詳列修養材料工具數量亦多懸揣毫不正確以致購料標準領料限制用款數目等等均發生困難問題擬向局建議根據最近一年決算將全年度工程及材料用款決定銀額由各關係處署洽商支配後再由各處以所定銀數為範圍將擬辦工程通知工務處承處則就款項數額支配於各總段再由各該總段照所定銀額擬具應辦工程及常年應購材料工具並將各工程與設計上有關者一一趕辦次第呈送本處交技術課分別設計估計工料再行根據造列年度概算惟茲事煩瑣確</p>	<p>連同審查意見交各總分段簽具意見呈處</p>
<p>第三十案 規規籌購材料辦理以免待料誤工案</p>		
<p>第三十一案 部購軌道材料擬請於每年度開始時即行訂購運漢以資抽換而維行車安全案</p>		

<p>第三十二案 關於材料用款應絕對遵守全年度預算銀額以敷應用而利進行案</p>	
<p>第三十三案 規定填造領單辦法以期統一案</p>	<p>非短期間所可辦竣除應請添派技術課及各總分段技術人員從事辦理外並擬將每年度概算須於呈送限期十個月前着手辦理(例於編造二十五年度概算應於二十四年一月即着手籌劃)總之除修養材料及工具尚可按照以往領用情形編造概算外所有各處署及本處大小工程必須先有具體計劃並將工價料款分別估計後乃能列入概算否則前項問題無法解決此項建議果能實行則本處每年應需各種材料數量均可預先開送材課大批籌購既可減少料價又不致待料誤工關於應由大部訂購各料概算狀況明瞭亦可免往返函詢延遲時日在本辦法尚未實行以前所有二十三年度及二十四年度概算所列工料款於每年度終了後尚未動用者應請一律保留所有工程材料應請按照通知書迅予籌發修養材料應請按照已往用料情形參酌概算充分籌購事與局處均有關聯應提出局務會議討論</p>
<p>由處通知照辦</p>	<p>照審查報告通過</p>

工務處第一次處務會議紀錄

<p>第三十四案 各段廠材料帳應指定員司承辦并在帳上簽署名章以專責成案</p>	<p>併入章制類段廠辦事組織案規定分配</p>	
<p>第三十五案 (已併第十六案)</p>		
<p>第三十六案 擬請於機方救援車上掛工務材料車裝載少數鋪道材料工具俾便迅速恢復交通案</p>	<p>材料併十一案討論撥車事宜由總分段與當地車務機務兩處主管人員隨時接洽辦理</p>	<p>照審查報告通過</p>
<p>第三十七案 請發林工雨衣以免因雨停工而增效能案</p>	<p>併入路棚工人雨衣案請購</p>	
<p>第三十八案 擬請規定工程施行預算書內填列存廠及待購材料辦法案</p>	<p>歸工事類併案討論</p>	

<p>第三十九案 紫色印不耐久擬多用墨汁以求延長時間案</p>	<p>送文牘課研究統一辦法</p>	<p>照審查報告通過</p>
<p>第四十案 擬請免予造送鋼軌月報及動用枕木月報案</p>	<p>分段對總段用舊式分段長月報免用十三種總段長對處用十三種部報</p>	<p>照審查報告通過</p>
<p>第四十一案 擬請將各橋鋪用之普通枕木列入道軌枕木登記表案</p>	<p>仍以分別登記較為清晰</p>	<p>照審查報告通過</p>
<p>第四十二案 請印發小本枕木登記冊以代替監工應用之正線軌道枕木登記表案</p>	<p>抽查用甲乙種小條大本專為登記勿庸隨帶不必另發調查時連帶道釘螺拴墊板登記</p>	<p>照審查報告通過</p>
<p>第四十三案 (臨時動議)關於領料簡則第十第十一兩條處置舊料辦法准總務處函以各材料廠照章未便代為保管請修正案</p>	<p>十條改為「凡屬一切舊料均應按照第九條辦法掃數送交就近材廠並抄呈本處如有需用時仍向照章造單領用但須於領單上註明舊料二字倘各處署有需用時材廠須先函經本處同意後始能撥發」一條刪除</p>	<p>照審查報告通過</p>

工務處第一次處務會議紀錄

材料類附件 第一總段長錢桂一原呈
 查路上重要材料如洋灰新舊鋼軌新舊普通枕木特別岔枕
 特別橋枕等最近應將每月出入登列存料帳手續非常煩瑣此等
 材料之出入原有月報單於稽查一節似頗周密茲為節省時間起
 見擬懇准將此等材料勿庸列入每月存料帳內以資簡便倘材料
 檢查股以此等材料未列入每月存料帳有不便檢查之處可否將
 此等材料之月報單每月隨帳附送一份如何辦理理合備文呈請
 察核示遵

帳務類

提案大要	審查報告	大會決議
第一案 薪餉單仍恢復單頁案	查現用新式薪單格式繁瑣跨寫雙頁易生錯誤確係實情惟所請 恢復舊式一節事關全路非本處所能變更似應呈局核辦（附擬 薪單格式）	提請局務會議公決
第二案 改善第一總段裡工薪餉 單辦法案	此案似屬可行	照審查報告通過
第三案 規定各總段報銷工程用 款簡呈格式案	此案似屬可行（附擬定格式）	照審查報告通過

<p>第四案 請商准會計處對於員工請假應扣薪差者仍以薪單所附第二聯假單為據案</p>	<p>以上第四第十九兩案歸併審查此兩案所提意義相同應併案討論惟事關變更假單辦法似應呈局詳述各段辦理困難情形請准予修改</p>	<p>照審查報告通過</p>
<p>第十九案 員工請假應扣薪差仍以第二聯為根據案</p>		<p>照審查報告通過</p>
<p>第五案 請嗣後對於改動薪單即隨時通知各段以免誤會案</p>	<p>此案提議甚是除係稽核課改動薪單嗣後自可照辦外其關於會計處更改者應函會計處請予隨時通知</p>	<p>照審查報告通過</p>
<p>第六案 請將各段每月員工升調黜罰等項起訖日期仍以該項陳請單月報為根據以免歧異案</p>	<p>此案所提各節固屬實情惟事關變更陳請單計算員工升調黜陟起訖日期辦法似應縷陳困難情形呈局核辦</p>	<p>月報取銷至於起訖日期由總段簽註</p>
<p>第七案 請將材料清單仍予改用</p>	<p>查此案係經二十三年三月材料會議議決取銷現用材料帳單改</p>	<p>照審查報告通過</p>

工務處第一次處務會議紀錄

工務處第一次處務會議紀錄

<p>查帳案 材料帳單以利核對而便</p>	<p>用部定材料清單實為過帳便利起見各段奉行以來不過稍費手續似無其他困難仍以按照現行辦法為是</p>	
<p>第八案 請恢復從前破月計算薪數辦法案</p>	<p>查破月計薪係以當月實在天數為準遇三十一天時不過計算奇零稍感不便此外尚無其他困難且此項辦法係二十年五月會計會議議決全路一體施行本處似未便獨異</p>	<p>照審查報告通過</p>
<p>第九案 規定包工保固款列帳及運費料價扣款辦法案</p>	<p>此案似屬可行</p>	<p>照審查報告通過</p>
<p>第十案 擬請將固定短工薪資由總段核算造帳毋庸在點工單內造報以減少監工內勤工作案</p>	<p>查各總段核造短工辛餉單向以各監工所送之點工單為根據所請廢止此項點工單未識有無防碍似應參照其他各分段辦法辦理</p>	<p>固定短工如因故未能到工應扣工資時則監工隨時呈報平時可免造點工單</p>
<p>第十一案 (已併工事類)</p>		
<p>第十二案 (已併材料類)</p>		

<p>第十三案 擬請於現金預算表內開預備金一欄將此金提存鈞處應付臨時緊急工程及各項零星工程案</p>	<p>關於標辦工程按照合同規定分批發款業經會計處允予照辦自不致延誤至自辦工程應發之款可分兩項(一)關於就地用款工竣時必須立即付款者應准預撥存段備用(二)如遇發生事變臨時緊急用款時無論用何法呈請撥發均恐緩不濟急擬呈局請撥給三總段備用款各五百元專備緊急工程以上兩項辦法如屬可行則本處似無再行設置預備金之必要</p>	<p>照審查報告通過</p>
<p>第十四案 (已併材料類)</p>	<p>查此項辦法係由會計處規定并由局通令遵辦有案其原定新單亦用藍墨水抄寫嗣經與會計處商洽發款帳單改用藍墨水新單仍用紫墨水複印則新單既係複印自能與原底符合發款單縱偶有錯誤亦不致發生流弊且此項辦法係各處署通行本處未便獨異</p>	<p>照審查報告通過</p>
<p>第十五案 發款帳單擬請廢止用藍墨水抄寫案</p>	<p>查此項辦法係由會計處規定并由局通令遵辦有案其原定新單亦用藍墨水抄寫嗣經與會計處商洽發款帳單改用藍墨水新單仍用紫墨水複印則新單既係複印自能與原底符合發款單縱偶有錯誤亦不致發生流弊且此項辦法係各處署通行本處未便獨異</p>	<p>照審查報告通過</p>
<p>第十六案 規定本處各修理廠為各廠署承造物品或配製機</p>	<p>亟應實行</p>	<p>照審查報告通過</p>

工務處第一次處務會議紀錄

工務處第一次處務會議紀錄

<p>件所用工料各款列帳辦法案</p>		
<p>第十七案 減低包工運費案</p>	<p>似可實行</p>	<p>照審查報告通過</p>
<p>第十八案 (已併材料類)</p>		
<p>第十九案 (已併第四案)</p>		
<p>第二十案 (臨時動議)查近年以來 每屆雨季三總段向各准 撥發防水用款一萬元本 年雨季將屆自當援例請 惟此款如何具領保存 亟須預定妥善辦法以備 應用特提出討論敬請公 決</p>	<p>此項防水用款若存處保管倘某段且因水患需款而中途又因交通阻隔本處之款無從寄發誠恐緩不濟急有誤要工似宜將該款一次領出發各總段再由各總段支配數目分發各分段備用較為妥善</p>	<p>仍照上年成案辦理</p>

工務處處務會議閉會詞

諸位同事，我們在此開處務會議，已歷若干天了，大家都很努力的所討論的議案，至現在已完全結束。在一起的時間，雖然很短，覺得結果尚佳，各位均費很多思想計劃，而求會議的發展。此次會議目的，係採集公意會商工作方法及制度之改良，以期辦事上得到種種順利，不但可使我們得相聚討論各問題，在交誼及辦事更可給我們以晤面交換各種意見之機會。此一次會議，可說是本路歷史上召集本處各部首領第一次的會議。以同在一處討論的結果，既可改良效能，並可解除一切隔閡，我相信必可增加合作的精神，得到工作上的進步，也是兄弟所最希望的。此次會議的提案，有一百餘件，均係關於改良工作技術及力求保障員工的待遇，從這多提案看起來，可見諸位的努力，兄弟是很欣慰的。此後如

工務處第一次處務會議紀錄

工作上遇有困難，很盼望諸位大家共同研究討論，如不能即時解決，仍可提出於下屆會議公決之，照此辦法，定可逐漸增加工作效率，使本路得到很大利益。

主席王金職

陳局長閉會訓詞

各位同事，今天工務處處務會議閉會之日，要兄弟出席並說幾句話，兄弟雖時常上路與諸位見面機會較多，但全數聚集談話的機會却很少，此次開會，諸位每天會議，均費很長時間，甚至禮拜日也照常開會，此種努力會議的情形，很堪欣慰，但是會議之後，須有一定的結果，即是對事件表現之結果。我們中國對各種會議，不甚發達，舉行以來，也不過一二十年，所以許多人常有譏評，每指為會而不議，議而不決，決而不行，此次會議，既議既決矣，所慮者，祇第三

七五

工務處第一次處務會議紀略

點之是否決而不行，因實行比議與決，更為繁難也，所以盼
 望各位回段以後，將所議所決的實地去做，切實表現。並希
 最近之將來，再有此種會議之召集，而且多多提議技術議案

，俾將來工務方面一天比一天健全，技術的改良，一天比一
 天進步，這纔不負召集會議的本意。

附議決案實施程序

類別	提案號數	決	議	辦	法	承	辦	課	段
同	一	保留							
同	二至五	修改原案抄送總段詳細研究		行段研究				文課修改原案	
同	六至九	歸併人事類							
同	十	新工年齡十八至三十五歲		呈局				文課呈局	
同	十一	補用短工應檢驗體格		通令各段				文課辦	
同	十二	派短工往他段不給差費		通令各段				文課辦	
同	十三	管理地磅與車方接洽		由處行文				工課辦	
同	十四	橋工段長准坐臥車		由處呈局				文課已辦	
同	十五	補發行車規章		呈局請頒發				文課辦	
同	十六	請發監工雨衣		呈請製發				工課辦	

同	同	同	同	同	同	同	同	同	同	同	同	同	同	同
十七	十八	十九至二十	二十一	二十二	二十三	二十四	二十五	二十六	人事類 卅五	工事類 十一	臨時動議	一	二	三
重獎破獲盜釘與各該地方官商辦	防範盜匪參照各路情形	歸併工事類	遵照部令運用國文	各項表單由課段研究改革	持請診單乘車赴醫院	寄物憑單隨時發還	移歸工事類	由段斟酌發給免票	各分段規定名額	歸併章制類第五案	橋工段僕人免票	建議路局調查各路情形提高待遇	併入第四案	併入第一案
由主管假設法商辦	由主管課研究辦法		各課段查照	主管課組織小團體定期研討	由處提出局務會議	通知收發查照		各段查照	主管課查照		呈局	各首領從嚴考核並參酌各分段職務繁簡建議處局		
文課函各段辦	文課辦 已會同警署呈局		各課段隨時注意	文課辦	文課簽呈	文課已辦		文課函各段辦 文課擬具草案 呈局核示			文課辦	文課分別辦		

工務處第一次處務會議紀錄

工務處第一次處務會議紀錄

同	同	同	同	同	同	同	同	同	同	同	同	同	同	同
二十	十九	十八	十七	十六	十五	十四	十三	十二至十一	十	八至九	七	六	五	四
搖車夫充棚工三年得補副棚首	培養棚首棚工與增加人數統籌	遷補新工必須識字	規定道棚人數	禁止職工自請互調	棚工請假人數過多	黃河南至鄭州往返免票	附掛橋工車	考察各路冬季舉行	病單假單隨時呈送	照附保結履歷片 建議改局	撫卹購來請假受傷均用表	加列年齡	保留	各總段研究擬具辦法
主管課查照	移減加點 訓練棚首 棚工子弟班	各段查照	先行計算人數再行試辦	明令禁止	隨時電處請示	再呈局	函車務處	呈局備案	主管課查照	造表呈局	課段查照	主管課辦理	以棚為單位按表列分數以 季兩月為試辦期擇尤加辛	各總段詳研擬具辦法呈 核
文課辦	文課辦	各段遵照	文課會辦	文課辦	各段遵照	文課已辦	文課辦	文課擬具辦法呈局	各段遵照	文課辦	文課函辦	文課分函		
			稽課指明事實飭段遵照											

同	同	同	同	同	同	同	同	同	同	同	同	同	同	同
二十一	二十二	二十三	廿四至二十六	二十七至三十	三十一	三十二	三十三	三十四	三十五	三十六	三十七	三十八	一	二
已併第十七案	否決	已併第十七案	已併第十九案	監工段添司書一名	林場小工改為長工	江岸修理廠派遣工人外出工作得指定一臨時領班	局中已有規定	保留	移交章制類	建議路局探求事變原因辦法	員司子弟教育文稽兩課研究	已併第一案	改良水溝各分段先行研究	改善橋工軌縫清潔橋座
				呈局	呈局				呈局	呈局	先行研究		呈處與修加入預算	改善軌縫清潔橋座
										工課辦	文稽兩課辦		總分段辦 工果辦	橋工段辦 監工段辦

工務處第一次處務會議紀錄

工務處第一次業務會議紀錄

同	同	同	同	同	同	同	同	同	同	同	同	同	同	同
十九	十六至十八	十五	十四	十三	十二	十一	十	九	八	七	六	五	四	三
由段呈處辦理	由處核辦	調查材料單價	已併第十二案	平立方小數均以二位為則	(一)預算書份數減少 (二)無的款之工不用預算書 (三)各分段繪圖儀器	工款多寡由處另訂	已併第八案	輪箍不圓	各機車速度表工方抽查	整理橋梁計劃實施時再辦	辛廠現有水管圖樣分送處段	處中已有計劃	池方局部問題	改善軌縫接頭
	林場呈處	由處列表交分段調查				主管課訂定		函機方注意 各段隨時通知機方	函機處		需用水管時照圖酌辦			在可能範圍內先行改善
鄧城段辦	林場辦	工課辦		各課段查照	工課查照 各段查照 文課辦	技課辦		工課辦 監工注意	工課辦		辛廠辦			各分段辦

同	同	同	同	同	同	同	同	同	同	同	同	同	同	同
三十	三十一	三十二	三十三	三十四至卅五	三十六	三十七	二十九	二十八	二十七	二十六	二十五	廿二至二十四	二十一	二十
設立坡度及曲綫標	大站台加築洋灰混凝土	函車處儘量撥給平車	併入人事類	驗橋辦法公布後辦理	由處搜集螺紋道釘圖樣	距牌牌函車方裝置坡道牌併入第卅案	呈處裝設外進號誌	由處訂購	規定轉轍器上警木標準	由總段酌辦	取締租地作旅館食店	修理沿綫道棚	由段呈處辦理	由段呈處辦理
照部定標準由處飭段施行	由段呈處	函車處			由主管課研究		各段調查呈處	擇大站試用	由主管課設計	分段查照	嗣後列入現金預算			
技課辦	各段辦	工課辦			技課辦	工課辦	總段辦	工課辦	技課辦	總段辦	工課辦	第二總段辦	新鄉段辦	

工務處第一次處務會議紀錄

同	同	同	材料	同	同	同	同	同	同	同	同	同	同	同
七	三至六		一	四	三	二	一	一	四十五	四十四	四十三	四十二	卅九至四十一	三十八
仍用螺紋道釘	材料細單 由段調查	已經購置	由橋工段調查呈處核辦	保留	函車方	通知機車兩處	通知機車兩處	技術課研究	馮村便橋	已併第十五案	歸併人事類	各段工程由總段考核 他處呈請工程由處考核	呈處核辦	原則通過
					飭段呈處				呈處核辦					主管課及各段查照
	工課辦 分段辦		橋工段辦		工課辦	工課辦	工課辦	技課辦	一高邑分段辦			工課查照	江岸廠辦	

工務處第一次處務會議紀錄

同	同	同	同	同	同	同	同	同	同	同	同	同	同	同
二十三	二十二	二十一	二十	十九	十八	十七	十六	十五	十四	十三	十二	十一	九至十	八
已併第十四案	函請總處酌量增加	保留	領發零用洋灰	已併第八案	已併第九案	材料名稱以材料名詞表為標準	固定材料改良料帳改良存料帳	已併第九案	各分段轉筋監工清查	已併第九案	已併第八案	各總段呈處核辦	工具圖樣 數量分配 購買瓦灰	由提案人擬具詳細辦法提 出局務會議
			每月報處				由處提出局務會議						提出局務會議	
	文課辦		總段查照			各課段遵照	工課辦		監工辦			總段辦	技課辦 工課辦 工課簽呈	黃分段長慕思史總 段長青李課長德晉辦

工務處第一次局務會議紀錄

同	同	同	同	同	同	同	同	同	同	同	同	同	同	同	
	四十一	四十	三十九	三十八	三十七	三十六	三十五	三十四	三十三	二十九至卅二	二十八	二十七	二十六	二十五	二十四
	仍分別登記	分段免用十三種月報	文牘課研究辦法	併入人事類	併入棚工雨衣案	由總分段與當地車機兩處接洽	已併第十六案	併入章制類	由處通知各段	材料及工程全年概算審查意見	已併第十六案	由段調查呈處加入預算	已併工事類第九案	準備用材料	已併第十九案
										交各總分段簽註呈處				由平〇〇轉帳	
	各段查照	總分段查照	文牘辦			總分段辦			工課辦	總分段簽呈		各段辦		工課函各段試辦	

工務處第一次業務會議紀錄

同	同	同	同	同	同	同	同	同	同	同	同	同	同	同	同
四十二	四十三	一	二	三	四	五	六	七	八	九	十	十一	十二	十三	
抽查用小條調查連道釘螺絲墊板登記	舊料送材廠	薪單格式	改善第一總段理工單	報銷工款簡呈格式	變更假單	更改薪單隨時通知	月報收銷起訖日期由總段簽註	仍照現行辦法	仍照現行辦法	規定包工保固款等辦法	固定短工免造點工單	已併工事類	已併材料類	本處無設置預備金之必要	
		局務會議公決			呈局	函會計處	函總段查照就薪餉單詳細簽註								
監工辦	各段查照	稽課簽呈	稽課辦	稽課辦	文課辦	稽課辦	稽課辦	各段查照	各段查照	主管課及各段查照	各段查照				

工務處第一次處務會議紀錄

工務處第一次處務會議紀錄

同	同	同	同	同	同	同
臨時動議一						
防水用款	十九 已併第四案	十八 已併材料類	十七 減低包工運費可實行	十六 爲他處承造或配置物品列帳辦法	十五 未便更改	十四 已併材料類
撥發總段						
稽課已辦			稽核辦	各廠辦		

統

計

中 華 國 有 鐵 路 CHINESE NATIONAL RAILWAYS

平 漢 綫

PEIPING-HANKOW LINE.

營業進款概數旬報表自民國二十四年五月一日至五月十日止計通車路程 1321 公里
Approximate Return of Traffic for the period.....to.....19..... on.....Kilometres open

類 別	Particulars	客 車 PASSENGER				貨 車 GOODS				雜 項 SUNDRIES. \$	進 款 總 數 TOTAL REVENUE \$		列 車 經 行 公 里 數 TRAFFIC TRAIN KILOMETRES RUN			
		旅 客 人 數 Number of Passenger		合 計 Amount \$		公 噸 數 Metric Tons Carried		合 計 Amount \$			尋 常 Ordinary	政 府 Government	客 車 Passenger	貨 車 Goods	總 數 Total	
		尋 常 Ordinary	政 府 Government	尋 常 Ordinary	政 府 Government	尋 常 Ordinary	政 府 Government	尋 常 Ordinary	政 府 Government							
1	2	3	4	5	6	7	8	9	10	11	12	13	14	15	16	
本 年	CURRENT YEAR															
本旬共計	Total for decade	82,277	11,567	185,599	37,365	141,031	5,322	652,281	44,995	20,995	858,875	84,360	86,689	127,297	215,986	
每通車公里均計	Average per Kilometre open	62.23	8.76	140.50	28.29	106.76	4.03	493.78	35.57	15.89	650.17	63.86	67.14	96.86	163.50	
至是日止總計	Total to date	2,677,472	305,025	5,594,122	1,423,845	3,635,503	192,852	17,908,916	1,219,664	581,244	24,084,282	2,643,509	2,308,423	3,882,547	6,190,970	
上 年	PREVIOUS YEAR															
本旬共計	Total for decade	73,119	29,818	176,149	101,667	131,097	7,563	546,984	46,707	15,778	738,911	143,374	83,915	126,558	210,473	
每通車公里均計	Average per Kilometre open	54.47	22.52	133.04	76.78	76.79	6.71	413.13	35.23	11.92	558.09	112.06	63.38	95.59	158.97	
至是日止總計	Total to date	2,470,471	588,373	5,247,434	3,221,054	3,310,963	178,214	14,691,780	1,405,182	453,381	20,392,595	4,626,236	1,981,850	3,810,561	5,792,411	

會 計 處
Audit and Accounts Department
民國 年 月 日

天 雨
Rain on
日 及
days and
夜
Nights

中 華 國 有 鐵 路 CHINESE NATIONAL RAILWAYS

平 漢 綫 PEIPING-HANKOW LINE.

營業進款概數旬報表自民國二十四年五月十一日至五月二十日止計通車路程 1321 公里
Approximate Return of Traffic for the period.....to.....19..... on.....Kilometres open

類 別	Particulars	客 車 PASSENGER				貨 車 GOODS				雜 項 SUNDRIES. \$	進 款 總 數 TOTAL REVENUE \$		列 車 經 行 公 里 數 TRAFFIC TRAIN KILOMETRES RUN			
		旅 客 人 數 Number of Passenger		合 計 Amount \$		公 噸 數 Metric Tons Carried		合 計 Amount \$			尋 常 Ordinary	政 府 Government	客 車 Passenger	貨 車 Goods	總 數 Total	
		尋 常 Ordinary	政 府 Government	尋 常 Ordinary	政 府 Government	尋 常 Ordinary	政 府 Government	尋 常 Ordinary	政 府 Government							
1	2	3	4	5	6	7	8	9	10	11	12	13	14	15	16	
本 年	CURRENT YEAR															
本旬共計	Total for decade	80,950	7,301	174,129	30,159	138,050	6,938	703,625	50,683	17,765	895,519	80,842	79,576	134,475	214,051	
每通車公里均計	Average per Kilometre open	61.28	5.53	131.82	22.83	104.50	5.25	532.64	38.37	13.45	677.91	61.20	60.24	101.80	162.04	
至是日止總計	Total to date	2,768,422	313,226	5,768,251	1,454,004	3,773,553	199,788	18,812,541	1,270,347	599,009	24,979,801	2,724,351	2,387,989	4,017,022	6,405,021	
上 年	PREVIOUS YEAR															
本旬共計	Total for decade	83,438	4,388	166,514	17,880	141,545	6,792	542,869	42,267	18,157	727,540	60,147	69,010	129,291	198,301	
每通車公里均計	Average per Kilometre open	63.02	3.31	125.77	13.50	106.91	5.13	410.02	31.92	13.71	549.50	45.42	52.12	97.65	149.77	
至是日止總計	Total to date	2,553,909	592,761	5,413,948	3,233,934	3,452,528	185,008	15,234,649	1,447,449	471,638	21,120,135	4,636,383	2,050,860	3,939,852	5,990,712	

會 計 處
Audit and Accounts Department

民國 年 月 日

天 雨 日 及 夜
Rain on days and Nights

中 華 國 有 鐵 路 CHINESE NATIONAL RAILWAYS

平 漢 綫 PEIPING-HANKOW LINE.

營業進款概數旬報表自民國二十四年五月廿一日至五月卅一日止計通車路程 1321 公里
Approximate Return of Traffic for the period..... to..... 19..... on..... Kilometres open

類 別	Particulars	客 車 PASSENGER				貨 車 GOODS				雜 項 SUNDRIES.	進 款 總 數 TOTAL REVENUE		列 車 經 行 公 里 數 TRAFFIC TRAIN KILOMETRES RUN			
		旅 客 人 數 Number of Passenger		合 計 Amount \$		公 噸 數 Metric Tons Carried		合 計 Amount \$			\$	尋 常 Ordinary	政 府 Government	客 車 Passenger	貨 車 Goods	總 數 Total
		尋 常 Ordinary	政 府 Government	尋 常 Ordinary	政 府 Government	尋 常 Ordinary	政 府 Government	尋 常 Ordinary	政 府 Government							
1	2	3	4	5	6	7	8	9	10	11	12	13	14	15	16	
本 年	CURRENT YEAR															
本旬共計	Total for decade	83,921	12,761	174,353	63,834	118,215	5,229	660,632	35,932	16,754	851,739	99,766	96,100	143,609	239,709	
每通車公里均計	Average per Kilometre open	63.53	9.66	131.99	43.32	89.49	3.96	500.10	27.20	12.68	644.77	75.52	72.75	108.71	181.46	
至是日止總計	Total to date	2,842,343	325,987	5,942,604	1,517,838	3,891,768	205,017	19,273,173	1,306,279	615,763	25,831,540	2,824,117	2,484,099	4,160,631	6,644,730	
上 年	PREVIOUS YEAR															
本旬共計	Total for decade	76,838	12,079	168,309	106,031	157,577	6,596	626,885	40,538	35,258	828,452	146,569	87,039	136,164	223,203	
每通車公里均計	Average per Kilometre open	58.17	9.14	125.90	80.26	119.29	4.99	474.55	30.69	26.69	627.14	110.95	65.69	103.08	163.97	
至是日止總計	Total date to	2,630,747	604,840	5,580,257	3,344,965	3,610,105	191,602	15,861,534	1,487,987	506,796	21,943,587	4,832,952	2,137,899	4,076,016	9,213,915	

會計處
Audit and Accounts Department

天 雨 日 及 夜
Rain on days and Nights

民國 年 月 日

平漢鐵路有關係各站每月起運鑛產總數表

二十四年五月份

站名	本月初運主要鑛產名稱及噸數					由本站起運鑛產 之主要鑛廠名稱	本月本 站通貨 運日數
	煤	焦炭	烟煤	硬煤	其他礦產		
	噸數	噸數	噸數	噸數	噸數		
坨里				24940		清和 濟偉	三十日
周口店	6165				灰 5955 片石 55	興寶 鴻豐 成興順	二十一日
石家莊		7460	90579	98580		井陘 正豐 保晉	三十一日
臨城			11330			臨城礦務局	十五日
光祿鎮	10405					中 和	二十五日
馬頭鎮		1540	26810			怡 立	三十一日
六河溝		190	35275		泥土 25	六河溝煤礦	三十一日
豐樂鎮							
新鄉縣	30765					中福公司	三十一日
許州							
共計	47325	9190	163994	53520	灰 5955 片石 55 泥土 25		

本路本月障礙事故 1，事由

1. 坨里空車未回
2. 日數
2. 周口店無銷路
3. 十六日
3. 臨城車皮遇轉不靈
4. 十六日
4. 光祿鎮
4. 六日

中華國有鐵路 平漢綫

民國二十四年六月上旬現金出納旬報表

摘	要	簡稱	銀 數			
			小 數	共 計		
上旬現金結餘		存			2,620,473	14
本旬收入		收			752,202	89
客運		a	177,593	00		
貨運		b	509,013	62		
附捐	貨運加價	c	36,372	12		
雜項		d	6,571	61		
借入		e				
其他		f	22,652	47		
合計					3,372,675	96
減 本旬支出		付			714,870	48
營業支出		g	614,434	12		
資產支出		h				
歲計支出		i	22	24		
其他支出	貨運加價 57,952.44 發還押款 100.00 六河溝購地價 2,223.50 欠辛基金 27,613.45 償還舊欠 12,524.73	j	100,414	12		
本旬現金結餘		餘			2,657,805	48
現金結餘類別		行			2,654,329	39
各銀行存款						
漢口中中央銀行			11,268	68		
漢口金城銀行	欠辛128,325.00		431,393	25		
漢口鹽業銀行	欠辛205,395.62		450,778	84		
漢口農工銀行			27,560	68		
漢口中南銀行			41,676	66		
漢口交通銀行			116,093	11		
漢口上海銀行			22,698	64		
漢口中國銀行			6,655	87		
漢口四省農民銀行			28,865	47		
漢口浙江興業銀行			25,586	33		
漢口四川美豐銀行			187	13		
上海金城銀行			17,982	21		
北平金城銀行			1,093,492	68		
北平鹽業銀行			191,080	16		
北平中南銀行			87,867	34		
北平交通銀行			39,053	35		
北平保商銀行			9,715	41		
北平農工銀行			7,548	52		
北平大陸銀行			35,312	41		
北平中國實業銀行			512	58		
北平上海銀行			9,000	00		
寄送現金			1,870	95		
北平收支所存款	現不能提用款 960.18	課	960	18		
漢口出納課存款	現不能提用款 543.18 101.85	課	645	03	3,476	16
合計					2,657,805	48
不能作為現金提用各款						
懸掛帳			101	85		
欠辛基金			333,720	62		
合計		懸			333,822	47

中華民國二十四年六月十九日

中 華 國 有 鐵 路

平 漢 綫

民國二十四年六月中旬現金出納旬報表

摘 要	簡 稱	銀 數		共 計	餘
		小 數			
上旬現金結餘	存			2,657,805	48
本旬收入	收			530,846	41
客運	a	178,688	96		
貨運	b	317,131	24		
附捐	c	25,423	70		
雜項	d	2,824	17		
借入	e				
其他	f	6,778	24		
合計				3,188,651	89
減去本旬支出	付			308,538	87
營業支出	g	147,700	59		
資產支出	h			-	
歲計支出	i	0	58		
其他支出	j	160,837	70		
貨運加價 62,333.92					
欠辛基金 30.00					
價還舊欠 90,473.78					
所得捐 1,000.00					
本旬現金結餘	餘			2,880,113	02
現金結餘類別	行			2,875,394	51
各銀行存款					
漢口中中央銀行		3,252	04		
漢口金城銀行 欠辛132,920.00		533,689	10		
漢口鹽業銀行 欠辛209,361.62		519,214	83		
漢口農工銀行		49,746	78		
漢口中南銀行		51,676	66		
漢口交通銀行		287,093	11		
漢口上海銀行		21,236	90		
漢口中國銀行		22,655	87		
漢口四省農民銀行		66,365	47		
漢口浙江興業銀行		28,932	92		
上海金城銀行		1,017,982	21		
漢口四川美豐銀行		22	13		
北平金城銀行		77,301	48		
北平鹽業銀行		110,080	16		
北平中南銀行		24,867	34		
北平交通銀行		27,053	35		
北平保商銀行		3,396	21		
北平農工銀行		1,400	75		
北平大陸銀行		4,203	93		
北平中國實業銀行		24	56		
北平金城銀行		1,373	00		
北平上海銀行		23,826	71		
寄送現金		3,137	89		
北平收支所存款 現不能提用 洋款 908.96	課	908	96		
漢口出納課存款 現不能提用 洋款 658.21	課	671	66	4,718	51
13.45					
合計				2,880,113	02
不能作為現金提用各款					
懸掛帳		13	45		
欠辛基金		342,281	62		
合計	懸			342,295	07

中華民國二十四年六月二十八日

中 華 國 有 鐵 路
平 漢 綫

民國二十四年六月下旬現金出納旬報表

摘 要	簡 稱	銀 數		共 計	餘 額
		小 數			
上旬現金結餘	存			2,880,113	09
本旬收入	收			659,000	69
客運	a	176,952	15		
貨運	b	399,384	97		
附捐 貨運加價	c	27,720	96		
雜項	d	8,093	98		
借入	e				
其他	f	46,848	56		
合 計				3,539,113	64
減去本旬支出	付			1,028,213	18
營業支出	g	864,443	39		
資產支出	h				
歲計支出	i	0	46		
其他支出	j	163,769	28		
貨運加價 86,872.12					
發還押款 6,000.00					
償還舊欠 100,500.00					
六河漢購枕木價 20,005.96					
員工多煤價 891.20					
本旬現金結餘	餘			2,510,900	51
現金結餘類別	行			2,482,244	83
各銀行存款					
漢口中 央 銀 行		2,912	10		
漢口金 城 銀 行 欠辛 219,185.13		462,514	64		
漢口鹽 業 銀 行 欠辛 136,383.00		386,806	39		
漢口農 工 銀 行		10,520	31		
漢口中 南 銀 行		44,676	66		
漢口交 通 銀 行		192,587	51		
漢口上 海 銀 行		10,248	77		
漢口中 國 銀 行		6,655	87		
漢口四 省 農 民 銀 行		53,021	42		
漢口浙 江 興 業 銀 行		15,087	81		
漢口四 川 美 豐 銀 行		22	13		
上海金 城 銀 行		1,022,835	61		
北平金 城 銀 行		164,027	93		
北平鹽 業 銀 行		67,080	16		
北平中 南 銀 行		19,867	34		
北平交 通 銀 行		7,053	35		
北平保 商 銀 行		5,170	59		
北平農 工 銀 行		52	22		
北平大 陸 銀 行		7,026	21		
北平中 國 實 業 銀 行		160	87		
北平上 海 銀 行		3,916	95		
寄 送 現 金		27,092	68		
北平收 支 所 存 現 洋 912.58	課	912	58		
漢口出 納 課 存 現 洋 690.42	課	740	42		
漢口出 納 課 存 現 洋 50.00	課				
合 計				28,655	68
不能作為現金提用各款				2,510,900	51
懸 掛 帳		50	00		
欠 辛 基 金		355,568	13		
合 計	懸			355,618	13

中華民國二十四年七月四日

平漢鐵路管理局總務處材料廠收發材料分類統計月報

第36

民國二十四年五月份

類編	材 料 種 類	江岸材料廠		鄭州材料廠		長辛店材料廠		總 計		備 註
		收入價值	發出價值	收入價值	發出價值	收入價值	發出價值	收入價值	發出價值	
1	消 耗 品	53,952.92	26,964.45	222	13,157.30	7,859.97	23,558.82	61,815.11	63,630.57	此表所列料價俱係直接收發數量關於三廠互相轉撥各料價值概未列入以免重複
2	五 金 類	41,054.30	38,381.25	6,744.90	13,518.81	24,561.58	49,926.38	75,360.76	96,826.44	
3	傢俱及臥車飯車用品	2,654.55	685.00			469.26	455.60	3,123.81	1,140.60	
4	工 具	3,081.53	1,072.66	174	876.06	13.28	1,507.07	3,096.65	3,455.79	
5	各種起重機及磅秤	100.00	136.67		224		194.56	100.00	333.79	
6	水管及鍋爐配件	1,268.93	1,134.07		841.17	863.51	2,167.68	2,132.49	4,142.12	
7	發光及電信用料	2,079.97	11,319.75		910.46	3,633.11	6,449.27	5,712.08	18,679.48	
8	路軌號誌橋工等配件		2,753.21		921.00	11,120.75	17,186.12	11,120.75	20,660.33	
9	雜 項 配 件	692.54	692.54	142	496.82	1,838.89	1,850.32	2,542.00	3,029.69	
10	康邦機車配件	1,026.81	3,633.84	353.20	737.88	2,265.70	2,826.69	3,645.71	7,198.41	
11	合股公司機車配件	913.93	1,053.23	71.09	738.25	547.96	67.84	1,532.98	1,859.32	
12	康邦及合股公司機車炭水柜配件	123.96	123.96		645.88		68.58	123.96	843.42	
13	比國國家機車配件	143.66	143.66		66.74			143.66	210.40	
14	高各利機車配件			234	217.72	839.77	610.47	842.11	888.09	
15	霍協斯機車配件					28.32	28.32	28.32	28.32	
16	巴都伊機車配件									
17	浪柏式機車配件	2,144.26	2,577.23					2,144.26	2,577.23	
18	客 車 配 件	442.23				776	1,015.18	449.99	1,015.18	
19	貨 車 配 件	6,448.30	5,910.54	2,682.55	2,079.9	4,172.50	9,914.92	13,303.35	17,901.05	
20	各 種 車 鈎	379.11	249.37		190.30		76.37	379.11	516.54	
21	各種停輪閘配件		83.57	12.6	49.53		104.42	12.36	237.52	
22	各種暖氣管配件		157		1,165.73		16,232.34		17,399.64	
23	各種快慢表配件		156.00		102.50	3,947.78		3,947.78	258.60	
24	潑來里利馬機車配件				162.7	151.07	560.12	151.07	576.39	
25	潑來里巴都伊機車配件	2,288.86	2,253.21	4.25	374.13	1,985.30	1,203.61	4,273.41	3,830.95	
26	潑來里比利時機車配件	3,161.49	3,591.71	1,040.76	1,234.29	3,468.92	1,855.81	7,671.17	6,631.81	
27	鞏固式四百號機車配件						176.58		176.08	
28	印 刷 品						2,299.15		2,299.15	
29	文 具 類						8.18		8.18	
		124,902.50	100,922.49	10,929.66	38,403.17	67,775.41	137,344.33	203,661.57	276,665.39	

民國二十四年八月廿八日造

各材料廠每月收發材料分門別處表

民國二十四年五月份

帳目	摘要	廠別			總計
		江岸	鄭州	長辛店	
借	上月結存料價	1,223,580.06	404,499.80	1,421,255.79	3,049,335.65
	收入部購料價	31,687.54		9,382.88	41,070.42
	收入路購料價	44,057.52		17,855.11	61,912.63
	收入廢料料價	12,120.08	2,338.31	12,269.97	26,728.36
	收入定製料價	34,894.39	8,560.27	24,706.20	68,160.86
	收入盈餘料價	832.30	31.08	1,127.18	1,990.56
	收入北寧運費價			311.20	311.20
	收入平綏運費價			1,737.87	1,737.87
	收入標賣廢料價	1,250.67		385.00	1,635.67
	收入修理銼刀價	120.00			120.00
	收入轉帳料價	9,912.13	56,190.58	69,356.75	135,459.46
	沖轉在途料價	28,832.01		8,996.86	37,828.87
	方 總計		1,387,286.70	471,620.04	1,567,384.81
貸	發機務處料價	75,273.56	30,306.60	96,538.28	202,113.44
	發車務處料價	16,696.50	2,669.25	10,594.38	29,960.13
	發工務處料價	6,037.37	5,380.86	27,542.40	38,960.63
	發會計處料價	52.20			52.20
	發總務處料價	1,311.28	46.46	2,232.97	3,590.71
	發標賣廢料價	1,271.68		436.30	1,707.98
	發鐵甲車隊料價	279.90			279.90
	發出轉帳料價	57,930.71	1,875.55	11,577.77	71,384.03
	發出在途料價	88,910.06	491.38	17,502.86	101,904.30
	總計		242,763.26	40,770.10	166,494.96
方 本月結存料價		1,144,523.44	430,849.94	1,400,959.82	2,976,333.23

平 漢 鐵 路

料89乙

民國二十四年五月份各材料廠存廠材料價值表

編 類	材 料 種 類	存 料 價 值				備 註
		長辛店材料廠	鄭州材料廠	江岸材料廠	共 計	
		元角分	元角分	元角分	元角分	
第一類	消 耗 品	247,727.71	106,113.88	204,451.01	558,292.60	
第二類	五 金	251,172.04	117,153.85	261,343.94	629,669.83	
第三類	傢俱及臥車飯車用品	32,572.34	744.01	7,690.52	41,006.87	
第四類	工 具	59,010.18	18,593.05	48,602.57	126,205.80	
第五類	各種起重機及磅秤	10,257.60	208.23	10,879.77	21,345.60	
第六類	水管及鍋爐配件	46,617.11	18,424.92	75,910.87	140,952.90	
第七類	電 料	216,540.59	9,519.44	70,456.47	296,516.50	
第八類	路軌號誌橋工等配件	124,802.05	62,809.67	241,819.38	429,431.10	
第九類	雜 項 配 件	41,620.99	6,080.99	19,392.82	67,094.80	
第十類	康 邦 機 車 配 件	44,549.60	29,774.88	42,072.69	116,397.17	
第十一類	合 股 公 司 機 車 配 件	27,009.00	7,538.68	18,859.80	53,407.48	
第十二類	康邦及合股公司機車炭水櫃配件	1,129.67	1,317.39	1,192.97	3,640.03	
第十三類	比 國 國 家 機 車 配 件	18,282.03	533.03	12,467.63	26,282.69	
第十四類	高 各 利 機 車 配 件	4,691.78	3,828.07	3,870.74	12,390.59	
第十五類	霍 協 斯 機 車 配 件	809.17	—	11,882.92	12,692.09	
第十六類	巴 都 伊 機 車 配 件	6,347.49	—	—	6,347.49	
第十七類	浪 柏 式 機 車 配 件	—	—	24,685.07	24,685.07	
第十八類	客 車 配 件	20,344.04	663.97	5,233.30	26,241.31	
第十九類	貨 車 配 件	64,544.18	11,489.68	17,813.05	93,846.91	
第二十類	各 種 車 鈎	17,331.49	3,648.30	2,543.91	23,523.70	
第二十一類	各 種 停 輪 閘 配 件	15,489.59	2,486.95	5,659.46	23,636.00	
第二十二類	各 種 煖 氣 管 配 件	11,145.82	1,454.79	1,026.72	13,627.33	
第二十三類	各 種 快 慢 表 配 件	9,541.05	3,433.60	1,333.80	14,308.45	
第二十四類	潑 來 里 利 馬 機 車 配 件	15,190.69	11,590.35	—	26,781.04	
第二十五類	潑 來 里 巴 都 伊 機 車 配 件	10,807.44	7,659.15	4,314.92	22,781.51	
第二十六類	潑 來 里 比 利 時 機 車 配 件	12,056.92	4,045.78	11,555.64	27,658.34	
第二十七類	潑 來 里 四 百 號 機 車 配 件	46,894.32	9.70	—	46,904.02	
第二十八類	印 刷 品	7,346.23	1,006.00	—	8,352.23	
第二十九類	文 具 類	3,751.99	—	—	3,751.99	
	廢 料	29,379.88	—	10,631.46	40,011.34	
	總 計	1,391,962.99	430,128.86	1,115,691.43	2,937,782.78	

製表員

材料點查主任

綜核課課長

會計處副處長

會計處處長

民國二十四年六月份購料統計表

課 別	購 料 總 額		較前單價減低總額		百 分 率
庶 務 課	\$ 15130	88	\$ 566	73	3.74
材 料 課	83595	44	39950	29	47.78
總 計	98726	32	40517	02	41.04
附 註	月份以本會核出日期為標準				

購料審查單價比較統計月報表

庶務課訂購部份

民國二十四年六月份

第 1 頁

日期	訂購單號數	物 料		訂購額數		單 價	總 價	以前最 低單價	單價比較		備 註
		名 稱	形 狀	數 目	單 位				增	減	
1	庶1989	現金收支預算表	二面印8016道林紙2K	50	張	0.20	10.00				
..	..	現金收支決算表	同 上	50	張	0.20	10.00				
..	..	現金收支報告表	8016道林紙2K	100	張	0.18	18.00				
..	..1988	政府票旅客清單	二面印7016道林紙5K	1000	張	% 1.05	10.50				
..	..1987	聯運售票報單	二面印上等道林紙70165K	3000	張	% 0.98	19.80				
..	..	普通旅客票清單	同 上	3000	張	% 0.90	27.00				
..	..1985	方 棹	同雜木3市尺見方漆栗色	1	只	5.00	5.00				
..	..	方 茶 几	板面洋松16"×16"×32"	4	只	3.00	12.00	3.00			
..	..	板 面 椅	柳木黃色17"×14"×21"×18"×1½"	19	把	1.55	10.60	1.55			
..	..	牆 上 衣 鈎 板	黃色長40"寬5"鈎十只雜木	1	塊	1.50	1.50	1.50			
..	..1984	反藤籬圈轉椅	老恩木43"×34"×50"	1	把	8.50	8.50	8.50			
..	..1983	棕 墊	四號20×33英寸	1	個	2.60	2.60				
..	..1982	棕 墊	三號18"×30"	1	個	2.40	2.40	2.40			
..	..1981	晒 圖 藍 紙	怡德洋行計49寸10碼	200	捲	2.47	494.00	2.47			
..	..1980	橡 皮 管	全長180英尺	1	條	20.65	30.65	30.65			
..	..1978	九 雁 寫 字 檯	洋松54×30黃色	2	只	10.80	21.60	10.80			
..	..	方 棹	雜木漆栗色3市尺見方	2	只	5.00	10.00	5.00			
..	..1977	板 面 椅	17×14×21×18×1½柳木	1	把	1.55	1.55	1.55			
..	..1976	掛 鐘	寶時牌高15"	1	只	7.00	7.00	7.00			
..	..1975	二 屜 棹	洋松48×34×31英寸	1	只	5.40	5.40	5.40			
..	..	板 面 椅	17×14×21×18×1½柳木	6	只	1.55	9.30	1.55			
..	..1975	方 茶 几	洋松16×16×32英寸	3	只	3.00	9.00	3.00			
..	..1974	磅 紙	22016模造紙5K	2000	張	% 2.20	44.00				
..	..1973	火 漆 銅 印	全黃銅直徑28m/m	1	個	3.00	3.00	3.00			
..	..1969	平漢日刊第 1318 號	(20/5)5頁	7250	張	% 0.72	52.20	% 0.72			
..	..	平漢日刊第 1319 號	(21/5)7頁	10150	張	% 0.72	73.08	% 0.72			
..	..	平漢日刊第 1320 號	(22/5)4頁	5800	張	% 0.72	41.76	% 0.72			
..	..	平漢日刊第 1321 號	(23/5)2頁	2900	張	% 0.72	20.88	% 0.72			
..	..	平漢日刊第 1322 號	(24/5)2頁	2900	張	% 0.72	20.88	% 0.72			
..	..	平漢日刊第 1323 號	(25/5)10頁	14500	張	% 0.72	104.40	% 0.72			
..	..1965	甲種國音電報號編勘 誤表	7016道林紙50K二面印	350	份	0.06	21.00				

購料審查委員會常務委員

購料審查單價比較統計月報表

庶務課訂購部份

民國二十四年六月份

第 9 頁

日期	訂購單號數	物 料			訂購額數		單 價	總 價	以前最低單價	單價比較		備 註
		名 稱	形 狀	數 目	單 位	增				減		
1	D 1265	丙種國音電報彙編勘誤表	7016S道林紙30K二面印	每份4頁 350	份	0.06	21.00					
..	..1268	打 光 石	石印用(青石)長15寸寬6厚4寸	5	塊	1.20	6.00					
..	..1264	鐵道部鐵展第四屆青會售品所店友乘車證	17016S道林紙72K二面印	400	張	1.00	4.00					
..	..1262	官房狀況調查表	6016S道林紙8K	200	張	2.00	4.00					
..	..	官房住戶變更呈報表	4016S西洋報紙12K	300	張	1.00	3.00					
..	..1261	佈 告	4016S西洋報紙5K	500	張	0.65	3.25					
..	..1266	營業所辦事細則	6016S道林紙8K二面印(六張)	1000	頁	0.72	7.20	0.72				
..	..	營業所貨物手續	同 上	1500	張	0.72	10.80					
..	..	營業所章程	同 上	300	頁	0.72	2.16					
..	..1290	現金實施預算逐日報告表	6016S道林紙2K	000	張	3.80	38.00					
..	..1263	本路負責到付貨票	14號紙版紙面布脊甲至丁四聯用輕磅紙皮聯用 6016S 道林紙9	300	本	1.85	555.00					
..	..1267	第六版普通貨物分等勘誤表	6016S道林紙25K二面印	1250	份	0.036	45.00					
..	..1266	第六版普通貨物分等勘誤表	同 上	1250	份	0.036	45.00					
..	..1271	繪 圖 儀 器	德貨十三件	1	份	17.10	17.10	十九件 38.00		21.00		
..	..1272	黑 板	柳木36×25英寸	1	塊	3.00	3.00	5.00		2.00		
..	..1270	小 方 檯	柳木11½×15寸黃色	4	只	1.30	5.20	1.50		0.20		
..	..	小 圓 棹	柳木圓徑30×高32英寸	1	只	5.00	5.00	5.50		0.50		
..	..1279	封 鉗	全鋼鉗鉸餅用	1	個	9.00	9.00	9.00				
..	..1203	毛 巾	長78cm寬33 m	30	打	1.52	45.60	1.62		0.10		
..	..1204	毛 巾	同 上	30	打	1.52	45.60	1.62		0.10		
..	..1213	整列車煤車押運人乘車票	用14號紙版3216S藍二號紙12K每本100頁三聯	300	本	0.482	144.60	0.549		0.067		
..	..1292	洗 把	全棉紗條	150	把	0.31	55.80	0.31				
..	..1297	禁止員工警役私運毒品聯保保	4016S西洋報紙4K	3000	張	0.45	13.50	0.49		0.04		
..	..1296	洋 鎖	444A BUS圓形直徑30m/m	30	把	0.30	9.00	0.30				
..	..1322	傢 俱 號 碼 單	江南甲種海月紙220K	30000	張	0.05	15.00	0.05				
..	..1211	詢 價 封	8016S牛皮紙正面9K	5000	個	0.46	23.00	0.48		0.02		
..	..1294	折 表 紙	每刀34張	760	刀	0.08	60.80	0.08				
..	..1210	營業用款分預算支銷簿硬夾	28號紙版中布面17×=44K	40	份	0.595	23.00	0.80		0.205		
5	庶1201	南京鐵道部業務司信封	正面31×22袂玻璃紙透心孔10016S牛皮紙面布裏印二色	200	個	11.50	23.00	0.12		0.50		
..	..	南京鐵道部聯運處清算股信	同 上	200	個	11.50	23.00	每個 0.12				

購料審查委員會常務委員

購料審查單價比較統計月報表

庶務課訂購部份

民國二十四年六月份

第 3 頁

日期	訂購單號數	物 料		訂購額數		單 價	總 價	以前最低單價	單價比較		備 註
		名 稱	形 狀	數 目	單 位				增	減	
..	庶1298	購料審查單價比較統計月報表	70163道林紙8K	500	張	% 1.25	6.25	0.70			不作比較 以前所印係60磅11K
..	..1305	習字小格紙	江南乙種毛邊紙8K 染色	42300	張	% 0.20		0.29 每令無色		0.02	
..	..1302	道 林 紙	120163漢記牌43"×31" 染色	8860	張	% 5.00	443.00	26.10 每令無色			不作比較
..	..1302	道 林 紙	15163漢記牌43"×31" 染色	8074	張	% 2.00	161.48	8.80			
..	..1291	粗 肥 皂	南洋肥皂廠出品	600	條	0.18	108.00	0.18			
..	..1293	搽 銅 水	八卦牌每瓶連皮重5/8磅	120	瓶	0.245	29.40	0.245			
..	..	洋 燭	僧帽牌每包重九兩	150	包	0.16	24.00	0.16			
..	..	竹 掃 帚	柄長41"上寬9"下寬16"	100	把	0.099	9.90	0.099			
..	..	洗 把	全棉紗條	180	把	0.31	55.80	0.31			
..	..	銅 毛 巾 架	純銅三聯螺絲	20	個	0.59	11.80	0.59			
..	..	洋 文 合 同	32163打字紙6K每份3張	1000	份	2.70	27.00				
..	..1295	棕 掃 帚	竹柄	260	把	0.23	59.80	0.23			
..	字 紙 籃	圓徑105"高12"藤製	80	個	0.25	20.00	0.25			
..	洋 鎖	444ABUS圓形直徑38m/m	30	把	0.30	9.00	0.30			
..	脚 式 起 釘 鉗	德貨眼睛牌長18"	6	把	1.80	10.80	1.80			
..	..1319	夾 繩 帶 頭	長95m/m鐵頭	40	根	0.04	1.60	0.04			
..	..1316	小 報 價 街 封	80163牛皮紙正面15K	5000	個	0.42	21.00	0.55 11016		0.13	
..	..1320	材 料 總 登 簿	100163道林紙5K	2500	張	% 1.20	30.00	1.40 110163		0.20	
..	..1321	同 上	同 上	2500	張	% 1.20	30.00	1.40		0.20	
..	..1318	材料分類編號名彙 編紙硬夾	40號紙版真布面金字帶繩	20	付	1.20	24.00				
..	..1315	轉 帳 收 據	每本百頁100163牛皮紙面 70163(12K)道林	1	本	2.50	2.50				
..	..1326	工務各種工程完工報告表	60163道林紙6K	1000	張	% 0.80	8.00				
..	..	工作月報材料細單	同 上	1000	張	% 0.80	8.00				
..	..	驗 收 材 料 報 單	60163道林紙16K	2400	張	% 0.18	4.32				
..	..1333	技 術 員 資 歷 表	70163光道林5K	300	張	% 1.60	4.80				
..	..1339	香 片 茶 葉	用16 老秤	550	斤	0.85	167.50	0.85			
..	..1339	人 名 牌	48號紙版二面裱 40163 道林 紙140K打孔	400	個	0.025	10.00	00.25			
..	..1327	脚 踏 車	英貨牌鋼管附件七種	1	輛	40.00	40.00	40.00			
..	..1328	脚 踏 車	同 上	1	輛	40.00	40.00	40.00			
..	..1324	烏 龍 茶 葉	用16兩老秤	50	斤	1.30	65.00	1.30			
7	..1323	平漢日刊第1324號	27/5 4頁	5800	張	% 0.72	41.76	0.72			
..	..	平漢日刊第1325號	28/5 5頁	7250	張	% 0.72	52.20	0.72			

購料審查單價比較統計月報表

庶務課訂購部份

民國二十四年六月份

第 4 頁

期	訂購單號數	物 料			訂購額數		單 價	總 價	以前最低單價	單價比較		備 註
		名 稱	形 狀	狀 態	數 目	單 位				增	減	
7	底1323	平漢日刊第 1326 號	(29/5)6頁		8700	張	0.72	62.24	0.72			
	,,1323	平漢日刊第 1327 號	(30/5)2頁		2900	張	0.72	20.88	0.72			
	,,1323	平漢日刊第 1328 號	(31/5)8頁		11600	張	0.72	83.52	0.72			
8	,,1325	手提皮包	大號黑色單頁小牛皮16½×11½		1	個	3.30	5.30	4.80			
	,,1326	同上	同上		1	個	3.30	5.30	4.80			以前所購係 15½"×10½"不作比較
	,,1331	職工家屬人數增減報告表	4016 西洋報紙15K		2000	張	0.18	3.60	0.18			
	,,1330	普通鷄毛帚	毛長14"柄長15"		300	把	0.10	30.00	0.09	0.01		
	,,1329	員司請假月報單	5016S道林紙14K		800	張	0.44	3.52				
	,,1299	譯發洋文電紙	6016S道林紙一面印紅色9K		1200	張	0.55	6.60				
	,,1329	譯收洋文總紙	6016 道林紙一面印藍色9K		3400	張	0.50	17.00				
	,,1329	修理廠承製物件單存根	5016S道林紙11K 每本100頁4016S牛皮紙面		40	本	0.46	18.40				
	,,1334	檔冊目錄紙	重毛邊紙5K		1200	張	0.68	8.16				
	,,1334	傷病事假暨加點差費統計表	8016S道林紙二面印5K		100	張	4.50	4.50				
	,,1334	修理廠工作月報單	6016S道林紙6K		2000	張	0.75	15.00				
10	,,1351	40米達牙邊尺	40cm銅口天稱牌		1	支	1.80	1.80				
	,,1351	14吋明角尺	德貨		1	支	1.50	1.50	1.20		0.90	
	,,1338	員工體格檢查表	6016S道林紙13K		1000	張	0.42	4.20	0.23	0.19		以前訂印25000張
	,,1337	繪圖顏色本			1	本	2.10	2.10	2.10			
	,,1346	自行車	Soligna牌鄧普祿胎		2	輛	40.00	80.00	40.00			
	,,1347	九雁寫字檯	洋松54"×30"		2	只	10.80	21.60	10.80			
	,,1347	藤心靠椅	洋松18"×22"×17"×15"		2	只	2.60	5.20	2.60			
	,,1348	九雁寫字檯	54"×30"洋松		1	只	10.80	10.80	10.80			
	,,1349	舖板帶樑	長79"寬34"厚1½"		22	副	1.95	42.90	1.95			
	,,1350	明角三角板	德貨12"刻度		1	副	4.00	4.00	4.00			
12	,,1354	總查帳室信封	甲種連史紙裱4016S西洋報紙一層正面10.7×225=10K		2700	個	0.40	10.80	0.40			
	,,1335	工程點工彙電單	5016S道林紙一面印12K		2000	張	0.40	8.00				
	,,1335	軌道附屬品被竊報告	5016S道林紙一面印11K		2000	張	0.40	8.00				
	,,1335	工匠出差考查表	5016S道林紙一面印11K		400	張	0.95	3.80				
	,,1335	各定單及所屬項目工作成價逐日考查表	5016S道林紙一面印5K		400	張	1.55	6.20				
	,,1341	小楷羊毫	長鋒戴月軒出品		3000	支	0.07	270.00				
	,,1341	七紫三羊	戴月軒出品		2000	支	0.18	360.00	0.18			
	,,1343	提淨紫毫楷筆	虞文華出品		1000	支	0.14	140.00	0.14			

購料審查委員會常務委員

購料審查單價比較統計月報表

庶務課訂購部份

民國二十四年六月份

第 5 頁

日期	訂購單號數	物 料				訂購額數		單 價	總 價	以前最低單價	單價比較		備 註
		名 稱	形 狀	數 目	單 位	增	減						
12	1359	國有鐵路私用岔道修築規則	6016S道林紙8K二面印	200	份	0.022	4.40						
..	1357	解 部 款 項 表	7016S道林紙3K	300	張	2.40	7.20						
..	1342	烏 龍 水 筆	胡開文出品	1000	支	0.135	135.00	0.135					
..	1342	雞 狼 毫	胡開文出品	2000	支	0.145	290.00	0.145					
..	1340	汽 車 竹 盤	每套4塊	4	套	5.00	20.00						
..	1361	捕 繩	三股紗全長956"直徑1/4"	2106	條	0.138	290.63	0.24		0.102			
..	1360	遊覽旅行票二等	8016S書面紙15K每本10張	400	張	2.80	11.20	2.80				由大智門站至天津站	
..	1360	遊覽旅行票頭等	同上	200	張	2.80	5.60	2.80				由彰德站至北戴河海濱	
..	1360	遊覽旅行票二等	同上	200	張	2.80	5.60	2.80				同 上	
..	1360	遊覽旅行票三等	同上	200	張	2.80	5.60	2.80				同 上	
..	1360	遊覽旅行票頭等	同上	400	張	2.80	11.20	2.80				由大智門站至歸城	
..	1360	遊覽旅行票二等	同上	600	張	2.80	16.80	2.80				同 上	
..	1360	遊覽旅行票三等	同上	800	張	2.80	22.40	2.80				同 上	
..	1360	遊覽旅行票頭等	8016S書面紙30K每本10張	800	張	2.20	17.60	2.20				由大智門站至新店	
..	1360	遊覽旅行票二等	同上	800	張	2.20	17.60	2.20				同 上	
..	1360	遊覽旅行票三等	同上	800	張	2.20	17.60	2.20				同 上	
..	1360	遊覽旅行票頭等	同上	400	張	2.20	8.80	2.20				由彰德站至新店	
..	1360	遊覽旅行票二等	同上	400	張	2.20	8.80	2.20				同 上	
..	1360	遊覽旅行票三等	同上	400	張	2.20	8.80	2.20				同 上	
..	1359	聯運來回遊覽票頭等	8016S書面紙15K每本10張	400	張	2.80	11.20	2.80				由北平前門站至道口	
..	1359	聯運來回遊覽票二等	同上	600	張	2.80	16.80	2.80				同 上	
..	1359	聯運來回遊覽票三等	同上	800	張	2.80	22.40	2.80				同 上	
..	1359	聯運來回遊覽票頭等	同上	400	張	2.80	11.20	2.80				由北平前門站至焦作	
..	1359	聯運來回遊覽票二等	同上	600	張	2.80	16.80	2.80				同 上	
..	1359	聯運來回遊覽票三等	同上	800	張	2.80	22.40	2.80				同 上	
..	1359	聯運來回遊覽票頭等	同上	400	張	2.80	11.20	2.80				由北平前門站至清化	
..	1359	聯運來回遊覽票二等	同上	600	張	2.80	16.80	2.80				同 上	
..	1359	聯運來回遊覽票三等	同上	800	張	2.80	22.40	2.80				同 上	
..	1359	聯運來回遊覽票頭等	同上	400	張	2.80	11.20	2.80				由北平前門站至陳莊	
..	1359	聯運來回遊覽票二等	同上	600	張	2.80	16.80	2.80				同 上	
..	1359	聯運來回遊覽票三等	同上	800	張	2.80	22.40	2.80				同 上	
..	1359	聯運來回遊覽票二等	同上	400	張	2.80	11.20	2.80				由北平前門站至太原	

購料審查單價比較統計月報表

庶務課訂購部份

民國二十四年六月份

第 6 頁

日期	訂購單號數	物 料			訂購額數		單價	總價	以前最低單價	單價比較		備註
		名	稱	形 狀	數目	單位				增	減	
12	庶1359	聯運來回遊覽票叁等	80163書面紙15K	每本10張	400	張	2.80	11.20	2.80			由北平前門至太原 由北平前門至開封
..	..,1359	聯運來回遊覽票叁等	同	上	400	張	2.80	11.20	2.80			
..	..,1356	華氏攝氏兩用寒暑表			30	具	0.96	28.80	0.96			
..	..,1355	皮包	黑色小牛皮單頁	15½×10½	1	個	4.80	4.80	4.80			
..	..,1358	飛印機用臘紙	每盒24張	No.30½長41Cm.寬33½	20	盒	7.96	159.20				
..	..,1358	夾針	如意牌德貨		1000	盒	0.084	84.00	虎牌	0.13	0.046	
..	..,1353	鉛字木架代托板	雜木板厚8分		3	面	7.00	21.00				
..	..,1353	字盤	寬8寸8分高5寸5分		88	塊	0.20	17.60				
..	..,1353	三角鉛字木架			2	面	2.50	5.00				
..	..,1344	毛巾	每打2磅重長78Cm.寬33Cm.		30	打	1.52	45.60	1.52			
..	..,1345	毛巾	同上	(42×32)	30	打	1.52	45.60	1.52			
13	..,1375	期票	江南地契紙4K		50	份	0.026	1.30				
..	..,1369	華氏攝氏兩用寒暑表	特號白磁面寬4Cm.長20Cm.		2	具	4.00	8.00				
..	..,1363	平漢日刊第1329號	1/6 3頁		4860	張	0.72	34.99	0.72			
..	..,1363	平漢日刊第1330號	3/6 3頁		4860	張	0.72	34.99	0.72			
..	..,1363	平漢日刊第1331號	4/6 3頁		4860	張	0.72	34.99	0.72			
..	..,1363	平漢日刊第1332號	5/6 2頁		3240	張	0.72	23.33	0.72			
..	..,1363	平漢日刊第1333號	6/6 3頁		4860	張	0.72	34.99	0.72			
..	..,1363	平漢日刊第1334號	7/6 4頁		6480	張	0.72	46.66	0.72			
..	..,1363	平漢日刊第1335號	8/6 2頁		3240	張	0.72	23.33	0.72			
15	..,1369	更調或添派職事告條	50163道林紙15K		3000	張	0.30	9.00				
17	..,1390	行營禁止砍伐樹木佈告	40163西洋報紙4K石印		500	張	0.48	2.40				
..	..,1389	各租戶積欠地租通告	40163西洋報紙石印5K		1000	張	0.36	3.60				
..	..,1388	花帆布椅套			6	個	4.50	27.00				
..	..,1391	毛尖茶葉	用16兩老秤		120	斤	0.40	48.00	0.40			
..	..,1392	捕蠅拍	鉛絲邊長14Cm寬11Cm		70	把	0.06	4.20	0.09	0.05		
..	..,1370	板面椅	柳木17"×14"×21"×18"×15.5"黃色		6	把	1.55	9.30	1.55			
..	..,1370	衣架	三樓栗木高59"黃色		2	個	2.40	4.80	2.40			
..	..,1371	方棹	雜木三市尺見方栗色		1	只	5.00	5.00	5.00			
..	..,1371	方茶几	板面16"×16"×32"洋松木		4	只	3.00	12.00	3.00			
..	..,1372	板面椅	柳木17"×14"×21"×18"×15.5"		12	只	1.55	18.60	1.55			
..	..,1373	九羅寫字檯	洋松54"×30"黃色		1	只	10.80	10.80	10.80			

購料審查單價比較統計月報表

庶務課訂購部份

民國二十四年六月份

第 7 頁

日期	訂購單號數	物 料			訂購部數		單 價	總 價	以前最 低單價	單價比較		備 註
		名 稱	形 狀	狀 態	數 目	單 位				增	減	
17	庶1383	拷貝紫墨水	民德牌玻璃瓶裝	每瓶重2磅	200	瓶	1.48	296.00	1.80		0.32	
..	..1383	大瓶紅墨水	同上		160	瓶	0.63	100.80	0.69		0.06	
..	..1383	大瓶藍墨水	同上		300	瓶	0.629	188.70	0.629			
..	..1382	華脫門藍墨水	每瓶28重		360	瓶	0.275	99.00	0.275			
..	..1382	卡特士紅墨水	每瓶28重		120	瓶	0.27	32.40	0.27			
..	..1381	硃 硃	老委思序堂出品	每包重壹錢	1000	包	0.04	40.00	0.04			
..	..1380	陳年伏油	上海大古祥出品	每包重一兩	300	瓶	0.065	19.50	0.065			
..	..1380	延年糊	紅十字牌	每瓶重2磅	1000	瓶	0.05	50.00	0.05			
..	..1384	拷貝油	莫民心牌	每瓶重4g	360	瓶	0.64	230.40	0.64			
..	..1384	雙腳銅書釘	4號	每盒144只	120	盒	0.28	33.60	0.28			
..	..1384	雙腳銅書釘	5號	每盒144只	120	盒	0.30	36.00	0.30			
..	..1384	雙腳銅書釘	6號	每盒144只	120	盒	0.34	40.80	0.34			
..	..1368	壓薪支付券	一次兌清	70168道林紙	11K軟裝二面印	20	本	0.45	9.00	0.45		
..	..1368	剪兌期票	計數單	60168道林紙	25K一面印	3000	張	0.21	6.30			
..	..1379	請柬	帶套	(套用80105布紋書面紙16K)	17-16-道林紙3K	500	份	1.50	7.50			
..	..1378	業務概要		書面用80116布紋紙18x60	8道林紙25K二面印	500	冊	0.058	29.00			
..	..1378	廣告		100168模造紙	色鋅版套印	500	張	2.84	14.20			
..	..1374	麵粉	砲車牌		1	袋	2.80	2.80	2.25	0.55		自購價昂不作標準
..	..1374	銅版黑油	單耳牌A號			磅	2.50	2.50				自購價昂不作標準
..	..1374	叁號藍墨	恆豐牌		1	盒	1.50	1.50				自購價昂不作標準
..	..1374	壹號金紅墨	同上		1	盒	2.30	2.30				自購價昂不作標準
..	..1374	白鉛油	花牌圓形	高1/2"寬3"	2	磅	0.24	0.48	0.24			自 購
..	..1374	牛油	用生牛油燉製		3	斤	0.24	0.72	0.24			自 購
..	..1374	濾絲篩子	篩鉛土用		1	個	0.90	0.90				自 購
..	..1374	大叉把掃帚			4	把	0.14	0.56	0.14			自 購
..	..1374	道林紙	足55103		80	令	9.87	789.60	9.87			
..	..1366	第59期平漢鐵路月刊	正書	99頁	143550	張	0.184	264.13	0.184			
..	..1386	總理銅版像		1頁	1450	張	0.006	8.70	0.006			
..	..1386	枕木運起運情形插圖		1頁	1450	張	0.008	11.60	0.008			
..	..1366	營業進款數旬報表		3頁	4350	張	0.006	26.10	0.006			
..	..1366	現金出納旬報表		3頁	4350	張	0.0034	14.79	0.0034			
..	..1366	各材料庫存材料價值表		1頁	1450	張	0.0042	6.09	0.0042			

購料審查委員會常務委員

購料審查單價比較統計月報表

庶務課訂購部份

民國二十四年六月份

第 8 頁

日期	訂購單號數	物 料			訂購額數		單 價	總 價	以前最低單價	單價比較		備 註
		名 稱	形 狀	數 目	單 位	增				減		
17	庶1366	第59期中漢鐵路月刊各段貨車掛出月報	1頁	1450	張	0.0034	4.93	0.0034				
	,,1366	七.色地圖壳面		1450	張	0.036	52.20	0.036				
	,,1366	封面要目銅版		1450	張	0.015	21.75	0.015				
	,,1366	代製銅版兩塊	33吋49吋	82	吋	0.12	9.84	0.12				
	,,1366	代製論著圖	17塊	17	塊	0.50	8.50					
19	,,1395	商號領款證明單	4016S西洋報紙18K雙印	1000	張	0.18	1.80					
	,,1394	材 料 清 單	6016S道林紙9K	500	張	0.60	3.00	0.85		0.25		
	,,1394	材 料 清 單	同上	1000	張	0.52	5.20	0.75		0.23		
	,,1394	材料廠收發油料報告表	5016S道林紙16K	500	張	0.26	1.30	0.24	0.02			
	,,1397	國內週遊券	每本12頁用8016S藍書面紙25K內一頁用7016S白道林紙	100	本	0.29	29.00					
	,,1393	材料廠發給機務材料月報	7016S道林紙6K	500	張	0.98	4.90					
	,,1393	材料廠造送機廠製料原料捐款比較表	7016S道林紙5K	500	張	1.04	5.20					
	,,1396	國內週遊券	每本12頁用8016S黃書面紙25K內一頁用7016S白道林紙附布票夾	100	本	0.29	29.00					
	,,1398	譯 電 本	會文堂出版	100	本	0.08	8.00					
	,,1394	6 2 號打字底紙	基士特耶複印機牌長45cm寬23cm	4	打	5.10	20.40					
	,,1394	9 0 B 號毛筆底紙	同上	2	打	5.10	10.20					
	,,1391	6 5 號鋼筆底紙	同上	4	打	5.10	20.40					
	,,1394	黑 墨 水	錫瓶每瓶重壹磅五兩基士得耶複印機牌	12	瓶	5.10	61.20					
	,,1394	藍 墨 水	同上	7	瓶	5.10	35.70					
	,,1394	紅 墨 水	同上	1	瓶	5.10	5.10					
	,,1395	6 5 鋼 筆 臘 紙	長45cm寬23cm	4	打	5.10	20.40					
	,,1386	檯 鈴	地球牌 德貨直徑7cm高7cm	20	個	1.85	37.00	1.895		0.045		
	,,1367	發款帳單登記簿	2號紙版布面金字6416S夫士紙4K每本100頁	10	本	1.95	19.50					
	,,1377	非力脫藥水	大號每聽二磅洋鐵盒裝	20	聽	2.25	45.00					
	,,1385	繪圖象皮紙	象頭牌	200	張	0.125	25.00					
	,,1387	檯 鈴	地球牌 德貨直徑7cm高7cm	20	個	1.85	37.00	1.895		0.045		
	,,1406	現金出納日報表	5516S光道林紙6K	2000	張	0.95	19.00	1.25		0.30		
20	,,1406	平漢鐵路兩段各站進款類別表	5016S道林紙40K	1000	張	0.20	2.00	0.30		0.10		
	,,1406	現金進款表	5016S道林紙30K	1000	張	0.26	2.60	0.35		0.09		
	,,1407	各銀行透支除額表	6016S道林紙12K	1000	張	0.69	6.90	0.90		0.21		
	,,1408	罰 鍰 條	4016S西洋報紙25K	5000	張	0.10	5.00	0.12		0.02		
	,,1409	禁烟五人保結單	4016S西洋報紙6K	500	張	1.14	5.70	1.40		0.26		

該單物品經調查每聽90
50惟據庶務課聲明該貨
已交款亦由小櫃先付經
本會63次常會審查通過
嗣後不得援以為例

購料審查委員會常務委員

購料審查單價比較統計月報表

庶務課訂購部份

民國二十四年六月份

第 9 頁

日期	訂購單號數	物 料			訂購額數		單 價	總 價	以前最低單價	單價比較		備 註
		名 稱	形 狀	數 目	單 位	增				減		
20	庶1410	材料數量價目清單	6016S道林紙9K	800	張	% 0.60	4.80					
	1412	本路各站解繳進款及登記簿帳簿規則	6016S道林紙16K	100	份	% 2.00	2.00					
	1413	車站檢查報告表	4516S西洋報紙32K	1000	張	% 0.16	1.60					
	1413	辦公室檢查報告表	同上	1000	張	% 0.16	1.60					
	1413	列車檢查報告表	同上	1000	張	% 0.16	1.60					
	1414	五十頁鈔券樣本	6016S道林紙11K沖皮角脊 32號紙版布面燙金字	10	本	1.13	11.30	1.15			0.02	
	1414	三十頁鈔券樣本	同上	140	本	1.00	140.00	1.15			0.15	
	1415	新式材料月報表	7016S道林紙6K一面印	1000	張	% 1.00	10.00					
	1416	材料裝卸報告單	6016S道林紙12K	500	張	% 0.65	3.25					
	1405	寄物發單	每本200頁(11K) 6016S牛皮紙面5016S道林紙	30	本	1.12	33.60	1.34			0.22	
	1404	單據登記簿	28號紙版沖布面布脊7216S 新牌夫士紙4K	1	本	1.18	11.80	1.50			0.32	
	1403	單據收發簿	同上	10	本	1.18	11.80	1.50			0.32	
	1409	材料分類編號名稱彙編紙	(4K) 7016S道林紙活頁打孔	5000	張	% 1.05	52.50	1.30			0.25	
	1401	營業用款分預算支銷簿	7516S道林紙9K一面印連圖	3000	張	% 0.67	20.10	0.90			0.23	
	1400	現用二噸以下之磅秤說明	6016S道林紙8K每本36頁	200	份	0.38	76.00					
	1399	呈請購料登記簿	8016S道林紙24號紙版5K 每本100頁洋裝二面印	20	本	1.65	33.00	2.00			0.35	
	1433	本路警察署護路隊第一大隊隊牌	老思木長6英尺寬1英尺	1	塊	4.20	4.20	3.50	0.70			以前所購1'×1'
	1433	本路警察署護路隊第一大隊第一中隊隊牌	同上	1	塊	4.20	4.20	3.50	0.70			同上
	1433	第二中隊隊牌	同上	1	塊	4.20	4.20	3.50	0.70			同上
	1433	第三中隊隊牌	同上	1	塊	4.20	4.20	3.50	0.70			同上
	1433	第四中隊隊牌	同上	1	塊	4.20	4.20	3.50	0.70			同上
	1433	第五中隊隊牌	同上	1	塊	4.20	4.20	3.50	0.70			同上
	1433	第一中隊第一二三小隊牌	同上	3	塊	4.00	12.00	3.50	0.50			同上
	1433	第二	同上	3	塊	4.00	12.00	3.50	0.50			同上
	1433	第三	同上	3	塊	4.00	12.00	3.50	0.50			同上
	1433	第四	同上	3	塊	4.00	12.00	3.50	0.50			同上
	1433	第五	同上	2	塊	4.00	8.00	3.50	0.50			同上
21	1429	三斗電報杵	(以公尺計算) 雜木高七寸八分長一尺二寸 寬五寸五分	3	只	4.90	14.70	6.00			1.10	
	1434	板門卷櫃	洋松高六英尺 英寸又八分 之一深一英尺九寸寬五英尺 又四分之一	1	具	26.00	26.00	26.00				
	1431	板門卷櫃	洋松高一公尺八寸寬一公尺 五寸深四公寸八分內抽斗二 只帶鎖黃色	1	具	26.50	26.50					

購料審查委員會常務委員

購料審查單價比較統計月報表

庶務課訂購部份

民國二十四年六月份

第 10 頁

日期	訂購單號數	物 料			訂購額數		單價	總價	以前最低單價	單價比較		備 註
		名 稱	形 狀	數 目	單 位	增				減		
21	庶1428	覽	棍	栗木長043公尺上直徑023公尺下直徑035公尺帶繩長076	1693	根	1.75	296.28				
	1427	板 門	卷 櫃	洋松高78寬49深21½	1	只	19.50	19.50	80"			尺寸不符不作比較
	1426	十 屨	票 櫃	內欄板三道帶鎖 洋松高57寬28深18½	1	只	18.00	18.00	20.00		2.00	
	1424	板 門	卷 櫃	內分格兩旁帶鎖 洋松高6英尺寬43½英寸深2英尺內欄板三道帶鎖	1	具	19.50	19.50	20.00		0.50	
	1422	和 合	雙 梯	全洋松上端用橫鐵紐檔高136上寬18下寬26	1	架	6.00	6.00				
	1422	單 木	梯	用杉木高120	1	架	1.60	1.60	86"		3.40	
22	1417	收 料 報 告	單	每本200頁 4510S道林紙40K一面印	20	本	0.60	12.00				
	1417	請 修 材 料	單	4510S道林紙25K(甲乙聯) 4010S西洋報紙(存根)	40	本	0.70	28.00				
	1411	藥 械 分 類 登 記	活 頁	8410S藍棉紙5K打孔	1000	張	2.30	23.00				
	1425	五 屨 公 事	棹	柳木高33寬30長48	1	只	9.00	9.00	12.00		3.00	
24	1431	板 門	卷 櫃	老恩木高6尺2寸寬4尺深4尺	2	只	31.00	62.00				
	1439	晒 圖 架	用 毛 毯	全體北平製呢廠出品	1	套	16.92	16.92				
	1435	鴨 嘴	筆	德貨517	2	支	3.00	6.00	3.00			
	1436	顏 色 繪 圖 墨 水		Pelcan	5	瓶	1.35	6.75	1.35			
	1437	板 面	椅	柳木17"×14"×21"×18"×15"½"	3	只	1.55	4.65	1.55			
	1440	龍 井 茶	葉	用16兩老秤	50	斤	1.60	80.00	1.60			
	1442	板 面	椅	同 前	1	只	1.55	1.55	1.55			
	1443	九 屨 寫 字	檯	洋松54×30	1	只	10.80	10.80	10.80			
	1444	板 面 方 茶	几	洋松16×16×32	1	只	3.00	3.00	3.00			
	1447	譯 電	本	會文堂出品	200	本	0.08	16.00	0.08			
	1448	平 漢 日 刊		NO.1336-1341	48600	張	0.72	349.93	0.72			
	1445	剪 鐵 絲 鉗 子		德貨長21cm	1	把	0.50	0.50				
	1445	拔 釘 鉗		長16cm Richca A Hcasy	1	把	0.80	0.80				
	1454	脚 踏 車		棕馬牌國貨三台牌胎	1	部	26.00	26.00	29.00		3.00	
	1439	騰 出 物 品 放 行 證		4010S西洋報紙12K	10	本	0.19	1.90				
	1440	點 查 材 料 旬 報 單		6010S道林紙5K	500	張	0.76	3.80				
	1452	小 木 櫃		洋松高42寬40深6½	1	只	5.00	5.00				
26	1464	兩 截 玻 璃 卷 櫃		洋松上截高48寬50深79下截高34寬50深19	1	具	25.00	25.00	24.00			以前所購尺寸稍有不同
	1465	來 回 遊 覽 票		8010S書面紙30K雙印	300	張	2.20	6.60	2.20			由北平前門至新店頭等
	1465	同	上 同	上	300	張	2.20	6.60	2.20			由北平前門至新店二等
	1465	同	上 同	上	300	張	2.20	6.60	2.20			由北平前門至新店三等
	1455	甘 油		玻璃瓶裝每瓶淨重1磅	200	瓶	0.52	104.00	0.56		0.04	

購料審查委員會常務委員

購料審查單價比較統計月報表

庶務課訂購部份

民國二十四年六月份

第 11 頁

日期	訂購單號數	物 料		訂購額數		單 價	總 價	以前最低單價	單價比較		備 註
		名 稱	形 狀	數 目	單 位				增	減	
26	1449	西 洋 報 紙	4016S213×26=15K	7500	張	0.057	4.28				
..	1450	包 皮 紙	足6016S	10	令	9.50	95.00	9.90		0.40	
..	1451	五 裁 粉 連 紙	江南甲種連史5K	50000	張	0.207	103.50	0.225		0.018	
..	1462	登 帳 木 板	五層機器板做黃色長36深27高6板厚05架寬4	2	塊	2.40	4.80				
..	1468	和 合 木 梯	洋松高六呎寬一呎八吋活動	1	只	4.00	4.00	5.00		1.00	
..	1453	樟 木 推 門 卷 櫃	櫃櫃一寸二分高三十二寸三分寬四十三寸半深十六寸八分內格板厚四分	56	個	5.90	330.40				
..	1453	雜 木 卷 櫃	加全黃色高七呎寬四十三寸半深十六吋八分	14	個	2.20	30.80				
..	1453	雜 木 梯 鏡	高八華尺活動	2	條	8.50	17.00				
..	1441	職 員 動 態 記 片	17016S道林紙9K打孔	10000	張	1.20	120.00				
..	1441	同	同上	100	張	1.30	13.00				
..	1441	職 員 動 態 彙 報 表	6516S道林紙6K	1000	張	1.05	10.50				
..	1441	同	同上	5000	張	0.78	39.00				
..	1441	職 員 動 態 補 報 表	同上	500	張	1.45	7.25				
..	1441	月 度 清 冊 派 補 門	首 頁 門 頁 南 甲 小 海 月 紙 4K	500	張	1.50	7.50				
..	1441	同	同上	1000	張	1.20	12.00				
..	1441	月 度 清 冊 獎 勵 門	首 頁 門 頁 南 甲 小 海 月 紙 4K	500	張	1.50	7.50				
..	1441	同	同上	4000	張	0.90	36.00				
..	1441	月 度 清 冊 薪 給 門	首 頁 門 頁 南 甲 小 海 月 紙 4K	500	張	1.50	7.50				
..	1441	同	同上	3000	張	0.95	28.50				
..	1441	月 度 清 冊 離 職 門	首 頁 門 頁 南 甲 小 海 月 紙 4K	500	張	1.50	7.50				
..	1441	同	同上	1000	張	1.20	12.00				
..	1441	月 度 清 冊 獎 懲 門	首 頁 門 頁 南 甲 小 海 月 紙 4K	500	張	1.50	7.50				
..	1441	同	同上	1000	張	1.20	12.00				
..	1441	月 度 清 冊 死 亡 門	首 頁 門 頁 南 甲 小 海 月 紙 4K	500	張	1.50	7.50				
..	1441	同	同上	500	張	1.50	7.50				
..	1441	月 度 清 冊 發 郵 門	首 頁 門 頁 南 甲 小 海 月 紙 4K	500	張	1.50	7.50				
..	1441	同	同上	500	張	1.50	7.50				
..	1441	月 度 清 冊 雜 項 門	首 頁 門 頁 南 甲 小 海 月 紙 4K	500	張	1.50	7.50				
..	1441	同	同上	500	張	1.50	7.50				
..	1457	藍 生 紙	鋼貨虎頭牌	120	捲	0.127	15.24	0.25		0.123	
..	1441	印 字 泥	國民出品黃色	500	磅	0.75	375.00	0.75			

購料審查委員會常務委員

購料審查單價比較統計月報表

庶務課訂購部份

民國二十四年六月份

第 19 頁

日期	訂購單號數	物 料			訂購額數		單 價	總 價	以前最低單價	單價比較		備 註
		名 稱	形 狀	狀 態	數 目	單 位				增	減	
26	1458	5W 掛口	電燈泡	奇異牌	120	個	0.33	39.60	0.33			
..	1459	40 W 掛口	電燈泡	奇異牌	300	個	0.33	99.00	0.33			
..	1460	白 鐵	水 壺	30號美鐵高15cm 底徑24cm 底徑21cm,把長19cm.	120	把	0.25	30.00	0.25			
..	1460	白 鐵	水 瓢	30號美鐵高8cm,口徑13cm,口徑33cm.	50	個	0.07	3.50	0.07			
..	1460	白 鐵	水 桶	30號美鐵高55cm,底徑21cm.	100	個	0.32	32.00	0.32			
..	1460	洋 鐵	撮 箕	煤油聽-開兩個另外做邊	100	個	0.12	12.00	0.12			
..	1461	白 鐵	水 壺	30號美鐵高15cm,底徑24cm,口徑33cm.	120	把	0.25	30.00	0.25			
..	1461	白 鐵	水 桶	30號美鐵25cm,底徑21cm.	100	個	0.32	32.00	0.32			
..	1461	洋 鐵	撮 箕	煤油聽一開兩個	100	個	0.12	12.00	0.12			
..	1471	抽 屜	肚 臍 鎖	合作公司出品長2"	36	把	0.42	15.12	1.08		0.66	
..	1469	印 字	膠 帶	德貨每盒10磅享記洋行出品	500	磅	1.14	570.00	1.14			
27	1486	平 漢	日 刊	NO 1342 1347	37366	張	0.72	268.28	0.72			
..	1485	繪 圖	顏 色 墨 水	佛利看牌	4	瓶	1.35	5.40	1.35			
..	1483	塗 班	點 液	上海作新教育用品製造廠出品	5	瓶	0.50	2.50				
..	1482	鉗		子 德貨眼睛牌	1	把	9.00	9.00	9.00			
..	1488	紅 軟	象 皮	Bscog922美貨	600	塊	0.046	27.60	0.048		0.002	
..	1488	白 色	兩 用 象 皮	Bscog925美貨	800	塊	0.046	36.80	0.05		0.004	
..	1473	調 卷	登 記 簿 條	5516 道林紙90K	5000	張	0.07	3.50				
..	1477	標 樣	牌	20016S道林紙50K鷄眼	5000	個	0.36	18.00				
..	1475	四 頁	吊 風 扇	華通牌220伏脫直流	2	架	78.00	156.00	78.00			
..	1475	五 分	上 下 螺 絲 燈 頭		2	只	0.45	0.90				
..	1475	英 綠 色	麻 石 燈 罩		2	只	5.25	10.50				
..	1475	古 銅	罩 頭	3寸	2	只	0.30	0.60				
..	1479	小 號	手 電 筒	白象牌帶KK神乾電兩節	2	個	0.87	1.74				自 購
..	1478	打 火	漆 銅 印		1	個	2.80	2.80	2.80			
..	1484	Spoxyl 洋	鎖	Yale42德貨	1	把	6.00	6.00				
..	1467	物 件	標 樣 櫃	洋松淡黃色帶鎖	2	只	30.00	60.00				
..	1463	木	櫃	玻璃門 洋松高84"寬79"深19"	2	個	39.00	78.00				
..	1466	票 據	木 架	洋松柱高(1)160"(2)136"(3)118"(4)96"深24"柱足3見方	1	具	23.50	23.50	55.00			以前係四公尺不作比較
28	1487	硯	硯	每包壹兩	300	包	0.024	7.20	0.024			
..	1471	單 人	沙 發 椅	香港布面座高16"寬80"背高36"深23"白斜紋布套	2	只	11.00	11.00	9.50		1.50	套每只970 以前所購無套

購料審查單價比較統計月報表

庶務課訂購部份

民國二十四年六月份

第 13 頁

日期	訂購單號數	物名	料稱	料狀	訂購額數		單價	總價	以前最低單價	單價比較		備註
					數目	單位				增	減	
28	庶1474	雙人沙發椅	香港布	座高16"背高36"深22"白斜紋布套	1	只	19.00	19.00				
,,	,, 1472	皮鞋	黑小牛皮		20	雙	1.00	20.00				
,,	,, 1481	洗澡盆	高十六英寸腰圓形	24號英白織長6英尺寬2英尺	5	個	7.00	35.00				
,,	,, 1480	皮包	大號黃色雙頁	16寸×11寸小牛皮	1	個	8.50	8.50	8.50			以前所購尺寸稍有不同

購料審查單價比較統計月報表

材料課訂購部份

民國二十四年六月份

第 1 頁

日期	訂購單號數	物名	物稱	物形	料狀	訂購額數		單價	總價	以前最低單價		單價比較		備註
						數	單位			增	減			
1	D1949	浪紋鍍	銻鐵片	長84"寬36"	0.24	300	張	2.35	705.00	2.35				
	,,1936	檜木	扁担	80×35m/m長2公尺兩端60×30m/m		500	根	0.48	240.00	0.48				
	,,1932	開叉	鐵銷	5/16×3 1/2"		10	羅	1.79	17.90	1.79				
	,,1937	美孚燈	頭帶螺絲口	No.2		300	個	0.09	27.00	0.095		0.005		
	,,1938	車旁號誌	燈扁燈芯	寬6公厘		160	條	0.027	4.32					
	,, ,	三色車旁號誌	燈扁燈芯	寬10公厘		1000	條	0.0049	4.90	0.005		0.0001		
	,,1927	謙信懸掛	油汽燈	四百支光		2	件	40.00	80.00	38.60	1.40			
	,,1928	鐵	鉸鏈	150×50m/m		50	件	0.19	9.50					
	,, ,	同		150×60m/m		20	件	0.20	4.00					
	,, ,	細	麻布	寬915m/m		10	公尺	2.30	23.00					
	,,1922	軟	鋼片	8'×4'×1/8"(4m/m)		1000	公斤	0.12	120.00	0.13		0.01		
	,,1921	同		上 8'×4'×3/32(2m/m)		8000	公斤	0.122	976.00	0.128		0.006		
	,,1920	同		上 8'×4'×1/16 1 1/2 m/m)		9000	公斤	0.124	1116.00	0.147		0.023		
	,,1919	同		上 8'×4'×1/32"(08m/m)		5000	公斤	0.153	165.00	0.162		0.009		
	,,1923	四槽	軟鋼	250×90×12m/m		5000	公斤	0.128	640.00					
	,,1960	木	炭			3000	公斤	0.038	114.00					
3	,,1606	鉛絲籠	豬鬃圓刷	1 1/2"Ø×2 1/8"出毛		300	把	0.286	85.80	0.43		0.144		向由五金廠採購本司向刷廠調查故價廉質佳又查此次所購漆刷係由機工兩處釐定規範與前所購品質尺寸皆不同
	,, ,	同		上 2"Ø×2 1/2"出毛		300	把	0.44	132.00	0.75		0.31		
	,, ,	同		上 2 1/2"Ø×3"出毛		300	把	0.55	165.00	1.58		1.03		
	,, ,	同		上 3"Ø×3 1/4"出毛		200	把	0.88	176.00	2.68		1.80		
	,, ,	鐵片	豬鬃扁刷	寬 出毛厚 1"×1 1/2" 7/16"		200	把	0.143	28.60	0.17		0.027		
	,, ,	同		上 2"×2"×9/16"		200	把	0.22	44.00	0.31		0.09		
	,, ,	同		上 2 1/2"×2 1/4"×5/8"		200	把	0.33	66.00	0.44		0.11		
	,, ,	同		上 3"×2 1/2"×11/16"		200	把	0.44	88.00	0.53		0.09		
	,, ,	同		上 3 1/2"×2 3/4"×3/4"		200	把	0.55	110.00	0.68		0.13		
	,, ,	同		上 4"×3"×13/16"		300	把	0.77	231.00	0.94		0.17		
	,,1851	砂	紙	老人頭牌No.3		15000	張	0.039	195.00	S牌 0.012	0.027		牌號不符品質提高	
	,, ,	鐵	鉸鏈	2 1/2"×11/16"		500	件	0.019	9.50	0.016	0.003			
	,,1848	砂	紙	老人頭牌No.1		10000	張	0.061	610.00	0.0655		0.0045		
	,, ,	鐵	鉸鏈	4×13/16"		250	對	0.102	25.50	每個 0.044		0.14		
	,,1846	平頭	鐵小釘	長3/4"		50	公斤	0.49	24.50	0.58		0.09		
	,, ,	砂	布	老人頭牌No.2		5000	張	0.073	365.00	0.076		0.003		

購料審查委員會常務委員

購料審查單價比較統計月報表

材料課訂購部份

民國二十四年六月份

第 2 頁

日期	訂購單號數	物 料			訂購額數		單 價	總 價	以前最低單價	單價比較		備 註
		名 稱	形 狀	狀 態	數 目	單 位				增	減	
8	D 1847	砂	布	老人頭牌NO.2	5000	張	0.073	365.00	0.076		0.003	
..	.. 1849	同	上	老人頭牌NO.3	10000	張	0.071	740.00	0.078		0.004	
..	.. 1892	圓 軟	鋼 條	7/8"(22m/m)	11000	公斤	0.096	1056.00	0.102		0.006	
..	.. 1892	同	上	1"(25m/m)	2000	公斤	0.096	192.00	0.102		0.006	
..	.. 1892	同	上	1 1/4"(32m/m)	1200	公斤	0.101	121.20	0.106		0.005	
..	.. 1892	同	上	1 3/8"(35m/m)	5000	公斤	0.104	520.00	0.118		0.014	
..	.. 1892	同	上	1 1/2"(38m/m)	4500	公斤	0.101	454.50	0.106		0.005	
..	.. 1892	同	上	1 5/8"(41m/m)	1200	公斤	0.105	126.00	0.159		0.054	
..	.. 1892	同	上	7/8"(22m/m)	11000	公斤	0.096	1056.00	0.102		0.006	
..	.. 1894	同	上	2 1/8"(53 1/2m/m)	5000	公斤	0.109	545.00	0.134		0.025	
..	.. 1962	藤	刀		2000	公斤	0.123	246.00				
..	.. 1850	黃檀木	大 錘 柄	長910m/m大頭45m/m小頭30m/m	2000	根	0.085	170.00	0.087		0.002	
..	.. 1857	水 牛	皮	厚5m/m	350	公斤	1.37	479.50	1.45		0.08	
..	.. 1857	熟 小 牛	皮	1500×900×3m/m	20	張	14.00	280.00	14.00			熟牛皮 以前所購係60"×40"× 12m/m
..	.. 1857	水 牛	皮	厚5m/m	100	公斤	1.37	137.00	1.45		0.08	
..	.. 1857	水 牛	皮	厚5m/m	50	公斤	1.37	68.50	1.45		0.08	
..	.. 1961	橢 圓 形	手 捶 柄	長16"	2000	根	0.034	68.00	0.037		0.003	
..	.. 1893	圓 軟	鋼 條	1 1/8"(28 1/2m/m)	1200	公斤	0.0974	116.88	0.108		0.0106	
..	.. 1908	同	上	3/8" 9 1/2m/m)	6800	公斤	0.101	686.80	0.104		0.003	
..	.. 1959	丁 形	軟 鋼 條	3"×3"×3/8"	5000	公斤	0.126	680.00				
..	.. 1959	角 軟	鋼 條	2 3/4"×2 3/4"×5/16"	10000	公斤	0.117	1170.00	0.102	0.015		
..	.. 1909	圓 軟	鋼 條	12m/m	10000	公斤	0.097	97.00	0.102		0.005	
..	.. 1909	同	上	5/8"(16m/m)	9000	公斤	0.097	873.00	0.102		0.005	
..	.. 1909	同	上	3/4"(19m/m)	11500	公斤	0.097	1115.50				
..	.. 1909	同	上	5/8"(16m/m)	1000	公斤	0.097	97.00				
..	.. 1909	同	上	3/4"(19m/m)	2000	公斤	0.097	194.00				
..	.. 1958	槽 軟	鋼 條	30"×4 3/4"×2 1/4"×3/8"	10000	公斤	0.136	1360.00				
..	.. 1958	同	上	30"×4"×2"×3/8"	10000	公斤	0.136	1360.00				
..	.. 1955	紫 銅	棍	機車螺桿用1 1/4"Ø	2000	公斤	0.704	1408.00				
..	.. 1955	同	上	機車螺桿用1 3/8"Ø	900	公斤	0.704	633.60				
..	.. 1951	廢 棉	絲	擦拭用	5000	公斤	0.21	1050.00	0.23		0.02	
..	.. 1957	紫 銅	棍	機車螺桿用1 3/8"	2100	公斤	0.704	1478.40				

購料審查單價比較統計月報表

材料課訂購部份

民國二十四年六月份

第 3 頁

日期	訂購單號	物 料			訂購額數		單 價	總 價	以前最低單價	單價比較		備 註
		名 稱	形 狀	狀 態	數 目	單 位				增	減	
6	D1907	圓 軟 鋼 條	$\frac{5}{16}$ "(8m/m)		1000	公斤	0.107	107.00	0.12		0.013	
7	,,1946	磁 吊 線 盒	㊄牌		100	件	0.07	7.00	0.07			
,,	,,1946	磁 吊 線 盒	牌		200	件	0.07	14.00	0.07			
,,	,,1956	青 灰 磨 刀 石	200×100×50m/m		20	條	0.35	7.00				
,,	,,1956	紅 砂 磨 刀 石	300×300×70m/m		20	塊	0.84	16.80				
,,	,,1954	電 匠 用 六 開 刀	眼睛牌		60	把	0.44	26.00	0.38	0.06		以前所購無牌號
,,	,,1883	殺 虫 藥 水	殺牌		120	聽	1.75	210.00	1.75			
,,	,,1770	六 千 公 升 養 氣 筒			10	筒	1.50	90.00	1.50			
,,	,,1770	十 筒 送 力					3.00	3.00	3.00			
,,	,,1771	六 千 公 升 養 氣 筒			10	筒	1.50	90.00	1.50			
,,	,,1771	十 筒 送 力					3.00	3.00	3.00			
,,	,,1772	六 千 公 升 養 氣 筒			10	筒	1.50	90.00	1.50			
,,	,,1772	十 筒 送 力					3.00	3.00	3.00			
,,	,,1773	六 千 公 升 養 氣 筒			10	筒	1.50	90.00	1.50			
,,	,,1773	十 筒 送 力					3.00	3.00	3.00			
,,	,,1974	白 色 石 棉 墊 片	$1\frac{1}{2}$ m($\frac{1}{16}$ "		500	公斤	0.32	160.00				
,,	,,1967	草 蓆 油			500	公斤	0.295	147.50	0.225	0.075		
,,	,,1947	小 開 關	普通膠木		10	個	0.18	18.00	0.18			
,,	,,2001	紅 銅 管	外徑2"內徑1 $\frac{1}{4}$ "		(約合50公斤) 2	根	每公斤 1.07	50.35	每公斤 1.07			
,,	,,1965	松 香 錫 絲	No.14		60	公斤	3.96	237.60	3.96			
,,	,,1965	松 香 錫 絲	No.14		30	公斤	3.96	118.80	3.96			
,,	,,2002	(每英寸) 十六眼綠鐵絲紗	雲龍牌寬3英尺		400	公尺	0.287	114.80	0.36	0.075		以前所購無牌號910 m/m
,,	,,1996	三 角 鐵	3 $\frac{1}{2}$ "×3"× $\frac{5}{8}$ "		10000	公斤	0.116	1160.00				
,,	,,1972	炭 精 刷(帶 接 電)	39×27×18×13m/m		100	件	0.82	82.00				
,,	,,1971	洋 灰	泰山牌		(每桶375磅) 20	桶	6.70	134.00				
8	,,1964	黃 斜 紋 布	怡和洋行陸軍牌		110	碼	0.63	69.30	公平牌 0.61	0.02		牌號不同品質稍佳
10	,,1863	四 葉 木 質 吊 扇	華通牌220伏脫直流		7	座	78.00	546.00	82.00		4.00	以前所購係仿西門子式國貨
,,	,,1863	四 葉 木 質 吊 扇	華通牌110伏脫直流		5	座	78.00	390.00	82.00		4.00	
,,	,,1863	四 葉 木 質 吊 扇	華通牌220伏脫直流		4	座	78.00	312.00	82.00		4.00	
12	,,1969	扁 軟 鋼 條	1 $\frac{1}{4}$ "× $\frac{5}{16}$ "		2000	公斤	每噸 113.00	226.00	每公斤 0.114		0.001	以前所購係1 $\frac{1}{2}$ "× $\frac{5}{16}$ "
,,	,,1969	扁 軟 鋼 條	1 $\frac{3}{8}$ "× $\frac{7}{8}$ "		5000	公斤	每噸 113.00	565.00	0.114		0.001	同
,,	,,1992	熟 鐵 管	26×19m/m		300	公尺	0.321	96.30	0.37		0.043	

購料審查委員會常務委員

購料審查單價比較統計月報表

材料課訂購部份

民國二十四年六月份

第 4 頁

日期	訂購單號數	物 料			訂購額數		單 價	總 價	以前最低單價	單價比較		備 註
		名 稱	形 狀	數 目	單 位	增				減		
12	D1992	熟鐵管	25×19m/m (1"×3/4")	200	公尺	0.321	64.20					
..	1993	紫銅管	8×4m/m (5/16"×3/16")	130	公斤	1.18	118.00	1.33		0.15		
..	1994	紫銅管	10×6m/m (3/8"×1/4")	150	公斤	1.08	162.00	1.33		0.25		
..	1994	紫銅管	12×8m/m (1/2"×3/8")	150	公斤	1.08	162.00	1.32		0.25		
..	1997	擦鏡油		4	公斤	1.00	4.00	1.00				
..	1997	機器油	五美加侖第175號	1	聽	8.50	8.50					
..	2006	四葉直流兩用電扇	華生牌60-80伏脫客車用	12	座	68.25	819.00	68.25				
..	1968	白帆布	飛馬牌寬36"七經七緯	2500	公尺	1.01	2761.34	1.01				
..	1968	白帆布	同 上	50	公尺	1.01	55.55	1.01				
..	1968	白帆布	同 上	550	公尺	1.01	608.02	1.01				
..	1973	四葉木質吊風扇	華通牌220伏脫直流	6	座	78.00	468.00	82.00		4.00		
..	1973	檯上搖頭電扇	同 上	17	座	47.00	799.00	47.00				
..	1973	檯上搖頭電扇	同 上	6	座	47.00	282.00	47.00				
..	1990	鋼管	45×50m/m (1 3/4"×2")	500	公尺	1.29	645.00	2.01		0.72		
..	1990	熟鐵管	22×16m/m (7/8"×5/8")	300	公尺	0.284	85.20	0.368		0.084		以前所購係19"×7/8"
..	1990	熟鐵管	同 上	200	公尺	0.284	56.80	0.368		0.084		同 上
..	1991	熟鐵管	42×35m/m (1 5/8"×1 1/8")	200	公尺	0.673	134.60	0.89		0.217		
..	1995	紫銅管	35×28m/m (1 3/8"×1 1/8")	150	公斤	1.01	151.50	1.23		0.22		以前所購係25×30m/m
13	1999	鉛管	7/8"×1"×7" (中國木匠尺)	100	根	3.10	310.00					
..	1744	青磚	長八寸八分寬四寸三分五厘厚一寸七分	20000	塊	9.80	196.00	9.80				
..	1982	扁軟鋼條	3"×1/2"	500	公斤	0.101	50.50	0.108		0.007		
..	1982	扁軟鋼條	2 1/2"×1/4"	500	公斤	0.10	50.00	0.108		0.008		
..	1983	紫銅塊	99.6-99.7%	5000	公斤	0.61	3050.00	0.622		0.012		
..	1979	明礬		6000	公斤	0.0579	347.40	0.0648		0.0089		
..	1978	灰麻細繩	徑3m/m	100	公斤	0.62	62.00					
..	1977	中國麻繩	13m/m	1250	公斤	0.17	212.50	0.30		0.13		
..	1976	中國麻繩	同 上	750	公斤	0.17	127.50	0.30		0.13		
..	1976	中國麻繩	同 上	300	公斤	0.17	51.00	0.30		0.13		
..	1976	中國麻繩	同 上	200	公斤	0.17	34.00	0.30		0.13		
..	1975	苧麻繩	5m/m	250	公斤	0.52	130.00					
..	1975	苧麻繩	5m/m	100	公斤	0.52	52.00					
..	1975	苧麻繩	5m/m	100	公斤	0.52	52.00					

購料審查委員會常務委員

購料審查單價比較統計月報表

材料課訂購部份

民國二十四年六月份

第 5 頁

日期	訂購單號數	物 料			訂購額數		單 價	總 價	以前最低單價	單價比較		備 註
		名 稱	形 狀	狀 態	數 目	單 位				增	減	
18	D1981	圓 軟	鋼 條	1 3/4"	1200	公斤	0.099	118.80	0.118		0.019	
..	.,1981	圓 軟	鋼 條	2"	1200	公斤	0.099	118.80	0.106		0.007	
..	.,1981	扁 軟	鋼 條	1 1/2" x 3/16"	500	公斤	0.107	53.50	0.1188		0.0118	
..	.,1981	扁 軟	鋼 條	1 1/4" x 1/4"	500	公斤	0.101	50.50	0.108		0.007	
..	.,1981	扁 軟	鋼 條	1 1/2" x 3/16"	300	公斤	0.107	32.10	0.1188		0.0118	
..	.,1981	扁 軟	鋼 條	1 1/4" x 1/4"	150	公斤	0.101	15.15	0.108		0.007	
..	.,1998	熟 鐵	丁字接頭管	42 x 32m/m	120	個	0.18	21.60				
..	.,2010	圓 筒 形	鉸 鑽	美國摩斯公司出品徑5m/m 用二號鑽套連525鑽套柄	24	件	1.89	45.36				
..	.,2010	鑽	套	NO.1 2.3 9/16"	36	件	0.40	14.40				
..	.,2010	鑽	套	美國摩斯公司出品第202號 NO.2 4.4 7/8"	36	件	0.67	24.12				
..	.,2010	鑽	套	美國摩斯公司出品第202號 NO.3 5.6 1 1/8"	72	件	1.76	126.72				
..	.,2010	鑽	套	美國摩斯公司出品第202號 NO.4 6.8 3/4"	18	件	4.00	72.00				
..	.,2010	鑽	套	美國摩斯公司出品第202號 NO.5 6.8 5/8"	15	件	6.23	93.45				
..	.,2010	圓 筒 形	柄 鉸 鑽	美國摩斯公司出品高連鋼第1302號 1/8" x 5 1/8" L11 1/16" 鉸距	18	件	0.355	6.39				
..	.,2010	同	上	3/16" x 5 3/4" 長2 5/16" 鉸距	18	件	0.445	8.01				
..	.,2010	同	上	1/4" x 6 1/8" 長2 11/16" 鉸距	18	件	0.50	9.00				
..	.,2010	同	上	19/64" x 6 3/8" 長3 1/16" 鉸距	18	件	0.57	10.26				
..	.,2010	同	上	5/16" x 6 3/8" 長3 1/16" 鉸距	18	件	0.57	10.26				
..	.,2010	同	上	11/32" x 6 1/2" 長3 3/16" 鉸距	18	件	0.605	10.89				
..	.,2010	同	上	3/8" x 6 3/4" 長3 7/16" 鉸距	18	件	0.675	12.15				
..	.,3010	同	上	25/64" x 7 長3 11/16" 鉸距	18	件	0.75	13.50				
..	.,2010	同	上	7/16" x 7 1/4" 長3 15/16" 鉸距	18	件	0.82	14.76				
..	.,2010	同	上	1/2" x 8 1/4" 長4 3/8" 鉸距	18	件	0.98	17.64				
..	.,2010	同	上	3 1/64" x 8 1/2" 長4 5/8" 鉸距	18	件	1.09	19.62				
..	.,2010	同	上	5/8" x 8 3/4" 長4 7/8" 鉸距	36	件	1.51	54.36				
..	.,2010	同	上	47/64" x 9 3/4" 長5 7/8" 鉸距	18	件	2.22	39.96				
..	.,2010	同	上	27/32" x 10 3/4" 長6 1/8" 鉸距	36	件	2.54	91.44				
..	.,2010	同	上	7/8" x 10 3/4" 長6 1/8" 鉸距	36	件	2.67	96.12				
..	.,2010	同	上	59/64" x 10 3/4" 長6 3/8" 鉸距	36	件	3.15	113.40				
..	.,2010	同	上	11" x 11" 長6 3/8" 鉸距	36	件	3.65	131.40				
..	.,2010	同	上	1 1/16" x 11 1/4" 長6 3/8" 鉸距	18	件	4.18	75.24				
..	.,2010	同	上	1 1/8" x 12 3/4" 長7 1/16" 鉸距	18	件	4.68	84.24				

購料審查委員會常務委員

購料審查單價比較統計月報表

材料課訂購部份

民國二十四年六月份

第 6 頁

日期	訂購單號數	物 料			訂購額數		單 價	總 價	以前最低單價	單價比較		備 註
		名 稱	形 狀	數 目	單 位	增				減		
13	D 2010	圓筒形柄鉸	鑽	美康斯公司出品高週鋼第1802號 1 1/4" x 1 1/2" 長 7 3/16" 鉸距	18	件	美幣 5.92	美幣 106.56				
..	2010	同	上	同	12	件	美幣 7.92	美幣 95.04				
..	2010	同	上	1 3/8" Ø 14 1/2" 長 8 3/16" 鉸距	12	件	美幣 9.00	美幣 108.00				
..	2010	同	上	1 1/2" Ø 15" 長 9 5/16" 鉸距	12	件	美幣 10.00	美幣 120.00				
..	2010	同	上	1 9/16" Ø 15 5/8" 長 9 9/8" 鉸距	12	件	美幣 11.10	美幣 133.20				
..	2010	同	上	1 5/8" Ø 17" 長 10" 鉸距	12	件	美幣 13.15	美幣 157.80				
..	2010	同	上	1 3/4" Ø 17 1/8" 長 10 1/8" 鉸距	12	件	美幣 15.20	美幣 182.40				
..	2010	同	上	1 7/8" Ø 17 3/8" 長 10 3/8" 鉸距	12	件	美幣 16.60	美幣 199.20				
..	2010	同	上	1 31/32" Ø 17 3/8" 長 10 3/8" 鉸距	12	件	美幣 21.50	美幣 258.00				
..	2010	同	上	2 3/16" Ø 17 3/8" 長 10 3/8" 鉸距	12	件	美幣 25.25	美幣 303.00				
14	2005	管	嘴	養氣切鋼吹管用	每套四個 4	套	22.00	88.00	58.00		36.00	
..	2005	同	上	養氣切生鐵吹管用	每套三枚 1	套	18.00	18.00	68.00		50.00	
..	2005	75磅壓力	養氣調整器	法國東方修綽公司出品	1	具	38.00	38.00	300165/58 4.700		9.00	300165
17	2000	熟鐵	管	9/16" x 1 3/16"	800	公尺	0.306	244.80	0.246	0.06		以前所購係 14 x 20m/m
..	2000	同	上	1 3/16" x 1 1/16"	200	公尺	0.387	73.40	0.403	0.036		以前所購係 1/4" 內徑
19	2042	制	服	白帆布	34	套	6.40	217.60	6.40			
..	2042	制	帽	同上	17	頂	0.40	6.80	0.40			
..	2042	黑皮	鞋		17	雙	3.65	62.05	3.65			
..	1985	鐵	絲	徑 3m/m	630	公斤	0.134	84.42	0.147		0.013	
..	1985	同	上	同上	350	公斤	0.134	46.90	0.147		0.013	
..	1985	同	上	同上	120	公斤	0.134	16.08	0.147		0.013	
..	2052	樟	腦		25	公斤	0.268	6.70	0.32		0.052	
..	2052	五	名	子	10	公斤	0.08	0.80	0.12		0.04	
..	2052	同	上		20	公斤	0.08	1.60	0.12		0.04	
..	2052	樟	腦		25	公斤	0.268	6.70	0.32		0.052	
..	2016	鑿	錘	重一磅長 3 1/2 無柄配匠用	100	件	0.16	16.00	0.67		0.51	以前所購重量未詳
..	2015	竹製	土筐	高 250m/m 口寬 700m/m	300	個	0.14	42.00	0.25		0.11	(18 x 610m/m)
..	2003	水管	表玻璃	英貨 1 1/4" x 3/4"	1008	根	0.60	604.80	0.70		0.10	以前所購無牌號
..	1984	平面	鍍鋅鐵片	NO. 20, 3' x 6' x 1/32"	3500	公斤	0.20	700.00	0.25		0.05	以前所購係 4 x 8 x 1/23
..	2014	黃檀	木錘柄	95m/m 長	800	根	0.02	16.00	0.025		0.005	
..	2014	同	上	95m/m 長	200	根	0.02	4.00	0.025		0.005	
..	1986	鐵	絲	1m/m 徑	650	公斤	0.149	96.85	0.154		0.005	

購料審查委員會常務委員

購料審查單價比較統計月報表

材料課訂購部份

民國二十四年六月份

第 7 頁

日期	訂購單號	物 料				訂購額數		單價	總價	以前最低單價	單價比較		備註
		名	稱	形	狀	數	單位				增	減	
19	1986	鐵	絲	徑1m/m		300	公斤	0.149	44.70	0.154		0.005	
	1986	同	上	徑1m/m		150	公斤	0.149	22.35	0.154		0.005	
	1987	紫銅	絲	徑1m/m		600	公斤	0.75	450.00	0.874		0.124	
	1987	錘	片	3'×7' NO.10		約合135	公斤	0.37	49.95	0.472		0.102	
	1987	同	上	3'×7' O.10		約合202	公斤	0.37	74.74				
	1987	洋	釘	6m/m(3")		1000	公斤	0.156	156.00	0.37		0.214	
	1988	同	上	10m/m(1½")		500	公斤	0.159	79.50	0.175		0.016	
	1988	同	上	15m/m(1¾")		500	公斤	0.157	78.50	0.178		0.021	
	1988	同	上	20m/m(2")		1000	公斤	0.157	157.00	0.166		0.009	
	1988	同	上	30m/m(2½")		1000	公斤	0.156	156.00	0.174		0.018	
	1988	同	上	40m/m(2")		600	公斤	0.157	94.20	0.166		0.009	
	1988	同	上	50m/m(2½")		600	公斤	0.156	93.60	0.174		0.018	
	1988	同	上	60m/m(2")		20	公斤	0.157	3.14	0.166		0.009	
	1988	同	上	80m/m(2½")		50	公斤	0.156	7.80	0.174		0.018	
	2013	鐵裝鐵筋橡皮管		¾"×¾"		1000	英尺	0.322	322.00	每公尺1.20		0.406	每英尺合368 以前所購無牌號19m/
	2013	同	上	¾"×5/16		500	英尺	0.332	166.00	1.20		0.036	同 上
	2051	抹	布	2900×430m/m		100	塊	0.26	26.00	0.31		0.05	
	2015	檀木鐵錘柄		長900m/m		1200	根	0.122	146.40	0.125 無牌號		0.003	
	2050	黑軟臘	皂	貨飛艇牌		1200	公斤	0.189	226.80	0.24		0.051	
	2050	同	上	同上		100	公斤	0.189	18.90	0.24		0.051	
	2019	檀木渣叉柄		公尺長大頭徑35m/m小頭徑31m/m		500	根	0.11	55.00	1200×40 0.22 Kg	m/m	0.11	
	2008	皂	油	Soft Pitch		1	噸	248.00	148.00	0.075	73.00		此次所購品質較優
20	1970	丁字形軟鋼條		1"×1"×½" 76×51×9½"		3000	公斤	0.132	396.00	0.218		0.086	
	2049	鍍錫鐵絲網		1.000×2.000×1½m/m 6m/m格		100	塊	7.50	750.00				
	2030	青毒	才	美加倫聽獅球牌		約合1200	公斤	0.59	221.25	0.59			
	195	蒸氣水鋼管		2.2"內徑3½"外徑1"		約合84	英尺	1.03	86.52	每公尺5.45		0.64	每英尺合1.67 以前所購外徑117m/
	1362	西葉木質吊風扇		華生牌220伏脫交流		4	座	66.00	264.00				
	1900	竹節圓鋼管		1½"Ø		3000	公斤	0.11	330.00				
	1933	同	上	1½"Ø		5000	公斤	0.108	540.00				
	2017	皂	油			約合50	桶	0.79	39.50	每公斤0.075	0.57		以前所購每加倫約合0.28此次所購品質提高
22	1890	單層皮帶		燕牌中號101m/m(4")		100	公尺	2.398	239.80	2.398			
	1800	同	上	龍牌中號10m/m(1½")		150	公尺	0.94	141.00	0.94			

購料審查委員會常務委員

購料審查單價比較統計月報表

材料課訂購部份

民國二十四年六月份

第 8 頁

日期	訂購單號數	物 料			訂購額數		單 價	總 價	以前最 低單價	單價比較		備 註
		名 稱	形 狀	狀 態	數 目	單 位				增	減	
22	D1890	單 層 皮 帶	熊牌中號	50m/m(2'')	100	公斤	1.175	117.50	1.175			
..	.,1890	雙 層 皮 帶	熊牌中號	75m/m	150	公斤	3.53	529.50	3.53			
..	.,1890	同	上	熊牌中號	100m/m	100	公斤	4.66	466.00	4.66		
..	.,1890	同	上	熊牌中號	9×90m/m	150	公斤	4.18	627.00	4.18		
..	.,1890	同	上	熊牌中號	9×120m/m	100	公斤	5.64	564.00	5.64		
..	.,1890	單 層 皮 帶	熊牌中號	40m/m(1½'')	30	公斤	0.94	28.20	0.94			
24	.,2053	埋頭尖	錐鐵質木釘	英貨炮台牌 ¾" No.2 19×2m/m)	100	羅	0.19	19.00	(5/8) 0.17	0.02		尺寸不同
..	.,2053	同	上	英貨炮台牌 1¼" No.18 32×8m/m)	100	羅	0.79	79.00	無牌號 0.998		0.208	尺寸不同
..	.,2053	圓頭尖	錐黃銅木釘	英貨炮台牌 ¾" No.2 10×2m/m)	100	羅	0.55	55.00				
..	.,2057	鐵 門 插 鎖		200m/m(8'')	100	件	0.064	6.40	0.07		0.006	
..	.,2057	小 號 荷 包 鎖		25×24m/m	30	把	0.125	3.75	38×33× 0.16	14m/m	0.035	尺寸不同
..	.,2055	翻 砂 用 細 嫩 釘		¾"	300	公斤	0.434	130.00				
..	.,2055	同	上	4"	300	公斤	0.434	130.00	0.553		0.119	
..	.,2055	鋅 片		比國貨No.14,3'×8"	合約150 10	斤公 張	每公斤 0.424	63.60	0.444		0.02	
..	.,2054	翻 砂 用 細 嫩 釘		1½"	300	公斤	0.34	102.00	40m/m 0.59		0.25	
..	.,2054	同	上	2"	300	公斤	0.34	102.00	0.59		0.25	
..	.,2054	同	上	2¾"	300	公斤	0.34	102.00	0.553		0.213	
..	.,2054	大 號 荷 包 鎖		Castle牌75×63m/m	30	個	0.70	21.00	65X60X 0.90	51m/m 無牌號	0.20	
..	.,2041	鋁 質 吊 線 盒		白球電燈罩用	40	個	1.90	76.00				
..	.,2056	鐵 洋 釘		4"	135	公斤	0.152	20.52	0.172		0.02	
..	.,2056	同	上	5"	135	公斤	0.14	18.90	0.1511		0.0111	
..	.,2056	圓 頭 鐵 錐 釘		¾"×¾"	60	公斤	0.22	13.20	0.29		0.07	
..	.,2056	同	上	9/16"×1¼"	150	公斤	0.204	30.60				
..	.,2059	十 摺 鋼 尺		德貨長一法尺	90	件	0.45	40.50	(Simple) 0.59		0.54	
..	.,2064	圓 頭 鐵 錐 釘		3/16"×5/8"	50	公斤	0.325	16.25				
..	.,2058	鐵 錘 鐵 線		徑4m/m	500	公斤	0.137	68.50	4.08m/m 0.142	No 8 S.W.G.	0.005	
..	.,1934	灰 橡 皮 片		長59"寬36"厚¼"	880	磅	1.243	1093.84				
25	.,2009	機車頭電燈燈罩全套			7	套	190.00	1330.00				
28	.,2048	磨 光 鉸 鏈		馬鋼(右邊)	180	件	0.95	171.00				
..	.,2048	同	上	馬鋼(左邊)	180	件	0.95	171.00				
..	.,2048	窗 指 扣		熟銅打光(右邊)	720	件	0.60	432.00				
..	.,2048	同	上	熟銅打光(左邊)	720	件	0.60	432.00				

購料審查委員會常務委員

購料審查單價比較統計月報表

材料課訂購部份

民國二十四年六月份

第 9 頁

日期	訂購單號數	物			訂購額數	單價	總價	以前最低單價	單價比較		備註
		名	稱	形					增	減	
26	D 2048	小號	窗簧扣	熟銅打光	480	件	0.50	240.00			
..	..2048	大號	窗簧扣	同上	960	件	0.90	864.00			
..	..2047	鑄鐵	門鎖	(右邊)	48	件	1.90	91.20			
..	..2047	同	上	(左邊)	48	件	1.90	91.20			
..	..2028	擦銅藥水	美貨老人頭牌		720	罐	0.29	208.80	0.29		
..	..2045	砂	磨石	305×38m/m	10	塊	6.00	60.00	6.40	0.40	以前所購係300×25×5m/m
..	..2024	白	蔴		5000	公斤	0.146	730.00	0.156	0.01	
..	..2046	雙層	油毛毯	寬3英尺長72英尺	100	捲	6.40	640.00	14.80	325.24	以前21年12月C字訂單購價每捲合33164
..	..2022	足光	錫	No.1.70%成分	400	公斤	0.60	240.00	0.60		
..	..2022	同	上	同上	400	公斤	0.60	240.00	0.60		
..	..2022	同	上	同上	100	公斤	0.60	60.00	0.60		
..	..2063	細	蔴	繩徑1m/m	500	團	0.078	39.00	0.075	0.003	
..	..2040	黃檀木	大鐮柄	910×45×30m/m	2500	根	0.085	212.50	0.085		
..	..2012	砂	輪磨石	16"×1½"	5	塊	11.50	57.50			
..	..2021	電匠用	六開刀	眼睛牌	20	把	0.44	8.80	0.44		
..	..1980	軟	鋼	版 m m 5'×10'× 1/16"	(合約12200)	公斤	每公斤				
..	..1980	同	上	1524×3048×1½m/m	210	張	0.1325	1604.30	0.147	0.0155	
..	..2039	同	上	m m 4'×8'× 1/8"	(合約13000)	公斤	每公斤				
..	..2039	同	上	1200×2400×8m/m	60	張	0.116	1531.20	0.133	0.017	
..	..2039	同	上	m m 4'×8'× 1/4"	(合約35800)	公斤	每公斤				
..	..2039	同	上	1200×2400×6m/m	240	張	0.116	4152.80	0.124	0.008	
..	..2031	白	洗面毛巾	三角牌No.93	400	打	1.76	704.00	1.76		
..	..2023	蜂鳴器	帶耳機	國貨	20	套	17.00	340.00	17.00		
27	..2068	青	磚	同上	10000	塊	9.80	98.00	9.80		
..	..2068	同	上		20000	塊	9.80	196.00	9.80		
..	..2067	苙	線	徑1m/m	2	公斤	5.68	21.36			
..	..2097	金	葉	50m/m見方	4000	張	9.20	36.80	(80×80) %m/m	2.880	尺寸不同
28	..2035	棉	軸線	No 50英貨200碼線子牌	10	打	1.65	16.50	1.65		
..	..2086	高	梁掃帚		900	把	0.029	26.10	0.029		
..	..2084	抹	布	廁所用	180	塊	0.31	55.80	0.31		
..	..2032	墩	布	條	900	公斤	0.10	90.00	0.10		
..	..2038	手	紙	國貨老虎頭牌	1020	捲	0.127	129.54	0.127		
..	..2027	洋	燭	僧帽牌十二兩	12	箱	4.30	51.60	4.30		
..	..2037	白	抹布	900×400m/m	1700	條	0.098	166.60	0.098		
..	..2033	羽	拂塵	大號	900	把	0.08	72.00	0.08		

購料審查委員會常務委員

購料審查單價比較統計月報表

材 料 課 訂 購 部 份

民國二十四年六月份

第 10 頁

日 期	訂購單 號 數	物 料			訂 購 額 數		單 價	總 價	以前最 低單價	單 價 比 較		備 註
		名 稱	形 狀	數 目	單 位	增				減		
29	D 2017	生 火 鐵 煤 鐵	原柄鹿牌四號	10"×13½"	184打 1008	件	Pedoz £1 7 3d	每件合國幣1.44 £1149 0d	每件合幣 2.265		0.821	
..	.. 2017	無 柄 搗 撞 鎚	重七磅	二一吋	1008	件	Percwl £1-13 3	每件合國幣1.322 £104-14-9d	每件帶柄 1.70		0.878	
..	.. 2044	青 瓦	中國貨		23000	塊	3.45	79.35	4.80		1.35	
..	.. 2044	同 上	同 上		8000	塊	3.45	27.60	4.80		1.35	
..	.. 2069	蒸 氣 水 管	長14"-1"4"	Øext	44	根	16.40	721.60	每公尺90 m m徑		15.94	以前C字訂單購價每英 尺合2.31
..	.. 2011	整 流 器 全 套	K-2式	調輪式機車發電機用	20	套	15.60	312.00	16.796		1.196	

平漢全路各段貨車掛出月報單

民國三十四年五月份

段別 Sub-Section	每段各站掛出車數 Number of wagons	停站時間 Time at Station		每平之段均延各延噸站車時 Average detention in ton hours	停站時間原因 Explanation of time at station (ton hours)								備考 REMARKS
		鐘點 Hours	延噸時 Ton Hours		調車及他項站務 Shunting and Station Service	裝貨或卸貨 Loading or unloading	延車時間 Under demurrage	徵稅機關等檢驗 Revenue Examination	軍運延車 Military demurrage	修理 Repairing	候車掛出 waiting train	其他原因 Other reasons	
1st. 第一分段	12751	89032	2473124	193	178676	750174			216380	3560	1199684	124650	車務處 副處長
2nd. 第二分段	4382	56408	1632034	372	125011	432279			58475	865	731189	284215	
3rd. 第三分段	6267	174013	4444449	709	1222148	743003			3570	18505	1121690	1335533	
4th. 第四分段	2296	15280	486515	211	26210	211993			20	2785	181182	64325	
5th. 第五分段	4996	96139	2374563	475	187333	680565			7685	6530	1043644	448806	
6th. 第六分段	567	11138	258414	455	92593	60600				1360	138391	35470	
7th. 第七分段	5457	37416	992901	181	149831	123213			2675	400	266523	450259	
8th. 第八分段	1081	14262	361103	334	14920	162320				290	183565	8	
9th. 第九分段	4316	62747	1638634	379	50615	441196			13990	2060	998503	132270	
10th. 第十分段	3824	83642	2090185	546	17278	120363			98205	727804	1126535		
11th. 第十一分段	982	42091	1011992	1030	23590	61960			1200	18060	804351	102831	
12th. 第十二分段	5140	74818	1999489	389	89426	526865			332245	3583	833208	214162	
共數 Total	52059	756986	19763403	5274	2107631	4314531			734445	785802	8628465	3192529	

本單所列各段係依據車務分段地段區別

平漢鐵路工匠夫役增減人數月計表

民國二十四年五月份

項 處 別	增加人數			減少人數					增減比較		上月人數	本月人數
	添僱	調補	共增	他調	辭革	病故	因公傷亡	共減	增	減		
總務處	人 4	人	人 4	人 1	人	人 2	人	人 3	人 1	人	人 979	人 980
車務處	7		7		7	7		14		7	4,060	4,053
工務處					5	6	1	12		2	4,569	4,557
機務處	7		7	1	6	4		11		4	5,467	5,463
會計處											105	105
駐平 辦事處											107	107
鄭州 辦事處											13	13
共 計	人 18	人	人 18	人 2	人 18	人 19	人 1	人 40	人 1	人 23	人 15,800	人 15,278

製課益公處務

平漢鐵路工匠夫役增減辛額月計表

民國二十四年五月份

項 處 別	增 加 辛 額					減 少 辛 額					增 減 比 較		上月辛額	本月辛額	
	添 僱	調 補	積 資	升 職	共 增	他 調	降 級	辭 革	死 亡	共 減	增	減			
	元	元	元	元	元	元	元	元	元	元	元	元	元	元	元
總務處	52.50		32.10		84.60	13.50			37.50	51.00	33.60		19,418.80	19,452.40	
車務處	84.00		32.80	3.00	119.80		11.60	143.10	160.60	315.30		195.50	92,644.10	92,448.60	
工務處			570.70	4.80	575.50			123.70	181.30	305.00	270.50		101,668.25	101,938.75	
機務處	139.50		61.70	9.00	210.20	31.80		146.70	161.80	340.30		130.10	152,832.60	152,702.50	
會計處			6.00		6.00						6.00		1,898.70	1,904.70	
駐平辦事處			30.30		30.30						30.30		2,137.20	2,167.50	
鄭州辦事處													156.50	156.50	
共 計	276.00		733.60	16.80	1,026.40	45.30	11.60	413.50	541.20	1,011.60	340.40	325.60	370,756.15	370,770.95	
增減相抵共增 14.80															

二十四年六月二十日 總務處公益課製

平漢鐵路工匠夫役每月獎懲撫卹概況表
民國二十四年五月份

項 處 別	獎 賞				懲 罰				撫 卹			
	人 數	賞 金 元	人 數	記 功 次	人 數	罰 辛 元	人 數	記 過 次	人 數	卹 金 元	人 數	喪 費 元
總務處			6	6	3	1.38			1	94.00		
車務處	3	6.00					1	1	6	1,539.10	1	50.00
工務處	2	2.00							7	2,263.20		
機務處					1	4.80			3	1,624.80		
會計處												
駐平 辦事處												
鄭州 辦事處												
共 計	5	8.00	6	6	4	6.18	1	1	17	5,451.10	1	50.00

二十四年六月二十日 總務處公益課製

專 載

材料課公佈二十四年六月份訂購材料單價

類別	普通	通	物	品	訂 號	材 料 名 稱	單 位	本 月 購 價	備 考
					D1960	木炭	公斤	○·○三八	
					D1904	油盒用廢棉絲	公斤	○·三一	
					D1864	3 ¹ / ₄ 英吋方軟鋼條	公斤	○·一一一	
					D1855	1 ³ / ₄ 英吋同前	公斤	○·一〇四	
					D1865	3英吋同前	公斤	○·一〇四	
					D1865	2 ¹ / ₂ 英吋同前	公斤	○·一〇四	
					D1865	3英吋同前	公斤	○·一〇六	
					D1865	4英吋同前	公斤	○·一一一	
					D1899	7/8英吋圓軟鋼條	公斤	○·〇九六	
					D1899	1英吋同前	公斤	○·〇九六	

材料課公佈二十四年六月份訂購材料單價

材料課公佈二十四年六月份訂購材料單價

普通		普	
D1892	1/4英吋同前	公斤	〇・一〇一
D1892	1/3英吋同前	公斤	〇・一〇四
D1899	1/2英吋同前	公斤	〇・一〇一
D1892	1 5/8英吋同前	公斤	〇・一〇五
D1893	1 1/8英吋同前	公斤	〇・〇九四
D1894	2 1/8英吋同前	公斤	〇・一〇九
D1942	12×20公厘有紋裂彈簧用扁鋼	公斤	〇・一七九
D1949	36×81英吋NO. 24浪紋鍍鋅鐵片	張	二・三五
D1887	3公厘徑鍍鋅鐵絲	公斤	〇・一四
D1889	NO. 25鐵絲	公斤	〇・二〇
D1889	3公厘徑紫銅絲	公斤	〇・七九三
D1950	NO. 14鷹立球牌白鋼絲	盒	一・〇三
D1950	NO. 25同前	盒	一・四四
D1955	1 1/2英吋徑機車螺絲用紫銅棍	公斤	〇・七〇四
D1955	1 3/8英吋徑同前	公斤	〇・七〇四

物		品	
D1872	2 1/2 英寸 No. 13 英貨砲台牌埋頭鑽木鐵螺釘	羅	○·八四
D1872	2 3/4 英寸 No. 13 同前	羅	○·九二
D1872	3 英寸 No. 13 同前	羅	一·〇〇
D1872	3 1/4 英寸 No. 13 同前	羅	一·三五
D1872	3 英寸 No. 16 同前	羅	一·三五
D1872	1 1/4 英寸 No. 10 英貨砲台牌埋頭黃銅木螺釘	羅	一·五〇
D1872	3/8 × 2 英寸 埋頭鐵泡釘	公斤	○·一九七
D1874	5/16 × 1 1/2 英寸 同前	公斤	○·二一六
D1874	3/8 × 1 1/2 英寸 埋頭鐵泡釘	公斤	○·一九八
D1875	1/2 × 2 英寸 同前	公斤	○·一八四
D1875	1/2 × 3 英寸 同前	公斤	○·一八四
D1875	3/4 × 3 英寸 同前	公斤	○·一七四
D1875	3/4 英寸 洋釘	公斤	○·二一一
D1874	3/8 英寸 同前	公斤	○·三二六
D1874	5/8 英寸 同前	公斤	○·二六

材料課公佈二十四年六月份訂購材料單價

材料課公佈二十四年六月份訂購材料單價

普通			
D1884	6公厘徑上等中國蔴繩	公斤	0.58
D1897	拖帶用白線繩	公斤	0.39
D1697	36英寸寬飛馬牌七經七緯白帆布	碼	1.01
D1898	1/8英寸德國紅石棉片	公斤	0.506
D1898	3/16英寸同前	公斤	0.506
D1927	400支光謙信汽燈	件	40.00
D1938	60公厘寬車角扁燈芯	條	0.027
D1938	10公厘寬三色燈扁燈芯	條	0.008
D1762	6000公升養氣筒	筒	9.00
D1900	三星牌洗鍋爐藥料	公斤	1.26
D1925	上等密陀僧	公斤	0.31
D2050	國貨飛艇牌黑肥皂	公斤	0.189
D1919	8×4英寸×1/32英寸軟鋼片	公斤	0.153
D1920	8×4英寸×1/16英寸同前	公斤	0.124
D1923	950×90×12公厘槽鐵	公斤	0.128

品 名	規 格	單 位	單 價
D1969	1 1/4 x 5/16 英寸扁軟鋼條	噸	113.00
D1969	1 3/8 x 7/8 英寸同前	噸	113.00
D1981	1 1/2 x 3/16 英寸同前	公斤	0.107
D1981	1 1/4 x 1/4 英寸同前	公斤	0.101
D1982	3 x 1/2 英寸同前	公斤	0.101
D1982	2 1/2 x 1/4 英寸同前	公斤	0.10
D1981	1 1/2 英寸圓軟鋼條	公斤	0.099
D1981	2 英寸同前	公斤	0.099
D2055	3 x 3/8 英寸 No. 14 比貨鋅片	公斤	0.424
D1846	3/4 英寸秋皮釘	公斤	0.49
D1989	3 英寸洋釘	公斤	0.156
D2056	4 英寸同前	公斤	0.152
D2056	5 英寸同前	公斤	0.14
D2056	3/8 x 7/8 英寸圓頭鐵錐釘	公斤	0.111
D2056	9/16 x 1 1/4 英寸同前	公斤	0.104

材料課公佈二十四年六月份訂購材料單價

材料課公佈二十四年六月份訂購材料單價

普		通	
D2064	3/16 X 5/8 英寸同前	公斤	〇・三二五
D2055	3/8 英寸翻砂用細嫩釘	公斤	〇・四三四
D2055	4 英寸同前	公斤	〇・四三四
D1975	5 公厘徑中國苧麻繩	公斤	〇・五二一
D1976	13 公厘徑中國麻繩	公斤	〇・一七
D1978	23 公厘徑灰麻繩	公斤	〇・六二
D1890	4 英寸熊牌中號單層皮引帶	公尺	二・三九八
D1890	1 1/2 英寸同前	公尺	〇・九四
D1890	2 英寸同前	公尺	一・一七五
D1890	75 公厘熊牌中號雙層皮引帶	公尺	三・五三
D1890	100 公厘同前	公尺	四・六六
D1890	9 X 30 公厘同前	公尺	四・一八
D1890	9 X 120 公厘同前	公尺	五・六四
D2018	3/8 X 3/4 英寸鍍裝橡皮管	英尺	〇・三三二
D2018	3/4 X 5/16 英寸鍍裝橡皮管	英尺	〇・三三二

物		品	
D1770	6000公升養氣筒		筒
D2028	美國老人頭牌擦銅藥水		罐
D1951	擦拭用廢棉絲		公斤
D1967	革藤油		公斤
D1997	鐘表油		公斤
D1997	N.175五美加倫聽機油		聽
D1888	93×10公厘扁彈簧鋼條		公斤
D1888	100×10公厘同前		公斤
D1907	5/16英吋圓軟鋼條		公斤
D1909	3/8英吋同前		公斤
D1909	12公厘同前		公斤
D1909	5/8英吋同前		公斤
D1909	3/4英吋同前		公斤
D1939	2 1/2英吋同前		公斤
D1939	3 1/4英吋同前		公斤

材料課公佈二十四年六月份訂購材料單價

材料課公佈二十四年六月份訂購材料單價

普通		普	
D1939	3/2英吋同前	公斤	〇・一〇七
D1939	4英吋同前	公斤	〇・一〇七
D1939	4 1/2英吋同前	公斤	〇・一一五
D1939	1/2×4英吋同前	公斤	〇・〇九六
D1941	3/8英吋同前	公斤	〇・一〇三
D1939	2英吋方軟鋼條	公斤	〇・一〇四
D1939	2 1/2英吋同前	公斤	〇・一〇五
D1939	3英吋同前	公斤	〇・一〇六
D1911	3/4×3英吋扁軟鋼條	公斤	〇・一〇四
D1911	1/2×4英吋同前	公斤	〇・一〇四
D1911	5/16×1 1/2英吋同前	公斤	〇・一〇九
D1911	3/8×4英吋同前	公斤	〇・一〇四
D1912	7/8×1 3/8英吋同前	公斤	〇・一一六
D1912	3/8×3英吋同前	公斤	〇・一〇四
D1912	1/2×2 1/2英吋同前	公斤	〇・一〇六

物		品	
D1914	5/16×2 3/4 英寸同前	公斤	○·一二五
D1914	1 3/16×4 英寸同前	公斤	○·一二五
D1958	30 英寸×4×2×3/8 英寸 U 字軟鋼條	公斤	○·一三六
D1958	30 英寸×3 3/4×2 1/4×3/8 英寸同前	公斤	○·一三六
D1959	3×3×3/8 英寸 U 字軟鋼條	公斤	○·一二六
D1959	2 3/4×2 3/4×5/16 英寸角軟鋼條	公斤	○·一二七
D1991	8×4 英寸×3/8 英寸軟鋼片	公斤	○·一二三
D1992	8×1 英寸×3/8 英寸同前	公斤	○·一二二
D1940	1 1/2×1 1/2×5 公厘角鐵	公斤	○·一一一
D1996	3 1/2×3×3/8 英寸三角鐵	公斤	○·一二六
D1745	1/8×2 1/4 英寸開叉鐵銷	羅	○·一八
D1745	5/32×1 1/2 英寸同前	羅	○·一九
D1745	5/32×2 1/4 英寸同前	羅	○·二五
D1745	5/32×3 英寸同前	羅	○·三五
D1745	3/16×2 3/8 英寸同前	羅	○·三六

材料課公佈二十四年六月份訂購材料單價

材 料 課 公 佈 二 十 四 年 六 月 份 訂 購 材 料 單 價

普 通 物 品				
D1745	1/4 × 3 3/4 英吋同前	羅	一·二〇	
D1745	1/4 × 2 3/4 英吋同前	羅	〇·七〇	
D1745	9/32 × 3 ⁵ / ₁₆ 英吋同前	羅	一·四七	
D1745	5/16 × 4 3/4 英吋同前	羅	二·〇六	
D1745	3/8 × 4 英吋同前	羅	二·三五	
D1745	3/8 × 4 3/4 英吋同前	羅	二·九〇	
D1745	5/8 × 4 英吋同前	羅	八·六〇	
D1745	1/8 × 1 3/8 英吋同前	羅	〇·一五	
D1745	3/8 × 4 5/8 英吋同前	羅	二·五九	
D1839	5/16 × 3 1/2 英吋同前	羅	一·七九	
D1857	5 公厘厚牛皮	公斤	一·三七	
D1857	1500 × 900 × 3 公厘熟黃牛皮	張	一四·〇〇	
D1968	38 英吋寬飛馬牌七經七緯白帆布	碼	一·〇一	
D1974	1/16 英吋白色石棉墊片	公斤	〇·三二	
D1937	小號美孚燈頭帶螺絲口	個	〇·〇九	

機 車 車 輛	電 裝 置	電	料
D1979	明礬塊		
D2048	右邊馬鋼磨光鉸鏈		
D2048	左邊同前		
D2048	右邊熟銅打光窗指扣		
D2048	左邊同前		
D2048	小號熟銅打光窗簧扣		
D2048	大號同前		
D2003	24 X 3/4 英吋英貨水平玻璃管		
D1985	No. 137 雙頭塞子		
D1943	No. 386 膠皮傳話灣嘴		
D1896	No. 14 松香桿錫絲		
D1860	80/65 V. 16 英吋華生牌直流車上兩用電風扇帶 開關		
D1933	220 V. 16 英吋徑桌用交流搖風扇		
D2009	機車前照電燈燈箱全套		
D1862	220 V. 56 英吋華生牌交流四葉木質吊風扇帶 開關		

材料課公佈二十四年六月份訂購材料單價

材料課公佈二十四年六月份訂購材料單價

具 工		料		電			
D1941	327公厘徑2½公厘厚白球電燈罩用鉛質托盤				個	一·九〇	
D1965	No. 14松香錫絲				公斤	三·九六	
D2006	6½ 80v. 10 英吋華生牌四葉直流兩用電扇帶開關				座	六八·二五	
D1863	200v. 56 英吋華通牌四葉木質直流吊扇帶開關				座	七八·〇〇	
D1863	110v. 56英吋同前				座	七八·〇〇	
D1973	220v. 16英吋華通牌直流桌用搖頭電扇				座	四七·〇〇	
D1885	1×2公尺×1½公厘隔電用紅膠版				公斤	一·五〇	
D1928	915公厘寬細臘布				公斤	二·三〇	
D1946	Ⓡ牌磁吊綫盒				件	〇·〇七	
D1947	普通膠木小開關				個	〇·一八	
D1972	39×27×13×13公厘炭精刷帶接電				件	〇·八二	
D1606	1½×2½英吋鉛絲箍豬鬃圓刷				把	〇·二八六	
D1606	2×2½英吋同前				把	〇·四四	
D1606	2½×3英吋同前				把	〇·五五	
D1606	3×3¼英吋同前				把	〇·八八	

機		及	
D1008	1×1½×7/16英吋鐵片撞猪鬃扁刷	把	○·一四三
D1606	2×2×9/16英吋同前	把	○·二二二
D1606	2½×2¼×5/8英吋同前	把	○·三三三
D1606	3×2½×1/16英吋同前	把	○·四四四
D1606	3½×2¾×¾英吋同前	把	○·五五五
D1606	4×3×13/16英吋同前	把	○·七七七
D1871	18英吋老手牌細尖頭扁銼	把	二·八八五
D1871	18英吋老手牌粗尖頭扁銼	把	二·二二一
D1878	11¼×2¾×3英吋洗車用馬鬃毛刷	把	○·三三八
D1879	46×9×2½×2¾英吋帶柄白梗樹棕洗車刷	把	○·五〇〇
D1936	2公尺長黃色檀木扁担	根	○·四八八
D1961	16英吋橢圓形手鐮柄	根	○·〇三四
D1871	No.3老人頭牌玻璃紙	張	○·〇三九
D1944	No.3英貨鹿牌生火用帶柄煤鐵	件	二·二六五
D2005	No.7005-03百祿可式ASI養氣切鋼吹管用管	套	二二·〇〇〇

材料課公佈二十四年六月份訂購材料單價

材料課公佈二十四年六月份訂購材料單價

廠	物	品
D2005	No. 7473-02百祿可式養氣切生鐵吹管用管嘴 三枚	每
D2005	75磅壓力養氣調整器	具
D2010	1/8×5 1/8×11 1/16英寸 No. 1302美國摩斯公司 高速鋼圓筒形柄銼	件
D2010	3/16×3 3/4×2 5/16英寸同前	件
D2010	1/4×6 1/8×2 11/16英寸同前	件
D2010	19/64×6 3/8×3 11/16英寸同前	件
D2010	5/16×6 3/8×3 1/16英寸同前	件
D2010	11/32×6 1/2×3 3/16英寸同前	件
D2010	3/8×8 5/4×3 7/16英寸同前	件
D2010	25/64×7×3 11/16英寸同前	件
D2010	7/16×7 1/4×3 15/16英寸同前	件
D2010	1/2×8 1/4×4 3/8英寸同前	件
D2010	33/64×8 1/2×4 5/8英寸同前	件
D2010	5/8×8 3/4×4 7/8英寸同前	件
D2010	47/64×9 3/4×5 7/8英寸同前	件

工 具 及 機					
D2010	27/32 × 10 3/4 × 6 1/8 英吋同前	件	同	二·五四	
D2010	7/8 × 10 3/4 × 6 1/8 英吋同前	件	同	二·六七	
D2010	59 64 × 10 3/4 × 6 1/8 英吋同前	件	同	三·一五	
D2010	1 × 11 × 6 3/8 英吋同前	件	同	三·六五	
D2010	1 1/16 × 11 1/4 × 6 5/8 英吋同前	件	同	四·一八	
D2010	1 1/8 × 12 3/4 × 6 1/16 英吋同前	件	同	四·六八	
D2010	1 1/4 × 13 1/2 × 7 13/16 英吋同前	件	同	五·九二	
D2010	1 3/8 × 14 1/2 × 8 13/16 英吋同前	件	同	七·九二	
D2010	1 1/2 × 15 × 9 5/16 英吋同前	件	同	九·〇〇	
D2010	1 9/16 × 16 5/8 × 9 5/8 英吋同前	件	同	一〇·〇〇	
D2010	1 5/8 × 17 × 10 英吋同前	件	同	一一·一〇	
D2010	1 3/4 × 17 1/8 × 10 1/8 英吋同前	件	同	一三·一五	
D2010	1 7/8 × 17 3/8 × 10 3/8 英吋同前	件	同	一五·二〇	
D2010	1 31/32 × 17 7/8 × 10 3/8 英吋同前	件	同	一六·六〇	
D2010	9 3/16 × 17 3/8 × 10 3/8 英吋 NO. 1302 美國摩斯 公司高速鋼圓筒形柄鉸鑽	件	同	二一·五〇	

材料購公備二十四年六月份訂購材料單價

材料課公佈二十四年六月份訂購材料單價

廠	物	品	單位	美金	備註
D2010	3/8×17 3/8×3 7/8英寸同前		件	二五·二五	
D2010	No. 525五公厘徑美威摩斯公司圓筒形鉸鏈 用二號鑽夾連夾柄		件	同	一·八九
D2010	No. 202.1-2.3 9/16英寸美國摩斯公司鑽套		件	同	○·四〇
D2010	No. 202.2-4.4 7/8英寸同前		件	同	○·六七
D2010	No. 202.3-5.6 1/8英寸同前		件	同	一·七六
D2010	No. 202.4-6.8 5/8英寸同前		件	同	四·〇〇
D2010	No. 202.5-6.8 5/8英寸同前		件	同	六·二三
D1850	910×45×30公厘黃檀木大錘柄		根		○·〇八五
D1931	六折單木法尺		件		○·一〇七
D1954	眼睛牌電匠用六開刀		把		○·四四
D1956	200×100×50公厘青灰磨刀石		塊		○·三五
D1956	300×300×70公厘紅砂磨刀石		塊		○·八四
D1851	2 1/2×11/16英寸鐵鉸鏈		件		○·〇一九
D1916	620×450×3公厘玻璃		塊		○·四一
D1916	625×65×4公厘花紋玻璃		塊		一·〇六

料		材		築		建	
D1917	500×150×3公厘玻璃	塊	0.1133				
D1917	500×150×2公厘同前	塊	0.17				
D1917	500×100×3公厘同前	塊	0.19				
D1917	800×600×2公厘同前	塊	0.358				
D1917	500×500×2公厘紅玻璃	塊	1.75				
D1917	500×500×2公厘綠玻璃	塊	1.75				
D1918	500×400×2公厘玻璃	塊	0.15				
D1867	牛膠	公斤	0.304				
D1891	長城牌一介命裝光明漆	公斤	0.70				
D1891	長城牌No. E2一介命裝黑磁漆	公斤	0.785				
D1891	松香水	公斤	0.371				
D1899	乾漆片	公斤	2.21				
D1901	白粉	公斤	0.025				
D1926	2500公斤國貨寶塔牌磅秤連法碼二套	座	280.00				
D2014	95公厘長黃檀木銼柄	根	0.02				

材料課公佈二十四年六月份訂購材料單價

材料課公佈二十四年六月份訂購材料單價

料		材		築		建	
D9616	250×700公厘竹製土筐	個	0.14				
D2018	900公厘長黃檀木鐵鎬柄	根	0.122				
D2019	1000公厘長35×35公厘徑檀木碓叉柄	根	0.11				
D2021	眼牌電匠用六開刀	把	0.44				
D2029	1公尺長德貨十折鋼尺	件	0.45				
D1846	No.2老人頭牌砂布	張	0.073				
D1848	No.1同前	張	0.061				
D1849	No.3同前	張	0.074				
D1848	4×1 ³ / ₃₁ 英吋鐵鉸鏈	對	0.102				
D1963	9/16英吋徑竹節圓鋼骨	公斤	0.11				
D1963	11/16英吋徑同前	公斤	0.108				
D2002	3英吋寬雲龍牌綠鐵絲紗	公尺	0.287				
D2057	8英吋鐵門插通天拉銷	件	0.064				
D2057	25×24公厘小號荷包鎖	把	0.125				
D1966	21英吋長×3 ⁵ / ₈ ×4英吋蒸氣水鋼管	英呎	1.03				

材		築		建	
D1991	1 5/8 × 1 5/8 英吋熟鐵管	公尺	○·六七三		
D1995	1 3/8 × 1 1/8 英吋紫銅管	公斤	一·〇一		
D9000	9/16 × 1 3/16 英吋鐵管	公尺	○·三〇六		
D9000	1 3/16 × 1 1/16 英吋同前	公尺	○·三六七		
D9007	黑臭油	美加倫	○·七九		
D9008	黑礦油	噸	一四八·〇〇		
D1971	泰山牌洋灰	桶	六·七〇		
D1915	480 × 390 × 3 公厘厚玻璃	塊	○·二七八		
D1915	620 × 480 × 3 公厘同前	塊	○·四五		
D1928	150 × 50 公厘國貨鐵鉸鏈	件	○·一九		
D1928	150 × 60 公厘同前	件	○·二〇		
D1990	1 3/4 × 2 英吋鋼管	公尺	一·二九		
D1990	7/8 × 5/8 英吋熟鐵管	公尺	○·二八四		
D1992	1 × 3/4 英吋同前	公尺	○·三二一		
D1993	5/16 × 1/4 英吋紫銅管	公斤	一·一八		

材料課公佈二十四年六月份訂購材料單價

材料課公佈二十四年六月份訂購材料單價

料		雜		項	
D1994	3/8 X 1/4 英寸鋼筋	公斤	1.08		
D1994	1/2 X 3/8 英寸鋼筋	公斤	1.08		
D1998	42 X 32 公厘熱鐵丁字接頭管	個	0.18		
D2001	2 英寸外徑 1 1/2 英寸內徑紅銅管	公斤	1.07		
D1880	高粱帚	把	0.029		
D1908	375 X 415 X 35 公厘竹製椅墊	件	0.45		
D1930	680 X 400 公厘棕墊	件	1.60		
D1962	藤刀	公斤	0.123		
D2031	No. 93 三角牌純白毛巾	打	1.76		
D2051	2900 X 430 公厘抹布	塊	0.26		
D2030	一美加倫聽獅球牌衛生水	聽	0.59		
D2042	白帆布制服	套	6.40		
D2042	白帆布制帽	頂	0.40		
D2042	黑皮鞋	雙	3.65		
D1909	1705 X 555 公厘竹製涼蓆	件	1.25		

項 雜				
D1902	1950×700公厘同前	件	一·五〇	
D1908	1778×670公厘同前	件	一·三五	
D1945	草絨	公斤	〇·二七	
D1964	720公厘寬怡和洋行陸軍牌黃斜紋布	碼	〇·六三	
D1883	殼牌殺虫藥水	聽	一·七五	
D1929	飛艇牌白粉筆	盒	〇·〇五八	

材料課公佈二十四年六月份訂購材料單價

實業部統計長辦公處刊物

- | | |
|-------------------------------|------------------------|
| 1. 中國輸出貿易指數表 | (售完) |
| 2. 中國輸入貿易指數表 | (售完) |
| 3. 歷年輸出各國輸入貨值統計表 | 每冊三角 |
| 4. 歷年各國輸入貨值統計表 | 每冊三角 |
| 5. 歷年輸出各國絲類統計表 | 每冊五角 |
| 6. 歷年輸出各國茶類統計表 | 每冊五角 |
| 7. 歷年輸出各國荳類統計表 | 每冊三角 |
| 8. 中外物價指數彙編 | 每冊一元 |
| 9. 物價統計月刊
(民國十八年一月創刊) | { 每期一冊五分
{ 全年十二期五角 |
| 10. 實業統計(雙月刊)
(民國二十二年二月創刊) | { 每期一冊三角
{ 全年六期一年五角 |
| 11. 實業統計叢刊(第一卷) | |
| (1) 鑛業統計表 | 每冊三角 |
| 12. 無錫之工業 | 每冊五角 |

實業統計雙月刊第三卷 第五號要目

- | | |
|-----------------------|-------|
| 河北省實業概況..... | 王 培 |
| 山西省實業概況..... | 王 培 |
| 廣東省實業概況..... | 譚 炳 基 |
| 杭縣農業之鳥瞰..... | 徐 德 瑞 |
| 杭縣扇業調查..... | 徐 德 瑞 |
| 濰縣手工業調查..... | 陳 國 帆 |
| 統計資料各處商品檢驗統計 | |
| 統計消息：中國實業調查及統計 | |
| 工作狀況(續)..... | 衛 士 生 |
| 定 價：每期三角；全年一元六角(郵費在內) | |
| 出版兼發行者：南京實業部統計長辦公處 | |
| 代 售 者：各埠各大書局均有代售 | |

黨務

人格與事業

紀亮

中央黨部於六月十三日上午九時舉行第一八二次 總理

紀念週。由紀委員亮報告「人格與事業」，茲將紀氏原詞錄後。

各位同志：今天兄弟奉中常會的命令，來出席中央紀念週報告，想在 總理遺教裏面擇出一兩點來向各位講一講 總理的遺教是很多的，隨便說去，恐怕是要茫無頭緒，我們爲措詞的方便計，可以假定一個題目，兄弟今天要講的題目就是「人格與事業」，人格是什麼，格是標準，人格就是人的標準，人必須合乎這種最低限度的標準，才叫做人，不然就不

人格與事業

能叫做人，人的標準是什麼呢，關於這個解釋，我們看孟子的話，就可以清楚的，孟子說「先王有不忍人之心，斯有不忍人之政。」古先聖王之所以能治天下，能把天下治好，是因為他有不忍人之心，能行不忍人之政，所以能把天下治好，不忍人之心，不只是古先聖王有，普通人都有，所以孟子說「無惻隱之心非人也，無羞惡之心非人也，無辭讓之心非人也，無是非之心非人也，無禮智之心非人也，無是非之心非人也，惻隱之心仁之端也，羞惡之心義之端也，辭讓之心禮之端也，是非之心智之端也。人之有是四端也，猶其有四體也。」從孟子這段話可以看出來，仁義禮智四端，是人人都具有的，不具有這四端的，就不能叫做

人格與事業

二

人，可見這仁義禮智四端，就是人的最低限度的標準，端與端同是端的假借字，端是草木初生的芽孽，就是根芽的意思，人類既然都具有這四種根芽，就是都具有最低限度的人格，人爲什麼有大人小人，人格爲什麼有好的壞的，就是看他能不能把這四種根芽，培養擴充，發輝光大起來，能培養擴充發輝光大起來的，就是大人，就是人格高，所以孟子說「凡有四端於我者，知皆擴而充之矣。若火之始然，泉之始達，苟能充之，足以保四海，苟不充之，不足以事父母，」從這一段話，就可以看出來人格的高下，完全在個人能不能擴充他的四端，如果能把這四端擴充到極點，就能養成頂好的人格。事業是什麼，事業就是好行爲的表現，行爲表現於人羣社會中的好的就叫事業，壞的就叫罪惡，行爲是人人都有，爲什麼就有好壞的分別，關於這一點我們看孔子的話就可

以明白，論語「顏淵問仁子曰：『克己復禮爲仁，一日克己復禮，天下歸仁矣，』顏淵曰請問其目，子曰『非禮勿視，非禮勿聽，非禮勿言，非禮勿動，』禮者履也，是人類所共應履行的，就是人類的軌道，人類必須都遵循這個軌道走，然後人羣社會才能秩然不紊，反之，若人人都不遵循這個軌道走，人羣社會必定要紊亂，從這樣看來，凡是合乎禮的行爲，就是好行爲，其表現於人羣社會上的，就是事業，凡是不合禮的行爲，就是壞行爲，其表現於人羣社會上的，就是罪惡，所以孔子說「克己復禮爲仁，」孔子的這個仁字，就是頂好的人格的意思，己是私心，就是書經上所說的人心，也就是進化論者所謂的人類的獸性，克是約束的意思，必須能把私心約束住，處處去遵照上禮去作事，這就能成功仁字，就能作出頂好的事業，從孔孟的話看來，我們可以作一個結論，就

是人格與事業是互為表裏，是一件事情的兩面。二者的關係，如形之與影，聲之與響，二者是一而二二而一的，不能須臾分離，普通人都把這一點誤會了以為人格是人格，事業是事業，二者是不相關聯的，並且有些人以為做了官，就是作事業，隱在山林裏面，就是養好人格，所以要作事的人，拚命的去找官作，當他得不到官的時候，奔走鑽營，卑鄙齷齪，無所不至，毫不知去修養他的人格，趕得了官以後，又是驕奢淫逸，貪賦舞弊，為所欲為，完全把人格都忘了，以為我是作事的，不必講求人格，甚至把作事叫做混事，一種事情作還作不好，如果要混去，怎麼能混好呢，講求人格的人，又都跑到山林裏面去修養，完全離開人羣社會，不理會事業，這又怎能養成頂好的人格呢，其實作事不一定要作官，修養人格不一定要到山林裏面，總理曾經很明白的教示我們，要我

人格與事業

們立志作大事，不要立志作大官，對學生的講演，要國民以人格救國，對青年會會員的講演，大事是什麼，就是救國的事業，要作救國的事業，必須養成頂好的人格，要養成頂好的人格，必須作大事，所以 總理說，「國家是人類湊合而成的，人人都有機會可以造成一個好國家，要造成一個好國家，便先要人人有好人格」。孔子說「克己復禮為仁，一日克己復禮，天下歸仁矣。」克己復禮是事業，為仁之仁是人格，克己復禮為仁，這就能作大事，就能養成頂好的人格的意思，「一日克己復禮，天下歸仁矣，」這就是個人的人格好，天下就可以好的意思，我們國民黨的同志，都是 總理的信徒，我們應當時時刻刻去效法 總理，我們要時時刻刻的去遵行 總理的遺教，我們應當去作救國的事業，我們要作救國的事業，就應養成我們頂好的人格，我們要養成頂好的人格

人格與事業

四

就應當去作救國的事業，對於普通的誤解，我們必須要把他改正。國民黨的同志，如果個個人都養成頂好的人格。國

民黨一定是要好的，國民黨好了，中國一定可以救起來的。

現代評壇

第一卷 第三期目錄

民國二十四年十月十六日

法西斯主義的剖視.....	簡齋
義亞戰爭之透視.....	宗榮
匯價傾銷對中國之影響.....	興西
省統制經濟與地方財政.....	簡齋
保護貿易與中國經濟(下).....	興西
時事小評	
義阿戰爭爆發.....	西公旗的糾紛.....
六中全會以前剿匪軍事的新形勢	
社會漫話	
賢妻良母主義的抬頭.....	雙十節的景象.....
全運會開幕	
二週紀念號「文學」(書評).....	千葉
「北平」沉默了(隨筆).....	欲菲

法 制

平漢鐵路管理局購料審查委員會辦事細則

第一條

本細則依據本會簡章第十二條訂定之

第一條 本細則依據本會簡章第十二條訂定之

第二條 本會除日常事務逕由常務委員處理外餘均以會議表決行之

第三條 本會分審核事務兩組辦公

(一)審核組掌左列事項

一、關於登記及分發材料庶務兩課送來之詢價

單與訂購單事項

一、關於審核各項訂購單事項

平漢鐵路管理局購料審查委員會辦事細則

一、關於編造本會每月工作報告表及材料庶務

兩課每月購料總價及單價增減統計表事項

一、關於確定材料名稱之審訂及其種類之分析

編號事項

一、關於登記各種材料單價事項

一、關於建議改善現行各項購料辦法事項

(二)事務組掌左列事項

一、關於文件表單之收發及歸檔管卷等事項

一、關於一切文稿之撰擬事項

一、關於各項會議之紀錄事項

平漢鐵路管理局購料審查委員會辦事規則

- 一、關於繕寫文件及辦登記事項
- 一、關於其他一切雜務事項

第四條 材料庶務兩課每次招標購料應於開標日期由各委員輪流前往監視注意審查各商標函是否與手續相符及投標商號是否有投標資格標函數目是否足資比較如認為有疑義時得向主辦課聲明無效或取銷其投標權

第五條 本會收到材料庶務兩課之各處訂購單時即在登記簿內詳細記載如其價格比以前核定單價為昂或其品質有疑義者視係某處請購即將該單封送某處本會委員調查價格及物料供給來源俟其調查完竣送還本會時即作為審核訂購單之根據

第六條 各委員調查價格時注意(一)材料之品質形狀(

- (二)材料之專賣商號(三)出品之廠所及地點(四)物品之新舊牌號(五)市價之漲落(六)其他與材料有關各點

第七條 本會審核訂購單以在常會會議決定為原則如經會議審核其價格低廉而品質優良者即由常會通過再由常務委員就原單分別蓋章除留存一份登記備查外餘均呈局如經審核其價格不相宜或品質不合用者即將該單退還材料課或庶務課重行標購或即向本會調查所得售價最廉之商家採購

第八條 各項訂購單內所列價目如未超過核定最低限價而市價無變更時得由常務委員負責蓋章呈局然後再提常會追認

第九條 材料庶務兩課所造之各項訂購單經本會審核結

第十條 關於材料之分類及價格應按下列手續編號登記

果認為某項材料有監收之必要時應即在某項單上加蓋戳記請材料庶務兩課於商家交貨時通知本會派員監收以昭鄭重

之

一、本會應就材料請購單及訂購單內所載材料之品質形狀確定中英法等文名稱後再按照國有鐵路材料分類編號彙編草案詳細分別類項節目編定號數並將編號發交各材料機關以後造單均將材料號數填入以資識別如所填號數核與本會所編號數有不符者即發回更正之此項編號現存就各處已經訂購之材料先行着手辦理以後逐漸將本路所需一

平漢鐵路員司請假章程

切材料逐一分類編號以便儲料與領料機關造單或登記之用

二、本會按照各項材料名稱及編號製造材料登記單就訂購之商號與單價及所載材料之品質形狀逐項登記之以為考查材料價格品質之用

第十一條 本細則如有未盡事宜得隨時提出大會增改並呈局核定之

第十二條 本細則自呈奉 管理局核准之日施行

平漢鐵路員司請假章程

二十四年六月十日
局令第五三三〇號修正公佈

第一節 通則

第一條 全路員司如遇事故或疾病，得依本章程請假。

平漢鐵路員司請假章程

四

假分：事假，病假，婚喪假，生育假，長期例假六種。遇有特殊情形，除病假，喪假，生育假外，得臨時由局令限制之。

第二條 凡員司請假在半月以內者，得陳明主管首領於考勤簿內注明，免填假單。但每月不得過二次，過者，仍應填具假單。

第三條 凡員司請假除第二條所列情事外，均應按照所請之假填具假單，委託或請直轄首領指派同事代理職務，先期呈候核准。假單式樣另定之。

第四條 凡員司請事病各假，局內在二日以下，路上在四日以下，得由直接首領先行核准，轉呈局處蓋章備查。局內在三日以上五日以下，路上在五日以上七日以下，得由直接首領轉呈該管處

核准，再行呈局蓋章備查。局內在六日以上，路上在八日以上，一律應遞呈局長核准。

凡請婚喪生育各假及長期例假，無論假期長短，一律均須呈局核准。

第五條 請假須經核准，並與代理人接洽妥楚後，方得離職。但實因緊急事故或疾病，而所請之假，局內在三日，路上在五日以上者，得由直轄首領切實察核，准其先行離職，一面詳敘緣由照章轉呈。

第六條 假滿時如欲續假，應將准假聯單呈繳，並另填假單，由直轄首領計其前後請假日數，依第四條規定，逕予或轉呈核准。前項續假如未遞准，應由直轄首領通知，按期

銷假。如已離去差次，應於接到通知後，即回
趕程回差。否則，以擅行離職論。

第七條 凡未經請假或請假未經核准而擅行離職者，除

按照員工獎懲規則第二十條予以罰薪或記過處
分外，並應按日扣薪。如擅行離職達十五日以
上，應即撤差。

假滿未經續假而不同差向直轄首領聲明銷假者
，應自假滿之翌日始，作擅行離職論。如確已
呈請續假，因路途阻隔或其他特別情形到達遲
誤者，得由直轄首領切實查明核辦。

第二節 事假及長期例假

第八條 凡請半日以上之事假，每年一次或累次積計，
至多以十五日為限，限內免扣薪水，但新到差

平漢鐵路員司請假章程

員司，應按照到差月份分別給假。四月份起差
者，不得逾十二日；七月份起到差者，不得逾
八日；十月份起到差者，不得逾四日。

第九條 前條逾限全年積計不及四十日者，按日扣薪，
當月扣清，四十日以上者，即行免職。

第十條 員司在職每滿三年，得按左列期限呈請核給長
期例假，免扣薪水，照扣差費。

一、三年內請假積計不逾十日者，得請長期例
假六十日；

二、三年內請假積計不逾十五日者，其長期例
假，應按所逾日數扣除；

三、三年內請假積計在十五日以上者不得請長
期例假。

平漢鐵路員司請假章程

前項例假，均須呈由路局酌量當時工作情形，予以核准。其在職多年者，以最近三年計算，不得累年積計。

例假及各項假計算法，均以到差月份，或上次例假銷假之月份起算至整年止，但三年以上未請例假者，計算各假日期，應以最近之三年為準。

第十一條 長期例假，至少須俟他假銷假後一個月，方許呈請，但在十日以下之事假，或病假銷假後得不及一個月，再請長期例假。

第十二條 長期例假滿後續假，除第二十條規定之喪假，及經正式核准之病假外，均按日扣薪，當月扣清，其期限至多不得過三十日；逾限，即予解

職。如遇天災事變等意外阻碍致逾期時，經證明屬實，得酌予從寬處分。

第三節 病假

第十三條 凡請病假，須先填具請診單，經本路醫師認真診斷證明，填註病名病況，簽定給假或住院日數（每次至多不得過七日）及起訖日期，再行照章填具假單，一併呈候核准。

如因急病或其他特別情形不及經醫師簽准給假而經直轄首領證明確係有病者，可先給予最短期間，一面仍照前項手續辦理。

第十四條 凡病人須續假者，應憑復診券復診，由醫師簽定假期後，仍照前條手續辦理。

第十五條 凡員司請診，如醫師徇情在請診單上填載不實

濫發假期者，一經查出，除請假者追扣薪水並酌予處罰外，醫師應按照員工獎懲規則第二十二條乙項第六款之規定，予以處分。

第十六條 凡病假未具請診單，或請診單非經本路醫師按式填寫者，概作事假論，但在途在籍事實上不能得路醫簽證者，呈驗其他醫生證明書，經核實後，亦得酌准病假。

第十七條 員司病假每年一次或累次積計在三十日以內者，免扣薪水；三十一日以上扣半薪；六十一日以上扣全薪；滿一百八十日即解職。但病愈呈繳醫單，得酌量復用。

第十八條 凡因公傷疾者，經直接首領與本路醫師雙方證明後，應遵照部頒鐵路員工服務條例第十九條規定辦理。

第十九條 花柳病假，應按日扣薪，並作事假論。

平漢鐵路員工請假章程

第四節 婚喪假及生育假

第二十條 婚喪大故，得依左列各項限期請假，免扣薪水

甲、父母喪三十日 已嫁之女職員對

於翁姑適用之

乙、承重祖父母喪三十日 已嫁之女職員對

於承重祖翁姑適用之

丙、本生父母喪十五日 已嫁之女職員對

於父母適用之

丁、夫喪或妻喪十日

戊、本人婚嫁十日

第二十一條 女職員如遇生育，得取具本路醫師診斷書，請

給生育假六十日，其起假日期，應由醫員定之

第二十二條 凡請婚喪假，須具假單，邀同事二人担保。

第二十三條 凡請婚喪假時，得於假單中詳細填明往返所經

路途，其行程各須幾日，呈局核給，往還程途

平漢鐵路員司請假章程

假免扣薪水。但在請假回籍以後，再請婚喪各假者，僅給回差時單程途假。

第二十四條

捏報婚喪，一經查出，請假者受撤職處分，並追繳假期內薪水。担保者，依懲戒規則受降職以下之處分。

第二十五條

婚喪假滿後續假，應依第十二條規定辦理。

第二十六條

凡請准婚喪假或長期例假後，因故不能起假者，得於所請假期之內陳叙理由，呈請註銷。

第五節 附則

第二十七條

本章程所云扣薪，係指扣薪津貼公費差費等項而言，惟房租不扣。

第二十八條

本路職員除各處長副處長請假，應專案呈局核准外，其他華洋員司對於本章程均適用之。但定有合同之洋員，應以不抵觸合同為限。

第二十九條

本章程所云若干日以上，及若干日以下者，皆以所稱之若干日為起點。

第三十條

本章程如有未盡事宜，得由局長提交局務會議討論修正，呈部備案。

第三十一條

本章程自奉 鐵道部核准公布之日施行。

附請假手續

- 一、凡員司請假，除請假章程第二條所列情事外，均須填具此項假單。（經醫生簽准之病假應附送醫單）
- 一、假單分四聯；第一聯存根；第二三四聯送由考績課轉呈核准後，仍交考績課分別發還備案，並送綜核課存查。
- 一、各機關應指派專員辦理登記各員請假事宜，假單內「會請某假」一欄，即由該員查明填註，毋得疏漏隱蔽。
- 一、假單內姓名、職務、假期、事由及代理人各欄，應由請假人自行切實填註，不得含混。
- 一、核給全薪、半薪或無薪一欄，應由考績課查照定章，塗去單內不用之字。
- 一、員司請假如不按上列手續辦理，請假人及該管直轄首領均以違背章程論。

注意
 (一) 凡請病假除經本路醫生證明簽註醫單外仍應填具請假單呈局備案
 (二) 如假單上所填不實或捏造婚喪一經查明除請假者應受撤差處分外該管直接首領及該管課長亦應負完全責任

第一聯 第 號

存 查

平漢鐵路員司請假單		
中華民國 年 月 日		
姓名		
職務		
請假	日由	日起至 日止
事由		
按照請假章程第 條擬給予全薪或半薪或無薪(註1)		
請假期內所有職務由	代理	
本年 (婚假 日)(例假 日)(事假 日)		
會請 (喪假 日)(生育假 日)(病假 日)		
局長閱准	總務處處長	考績課課長
處處長	課課長	直轄首領
代理人簽名	請假人簽名	

(註1) 畫去不用之字 甲-82

第二聯 第 號

發還該管直轄首領轉令請假人簽知後附入薪單

平漢鐵路員司請假單		
中華民國 年 月 日		
姓名		
職務		
請假	日由	日起至 日止
事由		
按照請假章程第 條擬給予全薪或半薪或無薪(註1)		
請假期內所有職務由	代理	
本年 (婚假 日)(例假 日)(事假 日)		
會請 (喪假 日)(生育假 日)(病假 日)		
局長閱准	總務處處長	考績課課長
處處長	課課長	直轄首領
代理人簽名	請假人簽名	

(註1) 畫去不用之字 甲-82

第三聯 第 號

送 考 績 課 登 記

平漢鐵路員司請假單		
中華民國 年 月 日		
姓名		
職務		
請假	日由	日起至 日止
事由		
按照請假章程第 條擬給予全薪或半薪或無薪(註1)		
請假期內所有職務由	代理	
本年 (婚假 日)(例假 日)(事假 日)		
會請 (喪假 日)(生育假 日)(病假 日)		
局長閱准	總務處處長	考績課課長
處處長	課課長	直轄首領
代理人簽名	請假人簽名	

(註1) 畫去不用之字 甲-82

第四聯 第 號

由考績課送交綜核課查扣薪水或差費

平漢鐵路員司請假單		
中華民國 年 月 日		
姓名		
職務		
請假	日由	日起至 日止
事由		
按照請假章程第 條擬給予全薪或半薪或無薪(註1)		
請假期內所有職務由	代理	
本年 (婚假 日)(例假 日)(事假 日)		
會請 (喪假 日)(生育假 日)(病假 日)		
局長閱准	總務處處長	考績課課長
處處長	課課長	直轄首領
代理人簽名	請假人簽名	

(註1) 畫去不用之字 甲-82

鐵路警察查獲鴉片毒品獎金支配辦法

法

二十四年六月四日
部令參字第二二七號公佈

第一條 各鐵路警務機關查獲私運鴉片毒品，解經當地禁

烟機關撥給獎金或烟案送經法院判處罰金者，其

獎金之支配，應依照下列規定辦理。

第二條 爲籌備警務公益事業及獎勵查獲烟案異常出力員

警或補助購綫之需要，應在此項獎金項下，酌提

公積金，存儲備用。所有提存公積及給獎成數，

依左列規定。

一、五十元未滿者，免提公積金；五十元以上未

滿一百元者，提百分之二十爲公積金，百分

之八十分配給獎；

二、一百元以上未滿二百元者，提百分之二十五

爲公積金，百分之七十五分配給獎；

三、二百元以上未滿四百元者，提百分之三十爲

公積金，百分之七十分配給獎；

四、四百元以上未滿六百元者，提百分之三十五

爲公積金，百分之六十五分配給獎；

五、六百元以上者，概提百分之四十爲公積金，

百分之六十分配給獎。

第三條 所有公積金，由警察署所組織保管委員會保管；

其組織章程另定之。

第四條 查獲及經辦人員之獎金，除扣公積金外，其給獎

成數規定如下：

一、首先報告因而查獲者得百分之二十；

二、親自查獲員警得百分之三十五；

鐵路警察查獲鴉片毒品獎金支配辦法

鐵路警察查獲鴉片毒品獎金公積金保管委員會章程

一〇

三、查獲分段所隊經辦人員共得百分之二十；

四、查獲警察段護路大隊經辦人員共得百分之十

五；

五、警察署所經辦人員共得百分之十。

第五條 凡非據他人報告而親自查獲者，得合領前條第一

二兩項獎金；凡未設警察段護路大隊者，即將第

四項獎金提歸公積金。

第六條 第四條所列第一至第五項，其在事人數係二人以

上者，應按所得獎金平均分配之。

第七條 凡與其他部份人員會同查獲，除提公積金外，應

將其餘獎金之半數移送會同查獲機關，所餘半數

仍依第四條規定辦理。

第八條 其他部份人員查獲移交各路警機關辦理者，所有

獎金除提公積金外，應按照第四條第一二兩項規

定，移送其他部份人員，其餘仍照第四條辦理之。

第九條 查獲烟案人犯送交法院未處罰金或雖處罰金無力

完納而依法易科監禁或易服勞役者，所有獲案出

力員警，得由警察署所就公積金內擬議酌獎，呈

奉路警管理局核准後，令知公積金保管委員會照

撥。

第十條 本辦法公佈後，所有以前各路路局暫訂辦法，應

一律廢除之。

第十一條 本辦法自部令公布之日施行。

鐵路警察查獲鴉片毒品獎金公積金

保管委員會章程

二十四年六月四日
部令參字第二二七號公佈

第一條 警察署所為保管鴉片毒品案獎金內提存之公積金

，依查獲鴉片毒品獎金支配辦法第三條之規定，

設公積金保管委員會。

第二條 公積金之用途及提存事項，均由本委員會按照本章程之規定辦理。

第三條 本委員會設主任委員一人，委員四人。除主任委員由警察署所長兼充外，其餘委員由警察署所長就股主任、警察段長、分段長、護路大隊長等職員中指派兼充之，並呈報路警管理局及駐在路局會備案。（如無警察段、護路大隊者，即就股主任、分段長指派之。）

第四條 本委員會每三個月開會一次；遇有重要事務時，得舉行臨時會議，均由主任委員召集之。

第五條 本委員會舉行會議時，凡因事不能出席之委員，

應以書面委託代表負責出席。

第六條 本委員會文件，由主任委員簽署行之。

第七條 本委員會一切文牘會計等事項，呈請警察署所指定署所內人員兼任之。

第八條 公積金應經保管委員會之議決，并經警察署所核准指定中央或中國，交通銀行存儲之。

第九條 公積金由警察署所提出移送保管委員會後，即由主任委員隨時解交指定銀行存儲。

第十條 公積金積有成數時，應用以辦理警務公益事業。至應如何運用，由保管委員會議決，呈請警察署

所轉呈路警管理局及駐在路局會核辦。

第十一條 公積金之提取，應由保管委員全體簽名。

第十二條 公積金之收支存儲數目，應由保管委員會按月造

國營鐵道機務處段廠考核工作及用料規則

冊呈報警察署所轉呈路警管理局及駐站局路會備

事宜。

核，並於每年一七兩月公布之。

第三條 機務處對於各段廠工作及材料情形，除定期派

第十三條 公積金之存儲單據，由保管委員會主任委員保管。

員視察外，並應隨時指派工事課人員認真考核

第十四條 本章程自部令公布之日施行。

，詳確報告。

國營鐵道機務處段廠考核工作及用料規則

第四條 機務處及各段廠所用工作材料單據表格，概應

料規則

二十四年六月二十一日
局令第五五一號抄發

遵照部頒格式及章程辦理。

第一章 通則

第五條 工事課應根據各項報告，督率考工股及物料股

第一條 國營鐵道機務處，考核所屬各段廠之工作及用

料，應依本規則之規定。

料，應依本規則之規定。

種工料表冊。

第二章 組織

第六條 機務處為便利領料及管料起見，得命各機廠材

第二條 機務處為辦事便利起見，應就處內工事課，設

料股兼辦各機務段之材料事務。

立考工股及物料股；每股設主任一人，股員若

第七條 各段廠存料，如有過多或過少之情形時，物料

干人，分別承命辦理各段廠工作及材料之考核

股得隨時陳明工事課長，轉陳機務處長，用轉

撥材料方法以調劑之。

第八條

各段廠工作，如有過多或過少之情形時，考工股得隨時陳明工事課長，轉陳機務處長，用改撥工作方法調劑之或調派員工襄助。

第三章 機務段

第九條

機務段應按照每日規定開行列車次數。分派適當之機車行駛。

第十條

機務段對於各站調車事務，應派定調車機車，在站聽候站長之指揮處理；如遇列車經過之站無調車機車者，列車機車在不妨礙該次列車行車時刻時，可摘下暫充臨時調車之用。

第十一條

機車於未出發前，應派定員工將機車各部分，如鍋爐內部，鍋爐附屬品、行動機件、氣軛設

備、頭燈裝置，以及煤水車各部分，均予施行

嚴密之檢查，務使機車可以安全達到目的地段。

第十二條

機車於出發前，或到經過段，或在站調車，領用油料煤斤，應憑段長簽准之數量，核實發給。每次列車，機車實用油煤數量，應隨時加以切實考核。

第十三條

機務段應隨時派員乘車觀察機車行駛情形，並指示行車及節省用料方法。

第十四條

機務段每月應將各機車行駛里程及所用油煤數量，列表報告機務處，以備編製行車統計及考核用料消耗之用。

第十五條

對於機車之洗爐，應以熱水洗爐方法舉行之。

國營鐵道機務處段廠考核工作及用料規則

一四

並應視所用水質及行駛里程，規定洗爐次數；但機車運用滿一星期者，至少應舉行洗爐一次。火箱上之鉛堵，於洗爐後應卸下詳細檢驗；鍋爐上之汽壓表及保安閥，每三個月應舉行較準一次。

第十八條 各車輛軸箱之澆油及所用墊料軸油之數量，均應有翔實之紀錄及考核，舊油紗並應隨時積存，以備經過提淨後再用。

第十六條 機車行程完畢，進入車房時，不論其為本段或外段所屬，應考核司機行車報單，有何機車部分使用不良及損壞各情形，並派定員工，即時施以詳細之檢查及迅速之修理。

第十九條 對於各車輛之燒軸，應隨時查明原因，設法改善，並應填表報告機務處查核。

第二十條 機車或車輛在車房修理，領用材料時，須憑段長簽准之領料單發給。所領材料，如有舊料或零碎材料可以代用者，應儘先發用。

第十七條 客貨列車於出發前或開到時，對於各車輛之重要部分，如車鈞、車輪、車軸、軸箱、車架、氣軛、手軛、暖汽、電氣及給水設備等，均須施行嚴密之檢查；如查得有何損壞部分，可在

第二十一條 機車車輛修理工作所用材料，如有剩餘或廢棄舊料，均應交回庫房收存；積存之舊料，並應隨時送交機廠材料股處理。

第二十二條 機車車輛修理工作所用材料，應按照修理類別

及材料種類，分別填列工作實用材料單，以備考核。

第二十三條 各項材料每月實用數量，應按照材料種類，分別填列用料報告，呈送機務處，以備編製統計及預算領發材料之用。

第二十四條 機車車輛各項修理工作情形，每月應填列報告，呈送機務處考核。

第四章 工廠

第二十五條 凡修製一件工作，須先經廠長核准，由廠內考工股，審查工作之性質，發交某工場承辦。

第二十六條 考工股應視工場工作情形及工作之需要緩急，預定每件工作之完工日期，填發工作命令單；如該件工作須經工場數處合辦者，並應分別預

議營繕道機務處設廠考核工作及用料規則

定各該工場對於該件工作之完工日期。

第二十七條 各工場接到工作命令單後，應即將該工作加以詳細之檢查考核；所需人工、材料，預先切實估計，並規定開工日期，發交所屬場所修理或製造之。

第二十八條 工作進行程序，應以逐步緊接、不稍停頓為要旨；其互相配合之件，並須同時製作，務使不相參差，限期完工。

第二十九條 考工股對於各工場之進行，應隨時派員到各工場視察；如有工作不能如期完工者，應查核其延遲之原因，並督促加緊工作，限期完成。

第三十條 各項修製工作，應規定標準工作方法；其物件之長短大小，在可能範圍內，應規定標準尺寸

國營鐵道機務處段廠考核工作及用料規則

，俾可增高工作效率及修製數量。

第三十一條 各工場對於各項工作之修製方法，應指定人員

，終日在場監視指導，並對於工人加以妥善之訓練

第三十二條 各工場對於各項工作之動作時間及處理情形，

應指定人員專司紀錄，以備改良及考核工作之用。

第三十三條 各工場對於各項工作之支配，須適合工作遲速

之程度，並應指定人員，專任支配工作之職務。

第三十四條 各工場對於各項工作之人工工數，應每日填表

報告帳務股，以備核算工作工費。

第三十五條 各項工作所用工具，應用工具室製備，各工由

人隨時持牌領用，用畢應即交還工具室；如有損壞或需打磨，亦應交由工具室修理。

第三十六條 各項工作圖樣，應由設計股製備，發交各工場

領用，或由定造處所製備，經由工作股轉發應用；所有長短大小尺寸，均應與圖樣相符，不得稍有變更。其必須經過機務處核定後方得應用之圖樣，由機務處另行規定之。

第三十七條 各工場工作物件之運轉，應規定路線，由專班

員工負責辦理。

第三十八條 各工場修製工作之檢查，應用逐步檢查方法。

修製品每段工作完成後，應置在適當處所，由考工股派員到場檢查；如有檢驗不合格者，應即重行修製。

- 第三十九條 各工場工作物件之收發，應交由材料股負責辦理。
- 第四十條 各項工作領用材料，須以適合實在需用為度。每件工作，應備有工作用料單，自開工起，每次所領材料，均應在單內逐項詳細列明；各工場主管人員簽發領料單時，應將該件工作用料單，隨時查核。
- 第四十一條 材料股發給材料，須憑各工場主管人員簽字之領料單；其所領材料，如有舊存或零碎材料可以代用者，應儘先發用。
- 第四十二條 工作用料，如有剩餘以及廢棄舊料等，均應交回材料股收存；其廢棄舊料，並應設法利用。
- 第四十三條 每件工作領用材料，應由材料股隨時通知帳務股，以備核算工作材料費用；並於完工後，將各料實用數量及其價值，分類填列工作實用材料單，轉送工作股考核。
- 第四十四條 各項材料每月實用數量及其價值，應由材料股分類逐項填列用料報告，以備編製統計及預算請領材料之用。
- 第四十五條 各工場每月已成及未成工作所用丁料等費，應由帳務股於每月之終結算，開列工料總帳報告。
- 第四十六條 各工場工作之成績，應由考工股每三個月分別種類，編製工作統計，以測驗工作之效率，並據以預擬此後工作之進行。
- 第四十七條 考工股應於每年六月底及十二月底，將半年期內所發之工作命令單，詳細清查。如命令單內

國營鐵道機務處段廠考核工作及用料規則

國營鐵道工務處段廠考核工作及用料規則

有未竣工作，可以結束者，應即先行結束，將命令單取消；其不能結束必須繼續工作者，應即通知各工場，加緊工作，限期完成。

第五章 附則

第四十八條 本規則自公布之日施行。

國營鐵道工務處段廠考核工作及用料規則

料規則

二十四年六月二十一日
局令第五五〇九號抄發

第一章 工作考核

第一條 軌道修養工作，除由段長、分段長、監工按照規定巡查考察外，每年應由處長或指派人員，會同段長，分段長考查兩次。每次考查舉行時期，由處長臨時酌定，不得事前通知；考查地段，應隨時更換，不得順序挨進。

考查辦法，以道班區段為單位，由各路依按左列各款，酌量情形，核給分數，以總計百分為最高標準；

(甲)路床、須(一)坡頂整潔、(二)邊溝通暢；

(乙)軌道、須(一)道碴勻稱堅實、(二)軌枕整齊

、(三)鋼軌位置適宜、(四)機件完固、(五)

岔尖靈便準確、(六)超高度適宜、(七)超寬

度適宜；

(丙)橋樑涵洞、須(一)兩端軌道平順、(二)橋面

機件完固、(三)橋洞通暢；

(丁)號誌須完善靈便；

(戊)平交路須頂坡整潔；

(己)道房須整潔完善；

(庚)標誌須顯明完善；

(辛)地界須界址分明。

前項考查結果，除由工務處規定辦法分別獎懲外，並應參酌平時服務成績，以定工務段所屬各級管工人員及工人之考績。

第二條 橋樑房屋及其他設備之修養工作，應由管工人員負責督察，並由段長、分段長隨時隨處認真考核。

第三條 新工作，由段長或分段長預行擬定進行程序，呈處核定。施工之際，應由管工人員負責督察，段長、分段長隨時隨處認真考核，並由處長或指派人員，按照進行程序，擇要隨時考核。

第四條 修理廠工作，無論日工制或包工制，均應由廠長或管工人員負責督察，並由段長或分段長，隨時

認真考核。

第五條 各段廠應將工務旬報、月報及年報，按照規定，準時呈處考核。

第六條 道班工頭及工人，按照規定次數及時間巡查路線，應以傳籤或巡迴票，與迎面巡路來人互換或互簽字。此項傳籤或巡迴票，應由分段長以至監工隨時稽核。

第二章 用料考核

第七條 工務處對於各段廠材料、工具之領發實存數量，應設立總冊逐日登記，以資隨時稽核及支配各段廠之用料。

第八條 各段廠對於各道班，飛班、木匠、鐵匠、瓦匠、橋梁及雜工等班材料、工具之領發實存數量，應

國營鐵道工務處段廠考核工作及用料規則

國營鐵道工務處段廠考核工作及用料規則

設立分冊逐日登記，以資隨時稽核及支配各班之用料。

第九條 凡拆舊尚可利用之材料及損壞尚可修理之工具，均須列入總分各冊，並附記新舊程度；其拆舊不堅利用之材料及損壞不堪修理之工具，應另行列入廢料清冊。

第十條 各段廠應逐日將收發退回各項材料及工具之各項單據，呈處登記。

第十一條 各段廠應按期將材料月報，呈處核對。

第十二條 各段廠應實存材料工具之數量，應由工務處按期派員盤查，並隨時派員抽查，據實報告，以憑稽核。

第十三條 管工人員，請領及退回材料工具，應依左列各項

辦理：

(甲) 屬於修養用者，以最近足數應用之數量為限。

拆舊材料及損壞工具，均須交回段廠收帳；

(乙) 屬於自辦新工用者，以足敷該項新工應用之

數量為限；工程完畢後，須將所有工具及餘

存材料，交回段廠收帳；

(丙) 屬於包工工程用者，按照合同規定辦理。

各段廠核發支配及請領管工人員所預用之材料及工具，應依左列各項辦理：

(甲) 修養用材料工具之屬於非消耗性質者，更換數量，須與拆舊者相符；

(乙) 修養用材料之屬於消耗性質者，依按已往經驗核實估計，然後分別請領簽發；

(丙)自辦新工或包工工程用之材料及工具，查按原預算或合同規定，核實分別請領簽發；

(丁)拆舊尚可利用之材料及損壞業已修理之工具，在可能範圍內，應儘先利用。

工務處核准請購及支配各段廠所請領之材料及工

具，應分別查按材料總冊，材料預算或合同規定辦理。

第三章 附則

第十四條 各項考核細則，由各路工務處斟酌情形定之。

第十五條 本規則自公布日施行。

邊事研究

第五期 第二卷

中華民國二十四年十月十五日出版

目錄

論著	
西藏問題.....	鐵 盒
帝國主義侵略下我國邊疆之危機.....	黃定初
研究	
龍運金廠視察記(續完).....	且維屏
海南島(續).....	陳獻策
青海概況(續完).....	易海陽
藏族與唐代關係之史略.....	崔中石
我國移民之檢討(續).....	江 鐸
邊遠省縣市通用貨幣之研究·察哈爾.....	孔廣愚
譯述	
中國邊疆的特質.....	張覺人譯
由民族關係觀察之新疆.....	王慕甯譯
遊記	
寶興視察記(續).....	周寶韓
附錄	
一月來邊事輯要.....	警 中

南京邊事研究會發行

地址：高樓門九號

總經理處：南京中央書局

定價每冊大洋二角 全年二元六角四分

交 通 鱗 爪

一 月 來 之 鐵 路

津 浦 全 綫 分 為 六 段

津浦路管委會以本路車務段，原分為三段，距離過長，指揮頗感不便，精神散漫，經委員會議決，擬將全路改分為六段，已令主管部份，派員劃定界限，一切事務，亦重行劃分，預定七月一日即可實行，該路車務處為各站便於遵守起見，特將新定辦法，令發各站所，一體查照，計新定段次，第一段自八九〇公里起，至一〇〇九公里止，即自明光站至浦口，兼轄首都車站，南岸聯運室，計長一九里（均公里數下同）第二段自七五三公里至八九〇里止，即自西寺坡站起

一 月 來 之 鐵 路

至石門山，計長一三七里，第三段自六〇〇里至七五三里止，即自臨城站起至南宿州止，計長一五三里，本段兼轄臨城支線，（即自臨城至棗莊）計長三一・〇一公里，第四段自四三〇里至六〇〇里止，即自東北堡至官橋站止，計長一七〇里，本段兼轄兗濟支線，（即自兗州至濟寧州站）計長三一五二里，第五段自二三五里至四三〇里止，即自黃河涯至泰安站，計長一九五里，本段兼轄深黃支線（自濼口站至黃台橋站），計長五・六五〇里，第六段自一公里起至二三五里止，即自天津至德州站，計長二三五里，本段兼轄陳唐棧支線，統計全線以天津為起點，又該路警務段，俟車務段改

制後，亦擬隨之變更，現有總段職權，擬略予縮小，添設三總段，而總段設置地點，亦有所更動云。

江南與京滬兩路擬接軌

江南鐵路京孫段工程，業已蒞事，南京總車站，已在積極填土，因須填河移路，工程較繁，日內尙難興工，關於由中華門總站與京滬路接軌事，據悉江南鐵路公司，原擬借用京市鐵路，由中華門至中正街一段，當已測量完竣，並由內政部依圖公告征收用地，但公司方面，衡諸事實，覺由城內接軌，雖可利用京市小鐵路，然工程仍極困難，且秦淮河與護城河，均須架橋，所用之建築費亦大，乃決定放棄原定辦法，改由城外與京滬路接軌，其新路線係由雨花路總站向西北行，經雨花台山脚，至通濟門外紅花地止，爲江南鐵路，再由京滬路局自堯化門附近，接一支綫，直達紅花地，在紅

花地設轉運站，此項計劃，正由兩路局磋商，俟京滬局同意後，即可同時興建，至於原由內政部在城內所公布之徵地，該公司須俟城外路線決定後，再爲撤銷，另請徵收城外民地，至接軌用款，該公司業已籌妥，即可準備興工，緣該公司因建京蕪段路軌，原有建築費不敷，曾呈由鐵道部及建設委員會保證還本，發行公司債三百萬元，近該公司因急需用款，首批乃以該公司債預約八十萬元，向上海銀行押六十萬元，業經建委會簽具保證，即日成交云。

同蒲鐵路原平侯馬間下月通車

晉綏署兵工築路總指揮部爲如期完成同蒲鐵路，對於工程督促頗嚴，經近數月來之積極進展北段鋪軌七月一二日即可完成由太原至原平段，一俟北段完成，即與南段由太原至侯馬段實行通車，其日期約在七月五日，該路管理處近正積

極準備通車事宜，該處於十日左右，亦即移至小東門新址辦公，兵工築路總指揮部，近為鞏固太介，介臨，太平三段路基，並安全行車起見，決定進行鋪墊道碴，已擬出貨車六列，分別運輸，又築路總部以臨風（臨汾至風陵渡）段通車有期，關於風陵渡過河高線鐵路亟須通盤籌劃，期與隴海聯運，日前曾派德人米顧問前往渡河處勘測地勢，以便提前動工，米勘測後，當擬定計劃意見六項，及鋪高線比較情形，業經築路會議通過迅速辦理，其計劃如下：（一）據調查現在情形，煤礦貨物運銷陝西者為多，直達潼關之高線鐵路，可減省由七里村至潼關車站六·二公里之運轉費用，（二）由趙村經鳳台直達潼關車站之高線鐵路，長約三·一公里，由趙村經西旺村達七里村車站之高線鐵路，長約三·九公里，兩線相較，則達潼關較遠七里村車站之高線可減短八百公尺，（三）

一月來之鐵路

潼關為隴海鐵路大站，機車庫水塔三角線等設置完備，聯絡站如設在潼關，對於機車之運用諸多便當，（四）兩線建築費約略相等，因達潼關高線，橫過隴海鐵路及西關馬路時，必須加建保險橋，（五）直達潼關車站之高線，橫過隴海路及西關馬路時，須先經該關係方面許可，或因而延長建築時期，（六）潼關西關一帶，現時雖較荒涼，預測將來當為商業區域，若在商業區域修築高線，似屬欠妥，而黃河岸風陵渡卸貨站，因便於渡口起見，似應將原計劃變更，以利進行，又當局為發展人民公營事業特設立修築鐵路儲蓄部，各項設備，現已就緒，定於七月一日正式開幕。

道清鐵路決籌款展修至大名

道清鐵路計長一九七·二三〇公里，初由英商福公司築造，為運煤之用，經交涉後，借款九十八萬磅收回，以該

一月來之航空

路由道口至清化，已成鐵路作為担保，分二十期還清，每期須還款四萬餘磅，並扣付五厘利息。但該路路線極短，償付債務困難，故現計劃將路線延長至河北省大名，建築費約三百萬元，業經決定五十萬元由局籌辦，材料費一百二十萬元，可分期付款。其餘一百三十萬元，則須向外界借款。日前由孔局長予遂赴滬，與銀行界及福公司接洽借款事宜。銀行界方面，已予贊同，福公司在華經理表示，俟倫敦開年會時，始能決定。現在如福公司不能投資，則將與之商洽，以道清餘共担保向銀行團借款，以便興修云。

一月來之航空

歐亞公司舉行游覽飛行

歐亞航空公司為增進中外人士航空興趣，並利用夏秋兩

季乘機納涼起見，特倡設航空短程之集團飛行於各站停留之

四

飛機時間內，隨時飛行遊覽，每次乘坐六人，各納費十元，時間規定十二分鐘，飛行範圍以滬浙一帶為限，其次如南京、漢口、北平、廣州等，於該公司所在地之分站，亦同時實行，航空遊覽飛行之章程及辦法等業經訂出，於七月一日起實行，該公司對此項航空遊覽，尙屬創舉，為便利中外人士乘座起見，凡乘客於事前向該公司營業科購買遊覽票時，直接或用電話說明詳細地址，由汽車接送，遊覽辦法（一）飛機在各站停留之時間有餘裕時，得舉行遊覽飛行，（二）遊覽飛行每次以載客六人為滿額，每人收費十元，（三）前項收費，每次以收足六十元為原則，如乘客未滿六人，亦欲乘坐遊覽時，應以不足之數，就各乘客平均增攤之，（四）如人數不滿定額，而乘客又不願多攤時，得先予以登記，一俟湊足六人，當即決定遊覽日期及時間，事先商由各乘客同意後，填發客

票。(五)遊覽飛行之客票，每客填給一張，並須將其應付之票價(或平均增攤之數)，與遊覽之地點日期時間等，分別在客票上記明，(六)飛行所經之時間，規定為十二分鐘，至多不得過十五分鐘，(七)如乘客同意請求延長時間，亦得向各該所在地辦事處先行商定，每延長十五分鐘加收費六十元，其加收之費，亦由乘客平均公攤，並添記於客票之上，前項時間之延長，至多不得過二小時，(八)遊覽飛行之乘客，應於約定之時間前十五分到場，如已至約定之時間，尙未到者，所持之遊覽客票即行作廢不得要求退價或改於下次飛行，(九)本公司載客暫行章程，規定關於乘機應守之規則，遊覽飛行亦適用之。

渝昆綫全部通航

交通部為發展西北各省空運起見，籌辦自重慶經貴陽以

一月來之航空

達昆明之渝昆航線，委託中國航空公司代為經營，此項籌備工作，已歷相當時日，嗣因剿匪軍事重心，移至川黔滇三省，交部督促中航公司加緊籌備，比經籌備就緒，即於三月二十八日派遣福特發動大型飛機作第一次渝黔飛航，結果良好，原擬直飛昆明通航全線，時值黔省軍事積極進行，遂由該部飭令先作渝黔段之載客飛行，輸送行營人員，五月四日第一次飛航昆明成功，至是而渝昆全線通航，該線經停貴陽昆明兩處，機場均設有五十瓦特之無線電機，除與重慶電台互相通報外，並可與福特機上二十瓦特之電機通報，飛機隨時，可與地面取得聯絡，航行極為安全，現該線航班為每星期二當日來回重慶貴陽一次，每星期四五來回重慶昆明一次，重慶昆明間河川阻隔，昔因缺乏交通利器，往來動輒匝月，現自該線通航兩地一次飛行，連貴陽降落時間在內，需時五

一月來之航政

小時半，即可到達，行旅稱便。

月來之航政

國營招商局接收內河航綫

國營招商局接收內河航綫輪隻、總局派總務科主任兼內

河輪船總局新任經理陳蔚青主持、陳氏於六月十七日九時許

偕接收委員蔡鵬程、盛遠年、暨局員張曜、李銳、尤質君、朱志

霖、赴局點收賬冊生財等 午後陳氏再往驗收各輪船，由建設

廳朱延平，承租人張景佩暨內河局職員孫葉泰殷金標點交，

外埠方面，則分三路出發，鎮揚至清江浦一路，點交員建設

廳朱延平，內河局沈頌先，點收員總局周厚坤三人、浙江之

嘉興、硤石、杭州、湖州、雙林、而至南潯一路、點交員建

設廳沈澤霖、內河局楊庭枚、點收員總局朱天秉、常熟、蘇

州、無錫、而至常州一路、點交員建設廳鍾麗生內河局張健

飛、點收員總局馮玉明三路人員、均次第出發、局方接收後、當決定名稱為招商內河輪船總局、其內部組織及人員、暫不更動局方決定自辦者、為鎮清、申湖菱、申杭、申蘇、蘇杭、等五線、餘綫則將招商承辦、如無商人承租、則再由局自辦、惟各綫絕不停航、各綫輪埠均貼出總局通告、照常開航云、

一月來之電政

蘇北長途電話綫完成

江蘇省建設廳對於蘇省長途電話事業 分期進行 不遺餘力。除江南各縣，早經完成外，去年擬定計劃，裝設江北各縣電話，先行裝竣者，有江都、靖江、泰興、南通、如皋、東台、鹽城、阜寧、灌雲、贛榆等縣，並敷設過江水綫，接連大江南北話綫，今歲復積極進行裝設高郵興化寶應淮安淮陰

泗陽漣水七縣長途電話，已先後告成，無錫長途電話交換所，與高郵等七縣業已開始通話，漣水甫於兩星期前竣工，故在六月中旬始行通話，現建廳正繼續裝設由南通至海門啓東兩縣之話線，約於一月後蒞事，至睢寧銅山宿遷沭陽邳縣沛縣蕭縣楊豐縣等九縣話綫，建廳決於本年內完成，屆時全省電話網完成，於交通上益形便利矣。

一月來之公路

川黔公路完成經過

川黔公路由重慶對岸海棠溪起，經江津，綦江以達黔境，松坎前方，與貴州馬路銜接，自二月二十六日行破土禮後，即徵調各縣石工民工積極進行，全路共長三百六十華里，每日作工最多人數約六萬以上，截至六月十五日，共用經費八十五六萬元，大部業經告成，曾由各方派員試車，認為平穩，於

一月來之公路

六月二十日在海棠溪舉行正式通車典禮，計到有蔣委員長代表會養甫，省府委員謝竹筠，建設廳長郭昌明，民政廳長兼公路會辦甘績鏞，參謀團高級參謀田湖帆夫婦及黨政軍各界代表百餘人，由甘績鏞主席，報告築路經過，略謂，今天川黔公路舉行通車典禮，是川省與鄰省公路聯接的第一聲，又是川黔兩省獲得交通便利的第一日，值得慶幸紀念，竊以四川之有馬路，在距今十餘年前即已風起雲湧，侈言建築，川黔路係於民國十七年劉督辦委員測量，十八年唐總辦奉令成立籌備處，繼續測量，因川局多故，未能實現，此次川黔公路得以完成，是仰賴委員長之提挈，並又給予人才和經濟上之補助，從經濟上說，全路預算是一百二十餘萬元，行營已撥助四十萬元，從人才上說，則由高級參謀湘瀟胡處長檢汝二公的指導督促外，並介紹幾位工程師，使路局工程人員

一月來之公路

得到許多裨益，減少許多困難，所以本路全長三百六十餘華里，最難工作三十餘處，而實際工作有效時間不過六十餘日，便將我們數年來欲求建築的川黔公路遵照期限，為六月十五日完成通車，為五省公路樹立先聲，似此最難工程，成功迅速，在他省恐亦不能視為尋常，在四川可算是新紀錄，是各縣民工雖缺乏組織訓練，使用起來，不如我們意誌的效率，但民工人數最多時，每日達到六萬上下，努力工作，可算是盡到人民服役義務，本路這次的完成，全是各方面精神的結晶，可知天下無難事，只看我們有無決心，有無精神，本此前進，日後各公路的成功，相信更有很大希望云云，最後，各界代表相繼致詞，由田夫人剪綵，花車一輛亦從中直過，禮乃告成，嗣招待來賓之汽車十五輛，魚貫而行，一時汽笛嗚嗚，來賓均分別登車赴沿線視察，是日汽車，到松坎

者，共計八輛，到溫泉者共計七輛，田高級參謀湘帆因其所負責務，不備四川一段，故於舉行開車典禮後，即乘公路局所備專車，直赴貴州，其餘如楊芳毓、李根固、甘績鏞、范崇實等均赴溫泉，記者亦乘赴溫泉之車視察海溫支路，該段路基較幹路穩，因石匣一段因石工太多，施工最難，其終點即在該處，昨日雖已正式通車，仍有許多工人在沿線工作，午前五時半，車抵溫泉，午後二時返渝，因中途機件失靈，歸來已鐘鳴六點矣，當開車典禮尚未開幕時，記者曾訪關係某君，叩詢川黔路建築經過，據其答覆如下，本路於二月八日奉蔣委員長電令建築，同月二十八日即在海棠溪舉行開工典禮，其初本以兵工為主，民工為副，後因關係，乃改以民工為主，兵工為副，迄至三月各處民工方始徵齊，計巴縣為二萬五千名，綦江為七千名，江津為二萬五千名，津巴兩

縣動工較早完工亦速。綦江一縣除由江津南川兩縣各輔助民工五千名外，各縣申送石工，大多用於該縣，其工程最險者，計有母渡·長拖·珠灘·福爾岩·白石塘等。巴津兩縣雖亦有險工，如石羅峽·三巧灣·申家嵐壩·沈嵐壩·泰山岩等地，但均不及綦江縣艱難，各縣民工最多時曾達到五萬餘人，石工最多時亦達到一萬餘人，所用經費全線共計九萬餘元，用於民工者約三萬餘元，用於石工及特種工程者約五萬元，現在由重慶至貴陽，有松坎前方之罌米舖及遵義銅梓間之老君關兩點，約二十餘華里未能完工，已限於六月底全部修築完竣。此外綦江鐵橋及趕水石橋，因動工時適值春水暴發，不便工作，均用臨時渡船，容緩與修云云。

四川省趕築各段公路

公路之建築，有助於剿匪等事甚大，過去江西剿匪，已著

一月來之公路

成效，自朱毛西竄後，剿匪重心已移川黔，故於趕築四川省各段公路，實為急務，關於四川公路，一三年前川當局已注意及之，終以經濟困難，不果籌劃開築，此次蔣委員長入川，認建築川黔公路，為當前必應急辦之要務，川當局奉令修築以來，時僅二月，而工程甚速，據兼四川公路局總辦唐式遵談，川黔公路奉令修築，動工已歷時二月，現巴（縣）綦（江）段已完全成功，僅綦江至趕水，趕水至崇溪溝一段工程尙未完成，尤以趕水至崇溪溝一段工程為浩大，因該地山勢雄偉，懸岩絕壁，須用繩將人吊下，始能工作，現已飭工程人員，分日夜兩班，加工趕築，六月五日以前，決能完成，川黔公路全路即可正式通車，關係交通極大，現歐美各國，對公路均極注意，力謀發展，因鐵路建築，投資甚大，而不經濟，四川交通不便，以致殘匪未能早日殄滅，如公路早有建築

，則赤匪初竄至萬源時，即可一鼓撲滅，決不至突破宜綏，而致蔓延。四川公路，劉總司令（湘）數年前，即認為建築之必要，竭力提倡，惟因財力困難，致未實現。此次蔣委員長入川，認修築公路為第一急務，劉總司令亦認為應急辦，始得開工修建，赤匪根本無一定目的，祇視何處有糧食，即竄往立足。試看彼在通南巴糧食吃完，便突過嘉陵江竄至閬蒼，闖查糧食完，又竄旺蒼壩一帶，旺蒼壩一帶糧食吃完，又突破涪江竄松理茂，倘築有公路，交通便利，則赤匪絕無竄竄可能，可知公路與剿匪之關係，余敢謂公路可以救川，可以救國，甚麼都說得上，現工程甚緊張，完工亦甚速也。

按川黔公路係自海棠溪到黔邊之松坎止，經綦江，江津，巴縣三縣，計程一百三十公里，巴縣段全程四十五公里，約合華里一百二十五里，共分十段興工，每段設主任一人，由十

區區長分任之，每區徵募民工一千五百人至二千人以上，自三月一日開工以來，加緊趕築，是以巴綦段能短期完工，而全路亦即告成也。此路完成後，將來對於剿匪幫助自多，至成雅公路自蔣委員長令限期完成後，各區管理處即積極規劃，工程師已由渝赴省，茲將各段情形分述於下，（一）雙流段，成雅公路經雙流者，歸三區管轄收益，五區管轄在雙流者，不過西門外鄉村馬路二十里而已，此次蔣委員長令修成雅公路以利軍事運輸，該區雙流縣養路局長李紹庚，特將該縣修築公路應派民夫若干，獨輪車若干，提付縣政會議討論，結果，由各保攤派足額，俟工程人員到時，立即開工。（二）新邛段該管理站長王澤周自奉到修路令後，即與縣府商決，由縣長函諭先將民夫派定，石土則以做成竣工後之工人徵作，無俟另外徵集，又邛縣段站長載止仁，正着手調查沿路

繞農民工作完成若干田畝，以便分配徵集，並擬有不害農事徵集民夫辦法，向縣府會商中，(二)蒲名段，該段公路經過縣境四十餘里，該站長對徵集民夫築路事，已向縣府商議公集足額辦法，又名山路線為第五區路經過縣境，長而又壞者，該站站長將全路劃為十五段，每段督工一人督率，已徵。

民夫三千五百人，守候工程人員到達指導開工，至雅安段公路，去年為川康軍修成，路基雖窄，為石底砂，現尙如故徵派夫一層，俟工程人員到達，查勘有未合時，再商同縣府徵集，全路即可興工云云。

新 蒙 古

—刊 月—

期 四 第 卷 四 第

對於北平蒙藏學校之企望	姚敬齋
邊事三則	孤影
修築內蒙鐵路以利交通	黃成堯
推進蒙旗教育之我見	邵冠卿
蘇俄爲什麼建築赤庫鐵路？	木鐸
「國」境及外蒙	洪炎秋譯
布里亞特蒙古共和國之漁業	劉洪河譯
蒙古人的生活特質	吳永詹
義亞軍事概觀	太初
從歸綏到百靈廟	沈昌煥
一個學生(小說)	冰高
詠蜘蛛(詩)	螯公
蒙古青年園地：	
一、談談畜牧	明
二、秋節歸寧	鏡蜂
一月來蒙事輯要	

編輯兼發行者	北平新蒙古月刊社
社址	北平旃壇寺西大街前當舖胡同二號
總代售處	北平和平門外民友書局
定價	每份大洋一角五分
	半年六期訂閱八角郵費本埠三分外埠六分
	全年十二期訂閱一元五角；郵費本埠六分外埠一角二分
使用	五分以下郵票代洋十足

◀ 版 出 日 五 十 月 十 年 四 十 二 國 民 ▶

本刊廣告價目

面 積	期 間	全 頁	半 頁	四 分 之 一
一	期	二十元	十二元	七元
三	期	五十四元	三十二元	二十元
六	期	九十六元	五十六元	三十三元
十二	期	一百七十元	一百元	六十元

廣告刊例

- (1) 封面之裏頁或底頁之外頁照價加倍
- (2) 彩色紙或彩印價目另議
- (3) 圖版可由本刊代製其製版費由刊登者負擔
- (4) 廣告費須預付半數其餘俟期滿時全數付清

平漢月刊第六十三期

中華民國二十四年七月三十一日出版

發行者 鐵道部直轄平漢鐵路管理局

印刷者 漢口光明印刷商店代印

地址：法租界公德里街面一號

郵 費	定 報 價 目	
	每 月 一 期	每 年 六 期
本埠每册二分半外埠五分	大洋四角	大洋二元
		大洋四元

57.4
2017

