

地方事情調查資料第三號

中華民國二十八年四月

河北省宛平縣事情

中華民國新民會中央指導部

# 河北省宛平縣事情調查 目錄

## 第一章 總說

第一節 縣之歷史

第二節 事變後之現勢

第三節 縣政及官公吏

第一項 概況

第二項 縣公署之組織

## 第二章 地誌風俗

第一節 地誌

第一項 位置地勢

第二項 地質土壤

第三項 氣候

第四項 人口

河北省宛平縣事情調查 目錄

河北省宛平縣軍情調查 目錄

第五項 重要鎮市

第二節 風俗

第一項 概況

第二項 衣，食，住

第三項 家務關係

第四項 娛樂

第五項 儀式

第六項 固有習慣

第三章 地方制度

第一節 地方區劃

第二節 鄉村制度

第三節 自治制度

第四章 財政

第一節 概況

第二節 事變後之現勢

第三節 歲入

第四節 歲出

第五節 財政政策

## 第五章 治安警察

第一節 治安

第一項 概況

第二項 機關（如民團保衛團等）

第二節 警察

第一項 概況

第二項 組織

第三項 警察官吏

## 第六章 產業

第一節 農業

河北省宛平縣事情調查

目錄

三

河北省宛平縣事情調查 目錄

第一項 概況

第二項 農業經營

第三項 農事團體

第四項 農民生活狀況

第五項 耕地及農產物

第六項 土地制度

第二節 林業

第三節 牧畜

第四節 鑛業

第五節 水產業

第六節 鹽業

第七章 工業

第八章 交通

第一節 鐵路

第二節 水運

第三節 公路

第四節 通信

第一項 概況

第二項 郵政

## 第九章 商業及金融

第一節 商業

第一項 概況

第二項 商業機關

第三項 物價

第四項 商事習慣

第五項 度量衡

第二節 金融

第一項 概況

河北省宛平縣事情調查

目錄

第二項 通貨

第三項 農村金融

第四項 都市金融

## 第十章 教育及宗教

### 第一節 教育

第一項 概況

第二項 事變後之現勢

第三項 社會教育

### 第二節 宗教

第一項 概況

第二項 佛教

第三項 道教

第四項 回教

第五項 基督教

## 第十一章 社會事業

### 第一節 概況

### 第二節 設施機關

## 第十二章 衛生

### 第一節 概況

### 第二節 醫療機關及醫藥業



河北省宛平縣事情調查 目錄



# 河北省宛平縣事情調查

## 第一章 總說

### 第一節 縣之歷史

該縣縣治之設，始於前漢時代，在漢爲薊州地，稱陰鄉縣，唐天寶元年，析薊州地，置廣平縣，建中二年，析薊縣地，置幽都縣，遼開泰元年，改曰宛平，取宛宛然以平之義，與析津縣並爲南京道析津府治，釋名曰燕宛，宋宣和中，爲燕山府路燕山府治，金爲中都路大興府治，元爲中書省大都路治，明爲京師省順天府治，清爲直隸省順天府治，民國三年十月，劃歸京兆尹治，國民政府時代，廢京兆區，直屬於河北省府，現仍直屬於河北省署，劃歸津海道係二等縣，爲實驗縣之一。

### 第二節 事變後之現勢

該縣治安除西方山地外，均屬良好，乃爲半工業半農業之縣份，北方長辛店附近爲鐵道工廠之所在地，較爲繁榮，蘆溝橋爲砂礫之採取地，門頭溝爲煤之出產地，石景山爲製鐵工場之所，此外西方山地雖亦產煤及其他礦物，惟係當地農民等之副業，事變後之一一年期中，其工業因得日本之技術及資本之援助，漸入復興之途而呈活躍氣象，縣內農民之生活，除南方龐各莊農業地帶外，大部尚屬優裕，



蓋因農家子弟多數均在當地各工場工作，於是農民等蒙受工廠之餘惠誠匪淺也，農產當以視各莊地帶較佳，其餘地帶則不足論矣，縣內外農產不足者，均由廳各莊補給之，關於交通，因該縣地形細長，故與各地間往來頗不便利，惟由北京及其他各縣至該縣重要鎮市間之道路，尙稱發達，總之就該縣一般文化上及經濟上而言，尙屬發達，縣政方面，經縣政指導員等之努力指導，一切庶政已漸入更生之途矣，關於勞工方面及農村方面之生活上問題，復經新民會宛平縣指導部極積實施與切實指導，其成績極爲良好也。

### 第三節 縣政及官公吏

#### 第一項 概況

該縣縣治在北京西盧溝橋城內，原名拱極城，距離省會保定約三百二十里，城垣修於明末崇禎年間，每面各一里，東西設城門各一城垣高二丈，低寬一丈，均係磚質，四隅設有角樓，昔時頗爲壯觀，且爲西南各省進北京之要道，自京漢路築成後，該城即等虛設，因年久失修，角樓多已傾圮，城門樓亦殘破不堪，所幸城垣尙保持舊態，當縣署遷往盧橋之初，因無相當地點，其時暫借永定河務局舊址辦公，民國二十三年四月，始建新縣署，共計舊式房舍六十餘間，縣城內僅有東西大街，寬一丈，兩旁有溝，植有中槐，因該地相距北京甚近，娛樂場所及衛生事項，均未能發展，商業寥寥，市房亦不

整齊，二十六年七月蘆橋事變之際，該縣首當其衝，城內以及附近農村，所受損失較大，其後該城雖經友邦日本軍佔領，惟四鄉殘餘之匪，時時滋擾，前任雷知事蒞任以後，因鑒於大劫之餘，人民流離顛沛之慘，且地方未靖，一方蒙友軍之討伐，匪賊遠颺欲跡，一方救濟貧困，使各安其生，惟偏僻之區尚有匪徒嘯聚，政令有所不及，况一縣之收入，厥爲稅收，蓋其時適值大亂之後，一切尙未能恢復常態，故財政收入極不暢旺，且諸般庶政，端賴財政以推進，財既不裕，故多感棘手，旋雷知事調任，金知事繼任，經百方籌畫，亟謀自足自給之策，以期庶政得以順利推行也。

新民會鑒於該縣當蘆橋事變之際，爲首衝之區，治安雖已平靖，而復興工作亟待實施，遂於二十七年十月派員赴縣籌備成立指導部，該部成立以後，召集該縣當地有力士紳，組織委員會，以便對於進行諸工作有所諮詢，設立青年訓練所，藉以養成健全青年使其肩負農村復興工作之重責，增進農民之福祉，促成縣合作社，以第二區張郭庄爲中心，設置實驗村，爲各村之楷模，俾解決民衆之隱痛，并增廣人民之智識，而設置問事處及茶館，利用巡迴宣傳班，巡迴宣撫班，巡迴施療班之組織，宣揚新政府成立意義，除暴安良，救濟貧病，復創設農畜產物交易場，以使農畜產物買賣合理化，該指導部成立歷時雖不久，而成績並不在他縣以下也，茲將其組織情形，詳述于后。

宛平縣公署組織系統表

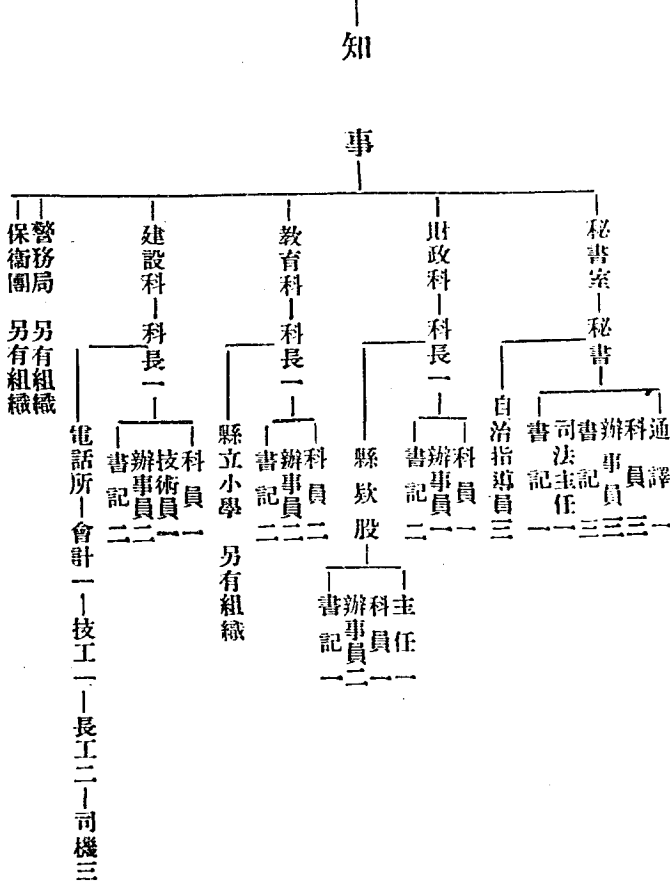

河北省宛平縣事情調查

宛平縣公署職員一覽表

職別	姓名	年齡	籍貫	出身	經歷	薪俸
知事	金士堅	四二	吉林伊通	黑龍江法專及秋田礦山專科畢業	曾任縣長秘書主任秘書代理知事	二〇〇
秘書	林路生	四九	河北大興	河南開封知新學堂及公立法專畢業	文官普通考試及格簡任職存記曾任科員主任科員秘書	一一〇
通譯員	張漢臣	三〇	關東普蘭店	中學畢業	曾充緝私官	七〇
會計主任	荆繩錚	三三	北京	河北第二職業學校畢業	曾充會計員科員	四〇
科員	艾敬之	四〇	北京		曾充主任科長	四〇
科員	阮蔚生	三六	營口	營口師範畢業	曾充科員	三五
監印員	修炳炎	四三	遼陽	舊制中學畢業	曾充主任股長	二五
辦事員	白榮昌	二四	天津	新京地方警察學校畢業	曾充警長巡官	二五
辦事員	寶廉璞	三〇	河北密雲	北京民國學院畢業	曾任教員局長	二五
書記	關友于	三二	北京		曾充書記	一六
全上	楊培焜	二二	宛平	求實中學畢業	曾充書記	一六

河北省宛平縣事情調查

河北省宛平縣事情調查

全上	張寶林	三六	宛平	師範畢業	曾充書記	一六
司法主任	錢海樓	三八	宛平	北京中央政法專校 卒業	曾任科長	四〇
書記	薛弼臣	四七	宛平	京兆第四中學卒業	曾充書記	二〇
第一二兩區 自治指導員	孟昭才	三四	宛平	區長訓練所	曾充區長	三〇
第五六兩區 自治指導員	李宗毅	三四	宛平	區縣師範卒業	曾充教員校長	三〇
打字員	于月明	十九	奉天 瀋陽	奉天善鄰女學卒業	曾充奉天婦女會職員	四〇
財政科科長	楊松濤	五四	江蘇	北京中國大學卒業	曾任主任科員科長代理縣長 等職	八〇
科員	俞仲棠	四三	宛平	求實中學畢業	曾充書記辦事員科員	四〇
辦事員	陳錡	四六	昆明	福建法政畢業	曾充科員管獄員辦事員	二〇
書記	陳宜祥	二八	北京	安徽中學卒業	曾充書記	一六
全上	傅銓樸	二〇	宛平	求知中學卒業	全前	一六
全上	金錫楨	二九	北京	求實中學卒業	全前	一六
縣款股主任	韓天功	三七	宛平	北京平民大學卒業	曾任科長	四〇



科員	辦事員	全上	書記	全上	辦事員	全上	科員	教育科科長	書記	全上	辦事員	科員
	李銓	韓兢生	郎錫光	趙鳳亭	俞孟榮	張子衡	趙鳳亭	齊久榮	齊久榮	韓兢生	李銓	
	四六	三四	二八	三六	五〇	三二	三六	五〇	五〇	三四	四六	
	宛平	宛平	宛平	宛平	北京	宛平	宛平	宛平	宛平	宛平	宛平	
		(中學畢業)	本縣簡易師範卒業	京兆師範及朝陽大學畢業	宛平師範畢業	京兆醫學講習所及財政講習所畢業	太原友仁高中畢業	師範及區長訓練所畢業	陶民學堂肄業	中學肄業	民國大學畢業	直隸農業專門學校畢業
		曾充科員(曾任秘書)		曾任議員科長縣長	曾充教員科員	曾充科員科長	曾充教員校長	曾充主任教員校長視學員宣解員	曾充辦事員	曾充教員調查員	曾充書記官律師科長組長	曾充繪圖員技術員
	二五	二五	一六	三五	三五	三五	二五	二五	一六	七〇	四〇	四〇

河北省宛平縣事情調查

科員	宋濂清	三六	宛平		會充教員校長主任	三五
辦事員	李醒石	三二	宛平		會充書記辦事員	二五
全上	富德煜	四九	宛平		會充書記辦事員	二五
書記	張衣炎	二八	北京	北京私立志誠中學	會充教員	一六
全上	聶續奎	四二	宛平	育才德文專修畢業	會充辦事員	一六
稽查員	陳思敬	三四	山東		會充辦事員	二三
全上	張富	三四	宛平			一五
行政警察長	賈士珍	三四	清苑			一四
警副	李玉江	四一	宛平			八
警士	趙瑞明	三一	北郊			八
全上	潘玉山	四二	北京			八
全上	于德水	二七	宛平			八
全上	胡英華	三八	北京			八

河北省宛平縣事情調查

全	全	全	全	公	全	公	全	全	全	全	全	全
上	上	上	上	役	上	役	上	上	上	上	上	上
陶寶齋	安福堂	馬海	吳學易	張少榮	吳謙和	劉長順	曹崇山	劉少泉	張樹正	許景林	傅玉峯	楊子源
五二	二五	二三	四五	四三	四九	二六		三〇	二一	二七	三四	三八
北京	宛平	宛平	京郊	天津	京郊	通縣		宛平	大興	宛平	北京	北京
八	八	八	八	八	八	八	八	八	八	八	八	八

全	上	常久義	三八	山東		八
警	衛	樊玉山				一二
全	上	房寶德				一二

司法機關

查宛平縣不兼理司法，民刑訴訟案件，均屬北京地方法院管轄，惟因辦理懲治盜匪之審判及移送該縣境內發生之民刑案件等事宜，縣署內僅設司法主任一員，書記一人，秉承縣知事之命令，依法辦理一切關於司法事項，對外因公務上行文所用名義為縣公署縣知事其上級機關為內政部河北省公署河北高等法院。

宛平縣公署司法股職員一覽表

職	別	姓名
司法股主任		錢海樓
書	記	薛弼宸

新民會宛平縣指導部組織系統表

縣指導部委員會

縣指導部

青年訓練所

合作社  
農畜產物交易場

實驗村

問事處

茶館

巡迴宣傳班

巡迴宣傳班

巡迴指導班

巡迴施療班

分駐所

青年訓練分所  
(縣下要地)

新民會宛平縣指導部職員一覽表

職別	姓名	服務地點
主任	市村武	指導部

河北省宛平縣事情調查

河北省宛平縣事情調查

部	員	泉庸三	實驗村辦事處
部	員	滕井正夫	石景山辦事處
部	員	久峨泰元	指導部
部	員	尹久一	指導部
部	員	劉永權	指導部
部	員	盧文連	石景山辦事處
部	員	李恩厚	指導部
部	員	何鏡元	指導部
雇	員	趙鏞	全前
雇	員	李文治	全前
雇	員	劉藏珍	龐各莊交易場
雇	員	郭維周	縣交易場
雇	員	石雲舫	龐各莊交易場
雇	員	陳敬仁	龐各莊青訓所

雇員	趙連才	石景山青訓所
雇員	鄭本燧	實驗村辦事處
雇員	陳鵬	縣青訓所
雇員	江蔭芳	龐各莊青訓所
雇員	楊星閣	縣交易場
雇員	劉厚權	石景山訓練所
雇員	李希祿	龐各莊交易場
雇員	路深	指導部
雇員	傅振亞	全前
雇員	王鶴梅	龐各莊青訓所
雇員	王占元	龐各莊交易場
雇員	吳保榮	縣交易場
雇員	方文秀	全前
雇員	李津	縣青訓所

河北省宛平縣事情調查

河北省宛平縣事情調查

雇員	雇員	雇員	雇員	雇員	雇員	雇員	雇員	雇員	助手	司機	雇員	雇員	雇員
潘子明	謝秉乾	王景陽	苗春廣	董貴元	馬森卿	王鳳祥	蘇江	鄭全	王鏞	康永泰	張殿誠	李德榮	張忠志
雇各莊交易場	全前	指導部	全前	全前	全前	縣青訓所	指導部	蘆溝橋茶館	雇各莊茶館	縣青訓所	全前	全前	縣交易場



備員 高義名 龐各莊交易場

備員 白文亮 全前

備員 張祥才 全前

備員 劉名立 龐各莊交易場

備員 李林 石景山青訓所

備員 蘇景雲 全前

新民會宛平縣指導部委員會職員一覽

顧問 長辛店守備隊長

長辛店停車場司令部司令官

豐台憲兵分遣隊長

長辛店日本警察署署長

委員長 部長金士堅

委員 宣撫班長野口周平

長辛店站長今元盛市

河北省宛平縣事情調查

河北省宛平縣事情調查

一六

鐵道工廠長山本純次

察務段長秦善正

縣指導員吉川南洋

縣秘書林潑生

警務局長金印濤

商務會長王懋亭

長辛店鎮長郭子清

第一區自衛團長林笑山 張雅山

## 第二章 地誌風俗

### 第一節 地誌

#### 第一項 位置地勢

該縣位置在東經三十九度二十分至四十度十分，北緯一百十五度二十分至一百十六度三十分，東鄰北京市大興縣，東南安次縣，南鄰固安縣良鄉縣房山縣，西鄰察哈爾省涿鹿縣，西南涿縣，北鄰察哈爾省懷來縣及河北省昌平縣，全縣面積總計二二一七、五六一方里，計縣治一方里，山嶺地面積一七

○○方里，低窪地面積一四五、五六一方里，沙灘面積七二方里，平原地面積三○○方里。

全縣地方地勢，西北多山，東南爲平原，山脈爲太行山支脈，由西而東，最高峯達五百尺，主要河流有永定河，由懷來縣入境，經該縣西北山地沿縣界西陞流入固安永清等縣，水勢洶湧無航行之利，惟上游可引水灌田，其天堂河小清河二流，向作農田洩水渠，略具河形，此外並無湖泊。

#### 甲、山脈

1. 西山 在縣西三十里，亦名小清涼，每至大雪初霽，千峯積素，若圖畫然，爲京師八景之一，曰

西山霽雪。

2. 平坡山一名翠微山 在城西三十里。

3. 盧師山 在城西三十里，有秘魔崖，崖石嵌空，約二丈許，中有盧師及二童子像，相傳二童子在盧師所馴伏二龍。

4. 壽安山 卽五華山。

5. 金山 亦名甕山，清乾隆十六年，命名萬壽山，距北京阜成門二十餘里，爲中國名蹟之一。

6. 五峯山 有五峯秀峙，故名，五峯山在城西三十餘里，村民以五峯山之雲氣占雨候。

7. 紅石山 甕山北五里，爲青龍橋，青龍橋東迤北爲紅石山。

8. 陽台山 山側有谷曰鷓鴣。

9. 城子山

10 棋盤山 在城西三十餘里，山有棋盤石。

11 盤龍山 在城西三十五里。

12 韓家山 在盤龍山西一里之遙，漢循吏韓延壽家，俗呼黑山匯。

13 石徑山 一名石景山，又呼石徑山，在城西三十七里，北京市自來水水塔及電車公司發電廠均在石景山。

14 雙泉山 在城西四十里，上有二泉，故名。

15 分水嶺 在城西四十五里，又西五里，曰翠峰山，亦名遮風嶺，又稱垣牆山，又呼萬安山。

16 戒壇山 在縣西五十里，長安客話，盧溝橋西北三十里爲灰廠，出灰廠入山，兩壁夾徑，行百折，徑盡，始見山門，有高閣在山中央，可望洋河，又名馬鞍，山有獅子崖，山之西曰極樂峯，曰伏虎殿，又十里，曰羅喉嶺，羅喉嶺在縣西六十里，往道極險要，可行二十里望潭拓寺。

17 潭拓山 在城西八十里，連擁三峯，旁有二潭，潭上有古拓，因以爲名。

18 龍鱗山 縣西八十里，有龍鱗山，又西有九渠山大駝山管山。

19 西湖山 管山之西二十里有西湖山。

20 大漢嶺 亦名大寒嶺，又三十里，曰青山嶺，又三十里，曰旛竿嶺，又二十里，曰太山。

21 千佛山 一名黑風山。

22 觀音山 有大悲崖。

23 鶴子山 有菩薩巖，以上三山，均在宛平西二百里。

24 百花山 亦名百花陀，在縣西二百餘里，琉璃河之二源竝尊於此。

25 玉泉山 在靜明園，在城西北三十里有二洞，一在山之西南，水深莫測，一在山之陽，有石崖，

刻玉泉二字，其泉水甘冽無比，爲華北名勝之地。

26 網兒嶺 縣西北五十里。

27 孟嘗嶺 在縣西北七十里。

## 乙、阿川

1. 永定河 舊名盧溝河，卽桑乾河，自懷來縣入境，經該縣南流，入良鄉涿縣，盧溝橋在焉。

2. 清水河 注永定河。

3. 玉河 源出玉泉山之噴雪泉。

4. 減河 入清河。

5. 琉璃河 一名大石河，廻城水，劉李河，上流曰龍泉河，二源並百花山入房山縣境。

6. 小清河 入良鄉縣。

7. 雙峒河 在海淀南。

8. 潭拓寺泉

9. 翳月池

### 第二項 地質土壤

西北山地，大多爲太古及古生層，東南爲新生層，其未經永定河水淤澇者，盡屬黃土，其經淤澇者爲砂石及土砂混合者。

### 第三項 氣候

每年七月間溫度最高，約攝氏表二六度上下，一月間最低，約零下六度左右，風以春冬兩季爲多，風向春多東，南冬多西北，風力頗大，全年雨量，總計在二六四公厘，以七月爲降雨最多時期。

### 第四項 人口

事變後據該縣縣公署調查情形除七，八，九區及五區西十七村一帶，因治安關係，未能調查外，估計約四四七二五戶，人口約二四八七五〇口茲將各區人口情形列表于后

### 宛平縣各區人口總計表

區名	項別	戶數	男			女			合計
			十一歲至十四歲	十五歲至六十歲	六十一歲以上者	小計	女口數	合計	
第一區		七,五九二	六,二〇四	三,三八四	二,四四九	二〇,〇八七	一八,三五二	三九,〇八九	
第二區		六,八八八	六,一三五	三,一七一	一,三三四	一九,五五九	一六,四七五	三六,〇三四	
第三區		五,七六一	四,二〇二	二,一七三	一,四九四	一六,八六九	一四,八四〇	三一,七九	
第五區		三,三六一	二,三三五	五,七二六	七七三	八,八四三	五,七二五	一六,五六九	
第六區		七,四三三	六,一九一	一六,三二五	一,〇二五	三三,五三二	一七,一五八	四〇,六七九	
特區		二,七九九	一,九九九	四,六〇九	八〇〇	七,三八八	五,六九	一三,〇三七	
總計		三三,七五五	二六,九五四	三二,三九九	七,七五五	九七,〇二四	七九,九九九	一六六,九九七	
村名	項別	戶數	男	丁	女	口	數	合計	
蘆滯橋		五四三	一四二〇	一一〇三	一一〇三	二五〇五			
衙門口		六一三	一六三三	一五一九	一五一九	三一五二			

宛平縣第一區各村戶口數目統計表

河北省宛平縣事情調查

河北省宛平縣事情調查

鐵家墳	大瓦窰	魯谷村	田各莊	八角村	立堡村	鵝坊村	下柳村	北天堂	南莊村	劉莊村	東興莊	水屯村
六八	一〇一	九六	七〇	二六〇	六一	一三五	六五	八五	三七八	七一	四八	六九
二四五	三六九	四一七	二二七	六八五	一六四	三六一	一四三	二三四	七一九	一五一	九四	一五四
二二六	三四七	二五九	二二三	五九四	一五三	三三二	一一八	二二九	六四九	一三三	九五	一四三
二七一	七二六	七七六	四四〇	一二七九	三一七	六九三	五六一	四六三	一三六八	二八四	一六九	二九七



河北省宛平縣事情調查

郭家莊	七七	二九一	二二四	五一五
張儀村	一二一	三六四	三一八	三八二
何家坊	五八	一八二	一四二	三〇四
小瓦窰	一四七	三九九	三七五	七七四
什方院	五九	一三〇	一四七	二八五
魏家村	八五	二四一	二三二	四七三
大屯村	六二	一七一	一四一	三二二
梁公庵	四四	六五	六七	一三二
吳家村	一一五	三二四	二七五	五九九
小屯村	一五五	四二九	三七一	八〇〇
甄家坊	七二	二〇五	二〇六	四一一
廖公莊	七七	二二三	一八五	三九八
五里店	一〇〇	二九〇	二四〇	五三〇

河北省宛平縣事情調查

廣 寧 攻	黃 村	北 辛 安	麻 峪 村	模 式 口	棗 林 村	下 莊 村	上 莊 村	田 村	大 井 村	龔 村	石 槽 村	黃 莊 村
二〇九	一八〇	五一三	三九〇	一五七	六四	九二	七八	三三八	七三	一七〇	七七	七三
五〇四	三八二	一四三四	九二五	四一六	一八九	二七一	二一一	六七〇	一五七	四七一	三一八	二〇四
四二五	五八三	一一四五	七四四	三七七	一五八	二一八	二〇三	五五七	一四一	三八四	二〇一	一七九
九二九	九三五	二五七九	一六六九	八三七	三四七	四八九	四一四	一二二七	二九八	八五五	五一九	三八三

河北省宛平縣事情調查

楊家莊	一〇七	二五一	二三五	四六六
古城村	一四七	八八九	七五三	一六四二
高井村	八一	二八〇	二四八	五二八
山下村	五九	二六〇	二五五	四九五
巨山村	二二	六〇	三〇	九〇
獠村	一五二	一六九	一四九	三一六
東王墳	四八	一四二	九〇	二三二
福田寺	一四一	八〇六	一三七	三四三
琅山村	五八	二七七	一六一	四三八
三家店	四六〇	一一二〇	一〇九五	二二〇五
老店村	八七	二五〇	一八八	四三八
五里坨	二三	五二七	六九四	一一二一
總計	七五九二	二〇八三七	一八三五二	三九一八九

河北省宛平縣事情調查

宛平縣第二區各村戶口數目統計表

村名	戶數	男丁數	女口數	合計
長辛店鎮	二五四〇	七〇四七	五二四一	一二三六八
陳莊子	三〇〇	七六三	六七三	一四三五
楊公莊	一七一	四〇〇	三五四	七五四
崔村	四八七	二九〇	一〇九六	二三八六
獨義村	七一	二四三	二二二	四六五
馬廠村	四九	一七九	一三二	三一
高佃村	二一〇	五九三	七三七	一四三〇
前留霞峪村	七三	二〇一	一七三	三七四
東河沿附團瓢營	六七	三五五	二九一	六四六
米家崗村	一〇二	三二九	二九三	五二二
高陵村	六四	一七九	一三九	三一三

辛莊村	一〇一	五二五	四六二	九八七
下營村	五一	一七七	一三五	三二二
蘆家井村	六〇	一四二	一〇八	二五〇
北廟村	四八	一四三	一二〇	二六三
君留莊村	五七	一二三	一〇九	二三二
南營村	二一〇	五九六	四八九	一〇八五
保合莊	二四	八六	八八	一七四
牛家場	一八	六六	五七	一二四
趙辛店	三二三	九二〇	八八〇	一八〇〇
楊莊子村	四三	一四三	九六	二〇九
葫蘆堡	八九	二六七	二五四	五二一
大寧村	一六二	四五六	四四四	九〇〇
北崗窪村	一四九	四九五	二四一	九三二

河北省宛平縣事情調查

村名		戶數	男丁數	女口數	合計
慈頭村附公主坟 朱家坟		二〇二	六一四	六八八	一三〇二
張家場村		四八	一一四	一〇五	二一九
西營村		四七	一六六	一二五	二九一
張郭莊附沙鍋村 白草窪榆樹令		二五二	六三八	五五〇	一二〇八
稻田村		二五二	六二四	五九七	一二二一
閻仙堡村		六七	二五四	一七七	四五一
呂村		一一八	三五一	三〇〇	六五一
李家峪村		一三二	四一七	三五七	七七四
太子峪村		八一	二二七	二〇一	四二八
總計		六八五八	一九五五九	一六四七五	三六〇三四
龐各莊鎮		六五九	二二九四	一四九七	三六九一

宛平縣第三區各村戶口數目統計表

河北省宛平縣事情調查

東義堂	南次榆	張公堡	西黑堡	東黑堡	常各莊	石堡	曹各莊	南莊	趙村	安福莊	梁家務	廳各莊商會
七七	五六	九三	一一三	一二	二〇二	一八九	一五五	一一三	二〇〇	一二九	一九二	一四二
二四九	一八三	二八九	二六四	三一八	五五三	五〇六	四二一	二七八	五八四	四〇八	四七一	七八四
二三六	一八八	二八四	二七五	二七五	四七七	五一四	三七九	二六九	五六六	三六六	四四六	八一
四八五	三七一	五七三	五三九	五九三	一〇三〇	一〇二〇	八〇〇	五四七	一一五〇	七七四	九一七	八六五

河北省宛平縣事情調查

北 城 村	中 城 村	大 城 村	皮 各 莊	張 林	桑 馬 房	西 大 營	諸 葛 營	留 民 莊	北 高 各 莊	大 高 各 莊	宋 各 莊	西 義 堂
八一	四五	一九三	七五	五二	四七	一二六	八一	六一	六九	一二四	四一	三四
二一四	一一四	四五一	二八七	一三五	一三八	四二四	二一四	一七一	二一六	二四九	一一三	一一〇
二〇九	一一一	四一三	四八七	一三二	一三六	四四一	一七五	一五九	一九四	二八五	一〇六	九六
四二三	二二五	八六四	七七四	二六七	二七四	八六五	三八九	三三〇	四一〇	五八四	二一九	二一六



宋家莊	周八家	羅奇營	念壇	天宮院	中堡	六合莊	馬村	太平莊	後辛莊	前辛莊	新立村	磚樓
一〇三	六〇	一〇九	四六	一七七	一四七	七〇	九二	四六	一〇八	一三五	一〇〇	五六
二九一	一六四	二九四	一三二	五二一	四三二	二一四	三六七	一一〇	二八四	四五六	三五八	一三八
二七三	一七四	三〇二	一五一	五三八	四一六	一七五	三五三	九五	二六六	三九七	三二八	一四五
五六四	三三八	五九六	二二三	一〇八九	八四八	三九九	七二六	二〇五	二五〇	八五三	六八六	二八三

河北省宛平縣事情調查

三二一

東	蘆	城	九三	四二六	四〇八	八三四
西	蘆	城	一八七	四三五	四三五	八七〇
唐	莊	子	一〇三	二八七	二三八	五二五
狼	堡	堡	五六四	一三〇三	一〇九九	二四〇二
趙	家	場	五六	一三九	一三〇	二六九
統	計		五七六二	一六八六九	一四八四〇	三一七〇五

宛平縣第五區各村戶口數目統計表

村	名	戶	數	男	丁	數	女	口	數	合	計
清	河	鎮	五二一	一六一九	九〇一	二五二〇					
永	泰	莊	一三四	三八三	三四四	七二七					
潘	莊	莊	四八	八七	一〇一	一九六					
河	北	村	九一	二六七	二四二	五〇五					
黃	土	商	一七三	四六九	四五二	九三一					

河北省宛平縣事情調查

黃土東村	七一	一八九	二〇二	三九一
黃土北店	二九一	七三二	七一四	一四四六
廻龍觀	三五二	八五七	七三三	一五九〇
唐家嶺	二五二	六三一	五五九	一一九〇
西北旺	二〇六	五三四	四四七	九八一
東北旺	三〇九	八一九	七七一	一五九〇
後營	八七	一九六	一五八	三五四
後廠	一五二	三三八	三一〇	六四八
上地	一二八	三五九	三〇〇	六五九
未房	二四六	六三一	五六五	一一九六
西二旗	一七七	四〇〇	四二六	八三二
安寧莊	一二三	三一七	二八二	五九九
總計	三三六一	六八三四	七五一五	一六三四九

河北省宛平縣事情調查

宛平縣第六區各村戶口數目統計表

村名	戶數	男		女		合計
		丁	數	口	數	
門頭口村	四七〇	一四七八	七七六	二二五四		
岳家坡村	五七	二三八	一四六	三八四		
孟家胡同村	三三	五八	三七	九五		
西店村	五四	一五六	一三七	二九三		
耿主墳村	六七	一九五	一五四	三四九		
東店村	一三五	三四九	二九三	六四二		
澗澗湖村	一七	六四	六八	一三二		
石磴村	七〇	一七九	一三八	三二七		
天橋浮村	五〇	一三九	一〇九	二四〇		
東辛房村	八一五	二〇七四	一三七八	一四四二		
西辛房村	七七六	二一五〇	一一八五	三三三五		

河北省宛平縣事情調查

龍門村	二二九	五九五	四六一	一〇八六
梁家橋村	四一	八七	五六	一四三
中店村	二〇	六六	五八	一二四
官園村	二七	七一	四四	一一五
韓家澇村	三一	七二	六二	一三四
橫嶺村	二五	五〇	五一	一〇一
官廳村	四四	一二五	八四	二〇九
東店村	一三五	三四九	二九三	六四二
匣石礮村	三二	九〇	六八	一五八
南官園村	一一	三六	二八	六四
中門寺溝村	一三	五〇	三九	八九
大峪村	五九六	一五七四	一三六六	二九四〇
寬街村	二五九	六七七	四一八	一〇九五

河北省宛平縣事情調查

趙家窪村	四三	一一二	一〇三	二一五
龍泉霧村	四九一	一二四〇	一〇六一	一三〇一
水峪咀村	八一	二五六	一七二	四二八
斜河澗村	八七	二二八	一八〇	四〇八
石佛村	二五	五五	五六	一二
圭石村	二六	三一四	一三一	四四五
上岸村	六八	四〇八	三七九	七八七
馮、村	九八	五六八	四六四	一〇三二
石門營村	八二	二五九	二二六	四八五
萬佛堂村	六四	一六九	一二三	二九二
粟元莊村	九七	二七二	二四六	五一八
何裕莊村	一〇六	二五〇	一九〇	四四〇
桑峪村	八五	四六四	三六〇	八二四

魯家灘村	一七八	一一一八	一〇三〇	二一四八
大溝村	三三九	一一一四	一一三三	二二三七
城子村	三七七	一五二一	五九五	二二一六
曹各莊村	二二三	一〇四	九四	一九八
五家村	七〇	一九七	一七八	三七五
秋坡村	一二	三三三	二六	五九
梨園村	二八	八六	七三	一五九
臥龍崗村	四七	一三二	一一〇	二四二
侯家莊村	八	二四	二四	四八
楊坡元村	七五	四四六	三五〇	七九六
草甸村	三一	一九五	一五一	三四六
賈家溝村	二〇	一一七	七五	一九二
王家坡村	一九	一二七	九六	二二三

河北省宛平縣事情調查

統計	七四三三	二三五二一	一七一五五	四〇六七九
北村	一一三	三四九	二七八	六二七
東村	八二	三一六	二八六	六〇二
南村	一一一	二八〇	二三〇	五一〇
琉璃渠村	二九一	八九三	六八八	一五八一
石廠村	七一	二八一	二三四	五一五
南辛房村	八二	五三五	四〇四	九三九
趙家窪村	八九	二二八	一九六	四二四
小園村	四九	一四七	一六一	三〇八
橋戶營村	四二	一三一	一二三	二五四
西辛秤村	三八	九三	九四	一八七
尚蘿屯村	九二	二二三	一九八	四二一
太平莊村	九八	三一四	二〇一	五一五



宛平縣豐台特區戶口數目表

豐台鎮	六七三	二〇一一	一〇四九	三〇六〇
同合莊	二五四	一〇六	五一五	一、二二一
小王莊村	二二四	七九〇	四七六	一二六六
君丹村	四一四	一〇七二	一〇二五	二〇九七
新房莊村	七六一	一六九二	一四三一	三二二三
元園村	三〇〇	八一三	七四四	一五五七
統計	二七六九	七三八八	五六二九	一三〇一七

第五項 重要市鎮

1. 長辛店鎮

該鎮在縣城西南五里，共有三、二五九戶，男女一六、八八〇口，商號約二百家，爲平漢鐵路大站，設有該路修車工場一處，現爲政治經濟中心之地，出產物品，有穀玉米高糧菜蔬砂石，燒酒等，該鎮道路，北至北京，南至良鄉，西至房山，通信頗屬便利，有自衛團二十名，學校設有三處，居民除

河北省宛平縣事情調查

四〇

營商外，均係務農，每逢二、四、七、九等日，爲附近各村買賣糧食牲畜集市之期也。  
長辛店鎮寄居外人戶口統計表

日		本		朝		鮮		台		灣		人		總			
戶數	成人	小孩	成人	小孩	戶數	成人	小孩	成人	小孩	戶數	成人	小孩	成人	小孩	戶數	人口	
三六	二九七	一六	七〇	一五	三九八	二	一七	四	三三	四	四八	一	一	一	二	二四〇	四四八

長辛店日本人營業戶數統計表

職業別	戶數
料理店	六
旅館業	一
飲食店	五
古物商	三
屠宰業	一
獸肉販賣業	一

雜誌新聞販賣業

二

理髮業

一

豆腐販賣業

二

售藥業

一

### 2. 廟各莊

該莊在縣城正南，距城六十五里，有一四二戶，男女八六五口，商號約八十家，立有商會一處，警察分局暨保衛團均駐該鎮，出產有酒，有通固安北京之公路，該縣爲農產物品集散之地，每逢一、四、六、九等日爲該鎮買賣糧食牲畜集市之期。

### 3. 豐台鎮

該鎮在縣城正東，距城十二里，爲北寧京綏京漢等鐵路樞紐車站，共有六七三戶，男二〇一一人，女一〇四九人，共計三〇六〇人，商號有一百餘家，警察分局及保衛團均駐該鎮，爲該縣交通物產重要之地。

### 4. 清河鎮

該鎮在縣城東北，距城五十一里，有四三三戶，男女一八三九口，商店約有七十家，每逢一、三、

五、七、九等日爲買賣糧食牲畜集期，與北京市以清河大橋爲界，橋南係屬北京市，橋北則屬於宛平，第五區警務分局及自衛團均駐於該鎮，設有學校一處，其出產爲玉米，豆類及棉花，有郵局一處，事變後該鎮設有滿蒙毛織工場一所。

5. 門頭溝

該鎮在縣城西北，距城四十五里，共有八三戶，男女五七〇口，商店約有九十家，礦產煤質豐富，可供北京全市之用，第三區警務分局及自衛團均駐該處，設有郵局代辦所一處。

6. 榆信鎮

該鎮在城正南，距城八十五里，按事變前全鎮住民有二百二十戶，男女一千六百七十七口，商店計有十八家，其時第二區公安局分駐所及保衛團一分隊駐於該處，每逢二、五、七、十等日爲買賣糧食集市之期，現因治安關係，事變現狀，尙待詳細調查之也。

7. 石景山

石景山在縣城西北，距城約二十里許，該處現有製鐵工場一處。

8. 蘆溝橋

該鎮共有四二五戶，男女有二四〇四口，出產有酒花生沙石穀糧等，爲古跡憑弔之所，交通便利，

設有郵局代辦所一處，該鎮居民，務農者多，但生活困難也。

實驗村張郭莊

### 1. 位置

長辛店北方約八華里許，舊縣城蘆溝橋西方約六華里許，沿蘆溝橋至門頭溝之大道，扼第六區之咽喉，該村周邊部例如下，

- 一、東河沿（北方約五華里）
- 二、盧家井（西北方約五華里）
- 三、辛莊（西方約四華里）
- 四、蘆溝橋（東方約六華里許）
- 五、長辛店（南方約八華里許）

### 2. 部落構成

由東方之沙鍋張郭莊槐樹嶺百草窪等四部落構成張郭庄村

張郭庄村戶口表

河北省宛平縣事情調查

部 落 別	戶口別		數	人	口	男		女	
	戶	別				男	女		
沙 鍋 村			二五		二二四	一一一	一一一	一一三	
張 郭 庄			九一		八〇七	四二一	三八六		
槐 樹 嶺			八		七四	三五	三九		
百 草 窪			六		五三	二八	二五		
合 計			一三〇		一一五八	五九五	五六二		

3. 村政

張郭庄設有村公所，置正副長二人，其每年經費約計如左

村公所辦公費 約二〇〇元

自衛團費 約一五〇元

教育費 約一五〇元

此外尚有警備費預定年額一二〇元，繳付縣警務局，

4. 教育

張郭庄村公所設有一學級制之鄉立初級小學一處，置校長一人，不支薪金，職員一人，學生約五十名，學費規定年額二元，其課程為習字算術讀書，所讀課本有中庸，大學，六言雜字，名賢集，千字文，三字經，百家姓等是也。

#### 5. 物產

花生 十萬金 (平均年產額)

粟子 六(七)萬石(平均年產額)

玉子 二(三)萬石(平均年產額)

高粱 二(三)十石(平均年產額)

黃豆 二(三)十石(平均年產額)

因農耕搬運等使用，故有飼養驢馬駱駝，但其數不詳，養豬者較多，數目亦不詳。

#### 6. 土地關係

平壤土地係砂質黃土，西方山地多係礫土，地質不良，耕地總面積約三十五項(一項 $\parallel$ 一〇〇畝，一畝 $\parallel$ 長一六弓，幅一五弓，長方形，一弓 $\parallel$ 五尺)

#### 地價

河北省宛平縣事情調查

上等地五十元以上 中等地四十元左右

下等地二十五元

上等田地每畝收穫粟一石四斗，麥三斗，

#### 租佃慣例及佃租

一般租佃習慣需要保證人，並立書面契約，所有種子農具勞力等均由佃戶負擔，收穫時佃主雙方平均分得，佃租租金之標準，每畝由二元至四元，雇農工資，按每日計算，夏季四角，冬季二角，雇主供給飯食，

#### 7 宗教信仰

一般均信仰佛教，僅槐樹嶺有回教徒約三戶，

#### 第二節 風俗

##### 第一項 概況

該縣鄉民居住多係土屋及石板，鄉村道每年修築一次，各村鄉民務農者多，普通均甚淳樸，不務奢，華，民性耿直不曲，多俠義之士，本年因受雨水之災，收穫約占六成，人民生活極現窘狀云。

##### 第二項 衣食住



1. 衣 該縣鄉民均甚樸素，普通多服用土布，係以土產棉紗爲原料，用舊式木機自織成者，近來亦多服用洋布，該縣織布工廠織品亦頗暢銷，冬季多着棉，夏季亦有服用湘川所產夏布者。

2. 食 食品以小米麵粉爲大宗，蔬菜以白菜爲最普通，一般人民生活除年節及慶弔外無糜酒肉者。

3. 住 該縣住室以平頂土屋佔最多數，瓦房石板房亦多，而樓房則居少數，屋內多用石灰粉壁。

### 第三項 家族制度

#### 1. 舊家庭制度

吾國家庭制度，向以家庭爲單位，教法刑政，悉因緣以發生，卽以孝一端而論，可爲凡百道德信條之根據，蓋孝不特盡禮於父母，以之事君則忠，以之立身則敬，以之接物則誠，以之待人則愛，尊賢養老，愛國仁民，悉肇原於親親，故爲百善之首，我國以完全人爲之社會，而男女則別，長幼有序，敦睦之風，貞操之節，至今尙爲歐美稱道者，良以倫常正於父子夫婦之間，故綱紀得不墮於外也，然則教化成於家庭也可，不寧惟是，我國祭祀則有宗祏，設家譜以辨別親疏，置家法以懲不肖，上自翁婆伯叔，下至妯娌嫂姑，凡事皆遵禮節，故牽一支則全族動搖，損一人則全家被累，雖時隔百年，地去萬里，而族人仍有血系之可尋，其制度之完備，階級之分明，萬非歐美可比擬，外人每以我國之數代同居爲大異，實則我國家庭之中，自有不容泯滅之精神在，非外人所能道也，蓋自海禁大開，歐

化東漸以來，就今日現象觀之，中國家庭，已由舊制而過渡於新制時代，以婚姻而言，養婚贅婿搶親賣婚之風，雖尚有存在，而大部份則崇尚新制，男女平等，已脫重男輕女之陋習，家子家婦之權與庶從無甚懸殊，立長之說亦不多見，小家庭已有成立，而社會並不以為悖於道德，較之往昔閉關自守時代，迥然不同矣，所謂新家庭與舊家庭者，僅形式不同，舊家庭合族而居，新家庭夫婦子女之二代而已，當今日新思潮極盛時期，鄉村間大多數仍為大家族制度，即縣城以內之居民，以一般而論，實行分居制者亦不多見，惟鄉間婚姻制度，亟宜改革，所謂童養媳及早婚之風氣，仍未稍煞，而種惡果，實因以生，以早婚言，對於子女個人終身之害尚小，對於種族關係實大，家族中以年長者為家長，一族之中以輩份高者為族長，凡家族之事務，均由家族長負責辦理，父亡則子繼承其業，如乏子嗣，則以本房之姪過繼之，然亦有過繼外姓者也。

#### 第四項 娛樂

鄉民平日均以農事繁忙，無暇顧及娛樂，惟在年節農閒時，舉行遊藝會，如龍燈，高驕，五虎，少林，獅子，旱船等，以為娛樂，其居城內者，則尚有戲劇等可作消遣。

#### 第五項 儀式

#### 一、儀式

1. 婚禮 凡男女婚嫁，先遣媒妁問名，取女年庚合婚，亦有男女親長作保親者，不必合婚謂之撞婚，擇吉具紅柬夾媒四拜，獻東行定禮，用釵釧等物，將娶行聘禮，用衣飾及果餅等物，俗名下茶，又名過禮，將娶先期，婿家備禮物及鷄席，送女家曰催粧，女家送粧奩，仍以雞席歸婿家曰鋪牀，粧奩之豐儉不同，各視其家之富有與否，娶之前一日曰花燭，男女家俱有戚友備禮稱賀，各設吉席款待，娶之曰男女親迎，陳設燈燭鼓樂前導至女家，女家備酒醴敬迎謂之喜筵，燕畢女至婿家，夫婦同拜天地，行合巹禮，娶之次日女家送果品等物曰點茶，三日復送席曰餽飯，娶後幾日擇吉行廟見禮，女家親戚往婿家曰會親，九日女家迎婿至女家曰回九，十八日女家親戚往婿家曰作雙九，或女家復迎婿至家曰回雙九，及一月女家迎婿至家，曰住對月，或婿先返家，擇吉日女家送女歸，此係舊時典禮，鄉民多沿用之，其富有之紳商，或稍新之家庭，亦有用新式婚禮者。

2. 喪禮 初喪之日，辟踊哭泣，扶尸于床，覆衾其上，懸紙馬紙錢於門，詣五道土地等廟，焚燒紙求魂，三日始殮，屬纊食飲，男括髮，女去頭飾，乃成服告於鄉社之廟曰三次，三日乃止，謂之報廟，書死者姓氏年月，榜於門，謂之殃榜，訃告親族，飯用不熟者食，孝子寢麻，哭無時，一日合家不舉火不食，李子浴親屍面，置米鹽錢物於棺內，乃歛停於院中或室內，上覆以棚，親友

皆臥弔，孝子稽顙答拜，每逢七日，必備筵哭奠，謂之做七七者，或也，世俗多修佛事，請僧道誦經，踰月而葬，及窆葬，富者請名人題主發引，前一日戚友賻弔，曰封盤，發引之日，喪家或用僧道於途行遺奠禮，戚友着孝衣送殯，或設路祭，或設祭品於墓，曰山頭祭葬，實土成墳，封而不樹，三曰孝子增築新土，謂之圍墳，亦謂之煖墓，至清明日必填墳，持喪二十七個月，百日不雉髮。

3. 祭禮 凡有廟堂者，祭於廟堂，無廟堂者，室中設一龕奉神主，逢節祭拜，朔望焚祝，出入祇告，四時供鮮，生子娶婦諸事必祭，清明節掃先塋，懸卦紙放起花奠於墓，七月十五日獻麻谷，十月一日送寒衣，除夕年節，元宵節懸像設供，致祭遇祖，先忌日請主在堂，具牲醴舉家拜奠，三年服闋，肅殯相備獻儀，祝告先靈，易凶從吉。

## 二、各季節會

1. 歲時正旦 五更時，農家以秫稻一節擘開，依次挖十二孔，用以數十二月之數，更以大豆十二枚，置孔中，以線纏合之，質明開視之數，至某孔中豆漲大，則某月多雨，無不驗者，又清晨牽臘一頭，隨喜神方位驅之，謂之迎喜神，又初一日老幼均更新衣，祀神祀祖先，互相交拜，謂之拜年，三日之內不煮生，不煎炒，迎喜神貴神也。

2. 正月初二 每家於祖塋焚紙錢，行四拜禮。

3. 正月初七 携酒登高，又自初一至十日，陰晴卜六畜人穀菜果之豐耗。

4. 正月十六日 爲耗磨日，村民多飲酒忌開倉庫。

5. 正月十五日 元宵節，夜置燈火，老幼食元宵，慶團圓也。

6. 二月初二 龍抬頭日，人家以石灰引白龍入，以小灰引黑龍入，農民多食煎餅。

7. 三月三日 病創者，多以長流水洗之，古人修禊遺意。

8. 清明日 各祭於先塋加新土，供牲醴，焚紙錢。

9. 五月五日 端午節，城邑皆佩艾葉，飲雄黃酒，食角黍，親友交餽，繫采絲於小兒背，謂之長命

線。

10. 夏至日 戴草麻子葉，長命菜，即馬齒莧也。

11. 六月六日 汲水浸物，經久不壞，晒書及衣服。

12. 七月七日 婦女乞巧日，投針於水，借月光觀針影之形狀，以辨工拙。

13. 七月十五 作盂蘭會，放河燈，携紙錢，登墓祭奠。

14. 八月十五日 中秋節，晚設果品拜月，食月餅，舉家共食，夜晚名爲團圓飯。

15 九月九日 登高，鄉農散工，開六畜欄放之于田野，使之狂奔。

16 十月一日 寒衣節設祭

17 十二月八日 食臘八粥，粥必於五更前食之，俗傳食粥早，則五穀之收成亦早。

18 除夕 各隨家之貧富，預備酒醕果物，以給新歲之需，易門神桃符貼春聯以彼不祥。

第六項 固有習慣

一、烟

1. 烟之種類 該縣入民所吸之烟，爲紙烟，旱烟，富紳或有吸品質較佳之煙。

2. 烟之來源 城關所售紙煙多係向批發者訂購，鄉村所售紙烟，則係小販，由縣城運往鄉村者，有係鄉民個人種植者。

3. 吸烟人數 紳商學界吸紙煙者多，農民則多吸旱烟。

4. 烟之消費 吸紙烟者，每人每月平均約二元左右，吸旱烟者，每人每月平均約四五角左右。

5. 吸烟之影響 紙烟與旱烟，對人民身體並不發生防碍，只消費金錢而已。

二、酒

1. 烟之種類 該縣人民及鄉民所飲之酒有二種，一爲白乾酒，一爲黃酒，鄉民多飲白酒，以其性烈

而價廉也，富戶紳商所飲之酒，則品質較優，亦有飲洋酒者。

2. 酒之來源 城闕有酒缸，及酒飯館，鄉村則有小舖代售，其來源有二，一為直接向本縣燒鍋購買，一為由外縣運來，鄉村所售之酒，多係本縣出產。

3. 飲酒人數 普通人民及村民，每逢年節慶賀及無事時，則飲酒作樂，或於飯前，飲少量之酒，亦有嗜酒成習慣者，唯不多見。

4. 酒之影響 農民飲酒之量甚少，對身體尚無大妨害，且可為農民生活之消遣品。

### 三、賭博

賭博最盛時期，在舊歷新正，賭博種類亦多，有開寶，骨牌，麻雀，骰子等項，因正月間正值農閑，又乏正當娛樂，遂造成賭風，其影響於農民者至鉅，往往因賭而傾家敗產者有之，此種劣風，影響社會風俗亦大，當設法制止之。

四、蓄辮 此習為昔日封建時期之遺物，近以世風漸開，蓄辮者乃日漸減少，四十歲以上者尚有蓄辮者，青年則多不蓄辮。

五、纏足 纏足之風，與蓄辮情形略同，經官府屢次嚴禁，此習已逐漸消滅，十五歲上下之女孩，纏足者已極少。

### 第三章 地方制度

#### 第一節 地方區劃

全縣共分九區，又因豐台情形略異，另設特別區，共計轄有村莊四七七村，計第一區轄有主村四十九村，副十九村，第二區轄有主村四十三村，副村十村，第三區轄有主村四十七村，副村二村，第四區轄有主村五十一村，第五區轄有主村三十四村，第六區轄有主村五十村，副村二十三村，第七區轄有主村三十二村，副村四村，第八區轄有主村四十三村，副村二十村，第九區轄有主村三十九村，副村五村，宛平縣特別區轄有主村六村，茲將各區村鎮名稱列表如左。

#### 第一區所轄村鎮

磨石口	下莊	五里坨	楊村	狼山村	驚鷓村	老店村
黃村	炭廠村	張遺村	廣寧坡	田村	麻峪村	古城村
上葦甸村	山下村	曾古村	北辛安	六道口	下葦甸村	陳家莊
杜家場	北天堂	大瓦窰	三分口	蘆溝橋	大井村	八角村
石槽村	水屯村	東坡村	白廟村	高井村	立岱村	金溝村
南天堂	劉莊子	興村	甄家坡	駱駝莊	南莊村	三家店



第二區所轄村鎮

洪秦莊	榆莊村	鐵家坊	老莊村	段家莊	大襲村	羊園村
五里店	魏家村	郭家莊	廖公莊	下柳子	黃莊	龐莊
梁家菴	大屯村	擔禮村	小瓦窯	吳家村	小屯村	隨家村
田各莊	衙門口	上莊	河家坊	棗林村		
長辛店	君留莊村	趙辛店	高陵村	北崗窪村	楊莊村	慈頭村
西營村	大寧村 溫家莊在內	張家場村	獨義村	牛家場村	稻田村	保合莊村
馬廠村	朱家崗	閻仙堡	下營村	葫蘆堡	北廟村	李家峪
東河沿村	辛莊	團瓢營	楊家坊	蘆家井	太子峪	沙鍋村
呂村	張郭莊	張家坊	槐樹嶺	二老莊村	後留霞峪村	南營村
前留霞峪村	崔村	陳莊村	楊公村	高佃村	白草窪	杜家坊
仇家溝	太平嶺	滿洲村	公議村	公主坊	董公菴	連山崗
夏家場	佛家村	西馬廠	盧家坊			

第三區所轄村鎮

河北省宛平縣事情調查

河北省宛平縣事情調查

龐各莊	張公堡	西黑堡	西大營	後辛莊	大臧村	東義堂
六合莊	大高各莊	西蘆城	中堡村	梁家務	趙家場	宋家村
念 壇	北高各莊	狼堡村	定福莊	皮各莊	東蘆城	周家莊
南莊村	諸葛營	八家村	北臧村	石堡村	後曹各莊	磚樓村
康莊子	南次村	趙 村	太平莊	前辛莊	漿林村	留民莊
天宮院	馬 村	前曹各莊	西義堂	王家莊	辛立村	宋家莊
東黑堡	桑馬房	程莊子	羅奇營	常各莊	小王莊	中臧村
第四區所轄村鎮						
大辛莊	榆 堡	辛莊村	南各莊	東梨園	小營村	履磧村
宋各莊	南義堂	東麻各莊	辛立村	東郊河	小黃堡	張各莊
太平莊	富各莊	郭家場	東莊營	東胡林	西黃堡	留士莊
魏各莊	長安城	閻家場	西郊河	朱家務	東梁各莊	苑南村
西麻各莊	東黃堡	南莊村	西壘各莊	賀北村	求賢村	太子務
大練莊	薛家營	西梁各莊	東安村	賀南村	鑰匙頭	西梨園

韓家鑿 東壘各莊 黃各莊 孫各莊 董各莊 劉家舖 張家務  
 大馬房 西胡林

第五區所轄村鎮

清河鎮 西埠頭 湖溝村 河北村 于莊村 後廠村 西二旗村  
 徐谷村 唐家嶺 黃土南店 寨口村 大富村 北安河 軍莊村  
 草廠村 辛莊村 西北旺 灰峪村 黃土東村 灰口村 上地村  
 永太莊 東北旺 朱房村 櫻桃溝 潘莊 高里掌 周家巷  
 後營村 郝家房 黃土北店 廻龍觀 安寧莊 黃土北店村

第六區所轄各村鎮

官廳村 門頭口村 孟家胡同 西店村 寬街村 匣石鑿 龍門村  
 北村 斜河湖村 草甸水 趙家窪村 南辛房 橋戶營村 侯家莊  
 臥龍崗 石廠村 耿王村 桑峪 水峪咀村 刮草地 中門寺溝  
 崑羅屯 曹五莊 栗元莊 石門營村 上岸村 石佛村 南官園  
 東村 龍泉塢村 艾窰 城子村 一担石溝 岳家坡村 湖湖湖

橫嶺村	賈家溝	馮村	韓家溝	西辛稱村	梁家橋	東太平莊
石港村	求兒嶺	琉璃渠村	西辛店村	大峪村	中店村	牛辛垵
天橋浮村	東辛稱村	趙家台	何各莊村	莫東江	秋坡村	南村
王家村	玉石村	梨園村	陽坡園	魯家灘	太平莊	豬家窪
大溝村	王家坡	小園村	官園	稻子地	東店村	萬佛堂
東辛店村	坡子頭村	小河子				

第七區所轄各村鎮

西雁翅村	青白口	南田家莊	房良村	大村	高家台	向陽口村
太子木村	橫嶺村	東安家莊	沿河城	舊莊戶村	下馬嶺	新莊戶村
北田家莊	楊家村	沿河口村	立石台	安家旋村	水子港村	西安家莊
楊樹地村	傅家台	常峪村	淤泥坑村	葦滋水村	珠窩村	東雁翅莊
東嶺村	瓦窰子	幽州村	龍門溝村	河南台	碣石村	芹峪村
馬家套						

第八區所轄各村鎮

東齋堂	楊家村	東胡林	雙石頭村	後桑峪村	雙塘湖	梁家莊台上村
黃菴地村	西北山村	梁家鋪	史家營	高窩鋪	楊家峪	洪水口村
靈嶽寺	黃塔村	馬蘭村	塔河村	達摩莊村	下清水	秋林鋪
蓮花菴	李家莊	金鷄台村	澗廠村	白虎頭村	張家莊	靈水村
梁家莊台下村		軍上村	川底下村	火村	柏峪台	龍窩村
張家村	黃菴村	寶地窪	上清水	蔡家嶺	柳林水	大三里村
青土澗	西岳台	東北山村	東齋堂	牛戰村	曹家坊	軍下村
艾峪村	西湖林	齊家莊	梨園領村	青龍澗村	燕家台	呂家村
田寺村	前桑峪村	杜家莊	王家山村	小龍門村	上達摩村	黃嶺西村
亢陽水						

第九區所轄各村鎮

清水澗村	王平口村	莊窠村	西馬各莊	偏坡村	南澗村	搶風坎村
宅舍台	東板橋村	東王平村	南港村	官道村	落波村	北嶺村
南嶺村	北河村	板橋村	東桃園	呂家坡	色樹坎村	大台村

河北省宛平縣事情調查

六〇

白道村	焦家嶺	安家灘	黃土台村	王家嶺	禪房村	木城澗
大窰村	十字道村	黃石港	小店村	橋耳澗村	西王平村	東馬各莊
千軍台	平地村	古石岩村	刮草地	劉北坡村	潘澗村	彭家坡
道須村	西桃園					

宛平縣特別區所轄各村鎮

豐台鎮 六園村 閻合莊 馬廠 新房莊 看丹村

第二節 鄉村制度

全縣共分四百五十一鄉，凡四百七七村，各村戶口在百戶以上者爲獨立鄉，其百戶以上之村與未滿百戶之村編爲一起者爲大村，大村爲主村，小村爲副村，每五家爲一鄰，每五爲一閭，按事變前每區置區公所，設區長一人，辦理該區自治事宜，另設助理員及區丁若干名，輔助區長辦理區內自治事務，每鄉置鄉公所，設鄉長一人，副鄉長一人，辦理一鄉自治事宜，五家爲一鄰，設鄰長一人，每五鄰爲一閭，設閭長一人，協助鄉長辦理鄰閭自治事宜，此外各村設監察委員若干人，監督鄉長辦理事務，並監察一鄉之財政事項。

事變後，自治區劃，早經取消，各鄉村中僅設有村長村副各一人，統理全村一切事宜，監察員三人

至五人，此項監察員有已設置者，亦有未經設置者，均由村民公選，呈請縣署委任，現時各村保甲業經編制完竣，刻正在積極實施中，閭鄰即將裁撤，茲將各區村長村副姓名列表于后。

宛平縣各區村長副姓名一覽表

宛平縣第一區各村

村名	村長姓名	村名	村長姓名	村名	村長姓名
衙門口	張潤甫 張新甫	蘆溝橋	趙石璞 趙鑣	東興莊	張孔陽
劉莊子	杜德厚	八角村	計文秀 計富山	水屯村	
南天堂	張德義	北天堂	崔廉恩 崔錫卿	鵝房村	李連吉 李連瑞
立垆村	趙振鐸 曹文昇	下柳子	趙長春	田各莊	白殿奎 崔垆
大井村	李德忠 李山	五里店	王輔臣	郭莊子	郭世清 董玉順

琅山	北辛安	廣寧墳	模式口	甄家墳	魯谷	小瓦窰	小屯村	大瓦窰
梁李德廷海富	何李清星鈺垣	劉劉德榮勝	仲薛天厚明田	李尙志	張玉山	李子臣	王張致啓温元	楊施瑞榮連
東王墳	古城	山下村	高井	鐵家墳	下莊	石槽	魏村	張遺村
張田長文貴瑞	廉心齋	劉德華	楊白景子溪雲		郭王樹景德華	崔德福	王趙福海泰	王廷印
黃村	楊莊	廟村	蘇峪	何家墳	上莊	黃莊	吳家村	大屯村
惠潘連蘭清波	姚程萬啓春鳳	魏高永永泉清	楊梁子子儀川		張周啓宣貴武	潘春	王邢振永清江	王高秀元山



第二區各村

慈頭村朱家墳 公主墳	長辛店	村名	上草甸	關家莊	三家店	什方院	驢村
張福林	吳郭傑子三清	村長姓名 副姓名	張傅鴻元	艾郝桂如	梁般厚恩	李王永藻	劉張永泰
二老莊	趙辛店	村名	下草甸	丁鴛灘	老店	田村	福田村
許張景森	周李鳳貴山	村長姓名 副姓名	張唐玉保	李艾永太	田干潤泉	李蘇子久	李王殿奎
張家墳	北崗窪	村名	陳家莊	担禮	五里坨	廖公莊	聚山
楊鄧祿	張米振斌	村長姓名 副姓名	陳陳玉純	李王世儒	李艾伯軒	劉王玉貫林	沈鮑長茂

李家峪	下營村	東河沿村	閻仙堡	軍留莊	保合莊	西營村	高佃村	呂村
李楊萬慶玉海	何李得恒玉	梁鄉鼎瑞臣亭	戴永泰	劉傅德林	張賀起江寬	楊王庭喜和	王王殿耘甲	張斐天堪祥
楊家墳	南營村	蘆家井	張郭莊	稻田	牛家場	葫蘆堡	高陵村	大寧村
沈佃臣	劉張德川文	李楊瑞榮五	丁韓曉樹軒三	劉楊傳永春坡	鐘賀傳起海震	李王增文太慶	吳吳寶悅善摩	蘇張萬德生富
後留霞峪	辛莊村	北廟村	沙鍋村	南得義	張家場	朱家崗	楊莊村	馬廠村
梁馬樹明馨	申石伯子符珍	高李鳳斌	全上	孫曹起秀	趙林生茂	朱朱廣子善容	賈吳希玉聖珍	宋吳文夢華九

第三區各村

康家莊	趙村	石堡	西黑堡	龐各莊	村名	楊公莊	前留霞峪
程康 廣賀 陰年	韓廣 得文 生文	趙鳳 鳴瑞	劉文 惠	王王 壽澄 臣之	村長 副姓 姓名	段郝 得達 才方	傅王 德長 生行
大減村	東義堂	中堡	曹各莊	定福莊	村名	陳家莊	太子峪
周周 書維 仲厚	孫孫 士士 友榮	勾何 永振 福興	張劉 宗斌	劉陳 珮晏 章	村長 副姓 姓名	曹徐 樹文 森林	王貴
諸葛營	太平莊	梁家務	南莊	桑馬房	村名		崔村
田王 得起 生	高馮 云玉 祥山	楊尹 舞得 鳳明	星勾 少文 先	金趙 寶善 深	村長 副姓 姓名		賈趙 瑞華

河北省宛平縣事情調查

後辛莊	周八家	中臧村	趙家場	狼堡	羅奇營	宋家莊	東黑堡	北高各莊
賀安景賢	徐周子忠興	王文奎	趙連文起海	王白得萬玉興	張畢効成先福	計劉廷萬貴里	李李子述春德	裴王子克安廷
西蘆城	天宮院	西義堂	北臧村	常各莊	張公堡	宋各莊	馬村	皮各莊
姚趙鳳岐	李郭文漢	袁袁桂桂榮亭	顧趙殿子舉彬	田張雙振桂鶴	賈賈王玉林榮	張徐永鳳順山	張張玉長珂順	王海全
西大營	六合莊	聚林	留民莊	王家莊	東蘆城	太高各莊	前辛莊	南次榆
賈秀亭	王王少如亭	姚王廷玉臣山	孫孫巨巨堂朝	邢得茂	傅劉連玉奎鳴	馬韓廣國廷華	胡李學連孔元	趙韓桂永森柱

第四區各村

朱家塢	履磻	西湖林	東郊河	南義堂	張各村	東梁各莊	村名
							村副長姓名
薛家莊	西壘各莊	求賢	東蔴各莊	張家務	宋各莊	小黃堡	村名
							村副長姓名
大新莊	留士莊	辛莊	西蔴各莊	同順莊	南各莊	東安村	村名
							村副長姓名

河北省宛平縣事情調查

苑 南	郭 家 場	鎗 匙 頭	太 子 務	閻 家 場	西 郊 河	西 黃 堡	太 平 莊
賀 北	富 各 莊	西 梨 園	東 梨 園	大 馬 房	孫 各 莊	東 胡 林	辛 立 莊
	賀 南	南 莊	小 營	東 黃 堡	東 莊 營	黃 各 莊	東 魏 各 莊

高里章	西二旗村	樸桃溝	于莊村	東北旺	潤溝村	上地村	清河鎮	村名
	張徐熙亭德		郝蔡振九聲江	周陳志久海		劉姜玉占林魁	蔣周伯寬原	村副長姓名
郝家房	河北村	廻龍觀	西埠頭	黃土北店	草廠村	安寧莊	北安河	村名
	李滕世德鈺	尚高壽錫安祥		葉趙魁書元鈞		崔劉臨德陞泉		村副長姓名
灰口村	辛莊村	永太莊	軍莊村	宋房村	大宮村	潘莊	黃土南店	村名
		趙楊志壁忠		劉王振文清龍		溫張村泉貴	王王守秀峪亭	村副長姓名

第六區各村

孟家胡同	韓家溝	官廳村	村名	村長姓名
張魁元	張段永景 張永珍樹	王永喜	村副姓名	
西店村	天橋灣村	匣石鑿	村名	村長姓名
高劉俊恩 臣元	孫馬九祝 瑞三	李世榮	村副姓名	
橫嶺村	官園	測測湖	村名	村長姓名
溫德寶	遲進義	段段德菊 森存	村副姓名	

黃土北店	寨口村	後營村	唐家嶺	孫屈廷 謙鳳
葉趙魁書 元鈞		許夏文玉 福龍		
	徐各莊	周家巷	後廠村	鄧樊九廷 如海
	黃土東村	灰峪村	西北旺	李杜玉 森亭
	張杜永 春泉			



牛辛坨	趙家窪村	大峪村	斜河澗村	琉璃渠村	龍門村	石港村	寬街村	梁家橋
	張張寬林	劉龐春榮江	王寶忠	李時祥	任王菊慶芳祥	宋海林	韓安斌錫臣元	龐陸際寶仙珍
馮村	中門寺溝	東太平莊	水峪咀村	求兒嶺	耿王汝	西辛房村	門頭口村	中店村
張劉德玉山榮	李萬宜		郝尙永		申王鶴福峰元	焦焦克維成成	馬馬澤國臣才	趙成德
萬佛堂	南官園	坡子頭村	龍泉塢村	小河子	城子村	東辛房村	岳家坡村	東店村
董董德任昆	李萬江		李王國善彬齋		李蘇貴天卿章	焦李惠硯生耕	焦善亭	龐喻臣

艾 窰	魯 家 灘	侯 家 莊	秋 坡 村	石 廠 村	何 各 莊 村	臥 龍 崗	東 辛 秤 村	橋 戶 營 村
	趙劉 玉恒 煥		劉 鳳 山	邊 德 誠	閻 玉 山	高 忠		王 恩
桑 峪	太 平 莊	東 村	梨 園 村	石 佛 村	王 家 村	石 門 營 村	西 辛 秤 村	曹 各 莊
艾王 有鳳 增芝	慶楊 德森 斌	逸安 貴德 文寬	傅 世 榮	董 魁	王劉 進才 運	王苗 富榮 榮	徐皮 進才 義	王 樹 林
莫 東 江	南 辛 房	南 村	大 溝 村	崑 羅 屯	小 園 村	栗 元 庄	稻 子 地	上 岸 村
	趙賀 明連 芝有	褚李 長均 山	楊楊 廷廷 祥瑞	謝謝 廷占 貴三	李 天 喜	張劉 德玉 順才		安安 寸元 方

河北省宛平縣事情調查

傳家台	西雁翅村	西安家莊	青白口	村名	村長姓名
芹峪村	下馬嶺村	河南台	沿河城	村名	村長姓名
葦滋水村	太子木村	東雁翅村	東安家莊	村名	村長姓名

第七區各村

王家坡	一担石溝	豬家窩			
王景元	王德順				
圭石村	賈家溝	陽坡園			
何周天	周太祥	周陳良魁			
北村		華甸水			
劉王守林	王德金	王慶永賢			

出州村	橫嶺村	東嶺村	向陽口村	珠窩村	大村	淤泥杭村	南田家莊
瓦窰子	舊莊戶村	龍門溝村	新莊戶村	礪石村	楊家村	馬家套村	北田家莊
主石台	安家漩村	木子港村	浴河口村	楊樹地村	房良村	常峪村	高家台

河北省宛平縣事情調查

大三里村	梁家莊 上台村	蔡家嶺	後桑峪村	寶地窪	東胡林	張家村	東齋堂	村名	村長姓名	村副姓名
東北山村	馬蘭村	牛戰村	靈嶽寺	軍下村	楊家峪	西湖林	楊家村	村名	村長姓名	村副姓名
上達摩村	白虎頭村	王家山村	靈水村	前桑峪村	軍上村	呂家村	火村	村名	村長姓名	村副姓名

北河省宛平縣事情調查

黃菴坨村	艾峪村	梁家舖	曹家坊	高窩舖	西齋堂	史家營	西岳台	西北山村
張家莊	黃菴村	潤廠村	上清水	李家莊	柳林水	和林堡	青土澗	達摩莊村
黃塔村	杜家莊	塔河村	田寺村	下清水	燕家台	蓮花菴	元陽水	金鷄台

第九區各村

清河澗村	黃石港	王平口村	村名	雙石頭村	梨園嶺村	雙塘澗	齊家莊
趙安 有德 清珍			村長姓名 副姓名				
西馬各莊	木城澗	南嶺村	村名	川底下村	青龍澗村	梁家村 台村	龍窩村
龔殿貴		劉志有	村長姓名 副姓名				
潘澗村	刮草地	西板橋村	村名	柏峪台村	黃嶺西村	洪水口村	小龍門村
			村長姓名 副姓名				

十字道村	南港村	小店村	東板橋村	拾鳳坡村	千軍台	偏坡村	東馬各莊	莊窠村
李韓 德宏 中順					劉天况		白長貴	孫德先
平地村	北嶺村	東桃園	官道村	東王平村	白道村	宅舍台	安家灘	南澗村
安景山	安天子 敬耕	安步祥						宋馬 明有 如仁
古石岩村	大窖村	劉北坡村	禪房村	黃土台村	西桃園	焦家嶺	道次村	大台村
張木明								



落坡村	孫天喜	北河村	劉德海
-----	-----	-----	-----

特別區各村

村名	村副長姓名	村名	村副長姓名	村名	村副長姓名
豐台鎮	張魏聯 東斌崇	同合莊	王謝殿 萬齡卿	馬廠	李玉林
六圍村	陳德明	新房莊	王武殿 殿忠貴	看丹村	何田勝 文清賓

第三節 自治制度

關於該縣自治制度，前二節已述其梗概，北外無其他特殊情形可言，茲不贅述矣。

第四章 財政

第一節 概況

查各縣財政約分為省款與縣地方款之別，省款收入則為地糧，租課，契稅田房費用，牲畜稅屠宰稅各項牙行營業稅，烟酒牌照稅及普通營業稅等，按該縣田賦全年額征之數應為一萬三千零八十六元一

河北省宛平縣事情調查

角八分，契稅全年額征之數應爲八千二百十五元，雜稅全年額徵之數應爲二萬三千五百七十六元，省款支出計行政費全年數一萬五千一百八十元，至臨時費按每月事實酌核支領，司法經費，全年數一千九百九十二元，係暫由行政費項下勻配，縣地方款之收入，則爲契稅附加，牙雜附加，檢定分所附加，地方學款附加，煤灰捐，警捐，自行車捐，豐台雜捐，中英公益捐，洋灰橋捐，學款息金及電話費等，以上全年約收銀五萬九千零九元五角八分四厘，其支出全年約十萬零七千六百五十八元六角四分二厘，至田賦契紙稅及田房契稅等提成，均按徵地稅款數爲標準，每百元提成百分之三，二十七年下半年共提支以上三項提成銀一百六十六元零三分，其雜捐罰款，向以漏稅之數，十倍以下爲標準，二十七年下半年僅收屠宰罰金正款八元，凡省款項下各種捐稅之收入，向由縣徵齊後，則悉數解報省署，縣地方款之收入，則留充地方經費之用，不敷時由省款撥補也。

## 第二節 事變後之現勢

查該縣自事變後，二十六年度由八月至二十七年七月，雷前縣長任內，共計收入縣地方款洋三萬六千九百四十餘元，支出三萬七千三百六十餘元，計不敷洋四百餘元，其時適值大亂之後，一切庶政，尙未踏入正軌，因收入無多，故一切均因陋就簡，自二十七年八月金縣知事蒞任後，以浩劫之餘，諸端待舉，經積極整頓，迄今已見端倪，惟縣政推進，非財莫屬，以現狀言，每月縣地方款之收入，平

均約七千餘元，而每月支出各項經常費約六千餘元，臨時費約八千餘元，共計支出約一萬四千餘元，不敷之數，相差太半，此乃事變後該縣財政出入之梗概也。

### 第三節 歲入

甲、事變前情形（民國二十五年度）

省款 地糧一三四五四·九三元，租課五三五·五七元，契稅四七九二·六八元，學費四七九·二七元，中用費一一九八·一七元，解廳區自治費三九九·四〇元，紙冊費二八〇·二〇元，牲畜稅二一七二·六七元，屠宰稅九一一七·〇〇元，牙稅一三六一六·三八元，營業稅九五二四·三三元，菸酒牌照稅九一八〇·〇〇元，以上共收庫款洋六萬四千〇百四十八元六角，

地方款 契牙雜稅附加一三二七四·五六九元，駝捐八九九·一〇四元，（此項捐自二十三年下半年全數豁免）攤款二六七四·九五七元，中英煤礦地方捐四八〇〇元，電燈公司地方捐二四〇〇元，雜捐一一〇九·五四元，銀行利息一九·九元，其他收入九一·九元，以上共收地方款二萬五千二百六十九元九角七分。

乙、事變後情形

二十五，二十六，二十七下半年度宛平縣縣公署經徵省款一覽表

河北省宛平縣事情調查

河北省宛平縣事情調查

稅目	二十五年應徵額數	二十六年度核定額數	二十七年下半年應徵額數	備致
地 糧	三、三〇〇、七四一	三、三〇〇、七四一	六、七、三七〇	二十七年下半年額征數係按規定全年額折半
租 課	七四五、四四〇	七四五、四四〇	三七二、七二〇	全 前
契 稅	八、二五、〇〇〇	八、二五、〇〇〇	四、一〇七、五〇〇	全 前
田房費用	二、四八六、〇六〇	二、四八六、〇六〇	一、二四三、〇三〇	全 前
牲 畜 稅	二、五五九、五〇〇	一、〇四八、五〇〇	一、〇三九、五〇〇	二十七年下半年此項額數係包定之數
屠 宰 稅	一〇、一四九、〇〇〇	一、五五九、九〇〇	一、五〇四、〇〇〇	全 前
各項牙行營業稅	三、六九三、五〇〇	五、七六〇、六五〇	七、七三三、〇〇〇	全 前
菸酒牌照稅	一〇、四〇〇、〇〇〇	五、三〇〇、〇〇〇	三、〇〇〇、〇〇〇	全 前
普通營業稅	二、九六二、三二一	六、四三九、九〇一	六、八六九、〇〇〇	二十七年下半年應征額數係省額比額數
合 計	七、一五〇、一五三	四三、七七一、二九二	三二、五七九、三〇〇	

宛平縣公署民國二十七年下半年省款收入概算

科 目	半年度收入數
田 賦	三、二二八、三〇
契 稅	一、七六九、七二
田房費用	五三六、二八
契 紙 價	七七、五〇
註 冊 費	一五、五〇
牲 畜 稅	四四七、一〇
屠 宰 稅	二、六二一、八〇
各 項 牙 稅	四、五四四、九〇
普通營業稅	一、五七六、六一
菸酒牌照稅	一、四〇〇、〇〇
合 計	一六、二二七、七一

上列二十七年下半年度各項收入數目，均係該縣實收數目，其上半年各項收入數目，因雷前縣長尚  
未填報清楚，故無從攷查。

河北省宛平縣事情調查

宛平縣二十七年下半年（由七月至十二月）地方款經常收入概算

項 別	半 年 度 收 入 數
契 稅 附 加	一、〇七二、五六〇
牙 雜 附 加	二、三二一、三〇四
檢定分所附加	二九〇、二二一
地方學款附加	二九〇、二二一
煤 灰 捐	三〇、三〇九、〇六〇
警 捐	六、六七九、四六一
自 行 車 捐	八六八、〇〇〇
豐 台 雜 捐	一、二六七、七三〇
中英礦公益捐	一、二〇〇、〇〇〇
洋灰橋橋捐	二、四一四、五二七
學 款 息 金	五〇、〇〇〇
電 話 費	六四四、〇〇〇

合 計 四七、四〇七、〇八四

第四節 歲出

甲、事變前情形

省款 根租徵解費五五九·二六元，契稅辦公費九五·八五元，契紙註冊辦公費七〇·〇五元，牲屠牙稅辦公費四九八·一二元，營業稅辦公費一二三八·一六元，菸酒牌照稅辦公費一八三·六〇元，以上共動支庫款洋二千六百四十五元四分。

地方款 第三科經費一三三〇元，第四科經費五六二七元，第五科經費七〇五元，保衛總團部經費一四九一元，公安隊經費二〇四五·六六元，簡易師範經費四九七八元，民衆教育館經費七二〇元，農場經費七九一元，苗圃經費五八八·一二元，電話所經費八八八元，自治指導員經費六五〇元，戒烟所經費四四〇元，補助長途電話費二四〇元，電話碎修費一七八·一七元，行政大會費一九九·八四五元，補助學款一八二〇元，各機關煤火費二九六元，剿匪費一〇〇五·六九元，其他開支一五五三·一九一元，以上共支地方款二萬五千五百三十六元六角七分六厘，

乙、事變後情形

宛平縣公署二十七年下半年度（由七月至十二月）支出概算

河北省宛平縣事情調查

河北省宛平縣事情調查

科 目 本年度支出數 備

致

第一款縣公署經費 七、八二五 元  
除七月份支一千五百元外八月至十二月  
各月支一千二百六十五元合計如上開之數

第一項俸給費 五、三二七

第一日俸薪 四、九七七

第二日工資 三五〇

第二項辦公費 一、一〇〇

第一日文具 三二〇

第二日郵電 一八〇

第三日租賦 二〇〇 公署宿舍等房租

第四日消耗 三一五

第五目雜支 八五

第三項設備費 三〇〇

第一目設備費 三〇〇

第四項特別辦公費 一、〇九八



第一目特別辦公費

四〇〇

第二目旅運費

六九八

宛平縣二十七年下半年(由七月至十二月)地方款項下支出各項經常費概算

項	別	半年度	支出數
補助縣公署經費			八、〇八〇、〇〇〇元
財建組經費			二六九、〇〇〇
社會組經費			三四九、〇〇〇
保衛團經費			一一、七一四、〇〇〇
各警局經費			一三、七二六、八七五
縣立小學經費			一、三二〇、〇〇〇
施診所經費			三〇四、〇〇〇
司法經費			六〇、〇〇〇
煤捐征收所經費			二、五〇一、六一〇
洋灰橋保管處經費			一、四四二、一一六

河北省宛平縣事情調查

河北省宛平縣事情調查

八八

電話管理所經費 六九〇、〇〇〇

門頭溝電話分所經費 一六四、〇〇〇

農場苗圃經費 一二〇、〇〇〇

合 計 四〇、七四〇、六〇一

宛平縣二十七年下半年各月省款臨時費支出概算

月 份	支 出 數 目
七 月	二、五三三、八四元
八 月	二九、六六
九 月	四五、〇〇
十 月	二八三、一二
十 一 月	九一、三九
十 二 月	一六〇、七四
合 計	三、一四三、三九

宛平縣二十七年下半年地方款項下各月（由七月至十二月）支出臨時費概算

月	別	每月支出數
七	月	一三、八〇〇
八	月	六九五、七一〇
九	月	八〇〇、七九五
十	月	三、二一五、八一八
十一	月	九、九七〇、五七九
十二	月	八、五三二、八八八
合	計	二二三、二二九、五九〇

#### 第五節 財政政策

查該縣自事變後，農村凋敝，全縣糧賦省稅及地方稅捐收入，因之大減，縣政開支，頗感棘手，經多方籌畫，爲求縣政進行順利并保衛地方治安計，曾於二十七年五月呈准河北省公署，試辦門頭溝火車運銷煤灰捐每噸徵收洋六分，每月平均約收四千餘元，藉此捐款開支各項政費，方得勉強維持現狀。惟縣政日見發展，治安尤須積極保持，隨事態之演變，用費日漸加增，倘僅恃此區區捐額，仍不足以應付諸般之需要，故每月開支，尚須臨時騰挪，若長此以往，終非萬全之策，今值二十八年之始，

擬實行縣財政自足自給政策，就已辦之門頭溝煤炭捐每噸改徵二角，將來推行治安警備及全縣教育建設等重要工作，當可由此自足自給之財政而完成之也。

該縣徵收地方捐稅方法，多係責成各區警務分局長辦理，茲將各區徵稅員姓名列表如左。

宛平縣各區徵收地方捐稅員姓名一覽表

區	別	姓名	備	考
第 一	區	王世臣	係第一區警務分局局長	
第 二	區	金印濤	係第二區警務分局局長	
第 三	區	華庚晉	係第三區警務分局局長	
第 四	區	郭明秀	係第四區警務分局局長	
第 五	區	曹可法	係第五區警務分局局長	
第 六	區	正中德	係第六區警務分局局長	
豐 台	特 區	王純義	係豐台警務分局局長	
第 一	區	呂景昌	係洋灰橋保管處主任	
第 六	區	馬興忠	係煤灰捐徵所所長	

宛平縣經徵省賦稅標準稅率及征收方法一覽表

稅目	課稅標準	稅率	征收方法	備考
地租	以耕地每畝計算	由二分三厘至九分二厘不等	由縣公署直接征收	
升科租	全	每畝四分	全	
未入額	全	前	全	
河淤租	全	由三分至六分不等	全	此款每年額徵洋三元現因河水冲刷並無收入
教養局地租	全	由六分七厘至三角三分不等	全	
買契稅	以買賣價值計算	百分之六	全	
典契稅	全	百分之三	全	
推契稅	全	百分之三	全	
中學費	全	千分之六	全	
省學費	全	千分之三	全	
買契稅 房費用	全	百分之二	全	

河北省宛平縣事情調查

典推契稅	全	前	百分之七五	全	前	
田房費用	全	前	百分之三	由商人承包按月繳縣	前	
牲畜稅	全	前	百分之三	繳縣	前	
屠宰稅	以屠宰猪牛羊個數計算	前	猪每口六角牛一支三元羊一支四角	全	前	
各項牙行營業稅	以買賣價值計算	前	棉花食糧百分之三其他貨物百分之三	全	前	查此項牙稅係屬斗行秤行及牲畜牙行等項三行之稅
菸酒牌照稅	以商店等級按季征收	前	由五角至一百元不等	由包商承包按季繳縣	前	
普通營業稅	以營業種類計算	前	百分之三至百分之二十不等	由縣公署直接向商店征收	前	

宛平縣經徵地方捐之標準捐率及徵收方法一覽表

項	目	徵收標準	捐	率	徵收方法
契稅附加	買賣價	百分之四			由縣公署直接征收
牙稅附加	買賣價	棉花食糧千分之五其他貨物百分之一五			全前
檢定分所附加	正稅稅額	百分之五			全前
地方學款附加	正稅稅額	百分之五			全前

煤灰捐	煤灰	每噸六分	設所徵收
橋捐	車馬驛駝	汽車每輛四角驛馬駝等每頭四枚 大車八枚人力車六枚猪羊等二枚	全前
警捐	按村攤派	分特大中小等級數目不一	由各警務分局徵收
自行車捐	自行車	長期年收一元短期一次收一角	警務局及各分局徵收
雜捐	警捐妓捐樂戶捐浮攤捐	警捐按舖戶等級妓捐每人每月二元樂戶捐每家每月五角五角	由豐台警務分局徵收
違警罰金	違警人	依違警罰法臨時定之	由各警務分局徵收
地方公益捐	中英煤礦年捐電燈公司 年捐	年收各二千四百元	由縣公署領取之
學款生息	學款	月息一分	由縣公署直接取收

畝捐

查該縣各區警務分局經費，均係由各鄉村按地畝攤繳，此外尚有一部份商捐在內，關於地畝攤繳，係按村中地畝多寡，分爲村之特大中小等級，而規定攤繳之多寡，各區村均有一定成數，並無征收章程及標準。

車牌捐及車捐

河北省宛平縣事情調查

查該縣向有征收自行車捐一項，爲縣警務局經費專款，此項自行車捐徵收標準，計分長期捐短期捐兩種，關於長期捐每年一次，收捐洋一元並發給銅質車牌一個，即所謂車牌捐，亦係長期自行車捐，至於短期捐係徵自臨時過往乘自行車之戶，每車徵收洋一角，半個月內在該境內通行爲有效期間，逾期失效。

#### 車馬過路捐

查該縣第一區三家店村西地臨永定河，修有洋灰質大橋一座，所有永定河迤東車驛等赴門頭溝載運煤炭者，多經過該橋，關於橋上及橋之兩端馬路日久均有相當損壞，爲保管及修理橋道計，故在該橋設立保管處一所，凡過往橋樑者，則酌收橋捐，用以修補橋路，此項橋捐徵收標準，計汽車每輛徵收洋六角，大車排子車每輛征收洋二分，人力車每輛徵收一分，駱駝每頭徵收二分，騾馬牛每頭徵收洋一分，豬羊驢每頭徵收洋一分，以上均係以載重爲限。

#### 妓捐

查該縣僅有豐台鎮一處，徵收妓捐，徵收標準，係每妓女一人月收捐洋二元，然每月所收無多，乃係豐台警務分局經費專款。



宛平縣各區地畝捐款額數統計表（由七月至十二月份）

區	別	收	入	年	度	備
第一	區	八二八、〇二四				「以上所列地畝捐即係商民攤繳之整款」豐台區係雜捐
第二	區	一、三〇五、〇〇〇				
第三	區	一、五二四、〇〇〇				
第四	區	一、二三〇、〇〇〇				
第五	區	七四四、〇〇〇				
第六	區	一、〇二〇、〇〇〇				
豐台特別區		一、二六七、七三〇				
合計		七、九一八、七五四				

宛平縣地方款各區繳納自行車捐額數統計表

區 別 二十七年七月至十二月自行車捐收入數 備

考

第一區 四〇、〇〇〇

第二區 無

河北省宛平縣事情調查

河北省宛平縣事情調查

第三區	無
第四區	無
第五區	一〇,〇〇〇
第六區	一〇,六〇〇
豐台特別區	無
合計	六〇,六〇〇

宛平縣二十七年七月至十二月份各種省稅收入統計表

項別	七月份	八月份	九月份	十月份	十一月份	十二月份	備考
契稅附加	一七,二〇〇	七四,八〇〇	六七,九〇〇	七三,八八〇	二四八,一六〇	五九〇,六〇〇	
牙雜附加	二八七,〇六四	二六三,〇〇〇	三三四,〇〇〇	四〇〇,七三〇	二九九,六四〇	七三六,八八〇	
檢定分所附加	三五,八三三	三三,八七五	四一,八五八	五〇,〇九〇	三七,四五五	九二,一一〇	
地方學款附加	三五,八三三	三三,八七五	四一,八五八	五〇,〇九〇	三七,四五五	九二,一一〇	
煤灰捐	三,九二四,二四〇	四,二三一,九三〇	五,一六七,三三〇	六,一二六,〇八〇	四,九八〇,四三〇	五,八六九,〇八〇	

整	捐	一、一〇六、〇一七	一、一〇九、〇一七	一、一〇九、〇一七	一、一七七、八三五	一、二二七、〇〇〇	一、二五八、五五〇	
自行車捐		一九三、四〇〇	九六、〇〇〇	一〇四、一〇〇	一五二、八〇〇	一六六、二〇〇	一五六、五〇〇	
豐台雜捐		二四九、五四〇	二五三、〇〇〇	二五三、九四〇	二六六、〇一〇	二四二、三〇〇	無	十二份尚 未解到
中英礦公益捐		無	無	無	無	無	一、一〇〇、〇〇〇	
洋灰橋橋捐		二七五、九一八	三三八、九三〇	四三七、五五五	四〇〇、一二七	五二〇、三五五	五六一、七二二	
學款息金		無	五、〇〇〇	無	無	無	無	
電話費		無	無	二七四、〇〇〇	三三〇、〇〇〇	六三三、〇〇〇	七七、〇〇〇	
合計		六、二五、〇四五	六、三七二、四三七	七、八三一、五三六	八、八七六、六三三	七、七〇九、五九五	一〇、四九一、八四七	

所有各種雜項捐稅，向係招商承包，茲將該縣二十八年各行投標情形列表于后，以資參考

宛平縣二十八年各項稅捐招標額數一覽表

地點	稅別	二十八年 最低標額	投標商人姓名暨認投包額數
長辛店	斗行	二、四三三	劉文翰 二、四三六元

河北省宛平縣事情調查

狼堡鎮	榆南鎗三鎮	龐各莊	長辛店	狼堡鎮	榆南鎗等鎮	龐各莊	長辛店	長辛店	長辛店	清河鎮	狼堡鎮	榆南兩鎮	龐各莊
兼牲 牙畜 行稅	兼牲 牙畜 行稅	兼牲 牙畜 行稅	兼牲 牙畜 行稅	秤 行	秤 行	秤 行	秤 行	棉花 秤行	鮮果 秤行	斗 行	斗 行	斗 行	斗 行
二〇	一八五	二,〇〇〇	三〇〇	六〇	一,四〇〇	三,四〇〇	四八〇		一,七一	一,三〇六	六〇	一,二四〇	一,二〇〇
曾振綱 五	李祥雲 一,八〇〇	張文利 二,〇〇〇	李子儒 四〇〇	王德玉 六				陸鳳山 二,〇〇〇	盧祝田 一,八〇八	白雲龍 三三	梁有輝 一,二四〇	張厚臣 一,二〇一	
王德玉 五,五〇			曹廣金 四三	白萬清 七一				王茂 二,〇〇〇	王起 一,九六六	王德玉 二五	梁廣臣 一,九〇〇	張錫勳 二,七〇〇	元
傅清泉 五一													元

清河鎮	兼牲畜牙行稅	七三						
第一區	屠宰稅	五〇〇	田維義	七五	戴福	五二	梁樹如	五二、五〇元
第二區	屠宰稅	二〇〇						
第三區	屠宰稅	八〇〇	劉春森	八五	孫紹棠	八〇	葉印堂	八〇
第四區	屠宰稅	五〇	陳殿瑞	六六	孫崑和	六三	張占元	八〇
第五區	屠宰稅	一、五七						
第六區	屠宰稅	一、三〇	李貫一	一四二	金蔭樵	一四三		
第七區	屠宰稅							
全區北安河十七村	菸酒牌照稅、	一〇、四〇〇						

## 第五章 治安警察

### 第一節 治安

#### 第一項 概況

查事變前該縣原設總團部一處，總團長由縣長兼任，設副總團長大隊長各一員，書記一名，共計十隊，每隊設分隊長一員，團丁二十名，統計官員長丁二百十三名，其時計有大小槍枝二百零六枝，有

河北省宛平縣事情調查

子彈一萬餘粒，每月經費二千一百元，嗣經奉令改爲保安隊兩中隊，一直屬分隊，當事變之際，該隊紛紛逃散，槍枝亦被擄去，事變後，新知事蒞任後，謀治安之鞏固，從新編制保衛團，積極訓練，現有團丁一二〇名，槍枝計有馬步槍七十五枝，手槍九枝，輕機關三挺及衝鋒槍一枝，子彈計有三九八四粒，該團本部設於蘆溝橋城內，每月經費一九九四元，另有自衛團之組織，人數共計一二四一名，槍枝共計一四五二枝，其中私人所有之槍枝佔最多數，計九三八枝，本團之槍枝僅有三三四枝，此外該縣現已實施保甲制度，至其組織情形，另詳述之。

## 第二項 機關

### 1. 宛平縣保衛團組織系統表及員丁配置情形一覽表

宛平縣保衛團編制系統表

團部

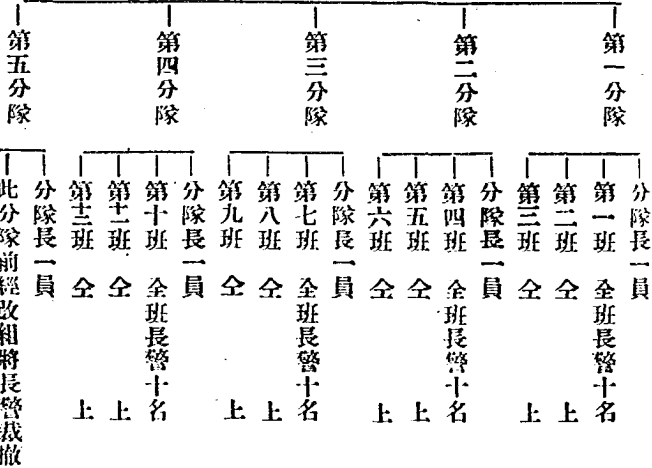
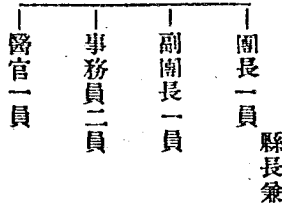

河北省宛平縣事情調查

河北省宛平縣事情調查

1011

宛平縣保衛團經費額數官佐長警姓名數目及配置情形一覽表

區別		職別	姓名	俸	薪	公雜費	正班長	副班長	一等團警	二等團警	夫役	配置情形	備考	
團	衛													
保衛團	團長	長	金士壑									駐蘆溝橋		
	副團長	副	田雪豐	一〇元	二五元									
衛	分隊長	長	盛山森	五元	一五元							駐蘆溝橋		
	事務員	員	屈慶揚	二元										
部	官	官	馮介平	二元								駐蘆溝橋		
	官	官	楊杞源	二元										
第一分隊	分隊長	長	蕭立興	五元	一五元							駐蘆溝橋		
第二分隊	分隊長	長	陶奎元	五元	一五元							駐蘆溝橋		
							額數	三						
							節項	三元						
							額數	三						
							節項	三元						
							額數	九						
							節項	九元						
							額數	一五						
							節項	一三元						
							額數	二六						
							節項	一八元						
							名							
							費							
							上							
							夫							
							役							



合計	第四分隊			第三分隊		
	分隊長	石硯夫	伍	分隊長	吳榮福	伍
一〇						
四四〇元			伍			伍
三〇元			一			一
三		三			三	
一五元		三元			三元	
三		三			三	
二三元		三			三	
五		九			九	
三〇元		九			九	
六		一五			一五	
五〇元		一三五			一三五	
七元		二八			二六	
		匪	駐	匪	派	駐
		部	友	四	郊	城
		隊	王	情	幹	內
		勦	平	偵	警	警
			村	緝	赴	備
						溝
						橋

宛平縣保衛團分駐地及人員配置情形一覽表

名	稱	駐	在	地	人	數	槍	支	數
宛平縣保衛團團部		蘆溝橋城內			三六				二五
第一分隊	檢	堡	鎮		三〇		以下各地所駐保衛團使用槍支係臨時借用民間		
第二分隊	長	辛	店	鎮	三一				

河北省宛平縣事情調查

河北省宛平縣事情調查

一〇四

第三分隊	廟各莊	三〇	"	"
第四分隊	門頭溝鎮	三一	"	"
總計		一五八		

宛平縣保衛團每月經費一覽表

種 目

( 預 算 額 )

團長薪俸

一〇〇元 團長一人月支八十八元津貼十二元月共支如上數

分團長薪俸

二八〇 分團長五員月各支五十六元月共支如上數

僱員薪俸

四〇 僱員二名月各支二十元月支如上數

正班長薪俸

一五六 正班長十二名月各支十三元共支如上數

副班長薪俸

一三二 副班長十二名月各支十二元共支如上數

一等團丁薪水

六〇〇 一等團丁六十名月各支十元共支如上數

二等團丁薪水

五四〇 二等團丁六十名月各支九元共支如上數

伙夫薪水

五六 伙夫七名月各支八元共支如上數

辦公費 八〇

預備費 二五〇 該團官兵出動應發給出差費

合計 一九九四

## 2.宛平各區自衛團之組織

第一區自衛團區團長一名，副區團長一名，團長十二名，副團長十二名，班長二十三名，副班長二十一十一名，團丁一百七十九名共計二四九名。

第二區自衛團區團長一名，團長二十八名，副團長二十八名，班長三十二名，副班長三十三名，團丁三百零五名，共計四二七名。

第三區自衛團區團長一名，副區團長一名，團長十一名，副團長十一名，班長三十五名，副班長三十五名，團丁三百二十二名，共計四一六名。

第四區自衛團區團長一名，副團長一名，班長三名，副班長三名，團丁二十四名，共計三二名。

第五區自衛團區團長一名，副區團長一名，團長七名，副團長八名，分團長一名，班長九名，副班長十名，團丁八十名，共計一一七名。

以上共計各區自衛團官長員丁一二四一名。

河北省宛平縣事情調查  
宛平縣各區自衛團編製一覽表冊

職別	姓名	員額	村	名備	考
第一區自衛團團長	杜笑山	一	蘆溝橋城內		
副團長	王維珩	一	全前		
第一團長	張德義	一	南莊子劉莊子蘆溝橋三村合組		
副團長	趙榮華	一	全前		
班長	王德斌	一	全前		
班長	張子荆	一			
副班長	李榮廣	一			
團丁	張觀順	十五名			
第一區自衛團第二團長	崔萬選	一	北天堂下柳子立堡，鴉房，四村合組（共十五人）		
副團長	衡玉珍	一			
班長	李承印	一			

副班長	張連貴	一		
團丁	游錫榮	十一名		
第三團長	杜文聲	一	田各莊，郭莊子，小屯，吳家村，大斤村，五里店，六村合組	共二十二入
副團長	張立德	一		
班長	魏永水	一		
	梁寶泉	一		
副班長	楊殿元	一		
	李寶華	一		
團丁	李富	十六名	回合莊，小王莊，六圈等四村合組	共二十四入
第四團長	謝萬齡	一		
副團長	謝長江	一		
班長	喬占錫	一		
	陳慶年	一		

河北省宛平縣事情調查

河北省宛平縣事情調查

第六團長	團丁	張如松	田明	周濟華	王殿忠	邱俊	張振祥	杜長瑞	喬萬泉	李耀宗	李學良
	于溶海	—	—	—	—	—	二十六名	—	—	—	—
	十九名										
看丹村一村組織（共三十二人）											

副團長													
班長	李惠元	趙有慶	陳惠光	張寶才	牛景祿	李廣瑞	鄧永祥	王廷印	趙德深	李濱海	王林	李德彰	
	—	—	—	—	—	—	二十四名	—	—	—	—	—	—
								大瓦礫張儀村二村合組					
								(共二十二入)					

河北省宛平縣事情調查

河北省宛平縣事情調查

	團 丁	王永巨	一		
	團 丁	于應龍	十六名		
	第八團長	李文生	一	黃村小瓦窖，石槽，魯谷村組合	(共十八)
	副團長	崔玉春	一		
	班 長	趙子明	一		
	副班長	王德起	一		
	團 丁	馬德清	六名		
	第九團長	張霖	一	甄家坟，鐵家坟，何家坟，上莊 下莊，聚林莊六村合組(共十七人)	
	副團長	張德海	一		
	班 長	孔繁瑞	一		
		張斌	一		
	副班長	祁世榮	一		
		孫秀昌	一		



團	丁	王元	十一名	田村什方院興村，廖公莊，福田寺，五村合組（共二十二名）
第十團長				
副團長	劉廣才	一		
班	長	胡廣明	一	
		井墨林	一	
副班	長	高文通	一	
		張富	一	
團	丁	孫鳳山	十六名	
第十一團長	潘鶴年	一		黃村，狼山，東王收，龐村，山下村，五村合組，（共十六名）
副團長	王雅臣	一		
班	長	郭玉成	一	
		閻永珍	一	
副班	長	王殿忠	一	

河北省宛平縣事情調查

河北省宛平縣事情調查

團	丁	紀榮全	十一名	
第十二團長		陳渤海	一	衙門口，山屯，二村，組織（共十四人）
副團長		陳子俊	一	
班	長	張子儒	一	
副班	長	翟世山	一	
團	丁	高遠	十名	
附記		查該區內共編自衛團十二團（由團長以下，團員以上）共計二百四十九員，其團長副團長，空名，未填者，係尚未選出者。		
第二區團長		張雅山	一	長辛店
團	長	郭子清	一	
副團長		王蘭亭	一	
班	長	郭永祿	一	
班	長	李和	一	
副班	長	楊春發	一	

副班長	副班長	班長	班長	副團長	團長	團丁	副班長	班長	副團長	團團長	團團長	團丁	團團長
田萬勤	李福	馬德利	張孝先	傅德陞	王長有	賀慶林	周永	馮敬	馮彬	吳延福	吳延福	范宜	吳葆榮
—	—	—	—	—	—	一四名	—	—	—	—	—	二十一名	—
					前後留霞峪村					崔村			

河北省宛平縣事情調查

河北省宛平縣事情調查

團 丁	團 長	副團 長	班 長	副班 長	班 長	副班 長	團 長	副團 長	班 長	副班 長	團 長	副團 長	團 長	副團 長
齊文煥	徐景隆	樊廷茂	徐剛	李恕	邢振德	白煥茂	李萬成	白玉鳳	寇俊	白玉寬	石翰周	閻國永		
十四名	一	一	一	一	一	一	一	一	一	八名	一	一		
	太子峪楊家坟				李家峪村						辛莊村			

河北省宛平縣事情調查

團	副班	班	副團	團	團	副班	班	副團	團	團	副班	班
丁	長	長	長	長	丁	長	長	長	丁	丁	長	長
高世勳	馬國立	修占奎	李榮	楊瑞五	張震遠	夏長清	韓德福	劉廣川	張文	馮振榮	張進和	申伯川
十三名	一	一	一	一	八名	一	一	一	一	八名	一	一
				北廟下營蘆家井					南營村			

河北省宛平縣事情調查

團長	鄭瑞亭	一	東河沿
副團長	鄭明倫	一	
班長	張德銘	一	
副班長	張德輝	一	
團丁	張德武	九名	
團長	裴天祥	一	呂村
副團長	張堪	一	
班長	侯德才	一	
副班長	張思純	一	
團丁	馬湖	八名	
團長	丁曉軒	一	張郭莊村
副團長	侯貴	一	
班長	韓文志	一	

河北省宛平縣事情調查

副班長	張起芬	一	
副班長	文立之	一	
團丁	劉九如	二十名	
團長	張福崙	一	慈頭村
副團長	李林	一	
班長	郭振聲	一	
副班長	李振文	一	
團丁	李振才	八名	
團長	張會林	一	二老莊村
副團長	許景森	一	
班長	許景林	一	
班長	張桂林	一	
班長	朱照明	一	

河北省宛平縣事情調查

副班長	班長	副團長	團長	團丁	副班長	班長	副團長	團長	團丁	副班長	班長	副團長	團長
干金	張質臣	王有	梁文秀	馬龍章	張世榮	張世傑	張景賢	鄭如貴	郭振祥	許景彬	張廷儒	張會森	
一	一	一	一	十二名	一	一	一	一	二十四名	一	一	一	
			北崗窪南崗窪					公主坟朱家坟渠家坟					



副團長	團長	團丁	副班長	班長	副團長	團長	團丁	副班長	班長	副團長	團長	團丁
劉海	劉富	張志良	王振彩	張貴忠	王檀	王殿甲	何士功	張景蘭	蘇萬榮	王彝	蘇萬生	梁珍
—		九名	—	—	—	—	八名	—	—	—	—	十四名
	稻田村					獨義高佃村					大寧村	

河北省宛平縣事情調查

河北省宛平縣事情調查

團	副班	班	副團	團	副班	班	副團	團	副班	班	副團	團
丁林江	趙珍	林茂	賀海	王芝蘭	吳寶殿	商德泉	吳悅清	吳悅序	劉貴	劉廷俊	李屏周	
八名	一	一	一	一	十名	一	一	一	八名	一	一	
				張家場村				公議莊高嶺				

團長	吳玉珍	一	西營村楊莊村
副團長	賈希古	一	
班長	陳平	一	
副班長	楊貴	一	
團丁	張春	八名	
團長	朱振江	一	軍留莊村
副團長	朱天福	一	
班長	朱振興	一	
副班長	李德山	一	
團丁	張瑞	八名	
團長	朱維賢	一	保合莊牛家場朱家崗
副團長	朱廣善	一	
班長	王國志	一	

河北省宛平縣事情調查

河北省宛平縣事情調查

團 長	團 丁	副 班 長	班 長	副 團 長	團 長	團 丁	副 班 長	班 長	副 團 長	團 長	團 丁	副 班 長
李鳳山	宋占平	吳鐘清	李鴻賓	宋文華	吳夢九	李在春	李玉林	沈亮	李增泰	王文慶	朱明庭	朱明昆
一	九名	一	一	一	一	八名	一	一	一	一	八名	一
趙辛店村					馬廠村					葫蘆堡村		

副班長	班長	副團長	團長	團丁	副班長	班長	副團長	團長	團丁	副班長	班長	副團長	團長
張祥貴	宇文榮	王懷義	吳泉溥	劉廣風	侯德山	張彪	周有順	戴永泰	周得喜	謝有	李鳳水	李增榮	
一	一	一	一	八名	一	一	一	一	十一名	一	一	一	
			雲崗村					閻仙堡村					

河北省宛平縣事情調查

河北省宛平縣事情調查

團 丁	馮 貴	十名		
第三區自衛 團團長	趙儀廷	一		
副區團長	華廣晉	一		
第一團長	王澄之	一		
副團長	楊俊枝	一		
班 長	康書文	一		
副班 長	白玉忠	一		
團 丁	席振清	八名		
班 長	張祥	一		
副班 長	馬致和	一		
團 丁	靳文彩	八名		
班 長	楊秀田	一		
副班 長	楊樹勤	一		

班 長	團 丁	副 班 長	班 長	團 丁	副 班 長	班 長	團 丁	副 班 長	班 長	副 團 長	第 二 團 長	團 丁
侯寶三	王永澄	王玉成	趙書德	徐廣有	李德鳳	趙璞	孔昭庚	李廣據	李振聲	趙鑑光	賈秀山	楊序
一	八名	一	一	十一名	一	一	十名	一	一	一	一	十三名

河北省宛平縣事情調查

河北省宛平縣事情調查

團	副班	班	團	副班	班	副團	第三團	團	副班	班	團	副班
丁	長	長	丁	長	長	長	長	丁	長	長	丁	長
張振華	李永瀾	張會光	孫德福	趙文奎	孫德福	趙文魁	賈秀亭	趙鳳池	管寶恒	周繼武	星景珍	星景森
八名	一	一	十名	一	一	一	一	七名	一	一	十名	一



團	副班	班	副團	第五團	團	副班	班	團	副班	班	副團	第四團
丁	長	長	長	長	丁	長	長	丁	長	長	長	長
賀守正	徐德金	張懷全	范恩	安風翥	邢德瑞	田鳳池	田榮庭	孫茂棋	劉寶生	趙廣友	趙德元	趙子彬
九名	一	一	一	一	十二名	一	一	十名	一	一	一	一

河北省宛平縣事情調查

河北省宛平縣事情調查

副班長	班長	團丁	副班長	班長	團丁	副班長	班長	副團長	第六團長	團丁	副班長	班長
孫占方	孫志中	王德昌	馬盡忠	裴書林	韓仕傑	韓天傑	韓仕功	趙振亞	韓國元	宋旭辰	張連科	朱永田
一	一	六名	一	一	十一名	一	一	一	一	十名	一	一

班 長	團 丁	副 班 長	班 長	副 團 長	第 七 團 長	團 丁	副 班 長	班 長	團 丁	副 班 長	班 長	團 丁	班 長	團 丁	孫 續	十二名
王永祿	史寶林	郭玉綱	李進忠	馬驥德	郭鳳嶺	韓國光	劉天才	王憲章	鮑德成	王金玉	趙玉孚	一	一	一	一	一
一	十名	一	一	一	一	十名	一	一	十名	一	一	一	一	一	一	一

河北省宛平縣事情調查



河北省宛平縣事情調查

副班長	班長	副團長	第九團長	團丁	副班長	班長	團丁	副班長	班長	團丁	副班長	班長
史寶仁	馮萬金	郭文成	周維厚	畢志寬	劉連奎	畢成俊	劉興詩	劉繼德	張書雲	白清泰	白文溪	白文瑞
一	一	一	一	八名	一	一	十名	一	一	十名	一	一

河北省宛平縣事情調查

團	丁	王儒珍	十名		
班	長	劉翰章	一		
副	班	劉振鋒	一		
團	丁	傅玉山	十名		
班	長	王福全	一		
副	班	周文豹	一		
團	丁	周文晏	八名		
班	長	勾鳳泉	一		
副	班	王文舉	一		
團	丁	楊文田	八名		
第十團	長	李本和	一		
副	團	程耀堂	一		
班	長	盧春年	一		

團	副班長	班長	團	副班長	班長	團	副班長	班長	副團長	第十一團長	團	副班長	
丁	孫光連	王福祿	王福榮	王振川	趙國賢	鮑德興	何長寬	劉春	馬明義	劉廷芳	傅文煥	白振生	康德潤
九名	一	一	八名	一	一	一	六名	一	一	一	一	八名	一

河北省宛平縣事情調查

河北省宛平縣事情調查

附記		本區共編自衛團十一團，由地區團長以下，團員以上，共計四百十六人。									
第四區自衛團團長	趙子儒	一									
副區團長	郭明秀	一									
班長	程維新	一									
副班長	王占元	一									
團丁	程永在	八名									
班長	郭金開	一									
副班長	王大彬	一									
團丁	宋連坡	八名									
班長	趙鴻傑	一									
副班長	賀學文	一									
團丁	周廣田	八名									
第五區自衛團團長	屈廷鳳	一	第五區清河								



副區團長	曹可法	一		
第一團長	劉振清	一		
副團長	曾思齊	一		
第一班長	蔣永祿	一		
副班長	傅鴻遠	一		
團丁	路德山	八名		
第二班長	陳德貴	一		
副班長	宋德臣	一		
團丁	梁茂才	八名		
第三班長	李崇海	一		
副班長	陳海	一		
團丁	梁孝	八名		
第二團長	趙書鈞	一		

河北省宛平縣事情調查

河北省宛平縣事情調查

副團長	劉寬	一	
第四班長	趙德隆	一	
副班長	田玉	一	
團丁	呂振東	八名	
第五班長	周國政	一	
副班長	徐瑞	一	
團丁	張泰	八名	
第六班長	崔仲連	一	
副班長	張文遠	一	
團丁	傅文瑞	八名	
團頭溝自衛團團長	閻子仁	一	門頭口村
副團長	馬廷璋	一	全前
分團長	董永年	一	全前

河北省宛平縣事情調查

副團長	第一團長	副團長	副團長	團丁	第二團長	副團長	班長	副班長	團丁	第三團長	副團長	班長
焦克念	董海泉	李森林	單三貴	徐進才	趙玉正	焦克剛	單玉忠	焦克仁	焦克恩	傅繼臣	郝桂庭	孫瑞森
一	一	一	一	八名	一	一	一	一	八名	一	一	一
西辛房村	東辛房村	全前	全前		西辛房村	全前	全前	全前		寬街村	全前	全前

副班長	朱鳳起	一	全前
團丁	馬斗	八名	寬街耿墳村
第四團長	馬玉海	一	門頭口村
副團長	馬雲甫	一	全前
班長	郭祥平	一	全前
副班長	安富興	一	全前
團丁	朱成富	八名	全前

保甲制度之實施

查該縣自實行保甲制度以後，成績斐然，縣公署並設自治指導員三人，分理各區自治村務事宜，保甲之編成，係以戶為單位，十戶為甲，十甲為保，甲之編成，於同一鄉鎮之行政區劃內，按居住之隣次，由一方順序行之，編餘之戶，不滿一甲時，六戶以上為一甲，五戶以下合併於同一鄉鎮內附近之甲，以甲編保同，如一鄉鎮內不足十四或甲數在十一以上十四以下時，均編為一保，若在十五甲以上，即編成二保以上，一鄉鎮內設有二保以上時，各保連合稱為連保，戶設戶長，甲設甲長，保設保長

及副保長，連保設連保長及副連保長，至各長之產生，係以互選之手續，然後經警局及縣署方面之認可，始得充任，甲長係由甲內之戶長互選，保長（連保長及）副保長（副連保長）由保（連保）內之甲長互選，但互選時，甲長副保長須經警察分駐所長而受警察分局之認可，連保長及副連保長須由警察分駐所長經警察分局長而受縣知事之認可，保長（設連保時之連保長）以鄉鎮長充之，其首任之甲長保長及副保長由縣警察分局長指定，連保長及副連保長由縣知事指定，甲長得兼任保長或副保長，保長及副保長得兼任連保長或副連保長，其資格之規定凡有下列各項之一者，不得充任保甲之幹部。

1. 未滿二十歲，2. 在本地住居未滿六個月者，3. 剝奪公權者，4. 禁治產者，5. 吸食鴉片，或其他代用品者，保甲之指揮監督系統如左。

縣知事，警察分局長，警察分駐所長，連保長，保長，甲長，戶長，

茲將該縣各區實施保甲情形列舉于左：

宛平縣警局所屬各區保甲長人數統計表

區別	保甲數	連保長	副連保長	保長	長	副保長	甲長
第一區	一三三		一三三	八〇		八〇	七三九
第二區	一二二		一二二	七一			六七二

河北省宛平縣事情調查

一四〇

第三區	一〇	九	六〇	六〇	一七	五五一
特區	六		二八			二七四
第五區	八		八	三一	三一	三二六
第六區	七		七	七六	五六	七二二

蘆溝橋一區各村保甲長統計表

職別	連保長數目	副連保長數目	保長數目	副保長數目	甲長	統計	備考
額數	二三	二三	八〇	八〇	七三九	九四五	

宛平縣第二區各村保甲長額數統計表

職別	連保長	副連保長	保長	副保長	甲長	統計	備考
額數	一二	一二	七一		六七二		

第三區各村保甲長額數統計表

職別	連保長	副連保長	保長	副保長	甲長	統計	備考
額數	一〇	九	六〇	一七	五五一	六四七	

第五區各村保甲長額數統計表

職別	連保長	副連保長	副保長	甲長	總計	備考
額數	八	八	三一	三二六	四〇四	

第六區各村保甲長額數統計表

職別	連保長	副連保長	保長	甲長	總計	備考
額數	七	七	七六	七二二	八六八	

豐台特區各村保甲長額數統計表

職別	連保長	副連保長	保長	長	副保長	甲長	備考
額數	六	六	二八	二八四	二七四		

第二節 警察

第一項 概況

查事變前該縣共劃設六公安區，五分駐所，十四派出所，共有警官二十二員，長警二百零七名，夫役十七名，第一區公安局駐豐台鎮，無分駐所，第二區公安局駐龐各莊，所轄一分駐所三派出所，其

分駐所駐榆堡，第三公安局駐門頭溝，所轄二分駐所，七派出所，其分駐所一駐王平村，一駐北安河，第四區公安局駐東齋堂，所轄一分駐所，駐青白口，第五區公安局駐清河鎮，無分駐所，第六區公安局駐長辛店所轄一分駐所，四派出所，其分駐所駐衙門口，四派出所分駐各村，均屬衙門口分駐所管轄，

事變以後，改稱警察局其下設警察分局七處，分駐所一處，派出所八處，計官員三十名，長警一百四十二名，前公安局所有槍枝，悉為前局長帶走，故現僅有槍枝四十枝，該局全年經常費三〇，七二三，八元，臨時費一，二〇〇元，服裝費六，二六八，五元，係臨時籌措，警察工作，除巡邏值崗，調查戶口，清查旅店及娼寮，檢查衛生，禁止賭博，保護外僑，維持交通外，并與保衛團自衛團取得連絡，遇有匪警發生，一面呈報縣署，一方派警協同剿捕，會同保衛團檢查往來汽車及行人，且每日與保衛團互相會哨，

警務總局每月經費計六二〇元，長辛店警務分局每月經費二一八元，蘆溝橋警務分局每月經費三三〇元，龐各莊警務分局每月經費二三五元，門頭溝警務分局每月經費三〇六元，清河鎮警務分局經費一七一元，榆堡警務分局每月經費二三七元，豐台警務分局每月經費四〇六元，全局每月共計二，五二三元，



第二項 組織  
宛平縣警務局組織系統

北河省宛平縣事情調查

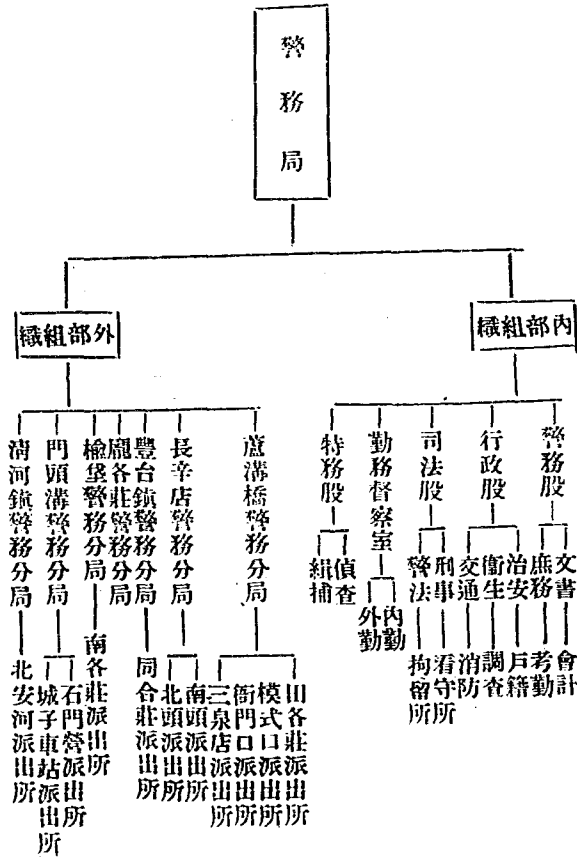

河北省宛平縣事情調查

宛平縣警務局暨所屬各分局經費一覽表

局別	原經費數	現在經費數	新計劃數	備考
警務局	四五,〇〇〇	一〇,三六,〇〇〇	一,七五,〇〇〇	
第一分局	二〇八,〇〇〇	三三,〇五〇,〇〇〇	五〇四,〇〇〇	
第二分局	二九一,〇〇〇	二五,〇〇,〇〇〇	四八四,〇〇〇	
第三分局	二九一,〇〇〇	三三,〇〇,〇〇〇	四八四,〇〇〇	
第四分局	二八五,〇〇〇	二〇七,〇〇〇	四八四,〇〇〇	南各莊派出所經費合併在內
第五分局	三〇〇,〇〇〇	一七一,〇〇〇	四六四,〇〇〇	北安河分駐所與分局合計如上數
第六分局	三三,〇〇〇	三〇六,〇〇〇	四八四,〇〇〇	車站派出所石門營派出所不在內
豐台分局	二九四,〇〇〇	三三〇,〇〇〇	四七四,〇〇〇	豐台分局與同合莊派出所合計如上數
合計	二,一〇五,五〇〇	二,八七一,五〇〇	五,一三三,〇〇〇	

『附註』機密費實報實銷另案呈請

第三項 警察官吏

警務局人員配置一覽表

河北省宛平縣事情調查

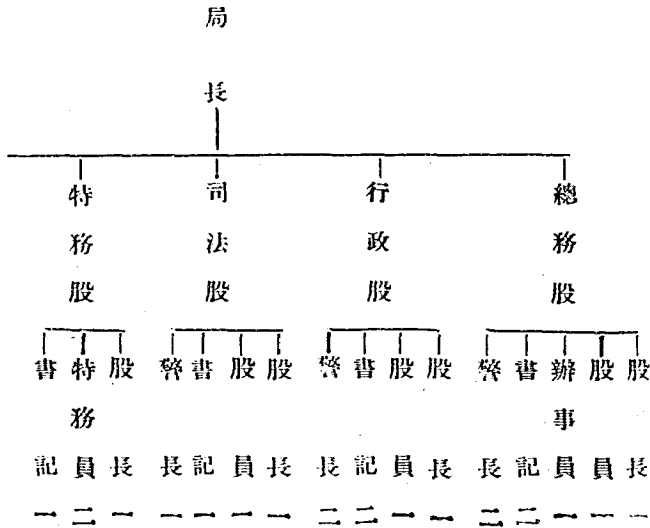

督察室

督察長	督察員	稽查員	警長	警員
一	二	二	二	二

宛平縣全警務局官員長警分配一覽表

警務局局長一員暨警夫四十名

長辛店警務分局分局長一員暨警夫十九名

蘆溝橋警務分局分局長一員暨警夫十二名

田各莊派出所所長警三名

磨石口派出所所長警三名

三家店派出所所長警四名

衙門口派出所所長警四名

廳各莊警務分局分局長一員暨警夫十八名

榆堡鎮警務分局分局長一員暨警夫十八名

南各莊派出所長警三名

門頭溝警務分局分局長一員暨警夫十七名

石板營派出所長警四名

城子車站派出所長警四名

清河鎮警務分局分局長一員暨警夫十二名

豐台鎮警務分局分局長一員暨警夫二十四名

同合莊派出所長警三名

宛平縣警務局官員月支薪餉等級一覽表

職別 月支薪餉額

局長 九〇

股長 四〇

股員 二〇

辦事員 二〇

督察員 二六

河北省宛平縣事情調查

河北省宛平縣事情調查

特務員

二六

稽查員

一八

書記

一六

正警長

一三

副警長

一一

一等警

九·五〇

二等警

八·五〇

三等警

八

夫役

八

宛平縣警務局職員一覽表

職別	姓名	年	齡	籍貫	備	考
局長	金印濤	三十九	歲	吉林伊通	總	局
督察長	金魄俠	三十七	歲	吉林長春	總	局

稽 查 員	巡 官	特 務 員		督 察 員		辦 事 員			股 員	司 行 政 兼 法 股 長	特 務 股 長	總 務 股 長
張	關 聖 懷	王 成 祥	魏 寶 霖	周 金 銘	郭 聚 和	趙 星 橋	苗 振 寰	于 德 政	王 維 瑛	王 維 珩	赫 貴 忍	張 公 伯
富	三 十 五 歲	二 十 九 歲	三 十 一 歲	二 十 八 歲	四 十 一 歲	四 十 歲	三 十 一 歲	二 十 八 歲	三 十 歲	四 十 一 歲	二 十 三 歲	四 十 一 歲
	台 林 永 吉	奉 天 新 民	奉 天 海 城	河 北 天 津	河 北 武 清	吉 林 伊 通	河 北 保 定	河 北 慶 雲	奉 天 瀋 陽	奉 天 瀋 陽	奉 天 西 豐	奉 天 開 原
										總	總	總
										局	局	局

河北省宛平縣事情調查

河北省宛平縣事情調查

巡官	第二分局長	書記	巡官	第一分局長					書記		
李錦洲	金印濤	張建中	王世昌	王世臣	王敏	趙憲章	孫耕宇	關天盛	金承英	劉維綱	汪勇江
二十三歲	三十九歲	二十二歲	三十七歲	四十二歲	二十一歲	二十四歲	二十八歲	二十五歲	二十四歲	二十一歲	三十五歲
河北獻縣	吉林伊通	奉天瀋陽	河北通縣	安徽信陽	河北北京	奉天錦縣	奉天錦縣	河北懷柔	河北北京	河北宛平	河北義縣
	長辛店分局										



書	記	劉文憲	三十九歲	河北景縣	
巡	官	宋清友	三十九歲	河北滄縣	
第六分局長		正中德	二十五歲	奉天海城	門頭溝分局
書	記	曹亨齋	二十一歲	河北宛平	
巡	官	丁銳	三十六歲	奉天遼陽	
第五分局長		曹可法	三十七歲	山東義都	清河鎮分局
書	記	傅祥榮			
巡	官	王獻瑞	三十七歲	河北宛平	
第四分局長		郭明秀	四十一歲	奉天瀋陽	榆堡鎮分局
書	記	石寶華	二十五歲	河北北京	
巡	官	謝榮達	二十二歲	河北北京	
第三分局長		華廣晉	三十五歲	河北北京	廳各莊分局
書	記	張廣佩	四十歲	河北宛平	

河北省宛平縣事情調查

豐台分局長	王純義	三十二歲	奉天瀋陽
巡官	馬榮陸	三十三歲	奉天錦州
書記	尹耀俠	三十二歲	奉天岫岩

## 第六章 產業

### 第一節 農業

#### 第一項 概況

該縣農產物有麥、玉蜀黍、高粱、黍稷、芝麻穀、花生等，其中以粟、玉蜀黍為大宗，落花生則多於南部砂質土壤地帶，距北京較近之地，則多種菜蔬，西苑陵塘，種稻者不少，果類有蘋果、梨、黑棗、胡桃、杏仁、柿等，該縣地勢西北兩部高爽，土多山石，不宜植棉，中部低窪，土質多砂，亦不宜植棉，西南部土質肥沃，植棉較宜，是以全縣產棉以西南部為最多，北部次之，西部則無，農戶約佔總戶口百分之七一·六，其中以自耕農為最多，約佔農戶總戶數百分之四〇·二，其次為地主，約佔百分之二五·五，自耕兼佃農約佔百分之二二·六，佃農約佔百分之一一·八，全縣耕地面積，按最近縣公署調查報告，共計二十九萬零一百三十五畝有奇，至該縣水利有永定河橫貫縣境，沿堤各村

設管開渠引水灌田，其爲便利也。

### 第二項 農業經營

該縣農戶按事變前縣政府報告，共計二四·〇六五戶，其中地主約計六·一四三戶，自耕農約計九·六六四戶，自耕兼佃戶約計五·四二八戶，佃戶二·八三一戶，各農一般所有耕地畝數，據河北省農業調查報告所載，其最大所有畝數計二·〇〇〇畝，最大耕種畝數，由六〇〇〇至七〇〇〇畝，普通耕種畝數計一〇畝，至事變後情形，因該縣境內治安尙有未恢復之區，故目前尙無確寔統計也。

農具多係耘，耙，鋤，鎬，犁，鏟等，肥料使用人糞廐肥堆肥者居多。

### 第三項 農事團體

事變前該縣曾有農業推廣所及苗圃等之組織，專門從事於農產物改良試種，其成績尙屬良好，農業於事變後因經費困難，已無形停頓，而農場苗圃仍然存在，其所佔面積約三十五畝，種有梓，槐，榆，白楊，柏，刺松，楓等苗，二十五年植樹節曾種植各苗二萬株，過去每年預算七百二十元，現推廣所時每年約二百四十元，此外尙有治蝗總會，係成立於民國二十三年，蓋因其時蝗蟲爲患甚烈，河北省政府遂命各縣組織該會，搜除蝗蛹遺卵，但最近二三年來，蝗患已形減少，且因經費困難亦告停頓，農民之組織，在以往黨政時代，黨部爲利用農民作種種運動，現時該縣公署擬將其恢復，并籌劃擴

充之，故有農會之組織，二十四年河北省黨部撤廢，於是農會亦隨之而消滅矣，此外新民會宛平縣指導部就原有之合作社，加以整頓，為謀農村之復興積極辦理貸款借種，並使農民之農畜產物得有固定銷售市場，以除歷年農產物，買賣之積習，設立農產物交易場，茲詳細分述于后。

### 1. 宛平縣立農業推廣所

該所設於縣新房莊村，其所佔面積共計十畝，農作物栽培地佔九畝五分，並無固定基金，每年經費六百四十八元，事業費佔百分之五十，設主任一人，推廣員一人，場內工作。一、佳種之引入，計有美國非立王玉蜀黍，銀王玉蜀黍，美國脫里斯棉等佳種，試種數年，成績優良。二、農作物之改良，計有大青豆，白小麥二種，試驗結果甚佳。三、施肥試驗，曾以肥田粉，人糞尿，油粕等，用同價試驗，其結果，人糞尿較為優良。四、試驗工作，曾施行距離試驗，結果以距離遠者較優，嗣後用洛夫氏標準試驗，其推廣工作，每年將優良種，分發各區試種。

### 2. 苗圃

該縣設有育苗區三處，計有第一育苗區在蘆溝橋娘娘廟內，第二育苗區在三家店，第三育苗區在西齋堂。

### 3. 合作社

該縣合作運動，醞釀于民國二十三年間，其指導機關迭經變更，而合作社具體實現則始於民國二十四五中，最初有水利合作社，其後始有煤業輸出棉花輸出及落花生輸出等信用合作社之設立，該縣之在蘆溝渠水利合作社，乃自民國八年籌備，民國十二年正式成立，旋因內部設備不完善及社員不統一，迨至民國十七年改組爲蘆堂水利合作社，此外其他各合作社，均由民國二十年至二十四年之間相繼成立也，各合作社之指導機關最初均屬於北京華洋義賑會之下，嗣改隸於華北農業合作事業委員會指導，惟其時因各合作社須向縣建設局申請登記，故又正式隸屬於建設局統轄，至清河鎮之五合作社，則由燕京大學負一切指導之責，迨至近日，該縣合作事業，仍屬幼稚，况一般人民知識不足，合作事業之經營不能振興，乃意中事也，事變後，合作社停辦者甚多，其中雖有因受事變影響者，然其多數，實由於各社理事監事等辦理失當，而未能予人謀得真正利益，此其停頓之主因也，迄今雖有存在者，其力量亦極微渺矣，惟因該縣沙地居多，不能生產穀物，自水利合作社成立以來，利用永定河水力，藉以改良地質，獲有相當效果，故一般人民對於成立合作社之印象尚屬良好也。

水利合作社。

該縣水利合作社計有永濟水利合作社及蘆堂水利合作社兩處，茲分述之。

#### 一、永濟水利合作社

河北省宛平縣事情調查

該社係張博才個人創設者，其吸水方法，利用永定河藉以鐵製虹吸管施行灌溉，以期地質改良，嗣因資本不足，即告停頓矣。

## 二、蘆堂水利合作社

該社於民國十八年由齊久榮及張子忠等發起創辦，設在永定河下流，自蘆溝橋起至北天堂村止，施行水力灌溉，故名爲蘆堂水利合作社也，其組織以股爲單位，每股五十元，百股資本額合計五千元，設經理一名，委員若干名，由公選推舉之，該社工作，最初由人民出以人工，合作社付以灌溉代價，經互相協力結果，得有大發展，其使用之機械，卽爲鐵製虹吸管，鐵管長一百七十六英尺，直徑八十二英寸，購入價格約一千四百元，溝渠之建築，有東南西大渠，十六支流渠，本流寬十二尺，長約六華里，支流寬八七尺，長八十丈有奇，其灌溉之效果，以一時間爲標準，水深約二尺，可以灌溉土地十二畝，二千畝之土地，約一週內輪流一次，水入土深二寸許，卽可耕種，至今經水利合作社努力結果，已將沙地改良爲可耕之土地者達二千畝以上，成績頗著，沙地每畝原價約十二元，經改良爲可耕之土地後，每畝價格漲至二十餘元，該社現在實行中者，以二十七年成績爲最好，但該社自創辦以來，歷十年之久，其效果僅及二千畝者，蓋因永定河之水流常變，以致流水不能，且最初預定資本金額亦未繳足故也。

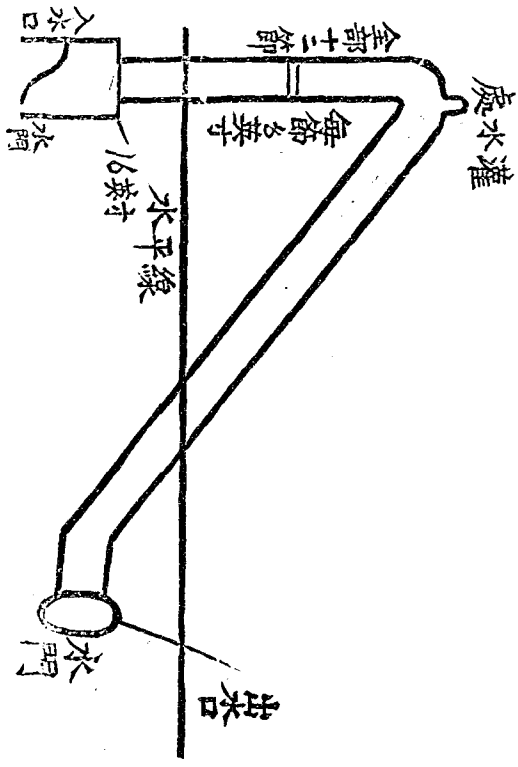

使用時將出水門關閉，然後以水灌入管內，再將灌水處關閉由將水門開放，用真空吸水，此管名爲虹吸管。

河北省宛平縣事情調查

宛平縣合作社概况表

名 稱	任 責	社 員	職 員	人 數	社 股	金 額	共 認	股 金	總 額	保 證	數	發 登	年 登	月 記	證 登	號 證	列 記	備	考
北黃店	前全	前全	三七	八二〇〇	二七	五四〇〇	全前	全前	七										
唐家嶺	前全	前全	二二	八二〇〇	二二	四三〇〇	全前	全前	六										
西二鎮	前全	前全	三七	八二〇〇	三七	七四〇〇	全前	全前	五										
清河鎮	前全	前全	三三	八二〇〇	三三	四四〇〇	二十四年十一月	全前	四										
朱家莊	限無信用	限無信用	二二	八五〇〇	一一	五五〇〇	全前	全前	三										
務朱村	前全	前全	二五	一〇二〇〇	四三〇〇	八六〇〇	全前	全前	二										
務太村子	限有運銷	限有運銷	二五	一〇二〇〇	一七	三三〇〇	二十四年	全前	一										



各東	莊良	朱家務	務太	燕大(燕大清河鎮 試驗區)聯 合社)	南家莊	定福莊	長安城	旺東	南黃
		村子	無信用	證供	前全	前全	前全	前全	前全
證產	保棉	前全	限信用	證供	前全	前全	前全	前全	前全
銷花	銷花	一七	二八	二社	一七	二二	二六	三九	三八
五	五	八二〇〇	八二〇〇	八三〇〇	八五〇〇	八五〇〇	八二〇〇	八二〇〇	一〇二〇〇
六二〇〇	六二〇〇	五三	二八	二二	一七	二二	三三	三九	三八
九二	九二	一〇三〇〇	三三三〇〇	一三〇〇〇	六五〇〇	五五〇〇	七〇〇〇	七六〇〇	七六〇〇
一八二〇〇	一八二〇〇	全	五二	二〇	全	全	全	全	全
五全	五全	前	五二	全	前	前	前	前	前
前	前	五	五	五	五	五	五	五	五
去	去	五	五	五	五	五	五	五	五
以前係舊證	以前係舊證			由二十六年一月 兼營進銷供給					

河北省宛平縣事情調查

河北省宛平縣事情調查

東河沿	上地村	廻龍觀	後營村	常各莊	宋各莊	永泰庄	草廠村	門頭溝
証保 灌溉	前全 棉產銷	証保 棉產銷	前全 棉產銷	限無 信用	証保 棉產銷	前全 棉產銷	限無 信用	証保 煤業 產銷
三	一五	一八	三	一五	三	一〇	一〇	八三
八	六	六	六	八	六	六	六	二四
二〇〇	二〇〇	二〇〇	二〇〇	二〇〇	二〇〇	二〇〇	二〇〇	一〇〇〇
四〇	一五	三〇	三	一五	六	二	一〇	八九
九〇〇〇	三〇〇	六〇〇	六〇〇	三〇〇	一三〇〇	二二〇〇	二〇〇〇	八九〇〇
每 股 以 地 爲 證	五	五	五	五	五	五	五	三〇
全 前	六 二 五 月	六 二 五 月	全 前	全 前	七 二 五 月	五 全 前	十二 五 月	一 二 六 月
一	二	三	四	五	六	七	八	
以後係新証								

河北省宛平縣事情調查

東 莊	龐 莊	南 各 庄	常 各 庄	履 碾	大 新 庄	張 公 堡	高 里 營	長 安 城
前全 前全	前全 前全	前全 前全	前全 前全	前全 前全	前全 前全	証保 產棉 銷花	前全 信用	限無 消信 費用
一五	三	三	一六	一三	二七	一五	七	六
八二〇〇	八二〇〇	一〇三〇〇	一〇三〇〇	八三〇〇	八三〇〇	八三〇〇	六二〇〇	二二〇〇
四三	五	九七	九四	四	一〇〇	一〇〇	七	四七
八六〇〇	一〇〇〇〇	二九二〇	二二〇〇	一五二〇	三〇〇〇	三〇〇〇	一四〇〇	九〇〇
四全 前	五 二十六 年	六全 前	三全 前	三全 前	五全 前	三 五二十六 年	全 前	全 前

東 村黑	賀 南 村	東 興 莊	郭 家 莊	大 瓦 窰	張 遺 村
前全	前全	前全	前全	前全	前全
一六	二〇	一〇	二	二	一〇
八二〇〇	八二〇〇	二〇〇	二〇〇	二〇〇	二〇〇
畜	畜	一〇	二	二	一〇
二八〇〇	二八〇〇	二〇〇	三〇〇	三〇〇	三〇〇〇
三全	三全	二 四月二十 日	二 四月八日	二 四月二十 日	一 四月二十 日
		以下之合作社係 由中央指導部派 員指導成立			

宛平縣新民合作社交易場。

交易場設立之目的，乃係增進開發農產，并使農業者保有固定交易場所，而按公平價格販賣其所有農畜產物，惟該場交易之農畜產物原限於合作社員所有之生產物品等，但不妨礙合作社員利用時，非

合作社員亦可利用之，合作社員於交易場中所販賣之農畜產物，亦須經董事長承認，該場之交易時刻，自四月一日至九月三十日，由午前四時至午前十一時，午後一時至午後七時，自十月一日至三月三十一日，由午前五時至午前十一時，午後一時至午後六時，至買賣手續費徵收標準，規定小麥每石二分，穀子每石二分，玉米每石二分，落花生每百斤二分，棉花每百斤二分，徵收之單位，均以石計，不滿石者從之，該項費用係由賣主買主雙方均攤，徵取糧樣之標準，規定每車二升，凡上場交易之農畜產物須遵守該場主任之指揮，按到達次序赴交易場檢查所受檢，各交易所定之標準價格，係以北京市價爲標準，而於交易場內公布之，交易時該場主任應將賣主之姓名品名等級數量單價價格及買主等詳細記載於交易賬簿中，倘買賣主對於交易價格無異議，交易即告成立，而不得再請取消，但該場管理員如認爲交易價格欠當時，則不予記載，並停止其交易，交易成立後，該場對於賣主付以交易票，買主付以仲買人勘定書，賣主應得之販賣代金，於交易成立之日，由管理員交付之，但遇有特殊事情，且須經交易場主任承認也，當交付代金時，該時可將買賣手續費及債務等同時扣留之，交易場之仲買人，須有二人以上之保證人，並須經董事長核准，核准後，即於五日內交付一百元以上之保證金，凡有下列各情事之一者，1. 身份保證金及販賣代金不按時交納者，2. 無正當理由停止一月以上交易事宜者，3. 當交易時有其他不正行為者，4. 妨害他人交易及擾亂交易場之秩序者，董事長得停止其交

河北省宛平縣事情調查

一六四

易，或課以違約罰金，並取消其仲買人之資格，且合作社員違反規定者，亦徵收百元以下之過慮金，交易場僅長辛店及龐各莊兩處有之，茲各該場最近交易狀況分別列表于左。

宛平縣長辛店農產均交易場十一月份交易狀況

品名	稱呼	數	量	金	額	備	考
落花生	斤	六一三、五九六	〇〇	四〇、六九六	三一		
玉米	石	一、一八六	三一	九、六〇六	六三		
黑豆	石	五六三	九一	三、七六七	四〇		
稻子	石	二五三	二八	一、七九五	七七		
元豆	石	一七一	七〇	一、四六三	五一		
芝蔴	石	一六六	五八	二、八二三	四〇		
小米	石	一〇一	二七	一、一九〇	八四		
谷子	石	八五	〇六	五九八	三三		
白麥	石	七六	一三	一、〇四〇	七一		

河北省宛平縣事情調查

一六五

長辛店農產物交易場十一月份交易狀況

品名	稱呼	數	量	金	額	備	考
高粱	石	六六	三〇	四七一	二二		
蕎麥	石	五三	九七	三三六	〇六		
小豆	石	四九	二三	四三八	八九		
大米	石	四三	〇六	五〇四	五三		
吉豆	石	一八	六八	二〇六	三九		
黍子	石	一七	五四	一二八	七八		
蘇子	石	一七	〇一	一三六	九六		
小青豆	石	一五	九七	一四九	七二		
元米	石	一〇	四七	一二七	三八		
江米	石	六	二一	六〇	六七		

河北省宛平縣事情調查

大青豆	石	五三一	七三八八
花麥	石	二四〇	三一二〇
計		六五、六四八	五八

宛平縣交易場統計表

十二月份交易狀況統計表(自十二月一日至三十一日)

品名	數量	總量	金額	額備	考
玉米	六六九、〇四		五、八五六六九		
芝蔴	九二、二三		一、五三七一三		
黑豆	二〇〇、九〇		一、四一一四〇		
白麥	九四、三九		一、二八一八四		
元豆	一五九、九五		一、四六〇九二		
稻子	一一五、六三		八二七二五		



大	米	四一、一四	七〇二七二	
青	豆	七八、七八	八六四二五	
元	米	二九、七五	三五八五六	
谷	子	七九、七九	五八四四三	
蕎	麥	二七、九四	一八六四〇	
糜	子	二四、一六	一九一〇八	
小	青	豆	六、七一	六〇八四
黍	子	三、七六	二八一八	
花	生	二二四、六九七	一五、〇七六三九	
高	粮	一三、八九	九八〇〇	
大	青	豆	一、九八	二六八八
小	米	五三、六八	六五八五七	
小	豆	六、三六	六一〇六	

河北省宛平縣事情調查

河北省宛平縣事情調查

一六八

江	豆	二五八	二五六八
計		三二二、九八二七	

麗各莊交易場一月七日狀況

品名	數量	單價			金額	數量	一月
		最高	最低	平均			
黑豆	63.82石	8.70	8.10	8.40	335.28	643	一月十四日
白玉米	1.69	10.40	10.00	10.30	17.73	17	"
皮青	229	10.40	9.40	9.60	2048	20	"
谷子	23.71	8.60	8.20	8.30	198.09	198	"
大米	.80	18.00	17.00	17.50	1440	14	"
吉豆	9.47	13.90	13.20	13.60	129.94	130	"
花麥	32.85	13.80	13.20	13.16	430.51	435	"

元	豆	35.30	10.00	9.20	9.80	345.79	348	"
紅	豆	3.19	12.90	10.50	11.80	375.2	35	"
元	米	3.91	12.60	12.00	12.30	4796	48	"
小	豆	3.25	11.00	9.80	10.30	3558	35	"
花	生	64.24	8.20	6.00	7.20	462.08	963	"
白	麥	29.38	15.30	14.20	15.00		440	"
玉	米	255.38	10.80	10.20	10.60		2271	"
小	米	45.84	14.00	13.40	13.20	627.51	637	"
青	豆	21.65	14.00	12.40	13.30	288.51	287	"
紅	糧	1.90	8.60	8.20	8.40	1594	15	"
糜	子	1.40	8.80	8.20	8.60	1214	12	"
芝	麻	47	19.50	18.00	18.70	930	09	"
合	計	536.28				5226.85	5933	"

廣東省銀行 廣東省銀行

一六九

雞	1				7100	71	1月6日
鴨	4				8300	83	"
牛	2				8800	83	"
豬	51				9370	94	"
馬	1				3400	38	9日

按宛平縣一般民衆對於合作社之印象，頗爲良好，惟全縣除砂地即山地，無大塊平原農地，故農耕之地非常零碎，而小農佔多數，就實況而言，集合少數資本而從事於合作事業，誠爲當前之急務也，將來該縣農產等若由合作社積極經營，必獲利至鉅，按棉產而言，宛平縣三四區以棉產爲主，其產量每年約四五萬斤，往年之棉，均爲一般商人單獨收買，該縣交通甚屬便利，且與房山良鄉縣隣接關係，所有棉產均集合於長辛店車站，如有棉業合作社，倉庫及運輸合作等設立，對於農村之利益必大也，再按水利而言，宛平縣之地質，大部份爲沙土，且有不毛之地，倘利用永定河實行灌溉，將來必能變爲肥沃之地，農民生活亦能得以復蘇，原有之水利合作社範圍既小，且組織亦不完備，果使範圍廣大，必能獲得相當效果也。

#### 第四項 農民生活狀況

宛平雖地近都市，然鄉鄙農民均甚勤樸，盡力耕耘，食品以米麵爲大宗，米麪中以甘薯、小米、豆類，高粱蕎麥等爲其主要之食品，農民食甘薯或煮或蒸之，亦有將甘薯切成細片，晒乾保存之，有時將乾片，與小米及菜類混合熬成菜粥，菜蔬以白菜，北瓜，萹蔥，蘿蔔爲大宗，此外尚有葱，茴香，菠菜，韭菜，豆角等物，調和最主要者爲鹽，此外有醬，花椒，薑，糖等，但所用數量不多，鄉村農民食肉，除新年，中秋，端午等節外，平時食肉者則不多見，所食之肉以豬肉最普通，牛羊肉次之，所用果類，以西瓜梨甜瓜梨爲最普通，全年燃料費以所收柴草費爲最多，煤費次之，煤油費又次之，再次爲洋火費，農民所着衣服及鞋襪，極爲簡單，均係粗布製成，顏色以青藍及白三色者居多，農民之住房，一般小農，少則二三間，多則五六間不等，小康及富有之農戶，由六間至十數間，土房極多，磚房甚少，至衛生一道，鄉間農民固不講求，殊爲憾事，總之，我國農民生活，最簡陋，而最痛苦，如遇豐年尚可自足自給，倘逢災歉，餓餓遍野，其狀之慘，不堪言矣。

宛平縣農民生產概況統計表（十七年）

河北省宛平縣事情調查

20 斗	數量	甲等地	每畝平均生產量數及次數	正業
	2 次			
	18 斗	丙等地		
	2 次			
	17 斗	戊等地		
	2 次			
	15 斗	庚等地		
	2 次			
	14 斗	類種產生		
	2 次			
8 斗	產生產業正			
1 次		產生產業副		
4 斗	產生產業副			
1 次		產生產業副		
豆梁高穀	類種產生		止副業生產月數百分比	
蜂蜜鷄羊牛	類種產生			
284,840元	量數產生	82%		
82%	產生產業正			
18%	產生產業副	18%		
18%	產生產業副			

宛平縣農民生活概況統計表(一)地主(十七年)

110元	租田	每家每年平均收入	不足五十畝
160元	他其	平均收入	
210元	計共	每家每年平均支出	五十畝以上
10元	地田	平均支出	
180元	他其	比較	百畝以上
190元	計共	比較	
20元	盈虧	比較	百畝以上
200元	租田	每家每年平均收入	
120元	他其	平均收入	百畝以上
320元	計共	每家每年平均支出	
30元	地田	平均支出	百畝以上
250元	他其	比較	
200元	計共	比較	百畝以上
40元	盈虧	比較	
400元	租田	每家每年平均收入	百畝以上
150元	他其	平均收入	
550元	計共	每家每年平均支出	百畝以上
70元	地田	平均支出	
350元	他其	比較	百畝以上
420元	計共	比較	
130元	盈虧	比較	百畝以上
130元	盈虧	比較	

(2) 自耕農 (十七年)

225元	業正	平均每家每年收入	不足五十畝
31元	業副	計共	
256元	地田	平均每家每年支出	
21元	他其	計共	
100元	盈	比較	
121元	虧		
135元	業正	平均每家每年收入	五十畝以上
361元	業副	計共	
41元	地田	平均每家每年支出	
402元	他其	計共	
33元	盈	比較	
123元	虧		
156元	業正	平均每家每年收入	百畝以上
246元	業副	計共	
410元	地田	平均每家每年支出	
67元	他其	計共	
477元	盈	比較	
56元	虧		
232元	業正	平均每家每年收入	
288元	業副	計共	
189元	地田	平均每家每年支出	
	他其	計共	
	盈	比較	
	虧		

廳各莊ニ於ケル地價少此ノ地ノ土地ク該縣ニ於テハ最高テアル。

甲 60円ヲ最高ニ次下十円ヲ絨スル。  
(3) 半自耕農 (十七年)

208元	業正	平均每家每年收入	不足五十畝
66元	業副	計共	
274元	地田	平均每家每年支出	
31元	他其	計共	
20元	盈	比較	
95元	虧		
146元	業正	平均每家每年收入	五十畝以上
128元	業副	計共	
300元	地田	平均每家每年支出	
110元	他其	計共	
410元	盈	比較	
46元	虧		
46元	業正	平均每家每年收入	百畝以上
110元	業副	計共	
202元	地田	平均每家每年支出	
208元	他其	計共	
411元	盈	比較	
150元	虧		
561元	業正	平均每家每年收入	
57元	業副	計共	
66元	地田	平均每家每年支出	
215元	他其	計共	
338元	盈	比較	
223元	虧		

河北省宛平縣事情調查

(4)佃戶(十七年)

254元	業正	均	每	不
61元	業副	收	家	足
315元	計共	入	每	五
18元	地田	平	家	十
79元	租繳	均	支	畝
79元	他具	每	每	一
176元	計共	年	年	五
139元	盈	出	比	十
	虧	入	較	畝
375元	業正	平	每	十
65元	業副	均	家	畝
440元	計共	收	每	十
35元	地田	入	家	畝
154元	租繳	平	每	以
110元	他具	均	年	上
299元	計共	支	比	百
141元	盈	出	較	畝
	虧	入	每	以
486元	業正	平	家	上
28元	業副	均	每	
574元	計共	收	年	
67元	地田	入	每	
210元	租繳	平	家	
140元	他具	均	支	
417元	計共	出	年	
257元	盈	比	較	
	虧			

1. 家庭概况

一〇〇畝自耕大農

築所有物	地所有積土	人	家	長	第
平房五〇間	菜普通烟地	數	族	辛	二
井一	三〇三畝	三男	三女	店	區
畜舍	山宅地	小	孩	夏	姓
畜力	林三荒畝	四	合	計	名
馬	經營	人	勞	主	業
一	租佃	數	動	業	農
牛驛	佃戶	雇備勞動者	家族勞動者	兼	業
		年工、一月工、日工、	男、女、無		



2. 農產物收入

物產名目	耕種面積		無收穫		收量		草價金	類
	單種	間種	全面積					
粟	六〇畝		一〇畝		二五〇斗			二〇〇元
玉蜀黍	二五畝				一〇〇斗			八〇元
落花生	一五畝				一五〇〇斤			六〇元
合計								三四〇元

3. 副農產物收入

副產物名目	耕種面積	收量	金額	備考
穀草	六〇畝	一二、五〇〇斤	五〇元	
包米	二五畝	七、五〇〇斤	二二、五元	
合計			七二、五元	

河北省宛平縣事情調查

4. 臨時收入

類	別	數	量	金	額	備	考
土地	賣却						
房屋	賣却						
出資	收回			三〇元			
送金	贈與						

5. 所有農具

農具名	個數	用途	購入價格	維持年限	年當修理費
石碾	一	中耕	一五元	五〇年	
鋤	六	除草	七、八元	五年	
犁	一	中耕	九元	一〇年	
車		運搬			

6. 農場經營費

河北省宛平縣事情調查

碾	糞	耙	木 銑	三 齒 鎬	木 叉	鐮 刀	鋤	小 鎬	大 鎬
一	三		二	二	三	四	二	三	二
精	收	耙	收	調	收	收	掘	整	掘
白	種	平	種	肥	種	種	土	地	穴
二〇元	一、二元		一、四元	一元	一、八元	三、二元	一、四元	二、四元	二元
二〇年	二年		一年	三年	五年	二年	二年	二年	二年

河北省宛平縣事情調查

搬運費	佃租	肥料購入費	種畜購入費	勞力費			家畜費			農具費		類別	數	量	金	額	備	考	
				雇牛具費	雇入畜力費	雇入勞力費	管理費	飼料費	家畜購入費	小農具修繕費	大農具購入費								
						年工一人				羊一八隻								支二五元	一〇〇元



衣服費												
蠟	煤	合	鞋	帽	寢	衣	絲	棉	布	合	醬油及砂糖	醋
燭	油	計	襪	子	具	服		花	類	計		
	一五斤											
	三、四五元	三元	六元			二五元				一五四元		

河北省宛平縣事情調查

嗜好品費						什器費			火熱費			
合	茶	烟	酒	教	慶	合	鉢	碗	合	洋	稽	士
計				育	弔	計	箸	皿	計	火	草	煤
										六包		三五〇〇斤
一元		一元			四元				二四、六元	〇、六元		一七、五元

8. 全年收入支出決算

農 作 物	勞 資	年度滾入債務	年度滾存金	類 別		出 比 盈、 虧	較	其 他						
				收	入 支			生活費總計	年 底 費	合 計	旅 行 通 知	化 裝 費	醫 藥 費	娛 樂 費
四〇二、五元								三四、六元	三元	二元			二元	



總計	其他	臨時收入	公租公課	借出銀	借入銀	生活費	經勞費	畜產物	建物租費	建物借費	運搬費	佃租
五三二、五元		三〇元						一〇〇元				
二八三、六元	二五元		三五元			二二三、六元						
二四八、九元												

河北省宛平縣事情調查



農產物收入調查表

種別	副產物	作付畝	收畝	量	金	額	備	考
穀	草	一五畝	二四〇〇斤	二四元				
高	低	五畝	一〇〇〇斤	八元				
糜子			二〇畝	二四斗	一、二斗	一、一〇元		二六、四元
黍			二〇畝					
棉								
落花生	三畝			二八〇斤	九三斤	〇七元		一九、六元
甘藷								
蕎麥								
豆類								
其他								
合計								四六九元

河北省宛平縣事情調查

河北省宛平縣事情調查

包米	二〇畝	二〇〇〇斤	一四元	
麥	一五畝	二〇〇〇斤	一〇元	
豆	楮			
其他				
合計			五六元	

所有農具

農具	費用	個數	用途	價格A	年限B	當年修費C	A+B+C
車	運	一	搬	五〇元	一〇年	一〇年	
犁	中	一	耕	四元	一〇年	二元	
石	收	一	穫	三元	二〇年		
鋤		二		三元	三	年	
大	爛		穴				
鐵	整	一	地	八元	二	年	

農場經營費

小鎬	磨	碾	箕	耙	木銑	三齒鎬	木叉	鐮刀
二		一	二	二	一	一	五	二
收	磨	碾	收	耙	收	調	調	收
稜	面	白	稜	平	稜	肥	肥	稜
一元		二、〇〇元	八〇元	一、二〇元	六四元	一、〇元	二、五元	四元
二		一	一	三	一	四	三	二
年		五年	年	年	年	年	年	年
		四元						

農具費	種	別	數	量	金	額	備	考
	大農具購入費							
			三	件	一	六	元	

河北省宛平縣事情調查

合	運	小	肥	種	勞力費		家畜費	
					雇入畜力費	雇入勞力費	飼料費	家畜購入費
計	費	料	入	入	具	費	費	費
一								
六								
元								

公租公課

雜	田	稅	別	課	稅	額	價	納	納
					五九畝				
						二、九五元	〇五元		
						一七、七元	〇三元	三八月	

田賦附加					
保衛團款					
合計		二〇、六五元			

生活費

食料	費用種類		月常總用數量	全年總用數量	金額
	居住費	房屋修膳費			
包米				二、三石	二三〇元
高糧				二石	一六元
白米				一二石	一六四元
甘藷及豆類				二、五石	二七、五元
白麵				二石	二八元
粉條					
魚肉類					

河北省宛平縣事情調查

衣服						費						
帽	襪	衣	絲	棉	布	合	砂	醬	酢	蔬	油	鹽
子	具	服		花	類	計	糖	油		菜		
						一五元						
						四七、六元						
										三、五元		
												七元



慶 弔 費	費 器 什				費 熱 火					費		
	箸	鉢	皿	碗	合 計	洋 火	稽 草	土 煤	蠟 燭	石 油	合 計	鞋 襪
						包	斤	斤	斤	斤		
						一二包			二斤	一二斤		
					五、七元	一、二元		、四元		三、一六元	一五元	



經 營 費	臨 時 收 入	出 租 公 課	貸 付 銀	傷 入 費	生 活 費	運 物 貨 費	運 搬 物	農 作 物	小 作 物	勞 債	年 度 始 錄 越 債	年 度 始 錄 越 金
					四 九 九 、 七 〇 元			五 二 五 元				
一 六 、 〇 〇 元		二 〇 、 六 五 元										
												盈
												虧

河北省宛平縣事情調查

河北省宛平縣事情調查

一九四

其他			
總計	五二五元	五三六、三五元	一一、三五元

五、五畝自耕兼勞農

第 二 區	長 辛 店 鎮	氏 名 張 德 印	兼 業	主 業 農 業	家 族 員 數		所 習 土 地		所 習 建 築 物	
					男 二	女 二	總 面 積 六 畝	普 通 地 五、五 畝	草 房	平 房
		小 孩 合 計 勞 働			畜 舍	畜 力	經 營	樣 式		
		五 九			牛	馬 驛	自 作 五、五 畝	小 作		
		員 類			畜 力	馬 驛	自 作 五、五 畝	小 作		
		男 二 女 一			畜 力	馬 驛	自 作 五、五 畝	小 作		
		年 工			畜 力	馬 驛	自 作 五、五 畝	小 作		
		家 族 勞 働 者			畜 力	馬 驛	自 作 五、五 畝	小 作		
		雇 傭 勞 働 者			畜 力	馬 驛	自 作 五、五 畝	小 作		

農產收入調查表

農產物收調查表

作物名	種別	作付面積		無收穫	收穫量	換算	
		單作	間作			單價	金額
玉蜀黍					一二斗		九、六元
豆類			五、五畝		一〇斗		八元
合計							一七、六元

副產物/種別	作畝	收穫量	金額	額備	考
包米 <td>三畝</td> <td></td> <td>一、八元</td> <td></td> <td></td>	三畝		一、八元		
稻 <td></td> <td>二、五畝</td> <td>五〇〇斤</td> <td>一元</td> <td></td>		二、五畝	五〇〇斤	一元	
合計			九〇〇斤	二、八元	

其他收入

種別	數量	金額	額備	考
畜業	豬一頭	一〇元		

河北省宛平縣事情調查

河北省宛平縣事情調查

一九六

雜	收入	一〇元	農間作工
---	----	-----	------

農具名	個數	用途	購入價格	維持年限	年常修繕費
石磙	一	收穫	三元	一〇年	
鋤	二	除草	二、六元	五年	
大鎬	一	掘土	一元	二年	
小鎬	一	整地	八元	二年	
鋤	一	掘土	七元	二年	
鎌刀	二	收穫	六元	五年	
三齒鎬	一	調肥	五元	三年	
木銃	一	收穫	七元	一年	
箕	一	收穫	四元	二年	

農場經營費



河北省宛平縣事情調查

一九八

生活費(一)

食料類							居住費	費用種	類	月當總	全	年	總	金	額	單	價
油	鹽	魚肉類	白麵	甘藷及豆類	粟	高粱	包米	房屋修繕費									
									二元	四元	六元	四八元	五元	四八元			
								合計	一、九二六元	一、六五元	三元	上期	八三月				



河北省宛平縣事情調查

教育費	什器費			火熱費			衣服費			合計	
	慶弔費	合計	鉢 箸 碗 皿	合計	洋 火	土 煤	石 油	合計	帽子 鞋 襪 衣服		
二元				一七、九元	六包	三〇〇〇斤	一〇斤	一八元	三元	一五元	一一三元

河北省宛平縣事情調查

生活費總計	其他					嗜好費				
	年底費	合計	旅行通知	化粧品裝具費	醫藥費	娛樂費	合計	茶	烟	酒
二一、七元	三元	一元			一元		五元	五元		

全年收支決算

種類	收入	支出	差引
年度始繰越金			盈
年度始繰越債務			虧
勞債	一〇元		
農作物	二〇、四元		
小作料	五元		
運搬費	五元		
運物借費			
畜産費	一〇元		
經營費	一五元		
生活費		一五二、七元	
借入銀			
貸出銀			

河北省宛平縣事情調查

公租公課	二、七六元
臨時收入	
其他	一〇元
總計	七〇、四元 一五五、四六元 八五、〇六元

1. 家庭概況

三三五畝佃農

第 二 區	呂 村	姓 名 張 仲 甫	主 業 農 業	家 族 員 數		所 有 地 面 積
				男 二	女 三	
兼 業	姓 名	張 仲 甫	兼 業	小 孩 合 計	六	山 林 野 地
				勞 動 者	員 數	
兼 業	姓 名	張 仲 甫	兼 業	家 族 勞 動 者	男 二 女	普 通 地 三 三 五 畝
				雇 傭 勞 動 者	年 工 一 月 工 日 工	菜 地 墓 地 一 畝
樣 式	租 佃	佃 戶	自 耕	宅 地 一 五 畝	總 面 積 三 六 畝	菜 地 墓 地 一 畝

所有建築物		平房五間	草房畜舍一間	畜方	馬驢	二
-------	--	------	--------	----	----	---

2 農計物收入

物產名	項 目		單 種 間 種	耕 種 而 積	無 收 穫	收 量	每 畝		單 價	金 額
	全 而 積	收 量					收 量	每 畝		
粟			七畝			四二斗			九元	三七、八元
小 麥			一五畝			九〇斗			一、三二元	一一八、八元
高 根			三、五畝			二八斗			五二元	一四、五六元
玉 蜀 黍			八畝			四八斗			八元	三八、四元
豆 類			八畝			一六斗			一、一元	一七、六元
合 計										二二七、一六元

3 副農產物收入

河北省宛平縣事情調查

河北省宛平縣事情調查

二〇四

副產物名	項目	耕種畝數	金額	數量	備	考
穀	草	七畝	一五、五五元	一四〇〇斤		
高	稻	三、五畝	九元	一〇五〇斤		
包	米	八畝	一二元	三二〇〇斤		
麥	稻	一五畝	五元	一二五〇斤		
合	計		四一、五五元			

4. 農具

農具名	個數	用途	購入價格	維持年限	年當修理費
車	一	運	一七元	七年	三元
犁	一	中	一七元	七年	三元
石	一	收	三元	二〇年	
鋤	四	除	四、八元	二年	
大	二	掘	二、二元	二年	八元

農具		別數		量金	額備	考
		類	別			
5. 農場經營						
小	鎬	二	整地	一、六元	二年	、五元
鉞	掘土	二	掘土	一、四元	三年	
鐮	收	四	收	二、〇元	一年	
木	叉	三	收	、九元	四年	
三齒	調肥					
木	收	一	收	、六元	一年	
耙	耙	一	平	一元	二年	
箕	收	三	收	一、五元	一年	
碾	精白	一	精白	一三元	一五年	三、〇〇元

河北省宛平縣事情調查

河北省宛平縣事情調查

合	運	佃	肥	種	勞力費			家畜費		費											
					雇牛具費	雇入畜力費	雇入勞力費	管理費	飼料費		家畜購入費	小農具修繕費	大農具修繕費								
計	費	租	費	費			年工一人			頭											
								二〇元						一、三元	六元						
二七、三元																					



6. 公租公課

稅別	課稅面積	稅額	單價	納期	納稅方法	滯納總額
田賦	三三、五畝	一、六七五元	〇、〇五元	兩期納完		
田賦附加						
攤款		一〇、〇五元	三元	上期三月		
保衛團款		於攤款內				
其他						
合計		一一、七二五元				

7. 生活費(1)

費用種類	月當總用數量		全年總用數量		金額	單價
	包	高	包	高		
居住費	房屋修繕費					
食	包米		一四、四石		一一五、二元	
	高糧		二石		一〇、四元	

河北省宛平縣事情調查

河北省宛平縣事情調查

衣		費										料
棉	布	合	砂	醬	醋	蔬	鹽	魚	粉	白	甘	粟
花	類	計	糖	油		菜	油	肉	條	麵	諸及豆類	
											一、二石	七、二石
	八〇	二〇四、一					三、五元				一三、二元	五七、八元

河北省宛平縣事情調查

碗	費					服						
	合	洋	稻	上	蠟	煤	合	鞋	帽	寢	衣	絲
	計	火	草	煤	燭	油	計	襪	子	具	服	
						一〇斤						
	二、九元	六元				二、三元	八元					

河北省宛平縣事情調查

其				嗜好費			教	慶	器費			
旅行通知	化粧裝具	醫藥費	娛樂費	合計	茶	烟酒	育	弔	合計	管	鉢	皿
								三元				

八、全年收入支出決算

種 類	年度始滾存金	年度始滾入債務	勞 工 資	農 產 物	佃 租	運 搬 費	建 物 借 用 費	建 物 貸 費	他	
									合 計	年 紙 費
收										
入										
支										
出										
比									二二七元	
較										

河北省宛平縣事情調查

畜產物							
經營費		二七、三元					
生活費		二一七元					
借入銀							
貸付銀							
公租公課		一一、七二五元					
臨時收入							
其他							
總計	三六八、七一元	三五六、〇二五元			一一、六八五元		

第五項 耕地及農產物

一、耕地

查各縣耕地面積，向無確寔統計，悉觀歷來各項調查統計，參差互異，茲將民國二十四年中華民國統計提要所載農戶及耕地面積情形，摘錄以供參考。

宛平縣農戶及耕地面積

總戶數 (千戶)	農戶數 (千戶)	農戶佔總戶之百分比	耕地面積 (千公畝)			每農戶平均耕地面積 (公畝)
			總面積	水田	旱田	
43	36.5	85	13,418	804	1,261.4	368

宛平縣之耕地總面積，陸地總面積及耕地百分比

耕地總面積 (千畝)	平方公理	耕地百分比	已經校正之耕地百分比	總面積或陸地總面積 (平方公理)	已經校正之耕地總面積 (平方公理)
2184	1342	63	63	2142	1342

宛平縣耕地經營面積表

戶數	面積
1949	95889
2237	164290
875	183158
192	60739
302	188073
89	119820
85	157630
32	78888
39	119961
31	114278
27	116410
8	39321
2	11059
/	
5868	1449516

經營畝數區別
60 公畝以下
60—180 公畝
180—300 公畝
300—600 公畝
600—1200 公畝
1200—1800 公畝
1800—2400 公畝
2400—3000 公畝
3000—3600 公畝
3600—4200 公畝
4200—4800 公畝
4800—5400 公畝
5400—7200 公畝
7200 公畝以上
調查總數計

按最近該縣縣公署報告，全縣耕地面積共計二十九萬零一百三十五畝有奇，茲將最近按土地所有廣狹別調查該縣三個村莊之農戶情形，列表于左，以資參考。

村數	200 畝以上	200 畝至 100 畝	100 畝至 50 畝	50 畝至 30 畝	30 畝至 20 畝	20 畝至 10 畝	10 畝以上	無所有
3	5	18	18	48	54	76	84	59

宛平縣各區耕地面積之統計

區別 耕地面積

第一區 四〇六一〇  
 第二區 三一、九一四



合	計	六〇、九二八
第 三 區		六三、八二九
第 四 區		二九、〇一三
第 五 區		二〇、三〇九
第 六 區		一一、六〇五
第 七 區		一七、四〇八
第 八 區		一四、五〇七
第 九 區		二九〇、一三三

該縣縣境因接近北京，昔年旗產圈佔地特多，以致官荒黑地，比比皆是，茲將其荒山荒地情形，列表于左。

宛平縣荒山荒地統計表

名 稱	四 至	面 積	土 質	官 有 或 私 有	有 無 水 源	現 有 林 土 種 類 數 目
百花生	西自奴才嶺起迤 連冬至大寒嶺正 南北兩坡至溝可 耕種之地各約五 六里。	東西長約五 十里南北約 十餘里。	砂礫土	大多數為 附近各村 民私有	無水五六 里以外有	除小露石崖外有土之 處生長樺木青桐菜木 山楊山柳荆柴榆木等 類可供燒炭之用，能 充林木者甚少。

河北省宛平縣事情調查

龍門溝山	大梁山	大寒山	抓髻山	黃草梁山
西自黃草梁起，東至石港口止，南北兩坡面，各約四五里。	西自黃草梁根起，東至永定河岸止，南北兩坡面迤迤，東西各約一、二里。	西自大寒嶺起，東至九龍山止，南北兩坡至堪耕之地約五六里。	西自大寒嶺起，東至永定河岸止，南北兩坡面至堪耕之地各約五六里。	南自奴才嶺起，迤往北至永定河岸止，東西兩坡面迤迤，至堪耕種之地各約五六里。
東西長約二里，北約八里。	東西長約三里，北約四里。	東西長約三里，北約十餘里。	東西長約四里，北約十餘里。	南北長約六里，西約十餘里。
全前	全前	全前	全前	砂礫土
全前	全前	全前	全前	全前
全前	全前	全前	全前	全前
除山露石崖外，生長樺、青桐、炭根、柳、柴、木甚少。	偏西山坡生有樺、榆、炭、楊、柳等木，可供燒炭之用，村木甚少，可供燒炭之用。	全前	全前	全前

石港溝山	西自黃草梁起東至石港溝止南至龍門溝北至新開嶺。	東西長約十八里。南北長約十八里。	全前	全前	全前	全前
松沙嶺山	北自松沙嶺起，南至沿河口止，東至永定河岸，西至石港溝。	西北長約十五里，東西約八里，不	全前	全前	全前	除山露石崖外有生長構青桐，楊柳，荆柴，榆木供燒炭，木材甚少。
華山	西至永定河岸，東至南石港溝，南至棋盤山，北至長城嶺。	東西長約十五里，南北約七、八里。	全前	全前	全前	全前

二、農產物

該縣農產以豆，麥，花生，胡桃及杏仁為大宗，按事變前每年各項產量估計平均，豆約為一·一九四，八一·四公斤，麥為九五·〇四六，五〇四公斤，花生為二九五四·一六〇公斤，胡桃仁為二千九百萬個，杏仁為三五〇·〇〇〇公斤，其價格麥每石九元，豆每石六元左右，花生每百公斤八元，胡桃仁每百公斤為四十五元，杏仁每百公斤為四十五元，副產物青菜類每年可產五·三五二，六八一公斤，計價二五·三七九元，果食類每年一九·七三五·〇〇〇公斤，計價五九〇·八〇〇元，茲將

河北省宛平縣事情調查

河北省宛平縣事情調查

該縣二十七年各區農產收穫統計列表于左。

宛平縣二十七年各區農產收穫統計表

主要農產物名	第一區	第二區	第三區	第四區	第五區	第六區	豐台特別區
穀	四,七〇〇石	五,〇〇〇石	五,〇〇〇石	七,〇〇〇石	二,三〇〇石	三,〇〇〇石	三,〇〇〇石
麥	四〇〇石	三〇〇石	二,四〇〇石	三,五〇〇石	六,二〇〇石	三,〇〇〇石	九,〇〇〇石
玉 米	一,五〇〇石	二,〇〇〇石	二,四〇〇石	二,三〇〇石	三,七〇〇石	五,〇〇〇石	二,四〇〇石
花 生	四〇,〇〇〇斤	二五,〇〇〇斤	五〇,〇〇〇斤	四〇,〇〇〇斤	一〇,〇〇〇斤	一〇,〇〇〇斤	五,〇〇〇斤
豆	四〇〇石	五〇〇石	一〇〇石	五〇〇石	一,五〇〇石	一〇〇石	二,五〇〇石
稻	六〇〇石		二〇〇石				
高 糧	三〇〇石	四〇〇石	四〇〇石	三,五〇〇石	二,〇〇〇石	二〇〇石	二〇石
甘 薯	二〇,〇〇〇斤	四〇,〇〇〇斤	二〇,〇〇〇斤	三〇,〇〇〇斤	二〇,〇〇〇斤	五,〇〇〇斤	一〇,〇〇〇斤
棉 花	一,五〇〇斤	二,〇〇〇斤	二,〇〇〇斤	二,五〇〇斤	三〇,〇〇〇斤		

棉產 該縣耕地總面積約一一九七〇〇市畝，植棉者佔百分之二·三五，分區言之，一區棉田佔其耕地面積百分之一·七七，有水灌溉者，占全區棉田面積百分之二〇·〇〇二區棉田佔耕地百分之五〇·九，有水灌溉者，佔棉田百分之一〇·三區棉田佔耕地百分之四·五，四區棉田佔耕地百分之五·九，皆無水灌溉，五區棉田佔耕地百分之七，有水灌溉者，佔棉田百分之五，六區棉田佔耕地百分之〇·三五，七區佔百分之〇·一八，八區占百分之〇·二六，九區佔百分之〇·三六，六、七、八、九、四區之棉田皆無水灌，且所植者，全屬美棉，所產棉花多運至長辛店，清河鎮，南苑等處銷售，路程甚近，交通極為便利，

宛平縣棉種品質表

類 別		項 目		品 名	區	村	地	織 維 長 度
		棉田面積市(畝)	皮棉產額市(担)					
中 棉	○	○		線 花	一 區	張義村	二五、一十、三三九	
	○							
美 棉	二八、一三〇	六、五八二	二二、三、四	洋棉花	二 區	朱家崗	二五、七十一、二六一	

宛平縣各種作物佔耕地百分數表

河北省宛平縣事情調查

河北省宛平縣事情調查

二二〇

冬	季		夏	季		備	註
	作物名稱	估耕地%		作物名稱	估耕地%		
小麥	〇		棉花	二、三五	甘薯	一	
大麥	〇		薊穀類	二五	空閒地	一、三二	
其他作物	〇		玉米高粱	四八、三三	其他作物	二、三二	
空閒地	一〇〇		大小豇豆	九	共計	一〇〇	
共計	一〇〇		花生	一〇、八八			

宛平縣各區棉花市場狀況調查表

區別	項		場名稱	里數	中棉	美棉	中棉	美棉	運銷經過地點	最終市場
	棉花市	距縣城								
一	無棉市	〇			〇	〇	〇	〇		
二	長辛店	五			〇	六〇〇	〇	九〇〇	豐台	南苑、天津
三	無棉市	〇			〇	〇	〇	〇		

去年集散皮花數  
(市担)

今年集散皮花數  
(市担)

四	無棉市	○	○	○	○	○	○
五	清河鎮	五○	○	一○○	○	二二○○	北 京 南 苑
共計	—	—	○	七○○	○	二二○○	—

該縣農戶有以養蠶爲副業者，計養蠶戶數六百五十戶，湖桑一千九百株，實生桑二萬四千八百五十株，合計有桑二萬六千七百五十株，年產繭一萬二千二百斤，每斤值洋四角，

宛平縣蜜蜂統計表

中	蜂		蜂		計	
	數	量	數	量	數	量
六○○羣	六○○○斤	八○○羣	一四○○○斤	一四○○○羣	二○○○○斤	

第六項 土地制度

查該縣土地面積計算向依習慣法，以二百四十弓爲一畝，一百畝爲一頃，每弓等於二十五方尺，故一畝即係六千方尺。

河北省宛平縣事情調查

土地買賣時，地主與買主之間，經介紹人之說合，雙方議價同意後，即郡可立字據，介紹人普通多係鄉村之紳士，地價交付後，則土地之所有權，即移屬於買主，買主即逕向縣署辦理正式買賣登記手續，并繳納契稅，即所謂買賣登記稅是也，典地亦同，此外另有說合人，俗稱牙子，專門辦理田房買賣事宜，經牙子說合，土地買賣妥成後，必從中提取牙例，嗣後改稱田房交易監證人，茲將各項契稅及牙例情形分述于后。

1. 買契稅 田房買賣時，買主以相當代價取得田房完全所有權，成交後，即須往縣投稅，蓋所以確定權利也，此項契稅即曰買契稅，由買主負擔，其課稅標準，係按買賣價值計算，稅率為百分之六。

2. 典契稅 農民往往因為缺錢，借貸之利息又高，遂將個人所有田地當出，較為合算，田地當出以後，地主即無耕種權利，於典當期限以內，田地由典入者負完全責任，屆期地主仍可備價贖回，此項契稅曰典契稅，其課稅標準亦按買賣價值計算，稅率為百分之三。

3. 推契稅 此項專為官徵各項旗租而設，因旗地在清制不准買賣，故其租權轉移，不曰買典，而曰推，此項契稅謂之推契稅，其課稅標準與買典契稅同，稅率為百分之三。

4. 田房費用 民間田房交易，不能無人監證，縣方特設田房交易監證人，遇有田房交易酌提費用，以一部份解交省庫，此即謂之田房費用，其課稅標準，買典及推契稅均按買賣價值計算，買契稅田房



費用稅率，百分之二，典租契田房費用之稅率為千分之七五。

5. 附加稅 各項契稅附證中學費千分之六，省學費千分之三，其課稅標準均按買賣價值計算。

該縣佃戶納租方法，有上交租，及下交租，二種，納租節季，分春秋兩季。

土地價格因地勢及土質而異，該縣灌漑地，上等地每畝約值二〇〇元，中等地一五〇元，下等地八〇元，非灌漑地，上等地每畝約值一二〇元，中等地八〇元，下等地一五元。

宛平縣田租額數統計表(一)包租

甲等地每畝	租錢	4 元	租糧	4.3 斗
乙等地每畝	租錢	3.13 元	租糧	4 斗
丙等地每畝	租錢	2.5 元	租糧	2.8 斗
丁等地每畝	租錢	1.86 元	租糧	1.5 斗
戊等地每畝	租錢	1.33 元	租糧	1.3 斗
己等地每畝	租錢	1 元	租糧	1 斗
庚等地每畝	租錢	0.5 元	租糧	0.5 斗

(2)分租

甲等地每畝	主地	佃農	乙等地每畝	主地	佃農	丙等地每畝	主地	佃農	丁等地每畝	主地	佃農	戊等地每畝	主地	佃農	己等地每畝	主地	佃農	庚等地每畝	主地	佃農
-------	----	----	-------	----	----	-------	----	----	-------	----	----	-------	----	----	-------	----	----	-------	----	----

河北省宛平縣事情調查

6	4	5	5	4	6	4	6	3	7	2	8
---	---	---	---	---	---	---	---	---	---	---	---

第二節 林業

該縣境內，並無較大森林，僅於公路兩個種植樹株，其樹苗係由縣立苗圃分發，不足時則由各村民自備樹苗，以補不足，至最近所有苗木株數，尚無確寔統計，茲將二十二年度該縣苗圃及苗木情形摘錄于后以供參考：

苗圃面積 (畝)	育苗株數	造林數目		造林數目	
		公有	私有	公有	私有
一九六、六一	六〇六、九二八	原植株數 一八、四二七	成活株數 一五、二九二	—	—

第三節 牧畜

該縣西北部多山，雖有養牛羊者，然為數亦不多，故牧畜業頗不發達，茲將二十三年度河北省統計年鑑所載該縣農戶所有牲畜數目統計，摘錄于后：

牛	馬	騾	驢	羊	豬
四、九八五	一六、七二五	三五、五七〇	一、一六二	三、五〇〇	三二、五七一

茲復將最近調查該縣各區牲畜統計及其價格情形，列表如左。

區別	牲畜種類	統計數目	單價	備考
第一區	馬	三九	一二〇	第七八九等三區因治安關係故無從調查
	駱駝	九二〇	二五〇	
	騾	二九〇	一五〇	
	驢	五三六	八〇	
	牛	九	八五	
第二區	馬	一一	一六〇	
	駱駝	九七	二四〇	
	騾	二八	一三〇	
	驢	一四二	七〇	
	牛	六〇	八五	
第三區	馬	三五	一〇〇	
	牛			

河北省宛平縣事情調查

二二五



											第六區		
	牛	驢	騾	駱	駝	馬	牛	驢	騾	駱	駝	馬	牛
	一	三三	四九	六	五			一、〇六一	三六二	二六	一七		
	八〇	五〇	一二〇	二二〇	一五〇		無	四〇	一三〇	二〇〇	八〇		無
						豐台特別區							
						馬							

第四節 鑛業

宛平縣屬，煤鑛甚多，縣之西部，如石景山，三家店，門頭溝，齋堂，楊家坨等處，所在皆有鑛廠

河北省宛平縣事情調查

設立，而門頭溝，楊家坨，齋堂則其特著者也，茲將事變前情形分述於左：

第一目 門頭溝煤礦

一、地勢與煤層 門頭溝在北京迤西，距市約四五十里，溝身東西向，長約二十里，寬四五丈不等，西勢西高東卑，地層係馬槽式，溝心居槽中央，南北山壁爲其兩邊，地層內含有煤層十三層，其可開採者計五層，卽一、四槽礪，二、子兒礪，三、腰石礪，四、明煤礪，五、青煤礪是也，據煤業治水公司開採經過，四槽礪厚五六英尺，距地一百英尺，子兒礪厚四五英尺，腰石礪厚六七英尺，明煤礪厚八九英尺至十一二英尺，距地面三百七十一英尺，據中英公司開採經過，無四槽礪，其打鑽時所得之煤層，卽爲子兒礪，距地面三百六十餘英尺，腰石礪距地面六百七十餘英尺，明煤礪距地面九百餘英尺，青煤礪距地面千二百餘英尺，上三層厚度與治水公司相仿，青煤礪厚約七八英尺，蓋溝之地勢，西高東卑，地層亦自西徂東，逐漸傾斜，中英公司位置在溝東部，故其煤層距地面較深也。

二、各煤礦之狀況 溝內煤礦，大者數家，如煤業治水公司，中興公司，四維公司，景德西鑽，中英公司等是也，而以中英公司爲最大，中英公司有資本數，百萬元，居於溝之東部，中興公司，四維公司，景德西鑽，煤業治水公司等，其資本或數萬元，或數十萬元，居於溝之中部，至溝之西

部與各大礦之間，雖尚有礦廠數十家，則皆數千元資本之小窰耳，中英公司已採至第五層，中製公司四維公司，景德西礦，礦業治水公司等，多採至第四層，其餘各小窰，均以資本甚小，無力深鑿，僅採取上三層中之一層。

三、煤筒與採運情形 各小窰之煤筒，多爲斜坡式，其筒彎曲甚多，紳以木梯，筒中採得之煤，先置於煤筐，筐容百斤，底裝鐵條，前繫引繩，由運煤工人循筒梯引之而上，中興公司，四維公司，景德西礦，礦業治水公司等，有用斜坡式者，有用直豎式者，中英公司則深鑿直豎二洞，均用鐵車裝煤，由捲揚機引之而上。

四、抽水與通風 溝內各煤礦，均有大量之水，除自行抽取並由治水公司抽出一部分外，其餘均由中央公司代抽，蓋中央公司，居於溝之東部，地勢極下，若西部各礦，水經抽盡，則本礦水勢亦消，且資本雄厚，機器完備，抽取甚爲容易，故雖無代價仍願與各礦抽水，無所吝惜，勢則然也，至各煤礦之通風，或與鄰礦互助，或自鑿二筒，使相連接，均用天然通氣法，無用通風機者。

五、煤質煤價與工資 煤質屬硬煤之一種，除明煤外，燃燒時皆有炸性，故各大公司皆注重於採取明煤，明煤售價，事變前大塊者每千斤四元，末煤二元五角，四槽煤售價，大塊者每千斤三元三角，末煤二元三角，採煤工人，如爲包工，每日可得資一元，如爲日工，每日可得資五六角，運煤

工人，多屬包工，每日工作八小時，可得資六七角，工作十二時，可得工資二元。

### 第二目 楊家坨煤礦

楊家坨距門頭溝二十里，其地內煤層之厚，三丈有餘，傾斜約三十餘度，下至六百尺深時，乃減為五六度，煤層中煤質不一，且均惡劣，富於炸性，非參以佳煤，不能燃燒，礦內水量不大，無爆炸事情，煤之價格，最上等煤塊，每噸四元餘，末煤一元五角，其產價每噸一元九角之譜，在昔英人經營該地煤礦，損失資二十餘萬元，棄之而去，日人繼之，迄今已十餘年，投資五十餘萬，僅於門頭溝各礦水淹時，獲利二萬元，而今營業，則尙虧本也。

### 第三目 齋堂煤礦

齋堂距門頭溝百里，該地煤礦有烟煤，硬煤兩種，質均佳良，而以硬煤爲最，其煤燃燒時無異臭，又不燻染衣物，燻餘之灰，白而且少，析其成分，含有純淨炭素百分之八十九，是誠煤中之上品也，計現時在該處開採者，有中日公司，中英公司，兩大礦，及數家小礦，丁劍秋及呂調元二人，雖經領有廣大礦區，然至今並未開採，棄利於地，殊可惜也，各礦採煤方法，與門頭溝情形無異，年前戰事發生後，車皮缺乏，銷額大減，又值夏季，水量正多，於是停工不採者居其大半，在此時期，各小礦以資本不足，賤價出售，各大礦以資本雄厚，儘數收存，就中英公司存至二十餘萬噸，中日公司存至



萬噸，坐待善償也。

#### 第四目 各鑛鑛工待遇

京西各鑛所用鑛工，以土著者爲多，中英公司則兼用河南及他處者，鑛工作鑛中，均無特備食宿之地，各工自向就近小店內擇宜居住而已，偶遇危險，輕者爲之醫治，重者償以金錢，其因而致命者，大鑛例給棺木一口，卹金四十元，小鑛無定則，然所給數，多半優於大鑛，至於勞資爭議，則不多見。

#### 第五目 煤業聯合會

煤業聯合會會址設於門頭溝，其設立之目的有二，一，保護本地地方鑛產，不再許外人開採，二，調解小鑛爭執，使不致釀起風潮，實際上以調解各小鑛爭執事件爲多，蓋該地方鑛業權者，雖領有鑛區，每不自行開採，出租他人採掘之，往往有鑛區而分租於數家或數十家者，此等各採鑛家，其採掘區地，犬牙相錯，一經穿透，即起爭端，一遇此種情形發生，鑛業聯合會即出而調解，調解標準，以均分利益使雙方不受損失爲要點，故自鑛業聯合會成立，該地雖有多數小鑛，尚可相安無事，則鑛業聯合會，於該地鑛業，實有關係也，至該會董事，則多屬於該地有鑛業權者也。

宛平縣中英合辦門頭溝煤鑛公司概況

河北省宛平縣事情調查

1. 公司略歷

光緒九年，鑛商段益三開辦通興煤鑛，光緒二十二年，改歸中美鑛商合辦，旋又完全租與英商，至光緒三十四年，復改爲中英合辦，總經理爲吳懋鼎，始正式開採，及民國三年，日可出煤五百噸，民國六年，患水停工，又裕懋公司位於溝之東部，成立於民國二年初，爲中比合辦，資本十萬元，民國四年改歸中英合辦，旋與通興合併，是爲中英合辦門頭溝煤鑛公司。

2. 鑛區面積 九千二百五十六畝七分。

3. 位置及交通 廠在京門支路門頭溝車站西南八里，有支路連接鑛廠及門頭溝車站。

4. 煤層 現探煤層有三，自上而下，其次序如左，

第一層（子兒槽）厚一·七至三·五公尺。

第二層（黑煤二層）厚一·三至一·五公尺。

第三層（黑煤大層）厚一·二至二·三公尺。

5. 煤質 中級無烟煤分折結果如下。

水分	揮發分	定 灰	灰 分	發熱量
二、三	六、五	七五、二	一 五	七〇五七

6. 煤礦井 現有直井四個，計一號井爲裕懋舊井，現用以通風，口徑六公尺，深約三百尺，一號井之南二百六十五公尺，爲二號井，口徑六公尺，深三百二十尺，爲出風上下工人材料之用，二號井東七十一公尺，爲三號井，卽爲出煤大井，口徑六公尺，深六百公尺，井筒用洋灰圈成，二號井南一百八十公尺爲小風井，深二十公尺，與大井下深三百二十尺之大巷相通。

7. 巷通 三號井下南十八度，東爲大巷，長四百公尺，又北大巷，方向爲北七十度，西長亦四百公尺，在北大巷之橫巷，方向爲西南，東北長六百八十公尺，蓋該處煤層爲一向斜層，北面煤層傾向東北，傾角約七十度，礦井位於中心，在地面下三百二十尺處開大巷，南北行，北行四百公尺，遇第一層煤，又九公尺，遇第二層煤，又二百二十公尺，遇第三層煤，大巷與煤層相遇，均開橫巷，均各長四百餘公尺，又大井在深四百五十尺處及六百尺處，均向北開大巷。

8. 採煤法 採煤用房柱法，大巷高二公尺，上寬二公尺，下寬三·五公尺，是爲雙軌巷，單軌巷，上寬一·五公尺，下寬二公尺，橫巷斜高五尺五寸，上寬三尺五寸，橫巷相距各二十公尺，縱距五十公尺，再將此煤柱分開成寬二十公尺之煤柱。

9. 支柱 鑿下支柱多楊，柳，榆等木，長六尺至八尺。

10. 佈光 廠面用電燈，井下用菜油燈及電石燈。

- 11 運輸 井下大巷橫巷，地面均敷設九磅，十一磅，十三磅等小鐵軌，用人力推動，裝入火車運門頭溝。
- 12 選煤 原有煤篩四架，利用傾斜度，將煤傾過，其上分爲塊末兩種，十八年復築選煤機一座，用電力發動，馬力爲三十五，將原煤分爲四種，七吋以上者，三吋以上者，一吋以上者，及一吋以下者。
- 13 儲煤及裝煤 井之南下坡，卽儲煤廠，可容二十萬噸，井口之南，築裝煤天橋一座，接於選煤機之南，橋下爲鐵路，原煤及選煤均可由此橋下傾下火車，儲煤廠中間，亦築裝煤站，召用人力裝車。
- 14 動力 拔伯葛鍋爐二具，馬力二百，小臥爐三具，馬力八十，發電機二座，各七百五十基羅瓦特，五千二百五十弗脫，供電泵水電燈及篩煤機之用。
- 15 捲揚機及井架 捲揚機二座，分設於二號三號井口，馬力一百二十，井架二具，高三公尺，寬九公尺。
- 16 攪索 三號井攪索爲一吋鋼絲繩，二號井爲七吋鋼絲繩。
- 17 抽水 設電泵八個，每分鐘抽水量五百加倫者三具，一千加倫者二具，二千加倫者一具，二百五十加倫者二具，二千加倫者一具，二百五十加倫者二具，俱設井下，需電力一一〇〇基羅瓦特。
- 18 壓氣 設壓氣機三座，用蒸氣發動者一座，每分鐘壓氣九百立方呎，用電力發動者二座，每分鐘

壓氣三百立方呎，壓力每方呎八百磅。

19 產額 該鑛設備，每日可產七百噸，但近年產額未充其量，每歲平均產額約七萬噸，銷量亦同。

20 價格 鑛廠煤價，按十八年十月每噸為九元四角，末為五元八角。

21 工人 出礦最多時，工人約一千名，平均工資四角五分，最低工資三角五分。

22 營業 近年因運銷奇滯，及小鑛壓迫，兼以水禍，三年之中，產煤不過九閱月，故歷年虧損入不敷出。

數出。

23 公司及鑛廠組織

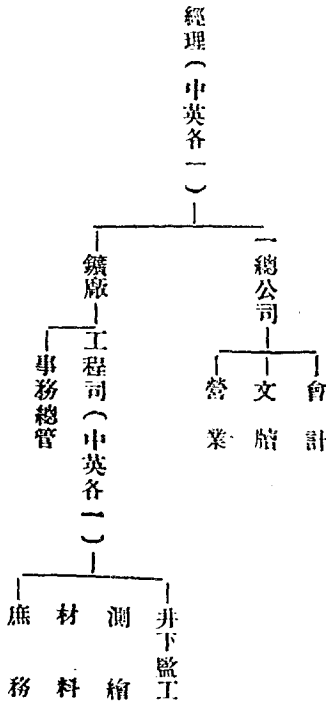

宛平縣楊家坨煤礦公司

1. 公司略歷 該礦原爲土窖，自民國五年，日本投資，改爲中日合辦，擴充設備，資本八萬元，中國商股與日資各佔半數。

2. 位置及交通

礦在門頭溝車站東北十五里之楊家坨村北，西南距軍莊三里，軍莊至三家店，有龍烟鐵礦公司所修之支路，連接京門支路。

3. 鑛區面積一千九百二十一畝。

4. 煤層 現探獲共四層，其層序種類厚度如左。

第一層	六呎六吋	一號黃煤	一呎二吋
第二層上部		八號白煤	五呎四吋
第二層下部		八號白煤	一呎六吋
第三層		八號白煤	一呎八吋
		八號白煤	三吋

七號石煤 一呎二吋

八號白煤 一呎

第四層五呎六吋—

二號白煤 一呎九吋

八號白煤 一呎一吋

—二號白煤 六吋

5. 煤質 屬無烟煤，煤質甚劣。

6. 鐵井 斜井二口，東西相距三十尺，井口高八尺，上寬六尺，下寬八尺，東井爲出煤井，即入風井，斜遠一千零十六尺，平均斜度爲二十八度，方向爲北八度，東井底，直深四百七十三尺半，又西距二千尺處，尚有斜峒一口爲土峒。

7. 巷通 東西共開平巷六道，西北最遠處至一千二百尺，東南至九百尺，巷寬六尺，高五尺半。

8. 採煤法 房柱及長壁法均用之。

9. 原動力 五節臥鍋爐七具，共二百二十馬力。

10. 捲揚機 捲揚機一架，馬力三十六，井峒設單軌。

11. 抽水 設七吋出水管泵三個，九吋者一個，五吋者四個，二吋者兩個，出水能力，共爲二、五立方呎。

12. 通風 自然通風

13 支柱 密柱多爲榆柳等木，購於昌平及本地一帶。

14 佈光 用電石及煤油兩種

15 井下運輸 各大巷均敷設十二磅小鐵軌，橫巷則鋪設木軌。

16 選煤 有煤篩四架，篩孔一吋，分原煤爲二種，然後用人工揀選，分爲十五種。

17 煉煤 該鑛以煤質甚劣，故將一部白煤燒煉出售，法將煤裝入爐中，下以煤悶燒之，越三晝夜，

所得之煤卽不爆炸，亦無烟無臭，而火力強，謂之爐煤，現有爐十五座，每爐容煤十噸。

18 成本 每噸約二元五角，（按日產三百噸計算）。

19 產額 近數年來產約五萬噸。

20 鑛工 工人分永久及臨時兩種，均爲募工制，按日開資，無包工。

21 營業狀況 民國十二年，尙可獲利，十三年以後運銷不暢，歷年虧損。

22 公司組織大綱。

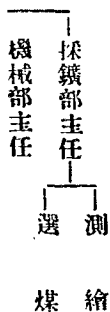



正經理

營業部主任

會計部主任

庶務部主任

宛平縣已發鑛照各鑛一覽表

鑛業權者	鑛區所在地	鑛質	鑛區面積	註冊及登記年月	鑛照種類
焦沛田	門頭溝圈門外西北坡	煤	三千零十四公畝	四年十一月二十六日	探
姚真	車廠村房山長溝峪	煤	二萬一千七百五十六公畝	六年一月十二日	探
周本璋	門頭溝	煤	二萬七千五百六十五公畝	七年三月十四日	探
官商合辦齋堂煤鑛公司	齋堂鑛一帶	煤	六十四萬五千一百十二公畝	七年九月十四日	探
錢熙廷	門頭溝南桑峪村東	煤	二千一百零三公畝	八年十月十三日	探
劉之杰	西莊村石門溝	煤	五百八十四公畝	九年七月十日	探
周本璋	門頭溝	煤	二萬九千三百〇八公畝	九年七月二十三日	探
章仁卿	東新房村南坡	煤	六千五百公畝		探

河北省宛平縣事情調查

二二九

河北省宛平縣事情調查

二四〇

文仲達	安家灘	煤	二千二百二十二公畝	十年一月三十一日	採
王家裕	板橋莊戶千軍台	煤	二萬五千八百九十八公畝	十年四月一日	採
劉懷金	王平村大流水溝	煤	二千六百十六公畝	十年九月二日	採
成貴元	王平村	煤	二千一百二十二公畝	十年九月二日	採
蕭元英	宛平龍顯峪 房山長溝峪西溝	煤	三千九百十八公畝	十年九月二十日	採
楊隣葛	三家店中峰庵	煤	六千四百七十九公畝	十一年七月十九日	採
楊秋亭	門頭溝岳家坡	煤	三百十八公畝	十二年十月四日	採
王玉亭	灰峪村車柴溝	煤	一千七百六十七公畝	十二年十月五日	採
張述先	西莊村西蛾眉峪溝	煤	一千九百二十九公畝	十三年一月二十九日	採
張正甫	千軍台迤西壽嶺一帶	煤	二千六百六十七公畝	十三年二月二十二日	採
馬存齡	門頭溝圈門外靖明寺	煤	一千二百五十公畝	十三年二月二十二日	採
申煥臣	門頭溝沙土地	煤	四千八百二十七公畝	十三年四月二十六日	採
劉懷金	門頭溝圈門內南坡夾 子石溝	煤	三千七百十七公畝	十三年六月三十日	採

胡鈞	門頭溝圍門內北坡靖明寺	煤	一千二百七十二公畝	十三年七月二十五日	採
劉懷金	門頭溝圍門外西北坡	煤	二千九百六十八公畝	十三年十月十四日	採
劉懷金	門頭溝圍門內迤北	煤	二千五百五十公畝	十三年十月二十九日	採
陸紹先	落坡(俗名老坡)	煤	一萬三千六百九十二公畝	十四年十月十九日	採
王安	色樹坎河北村南坡	煤	一千九百十二公畝	十四年三月二十四日	採
李贊臣	潘潤村至唐村	煤	一萬八千八百七十五公畝	十四年五月六日	採
陳全福	楊家坨	煤	一萬一千八百〇三公畝	十四年五月十四日	採
梁鎮英	齋堂黃陵西村	煤	二千二百三十二公畝	十四年八月九日	採
文仲達	西鄉王平口後溝	煤	一千九百五十九公畝	十四年九月二十四日	採
劉士臣	門頭溝圍門外北坡	煤	四百五十七公畝	十四年十一月十四日	採
申煥臣	清水澗村東	煤	一千九百三十八公畝	十四年十二月三日	採
劉闕山	門頭溝圍門外北坡上 港東西港大坨	煤	四千二百六十五公畝	十四年十二月三日	採
張善齋	門頭溝圍門內南坡	煤	二千四百六十一公畝	十五年一月二十七日	採

河北省宛平縣事情調查

二四二

周慶襄	煤窩嶺房山市上溝	煤	二萬八千五百七十公畝	十六年四月十九日	採
何蔭棠	郝家房村	煤	五千六百五十八公畝	十六年五月十六日	採
張久臣	四眼石房山西澗溝	煤	二萬九千五百三十四公畝	十六年六月二日	採
黃祺北	鷄冠岩房山大安山	煤	二萬一千九百公畝	十六年六月三日	採
李頌康	北台子王洛廟一帶	煤	四萬零九百三十九公畝	十六年六月九日	採
周慶襄	地樹峪	煤	二萬七千二百六十七公畝	十六年八月十九日	採
張雲浦	千軍台南八里湖溝	煤	二千四百八十公畝	十六年九月二日	採
寶叔鴻	軍衙村東南斷岩溝	煤	七千零七十七公畝	十六年十二月三日	採
蔣酌茲	蘇峪北山	煤	一萬一千四百九十四公畝	十七年二月廿六日	採
蔣酌茲	石佛山	煤	八千〇五十九公畝	十七年二月廿六日	採
蔣酌茲	磨石口村東南	煤	一千七百四十二公畝	十七年二月廿六日	採
朱蔚文	寶地窪一帶	煤	二萬八千七百四十二公畝	十七年五月十五日	採
賈秀峯	後桑峪村東西一帶	煤	四千九百十二公畝	十八年三月十日	採

劉宗濤	西郊水玉嘴村	煤	九千七百十三公畝	十八年八月七日	採
張慎思	南港村大窩溝黃台	煤	三萬二千五百十四公畝	十三年二月廿八日	採
李硯農	木城湖村盤蛇中平嶺	煤	三千七百二十六公畝	十五年七月二日	採
張黎照	郝家房下桶子窩	煤	九十二公畝	十四年九月十六日	小
李永祥	郝家房	煤	九公畝	十四年十月九日	小
申秀庵	門頭溝園門外北坡宏順窩溝	煤	一百八十五公畝	十八年一月二十九日	小
李游卿	門頭溝園門內南坡劉家地	煤	二百七十公畝	十八年九月二日	小
張子壽	門頭溝天橋浮村北坡東生門窩溝	煤	一千一百零八公畝	十八年九月十四日	小
畢雲波	園門內南坡趙家地	煤	一百二十三公畝	十八年九月十四日	小
葛善安	門頭溝樂家坡聚樹園地方	煤	三十一公畝	十九年四月十九日	小
賈瑋	黃嶺西村大廟港地方	煤	一千五百九十六公畝	十九年九月九日	小
孫天純	方趙家台村東紅煤窪地	煤	一百七十八公畝	十九年十一月廿八日	小
李漢臣	宛平縣門頭溝東南大峪溝	煤	二千〇九十七公畝	廿一年一月二十七日	採

河北省宛平縣事情調查

二四四

張亞平	清水澗村南坡地方	煤	二十八公頃七十二公畝八十三公釐	二十一年十一月	探
申毓章	狗皮溝地方	煤	三十六公頃四十五方公尺	二十一年十一月二日	小

宛平縣鑛業統計表

鑛業權	鑛區所在地	鑛質	鑛區面積	註冊年月	營業情形	備考
南同意	門頭溝南	煤	九十八畝	民國四年十一月		
大建公司	青龍澗	無烟有烟煤		民國七年二月		
東泰煤鑛	門頭溝北坡	煤	二十七畝	民國十三年三月		
天寶煤鑛	灰峪村	煤	二百六十畝	民國十四年八月		
曉業煤礦	賈家溝村	煤	四三六九畝	民國十六年二月		
焦沛田	門頭溝圈門外西北坡	煤	四九〇畝三十方丈	民國四年十一月二十六日		
盧瑞圖	王平村法雲寺	煤	四方里四十八畝三分	民國六年一月九日		
姚真	車廠村房山長溝峪	煤	三五四一畝一二五方尺	民國六年一月十二日		
周奉璋	門頭溝	煤	四四八六畝五分	民國七年三月十四日		中英合辦

楊隣葛	蕭元英	咸貴元	劉懷金	王家裕	文仲達	章仁卿	周奉璋	劉之杰	丁濟謙	錢熙廷	官商合辦齋 堂煤鐵公司	丁慕韓
三家店中峯庵	龍顯峪	王平村	王平村房山大流水溝	板橋莊戶千軍台	西鄉安家灘	東新房村南坡	門頭溝	西莊村石門溝	門頭溝南昌化寺	門頭溝南桑村東溝	齋堂鎮一帶	齋堂大龍扒溝
煤	煤	煤	煤	煤	煤	煤	煤	煤	煤	煤	煤	煤
厘九	一〇五四畝五分七	六三七畝七分	三四五畝二十方丈	四二五畝二分二十方丈	七方里四三五畝二十三方丈	一〇五八畝	四七七〇畝二分	九十五畝	五九六畝	三四二畝三分	一九四方里二三八畝四十方丈	三九〇〇畝
九日	日	日	日	日	日	日	三日	三日	七日	日	日	日
	民國十一年七月十九日	民國十年九月二十日	民國十年九月二日	民國十年四月一日	民國十年一月二十一日	民國十年一月三十日	民國九年七月二十三日	民國九年七月二十三日	民國九年四月二十七日	民國八年十月十三日	民國七年九月十四日	民國七年二月六日

河北省宛平情調事縣查

河北省宛平縣事情調查

丁慕韓	蓮花坨雞子港	煤	八八六畝二六八八方尺	民國十一年十一月二十二日
純悅	桑峪村北港溝	煤	二八八畝二分	民國十二年二月十七日
韓成立	門頭溝二平台	煤	一三六畝	民國十二年六月七日
王子和	王平村	煤	三五七八畝六分	民國十二年九月二十九日
楊秋亭	門頭溝岳家坡	煤	五十一畝八分	民國十二年十月四日
王玉亭	灰峪村東柴溝	煤	二八七畝六分	民國十二年十月五日
丁宏荃	西板橋村黑牛寺山	煤	二七〇〇畝	民國十二年十月九日
張述先	西莊村西峨眉峪溝	煤	三一三畝九分二方丈	民國十三年一月二十九日
張正甫	千軍台迤西壽嶺一帶	煤	四三四畝	民國十三年二月二十二日
馬存齡	門頭溝圈門外清明寺	煤	二〇三畝四分四方丈	民國十三年三月十二日
申煥臣	門頭溝沙土地	煤	八〇一畝九分四厘	民國十三年四月二十六日
劉懷金	門頭溝圈門內南坡夾子石溝	煤	六〇五畝	民國十三年六月三十日
胡鈞	門頭溝圈門內北坡清明寺	煤	二〇六畝一分五十八方丈	民國十三年七月二十五日



劉懷金	門頭溝園門外西南坡	煤	四八三畝五方丈二 十方尺	民國十三年十月十四日	
劉懷金	門頭溝園門內迤北	煤	二五一畝三分	民國十四年一月二十九日	
陸紹先	落坡(俗名老坡)	煤	四方里六十八畝三 千一百七十七方尺	民國十四年一月十九日	
王安	色樹坎河北村南坡	煤	三一畝一分五方 丈十八方尺	民國十四年三月二十四日	
李贊臣	潘澗村玉唐村	煤	七二畝五五方尺	民國十四年五月六日	
陳福全	楊家坨	煤	一九二一畝	民國十四年五月十四日	中日合辦
蔡鎮英	齋堂黃陵西村	煤	三六三畝二分三厘	民國十四年八月六日	
文仲達	王平口後溝	煤	三一八畝八分	民國十四年九月二十四日	
呂調元	王平口	煤	二方里一六六畝四 七方丈	民國十四年十月二十七日	
呂調元	禪房村	煤	一方里四十八畝五 八方丈三十一方尺	民國十四年十月二十七日	
劉士臣	門頭溝園門外北坡	煤	七十四畝四分	民國十四年十一月十四日	
申煥臣	清水澗村東	煤	三一五畝四分	民國十四年十二月三日	
劉關山	門頭溝園門外北坡 上港	煤	六九四畝二分	民國十四年十二月三日	

河北省宛平縣事情調查

河北省宛平縣事情調查

王笑山	馬家峪中王嶺城子坡	煤	三二七畝五方丈九十二方尺	民國十四年十二月七日
張善齋	門頭溝圈內南坡	煤	四〇〇畝三十八方丈	民國十五年一月二十七日
趙國玉	千軍台西南閘應水	煤	二八七畝四分三厘	民國十五年二月二十三日
周慶襄	煤窩嶺	煤	四六五〇畝	民國十六年四月十九日
郝蔭棠	郝家房村	煤	一方里三八畝八分十五方尺	民國十六年五月十六日
張久臣	四眼台房山西澗溝	煤	四八〇七畝	民國十六年六月二日
黃樸北	鷄冠岩	煤	五一九二畝	民國十六年六月二日
李頌康	北台子王洛廟一帶	煤	六六六三畝二分七厘	民國十六年六月九日
周慶襄	地樹峪	煤	四四三八畝	民國十六年八月十九日
張雲浦	千軍台南八里湖溝	煤	四〇三畝五分九厘	民國十六年九月二日
寶叔鴻	軍營村東南斷岩澗	煤	一一五一畝五十四方丈	民國十六年十二月三日
蔣酌茲	蔴峪北山	煤	一八七一畝	民國十七年二月十六日
蔣酌茲	石佛山	煤	二方里二三一畝四十方丈	民國十七年二月十六日

蔣 酌 茲	磨石口村東南	煤	二八三畝三十五方丈	民國十七年二月二十六日
朱 蔚 文	寶地窪一帶	煤	四六七八畝	民國十七年五月十五日
張 慎 思	南港村大窩溝黃台	煤	九方里四三二畝	民國十三年二月二十八日
文 權	官道村北榆村瓜草地	煤	二一五七畝	民國十三年六月二十八日
李 硯 農	木城澗村盤坨中平嶺	煤	六〇六畝四分	民國十五年七月二日
賈 秀 峯	後桑峪村東西一帶	煤	一方里二百五十九畝	民國十八年三月三十日
劉 宗 濤	西郊水玉嘴村	煤	一五八〇畝八分一厘	民國十八年八月七日

該縣除產煤之外，尚有石墨及石子鑛，唯產量極微，無法統計，第八區境內，有銅鑛苗，尙未開採，至於各鑛所產之煤塊，二十五年每噸售價約十二元，二十六年漲至二十餘元，嗣經市當局平抑稍見低落，按現在市價每斤約八元七角有零，較事變前幾漲至一倍矣。

二十七年六月份門頭溝煤價一覽表

費用 礦區當地之價格	旬 別		旬 中		旬 下		
	上	中	中	下	下	旬	
煤 塊	七、三〇	煤 塊	七、三〇	煤 塊	七、五〇	煤 塊	五、七〇
煤 末	五、五〇	煤 末	五、五〇	煤 末	五、五〇	煤 末	五、七〇

河北省宛平縣事情調查

礦區所需之雜費	〇、二七	〇、二七	〇、二七	〇、二七	〇、二七	〇、二七	〇、二七
由礦區至車站之駱駝運費	二、一〇	一、九七	二、一〇	一、九七	一、九七	一、九七	一、八〇
宛平縣政府徵收税金	〇、〇六	〇、〇六	〇、〇六	〇、〇六	〇、〇六	〇、〇六	〇、〇六
商會費看車費	〇、〇六	〇、〇六	〇、〇六	〇、〇六	〇、〇六	〇、〇六	〇、〇六
到達北京之貨車運費	一、四〇	一、四〇	一、四〇	一、四〇	一、四〇	一、四〇	一、四〇
到達天津之貨車運費	二、一〇	二、一〇	二、一〇	二、一〇	二、一〇	二、一〇	二、一〇
總所要額	一一、一九	九、二六	一一、一九	九、二六	一一、二六	一一、二六	九、二九
全前	一一、八九	九、九六	一一、八九	九、九六	一一、九六	一一、九六	九、九九
北京賣價	一二、五〇	九、七五	一二、五〇	九、七五	一二、五〇	一二、五〇	九、七五
天津賣價	一四、五〇	一二、五〇	一四、五〇	一二、五〇	一四、五〇	一二、五〇	一二、五〇

第五節 水產業

該縣境內最大河流，即係永定河，因水勢涵湧，故無水產，僅有魚行二十家，資本九〇〇元，店員人數三人，貿易額約六、三二〇元，所售水產係來自外埠，

第六節 鹽業

該縣本地並不產鹽，關於所用之鹽，多係運自塘沽，

## 第七章 工業

長辛店爲宛平縣特別工業區，設有極大規模官辦之京漢機器廠，該廠成立於前清光緒二十六年，面積約二百餘畝，發動力爲七百四十二馬力，發電量爲四百四十八啓羅瓦特，工人計有一千二百四十四名，內部組織宏大，全年職工薪金開支共爲六十三萬一千五百七十四元四角六分，職員與工人之數爲二與七十二之比，薪金爲三與二之比，以外尚有織布工廠七家，全年產量約一萬四千餘疋，銷路尚好，惟近年受戰事影響，停閉數家，近各方正設法籌款補助，以期重行整頓早日開工，又清河鎮前曾設有軍政部部立織呢工廠一所，廬各莊設有日新織布工廠一所，刻已歇業，至該縣第二區商業，恒視長辛店機廠及鐵路事業之發達與否爲轉移，該區交通、除京綏、京漢兩大幹路外，更有大道，東經蘆溝橋，以達北京彰儀門，計程三十五里，西南行，可直至豐台，計程約十八里，

該縣織布工廠，只餘宛平第三，四兩工廠尚存在該，兩廠均設立於民國十二年九月，係公有性質，資本每廠四千元，機械均用鐵機，木機，及紡車，第三廠有工人五人，第四廠有工人六人，原料棉紗，均來自北京、天津，年需量每廠約四百捆，價值三千二百元，年產布疋，每廠可達六百疋，暢銷本地，

河北省宛平縣事情調查

宛平縣家庭手工業統計表

名稱	單位	名稱	單位	總數	來源	產銷情形		附記
						年產額	年銷額	
柳架	均平	山條	均平	5000斤 7000斤	均自來地	11,300件	11,250件	100
柳架	每0.28	柳架	每0.0145					99.558
柳架		柳架						該業約有一百家

其他長辛店有造磚廠一處，所造紅磚頗精，又有製油業者，出產花生油及餅甚多。

宛平縣二十一，二十二，二十三，年度工業統計表

業別	作坊數	資本額	資產額	年產價值	作坊數	資本額	資產額	年產價值	作坊數	資本額	資產額	年產價值	年度	
													二十一	二十二
造油業	三六	三六〇〇	三三〇〇	九〇〇〇	一四〇	三三〇〇	二四〇〇	九〇〇〇	一三〇	一三〇〇〇	二六〇〇〇	九六〇〇〇	二十一	二十二
成衣業	五	一〇〇〇	一五〇〇	五四五〇	六	一六〇〇	一六〇〇	五五五〇	八	一六〇〇	二四〇〇	五五〇	二十一	二十二
造酒業	八	四〇〇〇	一六〇〇〇	三九七五〇	八	一六〇〇〇	一六〇〇〇	一五八〇〇	九	四五〇〇〇	四五〇〇〇	一四一七〇	二十一	二十二
合計	一三九	五六〇〇〇	一六七〇〇〇	四三三〇〇	一三四	一七六〇〇	一八五〇〇〇	二四九五〇	一四七	五九六〇〇	七三四〇〇	二四九五〇	二十一	二十二

一、長辛店鐵道工場

該場有三十年之歷史，以往係外國人所經營，事變後二十六年十月即歸南滿鐵路接辦矣，場之面積約計一萬坪，乃為修繕機關車並塗飾及裝製客貨車輛之場所，其工作人員，計日方一五〇名，華方一五六七名，

二、石景山製鐵所

該所名稱為北支開發會社軍管理石景山製鐵所，設於北京市外石景山，面積總計二四四，四〇〇坪，所長為田烟長夫，員工人數，計日方一五〇名，華方一六〇名，苦力九五〇名，其內部組織系統如左。

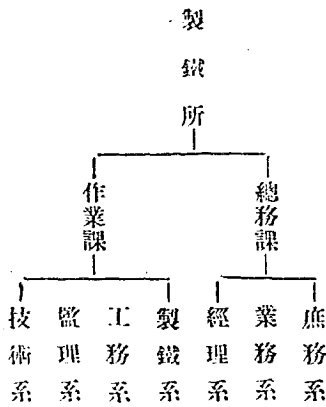

河北省宛平縣事情調查

三、石景山發電廠

該廠設於北京市外西方石景山，其面積南北兩廠共計三〇三畝，係官營性質，廠長為石景俊，工人計工匠長短工等四〇二名，

四、宛平縣豐台鎮日本軍關係各工廠一覽表

名稱	項別	地	址	人	數	工作區別	所佔面積
通信工區		豐台車站			四	專通信	
檢車段		豐台車站			八四	檢查及修理車輛	一百餘公尺
工務段		豐台車站洋灰廠			七三	修補鐵路	一百五十公尺
機務段		豐台車站火車房			二四〇	修理機關車	二百五十公尺
電力工區		豐台車站南車房後			一七	修理電燈及電線	一百二十公尺
附記	各工廠之工人人數係指華人而言						

第八章 交通

第一節 鐵路



京漢京綏北寧三路均經過該縣境內，並在豐台會集，交通極稱便利，北京至門頭溝支路，亦通過縣境。

## 第二節 水運

該縣通過大河，只有永定一水，水流湍急，河身變遷無定，不能行船，亦無水產，僅山洪發時，水中含膠沙兩質，然沙性沉而膠性浮，若取浮水放淤或灌溉則可，多淤膠土亦能肥田，其餘諸水，亦多不能通航。

## 第三節 公路

該縣境內，地面遼闊，山路崎嶇，地勢凹凸不平，道路修理，殊感棘手，第一，二，三，四等區，多屬平原，第五，六，七，八，九等區多為山地，事變以前，縣政當局雖曾積極籌劃修築，終未能全部興工，蓋因縣款拮据，山嶽難行開鑿，預算難以確定，及地面不靖故也，事變後，全縣道路被毀者有之，重新興修者有之，另闢路線建築者有之，縣署因念道路交通，關係政治發展警備防範至重且鉅，現已擬具計劃，準備建設中，茲將已成及擬修各路分別列舉于左。

### (1.) 已成道路

(一) 長豐路：由長辛店至豐台北通北京

河北省宛平縣事情調查

(一)長崗路：由長辛店至北崗窪，南通良鄉縣。

(二)長榆路：由長辛店北至北京及南苑，往南經龐各莊，榆堡，南通固安縣。

(三)長清路：由長辛店起往東至北京西郊，再由北京北郊至清河鎮。

2. 擬修道路：

(一)長胡路：由長辛店至蘆溝橋，往南沿永定河堤經龐各莊，榆堡至胡林，全長七十公里。

(二)長北路：由長辛店至蘆溝橋，經衙門口村，至北辛安，全長八公里。

(三)清烟路：柏清河鎮至烟龍觀，全長六公里。

(四)龐鎗路：由龐各莊至宋各莊，經義堂，張各莊，小營，西莊，至鎗匙頭村，全長六公里。

(五)六桑路：由六合莊至後新莊，宋莊，大窪江莊，桑莊，往北通黃村車站，全長九公里。

第四節 通信

第一項 概況

該縣電話，自民國二十二年至二十六年，計先後通話者有三十餘處，當事變之際，均被毀壞，以致不能通話，對於警備政令，諸多不便，嗣經籌備多日，積極修繕，計已將宛直，門宛，京宛，宛良等四線，修復通話矣，各區警務分局各商鎮間之幹線，克正在籌劃架設中，電報僅有鐵路電報，茲將已

成，未成電話路線分別列舉于後，

(1) 已成電話路線：

(一) 宛廬線：由宛平縣長辛店鎮至蘆溝橋，

(二) 宛門線：由宛平縣長辛店鎮至門頭溝，

(三) 宛京線：由宛平縣長辛店至北京（由豐台接線）

(四) 宛良線：由宛平縣長辛店鎮至良鄉縣（由南崗窪接線）

(2) 擬修電話路線，

(一) 宛廬線：由宛平縣長辛店至廬各莊鎮，全長四十二公里。

(二) 宛須線：由宛平縣長辛店至清河鎮，全長四十五里。

(三) 龐榆線：由龐各莊至榆垓鎮，全長十六公里。

(四) 榆南線：由榆垓至南各莊鎮，全長八公里。

(五) 南里線：由南各莊至固安縣所屬小里堡村，全長四公里。

(六) 門王線：門頭溝至王平村，全長二十二公里。

(七) 王青線：由王平村至青白口村，全長三十公里。

河北省宛平縣事情調查

河北省宛平縣事情調查

(八)青齋線：由青白口村至東齋堂村，全長十七公里。

該縣縣公署設有警備電話所，茲將該所職員列表於后，

宛平縣電話所職員一覽表

職別	姓名	年 齡	籍 貫	月 薪
主任	趙學之	三四	宛平	無元
會計	崔玉書	三五	宛平	二〇
技 工	李維風	二五	宛平	二五
長 工	薛玉金	二五	宛平	一六
長 工	陳乘華	三〇	宛平	一六
長 工	閻連城	二六	高陽	一六
正 司 機	孫志泉	二五	宛平	一五
正 司 機	劉定遠	三五	宛平	一二
副 司 機	王文閣	二二	宛平	一二

第二項 郵政

該縣設有二等郵局二處，分設於長辛店及豐台，此外於龐各莊，榆堡鎮，清河鎮，蘆溝橋等處，均設有郵寄代辦所，并有信櫃多處，現時普通及快郵包裹等均可郵寄也。

第九章 商業及金融

第一節 商業

第一項 概況

該縣商業區計有五處，即長辛店，豐台，龐各莊，門頭溝，清河鎮等是也，事變以前，全縣共有商店，大小計九百五十一家，以藥舖，飯舖，雜貨舖為最多，按事變前每年入境大宗貨品，國貨有國布六八二五五四疋，糖二四九七匹二斤，紙四六八七八五一刀，洋貨每年輸入洋布五六三七疋，紙烟三二五六二包，輸出國貨花生五八三一九公斤，核桃二千七百萬個，杏仁三四〇〇〇〇公斤，工藝品，柳器，鐵器，木器每年總額三九八五四件。

宛平縣大畧出產商品一覽表

商品名稱	用途	生產情形 與方法	每年出產數量	每年出境數量	附記	宛平縣商業概況統計表			
						總數	資本	總數	營業數
胡桃	食品	堆腐以去青皮	五千萬個	五千萬個		二十二年度	二十三年度	二十二年度	二十三年度
蘇	紡織	水浸熟透剝取外皮	二五〇〇〇斤	二一〇〇〇斤		七五七	七三三	三六〇七一	三三四五二
杏仁	食品	去殼取仁	一〇〇〇〇〇〇斤	一〇〇〇〇〇〇斤		三六〇七六	二〇一九七六	一九五〇八〇	
花生	食品	春種秋穫宜於沙土	七二五〇〇〇〇斤	七〇〇〇〇〇〇斤					
黃栌	染料	從植物採取	二〇〇〇〇斤	二〇〇〇〇斤	係野生黃栌木蘭橡碗三種可作黃青藍三色染料	二十二年度	二十三年度	二十二年度	二十三年度
木碗									
白乾酒	飲料	舊法製造	七六〇〇〇〇〇斤	七四七八〇〇〇斤					
煤	燃料	土法或用機械	五七〇〇〇〇〇噸	五六八〇〇〇〇噸					
柳叉子	農具	林植	一〇八〇〇〇〇把	一〇〇〇〇〇〇把					

第二項 商業機關

1. 事變前情形

宛平縣商業調查表(總計九百五十一家)

商店種類	店數	備攷
布店	五十七	
藥舖	一百二十九	
煤舖	四十六	
櫃箱舖	三	
成衣舖	四	
煤油莊	四	
澡堂	七	
肉舖	五十四	
酒舖	一	
盆盥舖	二	
糧店	七十	
飯舖	一百二十四	
雜貨舖	二百九十九	
染房	一	
點心舖	二	
鐘錶舖	三	
茶葉舖	五	
車舖	三	
絨線舖	二	
掌舖	九	

河北省宛平縣事情調查

河北省宛平縣事情調查

宛平縣商店調查表

第	區名	村鎮名	商店數目	商店	類別	全區商店計	備考
		三家村店	四十三	布店 藥舖 煤舖 櫃舖 成衣莊 油莊	糧店 飯舖 雜貨店 染房 點心舖		
				一 二 三 四 五 六	二 一 七 四 四		

香	照像	鹽	首飾	烟	鞋	鐵	席
廠	館	店	樓	舖	舖	舖	舖
六	二	三	四十九	二	六	七	一
客	燒	紙	嫁	代	糧	蔗	鮮
店	鍋	店	粧	常	貨	舖	花
十四	八	十	舖	舖	棧	廠	廠
			三	二	四	七	二



河北省宛平縣事情調查

區				
村鄉各	口門衙	橋 溝 蘆	村口式模	村安辛北
一十三	十	一 十 三	五 十	二 十 二
肉藥雜 舖舖舖 舖舖舖 十五 九七五	羊飯糧 肉舖店 舖舖 一一二	煤飯小布糧 舖舖店舖貨 舖舖舖舖舖 二四五三三	糧布車藥 店舖舖舖 舖舖舖舖 一一一一二	雜飯澡鐘糧 貨舖堂表店 舖舖舖舖舖 四二一一三
	豬雜 肉貨 舖舖 舖舖 一五	肉掌藥糧 舖舖舖店 舖舖舖舖 二二五五	肉飯雜掌 舖舖貨舖 舖舖舖舖 一四三一	成肉藥布茶 衣舖店舖葉 舖舖舖舖舖 二四二一二
二 一百五十				

第	區 二 第	
村 台 豐	村鄉各	店 辛 長
四 十 六	五十三	九 十 六 百 一
首茶掌蔗肉煤糧飯雜 飾業餅舖紅棧貨舖貨 樓舖 棧舖 十 一 二 二 一 四 三 四 三 五	飯藥雜 舖舖貨 店 十 五 一 一	代藥煤首煤肉飯照雜 當舖油飾舖舖舖像貨 行樓 舖 三 十 六 二 三 二 五 二 四 一 二 七
鐘鮮席鐵布客糧煤 表花舖舖舖店店油 舖廠 行 一 二 一 二 四 四 四 一	首肉 飾餅 樓 三 六	鞋煤草烟鹽鐘澡燒布 舖廠餅舖店表堂鍋舖 舖 二 五 一 二 一 一 四 二 二
	二 百 〇 四	

河北省宛平縣事情調查

第四區		第三區	
南各莊	鎮 倍 榆	村鄉各	莊 各 處
十六	九 十 二	七十二	五 十 八
藥舖 布舖	煤舖 鹽店 首飾樓 客店 雜貨店 布糧舖	肉舖 雜貨舖	煤舖 鞋舖 車舖 盆舖 肉舖 錢舖 鹽舖 皮舖 首飾舖 雜貨舖
五四	一一三二一五	十五 五五	三二二二五二一六四六
飯舖 雜貨舖	鐵舖 酒舖 飯舖 藥舖 雜貨舖	藥舖	澡堂 烟茶舖 絨線舖 客棧 布店 飯舖 磁舖 燒鍋舖 藥舖
三四	一一六四三	七	一一二二三三八四四六
		六 一 百 七 十	

第六區		第五區				區	
門頭溝		各鄉村	北安河村	清河鎮	各鄉村	長安城	
九十六		六十	八	二十二	十二	七	
藥舖	飯舖 肉舖 雜貨舖	藥舖	布舖	澡堂	雜貨舖	藥舖	雜貨舖
二	十五	十九	二	一	九	二	二
三	四	五	二	三			
五	一			六			
鞋舖	米舖 布舖	飯舖	肉舖	煤舖	藥舖	飯舖	布舖
二	四	十六	二	一	三	一	二
一							
		九十			六十四		

豐台鎮商業調查表

區 八 第		區 七 第			區
村 鄉 各	齋 堂	各 鄉 村	青 白 口	沿 河 城	村 鄉 各
五 十 五	十 五	六 十	二	五	九 十 五
香 廠 首 飾 樓 藥 舖 雜 貨 舖 三 十 一 二 十 二	首 飾 樓 雜 貨 舖 四 七	藥 舖 雜 貨 舖 二 十 九 十 四	雜 貨 舖 一	首 飾 樓 雜 貨 舖 二 二	飯 舖 煤 棧 肉 舖 雜 貨 舖 二 十 六 十 四
	香 廠 藥 舖 一 三	香 廠 首 飾 樓 十 四 三 四	首 飾 樓 一	藥 舖 一	燒 鍋 藥 舖 布 舖 二 十 五
七 十		六 十 七			八 十 二

商 店 種 類

各 種 商 店 數 目

備

考

客 貨 棧 十 三 家

河 北 省 宛 平 縣 事 情 調 查

二 六 七

河北省宛平縣事情調查

洋貨舖	九家
油鹽糧店	四家
羊肉舖	六家
小飯舖	十六家
猪肉舖	三家
煤舖	三家
藥舖	七家
木廠	三家
澡堂	三家
理髮所	七家
小店	八家
雜貨舖	二十五家
商店總計	一百零七家

2. 事變後情形

事變後，因地而不靖，商號停業者，爲數不少，縣署刻正辦理商業註冊，故現時尙未確寔統計也，茲將最近調查長辛店各業商號臚列于后。

燒鍋 義和永 錦裕生 裕源湧

鹽店 豫隆店

當舖 永和當

糧店 慶和成 聚來湧 裕和成 懋德生 永興源 德隆永 萬茂長 東鴻順 德泰恒 萬巨厚

德隆泰

布舖 益順興 裕德成 益恒德 雲盛號 義星厚 謙和信 源聚永 恒源成

雜貨 隆泰和 同義厚 德義成 大同公 全聚德 林盛祥 德義棧 福興公 永順成 德泰厚

合盛成 永立成 鴻順祥 南永順成 西瑞元湧 德盛永 德慶湧 祥順湧 義利號

永生祥 福泉湧 魁義和 育德城店 鴻順祥 西鴻興源 元興成 信益久 榮記

福聚昌

煤油 同興裕 明記

紙烟 大生號 久恒號

河北省宛平縣事情調查

河北省宛平縣事情調查

二七〇

藥局 天和永 壽山堂 林春堂 慶壽堂 同和藥局

天和棧 西壽山堂

銀樓 永順樓 鴻增樓 裕成樓

蓆店 廣泉恒 廣泉棧 聚順長

藥局 公順藥局

點心舖 文美齋

豐台鎮商戶一覽表

戶類	戶類	戶類
鞋舖	二戶	類
估衣	二戶	
木廠	二戶	
糖房	一戶	
書店	一戶	
雜貨	十一戶	
缸店	一戶	



酒	點心	猪肉	牛羊肉	西藥	藥	菓	紙煙	貨棧	豆腐	飯館	席店	鐵貨	煤廠
舖	舖	舖	舖	房	舖	局	舖	棧	店	館	店	貨	廠
三戶	二戶	七戶	四戶	三戶	八戶	三戶	一戶	四戶	一戶	八戶	三戶	二戶	三戶

河北省宛平縣事情調查

河北省宛平縣事情調查

銀	樓	一戶
糧	店	三戶
布	店	六戶
魚	店	一戶
茶	店	三戶
當	舖	一戶
洋	貨店	四戶
煤	油莊	二戶
菜	舖	三戶
鐘	表舖	一戶
羅	屨舖	一戶
其	他	一二六戶
合	計	二二五戶

長辛店商會

該會係由該鎮各業商號代表組織成立，創設於前清宣統二年十一月，民國十四年五月復經改組，其設立之宗旨，為籌議商業改進，維持該鎮金融，調解商人爭議，并辦理商團，保護商民安全，該會內部計設常務委員五人，執行委員十人，監察委員五人，均係義務職，其經費每年需用三百九十元，所需經費之款，由各商號籌集，充作會內文牘差役薪金及公文紙件等項之用，至臨時僱用員夫月給在外，茲將各委員姓名列舉于左。

常務委員 王懋亭 孔興周 劉伯達 王雨田 李紹周

執行委員 李秀亭 夏曉亭 石毅三 許警全 陳聲遠 張馥亭 孟敏齋 張雅軒 趙楫五

夏宗周

監察委員 白翠亭 王香亭 蔣仲甫 白子瑞 方寶珍

豐台鎮商會

職	別	姓	名	職	業	薪	金	額
會	長	徐	聘三			義	務	
頭	問	張	東斌	大北醫院院長		義	務	



監察委員	徐建助	三義軒飯館舖長	義務
監察委員	崔子和	兩益當經理	義務
監察委員	吳振聲	慶豐館飯舖舖長	義務
文牘	傅德泉		月薪十八元
書記	鄧裕如		月薪十四元
夫役	劉德祥		工資九元

第三項 物價

事變後各項物價，因地方未靖，及交通不靈活，物資輸入不暢均呈上漲，且一般商民又乘機居奇高抬市價。大亂之後，人民未蘇，又屆米珠薪桂之期，影響民生至鉅也，茲將最近調查長辛店及豐台物價情況，及事變前後物價比較列表于后。

長辛店物價調查表

品名	單位	事變後價格	事變前價格
白麥	一斗	一、四〇元	一、三六

河北省宛平縣事情調查

豆	玉	小	落	大	玉	小	高	小	小	吉	元	黑
麵	米	米	花	米	米	米	糧	青	豆	豆	豆	豆
			生	米	米	米		豆	豆	豆	豆	豆
十斤	十斤	十斤	一斤	一斗	一斗	一斗	一斗	一斗	一斗	一斗	一斗	一斗
一、〇〇	六九	八七	一〇	一、八〇	八七	一、二五	七二	一、〇〇	一、〇八	一、二三	九〇	七二
九八	六四	八〇		一、七〇	八六	一、二二	六、八〇	九八	一、〇四	一、〇四	八六	七〇

河北省宛平縣事情調查

葱	白 菜	乾 粉	醬 油	紅 糖	白 糖	洋 火	食 鹽	香 油	煤 油	蒜 麵	白 麵	伏 地 麵
一斤	一斤	一斤	一斤	一斤	一斤	一包	十斤	一斤	一斤		十斤	十斤
					好的							
〇五	〇二	二〇	二〇	一六	二二	〇九	一〇六	三八	二四	一〇〇	一三五	一二七
		一八	一〇	一四	二〇八	〇八		三六	二二	九七	一、二〇	一、一〇

河北省宛平縣事情調查

白 報 紙	毛 邊 紙	燒 酒	綠 茶	紅 茶	白 粗 布	白 市 布	洋 燭	煤 球	塊 煤	醋	馬 鈴 薯	蒜
十張	十張	一斤	一斤	一斤	一尺	一尺	一包	一百斤	一百斤	一斤	一斤	一斤
				好的								
二〇	二〇	三三	一、六〇	三、二〇	〇七	一二	二〇	七〇	一、一〇	〇三	〇七	〇八
一六	一六	三〇	一、四〇	一、九〇	〇六	一一	一八	六五	九五			



宛平縣豐台鎮與長辛店鎮事變前後物價比較表

玉 黍 石	紅 糧 石		麵 粉 袋		小 米 石		大 米 包		品 名	長 辛 店 鎮
	後	前	後	前	後	前	後	前	單 位	事 變
	單位物價格		單位物價格		單位物價格		單位物價格		單位物價格	
六、一〇〇	五、二〇〇	五、〇〇〇	五、六〇〇	五、〇〇〇	九、五〇〇	九、〇〇〇	二二、四〇〇	一八、〇〇〇 <sup>元</sup>	大 米	豐 台 鎮
玉 黍 斤	紅 糧 斤		麵 粉 袋		小 米 斤		大 米 包		品 名	長 辛 店 鎮
前	後	前	後	前	後	前	後	前	單 位	事 變
〇、〇四〇	〇、〇五五	〇、〇四〇	五、六〇〇	四、八〇〇	〇、〇七〇	〇、〇五〇	二二、〇〇〇	一六、〇〇〇 <sup>元</sup>	大 米	豐 台 鎮

河北省宛平縣事情調查

二七九

河北省宛平縣事情調查

鹽		香油		雞卵		大鷄		猪肉		黑豆		
斤		斤		個		隻		斤		石		
後	前	後	前	後	前	後	前	後	前	後	前	後
〇、一〇六	〇、一〇六	〇、三八〇	〇、二四〇	〇、〇三〇	〇、〇二五	一、〇〇〇	〇、八〇〇	〇、三〇〇	〇、二八〇	七、〇〇〇	五、六〇〇	八、〇〇〇
鹽		香油		雞卵		大鷄		猪肉		黑豆		
斤		斤		個		隻		斤		斤		
後	前	後	前	後	前	後	前	後	前	後	前	後
〇、一三〇	〇、一三〇	〇、三八〇	〇、二八〇	〇、〇三〇	〇、〇二五	二、〇〇〇	〇、七五〇	〇、三四〇	〇、二六〇			〇、〇八〇

河北省宛平縣事情調查

紅	白		煤		洋		木		醋		醬	
	糖		油		火		柴					
	斤		桶		包		斤百		斤		斤	
前	後	前	後	前	後	前	後	前	後	前	後	前
〇、二〇〇	〇、二四〇	〇、三〇〇	七、八〇〇	四、二〇〇	〇、一三〇	〇、〇五〇	〇、七〇〇	〇、五五〇	〇、〇二〇	〇、〇二〇	〇、一三〇	〇、一二〇
紅	白		煤		洋		木		醋		醬	
	糖		油		火		柴					
	斤		桶		包		斤百		斤		斤	
前	後	前	後	前	後	前	後	前	後	前	後	前
〇、一四〇	〇、二四〇	〇、二二〇	六、六〇〇	四、二〇〇	〇、一三〇	〇、〇四〇	一、二〇〇	〇、七〇〇	〇、〇二五	〇、〇二五	〇、一三〇	〇、一二〇

玉黍面		酒		大豆		炭		煤		海帶		
斤		斤		斤		斤		斤千		斤		
後	前	後	前	後	前	後	前	後	前	後	前	後
〇、〇八〇	〇、〇四〇	〇、三二〇	〇、三二〇	〇、〇七〇	〇、〇六五	〇、〇五〇	〇、〇三〇	七、〇〇〇	三、〇〇〇	〇、一二〇	〇、一〇〇	〇、一八〇
玉黍面		酒		大豆		炭		煤		海帶		
斤		斤		斤		斤		斤千		斤		
後	前	後	前	後	前	後	前	後	前	後	前	後
〇、〇七〇	〇、〇四〇	〇、三三〇	〇、二二〇	〇、〇七五	〇、〇六〇	〇、〇三五	〇、〇三三	七、〇〇〇	四、〇〇〇	〇、一二〇	〇、一二〇	〇、一六〇



河北省宛平縣事情調查

			服裝類						燃料類								
棉花	土布	布	火柴	煤油	木炭	劈柴	元煤	煤塊	葱	蘿蔔	白菜	茶葉					
每斤	每尺	每尺	每包	每斤	每百斤	每百斤	每百斤	每百斤	每斤	每斤	每斤	每斤	每斤				
〇、七二〇	〇、一二〇	〇、二〇〇	〇、一〇〇	〇、二四〇	六、〇〇〇	一、八〇〇	〇、六五〇	〇、八五〇	〇、〇五二	〇、〇三五	〇、〇三〇	一、二〇〇					

盥 漱 用 品 類		香 皂	每 塊	○、二五○
毛	巾	每 條	○、二二○	
牙 粉	每 包	○、○五○		
牙 刷	每 把	○、○五○		

#### 第四項 商事習慣

1. 商號之組織該縣商店多舊式，其組織法，一般均設掌櫃一二人，司賬一二人，其他如夥計學徒，跑外等若干人，其職務均由掌櫃分派之，如夥計專司照料門市，跑外專司交際，司賬專司賬目等是也。

2. 集資之方法 集資方法有兩種，一為財東獨自出資，擇之商業經驗富足及忠實老練之掌櫃一人或數人，付以資本，授以全權，代為經營，即俗稱領本掌櫃，財東僅從旁監督之，並無其他手續，再一種則由財東二人以上合股集資，成立合同，各執一紙，利益損失平均担負，用人亦由各財東共同選擇，但無論財東獨資經營或合股經營，財東對商號均須負完全責任，故舊式商號，係無限期質。

3. 商業之信用 舊式商號之信用，胥賴於商號資本之雄厚與否，而商號之資本雄厚與否，又在財東

家資之富有與否，家資之多寡，直接影響於商號之信用，財東如係聞名之商界鉅子，則商號之信用必極昭著，其金融之活動力，亦必隨之增大，因財東對商號須負無限責任，如遇商號賠累時，財東資力不足賠償債權人之損失，則債權人雖訴諸法庭，亦不能不受相當損失也。

4. 店員之待遇 舊式商號，用人多係由學徒起，孩童初入商號，謂之學徒，專習洒掃應對等雜役，此期多係三年，在此期間，一切費用宿膳，均由商號負擔，但不支薪水，間有年給一二元者，學徒期滿後，即成正式夥友，月支薪四五元不等，以後按成績及資格，漸增工資，商店除供宿膳外，尚有供給沐浴髮者，唯在學徒時期，掌櫃對學徒打罵事情，幾稱應有現象，此習至今猶多存在云。

#### 5. 營業情形

一、賬簿 各商店為便利及經濟起見，仍多沿用舊式賬簿，最普通者分為老賬，流水賬，及浮記賬等數種，計算時均用珠算，收結賬目均在端陽，中秋及元旦三節。

二、價格 舊式商店物品價格，率不用明碼標明，至交易時，雙方商議價格，同意後交易即成。

三、營業時間 多不規定一定時間，自朝至晚並不中斷，皆可隨時買賣，有時深夜亦可買賣，不受時間限制。

6. 集市 全縣市集共九處，計豐台，龐各莊，榆堡，南各莊，狼堡，長安城，鑰匙頭，長辛店，清



## 河鎮。

一、豐台 每日均有市面，市設在公安局西南，所有貨物爲糧食，布疋，茶葉，鮮花，日用品及戲園，棧房，澡堂，理髮館等營業。

二、龐各莊 每逢一四六九日爲集期，設在該鎮街中，所有貨物與前同。

三、長安城，鎗匙頭，狼堡等三鎮，市集較小，長屯城，鎗匙頭，每逢一六三八四日爲集期，狼堡一四六八日爲集期，所有物品爲糧食，花生，牲畜，農具等。

四、長辛店 每逢二四七十日爲集期，市集設在該鎮街中，所有貨物爲糧食，布疋，鮮果，農具，牲畜，花生，豬羊肉，日用品，澡堂，理髮館，等營業。

五、清河鎮 每逢單日爲集期，集設該鎮橋北，所有貨物與長辛店相同。

### 第五項 度量衡

該縣度量衡現已劃一，均採用新制，惟鄉民間有用舊制者，但爲數不多矣。

尺

最普通之尺爲木尺，卽營造尺，每木尺等於一·〇五英尺，等於本地英尺九寸，五尺等於木尺五尺，亦等一步或一弓，多用以量地，鄉村之公差局多備有五尺一個，隨時應用，三尺等於木尺三尺，木

匠多用之，木尺多以竹製成，價值約一角，其次普通使用者爲裁尺，等於一·一五英尺，比較木尺長二寸，買賣洋布時多用之，裁尺多數以烏木製成，價值約一角，又大尺等於二·一〇英尺，等於木尺二尺，買賣土布時用之。

### 量器

斗爲最普通量糧米之用具，四方形，以木製成，上面口大，下面底小，用鐵葉鑲邊，木斗之上置一木樑，以便提攜，買賣糧米時均用平斗，卽米糧之高度與斗口平行，而非尖出，木製斗每個約值八角，小米每斗約二十斤，小麥每斗約十九斤，稷米每斗約十九斤，高粱每斗約十七斤，升亦係木製，四方形，口大底小，狀與斗同，但無橫樑，十升等於一斗，往往亦不甚準確，升可以量零碎米糧，每升小米約二斤，麥每升約一斤十四兩，升每個價值約二角，管亦量米糧之一種器具，其形狀有木製口大底小之方形者，有上下面積相等之圓形者，有竹製，木製，鐵製，或銅製之別，每二十五管等於一斗，每管小麥約十二兩餘重，撒子又名提碼，有數種，一種爲煤油撒，洋鐵製成，分一兩、二兩、四兩、半斤等類，形狀爲帶長把之圓筒，大者約值六分，小者約值三分、酒撒多爲銅製，亦分二斤，一斤半，一斤，半斤者，每個價值大者七分，小者三分，香油撒以鐵片或錫片製成，形狀扁而圓，有半斤，四兩，一兩，半兩等類，每個價值大者一角，小者四分。

## 秤

秤桿多以叢木製成，上有銅星，計算斤數或兩數，秤鈎有單鈎雙鈎之別，秤桿之上提毫有馬鬃者，有麻繩者，普通之秤有兩個提毫，謂之頭毫二毫，亦有三毫者，例如肉秤普通係兩個提毫，提頭毫秤肉時看裏面一行之銅星，能計算斤數及兩數，提二毫時看上面銅星，僅能計算斤數，而無兩數，若有三毫，則提三毫時係看外面銅星，計算斤數。稱時多以右手提毫，秤頭向右秤尾向左，而秤桿有裏面，外面，或背面，及底面之別，有時一秤桿之上四面皆有銅星，裏面與上面之銅星皆按十六兩爲一斤計算，而外面之銅星有時一斤係等於十八兩，底面之銅星計算法一斤小於十六兩，小秤可稱十斤，二十斤，大秤能稱五十斤，二百餘斤，小秤每個價值約四角，最大者約值五元，其餘有五角，一元，三元者，農家普通稱物所用之秤謂鈎子秤，小者可稱三十斤，大者可稱六十斤，稱零星物品時用盤子秤，吊物非鈎子，乃爲銅或鐵製之盤，小秤可稱五斤，大者可稱十斤，例如買賣熟花生，點心，麵粉，及其他細微物品時多用盤子秤，盤子有鍍箕形者，有圓形者，戥子之秤桿多以烏木製成，有小銅盤，小銅錘，提毫用絲線，此種小秤爲稱藥材與首飾，有兩毫，桿之上面，係看兩數與錢數，裏面看錢數與分數，至多可稱半斤重之物品，柴草秤多用叢木製成，亦有用紫椴木者，提毫用弓絃或皮繩，買賣多按十八兩爲一斤，買賣青菜時若超過百斤，亦多按十八兩爲一斤計算，普通其他物品多按十六兩爲

一斤計之，然所紡之線，賣出時有特殊之稱法，僅論兩，不論斤，而其一兩之重量與普通之兩不同，如普通斤之十六兩合線秤僅五兩半也。

## 第二節 金融

### 節一項 概況

宛平縣爲今次事變發生之地，其所受影響之大，乃意中事也，經一年有奇之積極經營，治安殆見密復，經濟復興雖未能完全恢復事變前之舊觀，以現狀而言，其突飛猛晉之成績，頗爲可觀也。

### 第二項 通貨

事變前該縣通用貨幣，爲銅元，河北銀錢局銅元票，中央，中國，交通，中國，農工，北洋保商，河北省，大中，中國實業，墾業，中南，邊業等銀行紙幣，事變後，舊幣經臨時政府一再貶值，除河北省銀行發行之紙幣角票及河北銀錢局銅元票外，舊幣則不多見，現時該縣境內流通者，爲聯合準備銀行鈔幣，日本朝鮮銀行及蒙疆銀行等鈔幣，其價格並無差別也。

### 第三項 農村金融

近年來農村經濟破產，農民勤勞終年，難獲溫飽，甚至售賣田園或高貸款，藉以度日者有之，且宛平縣之田地，向不肥沃，農產亦不豐，事變後，因地面不靖，耕種不利，故農村經濟缺乏，不見活動

，該縣毗連京市，因地理關係，縣內金融機關，均直接於北京經營，其他小規模及個人經營之金融機關，雖屬不少，但因事變關係，亦紛紛逃避京津一帶，於是一般農民欲補充農具家畜等，因告貸無門，備辦異常困難，況民間借款之利率，事變前為四分五分，已屬高昂，今則倍增至八分九分，此影響農村經濟前途之發展甚大也，事變前該縣農村合作社為數亦屬不少，但因辦理不善，且實際農民亦不能獲得真正利益，事變後停辦者甚多，其存在者，自新民會接辦以來，積極推進，辦理春耕貸款，農民得以復蘇，故今後欲求農村之復興，必須先謀農村經濟機構之再編與增強也，按農村一般貸款之利率，年利最高二分，普通一分五厘，最低一分，月利普通一分八厘，最低一分，價值百元之田地，可以典當三十元至五十元之款。

#### 第四項 都市金融

該縣城內並無銀行之設立，金融機關唯有個人開設之錢店而已，均係小本經營，此外各大商家亦有兼辦放款事業者，餘則為私人專營放款者，其利率較，往往月息達四分，五分不等，此項利率雖屬不法，但因年來不景氣所迫，商民等需款孔急，自甘受高利之榨取也，按一般借貸情形言之，有以山房契紙抵押者，有以田房典當者，有以物品典當者，償還時期大約為三月，六月，一年不等，時間則在清明立秋，其利率，一般市面借貸一分五厘至三分不等，其他當舖利率二分五厘至三分不等，事變前

全縣當舖僅有二家，事變後停業者一家，現時僅存一家矣。

## 第十章 教育及宗教

### 第一節 教育

#### 第一項 概況

該縣於事變前計分八個學區，有縣立簡易師範一處，校址在縣城西門外，教職員四人，學生四十二人，全年經費二六〇四元，簡易附屬小學一處，校址在縣城內，教職員五人，學生一四七人，全年經費一八九六元，以上兩校經費由縣府按月具領，其他各區鄉鎮鄉立小學共有二百四十餘處，其經費概由地畝捐款項下，自行籌措，向不集中，爲因校款村款混合難分，以政村長校長間，時起齟齬，故與學校前途發展，極有妨碍，再各校教員稱職者，固不乏人，然無教學經驗，濫竽充數者，亦所不免，爲除斯弊，二十五年間曾舉行考試，審查檢定小學教員資格，其合格者，已由審查委員會發給証書，以資証明，由於以往校款問題，時生糾紛，該縣縣政府亦曾擬定學款畫分獨立計劃，未克施行，卽逢事變，致告停頓，事變後，縣署鑒於恢復學校教育，乃爲當前之急務，其時除七、八兩學區因治安關係未恢復外，其餘六學區內之學校，經嚴加督促，積極整頓結果，大部均得開學，對於教育經費，亦積極整頓，仍本以前校款畫分獨立計劃進行也，學齡兒童已就學者，計男三六一三人，女三五二人，

共計三九六五人。

## 第二項 事變後之現勢

該縣縣公署於二十七年九月成立後，對於恢復學校教育，積極籌劃，乃按該縣原有學區加以整頓，除七、八兩學區未行恢復外，全境現計有六個學區，經前任雷縣長飭令社會組長及督學，視學，員等，分赴各區督促各校短期恢復開學，并調查各區鄉鎮校款有無儲存，以作教育改善準備，惟據調查結果，各區鄉鎮學校經費，因與村款混合關係，多有挪移以充維持費者，以致各校均陷於破產之境，未能如期開學，且有文盲企圖混跡教育，遂乘機提倡私塾，應時林立，所採用書籍，甚為複雜，尤與教法未合，嗣經督學等往返嚴行督飭，歷數月之久，首先開學者，為蘆溝橋小學一處，旋其他各區鎮鄉立學校亦相繼先後恢復開學矣，現時計有完全小學二十校，初級小學七十六校，共計九十校，教員一二九人，學生三九六五名，經費三〇、〇七七元，更為適合現時教育宗旨起見，曾通令各校一律採用新民書局發行之教科書，各校教員之聘任，為慎重計，乃由校長或村長担保其思想純正，并須經審查考試，確有證書者，方得充任教員，此外長辛店鎮為縣署及友軍各機關所在地，僅設有滿鐵扶輪完全小學一處，長辛店公立小學三處，河北省公署，以該鎮為縣署繁榮之區，業經勘定街中火神廟西口外為校址，設省立長辛店中心小學一校，委派劉連海為校長，經積極籌備，招收男女學生八十名，業於

十一月二十五日正式開學也，茲將該縣縣公署實施教育改善計劃分述于左。

一、添補教育行政人員

1. 添補縣督學及區視學員各二人。

查學校辦理成績之優劣，則為教育行政效果良窳之定評，欲圖教育行政之推進，必須注重學校之整頓與發展，而縣督學及區視學之職責，專為督導視察外勤工作事項，均已縣令責成各警局辦理，科內人少事繁，關於督導視察各校外勤工作，無暇顧及，以致各校成績之優劣，教員管教法之得失，校產經費之保管支付，均無從考核，各校與教育行政科現呈隔閡，殊失現代推行新民教育之本旨，亟應添補督學及視學員誠為不稍緩之途，為整頓本縣教育計，擬添補督學及區視學員各二人，以便隨時出發各區督導視察各校教育情況，而期教育日臻改善也。

二、整頓教育經費

1. 各校教育款畫分獨立

查該縣教育款，向未畫分清楚，除縣立小學之經費，係由地方款項下按月具領外，其他各校經費，多係籌自各該鄉鎮地畝捐款項下，與村公款混合難分，如遇水旱歉收，兵匪發患之年，學校即受莫大影響，擬定完全小學一處，每年經費六百元，至一千二百元，初級小學一處，每年經費二百五十元，



至四百五元，其籌撥辦法，應責成各該村長副等，山地畝公款項下，按照學校每年用款如數籌集撥交，校長校董等負責保管，專辦校務，不得挪作他用，以固校款，而維教育。

### 三、考訓師資

#### 1. 考試全縣各校教員以重師資

查該縣各校教員，於二十五年暑假，曾經縣考試審查檢定合格，發給證書，限任二年，已屆期滿，亟應考試，以重師資，擬於本年寒假，由縣組織考試委員會，舉行教員考試並分每班六十人，施以短期相當之訓練，授以新民之知識及淺近日語，兩星期畢業，由縣發給證書，以資深造，而免貽誤學童，此項經費，由縣設法籌畫舉辦之。

### 四、關於學校教育事項

1. 規定教育待遇，現茲百物昂貴，生活程度日高，小學高級班教員月薪擬定二十五元至四十元，初級小學教員月薪十五元至二十五元，以裕生活，而重教育。

2. 強迫學齡兒童入學，凡滿六週歲之學齡兒童，不論男女，均須一律入學讀書，如有抗不就學者，應由當地警局責其家長，以儆效尤，而免失學。

### 五、關於義務教育事項

河北省宛平縣事情調查

河北省宛平縣事情調查

二九六

1. 恢復一年制短期小學

查一年制短期小學，為救濟九歲以上失學兒童之處所，於事變前該縣曾設有一年制短期小學十八處，其經費係由省庫補助，每月匯撥二百二十餘元，由縣分配各校應用，因事變即行停辦，現在地方日臻安靖，此項義教，似應亟待推行，擬將原有一年制短期小學十八處，恢復成立，此項經費，應仍由省庫補助，以利義務教育。

宛平縣各級學校一覽表

學區別	校名	成立年月	學生		合計	經費
			男	女		
一	宛平縣立蘆溝橋小學	民國三年二月	七八	九	八七	二、六四〇元
一	衙門口區立小學	四年二月	一五二	八	一六〇	七〇〇
一	豐台鎮立小學	五年一月	一一二	三八	一五〇	一、一四〇
一	麻峪村鄉立小學	三年二月	七二	一二	八四	七四四
一	北辛安鄉立小學	五年三月	五六	四	六〇	三三〇
一	模式口鄉立小學	三年二月	一一二	二四	一三六	一、三六四

一	三家店鄉立小學	三年二月	四五	九	五四	二五〇
二	長辛店第一小學	四年三月	一〇五		一〇五	六〇七
二	長辛店第二小學	五年二月	四五		四五	四八〇
二	長辛店第三小學	二十四年三月	五〇		五〇	三〇〇
三	龐各莊區立小學	十二年十月	四三	一一	五四	九七〇
三	新立村鄉立小學	五年三月	二三	一三	三六	五〇〇
三	梁家務鄉立小學	十五年二月	四五	四	四九	五〇〇
三	看丹村鄉立小學	八年二月	四〇		四〇	一二〇
四	南各莊鎮立小學	四年二月	五六	六	六二	六〇〇
四	大新莊鄉立小學	四年二月	三九	五	四四	三〇〇
五	清河鎮立小學	四年二月	四四	八	五二	五六八
六	門頭溝區立小學	十九年四月	三六	四	四〇	一、〇〇〇
六	門頭溝鎮立小學	三年二月	三〇	五	三五	四〇〇

河北省宛平縣事情調查

二九七

河北省宛平縣事情調查

二九八

六	石門營鄉立小學	三年二月	八一	一二	九三	七八〇
六	大村鄉立小學	三年二月	一〇四	一六	一二〇	一、四〇〇
一	劉莊子鄉立初級小學	三年二月	三一	四	三五	二〇五
一	八角鄉立初級小學	十二年三月	四四		四四	八八
一	大瓦礫鄉立初級小學	六年二月	二七	三	三〇	二六〇
一	五里坨鄉立初級小學	四年三月	五四	六	六〇	三〇〇
一	老店鄉立初級小學	二十七年二月	九		九	七〇
一	南莊子鄉立初級小學	四年三月	三四	六	四〇	三〇〇
一	田村鄉立初級小學	二十六年十月	二五		二五	一九二
一	農村鄉立初級小學	二十六年十月	四四		四四	二二〇
二	高佃鄉立初級小學	六年二月	三六		三六	三〇〇
二	北崗窪鄉立初級小學	六年二月	一〇	一〇	二〇	六〇
二	二老莊鄉立初級小學	八年三月	二四		二四	九六

二	次頭聯立初級小學	六年三月	三三		三三	一〇八
二	呂村鄉立初級小學	六年三月	一五	四	一九	七〇
二	趙辛店鄉立初級小學	六年二月	二〇		二〇	三九〇
二	辛莊鄉立初級小學	六年二月	一五	六	二一	二〇〇
二	李家峪鄉立初級小學	六年二月	三〇		三〇	一三〇
二	太子峪鄉立初級小學	六年二月	二四		三四	八四
二	前留霞哈鄉立初級小學	四年三月	一四		一四	七〇
二	崔村鄉立初級小學	十六年二月	三四	五	三九	三四〇
二	張郭莊鄉立初級小學	九年二月	四四	四	四八	二四〇
二	稻田鄉立初級小學	八年二月	三三		三二	一一〇
二	大寧鄉立初級小學	十九年二月	二五		二五	一〇〇
二	葫蘆堡鄉立初級小學	二十七年二月	二〇		二〇	六〇
二	獨義鄉立初級小學	二十七年二月	一二		一二	六〇

河北省宛平縣事情調查

河北省宛平縣事情調查

二	南營鄉立初級小學	二十七年二月	二一		二一	七〇
二	東河沿鄉立初級小學	二十七年二月	二五		二五	七五
二	張家坟鄉立初級小學	十九年二月	一四		一四	一一一
二	馬廠鄉立初級小學	二十七年二月	一〇		一〇	五〇
二	西營鄉立初級小學	二十七年二月	一五		一五	七〇
二	朱家崗鄉立初級小學	二十七年二月	二〇		二〇	一〇〇
二	楊公莊鄉立初級小學	十八年四月	三二	一	三三	一〇〇
二	閻仙堡鄉立初級小學	二十七年二月	一八		一八	六〇
三	六圈鄉立初級小學	五年三月	二八		二八	一一〇
三	馬廠鄉立初級小學	六年一月	一八	七	二五	三〇〇
三	同合莊鄉立初級小學	五年一月	二三	一	二三	一〇八
三	新房莊鄉立初級小學	九年三月	二五		二五	三〇〇
三	狼堡鎮立初級小學	二十七年三月	一二		一二	六一

三	南莊村鄉立初級小學	二十七年二月	一九		一九	一四一
三	東義堂鄉立初級小學	二十三年六月	二六	三	二九	二三九
三	張公堡鄉立初級小學	二十一年一月	三〇	五	三五	二五〇
三	天宮院鄉立初級小學	十二年二月	一九	四	二三	一六〇
三	常各莊鄉立初級小學	二十七年二月	三九	一四	五三	六四七
三	西大營鄉立初級小學	二十二年二月	二八		二八	二二〇
三	後新莊鄉立初級小學	二十一年三月	一六		一六	二〇〇
四	朱家霧鄉立初級小學	四年二月	二八	三	三一	一二〇
四	太子務鄉立初級小學	四年二月	七八	一二	九〇	二四〇
四	大馬房鄉立初級小學	八年三月	三〇		三〇	一五〇
四	賀南村鄉立初級小學	六年二月	一〇		一〇	二五〇
四	東安村鄉立初級小學	二十一年二月	二八	四	三二	二五〇
四	小黃堡鄉立初級小學	五年二月	二七	三	三〇	二五〇

河北省宛平縣事情調查

河北省宛平縣事情調查

三〇二

四	東莊營鄉立初級小學	五年二月	三〇		三〇	二〇〇
四	張家務鄉立初級小學	六年三月	二八	二	三〇	一一〇
五	後廠鄉立初級小學	三年二月	四〇		四〇	一五〇
五	東北旺鄉立初級小學	三年一月	六二	八	七〇	二二八
五	後營鄉立初級小學	二十七年二月	一八		一八	三二
五	上地鄉立初級小學	三年二月	四〇		四〇	一八〇
五	黃士北店鄉立初級小學	八年二月	五九		五九	三二二
五	西北旺鄉立初級小學	三年二月	三〇	一	三一	一九二
五	永秦莊鄉立初級小學	五年二月	三二	六	三八	二二〇
五	廻龍觀鄉立初級小學	三年二月	四六		四六	九六
五	唐家嶺鄉立初級小學	三年一月	五一	五	五六	一八〇
五	河北村鄉立初級小學	十二年二月	二七		二七	一一〇
五	朱房鄉立初級小學	三年二月	三〇		三〇	一一〇



五	西二旗鄉立初級小學	三年二月	四五		四五	一〇〇
五	安寧莊鄉立初級小學	四年一月	二八	二	三〇	一四〇
五	黃土東村鄉立初級小學	二十四年一月	一八		一八	一六八
五	黃土南店鄉立初級小學	二年一月	三三	五	三八	二一六
六	天橋洋鄉立初級小學	十四年三月	三〇		三〇	四〇〇
六	東辛房鄉立初級小學	三年二月	三九	六	四五	五〇〇
六	西辛房鄉立初級小學	三年二月	六一	九	七〇	一〇〇〇
六	門頂溝宜民初級小學	二十年二月	三五	五	四〇	四〇〇
六	馮村鄉立初級小學	八年三月	四三		四三	二五〇
六	琉璃渠鄉立初級小學	五年四月	三〇		三〇	八〇
六	城子鄉立初級小學	五年四月	三四	六	四〇	二八〇
六	龍泉坨鄉立第一初級小學	五年四月	三七	四	四一	一二五
六	龍泉坨鄉立第二初級小學	十九年二月	二五		二五	一〇〇

河北省宛平縣事情調查

合計 以上九十七校 三六一三 三五二 三九六五 三〇〇七七

宛平縣各級學校校長教員一覽表

校 別	職 別	姓 名	職 別	姓 名
宛平縣立蘆溝橋小學校	校 長	王士儒	教 員	齊稷生
	教 員	張 緯	教 員	韓志久
	教 員	高立生	教 員	劉書元
	教 員	潘嘯琴		
	校 長	李廷賓	教 員	崔岐山
衙門口區立小學	教 員	張厚樸	教 員	李樹勳
	校 長	殷翰臣	教 員	紅慶恩
	教 員	鄧浴如		
豐台鎮立小學	校 長	楊占泉	教 員	宮景甫
	教 員	劉靜軒		
麻峪村鄉立小學	校 長			
	教 員			

北辛安鄉立小學 校長 劉天鯨 教員 徐麟生  
模式口鄉立小學 校長 薛厚田 教員 張蘊山

三家店鄉立小學 教員 李瑞五 教員 陳子久  
校長 杜公韶  
教員 韓永深 教員 尹逸俠

長辛店第一小學 校長 連步雲 教員 史萬年  
教員 濟星權 教員 陸耀宗

長辛店第二小學 校長 劉厚培 教員 劉厚權  
教員 賀夢陽

長辛店第三小學 校長 屈鴻治 教員 王恩波  
校長 楊立中 教員 劉和清

龐各莊區立小學 校長 高彭年

河北省宛平縣事情調查

河北省宛平縣事情調查

新立村鄉立小學	校長	劉奉齋	教員	黃雲九
梁家務鄉立小學	校長	姜正己	教員	張允升
看丹村鄉立小學	校長	何文清	教員	黃秀軒
南各莊鎮立小學	校長	夏贊庭	教員	侯亮
	教員	夏紹曾		
大新莊鄉立小學	校長	王大裕	教員	王吉雲
清河鎮立小學	校長	王永泰	教員	張國維
	教員	傅伯良	教員	盧貴
	教員	路鑑波	教員	蔣永忠
門頭溝區立小學	校長	張中孚	教員	鄭樹楠
	教員	王文博		
門頭溝鎮立小學	校長	安錫元	教員	施懋舉
石門營鄉立小學	校長	劉鴻瑞	教員	劉崑山
	教員	史華		

大峪村鄉立小學	校長	程子明	教員	榮振先	王家珍	杜存棟
劉莊子鄉立初級小學	校長	程尙義	教員	趙頌宸	梅永興	武玉溫
八角鄉立初級小學	校長	楊德禮	教員	王喆臣	張仲賓	趙公瑾
大瓦窯鄉立初級小學	校長	魏子壽	教員	于文齋	林仲華	
五里坨鄉立初級小學	校長	齊蔭樞	教員	齊振剛	韓文炳	
老店鄉立初級小學	校長	齊克岩	教員	劉錫午	李旭東	
南莊子鄉立初級小學	校長	王起廷	教員	謝琦		
田村鄉立初級小學	校長	張鈞	教員	賈蔭堂		
肥村鄉立初級小學	校長					
高佃鄉立初級小學	校長					
北崗窪鄉立初級小學	校長					

河北省宛平縣事情調查

河北省宛平縣事情調查

二老莊鄉立初級小學	校長	許廣昌	教員	王國恩
次頭聯立初級小學	校長	張福崙	教員	白育文
呂村鄉立初級小學	校長	張森甫	教員	陳慎五
趙辛店鄉立初級小學	校長	李鳳山	教員	謝有章
辛莊鄉立初級小學	校長	申秀庵	教員	李源之
李家峪鄉立初級小學	校長	楊繼成	教員	楊子衡
太子峪鄉立初級小學	校長	王貴	教員	朱潤三
前留霞峪鄉立初級小學	校長	王長有	教員	張估
崔村鄉立初級小學	校長	張華		
張郭莊鄉立初級小學	校長	丁立權	教員	王文漢
稻田鄉立初級小學	校長	劉永立		
大寧鄉立初級小學	校長	張德富	教員	黃起庵
湖蘆堡鄉立初級小學	校長	徐慶和		
楊義鄉立初級小學	校長	梁保之		

南營鄉立初級小學	校長	王蘭	教員	楊子琴
東河沿鄉立初級小學	校長	梁萬泉	教員	白少芳
張家坡鄉立初級小學	校長	張代如	教員	張志賢
馬廠鄉立初級小學	校長	宋文啓	教員	王芝秀
西營鄉立初級小學	校長	王廷和	教員	王海秀
朱家崗鄉立初級小學	校長	朱廣發	教員	朱維賢
楊公莊鄉立初級小學	校長	郝潔臣		
閻仙堡鄉立初級小學	校長	戴永泰	教員	李仙舫
六圈鄉立初級小學	校長	趙玉明	教員	劉文榮
馬廠鄉立初級小學	校長	王國治	教員	汪鴻文
同合莊鄉立初級小學	校長	崔曉芳	教員	郭致興
新房莊鄉立初級小學	校長	王文治	教員	李殿元
狼堡鎮立初級小學	校長	李國順	教員	傅含章
南莊末鄉立初級小學	校長	星景祿	教員	勾尙先

河北省宛平縣事情調查

河北省宛平縣事情調查

東義堂鄉立初級小學	校長	楊清源	教員	莊雲亭
張公堡鄉立初級小學	校長	賈玉麟	教員	侯振鐸
天宮院鄉立初級小學	校長	郭鳳嶺	教員	楊會元
常各莊鄉立初級小學	校長	張福田	教員	藍福生
西大營鄉立初級小學	校長	劉雲亭	教員	巴振純
後新莊鄉立初級小學	校長	賀成玉		
朱家霧鄉立初級小學	校長	李俊山	教員	崔英傑
太子務鄉立初級小學	校長	李方容	教員	周克成
大馬房鄉立初級小學	校長	張殿興	教員	王鳳鳴
賀南村鄉立初級小學	校長	田德林	教員	周克修
東安村鄉立初級小學	校長	張得安	教員	方維恒
小黃堡鄉立初級小學	校長	紀俊如	教員	王國賢
東莊營鄉立初級小學	校長	殷錫朋	教員	殷錫凱



張家務鄉立初級小學	校長	朱書齋	
後廠鄉立初級小學	校長	丁敏泰	王鑑泉
東北旺鄉立初級小學	校長	李雨亭	吳華徽
	教員	邢丹珠	
後營鄉立初級小學	校長	夏玉龍	劉月坡
上地鄉立初級小學	校長	姜占奎	姜素
黃土北店鄉立初級小學	校長	趙書麟	鄧俊海
西北旺鄉立初級小學	校長	杜玉享	王德森
永泰莊鄉立初級小學	校長	楊志忠	彭尙志
廻龍觀鄉立初級小學	校長	陳子襄	范廷榮
唐家嶺鄉立初級小學	校長	屈廷鳳	馬廣達
河北村鄉立初級小學	校長	滕玉	王維一
朱房鄉立初級小學	校長	王文龍	郎魁麟
西二旗鄉立初級小學	校長	胡耀庭	李雪岑

河北省宛平縣事情調查

河北省宛平縣事情調查

安墩莊鄉立初級小學	校長	劉鼎芬	教員	牛成祥
黃土東村鄉立初級小學	校長	劉海清	教員	朱鑿琨
黃土南店鄉立初級小學	校長	王秀亭	教員	劉鼎衡
天橋浮鄉立初級小學	校長	馬吉年	教員	馬吉軒
東辛房鄉立初級小學	校長	董海泉	教員	劉金明
西辛房鄉立初級小學	校長	趙玉民	教員	韓冠英
	教員	楊秀峯		
門頭溝宜民初級中學	校長	馬澤臣	教員	張鑑儒
馮村鄉立初級小學	校長	陳德旺	教員	張文富
琉璃渠鄉立初級小學	校長	趙祥	教員	鄧子光
城子鄉立初級小學	校長	蘇天章	教員	王憲章
龍泉塢鄉立第一初級小學	校長	王善齋	教員	李富隆
龍泉塢鄉立第二初級小學	學長	周克賢	教員	楊鳳周
合計	九十七人		一二九人	

宛平縣私塾一覽表

塾長姓名	學生人數	所在地點
連占元	四〇人	長辛店運家大院
孫子瑤	四〇人	長辛店王家口大院
高先生	二〇人	長辛店祠堂口
高先生	一〇人	長辛店南牆縫口
劉先生	二〇人	長辛店謝家大院
孫先生	二〇人	長辛店三多里
王先生	三〇人	長辛店清真寺前
周先生	二〇人	長辛店糧廠子
張先生	六〇人	長辛店趙辛店

宛平縣學田租戶一覽表

租戶姓名	學田畝數	年納租額
魏殿元	一三、〇〇畝	三〇八元

河北省宛平縣事情調查

河北省宛平縣事情調查

方	梁	佟	王	張	李	張	翟	苗	李	苗	李	苗	姚
		懷		永	大	永	景	春	德	寶	德	玉	福
老	富	玉	魁	富	善	恒	文	成	隆	貴	山	峯	山
八、〇〇	二〇、〇〇	一八、〇〇	二、五〇	八、〇〇	三五、〇〇	三七、〇〇	四、〇〇	一六、〇〇	五、〇〇	一〇、〇〇	五、〇〇	三、〇〇	一四、八〇
五、〇〇	二、七〇	四、〇〇	〇、六七	〇、八〇	二、七〇	九、六三	一、六六	六、二四	一、九六	二、五八	一、九六	一、一三	五、〇二

李江瑞	二五、〇〇	五、五六
李三	一二、〇〇	二、七〇
屈輝亭	一一〇、〇〇	一二、二三
李德海	一〇、〇〇	三、七六
李德隆	八、〇〇	三、三〇
合計	三六四、三〇	七六、六七

### 第三項 社會教育

該縣以前曾有民衆教育館之設立，嗣於二十五年四月遵令裁撤，各區鎮鄉立小學附設閱報牌一二二個，全年經費一、三三四元，民衆學校五十九處，全年經費二二一九元，多係各鄉自籌自用，事變後縣署對於社會教育亦積極推行，茲將其計劃分述於后。

1. 設立新民學校，擬在各區鎮及較大鄉村，設立新民學校二十處，四個月畢業，收十六歲以上四十五歲以下之失學男女民衆，每校四十人，採用北京新民書局出版之教科書，教員聘請合格人員担任，經費由各區鎮村公所公款項下籌撥，限一個月內成立開學，應由縣署令行各警局責成各區鎮村長等負責辦理具報。

2. 設立新民茶館，擬在縣屬各區鎮設立新民茶館五處，備具新民書籍及報紙，以供衆覽，聘請善述書詞者，講與衆聽，經費責成各該區鎮長副籌措辦理具報。

3. 廣設報紙揭貼牌，擬在縣署各區鎮村公所及各學校，設立報紙揭貼牌三十個，按日揭貼報紙，以供民衆閱覽，由縣令行各警局責成各區鎮村長副等辦理具報，以救失學民衆，而期教育普及也。

## 第二節 宗教

### 第一項 概況

該縣人民崇信佛教者最多，故香火極盛，廟宇亦多，其次爲回教，再次爲基督教，道教人數最少，茲將各教情形分述于后。

### 第二項 佛教

該縣有寺廟五十九處，其信徒約有七三·四五一人。

### 第三項 道教

該縣道觀本不多，僅有道廟一處，故信徒亦少，按事變前調查，約計有男二十六人女十六人，共計四十二人。

### 第四項 回教

該縣有清真寺三處，信徒約有二五八八人。

#### 第五項 基督教

基督分新舊兩教，天主教傳入中國較早，故信徒則較耶穌教為多，該縣有天主堂三處，其信徒約有一·九四一人，耶穌教堂一處，信徒約有四〇人。

### 第十一章 社會事業

#### 第一節 概況

該縣僅有宛平縣主辦之蘆溝橋粥廠一處，茲將其組織情形詳述另節。

#### 第二節 設施機關

##### 蘆溝橋粥廠

該廠係縣公署辦理，函聘士紳九人為委員，分担工作，均屬義務職，而不支薪金，每晨施放稀粥，振濟貧民，預算每日糞米一百七十斤為度，並由振務委員會領有振款三百元，作為該廠補助金，而糞米係由委員等向各方勸募，至其主管人員，因係開始創辦，尚未正式選定也。

### 第十二章 衛生

#### 第一節 概況

省宛平縣事情調查

該縣衛生事項向由警局負責辦理，每日派警督飭商民掃除污物，裝入公備垃圾車，運至郊外焚埋，並依照污物掃除條例，每年舉行二次大掃除，以重衛生，此外醫療機關有縣立施診所，中央防疫委員會分所，長辛店鎮滿鐵施診所，協濟醫院分院，大北醫院，中國紅十字會宛平縣分會，等六處，茲將其組織情形分述另節。

## 第二節 醫療機關及醫藥業

### 1. 宛平縣立施診所

該所設於長辛店大街三九一號，內部設主任及助手各一人，主管者為濟露泉，所需藥費薪金均由縣署支給，設有藥室二間。

### 2. 協濟醫院分院

該分院在長辛店鎮福音堂內，設醫師一人，主管者為李世隆，經費三百元，附設有藥室三間。

### 3. 中央防疫委員會豐台分診所

該所係中央防疫委員會所設之分所，在豐台鎮內，專門辦理施療防疫事務，內部組織未詳。

### 4. 滿鐵施診所

該所在長辛店鐵道旁，係滿鐵株式會社出資創辦者，凡滿鐵公務員及民衆均可隨時前往診治。



### 5. 大北醫院

該院在豐台鎮內，係院長張東斌創辦，內部設醫師及助手共四人，附有藥室二間。

### 6. 中國紅十字會宛平縣分會

該會在長辛店天仙宮內，主管人爲孫旭東，以下設醫師二人，其經費因係募款性質，故無定額，附有藥房一間。

此外該縣醫藥業，約有中西藥房七家，已詳于商業機關節內，茲不贅述矣。



中華民國二十八年四月發行

河北省宛平縣事情一冊

每冊定價國幣八角

編輯者 卞 乾 孫

出版者 新民會中央指導部出版部

發行者 新民會中央指導部

印刷者 同懋祥印刷部

# E-4  
002341  
21

002341

中國書店標價籤

編	號	本 數	定
		1	<u>160</u>