

ЗАЛА 18
ШКАФЪ 310
ПОЛКА 5
42.

КАЛЕНДАРЬ ПЕРМСКОЙ ГУБЕРНИИ НА 1887 ГОДЪ.

ГОДЪ ПЯТЫЙ.

СОСТАВИЛИ:

Р. РУМА

И

и. д. Секретаря Пермскаго Статистическаго Комитета
А. ПРОЗОРОВСКИЙ.

Издание Пермскаго Статистическаго Комитета.

кбш/189

ПЕРМЬ.

Типо-литографія Губернскаго Правленія.
1886.

С 595. Пер
П. 15 I

КАЛЕНДАРЬ ПЕРМСКОЙ ГУБЕРНИИ

НА 1887 ГОДЪ.

ГОДЪ ПЯТЫЙ.

СОСТАВИЛИ:

Р. РУМА

и д. Секретаря Пермскаго Статистическаго Комитета

А. ПРОЗОРОВСКИЙ.

Издание Пермскаго Статистическаго Комитета.

ПЕРМЬ.

Типо-литографія Губернскаго Правленія.

1886.

5499.
ср

ЛѢТОИСЧИСЛЕНІЕ.

Отъ сотворенія міра	- - - - -	8395	годъ.
— Рождества Христова	- - -	1887	—
— основанія Русскаго Государства		1025	—
— введенія въ Россіи христіанства		899	—
— избранія на царство дома Романовыхъ		234	—
— покоренія Великой Лерміи Иоанномъ III	- - -	415	—
— основанія Лермскаго намѣстничества	- - -	106	—
— постройки перваго горнаго завода въ Лермской губерніи	- - -	256	—
— установленія нынѣшняго административнаго раздѣленія Лермской губерніи.	- - - - -	91	—



Обозн. правд.	Д Н И.	Числа по стар стилю.	Числа по нов. стилю.	
Я Н В А Р Ъ 31 день.				
⊕	Четв. Пят. Суб.	1 2 3	13 14 15	<i>Новый годъ.</i> ОБРѢЗАНІЕ ГОСПОДНЕ. Св. Василия вел. Пр. Сильвестра печ., св. Сильвестра, папы рим. прв. Іуліанія. Прор. Малахіи, мч. Гордія. (<i>Суббота предъ просвѣщеніемъ</i>)
⊕	Вос.	4	16	<i>Нед. 31-я предъ просвѣщеніемъ.</i> Соборъ 70-ти апостолъ; св. Іакова, бр. Господня, Ев. Марка и Луки, Стефана првм., Симеона, Филиппа, Клямента, Трофима, Аванасія, и др.
	Пон.	5	17	Муч. Θεопемита, Апполинарія, Григорія акрит.
	Втор.	6	18	БОГОЯВЛЕНІЕ ГОСПОДНЕ. (<i>Крещеніе</i>).
	Сред.	7	19	СОБОРЪ ІОАННА ПРЕДТЕЧИ. прп. Θεодосія.
	Чет.	8	20	Пр. Георгія, Емеліана, Григорія, Іліи.
	Пят.	9	21	Св. Филиппа митр. Москов., св. Петра, мч. Поліевкта.
	Суб.	10	22	Св. Григорія, прп. Павла, блаж. Θεозвы.
+	Вос.	11	23	<i>Нед. 32-я по просвѣщеніи.</i> Прп. Θεодосія вел., Михаїла клоп. Ік. Бож. Матери «Елецкія».
	Пон.	12	24	Мч. Татяны, св. Саввы, Петра.
	Втор.	13	25	Прп. Іакова, мч. Ермила, Петра.
	Сред.	14	26	Прп. въ Синаѣ и Раноѣ избіен. Сергія, Павла, Іосифа, Нины.
	Чет.	15	27	Прп. Павла епв., Іоанна кущника, Гавріїла.
	Пят.	16	28	Поклон. вериг. ап. Петра, Максима блж., Леониллы.
	Суб.	17	29	Пр. Антонія вел.
+	Вос.	18	30	<i>Нед. 33-я по Пятидесятницѣ.</i> Св. Арнасія и Кирилла, арх. Александр.
	Пон.	19	31	Прп. Макарія Егип., св. Арсенія арх., блж. Θεодора.
	Втор.	20	1	Прп. Евфимія вел., мч. Инны.
	Сред.	21	2	Прп. Максима исп., мч. Валеріана, Агніи, Ік. Бож. Мат. „Ватопедской“.
	Четв.	22	3	Ап. Тимоѳея, Георгія, Петра, Леонтія, Гавріїла, Іоанна.
	Пят.	23	4	Св. мч. Климента, Геннадія Костром.
	Суб.	24	5	Прп. Ксенія и Македонія, Тимоѳея, вел. муч. Іоанна. Наз.
+	Вос.	25	6	<i>Нед. о Мытарѣ и Фарисеѣ, 34-я.</i> Св. Григорія богослова мч. Фелицаты. Ік. Бож. Мат. „Утоли мои печали“.
	Пон.	26	7	Преп. Ксенофонта и Марія, Аркадія, Іоанна, Симеона, мч. Петра.
	Втор.	27	8	Перенесеніе мощ. Іоанна Златоустаго (въ Царьградѣ).
	Сред.	28	9	Прп. Ефрема Сиріина, Θεодосія тот.
	Четв.	29	10	Перен. мощей св. Ігнатія Богоп., прп. Лаврентія, мч. Романа. Іакова, Герасима, Іоны.
⊕	Пят.	30	11	3-хъ святител. Василия вел., Григорія Богослова, Іоанна Злат. Петра, ц. болгар.
	Суб.	31	12	Безср. Бира, Іоанна, мч. Аванасіи, Θεоктисты, св. Никиты, Виктора.

Обои, празд.	Д Н И	Числа по стар. стилю.	Числа по нов. стилю.	
				ФЕВРАЛЬ. 28 дней
⊕ +	Вос.	1	13	<i>Нед. о Блудномъ Сынѣ</i> , Мч. Трифона, при. Петра.
	Пон.	2	14	СРѢТЕНІЕ ГОСПОДНЕ.
	Втор.	3	15	Кн. Романа, Св. Симеона Богопр. и Анны прр., мч. Адриана.
	Сред.	4	16	Св. Георгія, при. Кирилла, Николая испов.
	Чет.	5	17	Мч. Агафѣи, Феодуліи. Ик. Бож. Мат. „Елецкія“, „Взысканіе погибшихъ“
	Пят.	6	18	Прп. Вукѣла, мч. Іуліана, Максима, Христіны, Марѣи, Маріи.
	Суб.	7	18	Прп. Парфенія, Луки и 1003 муч., въ Никодиміи пострад.
+	Вос.	8	20	<i>Нед. мясопустная—масляница.</i> Вмч. Θεодора стратилата, прр. Захарія.
	Пон.	9	21	Мч. Никифора, св. муч. Маркелла, Панкратія.
	Втор.	10	22	Свмч. Харлампія, мч. Порфирія, Валентины, св. м. Аппы.
	Сред.	11	23	Прп. Дмитрія прилуц. св. мч. Власія, Θεодора цар.
	Четв.	12	24	Св. Мелегія, Алексѣя, митр. мос., пр. Маріи. Ик. Бож. Мат. „Иверскія“
	Пят.	13	25	Прп. Симеона, св. Зои, прп. Маргиніана.
	Суб.	14	26	Прп. Кирилла, еп. морав., Исаакія Печ., Пер. мощ. Михаила Черниг. и бояр. его Θεодора.
+	Вос.	15	27	<i>Нед. Сыропустная 2-я седм. Вел. поста.</i> Св. мч. Онисима, Пафнутія, Евфросиніи, Ик. Бож. Мат. „Далмацкія“
	Пон.	16	28	Св. мч. Памфила, Цавла, Порфирія, Даниїла, Феодула,
	Втор.	17	1	Вмч. Θεодора Тирона, св. Маріамны, пр. Θεодосія, Романа.
	Сред.	18	2	Св. Льва, папы рим. Космы, Флавіана.
	Четв.	19	3	Ап. Архипа и Филимона, Евгенія и Макарія, мч. Максима.
	Пят.	20	4	Црп. Льва, еп. катан., Агафона, папы рим. Садока и съ нимъ 128 мч.
	Суб.	21	5	Прп. Тимофей, св. Евстаѣя, арх. антиох. и Георгія, еп. амастр.
⊕ +	Вос.	22	6	<i>Торжество православія. 2-я седм. поста.</i> Обр. мощ. св. в. муч., иже во Евгениі, мч. Маврикія, Петра столпн.
	Пон.	23	7	Св. Поликарпа, прп. Іоанна, Антиоха, Моисея, Полихронія.
	Втор.	24	8	Перв. и втор. ОБРЪТ. ЧЕСТИ гл. Іоанна Предт. пр. Бравма вичи.
	Сред.	25	9	Св. Тарасія, арх. Константина, Моисея арх. Новгор.
	Четв.	26	10	Св. Порфирія, мч. Севастьяна.
	Пят.	27	11	Прп. Тита печер., Прокопія.
	Суб.	28	12	Прп. Василія исп., Марины, Кирилла и Доминики.

Обозн. празд.	Д Н И.	Числа по стар. стилю.	Числа по нов. стилю.	
М А Р Т Ъ. 31 день.				
☩	Вос.	1	13	<i>Нед. 2-я (3-я седм. Велик. поста).</i> Прп. мч. Евдокии, мч. Нестора, мч. Антонины, Маркелла.
	Пон.	2	14	Св. мч. Θεодора, еп. киринійскаго, св. Арсенія, прп. Агафона.
	Втор.	3	15	Мч. Евтропія, Клеоника, пр. Саввы и Варсонофія.
	Сред.	4	16	Прп. Герасима, мч. Павла, св. Григорія, бл. кн. Василия.
	Четв.	5	17	Перен. мощ. Θεодора и чадъ его Давида и Константина, Иронды.
	Пят.	6	18	42-хъ муч. во Амморіи: Θεодора, Константина, Аркадія, Феодила и др.
	Суб.	7	19	Св. мч. Херсон.: Василия, Ефрема, Капитона, св. Павла, преп. Емеліана.
+	Вос.	8	20	<i>Нед. 3-я (4-я седм. Вел. поста).</i> <i>Крестопоклонная.</i> Прп. Θεофилакта, прп. Лазаря мч.
	Пон.	9	21	Мч. Ираклія, Іоанна, Александра, Іліи, Леонтія, Николая.
	Втор.	10	22	Мч. Кодрата, Кириана, Діонисія, Павла, Серапіона, Василисы, Галины, Гали, Θεодоры, прп. Анастасіи.
	Сред.	11	23	Св. Софронія, Евонмія, св. мч. Епимаха.
	Четв.	12	24	Прп. Θεофила, св. Григорія двослова, св. Кирилла.
	Пят.	13	25	Св. Никифора, патр. Царегр., мч. Александра, Терентія, Христины.
	Суб.	14	26	Прп. Венедикта, св. Θεогноста.
	Вос.	15	27	<i>Нед. 4-я (5-я седм. Вел. поста).</i> Мч. Агапія, св. мч. Александры, Никаандра.
	Пон.	16	28	Мч. Савина, Трофима.
	Втор.	17	29	Прп. Алексѣя чел. Божія, Макарія.
	Сред.	18	30	Св. Кирилла Іерус., мч. Александры, мч. Трофима.
	Четв.	19	31	Мч. Хрисанфа, Дарія, Клавдіи, Іларія, Мавра.
	Пят.	20	апр. 1	Прп. Іоанна, Сергія, св. Никиты, Евфросіи, Матроны, Θεодосіи.
	Суб.	21	апр. 2	Прп. Іакова еп., Θомы патр. Конст. и Кирилла, еп. катан.
⊕	Вос.	22	3	<i>Нед. 5-я (6-я седм. Вел. поста).</i> Св. мч. Василия, прп. Исаакія.
	Пон.	23	4	Св. мч. Никона и 199 уч., мч. Филата, Лидія.
	Втор.	24	5	Св. Артемона, пр. Іакова и Захарія, Лазаря, Петра, Стефана.
	Сред.	25	6	БЛАГОВѢЩЕНІЕ ПРЕСВЯТЫЯ БОГОРОДИЦЫ.
	Четв.	26	7	Соб. Арх. Гавріила, св. м. Иринея, Василия, Силы, Анны, Ларисы.
	Пят.	27	8	Мч. Матроны, мч. Мануйла и Θεодосія, прп. Іоанна.
	Суб.	28	9	Воскреш. Лазаря. Прп. Іларіона и Стефана. Іона.
⊕	Вос.	29	10	<i>Нед. Вай.</i> <i>(страстная седмица).</i> ВХОДЪ ГОСПОДЕНЬ ВЪ ІЕРУСАЛИМЪ. Св. Марка, прп. Кирилла, Іоанна, св. Евстафія.
	Пон.	30	11	Прп. Іоанна, св. Зосимы.
	Втор.	31	12	Св. мч. Ипатія, прп. Аполлонія, Веніанна.

Обозн. правд.	Д Н И.	Число по стар. стилю.	Число по нов. стилю.	
	А П Р Ъ Л Ъ. 30 дней.			
	Сред.	1	13	Прп. Маріи Егип., Евфимія сузд., Макарія, Авраамія.
	Четв.	2	14	Прп. Тита, Поликарпа.
	Пят.	3	15	Прп. Никиты, мч. Елпидифора, св. мч. Θεодосіи, Агафіи, Иршны.
	Суб.	4	16	Прп. Іосифа, Георгія, Зосимы.
⊕	Вос.	5	17	СВѢТЛОЕ ВОСКРЕСЕНІЕ. (<i>Светлая седм.</i>). Мч. Θεодула, прп. Θεодоры, Марка и Платона.
	Пон.	6	18	Св. Евтихія, Іеремія, прп. Платониды.
	Втор.	7	19	Св. Георгія, прп. Даміила, мч. Акилины, прп. Серапіона.
	Сред.	8	20	Ап. Флегонта и Ермія, Нифонта.
	Четв.	9	21	Мч. Евсихія, прп. мч. Вадима.
	Пят.	10	22	Вм. Терентія, Максима, Александра, Θεодора, Іакова, Зинова.
	Суб.	11	23	Св. мч. Антипы, прп. Іоанна, мч. Мартиліана.
	Вос.	12	24	<i>Недѣля о Ѳомѣ.</i> Св. Василія, прп. Аванасія, Исаака, Апоу-сы дѣвы. мч. Мины, Давида и Іоанна.
	Пон.	13	25	Св. мч. Артемона, мч. Крискента.
	Втор.	14	26	Св. Мартина, мч. Антонія, Іоанна, Евстафія.
	Сред.	15	27	Ап. Аристарха и Трофима, мч. Саввы, Василисы, Анастасіи.
	Четв.	16	28	Мч. Агапіи, Иршны, Леониды, Θεодоры.
	Пят.	17	29	Св. мч. Симеона, Аванія, Адріана, прп. Зосимы Солов.
	Суб.	18	30	Прп. Іоанна, Космы, Виктора, Северіана, Іоанна.
	Вос.	19	1	<i>Недѣля жемъ Мирносоицъ.</i> Прп. Іоанна, св. Георгія и Трифона, Христофора, прп. Никифора.
	Пон.	20	2	Прп. Θεодора и Анастасія, св. Григорія.
	Втор.	21	3	Св. мч. Евтихія, Діонисія, Кондрата, св. Максиміана, Александры цар.
⊕	Сред.	22	4	Прп. Θεодора, ап. Нафанаила, Луки, Климентя.
	Четв.	23	5	Вал. мч. Георгія Побѣдоносца, мч. Анатолия, мч. Александры.
	Пят.	24	6	Мч. Саввы, Евсевія, Леонтія, прп. Ѳомы шрод. и Елизаветы.
	Суб.	25	7	Св. ап. и ев. Марка. Ик. Вож. Мат. „Цареградскія“
	Вос.	26	8	<i>Нед. о Разслабленномъ.</i> Св. мч. Василія, св. Стефана еп. Перм. прв. Глафиры дѣвы.
	Пон.	27	9	Ап. и ев. мч. Симеона, сродн. Господня, прп. Стефана.
	Втор.	28	10	Ап. Сосипатра, мч. Максима, Зинова, Виталія, св. Кирилла, еп. Туров.
⊕	Сред.	29	11	<i>Преположеніе пятидесятницы.</i> Св. 9-ти мучениковъ Артемы, Θεодота, Филимона и др.
	Четв.	30	12	Св. Ап. Іакова, мч. Максима. Обрѣт. мощ. св. мч. Василія, св. Никиты.

Обозн. празд.	Д Н И	Числа по стар. стилю.	Числа по нов. стилю.	М М А Й 31 день.
+	Пят. Суб.	1 2	13 14	Св. прр. Іереміи, прп. Пафнутія, Св. мч. Макарія митр. Св. Аѳанасія, патр. Алекс., Перен. мощ. св. благов. кн. Бориса и Глѣба. Мч. Зои.
☐	Вос.	3	15	<i>Недѣля о Самярянинѣ.</i> Св. Тимоѳея и Мавры, прп. Феодосія печер., св. Петра.
	Пон.	4	16	Прп. Пелагіи, пр. Іосифа, Никиты, Климента, Кирилла.
	Втор.	5	17	Вмч. Ирины; пр. Адріана, Михел.
	Сред. Четв.	6 7	18 19	Прп. Іова многостр., мч. Варвары, Діонисія. Знаменіе креста Господня въ Іерусалимѣ, мч. Акакія, прп. Іоанна.
⊕ ⊕	Пят. Суб.	8 9	20 21	Ап. и св. іоанна богослова, прп. Арсенія вел. Перен. мощ. св. НИКОЛАЯ ЧУДОТВОРЦА , прр. Исаіи, мч. Христофора.
+	Вос.	10	22	<i>Недѣля о спящомѣ.</i> Ап. Симона Зилота, св. Симона, еп. Сузд., блж. Таисіи, мч. Онисима.
⊕	Пон.	11	23	Обновл. Царе-града, св. Меѳодія и Константина.
+	Втор.	12	24	Св. Епифанія, Германа, патр. Констан., Діонисія.
⊕	Сред. Четв.	13 14	25 26	Мч. Александра, Гликеріи дѣвы, св. Георгія исп. ВОЗНЕСЕНІЕ ГОСПОДНЕ. Мч. Исидора, Максіма, прп. Никиты и Серапіона.
☐	Пят. Суб.	15 16	27 28	Прп. Пахомія, Исаіи. Убіеніе Цар. Дмитрія. Прп. Θεодора и Ефрема, отрок. Музы, св. Георгія.
+	Вос.	18	29	<i>Недѣля св. отецъ.</i> Ап. Андроника, св. Стефана, Арх. Конст.
	Пон.	18	30	Мч. Θεодота, Петра, Андрея, Павла, Христины, Ираклія св. дѣвъ: Александры, Клавдіи, Фанны, Матроны, Іуліи, Текусы.
	Втор.	19	31	Св. мч. Патрікія, прп. Іоанна, пр. Корнилія.
	Сред.	20	ЮНЬ 1	Обр. мощ. свт. Алексія митр.
	Четв.	21	2	Св. цар. и равноап. Константина и Елены, кн. Михаила, Василія. Ик. Бож. Мат. „Владимірскія“
	Пят. Суб.	22 23	3 4	Блж. Іакова, мч. Василиска. Св. Михаила, обр. мощ. св. Леонтія, мч. Михаила, прп. Евфросія.
⊕	Вос.	24	5	<i>Пятидесятница. ДЕНЬ СВ. ТРОИЦЫ.</i> Прп. Симеона и Никиты столпн. мч. Стефана, Іоанна.
⊕	Пон.	25	6	ДЕНЬ СВ. ДУХА. Третье обр. гл. іоанна предтечи, св. кн. Тимоѳея.
	Втор.	26	7	Ап. Карна, мч. Елены, Георгія, прп. Іоанна и Макарія.
	Сред.	27	8	Свм. Ферапонта, мч. Θεодоры. Перен. мощ. свт. Кіев.; Кипріана. Фотія и Іоны.
	Четв.	28	9	Св. Никиты, еп. Халкид., Игнатія, мч. Еликовиды.
	Пят.	29	10	Мч. Θεодосія тир. и Θεодосія дѣвы, представл. Іоанна юр.
	Суб.	30	11	Прп. Исакія Далмат.
	Вос.	31	12	<i>Нед 1-я Всѣхъ Святыхъ. (седм. 2-я)</i> Ап. Ермія, мч. Ермія и Философа.

И Ю Н Ъ. 30 дней.

Обозн. празд.	Д Н И.	Числа по стар. стилю.	Числа по нов. стилю.	
	Пон.	1	13	Мч. Юстина филос., Харитона, Валеріана, при. Діонисія.
	Втор.	2	14	Св. Никифора, патр. Конст., велм. Іоанна нов., св. Александра, арх. Констант.
	Сред.	3	15	Мч. Клавдія, Павла, Павлы дѣвы. Перен. мощ. цар. Дмитрія.
	Четв.	4	16	Св. Митрофана, патр. Констант., мч. Северіана, при. Зосимы.
	Пят.	5	17	Св. мч. Дороея, еп. Тир., мч. Маркіана, Никандра, Аполлона, Георгія, при. Феодора блж. Константина.
	Суб.	6	18	При. Виссаріона, Иларіона, пр. мч. Феклы, Сусанны.
	Вос.	7	19	<i>Нед. 2-я по Пятид. (седм. 3-я).</i> Мч. Феодота, Марія, Мавра, Артеміи царевны.
	Пон.	8	20	Вч. Феодора страт., св. Ефрема, при. Зосимы.
	Втор.	9	21	Св. Кирилла, архіеп. Алекс., при. Кирилла Бѣлоз., Александра, мчц. Феклы, Марѣи и Марія.
	Сред.	10	22	Свм. Тимоѣя, мч. Александра, Антонины дѣвы, св. Вассіана, при. Феофана.
+	Четв.	11	23	Св. ап. Вареоломея и Варнавы.
	Пят.	12	24	При. Онуфрія Вел., Петра Афон., при. Арсенія, Іоанна, Андрея, Стефана, Феофана
	Суб.	13	25	Мчц. Акилины и Антонины, при. Анны и сына ея Іоанна.
	Вос.	14	26	<i>Нед. 3-я по Пятид. (седм. 4-я).</i> При. Елисея, св. Моеодія.
	Пон.	15	27	При. Амоса, св. Іоны, митр. мч. Модеста, св. Лазаря.
	Втор.	16	28	Св. Тихона, еп. Амаѣ. и Тихона Лухов.
	Сред.	17	29	Мч. Мануила, Савела и Измаила.
	Четв.	18	30	Мч. Леонтія, Ипатія, Феодула, Ик. Бож. М., „Боголюбскія“
+	Пят.	19	1	Св. ап. Іуды, бр. Господня, мч. Зосимы, Іоанна, Варлаама.
	Суб.	20	Юль 1	Св. мч. Моеодія, мч. Аѣонасія, Инны, Риммы, св. Глѣба кн.
	Вос.	21	3	<i>Нед. 4-я по Пятид. (седм. 5-я).</i> Мч. Іуліана, см. Терентія.
	Пон.	22	4	Св. мч. Евсевія, мч. Іуліаніи, Зинова и Зины.
	Втор.	23	5	Мч. Агриппы, св. Артемія. Ик. Бож. Мат. „Владимір“
+	Сред.	24	6	РОЖД. ПРЕДТ. И КРЕСТ. ІОАННА. мч. Кириана и Логгина.
+	Четв.	25	7	При. мч. Февроніи дѣвы, бл. кн. Петра, въ монаш. Давида.
+	Пят.	26	8	При. Давида и Іоанна, св. Діонисія, Ик. Б. М. „Тихвинскія“
	Суб.	27	9	При. Самсона страннопр., св. Севира.
+	Вос.	28	10	<i>Нед. 5-я по Пятид. (седм. 6-я).</i> Перен. мощ. св. безср. Кира и Іоанна, при. Павла, при. Сергія и Германа.
+	Пон.	29	11	Св. ап. ПЕТРА и ПАВЛА, уб. св. бл. кн. Андрея Боголюб.
+	Втор.	30	12	Соборъ дванадцати ап. Петра, Андрея, Іакова завед., Іоанна, Филиппа, Вареоломея, Фомы, Матвея и др.

Обозн. празд.	Д Н И.	Числа по стар стилю.	Числа по нов. стилю.	И Ю Л Ъ. 31 день.
+	Сред.	1	13	Мч. безер. Космы и Даміана; при. Петра. Св. Ювенлаія патр. Іерус., Фотія митр. Кіев., полож. ризы Пресв. Богородицы. Мч. Іоакінеа, Марка, св. Анатолія патр. Цар, пер. мощ: св. Филиппа митр., предст. бл. кн. Василія и Константина. Св. Андрея Крит., свт. Θεодора, св. прв. Марѳы.
	Четв.	2	14	
	Пят.	3	15	
	Суб.	4	16	
+	Вос.	5	17	<i>Нед. 6-я по Пятид. (седм. 7-я).</i> При. Аванасія, обрѣт. мощ. Сергія Родон. мч. Анны. При. Сисоя, мч. Лукіи дѣвы, Антонія, Исидора, Василія, Марѳы. При. Ѳомы, Евфросиніи кнг., мч. Лукіана, Германа. Вмч. Прокопія. Ик. Вож. Мат. „Казанскія“ Свм. Понкратія, Кирилла, св. Θεодора, мч. Александра. Мч. Леонтія, Маврикія, Даниїла, Антонія, Александра. Полож. честн. ризы Господа Нашего Іисуса Христа. Мч. Евфиміи, пресст. Ольги (во крещ. Елены).
	Пон.	6	18	
	Втор.	7	19	
	⊕ Сред.	8	20	
	⊕ Четв.	9	21	
	⊕ Пят.	10	22	
+	Суб.	11	23	<i>Нед. 7-я по Пятид. (седм. 8-я).</i> Мч. Прокла, Марія, Θεодора, Іоанна, при. Михаила, Антонія, Гавріїла. Соборъ Архангела Гавріїла, при. Стефана. Св. ап. Акилы, при. Онисима, Стефана. Св. мч. Киріла, Іулиты, св. равноап. кн. Владиміра. Св. мч. Аѳиногена, мч. Павла, Алевтины, Антиоха и Іуліи дѣвы. Вмч. Марины, пер. мощ. и. Лазаря. Мч. Емилиана, Іоанна.
	Вос.	12	24	
	Пон.	13	25	
	Втор.	14	26	
	Сред.	15	27	
	Четв.	16	28	
	Пят.	17	29	
Суб.	18	30		
⊕	Вос.	19	31	<i>Нед. 8-я по Пятид. (седм. 9-я).</i> При. Макрины, пр. Романа кн. ростов. При. Іліи, пр. Авраамія. При. Симеона и Іоанна. Св. Марія Магдалины, мч. Фоки. Мч. Трофима и Фефила. Мч. Христины, бл. кн. Бориса и Глѣба, во крещ. Романа и Глѣба. Успеніе св. Анны, мат. Пресв. Бог., св. Олимпіады, при. Макарія.
	Пон.	20	1	
	Втор.	21	2	
	Сред.	22	3	
	Четв.	23	4	
	Пят.	24	5	
+	Суб.	25	6	<i>Нед. 9-я по Пятид. (седм. 10-я).</i> Св. мч. Ермолая. Вмч. Пантелеймона, при. Аѳансы, блж. Николая. Св. ап. Прохора, Никанора, Тимона и Пармена. Мч. Серафимы, Θεодотія, при. муч. Михаила, Константина, Космы. Св. ап. Силы, свм. Валентина, св. Іоанна, Луки, Максима. Св. прав. Евдокима, мч. Іулитты.
	Вос.	26	7	
	Пон.	27	8	
	Втор.	28	9	
	Сред.	29	10	
	Четв.	30	11	
	Пят.	31	12	

Обозн. правд.	Д Н И.	Числа по стар. стилю.	Числа по нов. стилю.	 АВГУСТЪ. 31 день.
⊕	Суб.	1	13	Пронсх. честв. древь Животв. Креста. Мч. Антонины, Елеазара, Маркелла, Леонтія, Александра.
	Вос.	2	14	<i>Нед. 10-я по Пятид. (седм. 11-я).</i> Перен. мощ. арх. Стефана, Никодима, св. мч. Стефана, блж. Василия. При. Исаакія Далмат., Антонія Рим. Св. седми отр. въ Ефесѣ; Максимилиана, Іоанна, Антонины и др., мч. Евдокіи. Мч. Евсигнія, Савела, св. Нонны. ПРЕОБРАЖЕНІЕ ГОСПОДНЕ. Св. Феоктиста. При. Дометія, пр. Пимена Печ. Св. Емилиана, Мирона, Леонида, Пер. мощ. Засимы и Савватія.
	Пон.	3	15	
	Втор.	4	16	
⊕	Сред.	5	17	
	Четв.	6	18	
	Пят.	7	19	<i>Нед. 11-я по Пятид. (седм. 12-я)</i> Мч. Антонія, Маркіана, Іакова, Алексія, Дмитрія, Петра, Маріи. Мч. арх. Лаврентія, Симеона папы рим. Мч. Максима, Александра, при. Θεодора и Василия печ. Мч. Фотія, Аникиты, Капитона, св. муч. Александра. Пер. мощ. при. Максима, св. Тихона, мч. Иршия. Прр. Михея, пер. мощ. св. Θεодосія печ. УСПЕНІЕ ПРЕСВЯТЫЯ БОГОРОДИЦЫ.
⊕	Суб.	8	20	
+	Вос.	9	21	
	Пон.	10	22	
	Втор.	11	23	
	Сред.	12	24	<i>Нед. 12-я по Пятид. (седм. 13-я).</i> Праздн. нерукотвор. Обр. Господа нашего Іисуса Христа. Мч. Діомида. Мч. Мирона, Филиппа, Каприана, Павла. Мч. Флора и Лавра, Діонисія, св. патр. Іоанна и Георгія. Мч. Андрея страт., Тимофея, Агапія, Теблы. Прр. Самуила, Мемнона соти. Св. ап. Фаддея, мч. Вассы, Агапія. Мч. Агафоника, Зотика, св. мч. Аванасія.
	Четв.	13	25	
	Пят.	14	26	
⊕	Суб.	15	27	
	Вос.	16	28	
	Пон.	17	29	<i>Нед. 13-я по Пятид. (седм. 14-я)</i> Мч. Луппа, св. мч. Иринея, Евтихія. Пер. мощей Петра митр. Кіев., Арсенія, при. Григорія. Св. ап. Вареоломія, Тита. Мч. Андрияна и Наталіи. Ик. Бож. Мат. „Владимірскія“ При. Пимена и Саввы, муч. Анеисы. При. Моисея, св. Анны, чуд. Лаврентія, Θεодора, Павла, Іосифа, Софронія, Евфросинія. УСЪКНОВЕНІЕ ГЛАВЫ ІОАННА КРЕСТИТЕЛЯ.
	Втор.	18	30	
	Сред.	19	31	
	Четв.	20	1	
	Пят.	21	2	
	Суб.	22	3	<i>Нед. 14-я (седм. 15-я).</i> Св. патр. Александра, Іоанна, Павла, Пер. мощ. кн. Александра Нев. Св. мч. Бициана, Геннадія.
	Вос.	23	4	
	Пон.	24	5	
	Втор.	25	6	
	Сред.	26	7	
	Четв.	27	8	УСЪКНОВЕНІЕ ГЛАВЫ ІОАННА КРЕСТИТЕЛЯ.
	Пят.	28	9	
⊕	Суб.	29	10	
☉	Вос.	30	11	
+	Пон.	31	12	

Обозн. празд.	Д Н И.	Числа по стар. стилю.	Числа по нов. стилю.	СЕНТЯВРЬ. 30 день.
+	Втор. Сред. Четв. Пят. Суб.	1 2 3 4 5	13 14 15 16 17	Прп. Симеона столп. и мат. его Марем, мч. Ермогена. Мч. Мамонта, Осодота, Руффины, св. Иоанна. Св. мч. Теофила, Дорофея, Петра, Домны, Василисы. Св. мч. Вавилы, еп. антиох., св. мч. Осодора. Пр. Захарии и Елизаветы, мч. Раисы, Максима, Убиен. бл. кн. Глѣба, св. Петра.
⊕	Вос.	6	18	<i>Нед. 15-я по Пятид. (седм. 16-я).</i> Чудо архистр. Михаила, Макария, св. мч. Кирилла.
	Пон.	7	19	Мч. Созонта, Онисифора, прп. Луки, св. Иоанна.
	Втор.	8	20	РОЖДЕСТВО БОГОРОДИЦЫ. Св. Серафона.
	Сред.	9	21	Св. Богоот. Иоакима и Анны, мч. Севериана, блж. Никиты.
	Четв. Пят. Суб.	10 11 12	22 23 24	Св. Павла, Петра, Климента, блж. Андрея, мч. Минодоры, Митродоры, Нимфодоры. Прп. Осодоры, Дмитрія, Леонтія, Перен. мощ. прп. Сергія. Св. мч. Автонома, мч. Іуліана, Осодора.
⊕	Вос.	13	25	<i>Нед. 16-я предъ Воздвиж. (седм. 17-я).</i> Обновл. храма Воскр. Христова. Прп. Петра, мч. Или, Валеріана, Леонтія.
	Пон.	14	26	ВОЗДВИЖЕНІЕ ЧЕСТНАГО И ЖИВОТВОРЯЩАГО КРЕСТА. Иоанна Златоустаго.
	Втор.	15	27	Вмч. Никиты, мч. Порфирія, Максима, Осодота.
	Сред.	16	28	Вмч. Евфиміи, Виктора, Людмиллы, св. Кипріана.
	Четв.	17	29	Мч. Софін, Вѣры, Надежды, Любви, Нила, Ілія.
	Пят. Суб.	18 19	30 Окт. 1.	Св. Евменія, мч. Софія, Иринея. Мч. Трофіяма, Савватія, прп. Осодоры и мадь еса Давида и Константина.
+	Вос.	20	2	<i>Нед. 17-я по Пятид. (седм. 18-я)</i> Мч. Михаила и блж. Осодора черн.
	Пон.	21	3	Св. ап. Кондрата, св. Исаакія, св. Евсевія, св. Дмитрія митр. Ростов.
	Втор.	22	4	Св. мч. Фоки, св. прр. Іоны и Петра.
	Сред.	23	5	Зачатіе Прѣдтечи и крестителя Іоанна, мч. Андрея, Іоанна, Петра, Антонины, Ироды дѣвы.
	Четв.	24	6	Св. первом. и равноап. Оеклы, прп. Никандра.
	Пят. Суб.	25 26	7 8	Прп. Евфросинія, прест. прп. Сергія Радоп. ПРЕСТ. СВ. АП. И ЕВ. ІОАННА БОГОСЛОВА.
	Вос.	27	9	<i>Нед. 18-я по Пятид. (седм. 19-я).</i> Мч. Каллистрата, прп. Савватія, Игнатія, Зины.
	Пон.	28	10	Прп. Харитона, мч. Александра, Марка, Никона, убиен. св. Вячеслава.
	Втор. Сред.	29 30	11 12	Прп. Ософана, мч. Кипріана. Св. мч. Григорія, св. Михаила митр.

Обозн. празд.	Дни	Числа по стар. стилю	Числа по нов. стилю	
ОКТАВРЬ. 31 дней.				
⊕	Четв. Пят. Суб.	1 2 3	13 14 15	ПОКРОВЪ ПРЕСВ. БОГОРОДИЦЫ. Св. Романа, при мч. Михаила. Св. мч. Кипріяна, Иустины, св. Андрея юрод. Св. мч. Діонисія, мч. Рустика, св. Іоанна.
+	Вос.	4	16	<i>Нед. 19-я по Пятид. (седм. 20-я).</i> Обрѣт. мощ. Гурія, арх. Каз. Варсоноія еп. Тв., при Павла, мч. Петра.
	Пон.	5	17	Муч. Харитины, св. Петра, Алексѣя, Іоны и Филиппа.
	Втор.	6	18	Св. ап. Ѳомы.
	Сред.	7	19	Мч. Сергія, Пелагіи. Ик. Бож. Мат. „Печерскія“
	Четв.	8	20	Прп. Целогія и Ташсія.
+	Пят. Суб.	9 10	21 22	Св. ап. Іакова Алфеова, Леанасія, Петра. Мч. Квѣлмія, при. Ѳеофила, Андрея.
+	Вос.	11	23	<i>Нед. 20 по Пятид. (седм. 21-я).</i> Св. ап. Филиппа, мч. Зинаиды.
	Пон.	12	24	Мч. Андроника, при. Космы, Домники.
	Втор.	13	25	Мч. Карна, Агафоника, Флороптія, Веніаміна.
	Сред.	14	26	Мч. Назарія, Протасія, Параскевы.
	Четв.	15	27	Прп. Евфимія и Савина, мч. Лукіана.
	Пят.	16	28	Мч. Логгіана сотн., Евпраксія, Іоанна еп. суздаль.
	Суб.	17	29	Св. прр. Осія, при. мч. Андрея крит., св. безср. Космы и Даміана.
⊕	Вос.	18	30	<i>Нед. 21-я по Пятид. (седм. 22-я)</i> Св. ап. и св. Луки, мч. Мартина.
	Пон.	19	31	Св. прр. Іоуля, блж. Клеопатры и Іоанна.
	Втор.	20	1	Вмч. Артемія.
	Сред.	21	2	Прп. Иларіона, мч. Зотика.
	Четв.	22	3	Ик. Бож. Мат. „Казанскія“ Св. Максимиліана, Антоніна, Константина, Ираклія, Анны, Александра.
	Пят. Суб.	23 24	4 5	Св. ап. Іакова бр. Господня, св. Игнатія патр. Конст... Мч. Арсѣя, св. Леанасія, Ик. В. М. „Всѣхъ скорбящихъ“
+	Вос.	25	6	<i>Нед. 22-я по Пятид. (седм. 23-я).</i> Мч. Маркіана, Анастасія.
	Пон.	26	7	Вмч. Дмитрія солун., при. Леанасія.
	Втор.	27	8	Мч. Нестора, Капитолины, Марка.
	Сред.	28	9	Мч. Терентія, Нобиллы, вел. мч. Параскевы, Терентія.
	Четв.	29	10	Пр. Анастасія рим., Марія, Анна.
	Пят.	30	11	Св. мч. Зиновія, Анастасія, св. ап. Марка.
	Суб.	31	12	Св. ап. Стахія, прп. Спиридона, Никодима, Мавры.

Обозн. празд.	Д Н И.	Числа по стар. стелю.	Числа по нов. стелю.	НОЯВРЬ. 30 дней
+	Вос.	1	13	Нед. 23-я по Пятид. (седм. 24-я) Св. безср. Космы и Даміана, св. мч. Іоанна, Іакова.
	Пов.	2	14	Мч. Акилина, Елпидифора, при. Маркіана.
	Втор.	3	15	Мч. Іосифа, Евдоксія.
	Сред.	4	16	При. Іоаннікія, мч. Пикандра, Ермея.
	Чет.	5	17	Св. Григорія арх. алексе., прест. Іоны еп. Повгор.
	Пят.	6	18	Св. Парла, при. Луки, Варлаама, Александрия, Клавдія, Матроны.
	Суб.	7	19	Мч. Антонина, Теодота, при. Лазаря.
+	Вос.	8	20	Нед. 24-я по Пятид. (седм. 25-я). Соборъ св. архистр. Михайла и проч. безпл. сляб.
	Пон.	9	21	Мч. Онисифора, Порфирія, Александра, Антонія, Матроны, Іоанна.
	Втор.	10	22	Св. ап. Евста, Родіона, мч. Ореста.
	Сред.	11	23	Вмч. Мины, мч. Виктора, Викентія, Стефанида, при. Теодора Студита.
	Четв.	12	24	Св. Іоанна патр. Алекс., при. Никола.
+	Пят.	13	25	Св. Іоанна Златоустаго, мч. Антонина, Никифора, Германа.
+	Суб.	14	26	Св. ап. Филиппа, св. Григорія, цар. Теодора.
	Вос.	15	27	Нед. 25-я по Пятид. (седм. 26-я). Мч. Гурія, Маркелла, Дмитрія.
+	Пон.	16	28	Св. ап. и св. Матвея, при. Сергія.
	Втор.	17	29	Св. Григорія неок., Лазаря, при. Иакѣна.
	Сред.	18	30	Мч. Платона, Романа, Закхея.
	Четв.	19	1	Св. при. Авдія, мч. Варлаама, Иліодора, Иларіона.
	Пят.	20	2	При. Григорія, св. Прокла, Оенлы, Ады, Іоанна.
+	Суб.	21	3	ВВЕДЕНІЕ ВО ХРАМЪ ПРЕСВЯТЫЯ БОГОРОДИЦЫ.
	Вос.	22	4	Нед. 26-я по Пятид. (седм. 27-я) Св. ап. Филимона, Архипа, св. Михайла.
+	Пон.	23	5	Св. Амфилохія, Григорія, прест. св. бл. кв. Александра пев., Митрофана.
	Втор.	24	6	Вм. Екатерины, мч. Августы, Меркурія.
	Сред.	25	7	Св. мч. Климента папы рим., Петра еп. алексе.
+	Четв.	26	8	При. Іакова, прест. еп. Иннокентія.
+	Пят.	27	9	При. Іакова, Романа, при. Палладія.
	Суб.	28	10	Прм. мч. Стефана, Иринеарха, Василія, Григорія, Іоанна.
	Вос.	29	11	Нед. 27-я по Пятид. (седм. 28-я), Мч. Парамона и съ нимъ 370, св. мч. Авива.
+	Пон.	30	12	Св. Андрея первосв. св. Фрументія.

Обозн. праздн.	Д Н И.	Числа по стар. стилю.	Числа по нов. стилю.	
ДЕКАБРЬ. 31 днь.				
	Втор.	1	13	Св. прр. Наума, мч. Ананія, св. Филарета млл.
	Сред.	2	14	Прр. Аввакума, прп. Аонасія, св. Иоанна, Андрея.
	Четв.	3	15	Прр. Софронія, прп. Саввы, Иоанна, Осодула.
	Пят.	4	16	Вмч. Варвары, мч. Іуліанія, прп. Иоанна.
+	Суб.	5	17	Прп. Саввы осв., Захарія, св. Гурія арх. Казан.
⊕	Вос.	6	18	<i>Нед. 28-я по Пятид. (седм. 29-я).</i> СВ. НИКОЛАЯ МИРЛИКІЙСКАГО ЧУДОТВОРЦА.
	Пон.	7	19	Св. Амвросія еп. медиол., Нила столпн., Павла.
	Втор.	8	20	Прц. Потапія, Онисифора.
+	Сред.	9	21	ЗАЧАТІЕ СВ. АННЫ , прр. Анны, Самуила, прп. Стефана.
	Чет.	10	22	Мч. Минь, Ермогена, прп. Фомы.
	Пят.	11	23	Прп. Даніила, Луки, Никона печ.
	Суб.	12	24	Св. Спиридона, св. муч. Александра.
+	Вос.	13	25	<i>Нед. 29-я по Пятид. (седм. 30-я).</i> Мч. Евгенія, Ореста, св. Арсенія.
	Пон.	14	26	Мч. Филімона, Аполонія, Фирса.
	Втор.	15	27	Прп. Павла, Степана исп. пр. Трифона.
+	Сред.	16	28	Св. прр. Агтея, мч. Марина, цар. Теофант.
	Чет.	17	29	Св. прр. Даніила и трехъ отр. Ананіи Азарія и Мисамла.
	Пят.	18	30	Мч. Севастіана, Зои, Клавдія, Марка, прц. Михаила.
+	Суб.	19	31	Мч. Вонифатія, Тимоося, прп. Іліи, Григорія.
+	Вос.	20	1 января	<i>Нед. 30-я по Пятид. (седм. 31-я).</i> Св. м. Игнатія Богом. св. Даніила.
+	Пон.	21	2	Мч. Іуліанія, св. Петра митр. кіев.
	Втор.	22	3	Вмч. Анастасія, Евтихіана.
	Сред.	23	4	Мч. Осодула, Зотика, прп. Павла, Нифонта.
	Четв.	24	5	Прп. мч. Евгенія, мч. Протасія, прп. Николая.
⊕	Пят.	25	6	РОЖДЕСТВО ГОСПОДА НАШЕГО ІСУСА ХРИСТА.
⊕	Суб.	26	7	Соборъ Пресв. Богородицы. Св. Іосифа обруч. св. Евфимія, пр. Константина.
+	Вос.	27	8	<i>Нед. 31-я по Пятид. (седм. 32-я).</i> Св. ап. и первом. Стефана, пр. Осодора.
	Пон.	28	9	Мч. Петра, Зицона, Глакериі, Дамны.
	Втор.	29	10	Св. 14000 млад. въ Виол. изб. прр. Маркелла, Марка, Иоанна печ.
	Сред.	30	11	Мч. Анисія, Флорентія, прп. Осодоры, св. ап. Тимона.
	Четв.	31	12	Прп. Меланія римл.

НЕПРИСУТСТВЕННЫЕ ДНИ:

- Январь** 1. (четв.) Новый годъ.
 — 6. (втор.) Богоявленіе.
- Февраль** 2. (понед.) Срѣтевіе Господне.
 — 13 и 14. (пятн. и суб.) два дня масляницы.
 — 26. (четв.) Рожд. Е. И. В. **ГОСУДАРЯ ИМПЕРАТОРА.**
- Мартъ** 2. (понед.) Восшествіе на престолъ Е. И. В. **ГОСУДАРЯ ИМПЕРАТОРА.**
 — 25. (среда.) Благовѣщеніе Пресвятыя Богородицы.
- Апрѣль** 2, 3 и 4. четв., пятн. и суббота страстной седмицы.
 — 5—12. Свѣтлая седмица.
- Май** 6. (среда) Рожденіе Е. В. **ГОСУДАРЯ НАСЛѢДНИКА.**
 — 9. (суб.) День св. Николая.
 — 14. (четв.) Вознесеніе Господне.
 — 15. (пятн.) Коронаваніе **ИХЪ ИМПЕРАТОРСКИХЪ ВЕЛИЧЕСТВЪ.**
 — 24, 25. (Воскр. и понед.) День св. Троицы и Сошествіе св. Духа.
- Іюнь** 29. (понед.) День св. ап. Петра и Павла.
- Іюль** 22. (среда) Тезоименитство **ГОСУДАРЫНИ ИМПЕРАТРИЦЫ.**
- Августъ** 6. (четв.) Преображеніе Господне.
 — 15. (суб.) Успеніе Пресвятыя Богородицы.
 — 29. (суб.) Усѣкновеніе главы Іоанна Предтечи.
 — 30. (Воскр.) Тезоименитство Е. И. В. **ГОСУДАРЯ ИМПЕРАТОРА.**
- Сентябрь** 8. (вторн.) Рождество Пресвятыя Богородицы.
 — 14. (понед.) Воздвиженіе креста Господня.
 — 26. (суб.) День Іоанна Богослова.
- Октябрь** 1. (четв.) Покровъ Пресвятыя Богородицы.
 — 22. (четв.) Ик. Божіей Матери Казанской.
- Ноябрь** 14. (суб.) Рожденіе Е. И. В. **ГОСУДАРЫНИ ИМПЕРАТРИЦЫ.**
 — 21. (суб.) Введеніе во храмъ Пресвятыя Богородицы.
- Декабрь** 6. (Воскр.) День св. Николая Чудотворца.
 — 25—27. (пятн., суб. и воскр.) Три дня праздника Рождества Христова.

ТАБЛИЦА

Переходящихъ праздниковъ Православной
церкви.

ГОДЫ.	Масობа.		Масопусты.		Сыропусты.		Пасха.		Преполо- женіе.		Вознесеніе.		Пятиде- сятница.		Петровъ цость.	
	Недѣл.	Дней.	Январ.	Феврал.	Феврал.	Марта.	Марта.	Апрѣл.	Апрѣл.	Май.	Мая.	Іюня.	Мая.	Іюня.	Недѣл.	Дней.
1887	6	4	—	8	15	—	—	5	20	—	14	—	24	—	4	2
1888	9	3	—	28	—	6	—	24	—	18	—	2	—	12	1	3
1889	7	1	—	12	19	—	—	9	—	3	18	—	28	—	3	4
1890	6	—	—	4	11	—	—	1	25	—	10	—	20	—	4	4
1891	8	6	—	24	—	3	—	21	—	15	30	—	—	9	1	5
1892	6	5	—	9	16	—	—	5	29	—	14	—	24	—	4	—
1893	5	3	31	—	7	—	28	—	21	—	6	—	16	—	5	1
1894	8	2	—	20	27	—	—	17	—	14	26	—	—	5	2	2
1895	6	1	—	5	12	—	—	2	26	—	11	—	21	—	4	3
1896	5	—	28	—	4	—	24	—	17	—	2	—	18	—	5	5
1897	7	5	—	16	23	—	—	13	—	7	22	—	—	1	2	6
1898	6	4	—	8	15	—	—	5	29	—	14	—	24	—	4	—
1899	8	3	—	21	28	—	—	18	—	12	27	—	—	6	2	1
1900	7	2	—	13	20	—	—	9	—	3	18	—	28	—	3	3

РОССІЙСКІЙ ИМПЕРАТОРСКІЙ ДОМЪ.

ЕГО ИМПЕРАТОРСКОЕ ВЕЛИЧЕСТВО Александръ Александровичъ, Императоръ Всероссийскій, род. 26 февраля 1845 г., вступилъ на престолъ 2 марта 1881 года.

ЕЯ ИМПЕРАТОРСКОЕ ВЕЛИЧЕСТВО Марія Осодоровна, Императрица Всероссийская, принцесса Датская, род. 14 нояб. 1847 г., въ бракъ съ 8 окт. 1866 года.

Дѣти ихъ Императорскихъ Величествъ:

- 1) **ЕГО ИМПЕРАТОРСКОЕ ВЕЛИЧЕСТВО Наслѣдникъ Цесаревичъ Николай Александровичъ**, род. 6 мая 1868 г.
- 2) **ЕГО И. В. В. К. Георгій Александровичъ**, род. 27 апр. 1871 г.
- 3) **ЕЯ И. В. В. К. Ксенія Александровна**, род. 25 марта 1875 г.
- 4) **ЕГО И. В. В. К. Михаилъ Александровичъ**, род. 22 нояб. 1878 г.
- 5) **ЕЯ И. В. В. К. Ольга Александровна**, род. 1 июня 1882 г.

Братья и сестры Государя:

1) **ЕГО И. В. В. К. Владиміръ Александровичъ**, род. 10 апр. 1847 г.
Супруга Его: **ЕЯ И. В. В. К. Марія Павловна**, Герц. Мекленбургъ-Шверинская, род. 2-го мая 1854 г. Дѣти ихъ: **ЕГО И. В. В. К. Кирилъ Владиміровичъ**, род. 1876 г. 30 сентября. **ЕГО И. В. В. К. Борисъ Владиміровичъ**, род. 12 ноября 1877 г. **ЕГО И. В. В. К. Андрей Владиміровичъ**, род. 2 мая 1879 г. **ЕЯ И. В. В. К. Елена Владиміровна**, род. 17 января 1882 г.

2) **ЕГО И. В. В. К. Алексѣй Александровичъ**, род. 1850 г. 2-го января.

3) **ЕГО И. В. В. К. Сергѣй Александровичъ**, род. 29 апр. 1857 г.
Супруга Его: **ЕЯ И. В. В. К. Елизавета Осодоровна**, Герц. Гессенъ-Дармштадская, род. 20 окт. 1864 г.

4) **ЕГО И. В. В. К. Павелъ Александровичъ**, род. 21 сеп. 1860 г.

5) **ЕЯ И. В. В. К. Марія Александровна**, Герцогиня Эднбургская, род. 5 окт. 1853 г.

Дяди и Тетки Государя:

1) **ЕГО И. В. В. К. Константинъ Николаевичъ**, род. 9 сентяб. 1827 года.

Супруга Его: **ЕЯ И. В. В. К. Александра Юсифовна**, род. 26 июня 1830 г. Ихъ дѣти: **ЕГО И. В. В. К. Николай Константиновичъ**, род. 2 февраля 1850 года.

ЕГО И. В. В. К. Константинъ Константиновичъ, род. 10 августа 1858 г.

Супруга Его ЕЯ И. В. В. К. **Елизавета Маврикіевна**, род. 13 января 1865 г. Принцесса Саксенъ Альтенбургская.

ЕГО И. В. В. К. **Дмитрій Константиновичъ**, род. 1860 г. 1 июня

ЕЯ Кор. Вел. **Ольга Константиновна** (кор. Греч.) род. 22 августа 1851 г. ЕЯ И. В. В. К. **Вѣра Константиновна**, (герц. Виртенб.), род. 4 февраля 1854 г.

2) ЕГО И. В. В. К. **Николай Николаевичъ**, (старшій) род. 27 июля 1831 г.

Супруга Его ЕЯ И. В. В. К. **Александра Петровна** (принц. Ольденб.), род. 21 мая 1838 г. Дѣти ихъ: ЕГО И. В. В. К. **Николай Николаевичъ** (младшій) род. 6 ноября 1856 г. ЕГО И. В. В. К. **Петръ Николаевичъ**, род. 10 января 1864 г.

3) ЕГО И. В. В. К. **Михаилъ Николаевичъ**, род. 13 окт. 1832 г.

Супруга его: ЕЯ И. В. В. К. **Ольга Оедоровна** (принц. Баден.), род. 8 сент. 1839 г. Дѣти ихъ: ЕГО И. В. В. К. **Николай Михайловичъ**, род. 14 апр. 1859 г., ЕГО И. В. В. К. **Михаилъ Михайловичъ**, род. 4 октяб. 1861 г., ЕГО И. В. В. К. **Георгій Михайловичъ**, род. 11 авг. 1863 г., ЕГО И. В. В. К. **Александръ Михайловичъ**, род. 1 апр. 1866 г., ЕГО И. В. В. К. **Сергей Михайловичъ**, род. 25 сентяб. 1869 г. ЕГО И. В. В. К. **Алексѣй Михайловичъ**, род. 16 декабря 1875 г. ЕЯ И. В. В. К. **Анастасія Михайловна**, (Герц. Мекл-Швер.), род. 16 июля 1860 г.

4) ЕЯ К. В. **Ольга Николаевна**, Кор. Виртенб., род. 30 августа 1822 г.

5) ЕЯ И. В. В. К. **Екатерина Михайловна**, (дочь Вел. Кн. **Михаила Павловича**) род. 16 авг. 1827 г. Дѣти ЕЯ И. В. В. К. **Марія Николаевна**. Князья Романовскіе: Князь **Николай Максимильяновичъ**, род. 23 июля 1843 г. Князь **Евгеній Максимильяновичъ**, род. 27 янв. 1847 г. Князь **Георгій Максимильяновичъ**, род. 17 февр. 1852 г. Княжна **Марія Максимильяновна**, (за принц. Бад.) род. 4 окт. 1841 г. Княжна **Евгенія Максимильяновна** (за принц. Ольденб.) род. 20 марта 1845 г.

НА
1887
ГОДЪ.

ТАБЕЛЯ КЪ КЛАСНАДАРЪ.

	ЯНВАРЬ 31.	ФЕВРАЛЬ 28.	МАРТЪ 31.	АПРѢЛЬ 30.	МАЙ 31.	ІЮНЬ 30.
Воскресенье.	4 11 18 25	1 8 15 22	1 8 15 22 29	5 12 19 26	3 10 17 24 31	7 14 21 28
Понедѣльникъ.	5 12 19 26	2 9 16 23	2 9 16 23 30	6 13 20 27	4 11 18 25	1 8 15 22 29
Вторникъ.	6 13 20 27	3 10 17 24	3 10 17 24 31	7 14 21 28	5 12 19 26	2 9 16 23 30
Среда.	7 14 21 28	4 11 18 25	4 11 18 25	1 8 15 22 29	6 13 20 27	3 10 17 24
Четвергъ.	1 8 15 22 29	5 12 19 26	5 12 19 26	2 9 16 23 30	7 14 21 28	4 11 18 25
Пятница.	2 9 16 23 30	6 13 20 27	6 13 20 27	3 10 17 24	1 8 15 22 29	5 12 19 26
Суббота.	3 10 17 24 31	7 14 21 28	7 14 21 28	4 11 18 25	2 9 16 23 30	6 13 20 27
	ІЮЛЬ 31.	АВГУСТЪ 31.	СЕНТЯБРЬ 30.	ОКТАБРЬ 31.	НОЯБРЬ 30.	ДЕКАБРЬ 31.
Воскресенье.	5 12 19 26	2 9 16 23 30	6 13 20 27	4 11 18 25	1 8 15 22 29	6 13 20 27
Понедѣльникъ.	6 13 20 27	3 10 17 24 31	7 14 21 28	5 12 19 26	2 9 16 23 30	7 14 21 28
Вторникъ.	7 14 21 28	4 11 18 25	1 8 15 22 29	6 13 20 27	3 10 17 24	1 8 15 22 29
Среда.	1 8 15 22 29	5 12 19 26	2 9 16 23 30	7 14 21 28	4 11 18 25	2 9 16 23 30
Четвергъ.	2 9 16 23 30	6 13 20 27	3 10 17 24	1 8 15 22 29	5 12 19 26	3 10 17 24 31
Пятница.	3 10 17 24 31	7 14 21 28	4 11 18 25	2 9 16 23 30	6 13 20 27	4 11 18 25
Суббота.	4 11 18 25	1 8 15 22 29	5 12 19 26	3 10 17 24 31	7 14 21 28	5 12 19 26

Примѣчаніе. Настоящая таблица въ нумерацію не включена, что бы, по желанію, ее можно было бы вырвать.

ПРОСТРАНСТВО И НАСЕЛЕННОСТЬ

УѢЗДОВЪ ПЕРМСКОЙ ГУБЕРНІИ ВЪ 1886 ГОДУ.

(по свѣдѣніямъ Статистическаго комитета за 1886 годъ).

Города и уѣзды.	Пространство въ квадратныхъ верстахъ.	Число жителей.		
		Мужеск. пола.	Женск. пола.	Обоего пола.
Г. Пермь - - - -	23430 ⁴	15714	17364	33078
Пермскій уѣздъ - -		87552	96330	183882
Г. Кунгуръ - - - -	10511 ⁰	5814	6068	11882
Кунгурскій уѣздъ - -		54105	57848	111953
Г. Оханскъ - - - -	12492 ⁸	1686	1832	3518
Оханскій уѣздъ - -		118760	129247	248007
Г. Оса - - - - -	18259 ¹	1502	1474	2976
Осинскій уѣздъ - -		119591	124104	213695
Г. Екатеринбургъ - -	24974 ¹	17107	14810	31917
Екатеринбургскій уѣздъ		161746	174720	336466
Г. Красноуфимскъ - -	20116 ⁴	2347	2038	4385
Красноуфимскій уѣздъ		111245	116814	228059
Г. Камышловъ - - - -	13441 ⁰	1697	1529	3226
Камышловскій уѣздъ -		117693	122587	240280
Г. Чердынь - - - -	62237 ³	1735	1755	3490
Чердынскій уѣздъ - -		37031	39182	76213
Г. Верхотурье - - - -	55804 ⁵	1557	1284	2841
заштат. г. Алапаевскъ		3411	3519	6930
Верхотурскій уѣздъ -		95214	102381	197595
Г. Ирбитъ - - - - -	8887 ²	2723	2760	5483
Ирбитскій уѣздъ - -		62231	66528	128759
Г. Шадринскъ - - - -	16029 ⁴	7444	7310	14754
заштатн. г. Далматовъ		756	915	1671
Шадринскій уѣздъ -		147975	156794	304769
Г. Соликамскъ - - - -	25794 ⁶	1969	1887	3856
горный г. Дедюхинъ -		1982	2472	4454
Соликамскій уѣздъ -		92403	100983	193386
Итого въ { городахъ		67444	67017	134461
{ уѣздахъ		1205546	1287518	2494064
Всего въ губерніи	291978 ⁰	1272990	1354535	2628525

ВЗАИМНОЕ РАЗСТОЯНИЕ ГОРОДОВЪ ПЕРМСКОЙ ГУБЕРНІИ.

Пермь.

67	Оханскъ.																		
87 ¹ / ₂	154 ¹ / ₂	Кунгуръ.																	
362 ¹ / ₂	429 ¹ / ₂	275	Екатеринбургъ.																
492 ¹ / ₂	539 ¹ / ₂	405	130	Камышловъ.															
138 ³ / ₄	71	225 ¹ / ₂	500 ¹ / ₂	630 ¹ / ₄	Оса.														
206 ¹ / ₂	273 ¹ / ₂	294	569	699	344 ¹ / ₂	Соликамскъ.													
303	370	390 ¹ / ₂	565 ¹ / ₂	795 ¹ / ₂	441	96 ¹ / ₂	Чердынь.												
202 ¹ / ₂	269 ¹ / ₂	115	160	290	340 ¹ / ₂	409	505	Красноуфимскъ.											
669 ³ / ₄	729 ¹ / ₂	573 ¹ / ₄	298 ¹ / ₄	296 ¹ / ₄	798 ¹ / ₂	867 ¹ / ₄	963 ³ / ₄	458 ¹ / ₄	Верхотурье.										
575 ¹ / ₂	642 ¹ / ₂	488	213	101	713 ¹ / ₂	792	878 ¹ / ₄	373	397 ¹ / ₄	Шадринскъ.									
602 ³ / ₄	669 ¹ / ₄	515 ¹ / ₄	240 ¹ / ₄	110 ¹ / ₄	740 ³ / ₄	809 ¹ / ₄	905 ¹ / ₄	400 ¹ / ₄	186	211 ¹ / ₄	Ирбитъ.								

РАЗДѢЛЕНІЕ.

Пермской губерніи въ административномъ отношеніи, съ показаніемъ распре-
дѣленія волостей по судебно-слѣдовательскимъ, судебно-мировымъ и призыв-
нымъ участкамъ.

Названіе уѣзда и волостей.	Число сель- скихъ об- ществъ въ волости.	ПРИЧИСЛЕНА КЪ УЧАСТКУ.		
		Судебно- слѣдова- тельному.	Судебно- мировому.	Призывно- му.
Пермскій уѣздъ.				
I станъ.				
1. Верхнемуллинская - - -	31	1	8	1
2. Нижнемуллинская - - -	41	1	7	3
3. Новоильинская - - -	11		7	3
4. Старобершетская - - -	2	1	7	2
5. Большебуртымская - - -	11	1	7	2
6. Кояновская - - - - -	2	1	7	2
7. Янычевская - - - - -	3	1	7	2
8. Юговская - - - - -	2	1	7	2
9. Курашимская - - - - -	1	1	7	2
10. Полуденная - - - - -	4	1	7	3
11. Мотовилихинская - - -	1	1	8	1
12. Югокамская - - - - -	2	1	7	3
13. Краснослудская - - - -	6	2	6	5
Итого въ 1-мъ ст. 13 волостей	117			
II станъ.				
1. Чусовская - - - - -	12	3	6	4
2. Успенская - - - - -	2	3	6	4
3. Калино-камасинская - - -	4		5	7
4. Лысвицкая - - - - -	2	3	5	7
5. Архангело-Пашійская - - -	1		5	7
6. Бусье-Александровская - - -	1	3	5	7
7. Бисерская - - - - -	1	3	5	7
8. Крестовоздвиженская - - -	1	3	5	7
9. Устьсылвенская - - - - -	5		6	4
10. Троицкая - - - - -	15	2	6	4
11. Насадская - - - - -	15	2	6	4

Название уѣзда и волостей.	Число сельскихъ обществъ въ волости.	ПРИЧИСЛЕНА НЪ УЧАСТКУ.		
		Судебно-сѣдательскому.	Судебно-мировому.	Призывному.
12. Сергинская - - - -	3	3	6	4
13. Канабековская - - -	4	3	6	4
Итого во 2-мъ ст. 13 волостей		66		
III станъ.				
1. Ильинская - - - -	1	2	4	6
2. Срѣтенская - - - -	1	2	4	6
3. Кривецкая - - - -	1	2	4	6
4. Средне-егвинская - - -	1		4	6
5. Богородская - - - -	1	2	4	6
6. Васильевская - - - -	1	2	4	6
7. Челвинско-Русаковская - -	1	2	4	6
8. Филатовская - - - -	1	2	4	6
9. Слудская - - - -	1	2	4	6
10. Добрянско-заводская - - -	1	2	4	5
11. Добрянско-подзаводская - -	1	2	4	5
12. Дивьинская - - - -	3		4	5
13. Усть-гаревская - - - -	2		4	5
14. Подполазнинская - - - -	2	2	4	5
15. Полазнинская - - - -	1	2	4	5
16. Останинская - - - -	1	2	4	5
17. Пермская - - - -	14	2	4	5
18. Никулинская - - - -	1	2	4	5
Итого въ 3-мъ ст. 18 волостей		35		
Всего въ Пермскомъ уѣздѣ 44 волости 218 сельскихъ обществъ.				
Кунгурскій уѣздъ.				
I станъ.				
1. Филиповская - - - -	10	—	1	1
2. Бомаровская - - - -	10	1	1	2
3. Сажинская - - - -	11	1	3	2
4. Усть-кишертевая - - - -	4	1	3	1
5. Сабарская - - - -	5	1	1	1
6. Тихановская - - - -	4	1	2	1
7. Шадейская - - - -	2	2	2	1

Название уѣзда и волостей.	Число сельскихъ обществъ въ волости.	ПРИЧИСЛЕНА КЪ УЧАСТКУ.		
		Судебно-слѣдствительному.	Судебно-мировому.	Призывному.
8. Троельжанская - - -	7	1	1	1
9. Кылазовская - - -	9	—	1	1
10. Рождественская - - -	23	1	2	1
11. Крестовоздвиженская - - -	9	2	2	1
Итого въ 1-мъ ст. 11 волостей	92			
II станъ.				
1. Березовская - - -	7	3	3	2
2. Сапнская - - -	6	1	—	2
3. Покровская - - -	5	3	3	2
4. Сосновская - - -	16	3	3	2
5. Асовская - - -	15	3	3	2
6. Тазовская - - -	13	3	3	2
7. Черноярская - - -	11	1	3	2
8. Осинцевская - - -	11	3	3	2
9. Кишерская - - -	13	1	3	2
Итого во 2-мъ ст. 9 волостей	97			
III станъ.				
1. Серебрянская - - -	4	3	4	3
2. Кыновская - - -	7	3	4	3
3. Урминская - - -	13	3	4	3
4. Илимская - - -	4	3	4	3
Итого въ 3-мъ ст. 4 волости	28			
Всебо въ Кунгурскомъ уѣздѣ 24 волости 217 сельскихъ обществъ.				
Оханскій уѣздъ.				
I станъ.				
1. Очерская - - -	2	1	3	2
2. Верхъ-очерская - - -	11	1	3	2
3. Спѣшковская - - -	10	1	3	2
4. Павловская - - -	6	1	3	2
5. Посадская - - -	8	1	1	2
6. Дубровская - - -	9	1	1	1

Название уѣзда и волостей.	Число сельскихъ обществъ въ волости.	ПРИЧИСЛЕНА НЪ УЧАСТНУ.		
		Судебно-слѣдovательскому.	Судебно-мировому.	Привычному.
7. Острожская - - - -	14	1	1	1
8. Мурашинская - - - -	1	1	1	1
9. Старо-пунинская - - - -	10	1	1	1
10. Путинская - - - -	20	1	3	2
11. Сепачевская - - - -	15	1	3	3
12. Таборская - - - -	11	1	—	1
13. Дворецкая - - - -	18	1	2	2
14. Притыкинская - - - -	5	1	1	1
15. Большесосновская - - - -	12	1	1	6
16. Кленовская - - - -	11	1	1	6
Итого въ 1-мъ ст. 16 волостей		163		
II станъ.				
1. Рождественская - - - -	2	—	4	7
2. Зміевская - - - -	3	2	4	7
3. Частинская - - - -	6	2	4	7
4. Богомягковская - - - -	4	2	1	1
5. Бѣлевская - - - -	11	2	1	1
6. Казанская - - - -	7	2	1	1
7. Бабкинская - - - -	8	2	4	7
8. Камская - - - -	11	2	4	7
9. Галевская - - - -	1	2	4	7
10. Бердышевская - - - -	6	2	4	7
11. Шлыкoвская - - - -	11	2	4	6
12. Черновская - - - -	4	2	1	6
13. Чистопереволочная - - - -	8	2	1	6
Итого во 2-мъ ст. 13 волостей		82		
III станъ.				
1. Нытвинская - - - -	11	3	2	1
2. Шерьинская - - - -	14	3	2	4
3. Воробьевская - - - -	5	3	2	5
4. Мысовская - - - -	7	3	2	5
5. Стряпунинская - - - -	8	3	2	5
6. Новопаинская - - - -	12	3	2	5
7. Хохловская - - - -	2	3	2	5
8. Покровская - - - -	8	3	2	5
9. Григорьевская - - - -	13	3	2	5

Название уѣзда и волостей.	Число сельскихъ обществъ въ волостн.	ПРИЧИСЛЕНА КЪ УЧАСТКУ.		
		Судебно-слѣдствительскому.	Судебно-мировому.	Призывному.
10. Карагайская - - -	9	3	2	1
11. Богдановская - - -	5	3	2	1
12. Никольская - - -	6	3	1	1
13. Сивинская - - -	2	3	3	3
14. Бубинская - - -	6	3	3	3
15. Усть бубинская - - -	4	3	3	
16. Екатерининская - - -	4	3	3	3
17. Кизвинская - - -	9	3	3	3
18. Зюкайская - - -	3	3	3	3
19. Вознесенская - - -	10	3	3	4
Итого въ 3-мъ ст. 19 волостей	138			
Всего въ Оханскомъ уѣздѣ 47 волостей 373 сельскихъ общества.				
Осинскій уѣздъ.				
I станъ.				
1. Югокнауфская - - -	5	1	2	2
2. Бымовская - - -	2	1	2	2
3. Бизярская - - -	1	1	2	2
4. Авнинская - - -	1	2	1	1
5. Рождественская - - -	8	2	1	1
6. Комаровская - - -	8	2	1	1
7. Степановская - - -	18	1	2	2
8. Ордынская - - -	10	1	2	3
9. Шляпниковская - - -	9	1	2	3
10. Мѣдянская - - -	10	1	2	3
11. Судинская - - -	7	1	2	3
12. Уинская - - -	6	1	2	3
13. Покровская - - -	19	1	2	3
14. Воскресенская - - -	9	1	2	3
15. Ашанская - - -	7	1	2	2
Итого въ 1-мъ ст. 15 волостей	120			
II станъ.				
1. Дубровская - - -	7	5	5	6

Название уѣзда и волостей.	Число сельскихъ обществъ въ волости.	ПРИЧИСЛЕНА КЪ УЧАСТКУ.		
		Судебно-слѣдovательскому.	Судебно-мировому.	Призывному.
2. Сайгатская - - - -	5	4	4-5	6
3. Букорь-Юрковская - - -	7	4	4	6
4. Александровская - - -	5	4	4	6
5. Ершовская - - - -	5	4	4	6
6. Камбарская - - - -	2	4	4	6
7. Ошницкая - - - -	5	4	4	6
8. Новоартауловская - - -	1	4	4	4
9. Маркетовская - - - -	8	5	5	6
10. Устиновская - - - -	10	5	1	1
11. Еловская - - - -	7	5	5	1
Итого во 2-мъ ст. 11 волостей		62		
III станъ.				
1. Сарашевская - - - -	12	3	3	5
2. Елпачихинская - - - -	17	2	1	5
3. Крыловская - - - -	23	2	1	1
4. Большеусинская - - - -	11	5	3	4
5. Большегондырская - - -	3	3	3	4
6. Савинская - - - -	6	3	3	4
7. Верхъ-Буевская - - - -	22	3	3	4
8. Бедряжская - - - -	14	3	3	4
9. Бардымская - - - -	11	3	3	5
10. Таушинская - - - -	28	3	3	4
11. Аряжская - - - -	24	3	3	4
12. Шермянтская - - - -	1	2	1	1
13. Рябковская - - - -	24	3	3	4
Итого въ 3-мъ ст. 13 волостей		196		
Всего въ Осинскомъ уѣздѣ 39 волостей 278 сельскихъ обществъ.				
Екатеринбургскій уѣздъ.				
I станъ.				
1. Невьянская - - - -	4	2	3	4
2. Быньговская - - - -	3	2	3	4
3. Глинская - - - -	12	2	3	5
4. Вердне-Тагильская - - -	3	7	4	4

Название уѣзда и волостей.	Число сельских обществъ въ волости.	ПРИЧИСЛЕНА КЪ УЧАСТКУ.		
		Судебно-слѣдательскому.	Судебно-мировому.	Примывно-му.
5. Шуралинская - - -	5	7	3	4
6. Леневская - - -	6	2	—	5
7. Черемиская - - -	6	2	3	5
8. Аятская - - -	6	2	3	5
9. Липовская - - -	4	2	3	5
10. Петрокамепская - - -	1	2	3	4
11. Режевская - - -	2	2	3	5
12. Мостовская - - -	4	7	5	2
Итого въ 1-мъ ст. 12 волостей		56		
II станъ.				
1. Грбовская - - -	1	1	4	3
2. Билимбаевская - - -	11	1	4	3
3. Нижнесельская - - -	5	1	4	3
4. Уткинская - - -	3	1	4	3
5. Шайтанская - - -	3	—	4	3
6. Верхъ-Нейвинская - - -	3	7	4	4
7. Верхъ-Исетская - - -	3	5	5	2
8. Таватуйская - - -	1	7	4	4
9. Ревдинская - - -	6	1	4	3
10. Нейво-Рудянская - - -	1	7	—	4
Итого во 2-мъ ст. 10 волостей.		37		
III станъ.				
1. Логиновская - - -	12	4	7	9
2. Покровская - - -	6	4	7	9
3. Кисловская - - -	2	4	7	9
4. Маминская - - -	10	4	7	9
5. Бѣлоярская - - -	10	4	7	9
6. Бруснятская - - -	8	4	7	9
7. Хромцевская - - -	1	4	7	9
8. Бобровская - - -	5	4	7	9
9. Пышминская - - -	1	5	5	2
10. Чердынская - - -	3	3	6	9
11. Березовская - - -	4	5	5	2
12. Саранульская - - -	2	4	7	2

Название уѣзда и волостей.	Число сельскихъ обществъ въ волости.	ПРИЧИСЛЕНА НЪ УЧАСТКУ.		
		Судбно-слѣдovательскому.	Судбно-мировому.	Примѣнному.
13. Шарташская	1	5	5	2
Итого въ 3-мъ ст. 13 волостей	65			
IV станъ.				
1. Сысертская	3	3	6	6
2. Арамилъская	4	3	6	2
3. Нижне-Исетская	2	5	5	2
4. Горнощитская	2	1	6	6
5. Мраморская	4	3	6	6
6. Полевская	1	3	6	6
7. Полдневская	1	3	6	6
8. Сѣверская	3	3	6	6
9. Щелкунская	7	3	8	7
10. Ново-Ипатовская	2	3	8	7
11. Тиминская	3	3	8	7
12. Багарякская	9	8	7	7
13. Огневская	4	8	8	7
Итого въ 4-мъ ст. 13 волостей.	45			
V станъ.				
1. Каслинская	1	8	9	8
2. Кыштымская	2	6	9	8
3. Рождественская	3	6	9	8
4. Верхне-Уфалейская	2	6	9	8
5. Нижне-Уфалейская	1	6	9	8
6. Воскресенская	6	8	8	7
7. Коневская	3	8	8	7
8. Бульзинская	4	8	8	7
9. Карабольская	3	8	8	7
10. Сарницкая	4	6	9	8
11. Куяшская	5	6	8	7
12. Бульмяковская	1	8	8	7
Итого въ 5-мъ ст. 12 волостей.	35			
Всего въ Екатеринбургскомъ уѣздѣ 60 волостей 238 сельскихъ обществъ.				

Название уѣзда и волостей.	Число сельскихъ обществъ въ волости.	ПРИЧИСЛЕНА КЪ УЧАСТКУ.		
		Судебно-сѣдла-тельскому.	Судебно-мировому.	Привычно-му.
Красноуфимскій уѣздъ.				
І станъ.				
1. Суксунская - - -	2	2	1	3
2. Верхне-суксунская - - -	8	2	1	3
3. Златоустовская - - -	3	2	1	3
4. Торговижская - - -	10	2	1	3
5. Алтыновская - - -	6	2	1	4
6. Богородская - - -	8	2	1	4
7. Енапаевская - - -	5	2	1	4
8. Алмазовская - - -	9	2	1	4
9. Мостовская - - -	4	2	1	4
10. Петропавловская - - -	12	2	2	4
Итого въ 1-мъ ст. 10 волостей.	67			
II станъ.				
1. Александровская - - -	7	1	2	2
2. Ачитская - - -	8	1	2	2
3. Иргинская - - -	2	1	2	4
4. Быковская - - -	6	1	2	2
5. Сыринская - - -	8	1	1	3
6. Агафоновская - - -	9	2	1	3
7. Молебская - - -	3	2	1	3
8. Уткинская - - -	9	1	1	2
9. Аванасьевская - - -	7	1	1	2
10. Кленовская - - -	4	4	—	2
11. Каргинская - - -	11	3	2	2
Итого во 2-мъ ст. 11 волостей	74			
III станъ.				
1. Нижне-Сергинская - - -	2	4	4	6
2. Верхне-Сергинская - - -	1	4	4	6
3. Бисертская - - -	3	4	—	7
4. Михайловская - - -	5	4	4	6
5. Уткинская - - -	6	4	—	7
6. Сылвинская - - -	3	4	—	7

Название уезда и волостей.	Число сельских обществъ въ волости.	ПРИЧИСЛЕНА КЪ УЧАСТКУ.		
		Судобно-судового-судового.	Судобно-мировому.	Привычному.
7. Шайтанская - - -	1	4	—	7
8. Киргишанская - - -	1	4	—	7
9. Атыгская - - -	1	4	2	6
Итого въ 3-мъ ст. 9 волостей.	23			
IV станъ.				
1. Артинская - - -	9	3	3	5
2. Нязе-Петровская - - -	1	3	4	8
3. Шокуровская - - -	5	3	4	8
4. Больше-Окинская - - -	3	3	3	5
5. Маньчажская - - -	17	3	2-3	1
6. Ювинская - - -	11	1	2-3	1
7. Сажинская - - -	14	3	3	5
8. Новозлатоустовская - - -	7	3	3	5
9. Бриулинская - - -	10	1	2	1
10. Саранинская - - -	2	1	2	1
11. Шемахинская - - -	1	3	4	8
12. Потапинская - - -	9	3	3	5
13. Бѣляцковская - - -	3	3	4	8
14. Азигуловская - - -	4	3	3	1
Итого въ 4-мъ ст. 14 волостей	96			
Всего въ Красноуфимскомъ уездѣ 44 волости, 260 сельскихъ обществъ.				
Камышловскій уездъ.				
I станъ.				
1. Балаирская - - -	13	2	3	3
2. Ертарская - - -	1	2	3	3
3. Буяровская - - -	7	2	2	2
4. Никольская - - -	6	3	1	2
5. Куровская - - -	18	2	3	2
6. Пышминская - - -	16	2	3	2
7. Рамыльская - - -	18	2	3	3
8. Четкаринская - - -	7	2	2	7
9. Чупинская - - -	10	2	3	3
10. Талицкая - - -	4	2	3	3

Название уѣзда и волостей.	Число сельскихъ обществъ въ волости.	ПРИЧИСЛЕНА КЪ УЧАСТНУ.		
		Судебно-слѣдствительскому.	Судебно-мировому.	Привычному.
11. Вновь-Юрмытская - - -	16	2	3	3
Итого въ 1-мъ ст. 11 волостей.	116			
II станъ.				
1. Грязновская - - -	6	3	5	4
2. Закамышловская - - -	10	3	2	1
3. Захаровская - - -	6	3	2	1
4. Ильинская - - -	8	3	1	1
5. Знаменская - - -	8	3	5	4
6. Калиновская - - -	10	3	—	1
7. Бунарская - - -	8	3	5	4
8. Кочневская - - -	6	3	5	1
9. Новопышминская - - -	10	3	5	4
10. Скатынская - - -	5	3	2	1
11. Чернокоровская - - -	8	3	5	4
Итого во 2-мъ ст. 11 волостей.	85			
III станъ.				
1. Зырянская - - -	12	1	4	6
2. Крестовская - - -	4	—	2	7
3. Колчеданская - - -	7	1	4	6
4. Тамакульская - - -	6	3	2	7
5. Клевакинская - - -	12	1	4	5
6. Травянская - - -	4	1	4	5
7. Черемисская - - -	9	1	4	5
8. Щербаковская - - -	10	1	4	5
9. Каменная - - -	2	1	4	5
10. Китайская - - -	8	1	4	6
Итого въ 3-мъ ст. 10 волостей	74			
Всего въ Камышловскомъ уѣздѣ 32 волости 275 сельскихъ обществъ.				
Чердынскій уѣздъ.				
I станъ.				
1. Урольская - - -	7	2	3	2

Название уѣзда и волостей.	Число сельскихъ обществъ въ волости.	ПРИЧИСЛЕНА КЪ УЧАСТКУ.		
		Судебно-слѣдствительскому.	Судебно-мировому.	Призывному.
2. Косинская - - - -	15	2	4	2
3. Юксѣвская - - - -	11	2	4	2
4. Гаинская - - - -	12	2	4	2
5. Бочевская - - - -	9	2	4	2
6. Юмская - - - -	16	2	4	2
7. Юрлинская - - - -	7	2	4	2
8. Усть-Зулинская - - -	9	2	4	2
9. Аннинская - - - -	3	2	4	2
Итого въ 1-мъ ст. 9 волостей.	89			
II станъ.				
1. Анисимовская - - - -	30	1	1	1
2. Бондюжская - - - -	8	1	2	1
3. Пянтежская - - - -	32	1	3	1
4. Покчинская - - - -	1	1	2	1
5. Вильгорская - - - -	18	1	2	1
6. Ныробская - - - -	9	1	2	1
7. Корепинская - - - -	7	1	2	1
8. Тулпанская - - - -	9	1	2	1
9. Морчанская - - - -	14	1	2	1
10. Сыпучинская - - - -	6	1	2	1
11. Верхъ-Язвинская - - -	12	2	3	1
12. Губдорская - - - -	10	2	3	1
13. Мошевская - - - -	20	—	3	1
Итого во 2-мъ ст. 13 волостей.	176			
Всего въ Чердынскомъ уѣздѣ 22 волости 265 сельскихъ обществъ.				
Верхотурскій уѣздъ.				
I станъ.				
1. Богословская - - - -	1	4	2	2
2. Туринская - - - -	2	4	2	2
3. Николае-Павдинская - - -	1	5	2	1
4. Усть-Лялинская - - - -	4	4	1-2	1
5. Караульская - - - -	3	4	1	1
6. Меркушинская - - - -	7	4	1	1

Название уезда и волостей.	Число сельских обществъ въ волости.	ПРИЧИСЛЕНА КЪ УЧАСТКУ.		
		Судебно-свѣдѣн-ательному.	Судебно-мировому.	Судебно-полицейскому.
X 7. Всеволодоблагодатская - -	2	4	2	2
X 8. Лозвинская - - -	1	4	2	2
X 9. Нижне-Туринская - - -	1	4	1	3
X 10. Сосьвинская - - -	1	4	2	1
X 11. Лязинская - - -	1	—	1	2
Итого въ 1-мъ ст. 11 волостей	24			
II станъ.				
X 1. Нижне-Тагильская - - -	2	1	5	6
X 2. Троицко-Александровская - - -	4	—	5	6
X 3. Выйско-Николаевская - - -	2	—	5	6
X 4. Черно-Источинская - - -	2	1	6	6
X 5. Висимо-Шайтанская - - -	3	1	6	6
X 6. Николае-Павловская - - -	3	2	2	6
X 7. Бродовская - - -	4	2	4	6
X 8. Нижне-Салдинская - - -	4	2	4	5
X 9. Верхне-Салдинская - - -	5	2	4	5
X 10. Лайская - - -	2	5	7	7
X 11. Висимо-Уткинская - - -	2	1	6	6
X 12. Краснопольская - - -	8	2	4	6
Итого во 2-мъ ст. 12 волостей	41			
III станъ.				
X 1. Нейво-Алапаевская - - -	7	—	3	4
X 2. Коптеловская - - -	5	3	3	4
X 3. Арамашевская - - -	5	3	3	4
X 4. Мироновская - - -	4	3	3	4
X 5. Верхне-Синячихинская - - -	5	3	3	4
X 6. Нижне-Синячихинская - - -	4	3	3	4
X 7. Нейво-Шайтанская - - -	3	3	3	4
X 8. Банкарская - - -	10	2	4	5
X 9. Монастырская - - -	8	3	3	4
X 10. Топорковская - - -	7	3	1-3-4	3
X 11. Махневская - - -	7	3	1	3
Итого въ 3-мъ ст. 11 волостей	65			

Название уѣзда и волостей.	Число сельскихъ обществъ въ волости.	ПРИЧИСЛЕНА КЪ УЧАСТКУ.		
		Судебно-слѣдovательскому.	Судебно-мировому.	Призыпно-му.
IV станъ.				
1. Кушвинская - - -	2	5	7	7
2. Баранчинская - - -	3	5	7	7
3. Верхне-Туринская - - -	4	5	7	7
4. Нижне-Туринская - - -	6	5	7	7
5. Красногорская - - -	6	4	1	1
Итого въ 4-мъ ст. 5 волостей	21			
Всего въ Верхотурскомъ уѣздѣ 39 волостей, 151 сельское общество.				
Ирбитскій уѣздъ.				
I станъ.				
1. Чубаровская - - -	8	1	1	4
2. Верхъ-Ницинская - - -	5	1	1	4
3. Нижне-Иленская - - -	6	1	1	4
4. Бобровская - - -	4	1	1	4
5. Краснослободская - - -	6	1	1	4
6. Бажаповская - - -	6	1	1	4
7. Байкаловская - - -	13	1	2	4
8. Чурманская - - -	5	1	2	4
9. Иленская - - -	7	1	2	4
10. Харловская - - -	6	1	2	1
11. Знаменская - - -	6	1	2	1
12. Биргинская - - -	8	1	1	1
13. Оминская - - -	15	1	2	1
Итого въ 1-мъ ст. 13 волостей	95			
II станъ.				
1. Зайковская - - -	5	1	2	1
2. Бѣлосудская - - -	6	2	3	3
3. Стриганская - - -	6	2	3	3
4. Шмаковская - - -	3	2	3	3
5. Ирбитская - - -	1	2	3	3
6. Шогринская - - -	6	2	3	3
7. Покровская - - -	6	2	3	3

Название уезда и волостей.	Число сельских обществъ въ волости.	ПРИЧИСЛЕНА КЪ УЧАСТКУ.		
		Судебно-слѣдательскому.	Судебно-мировому.	Призывному.
8. Антоновская - - - -	5	2	3	2
9. Скородумская - - - -	6	1	3	1
10. Костинская - - - -	8	2	3	2
11. Невьявская - - - -	11	2	3	2
12. Ницинская - - - -	9	3	3	2
13. Ключевская - - - -	7	2	3	1
Итого во 2-мъ ст. 13 волостей				
Всего въ Ирбитскомъ уѣздѣ 26 волостей, 174 сельскихъ общества.				
Шадринскій уѣздъ.				
I станъ.				
1. Крестовская - - - -	12	7	—	1
2. Водениковская - - - -	18	2	3	4
3. Мѣхонская - - - -	18	7	3	4
4. Устьмиасская - - - -	9	7	3	4
5. Баргапольская - - - -	13	7	3	4
6. Бакланская - - - -	7	7	3	4
7. Осинская - - - -	7	7	3	4
8. Барневская - - - -	8	1	2	1
9. Макаровская - - - -	10	1	1	1
10. Батуринская - - - -	11	1	2	1
11. Бѣлоярская - - - -	7	5	7	5
12. Красномыльская - - - -	4	3	1	1
13. Копѣйская - - - -	3	7	3	4
14. Кызылбаевская - - - -	3	2	3	3
Итого въ 1-мъ ст. 14 волостей				
II станъ.				
1. Теченско-Русская - - - -	5	6	6	6
2. Бѣликульская - - - -	3	6	6	6
3. Уксянская - - - -	3	5	5	5
4. Устькарабольская - - - -	1	4	6	6
5. Тюляковская - - - -	5	4	6	6
6. Буринская - - - -	5	4	6	6

Название уезда и волостей.	Число сельских обществъ въ волости.	ПРИЧИСЛЕНА КЪ УЧАСТКУ.		
		Судебно-слѣдствительскому.	Судебно-мировому.	Призывному.
7. Верхъ-Теченская - - -	4	5	5	5
8. Бугаевская - - -	4	5	5	5
9. Галкинская - - -	3	6	5	5
10. Песковская - - -	2	5	5	2
11. Ново-Петропавловская - - -	5	5	5	5
12. Николаевская - - -	5	6	6	5
13. Сугойская - - -	5	6	6	6
14. Бродокалматская - - -	6	4	6	6
15. Усть-Багарякская - - -	3	4	6	6
16. Петропавловская - - -	7	5	6	2
17. Теченско-Башкирская - - -	7	4	6	6
18. Аминевская - - -	2	4	—	6
19. Песчанская - - -	9	6	5	5
Итого во 2-мъ ст. 19 волостей	84			
III станъ.				
1. Далматовская - - -	7	3	5	2
2. Першинская - - -	5	3	5	2
3. Макарьевская - - -	3	3	5	5
4. Крутихинская - - -	2	3	5	2
5. Замараевская - - -	3	3	1	2
6. Сухринская - - -	3	3	1	2
7. Иванищевская - - -	12	3	2	1
8. Кривская - - -	5	3	4	2
9. Вознесенская - - -	8	2	4	3
10. Басмановская - - -	7	2	4	3
11. Широковская - - -	3	3	4	2
12. Ольховская - - -	13	2	4	3
13. Буткинская - - -	10	2	4	3
14. Смоленская - - -	13	2	4	3
15. Яутлинская - - -	7	2	4	3
Итого въ 3-мъ ст. 15 волостей	101			
Всего въ Щадринскомъ уездѣ 48 волостей 315 сельскихъ обществъ.				

Название уѣзда и волостей.	Число сельскихъ обществъ въ волости.	ПРИЧИСЛЕНА КЪ УЧАСТНУ.		
		Судебно-слѣдovательскому.	Судебно-мировому.	Привычному.
Соликамскій уѣздъ.				
I станъ.				
1. Березовская - - - -	10	4	1	1
2. Вижайская - - - -	2	-	6	1
3. Верхъ-Кондасская - - -	1	1	2	2
4. Верхъ-Яйвинская - - -	1	2	6	1
5. Усольская - - - -	9	1	2	1
6. Ленвинская - - - -	7	2	3	1
7. Дедюхинская - - - -	1	1	3	1
8. Орловская - - - -	2	1	2	1
9. Таманская - - - -	2	1	2	1
10. Зырянская - - - -	15	2	3	1
11. Пысковская - - - -	9	1	2	1
12. Касибская - - - -	10	1	1	1
13. Городищенская - - - -	10	2	1	1
14. Половоdовская - - - -	7	2	1	1
15. Ростеская - - - -	2	2	6	1
16. Троицкая - - - -	7	2	3	2
Итого въ 1-мъ ст. 16 волостей	95			
II станъ.				
1. Купросская - - - -	4	1	5	5
2. Тимвинская - - - -	3	-	5	5
3. Никитинская - - - -	2	-	4	3
4. Пожевская - - - -	3	1	4	3
5. Чермозская - - - -	2	1	4	3
6. Дмитриевская - - - -	4	1	4	3
7. Ивановская - - - -	10	3	4	3
8. Усть-Косвинская - - -	1	1	4	3
9. Кыласовская - - - -	1	1	4	3
10. Романовская - - - -	5	2	6	2
11. Яйвинская - - - -	13	2	6	2
12. Всеволодовильвенская -	2	2	6	2
13. Александровская - - -	1	2	6	2
14. Кизеловская - - - -	5	2	6	2
Итого во 2-мъ ст. 14 волостей	196			

Название уѣзда и волостей.	Число сельскихъ обществъ въ волости.	ПРИЧИСЛЕНА КЪ УЧАСТНУ.		
		Судебно-слѣдovательскому.	Судебно-мировому.	Привычному.
III станъ.				
1. Верхъ-Нердвинская - -	1	3	5	4
2. Сергiевская - - - -	3	3	5	4
3. Будымкорская - - - -	9	3	5	5
4. Бѣлоевская - - - -	1	—	5	5
5. Юсвенская - - - -	8	—	5	5
6. Ошибская - - - -	7	3	5	5
7. Егвинская - - - -	7	3	5	5
8. Верхъ-Юсвенская - - - -	6	3	5	5
9. Кувинская - - - -	3	3	5	5
10. Верхъ-Инвенская - - - -	10	3	5	5
11. Архангельская - - - -	1	3	5	5
12. Богоявленская - - - -	2	3	4	4
13. Козьмодемьянская - - - -	2	3	4	4
14. Воскресенская - - - -	1	3	5	4
15. Юричевская - - - -	5	3	5	4
16. Рождественская - - - -	17	3	4	4
17. Александрo-Рождественская - - - -	1	3	4	4
18. Нердвинская - - - -	2	3	5	4
19. Верхъ-Язвинская - - - -	8	3	4	4
Итого въ 3-мъ ст. 19 волостей	94			
Всего въ Соликамскомъ уѣздѣ 94 волостей, 245 сельскихъ обществъ.				

Всего въ губерніи становъ - - - - 38

волостей - - - - 474

сельскихъ обществъ - 3110

АСТРОНОМИЧЕСКИ ОПРЕДѢЛЕННЫЕ ПУНКТЫ

Дермской губерніи.

(Займствовано изъ каталога тригонометрическихъ и астрономическихъ пунктовъ, опредѣленныхъ въ Россійской имперіи и за границею по 1860 годъ).

№ по порядку.	Названіе опредѣленныхъ точекъ.	Высота надъ океаномъ въ англійскихъ мутахъ.	Сѣверная широта.	Восточная долгота.
1.	Поверхность воды истока р. Малой Печеры - - - - -	2196	61°56'1"	29°6'4"
2.	Лозвинское озеро при истокѣ рѣки большой Лозьвы - - - - -	—	61.51.3.	29.1.19.
3.	Явшинская пристань на р. Печерѣ - - - - -	—	61.49.43.	26.32.49.
4.	Поверхность воды рѣки малой Лозьвы - - - - -	1854	61.48.58.	29.2.19.
5.	Дер. Усть-Унья на Печерѣ - - - - -	—	61.48.11.	27.35.19.
6.	„ Пажгина - - - - -	—	61.45.20.	27.13.19.
7.	„ Усть-Валостница на Печерѣ - - - - -	—	61.43.3.	26.52.4.
8.	Въ долинѣ р. малой Уньи, отдѣльная скала, послѣдняя по теченію - - - - -	—	61.42.56.	28.58.5.
9.	Сопка Оше-неръ, при южномъ истокѣ р. Вишеры - - - - -	—	61.38.52.	29.2.49.
10.	Вершина Сопки Гальсори - - - - -	3202	61.36.12.	28.49.19.
11.	„ „ Монинъ - - - - -	—	—	—
12.	Тумпъ на р. Вишерѣ - - - - -	2692	61.30.0.	28.51.49.
13.	Вершина Сопки Мань-Уррѣ - - - - -	2549	61.19.49.	28.58.34.
14.	Изда Волокова, близъ озера Чусоваго, на устьѣ р. Березовки - - - - -	—	61.18.34.	26.16.50.
15.	Вершина хребта Ялпингъ-неръ, сѣверн. край - - - - -	3929	61.15.24.	28.58.49.
16.	Хребетъ Ялпингъ-неръ, южн. край - - - - -	—	61.9.46.	28.58.34.

№ по порядку.	Название определенных точек.	Высота надъ океаномъ въ английскихъ футахъ.	Съверная широта	Восточная долгота.
16.	Вершина Сопки Ишеримъ -	3187	61.4.28.	28.52.4.
17.	Устье рѣки Долгановки -	—	61.3.43.	28.26.19.
18.	Дер. Чадина на р. Вишерѣ	—	61.1.10.	26.25.49.
19.	„ Киркусъ -	—	60.54.36.	26.49.19.
20.	Поверхность воды устья р. Човаль -	646	60.51.23.	28.37.49.
21.	Дер. Усть-Улсуй -	—	60.33.20.	28.12.19.
22.	„ Писанная -	—	60.31.16.	27.41.39.
23.	Говориллово цер. -	—	60.30.35.	26.57.4.
24.	Дер. Велгуръ, на р. Вишерѣ	—	60.29.52.	27.22.49.
25.	Вершина горы Полюдовъ камень -	1720	60°29'15"	26.47'49"
26.	Дер. Акчимъ, часовня -	—	60.28.21.	27.45.7.
27.	Основаніе собора Чердыни	528	60.24.11.	26.11.11.
28.	Устье р. Язьвы въ Вишеру	—	60.21.21.	26.31.34.
29.	Петропавловскъ, столб. у цер.	—	60.8.8.	29.35.8.
30.	Петропавловскій камень -	—	59.47.57.	29.53.25.
31.	Туринскіе рудники -	—	59.46.1.	29.54.33.
32.	Основ. цер. Иоанна Богослова въ Богословскѣ -	651	59.45.7.1.	29.41.45.0
33.	Богословскъ, столбъ на сопкѣ, къ югу отъ завода -	—	59.44.7.	29.40.0.
34.	Основ. собора въ Соликамскѣ	239	59.38.59.	26.28.16.
35.	Основ. цер. Спаса -	—	59.38.8.	26.26.3.
36.	Павдинскій камень -	—	59.37.32.	28.46.16.
37.	Талайскій камень -	—	59.37.22.	28.56.22.
38.	Касьянскій камень -	—	59.30.7.	28.41.46.
39.	Новоусолье, селеніе -	—	59.23.54.	26.13.29.
40.	Веретье, селеніе -	—	59.22.41.	26.15.44.
41.	Николаевскій Павдинскій столбъ, на возвышенности, близъ завода -	—	59.14.8.	29.10.0.
42.	Верхотурье, почт. станція -	—	58.51.8.	30.27.6.
43.	Тогово, сичъ близъ деревни	—	58.39.5.	29.45.0.
44.	Добрянскъ, дер. цер. -	—	58.26.9.	26.6.6.
45.	Гороблагодать, вершина магнитной горы -	—	58.17.4.	29.27.0.

№ по порядку.	Название определенных точек.	Высота над уровнем моря в английских футах.	Съверная широта.	Восточная долгота.
46.	Пермь, сигн. въ 4 вер. отъ города по дорогѣ въ Соликамск.	—	58.1.2.	25.57.6.
47.	Пермь цер. Богород. - - -	—	58.0.41.	25.56.28.
38.	Тагилъ. сиг. на Лысой горѣ	—	57.53.8.	29.36.3.
49.	Оханскъ, кол. Успѣнія - - -	—	57.43.29.4.	25.3.19.5.
50.	Липовское, сигн. въ 3 вер. отъ села - - - - -	—	57.27.8.	30.50.0.
51.	Талица, сигн. близъ деревни	—	57.25.2.	24.7.6.
52.	Аннинское, цер. - - - -	—	57.24.0.	25.39.3.
53.	Мартьянова, сигн. въ 1 вер. отъ деревни, по дорогѣ въ Илимскую пристань - - -	—	57.23.4.	28.50.3.
54.	Пьяпка, сигн. на берегу Камы	—	57.5.4.	24.16.6.
55.	Уткинскъ, столбъ на холмѣ, близъ владенія Утки въ Чусовую - - - - -	—	57.1.2.	29. 3.3.
56.	Екатеринбургъ, сигналъ на Плѣшивой горѣ, близъ кладбища - - - - -	—	56°49'7"	30°15'3"
57.	Екатеринбургъ, соб - - -	—	56.50.20.	40.17.3.
58.	Наршина, сигн. въ 3 вер. отъ станціи по дорогѣ въ Тобольскъ - - - - -	—	56.45.8.	32.0.0.
59.	Артинскъ, сигн. въ 2 вер. отъ завода по дорогѣ въ Красноуфимскъ - - - -	—	56.25.8.	28.11.6.
60.	Потаскуево, сигн. въ 4 вер. отъ села по дорогѣ въ Казаново	—	56.12.5.	31.37.0.
61.	Мухамбетово, мечеть - - -	—	55.24.28.1.	29.57.4.6.
62.	Вершина гора Денежкинъ камень - - - - -	4027	—	—
63.	Вершина горы Пуре-монгитъ-урръ - - - - -	3600	—	—
64.	Вершина горы Мотьючахль западн. - - - - -	3205	—	—
65.	Вершина горы Мотьючахль восточная - - - - -	3132	—	—

№ № по порядку.	Названіе опредѣленныхъ точекъ.	Высота надъ уровнемъ въ английскихъ футахъ.	Сѣверная широта.	Восточная долгота.
66.	Вершина горы Мансыгумъ- неръ - - - - -	2776	—	—
67.	Поверхность воды южнаго истока р. Уньи - - - -	2318	—	—
68.	Поверхность воды р. Солпы	2203	—	—
69.	Поверхность воды сѣверн. истокъ р. Уньи - - - -	2202	—	—
70.	Вершина горы Калванскій камень - - - - -	1894	—	—
71.	Поверхность воды устья р. Кутимы, впадающей въ р. Ульсь - - - - -	—	—	—
72.	Поверхность воды устья р. Марингъ-я - - - - -	905	—	—
73.	Село Заозеровскъ, основ. -	665	—	—
74.	Вершина высочайшей точки Печерскаго волока - - -	617	—	—
75.	Поверхность воды р. Печоры у устья Волосницы - - -	552	—	—
76.	Поверхность воды устья р. Березовки, впадающей въ Чу- совое озеро - - - - -	431	—	—
77.	Основаніе дер. Бухари -	299	—	—

ГОДЪ ОСНОВАНІЯ.

ГОРНЫХЪ ЗАВОДОВЪ

ПЕРМСКОЙ ГУБЕРНИИ.

Въ Пермскомъ уѣздѣ:

1. Пермскій пушечный - 1864	6. Полазнинскій - - - 1769
2. Архангело-Пашійскій - 1785	7. Юго-Камскій - - - 1747
3. Бусье-Александровскій - 1852	8. Верхній-Добрянскій - 1752
4. Бисерскій - - - - 1786	9. Нижній-Добрянскій - -
5. Лысвенскій - - - - 1785	

Въ Верхотурскомъ уѣздѣ:

1. Кушвинскій - - - - 1735	9. Нейво-Алапаевскій - - 1704
2. Верхне-Туринскій - - 1739	10. Верхне-Спячихинскій - 1769
3. Баранчинскій - - - - 1743	11. Верхне-Салдинскій - - 1778
4. Верхне-Барабинскій - 1806	12. Нижне-Салдинскій - - 1760
5. Нижне-Туринскій - - 1766	13. Нейво-Шайтанскій - - 1777
6. Нижне-Тагильскій - - 1725	14. Висимо-Шайтанскій - - 1741
7. Верхне-Лайскій - - - 1741	15. Висимо-Уткинскій - - 1771
8. Нижне-Лайскій - - - 1726	16. Черноисточинскій - - 1729

Въ Екатеринбургскомъ уѣздѣ:

1. Нижне-Исетскій - - - 1797	15. Верхне-Кыштымскій - 1757
2. Верхне-Исетскій - - - 1726	16. Верхне-Кыштымскій - 1757
3. Ревдинскій - - - - 1734	17. Сысертскій - - - - 1732
4. Верхне-Шайтанскій - 1760	18. Верхне-Сысертская - - 1849
5. Режевскій - - - - 1773	19. Верхне-Уфалейскій - - 1761
6. Екатеринбургскій - - 1721	20. Нижне-Уфалейскій - - 1818
7. Верхне-Нейвинскій - - 1762	21. Билимбаевскій - - - 1733
8. Нижне-Нейвинскій - - 1803	22. Нейво-Рудянский - - - 1810
9. Верхне-Тагильскій - - 1716	23. Нижне-Рудянский - - - 1858
10. Шуралинскій - - - - 1716	24. Нижне-Сысертскій - - 1854
11. Уткинскій - - - - 1749	25. Сѣверскій - - - - 1735
12. Невьянскій - - - - 1699	26. Бильговскій - - - - 1718
13. Петрокаменскій - - - 1789	27. Мариинскій - - - - 1840
14. Каслинскій - - - - 1749	28. Нижне-Шайтанскій - - 1733

Въ Ирбитскомъ уѣздѣ:

1. Ирбитскій - - - - - 1776

Въ Красноуфимскомъ уѣздѣ:

1. Артинскій - - - - 1787	11. Сылвинскій - - - - 1729
2. Молебской - - - - 1787	12. Уткинскій - - - - 1729
3. Шайтанскій - - - - 1727	13. Нязе-Петровскій - - - 1747
4. Нижне-Сергинскій - - 1743	14. Верхне-Иргинскій - - - 1771
5. Верхне-Сергинскій - - 1743	15. Бисертскій - - - - 1761
6. Нижне-Иргинскій - - 1730	16. Сусуупскій - - - - 1729
7. Тисовскій - - - - 1730	17. Михайловскій - - - - 1808
8. Атигскій - - - - 1790	18. Шемахинскій - - - - 1814
9. Нижне-Саранинскій - 1759	19. Козинскій - - - - 1801
10. Верхне-Саранинскій - 1818	

Въ Камышловскомъ уѣздѣ:

1. Каменскій - - - - - 1701

Въ Кунгурскомъ уѣздѣ:

1. Серебрянскій - - - - - 1764
 2. Быновскій - - - - - 1760
 3. Шаквинскій - - - - - 1740

Въ Осинскомъ уѣздѣ:

1. Камбарскій - - - - - 1761

Въ Оханскомъ уѣздѣ:

1. Верхне-Рождественскій 1798	5. Очерскій - - - - 1761
2. Нижне-Рождественскій - 1740	6. Павловскій - - - - 1817
3. Средне-Рождественскій - 1740	7. Хохловскій - - - - 1754
4. Нытвинскій - - - - 1756	

Въ Соликамскомъ уѣздѣ:

1. Чермосскій - - - - 1861	5. Пожевскій - - - - 1759
2. Бизеловскій - - - - 1788	6. Кувинскій - - - - 1853
3. Всеволодовильвенскій - 1818	7. Елизавето-Пожевскій - 1798
4. Александровскій - - - 1808	8. Никитинскій - - - - 1811

Приведенныя выше свѣдѣнія о времени основанія заводовъ заимствованы изъ „Списка населенныхъ мѣстъ“, изданнаго Центральнымъ Статистическимъ Комитетомъ въ 1875 году.

КАЛЕНДАРЬ
ПЕРМСКОЙ ГУБЕРНИИ

НА 1887 ГОДЪ.

ОТДѢЛЪ II.

ОТЪРЪЖАВА
СЪСТАВЪ НА ПЪРВОТО
ИЗДАНИЕ

Урожай 1886 года.

(За лѣтній періодъ).

По свѣдѣніямъ Департамента земледѣлія и сельской промышленности.

ПЕРМСКАЯ ГУБЕРНІЯ.

Поступило 120 корреспонденцій, въ томъ числѣ изъ уѣздовъ: Осинскаго 27, Оханскаго—15, Верхотурскаго—15, Ирбитскаго 15, Чердынскаго—10, Соликамскаго—9, Пермскаго—7, Красноуфимскаго—8. Камышловскаго и Шадринскаго—по 6 и Кунгурскаго—2

Прошедшее *лѣто* было вообще дождливое, особенно подъ конецъ, въ августѣ, когда дожди повсемѣстно мѣшали уборкѣ хлѣбовъ; однако, *этого* года въ теченіе лѣта была далеко не одинакова въ различныхъ частяхъ губерніи: въ западной половинѣ губ., по сю сторону Уральскихъ горъ, въ отношеніи погоды, выдѣляются довольно рѣзко два района. Въ первомъ изъ нихъ, обнимающемъ уу. Чердынской, Соликамской и прилегающую къ послѣдней часть Пермскаго, лѣто было умѣренное и, въ общемъ, благоприятное: въ началѣ, до половины іюня, стояла сухая, холодная погода съ утренниками и рѣдкими дождями, такъ что ростъ хлѣбовъ приостановился; но затѣмъ температура повысилась и почти весь іюль продержалась теплая (до 25° Р.) ясная погода, съ перепавшими дождями, благодаря которымъ хлѣба «стали подаваться». Въ началѣ августа приступили къ жатвѣ, хотя хлѣбъ еще не вполне созрѣлъ; въ это время уже наблюдались утренники, а усилившіеся со второй половины августа дожди задерживали уборку хлѣбовъ. Во второмъ районѣ (Оханскій уѣздъ, большая часть Осинскаго и юго-западная часть Пермскаго у.) лѣто отличалось необыкновеннымъ обиліемъ дождей, въ іюнѣ и августѣ холодныхъ (при 4—9° Р.), въ іюлѣ—теплыхъ, такъ что, по отзыву одного корр. изъ Осинскаго уѣзда, въ теченіе трехъ лѣтнихъ мѣсяцевъ было не болѣе 25 дней безъ дождя, ведро простояло только во время сѣнокоса, между 1 и 15 іюля, когда температура доходила до 25°—28° Р. Обильные дожди въ этой половинѣ повредили хлѣбамъ во время цвѣтенія и налива, отчего зерно вышло мелкимъ и легковѣснымъ; за то всѣ хлѣба обѣщали прекрасный сборъ соломы; однако, отъ избытка влаги рожь (въ особенности густая) полегла во многихъ мѣстахъ и поросла травой. Ав-

густовскіе дожди и здѣсь сильно затянули уборку, которая мѣстами не была еще окончена къ 12-му сентября. Нѣсколько благоприятѣе оказалась погода въ зауральскихъ уѣздахъ, (за исключеніемъ Верхотурскаго), къ которымъ примыкаетъ и Красноуфимскій уѣздъ съ небольшою частью Осинскаго. Въ этой полосѣ дождей было меньше, они распредѣлялись равномернѣе, и теплая ведреная погода держалась дольше; такъ, по словамъ одного корреспондента изъ Ирбитскаго уѣзда, въ іюнѣ было 5 дождливыхъ дней, въ іюлѣ — 7, въ августѣ (до 26-го) 10. Въ виду этого, хлѣба росли лучше, хотя, вслѣдствіе довольно низкой температуры въ іюнѣ (11—12° Р., въ Шадринскомъ уѣздѣ), ростъ ихъ и былъ мѣстами задержанъ. Уборкѣ и въ этомъ районѣ сильно мѣшали дожди, наступившіе со второй половины августа. Наконецъ, въ Верхотурскомъ уѣздѣ въ теченіе большей части іюня шли сильныя, холодныя (при 2° Р.) дожди, такъ что мѣстами «къ 1-му іюля яровыя полосы были еще совсѣмъ черныя», а ручьи и рѣчки выступили изъ береговъ и затопили луга, причинивъ большіе убытки; въ іюлѣ погода улучшилась, хотя дожди продолжали выпадать довольно часто и въ августѣ сильно мѣшали уборкѣ.

Градобитія были въ большей части уѣздовъ и въ нѣкоторыхъ случаяхъ причинили значительныя убытки; такъ, въ Вильгортской волости Чердынскаго уѣзда 6 іюня побито: 50 десят. озимаго и столько же яроваго хлѣба, всего на 1,660 руб.; въ Пятежской волости того же уѣзда 22 іюня уничтожено 138 1/2 десят. на 3,961 руб.; въ Шервинской волости, Оханскаго уѣзда, убытки отъ градобитія доходятъ до 15,000 руб.; въ нѣсколькихъ деревняхъ Савинской волости Осинскаго уѣзда 1 августа побито градомъ: ржи 288 дес., пшеницы 92 дес., овса 193 дес., гречихи 70 десят., всего на 1,250 руб.; въ Нижне-Тагильской волости, Верхотурскаго уѣзда градъ повредилъ хлѣба на пространствѣ 10,000 десятинъ; въ Усть-Лялинской волости того же уѣзда выбито 33 десят. на сумму 642 руб. Кромѣ перечисленныхъ волостей, менѣе значительныя градобитія были еще и во многихъ другихъ мѣстностяхъ. Много убытковъ причинила пронесшаяся по юго-западу буря, о которой сообщаютъ изъ Антоновской волости Ирбитскаго уѣзда; въ этой волости она подомала коноплю на 42 дес., такъ что убытокъ достигаетъ 4,200 руб.

Съ 1 каз. дес. рассчитывали собрать четвертей:

Въ уѣздахъ:	Ржи.		Яров. пш.		Общ. с. и.		Ячменя.		Гороха.	
	Ср.	Колеб.	Ср.	Колеб.	Ср.	Колеб.	Ср.	Колеб.	Ср.	Колеб.
Чердынскомъ	7	3—20	4	15	6 1/2	3—12	7	3—10	—	2—15
Соликамскомъ	6 1/2	3—10	4 1/2	4—5 1/2	8	5—20	8 1/2	5—16	6 1/2	6—6
Пержемскомъ	8	7—12 1/2	—	9	9	6—15	8 1/2	6—13	—	5 1/2
Оханскомъ	7	2 1/2—10	7	8—13	11 1/2	4—23	10	3—17 1/2	—	4—8

Въ уѣздахъ:	Р ж и.		Яров. пш.		О в с а.		Ячменя.		Гороха	
	Ср.	Колеб.	Ср.	Колеб.	Ср.	Колеб.	Ср.	Колеб.	Ср.	Колеб.
Осинскомъ	5	1—10	6	1—10	9 ¹ / ₂	3 ¹ / ₂ —21	9	4—17	5 ¹ / ₂	2—10
Красноуфимскомъ	7	2—13	9	3 ¹ / ₂ —11 ¹ / ₂	14	5—36	13	3 ¹ / ₂ —34	9	3—26
Шадринскимъ	7 ¹ / ₂	3—11	6	8—10	7	2—11 ¹ / ₂	6	1—11	7	1—11
Камышловскомъ	7 ¹ / ₂	4—11	8	4 ¹ / ₂ —11	9 ¹ / ₂	2—11	10	6—18	9	6—15
Ирбитскомъ	8 ¹ / ₂	4—18	5 ¹ / ₂	3—10	8 ¹ / ₂	5—16	9 ¹ / ₂	6—15	5	3—12
Верхотурскомъ	8 ¹ / ₂	5 ¹ / ₂ —12	8	3—11	11 ¹ / ₂	4—21	10 ¹ / ₂	4—25	—	8—10
Кувгурскомъ	—	6—6	—	6	—	18	—	10	—	3 ¹ / ₂

Урожай *озимой ржи* получился, въ общемъ, средний; хотя весьма разнообразный по мѣстностямъ. Въ началѣ лѣта рожь почти повсюду обѣщала небывалый урожай, но затѣмъ, вслѣдствіе постоянныхъ дождей, она въ большинствѣ мѣстностей полегла, особенно на удобренныхъ поляхъ, зерно ея не налилось какъ слѣдуетъ и умолотъ вышѣль неудовлетворительный. Хуже всего рожь уродилась въ значительной части Осинскаго уѣзда, гдѣ она мѣстами такъ полегла и поросла травой, что дала совсѣмъ плохой урожай, а кое гдѣ и вовсе не убиралась. Но во многихъ мѣстахъ сборъ ржи былъ и выше средняго, а по выраженію нѣкоторыхъ хозяевъ—даже небывалый.

Яровые хлѣба гораздо меньше пострадали отъ избытка влаги и обѣщали урожай выше средняго, а мѣстами даже отличный, въ особенности овесъ и ячмень. Однако, многіе корресп. выражали опасеніе, что августовскіе дѣжди повредятъ хлѣбамъ и умолотъ не будетъ соответствовать пажину. Пшеница уродилась хуже другихъ яровыхъ и обѣщала, въ большинствѣ случаевъ, лишь средний урожай; въ ней во многихъ мѣстностяхъ наблюдалось присутствіе головни. Овесъ былъ вообще очень хорошъ, но кое-гдѣ пострадалъ отъ тумановъ и ржавчины; горохъ большею частью уродился хорошо, но мѣстами обѣщала лишь посредственный сборъ. Относительно гречихи имѣются лишь немногія указанія изъ Осинскаго уѣзда, по которымъ урожай ея ожидался кое-гдѣ хорошій, а кое-гдѣ плохой; такъ какъ она сильно пострадала отъ дождей и утренниковъ.

Картофель въ большей части уѣздовъ обѣщала средний урожай, а въ нѣкоторыхъ, напримѣръ, въ Осинскомъ и Ирбитскомъ, ниже средняго, или вовсе плохой; въ большинствѣ мѣстностей картофель въ концѣ лѣта началъ гнить; въ Красноуфимскомъ уѣздѣ онъ кое-гдѣ былъ плохъ по тому, что ботва завяла въ концѣ іюля и на ней появилась «ржавчина». Лучше другихъ сортовъ оказались, по сообщеніямъ изъ Соликамскаго и Пермскаго уу, американскіе и англійскіе сорта, хотя послѣдніе тоже загнивали. Ленъ уродился почти во всей губерніи хорошо, какъ сѣменемъ, такъ и волокномъ. Нѣкоторые корресп. сообщаютъ цифровыя данныя объ урожаѣ льна; такъ, изъ Пермскаго

уѣзда пишутъ, что ленъ родился самъ-8, и что съ десят. получено 20 пуд. вудели; изъ Оханскаго—что пудъ посѣва далъ 5 пуд.; изъ Осинскаго—что съ десятины собрано сѣмени 4 п., волокна 24 пуда; въ другомъ хозяйствѣ того же уѣзда десятина льна дала сѣмени 15 п., волокна 12 пуд.; въ Ирбитскомъ уѣздѣ одинъ хозяинъ получилъ съ дес. сѣмени 5 пуд. и волокна 6 пуд.; а въ уѣздѣ Шадринскомъ собрано въ одномъ хозяйствѣ сѣмени 10 пуд. и волокна 30 пудовъ съ десятины. Изъ немногихъ данныхъ относительно конопли видно, что урожай ея получился хорошій или средній, но въ нѣкоторыхъ случаяхъ и ниже средняго (напр. въ Соликамскомъ уѣздѣ); одинъ хозяинъ Шадринскаго уѣзда опредѣляетъ урожай конопли въ 20 пуд. сѣмени и 25 пуд. волокна съ десятины.

О сборѣ *фруктовъ* имѣются единичныя показанія только изъ Камышловскаго и Шадринскаго уѣздовъ, гдѣ у нѣкоторыхъ любителей садоводства получился ничтожный урожай; полевая же вишня погибла отъ заморозковъ во время цвѣтенія. Что касается лѣсныхъ ягодъ то урожай ихъ вышелъ очень неровный: мѣстами они родились обильно, мѣстами же плохо; почти повсемѣстно было много земляники, брусники и морошви; совсѣмъ пропали или дали плохой сборъ малина, а также черемуха и рябина; смородины, калины и черники въ иныхъ мѣстностяхъ было изобиліе, въ другихъ же вовсе не было. Изъ Верхотурскаго уѣзда сообщаютъ, что кедровые орѣхи родились въ изобиліи.

Грибовъ было вообще много, такъ что мѣстами старики не запомнятъ подобнаго урожая.

Огородныя овощи дали, большою частью, хорошій или средній урожай; только изъ Шадринскаго уѣзда и немногихъ хозяйствъ другихъ уѣздовъ указываютъ на плохой урожай ихъ. Хуже другихъ вообще оказались капуста и огурцы; послѣдніе мѣстами пострадали отъ заморозковъ; цѣна на нихъ, по сообщенію изъ Красноуфимскаго у., стояла отъ 60 до 70 коп. за сотню. Въ Верхотурскомъ уѣздѣ сортъ капусты «бронка» далъ хорошіе результаты и, по выраженію корр., «пріобрѣтаетъ право гражданства въ уѣздѣ».

Нытвомья причинили во многихъ мѣстностяхъ значительный вредъ хлѣбамъ, главнымъ образомъ, озимой ржи. Въ Оханскомъ и Осинскомъ уѣздахъ, во многихъ волостяхъ на ржи появились въ громадномъ количествѣ сѣрые и сѣрозеленые черви, которыхъ иные корр. называютъ „зерновыми“ червями и которые, по опредѣленію агронома Верхотурскаго вѣмства, оказались личинками *Hudena b. silinea*. Изъ Нытвенской волости, Оханскаго уѣзда, сообщаютъ, что нѣкоторые хлѣ-

злева натрасали съ тысячи сноповъ по медулетихъ личинокъ; въ окрестностяхъ г. Оханска съ кучки, т. е. съ 11 сноповъ, натрасали $\frac{1}{2}$ —1 фунтъ личинокъ, и т. д. Личинки были замѣчены на ржи или передъ самой уборкой, или уже въ снопахъ, суслонахъ и вѣдяхъ. Къ ихъ истребленію не принималось никакихъ мѣръ, а крестьяне ограничивались тѣмъ, что просѣвали рожь, чрезъ рѣшето. Изъ указанныхъ двухъ уѣздовъ доставлены свѣдѣнія о поврежденіи ржи этой личинкой всего по 17 волостямъ. Кроме того, подобныя же свѣдѣнія получены изъ уѣздовъ: Красноуфимскаго, Соликамскаго, Пермскаго и Верхотурскаго (Нижне-Тагильская волость). Въ Кривецкой волости, Пермскаго уѣзда, въ суслонахъ ржи и въ хлѣбномъ магазинѣ появилась какая-то «мелкая вошь» въ большемъ количествѣ; наконецъ, о незначительныхъ поврежденіяхъ овса «бурыми вшами» и ржи «желтыми червячками», сообщаютъ изъ Бакланской волости, Шадринскаго уѣзда.

Съ 1-й казенной десятины собрано пудовъ сѣна, по свѣдѣніямъ изъ уѣздовъ:

	Заливныхъ.		Нижнейныхъ.		Вологистыхъ.		Лѣсныхъ.		Буходольныхъ.	
	Ср.	Колеб.	Ср.	Колеб.	Ср.	Колеб.	Ср.	Колеб.	Ср.	Колеб.
Чердынскаго . . .	120	50—300	80	80—220	65	20—180	45	15—100	—	30—30
Соликамскаго . . .	105	70—150	80	65—100	65	50—75	55	35—100	40	30—60
Пермскаго . . .	210	125—300	175	100—200	—	70—100	110	70—150	115	50—180
Оханскаго . . .	110	50—160	90	60—120	90	40—110	85	30—120	70	20—150
Осинскаго . . .	125	30—200	115	50—400	75	40—160	75	30—200	60	25—150
Красноуфимск. . .	—	110—250	125	70—200	—	50—150	90	50—120	85	40—150
Верхотурскаго . .	160	80—300	140	70—250	115	10—200	120	35—300	140	15—300
Ирбитскаго . . .	260	50—600	165	60—500	85	20—140	120	40—200	125	20—310
Камышловскаго . .	—	130—200	100	50—150	70	30—115	90	50—125	70	35—100
Шадринскаго . . .	—	20—75	—	20—30	—	20—30	70	50—120	—	45—120
Кунгурскаго . . .	—	—	—	40	—	40	—	30	—	30

Травы почти во всей губерніи уродились хорошо или дали средній урожай, но уборкѣ ихъ во многихъ мѣстахъ помѣшали дожди, такъ, что она очень затянулась (мѣстами до сентября), и часть сѣна почернѣла или сгнила. Особенно много сѣна испортилось въ уѣздахъ Осинскомъ, Оханскомъ, отчасти Пермскомъ и Верхотурскомъ; мѣстами въ этихъ уѣздахъ попорчено отъ 25% до 60% и кое-гдѣ даже до 90% всего сѣна (напр., въ одномъ хозяйствѣ Пермскаго уѣзда) При наиболѣе благоприятныхъ условіяхъ сѣно убиралось въ уѣздахъ: Чердынскомъ, Ирбитскомъ, отчасти Шадринскомъ, Камышловскомъ и Соликамскомъ. Сѣножатъ начать въ Чердынскомъ и зауральскихъ уѣздахъ между 5 и 20 іюля, въ большинствѣ же случаевъ около 10—12 іюля, въ остальныхъ— въ концѣ іюня или въ началѣ іюля, хотя въ нѣкоторыхъ уѣздахъ (напр., въ Осинскомъ и Оханскомъ) къ нему при-

ступили, по случаю дождей, позже обыкновенного, т. е. около 8—10 июля.

Рабочихъ рукъ во время сѣнокоса вездѣ было довольно, и только немногіе корресп. указываютъ на недостатокъ рабочихъ во время жатвы, что объясняется дождливой погодой и запоздавшей вслѣдствіе того уборкой сѣна.

Свѣдѣнія, полученныя относительно издѣльной платы, сопоставлены въ слѣдующей таблицѣ:

Въ уѣздахъ:	Сколько део- луга,	Сколько, просушить и сложить въ стогъ	Сжать десятину,			Пудъ сѣна обошелся,
			Ржи,	Овса,	Ярвн.	
		Р	У	В	Л	К.
Чердынскомъ	3	4—6	—	—	—	—
Солнцанскомъ	—	2,20—3—4—5	—	—	—	—
Пермскомъ	—	5—5	—	—	—	—
Оханскомъ	—	3—4—5	8—9,20	—	—	—
Осинскомъ	0,20—1,20—2	3,20—5	5—7—8	6	6,20—7,20	—
Куасноуфимскомъ	1—1,20	2—2,20	—	—	—	6—9 к.
Верхотурскомъ	—	—	5—7	—	—	4—6—8—9 к.
Ирбитскомъ	—	2,20—3—3,20—4	4	—	—	—
Камышловскомъ	1,20—3	2,20—3—4	—	—	—	—
Шадринскомъ	1,20—1,20	—	4	2,20—3	3,20	—

Изъ Оханскаго уѣзда сообщаютъ, что вспахать десятину стоило 1 руб.—1 руб. 20 коп., заборонить—75 к.—1 р., засеять—35—40 к.



ОТДѢЛЬ II.

Поѣздка на рѣку Чусовую.

По моимъ служебнымъ занятіямъ мнѣ представилась возможность познакомиться со многими живописными мѣстностями Урала. Громадныя, въ нѣсколько десятковъ верстъ, озера, которыя лежатъ въ живописной гористой мѣстности восточнаго склона Урала, по дорогѣ изъ Екатеринбургa въ Златоустъ; великолѣпная панорама горъ, представляющаяся непрерывною лентой съ Миасской долины, знаменитой своими золотоносными розсыпями; еще болѣе роскошная панорама безконечныхъ отроговъ Урала, открывающаяся съ вершины горы, которая возвышается съ южной стороны надъ Златоустомъ, — произвели на меня, привыкшаго къ степнымъ мѣстностямъ южной и центральной Россіи, глубокое впечатлѣніе, которое никогда не изгладится изъ памяти. Въ нынѣшнемъ 1885 году, мнѣ удалось проплыть значительную часть рѣки Чусовой, о красотѣ береговъ которой я давно уже много слышалъ. Впечатлѣніями этой поѣздки я рѣшился подѣлиться съ другими любителями природы.

Такъ какъ цѣлью моей поѣздки на этотъ разъ былъ осмотръ лѣсной Илимской дачи, принадлежащей къ Гороблагодатскому казенному горному округу, и ознакомленіе съ Илимской пристанью и ея судостроительнымъ заведеніемъ, то я и рѣшился ѣхать по желѣзной дорогѣ до Нижняго Тагила, отъ котораго легче попасть на Илимскую пристань, нежели изъ другого какого либо мѣста. Я предполагалъ затѣмъ, если представится возможность и погода будетъ благоприятствовать, возвратиться уже не черезъ Тагилъ, а сплыть внизъ по Чусовой и Камѣ до Перми. Въ эту поѣздку я рѣшился взять съ собою двухъ старшихъ своихъ сыновей, для которыхъ она могла быть также поучительною; кромѣ того въ Тагилѣ мы должны были встрѣтить одного изъ моихъ сослуживцевъ, котораго я также рѣшилъ взять на Чусовую.

Какъ только, послѣ продолжительныхъ дождей и холодовъ, настала въ концѣ іюня хорошая погода, мы начали собираться въ путь; нужно было взять съ собою котелокъ, посуду, постели и запасись, на случай, теплымъ платьемъ, а главное принадлежностями ружейной охоты, такъ какъ мы много слышали о необыкновенномъ обиліи

разной дичи на Чусовой. Къ 28 іюню всѣ сборы были окончены, и мы въ этотъ день рѣшили было выѣхать, но принуждены были отложить отъѣздъ на два дня, такъ какъ именно въ день назначенный для выѣзда, въ Пермь привезли тѣло извѣстнаго Демидова, кн. Санъ-Донато, которое направлялось, съ особымъ экстреннымъ поѣздомъ, въ Нижній Тагилъ, для торжественныхъ похоронъ въ семейномъ склепѣ; во время этихъ похоронъ мнѣ, конечно, не удалось бы осмотрѣть Тагильскіе заводы. Поэтому мы и выѣхали изъ Перми 30 Іюня въ 9¹/₂ часовъ вечера; на другой день, въ первомъ часу пополудни, мы были въ Нижнемъ Тагилѣ. Къ сожалѣнію, оказалось, что мы выѣхали все-таки слишкомъ рано: все заводское начальство и все населеніе завода было занято хлопотами по случаю только что окончившихся похоронъ кн. Санъ-Донато, и потому ознакомиться съ заводомъ ни въ этотъ день, ни въ слѣдующій не было возможности; пришлось ограничиться только наружнымъ его осмотромъ и осмотромъ желѣзныхъ и мѣдныхъ Тагильскихъ рудниковъ.

Нижній Тагилъ—одинъ изъ первыхъ мѣдиплавильныхъ и желѣзодѣлательныхъ заводовъ, возникшихъ на Уралѣ еще при Петрѣ Великомъ; притомъ это чуть-ли не единственный заводъ, который оставался съ самаго начала во владѣніи одной и той-же фамиліи Демидовыхъ. Въ настоящее время заводъ этотъ представляетъ обширное поселеніе, съ нѣсколькими церквями, широко раскинувшееся по обоимъ берегамъ рѣчки Тагила, въ живописной мѣстности на восточномъ склонѣ Урала. Нижній Тагилъ, и по постройкамъ и по населенію, скорѣе выглядитъ хорошимъ уѣзднымъ городомъ, нежели простымъ заводскимъ поселеніемъ. Всѣ заводскія строенія, домъ главной конторы, дома служащихъ, огромный госпиталь—имѣютъ характеръ старинныхъ, прочныхъ и долговѣчныхъ построекъ. Главная контора помѣщается въ обширномъ зданіи, украшенномъ портиками съ колоннами; въ срединѣ зданія ворота ведутъ на широкій дворъ, въ глубинѣ котораго, прямо противъ нихъ, домъ для главноуправляющаго, а налѣво для пріѣзда владѣльцевъ; въ этомъ послѣднемъ помѣщалась, въ то время, когда мы были въ Тагилѣ, княгиня съ семействомъ. Дома управляющаго и владѣльцевъ примыкаютъ съ другой своей стороны къ обширному пруду, на десятокъ верстъ разлившемуся по каменистой котловинѣ рѣчки Тагила. Въ верховьѣ пруда есть живописный островъ съ домомъ на немъ, въ которомъ любилъ, говорятъ, проживать по лѣтамъ одинъ изъ прежнихъ владѣльцевъ завода; островъ этотъ называется островомъ Калипсы. Вообще всѣ окрестности пруда чрезвычайно живописны. Рядомъ съ домомъ главной конторы обращаетъ на себя вниманіе, не гармонирующей съ другими постройками, большой, но низкій одноэтажный каменный домъ, облѣзлый, съ покривившимися оконными рамами, очевидно очень старинной постройки. Въ этомъ домѣ въ прежнее вре-

мя помѣщалась гостинница для прїѣзжихъ гостей и чиновниковъ, которые могли здѣсь жить сколько угодно, пользуясь во все время, конечно бесплатно столомъ, прислугой и всѣми удобствами; въ настоящее время этотъ домъ служитъ, какъ говорятъ, складомъ шампанскихъ бутылокъ стараго времени. Здѣсь все показываетъ, что прежніе владѣльцы Нижняго Тагила любили подолгу проживать въ своихъ богатыхъ заводахъ. Правѣ конторы у плотины пруда высятся трубы громаднхъ, собственно заводскихъ, построекъ. Посреди большой центральной площади, почти противъ главной конторы, воздвигнутъ, прекрасно исполненный изъ чугуна, по замысловатый и курьезный по идеѣ, памятникъ Николаю Никитичу Демидову, правнуку родоначальника Демидовыхъ. Памятникъ этотъ представляетъ высокій четырехсторонній пьедесталъ, на обширномъ основаніи котораго, по угламъ, поставлены группы, состоящія, каждая, изъ двухъ фигуръ—женской и мужской. Первая группа представляетъ сидящую женщину въ древне-греческомъ костюмѣ, съ крылышками на головѣ; возлѣ нея стоитъ мальчикъ съ раскрытою книжкой и указкой;—это маленький Демидовъ учится мудрости у какой-то богини. Вторая представляетъ ту-же женщину или богиню, въ подолъ которой юноша высыпаетъ плоды изъ рога изобилія;—это юноша Демидовъ приносить своей учительницѣ плоды ученія. Въ третьей группѣ Демидовъ, въ возмужаломъ возрастѣ, представленъ въ военномъ муядрѣ—защитникомъ отечества, изображеннаго женщиной въ очень печальномъ видѣ. Наконецъ, въ четвертой группѣ Демидовъ является уже въ старости покровителемъ наукъ, художествъ и торговли, представленнхъ тоже какою-то женщиной. На самомъ пьедесталѣ возвышается колоссальная группа, также изъ двухъ фигуръ—мужской, представляющей Демидова, украшеннаго орденами и покровительственно протягивающаго руку помощи колѣнопреклоненной передъ нимъ коронованной женщиной, которая якобы изображаетъ изнемогающій Тагиль. Извощикъ, съ которымъ мы ѣхали въ Тагиль со станціи желѣзной дороги, объяснилъ намъ этотъ памятникъ проще: наверху представленъ Демидовъ съ женою, а по угламъ впизу все его семейство.—Ближе къ желѣзнодорожной станціи, на другой, меньшей, площади, поставленъ чугунный-же, также большой памятникъ, изображающій на четырехстороннемъ пьедесталѣ сидящую фигуру Карамзина (сына исторіографа), который былъ женатъ на одной изъ Демидовыхъ. Объ этомъ Карамзинѣ между стариками рабочими сохранилось самое благодарное воспоминаніе. Старикъ, караульный на мѣдномъ рудникѣ, мнѣ рассказывалъ о Карамзинѣ, что когда онъ прїѣхалъ управлять заводомъ, то рабочіе свѣтъ увидали,—со всѣми обращался милостиво, всѣмъ увеличилъ жалованіе, которое до него было крайне скудно;—недолго только онъ у насъ пробылъ, прибавилъ старикъ,—какъ зачалась турецкая война (Севосто-

пѣльскія), пошелъ на войну, да скоро тамъ и голову сложилъ; царство ему небесное, добрый былъ человѣкъ до нашего брата рабочаго; такого барина не найдемъ.

Въ Нижнемъ Тагилѣ давно уже, болѣе 25 лѣтъ, служитъ главнымъ врачомъ госпиталя мой товарищъ по гимназiи докторъ П. В. Рудановскій; въ средѣ радушнаго семейства его мы съ величайшимъ удовольствіемъ провели тѣ два дня, которые я могъ остаться въ Тагилѣ. П. В. доставилъ мнѣ возможность осмотрѣть, наиболѣе меня интересовавшіе, Тагильскіе желѣзные и мѣдные рудники; съ этою цѣлью, послѣ обѣда, въ день нашего пріѣзда, П. В. устроилъ прогулку на знаменитую Магнитную гору, кругомъ которой и расположены выработки желѣзной руды. Довольно большою компаніей, на нѣсколькихъ дрожкахъ, захвативши съ собою чайныя принадлежности и разныя закуски, выѣхали мы отъ П. В., часовъ около шести вечера.

Магнитная гора находится не болѣе какъ въ двухверстномъ разстояніи отъ самыхъ заводовъ, гдѣ выплавляется чугуны, а довольно пологій подъемъ на ея восточный склонъ начинается тотчасъ за самымъ поселеніемъ заводовъ; возлѣ дороги этой склонъ весь изрытъ глубокими старинными выработками, покрытъ громадными буграми древнихъ отваловъ и вообще представляетъ грандіозную картину разрушенія горы, произведеннаго милліономъ человѣческихъ рукъ; нынѣшнія выработки идутъ, какъ на этой, такъ и на западной сторонѣ горы, уже дальше отъ той дороги, по которой мы ѣхали. Магнитная гора не представляетъ отдѣльной высокой сопки, подобно горѣ Благодати; она составляетъ одинъ изъ отроговъ окружающихъ горъ, принявшій въ настоящее время, вслѣдствіе старыхъ многочисленныхъ выработокъ, весьма неправильную форму. Переѣхавъ вершину горы, покрытую лѣсомъ, мы остановились на западномъ ея склонѣ, на довольно ровной площадкѣ, покрытой мелкою порослью хвойнаго лѣса и можжевельника и представляющей родъ мыса съ весьма крутыми боками изъ осыни хряща. Глубоко налѣво оврагъ, поросшій лѣсомъ, отдѣлялъ эту площадку отъ западнаго склона Магнитной горы, на которомъ, прямо противъ насъ, находился одинъ изъ обширныхъ рудниковъ; оврагъ, загибаясь направо, соединяется съ обширною долиною, по которой прихотливыми изгибами течетъ рѣчка Тагилъ; на западѣ долина замыкается высокими зубчатыми пиками главнаго хребта Урала. Полюбовавшись великолѣпнымъ видомъ на эту долину, освѣщенную лучами склонявшагося уже за Уралъ солнца, мы пошли осмотрѣть рудникъ западнаго склона Магнитной горы.

Характеръ выработокъ этого рудника тотъ-же самый, что и на горѣ Благодати: рудникъ представляется обширною, замкнутою почти въ цѣлый кругъ, глубокою котловиною, бока которой спускаются внизъ широкими террасами, представляющими какъ бы ступени,

по которымъ спускаются на дно рудника; съ террасы на террасу идутъ отлогіе спуски, по которымъ, на небольшихъ двуколесныхъ телѣжкахъ, запряженныхъ въ одну лошадь, вывозится руда и складывается въ правильныя кучи на свободныхъ мѣстахъ около рудника, а затѣмъ обжигается и поступаетъ на заводы. По мѣрѣ выработки, причеиъ руда отрывается отъ боковъ террасъ при помощи динамита, котловина рудника все болѣе и болѣе расширяется, оставаясь постоянно террасо-видною; такимъ образомъ рудникъ этотъ, равно какъ и всѣ другіе, какъ на Магнитной горѣ, такъ и горѣ Благодати,—весь на виду; подземныхъ работъ, которыя обыкновенно соединяють съ понятіемъ о рудникахъ, здѣсь вовсе нѣтъ. Магнитные желѣзняки Тагильскихъ рудниковъ считаются наилучшими на Уралѣ по качеству и процентному (до 66%) содержанию въ нихъ желѣза. Гора Магнитная принадлежитъ не однимъ Тагильскимъ заводамъ; здѣсь имѣють участки еще пять другихъ заводовъ: Ревдинскій, Суксунскій, Невьянскій, Верхъ-Исетскій и Алапаевскій; это дѣленіе горы произошло отъ раздѣла заводовъ, построенныхъ родоначальникомъ Демидовыхъ, Тульскимъ оружейнымъ мастеромъ Никитою Демидовичемъ, между его сыновьями и внуками. Всѣ эти заводы, кромѣ Нижне-Тагильскихъ, перешли впоследствии изъ фамиліи Демидовыхъ въ другія руки.

Осмотрѣвъ выработки, мы возвратились къ мѣсту стоянки, гдѣ былъ готовъ уже самоваръ. Хорошо было посидѣть на краю обрыва и полюбоваться на багряный закатъ солнца позади Урала, на прихотливо разрисованныя пурпуромъ облачка, рѣзко отличавшіяся отъ темнѣвшей зелени долинъ и синевы отдаленныхъ горъ. После знойнаго дня въ воздухѣ чувствовалась пріятная прохлада, веселый смѣхъ раздавался снизу долины, куда молодежь взапуски сбѣгала по крутой осыпи, на которую приводилось потомъ взбираться уже карабкаясь и руками, и ногами. Вспомнилось мнѣ далекое время моей молодости, вспомнилась такая-же прогулка далеко на моей родинѣ, въ большомъ веселомъ обществѣ молодежи, когда и я могъ бѣгать по горамъ, не чувствуя усталости; далеко не такая тамъ живописная мѣстность, а какъ хорошо тогда было!... Поздно уже возвратились мы по домамъ.

Утромъ слѣдующаго дня мы отправились осматривать мѣдныя рудники. Рудники эти не имѣють ничего сходнаго съ осмотрѣнными наканунѣ желѣзными рудниками; они лежатъ глубоко подъ землею возлѣ самаго поселенія Нижняго Тагила и частию подъ самой площадью поселенія. Мѣдныя рудники Тагила, вырабатываемыя уже въ продолженіе полутора столѣтій, славились въ прежнее время превосходнымъ малахитомъ; въ настоящее время они значительно уже бѣднѣе не только чистымъ, хорошаго качества, малахитомъ, но и самымъ содержаніемъ мѣди въ рудѣ; хорошій малахитъ, образцы котораго мы видѣли въ рудничной конторѣ, попадаясь весьма рѣдко, въ настоящее

время на мѣстѣ цѣнится не менѣе четырехъ рублей за фунтъ, а содержаніе мѣди въ рудахъ, добываемыхъ съ глубины около ста сажень, не превышаетъ 3,7% и шахшш 4%. Невольно приходитъ на мысль сравненіе съ рудами Юговскаго казеннаго завода, гдѣ руда, съ немного меньшимъ процентнымъ содержаніемъ мѣди, добываемая съ глубины 16—18 сажень, причѣмъ и добываніе ее, какъ залегающей въ мягкихъ породахъ; не требуетъ даже взрывчатыхъ веществъ, — и все-таки казенное управленіе считаетъ плавку такой руды невыгодною, несмотря на то еще, что мѣдь Юговская имѣетъ качества далѣеко лучшія Тагильской мѣди.

Въ рудничной конторѣ намъ предложили переодѣться въ кожаные кафтаны, для предохраненія отъ грязи и сырости, дали за поясъ по фонарю и по двѣ въ запасъ свѣчи, и мы вчетверомъ, два моихъ сына, молодой человѣкъ—зять Рудановскаго и я, съ проводникомъ, отправились въ главную шахту рудника. Широкая вертикальная шахта, какъ и вездѣ въ рудникахъ, раздѣлена во всю глубину на двѣ неравныя части; въ одной изъ нихъ, большей, на проволочныхъ канатахъ, ходятъ двѣ широкія четырехстороннія бадьи, въ которыхъ поднимается руда; въ другой, значительно меньшей, двигаются въ водоотливныхъ насосахъ громадныя поршни, и тутъ-же, въ весьма тѣсномъ пространствѣ, прикрѣплены, почти совершенно вертикально, стремянки, въ 2½ саж. длиною каждая, для спуска въ шахту. Надо сказать, что эти стремянки, крайне неудобны, притомъ переходъ отъ одной изъ нихъ къ другой долженъ совершаться просто по положеннымъ поперекъ шахты бревнамъ; надо принять еще во вниманіе, что и стремянки, и бревна и стѣны шахты покрыты слизью отъ постоянно капающей воды. Храбро сначала я сталъ спускаться по этимъ стремянкамъ, охваченный прохладой, которая особенно была пріятна при жарѣ на поверхности земли; но вскорѣ силы начали мнѣ измѣняться, я долженъ былъ пропустить мимо себя молодежь съ проводникомъ, а самъ остался назади. Спустившись сажень около пятидесяти, я наконецъ почувствовалъ, что моихъ силъ на подобное путешествіе не хватитъ; спускаться было еще сносно, но мысль о томъ, что нужно будетъ подниматься потомъ по этимъ стремянкамъ, цѣпляясь и руками и ногами, что, конечно, несравненно тяжелѣе, меня окончательно остановила; крикнувъ своимъ спутникамъ внизъ, чтобы они меня не ожидали, такъ какъ я дальше не пойду, я усѣлся на бревно, желая собраться съ силами для подъема. Мимо меня, за бревенчатой стѣной, отъ времени до времени, съ особеннымъ шумомъ, проходили бадьи съ рудой, да рядомъ прерывисто выдавливалась поршнемъ насоса вода въ большой желѣзный ящикъ, изъ котораго другимъ насосомъ производилось дальнѣйшее ея поднятіе. Стоило полюбоваться на громадной толщины листы бревенъ, изъ которыхъ сдѣлана шахта,—та-

кой толщины листовницы мнѣ до-сихъ поръ не приводилось еще видѣть. Удивило меня въ шахтѣ еще то, что какъ только я сѣлъ на бревно, тотчасъ-же мой фонарь окружило множество весьма мелкихъ мошекъ—зачѣмъ онѣ забрались на такую глубину! Посидѣвши минутъ двадцать и перемѣнивъ догоравшую въ фонарь свѣчку, я сталъ подниматься. Сначала я могъ безъ отдыха взлѣзть на двѣ стремянки, но вскорѣ силы начали такъ слабѣть, что поднявшись и на одну стремянку, мнѣ приходилось каждый разъ садиться на бревно и отдыхать минутъ пять. Хорошо, что я не рѣшился спускаться дальше,—долго бы потомъ пришлось мнѣ подниматься съ глубины ста сажень, да кромѣ того пришлось бы впоследствии поплатиться еще большей болью мускуловъ. Надо сказать, что когда я вышелъ наконецъ изъ шахты, то, чувствуя сильную усталость, усѣлся на лавочкѣ подъ навѣсомъ крыши, въ ожиданіи возвращенія моихъ сыновей; черезъ полчаса усталость совсѣмъ прошла и я не чувствовалъ никакой боли ни въ рукахъ, ни въ ногахъ; я думалъ, что тѣмъ дѣло и кончилось, однако сильно ошибся: на другой день стала чувствоваться боль во всѣхъ мускулахъ рукъ и ногъ, а на третій день боль такъ усилилась, что я едва могъ ходить, затѣмъ только дней пять спустя эта боль совершенно прекратилась. Рабочіе привыкають, конечно, къ такимъ путешествіямъ, но все-таки надо удивляться, какъ въ такихъ глубокихъ шахтахъ не устраивають подъемныхъ машинъ,—много и времени и силъ сохранялось бы; спускаться-же и подниматься въ бадьяхъ дѣло необычное; хотя проволочный канатъ повидимому и надеженъ, однако на грѣхъ мастера нѣтъ.

Отдохнувши и не дождавшись возвращенія сыновей, я хотѣлъ уже идти ожидать ихъ въ конторѣ, какъ оттуда пришелъ мальчикъ и сказалъ, что всѣ мои спутники уже съ четверть часа какъ вышли; оказалось, что, спустившись на дно шахты и осмотрѣвъ выработки, они штольнями прошли къ другой шахтѣ, отстоящей отъ той, по которой спускались, сажень на полтора, и тамъ поднялись. У сыновей хотя потомъ и болѣли ноги, но далеко не такъ какъ у меня—молодые мускулы выносливѣе.

Мѣдная руда Тагильскаго рудника залегаетъ жилами въ каменистой породѣ, а потому выработки производятся здѣсь при помощи динамита, взрывы котораго однакоже совершенно неслышны на поверхности земли; штольни здѣсь требуютъ вообще мало деревянныхъ крѣпей, своды ихъ держатся и безъ того прочно. Въ Тагильскихъ рудникахъ есть штольни, въ которыхъ воздухъ, несмотря на хорошую вентиляцію, имѣетъ очень возвышенную температуру, такъ что работаютъ въ такихъ мѣстахъ почти совершенно безъ одежды. Эта возвышенная температура безъ сомнѣнія зависитъ отъ химическихъ процессовъ, совершающихся въ окружающихъ горныхъ породахъ; между

которыми встрѣчается много сѣру содержащихъ породъ, способныхъ даже къ горѣнію. Такъ, 14 лѣтъ тому назадъ, случайно забытый огонь въ кузницѣ, находившейся въ рудникѣ, распространился на окружающую породу; по счастью, это было въ праздничный день, когда рабочихъ въ рудникѣ было лишь нѣсколько человѣкъ; однакоже шестеро изъ нихъ, бросившись къ выходной шахтѣ, вслѣдствіе потухшаго фонаря, въ нее не попали и задохнулись отъ дыма; остальные укрылись до прибытія помощи въ глухой рукавъ одной изъ штолень и тѣмъ спаслись. Пожаръ рудника, несмотря на всѣ усилія къ прекращенію, продолжался нѣсколько мѣсяцевъ, такъ что принудилъ наконецъ заводууправленіе прибѣгнуть къ крайней мѣрѣ—къ затопленію всего рудника водою изъ рѣчки. Нововведеніе, которое я здѣсь встрѣтилъ—это телефонъ, соединяющій контору со штольнями.

Поблагодаривъ любезныхъ и предупредительныхъ служащихъ въ конторѣ, мы отправились къ Рудановскому, у котораго и провели весь этотъ день. Хотѣлось бы больше пробыть въ Нижнемъ Тагилѣ, но такъ какъ я не могъ слишкомъ свободно располагать своимъ временемъ, то и пришлось проститься съ моимъ добрымъ товарищемъ П. В.; чтобы для дальнѣйшей поѣздки уже на лошадяхъ, воспользо-ваться прохладой наступавшаго вечера и ночи; ѣхать до Илимской пристани приходилось съ небольшимъ сто верстъ и мы надѣялись еще до наступленія жара слѣдующаго дня быть на мѣстѣ. Въ половинѣ девятого вечеромъ мы выѣхали изъ Нижняго Тагила на двухъ телѣжкахъ, коробушкахъ, какъ ихъ здѣсь называютъ; это небольшія, плетенныя изъ ивовыхъ прутьевъ корзины, поставленныя на довольно длинныхъ дрогахъ, съ желѣзными осями и хорошо окованными колесами. Такія коробушки, весьма удобныя по проселочнымъ дорогамъ, здѣсь весьма распространены; онѣ приготовляются преимущественно кустарями Воткинскаго завода и расходятся оттуда по Пермской и Вятской губерніи. Въ Нижнемъ Тагилѣ кустарная промышленность иная: тагильскіе кустары отличаются работою желѣзныхъ ведеръ и *туесовъ* или *бураковъ*. Ведра дѣлаются обыкновенно довольно широкія и низкія; но главное отличіе ихъ отъ употребляемыхъ вездѣ желѣзныхъ ведеръ,—это ихъ окраска и разрисовка букетами цвѣтовъ, птицами, позолотой и разными фантастическими узорами; въ большинствѣ эта разрисовка слишкомъ пестра и безвкусна, но краска держится очень прочно и покрыта отличнымъ лакомъ; пара такихъ ведеръ стоитъ въ Тагилѣ отъ 75 к. до 1 р. 50 к. Туесы или бураки—это различной величины цилиндры, сдѣланные изъ бересты, съ плотно вогнутымъ дномъ и съ крышкой, снабженной дугообразной ручкой; эти туесы известны и общепотребительны по всей Россіи, но въ Нижнемъ Тагилѣ ихъ готовятъ замѣчательно изящно; всѣ они оригинально расписаны снаружи, такъ же какъ ведра, и покрыты (болѣе дорогіе) блестящимъ

лакомъ; на нихъ нерѣдко, въ послѣднее время, кромѣ цвѣтовъ и позолоты, можно встрѣтить и переводныя картинки; внутренняя поверхность туеса не красится и состоитъ изъ гладкой цѣльной трубки бересты, содранной съ соответствующей толщины куска дерева; всё это вмѣстѣ и чрезвычайно прочно, и красиво. Такіе туеса, смотря по величинѣ и отдѣлкѣ, стоятъ отъ 20 коп. и до рубля.

По маршруту, выписанному мною изъ словаря Чупина, намъ слѣдовало ѣхать изъ Нижняго Тагила на Черноисточинскій заводъ, оттуда на деревни Романову, Сулемъ и въ Илимку; путь этотъ рекомендовался, какъ ближайшій и удобнѣйшій. Такъ мы и отправились, взявши въ Нижнемъ Тагилѣ лошадей до Черноисточинскаго завода.

Дорога отъ Нижняго Тагила на Черноисточинскій заводъ прорѣзана въ лѣсахъ почти по совершенно прямому направленію и идетъ постепенно, поднимаясь на главный хребетъ Урала; дорога эта весьма сносная, ѣхать по ней было удобно. Здѣсь мы были случайно свидѣтелями начала лѣснаго пожара, которыми такъ богатъ Уралъ въ сухое лѣтнее время года: у самой дороги, недалеко отъ Висимо-Шайтанскаго завода, проходила заготовка дровъ; окончивъ къ вечеру работу, дроворубы разложили въ лѣсу большой костеръ; мы спускались въ это время съ горы, на которой шла заготовка; едва мы отъѣхали отъ костра съ версту, какъ, случайно оглянувшись назадъ, увидѣли, что около костра охвачено пожаромъ уже болѣе десятины лѣса. При крайней неосторожности рабочихъ такіе случаи здѣсь не рѣдкость.

Въ Черноисточинскомъ заводѣ насъ ожидало разочарованіе относительно нашего маршрута: содержатель земской станціи, на заявленное нами намѣреніе ѣхать на деревни Романову и Сулемъ, прямо сказалъ, что никакихъ такихъ деревень онъ не знаетъ, что возять они только по двумъ направленіямъ—на Нижній Тагилъ и на Висимо-Уткинскій заводъ и что другихъ дорогъ никакихъ здѣсь нѣтъ; при этомъ онъ прибавилъ, что во всякомъ случаѣ, если мы желаемъ ѣхать на Чусовую, то нужно ѣхать на Висимо-Уткинскій заводъ, гдѣ также есть земская станція. Нечего дѣлать, взявши у него свѣжихъ лошадей, отправились мы на Висимо-Уткинскій заводъ.

Здѣсь дорога спустилась въ глубокую и тѣсную долину; окружающія горы всё покрыты сплошнымъ хвойнымъ лѣсомъ. Намъ поразило здѣсь необыкновенно жаркій, даже удушливый воздухъ, который, несмотря на прохладную ночь, мы встрѣчали мѣстами въ этой долине; ѣдемъ прохладнымъ воздухомъ и вдругъ въѣжаемъ въ полосу совершенно другой температуры, точно изъ раскаленной печи пахнетъ въ лицо жаромъ; а затѣмъ дальше, сажень сто, полтора—опять прохладно. Надо догадаться, что весь воздухъ этой долины, извилистой и запертой со всѣхъ сторонъ высокими горами, остается, послѣ жаркаго дня, и ночью теплымъ; прохлада же чувствуется тамъ, гдѣ встрѣ-

чаются горные источники, образующіе мѣстами болѣτισную почву; во всякомъ случаѣ переходы отъ теплаго къ прохладному воздуху были чрезвычайно рѣзки. Въ той-же долинѣ, по обѣ стороны дороги, можно было любоваться множествомъ свѣтляковъ, съ весьма яркимъ свѣтомъ, которые непрерывно мелькали между кустами; освѣщая своимъ фосфорическимъ свѣтомъ довольно большіе около себя кружки. Здѣсь-же встрѣтили мы таборъ цыганъ, которые покойно спали подъ своими широко раскинутыми крылатыми шатрами. Куда только не забредаютъ эти вольные кочевники.

Выѣхавъ изъ долины и переѣхавши въ бродѣ маленькую рѣчку, мы остановились, уже на разсвѣтѣ, посмотреть на работы *старателей*, промывавшихъ платинусодержащіе пески. Платиновая розсыни эти, равно какъ и заводы Черноисточинскій, Виримо-Шайтанскій и Висимо-Уткинскій, принадлежатъ Демидовымъ; владѣнія которыхъ простираются въ эту сторону верстъ на восемьдесятъ отъ Нижняго Тагила. Розсыни лежатъ почти на самой поверхности земли, подъ незначительнымъ только слоемъ растительной почвы; мы остановились у одной группы рабочихъ, состоявшей изъ шести человекъ; они промывали песокъ возлѣ самой дороги. У промывнаго рѣшета, въ которое пропущена черезъ жолобъ довольно сильная струя воды изъ рѣчки, стояли двѣ женщины съ желѣзными лопатами, непрерывно работавшія ими въ рѣшетѣ; двое мужчинъ подвозили къ нимъ на тачкахъ песокъ, а двое другихъ рыли его въ прибрежномъ бугрѣ; отстоящемъ отъ промывки только шаговъ за пятьдесятъ. Работа шла очень быстро: едва высыпалась тачка песка въ рѣшето, какъ женщины быстро съ обѣихъ сторонъ начинали мѣшать въ немъ песокъ съ водою и какъ только песокъ и глина стекали изъ рѣшета, онѣ также быстро выбрасывали оставшуюся въ рѣшетѣ гальку въ отвалы, а рѣшето тотчасъ-же насыпалось новой тачкой песка. Черезъ два дня такой работы, начинающейся съ разсвѣтомъ и оканчивающейся позднимъ вечеромъ, при осмотрѣ промывнаго снаряда, въ немъ оказывается отъ 8 до 10 золотниковъ платины, которая и сдается владѣльцу промысловъ по 40 коп. за золотникъ; такимъ образомъ каждый рабочий выработываетъ около 30 коп. въ день, а иногда, какъ они говорятъ, и на хлѣбъ не выработаетъ. Эта низкая плата вѣроятно и есть причина того, что здѣсь, какъ мы слышали потомъ, чуть не треть добытаго старателями металла идетъ не владѣльцу промысловъ, а хищнически продается постороннимъ скупщикамъ, преимущественно евреямъ; это впрочемъ общая участь старательскихъ или золотничьихъ работъ, не только на платиновыхъ, но и на золотоносныхъ розсыняхъ: усмотрѣть за рабочими невозможно, когда работы идутъ неправильно, разбросанно, какъ это всегда бываетъ со старателями, а соблазны велики: тайные скупщики даютъ за золотникъ платины до 80 коп. Тоже самое бываетъ

и съ золотомъ: владѣлецъ принимаетъ его отъ старателей по 2 руб. 40 коп., много по 2 руб. 60 коп. за золотникъ, а хвщники даютъ по 4 руб. 50 коп.—разница слишкомъ велика.

Судя по количеству добываемаго металла, надо сказать, что платиновые росыши весьма богаты; это далеко не то, что золотоносныя росыши Урала; тамъ шесть человекъ не выработаютъ въ два дня 10 золотниковъ металла; это можетъ случиться развѣ на Миасскихъ золотыхъ промыслахъ, о богатствѣ которыхъ тамошніе жители рассказываютъ баснословныя вещи.

Въ Висимо-Уткинскомъ заводѣ насъ ожидало новое разочарованіе относительно нашего маршрута; здѣсь намъ сказали, во-первыхъ, что мы напрасно ѣхали на Черноисточинскій заводъ, что можно было изъ Нижняго Тагила проѣхать прямо къ нимъ, причемъ мы выкинули-бы большой крюкъ, а, во-вторыхъ, что и здѣсь никакихъ деревень Романовой и Сулема не знаютъ, что на Илимскую пристань они не возьмутъ, а повезутъ насъ, если угодно, на Уткинскую пристань. Оказалось однако, что послѣднее было вздоромъ, что отлично знаютъ здѣсь деревни и Романову и Сулемъ, и даже содержатель здѣшней земской станціи нанимаетъ въ этихъ деревняхъ луга. Все это оказалось однакоже только тогда, когда я, показавъ казенную подорожную и земскій листъ, пригрозилъ жалобой, а главное присоединилъ къ этому порядочную ругань—самое дѣйствительное здѣсь средство. Послѣ этого тотчасъ же запрягал лошадей и повезли прямо на Илимскую пристань, до которой оставалось около сорока верстъ.

Достались же намъ эти сорокъ верстъ! Намъ они показались за сто. Еще пока мы ѣхали дорогой, которая идетъ изъ Висимо-Уткинскаго завода на Уткинскую пристань, было сколько нибудь сносно; дорога эта поддерживается Демидовскимъ заводоуправленіемъ, такъ какъ Уткинская пристань (Межевая Утка, въ отличіе отъ многихъ другихъ Утокъ на Чусовой), принадлежитъ также Демидовымъ и соединена съ Нижнимъ Тагилемъ частнымъ телеграфомъ; но когда мы, не доѣзжая версты десять до Межевой Утки, свернули влѣво на деревню Романову, то дорога стала до такой степени гадкою, что ее и дорогой собственно назвать нельзя,—это просто лѣсная тропка, изрытая ямами, перерѣзанная непрерывно попадающимися корями отъ громадныхъ деревьевъ, или отъ пней, которые остались отъ вырубленнаго когда-то горѣлаго лѣса; если прибавить къ тому, что плетенки или корбушки намъ попались крайне плохія, сильно вихлявшіяся на дорогахъ, что мы не спали цѣлую ночь и что начало уже сильно припекать солнце,—то неясно станетъ, какъ длинна показалась намъ эта дорога и съ какимъ нетерпѣніемъ ожидали мы увидѣть Илимскую пристань.

Теперь мы ѣхали вдоль берега Чусовой, которую однакоже, за

окружающимъ лѣсомъ, не было видно; мы увидѣли эту рѣку въ первый разъ не доѣзжая версты три до деревни Романовой. Какой прелестный видъ намъ представился! Я никогда не видалъ такого цвѣта воды: стальная, почти черная, какъ будто покрытая блестящимъ лакомъ, поверхность рѣки, съ колеблющимся, перерѣзаннымъ серебрястыми струйками, отраженіемъ скалистыхъ, покрытыхъ роскошной растительностью береговъ, — производила необыкновенный эффектъ. Жаль было оторваться отъ этого прелестнаго пейзажа, выглянувшаго на насъ въ рамѣ изъ густой темной зелени хвойнаго лѣса; но дорожка, по которой мы ѣхали, повернула въ сторону и мы снова были окружены со всѣхъ сторонъ лѣсомъ. Вскорѣ однако-же лѣсъ порѣдѣлъ и мы увидали холмистую открытую мѣстность, посрединѣ которой, на берегу Чусовой, разбросанъ въ безпорядкѣ небольшой поселокъ — это деревня Романова. Деревня выглядываетъ бѣдно; почернѣвшія отъ времени, бревенчатыя избы представляютъ какой-то странный видъ. Замѣтимъ кстати, — въ Казанской губерніи старыя деревянныя постройки становятся отъ времени сѣрыми, здѣсь-же онѣ дѣлаются сначала коричневыми, а затѣмъ почти черными; вѣроятно это зависитъ отъ свойства лѣса. — На песчаномъ берегу рѣки разбросано нѣсколько лодокъ и тутъ-же лежатъ вытасенные изъ воды, садки для рыбы; въ это время рыболовствомъ не занимаются, — всѣ люди на сѣнокосѣ, по полянкамъ, разбросаннымъ въ лѣсу и по самому берегу рѣки. Болѣе открытыя мѣста холмистой долины, на которой расположенъ поселокъ, заняты посѣвами ржи и овса; всѣ эти засѣяныя поля обнесены загородьями изъ жердей, называемыми здѣсь заплатами и составляющими необходимую принадлежность воздѣланныхъ полей въ Пермской губерніи, гдѣ домашняя скотина не знаетъ пастуховъ, а гуляетъ лѣтомъ гдѣ ей вздумается; обиліе лѣса позволяетъ даже каждому крестьянину отгораживать свой участокъ пашни отъ сосѣднихъ. Когда мы проѣзжали деревней, ребята и бабы, оставшіяся дома, съ удивленіемъ смотрѣли на насъ; тоже удивленіе выражали и работавшіе за деревней на сѣнокосѣ мужики. — Ишь дивуются; замѣтилъ нашъ ямщикъ, давно ужъ здѣсь неслышно колокольчиковъ-то. — Странно было смотрѣть на здѣшнюю косьбу: здѣсь косятъ траву такъ называемыми *горбушками*; это вершковъ десяти длиною кривые ножи, насаженные на кривую, горбатую короткую рукоятку, которая держится одною правой рукой; горбушею трава не срѣзывается гладко, какъ обыкновенною косой, а какъ бы рубается, причемъ нѣтъ и правильныхъ рядовъ подкошенной травы, а вся она является въ неправильно разбросанныхъ кучкахъ; нѣтъ также и правильнаго ряда косцевъ — всѣ работаютъ въ разбродъ. Этотъ способъ кошенія усвоился конечно вслѣдствіе того, что косить въ лѣсныхъ мѣстностяхъ приходится между кустами, пеньками и порослями мелкаго лѣса на маленькихъ полянкахъ, гдѣ нѣтъ

и возможности размахнуться обыкновенною косой, называемою вдѣсь литовкой. Повидимому косить горбушею еще утомительнѣе нежели литовкой—нагибаться приходится гораздо ниже.

Выѣзжая изъ деревни, спросили встрѣтившагося мужика—какъ проѣхать на Илимку?—А вотъ ступайте, говорить, берегомъ, тамъ поворотите въ лѣсъ, съ дороги сбиться некуда, одна.—А далеко-ли, спрашиваемъ, до Илимки?—Да дивно еще.—Это „дивно“ можетъ означать сколько угодно; такъ какъ въ слѣдующей деревнѣ, Сулемѣ, отстоящей отъ Романовой версты на пять, на тотъ же вопросъ, намъ отвѣчали тоже самое—дивно еще. Между тѣмъ было около полудня, солнце сильно некло, одолевала дремота, а толчки въ рытвинахъ и на кореньяхъ деревьевъ все сильнѣе давали себя чувствовать; немудрено, что нетерпѣніе наше возрастало каждую минуту. Но вотъ, проѣхавши верты три отъ Сулема, повернули съ берега рѣки, оставшейся на правой сторонѣ, снова въ лѣсъ, взѣхали на пригорокъ и увидали между деревьями и съ лѣвой стороны ту же рѣку; теперь Илимка должно быть не далеко, недальше вершины того изгиба, который дѣлаетъ въ этомъ мѣстѣ рѣка. Дѣйствительно, проѣхавши еще версты три, мы выѣхали изъ лѣсу на берегъ Чусовой и намъ сразу, какъ на ладонкѣ, открылось все село Илимское или Илимская пристань.

Мѣстоположеніе Илимской пристани чрезвычайно живописно; поселеніе расположено на пологихъ берегахъ по обѣ стороны рѣки, шириною въ этомъ мѣстѣ сажень около сорока; на правомъ берегу, съ котораго мы подѣхали, стоитъ только рядъ крестьянскихъ избъ, да на высокихъ подмосткахъ, десятка полтора большихъ коломенокъ и барокъ; очевидно прошлогодней или и еще болѣе ранней постройки; на противоположномъ лѣвомъ берегу, впереди всего выдается лѣсопилка, довольно большое строеніе, поставленное у широкой, огражденной перилами, плотины, за которою виднѣется довольно большой прудъ рѣчки Илима, окаймленный слѣва скалистыми берегами, а справа зелеными холмами, на которыхъ разбросаны живописными группами деревья и кустарники. Вода Илима широкимъ каскадомъ падаетъ со слива въ глубокую котловину, изъ которой стекаетъ блестящими струями по камнямъ и галькѣ въ Чусовую, которая въ этомъ мѣстѣ быстро несетъ по мелкому перекату, или, какъ здѣсь называютъ, перебору. Нѣсколько правѣ лѣсопилки весело смотритъ небольшая, новенькая и чистенькая деревянная церковь, а за нею, черезъ дорогу, домъ управителя пристани, контора, пожарный сарай, конюшни и другія хозяйственныя постройки; правѣ по берегу рѣки идетъ довольно большой рядъ, почти совершенно одинаковыхъ по постройкѣ, домиковъ поселянъ; всѣ эти домики старой постройки, почернѣвшіе отъ времени; еще правѣ, уже на загибѣ рѣки, виднѣются еще нѣсколько коломенокъ. Позади

поселенія берегъ довольно круто поднимается и высшую видимую его границу вѣнчаютъ нѣсколько одинокихъ березъ и старинная часовня. Налѣво отъ лѣсопилки рѣка дѣлаетъ крутой поворотъ, весь ограниченный по лѣвому берегу чрезвычайно живописными скалами, почти отвѣсно спускающимися въ воду; вершины скалъ и все разсѣлины и уступы покрыты разнообразнымъ лиственнымъ и хвойнымъ лѣсомъ, а по стѣнамъ скалъ, вездѣ гдѣ только есть какая нибудь неровность, ползетъ разноцвѣтный мохъ, лишайникъ и мелкая поросль кустарниковъ.

Когда мы остановились въ перѣшимости у рѣки, не зная какъ пуститься въ бродъ, къ намъ подошелъ крестьянинъ и обязательно указалъ гдѣ можно ѣхать, причемъ посоветовалъ однакоже оставить на берегу наши чемоданы и прочую поклажу, такъ какъ ее легко было подмочить; мы разумѣется последовали этому совету и попросивши перевезти все, нами оставленное, на лодкѣ, благополучно перебрались на другую сторону и поѣхали къ смотрителю пристани, А. Н. Пан—ну.

Съ большимъ трудомъ я вылѣзъ изъ телѣжки вслѣдствіе боли, которая сильно начала чувствоваться въ ногахъ, и какъ-же былъ я радъ, когда радушный хозяинъ, послѣ чая съ разнымъ домашнимъ печеньемъ, предложилъ намъ отдохнуть на приготовленныхъ тотчасъ-же постеляхъ въ прохладныхъ, чистенькихъ комнатахъ его дома. Часовъ пять проспалъ я какъ убитый, — кажется никогда такъ хорошо не спалось. Послѣ обѣда, когда жаръ началъ спадать, мы пошли осматривать лѣсопилку, контору, пожарный обозъ и другія хозяйственныя постройки. Все въ отличномъ порядкѣ, одного только вѣтъ—нѣтъ никакой работы: лѣсопилка бездѣйствуетъ, пила убрана и движущая ихъ сила—вода Илима, пущенная мимо колесъ по широкому сливу, бесполезно теряется въ струяхъ Чусовой; долго простояли мы на широкой отличной плотинѣ надъ этимъ сливомъ, любуясь на длинныя шелковистыя водоросли, покрывающія его дно и колеблющіяся толстыми прядями, какъ роскошныя волосы гигантской косы какой-то невидимой красавицы русалки.

Рѣка Чусовая, съ ея притокомъ Сылвой, въ теченіе двухъ слишкомъ столѣтій, съ самаго начала горнозаводскаго дѣла на Уралѣ, служила главною артеріей, по которой славлялись все металлы Уральскихъ горныхъ заводовъ до Камы, а затѣмъ этою рѣкой шли уже на рынки внутри Россіи. Металлы эти, готовившіеся въ теченіе зимы, свозились къ многочисленнымъ пристанямъ на Чусовой и Сылвѣ, гдѣ въ тоже время заготовлялись, для сплава ихъ, барки и коломенки. На пристаняхъ кипѣла дѣятельность и чѣмъ ближе къ веснѣ, тѣмъ она была лихорадочнѣе: крошъ людей строившихъ суда, на пристани

стекалось множество народа, занимавшагося нагрузкой металловъ, спускомъ судовъ на воду и приготовленіемъ всего необходимаго для далекаго и небезопаснаго плаванія. Большіе караваны судовъ сбоялись у каждой пристани и ожидали вскрытія рѣки; какъ только ледъ тронется и начнетъ прибывать вода, барки и коломенки быстро пускаются въ бѣшено-несущійся потокъ. Паденіе Чусовой, какъ и всякой горной рѣки, весьма велико; вода въ ней и лѣтомъ очень быстра, а весной: эта быстрина въ нѣкоторыхъ мѣстахъ чрезвычайная. Не приходилось уже дремать тутъ сплавщикамъ, въ особенности на безпрерывныхъ почти, весьма крутыхъ и скалистыхъ поворотахъ рѣки: малѣйшая оплошность—и судно, ударившись въ выдающіеся утесы, въ щелы разобьется или мгновенно очутится вверхъ дномъ; сколько народа при этомъ погибало! Несмотря на искусство, проворство и ловкость сплавщиковъ, ни одного весенняго сплава не обходилось безъ несчастій. Такъ было до самаго послѣдняго времени; только какой нибудь десятокъ лѣтъ тому назадъ Министерство Путей Сообщенія приняло нѣкоторыя мѣры къ уменьшенію опасностей весенняго сплава по этой рѣкѣ. Около нѣкоторыхъ, хотя далеко не всѣхъ, наиболѣе опасныхъ скалъ, устроили *заплавни*—ряды длинныхъ бревенъ, скрѣпленныхъ поперечными брусьями такимъ образомъ, что нанесенная на нихъ барка можетъ удариться уже не о скалу, а объ эти бревна, причемъ сила удара значительно умѣряется еще вслѣдствіе гибкости поперечныхъ брусевъ, и судно, скользя бортомъ по бревнамъ, несется дальше. Нѣкоторыя прибрежныя скалы, въ своихъ особенно выдающихся частяхъ, оторваны динамитомъ. Со времени этихъ приспособлений, число крушеній, какъ говорили намъ сплавщики, стало значительно меньше, хотя надо сказать, что и сплавъ по Чусовой съ того времени сталъ гораздо меньше.

Всѣ заводы казеннаго Гороблагодатскаго округа—Кушвинскій, Верхне и Нижне—Туринскіе, Баранчинскій и Серебрянскій—отправляли тогда свои металлы, для сплава по Чусовой, на Ослявскую пристань, отстоящую отъ Серебрянскаго завода верстъ на 12; коломенки-же и барки для этихъ металловъ строились въ Илимѣ, выше Ослянской пристани, по сухому пути, на 60 верстъ—и сплавлялись пустыми на Ослявскую пристань. Богатая отланными лѣсами Илимская дача, простирающаяся до 127 тысячъ десятинъ, представляла для этого всѣ удобства: и обиліе лѣса, и даровая движущая сила водъ Илима для лѣсоплавки и вполне достаточное число рабочихъ рукъ. Населеніе Илимской волости, состоящей изъ села Илимскаго или Илимской пристани съ нѣсколькими поселками—Романовой, Суземомъ, Дикой Уточкой, Талицей и др., разбросанными по Илимской дачѣ,—всю зиму имѣло заработокъ въ постройкѣ судовъ, которыхъ тогда изготовлялось ежегодно до сотни, а весной занималось нагрузкой въ нихъ металловъ и

затѣмъ сплавомъ ихъ по Чусовой до Перми. Такъ дѣло шло до постройки Уральской Горнозаводской желѣзной дороги; съ постройкой дороги стало быстро измѣняться положеніе дѣла; многіе заводы, особенно лежащіе близъ дороги, начали отправлять по ней свои металлы, и Чусовая стала терять свое прежнее значеніе. Это измѣненіе условій сильно отозвалось какъ на Илимскомъ судостроительномъ заведеніи, такъ и на населеніи Илимской волости. Дѣйствительно, подрядчикъ по доставкѣ къ мѣстамъ назначенія казенныхъ металловъ на Уралѣ, нашелъ болѣе выгоднымъ отправлять Гороблагодатскіе металлы по желѣзной дорогѣ; ибо, несмотря на довольно высокій желѣзнодорожный тарифъ, онъ избѣгалъ покупки судовъ въ Илимской пристани, гдѣ платилъ за нихъ отъ 600 до 900 р. за каждое; избѣгалъ расходовъ и хлопотъ по найму рабочихъ для сплава, да избѣгалъ риска крушеній на Чусовой. Изъ всѣхъ Гороблагодатскихъ заводовъ, только съ одного Серебрянскаго, лежащаго вблизи Чусовой, оказалось выгоднѣе отправлять металлы по этой рѣкѣ; такимъ образомъ, наирямѣрь, въ 1885 году, вмѣсто цѣлой сотни судовъ, которыя изъ Илимки отпускались прежде на Осианскую пристань, было взято всего пять коломенокъ. Населеніе Илимской волости, и въ особенности Илимской пристани, въ которой въ одной считается до 350 душъ, осталось совершенно безъ посторонняго заработка; что касается до хлѣбопанства, то оно далеко не можетъ прокормить населеніе, какъ по недостатку удобной земли, такъ и вслѣдствіе неблагоприятныхъ климатическихъ условій. Жители Илимской волости имѣютъ еще въ настоящее время нѣкоторый заработокъ въ выжегѣ угля для Тагильскихъ заводовъ изъ сухоподстойнаго лѣса Илимской дачи; эта операція, введенная смотрителемъ Илимской пристани лѣтъ пять тому назадъ, дала, помимо заработка населенію, и казнѣ весьма значительную выгоду; но и она скоро окончится, такъ какъ сухоподстойный лѣсъ уже почти весь истощился, а сырораствующаго, хотя и перестоялаго, котораго въ Илимской дачѣ довольно, употреблять на угольную операцію не дозволяютъ. Вотъ здѣсь и возникаетъ для жителей соблазнъ пустить въ лѣсъ краснаго пѣтуха, чтобы получить затѣмъ новый запасъ сухоподстойнаго лѣса, для новаго заработка на выжегѣ изъ него угля. Говорятъ, что на Уралѣ такія дѣла не рѣдкость.

Илимская дача совсѣмъ не изслѣдована въ отношеніи рудныхъ богатствъ; между тѣмъ залежи желѣзной руды находятся даже вблизи Илимской пристани, не далѣе 3—6 верстъ; если эти залежи оказались бы настолько богатыми, какъ говорятъ объ этомъ жители Илимки, то дача эта могла бы получить огромное значеніе по выплавкѣ чугуна; богатство неисчерпаемыхъ вырубамъ лѣсовъ, обиліе воды рѣчки Илима и сплавъ металла по рѣкѣ Чусовой, который, при постройкѣ судовъ изъ своего лѣса, во всякомъ случаѣ обойдется дешевле перемѣ-

возки по желѣзной дорогѣ, наконецъ готовыя рабочія руки, которыя въ настоящее время нуждаются въ работѣ,—все это говоритъ за надежный успѣхъ этого дѣла. Къ сожалѣнію, на это обращается весьма мало вниманія и Илимская дача въ настоящее время представляется какою-то заброшенною и забытою, и заброшенною до такой степени, что и попасть въ этотъ медвѣжій уголь весьма нелегко: нѣтъ ни дорогъ, ни земской почты. Устроили-же Тагильскіе заводы не только порядочную дорогу, но и телеграфное сообщеніе со своею пристанью на Чусовой, а Илимская пристань, несмотря на ея большое значеніе, въ особенности въ прежнее время, осталась въ томъ-же первобытномъ положеніи, по отношенію къ путямъ сообщенія, въ которомъ эта мѣстность была во времена Ермака. Мы испытали уже дорогу, ведущую на Илимскую пристань, но мы ѣхали въ самое лучшее, сухое время года; осенью-же и въ особенности весной, дорога эта представляется, не только непрѣздною, но и непроходимою. Что касается до сообщеній между разными поселками Илимской дачи и самою пристанью, то кромѣ двухъ изъ нихъ—Романовой и Сулема, изъ остальныхъ существуютъ не дороги, а едва проходимыя тропы.

Кромѣ Серебрянскаго завода Гороблагодатскаго округа, въ настоящее время по Чусовой сплавляются металлы изъ заводовъ, лежащихъ выше Илимской пристани—изъ Ревдинскаго, самаго верхняго, принадлежащаго Пермкину, и изъ Билимбаевскаго, гр. Строганова, а также изъ принадлежащаго ему же, завода Кыновскаго, лежащаго ниже Илимской пристани; изъ заводовъ принадлежащихъ Демидову, только ближайшіе къ Чусовой, какъ Висимо-Уткинскій, отправляютъ свои металлы сплавомъ. Но весь этотъ сплавъ настоящаго времени—ничтожный, сравнительно съ прежнимъ. Порядокъ весенняго сплава по Чусовой, въ настоящее время, такой: на всѣхъ пристаняхъ суда грузятся и окончательно приготавливаются къ сплаву около половины апрѣля, когда рѣка, вздувшись отъ весеннихъ водъ, начинаетъ вскрываться отъ льда; въ это время, по данному отъ чиновника Министерства Путей Сообщенія приказанію, спускается прудъ Ревдинскаго завода; вода быстро прибываетъ, окончательно взламывается ледъ на Чусовой и всѣ изготовленные на пристаняхъ суда, по мѣрѣ подхода вала прибылой воды, пускаются въ путь.

Но возвратимся къ нашему путешествію. Рѣшившись плыть по Чусовой, мы предполагали нанять въ Илимской пристани большую лодку, на которой можно-бы удобно помѣститься вчетверомъ, кромѣ гребцовъ конечно, устроить на этой лодкѣ какой-нибудь навѣсъ отъ дождя и солнца, и запасшись провизіею, пуститься въ эту дальнюю дорогу. Все это издали представлялось легко и возможно; но не такъ вышло на дѣлѣ. Прежде всего оказалось, что на Илимской пристани

никакой, подходящей для нашего путешествія, лодки не было, да впоследствии мы убѣдились, что на Чусовой и вовсе нѣтъ большихъ лодокъ, да и надобности никакой нѣтъ имѣть ихъ тамъ: свойство рѣки, т. е. ея мѣлководье, частые перекаты и чрезвычайная быстрота теченія, выработали и особый типъ на нихъ лодокъ,—это плоскодонныя, очень длинныя и узенькія лодочки, выдолбленныя изъ одного дерева; веселъ на нихъ никакихъ нѣтъ, да они были-бы и бесполезны, такъ какъ подняться на веслахъ противъ теченія невозможно; для передвиженія-же употребляются длинныя тонкіе шесты, посредствомъ которыхъ и противъ теченія двигаются очень быстро, особенно вдвоемъ, на двухъ шестахъ. Понятно, что на такихъ лодкахъ намъ пускаться на шесть или на семь дней пути не было возможности. Поэтому А. Н. предложилъ намъ построить небольшую полубарку, такую-же, какія и вообще употребляются для сплава по Чусовой, замѣтивъ при этомъ, что ее здѣшніе привычныя рабочіе построить въ два дня, а плыть на ней будетъ вполне удобно; мы конечно на это съ удовольствіемъ согласились.

Полубарка—это совершенно плоскодонное судно, котораго днище сколачивается изъ половыхъ досокъ и имѣетъ форму эллипса, заостреннаго на обоихъ концахъ большой оси; на днище ставятся такъ называемыя *конани*, т. е. обрубки нетолстыхъ елей или пихтъ, выкопанныя съ корнемъ, который выбирается наиболѣе толстымъ и растущимъ перпендикулярно, къ стволу дерева; прочіе корни обрубаются; стволъ конани обрѣзывается по ширинѣ полубарки, обтесывается съ одной стороны и кладется на днище, такъ, что корень становится къ нему вертикальнымъ; корень съ наружной стороны также обтесывается для того, чтобы къ этой сторонѣ можно было потомъ пришивать борта, которые такимъ образомъ будутъ тоже перпендикулярны къ дну судна. Когда конани всѣ поставлены, обыкновенно въ разстояніи 4—5 четвертей одна отъ другой, къ нимъ пришиваютъ днище довольно толстыми деревянными гвоздями; послѣ этого, поставивъ въ носу и кормѣ по обрубку дерева, обшиваютъ борта размоченными въ водѣ вершковой толщины досками, которыя прибиваютъ большими желѣзными гвоздями, какъ къ ребру днища, такъ и къ конанямъ. Такимъ образомъ полубарка будетъ готова, останется ее проконопатить по пазамъ, какъ днища, такъ и бортовъ, и спустить на воду. По пазамъ бортовъ, для прочности, послѣ конопатки накладываются тоненькія и узенькія дощечки, которыя пришиваются небольшими желѣзными скобками.

Барки и коломенки строятся точно также и отличаются только большею величиною и тѣмъ, что нѣкоторыя покрываются двускатной плоской крышей, дольными или поперечными досками. Мы впоследствии видѣли на Чусовой маленькія лодочки, такимъ-же точно способомъ построенныя, только узенькія и длинныя; лодочки эти очень красивы, сидятъ въ водѣ весьма неглубоко, но устойчивы и вообще имѣютъ пока-

зались гораздо удобнѣе долбленныхъ изъ одного дерева; двигаются на нихъ тоже посредствомъ шестовъ.

Постройка нашей полубарки началась на другой-же день послѣ нашего приѣзда. Любо было смотрѣть, какъ въ умѣлыхъ привычныхъ рукахъ кипѣла работа, какъ все плотно и прочно прилаживалось одно къ другому и какъ повидимому все это просто дѣлалось, а между тѣмъ построить и такое суденышко такъ, чтобы оно не давало течи и не боялось стукнуться о камень или пробороздить каменистое дно,—надо большой навыкъ и умѣнье; чистоты работы никакой тутъ не требуется, все вниманіе обращается на прочность. Черезъ два дня наша полубарка уже была спущена на воду; она имѣла четыре съ половиною сажени длины и полторы ширины, высота бортовъ двѣнадцать вершковъ. Началась затѣмъ ея внутренняя отдѣлка, т. е. настлали полъ, устроили скамьи для гребцовъ; въ носовой части отдѣлили крытое помѣщеніе для углей, надъ которымъ на крышѣ устроили маленькій очажекъ; наконецъ, ближе къ кормовой части, во всю ширину полубарки и длиною сажени въ полторы, на стойкахъ, устроили на два ската крышу, а бока и заднюю часть между стойками забрали досками; такимъ образомъ вышла деревянная, открытая только съ передней стороны, палатка, въ которой было удобно и совершенно просторно намъ четверымъ, и стоять и сидѣть и лежать; по тремъ сторонамъ внутри палатки придѣлали широкія лавки, а вверху полки, для посуды, и деревянные гвозди вѣшать ружья и разныя охотничьи принадлежности; все было предусмотрѣно: боковыя и задняя стѣнки палатки могли разбираться на случай противнаго вѣтра, чтобы не парусило.

Тѣмъ временемъ, какъ строили и устраивали нашу полубарку, моя молодежь занялась ужениемъ. Въ Чусовой водится много хариусовъ; до этой поѣздки я никогда ихъ живыхъ не видалъ; въ Перми можно встрѣтить ихъ очень рѣдко и то зимою, замороженныхъ; вѣроятно это оттого, что рыба эта очень нѣжна и пойманная, несмотря на разныя предосторожности, быстро засыпаетъ и портится; посаженная въ саженку, тоже скоро умираетъ. Хариусы величиною и видомъ напоминаютъ астраханскихъ сельдей; мнѣ эта рыба показалась одною изъ самыхъ вкусныхъ. Что меня удивило въ хариусахъ—это ихъ остовъ; у всѣхъ рыбъ, которыхъ я до сихъ поръ зналъ, я видѣлъ скелеть, состоящій, кромѣ мелкихъ костей, собственно изъ трехъ продольныхъ рядовъ костей—верхній, который идетъ къ хребту спины и два боковыхъ, которые составляютъ ребра; у хариуса этихъ рядовъ пять: три изъ нихъ, короткіе, идутъ къ верху, причемъ средній состоитъ изъ прямыхъ косточекъ; два боковые нѣсколько загнуты дугообразно кверху; затѣмъ два ряда, болѣе длинныхъ, идутъ загибаясь къ низу и составляютъ ребра; косточки всѣхъ пяти рядовъ мягкія, нитеобразныя и въ сваренной рыбѣ очень легко отдѣляются отъ мяса

совершенно цѣльнымъ остовомъ; другихъ никакихъ костей въ туловищѣ рыбы нѣтъ. Я думаю, что если-бы хариусовъ готовить въ консервахъ, такъ-же, какъ готовятъ сардинки или сельдей, то они были бы гораздо вкуснѣе и пѣжигѣе этихъ послѣднихъ.

Хариусы почему то однако около Илимской пристани брали, въ то время, плохо, можетъ быть оттого, что на другой день послѣ нашего приѣзда былъ сильный проливной дождь и вода въ рѣкѣ помутнѣла; оставалось, для забавы, ловить писсарей, которые буквально кишмя кишѣли и не давали бросить удочку; ихъ можно было натаскать сколько угодно. Удовольствіе ужения хариусовъ намъ предстояло еще впереди. Поохотиться съ ружьемъ мнѣ въ Илимской пристани не удалось, такъ какъ ходить много я не могъ—все время еще болѣли ноги отъ моего путешествія въ рудникъ,—а молодыхъ тетеревовъ и рябчиковъ, какъ намъ говорили, тамъ было много.

На другой день послѣ нашего приѣзда въ Илимку, мнѣ въ первый разъ привелось видѣть грозу въ Уральскихъ горахъ. Послѣ очень душнаго дня, часовъ около шести вечера, съ запада показалась темная грозовая туча, которая тихо надвигалась самой серединой на Илимскую-пристань; непрерывно почти мелькавшія молніи и отдаленные, сначала глухіе, раскаты грома предвѣщали сильную грозу. Я сѣлъ на лавочку у воротъ и долго, до сильнаго уже дождя, любовался на роскошную картину, которая представлялась глазамъ. Прямо передо мной бѣлая церковь, съ блестящими крестами, рѣзко выдѣлялась на темномъ фонѣ черной, какой-то будто маслянистой воды Чусовой, прибрежнаго за ней лѣса и фіолетоваго, почти чернаго, цвѣта грозовой тучи; за церковью влѣво большой рядъ темнаго цвѣта избъ, которыя отъ накрывавшей тучи казались еще темнѣе; за ними вдали крутой изгибъ рѣки, упирающейся въ отвѣсный скалистый берегъ, а еще дальше, всѣ покрытые сплошнымъ лѣсомъ, возвышающіеся одинъ надъ другимъ отроги Урала, одѣтые густымъ туманомъ падавшаго уже тамъ дождя. Темный фонъ этой чудной картины почти непрерывно освѣщался яркимъ блескомъ, бороздившей по всѣмъ направленіямъ, молніи, сопровождаемой теперь уже оглушительными раскатами грома. Только часто начавшія падать крупныя капли дождя заставили уйти въ комнату: вскорѣ какъ изъ ведра хлынулъ дождь; непрерывные удары грома слились въ одинъ оглушительный грохотъ. Я очень люблю грозу и меня всегда тянетъ изъ комнаты, чтобы полюбоваться ею; но здѣсь отъ ослѣпительной молніи и страшныхъ ударовъ грома, приходилось зажмуриваться и вздрагивать—какъ-то жутко становилось. Какъ только дождь прошелъ, я снова выпелъ на улицу. На западѣ уже было свѣтло; между обрывками прошедшей тучи проглядывало солнце, освѣщая блестящую зелень деревьевъ и каскады мутной воды, падавшіе съ прибрежныхъ скалъ въ Чусовую, которая тотчасъ-же измѣнила свой

блестяще-черный цвѣтъ въ мутно-красноватый; туча уходила далеко на востокъ въ верховья Чусовой. Нельзя было довольно надышаться влажнымъ, свѣжимъ и ароматнымъ воздухомъ, который оставила послѣ себя гроза.

Долго постоялъ я потомъ на плотинѣ Илимскаго пруда, любуясь на быстро несущуюся по сливу воду и на высоко разлетавшіяся брызги при ея паденіи въ котловину подъ лѣсопилкой. Вспомнился мнѣ тогда, давно умершій, мой товарищъ по службѣ и по охотамъ, докторъ Никольскій. Было это давно, когда мы были еще молодыми людьми, только что начавшими свою службу въ университетѣ. Однажды мы охотились съ нимъ весною въ лугахъ около Свіяжска, родины Никольскаго; вода въ Свіягѣ только что начала убывать, показались первыя гривы; былъ отличный теплый день; мы поднялись на лодкѣ вверхъ по Свіягѣ, верстъ на пять отъ города. Находявшись и настрѣлявшись вдоволь по гривамъ и полоямъ, мы пристали къ одному довольно высокому островку и, выбравши посуше мѣсто, расположились подъ кустомъ отдохнуть, закусить и напиться чаю, до котораго Никольскій былъ большой охотникъ, почему и бралъ съ собой во всякую поѣздку котелокъ и небольшой мѣдный чайникъ. Берега Свіяги въ этомъ мѣстѣ, довольно возвышенные, по склонамъ были покрыты зелеными бархатистыми озимями; вдали налѣво видѣлся, на крутой, почти круглой возвышенности, окруженной почти со всѣхъ сторонъ разливомъ Волги, весь залитый солпечнымъ свѣтомъ, бѣленькій, чистенькій городокъ Свіяжскъ, съ его множествомъ церквей, съ его бѣлыми длинными стѣнами монастырей и съ его старинными деревьями монастырскихъ садовъ, а еще дальше за городкомъ, направо, видѣлась довольно крутая гора, покрытая стариннымъ лѣсомъ, среди котораго, на небольшомъ выступѣ въ полугорѣ, пріотилась, какъ гнѣздо ласточки, небольшая, блестящая пзъ за зелени крестами своей церкви, Макарьевская пустынь; за нею широкій разливъ Волги, ограниченный вдали синеватымъ прибрежнымъ лѣсомъ. Въ небогатой живописными мѣстами Казанской губерніи этотъ видъ одинъ изъ лучшихъ. Дежали мы съ Никольскимъ на коврѣ и любовались этимъ видомъ, слушая неумолкающій хоръ безчисленныхъ пташекъ, щебетавшихъ въ кустахъ, которые широкой лентой окаймляли берега Свіяги. — А что, Е. П., вдругъ сказалъ Никольскій, зачѣмъ это строить города, къ чему вся эта цивилизація, со всѣми ея изобрѣтеніями, машинами, со всею ея кипучей дѣятельностью, съ погоней за какимъ-то особеннымъ счастіемъ, за какими-то идеалами, никогда недостижимыми? Къ чему все это? Вотъ жизнь-то настоящая, какъ мы съ вами теперь живемъ, не правда-ли? — Долго мы потомъ шутя развивали эту мысль.

Эта странная мысль, шутя когда-то высказанная, давно забытая, пришла мнѣ на память, когда я стоялъ на плотинѣ Илимскаго пруда; и теперь, послѣ всего пережитаго мною, послѣ того, какъ идеалы оказались дѣйствительно недостижимыми, послѣ тѣхъ разочарованій, которыя

принесла жизнь,—эта мысль вовсе не показалась мнѣ странной. Право хорошо бы послѣдніе годы провести въ такомъ тихомъ уголкѣ, надолго еще огражденномъ высокими скалами Урала отъ волнъ бурнаго житейскаго моря и тихо заснуть среди природы, которая одна остается вѣчною, со своей неизмѣнной и необманчивой красотой....

Когда полубарка была совсѣмъ готова, я договорился съ рабочими, четырьмя гребцами и рулевымъ, за 50 р. с. сплавить насъ до Перми; все это были люди отлично знавшіе Чусовую, не разъ уже сплавлывшіе по ней судна; они тотчасъ-же занялись приготовленіемъ себѣ пищи на дорогу и излаживаньемъ веселъ и навѣси; на другой день рѣшили выѣхать. Хотѣлось бы пробыть въ Илимскѣ денька два, чтобы поохотиться за тетеревами; у меня переставали уже болѣть ноги, но меня беспокоило то, что наши семейные ничего о насъ не знаютъ, между тѣмъ проходила уже недѣля со времени нашего отъѣзда изъ Перми; дать-же о себѣ извѣстіе съ Илимской пристани было совсѣмъ невозможно,—пришлось бы посылать нарочнаго въ Серебрянскій заводъ; поэтому надо было отказаться отъ охоты.

Покончивъ съ рабочими, мы по предложенію А. Н., часовъ около 11 утра поѣхали на двухъ лодкахъ вверхъ по Чусовой поудить хариусовъ; запасшись удочками мы захватили на случай и ружья. Къ нашей компаніи присоединился еще на третьей лодкѣ волостной старшина Илимской волости, страстный охотникъ и рыбоводъ; онъ взялъ съ собой длинную мережу, съ тѣмъ чтобы въ удобныхъ мѣстахъ поботать рыбу. Способъ этотъ состоитъ въ томъ, что заросшія водорослями мѣста рѣки охватываются съ трехъ сторонъ мережей, съ четвертой заѣзжаютъ на лодкѣ и начинаютъ ботать насаженной на длинномъ шестѣ деревянной воронкой; рыба отъ шума, бросаясь въ стороны, запутывается въ сѣть. Такимъ способомъ на Чусовой ловятъ много рыбы, между которой большинство составляютъ хариусы. На этотъ разъ ловля оказалась однако-же почему-то неудачной: проѣхавши по Чусовой версты двѣ и закидывая сѣть съ десятокъ разъ, удалось поймать только съ пятокъ небольшихъ окуней, да двухъ или трехъ хариусовъ. Остановились мы въ одномъ изъ крутыхъ поворотовъ рѣки, на зеленомъ мыскѣ, защищенномъ отъ солнца густою листвою прибрежнаго лѣса. Наловивши стрекозъ и оводовъ (паутовъ), на которыхъ обыкновенно ловятъ хариусовъ, нѣсколько человекъ отправились тотчасъ-же съ удочками на ближайшій быстрый перекалъ рѣки. Удять хариусовъ на Чусовой нахлыстомъ, закидывая удочку на середину рѣки, въ самую быстрину; для этого снимаютъ сапоги, обуваютъ ланги, чтобы предохранить ноги отъ острыхъ камней, которыми покрыто все дно рѣки, и залѣзаютъ по колѣна въ воду. Хариусъ беретъ съ налета и его тотчасъ-же надо подсѣкать и выкидывать на берегъ. Я съ ружьемъ и собакой отправился лѣсомъ по берегу, гдѣ вскорѣ выгналъ

двухъ рябчиковъ, которыхъ однакоже не удалось стрѣлять за густотой лѣса; проходивши съ полчаса и не найдя больше ничего, долженъ былъ вернуться назадъ; идти дальше отъ рѣки не было возможности, вследствие массы валежника и крутизны подъема въ гору. На наше несчастіе, и уженье оказалось неудачнымъ: поймали только трехъ харіусовъ и то небольшихъ; многіе срывались съ нашихъ удочекъ, оказавшихся слишкомъ малыми. За неимѣніемъ рыбы, пришлось оставить мысль варить уху; поэтому, выкупавшись, напѣлись чаю и отправились домой и было кстати—только что приплыли на пристань, какъ въ набѣжавшей тучки хлынулъ, хотя и непродолжительный, но проливной дождь, который вымочилъ-бы насъ до нитки, если-бы дольше остались на гуляньи.

Послѣ обѣда, моя молодежь занялась шитьемъ флага на полубарку, которую называли „Ермакомъ“; для флага нашли въ маленькой лавченкѣ коленкоръ, на которомъ и нашили въ краснаго ситца крупныя буквы придуманнаго названія. Утромъ на слѣдующій день торжественно водрузили этотъ флагъ на носу полубарки на длинномъ шестѣ, къ большому удовольствію не только моихъ путешественниковъ, но и сплавщиковъ и мальчишекъ. Подулъ вѣтерокъ, флагъ развернулся во всю длину и весело заколыхался надъ нашимъ Ермакомъ.—Есть примѣта, замѣтилъ кто-то, что если при поднятіи флага подуетъ вѣтерокъ, то это предвѣщаетъ благополучное плаваніе.—Примѣта эта впоследствии оправдалась.

Передъ обѣдомъ гребцы начали переносить на полубарку всѣ наши вещи, которыя мы въ тоже время размѣщали поудобнѣе. Когда развѣсили ружья и ружейныя принадлежности по стѣнамъ каюты, разставили на полкѣ посуду, разостлали на лавкахъ одѣяла, положили подушки и наконецъ поставили на срединѣ небольшой столъ, такъ стало хорошо и домовито, что кажется цѣлое лѣто можно-бы провести тутъ, не только безъ нужды, но даже покойнѣе и свободнѣе, чѣмъ на любомъ пароходѣ—да и что мудренаго, мы были тутъ полными хозяевами. Первымъ поселился на полубаркѣ и занялъ свое мѣсто подъ столомъ мой Плутонъ—старая собака, которая сопровождаетъ меня во всѣхъ поѣздкахъ. Александръ Николаевичъ распорядился нагрузить нашу полубарку тремя порядочными ящиками разной провизіи; чего только тутъ не было—хлѣбы бѣлые и черные, разное печенье, шангн, жареные цыплята, копченые харіусы и проч. Кромѣ того подъ лавками было поставлено десятка два бутылокъ отличнаго квасу и нѣсколько бутылокъ сливокъ, да я купилъ еще полведра водки для рабочихъ; казалось, что всей этой провизіи хватитъ на цѣлый мѣсяць. Замѣтимъ кстати, всякій, кто желаетъ проплыть по Чусовой, долженъ запастись провизіей или въ Илимской пристани, или въ одномъ изъ заводовъ, лежащихъ на Чусовой, иначе будетъ большое горе: въ маленькихъ деревенькахъ, которыя изрѣдка попадаются по рѣкѣ, ни-

чего кромѣ молока и яицъ найти нельзя, хлѣба-же порядочнаго въ нихъ нѣтъ вовсе. Уставивши и устроивши все въ своей каютѣ и оставивши на полубаркѣ рабочихъ, которые, каждый съ своимъ мѣшкомъ провизіи, были уже на своихъ мѣстахъ, мы пошли въ послѣдній разъ пообѣдать къ своимъ гостепріимнымъ хозяевамъ, чтобы затѣмъ тотчасъ-же отправиться въ путь.

Въ 5¹/₂ часовъ, 6-го іюля, провожаемые добрыми пожеланіями А. Н. и рабочихъ, строившихъ намъ полубарку, мы отплыли отъ Илимской пристани. Мѣрно ударили весла гребцовъ и наша полубарка быстро понеслась по мелкому перекаату, шурша дномъ о его гальки; перекаатъ скоро кончился, на заворотѣ рѣки вышлыли на болѣе глубокое мѣсто и въ послѣдній разъ оглянулись на быстро скрывававшуюся за прибрежнымъ выступомъ скалы, колокольню Илимской церкви.— Дай-то Богъ счастливаго плаванія!

Не стало видно Илимской пристани, исчезли и всякіе признаки жилья, насъ окружала теперь въ полномъ смыслѣ дикая природа. Берега здѣсь еще не такъ высоки, но сплошь покрыты лѣсомъ, изъ котораго мѣстами выдаются живописные утесы, окрашенные въ самые разнообразныя цвѣта. На одномъ изъ такихъ утесовъ мы увидѣли лису, которая съ любопытствомъ выглядывала на насъ изъ за небольшого деревца ихты; ружья наши были не заряжены и лисичка осталась цѣла. Изгибы Чусовой такъ велики и прихотливы, что, несмотря на довольно быстрый ходъ нашей полубарки, мы только черезъ два слишкомъ часа увидѣли знакомую намъ деревеньку Сулемъ, хотя она по прямой линіи отстоитъ отъ Илимской пристани не болѣе какъ на четыре версты. Подъѣзжая къ этой деревенькѣ, мы были удивлены невиданнымъ до тѣхъ поръ для насъ зрѣлищемъ: нѣсколько коровъ стояли въ разныхъ мѣстахъ рѣки, но брюхо въ водѣ, и отъ времени до времени погружали головы въ быстрыя ея струи по самыя уши, чрезъ нѣсколько секундъ поднимали головы и что-то съ видимымъ наслажденіемъ пережевывали; когда мы подѣхали ближе, оказалось, что коровы достаютъ со дна длинныя нитсобразныя водоросли, покрытыя множествомъ мелкихъ ракушекъ и слизняковъ. Впослѣдствіи мы каждый день, въ особенности передъ вечеромъ, встрѣчали тоже самое около каждой деревеньки; очевидно, что здѣсь коровы, возвращаясь съ пастбища, любятъ на закуску лакомиться сочными водорослями и слизняками. Проплывши Сулемъ, развели, изъ запасенныхъ углей, на очагѣ нашего Ермака огонь и съ наслажденіемъ принялись за чаепитіе, напились чаю и наши рабочіе, которые видимо не ожидали отъ насъ такого угощенія и были имъ очень довольны. Безъ особыхъ приключеній проплыли еще деревню, тоже знакомую намъ, Романову, а верстахъ въ пяти отъ нея, около 11 часовъ вечера, остановились на ночлегъ на пологой, но узкой полосѣ праваго берега Чусовой; за

этою полосой сплошною стѣной поднимался, до самой вершины гребня прибрежныхъ горъ, отличный хвойный лѣсъ. Наши сплавщики, вытащивъ носъ полубарки на отмель, привязали ее къ камню и затѣмъ развели на берегу большой костеръ. Мы взяли кто топоръ, кто охотничій ножъ и начали рубить мелкія вѣтви хвой, которыхъ и натаскали порядочную кучу въ свою каюту; выставивши оттуда столикъ, разостлали хвою ровнымъ, довольно толстымъ слоемъ по полу каюты, накрыли ее буркой, постлали простыни, положили подушки, одѣяла и сдѣлали такимъ образомъ отличную, мягкую и душистую общую постель, на которой съ удовольствіемъ и растянулись. Наши рабочіе улеглись всѣ вокругъ костра.

Настала невозмутимая тишина; ни въ лѣсу, ни на рѣкѣ не слышно ни малѣйшаго звука; яркое пламя костра освѣщало сравнительно небольшое пространство прибрежнаго лѣса, каменистый берегъ, нашу полубарку, и колеблющимся, струистымъ краснымъ пятномъ отражалось на глубокой черной поверхности рѣки; противоположный высокій берегъ съ его хвойнымъ лѣсомъ, изъ за свѣта костра казался совершенно чернымъ; такими-же черными казались и впереди и назади скалы обонхъ береговъ рѣки; небольшой клочекъ неба, видный между этими высокими берегами, съ мелькающими на немъ звѣздочками, одинъ только представлялся свѣтлымъ во всей этой массѣ темнаго цвѣта. Долго не могъ я заснуть: дикая, но поэтическая картина нашего ночлега, вся эта окружающая обстановка представлялась чѣмъ-то волшебнымъ. Неотвязчивымъ роємъ тѣснились воспоминанія прошлаго; какъ живые вставали образы далекой родины, товарищей и друзей дѣтства и юности; не хотѣлось вѣрить, что всѣ это прошло безвозвратно, что это прошлое ничего не имѣетъ общаго съ настоящимъ.

Передъ утромъ съ рѣки поднялся сильный туманъ, стало холодно, пришлось плотнѣе закутаться оъ одѣяло. Я проснулся уже на солнечномъ восходѣ, когда наши рабочіе, отвязавъ полубарку, готовились отплыть; стаскивать полубарку съ отмели оказалось ненужнымъ, такъ какъ вода за ночь прибыла на нѣсколько вершковъ, вслѣдствіе бывшаго наканунѣ сильнаго дождя въ верховьяхъ рѣки. Одинъ изъ рабочихъ, молодой парень, постоянно намъ услуживавшій, развелъ огонь на очагѣ и приставилъ котелокъ съ водой для чая. Одѣвшись и умывшись, я напился чаю, который въ утреннемъ холодномъ и сыромъ воздухѣ казался особенно пріятнымъ. Молодежь моя еще спала, поэтому я отдалъ чай въ распоряженіе рабочихъ, которые и занялись имъ весьма усердно. Вотъ умѣютъ пить: нальетъ кружку жиденькаго, но горячаго чая, положить около себя кусокъ сахару и прихлебывая изъ кружки, съ такимъ удовольствіемъ уплетаетъ краюшку хлѣба, что просто любо смотрѣть. Тѣмъ временемъ полубарка наша мѣрно плыла по теченію, а прелестные горные виды быстро, какъ въ без-

конечной панорамѣ, мѣнялись передъ глазами. Солнце поднялось изъ-за окружающихъ горъ, туманъ исчезъ и настало прелестное ясное утро, предвѣщавшее отличный теплый день. Прослулась моя молодежь, началось новое чаепитіе. Въ это время въ первый разъ вдали показалась стайка крохалей, которые плыли по теченію за своей маткой, старавшейся держаться ближе къ берегу; скоро мы ихъ догнали и какой-же переполохъ сдѣлался между ними, когда съ полубарки раздался выстрѣлъ—одинъ изъ нихъ остался на мѣстѣ, а остальные, какъ сумасшедшіе, бросились бѣжать внизъ по водѣ, только брызги полетѣли во всѣ стороны; долго бѣжали такъ они, пока не скрылись за поворотомъ рѣки; убитый крохаль оказался уже совсѣмъ почти взрослымъ, оперившимся. Эта стайка крохалей потомъ не подпускала уже насъ на выстрѣлъ; какъ только завидятъ они нашу полубарку, такъ и бросятся опять бѣжать по рѣкѣ; такъ мы гнали ихъ версты три, до тѣхъ поръ, пока впереди не показалась какая-то деревенька; здѣсь крохали остановились въ раздумьи—мимо деревни плыть страшно, а сзади надвигается наша полубарка; наконецъ рѣшились—что есть мочи бросились вразсыпную мимо насъ назадъ и пробѣжали счастливо—наши два выстрѣла не задѣли ихъ. Такія штуки выводки крохалей продѣлывали съ нами во все время нашего пути по Чусовой; но все-таки многіе изъ нихъ достались на кашницу нашимъ рабочимъ. Другой никакой дичи на Чусовой, до самаго выхода изъ горъ, мы не встрѣчали, да ей и водиться здѣсь между скалистыми берегами негдѣ.

Около десяти часовъ утра пристали ненадолго къ Межевой Уткѣ, такъ какъ отсюда мнѣ хотѣлось увѣдомить свою семью о томъ, что мы здоровы и совершенно счастливы своей поѣздкой. Межевая Утка, какъ я уже говорилъ, соединена телеграфомъ съ Тагиломъ; поэтому я пошелъ въ контору спросить—не примутъ-ли отъ меня телеграмму черезъ Тагилъ въ Пермь? Оказалось однако, что постороннихъ телеграммъ не принимаютъ, но, видя мое затрудненіе, мнѣ весьма любезно предложили послать телеграмму къ комунибудь изъ служащихъ въ Нижнемъ Тагилѣ и просить уже его отъ себя телеграфировать въ Пермь. Воспользовавшись этимъ предложеніемъ, я и послалъ телеграмму къ Рудановскому. Такимъ образомъ мы дальше спокойно могли продолжать свой путь,—дома объ насъ не будутъ беспокоиться. Пока я былъ въ конторѣ, сыновья пошли на пристань купить что попадется изъ сѣстнаго для приготовленія горячей нищи; пашли однако-же только крупъ, яицъ и молока; картофелю не могли убѣдить продать—раньше Ильина дня, говорятъ, картофель рыть не будутъ. Здѣсь наши рабочіе узнали, что въ этотъ день, въ часъ пополудни, слустятъ часть пруда Висимо-Уткинскаго завода для сплава четырехъ полубарокъ, нагруженныхъ каждая тремя тысячами пудовъ металла. Оказалось, что съ Уткинской пристани, каждая двѣ недѣли въ теченіе всей

навигации, отправляется по три, по четыре полубарки съ желѣзомъ, для чего каждый разъ спускается часть пруда Висимо-Уткинскаго завода. Эти полубарки, по выгрузкѣ металла на устьѣ Чусовой, въ Левшинѣ, куда уже подходятъ пароходы, отправляются обратно бичевой, которую тянуть три или четыре лошади. Намъ эти пустыя полубарки часто попадались на Чусовой. Сплавщики наши очень радовались ожидаемому спуску воды, ибо помимо большей быстроты плаванія съ прибылою водою, рѣже наша полубарка будетъ наткаться на мель на перекатахъ, хотя, по правдѣ сказать, это послѣднее обстоятельство ихъ мало беспокоило: полубарка была построена прочно и, если ей случалось ткнуться на мелкое каменистое дно, то рабочіе преспокойно соскакивали въ воду и тотчасъ-же сталкивали съ отмѣли легкую посудину—это не то, что съ грузомъ металла.

За Межевою Уткой скалистые берега Чусовой становятся все выше, все причудливѣе и разнообразнѣе; рѣка здѣсь, на протяженіи слишкомъ двухсотъ верстъ, течетъ какъ будто въ какойто гигантской, чрезвычайно извиистой и глубокой трещинѣ, образовавшейся вслѣдствіе бывшаго когда-то геологическаго переворота поперекъ западныхъ отроговъ Урала; трещина эта имѣетъ ширину не болѣе 50—60 сажень. Отвѣсныя стѣны этой трещины, составляющія берега рѣки, представляютъ необыкновенное разнообразіе наслоеній, самымъ прихотливымъ образомъ перекошенныхъ, перегнутыхъ въ дугу или переломанныхъ при поднятіи Уральскаго хребта. Для геолога здѣсь представляется полная возможность опредѣлить всѣ горныя породы, составляющія эту часть Урала. Извилистость рѣки, слѣдующей этой громадной трещинѣ, такова, что не найдется версты прямого ея направленія; кажется, что плывемъ въ какомъ-то громадномъ, запертомъ со всѣхъ сторонъ скалами, каменномъ ящикѣ; часто случается въ теченіе одного часа видѣть солнце попеременно то съ одной стороны полубарки, то съ другой. Въ нѣкоторыхъ мѣстахъ, гдѣ отроги Урала, прорѣзанные Чусовой, расходятся между собою на меньшее или большее разстояніе, являются болѣе или менѣе обширныя долины или равнины и на нихъ обыкновенно пріютились небольшіе поселки, состоящіе изъ разбросанныхъ въ безпорядкѣ довольно плохихъ избенокъ; странно, что въ этихъ мѣстахъ, т. е. въ долинахъ, встрѣчается и наибольшее паденіе рѣки, иногда видимое на глазъ, съ самыми мелкими и быстрыми перекатами. Въ иныхъ мѣстахъ, гдѣ скалы состоятъ изъ болѣе рыхлыхъ породъ, породы эти вывѣтрились, осыпались и образовали болѣе или менѣе крутые склоны, покрытые отъ верху до низу отличнымъ лѣсомъ, состоящимъ изъ разнообразныхъ породъ и хвойныхъ и лиственныхъ деревьевъ; здѣсь встрѣчаются рядомъ—пихта, ель, сосна, лиственница, кедръ, береза, липа, рябина и др. Въ глубокихъ ущельяхъ между горами съ шумомъ падаютъ ручьи, обросшіе по берегамъ ку-

стами красной и черной смородины и прелестными крупными незабудками, которые въ иныхъ мѣстахъ представляютъ сплошной голубой коверъ. Въ прибрежномъ лѣсу, на наносныхъ, обыкновенно неширокихъ, полоскахъ земли, мы встрѣчали отличные экземпляры лилій (*tigrinum*); вообще я не видалъ нигдѣ такого обилія и разнообразія полевыхъ цвѣтовъ, какое встрѣчается здѣсь на каждомъ клочкѣ лужайки. Но до какой степени жгучая здѣсь встрѣчается крапива, просто удивительно: въ одномъ изъ ущелій, желая сломить нѣсколько вѣтокъ красной смородины, я печально обжегъ себѣ крапивой ладонь руки— и она болѣла и чесалась у меня цѣлые три дня.

Проплывши за Межевою Уткой мимо двухъ деревенекъ --Харенокъ, расположенной на широкой равнинѣ по обѣ стороны Чусовой, и Кошки, на лѣвомъ ея берегу, мы остановились около часа дня, на песчаной отмели лѣваго берега противъ скалы, называемой „Омутнымъ камнемъ“ и представляющей отвѣсную, загибающуюся большимъ, почти совершенно гладкимъ полукругомъ, стѣну, саженъ въ 30 вышиною, увѣчанную вверху крупнымъ лѣсомъ, молодая поросль котораго, вмѣстѣ съ мхомъ и лишайникомъ, лѣнится по всеѣмъ щелямъ и расщелинамъ этой скалы. Замѣчательно ясно и отчетливо отражается здѣсь звукъ; въ крайнее недоумѣнiе пришелъ нашъ Плутонъ, когда на нашъ зовъ, съ противоположнаго берега черезъ секунду слышался такой-же громкій и ясный откликъ; смѣшно было смотрѣть, какъ онъ, наклоняя на ту и на другую сторону голову, прислушиваясь и заглядывая наверхъ скалы, думалъ увидать того, кто кричитъ оттуда.

Пока варилась каша съ только что застрѣленной уткой, мы искупались и попробовали удить хариусовъ, но неудачно: вода послѣ дождей была еще мутна и хариусы не брали на удочку; поэтому занялись уженьемъ пискарей, которые такъ и кишѣли около полубарки; рабочіе, въ какіе нибудь полчаса времени, патаскали ихъ цѣлый котелокъ и сварили себѣ изъ нихъ щербу, съ небольшимъ количествомъ пшена. Постоявъ часа три, пустились въ дальнѣйшій путь.

Съ Омутнаго камня начинаются самыя опасныя мѣста для весенняго сплава; одна за другою слѣдуютъ здѣсь скалы, получившія у сплавщиковъ различныя названія; въ этотъ день мы проплыли, кромѣ Омутнаго камня, „Красный камень“, „Олений камень“, „Синій камень“, „Столбы“. Собственно говоря, по первому взгляду, скалы, получившія названія, не представляютъ ничего особеннаго: много встрѣчается на пути имъ подобныхъ, но дѣло въ томъ, что въ отношеніи къ нимъ направленіе теченія рѣки и быстрина ея таковы, что скалы эти представляютъ особенную опасность для судовъ. Такъ напримѣръ, Омутной камень представляетъ, какъ я уже сказалъ, вогнутую скалу, но она находится на крутомъ поворотѣ рѣки и притомъ непосредственно за весьма быстрымъ ея паденіемъ; съ противоположнаго берега идетъ

большая отмель, а у самой скалы глубина очень большая. Так и тянет туда барки, говорят сплавщики, и достаточно малѣйшей оплошности, чтобы барка или разбилась, или опрокинулась ударившись о скалу, что и бывало весьма перѣдко. Тоже должно сказать и о другихъ скалахъ, получившихъ какое нибудь названіе уже по наружнымъ ихъ признакамъ. Лѣтомъ всѣ эти камни не представляютъ никакой опасности, такъ какъ нѣтъ такого бѣшеннаго теченія, какое бываетъ весной; лѣтомъ одна опасность, это сѣсть на мели или наткнуться на камень, лежащій на днѣ рѣки, иногда едва прикрытый водой, а такихъ камней въ руслѣ рѣки много и усмотрѣть ихъ иногда весьма трудно при быстро текущей водѣ, да если къ тому-же ее рябитъ вѣтромъ. Поэтому нужны чрезвычайная опытность и знаніе всѣхъ отмелей, чтобы не попасть на нихъ; нашъ лоцманъ, да и всѣ наши рабочіе были люди очень опытные и знакомые съ Чусовой какъ со своимъ домомъ и однако-же намъ все-таки не разъ случалось наткаться на подводные камни; но для нашей полубарки бѣды въ этомъ не было. Совсѣмъ иное дѣло съ нагруженнымъ судномъ — какъ разъ можно проломить дно. Если-бы не эти подводные камни, то можно положительно сказать, что Чусовая была бы совершенно безопасна для сплава металловъ, въ небольшихъ полубаркахъ вмѣстимостью до 3—4 тысячъ пудовъ, въ теченіе всей навигаціи, пользуясь только для каждаго небольшого каравана запасною водой заводскихъ прудовъ, какъ это дѣлается, хотя и съ опасностію въ настоящее время, заводами Висимовскими и Кыновскими.

Недоѣзжая версты полторы до скалъ, названныхъ Столбами, мы остановились, на лѣвомъ берегу Чусовой, для осмотра замѣчательнаго памятника, о которомъ сплавщики говорили намъ еще раньше. Въ этомъ мѣстѣ лѣвый берегъ представляетъ довольно обширную невысокую площадку наносной земли, длиною сажень сто, шириною сажень въ пятьдесятъ; все площадка, заросшая густою зеленою травой, испещренной множествомъ полевыхъ цвѣтовъ, ограничена дугою отступившихъ въ этомъ мѣстѣ отъ рѣки горъ, покрытыхъ густымъ лѣсомъ; противоположный берегъ рѣки представляетъ отвѣсную скалу сажень въ 30 вышиною. На самой срединѣ зеленой площадки, представляющей живописное, прелестное мѣстечко, на довольно широкомъ пьедесталѣ, сложенномъ изъ грубо отесанныхъ камней, стоитъ крестъ, аршинъ трехъ вышиною, толщиною вершковъ шести, вытесанный изъ цѣльнаго камня; крестъ укрѣпленъ въ четырехугольномъ отверстіи большой плиты, покрывающей пьедесталъ. На сторонѣ этого креста, обращенной къ рѣкѣ, высѣченъ барельефомъ небольшой осьмиконечный крестъ, а на сторонѣ противоположной глубоко вырѣзана, отлично сохранившаяся, надпись, которую я привожу дословно, сохраняя ея правописаніе: Для сайта **BOOK-OLDS.RU**

1724 года
сентября
8 дня на
семь месте

родился у статскаго действительнаго советника Акнѣи Никитича Демидова (что тогда былъ дворяниномъ) сынъ Никита Статскій советникъ и кавалеръ святаго станислава поставленъ оной крестъ на семь месте по желанію его 1779 года мая 31 числа.

На противоположномъ берегу рѣки, прямо противъ этого креста, въ стѣнѣ скалы вырубленъ рельефомъ такой-же крестъ, только большей величины и на немъ, какъ говорили сплавщики, вырѣзанная такая-же надпись. Крестъ этотъ съ рѣки очень ясно видѣнъ, но надписи на немъ разобрать нельзя, такъ какъ онъ вырубленъ на высотѣ сажень десяти надъ поверхностью воды.—Это здѣсь родился тотъ Никита Демидовъ, который славился во время Екатерины своимъ богатствомъ, самодурствомъ и чудачествомъ и о которомъ на Уралѣ сохранились легендарные рассказы*). Чусовая была стало быть когда-то большою дорогой Уральскихъ заводчиковъ, и вотъ, когда мать Никиты Демидова вѣроятно возвращалась изъ лѣтней своей резиденціи, Тагильскихъ заводовъ, безъ сомнѣнія въ такой-же полубаркѣ или подобной той, въ какой и мы плыли, случилось съ нею на берегу Чусовой, въ холодную сентябрьскую погоду, то, для чего потомки ея ѣздятъ теперь за границу, окруженные всевозможною роскошью и попеченіемъ. Неприхотливы да и крѣпки-же въ прежнее время были даже богатые люди!

Подъ вечеръ мы очень обрадовались, встрѣтивъ рыбака, у котораго оказалось полное лукошко только что пойманныхъ хариусовъ; мы отобрали изъ нихъ двѣнадцать штукъ самыхъ крупныхъ, отъ 8 до 9 вершковъ и купили ихъ за 25 коп. Не намѣреваясь къ ужину ихъ варить, мы ихъ только вычистили, немного просолили и оставили до слѣдующаго дня.

Въ сумерки остановились на ночлегъ въ предѣстномъ уголкѣ,

*) Я слышалъ здѣсь такой рассказъ: У Никиты Демидова, на днѣ глубокаго Тагильскаго мѣднаго рудника, дѣлались деньги; работали ихъ бѣглецы люди не только отъ помѣщиковъ, но и изъ Сибири. Такіе рабочіе на частныхъ заводахъ въ прошломъ столѣтіи действительно было немало. Однажды мѣстныхъ власти, вѣроятно по приказанію слыше, хотѣли сдѣлать обыскъ въ заводѣ Демидова; узнавши объ этомъ, онъ немедленно приказалъ затопить рудникъ со всеми находившимися въ немъ людьми, а затѣмъ еще и маслѣлся надъ тѣми кто хотѣлъ его накрыть.

окруженномъ высокими живописными скалами; ночью стало холодно и туманно и намъ пришлось завѣсить открытую сторону нашей каюты, за неимѣніемъ ничего другого, простынями,—все-таки въ каютѣ стало потеплѣе. Туманъ не далъ и утромъ рано сняться съ ночлега, заставивъ пробыть на немъ дольше обыкновеннаго, въ виду того, что предстояло пройти большой перекать, на которомъ много подводныхъ камней; отплыли съ ночлега только въ 7 часовъ утра. Надо было полюбоваться на нашихъ рабочихъ, въ особенности на лоцмана—съ такимъ умѣньемъ и знаніемъ дѣла проводили они нашу полубарку по длинному и чрезвычайно быстрому перекату. За этимъ перекатомъ, на крутомъ поворотѣ рѣки правый берегъ ея представляетъ высокую стѣну, называемую „Дужинымъ камнемъ“. Здѣсь наслоеніе горныхъ породъ представляется чрезвычайно интереснымъ; слои эти, сначала почти прямолинейные, имѣютъ крутое паденіе справа налѣво; затѣмъ, въ мѣстности не болѣе тридцати сажень шириною, слои эти представляются правильно изогнутыми дугообразно, съ вершинами дугъ обращенными къверху,—это и есть Дужиной камень; затѣмъ еще дальше слои эти, хотя уже не такъ правильно и не съ такимъ большимъ наклономъ, но замѣтно идутъ по тому-же направленію, какое имѣли они не доходя до Дужного камня. Мѣста эти вообще все чрезвычайно интересны и живописны, но понятно, что быстро мѣняясь передъ глазами, они приглядываются и вниманіе останавливается только на чемъ нибудь уже совершенно особенномъ.—Проплывъ устье рѣчки Серебрянки, на которой, верстахъ въ двѣнадцати отъ Чусовой, стоитъ Серебрянскій казенный заводъ, около полудня мы увидѣли новое весьма живописное мѣсто, называемое „Печкою камнемъ“. Камень этотъ на лѣвомъ берегу рѣки представляетъ, въ высокой стѣнѣ, широкое сводообразное углубленіе, въ которое быстрыя струи Чусовой бьютъ почти подъ прямымъ угломъ, образуя водоворотъ и огибая затѣмъ выдающуюся часть скалы, круто поворачиваютъ направо. Подъѣзжая къ этому мѣсту, кажется, что попадаешь въ какой-то глухой рукавъ рѣки—справа, слѣва и спереди тѣнятся высокія скалы и дальнѣйшее теченіе рѣки становится виднымъ только тогда, когда подплываешь уже вплоть къ Печкѣ-каменю. За Печкою-каменемъ быстро слѣдуютъ одинъ за другимъ—„Кирпичный камень“, названный такъ не по одному только красному цвѣту, но и по строенію пластовъ: онъ представляется стѣною, сложенною какъ будто изъ громадныхъ кирпичей; затѣмъ „Мултыкъ“ и „Высокій камень“, представляющій одну изъ самыхъ высокихъ скалъ на Чусовой и одну изъ весьма опасныхъ для судовъ; скала эта по своему ребристому виду, съ которымъ она спускается въ рѣку, носитъ еще названіе „Остряка“.

Пообѣдавъ отличною ухой изъ купленныхъ наканунѣ харіусовъ, мы, во второмъ часу пополудни, пристали къ Кыновскому, графа

Строганова, заводу, раскинувшемуся въ весьма живописной мѣстности на лѣвомъ берегу Чусовой, по рѣчкѣ Кыну. Пока наши рабочіе варили себѣ кашу изъ молодыхъ крохалей, убитыхъ утромъ, моя молодежь отправилась въ селеніе завода, гдѣ и купили хлѣба, яицъ и молока; запасъ этотъ нужно было сдѣлать имѣя въ виду, что дальше по Чусовой заводовъ уже нѣтъ, а въ маленькихъ прибрежныхъ деревенькахъ, какъ я уже говорилъ, достать порядочнаго хлѣба нельзя. Здѣсь мы узнали, что изъ Кыновскаго завода, въ это утро, пользуясь прибылою водою, а также и частью воды, спущенной изъ Кыновскаго пруда, вышли двѣ довольно большихъ полубарки съ желѣзомъ; эти полубарки мы потомъ встрѣтили уже возлѣ чусовской желѣзно-дорожной станціи въ незавидномъ положеніи. Въ Кыновскомъ заводѣ привелось видѣть смѣшную сцену брани бабы съ мужикомъ, очевидно ея мужемъ. Порядочно пьяный мужикъ вынесъ изъ избы курицу и началъ ее купать въ Чусовой, приговаривая—инь шельма, сидѣть вздумала, чужія яйца портить, вотъ я тебя!—Мы, ради забавы, хотѣли кушть эту курицу, чтобы посадить ее въ нашей полубаркѣ на яйца; мужикъ сталъ было соглашаться, какъ вдругъ изъ избы выбѣжала баба отняла курицу у мужика и начала его ругать, да какъ, просто мы диву дались,—такъ и сыплетъ, такъ и сыплетъ, до того быстро, что невозможно даже было уловить отдѣльныхъ словъ! Мужикъ молча, только растопыривъ руки, постоялъ и пошелъ домой, провожаемый разъярившеюся бабой. По этому поводу наши рабочіе замѣтили, что здѣсь, по Чусовой, бабы такъ ругаются, какъ нигдѣ, особенно если баталія поднимается между двумя, тремя изъ нихъ, безъ участія мужиковъ, хотя и въ ихъ присутствіи; ругань обыкновенно оканчивается такою штукой, которую бабы выкидываютъ другъ передъ другомъ, что послѣ этого остается только или вдѣшиться въ волосы, или плюнуть и разойтись.

Вечеромъ въ этотъ день мы приплыли къ Ослянской пристани. Можно судить какъ велики изгибы Чусовой, если припомнимъ, что Ослянская пристань отстоитъ, сухимъ путемъ, отъ Илимки на шестьдесятъ верстъ, а между тѣмъ это разстояніе по Чусовой мы плыли болѣе двухъ дней, хотя ходъ нашей полубарки былъ не менѣе семи верстъ въ часъ. Кстати замѣтить, карта Чусовой, которую я досталъ въ Перми, оказалась составленною весьма плохо, очевидно съ маху, просто на взглядъ: судя по этой картѣ, въ нѣкоторыхъ мѣстахъ мы проходили верстъ по тридцати въ часъ, въ другихъ—же на одинъ часъ хода приходилось только какъ будто версты по три, по четыре, что по ходу барки и въ томъ и въ другомъ случаѣ совершенно невозможно.

Ослянская пристань представилась намъ очень пустыннымъ населеніемъ; на берегу выдается изъ другихъ построекъ довольно большой домъ, съ палисадникомъ; здѣсь весною помѣщается контора и

служащие при отправкѣ металловъ; теперь онъ былъ повидимому пустой, въ окнахъ никого не было видно, несмотря на прелестный вечеръ и на необычное появленіе нашей полубарки съ флагомъ протѣвъ самаго дома. Въ Ослянкѣ удалось купить порядочное количество картофеля и масла; къ сожалѣнію, масломъ не удалось воспользоваться—мой Плутонъ на другой-же день все его преспокойно съѣлъ. Отѣхавъ отъ Ослянки верстъ десять, мы остановились почевать на правомъ берегу Чусовой, покрытомъ густымъ хвойнымъ лѣсомъ; ночь, при совершенно ясномъ небѣ, была такъ тепла, что намъ не понадобились купленные въ Кыновскомъ заводѣ рогожки, которыми намѣревались завѣшивать нашу каюту. Когда взошелъ мѣсяцъ и освѣтилъ блестящія воды Чусовой и нашу стоянку, съ огромнымъ костромъ на берегу, картина представилась очаровательною; мы зажгли свѣчу и долго, чайничая, любовались этою картиной. Съ этого времени до самаго конца нашего путешествія погода все время стояла теплая, ясная и безвѣтренная, какая рѣдко бываетъ въ здѣшнихъ мѣстахъ, такъ что все наше плаваніе было истиннымъ удовольствіемъ, котораго не нарушали ни мошки, ни комары, представляющіе обыкновенно большое мученіе во время подобныхъ путешествій; этимъ лѣтомъ, напротивъ, мошекъ совсѣмъ не было, а комары только изрѣдка появлялись передъ вечеромъ и то ненадолго.

Въ 9 часовъ слѣдующаго утра, проходя мимо небольшой деревни „Копчика“, мы увидѣли на берегу нѣсколько новыхъ, долбленыхъ изъ осины, длинныхъ и узенькихъ лодочекъ, какія обыкновенно, какъ я уже говорилъ, употребляются на Чусовой; остановившись здѣсь, мы отыскали хозяйна этихъ лодокъ и одну изъ нихъ, еще не обитую боковыми досками, купили за 3 руб. 50 коп., и прицѣпивши къ борту Ермака, отправились дальше. Эта лодочка намъ впоследствии была очень полезна при доставаніи убитыхъ крохалей, что прежде было сопряжено съ значительнымъ затрудненіемъ, такъ какъ каждый разъ приходилось приставать къ берегу и посылать собаку, причемъ тратилось много времени. Деревня Копчикъ замѣчательна тѣмъ, что въ ней, вмѣстѣ съ бывшими Строгановскими крестьянами, живутъ Вогулы, которыхъ осталось уже очень немного въ здѣшнемъ краю.

Въ семи верстахъ ниже Копчика мы прошли мимо скалы праваго берега, называемой „Ермакомъ“; скала эта представляетъ отвѣсную стѣну саженъ около тридцати вышиною, въ которой почти на средней высотѣ находится широкое сводообразное отверстіе идущей въ глубь горы пещеры, о которой между сплавщиками сохранилось преданіе, что здѣсь Ермакъ, при походѣ въ Сибирь, провелъ, вмѣстѣ со своими удалцами, цѣлую зиму. Преданіе это врядъ-ли впрочемъ имѣетъ историческое основаніе; что здѣсь былъ Ермакъ, это не подлежитъ сомнѣнію, но зимовья его были въ другихъ мѣстахъ Урала. Относи-

тельно самой обширности пещеры существуетъ разногласіе: Миллеръ въ Сибирской исторіи, говоритъ, что пещера въ Ермакъ-кампѣ весьма обширна и раздѣляется на нѣсколько гротовъ, что по мѣстному преданію Ермакъ зимовалъ въ ней и затѣмъ, отправляясь далѣе въ рѣчку Серебрянку, схоронилъ въ этой пещерѣ большія сокровища; между тѣмъ академикъ Георги, посѣтившій эти мѣста Чусовой въ 1771 году, говоритъ, что его спутникъ Лебедевъ лазилъ въ эту пещеру, но не нашелъ въ ней ничего замѣчательнаго и что ея глубина не болѣе двухъ сажень. Побывалъ-ли кто въ этой пещерѣ послѣ, я не знаю, но наши рабочіе говорили, что еще недавно изъ отверстія пещеры висѣла толстая веревка, которая доходила почти до воды; теперь этой веревки нѣтъ и мы не могли даже и попытаться попасть въ эту пещеру въ виду высоты ея отверстія надъ уровнемъ рѣки. О походѣ-же Ермака на Сибирь и въ Миллеровой Сибирской исторіи и въ Сибирской лѣтописи говорится, что Ермакъ, въ первый свой походъ, въ 1578 году, поднявшись на стругахъ по Чусовой до устья Сылвы, поплылъ, по ошибкѣ не по Чусовой, а по Сылвѣ, на которой и пришлось ему провести зиму въ мѣстности, которую онъ укрѣпилъ валами и тыномъ и которая послѣ получила названіе „Ермакова городища“, но мѣсто этого городища въ настоящее время неизвѣстно. Вернувшись отсюда весною 1579 года въ вѣтчины Строгановыхъ, Ермакъ въ тоже лѣто поплылъ по Чусовой до рѣки Серебрянки; но какъ плаваніе по Чусовой и въ особенности по Серебрянкѣ, противъ теченія, представляло чрезвычайныя трудности, то поднявшись недалеко отъ устья Серебрянки, Ермакъ долженъ былъ оставить струги и идти сухимъ путемъ, а какъ приближалась уже зима, то дойдя до устья рѣчки Кокуя, впадающей въ Серебрянку, онъ остановился здѣсь и провелъ зиму 1579—1580 года; здѣсь остались и слѣды его зимовья въ валахъ и рвахъ, называемыхъ также Ермаковымъ городищемъ. Отсюда Ермакъ перешелъ сухимъ путемъ до рѣчки Баранчи, впадающей въ Тагилъ уже на восточномъ склонѣ Урала. Такимъ образомъ не представляется возможнымъ допустить и по времени, чтобы Ермакъ провелъ зиму въ пещерѣ Ермакова камня.

Въ два часа пополудни, пройдя быстрый и очень мелкій перекалъ, называемый Ермаковымъ переборомъ, мы остановились для отдыха на правомъ берегу рѣки подъ скалами, чрезвычайно причудливо выдавшимися среди зелени лѣса и нависшими надъ водою. Пока варилась каша для рабочихъ, двое изъ нихъ отправились ловить стрекозъ и паутовъ для уженія хариусовъ, а мы, искупавшись, принялись за приготовленіе окрошки изъ говядины, яицъ и огурцовъ съ квасомъ, который у насъ оставался еще отъ Илимскаго запаса; отлично поѣвши этого кушанья, я легъ отдохнуть, а молодежь съ лоцманомъ отправились на перекалъ удить хариусовъ. При этомъ оказалось, что и лѣсы нашихъ удочекъ тонки и крючки малы, — множество хариусовъ срыва-

лись, а нѣкоторые, самые большіе, даже обрывали лѣсы; сильно мы пожалѣли, что не запаслись болѣе прочными лѣсами и крючками съ искусственными насадками, такъ какъ харіусы безпрестанно хватали наживку, причемъ часто ее срывали, причиняя тѣмъ большую досаду; несмотря однако-же на всѣ неудачи, наши рыболовы выудили 13 отличныхъ рыбъ, изъ которыхъ потомъ вышла великолѣпная уха, а двѣ наиболѣе крупныя рыбы приготовили разварными, съ яйцами въ маслѣ, которое было сбито изъ сливокъ.

Здѣсь, пользуясь ущельями между скалами, мы вздумали возвратиться на ихъ вершину; я могъ подняться только на вершину первой скалы, наиболѣе выдавшейся и нависшей надъ рѣкою; оказалось, что надъ нею громоздятся еще болѣе высокія и причудливыя скалы, на которыя я уже не рѣшился подниматься; сыновья погѣзли дальше; поднявшись на вторую скалу, они увидѣли впрямую замѣчательную картину разрушенія: очевидно не такъ давно громадная часть горы обрушилась и увлекла въ своемъ паденіи покрывавшій ее лѣсъ; между обломками скалъ были нагромождены, переломанныя, исковерканныя и вырванныя съ корнемъ, деревья. Картина поражала своею дикостью.

Во время нашего ночлега, на который въ этотъ день мы встали довольно рано, вода быстро начала прибывать; насъ теперь догналъ валъ воды изъ Виспо-Уткинскаго завода. Утромъ, когда моя молодежь еще спала, мы прошли мимо камней „Большого Разбойника“ и „Четырехъ братьевъ“; и тотъ и другой представляютъ отвѣсныя скалы праваго берега. Первый изъ этихъ камней, выходя острымъ ребромъ въ рѣку, на крутомъ ея поворотѣ, послѣ весьма быстрого переката, былъ особенно страшенъ въ прежнее время для весеннихъ каравановъ, на что указываетъ и его названіе; недавно наиболѣе выдающаяся часть его взорвана и весной возлѣ него ставятся заплавни. Четыре брата, находящіеся ниже Разбойника саженъ на полтора, не представляютъ особенной опасности для судовъ и получили названіе по своему рѣзко-выдѣляющемуся виду: въ крутомъ склонѣ прибрежной горы, поросшей великолѣпнымъ лѣсомъ, четыре брата представляютъ четыре вертикальныхъ стѣны, почти въ равномъ разстояніи одна отъ другой, далеко выдававшіяся изъ массы окружающей ихъ зелени деревьевъ. Мѣста, которыя мы теперь проплывали, представляются однимъ изъ самыхъ живописныхъ по необыкновенному разнообразію прибрежныхъ скалъ, перемежающихся прихотливымъ образомъ съ яркою зеленою лѣсою. Здѣсь, за четырьмя братьями, скоро показались другія скалы, немногимъ развѣ менѣе опасныя чѣмъ Разбойникъ, — „Отметышъ“, скала, состоящая какъ бы изъ двухъ громадныхъ быковъ, далеко выдающихся въ рѣку и обращенныхъ острыми ребрами противъ теченія; „Коврижка“, „Гусельный камень“, „Сосунъ“ слѣдуютъ одинъ за другимъ. И каждая изъ

этихъ скалъ сопровождалась воспоминаніями нашихъ рабочихъ о несчастіяхъ, случавшихся здѣсь или съ ними, или съ ихъ товарищами. Такъ объ Отметышѣ рассказывали, что нѣсколько лѣтъ тому назадъ тутъ сразу одна за другой разбились восемь барокъ; о Гусельномъ, что однажды коломенка такъ налетѣла на него, что мгновенно опрокинулась, причемъ утонуло 17 человекъ рабочихъ, изъ всей команды спасся только одинъ, выскочивъ на уступъ скалы, съ котораго его достали веревкой, спущенной сверху.

Скоро насъ нагнали Уткинскія полубарки, плавно и быстро несшіяся съ прибылою водой и подгоняемыя мѣрными ударами длинныхъ веселъ; торопясь плыть, чтобы не потерять воду, полубарки шли день и ночь, и большею частію на веслахъ, но четыре съ каждой стороны,—какъ говорятъ здѣсь, „шли на гребяхъ“. На каждой полубаркѣ, на кормѣ и на носу, у большихъ веселъ или „навѣсей“, стоятъ рулевые, направляющіе ходъ судна; при частыхъ поворотахъ и лавированіи между подводными камнями непрерывно слышится команда „сплавщика“, который неотлучно стоитъ на носу судна и зорко слѣдитъ за его ходомъ и за струями воды, которыя обозначаютъ подводные камни и отмели. Сплавщикъ есть неограниченный командиръ рабочихъ, которые повинуются ему безпрекословно; но онъ отвѣчаетъ исключительно только за ходъ судна; цѣлость-же имущества, находящагося на суднѣ, вѣрится не сплавщику, а „водоливу“, который и несетъ единолично за него отвѣтственность. Замѣчательно, что при сплавѣ судовъ здѣсь артельного начала не существуетъ и вслѣдствіе этого нѣтъ общей отвѣтственности. Случаи мошенничества,—продажи металловъ или какого-нибудь имущества, принадлежащаго судну—хотя и бывають, но рѣдко и хотя бы въ этомъ мошенничествѣ участвовали и сплавщикъ и рабочіе, но отвѣтственность лежитъ единственно на водоливѣ. Одинъ изъ нашихъ рабочихъ, передній гребецъ лѣваго борта, Ефимъ, порядочный лѣнтій, рассказывалъ такой случай. Сплавляли они отъ подрядчика Фридланда казенное желѣзо съ Ослянской пристани въ Пермь; на одной изъ полубарокъ, на которой Ефимъ былъ сплавщикомъ, находился чугунный лотъ пудовъ въ двадцать. Надо сказать, что при весеннемъ сплавѣ караваны ночью не плывутъ, въ виду опасности отъ камней, да притомъ тогда нечего бояться, что вода скоро спадетъ; караваны останавливаются обыкновенно въ 7 часовъ вечера на ночлегъ, а съ разсвѣтомъ пускаются дальше. Опытные и честные сплавщики стараются остановиться вѣ селеній и не вблизи ихъ, для того, чтобы рабочіе не имѣли соблазна что-нибудь стащить и продать. Ефимъ очевидно держался другого правила. „Остановились мы, рассказывалъ онъ, въ Чусовскихъ городкахъ; пошелъ „я въ кабакъ, а тамъ одинъ человекъ и говорить мнѣ—у васъ, говоритъ, я слышалъ, есть на полубаркѣ лотъ, вамъ вѣдь его не

„нужно, продайте, говорить, мнѣ.—Я ему и говорю, это, молъ, дѣло
„водолиново, не знай согласится-ли.—А ты ему, говорить, поговори.—
„Вотъ пошелъ я на полубарку и говорю водоливу,—вотъ, молъ, что,
„лоть просятъ продать, такъ какъ, молъ, ты, согласенъ что-ли?—
„Что ты, говорить съ ума снятилъ, съ меня вѣдь спросятъ.—Ну вотъ
„тебѣ, говорю, скажемъ, что спускали его, да онъ оборвался, вотъ и
„вся недолга.—А рабочіе, говорить, пожалуй донесутъ?—А мы имъ,
„говорю, водки подадимъ.—Согласился мой водоливъ; продали мы лоть
„никакъ рублей за семь; купили водки, поднесли рабочимъ по ста-
„канчику; все пошло какъ слѣдуетъ; на каждой ночевкѣ мы съ во-
„доливомъ порядочно хватимъ.—Надо бы, говорить, и рабочимъ тоже:—
„Ну вотъ, молъ, будетъ съ нихъ. Ладно. Приплыли мы въ Мотови-
„лиху (пушечный заводъ около Перми), думали все дѣло кончилось,
„анъ рабочіе то и донесли Фридландову прикащику. Призываетъ онъ
„водолива.—Какъ, говорить, такъ было, рассказывай.—Онъ на меня.
„За мной.—Ты сплавщикъ такого то номера полубарки?—Я, молъ.—
„Какъ-же вы, говорить, смѣли въ Чусовскихъ городкахъ лоть про-
„дать?—Я, молъ, ничего не знаю, дѣло водолиново.—А ты, говорить,
„не видалъ какъ сгружали эку махну?—Почемъ, молъ, я знаю;
„умаешься за день то, такъ ночью то, молъ, крѣпко спится.—Спро-
„силъ онъ рабочихъ; тѣ, знамо дѣло, на водолива, ему, молъ пору-
„чается.—Вотъ и принялся, братецъ мой, онъ за водолива, ужъ онъ
„его утюжилъ, утюжилъ, да еще пять рублей штрафа взялъ. Вышли
„мы изъ конторы, я и говорю водоливу—что, молъ, взялъ? Пошли
„въ кабакъ; смѣху что было, задразнили, братецъ мой, его. Такъ-то,
„прибавилъ разказчикъ, все поручается водоливу, опъ и береги“.

Ниже маленькой деревни Конвы, пройдя быстрый перекалъ, оста-
повились для отдыха гребцовъ и обѣда на лужайкѣ лѣваго берега.
Здѣсь на перекалѣ снова наловили полтора десятка отличныхъ харіу-
совъ; къ удивленію оказалось, что харіусы прекрасно берутъ на чер-
вей, чего не зналъ и нашъ лоцманъ.—Вскорѣ послѣ обѣда, проходя
около выдававшихся камней праваго, скалистаго берега, мы увидели
утопленника, который застрялъ между камнями; мы были поражены
тѣмъ, что на утопленника былъ надѣтъ съ головы мѣшокъ, завязан-
ный у колѣнъ, что конечно указывало на убійство. Наши сплавщики
замѣтили только, что здѣсь это не рѣдкость, что Чусовал обыкновен-
но служить большою дорогой для бѣглыхъ изъ Сибири и ихъ нерѣдко
выдаютъ ночью сплавщики на челнокахъ. Такъ что мудренаго, гово-
рятъ, если и случится какая бѣда съ кѣмъ нибудь изъ бѣглыхъ или
изъ жителей, на которыхъ бѣглецы иногда бываютъ злы; пробовали,
говорятъ, ловить бѣглыхъ и представлять по начальству, такъ еще
хуже—на слѣдующій годъ, а иной разъ и въ то-же лѣто либо убьютъ,
либо спалятъ. Ефимъ и при этомъ случаѣ выдержалъ характеръ,—

глядите-ка, говорить, братцы, вѣдь на немъ сапоги, да никакъ новешкіе! Очевидно ему очень хотѣлось ихъ снять.

Передъ вечеромъ мы пагнали Уткинскія полубарки, не доходя версты три до Чусовской желѣзно-дорожной станціи; всѣ онѣ стояли у берега повидимому въ большомъ затрудненіи, такъ какъ впереди, на самой срединѣ рѣки, крѣпко засѣла на мель одна изъ Кыновскихъ полубарокъ, съ которой раздавалась непомерная ругань,—очевидно команда полубарки кастила на всѣ борки своего оплошавшаго командира-сплавщика. Мы прошли мимо нихъ, пристали ненадолго къ Чусовской станціи, чтобы послать телеграмму съ извѣстіемъ о себѣ въ Пермь, а затѣмъ, пройдя подъ желѣзно-дорожнымъ мостомъ, верстахъ въ пяти ниже остановились на почлегъ. Вскорѣ мимо насъ прошли и всѣ Уткинскія полубарки, которыя, какъ видно, благополучно миновали ставшее на мель судно.

За Чусовской желѣзно-дорожной станціей характеръ рѣки и окружающей мѣстности совершенно измѣнился. Здѣсь мы оставили за собой главный Уральскій хребетъ и вышли изъ того каменнаго коридора, которымъ плыли отъ самой Уткинской пристани; горизонтъ расширился, Чусовая потеряла характеръ горной рѣки; здѣсь она разливалась въ широкія плеса между пологими луговыми берегами, появились большіе, покрытые стогами скошеннаго сѣна, острова; дно рѣки сдѣлалось болѣе песчанымъ, а не каменистымъ съ крупною галькой, какимъ было до сихъ поръ; перекаты хотя и здѣсь попадались, но изрѣдка и не такіе быстрые; вообще теченіе рѣки сдѣлалось болѣе спокойнымъ и тихимъ; въ иныхъ мѣстахъ отроги Урала приближаются къ рѣкѣ, но это уже не скалистые массы, стѣною опускающіяся въ воду, а пологія возвышенности, на которыхъ между лѣсомъ начали появляться и распаханныя поля. Здѣсь поэтому для сплава судовъ уже нѣтъ опасности отъ прибрежныхъ скалъ; но за то представляется другая опасность, для устраненія которой ничего не сдѣлано до сихъ поръ. Чусовая, несмотря на низменные берега, и здѣсь не теряетъ своей извилистости и образуетъ кромѣ того много низкихъ острововъ; всѣ эти низменные берега и острова во время весенняго половодья затопляются водой и для сплавщиковъ нужно много умѣнья и знанія мѣстности, чтобы держаться русла рѣки, не упасть на затопленные острова или берега и не погубить судна. Мы проплыли мимо двухъ большихъ коломенокъ, переломившихся на отмеляхъ острововъ и оставшихся тутъ отъ предъидущаго весенняго сплава. А между тѣмъ небольшого бы расхода потребовалось на постановку весеннихъ знаковъ для указанія фарватера.

На обширныхъ равнинахъ стали попадаться большія села; одно изъ такихъ сель, Чусовскіе городки, принадлежавшее прежде гр. Строгановымъ, мы прошли на слѣдующій день подъ вечеръ. Къ Чусовскимъ

городкамъ лѣтомъ подходитъ только небольшой и неглубокій рукавъ рѣки; главное ея русло находится за большимъ песчанымъ островомъ; наша полубарка и прошла этимъ русломъ, а въ городки поѣхали мои сыновья съ однимъ изъ гребцовъ на нашей маленькой лодочкѣ, для закупки хлѣба и молока. Верстахъ въ двухъ ниже городковъ они присоединились къ намъ. Проплывъ еще версты три и выбравъ уютное мѣстечко на правомъ берегу, остановились на ночлегъ; это была послѣдняя ночь, которую мы провели на стоянкѣ; наше семидневное плаваніе начинало уже надоѣдать, особенно по сильной жарѣ, сдѣлавшейся болѣе чувствительною въ открытой мѣстности, которая и сама по себѣ не представляла большого интереса; уженье хариусовъ тоже окончилось: ниже Чусовской станціи они уже не попадались; къ тому же насъ дразнили поѣзда Уральской желѣзной дороги, которая здѣсь въ иныхъ мѣстахъ подходитъ къ самому берегу рѣки. Всѣ это заставило насъ, съ согласія рабочихъ, рѣшиться слѣдующую ночь не останавливаться на ночлегъ, а плыть. Благодаря этому, на седьмой день послѣ нашего выѣзда съ Илимской пристани, мы, пройдя устье Сылвы, около полудня пришли къ Левшину, первой отъ Перми желѣзнодорожной станціи, которая находится у устья Чусовой. Здѣсь остановились для отдыха, послали къ своимъ въ Пермь телеграмму и выкупавшись послѣдній разъ въ Чусовой, занялись стряпней походнаго обѣда, который, за неимѣніемъ хариусовъ, состоялъ на этотъ разъ изъ картофеля, приготовленнаго съ молокомъ и яйцами. Рабочіе тѣмъ временемъ сготовили себѣ похлебку изъ нѣсколькихъ крохалей и крошшепа, убитыхъ наканунѣ. Послѣ бессонной ночи и кружки вина, которая досталась каждому изъ оставшагося запаса, они до того размазали, что едва потомъ шевелили веслами. Въ четыре часа пополудни, мы вышли на Каму и лоцманъ поздравилъ насъ съ благополучнымъ окончаніемъ пути,—до Перми оставалось 12 верстъ. Потянулъ верховый вѣтерокъ, мы пристроили къ флагштоку простыню въ видѣ паруса и въ 5½ часовъ причалили къ Пермской пристани, гдѣ насъ встрѣтила вся моя семья, только что получившая нашу телеграмму изъ Левшина.

Е. Янишевскій.



ПОЗЕМЕЛЬНАЯ СОБСТВЕННОСТЬ

ВЪ

ПЕРМСКОЙ ГУБЕРНИИ.

ПРЕДИСЛОВІЕ.

Предлагаемый вниманию читателя очеркъ поземельной собственности въ Пермской губ. составленъ на основаніи данныхъ, опубликованныхъ Центральнымъ Статистическимъ Комитетомъ. Наша официальная статистика пользуется на столько дурной репутаціею, что при всякомъ упоминаніи о ея цифрахъ, сейчасъ же раздаются: а, это волостные писаря?, это все выдуманно; здѣсь нѣтъ ни слова правды и пр. И эти возгласы имѣютъ долю основанія. Официальная статистика, собираемая чрезъ волостныя правленія, дѣйствительно имѣетъ много недостатковъ; но всетаки этого нельзя сказать о всѣхъ ея данныхъ поголовно. Въ такомъ небрежномъ отношеніи волостныхъ правленій къ статистикѣ вповалы главнымъ образомъ составители вопросовъ и программъ требуемыхъ свѣдѣній. Обыкновенно составляется одна программа на всю Россію и вотъ какое нибудь Бродокалматское волостное правленіе запрашивается, не было ли въ волости „землетрясеній, морскихъ бурь, кораблекрушеній и пр.“ Иной разъ спрашиваютъ совсѣмъ невозможное, напр. сколько въ волости кочней капусты и т. д. А отвѣчать всетаки необходимо и отвѣчать „немедленно“ „поспѣшить“ и т. д. Все это вмѣстѣ и обращаетъ статистику въ простую канцелярскую „отписку“, лишь бы было отвѣчено, а что и какъ—богъ съ нимъ. Но умѣло составленные программы, особенно съ оговоркою, чего не знаете о томъ не пишете; съ вопросами расположенными такимъ образомъ, что одинъ контролируетъ другой—можетъ дать значительно лучшіе результаты, разумѣется сравнительно.

Что бы показать, на сколько точенъ нашъ матеріалъ, мы сравнимъ способъ его собиранія, черезъ волостныя правленія, съ самымъ точнымъ способомъ—съ подворною переписью. Несомнѣнно что подворная перепись даетъ болѣе точныя данныя напр. о количествѣ скота, составѣ семьи и проч. и проч. Но въ нашемъ очеркѣ намъ эти цифры

не нужны. Наши цифры заключаютъ въ себѣ: 1) число владѣльцевъ въ губерніи, которое точно опредѣляется данными волостныхъ Правленій и данными замскихъ Управъ, 2) размеры ихъ владѣній, тоже сравнительно точныя, такъ какъ здѣсь свѣдѣнія получаютъ отъ самихъ владѣльцевъ, т. е. тѣмъ единственнымъ путемъ, который имѣетъ въ своемъ распоряженіи и подворная опись; болѣе точныя данныя здѣсь можно получить только проверкою, а это невозможно ни для волостнаго правленія, ни для подворнаго изслѣдователя, 3) сословіе владѣльца—не подлежитъ сомнѣнію, 4) количество пахотной земли—вотъ самый шаткій пунктъ всѣхъ данныхъ и въ примѣчаніи Центральный Комитетъ оговаривается самъ, что „Свѣдѣнія о пахотныхъ земляхъ личныхъ владѣльцевъ, казны, городовъ и частныхъ обществъ и компаній не полны“. (Въ т. VI ст. 110). Но опять если сравнить съ подворнымъ изслѣдованіемъ, то окажется что и тамъ изслѣдователь можетъ пользоваться только показаніемъ владѣльца или конторы, которые при громадности имѣній не могутъ знать количество пашень. По отношенію къ крестьянскому землевладѣнію у насъ имѣются цифры: 5) число обществъ—данныя точныя, 6) число ревизскихъ душъ мужескаго пола—взяты изъ уставныхъ грамотъ и владѣнныхъ записей, т. е. документовъ, точнѣе которыхъ нѣтъ и которыми долженъ пользоваться подворный ея изслѣдователь, 7) величина надѣла или общее количество земли, принадлежащее обществу—тоже основаны на владѣнныхъ записяхъ и уставныхъ грамотахъ, 8) число наличнаго населенія (1878 г.)—по семейнымъ спискамъ, хотя можетъ быть и окажется болѣе точнымъ при подворномъ изслѣдованіи, но разница будетъ очень невелика, 9) количество пахотныхъ земель у крестьянъ—величина опять-таки самая сомнительная; но и при подворномъ изслѣдованіи для ея опредѣленія существуетъ одинъ только способъ—это опросъ крестьянъ, а часто бываетъ, что они сами не знаютъ, сколько у нихъ пашень и опредѣляютъ ихъ очень приблизительно. Значитъ всѣ нужны для насъ цифры могутъ имѣть известную точность, но разумѣется только при томъ условіи, что волостные писаря не будутъ сознательно лгать. Для того, чтобы избѣжать подобныхъ случайностей, Центральный Комитетъ обставилъ дѣло разными контролирующими условіями. Вотъ что говорится въ предисловіи перваго выпуска трудовъ Комитета о цѣляхъ и способахъ переписи: въ виду ожидаемой народной переписи, въ статистическомъ совѣтѣ, по соглашенію Министровъ Финансовъ и Внутреннихъ Дѣлъ, былъ возбужденъ вопросъ о приведеніи въ точную известность населенныхъ мѣстъ Имперіи съ распредѣленіемъ по единицамъ землевладѣнія, чтобы составить возможно подробные списки обитаемыхъ пунктовъ и тѣмъ самымъ выработать прочное основаніе для производства переписи. При рассмотрѣніи составленнаго по этому предмету въ Центральномъ Статистическомъ Комитетѣ проекта, пред-

сѣдатель совѣта предложилъ воспользоваться настоящимъ случаемъ, чтобы собрать свѣдѣнія о самихъ землевладѣнiяхъ, необходимыя какъ для контроля данныхъ о поселкахъ, такъ и для того чтобы положить начало у насъ статистикѣ поземельной собственности, попытки организаци которой (разумѣя собраніе свѣдѣній совершенно по всѣмъ категорiямъ землѣвладѣній) оказывались донынѣ безуспѣшными. Соглашались съ мнѣніемъ председателя, совѣтъ одобрилъ также представленные Центральнымъ Статистическимъ Комитетомъ формы вопросовъ листовъ какъ о посѣвахъ такъ и о землевладѣнiяхъ, при чемъ объ формы эти были двойного образца: одна категорiя листовъ была предназначена для поселковъ или землевладѣній, принадлежащихъ сельскимъ обществамъ, другая для поселковъ или земель, не входящихъ въ составъ волостей. Каждый поселокъ, какъ бы малъ онъ ни былъ, долженъ былъ описанъ на особомъ листкѣ; въ свою очередь для каждаго землевладѣнія, какъ бы незначительно оно ни было назначался отдѣльный бланокъ,..... по утвержденiи журнала совѣта г. Министромъ Внутреннихъ дѣлъ, послѣдовалъ 4-го Мая 1877 г. циркуляръ г. Министра г. г. Губернаторамъ о производствѣ сказаннаго обследованiя, причемъ самое выполненіе бланковъ предоставлено было для общественныхъ земель—волостнымъ Правленiямъ, а для другихъ—землевладѣльцамъ или лицамъ, завѣдывающимъ землевладѣнiями; разсылка же бланковъ, собраніе листовъ съ отвѣтами и первоначальная повѣрка ихъ поручены были чинамъ уѣздной полиціи, которые обязаны были, *собрать листки съ данными уѣздныхъ земскихъ Управъ*, и отмѣтивъ ихъ показанiя Управъ, которыя различались отъ показаній землевладельцевъ, передать матеріалъ при описяхъ въ губернскіе статистическіе комитеты. Комитетамъ принадлежала окончательная повѣрка матеріала, съ возвращеніемъ неправильно выполненныхъ листовъ на мѣсто для повѣрки. Такимъ образомъ волостныя правленiя контролировались данными уѣздныхъ земскихъ Управъ и Губернскими статистическими Комитетами, такъ что неправильность данныхъ должна была бы неминуемо открыться.

До настоящаго времени вышло шесть выпусковъ „Статистики поземельной собственности и населенныхъ мѣстъ Европейской Россіи:“ — Именно первый, второй, четвертый, пятый и шестой. Они обнимаютъ:

Первый: губ. *Центральной Земледѣльческой области*: Рязанскую, Тульскую, Калужскую, Орловскую, Курскую, Воронежскую, Тамбовскую и Пензенскую.

Второй: *Московская промышленная область*: губ. Московская, Тверская, Ярославская, Костромская, Нижегородская и Владимирская.

Четвертый: губерніи *Нижегородской области*. т. е. Казанская, Симбирская, Саратовская, Самарская и Астраханская.

Пятый: губ. *Литовской и Вѣлорусской группы*, т. е. Виленскую,

Ковенскую и Гродненскую, Минскую, Витебскую, Могилевскую и Смоленскую.

Шестой губ. *Приуральской* группы и *крайняго севера*, т. е. Вятскую, Уфимскую, Оренбургскую, Пермскую; Вологодскую и Архангельскую.

Первые выпуски снабжены статьями Семенова: „нѣсколько общихъ выводовъ изъ данныхъ по статистикѣ поземельной собственности“. Статьи эти даютъ возможность разобраться въ этомъ цифровомъ матеріалѣ и позволяютъ сдѣлать извѣстные выводы и обобщенія. Последній же шестой выпускъ не имѣетъ при себѣ подобной статьи и весь состоитъ изъ голыхъ цифръ. Это было одно изъ побудительныхъ причинъ сдѣлать отсутствующіе выводы по отношенію къ Пермской губерніи.

Въ изложеніи мы старались держаться того же порядка, что и Семеновъ, желая по возможности облегчить сравненіе съ другими мѣстностями; но всетаки намъ пришлось выкинуть нѣкоторые вопросы, затронутые Семеновымъ, какъ уже потерявшіе важность, напр. вопросъ о количествѣ временно обязанныхъ, сдѣлавшійся теперь достояніемъ исторіи, и въ тоже время показалось нужнымъ изслѣдовать нѣкоторые вопросы, совсѣмъ не затрагиваемые г. Семеновымъ; здѣсь мы можемъ указать на вопросъ о зависимости количества пашни и системы хозяйства отъ размѣровъ надѣла и нѣкоторые другіе.

Какъ мы видѣли, данныя волостныхъ правленій свѣрялись съ данными уѣздныхъ земскихъ Управъ; тамъ, гдѣ земства ввели подворныя статистическія изслѣдованія, это сравненіе, конечно, имѣло большое значеніе, давая возможность исправить неточности и невѣрности; но тамъ, гдѣ подворныхъ изслѣдованій не имѣется, какъ напр. въ Пермской губ., тамъ подобное сравненіе предохранитъ только отъ сознательнаго вранья волостныхъ писарей, но не можетъ показать дѣло въ болѣе правильномъ свѣтѣ, потому что для земства главнымъ поставщикомъ свѣдѣній здѣсь является тоже волостное Правленіе. — Такъ что въ Пермской губ. данныя, не всѣ повторяемъ, а только нѣкоторыя (количество пашень особенно у частныхъ владѣльцевъ) могутъ быть и не точныя. Но опять таки скажемъ, что намъ остается выбирать не между тѣмъ, что желательно, а между тѣмъ, что существуетъ. Значеніе подворныхъ изслѣдованій на столько очевидно, что противъ нихъ едва ли кто станетъ возражать. Но за то и стоятъ они очень дорого, такъ что не всякое земство рѣшается ихъ примѣнять. Сами по себѣ они разъ произведенныя непременно должны ежегодно пополняться свѣдѣніями изъ тѣхъ же волостныхъ Правленій, но только тогда эти свѣдѣнія будутъ имѣть исходную точку, съ которой всегда могутъ быть сравниваемы, что и дастъ возможность безъ труда контролировать волостныя Правленія. — Текущая регистрація должна быть

непремѣннымъ слѣдствіемъ подворныхъ описей; это уже сознали многія земства и завели ее какъ черезъ волостныя правленія, такъ и черезъ мѣстныхъ жителей.

Въ Пермской губ. подворныхъ описаній не было, такъ что волостныя Правленія не имѣютъ никакой исходной точки и могутъ дѣйствительно по нѣкоторымъ вопросамъ давать прямо ложныя свѣдѣнія. — Тѣ вопросы, которые насъ здѣсь занимаютъ извѣстнымъ образомъ, гарантированы отъ невѣрности, какъ мы указывали выше.

Во всякомъ случаѣ свѣдѣнія Центрального Статистическаго Комитета—лучшія и полнѣйшія изъ существующихъ. Пока еще соберутся наши земства произвести подворныя изслѣдованія, быть можетъ пройдетъ Богъ знаетъ сколько времени; а между тѣмъ Статистическій Комитетъ издалъ матеріалъ, требующій немедленнаго ознакомленія съ нимъ публики, что хотя нѣсколько прольетъ свѣтъ въ темную область земельныхъ отношеній Пермской губ., для публики совершенно не извѣстныхъ, такъ какъ земскихъ работъ въ этомъ отношеніи нѣтъ. А между тѣмъ такія изслѣдованія крайне необходимы. Что бы показать, въ какомъ положеніи земская статистика, укажемъ на разборъ ея въ ст. Орлова (журналы Шадринскаго уѣзднаго земск. собр. 1875 года) и на журналы Екатеринбург. уѣзд. собр. 1881 года, гдѣ выяснено, какими цифрами пользуется земство. Впрочемъ уже многія уѣздныя земства пришли къ необходимости подворныхъ изслѣдованій (Екатеринбургское, Чердынское, Оханское, Шадринское); будемъ ихъ ждать, а пока воспользуемся тѣмъ, что есть, памятуя о журавлѣ въ небѣ и синицѣ въ рукахъ.

Глава I.

ОБЩІЯ ЗАМѢЧАНІЯ.

Все пространство Пермской губерніи по даннымъ Стрѣльбицкаго равняется 30,414,375 д.; ¹⁾ данныя, приводимыя Мозелемъ, опредѣляютъ его въ 30,391,760 десятиць. ²⁾ По даннымъ же „Статистики поземельной собственности“ общее количество земель въ Пермской губерніи равно 29,265,631 десятива. Двѣ первыя цифры подходят другъ къ другу очень близко, разница между ними всего 23,000 десятиць; въ $\frac{1}{1000}$ это дастъ самую ничтожную величину.

Болѣе значительна разница между общою цифрою пространства губерніи и общимъ количествомъ поземельной собственности; оно рав-

¹⁾ Статист. времен. Изд. центр. ст. ком. 1871 г. вып. 1 отд. 2.

²⁾ Матеріалы для географ. и стат. Россіи Пермской губ. Мозель, томъ 1 стр. 39.

но 1,148,744 д. но разница эта не должна казаться большой, такъ какъ въ поземельной собственности не вошли не удобныя земли крестьянскаго надѣла, какъ не записанныя въ уставныя грамоты. И такъ общее пространство Губерніи опредѣляется довольно одинаково. По уѣздамъ собственность, какъ личная, такъ и крестьянская—общественная, казенныя и пр. распределяются слѣдующимъ образомъ:

Осинскій	-	-	-	-	1,568,788	десятинъ.
Кунгурскій	-	-	-	-	1,215,579	„
Красноуфимскій	-	-	-	-	2,366,119	„
Шадринскій	-	-	-	-	1,453,436	„
Камышловскій	-	-	-	-	1,515,817	„
Ирбитскій	-	-	-	-	890,811	„
Екатеринбургскій	-	-	-	-	2,770,610	„
Пермскій	-	-	-	-	1,830,926	„
Соликамскій	-	-	-	-	2,393,953	„
Верхотурскій	-	-	-	-	6,101,323	„
Чердынскій	-	-	-	-	5,817,046	„
Оханскій	-	-	-	-	1,341,223	„

Изъ этого общаго числа земель пахотныхъ насчитывается 2,826,631 десятина или 9,6%, то есть только десятая часть земли въ губерніи распаханая; по уѣздамъ пахотная земля распределяется такимъ образомъ:

						Населеніе на 1 кв. версту.	
1	Осинскій	-	-	285.906	или 18,2%	всей территоріи	13,0
2	Кунгурскій	-	-	159.944	—	—	11,0
3	Красноуфимскій	-	-	262.045	—	—	11,0
4	Шадринскій	-	-	489.147	—	—	19,0
5	Камышловскій	-	-	275.094	—	—	18,0
6	Ирбитскій	-	-	181.620	—	—	15,0
7	Екатеринбургскій	-	-	273.702	—	—	15,0
8	Пермскій	-	-	159.855	—	—	8,0
9	Соликамскій	-	-	174.596	—	—	7,0
10	Верхотурскій	-	-	86.366	—	—	3,0
11	Чердынскій	-	-	40.958	—	—	1,2
12	Оханскій	-	-	437.398	—	—	20,0
				Среднее		14,6	

Самый большой процентъ пахотной земли въ уѣздахъ Шадринскомъ и Оханскомъ, гдѣ и населеніе самое густое (19 и 20 ч. на 1 кв. вер.) затѣмъ идутъ Ирбитскій, Осинскій и Камышловскій выше

средняго съ населеніемъ 15, 13 и 18; прочіе всѣ ниже, и наконецъ Верхотурскій и Чердынскій обладаютъ самыми минимальными количествами пашень. Сопоставляя $\%$ пашни и густоту населенія, мы находимъ что первое стоитъ въ прямой зависимости отъ второго и довольно правильно колеблется съ колебаніемъ этого второго. Такой фактъ довольно общъ и понятенъ, но этому мы и не будемъ приводить сравнительныхъ данныхъ по другимъ мѣстностямъ. Но одною густотою населенія объяснять величину запашекъ было бы въ высшей степени неправильно. И при густомъ населеніи запашка можетъ быть ничтожна въ томъ именно случаѣ, если земля не находится въ рукахъ земледѣльцевъ и или эксплуатируется какимъ либо другимъ путемъ, кромѣ земледѣлія, напр. мѣстнымъ, хозяйствомъ или совсѣмъ не эксплуатируется; а что такихъ не эксплуатируемыхъ земель въ Пермской губерніи порядочно, можетъ доказать напр. Оханскій уѣздъ; онъ имѣетъ пашни 32 $\%$ и населеніе 20 человекъ на версту, по сравненію съ другими уѣздами отношеніе кажется довольно нормальнымъ. Но стоитъ только взглянуть не на общій $\%$ пашень, по сравненію съ территоріей уѣзда, а на $\%$ ихъ по сравненію съ крестьянскими землями, какъ сейчасъ же будетъ видно, что на количество пашень вліяетъ и нечто другое; оказывается, что крестьяне, живущіе по уѣзду въ числѣ 20 человекъ на 1 кв. версту распахали 73,8 $\%$ всей своей земли, тогда какъ частные владѣльцы пахутъ только 6,7 $\%$. Такъ что масса земли лежитъ внѣ культуры; тоже самое можно встрѣтить и въ другихъ уѣздахъ. Вообще общія цифры могутъ дать только общіе выводы, болѣе же подробныя причины должны опираться на детальныя изслѣдованія; что мы и попытаемся, по мѣрѣ силъ, сдѣлать дальше.

Теперь посмотримъ, сколько приходится пахотной земли безъ всякаго ея различія на наличную мужскую душу сельскаго населенія. По семейнымъ спискамъ въ 1878 году въ Пермской губерніи числилось наличныхъ душъ крестьянъ различныхъ категорій 1.034,280, то есть въ среднемъ на 1-го крестьянина пахотной земли 2,7 десятины; тогда какъ въ Тамбовской и Пензенской губерніяхъ приходится 3,9.

Въ Воронежской	-	-	-	-	-	-	3,8.
— Тульской	-	-	-	-	-	-	3,7.
— Курской	-	-	-	-	-	-	3,5.
— Орловской	-	-	-	-	-	-	3,3.
— Рязанской	-	-	-	-	-	-	2,9.
— Калужской	-	-	-	-	-	-	2,8.
— Нижегородской	-	-	-	-	-	-	3,1.
— Владимирской	}	-	-	-	-	-	2,8.
— Костромской							
— Тверской	-	-	-	-	-	-	2,0.
— Московской	-	-	-	-	-	-	1,6.

Такъ что Пермская губернія, не смотря на громадное количество свободныхъ земель, оказывается одною изъ малоземельныхъ.

Такой выводъ не имѣлъ бы самъ по себѣ никакого значенія если бы мы напр. доказали, что въ Пермской губерніи преимущественно занимаются не земледѣіемъ, а напр. промыслами, скотоводствомъ и т. д. ничтожное количество пашни тогда получило бы свое объясненіе; но мы знаемъ, что главное занятіе жителей—земледѣіе и при томъ по трехпольной системѣ, такъ что условія одинаковы какъ для Пермской губерніи, такъ и для другихъ, взятыхъ для сравненія. Это невольно заставляетъ обратить вниманіе на распредѣленіе собственности.

Слѣдующая таблица показываетъ распредѣленіе земельной собственности по уѣздамъ.

Уѣзды.	Земли крестьянскаго надѣла.		Личная собственность.		Казенныя, удѣльныя, церковныя и др.	
	Абсолютн. циф.	% ко всей з.	Абсолютн.	%	Абсолютн.	%
1 Осицкий . .	508.170д.	32,4	129.308	8,2	931.310	59,4
2 Кунгурский .	282.423	23,2	120.279	9,9	812.877	66,9
3 Красноуфимск.	594.908	25,1	661.255	27,9	1.109.956	47,0
4 Шадринский .	1.028.209	70,7	7.081	0,5	418.146	28,8
5 Камышловский	597.925	39,4	—	0,0	917.892	60,6
6 Ирбитский . .	407.671	45,8	237.663	26,7	245.477	27,5
7 Екатеринбург.	266.881	9,6	1.755.243	63,4	748.486	27,0
8 Пермский . .	315.745	17,2	1.204.607	65,8	310.574	17,0
9 Солкамский .	379.127	15,8	1.420.824	59,4	594.002	24,8
10 Верхотурский .	250.279	4,1	1.659.689	27,2	4.191.355	68,7
11 Чердынский .	220.399	3,8	—	0,0	5.596.674	96,2
12 Оханский . .	531.785	39,6	537.541	40,1	271.897	20,3
	5.383.522	18,4	7.733.490	26,4	16.148.619	55,2

Изъ таблицы видно, что главный контингентъ земель въ Пермской губерніи принадлежитъ казнѣ; для ясности приведемъ эту группу подробнѣе: въ 16.148.619 десятинъ входятъ казенныя земли 15.230.636 д.; удѣльныя 79.940; церковныя 43.205; монастырскія 824; городовъ и посадовъ 39.687 частныхъ обществъ и компаній 754.307; при этомъ больше всего казенныхъ земель въ уѣздахъ Чердынскомъ, почти весь уѣздъ; Верхотурскомъ, Красноуфимскомъ. Надъ другими родами собственности казенныя земли преобладаютъ въ уѣздахъ Чердын-

скомъ, Верхотурскомъ, Кунгурскомъ, Осинскомъ, Красноуфимскомъ, Камышловскомъ. Затѣмъ второе по величинѣ мѣсто занимаютъ земли въ частной собственности; 26,4% всей площади губерніи занято ими: уѣздъ самый богатый личной собственностью будетъ Екатеринбургскій, 1 755.243; почти столько же имѣютъ уѣзды Верхотурскій, затѣмъ больше милліона имѣютъ уѣзды Соликамскій и Пермскій. Надъ другими родами собственности личная преобладаетъ въ уѣздахъ: Екатеринбургскомъ Пермскомъ, Соликамскомъ и Оханскомъ. Наконецъ, крестьянскія надѣльные земли занимаютъ только около 1/5 ч. губерніи, преобладая надъ другими разрядами; только въ Шадринскомъ уѣздѣ, этой когда то житницѣ Пермской губерніи, а нынѣ представляющемъ мрачную картину безпрестанныхъ неурожаевъ и голодовокъ, и Ирбитскомъ. Затѣмъ по абсолютному количеству крестьянскихъ земель идутъ уѣзды: Камышловскій, Красноуфимскій, Оханскій. Такимъ образомъ уѣзды распредѣляются такъ.

Съ преобладаніемъ казенной собственности.	Съ преобладаніемъ личной собствен.	Съ преобладаніемъ крестьянск. собствен.
Чердыпскій, Верхотурскій, Кунгурскій, Осинскій, Красноуфимскій, Камышловскій.	Екатеринбургскій, Пермскій, Соликамскій, Оханскій.	Шадринскій, Ирбитскій.

Для сравненія приведемъ распредѣленіе собственности въ нѣкоторыхъ другихъ губерніяхъ въ % къ общей площади губерніи:

	Земель крестьян.	Личной собств.	Госуд.	Остал.
Московская	- 55	- - - 36	- - - 3,7	- - 5,1
Тверская	- - 53	- - - 36	- - - 4	- - 6,9
Ярославская	- 50	- - - 41	- - - 6,7	- - 2,4
Костромская	- 32	- - - 41	- - - 19,2	- - 7,8
Воронежская	- 66	- - - 30	- - - 1,8	- - 2,1
Курская	- - 62	- - - 35	- - - 1,1	- - 1,7

Въ большинствѣ центральныхъ губерній господствуетъ собственность крестьянская, въ Пермской—казенная и личная. Такое явленіе находитъ себѣ объясненіе въ самомъ положеніи губерніи и въ способѣ ея приобрѣтенія и колонизаціи. Это—губернія, бывшая когда то границей съ дикими Сибирскими народами; нужда защиты заставляла Московское, а потомъ Петербургское правительство раздавать здѣсь земли въ частную собственность съ обязательствомъ охраненія ихъ. Такъ были даны Строгановымъ громадныя земли, въ то время заросшія гу-

стымъ лѣсомъ и почти не населенныя. Громадные участки раздавались правительствомъ съ цѣлью устройства и поднятія горнаго дѣла на Уралѣ; укажемъ на земли Демидовыхъ, данныя имъ Петромъ Великимъ. — Несмотря на такую раздачу земель, ихъ всетаки осталось громадное количество. Всѣ эти остатки поступили въ казенную собственность. При освобожденіи крестьянъ и при надѣленіи бывшихъ государственныхъ изъ казенныхъ земель участки эти не могли значительно уменьшиться, такъ какъ населеніе въ губерніи очень не густо и хотя бывшіе государственные и получили по многу, въ общемъ это составило незначительный $\%$ къ площади всей казенной земли.

Личная собственность, большею частію дареная, также не много уменьшилась послѣ освобожденія. Между тѣмъ крестьяне чувствуютъ сильную нужду въ землѣ; и вотъ является малоземелье, константированное выше относительно пахотныхъ земель. Слѣдующая таблица показываетъ количество пахотныхъ земель у трехъ этихъ разрядовъ владѣльцевъ земли: частныхъ собственниковъ, крестьянскихъ общинъ и казны.

Уѣзды.	Земли въ частной собственности		Земли въ собст. и пользованіи крестьянъ.		Земли госуд. и друг.	
	Абсол. въ десят.	$\%$ по отношенію ко всей частной землѣ.	Абсол. въ десят.	$\%$ по отношенію ко всей крестьян. землѣ.	Абсол. въ десят.	$\%$ по отношенію къ казенной землѣ.
Осинскій - -	7.170	5,5	265.772	52,3	12.964	1,3
Кунгурскій - -	3.840	3,2	154.023	54,5	2.081	0,2
Красноуфимск.	3.875	0,6	254.537	42,8	3.633	0,3
Шадринскій - -	3.639	51,4	481.562	46,8	3.946	0,9
Камышловскій.	—	—	259.148	43,3	15.946	1,7
Ирбитскій - -	434	0,2	178.726	43,8	2.460	1,0
Екатеринбург.	119.303	6,8	149.259	53,9	5.140	0,7
Пермскій - -	2.585	0,2	144.693	45,8	12.577	4,0
Соликамскій - -	753	0,1	171.171	45,1	2.672	0,4
Верхотурскій - -	2.906	0,2	66.701	26,6	16.759	0,4
Чердынскій - -	—	—	38.922	17,7	2.036	0,03
Оханскій - -	36.005	6,7	392.675	73,8	8.718	3,2
	180.510	2,3	2.557.189	47,5	88.932	0,5

И такъ частные владѣльцы, казна, удѣль, церкви и пр., владѣя въ сложности 81,6% всей территоріи губерніи распахиваютъ изъ цел

¹⁾ Примѣчаніе. Свѣдѣнія о пахотныхъ земляхъ личныхъ владѣльцевъ, казны, городовъ и частныхъ обществъ и компаній не помѣны.

только 3⁰/₁₀₀; тогда какъ крестьяне, владѣя 18,4⁰/₁₀₀, распахиваютъ около половины всей своей земли. Личные собственники только въ одномъ Шадринскомъ уѣздѣ распахали половину своей земли; во всѣхъ же другихъ уѣздахъ пашень очень немного; въ Оханскомъ и Осинскомъ 5-6⁰/₁₀₀, въ остальныхъ и еще меньше. Распределеніе пахотныхъ крестьянскихъ земель наталкиваетъ на нѣкоторые выводы. Больше половины земель распахано въ уѣздахъ Оханскомъ, Екатеринбургскомъ, Осинскомъ и Кунгурскомъ; такое явленіе показываетъ, что здѣсь мало земель оставлено подъ сѣнокосы и выгоны, что въ свою очередь указываетъ на экстензивную систему хозяйства, незначительное количество скота и на малое удобрѣніе.—Затѣмъ рѣзко выдѣляются уѣзды Верхотурскій и Чердынскій, имѣющие только 26 и 17⁰/₁₀₀ пашни. Такое незначительное количество ея заставляетъ предполагать систему интенсивную, требующую удобрѣнія, а какъ средство для него скотъ, выгоны и сѣнокосы.

Такимъ образомъ цифры пахотной земли указываютъ, что сѣверные уѣзды ведутъ интенсивное хозяйство. Посмотримъ, что говорить объ этомъ детальное изслѣдованіе того же вопроса. Въ этомъ отношеніи имѣется прекрасная работа Красноперова „Сельско-хоз. нужды Пермскаго края“ и здѣсь читаемъ: сравнивая въ общихъ чертахъ систему землѣдѣлія уѣздовъ Шадринскаго, Красноуфимскаго и Верхотурскаго, мы находимъ, что въ Шадринскомъ она экстензивна, въ Красноуфимскомъ интенсивная въ первой стадіи и въ Верхотурскомъ интенсивная во второй; въ первомъ земли за немногими исключеніями вовсе не удобряются, во второмъ мы находимъ среднюю степень удобренія и въ третьемъ наибольшую возможную при данныхъ экономическихъ условіяхъ (29 ст.). Наши ⁰/₁₀₀ ⁰/₁₀₀ указываютъ разницу въ системахъ между уѣздами Красноуфимскимъ (42) и Верхотурскимъ (26) но не между Красноуфимскимъ (42) и Шадринскимъ (47). Но объ этомъ будетъ рѣчь дальше.

Значитъ остается не распаханными у частныхъ собственниковъ 97,7⁰/₁₀₀ всей принадлежащей имъ земли: у казны, удѣловъ, городовъ и проч. 99,5⁰/₁₀₀ у крестьянскихъ обществъ 52,5⁰/₁₀₀.

Чтобы еще яснѣе представить вліяніе различныхъ разрядовъ собственности на количество пахоты возьмемъ количество пахотныхъ земель у личныхъ собственниковъ мелкихъ, среднихъ и крупныхъ, считая первыми, имѣющихъ менѣе 100 дес.; вторыми имѣющихъ отъ 100—1000 и третьими—выше 1000 и сравнимъ ихъ съ крестьянами различныхъ наименованій вообще по губерніи.

Мелкіе собственники имѣютъ пахотной земли 198 д. изъ общаго количества ея—376 или 52⁰/₁₀₀.

Средніе пахотной земли 5,126 дес. изъ общаго количества 9,978 или 51⁰/₁₀₀.

Крупные пахотной земли 175,186 дес. изъ общаго количества 7,723,136 дес. или 2,2⁰/₀.

Крестьяне бывшіе владѣльческіе имѣютъ пахотной земли 569,091 десятинъ изъ общаго количества принадлежащей имъ земли 1,199,193 или 47⁰/₀.

Крестьяне бывшіе государственные пахотной земли 1,730,975 д. изъ общаго количества 3,545,116 д. или 48⁰/₀.

Крестьяне бывшіе удѣльные пахотной земли 70,997 изъ общаго числа 105,716 или 67⁰/₀.

Башкиры и теутеры пахотной земли имѣютъ 186,136 д. изъ общаго количества 532,417 д. или 33⁰/₀.

Изъ этихъ цифръ слѣдуетъ, что мелкіе и средніе собственники распахали изъ своихъ земель больше половины: относительно мелкихъ это можетъ быть объяснено незначительною величиною владѣнія и занятіемъ исключительно земледѣліемъ.

Относительно среднихъ можно съ достовѣрностью предположить, что земли здѣсь обрабатываются не самими владѣльцами, а сдаются въ аренду тѣмъ же крестьянамъ. Крупные владѣльцы имѣютъ пахотной земли всего 2,2⁰/₀, количество чрезвычайно ничтожное.

Что касается до крестьянъ, то здѣсь ⁰/₀ пахоты не особенно различается; бывшіе владѣльческіе 47⁰/₀ бывшіе госуд. 48⁰/₀ и бывшіе удѣльные 67⁰/₀. При этомъ средняя величина надѣла у бывшихъ владѣльч. 4,2 д. на душу у бывшихъ государствен. - 6,6.

— — — удѣльныхъ - - 6,1.

— — — башкиръ - - 13,9.

Оказывается, что государственные и удѣльные, имѣющіе почти одинаковый надѣлъ, распахали различное количество своей земли; первые 48⁰/₀, а вторые 67. Различіе это конечно должно было бы показывать разницу, хотя и незначительную въ системѣ хозяйствъ; но во первыхъ число удѣльныхъ крестьянъ не настолько велико, чтобы можно было основывать какія либо обобщенія, а во вторыхъ разница запашки можетъ зависеть еще и отъ количества арендуемыхъ земель; а такъ какъ объ этой сторонѣ дѣла свѣдѣній у насъ нѣтъ, то и рѣшеніе вопроса можетъ быть только болѣе или менѣе гадательнымъ.

И такъ даже эти общія цифры даютъ нѣкоторыя данныя для весьма интересныхъ выводовъ; Но болѣе подробно мы будемъ говорить объ этомъ въ главѣ о земляхъ у крестьянскихъ общинъ.

Казенныя земли имѣютъ всего ¹/₂⁰/₀ пашни, да и та вѣроятно на сдаваемыхъ въ аренду земляхъ, такъ что это собственно крестьянскія же пахотныя земли.

Послѣ этихъ предварительныхъ замѣчаній перейдемъ къ болѣе подробному разсмотрѣнію личнаго и крестьянскаго землевладѣнія.

Глава II.

ЗЕМЛИ ВЪ ЧАСТНОЙ ЛИЧНОЙ СОБСТВЕННОСТИ.

По размѣрамъ землевладѣнія частная личная собственность въ Пермской губерніи распредѣляется такимъ образомъ.

	Число владѣльцевъ.		Величина собствен. въ десят.	
	По группамъ.	Итого.	По группамъ	Итого.
Менѣе 10 десятинъ	269	—	376	—
Отъ 10—100	80	—	2,623	—
Итого мелкой собств.	—	358	—	2,999
100—200	20	—	2,797	—
200—300	3	—	755	—
300—400	—	—	—	—
400—500	2	—	890	—
Отъ 500—1000	4	—	2,933	—
Итого сред. собств.	—	29	—	7,355
1000—10,000	18	—	63,944	—
Свыше 10,000	42	—	7,659,199	—
Итого круп. собств.	—	60	—	7,723,136
Всего .	—	447	—	7,733,490

То есть по величинѣ площади владѣнія преобладаетъ въ губерніи собственность крупная съ 60-ю хозяевами и съ семью миллионами десятинъ земли. Такіе крупные участки въ среднемъ около 128 тысячъ мы не встрѣчаемъ нигдѣ больше въ Россіи. Именно средняя величина частной собственности колеблется:

		Средніе предѣлы.	
Въ централн. землед области ¹⁾	123	дес 59	— 279
Въ Московской промышленной области ²⁾	86	— 46	— 135
Въ Нижне-Волжской области ³⁾	492	— 287	— 2531
Въ губерніяхъ Литовскихъ и Бѣлорусскихъ ⁴⁾			
въ первыхъ	149	— 95	— 202
во вторыхъ	272	— 170	— 470
Въ Вятской губерніи ⁵⁾	156,2	— 3,4	— 2,530,2
Губернія Уфимская ⁶⁾	813 д.	— 371	— 23,599
— — Оренбургская ⁷⁾	3,412	— 355	— 28,947
— — Вологодская ⁸⁾	75,4	— 5,7	— 5,882
— — Архангельская ⁹⁾	3	— 2,1	— 7,7
— — Пермская	17,300	— 354	— 240,921

¹⁾ Вып. 1 стр. XX. ²⁾ Вып. II стр. XIX. ³⁾ Вып. IV стр. XII. ⁴⁾ Выпуск V стр. XII.
⁵⁾ Вып. VI стр. 4. ⁶⁾ Вып. VI стр. 44. ⁷⁾ Вып. VI стр. 82. ⁸⁾ Ibid отд. II стр. 4. ⁹⁾ Ibid 42.

По количеству владельцев выше всех стоит собственность мелкая; но за то ее владельцы очень малы. Теперь приведем распределение собственников на мелких, средних и крупных по уездам; на 100 личных собственников приходится имѣющихъ:

Уѣзды.	Менѣе 10 десятинъ.	10—100.	Итого мелкой собств.	100—500.	500—1000	Итого средней.	1000—10000	Свыше 10000.	Итого крупн.	На 1 собственности въ среднихъ десятинахъ.
1. Осинскій .	21,4	28,5	49,9	7,3	—	7,3	21,4	21,4	42,8	9,236
2. Кунгурскій .	73,4	—	73,4	—	—	—	20,0	6,0	26,0	8,018
3. Красноуфимск.	11,1	—	11,1	11,1	—	11,1	11,1	66,7	77,8	73,472
4. Шадринскій .	—	—	—	75	10	85	15	—	15	354
5. Камышловск.	—	—	—	—	—	—	—	—	—	—
6. Ирбитскій .	—	—	—	40	20	60	20	20	40	47,532
7. Екатеринбург.	77,4	12,6	90	2,0	0,4	2,4	2,5	5,1	7,6	7,193
8. Пермскій .	—	—	—	—	—	—	—	100	100	240,921
9. Соликамскій .	—	—	—	16,6	—	16,6	16,6	66,8	83,4	236,706
10. Верхотурскій .	80,7	3,8	84,5	—	—	—	—	15,5	15,5	63,834
11. Чердынскій .	—	—	—	—	—	—	—	—	—	—
12. Оханскій .	42,7	51,4	94,1	—	—	—	—	5,9	5,9	5,218
	61	20	81	6	1	7	3	9	—	17,300

Мелкіе собственники, какъ видно изъ таблицы преобладаютъ въ уѣздахъ: Оханскомъ, Екатеринбургскомъ, Верхотурскомъ и Кунгурскомъ и совершенно отсутствуютъ въ Шадринскомъ Ирбитскомъ, Пермскомъ и Соликамскомъ. Средніе преобладаютъ въ Шадринскомъ и Ирбитскомъ и наконецъ крупные въ Пермскомъ, Соликамскомъ и Красноуфимскомъ. Чердынскій же уѣздъ совсѣмъ не имѣетъ личной собственности. Распределение самыхъ земель между крупною, средною и мелкою собственностью, будетъ видно изъ слѣдующей таблицы:

На 100 десятинъ личной собственности приходится въ имѣніяхъ:

Уѣзды.	Менѣе 10 л.	10-100.	Итого мелкой	100-500.	500-1000.	Итого средней.	1000-10000.	Свыше 10000.	Итого крупн.
1. Осинскій . .	0,02	1	1,02	0,9	—	0,9	13	85,08	98,08
2. Кунгурскій .	0,02	—	0,02	—	—	—	5	94,98	99,98
3. Красноуфимск.	0,001	—	0,001	0,002	—	0,002	0,16	99,83	799,207
4. Шадринскій .	—	—	—	32,81	19,9	52,7	47,3	—	47,3
5. Камышловскій	—	—	—	—	—	—	—	—	—
6. Ирбитскій . .	—	—	—	0,08	0,4	0,48	0,6	98,92	99,128
7. Екатеринбург.	0,01	0,072	0,08	0,07	0,03	0,1	1,4	98,42	99,82
8. Пермскій . .	—	—	—	—	—	—	—	100	100

Уѣзды.	Менше 10 д.	10-100.	Итого мелкой	100-500.	500-1000.	Итого сред-ней.	1000-10000	Выше 10000	Итого круп-ной.
9. Соликамскій .	—	—	—	0,009	—	0,009	0,6	99,7291	99,1691
10. Верхотурскій .	0,001	—	0,1001	—	—	—	—	99,7009	99,7009
11. Чердынскій .	—	—	—	—	—	—	—	—	—
12. Оханскій . .	0,025	0,25	0,275	—	—	—	—	99,725	99,1725
По всей губери.	—	—	0,033	—	—	0,09	—	—	99,1077

По количеству земли мелкая собственность преобладать въ Осинскомъ уѣздѣ; средняя въ Шадринскомъ и крупная во всѣхъ прочихъ.

Итакъ Пермская губернія по отношенію къ личной собственности страна крупной собственности исключительно; мелкая и средняя въ ней настолько ничтожны, что о нихъ не могло бы быть и рѣчи. Но слѣдуетъ однако обращать вниманіе не на одно процентное отношеніе; оно для первыхъ двухъ разрядовъ собственности дѣйствительно ничтожно; онѣ какъ бы подавляются третьею крупною собственностью; мелкая и средняя собственность занимаетъ 10,354 д., цифра все таки не маленькая. Еще большее значеніе она получитъ, когда мы посмотримъ на распредѣленіе пахатной земли между этими тремя разрядами собственности:

Уѣзды.	% ПАХАТНОЙ КО ВСЕЙ ЗЕМЛѢ.		
	у мелкихъ.	у среднихъ.	у крупныхъ.
Осинскій - -	8,6	18,0	5,5
Кунгурскій -	0,0	—	3,2
Красноуфимскій	0,0	75,0	0,5
Шадринскій -	—	61,0	40,0
Камышловскій	—	—	—
Ирбитскій - -	—	23,0	0,03
Екатеринбургскій	8,1	53,0	6,4
Пермскій - -	—	—	0,2
Соликамскій -	—	0,0	0,5
Верхотурскій -	28,0	—	0,1
Чердынскій -	—	—	—
Оханскій - -	99,5	—	6,4

Отсюда видно, что мелкая собственность, за исключеніемъ Оханскаго и Верхотурскаго уѣздовъ, почти совсѣмъ не распахивается: объяснить это можно тѣмъ, что земли заняты усадьбами, какимъ либо промышленнымъ или фабричнымъ заведеніемъ и тому подобное. Самый большой % пахоты мы находимъ у среднихъ землевладѣльцевъ и въ уѣздахъ особенно: Красноуфимскомъ, Шадринскомъ и Екатеринбург-

скомъ. Такъ что можно заключить, что здѣсь земли эксплуатируются путемъ земледѣлія; но кто ихъ обрабатываетъ, остается все таки не выясненнымъ; можетъ быть онѣ сдаются въ аренду крестьянамъ или обрабатываются изнолу—все это вопросы не рѣшаемые при помощи матеріаловъ. Хотя всетаки получается странное совпаденіе; въ Екатеринбургскомъ уѣздѣ крестьяне надѣлены всего хуже (отъ 1 до 2 дес. на душу) и въ тоже время въ Екатеринбургскомъ уѣздѣ распахано 52% земель личныхъ собственниковъ. Въ Красноуфимскомъ уѣздѣ надѣль у бывшихъ владѣльцевъ, тоже 2 дес. и распахано у частныхъ собственниковъ 75%. Все это указываетъ, что крестьяне пополюютъ недостатокъ своихъ земель распахкою чужихъ. Наконецъ, крупная собственность только въ одномъ Шадринскомъ уѣздѣ имѣетъ 40% пахатныхъ земель, что находитъ объясненіе въ той системѣ хозяйства, которая здѣсь царитъ и, не смотря на сравнительно крупный надѣль, заставляетъ прибѣгать крестьянъ къ чужой землѣ. Этимъ объясняется и небольшое количество (сравнительно) у крестьянъ; во всѣхъ остальныхъ уѣздахъ пашень самое пшточное количество. Что бы яснѣ видѣть свойства земледѣлія нужно обратить вниманія и на то, какому сословію принадлежитъ земля. Дворянство—особенно крупные землевладѣльцы—сами не занимаются обработкою земли. купечество можетъ прибрѣтать землю или для эксплуатаціи ея вырубкою лѣса, постройкой какого либо заведенія или для земледѣльческой обработки. Въ большинствѣ случаевъ купечество выказываетъ первое стремленіе, какъ показываютъ данныя другихъ мѣстностей; здѣсь для насъ можетъ служить руководящею нитью количество пахотной земли у купцовъ, если ее много, значить купцы прибрѣтаютъ землю съ цѣлью эксплуатаціи силъ ея и т. д. если мало, значить они преслѣдуютъ другія цѣли.

По сословіямъ поземельная собственность въ губервіи распредѣляется такъ:

	Число влад.	Общее кол- чест. земли.	Въ томъ чис- лѣ пахоты.	Земли на 1 владѣл.	% пахот. земли.	На 100 общ. число влад. приход.	На 100 л. личной соб. приходит.
Дворяне -	60	6,692,355	169,443	111,539	1,6	14,3	86,5
Купечество	41	1,035,708	7,539	25,261	0,7	9,6	13,4
Мѣщане -	19	2,121	1,658	111 78,1		4,4	0,03
Крестьяне:							
б. владѣльч.	126	—	2,717 — 1518	— 21	— 55,9	— 29,5	— 0,04
б. государст.	153	—	261 — 180	— 1,6	— 68,9	— 35,9	— 0,004
б. удѣльные	26	—	213 — 152	— 8	— 76	— 6,3	— 0,003

Значить, во владѣніи дворянства состоитъ самая значительная часть земли 86,5%, затѣмъ идутъ купцы, которымъ принадлежитъ 13,4 всей земли, и наконецъ всѣ прочіе владѣльцы въ общей сложности, владѣющіе только 0,1%. Наибольшій размѣръ собственности приходится также на дворянъ (109,546), потомъ идутъ купцы, (25,261)

затѣмъ мѣщане (111) и наконецъ крестьяне (21—1,6). Такъ что крупныя владѣнія принадлежать дворянамъ и купцамъ; среднія мѣщанамъ и мелкія крестьянамъ; но эти среднія цифры нѣсколько замаскировали истину, потому что здѣсь слились тотъ и другой предѣлы собственности, мелкая и крупная; слѣдующія таблицы показываютъ распредѣленіе собственниковъ и собственности на мелкую, среднюю и крупную.

На 100 землевладѣльцевъ, въ каждой ихъ трехъ категорій приходится.

	Мелкихъ.	Среднихъ.	Крупныхъ.
Дворянъ - -	3,2	11,4	85,4
Купечество -	68,3	9,7	22,0
Мѣщане - -	21,0	79,0	—
Крестьяне -	99,2	0,8	—

На 100 десятинъ личнаго землевладѣнія приходится въ собственности.

	Мелкой.	Средней.	Крупной.
У дворянъ -	0,003	0,03	99,967
— купцовъ -	0,02	0,16	99,82
— мѣщанъ -	0,09	99,91	—
— крестьянъ -	80,8	19,2	—

Отсюда видно, что въ мелкомъ землевладѣніи, какъ по числу собственности, такъ и по количеству земли, преобладаютъ крестьяне; затѣмъ купцы, являясь мелкими собственниками въ значительномъ числѣ лицъ, владѣютъ очень малымъ количествомъ земли, это указываетъ, что здѣсь на каждаго владѣльца приходится земли очень не много; что въ свою очередь говоритъ о томъ, что земли этого разряда, принадлежація купечеству, заняты фабричными постройками, не требующими, какъ извѣстно, большихъ участковъ. Въ средней собственности, какъ по числу владѣльцевъ, такъ и по количеству земли, преобладаютъ мѣщане—конечно, это не можетъ быть съ такою же опредѣленностью объяснено промышленнымъ характеромъ землевладѣнія; можетъ быть, здѣсь ими самими ведется земледѣльческое хозяйство: хотя, признаться, ни о чемъ подобномъ не слышно въ Пермской губерніи; можетъ быть и еще объясненіе пменно; что мѣщане сдаютъ землю въ аренду, что весьма вѣроятно, если припомнить, что у мѣщанъ нахотной земли 78,1% изъ всей имъ принадлежащей. Затѣмъ въ средней-же собственности послѣ мѣщанъ по числу владѣльцевъ преобладаютъ дворяне; сопоставляя это съ количествомъ принадлежащей имъ въ этомъ разрядѣ земли (0,03) можно не безъ основанія предположить, что этотъ разрядъ дворянства владѣетъ землею съ заводскими промышленными цѣлями.

Наконецъ, въ крупной собственности преобладаютъ какъ по числу владѣльцевъ, такъ и по количеству земли дворяне, и при этомъ нахотной земли въ этихъ громадныхъ имѣнiяхъ только 4,6⁰/₀; количество чрезвычайно ничтожное. Затѣмъ по числу собственниковъ идутъ купцы, и здѣсь очень замѣтно, что купеческая собственность по размѣрамъ владѣнiя близко подходитъ къ дворянской; именно къ крупнымъ собственникамъ принадлежитъ 22⁰/₀ изъ всѣхъ купцовъ собственниковъ и крупной собственности 99,82⁰/₀ всей принадлежащей имъ земли; то есть, участки почти исключительно крупные. *) Процентъ нахотной земли у купцовъ значительно ниже чѣмъ у дворянъ. Тамъ 1,6—здѣсь только 0,7. Затѣмъ мѣщане и крестьяне совсѣмъ не участвуютъ въ крупной собственности.

Теперь перейдемъ къ распредѣленiю собственности по уѣздамъ. Что бы сразу не представлять большой таблицы, рассмотримъ сперва дворянское и купеческое землевладѣнiе.

Уѣзды.	ДВОРЯНЕ.					КУПЦЫ.				
	Число владѣльц.	Количес. земли въ десятин.		На 100 дес.		Число владѣльц.	Количес. земли.		На 100 дес.	
		Абсол.	Среднее на 1 в.	Личн. землев.	Всей земли		Абсол.	На 1 влад.	Личн. землев.	Всей земли
1. Осинскій -	6	125,033	20,839	97,5	7,9	1	4,089	4,089	3	0,3
2. Кунгурскій-	4	120,254	30,063	99,9	9,9	3	11	3,6	0,01	—
3. Красноуфим.	5	232,375	46,475	35,1	9,8	3	428,730	142910	64	13
4. Шадринскій	6	4,276	713	60,4	0,3	1	1,005	1,005	14	0,07
5. Камышловск.	—	—	—	—	—	—	—	—	—	—
6. Ирбитскій -	2	236,161	118,080	99,3	26	2	1,374	682	0,6	0,1
7. Екатеринбург.	18	1,481,281	82,293	84,4	53	20	272,329	13,619	15	9,8
8. Пермскій -	5	1,204,607	240,921	100	66	—	—	—	—	—
9. Солвчанскій	5	1,420,716	284,143	99,9	59	1	108	108	0,008	—
10. Верхотурскій	3	1,331,627	332,907	80,2	21,8	2	328,058	164029	20	5
11. Чердынскій	—	—	—	—	—	—	—	—	—	—
12. Охьянскій -	6	536,025	89,338	99,4	40	8	4	05	0,0007	—
Въ губернии	60	6,692,355	111,539	86,5	22,8	41	1,035,708	25,261	1,34	3,4

Изъ таблицы этой видно, что дворянское землевладѣнiе почти во всѣхъ уѣздахъ преобладаетъ надъ другими видами частной собственности; болѣе значительныя отклоненiя отъ этого встрѣчаемъ въ уѣздахъ Красноуфимскомъ, гдѣ дворяне владѣютъ только 35⁰/₀ и въ Шадринскомъ, гдѣ на долю ихъ приходится 60⁰/₀. Средняя величина дворянскихъ имѣнiй въ различныхъ уѣздахъ колеблется очень значительно

*) Объяснить это можно отчасти переходомъ крупныхъ участковъ изъ дворянскихъ рукъ въ руки купечества.

отъ 713 д. въ Шадринскомъ уѣздѣ до 332 тысячъ въ Верхотурскомъ при этомъ самыя крупныя имѣнія приходятся на уѣзды сѣверные, Верхотурскій, Соликамскій и Пермскій, за ними слѣдуютъ Ирбитскій Оханскій и Екатеринбургскій. Отношеніе дворянскихъ земель къ общей площади уѣзда также очень не одинаково. Въ Пермскомъ уѣздѣ дворянамъ принадлежитъ 66% всего уѣзда, а въ Шадринскомъ всего 0,3%. И здѣсь опять замѣтно, что самыя большіе % % приходятся на уѣзды сѣверные, (Пермскій 66 и Соликамскій 59) то есть, больше половины этихъ двухъ уѣздовъ въ собственности дворянъ. Самыя же малыя участки уѣздовъ заняты дворянствомъ, кромѣ Шадринскаго уѣзда, еще въ уѣздахъ Осинскомъ, Кунгурскомъ и Красноуфимскомъ. Громадныя размѣры дворянской собственности на сѣврѣ обуславляются находженіемъ тамъ громадныхъ имѣній Строгацовыхъ, Шуваловыхъ, Демидовыхъ, Лазаревыхъ, Голицыныхъ и другихъ крупныхъ Пермскихъ помѣщиковъ. Земли эти въ большинствѣ случаевъ жалованныя.

Купеческая собственность точно также распредѣляется по уѣздамъ очень неравномѣрно. Въ большинствѣ уѣздовъ владѣльцевъ очень не много отъ 1—3 (и только въ Екатеринбургскомъ уѣздѣ имѣется ихъ 20, да въ Оханскомъ 8. Колебанія участковъ здѣсь еще значительнѣе чѣмъ въ дворянской собственности; такъ здѣсь имѣются участки въ $\frac{1}{2}$ десятины въ Оханскомъ уѣздѣ, тогда какъ въ Верхотурскомъ уѣздѣ они достигаютъ 164 т. десятины. Въ Екатеринбургскомъ уѣздѣ, при 20 владѣльцахъ, средній участокъ равняется 13 тысячамъ десятины. Самыя крупныя купеческія участки это 1- въ Верхотурскомъ ¹⁾ и 2 ²⁾ въ Красноуфимскомъ. Однако, не смотря на ничтожное количество собственников—купцовъ, они владѣютъ 13% всей частной собственности губерніи и 3,5% всей ея территоріи.

Теперь нужно разсмотрѣть тѣ же вопросы по отношенію къ другимъ частнымъ собственникамъ мѣщанамъ и крестьянамъ. Мѣщанская собственность не велика, а именно въ Красноуфимскомъ уѣздѣ имѣется 1 владѣлецъ, 150 десятины; въ Шадринскомъ 13 владѣльцевъ, имѣющихъ 1800 десятины или по 138 десятины на каждого; въ Екатеринбургскомъ 2 съ 170 десятины или по 85 на каждого и въ Оханскомъ 3, владѣющіе всего 1 десятиной въ общей сложности, такъ что средній размѣръ собственности мѣщанъ колеблется отъ 85—150, то есть собственность средняя.

Болѣе подробнаго разсмотрѣнія заслуживаетъ собственность крестьянская.

¹⁾ Другой всего въ 2 десятины.

²⁾ Третій въ 10 десятины.

	Крестьян. б. владѣльческ.			б. государст.			б. удѣльные.		
	Число влад.	Количест. земли.		Числ. влад.	Коллч зем.		Число влад.	Количест. зем.	
		Абсол.	На 1 влад.		Абсол.	На 1 в.		Абс.	На 1 в.
Осинскій	2	14	7	—	—	—	—	—	—
Кунгурскій	—	—	—	8	14	1,6	4	61	15
Краснобуфим.	—	—	—	—	—	—	—	—	—
Шадринскій	—	—	—	—	—	—	—	—	—
Камышловск.	—	—	—	—	—	—	—	—	—
Ирбитскій	—	—	—	1	128	128	—	—	—
Екатеринбург.	62	1362	22	142	101	0,7	—	—	—
Пермскій	—	—	—	—	—	—	—	—	—
Соликамскій	—	—	—	—	—	—	—	—	—
Верхотурскій	—	—	—	—	—	—	—	—	—
Чердынскій	—	—	—	—	—	—	—	—	—
Оханскій	62	1341	21	2	18	9	22	152	7
	126	2717	21	153	261	1,6	26	213	8

По отношенію ко всей частной собственности личная крестьянская составляет, 0,04%₀; а по отношенію ко всей площади губерніи 0,01%₀. Цифры настолько незначительныя, что выводовъ дѣлать почти нельзя, развѣ только одинъ, что въ Пермской губерніи крестьянской частной собственности нѣтъ. — Количество пахотныхъ земель у этого разряда собственниковъ мы уже знаемъ по мелкой собственности, куда цѣлкомъ входятъ все эти владѣльцы

Собственниковъ другихъ сословій въ Пермской губерніи нѣтъ, кромѣ, впрочемъ, одного солдата, владѣющаго $\frac{1}{2}$ десятиной земли.

Глава III.

ЗЕМЛЕВЛАДѢНІЕ КРЕСТЬЯНСКИХЪ ОБЩЕСТВЪ.

Въ эту главу войдутъ земли, находящіяся въ собственности или пользованіи крестьянскихъ обществъ. Что-бы сразу дать понятіе о крестьянскомъ землевладѣніи въ губерніи, приведемъ количество этихъ земель по числу дворовъ, ревизскихъ и наличныхъ душъ мужскаго пола, по разрядамъ крестьянъ и по уѣздамъ.

Уѣзды.	КРЕСТЬЯНЕ БЫВШЕ ВЛАДѢЛЬЧЕСКІЕ.			КРЕСТЬЯНЕ БЫВШЕ ГОСУДАРСТВЕННЫЕ.										
	Число душъ.		Количество земли.	Число дворовъ.	Число душъ.		Количество земли.							
	Ревизскихъ.	Наличныхъ.			Ревизскихъ.	Наличныхъ.								
1. Оленскій	6,422	14,384	17,470	36,336	5,17	2,15	2,10	19,887	40,508	50,719	262,337	13,2	6,5	5,0
2. Кунгурскій	1,585	3,592	4,323	20,118	12,2	5,16	4,16	16,744	38,321	43,909	262,305	15,7	6,8	6,0
3. Красноуфимскій	12,148	29,418	35,066	70,681	5,5	2,16	2,10	16,720	35,207	46,268	314,498	18,8	8,9	6,18
4. Шадринскій	103	210	248	1,443	14,10	6,15	5,19	40,729	94,011	113,357	872,629	21,1	9,2	7,18
5. Камышлов.	—	—	—	—	—	—	—	36,010	88,903	104,286	579,925	16,6	6,27	5,5
6. Ирбитскій	497	1,110	1,272	1,800	3,16	1,16	1,11	20,791	47,812	55,723	404,801	19,5	8,5	7,12
7. Екатеринбург.	20,810	49,038	56,825	52,398	2,15	1,10	0,19	25,838	62,158	68,765	176,805	6,18	2,18	2,17
8. Пермскій	23,856	55,220	60,184	277,764	11,6	5,10	4,16	4,999	10,387	11,578	31,484	6,15	3,10	2,17
9. Соликамскій	23,810	54,408	64,728	326,005	13,7	6,10	4,18	5,725	14,131	14,613	53,122	9,15	3,18	3,10
10. Верхотурск.	13,824	33,045	39,213	76,067	5,5	2,13	1,19	16,476	41,250	46,179	174,212	10,16	4,12	3,17
11. Чердынскій	189	599	710	1,659	8,18	2,19	2,13	11,318	30,411	34,043	218,740	19,13	7,12	6,14
12. Оханскій	24,687	51,059	60,459	334,922	13,10	6,15	5,15	13,693	32,074	35,816	176,368	12,10	5,15	4,19
	127,931	293,032	340,498	1,199,193	9,3	4,2	3,15	228,930	535,173	625,256	3,545,126	15,4	6,16	5,16

Уѣзды.	КРЕСТЬЯНЕ. БЫВШІЕ УДѢЛЬНЫЕ.										БАШКИРЫ И ТЕПТЕРИ.					
	Число душъ.			Количество земли.			Число дворовъ.		Число душъ.		Количество земли.		Число дворовъ.		Число душъ.	
	Ревизскихъ.	Налечныхъ.	Абсолютное.	Дворъ.	На душу.	На душу.	Дворъ.	Ревизскихъ.	Налечныхъ.	Абсолютное.	Дворъ.	На душу.	На душу.	Дворъ.	На душу.	
1. Осиинскій	6,363	12,819	85,221	13,4	6,30	5,70	5,187	12,186	15,004	124,376	24,0	10,2	8,32			
2. Кунгурскій	—	—	—	—	—	—	—	—	—	—	—	—	—	—	—	
3. Красноуфимск.	—	—	—	—	—	—	3,708	9,192	9,740	209,729	56,4	22,8	21,5			
4. Шадринскій	—	—	—	—	—	—	4,345	11,746	16,021	154,137	35,3	13,1	9,36			
5. Камышловскій	—	—	—	—	—	—	—	—	—	—	—	—	—	—	—	
6. Ирбитскій	—	—	—	—	—	—	—	—	—	—	—	—	—	—	—	
7. Екатеринбург.	—	—	—	—	—	—	1,493	4,145	4,929	37,678	25,2	9,31	7,16			
8. Пермскій	—	—	—	—	—	—	455	1,149	1,303	6,497	14,3	5,17	3,34			
9. Соликамскій	—	—	—	—	—	—	—	—	—	—	—	—	—	—	—	
10. Верхотурскій	—	—	—	—	—	—	—	—	—	—	—	—	—	—	—	
11. Чердынскій	—	—	—	—	—	—	—	—	—	—	—	—	—	—	—	
12. Оханскій	2,209	4,452	20,495	9,3	4,30	4,30	—	—	—	—	—	—	—	—	—	
	8,572	77,271	705,716	12,3	6	4,39	15,188	38,418	46,997	532,417	35,0	13,8	11,3			

* *Примечаніе.* Въ различные разряды крестьянъ вошли крестьяне бывшіе; горнозаведскіе; именно ихъ приходится на 100 всѣхъ крестьянъ въ у. Осиинскомъ 12,33; Кунгурскомъ 11,7; Красноуфимскомъ 41,19; Шадринскомъ—нѣтъ. Камышловскомъ 4,8; Ирбитскомъ 1,7; Екатеринбургскомъ 60,5; Пермскомъ 25,6; Соликамскомъ 12,9; Верхотурскомъ 69,1; Чердынскомъ 0,9; Оханскомъ 11,1;—Безъ горнозаведскихъ средней надѣль на душу у б. владѣльскихъ крестьянъ собственниковъ 7,32 дес.; у бывшихъ государственныхъ 7,4.

Изъ таблицы видно что крестьяне въ числѣ 1,034,280 наличныхъ душъ мужескаго пола или 2,079,000 обоего владѣютъ 5,382,452 десятинами земли; если сюда еще прибавить купленныя крестьянскими обществами 1,070 и находящаяся въ частной собственности крестьянъ 2,717 дес., то общая цифра крестьянскихъ земель будетъ равняться 5,386,766 д. или 18,6% всей площади губерніи; пахотной земли изъ этого количества считается 2,559,039 или 47,5%.

Распредѣленіе крестьянской собственности по уѣздамъ мы уже видѣли раньше: напомнимъ здѣсь, что по количеству десятинъ крестьянскихъ земель всего больше въ Шадринскомъ уѣздѣ, затѣмъ идутъ Камышловскій, Верхотурскій и Оханскій; изъ всей же площади уѣзда крестьянамъ принадлежатъ:

Въ Шадринскомъ у.	70,7%	изъ этого количества распахано	46,8%
— Ирбитскомъ	45,8%	—	43,8%
— Оханскомъ	39,6%	—	73,8%
— Камышловск.	39,4%	—	43,3%
— Осинскомъ	32,4%	—	52,3%
— Красноуфим.	25,1%	—	42,8%
— Кунгурскомъ	23,2%	—	54,5%
— Пермскомъ	17,2%	—	45,8%
— Соликамском.	15,8%	—	45,1%
— Екатеринбург.	9,6%	—	55,9%
— Верхотурск.	4,1%	—	26,6%
— Чердынскомъ	3,8%	—	17,7%

Группируя уѣзды по количеству пахоты, мы должны сказать, что въ большинствѣ уѣздовъ господствуетъ система экстензивная, заставляющая распахать сравнительно большую площадь; только 2 уѣзда ведутъ повидимому хозяйство интензивное, Верхотурскій и Чердынскій; это отчасти зависитъ, конечно, и отъ свойствъ почвы; на сѣверѣ земля безъ удобренія родить не можетъ, и вотъ является система отличная отъ другихъ; хозяйство принимаетъ залежный или подефичный типъ, что конечно увеличиваетъ площадь земель, лежащихъ внѣ культуры. На югѣ черноземъ—урожай хороши безъ удобренія и вотъ распахивается больше въ ущербъ землямъ, доставляющимъ удобрение. Но такія причины могутъ имѣть лишь очень ограниченное значеніе; въ нѣкоторыхъ уѣздахъ по почвѣ нечерноземныхъ, какъ видно, распаханно столько, что нельзя и думать объяснить это какимъ нибудь свойствомъ самой почвы. Очевидно что на ряду съ естественными причинами существуютъ другія, заставляющія населеніе вести не совсѣмъ рациональное хозяйство. Дѣло можетъ быть напр. въ нежеланіи нѣкоторыхъ крестьянъ удобрять почву, въ непониманіи пользы удобренія; дѣйствительно, въ иныхъ мѣстахъ населеніе не хочетъ удобрять землю; „что де черноземъ удобрять, онъ и такъ хорошо родить“; да

и кромѣ того, вѣковая привычка заставляетъ дѣйствовать такимъ же образомъ.—Исслѣдованіе напр. Шадринскаго у отчасти показываетъ это; но, во всякомъ случаѣ, это исключительное явленіе; причина столь усиленной распашки земель лежитъ гораздо глубже простаго нежеланія оставить больше земли подъ сѣнокосомъ. Что бы получить хотя приблизительное понятіе объ этой причинѣ, сравнимъ по уѣздамъ $\frac{1}{100}$ запашки съ общей величиною надѣла; расположивъ уѣзды по нисходящей величинѣ пашни:

Уѣзды.	% Пашни.	Надѣлъ на ротозскую душу.	Количество земли на наличную душу.
Оханскій - - -	73, ₈	6, ₀	5, ₂
Екатеринбургскій -	55, ₉	2, ₃	2, ₀
Кунгурскій - - -	54, ₅	6, ₇	5, ₈
Оспинскій - - -	52, ₃	6, ₃	5, ₀
Шадринскій - - -	46, ₈	9, ₇	7, ₀
Пермскій - - -	45, ₃	4, ₇	4, ₁
Солнкамскій - - -	45, ₁	5, ₄	4, ₇
Ирбитскій - - -	43, ₆	8, ₁	7, ₁
Камышловскій - -	43, ₃	6, ₇	5, ₇
Красноуфимскій -	42, ₈	8, ₀	6, ₅
Верхотурскій - -	26, ₆	3, ₃	2, ₀
Чердынскій - - -	17, ₇	7, ₁	6, ₃
		<u>6,₀</u>	<u>5,₂</u>

Оказывается, что прямой зависимости между этими двумя величинами нѣтъ; что при одинаковыхъ надѣлахъ въ различныхъ мѣстахъ количество запашки неодинаково, и наоборотъ различныя надѣлы соотвѣтствуютъ одному и тому же $\frac{1}{100}$ пахоты.

Такое явленіе указываетъ на то, что на величину запашки вліяетъ совокупность нѣсколькихъ условій, сюда войдутъ и почва и климатъ и количество арендуемыхъ земель и величина надѣла. Но которая изъ этихъ причинъ главная, приведенная таблица не указываетъ. Изъ нее слѣдуетъ только одно, что запашка идетъ не подъ вліяніемъ естественныхъ причинъ; потому что распахать 73 $\frac{1}{100}$ площади не дозволить ни почва, ни климатъ, каковы бы они не были, а тѣмъ болѣе почва и климатъ Оханскаго уѣзда. Причина такой неопредѣленности таблицы въ томъ, что среднія цифры маскируютъ дѣло, такъ какъ въ одномъ и томъ же уѣздѣ существуютъ очень не одинаковыя надѣлы; чтобы получить болѣе ясное представленіе о томъ, какой же факторъ сильнѣе всего вліяетъ на величину распашки, заставляя населеніе истощать почву и подрывать собственное благосостояніе мы приведемъ дальше еще нѣкоторыя данныя, которыя, надѣмся, покажутъ дѣло въ истинномъ свѣтѣ. Но предварительно разсмотримъ еще различныя категоріи крестьянъ Пермской губерніи.

Въ Пермской губерніи имѣются крестьяне бывшіе владѣльческіе, бывшіе государственные, бывшіе удѣльные; башкиры и тептеры входятъ въ составъ бывшихъ государственныхъ крестьянъ; но въ виду нѣкоторыхъ особенностей ихъ хозяйственного быта, они выдѣлены въ особую категорію; категорія эта, распадаящаяся въ свою очередь на двѣ группы: вотченники и припущенники, не имѣетъ строго племеннаго значенія.

Число этихъ различныхъ категорій очень неодинаково; бывшихъ владѣльческихъ крестьянъ 340,498 наличныхъ душъ мужескаго пола, съ надѣломъ въ 1,199,193 дес. на каждый дворъ по 9,3 дес.; а на ревизскую душу по 4,2 д. Со времени послѣдней ревизіи число этихъ крестьянъ значительно увеличилось, такъ что теперь приходится на наличную душу только 3,5 д. Бывшихъ государственныхъ крестьянъ считается 625,256 д. съ надѣломъ въ 3.545,126, что даетъ на дворъ 15,4; на ревизскую душу 6,6, а на наличную 5,6. Бывшіе удѣльные въ числѣ 21,529 наличныхъ душъ владѣютъ 105,716 д. или на дворъ 12,3; на ревизскую душу 4,9. Башкиры и тептеры въ числѣ 45,997 душъ владѣютъ 532,417 д. или на дворъ 35 д., на ревизскую душу 13,8; на наличную душу 11,3. Такъ что надѣлъ на наличную душу теперь у бывшихъ владѣльческихъ — — — — 3,5
 — — государственныхъ — — — — 5,6
 — — удѣльныхъ — — — — 4,9
 — башкиръ и тептерей — — — — 11,3

Въ среднемъ у всѣхъ надѣлъ — — — — 5,2 д.

Для сравненія приведемъ надѣлы бывшихъ владѣльческихъ и бывшихъ государственныхъ въ другихъ губерніяхъ

	Бывшіе владѣльч.	Бывшіе государ.
Тамбовская — — —	2,6	3,9
Тульская — — —	2,2	3,4
Калужская — — —	2,9	4,1
Воронежская — — —	2,0	4,3
Курская — — —	1,9	3,5
Московская — — —	2,7	3,4
Тверская — — —	3,6	4,0
Ярославская — — —	3,6	3,9
Костромская — — —	4,2	5,2
Пермская — — —	3,5	5,6
Въ центр. землед. област.	2,2	3,8
Въ нижеволжск. — — —	2,4	6,5
Литовской — — —	3,0	4,5
Московской пр. — — —	3,4	4,2
Бѣлорусской „ — — —	3,5	4,8

То есть, Пермская губ. по величинѣ надѣла на наличную душу занимаетъ одинаковое мѣсто по отношенію къ бывшимъ владѣльческимъ крестьянамъ съ Бѣлорусской и Московской промышленной области; а по отношенію къ бывшимъ государственнымъ уступаетъ только Нижне-Волжской области. Но какъ мы увидимъ дальше, эта средняя цифра даетъ очень неправильное понятіе о дѣйствительномъ положеніи дѣла; громадныя надѣлы въ одной мѣстности совершенно маскируютъ ничтожныя надѣлы другой; дальше болѣе подробное изслѣдованіе покажетъ намъ положеніе вещей въ истинномъ свѣтѣ.

По уѣздамъ удѣлы бывшихъ владѣльческихъ крестьянъ распределяются очень неравномѣрно; больше 10 дес. на дворъ приходится въ у. у. Шадринскомъ, Оханскомъ, Соликамскомъ, Пермскомъ и Кунгурскомъ. Остальные имѣютъ меньше, при чемъ Ирбитскій имѣетъ только 3,6 д., а Екатеринбургскій 2,5. У бывшихъ государственныхъ почти во всѣхъ уѣздахъ приходится на дворъ больше 10 д. (10—21) только Екатеринбургскій, Пермскій и Соликамскій у. у. являются исключеніями. Бывшіе удѣльные крестьяне на дворъ имѣютъ 9 и 13 десятинъ и наконецъ Башкиры во всѣхъ уѣздахъ имѣютъ на дворъ болѣе 10 десятинъ (въ среднемъ 35).

Интересно теперь сравнить, какая часть бывшихъ помѣщичьихъ земель перешла къ крестьянамъ. Сумму земель, принадлежавшихъ помѣщикамъ можно узнать, сложивъ землю *) 1, находящуюся въ личной собственности дворянъ теперь 2) надѣльную крестьянъ, бывшихъ владѣльческихъ; 3, приобретенную цѣлыми обществами этихъ крестьянъ и 4, приобретенную отдѣльными домохозяевами изъ числа этихъ послѣднихъ. Оказывается что на 100 д. бывшихъ дворянскихъ земель приходится надѣльныхъ земель крестьянскихъ бывшихъ владѣльческихъ.

Въ Осинскомъ уѣздѣ	-	-	-	-	22,5
— Кунгурскомъ	—	-	-	-	14,3
— Красноуфим	—	-	-	-	23,3
— Шадринскомъ	—	-	-	-	24,8
— Камышловск.	—	-	-	-	—
— Ирбитскомъ	—	-	-	-	0,8
— Екатеринбург.	—	-	-	-	3,4
— Пермскомъ	—	-	-	-	18,7
— Соликамскомъ	—	-	-	-	18,7
— Верхотурскомъ	—	-	-	-	5,4
— Чердынскомъ	—	-	-	-	—
— Оханскомъ	—	-	-	-	38,4

*) Конечно, выводъ получится не совсѣмъ точный, потому что земли могли перейти отъ дворянъ къ другимъ сословіямъ и пр. Но для насъ это не важно, т.-е. подобныхъ случаевъ было мало.

Такимъ образомъ большую пропорцію земель владѣльческіе крестьяне получили въ у. у. Оханскомъ, Шадринскомъ, Красноуфимскомъ и Осинскомъ, т. е. уѣздахъ чисто земледѣльческихъ.

Причина этого, можно думать, та, что до освобожденія крестьяне этихъ уѣздовъ имѣли земли большее количество; такъ какъ для владѣльцевъ этихъ земледѣльческихъ уѣздовъ было очень важно, чтобы крестьяне распахивали больше; положеніе 19 Февр. и оставило за крестьянами почти всѣ эти земли. Но это относится только до двухъ первыхъ уѣздовъ; такъ какъ Красноуфимскій и Осинскій у. имѣютъ надѣлы всего около двухъ десятинъ на душу; т. е. минимальные. — Здѣсь невысокій $\frac{0}{100}$ отошедшихъ крестьянамъ помѣщичьихъ земель объясняется незначительностью помѣщичьихъ имѣній.

Переходя затѣмъ къ болѣе подробному изслѣдованію надѣловъ, мы приведемъ количество душъ, пользующихся различнымъ размѣромъ надѣловъ по уѣздамъ и по родамъ крестьянъ.

Въ процентахъ мы найдемъ такое отношеніе: Изъ 100 бывшихъ владѣльческихъ крестьянъ имѣютъ. (См. прилож. табл. I).

	1 д. и менѣе	1-2	2-3	3-4	4-5	5-6	6-7	Свыше 7
Въ Осинскомъ	34 _{,3}	19 _{,2}	2 _{,4}	13 _{,1}	14 _{,4}	9 _{,6}	6 _{,7}	—
— Кунгурскомъ	2 _{,5}	23 _{,8}	1 _{,4}	—	5 _{,8}	12 _{,5}	10 _{,0}	44 _{,0}
— Красноуфим.	30 _{,0}	11 _{,0}	15 _{,0}	24 _{,8}	10 _{,3}	7 _{,3}	—	0 _{,7}
— Шадринскомъ	—	—	—	—	39 _{,5}	—	—	60 _{,5}
— Камышловск.	—	—	—	—	—	—	—	—
— Ирбитскомъ	—	73 _{,0}	27 _{,0}	—	—	—	—	—
— Екатеринбург.	68 _{,4}	14 _{,7}	4 _{,6}	5 _{,6}	3 _{,1}	2 _{,4}	0 _{,4}	0 _{,8}
— Пермскомъ	5 _{,6}	6 _{,9}	3 _{,6}	2 _{,9}	17 _{,8}	38 _{,1}	13 _{,3}	11 _{,6}
— Соликамскомъ	11 _{,6}	7 _{,6}	3 _{,2}	2 _{,6}	7 _{,3}	10 _{,7}	14 _{,0}	43 _{,0}
— Верхотурском.	3 _{,7}	52 _{,2}	30 _{,4}	1 _{,6}	6 _{,0}	3 _{,8}	1 _{,8}	0 _{,3}
— Чердынскомъ	4 _{,1}	14 _{,2}	52 _{,2}	22 _{,3}	—	7 _{,0}	—	—
— Оханскомъ	14 _{,7}	—	6 _{,4}	1 _{,7}	3 _{,1}	10 _{,1}	21 _{,2}	48 _{,8}
По губерніи	22 _{,5}	13 _{,8}	7 _{,4}	5 _{,6}	8 _{,3}	13 _{,2}	9 _{,5}	19 _{,7}

И такъ, въ среднемъ, преобладаетъ въ Пермской губерніи у бывшихъ владѣльческихъ надѣлъ до 1 д. и менѣе. Затѣмъ идутъ надѣлы болѣе 7 десятинъ; потомъ отъ 1-2 и отъ 5-6. Большой $\frac{0}{100}$ крестьянскихъ надѣловъ по губерніи зависятъ отъ Шадринскаго, Соликамскаго и Кунгурскаго уѣздовъ, гдѣ большинство владѣльческихъ крестьянъ получили высокіе надѣлы. По уѣздамъ бѣднѣе всего надѣлены крестьяне Екатеринбургскаго, Осинскаго и Красноуфимскаго, получившіе въ большинствѣ случаевъ надѣлъ не болѣе десятины. Надѣлы не болѣе двухъ десятинъ преобладаютъ въ у. у. Ирбитскомъ и Верхотурскомъ; не болѣе трехъ въ уѣздахъ: Чердынскомъ, Верхотурскомъ

и Ирбитскомъ. Законоположеніе о поземельномъ устройствѣ крестьянъ, водворенныхъ на помѣщичьихъ земляхъ въ губерніи Великороссійскихъ Новороссійскихъ и Бѣлорусскихъ (ст. 15 и приложение къ ней) опредѣляетъ высшій и низшій размѣръ надѣла въ Пермской губ. такъ у. у. Екатеринбургъ нечерноземная полоса и Пермскій—шахѣшимъ 5 д. 1200 с. мѣнимъ 1 д. 2000 с.; Кунгурскій, Оханскій, Чердынскій и Южная часть Верхотурскаго шахѣшимъ 6 дес. мѣнимъ 2 д. у. у. Соликамскій и Сѣверн. часть Верхотурскаго шахѣшимъ 7 д. мѣнимъ 2 д. 800 с.; у. у. Екатеринбургскій черноземная часть, Ирбитскій, Осинскій Шадринскій шахѣшимъ 5 д. мѣнимъ $1\frac{2}{3}$ д. у. Красноуфимскій шахѣшимъ 6 д. мѣнимъ 2 д. шахѣшимъ надѣлъ въ губерніи 7 д. мѣнимъ $1\frac{1}{2}$ д. По Екатеринбургскому у. надѣлы меньше мѣнимъ'а, въ тоже время мы видѣли, это въ Екатеринбургскомъ у. большинство помѣщиковъ мелкіе владѣльцы и земли у нихъ не много. Обыкновенно, у крупныхъ владѣльцевъ крестьяне надѣлены землею щедро. Такъ у. у. Кунгурскій, Шадринскій, Соликамскій и Оханскій имѣютъ надѣлъ превосходящій шахѣшимъ земли. Преобладаніе крупныхъ надѣловъ въ у. у. Оханскомъ и Кунгурскомъ можно видѣть въ положеніи объ устройствѣ крестьянъ, которое говоритъ: въ пользованіи крестьянъ остаются усадьбы, выпускъ, пахотныя, сѣнокосныя и пастбищныя земли въ томъ количествѣ десятинъ, которымъ крестьяне пользовались до утвержденія настоящаго положенія, если количество это не болѣе высшаго размѣра надѣла, (Ст. 17) Если надѣлъ больше высшаго, то помѣщикъ можетъ отрѣзать излишекъ въ свою пользу; а если меньше мѣнимъ'а, то долженъ дорѣзать до мѣнимъ'а. (Ст. 18, 19). Въ Шадринскомъ, Оханскомъ, Кунгурскомъ уѣздахъ, какъ уѣздахъ исключительно земледѣльческихъ помѣщики въ собственныхъ выгодахъ должны были давать крестьянамъ во время крѣпостнаго права большее количество угодій, которыя по положенію и остались за крестьянами.—Конечно, это только одна сторона дѣла. При нашихъ крупныхъ имѣніяхъ все могло зависѣть отъ воли помѣщика, захотѣлъ дать большой надѣлъ и даетъ, не стѣсняясь ни какими шахѣшимъ'ами; что ему значитъ лишній десятокъ, даже 100 тысячъ десятинъ изъ милліонныхъ площадей.

Сравнимъ величину надѣловъ въ тѣхъ губерніяхъ, которые мы уже брали для сравненія; на 100 душъ приходится имѣющихъ надѣлы:

	1 д. и меньше;	1-2;	2-3;	3-4;	4-5;	5-6;	больше 6:
Въ Тамбовской	12 _{,2}	15 _{,3}	53 _{,1}	19 _{,1}	0 _{,2}	0 _{,1}	0 _{,0}
— Пензенской	19 _{,0}	11 _{,0}	30 _{,2}	35 _{,0}	2 _{,7}	0 _{,3}	0 _{,1}
— Воронежской	17 _{,3}	19 _{,4}	33 _{,0}	26 _{,4}	3 _{,1}	0 _{,4}	0 _{,0}
— Курской	8 _{,0}	24 _{,4}	59 _{,0}	7 _{,7}	0 _{,0}	0 _{,0}	0 _{,0}
— Московской	1 _{,2}	13 _{,3}	34 _{,5}	46 _{,9}	2 _{,0}	1 _{,2}	0 _{,0}

	1 д. и меньше;	1-2;	2-3;	3-4;	4-5;	5-6; больше 6.
— Тверской	0 ₃₁	2 ₆	8 ₉	37 ₄	40 ₉	3 ₉
— Ярославской	1 ₀	3 ₇	12 ₄	53 ₅	16 ₇	2 ₂
— Костромской	0 ₃₄	1 ₀	6 ₇	21 ₈	30 ₆	9 ₇
— Нижегородск.	8 ₂	10 ₅	20 ₄	42 ₂	16 ₀	0 ₈
— Литовск. област.	0 ₃₃	4 ₁	20 ₄	33 ₅	24 ₄	6 ₉
— Бѣлорусской	0 ₇₂	0 ₉	8 ₀	34 ₄	34 ₃	9 ₁
— Московской	2 ₃	6 ₃	17 ₀	40 ₇	22 ₄	3 ₁
— Центр. землед.	8 ₁	12 ₈	50 ₀	25 ₀	3 ₄	0 ₃
— Пермской	22 ₅	13 ₈	7 ₄	5 ₆	8 ₃	29 ₂

Какъ видно, большинство надѣловъ въ Пермской губерніи 1 д. и менѣе до 2-хъ. (36,3⁰/100) Такое количество не встрѣчается почти нигдѣ въ Россіи; за то съ другой стороны вторая 1/3 крестьянъ имѣеть надѣлы больше 6 десятинъ. Въ другихъ мѣстностяхъ Россіи господствуютъ въ большинствѣ средніе надѣлы отъ 3 до 4, отъ 4 до 5 десятинъ; въ Пермской же губерніи встрѣчается больше крѣпостей. Для лучшаго сравненія посмотримъ сколько по уѣздамъ приходится съ надѣломъ меньше 4-хъ десятинъ и больше 4-хъ десятинъ.

	Меньше 4-хъ д.	Больше 4-хъ дес.
Осинскій	69 ₃	30 ₇
Кунгурскій	27 ₇	72 ₃
Красноуфимскій	81 ₇	18 ₃
Шадринскій	—	100
Камышловскій	—	—
Ирбитскій	100	—
Екатеринбургскій	93 ₃	6 ₇
Пермскій	19 ₀	81 ₀
Солнкамскій	25 ₀	75 ₀
Верхотурскій	88 ₁	11 ₉
Чердынскій	93 ₀	7 ₀
Оханскій	16 ₈	85 ₂
По губерніи:	49 ₃	50 ₇

Т. е. мелкіе надѣлы преобладаютъ въ Ирбитскомъ, Екатеринбургскомъ, Верхотурскомъ, Чердынскомъ и Красноуфимскомъ, т. е. у. у. почти все горнозаводскихъ.

Теперь посмотримъ надѣлы у бывшихъ государственныхъ крестьянъ въ процентныхъ отношеніяхъ: (См. прилож. табл. 2).

	1 д. и меньше	1-2;	2-3;	3-4;	4-5;	5-6;	6-7;	7-8;	8-9;	9-10	Свыше 10
1. Осинскій - - -	0,2	4,4	8,0	13,0	9,0	13,2	4,4	11,2	11,2	14,2	8,0
2. Кунгурскій - -	0,4	0,8	1,2	8,2	8,2	23,2	12,2	18,2	10,2	4,2	9,4
3. Красноуфимск.	—	1,0	2,0	12,2	4,4	10,2	7,2	7,2	12,2	6,0	33,2
4. Шадринскій - -	—	—	0,0	1,2	3,2	6,2	13,2	10,2	14,2	13,2	36,2
5. Камышловскій -	—	1,0	14,2	17,4	10,0	7,4	2,0	8,0	4,0	14,4	20,4
6. Ирбитскій - - -	—	—	—	5,0	18,2	2,2	3,0	13,2	11,0	17,4	28,2
7. Екатеринбург.	10,2	24,0	23,2	22,0	11,2	8,2	—	0,0	0,0	—	0,0
8. Пермскій - - -	—	67,2	7,4	—	2,4	—	3,0	9,2	—	9,4	0,2
9. Соликамскій -	10,2	1,4	31,2	21,2	15,0	6,2	4,4	2,2	—	—	5,0
10. Верхотурскій -	5,0	3,0	29,4	32,2	9,2	2,2	1,4	3,0	2,2	2,2	7,2
11. Чердынскій - -	0,2	8,2	10,2	9,2	18,4	13,4	6,2	4,2	1,4	2,2	24,4
12. Оханскій - - -	—	—	4,4	16,2	21,0	25,0	16,2	4,2	6,4	2,2	3,2
По губерніи	2,4	5,0	9,0	13,2	10,2	9,2	6,2	8,2	7,0	8,0	18,2

У Государственныхъ крестьянъ надѣлы, какъ видно изъ приведенныхъ таблицъ, гораздо больше, чѣмъ у бывшихъ владѣльческихъ; явленіе общее, кажется, для всей Россіи. Большинство имѣетъ надѣль выше 10 десятинъ а затѣмъ идутъ отъ 3—4 десятинъ. Тогда какъ у бывшихъ помѣщичьихъ преобладаетъ 1 десят. и меньше. По уѣздамъ крупные надѣлы мы встрѣчаемъ въ Шадринскомъ, Красноуфимскомъ и Ирбитскомъ. Пермскій поражаетъ низкимъ размѣромъ надѣла. 67,2 % имѣютъ только 1—2 десятинъ. Потомъ сравнительно не велики надѣлы въ Екатеринбургскомъ уѣздѣ, гдѣ 24% отъ 1 до 2 дес.; 23 отъ 2 до 3 и 22 отъ 3—4; т. е. 69% имѣютъ надѣль менѣе 4 д. Такое же явленіе замѣчается и у бывшихъ владѣльческихъ Екатеринбургскаго у. Именно 81,1 % имѣютъ менѣе 2 десятинъ. И наконецъ въ Верхотурскомъ у. большинство (70%) имѣютъ тоже не больше 4 десятинъ. Сводя все это въ таблицу найдемъ, что имѣютъ.

	Меньше 4-хъ д.	Больше 4-хъ д.
Въ Осинскомъ у.	27,2	72,8
— Кунгурскомъ	11,4	88,6
— Красноуфимскомъ	16,8	83,2
— Шадринскомъ	1,2	98,8
— Камышловскомъ	32,8	67,2
— Ирбитскомъ	5,2	94,8
— Екатеринбургскомъ	79,2	20,8
— Пермскомъ	75,2	24,8
— Соликамскомъ	65,0	35,0
— Верхотурскомъ	70,2	29,8
— Чердынскомъ	29,4	70,6
— Оханскомъ	20,0	79,4

По губерніи 30,5 69,5

Оказывается что и по отношенію къ государственнымъ крестьянамъ горнозаводскіе уѣзды являются обдѣленными землею, т. е. принципъ малаго надѣла проводился и здѣсь. Доказывать нецѣльность такого принципа мы здѣсь не будемъ; онъ очень хорошо разобранъ въ работѣ Красноперова: Сельскохозяйственныя нужды Пермскаго края; куда мы и отсылаемъ желающихъ ознакомиться поближе съ этимъ вопросомъ.

Крестьяне удѣльнаго Вѣдомства имѣются въ Пермской губ. въ у. у. Осинскомъ и Оханскомъ. Размѣры ихъ надѣловъ видны изъ слѣдующей таблицы: Имѣютъ надѣла.

	1 д. и мѣнѣе	1.2;	2-3	3-4	4-5	5-6	6-7	7-8	8-9	9-10	Выше 10.
Осинскій	—	—	234	673	3,807	3,996	672	735	397	—	2,305
Оханскій	—	—	168	—	3,126	746	12	—	—	—	—
		—	802;	673;	6,933;	4,742;	684;	735;	377;	—	2,305

Или въ процентахъ для всей губерніи:

Отъ 2—3 д.	имѣютъ	4,7%
— 3—4 „	—	4,0
— 4—5 „	—	41,3
— 5—6 „	—	27,6
— 6—7 „	—	4,1
— 7—8 „	—	4,3
— 8—9 „	—	2,4
— 9—10 „	—	0,0
Свыше 10 „	—	11,0
		100%

Въ большинствѣ надѣловъ отъ 4—5 д. отъ 5—6 и свыше 10. Наконецъ Башкиры и Телтери имѣютъ:

	1 и мѣнѣе	2-3	3-4	4-5	5-6	6-7	7-8	8-9	9-10	10-15	Свыше 15.	
Осинскій	—	99	501	2,068	593	122	2,372	1,123	—	3,861	1,447	
Красноуфим.	—	—	—	—	455	—	—	2,271	1,319	1,376	3,771	
Шадринскій	—	—	—	—	—	—	4,017	928	1,878	348	4,575	
Екатеринбург.	—	—	234	662	957	—	—	682	—	1,463	147	
		—	99	1,176	2,730	2,005	830	6,389	5,004	3,197	7,048	9,940

Въ процентныхъ отношеніяхъ это даетъ:

	Отъ	2-3	3-4	4-5	5-6	6-7	7-8	8-9	9-10	10-15	Свыше 15.
Оханскій	0,2	4,2	17,0	4,0	1,0	19,2	9,1	—	31,7	11,0	
Красноуфимск.	—	—	—	4,0	—	—	24,7	14,3	15,0	41,1	
Шадринскій	—	—	—	—	—	34,2	7,3	15,0	3,0	38,0	
Екатеринбург.	—	5,6	16,6	23,0	—	—	16,1	—	35,1	3,1	
		0,2	3,0	7,1	5,2	2,2	16,7	13,1	8,1	18,2	25,7

Большинство надѣловъ у Башкиръ, этихъ когда-то хозяевъ всей здѣшной земли, какъ видимъ, больше 15 десятинъ; но сами они не особенно занимаются хлѣбопашествомъ; земли большею частью сдаются въ аренду.

По губернии у всѣхъ крестьянъ величина надѣла распределяется такимъ образомъ: имѣютъ.

До 1 д. и меньше. Отъ 1-2; 2-3; 3-4; 4-5; 5-6 выше 6.
76,570 душъ 70,459 77,477 88,754 90,088 96,113 384,483
или въ процентахъ:

До 1 д. и меньше	8,6
Отъ 1 до 2	7,9
— 2 — 3	8,7
— 3 — 4	10,0
— 4 — 5	10,1
— 5 — 6	10,8
Выше 6	43,8

Или меньше 4-хъ десят. — 35,2; больше — 64,8.

Такъ что большинство по губернии имѣетъ надѣлъ выше 4 десятинъ; какъ мы видѣли раньше въ среднемъ 6 д. т. е. почти тоже. Такое повышение $\frac{1}{10}$ больше надѣльныхъ; какъ мы видѣли, зависѣло отъ надѣловъ бывшихъ государственныхъ, а особенно удѣльныхъ и башкиръ и нисколько тѣмъ не меньше не мѣшаетъ существовать мѣстностямъ съ земледѣліемъ, какъ главнымъ занятіемъ, надѣленнымъ крайне бѣдно.

Затѣмъ намъ предстоитъ рассмотреть отношеніе пахотныхъ земель къ общей площади надѣловъ у различныхъ категорій крестьянъ по уѣздамъ; это быть можетъ дастъ намъ возможность сдѣлать нѣкоторые небезынтересные выводы.

Таблицы процентнаго отношенія пахотныхъ земель по всѣмъ надѣльнымъ крестьянскимъ землямъ по уѣздамъ. а) у крестьянъ бывшихъ владѣльческихъ.

Абсолютныя цифры.

	Всей земли.	Пахотной.	%.	Надѣль.
1. Осинскій у.	36,336	18,109	49,8	2,5
2. Бунгурскій	20,118	7,517	33,3	5,6
3. Красноуфимскій	70,681	9,650	13,6	2,6
4. Шадринскій	1,443	800	55,4	6,8
5. Камышловскій	—	—	—	—
6. Ирбитскій	1,800	370	20,5	1,8
7. Екатеринбург.	52,398	22,887	43,8	1

Абсолютныя цифры.

	Всей земли.	Пахатной.	°/о.	Надѣль.
8. Пермскій . .	277,764	130,558	47,0	5
9. Соликамскій .	326,005	147,423	45,2	6
10. Верхотурскій .	76,067	10,582	13,0	2,3
11. Чердынскій .	1,659	574	35,7	2,0
12. Оханскій . .	334,922	220,619	65,8	6,5

б. у крестьянъ бывшихъ государственныхъ:

1. Осинскій . .	262,237	158,452	60,4	6,5
2. Кунгурскій .	262,305	146,506	55,8	6,8
3. Красноуфимск.	314,498	181,786	57,8	8,0
4. Шадринскій .	872,629	417,484	43,2	9,3
5. Камышловскій	597,925	259,148	43,3	6,7
6. Ирбитскій . .	404,801	178,356	44,0	8,5
7. Екатеринбург.	176,805	103,718	58,6	2,8
8. Пермскій . .	31,484	11,941	37,9	3
9. Соликамскій .	53,122	23,748	44,7	3,8
10. Верхотурскій .	174,212	56,119	32,2	4,2
11. Чердынскій .	218,740	38,348	17,4	7,2
12. Оханскій . .	176,368	155,359	88,0	5,5

Процентъ пашни въ уѣздахъ у крестьянъ бывшихъ владѣльческихъ и бывшихъ государственныхъ располагаетъ уѣзды такимъ образомъ.

У бывшихъ владѣльческихъ:

1. Оханскій.
2. Шадринскій.
3. Осинскій.
4. Пермскій.
5. Соликамскій.
6. Екатеринбургскій.
7. Кунгурскій.
8. Чердынскій.
9. Ирбитскій.
10. Верхотурскій.
11. Красноуфимскій.

У бывшихъ государственныхъ:

- 1 Оханскій.
- 2 Осинскій.
- 3 Екатеринбург.
- 4 Красноуфимск.
- 5 Кунгурскій.

- 6 Соликамскій.
- 7 Ирбитскій.
- 8 Камышловскій.
- 9 Шадринскій.
- 10 Пермскій.
- 11 Верхотурскій.
- 12 Чердынскій.

Т. е. $\%$ пашень не одинаковъ въ различныхъ уѣздахъ у этихъ двухъ родовъ крестьянъ, что и не позволяетъ прямо причислить тотъ или другой уѣздъ къ району той или другой культуры. Сравнительно однако можно опредѣлить, что Оханскій и Осинскій уѣзды представители культуры экстензивной, а Верхотурскій и Чердынскій интензивной; хотя само собою разумѣется, что это только сравнительно съ другими уѣздами; если же сравнить съ землями интензивной культуры напр. Запад. Европы, то окажется, что наша интензивность ближе подходитъ къ ихъ экстензивности.

Колебаніе $\%$ пашни въ одной мѣстности довольно значительное можетъ быть объяснито при детальномъ разсмотрѣніи надѣловъ тѣхъ и другихъ крестьянъ и отношеніи ко всемъ надѣламъ пахотныхъ земель. Напр. Шадринскій у. у бывшихъ владѣльческихъ имѣетъ 55,₁ $\%$ пашни, а у бывшихъ государственныхъ 43,₀ $\%$; въ тоже время надѣлъ у первыхъ 6,₈ д., а у вторыхъ 9,₃; такъ что какъ будто бы запашка обратно пропорціональна величинѣ надѣла или культура при большихъ надѣлахъ интензивнѣе;—но за то напр. въ Верхотурскомъ уѣз. запашка 13,₀ $\%$ у бывшихъ владѣльческихъ 8,₂ у бывшихъ государственныхъ; а надѣлъ у первыхъ 2,₂ а у вторыхъ 4,₂ т. е. здѣсь наоборотъ у меньшаго надѣла запашки меньше. Очевидно, что на величину пашни дѣйствуетъ рядъ факторовъ, а не одинъ какой нибудь; чтобы уяснить себѣ хотя приблизительно какой изъ этихъ факторовъ имѣетъ большее значеніе, мы рассмотримъ количество пашни не по уѣздамъ а по надѣламъ.

У бывшихъ владѣльческихъ крестьянъ распахивается процентовъ всей надѣльной земли: (Прилож. таб. 3)

ПРИ НАДѢЛѢ.	1 д и менше.	1-2.	2-3.	3-4.	4-5.	5-6.	6-7.	7-8.	8-9.	9-10	Выше 10
Въ Осинскомъ	0, ₀	19, ₁	99, ₀	47, ₀	67, ₀	76, ₀	12, ₇	—	—	—	—
— Кувгурскомъ	0, ₀	0, ₀	38, ₀	—	33, ₅	2, ₀	56, ₂	44, ₈	39, ₇	35, ₀	43, ₂
— Красноуфим.	11, ₁	9, ₂	27, ₀	3, ₂	14, ₀	27, ₂	—	—	0, ₂	—	—
— Шадринскомъ	—	—	—	—	58	—	—	—	54, ₅	—	—

ПРИ НАДѢЛѢ.	1 д и менѣе	1-2.	2-3	3-4.	4-5.	5-6.	6-7.	7-8.	8-9.	9-10.	Выше 10.
Въ Камышловск.	—	—	—	—	—	—	—	—	—	—	—
— Ирбитскомъ	—	4 ₀	36 ₀	—	—	—	—	—	—	—	—
— Екатеринбург	0 ₁	3 ₇₅	58 ₀	68 ₀	84 ₇₀	75 ₄	42 ₅	60 ₁₁	—	—	—
— Пермскомъ	2 ₇₇	16 ₁₉	16 ₆	42 ₇₇	45 ₆	50 ₀	51 ₈	47 ₇₇	30 ₂₂	43 ₁₁	47 ₅
— Соликамскомъ	0 ₁₀	17 ₂₂	0 ₂₀	11 ₇₅	4 ₁₁	42 ₀	55 ₇₀	52 ₇₇	60 ₁₈	56 ₈	39 ₃
— Верхотурскомъ	0 ₁₀	43 ₂₂	39 ₈	32 ₂	25 ₇₇	73 ₇₇	13 ₃	—	—	23 ₄	0 ₀
— Чердынскомъ	0 ₀	23 ₁₁	41 ₀	40 ₄	—	10 ₀	—	—	—	—	—
— Оханскомъ	0 ₁₀	—	76 ₁₁	67 ₇₇	77 ₁₁	72 ₂₂	69 ₃	69 ₆	64 ₇₀	61 ₄	59 ₀
По губерніи	1 ₂₂	6 ₇₈	20 ₀	33 ₇₅	40 ₁₁	51 ₇₈	57 ₀	57 ₄₄	57 ₅	58 ₂	48 ₂

Средній % запашки по губерніи показываетъ, что съ увеличеніемъ надѣла увеличивается и количество пахотныхъ земель, что въ свою очередь заставляетъ предполагать переходъ къ болѣе экстензивной системѣ хозяйства. Сокращеніе сѣнокосовъ, уменьшеніе скота, а слѣдовательно уменьшеніе и навоза и пр. и пр. Въ частности же по уѣздамъ размѣръ запашки примѣняется очень разнообразно; но почти во всѣхъ замѣчается, что какъ только надѣлъ превышаетъ 6 десятинъ, количество пахоты уменьшается. Такое явленіе мы находимъ въ Осинскомъ, Шадринскомъ, Екатеринбургскомъ, Верхотурскомъ и Оханскомъ; такое явленіе въ столь различныхъ мѣстностяхъ указываетъ, что при извѣстной величинѣ надѣла крестьяне прибѣгаютъ къ болѣе интензивному хозяйству, оставляя большую площадь подъ лугами и выгонами и увеличивая количество удобренія. Прочіе уѣзды тоже проявляютъ подобную тенденцію, только здѣсь предѣломъ является не шестидесятинный надѣлъ, а семи или восьми. Небольшая запашка на малыхъ надѣлахъ указываетъ или на то, что надѣлы эти заняты домашними постройками, или что они, какъ уже давно культивируемые перешли подъ выгоны или сѣнокосы и замѣнены распахкою арендуемыхъ земель, наконецъ, мелкіе надѣлы могутъ состоять только изъ сѣнокосовъ, что часто мы видимъ у различныхъ заводскихъ крестьянъ. Да если бы даже пашня и была на 2-хъ десятинномъ напр. надѣлѣ, то вести здѣсь хозяйство едва ли возможно безъ помощи арендуемыхъ земель. Только съ трехъ десятинъ пашня начинаетъ расти быстрее, такъ по губерніи на первыхъ группахъ надѣловъ пашни всего 1₂₂ и 6₇₈ % и только слѣдующая группа даетъ 20 % . Въ частности же по уѣздамъ, въ Осинскомъ больше всего земли распахано у малоземельныхъ крестьянъ; тоже самое замѣчаемъ и въ большинствѣ другихъ уѣздовъ.— Красно-

уфимскомъ Ирбитскомъ, Екатеринбургскомъ, Верхотурскомъ, Чердынскомъ и Оханскомъ т. е. повсюду недостатокъ земли крестьяне пополняютъ усиленною распашкою; что, конечно, неминуемо должно привести къ истощенію почвы, такъ какъ недостатокъ сѣнокосовъ не позволяетъ употреблять навозъ въ достаточномъ количествѣ; истощеніе это выказываетъ себя чрезвычайно сильно уже теперь и единственный выходъ изъ этого—это возстановленіе нормальныхъ отношеній между землями, производящими удобреніе и потребляющими его. До какой степени теперь нарушена эта взаимность видно на примѣрѣ Оханскаго уѣзда; здѣсь пахотныя земли занимаютъ отъ 65 до 78% всей надѣльной земли; тоже почти въ Осняскомъ, только пожалуй еще рѣзче для крестьянъ малонадѣленныхъ; 99% у нихъ распашано; что же осталось подъ выгонами, сѣнокосами, усадьбами; гдѣ они пасутъ скотъ? откуда получаютъ сѣно?

Сравнимъ теперь количество запашки у бывшихъ владѣльческихъ съ количествомъ ея у бывшихъ государственныхъ и Башкиръ; изъ ста десятинъ надѣловъ распахируются у б. государств. (См. пр. таб. 4).

ПРИ НАДѢЛѢ.	1 д. в менѣе.	1-2.	2-3.	3-4.	4-5.	5-6.	6-7.	7-8.	8-9.	9-10.	Свыше 10.
1. Осняскій -	90,7	58,9	60,8	72,0	70,1	72,1	65,1	60,3	56,6	49,6	54,1
2. Кунгурскій -	92,3	72,0	60,3	49,9	57,1	59,4	65,1	55,6	51,9	69,1	46,6
3. Красноуфим.	—	16,8	49,3	29,7	64,1	60,0	55,6	52,0	54,0	75,7	60,0
4. Шадринскій -	—	—	99,3	60,3	58,4	54,0	60,0	54,3	54,2	54,0	39,1
5. Камышловск.	—	61,5	56,3	72,2	54,4	56,7	48,3	39,0	42,1	36,4	31,3
6. Ирбитскій -	—	—	—	65,8	65,5	63,3	63,8	58,6	44,8	39,0	37,4
7. Екатеринбург.	1,0	36,3	68,0	66,4	65,1	58,7	—	64,7	0,0	—	34,3
8. Пермскій -	—	8,3	44,7	—	48,5	—	50,0	28,3	—	66,6	63,0
9. Соликамскій -	0,0	43,3	39,3	32,3	25,3	73,7	65,2	39,3	—	—	62,1
10. Верхотурскій	25,4	46,0	37,1	33,0	42,3	30,4	25,0	40,2	25,7	25,5	23,4
11. Чердынскій -	54,4	48,2	41,2	33,1	29,0	18,3	19,8	20,1	17,3	6,2	10,7
12. Оханскій -	—	—	79,2	83,4	90,7	90,5	90,0	76,0	89,0	86,7	90,0
По губерніи.	14,4	34,7	53,1	57,1	59,1	61,8	61,8	49,7	59,2	46,7	39,5

Крестьяне удѣльные имѣются только въ 3-хъ уѣздахъ всего въ количествѣ 17 тысячъ ревизскихъ душъ; такъ что безъ ущерба дѣлу мы можемъ не входить въ подробности условій ихъ земледѣлія. Нѣсколько большій интересъ представляютъ Башкиры и Тенгери. Въ процентахъ у нихъ будетъ пахотныхъ земель на 100 дес. надѣла. (См. прилож. таб. 5).

Уѣзды.	Отъ 2 до 3.	3-4.	4-5.	5-6.	6-7.	7-8.	8-9	9-10	10-15.	Выше 15.
Осинскій - -	74, ₄	57, ₁	75, ₄	84, ₀	39, ₁	60, ₁	11, ₀	—	23, ₄	5, ₂
Красноуфим.	—	—	—	9, ₅	—	—	74, ₃	53, ₀	50, ₁	20, ₈
Шадринскій -	—	—	—	—	—	55, ₇	33, ₂	38, ₁	24, ₅	38, ₁
Екатеринбург.	—	42, ₃	72, ₅	73, ₀	—	—	50, ₀	—	60, ₃	47, ₀
Всего - -	74, ₄	46, ₃	74, ₇	61, ₀	34, ₀	57, ₅	49, ₂	44, ₃	37, ₅	24, ₅

И эти разряды крестьянъ подтверждаютъ сдѣланный раньше выводъ, что какъ только надѣлъ превышаетъ извѣстную норму, $\%$ пашень начинаетъ уменьшаться. У государственныхъ относительное количество пашень растетъ замѣтно правильно до шести—семидесятинаго надѣла и затѣмъ столь же почти правильно понижается. Самый высокій $\%$ приходится на надѣлы отъ 5 до 7 д. 61,₀ $\%$, а самый низкій на надѣлы свыше 10 и отъ 1-2 д. На малыхъ надѣлахъ низкій $\%$ пахоты понятенъ; такъ какъ большая часть надѣла занята усадьбою, огородомъ и пр. При крупномъ же надѣлѣ низкій $\%$ пашни указываетъ или на то, что земли излишекъ и она лежитъ безъ обработки или на то, что сю пользуются иначе, т. е. не какъ пашнею, а какъ сѣнокосомъ или выгономъ, что въ свою очередь указываетъ на иную систему хозяйства. Въ различныхъ у. у бывшихъ государственныхъ крестьянъ запашка очень неодинакова при различныхъ надѣлахъ. Все это видно изъ таблицы. Но здѣсь по сравненію съ д. владѣльческими замѣчается нѣкоторое различіе, именно у бывшихъ государственныхъ на малыхъ надѣлахъ земли распахано гораздо больше, чѣмъ у владѣльч. — Наконецъ Башкиры и Тентери также уменьшаютъ запашку, начиная съ надѣловъ въ 6 десятинъ и выше. Здѣсь вѣрнѣе будетъ объяснить дѣло первою упомянутою причиною, т. е. забрасываніемъ земли безъ обработки. Сравненіе $\%$ пашни у бывшихъ государственныхъ и бывшихъ владѣльческихъ крестьянъ дастъ намъ слѣдующую таблицу:

*) Разница $\%$ отъ того, что въ таблицу не введено 2 башкирскихъ общинъ Пермскаго у. съ надѣломъ отъ 3 $\frac{1}{2}$ —4 дес. 1 община 186 дер. 441 ревизск. душа съ 1,708 д. земли и 609 дес. пашни; и отъ 6-7 дес. 1 общ. 269 двор., 708 рев. д. 4789 к. земли и 1,585 д. пашни.

Уѣзды.	1—2		2—3		3—4		4—5		5—6	
	Убылихъ пашельче- скихъ.	Убылихъ государст.	Убылихъ пашельче- скихъ.	Убылихъ государст.	Убылихъ пашельче- скихъ.	Убылихъ государст.	Убылихъ пашельче- скихъ.	Убылихъ государст.	Убылихъ пашельче- скихъ.	Убылихъ государст.
Осинскій - -	19, ₁	58, ₀	99, ₀	60, ₈	47, ₀	72, ₀	67, ₀	70, ₁	76, ₀	72, ₁
Бунгурскій - -	0, ₀	72, ₀	38, ₀	60, ₂	—	49, ₀	33, ₅	57, ₁	2, ₀	59, ₄
Красноуфим. - -	9, ₁	16, ₆	27, ₀	49, ₃	3, ₀	29, ₇	14, ₀	64, ₁	27, ₃	60, ₀
Шадринскій - -	—	—	—	99, ₂	—	60, ₈	58, ₀	58, ₄	—	54, ₆
Камышловскій - -	—	61, ₅	—	56, ₈	—	72, ₂	—	54, ₄	—	56, ₇
Ирбитскій - -	4, ₀	—	36	—	—	65, ₆	—	65, ₆	—	63, ₃
Екатеринбург.	3, ₈	36, ₃	58, ₀	68, ₀	68, ₀	66, ₄	84, ₀	65, ₁	75, ₄	58, ₇
Пермскій - -	16, ₀	8, ₈	16, ₀	44, ₇	42, ₇	—	45, ₀	48, ₃	50, ₀	—
Соликамскій - -	17, ₂	43, ₃	0, ₀	39, ₈	11, ₅	32, ₂	4, ₃	25, ₈	42, ₀	73, ₇
Верхотурскій - -	43, ₂	46, ₀	39, ₈	37, ₁	32, ₂	33, ₀	25, ₇	42, ₈	73, ₇	30, ₄
Чердынскій - -	23, ₁	48, ₂	41, ₀	41, ₂	40, ₄	33, ₁	—	29, ₀	10, ₀	18, ₃
Оханскій - -	—	—	76, ₁	79, ₂	67, ₇	83, ₄	77, ₄	90, ₇	72, ₂	90, ₅
Всего .	6, ₈	34, ₇	20, ₀	53, ₁	33, ₈	57, ₁	40, ₄	59, ₁	51, ₈	61, ₈

Оказывается, что $\frac{\circ}{\circ}$ запашки въ одномъ и томъ же уѣздѣ при одномъ и томъ же надѣлѣ далеко не одинаковъ; самое большее сходство оказывается для Верхотурскаго у., гдѣ почти одинаково измѣняются $\frac{\circ}{\circ} \frac{\circ}{\circ}$ пашень. Для всей губернии замѣчается общее явленіе — повышение $\frac{\circ}{\circ}$ запашекъ, съ увеличеніемъ надѣла до 6 дес., хотя высшій $\frac{\circ}{\circ}$ у государственныхъ крестьянъ стоитъ значительно выше; явленіе это общее какъ для губернии, такъ и по уѣздамъ въ частности. Какъ на одну изъ причинъ его можно указать слѣдующее. Въ большинствѣ случаевъ б. госуд. получили большіе надѣлы; окружены эти надѣлы казенными же землями; до самаго послѣдняго времени аренда земель у казны для крестьянъ была почти что не возможна, въ силу затруднительныхъ условій, залоговъ, аренды вносимой впередъ за годъ и пр. и пр., все это не позволяло крестьянамъ брать казенныя земли и какъ результатъ этого явилась усиленная распашка своихъ. Кромѣ того и самая величина надѣла, довольно все таки высокая, позволяла увеличивать запашку въ ущербъ другимъ угодыямъ безъ особенныхъ, ясно видимыхъ результатовъ и только въ послѣднее время начинаютъ сказываться истощеніе земли.

И такъ резюмируя все сказанное о надѣлахъ и пашнѣ, мы получимъ такіе выводы:

На малыхъ надѣлахъ всюду распаханно больше, чѣмъ допускается разумною хозяйственною системою, а такъ какъ такихъ надѣловъ въ губернии большинство, то значитъ во всей губернии нарушено нормаль-

ное отношеніе угодій. Результатомъ этого является истощеніе почвы и періодическіе неурожаи; появленіе вредныхъ для хлѣбовъ насѣкомыхъ также стоитъ въ тѣсной зависимости отъ истощенія почвы. Такимъ образомъ, недостаточность надѣловъ является одной изъ коренныхъ причинъ низкаго экономическаго уровня населенія.

Въ тоже время на болѣе крупныхъ надѣлахъ мы видимъ болѣе правильное отношеніе между пашней, сѣнокосомъ и выгонами; явленіе это правильно повторяется во всѣхъ уѣздахъ и для всѣхъ родовъ крестьянъ. Это даетъ основаніе заключить, что сами крестьяне, разъ оказывается возможность, не уклоняются отъ требованія разумной культуры и хищническое пользованіе землею для нихъ является печальною необходимостью.

Сводя воедино эти два вывода можно, мы думаемъ, ясно видѣть, что самое вѣрное средство поднятія экономической силы населенія Пермской губерніи это измѣненіе земельныхъ отношеній; точно также изъ сказаннаго очевидно, что сами крестьяне понимаютъ значеніе нормальныхъ отношеній между угодьями и съ ихъ стороны при измѣнившихся земельныхъ условіяхъ не будетъ никакихъ препятствій введенію болѣе рациональной системы хозяйства. Регулированіе земельныхъ отношеній не представляетъ никакихъ затрудненій и со стороны недостатка свободныхъ земель; напротивъ въ Пермской губерніи такихъ свободныхъ земель громадное количество; какъ мы видѣли раньше, крестьянамъ принадлежитъ только $\frac{1}{5}$ часть площади, а $\frac{4}{5}$ находится во владѣніи казны и частныхъ лицъ и почти совсѣмъ не распахиваются. Будемъ надѣяться, что крестьянскій банкъ, объ открытіи отдѣленія котораго ходатайствуетъ Пермское Губернское Земство, распространить свои операціи и на Пермскую губернію и дать возможность крестьянамъ приобрести землю отъ помѣщиковъ; хотя одного этого далеко не достаточно; большинство земель находится во владѣніи казны, по этому на ряду съ банкомъ, необходимо измѣнить донинѣ господствующіе взгляды на казенныя земли и всѣми мѣрами способствовать переходу ихъ въ руки крестьянъ—этихъ единственныхъ и естественныхъ эксплуататоровъ земли. Только при наличности этихъ мѣръ возможенъ выходъ изъ теперешняго положенія. Чтобы еще яснѣе видѣть значеніе величины надѣловъ для населенія, мы сравнимъ приростъ населенія при различныхъ надѣлахъ; это намъ дастъ косвенное указаніе на важность его; потому что если приростъ силенъ, то значитъ смертность мала; а главною причиною смертности, какъ извѣстно, является внѣшняя обстановка, всецѣло или въ большинствѣ зависящая отъ матеріальнаго благосостоянія.

Матеріаломъ для сравненія намъ послужать съ одной стороны количество ревизскихъ душъ. 1858 г. изчисленное по послѣдней ревизіи и внесенное въ уставныя грамоты и владѣнныя записи; а съ

другой цифры семейныхъ списковъ. И та и другая цифра настолько вѣрна, что не можетъ быть сомнѣнія относительно ихъ точности. Первая, какъ сказано, взята изъ уставныхъ грамотъ и владѣнныхъ записей, то есть документовъ самыхъ точныхъ, а вторая изъ семейныхъ списковъ, въ правильномъ веденіи которыхъ заинтересованъ каждый житель волости, такъ какъ отъ этого зависитъ та или другая льгота по воинской повинности. Первая цифра относится къ 1858 г., послѣдняя къ 1878 г. т. е. обнимаетъ двадцатилѣтній періодъ.

За 20 лѣтъ приростъ мужскаго крестьянскаго населенія по уѣздамъ былъ таковъ:

Осинскій - - - -	24, ₀
Кунгурскій - - - -	15, ₁
Красноуфимскій - - - -	23, ₃
Шадринскій - - - -	22, ₃
Камышловскій - - - -	17, ₃
Ирбитскій - - - -	16, ₅
Екатеринбургскій - - - -	12, ₈
Пермскій - - - -	9, ₅
Соликамскій - - - -	14, ₁
Верхотурскій - - - -	14, ₉
Чердынскій - - - -	21, ₂
Оханскій - - - -	15, ₈
По всей губерніи приростъ -	17, ₀
Или средне-годовой - - -	0,85%

Примѣчаніе. Обыкновенно приростъ опредѣляется сравненіемъ числа рожденій съ числомъ смертей; перевѣсъ первыхъ, выраженный въ % къ населенію и дасть годичный естественный приростъ населенія; но есть и другой способъ вычисленія; это сравненіе результатовъ двухъ разновременныхъ переписей, при чемъ разность между первой и послѣдней, переведенная въ % и дасть приростъ за опредѣленное число лѣтъ; для вычисленія годичнаго прироста можно или прямо раздѣлить полученный приростъ на число лѣтъ или, такъ какъ населеніе растетъ въ геометрической прогрессіи, опредѣлить его по формулѣ $100 \cdot \left(\sqrt[p]{\frac{p'}{p}} - 1 \right)$, гдѣ p = числу лѣтъ между ревизіями; p' = числу жителей по послѣдней ревизіи и p = числу жителей по первой. (Янсонъ сравн. статистика С.П.Б. 1878 т. I с. 337) У Янсона мы находимъ приростъ вычисленный тѣмъ же способомъ, что и у насъ, но мы не приводимъ здѣсь его данныхъ, потому что нашъ приростъ имѣетъ только относительное значеніе и дасть возможность сравнивать наши цифры только съ цифрами другихъ выпусковъ „статистика поземельной собствен“: потому что въ нашъ счетъ вошли только сель-

скіе жители, а у Янсона прирость общій какъ для городовъ, такъ и для уѣздовъ, что даетъ совершенно иные результаты.

По этому мы и будемъ сравнивать только наши данныя, взятые изъ однородныхъ, т. е. однообразно составленныхъ источниковъ и будемъ сравнивать лишь ихъ однѣ. Не слѣдуетъ также забывать, что на прирость, опредѣляемый нашимъ способомъ, можетъ очень существенно вліять переселеніе, уменьшая число жителей; но изъ Пермской губерніи крупныхъ переселеній не было.

Теперь перейдемъ къ частному сравненію прироста населенія у крестьянъ различныхъ категорій по уѣздамъ.

Прибыль на сто у крестьянъ:

	Бывшихъ владѣльч.	Бывшихъ госуд.	Бывшихъ удѣльн.	Банкир.
1. Осинскій	21, ₄	25, ₂	29, ₂	23, ₁
2. Бунгурскій	20, ₃	14, ₆	—	—
3. Красноуфим.	19, ₂	31, ₄	—	5, ₀
4. Шадринскій	18, ₀	20, ₅	—	36, ₄
5. Камышловскій	—	17, ₃	—	—
6. Ирбитскій	14, ₆	16, ₅	—	—
7. Екатеринбург.	15, ₈	10, ₆	—	18, ₀
8. Пермскій	8, ₉	11, ₄	—	13, ₄
9. Соликамскій	19, ₁	34, ₁	—	—
10. Верхотурскій	17, ₈	11, ₉	—	—
11. Чердынскій	18, ₅	11, ₉	—	—
12. Оханскій	18, ₄	11, ₆	11, ₅	—

По цѣлой губерніи прирость будетъ:

У бывшихъ владѣльч. крестьянъ	-	16, ₁
— — государственныхъ	-	16, ₆
— — удѣльныхъ	-	24, ₇
— банкиръ	-	22, ₃

Для сравненія возьмемъ прирость тѣхъ же категорій крестьянъ въ нѣкоторыхъ другихъ губерніяхъ:

	Бывшіе владѣльч.	Бывшіе государ.	Бывшіе удѣльные.
Московская	- 8, ₈	11, ₉	11, ₁
Тверская	- 13, ₃	11, ₆	5, ₈
Ярославская	- 5, ₅	9, ₅	—
Костромская	- 13, ₉	17, ₁	8, ₈
Нижегородск.	10, ₁	13, ₁	10, ₅
Владимирская	9, ₀	13, ₃	11, ₈
Тамбовская	- 21, ₂	28, ₇	—
Тульская	- 14, ₀	22, ₈	—

Бывшіе владѣльч. Бывшіе государ. Бывшіе удѣльные.

Пензенская	- 16, ₀	20, ₉	—
Балужская	- 15, ₃	12, ₃	—
Воронежская	- 21, ₅	29, ₀	—
Орловская	- 24, ₀	23, ₈	—
Курская	- 22, ₁	22, ₈	—
Рязанская	- 19, ₅	24, ₀	—
Казанская	- 16, ₂	17, ₂	10, ₁
Симбирская	- 16, ₃	26, ₃	23, ₂
Астраханская	36, ₃	35, ₈	6, ₂
Виленская	- 35, ₆	37, ₄	—
Ковенская	- 24, ₇	22, ₈	—
Гродненская	- 34, ₄	30, ₈	—
Витебская	- 35, ₂	35, ₉	—

Такимъ образомъ, Пермская губернія превосходитъ по отношенію къ бывшимъ владѣльческимъ крестьянамъ многіе изъ приведенныхъ губерній, но за то остается позади тоже многихъ; тоже и по отношенію къ государственнымъ; удѣльные напротивъ въ Пермской губерніи размножаются быстрее, чѣмъ въ другихъ.

Какъ сказано выше, надѣлъ по губерніи у бывшихъ владѣльческихъ 4,₂ десятины; у бывшихъ государственныхъ 6,₆; у бывшихъ удѣльныхъ 6,₁; у башкиръ—13,₈, но какъ мы видѣли, надѣлы очень колеблются; по этому чтобы видѣть зависимость между ростомъ населенія и надѣломъ, мы приведемъ таблицу по уѣздамъ. Приростъ населенія по уѣздамъ; на 100 жителей прибыло за 20 лѣтъ: (Смот. прил. табл. 6).

Уѣзды.	при надѣлѣ.	1 д. и менше.	при надѣлѣ.					Выше 6.
			1-2	2-3	3-4	4-5	5-6	
Осинскій	-	20, ₂	15, ₁	25, ₃	22, ₇	22, ₃	27, ₉	27, ₁
Кунгурскій	-	26, ₃	13, ₄	18, ₃	13, ₃	4, ₁	9, ₁	19, ₂
Красноуфимскій	-	22, ₉	4, ₅	27, ₄	19, ₀	21, ₉	21, ₀	27, ₁
Шадринскій	-	—	—	12, ₀	24, ₂	17, ₇	15, ₅	22, ₀
Камышловскій	-	—	6, ₆	20, ₈	20, ₃	18, ₀	15, ₃	15, ₅
Ирбитскій	-	—	12, ₈	20, ₆	11, ₅	18, ₆	31, ₉	15, ₇
Екатеринбургскій	-	11, ₄	12, ₇	9, ₅	17, ₀	14, ₅	15, ₀	22, ₆
Пермскій	-	7, ₈	29, ₅	10, ₁	21, ₃	4, ₀	11, ₀	10, ₅
Соликамскій	-	0, ₅	15, ₀	9, ₅	2, ₇	1, ₁	10, ₁	24, ₀
Верхотурскій	-	5, ₅	14, ₀	16, ₀	13, ₃	10, ₉	22, ₀	21, ₈
Чердынскій	-	20, ₁	2, ₃	13, ₅	10, ₀	9, ₄	14, ₂	15, ₁
Оханскій	-	12, ₁	—	16, ₇	13, ₅	10, ₅	11, ₄	22, ₉
По губерніи	-	9, ₅	11, ₁	15, ₁	16, ₁	13, ₇	15, ₀	20, ₉

Приростъ населенія по цѣлой губерніи стоитъ въ очевидной зависимости съ величиною надѣла, чѣмъ больше надѣлъ, тѣмъ больше приростъ. Большой надѣлъ, конечно, даетъ возможность къ болѣе состоятельной жизни, къ лучшему матеріальному положенію, результатомъ чего является большее количество рожденій съ одной стороны и меньшая смертность съ другой *); а въ общемъ болѣе значительный приростъ населенія; приростъ почти правильно возрастаетъ по губерніи вмѣстѣ съ надѣломъ:

У имѣющихъ 1 д. и менѣе приростъ	9,5.
1—2	11,7.
2—3	15,8.
3—4	16,3.
4—5	13,4.
5—6	15,0.
Болѣе 6.	20,9.

Сравнивши тѣже данныя по другимъ мѣстностямъ, найдемъ. Приростъ населенія въ процентахъ при надѣлѣ:

	1 д. и менѣе.	1-2;	2-3.	3-4.	4-5.	5-6.	Выше 6.
I. Центральная земледѣльческая область ¹⁾	16,6	17,3	19,0	21,2	25,4	27,6	30,3
II. Московская промышленная область ²⁾	7,9	8,2	9,1	10,1	11,1	14,3	15,4
III. Нижневолжская область ³⁾	15,4	19,1	17,3	18,7	21,3	21,3	27,0
IV. Литовск. область ⁴⁾	14,1	14,4	22,7	30,8	33,2	30,0	38,3
V. Бѣлорусск. область ⁵⁾	29,1	10,7	22,5	19,4	28,2	31,5	35,9
Пермская губ. - -	9,5	11,7	15,8	16,3	13,4	15,0	20,9

Возьмемъ данныя другихъ источниковъ, такъ въ Темниковскомъ у. при надѣлѣ меньшемъ 3 дес. приростъ 27,5, больше 3-хъ—32,5, въ Козловскомъ уѣздѣ у первыхъ 32 % у вторыхъ 34 %; въ Спасскомъ уѣздѣ 25 и 38; въ Шацкомъ 30,4 и 33; въ Моршанскомъ 20,2 и 33; въ Курскомъ 29,3 и 32,8; въ Воронежскомъ при надѣлѣ въ 5 десятинъ приростъ 31,4 при 2,8 десятинъ—29,1 и при 1 д, только 12,3 % ⁶⁾

* *Примѣчаніе.* Не слѣдуетъ упускать изъ виду еще и того, что уменьшеніе рожденій можетъ быть результатомъ ухода народа на заработки; но только такъ какъ уходитъ этотъ совершается на надѣлахъ всѣхъ размѣровъ, то и дѣйствіе его идетъ параллельно; точно также и выселеніе, совершаясь отовсюду, оставляетъ параллельность процента прироста не прикосновеннымъ.

¹⁾ Статистика поземельной собственности выш. I 1880 г. стр. XI.

²⁾ Ibid выпускъ II стр. XXXVI.

³⁾ Ibid выпускъ IV стр. XXXVI.

⁴⁾ Ibid выпускъ V стр. XI.

⁵⁾ Абсолютныя цифры здѣсь ничтожны.

⁶⁾ Юрид. Вѣстникъ 1886 г. № 1 Ст Астирева крестьянское хозяйство въ Воронежскомъ у. стр. 176.

Такимъ образомъ, по всей Россіи совершенно явственно и рѣзко выдѣляется зависимость прироста населенія отъ величины надѣла.

Такое явленіе, столь правильно повторяющееся во многихъ мѣстностяхъ, какъ доказываютъ разнообразныя изслѣдованія, несомнѣнно должно обратить на себя вниманіе лицъ, заинтересованныхъ оздоровленіемъ народа. Конечно, на ряду съ этимъ факторомъ на увеличеніе населенія дѣйствуютъ и много другихъ, такъ сказать, мѣстныхъ; эти мѣстные причины во многихъ случаяхъ могутъ быть устранены санитарными мѣропріятіями, но главная всетаки будетъ располагать приростъ населенія по величинѣ надѣла.

Правильность увеличенія процентовъ прироста можетъ оказаться только при изслѣдованіи сравнительно большихъ группъ населенія, напр. по цѣлымъ областямъ, такъ какъ здѣсь сглаживаются мѣстные особенности. Какъ видно изъ таблицъ, даже въ нѣкоторыхъ группахъ нѣтъ правильнаго возрастанія $\%$ и въ этомъ отношеніи Пермская губернія довольно явно выказываетъ эту зависимость прироста отъ величины надѣла. По всей губерніи отклоненія мы встрѣчаемъ при надѣлѣ отъ 4—5 и отъ 5 до 6 д. По уѣздамъ оказывается, что отклоненіе это зависитъ въ первомъ случаѣ отъ уѣздовъ Соликамскаго, Пермскаго, Кунгурскаго и Чердынскаго; во второмъ—тоже отъ 3-хъ первыхъ уѣздовъ, только роль Чердынскаго, играетъ Оханскій.

Что за причины понизили здѣсь процентъ, можетъ быть найдено только детальнымъ изслѣдованіемъ, а наши цифры здѣсь уже теряютъ свою силу. Та же таблица указываетъ намъ значительный ростъ населенія на однодесятинномъ надѣлѣ въ уѣздахъ: Кунгурскомъ, Красноуфимскомъ, Осинскомъ и Чердынскомъ; хотя не слѣдуетъ забывать, что въ Кунгурскомъ и Чердынскомъ уѣздѣ абсолютныя цифры ничтожны. Уменьшеніе населенія мы встрѣчаемъ на однодесятинномъ надѣлѣ Оханскаго уѣзда на 12, $\%$ и на одно и трехъдесятинномъ Соликамскаго (0,6 и 2,7 $\%$). Сравнивая самый приростъ по губерніи, мы видимъ, что онъ значительно меньше другихъ мѣстностей. На однодесятинномъ надѣлѣ въ Пермской губерніи населеніе растетъ тише, чѣмъ во всѣхъ взятыхъ мѣстностяхъ, кромѣ однако Московской промышленной области, тоже самое слѣдуетъ сказать и о двухъ десятинномъ надѣлѣ, впрочемъ здѣсь Пермская губернія превышаетъ еще Бѣлорусскую область. На 3-хъ десятинномъ надѣлѣ ниже Пермской стоитъ тоже только одна Московская промышленная область. Такое же явленіе замѣчается и на пяти и шести десятинныхъ надѣлахъ; вездѣ здѣсь Пермская губ. занимаетъ второе снизу мѣсто, превосходя одну только Московскую область. Съ этою же послѣдней она сходится сравнительно близко даже по величинѣ $\%$. Такъ что какъ будто бы между Московской промышленной областью и описываемою губерніею въ чемъ то должно быть сродство; какой то факторъ и тамъ и здѣсь

вліяеть на населеніе одинаково вредно, уменьшая приростъ; такимъ факторомъ придется считать фабричное дѣло; какъ въ Пермской такъ и въ Московской областяхъ на ряду съ земледѣліемъ населеніе занимается и фабричною промышленностью, что по нашему мнѣнію, и оказываетъ свое вліяніе. Во всѣхъ же другихъ, взятыхъ для сравненія мѣстностяхъ, этотъ факторъ т. е. фабричныя занятія, сравнительно не сидитъ.

Этимъ, повторяемъ, отчасти можетъ быть объяснено слабое увеличеніе населенія въ двухъ этихъ областяхъ. Затѣмъ зависимость прироста отъ величины надѣла оказывается выше всякаго сомнѣнія. Приложенная діаграмма наглядно это доказываетъ и въ тоже время даетъ возможность сравнить ростъ населенія въ различныхъ мѣстностяхъ.

Въ заключеніе намъ остается разсмотрѣть вопросъ объ общинномъ и подворномъ землевладѣніи у крестьянъ Пермской губерніи. *) Изъ 3,119 общинъ или вѣрнѣе обществъ Пермской губерніи владѣютъ землею подворно только 144 общества или 4,6 ‰, которымъ въ общей сложности принадлежатъ земли 342,877 десятинъ изъ 5,383,522 д. общаго количества крестьянской земли, т. е. 6,3 ‰. Остальныя же 95,3 ‰ общинъ и 93,7 ‰ земель находятся въ общинномъ пользованіи. Дворовъ у подворныхъ владѣльцевъ 3,963 или 1 ‰ всѣхъ дворовъ губерніи, наконецъ число ревизскихъ и наличныхъ душъ будетъ первыхъ 87,619 или около 9 ‰ вторыхъ 96,793 или 9,1 ‰. Распредѣляется подворное владѣніе по уѣздамъ такимъ образомъ: въ подворномъ пользованіи состоитъ земли въ десятинахъ:

	У б. владѣльч.		У быв. Государст.		У бывш. удѣльн. **)	
	Абсолют.	Относит.	Абсолют.	Относит.	Абсолют.	Относит.
1. Осинскій	18,752	51,7	4,839	1,3	4,087	4,8
2. Кунгурскій	0,0	0,0	695	0,3	—	—
3. Красноуф.	22,370	31,6	463	0,1	—	—
4. Шадринск.	248	100,0	123,701	14,1	—	—
5. Камышлов.	—	—	54,881	9,2	—	—
6. Ирбитскій	900	50,0	0,0	0,0	—	—
7. Екатеринбург.	4,385	8,3	3,216	1,8	—	—
8. Пермскій	11,593	4,3	4,943	15,7	—	—
9. Соликамскій	13,958	4,2	0,0	0,0	—	—
10. Верхотурскій	21,627	28,4	45,312	26,0	—	—
11. Чердынскій	0,0	0,0	0,0	0,0	—	—
12. Оханскій	5,712	1,7	0,0	0,0	0,3	0,0
	100,740	8,3	238,050	6,7	4,087	4,5

*) *Примѣчаніе.* Данныя объ общественномъ и подворномъ владѣніи довольно сомнительны, потому что очень многіе писаря не понимаютъ разницы между тѣмъ и другимъ; да и населеніе не употребляетъ этихъ выраженій. По этому не рѣдко встрѣтить въ отвѣтахъ волост. Правленій, напр. такое выраженіе: „передѣловъ земли не бываетъ, такъ какъ земля находится въ общинномъ владѣніи.“

**) У башкиръ и татаръ подворнаго владѣнія нѣтъ.

Таблица говоритъ, что подворное владѣніе, занимая 6% крестьянской земли, распредѣляется по уѣздамъ и категоріямъ крестьянъ далеко не одинаково. Самое большое абсолютное число земель подворнаго владѣнія у бывшихъ государственныхъ Шадринскаго и Камышловскаго уѣзда, въ процентномъ же отношеніи ко всей крестьянской землѣ числа эти будутъ не велики. У владѣльческихъ крестьянъ по всей губерніи въ подворномъ пользованіи, 8,3% земли, а у государственныхъ 6,7. Подворное владѣніе у первыхъ отчасти можетъ быть объяснено желаніемъ помѣщиковъ насаждать подворное владѣніе; напр. во многихъ мѣстахъ Пермскаго уѣзда помѣщики подарили крестьянамъ землю, съ условіямъ владѣть ею подворно. Этими отчасти, повторяю, можно объяснить такой всетаки значительный % подворнаго владѣнія въ губерніи населенной исключительно великоруссами. Во многихъ заводахъ крестьяне получили въ подворное владѣніе самые незначительные надѣлы и получили даромъ. Въ этомъ нельзя не видѣть увлеченіе помѣщиковъ ложною теоріею о превосходствѣ подворнаго владѣнія въ сравненіи съ общиннымъ; теорія эта, несостоятельность которой теперь уже вполне очевидна, привела къ самому печальному положенію крестьянъ, подвергнутыхъ на ея основаніи эксперименту. Особенно сильно это безземелье должно отзываться на тѣхъ заводахъ, гдѣ работы собираются болѣе или менѣе значительно. Судьба ихъ населенія ничего кромѣ мрачнаго не представляетъ, если разумѣется не будутъ измѣнены земельныя отношенія. Во многихъ мѣстахъ крестьянамъ и мастеровымъ подарены на правахъ подворнаго владѣнія только одни усадьбы сверхъ же этого дагь небольшой выгонъ и больше ничего; тамъ дѣло еще хуже;—На ряду съ довольно значительнымъ распространеніемъ подворнаго владѣнія у великороссійскихъ крестьянъ Пермской губерніи; мы совсѣмъ не встрѣчаемъ его у Башкиръ и Тетерей, племенъ не славянскаго происхожденія, т. е. повидимому не должныхъ бы имѣть такой склонности къ общинѣ. Подъ вліяніемъ какихъ причинъ эти инородцы пришли къ общинному порядку владѣнія, каковъ этотъ порядокъ, имѣетъ ли онъ сходство съ русскимъ или же представляетъ вѣчто оригинальное; само ли населеніе дошло до него или онъ плодъ постороннихъ вліяній, всѣ эти вопросы остаются пока открытыми. Наша громадная теперь литература объ общинѣ еще мало касалась ея у инородческаго населенія Россіи. Несомнѣнно, что этотъ предметъ долженъ привлечь вниманіе изслѣдователей. Къ сожалѣнію мы не имѣемъ въ распоряженіи земскихъ статистическихъ работъ тѣхъ губерній, гдѣ много инородческаго населенія; быть можетъ они пролили бы больше свѣта на этотъ интересный вопросъ.

Подворное владѣніе въ другихъ мѣстностяхъ видно изъ слѣдующей таблички:

Состоитъ въ подворномъ пользованіи всѣхъ крестьянскихъ земель.

Въ Литовской области	-	-	-	-	99 ⁰ / ₁₀₀
— Бѣлорусской	-	-	-	-	44 ⁰ / ₁₀₀
— Центральной земледѣльческой	-	-	-	-	11 ⁰ / ₁₀₀
— Московской промышленной	-	-	-	-	3 ⁰ / ₁₀₀
— Нижне-Волжской	-	-	-	-	1 ⁰ / ₁₀₀
— Пермской губерніи	-	-	-	-	6 ⁰ / ₁₀₀

Пермская губ. оказывается превосходить величиною подворнаго владѣнія великороссійскія области и уступаетъ только населеннымъ Малороссамъ и западнымъ. Такое явленіе во всякомъ случаѣ странно, тѣмъ болѣе, что Пермская губ. имѣетъ исключительно Великорусское населеніе.—Объясненіе его, по нашему мнѣнію, можно видѣть только въ неправильномъ взглядѣ на подворное владѣніе; взглядѣ, выразившемся въ подаркахъ подворныхъ участковъ и пр. Владѣльческіе съ участковыми подворными владѣніями въ большинствѣ имѣютъ надѣль десятину и менѣе; именно изъ 47,910 ревизскихъ душъ имѣютъ такой надѣль 19,916 или около 42⁰/₁₀₀; хотя количество имъ принадлежащей земли и составляетъ 5,707 десят. изъ общаго числа 100,740 т. е. около 5⁰/₁₀₀. Т. е. большинство получило только усадьбу.—У бывшихъ государственныхъ размѣры участковъ больше.

Въ заключеніе прибавимъ еще нѣсколько замѣчаній. Мы видѣли, что величина надѣла у быв. влад. на наличн. душу м пола 3⁰/₁₀₀ д.

— — государ.	—	—	—	—	5 ⁰ / ₁₀₀
— — удѣльныхъ	—	—	—	—	4 ⁰ / ₁₀₀

Возьмемъ высшій надѣль 5⁰/₁₀₀ дес. на наличную душу мужескаго пола. Положимъ, что надѣль этотъ запахивается цѣлкомъ, чего въ дѣйствительности нигдѣ нѣтъ. При трехпольн, господствующемъ всюду въ Пермской губ., на каждое поле придется 1⁰/₁₀₀ десят. Сѣется на десятину въ среднемъ ржи 9 четвериковъ или 10 п. 5 фун.; овса 18 четвер. или 13 пудовъ. Для посѣва на 1⁰/₁₀₀ дес. требуется ржи 19 п. 10; при урожаѣ самъ 4, (въ Пермской губерніи такой урожай очень не частъ, въ большинствѣ рѣже) будетъ собрано хлѣба 77 пудовъ. Для прокормленія 2 человекъ взрослыхъ требуется въ годъ 36 пуд., на одного ребенка 9 пуд., на сѣмяна 19 п. 10 ф.—всего 64 п. 10 ф. остается 12 п. 30 фун. Овесъ, который въ большей части губерніи господствуетъ въ яровомъ полѣ, сѣется на 1⁰/₁₀₀ дес. 24 п. 28 фун., урожай самъ 4 дастъ почти 99 пудовъ. Прокормленіе лошади за полнымъ отсутствіемъ сѣна, такъ какъ надѣль весь занятъ пашнею, потребуетъ минимумъ 8 ф. въ день; въ годъ 72 пуда. сѣмяна 24 п. 28 ф. всего 96 п. 28 ф. Остается 2 пуда съ небольшимъ. Въ переводѣ на деньги по существующимъ цѣнамъ остатокъ будетъ стоить 6 руб. съ небольшимъ, остатокъ овса 80 коп. всего около семи руб. по самымъ высокимъ цѣнамъ это дастъ положимъ вдвое больше, т. е. 14 руб.—Такова сумма должна покрыть все расходы хозяйства. Это

при томъ предположеніи, что надѣлъ самый крупный, хотя въ дѣйствительности такихъ надѣловъ меньшинство, и что надѣлъ запахи-вается весь цѣлкомъ, что тоже нигдѣ не можетъ встрѣтиться, такъ какъ часть надѣла занята усадьбой, огородами, выгономъ и пр. и пр. Конечно, приведенный расчетъ долженъ считаться только примѣрнымъ, такъ сказать, простой иллюстраціей и на немъ было бы не разумно строить выводы, мы на это и не претендуемъ; довольно того, если онъ возбудитъ вопросъ о томъ, что же дѣлается на трехъ десяти-ныхъ надѣлахъ. Во всякомъ случаѣ надѣлы въ Пермской губерніи, за немногими исключеніями, не могутъ доставлять земледѣльцу необходи-мага для удовлетворенія самыхъ первыхъ расходовъ количества про-дукта.

Чтобы исправить это зло, земства давно уже заботятся объ улучшеніи хозяйства паселенія, объ измѣненіи самой системы хозяй-ства. Первой задачей въ этомъ направленіи, за исключеніемъ мелкихъ мѣръ, улучшенныхъ сѣмянъ, болѣе глубокой вспашки и пр., считается переходъ къ болѣе интензивному хозяйству, дающему возможность съ того же пространства земли получать больше продукта. Интензивная же система требуетъ прежде всего удобренія, т. е. навоза, какъ сама-го дешеваго въ нашихъ краяхъ; для полученія навоза необходимъ скотъ, выгоны и сѣнокосы; а мы видѣли, что въ большинствѣ слу-чаевъ эти земли, производящія удобреніе, запахиваются, чѣмъ и на-рушается нормальное теченіе хозяйства. Единственнымъ выходомъ изъ такого положенія должно считать полученіе корма скоту не съ луговъ и пр., которыхъ нѣтъ, а съ тѣхъ же пашень, т. е. введеніе посѣ-вовъ травъ на парахъ. Но и эта мѣра, вызывающая столько радуж-ныхъ надеждъ, разлетается прахомъ и сводится къ нулю при столк-веніи съ дѣйствительностью. Чтобы занять часть пара травой, крестья-нинъ долженъ во первыхъ обработывать паръ одновременно съ пахо-той и посѣвомъ яроваго ранней весной или даже съ осени, что очень затруднительно при его скудномъ инвентарѣ и притомъ въ такое го-рячее время; во вторыхъ, паръ до первой вспашки, т. е. до конца Мая представляетъ, не смотря на свою скудную растительность, все таки лучшее пастбище для скота тамъ, гдѣ мало выгоновъ и покосовъ и наконецъ въ третьихъ посѣвы одногоднихъ травъ на полѣ, о кото-рыхъ естественно идетъ здѣсь рѣчь, не при всѣхъ условіяхъ одобря-ются агрономіей. Что касается травъ многолѣтнихъ, занимающихъ поле не одинъ годъ, а нѣсколько или корнеплодовъ и пр., то для введенія ихъ нѣтъ уже никакой возможности, потому что всѣ они требуютъ подъ себя опредѣленнаго участка, а удѣлить его крестьянинъ долженъ изъ того же надѣла; половина или треть одного поля такимъ образомъ на нѣкоторый періодъ, можетъ быть и короткій, выходить изъ куль-туры и не приносить владѣльцу зерна. Положимъ этотъ періодъ не

великъ, но и въ этотъ короткій промежутокъ недостатокъ хлѣба скажется очень сильно и конечно никто не согласится на грядущія выгоды, если они обуславливаются годовымъ или больше недостаткомъ. И такъ одни агрономическія мѣры не могутъ имѣть общаго значенія; этимъ мы не хотимъ сказать, что они совсѣмъ лишнія; напротивъ измѣненіе системы земледѣлія нужно и оно несомнѣнно совершится при наличности извѣстныхъ условій.

В. Г—ль.



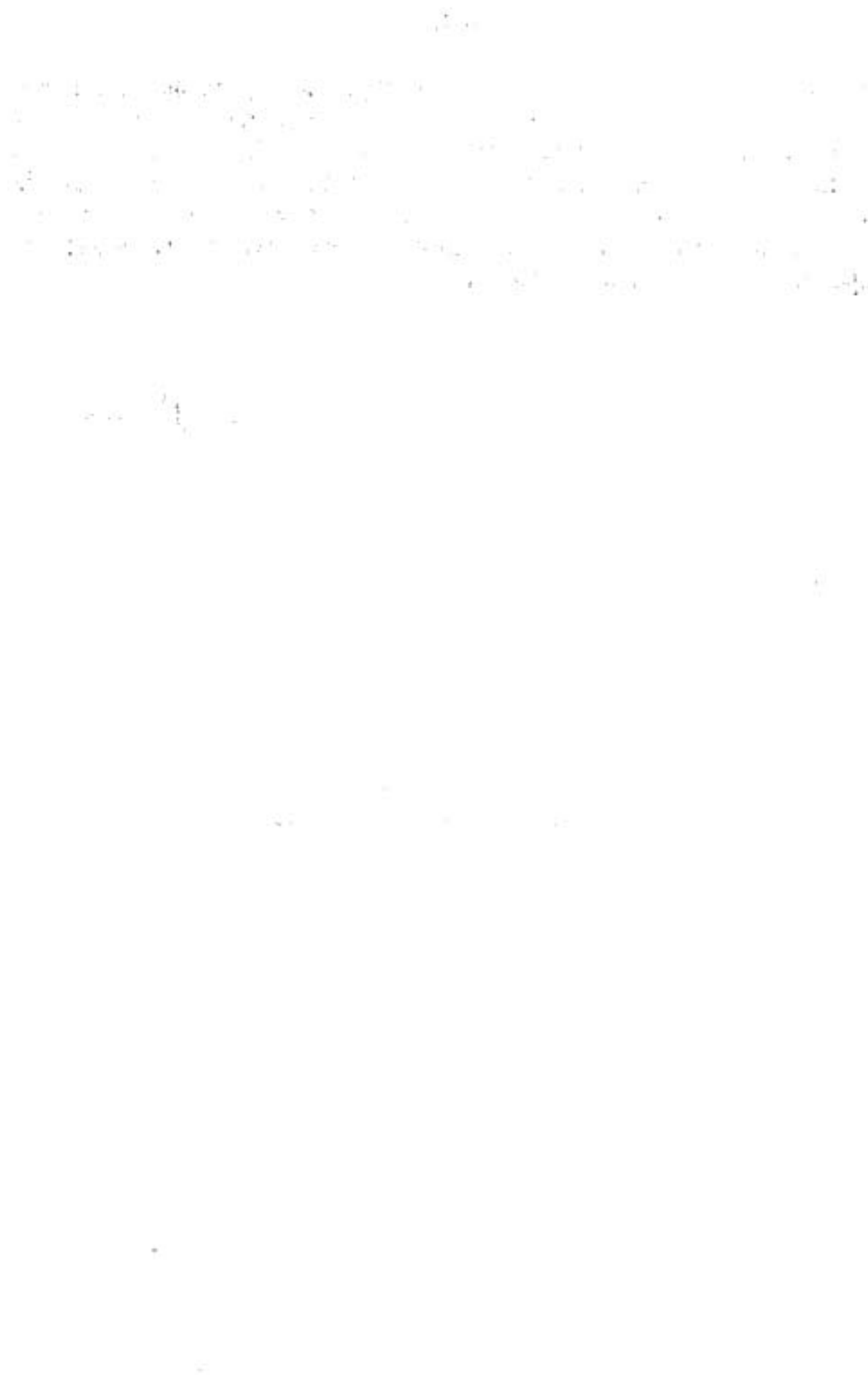

ПРИЛОЖЕНИЕ.

ТАБЛИЦА 1.

Число крестьянъ бывшихъ владѣльческихъ съ надѣломъ.

Уѣзды.	Въ 1 д. и менѣе.	Отъ 1-2.	2-3.	3-4.	4-5.	5-6.	6-7.	Выше 7.
1. Осинскій	4,946	2,751	348	1,930	2,078	1,367	959	—
2. Кунгурскій	81	943	42	—	196	432	346	1,552 (¹)
3. Красноуфимскій	8,834	3,368	4,494	7,344	3,041	2,132	—	205
4. Шадринскій	—	—	—	—	—	—	—	—
5. Камышловскій	—	—	—	—	—	—	—	—
6. Ирбитскій	—	810	300	—	—	—	—	—
7. Екатеринбургскій	33,570	7,222	2,272	2,670	1,517	1,195	198	394
8. Пермскій	3,127	3,808	2,027	1,567	9,759	21,015	7,362	6,555
9. Соликамскій	6,468	4,256	1,834	1,591	4,097	5,910	7,644	23,607 (²)
10. Верхотурскій	1,237	17,349	10,079	492	1,956	1,247	583	102
11. Чердынскій	25	84	313	135	—	42	—	—
12. Оханскій	7,524	—	107	861	1,603	5,170	10,819	24,884 (³)
	65,817	40,591	21,906	16,590	24,330	38,510	27,911	57,427

¹) Выше 7 десятинъ распределяются такъ: отъ 7-8 получили 476; отъ 8-9—622; отъ 9 10—338; отъ 10-15—116.

²) Отъ 7-8 получили 4,736; отъ 8 9—1,908; отъ 9-10—845; отъ 10-15—2,553.

³) Отъ 7-8 8,279; отъ 8-9—5,592; отъ 9-10—6,172; отъ 10-15—4,735; выше 15—106.

ТАБЛИЦА 2.

Число крестьянъ, быв. государственныхъ, получившихъ надѣлъ.

Уѣзды.	1 д. и менѣе.	Отъ 1 до 2.	2-3.	3-4.	4-5.	5-6.	6 7.	7-8.	8-9.	9-10.	Выше 10.
1. Осинскій	351	1,785	3,248	5,850	4,002	5,419	1,781	4,797	4,548	5,810	3,117
2. Кунгурск.	149	305	624	3,214	3,315	8,877	4,926	7,169	4,118	1,868	3,575
3. Красноуе	—	658	932	4,344	1,548	3,737	2,797	2,781	4,427	2,137	11,846
4. Шадринск.	—	—	601	1,023	3,022	5,943	12,372	10,280	13,845	12,454	34,468
5. Камышлов	—	873	12,820	15,276	9,481	6,634	1,805	7,125	4,095	12,908	17,859
6. Ирбитскій	—	—	—	2,701	8,889	1,047	1,852	6,388	5,300	8,241	13,391
7. Екатеринбург	6,440	14,889	14,506	13,612	7,112	5,208	—	51	28	—	312
8. Пермскій.	—	7,044	772	—	249	—	310	975	—	982	55
9. Соликамск	1,503	206	4,406	3,055	2,231	950	635	364	—	—	781
10. Верхотур.	2,097	1,628	12,035	13,043	3,964	919	627	1,474	1,133	1,037	3,293
11. Чердынскій	213	2,480	3,304	2,977	5,493	4,085	1,864	1,365	432	819	7,879
12. Оханскій .	—	—	1,422	5,236	6,786	8,037	5,390	1,521	1,965	727	990
	10,753	29,868	54,670	70,315	56,095	50,856	31,359	44,317	39,891	46,983	97,076

ТАБЛИЦА 3.

Количество земли у бывших владѣльческихъ крестьянъ при ревизскихъ надѣлахъ въ десятинахъ.

Уѣзды.	1 д. и менше.		1—2.		2—3.		3—4.		4—5.		5—6.		6—7.		7—8.		8—9.		9—10.		Выше 10.	
	Всей земли.	Пахотной.	Всей земли.	Пахотной.	Всей земли.	Пахотной.	Всей земли.	Пахотной.	Всей земли.	Пахотной.	Всей земли.	Пахотной.	Всей земли.	Пахотной.	Всей земли.	Пахотной.	Всей земли.	Пахотной.	Всей земли.	Пахотной.	Всей земли.	Пахотной.
1. Осинскій . . .	1,258	—	3,400	650	988	980	6,972	3,277	9,946	6,726	5,600	6,505	824	—	—	—	—	—	—	—	—	—
2. Кунгурскій . . .	3	—	1,056	—	106	40	—	—	806	2,381	490	2,277	1,281	3,581	1,604	5,427	2,159	3,231	1,133	1,250	540	
3. Красноуфимск.	1,540	171	4,951	457	10,486	2,816	25,726	902	14,058	11,597	3,169	—	—	—	—	1,576	5	—	—	851	45	
4. Шадринскій . . .	—	—	—	—	—	—	—	—	395	—	—	—	—	—	—	1,048	571	—	—	—	—	
5. Камышловскій.	—	—	—	—	—	—	—	—	—	—	—	—	—	—	—	—	—	—	—	—	—	
6. Ирбитскій . . .	—	—	900	44	900	326	—	—	—	—	—	—	—	—	—	—	—	—	—	—	—	
7. Екатеринбург.	10,781	15	8,970	336	5,431	3,177	9,779	6,649	6,975	6,152	4,640	1,344	571	2,956	1,779	—	—	—	—	—	—	
8. Пермскій . . .	1,345	37	4,511	758	4,532	751	5,881	2,522	44,114	15,432	57,800	47,911	24,797	31,731	15,153	10,385	3,141	3,686	1,591	8,237	3,914	
9. Соликамскій . . .	2,200	—	6,319	1,088	4,062	—	5,349	617	19,335	13,427	13,625	49,841	27,223	85,058	44,847	37,767	22,965	19,058	10,825	64,489	25,395	
10. Верхотурскій . . .	176	—	328	142	10,893	4,332	10,972	3,533	9,568	5,203	3,839	3,597	487	—	—	—	—	703	165	313	—	
11. Чердынскій . . .	5	—	147	33	827	340	433	175	—	247	26	—	—	—	—	—	—	—	—	—	—	
12. Оханскій . . .	719	—	—	—	437	333	3,096	2,097	7,314	28,669	20,705	69,131	47,910	61,598	42,019	47,574	30,902	57,855	35,519	58,529	34,568	
	18,221	223	57,896	3,943	54,022	11,064	48,812	16,390	111,806	10,927	109,145	180,606	103,093	184,924	106,302	103,777	59,743	84,533	49,233	133,669	94,462	

ТАБЛИЦА 4.

Количество земли и пашень у бывшихъ государственныхъ крестьянъ по надѣламъ въ десятинахъ.

Уѣзды.	1 д. и менше.		1—2.		2—3.		3—4.		4—5.		5—6.		6—7.		7—8.		8—9.		9—10.		Выше 10.	
	Всей земли.	Пахотной.	Всей земли.	Пахотной.	Всей земли.	Пахотной.	Всей земли.	Пахотной.	Всей земли.	Пахотной.	Всей земли.	Пахотной.	Всей земли.	Пахотной.	Всей земли.	Пахотной.	Всей земли.	Пахотной.	Всей земли.	Пахотной.	Всей земли.	Пахотной.
1. Осинскій . . .	237	225	2,943	1,754	8,268	5,029	19,999	14,403	18,321	12,764	21,471	11,438	7,447	37,358	22,924	38,396	21,734	54,449	26,996	41,174	22,311	
2. Кунгурскій . . .	92	85	375	270	1,485	894	11,963	5,975	15,042	8,302	29,294	31,698	10,652	53,450	29,798	35,365	18,369	17,647	11,200	45,876	21,390	
3. Красноуфимскій	—	—	1,168	196	2,586	1,276	15,370	4,571	7,049	20,494	12,274	17,938	9,626	20,914	10,858	37,851	20,467	20,479	15,471	170,649	102,427	
4. Шадринскій . . .	—	—	—	—	1,422	1,410	3,835	2,328	13,845	31,868	18,519	81,298	48,725	75,424	41,012	117,661	63,845	119,551	63,943	427,725	167,617	
5. Камышловскій	—	—	1,334	820	32,540	18,488	52,776	38,126	43,386	36,106	20,289	11,479	5,557	54,934	21,372	35,086	14,986	122,299	44,656	207,985	71,260	
6. Ирбитскій . . .	—	—	—	—	—	—	9,753	6,519	38,007	5,683	3,596	12,448	7,952	48,520	28,429	45,804	20,530	77,169	30,739	167,418	62,689	
7. Екатеринбург.	2,832	29	24,039	8,729	35,154	23,915	46,893	31,135	31,662	29,002	17,022	—	—	385	250	244	—	—	—	6,594	2,276	
8. Пермскій . . .	—	—	8,887	787	2,039	911	—	—	1,083	—	—	2,065	1,032	7,613	2,174	—	—	9,239	6,160	558	351	
9. Соликамскій . . .	176	—	328	142	10,893	4,332	10,972	3,533	9,563	5,203	3,839	3,976	2,605	2,777	1,092	—	—	—	—	9,229	5,733	
10. Верхотурскій . . .	1,621	313	2,592	1,216	30,686	11,400	44,663	14,752	17,595	5,164	1,572	4,203	1,092	11,750	4,733	9,707	2,503	9,608	2,450	36,623	8,574	
11. Чердынскій . . .	158	86	4,025	1,940	8,565	3,533	10,596	3,510	24,957	22,227	4,075	12,351	2,447	10,131	2,045	3,683	638	7,552	468	114,494	12,232	
12. Оханскій . . .	—	—	—	—	3,582	2,737	18,117	15,123	30,790	43,132	39,060	34,705	31,091	11,660	8,859	16,190	14,409	6,967	6,042	11,225	10,104	
	5,116	738	45,571	15,854	137,221	74,924	244,947	140,078	251,315	148,794	171,011	223,599	138,226	334,916	166,546	339,987	177,481	444,960	208,125	1239,550	489,224	

ТАБЛИЦА 5.

Количество земли и пашни у Башкирских Топтерей по надёламъ въ десятинахъ.

УѢЗДЫ.	Отъ 2-3 дес.		3-4.		4-5.		5-6.		6-7.		7-8.		8-9.		9-10.		10-15.		Выше 15.	
	Всей зем.	Пах.	Всей земл.	Пах.	Всей земл.	Пах.	Всей земл.	Пах.	Всей земл.	Пах.	Всей земл.	Пахот.	Всей земл.	Пахот.	Всей земл.	Пахот.	Всей земл.	Пахот.	Всей земл.	Пахот.
1 Осинскій	266	198	1,810	1,034	8,792	6,635	3,120	2,648	805	31	7,762	10,786	9,268	1,105	—	—	43,998	10,115	39,405	2,073
2. Красноуф.	—	—	—	—	—	—	2,632	252	—	—	—	—	19,250	14,205	12,329	6,619	18,809	9,343	156,709	32,680
3. Шадринск.	—	—	—	—	—	—	—	—	—	—	1,045	17,309	8,327	2,769	17,828	6,762	4,011	984	92,926	35,454
4. Екатеринбург.	—	—	829	350	3,075	2,230	5,568	4,068	—	—	—	—	5,789	2,900	—	—	19,326	11,656	3,091	1,450
	266	198	4,297	1,993	11,867	8,865	11,320	6,968	4,594	1,907	8,807	28,095	42,634	20,979	30,157	13,381	85,344	32,098	292,131	71,657

ТАБЛИЦА 6.

Число жителей въ 1858 и 1878 г. г. по надёламъ.

УѢЗДЫ.	1 дес. и менше.		1-2.		2-3.		3-4.		4-5.		5-6.		Выше 6.	
	Въ 1858 г.	Въ 1878 г.	Въ 1858.	Въ 1878.	Въ 1858.	Въ 1878.	Въ 1858.	Въ 1878.	Въ 1858.	Въ 1878.	Въ 1858.	Въ 1878.	Въ 1858.	Въ 1878.
Осинскій	5,302	6,383	4,536	5,223	3,929	4,924	8,754	10,733	11,955	14,632	11,375	14,555	34,046	43,297
Кунгурскій	230	291	1,248	1,415	666	789	3,395	3,848	3,511	3,657	9,309	10,159	23,554	28,084
Красноуфимск.	8,834	10,863	4,026	4,211	5,426	6,911	11,688	13,912	5,589	5,593	6,324	7,712	32,930	41,870
Шадринскій	—	—	—	—	601	671	1,023	1,275	3,108	3,660	5,943	6,865	95,292	117,147
Камышловскій	—	—	873	930	12,820	15,481	15,276	18,379	9,481	11,186	6,634	7,659	43,819	50,646
Ирбитскій	—	—	810	910	300	363	2,704	3,015	8,889	10,636	1,047	1,380	35,172	40,692
Екатеринбург.	40,010	44,603	22,111	24,923	16,778	18,381	16,516	19,483	9,291	10,641	7,360	8,471	3,275	4,017
Пермскій	3,127	3,371	8,597	11,138	2,799	3,081	2,008	2,437	10,008	10,505	21,015	23,336	16,947	18,737
Соликамскій	7,971	7,926	4,462	5,135	6,240	6,838	4,646	4,522	6,328	6,402	6,860	7,557	33,032	40,961
Верхотурскій	3,334	3,519	18,977	21,636	22,114	25,656	13,535	15,322	5,920	6,565	2,166	2,641	8,249	10,053
Чердынскій	238	286	2,664	2,729	3,617	4,106	3,112	3,445	5,493	6,011	4,127	4,716	11,859	13,660
Оханскій	7,524	6,610	—	—	2,187	2,552	6,097	6,920	11,515	12,693	13,953	15,547	46,308	56,919
	76,570	83,852	70,459	78,708	77,480	89,769	88,754	103,291	90,088	102,181	96,113	110,598	384,213	464,663

Діаграмма, показывающая зависимость между величиною надѣла и приростомъ населенія въ Россіи за 20 лѣтъ.

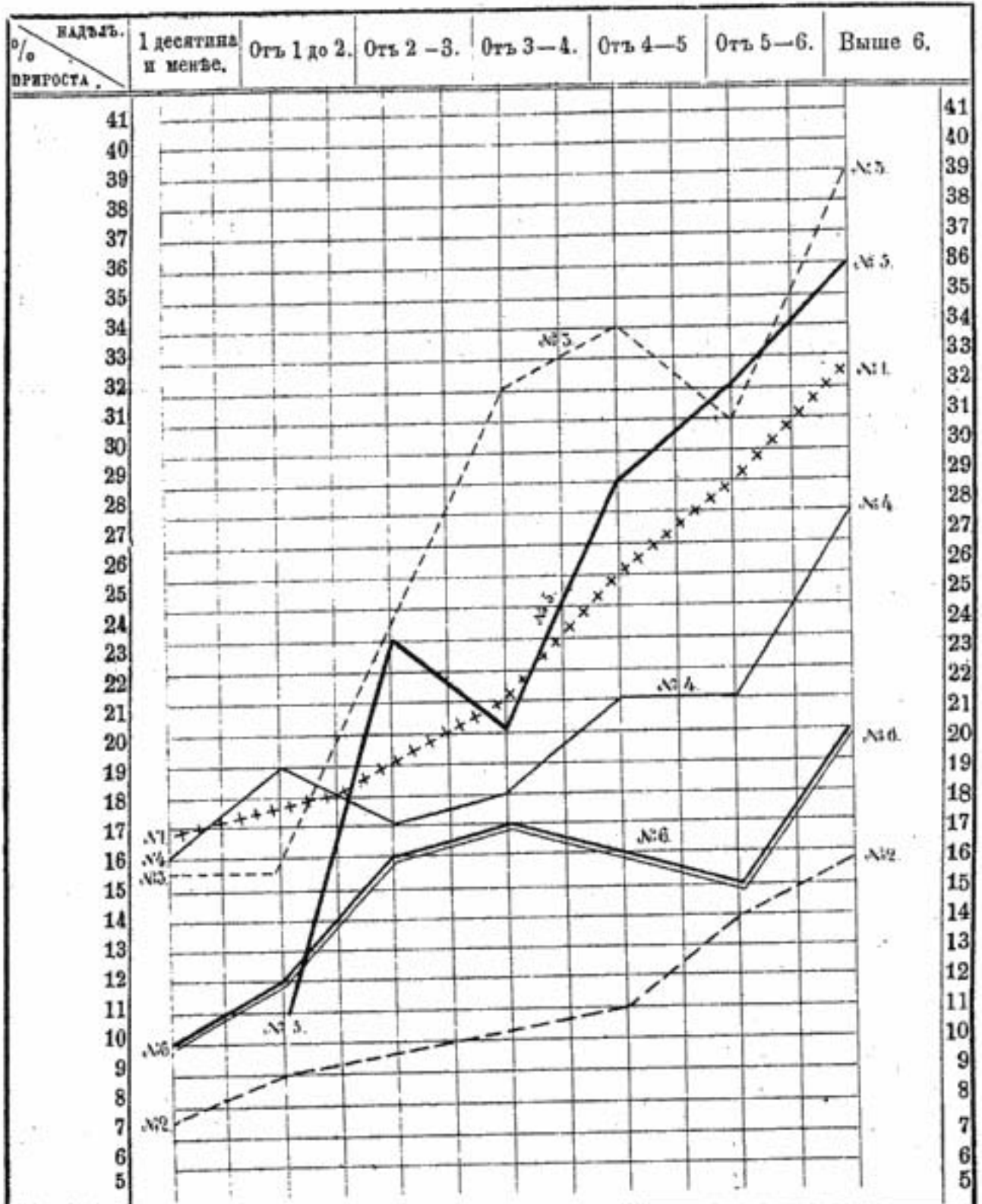

- № 1. Центральная земледѣльческая область.
- № 2. Московская промышленная область.
- № 3. Литовская область.
- № 4. Нижне-Волжская область.
- № 5. Бѣлорусская область.
- № 6. Пермская губернія.

ЛЖЕУЧИТЕЛЬ МЕНЗЕЛИНЪ.

(По архивнымъ документамъ).

Во 2-й книжкѣ „Русской Мысли“ 1885-го года помѣщена статья извѣстнаго изслѣдователя русскаго раскола г. Пругавина „о сектѣ самонстребителей“, въ которой между прочимъ говорится: „Въ 1782 году, въ маѣ мѣсяцѣ, въ Сибири, по прельщенію лжеучителя Суерскаго острога, крестьянина Михайла Мензелина, утопилось въ озерѣ Сазыкуль, Песчанскаго зимовья, мужскаго пола, со вновь рожденными, десять душъ. Мензелинъ училъ приносить себя въ жертву „Тебя ради, Господи“. Соглашавшихся онъ топилъ въ озерѣ или закидалъ въ избу и сжигалъ“.

Извѣстіе это взято г. Пругавинымъ изъ статьи „Русской Старинѣ“ (1879, кн. 10): „Самосожигатели и самоутопленники въ Сибири“, А. А. Павлова. Оно не полно, не совсѣмъ вѣрно и не даетъ надлежащаго понятія объ ужасныхъ событіяхъ, совершившихся подъ вліяніемъ изуверства, возбужденнаго въ темной крестьянской массѣ такимъ же темнымъ лжеучителемъ, крестьяниномъ Мензелинымъ, ибо частію взято съ преданія, частію извлечено изъ нѣсколькихъ второстепенной важности бумагъ, найденныхъ г. Павловымъ въ архивѣ Моршинскаго волостнаго Правленія, имѣющихъ отношеніе къ обширному дѣлу „о лжеучителѣ и злодѣѣ Мензелинѣ и его сообщникахъ“, возникшему въ 1782 году и всецѣло сохранившемуся въ подлинникѣ, въ архивѣ Пермскаго Губернскаго Правленія. Познакомившись съ этимъ дѣломъ, представляющимъ полную картину среды, въ которой дѣйствовалъ Мензелинъ, сущности ужаснаго, но незамысловатаго ученія, условій, благопріятствовавшихъ его роковому успѣху, наконецъ, достаточно характеризующимъ самую личность лжеучителя, и находя свѣдѣнія, заключающіяся въ дѣлѣ, вообще интересными для изслѣдователей русскаго раскола, мы полагаемъ небезполезнымъ изложить ихъ въ возможной полнотѣ, на основаніи подлинныхъ документовъ.

Въ 1782 году Генераль-Губернаторомъ Пермскимъ и Тобольскимъ былъ генераль-поручикъ, лейбъ-гвардіи премьеръ-маіоръ Евгеній Петровичъ Кашкинъ. Умный и дѣятельный правитель, получивъ донесеніе Тобольскаго намѣстника Осипова о бѣжавшихъ изъ разныхъ деревень

Кызацкой слободы и Песчанскаго зимовья Ялуторовскаго вѣдомства 137 человекъ крестьянъ мужскаго и женскаго пола всѣхъ возрастовъ, съ цѣлю самоистребленія, не ограничился соответственными распоряженіями о возвращеніи бѣглыхъ, строго воспретивъ всякое ненужное наспіе и грубое съ ними обращеніе, но озаботился въ тоже время освѣтить всѣ темные углы той среды, въ которой возникло столь ужасное изуверство, принявъ мѣры противъ ложныхъ донесеній и неосновательныхъ свѣдѣній, которыя могли-бы затемнить для него истину, а изъ Екатеринбургской судныхъ и земскихъ дѣлъ канцеляріи вытребовалъ всѣ дѣла, производившіяся въ ней о раскольникахъ, такъ какъ корень всякихъ лжеученій, какъ было извѣстно, гнѣздился въ раскольничьихъ скитахъ, по лѣсамъ, окружавшимъ заводы Нижнетагильскій, Черноисточинскій и Невьянскій Верхотурскаго и въ селѣ Шартанскомъ, Екатеринбургскаго уѣздовъ. Вмѣстѣ съ тѣмъ сдѣланы были распоряженія о розысканіи скитовъ и арестованіи людей, которые будутъ въ нихъ найдены. Сотни жившихъ въ нихъ раскольниковъ, имѣвшихъ, какъ видно изъ слѣдственныхъ дѣлъ, своихъ послѣдователей и сообщниковъ въ средѣ заводскихъ жителей, были, конечно, предупреждены о поискахъ и разбѣжались, а изъ показаній арестованныхъ и изъ произведенныхъ розысковъ оказалось, что въ скитахъ жили „наставники-старцы“, разные выходцы съ Кержанца, Нижегородской губерніи, бѣглые рекруты, дѣлатели фальшивой монеты, казаки съ Дону, какіе-то поляки и даже „бѣглый квакеръ, Московскій купецъ Осиповъ“.

Изъ допросовъ же лицъ, привлеченныхъ къ слѣдствію по обвиненію въ принадлежности къ ученію Мензелина и, повидимому, искренно убѣжденных въ своихъ заблужденіяхъ, выяснилось, что едва-ли не главною причиною усиленія за Ураломъ раскола во второй половинѣ прошлаго столѣтія были невѣжество, поборы и насилія сельскаго духовенства. Такъ, крестьяне Автроповъ и Ильинъ показали, что на исповѣди и у св. причастія „года по четыре и по пяти не бывали и нынѣ быть не желаютъ, а причина-де-поны; табакъ нюхаютъ, ругаются матерно, упиваются вина до пьяна“. Другіе показывали, что они отъ роду въ церкви не бывали, но откупались отъ поповъ и потому были писаны бывающими у исповѣди и св. причастія каждаго года; а напротивъ, оказались и такіе, которые исполняли всѣ предписанія церкви, но отмѣчались небывшими у исповѣди и причастія, потому что „ничѣмъ поповъ не дарили“. Въ Ялуторовскомъ нижнемъ земскомъ судѣ крестьянинъ Сергѣй Сафоновъ показалъ, что желаетъ записаться въ расколъ потому, что „приходскіе священники записываютъ ихъ, бывшихъ на исповѣди, которые ихъ ничѣмъ не дарятъ, въ небывшихъ. Опять же сего (1782) года, въ Петровъ постъ, отъ игумена Маргарита (Рафанлова монастыря Тобольской епархіи) посланъ

былъ по ихъ селеніямъ *гусаръ*, а какой именно не знаетъ, да монастырскій служитель Иванъ Аврамовъ Волковъ, съ приказомъ, чтобы всѣхъ, прежде бывшихъ и въ подписавшихъ (?), гнать сильно на исповѣдь; а буде кто не пойдетъ, съ тѣхъ брали, а именно, съ 18-ти душъ по два, да съ 5-ти по три рубля съ каждой души, а сколько именно — тецерь не поминть, о чемъ въ Исетской управительской канцеляріи и дѣло было произвожено⁴:

Не ясно-ли приведенные факты указываютъ главныхъ виновниковъ усиленія раскола за Ураломъ въ прошломъ столѣтіи! Тоже подтверждаютъ и письма Кашкина къ тобольскому епископу Варлааму, которыя будутъ нами приведены ниже.

Первый документъ въ дѣлѣ, въ хронологическомъ порядкѣ, есть письмо игумена Троицкаго Рафанлова монастыря Маргарита къ генералъ-губернатору Кашкину, отъ 22 Апрѣля 1782 года, слѣдующаго содержанія:

„Высокопревосходительнѣйшій господинъ,
мой Милостивый Государь,
Евгеній Петровичъ!

Благоволѣніе вашего высокопревосходительства ко мнѣ, ревность ваша къ закону и горячесть къ отечеству подали мнѣ случай нѣсколько занять у васъ симъ времени. При теченіи дѣлъ настоящей ревзіи, записные раскольники, хотя по всѣмъ почти здѣшнимъ селеніямъ, развратнымъ ученіемъ своимъ развращаютъ слабыя сердца и предлагая могуція слабость преклонять причины, какъ-то, что жизнь будетъ для нихъ спокойнѣе, будутъ отъ всѣхъ народныхъ службъ и отъ всякихъ подводъ уволены и не имѣвъ обязанности къ хожденію въ церковь, всѣмъ воспользуются временемъ къ производству своихъ домашнихъ дѣлъ, — отторгаютъ отъ церкви и такихъ истинныхъ христіанъ, которые до самого сего времени долгъ свой благоговѣно и съ радостію исполняли. Число сихъ, записывающихся въ расколъ въ одномъ моемъ вѣдомствѣ не одну составляетъ тысячу душъ, на что безъ соболѣзнованія сердечнаго и отъ одной пыпѣшней въ черни перемѣны, смотрѣть не можно, ибо остающаяся въ своей должности часть, предвидя ослабѣніе для понесенія общественнаго бремени силъ, съ стономъ, трогающимъ чувствительность, приготавливаютъ рамена для понесенія службъ общихъ и съ тѣми купно располагаются яиспасть въ крайность раззоренія и убожества. А нѣкоторые изъ сихъ, смотря на сіи слѣдствія, принужденными находятъ себя слѣдовать примѣру погибельному, нѣкоторые же и дѣйствительно послѣдовали. Удержать чтобъ отъ сего, помощи здѣсь не сыскиваю за тѣмъ, что собственная польза предпочитается отечественной. Къ уничтоженію зла сего въ единой особѣ вашего высокопревосходительства несомнѣнную уповаю надежду, всепокорнѣйше прошу, хотя тристрочными ордерами, Исетскаго и Ялут-

ровскаго дистриктовъ городовъ Тюмени, Шадринска и Далматова въ судебныя мѣста, по вѣдомству которыхъ поручены завѣдывать мнѣ духовныя дѣла, предписать, чтобы оной недугъ изцѣлить, чѣмъ Церковь Христову пребезмѣрно обрадуете и примете отъ раздающаго вѣнцы достойную почесть истиннаго попечителя о спокойствіи отечества, меня же на всегда неизувствительно обяжете всеусерднѣйшимъ къ вамъ пребыть, каковъ я есмь,.....

За тѣмъ, собственно дѣло „о лжеучителѣ и злодѣѣ Мензелинѣ и его сообщникахъ“ начинается съ донесенія Кашкинну правящаго должность Тобольскаго губернатора оберъ-штер-кригсъ-комисара Григорія Михайловича Осипова о томъ, что Ялуторовская управительская канцелярія донесла ему рапортомъ отъ 22 мая (1782), что „на 15, 16 и 18 мая изъ разныхъ деревень Кызацкой слободы и изъ Песчанскаго зимовья бѣжало крестьянъ со всѣми семействами и малолѣтними дѣтьми: изъ Кызацкой мужскаго, большаго возраста 60, женскаго 10, ихъ дѣтей, отъ 10 до 1 года, мужскаго 8, женскаго 10, и изъ Песчанскаго зимовья, большаго возраста, мужскихъ 10, женщинъ 11, и ихъ дѣтей, отъ 10 до 1 года, мужскаго 15, женскаго 14, всего 137 человекъ, изъ которыхъ пойманы посланными крестьянами: кызацкихъ 27, да зимовскихъ 2 мужиковъ и 1 женка. Изъ нихъ двое Данило Гладковъ, Федоръ Пьянковъ и женка Катерина Абакумова, и съ ними сумы, присланы въ Ялуторовскъ. Въ сумѣхъ оказались: одни святцы, воску фунтовъ 10, свѣчъ восковыхъ фунтъ, 7 мѣдныхъ маленькихъ образковъ, ладану 4 фунта и мелкіе кусочки просвиры.“

Допрошенный Гладковъ показалъ, что „подговорилъ ихъ Ялуторовскаго вѣдомства, Суерскаго острогу, крестьянинъ Михайло Мензелинъ, пришедшій изъ Шарташей, бѣжать на озеро Сазыкуль, находящееся отъ зимовья верстахъ въ 50 внутрь линіи, и имѣющее острова, и на тѣхъ мѣстахъ молиться Богу и *ничего не ѣсть и помереть съ голоду*. Исказывалъ онъ Мензелинъ, что уже *приходитъ время притти въ міръ антихристу и потому должно отъ него бѣжать въ горы и вертѣны и помереть гладомъ и засыпаться пепломъ, отъ чего и изтаетъ тѣло аки воскъ и душа уйдетъ на небо*. Съ тѣмъ самымъ они и бѣжали, чтобъ имъ отъ поста помереть и дѣтей поморить, и потому все взяли съ собой нѣсколько хлѣба. Кусочки просвиры привезены наставникомъ ихъ изъ Шарташа, на тотъ случай, если кто запостится и станетъ помирать, то причащать ими. И самъ ихъ тотъ паставникъ исповѣдуетъ:“ Гладковъ не успѣлъ уйдти на островъ, потому что ѣздилъ въ Уктусскую слободу раздавать милостыню и, возвратясь обратно, былъ захваченъ посланными крестьянами на берегу озера.

21 мая Ялуторовская канцелярія отправила съ Гладкимъ поручика Озерова съ командою, для поимки бѣжавшихъ, а губернаторъ Осиповъ

предписалъ управителю, секундъ-маіору Розингу строго внушить Озерову, чтобъ съ бѣглецами, буде пойманы будутъ, поступать человѣколюбиво, увѣрить, что будутъ прощены, даже если что и совершили по заблужденію, и стараться отвратить отъ заблужденія, а если будетъ взятъ Мензелнпъ, то отправить его въ Тобольскъ „въ крѣпкихъ отъ утечки оковахъ“.

12 іюня Осиповъ рапортуетъ, что, 3 того же мѣсяца, Ялуторовская управительская канцелярія и секундъ-маіоръ Розингъ доносятъ, что Мензелнпъ и его сообщники посланною командою на островахъ пойманы и допрошены; а тогоже числа другимъ рапортомъ доносятъ, что за секретаря коллежскій регистраторъ Кадниковъ докладывалъ присутствію Ялуторовской управительской канцеляріи, что неизвѣстный солдатъ, назвавшійся рядовымъ Верхотурскаго батальона Григоріемъ Кабаковымъ, представилъ ему кувертъ, завернутый въ бересто, съ надписью: „Рапортъ въ Ялуторовскую канцелярію изъ суерской конторы“, въ которомъ нашель 1) реестръ „выключеннымъ изъ суерскаго острогу въ Устькаменогорскую крѣпость крестьяномъ“, и 2) письмо пасквильное, составляющее въ себѣ ересь лжеучительскую, со включеніемъ при томъ и важныхъ хушительныхъ словъ, касающихся до государственной чести“. Солдатъ показалъ, что получилъ кувертъ отъ крестьянской жены Анисьи Бачаниной, а послѣдняя, что принесъ его ея сынъ, котораго она посылала за покупкой соли въ городъ, гдѣ онъ нашель его у кабака.

За тѣмъ, Кашкинъ, въ ордерѣ Пермскому губернатору Ламбу отъ 27 іюня (1782) сообщаетъ о полученіи имъ отъ Тобольскаго губернатора помянутаго, найденнаго въ Ялуторовскѣ письма (котораго ни въ подлинникѣ, ни въ копіи въ дѣлѣ къ сожалѣнію не оказалось), „изъ котораго — пишетъ Кашкинъ — ваше превосходительство усмотрѣть изволите, какимъ образомъ злоучители носѣваютъ въ сердцахъ простомысленныхъ людей развратъ, совращая ихъ тѣмъ къ отдаленію отъ жительства въ неизвѣстныя мѣста, для погубленія себя, дабы оставшимъ послѣ нихъ уловленнымъ простакамъ имѣніемъ воспользоваться. По доходящимъ же слухамъ извѣстно мнѣ, что называемый въ письмѣ молитвенный соборъ изъ нѣсколькихъ десятковъ старцевъ состоящій, обитаніе свое имѣетъ въ недалекомъ разстояніи отъ Нижнетагильскаго завода, по густымъ лѣсамъ, въ нарочито сдѣланныхъ къ укрывательству ихъ пещерахъ, куда, по разсѣевающемуся злоученію ихъ, многихъ простаковъ къ полученію отъ нихъ наставленія и благословенія заываютъ, что, безъ особенной подати, подъ видомъ подаянія, по извѣстному корыстолюбію сихъ людей, обойтись не можетъ, потому что бродящіе благовѣстники никогда не пригласятъ къ своей ереси бѣдныхъ и стараются всегда совращать къ тому изъ имѣющихъ изрядное имущество, изъ которыхъ нѣкоторые и возвращаются въ свои

домы, а другіе безвѣстно пропадаютъ. А что подлинно такой злоучительный соборъ есть, то и по дѣламъ бывшихъ присутственныхъ мѣсть, наипаче по канцеляріи главнаго заводовъ правленія или по земской конторѣ заводской извѣстно, ибо неоднократно вышесказанные старцы оказывались въ важныхъ преступленіяхъ и по поимкѣ осуждены были въ правительствахъ“... За тѣмъ предлагается принять всѣ мѣры къ открытію мѣстонахожденія помянутаго собора и розысканію старцевъ *Пахомія* и *Даніила*—учителей Мензелина (¹) и дѣвки Матрены Михайловой, у которой послѣдній жилъ, и роль которыхъ будетъ видна изъ слѣдующихъ за сямъ показаній арестованныхъ лицъ.

Крестьяне Михайло Мензелинъ, Федоръ Рухловъ, Осипъ Залафаловъ и Степанъ Коробицынъ были допрошены сначала въ Ялуторовской управительской, потомъ въ Тобольской губернской канцеляріяхъ, и показали:

Ялуторовскаго вѣдомства, Суерскаго острогу крестьянинъ Михайло Максимовъ Мензелинъ, 70 лѣтъ, въ Тобольской губернской канцеляріи показалъ, что онъ „неученой русской грамотѣ и писать, кромѣ что самоучкою затвердилъ однѣ литеры, составляющія слогъ имя и прозванія его;“ что занимался прежде торговлею хлѣбомъ и имѣлъ своего капитала до тысячи рублей; у исповѣди и святаго причастія у православныхъ священниковъ не бывалъ, всегда отъ нихъ откупался и въ церковь никогда не ходилъ, кромѣ только что въ оной былъ вѣнчанъ и вовсе отъ нее сталъ удаляться еще до женитьбы, будучи лѣтъ 14. Въ этомъ возрастѣ онъ спознался съ умершимъ уже Тобольскимъ ямщикомъ Чернышевымъ, лѣтъ престарѣлыхъ, у котораго жительствовавъ города Суздаля незнаемо какой человѣкъ лѣтъ 50, Осипъ Андреевъ, съ которымъ читалъ книги Ефрема Сирина и толковали ему на словахъ, что въ церковь ходить, исповѣдываться и пріобщаться есть грѣхъ, потому что Никонъ патріархъ и старецъ Арсеній переѣняли преданія, стали младенцевъ крестить, свадьбы вѣнчать и Христа встрѣчать и церкви освящать противъ солнца и просвиры нынѣ печатаютъ четвероконечнымъ крестомъ и служить устави на пяти просвирахъ и крестъ на себѣ изображать троеперстно. И все то ихъ толкованіе почиталъ онъ за самую правду. А послѣ чрезъ людей слышался, что есть въ заводѣ старецъ Пахомій, который въ Писаніи искусенъ и ѣздитъ по Исети; тогда Мензелинъ поѣхалъ его розыскивать и нашелъ въ деревнѣ Андракахъ Бѣляковской слободы, у жившей тамъ Тюменскаго вѣдомства дѣвки Матрены Михайловой дочери, а чья пишется, не знаетъ. Пахомій носитъ черную одежду и черный клобукъ. Пробылъ съ нимъ Мензелинъ два дня, въ продолженіи которыхъ Пахомій читалъ ему книгу—одну Апокалипсисъ, другую Іоан-

(¹) Ни Пахомій, ни Даніилъ розысканы не были и личность ихъ осталась невѣстною.

на Златоустаго и толковалъ тоже, что ямщикъ Чернышевъ и Суздалецъ, при чемъ подтверждалъ, что кто-де что убавить или прибавить въ книгахъ, тотъ да будетъ анаѣма. На третій день Мензелинъ увезъ Пахомія къ себѣ въ домъ, гдѣ послѣдній пробылъ трои сутки; сказываясь изъ города Ростова, а какой человекъ—не сказался, а живетъ въ Черноисточинскомъ заводѣ, гдѣ и въ старцы поставленъ. Проживая Мензелина, убѣждалъ его оставить домъ, продать имѣніе и притти къ нимъ въ заводъ. На третій день Мензелинъ отвезъ Пахомія обратно къ дѣвкѣ Михайловой. Наставленія Пахомія онъ не забывалъ и проживъ послѣ знакомства съ этимъ старцемъ лѣтъ десять дома, принялъ рѣшеніе оставить домъ, жену и дѣтей и бѣжать къ наставнику. Домъ свой онъ продалъ, выданныя впередъ деньги крестьянамъ подъ муку, уступилъ, оставилъ женѣ съ дочерью 100 руб., да другой замужней дочери 50 руб., да себѣ 100 руб. и въ 1770 году, на другой день вешняго Николы отправился въ путь. По дорогѣ зашелъ въ Шарташъ, гдѣ выпросился почевать въ незнакомомъ домѣ, хозяинъ котораго назвался старцемъ Даниломъ. Поутру отправился въ Черноисточинскій заводъ, до котораго шелъ три дня, на квартиры нигдѣ не приставалъ, ночи проводилъ на пустыхъ, мѣстахъ, въ деревняхъ сказывался идущимъ на заводъ работникомъ. Придя въ Черноисточинскій заводъ, нашелъ Пахомія и прожилъ у него годъ. Хозяинъ училъ его молиться за Царя, дабы Богъ обратилъ его въ истинную православную вѣру и называлъ свой толкъ безпоповщиной. Когда отъ него Мензелинъ пошелъ далѣе, онъ далъ ему ломаной просвиры больше половины, сказавъ: „ты того удостоился, ты человекъ скитникъ и гдѣ тебѣ прилучится найти больного и при смерти человека, возьми воды въ ложку и опусти отъ той просвиры самую маленькую крошечку и тѣмъ причащай и говори: тѣло Христово примите, источника безсмертнаго вкусите.“ Отъ Пахомія Мензелинъ направился чрезъ Исетскій дистриктъ на озеро Кабанье въ Ишимскомъ вѣдомствѣ, на берегу котораго жилъ два года, а потомъ пошелъ на озеро Лебяжье, гдѣ жилъ „въ выкопанныхъ избушкахъ“, годъ три мѣсяца, а оттуда Ялуторовскаго вѣдомства подъ Кызацкую слободу, на займище Черное, гдѣ прожилъ въ такой же избушкѣ два года. На всѣхъ трехъ озерахъ ловилъ рыбу и вымѣнивалъ ее пріѣзжавшимъ для рыболовства людямъ на хлѣбъ. Съ Чернаго займища Мензелинъ пришелъ въ деревню Шушарину, въ домъ ко крестьянину Григорію Шушарину, у котораго прожилъ дней съ шесть и свидѣлся съ Захаромъ Шушаринымъ и совѣтовалъ обоимъ *ради Христа дѣтей ихъ закопать въ яму*. Тѣ согласились и поѣхали съ намѣреніемъ исполнить совѣтъ, въ боръ, впередъ, а Мензелинъ остался въ домѣ и присоединился къ нимъ уже на другой день и засталъ въ бору Захара Шушарина съ двумя сыновьями и дочерью, а *Григорья съ женою и дочерью и Захаровыхъ дѣтей посадили въ яму*, а прочіе не пошли.

Оставивъ сихъ, Мензелинъ бродилъ „по стенамъ и островамъ и пашеннымъ избушкамъ“ и назадъ тому четыре года (1778) вышелъ въ жпло и приюль въ домъ Кызацкой слободы деревни Грамотъевой крестьянина Егора Першина, за которымъ была родная дочь Мензелина; жилъ у зятя недѣля три, приобщалъ данною отъ Пахомія просвирою своего заболѣвшаго полугодоваго внука, да дочь крестьянина Ивана Трушниковъ-Круглаго, по третьему году, да двухлѣтняго, бывшаго въ оспѣ сына брата Трушниковъ, и ушелъ опять въ степь, приставалъ въ пашенныхъ избушкахъ и наконецъ пришелъ въ деревню Вагульну, Красноярской слободы Ишимскаго вѣдомства. Здѣсь присталъ у крестьянина Мартына Коклявина, сказавшись жителемъ Осиповой слободы и такъ какъ хозяинъ сряжался ѣхать за линю на озеро Чагла для рыболовства, то упросилъ взять его съ собою. На Чаглахъ онъ прожилъ съ годъ и послѣ Свѣтлой недѣли возвратился въ Кызацкую слободу, къ зятю своему Першину, гдѣ прожилъ недѣли съ четыре. Живучи на озерѣ Чаглахъ Мензелинъ слышался, что есть въ Петропавловской крѣпости донской казакъ Семень Леденевъ бывалець въ стѣняхъ, и любопытствуя узнать отъ него „не знаетъ-ли гдѣ за линіей къ Камню мѣста“, отправился въ Петропавловскъ для свиданія съ Леденевымъ, коего однакожь дома не засталъ, а между тѣмъ, ходя по базару, слышался въ людскихъ разговорахъ, что у туточнаго купца Алексѣя Пшленка есть Евангеліе толковое, зовомое „Благовѣстникъ“ и обратился къ Пшленку, прося эту книгу ему почитать. Тотъ исполнилъ его просьбу, а Мензелинъ понялъ изъ того Евангелія, что и въ немъ напечатано: *„въ послѣднія времена бѣжатъ въ горы и вертепы, засыпаться пескомъ, жрящемъ, землей и пепломъ и помирать съ голоду; самое то, онъ Мензелинъ слышалъ, и въ книгѣ Ефрема Сирина напечатано:“* Возвратившись изъ Петропавловска къ зятю и переночевавъ у него, Мензелинъ уѣхалъ въ домъ къ старому своему знакомому, крестьянину Рухлову. Такъ какъ былъ въ то время Великій Постъ, то Мензелинъ Рухлова со всѣмъ семействомъ исповѣдывалъ. Потомъ опять возвратился къ зятю, а отъ него ушелъ въ домъ къ Трушникову, гдѣ исповѣдывалъ самого Трушниковъ, трехъ его братьевъ, отца и мать со всѣми семействами и крестьянина Гладкова съ семействомъ. Иванъ Трушниковъ и Данило Гладковъ ѣздили по деревнямъ и созывали людей къ Мензелину, вслѣдствіе чего домъ Трушниковъ стало посѣщать много народу, котораго Мензелинъ исповѣдывалъ, наставляя, что *„приходитъ время притти въ міръ антихристу и надобно бѣжать въ горы и вертепы, засыпаться пескомъ и пепломъ и закапываться въ землю и помирать постомъ и голодомъ“.* Отъ Трушниковъ Мензелинъ вновь возвратился къ Першину и въ Троицынъ день былъ у Рухлова и сказывалъ, что *„намѣрены онъ бѣжать на острова, и онъ съ ними не согласенъ-ли, на что Рухловъ отвѣчалъ, что онъ*

уже мѣсто себѣ принскалъ:“ Отсюда Мензелинъ отиравлся въ деревню Крѣпостную, къ крестьянину Бѣлыхъ и сказывалъ послѣднему, что многое число людей бѣжить съ нимъ и съ Першинымъ на островъ; за ними слѣдовать согласились самъ Бѣлыхъ и крестьянинъ Иванъ Антроповъ, которыхъ Мензелинъ и исповѣдывалъ со всѣми ихъ семействами, наставляя ихъ въ томъ же, что выше сказано. Потомъ возвратился къ зятю, куда вслѣдъ за нимъ прибыли Трушниковъ и Федоръ Пьянковъ и стали сговариваться бѣжать на озеро Сазыкуль, при чемъ Трушниковъ говорилъ, что Гладковъ подговорилъ человѣкъ съ 50. Трушниковъ и Пьянковъ за тѣмъ уѣхали, а Першинъ со всѣмъ домомъ и Мензелинъ стали собираться „на островъ.“ Къ нимъ пристали крестьяне Иванъ Конюшевъ съ семействомъ, Першина зять Иванъ Грамотѣевъ съ женою, а всѣхъ собралось человѣкъ съ 30; и взяли съ собою воску, ладану, образа мѣдные и принесенную отъ Пахомія просвиру, положивъ все это въ сумы, выѣхали ночью, съ намѣреніемъ поститься и помереть съ голоду, и доѣхали до того озера къ обѣду и пристали въ колокъ (молодой лѣсъ), гдѣ уже Трушниковъ ихъ дожидался и сказалъ, что съ нимъ людей болѣе 50, а Гладковъ-де уѣхалъ раздавать милостыню и подговаривать отца. Затѣмъ тотчасъ же начали въ бѣтахъ (лодкахъ) переправляться на островъ, и хотя тогда набѣжали на нихъ крестьяне, но удержать ихъ не могли, — захватили только однѣ съ воскомъ, ладаномъ и просвирой сумы. Безумцы вышли на безлѣсный островъ, а къ вечеру перебрались на другой, средній, на которомъ застали крестьянъ Осипа Замиралова съ товарищи, съ семействомъ, всего 10 человѣкъ, и нашли избушку, срубленную изъ бревешъ, и два стана, „да сдѣланъ одинъ изъ земли называемый *вертень*, въ который сажаютъ тѣхъ, кто пожелаетъ заноститься“, а сами же Мензелинъ съ приведенными людьми сдѣлали станы. По утру же, въ четвертокъ, *дѣвки Шмикова, заморившись постомъ, померли*; ее всѣ провожали до могилы; Журавлевъ читалъ по ней канонъ, а Мензелинъ кадилъ „пзъ *чертеши* ладаномъ и пѣлъ: святыи крѣпкій, — и погребли ее въ землю.“ Всѣ въ тотъ день молились Богу, всякъ на своемъ мѣстѣ, а въ пятницу, около обѣда, увидѣли, что на берегу озера стоитъ за поимкою ихъ команда. Тогда стали опасаться быть пойманными и наказанными, а Мензелинъ, какъ наставникъ, говорилъ: „если боитесь мученія, то ступайте и съ дѣтьми въ воду и за Христа топите, такъ, какъ сорокъ мучениковъ въ Ефесѣ потопились“. Послѣ такихъ рѣчей, „сдѣлали на глубокомъ мѣстѣ плотъ“, и когда онъ былъ готовъ, Мензелинъ всѣхъ исповѣдалъ и причастилъ большихъ и малыхъ взятою отъ Пахомія просвирой, храпвшейся у его дочери. За симъ, помолившись Богу, всѣ переодѣлись и малыхъ ребятъ переодѣли въ бѣлыя рубашки, дѣвки расчесали волосы, подходили къ Мензелину, падали ему въ ноги и просили благословенія: „Богъ васъ

благословить умереть за Христа!“ отвѣчалъ Мензелинъ. Въ это время жена Трушниковъ начала рожать младенца и въ ожиданіи окончанія родовъ, исполненіе общаго намѣренія замедлилось. Родился мальчикъ, котораго Мензелинъ окрестилъ тремя погруженіями въ воду и назвалъ Константиномъ, и всѣ положили предъ Богомъ за того младенца 4000 поклоновъ въ землю, послѣ чего мать новорожденнаго переодѣлась въ бѣлую рубаху и всѣхъ дѣтей посадили въ два бата. Старикъ Першинъ, взявъ съ собою двухлѣтняго внука, а за нимъ Иванъ Трушниковъ пошли въ воду, а всѣ прочіе, руководимые Замираловымъ и Шушаринымъ, баты съ малолѣтними потащили. Мензелинъ же остался на берегу, а потомъ сѣлъ въ бачъ и поѣхалъ къ плоту, на коемъ засталъ въ живыхъ человекъ до десяти, въ тома числѣ и свою замужнюю дочь; *младенцы же всѣ уже были утоплены*. И сталъ онъ говорить своей дочери, чтобы за Христа умерла, которая и бросилась въ воду, но не могла скоро утонуть и потому просила ее освободить, обѣщая постыться, но отецъ не послушалъ и, придавивъ ее жердью, утопилъ. Иванъ Трушниковъ, съ держащейся за него малолѣтнею дочерью, просилъ Мензелина помолиться Богу, чтобъ онъ скорѣе могъ утонуть, и тотъ пригрузилъ ихъ жердью ко дну и утопилъ. Иванъ Грамотьевъ съ женою связались вмѣстѣ женнымъ платомъ и его гойтаномъ (¹) и послѣдняя сдѣлала на концѣ плата петлю на тотъ конецъ, если долго не утонуть, то бы Мензелинъ вложилъ въ ту петлю жердь и ихъ пригрузилъ, но когда Мензелинъ сталъ ихъ жердью придавливать, то гойтанъ оборвался и Грамотьевъ выгѣзъ на плотъ, а жену его Мензелинъ придавилъ ко дну и утопилъ. Оставшіеся въ живыхъ поплыли къ берегу, а къ Мензелину на плотъ привезъ бачъ крестьянинъ Сутягинъ, съ которымъ онъ и доѣхалъ до другаго плотика; тутъ Сутягинъ подлѣзъ подъ плотъ и утопился, а крестьянинъ Коробицынъ, спасшійся отъ потопленія, о женѣ своей рассказывалъ, что она-де совѣтовала ему утопиться, а сама не хотѣла, тогда онъ взялъ ее насильно въ беремя, подлѣзъ подъ плотъ и утопилъ. Наконецъ, всѣ оставшіеся „вышли на берегъ и разбѣжались въ разные мѣста: кто Богу молится, кто сидитъ подъ кустомъ—плачетъ“; а Мензелинъ съ Замираловымъ, Шушаринымъ и прочими ушли въ станъ и на другой день, въ субботу, помолвившись Богу, вырыли яму и отправились вытаскивать изъ воды утопшихъ, копяхъ и оказалось большихъ и малыхъ 53 человекъ. Всѣхъ ихъ сложили въ вырытую яму и Мензелинъ кадилъ надъ ними ладаномъ и пѣлъ: святой крѣпкій, и зарывъ яму, всѣ разошлись по своимъ мѣстамъ. Въ поведѣльникъ явился къ нимъ Гладковъ и сказалъ, что пріѣхала изъ Ялаторовска команда и тогда Мензелинъ, Замираловъ, Шушаринъ, Евсей Пьянковъ

(¹) Гойтанъ—узкій тканый поясокъ, которымъ подпоясываются по рубахѣ.

съ сыномъ Петромъ и съ его женою, Андрей Коробицынъ, Гаврило Першинъ и принесшій извѣстіе Гладковъ бѣжали на третій островъ въ батахъ, а прочіе остались на среднемъ островѣ, гдѣ и были взяты командою, а во вторникъ команда явилась и на третій островъ, откуда Першинъ, Гладковъ и Пьянковъ уплыли въ бату, а Мензелинъ, Замираловъ и Шушаринъ съѣхали на берегъ, гдѣ и были взяты

При допросѣ, Осипъ Замираловъ и Андрей Коробицынъ показали въ дополненіе, что когда прельщенные Мензелинымъ люди пошли въ воду топиться, то Мензелину помогали ихъ топить Осипъ Замираловъ и Захаръ Шушаринъ; идя за Мензелинымъ, они посылали идущихъ впереди въ воду, при чемъ Мензелинъ держалъ въ рукахъ ножъ, а Замираловъ косу. Замираловъ и Шушаринъ втащили въ воду малолѣтнихъ, бывшихъ въ батахъ, и всѣхъ утопили, въ томъ числѣ Замираловъ и своихъ двухъ дѣтей утопилъ. Когда же крестьяне Дружининъ и Лоткинъ, раздумавъ топиться, хотѣли съ острова бѣжать, то Мензелинъ, Шушаринъ и Замираловъ ихъ не отпускали, а Дружинина связали и били. Крестьянинъ Андрей Коробицынъ показалъ, что когда жена его выплыла на плотъ и топиться раздумала, то, по наученію Мензелина, онъ взялъ ее въ беремя, столкнулъ въ воду и подпихавъ подъ плотъ, утопилъ. О Ѳедорѣ Рухловѣ показали, что будучи съ семействомъ своимъ въ бору, *„двоихъ своихъ малолѣтнихъ внучатъ заморилъ съ голоду и, еще дышавшихъ, закопалъ въ землю; сыни своего Андрея зарѣзалъ ножомъ и самъ себя въ брюхо зарѣзалъ.“*

Бѣжавшіе по прельщенію Мензелина же на островъ, по недопущенные на него командою, крестьяне деревни Крѣпостной Иванъ Антроповъ, Иванъ Ильиныхъ съ семействами и съ ними прочіе показали, что „на исповѣди и у причастія года по четыре и по пяти не бывали и нынѣ быть не желаютъ, представляя причину на священниковъ, что нюхаютъ табакъ, бранятся матерно и упиваются вина до пьяна.“
Токмо по подаваемымъ отъ духовнаго правленія о небывшихъ вѣдомостяхъ, оныхъ крестьянъ даже съ 1777 по 1782 г. небывшими не показано:“

Посланный изъ Ялutorовска съ командою подпоручикъ Озеровъ нашелъ на острову закопанными въ землю утопшихъ: взрослыхъ мужчинъ 4, женщинъ 9, малолѣтнихъ дѣтей, мальчпковъ 22, дѣвочекъ 21, всего 56 человекъ.

По окончаніи слѣдственнаго дѣла состоялось мнѣніе палаты уголовного суда, представленное съ заключеніемъ генераль-губернатора Кашкина Правительствующему Сенату, конфирмаціею коего 6 февраля 1784 г. опредѣлено:

„Злодѣю, лжеучителю и смертоубійцѣ крестьянину Мензелину и сообщникамъ его Осипу Замиралову и Данилѣ Гладкову присужденное палатою уголовного суда и вами, генераль-поручикомъ и кавалеромъ,

по силѣ изъясненныхъ во мнѣніи той палаты и вашемъ законѣ, вмѣсто смертной казни, наказаніе кнутомъ произвестъ, въ тѣхъ самыхъ мѣстахъ, гдѣ они пагубныя свои ереси разсѣвали и гдѣ особенно, по разсужденію вашему полагается; потомъ вырвать ноздри и поставя на лбу и на щекахъ указные знаки, заклѣнавъ въ кандалы, отправить вѣчно въ каторжную работу, Рижской губерніи, на островъ Эзель, сдѣлавъ между тѣмъ всеѣмъ пмъ, послѣ учиненія опредѣленнаго наказанія, вновь еще увѣщаніе, не обратятся-ли они отъ своего заблужденія на путь истинный, и если окажутъ къ тому свое желаніе, то о присоединеніи ихъ къ святой церкви сообщить въ тамошнюю духовную консисторію. Крестьянину Андрею Коробицыну, учинить также публичное наказаніе кнутомъ, но не оставляя на соблазнъ прочимъ на прежнемъ жительствѣ, сослать вѣчно въ работу, Новороссійской губерніи въ городъ Херсонъ. Всеѣмъ прочимъ, участвовавшимъ въ преступленіяхъ упомянутаго злодѣя Мензелина и его сообщниковъ, кои отъ своего заблужденія донынѣ не обратились и впредь не упрямству своему, раскаянія въ томъ не окажутъ, и обратиться не пожелаютъ, а останутся въ заблужденіи упорными, дабы единожды навсегда изъ среды тамошнихъ жительствовавшихъ истребить всеѣмъ и названіе раскольника, которое нынѣ уже болѣе не существуетъ, и двойнаго съ таковыхъ людей облада пмяннымъ Высочайшимъ Ея Императорскаго Величества указомъ собрать не велѣно, слѣдовательно и записки въ расколъ нынѣ никакой быть не можетъ, за содѣянное ими преступленіе учиня наказаніе кнутомъ, разослать на поселеніе въ отдаленныя жительства, по собственному вашему разсмотрѣнію, гдѣ не будетъ настоять опасность, чтобъ могли они и въ тамошнемъ краю разсѣвать свои заблужденія. А кои изъ подсудимыхъ обратятся и впредь обратиться пожелаютъ въ соединеніе Святой Церкви, тѣхъ въ страхъ другимъ, дабы впредь подобныхъ преступленій дѣлать было неповадно, наказавъ плетьюми, оставить на прежнихъ жительствахъ, подтвердя при томъ, чтобъ во всеѣхъ мѣстахъ и наименованіе раскольника отнюдь было не употребляемо“. Затѣмъ, Сенатъ, согласно мнѣнію уголовной палаты и заключенію генералъ-губернатора, всеѣхъ отчасти прикосновенныхъ къ дѣлу, но бывавшихъ постоянно у исповѣди и св. причастія и впредь отъ того не отрицающихся, а равно и несовершеннолѣтнихъ отъ наказанія освободилъ.

27 іюня 1784 года Тобольскій вице-губернаторъ Сергѣй Ивановичъ Протопоповъ рапортуетъ Кашкину, что въ исполненіе рѣшенія Сената, Мензелинъ и сообщники его Осипъ Замираловъ и Данило Гладковъ наказаны кнутомъ, при собраніи народа, въ трехъ мѣстахъ, въ деревняхъ Каменной, Монайской и Песчаной, и каждому дано столько ударовъ, чтобъ не могло ихъ тѣло крайне изнурено быть и всеѣ трое препровождены въ деревню Шарташскую, гдѣ снова биты кнутомъ съ

вырѣзаніемъ поздрей и поставленіемъ на лбу и щекахъ указныхъ знаковъ и сданы въ Екатеринбургѣ оберъ-коменданту генераль-маіору Судовщикову, гдѣ они, закованные въ ножныя и ручныя желѣза, а двое и въ шейныя цѣпи со стульями, были увѣщаемы священникомъ Коченгинымъ; но изъ нихъ только Замираловъ обратился къ церкви, прочіе же и слушать увѣщанія не хотѣли. Прочимъ осужденнымъ также учинено наказаніе согласно приговора и дѣлаемо было увѣщаніе; но многіе изъ нихъ пребыли упорными въ своемъ заблужденіи.

Лжеученіе Мензелина не ограничилось рассказанными выше прискорбными послѣдствіями. 23 іюня 1783 года крестьяне Ишимской округи, Моршихинскаго зимовья, деревни Кабаковой Владиміръ, Яковъ и Иванъ Кабаковы, со всѣми своими семействами, заперлись на крѣпко въ своихъ домахъ, съ намѣреніемъ сжечься. Получивъ объ этомъ донесеніе отъ старосты Бехтелина, Ишимскій капитанъ-исправникъ Фантрейблютъ (sic) отправился 24 го того же мѣсяца, куда и прибылъ 25-го, но предупредить преступное намѣреніе не успѣлъ. Не смотря на старанія старосты Бехтелина съ другими крестьянами, Кабаковы сидѣли крѣпко запершись и на увѣщанія отвѣчали, что если станутъ ломать двери, то они зажгутъ имѣющіеся у нихъ порохъ и солому, а потомъ лучше бы де ихъ не трогали, вслѣдствіе чего Бехтелинъ съ помощниками и не посмѣлъ насильно дѣйствовать, ожидая прибытія начальства. Между тѣмъ 24 числа, на зарѣ, сынъ, Владиміра Кабакова Василій успѣлъ изъ избы чрезъ дымовое окно убѣжать; замѣтивъ это, запершіеся въ избѣ громко кричали: „ахъ, душу потеряли! взадъ пошла!“ и вслѣдъ за тѣмъ, домъ внутри загорѣлся, и не смотря на усилія Бехтелина и другихъ крестьянъ, старавшихся спасти находившихся въ избѣ, имъ удалось избавить отъ огня только 16 человѣкъ, а 27 человѣкъ сгорѣли.

По слѣдствію оказалось, что въ мартѣ 1782 года, въ Великій постъ, къ Якову Кабакову пріѣзжалъ лжеучитель Мензелинъ и говорилъ ему о скоромъ пришествіи антихриста, увѣщевая умереть за Христа.

При дѣлѣ приложенъ списокъ сгорѣвшихъ. Изъ оставшихся въ живыхъ, 12 человѣкъ, по увѣщанію заказчика священника Григорія Попова, соглашались присоединиться къ церкви и тѣ изъ нихъ, которые возрастомъ были старше 20 лѣтъ, наказаны плетью и оставлены на мѣстахъ своего жительства; остальные же бѣжали и были впоследствии розысканы, изъ дѣла не видно.

Затѣмъ, Тобольское намѣстническое правленіе отъ 19 марта 1784 г рапортуетъ Кашкину слѣдующее: „Сего марта 18 дня Ишимской округи капитанъ-исправникъ рапортомъ доноситъ, что съ 17 числа минувшаго февраля сего года находился онъ для разныхъ слѣдственныхъ дѣлъ и обзрѣнія звѣренныхъ ему Ишимской округи селеніевъ и по бытности въ Моршихинскомъ зимовьѣ, по отправленію тѣхъ дѣлъ къ

законному суду, а 4 сего марта, Кызацкой слободы отъ крестьянскаго старосты Рыльскихъ присланъ къ нему репортъ, писавный 3 числа тогожъ теченія, которымъ доносить, что сей часъ, вѣдѣнія Кызацкой слободы деревни Тарской, улишной десятникъ, прибѣжавъ къ нему, объявилъ, што той деревни крестьянинъ Егоръ Самойловъ, онъ же и Осетровъ, въ своемъ домѣ—не знаетъ пошто—запершись и никого не пускаетъ, по которому объявленію тотъ староста въ ту деревню, обще съ копейстомъ Григорьемъ Загибаловымъ, того жъ часу приѣхалъ; но уже того крестьянина Осетрова домъ горитъ, гдѣ и онъ Осетровъ съ семействомъ сгорѣли. Но только отъ сожженія спаслись чрезъ пришедшихъ для разговору той деревни обывателей, бывшіе тутъ же, по прельщенію, сказаннаго Осетрова теща, а деревни Шелеповой крестьянина Патракея Задорина жена Дарья, да дочь ея дѣвка Ксенія, которыя и объявили, что сгорѣло тутъ всего 16 человекъ, а имянно: Егоръ Самойловъ, онъ же и Осетровъ, жена его, дѣтей трое; деревни Крѣпостной Григорій Коркинъ, дѣтей его трое, Козьма Антроповъ, дѣтей его двое, деревни Утечьей Никита Новонашешный, жена его и двое дѣтей. И тѣ спасенныя отъ сгорѣнія, женка и дѣвка, содержатся подъ стражею, до прибытія его капитанъ-исправника, въ селѣ Мокроусовскомъ, по случаю тому, что то село по сполучности его къ Кызацкой слободѣ состоитъ на трактѣ;—почему онъ (т. е. капитанъ-исправникъ) того жъ самаго часа въ то селеніе отправился съ тѣмъ старостой Рыльскихъ, при священникѣ, бывшемъ для увѣщанія углубившихся въ раскольнической ереси людей тобольскаго софійскаго собора Петрѣ Топорковѣ. Показанныя, оставшія отъ гибели женка Дарья Задорина и дочь ея дѣвка Аксинья спрашиваны, которыя показали: первая—зовутъ ее подлинно Дарьей Алексѣевой, пятидесяти двухъ годовъ, слѣпа, живетъ въ деревнѣ Шелеповой съ мужемъ своимъ, крестьяниномъ Патракѣемъ Задоринымъ; у исповѣди и св. причастія каждагодно въ селѣ Мокроусовскомъ у священниковъ Василья Брызгалова и Ивана Паникаровскаго, кромѣ нынѣшняго года, бывала, и впредь быть не отрекается. За недѣлю предъ Сырною недѣлею, вышенисаный ея мужъ отвезъ ее въ деревню Уварову, къ зятю ихъ крестьянину Егору Самойлову сыну Осетрову, въ гости, у котораго и гостила пять дней. И на 3 число сего марта, приѣхали къ тому же зятю крестьяне деревень Крѣпостной—Григорій Коркинъ, съ дѣтьми малолѣтними—тремя сыновьями, Козьма Антроповъ, съ малолѣтнимъ сыномъ и дочерью; Утечьей-Никита Новонашешной съ женой и малолѣтними сыномъ и дочерью а какъ ихъ зовутъ—того не знаетъ. И во всю ту ночь они не спали, а все ходили въ сѣни, во дворъ и въ горницу и што-то стукали. Поутру, какъ разсвѣтало, между собой они разговаривали о поставленныхъ на домахъ ихъ досчечкахъ, отъ конхъ яко-бъ уже житья имъ не будетъ, потому что называютъ ихъ они антихрисловою печатью.

И взявъ ее за руку, тотъ Осетровъ повелъ въ горницу, гдѣ и зажгли приготовленную ими солому, отъ которой тотъ домъ загорѣлся, въ коемъ и они, т. е. зять ея Осетровъ съ женой съ своей Анной и съ дѣтьми—однимъ сыномъ Александромъ пятилѣтнимъ, съ двумя дочерьми Саломеей двухлѣтней, Аграфеной полугодовой, и вышеписанные пріѣхавшіе ночью крестьяне Коркинъ, Антроповъ и Новопашенной съ привезенными семействами сгорѣли. А она, Дарья, отъ дыму стала по полу ползать и, по слѣпотѣ своей, ущупала руками въ подполье дыру, въ которую спустивъ ноги, и за оныя прибѣжавшимъ къ той дырѣ крестьяниномъ Михайломъ Федотовымъ вытащена и отъ сгорѣнія избавилась. Напредъ же сего, даже до самаго сожженія того дому, она, Дарья, какъ отъ того зятя ея, такъ и отъ жены его и отъ прочихъ, бывшихъ тутъ, вышеписанныхъ людей никакого къ сожженію согласія не знала, а дочь ея, дѣвка Ксенія, тутъ же съ нею была въ гостяхъ и отъ сожженія какъ освободилась, того не знаетъ, въ чемъ и утвердилась. Вторая, противъ ея показанія, дочь ея Аксинья: отъ роду ей 20 лѣтъ, живетъ она у отца своего, написаннаго крестьянина Задорина, въ дер. Шелеповой; и на третій день Великаго поста пріѣхала она къ зятю своему Егору Осетрову въ гости, а болѣе для излѣченія имѣющейся у ней въ головѣ болѣзни. И какъ зажгли тотъ домъ, то она Ксенія, увидя въ той горницѣ имѣющуюся въ низъ, въ подполье, дыру, въ которую бросясь и подбѣжавъ къ подпольнымъ дверямъ, оныя отперла и вышла на улицу. Тогда бывшіе тутъ крестьяне, вошедши въ тое дверь, и мать ея Дарью вытащили-жъ. Въ прочемъ же во всемъ, противъ показанія матери ея, показала сходно, и въ томъ утвердилась. Третья, деревни Крѣпостной сгорѣвшаго крестьянина Григорья Коркина жена Катерина Васильева: сказанной мужъ Григорій Коркинъ послалъ ее для молотья хлѣба на мельницу, въ дер. Уварову. Тутъ же съ нею былъ отправленъ для прошенія милостыни, сынъ ихъ Аванасій: но хлѣба она не смоловши, поѣхала къ ночѣ домой, а написаннаго ея мужа и дѣтей Дмитрія восьми, Федора шести, Никифора четырехлѣтнихъ, въ домѣ уже не оказалось, чего убоясь, переночевавъ ночь, а по утру, т. е. 3 числа сего мѣсяца, той деревни Крѣпостной десятнику Осипу Воинкову о томъ объявила. И послѣ того увѣдомилась, чрезъ того десятника, какъ онъ ѣздилъ съ рапортомъ въ слободу Кызацкую, а сверхъ того и отъ сына своего, который ходилъ для прошенія милостыни, пріѣхавши домой, объявилъ что тотъ ея мужъ и съ дѣтьми, вышеписанными тремя сыновьями, въ дер. Уваровой, въ домѣ крестьянина Осетрова сгорѣли. Намѣренія-жъ она къ тому, напредъ сего, никогда отъ мужа своего не слыхала и не знала, а въ 782 году, по прельщенію злодѣя Мензелина, тотъ ея мужъ куда-то въ поле ѣздилъ и посланною тогда жъ командою воровченъ въ домъ свой, а злодѣя Мензелина она не видала, въ томъ и

утвердилась. Четвертая, сгорѣвшаго крестьянина Кузьмы Антропова жена Авдотья Степанова дочь показала: 2-го числа сего Марта, послѣ обѣда, пришедъ она въ пригонъ ко скоту давать сѣна и съ повѣти отъ сѣна пала, и какъ она была беременна, то и повредилась, для чего и принуждена была ѣхать въ деревню Кукарскую, ко вдовѣ Матренѣ Шалковой, у которой и ночевала. А на завтра, т. е. 3 числа увѣдомилась чрезъ нарочнопосланнаго дер. Крѣпостной отъ десятника, что мужъ ея Кузьма Антроповъ и съ дѣтьми, сыномъ и дочерью, изъ дому убѣжали и обще-де въ дер. Уваровой съ крест. Егоромъ Осетровымъ сгорѣли. Намѣренія же къ тому сгорѣнію отъ мужа своего напредь и никогда не слыхала и не знала, а въ 782 году, видно что по прельщенію лжеучителя Мензелина, оной ея мужъ куда-то убѣгалъ; но токмо посланною командою ворочень; а Мензелина она не видала и не знаетъ, въ томъ и утвердилась. Пятая, въ сходствіе онаго, деревни Кукарской вдовая крестьянская жена Матрена Яковлева дочь Шалкова показала, что 2 сего Марта, дер. Крѣпостной крестьянская жена Авдотья Антропова къ ней для излеченія, какъ расчѣлась, точно прѣзжала и ночевала, а по утру — не знаетъ какой человекъ изъ дер. Крѣпостной прѣзжалъ и тое женку увезъ, въ томъ и утвердилась. Шестой, дер. Уваровой сотникъ Мировъ Максимовъ: 3 числа Марта пошедши онъ по деревнѣ, для осмотра по должности своей, и у дома крестьянина Егора Осетрова увидѣвъ домашнюю ево посуду, кади и прочее выставленные на улицу, въ чемъ онъ усумнясь, а болѣе что и на спросъ ево отвѣту никто изъ того дому не отдалъ, собравъ обывателей, вторичео спрашивали и никакого отвѣту получить, дверей и оконъ отпереть не могли, а было все на крѣпко заперто. Напослѣдокъ же хозяинъ того дому крест. Егоръ Осетровъ сквозь окно сказалъ, во первыхъ, что заперся онъ въ домъ своемъ, для искація себѣ въ немъ конца отъ безвиннаго на него всклену дер. Куртанской крестьяниномъ же Алексѣемъ Шевалынымъ въ потерявшейся ево женѣ, которую онъ Осетровъ якобы куда-то дѣвалъ; а потомъ изъяснился: знать-де, что приходитъ конецъ его жизни, въ разсужденіи томъ болѣе, что какія-то ставятъ на домахъ досечки, и думаетъ онъ, что конечно оныя антихристова суцая печать, — отъ чего намѣрень сгорѣть. И сказавъ сіе, со всѣми тутъ собравшимися крестьянами простился. Но хотя онъ Максимовъ и предстоящіе крестьяне старались его Осетрова разговаривать, чтобъ онъ намѣреніе свое отложилъ, но не смотря на нихъ увѣщеванія, пошедъ въ клѣтъ, и вдругъ тотъ домъ загорѣлся, и по бывшему того дня немалому вѣтру къ отнятію съ лица приступиться было не можно, а только неуспыннымъ стараніемъ жителей задней скотской дворъ отъ сгорѣвія спасли. Ктожь въ томъ домѣ были и сколько сгорѣло людей, того не знаетъ, кромѣ тѣхъ, которые въ окно глядѣли съ нимъ Осетровымъ, а имено: Григорей Коркинъ и Кузьма

Антроповъ, а болѣе другихъ не видалъ, а равно и о намѣреніи къ сгорѣнію не зналъ же и ни отъ кого не слыхалъ. Напредъ же сего, тотъ Осетровъ въ 782 году, съ Маія по Октябрь мѣсяць, видно что по прельщенію извѣстнаго лжеучителя Мензелина, въ бѣгахъ находился, а сынъ ево Степанъ и отецъ ево Савелей съ сыномъ же Ефимомъ въ то время потерялись, которыхъ послѣ отысканы только уже одни тѣла, закопанныя въ землѣ, въ томъ и утвердился. Седьмое, бывшіе по повѣсткѣ сотника Мирона Максимова деревни Уваровой жители крестьяне Алексѣй и Никита Третьяковы, Тимоѣй Коркинъ, Василій и Михайло Лихаревы, Егоръ Шевелинъ, Михайло Уваровъ, Андрей Шелеповъ, Степанъ Артамоновъ, Ѳедоръ и Петръ Ѳедотовы, Козьма и Григорій Сбродовы, Михей Кунгуровъ, Михайло и Никита Ѳедотовыхъ, Ѳедоръ и Андрей Шмонины, Осипъ Шелеповъ, Михайло Андреяновъ, Алексѣй Марковъ, Самойло Шушаринъ, Степанъ и Гаврила Коркины, Леонтій Шевелинъ, Дмитрій Уваровъ, противъ сотника Максимова, показали во всемъ сходственно. Восьмое, жители дер. Утячьей повальнымъ обыскомъ утвердились, что той деревни крестьянинъ Никита Новопашенной съ женою его Авдотьей и дѣтьми Степаномъ пятилѣтнимъ и дочерью Лукерьей двухъ годовъ, напредъ сего жилъ въ скудномъ состояніи, на исповѣдь и къ св. причастію ходилъ. А нынѣ къ сгорѣнію изъ дому какъ бѣжали, о томъ не знали и о намѣреніи ихъ ни отъ кого не слыхали. Девятое, жители дер. Крѣпостной, повальнымъ же обыскомъ утвердились, что сгорѣвшій нынѣ въ дер. Уваровой обще съ крестьяниномъ Егоромъ Осетровымъ той деревни крестьянинъ же Григорій Коркинъ съ малолѣтними дѣтьми, тремя сыновьями, Козьма Антроповъ, съ малолѣтними дѣтьми, однимъ сыномъ и одной дочерью, напредъ сего жили они въ скудномъ состояніи, на исповѣди и св. причастія бывали или нѣтъ, того не знаютъ. А въ прошломъ 782 году знаютъ, что по прельщенію лжеучителя Мензелина Козьма Антроповъ одинъ, а Коркинъ съ семействомъ куда-то уходили и посланною командою постижены и возвращены обратно въ дома свои; нынѣ же къ сгорѣнію и къ побѣгу изъ домовъ ихъ намѣренія не знали и ни отъ-кого не слыхали⁽¹⁾.

Крестьяне и староста, не принявшіе мѣръ къ отвращенію пожара оставлены безъ наказаній, въ виду ихъ малосмысленности.

Нѣкоторые документы, кромѣ вышеприведенныхъ дѣлъ, показываютъ, что склонность къ ученію Мензелина была вообще сильно распространена въ народѣ въ концѣ прошлаго столѣтія. Такъ, Ялуторовскій нижній земскій судъ рапортуетъ Кашкину, что капитанъ-исправникъ Мамѣевъ сообщилъ, что 5 Января 1783 года, въ проѣздѣ его чрезъ Камышенское село, пономарь Петръ Блохинъ объявилъ ему, что жи-

(1) Всѣ сгорѣвшіе, кромѣ Новопашеннаго, были съ Мензелиномъ на озерѣ Сазыкуль.

тельствующій въ томъ селѣ крестьянинъ Яковъ Сунгуровъ „прельщаетъ простыхъ обоюго пола людей расколыническому душепагубному суемудрiю:“ Мамѣевъ, на основанiи этого, пошелъ въ домъ къ Сунгурову и пошелъ тамъ малолѣтнихъ дѣвочекъ, которыхъ хозяйниъ называлъ своими родственницами и которыхъ поучалъ расколу. Удостоверившись въ послѣднемъ, Мамѣевъ „почелъ долгомъ того Сунгурова отъ заблужденiя въ православiе и повиновенiе законамъ приводить; но онъ (т. е. Сунгуровъ), по извѣстной въ себѣ затвердѣлости, отвѣтствовалъ ему: буде ихъ станутъ принуждать къ обращенiю въ православiе, то непремѣнно будутъ предавать себя огню и удавленiю, да и что православныхъ священниковъ видѣть не хочетъ, а производимый но обряду церковному у церкви колокольный звонъ и слышать не желаетъ, и для того приказываетъ дѣтямъ своимъ въ уши своя заколачивать спицы:“ Сунгуровъ былъ арестованъ и о немъ заведено дѣло, направленное въ общемъ порядкѣ; но Канкинъ распорядился—никого по дѣлу Сунгурова къ слѣдствию не привлекать, а судить только одинъ его дѣйствiя, дабы было меньше шуму и разговоръ; „Сунгурова-же приговорить къ отсылкѣ въ работу, потому что онъ принялъ на себя санъ учительскiй, ему ни по чему неподлежащiй, ибо крѣстьянинъ есть хлѣбопахатель, а не учитель:“

Курганскiй нижнiй земскiй судъ рапортовалъ Тобольскому намѣстническому правленiю, что 29-го октября 1783 года, при рапортѣ крестьянскаго старосты Утяцкой слободы Плотникова, присланы той слободы деревни Глѣдянки „крестьянинъ Ефимъ Худяковъ съ женою Анною Васильевой и матерью Настасьею Лукиной дочерью, да съ незнающимъ шатающимся человѣкомъ, въ зажитательствѣ самихъ себя въ домѣ своемъ на 27-е число того октября въ печь, отъ суевѣрiя, которые, въ произведенныхъ имъ того-жъ октября 29 числа въ тамошнемъ земскомъ судѣ допросахъ—изъ нихъ—Ефимъ съ женою и матерью единогласно показали, что они по рожденiи молитвенны, брещевы и вѣщаны православными священниками, токмо у нихъ на исповѣди и у святаго причастiя отъ роду своего не бывали, а имѣли потаенной расколъ и по пылншей ревизii писались въ двойной оброкъ потому, что находящiеся въ селѣ Чернавскомъ священники Алексѣй Серебряниковъ и другой Авдасей—чей пишется, не знаютъ—пьютъ вино и табакъ безмѣрно и сквернословятся, а на исповѣди бывшими писали ихъ по взятку, коимъ давали они деньгами, хлѣбомъ, свѣжиной и холстомъ и прочимъ, что только пригодится, а въ которыя точно времена и посколькѣ—того не упоминаютъ. Когда жъ напишутъ небывшими, тогда платили они въ казну положенный штрафъ. И сего году, въ Великой постъ приѣзжалъ къ нимъ въ деревню Глѣдянку изъ села Чернавскаго священникъ Алексѣй Серебряниковъ, всего—братъ реченнаго Ефима (Худякова) незаконнорожденный Павелъ, пятнадцатилѣтнiй, обратно въ

то село отвозилъ, и тогда онъ его, Павла, увелъ сильно въ церковь и чрезъ устрасіе исповѣдалъ и причастилъ. Да послѣ того, въ вѣшнее время пріѣзжая оной священникъ въ тое деревню, устраивалъ ихъ усиленнымъ приведеніемъ къ церковному покаянію; но какъ они имѣютъ расколъ и въ церковь ходить не желаютъ,—убоясь того устрасія, дабы тотъ священникъ, также ихъ какъ и Павла, не принудилъ исповѣдываться и приобщаться,—согласились въ домѣ своемъ сгорѣть, и для того, таясь постороннихъ людей, непримѣтнымъ образомъ приготовили дому ихъ въ горницѣ, въ подпольѣ, сосновыхъ дровъ, береста и соломы. Только тогда они не сгорѣли и все то приготовленіе въ горничномъ подпольѣ лежало до нынѣшняго времени и та горница была заперта и въ нее сторонніе никто не ходили. А назадъ тому недѣли съ четыре, вышеписанный-же священникъ Серебрянниковъ пріѣзжалъ къ нимъ въ домъ и устраивалъ ихъ,—и какъ-де нынѣшняя ревизія окончится, тогда-де онъ будетъ надъ ними власть имѣть, а командирамъ-де вашимъ никакого дѣла нѣтъ,—изъ за чего они болѣе къ сожженію себѣ и умыселъ стали имѣть, и на прошедшей недѣлѣ, въ горницѣ полъ—изъ нихъ—Ефимъ напарьей извертѣлъ, и въ четвертокъ ночью, то есть, на 27 число октября намѣрены были сгорѣть; но того дня, въ вечеру, пришедъ къ нимъ въ домъ ходящей по міру для испрашиванія милостыни, города Бургана подгородной деревни Брюковой крестьянинъ Василей Лѣсниковъ, для ночнаго наслегу, коему они приказали почевать въ избѣ; а отъ наслегу не отказали для того, чтобъ какъ онъ, такъ и сторонніе люди о ихъ намѣреніи къ сожженію не узнали. Они же, Ефимъ съ матерью, съ женою и со всѣми малолѣтними дѣтьми: Иваномъ десяти, Алексѣемъ восьми, Антономъ пяти, Дмитріемъ двухъ и дочерью Крестиною шестилѣтнею, кромѣ Павла, который находился тогда въ Утяцкой слободѣ при мирской конторѣ въ караулѣ, ушедъ въ горницу, заперлись на крюкъ и въ имѣющіеся у оконъ ставни уперли шестью, и пошедъ—изъ нихъ—Ефимъ подъ полъ, приготовленное тамъ бересто и прочее зажегъ. И какъ все то загорѣлось, такъ имъ стало душно, чего они не стерпя, двери горничныя отперли и вышедъ изъ горницы вонъ, огонь стали заливать водою, что узнали и сторонніе, живущіе въ сосѣдствѣ съ ними люди, прибѣжавъ къ нимъ въ домъ, огонь утушить пособили. А вышеписанный нищій и незаконорожденный Павелъ и сторонніе люди никто о томъ ихъ намѣреніи къ сожженію не знали и не научали, напротивъ чего и они къ тому никого не подговаривали; у раскольничьихъ-же поповъ ни у кого они не исповѣдывались и не причащались, да и у православныхъ священниковъ за невоздержаніемъ ихъ, исповѣдываться и приобщаться святыхъ таинъ и въ церковь Божию ходить на молитву не желаютъ; а къ сожженію огнемъ себя впредь намѣренія не имѣютъ. А вышеписанный курганской деревни Брюковой крестьянинъ Василій

Лѣсниковъ показалъ, что по неимѣнію дому своего и за невозможностію по болѣзни его работать, питается между двора подаіемъ отъ народа милостыни. Расколу и на церковь Божию и на священноцерковнослужителей сумнѣнія никакого не имѣеть“... „Въ 26 число октября, пришедъ, онъ въ деревню Глѣдянку, выпросился ночевать у крестьянина Ефима Худякова, которой и домашніе его, для ночнаго наслегу, въ домъ ихъ пустили и вслѣли ему ночевать въ избѣ, почему онъ, Лѣсниковъ, и легъ спать въ той избѣ на палати; а хозяинъ съ матерью, женой и дѣтьми ушли всѣ въ горницу, И какъ онъ, Лѣсниковъ, уснулъ, то напримѣръ около полуночи пробудясь, услышавъ въ горницѣ крикъ, и для того вставъ, отперши избныя двери, увидѣлъ дымъ и оной хозяинъ Худяковъ, со всѣми домашними изъ горницы выбѣжалъ и сказалъ, что нечаянно ребята заронили, и тогда прибѣжавъ сторонніе люди и увидѣвъ ихъ къ сожженію умыселъ, огонь утушили, а ихъ всѣхъ перехваталъ“...

Тобольское намѣстническое правленіе отослало 25 ноября Худякова съ матерью и женою въ Курганскую нижнюю расправу „на разсмотрѣніе, съ тѣмъ, чтобъ она, не чиня о семъ изслѣдованія, а паче, не забывая къ тому таковыхъ же простодушныхъ и немысленныхъ заблуждающихся въ православіи крестьянъ, дабы чрезъ таковой заборъ не навлечъ больше страху, а и самопроизвольной имъ гибели, выслала-бы того крестьянина Худякова съ женою и съ матерью въ Тобольскъ, за присмотромъ, единственно для одного отъ священнаго писанія истолкованія“... и т. д.

Не смотря на увѣщанія тобольскаго епископа Варлаама, Худяковъ съ женою и матерью остались въ своемъ заблужденіи непоколебимы и возвращены въ курганскій нижній земскій судъ, при указѣ намѣстническаго правленія, дабы означенныхъ лицъ, „по приводѣ, ни мало не держа подъ карауломъ, отпустить въ ихъ жительство; а чтобъ отъ сего Худякова, такъ какъ отъ закоренѣлаго въ заблужденіи отъ церкви святой, не могло происходить правовѣрнымъ какихъ либо пустыхъ толковъ, а паче и противныхъ церкви святой развратовъ, въ томъ—о имѣніи за нимъ неослабнаго наблюденія, кому надлежитъ, учинить строжайшее подтвержденіе“... Съ этимъ рѣшеніемъ Кашкинъ не согласился и предписалъ: „предать сказаннаго Худякова сужденію порядкомъ уголовного суда.“ Какое-же послѣдовало окончательное по этому предмету рѣшеніе, изъ дѣла не видно.

За симъ, дабы ближе ознакомить со взглядомъ Кашкина на расколъ и мѣры къ его искорененію, мы приводимъ три письма его къ тобольскому преосвященному Варлааму и предложеніе Тобольскому намѣстническому правленію.

„Преосв. владыко, Мил. Гос. мой!

„Изъ полученнаго мною изъ Тобольскаго намѣстническаго пра-

вленія 24 числа ноябрю увѣдомленія и изъ приложенныхъ при ономъ копій съ доношеніевъ, поданныхъ въ Ялуторовскій пажный земскій судя разныхъ той округи селеніевъ отъ крестьянъ, называемыхъ раскольниками, усмотрѣлъ я, что приходскіе священники, по поводу именнаго Е. И. В. отъ 20 іюля прошедшаго года указа о несобіраніи какъ съ городскихъ, такъ и съ сельскихъ жителей двойнаго оклада, приходъ насильно въ дома тѣхъ раскольниковъ, принуждаетъ ихъ съ угрозами ходить въ церковь, исповѣдываться и св. таинъ приобщаться и требуютъ, дабы они дѣтей своихъ давали для крещенія:“

„А какъ такое своеволие и дерзновенные поступки священниковъ не только неприличны ихъ должности и не соотвѣтствуютъ возложенному на нихъ званію, которое по словамъ святаго писанія слѣдуетъ имъ проходить съ кротостію, долготерпѣніемъ и снисхожденіемъ, но и противны вышепомянутому Высочайшему 782 года іюля 20 дня указу. Ибо въ ономъ, хотя и не изображено, что состоявшимъ въ двойномъ окладѣ, по снятіи онаго, не должно, въ разсужденіи правилъ святыя церкви дѣлать со стороны духовной какое либо насильство и принужденіе, однако разсуждаю я, что для ослабленныхъ расколомъ невѣждъ таковое правило необходимо нужно, тѣмъ паче, что одно насильство и принужденіе, безъ твердыхъ и основательныхъ предлагаемой петни причинъ, не только не произведутъ никакого душеспасительнаго и съ намѣреніемъ премудрой не о временномъ только, но и о вѣчномъ спасеніи пашемъ пекущейся Всемилостивѣйшей всероссійскія Государыни согласнаго въ сердцахъ ихъ дѣйствія и не истребятъ изъ нихъ вкоренившася заблужденія, но могутъ еще быть поводомъ къ большому суевѣрью, разврату и утверженію въ прежнемъ ихъ раскольническомъ зловѣрїи, ибо они, кромѣ принужденія къ соединенію съ православною церковію, не видя никакихъ ясныхъ и убѣдительныхъ увѣреній, прелесть и заблужденіе ихъ изобличающихъ, непремѣнно остаются будутъ въ такомъ мнѣніи, что наше православіе не имѣетъ твердаго основанія, а ихъ раскольническое мудреваніе есть правильно и не противно Божію закону, и лучше согласятся предать себя огню или водѣ (какъ таковыя плачевныя и крайняго сожалѣнія достойные случаи не въ одномъ мѣстѣ и не однажды уже и открылись), нежели имѣть сообщеніе и быть въ соединеніи съ православнымъ христіанскимъ обществомъ. А хотя-бъ и могло таковое случиться, то таковыя люди, не имѣя силъ устоять противъ дѣлаемаго имъ насильства и принужденія и не желая прекратить преждевременно теченіе своей жизни самопроизвольною смертію, вступятъ въ число православныхъ, но сіе вступленіе почитаю я не иначе какъ за ложное и лицемерное, а не отъ внутренняго усердія происходящее и что по одной только наружности будутъ показывать яко-бъ держатся истиннаго христіанскаго православія, сердцемъ же своимъ и мыслию останутся при первомъ своемъ глумомъ суемудрїи“.

„Сказанный высочайший указъ, до изданія котораго сіи суевѣры какъ бы особенно нѣкоторое и отъ прочихъ отдѣленное составляли общество, всемилостивѣйше обнародованъ съ такимъ по мнѣнію моему намѣреніемъ, дабы они свободнѣе нежели прежде обращаясь между истинными сынами святыя православныя греческія церкви и платя равныя съ ними гусударственныя подати, тѣмъ скорѣе могли очуствоваться и примѣтить свое заблужденіе, и оставя оное, обратились бы на истинный путь, къ спасенію ведущій!“

„Въ разсужденіи чего вашего преосвященства и прошу всѣмъ епархіи ввѣреннымъ руководству вашему священноцерковнослужителямъ, а наипаче тѣхъ приходоѡ, въ которыхъ болѣе усилилось зловерное раскольническое ученіе, наикрѣпчайше подтвердить, дабы они тѣмъ прельщеннымъ отнюдь не чинили ни малѣйшаго насильства, притѣсненія, обидъ и принужденія, но собравъ все свое терпѣніе, поступали бы съ ними благосклонно, тихо, ласково, снисходительно, стараясь исправить ихъ по слову св. апостола Павла, духомъ кротости и отъ заблужденія отвращать скромнѣйшимъ и тихимъ образомъ, утверждая ученіе и увѣщаніе свое колко твердыми, вразумительными, на священномъ писаніи и на правлахъ святыхъ отецъ основанными доводами, толико и собственнымъ примѣромъ честнаго и незазорнаго своего поведенія!“

„Въ Пермѣ, 8 октября 1783 г.“

„Преосв. владыко, М. Г. мой! Три сообщенія вашего преосвященства я получилъ: 1) отъ 21 октября, что заблуждающіеся пребываютъ въ прежнемъ своемъ упорствѣ и что вашему п-ву угодно знать моего мнѣнія, какимъ образомъ извѣстить Уфимскую и Колыванскую губерніи, дабы бродящіе подъ названіемъ священниковъ люди не имѣли свободы посѣвать плевельныя свои ученія, 2) отъ 27, съ приложеніемъ выписки, на какомъ основаніи изъ конепсторіи руководства вашего ко всѣмъ духовнымъ начальствомъ наставленія отпращены, 3) отъ 28, съ прописаніемъ указа изъ Прав. Синода, по поводу сгорѣвшихъ Ишимской обруги въ деревнѣ Кабаковой крестьянъ и какія по тому поводу отъ вашего п-ва повелѣнія отпращены, — изъ коихъ послѣдніе два съ благодарностію моею для свѣдѣнія моего пріемлю, а на первое честь мнѣю отвѣтствовать:

Что отпадшіе отъ церкви, по поводу суемудренныхъ ихъ толкованій, основываясь въ оныхъ на старинныхъ книгахъ, до бытія патриарха Никона изданныхъ и на Стоглавникѣ остаются при прежнихъ ихъ правилахъ, тому я ни мало не удивляюсь, ибо когда человекъ или нѣкоторое число оныхъ отступя отъ общественныхъ правилъ, предвообразятъ особенныя, изъ собственномудрія своего изтекшія, для снисканія тѣмъ якобы истиннаго пути ко спасенію ведущаго, и тѣмъ улова невѣдущихъ никакихъ правилъ людей, привлекутъ ихъ ко усерд-

ному принятію оныхъ, то таковое вліяніе въ человѣческія души ученіе, хотя суемудренное и неистовое въ глазахъ просвѣщеннѣйшихъ, перехода между простыми людьми изъ роду въ родъ, тѣмъ сильнѣе укрѣпляется, что принималось было не посредствомъ разсужденія, но слѣпымъ токму подражаніемъ, а хотя нѣкоторые изъ оныхъ обучались письменно, но съ малолѣтства наставляемые въ тѣхъ же самыхъ правилахъ, таковымъ вознаніемъ не только не приближаются къ признанному отъ всего христіанскаго общества истинному пути, но тѣмъ паче при первоначальныхъ своихъ предразсужденіяхъ остаются, учинясь первенствующими въ тѣхъ обществахъ, въ которыхъ суемудріе вмѣсто истины принимается и тѣмъ получая предпочтеніе, пользуются многими выгодами, ихъ состоящую несвойственными.

Сходно сему примѣру представляются мнѣ не только въ предѣлахъ сибирскихъ отпадшихъ общества отъ церкви Христовой, но и во всѣхъ мѣстахъ обитаемой вселенной, гдѣ слово Спасителя нашего Іисуса Христа проповѣдуется, въ чемъ несомнѣнно сдѣлать можно и на самодревнѣйшія бытія, даже и до времени апостольскихъ, а святая церковь, созданная на красутольномъ камени, ея же и врата адавы не одолѣютъ, отъ таковыхъ, въ томъ числѣ и услабленнѣйшихъ дотошествовавшихъ отъ одного времени до другаго, тѣмъ только вѣнчающую твердость и сіяніе приобрѣтала, каковыя, по прежнимъ бытіямъ извѣстная обстоятельство нечувствительно привлекаютъ человѣческой разсудокъ къ восторгу, наполненному удивленіемъ и восторгимостью и съ изрѣченіемъ по примѣру царя Давида: двери дѣла твои Господи, и кто не повѣдать можетъ глубины судебъ твоихъ!

Посредствомъ же прежде бывшихъ происшествій очерпаются примѣры, какимъ образомъ, въ настоящее представляющихся дѣлахъ поступать и какія употребленныя средства были наиспособнѣйшія къ достиженію въ желаемомъ предметѣ, а въ таковыхъ ваше и во, усмотрѣть позволите, что скоровременное и наглае настояніе, уподобясь насилию, не только въ семь дѣлъ желаемого плода не принесетъ, но и произвестъ можетъ новыя и чрезвычайныя затрудненія, ибо человѣческой умъ, бывшій долгое время въ развращенномъ понятіи по какому-бы то ни было предмету, а паче въ наглавиѣйшемъ до спасенія души касающемся, никакъ не можетъ въ короткое время и посредствомъ нѣкоторыхъ настояній, напоминающихъ только о истинныхъ правилахъ, превращенъ быть, а ежели таковой способъ получилъ гдѣ либо желаемую пользу, то съ увѣреніемъ можно сказать, что то общество несправедливо причиталось къ числу яко бы отпадшихъ отъ святой церкви, а было только въ нерадѣніи къ исполненію предписанныхъ каждому христіанину обязанностей; которые же отторгнулись по предразсужденію и по примѣру своихъ предковъ съ давнихъ временъ, то ежели-бъ оныя и обязали, что возвращается нынѣ къ святой церкви,

пріемля правила ея неоспоримо, то таковое объявленіе, по моему мнѣнію, не есть вѣродостойно, ибо несвойственно исвѣждѣ, закоренѣлому въ своеобразливыхъ своихъ правилахъ переходить толь скоровременно изъ тьмы невѣдѣнія къ истинному просвѣщенію, на что потребно время, а со онымъ нечувствительно идущее общественное просвѣщеніе всѣхъ соживущихъ, кроткое и благоразумное настояніе церковныхъ учителей, ведущихъ порученную паству по словеси Спасителя нашего и по правиламъ святыхъ церкви. Доколѣ же сіе желасное время не придетъ, то ко избѣжанію вѣщаго зла, каковое родиться можетъ отъ недостаточныхъ изъясненій Божія слова отъ священниковъ и прочихъ церковнослужителей, въ богословіи недовольно наученныхъ, а потому и маломощныхъ къ ясному и на доводахъ основанному опроверженію лжеучительскихъ толкованій, то не угодно-ли будетъ вашему пр-ву по преждепреподанному мною соразсужденію, запретить таковымъ священно и церковнослужителямъ ни въ какіе споры и разсужденія съ лжеучителями не вдаваться; а ежели въ томъ надобность настоять будетъ, то избирать искусныхъ и испытанныхъ мужей, дабы, истина Божія весьма не была поправа сусумдріемъ:‘

„Что принадлежитъ до пріѣзжающихъ въ образѣ священниковъ по селеніямъ отпадшихъ обществъ, то всякое, чинимое онымъ насильство можетъ подать только поводъ къ раздраженію закоренѣлыхъ въ лжемудріи людей и тѣмъ самымъ прозвестъ пагубныя предпріятія, каковыя уже двоекратно и означились; и для того, разсуждаю я, къ пресѣченію способовъ къ объѣздамъ сихъ людей употребить нижеслѣдующее средство: Ежели гдѣ изъ опредѣленныхъ заказчиковъ (о которыхъ я понимаю, что оныя поступать будутъ въ семъ дѣлѣ не по пристрастіямъ, а по истинному усердію порученнаго сана) провѣдають, что гдѣ либо знаменитый служитель ереси, объѣзжая развращенное стадо, укрѣпляетъ оное своими наученіями, то немедленно о томъ дають знать капитану-исправнику той округи, съ требованіемъ, дабы онъ по должности своей разсмотрѣлъ пребываніе его въ той округѣ и съ какимъ намѣреніемъ онъ пріѣхалъ, имѣетъ ли узаконенный паспортъ и отъ кого именно, и промыселъ его, въ которомъ онъ по его округѣ обращается—свойственъ ли его роду или нѣтъ; а по таковому разсмотрѣнію въ нижнемъ земскомъ судѣ, пекущемся по званію своему о благочиніи во всемъ уѣздѣ и имѣющемъ довольное наставленіе, по предположеніямъ моимъ въ прошедшемъ году преподаннымъ на подобные случаи, если изобличенъ будетъ что бродяга, а паче безъ узаконеннаго паспорта, то есть безъ печатной покормежной, то отсылается къ сужденію въ нижнюю земскую расправу, которая свой приговоръ чинить по узаконенію; каковымъ способомъ лжеучитель отъ вреднаго намѣренія удержанъ быть можетъ безъ озлобленія и лжемудрія, да и церковные служители не будутъ въ глазахъ ихъ казаться яко-бы гонителями старой ихъ вѣры:‘

„Относительно до извѣщенія губернскимъ правленіямъ Бѣлыманской и Уфимской губерній къ пресѣченію подобныхъ лжетолкованій, то какъ каждая губернія имѣетъ свои постановленныя власти посредствомъ которыхъ всякое дѣло въ исполненіе приводится, то и несвойственно мнѣ кромѣ порученныхъ губерній брать каковое-либо въ томъ соучастіи въ другихъ, и для того, не угодно ли будетъ вашему п-ву отъ себя онымъ сообщить съ приложеніемъ указа изъ Святѣйшаго Синода, въ которомъ прописано вѣдѣніе изъ Прав. Снота съ утвержденіемъ учиненнаго мною по Тобольской и Пермской губерніямъ распоряженія, что однако предано болѣе собственному вашему разсмотрѣнію... Въ Пермѣ, ноября 19 дня 1783 года:“

„Преосв. владыко, М. Г. мой! По поводу полученнаго мною сообщенія вашего преосвященства на учиненное отъ меня предписаніе тюменской округи капитану-исправнику, каковъ я получилъ отъ него рапортъ, съ онаго при семъ препровождаю засвидѣтельствованную копію, изъ котораго ваше пр-во усмотрѣть изволите, коль мало паживіе духовные чины напитаны благонавіемъ, не повинуюсь не токмо правиламъ чину ихъ предписаннымъ, ниже наставленіямъ свят. прав. синода и повелѣніямъ вашимъ, а единственно корыстолюбіемъ и мщеніемъ будучи ослѣплены, не предусматриваютъ, что волненію заблуждающихся въ правовѣрїи, а отъ того и происходимымъ сумазбродныхъ предпріятіямъ, главною причиною суть употребляемыя ими примѣтки (sic) къ раскольникамъ, а потому за долгъ и почитаю вашего преосвященства покорнѣйше просить противъ описанныхъ поступковъ сельскихъ духовныхъ чиновъ принять должныя и дѣйствительныя мѣры къ пресѣченію вчиняемыхъ ими дерзновеній въ противность учиненныхъ и впредь чинимыхъ предписаній, безъ чего какъ духовныя, такъ и свѣтскія власти безконечно обременены будутъ слѣдствіями о означаемыхъ вновь волненіяхъ въ простомъ и въ правилахъ закона колеблющемся народѣ, по недовѣрїю къ соживущему церковному причту:“

„А хотя довольно извѣстно мнѣ, что суровые поступки къ пресѣченію въ духовномъ чинѣ таковаго злоупотребленія съ природною кротостію вашего преосвященства несомнѣстны и слѣдующимъ вамъ правиламъ свойственны быть не могутъ, однако, на случай оказывающагося въ малопросвѣщенныхъ людяхъ упрямства и предписаннымъ отъ высшихъ правительствъ повелѣніямъ противности необходимо нужно, яко лѣкарство, хотя и весьма вкусу природному противное, но необходимо нужное для сохраненія повредившагося отъ болѣзней тѣла, въ каковомъ видѣ и признается благотвореніемъ:“

„Въ разсужденіи чего, ежели позволите мнѣ, то предпшю нижнимъ земскимъ судамъ, дабы оныя коль скоро свѣдаютъ, что кто либо изъ сельскихъ священно и церковнослужителей дѣлаетъ разнаго рода примѣтки къ тѣмъ изъ сельскихъ жителей, которые въ церковь Божию

ходить отлучаются, то таковой поступок изследовавъ и изобличивъ посредствомъ постороннихъ безпристрастныхъ свидѣтелей съ обстоятельнымъ описаніемъ оного отравили таковыхъ священно и церковнослужителей въ Тобольскую духовную консисторію, каковое отлученіе отъ домовъ, лишеныя переѣзды и достоудожное поученіе въ бытность ихъ въ Тобольскѣ могутъ можетъ быть произвести то желаемое дѣйствіе, котораго, при всѣхъ чинимыхъ предписаніяхъ, какими бы правоучительными поученіями оныя наполнены ни были, достигнуть было не можно:‘

„Въ Тобольскѣ, 26 Февраля 1784:“

Тобольскому намѣстническому правленію
предложеніе.

„Просмотрѣвъ увѣдомленіе намѣстническаго правленія отъ 12-го числа сего мѣсяца, подъ № 381, къ великому удивленію моему усмотрѣлъ я изъ оного, что Инимской округы капитанъ исправникъ, по поводу сообщенія изъ Инимскаго духовнаго правленія о оказавшемся въ развратѣ отъ святой церкви капитанъ Нихеевъ и о крещеніи новорожденныхъ младенцевъ безъ священника производилъ о томъ изъ мѣстъ съдѣствіе, а тѣмъ самымъ и вступилъ въ такое дѣло, которое до него ни мало не принадлежитъ, ибо какъ все таковыя дѣла относятся непосредственно къ разбирательству духовныхъ властей; капитанамъ же исправникамъ и нижнимъ земскимъ судамъ, въ изданныхъ отъ меня по случаю расколовъ подробныхъ наставленіяхъ, точно предписано дабы брать соучастіе токмо по дѣламъ до благоустройства и снохожденія принадлежащимъ, дѣла же о законѣ (духовномъ)? ни къ какому суду изъ гражданскихъ по всѣмъ узаконеніямъ не переходятъ, тѣмъ же менѣе къ нижнимъ земскимъ, для благочинія по уѣздамъ и для исполненія учрежденнымъ, то и надлежало бы капитану-исправнику, какъ того, оказавшагося въ расколѣ, такъ и тѣхъ, которые сами собою крестили младенцевъ, препроводить, егда потребуютъ духовные чины, къ разсмотрѣнію въ духовное правленіе, наблюдая при томъ, дабы отсылаемые въ оное ни подъ какимъ видомъ долговременно задерживаны и чрезъ то отъ домашнихъ своихъ работъ отлучаемы не были. А еслибъ духовное правленіе, не имѣя власти приступить къ рѣшительному о нихъ положенію за нуждо почитало отправить таковыхъ людей въ Тобольскъ, то нижній земскій судъ, или капитанъ исправникъ, получа о томъ сообщеніе, долженствуетъ представить намѣстническому правленію и ожидать повелѣнія, а не самому собою оныхъ отправлять, отлучая отъ промысла и домоводства на немалое время, ибо намѣстническому правленію извѣстно великое число раскольниковъ въ предѣлахъ Тобольской губерніи обитаеть, то если всѣхъ таковыхъ отсылать по городамъ для слѣдствіевъ, то многія селенія совсѣмъ пусты останутся и произойдетъ изнуреніе токмо жителямъ безъ всякой пользы; ибо

люди, долгое время въ заблужденіи истиннаго познанія въ законѣ пребывшіе, могутъ ли, съ вѣроподобіемъ судя, посредствомъ вѣчнаемыхъ слѣдствій и пересылокъ, на путь истины приведены быть? Но по моему мнѣнію, будучи тѣмъ болѣе раздражаемы, почитать будутъ таковой съ ними поступокъ яко мученическое страданіе за вѣру и получать поводъ къ предпріятію крайнихъ средствъ, каковыми уже отъ безразсудности ихъ двоекратно означались къ погнѣбамъ многихъ невинныхъ изъ рода человѣческаго:“

„Сверхъ того, какъ въ указѣ Правительствующаго Сената отъ 9 числа сентября сего года изображено, что въ дѣлахъ, касающихся до раскола, надлежитъ употреблять людей грекороссійскаго исповѣданія, то посланку капитанъ-исправникъ Ишимской округы есть исповѣданія лютеранскаго, то и не надлежалобъ ему претупить ко изслѣдованію вышесказаннаго дѣла о чемъ, какъ ему, такъ и другимъ, ему подобнымъ, по силѣ того указа, благоволятъ сдѣлать свое предписаніе:“

„На прошедшихъ дняхъ получилъ я три сообщенія отъ преосвященнаго Варлаама, епископа Тобольскаго на которыя каковъ посланъ отъ меня его преосвященству отвѣтъ—съ онаго препровождано при семъ засвидѣтельствованную конію, съ тѣмъ чтобъ намѣстническое правленіе, въ силу онаго, благоволяло учинить всемъ городничимъ и капитанамъ-исправникамъ секретныя предписанія, присовокупя къ тому и указъ изъ Святѣйшаго Правительствующаго Синода къ его преосвященству Варлааму, епископу Тобольскому (каковаго ежели въ правленіи не имѣется, то отъ его преосвященства истребовать конію), которымъ предписано, какимъ образомъ священно-церковнослужителямъ, въ увѣщеваніи заблудшихъ, по уѣздамъ поступать должны, дабы городничіе и нижніе земскіе суды, соображаясь оному указу, требованія духовныхъ правленій могли приводить въ исполненіе, а ежели усмотрятъ, что поступки священно-церковнослужителей оному въ чемъ либо противны, то немедленно доносили бы о томъ намѣстническому правленію:“

„Евгеній Кашкинъ:“

„Въ Пермь, ноября 25 дня 1783 года:“

Дѣла, присланныя въ Пермь изъ Екатеринбургской земскихъ и судныхъ дѣлъ конторы, по требованію Кашкина, также не лишены интереса, а потому считаемъ не лишнимъ привести вкратцѣ сущность наиболѣе важныхъ изъ нихъ.

1) Въ ноябрѣ 1750 года, преосвященному Сильвестру, архіепископу Тобольскому, заказчикъ протопопъ Кирилъ Яковлевъ донесъ, что десято-начальникъ Нижнетагильскаго завода священникъ Дмитрій Петровъ Лапинъ увѣдомился о черномъ раскольникѣмъ попѣ Савастьянѣ, „который главный раскольникій лжеучитель и многіе языки знаетъ, къ тому же превеликій волхвъ“; что онъ живетъ въ Нижнетагильскомъ заводѣ въ Рудянской улицѣ, и потому онъ, попъ Лапинъ, собравъ

нѣсколько людей, ходилъ къ нему въ келью, съ тѣмъ, чтобъ его взять. И дѣйствительно, „его и еще другаго чернеца нашелъ и взялъ; но при томъ взятіи сдѣлалась тревога: приказчикъ того завода Махотинъ и полицейскую должность правящій служитель Лебедевъ оныхъ раскольниковъ отбили и десятоначальника, священника Лапина, и бывшихъ съ ними прибили.“

На основаніи этого извѣстія, по требованію его преосвященства, отъ Тобольской губернской канцеляріи отправленъ былъ на заводъ унтеръ-офицеръ съ командою, съ тѣмъ, чтобъ взять помянутыхъ выше раскольниковъ и ихъ сообщниковъ, а также и тѣхъ, кои ихъ отъ десятоначальника отбили, подъ стражу, привезти въ Тобольскъ и представить въ Тобольскую губернскую канцелярію.

Посланный унтеръ-офицеръ, прибывъ въ Нижнетагильскій заводъ, забралъ многихъ подъ караулъ, въ томъ числѣ и приказчика Махотина съ полицейскимъ служителемъ Лебедевымъ, а также жившихъ въ принадлежащей Выйскому заводу деревнѣ Вогульской трехъ раскольниковыхъ старицъ; „но при-томъ надѣлалъ тамо и множество своевольства: грабилъ дома, насильствовалъ женщинъ, и тѣмъ принудилъ многихъ, оставивъ свои дома, разбѣжаться.“

„Невьянская заводская контора, яко главная всѣхъ Демидова заводовъ контора, принесла о томъ жалобу въ канцелярію главнаго заводовъ правленія, которая вступилась въ сіе дѣло, отправила отъ себя на Нижнетагильскій заводъ офицера, яко депутата съ заводской стороны, а отъ Тобольской губернской канцеляріи требовала, чтобъ о непорядкахъ, унтеръ-офицеромъ произведенныхъ изслѣдовать, взятыхъ подъ стражу людей въ Тобольскъ не заирать, а слѣдовать и объ оныхъ на мѣстѣ; для розыску же чтобъ присланы были въ заводскую канцелярію, потому что заводы и принадлежащіе къ нимъ жители не подсудны Тобольской губернской канцеляріи, но канцеляріи главнаго заводовъ правленія.“ Тобольская консисторія между тѣмъ непрестанно требовала, чтобъ взятыхъ подъ стражу прислать въ канцелярію. Канцелярія главнаго заводовъ правленія рѣшила наконецъ отдать, для отправления въ Тобольскъ, тѣхъ изъ взятыхъ подъ караулъ, кои оказались бѣглецами и по Нижнетагильскому заводу въ окладъ не положены.

„По многимъ перенискамъ и дракамъ между Екатеринбургскою и Тобольскою командами, нѣсколько изъ сихъ взятыхъ раскольниковъ, кромѣ приказчика, приведены въ Тобольскъ, распрашиваны“, ввились въ разныхъ преступленіяхъ по расколу и въ побѣгахъ и наконецъ отосланы въ Екатеринбургъ, гдѣ и суждены были въ конторѣ земскихъ и судныхъ дѣлъ. Но гдѣ именно были ихъ раскольниковы тайные притоны, изъ дѣла не видно, ибо ни въ Тобольской канцеляріи, ни въ Екатеринбургской конторѣ, ни въ духовной консисторіи они объ этомъ и спрашиваны не были. Изъ нѣкоторыхъ показаній только

видно, что бѣгле раскольники и ихъ монахи жилали по лѣсамъ около Нижнетагильскаго и Черноисточинскаго заводовъ.

Изъ Тобольской консисторіи, въ разные времена, какъ изъ этого же дѣла видно, отсылаемы были для розысковъ и для наказанія въ Тобольскую губернскую канцелярію Екатеринбургскіе и шарташскіе жители, обвинявшіеся:

Лаврентій Свинобоевъ въ томъ, что много лѣтъ потаенно принадлежалъ къ расколу, исповѣдывался у раскольничьихъ поповъ, взялъ себѣ жену отъ живаго мужа, тобольскаго посадскаго Нечаева и совратилъ ее въ расколъ.

Яковъ Свинобоевъ съ женою—въ непривычии объ оставленіи раскола увѣщанія отъ архіерея и въ отвращеніи своего сына отъ святой православной вѣры.

Иванъ Елтышевъ да дѣвка Анна—въ склоненіи правовѣрнаго Екатеринбургскаго крестьянина Ивана Рѣзанова въ расколъ.

Семень Парфеновъ—въ упорномъ содержаніи раскола, въ исповѣди и причастіи и въ крещеніи младенцевъ у раскольничьихъ поповъ.

Дмитрій Шадринъ и Алексѣй Бурашниковъ—въ томъ, что вѣнчались и дѣти ихъ крещены раскольничьими бѣглыми попами, въ укрывательствѣ тѣхъ поповъ и въ храненіи у себя раскольническаго причастія.

Иванъ Андреевъ сынъ Косовъ—въ квакерской ереси, въ исповѣди и причастіи у раскольническаго попа Варламія, при чемъ онъ показалъ о намѣреніи раскольниковъ бѣжать въ Польшу, Бухарию и Кантосяшинскую (?) землю; „а какъ-де онъ Косовъ походилъ лицомъ (?) на бѣглаго квакера, московскаго кунца Осипова, котораго опубликованнымъ указомъ велѣно сыскивать, то и представлено о семъ правительствующему сенату.“

Все сіи раскольники въ 1753 году отосланы были въ канцелярію главнаго заводовъ правленія, которою дѣло это поручено было земской конторѣ; а сія опредѣлила: „Лаврентія Свинобоева наказать кнутомъ и съ вырѣзаніемъ поздрей отослать въ Нерчинскъ въ работу вѣчно; жену его для опредѣленія въ монастырь или для отдачи первому мужу, отослать въ Консисторію; Косова, въ сходствѣ съ бѣглымъ квакеромъ Осиповымъ, освидѣтельствовать; прочихъ освободить на поруки.“

2) Екатеринбургская ротныхъ дѣлъ контора Екатеринбургской земскихъ и судныхъ дѣлъ конторѣ рапортомъ донесла, что „содержащійся въ тюрьмѣ разбойникъ и церковный тать Иванъ Кудрявцевъ изъ тюрьмы бѣжалъ и опять пойманъ. „На основаніи этого, Екатеринбургская земскихъ и судныхъ дѣлъ контора 3-го Октября 1774 года „опредѣлила: оваго Кудрявцева за побѣгъ изъ тюрьмы распросить кнутомъ.“ Кудрявцевъ подъ кнутомъ показалъ, что бѣжалъ съ намѣреніемъ уйти въ кельи, построенныя по близости Черноисточинскаго заво-

да статскаго совѣтника Никиты Акифѣевича Демидова, вверху пруда, въ лѣсу; а живутъ въ нихъ старцы Михайло и Филиппъ съ товарищи, всего до 50 человекъ, въ томъ числѣ казаки съ Дону, поляки (?) и прочіе люди; а настоятель у нихъ отецъ Максимъ, и подлинность этого можетъ подтвердить вынужденный изъ тюрьмы жившій тогда въ Екатеринбургѣ Черноисточинскаго завода житель Козьма Лопаницынъ и всего того Черноисточинскаго завода жители и приказчикъ. Сысканный Лопаницынъ показалъ, что „когда былъ въ тюрьмѣ, то на вопросъ Бударяцева, онъ, Лопаницынъ, ему сказалъ, что когда онъ изъ тюрьмы бѣжить, а Лопаницына выпустятъ, то онъ (Лопаницынъ)? доведетъ его до келіи, гдѣ живутъ старцы, въ лѣсу, въ верхъ пруда Черноисточинскаго завода, верстахъ въ десяти, а отъ Невьянскаго въ тридцати, и что о томъ знаютъ заводскій приказчикъ Поповъ, лѣсной надзиратель Абрамъ Шмелевъ, жители Стенанъ да Исая Гладкихъ, да и прочіе многіе обыватели.“

11 Октября 1774 года представлено о вышесказанномъ рапортъ бывшему тогда въ Екатеринбургѣ „главному командиру“ полковнику Бибикову. Въ 1775 году послѣдовалъ изъ канцеляріи главнаго заводовъ правленія указъ екатеринбургской земскихъ и судныхъ дѣлъ конторѣ, изъ котораго видно, что Бибиковъ посылалъ на Черноисточинскій заводъ команду, для сыску укрывающихся въ кельяхъ людей, которая и нашла тамъ трехъ раскольниковъ монаховъ, назвавшихся Макаріемъ, Гермакомъ и Феодосіемъ, и двухъ простыхъ раскольниковъ, крестьянъ Бѣлослудской слободы Михаила Овчинникова и Казанской губерніи деревни Вунчуги Іуду Степанова, которые и присланы въ екатеринбургскую земскихъ и судныхъ дѣлъ контору, гдѣ были допрошены и показали:

Макарій—изъ крестьянъ Нижегородской губерніи, Михайло Труновъ, отъ роду имѣетъ 60 лѣтъ; въ малолѣтствѣ ссуденъ матерью на Иргинскій Осокина заводъ, а оттуда переведенъ въ Пязенетровскій. Лѣтъ двадцать тому назадъ, задумавъ спастись, ушелъ на Невьянскій заводъ, а оттуда на Черноисточинскій; а потомъ пошелъ въ лѣсъ, въ келью, стоящую на рѣкѣ Чаузѣ, гдѣ жилъ нѣсколько лѣтъ съ неизвестнымъ старикомъ; потомъ, переходя, строилъ самъ себѣ келью и жилъ одинъ, а чрезъ 8 лѣтъ привезенъ туда неизвестнымъ человекомъ чернецъ Яковъ, который сказывалъ, что онъ изъ Россіи; и тотъ Яковъ его постригъ и назвалъ Макаріемъ. Пропитаніе получали съ завода, куда ходили, снимая съ себя монашеское платье, а сверхъ того и сами сѣяли хлѣбъ.

Гермакій, по имени Егоръ, а кто отецъ его не знаетъ; отъ роду ему 81 годъ: назадъ тому лѣтъ 60 постриженъ въ Нижегородской губерніи, на Кержанцѣ, раскольниковымъ попомъ Софоніемъ и названъ Германомъ. Отъ притѣсеній сошелъ оттуда въ висимскіе лѣса и жилъ

все около Черневскаго (?) завода, переходя въ разныя мѣста, а на послѣдокъ пришелъ по слуху въ стоящую у Черневскаго (?) завода келью, гдѣ и жилъ года полтора одинъ и командою взятъ въ кельи.

Феодосій, пермскихъ строгановскихъ вотчинъ деревни Шамшуриной крестьянинъ Федоръ Любимовъ; отъ роду ему 25 лѣтъ; назадъ тому лѣтъ 12, отвезъ его Ягошихинскаго завода житель Иванъ Володиміровъ въ помянутыя кельи къ старцамъ, съ конны и жилъ съ годъ. а потомъ пострижень вышеноказаннымъ чернецомъ Яковомъ и жилъ въ кельѣ съ монахомъ Герасимомъ, который былъ, какъ сказывалъ, съ Кержанца; а на послѣдокъ—съ Кирилломъ, а отколь онъ—не знаетъ. Было всѣхъ ихъ человекъ десять, но услышавъ о командѣ, разбѣжались; а онъ взявъ у кельи, откуда вышедъ, хотѣлъ укрыться.

Показанія двухъ остальныхъ раскольниковъ не заключаютъ въ себѣ ничего важнаго. Объ ученіи ихъ пойманные расширяваемы не были. Жители Черносточнскаго завода и приказчикъ отозвались незнаемъ о кельяхъ; но такъ какъ они должны были знать, судя по близости ихъ, то на нихъ наложенъ штрафъ за несметрѣніе, 127 р. 14 коп.—сумма накопившихся за бѣглыми подушныхъ податей; а бѣглые разосланы по мѣстамъ, гдѣ они въ жителствѣ были приписаны и откуда бѣжали.

Посланный съ командою монетной роты сержантъ Марковъ рапортовалъ, что кельи нашелъ въ тѣхъ самыхъ урочищахъ, которыя показаны Лопаницынымъ, и засталъ въ нихъ только пять человекъ, и въ кельяхъ нашелъ съѣстныхъ припасовъ—рыбы свѣженпросольной, осетровъ и прочей, также яицъ не малое количество, муки ржаной и пшеничной, въ коробахъ, примѣромъ до 500 пудовъ, которые велѣлъ прибрать заводскому приказчику, а кельи сжечь. По примѣчанію его, живущихъ въ тѣхъ кельяхъ было болѣе ста человекъ, но они до приѣзда его, разбѣжались; и о съѣстныхъ припасахъ приказчикъ донесъ, что они, вмѣстѣ съ кельями, сгорѣли.

О томъ, какое послѣдовало рѣшеніе объ означенныхъ раскольникахъ, свѣдѣній въ дѣлѣ не имѣется. Относительно Герасима можно, по совпадению времени, предположить, что это тотъ монахъ Герасимъ, который упоминается въ числѣ содержавшихся подъ военною стражею въ Далматовскомъ монастырѣ секретныхъ арестантовъ, и который тамъ умеръ 24-го іюля 1795 года (см. П губ. вѣд, 1885, № № 27 и 28)

3) Въ ноябрѣ 1778 года пойманы въ Екатеринбургѣ съ фальшивыми имперіалами Нижнетагильскаго завода приписные крестьяне Иванъ Даниловъ и Иванъ Ивановъ Верходанцевы, а по отовору ихъ взяты приѣхавшіе въ Екатеринбургъ съ таковыми же фальшивыми монетами крестьяне того же завода Миней Лампадовъ, да Уфалейскаго Стахѣй Шевелинъ. Всѣ показали, что тѣ деньги дѣланы живущимъ у Лампа-

дова бѣглымъ Ураимскаго (Нязепетровскаго) завода крестьяниномъ Климомъ Шевелинымъ, называющимся раскольниковымъ монахомъ Кирилломъ (см. выше показаніе Θεодосія), для сыску котораго хотя и посылаемы были—сперва екатеринбургской земской конторы присутствующій подполковникъ Поздняковъ, а потомъ шахтмейстеръ Исаковъ, но его не нашли, а послѣ пойманъ онъ жителями Нижнетагильскаго завода и представленъ въ земскую контору.

Климъ Шевелинъ показалъ: „отъ роду ему 24 года; крѣпостной крестьянинъ заводчиковъ Мосоловыхъ Уфалейскаго завода, съ котораго бѣжалъ онъ, тому девятый годъ, въ лѣса, состоящіе въ окружности Черноточинскаго завода, въ которыхъ въ построенной кельѣ съ живущимъ тутъ монахомъ, сказавшимся съ Невьянскаго завода Григорьемъ, а прозванья не сказывалъ, жилъ до 17 года; и оной надѣлъ на него Клима монашеское платье и называлъ Кирилломъ да научилъ расколу; и въ томъ же году оный монахъ Григорій померъ, коего онъ похоронилъ въ лѣсу. И какъ стало жить не съ кѣмъ, то въ томъ же году пришелъ къ Нижнетагильскому жителю Минею Лампадову, подъ укрывательствомъ коего и дѣлалъ фальшивую монету:“

Верхоланцевы, Лампадовъ и Шевелинъ были суждены, наказаны и сосланы. Сообщники же ихъ, 6 человекъ, особенно посланною командою взяты въ нижнетагильскихъ лѣсахъ и представлены къ бывшему тогда въ Екатеринбургѣ главному командиру князю Енгалычеву, а отъ него въ контору земскихъ и судебныхъ дѣлъ гдѣ показали:

Бѣглый рекрутъ Борисовъ, отъ роду 27 лѣтъ, „напередъ сего былъ вѣдомства Пермской провинціи, Березовскаго села, принятой къ Юговскимъ казеннымъ заводамъ крестьянинъ, въ 772 году отданъ въ рекруты, въ команду съ прочими офицеру, для отводу въ Казань. Дорогою, отъ Кунгура верстахъ въ 30, изъ села Степановскаго, бѣжалъ одинъ и шатался нѣсколько времени по разнымъ мѣстамъ, а потомъ построилъ самъ въ лѣсу избушку, разстояніемъ отъ Кушвинскаго завода въ 40 верстахъ, гдѣ живучи, плелъ лапти, продавалъ ихъ въ Кушвинскомъ заводѣ и покушалъ на выручку хлѣба. А послѣ того пришелъ въ Нижнетагильскій заводъ, гдѣ встрѣтился съ крестьяниномъ Минеемъ Лампадовымъ, присталъ къ нему и жилъ у него года четыре, сказывая что бѣжалъ отъ рекрутскаго набора; работалъ у него, а также у Кручкова и Верхоланцева:“

Бѣглый же рекрутъ Сибиряковъ, 27 лѣтъ, былъ крѣпостной Нижнетагильскихъ Никиты Демидова заводовъ; въ 774 году отданъ въ рекруты, въ екатеринбургскую команду секундъ-майора Пушкарева, но по прошествіи трехъ недѣль, бѣжалъ „прямо въ лѣса отъ Нижнетагильскаго завода верстахъ въ 25, въ избушку, въ которой жилъ раскольниковый монахъ Якимъ; сей надѣлъ на него монашеское платье и жилъ съ нимъ въ той кельѣ три года; потомъ онъ, Якимъ, умеръ,

и онъ его похоронилъ. Послѣ того пришли къ нему 4 человѣка раскольничьихъ монаховъ: Ларіонъ, Власій, Герасимъ и Варсонофій, а кто они—подлинно не знаетъ. Изъ сплхъ монаховъ Ларіонъ ходилъ въ Нижнетагильскій заводъ за солью и узналъ, что есть за ними поиски; извѣстясь объ этомъ, трое изъ нихъ бѣжали, а онъ, Сибиряковъ, и товарищъ его Герасимъ пойманы. О житіи ихъ въ той кельѣ никто не знаетъ:“

Кипріянь Григорьевъ, крестьянинъ Костромскаго уѣзда, села Рожнова, отъ роду 35 лѣтъ; отецъ его въ томъ селѣ былъ дьячкомъ. Назадъ тому немалое время, съ нимъ Кипріяномъ, когда онъ (Кипріянь) былъ въ малолѣтствѣ, не хотя быть въ православіи, бѣжалъ въ Галицкіе лѣса, и жили въ оныхъ лѣтъ съ десять, гдѣ отецъ его умеръ, а онъ, Кипріянь, перешелъ въ Устюжскіе лѣса и жилъ тамъ лѣтъ съ десять, а потомъ въ Урминскіе лѣса и жилъ съ старичкомъ Никитою Ивановымъ лѣтъ съ 15 и постриженъ въ раскольничьи монахи пріѣзжимъ пономъ, а откуда и какъ его зовутъ—не знаетъ. Съ показаннымъ товарищемъ своимъ, въ нынѣшнемъ 778 году, пришелъ въ Нижнетагильскій заводъ и пошли въ лежащіе около онаго лѣса и разстояніемъ отъ завода верстахъ въ сорока, построили себѣ избушку, въ коей и жили. И тутъ товарищъ его умеръ, а онъ Кипріянь, посылапною за поимкою командою взятъ. Болѣе онъ бѣглыхъ и раскольниковъ не знаетъ.

Федосѣй Агаоновъ, Всенмошайтанскаго Демидова завода крѣпостной крестьянинъ и записной раскольникъ, отъ роду 25 лѣтъ, того-жъ 778 года отъ рекрутства бѣжалъ въ лѣсъ, отъ того завода версть съ 30, гдѣ сдѣлалъ изъ чащи балаганъ, жилъ въ ономъ, гдѣ командою и взятъ.

Григорій Григорьевъ, помѣщика Александра Хомякова крѣпостной человѣкъ, Арзамаскаго уѣзду села Пузы, въ 773 году отданъ въ зачетъ въ рекруты на поселеніе и написанъ въ Коркину слободу, въ которой жилъ до 776 году, а въ томъ году бѣжалъ на Нижнетагильскій заводъ; на рынкѣ сошелся съ старичкомъ, который подговорилъ его въ лѣсъ; отошедъ отъ завода версть съ 20, зашли въ построенную невѣдомо кѣмъ келію, въ которой жили четыре человѣка монаховъ: Ларіонъ, Власій, Варсонофій и Яковъ, съ конми и жилъ года съ два. Въ 777 году, въ лѣтнее время, онъ занемогъ; тогда изъ товарищей Ларіонъ надѣлъ на него монашеское платье и назвалъ Герасимомъ. Въ 778 году одинъ изъ товарищей ходилъ на заводъ и узналъ, что ихъ ищутъ, почему онъ ушелъ на Выйскій заводъ, гдѣ и взятъ командою.

Показанія остальныхъ пойманныхъ не заключаютъ въ себѣ ничего особеннаго. Всѣ эти люди разсланы, безъ наказанія, на мѣста ихъ прежнихъ жительствъ и тѣмъ производство дѣла о нихъ закончено.

Д. Смышляевъ.

КАЛЕНДАРЬ
ПЕРМСКОЙ ГУБЕРНИИ

на 1887 годъ.

ОТДѢЛЪ Ш.

АДРЕСЪ-КАЛЕНДАРЬ

ПЕРМСКОЙ ГУБЕРНИИ.

ГРАЖДАНСКОЕ ВѢДОМСТВО.

М. В. Д.

Губернаторъ — дѣйствительный статскій совѣтникъ *Василій Викторовичъ Лукошкѣвъ*.

Вице-Губернаторъ — дѣйствительный статскій совѣтникъ *Матвій Павловичъ Богдановичъ*.

Канцелярiя Губернатора.

Правитель канцелярiи — кол. сов. *Петръ Ильичъ Тонаревъ*. Помощники правителя; старшiй — кол. ассес. *Михаилъ Махайловичъ Огирятовъ*; младшiе: тит. сов. *Николай Ивановичъ Земляницкiй*, тит. сов. *Федоръ Степановичъ Засыпкинъ*, кол. секр. *Егоръ Васильевичъ Зубковъ*, тит. сов. *Иванъ Яковлевичъ Коробавъ*. Чиновники особыхъ порученiй — штатный старшiй чинов. особ. порученiй, кол. рег. *Аполлонъ Ивановичъ Прозоровскiй*, штатный младшiй, и. д., губер. секр. *Александръ Александровичъ Александровъ*, старшiй сверхъ-штатный — кол. сов. *Николай Васильевичъ Азаровъ*.

Губернское Правленiе.

Старшiй совѣтникъ, управляющiй 1-мъ отдѣленiемъ — ст. сов. *Иванъ Борисовичъ Фроловъ*; 2-мъ отдѣленiемъ — кол. ассес. *Иванъ Адамовичъ Маркевичъ*.

Канцелярiя Присутствiя.

Секретарь — надв. сов. *Михаилъ Павловичъ Андреевъ*. Редакторъ оффицiальнаго отдѣла Губернскихъ вѣдомостей (онъ же начальникъ

газетнаго стола и смотритель губернской типографіи), губ. секр. Николай Константинович *Соловскій*. Помощникъ его—кол. рег. Владимиръ Николаевичъ *Веснинъ*. Редакторъ неофициальной части губернскихъ вѣдомостей—Яковъ Ивановичъ *Алфионовъ*. Регистраторъ колл. ассес. Федоръ Ефимовичъ *Кудряцевъ*, помощникъ его—колл. секр. Иванъ Ивановичъ *Ждановскій*. Чиновникъ по счетной и исполнительской части тит. совѣт. Петръ Михайловичъ *Овчинниковъ*. Архивариусъ, колл. ассес. Владимиръ Васильевичъ *Константиновъ*. Помощникъ его губ. секр. Павелъ Федоровичъ *Преображенскій*.

1-е Отдѣленіе.

Дѣлопроизводители: 1-го стола—провинциальный секретарь Николай Федоровичъ *Фонъ-Дрейеръ*; 2-го стола—кол. асс. Николай Петровичъ *Тронинъ*; 3-го стола—и. д. канцел. служ. Владимиръ Дмитриевичъ *Леонтьевъ*. Помощники ихъ: 3-го стола—губ. секр. Иванъ Яковлевичъ *Смирягинъ*; 2-го стола—и. д. канц. служит. Владимиръ Викторовичъ *Протопоповъ*; 1-го стола—и. д. канцел. служит. Николай Николаевичъ *Старцевъ*.

2-е Отдѣленіе.

Дѣлопроизводитель 4-го стола, старшій—губ. секр. Владимиръ Федоровичъ *Плещневъ*; помощникъ его—канц. служ. Иванъ Ивановичъ *Псаломщиковъ*.

Экспедиція о ссыльныхъ.

Дѣлопроизводители: 5-го стола—кол. ассес. Елпидифоръ Матвѣевичъ *Пытуховъ*; 6-го стола—и. д. канц. служ. Василий Дмитриевичъ *Воинственскій*; 7-го стола—кол. секр. Александръ Филипповичъ *Царевскій*. Помощники ихъ: 5-го стола губ. секр. Василий Александровичъ *Жикинъ*; 6-го стола—и. д. канцел. служ. Петръ Ивановичъ *Муловъ*; 7-го стола—кол. секр. Александръ Павловичъ *Андреевъ*.

Строительное отдѣленіе.

Управляющій, губернский инженеръ, гражд. инженеръ, стат. сов. Рудольфъ Осиповичъ *Карвовскій*. Губернский архитекторъ—стат. сов. Григорій Павловичъ *Летучій*. Младшій архитекторъ—надв. сов. Федоръ Николаевичъ *Вознесенскій*. Младшій инженеръ—надв. сов. Александръ Владимировичъ *Сапожниковъ*. Дѣлопроизводитель, и. д., канцел. служ., Левъ Сергѣевичъ *Романовъ*.

Врачебное отдѣленіе.

Управляющій отдѣленіемъ—врачебный инспекторъ, д-ръ медицины ст. сов. Михаилъ Илларионовичъ *Комаровъ* Помощникъ его—кол. асс. Владиміръ Васильевичъ *Бѣлкинъ*; фармацевтъ—провизоръ Василій Васильевичъ *Кестеръ*. Старшій губернской ветеринарный врачъ—кол. сов. Антонъ Осиповичъ *Юцевичъ*; младшій губернской ветеринарный врачъ, ветеринарный помощникъ, кол. ассес. Петръ Алексѣевичъ *Беневъ*. Дѣлопроизводитель тит. сов. Николай Макаровичъ *Петровъ*. Помощникъ его—врем. и. д. канц. служ. Николай Павловичъ *Калашниковъ*.

Губернская Чертежная.

Губернской землемѣръ—надв. сов. Гавріилъ Артамоновичъ *Ивановъ*. Помощники его: надв. сов. Григорій Владиміровичъ *Бѣлаго*; надв. сов. Эрастъ Адриановичъ *Иголкинъ*. Дѣлопроизводитель—неим. чина Владиміръ Вячеславовичъ *Вишневскій*.

Пермское Губернское по крестьянскимъ дѣламъ Присутствіе.

Предсѣдатель—Губернаторъ. Члены по должностямъ: Вице-Губернаторъ, Прокуроръ Окружнаго Суда, Управляющій Государственными Имуществами, Управляющій Казенною Палатою, Предсѣдатель Губернской Земской Управы. По назначенію отъ Правительства—и. д. непремѣннаго члена надв. сов. Николай Семеновичъ *Назаревъ* и непремѣнный членъ по выкупнымъ дѣламъ отъ Министерства Финансовъ—дѣйств. ст. сов. Павелъ Тихоновичъ *Лыкинъ*. Секретарь—губ. секр. Федоръ Ивановичъ *Носовъ*.

Пермское Губернское Жандармское Управление.

Начальникъ управленія—подполк. Николай Прокофьевичъ *Евстафьевъ*. Адъютантъ управленія—поручикъ Ананій Николаевичъ *Ваулинъ*; помощники начальника управленія въ уѣздахъ: Бунгурскомъ—подполковникъ Моисей Дмитриевичъ *Андрущенко*; Верхотурскомъ—ротмистръ Ананій Федоровичъ *Шулькевичъ*; Екатеринбургскомъ—подполковникъ Николай Федоровичъ *Алексевъ*; Соликамскомъ и Чердынскомъ—ротмистръ Аркадій Евграфовичъ *Гладышевъ*; Шадринскомъ—ротмистръ Митрофанъ Михайловичъ *Губинъ*.

Екатеринбургское Жандармское Управление желѣзныхъ дорогъ

Начальникъ управления—подполковникъ Иванъ Андреевичъ *Рубановъ*. Адъютантъ управ. Николай Михайловичъ *Веледницкій*. Начальники отдѣленій: Екатеринбургскаго—ротмистръ Владимиръ Васильевичъ *Емельяновъ*; Пермскаго—ротмистръ Константинъ Павловичъ *Ивановъ*; Екатеринбургско-Камышловскаго—ротмистръ Евгений Алексѣевичъ *Кованько*; Кизеловскаго—ротмистръ Николай Петровичъ *Старовъ*; Тюменскаго—штабсъ-ротмистръ Илья Васильевичъ *Ивановъ*.

Губернское по городскимъ дѣламъ Присутствіе.

Предсѣдатель—Губернаторъ. Члены: Вице-Губернаторъ, Управляющій Казенною Палатою, Прокуроръ Пермскаго Окружнаго Суда, Предсѣдатель Пермскаго Съѣзда Мирowychъ Судей, Предсѣдатель Пермской Губернской Земской Управы, Пермскій городской голова и городской Секретарь. (вакансія).

Губернское по воинской повинности Присутствіе.

Предсѣдатель—Губернаторъ. Члены: Вице-Губернаторъ, Прокуроръ Окружнаго Суда, Уѣздный Воинскій Начальникъ, Предсѣдатель Губернской Земской Управы и членъ Губернской Земской Управы. Завѣдуетъ дѣлопроизводствомъ правитель канцелярія; коллеж. сов. Петръ Ильичъ *Токаревъ*.

Губернскій Статистическій Комитетъ.

Предсѣдатель—Губернаторъ. помощ. предсѣд. Дмитрій Дмитриевичъ *Смышляевъ*. почетные члены: Преосвященный Епископъ Пермскій и Соликамскій *Вуремъ* и главный начальникъ Уральскихъ заводовъ Иванъ Павловичъ *Ивановъ*; непремѣнные члены: Вице-Губернаторъ, Управляющій Казенной Палатою, Управляющій Акцизными сборами, Управляющій Государственными Имуществами; Губернскій Врачебный Инспекторъ, (и. д. помощника предсѣдателя) Управляющій Контрольной Палатою, Директоръ Гимназій, Директоръ Реального училища, Директоръ Народныхъ училищъ, Предсѣдатель Губернской Земской Управы, городской голова, членъ отъ духовенства Александръ Евстигѣевичъ *Оглоблинъ*, Дѣй-

ствительные члены: над. совѣт. Петръ Филипповичъ *Грамолинъ*, надвор. сов. Иванъ Александровичъ *Бьлоруссовъ*, колл. секрет. Иванъ Павловичъ *Дяилевъ*, протоіерей Александръ Андреевичъ *Лукинъ*, протоіерей Василій Петровичъ *Удинцевъ*, протоіерей Іоаннъ Прокопьевичъ *Поздняковъ*, Николай Абрамовичъ *Роговъ*, ст. сов. Онисимъ Егоровичъ *Клеръ*, Василій Ивановичъ *Иконниковъ*, предсѣдатель Пермскаго Окружнаго Суда, дѣйств. стат. совѣт. баронъ Александръ Николаевичъ *Зальца*, предсѣдатель Екатеринбургскаго окружнаго суда, дѣйств. стат. совѣт. Андрей Григорьевичъ *Бутиковъ*, Земскій статистикъ Егоръ Ивановичъ *Красноперовъ*, управляющій Уральскою желѣзною дорогою, инженеръ Николай Степановичъ *Островскій*, инженеръ путей сообщенія, Александръ Андреевичъ *Свентицкій*, потомств. почетн. граждан. Иванъ Ивановичъ *Любимовъ*, преподаватели Пермскаго Реального училища: Константинъ Александровичъ *Самаринъ*, Станиславъ Никодимовичъ *Стемпневскій*, Антоній Флоріановичъ *Жилевичъ*; коллеж. ассес. Аркадій Александровичъ *Малыевъ*, Семенъ Ивановичъ *Калининъ*, Иванъ Дмитриевичъ *Коплевъ*, Николай Степановичъ *Селивановъ*, почетный гражданинъ Петръ Александровичъ *Молчановъ*, потомственный дворянинъ Николай Андреевичъ *Клещинъ*, Ѳедоръ Ивановичъ *Нащекинъ*, врачъ Нижне-Тагильскихъ заводовъ, Петръ Васильевичъ *Рудинскій*, врачъ Фридрихъ Христіановичъ *Тегартенъ*, врачъ Эдуардъ Альбертовичъ *Витте*, врачъ Людвигъ Фаддѣевичъ *Окинчикъ*, Управляющій Пермскимъ Отдѣленіемъ Государственнаго Банка, Петръ Ивановичъ *Семескій*; Благочинные: свящ. Іаковъ Васильевичъ *Тетюевъ*, протоіерей Ѳедоръ Аѳонасьевичъ *Будринъ*, свящ. Евгенийъ Бзграфовичъ *Кузовниковъ*, протоіерей Поликарпъ Степановичъ *Шишовъ*, священникъ Іоаннъ Іоанновичъ *Бабинъ*, свящ. Михаилъ Петровичъ *Задоринъ* св. Григорій Смарагдовичъ *Дерябинъ*, свящ. Иринархъ Васильевичъ *Пьянковъ*, протоіерей Петръ Семеновичъ *Киселевъ*, свящ. Александръ Анемподистовичъ *Сильвиновъ*, свящ. Поліевкъ Аристарховичъ *Дерябинъ*, свящ. Николай Антоновичъ *Подосеновъ*; надворн. сов. Николай Алексѣевичъ *Ясницкій*, горный инженеръ Германъ Леопольдовичъ *Радловъ*, Алексѣй Григорьевичъ *Хитровъ*, коммерціи совѣтн. Александръ Павловичъ *Кропачевъ*, купецъ 1-й гильдіи Василій Михайловичъ *Насоновъ*, полковникъ Николай Михайловичъ *Палатниковъ*, Управляющій Екатеринбургскимъ Отдѣленіемъ Государственнаго Банка, дѣйств. ст. сов. Ѳедоръ Логгиновичъ *Миллеръ*, врачъ Александръ Яковлевичъ *Пономаревъ*, гражданскіе инженеры: Яковъ Соломоновичъ *Шайкевичъ*, Соломонъ Исакіевичъ *Багровъ*, горный инженеръ Отто Ѳедоровичъ *Николаи*, инженеръ путей сообщенія Казиміръ Осиповичъ *Завадскій*, Преподаватель Пермской гимназіи Александръ Алексѣевичъ *Дмитріевъ*, Ѳедоръ Васильевичъ *Мичуринъ*, и Ѳедоръ Николаевичъ *Панавъ*, секретарь Аполлонъ Ивановичъ *Прозоровскій*.

Губернскій Попечительный о тюрьмахъ Комитетъ.

Вице-Президенты: Губернаторъ, Епархіальный Архіерей и Прокуроръ Казанской Судебной Палаты. Директоры постоянные: Вице-Губернаторъ, Предсѣдатель Пермскаго Окружнаго Суда, Предсѣдатель Екатеринбургскаго Окружнаго Суда, Предсѣдатель Губернской Земской Управы, Управляющій Казенной Палатой, Товарищи Прокурора Казанской Судебной Палаты, Прокуроры Пермскаго и Екатеринбургскаго Окружныхъ Судовъ, Губернскій врачебный инспекторъ и городской голова. Избранные: дѣйств. стат. совѣтн. Іустинъ Яковлевичъ *Голынецъ*, стат. сов. Рудольфъ Осиповичъ *Карвовскій*, колл. ассес. Иванъ Адамовичъ *Марковичъ*, колл. сов. Петръ Ивановичъ *Семевскій*, полковникъ Павелъ Павловичъ *Дягилевъ*; протоіерей Евгений Алексѣевичъ *Поповъ*, коммерціи совѣтникъ Александръ Павловичъ *Кропачевъ*, дѣйствительный студентъ Сергій Васильевичъ *Быковъ*, купецъ Иванъ Андреевичъ *Желватыхъ*, Илья Мироновичъ *Соколовъ*, Василий Николаевичъ *Бахаревъ*. Канцелярія комитета: и. д. секретаря, колл. секр. Константинъ Пантелеймоновичъ *Барашковъ*, бухгалтеръ, (вакансія).

Пермскій Тюремный Замокъ.

И. д. Смотрителя—кол. ассес. Іосифъ Викторовичъ *Котчинскій*, врачъ тюремной больницы, нем. чина, Алексѣй Ивановичъ *Губовичъ*, ординаторъ, немѣющій чина, лѣкарь Федоръ Егоровичъ *Введенскій*, штатные фельдшера: Арефій Васильевичъ *Пиркичевъ*, Егоръ Ивановичъ *Ивановъ*.

Попечительство Пермскаго Исправительнаго Арестантскаго Отдѣленія.

Предсѣдатель—Вице-Губернаторъ. Члены: уѣздный воинскій начальникъ, Пермскій городской голова, Пермскій губернскій Архитекторъ. Пермскій полицеймейстеръ.

Пермское Исправительное Арестантское отдѣленіе.

Начальникъ надв. сов. Андрей Павловичъ *Брюховецкій*; Помощникъ его—отст. штабсъ-ротмистръ Карлъ Ксаверьевичъ *Стриковскій*.

Пермскій почтово-телеграфный округъ.

Начальникъ Пермскаго почтово-телеграфнаго округа—статскій совѣтникъ Иванъ Аксентьевичъ *Піотровскій*. Помощникъ его—надворн.

совѣт. Эрастъ Матвѣевичъ *Рубецъ*, завѣдывающій экспедиціею спеціальнаго почтоваго дѣла, коллеж. совѣт. Иванъ Фотіевичъ *Ивановъ*, помощники экспедиторовъ: старшій, губ. секр. Александръ Михайловичъ *Постниковъ*, младшіе: 1, колл. рег. Дмитрій Степановичъ *Донцевъ*, 2, губерн. секр. Викторъ Петровичъ *Архангельскій*, экспедиторъ по распорядительной части—коллеж. секр. Николай Акимовичъ *Юргановъ*. помощникъ его неимѣющій чина, Иванъ Матвѣевичъ *Тертовскій*, чиновникъ особыхъ порученій—колл. секр. Павелъ Фёдоровичъ *Глѣбскій*. Бухгалтеръ и. д. неим. чина Антонъ Александровичъ *Манихинъ*.

Уѣздныя Присутствія по крестьянскимъ дѣламъ.

ПЕРМСКОЕ.

Предсѣдатель непремѣнный членъ—стат. сов. Эдмундъ Германовичъ *Гебель*; непремѣнный членъ—кол. асс. *Брутъ*; члены: уѣздный исправникъ, предсѣдатель земской уѣздной управы. Секретарь Петръ Григорьевичъ *Юшковъ*.

ОСИНСКОЕ.

Предсѣдатель—подпоручикъ Евгенийъ Барловичъ *Бринкманъ*; онъ же непремѣнный членъ 2 уч., непрем. членъ 1 уч.—кол. асс. Александръ Ефимовичъ *Кисловъ*. Секретарь—губернскій секр. Алексѣй Михайловичъ *Васнецовъ*.

ОХАНСКОЕ.

Предсѣдатель присутствія—надв. сов. Михаилъ Павловичъ *Федоровъ*. Члены: уѣздный исправникъ, предсѣдатель уѣздной земской управы, непремѣнные члены: Михаилъ Павловичъ *Федоровъ*, и колл. ассес. Степанъ Михайловичъ *Сыропятовъ*. Секретарь—(вакансія).

ЕКАТЕРИНБУРГСКОЕ.

Предсѣдатель, онъ же непремѣнный членъ по 2-му участку—Николай Сергѣевичъ *Щербачевъ*; непремѣнные члены: по 1-му участку—кол. сов. Григорій Михайловичъ *Мирный*, по 3-му—дворянинъ Григорій Константиновичъ *Кокшировъ*.

ВЕРХОТУРСКОЕ.

Предсѣдатель, онъ же непремѣнный членъ—колл. секр. Константинъ Мартыновичъ *Эттингеръ*; непремѣнный членъ—кол. секр. Елофродтъ Сергѣевичъ *Космачъ*; члены: уѣздный исправникъ и предсѣдатель земской уѣздной управы.

ИРБИТСКОЕ.

Предсѣдатель, онъ-же и непремѣнный членъ—канц. служ. Степанъ Ивановичъ *Пономаревъ*. Члены: уѣздный исправникъ и предсѣдатель земской управы.

КРАСНОУФИМСКОЕ.

Предсѣдатель, непремѣнный членъ 1-го участка—отст. штабсъ-капитанъ Дмитрій Дмитриевичъ *Лихардовъ*; непремѣнный членъ 2-го участка—канц. служ. Дмитрій Степановичъ *Игнатьевъ*.

КАМЫШЛОВСКОЕ.

Предсѣдатель, непремѣнный членъ—надв. сов. Викторъ Михайловичъ *Федоровъ*; непремѣнный членъ—кол. совѣт. Александръ Петровичъ *Васильевъ*.

ШАДРИНСКОЕ.

Предсѣдатель, непремѣнный членъ—колл. асс. Хрисанфъ Васильевичъ *Городецкий*; непремѣнный членъ—тнт. сов. Оттонъ Генриховичъ *Косерадскій*; члены—уѣздный исправникъ, почетный мировой судья, колл. асс. Конрадъ Ивановичъ *Шорнингъ*, предсѣдатель уѣздной управы, купецъ Поликарпъ Иннокентьевичъ *Поповъ*.

СОЛИКАМСКОЕ.

Предсѣдатель—стат. совѣт. Петръ Васильевичъ *Падалка*; члены:—тнт. сов. Николай Дмитриевичъ *Будринъ*; уѣздный исправникъ, предсѣдатель земской управы, городской голова, податной Инспекторъ; секретарь—дворянинъ Федоръ Андреевичъ *Мейеръ*.

ЧЕРДЫНСКОЕ.

Предсѣдатель, непремѣнный членъ—колл. секр. Николай Васильевичъ *Двиняиновъ*; члены: Предсѣдатель уѣздной земской управы и уѣздный исправникъ, податной Инспекторъ, непр. членъ—колл. рег. Владиміръ Ивановичъ *Кирьевъ*.

КУНГУРСКОЕ.

Предсѣдатель, непремѣнный членъ—колл. асс. Владиміръ Михайловичъ *Жуковъ*; непремѣнный членъ—надв. сов. Александръ Ивановичъ *Гежелинскій*; члены: уѣздный исправникъ и предсѣдатель земской управы.

Полицейскія управленія.

ГОРОДСКІЯ:

ПЕРМСКОЕ.

Полицеймейстеръ—колл. секр. Николай Сергѣевичъ *Какоринъ*, Секретарь—титул. совѣтн. Евгений Никифоровичъ *Костроминъ*. Городскіе пристава: 1-й части п. д. колл. рег. Николай Никитичъ *Сыпачевъ*; 2-й части колл. секр. Степанъ Александровичъ *Сильвестровъ*. Помощники приставовъ: 1-й ч. кол. секр. Александръ Гавриловичъ *Сартаковъ*, канц. служ. Терентій Ивановичъ *Маршаленко*; 2-й ч.—колл. рег. Иванъ Никитичъ *Доронинъ*.

ЕКАТЕРИНБУРГСКОЕ.

Полицеймейстеръ—отставн. подполковникъ, баронъ Александръ Александровичъ *Фонъ-Таубе*. Секретарь—губ. секр. Николай Николаевичъ *Филимоновъ*, Городовые пристава: 1-й части—колл. секр. Иванъ Васильевичъ *Сченсновичъ*; 2-й ч.—отставн. поручикъ Василий Андреевичъ *Ефимовъ*. Помощники ихъ: 1-й ч.—канцел. служ. Владиміръ Гавриловичъ *Смирновъ*, губ. секр. Илья Ивановичъ *Яндашескій*; 2-й части—п. д. канц. служ. Александръ Дюнисовичъ *Жуковскій*; канц. служ. Всеволодъ Александровичъ *Морозовъ*.

У Ъ З Д Н Ы Я.

ПЕРМСКОЕ.

Уѣздный исправникъ—отст. подполковникъ Михаилъ Ардалионовичъ *Баралевскій*, помощникъ его—надв. сов. Николай Якимовичъ *Сердобинскій*. Старшій засѣдатель—колл. асс. Александръ Федоровичъ *Васильевъ*. Секретарь—колл. секр. Николай Дмитріевичъ *Леонтьевъ*. Становые пристава: 1 ст. колл. секр. Вогоршакъ Аветиковъ *Амамовъ*; 2-го станъ—колл. секр. Иванъ Андреевичъ *Холмогоровъ*; 3-го станъ—колл. рег. Антонъ Людвиговичъ *Правохенскій*. Уѣздный землемеръ—п. д. колл. рег. Александръ Александровичъ *Тетеревниковъ*.

ОХАНСКОЕ.

Уѣздный исправникъ—надв. сов. Владиміръ Александровичъ *Митляевъ*, помощникъ его—надв. сов. Павелъ Александровичъ *Германъ*, Старшій засѣдатель—п. д. колл. асс. Оома Ивановичъ *Боровскій*. Секретарь—п. д. канц. служ. Егоръ Петровичъ *Пономаревъ*. Становые пристава: 1-го станъ—п. д. канц. служ. Иванъ Константиновичъ *Мос-*

квинз; 2-го стана—колл. рег. Степанъ Григорьевичъ *Луканинъ*; 3-го стана—канц. служ. Александръ Гавриловичъ *Николаевъ*. Поллицейскій надзиратель—тит. сов. Константинъ Егоровичъ *Кузнецовъ*. Уѣздный землемѣръ—(вакансія).

ОСИНСКОЕ.

Уѣздный исправникъ—колл. сов. Юліанъ Яковлевичъ *Гейбовичъ*, помощникъ его—колл. секр. Николай Хрисанфовичъ *Мосоловъ*. Старшій засѣдатель—колл. асс. Петръ Васильевичъ *Капачинскій*. Секретарь—колл. секр. Александръ Петровичъ *Сазановъ*. Поллицейскій надзиратель—канц. служ. Василій Степановичъ *Поджуртовъ*. Становые пристава: 1-го ст.—и. д. колл. рег. Мпхалъ Петровичъ *Евтефьевъ*. 2-го ст.—канц. служ. Генрихъ Яковлевичъ *Богдановичъ*; 3-го ст.—губ. секр. Аркадій Александровичъ *Охочинскій*. Уѣздный землемѣръ—(вакансія).

КУНГУРСКОЕ.

Уѣздный исправникъ—кол. секр. Павелъ Мпхайловичъ *Группильонъ*. Помощникъ его—кол. ассес. Мпхалъ Ивановичъ *Григорьевъ*. Старшій засѣдатель—канц. служ. Вячеславъ Вячеславовичъ *Вишневскій*. Секретарь—и. д. канц. служ. Мпхалъ Степановичъ *Патрушевъ*. Поллицейскіе надзиратели: 1 ч.—отст. поруч. Николай Ивановичъ *Кабардинъ*, 2-й ч.—(вакансія). Становые пристава: 1 ст.—кол. секр. Иванъ Мпхайловичъ *Луканинъ*; 2 ст.—губ. секр. Федоръ Ковстантиновичъ *Варгановъ*; 3 ст.—кол. сов. Доминикъ Андреевичъ *Каміонко*. Уѣздный землемѣръ—надв. сов. Дмитрій Александровичъ *Александровъ*.

КРАСНОУФИМСКОЕ.

Уѣздный исправникъ—кол. сов. Василій Ефимовичъ *Краевъ*. Помощникъ его—надв. сов. Александръ Козьмичъ *Анисимовъ*. Старшій засѣдатель—канц. служ. Всеволодъ Александровичъ *Чечулинъ*. Секретарь—кол. рег. Викторъ Федоровичъ *Будринъ*. Поллицейскій надзиратель—губ. секр. Николай Николаевичъ *Савинъ*. Становые пристава: 1 ст.—надв. сов. Савва Борисовичъ *Аникіевъ*; 2 ст.—кол. ассес. Николай Васильевичъ *Дерябинъ*; 3 ст.—тит. сов. Павелъ Ивановичъ *Каретниковъ*; 4 ст.—тит. сов. Александръ Валеріановичъ *Ивановъ*. Уѣздный землемѣръ—(вакансія).

ЕКАТЕРИНБУРГСКОЕ.

Уѣздный исправникъ—колл. секр. Іосифъ Іосифовичъ *Валухъ*.

Помощникъ его—коллеж. ассес. Левъ Аванасъевичъ *Котовъ*, Старшій засѣдатель—кол. ассес. Александръ Михайловичъ *Протасовъ*. Секретарь—канц. служ. Егоръ Александровичъ *Бужировъ*. Становые пристава: 1 ст.—губ. секр. Петръ Михайловичъ *Терлецкій*; 2 ст.—коллеж. ассес. Александръ Григорьевичъ *Шангинъ*; 3 ст.—кол. секр. Михаилъ Николаевичъ *Савинъ*; 4 ст.—тит. сов. Факондъ Мельхиоровичъ *Василевскій*; 5 ст.—колл. рег. Фролъ Ѳедоровичъ *Будаковъ*. Уѣздный землемѣръ—(вакансія).

ШАДРИНСКОЕ.

Уѣздный исправникъ—кол. сов. Анатолий Ивановичъ *Земляничинъ*. Помощникъ его—(вакансія). Старшій засѣдатель—времен. п. д. канц. служ. Александръ Ивановичъ *Болдыревъ*. Секретарь—губ. секр. Николай Ѳедоровичъ *Клюкинъ*. Полицейскіе надзиратели: 1-й ч.—канц. служ. Степанъ Владиславовичъ *Гузницкій*; 2 ч.—кол. секр. Илья Ивановичъ *Тютюевъ*. Становые пристава: 1 ст.—кол. секр. Николай Петровичъ *Тепляковъ*; 2 ст.—штабсъ-кап. Иванъ Юмановичъ *Килинскій*; 3 ст.—кол. ассес. Игнатій Ивановичъ *Кострицо*. Уѣздный землемѣръ—п. д. непмѣющ. чина Яковъ Дмитріевичъ *Вожко*.

КАМЫШЛОВСКОЕ.

Уѣздный исправникъ—колл. сов. Владиміръ Павловичъ *Холодковский*. Помощникъ его—кол. асс. Афанасій Васильевичъ *Буровъ*. Старшій засѣдатель—надв. сов. Алексѣй Дмитріевичъ *Кочергинъ*. Секретарь—тит. сов. Александръ Ивановичъ *Капустинъ*. Полицейскій надзиратель—колл. секр. Георгій Ивановичъ *Жилинскій*. Становые пристава: 1 ст.—колл. асс. Клеменсъ-Адольфъ Домпниковичъ *Ростовскій*; 2 ст.—кол. ассес. Александръ Васильевичъ *Макушевъ*; 3 ст.—губ. секр. Николай Степановичъ *Пищалкинъ*; Уѣздный землемѣръ—п. д. нем. чина Іосифъ Игнатьевичъ *Вериго*.

ИРБИТСКОЕ.

Уѣздный исправникъ—надв. сов. Александръ Ивановичъ *Гудима*. Помощникъ его—кол. секр. Степанъ Ѳомичъ *Масальскій*. Старшій засѣдатель—колл. рег. Алексѣй Егоровичъ *Расманъ*. Секретарь—колл. рег. Григорій Гавриловичъ *Сартаковъ*. Полицейскій приставъ—колл. рег. Иванъ Николаевичъ *Скорупскій*. Помощники его:—канц. служ. Александръ Михайловичъ *Стрѣлковъ*, колл. рег. Павелъ Павловичъ

Чернышевъ. Становые пристава: 1 ст.—тит. сов. Иванъ Константиновичъ *Варгановъ*. 2 ст.—тит. сов. Николай Якимовичъ *Ширинскій*. Уѣздный землемѣръ—неимѣющій чина Аптонъ Рафаиловичъ *Парафьяновичъ*.

ВЕРХОТУРСКОЕ.

Уѣздный исправникъ—надв. сов. Геннадій Порфирьевичъ *Меженинъ*. Помощникъ его—губ. секр. Павелъ Александровичъ *Яценко*. Старшій засѣдатель—и. д. канц. служит. Николай Никифоровичъ *Атманскій*. Секретарь—кол. рег. Леонидъ Львовичъ *Нестеровъ*. Полицейскій надзиратель—и. д. канц. служ. Иванъ Дормидонтовичъ *Захаровъ*. Становые пристава: 1 ст.—тит. сов. Алексѣй Михайловичъ *Овчинниковъ*; 2 ст.—падвор. совѣт. Николай Владиміровичъ *Миллеръ*; 3 ст.—кол. рег. Семень Львовичъ *Михучевскій*; 4 ст.—тит. сов. Михаилъ Семеновичъ *Вятчанинъ*. Полицейскій чиновникъ, завѣдывающій частными золотыми приисками—отставной подполковникъ Родіонъ Андреевичъ *Гернгроссъ*. Уѣздный землемѣръ—(вакансія).

ЧЕРДЫНСКОЕ.

Уѣздный исправникъ—кол. сов. Алексѣй Михайловичъ *Левитскій*. Помощникъ его—тит. сов. Александръ Ивановичъ *Сухановъ*. Старшій засѣдатель—кол. ассес. Иванъ Александровичъ *Вознесенскій*. Секретарь—тит. сов. Викторъ Гавриловичъ *Астреинъ*. Полицейскій надзиратель—тит. сов. Вячеславъ Петровичъ *Поповъ*. Становые пристава: 1 ст.—губ. секр. Владиміръ Ефимовичъ *Мироносицкій*; 2 ст.—отст. подпор. Иванъ Петровичъ *Веймарнъ*. Уѣздный землемѣръ—кол. ассес. Петръ Алексѣевичъ *Смирновъ*.

СОЛИКАМСКОЕ.

Уѣздный исправникъ—надв. сов. Августъ Леопольдовичъ *Шлиттеръ*. Помощникъ его—стат. сов. Владиміръ Саввиновичъ *Буевскій*. Старшій засѣдатель—и. д. канц. служ. Владиміръ Степановичъ *Игнатьевъ*. Секретарь—(вакансія). Полицейскій надзиратель—кол. рег. Александръ Александровичъ *Ливановъ*. Становые пристава: 1 стана—тит. совѣт. Александръ Николаевичъ *Савинъ*; 2 ст.—колл. секр. Константинъ Алексѣевичъ *Баландинъ*; 3 ст.—губ. секр. Ѳедоръ Васильевичъ *Ильинскій*. Уѣздный землемѣръ—полл. секр. Владиміръ Ивановичъ *Петровъ*.

Городовые врачи.

Пермскій—лѣкаръ кол. сов. Владиміръ Іоахимовичъ *Гуторовичъ*; Кунгурскій—лѣкаръ ст. сов. Яковъ Андреевичъ *Мейеръ*; Екатеринбургскій—лѣкаръ, надв. сов. Александръ Эдуардовичъ *Линдезенъ*; Шадринскій—лѣкаръ, надв. сов. Иванъ Игнатьевичъ *Михальскій*; Камышловскій—лекаръ, надв. сов. Максимиліанъ Осиповичъ *Толкачъ*.

Уѣздные врачи.

Пермскій—лѣкаръ, надв. сов. Георгій Станиславовичъ *Карасинскій*; Оханскій—лѣкаръ, колл. асс. Андрей Касьяповичъ *Пасленко*; Осинскій—лекаръ, кол. сов. Фридрихъ Христіановичъ *Тегартенъ*; Кунгурскій—лѣкаръ, кол. сов. Гизарій Павловичъ *Фонтинно*; Красноуфимскій—лѣкаръ, нем. чина Николай Сидмановичъ *Щелкинъ*; Екатеринбургскій—лѣкаръ, надвр. сов. Константинъ Васильевичъ *Сердобовъ*; Шадринскій—непмѣющій чина Сергій Михайловичъ *Чугуновъ*; Камышловскій—(вакансія). Ирбитскій—лѣкаръ, колл. ассес. Николай Васильевичъ *Покровскій*; Верхотурскій—Старшій по губерніи уѣздный врачъ, статскій совѣт. Федоръ Карповичъ *Миллеръ*; Чердынскій—лѣкаръ, кол. сов. Іосифъ Викентьевичъ *Братковскій*; Солпкамскій—лѣкаръ тит. сов. Михаилъ Ивановичъ *Васильевъ*.

Уѣздныя попечительства о тюрьмахъ.

КУНГУРСКОЕ.

Директоры: постоянные—товарищъ прокурора Пермскаго окружнаго суда, уѣздный врачъ, завѣдывающій тюремною больницею, благочинный, городской голова (предсѣдательствующій въ отдѣленіи). Избранные: купцы—Михаилъ Ивановичъ *Грибушинъ*, Степанъ Ивановичъ *Сибиряковъ*, Дмитрій Ивановичъ *Елтышевъ*.

Тюремный замокъ.

Смотритель—отставн. подпоруч. Александръ Ивановичъ *Михляевъ*.

КРАСНОУФИМСКОЕ.

Директоры постоянные:—товарищъ прокурора Пермскаго окружнаго суда, уѣздный врачъ, завѣдывающій тюремною больницею, благочинный, городской голова, (предсѣдательствующій въ отдѣленіи). Избранные:

уѣздный исправникъ—Василій Ефимовичъ *Краевъ*; Предсѣдатель земской управы Иванъ Артемьевичъ *Шевелинъ*; городской секретарь Иванъ Александровичъ *Исочкинъ*. Купцы: Андрей Павловичъ *Оболенскій*, Александръ Андреевичъ *Зубаревъ*.

Тюремный замокъ.

Смотритель замка—отстав. фельдфебель Илья Ивановичъ *Куклицъ*.

ОХАНСКОЕ.

Директоры постоянные:—товарищъ прокурора Пермскаго окружнаго суда, уѣздный врачъ, завѣдывающій больничнымъ тюремнымъ помещеніемъ, благочинный, городской голова. Избранные: предсѣдатель земской управы, Михаилъ Никифоровичъ *Жаковъ*, (предсѣдательствующій въ отдѣленіи), уѣздный воинскій начальникъ, подполковникъ Эмилій Ивановичъ *Уггла*, мировой судья Михаилъ Афанасьевичъ *Коробовъ*; купцы: Михаилъ Архиповичъ *Васевъ*, Николай Константиновичъ *Бахтиаровъ*, Иванъ Филипповичъ *Красильниковъ*.

Тюремный замокъ.

Смотритель тюремнаго замка—над. сов. Василій Васильевичъ *Кадомцевъ*.

ОСИНСКОЕ.

Директоры постоянные:—товарищъ прокурора Пермскаго окружнаго суда, уѣздный врачъ (завѣдующій тюремною больницею), благочинный, городской голова (предсѣдатель тюремнаго отдѣленія). Избранные: кол. секр. Матвій Валентиновичъ *Смирновъ*, купецъ Степанъ Филипповичъ *Моклецовъ*; куп. сынъ Федоръ Федоровичъ *Чердынцевъ*.

Тюремный замокъ.

Смотритель замка—губ. секр. Николай Никитичъ *Медведевъ*.

СОЛИКАМСКОЕ.

Директоры постоянные:—товарищъ прокурора Пермскаго окружнаго суда, уѣздный врачъ (завѣдующій тюремною больницею), благочинный, городской голова (предсѣдательствующій въ отдѣленіи). Избранный—купецъ Федоръ Васильевичъ *Мичуринъ*.

Тюремный замокъ.

Смотритель тюремнаго замка—кол. ассес. Илья Васильевичъ *Жадовцевъ*.

ЧЕРДЫНСКОЕ.

Директоры постоянные:—товарищъ прокурора Пермскаго окружнаго суда, уѣздный врачъ (завѣдующій тюремною больницею), благочинный, городской голова (предсѣдательствующій въ отдѣленіи). Избранные: уѣздный исправникъ кол. сов. Алексѣй Михайловичъ *Левитскій*, купецъ Матвѣй Федоровичъ *Мишуринъ*; куп. сынъ Александръ Васильевичъ *Гилевъ*.

Тюремный замокъ.

Смотритель замка—губ. секр. Иванъ Ильичъ *Пантусовъ*.

ЕКАТЕРИНБУРГСКОЕ.

Директоры постоянные:—товарищъ прокурора Екатеринбургскаго окружнаго суда (предсѣдатель въ отдѣленіи), уѣздный врачъ, благочинный, городской голова. Избранные: графъ, кол. сов. Иванъ Андреевичъ *Толстой*, уѣздный воинскій начальникъ, полковникъ Александръ Герасимовичъ *Лысовъ*, потом. почетн. гражд. Степанъ Михайловичъ *Федуловъ*, подполковникъ, баронъ Александръ Александровичъ *Фонъ-Таубе*; кол. сов. Николай Васильевичъ *Азаровъ*; купцы: Михаилъ Михайловичъ *Ошурковъ*, Петръ Ивановичъ *Тарасовъ*, Козьма Григорьевичъ *Осокинъ*.

Тюремный замокъ.

Смотритель замка—отст. штабсъ-ротм. Петръ Ивановичъ *Сильченко*.

ШАДРИНСКОЕ.

Директоры постоянные:—товарищъ прокурора Екатеринбургскаго окружнаго суда, уѣздный врачъ (завѣдующій больницею), благочинный, городской голова. Избранные:—кол. сов. Апатолій Ивановичъ *Земляничинъ* (предсѣдатель отдѣленія), потом. почет. граждан. Николай Гавриловичъ *Зикьевъ*; купцы: Яковъ Захаровичъ *Добрынинъ*, Василій Алексѣевичъ *Волчихинъ*.

Тюремный замокъ.

Смотритель замка—коллеж. секр. Михаилъ Ивановичъ *Пантелеймоновъ*.

КАМЫШЛОВСКОЕ.

Директоры постоянные:—товарищъ прокурора Екатеринбургскаго окружнаго суда, уѣздный врачъ (завѣдующій тюремною больницею), благочинный, городской голова (предсѣдатель отдѣленія). Избранные:—уѣздный. исправ. Владиміръ Павловичъ *Холодковскій*, дворянинъ Викентій Альфонсовичъ *Паклевскій-Козелъ*, надв. сов. Викторъ Михайловичъ *Федоровъ*, коллеж. ассес. Афанасій Васильевичъ *Буровъ*, землемеръ Порфирій Степановичъ *Гридневъ*.

Тюремный замокъ.

Смотритель тюремнаго замка—непм. чина Константинъ Ивановичъ *Ивановъ*.

ИРБИТСКОЕ.

Директоры постоянные:—товарищъ прокурора Екатеринбургскаго окружнаго суда, уѣздный врачъ (завѣдующій тюремною больницею), городской голова (предсѣдатель отдѣленія), благочинный. Избранные:—подполковникъ Федоръ Федоровичъ *Миннеманъ*, коллеж. сов. Степанъ Александровичъ *Стаховичъ*, Александръ Ивановичъ *Гудима*, Ирбитскій врем. купецъ Вячеславъ Яковлевичъ *Андреевъ*, куп. сынъ Владиміръ Федоровичъ *Сморodinцевъ*.

Тюремный замокъ.

Смотритель замка—канц. служ. Левъ Осиповичъ *Микучевскій*.

ВЕРХОТУРСКОЕ.

Директоры постоянные:—товарищъ прокурора Екатеринбургскаго окружнаго суда, уѣздный врачъ (завѣдывающій тюремною больницею), благочинный, городской голова. Избранные: надв. сов. Геннадій Порфирьевичъ *Межеуцкій* (предсѣдатель отдѣленія), колл. рег. Леонидъ Львовичъ *Нестеровъ*, мировой судья 1-го уч. штабсъ-ротмистръ Евгеній Константиновичъ *Бекманъ*.

Тюремный замокъ.

Смотритель замка—кол. секр. Степанъ Евграфовичъ *Саласкинъ*.

Дворянскія опеки.

ПЕРМСКАЯ.

Предсѣдатель—кол. совѣт. Казиміръ Яковлевичъ *Шеткевичъ*; члены: кол. ассес. Юсіфъ Фелиціановичъ *Брилевскій*, кол. ассес. Владиміръ Карловичъ *Циммерманъ*. И. д. нисъмоводителя, канцел. служит. Иванъ Александровичъ *Сажинъ*.

ЕКАТЕРИНБУРГСКАЯ.

Предсѣдатель—коллеж. сов., графъ, Иванъ Андреевичъ *Толстой*; члены: кол. сов. Михаилъ Михайловичъ *Федоровъ*, кол. ассес. Иванъ Васильевичъ *Дерабинъ*, городской врачъ,—надв. совѣт. Александръ Эдуардовичъ *Лангезенъ*.

Уѣздныя почтовыя конторы.

ЕКАТЕРИНБУРГСКАЯ.

Почтмейстеръ—надв. сов. Николай Никаноровичъ *Калиновскій*; помощникъ его, кол. ассес. Леонидъ Викторовичъ *Пироговскій*. Приемщикъ: титул. сок. Василій Васильевичъ *Ляховичъ*, (вакансія).

ИРБИТСКАЯ.

Почтмейстеръ—(вакансія); помощникъ его, колл. секр. Василій Алексѣевичъ *Шубинъ*.

Почтово-Телеграфныя конторы:

ШАДРИНСКАЯ.

Начальникъ—надв. сов. Федоръ Яковлевичъ *Леонтьевъ*; помощникъ его—губ. сек. Викентій Самуиловичъ *Клоссовскій*.

КУНГУРСКАЯ.

Начальникъ—твт. сов. Николай Ивановичъ *Анохинъ*; помощникъ—колл. асс. Павелъ Петровичъ *Милоновъ*.

КАМЫШЛОВСКАЯ.

Начальникъ—колл. секр. Алексѣй Ѳелоровичъ *Платоновъ*; помощникъ его—колл. рег. Егоръ Сергѣевичъ *Чуцкаевъ*.

НИЖНЕ-ТАГИЛЬСКАЯ.

Завѣдующій—надв. совѣт. Харитонъ Андреевичъ *Колотинскій*; помощникъ нем. чина Алексѣй Осиповичъ *Андріановскій*.

ОСИНСКАЯ.

Начальникъ—колл. асс. Карлъ Осиповичъ *Дзерожинскій*; помощникъ его—(вакансія).

ОХАНСКАЯ.

Начальникъ—колл. секр. Матвѣй Валентиновичъ *Смирновъ*; помощникъ его—колл. асс. Платонъ Семеновичъ *Калашниковъ*, помощникъ почтмейстера—колл. рег. Павелъ Егоровичъ *Мальшевъ*.

КРАСНОУФИМСКАЯ.

Начальникъ—тит. совѣт. Данилъ Гавриловичъ *Дыньковъ*; приѣщикъ, нем. чина Константинъ Павловичъ *Коквинъ*.

НЕВЬЯНСКАЯ.

Начальникъ—тит. сов. Петръ Ивановичъ *Холутовъ*; помощникъ его—колл. рег. Матвѣй Калиниковъ *Полышукъ*.

СОЛИКАМСКАЯ.

Завѣдующій—колл. асс. Иванъ Николаевичъ *Поповъ*.

ЧЕРДЫНСКАЯ.

Начальникъ—губ. секр. Петръ Павловичъ *Милицинъ*.

ВЕРХОТУРСКАЯ.

Завѣдующій—нем. чина Павелъ Григорьевичъ *Сашновъ*.

КАСЛИНСКАЯ.

Завѣдующій—колл. секр. Михаилъ Васильевичъ *Юринъ*; инструкторъ—неим. чина Иванъ Федоровичъ *Серебровъ*.

Почтово-телеграфное учрежденіе.

КУШВИНСКОЕ.

Завѣдующій—колл. рег. Яковъ Мартыновичъ *Преде*; помощникъ почтмейстера—неим. чина Дмитрій Ивановичъ *Билевъ*.

Почтовые отдѣленія.

БИЛИМБАЕВСКОЕ.

Пріемщикъ, неим. чина Левъ Афиногеновичъ *Десятериковъ*.

ВЕРЕТІЙСКОЕ.

Пріемщикъ—губ. секр. Петръ Андреевичъ *Агафоновъ*.

КАМЕНСКОЕ.

Пріемщикъ, неим. чина Александръ Ивановичъ *Шаньгинъ*.

Почтово-телеграфныя отдѣленія.

ДАЛМАТОВСКОЕ.

Начальникъ—тит. сов. Иванъ Ивановичъ *Пономаревъ*.

КАТАЙСКОЕ.

Начальникъ—*Комисаровъ*; смотр. (инстр.) неим. чина Федоръ Павловичъ *Серебровъ*.

СЫСЕРТСКОЕ.

Начальникъ—колл. регист. *Лирманъ*, Смотритель (инстр.) неим. чина Алексѣй Павловичъ *Дядюкинъ*.

СОСНОВСКОЕ.

Начальникъ—тит. совѣт. *Ивановъ.*

НЯЗЕ-ПЕТРОВСКОЕ.

Начальникъ—неим. чина Павелъ Петровичъ *Ивановъ.*

МИХАЙЛОВСКОЕ.

Начальникъ—*Павловъ.* Смотритель (инструкторъ), неимѣющій чина Николай Петровичъ *Поповъ.*

НИЖНЕ-СЕРГИНСКОЕ.

Начальникъ—коллеж. регистр. Иванъ Дмитріевичъ *Татауровъ.*

НИЖНЕ-ТУРИНСКАЯ.

Начальникъ—коллеж. регистр. Григорій Матвѣевъ *Навозовъ.*

СУКСУНСКОЕ.

Начальникъ—коллеж. секрет. Алексѣй Лукинъ *Рычаговъ.*

Туринское почтово-телеграфное учрежденіе.

Завѣдующій, неимѣющій чина, Викторъ Сергѣевичъ *Бажинъ.*

Почтово-телеграфныя станціи.

СУГАТСКАЯ.

Завѣдующій—губерн. секрет. Иванъ Петровичъ *Лопатинъ.*

РОЖДЕСТВЕНСКАЯ.

Завѣдующій—коллеж. Ассес. Григорій Юзевъ *Сашковъ.*

Пермская телеграфная станція.

Начальникъ станціи—тит. сов. Евгеній Ивановичъ *Пушиъ.* Телеграфистъ I-го разряда—губ. секрет. Альбертъ Ѳедоровичъ *Марквардъ;*

телеграфисты II-го разряда—Николай Александровичъ *Рихтеръ*; Иванъ Тимофѣевичъ *Зудовъ*, Иванъ Тимофѣевичъ *Портновъ*, Ѳедоръ Ивановичъ *Салминъ*; телеграфисты III-го разряда—Владиміръ Ивановичъ *Кларкъ*, губ. секр. Оскаръ Ивановичъ *Зивертъ*, Филиппъ Ивановичъ *Леоновъ*, Андрей Яковлевичъ *Силлинъ*; женщины телеграфисты III-го разряда: Марія Трофимовна *Пушиъ*, Агнія Александровна *Яковлева*, Надежда Михайловна *Внукова*; телеграфисты IV-го разряда высшего оклада: Петръ Степановичъ *Кучумовъ*, Василій Ивановичъ *Третьяковъ*, Василій Леонтьевичъ *Шибановъ*; низшаго оклада: Николай Павловичъ *Тюфяевъ*, Иванъ Кирилловичъ *Моисеенко*; надсмотрщики: высшего оклада—Семень Дмитриевичъ *Ярковъ*; средняго оклада—неим. чина Николай Матвѣевичъ *Семущинъ*.

М. И. Д.

и

УДѢЛОВЪ.

Императорская Екатеринбургская гранильная фабрика.

Директоръ Императорской Екатеринбургской гранильной фабрики— коллеж. совѣт. Василій Васильевичъ *Мостовенко*; Горный инженеръ, и. д. секретаря и бухгалтера, казначея и смотрителя—личн. почетн. гражд. Дмитрій Ѳедоровичъ *Петровский*.

Лица, состоящія на службѣ по вѣдомству Сарапульской удѣльной конторы.

Окружающій надзиратель 2-го разряда, 5-го Ершовскаго округа— неим. чина Михаилъ Яковлевичъ *Жижинъ*. Въ г. Осѣ 4-го округа— тит. сов. Петръ Александровичъ *Перхуровъ*.

М. Г. И.

Управленіе Государственными Имуществами, Пермской губернии.

Управляющій—дѣйст. стат. сов. Іустинъ Яковлевичъ *Голынецъ*; помощникъ управляющаго—ст. сов. Александръ Фелиціановичъ *Туръ*;

чиновникъ особыхъ порученій—тит. сов. Михаилъ Яковлевичъ *Поповъ*; землемѣръ—кол. ассес. Михаилъ Николаевичъ *Кодоколовъ*; бухгалтеръ—колл. асс. Николай Ивановичъ *Поповъ*; дѣлопроизводители: колл. асс. Владиміръ Васильевичъ *Шерстобитовъ*, коллеж. ассес. Михаилъ Андреевичъ *Усовъ*, тит. сов. Константинъ Петровичъ *Кибановъ*, кол. рег. Николай Александровичъ *Ковалевъ*, Иванъ Феоктистовичъ *Чайкинъ*; помощники дѣлопроизводителей: колл. асс. Юліанъ Ивановичъ *Таранчукъ*, нем. чина Николай Александровичъ *Доброхотовъ*, тит. сов. Дмитрій Алексѣевичъ *Ромишевъ*, тит. сов. Ѳедоръ Аванасьевичъ *Мальцевъ*, тит. сов. Иванъ Лавровичъ *Захаровъ*, колл. рег. Василій Яковлевичъ *Третьяковскій*, колл. рег. Николай Григорьевичъ *Калининъ*; Антонъ Мартыновичъ *Тлушниковскій*; лѣсные ревизоры: старшіе:—кол. сов. Александръ Александровичъ *Петровъ*, колл. сов. Вацлавъ Антоновичъ *Вольскій*; младшіе: надв. сов. Павелъ Алексѣевичъ *Дмитриевъ*, кол. асс. Иванъ Михайловичъ *Шемигоновъ*, кол. асс. Александръ Акимовичъ *Надеждинъ*, кол. секр. Людгардъ Ивановичъ *Новицкій*; лѣсничіе: 1-го разряда: Мошевскаго—кол. ассес. Владиміръ Петровичъ *Коженковъ*, Березовскаго лѣсничества—тит. сов. Адольфъ Ѳедоровичъ *Горнъ*, Чердынскаго—колл. секр. Петръ Петровичъ *Кедровъ*, Кунгурскаго—тит. сов. Вацлавъ Яковлевичъ *Скробишевскій*; 2-го разряда: Косинскаго лѣсничества—непмѣющ. чина Игнатій Викторовичъ *Рожановскій*, Полюдовскаго—колл. секр. Сигизмундъ Леонардовичъ *Чапскій*, Красноуфимскаго—губ. секр. Алексѣй Григорьевичъ *Гегелло*, Вишерскаго—колл. секр. Арсеній Ивановичъ *Полозовъ*, Тагильскаго—колл. асс. Игнатій Ивановичъ *Добровольскій*, Колвинскаго—кол. асс. Николай Николаевичъ *Тонковъ*, Верхотурскаго—надв. сов. Михаилъ Павловичъ *Холодовскій*, Талпцакаго—дѣйст. студентъ *Впнуковскій*, Оханскаго—губ. секр. Казиміръ Осиповичъ *Ляуикъ*, Соликамскаго—губ. секр. Семень Касперовичъ *Голмондъ*, Ирбитскаго—губ. секр. Николай Васильевичъ *Кубашевъ*, Осипскаго—губ. секр. Ѳома Іосифовичъ *Мурашкевичъ*, Мѣхонскаго—дѣйств. студ. Александръ Семеновичъ *Галачниковъ*; лѣсничіе 3-го разряда: Юмскаго лѣсничества—колл. рег. Иванъ Ѳомичъ *Гринкевичъ*, Алмазовскаго—губ. секр. Дмитрій Ивановичъ *Вотинъ*, Камышловскаго—губ. секр. Иванъ Адамовичъ *Кухцинскій*, Четкаринскаго—колл. рег. Павелъ Дмитриевичъ *Смирновъ*, Смоленскаго—лѣсной кондукторъ Сергѣй Ивановичъ *Ивановъ*.

ГОРНОЕ ВѢДОМСТВО.

Главное управленіе Уральскихъ горныхъ заводовъ.

Главный начальникъ—горн. инженеръ, тайный сов. Иванъ Павло-

вичъ *Ивановъ*; помощникъ глав. начал.—горн. инжен. стат. совѣт. Николай Алексѣевичъ *Денисовъ*.

Дѣлопроизводители:

II-го дѣлопроизводства—над. сов. Яковъ Семеновичъ *Стахievъ*.
III-го дѣлопроизводства—ксл. сов. Сергѣй Алексѣевичъ *Ивановскій*.

Помощники дѣлопроизводителей:

I-го дѣлопроизводства—кол. асс. Евгений Марковичъ *Антроповъ*,
над. сов. Петръ Андреевичъ *Бояриновъ*.
II-го дѣлопроизводства—кол. асс. Ѳедоръ Антоновичъ *Вандышевъ*,
канц. служ. Константинъ Григорьевичъ *Шаринъ* (псп. обяз. врем.)
III-го дѣлопроизводства—кол. ас. Иванъ Эдуардовичъ *Линдезенъ*,
тит. сов. Иванъ Яковлевичъ *Погадаевъ*. Юрисконсультъ—надв. совѣт.
Сергѣй Яковлевичъ *Закожурниковъ*.

Чиновники для особыхъ порученій:

Старшіе: горный инженеръ—кол. сов. Павелъ Капитоновичъ *Штейнфельдъ*; младшіе:—кол. асс. Иванъ Карловичъ *Герцъ*; бухгалтеръ—кол. асс. Иванъ Яковлевичъ *Носковъ*; помощ. бухгал.—титул. совѣт. Захаръ Ивановичъ *Звѣревъ*, кол. секр. Осипъ Кузмичъ *Кулебякинъ*; комиссаръ (онъ же казначей)—кол. секр. Илюдоръ Матвѣевичъ *Питерскій*; журналистъ—кол. секр. Леонидъ Васильевичъ *Закожурниковъ*; архивариусъ—тит. сов. Василій Антоновичъ *Боченковъ*. По чертежной: временно ис. д. стар. марш. (онъ-же управляющій чертежною)—кол. сов. Василій Ѳедоровичъ *Закожурниковъ*; мзад. марш. горн. инж.—кол. асс. Евгений Людвиговичъ *Ружицкій*; горный инж.—кол. ассес. Василій Александровичъ *Петровъ*; горные землемѣры—отводчики, старшіе: кол. асс. Виссарионъ Михайловичъ *Тростинъ*, Геннадій Семеновичъ *Ярутинъ*, Григорій Михайловичъ *Подкорытовъ*; младшіе: тит. сов. Александръ Аѳонасьевичъ *Кругляшевъ*, кол. секр.—Епинетъ Николаевичъ *Лебедевъ*, кол. секр. Константинъ Ильичъ *Аксентьевъ*, канц. служ. Николай Васильевичъ *Закожурниковъ*; по лабораторіи: управляющій лабораторіей и золотосплавочною горн. инжен.—стат. совѣт. Александръ Александровичъ *Юсса*; лаборантъ—кол. секр. Александръ Іаннуарьевичъ *Дрездовъ*; помощ. лаб.—канц. служ. Иванъ Григорьевичъ *Ожеговъ*. и Б) Лица, занимающія неклассныя должности: по Управленію: помощникъ архив. управ.—губер. секр. Дмитрій Ивановичъ *Ивановъ*, журналисты дѣлопроизвод. управ.: 1-го канц. служ. Александръ Гавриловичъ *Татауровъ*; 2-го канц. служ. Николай Львовичъ *Стахievъ*;

3-го канц. служ. Гавріилъ Егоровичъ *Шаньгинъ*; бухгалтеріи:—кол. регист. Павелъ Ивановичъ *Баклановъ*; общіе писаря управ.—губ. секр. Александръ Ивановичъ *Поповъ*, канц. служ. Иракламонъ Кропидовичъ *Галкинъ*, канц. служ. Владиміръ Аркадьевичъ *Рычковъ*, канц. служ. Петръ Васильевичъ *Боченковъ*; счетоводъ бухг. упр. состоящій въ XIV кл. Александръ Евгеньевичъ *Антроповъ*; по чертежной: межевщ. губ. секр. Николай Ивановичъ *Герцъ*; по лѣсной части: глав. лѣсн. Ур. завод. - ст. сов. Викторъ Николаевичъ *Мыловъ*, пом. гл. лѣсн.—кол. рег. Георгій Ефимовичъ *Котовичъ*; лѣспичіе дачь: монетной—колл. секр. Генадій Степановичъ *Кудринъ*. Березовскій—кол. регист. Владиміръ Павловичъ *Сабанскій*. Уткинской—губ. секр. Григорій Михайловичъ *Боголюбовъ*; помощ. лѣс. монетной дачи—лѣс. конд. Павелъ Владиміровичъ *Чукмасовъ*; по медвц. части: стар. вр. Екат. зав. докторъ медицины—стат. сов. Викторъ Андреевичъ *Туржанскій*, фельдшеръ при немъ—кол. рег. Семень Даниловичъ *Блиновъ*. II. Лѣсной составъ по надзору за частными горными заводами и промыслами. Окруж. Инспект. Горн. Ивж. I-го Вятскаго окр.—над. сов. Павелъ Петровичъ *Боклевскій*; II-го Пермскаго—надв. сов. Михаилъ Дмитриевичъ *Блоусовъ*; III-го Западно-Екатеринбургскаго—ст. сов. Николай Петровичъ *Коженковъ*; IV-го Уфимскаго—кол. сов. Петръ Петровичъ *Дези*; V-го Верхотурскаго—колл. сов. Александръ Ивановичъ *Лутниковъ*; VI-го Восточно-Екатеринбургскаго—ст. сов. Николай Дормидоновичъ *Севастьяновъ*; VII-го Оренбургскаго—стат. сов. Николай Семеновичъ *Боголюбскій*; письмоводитель при окр. пж. II-го Пермскаго округа—неим. чина Николай Васильевичъ *Гилевъ*. III-го Западно-Екатеринбургскаго округа кол. секр. Николай Михайловичъ *Розмахнинъ*; V-го Верхотурскаго—губер. секр. Захаръ Яковлевичъ *Щенокъ*; VI-го Восточно-Екатеринбургскаго—кол. секр. Константинъ Михайловичъ *Слупухинъ*; VII-го Оренбургскаго—кол. секр. Николай Ивановичъ *Аблинъ*; III Личный составъ по надзору за поссесіонными лѣсами: лѣсной рев.—тит. сов. *Миляревскій*, кол. секр. *Щуцкій*, лѣсн. конд. I-го Холуницкаго округа—губ. секр. Семень Ѳедоровичъ *Ильинскій*; II-го Суксунскаго окр.—неим. чина Ефимъ Богдановичъ *Семиковъ*; III-го Нижне-Тагильскаго округа—губ. секр. Семень Ивановичъ *Трофимовъ*; IV-го Алапаевскаго окр.—неим. чина Иванъ Николаевичъ *Николаевъ*; V-го Верхотурскаго окр.—кол. рег. Андрей Васильевичъ *Долгоруковъ*; VI-го Ревдинскаго окр.—неим. чина Никита Іувеналіевичъ *Горшковъ*. Состоящій для прнсмотра со стороны казны за дѣйствіями Сысертскихъ наслѣдниковъ Турчанинова заводовъ—горный инженеръ, стат. сов. Андрей Павловичъ *Ивановъ*. Управляющіе отъ казны частными горными заводами—горные инженеры, статскіе совѣтники: Кнауфскими—Николай Александровичъ *Грамматчиковъ*; Суксунскими—Александръ Петровичъ *Киваде-ровъ*. Врачи частныхъ горныхъ заводовъ: Нижне-Тагильскихъ—колл.

сов. Петръ Васильевичъ *Рудановскій*; Суксунскихъ—колл. сов. Людвигъ Зигмундъ Фаддѣевичъ *Окинчицъ*; Очерскихъ—надв. совѣт. Василій Степановичъ *Рудневъ*; Сысертскихъ—кол. асс. Владиміръ Степановичъ *Буйницкій*; Сергинско-Уфалейскихъ—Александръ Павловичъ *Солодовниковъ*; Кыштымскихъ—Дмитрій Петровичъ *Никольскій*.

Уральское горное училище.

Управляющій училищемъ—горный инженеръ, кол. ассес. Николай Егоровичъ *Китаевъ*; инспекторъ—кол. ассес. и кавалеръ Василій Ѳедоровичъ *Петровъ*; законоучитель—свящ. Василій Семеновичъ *Лукашинъ*; преподаватели: горный инженеръ, кол. секр. Луцій Антоновичъ *Лебедзинскій*; кол. совѣт. и кавалеръ Василій Ѳедоровичъ *Закожурниковъ*; кол. секр. и кавалеръ Александръ Іануаріевичъ *Дрездовъ*; экономъ училища—канц. служ. Алексѣй Григорьевичъ *Шангинъ* и надзиратель—канц. служ. Александръ Александровичъ *Осинцевъ*.

ЕКАТЕРИНБУРГСКІЙ ГОРНЫЙ ОКРУГЪ.

Окружное управленіе.

ГЛАВНАЯ КОНТОРА.

Горный начальникъ—горный инженеръ, тайн. сов. Иванъ Павловичъ *Ивановъ*; помощникъ его—Николай Алексѣевичъ *Денисовъ*.

Нижненсетскій заводъ.

Управитель—управ. завод. на прав. горн. начальн. палат. сов. Николай Александровичъ *Огильви*. Завѣдующій госпиталемъ Докторъ медицины, стат. совѣт. Викторъ Андреевичъ *Туржанскій*; смотритель—горный инженеръ, тит. сов. Александръ Александровичъ *Сборовскій*; бухгалтеръ контор.—канц. служ. Егоръ Степановичъ *Бабкинъ*; помощникъ бухгалтера вольнонаемный писецъ Александръ Степановичъ *Полетовъ*; припасный смотритель—канц. служ. Алексѣй Николаевичъ *Матвѣевъ*, губ. секр. Ѳедоръ Петровичъ *Безсоновъ*.

Каменскій заводъ.

Управитель—горный инженеръ, надв. сов. Александръ Александровичъ *Москвинъ 3-й*, смотритель завода—горный инженеръ, кол. секр.

Петръ Петровичъ *Савинъ*, лѣсничій Каменской дачи—губ. секр. Павелъ Петровичъ *Кавадеровъ*, заводскій врачъ—лекаръ Александръ Ѳеодоровичъ *Закожурниковъ*, бухгалтеръ—канц. служ. Иванъ Петровичъ *Шамаринъ*, припасный и матеріальный смотритель—губ. секр. Прокопій Никоноровичъ *Косяковъ*, регистраторъ и архитекторъ—губер. секр. Николай Дмитриевичъ *Шишевъ*, казначей—канц. служ. Иванъ Михайловичъ *Выходцевъ*.

ПЕРМСКІЙ ГОРНЫЙ ОКРУГЪ.

Главная контора Пермскихъ пушечныхъ заводовъ.

Горный начальникъ—и. д., горный инженеръ, дѣйст. стат. сов. Александръ Михайловичъ *Афросимовъ*, помощникъ горнаго начальника—горн. инж. надв. сов. Викторъ Ивановичъ *Вьлозеровъ*, членъ конторы—кол. ассес. Егоръ Филипповичъ *Безсоновъ*, и. д. бухгалтера—канц. служ. Александръ Егоровичъ *Рябухинъ*, помощники бухгалтера; коллеж. секр. Иванъ Васильевичъ *Архиновъ*, сельскій обыват. Григорій Варламовичъ *Кузнецовъ*, секретарь—кол. секр. Илья Александровичъ *Арсеньевъ*, дѣлопроизводитель:—канц. служ. Василій Яковлевичъ *Билевъ*, сельск. обыв. Козьма Яковлевичъ *Стырховъ*, расходчикъ—сельск. обыв. Андрей Агафоновичъ *Мухинъ*, помощникъ расходчика—сельск. обыв. Григорій Алексѣевичъ *Кольмогоровъ*, смотритель главнаго магазина—лнч. почет. гражд. Яковъ Агафоновичъ *Мухинъ*, помощникъ смотрителя главнаго магазина—сельск. обыв. Павелъ Даниловичъ *Шаньжинъ*, регистраторъ—тит. сов. Степанъ Матвѣевичъ *Русановъ*, архивариусъ—канц. служ. Владиміръ Яковлевичъ *Билевъ*; смотритель 1-го металлическаго магазина Никита Ѳеодоровичъ *Стряпухинъ*, смотритель 2-го металлическаго магазина Игнатій Андреевичъ *Кудринъ*, управитель сталелитейныхъ и тигельныхъ фабрикъ горн. инж. тит. сов. Евгеній Карловичъ *фонъ-Дездовъ*, управитель молотовыхъ и пудлинговыхъ фабрикъ—горный инженеръ, тит. сов. Василій Яковлевичъ *Романовъ*; смотритель молотовой и пудлинговой фабрикъ—горн. инженеръ, тит. сов. Иванъ Егоровичъ *Акимовъ*, управитель механическихъ фабрикъ—горн. инж. кол. асс. Николай Гавриловичъ *Славяновъ*, смотритель механическихъ фабрикъ—инженеръ технологъ Александръ Константиновичъ *фонъ-Дрейеръ*, приемщикъ угля—канц. служ. Евгеній Ивановичъ *Калишниковъ*, приемщикъ сылавнаго угля и дровъ въ лѣсу—канц. служ. Константинъ Александровичъ *Зиминъ*, механикъ, онъ-же и архитекторъ—колл. секр. Иванъ Степановичъ *Яхонтовъ*, управитель чугуно-пушечнаго производства, горн. инж. тит. совѣт. Люціанъ Доминиковичъ *Темчинскій*, приемщикъ чугуна для отливки

чугунныхъ и стальныхъ орудій—кол. ассес. Феликсъ Теофиловичъ *баронъ фонъ-дерг-Роппъ*, медикъ (вакансія), и. д. аптекаря—лекарская помощница Любовь Васильевна *Максимови*, лѣсничій—тит. сов. Францъ-Петръ-Цезарій Францовичъ *Плѣсокій*, подлѣсничій Мотовилихинской и Висимской дачь—лѣсной кондукторъ Дмитрій Ѳедоровичъ *Сперанскій*, и. д. подлѣсничаго Пыскорской дачи—кол. рег. Дмитрій Ѳомичъ *Любимовъ*.

Пріемщики отъ главнаго артиллерійскаго управленія при Пермскомъ пушечномъ заводѣ.

Для пріема стальныхъ орудій—полковникъ гвардейской артиллеріи Николай Михайловичъ *Палатниковъ*; помощникъ его—подполковникъ полевой артиллеріи Владиміръ Ѳедоровичъ *Линскій*. Для пріема чугунныхъ орудій и снарядовъ—полковникъ гвардейской артиллеріи Александръ Михайловичъ *Васильевъ*, помощникъ его—подполковникъ полевой артиллеріи Григорій Алексѣевичъ *Стрижевъ*.

ГОРОБЛАГОДАТСКІЙ ГОРНЫЙ ОКРУГЪ.

Главная контора.

Горный начальникъ—горн. инж. стат. сов. Александръ Васильевичъ *Андреевскій 2-й*, помощникъ начальника и управитель Кушвинскаго завода—горный инж. над. сов. Антонъ Егоровичъ *Могула*, членъ главной конторы—колл. ассес. Александръ Павловичъ *Фетисовъ*, и. д. секретаря и эскутора—кол. секр. Иванъ Александровичъ *Катышевъ*, и. д. бухгалтера—неим. чина Петръ Егоровичъ *Гусевъ*.

Кушвинскій заводъ.

Горный смотритель—горный инженеръ тит. совѣт. Ипполитъ Феликсовичъ *Гурватъ-Божичко*, врачъ—неим. чина Николай Александровичъ *Арнольдъ*.

Верхне-Туринскій заводъ.

Управитель завода—горн. инж. кол. ассес. Сергѣй Александровичъ *Строльманъ*, смотритель завода—горн. инж. титул. сов. Леонидъ Семеновичъ *Войновъ*.

Баранчинскій заводъ.

Управитель завода—горн. инж. кол. асс. Анатолий Александровичъ *Зеленцовъ*, смотритель завода—горн. инженер. кол. секр. Юлий-Иосифъ Станиславовичъ *Кавилевскій*.

Нижне-Туринскій заводъ.

И. д. Управителя завода—горный инженер. тит. сов. Василий Гордѣевичъ *Пастуховъ*, младшій лѣкарь Александръ Евстигнѣевичъ *Некрасовъ*.

Серебрянскій заводъ.

И. д. Управителя завода—горн. инж. тит. сов. Францъ-Иосифъ Иосифовичъ *Тржасковскій*, младшій лѣкарь Дмитрий Алексѣевичъ *Соловьевъ*.

По завѣдыванію лѣсами.

И. д. старшаго лѣсничаго, корпуса лѣсничихъ, губ. секрет. Николай Алексѣевичъ *Пьянковъ*; младшіе лѣсничіе: Кушвинской дачи—и. д. лѣсничаго, лѣсной кондукторъ Николай Дмитриевичъ *Въхновскій*, Верхнетуринской—губ. секрет. Павелъ Ивановичъ *Шушаковъ*, Нижне-Туринской—титул. совѣт. Анфиногенъ Ивановичъ *Куньшиковъ*, Серебрянскій—губ. секрет. Павелъ Арсентьевичъ *Цестовъ*.

Илимская пристань.

Смотритель пристани—коллеж. секрет. Александръ Николаевичъ *Паницынъ*.

ЮГОВСКОЙ ГОРНЫЙ ОКРУГЪ.

И. д. Управителя завода—на правахъ горнаго начальника, надвор. сов. Иванъ Христофоровичъ *Девя 1-й*, бухгалтеръ—тит. сов. Михаилъ Александровичъ *Воротовъ*, помощникъ бухгалтера—сельск. обыватель Иванъ Николаевичъ *Лузинъ*, письмоводитель и исполнитель—кол. секр. Василий Ивановичъ *Сваловъ*, приходорасходчикъ—губер. секр.

Григорій Ионовичъ *Коротавъ*, горный уставщикъ—кан. служ. Александръ Степановичъ *Переваловъ*.

По лѣсному вѣдомству.

Лѣсничій Юговской и Аннинской дачъ—кол. рег. Александръ Ивановичъ *Шминке*.

По медицинскому вѣдомству.

Врачъ Юговскаго завод. госпит. — кол. совѣт. Александръ Эдуардовичъ *Шмитцъ*.

ЗЛАТОУСТОВСКІЙ ОКРУГЪ.

Артинскій заводъ.

Управитель—горн. ппжен. надв. совѣт. Павелъ Михайловичъ *Даниловъ*, врачъ госпиталя—кол. ассес. Николай Васильевичъ *Пестровъ*, лѣсничій Артинской дачи—губ. секр. Владиміръ Егоровичъ *Вковъ*, бухгалтеръ—кол. секр. Александръ Прехоровичъ *Надучинъ*, секретарь—губ. секр. Николай Семеновичъ *Глининъ*, губ. секр. Петръ Григорьевичъ *Волочневъ*.

Черяскій отрядъ по составленію и выдачѣ государственнымъ крестьянамъ владѣнныхъ записей.

Старшій чиновникъ по составленію владѣнныхъ записей—стат. сов. Петръ Александровичъ *Бѣляевъ*. Старшіе производители работъ: стат. сов. Валезій Ефимовичъ *Вишклевичъ*, стат. сов. Василій Федосѣевичъ *Пацевичъ*, надв. сов. Трифонъ Андреевичъ *Нассоновъ*, производители работъ: колл. совѣтники: Георгій Васильевичъ *Смирягинъ*, Квинтилианъ Леонтьевичъ *Гворушковъ*, Александръ Васильевичъ *Благовѣщенскій*, (вакансія). Надворные совѣтники: Александръ Григорьевичъ *Сухихъ*, Степанъ Васильевичъ *Алмазовъ*, Константинъ Петровичъ *Свѣяженинъ*. Помощники производителей работъ: коллежскіе ассесоры: Иванъ Павловичъ *Хорошко*, Петръ Ивановичъ *Казанскій*, Ѳедоръ Ивановичъ *Бѣляевъ*. Титулярные совѣтники: Аркадій Васильевичъ *Прибылевъ*. Начальники съемочныхъ отдѣленій—коллежскіе совѣтники: Николай Петровичъ *Каменцевъ*, Павелъ Петровичъ *Ѳедоревъ*. Старшіе топографы—надворные совѣтники: Викентій Ивановичъ *Паули*; Александръ Еремѣевичъ *Затворницкій*; Николай Васильевичъ *Бра-*

гинъ; Николай Николаевичъ *Муравьевъ*; Николай Адриановичъ *Соколовъ*; Василий Павловичъ *Румянцевъ*; Несторъ Яковлевичъ *Моденовскій*; кол. асс.—Дмитрій Петровичъ *Нестеровъ*. Канкратій Андреевичъ *Мережко*; Порфирій Лаврентьевичъ *Погорьловъ*; кол. секр.—Анастасій Петровичъ *Мильцевъ*. Топографы—коллежскіе ассесоры: Михаилъ Макаровичъ *Гуляевъ*; Егоръ Ивановичъ *Шинкинъ*; Матвѣй Васильевичъ *Балаболинъ*; Николай Алексѣевичъ *Барышевъ*; Архипъ Михайловичъ *Шубаевъ*; Филиппъ Александровичъ *Филитовъ*; Александръ Михайловичъ *Ляпуновъ*; Иванъ Семеновичъ *Руденко*; Карпъ Петровичъ *Скоробогатовъ*; Василий Михайловичъ *Маракулинъ*; титул. сов.—Василій Дмитриевичъ *Пановъ*; губ. секр.—Никита Родионовичъ *Мочало*. Старшіе межевщики—титулярные совѣтники: Тимофѣй Матвѣевичъ *Кузнецовъ*; Маркъ Савельевичъ *Милорадовъ*; Александръ Давыдовичъ *Бобровъ*; Дмитрій Ивановичъ *Грошиковъ*; Николай Федоровичъ *Полукаровъ*; Агафонъ Степановичъ *Ломновскій*; Филиппъ Ивановичъ *Ивановъ*; Николай Петровичъ *Товіевъ*; Акимъ Михайловичъ *Гушинъ*; Федоръ Федоровичъ *Григорьевъ*; Пелісвктъ Андреевичъ *Ханженковъ*; Сергѣй Васильевичъ *Камлохинъ*; Алексѣй Васильевичъ *Лебедевъ*; Каэтанъ Викентьевичъ *Бачинскій*; Александръ Васильевичъ *Моргуновъ*; Сергѣй Семеновичъ *Яковлевъ*; Александръ Васильевичъ *Дудаковъ*; Иванъ Ивановичъ *Меньшовъ*; Павелъ Ивановичъ *Легененко*; Дмитрій Филипповичъ *Абрамовъ*; Павелъ Васильевичъ *Марковъ*; Иванъ Ивановичъ *Стрѣлковъ*; Василий Петровичъ *Шестаковъ*; Александръ Дмитриевичъ *Дубровскій*; Яковъ Власовичъ *Гибовъ*; Сафонъ Наумовичъ *Наумовъ*; Андрей Васильевичъ *Тютючкинъ*; Ефимъ Егоровичъ *Земовъ*; Иванъ Петровичъ *Ивановъ*; Дмитрій Абрамовичъ *Сылаевъ*; коллежскіе секретари: Николай Михайловичъ *Антоповъ*; Василий Максимовичъ *Пучковъ*; Николай Алексѣевичъ *Зырьевъ*; Константинъ Васильевичъ *Постниковъ*; Матвѣй Ивановичъ *Стыркузъ*; Дмитрій Дмитриевичъ *Романовскій*; Василий Васильевичъ *Чересичкинъ*; Иванъ Ивановичъ *Долинскій*; Яковъ Ивановичъ *Вавилинъ*; Александръ Федоровичъ *Гуляевъ*; Степанъ Григорьевичъ *Бушовъ*; губ. секр.—Павелъ Яковлевичъ *Кокотинскій*; Александръ Алексѣевичъ *Пенскій*; Александръ Александровичъ *Мошневъ*; коллежскій регистраторъ—Алексѣй Алексѣевичъ *Антешко*.

М. Ф.

Пермская Казенная Палата.

Управляющій Палатою—стат. сов. Павелъ Павловичъ *Фороствскій*; начальники отдѣленій: 1-го—надвор. совѣт. Егоръ Герасимовичъ

Кривоноговъ; 2-го — ст. сов. Павелъ Марковичъ *Марковъ*; 3-го — надв. сов. Александръ Васильевичъ *Синакевичъ*; и. д. секретаря — тит. сов. Николай Васильевичъ *Золотавинъ*; чиновники особыхъ поручений: кол. асс. Левъ Осиповичъ *Гинбуинъ*; бухгалтеры — губ. секр. Николай Егоровичъ *Бекресовъ*, бывший учитель нижняго военнаго званія Григорій Марковичъ *Марковъ*, надв. сов. Алексѣй Ивановичъ *Пытуховъ*, канц. служ. Николай Аполлоновичъ *Воронинъ*, Павелъ Григорьевичъ *Замараевъ*; столоначальники — тит. сов. Тимофѣй Семеновичъ *Будринъ* и Ѳедоръ Михайловичъ *Анисимовъ*; кол. рег. Григорій Ивановичъ *Балашевъ*; канц. служ. Николай Ивановичъ *Емельяновъ*; канц. служ. Александръ Александровичъ *Карганоловъ*, помощники бухгалтеровъ — титул. совѣт. Дмитрій Дмитриевичъ *Телешевъ*, тит. сов. — Алексѣй Ивановичъ *Каташевъ*, тит. сов. — Николай Григорьевичъ *Летушій*, тит. совѣт. — Александръ Ивановичъ *Филимоновъ*, тит. сов. — Александръ Степановичъ *Старковъ*, канц. служ. — Михаилъ Семеновичъ *Гусевъ*, Анатолій Ивановичъ *Филимоновъ*, личн. почетн. гражд. — Егоръ Петровичъ *Вобриковъ*, Николай Михайловичъ *Николаевъ*, Николай Васильевичъ *Богомоловъ*, помощники столоначальниковъ — титулярные совѣтники: Яковъ Петровичъ *Бочковъ*, канцел. служ. Константинъ Семеновичъ *Гусевъ*, Петръ Алексѣевичъ *Соловьевъ*; личн. почетн. гражд. Иванъ Гавриловичъ *Токтуевъ*; архивариусъ — титулярный совѣтн. Ѳедоръ Ивановичъ *Брикнеръ*.

Пермскій Губернскій распорядительный Комитетъ.

Предсѣдатель — Губернаторъ. Члены: Вице-Губернаторъ, Управляющій Казенною Палатою, Начальникъ Пермскаго почтово-телеграфнаго округа, Уѣздный Воинскій Начальникъ, Предсѣдатель Губернской Земской Управы, Городской голова, Начальникъ 1-го отдѣленія Казенной Палаты, Дѣлопроизводитель — ест. въ запасъ арм. кав. корнетъ Георгій Павловичъ *Форосяковскій*.

Пермское Губернское Казначейство.

Губернскій Казначей — стат. сов. Юсифъ Ефимовичъ *Проскураковъ*; помощникъ его — кол. сов. Иванъ Андреевичъ *Устиновъ*; кассиры: тит. сов. Александръ Гавриловичъ *Вислювскій*, кол. секр. Михаилъ Андреевичъ *Суворовъ*; бухгалтеры: старшій — титул. сов. Алексѣй Ивановичъ *Пономировъ*; младшій: кол. сов. Михаилъ Андреевичъ *Муллоевъ*, колл. ассес. Петръ Ивановичъ *Катиневъ*, коллеж. рег. Владиміръ Александровичъ *Карганоловъ*; письменоводитель — кол. регистр. Иванъ Войцеховичъ *Либургскій*.

Податные инспектора.

1-го участка (Пермскій уѣздъ)—надв. сов. Александръ Матвѣевичъ *Мъхопошинъ* (жит. въ Пермь); 2-го участка (Екатеринбургск. уѣздъ)—исправ. дол. инспек. дѣйствит. студ. Адольфъ Александровичъ *Филъкманъ*; 3-го участка (Оханск. и Осписк. уѣзды)—кол. секр. Виталій Дмитриевичъ *Морозовъ*, (жит. въ г. Осѣ); 4-го участка (Кунгурск. и Красноуфимск. уѣзды) — п. д. инспектора, кол. секр. Михаилъ Григорьевичъ *Гибриленко*, (жит. въ с. Ачитѣ Красноуф. уѣзд.); 5-го участка (Шадринск. и Камышлов. уѣзды)—надв. сов. Адольфъ Викентьевичъ *Піотрашко* (жит. въ Далматовѣ); 6-го участка (Ирбитск. и Верхотр. уѣзды) п. д. инспектора, неим. чина Александръ Александровичъ *Бергерюмъ* (жит. въ Нижне-Тагильскомъ заводѣ); 7-го участка (Соликам. и Чердынск. уѣзды)—п. д. инспектора губер. секр. Николай Александровичъ *Ильинъ*, (жит. въ Соликамскѣ).

Акцизные Управленія.

Пермское Губернское Акцизное Управленіе.

Управляющій—стат. сов. Николай Михайловичъ *Васильевъ*; старшій ревизоръ—стат. сов. Дмитрій Ивановичъ *Волковъ*; младшій ревизоръ—кол. сов. Василій Васильевичъ *Волтовъ*; секретарь—надв. сов. Петръ Евграфовичъ *Венскринтовъ*; бухгалтеръ—надв. совѣт. Иванъ Яковлевичъ *Ромодинъ*; п. д. помощника бухгалтера—неим. чина Александръ Николаевичъ *Клюкинъ*; п. д. помощника секретаря—неим. чина Василій Ильичъ *Любимовъ*; п. д. младшаго помощника акцизнаго надзирателя при Губернскомъ Акцизномъ Управленіи—колл. регис. Владимиръ Григорьевичъ *Остроумовъ*.

Окружныя Акцизные Управленія.

1-й округъ.

(Пермскій, Соликамскій и Чердынскій уѣзды.)

Надзиратель—надв. совѣт. Михаилъ Петровичъ *Норинъ* (въ гор. Пермь); помощники: 1-го участка, старшій—над. сов. Николай Гавриловичъ *Ежовъ* (въ гор. Пермь); 2-го участка, старшій—титул. сов. Михаилъ Демьяновичъ *Кузнецовъ* (въ гор. Соликамскѣ); 3-го участка, младшій—кол. асс. Николай Яковлевичъ *Ромодинъ* (въ гор. Чердыни); дѣлопроизводитель—лич. поч. гражд. Алексѣй Гавриловичъ *Янчевскій*.

2-й округъ.

(Екатеринбургскій, Шадринскій и Верхотурскій уѣзды).

Надзиратель—кол. сов. Петръ Петровичъ *Юдинъ* (въ гор. Екатеринбургѣ); помощники: 1-го участка, старшій—(вакансія) 2-го участка, младшій—тит. совѣт. Петръ Львовичъ *Крыжиновскій* (въ Каслинскомъ заводѣ Екатеринбургскаго уѣзда); 3-го участка, старшій—надв. совѣт. Василій Егоровичъ *Тиробукинъ* (въ городѣ Шадринскѣ); 4-го участка, младшій—кол. асс. Осипъ Никифоровичъ *Шинюко* (въ г. Шадринскѣ); 5-го участка, младшій—тит. сов. Михаилъ Алексѣевичъ *Осчинниковъ* (въ Нижне-Тагильскомъ заводѣ, Верхотурскаго уѣзда); 6-го участка, младшій—тит. сов. Мечеславъ Михайловичъ *Ясельскій* (въ г. Верхотурьѣ); дѣлопроизводитель—неим. чина Александръ Сергѣевичъ *Сари*; временно п. д. контролера неим. чина Петръ Васильевичъ *Соколовъ*.

3-й округъ.

(Камышловскій и Ирбитскій уѣзды).

Надзиратель—надв. сов. Степанъ Степановичъ *Хлбизъ* (въ гор. Камышловѣ); помощники: 1-го участка, младшій—коллеж. секр. Иванъ Ивановичъ *Волынскій* (въ гор. Камышловѣ); 2-го участка, младшій—тит. сов. Иванъ Ивановичъ *Вогородицкій* (въ Талицкомъ заводѣ, Камышловскаго уѣзда); 3-го участка старшій—над. сов. Николай Васильевичъ *Семеновъ* (въ гор. Ирбити); дѣлопроизводитель—неим. чина Павелъ Александровичъ *Пономаревскій*, временно испр. должность—младшій контр. неим. чина Евгенийъ Яковлевичъ *Ивановъ*.

4-й округъ.

(Осинскій и Оханскій уѣзды).

Надзиратель—надв. сов. Иванъ Карповичъ *Емельяновъ* (въ гор. Осѣ); помощники: 1-го участка, старшій над. сов. Николай Васильевичъ *Абримовъ* (въ Бикбардинскомъ заводѣ, Осинскаго уѣзда); 2-го участка, старшій—кол. ассес. Степанъ Алексѣевичъ *Бабизъ* (въ селѣ Ершовкѣ, Осинскаго уѣзда); 3-го участка, младшій—колл. секр. Иванъ Константиновичъ *Бородиновскій* (въ гор. Оханскѣ); дѣлопроизводитель—кол. секр. Николай Ильичъ *Бирюковъ*; временно п. д. младшаго контр., неим. чина Петръ Геннадіевичъ *Нечевъ*.

5-й округъ.

(Красноуфимскій и Кунгурскій уѣзды).

Надзиратель—надв. сов. Михаилъ Петровичъ *Колесниковъ* (въ г. Красноуфимскѣ); помощники: 1-го участка старшій—кол. ассес. Алек. сѣн Петровичъ *Тюшевъ* (въ Тюшевскомъ заводѣ, Красноуфимскаго уѣзда); 2-го участка, старшій—надв. сов. Иванъ Степановичъ *Дружининъ* (въ гор. Кунгурѣ); дѣлопроизводитель—тит. сов. Илюдоръ Александровичъ *Платновъ*; врем. п. д. старшаго контр. немѣющ. чина Адольфъ Игнатьевичъ *Рыбинскій*.

Сверхштатные при Губернскомъ Акцизномъ Управленіи.

Немѣющій чина: Василій Егоровичъ *Игнатовичъ*; Евгений Карповичъ *Ивановъ*.

Пермское Губернское по питейнымъ дѣламъ Присутствіе.

Предсѣдатель—Губернаторъ. Члены: Вице-Губернаторъ, Управляющій Контрольной Палатой, Прокуроръ Пермскаго Окружнаго Суда, Управляющій Казенною Палатою, Управляющій Акцизными Сборами, членъ Губернской Земской Управы Аркадій Александровичъ *Маллтевъ*, Городской Голова.

Уѣздныя Присутствія по питейнымъ дѣламъ.

П Е Р М С К О Е.

Предсѣдатель—Непремѣнный членъ уѣзднаго по крестьянскимъ дѣламъ присутствія стат. сов. Эдмундъ Германовичъ *Гебель*. Члены: предсѣдатель уѣздной земской управы, непрем. членъ уѣздн. по крест. дѣл. присутствія кол. ассес. Аркадій Александровичъ *Брутъ*, Пермск. уѣз. исправникъ подполк. Михаилъ Ардалионовичъ *Баралевскій*. Предсѣдатель Пермской Уѣздной Земской Управы, сельскій обыватель Иванъ Матвѣевичъ *Бялоусовъ*, мировой судья, канц. служ. Александръ Николаевичъ *Фразимосскій*, акцизный надзиратель кол. сов. Михаилъ Петровичъ *Норинъ*, онъ же непремѣнный членъ присутствія.

СОЛИКАМСКОЕ.

Предсѣдатель—предсѣдатель уѣзднаго по крестьянскимъ дѣламъ присутствія, стат. сов. Петръ Васильевичъ *Падалка*. Члены: предсѣдатель уѣздной земской управы, мастеровой Иванъ Дмитриевичъ *Копляевъ*, непрем. членъ уѣзд. по крестьян. дѣл. присутствія титул. совѣт. Николай Дмитриевичъ *Будринъ*, уѣздный исправникъ, помощникъ акцизнаго надзирателя тит. совѣт. Михаилъ Демьяновичъ *Кузнецовъ*, онъ же Непремѣнный членъ присутствія, почетный мировой судья палат. совѣт. Павелъ Алексѣевичъ *Дмитріевъ*.

ЧЕРДЫНСКОЕ.

Предсѣдатель—Непремѣнный членъ уѣзднаго по крестьянскимъ дѣламъ присутствія Николай Васильевичъ *Доньятниковъ*. Члены: предсѣдатель уѣздной земской управы, мировой судья, колл. секр Иванъ Іуліановичъ *Максимовичъ*, уѣздный исправникъ, помощникъ акцизнаго надзирателя, тит. сов. Николай Яковлевичъ *Ромодинъ*, онъ же непремѣнный членъ присутствія, непремѣнный членъ Уѣзд. по крестьянск. дѣламъ присутствія, кол. рег. Владиміръ Александровичъ *Кирѣевъ*.

ЕКАТЕРИНБУРГСКОЕ.

За Предсѣдателя—Непремѣнный членъ уѣзднаго по крестьянскимъ дѣламъ присутствія коллеж. совѣт. Григорій Михайловичъ *Муртъ*. Члены: членъ уѣздной земской управы крест. Владиміръ Васильевичъ *Карташевъ*. Непрем. членъ уѣзд. по крест. дѣл. присутствія дворянинъ Григорій Константиновичъ *Кожаровъ*, почетный мировой судья, кол. асс. Митрофанъ Константиновичъ *Сосыжкинъ*, уѣздный исправникъ, акцизный надзиратель, палат. сов. Петръ Петровичъ *Юдинъ*, онъ же Непремѣнный членъ присутствія.

ШАДРИНСКОЕ.

Предсѣдатель—Непремѣнный членъ уѣзднаго по крестьянскимъ дѣламъ присутствія колл. секр. Хрисанфъ Васильевичъ *Городецкій*. Члены: предсѣдатель уѣздной земской управы, Непремѣн. членъ уѣзд. по крест. дѣламъ присутствія, кол. ассес. Антонъ Генриховичъ *Косеридскій*, мировой судья, кол. совѣт. Михаилъ Васильевичъ *Симановъ*, уѣздный исправникъ, помощникъ акцизнаго надзирателя, колл. ассес. Василій Егоровичъ *Тирбукинъ*, онъ же Непремѣнный членъ присутствія.

ВЕРХОТУРСКОЕ.

Предсѣдатель—Непремѣнный членъ уѣзднаго по крестьянскимъ

дѣламъ присутствія, кол. секр. Епафродитъ Сергѣевичъ *Космичъ*. Члены: председатель уѣздной земской управы, сель. обыв. Иванъ Ивановичъ *Бѣлыхъ*, Непрем. членъ уѣзд. по крест. дѣл. присутствія, кол. секр. Константинъ Мартыновичъ *Эппингеръ*, мировой судья. штабсъ-ротмистръ Евгений Константиновичъ *Бекминъ*, уѣздный исправникъ, помощникъ акцизнаго надзирателя, тит. сов. Мечеславъ Михайловичъ *Ясельскій*, онъ же Непремѣнный членъ присутствія.

КАМЫШЛОВСКОЕ.

Председатель — Непремѣнный членъ уѣзднаго по крестьянскимъ дѣламъ присутствія, надв. сов. Викторъ Михайловичъ *Одоровъ*. Члены: председатель уѣздной земской управы, крест. Иванъ Тарасовичъ *Горбуновъ*, почет. мировой судья, надв. совѣт. Григорій Максимовичъ *Антупинъ*, уѣздный исправникъ, акцизный надзиратель, надв. совѣт. Степанъ Степановичъ *Хлѣбинъ*; онъ же Непремѣнный членъ присутствія.

ИРБИТСКОЕ.

Председатель — Непремѣнный членъ уѣзднаго по крестьянскимъ дѣламъ присутствія, кол. рег. Степанъ Ивановичъ *Пономъ ревъ*. Члены: председатель уѣздной земской управы, почетный мировой судья, кол. асс. Александръ Ивановичъ *Иконниковъ*, уѣздный исправникъ, председатель уѣздной земской управы, крестьян. Семень Ивановичъ *Калитинъ*, помощникъ акцизнаго надзирателя, надв. совѣт. Николай Васильевичъ *Семеновъ*, онъ же Непремѣнный членъ присутствія.

ОСИНСКОЕ.

И. д. Председателя — уѣздный исправникъ, кол. сов. Юліанъ Яковлевичъ *Гайбосичъ*. Члены: председатель уѣздной земской управы, непремѣн. членъ уѣздн. по крестьян. дѣламъ присутствія, подпоручикъ Евгений Карловичъ *Бринкманъ*, инспект. народ. училищ. Александръ Андреевичъ *Помовъ*, акцизный надзиратель, колл. сов. Иванъ Карповичъ *Емельяновъ*, онъ же Непремѣнный членъ присутствія.

ОХАНСКОЕ.

Председатель — председатель уѣзднаго по крестьянскимъ дѣламъ присутствія, надв. сов. Михаилъ Павловичъ *Одоровъ*. Члены: председатель уѣздной земской управы, Непремѣн. членъ уѣзд. по крестьян. дѣламъ присутствія, надв. совѣт. Степанъ Михайловичъ *Сиропятовъ*,

мировой судья, титул. совѣт. Михаилъ Афонасьевичъ *Коробовъ*, уѣздный исправникъ, помощникъ акцизнаго надзирателя, колл. секр. Иванъ Константиновичъ *Бордневскій*, онъ же Непремѣнный членъ присутствія.

КРАСНОУФИМСКОЕ.

Предсѣдатель—Непремѣнный членъ уѣздн. по крест. дѣламъ присутствія, отстав. штабсъ-капитанъ Дмитрій Дмитриевичъ *Лихардовъ*. Члены: предсѣдатель уѣздной земской управы, Непрем. членъ уѣзднаго по крестьянскимъ дѣламъ присутствія, канц. служ. Дмитрій Степановичъ *Игнатъевъ*, мировой судья, канц. служ. Павелъ Порфирьевичъ *Становъ*, уѣздный исправникъ, акцизный надзиратель, надвор. совѣт. Михаилъ Петровичъ *Колесниковъ*, онъ же Непремѣнный членъ присутствія.

КУНГУРСКОЕ.

Предсѣдатель—Непремѣнный членъ уѣзднаго по крестьянскимъ дѣламъ присутствія, колл. ассес. Владиміръ Михайловичъ *Жуковъ*. Члены: предсѣдатель уѣздной земской управы, Непрем. членъ уѣздн. по крест. дѣламъ присутствія, надв. совѣт. Александръ Ивановичъ *Гежелинскій*, мировой судья, надв. сов. Николай Михайловичъ *Столбовъ*, уѣздный исправникъ, помощникъ акцизнаго надзирателя, надвор. сов. Иванъ Степановичъ *Дружининъ*, онъ же Непремѣнный членъ присутствія.

Пермское Отдѣленіе Государственнаго Банка.

Управляющій—колл. совѣт. Петръ Ивановичъ *Семевскій*; контролеръ—неим. чина Николай Андреевичъ *Протоповъ*; кассиръ—тит. сов. Константинъ Флегонтовичъ *Сперинскій*; бухгалтеръ—надв. сов. Михаилъ Алексѣевичъ *Хилинскій*; секретарь—колл. сов. Эдуардъ Осиповичъ *Собнечскій*; старшіе помощники: контролера—колл. секрет. Сергій Оттоновичъ *Дыбтскій*, кассира—неим. чина Василий Николаевичъ *Панковъ*; помощники бухгалтера: колл. асс. Федоръ Николаевичъ *Панковъ*, колл. секр. Вячеславъ Ивановичъ *Хомяковъ*, колл. рег. Николай Николаевичъ *Странскій*, неим. чина Иванъ Аркадіевичъ *Ковнацкій*, младшіе помощники кассира: колл. регистр.: Евгений Николаевичъ *Хлыбинъ*, Веніаминъ Васильевичъ *Поповъ*, неим. чина Константинъ Павловичъ *Бълоташенцевъ*; канц. чиновники: тит. сов. Яковъ Ермолаевичъ *Колтаковъ*, губ. секр. Георгій Владиміровичъ *Юштинъ*, неим. чина Степанъ Николаевичъ *Поповъ*.

Екатеринбургская Контора Государственного Банка.

Управляющій—дѣйст. стат. совѣт. Федоръ Логгиновичъ *Миллеръ*; директоры:—надв. сов. Дмитрій Егоровичъ *Хлопинъ*, стат. сов. Василій Павловичъ *Павловъ*; секретарь—губ. секр. Сергѣй Сергѣевичъ *Спасскій*; бухгалтерь—коллеж. ассес. Петръ Елисѣевичъ *Михайловъ*; контролерь—кол. сов. Михаилъ Егоровичъ *Басминовъ*; кассирь—кол. рег. Алексѣй Николаевичъ *Вильскій*; экзекуторь—надв. совѣт. Иванъ Леонтьевичъ *Трубиновъ*; помощники секретаря:—канц. служ. Михаилъ Семеновичъ *Сельменскій*, кол. секр. Александръ Васильевичъ *Поповъ*, губ. секр. Александръ Аркадьевичъ *Рычковъ*, канцеляр. служпт. Викторъ Ивановичъ *Жолбовъ*, служащій по вольному найму Яковъ Михайловичъ *Вагаряцевъ*; помощники бухгалтера:—колл. ассес. Никита Григорьевичъ *Жуковъ*, тит. совѣт. Николай Леонтьевичъ *Телниковъ*, канц. служ. Николай Ивановичъ *Насоновъ*, канц. служ. Никандръ Михайловичъ *Пономаревъ*, кол. секр. Николай Михайловичъ *Ушиковъ*, Гурій Николаевичъ *Толмачевъ*; нем. чпва Андрей Феофилактовичъ *Петровъ*; помощникъ контролера:—тит. сов. Александръ Николаевичъ *Лебедевъ*; коллеж. секр. Иванъ Федоровичъ *Тельжниковъ*; помощники кассира:—губер. секр. Александръ Васильевичъ *Серебренниковъ*, канц. служ. Иванъ Федоровичъ *Новоселовъ*, канц. служ. Коврадъ Кондратовичъ *Шортингъ*; доктор. мед. Викторъ Андреевичъ *Туржанскій*.

Уѣздныя Казначейства:

ЕКАТЕРИНБУРГСКОЕ.

Казначей—кол. совѣт. Петръ Федоровичъ *Кузевановъ*; помощникъ его—кол. секр. Василій Григорьевичъ *Иконниковъ*; бухгалтерь—надвор. совѣт. Константинъ Федоровичъ *Кузевановъ*; помощники его:—личн. поч. гражд. Стефанъ Юсифовичъ *Тарантинъ*, кол. секр. Николай Николаевичъ *Черепнинъ*.

При состоящемъ въ казначействѣ пробирномъ учрежденіи.

Испр. врем. обязанность пробирера, пробирщикъ Уральской Химической Лабораторіи Иванъ *Ожеговъ*.

КАМЫШЛОВСКОЕ.

Казначей—надв. сов. Лазарь Матвѣевичъ *Винцевичъ*; бухгалтерь—

надв. сов. Евгений Фаллалѣевичъ *Ефимовъ*; помощники его:—титул. совѣт. Егоръ Ѳедоровичъ *Бобылевъ*, губ. секрет. Петръ Степановичъ *Флоровскій*.

СОЛИКАМСКОЕ.

Казначей—кол. сов. Илья Ѳедоровичъ *Любимовъ*; бухгалтеръ—надвор. совѣт. Николай Лукичъ *Кузнецовъ*; помощникъ его—титул. совѣт. Михаилъ Васильевичъ *Юдинъ*.

ОСИНСКОЕ.

Казначей—кол. сов. Анкарионъ Андреевичъ *Ивановъ*; бухгалтеръ—тит. сов. Владимиръ Михайловичъ *Ларионовъ*, помощникъ его Иванъ Ѳедоровичъ *Воронинъ*.

КРАСНОУФИМСКОЕ.

Казначей—кол. сов. Василий Павловичъ *Аврамовъ*; бухгалтеръ—надв. сов. Петръ Иваповичъ *Лыжинъ*, помощ. его, мѣщанинъ Александръ *Степановъ*.

ЧЕРДЫНСКОЕ.

Казначей—кол. совѣт. Василий Андреевичъ *Девялнинъ*; бухгалтеръ—надв. сов. Михаилъ Гавриловичъ *Каменскій*.

ШАДРИНСКОЕ.

Казначей—кол. совѣт. Яковъ Яковлевичъ *Поповъ*; бухгалтеръ—кол. ассес. Ѳедоръ Ѳедоровичъ *Пологихъ*; помощники его:—канцеляр. служпт. Егоръ Ивановичъ *Пытуховъ*, Пермскій мѣщанинъ Степанъ Васильевичъ *Смирновъ*.

ИРБИТСКОЕ.

Казначей—кол. сов. Василий Ивановичъ *Синакевичъ*; бухгалтеръ—колл. ассес. Николай Александровичъ *Савиновъ*; помощники его:—тит. сов. Александръ Яковлевичъ *Плетневъ* и канц. служ. Алексѣй Андреевичъ *Сусловъ*.

ОХАНСКОЕ.

Казначей—колл. сов. Ѳеодоръ Яковлевичъ *Поповъ*; бухгалтеръ—надв. сов. Николай Александровичъ *Панкратъевъ*; помощникъ его—тит. сов. Василій Гавриловичъ *Каменскій*.

КУНГУРСКОЕ.

Казначей—кол. сов. Константинъ Павловичъ *Варушкинъ*; бухгалтеръ—личн. поч. гражд. Петръ Петровичъ *Тюринъ*.

ВЕРХОТУРСКОЕ.

Казначей—колл. ассес. Степанъ Меркурьевичъ *Тупицынъ*; бухгалтеръ—надв. совѣт. Николай Павловичъ *Амбаровъ*.

КУШВИНСКОЕ.

Казначай—колл. асс. Константинъ Петровичъ *Поповъ*; бухгалтеръ губ. секр. Михаилъ Ивановичъ *Пытуховъ*; помощникъ его—кол. секр. Иванъ Ивановичъ *Соловьевъ*.

Пермская Контрольная Палата.

Управляющій—заслуженный профессоръ, дѣйств. стат. сов. Ерастъ Петровичъ *Янишевскій*; старшіе ревизоры: кол. сов. Александръ Яковлевичъ *Заволжскій*, колл. ассес. Прокопій Михѣевичъ *Первушинъ*; младшіе ревизоры: кол. сов. Александръ Степановичъ *Валеріусъ*, кол. сов. Ѳеодоръ Тимофѣевичъ *Турентъевъ*, надв. сов. Александръ Феликсовичъ *Д. Обьринъ*, кол. сов. Иванъ Васильевичъ *Копачинскій*; секретарь—надв. сов. Николай Осиповичъ *Вишневскій*; помощники ревизоровъ: кол. асс. Флегонтъ Семеновичъ *Селянинъ*, кол. секр. Клементій Стациславовичъ *Вуроздичъ*, кол. секр. Петръ Михайловичъ *Мурозовъ*, кол. секр. Николай Михайловичъ *Михайловъ*, нем. чина: Михаилъ Петровичъ *Гилицкій*, Алексѣй Евгеньевичъ *Волковъ*, Семень Степановичъ *Кутыловъ*; журналистъ и архиваріусъ—кол. асс. Иванъ Михайловичъ *Сычевъ*; счетные чиновники—коллеж. ассесоры: Николай Михайловичъ *Першинъ*, кол. секр. Александръ Михайловичъ *Хохловъ*, кол. секр. Павелъ Яковлевичъ *Задоринъ*; тит. сов. Михаилъ Николаевичъ *Юргановъ*; губер. сек. Ѳеодоръ Арсентьевичъ *Шлыковъ*; нем.

чина Александръ Васильевичъ *Швинз*, Митрофанъ Павловичъ *Паршинз*,
Илья Ѳедотовичъ *Соловьевз*.

М. Ю.

О к р у ж н ы е С у д ы:

П Е Р М С К І Й.

Предсѣдатель — дѣйст. стат. сов., баронъ, Александръ Николаевичъ *Залъца*; товарищи предсѣдателя: стат. совѣт., баронъ, Александръ Альфонсовичъ *Медемз*, надв. сов. Никаноръ Михайловичъ *Назирьевз*; члены: кол. сов. Андрей Ѳедоровичъ *Ильинз*, надв. сов. Яковъ Степановичъ *Тихановичз*, кол. ассес. Николай Ипполитовичъ *Ерапольскій*, стат. сов. Николай Степановичъ *Никольскій*, тит. сов. Павелъ Игнатьевичъ *Богаевскій*, тит. сов. Александръ Николаевичъ *Богдановичз*, стат. сов. Левъ Ѳомичъ *Смолъвикз*, кол. асс. Валеріанъ Антоновичъ *Соколовскій*, кол. асс. Викторъ Ивановичъ *Тихомировз*; старшій нотаріусъ — стат. сов. Андрей Васильевичъ *Василисовз*; судебные слѣдователи: по особо-важнымъ дѣламъ — нем. чина Иванъ Никитичъ *Левницкій*; по г. Перми — губ. секр. Михаилъ Павловичъ *Вишневецкій*; Пермскаго уѣзда: 1-го участка — тит. сов. Павелъ Васильевичъ *Калина*; 2-го участка — коллеж. секр. Иванъ Васильевичъ *Климъз*; 3-го участка — кол. секр. Левъ Михайловичъ *Пашининз*; Чердынскаго уѣзда: 1-го участка — кол. секр. Михаилъ Михайловичъ *Семеновскій*; 2-го участка — (вакансія); Солкамскаго уѣзда: 1-го участка — кол. асс. Ипполитъ Осиповичъ *Калюинз*; 2-го участка — губ. секр. Петръ Васильевичъ *Мясниковз*; 3-го участка — губ. секр. Александръ Ивановичъ *Черпиковз*; Кунгурскаго уѣзда: 1-го участка — тит. совѣт. Августъ Ѳомичъ *Гольмерз*; 2-го участка — губер. секр. Александръ Васильевичъ *Бурдуковз*; 3-го участка — кол. асс. Михаилъ Николаевичъ *Веригинз*; Осинскаго уѣзда: 1-го участка — кандидатъ правъ Ѳедоръ Александровичъ *Клингбергз*; 2-го участка — дѣйств. студентъ Михаилъ Ивановичъ *Прображенскій*; 3-го участка — дѣйствит. студентъ Москов. Унив. Платонъ Ѳедоровичъ *Трофимовз*; 4-го участка — кол. асс. Константинъ Ивановичъ *Обнискій*; 5-го участка — (вакансія); Оханскаго уѣзда: 1-го участка — губ. секр. Богумилъ Станиславовичъ *Валевскій*; 2-го участка — кол. секр. Николай Павловичъ *Денъгинз*; 3-го участка — колл. рег. Евгенийъ Ивановичъ *Богдановз*; Красноуфимскаго уѣзда: 1-го участка — тит. сов. Илья Яковлевичъ *Троцкий*; 2-го участка — губ. секр. Николай Александровичъ *Дьялковз*; 3-го участка —

кол. секр. Николай Васильевичъ *Простосердовъ*; 4-го участка—надв. сов. Александръ Евтропьевичъ *Александровскій*; 5-го участка—коллеж. секр. Станиславъ Фелпсовичъ *Стемковский*. Канцелярія суда: секретарь:—надвор. совѣт. Николай Александровичъ *Топорковъ*, подпор. запаса арміи Аркадій Ивановичъ *Бобринъ*, нем. чина Василій Николаевичъ *Корниловъ* (опъ же завѣдывающей кассою суда); архивариусъ сосредоточеннаго и окружнаго суда архива—тит. совѣт. Павлинъ Васильевичъ *Кузнецовъ*; помощники секретаря: нем. чина, Сергѣй Семеновичъ *Феранитовъ*, нем. чина, Ѳедоръ Ивановичъ *Нифомтовъ*, нем. чина, Николай Степановичъ *Комаровъ*, кол. асс. Михайлъ Михайловичъ *Зубаревъ*, канц. служ. Петръ Николаевичъ *Лихаревъ*, нем. чина Транквилинъ Іоакимовичъ *Ляпустинъ*, коллеж. регист. Дмитрій Антоновичъ *Васильевъ*, кол. секр. Михайлъ Александровичъ *Загуменныхъ*; завѣдующій канцеляріей Предсѣдателя и дѣлами общаго собранія отдѣлений суда, немѣющей чина Василій Григорьевичъ *Мельниковъ*; судебные пристава: по г. Перми—надв. сов. Казиміръ Рафанловичъ *Балковский*, кол. рег. Павелъ Петровичъ *Глумовъ*, тит. совѣт. Аркадій Иполитовичъ *Носовъ*, колл. рег. Александръ Александровичъ *Рябининъ*; по г. Кунгуру—кол. секр. Ѳедоръ Ѳедоровичъ *Сланскій*; по г. Осѣ—титул. сов. Александръ Ивановичъ *Будзишевскій*; по г. Соликамску—коллеж. ассес. Иванъ Осиповичъ *Кутыловъ*; по г. Чердыни—надв. сов. Иванъ Алексѣевичъ *Пылковъ*; по г. Красноуфимску—коллеж. ассес. Василій Михайловичъ *Щекинъ*; по г. Оханску—нем. чина Северіанъ Сергѣевичъ *Бабаловъ*.

Нотариусы: старшій нотариусъ стат. совѣт. Андрей Васильевичъ *Василисовъ*, по гор. Перми—отстави. надвор. совѣт. Александръ Константиновичъ *Золотавинъ*, отст. титул. сов. Іосифъ Ѳомичъ *Казакевичъ*; по г. Кунгуру—канц. служ. Александръ Антоновичъ *Ануфриевъ*, кол. секр. Александръ Иполитовичъ *Носовъ*; по г. Чердыни—купеческ. сынъ Александръ Васильевичъ *Гилевъ*; по г. Соликамску—колл. рег. Ѳедоръ Матвѣевичъ *Топорковъ*; по г. Красноуфимску—тит. сов. Егоръ Ѳедоровичъ *Трубинъ*; по г. Осѣ—Пермскій мѣщан. Павелъ Михайловичъ *Ждакинъ*; по г. Оханску—отст. коллеж. ассес. Ѳедоръ Петровичъ *Варушкинъ*.

Присяжные повѣренные: надв. сов. Илья Михайловичъ *Моравскій*, кол. ассес. Владиміръ Александровичъ *Бьлоруссовъ*, губ. секр. Цезарь Адольфовичъ *Ландсбергъ*, кандидатъ правъ Валеріанъ Григорьевичъ *Пономаревъ*, кол. секр. Николай Константиновичъ *Жежеро*, кол. асс. Иванъ Герасимовичъ *Тихонравовъ*, дѣйствительный студентъ Николай Владиміровичъ *Павловъ*; помощники присяжныхъ повѣренныхъ: дѣйствительный студентъ Михайлъ Яковлевичъ *Поновъ*, кандидатъ правъ Алексѣй Афанасьевичъ *Токаревъ*, дѣйствительный студентъ Иванъ Вячеславовичъ *Виннескій*, губ. секр. Николай Павловичъ *Назукинъ*, тит.

сов. Иванъ Яковлевичъ *Короваевъ*, титул. сов. Михаилъ Васильевичъ *Корольковъ*, дѣйствительный студентъ Павелъ Матвѣевичъ *Сокуровъ*.

Частные повѣренные: тит. сов. Валеріанъ Михайловичъ *Рославлевъ*, кол. рег. Евгенийъ Лукичъ *Озмидовъ*, дворянинъ Александръ Люціановичъ *Нолэнцъ-Вейцеховскій*, коллеж. секр. Николай Евгеньевичъ *Раевъ*; кандидатъ на судебныя должности: губ. секр. Владиміръ Веніаміновичъ *Наумовъ*, дѣйств. студ. Демид. лица Алексѣй Николаевичъ *Юрьевъ*.

ЕКАТЕРИНБУРГСКІЙ.

Предсѣдатель—дѣйств. стат. сов. Андрей Григорьевичъ *Бутаковъ*; товарищи предсѣдателя: дѣйств. стат. совѣт. Василій Михайловичъ *Соколовскій*; дѣйств. стат. совѣт. Георгій Леонтьевичъ *Никифоровъ*; члены окружнаго суда: колл. ассес. Николай Феофановичъ *Соколовъ*, надв. сов. Иванъ Клементьевичъ *Сивинскій*, колл. ассес. Александръ Акимовичъ *Циммерманъ*, кол. секр. Георгій Васильевичъ *Бейтлеръ*, тит. сов. Александръ Ивановичъ *Краснопольцевъ*, тит. сов. Владиміръ Андриановичъ *Львовъ*, кол. асс. Густавъ Рафанловичъ *Чижъ*, коллеж. ассес. Михаилъ Константиновичъ *Кетовъ*, надвор. сов. Владиміръ Семеновичъ *Бронниковъ*, тит. сов. Вильгельмъ Станиславовичъ *Яновскій*, надв. сов. Владиміръ Николаевичъ *Исаевъ*; старшіе нотаріусы окружнаго суда—колл. совѣт. Дмитрій Михайловичъ *Павлиновъ*; судебный слѣдователь по особо-важнымъ дѣламъ округа Екатеринбургскаго окружнаго суда—кол. секр. Апеллонъ Станиславовичъ *Коцинскій*; н. д. судеб. слѣдователей: 1-го участка г. Екатеринбурга—кол. секр. Иванъ Александровичъ *Яригъ*; 2-го участка—кол. асс. Генрихъ Ивановичъ *Пикулминскій*; по Екатеринбургскому уѣзду: 1-го участка—тит. сов. Чеславъ Александровичъ *Хростовскій*; 2-го участка—кол. секр. Иванъ Николаевичъ *Климинъ*; 3-го участка—губ. секр. Василій Дмитриевичъ *Влисовъ*; 4-го участка—кол. ассес. Александръ Петровичъ *Нестеровъ*; 5-го участка—кандидатъ правъ Леонидъ Владиміровичъ *Бекетовъ*; 6-го участка—кол. секр. Николай Иліодоровичъ *Холмутовъ*; 7-го участка—тит. сов. Романъ Бонифаціевичъ *Верцинскій*; 8-го участка—губ. секр. Лавръ Андреевичъ *Поповъ*; по Шадринскому уѣзду: 1-го участка—тит. совѣт. Владиміръ Николаевичъ *Водолинъ*; 2-го участка—колл. секр. Петръ Александровичъ *Микалютинъ*; 3-го участка—колл. рег. Владиміръ Григорьевичъ *Московинъ*; 4-го участка—тит. сов. Николай Николаевичъ *Кобылинъ*; 5-го участка—колл. асс. Иванъ Викентьевичъ *Голинскій*; 6-го участка—кол. секр. Александръ Петровичъ *Никольскій*; по Верхотурскому уѣзду: 1-го участка—тит. сов. Петръ Францевичъ *Эвальдъ*; 2-го участка—колл. секр. Адамъ Юліановичъ *Хоцяновскій*; 3-го участка—титул. сов. Болеславъ Оси-

повичъ *Ростоцкій*; 4-го участка — тит. совѣт. Александръ Яковлевичъ *Маляровъ*; 5-го участка — тит. сов. Иннокентій Григорьевичъ *Ивановъ*; по Камышловскому уѣзду: 1-го участка — колл. секр. Владиміръ Григорьевичъ *Крыжановскій*; 2-го участка — тит. совѣт. князь Николай Леонтьевичъ *Кугушевъ*; 3-го участка — дѣйствительный студентъ Дмитрій Павловичъ *Солодовниковъ*; 4-го участка — губ. секр. Константинъ Александровичъ *Златинъ*; по Ирбитскому уѣзду: 1-го участка — тит. сов. Людвигъ Ѳомичъ *Туржисскій*; 2-го участка — тит. сов. Цезарій Ивановичъ *Бялицкій*; секретари окружнаго суда: колл. секр. Константинъ Матвѣевичъ *Поповъ*, колл. секр. Владиміръ Васильевичъ *Дарионовъ*; коллеж. секр. Павелъ Степановичъ *Щепкинъ*; судебные пристава: въ г. Екатеринбургѣ — тит. совѣт. Михаилъ Александровичъ *Вторыхъ*; тит. сов. Иванъ Никитичъ *Гурдѣевъ*, тит. совѣт. Викторъ Михайловичъ *Косяковъ*; п. д. въ гор. Ирбити: надв. совѣт. Николай Александровичъ *Плнковъ*; въ гор. Камышловѣ — надв. совѣт. Николай Александровичъ *Костенко*; колл. ассес. Михаилъ Михайловичъ *Ващенко*; въ г. Шадринскѣ — коллеж. секр. Михаилъ Васильевичъ *Тепляшенинъ*; п. д. (не состоящій на государственной службѣ) архивариусъ центральнаго архива окружнаго суда — губ. секр. Алексѣй Николаевичъ *Милковъ*; п. д. младшихъ нотаріусовъ: въ г. Екатеринбургѣ — колл. асс. Александръ Сергѣевичъ *Дьяконовъ*; надв. сов. Леонидъ Алексѣевичъ *Григорьевъ*; дѣйствительный студентъ Юсифъ Францевичъ *Залтскій*; отставной маіоръ Александръ Адамовичъ *Сивашинскій*; въ г. Шадринскѣ — колл. секр. Яковъ Алексѣевичъ *Толмачевъ*; почтн. граждан. Константинъ Ивановичъ *Геркулесовъ*; въ г. Ирбити — колл. секр. Михаилъ Ивановичъ *Балашовъ*; кандидатъ правъ Соломонъ Вульфовичъ *Ланде*; въ г. Камышловѣ — крестьянинъ Николай Тарасовичъ *Албычевъ*; дворянинъ Петръ Іуліановичъ *Новицкій*; въ Нижне-Тагильскомъ заводѣ — дворянинъ Александръ Ивановичъ *Гейденрейхъ*; въ выселкѣ Крестахъ, Шадринскаго уѣзда — канц. служ. Дмитрій Ивановичъ *Некрисовъ*; помощники секретарей: канц. служ. Александръ Ивановичъ *Бабенковъ*, канцел. служ. Антонинъ Аполлоновичъ *Хайминъ*, канц. служ. Максимъ Максимовичъ *Еришовъ*, нем. чина Михаилъ Васильевичъ *Тепляшенинъ*, канц. служ. Алексѣй Ивановичъ *Зубковъ*, губер. секр. Владиміръ Александровичъ *Порошинъ*, канц. служ. Николай Прокопьевичъ *Блудевъ*; кандидаты на судебныя должности: кандидатъ правъ Николай Ѳедоровичъ *Дмитриевъ*, дѣйствительный студентъ Петръ Васильевичъ *Оленинъ*, кандидатъ правъ Григорій Михайловичъ *Крюковъ*, дѣйствительный студентъ Петръ Николаевичъ *Каменцовъ*. Присяжные повѣренные: дѣйст. студ. Алексѣй Никитичъ *Лазинцевъ*, губер. секр. Савель Александровичъ *Бибиковъ*, колл. секр. Платонъ Владиміровичъ *Авиловъ*, кандидатъ правъ Владиміръ Ѳедоровичъ *Долговъ*, губ. секр. Владиміръ Александровичъ *Бибиковъ*, тит. сов. Иванъ Васильевичъ *Простосердовъ*, колл. секр.

Александръ Павловичъ *Квашнинъ*, надв. сов. Иванъ Александровичъ *Бълоруссовъ*, магистръ правъ и администрація Феликсъ Ивановичъ *Пинчвскій*. Помощники присяжныхъ повѣренныхъ: дѣйств. студентъ Григорій Игнатьевичъ *Приступа*, кандидатъ правъ Сергѣй Дмитриевичъ *Пестеровъ*, колл. секр. Александръ Николаевичъ *Щипановъ*, дѣйствительный студентъ Николай Флегонтовичъ *Магшицкій*, губ. секр. Аполлонъ Александровичъ *Девн*. Лпца, коимъ выданы свидѣтельства на право веденія чужихъ дѣлъ въ теченіи 1886 г.: губ. секр. Станиславъ Гермогеновичъ *Нейманъ*, коллеж. секр. Николай Александровичъ *Смиренскій*, кол. рег. Владиміръ Карповичъ *Просинъ*, дворянинъ Николай Тимофѣевичъ *Богородскій*, губ. секр. Алексѣй Васильевичъ *Воронковъ*, (отстав.) губ. секр. Николай Александровичъ *Опалевъ*.

Прокурорскій надзоръ.

Пермскаго округа.

Прокуроръ Пермскаго окружнаго суда—колл. совѣт. Сергѣй Павловичъ *Урюпинъ*; товарищи прокурора: кол. совѣт. Павелъ Дорофѣевичъ *Чистяковъ*, кол. сов. Алексѣй Ивановичъ *Курочкинъ*, коллеж. ассес. Александръ Петровичъ *Перелеевъ*, колл. ассес. Платонъ Михайловичъ *Александрійскій*, кол. сов. Дмитрій Григорьевичъ *Парчевскій*, титул. совѣт. Ананій Уллисовичъ *Поповъ*, надв. совѣт. *Дихаревъ*; секретарь при прокурорѣ—тит. сов. Александръ Павловичъ *Бълонашенцевъ*.

Екатеринбургскаго окружнаго суда.

Прокуроръ—коллеж. совѣт. Людвигъ Станиславовичъ *Дравертъ*; товарищи прокурора: губ. секр. Иванъ Александровичъ *Соловьевъ*, кол. секр. Александръ Адамовичъ *Сципионъ*, надв. сов. Сергѣй Феофилактовичъ *Петровъ*, кол. сов. Иллѣодоръ Васильевичъ *Маслаковъ*, титул. сов. Александръ Людвиговичъ *Чернота-де-Болры-Боярскій*, надв. сов. Станиславъ Станиславовичъ *Дроздовскій*, надв. сов. Николай Федоровичъ *Ведерникъ*, колл. асс. Михаилъ Александровичъ *Лешкевичъ*, титул. сов. Владиміръ Александровичъ *Погадаевъ*, секретарь при прокурорѣ окружнаго суда—неим. чина Константинъ Ивановичъ *Лубнинъ*.

Сѣзды мировыхъ судей.

ПЕРМСКІЙ.

Предсѣдатель сѣзда и мировой судья 1-го участ., колл. секрет. Николай Николаевичъ *Агровъ*; Непремѣнный членъ и мировой судья

2-го участ., канц. служ. Александръ Николаевичъ *Фризинъскій*, п. д. секретаря, канц. служ. Леонидъ Ивановичъ *Топорковъ*, п. д. помощника секретаря, канц. служ. Петръ Андреевичъ *Крутихоу-скій*; судебные пристава: кол. рег. Флавианъ Ипполитовичъ *Посовъ*, завѣдываетъ 2-мъ и 8-мъ участками, губ. секр. Валентинъ Ивановичъ *Деккеръ*, завѣдываетъ 3, 5 и 6 участками; губ. секр. Александръ Ивановичъ *Пузыревъ*, завѣдываетъ 1, 4 и 7-мъ участками. Почетные мировые судьи: дѣйств. стат. совѣт. Андрей Александровичъ *Залезскій*, коллеж. совѣт. Геннадій Ивановичъ *Холмогоровъ*; кандидатъ правъ Николай Александровичъ *Кропачевъ*, канц. служ. Дмитрій Степановичъ *Иматьевъ*.

Участковые мировые судьи: 1-го участка—коллеж. секр. Николай Николаевичъ *Агровъ*, камера въ г. Перми; 2-го участка—канц. служ. Александръ Николаевичъ *Фризинъскій*, камера въ г. Перми; 3-го участка надв. сов. Александръ Ѳдоровичъ *Клингбергъ*, камера въ г. Перми; 4-го участка—колл. секр. Вячеславъ Михайловичъ *Наумовъ*, камера въ селѣ Ильинскомъ; 5-го участка—кандидатъ правъ Валеріанъ Григорьевичъ *Поньмаревъ*, камера въ Лысвенскомъ заводѣ; 6-го участка—колл. совѣт. Николай Ивановичъ *Элемановъ*, камера въ селѣ Троицкомъ; 7-го участка—тит. сов. Яковъ Евграфовичъ *Кикинъ*, камера въ Юговскомъ заводѣ; 8-го участка—тит. сов. Иванъ Сергѣевичъ *Стихлевъ*, камера въ Мотовилухинскомъ заводѣ.

ЕКАТЕРИНБУРГСКІЙ.

Предсѣдатель съѣзда, почетный мировой судья тит. сов. Митрофанъ Константиновичъ *Совьткинъ*, въ Верхъ-Исетскомъ заводѣ; секретаря съѣзда: надв. сов. Николай Ивановичъ *Топорковъ*; колл. регис. Александръ Александровичъ *Размахнинъ*; помощники секретаря: канц. служ. Евгенийъ Ивановичъ *Ивановъ*, состоящій въ X классѣ Михаилъ Смарагдовичъ *Нагаевъ*; судебные пристава: 1-го и 5-го участка—тит. сов. Дмитрій Павычъ *Утяковъ*; 2-го участка—губерн. секр. Люціанъ Люціановичъ *Бушинскій*; 3-го и 4-го участка—состоящій въ X классѣ Василій Васильевичъ *Федостевъ*; 6-го и 7-го участка—колл. рег. Николай Григорьевичъ *Тинаевскій*; 8-го и 9-го участка—надв. сов. Николай Петровичъ *Кабаковъ*.

Почетные мировые судьи: 1) титул. совѣт. Митрофанъ Константиновичъ *Совьткинъ*, 2) дворянинъ Николай Андреевичъ *Галлининъ*, горн. инжен. штабсъ-капитанъ—Константинъ Ивановичъ *Кожшаровъ*; стат. сов. Александръ Христофоровичъ *Девинъ*.

Участковые мировые судьи: 1-го участка—кол. секр. Петръ Пет-

ровичъ *Цервицкій*; 2-го участка — онъ-же Непремѣнный членъ съѣзда, начв. сов. Александръ Николаевичъ *Шиньгинъ*; 3-го участка — (вакансія); 4-го участка — кандидатъ правъ Михаилъ Федоровичъ *Лобовъ*; 5-го участка — колл. секр. Николай Корниловичъ *Покровский*; 6-го участка — колл. ассес. Петръ Ивановичъ *Сысоевъ*; 7-го участка — кол. рег. Николай Ивановичъ *Спасскій*; 8-го участка — штабсъ-капитанъ артиллеріи Андрей Андреевичъ *Клепининъ*; 9-го участка — дѣйстви- тельный студентъ Императорскаго Каз. университет. Алексѣй Ивановичъ *Сысоевъ*.

КУНГУРСКІЙ.

Предсѣдатель и Непремѣнный членъ, мировой судья, 2-го участ- ка — надвор. совѣт. Николай Осиповичъ *Высоцкій*; непремѣнный членъ съѣзда и мировой судья 1-го участка (камера въ Кунгурѣ) губ. секр. Григорій Ивановичъ *Псаломщниковъ*. Секретарь съѣзда — кол. рег. Алек- сандръ Всеволодовичъ *Калашниковъ*.

Почетные мировые судьи: потом. почета. гражд., Кунгурскій 1-й гильдіи купецъ Григорій Кирилловичъ *Кузнецовъ*; Кунгурскій 1-й гиль- діи купецъ Василиѣ Евдокимовичъ *Фоминскій*; надвор. совѣтн. Нико- лай Михайловичъ *Столбовъ*, Кунгурскій 2-й гильдіи купецъ Василиѣ Федоровичъ *Гилевъ*.

Участковые мировые судьи: 2-го участка — надвор. совѣт. Николай Осиповичъ *Высоцкій*, въ г. Кунгурѣ; 3-го участка — колл. ассес. Ми- ханлъ Васильевичъ *Корольковъ*, (камера въ с. Березовскомъ); 4-го участка — губ. секр. Владиміръ Александровичъ *Нахаряковъ*, въ Кынов- скомъ заводѣ.

Судебные пристава: 1-го и 2-го участковъ — неим. чина Никифоръ Ивановичъ *Максимовъ*; колл. секр. Александръ Ефимовичъ *Плотни- ковъ*.

КРАСНОУФИМСКІЙ.

Предсѣдатель съѣзда и почетный мировой судья, дѣйст. стат. сов. Владиміръ Платоновичъ *Голубцевъ*; Непремѣнный членъ съѣзда, миро- вой судья 2-го участка Павелъ Порфирьевичъ *Становъ*. Секретарь съѣзда — неимѣющій чина Афанасій Ивановичъ *Гозловинъ*.

Участковые мировые судьи: 1-го участка — неимѣющій чина Алек- сандръ Петровичъ *Калининъ*; 2-го участка — канцел. служ. Павелъ Порфирьевичъ *Становъ*; 3-го участка — дворянинъ Сергѣй Абрамовичъ *Свиридовъ*; 4-го участка — канц. служ. Иванъ Филипповичъ *Шат- хинъ*; 5-го участка — надв. сов. Александръ Павловичъ *Вишняковъ*.

Почетные мировые судьи: гвардіи ротмистръ Владиміръ Владиміровичъ *Голубцовъ*; дѣйствит. статскій совѣт. Владиміръ Платоновичъ *Голубцовъ*.

Судебные пристава: губер. секр. Николай Степановичъ *Валериусъ*; неимѣющей чина Александръ Андреевичъ *Дурминъ*.

ОХАНСКІЙ.

Предсѣдатель съѣзда, мировой судья, кол. секр. Николай Николаевичъ *Сапожниковъ*. Секретарь съѣзда—тит. сов. Константинъ Михайловичъ *Авраамовъ*, помощникъ его—канцел. служит. Иванъ Петровичъ *Безсоновъ*.

Почетные мировые судьи: губерн. секр. Николай Павловичъ *Деминъ*; надвор. совѣт. Василій Андреевичъ *Фирюковъ*; неимѣющ. чина лекарь Григорій Ивановичъ *Корытовъ*; горный инженер., кол. ассес. Рудольфъ Гергардовичъ *Микшицъ*; лѣсничій, губер. секр. Казиміръ Осиповичъ *Ляшинъ*; Оханскій купецъ Алексѣй Яковлевичъ *Влисовъ*.

Участковые мировые судьи: 1-го участка—колл. секр. Николай Николаевичъ *Сапожниковъ*; 2-го участка—потом. почет. гражданинъ Юлій Александровичъ *Лукашинъ*; 3-го участка—отстав. поручикъ Павелъ Муравьевъ; 4-го участка—тит. совѣт. Михаилъ Афанасьевичъ *Корововъ*; 5-го участка—(вакансія).

Судебные пристава: колл. регист. Александръ Ильичъ *Самаринъ*, канц. служ. Леонидъ Афанасьевичъ *Корововъ*.

ОСИНСКІЙ.

Предсѣдатель и Непремѣнный членъ съѣзда, мировой судья, 2-й гильдіи купецъ Петръ Саввичъ *Насоновъ*. Секретарь съѣзда, мѣщанинъ Парфеній Андреевичъ *Лунеговъ*; помощникъ секретаря, мѣщанинъ Василій Даниловичъ *Ляминъ*.

Судебные пристава: тит. сов. Александръ Александровичъ *Топорковъ*, крест. Иванъ Прохоровичъ *Журавлевъ*.

Почетные мировые судьи: кол. секр. Иванъ Павловичъ *Дягилевъ*, колл. ассес. Николай Павловичъ *Дягилевъ*, неим. чина Александръ Андреевичъ *Поповъ*.

Участковые мировые судьи: 1-го участка—2-й гильдіи купецъ Петръ Саввичъ *Насоновъ*; 2-го участка—канц. служ. Андрей Степановичъ *Игнатьевъ*; 3-го участка—губ. секр. Николай Васильевичъ *Лякгеръ*; 4-го участка—дворянинъ Петръ Васильевичъ *Чижковский*; 5-го участка—надворн. сов. Василій Ивановичъ *Орловъ*.

ЧЕРДЫНСКІЙ.

Предсѣдатель сѣзда, мировой судья 2-го участка—Иванъ Ульяновичъ *Максимовичъ*; Секретарь сѣзда—кол. ассес. Гаврилъ Васильевичъ *Исакъ вѣ.*

Судебные пристава: Василій Михайловичъ *Михайловъ*, тит. сов. Владиміръ Павловичъ *Федоровъ*, губерн. секрет. Яковъ Степановичъ *Кривчиковъ*.

Участковые мировые судьи: 1-го участка—стат. совѣт. Яковъ Филипповичъ *Поповъ*; 2-го участка—колл. секр. Иванъ Ульяновичъ *Максимовичъ*; 3-го участка—колл. ассес. Павелъ Николаевичъ *Новиковъ*; 4-го участка—кол. ассес. Федоръ Стратониковичъ *Ильинъ*.

Почетные мировые судьи: купецъ Федотъ Абрамовичъ *Пономаревъ*, крестьянинъ Николай Степановичъ *Селивановъ*.

КАМЫШЛОВСКІЙ.

Предсѣдатель сѣзда—губ. секр. Петръ Веніаминовичъ *Калакуцкій*; Непремѣнный членъ дѣйствительный студентъ Александръ Алексѣевичъ *Калашиниковъ*; секретарь—надв. совѣт. Антонъ Доминиковичъ *Фуровичъ*; помощники секретаря:—губ. секр. Александръ Львовичъ *Царышевъ*; крест. Всеволодъ Ефимовичъ *Кузнецовъ*; судебные пристава: кол. ассес. Самуилъ Самуиловичъ *Пеннъ*; кол. ассес. Николай Ивановичъ *Третьяковъ*.

Участковые мировые судьи: губ. секр. Петръ Веніаминовичъ *Калакуцкій*; дѣйствительный студентъ Александръ Алексѣевичъ *Калашиниковъ*; надв. сов. Геннадій Александровичъ *Соколовъ*; колл. секр. Иванъ Ивановичъ *Рябухинъ*; губ. секр. Петръ Васильевичъ *Пономаревъ*.

Почетные мировые судьи: титул. совѣт. Викентій Альфонсовичъ *Паклевскій-Коземъ*; губерн. секр. Прокопій Никаноровичъ *Косяковъ*; дѣйствит. стат. сов. Альфонсъ Фомичъ *Паклевскій-Коземъ*; кол. секр. князь Николай Леонтьевичъ *Кугушевъ*; Камышловскій 2-й гильдіи купецъ Александръ Константиновичъ *Поповъ*; Камышловскій купецъ Василій Анисимовичъ *Шамаринъ*; Камышловскій купеческій сынъ Петръ Никифоровичъ *Мишаровъ*; крестьянинъ Иванъ Тарасовичъ *Горбуновъ*; Камышловскій 2-й гильдіи купецъ Евгенийъ Федоровичъ *Молчановъ*; кол. асес. Григорій Максимовичъ *Антитинъ*.

ШАДРИНСКІЙ.

Предсѣдатель сѣзда, мировой судья 1-го участка—кол. секр. Евгенийъ Ивановичъ *Кыштымовъ*; непремѣнный членъ—провизоръ, тит. сов. Конрадъ Ивановичъ *Шоринъ*; н. д. секретаря, коллеж. регис.

Василій Ивановичъ *Каменевъ*; помощникъ секретаря—коллеж. ассес. Николай Степановичъ *Смирновъ*.

Мировые судьи: 1-го участка—колл. секрет. Евгеній Ивановичъ *Кыштымевъ*; 2-го участка—коллеж. сов. Михаилъ Васильевичъ *Симоновъ*; 3-го участка—колл. секр. Александръ Васильевичъ *Вьлоусевъ*; 4-го участка—колл. ассес. Михаилъ Ивановичъ *Кинустинъ*; 5-го участка—колл. ассес. Михаилъ Львовичъ *Курчевъ*; 6-го участка—маюръ Мухамедъ-Садыкъ Абрахимовичъ *Султановъ*.

Почетные мировые судьи: провизоръ, титул. сов. Конрадъ Ивановичъ *Шорнингъ*.

Судебные пристава: губ. секр. Петръ Антиоховичъ *Сильвановъ*; губ. секрет. Павелъ Александровичъ *Стефановскій*; Шадринскій купецъ Павелъ Леонтьевичъ *Ефимовъ*; крест. Федоръ Ивановичъ *Нашуркинъ*.

И Р Б И Т С К И Й.

Предсѣдатель съѣзда, мировой судья—колл. ассес. Александръ Ивановичъ *Иконниковъ*, онъ же и непремѣнный членъ; п. д. секрет. колл. секр. Василій Яковлевичъ *Петровъ*.

Участковые мировые судьи: 1-го участка—колл. асс. Александръ Ивановичъ *Иконниковъ*; 2-го участка—колл. ассес. Иванъ Францевичъ *Знамировский*; 3-го участка—Иванъ Яковлевичъ *Тугириновъ*.

Почетные мировые судьи: крест. Семень Ивановичъ *Калининъ*, Ирбитскій купецъ Ефимъ Степановичъ *Константиновъ*, Ирбитскій купецъ Палладій Александровичъ *Дунаевъ*, Ирбитскій город. врачъ Аркадій Михайловичъ *Зенковъ*, купеческій сынъ Вячеславъ Яковлевичъ *Андреевъ*, судебный приставъ—колл. секр. Иванъ Ильичъ *Токаревъ*.

В Е Р Х О Т У Р С К И Й.

Предсѣдатель съѣзда—надв. сов. Станиславъ Давыдовичъ *Завидскій*; Непремѣнный членъ съѣзда—титул. совѣт. Владиміръ Ивановичъ *Поповъ*; секретарь съѣзда—тит. сов. Георгій Германовичъ *Фонз-Дрейеръ*; помощникъ секретаря почет. гражд. Николай Александровичъ *Поповъ*.

Судебные пристава: тит. совѣт. Петръ Александровичъ *Мохряновъ*; канц. служ. Илья Филипповичъ *Калугинъ*, Алапаевскій мѣщан. Якимъ Григорьевичъ *Ерофьевъ*.

Участковые мировые судьи: 1-го участка—штабсъ-капитанъ Евгений Константиновичъ *Бекманъ*; 2-го участка—купеч. сынъ Александръ Павловичъ *Холкинъ*; 3-го участка—колл. секр. Павелъ Алексѣевичъ *Агровъ*; 4-го участка—губ. секр. Александръ Ивановичъ *Гилковъ*; 5-го участка—надв. совѣт. Станиславъ Давыдовичъ *Завидскій*; 6-го

участка—тит. сов. Владиміръ Ивановичъ *Поповъ*; 7-го участка—надв. сов. Николай Алексѣевичъ *Ясницкій*.

Почетные мировые судьи: кол. сов., докторъ медицины, Петръ Васильевичъ *Рудановскій*, тит. сов. Петръ Францевичъ *Эвальдъ*, потом. поч. гражд. Константинъ Яковлевичъ *Пермяковъ*; отст. полковникъ, Михаилъ Александровичъ *Траскинъ*, врачъ Михаилъ Афанасьевичъ *Токаревъ*; Алапаевскій купецъ Василій Васильевичъ *Гусельниковъ*.

СОЛИКАМСКІЙ.

Предсѣдатель и непремѣнный членъ съѣзда, губер. секр. Владиміръ Дмитріевичъ *Трубиновъ*; секретарь—кол. асс. Евлампій Дмитріевичъ *Подосеновъ*.

Мировые судьи: 1-го участка—губ. секр. Владиміръ Дмитріевичъ *Трубиновъ*; 2-го участка—кол. себр. Иванъ Филипповичъ *Смирновъ*; 3-го участка—кол. сов. Степанъ *Стаховичъ*; 4-го участка—надв. сов. Николай Осиповичъ *Кутиловъ*; 5-го участка—надв. совѣт. Николай Петровичъ *Михаилсъ*.

Почетные мировые судьи: кол. ассес. Александръ Алексѣевичъ *Самосадскій*, колл. рег. Егоръ Ѳеодоровичъ *Ѳеодоровъ*, тит. сов. Владиміръ Васильевичъ *Бѣлкинъ*, колл. ассес. Евлампій Дмитріевичъ *Подосеновъ*, пнжен. техпол. 1-го разр. Александръ Андриановичъ *Поповъ*, канцел. служ. Дмитрій Степановичъ *Игнатьевъ*, надвор. совѣт. Иванъ Васильевичъ *Будринъ*.

Судебные пристава: 1-го участка—лич. гражд. Алексѣй Ивановичъ *Глушковъ*; 2-го участка—неим. чина Иванъ Васильевичъ *Свѣдомскій*; 3-го участка—губ. секр. Иванъ Францевичъ *Мисевичъ*.

Пермская временная межевая комиссія.

Предсѣдатель, межевой инженеръ, стат. сов. Николай Елисеевичъ *Житовскій*. Члены: отъ министерства юстиціи—межевой инженеръ, стат. сов. Ѳеодоръ Петровичъ *Вишневскій*, Пермскій губервскій землемѣръ, межевой инженеръ, Гавріилъ Артамоновичъ *Ишиновъ*. Депутаты на правахъ членовъ: отъ Министерства Государственныхъ Имуществъ—управляющій Государственными Имуществами въ Пермской губерніи, дѣйств. стат. сов. Іустинъ Яковлевичъ *Голынецъ*; отъ Министерства Внутреннихъ Дѣлъ, по размежеванію башкирскихъ земель, межевой инженеръ, стат. сов. Игнатій Михайловичъ *Воротай*. Секретарь—надв. сов. Петръ Григорьевичъ *Оношко*. Помощникъ секретаря—тит. сов. Петръ Васильевичъ *Успенскій*.

Чертежная комиссія.

Завѣдывающій чертежною—младшій землеѣръ 1-го разряда межевой канцелярїи, кол. сов. Василій Васильевичъ *Петровъ*. Члены межевой канцелярїи, старшіе землеѣры, стат. совѣтники; межевые инженеры: князь Михайлъ Францевичъ *Гедройцъ*, Ѳеодоръ Александровичъ *Мошкловъ*. Викторъ Константиновичъ *Вялковскій*; младшіе землеѣры 1-го разряда: Иванъ Васильевичъ *Богдановъ 2-й*; Александръ Николаевичъ *Зерцаловъ*; младшіе землеѣры 2-го разряда: межевой инженеръ, надв. сов. Степанъ Никитичъ *Циклинскій*, Николай Григорьевичъ *Костаревъ 2-й*. Старшій помощникъ землеѣръ въ: губер. секр. Иванъ Ивановичъ *Вахтинъ*. Младшіе помощники землеѣровъ; губернскіе секретари: Константинъ Андреевичъ *Осиповъ*, Владиміръ Васильевичъ *Красноборскій*, Алексѣй Дмитриевичъ *Оранскій* и Михайлъ Дмитриевичъ *Морозовъ*. Чины вѣдомства Департамента Общихъ Дѣлъ, Министерства Государственныхъ Имуществъ; топографы:—титул. сов. Николай Николаевичъ *Успенскій*, кол. ассес. Ефимъ Ивановичъ *Станищевъ*, колл. секр. Николай Ѳомичъ *Домбровский*. Старшіе межевщики, титуляр. совѣтники: Григорій Васильевичъ *Тяляковъ*, Григорій Петровичъ *Челюкановъ*; коллеж. секр. Илья Казимировичъ *Наркунасъ*.

Сиротскіе суды.

ПЕРМСКІЙ.

Предсѣдатель—Иванъ Андреевичъ *Желватыхъ*; члены: купецъ 2-й гильдіи Яковъ Васильевичъ *Яковкинъ*, мѣщанинъ Иванъ Григорьевичъ *Поповъ*; письмоводитель—дѣйствит. студентъ С.-Пет. университета Михайлъ Павловичъ *Групилюнъ*.

ЕКАТЕРИНБУРГСКІЙ.

Предсѣдатель—купецъ Алексѣй Львовичъ *Кочневъ*; члены: купецъ Африканъ Егоровичъ *Катаевъ*, мѣщанинъ Павелъ Андроновичъ *Углевъ*, отст. маст. Евстигнѣй Васильевичъ *Калугинъ*; письмоводитель—губ. секр. Александръ Асафовичъ *Щепетильниковъ*.

КУНГУРСКІЙ.

Предсѣдатель—Александръ Ивановичъ *Макаровъ*; члены: Иванъ Петровичъ *Зыряновъ*, Михайлъ Егоровичъ *Мионовъ*, Николай Ивановичъ *Кочашовъ*, письмоводитель—Севенъ Григорьевичъ *Некрасовъ*.

КРАСНОУФИМСКІЙ.

Предсѣдатель — городской голова *Серебрянниковъ*; члены: купцы: Иванъ Артемьевичъ *Шелминъ*, Ѳедоръ Николаевичъ *Ариловецъ*, Василий Ивановичъ *Тихановъ*; мѣщане: Александръ Ѳедоровичъ *Минохинъ*, Ѳедоръ Максимовичъ *Шажуновъ*; секретарь—мѣщанинъ Иванъ Александровичъ *Ивочкинъ*.

ЧЕРДЫНСКІЙ.

Предсѣдатель — купецъ Гавриилъ Петровичъ *Гусевъ*; члены: купецъ Ефимъ Васильевичъ *Протопоповъ*, мѣщанинъ Михаилъ Ивановичъ *Федуловъ*, мѣщанинъ Алексѣй Ѳедоровичъ *Головинъ*.

СОЛИКАМСКІЙ.

Предсѣдатель—купецъ 2-й гильдіи Андрей Алексѣевичъ *Босыхъ*; члены: купецъ 2-й гильдіи Яковъ Адриановичъ *Зыряновъ*, мѣщанинъ Иванъ Андреевичъ *Сидуновъ*, Егоръ Григорьевичъ *Забѣлинъ*, Александръ Яковлевичъ *Хилмогоровъ*. Секретаря нѣтъ.

ШАДРИНСКІЙ.

Предсѣдатель—купецъ Николай Васильевичъ *Протопоповъ*; члены: купецъ Порфирій Михайловичъ *Солодниковъ*, мѣщ. Павелъ Демидовичъ *Григорьевъ*; письмоводитель—губ. секр. Петръ Петровичъ *Варушкинъ*.

ОСИНСКІЙ.

Предсѣдатель—городской голова купецъ Иванъ Ивановичъ *Сорокинъ*; члены: купеческій сынъ Иванъ Ѳедоровичъ *Чердынцевъ*, мѣщ. Алексѣй Ивановичъ *Ткаченко*.

КАМЫШЛОВСКІЙ.

Предсѣдатель—городской голова Александръ Константиновичъ *Поповъ*; членъ—купецъ Матвій Амилеевичъ *Шумковъ*; секретарь—губ. сек. Иванъ Константиновичъ *Паркачевъ*.

ВЕРХОТУРСКІЙ.

Предсѣдатель—Иванъ Александровичъ *Мухлынинъ*; члены: Макарь Сергѣевичъ *Шаньгинъ*, Яковъ Васильевичъ *Путкаревъ*.

И Р Б И Т С К І Й.

Предсѣдатель—городской голова, титул. совѣт. Василій Ивановичъ *Иконниковъ*; члены: купецъ Орестъ Ивановичъ *Анжиковъ*, мѣщанинъ Николай Васильевичъ *Лукинъ*.

М. П. С.



Пермское отдѣленіе Казанскаго округа Министер- ства Путей Сообщенія, въ предѣлахъ Пермской губерніи.

Начальникъ Пермскаго отдѣленія и инспекторъ работъ и судоходства въ Пермскомъ отдѣленіи, инженеръ, колл. совѣт. Вильгельмъ Эдуардовичъ *Фонъ-Блюменъ*. Помощникъ начальника Пермскаго отдѣленія по 1-му участку и помощникъ инспектора судоходства, инженеръ кол. асс. Владиміръ Рудольфовичъ *Рейнахъ*; по 2-му участку—Евгеній Викторовичъ *Флоринъ*; по 3-му участку—Викторъ Дмитриевичъ *Любавскій*. Старшій помощникъ инспектора судоходства по Пермскому отдѣленію, капитанъ 2-го ранга Александръ Александровичъ *Страмнолюбскій*. Начальникъ 1-й дистанціи Пермскаго отдѣленія, колл. ассес. Петръ Андреевичъ *Главизнинъ*; 2-й дистанціи—Клавдій Васильевичъ *Подгорскій*, 3-й дистанціи—Николай Львовичъ *Вильскій*, 4-й дистанціи—Константиъ Флоріановичъ *Соболевскій*. Письмоводитель канцеляріи Пермскаго отдѣленія—губ. секр. Василій Григорьевичъ *Ивановъ*.

Уральская горнозаводская желѣзная дорога.

У П Р А В Л Е Н І Е.

Управляющій дорогою, инженеръ п. с. Николай Степановичъ *Островскій*. Замѣстители управляющаго дорогою: инженеръ п. с. Александръ Андреевичъ *Светицкій*; военный инженеръ Михаилъ Петровичъ *Ивановъ*.

Канцелярія управленія.

Инженеръ при управленіи и правитель дѣлъ, инженеръ п. с. Сергій Григорьевичъ *Смирновъ*. Юрисконсультъ Николай Константиновичъ *Жежеро*.

Центральная бухгалтерія управленія.

Главный бухгалтер управленія Гермогенъ Евдокимовичъ *Пожарский*. Завѣдывающій учетомъ расходовъ Владимиръ Ивановичъ *Драве*.

Контроль сборовъ.

И. д. начальника контроля сборовъ Александръ Александровичъ *Криль*.

Врачебный отдѣлъ.

И. д. главнога врача Владиславъ Сильвестровичъ *Вышинскій*. Участковые врачи: 2-го участка врачъ Михаилъ Ивановичъ *Догадовъ*; 3-го участка врачъ Петръ Андреевичъ *Григорьевъ*; 4-го участка врачъ Григорій Ивановичъ *Тронинъ*.

Магазинный отдѣлъ.

Начальникъ магазиннаго отдѣла Василій Васильевичъ *Барановъ*.

Служба пути и сооруженій.

Начальникъ службы пути и сооруженій (главный инженеръ) инженеръ путей сообщенія Александръ Андреевичъ *Святицкій*; помощникъ начальника службы пути и сооруженій, инженеръ п. с., Николай Лукичъ *Бертацкій*. Начальники участковъ: 1-го инженеръ Яковъ Соломоновичъ *Шайкевичъ*; 2-го гражданскій инженеръ Владиславъ Леопольдовичъ *Якубовскій*; 3-го инженеръ п. с. Михаилъ Никандровичъ *Платоновъ*; 4-го гражданскій инженеръ Иванъ Афанасьевичъ *Козыревъ*; 5-го инженеръ п. с. Николай Амандовичъ *Фонз-Ренкуль*; 6-го гражданскій инженеръ Соломонъ Исааковичъ *Багровъ*.

Служба движенія.

Начальникъ службы движенія военный инженеръ Михаилъ Петровичъ *Ивановъ*; помощникъ начальника службы движенія (оубъ-же начальникъ товарнаго отдѣла) Федоръ Андреевичъ *Мейеръ*. Контролеръ движенія 1-го участка—Валентинъ Ильичъ *Захаровъ*.

Телеграфный отдѣлъ.

Начальникъ телеграфа Юсифъ Ивановичъ *Оленскій*.

Служба подвижнаго состава и тяги.

Начальникъ службы подвижнаго состава и тяги—инженеръ механикъ Александръ Павловичъ *Цитовичъ*, помощникъ его—инженеръ-технологъ Степанъ Антоновичъ *Славинскій*. Начальники участковъ: 1-го—технологъ Василий Ивановичъ *Теплыхъ*; 2-го—инженеръ пут. сообщ. Алексѣй Никитичъ *Гвоздевъ*; 3-го—инженеръ-механикъ Юлій Ивановичъ *Бригевичъ*. Помощники начальниковъ: 1-го—врем. и. д. инжен. технол. Казиміръ Лаврентьевичъ *Бржизковскій*; 2-го инж. пут. сообщ. Францъ Станиславовичъ *Поплавскій*. Начальники депо: Пермскаго временно и. д. Иванъ Феликсовичъ *Якубкевичъ*; Бисерскаго—и. д. механикъ стронт. Германъ Юльевичъ *Ридъ*; Екатеринбургскаго—Александръ Ивановичъ *Янчевскій*; Веретійскаго—и. д. инженеръ-механикъ Михаилъ Феликсовичъ *Добровольскій*.

Главныя мастерскія.

Начальникъ главныхъ мастерскихъ—инженеръ-технологъ Владиміръ Яковлевичъ *Козловскій*.

Агентство по заготовленію продовольствія.

Завѣдывающій продовольствіемъ Сигизмундъ Иосафатовичъ *Таборовскій*.

ТЕХНИЧЕСКОЕ ЖЕЛЕЗНО-ДОРОЖНОЕ УЧИЛИЩЕ.

Начальникъ училища—надв. совѣтъ Александръ Иосифовичъ *Беръ*. Преподаватели: Закона Божія—священ. Василий Петровичъ *Удинцевъ*; черченія и технологіи—Николай Ѳедоровичъ *Бушувъ*; желѣзнодорожнаго дѣла—кол. секр. Сергѣй Григорьевичъ *Смирновъ*; паровой механики—дворянинъ Владиміръ Яковлевичъ *Козловскій*; алгебры и теоретической механики—сост. въ VIII классѣ Іосифъ Модестовичъ *Каменскій*; геометріи—кол. сов. Антоній Флоріановичъ *Жилевичъ*; русскаго языка и отечествовѣдѣнія—сост. въ VIII классѣ Захарій Михайловичъ *Благоправовъ*; рисованія—кол. ассес. Африканъ Сидоровичъ *Шанинъ*; чистописанія—колл. ассес. Михаилъ Григорьевичъ *Харитоновъ*; пѣнія—діаконъ Александръ Матвѣевичъ *Сапожниковъ*; гимнастики—кол. рег. Веніаминъ Ивановичъ *Селивановъ*. Надзиратель—Иванъ Евгеньевичъ *Батистовъ*.

Правительственная инспекція Уральской горно- заводской желѣзной дороги.

Инспекторъ дороги, инженеръ пут. сообщ.—кол. сов. Цезарь Осиповичъ *Вялковскій*, онъ-же и правительственный набл. Техническаго желѣзнодорожнаго училища; помощники его: инженеръ п. с.—надв. сов. Эдуардъ Мартыновичъ *Гиршингъ*, инженеръ п. с.—кол. ассес. Андрей Александровичъ *Альмовъ*.

М. Н. П.

Классическія гимназіи:

ПЕРМСКАЯ.

Почетный попечитель—тайн. сов. Иванъ Фроловичъ *Грицинскій*. Директоръ гимназіи—колл. ассес. Яковъ Ивановичъ *Алфимовъ*. И. д. инспектора—кол. сов. Сергій Яковлевичъ *Дроздовъ*. Законоучитель—протоіерей Іоаннъ Прокопьевичъ *Поздняковъ*. Преподаватели: русскаго языка и словесности—состоящій въ VIII классѣ, Александръ Васильевичъ *Звѣревъ*; русскаго языка и логики—надв. сов. Михаилъ Павловичъ *Благодаровъ*; древнихъ языковъ—кол. сов. Василій Константиновичъ *Семченковъ*, стат. сов. Осипъ Никоноровичъ *Горячевъ*, сверхштатный преподаватель, стат. сов. Николай Ивановичъ *Благовѣщенскій*; состоящій въ VIII классѣ Николай Яковлевичъ *Леоновъ*; математики и физики: заслуженный преподаватель, стат. совѣт. Владиміръ Петровичъ *Гриздовъ*; состоящій въ VIII классѣ, Леонидъ Александровичъ *Бравинъ*; математики—(вакансія); исторіи и географіи—кол. сов. Александръ Алексѣевичъ *Дмитриевъ*; французскаго языка—*Энде*; нѣмецкаго языка—надв. сов. Эдуардъ Эдуардовичъ *Деннемаркъ*; учитель приготовительнаго класса—тит. сов. Михаилъ Алексѣевичъ *Кирпищиковъ*; учитель чистописанія и рисованія—коллеж. ассес. Африканъ Сидоровичъ *Шанинъ*; воспитатели пансіона, сост. въ VIII кл.: Александръ Симоновичъ *Хохличевъ*; Николай Анфимовичъ *Смицынъ*; помощники классныхъ наставниковъ: надв. сов. Юлій Христіановичъ *Линке*; Василій Николаевичъ *Мамушинъ*; врачъ гимназіи стат. совѣт. Михаилъ Иларіоновичъ *Комаровъ*; и. обяз. письмоводителя гимназіи—Александръ Агафоновичъ *Мухинъ*.

ЕКАТЕРИНБУРГСКАЯ.

Директоръ гимназій—стат. сов. Андрей Никитичъ *Сатурновъ*
 Инспекторъ ст. сов. Викторъ Павловичъ *Викуненко*. Законоучитель—
 о. Василій *Гагинскій*. Преподаватели: Русскаго языка—кол. сов. Ни-
 колай Павловичъ *Трубиновъ*, русской словесности—надв. совѣт. Иванъ
 Алексѣевичъ *Поповъ*, математики—надв. совѣт.: Николай Алексѣевичъ
Стешицъ, Владиміръ Петровичъ *Якимовъ*, исторіи и географіи—кол.
 сов. Никаноръ Константиновичъ *Дюмидовъ*; латинскаго языка:—надв.
 сов. Николай Ивановичъ *Никольскій*; состоящій въ VIII классѣ, Петръ
 Михайловичъ *Льшицъ*; греческаго языка:—кол. сов. Яковъ Нико-
 лаевичъ *Владиміровъ*; кол. совѣт. Константинъ Анфіановичъ *Секун-*
довъ; французскаго языка—стат. совѣт. Овснимъ Егоровичъ *Клеръ*;
 нѣмецкаго языка—состоящій въ VIII классѣ Германъ Георгиевичъ *Бергъ*;
 учитель рисованія и чистописанія—сост. въ IX классѣ Иванъ Алек-
 сандровичъ *Александровъ*; врачъ при гимназій—стат. сов. Викторъ
 Андреевичъ *Туржанскій*; помощники классныхъ наставниковъ: кол.
 секр. Александръ Михайловичъ *Михайловъ*; тит. сов. Владиміръ Афа-
 насьевичъ *Уховъ*; учитель приготовительнаго класса—титул. сов.
 Арсеній Михайловичъ *Овчинниковъ*; письмоводитель—тит. сов. Ва-
 силій Николаевичъ *Будринъ*.

Алексіевскія Реальныя училища:

ПЕРМСКОЕ.

Директоръ училища—стат. сов. Михаилъ Михайловичъ *Дмитріев-*
скій; исполняющій обязанности инспектора училища—надв. сов. Стани-
 славъ Никодимовичъ *Стемпневскій*. Законоучитель—протоіерей Алек-
 сандръ Евстигнѣевичъ *Оглоблинъ*. Преподаватели: русскаго языка—со-
 стоящій въ VIII классѣ, Сергій Антоновичъ *Пивоваровъ*; нѣмецкаго
 языка—состоящій въ VIII классѣ Августъ Романовичъ *Гриве*; фран-
 цузскаго языка—состоящій въ VIII классѣ Рауль Николаевичъ *Рума*;
 исторіи и географіи—состоящій въ VIII классѣ Владиміръ Александро-
 вичъ *Иконниковъ*; математики—кол. сов. Антоній Флоріановичъ *Жи-*
левичъ; состоящій въ VIII классѣ Осипъ Модестовичъ *Каменскій*; ма-
 тематики, механики и черченія—состоящій въ VIII классѣ Антоній
 Николаевичъ *Кронтовскій*; ариметики, естественной исторіи и химіи
 кол. сов. Константинъ Александровичъ *Самиринъ*; рисованія—надв.
 сов. Трофимъ Флорентьевичъ *Меркурьевъ*, (сверхштат.) над. сов. Петръ
 Федоровичъ *Шровъ*. Преподаватели по найму: чистописанія—пем.
 чина Михаилъ Афанасьевичъ *Афанасьевъ*; гимнастики—капитанъ Ге-

оргій Павловичъ *Здоръ*. Помощники классныхъ наставниковъ: кол. секр Иванъ Львовичъ *Подюковъ*; состоящій въ X классѣ Леонидъ Николаевичъ *Киселевъ*; врачъ—надв. сов. Иванъ Ивановичъ *Миллестинъ*. Письмоводитель и бухгалтеръ—неим. чина Семенъ Алексѣевичъ *Соколовъ*.

ЕКАТЕРИНБУРГСКОЕ.

Директоръ училища—стат. совѣт. Петръ Федоровичъ *Ломоносовъ*, инспекторъ—кол. сов. Александръ Александровичъ *Степановъ*; законоучитель—священникъ Николай Александровичъ *Димидовскій*; преподаватели: математики—Константинъ Ивановичъ *Александровъ*; механики—надв. сов. Михайлъ Агафоновичъ *Потовъ*; рисованія—кол. сов. Александръ Максимовичъ *Писаревъ*; русскаго языка—сост. въ VIII классѣ Владиміръ Евграфовичъ *Ансеровъ*; сверхштатн. преп. русскаго языка кол. сов. Ипполитъ Андреевичъ *Мошановъ*; исторіи и географіи над. сов. Николай Александровичъ *Орловъ*; химіи и естественной исторіи—сост. въ VIII классѣ Михайлъ Евграфовичъ *Солвьевъ*; нѣмецкаго языка—сост. въ VIII кл. Александръ Эдмундовичъ *Ранпегеймъ*; чистописанія (вакансія); допущенъ къ преподаванію французскаго языка—французскій подданный Александръ Викторовичъ *де-Граншанъ*; помощники классныхъ наставниковъ: кол. секр Александръ Николаевичъ *Милославовъ*; сост. въ X кл. Сергій Ивановичъ *Волокитинъ*; неим. чина Иванъ Михайловичъ *Голубевъ*; письмоводитель училища—Владиміръ Викторовичъ *Васевъ*; врачъ училища—стат. сов. Викторъ Андреевичъ *Туржанскій*; учитель пѣнія—кол. секр. Александръ Васильевичъ *Савинъ*; учитель гимнастики—отставной поручикъ Николай Ивановичъ *Герцъ*.

КРАСНОУФИМСКОЕ.

Директоръ ст. сов. Николай Александровичъ *Соковнинъ*; п. д. инспектора, преподаватель физики и математики—кол. сов. Дмитрій Михайловичъ *Боголюбовъ*; законоучитель—протоіерей Іаковъ Ивановичъ *Братчиковъ*; преподаватели: русскаго языка—надв. сов. Емельянъ Николаевичъ *Галь*; исторіи и географіи—кол. сов. Александръ Александровичъ *Петровъ*; химіи—кол. секр. Илья Николаевичъ *Крыжновскій*; сельско-хозяйственныхъ и естественныхъ наукъ—кандидатъ сельскаго хозяйства Иванъ Ивановичъ *Барсуковъ*; нѣмецкаго языка—неим. чина Михайлъ Васильевичъ *Братухинъ*; рисованія, черченія и чистописанія—стат. сов. Иванъ Ивановичъ *Финвскій*; минералогіи, металлургіи и горной механики—тит. сов. Александръ Семеновичъ *Уваровъ*; математики, механики и математ. черч.—неим. чина Александръ

Васильевичъ *Петровъ*; помощники преподавателей: домашній учитель Александръ Ивановичъ *Горбуновъ*, губ. секр. Левъ Александровичъ *Пальцевъ*; лаборантъ горнозаводскаго отдѣленія—неим. чина Максимиліанъ Егоровичъ *Шубинъ*; почетн. попеч. потомст. поч. гражд. Константинъ Артемьевичъ *Шевелинъ*; врачъ—тит. сов. Матвѣй Ивановичъ *Мизеровъ*; письмоводитель—неим. чина Семень Егоровичъ *Савичевъ*.

Пермская Маріинская женская гимназія.

А. Попечительный совѣтъ.

Предсѣдатель совѣта—дѣйств. стат. сов. Павелъ Тихоновичъ *Лыкинъ*; члены совѣта: директоръ мужской гимназій, кол. ассес. Яковъ Ивановичъ *Алфѣоновъ*, начальница гимназій супруга тайн. сов. Александра Егоровна *Грацинская*; дѣйств. стат. сов. Іустинъ Яковлевичъ *Гольмеевъ*; дворянинъ Аркадій Александровичъ *Малъевъ*; Пермскій 2-й гильдія купецъ Петръ Ерофѣевичъ *Сиговъ*; потом. почет. гражд. Иванъ Ивановичъ *Любимовъ*; потомств. почет. гражд. Александръ Павловичъ *Бропачевъ*; потом. поч. гражд. Константинъ Яковлевичъ *Пермяковъ*; стат. сов. Рудольфъ Осиповичъ *Карговскій*; кол. сов. Рафаилъ Николаевичъ *Тонковъ*; Пермскій 2-й г. куп. Павелъ Ефимовичъ *Драгуновъ*; потом. поч. гражд. Александръ Григорьевичъ *Иаменскій*; потом. поч. граждан. Николай Дмитриевичъ *Вазинъ*; дѣлопроизводитель совѣта—колл. совѣт. Василій Константиновичъ *Семченковъ*.

Б. Педагогическій совѣтъ.

Предсѣдатель совѣта, директоръ мужской гимназій—колл. ассес. Яковъ Ивановичъ *Алфѣоновъ*; начальница гимназій, супруга тайн. сов. Александра Егоровна *Грацинская*, она же преподаетъ нѣмецкій языкъ; помощница начальницы—дочь стат. совѣт. Юлія Григорьевна *Летучая*, она же классная надзирательница и завѣдывающая бібліотеками гимназій; законоучитель—священникъ Александръ *Воскресенскій*; домашняя наставница исторіи и географіи—Марія Агѣевна *Шалевская*, она же классная надзирательница; домашняя учительница русской и всеобщей исторіи и географіи—Наталья Степановна *Малъцева*; она же классная надзирательница; домашняя наставница математики—Марія Ивановна *Филиппова*, она же классная надзирательница; домашняя наставница русскаго языка—Надежда Михайловна *Егорова*, она же классная надзирательница; домашняя учительница математики и нѣмецкаго языка—Евгенія Петровна *Сенюшкина*, она же классная надзирательница; домашняя учительница русскаго и французскаго языковъ—Марія Петровна *Янубкевичъ*; преподават. французскаго языка Елена Аркадьевна

Брутъ. Преподаватели исторіи и географіи—сост. въ VIII классѣ Алексѣй Ивановичъ *Масаловъ*; математики—Александръ Симоновичъ *Хохлачевъ*, сост. въ VIII классѣ; русскаго языка, словесности и педагогики Александръ Николаевичъ *Юрьевъ*; математики (вакансія); всеобщей и русской исторіи—колл. сов. Василій Константиновичъ *Семичковъ*; естественной исторіи—надв. сов. Константинъ Александровичъ *Симаринъ*—учитель реального училища; математики—состоящій въ VIII классѣ Леонидъ Александровичъ *Бравинъ*, учитель мужской гимназій; гигиены—состоящій въ VIII классѣ Рауль Николаевичъ *Рума*, преподаватель реального училища, нѣмецкаго языка и пѣнія—над. совѣт. Эдуардъ Эдуардовичъ *Деннемиркъ*, онъ же секретарь педагогическаго совѣта, учитель мужской гимназій; французскаго языка—*Эндэ*; рисованія—кол. совѣт. Африканъ Сидоровичъ *Шлинъ*, учитель мужской гимназій и художникъ Аванасій Алексѣевичъ *Стдовъ*; чистописанія—неим. чина Михаилъ Афанасьевичъ *Афанасьевъ*; бухгалтеріи—Иванъ Сергѣевичъ *Атминтовъ*; нѣмецкаго языка—состоящій въ VIII классѣ Августъ Романовичъ *Граве*; исторіи и географіи—колл. сов. Александръ Алексѣевичъ *Дмиргевъ*; словесности и церковнаго пѣнія Александръ Васильевичъ *Зетревъ*, учитель мужской гимназій; преподав. словес.—Николай Анфиногеновичъ *Синицынъ*; руководѣнія—жена колл. ассес. Ольга Константиновна *Винтрадова*; гимнастики—Надежда Дмитриевна *Дмитріева*; врачъ гимназій—надв. совѣт. Иванъ Ивановичъ *Молесонъ*.

Екатеринбургская женская гимназія.

Начальница гимназій—дочь дѣйств. стат. сов. Софья Августовна *Тиме*; воспитательницы: дочь чинов. Александра Аристарховна *Хомякова*; дочь чиновника Юлія Флоріановна *Жилевичъ*; вдова стат. сов. Анна Августовна *Встрѣма*; вдова колл. секр. Екатерина Павловна *Болновскія*; жена личн. дворянина Софья Ефимовна *Мальцова*; дочь свящ. Людмила Александровна *Крвина*; дочь чиновника Елизавета Алексѣевна *Полкова*; дочь чиновника Вѣра Яковлевна *Предтеченскія*; дочь подполковника Елена Ивановна *Питова*. Преподавательницы: русскаго языка—жена капитана Августа Егоровна *Троцкая-Сенютиничъ*; математики—дочь мѣщанина Анна Николаевна *Илимшинъ*; учительница руководѣнія—дочь чиновника Анна Ивановна *Лепкина*; учительница приготовительнаго класса—жена колл. ассес. Агнеса Александровна *Шабердина*; нѣмецкаго языка—дочь иностранца Анна Александровна *Кумбергъ*; учительница гимнастики—вдова потом. почетн. гражд. Анна Ѳедоровна *Блужинъ*; законоучитель—кандидатъ казанской духовной

академія, священникъ Романъ Іоанновичъ *Новописскій*; преподаватели: словесности — сост. въ VIII классѣ Александръ Ивановичъ *Истоминъ*; математики — колл. асс. Александръ Петровичъ *Шивинъ*; физики — Николай Викторовичъ *Видинскій*; естественной исторіи и физики — сост. въ VIII классѣ Георгій Михайловичъ *Ревинскій*; исторіи — сост. въ VIII клас. Павелъ Генриховичъ *Френъругъ*; географіи — колл. асс. Василій Львовичъ *Шабелдинъ*; рисованія — имѣетъ званіе художника 2-й ст. Николай Михайловичъ *Плюскинъ*; врачъ и преподаватель гігіены — над. сов. Александръ Эдуардовичъ *Ландзенъ*

Женскія прогимназіи:

ПЕРМСКАЯ.

Начальница прогимназіи — дочь кол. ассес. Мамельфа Лаврентьевна *Пермякова*; преподаватель закона Божія и пѣнія — священникъ Иванъ Алексѣевичъ *Никитинъ*; преподавательницы: русскаго языка — дочь стат. совѣт. Марія Александровна *Спасская*; ариѳметики — жена псаломщика Алевтина Павловна *Поповичева*; исторіи и географіи — дочь кол. секр. Екатерина Николаевна *Тропина*; рисованія — Петръ Ѳедоровичъ *Шуровъ*; руководѣлія — дочь мѣщанина Марія Александровна *Пермякова*; естественной исторіи — над. сов. Константинъ Александровичъ *Самаринъ*; чистописанія — Михаилъ Афанасьевичъ *Афанасьевъ*; классныя надзирательницы — дочь колл. рег. Елена Михайловна *Бѣличъ*; дочь колл. ассес. Зинаида Аристарховна *Хомякова* и вдова технолога Ольга Константиновна *Аггтевъ*; и. д. дѣлопроизводителя попечительнаго совѣта — дочь дѣйст. стат. сов. Оттилія Владиміровна *Циммерманъ*.

КУНГУРСКАЯ.

Начальница — вдова чиновника Елизавета Григорьевна *Третьякова*; законоучитель — свящ. Михаилъ Ивановичъ *Холмъровъ*; учитель русскаго языка — колл. ассес. Павелъ Яковлевичъ *Глизунъ*; учитель исторіи и географіи — колл. ассес. Модестъ Васильевичъ *Тимѣшевъ*; учительница ариѳметики — Анфія Ивановна *Тимѣшева*; учитель приготовительнаго класса — губ. секр. Лаврентій Васильевичъ *Гричъ*; учитель пѣнія — губ. секр. Михаилъ Васильевичъ *Трѣсовъ*; надзирательницы: жена чиновника Марія Лаврентьевна *Чернякова* она же преподаетъ руководѣліе; дочь священника Наталья Васильевна *Конюхова*;

ОСИНСКАЯ.

Начальница — юмаш. настав. Марія Алексѣевна *Губнова* (пре-

подаеть нѣмецкій языкъ); законоучитель — прот. Николай Алексѣевичъ *Старицынъ*; учитель русскаго языка и чистописанія — Андрей Ивановичъ *Игитавъ*; учительница ариѳметики — Ольга Александровна *Третьякова*; учительница исторіи и географіи — Марія Александровна *Вигнеръ*; учитель рисованія, инспекторъ, учитель городскаго училища Николай Маркелловичъ *Губановъ* (предсѣдатель педагогическаго совѣта); естественной исторіи — Петръ Ивановичъ *Богоявленскій*; учительница старшаго отдѣленія при отовительнаго класса В. Е. *Насѣдкина*; учительницы младшаго отдѣленія: приготовительнаго класса — Марія Александровна *Третьякова*; Александра Ивановна *Волкова*, преподаеть рукодѣліе. Надзирательница Екатерина Степановна *Костарева*.

КАМЫШЛОВСКАЯ.

Попечительница, жена дѣств. стат. совѣт. Анжелика Іосифовна *Пакле-скія-Козель*. Начальница прогимназіи, жена личнаго почетнаго гражданина Елизавета Ивановна *Нивилихина*. Законоучитель, священникъ Іоаннъ Александровичъ *Удинцевъ*; и. д. учительницы русскаго языка Таисія Александровна *Пузырева*; учительница ариѳметики и геометріи Ольга Константиновна *Воробьева*; учительница исторіи и географіи Антонина Никитишна *Александрова*; надзирательница прогимназіи, и. д. учит. естественной исторіи Таисія Александровна *Хлопина*; учительница приготовительнаго класса Екатерина Ивановна *Книзе*; помощница учительницы приготовительнаго класса Анна Ивановна *Зеленцова*; учительница рукодѣлія Анфія Степановна *Блохина*; учитель чистописанія и рисованія Михаилъ Ивановичъ *Серегинъ*; учитель пѣнія — діаконъ Василій *Соболевъ*.

ИРБИТСКАЯ.

Начальница прогимназіи — домашняя наставница Марія Флегонтовна *Магницка*; законоучитель — священникъ Михаилъ Петровичъ *Некрасовъ* и Аристархъ *Удинцевъ*; учительница русскаго языка — Ирина Михайловна *Омнина*; учительница ариѳметики и геометріи Марія Николаевна *Подъячева*; учитель исторіи, географіи и естествовѣд. — кол. ассес. Николай Владиміровичъ *Соколовскій*; и. д. учительницы чистописанія и надзирательница — домашняя учительница Марія Васильевна *Арифьева*; учительница рукодѣлія — городская учительница Александра Степановна *Альмечен*; учительницы приготовительнаго класса: начальная учительница — Екатерина Николаевна *Никитина*, — (вакансія); учитель пѣнія — мѣщанинъ Алексѣй Владиміровичъ *Алимовъ*. Дѣлопроизводитель попечительнаго совѣта — Николай Владиміровичъ *Соколовскій*.

Кунгурское Техническое Губкина училище.

Почетный попечитель—потом. почет. гражд. Александръ Григорьевичъ *Кузнецовъ*; почетные члены: пот. поч. гражд. Григорій Кирилловичъ *Кузнецъ*; дѣйств. стат. сов. Василій Никифоровичъ *Шинко*, Кунгурскій 1-й гильдіи купецъ Василій Евдокимовичъ *Доминскій*, Кунгурскій 2-й гил. купецъ Алексѣй Матвѣевичъ *Плимаровъ*; директоръ—инженеръ механикъ Алексѣй Васильевичъ *Хвостунъ*; законоучитель—протоіерей Іоаннъ Петровичъ *Любимовъ*; преподаватели: инженеръ-технологъ—тит. совѣт. Константъ Антоновичъ *Доминскій*, отстав. подпоручикъ, инженеръ-технологъ—Николай Оттоновичъ *Фонъ-Гинкль*; дѣйств. студентъ, Викторъ Петровичъ *Мясенниковъ*, колл. ассес. Семенъ Ивановичъ *Боршинъ*, ученый рисовальщикъ Алексѣй Антиповичъ *Полрко*; воспитатель—колл. ассес. Модестъ Васильевичъ *Тимфеевъ*; врачъ Андрей Яковлевичъ *Мейеръ*; учитель пѣнія Николай Алексѣевичъ *Плехинъ*.

Пермскій Губернскій Училищный Совѣтъ.

Предсѣдатель совѣта—Директоръ народныхъ училищъ. Члены: отъ Министерства Народнаго просвѣщенія—(вакансія); отъ Министерства Внутреннихъ Дѣлъ—старшій совѣтникъ Пермскаго Губернскаго Правленія, стат. сов. Иванъ Борисовичъ *Фроловъ*; отъ Епархіальнаго Вѣдомства—протоіерей Александръ Евстигнѣевичъ *Оглоблинъ*; отъ земства—предсѣдатель Губернской Земской Управы Константинъ Яковлевичъ *Чермяковъ*.

Дирекція народныхъ училищъ.

Директоръ народныхъ училищъ—дѣйств. стат. совѣт. Василій Никифоровичъ *Шинко*. Инспектора народныхъ училищъ: Пермскаго района—стат. сов. Аполлонъ Петровичъ *Луцилинъ*; Кунгурско-Оханскаго—надв. совѣт. Андрей Владиміровичъ *Барто*; Екатеринбургскаго—кол. сов. Александръ Николаевичъ *Рожковъ*; Камышловскаго—надвор. сов. Григорій Максимовичъ *Антиминъ*; Шадринскаго—надвор. совѣт. Владиміръ Евгеньевичъ *Игнатовъ*; Верхотурско-Ирбитскаго—колл. совѣт. Михаилъ Акимовичъ *Протодьяковъ*; Чердынскаго—Петръ Евдокимовичъ *Демидовъ*; Красноуфимскаго—Василій Васильевичъ *Корватовскій*; Осинскаго—Александръ Андреевичъ *Поповъ*; Солькамскаго—Иванъ Васильевичъ *Будринъ*.

Городскія училища:

Екатеринбургское 4-хъ классное.

Инспекторъ училища—болл. ассес. Алексѣй Петровичъ *Шилинъ*. Почетный смотритель 2 й гвльдіи купецъ Александръ Ивановичъ *Берниковъ*. Законоучитель—священникъ Алексѣй Григорьевичъ *Серебряниковъ*. Учителя: Андрей Афанасьевичъ *Григорьевъ*, Яковъ Семеновичъ *Ухинъ*, Михайлъ Павловичъ *Ширкинъ*, Георгій Степановичъ *Умновъ*. Врачъ—Владиміръ Александровичъ *Иадучевъ*.

Кунгурское 4-хъ классное.

Почетный смотритель—Кунгурскій городской голова Яковъ Абрамовичъ *Полтаковъ*. Инспекторъ училища—Дмитрій Петровичъ *Собачинковъ*. Законоучитель—священникъ Василій Дмитриевичъ *Конюховъ*. Учителя: Владиміръ Ивановичъ *Мартыновъ*, Александръ Ивановичъ *Милловъ*, Василій Петровичъ *Поляковъ*; учитель рисованія Алексѣй Антиповичъ *Пьяровъ*; Савва Васильевичъ *Цоловъ*. Врачъ—стат. сов. Яковъ Андреевичъ *Мейеръ*.

Осинское 4-хъ классное.

Почетный смотритель—(вакансія). Инспекторъ училища—Николай Мартыновичъ *Губановъ*. Законоучитель—священникъ Петръ Александровичъ *Шилловъ*. Учителя: Ефимъ Николаевичъ *Оргинъ*, Петръ Ивановичъ *Блгвлвенскій*, Михайлъ Егоровичъ *С. фонъ*, Александръ Яковлевичъ *Конваковъ*. Врачъ училища, сост. въ IX клас. *Тэгартенъ*.

Чердынское 4-хъ классное.

Почетный смотритель—предсѣдатель земской уѣздной управы Николай Степановичъ *Селивановъ*. Инспекторъ училища—Илья Ивановичъ *Питовъ*. Законоучитель—священникъ Іоаннъ *Троицкій*. Учителя: Дмитрій Яковлевичъ *Синдригайло*, Василій Ивановичъ *Воскресенскій*, Семенъ Васильевичъ *Федостовъ*, Степанъ Тимофеевичъ *Пачинъ*. Врачъ Александръ Андреевичъ *Залжскій*.

Соликамское 4-хъ классное.

Почетный смотритель надвор. совѣт. Павелъ Алексѣевичъ *Дмитриевъ*. Инспекторъ училища—Ассигкритъ Яковлевичъ *Яковлевъ*. Учи-

теля: Зако́на Божія—священникъ Михаилъ Евграфовичъ *Лингинъ*, русскаго языка—Стефанъ Алексѣевичъ *Богмоловъ*, исторія, ариѳметики и геометріи—Иосифъ Федоровичъ *Рвинъ*, географія, ариѳметики и гимнастики—Петръ Дмитріевичъ *Ушакъ*.

Шадринское 4-хъ классное.

Почетный смотритель—2-й гильдіи купецъ Филиппъ Алексѣевичъ *Соснинъ*. Инспекторъ училища—надв. совѣт. Александръ Степановичъ *Вильсовъ*. И. д. законоучителя—священникъ Сергій Григорьевичъ *Троицкій*. Учителя: надв. сов. Поліевктъ Ферапонтовичъ *Хмельнинъ*, кол. ассес. Михаилъ Григорьевичъ *Визинъ*, нем. чина Сергій Григорьевичъ *Винградъ*. Врачъ—колл. сов. Иванъ Егоровичъ *Богрицесичъ*.

Верхотурское 3-хъ классное.

Почетный смотритель—купецъ Николай Васильевичъ *Данинъ*. Инспекторъ училища—Николай Петровичъ *Шалинъ*. Законоучитель—протоіерей Алексій Александровичъ *Удинцовъ*. Учителя: Василій Ивановичъ *Бобровъ*, Валерьянъ Львовичъ *Мясниковъ*. Врачъ—стат. сов. Федоръ Карловичъ *Миллеръ*.

Алапаевское.

Почетный смотритель—(вакансія); учитель-инспекторъ училища, состоящій въ чинѣ VIII кл. Василій Егоровичъ *Чащунжинъ*; законоучитель—священникъ Петръ Васильевичъ *Дубровскій*; учителя, состоящіе въ чинѣ X кл.: Александръ Гавриловичъ *Лучининъ* и Алексій Ивановичъ *Семеновъ*.

Ирбитское 2-хъ классное.

Учитель—инспекторъ—Иванъ Евграфовичъ *Козловъ*. Законоучитель—священникъ Михаилъ Петровичъ *Некрасовъ*. Учитель—Федоръ Евграфовичъ *Федоровъ*.

Уѣздныя училища:

ПЕРМСКОЕ.

Почетный смотритель—инженеръ технологъ Александръ Ивановичъ *Роджеръ*. Штатный смотритель—колл. ассес. Михаилъ Григорьевичъ.

Харитонъ в. Законоучитель — священникъ *Юванъ Сребрянниковъ*. Учители: русскаго языка — Николай Ивановичъ *Кидмъ*. ариѳметики и геометріи — Николай Ѳеодоровичъ *Кзыревъ* и Ларгій Андреевичъ *Третьяковъ*, чистописанія, черченія и рисованія — Александръ Ѳеодоровичъ *Пермяковъ*.

КАМЫШЛОВСКОЕ.

Почетный смотритель — Алексѣй Павловичъ *Перебскинъ*. Штатный смотритель — Гурій Александровичъ *Сухорукъ* в. Законоучитель — священникъ Ѳеодоръ Михайловичъ *Бажинъ*. Учители: ариѳметики и геометріи — Поликарпъ Андреевъ и Петръ Грузинцевъ, русскаго языка — (вакансія), исторіи и географіи — Михаилъ Васильевъ, рисованія, черченія и чистописанія — губ. секр. Петръ Петровичъ *Куркинъ*.

ЕКАТЕРИНБУРГСКОЕ.

Штатный смотритель, состоящій въ IX классѣ Василій Андреевичъ *Вострокнутовъ*; законоучитель — протоіерей Игнатій *Левитскій*, учитель русскаго языка состоящій въ XII классѣ Василій Александровичъ *Переберинъ*.

М. В.

Управленіе начальника 21-й мѣстной бригады.

Начальникъ 21-й мѣстной бригады — генераль-маіоръ Александръ Евстафьевичъ *Барановъ*; старшіе адъютанты: строеваго отдѣленія — капитанъ Георгій Павловичъ *Здръ*; хозяйственнаго — капитанъ Павелъ Алексѣевичъ *Топрковъ*.

Управленія уѣздныхъ воинскихъ начальниковъ.

ПЕРМСКАГО.

Уѣздный воинскій начальникъ — полковникъ Павелъ Павловичъ *Дягилевъ*; дѣлопроизводитель — над. сов. Гавріилъ Ивановичъ *Пономаревъ*.

ЕКАТЕРИНБУРГСКАГО.

Уѣздный воинскій начальникъ — полковникъ Александръ Герасимовичъ *Лисовъ*; дѣлопроизводитель — кол. асс. Владиміръ Аполлоновичъ *Шустовъ*.

КРАСНОУФИМСКАГО.

Уѣздный воинскій начальникъ — полковникъ Порфирій Григорьевичъ *Левашъ*; дѣлопроизводитель — тит. сов. Иванъ Васильевичъ *Тихановъ*.

КАМЫШЛОВСКАГО.

Уѣздный воинскій начальникъ — полковникъ Викторъ Сигизмундовичъ *Обакевичъ*; дѣлопроизводитель — тит. совѣт. Еремѣй Еремѣевичъ *Бровкинъ*.

ОХАНСКАГО.

Уѣздный воинскій начальникъ — подполковникъ Эмилій Ивановичъ *Уггла*; дѣлопроизводитель — штабсъ-капитанъ Николай Павловичъ *Музалевскій*.

КУНГУРСКАГО.

Уѣздный воинскій начальникъ — подполковникъ *Фонъ-Бурзи*; дѣлопроизводитель — капитанъ Петръ Флегонтовичъ *Широкихъ*.

ОСИНСКАГО.

Уѣздный воинскій начальникъ — (вакансія); дѣлопроизводитель — колл. рег. Павелъ Матвѣевичъ *Ратминовъ*.

ШАДРИНСКАГО.

Уѣздный воинскій начальникъ — капитанъ Арнольдъ Александровичъ *Вейтбрехтъ*; дѣлопроизводитель — колл. ассес. Михаилъ Макаровичъ *Макировъ*.

ИРБИТСКАГО.

Уѣздный воинскій начальникъ — подполковникъ Фридрихъ Федоровичъ *Миннеманъ*; дѣлопроизводитель — колл. регис. Павелъ Саввичъ *Когуровъ*.

ВЕРХОТУРСКАГО.

Уѣздный воинскій начальникъ — подполковникъ Евгений Петровичъ *Арсеньевъ*; дѣлопроизводитель — титул. совѣт. Константинъ Федоровичъ *Никоновъ*.

СОЛИКАМСКАГО

Уѣздный воинскій начальникъ—капитанъ—Левъ Львовичъ *Венцлавъ*; дѣлопроизводитель—коллеж. ассес. Агафангелъ Никитичъ *Григорьевъ*.

ЧЕРДЫНСКАГО.

Уѣздный воинскій начальникъ—капитанъ Евграфъ Александровичъ *Стрекаловъ*; дѣлопроизводитель—поручикъ Иванъ Финофьевичъ *Мокроносъ*.

Начальники конвойныхъ командъ.

Пермской—подполковникъ Павелъ Степановичъ *Ахмаметъевъ*; субалтернъ офицеры, поручики:—Александръ Ивановичъ *Поплавскій*, Константинъ Николаевичъ *Крейцеръ*. Екатеринбургской—капитанъ Никита Николаевичъ *Вилковъ*. Бѣлоярской—капитанъ Иванъ Николаевичъ *Шмелевъ*. Камышловской—капитанъ Павелъ Андреевичъ *Семинъ*. Марковской—капитанъ Александръ Александровичъ *Шилъевъ*.

Пермскій мѣстный баталіонъ.

Командиръ баталіона—полковникъ Павелъ Павловичъ *Дягилевъ*.

Мѣстные военные лазареты.

ПЕРМСКІЙ.

Завѣдывающій хозяйственною частію—капитанъ Александръ Егоровичъ *Егоровъ*; старшій врачъ—колл. сов. Василій Карловичъ *Фришманъ*; младшій врачъ—над. сов. Константинъ Ипполитовичъ *Козьминъ*.

ЕКАТЕРИНБУРГСКІЙ.

Завѣдывающій хозяйственною частію—капитанъ Дмитрій Никифоровичъ *Зикревскій*; старшій врачъ—кол. совѣт. Григорій Николаевичъ *Фиделинъ*; младшій врачъ—лѣкарь Апатолій Васильевичъ *Ожegovъ*.

М. П. И.

ДУХОВНОЕ ВѢДОМСТВО.

Преосвященный епископъ Пермскій и Соликамскій — *Ефремъ*; епископъ Екатеринбургскій и Ирбитскій — *Иафанайлъ*.

Пермская духовная Консисторія.

Члены: протоіерей и благочинный кафедральнаго собора Александръ Матвѣевичъ *Дукминъ*; протоіерей Андрей Никитичъ *Будричъ*; священникъ Дмитрій Георгіевичъ *Коровинъ*; протоіерей Петръ Трофимовичъ *Зинревъ*; секретарь - кол. секр. Николай Павловичъ *Низукинъ*; секретарь при епархіальномъ архіереѣ—надв. сов. Александръ Васильевичъ *Накиряковъ*; столоначальники: кол. ассес. Николай Дмитриевичъ *Топорковъ*; кол. асс. Василій Михайловичъ *Левитскій*; временно п. д. канц. служ. Константинъ Николаевичъ *Преображенскій*; казначей—кол. асс. Николай Афанасьевичъ *Архангельскій*; регистраторъ—Александръ Дмитриевичъ *Богоявленскій*; п. д. архиваріуса—губерн. секр. Ипполитъ Порфирьевичъ *Мостовенковъ*.

Екатеринбургское Духовное Правленіе.

Члены: священ.—Андрей Егоровичъ *Любимовъ*; Алексѣй Григорьевичъ *Серебренниковъ*; Дмитрій Игнатьевичъ *Любимовъ* и іеромонахъ—*Нилъ*; столоначальникъ—кол. секр. Андрей Степановичъ *Посохинъ*.

Настоятели мужскихъ монастырей.

Верхотурскаго второкласнаго Николаевскаго—архимандритъ *Григорій*; Соликамскаго третьекласнаго Свято-Троицкаго—(вакансіч); Долматовскаго Успенскаго—игумень *Нилъ*.

Настоятельница женскихъ монастырей.

Екатеринбургскаго первокласнаго Новотихвинскаго—игуменія *Магдаліна*; третьекласныхъ: Пермскаго, Успенскаго игуменія *Руффима*; Кунгурскаго Іоанно-Предтеченскаго—игуменія *Тисинъ*; Верхтечинскаго Святотроицкаго—игуменія *Евсевія*.

Начальницы женскихъ общинъ.

Колчеданской—монахиня *Крискепія*; Каменской—монахиня *Анастасія*; Введенской—монахиня *Евнкія*.

Благочинные православныхъ соборовъ и церквей.

Градо-Пермскаго Каѳедральнаго собора, благочинный—протоіерей Александръ Матвѣевичъ *Луканинъ* (онъ же членъ консисторіи); по г. Перми—протоіерей Петръ Андреевичъ *Черепиновъ*.

Пермскаго уѣзда.

1-го округа—священникъ Верхне-Мулинскаго с. Александръ Стефановичъ *Штаконъ*; 2-го округа—священникъ Камасинскаго с. Илья Ивановичъ *Любимовъ*; 3-го округа—священникъ с. Слудскаго Николай Дмитріевичъ *Наумовъ*.

По г. Кунгуру и его уѣзду.

Протоіерей Градо-Кунгурскаго, Благовѣщенскаго собора Іоаннъ Петровичъ *Любимовъ*; священникъ Тазовскаго села Василій Александровичъ *Протопоповъ*.

Оханскаго уѣзда.

1-го округа—священникъ Дальне-Дубровскаго села Андрей Алексѣевичъ *Поповъ*; 2-го округа—священникъ Павловскаго завода Дмитрій Іоанновичъ *Поповъ*.

По г. Осѣ и его уѣзду.

Протоіерей Осинскаго Успенскаго собора Николай Алексѣевичъ *Старицынъ*; 1-го округа—священникъ села Устиновскаго Ириварахъ Васильевичъ *Шьянковъ*; 2-го округа—священникъ Ординскаго села Іоаннъ Алексѣевичъ *Старицынъ*.

Чердынскаго уѣзда.

1-го округа протоіерей Градо-Чердынскаго Воскресенскаго собора Виталій Никандровичъ *Хлѣтинъ*; 2-го округа—священникъ Юксѣевскаго села Василій Васильевичъ *Черепиновъ*.

Соликамскаго уѣзда.

1-го округа—протоіерей Градо-Соликамскаго Святотроицкаго собора Петръ Семеновичъ *Киселевъ*; 2-го округа—священникъ Майкорскаго завода Христофоръ Николаевичъ *Горчунъ*; 3-го округа—священникъ Козьмодемьянскаго села Андрей Львовичъ *Кузнецовъ*;

Красноуфимскаго уѣзда.

1-го округа—священникъ Манчажскаго села Евгений Владиміровичъ *Корвинъ*; 2-го округа—священникъ Артинскаго завода Петръ Александровичъ *Серебрянниковъ*.

По г. Верхотурью и его уѣзду.

1-го округа—Протоіерей Градо-Верхотурскаго Святотроицкаго собора Александръ Александровичъ *Удинцевъ*; 2-го округа священникъ Меркушинскаго села Поліевкъ Арстарховичъ *Дрябинъ*; 3-го округа—протоіерей Нижне-Тагильскаго завода Іоаннъ Петровичъ *Флигеловъ*; 4-го округа—Верхне-Салдинскаго зав. св. Петръ Львовичъ *Ситниковъ*; 5-го округа—священникъ Кушвинскаго завода Михайль Стефановичъ *Сумроковъ*; 6-го округа—протоіерей Богословскаго завода Стефанъ Петровичъ *Поповъ*; 7-го округа—священникъ Алапаевскаго завода Павелъ Васильевичъ *Дубровскій*.

Екатеринбургскаго уѣзда.

1-го округа—священникъ Градо-Екатеринбургскаго Кафедральнаго собора Василій Семеновичъ *Дукминъ*; 2-го округа—священникъ Березовскаго завода Александръ Николаевичъ *Топорковъ*; 3-го округа—священникъ Полевскаго зав. Іоаннъ Алексѣевичъ *Дергачевъ*; 4-го округа—священникъ Касляскаго зав. Павелъ Николаевичъ *Топорковъ*; 5-го округа—священникъ Огневскаго села Адрианъ Ѳедоровичъ *Нарышевъ*; 6-го округа—священникъ Истокскаго села Константинъ Афанасьевичъ *Введенскій*.

Ирбитскаго уѣзда.

1-го округа—священникъ г. Ирбити Михайль Петровичъ *Некрасовъ*; 2-го окр. Бобровскаго с. Іоаннъ Іоанновичъ *Вабинъ*; 3-го округа—священникъ Невьянскаго села Александръ Григорьевичъ *Кыштымовъ*.

По г. Камышлову и его уѣзду.

1-го округа—протоіерей Градо-Камышловскаго собора Николай Іоанновичъ *Оанскій*, 2-го округа Ильинскаго села Николай Егоровичъ *Наумовъ*, 3-го округа—священ. Новошминскаго села Андрей Леонтьевичъ *Сельменскій*.

Шадринскаго уѣзда.

1-го округа—протоіерей Градо-Шадринскаго собора Григорій Смарагдовичъ *Денябъ*, 2-го округа—священникъ Крутихинскаго с. Павелъ Константиновичъ *Митинъ*, 3-го округа—священникъ Ольховскаго с. Іоаннъ Іоанновичъ *Мизе*.

Благочинные единовѣрческихъ церквей.

Свящ. Ильинскаго села, Пермск. уѣзда Петръ Михайловичъ *Райскій*, священ. села Шагирта, Осинскаго уѣзда—Николай Мартыновичъ *Добининъ*, священ. Тисовскаго завода, Красноуфимскаго уѣзда—Василій Михайловичъ *Гилзевъ*, священ. Бымовскаго завода, Алексѣй Степановичъ *Челениновъ*, священ. Шадринской единов. церкви—Евфимій Павловичъ *Лиджинковъ*, священ. Екатеринбургской единовѣрч. церкви—Антоній Афанасьевичъ *Колосовъ*, священ. Черноточинскаго завода, Верхотурскаго уѣзда Евфимій Іоанновичъ *Кузовниковъ*.

Штатные протоіерей.

Дедюхинскаго, Христо-Рождественскаго собора Василій Алексѣевичъ *Будринъ*, Юговскаго Христо-Рождественскаго собора, Николай Васильевичъ *Пьянковъ*, Красноуфимскаго Свято Троицкаго собора Іаковъ Іоанновичъ *Братинковъ*.

Пермскій Комитетъ Православнаго Миссіонерскаго Общества.

Предсѣдатель—преосвященный епископъ *Ефремъ*, товарищъ предсѣдателя—Александръ Матвѣевичъ *Влаовидовъ*, члены: кафедральный протоіерей Александръ Матвѣевичъ *Лукавичъ*, полковникъ Павелъ Павловичъ *Дячленъ*, Яковъ Ивановичъ *Алфимовъ*, Александръ Павловичъ *Кропачевъ*, экономъ архіерейскаго дома, іеромонахъ *Тихонъ*, (онъ-же состоитъ и казначеемъ комитета), Федоръ Михайловичъ *Сльнушкинъ*;

Василій Николаевичъ *Бахаревъ*, лѣсной ревизоръ Александръ Якимовичъ *Надеждинъ*, Александръ Григорьевичъ *Каминскій*, и Петръ Павловичъ *Елтышевъ*, Дѣлопроизводитель—протоіерей Григорій Ивановичъ *Остроумовъ*.

Пермская Духовная Семинарія.

Ректоръ семинаріи—магистръ Богословія, протоіерей Василій *Ленинскій*, инспекторъ кандидатъ Богословія, колл. сов. Николай Николаевичъ *Ливановъ*; помощ. его Павелъ Николаевичъ *Черемшанскій*, Преподаватели: состоящіе членами Педагогическаго собранія, священ. писанія и библ. исторіи—надв. сов. Александръ Ивановичъ *Гихомирновъ*, свящ. писанія—канд. Богословія Александръ Петровичъ *Струтинскій*, основнаго, догматическаго, нравственнаго и сравнительнаго Богословія надв. сов. Константинъ Ивановичъ *Любимовъ*, педагогики, психологіи и обзора философскихъ ученій—надв. сов. Александръ Николаевичъ *Юрьевъ*, гомилетики, литургіи, практическаго руководства для пастырей—канд. Богословія Михаилъ Антоновичъ *Чепикъ*, греческаго и еврейскаго языковъ—надв. сов. Петръ Андреевичъ *Мстиславскій*, греческаго языка Дмитрій Васильевичъ *Гармонинъ*, словесности, и русской литературы—канд. Богословія Валеріанъ Александровичъ *Фаминскій*, гражданской исторіи—канд. Богословія, колл. асс. Захарій Михайловичъ *Благовитновъ*. Несостоящіе членами: математики—колл. сов. Антоній Флоріановичъ *Жилевичъ*, математики—Геннадій Флегонтовичъ *Левиковъ*, латинскаго языка—кандидатъ Богословія Николай Дмитриевичъ *Маргаритовъ* и кандид. Богословія Геннадій Васильевичъ *Поповъ*, церковной исторіи и обличенія русскаго раскола—канд. Богословія Павелъ Александровичъ *Вогорощукій*, пѣнія—протодіаконъ Іоаннъ *Девлетяковскій*, гимнастики—колл. рег. Веніаминъ Ивановичъ *Селивановъ*, (онъ-же фельдшеръ семинар. больницы); врачъ—стат. сов. Корнелій Антоновичъ *Осиповичъ*, экономъ—свящ. семинар. церкви Николай Александровичъ *Лукинъ*.

Духовныя училища.

ПЕРМСКОЕ.

Смотритель училища—кандидатъ С.-Петербургской духовной академіи, колл. сов. Геннадій Ивановичъ *Холмогоровъ*, помощникъ смотрителя—кандидатъ духовной академіи Петръ Николаевичъ *Черняевъ*, преподаватель греческаго языка Иванъ Васильевичъ *Покровскій*, препода-

ватель русскаго языка Петръ Ефимовичъ *Вознесенскій*, второй преподаватель русскаго языка Александръ Васильевичъ *Шотоптовъ*, преподаватель латинскаго языка—кандидатъ Казанской духовной академіи Павелъ Кондратовичъ *Гричъ вскн*, преподаватель арифметики и географіи—надв. совѣт. Евграфъ Максимовичъ *Коровскій*, учитель приготовительнаго класса—студентъ семинаріи колл. ассес Егоръ Авксентьевичъ *Лукашинъ*. Надзиратели—Николай Ивановичъ *Чиртуловъ*, Константинъ Александровичъ *Шестиковъ*, Порфирій Арсеніевичъ *Четининъ*. Врачъ при училищѣ—колл. сов. Александръ Иковлевичъ *Ильмирсовъ*. Почетный блюститель—купецъ, Федоръ Ивановичъ *Подисеновъ*.

ЕКАТЕРИНБУРГСКОЕ.

Составъ правленія: Предсѣдатель смотритель училища протоіерей Іоаннъ Ефимовичъ *Сokolovъ*. Члены: помощникъ смотрителя училища—кандидатъ духовной академіи Григорій Андріановичъ *Сосняковъ*, учитель Василій Аверкіевичъ *Стефановскій*, (онъ-же и дѣлопроизводитель); священникъ градо-Екатеринбургскаго собора Георгій Игнатъевичъ *Левитскій*, свящ. Березовской Пророко-Ильинской церкви Дмитрій Васильевичъ *Вышегородскій*. Преподаватели: катихизиса съ церковнымъ уставомъ—смотритель училища, протоіерей магистръ Іоаннъ Ефимовичъ *Сokolovъ*, священной исторіи—помощникъ смотрителя, кандидатъ духовн. академіи Григорій Андріановичъ *Сосняковъ*, русскаго и церковно-славянскаго языковъ—колл. секр. Иванъ Семеновичъ *Ковниловъ*, Александръ Михайловичъ *Поповъ*, греческаго языка—кандидатъ духовн. академіи Иванъ Сергѣевичъ *Вишняковъ*, латинскаго языка—кандидатъ духовной академіи Михайлъ Алексѣевичъ *Усолгцевъ*, арифметики и географіи—студентъ семинаріи Василій Аверкіевичъ *Стефановскій*, чистописанія—Павелъ Петровичъ *Леонтьевъ*, церковнаго пѣнія—священникъ Александръ Николаевичъ *Димлевъ*, и. д. надзирателя—Александръ Алексѣевичъ *Рыбинъ* и Михайлъ Ивановичъ *Вознесенскій*, врачъ при училищной больницѣ—надворн. сов. Александръ Эдуардовичъ *Гиндзевъ*. Почетный блюститель—купецъ 1-й гильдіи Павелъ Михайловичъ *Ушурковъ*.

СОЛИКАМСКОЕ.

Составъ правленія: Предсѣдатель правленія, смотритель училища—кандидатъ Богословія, Константинъ Михайловичъ *Соборниковъ*, члены правленія: помощникъ смотрителя кандидатъ Богословія, Михайлъ Николаевичъ *Восковскій*, учитель, студентъ семинаріи, титул. совѣтникъ Африканъ Григорьевичъ *Коровинъ*, протоіерей Петръ Семеновичъ *Дин-*

селевъ, священникъ Николай Фотіевичъ *Поносовъ*. Преподаватели: катихизиса и изъясненія богослуженія съ церковнымъ уставомъ—смотритель училища; священной исторіи—помощникъ смотрителя; греческаго языка—Нафанаилъ Григорьевичъ *Коровинъ*, географіи и ариѳметики—дѣйствительный студентъ С.-Петербургскаго университета, Петръ Павловичъ *Покровский*, латинскаго языка—Михаилъ Николаевичъ *Феодосимковъ*, русскаго и церковно-славянскаго языка—Петръ Степановичъ *Поповъ*, учитель пѣнія—священникъ Нафанаилъ Григорьевичъ *Коровинъ*, учитель чистописанія—священникъ Александръ Григорьевичъ *Коровинъ*.

ДАЛМАТОВСКОЕ.

Составъ правленія: Предсѣдатель, смотритель училища—кандидатъ Богословія Егоръ Алексѣевичъ *Усильцевъ*, члены: помощникъ смотрителя—канд. Богосл. Владимиръ Ивановичъ *Лебедевъ*, учитель, студентъ семинаріи Иванъ Ивановичъ *Устиновъ*, священникъ Михаилъ Феодоровичъ *Орнскій*, священникъ Николай *Левитскій*. Преподаватели: катихизиса—смотритель училища; греческаго языка—кандидатъ Богословія Михаилъ Николаевичъ *Покровский*, русскаго и церковно-славянскаго языка—Федоръ Андреевичъ *Никольскій*, студентъ семинаріи Иванъ Ивановичъ *Устиновъ*, латинскаго языка—дѣйствительный студентъ академіи Василій Васильевичъ *Богородицкій*, приготовительнаго класса Михаилъ Даниловичъ *Симоновскій*, пѣнія и чистописанія—(вакансія), учитель географіи и ариѳметики—кандидатъ Богословія Александръ Антоновичъ *Зименскій*, надзиратель: Федоръ Михайловичъ *Зименскій*.

ОБЩЕСТВЕННЫЯ И СОСЛОВНЫЯ УЧРЕЖДЕНІЯ.

ГУБЕРНСКОЕ ЗЕМСТВО.

Пермская Губернская Земская Управа.

Предсѣдатель—потомственный почетный гражданинъ, Константинъ Яковлевичъ *Пермяковъ*; члены: дворянинъ Аркадій Александровичъ *Малъевъ*, Павелъ Петровичъ *Рябовъ*; бухгалтеръ—Семенъ Васильевичъ *Ивановъ*; дѣлопроизводители: страховаго отдѣленія—Алексѣй Матвѣевичъ *Левинъ*; недомочнаго отдѣленія—Петръ Павловичъ *Боршинъ*; статистическаго бюро—Егоръ Ивановичъ *Краснопережовъ*; Управляющій типографіею—Николай Петровичъ *Переляевъ*; Редакторъ Земскаго Сборника—Константинъ Яковлевичъ *Пермяковъ*; завѣдывающій изданіемъ сборника—врачъ Иванъ Ивановичъ *Маллеонъ*.

УЪЗДНЫЯ ЗЕМСТВА.

ЗЕМСКІЯ УПРАВЫ.

ПЕРМСКАЯ.

Предсѣдатель—сельскій обыватель Иванъ Матвѣевичъ *Бялоусовъ*; члены: надворн. совѣт. Павелъ Григорьевичъ *Гавриленко*, Максимъ Васильевичъ *Миринъ*; секретарь—почетв. гражд. Амфилохій Николаевичъ *Четинъ*; бухгалтеръ—сельск. обыв. Николай Александровичъ *Сюзевъ*; агрономъ—дѣйствительный студентъ сельск. хозяйст. Иванъ Петровичъ *Бендиктовъ*.

ЕКАТЕРИНБУРГСКАЯ.

Предсѣдатель—потомст. дворян. Николай Андреевичъ *Клепининъ*; члены: крест. Александръ Саватѣевичъ *Петровъ* тит. сов. Василій Петровичъ *Черепановъ*, крестьян. Владиміръ Васильевичъ *Курташевъ*; секретарь—потомст. дворян. Леонидъ Петровичъ *Титовъ*; завѣдывающій статистическимъ бюро—мѣщан. Павелъ Николаевичъ *Зотровъ*; техникъ—Владиміръ Доминковичъ *Речинскій*.

КУНГУРСКАЯ.

Предсѣдатель—крестьян. Митрофанъ Лаврентьевичъ *Новоселовъ*. Члены: Николай Пименовичъ *Колокольниковъ*, Матвѣй Андреевичъ *Рыжковъ*; секретарь—сельск. обыв. Ивапъ Яковлевичъ *Ширяевъ*; земскій землемеръ—Константипъ Петровичъ *Петровъ*; врачъ—Александръ Ивановичъ *Геренъ*.

КРАСНОУФИМСКАЯ.

Предсѣдатель—купецъ Иванъ Артемьевичъ *Шевелинъ*; члены: крестьянинъ Ивапъ Васильевичъ *Хрущевъ*, крестьянинъ Петръ Александровичъ *Желтышевъ*, мѣщанипъ Осипъ Андреевичъ *Юшмановъ*; секретарь—крестьянинъ Степанъ Николаевичъ *Горбуновъ*; агрономъ—крест. Иванъ Ивановичъ *Скачковъ*.

ОХАНСКАЯ.

Предсѣдатель—Михаилъ Никифоровичъ *Жиковъ*; члены: Иванъ Васильевичъ *Володинъ* и крестьянинъ Григорій Федоровичъ *Вяткинъ*; секретарь—кол. секр. Александръ Ивановичъ *Миропольскій*; бухгалтеръ Петръ Осиповичъ *Гулинъ*.

О С И Н С К А Я.

Предсѣдатель—2-й гильдіи купецъ Степанъ Филимоновичъ *Моклецовъ*; члены: Иванъ Ивановичъ *Малыцовъ*, крест. Максимъ Власовичъ *Треногинъ*; секретарь—дѣствительный студентъ Евграфъ Васильевичъ *Левашевъ*.

Ч Е Р Д Ы Н С К А Я.

Предсѣдатель—крестьянинъ Николай Степановичъ *Селивановъ*; члены: титул. сов. Владиміръ Петровичъ *Коженковъ*, крестьянинъ Егоръ Васильевичъ *Сивковъ*, крестьянинъ Семень Ларионовичъ *Лехановъ*; секретарь—Михаилъ Афанасьевичъ *Мельниковъ*; бухгалтеръ—сельск. об. Василій Федоровичъ *Пушкаревъ*; Управляющій городской земской аптекою—провизоръ Николай Людвиговичъ *Привоженскій*; земскій врачъ—город. немѣющ. чин. Александръ Андреевичъ *Залежскій*.

СОЛИКАМСКАЯ.

Предсѣдатель—мастеровой Иванъ Дмитріевичъ *Конлевъ*; члены: купецъ Федоръ Васильевичъ *Мишуринъ* и крестьянинъ Иванъ Петровичъ *Вогужинъ*; секретарь—Николай Ивановичъ *Смирновъ*; бухгалтеръ—Григорій Павловичъ *Михайловъ*; агрономы: Николай Николаевичъ *Серебренниковъ* и Павелъ Григорьевичъ *Волочневъ*; земскій врачъ—Иванъ Михайловичъ *Малиевъ*.

КАМЫШЛОВСКАЯ.

Предсѣдатель—крестьянинъ Иванъ Тарасовичъ *Горбуновъ*; члены: крестьяне: Павелъ Дмитріевичъ *Смирновъ*; Василій Петровичъ *Подосеновъ*, Петръ Андреевичъ *Дячковъ*; секретарь—крестьян. Николай Павловичъ *Просвирнинъ*.

ШАДРИНСКАЯ.

Предсѣдатель—Шадринскій купецъ Поликарпъ Иннокентьевичъ *Поновъ*; члены: крестьяне—Николай Васильевичъ *Суворовъ*, Иванъ Васильевичъ *Букринъ* и Дмитрій Михайловичъ *Кевролетинъ*; секретарь—Николай Григорьевичъ *Федоровъ*; бухгалтеръ—Николай Михайловичъ *Кузовниковъ*, дворянинъ.

ВЕРХОТУРСКАЯ.

Предсѣдатель—сельскій обыватель Иванъ Ивановичъ *Бтлыхъ*; члены: надв. сов. Михаилъ Павловичъ *Холодковскій*, сельскій обыва-

тель Николай Романовичъ *Быковъ*; секретарь—канц. служ. Александръ Никандровичъ *Гилевъ*; бухгалтеръ—канц. служ. Александръ Егоровичъ *Опокинъ*; архитекторъ—гражданскій инженеръ, Зискинъ Ханъ *Мееровъ* (Александръ Марковичъ *Позинъ*). Агрономъ—Павель Степановичъ *Левинскій*. Врачъ—Михаилъ Трофимовичъ *Керстенъ*.

ИРБИТСКАЯ.

Предсѣдатель—крестьянинъ Семень Ивановичъ *Калининъ*; члены: губ. секр. Николай Васильевичъ *Кубашевъ*, Никита Ивановичъ *Пелесинъ*; бухгалтеръ—мѣщанинъ Николай Ивановичъ *Шехуревъ*; дѣлопроизводитель—мѣщанинъ Иванъ Александровичъ *Донатковъ*.

Городскія управы:

ПЕРМСКАЯ.

Городской голова—Пермскій 2-й гильдіи купецъ Петръ Ерофѣевичъ *Сиговъ*; члены: надв. сов. Петръ Филипповичъ *Грамолинъ*, Пермскіе мѣщане: Семень Ивановичъ *Сорогинъ*, Павель Александровичъ *Журилевъ*, кандидатъ члена управы—2-й гильдіи купецъ Василій Васильевичъ *Котоминъ*; и. д. городского секретаря—Владиміръ Павловичъ *Покровскій*; городской архитекторъ—Василій Васильевичъ *Попитенко*.

ЕКАТЕРИНБУРГСКАЯ.

Городской голова—купецъ Илья Ивановичъ *Симановъ*; члены: титул. сов. Алексѣй Алексѣевичъ *Глухихъ*, надв. сов. Николай Ивановичъ *Тимофѣевъ*; 2-й гильдіи купецъ Гуго Карловичъ *Лемке*, Петръ Ивановичъ *Никлаевъ*, Александръ Михайловичъ *Чечулинъ*; секретарь городской управы—Николай Тимофѣевичъ *Гуляевъ*.

КУНГУРСКАЯ.

Городской голова—купецъ 2-й гильдіи Яковъ Абрамовичъ *Колнаковъ*; члены: купецъ Дмитрій Ивановичъ *Елтышевъ*, чиновникъ Дмитрій Семеновичъ *Дрягинъ*, Григорій Ивановичъ *Черепановъ*, Константинъ Николаевичъ *Переславцевъ*.

КРАСНОУФИМСКАЯ.

Городской голова—купецъ Александръ Ивановичъ *Серебренниковъ*; члены: мѣщ. Петръ Ивановичъ *Серебренниковъ*, мѣщ. Федоръ Архиповичъ *Китаевъ*; секретарь—мѣщ. Иванъ Александровичъ *Ивочкинъ*.

ИРБИТСКАЯ.

Городской голова—титул. совѣт. Василій Ивановичъ *Иконниковъ*; члены: кол. ассес. Василій Александровичъ *Удинцевъ*, мѣщан. Леонтій Александровичъ *Лукашинъ*, мѣщан. Николай Дмитриевичъ *Мартыновъ*.

ОХАНСКАЯ.

Городской голова—купецъ Семень Васильевичъ *Казанцевъ*; секретарь управы и городской думы—мѣщанинъ Михаилъ Николаевичъ *Витокуровъ*.

ОСИНСКАЯ.

Городской голова—2-й гильдіи купецъ Иванъ Ивановичъ *Сорокинъ*; члены: мѣщан. Иванъ Андреевичъ *Кузнецовъ*, Павлинъ Матвѣевичъ *Пинягинъ*; секретарь управы—губ. секрет. Василій Григорьевичъ *Некрасовъ*.

ЧЕРДЫНСКАЯ.

Городской голова—купецъ Яковъ Михайловичъ *Неждановъ*; члены: мѣщанинъ Александръ Емельяновичъ *Одинцевъ*, мѣщанинъ Иванъ Афанасьевичъ *Ниссоновъ*; бухгалтеръ и секретарь управы—мѣщанинъ Степанъ Алексѣевичъ *Верещинъ*.

СОЛИКАМСКАЯ.

Городской голова—2-й гильдіи купецъ Иванъ Петровичъ *Безукладниковъ*, члены: мѣщанинъ Степанъ Степановичъ *Рязанцевъ*, мѣщанинъ Иванъ Гавриловичъ *Жуковъ*, Секретаря нѣтъ. Врачъ Николай Григорьевичъ *Старцевъ*.

КАМЫШЛОВСКАЯ.

Городской голова—купецъ 2-й гильдіи Александръ Константиновичъ *Поповъ*, члены—мѣщане: Егоръ Ивановичъ *Иконниковъ*, Яковъ Александровичъ *Ляпустинъ*, секретарь—губ. секр. Иванъ Константиновичъ *Царичевъ*.

ШАДРИНСКАЯ.

Городской голова—купецъ 2-й гильдіи Амплій Гавриловичъ *Уш-*

ковъ, члены, мѣщане: Максимъ Алексѣевичъ *Шарлашмовъ*, Антонъ Семеновичъ *Цылищевъ*, Гавриилъ Григорьевичъ *Шмикинъ*, н. д. секретаря—Руфь Андреевичъ *Варовинъ*.

ВЕРХОТУРСКАЯ.

Городской голова—купецъ Иванъ Александровичъ *Мухоминъ*, члены—мѣщане: Дмитрій Тимофѣевичъ *Оверихинъ* и Леонтій Ивановичъ *Рудометовъ*, секретарь—губ. секр. Николай Гавриловичъ *Ивановъ*.

Земскіе врачи, ветеринары, провизоры и акушерки.

Въ городѣ Перми.

Старшій врачъ—докторъ медицины Владиміръ Ивановичъ *Земблиновъ*. Ординаторы: врачъ Адольфъ Ѳедоровичъ *Цандеръ*, врачъ Василій Михайловичъ *Виноградовъ*, врачъ Эрнестъ Ивановичъ *Бергъ*, врачъ Олимпіада Ивановна *Скворцова* (завѣдывающая женскимъ отдѣленіемъ и родильнымъ покоемъ), врачъ Надежда Павловна *Серебренникова* (завѣдывающая глазнымъ отдѣленіемъ), врачи пріюта душевно больныхъ: Александръ Яковлевичъ *Пономаревъ* и Павелъ Ивановичъ *Ижевскій*, ветеринаръ Михаилъ Александровичъ *Исаковъ*, провизоръ Адольфъ Давыдовичъ *Раленбекъ*, смотритель богоугодныхъ заведеній—Ѳедоръ Евдокимовичъ *Лукояновъ*.

Въ Пермскомъ уѣздѣ.

1-го Юговскаго участка—лѣкаръ Борисъ Яковлевичъ *Бруштейнъ*; акушерка *Максимова*; 2-го Ильинскаго участка—колл. асс. Михаилъ Гавриловичъ *Киселевъ*, акушерка *Ваулина*; 3-го Чусовскаго участка—лѣкаръ Александръ Константиновичъ *Бутковскій*, акушерка *Алякрицкая*; 4-го Мотовилихинскаго участка—лѣкаръ Алексѣй Александровичъ *Буткинъ*; 5-го Крестовоздвиженскаго участка—лѣкаръ Александръ Егоровичъ *Молоковъ*; ветеринаръ *Шишонко*.

Въ г. Екатеринбургѣ и его уѣздѣ

Пригороднаго участка—врачъ Николай Александровичъ *Русскихъ*. Городовой, надвор. совѣт. Александръ Эдуардовичъ *Ландезенъ*. Старшій врачъ Уральскихъ горныхъ заводовъ коллеж. совѣт. Викторъ Андреевичъ *Туржанскій*; врачъ народныхъ городскихъ училищъ Иванъ Ивановичъ *Кикинъ*; вольнопрактикующій врачъ Борисъ Осиповичъ *Котельянский*. Рязановская больница—докторъ Владиміръ Александровичъ *Падучевъ*.

Въ г. Кунгурѣ и его уѣздѣ.

1-го участка—Петръ Степановичъ *Копыловъ*; 2-го участка—Николай Севериановичъ *Ястребовъ*; 3-го участка—Дмитрій Алексѣевичъ *Соловьевъ*. Кунгурской земской больницы—Александръ Ивановичъ *Реренъ*. Ветеринарный врачъ—Валеріанъ Ефимовичъ *Веселовскій*.

Въ г. Красноуфимскѣ и его уѣздѣ.

Въ г. Красноуфимскѣ—Матвѣй Ивановичъ *Мизеровъ* и Степанъ Андреевичъ *Будринъ*; по уѣзду: Эдуардъ Альбертовичъ *Шлиперъ*, Павелъ Ивановичъ *Псаломщиковъ*, Людвигъ Фаддѣевичъ *Окимецъ*, Александръ Николаевичъ *Милосидовъ*. Ветеринарный врачъ—Николай Ивановичъ *Алисимовъ*.

Въ г. Оханскѣ и его уѣздѣ.

Въ г. Оханскѣ—Григорій Ивановичъ *Коронатовъ*; уѣздный—бол. асс. Андрей Касьяновичъ *Павленко*; въ заводѣ: Нытвинскомъ—Августъ Карловичъ *Люкъ*.

Осинскаго уѣзда.

1-го участка—Михаилъ Александровичъ *Падаринъ*; 2-го участка—Сократъ Петровичъ *Мышкинъ*; 3-го участка—Николай Ивановичъ *Тезяковъ*; 4-го участка—студентъ Каз. Унив. Иванъ Павловичъ *Авровъ*; ветеринаръ—Михаилъ Ивановичъ *Дружининъ*.

Въ г. Чердыни и его уѣздѣ.

1-го участка—Александръ Андреевичъ *Залезскій*; 2-го участка—Михаилъ Ивановичъ *Золотовъ*; 3-го участка—Михаилъ Семеновичъ *Савастичкій*; ветеринарный врачъ—Григорій Ивановичъ *Черепановъ*. Земскіе врачи: Вильвенскаго участка—нем. чина Сергѣй Владиміровичъ *Дуниевъ*. Земскій статист. Великобританскій подданный Эдвинъ Эдвиновичъ *Торгудъ*.

Въ г. Камышловѣ и его уѣздѣ.

1-го участка—Дмитрій Афанасьевичъ *Булдаковъ*; 2-го участка—

Францъ Аполлинарьевичъ *Миссуно*; 3-го участка—Владимиръ Евдокимовичъ *Албычевъ*; 4-го участка—Александръ Николаевичъ *Третьяковъ*, Николай Васильевичъ *Поповъ*.

Въ г. Шадринскѣ и его уѣздѣ.

Завѣдывающіе городской земскою больницей—Генрихъ Карловичъ *Шмиде*, Анатолій Львовичъ *Нагибинъ*; Нижне-Петропавловскаго участка—Алексѣй Степановичъ *Меньшиковъ*; Каргановскаго—Адольфъ Адамовичъ *Каминскій*; Долматовскаго—Александръ Андреевичъ *Тимофеевъ*; Ольховскаго—Сергѣй Александровичъ *Архиновъ*; ветеринарные врачи: Павелъ Васильевичъ *Аргентовскій*, Владимиръ Петровичъ *Поповъ*; провизоръ—Иванъ Алексѣевичъ *Ивановъ* и смотритель больницы—тит. сов. Алексѣй Васильевичъ *Орловъ*.

Въ г. Верхотурьѣ и его уѣздѣ.

Завѣдывающій городской больницей—Клпріанъ Мартемьяновичъ *Петровъ*; по уѣзду—Михаилъ Афанасьевичъ *Токаревъ*, Михаилъ Трофимовичъ *Керстенъ*, титул. сов. Петръ Васильевичъ *Кузнецкій*; провизоръ—Фердинандъ Ивановичъ *Корнумеръ*.

Въ г. Соликамскѣ и его уѣздѣ.

Въ г. Соликамскѣ—Николай Григорьевичъ *Старцевъ*; въ Усольѣ—Марія Ивановна *Торопова*; въ Кудымкорь—Анастасій Ивановичъ *Колокольниковъ*; ветеринарный врачъ—Юсифъ Феликсовичъ *Шшиковскій*.

Въ г. Ирбити и его уѣздѣ.

Въ г. Ирбити—Николай Васильевичъ *Антоновъ*; 1-го участка—Виссарионъ Ивановичъ *Хламовъ*; 2-го участка—Яковъ Семеновичъ *Давыдовъ*; 3-го участка—Вячеславъ Алексѣевичъ *Шибиевъ*; ветеринарный врачъ—Николай Васильевичъ *Пономаревъ*.

Общественные банки:

ПЕРМСКІЙ; МАРЬИНСКІЙ.

Директоръ—Пермскій 1-й гильдіи купецъ Василій Михайловичъ *Нассоновъ*; кандидатъ деректора—Илья Мироновичъ *Соколовъ*; товари-

щи директора: купцы 2-й гильдии: Петръ Филипповичъ *Каменскій*,
Федосѣй Егоровичъ *Савинъ*; кандидаты товарищей: 2-й гильдии куп-
цы—Петръ Ивановичъ *Кузнецовъ*, Степанъ Яковлевичъ *Черемисиновъ*;
бухгалтеръ—Пермскій мѣщанинъ Николай Ѳеопемтовичъ *Швецовъ*.

ЕКАТЕРИНБУРГСКІЙ.

Директоръ—купецъ Александръ Васильевичъ *Бородинъ*; товарищи
директора: купцы—Афанасій Ивановичъ *Зотовъ*, Василій Степановичъ
Вагановъ.

КУНГУРСКІЙ-ѲОМИНЫХЪ.

Директоръ—купецъ Алексѣй Матвѣевичъ *Пономаревъ*; товарищи
директора: купцы—Иванъ Васильевичъ *Скрыповъ*, Алексѣй Ивановичъ
Кожеевниковъ; бухгалтеръ—мѣщанинъ Игнатій Ѳедоровичъ *Курочкинъ*.

КАМЫШЛОВСКІЙ.

Директоръ—купецъ 2-й гильдии Семень Сергѣевичъ *Сизиковъ*;
товарищи директора: купцы 2-й гильдии—Евдокимъ Ивановичъ *Мака-
ровъ*, Матвѣй Амиліевичъ *Шумковъ*.

ШАДРИНСКІЙ-ПОНОМАРЕВА.

Директоръ—купецъ 1-й гильдии Якимъ Прохоровичъ *Треуховъ*;
товарищи директора: Дмитрій Ефимовичъ *Трусовъ* и Александръ Яко-
влевичъ *Галюковъ*; бухгалтеръ—мѣщ. Андрей Козьмичъ *Королевъ*.

ВЕРХОТУРСКІЙ-ПОПОВА.

И. д. директора—Никандръ Ивановичъ *Кузнецовъ*; товарищи ди-
ректора—Василій Прокофьевичъ *Зиминъ*, Матвѣй Петровичъ *Постни-
ковъ*.

ИРБИТСКІЙ.

Директоръ—крестьянинъ Семень Ивановичъ *Калминъ*; товарищи
директора: купцы—Григорій Яковлевичъ *Дуканинъ*, Павелъ Дмитрие-
вичъ *Мартыновъ*; бухгалтеръ—мѣщанинъ Иванъ Васильевичъ *Кузне-
цовъ*; письмоводитель—мѣщанинъ Савва Григорьевичъ *Дмитріевъ*.

СОЛИКАМСКІЙ-ЧЕРКАСОВА.

Директоръ—купецъ 2-й гильдии Григорій Максимовичъ *Касаткинъ*;

товарищи директора—купецъ Александръ Ивановичъ *Власовъ*, Павелъ Николаевичъ *Хлѣпѣтинъ*.

Екатеринбургскій Сибирскій Торговый Банкъ.

Предсѣдатель—дѣйств. стат. совѣт. Федоръ Логгиновичъ *Миллеръ*; директоръ—личн. почет. гражд. Илья Захаровичъ *Маклецкій*; члены: дѣйствительный студентъ Алексѣй Никитичъ *Казанцевъ*, купецъ Павелъ Михайловичъ *Ошурковъ*; Илья Ивановичъ *Симановъ*; главный бухгалтеръ—купецъ Иванъ Андреевичъ *Тимофѣевъ*; предсѣдатель отд. сов. Владиміръ Яковлевичъ *Атамановъ*; члены совѣта: Викентій Альфонсовичъ *Паклевскій*, Алексѣй Александровичъ *Дрозжиловъ*, Осипъ Козмичъ *Козицынъ*; бухгалтеръ—Василій Андреевичъ *Голубевъ*; кассиръ—Кириллъ Яковлевичъ *Фроловъ*.

Волжско-Камскій Коммерческій Банкъ.

ПЕРМСКОЕ ОТДѢЛЕНІЕ.

Управляющій—канд. коммерц.; почет. гражд. Федоръ Михайловичъ *Слапушкинъ*; н. д. бухгалтера—Андрей Васильевичъ *Вьюгинъ*; кассиръ—мѣщанинъ Павелъ Дмитриевичъ *Панфиловъ*; конторщики—мѣщане: Александръ Ивановичъ *Вирокинъ*, Федоръ Гавриловичъ *Волковъ*, Викторъ Эдуардовичъ *Линдеръ*, Владиміръ Яковлевичъ *Евдокимовъ*, Яковъ Васильевичъ *Никоновъ*.

ЕКАТЕРИНБУРГСКОЕ.

Управляющій—стат. сов. Константинъ Ипполитовичъ *Роуцинскій*; бухгалтеръ—Андрей Лукичъ *Лютиковъ*; кассиръ—мѣщанинъ Михаилъ Петровичъ *Никоновъ*; помощ. бухгалтера—Петръ Семеновичъ *Серебряниковъ*.

Пермское общество взаимнаго кредита.

Предсѣдатель—тит. сов. Николай Ивановичъ *Инсарскій*; директоры: купецъ 2-й гильдіи Теодоръ Александровичъ *Сакинъ*, кол. ассес. Иванъ Николаевичъ *Николаевъ*, бухгалтеръ—губ. секр. Сергѣй Оттоновичъ *Дыбовскій*; помощники его: Николай Ивановичъ *Лубинъ*, Александръ Александровичъ *Калмыковъ*.

Благотворительныя учрежденія.

Пермское губернское попечительство дѣтскихъ приютовъ.

Предсѣдатель—губернаторъ. дѣйств. ст. сов. Василій Викторовичъ *Лукошковъ*; дѣйствительные члены: Вице-Губернаторъ, дѣйств. ст. сов. Матвѣй Павловичъ *Богдановичъ*; городской голова, купецъ 2-й гильдіи Петръ Ерофѣевичъ *Сиговъ*; поочетельница приюта—жена потом. поч. гражд. Елизавета Ивановна *Любимова*; смотрительница приюта—временно испол. долж. Аврора Самойловна *Подкопаева*; директоръ приюта—купецъ Сергѣй Константиновичъ *Котеневъ*; старшина приюта—потом. коммерц. сов. Иванъ Ивановичъ *Любимовъ*; казначей приюта—коммерціи совѣт. Александръ Павловичъ *Кропачевъ*; дѣлопроизводитель—коллеж. ассес. Михаилъ Павловичъ *Андреевъ*; почетные члены: дѣйств. ст. сов. Альфонсъ Ѳомичъ *Поклевскій-Козелъ*; колл. совѣт. Алексѣй Алексѣевичъ *Хоршавинъ*; надв. совѣт. Эмилій Ѳедоровичъ *Кестеръ*; кол. асс. Аркадій Александровичъ *Малышевъ*; надвор. сов. Антонъ Дмитриевичъ *Одинцевъ*, кол. сов. Михаилъ Ивановичъ *Любимовъ*; над. сов. Иванъ Николаевичъ *Николаевъ*; губ. секр. Юсифъ Ивановичъ *Поклевскій-Козелъ*; дворянинъ Павелъ Павловичъ *Егорьевъ*; провизоръ Василій Васильевичъ *Кестеръ*; провизоръ Илья Афанасьевичъ *Афанасьевъ*; надв. сов. Василій Васильевичъ *Попытенко*; графъ Сергѣй Александровичъ *Строгановъ*; титул. сов. Адольфъ Ѳедоровичъ *Цандеръ*; графиня Надежда Алексѣевна *Стембокъ-Ферморъ*; вдова потом. поч. гражд. Анна Степановна *Любимова*; потом. почет. гражд. Дементій Ѳомичъ *Базановъ*; Осинскій купеч. сынъ Михаилъ Васильевичъ *Киселевъ*; потом. поч. гражд. Александръ Григорьевичъ *Каленскій*; луч. почет. гражд. Веніаминъ Ивановичъ *Селивановъ*; Пермскій 2-й гильдіи купецъ Ѳедоръ Ивановичъ *Подосеновъ*; Кунгурскій 2-й гильдіи купецъ Петръ Васильевичъ *Васильевъ*; Соликамскій 2-й гильдіи купецъ Александръ Васильевичъ *Рязанцевъ*; Пермскій 2-й гильдіи купецъ Павелъ Ефимовичъ *Драгуновъ*; Сарапульскій 1-й гильдіи купецъ Иванъ Ивановичъ *Бодалевъ*; Пермскій 2-й гильдіи купецъ Никита Поликарповичъ *Санинъ*; Пермскій 2-й гильдіи купецъ Игнатій Ивановичъ *Романовъ*; потом. почет. гражд. Ѳедоръ Егоровичъ *Еремьевъ*; Пермскій мѣщанинъ Петръ Филипповичъ *Каленскій*; Пермскій 1-й гильдіи купеческій сынъ Иванъ Николаевичъ *Суслинъ*; купцы: Николай Степановичъ *Волковъ*, Василій Тарасовичъ *Аксеновъ*; потом. поч. гражд. Левъ Павловичъ *Фридландъ*; потом. почет. гражд. Александръ Семеновичъ *Мионовъ*; потом. поч. гражд. Иванъ Ивановичъ *Маргинъ 2-й*; крестьянинъ Соликамскаго уѣзда Ѳедоръ Алексѣевичъ *Хамутовъ*; Осинскій 1-й гильдіи купеческій сынъ Алексѣй Ѳедоровичъ *Чер-*

дынцевъ; крестьянинъ Красноуфимскаго уѣзда Григорій Егоровичъ *Кузнецовъ*; Осинскій 2-й гильдіи купецъ Алексѣй Ивановичъ *Осиповъ*; Михаилъ Павловичъ *Кропачевъ*; Федоръ Федоровичъ *Чердынцевъ*; Иванъ Ивановичъ *Сорокинъ*; Николай Николаевичъ *Протопоповъ*.

ПЕРМСКОЕ МѢСТНОЕ УПРАВЛЕНІЕ

РОССІЙСКАГО ОБЩЕСТВА КРАСНАГО КРЕСТА

И НАХОДЯЩЕЕСЯ ВЪ ЕГО РАЙОНѢ КОМИТЕТЫ.

Предсѣдатель - Пермскій Губернаторъ, дѣйст. стат. совѣт. Василій Викторовичъ *Лукошкосъ*; товарищъ предсѣдателя—дѣйств. стат. совѣт. Александръ Матвѣевичъ *Благовидовъ*; члены: Пермскій Вице-Губернаторъ, дѣйст. стат. сов. Матвѣй Павловичъ *Богдановичъ*; управляющій Пермскимъ отдѣленіемъ государственнаго банка, надв. сов. Петръ Ивановичъ *Семевскій*; командиръ 21-й Пермской мѣстной бригады, генерал-лейтенантъ Александръ Евстафьевичъ *Барановъ*; колл. ассес. Иванъ Яковлевичъ *Ромодинъ*; инженеръ, колл. сов. Цезарь Юсифовичъ *Вояковский*; Пермскій городской голова Петръ Ерофьевичъ *Сиговъ*; Пермскій 1-й гильдіи купецъ Василій Михайловичъ *Насоновъ* (онъ же казначей управленія); коммерціи совѣтникъ Александръ Павловичъ *Кропачевъ*; Пермскій купецъ Петръ Филипповичъ *Каменскій* (онъ же кандидатъ казначея); потомственные почетные граждане Пермскіе 1 й гильдіи купцы: Василій Николаевичъ *Бахаревъ*, Иванъ Ивановичъ *Любимовъ*, Григорій Козьмичъ *Каменскій*, Александръ Григорьевичъ *Каменскій*; протоіерей Александръ Матвѣевичъ *Лукинъ*; дѣлопроизводитель управленія—колл. ассес. Михаилъ Павловичъ *Андреевъ*.

Пермскій дамскій комитетъ.

Предсѣдательница — жена колл. сов. Анна Георгіевна *Семевская*; товарищи ея: вдова, жена пот. поч. гражд., Анна Степановна *Любимова*; жена подпоручика Анна Петровна *Егорьева*; членъ — дѣлопроизводитель колл. сов. Петръ Ивановичъ *Семевскій*.

Кунгурскій дамскій комитетъ.

Предсѣдательница—жена Кунгурскаго 1-й гильдіи купца Августа Степановна *Фоминская*; товарищъ предсѣдательницы, онъ же и казначей комитета—инж. мех. Алексѣй Васильевичъ *Хвастуновъ*.

Нижне-Тагильскій мѣстный комитетъ.

Предсѣдательница — жена полковника Юлія Ѳедоровна *Бекманъ*; товарищъ предсѣдательницы — жена директора Нижне-Тагильскаго реального училища Анна Константиновна *Цомакіонъ*; дѣлопроизводитель — полковникъ Константинъ Богдановичъ *Бекманъ*.

Комитетъ Пермскаго дамскаго попечительства о бѣдныхъ.

Предсѣдательница — жена колл. совѣт. Анна Георгіевна *Семевскія*; члены попечительницы: вдова потом. почетн. гражд. Анна Степановна *Любимова*, жена отст. подпоручика Анна Петровна *Егорьева*, вдова кол. секр. Елизавета Ѳедоровна *Протопопова*, жена тит. сов. Варвара Николаевна *Какорина*; жена полковника Елена Валерьяповна *Дзямлева*, жена стат. сов. Вѣра Игнатьевна *Волкова*; жена стат. сов. Теотора Эдуардовна *Вояковская*, врачъ-женщина Олимпиада Ивановна *Скворцова*, жена колл. сов. Софья Людвиговна *Шеткевичъ*, члены-сотрудники: стат. сов. Дмитрій Ивановичъ *Волковъ*, стат. сов. Цезарь Осиповичъ *Вояковский*, коллеж. ассес. Аркадій Александровичъ *Малъевъ*, надв. сов. Александръ Яковлевичъ *Пономаревъ*, кол. сов. Петръ Ивановичъ *Семевскій*; секретарь — священникъ Василій Петровичъ *Удмичевъ*; членъ сотрудникъ, казначей и завѣдующій хозяйственною частию по убѣжищу для дѣтей бѣдныхъ — отст. подпор. Павелъ Павловичъ *Егорьевъ*.

Камышловская городская богадѣльня.

Надзирательница — Евлампія Петровна *Хлѣбникова*.

Убѣжище дѣтей бѣдныхъ въ г. Перми.

Смотрительница — дочь кол. секр. Софья Ѳедоровна *Баракова*; смотрительница по хозяйству и дешевой столовой — вдова ученаго управителя Юлія Петровна *Пиликини*; запопучитель — священникъ Іоаниъ *Серебренниковъ*; учительница въ школъ дѣвочскъ — дочь мѣщанина Анастасія Ильинишна *Новоселова*; учитель въ школъ мальчиковъ — сельскій обыватель Андрей Ивановичъ *Гашевъ*.

Нуровскій дѣтскій пріютъ въ г. Екатеринбургѣ.

Смотрительница пріюта—дочь штабсъ-капитана, Александра Ивановича *Зыкова*; помощница ея: дочь чиновника Марія Львовна *Сыромотова*; председатель—тайн. сов. Иванъ Павловичъ *Ивановъ*; товарищъ—Парасковья Евгеньевна *Иванова*; помощница Клавдія Ивановна *Нурова*. Директоръ—бол. сов. Александръ Андреевичъ *Миславскій*.

Дѣтское убѣжище въ г. Екатеринбургѣ.

Надзирательница—Елизавета Петровна *Шилина*; помощница—Александра Орестовна *Солодова*.

Домъ призрѣнія бѣдныхъ дѣтей въ г. Кунгурѣ.

Надзирательница—вдова чиновн. Елизавета Алексѣевна *Соколова*; законоучитель—священникъ отецъ Василій *Поповъ*; преподавательницы-воспитательницы: дочь священ. Алевтина Константиновна *Кроткова*, вдова бывшего члена окружнаго суда—Софья Яковлевна *Бучаринкина* и дочь чиновн. Ольга Ивановна *Перевозникова*; кастелянша—Марья Петровна *Алалыкина*; преподаватель пѣнія—Николай Алексѣевичъ *Пантюхинъ*; врачъ—стат. сов. Яковъ Андреевичъ *Мейеръ*.

Общественная Зыряновская богадѣльня въ г. Кунгурѣ.

Попечитель—1-й гильдіи купецъ Михаилъ Ивановичъ *Грибушинъ*; члены: купцы—Иванъ Ивановичъ *Рязановъ*, Степанъ Ивановичъ *Сибиряковъ*, Михаилъ Дмитриевичъ *Анисимовъ*; Петръ Васильевичъ *Фефиловъ*.

Дѣтскій пріютъ и богадѣльня въ г. Ирбити:

Председательница жена титуляр. совѣтн. Анастасія Васильевна *Иконникова*.

Верхотурскій комитетъ вспоможенія нуждающимся.

Председательница комитета—жена надвор. совѣт. Юлія Павловна *Меженикая*; товарищъ ея—купеческ. жена Аграфена Ѳедоровна *Латина*;

члены: Владимиръ Львовичъ *Мисниковъ*, Николай Васильевичъ *Ахайновъ*; кассиръ—инспекторъ городского училища Николай Петровичъ *Шалинъ*; секретарь—учитель городского училища Василій Ивановичъ *Бобровъ*.

Кушвинское благотворительное общество.

Предсѣдательница общества—Александра Павловна *Андреевская*; казначей—губ. секр. Николай Алексѣевичъ *Пьянковъ*; секретарь—Полкарпъ Афанасьевичъ *Персущинъ*.

Убѣжище для дѣтей бѣдныхъ въ Кушвинскомъ заводѣ.

Предсѣдатель—стат. совѣт. Александръ Васильевичъ *Андреевскій*; казначей—Егоръ Илларионовичъ *Вучельниковъ*; секретарь—канцел. служ. Александръ Абрамовичъ *Дмитріевъ*.

Благотворительное общество Нижне-Тагильскихъ заводовъ.

Предсѣдательница—Прасковья Степановна *Кузнецова*; секретарь—почетный гражданинъ Николай Александровичъ *Поповъ*; казначей—личный почетный гражданинъ Якимъ Семеновичъ *Колмогоровъ*.

Частные заводы, управленія имѣніями, золотые и соляные промысла.

Пермскаго уѣзда:

Въ Пермскомъ вотчинномъ имѣніи наследниковъ графа
Андрея Павловича Шувалова.

Управляющій имѣніями—корпуса лѣсничихъ—стат. сов. Рафаилъ Николаевичъ *Тонковъ*; помощникъ его—Корнать Ксенофонтовичъ *Рыжковъ*; дѣлопроизводитель—Викторъ Дмитриевичъ *Шадринъ*; бухгалтеръ—Николай Евстратъевичъ *Сырейчиковъ*; лѣсничіе: въ Пермскомъ имѣніи—кондукторы корпуса лѣсничихъ: Владимиръ Сергѣевичъ *Данинъ*; по межевымъ дѣламъ Апеллонъ Дмитриевичъ *Бажинъ*; повѣрен. по судебнымъ дѣламъ Николай Владиміровичъ *Павловъ*; лѣсничіе въ имѣніяхъ: въ Чусовскомъ—Александръ Моисѣевичъ *Прокофьевъ*; Сергинъ

скаго—кол. рег. Антонъ Ивановичъ *Шавчунисъ*; Насадскаго—кол. рег. Александръ Петровичъ *Васильевъ* и Григорій Григорьевичъ *Молоковъ*.

Юго-Камскій заводъ (наслѣдниковъ графа Шувалова).

Управляющій - горный инженеръ, титул. совѣт. Отто Фёдоровичъ *Николаи*; помощникъ его—Павелъ Павловичъ *Въликовъ*; бухгалтеръ — мастеровой Василий Терентьевичъ *Анисимовъ*.

Лысвинскій (гр. Шувалова).

Управляющій—горный инженеръ Сергѣй Михайловичъ *Борисовичъ*; управляющій технической частью—Карлъ Карловичъ *Фрелихъ*; лѣсничій—Юсифъ Гильяровичъ *Люткевичъ*; горный исправникъ—Александръ Егоровичъ *Пѣтуховъ*. Врачъ Владиміръ Евграфовичъ *Безсоновъ*.

Кусье-Александровскій (гр. Шувалова).

Управляющій—Иванъ Генриховичъ *Пажонъ-де-Монсе*.

Бисерскій и Теплогорскій заводы (гр. Шувалова).

Управитель—Вячеславъ Николаевичъ *Липинъ*; управитель Крестовоздвиженскими пріисками Петръ Петровичъ *Крючковъ*.

Архангело-Нашійскій (Камскаго Акціонернаго Общества).

Главный директоръ—французскій подданный, инженеръ Артуръ Юрьевичъ *Иллери*; управляющій завода—горный инженеръ Каллистратъ Юрьевичъ *Черневскій*; бухгалтеръ завода—Федоръ Ивановичъ *Холодиловъ*.

Управление имѣніями графа С. А. Строганова.

(въ селѣ Ильинскомъ).

Главно-управляющій—горный инженеръ, Николай Степановичъ *Копыловъ*; главный лѣсничій—губер. секр. Федоръ Александровичъ *Теплоуховъ*; членъ главн. управления—личн. почет. граждан. Николай Абрамовичъ *Роговъ*; управляющій Ильинскимъ округомъ—купецъ Егоръ Николаевичъ *Мокрушинъ*; частный землемѣръ, таксаторъ Николай Алек-

сандровиць *Дружининъ*; Ильинскій окружной лѣсничій—ученый управитель Александръ Александровиць *Тялоуховъ*; архитекторъ—гражданинъ г. Риги Карлъ Мартыновичъ *Предв*; врачъ—кол. ассес. Василій Степановиць *Рудневъ*.

Добрянскій заводъ (графа Строганова).

Управляющій личный почетн. граждан. Павелъ Ивановичъ *Сюзевъ*. члены конторы: ученый управительскій помощникъ Алексѣй Яковлевиць *Невзоровъ*; инженеръ-технологъ Павелъ Васильевичъ *Плотниковъ*; окружной Добрянскій лѣсничій—ученый управительскій помощникъ Иванъ Яковлевиць *Кривошековъ*; заводскій механикъ великобританскій подданный Робертъ Гекторовиць *Гуллетъ*.

Полазненскій (княгини Абамеликъ Лазаревой).

Управляющій—губер. секрет. Михаилъ Михайловичъ *Кирилловъ*; лѣсничій—мастеровой Алексѣй Михайловичъ *Кузнецовъ*.

Заводъ бр. Нобель

Управляющій—купецъ Александръ Яковлевиць *Щербаковъ*.

Екатеринбургскаго уѣзда.

Главное управленіе Верхъ-Исетскими заводами (гр. Стенбокъ-Ферморъ).

Управляющій—инженеръ-технологъ Александръ Ивановичъ *Роджеръ*; помощникъ управляющаго—титул. совѣт. Митрофанъ Константиновичъ *Совѣткинъ*; лѣсничій—губерн. секр. Александръ Парменовиць *Викитинъ*; врачъ—кол. сов. Александръ Андреевиць *Миславскій*; бухгалтеръ—Ануфрій Васильевичъ *Ръзовъ*.

Верхъ-Исетскій.

Управитель завода—крестьянинъ Федоръ Афанасьевичъ *Фотлевъ*; лѣсничій—Павелъ Ивановичъ *Черепелкинъ*.

Верхъ-Нейвинскій и Нейво-Рудянскій.

Управитель—горный инженеръ, статск. сов. Владиміръ Александровъ

вичъ *Дудинъ*; лѣсничій—Илья Васильевичъ *Имшенецкій*; смотритель завода—крестьянинъ Петръ Ивановичъ *Меньшиковъ* - смотритель золот. пріиск. Николай Николаевичъ *Шмелевъ*.

У т к и н с к і й.

Управитель завода—крестьян. Евгений Евгеньевичъ *Теченцевъ*; лѣсничій—крестьян. Матвій Глѣбовичъ *Великановъ*.

Р е ж е в с к і й.

Управитель—инженеръ-технологъ Генрихъ Эразмовичъ *Брантъ*; лѣсничій—Неофитъ Николаевичъ *Колосовъ*; бухгалтеръ—Стенавъ Тимофѣевичъ *Колосовъ*.

В е р х н е - Т а г и л ь с к і й.

Управитель—горн. инженеръ. Николай Аггѣевичъ *Свѣчинъ*; лѣсничій, мѣщанинъ Николай Александровичъ *Тоннеръ*; бухгалтеръ—крестьянинъ Иванъ Васильевичъ *Векшинъ*.

Управление Невьянскими заводами.

Управляющій — горн. инженеръ, капитанъ въ отставкѣ Николай Александровичъ *Соларевъ*; бухгалтеръ—Николай Федоровичъ *Сажинъ*; кассиръ—мѣщанинъ Павелъ Ивановичъ *Меньшиковъ*; помощн. бухгалтера запасн. Николай Герасимовичъ *Дворовъ*.

Вилимѣевскій заводъ (графа С. А. Строганова.)

Управляющій—личный почетный гражданинъ Павелъ Яковлевичъ *Бушусовъ*; вѣщъ Иванъ Ефремовичъ *Дитюковскій*; лѣсничій—ученый управитель Федоръ Васильевичъ *Гилевъ*; бухгалтеръ Александръ Павловичъ *Субботинъ*.

Ш а й т а н с к і й з а в о д ъ.

Управляющій—Екатеринбургскій купецъ Илья Васильевичъ *Журавлевъ*; бухгалтеръ—Николай Дмитриевичъ *Носовъ*; лѣсничій—Иванъ Евдокимовичъ *Машаровъ*; завѣдывающій золотыми пріисками—Михаилъ Козмичъ *Хримцевъ*.

Ревдинскій заводъ.

Опекуны—статск. совѣт. графъ Михаилъ Максимовичъ *Стенбокъ*; управляющій—горный кондукторъ Андрей Константиновичъ *Криночкинъ*; помощн. упр.—Николай Панфиловичъ *Сосуневъ*; управл. главн. конт.—Алексѣй Петровичъ *Снагронскій*; бухгалтеръ—Григорій Игнатьевичъ *Жуковъ*; управитель Маринскаго завода—инженеръ-технологъ Николай Гурьевичъ *Палкинъ*; лѣсничій—Федоръ Федоровичъ *Тутышкинъ*; врачъ—Василій Васильевичъ *Пономаревъ* (онъ же врачъ Шайтанск. зав.)

Главное Управленіе Сысертскими заводами.

Управляющіе: гвардія отставной штабсъ-капитанъ Владиміръ Дмитріевичъ *Черкасовъ*, Николай Порфирьевичъ *Палкинъ*; лѣсничій—Петръ Лаврентьевичъ *Дроздовъ*; врачъ—Владиміръ Станиславовичъ *Буйницкій*; управители: Сысертскаго завода—горный инженеръ тит. сов. Осипъ Осиповичъ *Тибо-де-Бриньоль*, Верхъ-Сысертскаго—Екатеринбургск. мѣщанинъ Иванъ Іакинфовичъ *Чиканцевъ*; Ильинскаго—мѣщанинъ Василій Макаровичъ *Дроздовъ*; Полевскаго—крестьянинъ Алексѣй Степановичъ *Вяткинъ*; Сѣверскаго—горный инженеръ кол. секр. Станиславъ Адольфовичъ *Гайль*.

Главное управленіе Кыштымскими заводами.

Управляющіе: горный инженеръ, стат. совѣт. Алексѣй Христофоровичъ *Девя*, Шведскій подданный Константинъ Павловичъ *Обергъ*, Юсифъ Ивановичъ *Картовичъ*; управители: Каслинскаго завода—отстав. пор. артил. Владиміръ Сергѣевичъ *Кувязевъ*, мастеровой Василій Алексѣевичъ *Сырейшиковъ*; Верхне-Уфалейскаго—инженеръ-техн. колежск. рег. Василій Севериановичъ *Новиковъ*; Нижне-Уфалейскаго Алапаевскій мѣщанинъ Всеволодъ Алексѣевичъ *Соловьевъ*.

Березовскіе золотые промысла.

Распорядитель—горный инженеръ надв. сов. Николай Яковлевичъ *Нестеровскій*; завѣдующій промыслами—гори. инж. Григорій Ефимовичъ *Лионъ*; врачъ—докторъ медицины, статск. совѣтн. Викторъ Андреевичъ *Туржанскій*.

Кунгурскаго уѣзда.

Кыновскій заводъ (гр. Строганова).

Управляющій—технологъ Григорій Николаевичъ *Агеевъ*; членъ ок-

ружнаго правленія—личн. почетн. гражд. Василій Ивановичъ *Воро-
бьевъ*; управитель—Михаилъ Петровичъ *Калининъ*; бухгалтеръ—
Иванъ Петровичъ *Костаревъ*.

Красноуфимскаго уѣзда.

Главное Управление Сергипско-Уфалейскими заводами.

Главно-управляющій—горный инженеръ, дѣйств. статск. сов. Гри-
горій Людвиговичъ *Грасговъ*; бухгалтеръ главнаго управленія—личн.
почети. гражд. Владимиръ Викторовичъ *Тилановъ*; главный лѣсничій—
губ. сскр. Алексѣй Петровичъ *Пятницкій*; врачъ—неим. чина Алек-
сандръ Петровичъ *Солодовниковъ*; сост. при главн. упр горн. инженер.—
Александръ Степановичъ *Левитскій*.

Заводы:

Нижне-Сергипскій.

Управитель—инженеръ-техн. Александръ Андриановичъ *Поповъ*;
бухгалтеръ—Антонъ Юліановичъ *Руммель*; лѣсничій—Степанъ Нико-
лаевичъ *Кобляковъ*.

Верхне-Сергипскій.

Управитель—горный инженеръ Оскаръ Германовичъ *Мортимеръ*;
бухгалтеръ—почети. гражд., кандидатъ коммерціи Константинъ Василье-
вичъ *Ивановъ*; лѣсничій—крестьянинъ Николай Тихоновичъ *Тихановъ*.

Михайловскій.

Управитель—инженеръ-технологъ Григорій Антоновичъ *Гуллевъ*;
бухгалтеръ—Иванъ Филипповичъ *Ананшинъ*; лѣсничій—бывшій кон-
дукторъ Александръ Викторовичъ *Соболевъ*.

Казенное управление Суксунскихъ горныхъ заводовъ

Управляющій—горный инженеръ, стат. сов. Александръ Петровичъ
Кивадеровъ; помощникъ его, (онъ же заводскій исправникъ)—кол. асс.
Викторъ Григорьевичъ *Ильинъ*; бухгалтеръ—купецъ Григорій Еваре-
стовичъ *Вавиловъ*; управители заводовъ: Суксунскаго—мѣщанинъ Алек-
сѣй Никифоровичъ *Назаровъ*; Уткинскаго—горный инженеръ, тит. сов.

Михаилъ Петровичъ *Девн*; Молебскаго—горный инженеръ, кол. ассес.
Августъ Христіановичъ *Клинкз*; врачъ—надв. совѣт. Людвигъ Фад-
дѣевичъ *Ожиницз*; Тисовскаго—неим. чина Петръ Глѣбовичъ *Поно-*
маревз.

Бисерскій Пермкина заводъ.

Управитель—крестьянинъ Василій Михайловичъ *Владиміровз*;
бухгалтеръ—крестьянинъ Созонтъ Васильевичъ *Городновз*; лѣсничій—
мѣщанинъ Петръ Афанасьевичъ *Уховз*.

Шайтанскій графини Стенбокъ Ферморъ заводъ.

Управитель—мѣщанинъ Иванъ Петровичъ *Вородинз*; бухгалтеръ—
крестьянинъ Гаврилъ Петровичъ *Косотуровз*.

Сылвинскій графини Стенбокъ Ферморъ заводъ.

Управитель—Рейнгардъ Францъ Ивановичъ *Ланцз*; бухгалтеръ—
крестьянинъ Николай Ефимѣевичъ *Смирновз*; лѣсничій—крестьянинъ
Василій Васильевичъ *Алехтеевз*.

Нязенетровскій наслѣдниковъ Расторгуева заводъ.

Управитель—купецъ Архипъ Максимовичъ *Бархатовз*; инженер.
техн.—Михаилъ Константиновичъ *Дунасевз*.

Шемахинскій заводъ.

Управители:—крестьянинъ Иванъ Петровичъ *Новгородцевз* и Ва-
силій Аппитъевичъ *Рыжниковз*.

Кнауфскій заводъ.

Управляющій—ст. сов. Николай Александровичъ *Грамматчиковз*.

Тюшевскій винокуренный заводъ г. Паклевскаго-Козелль.

Управляющій—Авреліонъ Михайловичъ *Родзевичз*.

Уральская писчебумажная фабрика братьевъ Ятесъ.

Управляющій—Великобританскій подданный Иванъ Егоровичъ *Ятесз*.

Оханскаго уѣзда.

Очерскій (графа Строганова).

Управляющій—инженеръ-технологъ Петръ Алексѣевичъ *Малыхъ*; члены вотчиннаго правленія:—ученый управитель Федоръ Яковлевичъ *Бушуетъ*, купецъ Алексѣй Яковлевичъ *Власовъ*; лѣсничій—купецъ Михаилъ Яковлевичъ *Россомагинъ*; помощникъ его—кол. асс. Леонидъ Гавриловичъ *Цингеръ*; секретарь—купеч. сынъ Александръ Егоровичъ *Мокрушинъ*; бухгалтеръ—мѣщанинъ Матвѣй Васильевичъ *Некрасовъ*.

Рождественскій (Пермикина).

Управляющій—колл. рег. Николай Николаевичъ *Безпаловъ*; бухгалтеръ—Алексѣй Васильевичъ *Саблинъ*; лѣсничій—Аркадій Алексѣевичъ *Сковронскій*.

Нытвинскій (Акціонернаго общества камскихъ желѣзо и сталелѣательныхъ заводовъ).

Управляющій—горный инженеръ, коллеж. ассес. Германъ Леопольдовичъ *Ридловъ*; врачъ Августъ Карловичъ *Люкъ*; бухгалтеръ—мастеровой Михаилъ Петровичъ *Агафоновъ*; смотритель дачъ—Александръ Егоровичъ *Бакалдинъ*.

Хохловскій (княгини Абамеликъ-Лазаревой.)

Управляющій—потомствен. почетн. гражданинъ Владиміръ Дмитріевичъ *Кувшинскій*; бухгалтеръ—Яковъ Даниловичъ *Кетовъ*.

Вотчинное управленіе князя С. М. Голицина.

Управляющій—горный инженеръ, кол. асс. Рудольфъ Егоровичъ *Микшицъ*; бухгалтеръ—крестьян. Иванъ Михайловичъ *Поповъ*; смотритель Нытвинской, Таборской и другихъ дачъ—Петръ Ивановичъ *Швецовъ*; лѣсничій Бѣляевской дачи—Леонтій Владиміровичъ *Фельдманъ*.

Имѣнія Николо-Заозерскаго Камско-Уральскаго товарищества.

Управляющій—Лифляндскій гражд. Эмилій Андреевичъ *Гульбе*.

Имѣнія жены гвардіи полковника Н. А. Сатиной.

Управляющій—Бельгійскій поддан. Василій Федоровичъ *Гейндрихъ*.

Сивинское вотчинное имѣніе отставн. ротм. гвардіи Н. П. Всеволожскаго.

Управляющій—Бельгійскій подданный Густавъ Лаврентьевичъ *Хорверъ*; бухгалтеръ—мѣщанинъ Федоръ Кузьмичъ *Рудькинъ*; смотрители дачь: Сивинской—запасн. механикъ, Михайлъ Барламовичъ *Ушановъ*; Бубинской—крестьян. Мартынъ Сергѣевичъ *Харьковецъ*; Екатерининской—мѣщанинъ Иванъ Арсеньевичъ *Лебедевъ*.

Соликамскаго уѣзда.

Троицкая контора наслѣдн. Дубровина.

Управляющій—надв. сов. Александръ Степановичъ *Коноваловъ*.

Контора соляныхъ промысловъ купца Рязанцева.

Управляющій—Александръ Васильевичъ *Рязанцевъ*.

Управление графа Строганова.

Управляющій—купецъ 2-й гильдіи Илья Абрамовичъ *Роговъ*; члены правленія: купецъ 2-й гильдіи Карлъ Никопоровичъ *Копыловъ*; бухгалтеръ—Петръ Федоровичъ *Лобовиковъ*; горный инженеръ—колл. секр. Герасимъ Марковичъ *Моргулисъ*; окружный лѣсничій—Николай Ивановичъ *Вошевъ*; врачъ—Федоръ Александровичъ *Ардашевъ*;

Управление княгини Абамеликъ-Лазаревой.

Управляющій—купецъ 2-й гильдіи Прокопій Васильевичъ *Борисовъ*; товарищъ управляющаго—купецъ 2-й гильдіи Василій Николаевичъ *Ильинъ*; бухгалтеръ—крестьянинъ Павелъ Федоровичъ *Зыряновъ*; лѣсничій пяти владѣльцевъ—купеческій сынъ Александръ Прокопьевичъ *Борисовъ*.

Управление князя Голицына.

Управляющій—кол. рег. Егоръ Федоровичъ *Федоровъ*; бухгалтеръ—мѣщанинъ Александръ Егоровичъ *Пастуховъ*; дѣлопроизводитель—мѣщанинъ Николай Егоровичъ *Пастуховъ*.

Управление графа Шувалова.

Управляющий—горный инженеръ Николай Ефимовичъ *Кротовъ*; товарищъ управляющаго—провизоръ Карлъ Христіановичъ *Юксе*; бухгалтеръ—Филиппъ Сергѣевичъ *Поповъ*.

Управление потомств. почетнаго гражданина П. И. Любимова.

Управляющий—кол. ассес. Александръ Алексѣевичъ *Самосадскій*; директоръ завода—Австрійскій поддан. Гира *Альбертъ*; бухгалтеръ конторы солевареннаго завода—канц. служ. Семень Николаевичъ *Сабуровъ*; бухгалтеръ конторы содоваго завода—Петръ Михайловичъ *Чебыкинъ*; техникъ—инженеръ-технологъ Самуэль Абрамовичъ *Шапиро*; технологъ—Афонасій Евстафьевичъ *Абросимовъ*.

Чермо́зскій заводъ. (кн. Абамеликъ-Лазаревой).

Главноуправляющий—технологъ Николай Никифоровичъ *Новокрещенныхъ*; управитель завода—горный инженеръ Михаилъ Матвѣевичъ *Севастьяновъ*; механикъ—горный инженеръ, кол. секр. Илья Николаевичъ *Павловскій*; бухгалтеръ—Петръ Ивановичъ *Доценниковъ*; врачъ—Николай Антоновичъ *Комарницкій*; лѣсничій—Василій Ивановичъ *Вышеславцевъ*.

К и з е л о в с к і й з а в о д ъ.

Управляющий—горный инженеръ Николай Андреевичъ *Пивинскій*; товарищъ управляющаго—Дмитрій Васильевичъ *Васильевъ*; управляющий каменно-угольными копями—горный инженеръ, Алексѣй Михайловичъ *Павловъ*; лѣсничій—Василій Васильевичъ *Васильевъ*; врачъ—Григорій Ивановичъ *Тропинъ*; бухгалтеръ—отставн. прапорщ. Александръ Захаровичъ *Поповъ*.

Пожевское Управление имѣніями старш. насл. А. В. Всеволожскаго.

Управляющий—Михаилъ Михѣевичъ *Химичевъ*; лѣсничій Яковъ Васильевичъ *Вяткинъ*; врачъ—Константиъ Григорьевичъ *Шикунъ*.

Бывшее управление Уральскаго горнозаводскаго товарищества и каменно-угольными копями въ Александровскоѣ заводѣ, нынѣ владѣніе Демидова, князя Санъ-Дonato.

Управляющий завода и Луневскихъ копей—мѣщанинъ Лука Фео-

филактовичъ *Петровъ*; бухгалтеръ—мѣщанинъ Василій Терентьевичъ *Анисимовичъ*; врачъ—колл. асс. Николай Павловичъ *Филипповъ*; смотритель Луньевскихъ каменно-угольныхъ копей—колл. рег. Николай Петровичъ *Ивановъ*; лѣсничій—Евгеній Назаровичъ *Петровъ*.

Управление заводами Демидова, кн. Сось-Донато.

Управляющій—(вакансія); бухгалтеръ—Сергѣй Львовичъ *Гачеговъ*.

Нижне-Губахинскія каменно-угольныя копи бр. Любимовыхъ.

Управляющій—горный инженеръ, титулярн. совѣтн. Константинъ Тимофѣевичъ *Трофимовъ*.

Верхне-Губахинскія каменно-угольныя копи г. Захаровскаго.

Управляющій—горный инженеръ, Дмитрій Ивановичъ *Захаровскій*.

Кувшинскій заводъ (гр. Строганова).

Управляющій—горный инженеръ, Осдоръ Петровичъ *Шаринъ*; бухгалтеръ—Иванъ Петровичъ *Гольяковъ*.

Камышловскаго уѣзда.

Талицкій заводъ (Наклевскаго-Козелга).

Управляющій главною конторою—дворянинъ Юсифъ Ивановичъ *Козелга*.

Надеждинскій заводъ (Подсосова).

Довѣренный—крестьянинъ Дмитрій Васильевичъ *Вершининъ*.

Калиновскій заводъ (купцовъ Андреева и Рожнова).

Управляющій—отст. унтеръ-офицеръ Иванъ Антоновичъ *Якубовъ*.

Верхотурскаго уѣзда.

Богословскій горный округъ (г-жи Половцовой)

Главно-управляющій округомъ—горный инженеръ, стат. совѣтн. Александръ Андреевичъ *Ауэрбахъ*; его помощникъ—кол. сов. Николай Николаевичъ *Зубаревъ*.

Богословскій заводъ.

Управитель завода—горный инженеръ, тит. сов. Петръ Николаевичъ *Фигнеръ*; его помощникъ—колл. секр. Михаилъ Ивановичъ *Илларионовъ*; врачъ—Иванъ Ивановичъ *Бяловинъ*; лѣсничій—кондукторъ Степанъ Александровичъ *Кругляшевъ*.

Турьинскій рудникъ.

Управитель—горный инженеръ, тит. сов. Николай Анисимовичъ *Шамаринъ*; его помощникъ—кол. асс. Александръ Петровичъ *Кондратьевъ*.

Николае-Павдинскій и Сухогорскій заводы (Пастухова).

Управитель—Петръ Корнѣевичъ *Дворецкій*; бухгалтеръ—Иванъ Алексѣевичъ *Турчаниновъ*.

Сосвинскій чугуноплавильный заводъ (Товарищества).

Управляющій—Оттонъ Карловичъ *Гельманъ*; управитель—горный инженеръ Аполлонъ Васильевичъ *Никитинъ*; врачъ—Михаилъ Степановичъ *Ловцевъ*.

Управление имѣніями Н. Н. Всеволожскаго.

Управляющій имѣніями—отставной полковникъ Михаилъ Александровичъ *Траскинъ*.

По Нижне-Тагильскому горному округу.

П. П. Демидова, князя Санъ-Дonato.

Управляющій округомъ—горный инженеръ, стат. сов. Владиміръ Александровичъ *Грамматчиковъ*; его помощникъ—личн. почет. гражд. Якимъ Семеновичъ *Колмогоровъ*; главный лѣсничій—отст. полковникъ корп. лѣснич. Константинъ Богдановичъ *Бекманъ*; завѣдующій межевыхъ отдѣленіемъ чертежной—тит. сов. Иванъ Матвѣевичъ *Топорковъ*; завѣдующій главною лабораторіею и геогностическою частію, канд. химіи Петръ Васильевичъ *Гладкій*; завѣдующій развѣдкою и разработкою каменнаго угля—Иванъ Алексѣевичъ *Гамильтонъ*; завѣдующій развѣдками золота, платины и рудъ въ дачѣ Нижне-Тагильскихъ за-

водовъ—горный инженеръ Василий Константиновичъ *Квятковскій*; бухгалтеръ Александръ Назаровичъ *Петровъ*; старшій врачъ—докторъ медицины Петръ Васильевичъ *Рудановскій*.

Нижне-Тагильскій заводъ.

Управитель завода—инженеръ-технологъ Петръ Степановичъ *Степановъ*; механикъ—техникъ Василий Ѳеодоровичъ *Кононовъ*; бухгалтеръ—мастеровой Ѳеодоръ Сергѣевичъ *Старовойтовъ*; смотритель лѣсной дачи—мѣщанинъ Акинфій Назаровичъ *Петровъ*.

Нижне-Салдинскій заводъ.

Управитель—отст. подпор. генер. штаба Константинъ Павловичъ *Полтновъ*; старшій надзиратель—горный инженеръ Владиміръ Ефимовичъ *Грумъ-Гржимчѣло*; механикъ—технологъ Яковъ Васильевичъ *Коноваловъ*; бухгалтеръ—мастеровой Яковъ Васильевичъ *Щербининъ*; смотритель лѣсной дачи—Николай Андреевичъ *Харинъ*.

Верхне-Салдинскій заводъ.

Управитель завода—кандидатъ Московскаго университета Николай Ивановичъ *Алексѣевъ*; бухгалтеръ завода—мастеров. Дмитрій Васильевичъ *Малышевъ*; смотритель лѣсной дачи—мастеров. Всеволодъ Константиновичъ *Оплтинъ*; врачъ Салдинскихъ заводовъ—Алексѣй Константиновичъ *Бухвостовъ*.

Черно-Источинскій заводъ.

Управитель завода—инженеръ-механикъ Андрей Ѳеодоровичъ *Дунаевъ*; бухгалтеръ—маст. Михаилъ Григорьевичъ *Пастуховъ*; смотритель дачи—мастеровой Максимилианъ Алексѣевичъ *Смольниковъ*.

Зауральскіе заводы.

Управитель Висимо-Уткинскаго и Висимо-Шайтанскаго заводовъ—канд. С.-Петербур. Унив. Анатолій Константиновичъ *Бекминъ*; его помощникъ—маст. Илья Терентьевичъ *Анисимовъ*; бухгалтеръ Висимо-Уткинскаго завода—мѣщан. Матвѣй Егоровичъ *Хазовъ*; бухгалтеръ Висимо-Шайтанскаго завода—маст. Василий Ивановичъ *Влофостъ*; смотритель лѣсной дачи—мастеровой Гавріилъ Михайловичъ *Куляшевъ*.

Л а й с к і й з а в о д ъ .

Управитель завода—горный инженеръ Николай Герасимовичъ *Бабенко*; бухгалтеръ маст, Александръ Ивановичъ *Плаксинъ*; смотритель лѣсной дачи—мѣщан. Вячеславъ Николаевичъ *Осиповъ*.

В ы й с к і й з а в о д ъ .

Управитель завода—инженеръ-технологъ Евгений Фотіевичъ *Шевцовъ*; его помощникъ—горный инженеръ Иванъ Ивановичъ *Теленковъ*; бухгалтеръ—мѣщанинъ Семень Егоровичъ *Фегулинъ*.

Р у д н и к и .

Управитель мѣднаго и желѣзнаго рудниковъ—горный инженеръ, Дмитрій Михайловичъ *Брылкинъ*; механикъ—технологъ Иванъ Николаевичъ *Зотревъ*; бухгалтеръ—мастеровой Евграфъ Леонтьевичъ *Куляшевъ*.

П р і и с к и .

Завѣдующій золотыми приисками—маст. Дмитрій Кузьмичъ *Губкинъ*; завѣдующій платиновыми приисками—дворянинъ Степанъ Павловичъ *Костенецкій*.

А л а п а е в с к і е з а в о д ы .

Управляющій заводами—французскій подданный Эмилій Федоровичъ *Сиркулонъ*; помощникъ его—мѣщанинъ Василій Васильевичъ *Гусельниковъ*; лѣсничій—мѣщанинъ Иванъ Ивановичъ *Спиридоновъ*; управители заводовъ: Нейво-Шайтанскаго мѣщанинъ Василій Григорьевичъ *Абрамовъ*; Верхне-Синячихинскаго—горный инженеръ, колл. асс. Эдуардъ Генриховичъ *Новицкій*; Управитель Ирбитскаго зав. Алексѣй Игнатьевичъ *Собоновъ*.



ОБЪЯВЛЕНІЯ.

Авторы: А. С. Соловьев, А. С. Соловьев

МАГАЗИНЪ
А. Н. ЗАХО.
ВЪ КАТЕРИНБУРГѢ и ОРЕНБУРГѢ.

ПОСТОЯННЫЙ ВЫБОРЪ
ОПТИЧЕСКИХЪ, ГОЛАНТЕРЕЙНЫХЪ,
КОНТОРСКИХЪ ПРИНАДЛЕЖНОСТЕЙ;
ВѢНСКОЙ МЕВЕЛИ,
ЭМАЛИРОВАННОЙ ЖЕЛѢЗНОЙ ПОСУДЫ,
ЛАМПЪ,
МУЗЫКАЛЬНЫХЪ ПРИНАДЛЕЖНОСТЕЙ
И
ДРУГИХЪ ТОВАРОВЪ.

ВТОРОЕ РОССИЙСКОЕ
СТРАХОВОЕ

ОТЪ ОГНЯ ОБЩЕСТВО,
учрежд. въ 1835 году.

ГОРОДЪ ПЕРМЬ.

А Г Е Н Т Ъ

Николай Константиновичъ

СОЛОВСКИЙ

принимаетъ на страхъ ОТЪ ОГНЯ въ г. Перми и его окрестностяхъ
разнаго рода движимыя и недвижимыя имущества.

ВТОРОЕ РОССИЙСКОЕ СТРАХОВОЕ ОТЪ ОГНЯ ОБЩЕСТВО имѣетъ, кромѣ основнаго, большой
ЗАПАСНЫЙ капиталъ и пользуется, за все время своей дѣятельности, полнымъ довѣріемъ
публики, никогда не отступаетъ отъ строгой справедливости, какъ при опредѣленіи страховой
преміи, такъ и при расчетахъ за пожарныя убытки.

КОНТОРА АГЕНТСТВА ПОМѢЩАЕТСЯ:

Екатерининская улица, домъ Петра Петровича Крючкова.

Основной капиталъ 1.500,000.

Общество существуетъ 52 года.

А. И. В. С. 1. 20

МАГАЗИНЪ
А. Н. ЗАХО.
ВЪ ЕКАТЕРИНБУРГЪ и ОРЕНБУРГЪ.

ПОСТОЯННЫЙ ВЫБОРЪ
оптическихъ, голантерейныхъ,
КОНТОРСКИХЪ ПРИНАДЛЕЖНОСТЕЙ;
ВЪНСКОЙ МЕБЕЛИ,
ЭМАЛИРОВАННОЙ ЖЕЛЪЗНОЙ ПОСУДЫ,
ЛАМПЪ,
МУЗЫКАЛЬНЫХЪ ПРИНАДЛЕЖНОСТЕЙ
И
ДРУГИХЪ ТОВАРОВЪ.

ВТОРОЕ РОССИЙСКОЕ
СТРАХОВОЕ

ОТЪ ОГНЯ ОБЩЕСТВО,
учрежд. въ 1835 году.

ГОРОДЪ ПЕРМЬ.

АГЕНТЪ

Николай Константиновичъ

СОЛОВСКИЙ

принимаетъ на страхъ ОТЪ ОГНЯ въ г. Перми и его окрестностяхъ
разнаго рода движимыя и недвижимыя имущества.

ВТОРОЕ РОССИЙСКОЕ СТРАХОВОЕ ОТЪ ОГНЯ ОБЩЕСТВО имѣетъ, кромѣ основнаго, большой
ЗАПАСНЫЙ капиталъ и пользуется, за все время своей дѣятельности, полнымъ довѣріемъ
публики, никогда не отступаетъ отъ строгой справедливости, какъ при опредѣленіи страховой
преміи, такъ и при расчетахъ за пожарныя убытки.

КОНТОРА АГЕНТСТВА ПОМЪЩАЕТСЯ:

Екатерининская улица, домъ Петра Петровича Крючкова.

Основной капиталъ 1.500,000.

Общество существуетъ 52 года.

ТИПО-ЛИТОГРАФІЯ ПЕРМСКАГО ГУБЕРНСКАГО ПРАВЛЕНІЯ,

имѣя двѣ скоропечатныя машины новѣйшей конотрукціи, четыре ручныхъ станка и хорошія литографическія приспособленія.

и

выписавъ, въ послѣднее время, много новыхъ разнообразныхъ и изящныхъ шрифтовъ.

УКРАШЕНІЙ И ПОЛИТИЩАЖЕЙ,

предлагаетъ свои услуги по отпечатанію всякаго рода бланковъ, афишъ, объявленій, преисъ-курантовъ, счетовъ, различныхъ этикетовъ и т. п.

ЗА САМЫЯ УМѢРЕННЫЯ ЦѢНЫ, ПО ИЗМѢНЕННОЙ НЫНѢ ТАКСѢ.

Чистотою и аккуратностью выполненія заказовъ типографія надѣется вполне удовлетворить г. г. заказчиковъ.

При этомъ типографія рекомендуетъ г. г. коммерсантамъ, торговымъ и промышленнымъ заведеніямъ и вообще всѣмъ,

имѣющимъ надобность въ публикаціяхъ,
помѣщать ихъ на страницахъ Губернскихъ Вѣдомостей.



При типографіи имѣется большой выборъ

ВИЗИТНЫХЪ КАРТОЧЕКЪ.

Г. г. заказчикамъ предъявляется до 40 образцовъ, превосходно исполненныхъ типографскимъ и литографическимъ способами визитныхъ карточекъ, и пригласительныхъ билетовъ.

АЛФАВИТНЫЙ УКАЗАТЕЛЬ

Ф А М И Л И И



		Стран.
А.		
	Стран.	
Аблинъ Н. И. - -	156	Алмазовъ С. В. - - 161
Абрамовъ Д. Ф. - -	162	Алфіоновъ Я. И. 134, 189, 192, 205
Абрамовъ Н. В. - -	165	Алымовъ А. А. - - 189
Абросимовъ А. Е. - -	231	Альбертъ Гира - - 231
Авиловъ П. В. - -	176	Амамовъ В. А. - - 141
Авраамовъ К. М. - -	180	Амбаровъ Н. П. - - 172
Аврамовъ В. П. - -	171	Ананьинъ И. Ф. - - 227
Аврамовъ В. Г. - -	235	Анастасія - - - 203
Авровъ И. П. - -	214	Андреевская А. П. - - 222
Агафоновъ П. А. - -	151	Андреевскій А. В. 159, 222
Агафоновъ М. П. - -	229	Андреевъ М. П. 133, 217, 219
Аггѣева О. К. - -	194	Андреевъ А. П. - - 134
Агровъ Н. Н. - 177,	178	Андреевъ В. Я. - 148, 182
Агровъ П. А. - -	188	Андреевъ П. - - 199
Адріановскій А. О. - -	150	Андрущенко М. Д. - - 135
Азаровъ Н. В. - 133,	147	Андрущенко Н. Д. - - 135
Акимовъ И. Е. - -	158	Аникіевъ О. И. - - 186
Аксеновъ В. Т. - -	218	Аникѣевъ С. Б. - - 142
Аксентьевъ К. И. - -	155	Анисимовъ Н. И. - - 214
Алалыкина М. П. - -	221	Анисимовъ М. Д. - - 221
Албычевъ Н. Т. - -	176	Анисимовъ В. Т. 223, 232
Албычевъ В. Е. - -	215	Анисимовъ И. Т. - - 234
Албычева А. С. - -	195	Анисимовъ А. К. - - 142
Александрійскій П. М. - -	177	Ансеровъ В. Е. - - 191
Александрова А. Н. - -	195	Анисимовъ Ѳ. М. - - 163
Александровскій А. Е. - -	174	Анохинъ П. И. - - 149
Александровъ А. А. - -	133	Антешко А. А. - - 162
Александровъ Д. А. - -	142	Антипинъ Г. М. - 168, 181, 196
Александровъ К. И. - -	191	Антоновскій И. Е. - - 225
Александровъ И. А. - -	190	Антоновъ Н. М. - - 162
Алексѣевъ В. В. - -	228	Антоновъ Н. В. - - 215
Алексѣевъ Н. Ѳ. - -	135	Антопцовъ А. - - 208
Алексѣевъ Н. И. - -	234	Антроповъ Е. М. - - 155
Алимовъ А. В. - -	195	Антроповъ А. Е. - - 156
		Ануфриевъ А. А. - - 174

	Стран.		Стран.
Араловецъ Ѳ. Н.	185	Балаболинъ М. В.	162
Аргентовскій П. В.	215	Баландинъ К. А.	144
Ардашевъ Ѳ. А.	230	Балашевъ Г. И.	163
Арефьева М. В.	195	Балашевъ М. И.	176
Арнольдovъ Н. А.	159	Балковскій К. Р.	174
Арсеньевъ Н. А.	158	Балуевъ Н. П.	176
Арсеньевъ Е. Н.	200	Баракова С. Ѳ.	220
Архангельскій В. П.	139	Баралевскій М. А.	141, 166
Архангельскій Н. А.	202	Барановъ В. В.	187
Архиповъ И. В.	158	Барановъ А. Е.	199, 219
Архиповъ С. А.	215	Барашковъ К. П.	138
Астрениъ В. Г.	144	Барановъ А. В.	196
Асѣевъ Г. Н.	226	Барсуковъ И. И.	191
Атамановъ В. Я.	217	Бархатовъ А. М.	228
Атлантовъ И. С.	193	Барчаниновъ Х. Н.	204
Атманскій Н. Н.	144	Барышевъ Н. А.	162
Ауэрбахъ А. А.	232	Басмановъ М. Е.	170
Афанасьевъ М. А.	191, 193	Батистовъ И. Е.	188
Афанасяевъ И. А.	218	Бахаревъ В. Н.	138, 206
Афросимовъ А. М.	158	Бахтіаровъ Н. К.	146
Ахайновъ Н. В.	222	Бачинскій К. В.	162
Ахмаметьевъ П. С.	201	Безсоновъ Ѳ. П.	157
		Безсоновъ Е. Ф.	158
Б.		Безсоновъ И. П.	180
Бабаловъ С. С.	174	Безсонояъ В. Е.	223
Бабенковъ А. И.	176	Безпаловъ Н. Н.	220
Бабенко Н. Г.	235	Безукладниковъ И. П.	212
Бабинъ I. I.	204, 137	Бейтлеръ Г. В.	175
Бабинъ С. А.	165	Бекетовъ Л. В.	175
Бабкинъ Е. С.	157	Бекманъ Ю. Ѳ.	220
Багарядцевъ Я. М.	170	Бекманъ К. Б.	220, 223
Багровъ С. Н.	187, 137	Бекманъ А. К.	234
Баевъ В. В.	191	Бекманъ Е. К.	148, 168, 182
Багрицевичъ И. Е.	198	Бекреевъ Н. Е.	163
Бажинъ В. С.	152	Бепевъ Н. А.	135
Бажинъ А. Д.	222	Бенедиктовъ И. П.	209
Бажновъ Ѳ. М.	199	Бенескриптовъ П. Е.	164
Базановъ Д. Ѳ.	218	Бергъ Э. И.	213
Базановъ Н. Д.	192	Берггрюнъ А. А.	164
Бакалдинъ А. Е.	229	Березовъ А. П.	197
Баклановъ П. И.	156	Бернацкій Н. Л.	187
		Беръ А. I.	188

	Стран.		Стран.
Вибииковъ В. А.	176	Болдыревъ А. И.	143
Вибииковъ С. А.	176	Болотовъ В. В.	164
Вилевъ Д. И.	151	Борисовичъ С. М.	223
Вилевъ В. Я.	158	Борисовъ П. В.	230
Вилевъ В. Я.	158	Борисовъ А. П.	230
Вирюковъ Н. И.	165	Боровскій О. И.	141
Благовидовъ А. М.	205, 218	Бородаевскій И. К.	165, 169
Благовѣщенскій А. В.	161	Бородинъ И. П.	228
Благовѣщенскій Н. И.	189	Бородинъ С. И.	196
Благодравовъ З. М.	188, 206	Бородинъ А. В.	216
Благодравовъ М. П.	189	Бороздичъ К. С.	172
Блиновъ С. Д.	156	Бостремъ А. А.	193
Блохина А. О.	193	Босыхъ А. А.	185
Блохина А. С.	195	Боченковъ В. А.	155
Блюмень-фонъ В. Э.	187	Боченковъ П. В.	156
Бобриковъ Е. П.	163	Бочковъ Я. П.	163
Бобровъ А. Д.	162	Бояновская Е. П.	193
Бобровъ А. И.	174	Бояршиновъ П. А.	155
Бобровъ В. И.	198, 222	Бояршиновъ П. П.	208
Бобылевъ Е. О.	171	Бравинъ Л. А.	189, 193
Богаевскій П. И.	173	Брагинъ Н. В.	161
Богдановичъ М. П.	133, 218, 219	Брандтъ Г. Э.	225
Богдановичъ Г. Я.	142	Братковскій И. В.	145
Богдановичъ А. Н.	173	Братухинъ М. В.	191
Богдановъ Е. И.	173	Братчиковъ И. И.	191
Богдановъ И. В.	184	Братчиковъ И. И.	205
Боголѣповъ Г. М.	156	Бригевичъ Ю. И.	188
Боголѣповъ Д. М.	191	Брикнеръ О. И.	163
Боголюбскій Н. С.	156	Брилевскій И. Ф.	149
Богомоловъ Н. В.	163	Бринкманъ Е. К.	139, 168
Богомоловъ С. А.	198	Бровкинъ Е. Е.	200
Богородицкій И. И.	165	Броняцковъ В. С.	175
Богородицкій П. А.	206	Бруть А. А.	166, 139
Богородицкій В. В.	208	Бруть Е. А.	192
Богородскій Н. Т.	177	Брылкинъ Д. М.	235
Богословскій М. Н.	207	Брюховецкій А. П.	138
Богоявленскій П. И.	195, 197	Будзишевскій А. И.	174
Богоявленскій А. Д.	202	Будаковъ Ф. О.	143
Бодалевъ И. И.	218	Будринъ О. А.	137
Божко Я. Д.	143	Будринъ В. А.	205
Божьевскій П. П.	156	Будринъ Н. Д.	140, 167
Борковъ В. Е.	161	Будринъ В. О.	142

	Стран.		Стран.
Будринъ Т. С.	163	Бѣляевъ П. А.	161
Будринъ В. Н.	190	Бѣляевъ Ѳ. И.	161
Будринъ И. В.	183, 196	Бѣляцкій Ц. И.	176
Будринъ А. Н.	202	Бѣлыхъ И. И.	168, 210
Будринъ С. А.	214	Бѣльскій А. Н.	170
Бруштейнъ Б. Я.	213	Бѣльскій Н. Л.	186
Буевскій В. С.	144		
Буйницкій В. С.	157, 226	В.	
Букринъ И. В.	210	Вавилвинъ Я. И.	162
Булдаковъ Д. А.	214	Вагановъ В. С.	216
Бурдуковъ А. В.	173	Вагнеръ М. А.	195
Бурзи-Фонъ	200	Вакуленко В. П.	190
Буровъ А. В.	143, 148	Валевскій Б. С.	173
Бутаковъ А. Г.	175, 137	Валериусъ А. С.	172
Буткинъ А. А.	213	Валериусъ Н. С.	180
Бутковскій А. К.	213	Вальхъ I. I.	142
Бутовъ С. Г.	162	Вандышевъ Ѳ. А.	155
Бухаровъ Е. А.	143	Варгановъ Ѳ. К.	142
Бухаровъ В. Н.	219	Варгановъ И. К.	144
Бухвостовъ А. К.	234	Варовинъ Р. А.	213
Бучарининъ С. Я.	221	Варокинъ А. И.	217
Бучельниковъ И. Е.	222	Варушкинъ К. П.	172
Бушинскій Л. Л.	178	Варушкинъ Ѳ. П.	174
Бушуевъ Н. Ѳ.	188	Варушкинъ П. П.	185
Бушуевъ П. Я.	225	Васевъ М. А.	146
Бушуевъ Ѳ. Я.	229	Василевскій Ф. М.	143
Быковъ Н. Р.	211	Василевскій А. Г.	163
Быковъ С. В.	138	Васильевъ А. Ѳ.	141
Бѣлаго Г. В.	135	Васильевъ М. И.	145
Бѣличъ Е. М.	194	Васильевъ Н. М.	164
Бѣликовъ П. П.	223	Васильевъ Д. В.	231
Бѣлкинъ В. В.	135, 183	Васильевъ А. С.	198
Бѣлозеровъ В. И.	158	Васильевъ М.	199
Бѣлопашенцевъ К. П.	169	Васильевъ П. В.	218
Бѣлопашенцевъ А. П.	177	Васильевъ А. М.	159
Бѣловинъ И. И.	233	Васильевъ А. П.	140, 223
Бѣлоруссовъ И. А.	177, 136	Васильевъ В. В.	231
Бѣлоруссовъ В. А.	174	Василисовъ А. В.	173
Бѣлоусовъ М. Д.	156	Васнецовъ А. М.	139
Бѣлоусовъ А. В.	182	Ваулина	213
Бѣлоусовъ И. М.	209, 166	Ваулинъ А. Н.	135
Бѣлофостъ В. И.	234		

	Стр.		Стр.
Вахтинъ И. И.	184	Водолагинъ В. Н.	175
Вашклевичъ В. Е.	161	Вознесенскій Ѡ. Н.	134
Ващенко М. М.	176	Вознесенскій И. А.	144
Введенскій Ѡ. Е.	138	Вознесенскій П. Е.	207
Введенскій Н. В.	194	Вознесенскій П. А.	207
Введепскій К. А.	204	Воиновъ Л. С.	159
Ведерниковъ Н. Ѡ.	177	Воинственскій В. Д.	134
Веймарвъ И. П.	144	Волкова В. И.	220
Вейтбрехтъ А. А.	200	Волкова А. И.	195
Векшинъ И. В.	225	Волковъ Д. И.	164, 220
Веледницкій Н. М.	136	Волковъ А. Е.	172
Великановъ М. Г.	225	Волковъ Н. Н.	201
Венцлавовичъ Л. Л.	201	Волковъ Н. С.	218
Верещагинъ С. А.	212	Волковъ Ѡ. Г.	217
Веригинъ М. Н.	173	Вологдинъ И. В.	209
Вериго I. -И.	143	Волокитинъ С. И.	191
Верцинскій Р. Б.	175	Волочневъ П. Г.	161, 210
Вершининъ Д. В.	232	Волчихинъ В. А.	147
Веселовскій В. Е.	214	Волынскій И. И.	165
Веснинъ В. Н.	134	Вольскій В. А.	154
Ветошкинъ П. А.	207	Воробьева О. К.	195
Визгинъ М. Г.	198	Воробьевъ В. И.	227
Виноградова О. К.	193	Воронинъ Н. А.	163
Виноградовъ С. Г.	198	Воронинъ И. Ѡ.	171
Виноградовъ В. М.	213	Воронковъ А. В.	177
Винокуровъ М. Н.	212	Воронай И. М.	183
Винцевичъ Л. М.	170	Воротовъ М. А.	160
Витте Э. А.	137	Воскресенскій В. И.	197
Вишневскій Н. О.	172	Воскресенскій А. А.	192
Вишневецкій М. П.	173	Вострокнутовъ В. А.	199
Вишневскій И. В.	174	Вотинъ Д. И.	154
Вишневскій В. В.	135, 142	Вошевъ Н. И.	230
Вишневскій Ѡ. П.	183	Вояковская Т. Э.	220
Вишняковъ А. П.	179	Вояковскій Ц. I.	189, 219
Вишняковъ И. С.	207	Вторыхъ М. А.	176
Владиміровъ Я. Н.	190	Высоцкій Н. О.	179
Владиміровъ В. М.	228	Выходцевъ И. М.	158
Власовъ В. Д.	175	Вышегородскій Д. В.	207
Власовъ А. И.	217	Вышеславцевъ В. И.	231
Власовъ А. Я.	229, 180	Вышинскій В. С.	187
Внукова Н. М.	153	Вьюговъ А. В.	217
Вогулкинъ И. П.	210	Вѣнцковскій	154

	Стран.		Стран.
Вѣхновскій П. Д.	160	Гилевъ Н. В.	156
Вялкинскій В. Б.	184	Гильковъ А. И.	183
Вяткинъ Г. Ѳ.	209	Гимбутъ Л. О.	163
Вяткинъ А. С.	226	Гиршнягъ Э. М.	189
Вяткинъ Я. В.	231	Главизипъ П. А.	186
Вятчанинъ М. С.	144	Гладкій П. В.	233
Г.			
Габовъ Я. В.	162	Гладышевъ А. Е.	135
Гавриленко М. Г.	164	Глазуновъ П. Я.	194
Гавриленко П. Г.	209	Глиннъ Н. С.	161
Гаврушковъ К. Л.	161	Глумовъ Ш. П.	174
Гагинскій В.	190	Глухихъ А. А.	211
Гайль С. А.	226	Глушковъ А. И.	189
Гальцкій М. П.	172	Глѣбскій П. Ѳ.	139
Галкинъ И. К.	156	Голинскій И. В.	175
Галмондъ С. К.	154	Гозловинъ А. И.	179
Галюковъ А. Я.	216	Гомовнъ А. Ѳ.	185
Гамильтонъ И. А.	238	Голубевъ И. М.	191
Ганкель-фонъ Н. О.	196	Голубевъ В. А.	217
Гармоннъ Д. В.	206	Голубцевъ В. П.	179, 180
Гачеговъ С. Л.	232	Голубцевъ В. В.	180
Гашевъ А. И.	220	Голынецъ Г. Я.	153, 183
Гвоздевъ А. Н.	188	Гольмерсъ А. Ѳ.	173
Гебель Э. Г.	166, 139	Голяковъ И. П.	232
Гедройць М. Ф.	184	Горбуновъ И. Т.	168, 210, 181
Гегелло А. Г.	154	Горбуновъ А. И.	192
Гежелнинскій А. И.	169, 146	Горбуновъ С. Н.	209
Гейбовичъ Ю. Я.	142, 168	Горватъ-Божичко И. Ѳ.	159
Гейдепрейхъ А. Ш.	176	Гордѣевъ И. Н.	176
Гейдрихъ В. Ѳ.	230	Горнъ А. Ѳ.	154
Гейльманъ О. К.	233	Городецкій Х. В.	140, 167
Геркулесовъ К. И.	176	Городновъ С. В.	228
Германъ П. А.	141	Горшковъ Н. Г.	156
Гернгроссъ Р. А.	144	Горячевъ О. Н.	189
Герцъ И. К.	155	Граве А. Р.	190, 193
Герцъ Н. И.	156, 191	Грамовскій П. К.	207
Гилевъ А. В.	147, 174	Грамотчиковъ Н. А.	228, 156
Гилевъ В. Ѳ.	179	Грамотчиковъ В. А.	238
Гилевъ А. Н.	211	Грамолинъ П. Ф.	211, 137
Гилевъ Ѳ. В.	225	Де-Граншавъ А. В.	191
		Грасговъ Г. Л.	227
		Грацинская А. Е.	192
		Грацинскій И. Ф.	189

	Стран.		Стран.
Грачевъ Л. В. - -	194	Даниловъ П. М. - -	161
Грибушинъ М. И. 145,	221	Двппяиновъ Н. В. 140,	167
Григорій - -	202	Двнианиповъ В. А. -	171
Григорьевъ М. И. -	142	Дворовъ Н. Г. - -	225
Григорьевъ О. О. -	162	Девн П. П. - -	156
Григорьевъ Л. А. -	176	Девн 1-й И. Х. - -	160
Григорьевъ П. Д. -	185	Девн А. А. - -	177
Григорьевъ П. А. -	187	Девн А. Х. - 178,	226
Григорьевъ А. А. -	197	Девн М. П. - -	228
Григорьевъ А. Н. -	201	Девлетяковскій І. -	206
Гридневъ П. С. - -	148	Девятериковъ Л. А. -	151
Гринкевичъ И. О. -	154	Деккеръ В. И. - -	178
Гроздовъ В. П. - -	189	Денисовъ Н. А. -	155, 157
Грошиковъ Д. И. - -	162	Деннемаркъ Э, Э. 189,	193
Грузинцевъ П. - -	199	Денъгинъ Н. П. -	173, 180
Губанова М. А. - -	194	Дергачевъ І. А. - -	204
Грумъ-Гржимайло В. Е.	234	Дерябинъ Г. С. -	205, 137
Группильовъ М. П. -	184	Дерябинъ П. А. -	204, 137
Группильовъ П. М. -	142	Дерябинъ Н. В. - -	142
Губановъ Н. М. - 195,	197	Дерябинъ И. В. - -	149
Губинъ М. М. - -	135	Дзержинскій К. О. -	150
Губкинъ Д. К. - -	235	Дюмидовскій Н. А. -	191
Губовичъ А. И. - -	138	Дюмидовъ Н. К. - -	190
Гудима А. И. - 143.	148	Дюмидовъ П. Б. - -	196
Гузницкій С. В. - -	143	Дмитріевскій М. М. -	190
Гулетъ Р. Г. - -	224	Дмвтріевъ А. А. -	189, 222
Гулинъ П. О. - -	209	Дмитріевъ П. А. 198,	154, 167
Гульбе Э. А. - -	229	Дмптріевъ Н. Ф. - -	176
Гульневъ М. М. - -	162	Дмитріева Н. Д. - -	193
Гуляевъ А. О. - -	162	Дмптріевъ С. Г. - -	216
Гуляевъ Г. А. - -	227	Дмитріевъ А. А. -	193, 137
Гуляевъ Н. Т. - -	211	Добровольскій И. И. -	154
Гусевъ П. Е. - -	159	Добровольскій М. Ф. -	188
Гусевъ М. С. - -	163	Добронравовъ К. М. -	207
Гусевъ К. С. - -	163	Добротворскій П. М. -	295
Гусевъ Г. П. - -	185	Доброхотовъ Н. А. -	154
Гусельниковъ В. В. 235,	183	Добрыниъ Я. З. - -	147
Гуторовичъ В. І. - -	145	Д,Обыриъ А. Ф. - -	172
Гущинъ А. М. - -	162	Дегадовъ М. И. - -	187
		Долговъ В. О. - -	176
Д.		Долгоруковъ А. В. -	156
Давыдовъ Я. С. - -	215	Долпскій И. И. - -	162

	Стран.		Стран.
Долинскій К. А. -	196	Евсевія - -	202
Домбровскій Н. О.	184	Евдокимовъ В. Я.	217
Донцовъ Д. С. -	139	Евстафьевъ Н. П.	135
Доровинъ И. Н. -	141	Евтефьевъ М. П.	142
Доценниковъ П. И.	231	Егорова Н. М. -	192
Драве В. И. -	187	Егоровъ А. Е. -	201
Дравертъ Л. С. -	177	Егорьева А. П. -	219
Драгуновъ П. Е. -	218, 192	Егорьевъ П. П. -	218, 220
Дрездовъ А. Г. -	155, 157	Ежевъ Н. Г. -	164
Дрейеръ-фонъ Н. О.	134	Елтышевъ П. П.	206
Дрейеръ-фонъ А. К.	158	Елтышевъ Д. И.	145, 211
Дрейеръ-фонъ Г. Г.	182	Емельяновъ В. В.	136
Дроздовскій С. С.	177	Емельяновъ Н. И.	163
Дроздовъ С. Я. -	189	Емельяновъ И. К.	165, 168
Дроздовъ П. А. -	226	Еранольскій Н. И.	173
Дроздовъ В. М. -	226	Еремьевъ О. Е. -	218
Дрозжиловъ А. А.	217	Ерофьевъ Я. Г. -	182
Дружининъ И. С.	166, 169	Ершевъ М. М. -	176
Дружининъ М. И.	214	Ефимовъ В. А. -	141
Дружининъ Н. А.	224	Ефимовъ Е. Ф. -	171
Дрягинъ Д. С. -	211	Ефимовъ П. Л. -	182
Дубровскій А. Д.	162	Ефремъ -	202, 205, 136
Дубровскій П. В.	204, 198		
Дудаковъ А. В. -	162	Ж.	
Дудинъ В. А. -	225	Жадовцевъ И. В.	147
Дунаевъ П. А. -	182	Жаковъ М. Н. -	146, 209
Дунаевъ М. К. -	228	Ждановскій И. И.	134
Дунаевъ С. В. -	214	Ждахинъ П. М. -	174
Дунаевъ А. О. -	234	Жежеро Н. К. -	174, 186
Дурапинъ А. А.	180	Желватыхъ И. А.	184, 138
Дыбовскій С. О. -	169, 217	Желтышевъ П. А.	209
Дыньковъ Д. Г. -	150	Жижинъ М. Я. -	153
Дьяконовъ А. С.	176	Жикинъ В. А. -	134
Дьячковъ П. А. -	210	Жилевичъ А. Ф.	188, 190, 206
Дьячковъ Н. А. -	173	Жилевичъ Ю. Ф.	193
Дягилева Е. В. -	220	Жилинскій Г. И.	143
Дягилевъ И. П. -	137, 180	Житовскій Н. Е.	183
Дягилевъ П. П. -	199, 201, 205	Жолобовъ В. И. -	170
Дягилевъ А. Н. -	207	Жуковскій А. Д.	141
Дядюкинъ А. П.	157	Жуковъ В. М. -	140
		Жуковъ Н. Г. -	170
Е.			
Евникія - -	203		

	Стран.		Стран.
Жуковъ И. Г. - -	212	Земляницинъ А. И.	147, 143
Жуковъ Г. И. - -	226	Земовъ Е. Е. - -	162
Журавлевъ И. П. - -	180	Зенковъ А. М. - -	182
Журавлевъ П. А. - -	211	Зерцаловъ А. Н. - -	184
Журавлевъ И. В. - -	225	Зивертъ О. И. - -	153
З.			
Забѣлинъ Е. Г. - -	185	Зикѣевъ Н. Г. - -	147
Завадскій С. Д. - -	182, 183	Зиминъ К. А. - -	158
Заволжскій А. Я. - -	172	Зиминъ В. П. - -	216
Загуменныхъ М. А. - -	174	Знаменскій Ѡ. М. - -	208
Задоринъ М. П. - -	137	Знапрровскій И. Ф. - -	182
Задоринъ П. Я. - -	172	Золотавинъ Н. В. - -	163
Закожурниковъ С. Я. - -	155	Золотавинъ А. К. - -	174
Закожурниковъ Л. В. - -	155	Золотовъ М. И. - -	214
Закожурниковъ В. Ѡ. - -	155	Зотовъ А. И. - -	216
Закожурниковъ Н. В. - -	155	Зубаревъ А. А. - -	146
Закожурниковъ А. Ѡ. - -	158	Зубаревъ М. М. - -	174
Закревскій Д. Н. - -	201	Зубаревъ Н. Н. - -	232
Залѣжскій А. А. - -	210, 197, 214, 178	Зубковъ Е. В. - -	133
Залѣссскій І. Ф. - -	176	Зубковъ А. И. - -	176
Зальца А. Н. - -	137	Зудовъ И. Т. - -	153
Замараевъ П. Г. - -	163	Зыкова А. И. - -	221
Заплатинъ К. А. - -	176	Зыряновъ Я. А. - -	185
Засыпкинъ П. П. - -	133	Зыряновъ П. Ѡ. - -	230
Затворницкій А. Е. - -	161	Зыряновъ И. П. - -	184
Захаровскій Д. И. - -	232	И.	
Захаровъ И. Л. - -	154	Иванова П. Е. - -	221
Захаровъ И. Д. - -	144	Ивановскій С. А. - -	155
Захаровъ В. И. - -	187	Ивановъ К. П. - -	136
Звѣревъ З. И. - -	155	Ивановъ И. П. - -	136, 155, 157
Звѣревъ Н. А. - -	162	Ивановъ И. Ф. - -	139
Звѣревъ А. В. - -	193, 189	Ивановъ Е. И. - -	178, 138
Звѣревъ П. Т. - -	202	Ивановъ К. И. - -	148
Звѣревъ П. Н. - -	209	Ивановъ С. И. - -	154
Звѣревъ И. Н. - -	235	Ивановъ И. П. - -	221
Здоръ Г. П. - -	191, 199	Ивановъ А. П. - -	156
Зеленцева А. И. - -	195	Ивановъ Д. И. - -	155
Зеленцевъ А. А. - -	160	Ивановъ Е. К. - -	166
Земблиновъ В. Н. - -	213	Ивановъ Ф. И. - -	162
Земляницинъ Н. И. - -	133	Ивановъ И. П. - -	162
		Ивановъ С. В. - -	208

	Стран.		Стран.
Ивановъ Е. Я.	- - - 165	Бабаковъ Н. П.	- - - 188
Ивановъ Л. А.	- - - 171	Кавадеровъ П. П.	- - - 158
Ивановъ И. Г.	- - - 176	Кавадеровъ А. П.	- 227, 156
Ивановъ Г. А.	- 135, 183	Кадомцевъ В. В.	- - - 146
Ивановъ В. Г.	- - - 186	Кадмовъ Н. И.	- - - 199
Ивановъ М. П.	- - - 186, 187	Казакевичъ I. Θ.	- - - 174
Ивановъ П. П.	- - - 152	Казанскій П. И.	- - - 161
Ивановъ Н. Г.	- - - 213	Казанцевъ А. Н.	- 217, 176
Ивановъ К. В.	- - - 227	Казанцевъ С. В.	- - - 212
Ивановъ Н. П.	- - - 232	Какорина В. Н.	- - - 220
Ивочкинъ И. А.	211, 146, 185	Какоринъ Н. С.	- - - 141
Игнатовичъ В. С.	- - - 166	Калакуцкій П. В.	- - - 181
Игнатьевъ В. С.	- - - 144	Калашниковъ Н. П.	- - - 135
Игнатьевъ Д. С.	169, 140, 178, 183	Калашниковъ П. С.	- - - 150
Игнатьевъ А. С.	- - - 180	Калашниковъ Е. И.	- - - 158
Иголкинъ Э. А.	- - - 135	Калачниковъ А. С.	- - - 154
Ижевскій П. И.	- - - 213	Калашниковъ А. А.	- - - 181
Иконникова А. В.	- - - 221	Калашниковъ А. В.	- - - 179
Иконниковъ В. И.	186, 212	Калипинъ М. П.	- - - 227
Иконниковъ В. Г.	- - - 170	Калипскій И. Ю.	- - - 143
Иконниковъ А. И.	168, 182	Калипа П. В.	- - - 173
Иконниковъ В. А.	- - - 190	Калипинъ С. И.	- 216, 168
Илларіоновъ М. И.	- - - 231	Калипинъ Н. Г.	- - - 154
Иллоро А. Ю.	- - - 223	Калипинъ А. П.	- - - 179
Ильинскій Θ. В.	- - - 144	Калипинъ С. И.	182, 211, 137
Ильинскій С. Θ.	- - - 156	Калипинъ Н. А.	- - - 178
Ильинъ В. Г.	- - - 227	Калиповскій Н. Н.	- - - 149
Ильинъ А. Θ.	- - - 173	Калмыковъ А. А.	- - - 217
Ильинъ Θ. С.	- - - 181	Калугинъ Е. В.	- - - 184
Ильинъ В. Н.	- - - 230	Калугинъ И. Ф.	- - - 182
Ильинъ Н. А.	- - - 164	Калюшъ И. О.	- - - 173
Имшенецкій И. В.	- - - 225	Каль Е. Н.	- - - 191
Инсарскій Н. И.	- - - 217	Каменевъ В. И.	- - - 182
Исаевъ В. Н.	- - - 175	Каменскій А. А.	- - - 215
Исаковъ М. А.	- - - 213	Каменскій I. М.	- 188, 190
Исаковъ Г. В.	- - - 181	Каменскій Г. Б.	- - - 219
Истоминъ А. И.	- - - 194	Каменскій П. Ф.	216, 218, 219
		Каменскій В. Г.	- - - 172
I.		Каменскій А. Г.	206, 218, 219
Юсса 2-й А. А.	- - - 155	Каменскій М. Г.	- - - 171
		Каменцевъ Н. П.	- - - 161
K.		Каменцевъ П. Н.	- - - 176
Кабардинъ Н. И.	- - - 142	Каміонко Д. А.	- - - 142

	Стран.		Стран.
Камлюхинъ С. В.	- 162	Клеръ О. Е.	- 190, 137
Каначинскій И. В.	- 172	Клингбергъ А. Ѳ.	- 178
Каначинскій П. В.	- 142	Клингбергъ Ѳ. А.	- 173
Капустинъ А. И.	- 143	Климшинъ И. Н.	- 175
Капустинъ М. И.	- 182	Климовъ И. В.	- 173
Карасинскій Г. С.	- 145	Климшина А. Н.	- 193
Карвовскій Р. О.	- 134, 138	Клинкъ А. Х.	- 228
Каргаполовъ А. А.	- 163	Клоссовскій В. С.	- 149
Каргаполовъ В. А.	- 163	Клюкшъ А. Н.	- 164
Каретниковъ П. И.	- 142	Клюкинъ Н. Ѳ.	- 143
Карташевъ В. В.	- 167, 209	Книзе Е. И.	- 195
Карповичъ І. И.	- 226	Князевъ В. М.	- 205
Касаткинъ Г. М.	- 216	Кобылинъ Н. Н.	- 175
Катаевъ А. Е.	- 184	Кобяковъ С. Н.	- 227
Каташевъ А. И.	- 163	Ковалевскій Ю. С.	- 160
Каташевъ П. И.	- 163	Ковалевъ Н. А.	- 154
Катычевъ И. А.	- 159	Кованько Е. А.	- 136
Квашнинъ А. П.	- 177	Ковнацкій И. А.	- 169
Квятковскій В. К.	- 234	Кожевниковъ А. И.	- 216
Кевролетинъ Д. М.	- 210	Коженковъ В. П.	- 210, 154
Керстенъ М. Т.	- 211, 215	Коженковъ Н. П.	- 156
Кедровъ П. П.	- 154	Козелъ І. И.	- 232
Кестеръ В. В.	- 135, 218	Козицинъ О. К.	- 217
Кестеръ Э. Ѳ.	- 218	Козловскій В. Я.	- 188
Кетовъ М. К.	- 175	Козловъ И. Е.	- 198
Кибановъ К. П.	- 154	Козыревъ Н. Ѳ.	- 199
Кикинъ Я. Е.	- 178	Козыревъ И. А.	- 187
Кикинъ И. И.	- 213	Козьминъ К. И.	- 201
Киприановъ М. М.	- 224	Коковинъ К. П.	- 150
Кирѣевъ В. А.	- 140, 167	Кокшинскій П. Я.	- 162
Кирпищниковъ М. А.	- 189	Кокшаровъ Г. К.	- 167, 139
Киселевъ М. В.	- 218	Кокшаровъ К. И.	- 178
Киселевъ П. С.	- 204, 208, 137	Кочуровъ П. С.	- 200
Киселевъ Л. Н.	- 191	Болесниковъ М. П.	- 166, 169
Киселевъ М. Г.	- 213	Колмогоровъ Я. С.	- 222, 238
Кисловъ А. Е.	- 139	Болоколовъ М. Н.	- 154
Китаевъ Н. Е.	- 157	Болокольниковъ Н. П.	- 209
Китаевъ А. И.	- 195	Болокольниковъ А. И.	- 215
Китаевъ Ѳ. А.	- 211	Болосовъ А. А.	- 205
Кларкъ В. И.	- 153	Болосовъ С. Т.	- 225
Клепининъ Н. А.	- 209, 137	Болосовъ Н. Н.	- 225
Кленнинъ А. А.	- 173	Болотинскій Х. А.	- 150

	Страниц.		Страниц.
Колпаковъ Я. Е. -	169	Костаревъ Н. Г. -	184
Колпаковъ Я. А. -	197, 211	Костенецкій С. П. -	235
Комарницкій Н. А. -	231	Костенко Н. А. -	176
Комаровъ М. И. -	135, 189	Кострицо И. И. -	143
Комисаровъ -	151	Костроминъ Е. Н.,	141
Кондаковъ А. Я. -	197	Косяковъ П. Н. -	156, 181
Кондратьевъ А. П. -	233	Косяковъ В. М. -	176
Комаровъ Н. С. -	174	Котеневъ С. К., -	218
Коноваловъ А. С. -	230	Котелянскій Б. О. -	213
Коноваловъ Я. В. -	234	Котовичъ Г. Е. -	156
Коновновъ В. Ф. -	234	Котовъ Л. А., -	143
Констансовъ В. В. -	134	Котоминъ В. В. -	211
Константиновъ Е. И. -	182	Коцинскій А; С. -	175
Конюхова Н. В. -	194	Кочашевъ Н. И. -	184
Конюховъ В. Д. -	197	Кочневъ А. Л. -	184
Конюховъ Н. С. -	223	Кочергинъ А. Д. -	143
Коняевъ И. Д. -	167, 210; 137	Краевъ В. Е. -	146, 142
Копыловъ С. С. -	172	Красильниковъ И. Ф. -	146
Копыловъ П. С. -	214	Красноборскій В. В. -	184
Копыловъ К. Н. -	230	Красноперовъ Е. И. -	208, 137
Копчинскій I. В. -	138	Краснопѣвцевъ А. И. -	175
Корватовскій В. В. -	196	Крейцеръ К. Н. -	201
Корниловъ В. Н. -	174 177	Бривоноговъ Е. Г. -	163
Корниловъ И. С. -	207	Бривощековъ И. Я. -	224
Карнрумеръ Ф. И. -	215	Бривчиковъ Я. С. -	181
Коровина Л. А. -	193	Бриль А. А. -	187
Коробовъ М. А.;	146, 169, 180	Бриночкинъ А. К. -	226
Коробовъ Л. А. -	180	Брискентіа -	203
Короваевъ И. Я. -	133, 175	Бронтовскій А. Н. -	219, 190
Коровинъ Е. В. -	204	Бропачевъ А. П. 192, 205, 137, 138.	
Коровинъ Д. Г. -	202	Бропачевъ Н. А. -	178
Коровинъ А. Г. -	207, 208	Бропачевъ М. П. -	219
Коровинъ Н. Г. -	208	Броткова А. К. -	221
Королевъ А. Б. -	216	Бротовъ Н. Е. -	231
Корольковъ М; В. -	175, 179	Бругляшевъ А. А. -	155
Коронатовъ Г. И. -	214, 180	Бругляшевъ С. А. -	233
Коротаевъ Г. И. -	161	Бржипковскій К. Л. -	188
Косотуровъ Г. П. -	228	Брутиховскій П. А. -	178
Косерадскій О. Г. -	140, 167	Крыжановскій П. Л. -	165
Космачъ Е. С. -	139, 168	Крыжановскій В. Г. -	176
Костарева Е. С. -	195	Крыжановскій И. Н. -	191
Костаревъ И. П. -	227	Крючковъ П. П. -	223

	Стран.		Стран.
Крюковъ Г. М. -	176	Кутяловъ И. О. -	174
Кубашевъ Н. В. -	154, 211	Кутяловъ Н. О. -	183
Кувязевъ В. С. -	226	Кухцинскій И. А. -	154
Кувшинскій В. Д. -	229	Кучумовъ П. С. -	153
Кугушевъ Н. Л. -	176, 181	Кыштымовъ Е. И. -	181, 182
Кудринъ Г. С. -	156	Кыштымовъ А. Г. -	204
Кудринъ И. А. -	158		
Кудрявцевъ Ѳ. Е. -	134	Л.	
Кузнецкій П. В. -	215		
Кузевановъ П. Ѳ. -	170	Ладыжниковъ Е. П. -	205
Кузевановъ К. Ф. -	170	Ландезенъ А. Э. 145. 149, 194,	176, 207
Кузнецовъ К. Е. -	142	Ландезенъ И. Э. -	155
Кузнецовъ Г. В. -	158	Ландсбергъ Ц. А. -	174
Кузнецовъ Т. М. -	162	Лантшъ Ф. И. -	228
Кузнецовъ М. Д. -	164, 167	Лапина А. Ф. -	221
Кузнецовъ В. Е. -	181	Лапинъ В. С. -	222
Кузнецовъ Н. Л. -	171	Лапина Н. В. -	198
Кузнецовъ П. В. -	174	Ларионовъ В. М. -	171
Кузнецовъ Г. К. -	179	Ларионовъ В. В. -	176
Кузнецовъ П. С. -	222	Лебедевъ Е. Н. -	155
Кузнецовъ А. Г. -	196	Лебедевъ А. В. -	162
Кузнецовъ Г. К. -	196	Лебедевъ А. Н. -	170
Кузнецовъ И. В. -	216	Лебедевъ В. И. -	208
Кузнецовъ А. Л. -	204	Лебедевъ И. А. -	230
Кузнецовъ И. А. -	212	Лебедзинскій Л. А. -	157
Кузнецовъ П. И. -	216	Левашевъ Е. В. -	210
Кузнецовъ Н. И. -	216	Левашевъ П. Г. -	200
Кузнецовъ Г. Е. -	219	Левиковъ Г. Ф. -	206
Кузнецовъ А. М. -	224	Левинъ А. М. -	208
Кузовниковъ Е. Е. -	137	Левитскій А. М. -	147
Кузовниковъ Е. І. -	205	Левитскій В. М. -	202
Кузовниковъ Н. М. -	210	Левитскій И. -	199
Кукницъ И. И. -	146	Левитскій Г. И. -	207
Кулебякинъ І. Б. -	155	Левитскій Н. -	208
Куляшевъ Г. М. -	234	Левницкій И. Н. -	173
Куляшевъ Е. Л. -	235	Левницкій Л. С. -	227
Кумбергъ А. А. -	193	Левницкій П. С. -	211
Куньщиковъ А. И. -	160	Левницкій А. М. -	144
Куракинъ П. П. -	199	Легененко П. И. -	162
Курочкинъ А. И. -	177	Лезедовъ-Фонъ Е. К. -	158
Курочкинъ И. Ѳ. -	216	Легкеръ Н. В. -	180
Курчеевъ М. Л. -	182		

	Стран.		Стран.
Лемке Г. К.	- - 211	Луканинъ В. С.	- - 204
Леоновъ Ѡ. И.	- - 153	Луканинъ Е. А.	- - 207
Леоновъ Н. Я.	- - 189	Луканинъ Л. А.	- 136, 212
Леонтьевъ В. Д.	- - 134	Луканинъ Ю. А.	- - 180
Леонтьевъ Н. Д.	- - 141	Луканинъ Г. Я.	- - 216
Леонтьевъ П. П.	- - 207	Лукниъ П. А.	- - 206
Леонтьевъ Ѡ. Я.	- - 149	Лукошковъ В. В.	133, 218, 219
Лепехина А. И.	- - 193	Лукояновъ Ѡ. Е.	- - 213
Лепешинскій В.	- - 206	Лунеговъ П. А.	- - 180
Летучій Г. П.	- - 134	Лучининъ А. П.	- - 196
Летучій Н. Г.	- - 163	Лучининъ А. Г.	- - 198
Летучая Ю. Г.	- - 192	Лыкинъ П. Т.	- - 135, 192
Лехановъ С. И.	- - 210	Лысовъ А. Г.	- - 147, 199
Лешкевичъ М. А.	- - 177	Лыхинъ П. И.	- - 171
Лионъ Г. Е.	- - 226	Львовъ В. А.	- - 175
Либургскій И. В.	- - 163	Любавскій В. Д.	- - 186
Ливановъ А. А.	- - 144	Любимовъ Д. Ѡ.	- - 159
Ливановъ Н. Н.	- - 206	Любимовъ В. И.	- - 164
Линдеръ В. Э.	- - 217	Любимовъ И. Ѡ.	- - 171
Линке Ю. Х.	- - 183	Любимовъ И. И.	203, 137, 218
Липинъ Ѡ. П.	- - 223	Любимовъ Д. И.	- - 202
Липскій В. Ѡ.	- - 159	Любимовъ Г. П.	- 196, 203
Лирманъ - -	- - 151	Любимовъ Б. И.	- - 206
Лихардовъ Д. Д.	- 140, 169	Любимовъ М. И.	- - 218
Лихаревъ П. П.	- - 174	Любимовъ А. Е.	- - 202
Лихаревъ - -	- - 177	Любимова Е. И.	- - 218
Лобовиковъ П. Ѡ.	- - 230	Любимова А. С.	218, 219, 220
Лобовъ М. Ѡ.	- - 179	Люкъ А. К.	- 229, 214
Ловцевъ М. С.	- - 233	Лютниковъ А. Л.	- - 217
Ломновскій А. С.	- - 162	Люткевичъ Г. Г.	- - 223
Ломоносовъ П. Ѡ.	- - 191	Ляпуновъ А. М.	- - 162
Лопатинъ И. П.	- - 152	Ляпустинъ Т. Г.	- - 174
Лутниковъ А. И.	- - 156	Ляпустинъ Я. А.	- - 212
Лопатковъ И. А.	- - 211	Ляховичъ В. В.	- - 149
Лубинъ К. И.	- - 177	Ляминъ В. Д.	- - 180
Лузинъ И. Н.	- - 160	Лящикъ К. О.	- 154, 180
Луканинъ А. А.	- - 137	Лѣшникъ П. М.	- - 190
Луканинъ И. М.	- - 142		
Луканинъ С. Г.	- - 142		
Луканинъ В. С.	- - 157		
Луканинъ П. В.	- - 186		
Луканинъ А. М.	202, 203, 205, 219		

М.

Магдалина - -	- - 202
Магницкая М. Ф.	- - 195

	Стран.		Стран.
Магницкій Н. Ф. -	177	Масленниковъ В. П. -	196
Макавѣевъ Н. И. -	179	Матвѣевъ А. Н. -	157
Макалютинъ П. А. -	175	Матвѣевъ П. К. -	205
Макаровъ М. М. -	200	Машаровъ П. Н. -	181
Макаровъ А. И. -	184	Машаровъ И. Е. -	225
Макаровъ Е. И. -	216	Медвѣдевъ Н. Н. -	146
Маклецкій И. З. -	217	Медемъ А. А. -	173
Максимовичъ И. У. 167,	181	Мееровъ З. Х. -	211
Максимова Л. В. -	159	Межецкая Ю. Н. -	221
Маляревскій -	156	Межецкій Г. П. -	144, 148
Макушевъ А. В. -	143	Мейеръ Ѡ. А. -	140, 187
Маліевъ И. М. -	210	Мейеръ Я. А. 145,	197, 221
Малковъ А. Н. -	176	Мейеръ А. Я. -	196
Маллѣевъ А. А. 166,	208, 137	Мельниковъ П. И. -	225
Маловъ А. И. -	197	Мельниковъ В. Г. -	174
Малыхъ П. А. -	229	Мельниковъ М. А. -	210
Малышевъ П. Е. -	150	Меньшовъ И. И. -	162
Малышевъ Д. В. -	234	Меньшиковъ А. С. -	215
Мальцева Н. С. -	192	Меншиковъ П. И. -	225
Мальцевъ И. И. -	210	Мережко П. А. -	162
Мальцевъ Ѡ. А. -	154	Меркурьевъ Т. Ф. -	190
Мальцевъ А. П. -	162	Мизеровъ І. І. -	205
Маляровъ А. Я. -	176	Мизеровъ М. И. -	214, 192
Мамушинъ В. -	189	Миквиць Р. Г. -	229, 180
Мапихинъ А. А. -	139	Микучевскій Л. О. -	148
Манохинъ А. Ѡ. -	185	Микучевскій С. Л. -	144
Маракулинъ В. М. -	162	Милицинъ П. П. -	150
Маргаритовъ Н. Д. -	206	Миллеръ Ѡ. Л. 170,	137, 217
Маркгвардъ А. Ѡ. -	152	Миллеръ Ѡ. К. -	145, 198
Маркевичъ И. А. -	133	Миллеръ Н. В. -	144
Марковъ П. В. -	162	Миловзоровъ А. Н. -	191
Марковъ П. М. -	163	Милоновъ П. П. -	149
Марковъ Г. М. -	163	Милорадовъ М. С. -	162
Мартыновъ П. Д. -	216	Мишнemannъ Ѡ. Ѡ. -	148, 200
Мартыновъ В. И. -	197	Мироновъ М. Е. -	184
Мартыновъ Н. Д. -	212	Мироновъ А. С. -	218
Мархаленко Т. И. -	141	Мироносицкій В. Е. -	144
Марьинъ М. В. -	203	Миропольскій А. И. -	209
Марьинъ И. И. -	218	Мисевичъ И. Ф. -	183
Масаловъ А. И. -	193	Миславскій А. А. -	224, 221
Масальскій С. Ѡ. -	143	Миссуно Ф. А. -	215
Маслаковъ И. В. -	177	Митяшевъ В. А. -	141

	Стран.		Стран.
Михайловъ П. Е.	170	Музалевскій Н. П.	200
Михайловъ Н. М.	172	Мулловъ П. И.	134
Михайловъ В. М.	181	Мулловъ М. А.	163
Михайловъ А. М.	190	Муравьевъ Н. И.	162
Михайловъ Г. П.	210	Муравьевъ П.	180
Михальскій П. И.	145	Муранкевичъ Ѳ. І.	154
Михаэлъ Н. П.	183	Мухинъ А. А.	189, 158
Михляевъ А. И.	145	Мухоминъ И. А.	185
Мичуринъ Ѳ. В.	146, 210, 137	Мыловъ В. Н.	156
Мичуринъ М. Ѳ.	147	Мѣрный Г. М.	139, 167
Моденовскій Н. Я.	162	Мѣхоношинъ А. М.	164
Могула А. Е.	159	Мясниковъ П. В.	173
Моисеенко-И. К.	153	Мясниковъ В. Л.	198, 222
Мошневъ А. А.	162	Мышкинъ С. П.	214
Моклецовъ С. Ф.	146, 210		
Мокроносъ И. Ф.	210	Н.	
Мокрушинъ Е. Н.	223	Навалихина Е. И.	195
Мокрушинъ А. Е.	229	Нагибинъ А. Л.	215
Моллесонъ И. И.	191, 193, 208	Нагаевъ М. С.	178
Молоковъ Г. Г.	223	Навозовъ Г. М.	152
Молоковъ А. С.	213	Надеждинъ А. Я.	206
Молчанова С. Е.	193	Надеждинъ А. А.	152, 154
Молчановъ Е. Ѳ.	181	Назарьевъ Н. С.	135
Молчановъ П. А.	137	Назарьевъ Н. М.	173
Моравскій И. М.	174	Назукинъ Н. П.	174, 202
Моргулисъ Г. М.	230	Накаряковъ В. А.	179
Моргуновъ А. В.	162	Накаряковъ А. В.	202
Морозовъ В. А.	141	Наркунасъ И. Б.	184
Морозовъ В. Д.	164	Нассоновъ В. М.	219, 137, 215
Морозовъ П. М.	172	Нассоновъ Т. А.	161
Морозовъ М. Д.	184	Нассоновъ Н. И.	170
Мортимеръ О. Г.	227	Нассоновъ П. С.	180
Москвинъ П. Б.	141	Нассоновъ И. А.	212
Москвинъ 3-й А. А.	157	Насѣдкина В. Е.	195
Москвинъ В. Г.	175	Наумовъ С. Н.	162
Мосоловъ Н. Х.	142	Наумовъ В. В.	175
Мостовенковъ П. П.	202	Наумовъ Н. Д.	203
Мостовенко В. В.	153	Наумовъ В. М.	178
Мочало Н. Р.	162	Наумовъ Н. Е.	205
Мохряновъ П. А.	182	Нащокпнъ Ѳ. И.	137, 182
Мошковъ Ѳ. А.	184	Нафаналъ	202
Мошановъ И. А.	191	Невзоровъ А. Я.	224
Мстиславскій П. А.	206		

	Стран.
Неждановъ Я. М. -	212
Нейманъ С. Г. -	177
Некрасовъ А. Е. -	160
Некрасовъ Д. И. -	176
Некрасовъ М. П. -	195, 198
Некрасовъ С. Г. -	184
Некрасовъ М. П. -	204
Некрасовъ В. Г. -	212
Некрасовъ М. В. -	229
Нестеровскій Н. Я.	226
Нестеровъ Л. Л. -	144, 148
Нестеровъ Д. П. -	162
Нестеровъ А. П. -	175
Нечаевъ П. Г. -	165
Никитинъ И. А. -	194
Никитинъ А. П. -	224
Никитинъ А. В. -	233
Никифоровъ Г. Л.	175
Николаевъ А. Г. -	142
Николаевъ Н. М. -	163
Николаевъ И. Н. -	217, 218
Николаевъ П. И. -	211
Николаевъ И. Н. -	156
Николай О. О. -	223, 137
Никольскій Д. П. -	157
Никольскій А. П. -	175
Никольскій П. С. -	173
Никольскій П. И. -	190
Никольскій О. А. -	208
Никонова Е. И. -	195
Никоновъ К. О. -	200
Никоновъ М. П. -	217
Никоновъ Я. В. -	217
Ниль -	202
Нифонтовъ О. И. -	174
Новгородцевъ И. П. -	228
Новиковъ П. Н. -	181
Новиковъ В. С. -	226
Новицкій Л. И. -	154
Новицкій П. И. -	176
Новицкій Э. Г. -	235

	Стран.
Новокрещенныхъ Н. Г. -	231
Новоселова А. И. -	220
Новоселовъ М. Л. -	209
Новоселсеъ И. О. -	170
Новоспасскій Р. Г. -	194
Ноленчъ. Войцеховскій А. Л.	175
Норинъ М. П. -	164, 166
Носковъ И. Я. -	155
Носовъ А. И. -	174
Носовъ А. И. -	174
Носовъ Ф. И. -	173, 135
Носовъ Н. Д. -	225
Нурова К. И. -	221

О.

Обакевичъ В. С. -	200
Обергъ К. П. -	226
Обинскскій К. И. -	173
Оболенскій А. П. -	146
Овчинниковъ П. М. -	134
Овчинниковъ А. М. -	144, 190
Овчинниковъ М. А. -	165
Огильви Н. А. -	157
Оглоблищъ А. Е. 190, 196, 136	
Одинцевъ А. Д. -	218
Одинцевъ А. Е. -	212
Ожеговъ А. В. -	201
Ожеговъ И. Г. -	155, 170
Озмидовъ Е. Л. -	175
Окнчищъ Л. Ф. 157, 137, 228	
Окопишиниковъ Е. И. -	212
Оленинъ П. В. -	176
Оленскій Г. И. -	187
Оношко П. Г. -	183
Опалевъ Н. А. -	177
Оплетинъ В. К. -	234
Опскинъ А. Е. -	211
Оранскій Н. Г. -	205
Оранскій А. Д. -	184
Оранскій М. О. -	208

	Стран.		Стран.
Оргинъ Е. Н. - -	197	Павкратьевъ Н. А. - -	172
Ордынскій А. В. - -	215	Пановъ В. Д. - -	162
Орловъ В. И. - -	180	Пантелеймоновъ М. И. - -	148
Орловъ Н. А. - -	191	Пантусовъ И. И. - -	147
Осинцевъ А. А. - -	157	Пантюхинъ Н. А. 221,	196
Осиповичъ К. А. - -	206	Панфиловъ П. Д. - -	217
Осиповъ К. А. - -	184	Парафіановичъ А. Р. - -	144
Осиповъ А. И. - -	219	Паркачевъ А. В. - -	138
Осиповъ В. Н. - -	235	Парначевъ И. К. - 212,	185
Осокинъ К. Г. - -	147	Парчевскій Д. Г. - -	177
Островскій Н. С. - 186,	137	Парышевъ А. Л. - -	181
Остроумовъ В. Г. - -	164	Парышевъ А. Ѳ. - -	204
Остроумовъ Г. И. - -	206	Паршинъ М. П. - -	173
Охочинскій А. А. - -	142	Пастуховъ В. Г. - -	160
Ошурковъ М. М. - -	147	Пастуховъ А. Е. - -	230
Ошурковъ П. М. - -	207	Пастуховъ Н. Е. - -	230
Ошурковъ П. М. - -	217	Пастуховъ М. Г. - -	234
		Патрушевъ М. С. - -	142
П.		Паули В. И. - -	161
Павленко А. К. - 214,	145	Пацевичъ В. Ф. - -	161
Павлиновъ Д. М. - -	175	Пачгинъ С. Т. - -	197
Павловскій И. Н. - -	231	Пашихинъ Л. М. - -	173
Павловъ Н. В. - 222,	174	Пелевинъ Н. И. - -	211
Павловъ А. М. - -	231	Пеннъ С. С. - -	181
Павловъ В. П. - -	170	Пенскій А. А. - -	162
Павловъ А. П. - -	194	Первушинъ П. М. - -	172
Падалка П. В. - 140,	167	Первушинъ П. А. - -	222
Падучевъ А. П. - -	161	Переберинъ В. А. - -	199
Падучевъ В. А. - 213,	197	Перебаскинъ А. П. - -	199
Пажонъ-де Монсе И. Г. -	223	Переваловъ А. С. - -	161
Паклевская-Козелль А. І.	195	Перевозникова О. И. - -	221
Паклевскій-Козелль В. А.	217,	Переллевъ А. П. - -	177
	148, 181	Переллевъ Н. П. - -	208
Паклевскій-Козелль А. Ф.	218,	Перелелкинъ П. И. - -	224
	181	Переславцевъ К. Н. - -	211
Паклевскій-Козелль І. И.	218	Пермякова М. Л. - -	194
Палатниковъ Н. М. 137,	159	Пермякова М. А. - -	194
Палкинъ Н. Г. - -	226	Пермяковъ К. Я. 183,	196, 208
Пальцевъ Л. А. - -	192	Пермяковъ А. Ѳ. - -	199
Панаевъ Ѳ. Н. - 137,	169	Першинъ Н. М. - -	172
Панаевъ В. Н. - -	169	Перхуровъ П. А. - -	153
Паницинъ А. Н. - -	160	Пестеревъ С. Д. - -	177

	Стран.		Стран.
Пестовъ П. А. - -	160	Погадаевъ И. Я. - -	155
Петровскій Д. О. - -	153	Погадаевъ В. А. - -	177
Петровъ Н. М. - -	135	Погорѣловъ П. Л. - -	162
Петровъ А. Ф. - -	170	Подгорскій К. В. - -	186
Петровъ А. В. - -	192	Подкорытовъ Г. М. - -	155
Петровъ А. А. - 191,	154	Подосеновъ Н. А. - -	137
Петровъ В. О. - -	157	Подосеновъ Е. Д. - -	183
Петровъ Н. В. - -	161	Подосеновъ О. И. 207,	218
Петровъ С. Ф. - -	177	Подосеновъ В. П. - -	210
Петровъ В. В. - -	184	Подъячева М. Н. - -	195
Петровъ В. А. - -	155	Подюковъ И. Л. - -	191
Петровъ В. Я. - -	182	Пожарскій Г. Е. - -	187
Петровъ К. Ц. - -	209	Поздняковъ І. П. 189,	137
Петровъ К. М. - -	215	Познйъ А. М. - -	211
Петровъ Л. Ф. - -	232	Покровскій Н. В. - -	145
Петровъ А. Н. - -	234	Покровскій В. П. - -	211
Петровъ А. С. - -	209	Покровскій Н. К. - -	179
Петровъ Е. Н. - -	231	Покровскій И. В. - -	206
Петровъ В. И. - -	144	Покровскій Е. М. - -	207
Пивинскій Н. А. - -	231	Покровскій П. П. - -	208
Пивоваровъ С. А. - -	190	Покровскій М. Н. - -	208
Пикульскій Г. И. - -	175	Полетовъ А. С. - -	157
Пиликина Ю. П. - -	220	Полыкарповъ В. С. - -	142
Пинегинъ М. Е. - -	198	Полкова Е. А. - -	193
Пиновскій Ф. И. - -	177	Пологихъ О. О. - -	171
Пинягинъ П. М. - -	212	Полозовъ А. И. - -	154
Пироговскій Л. В. - -	149	Полукаровъ Н. О. - -	162
Писаревъ А. М. - -	191	Полъновъ К. П. - -	234
Питерскій И. М. - -	155	Полъшукъ М. К. - -	150
Пищалкинъ Н. С. - -	143	Поляковъ В. П. - -	197
Піотрашко А. В. - -	164	Пономаревскій П. А. - -	165
Піотровскій И. А. - -	138	Пономарева А. П. - -	194
Плакспъ А. И. - -	235	Пономаревъ Ф. А. - -	181
Платоновъ А. О. - -	150	Пономаревъ С. И. - -	140
Платоновъ М. Н. - -	187	Пономаревъ Е. П. - -	141
Плетневъ В. О. - -	134	Пономаревъ А. И. - -	163
Плетневъ И. А. - -	166	Пономаревъ С. И. - -	168
Плетневъ А. Я. - -	171	Пономаревъ Н. М. - -	170
Плотниковъ А. Е. - -	179	Пономаревъ В. Г. 174,	178
Плотниковъ П. В. - -	224	Пономаревъ П. В. - -	181
Плѣссовскій Ф. Ф. - -	159	Пономаревъ А. М. 216,	196
Плюснинъ Н. М. - -	194	Пономаревъ Г. И. - -	199

	Стран.		Стран.	
Пономаревъ А. Я.	213, 207,	137	Поповъ Н. П.	152
Пономаревъ В. В.	-	226	Поповъ В.	221
Пономаревъ И. И.	-	151	Поповъ Ф. С.	231
Пономаревъ Н. В.	-	215	Поповъ А. З.	231
Пономаревъ П. Г.	-	228	Поповъ Н. И.	154
Поносовъ Н. Ф.	-	208	Поповъ И. М.	229
Попатенко В. В.	211,	218	Поповъ Н. В.	215
Поплавскій Ф. С.	-	188	Порошинъ В. А.	176
Поплавскій А. И.	-	201	Портновъ И. Т.	153
Попова Е. И.	-	193	Постниковъ А. М.	139
Поповъ С. Н.	-	169	Посохинъ А. С.	202
Поповъ Е. А.	-	138	Постниковъ Б. В.	162
Поповъ В. П.	215,	144	Постниковъ М. И.	216
Поповъ И. Н.	-	150	Подкопаевъ А. С.	218
Поповъ А. М.	-	207	Полярковъ А. А.	197, 196
Поповъ В. В.	-	129	Правохенскій А. Л.	141
Поповъ А. В.	-	170	Правохенскій Н. Л.	210
Поповъ Я. Я.	-	171	Преде Я. М.	151
Поповъ О. Я.	-	172	Преде К. М.	224
Поповъ К. П.	-	172	Предтеченская В. Я.	193
Поповъ М. Я.	154,	174	Преображенскій М. И.	173
Поповъ Л. А.	-	175	Преображенскій Б. Н.	202
Поповъ А. У.	-	177	Преображенскій П. О.	134
Поповъ К. М.	-	176	Прибылевъ А. В.	161
Поповъ Я. Ф.	-	181	Приступа Г. И.	177
Поповъ П. И.	210,	140	Прозоровскій А. И.	133, 137
Поповъ Н. А.	182,	222	Прокофьевъ А. М.	222
Поповъ В. И.	182,	183	Просвиринъ Н. П.	210
Поповъ И. А.	-	190	Просвиряковъ I. Е.	163
Поповъ М. А.	-	191	Просняъ В. Б.	177
Поповъ В. Е.	-	196	Простосердовъ И. В.	176
Поповъ А. А.	227, 168, 183,	196	Простосердовъ Н. В.	174
Поповъ С. В.	-	197	Протасовъ А. М.	143
Поповъ И. И.	-	197	Протодьяконовъ М. А.	196
Поповъ А. А.	180,	203	Протополова Е. О.	220
Поповъ Д. I.	-	203	Протопоповъ А. В.	207
Поповъ С. П.	-	204	Протспоповъ Н. Н.	219
Поповъ И. Г.	-	184	Протопоповъ Е. В.	185
Поповъ Г. В.	-	206	Протопоповъ Н. В.	185
Поповъ П. С.	-	208	Протопоповъ В. А.	203
Поповъ А. К.	181, 185,	212	Протопоповъ Н. А.	169
Поповъ А. И.	-	156	Псаломщиковъ И. И.	134

	Стран.		Стран.
Псаломщиковъ Г. И.	- 179	Родзевичъ А. М.	- 228
Псаломщиковъ П. И.	- 214	Рожановскій И. В.	- 154
Пузырева Т. А.	- 195	Рожковъ А. Н.	- 196
Пузыревъ А. И.	- 176	Романовскій Д. Д.	- 162
Пучковъ В. М.	- 162	Романовъ Л. С.	- 134
Пупкаревъ В. Ѳ.	- 210	Романовъ И. И.	- 218
Пупкаревъ Я. В.	- 185	Романовъ В. Я.	- 158
Пушь Е. И.	- 152	Ромашевъ Д. А.	- 154
Пушь М. Т.	- 153	Ромоднвъ И. Я.	- 164
Пьянковъ Н. А.	- 160, 222	Ромоднвъ Н. Я.	- 164, 167
Пьянковъ Н. А.	- 176	Ромоднвъ И. Я.	- 219, 164
Пьянковъ И. А.	- 174	Роппъ-фонъ-деръ Ф. Т.	- 159
Пьянковъ И. В.	- 203, 137	Рославлевъ В. М.	- 175
Пьянковъ Н. В.	- 205	Россомагинъ М. Я.	- 229
Пѣтуховъ Е. М.	- 134	Ростовскій К. Д.	- 143
Пѣтуховъ А. Е.	- 223	Ростоцкій Б. О.	- 176
Пѣтуховъ А. И.	- 163	Рошннскій К. И.	- 217
Пѣтуховъ Е. И.	- 171	Рубановъ И. А.	- 136
Пѣтуховъ М. И.	- 172	Рубецъ Э. М.	- 139
Пятницкій А. П.	- 227	Рудановекій П. В.	- 157, 187, 137
		Рудометовъ Л. П.	- 213
		Руденко Н. С.	- 162
		Рудневъ В. С.	- 224, 157
		Ружнцкій Е. Л.	- 155
		Рума Р. Н.	- 190, 123
		Руммель А. Ю.	- 227
		Румянцевъ В. П.	- 162
		Русановъ С. М.	- 158
		Русскихъ Н. А.	- 213
		Руффина	- 202
		Рычаговъ А. Л.	- 152
		Рыжнннковъ В. А.	- 228
		Рыжковъ М. А.	- 209
		Рыжковъ К. К.	- 222
		Рычковъ В. А.	- 156
		Рычковъ А. А.	- 170
		Рышннскій А. И.	- 166
		Рябннннъ А. А.	- 174
		Рябовъ П. П.	- 208
		Рябухннъ А. Е.	- 158
		Рябухннъ И. И.	- 181
		Рѣдькннъ Ѳ. К.	- 230
		Рѣзвовъ А. В.	- 224
Р.			
Радловъ Г. Л.	- 229, 137		
Раевъ Н. Е.	- 175		
Размахнннъ А. А.	- 178		
Размахнннъ Н. М.	- 156		
Райскій П. М.	- 205		
Раппенгеймъ А. Э.	- 191		
Расманъ А. Е.	- 143		
Ратмановъ П. М.	- 200		
Рабрннъ А. А.	- 207		
Ревннъ I. Ѳ.	- 198		
Ревннскій Г. М.	- 194		
Рейнахъ В. Р.	- 186		
Речннскій В. Д.	- 209		
Ренкуль-фонъ Н. А.	- 187		
Ридъ Г. Ю.	- 188		
Реренъ А. И.	- 214, 209		
Рихтеръ Н. А.	- 153		
Роговъ Н. А.	- 137, 223		
Роговъ И. А.	- 230		
Роджеръ А. И.	- 224, 198		

	Стран.		Стран.
Рязановъ И. И. -	221	Сваловъ В. И. -	160
Рязанцевъ С. С. -	212	Свентцкій А. А. 186, 187,	136
Рязанцевъ А. В. -	218, 230	Свиридовъ С. А. -	179
С.			
Сабанскій В. П. -	150	Свѣдомскій И. В. -	183
Сабашинскій А. А. -	176	Свѣчипъ Н. А. -	225
Саблинъ А. В. -	229	Севастьяновъ М. М. -	231
Сабуровъ С. Н. -	231	Севастьяновъ Н. Д. -	156
Савастницкій М. С. -	214	Секуновъ К. А. -	190
Савиновъ Н. А. -	171	Селвановъ Н. С. 181, 197,	210
Савинъ М. Н. -	143	Селвановъ В. И. 188, 206,	218
Савинъ Ѳ. Е. -	216	Сельменскій М. С. -	170
Савинъ Н. Н. -	142	Сельменскій А. Л. -	205
Савинъ А. В. -	191	Селянинъ Ф. С. -	172
Савинъ П. П. -	158	Семевская А. Г. . .	219, 220
Савинъ А. Н. -	144	Семевскій П. И. 169, 137,	219, 220
Савицкій П. К. -	175	Семеновъ Н. В. -	165
Савичевъ С. Е. -	192	Семеновъ Н. В. -	168
Сажинъ Н. Ф. -	225	Семеновъ П. А. -	201
Сажинъ И. А. -	149	Семповъ А. П. -	198
Сазановъ А. П. -	142	Сементовскій М. М. -	173
Сазновъ П. Г. -	150	Семковъ Е. Б. -	156
Сайновъ Г. Ю. -	152	Семушинъ Н. М. -	153
Сакенъ Т. А. -	217	Семченковъ В. К. 189, 192,	193
Салазкинь С. Е. -	149	Сенюшкина Е. П. -	192
Салминъ Ѳ. И. -	153	Серзковскій К. К. -	138
Самаринъ К. А. 190, 193,	194	Серегинъ М. И. -	195
Самаринъ А. И. -	180	Сердобинскій Н. Я. -	141
Самосадскій А. А. 231,	183	Сердобовъ К. В. -	145
Сандригайло Д. Я. -	197	Серебренниковъ А. В. -	170
Санинъ Н. П. -	218	Серебренниковъ -	185
Сапожниковъ А. В. -	134	Серебренниковъ А. Г. -	197
Сапожниковъ Н. Н. -	180	Серебренниковъ І. -	199
Сапожниковъ А. М. -	188	Серебренниковъ А. Г. -	202
Сари А. С. -	165	Серебренниковъ П. А. -	204
Сартаковъ А. Г. -	144	Серебренниковъ П. С. -	217
Сартаковъ Г. Г. -	143	Серебренниковъ Н. Н. -	210
Сатурновъ А. Н. -	190	Серебренниковъ А. И. -	211
Сафоновъ М. Г. -	197	Серебренниковъ П. И. -	211
Сборовскій А. А. -	157	Серебренниковъ І. -	220
		Серебровъ И. Ѳ. -	151
		Серебровъ Ѳ. П. -	151

	Стран.		Стран.
Сибиряковъ С. И.	145, 221	Смирягинъ И. Я.	- 134
Сивковъ Е. В. -	- 210	Стирягинъ Г. В.	- 161
Сиговъ П. Е. 216, 218, 219		Смоловикъ Л. О.	- 173
Силаевъ Д. А. -	- 162	Смольниковъ М. А.	- 234
Силинъ А. Я. -	- 153	Смородинцевъ В. О.	- 148
Сильвановъ П. А.	- 182	Смышляевъ Д. Д.	- 136
Сильвановъ А. А.	- 137	Собачниковъ Д. П.	- 197
Сильверстовъ С. А.	- 141	Соболевъ А. В. -	- 227
Сильченко П. И. -	- 147	Собалевскій К. Ф.	- 186
Симановскій М. Д.	- 208	Собѣневскій Э. О.	- 169
Симановъ М. В. -	- 167	Совѣткинъ М. К. 224, 167, 178	
Симановъ М. В. -	- 182	Соковнинъ Н. А.	- 191
Симановъ И. И. -	211, 217	Соколовскій В. М.	- 175
Синакевичъ А. В.	- 163	Соколовскій Н. И.	- 195
Синакевичъ В. И.	- 171	Соколовскій В. А.	- 173
Синицинъ Н. А. -	189, 193	Соколова Е. А. -	- 221
Сиркулонъ Э. О. -	- 235	Соколовъ Н. А. -	- 162
Ситниковъ П. Л.	- 204	Соколовъ П. В. -	- 165
Скавронскій А. П.	- 226	Соколовъ Н. Ф. -	- 175
Скавронскій А. А.	- 229	Соколовъ Г. А. -	- 181
Скачковъ И. И. -	- 209	Соколовъ I. Е. -	- 207
Скворцова О. И. -	213, 220	Соколовъ И. М. -	138, 215
Скоробогатовъ К. П.	- 162	Сокуровъ П. М. -	- 175
Скорупскій И. Н.	- 143	Соларевъ Н. А. -	- 225
Скробишевскій И. В.	- 154	Соловскій Н. К. -	- 134
Скрыповъ Я. В. -	- 216	Соловьевъ Д. А.	- 160
Славинскій С. А.	- 188	Соловьевъ И. И.	- 172
Славяновъ Н. Г. -	- 158	Соловьевъ И. А.	- 177
Сланскій О. О. -	- 174	Соловьевъ И. О. -	- 173
Слѣпушкинъ О. М.	-214, 205	Соловьевъ М. Е. -	- 191
Слѣпухица К. М.	- 156	Соловьевъ Д. А. -	- 214
Смиренскій Н. А.	- 177	Соловьевъ В. А. -	- 226
Смирновъ В. Г. -	- 141	Соловьевъ П. А. -	- 163
Смирновъ П. А. -	- 144	Солодовниковъ П. М.	- 185
Смирновъ М. В. -	- 150	Солодова А. О. -	- 221
Смирновъ П. Д. -	154, 210	Солодовниковъ Д. П.	- 176
Смирновъ С. В. -	- 171	Солодовниковъ А. П.	- 157
Смирновъ Н. С. -	- 181	Сорогинъ С. И. -	- 211
Смирновъ И. Ф. -	- 183	Сорокинъ И. И. - 185, 212, 219	
Смирновъ С. Г. -	186, 188	Соснинъ Ф. А. -	- 198
Смирновъ Н. Е. -	- 228	Сосняковъ Г. А.	- 207
Смирновъ Н. И. -	- 210	Сосуновъ Н. П. -	- 226

	Стран.		Стран.
Софоповъ А. И. -	235	Субботинъ А. П. -	225
Спасская М. А. -	194	Суворовъ М. А. -	163
Спасскій С. С. -	170	Суворовъ Н. В. -	210
Спасскій Н. И. -	179	Султановъ М.-С. А. -	182
Сперанскій Д. Ѳ. -	159	Сумароковъ М. С. -	204
Сперанскій К. Ф. -	169	Суслинъ Н. Н. -	218
Сперанскій Н. Н. -	169	Сусловъ А. А. -	171
Спиридоновъ Н. И. -	235	Сушаповъ А. И. -	144
Станищевъ Е. И. -	184	Сухихъ А. Г. -	161
Становъ П. П. -	169, 179	Сухоруковъ Г. А. -	199
Старцевъ Н. Н. -	134	Сцепіонъ А. А. -	177
Старицинъ Н. А. -	203, 195	Сченсловичъ И. В. -	141
Старицинъ І. А. -	203	Сыначевъ Н. Н. -	141
Старковъ А. С. -	163	Сырейщиковъ Н. Е. -	222
Старовъ Н. П. -	136	Сырейщиковъ В. А. -	226
Старовойтовъ Ѳ. С. -	234	Сыромолотова М. Л. -	221
Старцевъ Н. Г. -	212, 215	Сыропятовъ М. М. -	133
Стаховичъ С. А. -	183, 148	Сырчатовъ С. М. -	139, 168
Стахievъ Я. С. -	155	Сысоевъ А. И. -	179
Стахievъ И. С. -	178	Сысоевъ П. И. -	179
Стахievъ Н. Л. -	155	Сычевъ Н. М. -	172
Стемпневскій С. Н. -	190, 137	Сѣдовъ А. А. -	193
Стемпковскій С. Ф. -	174	Сѣдуновъ И. А. -	185
Стенбокъ-Ферморъ Н. А. -	218	Сюзевъ Н. А. -	209
Степановъ А. -	171	Сюзевъ П. И. -	224
Степановъ А. А. -	191		
Степановъ П. С. -	234	Т.	
Стефановскій П. А. -	182	Таборовскій С. І. -	188
Стефановскій В. А. -	207	Тансіа -	202
Степинъ Н. А. -	190	Талаповъ В. В. -	227
Столбовъ Н. М. -	169, 179	Танаевскій Н. Г. -	178
Странолюбскій А. А. -	186	Тарабукинъ В. Е. -	165, 167
Стратилатовъ А. С. -	206	Тарантинъ С. І. -	170
Стрекаловъ Е. А. -	201	Таранчукъ Ю. И. -	154
Стрoльманъ С. А. -	159	Тарасовъ П. И. -	147
Стрижевъ Г. А. -	159	Тарасовъ М. В. -	194
Строгановъ С. А. -	218	Татауровъ А. Г. -	155
Стыркуль М. И. -	162	Татауровъ И. Д. -	152
Стрѣлковъ А. М. -	143	Таубе-Фонъ А. А. -	141, 147
Стрѣлковъ И. И. -	162	Тегартенъ Ф. X -	198, 145
Стряпухинъ Н. Ѳ. -	158	Тезяковъ Н. И. -	214
Стѣрховъ К. Я. -	158		

	Стран.		Стран.
Теленковъ И. И. - -	235	Токтуевъ И. Г. - -	163
Телешевъ Д. Д. - -	163	Толкачъ М. О. - -	145
Тельжниковъ И. О. - -	170	Толмачевъ Г. П. - -	170
Темниковъ Н. Л. - -	170	Толмачевъ Я. А. - -	176
Тенчинскій Л. Д. - -	158	Толстой И. А. - -	147, 149
Теплоуховъ О. А. - -	223	Тоннеръ Н. А. - -	225
Теплоуховъ А. А. - -	224	Тонковъ Р. Н. - -	192, 222
Теплыхъ В. И. - -	188	Тонковъ Н. Н. - -	154
Тепляковъ Н. П. - -	143	Топорковъ Н. А. - -	174
Тепляковъ Г. В. - -	184	Топорковъ О. М. - -	174
Тепляшенинъ М. В. - -	176	Топорковъ Л. И. - -	178
Терентьевъ О. Т. - -	172	Топорковъ Н. И. - -	178
Терлецкій П. М. - -	143	Топерковъ А. Н. - -	204
Терновскій И. М. - -	139	Топорковъ П. А. - -	199
Тетеревниковъ А. А. - -	141	Топорковъ Н. Д. - -	202
Тетюевъ И. И. - -	143	Топорковъ П. Н. - -	204
Тетюевъ I. В. - -	137	Топорковъ И. М. - -	233
Теченцевъ Е. Е. - -	225	Топорковъ А. А. - -	180
Тибо-де-Бриньоль О. О.	226	Торгутъ Э. Э. - -	214
Тпме С. А. - -	193	Торопова М. И. - -	215
Тимофеевъ М. В. 196,	194	Траскинъ М. А. - -	183, 233
Тимофеевъ Н. И. - -	211	Треногинъ М. В. - -	210
Тимофеевъ А. И. - -	194	Третьякова Е. Г. - -	194
Тимофеевъ И. А. - -	217	Третьякова О. А. - -	195
Тимофеевъ А. А. - -	215	Третьяковскій В. Я. - -	154
Титовъ Л. П. - -	209	Третьяковъ В. И. - -	153
Тихановичъ Я. С. - -	173	Третьяковъ Н. И. - -	181
Тихановъ В. И. - -	184	Третьяковъ Л. А. - -	199
Тихановъ И. В. - -	200	Треуховъ Я. П. - -	216
Тихановъ Н. Т. - -	227	Тржасковскій Ф. I. - -	160
Тихоміровъ В. И. - -	173	Тронинъ Е. Н. - -	194
Тихоміровъ А. И. - -	206	Тронинъ Г. И. - -	231, 187
Тихонравовъ И. Г. - -	174	Тронинъ П. П. - -	134
Тихонъ - - - -	205	Тростинъ В. М. - -	155
Ткаченко А. И. - -	185	Трофимовъ П. О. - -	173
Тлущиковскій А. М. - -	154	Трофимовъ К. Т. - -	232
Товіевъ Н. П. - -	162	Троицкій I. - -	197
Токаревъ П. И. - 133,	136	Троицкій С. Г. - -	198
Токаревъ А. П. - -	166	Троцкая-Сенютовичъ А. Е.	193
Токаревъ И. И. - -	182	Троцкій И. Я. - -	173
Токаревъ М. А. - 183,	215	Трубиновъ И. Л. - -	170
Токаревъ А. А. - -	174	Трубиновъ В. Д. - -	183

	Стран.		Стран.
Трубиновъ Н. П.	- 190	Ушковъ А. Г.	- 212
Трубинъ Е. Ѳ.	- 174		
Тугариновъ И. Я.	- 182	Ф.	
Тупицынъ С. М.	- 172	Фаре-пругъ П. Г.	- 194
Туржанскій В. А.	156, 157, 170, 190	Фоминскій В. А.	- 206
Трофимовъ С. И.	- 156	Фегулинъ С. П.	- 235
Третьякова М. А.	- 195	Федосѣевъ В. В.	- 178
Третьяковъ А. Н.	- 215	Федуловъ С. М.	- 147
Трусовъ Д. Е.	- 216	Федуловъ М. И.	- 185
Туржанскій Л. Ѳ.	- 176	Фельдманъ Л. В.	- 229
Турчаниновъ И. А.	- 233	Фетисовъ А. П.	- 159
Туръ А. Ф.	- 153	Ферантоновъ С. С.	- 174
Тутышкинъ Ѳ. Ѳ.	- 226	Фефиловъ П. В.	- 221
Тюринъ П. П.	- 172	Фигнеръ Н. Н.	- 233
Тяпочкинъ А. В.	- 162	Фиделинъ Г. Н.	- 201
Тюфлева Н. П.	- 153	Филимоновъ А. И.	- 163
		Филимоновъ Н. Н.	- 141
У.		Филиппова М. И.	- 192
Уваровъ А. С.	- 191	Филипповъ Ф. А.	- 162
Уггла Э. И.	- 146, 200	Финевскій И. И.	- 191
Удинцевъ В. П.	- 188, 137	Фирюковъ В. Л.	- 180
Удинцевъ І. А.	- 195	Флавіановъ І. П.	- 204
Удинцевъ А.	- 195	Флеровскій П. С.	- 171
Удинцевъ А. А.	- 198	Флоринъ Е. В.	- 186
Удинцевъ А. А.	- 204	Фольманъ А. А.	- 164
Удинцевъ В. А.	- 212	Фоманскій В. Е.	- 169, 196
Умновъ Г. С.	- 197	Фонтанно Г. П.	- 145
Урюпинъ С. П.	136, 177	Форосовскій П. П.	136 162
Усовъ М. А.	- 154	Форосовскій Г. П.	- 163
Усольцевъ М. А.	- 207	Фотѣевъ Ф. А.	- 224
Усольцевъ Е. А.	- 208	Фрелихъ К. К.	- 223
Успасскій Н. Н.	- 184	Фригландъ Л. П.	- 218
Успенскій П. В.	- 183	Фришманъ В. К.	- 201
Устиновъ И. А.	- 163	Фроловъ И. Б.	- 133, 196
Устиновъ И. И.	- 208	Фроловъ К. Я.	- 217
Утяковъ Д. П.	- 178	Фуровичъ А. Д.	- 181
Ухинъ Я. С.	- 197	Фрязиновскій А. Н.	- 166, 178
Уховъ В. А.	- 228, 190		
Ушаковъ Н. М.	- 170	Х.	
Ушаковъ П. Д.	- 198	Ханженковъ П. А.	- 162
Ушановъ М. В.	- 230	Хайминъ А. А.	- 176
		Хазовъ М. Е.	- 234

	Стран.		Стран.
Харвиъ Н. А. - -	234	Цигверъ Л. Г. - -	229
Харитоновъ М. Г. -	188, 199	Циклинскій С. Н. -	184
Харьковецъ М. С. -	230	Циммерманъ В. К. -	149
Хвастуновъ А. В. -	196, 219	Циммерманъ А. А. -	175
Хилинскій-М. А. . -	169	Цоммерманъ О. В. -	194
Химичевъ М. М. - -	231	Цитовичъ А. П. - -	188
Хитровъ А. Г. - - -	137	Цомакионъ А. К. - -	220
Хламовъ В. И. - - -	215	Цѣлицевъ А. С. - -	213
Хлепетинъ П. П. - -	217		
Хлопинъ Д. Е. - - -	170	Ч.	
Хлопинъ В. Н. - - -	203	Чайкинъ И. Ф. - - -	154
Хлѣбинъ С. С. - - -	165, 168	Чащихинъ В. Е. - - -	198
Хлѣбинъ Е. Н. - - -	169	Чебыкинъ П. М. - - -	231
Хмѣлиннцъ П; Ф. - -	198	Чанскій С. Л. - - -	154
Хозеръ Г. Л. - - -	230	Челюкановъ Г. П. - -	184
Холкинъ А. П. - - -	182	Чепикъ М. А. - - -	206
Холмогоровъ А. Я. - -	185	Чердынцевъ Ѳ. Ѳ. -	146, 219
Холмогоровъ И. А. - -	141	Черевичкинъ В. В. - -	162
Холмогоровъ М. И. - -	178	Чердынцевъ И. Ѳ. - -	185
Холмогоровъ Г. И. - -	206	Чердынцевъ А. Ѳ. - -	219
Холодильовъ Ѳ. И. - -	223	Черемисиновъ С. Я. -	216
Холодковскій В. П. -	143, 148	Черепановъ А. И. - -	173
Холодковскій М. П. -	154, 210	Черепановъ П. А. - -	203
Хомутовъ Н. И. - - -	185	Черепановъ В. В. - -	203
Хомутовъ Ѳ. А. - - -	218	Черепановъ А. С. - -	205
Хомутовъ П. И. - - -	150	Черепановъ В. П. - -	209
Хомякова З. А. - - -	194	Черепановъ Г. И. - -	211, 214
Хомякова А. А. - - -	199	Черепеннцъ Н. Н. - -	170
Хомяковъ В. И. - - -	169	Черкасовъ В. Д. - - -	226
Хорошавинъ А. А. - -	218	Черемшанскій П. Н. -	206
Хорошко И. П. - - -	161	Черневскій К. Ю. - -	223
Хохловъ А. М. - - -	172	Чернотаде-Бояры-Боярскій А. Л.	177
Хоцяновскій А. Ю. - -	175	Чернышевъ П. П. - -	144
Хохлачевъ А. С. - - -	189, 193	Черняевъ П. Н. - - -	206
Храмцевъ М. К. - - -	235	Червякова М. Л. - - -	194
Хростовскій Ч. А. - -	175	Чстинъ А. Н. - - -	209
Хрущевъ И. В. - - -	209	Чечулинъ А. М. - - -	211
Ц.		Чечулинъ В. А. - - -	142
Цандеръ А. Ѳ. - - -	213, 218	Чижъ Г. Р. - - -	175
Царевскій А. Ф. - - -	134	Чиканцевъ И. І. - - -	226
Цервицкій П. П. - - -	179	Чиртуловъ Н. И. - -	207

	Стран.		Стран.
Чистяковъ П. Д. -	177	Шестаковъ А. С. -	203
Чугуновъ С. М. -	145	Шестаковъ Б. А. -	207
Чукмасовъ П. В. -	156	Шеткевичъ С. Л. -	220
Чуцаевъ Е. С. -	150	Шеткевичъ К. Я. -	149
Ш.			
Шабердина А. А. -	193	Шехиревъ Н. И. -	211
Шабердинъ В. Л. -	194	Шибановъ В. Л. -	153
Шавкуновъ Ф. М. -	185	Шмбаевъ В. А. -	215
Шавчунасъ А. И. -	223	Шикунъ К. Г. -	231
Шадринъ В. Д. -	222	Шиловъ П. А. -	197
Шайкевичъ Я. С. 187,	137	Шпловъ А. А. -	201
Шалаевская М. Ф. А. -	192	Ширинскій Н. Я. -	144
Шалина Е. П. -	221	Шярекихъ П. Ф. -	200
Шалинъ А. П. -	197	Шяркалинъ М. П. -	197
Шалинъ Н. П. -	198, 222	Ширяевъ И. Я. -	209
Шамаринъ В. А. -	181	Шишовъ П. С. -	137
Шамаринъ И. П. -	158	Шишовъ Н. Д. -	158
Шамаринъ Н. А. -	233	Шинкинъ Е. И. -	162
Шанинъ А. С. 188,	189, 193	Шинковскій І. Ф. -	215
Шаньгинъ А. Г. -	143, 157	Шиншонко О. Н. -	165
Шаньгинъ А. И. -	151	Шиншонко В. Н. -	196, 213
Шаньгинъ М. С. -	185	Шлиперъ Э. А. -	214
Шаньгинъ А. Н. -	179	Шлиттеръ А. Л. -	144
Шаньгинъ Г. Е. -	156	Шлыковъ Ф. А. -	172
Шаньжинъ П. Д. -	158	Шмелевъ Н. Н. -	225
Шапиро С. А. -	231	Шмелевъ И. Н. -	201
Шамаринъ В. А. -	181	Шмидтъ Г. К. -	215
Шаринъ Ф. П. -	232	Шмицъ А. Э. -	161
Шаринъ К. Г. -	155	Шмынке А. И. -	161
Шаровъ П. Ф. -	194, 190	Шмякинъ Г. Г. -	213
Шатохинъ И. Ф. -	179	Шорнингъ К. И. 140,	181, 182
Швцовъ Н. Ф. -	216	Шорнинъ К. К. -	170
Швцовъ П. И. -	229	Штейнфельдъ П. К. -	155
Швцовъ Е. Ф. -	235	Шубинъ В. А. -	149
Шевелинъ И. А. 209,	146, 185	Шубинъ М. Е. -	192
Шениъ А. В. -	173	Шуваевъ А. М. -	135
Шевелинъ К. А. -	192	Шулькевичъ А. Ф. -	135
Шемпгоновъ И. М. -	154	Шумковъ М. А. -	216, 185
Шерстобитовъ В. В. -	154	Шустовъ В. А. -	199
Шестаковъ В. П. -	162	Шушаковъ П. И. -	160
Щ.			
		Щекинъ В. М. -	174

	Стран.		Стран.
Щепетильниковъ А. А.	- 184	Яковлевъ А. Я.	- 198
Щепкинъ П. С.	- 176	Якубкевичъ И. Ф.	- 188
Щепкинъ Н. С.	- 145	Яковлевъ С. С.	- 162
Щербининъ Я. В.	- 234	Якубкевичъ М. П.	- 192
Щипановъ А. Н.	- 177	Якубовскій В. Л.	- 187
Щуцкій - - -	- 156	Якубсонъ И. А.	- 232
Щербачевъ Н. С.	- 139	Яндашевскій И. И.	- 141
Щербаковъ А. Я.	- 224	Янишевскій Е. П.	- 172
Щеноковъ З. Я.	- 156	Яновскій В. С.	- 175
Э.			
Элевандовъ Н. И.	- 178	Янчевскій А. Г.	- 164
Эвальдъ П. Ф.	- 175, 183	Янчевскій А. И.	- 188
Эппингиръ К. М.	- 139, 168	Яринъ И. А.	- 175
Энде - - -	- 189	Ярковъ С. Д.	- 153
Ю.			
Юдинъ П. П.	- 165, 167	Ярутинъ Г. С.	- 155
Юдинъ М. В.	- 171	Ясельскій М. М.	- 165, 168
Юксе К. Х.	- 231	Ясницкій Н. А.	- 183
Юргановъ Н. А.	- 139	Ястребовъ Н. С.	- 214
Юргановъ М. Н.	- 172	Ятесъ И. Е.	- 228
Юринъ М. В.	- 151	Яхонтовъ И. С.	- 158
Юрьевъ А. Н.	- 206, 175, 193	Ященко П. А.	- 144
Юцевичъ А. О.	- 135	Ө.	
Юшковъ П. Г.	- 139	Өедосѣевъ С. В.	- 197
Юшмановъ О. А.	- 209	Өедоровъ М. М.	- 149
Юштинъ Г. В.	- 169	Өедоровъ П. П.	- 161
Я.			
Якимовъ В. П.	- 190	Өеороровъ В. М.	- 140, 148, 168
Яковкинъ Я. В.	- 184	Өедоровъ М. П.	- 139, 168
Яковлева А. А.	- 153	Өедоровъ В. П.	- 181
		Өедоровъ Е. Ө.	- 183
		Өедоровъ ҮӨ. Е.	- 198
		Өедоровъ Н. Г.	- 210
		Өедоровъ Е. Ө.	- 230
		Өомина И. М.	- 195
		Өеофилактовъ М. Н.	- 208

101 - ...
 102 - ...
 103 - ...
 104 - ...
 105 - ...
 106 - ...
 107 - ...
 108 - ...
 109 - ...
 110 - ...
 111 - ...
 112 - ...
 113 - ...
 114 - ...
 115 - ...
 116 - ...
 117 - ...
 118 - ...
 119 - ...
 120 - ...

⊖

121 - ...
 122 - ...
 123 - ...
 124 - ...
 125 - ...
 126 - ...
 127 - ...
 128 - ...
 129 - ...
 130 - ...

131 - ...
 132 - ...
 133 - ...
 134 - ...
 135 - ...
 136 - ...
 137 - ...
 138 - ...
 139 - ...
 140 - ...

⊙

141 - ...
 142 - ...
 143 - ...
 144 - ...
 145 - ...
 146 - ...
 147 - ...
 148 - ...
 149 - ...
 150 - ...

⊕

151 - ...
 152 - ...
 153 - ...

ОГЛАВЛЕНІЕ.

ОТДѢЛЪ I.

Мѣсяцесловъ	1.
Неприсутственные дни	13.
Таблица переходящихъ праздниковъ православной церкви	14.
Россійскій ИМПЕРАТОРСКІЙ домъ	15.
Пространство и населенность городовъ и уѣздовъ Пермской губерніи	17.
Взаимное разстояніе городовъ и уѣздовъ Пермской губерніи	18.
Раздѣленіе Пермской губерніи въ административномъ отношеніи, съ показаніемъ распре- дѣленія волостей по судебна-судопроизводственнымъ, судебна-мировымъ и призывнымъ участкамъ	19.
Астрономически опредѣленные пункты Пермской губерніи	37.
Годъ основанія горныхъ заводовъ Пермской губерніи	41.

ОТДѢЛЪ II.

Урожай 1886 года Пермской губерніи	1.
Поѣздка на рѣку Чусовую	1.
Поземельная собственность въ Пермской губерніи	41.
Лжеучитель Мисзелинъ	97.

ОТДѢЛЪ III.

АДРЕСЪ-КАЛЕНДАРЬ.

Министерство Внутреннихъ Дѣлъ.

Губернаторъ	133.
Вице-Губернаторъ	133.
Канцелярія Губернатора	133.
Губернское Правленіе	133.
Пермское Губернское по крестьянскимъ дѣламъ присутствіе	135.
Пермское губернское жандармское управленіе	135.
Екатеринбургское жандармское управленіе желѣзныхъ дорогъ	136.
Губернское по городскимъ дѣламъ присутствіе	136.
Губернское по военной повинности присутствіе	136.
Губернскій статистическій комитетъ	136.
Губернскій попечительный о тюрьмахъ комитетъ	138.
Пермскій тюремный замокъ	138.
Попечительство Пермскаго исправительнаго арестантскаго отдѣленія	138.
Пермское исправительное арестантское отдѣленіе	138.
Пермскій почтово-телеграфный округъ	138.
Уѣздныя присутствія по крестьянскимъ дѣламъ	139.
Полицейскія управленія	141.
Городовые врачи	145.
Уѣздные врачи	145.
Уѣздныя попечительства о тюрьмахъ, отдѣленія и тюремныя замки	145.
Дворянскія опека	149.
Уѣздныя почтовые конторы	149.
Почтово-Телеграфныя конторы	149.
Почтово-телеграфное учрежденіе	151.
Почтовые отдѣленія	151.
Почтово-телеграфныя отдѣленія	151.
Туринское почтово-телеграфное учрежденіе	152.
Почтово-телеграфныя стціи	152.
Пермская телеграфная стціи	152.

II.

Министерство Императорскаго двора и удѣловъ.

Императорская Екатеринбургская гранильная фабрика	153.
Лица, состоящія на службѣ по вѣдомству Саранульской удѣльной конторы въ Пермской губерніи	153.

Министерство Государственныхъ Имуществъ.

Управленіе Государственными Имуществами въ Пермской губерніи	153.
Горное вѣдомство	154.
Пермскій отрядъ по составленію и выдачѣ государственнымъ крестьянамъ владѣннымъ записей	161.

Министерство Финансовъ.

Пермская Казенная Палата	162.
Пермскій губернскій распорядительный комитетъ	163.
Пермское губернское казначейство	163.
Податные инспектора	164.
Акцизные управленія	164.
Сверхштатные при губернскомъ акцизномъ управленіи	166.
Пермское губернское по питейнымъ дѣламъ присутствіе	166.
Удѣльнымъ присутствіемъ по питейнымъ дѣламъ	166.
Пермское отдѣленіе государственнаго банка	169.
Екатеринбургская контора государственнаго банка	170.
Удѣльнымъ казначействамъ	170.

Государственный Контроль.

Пермская Контрольная палата	172.
-----------------------------	------

Министерство Юстиціи.

Окружные суды	173.
Прокурорскій надзоръ	177.
Сѣзды мировыхъ судей	177.
Пермская временная межевая коммиссія	183.
Чертежная коммиссія	184.
Сиротскіе суды	184.

Министерство Путей Сообщенія.

Пермское отдѣленіе Казанскаго округа министерства путей сообщенія, въ предѣлахъ Пермской губерніи	186.
Уральская горнозаводская желѣзная дорога	186.
Техническое желѣзно-дорожное училище	188.
Правительственная инспекція Уральской горнозаводской желѣзной дороги	189.

Министерство Народнаго Просвѣщенія.

Классическія гимназійи	189.
Алексѣевское Реальное училище	190.
Пермская Маріинская женская гимназія	192.
Екатеринбургская женская гимназія	193.
Женскія прогимназійи	194.
Кушгурское техническое Губкина училище	196.
Пермскій губернскій училищный совѣтъ	196.
Дирекція народныхъ училищъ	196.
Городскія училища	196.
Удѣльнымъ училища	197.
	198.

III.

Министерство Военное.

Управление начальника 21-й мѣстной бригады	-	-	-	-	-	-	-	-	-	199.
Управление уѣздныхъ воинскихъ начальниковъ	-	-	-	-	-	-	-	-	-	199.
Начальники конвойныхъ командъ	-	-	-	-	-	-	-	-	-	201.
Пермскій мѣстный баталіонъ	-	-	-	-	-	-	-	-	-	201.
Мѣстные военные лазареты	-	-	-	-	-	-	-	-	-	201.

Вѣдомство Православнаго Исповѣданія.

Преосвященные	-	-	-	-	-	-	-	-	-	202.
Пермская духовная консисторія	-	-	-	-	-	-	-	-	-	202.
Екатеринбургское духовное правленіе	-	-	-	-	-	-	-	-	-	202.
Настоятели мужскихъ монастырей	-	-	-	-	-	-	-	-	-	202.
Настоятельницамъ женскихъ монастырей	-	-	-	-	-	-	-	-	-	202.
Начальницы женскихъ общинъ	-	-	-	-	-	-	-	-	-	203.
Благочинные православныхъ соборовъ и церквей	-	-	-	-	-	-	-	-	-	203.
Благочинные единовѣрческихъ церквей	-	-	-	-	-	-	-	-	-	205.
Штатные протоіерей	-	-	-	-	-	-	-	-	-	205.
Пермскій комитетъ Православнаго миссіонерскаго общества	-	-	-	-	-	-	-	-	-	205.
Пермская духовная семинарія	-	-	-	-	-	-	-	-	-	206.
Духовныя училища	-	-	-	-	-	-	-	-	-	206.

Общественныя и сословныя учрежденія.

Губернская земская управа	-	-	-	-	-	-	-	-	-	208.
Уѣздныя земскія управы	-	-	-	-	-	-	-	-	-	209.
Городскія управы	-	-	-	-	-	-	-	-	-	211.
Земскіе врачи, ветеринары, провизоры и акушерки	-	-	-	-	-	-	-	-	-	218.
Общественныя банки	-	-	-	-	-	-	-	-	-	215.
Екатеринбургскій Сибирскій торговый банкъ	-	-	-	-	-	-	-	-	-	217.
Волжско-Камскій коммерческій банкъ	-	-	-	-	-	-	-	-	-	217.
Пермское общество взаимнаго кредита	-	-	-	-	-	-	-	-	-	217.

Благотворительныя учрежденія.

Пермское губернское попечительство дѣтскихъ пріютовъ	-	-	-	-	-	-	-	-	-	218.
Мѣстное управленіе Россійскаго общества краснаго креста и находящіяся въ его рапортѣ комитеты	-	-	-	-	-	-	-	-	-	219.
Комитетъ Пермскаго дамскаго попечительства о бѣдныхъ	-	-	-	-	-	-	-	-	-	220.
Камышловская городская богадѣльня	-	-	-	-	-	-	-	-	-	220.
Убѣжище дѣтей бѣдныхъ въ г. Перми	-	-	-	-	-	-	-	-	-	220.
Нуровскій дѣтскій пріютъ въ г. Екатеринбургѣ	-	-	-	-	-	-	-	-	-	221.
Дѣтское убѣжище въ г. Екатеринбургѣ	-	-	-	-	-	-	-	-	-	221.
Домъ призрѣнія бѣдныхъ дѣтей въ г. Кунгурѣ	-	-	-	-	-	-	-	-	-	221.
Общественная Зырянская богадѣльня въ г. Кунгурѣ	-	-	-	-	-	-	-	-	-	221.
Дѣтскій пріютъ и богадѣльня въ г. Ирбити	-	-	-	-	-	-	-	-	-	221.
Верхотурскій комитетъ вспоможенія нуждающимся	-	-	-	-	-	-	-	-	-	221.
Кушвинское благотворительное общество	-	-	-	-	-	-	-	-	-	222.
Убѣжище для дѣтей бѣдныхъ, въ Кушвинскомъ заводѣ	-	-	-	-	-	-	-	-	-	222.
Благотворительное общество Нижне-Тагильскихъ заводовъ	-	-	-	-	-	-	-	-	-	222.

Частныя заводы.

Пермскаго уѣзда	-	-	-	-	-	-	-	-	-	222.
Екатеринбургскаго	-	-	-	-	-	-	-	-	-	224.
Кунгурскаго	-	-	-	-	-	-	-	-	-	226.
Красноуфимскаго	-	-	-	-	-	-	-	-	-	227.
Оханскаго	-	-	-	-	-	-	-	-	-	229.
Соликамскаго	-	-	-	-	-	-	-	-	-	230.
Камышловскаго	-	-	-	-	-	-	-	-	-	232.
Верхотурскаго	-	-	-	-	-	-	-	-	-	232.
Объявленія	-	-	-	-	-	-	-	-	-	239.
Алфавитный указатель	-	-	-	-	-	-	-	-	-	241.

C 595 Пер
П 15.

Цѣна 1 рубль.

с 595 Перм

П-15.

КАЛЕНДАРЬ
ПЕРМСКОЙ ГУБ.,
НА 1887г.