中華民國二十五年十二月

陝縣志

歐陽弥署

歐陽珍印

陝縣志

序

余少治兵家言尤喜考求地理之學所謂辨區域徵因革知要害察風土匪獨研鑽郡縣之志書而舟車所至亦必覽其城郭關津與夫山川險要默識一攻守之境於胸中抑豈性近使然歟曾不自意也在昔從軍入秦道經陝州南面乾山北臨大河東有殽陵之險西有函谷之固秦晉七十年之戰爭於是乎著顚嘆晉之所以西向制秦而扼其咽喉者亦憑恃先有此天險耳其後治軍山西每過茅津輒低回留連於砥柱濤聲硤石鳥道猶然不勝其思古之情蓋驗諸曩時芻然依違乎紙上者益覺親切而有味焉近者十年兼綜省政稽事考俗鑒往知來更有資乎賅洽精確之方志故於網羅放失及時纂輯之舉尤惓惓視爲要途綏遠初未有志附屬晉志之中創修之而未逮晉志之續修嘗躬與發其凡矣而冀豫二志且幸得觀其厥成此差可慰情者也夫甄綜排比省志粗具崖略而已求其淹貫精詳尤在各縣之志亦體例然也是以纂修省志必徵集郡縣之志而纂修一統志必徵集省郡縣志蓋其爲書展轉因襲加以翦削而後成試一按其蒐討點竄之迹不難得其根抵矣是故各縣之能及時修其志書固爲余中心所想望者也陝縣志之

待修已歷四十餘年矣運會推移變更較前代爲鉅其證今訂古有待夫商榷權度者亦衆盛矣乃能於十一月中重修蔵事得不謂之勇猛精進乎哉余雖未獲見其原稿而讀其凡例固已刪汰舊文別增新事是能隨時代爲進化者實已有愜於余懷至其紀事核實纂言會精大抵可揣而知也嘗謂方志一書吾國信爲特出舉凡體國經野正名辨物考俗施治彰淑懲慝莫不燦然具陳其於國計民生政治教化人心風俗繼往開來所關者至大而敘述山川城郭關津要害險阻形勝供兵家之考鏡者不過其一端也憶先太僕序萬歷會稽志有曰一國者一邑之積也知所以治一邑則知所以治一國矣又曰志者政之紀也教之軌也審於斯二者則於治幾矣陝縣在清代爲直隸州轄有三縣今制爲縣由十一區行政督察專員領之都昌歐陽君蒞事三載人和政通百廢俱舉所屬六縣承流宣化類能有所振作亦可謂知所以治一邑而治一區矣今於親民察吏之餘獨具遠識瞭然於政紀教軌之所在而於所領之縣首開館修其志書且熱忱毅力早日報成一瀏往時綿亘歲月坐糜膏火之弊於以見其監修之名非徒擁也書將付梓乞序於余余嘉其有合於先太僕之言略述治兵從政之有資乎方志者如此庶幾其他各縣尊重斯事繼陝縣之後而有所興起云中華民國廿有五年十月十日紹興商震序

陝縣志

序

縣志所以備國史取材周官外史氏掌四方之志孔子作春秋觀于百國寶書由來棻重矣故法貴謹嚴詞尚雅馴柳子曰參之太史以著其潔章氏曰志者志也其事其文之外蓋有義焉近世作者衆矣率多簡陋相沿難垂典則而繁猥龐雜或不能無譏焉則不諳史法之故也往者余主河南省政檢閱通志則猶清乾隆時書也而各縣百餘年來文獻之徵亦缺焉未備于是籌設通志館于開封復依部頒章則訂定各縣修志概要通飭遵行蓋所以繼述前修昭示來茲也今歲丙子陝縣志成專員歐陽君珍請余爲之序考陝縣舊爲周召分治之所據關河之肘腋扼秦豫之襟要崤函之固號爲天險所謂秦得百二者也春秋晉敗秦師與漢唐以來攻守戰伐之跡往往在焉大抵由秦隴以出關東與自中原以進三秦皆以崤函爲咽喉之地先至者勝後至者敗不能易也故歷代皆擇博大通方威信幹濟之才以鎮撫其地若唐之李泌崔邠宋之寇準范祖禹其尤著者也陝舊爲州靈寶閿鄉盧氏之縣屬焉民國肇建始改爲縣斯志改縣後創作也余未覽其全書未知其於古之史法何如然觀其志例大體依修志概要歐陽專員通贍明達治理吾

知其亦必能斟酌今古柳子所謂參之太史章氏所謂文外之義者將于是乎在後之來者不必旁詢博訪一展卷舉凡政教風俗農田水利設施之宜因革法戒之要莫不條分理晰其爲利豈淺尠哉余嘗巡視至縣覽其山川形勢之勝三門疏鑿之跡慨然想夫古今治亂之機與化俗宜民之道時進長而切究之今者輪軌橫度災患頻仍崤函之險要盡失民生之凋殘甚撫斯土者將如何生息教訓振興民氣繕完守備整頓國防以爲國家屏藩之寄乎周召之治遠矣而唐宋以來如李崔寇范之休烈咸具于篇蓋班班也是又余之所厚望也已中華民國二十五年十月吉安劉峙序

陝縣志

序

昔夏禹鑄九鼎誌各州之方物周禮夏官有職方氏實爲後世郡邑志乘之濫觴其所以正疆域明山川識古今之盛衰觀人文之隆替以爲興革損益之措施而備國史之取材誠一方之文獻綦關重要者也宋儒朱攷亭每到官必以修志爲先蓋彰往勵來正人心以正風俗攷古鑑今俾取法改善有所張本豈特發揚盛事而已哉陝爲召南舊治宏農古郡化行俗美人文蔚興而邑之有志則始于明季廢清之代數經修輯順治十五年州守吳世英從郡志內薈萃成編略而不詳乾隆十二年州牧龔崧林編纂直隸州志轄縣統載堪爲鉅製光緒十六年知州趙希曾重加修纂南海黃璟踵成其事又增續志十卷自此而後垂四十年未再編修其間經政體之改革學校之設立與夫鐵軌之西馳兵戎之頻興差徭之繁重民生之艱困變遷多端在在有記載之必要以爲施政者正本清源因地制宜興利除弊之資其修志之急而且要非同以前之墨守成規無大更張可比矧值此國難嚴重時期啟迪民智訓練團結以捍禦外侮增加生產復興農村以充實國力張四維以培養道德勵節約以敦厚風俗尤非著爲箴規行之永久俾潛移默化一道同風不爲功且陝既由州而縣其修志之體例又當別論較之以前繁而且難更無待言喻余于癸酉秋奉命兼攝縣篆下車後詢民生之疾苦見地方之凋弊時值災荒之餘悉呈紊亂之象披閱舊日之志乘訪覽召伯之遺蹟今非昔比良用黯然于是先軍事以奠安社會繼建設以充裕民生謀文化之丕振風俗之改良即以興學勸教端正士習爲先務而後從事于編纂縣志先是地方已有縣志館之設多年編修因人材與經費種種關係未克蔵事余以軍務旁午之際地方無力籌款暫令停擱越兩稔乙亥秋復召集地方人士籌募款項重新設立縣志局委用張以謙麻安邦兩君主理局事聘請韓合卿王夢魚兩先生爲總副編輯分委各組主任及各區採訪着手纂修依照省通志館頒發志目草案新開體例語不泥舊事惟求實余復詳加審核正其疵謬凡十有一月而脫稿用付梓以公諸世於以覽古今之治亂得失風俗之醇厚澆漓表彰先賢以勵來者而爲興利除弊之資端本清源之施後之蒞斯土者振興而化導之庶幾召南遺風猶有再見是不能不厚望也已中華民國二十五年八月都昌歐陽珍識

陝縣志

序

陝縣故宏農郡魏太和間始置州元明隸河南府清雍正初始升爲直隸州轄靈閿盧三縣而陝之有志明以前無可考清順治十五年知州吳世英創修州志乾隆十二年知州龔嵓林纂修直隸州志所轄三縣附焉同治間州牧周仁壽曾增輯之僅本軍興以後採訪忠義節烈諸士女爲一編光緒十六年州牧趙希曾纂修未及成而以憂去官繼任孔廣聰重加採輯成書十有五卷垂成又受代去繼任南海黃璟實踵成之黃牧又修續志十卷迄今四十餘年未再纂修民國二十四年夏紫亭歐陽專員蒞任兩載詰奸除暴地方敉平復盡力於建設事業修建城南門外澗河橋梁人咸稱便當此承平無事之秋公遂倡議重新纂修縣志首由地方士紳組織縣志籌備委員會向各區及商會募捐洋壹萬元經三月之籌劃編輯及採訪人員均聘委齊全遂於斯年八月一日專員蒞任二週紀念且澗河橋落成典禮之正式成立縣志局開始採訪着手編纂安邦學識謫陋謬承歐公知遇之隆地方人士推戴之意忝膺局事惴惴有所不安顧開辦伊始一面由採訪員分途調查一面由各編輯着手整理其時總編輯韓君合卿兼任省國學專修館教授

未克返局由副總編輯王夢魚偕主任郭雲樵辛君實負責編纂按照省通志館頒佈各縣志目草案斟酌損益另開體例整理舊志加以增刪依類列入越六月而韓總編輯實行任事共同工作凡十有一月而脫稿都爲二十六卷分爲二十二門用付剞劂以公諸世自維愚拙督理無方無以奏事半功倍之效幸荷歐公指示之勤與夫編輯諸君高明之助未至折足覆餗得免愆尤是所堪以告慰者也書既成遂叙修志之顛末弁其端他若藻飾矜麗之辭以炫於人非惟不能爲且亦不敢爲也民國二十五年七月麻安邦序於陝縣縣志局

陝縣志

序

陝志自清光緒庚寅纂脩後迄今四十餘年其間政體改革甲子以還兵戎頻興地方多事災祲荐臻餓莩載道種種慘狀不有記載將湮沒無傳且舊志散佚每搜求一閱而亦不可得則疆界不分山川不明良吏之政績無考賢人之軼事失傳所以考古鏡今彰往勵來又將何以取資矧志爲一方之文獻其宜起而脩輯之凡屬地方人士均已早具同心矣惟是年來多故舉辦不易專員歐陽公於癸酉秋蒞任首先勘定積年不可遏之禍亂數月之間地方敉平民斯安居繼則大事建設百廢俱舉利爲之興弊爲之除人民知有禮義之教士子得聞絃歌之聲安輯之餘即倡議纂脩縣志當由全縣各區及商會籌募款洋萬元於乙亥八月設局編脩以謙學識之無才同伏獵謬承歐陽公委畀兼理局事中心惴惴頗不自安辭不獲命勉作馮婦幸荷歐陽公之指導及諸編纂之力助得以伴食中書坐觀厥成以向同地方人士屬望之意而今如願以償其爲幸也多矣安敢居毫末之勞乎丙子七月藁既脫抱呈歐陽公審正越三月始付印遂以成書乃贅詞以弁其端用誌始末民國丙子十二月張以謙識

陝縣志

序

陝志自清光緒十八年趙黃兩志修成後迄今四十餘年其間經政體之改革時勢之變遷人事之演進電光石火轉眼皆爲陳迹不有記載何以垂後而鏡遠乙亥夏紫亭歐陽專員蒞任兩載既以軍事而安靖地方復以政治而化育黎庶百廢俱興絃歌遍誦始倡議纂修縣志委豐以編輯重任辭不獲命勉學製錦時閿邑韓君合卿斲輪老手任總編輯之責幸有所倚適留汴未返不得不轉喜爲憂盲人瞎馬縱深淵之不臨何正路之由得爰商承麻慰若張益齋兩局長計劃進行並偕邑名士郭雲樵辛君實着手纂編整理舊志割剔三屬加以增刪參考廿四史以記載大事以補充人物採取山海經水經注以明山川之位置與古蹟之眞實金石必經揚拓藝文必有著述至普通之碑碣短篇之詩文則分列於詩徵文徵之內人物列女生前不載蓋棺而後論定選舉科目斷自中等以上學校畢業其他民財建教實業交通本諸省通志館頒佈各縣志目草案分門羅列苟有可書不辭繁碎越六閱月而韓君返總理其成計成書二十六卷別爲八册凡十有一月而蔵事歐公復命豐詳加釐訂補闕拾遺多所更正抱呈審定用付棗梨以行諸世自

維才短襪線用乏鉛刀謬承付託之重夙夜惕勵惟恐隕越幸荷歐公勤加指示局中同人共加研討因人成事何敢掩過以自炫乎第以時間未久詢訪難周滄海或竟遺珠掛一容許漏萬後之君子增益而修明之是所厚望也夫

民國二十五年暑月陝縣教育局長王樂豐序

陝縣志

叙

莊周曰飾小說以干縣令餘杭章炳麟以爲史之所記大者爲春秋細者爲小說管子曰春秋者所以記成敗也行者道民之利害也以其掌之行人故謂之行漢書藝文志所載周考周紀周說諸書皆輶軒之使采之郡國閭里而記之而青史子五十七篇本古史官記事書以其事叢瑣非王朝之要故劉班箸錄不與國語同隸于春秋而列于小說家隋書經籍志小說家敍錄稱周官誦訓掌道方志以詔觀事道方慝以詔辟忌以知地俗職方氏掌道四方之政事與其上下之志誦四方之傳道而觀衣物唐書藝文志張華博物志十卷高彥休闕史盧子逸史各三卷宋史藝文志蒲仁裕蜀廣政雜記十五卷司馬光遊山行記十二卷虞荔古今鼎錄一卷蘇轍龍川志六卷李冰治水記一卷皆紀山川物產政俗金石之書而悉錄在小說家綜斯以觀知蒙叟所謂小說蓋行人職方之所掌此即後世方志之類明其不同于春秋非傳會傳奇之小說也蓋殷周之際衆建諸侯以世其地王朝設史官以記成敗諸侯亦莫不有史官以記偏國行事故墨子得見百國春秋自秦漢而降變封建爲郡縣郡縣之有志猶侯國之有史其來尚矣而專載一類者有南

方草木南州異物志以辨物產洛陽伽藍荆楚歲時記以道風俗陳留耆舊汝南先賢傳以紀人物元和郡縣元豐九域志以考地理合之以爲方志此不得以春秋國語比輓世休寧戴震論修志詳于地理沿革而不重文獻會稽章學誠非之以爲不解史法學誠作志書輒上擬遷固章炳麟非之以爲不知類然自學誠而方志之體始尊蓋學誠邃于史學生無纂史之機乃藉手方志以發揮其史才要之縣邑志乘固不能上比春秋然爲國史之要刪故爲方志者以明于史例爲貴陝縣地介殽函管轂秦豫北枕大河南扼幹山宏農古郡山川之形勢如故甘棠舊治風俗之醇樸猶昔蓋中州名邦誠有足以記載者而舊日志書諸多散佚據朱士嘉方志綜錄所載凡五書皆清時纂修明以前無傳焉而陝縣現存者僅龔趙二志及黃璟續志間尚殘闕不完趙黃書成于光緒十八年去今數十年地方屢經劇烈之事變迄闕焉不載苟卿曰文久而滅節奏久而絕故五帝之外無傳人非無賢人也久故也五帝之中無傳政非無善政也久故也況一方文獻易于湮沒久闕無紀將有失徵之歎民國十七年余長縣教育局時曾擬續輯以困于資不果行越七年歐陽紫亭縣長蒞陝之二年令行禁止庶政咸舉卽商之地方耆艾籌資開館從事于此余以寡昧被任編纂幸同館有閿鄉韓君合卿邑人王君夢魚辛君君實張君益齋

分任其事相與研討蓋修志有二法一爲上下參校通體改纂一爲因仍前書按類續輯二法相衡後難于前無如晚成之趙志體例尤龐譌舛數見又復次弟倒置文欠雅馴同人再四商搉不得不舍易從難自古代以逮爰茲重者刪之闕者補之正其體例整其次弟凡十有一月蔵事爲門二十有二卷二十有六其每門考訂之失得編纂之義例則各以小序述之蓋斯役之成比之前書微有討論修飾之功然限于時間仍不免舛略之弊以俟後之踵其事者證補焉中華民國柔兆困敦之歲閼逢敦牂之月邑人郭樹檉

陝縣志

叙

孔子曰夏禮吾能言之宋不足徵也文獻不足故也陝自虢仲建國周召分治政教文化已見史策迄于明季二千七百餘年而州郡無志乘有清訖今近三百年歷修州志凡五種據朱士嘉方志綜錄此五種者海內外尚存藏二十五部而今次修志蒐輯舊本僅襲趙二種收藏者殊寥寥吳本自北平鈔回黃本殘闕周本已不復見板均毀則陝縣故籍之失存其數量幾於絕跡豈止文獻不足而已哉吁甚矣憊歐陽專員蒞任於陝民創痍之餘綏定社會撫輯羣黎百廢並舉之後復竟此興滅繼絕之功陝縣志由是出現於世前無古人後開來者其偉大爲何如其嘉惠于吾陝爲何如陝人士之慶幸更何如顧其體例各序已詳哉言之矣要之以文見義亦陝縣三千年得失之林也茲依事實之所詔示略述管見如左陝地理據殺函之固當秦豫之衝每中原有事首先被兵而匪亂歲荒亦相因而至人民之困蘇政教之良否端在官吏光武敕馮異曰元元塗炭無所依訴要在平定安集之耳又曰卿本能御吏念自修敕無爲郡縣所苦異所至布威信卒盡降弘農羣盜此種政治觀念夙爲吾陝民族所信仰而如李自成張獻忠之恐怖殺戮則深懼而痛絕民國以來昌言法治與自治矣然徒法不能以自行自治時有以自擾政治制度之確立法治習慣之養成許先有領袖官吏爲之表率詩曰樂只君子民之父母此澈底同胞互愛之遺言吾人不妨正式揭出爲吏治之箴以明職守而維法紀勞之來之匡之直之輔之翼之使自得之憂民之道也思患預防鞠躬盡瘁憂國之道也故常則如盧奐范祖禹變則如李彥仙史記言國之利民之福名宦之祀甘棠之詠寧有涯涘此第一意義也陝人文漢唐宋明清代有蔚起降及近世量似增而質則銷沉推其原因多受環境支配蓋由於政治教育者半由於產業經濟者半事實如此無如何也然天下之善士一國之善士與一鄉之善士僅範圍大小之不同要其息息相關資爲成人有裨於國家社會也則一正如陽明喻金教人鎰之多寡雖殊要其成爲精金則一也姚文貞公尚矣功業如張九功趙完璧亦可忠烈如宋炎可崔儒秀曹三祝辛鼎甲亦可學術如王以悟可兀煥勳張諧之甯元善亦可操行如張象魏野可習潤張籌均無不可志士仁人孝子慈孫賢婦烈女志不絕書任俠好義亦時有總之不離乎成人爲善者近是故奔逸絕塵原爲吾人之所冀而徬徨歧途實爲學子之大禁必如何而使人人有士君子之行成爲美善相樂之社會此第二意義也陝面積七千二百四十方里

而十八萬八千有奇之衆民何自來乎阨於崇禎之饑闔賊之亂休養生息而後復經髮捻之亂光緒之饑孑餘無幾之遺民遺族也時代演進矣據最近土地陳報瞬將實行之科則土田總額爲八十二萬一千五百畝歲納賦稅總額爲一十九萬二千七百元以每方里二十六人之密度每口計田不足五畝每人平均須負一元以上之義務陝民得於天者不厚故步日絀風俗日偷生計日艱消費日增微論匪亟歲歉產量銳減而際此外患侵略國難未已吾陝爲國家之一員食毛踐土國民應負國防之責任義又無所逃避則凡所以利用科學方法謀農業生產之改進充實自衛以自力更生者烏可不亟亟耶太史公云此豈待政教徵發期會哉此第三意義也維此三義用結三言道之以政厚之以生豫之以學而已矣抑吾陝學風鄉先輩大抵尚理學重實踐或宗陸王或崇程朱而尊孔孟事修養也則同樸學少有問津者甚且排拒之次則務制藝爲文章此外不復知有所謂學科舉廢學校興遊學者少一二卓然有成率從政他邦地方學子莘莘時感新舊過渡青黃不接之苦悶夫學術思想之蔽於見聞如此經濟業力之薄於應給又如彼其所孕育蓋可知矣司政教者當努力解放與改造不惟國學應具常識即科學思想與技術尤宜爲大量之輸入與學習知識程度始有展望此又應有之一義也華末學無似

凡所以爲此詹詹之言邦之人士多有同感不揣冒昧藉縣志之成擇要敘出庶於書中所謂得失者比較有一概念以便商兌而資警惕焉十載而還陝迭遭喪亂救死不贍遑論其他幸蒙歐專員勵精圖治三年政教建設之偉績直邁前二世紀此非諛言也事實使人昭昭也而今後施政方針更向上所述諸意義者突飛而猛進陝民族復興之機繫於此矣猶復創爲志乘文獻永垂使人昭昭於不敝記曰爲政在人語曰人能弘道余希歐公新政之日進不已而有以繼其後也故述往事思來者民國二十五年除夕辛炳華敘于開封

籌備委員會職員表

職別	姓名	別號	年齡	籍貫	簡歷
主任委員	歐陽珍	紫亭	四四	江西都昌	保定軍官學校二期畢業現任河南第十一區行政督察專員
委員	袁亞甫	亞甫	四一	江西分宜	北京大學法科畢業現任河南第十一區行政督察專員公署秘書
委員	王樂豐	夢魚	三九	河南陝縣	河南省立第三師範畢業曾任縣視學師範校長財務委員會委員長現任陝縣教育局長
委員	張以謙	益齋	四一	陝縣	陝縣師範講習所畢業曾任陝縣教育局文牘兼收款處主任現任陝縣財務委員會委員長
委員	曲完善	性初	三一	陝縣	河南省立第九中學畢業曾任方城縣建設局局長陝縣縣管煙酒稽查所長陝縣財務委員會委員長河南第十一區行政督察專員公署參事第十一區保安經費稽核委員會委員長
委員	盛際孝	悌先	二八	陝縣	會任陝縣縣黨部常務委員振務分會主席財務委員會委員長民衆教育館館長現任陝縣商會主席
委員	麻安邦	慰若	四一	江西吉安	江西法政專門學校法律本科畢業現任河南第十一區行政督察專員公署第二科科長兼陝縣縣政府科長
委員	張克功	懋生	三〇	河南陝縣	河南省算九中學校及河南第十一區行政督察專員公署附設區政研究會畢業曾任陝縣第六區區長現任陝縣救濟院院長
委員	李寶豐	建三	三〇	陝縣	陝縣高等小學校及河南第十一區行政督察專員公署附設區政研究會畢業曾任陝縣第二區區長代理第一區署區長
委員	蘇樹棠	東初	三五	陝縣	會任第四區長及陝縣清鄉局副主任棉業公會主席
委員	張守梅	子和	五一	陝縣	會任陝縣救濟院副院長現任倉儲委員會委員長
委員	張鶴	錫九	三七	陝縣	會任陝縣財務局局長民生工廠廠長陝縣救濟院院長
委員	王雲亭	紫亭	五〇	陝縣	前清附生會任陝縣商會主席及河南第十一區行政督察專員公署參事
委員	段篤仁	靜佛	三四	陝縣	會任陝縣自治籌備處副主任及陝縣第四區區長
委員	韓錫泮	魯存	三二	陝縣	陝縣高等小學畢業曾任第七區長及第一區長
委員	張世傑	俊夫	三五	陝縣	河南省立師範畢業曾任陝縣財務局長及第一區長第五區長
委員	李雪峯	瑞亭	三三	靈寶	軍官教育團畢業曾任陝縣第八區長
事務員	孫岐	岐山	二九	陝縣	會任陝靈閿徵收糧局書記陝縣教育會辦事員陝縣財務委員會幹事

陝縣縣志籌備委員會暨縣志局全體職員合影 二十五年七月九日

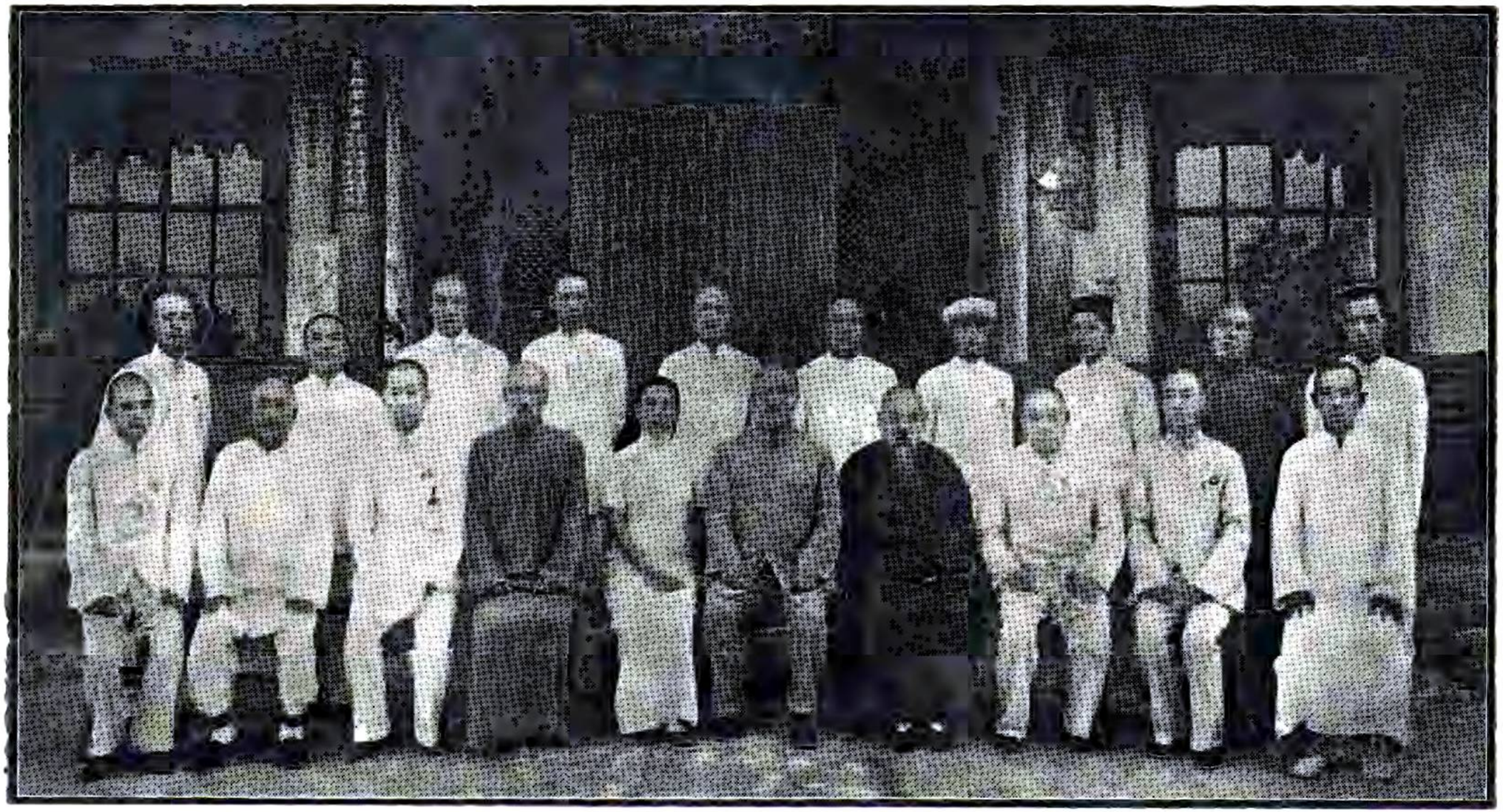

專城出重
內存匪躬
分陝出雄　亦既
斯爲國寔　不墜
家
風物

題靈奧廳事贊籍誌

歐陽專員政績

辛炳華題

陝縣志

縣志局職員表

職別	姓名	別號	年齡	籍貫	歷備考
總編修	歐陽珍	紫亭	四四	江西都昌	保定軍官學校二期畢業現任河南第十一區行政督察委員
局長	張以謙	益齋	四一	陝縣	陝縣師範講習所畢業曾任貧戶捐局文牘陝縣教育局文牘教育款產處主任現任陝縣財務委員會委員長
副局長	麻安邦	慰若	四一	江西吉安	江西法政專門學校法律本科畢業現任河南第十一區行政督察專員公署第二科科長兼陝縣縣政府科長
總編輯	韓嘉會	合卿	六三	閿鄉	前清丁酉科拔貢河南第一屆省議會議員歷任閿鄉勸學所長財務局長
副總編輯兼第一組主任	王樂豐	夢魚	三九	陝縣	河南省立第三師範學校畢業曾任本縣縣視學師範學校校長財務委員會委員長現任陝縣教育局長
第二組主任	郭樹檮	雲樵	四二	陝縣	省立第四師範畢業曾任陝縣師範教員教育局長
第三組主任	辛炳華	君實	四〇	陝縣	省立優制第九中學畢業曾任陝縣自治籌備員縣小中學師範育英等校教員郁文學校校長
名譽編輯	曲完善	性初	三一	陝縣	曾任陝縣縣黨部常務委員振務分會主席財務委員會委員長民衆教育館長現任商會主席
名譽編輯	史協邦	和民	六〇	陝縣	前縣志館館長
採訪員	楊如梓			陝縣	清附生
	楊耀坤	元甫	四八	陝縣	河南法政專門學校畢業曾充財政廳官產處駐辦淮陽沈邱鹿邑柘城等四縣官產委員本縣財務局事務主任兼職
	兀端甫	用之	五九	陝縣	清附生
	陳明理	子哲	三五	陝縣	曾任陝縣黨部執行委員及三區教育委員
	李中堂		四五	陝縣	曾任陝縣第四區教育委員
	李景白	蓮青	四二	陝縣	陝縣師範學校畢業舊五區郁文學校校長
	薛含英	季芳	五九	陝縣	清附生初級師範畢業曾任勸學所長及中學教員
	白應午	中甫	五八	陝縣	陝縣師範傳習所畢業曾任完全小學教員
	王炳耀	文軒	七〇	陝縣	清附生曾任第八區保衛團團長及區長等職
	姚樹智	子哲	二九	陝縣	河南省立河南大學肄業現任陝縣政府統計員
	張均	子高	五九	陝縣	曾任本縣巡緝營長代理本縣縣長
事務員	孫虞臣		三六	陝縣	河南省立第九中學畢業曾任太陽渡觀音堂董金局局長

書記	臨時書記			
王知卿	楊得兆	趙昭儀	張炳照	楊文林
	子楨	鳳軒		
三五	二四			二一
陝縣	陝縣	陝縣	陝縣	陝縣
	縣立師範畢業	縣立師範畢業	陝縣中學畢業	

陝縣志

凡例

修志有兩法舊志之完善者因仍體例但纂續編較爲省事如近世江寧續志是也若全部改譔別出新裁其難不啻倍蓰查陝舊志有三吳志簡明龔志周詳而趙志不免複雜須加以整頓且國體既更專制時代之科條亦不合於世用故另起爐竈全行改編此次規定卷目大致依河南通志館所頒草案而特列大事紀於前提挈綱要末附文徵掌故叢載各門則取法章實齋余樾園諸人之議論而變通出之採本地之材料而配合以成篇

天文雖曠遠難稽而節氣晷度乃授時之要政況陝爲專員所駐各縣共向固不得而略也故次揭於端

輿地建置入手卽宜調查爲方志之通則故列於天文之次

既有土地而所以居治之者全賴乎民人故族姓民政次之

何以聚人曰財近世講民生主義莫急於財用故次之以財政

民之利用在財而心理必有所祈嚮與培植之以成其才者故次之以祠祀教育

勸善之道備矣而民或不率與夫外患之來當有以禦之故次之以司法武備

現在五洲大同既不能閉關亦非服田便可自立故次之以交通實業

地方治否存乎官師陝於歷史爲宏農大郡蒞職者尤夥普通列以職官表其特著成績者則提入名宦爲之作傳褒其既往所以勵將來也

本地之賢俊登科目而入仕籍者概列於選舉表其有行誼可錄者則歸諸人物力求充實使爲善者勸焉

時值女校林立風氣開通茲編列女分節孝義烈賢淑三者所以維持舊禮教也

古蹟追討既往博徵載籍藝文專採著作爲文獻最重要者故次人物而及之

金石所以考古必擇其有價值者加評議焉若徒矜麗藻雖美弗錄

文徵詩徵皆取其辭雅馴與地方政治有關係者若徒矜麗藻雖美弗錄

已往之典章雖不適於時用而不可遺忘故特立掌故一門其他非關重要而難從割愛者則仝收入叢載

以上分門別類粗具梗概而迫於時間限於方隅未能盡量搜括從長經營於心殊欠愜當終之以敘錄歷述前志源流及修志始末尙希　高明有道者正之

陝縣志

目錄

卷一　大事紀
卷二　天文
卷三　輿地　附圖
卷四　建置　附圖
卷五　族姓
卷六　民政
卷七　財政
卷八　祠祀　附圖
卷九　教育
卷十　司法　附圖
卷十一　武備
卷十二　交通
卷十三　實業
卷十四　職官表
卷十五　名宦
卷十六　選舉表
卷十七　人物
卷十八　列女
卷十九　古蹟　附圖
卷二十　藝文
卷二十一　金石
卷二十二　文徵
卷二十三　詩徵
卷二十四　掌故
卷二十五　叢載　附圖
卷二十六　敘錄

大事記

按近世章實齋謂正史本紀效法春秋記載大事所以爲全書之經歷來方志家狃於地理類書之例不措意於一地方之大事遂使全書記載散漫無所統系甚有乖於史裁茲仿其意採取歷代史鑑與陝有關係者及比年兵荒匪亂之實迹彙爲一編而以後各目若網在綱於以考政治而察得失亦便於觀覽焉

夏禹導河東至於砥柱（孔安國曰砥柱山名河水分流包山而過山見水中若柱然在西虢之界）

周武王十有三年封虢仲於西虢封神農之後於焦（地理志弘農陝縣有焦城故焦國也）

成王時周公召公分陝而治陝以東周公治之陝以西召公治之

惠王四年春虢公鄭伯胥命於弭　夏同伐王城鄭伯將王自圃門入虢叔自北門入殺王子頹及五大夫五月鄭厲公卒王巡虢守虢公爲王宮於玤（虢地）王與之酒泉（周邑）虢公請器王與之爵（酒器）　冬王歸自虢（左傳莊公二十一年）

十年晉侯將伐虢士蔿曰不可虢公驕若驟得勝於我必棄其民無衆而後伐之欲禦我

誰與夫禮樂慈愛戰所畜也夫民讓事樂和愛親哀喪而後可用也虢弗畜也極戰將饑其德也將亡神又降之觀其惡也故有得神以興亦有以亡虞夏商周皆有之王曰若之何對曰以其物享焉其至之日亦其物也王從之內史過往聞虢請命反曰虢必亡矣虐而聽於神神居莘六月虢公使祝應宗區史嚚享焉神賜之土田史嚚曰虢其亡乎吾聞之國將興聽於民將亡聽於神神聰明正直而壹者也依人而行虢多涼德其何土之能得（莊公三十二年）

十有九年夏晉里克荀息帥師會虞師滅夏陽（僖公元年）虢公敗戎於桑田晉卜偃曰虢必亡突亡夏陽不懼而又有功是天奪之鑑而益其疾也必易晉而不撫其民矣不可以五稔

穀梁傳非國而言滅重夏陽也虞無師其曰師何也以其先晉不可以不言師也其先晉何也爲主乎滅夏陽也夏陽者虞虢之塞邑也滅夏陽而虞虢舉矣虞之爲主乎滅夏陽之實也如受吾幣而不借吾道則如之何荀息曰此小國之所以事大國也彼不借吾道

必不敢受吾幣如受吾幣而借吾道則是吾取之中府而藏之外府取之中廐而置之外廐也公曰宮之奇存焉必不使受之也荀息曰宮之奇之爲人也達心而懦又少長於君達心則其言略懦則不能強諫少長於君則君輕之且夫玩好在耳目之前而患在一國之後此中知以上乃能慮之臣料虞君中知以下也公遂借道而伐虢宮之奇諫曰晉國之使者其辭卑而幣重必不便於虞虞公勿聽遂受其幣而借之道宮之奇諫曰語曰脣亡則齒寒其斯之謂與挈其妻子以奔曹獻公亡虢五年而後舉虞荀息牽馬操璧而前曰璧則猶是也而馬齒加長矣

二十有二年冬十二月丙子朔晉滅虢虢公醜奔京師 僖公五年

襲志按虞虢之虞乃泰伯仲雍之後是時周章已君吳復封周章弟於周之北故夏墟其地在河東太陽縣今爲山西平陸縣後漢地理志太陽有吳山上有虞城亦曰吳城夏之墟宏農陝縣東南之虢城是爲西虢封虢叔於滎陽是爲東虢東虢檜爲鄭桓公正義曰處中國爲西吳後世謂之虞公是吳與虞通也晉獻公之時虢在陝縣晉欲伐虢道出太陽故來假道卒以滅虞史記謂之州北虞公是也

虢仲虢叔爲文王卿士勳在王室文王友愛二弟謂之二虢武王十三年封虢仲於故夏之墟宏農陝縣東南之虢城是爲西虢封虢叔於滎陽是爲東虢東虢檜爲鄭桓公所滅在幽王之世入春秋則已無東虢矣左傳虢叔死焉此東虢也王貳於虢此西虢也孔穎達正義云春秋列國鄰有小鄰燕有南燕而虢直名之爲虢者於時東虢已滅故不復別之爲西也今氾水縣東十里有東虢城以東虢爲鄭滅時尚有西虢故別之爲東陝州靈寶縣治南有虢州城以虢爲鄭滅時止有一虢故不復別之爲西亦猶春秋之稱虢也

襄王二十有五年夏四月晉人及姜戎敗秦師於殽

二十有八年春秦伯 穆公 伐晉濟河焚舟取王官及郊晉人不出遂自茅津濟封殽尸而還

威烈王十三年晉河岸崩壅龍門至於砥柱 綱目大事記曰春秋後河患見於史傳者始此

安王三年虢山崩壅河 裴駰按地理志曰弘農陝縣故虢國北虢在太陽東虢在滎陽

顯王四十五年秦張儀伐魏取陝

愼靚王三年楚趙燕韓魏伐秦攻函谷關秦出兵迎之五國皆敗走

赧王十七年齊韓魏伐秦敗其軍於函谷秦割河東三城以和三國乃退

秦莊襄王三年秦伐魏魏公子無忌率五國之師敗之追至函谷而還

二世二年冬陳涉所遣周章等將西至戲 應劭曰戲弘農湖西界也秦章邯擊破周章軍而走遂殺章

於曹陽（晉灼曰亭名在弘農東十三里魏武帝故曰好陽）

漢高帝二年正月漢王出關至陝撫關外父老還

孝武元光中河決河東守番係言漕從山東西歲百餘萬石更砥柱之艱敗亡甚多而煩費穿渠引汾溉皮氏汾陰下引河溉蒲坂下度可得五千頃故盡河壝棄地民菱牧其中耳今溉田之度可得穀二百萬石以上穀從渭上與關中無異而砥柱之東可毋復漕上以爲然

成帝鴻嘉四年楊焉言從河上下患砥柱險可鐫廣之上從其言使焉鐫之裁沒水中不能去而令水益湍怒爲害甚於故

更始三年六月赤眉至恆農與更始諸將連戰克勝衆遂大集

光武建武二年二月遣驃騎大將軍景丹率征虜將軍祭遵等二將軍擊弘農賊破之赤眉延岑暴亂三輔郡縣大姓各擁兵衆大司徒鄧禹不能定乃遣馮異代禹討之車駕送至河南賜以乘輿七尺具劍敕異曰三輔遭王莽更始之亂重以赤眉延岑之酷元元塗炭無所依訴今之征伐非必略地屠城要在平定安集之耳諸將非不健鬬然好虜掠卿本能御吏士念自修敕無爲郡縣所苦異頓首受命引而西所至皆布威信弘農羣盜稱將軍者十餘輩皆率衆降異

鄧禹引歸與馮異相遇要異共攻赤眉大爲所敗禹脫歸宜陽異棄馬步走上冏谿阪與麾下數人歸營後堅壁收散卒萬人與賊約期會戰旦日縱兵大戰日昃賊衆驚潰大破於崤底（冏谿帳底詳見古蹟）帝璽書勞曰始雖垂翅冏谿終能奮翼潤池可謂失之東隅收之桑榆

二十九年宏農螟　靈帝熹平四年六月宏農螟

獻帝興平二年二月乙亥李傕殺樊稠而與郭汜戰破之壬寅幸華陰露次道南是夜有赤氣貫紫宮張濟復反

室四月丁酉郭汜攻李傕矢及御前六月庚午張濟自陝來和傕汜七月甲子車駕東歸與李傕郭汜戰於東澗王師敗績殺光祿勳鄧泉衛尉士孫瑞廷尉宣播（獻帝春秋播作璠）大長秋苗祀步兵校尉魏桀侍中朱展射聲校尉沮儁壬申幸曹陽露次田中（曹陽澗名在今陝州西南七里俗謂之七里澗）楊奉董承引白波帥胡才李樂韓暹及匈奴左賢王去卑率師奉迎與李傕等戰破之十二月庚辰車駕乃進李傕等復來追戰王師大敗

殺略宮人少府田芬大司農張義等皆戰歿進幸陝夜渡河乙亥幸安邑

獻帝記曰初議者欲令天子浮河東下太尉楊彪曰臣宏農人從此已東有三十六灘非萬乘所當從也劉艾曰臣前爲陝令知其危險有師猶有傾覆況今無師太尉謀是也乃止及當北渡使李樂具船天子步行趨河岸岸高不得下董承等謀欲以馬羈相續以繫帝腰時中宮僕伏德扶中宮一手持十匹絹乃取德絹連續爲輦行軍校尉尚宏多力令宏居前負帝乃得下登船其餘不得渡者甚衆復遣船收諸不得渡者皆爭攀船船上人以刀櫟斷其指舟中之指可掬

按獻帝步行趨河岸岸高不得下疑在今會興鎮上村間之崖下渡口

晉武帝太始十年鑿陝南山決河東注洛以通運漕

咸寧五年三月有星孛於柳占曰外臣陵主征吳之役三河兵悉出交戰於吳楚斬馘萬計　八月庚子河南河東宏農雨雹兼傷秋稼三豆

太康元年四月河南河內河東魏郡宏農雨雹傷麥豆

二年五月庚寅宏農雨雹傷禾稼

惠帝永平三年六月宏農郡雨雹深三尺

懷帝永嘉二年漢劉聰等長驅至宜陽聰特連勝不設備宏農太守桓延詐降夜襲聰軍大敗而還

成帝咸康四年四月己巳太白晝見於柳

哀帝興寧三年慕容暐遣其太宰慕容恪攻拔洛陽略地至於崤澠苻堅懼其入關親屯陝城以備之

孝武寧康十二年六月癸卯太白晝見在柳十四年己巳太白晝見於柳占將政事多弊君道陵遲

太元十九年姚興率衆寇湖城晉宏農太守陶仲山華山太守董邁皆降於興遂如陝城進寇上洛陷之

北元魏世祖太延元年詔書云嘉禾頻歲合秀於恒農

宋文帝元嘉二十七年冬閏月辛未雍州刺史隨王誕遣軍攻宏農城克之十一月甲午又攻陝城克之

世宗景明三年六月恒農郡獻白雀

正始元年恒農郡崤縣木連理

四年八月恒農郡蝗蟲爲災
永平二年薛安都寇宏農冠軍將軍封禮率騎二千從渭津南渡赴宏農
肅宗熙平元年春正月荆沔都督元志大破蕭衍軍將軍恒農太守王世定等
通鑑梁武帝大通二年夏四月魏北海王元顥來奔冬十月帝以元顥爲魏王遣直閤將
軍陳慶之將兵送之還北中大通三年五月顥入洛陽自河以南州郡多附之爾朱榮與
顥相持於河上榮以無船可渡欲還北更圖後舉黄門郎楊侃曰今未有所成遽復引歸
恐民情失望各懷去就不若徵發民材多爲桴筏間以舟楫使數百里中皆爲渡勢首尾
既遠俾顥不知所防一旦得渡必立大功高道穆曰今乘輿飄蕩主憂臣辱大王擁百萬
之衆若分兵造筏所在散渡指掌可克若舍之北歸使顥復得完聚徵兵天下所謂養虺
成蛇悔無及矣時伏波將軍楊檦與其族居馬渚自言有小船數艘求爲鄉導榮命車騎
將軍爾朱兆大都督賀拔勝縛材爲筏自馬渚西峽石夜渡襲擊顥子冠受擒之安豐王
延明之衆聞之大潰顥帥數百騎南走至臨潁縣卒江豐斬之慶之軍士死散略盡間行
還建康
按馬渚當在山西平陸縣東山內西峽石當在峽石之西砥柱之東如北山東莊諸村
落皆有小船私渡元顥以爲河道險阻失於防守故爾朱兆等潛師渡河襲破其軍兵
法所謂出其不意攻其不備也
東魏孝静帝天平四年二月神武以幷肆汾建晉東雍南汾秦陝九州霜旱人饑流散請
所在開倉賑給
興和二年夏五月己酉西魏行臺宮延和陝州刺史宮元慶率戶內屬置之河北馬塲振
廩各有差
武定元年三月勃海王高歡大敗西魏師於邙山追奔至宏農而還豫洛二州平
西魏文帝大統十六年秋七月安定公宇文泰東伐至恒農齊師不出乃還八月丁丑宇
文泰率李弼等十二將東伐至潼關遣于謹先徇地至盤豆拔之獲東魏將高叔禮送於
長安戊子至宏農攻之城潰禽東魏陝州刺史李徽伯虜其戰士八千守將高千走渡河
命賀拔勝追禽之並送長安於是宜陽邵郡皆附　大軍至宏農守將皆已棄城西走所
虜降卒在宏農者因相與閉門拒守進攻拔之誅其魁首數百人周書
齊文宣帝天保元年十一月周文帝帥師至陝城分騎北渡至建州景寅齊主親戎出次
東城周文帝見軍容嚴盛嘆曰高歡不死矣遂班師

周明帝二年宏農置陝州
武帝保定元年宏農上言九尾狐見
隋文帝開皇三年詔於陝虢等水次十三州置募運米丁又於陝州置常平倉
開皇三年遣倉部侍郎韋瓚向蒲陝以東募人能於洛陽運米四十石經砥柱之險達於
常平者免其征戍其後以渭水多沙流有深淺漕者苦之四年詔曰京邑所居五方輻湊
重關四塞水流艱難大河之流波瀾東注百川海瀆萬里交通雖三門之下或有危慮若
發自小平陸運至陝還從河水入於渭川兼及上流控引汾晉舟車去來爲益殊廣而渭
川水力大小無常流淺沙深即成阻閡計其途路數百而已動移氣序不能往復汎舟之
役人亦勞止朕君臨區寓興利除害公私之弊情實愍之故東發潼關西引渭水因藉人
力開通漕渠量事程功易可成就已令工匠巡歷渠道觀地理之宜審終久之義一得開
鑿萬代無毀可使官及私家方舟巨舫晨昏漕運沿泝不停旬日之功堪省億萬誠知時
當炎暑動致疲勩不有暫勞安能永逸宣告人庶知朕意焉於是命宇文愷率水工鑿渠
引渭水自大興城東至潼關三百餘里名曰廣通渠轉運通利關內賴之諸州水旱凶饑
之處亦便開倉賑給
十五年六月戊子詔鑿砥柱
煬帝大業七年冬十月乙卯砥柱山崩偃河逆流數十里占爲隋亡
恭帝義寧二年唐劉文靜取宏農
唐太宗貞觀十二年二月癸亥如河北縣（即陸平）觀砥柱乙丑至陝州
十四年二月陝州河清
中宗景龍元年六月庚午雨土於陝州
明皇開元四年陝州大風拔木
天寶元年穿三門運渠
十四載十二月以榮王琬爲元帥高仙芝副之統諸軍東征仙芝以五萬人發京師遣宦
者邊令誠監其軍屯於陝
肅宗至德二載七月丁巳安慶緒將安武臣陷陝郡九月癸卯復京師慶緒奔於陝郡
廣平王領番漢之衆收西京走安守忠賊之死者積如山阜壬師乘勝至陝郡賊懼令嚴
莊傾其驍勇而來拒廣平王遣副元帥郭子儀等與賊戰於陝西之曲沃大破之斬首十
餘萬嚴莊奔十月戊申郭子儀等進攻與賊戰於陝之新店（城西二十里）賊衆大敗斬

首十萬級橫屍三十里庚申安慶緒與其黨奔河南廣平王入陝城
乾元二年十二月史思明寇陝州神策兵馬使衞伯玉討破之
上元二年三月甲子史思明子朝義率衆夜襲陝州衞伯玉逆擊破之於礓子嶺（在槃園今有礓子嶺村）朝義數進兵皆爲陝兵所敗史思明退屯永寧朝義宿於逆旅（漫泗水北有逆旅亭謂之漫谷客舍）
寶應元年上遣中使劉清潭使回紇修舊好且徵兵討史朝義回紇登里可汗起兵至三城見州縣皆爲邱墟有輕唐之志乃困辱清潭清潭遣使言狀京師大駭初肅宗以僕固懷恩女妻登里上令懷恩往見之爲言唐家恩信不可負可汗悅自陝州太陽津渡河與諸道俱進制以雍王适爲天下兵馬元帥會諸道節度及回紇於陝州進討史朝義上欲以郭子儀爲适副程元振魚朝恩等沮之而止加僕固懷恩同平章事領諸軍節度行營以副适諸軍發陝州僕固懷恩與回紇爲前鋒郭英乂魚朝恩爲殿李抱玉自河陽入李光弼自陳留入會於洛陽陳於橫水懷恩遣驍將及回紇並南山出賊栅東北表裏合擊大破之
代宗廣德元年十月庚午高暉引吐蕃犯京畿丙子車駕幸陝州十二月丁亥車駕發陝郡還京

大曆元年十二月周智光殺陝州監軍張志斌
十年二月陝州軍亂（逐兵馬使趙令珍大掠庫物觀察使李國清不能制會淮西節度使李忠臣入朝過陝上命按之忠臣賂閹令軍士匿名投庫物一日獲萬緡盡以給其從軍）
七月庚辰太白辰星合於柳
德宗貞元元年秋七月陝虢軍殺其節度使張勸詔以李泌爲都防禦轉運使
二年三月李泌開運道成（泌自集津至三門鑿山開運道十八里以避砥柱之險）
三年正月淮西戍兵自鄜州歸過陝李泌邀擊斬之
先是關中倉廩竭禁軍或自脫巾呼於道曰拘吾於軍而不給粮罪人也上憂之甚會韓滉運米三萬斛至陝李泌奏之上喜謂太子曰吾父子得生矣
唐都長安常轉漕東南之粟初江淮漕租米至東都輸故嘉倉以車或駝陸運至陝而水行來遠多風波覆溺之患其失常十七八故其率一斛得八斗爲成勞而陸運至陝纔三百里率兩斛計庸錢千民送租者皆有水流之直而河有三門砥柱之險顯慶元年苑西監褚朗議鑿三門山爲梁可通陸運乃發六千鑿之功不成其後將作大匠楊務廉又鑿爲棧以輓漕舟輓夫繫二鈲於胸而繩多絕輓夫輒墜死則以逃亡報因繫其父母妻子

人以爲苦開元十八年宣州刺使裴耀卿朝集京師玄宗訪以漕事耀卿條上便宜帝初不省二十一年耀卿爲京兆尹京師雨水穀踊貴帝將幸東都復問耀卿漕事耀卿因請罷陸運而置倉河口使江南漕舟至河口者輸粟於倉而去縣官雇舟以分入河洛置倉三門東西漕舟輸其東倉而陸運以入西倉復以舟漕以避三門之水險帝以爲然乃於河陰置河陰倉河西置柏崖倉三門東置集津倉西置鹽倉鑿山十八里以陸運自江淮漕者皆輸河陰倉自河陰西至太原倉謂之北運自太原倉浮渭以實關中拜耀卿爲黃門侍郎同中書門下平章事兼江淮都轉運使以鄭州刺史崔希逸河南少尹蕭炅爲副使益漕晉絳魏濮那貝濟博之租輸諸倉轉而入渭凡三歲漕七百萬石省陸運傭錢三十萬緡二十九年陝郡太守李齊物鑿砥柱爲門以通漕開其山巔爲輓路燒石沃醯而鑿之然棄石入河激水益湍怒舟不能入新門候其水漲以人輓舟而上天子疑之遣宦者按視齊物厚賂使者還言便齊物入爲鴻臚卿以長安令韋堅代之兼水陸運使堅治漢隋運渠起關門抵長安通山東租賦乃絕灞滻並渭而東至永豐倉與渭合又於長樂坡瀕苑牆鑿潭於望春樓下以聚漕舟堅因使諸舟各揭其郡名陳其土地所產寶貨諸奇物於栿上先時民間唱俚歌曰得體紇那邪其後得寶符於桃林於是陝縣尉崔成甫

更得體歌爲得寶宏農野堅命舟人爲吳楚服大笠廣袖芒屩以歌之成甫又廣之爲歌辭十闋自衣缺後綠衣錦半臂紅抹額立一船爲號頭以唱集兩縣婦女百餘人鮮服倩粧鳴鼓吹笛以和之衆艘以次輳樓下天子望見大悅賜其潭名曰廣運潭廣德二年以劉晏顓領東都河南淮西江南東西轉運租庸鑄錢鹽鐵轉輸至上都晏即鹽利雇傭分吏督之隨江汴河渭所宜故時轉運船繇潤州陸運至揚子斗米費錢十九晏命囊米而載一舟減錢十五繇揚州距河陰斗米費錢百二十晏爲歇艙支江船二千艘每船受千斛十船爲綱每綱三百人篙工五十人自揚州遣將部送至河陰上三門號上門塡閼船米斗減錢九十調巴蜀襄漢麻枲竹篠爲綯挽舟以朽索腐材代薪物無棄者未十年人人習河險江船不入汴汴船不入河河船不入渭江南之運積揚州汴河之運積河陰河船之運積渭口渭船之運積太倉歲轉粟百一十萬石無升斗溺者

汴宋節度使春夏遣官監汴水察盜灌溉者歲漕經砥柱覆者幾半河中有山號米堆運舟入三門雇平陸人爲門匠執標指揮一舟百日乃能上諺曰古無門匠墓謂皆溺死也

陝虢觀察使李泌益鑿集津倉山西運爲運道屬於三門倉治上路以回空車費錢五萬緡下路減半又爲入渭船方五板輸東渭橋太倉米至凡百三十萬石遂罷南路陸運

文宗開成八年正月陝州黃河清

懿宗咸通十年夏陝虢等州蝗

陝州觀察使崔蕘以器韻自矜不親政民訴旱蕘指庭前樹曰此尙有葉何旱之有杖之

民怒逐蕘蕘走渴求飲民以溺與之

昭宗天佑元年正月朱全忠奉表請車駕都洛陽丁巳車駕發京師癸亥次陝州全忠迎

謁於路

後唐愍帝應順元年二月庚寅鳳翔節度使潞王從珂反三月丙寅次靈寶河中安彥威

陝州康思立皆降己巳次陝州康義誠叛降

宋太祖乾德元年夏四月詔疏鑿三門

五年陝州保平軍禾皆合穎

開寶元年六月彗出柳長四尺踰四旬而滅

太宗太平興國八年六月陝州河漲壞浮梁

淳化二年四月陝州河漲壞大堤及五龍祠

至道三年閏七月陝州河漲

眞宗景德三年春三月罷寇準知陝州初張詠在成都聞寇準入相謂僚屬曰寇公奇才

惜學術不足耳及準知陝詠適自成都還準迓之郊問曰何以教準詠徐曰霍光傳不可

不讀也準莫諭其意歸取其傳讀之至不學無術笑曰此張公謂我也

八年陝州河清

大中祥符元年帝幸汾陰亳州所在改賜門名陝州曰霈澤惠民

三年十一月陝州黃河清　十二月陝州黃河再清

四年三月召陝州隱士魏野不至

神宗熙寧七年五月大雨水壞陝與平陸二縣

徽宗大觀二年十二月陝州河清

宣和元年三月陝州言牛生麒麟

高宗建炎元年夏四月龐延副總管劉光世自陝州來會以光世爲五軍都提舉

二年三月石濠尉李彥仙舉兵復陝州十一月金人圍陝州守臣李彥仙拒戰卻之

三年春正月辛卯陝州都統邵興及金人戰於潼關敗之復虢州

四年春正月丁巳金婁宿陷陝州守臣李彥仙死之
紹興三年夏四月丁亥僞齊知虢州董震及其統制董先來歸以震權西虢陝州鎮撫使
丙申僞齊李成攻陷虢　五月丙辰以董先爲西虢陝州鎮撫使
十年十一月丁未合喜犯陝州吳琦擊卻之
十一年九月乙丑邵隆復陝虢二州
金世宗大定元年十一月丁酉宋人破陝州防禦使折可直降同知防禦使李柔立死之
紹興三十二年二月壬彥遣兵救陝州遇敵於虢州東敗之
蒲察世傑大定初復取陝州敗宋兵於石壕鎮又敗援兵三千遂圍陝州宋兵二千自潼
關來援引兵二百四十迎擊射殺十餘人兵乃走復敗之於土壕山生擒一將還至斗門
城遇宋兵萬餘其將三人挺槍來刺世傑以刀斷之而退復以四謀克軍敗宋兵於土華
敵見其環甲佩刀腰箭百隻持槍躍馬往來軍中嘆曰眞神將也及再圍陝親選卒二百
餘穴地以入拔其城再破宋軍三萬復虢州
大定十六年戊戌蓮開並頭於召公祠前沼內
宣宗貞祐四年十月庚申招射生獵戶練習武藝知山徑者分屯陝虢要地

元太祖十一年秋遣撒里知兀斛等帥師由西夏趨關中遂越潼關拔汝州等郡直抵汴
京還至陝州適河冰合遂渡而北
元光二年十月辛卯詔石濠店澠池永寧縣各屯兵千人
哀帝天興初元兵入饒風移徒單兀典行省閿鄉以備潼關復詔入援與潼關總帥納合
合閏秦藍總帥完顏重喜高平都尉苗秀振武都尉張翼及虎威鷹揚霞州劉趙二帥軍
十一萬騎五千從虢入陝遣陝州觀察副使兼規措轉運抹然速也往運同華陝一帶軍
糧行及靈寶北河夾灘義軍張信侯三集壯士三百餘保老幼立水柵壯將忽魯罕只攻
之不能克遇速也船至卽降大兵乘之遂破侯張殺戮殆盡兀典發閿鄉庫藏拜天賞軍
日造銀器及兵幕牌印有李生者諫曰方今大兵俱在河南河北空虛相公可出其不意
先取衞州彼知我軍在北必分兵北渡京師卽得少寬相公入援亦易爲矣兀典大怒謂
泄軍機遂斬之時陝州同知內族探春從行省征進兀典授以帥職聽招在城民充軍宣
差趙三三名偉者亦以探春招募不二日得軍八百餘號破敵軍兀典忌偉得衆欲挾詐
坑之完顏素蘭力諫乃止尋以偉權興寶軍節度使兼行元帥府事軍士各以老幼自隨
遷避商賈倚仗兵力亦從之行婦女皆強娶之忽值大雪卽日劉趙兩帥叛去明日翼軍

叛元兵皆追及降之隨軍婦女棄擲幼稚哀號盈路軍至鐵嶺元軍從洛陽西過盧氏方燒廬舍焚積聚慮爲所據及守鐵嶺以斷歸路然已素日乏食困憊不支重喜先降斬於馬前鄭倜叔苗英不從殺之擒其首以降士卒從而大潰兀典合闍提數十騎走山間爲追騎所擒皆被殺

元世祖至元十年十二月省陝州虢略朱陽二縣入靈寶

仁宗延佑二十一年十一月黃河清凡七日

順帝至正十六年九月汝潁賊陷陝虢二州察罕帖木兒復陝虢二州襲敗賊兵於平陸

十九年以八月鄉試河南舉人及避兵儒士不拘籍貫以河南有原額就陝州置貢院應試　二十一年十一月黃河自平陸三門磧下至孟津五百里皆清凡七日

明太祖洪武元年三月徐達等攻河南府行省平章梁王阿魯溫請降乘勝進克陝州

二年大有斗米十錢七年冬十二月陝州人獻妖書斬之

憲宗成化三年大饑　二十年大饑斗米三百錢道旁死者相枕藉

世宗嘉靖七年大饑　八年蝗　九年春大疫禾蝻　十四年陝州召公祠並頭蓮復開

十六年八月彗星見於西南月餘始滅　二十年三月天鼓鳴自東南起有聲如雷

二十九年春大風發屋折木大饑　三十四年十二月十二日夜陝靈閿地大震人畜壓死無算　三十五年六月陝靈閿民訛黑眚爲祟皆閉戶張燈擊金持刃以避之　四十一年饑　四十四年饑

穆宗隆慶三年地震　四年陝州衛村社民穀秀雙穗約十餘畝　五年二月陝州舊布政分司燬越一日察院復燬時羊角山有火星廟皆云弗吉乃移於西南隅

神宗萬曆三年饑　七年彗星見長丈餘　十五年大饑人相食　十六年隕霜殺禾大饑大疫死亡枕藉親戚不相弔唁　二十年饑　二十三年天鼓鳴　二十九年夏旱　四十四五二年陝靈閿蝗蝻蔽野傷禾稼殆盡

光宗泰昌元年庚申冬陝州黃河清自荆家灣至上村凡十五里

思宗崇禎五年秋陝州霪雨二晝夜民屋傾壞大半黃河漲溢至上河頭街河神廟沒　六年十月天降青紅氣一股自西南霪雨彌月　十一月壬子流寇自晉渡澠　十二月陷盧氏入陝境焚殺鄉村殆盡至乙亥襲城　七年正月辛巳入城城樓祠廟官舍民房俱爲灰燼閭閻縉紳巨族厚積蕩然無餘　八年飛蝗蔽天　冬十月辛卯李自成陷陝州十一月老回回襲陷陝州　李自成出朱陽關張獻忠久據靈寶闖王高

迎祥亦與合左良玉祖寬禦之靈寶不能支陝州陷　九年蝗　十年蝗　十一年八月戊午流賊羅汝才等自陝州犯襄陽　是年秋陝靈閿盧飛蝗蔽天食禾殆盡卽熟粒亦食之　十二年夏陝靈閿盧蝝食麥　十三年夏陝靈閿盧旱蝗蝝生食禾殆盡（斗米五千錢人相食）冬無雪　十一月二十七日夜半山賊余少樓登城東南已陷半面鄉民胡應聘宋成功楊忠起等奮勇爭先刺中賊首趕殺餘賊墜城外詰旦十字街祭神賞功賊造攻具圍猶未解是夜生員孫朵秀糾合鄉勇突圍入援助官防守拒戰數日賊退解嚴　十四年春倍饑（民食榆皮草根或食雁糞土塊）父子兄弟夫婦相食亘古罕聞　夏又大疫存者百無一二　五月麥大有　十五年地震　十六年癸未流寇由楚入秦蜂擁過陝彌月境內砦堡存者大南關黃龍村原店城村餘悉沒五月命孫傳庭兼督河南四川軍務時李自成據有河南湖北十餘郡自號新順王設官置戍營襄陽而居之將由內淅窺商雒盡發荊襄兵會於汜水滎澤伐竹結筏人佩三葫蘆將謀渡河傳庭分兵防禦八月十日傳庭出師潼關次於閿鄉二十一日師次陝州檄河南諸軍渡河進剿

清世祖順治元年五月八日天鼓鳴紅氣一股墜於西北　四年六月飛蝗蔽天　七年春五色雲見　八年天鼓鳴　九年七月旱　十一年六月地震大有年

聖祖康熙四年三月地震　十一年秋七月蝗　十五年夏六月地震　十八年秋霪雨自八月初四日起至九月初十日止雪深數尺禾稼絕種房屋傾圮人多露宿　二十九年飛蝗蔽天自東而西　三十年大饑　三十一年大疫死亡枕籍　六十年饑

憲宗雍正四年十二月初九日黃河清一日（白陝州至虞城綿亙十里）是年大有

高宗乾隆四十三年大饑

仁宗嘉慶十八年大饑　十九年九月霪雨地大震傷人

宣宗道光七年二月地大震傷人　十八年蝗　二十三年黃河漲溢　二十七年大饑

穆宗同治元年春彗星見初射柳星三度後偏其分而滅　六月蝗　星隕　七月蝝八月大疫　捻匪自東來入陝各村里多被燒燬大掠而去

德宗光緒三年旱無秋民饑　四年大旱夏無麥饑甚（斗米白金五兩餘人相食死亡過半）秋乃雨穀大熟居民多鼠　五年夏田鼠傷麥山間有不得收獲者　六年虎狼爲災傷人無虛日數年不止　七年月月中有十字判月爲四分八月天鼓鳴　八年四月日食既星見十一月黃河暴漲　九年夏久雨傷麥　十月朔日食西方有紅氣五十餘日乃已　十二月彗星見西方　十七日夜有大星隕於東北及地如轉滾狀　十年二月九日夜有星隕大

如斗四月白露傷麥八月大雷雨霰雨彌月　十一年四月地震六月河水大漲八月雷雹十月桐再花二十一日亂星隕　十二年正月朔日食　天雨豆（似黑豆而小）三月丑分長庚出東方雷雹五月亢旱六月十七日雷殛濠底河一人七月十一日亂星隕八月雨雹九月杏再花雨雹十二月天鼓鳴二十日地震　十三年四月大雷雨雹七月日有食之大疫八月黃河大漲九月雹雨次牛疫　十五年六月霪雨連綿至八月乃已（屋宇多傾圮者）十六年歲穗　二十二年十月初四日令修鑿廣濟渠源依例派所在地石板溝村民夫行工渠懸山腹因破山鑽洞入其中開渠引水山以中空故自上而墜壓斃民夫張小卯等十一人受傷三人村民凡十八戶少壯男丁一時死亡殆盡（以上搜集以下採訪）二十四年戊戌西藏喇嘛入覲過陝　二十六年庚子春旱棉花未種麥豆歉收入夏後乃雨秋禾安種秋亢旱秀而不實麥未種米價騰貴知州鹿瀛理請賑施放賴以救濟災祲較光緒三年稍遜人咸謂之小荒年　東樊村開豐備倉救荒村人免徙

地勢高聳特爲尤甚　三月十六日下午雨雹大如鷄卵落地厚尺許傷麥殆盡四月十三日又雨雹夏無收秋禾大熟　九月九日慈禧太后及德宗皇帝由西安回鑾至陝州道盡平治成坦途時值饑饉之後民不堪命黃履中稟請豫撫撥款發給工貲應工始形踴躍境內設行宮四處一石橋鎮一城內道署一磁鐘鎮一張茅鎮各鎮行宮牆壁以紅黃色塗之輝煌耀目門屏格扇都令雕刻極其精緻御榻用黃緞繡龍墩廁所皆以紅毡疊鋪御膳房所需一切器皿皆新置大廚房山珍海錯每味各歸一處專司兩宮至從官山積馬如雲屯沿途人民跪道左瞻謁有貢獻石榴梨果者帝賞給銀兩以銀牌頒賜耆老午間至石橋鎮稍憩即東行宿城內次日東下夜宿張茅鎮至觀音堂宿周氏民宅是役也所過之處供張甚豐而餘物拋棄狼藉雖開支正款地方已不堪其擾某生有啄行宮七絕末二句云無限蒼生膏與血可憐祇博片時歡可以想見一般矣

先是庚子拳匪排外八國聯軍入北京后及帝西狩至西安行在翌年賠款媾和至是回京師先數月即命蹕路大臣黃履中相度驛路修理行宮於是徵集民夫凡境內東西孔

二十八年壬寅秋半收雖片收穫特豐每兩價銅錢二百文吸食者愈多　斯歲補行庚子辛丑恩正併科本州獲雋者一人曰薛勉

二十九年舉行癸卯正科科舉告終　斯年有革命黨人某潛入境內聯絡地方人士多有入所謂江湖會者秘密結合圖謀起事會員衣食冠履皆有符記語言亦有暗示一時

成爲運動聲勢頗大云卽響應革命次年春事聞懷慶鎭張奉命駐陝防勦逮捕所謂大哥二哥者數人（按卽大小龍頭）辛鳳河周炳章蘇學彬等死之事遂寢

三十一年先後奉禮部章改召南書院爲陝州中學堂及高等小學堂置堂長監督聘教員按鐘點上課鄉賢張坤郭維國姚鎏生薛勉等皆與其事陝縣有學校自此始

三十三年達賴喇嘛由西藏入覲道經陝州次年九月自京回藏來往皆由地方送迎居必帳幕不住房屋盤膝坐地不需桌椅每食以手代筯食畢手中垢膩卽塗抹於衣上食生羊牛肉飲奶子茶隨從俱騎駱駝肩上負鎗若馬隊然中有乘大馬帶耳環着黃緞馬褂紫緞皮袍主官騎白馬五官清秀服黃色衣服從者帶有藏紅花催生子青果等人競購之　斯年石橋鎭創立高初兩等小學堂於行宮次年卽停辦　東樊村創立初等小學堂於泰山廟聘教員二人教授成立五年由辛兆渭主辦之

宣統三年辛亥陝州設議事會參事會五路立議事會董事會爲民意機關民國後路改區爲清鄉局　九月朔日陝西革命軍起響應武昌居民習於承平遽聞戰事羣相驚惶一時風聲鶴唳互相逃徙未幾民軍馬樂羣克潼關十一日河南開陸軍及巡防營往禦一戰奪之大肆擄掠滿載而歸大失民望二十一日民軍重整旗鼓復克潼關陸軍星夜潰退至陝州南關兵士多賣銀器首飾及布帛貨物十月毅軍統領趙倜率步馬砲六營往取潼關民軍東路大都督張鈁以全力回攻走之趙軍以後援不繼十一月初一日退至靈寶復退至澠池民軍部將號神砲手王天縱者與大戰於陝東之衞店嶺陝州人趙連城募士百人從之直追而東知州岳廷楷隨軍東去民軍以靈寶人許公軾爲州官處衙署二十一日鎭嵩軍總司令劉鎭華部由硤石張茅中伏敗劉烈士純仁死之許亦走十二月初陸軍統領周福麟及趙軍西進駐兵於潼關知州岳廷楷仍回任理州事王占元駐軍陝州窺復山西嚴守河防兵差繁擾岳知州請由正款開支釐稅坐抵民免負擔尋清廷下令議和罷兵民國告成鄉民遠避山谷者始返里各安生業云

民國三年五月二十九日夜莘原暴雨爲災溺死男女三十餘人　十月陝縣第八區頭峪鎭駐防之鎭嵩軍有兵士三人夤夜私出帶引路民團團丁八人至第七區李村鎭意圖搶刼居民蘭五保家經駐鎭民團帶領段錦文團紳魏國藩張國翰盤詰並驗明公文該兵士等詞窮遁去衆認爲逃軍土匪追至澠屬之白阜鎭西圍之經陝澠兩屬民團千餘人合擊盡斃之事後該軍以打傷官兵論逮捕張國翰魏國藩段錦文郭萬邦蘭五保陳鼎茂等拘解洛陽道署道尹張基年畏威玩法遷延至八閱月經駐觀音堂毅軍營長

許得勝從中調停終將郭萬邦闔五保陳鼎茂坐殺人抵命罪並出洋二千餘元始行結案鄉民含冤莫伸又受重大損失殊可浩嘆

四年四月初五日洛寧匪首任老二率匪搶第三區張汴塔底廟后等村拉票三十餘人

八年八月初一日洛寧匪首衛老十率領夥匪入塔底村刼掠拉票十餘人

九年庚申直皖戰爭起皖軍敗奉軍許蘭洲入關軍隊來往皆駐陝並丁方二營俱由地方供給兵差浩繁觀音堂至陝車馬絡繹預征粮款自此始樊老二帶兵九營因收編駐境大肆派款始由地方平均負擔繼則向富戶勒借不堪其苦樊軍毫無紀律駐紮各機關及學校兵士取孔廟所藏張公和遺書八十餘大皮箱作爲枕藉之用天雨並按步排列書籍於院中以便行走書盡毀該軍長官見而不禁人民亦無敢言者陝縣文化損失此爲最大　十一月十四日地大震　斯歲夏大旱民有逃徙外方就食者至八月雨降二麥播種民始稍稍返歸次年春青黃未接之際米珠薪桂民益饑餒

十年秋雨澤霑足歲大有棉花每畝有產籽棉四百觔者由德美種也

十一年六月二十四日夜著匪老洋人率萬餘人趨陝城陷之先是陝縣巡緝隊領官丁保成曾爲匪由豫西鎮守使丁香玲收編爲義子其部下多匪徒至是爲內應陝城失守

是日午匪由雁翎關入抵菜園鎮縣知事王會述聞息令民守城夜半匪入城先破獄刼庫大肆擄掠人馬擁擠街巷爲滿無家不至人民號哭之聲不絕知事到任僅月餘易服隱匿鎮守使赴汝剿匪鎮署劫掠一空兵差局人員被匪搜獲僞稱中學教員匪索金勒贖一時囊無資財且借貸無門匪意未遂大加毆打逼身傷腫匪去復逃匿城內富紳楊菁挺被擄至汝州死之其子楊學詩憂悸死凡被擄及死者數百人損失以億計爲闔賊後第一浩刼匪於次日晚始完全出城西行搶掠夜宿大營鎮殺人放火狀極慘酷二十六日早遂西向靈寶匪多着婦女衣形形色色狀如鬼魅掠得寶貴器物即拋棄粗笨者衣物狼藉道爲之塞當老洋人大枻之陷陝城也一股由菜園截南原至張汴原而下分入原店五原等村急趨靈寶故沿途損失尙小惟城內及大營溫塘等處受害最鉅咸以六月二十五日爲紀念云（按老洋人原名孫慶身細長毛髮鬈曲形似外國人故統稱老洋人）

七月初十日夜洛寧匪首鄭復禮率股匪二百餘人越雁翎關入第五區華野原東樊村南陽村一帶焚燒擄掠天明遁去東樊村被燒燬房屋六十間拉人三十五口至半途擊斃者有辛昇魁等三人由山中奔逃者十一人出資贖回者九人無蹤者十二人拉去牲口六十二頭在南陽村焚燒水鵬昇水志持廈房各五間拉去男女老幼九十餘口立時擊斃者三人死於山中者

六人出資贖回者十一人共出款四千五百五十元款出殉命者三人拉走牲口一百三十五頭　九月二十日夜洛寧著匪衞鳳岐率領黨羽千三百餘人由第八區入第四區張茅鎮大肆搶掠搜刼張茅車站二萬餘元擄去男女二十三人仍由原路逃竄

十二年九月二十四日洛寧匪首鄒福成率領匪徒由彙山突出到第五區之過村中莊一帶搶掠拉去男女肉票楊生杰等七十餘人牽走牲口一百三十六頭當塲擊斃趙天心等四人嗣後出資贖回者有郝修潔等六十六人贖款共約一萬二千餘元至山未贖而殞命者有楊庚申等三人

十三年十二月十四日夜股匪數百人自東南山中入第五區莘野原之東樊村小北陽村搶掠計在東樊村拉票八十餘人牲口五十餘頭當塲擊斃秦熙岐等三人嗣後贖回男票八人女村拉去男女二十三人牲口五十餘頭當塲擊斃秦熙岐等三人嗣後贖回男票八人女票四人奔逃者三人　斯歲冬直奉戰起直軍敗潰吳佩孚退守洛陽三十五師師長憨玉琨出師潼關駐兵陝縣向洛進發窺伺汴梁在陝招納收編擴充勢力縣人勇於進取者多自行買馬招兵一時民間養馬搜羅殆盡城內及南關團營連部駐紮殆遍地方支應兵差日不可以數計卒被該師長繳收赤手空歸徒使地方受重大損失云

十四年春憨玉琨據洛陽與省督胡笠僧相持車馬糧秣取給後防地方支應不暇日令委員四出搜刮民困益甚二月憨軍敗二十七日晨胡軍西追至陝縣大兵臨境以搜敵人槍械爲名挨戶抽查槍聲亂發越日事定地方仍舊支應云　是年洛寧著匪鄭福禮甯老七甯田生乘胡憨戰爭盤踞第三區之張汴原日肆搶掠二月初十日搶五原村十三日搶第六區之張家灣十拜壬村十六日搶溫塘殺人放火燒死成鳳岐全家十一口獨鳳岐出險二十六日黎明鄭福禮等率匪百餘名直撲原店如入無人之境詎該村人民預有團結及匪至合力抵抗互有死傷匪以彈絕不敢戀戰遂奔回張汴原民團從而尾追五六里匪由是知懼不敢下原　先是憨軍敗退團長程秀明經過原店入村搶掠該地民團十餘人出而擊走故鄭匪之來老幼皆敢擊賊鄭村如溫塘大營黃村聞風團結各能禦賊較之以前持不抵抗主義稍能自衞焉　夏季國民三軍總司令孫岳全軍開赴陝西過境時天氣炎暑設兵站於第三區大營鎮派諮議二人常川住站照料一切差款總由里派而該軍紀律極好紳首接待尙不苛擾民樹石以頌德焉　九月鄭福禮等又盤踞石城原一帶四出搶掠但不敢越峪裹嶺一步畏民團之強勁敢戰也嗣鄭匪爲國民二軍團長潘占魁收編駐紮罐頭村日靈寶著匪曲三省受潘占魁收編駐紮罐頭村日

肆剽掠毫無顧忌人民以其爲官匪亦不敢抗禦不獨靈民受無窮之害而患及鄰封十一月初間曲三省派馬隊二十餘人來陝官莊村捕人該村居民紛紛逃避附近鄰村亦聞風遠匿城村禹王廟下老幼婦女藏匿遍地該匪馳馬追逐開槍轟擊死亡十餘人甚矣收匪之害也　是年有自魯省來者傳播紅教名紅槍會又名紅學地方向有白水符者名曰白學聲言習其技者可避刀槍一時傳播甚盛愚民以爲拒匪乏術多從風而靡近山地方尤紛紛設立練習法術嗣紅白二教兩不相睦遂成對峙互以妖邪相責誚因在第八區韓川村對壘劇戰互有殺傷十二月第三區溫塘村紅鎗會聚衆刼奪國民第二軍輜重車輛獲手槍百餘枝掩護軍人拋棄輜重返而東奔紅鎗會各持刀槍趕追軍隊槍擊無效益恐惶力弁至石橋鎮殺斃軍隊數名而該會益無忌憚矣是月二十二日南原紅鎗會百餘人夜赴會與鎮謀刼駐軍槍枝軍隊起而對打巷戰徹宵黎明紅鎗會勢不支敗去城內派馬步隊往援搜捕附近居民指爲紅鎗會嚴刑拷掠重賄勒贖損失甚鉅嗣縣署派邑紳張均等赴川原一帶曉諭人民地方暫無事

十五年正月初六日國民第二軍旅長康振邦駐防陝城派軍一團往屠溫塘後防駐紮新店石橋鎮搜掠無遺兵至溫塘紅鎗會對打不支越山而奔軍隊逢人便殺焚燒房屋二百餘間計擊斃村民老幼三十餘人均係良民不肯逃避竟罹慘死之禍悲夫　初九日鎮嵩軍梅發魁率兵自西來駐紮第三區之五原與大營駐防之二軍康旅對峙間有小接觸其內容未能明悉　十八日國民二軍田玉潔馮子明李雲龍等軍自汴洛退回南原紅會邀擊於磨山之麓大戰移時地方數人死軍隊夜宿黃村原店一帶由人民供給不堪其擾次晨鎮嵩軍據南嶺備戰二軍自下對擊雙方各有死傷後鎮嵩軍不能支退去二軍爲歸陝計遂向西進發　二十八日國民二軍田玉潔等在靈寶函谷關與鎮嵩軍對擊潰敗欲繞朱陽關小道歸陝西至虢略鎮一帶又被鎮嵩軍截擊不能前退駐五原村越三日該軍潰返陝縣劉雪亞督大軍追至天晚停進第三區之南面村莊駐紮殆偏幸一宿卽去　二十九日鎮嵩軍數路入城俘虜甚夥爭奪槍炮二軍北渡黃河不得多由河南岸赤手西奔狀極狼狽鎮嵩軍既勝大部西進陝縣爲後防重地供給餉糈是年夏卽預征十七年地丁兵差款按畝攤派層出不窮各渡口市鎮分卡抽稅惟秩序尚鎮靜耳　六月紅白兩教互戰於觀音堂東之火石山當有駐防堂鎮之鎮嵩軍團長張金桂派兵彈壓詎紅會猶加反抗駐軍乃開槍轟擊該會法術無靈被擊斃者數百人從此無形消滅矣愚民無知迷誤至此可慨也　冬十一月中旬鎮嵩軍攻陝西省城不

克閩西北軍東進遽爾退卻劉雪亞駐陝縣招集各部重整旗鼓餉儔仍由地方負擔民不聊生　是月朔杆首孫牛脚帥匪入西過村曲村曹村拉票三十餘人受傷者十人

十二月洛寧土匪張明昇楊老四率領夥匪搶掠第七區之王彥上斷寬坪等村拉去男女百餘人擊斃二十餘人其無資贖回之男女均死於山中

十六年正月初十日鎮嵩軍阮旅駐紮第三區旋去二月該軍第六師全師分駐大營五原原店溫塘城村黃村石橋鎮各村師長何夢庚駐大營鎮搜刮已甚第三區保衛團總呂兆熊助爲羅掘區民叫苦慨莫之恤三月下旬國民第一軍西來何始東竄人民方解倒懸該師東去知民共憤將呂兆熊隨軍押帶越數月脫歸驚懼斃命　四月國民第一軍駐紮陝縣分兵駐大營鎮雖糧秣仍由人民供給而軍隊極有紀律　五月國民軍徵新兵各區出價僱人每名約百元左右　六月派公債人民當喪亂之餘十室九空直接間接重加負擔困苦益甚　八月二十六日杆首馮致中率匪百餘入曹村劉寺拉票五十餘人受傷者二十餘人　是年秋冬伏莽遍地第四五七八區始多土匪謀財害命日有所聞第四區蘇知學一家燒死五口蘇生財蘇連塘蘇方塘皆被匪勒贖鉅款斃命其他被匪害者甚夥蔓延數年爲地方黑暗時代

十七年夏匪勢猖獗嘯聚負嵎黨羽數千人潤池縣城被破一股竄至陝縣熊耳山南匪首牛得山孫耀光等沿途擄掠第七區之上渠王彥上斷河窎等地受創尤鉅後牛匪由莘原掠過至第八區宮前駐扎第五區被災更甚　天氣亢旱秋禾歉收麥未安種民大饑縣長劉國禎於城內東火神廟設粥廠救濟時伏莽四起劉公以兼副執法官威權密捕渠魁數十人梟首示衆匪始斂迹倚近南山一帶向爲路斷人稀之域值此荒年竟敢行人未幾劉公去職老幼婦孺羣集縣署門首哀泣挽留公陽允其請衆始散乃密行至今人歌去思焉

十八年三月杆匪楊德廉擄張村人民自衛團槍械四十餘枝擊斃團勇十餘人四月該匪復駐紮三坡頭派款拉票民不堪其苦　春季災象已成山東金萬字會汪波止來陝放賑先後於南關大營鎮會興鎮人馬寨張茅鎮等處各設立粥廠全活無算　夏國民軍西退至陝鄉村皆駐兵　七月十日杆匪李其芳率衆數百人盤踞王家坡頭村近山一帶居民羣相逃匿至前後關上斯夜匪潛躡至關上拉去人畜無算次夜匪又潛至營前村搶掠適國民軍亦於是夜駐紮人馬寨黎明匪至辛莊村搜掠軍隊乘其不備四面環包生擒悍匪十三名押解人馬寨梟首一方居民歡呼稱快　八月著匪董彥榮孫班

角等以收服爲名盤踞南山張村原一帶大肆派款送繳稍遲卽行搒掠或繫馬尾而行

冬國民軍東進敗潰吉鴻昌龐炳勳大軍駐陝日四出搜糧時值大雪深尺許天氣嚴寒該軍大拆廟宇官房充作柴薪故城關及附近一帶各大廟宇齊行拆毀軍士住民房奪民食焚燒器俱什物民有餓死者吉鴻昌軍士來自寧夏皆頭帶長毛皮冠人民見輒畏避謂之毛毛隊　十月匪首董彥榮復率人至第五區刁家村南陽村刼掠　十一月著匪王世英盤踞靈寶之老君原密遣匪徒當晝混入第三區之大營寨至夜作內應股匪直入橫肆搶掠拉票三十餘人　十二月五日匪首孫班角率領匪徒五十餘人駐紮溝南村十餘日村民逃亡一空時駐紮菜園鎭之某軍民間稱爲南軍乘匪不備追至大坡腦一帶及兵退匪還復入溝南村大肆焚掠而去

十九年春縣長王子立倡議興修南關澗河橋樑以工代賑預備石沙木椿疏濬河身需款兩萬餘元毫無功效　六月陝縣收編之開荒隊長董彥榮與洛甯土匪勾結夜率匪徒潛至張村奪民團槍幸民團偵知預伏廟坡村寨柵迨匪至知中計狼狽而竄伏兵突出截擊辛莊村民團又出堵勦擊斃匪徒數十人　秋蝗蝻生食禾殆盡縣政府令民捕捉出款購買更奇異者爲豆蟲粗如指長數寸遍地皆是名爲食豆其他禾苗無不波及

八月二十七日在縣政府舉行縣政會議從新組織陝縣賑務委員會於九月間成立十一月二十七日奉令改組爲陝縣賑務分會由縣政府聘請委員五人負責辦理　先是十月十三日縣長王子立因馮玉祥軍敗退隨軍逃走一時縣政無人主持地方紳士會同各機關組織臨時維持治安委員會公推曲完善宋國良馬丙炎段得壽張世傑爲常務委員旋於十六日縣長乜叔平到任始解散

二十年春二月二十日省賑務會撥發急賑洋三千元派董天瑛來縣施放又賜棉衣七百套分給各區災民　三月無錫紅卐字會溥仁慈善會公濟社三團體派過子怡華博臣李世德及曾在縣施賑之何維周來縣調查災情先由申匯來賑洋壹萬元在縣境南關設立粥廠一處無錫各慈善團派施襄臣惠子剛攜款增加縣南關粥廠小米一百九十五包並陸續施洋三百餘元此外七區觀音堂二區會興鎭四區張茅鎭五區菜園鎭復以萬五千元就近購買小米分設粥廠四處省賑務會又派魏振鐸來縣辦理平糶五月設立移民招待處移送災民赴東三省就食由張景純宋亞民主辦其事　縣長張簡生以縣南山荒地甚多組織開荒大隊實行開墾並親臨勘驗斯年歲收較稔民團漸次成立土匪欲迹人民往山開荒者頗衆所墾荒地亦甚多

二十一年奉令改專員制劃豫西爲第十一區專員駐陝兼管靈閿盧雒新澠六縣冬十一月專員兼縣長汪琦蒞任

二十二年五月汪琦以事撤差繼任者爲李炳榮湖南長沙人　七月二十二日夜盜殺第一區長王彥卿於城內西巷寓所先是縣南近山一帶土匪蠭起而縣治附近尙稱寧謐至是竟入城內暗殺區長道遙遠颺一時軍警不能緝獲僉以政府無保障能力人人自危　八月一日專員兼縣長歐陽珍蒞任伊始卽以剿匪安民爲任風聲所播人民各自思奮盧驚鎭定時各區民團初改爲保安隊有尾大不掉之勢且魚肉鄉民橫行不法歐公依次調集城廂訓練加以編制使各就範共編爲三中隊使兵力集中指揮悉入正軌其有不服調遣者立取消其番號解散其部衆時盤踞觀音堂數年根深蒂固之陳順山等頑梗不化適值察哈爾事變起閻省再變風激雲騰有陰受僞府命令密派黨羽四出活動　八月三日陳順山與高仰山兩匪部在第五區交閿保安分隊長水懷義陣亡時南關鬧市益晉銀號仁義隆京貨莊先後被搶由縣城至車站之澗河大道路絕行人沿鐵道旁公行打劫各區保之呈報殺人越貨日必數起歐陽公請兵協剿安定鄉村始則通緝高仰山張希聖等以殺匪勢繼則擊破匪首根據地之陳營白阜跟蹤緝獲僞軍師長陳順山謝會三聶崇標等呈解綏靖公署正法尋將洛甯匪徒拉去本縣多年之肉票追回婦兒馬劉氏孫官本等二十一名給原夫親父具領數月之間閭閻安堵市廛不驚行旅往來交通無阻誠二十年來未有之氣象也　是年冬縣政府籌備建築南門外澗河橋組織建築委員會積極籌款待時興修　又成立清查田畝整理田賦委員會經時四月始告完竣計共九萬八千八百八十餘畝

二十三年元月實行自封投櫃取消長催里書劈頭等名目以免中飽民甚便之　二月山東股匪劉桂堂自寒北叛變率其醜類數千兼程南竄聲勢浩大初至濟源河岸之毛田附近企圖在新安縣屬之狂口偷渡歐公派主任參謀凌悲潮馳往鹽倉狂口關家利津白浪尖坪曲禮三門茅津各重要渡口查勘地勢縝密佈置並常川屯駐重兵嚴陣以待且將河內船隻一律勒泊南岸所有河水結冰之處悉予打破以杜其南竄之路匪由狂口偷渡經守備團隊猛烈截擊匪未得逞遂向下游逃竄十二日由孟津縣屬之小浪底張行渡河復西竄至馬屯洪水一帶時新安團隊千餘名協同保安第三團在官水磨附近預防劉匪於十三日正午以千餘騎爲前鋒向新安猛竄與我由狂口開回之團隊迎頭痛擊遭遇劇戰三小時匪由西南向澠池逃竄南抵楊河附近被我駐仁村之團隊迎頭痛擊

劇戰二小時匪勢不支而我後續團隊亦於是時趕到匪遂越鐵路南竄是役計斃匪百餘名奪獲馬數十匹我方亦陣亡隊長賈得榮一員傷數名匪竄過鐵道後即狼狽向宜陽洛寧逃竄洛寧縣長秦碩於匪未至棄城而逃城遂陷十八日劉匪以我追擊部隊在後猛追遂率殘匪北竄經本縣第八區之頭峪宮前及第五區之雁翎關六區之張村三區之張汴等處向靈寶西竄沿途擄掠所過村落損失甚鉅云

按劉匪之渡河南竄馬隊極多聲勢浩大旬日之間竄擾六縣本縣人民惶恐異常賴專員調遣團隊用力追剿匪僅由南山之麓沿行西竄未敢北來縣城因以無恐迨竄至盧氏縣城圍攻又大受創擊傷亡匪徒四百餘名內有僞師長劉居仁僞團長陳福秀及僞參謀長營連排長等數十名重傷五百餘名匪遂狼狽而竄地方亦旋即救平足見往日肅清伏匪之效而亦見團隊之訓練與能力也

是年春建築區公共體育場址擴大範圍平治坑坎嶄然一新共二百餘公畝東西直徑計一百五十公尺四週建築看臺佈置各項運動器具　四月十六日全縣各界在城內西火神廟追悼故第一區長王彥卿即日殯葬自王彥卿被刺後七日歐陽專員到任緝獲兇手捕治羣盜半年之間境內寧謐至是開會

追悼專員逸輓聯云遲來七天竟使英賢被狙令人懷恨倏逾半載纔將兇惡伏誅爲君雪冤實寫其事人咸爲之感泣　五月一日開第一屆全區運動大會在本縣之區公共體育場舉行選手及觀衆二萬餘人　八月一日爲歐陽專員蒞任第一週年紀念召開大會各轄縣縣長參事各區長齊集極爲隆重

二十四年春天氣亢旱二麥豌豆均薄收棉花至四月底始安種人心甚爲恐惶　夏五月十日在縣十一區公共體育場舉行第二屆全區運動大會及國語演說競賽會陝靈閿盧洛新澠七縣選手俱來參加結果陝縣奪獲總錦標　八月一日爲歐陽專員蒞任二週年紀念又南門外澗河橋工竣舉行落成典禮斯日演劇兩臺專員召集各區耆老四百餘人來縣參觀在師範學校大禮堂設筵招待無不感激澗河橋梁屢經興修迄未成功至是臥波如虹雖山水驟漲不礙交通北門轉運商貨由城內直行誠前途發達之機也　斯日成立縣志局開始編纂　中秋節前後大雨如注日夜連綿河水暴漲澗河橋兩端堤堰冲刷巨口而橋足無損愈見新建工程之可恃第六區之陳村趙村冲毀廬舍十八處第五區之莘原冲毀房舍亦多　冬十月辦理土地陳報開始編查先經區保查報再由業戶陳報統計全縣地爲八千餘頃　實行改區設署以前八區併爲五區舊

第一二區併爲第一區舊三區改爲二區舊六區改爲三區舊五八兩區併爲四區舊四七兩區併爲五區區公所改爲區署除第一區長由警佐兼任餘均由省區長訓練班畢業學員充任之每區人員經費較前亦復增加　秋禾亦歉收棉花因播種過晚又少雨量種後閏月始出全苗八九月間霪雨連綿棉花遲開質料甚窳每畝僅收籽花三四十斤

按斯年播種棉花雖云愆期（小滿後種）使中間不發生旱潦收獲尙可豐盈農人有早穀晚花收了莫誇之諺語特誌之以備考究焉

各地農村合作社貸款無力還償且辦理土地陳報愚民無知多所惑疑致土地買賣停滯多有賣兒女鬻牲畜剜肉以補瘡者穀價騰踊麥斗四元民大饑　臘殘天氣尙熱桃李再花杏結實

二十五年元旦新生活大禮堂建築完成舉行落成典禮並演新舊劇三日大禮堂建築於城內北街西邊純以鐵筋洋灰造成高大奇巧爲本縣未有之偉大建築四方之來觀者肩摩轂擊爭思先覩爲快　入二月後多風陰霾苦霜奇寒過於三冬傷麥　三月陝縣修築碉堡十七處由秦龍灣曲沃鎭黃村直至南山一路建築磚碉五座土碉十座雞

足山上建築磚碉兩座由全縣捐助工料閱兩月落成　六月十二日開第二屆全區運動大會陝靈閿盧洛澠新七縣選手均參加結果陝縣仍獲總錦標　夏麥歉收三伏無雨棉禾枯槁伏盡始雨穀與棉又減收　秋冬無雨麥未安種米珠薪桂嗷嗷待賑

甯元善大荒私記附

予讀史至大饑人相食處未嘗不掩卷太息及閱州志明崇禎十一年以至十四年景象尤感深桑梓怛然嘆想於先人當日處此之難也鄉談之暇以語人人無信之者間或駭然亦猶聽談虎者之未經傷不神色儒懼至誠畏之蓋茲土之無大患久矣丁丑戊寅之飢誠二百年來所未曾有予不幸適當阨運既無濟時之才復乏活人之貲乃至親近族黨不能相保尙寐無覺此其時矣饒倖一生獨何爲哉因取荒中所見聞以意分二十三條隨筆錄爲大荒私記冀以傳世信後理不暇擇語不暇詳要之有耳目及之而遺漏者未有不及而增加者也有筆力冗澀而形容不盡者未有之言過甚者也後之人披覽斯記知時事之變有如此而一二仁人君子復有世道人心之感則於感應之故預備之方措置之宜審以心得之此予之志也

天時第一

先是亥子運歲缺雨歉收者屢是年正月大西風八日二月苦霜殺傷麥苗以至三月初復無時雨民以夏秋俱失望而時已艱食遂騷動哄譟不能安靖得雨粗定然西北沿河雨路地畢尤旱之久麥無顆粒東南秀而實者止二三分自是不雨至八月則舉頭赤日極目赤地萬戶炎炎在火光中過而災以成

地界第二

山西報七十餘處河東三十六州縣與州接壤者尤焦苦陝西四十餘處上河南亦四五十處

道梗第三

州介其中南北東西俱不下千餘里逃不易逢羅不能致是以大困八月中街坊集市糧道不通鄉村數尤負販所過輒阻或卽濫之民大窮九月山右巡撫札飭開通閉糶惡習漸息然街頭莊外婦女老少攔當索討者動以百數車至不能行惡

少乘隙率搶之須叟而盡無如何也又塵士深至數尺坑坎高下不可辨苦不堪言十一月大風揚雪砯石山一帶凍滑傷牛畜無算以是牛車希矣

盜患第四

八月初無賴少年糾衆放搶飢民應之結黨成羣動以百數明火執兵殺人爨器所入之家一空或則欄路刦奪阻隘肆兒人不敢獨行至九月遠近騷然被盜者無空村亦無虛日自此民視爲營生雖書判甲長生員亦有爲之者延至來春二月終度無所獲乃已

官法第五

始州司廳不樂搶案失主報至衙役知無所利輒苦之或覺拘攣恣行勒索民有寧屈死不到此之語比獲伸過黨則動延日月不知爲某案矣又一概押班不辨首從輕或小加答箠甚或立枷斃命不足懲也後爲除盜之法差役四出捉拿首搜贓物飽囊以去或受盜賄則誣良爲盜多所牽連直入其家罄所有而取之略有家貲者十不一免先是有勸販事免捐者率總判分判及其所交所親在冊不皆富戶故未盡納至十一月後乃概出火籤小隊包頭挽手到處跟捉及其他小事如行戶經紀之負欠者勸至十數人一飯錢數千比數日則罄家不足發遣此輩矣凡此州司不知知亦不究

村條第六

民以盜故始則結保守門持杖巡更比不直於官乃爲私創便宜之法犯則縛而投之縣崖深水或就地擊捶至死手既滑雖些小竊無聊錯計者一以此論積習之久而豪惡者並以小嫌微欠毆撲拉打速人以斃肆然不恐也至此人命輕而法重矣

人事第七

親故運賜至則過之其厚者相待不以飲食相間不及飢餒族黨訛詐曾不之懼至落崖縊門之類死則裘之席或覓曳棄之生則得一盂湯一提麵爲幸否亦跟蹤去之而已

商販第八

第一粟米次鹽次牛馬又次麻餅柿棗之類然不多得故亦不常其下惟販人錢千以下多寡予値則遣之或覺不取値村落以多屯口道路成羣而往主者執杖怒詈牛羊驅之而已

穀價第九

九十月麥米斤已六七十錢十一月臘月八十開正暴長至四月初乃至百五六十蓋頭粒成金矣荒之初以穀爲貴牛羊豬肉膏油之類數倍賤于常至是凡入口者皆騰踊牛皮膏斤至五十餘錢

民食第十

糠粃之餘纖以樹葉草根乾草麥稭末棉花殼及諸樹皮久之又研白土面攜料砬石以食到處屎白比雨後野菜大旺人以爲命充口滿腹而白變爲綠矣在城市者得拾車斗遺粒多則撮之去少亦生嚼咽之又從賣食物者前得偸攫柿核柿蒂棗核等於客商手口之餘者咬之聲崩崩然

氣類之傷第十一

偸狗盜貓宰牛剝馬而外頑忍者覺食人餓殍從之外暴無完屍內貯有餘肉煮臘炊骨惡臭外達更有殺生人者在門則見出不見入在道則有血未有人以是親鄰不敢輕入近村不敢獨往常道不敢綏行凜乎殺氣之攫人也

死亡之慘第十二

其初以漆粮不如減口於是致死之法有投棄子女者有捶擊妻孀者更有困絕父母者深谷枯井曠野懸崖短牆冷室等處哭號扳拉之兒餓人耳目積餓之久或行而仆或立而倒或坐而待斃或寢而不起板葬者百不一入士者十不一至於道途相望祠字相隱溝壑相堆床席相倚依死生之靠大率委屍他士無還者雖寢無所怪行坐相踐無所驚宛然一鬼世界矣流離在外

瘟疫第十三

其地先自城市以漸至於鄉莊其時自春來起伏變換延遲至秋後其病疵有寒熱虛實溫涼之異靜躁狂迷之分班疹點泡癬癩癰脹之形手足腰腿搐攣麻疼及一切泄痢瘧瘆頭痛腦悶腹膨骨梗之目其入自富商大戶以至傭子餓夫輕重先後大小死生各有同異總之少有免者大抵餓死之數十之二三云

貨便之難第十四

房屋門窗椽木之類爲柴入市斤不一錢家尺染青細布錢至八九文他衣履成件者稱是磁瓦銅鐵家常器物惟買主高下之不敢論値先十數年來婦女過奢金銀首飾甚多至是大行然以易食物貴賤懸殊較原初恆下十倍餘田宅減數尤多最下畝地錢一二百平常房院止易一飽甚有至死不得買主者其瑣屑小物更不足言

貧富之變第十五

數歘之後富家餘粟幾何益以親鄰之掛牽頑惡之訛哄官府之誅求開正後率已竭而

穀益貴地益賤斗粟之值抵地至一二十畝夏秋又無所糴家產以是蕩然矣名曰禿兒又有中戶視有數月糧輒作價置買田宅器物以爲便宜比食盡則糧價數倍增所買者

數倍減而數月若兩人矣名曰掛底其讓守者先時蓄積臨時節儉些少之餘置買多多矣名曰發計又有號上坡家者常時所放銀錢賬目至此如本利數惡責負主便產其或

口約心算足占手侵以折其業不盡不止負者之命以速其人入十倍矣名穀窮漢手又有惡少惡空執攡上吞下折百般強梁以成家業名曰很子至刁猾之徒所必與則

口爲支撐不必取亦躬自經營或劫勤富家以囊得一本之資巧爲營生伺貧有出者種之賬日然後過令貨便事成即截其值否則手折其匪物高下惟己或注意某某所有則

因事婉轉致之至交價則旁借側壤隙續跌對無不盡其方貧者吞聲短氣以待盡而已名曰磨致凡此種種視常時上下懸絕彼此倒置一荒而貧富之局遂變

配合之苟第十六

七八月間女家猶索聘嫁猶有騎乘繼乃竟引送之後大半遣還別令尋主買婦女買妻

者始尚有媒有價纔乃自媒或無價又或婦女沿門沿道自覓夫主甚則有夫棄其妻者有棄其妻而更娶者有不幾時三易其妻者有妻去其夫而改嫁者有嫁之不樂而又去

者有三四易其夫者有仍其家而招夫者有爲婦招夫以爲己子者紛紛更換恬不爲怪廉恥禮義之防殆不可問云

陷溺之甚第十七

廉介之士玷其行節烈之婦辱其身老成忠厚者率爲刁惡棍徒文雅柔良者亦爲門毆

野甚至讀正書親正人時藝功名翻翻以儒者自許亦一朝改轍或詐騙或偷竊或搶奪外財或坑害窮命或硬鋼買家但可有獲無所不至有胥小所不齒者至於貴勢者

流或領袖一路一村借公行私損人利己伺間肆兇者則概以爲常云

生存之微第十八

有十去九者有去八者有去五六七者至沿河一帶存者則往往百中三四或五六七八不等雞犬貓家以爲異畜戚友敘舊疑爲夢見村落小者爲墟大者落落晨星蓬蒿蔽門

棘荊塞道索然非人境矣

先後輕重之差第十九

荒災先西而後東先北而後南至磁鍾以西三十里至城又三十里至大營邊境北十二里至大河東北五十里至趙裏河西南至峴山一帶地勢低其旱久故重自張村石原以

南至大岔谷上戈邊境柴園東南數十里至宮前頭峪等處張茅東至堂鎮南北東北至上莊東南至十里廟約數十里地勢高間有微雨故輕其他在先後之中者輕重如之惟

棗川下之候橋多水田鐵渠故輕之數居多然十餘里而已如常者惟刁家村云

送近難易之別第二十

城中設有兩衙塢凡在册得籤者曰有一瓢之助又有撫幼息流二所以分糶重饑且新建倉穀該分至宜陽永寧滙邑諸處者以道遠難致官爲便價出糴以故城市亦糴之又

兩塢兩所之管事五路之查驗賑册者皆城中名人爲之薪水之及亦得分潤遠在城外者難望也會鎮張茅堂鎮柴園張村諸處或衙大路或立市集商販經留之地稍有財可

以就地營生有力可以即時備幹遠在鄉村雜及也州東南二路近山者顧見收成粟價斗賤錢二百上下糴者無路阻又無腳費是斗粟足省畝地價矣遠在下原者難致也

荒歉之地第二十一

多少仍視被災輕重處爲斷有三四分者有五六分者最重有七八分者且戊寅夏秋之

際半種人工過少麥種復騰貴每耕地畝須錢二百餘種子錢四百人食灰條豬毛等菜高可五尺周可數圍其幹可把收不擇地薪不過時羈後紅紫蒼黃百態在目宛然一草

塢地面非中土也

賑濟之時第二十二

十月開倉穀大口七升（斛斗）年底至來正又開大口斗半五月又開大口五升六月放錢大口六十四八月又放大口六十小口皆半之然始初造册州司多立名目以爲限額以

故入册者率十之一二正月至七月又三次就册中刪去就死之名惟有名者予賑而閑放之時倉吏斗給有索局饑村首有私再除腳費食費比至民手則貌乎微矣

征求之事第二十三

九月奉諸免征稅時已納八分十月後本管里甲仍散在鄉曲催前數戊寅正放穀之際

大馬草豆卸出民適不聊生未以爲意間有出者役入皆入私囊三四月以後火急追呼通村社鄉保因緣爲奸征地畝錢至八九百其無主者鄉保盡地取之九月散麥種時適

開征以六分四釐爲限差役四出自是房規爐分差費及里甲幫頭色色俱全疲民蓋難撓矣

陝縣志卷一終

天文

易賁彖傳曰觀乎天文以察時變觀乎人文以化成天下尚書堯典上曰乃命羲和歷象日月㠯曆敬授人時此歷史天部之旨而郡縣識風土者之所本也不幸七雄爭地秦熒釀災典籍摧殘圖表散失僅存者壁經蠹簡而已兩漢經師掇拾煨燼稍明章句大經大濂之闡發亦不過十一於千百及五湖雲擾中原鼎沸而古籍歷譜蕩然此吾華文化一大變遷也閱二千餘年歷濂愈改愈訛細目雖密大綱愈疎去古愈遠可歎矣哉夫歷濂有兩大端時憲爲要其次占驗周禮馮相保章二氏各有分職隸屬太史專精討論皆資實用非空談也奈秦漢以來宣夜失傳㠯曆已乏效用蓋天雖存晷度徒成畫餅嘻人家互相駁難聚訟紛紛對於前民利用裨益殊鮮至於先哲成濛如斗調㠯地諸憲爲太平經世之前提竟束置高閣罕肯問津徒以薄蝕秒較炫耀一時而易與尚書承天出治之義荒矣烏乎可哉茲粗陳晷度大略證以成周舊章參之經史聊啟椎輪其他詳細密測俟之高明

晷度　圖四　表二

緯度圖

夏至
春秋分
冬至

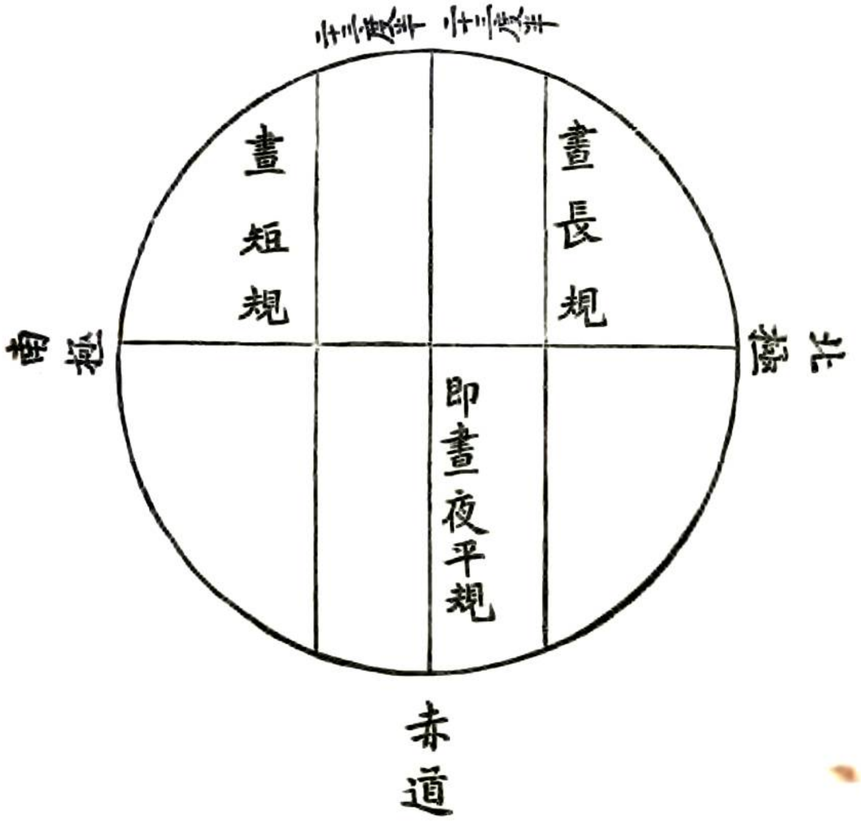

橫者爲兩極直者爲赤道橫交於圓心者卽地心也赤道卽春秋分日行之道也地心至兩極半爲正弦線九十度之底定尺取二十三度半之底于地心上下各作點於橫線與赤道平行爲二至日道近北極者夏至近南極者冬至也

黃道斜絡赤道圖

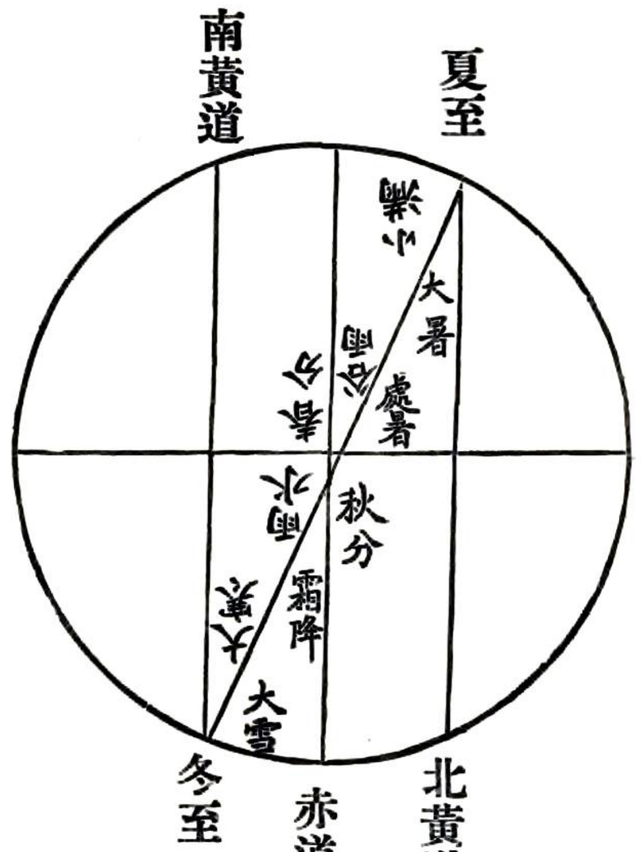

日行黃道上一歲一周天以黃道半徑爲九十度之底定尺每十五度正弦取底移至黃道半徑于地心上下各識之即各節氣日躔黃道上度也或三十度取底所得皆中氣

陝縣冬至晷景

甲乙爲半徑爲股以當表丙乙爲餘切線爲句以當景甲丙爲日光斜射之弦太陽在己光射於表端之甲直至於丙成甲乙丙句股形其己庚高度與戊丁相對之度等用戊丁即如用己庚也以戊丁爲主則丁乙爲餘度而丙乙者即戊丁高之餘切線也

查八線表另參考

用量法尺寸甚捷若欲得秒數查此例章

易通卦驗曰冬至之日
樹八尺之表午時日正
中視其晷晷如度者則
歲美人民和順晷不如
度者則其歲惡人民爲
僞言政令不平晷進則
水晷退則旱

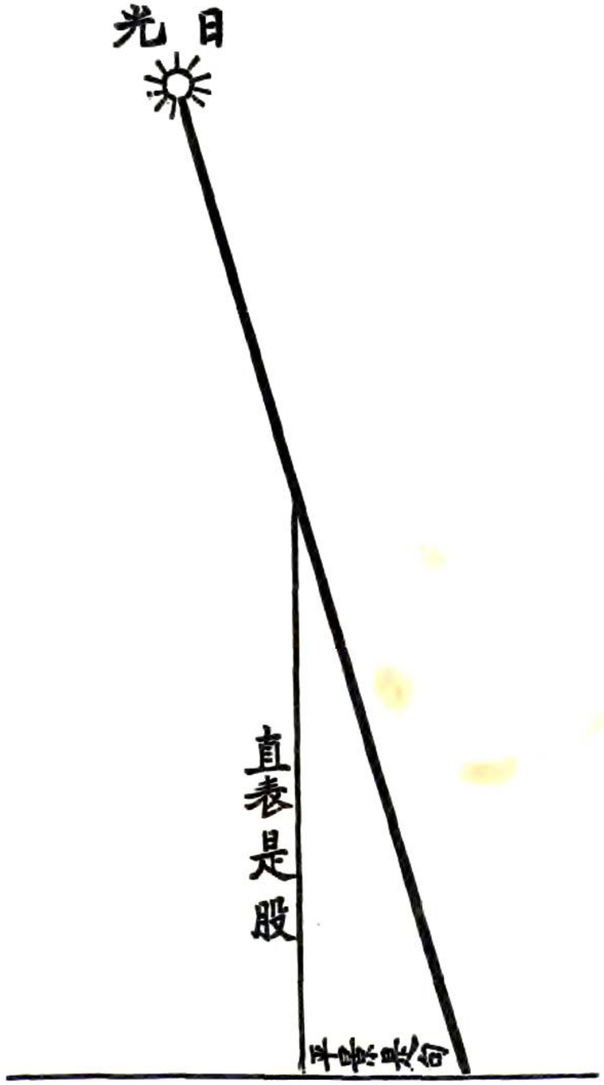

按測量算並用而以量爲主必用黍尺方合成周度濬他尺亦可借用測量後對黍尺折算乃得比較眞數至於晷度隨處而異以歷濬經緯度計算詳密可也
又按古晷度皆作活法測驗恪守大易盈虛消長之道檢核政教得失之由妙難殫詳嘻人家拘拘於秒較不達整率之妙活法演成呆法失易旨矣茲二十四節表分字皆套外圈所以留實測比例地步以爲切當利民之用古經俱存照法熟測屢驗久久自能得其神妙其用無窮矣

陝縣二十四氣晷景表

冬至	壹丈叁尺零壹分
小寒	壹丈貳尺叁寸壹分
大寒	壹丈壹尺零壹分
立春	玖尺陸寸壹分
雨水	柒尺玖寸陸分
驚蟄	陸尺伍寸壹分
春分	伍尺貳寸陸分
清明	肆尺壹寸陸分
穀雨	叁尺貳寸壹分
立夏	貳尺伍寸叁分
小滿	壹尺玖寸玖分
芒種	壹尺陸寸玖分
夏至	壹尺伍寸壹分

小暑　壹尺柒寸壹分
大暑　貳尺　零　壹分
立秋　貳尺伍寸壹分
處暑　叁尺叁寸肆分
白露　肆尺叁寸陸分
秋分　伍尺伍寸壹分
寒露　陸尺捌寸陸分
霜降　捌尺肆寸壹分
立冬　壹丈　零　肆寸叁分
小雪　壹丈壹尺肆寸伍分
大雪　壹丈貳尺伍寸柒分

漢書天文志日有中道中道者黃道也一曰光道光道北至東井去北極近南至牽牛去北極遠東至角(辰)西至婁(戌)去極中夏至至於東井北近極故晷短立八尺之表而晷景長尺五寸八分冬至至於牽牛遠極故晷長立八尺之表而晷景長一丈三尺一寸四分春秋分日至婁角去極中而晷中立八尺之表而晷景長七尺三寸六分此日去極遠近之差晷景長短之制也去極近遠難知要以晷景晷景者所以知日之南北也日陽也陽用事則日進而北晝進而長陽勝故爲溫暑陰用事則日退而南晝退而短陰勝故爲涼寒故進爲暑退爲寒若日之南北失節晷過而長爲常寒退而短爲常燠寒燠之表也故日爲寒暑一曰晷長爲潦短爲旱奢爲扶扶者邪臣進而正臣疏君子不足姦人有餘

北極出地經緯度

河南省北極出地三十四度五十一分三秒
陝縣北極出地三十四度四十六分
比中央高二度四十二分
比北平低五度零九分
比省府低零零五分三十秒
陝縣在吾國中線(由北平起算)偏西五度二十三分
在世界中線(由英國格靈威天文台起算)偏東一百一十度五十九分三十秒

距中央政府偏西七度四十一分
距省府偏西三度二十七分

按縣志開始編輯時專員公署曾致函參謀本部陸軍測量總局請開示陝縣經緯度數值俾天文卷內有準確詳密之記載以正舊志星宿分野說之空疏據該局長黃思基二十五年七月九日函覆陝縣經緯度該局尚未派員施測惟就隣近已測之點簡略推算有如左列

陝縣經度爲一百一十一度一分　緯度爲三十四度四十五分

陝縣二十四氣日出入時刻表

日	出	入	朦朧影
時	刻分	刻分	
冬至	辰初壹拾	申正貳陸柒	
小寒	辰初壹柒	戌正貳捌陸柒	
大寒	辰初初陸	申正貳玖陸陸	
立春	卯正叁玖	酉初初陸	
雨水	卯正貳玖	酉初壹陸	伍壹肆
驚蟄	卯正壹壹	酉初貳拾肆	伍拾叁
春分	卯初初	酉正初	伍
清明	卯初貳陸	酉正壹玖	陸拾貳
穀雨	卯初壹陸	酉正貳玖	陸陸
立夏	卯初初	酉初初	陸拾
小滿	寅正叁壹	戌初	陸拾肆
芒種	寅正貳捌	戌初壹柒	伍
夏至	寅正貳伍	戌初壹拾	柒陸
小暑	寅正貳捌	戌初壹柒	伍
大暑	寅正叁壹	戌初初拾肆	陸拾肆
立秋	卯初初陸	酉正貳玖	陸拾
處暑	卯初壹陸	酉正壹玖	陸陸
白露	卯初初拾肆	酉正壹壹	陸拾貳

秋分 卯正 初　酉正 初
寒露 卯正 壹 玖　酉初 貳 玖
霜降 卯正 貳 玖　酉初 壹 拾肆
立冬 辰初 初　申初 初 柒
小雪 辰初 壹 拾肆　申正 貳
大雪 辰初 壹 柒　申正 貳 初

貳 壹 初　貳 壹 陸
貳 壹　陸

陸 陸 陸　伍 伍 伍
　　　拾 拾
柒 叁　肆 叁

陝縣志卷二終

三門山

競說三門鉢逢公人鬼閩
身占利涉
韓移在前灣
韶三內山
集英寺會
句
方

山　柱　砥

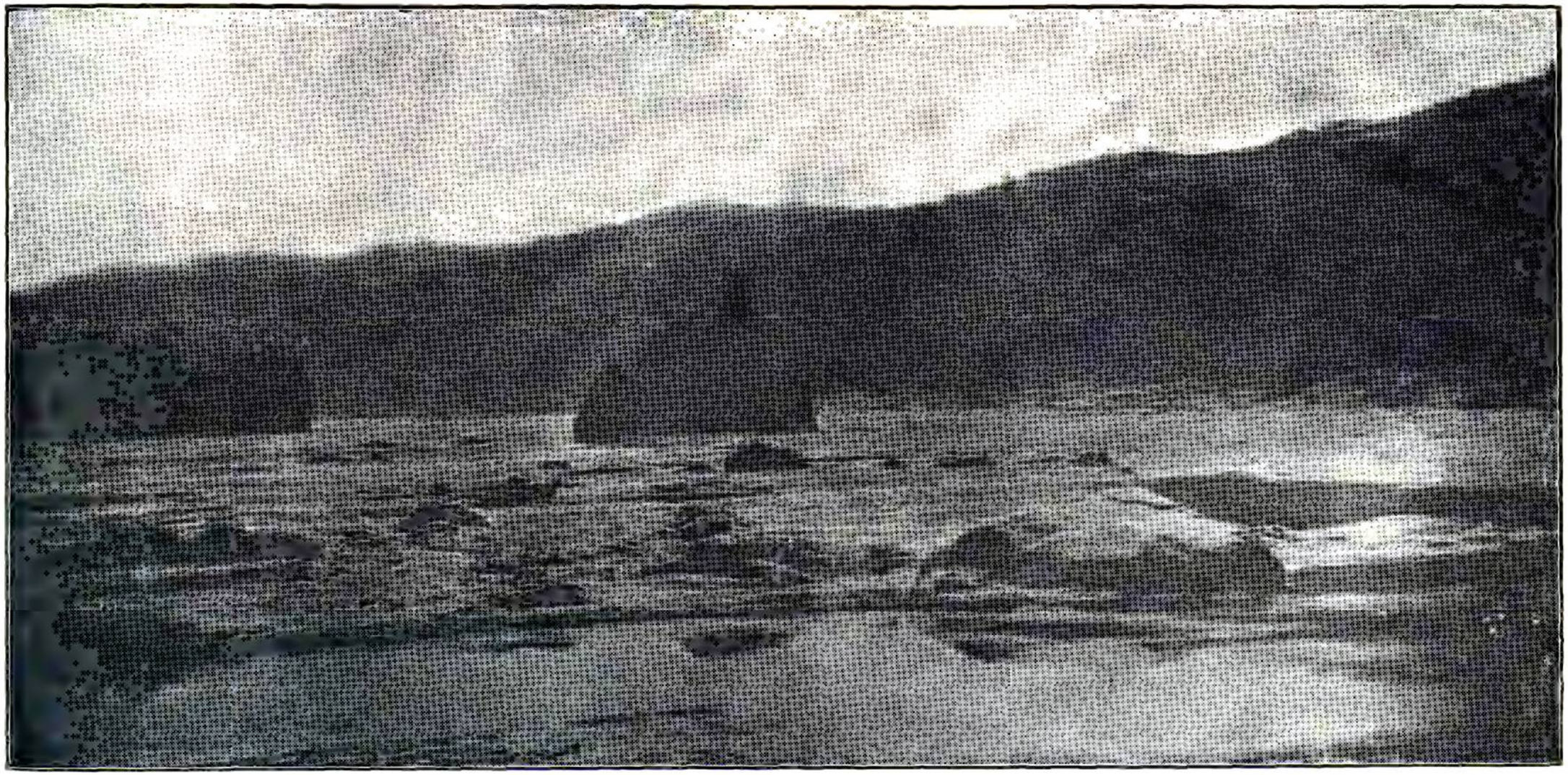

砥柱横流時波濤任激行
人心在多岐
誰砥柱山
正清明

古殺陵

就道啃清後位之看

通盈崖宰洞通，

五丁工

影古峭者

清公鐵軌

名

鷄足山

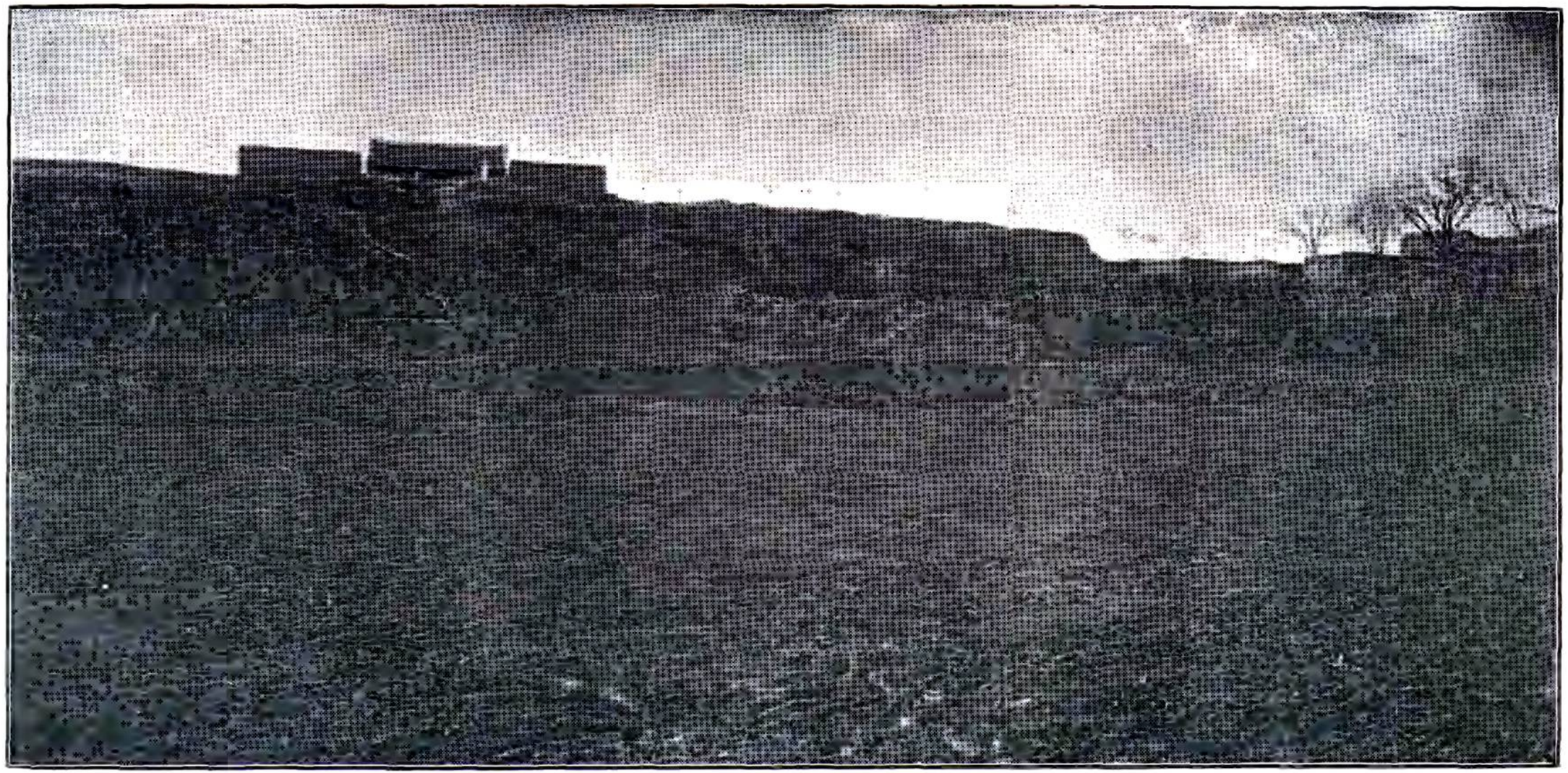

肖象名雞呈
勤訪道荼俭
朝鈴呈山
令飾

仙翁此隱居
治非塵

漢文

山　羊

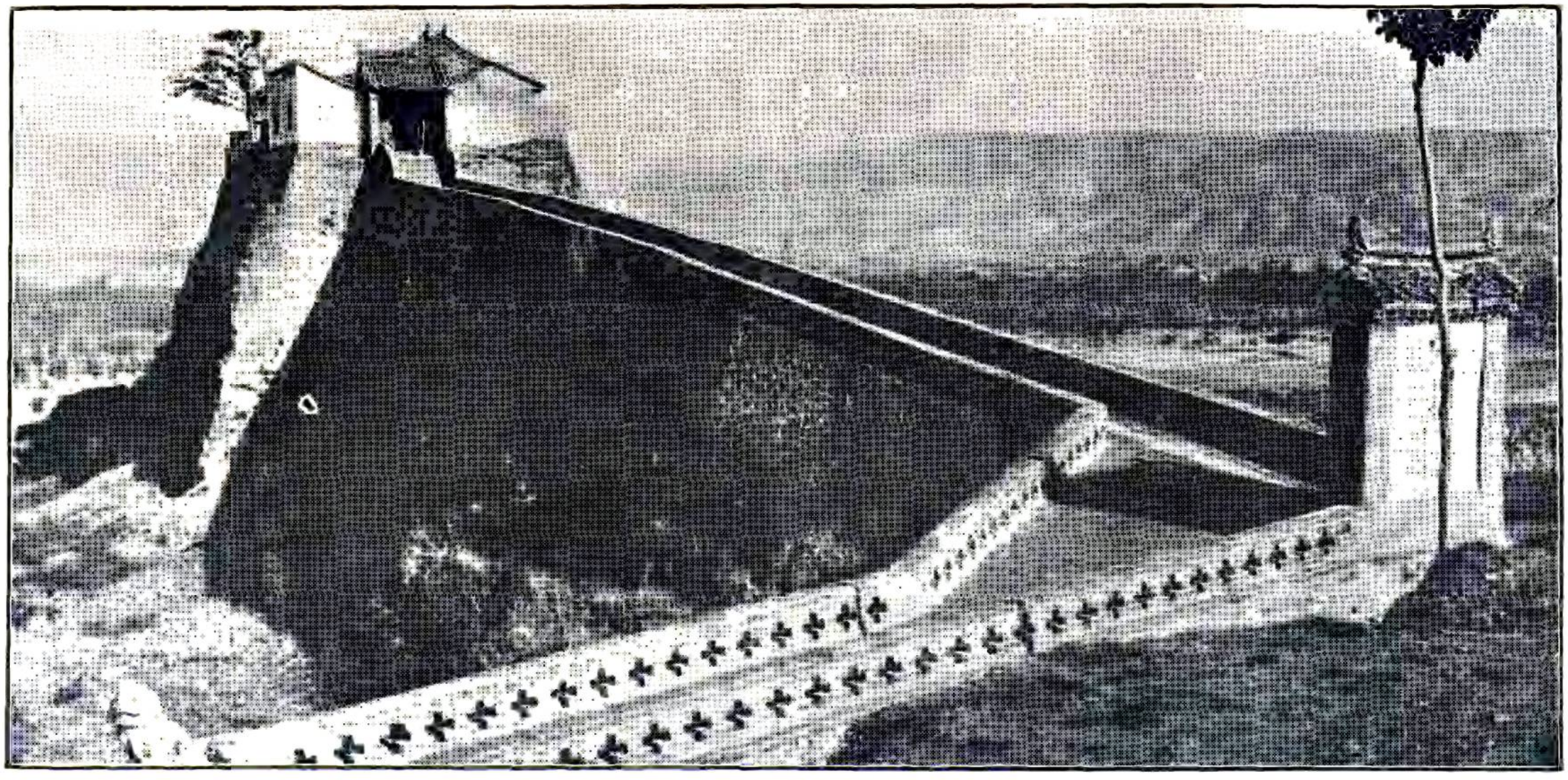

羊角扶搖上憑梁俯
河岳帶水集汾
清波

心清能羊角山

陝縣志卷三

歐陽珍編次

輿地

陝縣南枕崇山北瀕大河二崤天險列爲屏障形勢向屬重要自隴海火車西駛益爲軍事重地惟山嶺綿亘地瘠民貧河渠無多旱荒堪虞興水利而益農產不可謂非當務之急爰述境內山川與夫形勝土質使有所研究而資改進所謂地利勝如天時也

疆域

十一區四至八到

東二百六十五里至洛陽縣界西一百八十里至陝西潼關縣界南五百餘里至內鄉縣界北逾黃河五里至山西平陸縣界東南一百五十里至伊川縣界東北三百里逾黃河至孟津縣界西南二百二十里至陝西雒南縣界西北一百七十里逾黃河至山西永濟縣界東南至京師二千一百里東北至北平二千一百里東至開封七百里

陝縣四境東至七里鎮澠池縣界一百一十里西至曲沃鎮靈寶縣界四十里南至朱家窰雒寧縣界一百二十里北逾黃河至山西平陸縣界五里廣一百五十里袤一百二十一里

歷代沿革

陝在虞夏爲豫州之域商因之周武王封王季子虢仲於此是爲虢國成王時周公召公分陝而治東西爲界乃爲分陝之地春秋時虢爲晉滅屬晉戰國屬韓秦滅韓屬三川郡漢武帝元鼎三年楊僕爲樓船將軍恥爲關外人於是徙函谷關於新安割秦河南南陽二郡之西境於故函谷置宏農郡領宏農盧氏陝宜陽澠池丹水新安商析陸渾上雒凡十一縣新莽改曰右隊後漢復之領宏農陝澠池新安宜陽陸渾盧氏湖華陰九縣隸司隸湖華陰故屬京兆以商上雒易之其丹水析二縣他屬三國魏避獻帝諱改宏爲恆隸司州縣仍舊晉復曰宏農領宏農湖陝宜陽澠池華陰六縣隸司州元魏郡廢置西恆農郡于今虢略領恆農縣一別置恆農郡于陝州領陝中北陝崤三縣朱陽郡于今朱陽鎮領朱陽縣一石城郡于今玉縣村領玉城縣一孝文太和十一年置陝州又置崤縣以陝縣爲附郭領澠池石城西魏廢石城暨其縣後周明帝二年以宏農郡爲陝州又置崤郡隋開皇初郡並廢置桃林縣以朱陽廢郡爲邑川縣屬河南郡大業二年卽西恆農郡置

宏農郡領宏農盧氏長泉朱陽四縣併邑川入朱陽恭帝義寧元年改宏農曰鳳林郡縣仍前又析置虢郡於盧氏領宏農桃林盧氏三縣唐武德元年曰陝州三年兼置南韓四年廢天寶元年更郡名天祐元年爲興唐府領陝硤石（本崤貞觀十四年移治硤石塢因更名）靈寶（本桃林天寶元年變寶符於古函谷關因更名）夏芮城平陸六縣虢州貞觀八年徙治宏農天寶元年更郡名領宏農閿鄉湖城朱陽玉城盧氏六縣皆隸河南道五代梁屬鎮國軍後唐屬保義軍晉漢周因之宋陝州領陝平陸夏靈寶芮城湖城閿鄉七縣監二虢州領盧氏虢略朱陽欒川四縣並屬永興軍金初以平陸芮城夏隸解州改陝州爲西安軍隸河南府尋復陝州領平陸芮城靈寶硤石夏閿鄉湖城七縣屬金昌府虢屬京兆府路宣宗貞祐割爲陝州支郡領虢略朱陽二縣並屬河南路至元八年廢虢州爲虢略縣入陝州又廢虢略朱陽入靈寶明洪武初省陝虢略割澠池入河南靈寶閿鄉隸州三年以南陽盧氏來屬弘治初改盧氏隸河南府清陝州領靈寶閿鄉二縣屬河南府雍正二年改陞爲直隸州領靈寶閿鄉二縣雍正十二年又以盧氏來屬陝州共轄三縣民國二年降爲縣設豫西觀察使治陝縣後改觀察使爲道尹移道治於洛陽陝縣均屬焉十七年劃分爲豫西第三行政區每區設行政長第三行政長駐陝縣尋廢二十一年分河南省爲十一區每區設行政督察專員第十一區專員駐陝縣轄七縣陝靈寶閿鄉盧氏洛甯澠池新安專員兼陝縣縣長傳曰山勢四圍曰陝環陝皆山故名陝

附歷代統屬表

夏	分州統國邑	豫州				
商	分州統國邑	豫州				
周	分州統國邑	豫州 畿內	虢國	虞 晉		
秦	置郡統縣	三川郡				
漢	分部置郡統縣	豫州	宏農郡	領縣十一	宏農	盧氏 陝 宜陽
					澠池	丹水 新安 商
					析	陸渾 上雒

東漢 分部置郡統縣	魏	晉 分州置郡統縣	宋 分州置郡統縣	後魏		後周	隋 分郡統縣		唐 分道置府州郡統縣	
司隸	司州	司州	司州	潁州 孝昌置	陝州 太和置	豫州		義州 興和置	河南道	
宏農郡 領九縣	恆農郡 領十縣	宏農郡 統六縣	宏農郡 統七縣	西恆農 統三縣	恆農郡 領三縣 西恆農 領一縣	陝州 明帝以宏農郡爲陝州 崤郡	河南郡 統十八縣 宏農郡 統四縣 鳳林郡 宏農郡改統縣仍前 虢郡 析宏農郡置統縣三	恆農郡 領三縣	虢州 天寶元年改郡爲州統縣六	陝州 本宏農郡武德元年曰陝州統縣六
宏農 陝 澠池 新安 宜陽 陸渾 盧氏 湖 華陰	恆農 陝 澠池 新安 陸渾 盧氏 湖 華陰 商 上雒	宏農 湖 陝 宜陽 澠池 華陰	宏農 陝 宜陽 澠池 盧氏 陽曲 宋書遺脫一縣俟考	恆農 湖州 南頓	陝中 北陝 崤 恆農	領縣無考	盧氏 宏農 桃林	恆農 北陝 崤 盧氏領於金門郡	玉城 盧氏	宏農 閿鄉 湖城 朱陽 陝 峽石 今作硤 靈寶 夏 芮城 平陸 乾元元年以安邑隸陝州元和三年復屬河東郡貞元三年以垣隸陝州元和三年復屬絳郡
							宏農郡 盧氏 長泉 朱陽			
							閿鄉 桃林 陝 統於河南郡			

五代 分府置軍州統縣	宋 分路府置州郡軍統縣	金 分路府置州統縣	元 分省路府州統縣	明 分省道府統州縣軍府衙所	清 分省道置府州統州縣	中華民國 分省區統縣
梁鎮國軍後唐保義軍晉漢周因之	永興軍	金昌府京兆府路	河南路	河南省等處承宣布政使司轄府州縣	河南等處承宣布政使司	河南省
陝州 仍統縣唐	陝州 七統縣	陝州 七統縣	陝州 四統縣	開歸道河南府	河陝汝道	第十一區
虢州 仍統縣唐	虢州 四統縣	虢州 三統縣	虢州	陝州 二統縣	直隸陝州	陝縣 行政督察專員公署所在地轄縣七
陝平陸	陝平陸	閿鄉	陝	靈寶	靈寶	陝 靈寶
宏農	虞鄉	湖城	虞鄉	閿鄉	閿鄉	閿鄉
盧氏	朱陽	玉城	號略	盧氏 先屬陝州後徑屬河南府	盧氏 自河南府撥屬州	盧氏
陝 熙寧六年省陝石爲石壕鎮入焉	平陸	夏	朱陽			洛寧
靈寶	芮城	湖城	陝		靈寶 舊屬州	新安
盧氏	虢略 熙寧四年省玉城縣爲鎮入焉	閿鄉	陝		閿鄉	陝 靈寶
朱陽	欒川 先以欒川爲鎮後改爲縣		虢略		盧氏	閿鄉
平陸	芮城	靈寶	朱陽			盧氏
閿鄉	湖城	硤石	盧氏			
虢略	朱陽	盧氏				
陝	陝	夏	陝			
平陸	硤石	芮城	平陸			

元年稱州二年改縣二十一年設行政區

山嶽

常烝山　山海經常烝之山無草木多堊濛水出焉而北流注於河

按常烝山俗名干山距陝縣之南一百餘里由南而西北綿亘數十里所謂陝原也其

山之西所出水所謂譙水菑水者也皆陝縣西鄉之水也其山之東所出水所謂干水與橐水合者也皆陝縣東鄉之水也山最高俯視衆山舊志云遇晴明遙見萬里良然山周圍約八十里東至大岔溝西至四合村北至草廟南至界嶺中峯有祖師鐵瓦廟西峯有馬武寨四處有關帝廟山陰杏樹溝口有雷公廟清嘉慶二十二年雷千里白樂等重修道光四年樹碑記南有白馬寺凡干山所有耕地出產歸白馬寺僧人耕種管理供陝州召南書院之用光緒二十六年間有土匪竊寺縛僧人於樹擄騾馬財物縱火燒殺而去事聞召南書院生童控告於巡陝使者卒由永寧捕獲匪犯數名戮之案始結自是歲屢不寧住僧甚稀此山耕地遂荒廢

橐山　在陝城東南八十里山海經又西五十里曰橐山其木多樗多楠木其陽多金玉其陰多鐵多蕭

按干山東出曰橫嶺東北行曰仰天池復西行過峽名十八盤迤西起高峯曰橐山西至竅口而止土人俗呼爲塔山蓋橐與塔音相似恐又因有石佛古塔而誤水經注干山之水東北注橐水而橐水出橐山西亦惟塔山最近其爲橐山之誤無疑又橐山北出一支曰門火山迤邐而下即繙嶺也仰天池東北行曰雁翎關即所謂崤之南嶺夏后皐之墓在焉

響瓶山　位陝城東百里自雁翎過峽而北蘊爲主峯曰響瓶山其南有唐武氏避暑宮遺址西行有高峯曰岑山岑山西南行曰白虎山西北行曰擎雲山俗呼二龍山中間西行過峽突起一峯曰鳳鳴山俗名草積山山下委爲平原所謂莘原也

崤山　位陝城東七十里一名嶔窑山即春秋時晉敗秦師處東崤距西崤長坂數里峻阜絕澗車不得方軌西崤長坂十二里險絕不異東崤按崤山西南與響瓶山脈相連

馬鞍山　在城東南七十里元有異人入山採寶剖巖石得金鞍故名

鞍子山　在城東一百里兩峯相對而中凹形如馬鞍故名

明　山　在城東南一百里仰天池之東南石巖陡峻傍有瀦水名龍潭禱雨輒應

瑞雲山　在城東一百四十里其色蒼翠如瑞雲狀

鳳凰山　在城東一百五十里相傳有鳳凰棲其上

火石山　在縣城東一百零五里高千尺岩石堆起可燒石灰故名

青石山　在縣東一百零八里突起無峯岩石層疊可作碑碣

五鳳山　在縣城東一百零七里觀音堂東南西石堆正南分東西兩支峯尖銳綿亘數

里有似鳳翼鳳頭故名

熊耳山　在縣城東一百三十五里河圖括地象曰熊耳山地門也其精上應壁一作畢附耳星後漢書建武二年赤眉東歸衆尚二十餘萬明年正月赤眉出關南向帝自將幸宜陽盛兵以邀其走路赤眉忽遇大軍驚震不知所爲乃遣劉恭乞降積兵甲宜陽城西與熊耳齊水經注云洛水之北有熊耳山雙巒競舉狀同熊耳此自別山不與導洛自熊耳同也昔漢光武破樊崇積甲仗與熊耳平卽是山也一統志云陝州東熊耳山乃達摩葬處其塔尚存今山腰有古寺頗幽雅產石礎良好優於梨山

古堆山　在熊耳山之北突起若堆純土質結成屹然特立高八百尺有古堆窑村在其山麓

邙頭山　在觀音堂西北隅俗名馬頭山高千尺由崤山發脈東北行蜿蜒百數十里經澠池境北偏至洛陽結爲邙山以其爲邙山之頭故名

菴門山　距縣城一百二十里密邇黃河頗高聳高千尺綿亘十餘里入澠池縣境相傳舜避堯之子於南河之南結草菴於此山中故名

梨　山　在城東四十五里山腰有廟禱雨輒應山出石礎出售於本縣及靈閿潼關一

帶按擎雲山自廟溝過峽北起峯曰梨山西行爲衛店嶺高原信義平原結陝城而止

三鴉山　三鴉山在硤石張茅二鎮之北其間山阜複錯皆倚河臨險阨要爭奇李少嚴守陝處也按容齋五筆李彥仙寧州人建炎元年金人屠陝州彥仙堅守之

砥柱山　在陝縣城東北五十里三門下游一百餘武水經注云昔禹治洪水破山以通河河水分流包山而過山見水中若柱然故曰砥柱

按此山甚小高出水不過兩丈其圍亦不過三丈且去南岸祇十餘武其北邊河面甚廣故砥柱於舟行無礙水經注云水流迅急勢同三峽破害舟船自古所患漢鴻嘉四年楊焉言從河上下患砥柱隘可鐫廣之上乃令焉鐫之裁沒水中不能復去而令水益湍怒害甚平日此皆誤以三門爲砥柱砥柱酈善長既失於考核而元和郡縣志亦謂砥柱山俗名三門山李弘憲尤誤於混同也

三門山　砥柱上流百餘武禹導河鑿以通流南曰鬼門中曰神門北曰人門後因漕運隋開皇十五年疏鑿之見玉海唐開元二十九年李齊物復鑿之見食貨志上有唐太宗令魏徵勒銘見玉海德宗貞元元年遣官致祭又鑿之見陸宣公集

按三門中曰神門南曰鬼門北曰人門水行其間聲激如雷而鬼門尤爲險惡舟筏一

入鮮有得脫似矣而未得其詳也查三門三峯其高出水面皆不過兩丈其上廣狹不同惟北面一峯其上寬廣可容數百人至舟行之路則舟師以三門之上游五里河中一大石爲識水漲沒石則舟行人門水落石出則舟行鬼門惟神門窄隘不能容舟自古無人行舟此則權工之經驗云又趙冬曦曰砥柱六峯皆生河之中流其最北有兩柱相對距崖而立卽所謂三門也次於峯南有孤峯揭起峯頂平闊禹廟在焉西有孤石數丈圓如削成復次其南三峯東曰金門中曰三堆西曰天柱湍水從黃老祠前東流湍激蹙於鉅石折流而南漱於三門包於廟山乃分爲四流淙於三峯之下觝於曲限會流東注加以兩崖夾水壁立千仞盤紆激射天下罕比蓋小山羅列亂流中上建神祠最得其實

虢山（卽雞足山）史記魏世家魏文侯二十六年虢山崩壅河括地志云虢山在陝州陝縣西二里臨黃河又集覽虢山在城西二里黃河之濱古以名國舊志云今無存

按虢卽雞足山陝縣城西逼處黃河祇有此山且崗阜陂陀頗似頹山之餘而土人不知虢山祇知雞足山蓋俗傳李鐵拐於摩巖洞成道故習而不知其非也山上有迎祥觀爲河上公注經處漢文帝曾幸焉觀於民國十八年毀二十四年秋重建新廟宇舊

志以虢山無存而又另列雞足一山誤矣

羊角山　在城內西北隅舊有披雲亭後更建三皇廟文昌祠山高出堞垣數十尺東通蜿蜒作徑道非峯非嶽稱羊角者肖其狀也或曰取莊子乘扶搖羊角而上之義又東北隅有鳳凰山東南隅有土地山民國十八年毀於兵僅存遺址人謂之城內三山

陝原　在縣西南二十五里周召分陝不因其城乃從原爲界（見海玉）漢書郡國志陝有陝陌注引博物記云二伯所分

按陝原卽今第二區溫塘上之張汴原

莘原　在縣東南五十里左傳魯莊公三十二年有神降於莘卽此地也杜元凱注莘爲虢地而未詳其處通典謂硤石縣西有莘原元和郡縣志謂莘原在硤石縣西十五里俱與今地相合

按今第四區之東樊原卽古莘原俗稱三道原舊志稱伊尹耕於有莘之野卽此地今無可考

麾雲嶺　在縣南八十里其高插天空林木蒼翠每遇陰雨雲霧旋覆

五花嶺　在縣東南二十里

分水嶺　在縣東六十里山泉流溢分爲兩支一流至陝一流入澠池

石室岩　卽洪崖寺舊址

石隰原　在縣東四十里有巖石流泉四時不竭

硤石塢　本崤縣唐貞觀十四年移治硤石塢爲硤石縣見三省文獻通考

摩岩洞　在縣西南雞足山腰相傳鈇拐李仙成道處

故峪溝洞　在縣東南趙原社相傳其洞產銀故又名銀溝洞今封閉

河川

黃河　自潼關流入陝境自西繞北至於三門砥柱東入澠池界三門以下水勢險惡無異三峽三門以上水深淺無定處舟楫尙易上下但不能駛行火輪民國初年有某工製造小輪試運嵌入泥中完全失敗

公主河　在縣東北四十里三門山之左唐開元中鑿河通漕以避三門之險百丈許復入河

馬家河　在縣東二十里水源自梨山流入於河

橐　水　在縣南門外一名青龍澗出橐山西北入河見明史地理志陝縣圖經曰橐水卽魯水東北入城百姓賴之呼爲利人渠又唐書武德元年陝東道行臺金部郎中長孫操引水入城以代井汲歷代屢有修築民國初年廢

漫澗　水經注云橐水北流出谷謂之漫澗非如其他水勢迅急湍洄湧湧也畢秋帆不此下伏水流遲緩如不能進然故謂之漫澗卽今之過村澗在縣城東南六十里橐水至知橐水伏流之故謂橐水今在河南陝州城南一名永定澗一名漫澗以其流遲而統以流遲概橐水是不知橐水之迅激也

譙水　發源常蒸山之西經指望盧景等村以次溉田陝人所謂西川者也西北流至陝城南關之西俗名三里澗亦名七里澗又名蒼龍澗北流入於黃河水經注云河水又東得七里澗澗在陝西七里故因名焉河水東合譙水水導源常蒸之山其川流也二源雙導同注一壑而西北流注於河蓋酈氏爲章懷注所誤故以七里澗與譙水爲二源同注一壑而不知澗水卽譙水本祇一水也

七里澗　在縣西南七里今名石橋溝漢獻帝東遷李傕等追乘輿戰於東澗卽此

瀆谷水　按石橋溝卽石橋鎭俗稱橋頭溝在縣西南十里許非止七里也

水經注云瀆谷水南出近溪北流注橐蓋此水兩支一支出江子廟山口等村

一支出張茅鎮至磨兒山合流西至交口入於橐水潘安仁西征賦行乎漫漬之口漫口即漫澗水之口今之榮園鎮瀆口即瀆谷水之口今之交口村也

干水　水經注云干水出南山北谷遥崖峽北流與干山之水會出干山東谷兩川合注於崖水又東北注橐水

按此皆豙谷以南之水山澗紛歧即寬平鎮諸川之水也至出豙谷後即入東川迤邐北流即爲永定澗矣

十里鋪澗水　發源於張茅十里鋪南擎雲山下之寨山西流經過五里河張茅鎮五牌村吉家河上下嶺後宋家村磨兒山盧家村柏營村又西流至交口與橐水雁翎關水合流爲青龍澗入於河

菑水　發源於常烝山麓之安家窩經過半崖村牛兒嶺南家凹大山劉家坡喬家莊呂家莊范家窪李橫坡王圪塔至小河口上峪裏與小河峪裏兩泉水合流再經五原上官村南曲沃黃村曲沃鎮龍家灣馬謝至官莊入於黃河距縣城三十五里寬五六丈深約四五寸

按舊志載常烝山下范家窪有泉一道寬不過二三尺名爲菑水下流於陝靈交界之曲沃鎮略有錯誤查范家窪原有一小泉祇可供村民飲料並無流動能力實則發源於安家窩不過道經范家窪耳

金水　發源於蘆家莊堵底溝二水合流之處經桑園兀家窑趙家莊至南王村與葦子園涼水泉二泉水合流再注原店大營城村入於黃河距縣城三十里長三十里廣三四丈不等每年清明節前河水色黃似金因以得名（舊志未載）

按菑水金水俱小河金水尤小故灌田無多菑水從峪裏以上金水自南王村以上常年尚不斷水兩水注兩村之下稍遇天旱或上游灌溉即不能見水居民汲飲尚虞不足以故往往發生私鬬殊爲可慮

南馬村河　源有二一出於澠池橐園溝經西佛村吳堵頭流入境一出於境內上渠村經馬村坪谷水等村入澠池稍含沙石寬二三丈深一二尺距縣城一百二十五里

興隆河　發源於桐樹窑水倒流向西行至興隆鎮折而東北經過下河段家村北入於黃河距縣城九十五里含沙石極多寬四五尺深二三尺

七里河　發源於張村龍興寺瀲水聖母廟初流名瀲水至七里名澗水經過西英豪村至澠池仍名澠水再東南流至洛陽名澗河距縣城一百零七里含沙石極多寬四五尺

陝縣志第一册勘誤表

卷數	頁數	行數	正	誤
一	四	二十	「占爲」	誤爲「占將」
	六	五	「輻輳」	誤爲「輻湊」
	十三	二五	「鴉片」	誤爲「雅片」
	二四	三二	「遠近」	誤爲「送近」
二	一	六	「而已」	誤爲「而己」
	一	十六	「五里」	誤爲「一里」
三	八	二一	「常烝」	誤爲「常蒸」

卷三輿地關方里數託扶羣經理周子魯君向陸軍測量局詢得陝縣面積七千二百四十方里適縣志印完無法補入附此誌謝以備填列

陝縣志

門 0089
函 610
號 4
八冊，二

第二冊

建置
族姓
民政

地150.311
42
第1,2

楊依洪

楊依洪章

澗河橋

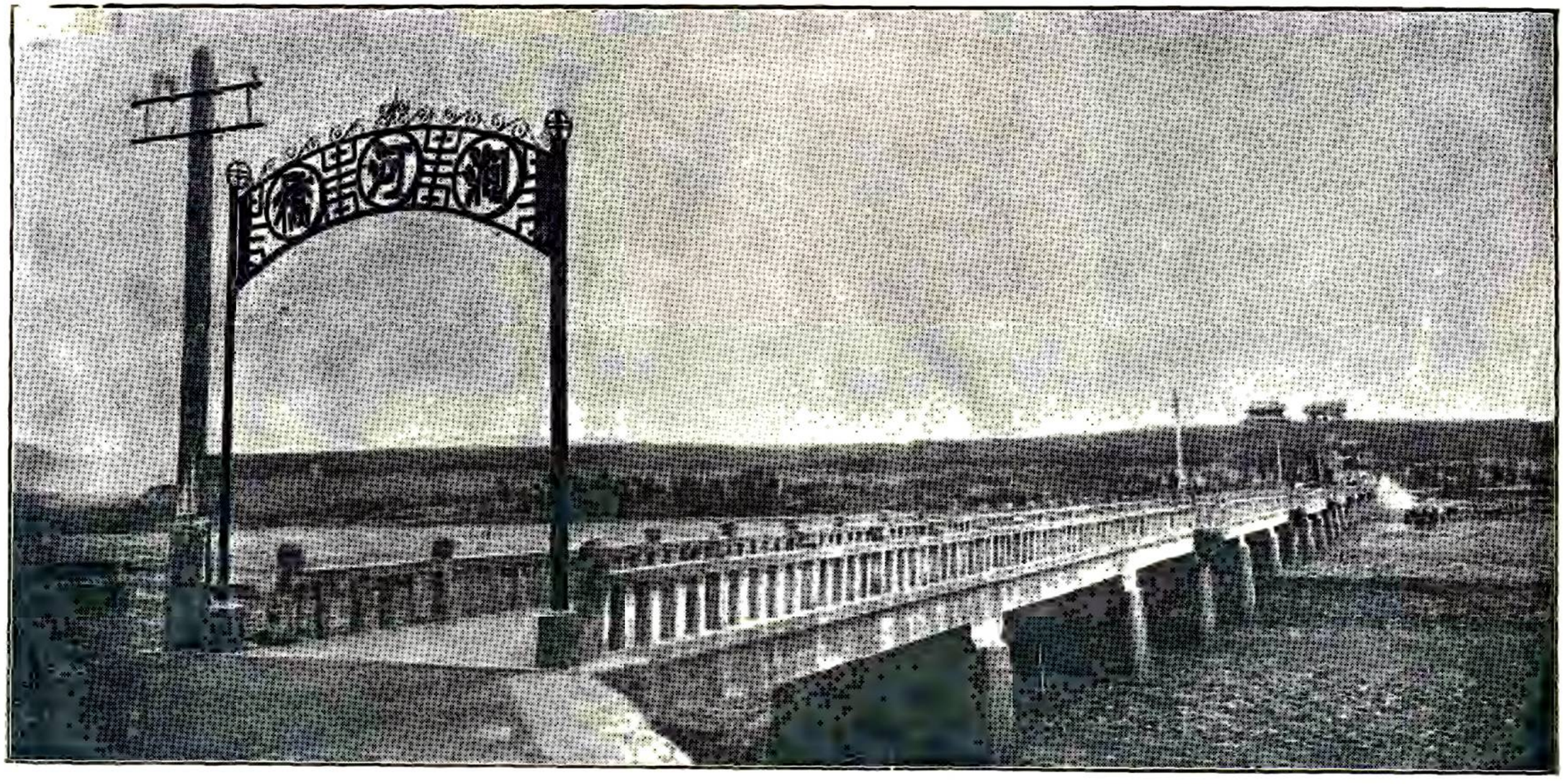

卧遊歷

七五年

創見寺工連長

歌澗汚橋

年山洪

教盛夏

斷交

橋旦

新生活俱樂部

禮堂新建記

四月多士來聽訓徽猷自題俱樂部

此文

董達橋

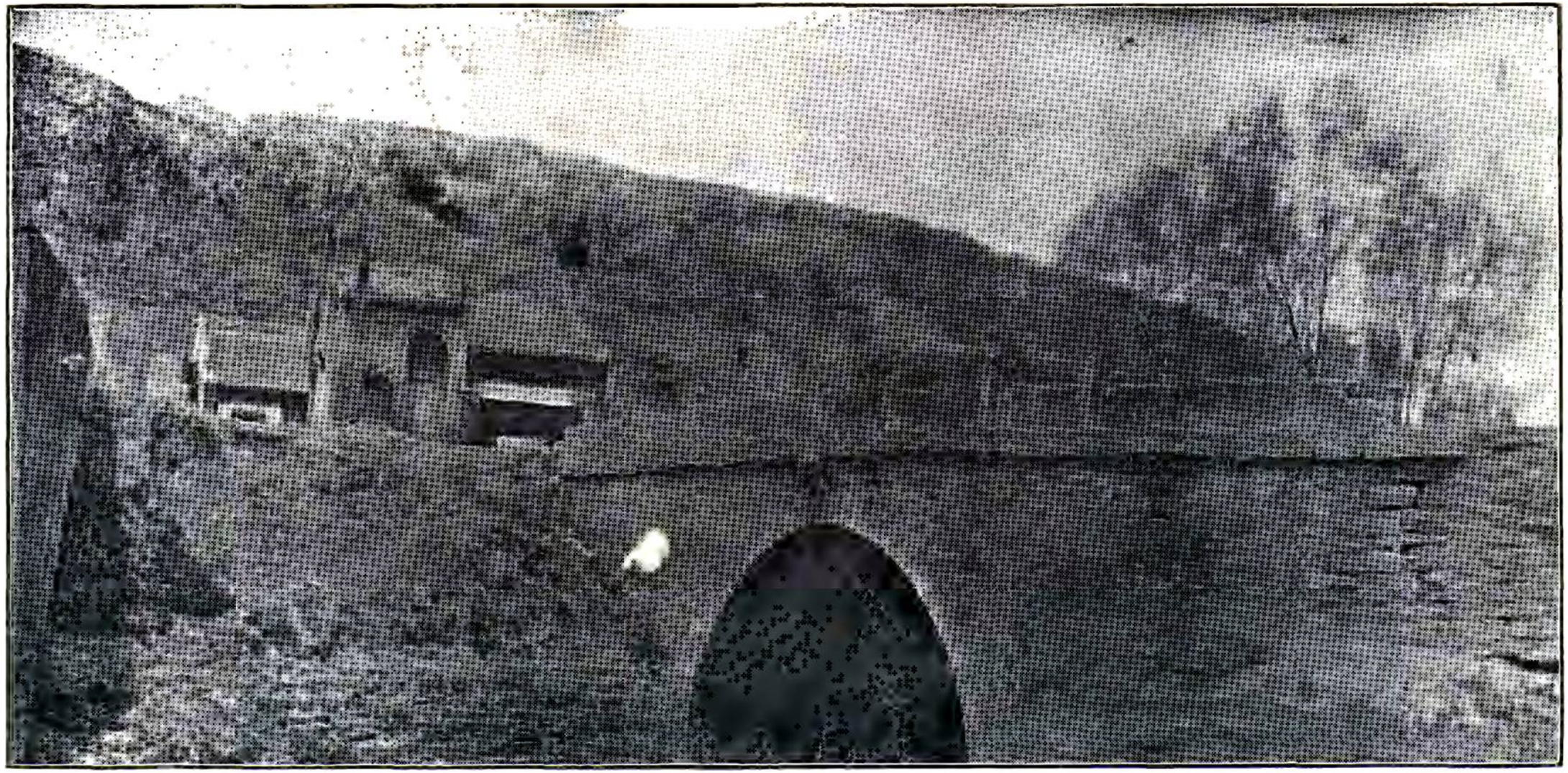

連楊修
陳茅往
手白物

董逵偉樣
指勾點錄
信筆歌

編在

樓卦八鎮興會

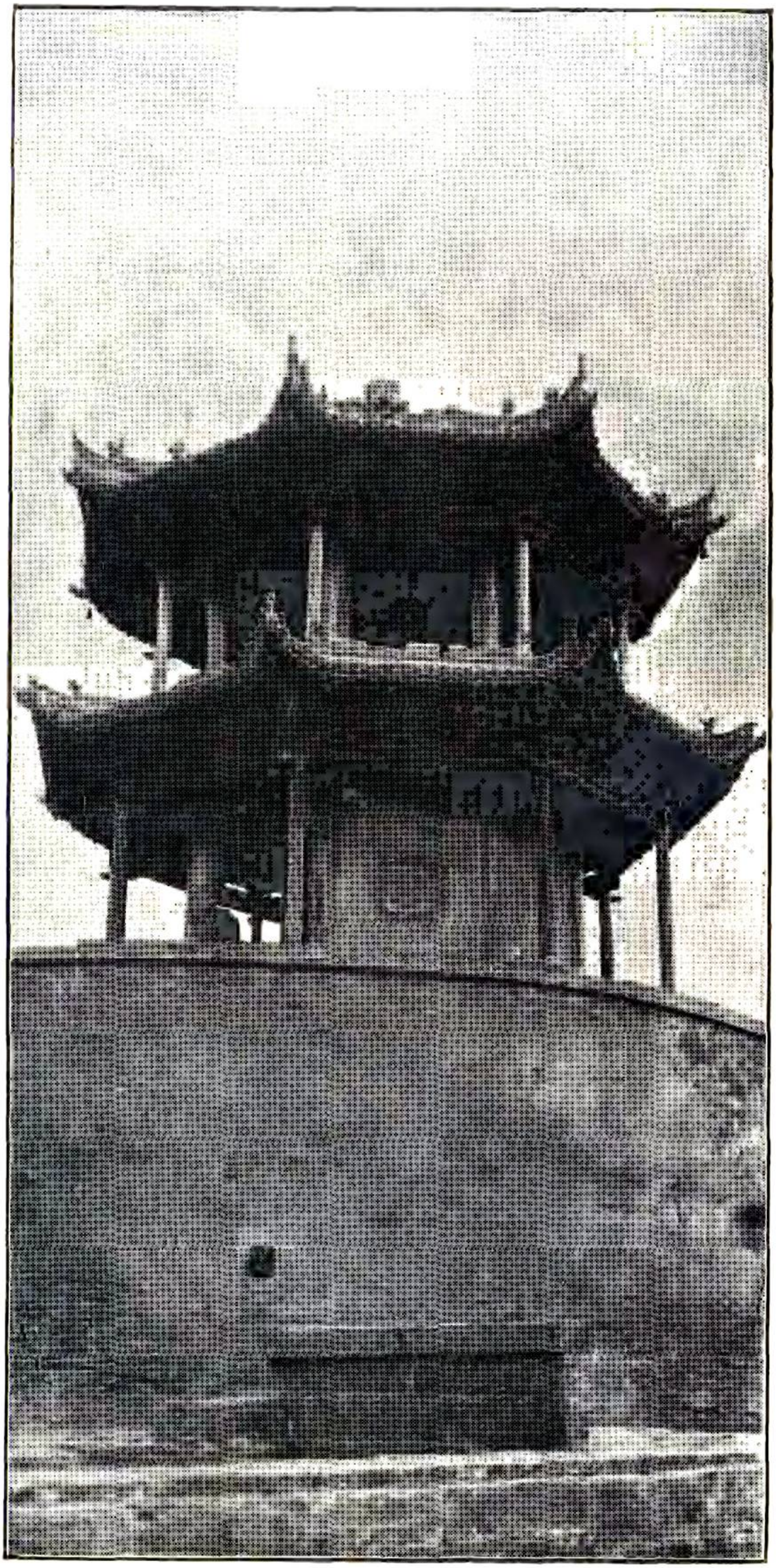

功夫

匠作般功工
才作協精生
爾專鑽八卦
石作堂於界封

飞作

河南省第十一區行政督察專員公署

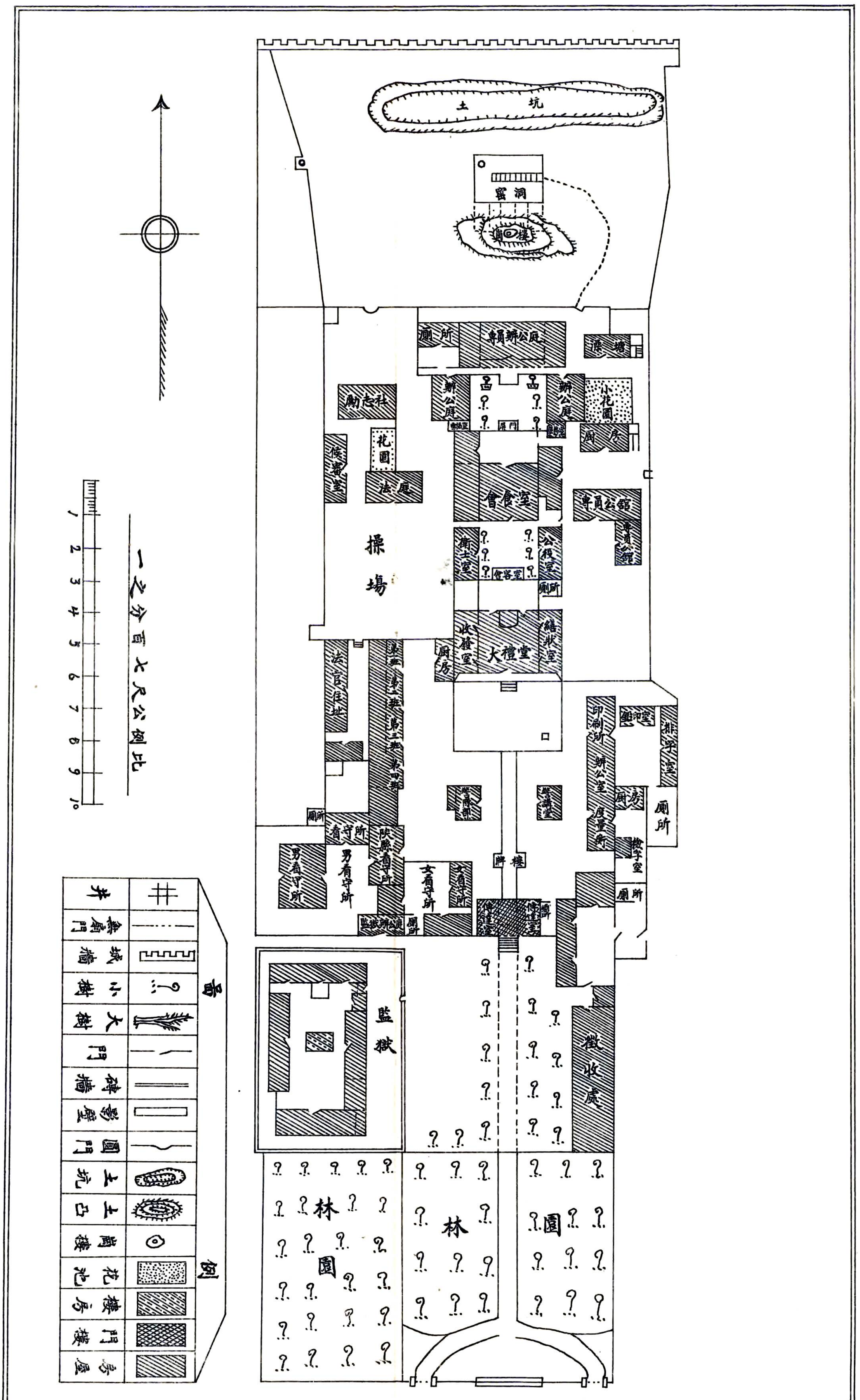

陝縣縣立師範學校

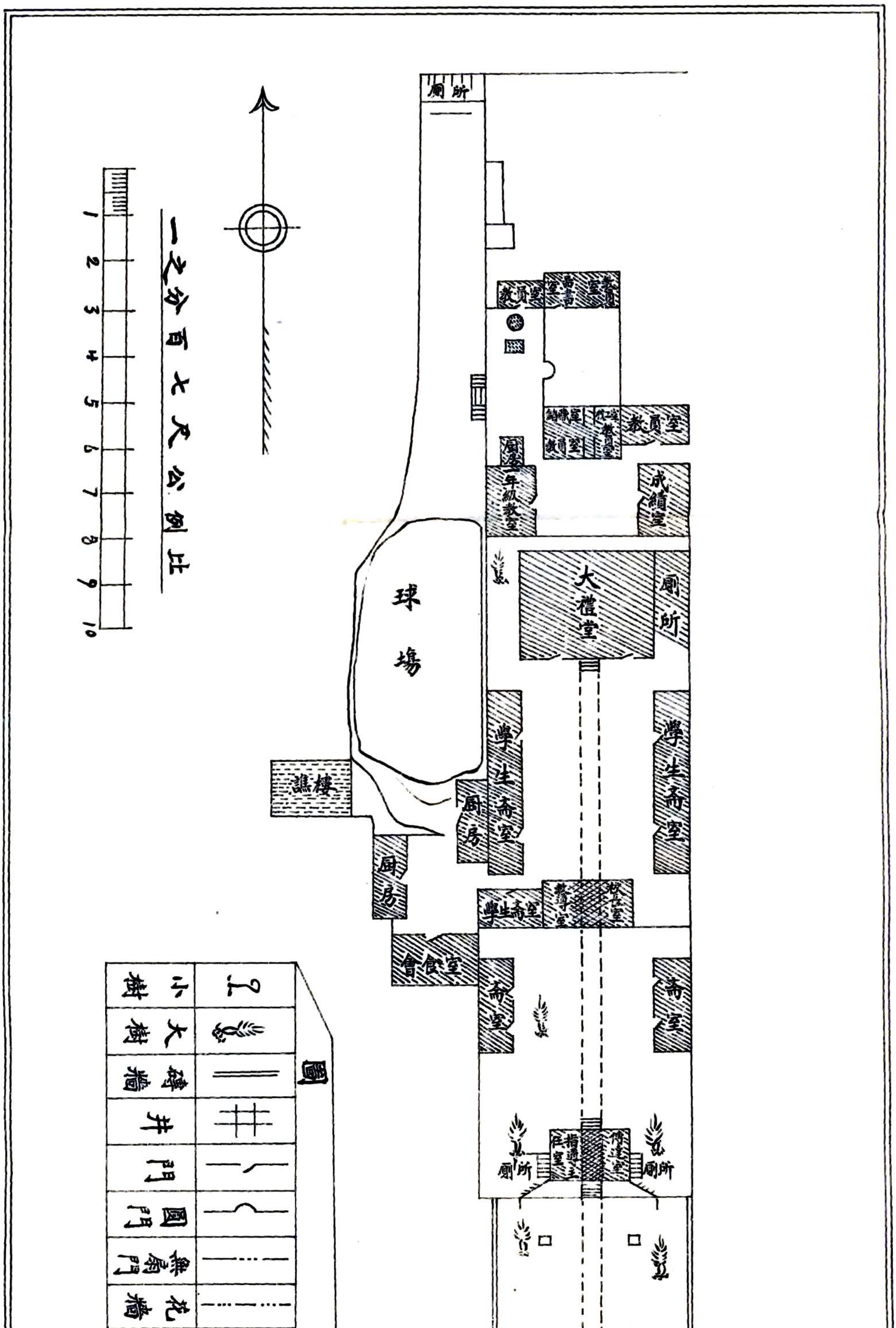
一之分百之尺公例
1
2
3
4
5
6
7
8
9
10
廁所
教員室
書記室
教員室
教員室
教員室
教員室
教員室
成績室
一年級教室
球場
大禮堂
廁所
學生寄室
學生寄室
講樓
廁房
廁房
學生寄室
教導主任室
校長室
倉庫
食堂
寄室
寄室
傳達室
廁所
廁所
指導主任室
傳達室
廁所
廁所
2
例
圓
小樹
大樹
磚牆
井
門
圓門
無窗門
花牆
窗
花池
噴泉
房屋

河南省立陝縣第九中校

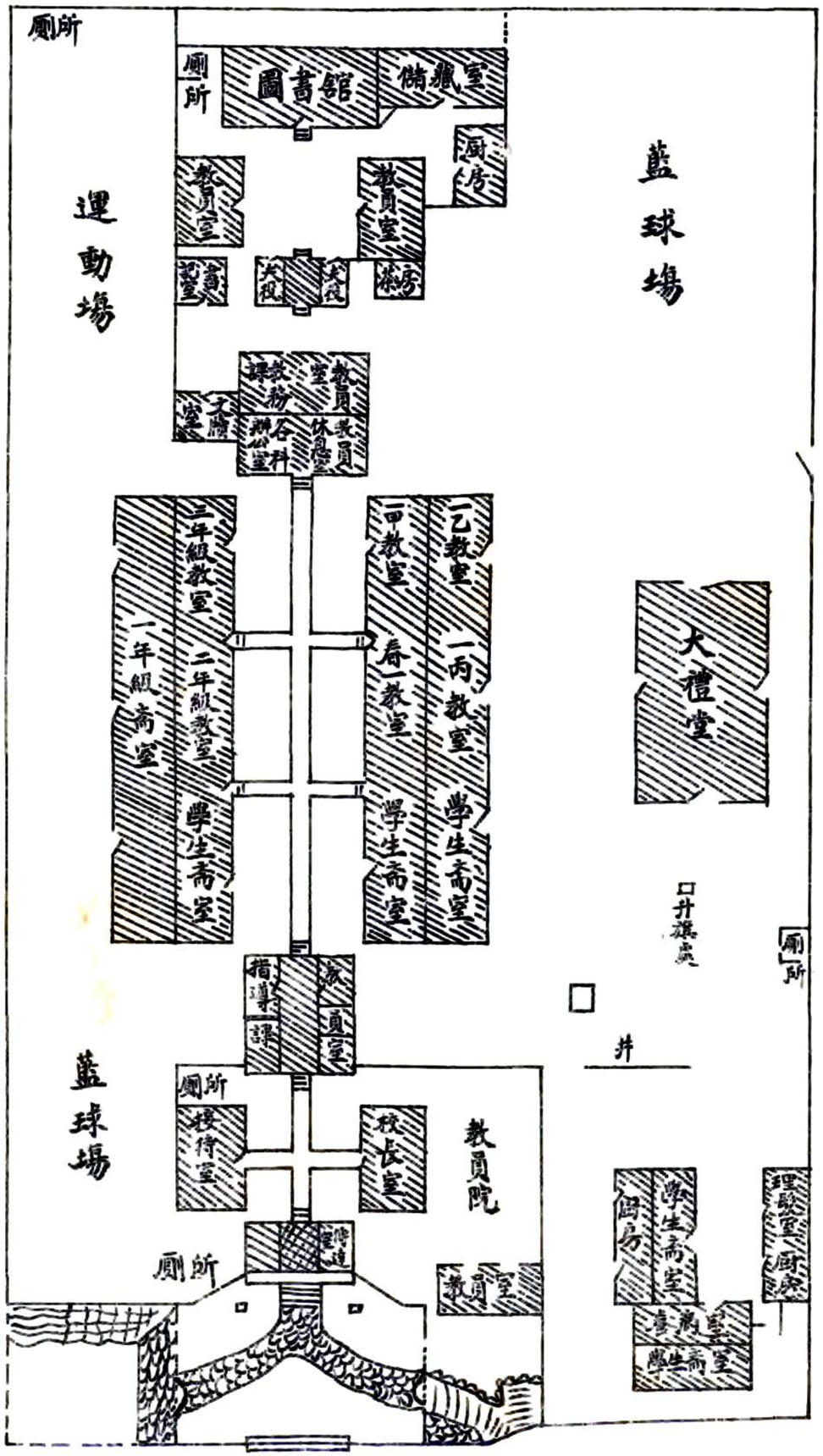

陝縣縣立小學校

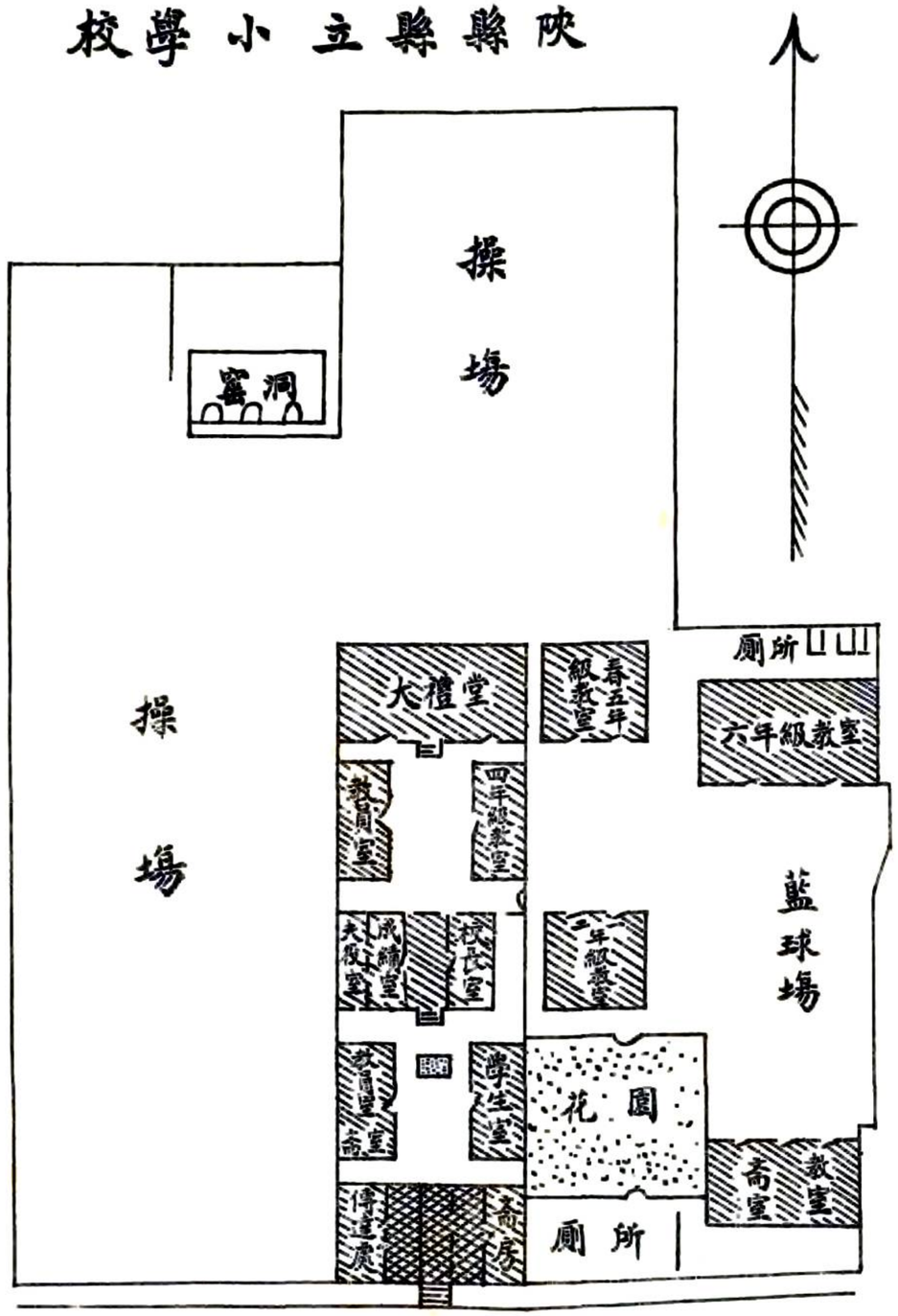

比例尺公分之一百分之一

1 2 3 4 5 6 7 8 9 10

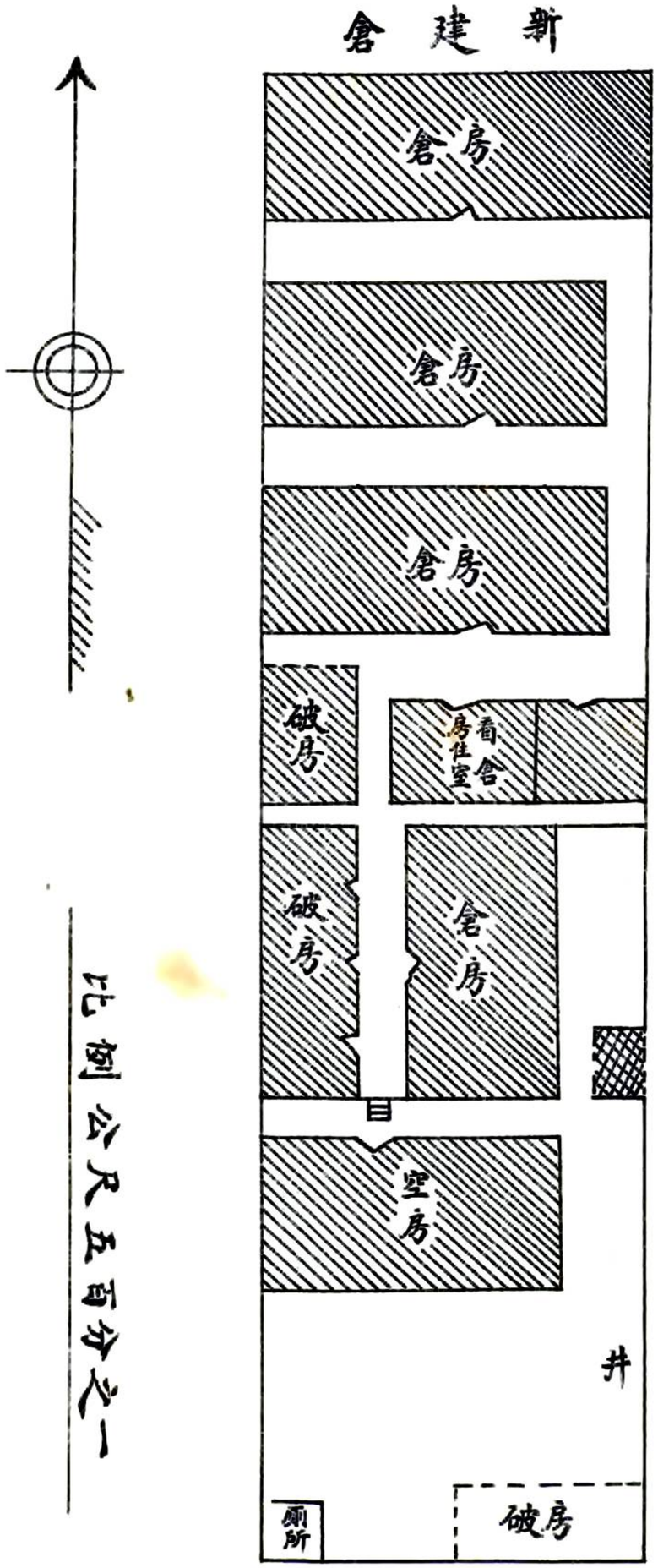
新建倉
倉房
倉房
倉房
破房
看倉房住室
破房
倉房
空房
井
廁所
破房
比例公尺五百分之一

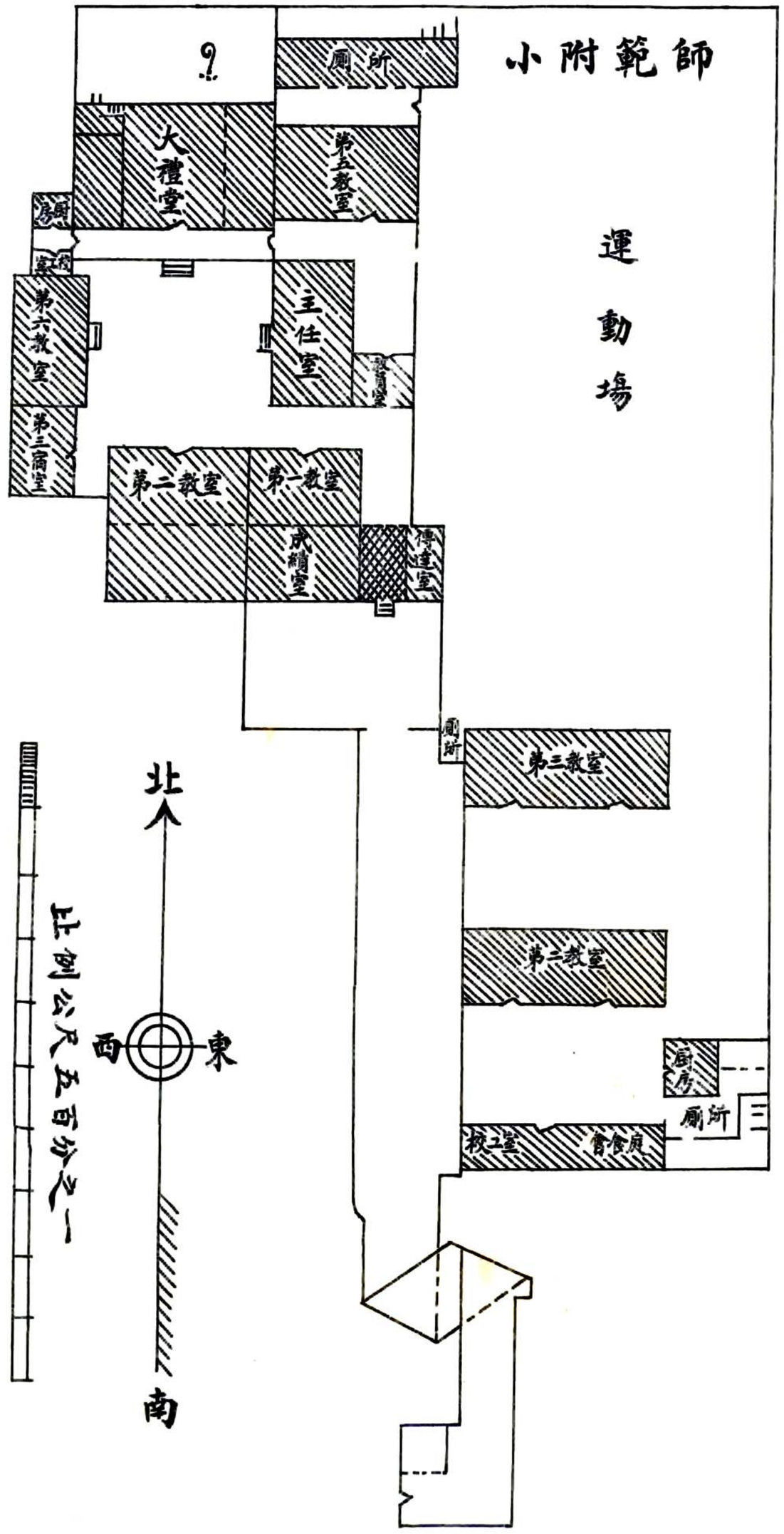
小附範師
運動場
廁所
大禮堂
第五教室
廚房
第六教室
主任室
第三宿室
第二教室
第一教室
成績室
傳達室
廁所
第三教室
第二教室
廚房
廁所
教工室
會食廳
北
西
東
南
比例公尺五百分之一

陝縣小學女子校

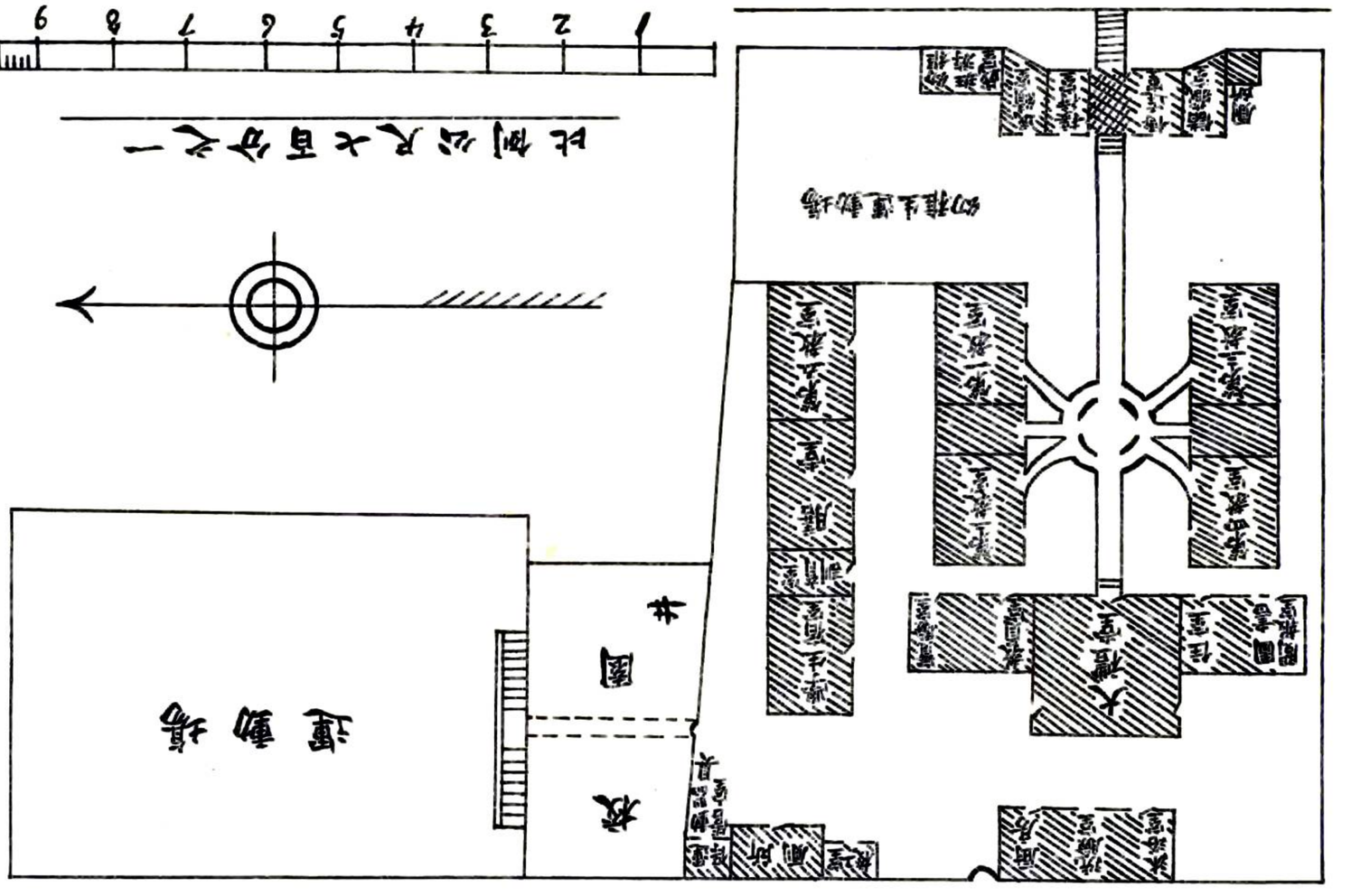

陝縣民衆教育館

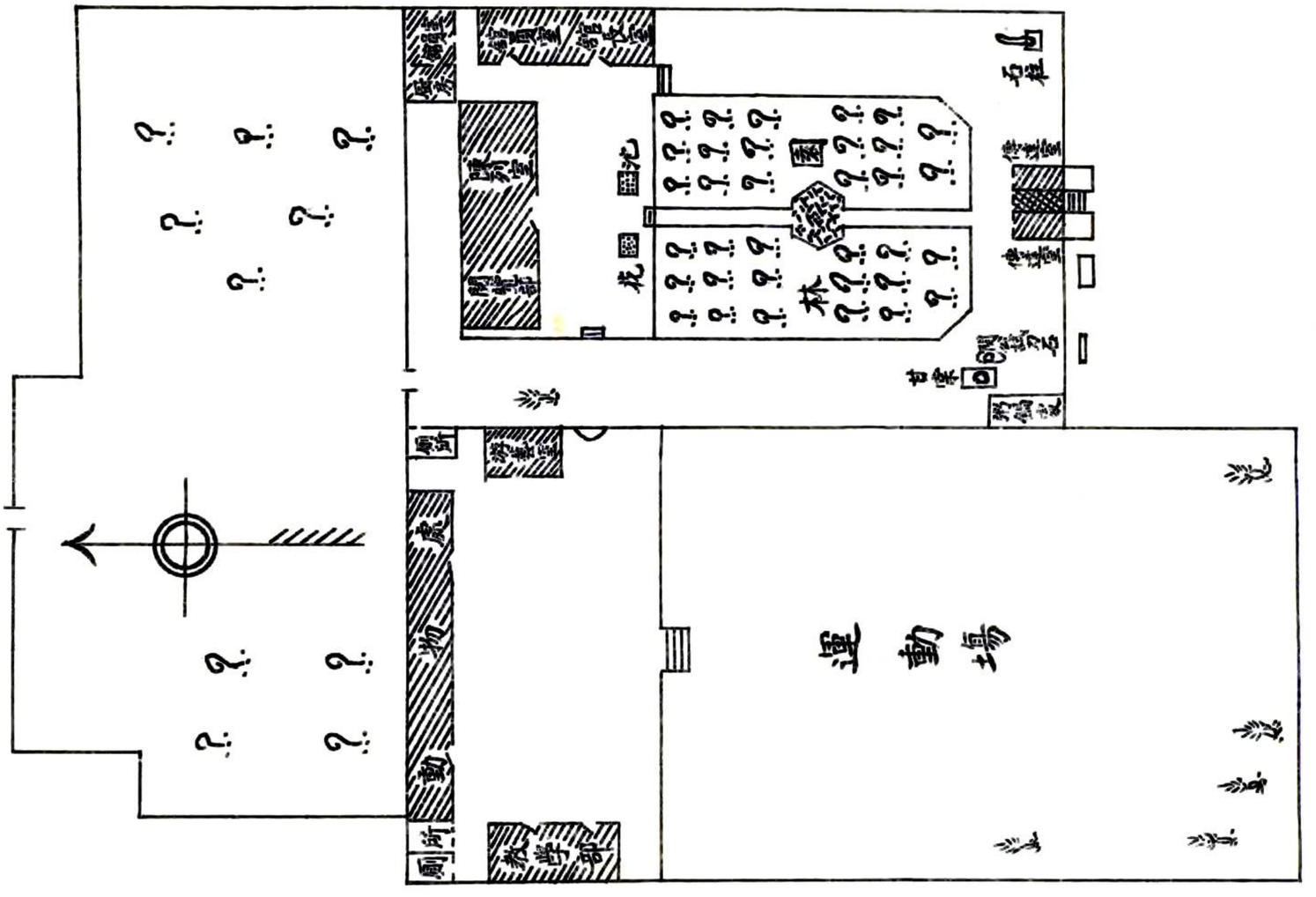

陝縣第一區署

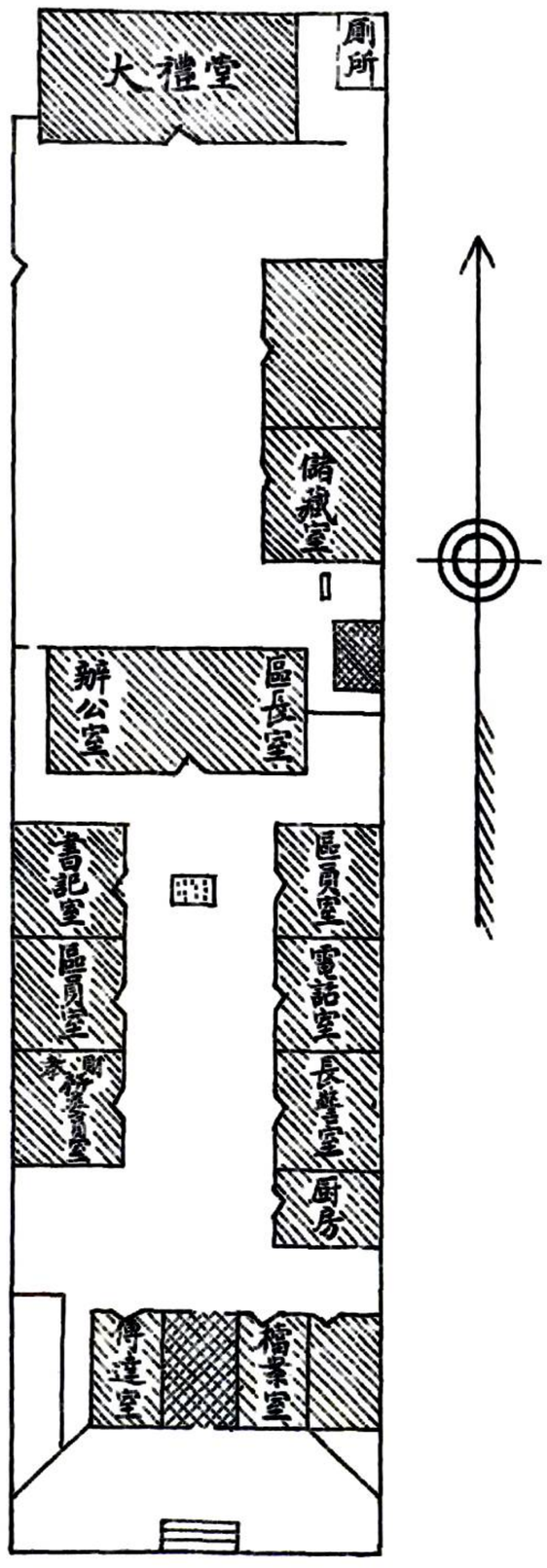

比例公尺四百分之一

陝縣新生活俱樂部

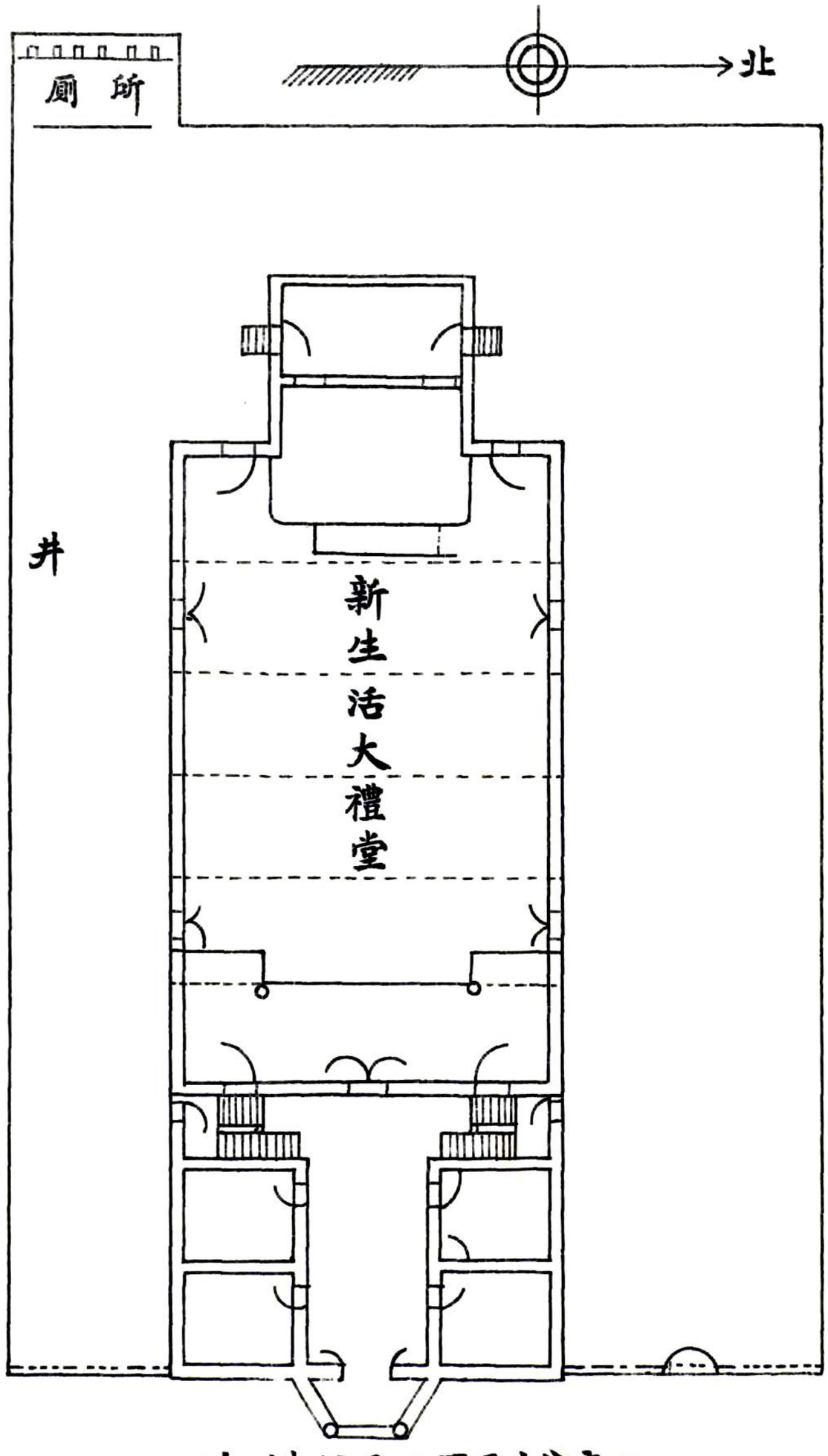

比例公尺二百五十分之一

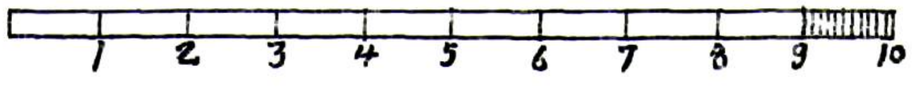

陝縣商會

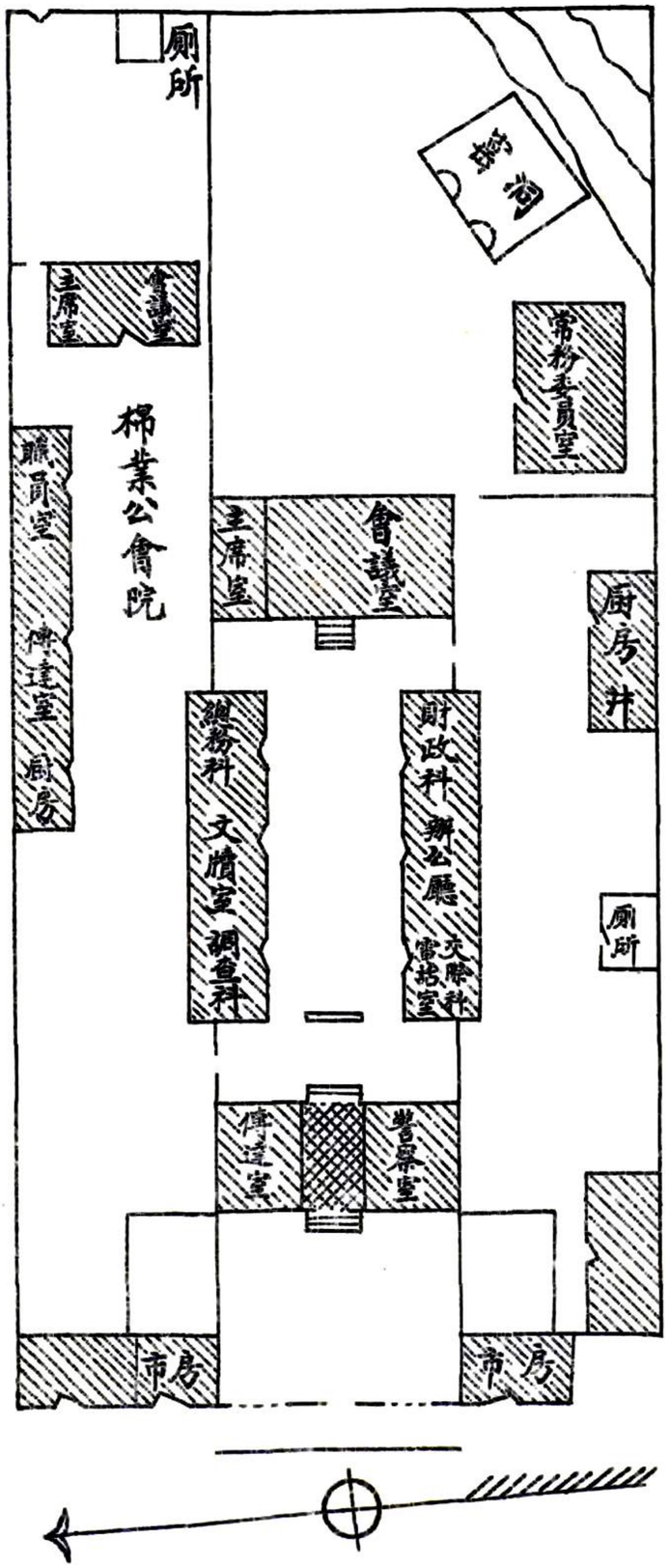

陝縣警察南關分所

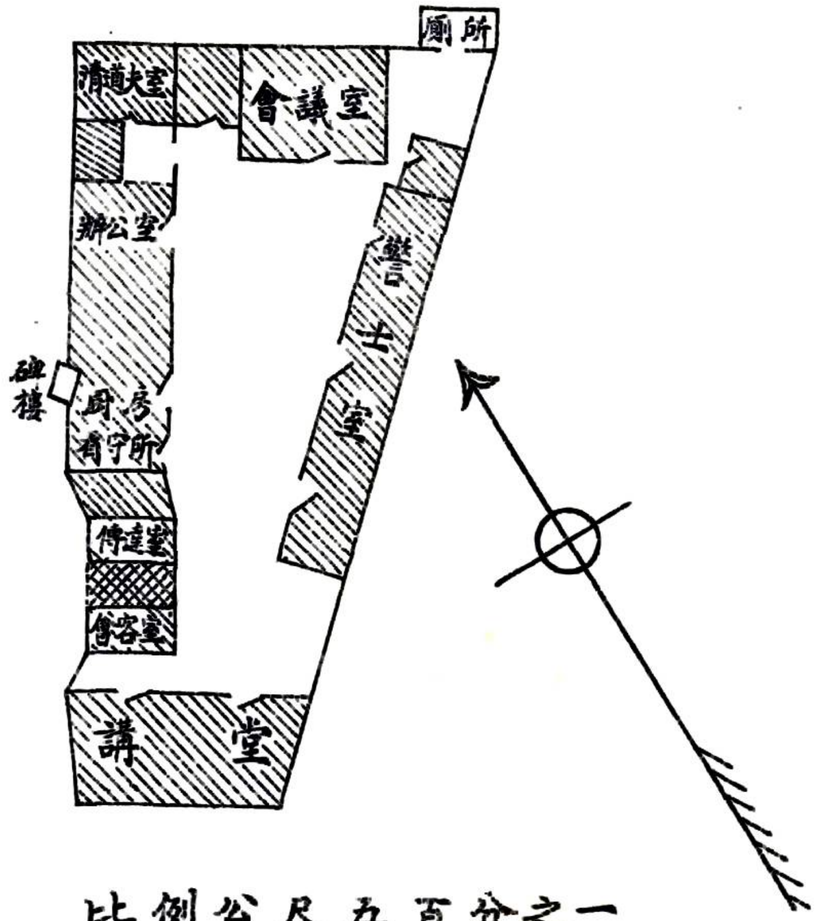

比例尺五百分之一

縣立醫院

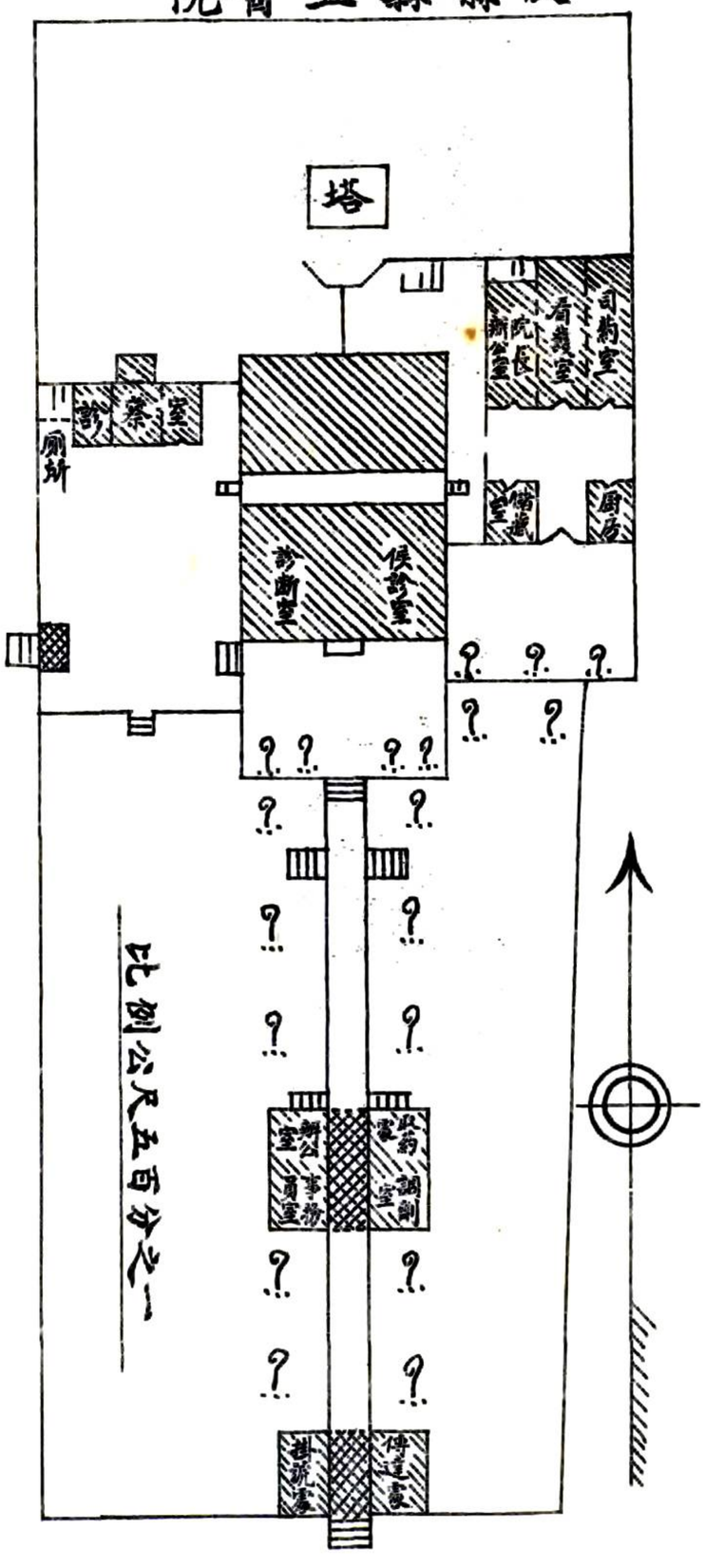
塔
司劑室
看護室
院長診察室
診察室
廁所
倉庫
廚房
診斷室
候診室
收藥室
調劑室
會計事務員室
消毒室
傳達室
比例尺五百分之一

縣救濟院

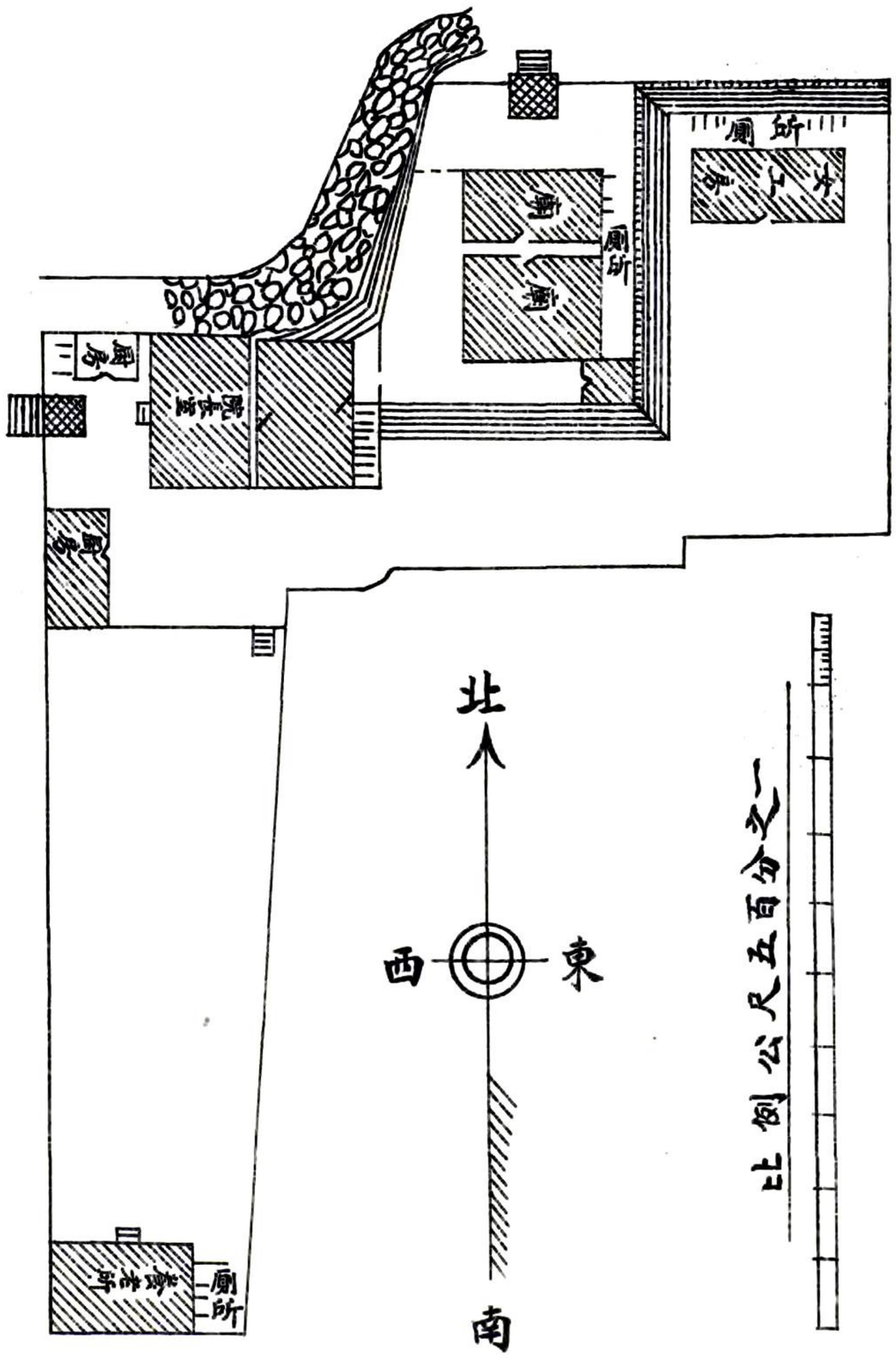
廁所
廁所
廁所
廁所
廁所
北
西
東
南
比例尺五百分之一

河南第十一區師資訓練所

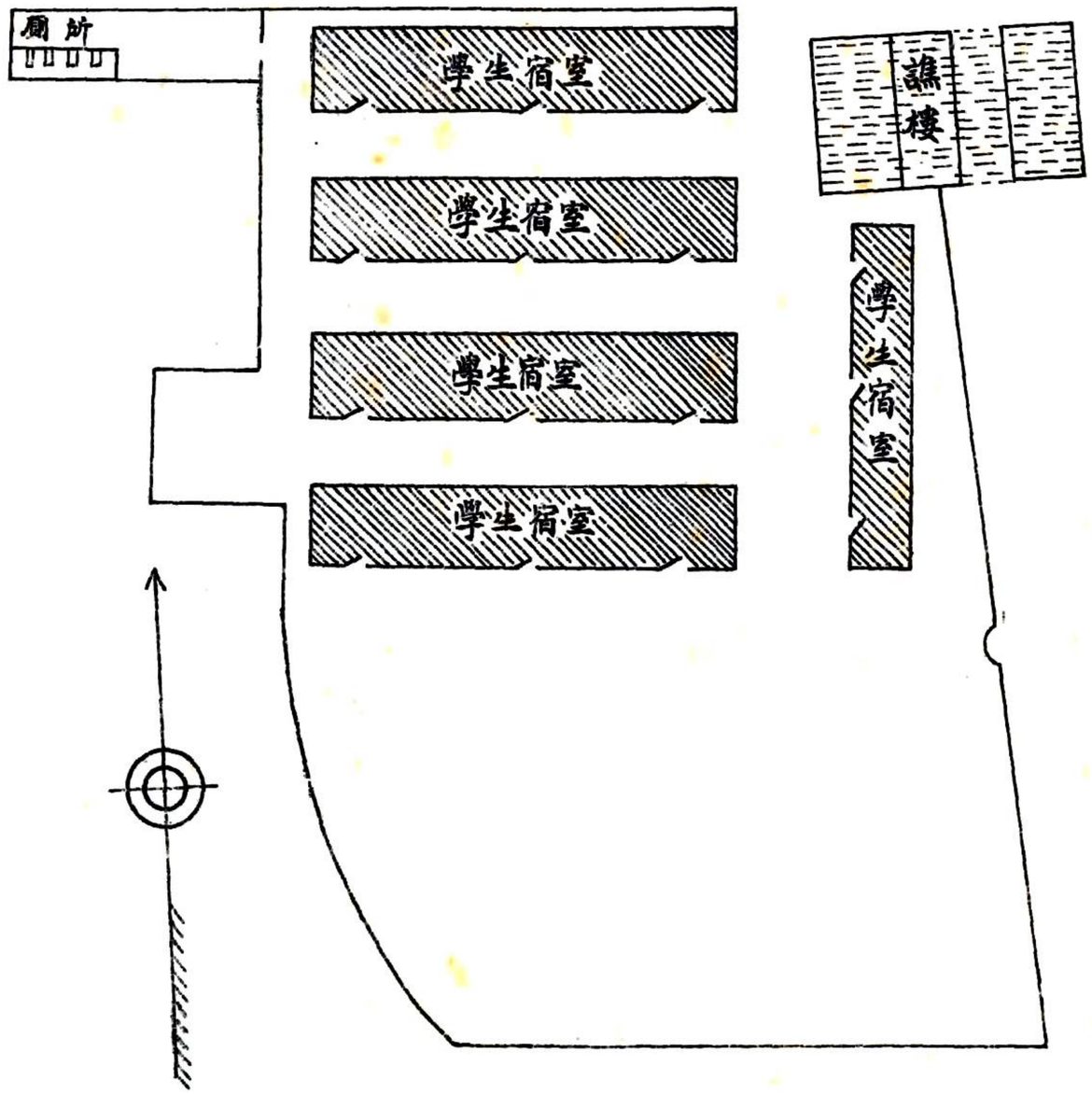

比例公尺七百分之一

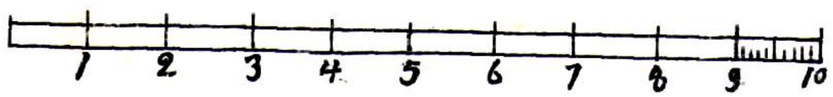

陝縣志卷四

歐陽珍編次

建置

陝縣歷屬大郡建置多方代有興廢茲據舊志臚敘其沿革近代更採擇加詳凡以明其變遷進化之迹而新政改良一日千里有非普通思想所能料及昔人謂小民可與樂成難與圖始詎不信歟

城池

陝城爲西漢所築周圍十三里一百二十步東南有濠深五丈西北近黃河高十餘丈代有修濬明洪武初置瑞王府千戶劉全截去東城三分之一屬宏農衛守之周圍九里一百三十步高三丈八尺廣三丈二尺池深二丈五尺闊如之門四東曰宣威南曰迎恩西曰政平北曰宣化宏治十年知州汪濬指揮呂璽重修城門各有樓崇禎八年毀於寇清康熙十八年知州羅錦增修雍正七年署知州黃起盛修葺乾隆二十七年知州姜本源修葺嘉慶二十年九月地震坍塌報明修整至南門石坡爲同治六年知州周仁壽修葺光緒八年十五年石坡先後爲澗水冲壞經知州趙希曾籌款修復十六年夏大雨澗水

復漲石坡崖基全行刷沒水迫城根門外成懸崖絕壁趙希曾回任由州稟道籌款興築分作十三年攤捐彌補攔河大隄東西長五十六丈底寬六丈頂寬四丈七尺並築城門坡道南北長十二丈底寬五丈一尺面寬四丈北靠城門高三丈二尺南靠大隄高一丈接連拐坡一道東西長七丈底寬三丈二尺面寬二丈八尺東高一丈與隄平西與地平便門外坡道東西長九丈底寬二丈面寬一丈二尺北靠城根南靠城濠共用工料銀六千八百兩有奇籌款不敷銀三百九兩知州孔廣聰捐俸補足民國二十二年秋歐陽專員改修南城門樓爲民衆茶園二十四年澗河橋成墊南門坡道與橋平二十五年春濬修城池四圍並城上衛牆又於正東東北東南三方建築土碉各一座民利賴之

公署

專員公署卽縣署　縣署卽前州署在城西北隅後魏建隋後廢置不一元末毀於兵明初知州聞人桂因舊址刱建崇禎八年寇毀知州陳道蘊重建越五年再毀清順治七年知州劉世傑復建廳事三楹東西各二楹爲庫藏後廳三楹上房五楹戒石坊儀門東西角門左土地祠右獄大門東爲寅賓館西南爲倉東爲馬廄道光十八年知州張汝誠詳修光緒五年知州嚴作霖重修二堂等處民國二年改州爲縣稱縣署十七年改大堂爲

大禮堂置豫西第三行政區署旋罷嗣改縣署爲縣政府二十一年置河南第十一區行政督察專員公署二十二年八月歐陽專員蒞任積極籌款修理公署全部保安司令部遷入之新建東西兩辦公廳及管卷儲藏室後園建公共浴室西邊牆槎園改爲勵志社大門外西首監獄復加修築改良東首又建田賦經徵處公署始具嚴整偉大之觀焉

前分巡河陝汝道公署現師範學校　在縣治東舊治在汝州清雍正十三年河東總督王題請添設巡查道駐劄陝州是年就察院舊址建署左右轅門鼓棚大門儀門廳事三楹內廨共七十四楹箭廳一座馬王廟一座大門外官廳一座道光二十七年巡道施捐廉重修知州丁作霖督修光緒二年巡道尹修九年知州趙希曾修十年巡道耆續修十八年巡道沈守濂增修民國二年改爲河洛道尹公署移洛陽民國六年置豫西鎮守使署於此縣紳蘇容衆牛國棟籌款大事修葺十二年鎮署廢十六年設立師範學校以東首隙園舊址改爲縣黨部

前督學行署現陝縣中學　在城內東街陝州舊隸河南府生童歲科赴郡應試雍正二年改直隸州十一年生童捐資建署具呈學院題請蒞陝按試乾隆元年四月初十日奉部覆准照光鄭二州例學臣歲科按試同治二年知州周仁壽大修學政何金壽爲文記之載金石光緒九年知州趙希曾修葺清末科舉廢縣紳張坤建議改爲陝州中學堂民國初改爲省立第九中學校後又改爲陝縣初級中學校以左首李公祠附入焉

前陝州營都司署現福音堂　在師範學校東爲舊學正廨清雍正三年拓爲都司署大門儀門廳事三間箭廳三楹乾隆十二年都司邱民樂增修民國初地方變官產都司署賣於楊姓復又轉售於外國人改築爲福音堂

明倫堂　在學宮後

學正廨　在明倫堂東

訓導廨　在明倫堂西民國初二廨及明倫堂俱改爲教育局二十四年劃歸農林實驗學校

譙樓　在縣治前迤東現設警察一隊置警鐘焉

按舊志載州治中有元時貢院東有察院行臺譙樓左有布政司行臺及陰陽醫學前有中軍千總迤東有州判廨迤南有吏目廨驛右有按察司行臺儒學西有府館二州署門西有申明亭東西有榜房州治南有稅課司廨督學行署後有養濟院左有廣濟堂柴市巷有育嬰堂南門外有演武場置講武廳三間有臺基高五尺今並廢

公共體育場　民國二十三年春專員歐陽珍修建就城內城隍廟舊址平治坑坎幷將原有縣公共體育場合併爲一大加擴張規模偉大東西一百五十公尺南北一百十公尺徵用民夫及保安隊士兵平土去礫利用舊磚建築四週看臺北首中間新建司令臺一座西首建大門出北大街大門北邊建築房屋十餘間爲體育場及國術館人員住所現警察第一分駐所亦住其中西北大坑用土填平大半場內設置各種運動器具自二十三年起每年開區運動會一次平時召開大會及士兵學生操練運動多在場內行之

新生活俱樂部　在城內北大街路西民國二十四年秋專員歐陽珍建翌年元旦行落成典禮籌用捐款壹萬餘元圖爲西洋式規模宏大四圍牆壁以磚砌成嵌以玻璃窗置小門四天棚則以鋼筋水泥打成一片後置講臺供講演及游藝其下能容聽衆千人大門以上建洋樓三層凡有集會及尊客宴享住宿皆假之並以新生活運動促進會遷入焉樓頂平曠直看城圍數十里外街巷屋瓦櫛比俱歸眼底陝人睹此偉大之建築無不慶幸稱爲新奇新生活日進不已陝民與有同樂者焉

女子學校　在俱樂部之北二十四年十月專員歐陽珍以前中軍千總廨廠址從新建築之計南北教室十四間大門樓五排與房五間大禮堂三間左右廂房六間寢室十間廚房四間小房二間廁所二間共四十六間籌用捐款九千四百五十圓女校始有永久地址

河南第十一行政督察區師資訓練所　在女校之北民國二十五年春專員歐陽珍建計教室四所房舍四十四間並廚房廁所等籌用捐款壹萬餘圓

陝縣第一區區署　在城東街路北民國二十三年區長張世傑劃城隍廟東首之一部從新建築

警察所　第一分駐所設公共體育場內第二分駐所在南關北大街路東民國二十三年專員歐陽珍籌款新建

縣立醫院　在陝城東南偶寶輪寺內民國二十三年專員歐陽珍創設置院長一人護士數人內外均用西藥西法療治之

救濟院　在城內黃土坡巷東首娘娘廟內民國十七年六月成立原就破廟舊址專員歐陽珍復創建孤兒所三間幷修葺破爛房舍院長張克功現從事添設工藝所除原有織襪織裹腿等工藝外加以製粉筆編毛衣織毛巾等輕手工業按災民年齡分配授以自立技能焉

貧民工廠　在城東南隅火神廟內民國二十年三月創立以罰款二千元作基金由抗日經濟絕交委員會移交機器一部擬價四百八十元作固定金經常費每月三百元置廠長一人技師二人事務員二人工徒三十名二十二年奉建設廳令改名民生工廠以張鶴爲廠長二十四年六月改官立爲商辦經常費取消

按襄志陝州養濟院額設孤貧九九名每名日給口糧銀一分歲給冬月花布銀三錢三分六厘五毫五絲由丁地內扣除廣濟堂收養貧民無定額清雍正十二年知州程世綏勸紳民捐建共瓦房三十七間除置備器具外餘賸銀六百八十六兩雍正十三年知州羅儀建築育嬰堂捐銀二百二兩五錢除建蓋瓦房九間門樓一座及置備器具等物外餘賸銀一百二十兩時因堂內並無收養與廣濟堂餘賸銀歸併二項共銀八百六兩交鹽當商按月二分生息又有地基租錢九千文共爲廣濟堂內貧民口糧之資初設堂時每名每月給米二斗鹽菜錢一百文貧民如有病故者每名給棺木銀二兩乾隆十年五月內奉文廣濟堂息銀不敷嗣後堂內貧民應照養濟院之例每名每日給口糧銀一分棺木銀兩按照折中七錢爲率不得浮多至知州趙希曾修志時貧民有七十二名在廣濟渠等糧租項下按名支給口糧事相隔百餘年不知前項銀

兩歸於何所又乾隆七年十月奉巡道張劉開呂叔簡先生政書中收養病旅教習瞽童諸事堪可效法今捐銀五十兩劄諭到州知州陳錫輅隨揀選磁鐘鎮善良貢生賈文煜張茅鎮善良民人丁福臨硤石鎮善良民人賈質等董理病旅寓事病旅扶病而來醫痊而去所費藥資飯食按季分發又設瞽目堂於城隍廟東延請瞽師一名每月給工銀二兩撰成勸善良言數十篇令瞽師在堂教習瞽童歌詞兼授星卜知州陳復籌經久之計隨捐銀一百兩靈寶縣知縣鍾獅捐銀四十兩閿鄉縣知縣祖廷梁捐四十兩共銀二百三十兩除每年以養病旅瞽目外餘銀二百兩交當店二分生息爲病旅瞽童永久贍養之資至趙志病旅寓瞽目堂俱廢矣專員歐陽珍蒞陝致力建設百廢並舉因述現在種種偉大建置事姑將過去陳蹟存而錄之以見政之興廢端在乎人俾來者有所比觀焉

倉庫

常平倉　在州署前清康熙三十一年三月知州甘國璧建共四座十二間

新建倉四十五間共九座在州城東南隅清康熙四十四年知州周全功建

新北倉六十間共十四座在州署西清雍正七年五月知州王榮賜建

新西倉三十四間共八座在州署西清雍正八年知州黃起盛建
又新建倉四十四間共十座在州城東南隅清雍正十三年三月知州羅儀建
通共倉四十五座一百九十五間
常平倉存儲穀一萬九百六石七升四合六勺六抄七撮
義倉存儲穀四百六十石四斗五升七合
社倉存儲穀三百八十六石五斗九升八合
勸捐社穀自清雍正十二年奉文勸捐起至雍正十三年共原捐儲穀六百四十三石二斗乾隆八年奉入常平倉案內造報另立款項乾隆十二年實存穀九百八十七石八斗六升九合三勺
新建倉共漕穀七萬八百六十一石六斗一升三合二勺一抄三撮雍正十二年應存未銷耗穀三百八十七石九斗六升八合八勺一撮二圭
通共存儲穀八萬三千九百九十石五斗八升九勺八抄一撮二圭遵照往例每年出陳易新存七糶三還視秋後收成若何豐年每石加息一斗如遇歉歲免其加息
倉穀出納晒晾均需斗級額設四名不敷傳用里下又幫貼斗級八名乾隆六年撫院雅

批准里下幫貼斗級八名仍留倉應用工食一項本州照依額設之數每名每年捐給銀六兩共捐給銀四十八兩以上見縣志

新建倉　在中東街路南民國二十三年秋專員歐陽珍組織倉穀保管委員會以張守梅王樂豐張以謙王向陽張克功五人爲委員推張守梅爲委員長籌募捐款六千元收買粱天才舊房七十五間改建新倉二棟共計十三間二十五年奉令以二十四年應積穀量三分之一變價作爲建倉費用計售穀一千三百四十石按市價每石洋二元五角合計價洋三千三百五十元就原建倉後面空基又建倉一棟內計六間三棟可容量八千石以上二十三年收各區捐送穀三千九百一十八石二十五年收穀二千六百餘石儲於倉

按據襄志所載建儲數量倉房近二百間儲穀至八萬四千石足徵雍乾時代政治修明民康物阜故建設綽有裕餘也洎觀趙志光緒五年知州嚴作霖修倉時所謂四十五座者僅存二十三座一百九十五間者祇餘九十三間而倉數損失過半矣道光二十七年前常平義社勸捐潼倉等四項其額儲穀雖視前減少尚存六萬五千九百二十一石二斗三升五合三勺迨至光緒三年其間因兵民借用未還清查豁免兵燹旱

荒動用外實在存穀三百餘石光緒五六年奉發銀兩採買穀七千三百餘石光緒五六年奉發銀兩採買穀七千五十三石六斗九升八合九勺其視以前存儲更相倍蓰矣夫置備於前者即所以補救於後此凡事豫則立之義也而用之於後者無以繼前烈則天行耗亡人事破壞爲之也故自同治初捻匪擾境光緒丁戊間饑饉薦臻至民國庚辛歲旱尤虐民而七千餘石倉穀散發後無復存儲民國十八九年間兵匪迭乘旱荒交加陝城東南隅倉房數座近百間之偉大建築復毀於兵舊日倉庫無或遺留矣甯非天災人禍爲之厲哉二十二年夏專員歐陽珍蒞陝於陝民凋敝之餘勤除匪類安定社會修明政治與民更始益以歲收較豐民力稍紓三年以內完成建設如澗河橋俱樂部女學校師訓所公共運動場新倉醫院監獄等籌款之多工程之大突過近二世紀以前非勤勞廉明之郡守孰能與於斯乎

豐備倉　在東樊村光緒五六年建村人辛際華辛騰甲辛海瀾辛海榮等董其事積穀至三百餘石光緒二十七年歲大祲村人賴是得以無恙

按自光緒三年大饑後陝人急於救亡鄉村所建倉儲當不在少數因年久失載無從採輯錄是以爲考鏡之資焉

橋梁

太陽橋　架黃河爲之在陝縣太陽故關即今城西一里之太陽渡貞觀十一年太宗東巡遣武將軍邱行恭造十二年二月車駕還京師乙丑次陝自新橋幸河北縣（見唐書宋太平興國八年六月陝州河漲壞浮梁見宋史）

澗河橋　在南門外專員歐陽珍建按舊志載有橐水橋亦在南門外遺跡無存者民元以來因澗水漫溢行旅苦之地方官紳屢興橋議以時變迭更與設計未周雖糜鉅款迄無成功二十二年九月歐陽專員深感交通不便影響於政治文化匪淺決議成立陝縣澗河橋建築委員會以委員十三人組織之推蘇樹棠爲委員長十一月委員曲完善盛際孝赴京滬無錫等處向各慈善團體請捐段松山員尚武赴汴垣許昌各地募款二十三年四月集有成數推保安司令部主任副官黃蘇同盛委員際孝赴天津採購水泥千五百桶及吸水機等項蒙鐵道部發給運照省費不貲七月推黃盛兩君及工程顧問易珍山赴漢口採購鋼筋洋松板等並各項應用器具由三省勤匪總部請發車皮運費全免至是物料具備繪圖設計者爲委員兼建築築主任李際祁而討論修飾斟酌損益者則顧問易珍山保安司令部主任參謀凌恨生也同年九月十六日專員歐陽珍偕全體

職員及委員與各機關各學校等行奠基禮由實興建築公司周保康以萬六千九百五十八元一角五分五厘應標同月二十七日正式興工二十四年六月二十五日告成八月一日召集全縣耆老行落成典禮慶成功也橋凡長八百一十九尺南接南關中馬路築碑亭北與陝城南門街接城關成一大通衢焉凡高二十英尺眼孔二十一所需工料器具及經常雜費共洋六萬八千一百二十一元三角其捐款詳情見於碑記及紀念册茲不贅

按黃河浮梁造於唐毀於宋爲時經數百載其工程鉅大技術精能概可想見橐水橋建廢無可考澗河橋之成功爲歐陽專員勵精圖治之第一表現不惟利濟陝民實有關於秦晉豫三省之交通其爲人誠篤勤苦宜乎成此偉功可與邱將軍比烈矣顧愛惜保護端在吾人使此橋能與太陽橋同其壽命地方之福國家之幸也

董達橋　在張茅東香油河上詳見古蹟

原店橋　在縣西南三十五里原店村金水河上清光緒二十八年村人吳磐宜勸捐重修未幾被水沖毀民國元年吳磐宜側室裴氏捐大洋一百五十元復議興修不足按戶捐助鄉長兀鳳賓鳩材庇工自春及秋歷五閱月告成長三丈三尺寬一丈二尺

古天橋　在縣東南五十里白馬峪村頂俗名斷橋清咸豐間村人王有經杜友月創修之舉人潘履謙爲之記民國二十四年五區區長張世傑與區人潘世榮募款重修工未竣而罷

上塔橋　在縣東南六十里上塔村民國二十年春由牛學禮倡議捐修張治俊董其事需款四百五十餘元

雙福橋　在七區十六保柳溝村相傳爲李密與盛世彥交戰處

永濟橋　在七區二十一保西石堆村爲李青霄李森林等所修建全用青石砌成火車未達時爲汝魯郟寶洛宜等縣運鹽之要道今民生公司運煤於洛宜亦由此經過

區劃

里　明嘉靖以前陝州分三十五里後省爲三十里崇禎十年又省爲二十二里以民逃亡而地荒蕪也清仍之列名於左

城南坊　東關廂　五原一里　五原二里　五原三里　曲崔里（曲村隸里一明末與崔村合一里）西樊一里　西樊二里　太陽里　趙原一里　趙原二里　東樊一里　東樊二里　橫渠里（明以前隸里二明末合爲一）馬河一里　馬河二里　衙村里　七里一里（明以前隸里三明末併爲二）七里

二里　朱原里明以前隸里五明末爲朱原宮前二里　李村里　宮前里

按冀志載衛村隸里二又改朱原里爲衛二里趙志改太陽里爲朱陽里其間當有分併也

路　清乾隆間分陝州爲五路東路爲橫渠磁鐘張茅硤石觀音堂李村蘆草等處南路爲大南關水淌張村等處西路爲橋頭溝大營曲沃等處北路爲上村會興鎮馬家河等處東南路爲菜園宮前頭峪池頭等處里路互稱至於清末

區保　民國元年劃陝縣爲八區第一區爲城關與東路南路之一小部分第二區爲北路與東路之一部及東南路之一小部分第三區爲西路第四區爲東路之一部第五區東南路之半第六區爲南路之大部第七區爲東路之半區立議事會以議長辦區事三年改爲清鄉局置局長四年改爲保衛團設團總民國十一年秋冬間舉辦區村自治改全縣爲五區舉區長旋罷八區仍舊十四年各區又分劃若干保以保董襄辦區事如一區一保五區五保是也十六年改保衛團爲區部稱區長十九年實行區鄉村自治改區部爲區公所又分劃若干鄉舉鄉長改村長爲保長隸於鄉如三區一鎮二十一鄉五區一鎮二十鄉二十七保是也二十四年秋奉令改區設署陝縣八區併爲五區以原第一二區爲一區原三區爲二區原六區爲三區原五八區爲四區原四七爲五區改區公所爲區署設聯保辦事處置聯保主任焉一區五十四保聯保九二區五十保聯保六三區四十五保聯保六四區三十九保聯保九五區四十四保聯保六計全縣五區共二百三十二保三十六聯保茲製陝縣鄉鎮村莊表而以隸屬某區某保攝之便覽觀焉

雜建　寨堡

會興寨　在縣東北十五里會興鎮同治捻匪後爲邑紳張兆燾倡議修建居民賴之

溫塘寨　在縣西南二十五里溫塘村民國十一年六月二十五日受土匪老洋人蹂躪後邑紳曲著勳倡議修建由居民分段興工民國十五年九月開始十六年四月告成周圍長六百四十五丈按新法以一百五十丈折算爲四里半寨北爲官路往來行人如織成目爲小城池云

榮園寨　在縣東南五十里榮園鎮民國二十二年鎮人朱宗伊等倡議修建

過村寨　在榮園南十里過村民國三年春村人楊逢選楊逢海等倡議重修需款五百餘元

河底寨　在會興鎮東北十里河底村民國十八年劉姓築東寨馬姓建西寨守望相助

寺坡碉堡　民國十六年保長盧清池建

暗箭窩碉堡　民國二十年隊長盧清池督修

寺古窪碉堡　民國二十年隊長周重儒督修

硤石鎮中碉堡　民國十七年建

硤石鎮東碉堡　民國四年張瑞建

張茅鎮碉堡　民國二十年建

東樊村碉堡　辛三海建

過村碉堡　楊逢選建

西石碓碉堡三　民國十九年建高五丈青石及磚砌成

宮前鎮碉堡二　郝培棠王炳耀建

李村鎮碉堡三　陡溝碉堡　蘆草村碉堡　大堰窑碉堡　王彥村碉堡　陳營碉堡

以上碉堡多係私人建築物

民國二十五年春建築碉堡十七座一區太陽渡鷄足山二區秦家灣龍家灣黃村南曲

沃上官等處計磚堡七座五原上峪下峪王家圪塔呂紅坡范家窑呂家莊喬家莊劉家坡等處計土堡十座

陝縣各區分保所轄村莊附

第一區

第一保　後東街　中東街東

第二保　上儀巷　吉家巷　上地巷

第三保　磚窰巷　後營巷　北門巷　中東街西

第四保　乾元巷　北大街　霪霪坑　營房坑　衞家巷　倉後巷

第五保　西大街　火巷　觀右巷　觀後巷

第六保　元勳大巷　元勳小巷　觀前巷　觀橫巷

第七保　黃土坡巷　下南街　觀前巷（北半面）

第八保　上坡巷　預備倉　燕家巷　下位南巷　上位南巷　塔右巷

第九保　鐘樓巷　柴市巷　中南街

第十保　前南街　前東街（以上係城內）

第十一保　新市街　四馬路　菜園街
第十二保　三馬路
第十三保　三馬路　菜園街
第十四保　二馬路北
第十五保　二馬路南
第十六保　一馬路　車站路
第十七保　公興存溝　車站　小東溝　廟底溝
第十八保　車站南溝
第十九保　陝州車站
第二十保　關西鎮　北大街
第二十一保　南關通秦街
第二十二保　南關西街
第二十三保　老市場　五層樓　通秦街
第二十四保　西大街　南大街　土巷

第二十五保　通秦街　交通巷
第二十六保　關西鎮　通秦街　二道街　三道街
第二十七保　關西街　打包巷（以上係南關）　大寨上
第二十八保　關西鎮　太陽渡　一道街　土橋村
第二十九保　小寨上　南家溝　南關村　賈王莊村
第三十保　東溝村　雷家灣村　尤家灣村　站裏村　崖底村　三里橋　東關村
第三十一保　廟底村　韓莊村　郭寺原頭
第三十二保　上官村　梁家渠村　劉家渠村　小崖寺　萬錦灘
第三十三保　後川村　大崖村　青陽溝
第三十四保（四七、六八）　會興鎮
第三十九保　上村北
第四十保　上村南
第四十一保　橫渠村　師家渠村　蘆家渠村　田家渠村　李家塔村
第四十二保　槐樹凹村　王官村　酵子坡村　褚家崖村

第四十三保　三莊頭　李家坡
第四十四保　磁鐘鎮
第四十五保　南鹿坡村　馬家莊村　楊家堝村　賈莊村　泉腦村　劉家后村
　　趙家后村
第四十六保　南交口村　北交口村　小交口村　石坂溝村
第四十七保　野鹿村　師家溝村　侯橋村　孚霓村
第四十八保　斜橋村　東賀家莊村
第四十九保　西賀家莊村
第五十保　富陽村
第五十一保　河底村　馬坡村
第五十二保　東坡村　西坡村　堝衙　劉家溝　石嶺村　位家溝　唐窯村
　　棉窯村
第五十三保　堝頭村　小安村　大安村　峭裏村　安口村　劉家山村　左家后村
　　王家泉村
第五十四保　史家灘村　侯家坡村　三門村　角衙衙村　大溝沿村　溝西村
　　黑坡村　馬荊衙衙村　山頭村　穴字倉村

第二區
第一保　溫塘村東街　謝家崖
第二保　溫塘村南街
第三保　溫塘村西街　土門村
第四保　上席村　席村寨
第五保　東礶甕村　西礶甕村
第六保　西七里堡村　上橋頭　荊家崖
第七八保　橋頭溝村
第九保　辛店村　白土溝村
第十保　大營西壕　大營東壕　秦家莊
第十一二三四五六七保　大營鎮　城村

第十八保　官莊
第十九保　寨上　南溝村　秦家灣　龍家灣
第二十一保　黃村
第二十二保　南曲沃
第二十五保　五原村
第二十七保　上塔村　王圪塔村　李宏坡村　小河口村
第二十八保　前峪裡村
第二十九保　寺古窯村
第三十保　廿裡村
第三十二保　原店村
第三十四保　郭家莊
第三十五保　呂家村　張家灣　營子廟　申家窯　狼窯村　孟家橋　陽坡　背坡
第三十六保　寨子根　曹家村　胡家村　許家村
第三十七保　裏村　圪窩村　半坡村

第三十八保　南營　東營　西營
第三十九保　廟後村
第四十保　西王村
第四十一保　塔底村　塔底寨
第四十二保　張汴鎮
第四十三保　曹村　段家寨
第四十四保　劉寺　小劉寺
第四十五保　劉寺
第四十六保　曲村
第四十七保　南曲村　喬家庄
第四十八保　西過村　代村
第四十九保　西塔底　盧家莊　康家莊　呂家莊　范家窯
第五十保　斷橋村　塔底溝　桑園村　兀家窯　謝家窯　趙家莊　賈莊
第三區

第一保　人馬寨村
第二保　後關上村　橋南村　橋北村
第三保　前關上村　胡家坡
第四保　人馬村
第五保　指望村　柳村　崔村
第六保　西陽村
第七八保　樊村
第九保　辛莊村
第十保　大峪口村　高坡嶺　張家河
第十一保　王家坡頭　樊家坡頭　趙家坡頭　東嶺村　磨溝村　母峭村　西坡村
第十二保　廟上村　溝南村　南坡村
第十三保　張村鎮西街
第十四五六保　張村鎮
第十七保　趙村

第十八保　下澗村　螞蟻溝　後高嶺　閻家莊　王家圪塔　劉家嶺　母峭村　後溝村　曹家塔　車保峪　王樹衙衙村　馬鞍橋　白家嶺　莊頭村　過家坡　南嶺村　北嶺村　牛家坡　塔院村　後河村　前高嶺　西坡村
第十九保　裡鐵凹村　黃草凹村　余家村　庵裡村　岩裡村　譚家凹村　廟前村　廟凹村　丁家岩村　棗刺林村　大柳樹村　宋家坡村　謝家村　白草灣村　秋樹林村　老虎幽村　東胡凹村　李家莊村　龍臥溝村　柳家門村　西莊村　西胡凹村　前九峪溝　後九峪溝
第二十保　石原鄉西頭　柴家坡　鋤邊村　螞蟻凸　衙衙村　謝家窯
第二十一保　石原鄉南頭　廟東坡　驢糞村
第二十二保　石原鄉北東頭　柳裏村　莊上村　梧桐窯　小南坡　姚坡村
第二十三四保　陳村
第二十五保　太陽村
第二十六保　南陽村　小塔頭村

第二十七保　水圪村
第二十八保　塔頭村
第二十九保　王村
第三十保　營前村　東陽村
第三十一保　營前村　小營前村
第三十二保　南溝村
第三十三保　東溝村
第三十四保　東溝村　晁家莊村
第三十五保　丁管營村
第三十六保　宜村
第三十七保　西溝村　安頭村　張茅窎
第三十八保　小安寺村　五花嶺村　黃龍村　賈家坑　大嶺村　朱家凸
第三十九保　宋家坡村　陳家坡村　黃
第四十保　核桃原　小崗上　大崗上

第四十一保　大平村　上牛王廟村　侯家坡村　下牛王廟村
第四十二保　上陳東村　下陳東村　蔡家莊村　白家嶺村
第四十三保　張家灣村　史家溝村　十拜王村　趙家灣村
第四十四保　上盧村　下盧村　三岔溝村
第四十五保　混水溝村　賀家村　新莊村　高家坡村　梁家莊村　周家宏村
第四十區

第一保　宮前鎮
第二保　北太子溝　南太子溝　草場溝　後抜村　汾溝　趙家塔　辛家塔
尚家塔　豹子宏　古寺堂　桃園
第三保　御花池村　柳家溝　竹園溝　陽陰山　廟後溝村　水磨溝　棗園村
蒿坪寺村　水廬葫溝　抜溝　宋家溝　嶺東　燒魚溝　權家溝
岳家溝　高家奄
第四保　大小池廬河　董山溝　麻地溝　大小土門村　三十畝地　唐灣村
石龍溝　張山溝　師家山　上竹園　青石溝

第五保　池頭村　麻地溝　塔溝河　下竹園　圪塔村　石白埝　青石溝
第六保　五峪村　四峪村　黑山溝　廁兒橋　三里橋　林孝村　三圪塔
第七保　馬圪塔　王河村　寶圪塔　臥狼溝　楊梅村　西陽宮　竹園溝　瓦塔溝
第八保　馬家川　宋家川　半坡　羊磨掖　下河村東　盤頭坡　沙子坡　東溝
　　水草溝　東溝村　南村
第九保　頭峪鎮　廟溝村　泥河溝　安頭村　迷魂澗　妖精灣　朱槽溝
　　黃沙村　西坡村　張溝村　撫朱槽　孫家山　唐溝村
第十保　巖裏村　前巖村　徐家灣　東營村　王營村　南宮村　胡家營　北溝營
　　張溝村　胡圪塔　奶奶廟溝　孫家灣　上牛村　下牛村　山圪塔宮
　　下張村　王屋頭
第十一保　岳莊村　東山上　陳家莊　卸溝村　段坡村　蓮花寺溝　梨花溝
　　上岳莊　古道村　楊斜溝　萬河村　龍頭寨　上宮村　鹿山村
第十二保　張村峪　過溝村　張山村　三道塔村　大楊溝　寨溝村　鄧家河
　　界門村　楊河村　毛閘村　柳樹溝　破天溝　王山村
第十三保　陳家園　牛家坡　寨塔　大石澗　尖角平　瓦關廟　李溝　店子街
　　灣子　李子平　劉家村　大南溝　王化溝　張家溝　石板溝
　　白石崖　李家溝　斜廟
第十四保　馬家莊　馬匹衙衙　後石門　郭家坪　陳家莊　雙廟河　羊坡溝
　　廟溝村　衛家莊　古衣溝
第十五保　草店村　上店村　龍王溝　黑山溝　李柿溝　杠子樹　毛虎嶺
　　塔子村　運家坪　棠溝村　曼子溝　柳林村　葦園溝　雁翎關
　　窄溝　東嶺村
第十六保　南縣村　高家莊村　繡嶺坡村　南石門村　水家原　北石門村
第十七保　趙原村　東寨村　東掌宮　西掌宮　東跋村　金溝村　石家坡
　　交林村　紅土崖　西梨園　東梨園
第十八保　下莊村　上宮村　橋溝邊　桐子坡　大坡腦　溝南村　費家溝
　　楊家河
第十九保　過村　南坡村　沙坡村　馬家河

第二十保　中莊　西嶺　王家坡
第二十一保　官村　桃王村
第二十二保　馬匹溝　刁家村
第二十三保　灣子溝　北灣村　南灣村　衛家寨　周家溝
第二十四保　榮園鎮
第二十五保　白馬峪　耿家溝　南梁村
第二十六保　北梁村
第二十七保　楊家溝　侯家溝　李家溝
第二十八保　朱王村　朱家溝　馮家溝
第二十九保　田家莊村
第三十保　西樊村　劉村　杜村
第三十一保　南陽村　前架子河　竹園溝
第三十二保　東樊村　大小東溝村　南小原村　南坡村
第三十三保　大北陽村　小北陽村
第三十四保　崔家村　段家村
第三十五保　東梁村　橋窯村　東小原村
第三十六保　榛子坡村　後架子河村　宋家坡村　王家莊村　連家窑村
劉溝河村　白石崖村　東坡村
第三十七保　南山口村　韓家山村　廟坡村　石門村　小木山溝村　草積山村
西嶺村　烏鷄嶺村　王師菴村　張飛溝村　白土坡嶺村　竹園村
雙山村　瓦山溝村　南平村　潘家坑　關上村　大木山溝村
石嶺溝村
第三十八保　宋家村　西圪渠　東圪渠　北圪渠　杠廟村　北寨村　坡腦村
北山口村
第三十九保　蔡家坡　栢營村　盧家村　馬家村　趙家村　郭家村
第五區
第一保　觀音堂鎮　段岩村
第二保　七里村　張村　葛條溝　阮坪　浪底　浪底河　壺坪嘴　管塔　西河村

第三保　北里巷　南灣　南家后　南寨　韓岩村　草包溝　塔上村　魚池溝
西后地　南溝　桐樹窑
第四保　石堆南村　署窑村　石堆西村街　高岩村　孫家坑　北寨村　王村
吉家岩　東窑村　下潮村　延長村
第五保　糯米溝　西河村　下河村　馬鞍山村　霉霓村　琉璃村　李廚莊村
西溝村　武家墳村　君王村　鏵尖嘴村　琉璃塔　大延村　鷄溝村
焦坡村　馬槐溝村
第六保　磁嶺村　米麵莊　蘆草村　劉家莊　上段村　任家圪塔　下蘆草村
陳家莊村　王河村　黃沙嶺村　楊樹凹村　崔家樓村
第七保　大堰窑村　劉莊窑村　柴坡村　補莊村　佳溝村　朱家院村　窯院村
寬坪村　馬莊村　范家坑村　韓窑村　小楊坡村　張溝村　三子溝
西嶺村　楊窑村　南槐村　羅莊村　梁莊村　小署村
第八保　陡溝村　柳溝村　龍脖村　栢溝村　程家莊　楊家溝　李家廠
高溝村　王彥村
第九保　塔羅村　元上村　魏家塔　張窑村　下塔羅村　下斷村　訪禮村
康山村
第十保　界牌溝　趙溝村　莊科村　馬溝村　河窑村　侯村河　岩里村
古店村　寨溝村　泉溝村　原村
第十一保　李村鎮　張家坡　太和村　吳家坑　馬底溝　王嶺村　唐家溝
下王彥村
第十二保　東石堆村　孟家溝村　郭家塔村　焦家溝村　火石溝村　柳塔村
坡頭村　展莊村　鼓堆窑村　虎溝村　下渠村　上渠村
第十三保　谷水村　蘆葦溝　葦園村　東馬村　東庵頭
第十四保　西馬村　南馬村　居連溝　牛王嶺　小寺窑　燕溝村　孟塔頭
西庵頭
第十五保　杜家鎮　北坡頭　上河村
第十六保　楊灘溝村　青陽溝　塔坡村　山花溝　馬溝　高盤嶺　水沃溝
花嘴嶺　岩子石　後硤石

第十七保　龍潭村　東嶺村　西賀村　西段山　菜園村　葫果村　前溝村
磁塔村　椅灣村　新莊村　嶺南村　東賀村　老村　青天沃村
第十八保　了魚村　崖底村　張家山　前塲村　東高舉　段家村　黃坡村
第十九保　吉家莊　西高舉　小寨村　西山村　南謝村　北謝村　姜樹腰
第二十保　李家坪　楊樹窎　橋北村　連灣村
壯子村　桐樹山　彌陀寺
第二十一保　柿樹坪　柿樹溝　廟溝村　上圪塔　半坡村　楊嶺寺　興隆鎮
南窎村　槐樹村　吉家園　亂石扒
第二十二保　狼窩村　王家溝　甘泥溝　劉家溝　孫上山　張下河
第二十三保　硤石鎮　東關村　南院村　南頭村　街中村　上崖村　西街村
後溝村　趙家村
第二十四保　楊家村　鄭家溝　曹家村　詹上山　後蔭村　中家莊　王莊村
大平地　田莊村　蘭莊村　白家村　王家寨　石塔村　西嶺村
第二十五保　四道溝　柏王廟溝　東胡村　十里廟　栗樹溝　鐵鑪溝　瓦塔村
桂花莊
第二十六保　史家莊　駕車嶺　車壕村
中馬嶺　西馬嶺　馬嶺村　賈山村　趙莊村　杏樹窎
第二十七保　丁家莊　南溝村　高崖村　小核桃園村　大核桃園村　太子溝
楊家莊　桐樹窎
第二十八保　寺頭村　馬莊村　衛家溝　荊山村　三孔塔　尹家莊　三教底
第二十九保　四牌村　清泉溝
第三十保　五牌村　吉家河　嶺后村
第三十一保　張茅鎮　韓家溝
第三十二保　頭牌村　二牌村　三牌村
第三十三保　蘇屯頭　楊屯頭　張屯頭
第三十四保　五里河　十里舖　草地村
第三十五保　鹿馬村　富窩村　孫家殺　南灣莊　上山村　上莊村　前嶺村
洞溝村　小嶺村　流炭溝　前村後塔

第三十六保　枝社村　西莊村　澗底河　前山嶺　文治河　劉家山　張上村
鄭家圪塔　五塔嶺　鶉鴿堂　槐樹村　白土塔
第三十七保　曲裏村　鞍橋村　廟後村　蛇窩村　瓦岔坡　師家莊　牛尿嶺
前嶺溝　南莊村　糊樹嶺
第三十八保　樊家山　寨子坡　趙荐溝　王家後　澗底溝　韓村峪　東嶺村
小金窩
第三十九保　劉家山　白家山　東莊村　侯家下　西坡村　前坡村　胡家窎
燕家山　廟凹村　趙裏村　廟嶺村　楊溝村
第四十保　雙頭村　后地村　王家嶺　高家凸　秦家山　山裏窎　犁灣村
郭家溝　路家莊　碓臼窎
第四十一保　寧家窩　李家坡　后崖底　張家坟　七里溝　院科村　秦家山
溝西村　侯村　後郭家溝　嶺西村　山裏凹　半山村
第四十二保　衛店嶺街　衛店嶺村　寺莊　楊家窎　曹家山　宋王莊　西窎村
下北坡

第四十三保　衛村　八里店　小張家溝　侯家嶺　張家溝　塔背後　劉家溝
礮耳莊　黑坡村　馬家溝
第四十四保　黃路村　木頭溝村　羊虎山村　李家山　陳家山村　黃底村
北坡村　岔岔坡村　坡腦村　梨灣村　楊樹坡村　秦家山
劉家衙衙　柴家坡　陡坡頂村　于家嶺

以上一區共五十四保一百二十村

二區共五十保八十村

三區共四十五保一百四十三村

四區共三十九保二百八十八村

五區共四十四保三百九十一村

總共五區二百三十二保一千零二十二村

陝縣志卷四終

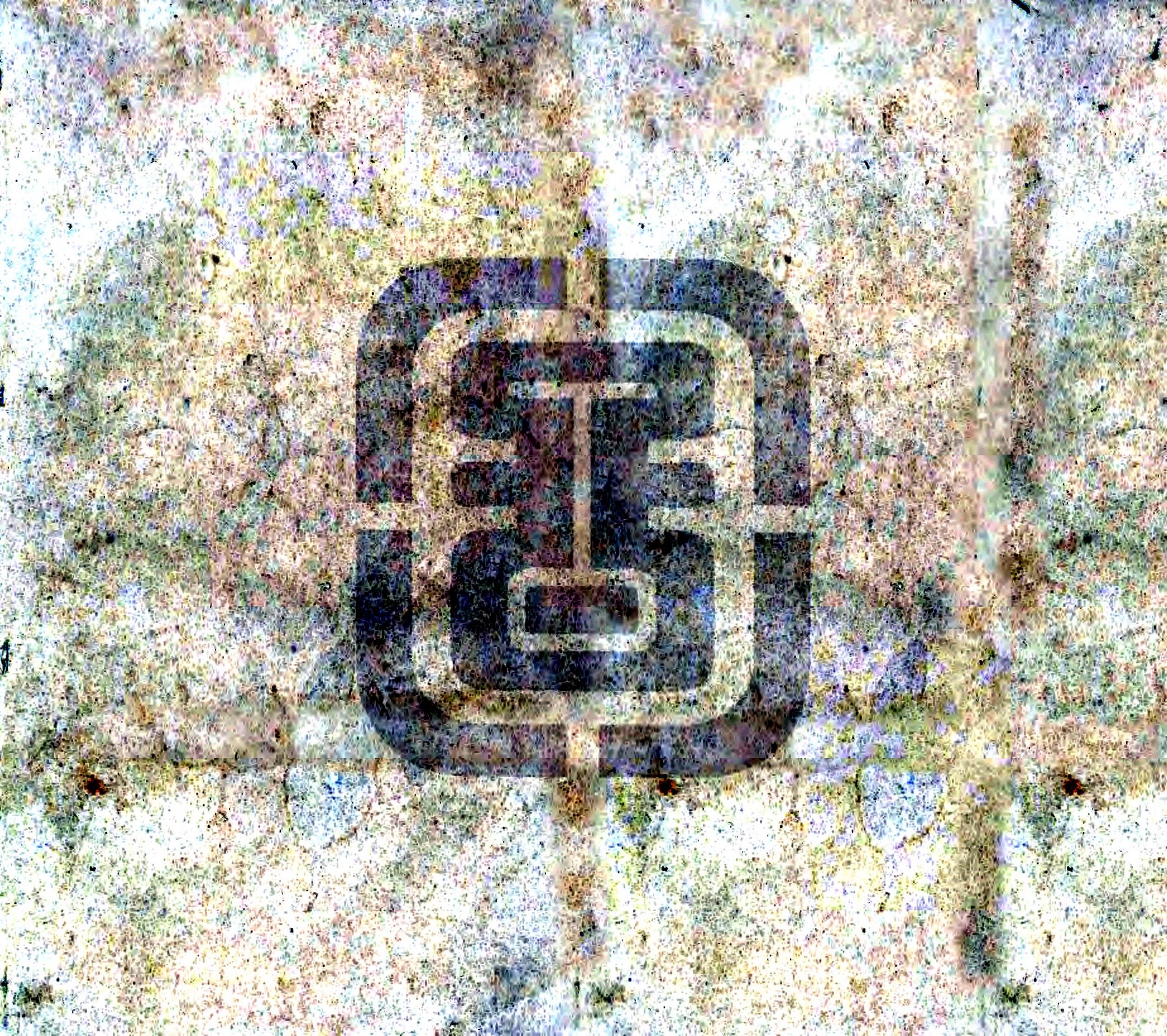

陝縣志卷五

歐陽珍編次

族姓

永嘉之亂晉室渡江中原文物多保存於東南故世族家尚多有宗譜可考鄭樵通志有氏族略章學誠所修方志有氏族考近世余樾園修龍游縣志載氏族考尤詳瞻職是故也陝縣氏族可考者其譜牒多自明以後兀子炳族譜序云明季遭闖賊之亂譜牒盡失今茲世次特爲亂後遺老各就其所記者述而筆之據會興鎮張氏譜東樊村辛氏譜其著錄源淵雖各異而斷自明季則同所述爾時子遺均無幾可知每逢喪亂摧殘吾民族文化根源者何限舊志於此無著錄今次列族姓一門以所集譜牒二三不能爲有體系之敘述故世譜付闕如僅將境內現有大族姓氏著於篇而次以戶口風俗至搜集材料窮原竟委以明其優勝劣敗之故預爲將來之指示糾正焉則以俟後之君子

氏族

城內楊氏孫氏尤氏張氏戚氏吳氏陳氏衛氏楊氏族最大張氏一爲明張九功之後一爲清張鷺張愈聚之後戚氏爲清戚名彰之族

萬錦灘楊氏

太陽渡楊氏

后川村徐氏

東關村史氏

崖底村王氏

賀家莊柴氏劉氏衛氏

斜橋村高氏蕭氏

朱家溝村董氏

師家渠村師氏

楊家溝村楊氏

南北梁村張氏李氏彭氏

朱王村程氏

南北交口村楊氏潘氏李氏

會興鎮張氏清張長庚張兆鼓張坤之族黃村張氏下莊村張氏與同族
上村劉氏王氏劉氏爲明劉昭妃劉岱之族
大營鎮劉氏呂氏陳氏蔡氏李氏孟氏劉氏族最大
溫塘村曲氏賀氏成氏曲氏族最大
原店村兀氏稱爲北魏安樂王元覽之後清兀煥勳之族
城村孫氏韓氏
官莊村高氏
五原村陳氏
南曲沃村喬氏
新店村楊氏王氏何氏
新莊村田氏
橋頭溝村秦氏姚氏
劉寺村陰氏李氏
廟后村楊氏
張家灣盛氏
辛莊村薛氏武氏薛氏族最大清薛勉之族
關上村高氏
張村鎮員氏
樊村王氏張氏
水淌村劉氏
陳村陳氏衞氏爲清衞元爽之族
牛王廟村薛氏趙氏
趙村李氏
塔頭村曹氏清曹三祝之族
太陽村霍氏
東溝村王氏
富村張氏鄧氏
野鹿村張氏清張諧之之族

山莊頭村郭氏牛氏郭氏族最大黃帝村郭氏與同族
槐樹窯村張氏
磁鐘鎮賈氏
河底村劉氏馬氏劉氏族最大清劉英魁之族
趙原村尚氏
榮園鎮朱氏南北灣子趙氏
侯家溝侯氏清侯仁榮之族
刁家村刁氏
官村尚氏
桃王村王氏清王者香之族
中莊村李氏
下莊村張氏
過村楊氏郝氏
溝南村牛氏
石原村張氏
南縣村徐氏
高家莊高氏
南陽村水氏潘氏水氏族最大石門村礓子嶺雁嶺關水氏與同族
北陽村秦氏王氏秦氏族最大
東樊村辛氏明辛鼎辛哲辛章辛寵清辛天捷辛鼎甲之族
西樊村王氏張茅鎮王氏黃龍村王氏爲同族明王以悟清王體仁之族
東梁村王氏水氏橋凹村榛子坡水氏均南陽村同族
崔家村崔氏明崔儒秀之族
田家莊趙氏明趙全趙完璧之族
山口朱園村劉氏
磨山村宋氏郭氏馬氏盧氏
蔡家坡村蔡氏栢營村蔡氏賈氏潘氏劉氏
甯家窩村甯氏清甯元善之族

張茅鎭張氏蘇氏景氏梁氏陳氏王氏梁氏爲梁殿象之後
硤石鎭張氏呂氏王氏朱氏
乾壕鎭王氏
觀音堂周氏
段家原段氏
李村鎭魏氏
宮前鎭王氏郝氏
澽水村姚氏唐姚崇之裔清姚鎣生之族
按此所臚列僅就所知聚族而居之城鎭鄉村加以敍述容有不免錯誤者然可以覘境內民族姓氏之一班其餘雜居散族三莊兩戶姓氏地名當有遺漏恕編者知有未盡不復能一一詳備也

戶口

陝縣戶口在清代以前無實地調查不可考至民國三年調查全縣二萬八千八百四十四戶十六萬五千一百九十八口十八年調查爲三萬四千二百五十三戶男九萬三千

一百口女七萬八千零四十四口共十七萬一千一百四十四口二十四年八月調查爲二萬七千五百四十三戶男十萬零一千七百四十八口女八萬五千三百三十九口共十八萬七千零八十四口二十五年三月各區呈報戶口異動表統計爲二萬六千一百四十二戶十八萬八千四百三十五口

按陝縣在清乾隆時代人口號稱三十萬蓋徵時既並丁於地且時當承平徒取富庶之名地方官隨意多報並未實地調查故人口有如此之多民國以來調查五次初未編制保甲恐仍未甚確實因人民慮加負担故祇有少報考之民國三年調查全縣爲十六萬餘口實數絕不止此十八年前調查戶口尙爲二十二萬餘口自十八年至二十年兵戎煩興災祲交加壯者散之四方老弱轉乎溝壑事後調查人口爲十七萬餘三年之間較前已減五萬餘口可謂慘矣二十一年歲轉豐惟地方民團未經編制私鬬成風暗殺益熾官吏莫可如何二十二年秋專員歐陽珍到任大加剿除猛以濟寬半年之後地方寧謐人民得以休養生息猶復召集流亡還定安輯兩年以來增添近二萬口於以知人事之演變而關心地方者尤不可不思所以安處之方也惟庶而後富富而加教斯移風易俗者可以知所本矣

風俗

按陝爲召南故地夙稱化行俗美而介居秦晉褊急強悍之習亦往往而有自隴海鐵軌通行南關商務驟臻繁盛適外遊學者漸多而奢侈之風遂浸浸以開近年役煩賦重而鄉閭則益歸疲弊求所以移易風俗者曷亦反其本乎茲依舊志所載合以現時之人情及鄉先哲之所研究而欲救正之者分條採錄如左

冠　古禮久廢鄉前輩多有從薛仁齋講學者如朱子家禮所載間能行之特不普通耳

婚　中人之產均以論財爲醜惟貧家時有之而少寡再醮爲更甚初議婚延親友二人作伐必避同姓避中表卜日啟知必三四次然後許諾擇吉日納采換帖謂之允親將婚倩媒告期具儀物謂之行禮至期親迎綵輿鼓吹前導新婦至門出於帷行合巹禮三日行廟見禮拜舅姑次及尊長親屬壻適婦家拜祖先及尊親婦家設盛饌饗讌謂之回門惟用樂不合於禮其他尚不甚相遠焉

喪　親年高必預備壽木以柏木爲上三寸爲度用時以麻油和松香塗其裏厚寸許初喪訃告親友含殮三日開弔設奠封柩逾月擇地安葬尚不失禮意惟數七齊焚紙稞係浮屠法請親友相禮用彩衣輛車臨行以鼓吹前導此則干犯禁例至延鄉宦以硃筆題主均不合禮士大夫皆積成習慣不自知其非也

祭　四時祭家廟具酒饌香楮朔望止用香楮遇父母祖先忌日或家中有喜慶事皆治酒饌祭告惟儀節不必能備三獻清明墓祭先后土然後祭於墓前富貴者或用猪羊普通用酒饌饅首香楮

開學擇日父兄用盒酒率子弟執贄跪拜受業私塾尚如此官立學校則易跪拜爲鞠躬禮意亦浸薄矣

節會元旦設香燭酒果整衣冠拜天地祀家廟神親友慶歲往來酬答以十日爲度現改新曆度歲惟縣署及各機關行之至社會鄉里則猶是舊習而商賈討債亦均依舊年度立春日家食春餅春菜謂之交春元宵祀蠶姑張燈火結綵橋塗歌巷飲鞦韆爲戲謂之鬧元宵按高無際鞦韆武帝後庭之戲本云千秋訛轉爲秋千後人失其義又旁加革黃山谷詩未到清明先禁火還依桑下繫千秋二月初三祀文昌帝君今廢按迷信固當破除今至不敬惜字紙而掃棄於糞穢之中殊不可以爲訓是所當戒也

三月清明前一日禁煙火謂之寒食乃晉國之遺俗拜掃墳墓率以前數日及本日爲之現國民政府制展慕典禮特祭歷代帝王聖賢陵寢其事尤爲鄭重又定爲植樹節以氣

候推之則已覺較晚故農人多預先行之以生機未動易於栽培也
小兒女戴麥科及柳絲以其與九百字音相似故
四月朔日小兒女戴紅花串謂之長命索初八日祀城隍神今廢
五月端陽食角黍飲雄黃酒戴榴花插艾葉繫五絲親友交相餽遺　祭瘟神　十三日
祀關帝今亦不行
六月六日祀土地神亦有往祖先墳墓奠湯者曬書晝衣服
七月七日夜婦女祀天孫乞巧　十五日農人各赴隴頭供田祖掛紙旛蓋秋成報功之
意云
七月三十日舉行盂蘭盆會
八月中秋賞月親友交送月餅
九月重陽登高飲茱萸酒食菊餻翫紅葉賞菊
十月朔日祭家廟焚五色紙謂之送寒衣
十一月冬至祭家廟親友交相賀謂之拜冬
十二月八日以果粥祀家廟諸神謂之臘八粥　二十三日祀竈神掃舍宇　除夕更桃

符酌酒家人圍鑪達旦謂之守歲
按以上所記月日係用舊歷習慣已久殊難改正陽曆尚無節序行之鄉間

附舊志論
民務耕桑拙於商賈士兼耕讀簡於儀文蓋近唐魏之墟也
居室牆垣高厚無求壯麗門多不容旋馬稀用甎石貧者率依陶穴猶有上古之遺意焉
婚禮不論財而妝奩頗厚喪祭不重浮屠不尚奢華但輕相往來賽神演戲殆無虛日所
以耗費滋多民無蓄積
衣服用棉布尚樸素近頗用紬緞爲之婦女首飾亦以金珠相耀大失故步矣
民多尚氣不忍小忿甚至所爭甚微而浸成深怨眞北方之強也近甲乙榜漸盛人知禮
義殆主持風教之功效歟
城市多酒家競修飲饌鄉鎮各有祠廟多立社會不逞之徒往往囂譁其間酗酒投博搆
釁起訟殊屬陋習有心民瘼者當急爲化導之
按舊志所論頗爲中肯於今更甚茲錄王惺所宰刑臺時諭士諭俗兩示及張公和令
昌黎勸約甯長齋侯村善俗村規以鄉先哲之典型而樹之標的願鄉人俱知所從事

則思美榛苓敬恭桑梓固無待他求矣人性皆善一變至道不禁澤然高望云

王惺所論士

語云事之不如意者十常八九吾人涉世豈盡得意之鄉所貴乎學者經歷一翻即用一翻工夫資生窘乏則安分守淡不萌忮求世情炎涼則付之固然不起怨尤仕進升沈則聽之天命不患得失橫逆之來主於反求不生較量毀譽利害成敗生死求盡吾心不悖於理斬丁截鐵不惕不囘凡此等處見稍不定即自責無志志稍不力即恥其非夫精神稍不出頭俗情稍不割斷即思古之聖賢是何等人品人生宇宙當何所結果日用間隨時隨事自省自課用一分工夫則心地脫洒一分即力量凝定一分孟子所云動心忍性增益不能程子所云若要熟須從這裏過如此方是實際方成學問不然即託名講學終屬口耳日月逾邁虛願無成不亦孤負此生耶

諭俗

人之生也最可貴重者要在天地間做箇好人如不做好人將家庭骨肉惡之鄰里鄉黨賤之或致干法網遺辱祖父或惡積一時流毒子孫人豈可不做好人然所以不得做好人者過惡種種亦只是貪之一字爲害所貪在我必損於人一損於人輕則成怨重則成讐敵家懷嗔而思報常情猷薄而不齒有道者憐惜慨嘆而莫可若何不亦可哀也乎人亦盍思此七尺之軀耳戴形肖貌同爲丈夫共居宇內多者不過百年少者或有四五十年或二三十年所食不過充腹所衣不過蔽體所居不過藏身今縱不免於饑古人曾有餓死而不食嗟來者今縱不免於寒古人曾有鶉衣百結促衿而肘見者今縱慕於居處之安古人曾有茅簷敗屋而不蔽風日者人若少能知足少能安分雖貧窶終身實有至榮又況清恬之福亦超出富厚者萬萬若貪心不足營營苟苟不惟貧富有命不能強爭祇蒙不肖之名即自己身心亦無受用之處嗚呼人止有此一生一生能有幾何人止有此一身所用能有幾何天地生我一場父母生我一場我生於世一場奈何日夜憂勞多行不義斃斃焉甘與鳥獸草木同朽腐也嗚呼人列三才爲物之靈道不遠人覺之即是

爾民猛省哉

張公和碣陽鄉甲小試錄勸約

端士習　孝父母　和兄弟　重婚配　嚴閫範　教子弟　保節孝　戒爭繼

重喪禮　篤宗族　禁虐婢　廣墾植　崇節儉　戒輕生　戒出關　止淫戲

息訟端　修壕柵

其總論曰以上十八條皆日用倫常之事然欲興教化保身家正人心厚風俗亦不能舍此大中至正之道別索新奇天下事有治人無治法以虛文視之則爲虛套以實心行之則皆實政顧力行何如耳願我士民不以爲書生之論而忽之父誡其子兄勉其弟夫教其婦賢智詔其愚魯老成引其後進而縉紳之家尤先樹軌範以爲矜式庶財物永阜禮讓成風本縣有厚望焉

甯長齊侯村善俗局村規

村長

擇公明廉威者合村舉之既舉之後聽其約束一切處置無敢不遵

村長總村知有五一曰知業（治事）二曰知教（宣化）三曰知禁（申法）四曰知防（備患）五曰知工（勤修）

因材授任一由村長庸懦不稱者更之恃勢凌人挾私逞忿者重懲之不能備則擇能者攝之或村長自領之立掌籍一人置一籍分列五者規例姓名隨時札記村長審虛實臧否以示勸警而備遺忘掌櫃一人按高下戶出錢若干藏之櫃中令守之臨時酌買酒食帨巾花簪等物以備集會五知及獎給村中男婦德業最著者

知業

知業治村事事有四一曰耕田（以食足）二曰織布（以衣足）三曰商賈（以財通）四曰工匠（以用備）

立田老以勸農（正疆界達溝洫辨種子順時令查勤惰以達村長）織婦以課女（除麥谷兩月稿告村婦使勤其事不重描花剪綵刺繡諸奇巧亦查勤惰以達村長）計夫以平爭（商工交通之數有不平者解之不服白村長治之）歲終會一歲所入之數白村長登籍

知教

知教宣村化化有四一曰三禮首家禮（冠婚喪祭依文公原本）次鄉禮（相勸相規相交相恤依呂氏鄉約）三學禮（依程董學則）二曰三樂首報賽（如飲蜡之意）次祈禱（略用擊鼓鳴鉦演戲陋習不可從只以敬爲主）三大儺（不重遊戲）三曰四德首孝子（重實行不重奇行）次節婦（三十以下）三善人（以財物濟貧者）四貞女（志行異人者）四曰五行首敬長老（本族尤重）次恤貧孤（本族尤切）三睦宗族（有失所者任之）四和鄉里（上三條尤重）五重仁賢（人望所關師之友之資之皆可切不可輕侮懲慢）歲終會一歲之成效白村長登籍

知禁

知禁申村法法有五一曰背倫首不孝（婦則罪夫）次不弟（兄不友亦有禁）三不慈（姑與論父同棄死後者亦以此論）二曰犯義首酗酒（故意致人於醉者倍之）次賭博（開場及誘人入局者倍之）三偷竊（誘人及窩主者倍之）四鬬毆（幫手倍之）五務訟（調索倍之）六侵漁（如佔人地界牧人田禾貪財受賄之類）七殘虐（如開牛肉架及賣牛於其他者）三曰不修首遊蕩（無常業者）次吸煙（誘人者倍之執以敲人者亦有禁有疾約不效乃可少試）三懶廢（有常業而惰者）四曰淫蕩（謀女色者亦禁之）五戲謔（雖長老亦有禁）六毀

罵欺村罵社者倍之七惑邪下神捉杜算卦相面以婦女燒香戲鞦遊門之類八狡頼如抗債阿人欺人之類四曰剁削首種罌粟販洋土開煙館者亦然次重利息三分以上者即是三騰穀價閉糶者亦出禁四小斗稱斗不如集稱不滿十六兩者即是以上有犯者量重處之大則呈村長並治之歲終登籍示警

知防

知防備村患患有三一曰盜賊或田或宅聯爲五保互相救應冬夜按更鳴鑼多寡有數先後以次除孤寡極貧及十二以下六十以上者小費上戶出二曰疾病按上中下戶出錢若干酌買丹丸散藥藏之以待急若可遠致及必用醫者聽之三曰凶荒麥谷後按畝收谷若干常時放出息三分以時收而貯之有急協村長濟貧歲終會一歲出入之數登籍

知工

知工飭村修修有三一曰官修首水泉本村水遠此爲要務次道路夏雨多雪後尤急三陂池四寨洞承平時緩之二曰私修自己門外及田畔道路水渠三曰族修一祠堂二塋域三家譜

以上各條大抵取程子治晉城陳先生治仙居呂氏鄉約朱子社倉之法會而通之以爲村規爲一寛閑官所北壁前置一條棹安程子諸神於上每歲四季月終鄉保邀郵長率五知織婦不與有事使年少者達之可也執事等焚香行四拜禮禮畢乃如鄉約行拜尊長禮拜畢分長幼就東西序坐以北爲上堂中置一大棹子置籍與財物於其上掌籍逐條讀之讀畢公同商議安置措畫一村事宜五知所呈有犯規者小誡大懲各當其可不服村長稟官究處有德業異人者男則奬以酒食或錢物女則或巾帨花簪皆可掌櫃分給之豐裕之歲略用酒食亦可

執事吟

齊集吟

凡在村局同辦村事一事之來公同處置先期遂知如期即至鄉長鳴鑼點香一柱香殘不來大家究治如或不從鳴鑼除去

自責吟

我等不能自責安能責人曰公曰正曰慎曰勤只此四字牢記於心但入此局自戒自箴如或有犯惟爾之詢

村長吟

村長村長一村攸賴人心風俗於是焉在嘉善除惡興利去害所有便宜爾自差派公正慎勤勿忘勿懈苟或不然百事俱壞

五知吟

知業吟

凡村之人兮誰不有業能安其業兮然後喫穿使用而不缺誰爲知業兮我其明揭彼男子兮宜于田于田而或耕兮種芸收之不力兮仍是村中懶漢其使田老兮早與之言彼女子兮有生活有生活而或睡坐推委以自甘兮仍是村中賤婆其使織婦兮早與之說至於木匠染匠煤窰匠磁器匠以及雜貨買賣而食生意與夫肩挑貿易兮爲工爲商身家關係兮豈可荒唐如或交通之數不明不正而起端兮實爲不良其使計夫兮與之酌量知業如此兮然後村人安業村人安業兮然後喫穿使用而不缺公正慎勤兮知業

知教吟

凡村之人兮誰不可教能服此教兮然後禮樂德行之有效誰爲知教兮我其明告彼在家鄉學校兮或悖或鄙將來傷害風氣其與之言正禮之意彼演戲唱曲兮或妖或淫到底壞亂人心其與之言正樂之倫至於孝弟節義與夫睦媚任恤之好事兮爲德爲行風俗關係兮豈可惜憧其勿憚煩兮與之分明而更

知禁吟

凡村之人兮有非必禁村人毘禁兮然後知敎如此兮然後村人服敎
論彼不孝不弟不慈兮悖大倫試問何以爲人其重責之而使發其天眞
飲蕩博儉廢之類諸非爲兮犯大義成禍害非細其重究之而後變其惡氣至於遊情兮與之整飭而警覺知禁如此兮然後村人服敎
村人毘禁兮然後日用事爲之大順誰爲知禁兮然後內外人已之皆通誰爲知工兮我其申
倉兮然後知防如此兮然後村人有防
凡村之人兮有工必興村人興工兮我其申
田地兮或有盜壞成禍害不少其分派照應看守兮須及早蝗不
成年光多飢多寒是爲囚荒人命關係豈曰不防其於平時兮準備取法乎
水渠兮自己有之其照本人而糾之至於祠堂塋域碑珉家譜之類責在合族而出財力而隨便營謀
根本關係兮豈非要隅其率族衆兮
人興工村人興工兮然後內外人已之皆通公正愼勤兮知工

知防吟

凡村之人兮有患必防村人有防兮然後災害困阨之無傷誰爲知防兮我其申
彼疾病瘡瘍兮皆爲病此時非藥不應其酌買丹散九兮以補用彼室家
村人毘禁兮然後村人毘禁兮知禁

知工吟

凡村之人兮有工必興村人興工兮我其申
明彼水泉道路陂池官所兮大家同之其攢夫以成之彼門外田間之道路

娶繼妻歌

兀煥勳

爲人娶再房便作二心腸母說兒不是兒說母不良母說父慣兒兒說爹寵娘說母母煩惱說兒兒悲傷母惱詐尋死兒傷詐逃亡母說不敢對兒語兒言不敢對母詳一併積心內不言暗自愴頓足把已怨何再坦東床値此兩難地處置無良方無奈將母勸量大且包荒前子不孝母罪孽他自當盡你爲母心人長天亦長佑你生好兒孝敬在高堂讀書成大名作官伴君王你爲老太太榮耀比人強前子不理他碌碡怎上牆天眼煌煌睜後看何必忙母將頭低下眼含淚汪汪再去將兒勸天理不可戕家中有大小豈可倒綱常休云非親母甘作忤逆郎母任他不慈兒祇學王祥蒸父不格姦大舜事留芳悅親致底豫孝名天下揚乃父心公正耿耿對三光豈肯苦虐兒瞽瞍爲一行凡事總宜讓況讓母何妨何爲常混鬧致令笑鄉邦兒默不言語心似悔不遑母兒俱聽勸安分過時光已反憂作喜默默謝穹蒼總之此件事面面都要防一防已心偏再防妻毒狼防兒不省事惡言浪發狂三好合一好積善有餘慶身爲家之本循理務端莊修身可齊家有麟自然香吾身立榜樣庶保無參商不然處未善必致貽禍殃連日生閉氣安能壽而康寄語箇中人此味要親嘗

節錄各族譜序附

族姓編既竟因念此次所採訪之各族譜序雖係零星篇章但蒐輯亦自不易若復棄之甚非所以採輯舊聞之義也爰取其於族姓世譜有關者附錄於此藉以覘譜牒之所存供他年修志之參攷云

會興鎮張氏族譜序節錄一

吾張氏係山西洪洞縣東關人也由紅軍之變移居河南陝州會興鎮居住始祖諱曰繼周厥後子孫星錯支派繁衍久恐族姓難稽撰諸一本之義在繼周公未始不愀然傷也奈崇禎十三年大荒後屢遭寇變故籍既已無存老成又云逝亡每當拜獻之日常懷不及知前人之恨嗚呼今人不知前人寧可後人不知今人乎於是搜其遺跡訪諸宗親僅就所記者錄之康熙二十四年十一月廩膳生十世孫洪範謹撰

會興鎮張氏族譜節錄二

乾隆五十九年五月內余由湖北漢黃德道蒙恩陞授湖北按察使司事以辦理鄖陽教匪未及請旨陛見六十年因湖南苗匪滋事督催協濟南省軍需是年冬月復因教匪不靖馳往宜昌防堵續於嘉慶元年七月調補山東按察使司事留辦楚北軍務二年十一月奉恩旨著進京陛見陛辭時復荷天恩諭令順道旋里祭掃堂叔得元公謂余曰以我張氏自始祖繼周公由山西洪洞遷居於是族姓繁衍及國朝康熙年間洪範洪恩祖慮譜系不修無以紀世次廣詢博採自始祖以下至九世十世別其本支列爲經緯迄今又將百年爾祖行公（大伯父）（伯元伯）公遠承祖澤世篤忠厚爾乃復承上恩張氏譜系重纘之責

蓋專屬之矣余承命不敢忘因考據前册略定爲譜嘉慶辛酉十一月欽命貴州等處提刑按察使司按察使統轄驛傳事務署貴州等處承宣布政使司布政使戊午科湖北武闈主考軍功加三級紀錄十五次十五世孫長庚謹撰

會興鎮張氏族譜序節錄三

粵惟道光二年仲春之月儀封試用訓導張道凝先生來攝陝之學正篆余執弟子禮拜謁其門卽與余訂葛藟之誼且出所帶族譜以示余受而讀之良由賜進士出身文明祖以江西望族宰治洪洞縣德政及於人者深後以疾辭歸故里屬民置田宅固留之遂家焉閱八世族以熾昌考其譜牒其自洪洞而遷者共有二十一支儀封之族與余族若合符節然則繼周公爲余張氏之鼻祖而實洪洞邑侯文明祖之苗裔確有足據矣道光十七年丁酉仲春光州光山縣儒學教諭乙酉拔貢戊子科舉人十六世孫元昇撰

皇明古洛地弘農郡柳巷黃門張氏家譜序節錄

元祖百川世居山西張虞好施濟故元加以義官適逢明太祖討不軌干戈載道億姓流離遂率其家屬至河南河南府古弘農郡州治南有近城關名曰柳巷見其俗美人醇而

遂家焉（無年月及撰人姓名）

東樊村辛氏族譜敘　附族人流雛再聚記

吾族譜由來久矣一敘於祖金再敘於父靜悉源流昭來茲甚詳備也至明崇禎庚辰歲兵荒極而譜亡雖然吾猶識其略吾祖乃陝西三原縣人唐貞觀之年祖兄弟三人一適山東一留故地一至陝州卜居東南鄉歷五代宋元世遠人湮未有誌據祇家左東嶺上有大木墳猶在相戒勿伐族人歲祀焉明初有祖諱文中生子三伯季世系同一譜今俱無存仲曰宣乃吾祖也亦卒葬東嶺大木墳內塚前有石記宣生子一曰智智生子五曰鳳曰鵬曰鴻曰鳴曰鸞俱卒塋家南堰上墳前有碑宣祖以下世系鐫其上枝生派衍脈絡分明可攷而知也爰抄敘爲譜總圖於前詳次於後不令後之人覩水木而思本源致嘆於前代宗支之無考也碑內間有數字損壞失名莫稽者必詢之故老務獲實傳信不傳疑乃止否則直數失名二字又有歷代先祖妣姓氏不一皆我後人所從出無容置但可稽查悉記譜內至於宣祖之兄宣祖之弟其世系未鐫無攷者苗裔有人班輩俱在從來與同歸令仍悉列譜後內有英流杰出奪巍科荐縉紳以及遨遊成功列名鬮序者俱足振我家聲爲我祖積德之驗譜既成無遺我矣上以祫祖先下以洽子孫其在斯乎其在斯乎願我後人億萬斯年相引於無替云雍正八年歲次庚戌第十二代孫承烈敘

譜既成宗支不迷厥懷差一慰因之有所感矣自吾祖以迄今茲幾數百年在昔成化弘治時戊子癸卯己酉壬子二十五年內父子兄弟屢高科猗歟何其盛也嗣是書香代代不絕且家殷俗美禮儀優嫻吾猶及見賓朋蜡臘依稀有彼都人士風迨崇禎六年癸酉流寇渡河而南屠擄焚掠無寧日人龍頭寨居田燕其半戊寅飢己卯飢庚辰大飢赤地千里雀盡死人相食明年辛巳春嶺後寨崔賊反肆掠負販絕升米銀五錢抱錢餓死者無數吾族衆數百人十不存一焉以至村無人蹤房屋在茅蒿中於戲痛哉有吾族祖諱之炳者自山西避難廻率子珽招集逃亡餘燼復聚成族親訪吾於蒲坂相嚮哭遂攜以歸時崇禎癸未歲之七月也此時族人生存復業者不滿二十人相與剔荆榛除茂草服耕力田以人代耕惟肯鞠顛覆是懼後二年值改革天命歸清亂平歲亦頗稔族人略忻忻然有樂生之心我遂以讀書相勗勉俾奮飛勿佚前人光於今凡四十年生齒漸蕃一時拾青衿者有珽有珣有性有悌有忻凡九人下此有天佐天寵清掄廷錄天捷童習舉子業者復有人亦似有蒸蒸重起之勢而禮儀猶未盡姻風俗猶未盡厚徒令我有今昔人不相及之感也亦獨何哉得非時爲之乎於戲從古及今治亂不一盛衰相尋非一日矣雖然遷流在世轉移在人則所望於後之維持風教者烏容不亟亟耶因記吾族

盛衰離聚顚末於譜後示我後人咸得聞知俾勿忘爾祖之艱難云爾

張茅陳氏族譜序

且夫家之有譜猶國之有史也史所以記一代之興廢君臣上下千古如揭譜亦可以誌一姓之支派父子祖孫百世不亂我陳氏之有家乘也祖傳久矣 典 觀舊譜叔高祖有庠生忠義及忠行者亦曾脩輯後至道光二十餘年咸豐初年有堂叔祖附生鳳翥堂叔附生廷珍與 典 父附生又兩次纂脩彼時 典 爲弟子員亦與其事但後遭同治元年五月髮逆之亂八月捻匪之亂舊譜於是殘缺失次爾時即宜速脩然 典 耳聞尙未目見因而有志未逮及遭光緒三四年之奇荒人食草根樹皮土塊死亡者十之六七我陳氏之在此地而死此災者幾乎有半其在陳家山者更有甚焉嗚呼此災也本朝未有之災也大棣之後而不思一序族譜後之人有欲序而不能序者況乎前此兵燹之餘即未之序耶 典 於是有序之志因討舊譜一閱始見其腐爛殘缺不可以傳後也而序之志更決幸有從堂弟 煥章 者於光緒六年正月間邀會族人議脩族譜而族衆亦皆歡然曰此勝舉也此急務也於是約定脩期爲之一舉而成 典 之志快矣何快乎快我陳氏之族譜可以傳後也更快我陳氏之同志者多有其人也不然同志不多族譜不脩將太邱德望潁水淵源

不且湮沒弗彰乎讀孔璋之檄嚴嚴經國文章臥元亮之樓耿耿濟時偉略我陳氏之自古在昔何代不有偉人上而溯之陳敬仲奔齊而陳後遂昌於齊然敬仲陳後也實舜後也大舜之後封於陳古人有以地爲姓以是知敬仲爲舜後此我陳氏之所自來也烏可以不序是爲序二十世孫歲貢生軍功保舉訓導典章纂輯序

王興言

張茅王氏家譜序

我王氏故陝人明以前佚其譜矣洪武初始祖諱政以上不敢妄有所宗謹宗派於始也至我高祖訂族譜自此始

東溝村王氏家譜記序

從軍始祖王老二一名王衞原籍山西太原府臨縣人洪武三年河南衞後所劉玄下從軍當年跟本衞鄧指揮按應興原洪武五年調河南衞後所百戶邵均守禦陝州洪武十一年六月間設宏農衞當年跟本衞朱指揮等官征進西番八郎川等處洪武十二年同衞洪武十四年跟本衞指揮迤北征進灰山攻克曲清等處洪武十五年跟本官攻打阿迷萬戶山寨當年三月調同雲南征克建昌府就彼守禦洪武十七年班滿回衞洪武十九年跟孟指揮將橋操練洪武二十年征進金山遼河薊門駐劄當年還充小旗洪武二

十一年征進卜魚海子哈喇哈地西司衞後跟朱指揮迤北剿殺遠賊至返安府等處洪武二十二年赴京蒙賞鈔貫洪武二十三年保併鎗得勝陞充本衞左所百戶丁福下總旗洪武二十六年亡故生曾祖王順因幼不堪併鎗將隨母來張帖木伯王帖木暫補操備不曾併鎗近聞中府收有曾祖王順名字永樂元年本指衞將曾祖王順保送赴京併鎗世襲總旗號簿來歷查眞示下予家世譜誌併龍章封贈　誥命褒悉先世鐫刻頒受而珍藏於祠延及數世之久詎意蹇遭奇遇變釁兵氣盡被殘毀而　誥命無覓幸於亂集中尋有一二世系誌銘簡殘未泯而詳察先人科第流芳官余履歷與名家昔時誌式奔走四方六世祖王成蔚留遺族譜又幸八世王憲祖抄謄尙在庶幾先代之履歷未朽而後世之接續亦有因矣兆今是十三世之遺裔而前追以上之功德雖未能因時承祭以盡其報本追遠之誠然以道前教後以冀其本源之不墜云爾十三世王澤兆序

右錄王氏家譜記序係依原文照抄其中字句似有亥豕魯魚之訛略爲校正二十

餘字比較可讀他仍其舊惜無年月可考

姚氏族譜序節錄

余先祖諱懿文獻公父子祖孫歷官於唐爲社稷重臣然其盛德大業昭垂史册余不復贅但余奉命行臺陝西祭拜之下則見祠堂頹圮坟墓荒涼膳田強侵只有旌賢守坟一座目擊心慘遂檄洛府復給文牒申厲樵禁以遏非人仍令住持僧朝夕守奉因而詢及族衆家譜何在族衆曰屢經改革殘缺失次余幸以顚沛之餘僅存一二略書之以爲後世子孫知有所宗云元泰定四年春十七世裔孫中丞行臺陝西道御史姚煒書於公署

郭維國

原店兀氏族譜敍節錄

兀氏家乘失於明季惟傳稱後魏樂安王元覽之後避宇文氏之禍改元爲兀其他雖不多見然於理可信卽按之當時情事陝猶後魏地則兀氏土著於此鄉者蓋千餘年矣其族各房支譜大約自淸以來世次尙明然離而不屬無以聯親情而篤族誼茲有兀君成彥用之慨然以修譜自任慮宗衍支蕃體例裁制爲難商其事於余余亟贊成之曰此敬宗收族之道也宜倣唐宗分房法兄弟各別繫各小宗於大宗之下防混淆也倣宋室聯宗法帝系王族悉載譜牒賢愚並列誌蕃庶也大宗小宗既支派之分明貧富親疏亦源

流之通貫間有後嗣多艱少微星暗有子姪可繼即以繼者子之不書承嗣字樣恐傷死者心也其繼者之本生世次亦得列名只註出嗣字樣聯骨肉之情也其或無昭穆相當可以取繼及兼祧者宜倣明史諸王世表無子國除之例存而不敘並不註其他一字使閱者相喻於無言寓忠厚也吾因之有感矣吾曾祖自嘉慶中葉由晉壺遷陝以來云云

薛勉

家譜與家傳不同傳以紀行事而譜則否隋書經籍志家傳入傳記家譜入譜系二者各自爲本不相屬也蓋譜重親親賢否褒貶之說不行於其間是故紀世系別支派也紀生卒年月別長幼兼舉行忌日之禮也紀族居使情誼不因地而渙也塋墓宜圖恐久而湮也聯名宜表恐族衆而世次紊也科名爵秩必書錄賢也節烈旌表必書紀恩也修舉族中公事者必書表功也事必該實佚則從闕而一切附會華族矜尚門第之陋習必絕之無與此作譜之大凡也吾族自河東遷陝代遠年湮世次久佚舊譜所載斷自明季分東西南北中五支迄今閱三百年傳十一世子孫繁衍隨時續入近復經誠村公重修支派釐然可以傳後矣然始遷未詳圖表未備婦族未錄生卒年月未註公病其闕略欲詳稽而未暇也會勉省親歸里公面詔參訂宗祧所係不敢辭惟茲事體大非伊朝夕之力所

可率爾從事頻年宦跡飄零東西奔馳無暇暑謹志之以待異日想亦公所許也因書譜後以爲券焉

七世孫增生段鳳鈞

段岩村段氏譜族序節錄

段氏之世系溯自洪洞遷河南者六人永邑古圭村其一大明路村其一陝縣東放馬坪又其一壕底河村又其一也然亦得之傳聞耳世代究不可攷也由壕底河遷段家岩村者昆仲二人其一少亡其一即我祖養全公也公生五子序族譜者其門遂分爲五於今相傳閱十餘世乙卯冬鈞與彥堂新堂等博訪周諮將某支與某支相近某派係某派所傳羅列分明燦然可觀前有重名者從而革改後無派字者從而確定庶次序不至於紊亂雍睦亦可以常昭云

廩生邢兆庠

邢氏族譜敘

吾邢氏宗派不詳其所自仿史記衛霍列傳載北地都尉山從驃騎將軍擊匈奴封義陽侯則自漢已爲著姓泊北魏有纂與邵昆弟二又有顯字宗敬者皆名業特顯而其籍屬於河間自後歷代俱有達人而出於河間者居多數焉獨吾河南之族不知遷於何世始於何人相傳有紹德公者爲吾族之列祖登進士第仕至御史及大理寺卿爲永寧西塢

人而吾族則自西塢來徙第吾嘗至西塢求觀塚域碑碣既漫滅不辨識欲究其世系而家乘亦散軼則猶在渺茫疑似之間也至近宗之在王彥者立祖則始文治公距今世代祇九其爲國初可知然嘗觀近地古廟金石見有吾宗人名氏者皆不可攷及文治公之先尙有何人亦付諸別風淮雨蓋當明季之亂賊匪屠戮殘破秦楚豫數千里人影殆絕吾族喪亂之餘僅延一綫因之一切支派宗牒俱爲灰燼不但紹德公而上不可得詳即自永來遷以降亦無從取徵矣可勝慨哉吾族式徵名爵科第絕無間有讀書列膠庠者亦落落不數人家三十餘悉業農耕第有居他鄉者有出遠方者使不有譜以載之則源遠而流益分更數傳後必至本支莫辨將與前此之得諸傳聞者同一罔稽此族譜之作所以不可少已也且夫作譜者必參氏族著圖綫載宗法列世德余見聞寡陋素未窺韓歐譜牒之學況吾族世代單寒妄思效顰必至無米而炊爲識者所竊笑因思就故族祖百法公所修之舊譜重加增補訂正使後之人開卷瞭然收族之意不難由此而生區區之心實在於此若夫扳援顯貴妄取古代有名績者以自誇耀吾所不取也

按右錄張氏譜序如紅軍之變移居崇禎之亂譜亡辛氏譜序如明崇禎庚辰歲兵荒極而譜亡及流離再聚記張茅王氏譜序如明以前佚其譜陳氏譜序如同治元年五月

髮逆之亂八月捻匪之亂舊譜於是殘缺失次皆可以供氏族升降之參攷內惟姚氏譜序於元東溝王氏譜序自明但未見其譜其他皆有關文獻故附錄於族姓之末又採訪稿尙敘有南陽村水氏譜謂元明間有諱什一者生三子仲子諱浩居陝州歷明季凶荒僅存十數人清乾隆十八年庠生水智穎始修譜下莊村張氏譜謂明時移民自洪洞縣大槐樹下遷張姓於河南者二十餘支有兄弟二人繼周住會鎭繼召住黃村繼周一子名拾配尙氏褚氏不合尙率二子剛與林遷居古任村卽今之上塔下莊故下莊尊拾爲始祖譜修於乾隆年間宮前王氏譜謂清康熙間晉隰州歲饑有本龍本榮兄弟渡河南貿易宮前遂家焉道光間四世孫庠生聘三始修譜同治間亳賊作亂族譜焚燬民國初七世孫炳耀及姪銘盤重修與大檢樹王同族北陽村秦氏譜謂族譜失傳惟自山西秦家堰徙居於此雖經二百八十餘年之久尙有端倪可據並附記於此

陝縣志卷五終

民政

按舊志無民政門自辛亥革命政體革變庶政棼繁故近日修志關於地方庶政皆另闢民政一門以統攝之茲本河南通志館志目大綱所列參以本縣可列載者類凡有五曰縣黨部曰行政組織曰警察曰自治曰荒政以次敍述庶後之關心地方政治者有考焉

一縣黨部　陝縣當共和初年實爲統一黨範圍自袁政府失敗無形取消而孫總理所手創之民黨主義實通行於全國乃陝處軍閥專制之下猶未敢公然宣布至十六年國民軍東出陝始有黨部之發生茲將其組織進行時間分爲數期而逐條書之最望任其職者切實指導使政治俱循軌道斯社會蒙福焉

籌備時期　十六年六月省黨部派呂蘊如張在鏡來陝登記又派王嘉謀曲完善黃禎齋爲籌備委員嗣因份子複雜復派曹煥章王樹森調查眞象負責進行計當時擬設區黨部三區分部九及各種機關僅屬宣傳性質

指導委員會時期　十七年六月河南省指委會派薛純德王嘉謀曲完善陳明理張思賢爲陝縣指導委員辦理陝縣登記各項事宜計登記者九十四人劃全境爲三個區黨部十一個區分部至九月省黨部派李丹五視察允予成立又派監選員曹煥章來陝於十月五日舉行全縣代表大會票選薛純德曲完善王嘉謀陳明理曹煥章張思賢張世傑爲執委周崇爨精忠劉熾昌爲候補執委楊作俊梁芳亭張榮昇爲監委馬子周爲候補監委指委會遂告結束

第一屆執委會時期　各委員於十七年十月十六日宣誓就職執委會推薛純德爲常務委員監委會推楊作俊爲常務委員因頻年飢荒軍閥搗亂地方屢經蹂躪故諸務未能進行至二十年一月復由省黨部派員整理委員徐建功爲陝縣整理委員徐建功辭職另派黃起中由張蔚森任常委改組訓練者有商會農會學生自治會船員工會理髮工會運輸業工會從新成立者有打包工會教育會等並征收預備黨員二百七十人本年九月十三日舉行第二次全縣代表大會派岳蓮峯監選由省指委員圈定李克全劉耀坤郭澤孝爲執委陳仰止郭維周爲候補執委王彥卿爲監察委員劉熾昌爲候

補監委正式成立

第二屆執委時期　各執委於十月六日宣誓就職推李克全爲常委組織反日救國會安設無線電收音機並改陝縣旬刊爲開拓週報至二十一年終呈請改組省指委會派平嘉禎來陝監選於二十二年元月舉行第三次全縣代表大會票選曲完善郭澤孝陳仰止爲執行委員高景祥李克全爲候補執委王彥卿爲監察委員劉耀坤爲候補監委本屆卽行結束

第三屆執委時期　新選之執監委各員接鈐視事推曲完善爲常務委員正擬積極進行而監委王彥卿尤疾惡如讐引動匪首陳順山之忌用人暗殺於城內寓所同人不無戒心且黨部經費業已縮減內部職員僅餘一二工作方面極感困難並聞豫鄂皖三省黨務有改組消息至二十三年八月間整理黨務綱要辦法實行縣黨部改爲幹事書記制省黨務辦事處派幹事張思焜書記陳仰止二人來陝辦理黨務而歷屆執委會頓換局面矣

縣黨部時期　新委之幹事張思焜書記陳仰止於本年九月到部聘請王振邦充任錄事對外工作籌備召開各種紀念會議印刷宣言及告民衆書並辦理預備黨員晉升正式黨員者一百一十五人直接入黨與申請入黨者各五人又改選商會打包產業工會教育會等已閱二年雖事繁人少殊感困難而協助政府改良政治革新社會各種事宜以成功爲目的者也

二行政組織

縣政府　陝縣在前清爲直隸州制外轄三縣曰靈寶曰閿鄉曰盧氏入民國各省府廳州制一律取消普改爲縣故陝爲今名其官府曰縣行政公署其長官曰縣知事民國十六年奉令改稱縣長十七年改爲豫西第三區行政長不久旋廢二十一年劃爲河南第十一區兼轄陝靈閿盧洛澠新七縣以專員兼陝縣長其專員公署之組織範圍較大茲記縣政府之組織有祕書一人下分設四科每科有科長一人科員三人或二人書記若干人收發一人或二人政務警察隊四班茲將各組所掌職務列於左方

祕書掌理職務

一掌理機要事項

二撰擬及審核各項往來文電稿件

三稽核閤府各職員之勤惰

四掌理各項會議之召集記錄及制定議事日程
五縣特別交辦事項
第一科掌理職務
一關於典守印信保管卷宗及文件之收發繕校事項
二關於本府職員之任免及所屬各區保長員兵升降調遣之登記事項
三關於所轄各區保長員兵成績之呈報事項
四關於本府及所轄各區保工作報告之審查彙訂事項
五關於各種表册之編審事項
六關於保安員兵傷亡之請卹及災民之振撫事項
七關於所轄區內各項公物公產之清理事項
八關於塡發護照及移民登記事項
九關於不屬其他各科之事項
第二科掌理職務
一關於戶口保甲及區自治事項
二關於水陸警察隊之編制整理事項
三關於民衆武力自衛之組織及指導事項
四關於各區聯防會勦事項
五關於各區民有槍支之調查登記事項
六關於懲治匪共與實行連坐法事項
七關於安輯脅從與自新份子事項
八關於衞生行政及禁煙禁毒事項
九關於制發各種宣傳品事項
第三科掌理職務
一關於各項稅課附捐之征收及糧戶征册之稽核事項
二關於編造收支報告預算決算及金庫出納事項
三關於警察餉項之籌發與稽核事項
四關於所轄區保及各局所交代案款及清理舊欠事項
第四科掌理職務

一關於修繕城池建築堡壘碉樓事項
二關於電報電話及一切交通路政事項
三關於修築堤防橋梁及整理水利事項
四關於土地之調查登記測丈屯田墾荒及一切復興農村之事項
五關於農民借貸農村合作社之創辦及一切復興農村之事項
六關於教育之改革促進及宗教禮俗之改良事項
七關於度量衡之檢定及改良事項

區署　陝縣在民國元年劃爲八區每區設區議會明年改議會爲清鄉局區民推選有聲望者一人爲局總由縣公署委任四年改清鄉局爲保衛團改局總爲團總十六年改保衛團爲區部改團總爲區長每區增添副區長一人區部職員區丁人數各照本區地域大小事務多寡情形酌量雇用其經費係由每區民衆按月攤派負擔十九年改區部爲區公所各區經費始劃一統由縣財務委員會籌發而區民按月攤款苦樂不均之弊於是始除其區公所所在地第一區設城內第二區設會興鎮第三區初設大營鎮後移至溫塘第四區設張茅鎮第五區設榮園鎮第六區設張村鎮第七區設觀音堂第八區

設宮前鎮二十四年一月國民政府軍事委員會蔣委員長鑒於往日區制參差不一通令勦匪省份各縣按照分區設署辦法大綱規定將原有各區重行劃編茲節錄其通令以資參考其文曰查縣爲行政單位自中央逮省之一切政令悉由此下達於民衆而我國各縣之幅員大者三四百里小者亦百餘里民衆多者五六十萬少者亦十餘萬在昔滿清之世尚多設縣丞巡檢分司等職勉資佐治今之縣制所以治理此廣土民衆者僅恃一端拱縣城之縣長而已依現行縣組織法縣以下之各鄉原定分劃爲若干區各設區公所以爲地方自治機關第組織既不健全人選亦甚濫雜經費則尤形短絀地方民衆之視區長無異昔日之團董莊頭絕不特加尊重於是地方士民之賢良者多趦趄引避不肖者則奔競而進結果各地區長大都爲貪污土劣所把持助行政令則不足壓迫民衆則有餘故縣長與民衆之間既無居間聯絡之樞紐自失指臂之効用以致一切政令逮縣之後即等於具文無法推進訓政數年迄未能樹立憲政之基礎職是之由本委員長詳察地方之情形周諮各省行政長官之意見認定澈底改善區制分區設署實爲目前之要圖茲特制定剿匪省份各縣分區設署辦法大綱並附訂甲乙丙三種區署編制經費表令布施行以爲縣政確立下層之基幹凡區制之性質權力均予根本改造於

是陝縣原有之八區從新劃併爲五區舊日第一二兩區合併爲第一區區署仍設城內第三區改爲第二區區署設人馬寨第五八兩區合併爲第四區區署設宮前鎭第四七兩區合併爲第五區區署設觀音堂陝縣爲丙種區區有區長一人區員二人書記一人錄事二人區丁二人經費統由縣財務委員會籌發自是區制名稱劃一事權集中乃純然爲官治之行政機關不復向日之參差不齊矣

三警察　陝縣自清光緒三十三年創設巡警局局長一人警士二十餘人宣統二年又設立巡警教練所招生數十名卒業後均充當警長警士爲地方服務入民國巡警局改爲警察所所長一人巡官二人文牘一人書記二人警士五十餘人三年警察所所長由縣知事兼任原有之所長改爲警佐受知事之監督警佐之去留由於知事之稟請八年警佐復奉令改爲所長十六年警察所奉令改爲公安局所長改稱局長又警佐一人均由省民政廳委任事務員四人警士四十八名清道夫八名二十一年奉令裁局併科公安局復改爲警察所局長改爲警佐巡官一人事務員三人警士三十名清道夫四名二十四年奉令改區設署警察所裁撤另於縣政府附設警佐一人兼第一區區長每區署附設巡官一人警士五名巡官由區員兼任不另委人以節省經費且區長易於指揮事權可以統一

城內第一分駐所

警佐一人事務員一人警士十名清道夫四名

南關第二分駐所

警佐一人事務員二人警士三十名清道夫六名

太陽渡分局

警佐一人事務員一人警士十名清道夫四名

會興鎭分局

警佐一人事務員三人警士二十八名清道夫四名

觀音堂分局

警士一人事務員二人警士十四名清道夫四名未幾卽取消

車站第一分所

警佐一人事務員一人警士十名清道夫四名

自二十四年警察所奉令取消後因南關爲商務區域乃設第二分駐所城內設第一分

駐所每所有巡官一人警士清道夫各若干人其會與鎭觀音堂等處不復設所矣

四自治　古者比閭族黨州鄉之制卽自治之名自治之濫觴然未有自治之名自治之名始之清季宣統時陝縣創設自治研究所於鐵公祠各區亦先後設立自治機關未幾辛亥義師起政體改革入民國設立臨時議事會參事會正式國會成立卽取消十一年秋奉令籌備區村自治先成立縣自治籌備處設籌備員一人擬劃本縣爲五區實行村長村副選舉區長本年終卽籌備完竣十二年二月假第九中學地址成立自治講習所召集村長村副二百餘人入所受訓爲期一月旋以時局不靖區長雖選舉區村自治卒未實行十七年夏奉令成立農村組織籌備處於北大寺處內職員分赴各鄉宣傳新農村組織每區擇定大村一二先行試辦將舊日農村腐敗生活大事改革本年秋農村組織籌備處取消後復設自治籌備處同時又設立自治訓練班於城隍廟招集學員百餘人期以六月卒業偕同人民自衞團分赴各區實行清鄉一時土匪斂迹越年戰爭起自治籌備處不過空懸機關牌等於贅疣矣二十二年國民政府軍事委員長行營爲嚴密民衆組織澈底清查戶口增進自衞能力完成清鄉勦匪工作起見特制定編查保甲戶口條例頒行各省縣是時歐陽專員莅陝奉令惟謹卽遵照所頒

條例實行清鄉編查戶口將向日八區從新劃爲五區第一區編保四十八編甲五百二十第二區編保五十編甲四百九十九第三區編保四十五編甲五百零六第四區編保三十九編甲四百一十第五區編保四十四編甲四百七十九總計保二百二十六甲二千四百一十四

五荒政　救荒爲國家要政然當水旱驟加人民流離失所之際且暮望救一恃政府賑濟則有緩不濟急之虞陝縣自清光緒丁丑歲大棲人相食死亡甚衆當時救荒政策不可得而紀民九年後軍隊擾攘土匪猖獗人民早已室無蓋藏至十五十六二年麥穀欠收十七十八二年顆粒未見所謂加之以師旅因之以饑饉其災情較之光緒丁丑歲更重而人民不復如往昔死亡之衆救災之政策頗善且不純恃政府之力十七年十一月東北籌賑會萬國道德會世界金丐字會四省慈善聯會上海中國濟生等慈善團代表汪波止王福順王香齋杜華軒胡延枚閻海川高永福視查西北災情經陝縣長劉國楨與救濟院長劉彥江偕同各機關懇求諸代表長川留陝放賑當時計到賑糧約數千包棉衣數千套其中尤以朱子橋將軍籌到賑糧爲多於南關會與鎭張茅鎭觀音堂宮前鎭頭峪鎭各設粥廠劉縣長亦籌款於城內設粥廠一處委史協邦劉彥江負責辦理諸

慈善家復爲各鄉村散放糧米及棉衣先是十七年八月地方人士既組織河南救災促進會陝縣分會推縣黨部委員曲完善負責進行至次年四月諸慈善家以時局不靖將南關粥廠交給地方辦理其餘粥廠均行結束五月交通梗塞賑款毫無適有武漢同願實濟會爲之接濟尤賴張縣長大啟籌款維持十月成立救災委員會而漢口紅十字會復派員來陝收容災童華洋義賑會又施巨款散放鄉村陝民賴以不死十九年八月成立陝縣振務委員會二十年一月改爲分會皆思所以挽回劫運者也

救濟事業

民國十七年設立救濟院因基金無着僅有其名專員歐陽珍另勘地址重新組織經由全縣政商各界聯名發起募捐基金五百五十六元五角於二十四年一月正式設立養老殘廢二所斯年復增築房舍三間添設孤兒所加闢工藝室及教誨室每月經常費預算爲四十元由地方款開支救濟費則由商會及各區繁盛之集鎮分別向殷實商戶按月捐助八十四元計商會担任五十元會興鎮十元大營鎮十元觀音堂六元張茅榮園各四元現每月收容人數約三十餘名每名按日發給伙食洋一角幷按其年齡資質體力分配學習織帶織襪等工藝及教以淺近字義普通常識以爲謀生自立之基

二十二年秋黃河水漲汎濫成災本縣沿河灘地率被冲毀專員歐陽珍呈請救濟十二月黃河水災委員會災賑組河南查放處派委劉昌言攜帶賑款一千元棉衣五百套前來賑濟經各機關會議賑款一千元由查放處代購紅糧三萬四千五百斤以粮半數及棉衣五百套散放災民其餘紅粮半數辦理小工賑修築南門外澗河堤岸每工每日發給紅粮十二斤共用工二千二百七十個兩月完成計受賑人口一千三百三十八人

二十四年秋霪雨連綿大水成災淹沒人口牲畜冲毀房舍田地不計其數新修澗河橋兩端堤岸被水冲倒專員歐陽珍呈請救濟經河南水災救濟總會派委呂動哲前來履勘十一月領到賑款洋一千元修復澗河橋兩端堤岸計填土方三千公方石方一千公方共計工一萬個每工給洋一角受賑災民一千一百七十六人

陝縣志第一二册勘誤表

卷數	頁數	行數	誤	正
四	六	六	「寧非」	「甯非」
五	八	十六	「四七」下遺「區」字	
	一	六	「贍」	「瞻」
	二	五	「樂安」	「安樂」
	五	二三	「咬春」	「交春」
	六	十一	「菊餼」	「菊餚」
	七	一	「睪然」	「澤然」

陝縣志

183
13

門 0089
函 610
號 4
八冊ノ三

第三冊

財政　祠祀　教育　司法　武備　交通　實業

地150.311
42
許13

楊依洪

財政

陝境多山地土磽瘠田產之入恒不敷給且地當東西孔道秦隴有事金戈鐵馬陝首當其衝飛芻輓粟民苦於役民國以來兵差絡繹供億浩繁攤派苛索羅掘俱窮地方財政極逞紊亂之象近年大局敉平漸見整理收支既屬統一財政始歸實用爰列詳表俾有所考云

度支表

陝縣地方款歲入預算表　民國二十四年七月一日實行

科目	預算數	備考
田賦附加	四〇・九四一	
契稅附加	五・七〇八	
屠宰附捐	九六〇	
雜捐	五・〇五二	商房、官地、書寓、筵席、
教育抵補金	一六・五〇〇	以廢除教育棉花包捐由財政廳撥給此項抵補金
田賦附加改征抵補金	七五八二	
房租	三四五	
稞租	一二五二	
合計	七八・三四一	

按田賦附加改征抵補金自二十四年份下半年實行在各花戶已完過之糧賦得另行補繳重新發給執據零星瑣碎征收不易迄今一載尚未收齊

陝縣地方款歲出預算表　民國二十四年七月一日實行

科目	預算數	備考
政務警察隊經費	五三〇一	
財務委員會經費	一六八〇	

倉儲管理委員會經費	一二〇
壯丁訓練員經費	六〇〇
教育行政費	三六〇〇
學校教育費	一五五〇四
社會教育費	四七五八
學校補助獎金	一二六二
農業推廣所經費	一八〇
度量衡檢定所經費	一八〇
無線電收音員經費	七二〇
環境電話局經費	六〇〇
造林費	三三〇
區公所署經費	一一六〇八
警察所經費	九七九二
縣立醫院經費	一九二〇
救濟院經費	三九四
司法補助費	七八七一
補助縣政府內務費	二四〇
第十一區農林學校補助費	二〇〇二
第十一區無線電台補助費	五六六
解省串票捐	一〇四二
預備費	四〇七一
臨時費	三〇〇〇
合計	七八三四一

本縣新區制係第一期自八月份改署共十一個月每月應支一〇八〇元舊區制一月應支七二八元共支如上數

按教育經費向係獨立原列教育門惟自二十四年度起各縣財政統籌統支由財

務委員會編造預算故將教育經費列入是於統籌之中得寓獨立之意云爾

財務委員會每月經費預算表

民國二十四年七月一日實行

職別	人員	月各支數	備考
委員長	一	一八	
主任	二	一八	
幹事	二	二〇	
勤務	二	八	
辦公費		三〇	
合計	七	一四〇	

警察所編製薪公給與表

民國二十四年七月一日實行

職別 / 人數 / 區別	總所	分所	月各支薪數	月共支薪數	備考
警佐	一		六〇	六〇	
一等巡官	一	一	二四	四八	
一等事務員	一	一	一八	三六	
二等事務員	一	一	一六	三二	
文牘兼會計	一		二二	二二	
一等書記	一		二〇	二〇	
二等書記		一	一二	一二	
警長	四	三	一〇	七〇	
一等警士	八	六	八	一一二	
二等警士	八	六	七・五	一〇五	
三等警士	九	六	七	一〇五	
清道夫	四	二	六・五	三九	
火夫	三	二	六・五	三二・五	

救濟院每月經費預算表

民國二十四年七月一日實行

職別	人數	月支定額	月支共數	備考
院長	一	八	八	
辦事員	一	一〇	一〇	
公役	一	五・六	五・六	
辦公費		七・二	七・二	
合計			三二・八	

公費	電話費	房租	濟良所	合計	備考
三四	二	一		四二	
一二	二			二九	
四六	四	一	五・五	七五〇	外服裝費每年每名十一元

縣立醫院每月經費預算表

民國二十四年七月一日實行

職別	人數	月支定額	月支共數	備考
院長	一	三〇	三〇	
醫員	二	二四	二四	
助手	一	一〇	一〇	
勤務	二	八	一六	
辦公費		二四	二四	
藥費		五〇	五〇	
合計			一六〇	

政務警察隊編製薪公給與表

民國二十四年七月一日實行

職別／人數／區分	人數	月支定額	月共支數	備考
隊長	一	二〇	二〇	

陝縣縣政府司法經費支付預算表

民國二十四年七月一日實行

科目	全年預算數	每月預算數	備考
警長	四	三六	
一等警士	一二	九	
二等警士	二四	八	
三等警士	一〇	六	
辦公費		一五	一五
合計	五一	三九五	外服裝費每年每名十一元
書記員薪水	四二〇	三五	書記員一人
承審員薪俸	二〇四〇	一七〇	承審員二人月支九十元者一人月支八十元者一人
勘驗費	一四四	一二	
遞解費	一四四	一二	
監獄看守餉	一一七六	九八	主任看守一月支洋十二元一等看守二月各支洋十元二等看守二月各支洋九元三等看守六名月各支洋八元
管獄員薪俸	七二〇	六〇	管獄員一人
監獄文具郵電消耗	三〇〇	二五	
監獄設備費	一〇八	九	
監獄特別費	二二三二	一八六	囚糧囚人衣被人犯藥品人犯棺木之類
看守所長薪俸	五四〇	四五	看守所長一員
看守所看守餉	一一七六	九八	同監獄入員
看守所文具郵電消耗	三〇〇	二五	
看守所設備費	一〇八	九	
看守所特別費	三〇五六	二五四・六七	
合計	一二四六四	一〇三八・六七	
說明	查本縣月支書檢遞解經費洋二二九元監獄經費洋三七八元看守所經費洋四三一元六七合計一〇三八元六七原支省款洋六九八元二五・二十四年七月奉令除監獄看守所囚糧洋二二九元〇四七不折減外下餘洋四六九元二〇三按七成折減實支省款洋三二八元四四二・連囚糧洋二二九元〇四七共計應支省款洋五五十元四八九所有減支三成洋一四〇元七六一由地方款補助又支去收攤補洋四成四〇元四一七又由地方款撥補洋二九九元九九九・共如預算數合併聲明		

專員公署兼縣政府組織經費預算表

項別	職別	名額	每人月支	每月共支	備考
俸給	專員	一	三八〇	三八〇	
	秘書	一	二二〇	二二〇	
	署員科長	四	一四〇	五六〇	
	事務員科員	七	一〇〇 八〇 六〇	五四〇	二等俸二人 三
	會計主任	一	八〇	八〇	此係核准添設由財政廳遴員派充
	副司令	一	一九二	一九二	上校一員按八成支如上數
	參謀	二	一三六 一〇八	二四四	中校少校各一員均按八成支如上數
	副官	二	一〇八 六四	一七二	少校上尉各一員均按八成支如上數
	偵探	六	五六	三六	
	雇員	六	四五 三六	二三四	四十五元者二人三十六元者四人
錄事		八	三〇	二四〇	
衛士		八	一六 一四二〇	九二	上中下士各一人上等兵五人
傳令兵		八	一四 一二〇	八六	中下士各一人上等兵六人
公役		一二	一〇	一二〇	
馬夫		三	八	二四	
伙夫		六	八	四八	
馬乾		三	九	二七	
公費	辦公費			五〇〇	紙張筆墨郵電交際及雜費均屬之
	旅費			四〇〇	專員及所屬文武職員出巡出差參事每月伕馬費均屬之
	特別費			二二五	專員公署臨時因公特別開支均屬之
合計				四六〇〇	公署經費每月三千元縣政府經費每月一千六百元併計如上數縣府統計員每月薪水四十五元未計算在內合併聲明

陝縣縣政府財務經費支付預算書

科目	全年預算數	每月預算數	備考
主任薪給	四二〇・〇〇元	三五・〇〇元	徵收處主任一員
書記薪水	一九八〇・〇〇	一六五・〇〇	一等書記三人月各支洋十五元 二等書記十人月各支洋十二元
勤務伙伕工資	一四四・〇〇	一二・〇〇	勤務火伕各一名月各支六元
文具費	一一一・九六	九・三三	紙張　簿籍　筆墨
消耗	一二〇・〇〇	一〇・〇〇	燈油　煤炭　茶水
造册費	一四四・〇〇	一二・〇〇	
合計	二九一九・九六	二四三・三三	

鹽法

清初沿明舊制河東潞鹽僅有正課行銷豫省在陝州地面每觔鹽價不足銀一分合制錢十文乾隆時潞鹽課款攤入地丁改歸民運嘉慶初年復由商運自茅津入豫所有民販集會鎮歸鹽販無定人銷無定地純任自由咸同以來正課之外迭加雜課潞鹽售價漸高光緒初年河東鹽法道署創辦鞏孟襄葉等縣官運輔民運之不逮其他各縣仍歸民運爾時陝州鹽價每觔仍不足銀二分合制錢不足二十文以銷鹽省分尚未設立機關徵收鹽款也光緒二十年前河南編練長備軍陝州會興鎮始有加價局之設原加每觔二文續加一文創辦加價者河南巡撫劉樹棠也光緒三十年前後邊疆多事外侮紛乘公約賠款大案洋款扎薩克鎊款均得攤入鹽價豫省徵收鹽款又有再加二文再續二文之數三十三四年間洛潼鉄路加價三文部款加價四文內一文歸產鹽省分抽收統計豫省潞鹽加價每觔收制錢十三文而售價漲至銀三分以上合制錢四十文上下主辦河南各項加價者乃豫撫張人駿寶華也民國元二年會鎮加價局尚沿舊治民國三年北京政府大借款成立鹽稅抵償外債征收統一豫省加價局撤銷河南豫岸在倉陳鹽應收之加價歸河東鹽運使派員徵收嗣在安邑征收鹽盡撤銷四年以後會興鎮無征收鹽稅機關十年河南督軍趙倜創立食口捐局復行抽收鹽款以潞鹽三萬觔爲率計收洋一百二十元十二年河南督軍張福來另收管理費七十五元十三十四等年胡岳兩督任內加收食口捐三百元管理費七十五元照舊征收十五年寇督任內加收一成附捐三十七元五角駐洛陽張護軍使另收保運費一百二十元未久撤銷吳佩孚

軍駐鄭州又議加督銷緝私等費計潞鹽三萬觔共收洋四百五十元當未實行劉鎮華軍駐陝縣潞鹽三萬觔統收捐費共洋九百六十元十七十八等年河南軍務倥傯倪嗣萬各主席暨馮軍駐豫此項鹽款有時減收以七百五十元爲準有時增收又在九百六十元上下鹽價亦漲落不定十九年後鹽稅統入中央財政部先設河南督銷局旋設河南鹽務收稅局會鎮均設分局二十二年又將督銷局行政權併入收稅局兼管所征稅率以担爲單位始收正稅二元五角旋加五角旋又加附稅五角計潞鹽入豫每担收正附稅三元五角以司馬秤三萬觔卽三百担計算共收一千零五十元二十三年一月一日新衡制實行潞鹽三百担計司碼秤三萬觔折合市秤三萬八千一百觔卽三百八十一担收洋一千三百三十三元五角此會鎮及靈寶現時銷稅之定數也再潞鹽來自河東所征收場稅計司碼秤三萬觔卽三百担折合市秤三萬八千一百觔卽三百八十一担共收場稅一千零六十六元八角連岸稅一千三百十三元五角共洋二千四百零零三角稅重價昂每觔約合洋八分零合錢七百二十餘文陝縣及靈寶等處之鹽價亦相差無幾法令通行商力支絀民多淡食云

稅捐

契稅

陝縣契稅自省劃爲教育專款設契稅管理局統一征收始由縣分出設契稅經理局直屬於省管理局由縣政府負責監督之稅率屢經更變現規定買契正稅六分通有附稅一分二厘手數料一分地方教育捐一分俱以洋數折算全年比額一萬二千六百元近年實收數達七成以上其徵收手續由契稅經理局將稅率牌示門首令人民自行投稅當時填納稅收據俟官契蓋印後憑據發給印契

牙屠營業稅

陝縣牙屠營業稅以前係承包性質自二十四年七月一日實行考委制後規定營業稅征收處常年經費爲三千六百元全年牙稅稅額爲一萬一千元屠稅稅額爲三千四百元莊酒牌照稅稅額爲一千六百元營業稅稅額爲三萬二千元其征收手續由該處派員直接問商民征收營業稅稅率繁雜另表附列至牙帖稅分上中下三等上等征洋五五元中等征洋四七元下等三六元屠宰稅分猪牛羊猪每隻收洋三角牛每隻收洋二元羊每隻收洋二角莊酒牌照稅分甲乙丙丁戊稅額整賣零賣不等

河南省營業稅標準及稅率表

業別	課稅標準	稅率
物品販賣業	營業額	千分之二至千分之十
飯館麵館業	全	千分之四
轉運業	全	千分之四
酒席酒菜業	全	千分之四
交通業	全	千分之四
旅棧業	全	千分之四
包作業	全	千分之四
理髮業	全	千分之四
電氣業	全	千分之四
浴業	全	千分之四
租賃物品業	全	千分之六
娛樂場業	全	千分之十
鑲牙業	全	千分之十
照像業	全	千分之十
印刷出版及書籍文具教育用品業	資本額	千分之五
製造業	全	千分之　至千分之十
貨棧業	全	千分之六
錢莊業	全	千分之十
保險業	全	千分之十

河南省物品販賣業營業稅稅率表（以販賣業爲限依營業額課稅）

業名	稅率
綢緞業	千分之二
煤業	
粮食業	

名	稅率
柴炭業　油鹽店業　醬園業 紙業　鐵器業　竹木棕藤業 竹木簡器業　磚瓦石灰業　包莊紙匣業 草織業　絲繩業　水菓業 扇業　銅錫器業　醃臘魚葅業 牲畜業　軍裝業　油業（食油除外）	千分之四
洋廣雜貨業　顏料業　水門汀業 電料業　毡毯業　洋靛業	千分之六
皮革業　橡皮業　火腿業 首飾珠寶業　繡貨業　參燕業 古玩業　香燭業　炮業	千分之十
棉花業　棉織品業　蔴織品業 山貨地貨業　藥材業　傘席業 衣箱業　糕店業　磁器料器業 梳篦業　紗線業　南北貨業 燭皂業　火柴業　蛋業 估衣業　鞋帽襪業　茶漆業 硝皮毛骨業	千分之六
五金業　西藥業　花邊業 汽水水食業　糖果茶食罐頭業	千分之六
呢絨業　西裝業　鐘表眼鏡業 皮貨業　化粧美術品業　西式傢具業 紫檀紅木業　留聲機器業　紙糊冥器業	千分之十
油車業　棉織業　蔴織業 造紙業　文具業　銅錫鐵器業 染坊業　軋花業　榨油業	千分之五
製糖業　翻砂業　花邊業 車輛業　蛋黃白業	千分之六
罐頭食品業　製藥業　金銀器業 汽水業　玩具業　化粧美術品業	千分之十

河南省製造業營業稅稅率表（以製造業爲限依資本額課稅）

糧食業併入糧食業

糧房業已領酒類營業牌照者免征不以製造業論

附註

印花稅凡賬簿單據契約債券證書股票執照均須按章貼票其貨價滿三元者貼印花一分十元二分百元以上者三分

菸酒稅

菸酒稅全年應征三千二百元其稅率菸葉每百斤四元一角五分土酒每百斤六元八角

陝縣地方稅捐一覽表

名稱	稅率	全年應收數	用途	備考
教育附捐	按田賦每元收二角七分二厘	一四三二〇、二一	教育	
建設附捐	按田賦每元收一角一分四厘	六〇〇一、八五	建設	
自治附捐	全	六〇〇一、八五	自治	
公安附捐	全	六〇〇一、八五	公安	
政警附捐	全	六〇〇一、八五	政警	
地方公款	按田賦每元收一角三分六厘	七一六〇、一一	地方補助費	解省一一五八元二五串票在內
契稅附捐	買契每元三分典契每元一分	六三〇〇、〇〇	辦理地方教育	由契稅局代收
統有附稅	買契每元一分二厘典契每元四厘	二五二〇、〇〇	以三成辦理教育四成辦理自治三成辦理水利	全上
屠宰附捐	牛每頭一元豬每頭三角羊二角	九六〇、〇〇	地方補助費	
筵席捐	每營業一元收洋五分	七八五、〇〇	警費	
書寓捐	一二等妓女每月四元三二	六〇〇、〇〇	警費	
房捐	房租一元收六分	三〇〇、〇〇	警費	
官地皮		六六〇、〇〇	警費	

陝縣官產一覽表

產別	座落	畝	房間數	租金	保管機關	備考
白馬寺學田	張汴鎮白馬寺	一頃五八畝		四〇元		內有一頃二十畝均在本縣深山距該寺七十餘里因荒蕪年久至今未開墾
辛店營地	辛店村	一頃三六畝五分		二二〇元	財務委員會	
城墻內外地		四頃零六畝五分		八二元五角	財務委員會	
教場地	南關三四馬路	三七畝八分一厘	一・一二一六五分	財務委員會		
城內官房	北街		一九間	一二元	警察所及財務委員會	
通秦街官房	南關		九間	四一二元	財務委員會	
南城門內		四畝			財務委員會	
縣政府		二八畝			縣政府佔用	

鐵公祠	東街	一〇二分	四五間
縣立女校	北街	三畝	四九間
文廟地		三一畝	六八間
南城門外邊地		二畝五分	
南門外西城根地		一〇畝	
關帝廟地	西街	五畝	
羊角山上下坡地		二畝	
禹王廟地	西門內	四畝	
縣政府西邊地		四五畝	
召南書院地		四畝	
縣政府東邊地		八畝	
倉房地		二五畝	
縣立小校佔用			
農林學校佔用			
苗			
苗			
苗			
苗			
苗			
苗			
苗			
苗			
苗			
苗			
苗			
新生活大禮堂佔用			
保安司令部佔用			
財務委員會			
陝縣教育館佔用			
十一區師資訓練所佔用			
師範學校及附小校佔用			
縣黨部佔用			
北大寺地		三畝	
前職業學校	北門巷	四畝	二七間
大禮堂地	北街	二畝五分	一三間
司令部地	倉後巷	三畝	一九間
東城門內外地		五分	
召公祠地	北街	一畝五分	
鼓樓西邊地	北街	四畝五分	
道署地	北街	四五畝	二三九間
	北街	四畝	三〇間

公債

民國三年奉令募集內國公債一三〇〇〇元實收二〇〇二五〇元

民國四年奉令募內國公債一九〇〇〇元

民國六年奉令募集河南地方公債一九〇〇〇元
民國十四年奉令募集河南整理金融公債二三〇〇〇元
民國十六年奉令應募河南十六年地方公債二〇〇〇〇〇元
民國二十年奉令募集河南善後公債二〇〇〇〇元

農村合作

查農村合作事業爲救濟吾國目前農村經濟衰落之唯一良法蔣委員長於勦匪軍事旁午之際深鑒收復匪區之後非勵行農村合作組織不足以復興農村前豫鄂皖三省勦匪總司令部曾經制定各種合作法規飭由豫鄂皖贛四省省政府組織各省農村合作委員會並轉飭各縣遵照推行本省於二十三年四月一日奉令組織河南省農村合作委員會業經選定初步推行縣份遴委人員前赴各縣籌設辦事處隨派指導員兼辦事處主任黃化南指導員張望武孫瑾李安等四人於二十三年六月一日來縣籌設辦事處併於六月十一日正式成立積極推行後因指導員孫瑾奉令他調繼派指導員蘭成之一員後有增加工作效能又派指導員康蒸民一員又因兼主任黃化南指導員李安均先後奉令他調隨派指導員張望武兼主任繼派指導員張兼善一員刻不容緩每

日指導員奔走農村本委員長倡導之至意以推行合作引爲己責實施硬幹快幹之精神成績爲全省冠計至二十四年十二月三十一日止爲期一年又七閱月組織合作社爲四十三所社員達一萬零八百四十二人所認社股共計一萬二千一百九十四股社股金額二元四元不等合計三萬三千一百九十元共貸款於社員二十五萬一千四百九十五元利息月息八厘隨使五分加一之高利貸款無形消滅農民無謂之負担亦隨之減輕矣又陝縣棉產豐富馳名全國爲免去中間人剝削起見特組織陝縣農村合作社運銷聯合社一所因二十四年棉產歉收以致未能開始業務所籌之資金四千六百元放於各合作社將商借銀行款項作全縣整個之運銷以達共同生產共同運銷及生產者與消費者直接交易之目的此蓋張指導員兼主任望武之力也

田賦

按禹貢則壤成賦爲國家收入之常經人民之負擔以是爲最多數三代之征分布縷粟米力役三者而唐之租庸調尙本是意嗣後變爲夏秋兩稅歷代徵收之法雖略有改革大致日趨於簡便至清朝雍正四年並丁於地行所謂一條鞭者民間惟知種地每畝納銀若干其他不復與聞共和以來新政煩興不得不借資民力有各

項附加幾逾正賦近日
政府屢思整頓於是派員辦土地陳報爲根本廓清之計陝縣土質素號瘠薄茲就歷史所經過及現在所辦之結果逐條登記爲司牧者善籌畫焉

舊志 修於光緒十六年照新修賦役全書並奏銷案錄

民地　原額地三千五百二十三頃九十畝九分八厘一毫三絲

原額銀三萬六千五十九兩三錢六分五厘又每畝加增銀九厘共原額銀三千一百七十一兩五錢一分九厘

二項共原額銀三萬九千二百三十兩八錢八分四厘

遇閏加額銀七百九十四兩一錢一分八厘

順治二年六月內巡撫甯具題奉旨除荒徵熟

除無主荒地三百四十三頃九十六畝五分九厘一毫四絲

除荒連閏銀三千九百六兩九分七厘

康熙八年九月內巡撫郎具題奉旨除豁包荒地一千一百十一頃九十五畝一分六厘

一毫

除豁包荒連閏銀一萬二千六百二十九兩六錢八分三厘

嘉慶十四年七月內撫部院慇具題奉旨豁除河佔地七頃四十八畝八分三厘二毫八絲八忽

除豁連閏銀八十五兩五分四厘

以上共除荒並包荒共地一千四百六十三頃四十畝五分八厘五毫八忽

除荒並包荒連閏共銀一萬六千六百二十兩八錢三分四厘

見種成熟並舊管康熙十六年起至雍正十二年止勸墾自當年升科夾荒入額共地二千六十頃五十畝三分九厘六毫三絲四忽每畝派正供雜辦並加增銀九厘連閏派銀一錢一分三厘五毫八絲一忽二微三線四沙二塵二埃

共派連閏銀二萬三千四百四兩一錢六分八厘七絲二忽

每畝派補徵銀二厘八毫一絲九忽二微九沙八塵九埃五渺共派補徵銀五百八十兩八錢九分九厘三毫一絲五忽八微八線六沙一塵

該攤派丁銀七百十九兩二錢一厘

丁地二項連閏共銀二萬四千七百四兩二錢六分八厘三毫八絲七忽八微八線六沙

一塵
康熙八年四月內新收
更名原額地九頃七十三畝八分內除荒地八頃二十三畝八分
見種成熟地一頃五十畝照民田則例起科除補徵等不徵外每畝連閏徵銀一錢一分
三厘五毫八絲一忽二微三線三沙二塵二埃
連閏共徵銀十七兩三分七厘一毫八絲五忽
該攤派丁銀五錢一分九厘
丁地二項連閏共銀十七兩五錢四分八厘八絲五忽
瑞府租銀原無地畝在於大糧內徵解
原額銀四十五兩六錢三分九厘六毫三絲
除荒實徵銀三十五兩五錢九分八厘九毫
該攤派丁銀一兩六分七厘二毫
二項共銀三十六兩六錢六分六厘一毫
本州原有額外城內四隅荒田地四頃一十二畝九分全熟每畝徵租銀三分共徵租銀
十二兩三錢八分七厘
該攤派丁銀三錢七分一厘二毫
丁地二項共銀一十二兩七錢五分八厘二毫
衛地　順治十六年正月內原額地七百五十二頃六十九畝二分六厘原額銀三千六
十七兩三錢六分四厘　查本州民地原係七百二十步爲一畝每畝派銀一錢一分一
厘三毫二絲七忽七微二線衛地二百四十步爲一畝每畝比照民田則例折算每衛地
一小畝該派銀三分七厘一毫九忽二微四線尚虧舊額仍照舊例每畝派銀四分七毫
五絲一忽八微九線二沙
實徵原額銀三千六十七兩三錢六分四厘
連閏加額銀三十六兩六錢八分五厘六毫每畝派銀四毫八絲七忽三微九線一沙五
塵三埃二渺七漠
順治三年正月內巡撫甯奉旨免荒徵熟
除荒蕪無主荒地五百三十頃三十三畝五分五厘七毫二絲
現種成熟地二百二十頃三十五畝七分二毫八絲

連閏實徵銀九百八兩七錢三分六厘三毫八絲
該攤派丁銀三十七兩二錢四分九厘七毫
丁地二項連閏實徵共銀九百三十五兩九錢八分六厘八絲
以上通共實徵丁地起存本折並補徵漕耗銀米花布價值及夾荒入額等項共銀二萬
千七百七兩二錢二分六厘八毫五絲二忽八微八線六沙一塵
閿州民衛耗羨俱係加一五徵收
以上舊志所載當辛亥壬子之際東西軍在陝屢次交鋒城池失守案卷無存二十年
之中有何變遷無從查悉自民國紀元起額徵丁地正銀二萬五千二百三十一兩一
錢零一厘與前相較短銀四百七十六兩一錢二分五厘八毫五絲二忽八微八線六
沙一塵合行聲明
民國三年奉令每正銀一兩收銀一兩三九二三按二五二三一兩一〇一計應徵銀三
五一二九兩二六二除官營地不繳平餘銀一十六兩八錢六分五厘外每銀一元按〇
六七六八合計應徵洋五一八八〇元〇一九
是年元月奉令免除遇閏加徵舊例（因前清完納錢糧遇閏加徵每屆陰歷年抄戶房里書另造糧册照例加入今既實行陽歷此項加徵之例應即取消）
民國六年十二月奉令免除洛潼鐵路佔用觀音堂以東民地正銀一四兩四三二是年
二月奉令改徵收辦法爲一條鞭制統名曰丁地徵收
民國七年奉令每正銀一兩改收二元二角按二五二一六兩六六九正銀合計應徵洋
五五四七六元六七二
民國九年九月奉令免除菜園等村被水沖刷地正銀一九七兩五九九
民國十一年十一月奉令免除鐵路佔用民地正銀三五兩四一三
民國十二年二月奉令免除鐵路佔用民地正銀二四六兩八一六
十一月奉令免除鐵路佔用民地正銀二兩一六三
又奉令免除被水沖刷地正銀六四九兩〇九四
民國十三年五月奉令免除鐵路佔用民地正銀十一兩六五一
民國十四年十二月奉令免除鐵路佔用民地正銀八兩〇三六
民國十五年四月奉令免除鐵路佔用民地正銀九七兩六二二
以上九項共免丁地正銀一二六二兩八二五核與民國十五年河南財政廳頒發各

縣地丁應徵類數及折合洋數表相符本年實應徵丁地正銀二三九六八兩二七六
按二元二角合計應徵洋五二七三〇元二〇七
民國十六年六月奉令免除第二集團軍總監部購買義地正銀〇兩四二四
民國十七年九月奉令免除鐵路佔用民地正銀一兩四二八
是年七月奉令豁免十六年以前民欠賦額
民國十八年四月奉令免除鐵路佔用民地正銀〇兩九四五
九月奉令免除鐵路佔用民地正銀〇兩四七八
又奉令免除洛潼汽車路佔用民地正銀四三兩一三八
民國十九年五月奉令免除鐵路佔用民地正銀一兩二一六
以上六項合計正銀四七兩六二九
民國二十年元月奉令每正銀一兩加收保安費六角同年三月奉令豁免
民國二十一年奉令每正銀一兩附收剿匪費五角
民國二十二年三月奉令豁免民國十六年至十九年民欠舊賦及丁地附加
卷查是年實應徵丁地正銀二三九一七兩一六三按二元二角合洋五二六一七元

七六惟查前後應免正銀僅一三一〇兩四五四與額徵丁地正銀二五二三一兩一
〇一相減實相差正銀三兩四八四想係卷宗遺失無可稽考合行聲明
民國二十三年隴海鐵路會興鎮車站添設盆道溝購用張清江等地共三畝四分八厘
是年八月六日奉令核准豁免應完正銀四錢一分折合國幣九角零二厘又免補助捐
洋一角二分三厘補助費洋二角零伍厘共計洋一元二角三分
十一月十四日奉令免除隴海鐵路大營車站購買陳來琪等四戶地一畝二分七釐應
完正銀一錢五分一釐折合國幣四角五分三釐補助捐補助費均在內
本年實應徵丁地正銀二三九一六兩六〇二折合銀洋五二六一六元五二
民國二十四年六月二十二日奉令免除隴海鐵道張茅車站添設保險道購置民地六
畝二分六釐八毫應完田賦一元六角二分六釐（合正銀七錢三分九釐）補助捐二角
二分二釐補助費三角五分八厘串票捐三分五厘
十二月奉令上村築飛機場佔用民地五頃二九畝四分九厘八毫按七分二厘折合
應免糧地三頃八一畝二分三厘應免田賦洋九八元七三八
本年奉令廢兩改元田賦以糧地畝數徵收計全縣共有糧地二二九〇頃五二畝四九

三〇二共應徵銀洋五五〇八元四二
以前蠲免糧地一一七頃五四畝四七九七四應免全年田賦洋二九九二元二五八
二十五年實應徵糧地二一七二頃九八畝〇一三二八實應徵田賦洋五二五四九元
一
查陝縣粮地分有司更名瑞府衞地四隅地五等計共二千一百七十二頃九十八畝
零一厘三毫二絲八忽
一有司地一千九百四十六頃二十七畝六分八厘八毫每畝按丁地銀一錢一七六三
一五四以二元二角折合洋二角五分九厘共計洋五萬零四百零八元五角七分
二更名地一頃四十五畝六分八厘六毫每畝按丁地洋一錢一六九七三三以二元二
角折合洋二角五分七厘共計洋三十七元四角四分
三瑞府地三頃八十畝零七分零一毫六絲八忽每畝按丁地銀九分〇三以二元二角
折合洋一角九分九厘共計洋七十五元七角六分
四衞地二百一十七頃三十一畝二分五厘五毫每畝按丁地銀四分一九九以二元二
角折合洋九分二厘共計洋一千九百九十九元二角七分

五四隅地四頃一十二畝六分八厘二毫六絲每畝按丁地銀三分〇九以二元二角折
合洋六分八厘共計洋二十八元零六分
土地陳報
本縣地畝失實糧戶失眞負擔失平爲不可淹之事實兼縣長歐陽珍下車後見人民之
屢滋糾紛當時雖有清查田畝一次但苦於人財兩力之不濟致未達澈底整頓之決心
民國二十四年四月間
財政部特派翁陳張三委員蒞縣考查地政田賦經歐公再三磋商卽將本縣列爲全省
試辦土地陳報之縣旋卽籌備進行事宜是年八月一日適值南關澗河橋舉行落成典
禮當召集各區七十歲以上之耆老四百餘人由歐公向其講解辦理土地陳報之意義
及利益並囑其返鄉廣事宣傳至十月十一日成立縣土地陳報處委張守梅爲副處長
財部陳委員瑾公張秘書毓昆韓技士建藩梁技士端均蒞縣襄佐歐公且親赴各區各
市鎭召集民衆作廣大普遍之宣傳又將省派之指導員縣考之助理員及區長區員聯
保主任與農師二校學生共一百九十八人加以訓練十月二十九日成立各區陳報處
並訓練保甲長及小學教員等二百人同時劃定各聯保界線通知各業戶在每坵地上

插立木標十一月八日成立聯保陳報處並開始保甲長查報全縣共六百四十七段計
編五百四十二個編查隊限期一月編查完竣十二月八日開始業戶陳報並成立縣區
土地糾紛調解委員會於二十日內陳報完畢十二月二十八日各聯保彙集查報單陳
報單審核比對整理同時舉行複查二十五年一月七日聯保陳報處撤銷一月八日各
區陳報處抽查整理互換並造草册二月七日各區陳報處撤銷二月八日縣陳報處審
核比對草册並辦理公告全縣共二十三萬零一百二十八坵合九十萬零六百三十
八畝二分五釐六毫較之糧册所載二十一萬七千六百九十畝業已增加三倍以上三
月十日縣陳報處撤銷由縣政府第三科兼辦三月十一日招考書記二百名調各聯保
校對員八十人從事繕寫校對坵領戶與戶領坵清册兩月完竣共繕戶領坵册四百三
十四本坵領戶册二千三百一十七本坵形正圖六百四十七張五月十一日以後即着
手改訂科則先由財廳擬定方案頒發到縣再行召集全縣士紳會議將各方意見以及
各種實際情形彙呈
財政部決定計地分五類爲水平坡沙礫糧分七級爲上中等地各兩級下等地三級另
有詳細稅率分配表附後同時籌備繕發管業執照十月二十一日招考書記九十人調

用校對員四十人開始繕寫校對管業執照至十二月二十日完成十二月二十一日起
至二十六年一月二十四日止爲分區換領管業執照期間總計全部工作費時十五個
月零十四天共用經費三萬二千三百八十九元七角五分內由省庫撥發二萬三千九
百六十七元七角五分由執照工料費收回六千九百零三元八角四分由二十六年地
方款預備費項下彌補一千五百一十八元一角六分茲將土地陳報後改訂科則及稅
率分配表附於後
按陝縣田畝歷明清兩季未再實地清丈積年已久弊端百出不均已甚歐公決心
整頓適奉　令辦理土地陳報遂毅然舉辦爲全省倡從此實地實戶實糧而一覽
明確自無不均之弊矣爲人民造福何有既極茲正換發管業執照繕造新糧徵册
自明年起革故鼎新事關財政大計特詳錄始末俾後有所考焉

陝縣全縣土地陳報後改訂地畝科則及稅率分配表

等則	畝數：陳報後熟荒畝數		畝數：除荒外實在畝數		稅率	稅額		附註
上等上則	87905	998	87812	454	0.36	31612	48	
上等下則	120275	666	119924	006	0·32	38375	68	
中等上則	174537	159	173087	514	0·28	48464	50	
中等下則	321017	641	311676	031	0.22	68568	72	
下等上則	2756	318	2599	818	0.12	311	98	
下等中則	60140	029	52753	829	0.06	3165	23	
下等下則	134005	445	73644	445	0.03	2209	33	
總計	900638	256	821498	097		192707	92	
說明								

陝縣一二三區土地陳報後改訂地畝科則及稅率分配表

等則	畝數：陳報後熟荒畝數		畝數：除荒外實在畝數		稅率	稅額		附註
上等上則	84778	438	84684	894	0·36	30486	56	
上等下則	79362	75	79317	45	0.32	25381	58	
中等上則	152473	86	152075	015	0.28	42581	00	
中等下則	65173	286	59413	606	0.22	13070	99	
下等上則	2756	318	2599	818	0·12	311	98	
下等中則	18516	679	13217	779	0.06	793	07	
共計	403061	331	391308	562		112625	18	
說明								

陝縣四五區土地陳報後改訂地畝科則及稅率分配表

等則	畝數				稅率	稅額		附註
	陳報後熟荒畝數		除荒外實在畝數					
上等上則	3127	56	3127	56	0.36	1125	92	
上等下則	40912	916	40606	556	0·32	12994	10	
中等上則	22063	299	21012	499	0.28	5883	5	
中等下則	255844	355	252262	425	0.22	55497	73	
下等中則	41623	35	39536	05	0·06	2372	16	
下等下則	134005	445	73644	445	0.03	2209	33	
共計	497576	925	430189	535		80082	74	
說明								

第一區

區別名稱	聯保地類	等則	畝數	除荒畝數	實在畝數	稅率	稅額	備考
聯保城區	水地	上等上則	一四五一三〇		一四五一三〇	〇·三六	四五三六〇	
	平地	上等上則	六九九一九	四七〇〇	六九四九九	〇·三六	二·四一〇九七	
	坡地	中等上則	二三〇一六七五	一一〇四〇〇	一一九一二七五	〇·一六	六五三五六	
	沙地	中等下則	四九〇四一〇		四〇九四一	〇·一三	一〇七九六	
	礫地	下等上則	六九〇〇〇		六九〇〇〇	〇·一一	八三六	
共計			一〇九七九二四	一一五一〇〇	一〇六一六二四		三·六五三〇	
聯保鎮東關	水地	上等上則	一一五〇〇		一一五〇〇	〇·三六	四五〇	
	平地	上等上則	一四一四〇〇		一四一四〇〇	〇·三六	五一一六	
	坡地	中等上則	六三三〇〇		六三三〇〇	〇·一六	一七七一	
	沙地	中等下則	七四〇〇〇		七四〇〇〇	〇·一三	一六三六	
	礫地							
共計			一九一一一〇〇		一九一一一〇〇		八九六	

區別名稱	聯保地類	等則	畝數	除荒畝數	實在畝數	稅率	稅額	備考
聯保鎮西關	水地	上等上則	八三〇〇〇		八三〇〇〇	〇·三六	二九八八	
	平地	上等上則	七五〇八三八	一六〇〇	七五四三八	〇·三六	二七一九八	
	坡地	中等上則	七九一五〇	〇八五〇	七八三〇〇	〇·一六	二一九三	
	沙地	中等下則	三四八〇〇		三四八〇〇	〇·一三	七八六	
	礫地	下等上則	一〇〇〇〇		一〇〇〇〇	〇·一一	一一〇	
共計			九三九八六	二四五〇	九一三五八		三二一六二	
聯保守明	水地	上等上則	一四九八三〇		一四九八三〇	〇·三六	四八五六四	
	平地	上等上則	六四一四五八	六〇〇〇	六〇八五八	〇·三六	二·〇七〇八	
	坡地	中等上則	一六九五三〇五	七三五	一六九七六五	〇·一六	六〇八三	
	沙地	中等下則	一四四〇〇	〇一〇〇	一四三〇〇	〇·一三	四七五	
	礫地	下等上則	一五三〇〇		一五三〇〇	〇·一一	一六四	
共計			一〇九一九三五	一三四五	一〇九〇五四三		三·六五一四	

第一區

區別 聯保 名稱	地類	等則	畝數	除荒畝數	實在畝數	稅率	稅額	備考
萬華聯保	水地	上等上則	九〇九五〇	〇一〇〇	九〇八五〇	〇·三六	三七五	
	平地	上等上則	五〇五〇五	六六〇〇	五〇四九五	〇·三六	一·八一六一	
	坡地	中等上則	五六八五六	一一〇〇〇	五四八五六	〇·二六	一五一一	
	沙地	中等下則	九八一八五	三九八〇	五三五〇	〇·一三	一五六〇	
	礫地	下等上則	一五五〇〇	四〇〇〇	一一五〇〇	〇·一一	一五六	
	共計		一七一四八六	一六九九〇	一七三四八六		一一·四三六六	
太陽波聯保	水地	上等上則	一六五一五〇		一六五一五〇	〇·三六	九五四五	
	平地	上等上則	六六五〇〇	一五五〇	六五五七五〇	〇·三六	二四〇六七	
	坡地	中等上則	一一一四〇	一七〇〇	一一〇五四〇	〇·一六	一七五五	
	沙地	中等下則	四六四〇七〇	一一三六〇	四六二七一〇	〇·一三	一〇一六	
	礫地	下等上則	一一五〇〇		一一五〇〇	〇·一一	〇一六	
	共計		一六一一〇六〇	一六六一〇	一六五四五〇		五五·九五	
會興鎮聯保	水地	上等上則	三〇一〇六〇		三〇一〇六〇	〇·三六	一〇六七五	
	平地	上等上則	三九六一四〇	〇五〇〇	三九五六四〇	〇·三六	一·四三六四五	
	坡地	中等上則	一五七一三〇	一〇六〇〇	一五六〇七三〇	〇·一六	一〇七一七	
	沙地	中等下則	九一五〇		九一五〇	〇·一一三	一一六一	
	礫地	下等上則	一三〇〇〇		一三〇〇〇	〇·一一一	六六	
	共計		一四一七五〇	一一一〇〇	一四〇六五〇		一·一九四七五	
強自聯保	水地	上等上則	一五九一一〇〇		一五九一一〇〇	〇·三六	五五四一	
	平地	上等上則	一四一一四〇	一五〇〇	一四〇一一四〇	〇·三六	一·九四〇五五	
	坡地	中等上則	一七一一四	一一六六〇	一六一四一四	〇·一六	一一·〇〇五六	
	沙地	中等下則	一六七一〇〇〇	一一四〇〇	一六六〇六〇〇	〇·一三	四九五五	
	礫地	下等上則	一〇五七〇〇		一〇五七〇〇	〇·一一一	一一六	
	共計		一四一六一六四	一一六六〇	一四〇九〇六四		四·四六五五	

區別	聯保名稱	地類	等則	畝數	除荒畝數	實在畝數	稅率	稅額	備考
第一區	磁鐘聯保	水	上等上則	二〇〇〇		二〇〇〇	〇·三六	〇七二	
		平	上等上則	三五八〇五五〇	二七〇〇	三五七七八五〇	〇·三六	一·二八八〇二	
		坡	中等上則	八三二八二九一	三四八六	八二九三四三一	〇·二八	二·三二三一六	
		沙	中等下則	六〇三〇〇〇		六〇三〇〇〇	〇·二二	一三二七	
		礫	下等中則	四二四二一〇〇	〇二〇〇	四二四一九〇〇	〇·〇六	二五四五一	
	共計			一六二三三三四一	三七七六	一六一七五四八一		三·八七八六八	
	新民聯保	水	上等上則	三三一九〇〇七	一〇〇〇	三三一八〇〇七	〇·三六	一·一九四四八	
		平	上等上則	五三一七六九〇	四四一〇	五三一三二八〇	〇·三六	一·九一二七八	
		坡	中等上則	一二九四二三一〇	七六七八〇	一二八六五五三〇	〇·二八	三·六〇二三五	
		沙	中等下則	三〇三七五〇		三〇三七五〇	〇·二二	六六八三	
		礫	下等上則	二八三〇〇		二八三〇〇	〇·一二	三四〇	
	共計			二一九一一〇五七	八二一九〇	二一八二八八六七		六·七七九八四	
第一區	大同聯保	水	上等上則	五四九七六〇	〇二〇〇	五四九五六〇	〇·三六	一九七八四	
		平	上等上則	二八九三一一	七〇〇	二八八六一一	〇·三六	一〇三九〇〇	
		坡	中等上則	七一六四九一二	二一八五〇	七一四三〇六二	〇·二八	二·〇〇〇〇六	
		沙	中等下則	六七一四九三〇	一三三八四〇	六五八一〇九〇	〇·二二	一·四四七八四	
		礫	下等中則	五三一九九三〇	八二〇〇	五三一一七三〇	〇·〇六	三一八七〇	
	共計			二〇〇三八八四四	一六四七九〇	一九八七四〇五四		四·〇六八三四	
第二區	橋頭聯保	水	上等上則	三五一〇〇		三五一〇〇	〇·三六	一二六四	
		平	上等上則	一〇四七一八一八	一二八五〇	一〇四五九九六八	〇·三六	三·七六五五九	
		坡	中等上則	一四五七三三八八	二四六八〇	一四五四八七〇八	〇·二八	四·〇七三六四	
		沙	中等下則	二八四一九〇		二八四一九〇	〇·二二	六二五二	
		礫	下等上則	一〇四〇一六〇	四〇〇〇〇	一〇〇〇一六〇	〇·一二	一二〇〇二	
	共計			二六四〇四六五六	七七五三〇	二六三二七一二六		八·〇三四四一	

第二區

區別	聯保名稱	地類	等則	畝數	除荒畝數	實在畝數	稅率	稅額	備考
第二區	大營聯保	水地	上等上則	三五五〇〇		三五五〇〇	〇·三六	一二七八	
		平地	上等下則	一一二七三·〇六五		一一二七三·〇六五	〇·三六	四·〇五八三〇	
		坡地	中等上則	三三三九二七四	一四〇〇〇	三一九二七四	〇·二八	九〇〇三〇	
		沙地	中等下則	八四三一〇		八四三一〇	〇·一三	一八五五	
		礫地	下等上則	一八二〇七八		一八二〇七八	〇·一二	二一八五	
	官莊聯保	水地	上等上則						
		平地	上等上則	一三三六一一〇五	一四〇〇〇	一二六一一〇五	〇·三六	四·八〇九一五一	
		坡地	中等上則	七九九八八四		七九九八八四	〇·二八	二二三九六	
		沙地	中等下則	三九八五五四		三九八五五四	〇·一三	八七七四六	
		礫地	下等上則	五五三七〇		五五三七〇	〇·〇六	三三一	
	共計			一四七九〇三二七	一四〇〇〇	一四六五〇三二七		五·〇一一七八	

第二區

區別	聯保名稱	地類	等則	畝數	除荒畝數	實在畝數	稅率	稅額	備考
第二區	五原聯保	水地	上等上則	四三一八一		四三一八一	〇·三六	一五五四	
		平地	上等下則	六七一八二一七	五〇〇	六七一三一七	〇·三六	二四一七七一	
		坡地	中等上則	一〇一三六六〇六二	一三八五	一〇一三五二六七七	〇·二八	二八三九七七七	
		沙地	下等上則	三一九二一〇		三一九二一〇	〇·一三	四一五八七	
		礫地	下等中則	五一二四三八		五一二四三八	〇·〇六	三〇七四五	
	共計			二七五八一八一六	一三八五	二七五六七九四三		七·八七三·七四	
第二區	張汴聯保	水地	上等上則	一〇七〇〇		一〇七〇〇	〇·三六	三八五七	
		平地	上等下則	二六〇九四八二		二六〇九四八二	〇·三二	八九九〇三	
		坡地	中等上則	一五三四〇一八	二〇〇〇	一五三四〇一八	〇·二八	四·二八四〇三	
		沙地	下等上則	六〇〇〇		六〇〇〇	〇·一二	〇七二	
		礫地	下等中則	二一三六六四一		二一三六六四一	〇·〇六	一二八二一〇	
	共計			二一〇三五九〇六四一	二〇〇〇	二一〇三五九〇四一		五·三五〇七五	

第二區

區別	聯保	地	等則	畝數	除荒畝數	實在畝數	稅率	稅額	備考
第二區	保聯劉寺	水	上等上則						
		平	上等下則	三六四七六一	七000	三六三七六一	0·三一	一·一三四九	
		坡	中等上則	一六四三三01	一三三00	一六一六001	0·一六	四·一四三六	
		沙	下等上則	六000		六000	0·一一	一六0	
		礫	下等中則	三四六100	八1100	三三九六00	0·0六	一101六	
	共計			一三六六三六一	四0七00	一三九一七六一		六·四九七六	
	保聯山南	水							
		平							
		坡	中等下則	七101九0	一0三0三00	三0七1七0三	0·一三	一·一三五六	
		沙	下等中則	六1100		六1100	0·0六	一三七0	
		礫	下等中則	三000000	三000000				
	共計			一一10六1九0	七0三0三0	三0七七四0		1·11六1三	

第三區

區別	聯保	地	等則	畝數	除荒畝數	實在畝數	稅率	稅額	備考
第三區	保聯馬人	水	上等上則	10三六00		10三六00	0·三六	三七三九00	
		平	上等下則	一三一一九0		一三一一九0	0·一三	四·六六七四	
		坡	中等下則	一三六一七三0		一三六一七三0	0·一三	三·0三九八	
		沙	下等上則	三三七00		三三七00	0·一一	六四0三	
		礫	下等中則	一四三00		一四三00	0·0六	0八七	
	共計			三0六1六四一0		三0六1六四一0		八·一四六四三	
	保聯村張	水	上等上則	四七三00	四七三00				
		平	上等下則	六六三九一0	三七六00	六六九一一0	0·一三	一·七0三六	
		坡	中等下則	一九二九六0	一三0一四三0	一六九四一0	0·一一	三·四七四三	
		沙	下等上則	一一一三00	一一一三00				
		礫	下等中則	一三三三00	一三三三00				
	共計			一六一六九一六0	一三七七三三0	一四四九三三0		六·一四八一九	

第三區

區別	聯保名稱	地類	等則	畝數	除荒畝數	實在畝數	稅率	稅額	備考
第三區	石原聯保	水							
		平	中等上則	一四六七二六〇		一四六七二六〇	〇·一八	六九〇八三	
		坡	中等下則	九三五七一一七		九三五七一一七	〇·一三	一二〇五八五六	
		沙	下等中則	一〇四五〇〇		一〇四五〇〇	〇·〇六	一三一七	
		礫	下等下則	一三五四五〇〇		一三五四五〇〇	〇·〇六	一五一七	
	共計			一三三八三三七七		一二三八三三七七		七七六九三	
	太陽聯保	水							
		平	上等下則	一二八三一九四〇		一二八三一九四〇	〇·三三	四·一〇六一三	
		坡	中等上則	四一四三一四〇〇		四一四三一四〇〇	〇·一八	一·一六〇一五	
		沙	下等上則	二九〇〇〇		二九〇〇〇	〇·一三	三四八	
		礫	下等中則	六三五〇〇		六三五〇〇	〇·〇六	三七五	
	共計			一七〇六六八四〇		一七〇六六八四〇		五·二七三六〇	

第三區

區別	聯保名稱	地類	等則	畝數	除荒畝數	實在畝數	稅率	稅額	備考
第三區	宜羣聯保	水	上等上則	八〇〇〇		八〇〇〇	〇·三六	二八八	
		平	上等下則	二三六三二三一〇		二三六三二三一〇	〇·三三	八·二〇八七一	
		坡	中等上則	三七八二〇八〇		三七八二〇八〇	〇·二八	一〇五八九八	
		沙	下等上則	一一〇五〇〇		一一〇五〇〇	〇·一二	一三二六	
		礫	下等中則	一〇〇〇〇		一〇〇〇〇	〇·〇六	一二〇	
	共計			一九五七二八〇〇		一九五七二八〇〇		九·二八五〇三	
	和濟聯保	水	上等上則	一二六八〇〇〇		一二六八〇〇〇	〇·三六	四五六四八	
		平	上等下則	三六三〇一九〇		三六三〇一九〇	〇·三三	一·一六一六六	
		坡	中等上則	二四九三四三五〇		二四九三四三五〇	〇·二八	六·九八一六二	
		沙	下等上則	三七五三六〇		三七五三六〇	〇·一二	四五〇五	
		礫	下等中則	五九六〇〇		五九六〇〇	〇·〇六	三五八	
	共計			三〇二六七三五〇〇				八·六四八三九	

第四區

區別	聯保地	等則	畝數	除荒畝數	實在畝數	稅率	稅額	備考
第四區 保聯前宮	水							
	平	上等下則	八三九五0		八三九五0	0·三	一六九九	
	坡	中等下則	三六四九00	六四九00	三七六三000	0·一三	五三一六	
	沙	下等中則	四三四一10	一三四00	四三九七10	0·0六	三一三八	
	礫	下等下則	一七四九八10	七九四一00	三八五五八10	0·0三	一五五七	
	共計		一一六八一四八0	七九三五00	一三九七九八0		一·三九八0	
保聯頭池	水							
	平	中等上則	八一七一0	八一一00	七三四九0	0·一六	一一0五九	
	坡	中等下則	八0五九一0	一一六七00	七四九一一0	0·一三	一·四七五三	
	沙	下等下則	三六四三八00	一三五000	三四0八八00	0·0三	一0一一六0	
	礫	下等下則	七三三三00	六三七三00	八五三八00	0·0三	一五六七	
	共計		一0一九0一八	七八0一四00	一一四八七八0		一·九一三五	
第四區 保聯裏岩	水							
	平	中等上則	一九00六七0	一一四四00	一七三三一0	0·一六	一七0七七	
	坡	中等下則	一一0四0六三	一九0三一四0	一六八三七四三	0·一三	一六四·一四六	
	沙	下等下則	三六一0五七0	一四三三九00	一一六七八七0	0·0三	三五三0	
	礫	下等下則	五0四三一00	四三八一一000	八一七一一00	0·0三	一四三一六	
	共計		一六00六三三0	四六0四三五0	三一九八六三		三·一三一八一	
第四區 雁劍聯	水	上等上則	一三五六一0		一三五六一0	0·三六	四八一一	
	平	上等上則	一0六一一九0		一0六一一九0	0·一六	一七四一四	
	坡	中等下則	八一六九三0	三九六000	七八一0三0	0·一三	一·四0一六	
	沙	下等下則	一三七三三0	一三0	一三七一三0	0·0三	四六七	
	礫	下等下則	一八八0三0	四八三00	一七九三三0	0·0三	五0三九	
	共計		一一四三四六0	四0七八00	一一一六六八0		一·一三四六七	

第四區

區別	聯保名稱	地類	等則	畝數	除荒畝數	實在畝數	稅率	稅額	備考
第四區	橐山聯保	水	上等上則	五三五五〇〇		五三五五〇〇	〇·三六	一九二七八	
		平	上等下則	五五七三三一〇	一三二五〇	五五六〇〇六〇	〇·三二	一·七七九三二	
		坡	中等下則	一五八七三四一〇	三七六〇〇	一五八三五八一〇	〇·二二	三·四八三八八	
		沙	下等下則	三一五〇五〇	七九〇〇	三〇七一五〇	〇·〇三	九二一	
		礫	下等下則	二六六五〇八〇	二三〇〇	二六六二七八〇	〇·〇三	七九八八	
		共計		一四九六二三五〇	六一〇五〇	一四九〇一三〇〇		五·五四四九八	
	棗園聯保	水	上等上則	六一二〇〇〇		六一二〇〇〇	〇·三六	二二〇三二	
		平	上等下則	二〇三一一三〇	四七六一	一九八三六二〇	〇·三二	六三四七六	
		坡	中等上則	四六五六七三	八四三二〇〇	三八一三五三	〇·二八	一·〇六七七八	
		沙	下等中則	二七〇六四〇	二五〇〇	二六八一四〇	〇·〇六	一六〇九	
		礫	下等下則	五八五四〇〇	一〇〇〇〇	五七五四〇〇	〇·〇三	一七二六	
		共計		八一五五九九二	九〇三三一〇	七二五二六八二		一·九五六二	
第四區	萬壽聯保	水	上等上則	三三四七一〇		三三四七一〇	〇·三六	一二〇五〇	
		平	上等下則	二五七八四四六	四五五〇〇	二五三二九四六	〇·三二	八一〇五四	
		坡	中等下則	五五一七四五〇	九六八〇	五五〇七八六〇	〇·二二	一·二一一七三	
		沙	下等中則	四八七九〇〇		四八七九〇〇	〇·〇六	二九二七	
		礫	下等下則	一四〇〇〇		一四〇〇〇	〇·〇三	〇四二	
		共計		八九三二五九六	五五一八〇	八八七七四一六		二·一七二四六	
	莘野聯保	水	上等上則	六〇〇五〇		六〇〇五〇	〇·三六	二一六二	
		平	上等下則	一三二三六二四	一二七六〇〇	一三〇九六〇二四	〇·三二	四·一九〇七三	
		坡	中等下則	一六七四七一三〇	四七三〇〇	一六六九九八三〇	〇·二二	三·六七三九六	
		沙	下等中則	四九五一〇〇	二四〇〇	四九二七〇〇	〇·〇六	二九五六	
		礫	下等中則	六六四七五〇〇	一〇五八〇〇〇	四五八九五〇〇	〇·〇六	二七五三七	
		共計		三七一七三四〇四	一二三五三〇〇	三四九三八一〇四		八·一九一二四	

區別	聯保名稱	地類	則	數	除荒畝數	實在畝數	稅率	稅額	備考
第五區	觀音堂聯保	水	上上則	三一〇〇		三一〇〇	〇·三六	一一〇一〇八	
		平	上中則	三四四八·七九〇		三四四八·七九〇	〇·三三	一一·四九二·三三	
		坡	中下則	一一五·三六七〇		一一五·三六七〇	〇·三三	三·六六九·一九	
		沙	下中則	六二八·九〇〇		六二八·九〇〇	〇·〇六	一八·九一	
		礫	下下則	三七五·三〇〇		三七五·三〇〇	〇·〇三	一一·二七	
	共計			一五九六·九六〇		一五九六·九六〇	三·六九六·六〇		
第四區	鳳尾聯保	水	上上則	三一〇〇		三一〇〇	〇·三六	一一〇一〇八	
		平	上中則	二九五·二〇〇〇	七二·四〇〇	二八〇·六〇〇	〇·三三	九二·七九	
		坡	中下則	一一三·七二〇四	四三·三〇〇	一一三·三七〇四	〇·三三	二·四九二·三三	
		沙	下下則	一一〇·六三〇	一四〇〇	一一〇·六三〇	〇·〇三	三·六一九	
		礫	下中則	六三·四〇〇	一·一〇〇	六三·四〇〇	〇·〇三	一八九一	
	共計			一六七·一七九〇四	一一八·四〇〇	一六五·九五九·〇四	三·六六九·一九		
第五區	聯保名稱	地類	則	數	除荒畝數	實在畝數	稅率	稅額	備考
興隆聯保		水	上上則						
		平	上中則	二一九·二六		二一九·二六	〇·三三	七二·三五	
		坡	中下則	九〇四·二八〇〇		九〇四·二八〇〇	〇·一三	一一九·七五	
		沙	下下則	一二六·五九·二〇		一二六·五九·二〇	〇·〇三	三·八〇·七八	
		礫	下中則	六七·八七七五〇		六七·八七七五〇	〇·〇三	二·〇三·六三	
	共計			一八三一·五九六		一八三一·五九六	二·六三一·三五		
杜家鎮聯保		水	上上則						
		平	上中則	一〇四四·八四〇		一〇四四·八四〇	〇·三三	三三四·三五	
		坡	中下則	四八三·五六五〇		四八三·五六五〇	〇·一三	一·〇六三·八四	
		沙	下下則	七三六·二三〇		七三六·二三〇	〇·〇三	二三〇九	
		礫	下中則	一〇七四七七一〇		一〇七四七七一〇	〇·〇三	三二一·四三	
	共計			一七三六四·四二〇				一·七四二·七一	

第五區

區別	聯保地	等則	畝數	除荒畝數	實在畝數	稅率	稅額	備考
第五區	保聯水谷	水 上上等上則	八000		八000	0·三六	二六	
		平 上下等下則	一七八四0		一0八四0	0·二二	四四六二	
		坡 中下等下則	一六二九二三		一六二九二三	0·二二	三·六0四二	
		沙 下中等中則	一五九0三0		一五九0三0	0·0六	一五六	
		礫 下中等中則	一0一四八0		一0一四八0	0·0六	六0六	
	共計		三一四一九三		三一四一九三		四·九四二四	
	保聯村李	水 上上等上則	六六九三0		六六九三0	0·三六	二二三0	
		平 上下等下則	三六四四四三		三六四四四三	0·二二	一·二四四四	
		坡 中下等下則	二四七七00		二四七七00	0·二二	五·六三九	
		沙 下中等中則	九二三10		九二三10	0·0六	五六四	
		礫 下中等中則	六六00三0		六六00三0	0·0六	三四八二	
	共計		三六八一五		三六八一五		七·二四四0	

第五區

區別	聯保地	等則	畝數	除荒畝數	實在畝數	稅率	稅額	備考
第五區	聯保推石	水 上上等上則	二三六00		二三六00	0·三六	七七六	
		平 上下等下則	一四二六一五		一四二七一五	0·二二	七六010	
		坡 中下等下則	一四七四七0		一四七四七0	0·二二	三·四一六五	
		沙 下中等中則	五0九九00		五0九九00	0·0六	三0六一	
		礫 下中等中則	一六一七四0		一六一七四0	0·0六	一九0四	
	共計		三五三0四一五		三五三0一五		六·七四一六	
	保聯石砂	水 上上等上則	一五00		一五00	0·三六	0五四	
		平 中上等上則	一六九一00		一六九一00	0·二六	四五一四	
		坡 中下等下則	二二五三九0		二二五三九0	0·二二	四·四一七五	
		沙 下下等下則	一九六0二五0		一九六0二五0	0·0五	五四一	
		礫 下下等下則	一七三六00	1000000	一0六九六00	0·0五	三三10	
	共計		一五九0一四0	1000000	一五九0一四0		五·三九九四	

第五區

別名	類	等則	畝數	除荒畝數	實在畝數	稅率	稅額	備考
聯保地	共計		一五六四一〇七		一五六四一〇七		三·六六一六	
聯保莊東	共計		一三四一一〇	〇〇〇七四	一三四一一〇		三·一六一四	
	礫	下等下則	一一六五三〇	〇〇〇七四	一一〇一一六〇	〇·〇三	三四〇四	
	沙	下等下則	六〇九三三五		六〇九三三五	〇·〇三	一八二九	
	坡	中等下則	一一〇四六〇		一一〇四六〇	〇·一三	一·四九六七	
	平	中等上則	一三一一三五		一三一一三五	〇·一六	二一七四	
	水	上等上則	〇一一〇〇		〇一一〇〇	〇·二六	〇〇七	
聯保芽張	共計		一五六四一〇七		一五六四一〇七		三·六六一六	
	礫	下等下則	一三四六〇三〇		一三四六〇三〇	〇·〇三	四七六	
	沙	下等下則	〇三〇〇〇六		〇三〇〇〇六	〇·〇三	一八〇〇	
	坡	中等下則	一六一三九七五		一六一三九七五	〇·一三	二·九四二六	
	平	中等上則	一三四四三一		一三四四三一	〇·一六	一·八一四二	
	水	上等上則	一三六〇〇		一三六〇〇	〇·二六	九三	

第五區

別名	類	等則	畝數	除荒畝數	實在畝數	稅率	稅額	備考
聯保地	共計		一三四四一一〇	七四〇〇〇	一三一六一一〇		三·一六一四	
聯保中位	礫	下等下則	一一六五三〇	七四〇〇〇	一一〇一一六〇	〇·〇三	三四〇四	
	沙	下等下則	六〇九三三五		六〇九三三五	〇·〇三	一八二九	
	坡	中等下則	一一〇四六〇		一一〇四六〇	〇·一三	一·四九六七	
	平	中等上則	一三一一三五		一三一一三五	〇·一六	二一七四	
	水	上等上則	一三六〇〇		一三六〇〇	〇·二六	九三	

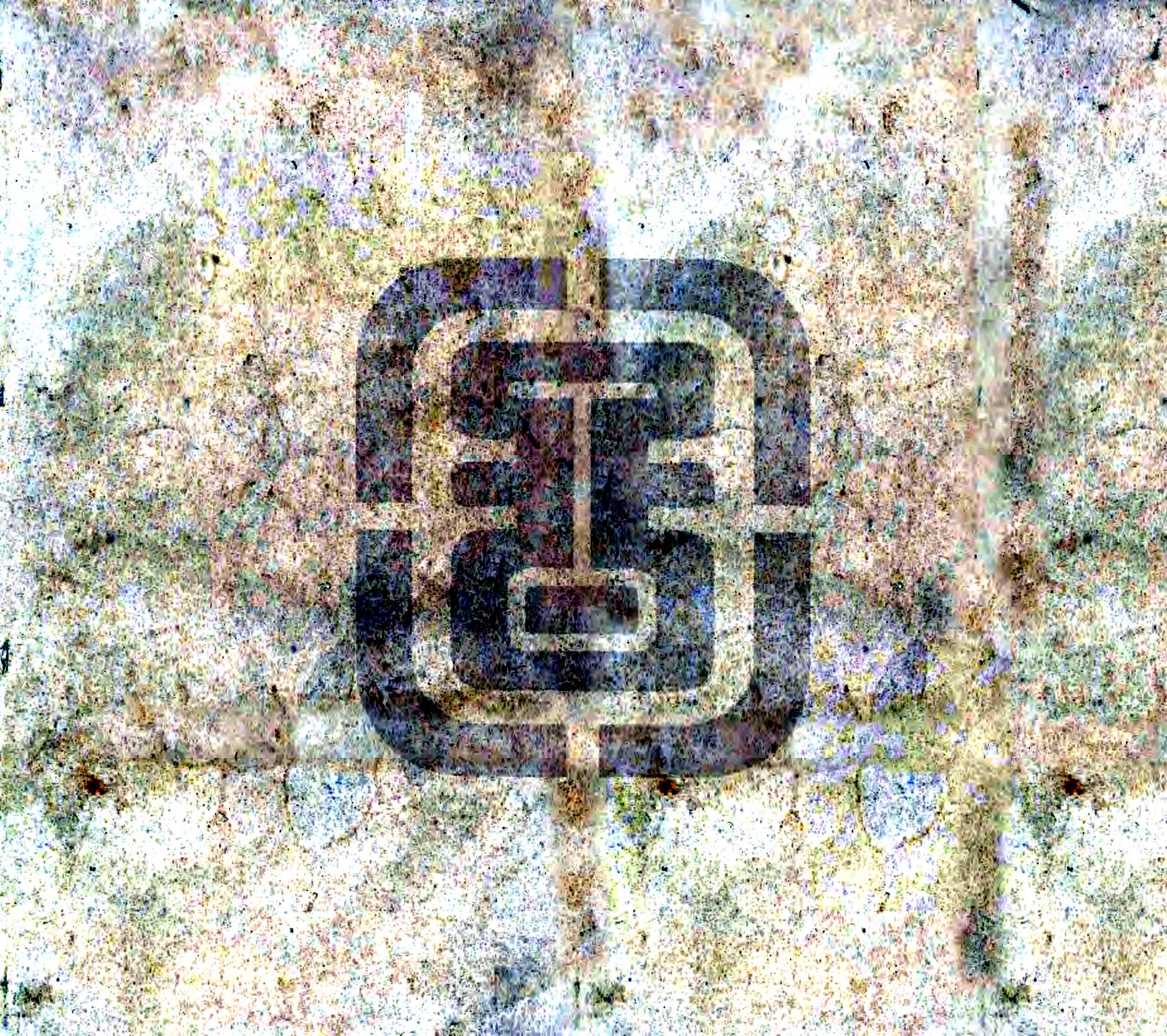

孔廟

（河南第十一區農林學校佔用）

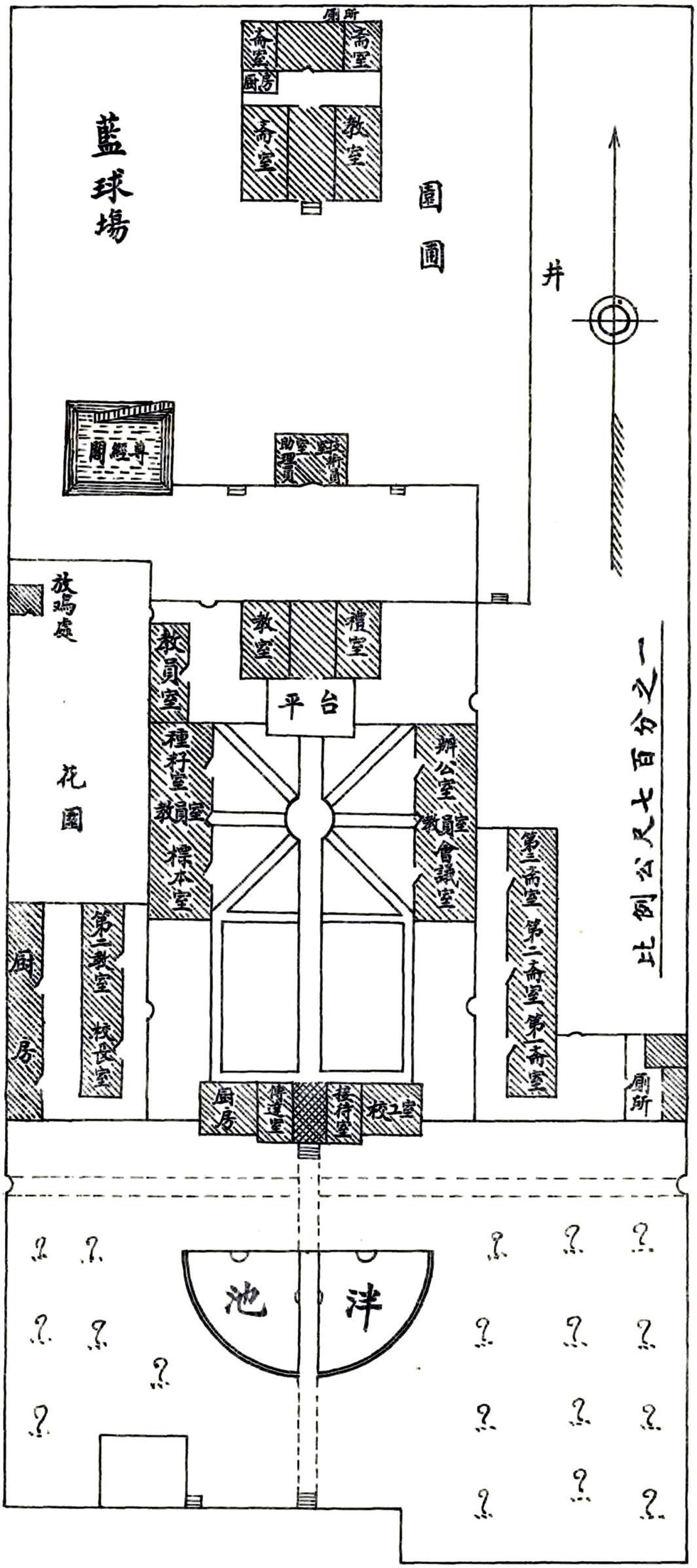

祠祀

按洪範八政三曰祀周禮建國之神位右社稷而左宗廟此卽祭法所謂法施於民則祀之以死勤事則祀之以勞定國則祀之能禦大災能捍大患則祀之之義也民國草創制度未定今國民政府政令統一崇修山東孔廟定國歷八月二十七日爲孔子誕辰紀念已肇恢復祀典之端茲依舊志所載取其關係重要者列之以明既往而策將來其典章則附入掌故焉

文廟

舊爲大成殿原肖至聖先師孔子及四配十哲像明嘉靖十年改先師廟易以木主題聖賢位號每歲春秋二仲上丁致祭兩廡先賢先儒同日祭清光緒三十二年十二月二十日詔定先師孔子升爲大祀中華民國三年九月大總統改定四配稱號顏曾孟子下均加名述聖子思子改稱述聖孔子汲

兩廡先賢姓名如下公孫僑林放原憲南宮适商瞿漆雕開司馬耕梁鱣冉孺伯虔冉季

漆雕徒父漆雕哆公西赤任不齊公良孺公肩定鄔單罕父黑榮旂左人郢鄭國原亢廉潔叔仲會公西輿如邽巽陳亢琴張步叔乘秦非顏噲顏何縣亶牧皮樂正克萬章周敦頤程顥邵雍以上東廡蘧瑗澹臺滅明宓不齊公冶長公皙哀高柴樊須商澤巫馬施顏辛曹卹公孫龍秦商顏高壤駟赤石作蜀公夏首后處奚容蔵顏祖句井疆秦祖縣成公祖句茲燕伋樂欬狄黑孔忠公西蔵顏之僕施之常申棖左邱明秦冉公明儀公都子公孫丑張載程頤以上西廡

以上先賢位次宋以前從祀者皆稱封爵明嘉靖九年改稱先賢某子周程張邵五子嘉靖時稱先儒崇禎十五年改稱先賢列在七十子之後清稱先賢不稱子

兩廡先儒姓名如下公羊高伏勝毛亨孔安國后蒼鄭玄許愼范寧陸贄范仲淹歐陽修司馬光謝良佐羅從彥李綱張栻陸九淵陳淳眞德秀何基文天祥趙復金履祥劉因陳澔方孝孺薛瑄胡居仁羅欽順呂柟劉宗周孫奇逢黃宗羲張履祥陸隴其張伯行以上東廡穀梁赤高堂生董仲舒劉德毛萇杜子春趙岐諸葛亮王通韓愈胡瑗韓琦楊時游酢呂大臨尹焞胡安國李侗呂祖謙袁燮黃幹輔廣蔡沈魏了翁王柏陸秀夫許衡吳澄許謙曹端陳獻章蔡清王守仁呂坤黃道周王夫之陸世儀顧炎武湯斌顏元李塨以上西廡

以上先儒位次宋以前皆稱封爵明嘉靖九年改稱先儒某子清稱先儒不稱子按文廟從祀諸儒歷代續有加入茲依西平縣志係民國初年制較他志爲完備若其建修歷史詳教育門

崇聖祠

明嘉靖九年詔立啟聖祠清雍正二年追封先師五代王爵改稱崇聖祠祀肇聖王木金父公裕聖王祈父公詒聖王防叔公昌聖王伯夏公啟聖王叔梁公配位爲先賢孔孟皮顏無繇孔鯉曾點孟孫激先儒周輔成程珦蔡元定張迪朱松民國初祠廢

名宦祠

在學宮泮池東祀周召公漢馮陽張寬翟義劉昆皇甫規王宏魏賈逵唐許紹孫伏伽陽城韋宏景盧奐李齊物韋堅裴耀卿李泌姜師度宋師頏寇準孫唐卿吳育李若谷李大忠范祖禹明方揚史記言清張九徵張仕可民國初祠廢

鄉賢祠

在學宮泮池西祀商伊尹唐姚崇宋魏野明趙文張九功白繩武趙全趙完璧王以悟王瓘衞天命趙良棟蕭大成梁可棟張籌民國初祠廢

忠義祠

在學宮西祀唐上官儀明崔儒秀陳惘何中鯉王達習潤張我德張我正高允升清蔡金鵬民國初祠廢

節孝祠

在學宮西祀晉婦某氏元陳別娥明胡李氏趙許氏唐李氏王趙氏張蕭氏申孫氏清張劉氏高張氏王黃氏唐張氏孫劉氏申嚴氏賈李氏張史氏李王氏韓劉氏韓張氏史韓氏兀趙氏等與旌表者皆入祠民國初祠廢

武廟

舊爲關帝廟原在東門內至元間監郡吉剌繹班建明末火焚張璞改建西門內每歲春秋仲月及五月十三日誕辰致祭雍正三年追封三代公爵同日先一刻致祭咸豐三年升入中祀五年加封三代王爵光緒年間知州趙希曾修葺民國四年九月奉令改爲武廟合祀關壯繆侯岳忠武王每歲仲春仲秋第一戊日致祭配享者左爲張飛王濬韓擒虎李靖蘇定方郭子儀曹彬韓世忠旭烈兀徐達馮勝戚繼光右爲趙雲謝玄賀若弼尉遲敬德李光弼王彥章狄青劉錡郭侃常遇春監玉周遇吉民國十八年廟與東首昭忠

祠同毀於兵

召公祠

在治東明宏治九年知州汪濟奉督學道檄增入劉昆姚崇孫伏伽李泌范祖禹陪祀明知州王嘉賓陳道蘊重修清知州劉世傑州判吳漢英署知州韋璵重修道光四年知州楊兆李以唐長孫操創開廣濟渠引水入城至今利賴功德在民請附祀召公祠巡撫程批准入祀今設立民衆教育館祀典廢

禹王廟

舊在馬河社三門南岸唐天祐元年金部郎中長孫操建清中葉某州牧因致祭跋涉改建於陝城西門內頗雄偉門樓建築術尤精民國十八年毀於兵現存者二一太陽渡一城村

按自漢高祖過魯以太牢祀孔子歷代帝王蠁有尊奉至令天下各州府縣普立黌宮從祀者累增皆取品學極純粹者使人知景仰聖賢又附以名宦鄉賢忠義節孝各祠尸祝本地之碩彥淑媛愈易感發興起武廟雖臨時命令而崇拜民族英雄使人激勸禹召功在斯民尤樹標之不可少者故雖祀典久廢悉照錄之以存告朔之餼羊云

姚公祠在城東衛村社宋元祐八年知州游公命置祠於故居久廢

忠烈祠在大南關明嘉靖丁酉知州閻俸爲宋知陝州兼安撫使李彥仙建後移建於貢院西今廢

二賢祠在南門內爲唐宰相姚崇宋處士魏野建今廢

昭忠祠一在東門外爲郡人崔儒秀死節建一在西街爲曹三祝辛鼎甲建俱廢

王公祠在東門內爲理學王以悟建今廢

河上公祠在城南鷄足山民國十八年毀於兵二十四年重建

文昌祠舊在羊角山清道光三年知州揚兆李移建城東南隅民國十八年與右首三代祠召南書院同毀於兵

奎星樓在城東南隅今毀

社稷壇在西關春秋仲月上戊日致祭

社祇壇在南關順治初定風雲雷雨山川城隍之神共爲一壇春秋仲月致祭

先農壇在南關仲春亥日致祭　以上三壇今俱廢

教育

教育爲立國之基礎古今中外所同認孔子既庶而富既富而教孟子無恆產而有恆心惟士爲能教也者實布帛菽粟之不可離也改革以還教育潮流日新月異頑固守舊者固冬烘頭腦不合時宜躁進喜新者或違情背理放蕩無倫文化之不振社會之紊亂良有由也陝縣爲周召分治之所二南遺化猶有存者第戊辰辛未之交災祲荐臻兵戎頻興以致黌舍荆棘絃歌輟誦興言及此良用黯然甲戌以後地方漸見寧謐教育從新萌芽三年之間學校林立生徒盈門雖時局之所致亦提倡之使然爰述興廢之由俾來者有所考焉

儒學　舊在州治東北隅唐開元間建後廢金皇統八年徙建今所元末兵燬明洪武三十年知州聞人桂重建永樂正統間知州高敏王繕天順間同知儀泰成化間知州顧正弘治間知州孫賓汪濬相繼脩葺嘉靖十五年知州劉世傑康熙十八年知州羅錦三十一年知州甘國璧四十四年知州周全功乾隆五年署知州戈錦相繼重脩殿廡如制乾隆九年分巡道張學林創建尊經閣於大成殿後十一年知州龔崧林自明倫堂儀門櫺星門並完葺又創構興賢育才兩齋各三間甃泮池引渠水自東南注有記勒於石後泮池年久失脩光緒十年知州趙希曾大加脩整文風丕振

按舊志載儒學即今之孔廟民國十五年毀於兵十六年教育局移明倫堂內十七年始脩葺孔廟大成殿東西兩廡作爲圖書館十八年西廡又毀於兵二十三年專員歐陽珍設十一區農林實驗學校於其內大加脩葺并於東西擴充地址建築教室宿舍規模益大

敬一亭　在明倫堂後今廢

考棚　在州治東即督學行署乾隆初創建陝州自改直隸後仍赴河南府考試往來跋涉艱苦萬狀雍正十一年八月官紳呈請分棚考試乾隆元年經巡撫王學院鄒題准建脩凡四載而工竣

按舊志載考棚即貢院今省立陝縣中學校光緒三十四年邑紳張坤創設陝州中學堂於其中民國肇建改爲省立陝縣中學嗣改爲省立第九中學旋又改今名

召南書院　舊在城東街康熙六十年知州李朝柱建乾隆五年署知州朱永慶申請照

小府之例延師督課束脩銀六十兩陝靈各選生徒四人闔廬生徒各二人肄業膏火以十月計算每年銀一百八兩共二百三十兩本州捐銀六十兩靈縣捐銀八十兩閿鄉縣捐銀六十兩盧氏縣捐銀六十兩後因書院規制苟簡近市喧囂道光元年知州楊兆李另購地基改建於東南隅光緒元年知州孫嘉臻重脩知州趙希曾任內歲時修葺每年所得當商生息靈閿捐解稞租等項歲共得銀八百餘兩錢四百四十餘串以作生徒膏火獎賞院長脩金遇有不敷官爲捐助又陝州距省較遠鄉試年分寒士艱於資斧無力觀光知州趙希曾湊集千緡發當生息專爲士子應試津貼盤費之需非鄉試年分不准提用

按召南書院於光緒三十年改設陝州中學堂一班次年又招生一班次年又招一班又設高等小學堂招生一班三十四年中學堂遷至貢院單留高等小學堂民國十二年改爲縣立小學校十五年毀於兵仍留房舍不少旋移至東街鐵公祠岳公祠內十八年馮軍駐境盡行拆毀遂成瓦礫之場爲專員歐陽珍令軍士平治交由農場經理種植麥禾以資利用

砥柱書院　在會興鎮北門內光緒三十二年改設高等小學堂民國後改名砥柱小學校

棠蔭書院　在張茅鎮行宮內清光緒二十八年州牧松堉捐銀一百二十兩設立書院至民國十六年將此項基金撥歸該鎮兩初級學校設備之需

義學　原設六處始自何時無案可稽向有義學經費本銀二千兩發育生息同治元年遭兵燹提用息本爲守禦費義學停廢知州周仁壽嚴作霖先後規復均未加額光緒十年知州趙希曾始分設五路義學東路在硤石鎮西路在橋頭溝南路在張村北路在河底會興兩處輪流東南路在菜園東樊兩處輪流連在城義學共六處後規復舊制每處義學歲脩錢四十八串六處每年共二百八十八串在書院款項下支發

崇正義學　在原店村村舊有法王庵僧少地多住持李登瀛不守清規清同治十一年村紳兀子炳邀集貢生吳師澄兀掄秀增生郭頤正國學兀東陽武舉李全得商決撥出庵地三十畝創設義學作爲脯脩之資稟請存案李登瀛賄通村豪夥控破壞知州周仁壽力爲主張因以成立所有告示及義學章程並地畝段落刻石豎立村中今初級小學即由義學改設

南陽村義學　於民國元年設立辦理三年停止

學額

陝州原額遇歲科兩試每次取進文童一十二名武學一十二名關係河南府管轄十四處共文武府學四十名各州縣按文風撥入無定額康熙四十六年知州周全功據儒學正惠博訓導孟桓據紳士楊維暘燕肇等詳請學政湯題請准加廣額三名以十五名爲率永爲例學政湯又曾題請改爲大學加廣文武學額各三名雍正間改直隸州後陝靈閿盧四處每考共分文府學三名武府學六名仍按四處文風撥入

按州學原額十五名從前由河南府撥一名無論歲科取進十六名歷年久遠同治年間紳士商民捐資備餉於八年奉文加廣一次文武學額各一名自八年科考爲始以後均取進十七名武學額先十五名同治八年加廣一名連府撥六名共取進二十二名以後每考均取進二十二名

學田

南壇東地五畝西壇東南地七畝常平倉後地四畝新建倉後地三段九畝養濟院東西地三段十二畝西門外城濠二段二畝南門外城濠地八段共地十九畝三分以上共地五十八畝三分每年納學租銀十一兩二錢三分九釐六毫六絲

按以上係清代舊制多採自龔趙兩志民國改造學制屢更茲按歷年法令所組織者分列如下

教育主管機關

勸學所

清光緒三十二年設立勸學所置總董兼視學一人總理其事地址在舊召南書院文昌宮內後另設視學兼孔廟奉祀官民國五年改勸學總董爲所長地址移孔廟

教育局

民國十二年十月奉令改勸學所爲教育局地址先在常平倉十六年移設孔廟後明倫堂內局長一人縣視學二人事務員三人二十一年一月奉令改縣視學爲縣督學二十四年冬遷移縣政府內合署辦公年支款項三千三百元教育款產處經費在內

學校

省立陝縣中學校

清光緒三十一年設立地址在召南書院三十三年改貢院爲校址原名陝州中學堂內附設師範學堂一班經費由州四處負担民國二年改爲省立陝縣中學校五年改爲省

立第九中學校二十四年又更今名經費由省教育款發給學生五班

十一區農林實驗學校

民國二十三年二月成立地址在孔廟係十一區農場附設當招本科一班講習科一班八月添招本科一班經費由陝靈閿盧洛新澠按丁地糧數目分担

縣立簡易鄉村師範學校

民國十六年八月創立原名陝縣師範學校地址就前道公署改建在宣化樓東邊當招講習科本科各一班本科係初級三年制講習科一年畢業嗣增至三班二十二年夏裁減經費縮爲兩班二十三年改爲縣立簡易鄉村師範學校定爲四年畢業斯年八月又招收補習班一班限爲一年畢業計講習科畢業兩班七十七人三年制畢業五班一百四十人補習班畢業一班四十五人年支經費七千四百六十四元由教育局領支

師範附屬小學校

民國十六年八月與師範學校同時成立學生六級四班二十四年增至六級六班歷年畢業七班共一百八十三名年支款項三千二百一十六元由教育局領支

縣立小學校

清光緒三十三年知州吳榮緜邑紳主事張坤改召南書院爲高等小學堂民國十二年改爲縣立小學校十六年校址被兵拆毀遷移於東大街鐵公祠內因校址狹隘二十四年春由教育局經管南城門外水田六畝換校西民地兩圖內有磚塔三孔以資擴張現有學生六級六班歷年畢業學生二十一班年支經常費三千二百一十六元由教育局領支

縣立女子小學校

民國十二年八月成立原名女子小學十三年春改爲女子初級小學校招收一二年級學生編爲一學級十七年秋改爲縣立女子小學校增添學生編爲兩學級二十一年增設女子師範講習班一班招考高級小學畢業學生一年畢業因學生無來源招收不起遂停辦二十三年八月校長胡秉義增設幼稚園一班小學又增添至三學級校址先由明倫堂而火巷民宅又遷至南大寺二十四年專員歐陽珍籌款於城內北大街建築新校舍地址宏敞房舍寬闊學生亦從而增多學生五班二十四年畢業學生一班五名本年畢業學生一班八名年支經常費三千元由教育局領支

縣立南關小學校

民國十九年九月成立原名爲實驗小學校二十年一月改稱今名地址在南關北街路西商房學生四級三班畢業學生一班八名年支經常費二千二百零八元由教育局領支

區立完全小學校

第一區會興鎭小學校

校址在第一區會興鎭舊三門書院清光緒三十二年一月改爲高等小學堂民國十三年康有爲遊歷至陝觀三門砥柱之險命改稱底柱小學校原係鎭立二十三年改爲區立會興鎭小學校學生六級四班年支經費二千二百零八元由區及會鎭聯保幷過載行煤稱房租籌担

第二區大營小學校

校址在第二區大營鎭關帝廟民國二年由衙二西里合甲辦差籌款設立原名大營鎭高等小學堂十三年因兵匪交加無形停頓十八年由縣教育局月助洋三十元餘由該鎭廟產及棉包捐籌款重新設立名陝縣第三區大營鎭新民小學校二十三年九月改爲第三區區立小學校自改區設署又改爲第二區區立大營小學校學生六級四班最近二年畢業學生兩班四十九名年支經費二千二百零八元由全區地畝牙稅各花行分担

第三區樊村小學校

校址在第三區樊村寨子內慶福佛寺民國二十年九月創立招收學生五級三班二十一年增至六級四班畢業三班一百零四名二十三年增設女生一班二十四年三四年級分班教授原名育英小學校現改爲今名年支經費二千八百八十元由區署及產租籌担

第三區張村小學校

校址在第三區張村鎭關帝廟火神廟民國八年創立原名張村鎭高等小學校十六年改爲虛中小學校現改爲今名學生六級四班畢業學生兩班六十八人年支經費二千二百零八元由廟產神會區署及舊制之老一保籌担

第四區菜園小學校

校址在菜園鎭民國十九年創立原名爲第五區郁文小學校自改區設署更名爲第四區區立菜園小學校學生六級三班畢業學生二十二人年支經費二千二百零八元由

區署領支

第四區宮前小學校

校址在宮前鎮民國二十三年成立原名爲第八區第一初級小學校斯年九月奉令改爲德化小學校自改區設署後更爲今名學生六級四班年支經費二千二百零八元由區財委會領支

第五區觀音堂小學校

校址在觀音堂南家後清宣統年間成立嗣改名民生小學校自改區設署更爲今名學生六級四班歷年畢業九班共二百三十四名年支經費二千二百零八元其來源由地方補助費一千六百五十三元牙紀勘丈員四百三十五元房捐包捐租粮一百二十元

第五區張茅小學校

校址在張茅鎮中街山西會館民國二十年創立原名爲第四區張茅鎮公立文化小學校址暫設街東劉公祠二十一年遷移今處改爲第四區張茅鎮公立文化小學校二十三年改爲第四區區立文化小學校二十四年十月一日改區設署更爲今名學生六級四班一二三四年級均複式五六年級單式歷年畢業學生兩班計一十七名年支經費二千二百零八元由區署領支

第五區區立李村小學校

校址在李村鎮東街民國二年成立原名爲李村里高等小學校十四年改爲維新小學校十八年校舍被匪焚燬二十年經李向榮籌款重行建築二十三年改爲第七區區立維新小學校二十四年更爲今名學生六級四班一二三四年級複式五六年級單式歷年畢業學生八班共二百五十一名年支經費二千三百二十八元其來源由區署補助一千六百一十八元牙紀粟行坐地稅一百五十四元廟產四百九十三元屠宰稅勘丈員猪羊行六十三元

第五區區立硤石小學校

民國二十一年七月設立校址在硤石街東聖母廟原名明化小學校自分區設署更爲今名

各初級小學校

民國十六年縣長徐維烈呈准陝縣兵差附加捐改爲教育特捐於全縣八區每區各設立初級小學校十處每處每月津貼洋十元十七年縣長朱伯珍於每區又增加學校五

處二十一年停止經費二十四年各保設立公私初級小學校經費自籌或學生納費茲列表於后

陝縣各區保公私立初級小學校

區別	名稱	校址	班次	學生數	經費數	備考
第一區	第四保初級小學校	后土廟	一	二四	六〇元	男女合校經費由保自籌
	關西鎮初級小學校	菩薩廟	一	四一	一六〇元	
	南關村公立初級小學校	關帝廟	一	二〇	一四〇元	
	雷家灣公立初級小學校	李姓民宅	一	二〇	一六〇元	
	尤家灣公立初級小學校	尤姓民宅	一	二八	六五元	
	韓莊村私立初級小學校	村中	一	一八	九〇元	
	廟底村公立初級小學校	徐姓民宅	一	二〇	七〇元	
	家王莊公立初級小學校	王姓民宅	一	二六	一五〇元	
	賀家莊公立初級小學校	衛氏宗祠火神廟	一	四一	一九〇元	
	賀家莊公立初級明德小學校	柴姓民宅	二	二五	一二〇元	
	富陽村中私立初級小學校	趙姓民宅	一	二二	一二〇元	
	富陽村西私立新文初級小學校	張姓民宅	一	三二	一五〇元	
	富陽村北私立初級小學校	趙姓民宅	一	二八	二五〇元	
	侯橋村公立化民初級小學校	鄭氏宗祠	一	一九	九〇元	
	野鹿村公立初級小學校	張氏祠堂	一	三五	一七〇元	
	斜橋村私立初級小學校	后土廟	一	二七	一二〇元	
	南交口村私立初級小學校	楊姓民宅	一	二〇	九〇元	
	北交口村私立初級小學校	三聖廟	一	三五	一一〇元	
	南鹿坡村公立初級小學校	馬姓民宅	一	二六	一二〇元	
	北鹿坡村公立初級小學校	寧氏祠堂	一	二五	九〇元	

馬家莊公立初級小學校	馬姓民宅	一	一七	九〇元		
楊家窰公立初級小學校	張氏祠堂	一	二四	一〇〇元		
賈莊村公立初級小學校	楊姓民宅	一	二二	一一〇元		
磁鐘鎮公立明德初小學校	雷公廟	二	六一	三〇〇元		
趙家后公立新民初級小學校	趙宅	二	二九	二一〇元		
四七保保立洪崖寺初級小學校	劉家山劉宅	一	二八	一三〇元		
四八保保立山頭村初級小學校	劉家宗祠	一	一六	一一〇元		
四八保保立三門村初級小學校	張宅	一	二四	一一〇元		
史家灘公立初級小學校	史宅	一	二三	一五〇元	史家灘籌洋百元史蘆臣捐洋二十元學生納公雜費洋三十元	
四八保保立侯家坡初級小學校	村西	一	二二	一四〇元		
大安村公立初級小學校	王家祠堂	一	二三	一三〇元	由四七保籌款	
泉腦村私立初級小學校	村北	二	二九	二一〇元	由學生納費	
四六保保立東坡初級小學校	曹家宗祠	一	二二	二〇〇元	由保內籌洋一二〇元餘則學生負擔	
河底村公立大同初級小學校	劉家祠堂	二	四七	三〇〇元	校田收入一百元村內籌洋一百元學生納費洋一百元	
酵字坡公立維新初級小學校	村中	一	二〇	一四〇元	由村籌款	
槐樹窪村公立初級小學校	張家祠堂	一	三六	一六五元	由學生納費男女合校	
山莊頭村公立初級小學校	郭家祠堂	二	二七	一四〇元	由學生納費一百元村內籌洋四十元	
洪渠村私立理敎初級小學校	福仁堂所	一	二七	一五〇元	由學生納費	
三十三保公立明道初級小學校	清涼寺	二	三三	一七〇元	校田收入洋一百五十元其餘由保內担負	
崔底站裏公立中興初級小學校	王家祠堂	一	二四	一一〇元	男女合校	
盧家渠私立喚民初級小學校	后土廟	一	二〇	八五元	由學生納費	
上村公立第二初級小學校	劉宅	一	二六	一四〇元	由校田收洋五十元本保籌備洋九十元	
上村公立第一初級小學校	高家祠堂	一	二七	一五〇元		
五里堡初級小學校	祇園寺	一	二〇	九十五元	校田收入八十元學生納費十五元	

上關村公立初級小學校	魏野草堂	一	二〇	一〇〇元	校田收入六十元學生納費四十元
后川村公立初級小學校	關帝廟	一	二四	一二〇元	校田收入三十元學生納費九十元
小崖寺公立初級小學校	徐宅	一	一五	一三〇元	由校田收入
北關村公立初級小學校	關帝廟	一	二〇	二〇〇元	由校田收入
第二區					
温塘村公立初級小學校	帝君廟	三	七九	三〇〇元	
新安鄉南寨初級小學校	后土廟	四	四二	二〇〇元	由學生校田分担
新安鄉北社初級小學校	民宅	一	二〇	八〇元	由學生納費
席村寨初級小學校	楊家祠堂	一	二三	一五〇元	由學生負擔
七里堡公立初級小學校	荆家祠	一	二三	一五〇元	教員薪金由學生納費辦公費保負担
兩灌煮梨村初級小學校	武宗祠	一	三二	一四〇元	經費由校田收入及學生納費
東辛店私立初級小學校	關帝廟	二	五〇	三〇〇元	由學生負担
大營鎮公立初級小學校	五龍廟	四	一四五	六四八元	男女合校
官莊東嶺私立初級學校	民宅	一	二二	一〇〇元	經費由學生負担
秦嶺灣公立初級小學校	民宅	一	四二	一五〇元	經費由保與學生分担
南曲沃村育民初級小學校	雙堂廟	二	二八	一五〇元	男女合校
黄村東崖公立初級小學校	關帝廟	二	四八	二〇〇元	經費由保與學生分担
官莊南溝私立初級小學校	民宅	一	二三	九〇元	概由學生負担
城村西崖公立初級小學校	民宅	一	三四	一三〇元	經費由學生納費及校田收入男女合校
官莊寨後私立初級小學校	民宅	一	三一	八〇元	經費由學生負担
城村後街公立初級小學校	民宅	一	三六	一二〇元	經費由廣緣寺及關帝廟田收入
城村前街初級小學校	民宅	一	二四	九〇元	由觀音堂廟收入男女合校
原店村公立初級小學校	關龍廟	二	五二	一六〇元	
峪裏村初級小學校	關帝廟	二	四五	三〇〇元	概由學生負担
原店村公立崇正初級小學校	兀宗祠	二	六〇	一六〇元	經費由廟田收入

郭家莊明倫初級小學校	地藏寺	一	二七	一三〇元	經費由校田收入男女合校
廸裏村初級小學校	民宅	一	一五	一〇〇元	經費由校田收入八十元保內公攤二十元
寺古窯初級小學校	民宅	一	三八	一四〇元	經費由保及學生分担
五原公立初級小學校	龍華寺	三	七九	三二〇元	經費由校田支教員薪金二百四十元辦公費八十元
岔裏村公立初級小學校	民宅	一	二〇	一〇〇元	男女合校經費由學生負担
塔底村公立初級小學校	民宅	一	四〇	一三〇元	教員薪金一百元由學生負担公雜費三十元由保內負担
廟后村初級小學校	民宅	一	三〇	一二〇元	經費由學生負担
張汴初級小學校	民宅	一	二四	一三〇元	
安慶鄉初級小學校	營子廟	一	三四	二〇〇元	
北營村初級小學校	民宅	一	二四	一二〇元	
塔底村寨初級小學校	民宅	一	二五	一五〇元	
西王村初級小學校	民宅	一	二七	一三〇元	經費由學生負担

第三區

人馬寨村初級小學校	本村廟	二	三四	一〇〇元	廟田收入八十元學生納費二十元
關上前村公立育材初級小學校	后土廟	二	三九	八〇元	
第一聯保第二保初級小學校	高宅	二	六二	一六〇元	
人馬村公立初級小學校	民宅	二	三二	一一〇元	
養正初級小學校	王氏先祠	二	四二	一五〇元	
過村培英初級小學校	民宅	一	四四	二〇〇元	經費由保及學生負担
北曲公立初級小學校	民宅	二	四三	二五〇元	經費由保及學生負担
南曲村公立初級小學校	盧家祠	一	二〇	八〇元	經費由保及學生負担男女合校
盧家莊公立初級小學校	民宅	一	二六	二三〇元	經費由保及學生負担
曹村公立初級小學校	民宅	一	三四	一三〇元	經費由保及學生負担
劉寺村公立初級小學校	民宅	二	六〇	二八〇元	男女合校
趙家莊公立初級小學校	民宅	一	二〇	一〇〇元	經費由學生負担

第五保初級小學校	指望村民宅	一	二一	八〇元	
柳林村公立初級小學校	員宅	一	一五	六〇元	經費不敷由本校學生納費補充
大峪口村公立初級小學校	薛宅	一	一〇	七〇元	學生納費廿五元本村負担四十五元
新民鄉公立初級小學校	薛氏宗祠	二	六七	一二〇元	保內負担六十元學生納費六十元
廟上村公立衞民初級小學校	衞民寨內民寨	二	四五	一〇〇元	
永安公立初級小學校	王家坡頭村	二	二四	一〇〇元	
李家南坡村公立初級小學校	李宅	一	一三	五〇元	由學生納費二十元不敷由本村負担
石原村公立初級小學校	衞氏宗祠	二	六六	一二〇元	本校經費由本村有柏樹兩棵賣一百三十元每年生利不敷由本村負担
趙村初級小學校	后土廟	二	三七	九〇元	
陳村公立初級小學校	衞氏先祠	二	七五	一〇〇元	校田收入洋十二元不敷由本村負一半再由學生納費一半
水坳村初級雨化小學校	后土寺	三	八二		有女生一班經費由廟產籌
二十九保初級小學校	塔頭村財神廟	二	五六	一九〇元	
南陽村公立初級小學校	民宅	一	五五	六〇元	
太陽村公立初級小學校	老君廟	二	五五	二〇〇元	
東陽村公立初級小學校	孫姓民宅	一	二四	八〇元	經費由校產收一八元餘由本保補助
營前村公立初級小學校	任氏家廟	二	四一	一二〇元	
王村公立初級小學校	本村	二	七一	二四〇元	經費係由校田收入
南溝東村公立文中初級小學校	任姓民宅	二	四二	一五〇元	經費一半由保負担一半由學生納費
南溝西村新文初級小學校	任氏宗廟	一	三〇	一二〇元	
宜村西溝公立初級小學校	楊姓民宅	二	三五	一〇〇元	經費由本村負担一半學生納費一半
宜村公立初級小學校	民宅	一	四二	八〇元	
東溝村初級小學校	王氏先祠	二	四二	一四〇元	校產收入一百二十六元不敷由本村負担
丁管營村公立初級小學校	楊姓民宅	二	三五	一二〇元	校產收入七十二元不敷由學生負担
五花嶺村公立初級小學校	莫氏先祠	一	三四	一〇〇元	校產收入十五元不敷由本村負担

西安頭村立初級小學校	楊姓民宅	一	二二	六〇元	經費由學生納費	
大安頭村公立初級小學校	楊姓民宅	一	二〇	八〇元	校田收入不敷由學生納費	
四十保立初級小學校	陳家坡民宅	一	二五	八五元	經費由保負担一半學生納費一半	
四十二保保立初級小學校	陳村觀音廟	二	六〇	二三〇元		
下牛王廟村新生初級小學校	薛姓民宅	一	二二	一三〇元	經費由學生繳納	
下牛王廟村初級小學校	薛姓民宅	一	一三	七〇元		
新農初級小學校	張家灣關帝廟	三	六〇	三〇〇元	校產收入一百八十元不敷餘由學生保內負之	
上盧村公立初級小學校	田姓民宅	二	三〇	一二〇元	校田收入一百元不敷由學生負担	
賀家村文化初級小學校	賀姓民宅	二	四〇	二四〇元	校產收入一百元不敷由學生保內負担	
梁家莊初級小學校	民宅	一	二五	八〇元	保內負担一半學生繳納一半	
大平村初級小學校	楊姓民宅	二	三六	五〇元	經費由學生繳納男女合校	
第四區						
岳莊村公立初級小學校	三關廟	二	三五	一〇〇元		
頭峪鎮公立初級小學校	鎮東廟內	一	二六	一〇〇元		
龍頭寨初級小學校	興旺寺	一	二〇	八〇元		
岩裏村初級小學校	李祠	一	二八	一一〇元		
韓川村公立初級小學校	村中	一	二〇	一〇〇元		
太子溝初級小學校	馬王廟	一	二九	七〇元		
佛家寺初級小學校	佛家寺	一	二〇	八〇元		
池頭鄉公立初級小學校	薛姓祠堂	二	三〇	一〇〇元	經費由五六兩保公攤	
雙廟河初級小學校	村北	一	二二	一一〇元	經費由保長公攤保內	
雁翎關初級小學校	村中	一	二一	一〇〇元	廟產二十元不敷由保長負責籌備	
草店村初級小學校	村東	一	二三	一〇〇元		
高家莊初級小學校	村中	一	二七	一〇〇元		
先眞初級小學校	廟溝村	二	三三	一二〇元	廟產五十元餘由保長籌備男女合校	

南縣村公立初級小學校	村中	一	二三	八〇元	
朱家溝公立初級小學校	村北	一	三四	一〇〇元	
楊家溝初級小學校	楊氏祠堂	一	二三	一二〇元	
侯家溝初級小學校	牛姓祠堂	一	二七	七〇元	經費由學生繳納
南梁村公立初級小學校	村西	一	二六	六〇元	
北梁村公立初級小學校	文廟	一	三〇	一二〇元	
宋家村公立初級小學校	宋姓祠堂	一	二二	六〇元	經費由學生繳納
郭家村初級小學校	村北	一	二二	六〇元	經費由學生繳納
盧家村初級小學校	盧姓祠堂	一	二四	一〇〇元	經費由村內籌五十元學生繳納五十元
均渠村公立初級小學校	泰山廟	一	二四	八〇元	經費由學生繳納
杜子廟公立初級小學校	蔡姓祠堂	一	二四	九〇元	經費由學生繳納
雙龍廟初級小學校	村中	一	二〇	五〇元	經費由學生繳納
山口村初級小學校	村北安廟	一	二四	八〇元	經費由學生繳納
西樊村公立初級小學校	村中廟內	一	二六	一八〇元	
大北陽村公立初級小學校	關帝廟	二	三九	一二〇元	經費不敷由保長在村內籌備
崔家村公立初級小學校	崔姓祠堂	二	四四	一二〇元	學生繳納四十元餘由保長籌備
東樊村公立初級小學校	泰山廟	二	三〇	一六〇元	經費由保及學生分別負担
南陽村公立養正初級小學校	水姓祠堂	二	九〇	三〇〇元	大通寺廟產三十元餘由保長負責籌備
田家莊公立初級小學校	趙氏先祠	二	三四	二〇〇元	除廟產外由保長負責籌備
趙原村公立初級小學校	太清宮	一	二三	一二〇元	
第五區					
啓明初級小學校	吳家坑村	一	二二	一二〇元	經費由學生納費六十元其餘保負担
育化初級小學校	衙店嶺東村	一	四〇	二〇〇元	地方負担一百元學生繳納一百元
育才初級小學校	東石堆村	一	二二	八〇元	學生負担五十元村攤叁十元
溝南村初級小學校	村中	一	二二	一〇〇元	

虢秀初級小學校	三十四保五里河村	一	一九	六〇元	
第五保文明初級小學校	上糯米溝村	一	二二	五〇元	由學生繳納
苺山村公立初級小學校	十八保苺山村	一	一九	一〇〇元	地方負担五十元學生繳納五十元
張家坡初級小學校	十一保張家坡	二	二二	九〇元	學生負担六〇元
上塔羅初級小學校	李氏祠	一	二〇	一五〇元	學生負担八〇元
龍潭村初級小學校	十七保	一	二〇	一〇〇元	學生繳納五十元
上斷初級小學校	上斷東村	一	三五	四五元	學生負担五元
泰和村初級小學校	泰和村	一	二六	一〇〇元	山款負担六十元男女合校
寨溝村初級小學校	王氏祠堂	一	二六	一〇〇元	學生負担
張村公立初級小學校	第二保張村	一	四三	一二八元	廟產七十元學生繳納五十八元
周溝村初級小學校	周溝村	一	二二	九五元	學生負担四五元
育英初級小學校	馬村坪	一	二三	六〇元	學生繳納三十元
元上村初級小學校	張氏祠堂	一	二〇	九〇元	學生負担二十五元
岩裏村初級小學校	民宅	一	二四	一〇〇元	由學生繳納
維新初級小學校	后地村	一	一六	八〇元	學生納費四十元
熊陽村初級小學校	熊陽村	一	二〇	九〇元	廟產四十元男女合校
古堆窎初級小學校	古堆窎村	一	二四	五〇元	學生均攤
杜家溝初級小學校	杜家溝	一	二五	一〇〇元	學生納費五十元
自新初級小學校	侯村	一	二〇	九〇元	由廟產負担五十元
柏溝村初級小學校	柏溝村	一	二六	五〇元	
文化初級小學校	小寺窎村	一	二〇	七〇元	學生負担三五元
復明初級小學校	趙溝	一	二〇	八〇元	學生納費四十元
廣濟初級小學校	曹家山村	一	二〇	八〇元	
興文初級小學校	八里店村	一	二〇	六〇元	學生負担三十元

育英初級小學校	楊家宮	一	二一	一〇〇元	學生納費一百元
第八初級小學校	黃家坡	一	二三	一〇〇元	學生負担五十元
育英初級小學校	盧草村	一	二一	一〇〇元	男女合校
第九初級小學校	高舉村	一	二二	五〇元	由學生納費一半
泉溝初級小學校	泉溝	一	二〇	八〇元	學生負担四十元
陡溝村初級小學校	陡溝	一	四〇	二〇〇元	學生負担一百元
中心初級小學校	柳溝村	一	四五	一六〇元	學生負担四十元
文化初級小學校	下潮村	一	二〇	一〇〇元	學生繳納五十元
純育初級小學校	東寨村	一	二六	八〇元	
誘善初級小學校	燕家山村	一	二〇	八〇元	學生負担四十元
完善初級小學校	東莊村	一	二〇	五〇元	學生負担二十五元
修明初級小學校	王家後村	一	二一	一〇〇元	學生納費五十元
中和初級小學校	羊虎山	一	二二	一〇〇元	學生繳費五十元
韓岩村初級小學校	韓岩村	一	二六	一三五元	學生負担二分之一
集賢初級小學校	蘆華溝關帝廟	一	二一	六〇元	學生負担三十元
文明初級小學校	糯米溝	一	二〇	六六元	學生負担一半
羅溝村初級小學校	羅溝村	一	二三	七〇元	學生負担二十元
文獻初級小學校	谷水村姚氏祠堂	三	六〇	四二〇元	廟產二百十六元餘由保長籌備
王彥村初級小學校	蘭氏宗祠	二	三〇	一二〇元	經費不敷由學生繳納
養正初級小學校	西莊村	一	二三	一〇〇元	學生負担二分之一
南馬村初級小學校	趙家祠	一	一九	八〇元	學生負担一半
英化初級小學校	韓家溝	一	二〇	一〇〇元	學生負担一半
文俊初級小學校	陳營村	一	二八	七〇元	學生攤洋二十元
育英初級小學校	韓窯村	一	二三	五〇元	學生負担三十四元

張家溝初級小學校	張家溝	一	一六	六〇元	學生負担三十元
下斷初級小學校	下斷北	一	二〇	四〇元	學生納費二十一元
孟塔頭初級小學校	火神廟	二	三六	一〇〇元	學生繳納七〇元
啓蒙初級小學校	宋王莊	一	二〇	五〇元	學生負担
集賢初級小學校	東馬村	一	二四	一三五元	學生負担五十二元五角
文成初級小學校	展莊村	一	二五		經費由地方負担十分之三學生繳納十分之七
劉家山初級小學校	劉家山	一	二〇	四八元	學生繳納二十四元
西溝村初級小學校	西溝村	一	二〇	九〇元	學生負担四五元
復興初級小學校	馬莊村	一	二二	一一五元	學生負担二十五元
俊英初級小學校	西莊村	一	一七	九二元	由學生負担四二元
培成初級小學校	梁莊村	一	二九	七〇元	由學生攤十六元
普及初級小學校	廟後村	一	二二	八〇元	由學生攤四〇元
眉山初級小學校	蘇屯頭	一	二五	一二〇元	由學生繳納
黨化初級小學校	蘇塘灣	一	二八	一〇〇元	由學生負担五〇元
智新初級小學校	楊屯頭	一	二〇	一二〇元	由學生負担經費
智化初級小學校	桐樹窯村	一	二〇	一〇〇元	由學生負担三十元
第二智化初級小學校	小南溝村	一	三三	一〇〇元	由學生負担二分之一
正文初級小學校	寧家窩	一	三〇	一一〇元	由學生負担五十元
理化初級小學校	鴛車嶺	一	二一	九〇元	由廟產負担經費
育英初級小學校	原村	一	三六	一四〇元	由學生攤七十元男女合校
文治初級小學校	橋溝村	一	四一	一九〇元	學生負担一半經費男女合校
界牌溝初級小學校	界牌溝	一	二〇	六〇元	學生分担三〇元男女合校
訪里村初級小學校	太山廟	一	二〇	一六〇元	學生負担九十五元
培才初級小學校	南謝村	一	二〇	七〇元	學生負担二〇元男女合校

支社村初級小學校	支社村	一	二一	七〇元	學生負担三五元
天澗河村初級小學校	澗河村	一	二五	五〇元	學生繳納二五元
三化溝初級小學校	三化溝村	一	二〇	七〇元	學生負担三五元
花嘴嶺初級小學校	二十保花嘴嶺	一	二〇	七〇元	由學生負担三五元
培英初級小學校	李冢坪	一	二〇	八〇元	由學生納費三〇元男女合校
中立初級小學校	時莊村	一	二四	一二〇元	學生攤四〇元
育智初級小學校	雙頭付後溝	一	二〇	八五元	由學生負担一半
修明初級小學校	曲裏河村	一	二六	八〇元	由學生繳納四〇元
文彥初級小學校	下河村	一	二〇	九〇元	由學生納費四〇元男女合校
東嶽廟初級小學校	西七里村	一	三四	一一〇元	廟產收入一百元學生繳納十元
下宮村初級小學校	二十保下宮村	一	二一	六五元	經費由學生負担男女合校
文明初級小學校	陽坡村	一	二一	六〇元	學生納費十元
文獻分立初級小學校	東廂頭姚氏祠	一	五四	一五〇元	學生負担一四〇元
民新初級小學校	鹿馬村聖母廟	一	二〇	一〇〇元	由學生負担一半
三權初級小學校	大堰窪	一	二二	七〇元	男女合校學生分担二〇元
塔上村初級小學校	塔上村	一	二一	六〇元	由學生担三〇元
王山村公立初級小學校	王山村	一	二〇	七〇元	學生担三五元
文化初級小學校	馮上村	一	二三	一〇〇元	學生完全負担
大坡根村初級小學校	本村	一	二二	七〇元	學生負担一半
化雨初級小學校	小寨村	一	三六	五五元	學生繳納二五元
育英初級小學校	吉家莊	三	二一	五〇元	學生負担二五元
彌陀寺初級小學校	下彌陀村	一	三〇	八五元	男女合校學生負担三五元
新生初級小學校	東賀村	一	二〇	九〇元	由學生負担經費
進德初級小學校	劉塔村	一	二〇	六〇元	由學生負担三十元男女合校

東坪村公立初級小學校	東坪村	一	二二	五〇元	學生負担二五元
文興初級小學校	石堆村	二	四〇	二三〇元	經費由學生負担一半
段岩村和級小學校	文昌宮	二	六二	四〇〇元	經費由學生担一半男女合校
興隆鎮初級小學校	乾壕鎮老君廟	二	四六	二五〇元	經費由學生納費一五〇元
三教底村初級小學校	三教底村	一	二〇	六〇元	學生繳納二〇元
英化初級小學校	位中鄉四十三保	二	七六	二四〇元	概由地方負担
私立德化初級小學校	衛店鎮街	一	二三	二一九元	經費由學生負担
民族初級小學校	君王村	一	二一	八〇元	由學生負担經費四〇元
中山初級小學校	潭霞村	一	二一	七〇元	由學生負担四十元
張窯村初級小學校	張窯村	一	二一	一二〇元	由學生負担陸〇元
大明初級小學校	西朱家院村	一	二六	六一元	由學生負担四四元四角男女合校
古店村初級小學校	何氏祠堂	一	二九	一五〇元	經費完全由學生負担男女合校
熊陰初級小學校	西庵頭火神廟	一	二〇	七〇元	學生負担四十元
魏家塔初級小學校	魏家塔	一	二〇	五〇元	學生負担二五元男女合校
明善初級小學校	劉家山村	一	三〇	五〇元	學生負担二五元
中正初級小學校	黃底村	一	二四	一〇〇元	學生負担費經五〇元
德化初級小學校	張屯頭村	一	二三	一四〇元	經費由學生負担
文基初級小學校	阮坪村	一	二三	一一七元	經費由學生負担八〇元
崖底村初級小學校	崖底村	一	二二	五〇元	學生負担拾五元
開化初級小學校	東王彥村	一	二〇	四〇元	與學生負担一〇元
河凹村初級小學校	民宅	一	三四	一〇〇元	經費由學生負担男女合校
王彥村初級小學校	民宅	一	二〇	六〇元	經費一半由學生繳男女合校
育嬰初級小學校	上渠村關帝廟	一	一八	六〇元	經費由學生繳三〇元
杜家鎮初級小學校	李氏祠	一	三〇	二〇〇元	經費由學生負担一〇〇元

短期義務教育

近今短期義務教育爲全國所重視陝縣於二十四年十一月一日舉辦短期義務小學校全縣設立三十處教授國語算術公民訓練體育四種一年畢業茲列表於后

陝縣各區短期義務小學校

區別	名稱	校址	班次	學生數	經費數	備考
第一區	民衆教育館短期義務小學校	城內民衆教育館	一	五五名	六〇元	
	南城門樓短期義務小學校	南城門樓	二	一〇〇名	二四〇元	由陝縣教育局年發一八〇元男女合校
	河底村短期義務小學校	禹王廟	二	八〇名	二六〇元	地方公攤一六〇元男女合校
	陝縣女子小學校短期義務小學校	城內北街女學校	一	七五名	二六〇元	地方籌攤一六〇元
	聯合社短期義務小學校	車站後聯歡社	二	七〇名	二六〇元	地方籌攤一六〇元
	陝縣南關小學校短期義務小學校	南關小校	二	一三六名	二六〇元	地方籌攤一六〇元
	會興鎮聯保短期義務小學校	張氏祠堂	二	八〇名	二六〇元	地方籌攤一六〇元
	磁鐘鎮聯保短期義務小學校	雷公廟	二	七八名	二六〇元	
第二區	原店短期義務小學校	九宗祠	一	八〇名	二六〇元	只有女學生一班
	城村短期義務小學校	孫氏祠	一	六〇名		
	大營鎮短期義務小學校	龍母廟	二	八〇名	二六〇元	
	五原村短期義務小學校	虞后廟	二	六〇名	二六〇元	
	溫塘村短期義務小學校	成氏宗祠	二	七四名	二六〇元	
	劉寺村短期義務小學校	馬王廟	二	五八名	二六〇元	
	張汴鎮短期義務小學校	西嶽廟	二	五七名	二六〇元	
第三區	水滑村短期義務小學校	后土寺			二六〇元	
	張村短期義務小學校	張村聯保處	二	六五名	二六〇元	
	營前村短期義務小學校	本村祠堂	二	六三名	二六〇元	
	陳東村短期義務小學校	陳東村	二	六二名	二六〇元	

	樊村短期義務小學校	樊　村	二	七〇名	二六〇元
第四區	宮前鎮短期義務小學校	關帝廟	二	三六名	二六〇元
	下莊村短期義務小學校	下莊村	二	一七九名	二六〇元
	菜園鎮短期義務小學校	關帝廟	二	七八名	二六〇元
	西樊村短期義務小學校	西樊村	二	一〇〇名	二六〇元
第五區	李村聯保短期義務小學校	李　村	二	六〇名	二六〇元
	杜江聯保短期義務小學校	杜江村	二	六〇名	二六〇元
	觀音堂短期義務小學校	第五區署	二	七二名	二六〇元
	谷水聯保短義務期小學校	谷水村	二	八三名	二六〇元
	硤石鎮短期義務小學校	硤石鎮小學校	二	六五名	二六〇元
	張茅小學校短期義務小學校	張茅小校	二	八〇名	二六〇元

社會教育

民衆教育館

民國二十一年成立地址在舊召公祠重新建築房舍內有圖書部陳列部游藝部動物園設備各種游戲運動器具年支經常費一千三百四十四元

體育場

民國二十三年春將原有體育場西南北三面擴大範圍加以修理北面建司令臺一座東北南三面砌一磚看臺西面向北大街開正門東南及北面各開一門西北大坑陸續填土將平按置各種運動器具西面建築房舍多間爲體育場職員及國術館職員辦公住所年支經常費二百一十六元由教育局領支

民衆茶園

民國二十三年成立地址就南門城樓大加修葺內設民衆學校一處二十四年改爲短期義務小學校年支經常費一百八十元由教育局領支

民衆學校

全縣四十處城內由民衆教育館教育局財務委員會第一區公所設立四處餘由鄉區各學校附設

公民訓練

民國二十三年十一月經新生活運動促進會第五次幹事會議公決舉辦城關公民訓練受訓期間爲三月教授公民須知音樂軍事訓練三種城關劃分爲九訓練區第一期於二十四年二月十日開辦受訓公民一千三百七十人五月十九日畢業合格九百零五人斯年九月八日第二期公民訓練開始十二月三十日畢業合格八百四十六人二十五年三月八日辦理女公民訓練地址在新生活俱樂部六月二十三日畢業合格一百九十八人畢業男女公民一千九百四十九人

第一區會興鎮受訓公民一百零三人

第二區大營溫塘受訓公民二百二十六人

第三區人馬寨樊村張村受訓公民二百八十九人

第四區榮園宮前受訓公民二百三十六人

第五區張茅硤石觀音堂受訓公民三百二十三人

新生活運動促進會

新生活爲移風易俗救亡圖存之工具經　蔣委員長提倡以來各地靡然從風陝縣於民國二十三年四月二十日由專員歐陽珍召集各界領袖籌備組織成立新生活運動促進會當推定張思焜等十一人爲理事歐陽珍等五人爲監事內分四科會址設於縣黨部斯年十月十四日奉令改組另推袁亞甫等七人爲幹事曲完善爲常務幹事分三股會址遷移民衆教育館內二十四年五月二日奉省令又行改組推歐陽珍爲常務幹事胡芝亭爲推行股長曲完善爲書記張思焜等爲幹事斯年十月十日改委張廷弼爲書記二十五年六月十七日遷移新生活俱樂部

國語演說競賽

民國二十三年二月二十三日開十一區全區運動大會時同時舉行國語演說競賽會計分中初級兩組每縣每組選送代表四名參加講題由專員公署規定頒發各代表自擇講演時間中級組爲十分鐘初級組爲五分鐘評判標準語音聲調佔百分之四十思想結構佔百分之三十姿勢態度佔百分之三十二二十四年五月十日又舉行一次所以統一方言關係民族前途頗鉅

十一區鄉村師資訓練所

民國二十四年專員歐陽珍以廣西民團成績優良胥得力於下級幹部因於全區行政

會議中採取廣西民團制度與精神設所訓練幹部人員實行保教合一經費會議通過呈省後適　蔣委員長暨劉主席巡視洛陽歐陽專員因面陳利害深蒙　委員長贊許面准全省一律舉辦由省政府訂定大綱籌撥款項令各行政區一律遵辦限二十四年十二月十五日上課定名爲鄉村師資訓練所其名額按照全區聯保數規定四百五十名經費九千二百六十一元六個月畢業開辦之前曾派科長麻安邦張銘分赴各縣召集各機關各法團工作人員各完全小學校長教員等將保教合一之重要及其意義剴切說明成立考試委員會派員分赴各縣招考于十二月十五日正式上課報到入學者全區共四百二十四名陝縣計七十七名當因所址未經修築暫借陝縣新生活俱樂部及農林實驗學校大禮堂爲教室北大寺及警察所舊址（俱樂部對面農房）爲宿舍迄二十五年六月十五日期滿呈准省政府派委監試於六月十八日舉行畢業典禮分發各縣委用聯保主任自七月一日起實行

體育

民國二十三年五月一日第一屆運動大會前後比賽五日總檢成績以靈寶爲最優陝縣次之新安又次之二十四年五月十日開第二屆全區運動大會四日比賽結束以陝縣爲最優靈寶次之閿鄉又次之二十五年六月十二日舉行第三屆區運動大會十六日比賽完畢總檢成績以陝縣爲最優閿鄉新安等縣次之

參加第五六兩屆全省運動大會　二十三年九月河南在省垣開第五屆全省運動會以行政區爲單位十一區利用暑假將本區第一屆運動大會中優勝選手集中區公共體育場加以嚴格訓練越二月之久九月十一日派張銘爲總領隊王精一黃得青趙雨農爲指導員黃蘇爲幹事率領男女選手五十一名赴省中以陝縣選手爲多九月十八日開幕計獲得初級部總錦標初級田賽徑賽總分一百分獎品五十餘件本區文化落後體育不振此次極力振刷參加成績出人意外二十一日旅汴同鄉會歡宴各選手二十二日起程凱旋車過本區境內祇聞歡呼聲抵陝後各界開慶祝大會慰勞各選手並收所獲獎品送各縣巡迴展覽自是全區民衆增加體育興趣提倡之力也　二十五年十月二十一日第六屆省運會開幕參加結果男初總錦標仍爲十一區所獲並得男初田賽徑賽足球網球四錦標旅汴同鄉會歡宴地方各界歡迎較前更爲熱烈

暑期小學教師講習會

二十三年辦理暑期小學教師講習會兩班二十五年七月五日辦理第一期暑期小學教師講習會召集各現任初小教師加以軍事訓練授以防空智識並講解教育各門功課八月五日畢業計學員一百五十七名繼即辦理第二期訓練教授如前九月五日畢業計學員五十三名兩期借用新生活俱樂部爲教室北大寺爲宿舍以專員歐陽珍爲會長教育局長王樂豐爲副會長縣督學爨精忠爲主任各教師教官均聘請名家担任純係義務職云

教育經費

教育經費固一地方之財政自應列諸財政門惟中央重視教育故對於教育經費通令保障獨立任何機關不得挪移俾得日事發展不受牽掣影響法至良意至美也茲故登入教育門以示獨立之意云爾

經費沿革

陝縣教育經費民國初年由地方公款局撥支旋由差徭項下支用均係錢數且爲數甚少民國十五年間鈔幣倒閉每元兌錢數十仟文一教職員薪金月支十八仟尚不滿一元遂無形停頓至十六年縣長徐文烈呈請將地方兵差附加捐改爲教育特捐由地方財務局設卡徵收就棉花水菸牛羊皮藥材每包抽收洋八角於是各校始能開辦又於全縣八區各設立初級小學校十處旋又增至十五處月各津貼洋十元然此項收數過鉅不全歸教費之用仍由財務局支配十八年歸財政廳提用每年撥給教育經費四萬九千餘元未三月而大軍西退盤踞縣境經費停發而絃歌亦因之輟誦十九年地方設教育特捐管理委員會征收每包減收至六角繼減至四角二十年裁釐令下地方教育款無着改由教育款產經理處於南關會興鎮分設局卡按舊稅率征收二十一年商人呈控取消相持不下縣長馬雙慶力予爭持不令停征由各商樂輸洋三角繼由省政府財教兩廳會核改由每百斤收洋八分祇收本地貨物旋因商界邀求減免實收洋六分二十四年七月取消南關會興鎮兩處征收機關停止征收當由河南省財政廳年撥教育抵補金一萬六千五百元分四期領支此外丁地附加教育費每元二角七分二厘年可收洋一萬二千元契稅附加買契每元三分典契每元一分年可收洋四千六百元學田稞租年收洋一百一十元

按教育之興替雖在治理之得人而經費之穩固與否實爲一大原因陝縣於民國初年經費過少學費無多十三年後兵戎頻興行將停閉自十六年征收教育特捐始有

生機然此項捐款初不歸教育專用繼又被省方提奪終則屢起波浪毫不穩固故徒有教育款之名而事實反多牽掣影響不能按照預算開支教育不能進步之由職是故也十八年舊欠數萬元二十一年舊欠四月有餘亦不下三萬元任其事者虧累不堪言狀卒無彌補之可望近年來教育經費雖云減少然尚穩固故中央保障獨立之令實爲重視教育根本之圖也

經費收入

一丁地附加年收洋一萬二千元
一契稅附加年收洋四千六百元
一教育抵補金年收洋一萬六千五百元
一學田稞租年收洋一百一十元
共計收洋三萬三千二百一十元

經費分配

一教育行政費年支三千九百元
一學校教育費年支一萬九千一百零四元
一社會教育費年支一千七百四十元
一會考獎金年支二千八百五十元
一臨時及預備費年支五千六百一十六元
共計支洋三萬三千二百一十元

右列經費收入除省發教育抵補金係固定數外他如丁地契稅皆不固定係按兩項收入成數之多寡以定盈絀經費分配係以類分至各教育機關各學校經費數目分見於各該機關學校內茲不另列又短期義務教育經費由中央及省方發給百分之五十縣與所在地聯保籌發百分之五十亦不列

學田

城東門外學田一十七畝
后川村學田二十五畝
丁管營學田二十五畝
安頭村學田四十五畝
站裏村學田十八畝

共計一百三十畝

教堂

縣城東北隅有天主堂係購民地建設教民四百餘人孔子廟西有福音堂係購都圖府舊址民國十二年創立教民百餘人第五區觀音堂有天主堂一所北後地村有理門教院一所附設一初級小學校學生皆教徒子弟嗣經教育局派員視查將該校歸併於區立觀音堂小學校民國二十四年天主堂於第四區草地村設立初級小學校一處經費由該堂發給又第四區南灣村有基督教會一處亦附設一初級小學校附近居民信奉基督頗衆城內南大寺有理門公所信徒亦衆

陝縣志卷九終

司法

古者皐陶爲士專掌刑獄而弼教種德欽恤之意虞書懇懇言之至周設大司寇在鄉國曰士師雖有專殺之權而不敢自用見於秋官所掌者何其愼也歷代有刑部名目雖異而職掌則同各地方官署有刑曹僅爲令宰之屬吏而其幕友則首推刑錢是亦鄭重其事特未嘗獨立也自共和告成採用各國體制初則三權鼎立繼用五權憲法而司法官吏不受其他干涉故現在修志亦特立司法一門以遵功令云

陝縣在前清爲直隸州設有州吏目一員其職守專管監獄猶各縣之典史民國之初法制未定有幫審員之設佐地方官訊問刑獄以縣爲初級審判設管獄員專司稽查人犯三年以後逐漸改良頒布法律既分民事訴訟刑事訴訟爲兩途改幫審爲承審員聽訟不准刑訊一切笞杖枷號三木等具盡行廢除而衙署改刑房爲司法科取消班房改爲看守所其民事訴訟與凡罪名未定應受拘留者暫歸看守所若刑事處分與判決已定者概歸監獄特當時看守所由管獄員兼攝耳

至於時局不靖如民國十一年丁保成引老洋人入城首破監獄解放囚犯每有匪亂即蹈前轍要爲人事之變非法律問題所能制止

民國二十一年十月間奉河南高等法院令將看守所劃分獨立另委所長專司職務次年專員兼縣長歐陽珍蒞任督飭管獄員賈慶雲看守所長宋錫藩對於監所大加整頓監獄開辦石印工場陸續增添織絲訂裁洗衣等工藝並實行教育教誨重修大牆擴充監房籌辦基金充實營業看守所籌辦製粉筆及洋燭等粗淺工藝現增加基本洋二百元擴充工藝新建圍牆利用押犯開闢所後荒地三畝專作勞役場種植棉麥蔬菜等添蓋所房創修女看守所一處對於監所管理待遇衛生作業都有進步且監所押犯均能服從執役將來學藝心得謀生有術在監爲生利之徒出獄爲良善之民既可減輕地方負担尤能免社會莠籽此以目前之行動而可預期其效果也

民國二十五年十月一日陝縣奉令成立地方法院於建設局舊址司法由是獨立

附監所逐日工作狀況

一查監獄人犯一百四十餘名軍法判決占三分之二五設有教誨室遵照部頒規則實施教育第五條辦法施以國語地理歷史衛生公民及民衆課本分別高初兩級延師

教授按日上課並體操及訓話等事俾各在監者得有相當知識

二石印科訂裁科各設工師一員分科教授承攬各機關印刷物品按期印完或裝訂成冊不致延誤自開辦以來成績尚好各在監者均能努力服役只因屋宇矮小難資分配刻正設法擴充以期發展營業

三查織絲科銷售不旺刻已停工毛作科係手工業出品極微所做成品毛衣須俟冬令始可售出且無機器打繩似難發達擬呈請縣政府及高等法院設法改良方符全監工作

四查看守所押犯均超過定額因專員所在地兼轄六縣屢遞解來所內中毒品諸多及刑事被告人每一星期將人犯名額開單呈報幸偵查迅速均無久押奈房屋狹窄故在前院設講臺一所每日兩次宣講四維八德與教誨淺說及各種格言並教柔輭體操注重衞生使人犯終日運動勞作免生鬱疾及意外之虞且嚴加戒護依法管理以期案情發現眞實而便判決

五看守所製粉筆洋燭兩科設工師一名依法教授只因銷路不旺成品較多現正擴充工藝推廣營業不日見諸實行

圖院法方地縣陝

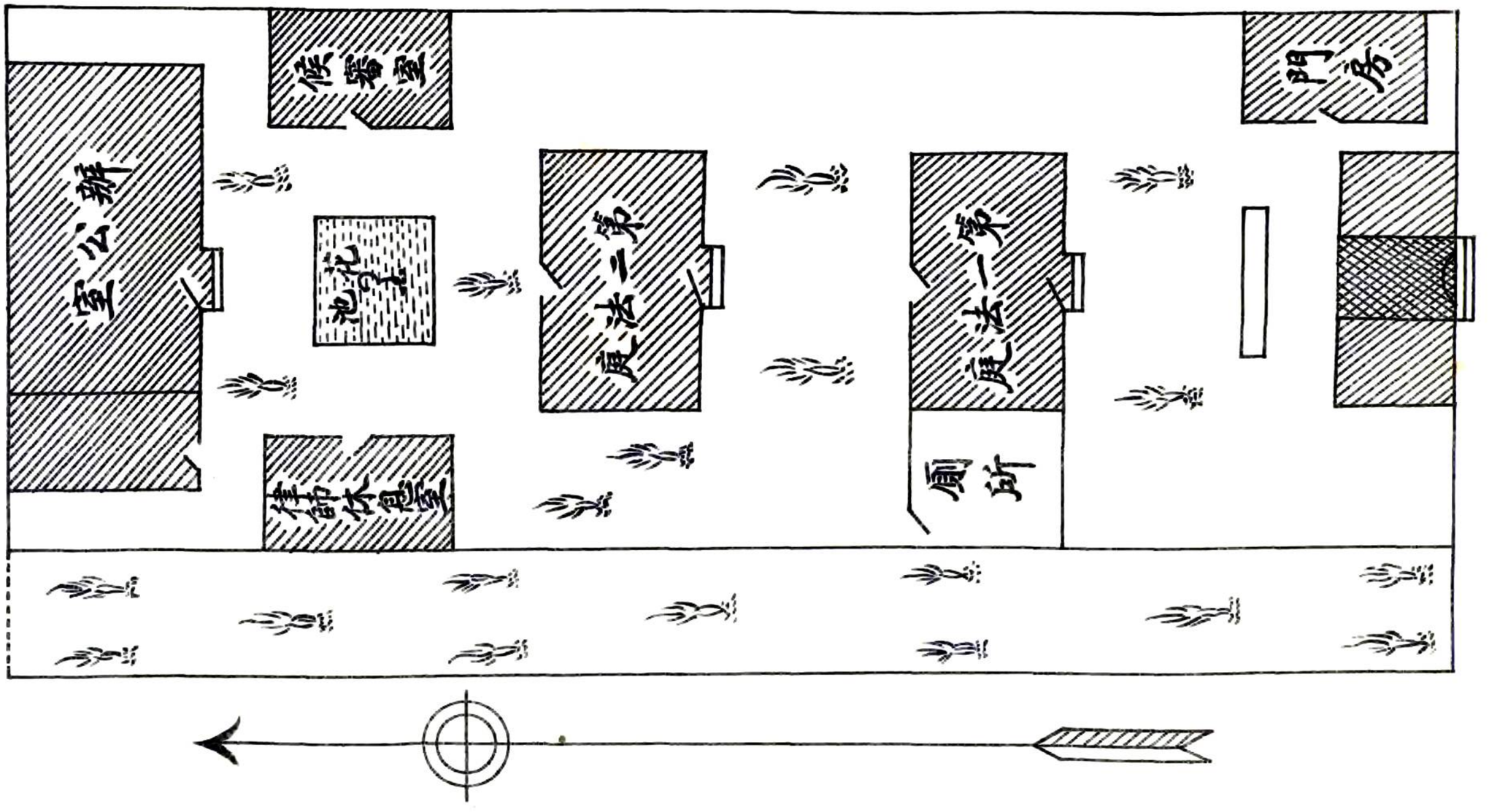

比例公尺七百分之一尺

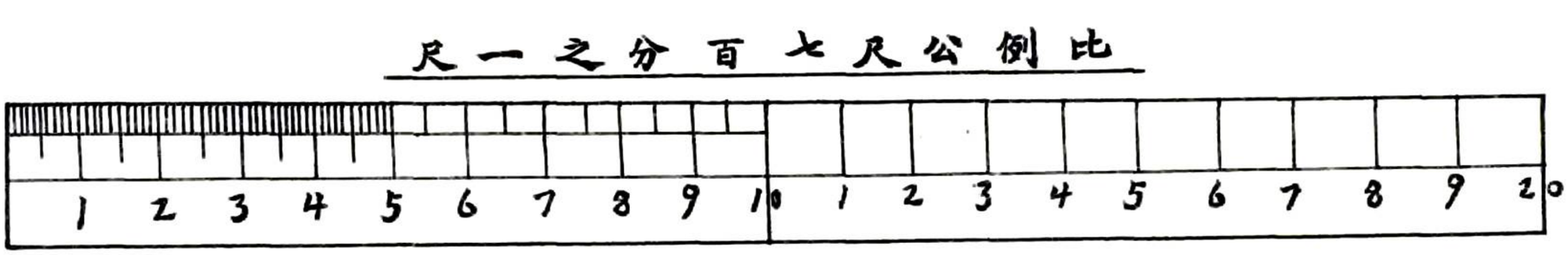

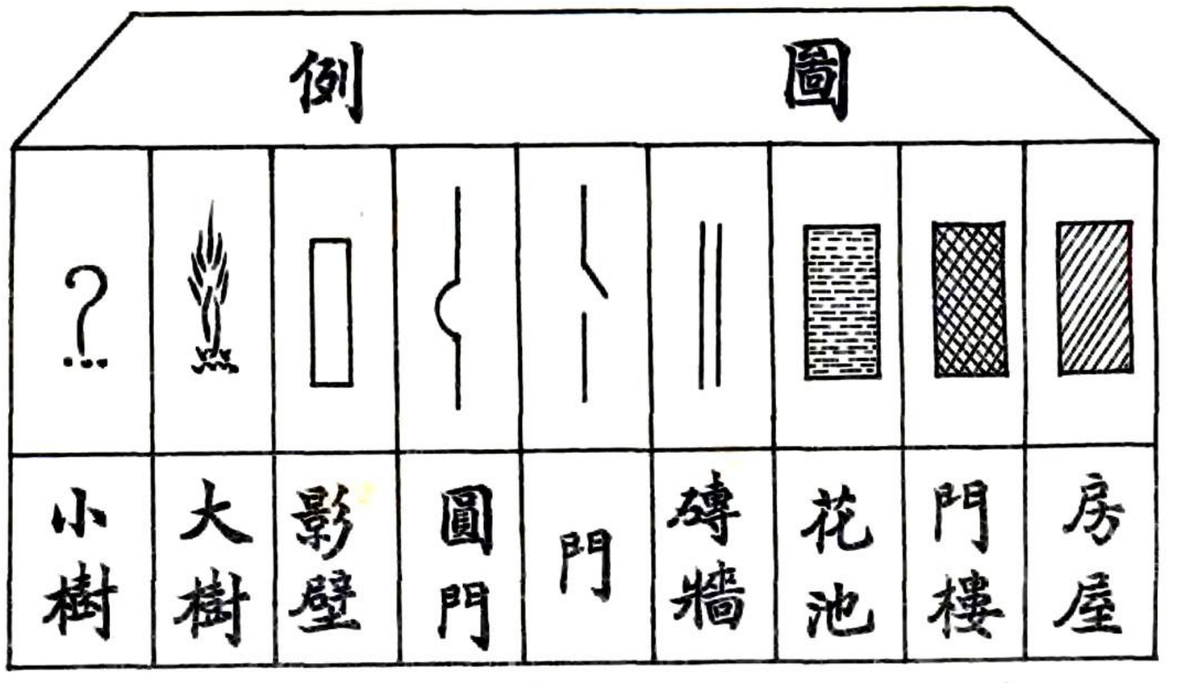

武備

洪範八政八曰師孔子曰有文事者必有武備又曰足食足兵故兵可百年不用不可一日不備自杜佑通典馬端臨文獻通考對於歷代兵制皆詳哉言之陝縣介殽函之間當東西要衝自古爲兵家重地然舊日志書散佚殘闕地方兵制明以前不可得而紀茲以明清兩代常備戍衛暨近今人民自衛武力著於篇以資後之覽觀焉

陝州團操馬民壯三十名銀四百三十二兩步民壯九十名銀六百四十八兩抽選游擊操練步兵三名銀三十兩守城馬民壯三名銀四十三兩二錢步民壯四十三名銀三百九兩六錢

西硤口巡檢司弓兵二十四名

硤石巡檢司弓兵三十名

宏農衞兩班邊操軍共五百一十名免班邊操軍一千三百四名每名月支糧八斗陝州

官倉支

守宏農衞指揮一員

弘農衞在陝州治東明洪武二年建以指揮領之其掌印京操宣府操城操屯田管局巡捕（各員俱考選）其幕經歷司鎮撫司其轄左右前千戶所四百戶所四十守禦百戶所一

屯田三千四百九十三頃

屯糧二萬九百六十四石

軍器局在衞治西北

演武場在州城南門外（以上明時兵制）

宏農衞丁地事務歸併河南府屬陝州靈寶閿鄉澠池盧氏永甯宜陽各州縣管理

陝州營　舊係河南營千總分防雍正二年以陝州改直隸州河南巡撫田題奏請增設營汛官兵陝州始別立一營改設守備自洪其烈始嗣改爲都司僉書自徐世俊始駐劄陝州轄陝靈閿地方中軍千總一員專汛陝州地方協防七里鎮外委把總一員專汛東路地方分防靈寶縣把總一員協防靈寶號略鎮外委千總一員分防閿鄉把總一員協防閿鄉縣太峪外委把總一員統屬河北總鎮

都司　多以武進士充之戴藍翎侍衛銜其公署在陝州道尹公署左壁現改設福音堂

屬員有中軍一人千總把總分屬之

七里鎮硤石鎮觀音堂先後有把總駐守

自雍正二年陝州別立一營改設守備旋改爲都司以至清末無大變更（以上清代兵制）

鎮守使　自清季豫東南北均設總鎮惟豫西無之所有地方軍務向由河北鎮統轄入民國留豫毅軍左路統領丁香玲兼豫西勦匪司令率所部常川駐陝八年始改設豫西鎮守使仍以丁香玲充任鎮署設陝縣舊道尹公署十一年馮玉祥督豫四鎮守使均取消

縣隊　民國元年縣公署添設偵緝隊專事勦辦地方土匪旋改爲警備隊統稱之曰縣隊設隊長一人不另立隊部仍附縣公署由縣知事指揮

巡緝營　民國七年奉河南督軍趙令改編巡緝營範圍較縣隊擴大兵士增至百數十名與陸軍營部人數雖懸殊而組織相若設領官一人少校級隊官二人上尉級隊長四人中尉級均由河南督軍趙委任軍需長一人書記長一人司書若干人隊部設城東街李公祠十一年六月流寇老洋人攻陝城隊兵有通賊者開門迎之領官丁保成偕賊擄略而去已而河南督軍署又搜集各縣槍支巡緝營無形取消

保安隊　自十一年後陝縣迭遭兵禍土匪乘隙而起時有搶略三四五六七八等區皆先後組織民團專事抵禦匪患人數槍支多寡不一隊長由本區推舉呈請縣公署委任其後四五七八等區地處山鄙民團人數槍支大事擴充漸成私人勢力尾大不掉官吏莫可如何二十年後編爲保安隊雖名目改編而實則仍舊把持派款勒索愈加橫暴暗殺私鬬迄無寧日二十二年八月專員歐陽珍蒞任下車問政洞悉民隱遂決計改編整理時全縣保安隊有四中隊十二分隊其駐紮城廂者僅一分隊步槍二十三枝且多損壞堪用無幾以之拱衛城廂尚虞不足何能裁制散駐各區實力超越之團隊以是養癰貽患寖成偉大不掉之勢置縣長於高拱無爲之地乃先編練教導大隊以作政府基本武力然後分期調縣改編其有不聽調遣者即予解散共編成保安三個中隊每中隊步槍九十枝人數一百零八員名其中不良份子之官長均分別撤換另委以軍校出身者充任間有青年有爲之官佐亦經先後保送廬山幹訓班及駐豫軍官團受訓經此改編整理兵切實用民賦減輕而兵力集中指揮約束悉入正軌一掃私人之勢力變爲民衆之干城數月之後地方寧謐民衆各安居樂業較前實有堂獄之別山岩鄉陬鷄犬不驚

遠邇遍頌口碑載道云

二十三年一月復遵照河南全省保安團隊改進大綱規定將全區原有保安隊完全統於一區編成保安一團以保安副司令兼團長團轄三個大隊十二中隊每中隊編入機造步槍九十枝以印餘截曠項下補充大刀水壺軍毯飯包乾糧袋通訊電話等件所有不堪應用及土造雜槍均一律剔去撥交各縣警察及政警隊以充實其武力其原有之迫擊砲二門機關槍四挺亦均編入步兵中隊之內以存精華

二十四年七月奉令改爲保安第十五團移歸河南全省保安司令直接管轄仍駐本區担任防務由二十二年迄今共經三期改編

按陝縣保安隊成立於土匪猖獗之際而狡獪之巨匪遂黃緣加入大肆活動歷任縣長以其根深蒂固不敢公然改編乃利用其勢力作以毒攻毒之計卒之無形墮其彀中而民益不聊生歐陽專員洞悉隱情逐漸剷除不惟指揮如意而拯民於塗炭之中俾登諸衽席之上誠歷來所未有之地方長官也迄今三載民慶昇平亦云幸矣

設立保安隊班長訓練所　專員歐陽珍擬定計劃改編保安隊初步工作先從集中訓練下級之班長着手呈准設立班長訓練所由各縣保安隊每一中隊挑選中下士或上等兵二人至三人編成一隊實施嚴格之軍事政治訓練尤注重精神教育每星期二次由專員担任規定三個月爲一期學術科全期計五百零四小時術科佔二百八十八小時學科佔二百一十六小時畢業後仍回原隊充任班長或附班長經此一翻陶鎔其精神思想行動大非昔比後經過四次改編均獲順手實班長訓練之效也全區先後曾訓練三期第一期二十三年三月一日開學五月十五日畢業原訂學期兩個月延長十二天畢業人數八十名陝縣畢業人數二十三名第二期二十三年七月二十日開學十一月十日畢業原訂學期三個月延長二十天畢業人數六十八名陝縣畢業人數一十三名第三期二十三年十一月二十日開學二十四年三月七日畢業原訂學期三個月延長十七天畢業人數一百名陝縣畢業人數十六名共計三期二百四十八名陝縣五十二名

訓練壯丁　專員歐陽珍到任後開始編組壯丁隊以扶植民衆武力確立自衛基礎令各縣依限呈報次第訓練出巡時親爲點驗列諸考成陝縣成立五區隊三十五聯隊二百三十三小隊二萬八千九百零四名壯丁槍一千零三十一枝彈藥九千二百四十又設立班長訓練班幹部訓練班壯丁訓練班陝縣班長訓練班第一期二十二年十二月

三日入伍二十三年二月二十五日退伍受訓一百一十九名第二期二十三年三月十二日入伍六月退伍受訓一百一十六名幹部訓練所第一期二十三年七月十日入伍十月五日退伍受訓一百七十三名第二期十月二十日入伍二十四年一月十五日退伍受訓三百零一名壯丁訓練隊第一期二十四年二月一日入伍五月二十三日退伍受訓二百五十二名第二期八月入伍十一月三十日退伍受訓二百五十名第三期二十四年一月八日入伍五月十五日退伍受訓一千三百二十五名

徵兵　二十四年六月奉令辦理徵兵組織宣傳隊分赴四鄉召集民衆說明國家之大勢及現在改革兵制之需要至十一月開始抽籤十二月一日入伍凡應征壯丁必須經過醫生嚴格檢查稍有缺點立即遣回另有預備數遞補當入伍之日地方各機關團體學校開會歡送以昭激勵陝縣應徵壯丁六十五名預備壯丁二十六名

成立團管區　二十五年五月遵照規定成立陝縣團管區司令部事先規定日期召集全縣區長區員聯保主任保長以及商學各界開兵役講演會一日講演兵役法之重要同時幷舉行徵兵宣傳大會加以游藝化裝演講各學校均繪有兵役漫畫標語等件遍貼于會場四週以廣宣傳又呈准河南全省保安司令部翻印軍政部規定之兵役法兵役及齡男子調查規則兵役施行條例兵役須知各書派員攜帶各書分赴各縣講演指導廣事宣傳

按征兵爲改善兵制救亡圖存之唯一要政亦即古寓兵於農之至意故詳述團管區以明重要云

組設防空支會及開辦防空訓練班　年來國際情形日益緊張世界大戰一觸即發防空設備未容稍緩專員歐陽珍爲貫澈防空組織充實自衞力量起見事先派員赴省受防空訓練畢業之後回縣負責籌備依照規定簡章組織防空支會二十五年六月舉行防空宣傳大會七月五日利用暑假開辦防空訓練班一班同時小學教師講習會亦加以防空訓練並實地演習在指定地點各組織防空聯絡哨各設哨長一人哨兵十二人指揮訓練以作防空之準備

陝縣志卷十一終

陝縣志卷十二

歐陽珍編次

交通

按陝縣據崤坂臨砥柱在昔險要固足稱而交通殊感不便自隴海鐵路過境陝潼陝洛汽車路成功電氣事業日益發達人文改觀形勢丕變則交通亦有可稱述者焉茲分陸路河運郵電三項列於左方

陸路

驛站

甘棠驛 城內

硤石驛 東七十里

橫渠遞運所 東十里

張茅遞運所 東五十里

硤石遞運所 東七十里

七里遞運所 東一百里

總鋪 鋪城內鋪司五名

橫渠鋪 東十里

磁鐘鋪 東三十里

衛店嶺鋪 東四十里

張茅鋪 東五十里

分水嶺鋪 東六十里

硤石鋪 東七十里

駕車嶺鋪 東八十里

乾壕鋪 東九十里

七里鋪 東一百里至澠池四十里

十里鋪 西十里

新店鋪 西二十里

三十里鋪 西三十里至靈寶三十里以上鋪司二名

按以上兩驛四所明末悉爲寇毀清復置之所以供往來支運輸也因地當要衝而交

通阻塞天下有事陝民更日不暇給明萬曆間兩驛額馬五十匹額驢五十頭四所額牛五百一十隻馬每隻工食一百兩驢每頭五十兩牛每隻二十兩統計歲出達九千餘兩合計兩驛館夫銀千兩則每歲達萬兩以上以供運輸之役雖有宜陽魯山寶豐郟縣孟津偃師伊陽嵩縣等處之協濟而痛癢不關旋即停止賣兒貼女爲之賠累者皆吾陝民此觀於吳志抵兌册可見也至清雖幾經裁革而襲志趙志所載兩驛最低額馬尚有一百零二匹額夫三百二十九名歲出六千八百九十八兩一錢五分遇閏加五百四十兩九錢加以舖司二十九名歲出一百七十四兩遇閏加十四兩五錢歲達七千六百二十餘兩此皆因交通不便而使陝民歲糜膏血之資也清之季世又按畝攤派草豆草六十八萬七千觔豆二千二百九十石供給驛所差徭益重每斗重四十觔每觔重四十八兩三折一民途役收更不堪其苦每值七八月後反將稱掛起而故昂其價以勒折之至有典衣變產以賞之者鄉民有送草者身負二十觔驢駄僅稱十八觔鄉民無奈抽策鞭驢云我尚負二十觔這畜生光吃草料何不出力此雖細事姑志之以存其沿革使知差役之擾民也光緒二十七年紳民上控蒙上憲批飭核減州牧黃璟邀紳耆妥立章程豆每斗十八觔草每觔十九兩二錢定公秤三杆一存甘棠驛一存硤石驛一存城防局太陽村有碑記其事民國初驛站廢馬夫工食及草豆悉罷除而兵差設局里總立櫃之議起民用益困

鐵路

民國三年隴海鐵路通車至七里遞運所入陝境七年至觀音堂十三年三月至陝州十五年由陝過境而西陝州站東爲賀家莊會興鎮交口張茅硤石觀音堂六站觀音堂西有隧道硤石東隧道工程最大廟溝西隧道次之鐵橋則觀硤間之槐溝橋極高峻交會間之交口橋沙溝橋極精能會賀間之澗河鐵橋則最大工程也陝州站西僅大營一站即達靈寶二十四年隴海路當局會藉會興鎮茅津渡河運之便成立聯運公司與山西運城實行聯運交通稱便

按鐵路未過境前與已過境後陝縣交通運輸亦可得而言焉蓋自民國初驛所廢秦隴有事中原多故軍輸絡繹車馬供應索之縣署少則雇傭多則徵之於里甲重以兵差日事浩繁縣署按陝二十二里報派里總分設東西櫃於城內更設兵差局總董其事觀音堂因鐵路終點設兵差分局以濟之此民國七年以後事也用是吾陝里民之得免於驛所者復加之於兵差雖值麥秋之忙而車馬之徵逐鷄犬不寧即至閉藏之

際而差徭之羅掘雀鼠無遺民國十七八年間差款預徵至二十四年其繁擾難理有如治絲愈棼兵差局長因里總刁難無術清結而賠累至有自縊以死者此蓋以隴海通車至觀音堂而峭陝運輸關係綦重及通車至陝州而軍事又集中陝民實無法避免也民國十九年後內戰弭平隴海通車越陝而西陝縣兵差局廢民力始稍紓焉

汽車路

民國十一二年間陝至靈寶交通始就原有官道闢爲汽車路寬一丈二尺十三年因火車至陝又就原路闢爲馬路寬三丈十七年五月迭奉馮總司令及省令趕修陝潼汽車路八月陝境路線查勘竣事九月招工興修十月省財廳令陝靈稅局數次撥款九萬八千圓行工賑總辦其事者爲省道辦事處處長吳山陝縣縣長劉國楨兼會辦建設局長何超凡兼監工十八年二月工竣自陝南關至靈寶長六十里寬五丈五尺用民地一頃五十七畝地價省縣各半分攤十九年春奉馮總司令令催修陝洛汽車路開工由陝南關至觀音堂長百里寬四丈六尺六月工竣斯役也縣府委建設局局長何超凡監工始終其事物料工價費達兩萬圓以上由一二四五七各區攤款總數內撥付各區長經手報銷而民地價銀不與焉

按陝觀路自張茅至觀音堂一段中更北陵修築最難清光緒七年知州嚴作霖郡紳張照最曾鑿修較爲平坦民國十九年之役當時四區認攤款總數一萬零三百五十元據區長蘇樹棠呈報盡數用於修路尙不敷一千一百一十元他區攤款亦稱是衡以陝靈路之以工代賑其利弊相去爲何如且自十九年後陝潼陝洛路之在陝境者迄未常行通車不免爲雨水沖毀民田侵蝕二十四年冬歐陽專員復監修之翌春又飭各區沿路旁植樹路基始固

公路

沿汽車路旁同時亦附修公路民車可通行二十四年春歐陽專員勘定路線令各區區長負責徵工修築寬二丈一尺尅日完成自交口東南至菜園曰菜交路自菜園東至雁翎關而達宮前鎭曰菜關路此就南陵古道加以修築也自硤石東南山峽間經十里廟越石碓王彥塔羅等村而達洛寧東境長百里此就北陵古道加以修築也自觀音堂南經大雁窩蘆草等村而達宮前鎭曰宮觀路自宮前東南至頭峪鎭達洛寧曰宮頭路于是陝縣東南交通闢自溫塘西南經原店達申家窪入靈寶境爲一路自溫塘南行達劉寺張汴原爲一路由張汴迤東北達盧村爲一路自陝南關至張家灣達盧村東南至人

馬寨達張村爲一路由是陝縣西南路線成四通八達稱便利焉

河運

陝縣北臨黃河運船之自西來者至太陽渡茅津渡而止自此逆流而上有貨運船亦西行順流而下經三門砥柱之險輒遭顚覆故運船甚稀間有按期運貨而下至鐵榭者自漕運廢後運船逆流而上至茅津太陽則絕無焉隴海鐵路通陝州三晉之客秦豫而營業東南各省者率由太陽茅津渡河乘車頓成形勝故會興鎮有聯運公司之設焉

郵電

郵政

清光緒末葉陝縣始設郵寄代辦所驛傳塘報廢民國初置郵局於城內迪匯兌寄包裹辦理快遞郵件二年大營會興鎮張茅硤石觀音堂均設郵政代辦所五年菜園鎮張村鎮並設之均改爲郵寄代辦所七年火車至觀音堂該地設二等郵局十三年火車通陝縣觀音堂與縣城郵局均移於南關二馬路近車站者每日可通訊張村菜園宮前等處間五日一往返

電報

清德宗辛丑回鑾時電綫即通過陝境清末民初之交陝縣始設電報局火車至堂鎮該處亦設電報分局十三年合併移設於南關二馬路與郵政局同地址焉

按鐵路郵政電報等係國營事業非出自地方之建設故僅記其緣起俾覽者明瞭其關於陝縣交通之故而已其內容組織非縣志範圍不復詳也

電話

民國十八年元月省令陝縣速設環境電話三月陝縣電話局成立於縣政府東偏院委張增榮爲局長四月太陽渡船業工會南關商會及轉運公會電話通五月會興鎮第二區區部電話通十二月戚懷代理局長職務十九年六月張茅四區區部觀音堂七區區部電話通菜園鎮五區區部議架設旋罷區籌電杆毀二十年四月陝縣共設電機三十餘處十月改電話局爲陝縣建設局電話管理處委戚懷爲主任二十二年四月宮前鎮八區區部電話通北接觀音堂東南接洛寧六月陝縣環境電話除通城關各機關及各區區部外第三區溫塘區部及大營張汴鎮第六區人馬寨區部電話通李村接觀音堂綫電話亦通九月五區菜園鎮復籌杆架綫十二月專員限期完成二十三年一月戚懷往菜園電話始通東南接楊家河因五區地方多難故也至

是四區硤石六區坡頭寨七區乾壕鎮八區佛家寺等處均通電話二十三年十月歐陽專員令陝縣八區各保及聯保辦事處均設電話十一月竣事長六百餘里費五千餘圓二十四年九月菜園至宮前電話通陝縣環境電話完成先是十九年河南長途電話管理局設立陝縣分所以梁鴻鈞爲主任西接靈寶東接澠池東南接洛寧二十二年十一月環境及長途電話統歸省管理局接收縣環境電話收支歸縣政府辦理因縣建設局併入縣府故有是命

無綫電話收音處

民國二十年四月縣黨部考選秦擇善爲無綫電話收音員赴省受訓十二月收音員秦擇善由汴購收音機回二十一年一月開始工作收音處設縣黨部內

無綫電臺

民國二十四年春中央於陝縣城內設無綫電臺置臺長觀音堂后地村亦設之收音播音以備軍用

陝縣志卷十三

歐陽珍編次

實業

按陝縣土壤瘠薄物產亦無特別種類舊志依名錄列殊嫌簡略自鐵路過境商業漸興工業萌芽農林提倡略見端倪茲兼採新學研究栽培方法以爲改良農產之助並列工商狀況俾明新興實業進展之程度庶於社會前途有裨益焉

物產

金屬

礦 陝屬礦山類多歷代開採無數前淸雍正三年州牧范時緒聽其家差王某私糾鄉民郝成尤等有官三民七之約偏得砂不償所費千總李定國奉文往查郝等以縣二頭賄之捏報礦封撫憲參奏時緒革遣戍杖徒有差礦洞封禁在案治民國九年鐵門張鈁於第五區乾壕村設立民生煤礦公司採運俱用汽機規模日漸宏敞近來出產豐富煤質優良暢售於火車機廠洛澠等縣他如盤窑栢社等處所出無烟煤及煤炭亦頗廣云

土屬

澄泥硯 唐宋皆貢說文云虢州澄泥硯唐人品之以爲第一又云硯理細如泥色紫可愛發墨不滲久之硯漸損凹硬墨磨之則有泥香又作硯法以夾布囊盛泥塊泥水中擺之得細者澄去淸水令微乾入黃丹團揉如麵入模中壓令至堅以竹刀刻作硯狀微陰乾利刀削成隧乾厚以稻糠黃牛糞和燒之一伏時後入墨蠟貯米醋蒸之五七度含津益黑不亞於石按此硯今產於人馬寨王玉瑞製造有年實取土於土門村土質如紅石礎碎成粉摻和爲料甚佳曾經河南建設廳發給獎狀土門之土學生多用以製造手工昔淸乾隆皇帝宮內保藏數方足徵其有價值云又有盧硯相傳縣人盧景日牧羊手製泥硯燒成陶器瘞於山崩洞中採薪掘土者每得之較澄硯更佳

石羔 亦產此地特佳

磁器 彌盆罐碗等器產於磁磘溝興隆鎮等處銷行陝澠洛新等縣亦屬特貨惜仍用舊法未加改良較之景德宜興各磁究多遜焉

穀屬

最貴者麥 分來麰二種爾雅小麥秣大麥麰大麥芒長實粗種之較早恆取以飼畜牲小麥占大多數故諺有一麥抵三秋之說按汜勝之書曰種麥得時無不善夏至後七十日可種宿麥早種則蟲而有節晚種則穗小而少實當種麥若天旱無雨澤則薄漬麥種以酢漿並蠶矢夜半漬向晨速投之令與白露俱下酢漿令麥耐久蠶矢令麥忍寒淸異錄曰種麥以十辛良下子不得過三辛收麥亦不得過三辛上場入倉亦用辛日此皆農家所當知者

其次曰粟 稷屬北方直名之曰穀脫穀則謂之小米本草自漢以後始以大而毛長者爲粱細而毛短者爲粟今則通呼爲粟而粱之名反隱按粟之名今已隱但通呼爲穀而已穀粱之類分黃紅兩種三月種七月熟爲早穀四月種八月熟爲晚穀若黑白兩種則甚少不常見耳

曰黍 本地惟有黑種不成大宗但在地頭邊帶種取其實以釀酒其糜可縛爲帶按羣芳譜黍有黃白黎三色米皆黃比粟微大說文黍禾屬而黏者也齊民要術凡黍穄田新開荒爲上大豆底爲次穀底爲下

曰豆 本地有黃黑靑紅綠白豌豇小數種而豌黑兩豆最占多數按羣芳譜豆莢穀之總名也大豆者謂之菽本草大豆有黑白黃褐靑斑數色土產最重大豆然豬本新書有云豌豆二三月種諸豆之中最爲耐陳又收多熟早如近城郭摘豆角賣先可變物又熟時少有人馬傷踐以此校之甚宜多種農政全書有云蠶豆之利倍於豌豆十倍其耐陳則一此亦農家所當知也亦土宜菽見孝經援神契今按豌豆須前年九月種稍次於麥亦得四時之全氣故其性堅宜於飼畜此云二三月種或方土氣候有不同耳

曰蜀秫 種自蜀來故以蜀爲名其黏者近秫故借名爲秫俗名高粱但於楷花地邊帶種不成大宗按農政全書元扈先生曰蜀秫在北方地不宜麥禾者乃種此尤宜下地

曰稷 一名穄其黏者名黍五穀之長也段氏注說文以此爲北方之小米養料最充足蓋特具

別解華芳譜云刈穫欲早八九月熟便刈少遲遇風即落又云忌與瓠子附子同食此穀亦常種

曰稻陝地多畸嶇不平山水暴發則橫流成災一瀉輒盡無陂塘之利種稻僅沿溪少數故舊志不載今常以漸推行之按農學有鹽水選種法用水一斗溶解食鹽四五斤將種子投入鹽水中去其浮者而留用其沈者再製入袋浸於水缸中數日可望早發芽而齊此法各穀種均宜用之

曰玉蜀秫俗曰棒子舊志亦未載今則秋禾大半類是

曰蕎麥廣羣芳譜云立秋前後下種九月熟性最畏霜宜早種遲則收少按此種可救荒豐歲種者絕少

曰脂麻俗作芝麻廣芳譜云種植須肥地荒地亦可但多加糞二三月爲上時四月中旬爲中時五月下旬爲下時望前種實多而成望後種實少多耕種宜甲子壬申丙子壬午及六月三卯日忌南風及辛亥實末日按此種多在棉花地內帶種榨取其液爲油甚佳其滓製爲餅可肥田但收數不豐故俗有芝麻豆子不上石之說

蔬屬

四時不缺於供者曰韭土性甚宜事類書韭畦用鷄糞尤佳曰葱有大小二種按四民月令夏葱曰小冬葱曰大廣羣芳譜冬葱著種則茂其次

曰芥一名辣菜上產分夏秋兩種芥根縣數滷製爲乾齏俗名大頭菜爲醬園上品

曰蒜爾雅翼大蒜爲葫小蒜爲蒜土產兩種俱有苗與薹均佳

曰莙薘一名菾葉高而葉闊大四時皆可爲蔬煮肉食甚美又一種葉上闊刻甚多有地下葉如蘿蔔可榨製糖謂之糖蘿蔔

曰菘即木地之白菜五月種十月可食分包心不包心兩種爲冬季大宗菜

曰芹爾雅楚葵乃今水芹亦有旱生者其氣類蘼蕪另一種黃花者有毒殺人

曰茄子多紫青二種白者差少種樹書云種茄子時初見根處擘開納硫黃一星以泥培之結子倍多其大如盞味甘而益人

曰壺盧曰瓠子壺盧即瓠瓜也陸農師曰項短大腹曰瓠細而合上曰匏瓠而肥圓者曰壺匏苦者不可食數種土性皆宜之

曰蘿蔔一名來服以性能制麥毒也土產紅白二種皆有秋食多堅而辣至冬乃甘脆矣種羅蔔宜沙壤地五月犁五六遍六月六日種鋤不厭多稠即少種說見種樹書別有胡羅蔔以爲乾齏可久儲

曰蒝荽俗曰香菜宜肥濕地按以下各種舊志不載而本地實有之其疏漏者多矣

曰蔓菁爾雅疏云陳宋之間謂之葑今無此稱廣羣芳譜蔓菁四時皆有春食苗夏食心亦謂之薹秋食莖冬食根數口之家能蒔數百本亦可終歲足蔬子可打油然燈甚明每畝根葉可得五十石每三石可當米一石是一畝可得米十五六石則三人卒歲之需也按本地種蔓菁者亦多特半係薄地故收穫不能若所論之豐耳

曰苜蓿係有宿根非按時栽種不但嫩時可入蔬且可防饑年種三年後積葉壞爛肥地犁種穀必倍收又花開時刈取喂牛馬易肥健功用甚大具詳羣芳譜

曰同蒿爾雅謂之蘩土人亦曰白蒿春時生麥隴間烝食甚美

曰菠菜薐正月即有一名紅根菜按詢蒔蔬作赤根菜春種多蟲不如秋種者佳

曰莧莧有六種有人莧赤莧白莧紫莧馬莧五色莧土產多紫莧馬莧用作包食最好羣芳譜云一名鼠齒莧節葉間有水銀每十斤可得八兩或十兩然無實地試驗恐不足憑也

曰山藥原名薯蕷避唐代宗諱改名薯藥宋英宗諱曙改名山藥見負暄雜錄本地山間產之遜於懷慶不堪入藥然亦含補性

曰芋山間出旱芋按汜勝之書曰種芋區方深各三尺下實豆萁尺有五寸以糞著其上如其厚一區種五本要勻再以糞土覆之芋成其爛皆長三尺南方多水芋北方多旱芋總之皆宜肥水芋二尺一科畝爲二千一百六十科收魁若子二斤畝爲斤四千三百二十以備荒救饑已數倍於作田矣據此假水芋之利尤大

曰甘藷俗名紅藷此物備荒功尤在芋上甘藷疏所謂數口之家止種一畝縱災甚而汲井灌溉一至成熟終歲足食者洵篤論也土人至多即用以充饔飧惟宜高仰之地汙下則收數稍減

曰萵苣有苦甜二種白皮者苦青皮者甜按格物論苦苣乃野苣

曰金鍼菜一名黃花菜即鹿葱也與萱有別溪畔田隴皆有之特不成大宗

曰菜瓜即稍瓜一名越瓜土人以醬漬之家製者尤美即倦遊錄所謂公醬也

曰黃瓜有夏秋兩種或誤以爲王瓜按黃瓜本名胡瓜大業四年避諱改爲黃瓜見拾遺錄非王瓜也此瓜忌麝香一觸之即萎死一法旁種葱蒜能避麝

曰南瓜形橢圓而豎扁色黃別有一種色黑綠蒂尖形似葫蘆者曰番南瓜俗通謂之番瓜夏季食之者尤夥或曰有毒而秦椒能制之故不妨

曰絲瓜瓤絲如網天羅絮之名蓋以此瓜初生數寸入蔬甚佳踰尺則可憎矣

曰冬瓜呼東瓜者非齊民要術冬瓜十月區種如區種瓜法冬則雪著區上爲堆調澤肥好乃勝春種

曰攪瓜凍月著攪成絲脆美適口按自蒝荽以下補舊志所未及者其十九品皆徵諸土人非臆造也

果屬

最多者曰杏金杏沙杏梅杏山杏巴旦杏皆有廣羣芳譜桃樹接杏結果紅而且大又耐久不枯曰桃不接者俗名秋桃味甘廣羣芳譜凡種桃淺則出深則不生故其根淺不耐旱而易枯近得老圃所傳云於初結實次年斫去其樹復生又斫又生但覺生虱即斫令復長則其根入地深而盤結固百年猶結實如初曰李農桑輯要有嫁李法正月一日或十五日以磚石著李樹枝中令實繁其次曰沙果曰花紅紺珠林擒俗名花紅大者名沙果果疏花紅名林擒即來禽據此則沙果花紅實一類特有大小之別耳沿河果園均有之曰甜瓜古無西瓜經史凡言瓜皆指此農政全書所述各種土產略備一畝之利數倍於麥禾曰西瓜五代時始入中國舊傳種來自西域故名西瓜土產絕勝有一種瓢作淺碧色者尤美曰木瓜其氣甚香入藥品鄉間偶有之非常通植物曰棗尖棗圓棗長棗磨棗甜棗酸棗種類甚多總不及靈之美按齊民要術旱澇之地不任稼穡者種棗則任然其性堅強宜淨地荒穢則蟲生亦所當知者曰梨夾河套有之其味甚甘肥種樹品云桑上接梨則肥甘而美本地皆用唐棣接之曰石榴榴植於民家甜者差多此果不結子者以石塊或枯骨安樹杈間或根下則結子不落曰核桃一名胡桃一名羌桃博物志云張騫使西域還得胡桃種故以胡羌爲名學圃餘疏謂核桃北果宜山種亦不盡然其產於原田者殼薄仁肥尤稱嘉品山產多夾格不中食木質堅實作器物瑩潤可愛曰葡萄有紫白二種白者味尤甘美種樹書云葡萄欲其肉實當栽於棗樹之旁於春鑽棗樹上作竅子引葡萄枝入竅中透出至二三年其枝旣長大塞滿樹竅便可砍去葡萄根托棗以生便得肉實如棗北地皆如此法種接此法今鮮有用之者曰栗產於山間爲最細品曰柿多紅柿黃柿牛心柿四境嘗有製餅作酒特出霜不如鄰縣之多曰甘蔗俗名甜秫稭實蘆類也不堪作糖止可生啖近亦有種者曰櫻桃多小而紅者埤雅所謂櫻珠也俗喜用餳漬之自製者勝於市品此樹陰陽易地則難生又宜堅實之地不可用爐甕見農桑輯要曰輭棗即君遷子一名牛奶柿其樹接柿甚佳曰蓮其萌小於湘建生食亦肥美曰無花果此果宜多種人家宅園隨地種數百本收實可備荒其利有七說詳羣芳譜曰落花生宜沙土利最厚近稍有種者按自甘蔗以下六種舊志未載詢諸土人而得之

木屬

其材最良者曰柏其良不亞於商柏以爲棺久而不朽俗甚貴之曰楸事務原始謂梓似桐葉小花紫無子者爲楸楸之白色而生子者謂之梓土性宜楸鄉間最多其材靡不宜以爲棺次於柏一等齊民要術又有荊黃楸今未見曰桑本地無專種者其材任用甚廣農器資之非止飼蠶也曰槐街巷門首多植之其材實重作器物堅於他木齊民要術載種槐法好雨植麻時和麻子撒之當年之中即與麻齊麻熟刈去獨留槐細長不能自立根別豎木以繩攔之明年劚地令熟還於槐下種麻三年正月移而植之亭亭條直此法今鮮有解者然亦鮮曲惡蓋土性優矣花可染黃其利亦大每歲四五月花未開時村童以長竿縛鐮於末繞樹削取用之近有洋槐木理稍鬆而長甚速鄉間多植之曰松多栝子松果子松羣芳譜所栽赤松白松鹿尾松皆罕見齊民要術斫松木須五更初便削去皮則無白蟻血忌日尤好曰椿有一種葉香春初供菜甚美其木理分紅白兩種均堅緻良材次曰楡莢楡白楡刺楡皆有而莢楡爲多屋材悉資之羣芳譜云三年春莢可賣五年堪作椽十年後可作器用十五年後可作車轂其利蕃廣采取嫩白皮剝乾磨粉並可作粥備荒曰楊有青楊有白楊用皆甚廣勤實稍遜槐楡桑曰柳繁植任用皆與楊埒陶朱公術曰種柳千樹則足柴十年以後髡一樹得一載俗不髡柳爲其心易朽也又有箕柳供笆箕之用曰桐白桐最佳一名泡桐木輕虛不生蟲蛀作器物屋柱甚良梧桐間有之齋閣充玩而已其爲佳木而植不繁曰楝俗賫其材以作棹慣門扉之闕讀愈於楊柳但不多得耳曰棠梨卽甘棠其材中剞劂亞於梨棗曰黃楊間有之此木堅膩本草謂作刻印最良按羣芳譜取必於陰晦夜無一星伐之爲枕不裂則作器物亦咸宜也曰冬青山居四要謂可放蠟蟲蓋誤爲欃實二物也物類相感志冬青樹上接梅則開灑墨梅按自楝以下四種舊志亦未載

卉屬

竹有青竹黃竹斑竹苦竹各種按農學竹類之造林法第一為選地甲土性以溫潤之大山塢而排水佳良之砂質壤土為最宜在毛竹宜涂肥地乙地勢宜選十度內外之傾斜地因平坦地排水不良故也如須荒地須全部墾起除去草木根第二母竹之移栽甲栽植時期移栽母竹以距出筍一月前或新筍成竹以後亦可惟盛暑祁寒不宜乙掘取母竹須選二三年生者而桿矮枝短近地者為佳掘時宜使二三本或四五本為一叢所留竹鞭根愈長愈佳勿亂搖勿傷鞭芽所附宿土宜多如將母竹罩株掘取宜以下枝之方向為直徑作一卵圓形連宿土一同掘取並酌量截去其稍部均宜早栽不可久露風日中丙栽植之法栽植之坑先灌以水覆土可分為數層每層用腳將土踏實上層之土可用粗土貼鞭之土務須粉細不可混入草木根塵芥等可用足踏不可用鐵器亂敲於山地栽竹以使鞭根與傾斜面略成平行之位置為佳栽後遇天旱時應灌以水然洗面肥皂或未熟之厩肥等水皆不可澆也

曰萱古以為忘憂草本作蘐詩經作諼今山間有之多年生草似百合非金針菜

曰萊藜也俗名灰藋其蓬老而高者可為杖

曰蘆曰葦皆生於河灘可織席或作房椽按詩正義葦之初生其名為葭稍大為蘆長成乃名為葦是謂蘆即葦然葦細不及蘆指幹差大境內均有之

曰荻小而中實取以織薄用良於葦詩正義初生為荻長大為蘢成則為萑

曰蒲爾雅所謂苻蘺也此草蒻可為蒲花可作臥褥功同木棉葉八九月可收為席詳羣芳譜

曰苘以葺屋通志謂之萑草或作蓷草字皆不典疑即菅茅秋後開花成穗即荻正與本草所述相類種此草者利倍於禾稼

曰蒔蘿俗名小茴香氣味芳辛用以調味亦可入藥

曰藍大藍小藍藍槐藍各種皆有作靛染帛為利甚厚近日洋藍通行而土藍漸微然洋藍多退色實不如土產之良習俗貪利好異此亦一端也按自荻以下四種舊志亦未載今補列

藥屬趙志無藥品而以山查百合列入果類車前遠志防風藁本地骨皮香附列入卉屬殊失其性質茲改編如左

曰牽牛即黑白丑

曰車前爾雅芣苢馬舄車前邢昺疏別三名土人呼曰豬耳朵以端午早采者佳也

曰香附子即莎草根為婦科要品

曰薄荷甘泉賦作茇蕃孳芳譜云病薄荷勿食令人虛汗不止今多生於水邊用以瀉火

曰紫蘇務本新書云田畔近道可種以遮六畜

曰百合多年生草栽於閫圃中高二三尺葉短而闊互生其地下之鱗莖皆可食

曰山查子多產於山灌木春暮開小白花大者如小林檎秋熟可食去皮核和糖搗之呼為山查餻

曰遠志土人呼為野扁豆徧地皆有之

曰防風多年生草似青蒿而短小二月十日采之可療頭風

曰藁本生於山野高達三四尺葉三回羽狀分裂夏日開白色之花五瓣

曰地骨皮即枸杞根之皮

曰蒺藜羣芳譜子如赤根葉子及小菱三角四刺有仁炒黃去刺磨麵或蒸食可以救荒今徧地有之天旱則愈盛農人甚惡之鮮有以為食者

曰金銀花一名忍冬終冬不凋故名

曰皂角肥厚多脂者不多見羣芳譜云不結實者鑿孔入生鐵三五斤泥封即結

曰黃精土人曰黃花苗熟膏散毒極妙

曰甘遂山產最多土人常采捆赴禹州出售

曰麝香麝生於山而香在臍為最細之品不多得

花屬

可珍者曰牡丹種類甚多惜本地無專培種者近年匪亂更多荒廢

曰海棠羣芳譜云種宜墟壤膏沃之地又云春月取根側小本種之亦易活

曰芍藥種樹書葉圖中種芍藥最盛

曰薔薇曰酴醾二花相類濃木多刺高四五尺複葉花五瓣而大頗美艷

曰玫瑰此花可入食品白梅水浸去澀汁蜜煎最佳

曰葵高幹向日圃畔常種之

曰桂秋花在盆中植之不多得

曰菊品色極夥衡以陶宏景言蓋苦薏參半也此花字當作鞠說文蘜日精即此菊大菊蘧麥別一物沿僞久矣

曰秋海棠驕陰點綴花率不茂此花見日即痒又喜淨惡糞

曰石竹多年生草高尺許葉長而尖對生花有複瓣單瓣多栽於庭園

曰地棠蓋棠生於野地者

曰金盞曰玉簪均植於盆中白者為玉黃者為金

曰金錢開小花而朵最多

曰夾竹桃花最耐久紫者多而白者罕見

最害民者曰罌粟本草一名象穀前清末年與麥同種吸食徧於鄉閭近政府厲行查禁幾無敢種者矣

羽屬

山鳥林鳥水鳥原鳥族類略備舊志載有雀鳩雉燕鷹鷂鷺鷥鴛鴦茲著其利在孳畜者

四爲曰鵝說文鴈鵝也王鶩注鵝本名鴈鴈與雁別皆禮及大夫所執之鴈皆鵝也齊民要術云鵝鴨六年以上老不復生伏矣少者初生伏又未能工惟數年之中最佳耳曰鴨俗名扁嘴上河頭各鄉近水處所畜較夥其卵黃大多脂以鹽漬之號曰變蛋其味甚美齊民要術云純取雌鴨無令雜雄足其粟豆常令肥飽一鴨便生百卵曰鷄按方言鷄陳楚宋魏之間謂之鸊鷈今絶無此稱矣齊民要術云鷄種取桑落時生者長春夏生者則不佳然柳木柴殺雞雛小者折大者盲按本地用酒麵製糟蛋勝於他處曰鴿其肉宜登俎而羹利饟酒特畜之者不多按有畜鵓鵓者把弄門勝遊蕩廢業所謂外作禽荒最宜戒之

毛屬

利在孳畜者則有七曰牛無水牯農戶耕田多用牛而每苦於疫按四時頹要有治牛疫方凡三或須人參或須異安息香鄉間難得惟末一方取十二月兔頭燒作灰和水五升灌口中爲最簡便又博聞錄云治牛猝疫而動頭打脅急用巴豆七個去殼細研出油和灌之又燒蒼朮令牛鼻吸其香二方皆咄嗟可辦也曰馬土駒但任耕作且俗不喜畜牝皆買自他方近年因兵匪擾亂動輒牽扯鄉民畜馬騾者絶少惟以牛犁種耳曰騾亦買自他方向來在陝西興武各縣頻年秦中不靖轉販自周家口東西易地矣曰驢牡而體幹大者價亦高於常驢俗名種驢以合牝馬能產健騾也然專畜此者人多賤之曰羊農家所畜牽不過三五頭其數百成羣者皆居近山野有草處且半屬山羊其肉少脂而無羶氣夏日食之宜曰豕亦戶畜之此畜性便水藻耦樓近岸食之易肥見農桑輯要曰犬多爲守門用而獵戶絶少

其穴於野而最蕃者曰貛慣食黍穗亦時入人家盜食雞鶩故人甚惡之其他虎豹鹿不常見狐狸兔貓鼠亦可略

水族之屬

習見者曰鯉地濱黃河値水漲時釣者輒得之但乏專畜之者按陶朱公養魚經曰爲生之法水畜第一以六畝地爲池池中有九州卽求懷子鯉魚以二月上旬庚日納池中養鯉者不相食易長又貴也州卽洲水渚也爾雅釋水水中可居曰洲曰蛇魚鱉魚鮎魚產新店溝谷中此地近溫湯有泛水池其性常熱故產魚最夥亦有類黃河鯉者且易長大年卽尺許惟土人不得畜養之方每遇山洪暴發由郭家豢而下波濤洶湧將池沖毀魚亦順流而入大河殊屬可惜是宜設法抵制卽厚利可得也曰鯽曰鯊溪澗中時有產之者曰魴曰鱨產黃河內不常見曰龜鱉物不常有曰鼈水居陸生易注九肋者勝曰蟹曰蝦水際均有之但無最大者曰螺種類極夥田澤所產者爲泥螺曰蛙其初生爲蝌蚪夏初最盛蛙能食蝗見車若水脚氣集

蟲豸之屬

蜎飛蠕動若蚊蚋蟋蟀蝴蝶蜻蜓之類猥雜難以枚舉著其利於人者二曰蠶爾雅蟓桑繭疏食桑葉作繭者名蟓卽今蠶也按山蠶說別有野蠶數種食槲名槲食椿名椿食椒名椒繭如蠶名維如繭名縣境皆無之卽桑蠶亦不成大宗近來科學發明用寒暑表使溫度適宜則蠶不受症養繭較有把握曰蜂類甚多釀蜜者俗曰蜜蜂多自養之者釀蜜白色勝於山蜜

貨屬

最多者曰棉花向來爲產棉地種之者倍於五穀近自洋種西來德美各棉其收更豐故栽植者尤多而外來巨商在南關建築打包廠每年發運於上海爲出產一大宗曰紅花木棉之紅色者可織花布僅居少數曰麻齊民要術既放勃拔去雄者未放勃先拔則不成子謂麻花也麻有雌雄雄者名枲雌者名苴本地麻合細最堅勁曰煙草鄉民有植之者多係自用曰麥藁辮近多習之者亦未盛行曰鹼有土鹼柴鹼兩類亦只供本地之用

農林

開墾荒地

陝縣自民國十三年以後災祲頻仍兵匪交加南山一帶淪爲匪窟居民遠避田園荒蕪

二十二年專員歐陽珍到任肅清土匪然後督率保安隊壯丁隊進駐南山建築碉堡開墾荒地招集流亡兩載以還計第四區之店子斜廟一帶開墾二萬三千五百六十九畝其第二三區之人民在南山地面自動開墾者亦甚多城內古廟官所已成瓦礫之場歐陽專員督率保安隊整理成田盡行種植開闢利源裨益民生頗巨

育苗

陝縣苗圃以前僅有其名二十三年二月專員歐陽珍創辦十一區農場場地價由陝縣苗圃撥充全場僅有三百六十公畝而實地可以種植作物者不及一百公畝因將南門外澗河灘官荒地五百公畝撥歸經營作爲繁殖場地一年被大水冲刷並於東北城角租用民田五百八十公畝作爲育種場地因無水灌溉一年停租二十五年於南門外擴租民有水田一百三十二公畝作爲苗圃及園藝場地頗見成效現苗圃有二百七十公畝區苗圃二百四十九公畝

造林

二十五年黃河南岸栽植隄防林九萬零六百四十八株公路行道林二萬九千零四十株公私有經濟林二萬八千五百八十六株共計十四萬八千二百七十四株

農產品展覽會

民國二十三年十二月一日在陝縣舉行第一屆全區農產品展覽會各縣徵送優良產品八百八十五件到會參觀農民三千五百餘人經評定列入優等者三名甲等者六十三名二十四年十二月十五日舉行第二屆全區農產品展覽會各縣徵送優良產品一千零四十三件列入優等者三名甲等者七十六名分別給予獎狀以示提倡對於改進農業前途影響殊大

商業

商會

陝縣商人團體在清時爲會館地址在今南關通秦街路東地基五畝三分三釐民國二年經部核准奉令成立商會設會長副會長各一人會董五人任期二年民國八年會址被軍駐紮九年夏遷移城內西街禹王廟十四年隴海火車西駛商業逐漸發達會董增加爲二十五人十六年禹王廟仍被軍佔據乃另租賈氏宗祠十八年春奉令改爲委員制設執行委員十五人監察委員七人內推常務委員五人主席一人十九年春會址移於城內南街時商業繁盛中心區在南關於是遷移南關通秦街租民房辦公二十三年

秋將會館舊址重新建築房舍三十餘間爲永久會址各業公會均附其中惟斯年冬棉花跌價棉商大爲折閱綜計全縣虧累至二百餘萬元之巨市面蕭條一時恢復不易主商政者日事振興頗費心力茲將歷任領袖姓名列後

盛宗文字穆如民國二年任

張金鏡字旭堂民國四年任

李友梅字筱村民國五年任

陳鉅民國五年六月任

盛宗文民國八年任

牛國棟民國十一年任

張金鏡民國十一年任

史協邦字和民民國十四年任

張金鏡民國十八年任五月病故

宋國良字亞民民國十八年任

王雲亭民國二十年任二十二年連任

曲完善字性初民國二十四年三月任

陝縣商號統計表

業別	家數	資本數
販賣業	三〇五	一・〇四〇・一九四・八六
經紀介紹業	七六	四四四・七四六・九六
金融保險業	五	
生活供應業 旅館	二	一・一〇〇・〇〇
飯店	七一	五〇・九八〇・〇〇
理髮	四〇	二・〇〇〇・〇〇
洗衣	四	一六〇・〇〇
其他	三九	五三・〇九九・五九
總計	五四二	一・〇五九二・二八一・四一
備攷	根據民國二十四年營業稅征收處調查資料統計	

同業公會

陝縣成立同業公會九種一棉業同業公會二轉運業同業公會三疋頭碎貨業同業公

會四雜貨醬醃業同業公會五雜貨行業同業公會六藥業同業公會七石印書簡業同業公會八飯館業同業公會九販售煤業同業公會

棉業同業公會

陝縣棉業同業公會於民國二十年二月一日成立由會員代表大會選舉執委十五人由執委互選常委三人就常委中選任一人爲主席其經費始則抽收棉包捐每包三分自二十三年棉包捐取消後由各花行營業額數分一二三等按月抽收第一屆月支薪工公雜各費一百三十元第二屆月支一百一十四元二十四年十二月以後減爲一百元主席及各委員均係義務職二十四年四月呈請實業部及建設廳陝縣縣政府立案至同業團體數在二十年成立時有花行四十餘家二十四年改組時三十六家現有花行二十九家其停歇原因即以二十三年棉商賠累太巨故一蹶不振該會對商會負担款額數爲十分之一四五其他臨時款項按情形分配不固定茲將歷任主席姓名及任事日期列後

張子祥陝縣人二十年二月一日任

蘇東初陝縣人二十四年二月八日任

貞君穆陝縣人二十四年十一月二十日任

按陝縣農產以棉花爲大宗而商業以棉業爲基礎市面之繁榮與蕭條全視棉業之發達與否爲衡自二十三年棉商虧累太巨停業甚夥而全市面頓形凋敝所以整理而維持之方尤屬急務故詳列棉業公會俾知所重云

工業

打包廠

民國十八年江陰高長利邑人王雲亭招股籌設就南關鷄足山東首建築廠址面積一百零四畝內建鐵架檢花房舍六十二座按置二百四十匹馬力機器兩架於十九年冬開工日可打機包一千六百件需用男女工人三千餘名開辦以來營業頗見暢旺一般貧民作工謀生於地方大有裨益此外尚有大中華裕大兩商號木機打包廠設備簡單打包較少然可容納工人與民生亦不無小補

電燈公司

民國二十五年春商民集股創設電燈公司於南關四馬路購地五畝建築機廠負責籌備募款者爲商會主席曲完善澗河橋工會委員長王雲亭轉運公會主席王召南等聘

任鎭江馬成章爲經理購英國臥式鍋爐一座平列式複式六十匹馬力蒸汽機各一部德國禪臣洋行交流發電機一部興工架設六月裝置完竣開始營業

甯元善農醫寓意附

弁言

予農家子讀書而外惟弱耕自給又壯年以後涉獵岐黃術鄉人兼以醫目之二者蓋小事耳雖然事有大小理無大小鳶飛魚躍觸處皆是意之所會何往不可以寄託也前八月下旬予在張茅李姻處與王生君養夜談縱及平生所私寓意者如後之一二以供一笑而王生嗜學面囑成稿越數日又書促之遂率爾筆之以呈生意生學於梁巍卿王遜卿二君者久而二君實仁齋先生高足弟子源淵有自侍衛必允庶幾其有以既我矣光緒十二年十月朔日自叙

農家深犂壅土上糞皆所以固根本使之有力培養之義也至於芸苗去草期於無害擴充克治之義也

芸苗一事天德王道俱在以己心論之乘草淨盡然後吾苗得以生植長養猶去欲以存理也天德也以苗心體之一時未芸則苗一時有害一處未芸則苗一處有害荷鋤而前難緩須臾猶除暴安良惻然於東征西怨南征北怨之象也王道也

去草易去莠難草之害苗不過一鋤之力耳莠之亂苗則非有積識者不能辨不辨而留之至於既成則無及矣取而譬之草猶眞小人也莠猶僞君子也柳跖誅舞文之吏曰賊吏犯法法在文吏亂法法亡意亦如此

世醫謂補藥爲王道攻藥爲霸道非也當補而補當攻而攻皆王道也正也不以正則不徒攻者爲霸即補者亦計功謀利之私矣故醫與友人論治術曰無心爲利則湯武之征伐亦爲王有意近名則學堯舜之揖讓亦爲藉醫爲仁術若畏首畏尾不敢下手則人死于病矣然或輕意嘗試誤投藥劑則又死于醫矣此可以知膽大心小之說

昔人謂用藥如用兵蓋言愼也然仁義之師如時雨故用藥必順而後一往無前節制之師如高山故用藥以律而後萬全無害二者宜兼得之

司馬君實云士君子在世不爲良相必爲良醫言醫者之事調理陰陽審其人之虛實寒熱而順治之使生道暢遂元氣充足而已推此以治天下相業也觀此則禹稷皋夔以至周召望散允爲生民以來之良醫

俗云年年防旱夜夜防賊防賊則勤守禦最局閉而已防旱則易用時務耕稼須積儲如古人餘一餘三是也推而言之未雨而綢繆未渴而緝汲未病而飾飲食戒嗜慾未傷而審居處嚴動履皆爲防患之事至于欲未萌而養其善心培其正氣天下國家未亂未危而制治保邦乃防之大者也

有老農曰莊稼只怕護根草此言極有理常初芸者以爲細小而忽之至於盛大遂爲苗害正如楊漣疏中所謂亂臣賊子皆起于一念之肆而其禍遂至于滔天易曰履霜堅冰至君子杜漸防微良有以也

陽生陰成相須而不可相無夏日陽在外故晒麥地不掩豫溝洫陽之入也秋耕不晒陽氣在內恐其出也然非得雨水則種子不出所謂獨陽不生也春夏秋雨潦連陰不得陽氣則苗禾不長且或殺傷所謂獨陰不成也推之人物男女雌雄牝牡莫不如是此道之顯然者凡民由之而不知耳農家順天時因地利辨物宜盡人事無時無處而可以不留意者也觀豳風七月之詩可見

本草云茯苓能通心火下交于腎遠志能引腎水上交于心吾每遇上火下寒症用此二味在心爲不尅之尅在腎爲不補之補殆取坎離既濟之義乎

醫者治人以培養正氣爲本正氣足則病不生即偶有病而治之亦易爲力如獨參湯之類未病之先巳病之後皆宜用之正猶二程所謂致知在敬養知莫善於寡欲者蓋涵養本原之道也

亥子之分今日氣將盡明日氣將來氣壼年老人常此或咳嗽或急促煩躁不能寐本草云乾姜能續將絕之氣故吾治此等病恢用之蓋取終萬物始萬物之義也然則冬春之交貞元會合之時至誠無息固然矣若天下國家處治亂盛衰存亡興廢之際非大有爲者其能保乎

統體各具一本萬殊之說請即以一段田一粒粟一株樹明之卜故方田發育禾苗萌日青翠一抹無際統體也分視撮土生長一苗爲花爲實自成一物各具也顆粒入地能生

能發一本也及其成苗或分數莖結實爲穗則自一穗之中已有千萬粒不等此一本散爲萬殊也由穗而歸莖由莖而歸根要皆原於此顆粒此萬殊歸於一本也田間一樹根概盤固四周地底一本也及出而爲幹又分數大枝數大枝又分數十小枝各枝又分數千百葉又結數百千萬子此一本散爲萬殊也由子葉而歸于小枝又歸于大枝又歸于幹歸于根概要皆此根概所爲此萬殊歸于一本也農家之利求於天取於地出於一己爲其所當爲得之不得則聽之而已無一切機械變詐虧人害物之私故爲本業亦爲正業五穀所以養人求飽求好雖不節猶爲人用甚則猶疏食人食雖不檢猶有用至于僮僕之棄粟豆婦女之拋米麵童幼之論熟食于糞土泥沙中以有用而置諸無用乃暴殄天物之甚者以理言之必遭饑饉之禍而棄于天矣是非易辨似是之非難辨如脈條云腎脈沉兮須有孕無孕還須散血成有孕宜補散血宜其二者局于一脈誤用其補則殺人矣代脈停止而至數有定結脈亦停止而至數無定二者至數不審誤以鬱結者爲斷絕則亦擔擱人命矣醫家此類甚多論學論治論人尤不少姑舉此以爲例農家辨種最宜斷絕罌粟貪婪之子以爲可得倍利不知害人之物貯儲于家男女少年或以小忿而食之立刻罪斃一朝之失百倍難償又況疾病小効取用甚便日漸月染后稷降種非能作爲是物以予民也蓋水土既平草木俱生聖人就中辨其色嘗其味知其爲養人之物特地收貯書示於民使之樹藝生生不已且聖人先天下而開其物此其穢遂成耗財廢事促命辱身敗家絕嗣恆由此矣太公曰利天下者久必享其福害天下者久必受其禍思量及此可爲寒心一端天下萬世之大醫有三而岐黃不與焉天地以二氣五行醫春夏長養以爲補秋冬肅殺以爲尅是也帝王以政事醫教養以爲補刑制以爲尅是也聖賢以道德醫孔子教人爲仁而抑其過引其不及孟子爲人揭出性善而攻其邪心充其善端是也然則世之醫者不得此意不知此理豈良醫乎風寒暑濕一切外感之疾恆由內傷蓋水朽則虫育物腐則蠹生人少則禽獸繁氣衰則邪沴入自然之理也故扶養正氣爲醫家之要着方今村社最耗財者莫如淫祀至於演戲尤爲傷風敗俗所以然者人纔飽煖便思行樂

但正教不明無飲蜡吹豳之美意以導之耳禮庶人祭本社土穀之神吾鄉立有社倉則宜祭倉神意欲如古人祈報故事於二月出倉十月還倉時設立土穀神位配以倉神金鼓旗旄以爲迎送之儀謳獻拜跪以行降參之禮事訖則飲福食惠講習鄉約又本鄉約遺意作爲曲歌使之詠歌舞蹈以宣暢其性情血氣之鬱滯則釋躁平矜乘心鼓舞欣然教本業而歸善道矣此亦未始非鄉間一樂事也古人論疾不息四肢之傷而患心腑之痛論學亦然所謂因心術而事爲岐因事爲而人品歧也論治亦然所謂正心以正朝廷正朝廷以正百官正百官以正萬民也農人飽不忘飢則不敢一日不勤儉王者安不忘危則不敢一日不惕厲皆持盈保泰之意昔人有詩云鋤禾日當午汗滴禾下土誰知盤中飧粒粒皆辛苦周公曰先知稼穡之艱難乃逸唐太宗教高宗曰汝知稼穡之艱難則常有斯飯矣皆深於體悉者不知藥性而妄用之負斯藥矣知藥性而不知病者之所宜負斯人矣朱子謂盡人物之性必知之明而處之當此其一端也學記曰進而不顧其安使人不由其誠教人不盡其材亦是此理昔人謂性禾善米其爲米者禾之本性也其爲灰包爲昧昧爲硬秕等類則異氣壞之非其性也人性本善其不善者亦氣稟之拘物欲之蔽習俗之染有以壞之耳豈本然哉藥性謂大黃黃連皆大寒主瀉肺脾之火然一則走而不守如專征之將逢寇則除一過不留陰中之陽也一則守而不走如守城之臣效死勿去爲變不移陰中之陰也合混用之不常其才即不能盡其性矣此類甚多可以隅反公田在上而民曰爾我農人在下而君曰食我饁南畝嘗旨否民事也而田畯至喜于貉載績爲酒民事也而獻豜祝壽爲公子裘裳想見三代以上君民一體之意與同憂樂之氣象人身一氣充周是爲統體至於內分五臟六腑外達五官百骸乃各具也無一息之停止流行也無一毫之滯漏對待也此只就氣言之論理亦然醫者見到此地可與言學矣農家耕耘收藏截然分爲四大節對待也耕而後耘耘後收收而後藏流行也又農家一歲勤勞不遑安息亦爲統體之說就中分爲四大節又從四大節中分爲細數事件是又各具之說也觸類而思不一而足姑舉現在言之耳俗云九月雷聲發二九一百八此理非農家所知蓋雷爲陽之精二月出地八月入地乃

常理也九月有雷是陽氣不入乾燥無雨宜有百八十日之數

醫者之病大概有八一曰謀利二曰沽名三曰市恩四曰輕試五曰將就六曰苟且七曰剛愎任性八曰乘戾傷物此八病者能自醫然後盡其心盡其道盡其才以與人而已不與焉其庶幾乎

禮運以人情爲田言心地也心地宜安定純淨禮者敬而已矣遵規矩守法度內肅外莊培養本原如耕者之柔和土膏剪除草莽使地有方也故曰修禮以耕有心術而後有事爲義者宜也大而綱常小而日用隨時隨處盡其當然如種者辨地之高下燥濕審土壤之黃白亦黑以種所當種也故曰陳義以種事爲之中理欲分途是公私邪正是非善惡所由判也必也精以察之知所以擴充天理克治人欲如耨者之留苗去草使無荒蕪也故曰講學以耨此猶一理也自一至萬莫不如是然後會萬理爲一則聚之說也仁則無私欲而純乎天理宗統之地如百穀成熟盡數而收之吾家也故曰存仁以聚至於和養性情消融渣滓則在詠歌舞蹈中從容得之如田夫朝饔夕飧饜飫乎此而含哺鼓腹以遊嬉也故曰播樂以安俗云麥收當年雨蓋秋雨多則麥根深入得地力愈厚來春發生自然茂盛猶士人學養兼到則應事接物自有識量才力所謂息深者達豐積厚者流光也四時循環無端冬雖一歲之終收閉有力即來春之本農家耕耘收藏時即一歲言之其實藏又耕之本也故詩曰亟其乘屋其始播百穀陰陽寒暑晝夜皆如此人之氣息分陰陽即分盛衰一日之內子時一陽生有向上之義午時一陰生有向下之義人生於寅此時三才始全醫家診脈就此時按大衍之數每部分浮中沉各取五十動以決症候不惟盛衰可卜亦死生壽夭之所由定也人身一小天地非知道者孰能知之害苗之虫有四螟食心螣食葉蟊食根賊食節食根最重心次之節又次之葉則末矣譬之人之動作食葉者事不差而處置者差也食節者事體之差也食心者意念之差也食根者心地之差也前各具統體之說在農事中只消套楊龜山言性一句以了之曰天下無地外之苗而地無不在

陝縣志卷十三終

陝縣志第二冊勘誤表

卷數	頁數	行數	正	誤
七	十八	一	「銀洋」下	遺「五」字
九	二一	二一	「競賽」下	遺「會」字
十一	四	十三	「漫畫」誤爲「漫畫」	
十三	二	二五	「遺錄」誤爲「遺錄」	
	三	四	「林檎」誤爲「林擒」	
	六	二五	「閩謂」誤爲「閩讀」	
	九	二十	「影響」誤爲「影嚮」	
	十	九	「淵源」誤爲「源淵」	
		五三	「耕耘」誤爲「耕紜」	

陝縣志

183
.4

門 內閣藏書 0089
函 610
號 4
八冊ノ四

第四冊

職官表
名宦
選舉表

R 150.311
42
和三.4

楊依洪

陝縣志卷十四

職官

按地方之治亂在於職官之賢否關係綦重陝於歷史爲宏農大郡宦遊於斯者英賢輩出舊志頗有搜採但次第不免錯亂茲依正史稍加釐訂以表統之其有政績可載者列入名宦傳以志去思而資觀感近世名目屢易亦各分類續列俾後之官斯土者有所鑒焉

職官表一

周	召公	周同姓成王時分治陝以西
漢	枚乘	景帝朝宏農都尉
	蔡癸	邯鄲人宣帝時以言便宜遷宏農太守著農家一篇
	傅剛	成帝時宏農太守
	翟義	平帝時宏農太守
	馮陽	魏郡人宣帝時宏農太守
	張寬	宏農太守
	蕭咸	成帝時宏農太守
	金遷	哀帝時宏農太守
	金欽	日磾曾孫宏農太守
	姜文	字孝平吳人宏農都尉
	劉興	北海靖王建武初宏農太守
	景丹	字孫卿馮翊櫟陽人建武中令領郡事
	魯炳	恭族弟和帝時宏農太守
	蔡元	字叔陵汝南南頓人順帝時宏農太守
	皇甫規	字威明安定朝那人永康初宏農太守
	殷肅	宏農功曹
	賈達	字梁道河東襄陵人恆農太守
	李豐	字宣國東縣人恆農太守
	令孤邵	字孔叔冀州人恆農太守
	孟康	字公休安平人正始中恆農典農校尉
	杜恕	恆農太守
魏	嚴幹	字公仲馮翊東縣人舉至孝遷恆農太守
	杜衆	宏農功曹
	王宏	字文長靈帝時宏農太守
	趙典	字仲經蜀郡成都人建和初宏農太守
	劉昆	字桓公陳留東昏人建武中宏農太守
	張元	河內人建武初舉明經補宏農文學
	尹翁歸	宏農都尉
	王龔	以外戚內卿出爲宏農太守
	魏滿	字叔牙南陽人永平中宏農太守
	馬賢	順帝時宏農太守

何楨　字元幹廬江人恆農太守

晉
裴廙　宏農太守
王元德　宏農太守
荀顏　宏農太守
陶仲山　宏農太守
解育　字稚連濟南人宏農太守

南宋
竇應明　宏農太守
盧懷仁　涿州人宏農太守

南齊
元洪略　宏農太守

梁
王世定　武帝時宏農太守

北魏
崔寬　字景仁清河東武城人宏農太守
李仲璇　宏農太守

寇臻　字仙勝宏農太守
曹達　宏農太守
王羆　字熊熊京兆霸城人宏農太守
劉道斌　武邑灌津人宣武時恆農太守
薛修義　孝莊時宏農河北河東正平四郡大都督
李重耳　涼武昭王暠之孫恆農太守
高千　大統初陝州守鎮
王思政　西魏宏農守鎮
裴漢　字仲賈閒喜人大統中宏農司馬
淳于業　東魏宏農郡守
趙昶　字長舒天水人陝州長史
韋叔裕　字孝寬京兆杜陵人文帝時宏農郡守

北周

解結　宏農太守
桓延　宏農太守
郭璞　字景純河南人宏農太守
杜尹　字世甫襄陽人宏農太守
柳元景　解州人宏農太守
裴燦　字文亮宏農太守
源子雍　宏農太守
唐欽　字孟直陝州刺史
寇洛　文帝時宏農守鎮
張琛　宏農太守
裴雙碩　閒喜人恆農太守
達奚實　字什伏河南洛陽人孝武初鎮宏農
蘇椿　字令欽武功人大統初宏農太守
長孫彥　本名雋出帝時宏農守鎮
宮元慶　西魏陝州刺史
田八能　東魏宏農郡守
李裔　字徽伯天平中陝州刺史
庾信　字子山南陽新野人孝閔時宏農郡守

隋

李遠　字萬歲隴西成紀人周帝時鎮宏農贈陝州刺史

尉遲綱　字婆羅保定三年陝州刺史

楊敷　字文衍華陰人保定中陝州長史

梁昕　字元明安定人天和初陝州長史

長孫儉　天和五年陝州總管

于翼　字文若河南洛陽人建德間宏農刺史

馮遷　陝州刺史

盧光　字景仁涿州人陝州長史

趙叟　字賢通天水西人陝州刺史

趙元軌　陝州刺史

楊義臣　本姓尉遲代人陝州刺史

崔宣度　宏農太守

唐

張士貴　盧氏人武德初虢州刺史

任環　合肥人高祖時陝州都督

邱行恭　陝州刺史

竇琮　陝留守

長孫操　字元節永徽初陝州刺史

姜師度　魏人陝州刺史

韋承慶　字延休中宗時豫陝二州刺史

宗楚客　蒲州人垂拱中岐陝二州刺史

李適之　神龍初陝州刺史

李傑　相州滏陽人先天中陝州刺史

李元曉　密莊王虢州刺史

李元規　虢州刺史

鄭孝穆　字道和開封人武成五年陝州刺史

郭賢　字道因趙興陽州人保定三年陝州刺史

皇甫璠　字景瑜山水人保定中陝州長史

宇文廣　字乾歸天和三年陝州總管

宇文純　天和五年陝州總管

白建　字彥章太原人宏農太守

劉善　華陰人宏農太守

李禮成　字孝諧隴西狄道人開皇初陝州刺史

崔仲方　字不齊博陵安定人虢州刺史

楊智積　高祖弟弊之子大業七年宏農太守

許紹　字嗣宗安陸人高祖時陝州刺史

李孝基　永安莊王陝州總管

岑仲翔　義兄陝州刺史

韋岳　萬年人永淳間歷陝虢二州刺史

崔善爲　貝州武城人貞觀初陝州刺史

孫伏迦　貝州武城人太宗時陝州刺史

韋湊　字彥宗京兆萬年人景雲初陝汝岐觀察使

岑羲　字伯華鄧州棘陽人睿宗時陝州刺史

畢構　字隆擇偃師人神龍間陝州刺史

陽城　爲陝州觀察使

羅士信　陝州道行軍總管

郭正一　彭城人武后時陝州刺史

高季通　虢州刺史

韋堅　字子全萬年人玄宗時陝州太守水陸運使

崔無詖　長安人開元間陝郡太守

韓休　長安人虢州刺史

李範　岐王虢州刺史

李鳳　虢莊王虢州刺史

魏少游　鉅鹿人肅宗朝陝州刺史

郭英乂　陝州節度使

蕭諒　陝郡太守

張宏靖　字元琱德宗時陝州觀察使

吳湊　德宗朝陝虢觀察使

于頔　字允元德宗朝陝虢觀察使

劉延景　字冬日陝州刺史

許景先　義興人開元間虢州刺史

盧奐　開元中陝州刺史

裴耀卿　字煥之轉運使

李業　薛王虢州刺史

李齊物　天寶初陝州刺史

李泌　字長源京兆人陝虢觀察使

房式　琯孫陝虢觀察使

衛伯玉　肅宗朝鎮陝州行營

李若初　趙郡人德宗朝虢州刺史

姚南仲　下邽人德宗朝虢州觀察使

裴向　字儆仁德宗末陝虢觀察使

王播　字明易揚州人德宗時虢州刺史

杜亞　字次公京兆人德宗朝陝虢觀察使

彭隨　宏農太守

竇易直　字宗元始平人元和間陝虢觀察使

崔從　字子義憲宗時陝虢觀察使

薛苹　寶鼎人憲宗朝虢州刺史

錢徽　字仲章憲宗朝虢州刺史

令孤楚　字殼士長慶初陝虢觀察使

崔郾　字廣略敬宗朝虢州觀察使

韋宏景　鄭州陽武人穆宗時陝虢觀察使

劉伯芻　字素芝虢州刺史

崔巨　字景山吳人元和中虢州刺史

來瑱　陝虢節度使

盧士玫　山東人虢州刺史

李齊運　德宗朝陝虢觀察使

李濬　虢州刺史

崔元亮　字晦叔昭義人文宗朝虢州刺史

韋溫　字宏育文宗朝陝虢觀察使

李景讓　字後己文水人寶歷中虢州刺史

崔戚　字重易博平人敬宗時陝虢觀察使

王質　字華卿文宗朝虢州刺史

王起　字舉之陝虢觀察使

鄭肅　字乂敬滎陽人文宗朝陝虢觀察使

崔鉉　字臺頒武宗朝陝虢觀察使

崔碣　字東標武宗時陝虢觀察使
盧懷慎　宏農太守
衛次公　字從周河東人陝虢觀察使
崔蠙　字野夫乾符中陝虢觀察使
高弁　雷澤人舉進士累官御史以言事謫知陝州
王重盈　陝虢觀察使
韋處仁　虢州刺史
盧杞　虢州刺史
姚明敭　陝虢觀察使
李崇義　陝州刺史譙國公
李堅　虢州刺史
裴昌　襄陽人宏農太守
蕭恕　梁宗人虢州刺史
竇義節　洛陽人虢州刺史
李辟邪　陝州刺史
張袞　虢州刺史
陸越賓　陝州刺史
薛廷望　字遠之汾陰人虢州刺史
韋宗禮　陝虢觀察使
杜佑　字君卿京兆萬年人陝州觀察使
袁郊　虢州刺史
楊歸厚　虢州刺史
杜如晦　陝州總管府長史
蘇世長　陝州刺史

盧岳　陝虢觀察使
崔衍　字著安平人虢州刺史
楊損　字子默乾符中陝虢觀察使
高少逸　陝虢觀察使
滿存　虢州刺史
盧渥　陝虢觀察使
元義方　虢州刺史
龐充　虢州觀察使
李清國　陝虢觀察使
李璟　宏農太守
裴令溫　陝州刺史
蕭譏　梁宗人虢州刺史
竇德沖　虢州刺史
封道宏　虢州刺史
溫璩　陝州刺史
于立政　虢州刺史
薛元宗　虢州刺史
李勉　字元卿宗室虢州刺史
韋元泰　陝州刺史
安俊　字智周虢州刺史
王拱　河中人陝州節度使
趙武　洛陽人宋之祖虢州刺史
蕭翥　宏農縣尉
張惛　建封子以蔭補虢州參軍

元稹　虢州刺史
王涯　太原人虢州司馬
崔成甫　陝縣尉
蕭定　字梅臣瑀曾孫陝州參軍
李損之　虢州參軍
李審　陝府兵曹參軍
劉侃　南華人虢州長史
王建　太和中陝州司馬
楊瑄　陝州節度判官
李文政　虢州別駕
王源　虢州參軍
韓子卿　陝府功曹參軍

王勃　虢州參軍
弓嗣古　陝州參軍
李邴　陝州左司馬
樊光　硤石主簿有詩名
李平　硤石尉
李師貞　陝州左司馬嗣申王
竇懷武　宏農司馬
楊寂　陝州主簿
杜參謨　陝州司倉參軍
李慶業　陝州司兵參軍
崔勵　陝府司馬
韓岌　虢州司戶參軍

盧景明　陝州司馬
薛廉　虢州司法參軍
鄭展　虢州長史
鄭侄　虢州文學

陸巨　虢州司士參軍
薛元士　虢州參軍
徐演　虢州別駕

後梁
朱友誨　廣王全昱子陝州節度使
朱友謙　許州人陝州節度使

後唐
康延孝　北代人保義節度使
沈斌　字安時下邳人虢州刺史
魚崇諒　陝州人州司馬
張錫　閿縣人同光末爲陝虢觀察判官

王凝　虢州司戶參軍
康思立　山陰諸部人保義節度使有善政
安從進　振武索葛部人保義節度使

後晉
王用　魏州人保義節度使有善政
焦繼勳　字成績長社人知陝州

馮暉　魏州人保義節度使

後漢
白文珂　保義節度使

趙文暉　陝州留後

後周

回拱　河內人知陝州

李瓊　字子玉幽州人廣順初知陝州

宋

唐肅　字叔元錢塘人通判陝州

袁彥　陝州節度使

譚延美　大名朝城人太宗朝知陝州

靳懷德　高唐人眞宗朝知陝州

高弁　字公儀濮州雷澤人知陝州

劉庠　字希道彭城人知陝州

王質　字子野大名莘縣人知陝州

滕宗諒　字子京河南人知虢州

賈昌朝　字子明獲鹿人保平軍陝州大都督府長史

鄧綰　雙流人知虢州

荆嗣　冀州信都人祥符間虢州防禦使

謝泌　字宗源歙人眞宗朝知虢州

趙昌言　孝義人眞宗朝知陝州

李若谷　字子淵豐人眞宗末知陝州

王曙　字晦叔河南人仁宗朝知陝州

劉航　魏人知陝州

司馬遲　字知中溫公父知虢州

薛奎　字宿蠡絳州正平人通判陝州

張舜民　仁宗朝通判虢州

張去華　知陝州

陳執中　字昭譽南昌人知陝州

范雍　字伯純河南人知陝州

王嗣宗　字希阮汾州人眞宗朝知陝州

薛田　字希稷河東人眞宗朝通判陝州

李及之　字公達濮州人知陝州

李昭遘　字逢吉仁宗朝知陝州

李行簡　字易從馮翊人眞宗朝知虢州

孫甫　字子翰陽翟人知陝州

吳育　字春卿蓬安人仁宗朝知陝州

吳充　字沖卿蒲城人仁宗朝知陝州

孫唐卿　景祐中迪判陝州

吳則禮　字子副富州人知虢州

宋濤　長安人知虢州

張益之　字景人知虢州

柴宗慶　字天祐尚太宗女穆國大長公主授右衞將軍駙馬都尉知陝州

蒲宗孟　新井人知虢州

狄棐　字輔之長沙人眞宗朝知陝州

張友直　字益之陰城人知陝州

周瑩　瀛州景城人咸平間知陝州

寇準　字平仲華州下邽人眞宗朝知陝州

柴禹錫　字元圭大名人咸平中知陝州

師頏　字霄遠內黃人眞宗朝知陝州

段思恭　澤州晉城人太宗朝知陝州

韓丕　字太簡華州人知虢州

樂元福　晉陽人陝州節度使

姚內斌　盧龍人虢州刺史

宋

昌言　平棘人知陝州

趙良規　知陝州

楊偕　字次公唐僕射於陵六世孫知陝州

李彌大　吳縣人知陝州

張舜民　字芸叟邠州人哲宗朝知陝州

范祖禹　哲宗朝知陝州

趙湘　字巨源華州人知虢州

游師雄　武功人知陝州

李彥仙　本名孝忠字少嚴翌人石礪尉遷知陝州兼安撫使

吳華　知陝州

黃震　高宗時爲商虢陝州鎮撫使

趙叔憑　宗室建炎間爲陝州都監

孔宗翰　字周翰夫子四十六代孫知陝州

王沿　字聖源館陶人

劉涇　字巨濟簡州人知虢州

呂大忠　字進伯藍田人神宗朝知陝州

朱壽昌　字康叔天長人通判陝州

楊畏　洛陽人知虢州

韓川　字元伯陝人哲宗時知虢州

楊仲元　管城人知虢州

任伯甫　字德翁眉山人徽宗朝知虢州

謝皐　開封人虢州鎮撫使

趙德恭　秦王子封郡公判虢州

梁顥　字太素須城人貶虢州司戶參軍

金

折可直　陝州防禦使

紇石烈孛菻　陝州防禦使

徒丹兀典　陝州行省

抹然速也　陝州觀察副使兼規措轉運使

李獻能　權陝州行省

郭用中　平陽人大定中陝州錄事

石抹勒家奴　陝州防禦使

韓玉　字温甫漁陽人泰和中知陝州

蒲魯虎　貞佑中爲陝州宣撫使

宗浩　陝州防禦同知

李與忠　泰定二年除陝縣主簿修硤石路

范伯亨　學正

元

趙道泰　金鄉人延祐中知陝州重修廟學

陳權　知州至順壬申重修廟學見權自爲記

寇元德

王良輔　裕州人學正

喬復亨　元初知州

李仲庠　主簿兼尉莊管本縣諸軍奧魯

劉從禮　州判大德四年監修夏直臣關公祠堂見熊正德所作碑記

杜質

彭祿

南瑛　陝縣典史

馮　輔	敦武校尉陝縣尹兼管本縣諸軍奧魯勸農事	
因路達	省除典史	
王　某	承事郎同知陝州事	
史載恩	省除典史	
李世榮	承事郎河南府路□兼□縣路軍□勸農事	
拈本迭兒	進武副尉陝縣達魯花赤兼管本縣諸軍奧魯兼勸農事見城村禹王廟碑記	

明

康茂才	靳州人同知大都督駐陝州	
汪　濬	宏治十年任	
王雲鳳	和順人進士	
王　宇	麻城舉人	
安　科	太安州舉人	
方　揚	歙人進士	
趙　恆	樂平人	
張崇德	忠勇校尉河南府路判官	
甘　棠	奉判河南府路□官勸農事	
李伯顏察兒	河南府路陝縣校尉海魯進士校尉河南府陝縣主簿	
李　某	河南府路陝縣□官諸軍海魯勸農事	
聞人桂	洪武二年任以下知州	
齊　禮	隆慮人	
李　純	開州舉人	
閻　俸	隴州舉人	
榮　恩	太原舉人	
文羽麟	涪州舉人	
朱萬邦	蒲州舉人	
龍爲光	滕縣舉人	
張天德	涇陽舉人	
鐘元運	字隆會別號世庵廣東莞縣人嘗修儒學見彭範所撰碑記	
陳道蘊	封州貢生	
吳夢周	大成舉人	
王家賓	漢陽舉人	
史記言	當塗舉人崇禎八年任	
張　璞	猗氏貢生崇禎十四年任	

職官表二

清

分巡河陝汝道	清朝沿明制設守巡道二員監司具見通志自雍正初分陝州爲直隸又十年以在省極西無大員彈壓題請復設分巡河陝汝道兼守道之責立治於陝就舊察院基以建署故州志所載自復設始	
劉兆幾	奉天正紅旗人由河南府知府陞雍正十三年任	
王　錦	大興人	
歐陽永裔	龍城人	
蔣明允	湖南安福貢生	
李凌雲	大蕩監生	
張學林	字念耕江南丹徒縣人由分守河北道調乾隆五年任	
陳大復	寶應人	
岳齡安		
富　海		
羅正墀	湖南安福人	

諸以謙　仁和　進士

施熙　紹興人

馮光奎　番禺進士革除科派口碑載道

德蔭　咸豐九年任

陳鼎雯　浙江人咸豐十年任

尹耕雲　江蘇進士同治三年任

廣隆　同治六年復任

尹耕雲　光緒元年再任

賈致恩　山東黃縣廕生光緒四年任

耆紳　滿州廂紅旗人光緒十年任

鐵珊　字紹裴漢軍正白旗人光緒十七年任

沈守濂　字絜齋海鹽廕生光緒十七年任

積爾杭阿

恆山　道光二十九年任

夏雲岫　咸豐五年任

廣隆　咸豐十年任

龔毓華　福建人同治元年任

趙書升　涇縣進士同治四年任

姚進韓　錢塘進士同治十三年任

趙康侯　山東鹽生光緒三年任

薛福年　無錫鹽生光緒九年任

萬年清　合肥鹽生光緒十二年任

陸襄鉞　孝義廳副貢光緒十六年任

朱壽鏞　字曼伯

胡祖謙

知州

崇繕

宣蘊　宏農諸生順治二年豫王入關辟署陝州

劉世傑　滄州進士順治五年任

吳世英　遼東蓋州人山西汾陽知縣守陝州順治十二年任

張耀祖　浙江山陰人貢生

蔣士榮　邗江人康熙十一年任

陳之樫　浙江仁和縣進士康熙十九年任

王登魁　旗人貢生康熙二十五年任

甘國璧　正藍旗人廕生康熙二十九年任

蔣彬　鑲紅旗監生康熙四十一年任

孟啟聖　鑲紅旗漢軍貢生康熙五十一年任

馮嘉會　東昌貢生順治二年任

羅光復　吉安舉人順治九年任

黃國琮　鄖城人拔貢

劉芳顯　山海衛人康熙六年任

羅錦　漢軍貢生康熙十五年任

邵沛　鹽山人進士康熙二十四年任

朱鑠　浙江錢塘舉人康熙二十七年任

楊天行　正白旗筆帖式康熙三十六年任

周全功　鑲白旗漢軍貢生康熙四十三年任

李朝柱　山西臨汾人監生康熙六十一年任

李尚德	正藍旗貢生 雍正二年任	
直隸陝州知州	雍正二年九月巡撫石疏稱河南府轄一州十三縣道里遙隔查察難周請照晉省分隸之制陝州改爲直隸管轄靈寶閿鄉二縣又以州當孔道界連陝西素稱難治新牧李尚德甫爾抵任民俗尚未周知磁州知州范時緒才堪表率請將范時緒調補磁州部議允行州之爲直隸自范牧始十二年又以盧氏來屬	
范時緒	鑲黃旗漢軍蔭生 雍正二年任	
郭紹璞	山西翼城進士 雍正五年任	
黃起盛	正紅旗漢軍 雍正五年任	
羅儀	浙江紹興進士 雍正十三年任	
劉謙	江南江都舉人 乾隆四年任	
戈錦	乾隆五年任修學宮	
陳鍾瑤	臨桂人	
陳錫輅	浙江乘縣貢生 乾隆七年任	
黃起盛	正紅旗漢軍陳供德佐領下人	
李源	直隸宜化府蔚州舉人乾隆二十一年任	
姜本源	乾隆二十六年任	
李訒		
雷汪度	浙江錢塘縣舉人乾隆三十三年任	
馮鼎高	乾隆四十八年任修宣化樓	
崇士錦	安徽泗州天長縣舉人乾隆五十九年任	
文羽麟		
沈清直	江蘇武進縣舉人嘉慶六年任	
張時霖	江蘇淮安府清河縣舉人嘉慶十四年任	
耿育仁		
陸楷曾	順天大興縣監生嘉慶二十一年任	
楊兆李	道光三年移建召南書院文昌宮	
羅儀	浙江紹興進士 雍正十三年任	
劉謙	江南江都舉人 乾隆四年任	
戈錦	乾隆五年任修學宮	
陳鍾瑤	臨桂人	
陳錫輅	浙江乘縣貢生 乾隆七年任	
黃起盛	正紅旗漢軍陳供德佐領下人	
袁珂	浙江平湖貢生 雍正四年任	
王榮賜	直隸正定舉人 雍正七年任	
程世綏	江南休寧舉人 雍正十一年任	
杜通文	直隸寶抵縣人 乾隆元年任	
朱永慶		
偉璶		
張度	景州人	
龔崧林	武進人舉賢良方正乾隆十年由洛陽令陞任	
傅爾瑚訥	鑲白旗滿洲都統康圖禮佐領下人乾隆十五年任重訂州志	
龔士模	乾隆二十四年任	
高積厚	浙江錢塘縣監生乾隆二十八年任	
莊鈞	江蘇武進縣監生乾隆二十九年任	
白德昌	乾隆四十七年任	
錢臻	浙江嘉興府嘉興縣監生	
諸以謙	見巡道嘉慶元年任	
周際華	捐修硤石道路	
章玉森		
耿廷輅	江蘇揚州府甘泉縣貢生嘉慶十五年任	
周常經	嘉慶十九年任	
孫升陞	光道年二	
吳怡曾		

常大治

張汝誠　川綏定府東鄉四縣舉人道光十四年任

李　溎　江蘇上元縣舉人道光十八年

丁作霖　道光二十七年任

張元成　山西太谷縣舉人咸豐九年任

高　偓　湖南桃源縣舉人

曹吉麟　貴州貴陽縣舉人

舒亨熙　浙江奉化縣舉人

陸迺普　江蘇震澤縣人

趙東暾　直隸易州舉人

姚國慶　廣東番禺縣人

王文鳳　保德州舉人修硤石山路

李開第　直隸天津縣廩貢道光十七年任

趙宗權　山東沂州府蘭山縣舉人道光二十四年

邱文藻　湖北黃陂縣進士道光三十年任

劉學成　雲南蒙自縣附貢

徐繼鏞　廣東番禺縣舉人

杜　翊　山東武定濱州人

張廷璽　山東莒州舉人

周仁壽　湖北宜城縣進士同治六年任

汪厚基　江西鄱陽縣監生

孫嘉臻　福建閩縣監生

嚴作霖　浙江慈谿縣監生光緒六年任

汪鼎和　江蘇溧陽縣監生

吳若烜　浙江錢塘縣監生

曹　均　山東定陶縣監生

黃　璟　順天大興縣監生祖籍廣東南海縣光緒十八年任

鹿瀛理

吳榮燮　字俊卿光緒三十二年

岳廷楷　宣統二年

查以謙　順天宛平縣監生

盧佑珊　順天涿州供事

趙希曾　直隸滿城縣監生

趙希曾　光緒十五年回任

孔廣聰　浙江蕭山縣舉人

松　塽

詒　齡

陳保棠　字文理宣統元年任

儀　泰　高密人以禮科給事譌任

職官表三

明

州判

劉　肅　涿州人

衛璣　陽城人宏治中任
沈紹德　安州進士以戶部郎中謫任
蔡萬　晉江進士以工部主事謫任　以上同知
金銓　完縣進士
楊坦　延安府衛人官生
王尚哲　休寧縣人監生
符治朝　東鄉縣人

趙秉忠　潞州人由監生任
雷世宗　清流人由監生任
楊端雲　南海進士
張正儒　清苑選貢生
王俁　漢陽選貢生
周貴陽　會稽監生
吳茂徵　浙江人選貢生　以上判官

清

劉昌後　曲陽人貢生順治二年任
秦邦望　三原人貢生順治九年任
沈思聰　山陰供事康熙四年任
鮑訓　靖江貢生康熙三十一年任
董謀遠　山陰監生康熙四十三年任

苗灼　大興人順治五年任
郭衞城　鐵嶺人順治十三年任
方吉　石埭人供事康熙十八年任
章珏　會稽監生康熙三十七年任
吳漢英　山陰監生康熙五十一年任

安于仁　山陰貢生雍正六年任
牛霶霖　曲周副榜乾隆七年任
汪曾晟　灤州副榜乾隆十五年任
繆景福
章孚
汪頌揚　安徽旌德縣副榜道光二十八年任
史煒　宛平人
陸相曾　順天大興縣監生咸豐五年任
蔣彙之　順天通州人由刑部律例館供事咸豐七年任
金泰　大興人
王祖誠　安徽靈璧縣拔貢同治三年任
徐澍　桐城監生

胡時壯　滄州生員乾隆六年任
喬之梁　南匯副榜乾隆十二年任
宋之睿　捐立朱陽義學
謝寅琇
陸嵩齡　順天大興縣貢生道光二十八年任
汪頌揚　咸豐元年再任
俞啟泰　順天人
康曾定　山西興縣拔貢咸豐五年任
康曾定　咸豐十年再任
康曾定　同治元年再任
吳維曾　山東海豐縣副榜同治五年任
李炘　貴州畢節縣副榜同治六年任

明

學正

張文煥　山陰人

滕振魁　直隸阜城縣拔貢同治九年任

葛惠田　蓬萊人

衛霨康　山西河津縣恩貢生光緒八年任

張公馭　山西陽城縣附貢生光緒九年任

周汝礪　安徽東流縣拔貢生光緒十一年任

趙慶文　閩喜人

楊鳳　麻城舉人

衛生　河津舉人陞衛輝府推官

徐天爵

劉瑞儀　饒州人歲貢生

陳建中　漳浦舉人陞施秉知縣

張慶裕　永城貢生

申淳　林縣歲貢生順治四年任陞襄陽府教授

清

耿俊秀　孟縣歲貢生

孟光顯　延津舉人康熙四年任

陳穀　考城舉人康熙十九年任

韓堉　項城舉人康熙三十七年任

蘇爾龔　杞縣舉人康熙四十五年任

李化中　武安舉人康熙五十五年任

倪化南　彰德府林縣附生咸豐十年任

劉大觀　孟津舉人雍正七年任　中間缺略無從考察

馬毓驟　河南府宜陽縣舉人光緒十二年任

耿溶　宣城廩貢

李仝樞　直隸永年縣拔貢光緒元年任

張本初　山東觀城縣歲貢生光緒七年任

朱保泰　山陰人

員青選　山西華縣附貢生光緒十年任

宮履中　山西神池縣拔貢光緒十二年任

錢舉　江津舉人陞上蔡知縣

趙溪　平鄉歲貢生陞膺施知縣

吳從誠　潛江舉人陞袁州府推官陞轉參政

劉紹先　桂林舉人陞將樂知縣

丁如匯　鄧州貢生順治九年任

王觀生　河內人順治十五年任

吉祥　商邱舉人康熙十一年任

劉鼎新　陳留歲貢生康熙三十一年任

惠博　蘭陽舉人康熙四十年任

李元煌　鄢縣歲貢生康熙五十二年任

郭宗芬　衛輝府新鄉縣舉人道光二十九年任

王案　考城舉人雍正六年任

劉太安　衛輝府濬縣舉人同治二年任

張盛治　豐縣博學宏辭陞太平府教授

明

訓導

趙錫　蒲城舉人

郭名世　安邑舉人

宗鑑

張松齡　曲沃歲貢

荆芸　猗氏歲貢

柯元　光山歲貢陞懷甯縣

清

張正發　湯陰歲貢順治三年任陞浙川教諭

蔡興讓　河內貢生順治九年任

馮元愷　蘭陽人康熙二十一年任

杜含馨　河南縣人康熙二十六年任

孫帝錫　商邱縣人康熙五十二年任

張懋德　永甯縣人雍正五年任

鄭訥　寶豐縣人雍正十三年任

李求甯　武安人

王嘉賓　許州襄城縣附生咸豐四年任

李登先　懷慶府孟縣廩生同治八年任

汪兆熊　光州直隸州優貢同治十一年任

盧邦彥　許州臨潁縣附生光緒元年任

任聯奎　許州臨潁縣附貢生光緒十四年任

李星橋　開封府陳留縣廩貢生光緒十六年任

明

吏目

安貞　霍縣人監生

省瑗　香河縣人監生

楊文貴　雲夢舉人

薛惟謙　河津貢生

吳延年　襄陵歲貢

蒲應魁　解州歲貢陞陝西褒城教諭

李如寶　石埭歲貢登河南萬歷戊子鄉試

苗敏榮　河曲歲貢

王之裔　上蔡歲貢順治四年任陞鄢陵縣教諭

黃養沖　永城貢生順治十四年任十五年依例裁改選

王之賓　葉縣人康熙二十五年任

孟桓　睢州人康熙四十二年任

成奕鎔　修武縣人康熙六十一年

王克昌　永城縣人乾隆二年任

李克勤　淇縣人雍正十二年任

高羽翔　尉氏人

侯讓　歸德府商邱縣廩貢生同治五年任

師鳴謙　開封府洧川縣歲貢生同治八年任

潘繼椿　汝甯府羅山縣廩生同治十二年任

王貴儒　南陽府鄧州附生光緒二年任

張方杰　開封府祥符縣優貢光緒十四年任

靳良知　潞安人監生

陳國昌　山陰縣人吏員

按自乾隆後咸豐前無從查考

清

文安　安邑人監生
董之美　山東陽信人
胡之豹　東陽縣人吏員
朱萬選　義烏人監生順治二年任
祝天稔　會稽吏員康熙六年任
閔發榮　正白旗監生康熙二十三年任
金增　錢塘俊秀康熙四十七年任
葉蓁　大興吏員雍正四年任
錢震清　山陰供事乾隆四年任
李笣　鑲強監生乾隆十二年任
景且
晏海

李城　順天昌平州監生咸豐三年任
傅楨　順天大興縣監生咸豐六年任
王維堂　昌平州人
鄧忠　奉新人
趙德洙　江西南豐縣監生同治元年任
姜文吉　安徽懷甯縣監生同治四年任
虞鳳韶　慈谿人
章廷耀　光緒十四年罰任
黃鼎元　大興人光緒六年任
趙振興　山西聞喜縣監生同治十年任

清

硤石巡檢

左尉　陝西舉人雍正十三年任

陸以勳　順天大興縣監生咸豐四年任
戴廷杰　江蘇長洲縣監生咸豐七年任
李嘉恩　沛縣人
鐘丙文　浙江長興縣從九品咸豐十一年任
盛奎　山陰人
邢之綱　烏程監生同治十年任
道傳經　大興人
章廷耀　順天通州監生同治十年任
鄭啟源　江蘇溧水縣監生光緒十三年任

劉務恆　順天大興縣監生咸豐三年任
李端
金璐
楊緒震　奉天正黃旗監生乾隆九年任
傅德溶　宛平供事雍正五年任
李倓　安化監生康熙五十四年任
顧誰　江都監生康熙四十二年任
李肇先　大興吏員康熙十六年任
舒學雯　蘭谿人順治十四年任
伏養蒙　任邱縣人監生

馮建正　汾陽人監生

何文翰　諸暨吏員乾隆三年任嗣後奉文裁汰

		硤石驛丞　乾隆七年四月內裁汰巡檢所有巡檢事務令驛丞兼管
清		
胡仲彥	咸甯吏員康熙二十六年任	
王天篤	宛平吏員康熙五十二年任	
虞翁源	宛平人雍正十二年任	
李　沼	順天大興人	
呂　勳	江蘇上元縣監生道光三十年任	
陸相曾	大興人	
汪　敏	順天大興縣監生同治四年任	
汪　敏	光緒九年任	
趙壽慈	丹徒人	
陳大光	順天大興縣監生光緒十一年任	
伍慶雲	上元人	
蔡三餘	順天宛平縣監生光緒十五年任	
蔡三餘		
道傳經	大興人	
朱大鏞	直隸靜海縣監生光緒十四年任	
張　循	安徽桐城縣監生光緒十二年任	
史致雲	宛平人	
虞鳳韶	慈谿人	
汪　敏	同治六年任	
丁鶴年	安徽懷甯縣監生同治二年任	
成　梁	大興人	
晏　海		
郁峙中	宛平人	
朱官祿	順天武清縣吏員雍正五年任	
邵　斌	山陰吏員康熙三十年任	

清		
陝州都司		
徐世俊		
杜朝選		
楊雙奇		
謝榮陞		
彭萬里		
田映傑		
李凌峨	山東人	
白慶雲	祥符縣人光緒十一年任	
邱民樂	兗州府汶上縣人丙辰武進士藍翎侍衛乾隆六年任	
李國昌		
戚　華		
王者斌		
王者斌		
文　治		
李鳳銜		
吳名揚	商邱縣人光緒十六年任	

清

徐厚光　四川雙流人癸未武進士藍翎侍衛光緒十七年任

中軍千總

李兆麟　介休進士

劉定邦　大同武舉

郭長貴

德耀

靳攀桂

陳永勝

李占元

崔伯田　南陽人光緒十年任

姚澄　光緒十九年署

呂鳳岐　光緒二十三年

砍石分防把總

劉殿甲

王雙蘭

李占元

閃文元　河內縣人

王振興　光緒二十二年署

閃文元　河內縣人

趙連城　光緒二十六年署

賀應甲

姚澄

竇振山

杜進寶　光緒十七年調

孟衍山　光緒十年任

趙連城　光緒二十五年代理

李啟俊　光緒二十年署

邵武魁　安陽縣人光緒十三年任

郭占彪

徐楙先

徐楙先

吳超

董魁元

段玉本　河內人

陳澄明　洛陽人

清

陝州協防　前住劉七里鎮後移住觀音堂

薛位烈　陣亡見前志

張振江

原得鏞　溫縣人

孫仰文

賈鵬興

馬吉保　河南縣人

按舊志尚有陰陽典科醫學典科僧正司道正司農司諸職其細已甚茲不復錄

職官表五

民國以來地方長官表

職別	姓名	到任年月	籍貫	出身	備考
河陝汝道	劉鎮華	民元未任	巩縣		
	岳廷楷				
	李顯誠				
	趙基年				
河洛道尹	夏繼泉				
州知事	李顯誠	民國元年十二月二十二日			
縣知事	孫毓藻	民國二年十月			民國二年改州爲縣
	潘鳴球	民國四年三月			
	陳俊	民國四年			
	鐘汝廉	民國五年十月			
	戴光齡	民國六年三月			
	譚奎昌	民國六年			
	易紹椿	民國七年			
	陳垣	民國七年十二月			
	馮元斌	民國八年三月二十日			
	何奇陽	民國十年			
	王曾述	民國十一年七月			
	黃業復	民國十一年			
	張依泮	民國十二年			
	李廣甲	民國十三年			
	白垚	民國十三年十二月			

	張金鏡	民國十四年三月二十一日	陝縣		
	冉廷賓	民國十四年			
	何奇陽	民國十四年八月再任			
	海靖止				
	張均	民國十五年二月	陝縣		
	荆性成		靈寶		
	楊正誼	民國十五年四月十四日	陝縣		
	可書蒲	民國十五年八月二日			
	秦錫嘏	民國十五年十二月二日	陝縣	北京中央法政專門學校法律本科畢業	
	王賡彤	民國十六年二月二十一日			
	劉克儉	民國十六年五月八日			
縣長	凌勉之	民國十六年五月十二日			本年奉令縣知事改稱縣長
	姚文蔚	民國十六年五月十七日			
	徐維烈	民國十六年六月六日			
	劉永亨	民國十六年十月九日		陝西法政大學肄業	
	郭安民	民國十六年十二月九日			代理
行政長	朱伯珍	民國十七年一月三十日			前爲縣長後置豫西第三區行政長公署升行政長
縣長	劉國禎	民國十七年七月六日	沈邱		
	王秉璋	民國十八年一月二日	河北青縣		
	劉麟興	民國十八年五月二十三日	河南洛陽		
	張大啟	民國十八年六月七日	山東鉅野		
	澹臺竣	民國十八年八月十九日	山西		
	王黎昌	民國十八年十月十七日	懷慶		
	王繼先	民國十八年十一月二十六日	河北		

職別	姓名	到任年月日	籍貫	出身	備考
專員兼縣長	劉藝舟	民國十八年十一月二十八日	濟源		
	宋國良	民國十八年十二月十四日	林縣		
	王子立	民國十八年十二月二十四日	安徽		
	乜叔平	民國十九年十月十五日	河北固城縣		
	史國英	民國十九年十月二十二日	江蘇武進	江蘇陸軍軍官教育團步科第一期畢業	
	何超凡	民國二十年元月十七日	陝縣	謹理縣長	
	張簡生	民國二十年元月二十五日	湖南辰谿	保定軍官學校第二期肄業	
	馬雙慶	民國二十年九月九日	禹縣		
	趙彥卿	民國二十一年五月二十日			
縣長	汪琦	民國二十一年十一月二十五日	江蘇宜興	陸軍大學畢業	本年奉令由河南第十一區行政督察專員兼縣長
	李炳榮	民國二十二年五月二十三日	湖南長沙	前陸軍部特辦江北陸軍速成學校騎兵專科畢業	
	歐陽珍	民國二十二年八月一日	江西都昌	保定軍官學校畢業	
承審員	宋嘉銘				
	鐘翕鼎				
	王雄飛	十八年二月			
	邱珣				
	張復一				
	陳樹樟				
	李慶金				
	李文周				

民國以來司法人員表

附記

民國十九年十月十三日縣長王子立因馮軍敗退隨從逃走地方士紳恐縣城秩序紊亂致生不測會同各機關組織臨時維持治安委員會公推曲完善宋國良馬丙炎段得壽張世傑等爲常務委員於十月十六日縣長乜叔平蒞縣始結束

李懷義				
劉育德				
劉國華				
張嘉謨				
劉辛	十九年十一月			
湯紹漢	二十年八月	河南孟縣	清附貢北京法政學校畢業	
李毓珽	二十一年九月	山東清平	北京中國大學法律科畢業	
張國安	二十三年三月	河南滎陽	河南大學法律系畢業	
袁同慶	二十五年一月	河南潢川	北平中央大學法律科畢業	
金國鴻	二十五年四月	河南光山	河南法政學校法律科畢業	

管獄員

任全倫	二年十一月	河南沁陽	河南法律學校監獄專修科畢業	民國二年以前無從查考
汪炳麟	十一年七月			
施而昌	十一年七月	湖北隨縣	湖北法政專門學校畢業	
吉星照	十四年一月			
詹炳衡	十四年八月	湖北	湖北法政專門學校畢業	
劉文傑	十五年五月	河南陝縣	河南法政學校畢業	
顧錦茵	十五年六月	河南甯陵	河南監獄專科學校畢業	
朱光經	十六年一月			
程景耀	十六年			
王廷珍	十七年二月			
宋庭鑑	十七年五月			
張正	十七年九日	河南開封	河南法律學校肄業	
朱訓	十九年			
兀景文				

看守所長

唐夢然	十九年十二月		
盛際孝	二十年元月	河南陝縣	
謝鼎新	二十年元月		
喻勵筠	二十年三月		
黃鳳翔	二十年四月	河南魯山	河南法政專門學校畢業
李和榮	二十二年三月		
賈慶雲	二十二年六月	河南信陽	河南法政專門學校畢業
趙　董	十二年十一月		十二年以前看守所長概由管獄員兼任
朱潤田	十三年七月	河南陳留	河南監獄學校畢業
周慶鈞	十四年一月		
李　瑗	十五年二月		
湯昌壽	十六年三月		十七年至二十年間看守所長由管獄員兼
宋錫藩	二十一年十月	湖南湘陰	湖南高等巡警學校畢業

陝縣財政機關職員表

公款局長

職別	姓名	到任年月	籍貫	出身	備攷
張任重		民國二年			
王登墀	王　棟	民國八年八月			由地方推選正副局長二人以下同
楊菁梃		民國八年十二月			
蘇容衆	牛國棟	民國九年二月			
張金聲	楊正誼	民國十一年九月			
張鑑密	鄭景暹	民國十三年二月			
薛文星	鄭景暹	民國十三年六月			
王登墀	鄭景暹	民國十四年一月			
孫翰臣					代理局長

	段佐堂 賈萬提	民國十五年			
	張文郁 賈萬提	民國十五年			
	張昇泰 杜葆蔚	民國十五年			
財政局長	史協邦 張乃鏞	民國十六年	陝縣		本年奉令將公款局改爲財政局
	楊昌文 薛文魁	民國十六年			
	馬普讓 張鶴	民國十六年			
財務局長	連承綸	民國十八年三月二十一日	開封		本年奉令財政局改爲財務局
	尹銘績	民國十八年六月十八日	河北南皮		
	宋國良	民國十八年十月十四日	林縣		
	郭毓賢	民國十八年十二月一日	陝縣		
	張世傑	民國十八年十二月十六日	陝縣		
	高天舜	民國十九年三月			
	郭建唐	民國十九年			
	張世傑	民國十九年			
	張鶴	民國二十年一月一日	陝縣		
	阮慶溶	民國二十年三月一日			
	張鶴	民國二十年			
	周邦憲	民國二十年六月			
	劉端璋	民國二十年九月			
	胡錦	民國二十一年十一月			
財務委員長	曲完善	民國二十二年	陝縣	河南省立第九中學畢業	民國二十一年十二月財務局裁撤歸科地方財政由財務委員會負責
	盛際孝	民國二十二年	陝縣	同前	
	王樂豐	民國二十二年十月七日	陝縣	河南省立第三師範畢業	
	張以謙	民國二十四年元月七日	陝縣		

陝縣警察機關職員表

職別	姓名	到任年月日	籍貫	出身	備攷
警察所長	王慶餘	民國十一年			
	王樹南	民國十三年六月			
	秦國楨	民國十四年二月			
	申鴻賓	民國十四年三月			
	南士興	民國十四年三月			
	尙志	民國十五年五月			
	張九疇	民國十六年四月			
	柴登九	民國十六年			
公安局長	徐信儒	民國十七年	汲縣		本年元月奉令警察所改爲公安局
	楊亦溥	民國十七年			
	張維亞	民國十七年十二月三日			
	袁國英	民國十八年元月			
	魏思盤	民國十八年七月一日			
	張渭濱	民國十八年十月			
	徐繼宗	民國十八年十一月			
	張明鑑	民國十八年十一月			
	段亘塵	民國十八年十二月			
	段得壽	民國十九年一月	陝縣		
	裴子雲	民國二十年一月			
	劉卓午	民國二十年三月			
	楊溥仁	民國二十年五月			
	劉勉之	民國二十一年			

陝縣教育機關職員表

職別	姓名	到任年月日	籍貫	出身	備攷
勸學所長	薛含英	民國元年	陝縣		
教育局長	劉宗寬	民國十年八月	陝縣		
	劉彥江	民國十五年十月	陝縣		
	郭樹檮	民國十七年元月	陝縣		
	周崇	民國十九年	陝縣		
	周時雨	民國二十年	陽武		
	金傳文	民國二十二年	息縣		
警佐	傅雋	民國二十一年十二月二十二日			本年奉令公安局改爲警察所設警佐一人
	胡芝亭	民國二十二年十月二十三日	湖南零陵		
	王健安	民國八年	陝縣		
	王樂豐	民國二十四年元月十日	河南省立第三師範畢業		

陝縣建設機關職員表

職別	姓名	到任年月日	籍貫	出身	備攷
建設局長	張昇泰	十六年七月二十日	陝縣		
	何超凡	十六年十一月七日	陝縣	河南甲種農校畢業	
	孫崇禧	二十一年			

民國以來武職一覽表

職別	姓名	到任年月日	籍貫	出身	備攷
豫西鎮守使	丁香玲	民國八年	安徽宿縣		
巡緝隊領官	張均	民國四年	陝縣		
武裝警察隊隊長	丁保成	民國九年			
	趙鳳鳴	民國四十一年			

								豫西第三區人民自衛團長
耿子敬	牛國棟	廉朝臣	曲守謙	李屏	習冲霄	歐陽珍	林牧	凌悲潮	胡良臣
民國十三年	民國十三年	民國十六年	民國十七年	民國十九年	民國二十年	民國二十二年	民國二十二年	民國二十四年	民國二十四年
山東	陝縣	洛寧			陝縣	江西	江西		
							河南第十一區保安團團部駐陝		

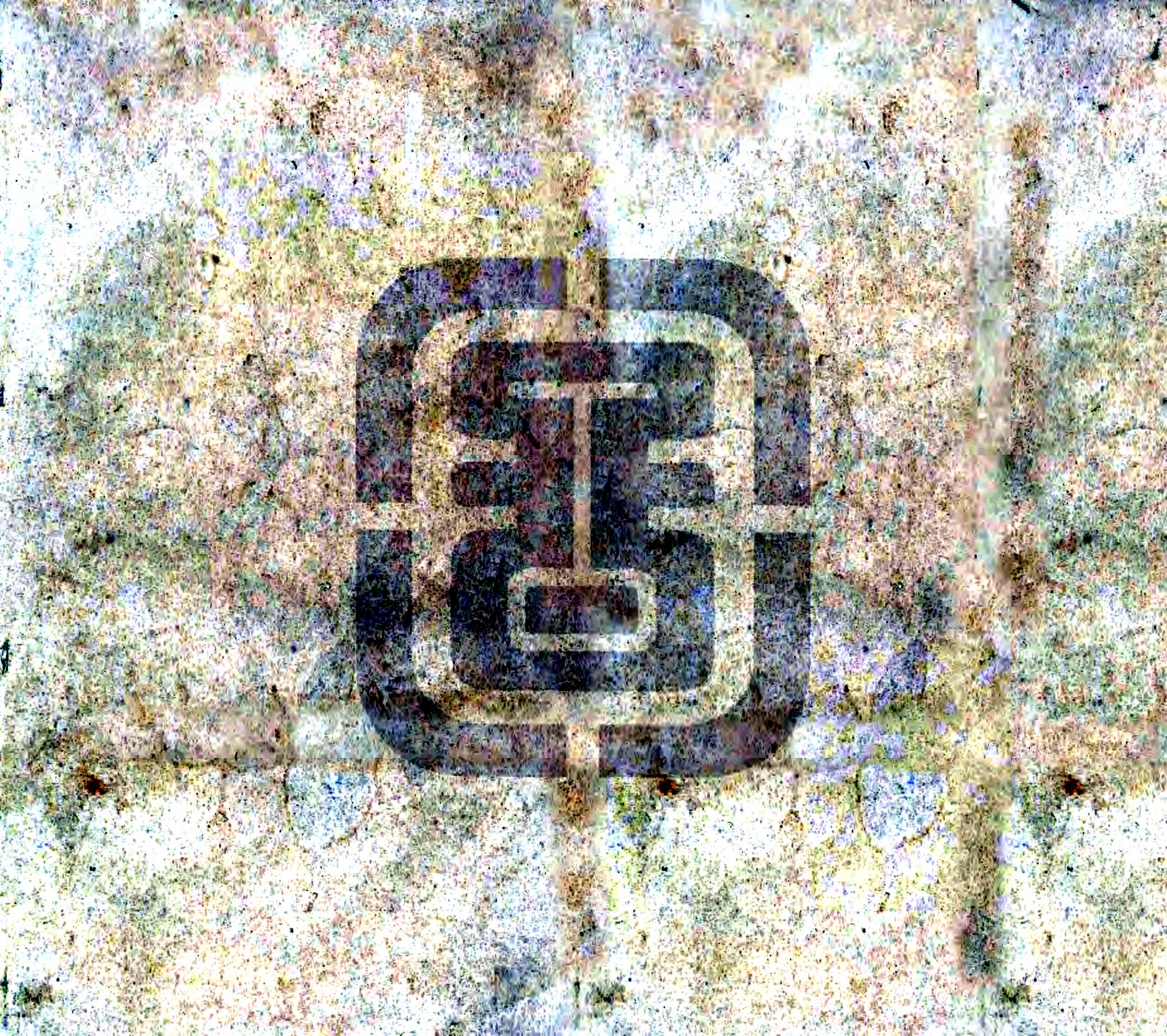

名宦
說見職官

周

召公奭與周同姓姬氏周武王滅紂封召公於北燕在成王時入爲太保與周公分陝而治自陝以西召公主之官無失職甚得民和巡行鄉邑偶憩棠樹下及公卒而民人懷思不忍伐其樹作甘棠之詩歷代有專祠爲名宦之首焉

西漢

馮　揚魏郡人宣帝時爲宏農太守多善政有子八人皆爲二千石趙魏間榮之號萬石君祀名宦

張　寬爲宏農太守二崤地險多盜寬以誠諭宿盜盡格百姓樂之祀名宦

蕭　咸字次君東海蘭陵人太傅望之子也舉茂才爲好時令遷宏農太守所居有治迹數增秩賜金官至大司農

翟　義上蔡人丞相方進子爲宏農太守政有父風後改東郡起兵討王莽不克死之祀名宦

金　欽日磾族曾孫也舉明經遷宏農太守著威名徵爲大司徒後以家世忠孝帝友重之封都城侯

東漢

劉　興漢宗室建武初試守緱氏令有明略善聽訟甚得名稱遷宏農太守時宏農縣吏張申有罪興收申按論郡中震慄年旱分遣文學循行屬縣理寃獄宥小過應時甘雨降澍

景　丹字孫卿馮翊櫟陽人拜驃騎大將軍建武二年封櫟陽侯陝賊蘇況攻破宏農生獲郡守丹時病帝以其舊將欲令強起領郡事乃夜召入謂曰賊迫近京師但得將軍威重臥以鎮之足矣丹不敢辭乃力疾拜命將營到郡十餘日薨

殷　肅宏農功曹史東平王蒼以至戚爲驃騎將軍輔政開東閣延英雄班固奏記說蒼曰宏農功曹史殷肅達學洽聞才能絕倫誦詩三百奉使專對如蒙徵納以輔高明此山梁之秋夫子所爲歎也昔卞和獻寶以離斷趾靈均納忠終於沉身而和氏之璧千載垂

光屈子之篇萬世歸善願將軍隆照微之明信日昃之聽少屈威神咨嗟下問令塵埃之中永無荊山汨羅之恨

劉　昆字桓公東昏人梁孝王之後建武初由江陵令遷宏農太守先是崤澠多虎行旅不通昆爲政三年仁化大行虎皆負子渡河徵爲光祿勳帝召問曰前在江陵反風滅火後守宏農虎北渡河行何德政而致是耶對曰偶然耳帝嘆曰長者之言令史書諸册祀名宦

張　元字君夏河內河陽人少習顏氏春秋兼通數家法建武初舉明經補宏農文學遷陳倉縣丞清淨無欲專心經書方其講問乃不食終日及有難者輒爲張數家之說令擇從所安諸儒皆伏其多通著錄千餘卷

蔡　元字叔陵汝南南頓人學通五經門徒數千人徵辟並不就順帝時徵拜議郎講論五經異同甚合帝意遷侍中出爲宏農太守卒於官

趙　典字仲經成都人少篤行隱約博學經書弟子自遠方至襲爵爲廚亭侯出爲宏農太守遷太常朝廷每有疑議輒咨問之得賞賜分給諸生之貧者終長樂少府謚曰獻

尹翁歸字子凡河東平陽人舉孝廉爲緱氏尉歷遷宏農都尉終右扶風太守課嘗爲三輔最及卒家無餘財天子賢之賜黃金百觔以奉其祭祀

杜　衆宏農五官掾傷李雲以忠諫獲罪上書願與雲同日死並下獄雲衆皆死獄中收捕殺數十人以威著終右扶風祀名宦

按兩漢政治最爲近古西漢多循良東京重節義即其一二特行皆足爲百世之師後世敷陳滿紙麗藻多而眞氣漓矣

魏

何　楨字元幹廬江人有文學器幹容貌甚偉爲宏農太守薦隱士潁川胡昭俊終尚書光祿大夫

賈　逵字梁道河東襄陵人操征馬超過宏農太守召見計事大悅謂人曰使天下二千石悉如賈君吾復何憂進封陽里亭侯謚曰肅

杜　恕字務伯京兆杜陵人畿之子也嗣豐樂亭侯出爲宏農太守寬和有惠愛不結交

援專心向公侍中辛毗等器重之

孟　康字公休安平人爲散騎侍郎出爲宏農太守領典農校尉清已奉職嘉善而矜不能省息獄訟緣民所欲因而利之郡領吏二百餘人涉春遣休常四分遣一事無宿諾時出按行皆豫敕督郵平水不得令屬官遣人探候修設曲敬又不欲煩損吏民常豫敕吏卒行各持鎌所在自刈馬草不止亭傳露宿樹下又所從常不過十餘人郡當道路其諸過賓客自非公法無所出給若知舊造之自出於家吏民稱歌焉徵入爲中書令後轉爲監

按當三國之時征戰不休而有吏能撫民如此所以得稍生息不至糜爛泯滅異於後世軍閥專恃武力以恣行威虐者也

令狐邵字孔叔太原人以丞相主簿出爲宏農太守所在清如冰雪妻子希至府省舉善而教恕以待人不好獄訟與下無忌時郡無知經者因設文學由是宏農學業勃興終虎賁中郎將

晉

裴　廣宏農太守起義討河間王斬馬瞻梁邁

王元德劉聰時宏農太守謀附劉裕以圖興復事泄被殺

桓　延宏農太守劉聰長驅至宜陽延許降復夜襲之聰大敗而還

按晉室既東五胡雲擾而二人不甘心附外族以興復宗國爲念皆有志之士陶侃祖逖之亞也

荀　顗爲宏農太守有惠政

郭　璞字景純河南人爲宏農太守遷著作郎有政聲

陶仲山爲宏農太守有政績人樂其業

按三人爲政惜史不詳載但古人不虛訣其言自可取信觀景純他日能抗王敦以死是必有善政之實卽荀陶二人可推矣

北魏

崔　寬字景仁武城人爲宏農太守襲爵武陵公陝城鎭將二州地險民多寇劫寬性滑稽誘結豪右宿盜魁帥與相交結傾衿待遇不逆細微莫不感其意時官無祿力惟取給於民寬善撫納招致禮遺大有受取而與之者無恨又宏農出漆蠟竹木之饒路與南通販貿來往家產豐富而百姓樂之諸鎭之中號爲能政及解政還京民多迫戀詣闕上章

三百餘人

按元魏以胡人入主中國紀綱不修故寬得自行其政與奸豪爲市貪而不至於虐其民猶相與安焉未可以爲法也

傅　永字修期清河人除恆農太守非心所樂時中山王英東征鍾離表請永求以爲將朝廷不聽永每言曰馬援充國竟何人哉吾獨白首見拘此郡年踰八十猶能馳射盤馬奮矟常諱言老每自稱六十九孝文帝嘆曰上馬能擊賊下馬作露布惟傅修期爾

劉道斌武邑瀧津人宣武時爲恆農太守修立學館建孔子廟堂圖畫形像去郡後故吏追思之復立道斌形於孔廟之西而拜謁焉爲謚曰康

按道斌當南北分立之際而獨能興學尊孔使北魏亦染華風而變其侏儁之習其卓識固有大過人者哉

王思政太原祁人鎮宏農東魏來寇思政守禦有備乃收軍還以全城功授驃騎大將軍復命鎮宏農於是修城郭起樓櫓營農田積芻秣凡可以守禦者皆具焉宏農之有備自思政始也

蘇　椿字令欽武功人性廉愼沈勇有決斷大統四年以西夏州長史除帥都督行宏農郡事椿當官強濟大小之政必盡忠恕特爲太祖所知後加爲大都督除武功郡守後爵爲列侯

趙　昶字長舒天水南安人也少聰敏有志節弱冠以材力聞魏北中郎將高干鎮陝以昶爲長史中軍都督周文平宏農擢爲相府典籤

王　罷字熊羆京兆霸城人魏太和中除殿中將軍稍遷雍州別駕清廉疾惡勵精公事刺史崔亮深器之梁人寇硤石亮爲都督南討啟罷爲長史及剋硤石罷功居多

按王思政王罷皆以善戰著名而史載其預籌守備勵精公事當亂離之世夫亦不容浪戰可謂善濟時用者矣

北周

李　遠字萬歲隴西成紀人魏建東宮授太子少傅轉少師後授都督義州宏農等二十一防諸軍事遠善綏撫有幹略守戰之備無不精銳周孝閔帝踐祚復鎮宏農

長孫儉代人天和初轉陝州總管七州諸軍事陝州刺史本名慶明周文帝謂儉曰名實須相稱尚書志安貧素可改名儉以彰雅操追封鄫國公

皇甫璠字景瑜安定三水人徙居京兆保定中以隴右總管府司馬轉陝州總管府長史

徵拜蕃部中大夫瑫性和平小心奉法安分守志恆以清白自處當時號爲善人以隨州刺史卒謚曰恭

郭　賢字道因趙興陽州人大統中以伏波將軍從王思政鎮宏農授使持節行義州事當州都督轉行宏農郡事賢質直有算略思政甚重之禦邊之謀多與賢參決保定三年以安州刺史轉陜州刺史天和元年卒于位贈少保甯尉朔三州刺史謚曰節

馮　遷字羽伐宏農人少修謹有幹能爲宇文護府司錄性質直小心畏愼兼明練時事善于斷決每校閱文書孜孜不倦以此甚爲護委任後授陜州刺史遷本寒微不爲時輩所重一旦刺舉本州惟以謙恭接待鄉邑人無怨者復入爲司錄累遷小司空子恕位儀同三司

按宇文周時用蘇綽爲政頗講究吏治一洗北胡野蠻之俗如馮遷者蓋亦當時之俊彥而又刺舉本州能以謙恭罕怨其賢矣哉

于　翼字文若代人周宜陽總管除陜州刺史大軍東討翼自陜入徑到洛陽洛州刺史獨孤承業開門降河南九州三十鎮一時俱下襄城人庶喜見翼並壺漿迎道左鄭道邕字孝穆滎陽開封人武成五年以虞州刺史轉陜州刺史皆有政績入爲司空卒

謚曰貞

梁　昕字元明安定烏氏人陜州總管府長史性溫裕有幹能歷官內外咸著能稱

杜叔毗字子弼其先京兆杜陵人徙居襄陽普公宇文護辟爲中外府樂曹參軍遷陜州刺史後從衞國公直南討軍敗爲陳人所擒陳人將降之叔毗辭色不撓遂被害

庾　信字子山南陽新野人周孝閔帝踐祚封臨清縣子除司水下大夫出爲宏農郡守信爲政簡靜吏人安之有文集二十卷

隋

楊智積隋宗室大業七年授宏農太守委政僚佐清淨自居及楊玄感作亂自東都引軍而西智積謂官屬曰玄感聞大軍將至欲西圖關中若成其計則根本固矣當以計縻之使不得進不出一旬自可擒耳及玄感軍至城下智積登陴詈辱之玄感怒甚急攻之城門爲賊所燒智積乃更益火賊不得入數日宇文述等援軍至合擊敗之

長孫仁大業時詔令檢校河南郡陜縣令事於時玄感初誅餘燼尚梗三崤谷口心膂所寄仁公忠體國弗讓而行至郡布政威惠兼舉吏服民悅訟息刑清效逆之徒討無遺類事迄聞奏入朝見孟津金石志

唐

張士貴虢州盧氏人本名忽帥彎弓百五十斤左右射無空發隋大業末起爲盜攻剽城邑當時患之號忽帥賊高祖移檄招之士貴卽降拜右光祿太夫從征伐有功賜爵新野縣公又從平洛守虢州刺史帝曰顧令卿衣錦晝游耳進封虢國公右屯衞大將軍貞觀七年爲龔州道行軍總管破反獠還太宗聞其冒矢石先登勞之曰嘗聞以忠報國者不顧身於公見之累遷左領軍大將軍顯慶初卒贈荆州都督陪葬昭陵

崔善爲貝州武城人貞觀初爲陝州刺史時議戶猥地狹者徙寬鄉善爲奏畿內戶衆而丁壯悉籍府兵若聽徙皆在關東虛近實遠非經通計詔可歷大理司農二卿坐與少卿不平出爲秦州刺史卒贈刑部尚書謚曰忠

許　紹字嗣宗安州人與高祖同學大業末綏夷陵太守歸國授陝州刺史蕭銑遣楊道生圍陝紹擊走之制書褒美進譙國公祀名宦

柱如晦字克明杜陵人少英爽以風流自命內負大節臨機輒斷太宗爲秦王時引爲府兵曹參軍徙陝州總官府長史時府屬多外遷王患之房玄齡曰去者雖多不足客如晦王佐才也大王若終守藩無所事晦必欲經營四方舍如晦無共功者因表留幕府終爲

有唐名相

蘇世長武功人歷陝州長史拜諫議大夫時帝欲獵諫之不聽後預宴披香殿曰此煬帝作也何雕麗至此帝曰卿好諫似直然詐也顧以我所作爲煬帝對曰天下方厭隋侈以歸有道宜刈淫奢復樸素乃雕飾如此耶帝咨重其言

姜師度魏人中宗時爲陝州刺史太原倉水陸運所湊轉屬諸河師度使依高爲廣皿注米于舟以故人不勞師度喜渠漕所至繇役紛紜不能皆便然所就必爲後世利是時太史令傅孝忠以知星顯時爲語曰孝忠知仰天師度知相地嘲所嗜也

孫伏伽武城人由治書侍御史太宗考第羣臣以爲第一曰若伏伽者可謂忠直餘人猶踵弊風俛首而已豈朕所望後除爲陝州刺史在職有聲稱祀名宦

韋承慶字延休性謹畏事繼母篤孝神功時豫虢二州刺史有善政

韋宏景鄭州陽武人元和間陝虢觀察使有治效百姓懷之祀名宦

韋　岳萬年人永淳間歷陝虢二州刺史著聲績

按韋氏三人僅有政績而不著其實史筆亦太簡矣

長孫操字元節武德間爲陝東道大行臺城中無井開廣濟渠引水入城以代汲百姓利

焉以母喪解長老守闕頌遺愛永徽初以陝州刺史卒贈吏部尚書謚曰安

按此渠時修時廢雖迫於山路崎嶇而建築實可以利民用至今遺蹟猶存可謂萬世永賴矣

畢構字隆擇偃師人衛同陝三州刺史睿宗嘉構修潔獨行有古人風其治又爲諸使最乃賜璽書袍帶遷吏部尚書

盧奐滑州人爲陝州刺史玄宗西還次陝嘉其美政題贊於廳事曰專城之重分陝之雄亦既利物內存匪躬斯爲國寶不墜家風終尚書右丞祀名宦

韓休長安人始應制舉授桃林丞後爲虢州刺史虢於東西京爲近州乘輿經行芻牧旁午休請均賦他郡中書令張說曰免虢而與他州此守臣爲私惠耳休復執論吏白恐忤宰相意休曰刺史幸知民之弊而不救豈爲政哉雖得罪所甘心焉訖如休請

李齊物字道用天寶初擢陝州刺史開砥柱通漕路發重石下得古鐵戟若鏟然銘曰平陸上之詔以名縣卒贈太子太師性苛察少恩喜發人私然廉潔自喜吏無敢欺者忿陝尉裴冕械而折愧之及冕當國除齊物太子賓客世善冕能捐怨云

按歷代治三門者多矣而砥柱之險於今猶然上水船究不可用本地蒿工亦只能下門蓋人力不可與地勢爭也

裴耀卿字煥之開元二十一年京師饑帝將幸東都召問所以救人者耀卿請益廣漕運以實關輔詳見大事記

李齮太宗再從孫歷虢潞二州刺史皆以誠信待物號良吏至德間入相

許景先義興人開元間虢州刺史時帝自擇十三人治行詔宰相諸王御史以上祖道洛濱奏太常樂盛具帛舫水嬉命高力士賜詩帝親書且給紙筆令自賦賚絹三千遣之

李傑本名務光相州滏陽人少以孝友著爲吏詳敏有治譽先天中進陝州刺史水陸發運使置使自傑始

岑羲字伯華鄧州棘陽人睿宗朝陝州刺史先爲金壇令與弟長洲令仲翔溧水令仲林皆有治績號江東三岑

岑仲翔羲弟陝州刺史

韋堅萬年人玄宗朝爲陝州刺史開河引渭通漕名廣運潭入爲刑部尚書祀名宦

李泌字元長京兆人幼以才敏聞貞元元年拜陝虢觀察使自集津至三門鑿山開運道十八里避砥柱之險官至宰相封鄴侯祀名宦

衛伯玉少習武藝肅宗朝出鎮陝州行營乾元二年誠將李歸仁以騎五千入寇伯玉與戰強子坂破之獲馬六百匹爲神策軍節度史思明遣子朝義夜襲陝將動京師伯玉迎擊破之於永甯加特進封河東郡公廣德元年代宗幸陝以伯玉有幹略可方面大事乃拜荆南節度使進封城陽郡王

李　濬虢州刺史以誠信號良吏

彭　隨宏農太守居官守法人多蒙惠

盧懷慎宏農太守有清譽

崔　邠字廣略貝州武城人敬宗朝以禮部侍郎出爲陝州觀察使先是上供財乏則奪吏奉助輸歲率八十萬邠曰吏不能善治安得自封卽以府常費代之又詔賦粟輸大倉者歲輸萬石民困於輸則又輦而致之河邠乃傍流爲大廒受粟竇而注諸艚民悅忘輸之勞改鄂岳等州觀察使治虢時經月不笞一人及蒞鄂則嚴法峻誅一不貸或問其故曰陝土瘠而民勞吾撫之不暇猶恐其擾鄂土沃而民剽雜以夷俗非用威莫能治政所以貴知變者也聞者服焉

柳仲郢京兆華原人累遷太子賓客爲虢州刺史終天平節度使

薛　苹河中寶鼎人以長安令遷虢州刺史所居守法度務在愛人治身儉薄所衣綠袍更十年至緋乃易終贈工部尚書

錢　徽字蔚章以太子右率府出爲虢州刺史入爲禮部侍郎復刺江州終吏部尚書贈右僕射

崔　衍字著深州安平人天寶末擢明經後歷虢州刺史奏虢居陝華間所部當郵傳劇道悉多山田賦稅煩重倍於他處裴延齡止之衍不聽復奏歲旱民流租額不減民無生理德宗哀其迫切詔度支爲減青苗錢

令狐楚華原人陝虢觀察使後爲河南尹有治聲百姓愛之拜東郡留守

元　稹字微之河內人元和元年對策第一授左拾遺性明銳遇事輒舉拜監察御史失中人意貶虢州長史稹長於詩與白居易名相埒天下傳諷號元和體

李商隱字義山河內人進士第調宏農尉以活獄忤觀察使孫簡將罷去會姚合代簡讒使還官又試拔萃中選王茂元鎮河陽愛其才表掌書記初爲文瑰邁奇古及在令狐楚府楚本工章奏因授其學商隱儷偶長短而繁縟過之時溫廷筠段成式俱用是相誇號

王　建舉進士太和中爲陝州司馬工樂府歌行思遠格幽宮詞百絕有集傳於世 通考

衞次公字從周河東人陝虢都防禦觀察使請鑄橫租錢三百萬

王　質字華卿五世祖通爲隋大儒少孤力耕養母講學不倦舉進士中甲科文宗朝爲虢州刺史李德裕素器之質清白畏愼爲政必究風俗所至有惠愛雖與德裕厚善而中立自將不爲黨

劉伯芻字紫芝以給事中補虢州刺史有三堂二十一咏終工部尚書

韋　溫字宏育文宗朝陝虢觀察使民當輸租而麥未熟吏白督之溫曰使民貨田中穗以供賦可乎爲緩期而賦辦

崔　咸字重易博陵人敬宗朝陝虢觀察使畫與賓僚痛飲夜閱簿領剖判決斷無毫釐差胥吏服以爲神

高少逸由給事中出爲陝虢觀察使中人責硤石驛吏供餅惡鞭之少逸封餅以聞宣宗怒召使者責曰山谷間是餅豈易具耶謫隸恭陵中人皆歛手以兵部尚書致仕卒

裴　向字素仁聞喜人宰相遵慶子陝虢觀察使歷官仁愛推利及人能以學行持門戶

崔　碭字東標武宗時尹河南嘗辨寃獄淫潦遽霽都民相與歌舞於道徙陝虢觀察使

李　荆雍王綰之後爲陝州左司馬曰是官無所職吾不以吏事受責足矣潔白奮勵士大夫頌之

高　弁雷澤人舉進士累官御史謫知陝州境內大治天性孝友爲文章祖六經及孟子有帝則三篇傳世

按唐自中葉以後藩鎭跋扈魏博恆趙累世反側以迄於亡顧分陝爲雄郡而卒未聞有據地以抗命者周召之遺化所被遠矣

五代

沈　斌字安時徐州下邳人事唐以平蜀功拜虢州刺史又轉祁州死於契丹之難

魚崇諒字仲益由岐居陝自幼能文弱冠辟後唐明宗相州從事清泰初任陝州司馬歷仕晉漢周入宋迄太祖朝不起太宗卽位詔授金紫光祿大夫兵部侍郎致仕

王　凝齊間人爲虢州司戶參軍卒於官妻李氏攜子負骸以歸過開封逆旅主人不納牽其臂出之李氏仰天慟曰我爲婦人不能守節而此臂爲人執耶不可以一臂並汚吾身卽引斧斷其臂路人爲之泣下上聞爲施藥厚卹之而苦其主人

按歐陽公五代史載李氏事於馮道傳後蓋以世亂之極而有婦人能自守其身於以

見天理民彝之不可泯正所以愧此老鬚眉也

宋

韓　丕字太簡華州人太平興國舉進士雍熙二年以虞部郎中出知虢州清介自持人稱長者終禮部侍郎

李　穆字孟雍開封陽武人陝州司馬咸秩之子登顯德進士宋初通判洋州剖決滯訟庭無留獄移陝州坐調郡租輸河南不即應命免官太平興國八年擢左諫議大夫參知政事

司馬池字知中夏縣人溫公父也知杭州爲張從革所劾降知虢州既而從革贓露或謂可以報矣池曰吾不爲也人服其度終知晉州

杜審進昭憲皇太后兄乾德二年知陝州鎮陝二十餘年勸農敦本民庶便之雖居節制無驕矜之色人推其醇愿追封京兆郡王

吳則禮字子副號北湖富川人以直祕閣知虢州有北湖集十卷長短句一卷

張益之字景山以戶部副使出知虢州所至有聲終光祿卿

滕宗諒字子京河南人知慶州爲梁堅所劾降知虢州

梁　顥字太素須城人以右拾遺貶虢州參軍顥閩門雍睦與人交久而無改士夫多之

趙　湘字巨源華州人爲集賢學士徙知虢州廉問疾苦按不稱職者人皆稱之

師　頏字霄遠內黃人知陝州簡靜爲治時西鄙用兵餉道所出軍士多亡哨聚爲盜頏嚴其巡捕盜越他境祀名宦

寇　準字平仲下邽人以前宰相守陝大臣蒞郡率以位望自高不肯留心民事準盡心郡務處士魏野居東郊準時與遊衍賦咏唱酬故野詩有世情冷暖猶分別何必區區較異同若得長將紅袖拂也應勝似碧紗籠之句祀名宦

查　道字湛然休甯人知虢州會蝗災出廩賑救給麥種民賴以濟所至務寬恕胥吏有過未嘗笞罰民逋或出己錢償之嘗出按部從者摘路旁棗以獻道計值掛錢於樹而去狄　棐字輔之長沙人舉進士知陝州爲政豈弟不爲表暴後知河南府語却中貴退謂所親曰吾湘潭一寒士官居侍從可以老而自汚耶其介如此

李若谷字子淵徐州豐人知陝州盜聚青灰山遣牙吏招降之治民多智慮豈弟愛人故去後多見思

宋　瑫字寶臣渭南人乾德中及第端拱初知陝州性清簡歷官三十年未嘗問家事好

寫書常聚至數千卷以貽子孫曰使不忘本也

李昭遘字逢吉三知陝州立廟祀唐刺史長孫操

李及之鄜城人知陝州吏事清白以稱職聞官至大中大夫撰君臣龜鑑八十卷

向傅範字仲模神宗皇后從祖知陝州仁宗賜詩以寵其行平生歷官有能稱葬族人在殯者六十四喪

劉　航魏人第進士爲政寬猛不同而皆治王師西征倉卒軍興餽餉切急縣令佐至荷校督民民多棄田廬或至自盡航獨期會如平日事更以辦終太僕卿

張去華以郎中知陝州愛養元元急於稼穡獻大政要錄三十篇上嘉賜甚厚因留不遣

孫唐卿景祐中通判陝州於吏事若素習民有母再適人而死及葬父遂盜母喪以祔有司論以法唐卿曰是知有孝而不知有法乃釋之入名宦

張舜民爲御史論文彥博不當遣使夏國降通判虢州諫官七人救之章數十上不得

吳　育字春卿達安人少奇穎博學試禮部第一累官資政殿學士兼翰林侍讀學士知陝州惠洽人心性明斷所至作條教簡疎易行而不可犯遇事不安發發卽人不能撓論辨明白使人聽之不疑卒贈吏部尚書謚正肅祀名宦

靳懷德博州高唐人祥符間知陝州悉心撫字頗著政績

吳　克育弟亦知陝州政務守靜神宗朝爲宰乞詔還司馬光呂公著韓維蘇頌薦孫覺李常程顥等數十人

趙良規知陝州歲饑百姓請閣殘稅二分爲官伐芟以給河埽咸以爲須報乃可行良規檄縣遂行而以擅命自劾

呂大忠字進伯藍田人知陝州持身清謹爲政慈愛發奸摘伏盜賊知畏後以寶文閣直學士知渭同二州祀名宦

范祖禹字純甫華陽縣人第進士授校書郎出知陝州政惠及人人懷慕之官至翰林學士祖禹平居恂恂口不言人過至遇事別白是非不少借隱蘇軾稱爲講官第一有帝學唐鑑政典傳世祀名宦

楊仲元字舜民管城人第進士知虢州進光祿卿改中散大夫入官五十年未嘗以私怒加人法有兩比必傳經典曰吾以是報國也

游師雄字景叔武功人學於張載第進士知陝州師雄慷慨豪邁有志事功朝廷用不盡其材

黃　實字師是陳州人章惇之甥登進士歷遷京東河北轉運副使惇罷林希言其在陳與蘇轍友善兩女皆嫁轍子所爲不正不宜用哲宗命知陝州爲人孝友敦睦以內行稱任伯雨字德翁眉山人自幼已矯然不羣中進士第累遷右正言首擊章惇蔡卞並欲劾曾布布覺之徙爲度支員外郎尋知虢州黨事作削籍紹興初贈直龍圖閣加諫議大夫

淳熙中賜謚忠敏

李彥仙字少嚴本名孝忠其先甯州人後徙於鞏建炎初爲陝州石壕尉金人圍陝彥仙復之詔知陝州兼安撫使屢却金兵三年金婁宿自蒲解大入彥仙伏兵中條擊之復大潰尋金人併力攻城期必拔彥仙意氣如常潛使人縋而出焚其攻具金人愕而却城中食盡煮豆以啖而取汁自飲宿雖奇彥仙才陋以河南兵馬元帥彥仙立斬其使設鉤索日取鈎金人舂斮城上援兵不至守陴者傷殘亦盡城遂陷彥仙投河死年三十六金盡戕其家唯弟夔子毅得免建廟商州號忠烈官其子給田宅紹興九年宣撫周聿請卽陝州立廟名義烈後以商陝與金徙廟閿州謚忠威

按李彥仙守陝其浩氣英烈不亞張巡許遠之守睢陽顧世鮮知之者張許由韓愈以健筆褒揚之世多讀其文因以尊其人後代無昌黎而彥仙亦特書於史志之間文人學士之著論所關不綦重乎

黃　震爲劉豫將守魏州來歸高宗南渡以震爲商虢陝州鎭撫使撫士有聲

趙叔憑宗室子建炎間爲陝州都監金人圍城援兵不至叔憑子官盧氏遺以書曰人臣當死國難況吾近屬可辱命耶遂與通判王湝職官劉效陳思道馮經李岳杜開縣令張玨等五十一人俱死無降者

謝　皐開封人爲虢州鎭撫使金兵陷城迫之降皐指腹曰此赤心耳自剖其心而死

按趙宋南渡微弱極矣顧諸人猶以節著不僅李若水能爲國死難也蓋自五星聚奎河洛諸大儒提倡正學理義之教素明故人不肯自汚其關係世道豈不鉅哉

金

李獻能字欽叔河中人廷試第一人在翰苑凡十年以鎭南節度副使充河中經歷正大八年河中陷獨得一船走陝州被召以道梗不能赴就權陝府行省左右司郎中軍變遇害欽叔文章行業過人處甚多而天下獨以其純孝爲不可及云

孫　鎭字安常絳州人高才博學嘗中省試魁承安二年五赴廷試賜第以陝今致仕年八十四卒有東坡樂府註歷代登科記行世

宗　浩字師孟宗室子陝州防禦同知察廉能第一

元

趙道泰直隸金鄉人延祐六年知陝州視文風凋弊首捐俸爲僚屬倡學校一新其治民善政可紀者尤多

按胡元之世中原混亂而道泰能捐俸興學其亦異於俗吏之所爲矣

李與忠字季昌世洛陽人泰定二年除陝縣主簿修古殽陵便民路卽山傚功運轉巨石仆大木焚之隨山夷險順澗曲直使免齧足之患摧殘之苦當時蒙古軍百戶連偉撰文紀其事勤石今遺碑尙在惜字不完云

明

康茂才字壽卿蘄州人通經史事母至孝洪武初遷同知大都督事兼太子右率府使從大將軍經略中原取汴洛留守陝州規運饋餉造浮橋渡師招徠解絳諸州扼潼關秦兵不敢東向茂才善撫綏民立石頌德焉卒封蘄國公謚武康

聞人桂洪武二年任州治學宮城隍廟皆其建置

齊　禮陝西隆德人由監生任恩威並濟子孫皆登科第人以爲善政所致云

王雲鳳山西和順人由進士授禮部郎中賦性嚴察力詆宦寺謫知陝州問民疾苦興利祛害惟恐後州城乏水井深二百尺勸修復唐時長孫操廣濟渠日所受狀卽與剖白匹夫匹婦得言其情有勢豪謀利病民者必痛治之表賢者之閭講程朱之學斥佛老毀淫祠士民翕然頌服升陝西提學僉事見名宦言行錄

李　純直隸開州舉人寬仁愛人政清事簡猛虎爲災公作文禱之虎患遂息

王　宇麻城舉人吏事練達積穀三萬石至十一年旱賴其粟不死徙者萬計

閻　俸隴州舉人修學校築堤防創忠烈祠表節婦閭時池蓮生並蒂人僉以爲瑞

安　科太安州舉人崇學校節里甲讞獄多所平反然性剛毅不下權貴竟以謫官郡民詣闕奏留立碑志思

榮　恩字月泉山西太原舉人隆慶丙寅蒞任嚴明仁恕一毫不苟初欲修廟學適值歲祲次年大稔乃興工重脩升淮安同知未行卒無棺殮之具郡人思之祀召公祠

方　揚安徽歙縣人進士性耿介政尙體要力挽靡風作新士類修建皆有裨於民升南京戶部員外郎歷轉杭州府知府祀名宦

文羽麟四川涪州舉人豈弟溫恭不與物忤而是非臧否井然能鑒溫而理者也常言吾

生平不害人前程不傷人性命不蕩人家產後人思之越九年立祠以祀

趙　恆太原樂平人質直嚴明嶷然有清操升陝西鞏昌同知歷轉長蘆運使

朱萬邦蒲州舉人實心實政民間無擾

龍爲光勝縣舉人精明渾厚士民德之歷升雲南副使

吳夢周順天舉人敦厚嚴明政得大體

張天雅陝西涇陽舉人有惠政

王家賓漢陽舉人潔己愛民留心政務陝州舊志其重修手筆也

史記言字司直當塗舉人知陝州陝當賊衝記言出私財募士勇少室僧訓練之崇禎八年冬十一月流賊犯陝記言縱火自焚兩僧掖之出曰死此何以自明乘雪夜來襲而所練士方調他郡城遂陷記言縱火自焚兩僧掖之出曰死此何以自明乃越女墻下賊追獲之令降叱曰有死知州無降知州也遂被殺指揮李君賜殺數賊而死訓導王誠心里居教諭張敏行姚良弼指揮楊道泰阮我彊鎮撫陳三元均不屈死是月賊陷虞氏知縣白楹自刎記言贈光祿少卿餘贈卹有差

按明季闖賊蹂躪中原死難者多矣史知州倡義指揮訓導諸官相繼以死有明最重氣節地方官守皆知自愛不獨崇禎皇帝身殉社稷也

陳道蘊廣東封川縣貢士官當牛馬二站抵兌外縣協濟一時稱便詳見掌故

張　璞山西猗氏貢士崇禎十四年任值陝屢遭寇災仍遘荒疫賦無所出申請止以見糧四千餘石上供民困稍蘇

清

巡道

張學林字念耕江蘇丹徒縣人乾隆五年由分守河北道調任特建尊經閣以行笈所攜之經史善本盡庋閣中以餉多士其時知州龔崧林修理州志其中善例剪裁多取正於學林而蒐討之功爲多學林尤長於詩載於舊志者綺結珠連足贍風雅云

諸以謙仁和進士先宰盧氏多惠政嘉慶初任州牧張漢潮寇盧氏聞警兼程至召客軍募勇士會勦於橫澗大破之以盧氏城郭不完捐銀二千兩畀盧氏令重修

廣隆同治元年觀察陝時值髮逆竄擾有回民數人詭言來城避賊門者盤查不得入州牧欲納之隆恐係賊營間諜阻止之後回民爲賊所殺聲言何故誑吾來陝益信隆之先見夏秋賊兩次擾陝城賴隆無恙調張衢懷道父老攀轅泣涕恩德及人如此

尹耕雲江蘇進士同治三年任光緒元年復任察吏安民不憚艱鉅時值亢旱晉豫陝三省大饑耕雲宿羊角山累月露香夜禱因而致疾士民惜之

耆紳滿州廂紅旗人光緒十年任勵精圖治疾惡如仇會有清盜局之令信賞必罰盜風一戢革供帳積習巡方時傔從減甚捐俸修廣濟渠以興水利民稱頌不衰

鐵珊姓徐氏漢軍正白旗人咸豐初以筆帖式考充國史館校對官五年補理藩院筆帖式本紀書成議敘知縣十年統兵大臣勝保調赴軍營十一年以直隸山東防剿出力賞戴藍翎濮范一帶捻首劉占考等恃衆負嵎勢張甚奉檄諭降者多被害鐵珊躬冒矢石抵其巢力陳順逆占考等降解其黨數萬敘功以直隸州知州選用並換花翎旋仍回國史館供職同治三年揀發甘肅以實錄黃綾本告成賞加知府四年署通渭縣知縣邑當孔道回氛四塞期月被圍者九鐵珊登陴守禦城卒以完時軍需浩穰日供粮萬斤民大困鐵珊規畫減其半及去任父老攀轅不令行乃單騎夜從間道去五年代理平番縣事六年署皋蘭縣所至輕賦役輯流亡除蠹胥修城堡以次畢舉經陝甘總督楊昌濬保以知府仍留甘肅補用穆圖善奏請破格錄用均報可未幾丁父憂復經穆圖善奏留攝中衛縣事督辦南路粮臺九年二月服闋時左宗棠奉命西征大軍雲集鐵珊運籌飛輓經畫裕如十一年補寧夏府知府未蒞任調蘭州府創津貼法民德之舊制甘肅鄉試併於陝西舉行士子遠涉爲艱鐵珊議建貢院於蘭州條析分闈事宜上之左宗棠據以入告得旨下所司議行光緒元年署甘涼道所轄武威永昌鎮番三邑毘連中有一渠資以灌溉民爭水械鬬或傷或死不可究詰鐵珊爲開支渠別子母水設桶其中立均水約輪日灌溉並勒碑紀其事民大悅爲立生祠渠上鐵珊又傭工牧羊三千取息給窮民之無告者府經歷受其成著爲例六年敘籌餉功加按察使銜八年俸滿命以道員選用十二年授河南河陝汝道問民疾苦擒巨盜李改李復岐等寘諸法陝州文教陵夷鐵珊建書院定課程士氣以振閿鄉北濱黃河南臨澗水鐵珊擬築石壩以殺水勢而運費無所出忽水發閿底鎮激湍中得巨石無數因以施工十六年夏五月大雨河水漲陝州南城不沒者數版居民大恐鐵珊乃以陝州石隄之役與閿工同時並舉晝監役作夜治簿書既蔵事十月遂卒於官十七年建專祠

知州

劉世傑北直滄州進士順治五年由陝西隴右道守陝州仁政多端難以悉舉在任四年不罰民間片紙歷升沂州道

吳世英遼東蓋州人順治十三年由山西汾陽知縣守陝天資樸實廉靜寡慾在任三年未嘗苛罰陝舊志經明季兵燹被毀世英當勝朝草創招集耆老搜討遺逸纂修州志十二卷體例頗屬簡明後升淮安知府

劉芳顯山海衛人除荒徼熟愛周慮遠州治儀門下有碑記

邵　神鹽山人移風易俗振興文教士民樂之

李朝柱臨汾人創建召南書院詳免河工差徭士民沾惠

周全功廂白旗漢軍貢生康熙四十三年由大同調守陝首修文廟以興學校繼因廣濟渠關係闔城民食久廢不修每公暇出郊相其斷續崩頹之處默識其高下關狹籌度需費幾何乃召匠興工三載而後有成績可以與長孫操媲美皆自爲記勒諸石見文徵

龔嵓林武進人舉賢良方正乾隆十年由洛陽令陞任百廢具舉民不知勞對於文教尤爲注意陝志本太簡略嵓林招致幕僚開局編纂對於歷史故實極有搜討又與巡道張學林榷商體例幾經研究成直隸州志十八卷後之續修者未能出於範圍云

杜　翊山東武定濱州人同治元年任時姜召淩自西來犯勢甚猖獗翊率衆防守靜以待援地方賴以無失

周仁壽湖北宜城進士同治六年任值髮捻蹂躪之後官民慘死者甚衆仁壽委紳衿採訪爲忠義節烈二册使死者雖身膏原野不至與草木同腐其又補於風教者大矣又陝舊試院甚隘仁壽重修闢而廓之使士子風雨有庇見何金壽所撰碑記

嚴作霖浙江慈谿縣監生光緒六年由軍功保舉任時值饑饉之後地多荒蕪盜匪滋多胥役侵蝕而學校尤廢不堪理作霖秉性直爽遇事敢爲首下保甲之令使比戶不得窩匿除大小櫃濫派使費裁抑吏胥毋敢擾害鄉閭勤訪獄訟以伸民冤令民開墾荒地禁種罌粟勸植農桑民漸有生活又設立義學頒講聖諭而對於考試場規更嚴槍遞不得舞弊老儒兀煥動嘗作詩頌之屬邑靈寶牛莊田村爲水渠事積訟連年作霖親往查勘爲開渠使上流不得霸水該村民立祀尸祝之又竪碑南關題其額曰樂利無窮云

黃璟字小宋大興籍實廣東南海人歷任唐濬沈邱祥符知縣在祥符時有魯撫部下武員某橫行鄉閭璟密稟撫憲預伏壯士以柬邀某略加問訊某直認不諱呼壯士捕而誅之省會肅然光緒十八年由禹州調升陝州直隸州知州陝爲秦豫孔道兵差絡繹最爲煩苦璟釐定章程使不濫支頻年山東窮民往隴西開種荒地者甚夥歲暮東歸每爲行旅之害璟設法令其出境又培植文教由會興鎮鹽商酌提規餘辦三門書院捐貲刻兀

子炳先生備質錄風示多士州署後有艤槎園頗擅名勝璟與道尹沈守廉均好宏獎風流凡過客能詩文者輒款留置酒高會觴咏其間傳爲雅事病前任趙希曾修志未盡完備璟又委幕友暨士紳採訪補輯禮樂職官兵防人物等爲續志十卷當庚子兩宮西巡暨辛丑回鑾時璟在潼閿襄贊差務頗能幹旋使事辦而民不擾理煩治劇最負長才璟雖起身戎馬而宦達以後頗留意於書法詩章到處勒題匾聯字摹八分蒼勁入古著有四百三十二峯草堂集宦遊所歷皆託吟咏以紀之老而致仕閒居梁垣在宋門外及龍亭築花園數處娛情詩酒自號鐵石道人創因利局使貧民營業者皆得有所取資其慈善又普及無窮焉

岳廷楷字撰章宣統二年任次年武昌起義陝西響應清廷發兵抵禦戰於潼關屢敗退陝當東西孔道金戈鐵馬相望於途飛芻輓粟絡繹不絕凡一切差款廷楷呈請由正稅開支於釐金項下截抵陝民毫無差徭負擔而入未之知也迨秦軍東下抵陝廷楷隨統領趙倜東走未幾秦軍敗於觀音堂趙倜率軍西上偕廷楷至仍任原職民國元年十二月去職民感其德於城東街鐵公祠左建立生祠今縣立小學校址是也

劉國楨字幹臣河南沈邱人曾任馮玉祥軍軍法司司長執法如山民國十七年七月六日上峯以陝屬巖邑久爲匪藪難治委長縣篆兼豫西副執法維時歲遭大祲土匪蠭起近山一帶私鬥成風白晝殺人官吏莫可如何國楨詰奸除暴不動聲色嘗不用兵力而擒獲渠魁十餘名均梟首示衆自是境內肅然山東慈善家汪波止發粟賑災原擬在靈寶設立粥廠及過陝與國楨晤談遂傾心焉乃就陝城東火神廟煮粥散放多所全活國楨爲人誠實儉樸望之若無能而臨事當機立斷咸共服其神明在任半年吏不催租過往兵差均按章供給民咸感戴去之日百姓扶老攜幼集署挽留國楨陽爲安慰伺間而行聞去任後從事商業囊中資嘗出而散給最苦無告者日無慮數十元而徒步以行未嘗乘車馬布衣蔬食晏如也求人於今之世豈可多覯哉

馬雙慶字餘禧禹縣人河南公立法政專門學校及高等警察正科畢業曾任封邱新蔡等縣警察所長河南全省警務處科員省長公署警備股主任河南全省自治籌備處科長靈寶縣長民國二十年九月任陝縣縣長時各區民團擁兵自固跋扈跳梁雙慶以政治手腕推誠曉論卒使之各就範圍地方乂安二十一年教育特捐被山陝商人呈控取消時該項特捐爲教育專款騷行取消全縣教育立行停頓教界人士起而抗爭雙慶力持舊議不令停征卒經省方另改辦法仍予維持全縣教育始賴以繼續辦理後去任仍

因教育特捐事受重大處分不顧也陝人士聞之殊爲感憤益歌去思焉

州佐雜教職

明

劉　鼐涿州人陝州同知性質實寡言笑居官清勤雖公廷手不釋卷後升戶部員外郎

儀　泰高密人初任禮科給事中後調判官尋升陝州同知惠政愛民尤注意學校甫二載卒於官

衞　璣陽城吏員宏治中升陝州同知勤於案牘人至今稱焉

張盛治江南豐縣人由恩選博學宏辭不染世芬捐俸新兩廡神主並賑貧乏有枌榆社集行世升太平府教授

吳茂徽浙江貢生陝州判官崇禎十四年流寇入城死之生員郭開葬於大南關舊寺之西有碣

胡之豹東陽人由吏員任陝州吏目崇禎十一年任十四年流寇入城死焉郭開葬於州判吳公塋次

清

吉　祥商邱人州學正嚴氣正性文風丕振

孟　桓睢州人訓導升學廣額整飭士習

馬毓驌錦屏人號墨崖清光緒年間任陝州學正十有餘載爲人和易好詼諧接引後進如恐或失每學使按臨謁廟講書必與同寅商議擇諸生之翹楚善辨論者派令宣講逐層翻駁推陳出新一時聽者多爲之聳動陝志自乾隆十二年龔牧修後歷百四十餘年亟待增補光緒十六年玉川趙希曾任知州奉藩憲檄修志委儒學以採訪之役毓驌命士子分路搜羅而自總其成乃甫脫稿而趙牧以丁艱去繼任蕭山孔廣聰急欲刊行委儒學校正又特立文治一門對於廟祀禮樂學校特加詳焉乃功在半途而孔又以事交卸泊南海黃璟接署而始得告竣官經三任時歷數年而毓驌始終其事以底於成其參贊之益多矣於今耆老猶能道其令名云

陝縣志卷十五終

陝縣志卷十六

歐陽珍編次

選舉

按古者鄉舉里選之制所以興能使爲國用漢魏徵辟猶爲近之自隋唐以來改爲科貢而士之有文學者率由是以進其他保薦僅居少數茲依舊志對於選舉可調查者及今茲所採訪者清末自生員以上民國自中學畢業以上列爲表儻量登載其有實績可書及或非科第出身者則特入人物傳使爲善者勸焉

選舉表

徵薦

唐	常達 隴西刺史	張齊賢 諫議大夫	姚崇 開元宰相封梁國公
	姚算 爲鄢陵令		
元	蔚德 四川重慶路治中	孫經 集賢院經歷	
明	石璞 洪武初舉明經授教職終戶部侍郎	石箎 璞子以楷書生選授監察御史	李讓 洪武十五年舉人材饒州府通判

	張貟 洪武三十五年舉人材平陽府知事	貟亨 永樂五年舉人材池州府知事	
清	宣蘊 諸生順治二年豫王入秦辟署本州改知高唐州	陳逢聖 諸生豫王入秦辟署澠池縣主簿以賢良擢陳州牧	張育葵 諸生豫王入秦辟署閿鄉縣事改上元縣知縣入閿鄉名宦祠

科目 進士

唐	上官儀 太宗貞觀中	張彖 玄宗天寶中	姚合 憲宗元和中
	楊牢 大中二年		
宋	韓川 哲宗元祐中		
明	熊瓚 正統戊辰太僕寺卿	王瓆 景泰甲戌陝西參政	王瓚 天順丁丑陝西僉事
	譚慶 天順甲申雲南曲靖軍民府同知	趙文 天順甲申考工司員外	張九功 成化戊戌翰林太僕寺少卿
	趙仝 成化丁未鄖陽知府	王卿 正德甲戌浙江參政	王言 正德戊辰大名山東憲副
	何應奇 萬歷癸未分守口北	趙完璧 萬歷丙戌太常寺少卿	衛三省 萬歷己丑山東參政
	崔儒秀 萬歷戊戌開元僉事	王以悟 萬歷甲辰山西參政	
清	張天翼 順治戊戌江陵知縣	張鵾 康熙乙未古浪知縣	燕臣仁 雍正庚戌攝沙河贊皇灤州印務任阜城武強新城知縣

燕增元　乾隆丁丑山東博野縣知縣
杜楫　嘉慶己巳侍晏鹿鳴入泰闈列翰院
張諸之　同治乙丑直隸蔚州知州

明

舉人

薛遜　洪武丙子寧津教授
張鑑　永樂甲午安邑知縣
姜禮　永樂丁酉繁昌知縣
薛鏞　永樂庚子獻縣主簿
楊企　永樂癸卯洛南知縣
馬眞　正統辛酉鎮原訓導
辛鼎　成化戊子荊州推官
辛哲　成化癸卯

汪景芳　成化丙午監察御史
辛寵　宏治壬子
張文琳　宏治乙卯萊蕪教諭
郭禎　宏治戊午膚陵知縣
孫昌　宏治丁卯南昌府通判
董文吉　嘉靖乙酉無錫教諭
王承蔚　嘉靖丁酉
蕭大成　萬歷庚子淮安同知
李如寶　萬歷戊子
王輅　萬歷己卯
藍麟生　順治辛卯
韓論　雍正癸卯唯寧知縣入彰善坊

李大猷　乾隆丁丑
張灃翰　道光壬辰

張際熙　嘉慶乙丑
衞元燮　道光庚戌四川永寧縣知縣

張坤　光緒甲辰衆議院議員

張諸之　同治乙丑直隸蔚州知州

張灃翰　道光壬辰

衞元燮　道光庚戌四川永寧縣知縣

張際熙　嘉慶乙丑

曲紳　永樂辛未寧遠知縣
張玘　永樂甲午蒲城知縣
齊英　永樂丁酉易州判官
鄭芳　永樂庚子宿松知縣
王鄂　永樂癸卯玉府教授
蕭璡　景泰丙子大名教授
張玉　成化甲午行唐知縣
陳雲達　成化丙午國子助教

辛章　成化巳酉
陳惆　宏治壬子馬寺少卿
王廷相　宏治戊午趙州知州
楊昭　宏治辛酉
楊梅　正德己卯江陵知縣
馬懋元　嘉靖辛卯萍鄉知縣
崔岩　嘉靖壬子山陽知縣
衞天命　萬歷戊子武功知縣
趙三聘　萬歷辛卯
李如寶　萬歷戊子
蕭大成　萬歷庚子淮安同知
張奇抱　順治甲午
劉灼　雍正壬子許州學正

王慶　永樂辛卯涿州判官
霍太　永樂甲午崇德知縣
馬傑　永樂庚子清豐知縣
柴高　永樂庚子
沈韶　宣德壬子蠡縣訓導
白繩武　天順壬午魏縣知縣
孫清　成化甲午汶上教諭
王文瑤　成化丙午玉田教諭

王輅　萬歷己卯
王承蔚　嘉靖丁酉
董文吉　嘉靖乙酉無錫教諭
孫昌　宏治丁卯南昌府通判
郭禎　宏治戊午膚陵知縣
張文琳　宏治乙卯萊蕪教諭
辛寵　宏治壬子
汪景芳　成化丙午監察御史

江鑾　宏治甲子順慶同知
嚴瑀　宏治戊午順慶同知
李紳　宏治乙卯霑化知縣
馬文　宏治壬子高郵學正
張梅　嘉靖壬午監察御史
顧韶　嘉靖甲午國子學錄
徐學可　萬歷癸酉
高天命　萬歷戊子永寧知州
梁可棟　萬歷丁酉盱眙知縣
尚籲俊　崇禎癸酉
張鶯　康熙庚子任蕪湖霍邱知縣
陳大經　雍正乙卯孟縣教諭懷寧府教授貴州銅仁縣知縣

尙子植　雍正乙卯
燕增新　乾隆庚午欽賜國子監學正
張知遠　乾隆己卯鎮平教諭
陳之屛　乾隆丁酉揀選知縣借補臨潁縣儒學訓導
張大成　乾隆庚子山東臨邑樂陵知縣濮州知州
李大猷
潘履謙　嘉慶庚午
李人魯　嘉慶戊寅
韓礪金　道光辛巳汝陽教諭
侯仁榮　道光壬午襄城縣訓導
張九昇　道光戊子
姚榮甲　道光丙午

楊　濠　乾隆庚子
楊　灨　乾隆丙辰揀選知縣
白徙南　乾隆丙子偃師縣教諭
李　棣　乾隆壬午
張顯相　乾隆乙酉睢州訓導
張克廣　乾隆癸卯
鄭雙南　乾隆甲寅新野縣教諭
韓博士
張冲翰　嘉慶戊寅四川大竹知縣
王者香　道光辛巳
張　筵　道光庚子修武縣訓導
張灃翰
張貽棟　道光丙午
張鳳書　道光己酉

張　愈　乾隆己卯浙江嚴州府知府金衢嚴道入祀鄉賢祠
趙進修　乾隆壬申
楊百齡　乾隆丙午魯山縣教諭
王靈沼　乾隆壬子教習候選知縣
張際熙　乾隆甲寅
張希愈　嘉慶戊寅
張柯程　嘉慶己卯山西趙城縣知縣
田乃畬　道光己亥商邱縣教諭
周中規　道光辛卯
衞元燮
尤　度　道光己酉
楊豐玉
喬春嚴　咸豐己未鄭縣教諭
水玉光　同治庚午
賈邦佐　光緒己丑
薛　勉　光緒癸卯署理澄城襄城知事
張　貴　澤州吏目
王　振　餘姚主簿
張　彬　工部主事
沈　提　經歷

張舒翼　光緒癸卯
南　憲　咸豐戊午
王虎變　咸豐己未
張諧之　咸豐己未
姚鎏生　光緒戊子
齊太封　光緒辛卯
張　坤　光緒癸卯

張鼎立　道光己酉
劉登瀛
鄭邦彥　咸豐己未
張倬如　同治丁卯
杜景暹　光緒戊子
張金鏡　光緒癸巳代理本縣知事

明

貢生

陳　晟　刑部員外
蘇　贊　武昌昭磨
郭　觀　監察御史
李　珪　深澤知縣
邢　本　工部主事

王　翥　監察御史
周遜蠡　縣丞
杜　蘅　嚴州府同

閻恭 經歷
鄭昱 宛平縣丞
周郁 隆慶判官
袁潔 桃源縣丞
游藝
李輝
安寧 澄縣知縣
王儼 鎮遠經歷
柴盛 香河知縣
鄭時秀 延平經歷
李遜 授七品官帶
蔡茂 嘉興縣丞

孫懿 刑科給事中
申矩 通州判官
楊麟 獻縣丞
宋煥 解州判官
喬溫
宋雲
孫霽 滋陽縣丞
于俊 廣寧大使
喬嵩 清源知縣
孫時 臨武縣丞
師奎 臨邑大使
沈安 清河主簿

王智 平涼主簿
員毅 代州判官
唐衡 蔚州知州
白珪 王府教授
姚璲
馮本 西和教諭
石瀛 前軍經歷
趙禮 潼關大使
鄭徑 懷仁知縣
鮑廣 棗強教諭
李剛 宜君主簿
楊斌

馬騰
張富
劉論 襄城教諭
韓睿 鄠縣知縣
王倫 利津主簿
司宣 深州知州
張敬 永昌訓導
王臣 東明縣丞
崔進賢 平陸訓導
周廷瑄 澤州訓導
安麟 商河知縣
孫泰

宋文振
姚敬
趙良棟 東萊教諭
張愷 華亭知縣
張瑄 潁州吏目
王冕 來安主簿
馬銳 冠縣訓導
李隆 吳堡知縣
毛傑 兵馬
杜士亨 朝城訓導
王澤 會寧訓導
鍾俊

馬熙
劉誥 環縣教諭
張慶 商河知縣
馬能 遼州學正
齊明 遷安縣丞
高明 綏德吏目
唐興 新樂訓導
胡溥 鳳陽訓導
齊忠 益都訓導
姚璣 蒲城訓導
李讓 遵化訓導
王澄

薛惠　喬文

王輝 吉州訓導　胡棟 卽墨訓導

衡啟 延安知事　杜士傑 霍州訓導

杜士章 樂縣訓導　馬承緒 永壽訓導

鄭璿　馬軒

蕭騰　張九經 教諭

張崇德　趙鎭 眞寧訓導

李輝 滦水縣知縣　王文治 湖北縣丞

唐瑀 事陽縣丞　陳世傑 德州判官

史淵 沁州學正　楊廷佐 武定訓導

張惟敍 拔貢武進知縣　熊尙忠 平原訓導

張應旂 莒州判官　杜昌 華亭訓導

尙恭 河間運判　王林 河南府教授

張崇業 漢陰教諭　蔣經 武進訓導

趙府 卽墨教諭　宋伐憲 岷州學正

張崇簡 天津教諭　辛金 泰州訓導

任統 魏縣訓導　尙遜 滄州訓導

范鈞 環縣訓導　王士進 膚施訓導

嚴思恭 莒州訓導　楊守正 三水教諭

宋進美 平遙訓導　張騰 魚台教諭

張炳 王府教授　張文淵 清壺教諭

崔嶠 王府教授　趙化 安定知縣

王崙 邠州訓導　王承恩 安慶經歷

馮其時 狄道知縣　高翼 渭化知縣

王善繼

周思通 階州訓導

譚用成 三原訓導

馬仁傑 遼州訓導

杜士正

任琮

宋倫 禮泉訓導

王得裕 安州訓導

辛玠 霍州學正

崔廣禮 武邑教諭

張鵬程 冀州判官

齊忠 益都訓導

倪國楨 和縣訓導

邱山 學正

唐希曾 晉州學正

張景雲 岷州訓導

劉卿 階州訓導

南景陽 霞州訓導

楊文魁 陵山訓導

邱嵓 碭山訓導

王承憲 鹽台知縣

楊鶴 涇陽主簿

趙廷輔 永壽教諭

李汝梅

郭元性
趙莊
劉恆（汲縣訓導）
唐序（西安教授）
張敏政（淮安教授）
王三暘（濟南府判）
余仁夫（甕安知縣）
南征利（淮安訓導）
王俊民（經歷）
祝光禎
任誨（淄川訓導）
王爾循（拔貢）

朱國彥
盛世賢
辛雲霞（浙川訓導）
范一方（考城訓導）
申允（陳州教授）
王念（長葛教諭）
高懋魁（禹州訓導）
鄧民牧（內鄉教諭）
趙繩祖（安慶訓導）
任賢（壽州訓導）
王秉直（臨清訓導）
董獻策（漢陽通判）

趙榮
陶珠（臨潼教諭）
尚泮（滎陽訓導）
辛賓（永城訓導）
盧士英（鄭州訓導）
尚舜陛（齊東教諭）
賈永壽（河陰訓導）
姚良弼（溫縣訓導）
孫茂功
馬天命
王爾存（拔貢靈石縣丞）
趙州偉

清

李之茂（以下恩貢）
孫珽
師耀南
霍鴻儒
唐春祺（候選訓導）
張舒翰
張貼樞（以下採訪）
劉如鉞

王用肅（汝州學正）
賈時可
張飛熊
蕭世傑
張象楠
張有志
張雲鵬（候選直隸州州判以上恩貢）

楊三錫（裕州訓導）
韓養豫（拔貢唐山知縣）
王之屏
楊邦俊（祥符教諭）

崔連貴（公安縣訓導）
王之鉉
李乙耀
水瀛

燕翬
張成
賈升秀
燕三捷
員祈譽
張存五

張敏行
陳天受（恩貢江西布政司經歷）
張而訥（太原教授）

張展
水苞橙
張其旋（候選訓導）
張貼樞（候選訓導）
程式孔（汜水教諭以下拔貢）

師孟 漢中府通判
張桓武 隰山教諭
劉炤
張澄翰 道光己酉
齊太封 光緒乙酉
張銘 光緒丁酉
曲著勳 宣統己酉歷署中部襄城朔縣宿縣縣長以上拔貢
陳彬 道光丁酉拔貢己亥副貢
郭忠義 光緒壬午丙戌恩賜副榜檢討銜以下採訪
成球
張凌霄 伊陽訓導
李甯儉 以下歲貢
祝以誠
王曰然 林縣訓導
趙涵 滎陽訓導
郭維國 壬寅
王允若 恩賜副榜
張九星 以下副貢
張蘊 候選州判
張鳳書 陳州府教諭以下採訪
張應離 咸豐辛酉
王爭光 滎澤教諭
王師旦
張鵬 歸德教授
韓性善
陳見龍 嘉慶己酉
蘇師轍 同治癸酉
張允昇
張世法 宣統己酉河南省議會議員
王穆 雍正己酉入彰善坊
王體仁 壬辰
孫海澄 咸豐辛亥以上副貢
張瑞芝
韓晉 長葛訓導
劉衍祐 延津訓導
趙煜

高賚傳
張起蛟 遂平訓導
劉居業
沈時沛
祝彭齡
韓震生
唐良輔
辛大任
袁開泰
馬健
王二曾
韓沛
孫宏祖 西華訓導
盧毓璧 輝縣訓導
李躍乾
劉可久
張洪範 儀封訓導
王燾
韓辛 涉縣訓導
徐日躋
石稟粹
趙二奢
梁士龍
姚良翰
張其毓
張崇修
趙士麟
尚九齡
郭永繕
趙如錫
唐元凱
蕭毓柱
楊仲呂
甯秦璋
韓獻

王崇儒　辛　恬　賈之璧
王　翼　王作霖　水江如
王子隆　史漢書　崔　榜
白　璽　王行言 甯陵訓導　辛天捷 偃師訓導
李元良 新野訓導　蕭　鼎·瑄 泌陽訓導　劉曰璉 陳留訓導
衛聖道　張　錂　王三錫
秦敬業　謝尊爵　李憙沛
張大化　張宣武　燕臣賢 內黃訓導
唐士魁　李芳園　白玉潤
燕孟方　崔復性　崔得志
張步奎　陳　說 考城訓導　楊存修 見孝義
霍嵓　員變化　李德沛 臨潁訓導
嚴謙光　王純士　霍錫瑞
李元良 新野教諭　盧玉斑　孫　循
潘躍淵 山西鹽經歷　楊冠羣　郭登雅
劉揆　馬耀南　張嶧熙
張綺書　李榮甲　張舒翰
郭耀宗　陳典章　張天秩
侯俊倬　楊炳煜　成積同
師士魁　趙蓮舫　馬椿年
秦虎變　趙六成　藍益仁
薛炎午　吉謙六　水苞楹
尚廣居　王據德　尚中正
王重三　王鼎三　兀煥勳

衞若梓　侯英倬　吳倬　吳師澄

張解三　崔題詩 河南訓導　張書

王景運　尙典　張周南

馬景援　張本正　張文光 候選訓導

張會雲　張麗午　張應乾 舉制科

張廣慶 侯選訓導以下採訪　張惠風 候選縣丞　張洪範 歸德考城等縣訓導

張則言 信陽訓導　張柱 衞輝夏邑等縣訓導　張亦魯

張登雲　張長庚 貴州布政司兼巡撫　張奎南 宜陽商城等縣教諭

張會元　甯元善　水敬宗

水自學　水逢寅　尙兆熊

李治宗　趙樹德　吉茂林 湯陰柘城等縣教諭

孟相齊 光緒丙午　韓國光　姚元昇

彭樹楷　戚以敬　張景江 以上歲貢　張顯相 己酉舉人　張柱 夏邑訓導　張克誠

孟文峯 以下優貢　張淬鍔　張起龍 兩淮鹽運通判　劉鳳翥

蕭聲雋 州同職以下例貢　張鶚翎 經歷職　劉振鐸　梁之璋 州同職　賈文煜

張振邦　崔長庚

崔廣育　張振邦　崔長庚

劉振鐸　梁之璋　賈文煜

張鶚翎 經歷職　劉鳳翥　張克誠

蕭聲雋 州同職以下例貢　張起龍 兩淮鹽運通判　張柱 夏邑訓導

孟文峯 以下優貢　張淬鍔　張景江 以上歲貢

彭樹楷　戚以敬

孫兆炳　韓寬　張夢卜

高集鸞　左琡琳　薛思文

趙明道　陳攀龍 汝甯府訓導　楊鶴亭

劉丙離　楊此柔　張經畬 歷任安徽宿松歙宣城鳳陽縣縣丞

張瑞黃　張海南 候選訓導　張舒翼 嘉慶甲子陽武縣教諭

張崇謨　張榮昌　張鳳翥

張清霖 六品銜大總統贈匾一鄉善士
張璠
張餘三
張蕡階
張宗栻 以子坤貴馳封朝議大夫
張際煒
張鴻翰 候選訓導
張斗南
張成馨
張鵬南
張士達
張惠芳

張鳳翔
張紳書
張功盛
張希仁 陽武縣教諭
張西敍 郟州學正
張勵聰
張清翰 候選訓導
張寶書 候選州判
張拔
張恆昌
張夢筆 汝州學正
張協倫

張玉振
張識超
張瀾光 六品銜
張百成 候選訓導
王允恭
張俊元
張載譚
張本修 固始訓導
張嵩齡
張會霖
張均合
張有鄰

按歷來方志之例載自五貢以上而廩增附則從略此次由地方會議僉謂自考試久停凡舊日占籍儒學如晨星碩果宜破格存留以重先朝之文獻故特列廩增附表繼於五貢之後其有正式出身者不復出及已故無可考者無庸錄

清

廩增附

張蟾元 優廩生
楊文傑 附生區議會議長
楊如梓 附生區議會議員
戚垂綸 附生孝廉方正殿試恩賜六品頂戴
劉式讓 附
高潤生 附
王紹斌 附
郭葆清 附

徐崇 廩生陝縣縣議會議員
李瑞麟 附生區議會議員
徐克讓 附生區議會議員
徐靖唐 廩生
楊永慶 附
楊春芳 附
王煥然 附
王隆 附

張乃鏞 廩生陝縣董事會副會長
于鳳鳴 附生區議會議員
張金聲 廩生薦任職分發陝西任用縣知事
韓承虔 增生
高舉善 附
楊希廉 附
辛勉之 附
衛之藩 廩

衛照 附
尤煥文 附
孫繩武 附
吉謙和 廩
張光瑤 附
陳爾琮 附
馬凌霄 廩
張有志 廩
衛源澄 廩
蔡芳春 廩
秦儒坊 廩
李盡善 廩
高玉太 附
戚之卿 廩
齊有韶 附
張立昌 附
趙祥麟 附
張鑑 附
張灼 附
牛瞻斗 增
馬鎔經 廩
兀芝 廩
習漢書 廩
劉樹勛 廩
李逢春 廩
吉焯 附
于炘 附
王屏翰 附
陳爾璽 附
衛炳 附
程逢源 廩
賈燮達 廩
兀友桂 廩
張崇貴 廩
阮遵法 廩
馬鳴玉 廩
荊敦倫 廩
荊思周 廩
呂潭 增
呂鳳鳴 增
趙芝廉 增
張竹居 增
郭頤正 增
賀隆運 增
曹士傑 廩
李恆春 廩
王棟 增
李增春 增
趙夢麟 附
賀虎拜 附
曲興春 附
呂補愚 附
劉文傑 附
王雲龍 增
李重輝 附
韓若海 附
劉裔漢 附
趙夢弼 附
呂兆熊 附
孟世俊 附
劉卜昌 附
劉謨 附
韓廷桂 附
劉振漢 附
李春山 附
陳嘉言 附
劉文善 附
呂兆渭 附
高魁 附
張振邦 附
高鴻舉 附
高相齊 附

荆汴濱 附
呂桂秀 附
兀先聲 附
兀瀛洲 附
史南化 附
荆玉珩 附
高士元 附
衞若梓 廩
張清霖 庠生孝廉方正廷試賜六品銜
張纘曾 庠
張惠洽 庠
衞梓誥 庠
賈萬提 附省議會議員
張　晟 庠
張經邦 庠
張昇魁 庠生襄城縣承審員
衞麗午 庠
張尙志 廩生孝廉方正虞城官陽儒學正堂
賀超然 廩
張炳照 廩
張學周 附
張鴻泰 附
蘇西庚 附
張鴻儒 附

李成蹊 附
李映春 附
李　傑 附
兀端甫 附
兀　枏 附
兀瀛洲 附
王芝室 附
秦樹芳 附
何超然 附
劉潤山 庠
張鳳翥 庠
師溫池 庠
秦鑑書 附
賀芝堂 附
張餘三 庠
李欽典 庠
衞國英 庠
賈肯堂 庠
張經猷 庠
張世桂 庠生孝廉方正縣議會議員
張德昇 庠生舞陽縣警佐
張峯午 庠
張特立 增
王運隆 附
王篤敬 增
張屏翰 附
蘇師軾 附
蘇之屏 附
賀天昌 附
楊耀坤 庠
張清源 庠
陳聖箴 庠
張龍光 庠
張建午 庠
王百鵬 廩
張傑立 廩
陳鳳煮 附
張文蘭 附
蘇之藩 附
張成俊 附
郭炳午 廩
張峩周 附
張鴻儒 附
蘇西庚 附
張鴻泰 附
張學周 附
張炳照 廩
賀超然 廩
張尙志 廩生孝廉方正虞城官陽儒學正堂
衞麗午 庠
張昇魁 庠生襄城縣承審員
張經邦 庠
張　晟 庠
賈萬提 附省議會議員
衞梓誥 庠
張惠洽 庠
張纘曾 庠
張清霖 庠生孝廉方正廷試賜六品銜
衞若梓 廩
高士元 附
荆玉珩 附
史南化 附
兀瀛洲 附
兀先聲 附
呂桂秀 附
荆汴濱 附

賀士林 附　李培芳 附　景維清 附　張書典 廩　張昶照 附　尚書典 廩　秦樹百 廩　辛會離 廩　秦樹萬 增　朱朝銘 庠　馬獲昌 增　水金鑑 附　王增瑞 增生孝廉方正殿試賜六品頂戴　高雲漢 廩　衛興澳 增　陳觀矩 增　王登墀 增　王方樫 庠　高雲峯 庠　員俊傑 庠　任作周 庠　任俊飛 庠　王增彥 庠　白夢筆 廩

甯西岐 附　劉鳴和 附　王寅恭 附　張錕 附　朱容照 廩　張瀾光 廩　辛旂鸞 廩　辛召棠 附　水玉潔 附　水國蘭 增　趙照融 庠　秦熾昌 庠　楊昶春 廩　陳觀龍 廩　曹錫庚 增　高雲瑞 增　衛錫奎 庠　張傑 庠　薛和光 庠　莫能禦 庠　任作典 庠　郝宗儒 庠　張恩榮 庠　盛宗文 廩

蔡大中 附生參事會議員　景含章 附　潘維翰 附　張書紳 附　尚家齊 廩　張紹堯 附　辛生榮 廩　王德平 庠　秦清渭 增　水晶簾 庠　秦士良 庠生刑部主政中憲大夫　馬升庸 庠　薛思興 廩　曹錫炳 增　衛錫山 增　薛思九 增　王遵仁 庠　任丙文 庠　王廷弼 庠　劉丕成 庠　高光斗 庠　劉冠甲 庠　張迺文 庠　薛東注 廩

王文翰 庠
丁建臣 庠
周慶瑞 附
蘭國瑞 附
張天如 附
張啟文 附
張炳炎 附
段國祥 附
李上瀛 附
李桂林 附
李文炳 增
任明綱 庠
王 佐 附
白漢濯 附
李星橋 附
邢兆庠 廩
邢兆海 附
張清瀚 附
段凌閣 附
喬俊三 附
李秉時 附
李鏡涵 增
王采風 附
李秀瀛 增
李培林 附
陳樹芳 附
李森林 廩
董上林 附
胡禮文 附
蘭亭序 附
蘭浴三 附
李文魁 附
莫夢熊 庠
關振坤 附
邢景玟 附
蘭生泮 附
楊師震 增
劉宗漢 附
馬天驥 附
姚 炯 附
孟純青 附
姚明倫 附
姚登洲 附
何秉鈞 廩
戴利賓 附
鄭寶三 附
兀炳照 廩
趙文彰 附
曹德華 廩
馬耀南 廩
姚漢倬 附
孟觀光 增
孟天衢 附
姚振鐸 附
段雲閣 附
趙 澧 附
趙國璧 附
姚變臣 附
李玉光 附
陳作卿 附
劉協楷 附
姚振漢 附
孟嗣薪 附
姚長庚 附
楊麗生 附
劉漢書 附
趙文運 附
王炳耀 附
曲升堂 增
史上卿 庠
闔熙光 附
段雲閣 附
趙 澧 附
姚振鐸 附
孟天衢 附
姚漢倬 附
孟觀光 增
姚 炯 附
馬耀南 廩
劉協楷 附
姚振漢 附
孟嗣薪 附
姚長庚 附
姚變臣 附
李玉光 附
趙國璧 附
楊麗生 附
劉漢書 附
趙文運 附
蔡金鵬 庠

呂生陽　庠

師南薰　庠

張淞　庠生內黃縣教諭

張瑞　庠

王聘三　增

王葆如　附

武職將材

景延廣　晉天福中都指揮使

唐賓

宋宋炎

清

南秉正　順治二年開路有功委鎮閿鄉守備改選都司

杜春敬　由守備陞寧夏遊擊鎮守兩河八路卒於任妻某氏善騎射助夫有功夫死率侍妾數人俱削髮爲尼其志俱嘉焉

張經緯　嘉慶丁卯衛千總

孫鳳　以武功授後軍督府蔭子二人授知州

明

陳其教　三科中式掌山海衛

李君賜　宏農衛指揮

陳赤　宏農衛掌印指揮

陳三元　戊子中式任鎮撫

王家棟　甲午中式歷任參將

辛鼎甲　道光丁酉進士授花翎侍衛廣東惠來營游擊擢潮州參將

曹三甲　嘉慶庚辰進士山西平陽府遊擊

曹三畏　嘉慶戊寅襄城營都司

曹三祝　道光壬午進士福建福寧鎮總兵

王殿甲　道光辛巳候選守備

張明倫　都司職

王夢陽　道光丁酉舉鄉縣把總

張禮　例贈武翼都尉

段應元　御前侍衛

齊望溪　附

蘇槐銘　附

兀掄秀　庠

民國

張均　陸軍步兵少校本縣巡緝營營長

景百朋　陝西陸軍某標營長以賑務功保薦任職任用

薛大成　守備職

劉英魁　道光乙巳進士御前侍衛

朱永宏　光緒御駕侍衛

段丙南　欽點傳臚御前侍衛

牛學禮　現任陸軍二十六師二百二十八旅四百五十六團團長

霍騰飛　咸豐己未兵部差官

周丕變　武略騎尉

張容和　陸軍二十路七十五師第三旅旅長

封蔭

明

劉應節　居陵山鄉業農敦儒祖世泰以純德隱牛子鎥鎦鈿閻甲咸稱善士節郎鈿子生女有異質於萬歷五年册立昭妃賜節錦衣衛正千戶歷陞指揮僉事伯子代襲進都督府左都督仲子進右都督四孫皆錦衣千戶人以巡慶云

王郁　以子瓘貴贈奉政大夫戶部湖廣清吏司郎中

熊貴　以子瓚貴加贈中憲大夫萊州知州

譚淵　以子慶貴封文林郎山東監察御使

趙錫　以子文貴封吏部考功司主事

張慶　以子九功貴封徵仕郎戶科給事中

任子祿　以子賢貴封徵仕郎南京衛經歷

趙錫　以子全貴贈江西司員外郎

王瑀　以子言貴贈承德郎刑部主事

毛文貴　以子傑貴封文林郎南京兵馬司

張清　以子梅貴封文林郎南京四川道監察御史

石明道　以子瀛貴封徵仕郎府衛經歷

王瑀　以子應奇貴封工部員外郎

何廷秀

清

趙　慶　以子完璧貴贈文林郎河間縣知縣

衛　卿　以孫三省貴贈中大夫山東布政司右參政

崔廷魁　以子儒秀貴贈文林郎山西翼城知縣

王世遷　以孫以悟貴贈中大夫山西布政司右參政

蕭　蔚　以子大成貴贈文林郎濟南府津縣知縣

梁　卿　以子可棟貴贈文林郎直隸盱眙縣知縣

劉金聲　以子蘭貴贈承德郎江西南康府通判

張起龍　以子杜貴贈儒林郎

趙　貴　胡寇功准受父原職改宏農衛管事貴生清武武生烈顯俱世襲指揮

阮　固　先世居交趾祖事客永樂四年以軍功陞交道遂報效殺賊復以軍功陞指揮僉事調宏力保封邱建祠祀之子尚仁襲職指揮萬曆後無考

張　英　原籍南隸大名府開州長垣人父成靖難兵左衛前所正千戶後改常山中護衛帶俸調纏纏生選選弟還還侄隆隆侄繼恩繼恩生邦慶邦慶生鳳翔俱得襲職

戚　整　原籍係江南人以從龍功授指揮使整生震奎應奎生鉞鉞生玉成俱襲職

張　政　原籍江南鳳陽府霍邱縣洪武時從龍屢立戰功以功授宏農衛左所正千戶誥封果毅將軍

孫明孝　以父鳳蔭知縣

張壯圖　貤贈孺人以孫貴贈奉直大夫

孫明忠　以父鳳蔭江南海州知州

燕紹緒　由廩生以子臣仁貴贈文林郎阜城縣知縣

張實修　以子繡貴贈修職郎

衛大有　以子三省貴贈中大夫山東布政司右參政

王　仕　以子以悟貴贈中大夫山西布政司右參政

劉世泰　以曾孫岱貴贈右軍都督府右都督

張應奎　監生以子諧之貴誥封奉直大夫

張慶之　以弟諧之貴貤封中憲大夫

張汝珏　廩貢生安陽縣訓導敕授修職郎以子柯程貴誥封奉政大夫

張尚志　以子鼎立貴封文林郎

張明倫　以子迺翼貴贈員外郎

曹書韜　以祖蔭雲騎尉

張忠行　以孫長庚贈二品封

張長芳　以孫澧翰贈五品封

辛萬善　以曾孫鼎甲貴貤封宣武都尉

辛儒林　以弟鼎甲貴貤封宣武都尉

辛在鎔　儒林子例贈武信郎

戚人俊　雲騎尉

張步奎　監貢生以姪諧之貴貤封中憲大夫

張韶鈞　增生以子汝珏貴敕封修職郎以孫柯程貴貤封奉政大夫

張生名　以子尚志貴敕贈修職郎

曹三擇　以弟三祝貴贈武顯將軍晉封鎮威將軍

張元太　以子貴贈員外郎

曹泰恩　以祖襄懋公蔭騎都尉兼雲騎尉

張伯亨　以子長庚贈二品封

張大觀　以子澧翰贈五品封

辛大有　以孫鼎甲貴貤封宣武都尉

辛慶榮　以父蔭襲雲騎尉

辛三級　以祖蔭光緒九年襲雲騎尉

戚觀術　光緒九年承襲雲騎尉

張望之　以弟諧之貴貤封中憲大夫

曹鶴彪　以父三祝舊主事候補同知

張生太　以侄尚志貴贈修職郎

姚希信　以子榮甲貴贈修職郎

曹普恩　以父鵬彪蔭雲騎尉

張　濟　以曾孫長庚贈二品封

張肯堂　附貢生以孫諧之貴貤封奉直大夫

張大德　以父長庚應生知縣

張豐翼　以孫際熙贈八品封

姚　澄　光緒九年承襲雲騎尉

曹文韶　以曾祖襄懋公蔭世襲騎都尉兼雲騎尉

李啟俊　光緒九年承襲雲騎尉

按舊志尚有掾吏鄉飲耆賓等職其細已甚故略

鄉官

明

張國士 山東日照縣典史

清

張夢筆 泌陽洛陽新鄉永寧等縣教諭汝州學正

張經猷 利津縣知縣山東濱州知州

張經畬 安徽宿松歙縣宣城鳳陽等縣縣丞泗州州同

張西敘 夏邑蘭儀教諭鄧州學正

張惠連 山西永和縣右堂署永和縣正堂

張希仁 陽武縣教諭

張崇誥 廣德州分州歙縣縣丞白沙太湖懷寧長楓等處巡檢

張應秀 浙江黃巖縣鹽大使

張洪範 歸德考城等縣訓導

張志高 直隸撫寧縣主簿

張則言 信陽訓導

張起龍 江南兩淮鹽運泰州分司

張杜 衛輝夏邑等縣訓導

張克誠 安陽訓導汝陽教諭

張顯相 歸德睢州等處訓導

張際熙 湖北咸寧福建海澄等縣知縣

張際煒 河陰縣教諭歸德府教授

張知遠 鎮平陳留太康等縣教諭歸德教授

張長庚 廣平平越等府知府山東按察使湖北按察使湖北漢黃德道貴州按察使署布政司兼貴州巡撫

張澧翰

張坤 河南諮議局議長國會衆議院議員

薛勉 澄縣襄城等縣知事

郭光麟 國會議員安徽省政府科長

曲著勳 中部縣知事翼城朔縣宿縣縣長

馬炳炎 沈邱縣知事

劉文傑 沈邱縣承審

王棟 中部縣科長

張鑑密 洛寧縣承審

王道正 察哈爾龍關宣化等縣縣長

學校畢業生

北京法政專門學校畢業 史協邦 郭光麟 史位南 喬明道

北京師範大學畢業 秦祖訓

北京大學畢業 劉熾昌 秦樹棠

北京朝陽大學畢業 史登墀 張鶴鳴 張詔訓 張士衡 張均慶 張思明 馬宏運 張鑑密 史載忠 馬德良 孟繼倫 師瑄 張鼎烈

河南大學畢業 侯執瑁 姚樹仁

河南優級師範畢業 馬丙炎 劉宗寬 張坊

陝縣初級師範畢業 秦鑑藻 薛含英 孫翰臣 陳多祺

北京中國大學畢業 張詔謀 蔡允聲 師振鐸 曲爾方

北京中央大學畢業 張鑑晟 秦錫嘏 高士珩 郭景煜

燕京大學畢業	北京工業大學畢業	滬江大學畢業	美國皮巴底大學博士	河南省立高中畢業	北京志誠高中畢業	河南法政專門畢業		開封工藝學校畢業	省立第一師範畢業	省立第二師範畢業	省立第三師範畢業					省立第四師範畢業		開封農業專門畢業	開封甲種農業畢業	第一甲種農業畢業	省立職業學校畢業	省立第一中學畢業	省立第九中學畢業		
劉世五	王斌	周崇	周祜光	張鑑彭	郭明源	張昇魁	關道輝	趙昭融	李振綱	馬鎔經	魏國華	戚象炳	李景白	張鑫池	張世傑	張普烈	張鶴雲	姚樹義	梁守端	張成均	何超凡	楊德剛	張延賓	周祖頤	員俊傑	何鑑	趙世芳
	趙殿勳			姚樹智		馬丙衡	段彥堂	呂效謙	馬興漢		王樂豐	戚恩德	劉兆吉	衛梓誥	張世儀	梁鴻儒	張敏修		張榮昇	習冲霄	王國憲	張世棻	左思敬	水志道	郭光麟	李向榮	張任重
						張鑫池		李景白	劉發生		戚象炳	李慶吉	劉兆吉	王嘉謀	程遠榮	楊正德	張世儀		郭樹樨		張　超		蔡倜如	鄧　忠	張世法	楊萬舞	張紹重
						衛梓誥	趙明堂	史　銘	戚恩厚		戚恩德	張森科	王嘉謀	趙明堂	張廷弼	孫迪光	張乃斌		劉彥江		段起鳳		姚惟精	牛國棟	姚相唐	張九皋
						鄭景運	鄭景運	秦錫章	秦錫章		秦錫章	秦錫章	秦錫章	鄭景運		楊作俊	呂玉成		呂玉成					姚栢壽	牛性麟	何樹屏	朱兆經
						楊耀坤	楊耀坤	楊耀坤	楊耀坤		楊耀坤	楊耀坤	楊耀坤	楊耀坤		張乃斌	衛榮祥		衛榮祥					衛榮祥	衛榮祥	趙世藩	高錫泮
																	馬宏運		馬宏運							馬宏運

衛崇棟　郭祖楨　劉煥彩
劉言昌　劉恒昌　劉運昌
辛炳華　員鳳琮　王道正
秦廷舉　秦伊周　趙相高
蘇　瑚　張全智　劉守仁
水生蘭　楊學孔　師景新
蔡尚德　孟尚志　蔡尚勤
李秉綱　李維綱　李世榮
秦廷舉　秦伊周　趙相高
陰富潤　尚秉溫　馬耀離
曲完善　曲懷善　成鴻烈
李江漢　李之用　荆國麟
張天祥　盛際孝　盛際湯
蔡德正　高子亮　孫其志
張讓三　張宗義　張俊祥
兀景文　兀宗元　兀肇元
霍世第　任宗儉　任重道
張明禮　張詔讓　張克元
戚垂琳　孫廣仁　李春池
王長春　徐　參　孫　傑
劉煥宸　梁慶祥　楊　昆
衛尚榮　衛海榮　王英傑
牛東寅　郭克儉　牛瑞麟
賈永玢　賈永珺　樊兆岐
張光照　劉　超　鄭國賢
陳采蘋　陳如切　張世仁　劉進昌
楊希傑　陰仰郇　張學曾　楊學詩
員鳳琮　王道正　水志持　盧居正　秦廷斌　秦仰岐
秦伊周　趙相高　員俊倬　莫譜梅　水金鐸　牛國楨
李世榮　陰肅謙　李世珍　呂湛然　呂廣文
朱喚民　朱國琇　水志敏　水贊禹
李維綱　李世榮　陰肅謙　李世珍　呂湛然　呂廣文
孟尚志　蔡尚勤　朱喚民　朱國琇　水志敏　水贊禹
楊學孔　師景新　韓宗正　蘇樹芳　蘇樹棠　蘇樹綱
張全智　劉守仁　李逢昌　郭福容　寧惺守　田雨公
盛際孝　盛際湯　王向陽　楊思讓　薛俊祥　宋宗文
李之用　荆國麟　荆起恒　宋兆俊　謝景勳　李振業
曲懷善　成鴻烈　曲正允　賀楓宸　賀士傑　盧書英
尚秉溫　馬耀離　楊景時　李本羣　呂繼端　習應選

陝縣縣立師範畢業

王齊賢 王國英 許兆慶 楊際增 衛篤敬 李景賢 楊金堂
王文斌 胡祖訓 楊集成 張希賢 候績卓 楊先覺 楊思道
陳效蕃 張周池 張楓宸 楊立廟 楊得兆 張有生 李希聃
吳國聲 彭芝英 孫克儉 孫德光 孫啟光 王振南 吉永懋
陳離生 李星吉 張忠禮 張思溫 張　楨 張鶴聲 呂尙信
張廷選 劉志學 劉國華 楊作棟 馬志周 黃位榮 張世崇
劉卓漢 劉卓道 劉卓敬 劉卓然 陳師皓 陳明倫 郭淸亮
劉明俊 候永鑫 柴師訓 郭振華 郭樹檝 王式民 郭靖唐
郭從允 牛景麟 賈萬國 甯廣居 甯廣文 馬維亞 劉三讓
劉石麟 楊中正 曲有成 蘇鴻業 喬宏道 喬功盛 喬志正
喬悅周 喬寶玉 范國興 韓希顏 高孝儒 秦克昌 張盛法
兀尙武 蔡性哲 趙建昌 趙立命 趙兆赦 王久長 蘇容濤
蘇景威 陳道立 甯景文 趙淸廉 甯守謙 張文運 張國傑
張生芳 蘇士俊 王昇堂 王顯周 王仁山 張以華 趙昭儀
朱景芳 牛學仁 水繼禹 辛沛芳 辛鴻烈 辛育民 秦廷琛
盛　銘 盛際忠 張乃信 盛際明 盛際周 王炳哲 陳純義
蔡玉崐 白益三 薛水盛 王淸亞 石彫琢 郭景儀 鄭朝元
劉振坤 李世榮 馮省三 白益坤 王永光 唐鳳儒 李淸江
吳瀛洲 郭尙書 白有貞 郭俊英 王逢隆 王化隆 趙智忠
宋克溫 王金銘 柴文源 劉步雲 劉祉明 蔡尙信 高瞻雲
盧淸澤 蘇師洵 燕韻詩 張效騫 辛炳南 張全才

北京河南中學畢業
張詔讚

洛陽中學畢業
賈　勗

開封明誠中學畢業
呂玉秀

開封西北中學畢業
郭殿俊

省立十三中學畢業
張公權

旅汴中學畢業
張守梅

濟汴中學畢業
薛鈞衡 張　鑫 周　琳

開封東嶽藝術畢業	劉學信	
開封藝術師範畢業	梁希賢	彰德高中畢業
開封武昌法政大學	張文繡	武昌大學
河洛道自治講習所畢業	郭祖儀	喬明道
比國醫學專科	石盤國	北京警官學校畢業
訓政學院自治班畢業	郭毓賢	段篤仁
河南黨務訓練所畢業	張明仁	農村組織訓練所畢業
河南第十一區師資訓練所畢業	樊宗岐	劉文衡
	孟發壽	宋克溫
	白有貞	楊先知
	韓貽謀	曲清羽
	薛景瑭	王生讓
	蔡志民	白靖洲
	喬九齡	楊得泉
	楊雨清	張　楨
	費樂聖	陳效蕃
	蘇鴻業	張振漢
	韓繼良	楊成珍
	梁希賢	

開封中原藝術畢業	蘇樹理	
彰德高中畢業	蔡恒俊	
武昌大學附中畢業	水志尹	
北京會計專科	秦廷宇	河南商業學校
現代中學畢業	趙紹孔	
訓政學院自治班	馬步讓	
北京警官學校畢業	張　鎮	運池縣立師範
武昌大學	張文繡	
開封武昌法政大學	張景豪	
比國醫學專科	姚瑩鑑	
訓政學院自治班畢業	郭毓賢	段篤仁
河南黨務訓練所畢業	張明仁	農村組織訓練所畢業
河南第十一區師資訓練所畢業	樊宗岐	劉文衡
	孟發壽	宋克溫
	白有貞	楊先知
	韓貽謀	曲清羽
	薛景瑭	王生讓
	蔡志民	白靖洲
	喬九齡	楊得泉
	楊雨清	張　楨
	費樂聖	陳效蕃
	蘇鴻業	張振漢
	韓繼良	楊成珍
	梁希賢	

開封中原藝術畢業	蘇樹理	
彰德高中畢業	梁希賢	
開封武昌法政大學	張文繡	
河洛道自治講習所畢業	郭祖儀	喬明道
比國醫學專科	石盤國	北京警官學校畢業
訓政學院自治班畢業	郭毓賢	段篤仁
河南黨務訓練所畢業	張明仁	農村組織訓練所畢業
河南第十一區師資訓練所畢業	樊宗岐	劉文衡
	孟發壽	宋克溫
	白有貞	楊先知
	韓貽謀	曲清羽
	薛景瑭	王生讓
	蔡志民	白靖洲
	喬九齡	楊得泉
	楊雨清	張　楨
	費樂聖	陳效蕃
	蘇鴻業	張振漢
	韓繼良	楊成珍
	梁希賢	

開封中原藝術畢業	蘇樹理	
彰德高中畢業	梁希賢	
開封武昌法政大學	張文繡	
河洛道自治講習所畢業	郭祖儀	喬明道
比國醫學專科	石盤國	北京警官學校畢業
訓政學院自治班畢業	郭毓賢	段篤仁
河南黨務訓練所畢業	張明仁	農村組織訓練所畢業
河南第十一區師資訓練所畢業	樊宗岐	劉文衡
	孟發壽	宋克溫
	白有貞	楊先知
	韓貽謀	曲清羽
	薛景瑭	王生讓
	蔡志民	白靖洲
	喬九齡	楊得泉
	楊雨清	張　楨
	費樂聖	陳效蕃
	蘇鴻業	張振漢
	韓繼良	楊成珍
	梁希賢	

陝州中學及師校畢業學生同學錄序

民國初建百政維新舉前清所有職官品級一掃空之獨留學堂畢業資格以爲用人之標準然則自今以往國家之所崇尚可概見矣吾陝風氣鄙陋學務諸多廢弛距今五年前地方官紳曾有整頓學堂之舉其時余適任校長職爲之籌經費擴學額與諸生同堂講解者三年今夏歸適屆諸生畢業期以中學及師校同學錄問序于余余以爲吾陝僻

張　坤

處西陲一般社會囿于聞見太狹每不知學堂爲何事而從事學堂者往往自視過卑亦不能潛心深造務其大者遠者處列強學戰之世界而我後生兄弟尚欲獘獘猛猛自安于不識不知以坐待天演之淘汰瞻念前途可不悲哉惟是人才教育收功于大學而中學卽大學之基國民教育養正于小學而師校卽小學之母吾陝人而不欲生存則已如欲生存舍諸生其奚望也而在諸生擲數年寒暑邀一紙文憑今日之肄業雖畢而將來之未畢者正多亦何可以此自足耶余奔走半生恆以未由學堂出身爲愧恥羨諸生之學有所成而又慮或小就也因書此以爲贈

陝州中學第一班卒業同學錄序　薛勉

陝地於古爲豫州在漢曰弘農郡西連秦隴東通鞏洛名山大川盤繞而屈曲地勢峻拔有積必發故歷代爲賢豪出產之邦見於史策可屈指數然嘗合古今以爲比較人才嚴判若兩途其間蓋有二大原因自炎劉以至李唐長安永爲建都勝地開關東下惟陝首當其衝風雨之所會合冠蓋之所輻輳富商大賈經濟百貨之所經由而流通其他英雄豪杰挾策干世崎人俠客望氣覘時亦莫不以崤函之間爲停驂秣馬之所於是乎陝之交通頻繁而風氣因交通而轉人才亦隨風氣而出況當歷朝廢興之際刑勢又爲兵家所必爭電光激射迅雷乃出變亂之中造成英傑宋以前若晉之王濬隋之張須陀唐之常達姚崇五代之高季興皆文武兼資磊落奇特而不可一世蓋地理使之然也自宋以後地氣由西而東而北長安之繁勝移於北平於是兵甲取諸燕趙財賦仰之江淮近世海道既通東南沿邊日見振興全國精華薈萃於是而河洛以西自函關以底玉門千里沃壤等諸化外昔日名險僅存遺跡陝於是乎不復能爲昔日之綰轂東西突交通滯則人才衰理固宜然宋元明清四代雖不乏名臣大儒然皆經常之才章句之士求一瑰奇杰而不可得蓋亦地理使之然也此二大原因爲吾陝古今人才盛衰之所判卽維新教育以來陝之興學獨後於人陝之學校卒業亦獨後於人亦何莫非交通之障礙所致地球搆成之後山川確定不知幾千萬年而形勢建置之沿革關係如此斯地斯人亦有幸有不幸哉同人今者舉行卒業而洛潼鉄路適有觀成之希望此後吾陝交通既便人才當興今日之卒業同人實爲前途之導線其於鄉先賢磊落奇特與夫經常之才章句之士數者宜如何取法必有能擇之者交相導引爲峻拔之山川光將拭目以俟之矣

陝縣志卷十六終

陝縣志第四册勘誤表

卷數	頁數	行數	正	誤
十四	一	二三	「賈逵」	誤爲「賈遠」
		二五	「令狐」	誤爲「令孤」
	四	二十	「令狐」	誤爲「令孤」
十五	三	二八	「追戀」	誤爲「迫戀」
	十四	十三	「盧氏」	誤爲「虛氏」
十六		二八	「彰衞」	誤爲「張衞」
		十六	「有補」	誤爲「又補」

陝縣志

門 0089
函 610
號 4
八冊/五

第五冊

人物

H0150.311
42
卸三:5

楊依洪

楊依洪章

陝縣志卷十七

歐陽珍編次

人物傳一

查舊誌人物傳太略於歷史有傳者每刪節取之而但存於藝文至本欄則但云有傳而已夫登載往哲之嘉言懿行所以表示將來使後人景仰而效法之乃志乘之實用茲故於歷代名人皆搜取原傳辭繁而不殺一以徵實爲主若舊志於前清近代尤爲顛倒錯亂今亦逐加更正均以科分先後爲序至新採訪者各以類附焉庶便於觀覽云

夏

關龍逢陝人初桀觀炮烙於瑤臺謂龍逢曰樂乎龍逢曰人以爲苦君以爲樂臣觀君冠危石也臣觀君履春冰也未有冠危石而不壓履春冰而不陷者桀笑曰是日亡則與偕亡子知我之亡而不知自亡子就炮烙之刑吾觀之龍逢遂赴火而死 見通志今墓在靈寶古函谷關原上

漢

韓孺陝人爲任俠 見史記游俠傳前漢書作寒孺

成瑨字幼平宏農人少修仁義篤學以清名見舉孝廉拜郎中遷南陽太守郡舊多豪強中官黃門磐亘境界瑨下車振威嚴以檢攝之是時桓帝乳母中官貴人外親張子禁怙特貴勢不畏法網功曹岑晊勸使捕子禁付宛獄笞殺之桓帝怒徵瑨下獄死初瑨到郡聞岑晊高名請爲功曹委心於晊時人爲之語曰南陽太守岑公孝 岑晊字 宏農成瑨但坐 嘯節錄後漢書黨錮傳

晉

董景道少嗜學千里從師愼交遊明春秋三傳京氏易馬氏尚書韓氏詩皆精徹不爽永嘉中知世將亂遂隱於商雒山劉曜時徵爲太子少傅散騎常侍皆不就

楊朕景明初襲父爵華陰男爲襄城太守政尚公平有聲稱累官開府儀同三司贈司空諡貞襄

馮遷爲晉公護府司隸性質直小心畏愼明練時事善於決斷每閱簿書孜孜不倦甚見委任累遷小司空

唐

常達初仕隋爲鷹擊郎將嘗從高祖征伐與宋老生戰霍邑軍敗自匿帝意已死久乃自

歸帝大悅命爲統軍拜隴州刺史時薛舉方強達敗其子仁泉斬首千餘級舉遣將仟士政紿降達不疑厚加撫接士政伺隙劫之幷其衆二千歸賊舉指其妻謂達曰識皇后乎答曰彼嬰老嫗何所道舉奴張貴又曰亦識我否達嗔目曰若乃奴耳貴忿舉笏擊其面達不爲懾亦拔刀逐之趙弘安爲蔽捍乃免仁泉平帝見達勞曰君忠節正可求之古人爲執士政殺之賜達布帛三百段以達並劉感事授史臣令狐德棻官終隴西刺史見新唐書

上官儀字游韶陝州陝人父弘爲隋江都宮副監大業末爲陳稜所殺時儀幼左右匿免冒爲沙門服寢工詞涉貫墳典貞觀初擢進士第召授弘文館直學士遷秘書郎太宗每屬文遣儀視藁晏私未嘗不預轉起居郎高宗卽位爲秘書少監進西臺侍郎同東西臺三品時以雍州司士參軍韋絢爲殿中侍御史或疑非遷儀曰此野人語耳御史供奉赤墀下接武夔龍簪羽鵷鷺豈雍州判佐比乎時以爲清言儀工詩其詞綺錯婉媚及貴顯人多效之謂爲上官體麟德元年坐梁王忠事下獄死籍其家初武后得志遂牽制帝專威福帝不能堪又引道士行厭勝中人王伏勝發之帝因大怒將廢爲庶人召儀與議儀曰黃后專恣海內失望宜廢之以順人心帝使草詔左右奔告后后自申訴帝乃悔又恐

后怨恚乃曰上官儀教我后由始深惡儀始忠爲陳王時儀爲諮議與王伏勝同府至是許敬宗構儀與忠謀大逆后志也自褚遂良等元老大臣相屠覆公卿莫敢正議獨儀納忠禍又不旋踵由是天下之政歸於后而帝拱手矣子庭芝歷周王府屬亦被殺庭芝女中宗時爲昭容追贈儀爲中書令秦州都督楚國公庭芝黃門侍郎岐州刺史天水郡公

以禮改葬新唐書列傳

姚懿字善懿崇父硤石人其先世吳興人以祖仕陝遂家焉隋末爲硤石縣令綏輯部曲以義應高祖貞觀中爲雋州都督贈幽州大都督諡文獻崇少

姚崇字元之陝州硤石人父懿字善懿貞觀中爲雋州都督贈幽州大都督諡文獻崇少倜儻尚氣節長乃好學仕爲孝敬挽郎舉下筆成章授濮州司倉參軍五遷夏官郎中契丹擾河北兵檄叢進崇奏決若流武后賢之卽拜侍郎后嘗語左右往周興來俊臣等數治詔獄朝臣相逮引一切承反朕意其枉更畀近臣臨問皆得其手牒不冤朕無所疑卽可其奏自俊臣等誅遂無冤邪崇曰自垂拱後被告者類自誣當是時以告言爲功故天下號曰羅織甚於漢之鉤黨雖陛下使近臣覆訊彼尚不自保敢一搖手以悖酷吏意哉且被問不承則重罹其慘如張虔勗李安靜等皆是也今賴天之

靈發寤陛下凶豎殲夷朝廷乂安臣以一門百口保內外官無復反者陛下以告牒置弗推後若反有端臣請坐知而不告后悅曰前宰相務順可陷我爲濫刑主聞公之言乃得朕心賜銀千兩聖歷三年進同鳳閣鸞臺平章事遷鳳閣侍郎俄兼相王府長史以母老納政歸仕乃詰以相王府長史侍疾月餘復兼夏官尚書同鳳閣鸞臺三品崇建言臣事相王而夏官本兵臣非惜死恐不益王乃詰改春官張易之私有請於崇崇不納易之譖於后降司僕卿猶同鳳閣鸞臺三品出爲靈武道大總管張柬之等謀誅二張崇適自屯所還遂參計議以功封梁縣侯實封二百戶后遷上陽宮中宗率百官起居王公更相慶崇獨流涕東之等曰今豈涕泣時邪恐公禍由此始崇曰比與討逆不足以語功然事天后久違舊主而泣人臣終節也由此獲罪甘心焉俄州刺史後五王被害而崇獨免歷宋常越許四州睿宗立拜兵部尚書同中書門下三品進中書令玄宗在東宮太平公主干政宋王成器等分典閑廄禁兵崇與宋璟建請主就東都出諸王爲刺史以壹人心帝以謂主主怒太子懼上疏以崇等慫間王室請加罪貶爲申州刺史移徐滑二州遷揚州長史政條簡肅人爲紀德于碑徙同州刺史先天二年玄宗講武新豐故事天子行幸牧守在三百里者得詣行在時帝亦密召崇崇至帝方獵渭濱即召見帝曰公知獵乎對曰少所習也臣年二十居廣成澤以呼鷹逐獸爲樂張憬藏謂臣當位王佐無自棄故折節讀書遂待罪將相然少爲獵師老而猶能帝悅與俱馳逐緩速如旨帝歡甚既罷乃咨天下事袞袞不知倦帝曰卿宜遂相朕崇知帝大度銳於治乃先設事以堅帝意即陽不謝帝怪之崇因跪奏臣願以十事聞陛下度不可行臣敢辭帝曰試爲朕言之崇曰垂拱以來以峻法繩下臣願政先仁恕可乎朝廷覆師青海未有牽復之悔臣願不倖邊功可乎比來壬佞冒觸憲網皆得以寵自解臣願法行自近可乎后氏臨朝喉舌之任出閹人之口臣願宦豎不與政可乎咸里貢獻以自媚于上公卿方鎮寖亦爲之臣願租賦外一概絕之可乎外戚貴主更相用事班序荒雜臣願戚屬不任臺省可乎先朝褻狎大臣虧君臣之嚴臣願陛下接之以禮可乎燕飲融暈月將以忠被罪自是諍臣沮折臣願羣臣皆得批逆鱗犯忌諱可乎武后造福先寺上皇造金仙玉眞二觀費鉅百萬臣請絕道佛營造可乎漢以祿莽闔梁亂天下國家爲甚臣願推此鑒戒爲萬代法可乎帝曰朕能行之崇乃頓首謝翌日拜兵部尚書同中書門下三品封梁國公遷紫微令固辭實封乃停舊食賜新封百戶中宗時近戚奏度僧尼溫戶彊丁因避賦役至是崇建言佛不在外悟之於心行事利益使蒼生安穩是謂佛理烏用姦人以汨眞教帝善之詔天下汰僧僞濫

髮而農者餘萬二千人崇嘗於帝前序次郎吏帝左右顧不主其語崇懼再三言之卒不答崇趨出內侍高力士曰陛下新卽位宜與大臣裁可否今崇亟言陛下不應非虛懷納誨者帝曰我任崇以政大事吾當與決至用郎吏崇顧不能而重煩我邪崇聞乃安由是進賢退不肖而天下治開元四年山東大蝗民祭且拜坐視食苗不敢捕崇奏詩云秉彼蟊賊付畀炎火漢光武詔曰勉順時政勸督農桑去彼螟蛾以及蟊賊此除蝗誼也且蝗畏人易驅又田皆有主使自救其地必不憚勤請夜設火坎其旁且焚且瘞乃可盡古有討除不勝者特人不用命耳乃出御史爲捕蝗使分道殺蝗汴州刺史倪若水上言除天災者當以德昔劉聰除蝗不克而害愈甚拒御史不應命崇移書謂之曰聰僞主德不勝祆今祆不勝德古者良守蝗避其境謂修德可免彼將無德致然乎今坐視食苗忍而不救因以無年刺史其謂何若水懼乃縱捕得蝗十四萬石時議者喧嘩帝疑復以問崇對曰庸儒泥文不知變事固有違經而合道反道而適權者昔魏世山東蝗小忍不除至人相食後奏有蝗草木皆盡牛馬至相噉毛今飛蝗所在充滿加復蕃息且河南河北家無宿藏一不穫則流離安危繫之且討蝗縱不能盡不愈於養以遺患乎帝然之黃門監盧懷慎曰凡天災安可以人力制也且殺蟲多必戾和氣願公思之崇曰昔楚王吞蛭而厥疾瘳叔敖斷虵福乃降今蝗幸可驅若縱之穀且盡如百姓何殺蟲救人禍歸於崇不以諉公也蝗害訖息於是帝方躬萬幾朝夕詢逮它宰相畏帝威決皆謙憚唯獨崇佐裁決故得專任崇第睦僻因近舍客廬會懷慎卒崇病疸移告凡大政事帝必令源乾曜就咨焉乾曜所奏善帝則曰是必崇畫之有不合則曰胡不問崇乾曜謝其未也乃已帝欲崇自近詔徙寓四方館日遣問食飲起居高醫尚食踵道崇以館局華大不敢居帝使語崇曰恨不處禁中此何避久之紫微史趙誨受夷人賕當死崇素親倚署奏營減帝不悅時曲赦京師惟誨不原崇惶懼上還宰政引宋璟自代乃以開府儀同三司罷政事帝將幸東都而太廟屋自壞帝問宰相宋璟蘇頲同對曰三年之喪未終不可以行幸壞屋之變天所以示教戒陛下宜停東巡修德以答至譴帝以問崇對曰臣聞隋取荷堅故殿以營廟而唐因之且山有朽壞乃崩況木積年而木自當蠹乎但壞與行會不緣行而壞且陛下以關中無年輸餉告勞因以幸東都所以爲人不爲己也百司已戒供擬既具請車駕如行期舊廟難復完盡奉神主舍太極殿更作新廟申誠奉大孝之德也帝曰卿言正契朕意賜絹二百匹詔所司如崇言天子遂東因詔五日一參入閣供奉八年授太子少保以疾不拜明年卒年七十二贈揚州大都督諡曰文貞十七年追贈太子太保崇析貲產

令諸子各有定分治令曰比見達官之裔多貧困至銖尺自競無論曲直均受蠭詆田宅水碓既共有之至相推倚以頓廢陸賈石苞古達者也亦先有定分以絕後爭昔楊震趙明盧植張奐咸以薄葬知眞識去身貴速朽耳夫厚葬之家流于俗以奢靡爲孝令死者戮尸暴骸可不痛哉死者無知自同糞土豈煩奢葬使其有知神不在柩何用破貲徇奢乎吾亡斂以常服四時衣各一稱性不喜冠衣毋以入墓紫衣玉帶足便於體今之佛經道皆亡國殄家近孝和皇帝發使贖生太平公主武三思等度人造寺身嬰夷戮爲天下笑五帝之時父不喪子兄不哭弟致仁壽無凶短也下逮三王國祚延久其臣則彭祖老聃皆得長齡此時無佛豈抄經鑄像力邪緣死喪造經像以爲追福夫死者生之常古所不免彼經與像何所施然爾曹愼不得爲此崇尤長吏道處決無淹思三爲宰相常兼兵部故屯戍斥候士馬儲械無不諳記玄宗初立賓禮大臣故老稚尊遇崇每見便殿必爲之興去輒臨軒以送它相莫如也時承權戚干政之後綱紀大壞先天末宰相至十七人臺省要職不可數崇常先有司罷冗職修制度擇百官各當其材請無廣釋道無數移吏繇是天子責成於下而權歸於上矣然資權譎始爲同州張說以素憾諷趙彥昭劾崇及

當國說懼潛詣岐王申款崇它日朝衆趨出崇曳踵爲有疾狀帝召問之對曰臣損足曰無甚痛乎曰臣心有憂痛不在足問以故曰岐王陛下愛弟張說輔臣而密乘車出入王家恐爲所誤故憂之於是出說相州魏知古崇所引及同列稍輕之出攝吏部尚書知東都選知古憾焉時崇二子在洛通賓客饋遺憑藉舊請託知古歸悉以聞他日帝召崇曰卿子才乎皆安在崇揣知帝意曰臣二子分司東都其爲人多欲而寡愼是必嘗以事干魏知古帝始以崇私其子或爲隱微以言動之及聞乃大喜問安從得之對曰知古臣所薦也臣子必謂其見德而請之帝於是愛崇不私而薄知古欲斥之崇曰臣子無狀撓陛下法而逐知古外必謂陛下私臣乃止然卒罷爲工部尚書始崇名元崇以與突厥叱刺同名武后時以字行至開元世避帝號更以今名三子彝异弈皆至卿刺史

弈崇子少修謹始崇欲使不越官次而習知吏道故自右千牛進至太子舍人皆平遷開元中有事五陵有司以鷹犬從弈曰非禮也奏罷之請治劇爲睢陽太守召授太僕卿後爲尚書右丞子閎居右相牛仙客幕府仙客病甚閎強使薦弈及盧奐爲宰相仙客妻以聞閎坐死弈貶永陽太守卒會孫合勛

合弈會孫元和中進士及第調武功尉善詩世號姚武功遷監察御史累轉給事中奉先

馮翊二縣民訴牛羊使奪其田詔美原主簿朱儔覆按猥以田歸使合劾發其私以地還民歷陝虢觀察使終祕書監

暠字斯勤長慶初擢進士第數爲使府表辟進監察御史佐鹽鐵使務累諫議大夫更湖常二州刺史爲宰相李德裕厚善及德裕爲令狐綯等譖遂擿索支黨無敢通勞問既居海上家無資病無湯劑暠數饋餉候問不傳時爲厚薄終夔王傅自作壽藏於萬安山南原崇塋之旁署兆曰寂居穴墳曰復眞堂中列土爲牀曰化臺而刻石告後世

張齊賢聖歷初爲太常奉禮郎遷博士中宗卽位因武后東都廟改爲唐廟議滿七室以涼武昭王爲始祖齊賢上議禮天子七廟尊始封君曰太祖百代不遷始祖無聞焉殷自元王至湯周后稷至武王皆出太祖後合食有序景皇帝始封唐實爲太祖以世數近故尙在昭穆今乃上引武昭王爲始祖異乎殷周之本契同稷也高稷興祚景皇帝是也昭王國不世傳後嗣失守景皇帝實始封唐子孫是承若近舍唐遠引涼不見其可且魏不祖曹參晉不祖司馬卬宋不祖楚元王齊梁不祖蕭何陳隋不祖胡公楊震今謂昭王爲祖可乎漢以周郊后稷議欲郊堯杜林以爲周興自后稷漢業特起功不緣堯卒不果郊武德初定去昭王尤近不託祖者不可故也今而立之非祖宗意景皇失位神弗臨享殆非貽厥孫謀者博士劉成慶尹知章又言受命之君王迹有淺深代系有遠邇祖以功昭穆以親有功者不遷親盡者毀今不宜以廟數未備引當遷之王于穆上荀充七室也景皇帝卽號太祖以世淺猶在六室位在室未當有七非天子不當七也大帝神主旣祔宣皇帝當遷宣非始祖又無宗號親盡而遷不可復立請仍爲六室詔宰相詳裁於是祝欽明等上言博士等三百人爲兩說齊賢不祖武昭王劉承慶等請遷宣皇帝臣等欲皆可其奏詔可俄以孝敬皇帝爲義宗列於廟爲七室西京太廟亦如之齊賢累遷諫議大夫卒

張彖登進士第玄宗時楊國忠爲右相勢傾一時彖不肯見或勸曰見之富貴立可圖彖曰君輩依右相爲泰山吾以爲冰山耳皎日一出君輩得無失所恃乎遂隱居嵩山

姚巖傑崇裔孫以詩酒放游江左著有象溪子二十卷

獨孤信特達高才爲河南刺史有惠政

陸扆字詳文宰相贄族孫客於陝州遂爲陝人光啟二年從僖宗幸山南擢進士第累進翰林學士中書舍人扆工屬辭敏速如注射然一時書命同僚自以爲不及昭宗優遇之嘗作賦詔學士皆和之獨扆最先就帝覽之嘆曰眞元時陸贄吳通元兄弟善內庭文

書後無繼者今朕得之始得舉進士時方選幸而六月牓出至是每甚著它學士輒戲曰造牓天也以譏辰進非其時累爲尚書左丞封嘉興縣男徙戶部侍郎同中書門下平章事故事自三省得宰相有光署錢留爲宴資學士院未始有至辰送光院錢五十萬以榮近司進中書侍郎判戶部事久之授工部尚書復當國封吳郡公又累兼戶部尚書帝至自鳳翔大赦天下諸道皆賜詔獨不及李茂貞辰曰國西鳳翔爲最近迹其罪固不可赦然尚修職貢朝庭未之遽絕無於詔書有異也始崔允罷相辰代之允內怨望及是議以爲有黨附貶沂王傅分司東都允死復授吏部尚書從遷洛柳璨始附朱全忠謀去朝廷衣冠有望者貶辰濮州司戶參軍殺之白馬驛

五代

高季興字貽孫硤石人也本名季昌避後唐獻皇廟諱更名季興季興少爲汴州富人李讓家僮梁大祖初鎭宣武讓以入貲得幸養爲子易其始名曰朱友讓季興以友讓故得進太祖奇其材命友讓以子畜之冒姓朱氏補制勝軍使遷毅勇指揮使天復二年梁兵攻鳳翔李茂貞堅壁不出太祖意欲收軍還河南季興獨進曰天下豪傑窺此舉者一歲矣今岐人已憊破在旦夕而大王之所慮者閉壁以老我師此可以誘致之也太祖壯其言命季興募勇敢士馬景季興授以計引見太祖景曰此行無還理願錄其後嗣太祖憫然止之景固請乃行景以數騎馳叩城門告曰梁兵將東前鋒去矣岐人以爲然開門出追梁軍梁兵隨景後以進殺其士卒九千餘人景死之茂貞後與梁和昭宗出贈景官謚曰忠壯季興由是知名明年拜宋州刺史從破青州徙潁州防禦使復姓高氏當唐之末襄州趙匡凝襲破雷彥恭於荊南以其弟匡明爲留後梁兵攻破襄州匡凝奔於吳匡明奔於蜀乃以季興爲荊南節度觀察留後開平元年拜季興節度使二年加同中書門下平章事荊南節度十州當唐之末爲諸道所侵季興始至江陵一城而已兵火之後井邑凋零季興招緝綏撫人士歸之季興見梁日以衰弱乃謀阻兵自固治城隍設樓櫓絕貢賦累年梁末帝優容之封季興渤海王賜以衰冕劍佩梁亡唐莊宗入洛下詔慰諭季興司空薰等皆勸季興入朝京師梁震以爲不可曰梁唐世爲仇敵夾河血戰垂二十年今主上新滅梁而大王梁室故臣握強兵居重鎭以身入朝行爲虜爾季興不聽留其二子以騎士三百爲衛朝於洛陽莊宗果欲留之郭崇韜諫曰唐新破梁得天下方以大信示人今四方諸侯相繼入貢不過遣子弟將吏而季興以身逃職爲諸侯率宜加恩禮以諷動來者而反縻之示天下以不廣且絕四方內向之意不可莊宗乃止厚禮而遣之莊宗

嘗問季興曰吾已滅梁欲征吳蜀何者爲先季興曰宜先蜀臣請以本道兵先進莊宗大悅以手拊其背季興因命工繡其手迹於衣歸以爲榮耀季興已去莊宗心悔遣之密詔襄州劉訓圖之季興行至襄州心動夜斬關而出已去而詔書夜至季興歸而謂梁震曰不聽子言幾不免吾行有一失放還一失且主上百戰以取河南對功臣誇手鈔春秋又曰我於手指上得天下其自矜伐如此而荒於遊畋政事多廢吾可無慮矣同光三年封南平王魏王繼岌已破蜀得蜀金帛四十餘萬自峽而下而莊宗之難作季興聞京師有變乃悉邀留蜀物而殺其使者韓琪等十餘人初唐兵伐蜀季興請以本道兵攻之不克而唐別將西方鄴克其夔忠萬三州季興遂以荆歸峽三州臣於吳吳册季興自取夔忠萬歸峽等乃以季興爲峽路東南面招討使而季興未嘗出兵魏王已破蜀而明宗入立季興因請夔忠等州爲屬郡唐大臣以爲季興請自取之而兵出無功不與季興屢請雖不得已與之而唐猶自除刺史季興拒而不納明宗乃以襄州劉訓爲招討使

攻之不克而唐別將西方鄴克其夔忠萬三州季興遂以荆歸峽三州臣於吳吳册季興秦王天成三年冬卒年七十一謚曰武信季興子九人長子從誨立季興自梁開平元年繼爲王凡五十七年鎮荆南至宋乾德元年國除子孫相繼爲從誨初仕梁歷殿前控鶴督頭鞍轡庫副使左軍巡使如京使左千牛大將軍荆南衙內都指揮使領濠州刺史改歸州刺史累官至檢校太傅初季興之將叛也從誨常泣諫之季興不從天成三年冬季興薨從誨乃上表謝罪復修職貢明宗嘉之尋命起復授荆南節度使兼侍中長興三年加檢校太尉應順中封南平王清泰初加檢校太師晉天福中加守中書令六年襄州安從進反王師攻討從誨饋軍食以助焉詔書褒美尋加守尚書令從誨上章固讓朝廷遣使敦勉竟不受其命時有術士言從誨年命有厄宜退避寵祿故也及契丹入汴漢高祖起義於太原間道遣使奉貢密有祈請言侯車駕定河汴願賜郢州爲屬郡漢祖依違之及入汴從誨致貢求蹊前言漢高祖不從從誨怒率州兵攻郢州旬日爲刺史尹實所敗自是朝貢不至從誨東通於吳西通於蜀皆利其供軍財貨而已末年以鎮星在翼軫之分乃釋羅紈衣布素飲食節儉以禳災咎尋令人祈託襄州安審琦請歸朝待罪朝廷亦開納之漢乾祐元年冬十一月以疾薨於位詔贈尚書令謚曰文獻子保融嗣位至荆南節度使守太傅中書令封南平王皇朝建隆元年秋卒謚曰貞懿

保融季興之幼子也鍾愛尤甚季興在世時或因事盛怒左右不敢竊視惟保勗一見季興則怒自解故荆人目之爲萬事休皇朝建隆四年春卒是歲荆門之地不爲高氏所有

則萬事休之言蓋先兆也

景延廣字航川陝州人也父建累贈太尉延廣竄而獲免後事華州連帥尹皓皓引薦列校隸諱節制於陝召至麾下友誨坐謀亂延廣以軍校連坐將棄市高祖時爲六軍副使掌於汴軍從王彥章拒莊宗於河上及中都之敗彥章見擒而延廣被數創歸於汴唐天成中明宗幸夷門會朱守殷拒命尋平之延廣以軍校連坐將棄市高祖時爲六軍副使掌其事見而惜之乃密遣通去尋收爲客將及張敬達之圍晉陽高祖付以戎事甚有干城之功高祖卽位授侍衞步軍都指揮使檢校司徒遙領果州團練使轉檢校太保領夔州節度使四年出鎭滑臺五年加檢校太傅移鎭陝府六年召爲侍衞馬步都虞候移鎭河陽七年轉侍衞親軍都指揮使檢校太尉其年夏高祖晏駕延廣與宰臣馮道等承顧命以少帝爲嗣既發喪都人不得偶語百官赴臨未及內門皆令下馬由是有驕暴之失少帝卽位延廣獨以爲己功尋加同平章事彌有矜伐之色朝廷遣使告哀契丹無表致書去臣稱孫契丹怒遣使來讓延廣乃奏令契丹迴國使喬榮（契丹國志先是河陽牙將喬榮從趙延壽入遼遼帝以爲回國使置邸大梁至是景延廣說帝囚榮於獄凡遼國販易在晉境者皆殺之奪其貨大臣皆言遼國不可負乃釋榮慰賜而歸之）告契丹曰先帝則北朝所立今上則中國自策爲鄰爲孫則可無臣之理且言晉朝有十萬口橫磨劍翁若要

戰則早來他日不禁孫子則取笑天下當成後悔矣由是與契丹立敵干戈日尋初高祖在位時嘗借楊光遠騎兵數百延廣請下詔遣還光遠由此忿延廣怨朝廷遣使汎海攜鬱天福八年十二月契丹乃南牧九年正月陷甘陵河北儲蓄悉在其郡少帝大駭親帥六師進駐澶淵延廣爲上將凡六師進退皆出胷臆少帝亦不能制衆咸憚而忌之契丹既至城下使人宣言曰景延廣喚我來相殺何不急戰一日高行周與番軍相遇于近郊以衆寡不敵急請濟師延廣勒兵不出是日行周幸而獲免及契丹退延廣猶閉柵自固士大夫曰昔與契丹絕好言何勇也今契丹至若是氣何憊也時延廣在軍毋凶問至自澶淵津北移于津南不信宿而復莅戎事曾無戚容下俚之士亦聞而惡之時有太常丞王緒者因使德州迴與延廣有隙因誣奏與楊光遠通謀遣吏縶于麾下鍛成其事判官盧億累勸解不從尋有詔棄市時甚寃之少帝還京嘗幸其第進獻錫賚有加酬酢權寵恩渥爲一朝之冠俄與宰臣桑維翰不協少帝亦憚其難制遂罷兵權出爲洛都留守兼侍中由是鬱鬱不得志亦意契丹強盛國家不濟身將危突但縱長夜飲無復以夾輔爲意

（宋史盧多遜傳父億景延廣鎭天平表億掌書記留守西洛又爲判官時國用窘乏取民財以助軍河南府計出二十萬緡延廣欲並緣以圖羨利增爲三十七萬緡億諫曰公位兼將相既富且貴今國帑空竭不得已而取貴于民公何忍利之乎延廣慚而止）

開運三年冬契丹渡滹水詔遣屯孟津將戒

途由府署正門而出所乘馬騰立不進幾墜于地乃易乘而行時以爲不祥之甚及王師降契丹延廣狼狽而還時契丹主至安陽遣別部隊長率騎士數千與晉兵相雜趨河橋入洛以取延廣戒曰如延廣奔吳走蜀便道追而致之時延廣顧慮其家未能引決契丹既奄至乃與從事閻丕輕騎謁契丹主于封邱與丕俱見縶焉（遂史將軍康祥執景延廣來獻）延廣曰丕臣之從事也以職相隨何罪而亦爲縲囚契丹釋之因責延廣曰致南北失歡良由爾也乃召喬榮質證前事凡有十焉始榮將入蕃時紿延廣云某恐忽忘所達之語請紀于翰墨延廣信之乃命吏備記其事榮亦憸巧善事人者也慮他日見詰則執之以取信因匿其文于衣中至是延廣始以他語抗對榮乃出其文以質之延廣頓爲所屈每服一事則受牙籌一莖此契丹法也延廣受至八莖但以面伏地契丹遂咄之命縲延廣臂將送之北土是日至于陳橋民家草舍延廣懼燔灼之害至夜分伺守者怠則引手自扼其吭尋卒焉雖事已窮頓人亦壯之時年五十六（東都事略曾居潤嘗爲樞密院小吏景延廣留故吏悉避去居潤爲守西京補爲右職契丹犯京師以兵圍延廣家護其家時論稱之）漢高祖登極詔贈中書令延廣少時嘗泛洞庭湖中流阻風帆裂柂折衆大懼頃之舟人指波中曰賢聖來護此必有貴人矣尋獲濟焉竟位至將相非偶然也

論曰歐陽公謂晉氏之事維翰成之延廣壞之其新五代史景延廣傳極敘其驕泰假蹇之狀幾無一長可取者噫延廣固非純臣然當其致書契丹抗不稱臣其志意未可厚非也特不能好謀善備而徒恃囂張之氣鹵莽一逞終歸於覆敗耳今政府方圖制敵而上下訓練期於萬衆一心保固金湯亦須得卓然不羣目無強鄰者爲之倡首皆如延廣之十萬橫磨劍以激勵士夫而濟之以穩健整暇庶可以自強矣故取舊五代史傳其瑕瑜原不相掩而推論之如此

宋

高懌字文悅荊南高季興四世孫幼孤養於外家十三歲能屬文通經史百家之書聞种放隱終南山乃築室豹林谷從放受業放奇之不敢處以弟子之行與同時張薦許勃號南山三友會詔舉沉淪草澤知長安寇準聞其名薦之辭不起景祐中錄國初侯王後懌推其弟忻得官及范雍建京兆府學召懌講授諸生席間嘗數十百人杜衍嘗請賜處士號乃命爲大理評事懌固辭仁宗嘉其守號安素處士詔州縣歲時禮遇之給良田五百畝文彥博表其經術該通有高世之行可以勵風俗詔賜第一區嘉祐中就除光祿寺丞

魏野世爲農毋嘗夢引袂於月中承兎得之因有娠遂生野及長嗜吟咏不求聞達居州之東郊手植竹樹清泉環遶旁對雲山景趣幽絕鑿土爲丈曰樂天洞前爲草堂彈琴其中好事者多載酒肴從之遊嘯咏終日前後郡守雖武臣舊相皆加禮遇或親造詣趙昌言性尤促傲特置賓次戒閽吏野至即報野不喜巾幘無貴賤皆紗帽白衣以見出則跨白驢過客居士往來留題會話累宿而去野爲詩精苦有唐人風格多警策句有草堂集十卷大中祥符初契丹使至嘗言本國得其上帙願求全部詔與之祀汾陰歲與洛陽李濱並被薦遣陝令王希招之野上言曰陛下告成天地延聘巖藪臣實愚戇恣性庸拙幸逢聖世獲安故里早樂吟咏實非風騷豈意天慈曲垂搜引但以嘗嬰心疾尤疎禮節麋鹿之性頓纓則狂豈可瞻對殿墀仰奉清燕望回過聽許令愚守則畎畝之間永荷帝力詔州縣長吏常加存撫又遣使圖其所居觀之五年四月復遣內侍存問天禧三年十二月無疾而卒年六十州上其狀四年正月詔曰國家舉旌賞之命以輝丘園中卹贈之恩用慰泉壤所以褒逸民而厚風俗也故陝州處士魏野服膺儒素刻意篇章顧詞格之清新爲士流之推重而能篤淳古之行慕肥遯之風頃屬時巡嘗加聘召懇陳誠志願遂考槃及此淪亡載深嗟悼蘭臺清秩追飾幽扃厚其賻助之資寬以復除之命諒惟優禮式顯令名魂而有知歆此殊渥可特贈祕書省著作郎賻其家帛二十四匹米三十斛州縣常加存卹二稅外免其差徭瀆卽野中表兄也瀆卒訃至野哭之慟謂其子曰吾不可去必不至第遣其子弔之裁六日而野亦卒時共異焉

閑字雲夫野之子少喜爲詩學鼓琴不樂仕進皇祐二年仁宗祀明堂詔求遺逸草萊年耆德茂者直史館李昭遘薦閑再世有高節上嘉之賜號清逸處士

韓川字元伯進士上第歷開封府推官元祐初用劉摯薦爲監察御史極論市易之害以爲名曰平均物直而其實不免貨交以取利就使有獲尙不可爲況所獲不如所亡果何事也願量留官吏與之期使趣罷此法從之遷殿中侍御史疏言朝廷於人才常欲推至公以博采及其弊也則幾於利權勢而抑孤寒常欲收勤績以赴用要其終也則莫不收虛名而廢實効也近制太中大夫以上歲舉守臣遇大州闕則選諸所表其他雖考課上等皆得預推原志意固欲得人然所謂太中大夫以上率在京師諸馳騖請求者得之爲易至於淹歷郡縣治狀應法者顧出其下則是謹身修潔之人不若營求一章之速化也於是詔吏部更立法張舜民論西夏事乞停封册朝廷以爲開邊隙罷其御史梁燾張舜民爭之川與呂陶上官均謂舜民之言實不可行燾等去川亦改大常少卿不拜加集賢

校理知潁州進爲侍御史樞密都承旨進中書舍人吏禮二部侍郎以龍圖閣待制復守潁徙虢州與孫升同受責由坊州貶屯田員外郎分司岷州團練副使道州安置徽宗立得故官知青襄二州卒

元

岳藏齋幼篤志勤學丞相史天澤征西過其第訪以治體齋具陳方略天澤以聞授樞密經歷遷內臺御史調河南總管終國子監祭酒

明

石璞好讀書不事華靡以吟咏自娛樂洪武中以儒士薦累官戶部侍郎

王瓘字廷用景泰甲戌進士初授戶部清吏司主事升郎中歷山西布政司參議以廉惠擢陝西參政任事清勤固原土達滿四據石城叛大爲平涼漢中患都御史項忠督軍討之御史馬文升爲副六路進兵瓘督六路餉供軍滿四就擒進四川布政司未之任告歸

任所祀名宦陝祀鄉賢

蕭瑛景泰丙子舉人大名教授署聞喜教諭聞喜舊乏科第瑛遴其英俊剖析經義嚴立課程文風大洽科名日盛卒後宦遊過陝者胥弔墓式廬焉

趙文才識俊偉事親以孝聞天順丁丑進士試場不戒於火文獨不遇災人以爲孝友所致授考功司主事轉員外不受請託忤朝貴引休居林下三十年以詩酒自娛卒祀鄉賢

白繩武天順壬午舉人性戇直事親孝任魏縣知縣勸農防水屢反疑獄人稱明斷竟以直道不令告歸自號樵澗老人年九旬卒祀鄉賢

陳雲達舉人見稱於薛瑄再傳弟子渭南薛敬之成化時泰州周憲宗薛瑄之學爲一代宿儒渭南薛敬之從蕙遊設座跪而請教嘗語人曰周先生躬行孝弟學近伊洛吾以爲師陝州陳雲達忠信狷介事必持敬吾以爲友　見明史儒林傳

張九功博學負氣節登成化戊戌進士授翰林庶吉士改禮科給事中歷吏科都給事論列三十餘疏皆國家大體論孔廟從祀當黜荀況進薛瑄他如崇本卹民救災儲蓄防患抑貪等奏皆剴切可施行擢太僕卿又條列馬政深切時務卒於官遣官諭祭祀鄉賢

趙全成化丁未進士初任安陸州以清勤聞時賦役煩重全規畫有方無不就緒升南京刑部員外郎中尋遷鄖陽知府大著政聲以逆奄劉瑾擅權告歸安陸鄖陽志稱其有古循吏風祀名宦陝祀鄉賢

張玉成化甲午舉人任山陽令時境內有火災災禱之即息後任行唐天苦暵行唐不爲災

引年歸子建昌主簿軫生員輾咸壽九十有司扁其門曰六朝人瑞

孫清成化甲午舉人官汶上教諭鼓勵學風士有貧不能讀者給餐殽膏火一時寒士賴其力登科甲者甚衆後都御史路君楷知府于君恩過陝皆祭其墓爲之樹碑

陳悃宏治壬子舉人任廣平教諭時劉齊叛大中丞舉儒將統大名府民兵悃慨然請行論功賜綵緞升南和知縣調榆次考績稱最旌曰做官都怕榆次今民却服陳悃累遷按察使簽事苑馬寺少卿進階正卿

孫昌宏治丁卯舉人性質樸以古道自期任武功令布衣疏食愛民如子致仕歸薄田茅舍如村翁稱廉仕者莫能尚云

王卿家貧力學兄弟以戴禮相授受初宰德平調上海邑富甲東南卿一介不取升戶部主司去任時民爲立碑行李數簏舉之輕若槁葉監滸墅關鈔歲積羨餘萬計悉歸諸官歷參浙藩聞弟言計上疏乞骸歸里

王言弱冠登正德戊辰進士第授刑曹斷獄如老吏知順德府以清勤聞民爲立生祠調大名山東憲副時黃河潰決言馳往巡視以勞致疾卒

張梅性聰慧少孤從學於高郵學正馬文年未弱冠膺嘉靖壬午鄉薦爲新安尹縣密邇京畿多中貴撓權梅以公濟明以明濟威民大悅服擢南京四川道御史糾論官慝直聲凜然

何應奇萬歷癸未進士授工部主司遷員外郎管臨清磚廠督繕得法抑僥倖裁冗糜積羨餘以萬計歷郎中山西簽事備兵鴈門分守口北嚴禁剝削得士卒心尋謝歸著有詩學精義淵源

崔岩嘉靖壬子經魁任山陽令士民愛戴於縣治東建去思亭卒後楊公瑞輓詩有山陽一片石萬古未應磨之句

張應旂歲薦貳莒州凡利害悉慫慂興除之數代行守事益得展布民爲立生祠尸祝升南都兵馬禁奸緝盜風聲凜然卒於官貧無以殮士民啖助之始得歸葬子敏政敏行先後俱明經

趙廷輔字對峯故陝州人居熊耳山側西馬村萬歷初元歲薦初宦整屋訓導升永壽教諭性耿介篤孝友故其教兩地士亦多恂恂雅化既歸不入城市有司徵鄉飲不赴癸未聞王以悟講學伊洛之間遣子良棟良桂從遊比歸省輒喜曰吾兒聞正學得所依歸吾德盡矣戊子孟雲浦家居廷輔年七十神氣不減壯歲猶往來於

皡潤間引二子求爲引證旋而集姻黨及族屬聯會聚講昕夕觀摩二子學益進遠近多悅從之者於戊戌三月卒

高天命萬歷戊子舉人識陳留應聘較楚試所得皆名士宰安定善政不可枚舉白薛吏寃其著者擢永甯知州公廉峻厲中飛語罷歸與兄分居因舊居患水輒以新營者讓之孝友蓋天性云

趙完璧萬歷丙戌進士生而沉毅博極羣書爲文高邁不作餖飣語尤工鐘王書法筮仕掖縣調河間給耕牛開荒田闢心民瘼擢禮科給諫轉吏科都諫屢疏請建儲貳停開捐名重一時升太常寺少卿以疾卒於官仕官十餘年田宅無少增益著有秋窗漫錄等書祀鄉賢

衞天命萬歷戊子舉人事父母先意承志親沒葬祭悉如禮令武功有惠政以疾乞歸月餘卒生平不通竿牘守先人田數畝屋數椽性嗜飴未嘗聚徒講學人稱躬行君子

衞三省萬歷己丑進士宰深澤三月調邯鄲丁艱歸起補掖縣有惠政民爲建生祠歷戶部主太倉羨贏不染及督餉金城京運愆期三省籌借鉅款以給擢山東參政奏最封贈三代升陝西按察使未之任而卒著有易經正解

王以悟字惺所萬歷甲辰進士授邢臺令陞兵部主事歷官山西參政童時聞孟雲浦之賢即裹糧求爲弟子誠苦備至既而引見尤西川喜謂得人曰王生其貌日休休耳其氣日充充耳其心日空空耳既成進士濬泊若寒素在邢臺刻復古諭俗諭士諸約適邢大饑條上利病二十事設粥廠置綿衣以振貧民雖窮鄉山坡必躬親嚴稽民沾實惠又以俸錢代贖鬻妻子者分校順天鄉試鹿忠節善繼出其門舉卓異擢兵曹感時事請罷內市嚴禁衞杜異端皆關切大政不報時有闕門毆御史者具疏論遣置鼎新會與士大夫論學天啟元年出參山西政單車就道行李蕭然甫三月即告歸知世將亂隱居不出與同里崔儒秀有故知爲忠義士而深交之儒秀以開原兵備事隨袁經略應泰守遼東及遼陽失陷以悟聞之嘆曰儆初死矣（儒秀字儆初）已而儒秀果以死節聞是時流寇竄陝以悟令鄉民築寨自衞教以守禦之法賊攻之數日不克遂引去鄉人賴以免叔難者甚衆以壽卒於家陝人於城內建專祠以祀之著有常惺惺所稿初以悟自山西冀寧道謝病歸與張抱初張春宇呂豫石諸人倡明師說一時學者多向風適河東鹺使李緝敬（名日宣江西吉水人）巡歷過陝與以悟講學於蕭寺旋爲葺依仁書院爲以悟講學之地以悟爲陽明之學以良知爲宗旨時關中馮恭定公（名從吾）被劾歸過陝與以悟講學不能契蓋同學姚江而

微有不同也洛學編載其論學之言曰自道學不明世往往薄躬行爲無奇其上者溺情訓詁藉口龔道其下者以文人援玄虛要妙之說自列於儒林此皆吾道之蠹耳夫躬行豈易言哉終身體之不能盡堯舜之猶病文之望道未見孔子之何有亦能皆學不能盡處又與張抱初論學詩云自昔由來說克艱立心只在危微間男兒事業參天地合下先須透此關又云終日紛紛何所求幾人知向此中修孩提一念通天地翻棄寶山學比丘嘗曰須迴顧此擔子如何擔究竟如何結果歲月不多恐碌碌過去可以見其大凡矣

劉論性孝友素孤介以歲薦任中牟訓導遷襄城教諭皆以行詣鑄士及歸里施藥活人壽九十終

劉誥以明經授光山縣訓導升環縣教諭造士有方兩地欽其師範歸里課耕教子足不履公門有古君子風焉

衞濬天啟辛酉舉人除山東濟南府馬政通判時地方多事整頓城坊賴濬以濟題爲參軍同知

任賢以明經任壽州同知躬親勸農遇旱蝗祈禱輒應及歸吏民思之

任誨以明經任淄川訓導士有貧者割俸以濟有執贄者輒卻不受及引休士爭繪像以

志思

王秉直以明經任臨清訓導得士心年九十七終

董獻策以明經歷任漢陽通判有能聲

楊三錫以明經任裕州訓導秉性豁達恤友之貧宥人之過有長者風

韓養豫以恩貢任唐山縣知縣賦性謹厚政有善聲

清

張天翼順治戊戌進士任湖廣江陵令值西山寇擾大兵雲集事辦而民不擾時稱有循吏風

王得自以悟孫事繼祖母田氏繼母楊氏以孝聞時中原初定以優行授靈寶令署丞事有惠政

韓論州城內人康熙丙午舉人授安徽睢甯知縣時地方多故論布置有方官民兩便以疾去鄉民攀轅臥轍挽留者甚衆在籍捐貲修城襄辦善舉鄉人德之入彰善坊

孫洪祖歲貢生守正力學博涉經史明末寇陷陝州肆擄掠洪祖攜前代積書避城外家財一空不恤也康熙十四年任西華訓導課士多所成就先是家居倡修文廟及硤石山

路又以兵燹後州志蕩然洪祖網羅舊聞考訂得失輯爲成書分陝文獻賴以不墜

劉蘭由拔貢任南康通判時訛言賊抵城下蘭獨鎮靜令民無驚擾後竟無事歷監兌漕務軍民相安後致仕聘鄉飲大賓

張鵬康熙乙未進士廿淡泊嚴操守事所後父母得其歡心友愛昆弟淹通經史尤邃於易仕古浪令舊屬衙所時新改爲縣察土俗民情政簡而寬邑人勒碑志之祀古浪名宦祠

張鶚康熙庚子舉人任江南燕湖令調霍邱並有惠政致仕歸修廣濟渠建學使行臺皆竭力爲州人倡著有四書精解雞足山詩集道善堂文集

燕臣仁州城內人雍正戊戌進士授山東臨邑知縣廉潔自守多惠政卒任所貧無以歸臨邑士庶斂財泣送者數百人

王行言由歲貢授甯陵訓導旋里後舉鄉飲大賓好施與篤於戚族四世同居當事表其閭入彰善坊

張愈聚字萃升號川南先世隸北平長垣明初有諱英者以從龍功襲宏農衛武德將軍因家焉大父鰲從兄愈暄以儒行重當時愈聚初誕父萬紀夢三星聚而爲一因以命名

少好學能文年二十二補博士弟子員旋領鄉薦後八年揀發益州以知縣試用旋以憂去服闋例仍赴川省時金酋不靖大兵進勦川中鼎沸人方難之愈聚慨然曰吾人服古入官豈徒於無事時享高爵厚祿哉遂馳赴軍營司鑄炮局悉心經營所布置皆井井有條時炮爐土運自內地民夫數百勞費不支一日徒步山僻中得白土一區藉以鑄炮民得休息省帑餉無算臬司李世傑遂深相器重事竣得補石泉令泉邑爲川省僻壤民鮮知書又街市寥落交易維艱愈聚爲設都會建鄉塾以故民有餘財人知自勵六年之中浸浸有富庶風爲政猛以濟寬故嘯匪滋事獨不敢入縣境尤慎於聽訟案無留獄事無鉅細訊決後人咸稱神明歷署榮縣梁山岳池皆藉藉有聲尋擢知茂州旋調新疆總理懋功屯軍餉懋功屯者故金川地也新隸版圖番夷雜處稍不如意輒攻擊相賊殺以故官斯土者常有朝不保夕之虞愈聚撫之以恩鎮之以靜遂皆安堵三年考滿除浙江嚴州守將行適廓爾格滋事調及番兵諸憲以愈聚恩信素著蠻夷委出口監軍餉愈聚不辭勞瘁及抵口外番衆咸踴躍奮勵事竣始往嚴甫下車豪惡屏跡間有潛畜妓娼恣爲不法者皆洗心革面而不敢爲非性嗜書公餘輒課士所甄拔多得人在嚴七載尋護理金衢嚴道篆越一載入覲奏對皆稱旨擬大用南旋後偶失調攝抵署十餘日竟不起時

嘉慶庚申二月十四日也享年六十有四子四阮文達公元銘其墓極爲推許云

張長庚會興鎭人少機警善應對以歲貢生於乾隆四十一年協助川運議敍知府歷任廣平平越等府知府升湖北漢黃德道旋超升布政使戊午科武闈典試遷山東按察使奉命征勦川楚教匪辦理湖北軍務卽補按察使調貴州按察使署布政使兼貴州巡撫誥授通議大夫賞戴花翎累賜蟒緞翠玉搬指貂皮大小荷苞等物並珍食多次皆異數也長庚所在皆有能名尤以任湖北時多惠政武昌爲建生祠以祀之先是長庚以貴州布政使初兼巡撫時所接前任移文庫存公款巨萬金未認眞盤查後啟庫空空以此獲罪籍其家時人多寃之（從會興鎭張氏族譜採錄）

李樓乾隆壬午舉人丁外艱廬墓三年有鳥百餘夜棲墓所人以爲孝思所感壽八十有九無疾而逝

燕增元臣仁侄乾隆己丑進士授浙江麗水知縣賦行端方不受苞苴捐廉增麗水書院膏火麗水文風賴以稱盛

兀南薰字虛絃號映山劉司直高第弟子也初入太學從漳浦蔡世遠遊始究心聖賢之學後以親老不能遠離乃從司直受學親卒廬墓三年居喪儀節備書諸紳用以自箴家本饒於貲而南薰自奉儉約平居布衣疏食靜坐一室讀書彈琴其中爲學敦尙實踐不爲冥悟之思尤好施與乾隆四十三年歲大饑出粟振貸活數百家及歲稔里人謝還之辭不受取券中所貸四萬餘金悉焚之卒年四十一著有提省集授古正圖錄備質錄等書

張克廣乾隆癸卯解元天性曠逸終身不仕著有嵩樂堂文集失傳

王靈沼州城內人乾隆壬子舉人選甘肅兩當令地方瘠苦日用不給向有兩當不可當之說靈沼節用愛民百姓多以薪米餽之有大姓願借金使謀調缺靈沼曰若人人謀調兩當無官矣

李大猷棲之子乾隆癸丑進士授湖北漢川知縣值大水捐廉賑濟全活甚衆丁內艱哀毀過度卒任所漢川人樹碑泣曰民之父母

鄭雙南州城內人乾隆甲寅舉人爲葉縣教諭葉處豫邊陲向乏科第雙南敦請縣令擇士之文而秀者親教之本科卽獲雋一人嗣後甲乙榜蟬聯不絕雙南之力爲多

張際熙嘉慶乙丑進士授福建海澄知縣平反疑獄人稱神明邑有某生藥械兩任未釋際熙蒞任後歷閱案牘乃恍然曰此生恃才招忌幾至瘐死力白上憲始得昭雪後某生

砥節改行以舉人大挑作令河南頗有政聲嘗曰吾恐愧於張公也

張灃翰道光壬辰進士觀政禮部後掌湖廣道監察御史時四方多故陝當東西要衝差徭煩重灃翰條陳積弊歲減千金鄉人同深感戴

王體仁字長人悝所先生之裔性倜儻不羈書過目輒成誦善屬文下筆數千言立就胥中義法年十一應童子試背誦十三經南華楚辭史記等書學使王文簡公極加賞拔入郡庠旋食餼然數奇屢蹶場屋壬辰中副車遂棄舉業布衣草履東走吳越登金焦陟會稽望窮洋而返入楚取道襄漢挂席至洞庭聞日觀之勝北上泰岱謁孔陵低徊者久之旋至燕京出三晉渡河至關中躋華之巔覽山川都會之盛以抒其礧砢不羈之氣故其文疏宕諏詭直追瘞園而通人情極物理確守儒者矩矱不求人知人亦無識之者爲人謹然諾飭內行善談名理文思敏捷間試之乃命司書者數輩進體仁談論自若逐字示書者不加點竄俄成數幅雖十人疾書終日不能窘書偶訛足成之渾然無斧鑿痕所著尚書問答孝友梯適君子國崇期遊華峯記擬古草勸學誤聞所未聞錄奇聞叢錄一得識期善類集試草類集課藝一得並雜文數百篇藏於家

志進取以爲前汲汲科第者因父早世母寡身孤冀博誥命以慰萱堂耳今若此命也更何忍以身外物而易膝下歡乎遂終身不赴科舉後其子栻以增生因轉餉功保舉巡檢孫坤十三即入泮卒能以進士爲國會議員人以爲孝思之報

田乃畬州城內人道光己亥恩科舉人初爲酉邱教諭以守城功保舉知縣後卸任歸籍蒙大臣毛昶熙委辦團練預備守具頗爲得力同治時捻匪三至而城無虞籌防之力足恃云

張筵州城內人道光庚子舉人性沈靜寡言笑設帳鄉黨間遇貧寒子弟不受束修教人循循善誘先躬行後文藝嘗有舊家子因家中落貧不能婚娶陰助以貲終身未嘗見德色後選修武教諭未之任而卒

姚榮甲字鼎三道光丙午舉人居家以孝聞從遊者皆以實學相勗官嵩縣教諭同治間土匪煽亂嵩人驚恐榮甲與縣令及紳民日夜巡城不辭勞瘁賊不敢近民賴以安年六十三卒於任紳民勒筆頌德歷久不忘

鄭邦彥咸豐己未舉人淡於榮利教授鄉里沒後門人思其教澤鄉人感其懿行合立碑於楊家塔驛路旁

張天秩貢生取與不苟品節足風

郭登雅字彬軒一字肆三號少園山莊頭村人幼聰穎讀書過目成誦爲文下筆千言立就未弱冠以案首入邑庠旋食廩餼是時召南書院爲邑文學會萃之所以古學課士登雅入試輒冠軍一時州屬人士所稱三郭鬧院者以登雅爲最然性恬淡鄉試一戰不售遂灰心仕進以歲貢終晚年結廬於居宅後讀書吟咏其中足不履城市者數十年家本饒於貲而自奉儉約於親族貧乏者伙助不少吝嘗檢貸券中有貧不能償者悉焚之以嘉慶十三年六月生同治十二年二月卒遠邇送葬者以數千計

子椿萱清太學生身長六尺儀容脫灑性豁達好義輕財居常與里中名流碩士游堂上客終年不絕戚族有貧乏者輒分田給之不取值族中有待其舉火者歲常數輩然自奉儉約衣服飲食未嘗過度內行純篤事親以孝聞有寡嫂奉之如母治家教子一合義法年四旬於光緒某年卒孫祖繩未成冠方受學遽遭大變然能堅苦卓絕自樹立卒克振家聲

郭立勛山莊頭村人歲貢生能古文辭不爲居業所限先後設帳數十年一時邑中知名士多出其門如奇士王長人爲其高足弟子之一歿後門人樹教澤碑於驛道傍

秦迪吉究心正學嘗刻明王惺所先生集以自勉且以勉人焉

趙明道性端愨言行不苟與鄉人居諳諳以修德立行相勗有蕩檢踰閑者必婉言開導俟其悔悟而後已鄉人無不薰其德而向善矣

楊存修歲貢生讀書立品一介不苟嘗館觀察積公幕中有以數百金請託者毅然卻之楊榮光優廩生博學能文嘗設帳受徒循循善誘一時陝之列膠庠膺薦舉者多出其門卒後門人數百爲立坐擬春風碑

白受采貢生積學屢薦未售教授生徒多所成就卒後門人爲立教澤碑

秦虎變歲貢生性仁厚敦尚實行教授鄉里三十餘年一時知名士多出其門尤仗義輕財橋梁祠宇嘗捐貲修葺鄉人有急難必周恤之同治初捻匪擾境人心驚駭虎變倡議修故岩率衆設方守禦賊不得逞鄉人賴以免扱難者八百餘口巡撫鄭元善嘉其有保衛功具題請獎年古稀無疾而終門人爲立教澤碑

水確摯開州州判勤政愛民因父疾告歸同治初逆賊擾境確摯倡率團練定禦賊之策著有靖寇管窺兵書及周易註解

張諧之字公和號敬齋野鹿人十四歲喪父獨學無友始爲舉子業十七入邑庠學使俞

長贊以小學聖學入門書相餉遂棄帖括慨然志爲已之學開復從朋儕處得讀書錄手自抄窮晨夕不倦凡語默起居之細孝敬友恭之大必證之經傳察之隱微內外無憾而後卽安如是幾十年同輩率誹毀之不顧也咸豐九年已未領鄉薦時薛于瑛倡學虞芮之間恪守程朱懿範秦晉豫西之士多執經門下同治壬戌負笈從之遊蹊徑漸親切先儒博雜之說始無所入於其心四年乙丑成進士觀政兵曹會王檢心奉召入都與同處道觀中講論甚樂檢心與李棠階倭仁吳廷棟何子永諸公有舊昕夕過從因得時請業後得吳廷棟評點朱子文集讀之凡中年未定之論批卻導窾諜然以解然後陽儒陰釋之學始能洞悉源流深燭其鄰戊辰以母老請養歸里越二載母歿服闋袁葆恆督餉關中約入幕府光緒元年再入都供職嗣改銓知縣自是以來正學諸君子彫零殆盡上下諱言學偶語及羣譁然惟自學自養自修而已戊寅選授直隸昌黎縣變通呂新吾鄉甲法行之就緒者四百餘莊政簡刑清頗著成效未竟事調補盧龍會灤水漲發衝沒七十村稽戶口振錢米甌穀交道夙夜不遑者九越月嗣署邢臺定興調東明升蔚州惟謹守清愼勤三字官箴競競不敢懈年逾六十自爲志述生平之概以爲非迂疏不能與時俯仰就功名誓將解組歸田與二三老友重理經生故業但耕山釣水彈琴讀書以詠

先王之風亦足樂而忘老也二十四年致仕所著有困學錄讀書記疑敬齋存藁所輯有儒宗近思錄致仕後居太原歷六七寒暑成古文尚書辨惑二十二卷又嘗題撮影自箴曰弱歲顓侗抗心希古問道洛閩跋曠鄒魯壯年嬰疾慨然穫落惟是學修倏前倏卻曾幾何時日月其逝悵過時而不策懼泯泯以殁世誦前哲之格言循先賢之遺躅誓當崦嵫之餘景明自拔於習俗光緒三十年卒年六十有九長子懷曾字直卿以納資筮仕廣西思恩府遷江縣知縣以剿匪會邀卓異保案以知府錄用以光緒三十年卒次子儻曾字振卿庠生以納資補授廣東陽江廳同知在任九年深洽民心以光緒十七年卒季子儀曾字佩卿以納資補受山西廣靈縣知縣年四十以光緒二十七年卒於任所又姪奉曾清光緒時任山西汾州府文水縣典史十餘年卒於任所

甯元善字長齋少貧不能專力於學採薪汲水以書自隨旋出授讀自給補諸生應鄉試不售遂絕意舉子業專精儒書聞山西薛于瑛倡明正學欣然從之遊既歸益信宋五子爲孔孟眞傳致力於小學近思錄設教鄉里誘掖後進歷久不倦性至孝在外思親風雨必歸侍親疾親嘗湯藥左右無違居喪如禮初析產讓腴取薄既弟侄破其產輒以所分田宅與之且屢振給焉暇與里中長老訂村規行鄉飲立社倉重冠昏禮思以所學確然

見之行事終歲貢生元善持守剛毅居心寬厚聞稱人善必詢其詳聞不肖則不復置詞及卒聞者多爲流涕南海黃璟來爲知州刻其所著丁戊紀災又有農醫寓言疑問册詩文雜著藏於家

兀煥勳字子炳幼超邁與甯元善同受學薛于瑛及歸于瑛授以爲己圖由是志道愈堅精洛閩書其學以格致窮理戒懼愼獨爲要平正切實不希捷獲艱苦卓絕數十年若一日性和易言吶吶不出諸口至辨駁良知家言則批郤導窾使彌近理大亂眞者譁然以解光緒元年舉孝廉方正不赴八年學使廖壽恆薦以教職用十年授密縣訓導年七十矣教諸生敦品勵行躬行實踐又倡行呂氏鄉約爲講小學近思錄取毛詩關倫紀者綴辭歌之在密十年士風丕變而黎氓亦多感發欣欣向善知縣王薪傳雅重煥勳每良晨佳節輒相邀飲酒賦詩往復酬唱悠然有康節擊壤遺意學使邵松年見所著述亟稱之以篤守程朱至老不倦薦加內閣中書銜士論榮之故事學官俸薄補諸生輒責其贊率校豐約競多寡無師生禮煥勳恥之富者不校貧者不受縣多煤礦租入於學諸生貧者輒命辦礦事以其贏自給於是密人士交賢煥勳光緒二十二年卒於任所年八十一著有備質錄感遇錄詩文集藏於家

劉英魁字子傑河底村人父逢勛誥贈武略騎尉英魁幼失怙依養叔父逢雲及英魁貴逢雲誥贈如逢勛英魁以家貧棄文習武初應童子試學使許公奇其壯貌魁梧目爲大器中道光乙巳科武進士欽點藍翎御前侍衛與汜水牛狀元鳳山同供職宮禁在乾清門行走一日有刺客犯宮闕英魁覺與牛狀元同挾彈擊之中宣宗嘉其義勇同加三級遂委兼管六庫匙並賜晏坤寧宮時人榮之後以目疾乞休於同治六年八月卒於家授昭武將軍騎都尉先是咸同間盜匪充斥地方不靖英魁會茅津游擊王應麒籌設團防以備盜又請豁免雜差苛捐以輕人民負擔迄今鄉里頌德子九人樂天樂禮監生樂成樂仁侯選千總樂善以品學重樂義以俠義稱樂智樂周武生樂信榜名虎炳兵部差官曾孫彥江字泳之卒業河南第四師範學校歷任本縣縣視學教育局長救濟院長等職因公勞致疾卒於城內寓所以下採訪

賈邦佐字少卿磁鍾鎮人光緒已丑恩科舉人歷官郟縣泌陽等縣訓導兩縣士子多被其教澤晚年治程朱之學與同里梁艮齋相友善艮齋爲芮城薛仁齋高足弟子仁齋爲西北宋學大師艮齋本其師說講學殼下聞邦佐治宋學即相與訂交談論頗洽恨相得晚初邦佐歸自泌陽灰心仕進設教鄉里多年成就人才甚衆如張子厚賈子封牛星垣

皆其門下士年六十餘於民國元年歿於家所著詩辭雜文皆散軼

梁殿象字巍卿晚號艮齋學者稱艮齋先生張茅鎮人生有至性篤好聖賢之學弱冠補諸生聞芮城薛仁齋先生講程朱之學徒步走從之遵其教法以小學近思錄爲入德門戶以達於四書六經與華陰王篤齋並稱高第弟子芮城景祀鄉賢殿象躬率弟子會祭芮城歿復執贄清麓賀復齋瑞麟甚爲所器重李公菊圃開藩陝西禮以上賓光緒丁丑晉大饑閻文介公延助賑務運城會匪起山賊應之某軍門督兵來討特詣殿象問計閻鄉民以加賦故聚衆抗官幾讓大變知州請其往喻事得平息先後講行鄉約鄉飲酒禮及冠昏喪祭之儀鄉人從而化者甚衆生平取與辭受出處進退之際一以禮義爲權衡而不敢或苟廣交當世篤行士所之以倡道講學爲已任教人無少長必由小學入使之曉然於名教剛常之大起居動靜皆有法度而範之於禮義之中事親以禮晨昏定省悉本仁齋教條事繼母尤得歡心其於諸弟子侄有不和睦者引咎自責或涕泣勸以大義家人數十口無間言卽生徒有過亦不加訶責爲誦先賢格言以感悟之每日必夙興盥櫛冠帶以自修整書課程字必楷正如此者四十年非疾病大故未嘗一日間也年六十有七民國元年四月卒著有艮齋遺集四卷

齊太封字履先后川人幼穎悟讀書過目成誦由拔貢登賢書觀察孔公奇其才委主砥柱書院晚年究心岐黃術以濟世爲懷性和平樂易不立崖岸遇人之急無論貧富貴賤雖夜必往以故其卒也人多思之不置云

衞若梓字琴齋城內人幼聰敏未弱冠卽入邑庠值楊學使歲試以冠軍食廩尤工詩雕刻物性獨出心機然困於棘闈七薦不售歲壬午貢於鄉於是無心仕進先後設帳數十年一時邑中知名士多出其門州牧知其學延爲召南書院齋正會閿鄉河岸崩城牆瀕危觀察鐵公以襄辦建修事見委事竣被薦以教諭用然非其志也晚年精岐黃術刀圭所及立起沈疴文武各署爭延殆無虛日而尤以貧寒者爲急故人多德之而無怨言云

杜景暹字少潛號菊農城內人弱冠入郡庠光緒戊子科舉於鄉名藉甚先是陝甘回亂項城袁文誠公督餉關中景暹從入幕府旋遊幕略陽縣及登賢書同里張公和知蔚州馳書聘主講文蔚書院嘗參校州志歲戊戌特選南陽桐柏縣教諭以目疾未之任晚境益窘然性豪放不檢細行家雖艱窶衣食供俸不少貶尤健談人有紛難待以排解者雜遝盈門知州某以契稅苛民景暹指示方法令人上控卒褫職光緒三十二年四月卒著有西行錄葫蘆笑譜菊農存稿藏於家

辛旂鸞字少仙東樊村人幼豪放不羈往往不自顧惜爲世所譏議用此困甚已而發憤猛省痛自責由是折節讀書而才足以赴之爲文下筆千言立就然多激楚哀怨之音又其才氣橫溢不盡中有司繩尺年四十始廩於庠數躓鄉舉鬱鬱不得志光緒二十七年九月以瘧死先是旂鸞與同里薛翹蘭遊翹蘭年差少嘗師事之旂鸞折節與交每見慷慨論天下事若不勝其憤激者當是時國事日棘吏治尤窳敗某歲郡守課士題爲今之從政者旂鸞縱筆揮灑嬉笑怒罵不顧忌諱主者愛其才亦不之罪其生平仗義疎財雖甚貧三黨嘗資其周卹筆耕所入隨手盡遇朋友急難尤肯以身先人人謂其他日發皇飛騰所至不可量旂鸞亦厚自負不意其竟窮而且死眞命矣夫

兀友桂字小山原店村人幼穎異讀書目數行下成童游泮嘗食廩餼後遊芮城薛仁齋之門遂慨然棄舉業而務聖賢爲己之學嘗與同里張公和兀子炳郭頤正等相聚講道一時學者多向風焉

曲南風字雅堂溫塘村人弱冠入郡庠旋貢於太學不赴屏棄舉業專力經術尤潛心於宋儒之學於小學近思錄等書終身服習不厭先後設帳授徒二十餘年平時足不履城市教人以敦品節習禮讓爲先故及門多篤行士先是南風幼時母病癱晝夜侍側盥梳躬親汚穢不避如是者數年及父晚年多病承奉一如之居喪一本於禮待弟薰風人無間言其孝友蓋天性云

馬椿年字彭十清歲貢生博涉經傳子史爲文持之有故言之成理而佐以精練之氣性恬澹不樂仕進設帳受徒垂三十年足不履城市成就人才甚衆邑人張子厚卽其高足弟子年七十有五卒所著詩文皆散軼

張坤字子厚會興鎭人年十三入郡庠旋食廩餼父少柳憂其勤苦恆戒以節學坤於定省時作安閒狀以慰親退輒刻苦自勵焚膏繼日學殖益進知州吳公初聘入幕及權篆光州復聘主書院講席中光緒癸卯鄉試第四人學制之初變也知州陸公邀留卽召南書院舊址創辦中學堂甲乙兩班師範傳習所高小校各一班又請准觀察胡公改試院爲陝州合屬中學堂附設初級師範陝屬士子得有所歸嚮宣統庚戌河南巡撫寶公保送保和殿覆試以主事用簽分度支部清倉清吏司行走旋膺河南高等大學堂監督仍食部俸兼優級師範學堂監督時河南諮議局開辦被選爲議員繼任副議長兼正議長國體變革被選爲衆議院議員國會中罷充秦軍第二師秘書又被任滬上中國公學校長旋以縣知事分發奉天任西安稅捐局局長民國七年依法被選爲第二屆國會議員

兼大總統府政治諮議是時國家多故上下交困坤鑒全國實業不振乃於殺陵左右組大豐煤礦公司未及發展遽於民國九年十一月以疾卒於滬池寓所時年四十有七所著兵法十三家類要左傳分類陝縣鄉土志中西醫學串解等書惟兵法十三家類要已梓行季弟坊以清庠生卒業上海中國公學歷充開封師範學校教員本縣勸學所所長河南第二三屆省議會議員爲人和易自如雖困阨無戚容年四十三以民國十八年卒於家

姚鑒生字西平號惶齋爲唐文貞公崇三十七代孫世居陝祖榮甲字鼎三以孝廉官嵩縣教諭考申字亦辰邑庠生兩世俱贈奉政大夫鑒生幼孤賴祖母崔母黃撫育成立穎悟異常兒書過目輒成誦童年入郡庠光緒十四年戊子舉於鄉選授滎陽教諭有能名於時學制初變同里張子厚倡辦陝州中學堂邀主講席後生賴以成就者甚衆方期大施教澤遽於宣統元年六月以疾卒於張茅鎮旅舍鑒生才思敏贍博涉羣籍尤好周髀算經參以遠西數理獨具心得居滎時治梅氏學程日推演恆得法外法旁及詩辭歌曲書畫篆刻皆臻精妙爲人脫灑不羈過知友宴會酒半酣彈絃歌唱旁若無人視世俗富貴泊如也先是翰林院庶吉士洛陽林東郊與鑒生同舉於鄉見鑒生文即心折訂交恨相知晚自是行同車寓同室每相值必縱談竟日夜無倦容既鑒生歿東郊聞之不勝愴然乃爲文表其墓一子柏壽字少平入郡中學堂亦作書畫篆刻饒有父風惜早夭人以比之管小異云

孟相齊字子青號東籬孟塔頭村人弱冠遊泮旋食廩餼清季學使俞蔭甫見其文深加器重鄉試屢薦不售乃灰心進取肆力經史之學先後充趙太守張明甫諸幕西席以歲貢候選教諭宣統初知州陸公聘爲中學堂講席國體改革遂閉戶溫經不復履城市十餘年如一日於民國　年卒於家其學主躬行實踐爲文清切雅潔稱其人教人尤重歷史陝中後生賴其琢成者甚衆如邢兆庠段啟文何鑑等皆其及門弟子

邢兆庠字序伯號靜菴幼穎異不與羣兒嬉從父受讀日誦千言麥秋他子弟皆去兆庠獨登樓手一卷讀倍勤未弱冠即遊泮食廩餼益思求良師負笈遊滬學殖愈進文名日噪鄉試不售即絕意進取先後設帳陝宜洛滬等處成就人才甚衆歿後門人相與樹碑以誌教思兆庠爲人純靜恬澹訥口少言終日靜坐未嘗有怠容其學深邃工古文詞所作碑銘傳贊樸茂淵懿洛寧張守基見其文極爲推許願納交焉

李乘時字聘卿陝縣名族世有令德弱冠入泮聲名籍甚後設帳陝洛間家本饒於貲樂

善好施從不少吝嘗居臨昌川爲陝洛往來孔道行客有困窮者必恢助資斧民國初元殺底凶荒出粟施賑救濟村民數百口平時睦婣任卹濟困憐貧尤不勝書年七十有八於民國十五年卒三子十孫曾孫五芝蘭玉樹茁生庭階人以爲積德所致云

高雲岫字華峯官莊人清歲貢生恪守程朱好讀書不尙辭章主躬行實踐嘗曰敬以直內義以方外易言誠典型也平時足不履暄華地設帳鄉里教學不苟與生徒講書端坐居敬口授指畫必使明了而後已尤重愼獨或閉門靜坐竟日無怠容翰林院編修靈寶薛樹棠布政江蘇時聞其學行馳書聘充西席會有某訓導以罪被拘百計不得脫聞雲岫名懇其緩頰一啟口薛君卽允情某以五百金謝雲岫力卻薛君聞之愈益敬重云

薛勉字退珊號翹嵐大峪口人光緒癸卯以優廩生舉於鄉主講本郡中學校宣統庚戌應吏部試揀選一等以知縣用不就時方籌備憲政各省初設法院試天下明法之士於京師勉中其科以正七品推事檢察官分發陝西任用爲西安省地方檢察廳學習檢察官復棄去民國元年試彰德府地方檢察廳檢察官升汝寧府地方檢察廳檢察長已而改權陝西澄城縣篆澄故巖邑多豪強令莫敢詰勉至捕其尤者三人置之獄澄之田賦向爲豪富人包納歲收贏於民勉令民自封投櫃不假手豪富人由是益怨會政

府頒行新稅怨者乃藉口牛瘟謀抵制聚黨徒數百千人倉卒擁入治城爲亂事聞上吏廉其情檄懲渠魁事乃平勉亦引咎自劾去修武王印川長河南以勉權襄城縣篆數月復引去自是知當世不可爲灰心仕進爲人質直簡傲與人交澹然無私貌清癯羸弱若不勝衣言語訥訥似不能出諸口然遇疑難侃侃謂謂無所顧忌其學無所師承博覽經傳子史取大義而不循章句於古今政治得失治亂興亡之故莫不深究而洞悉之故其發爲文章壯麗奇肆不守常格晚年以吟咏自娛然多激楚哀怨之音近孟東野吳梅邨馬鎔經字酉山會興鎭人以清廩生卒業河南第二師範學校先後充任澠池魯山等縣高等小學校校長陝州中學監學爲人放達不羈美儀容能文章試輒冠其曹宣統辛亥武昌義師起今陸軍第二十路總指揮張鈁伯英在關中譽應師次陝縣延鎔經參戎幕深加信任自是患難相從卒以身殉先是袁氏謀帝制西南各省羣起反對是後政局多故南北分裂伯英倡靖國軍於渭北以鎔經兼藍田縣長已而隨軍至蠶屋師敗鎔經遇害時民國八年一月也年四十歲伯英不勝悲悼時卹其妻子弟宏運字子周才氣風度一如鎔經卒業北都朝陽大學先後充任河南第三師範學校教員法政專門學校教員

本縣師範學校校長河南民政廳第二科科員以公勞致疾於民國二十二年十月卒於梁垣寓所年四十有一民廳賜卹送櫬回籍陝中人士莫不惋惜焉

牛瞻斗字星垣山莊頭村人清增生設帳鄉里教人重樸實而斥浮夸嘗以士先器識而後文藝時時告諸生故出其門者多敦樸篤行士邑人郭伯庸即其高足弟子宣統元年被選爲本縣勸學所總董民國紀元被選爲參事會議員參與縣政凡地方利害民間疾苦莫不刻刻在心以憂勞致疾年四十餘於民國　年卒

劉文安字靜軒大營人以優廩生貢於太學例以直隸州州判歸部候選家故饒於貲與同里曲南風相友善南風家貧文安常佽助之南風受之無謝詞隱居田園不求仕進宅旁有穴居一所置書案待賓客鄉里細事少干預創辦里中高初小學又長治城高等小學校爲人和易不立崖岸無少長咸樂就之以民國　年卒弟文傑字子興以清附生卒業法政專門學校先後籌辦地方自治以啟民智創辦師範講習所以興鄉村教育民國十五年鎮嵩軍賈師駐節陝縣聘文傑爲諮議籌劃供支公私咸濟越三年豫陝苦旱殺函之間災黎載道文傑於三區籌辦粥廠一時賴以存活者甚衆爲人質直敦樸訥口勇爲凡事不辭勞苦嘗慨士風不振道德淪喪與人言輒形於色蓋熱誠人也年　歲於民國　年卒

王棟字松岩晚號愚拙新店人以清庠生卒業河南自治研究所歸而任縣自治研究所所長紡績工廠廠長縣視學兼孔廟奉祀官同里曲子平宰中部聘充第二科科長尋任縣公款局局長民國十五年鎮嵩軍賈師駐節陝縣聘爲參議於時戎馬倥傯供億繁苛賴棟建議多見減除衆議重修縣志被推爲採訪員棟挺身負責曰此吾輩分內事也爲人質直亢爽遇地方公務侃侃而談條分縷析一座盡傾平日接人無貴賤差別均各加以禮貌嘗手錄古人格言以示諸子年五十有三以壬申八月卒著有日記及愚拙山人存稿藏於家

楊榮向字欣齋陝城內人優廩生先後設帳十餘年主講召南書院四年及門多知名士性沈靜寡言笑待弟子和靄有家人風爲文清潔科舉初停佐知州怡齡即召南書院舊址改創陝州中學堂任教務長旋被山西統捐局總辦趙筱軒先後委爲河津萬泉兩縣分局長年四十六光緒三十三年卒於差所歿後門人樹教澤碑於城東郊子繼志字子孝以廩生主講縣高等小學校民國元年被推爲縣議會常駐議員旋被選爲河南第一屆省議會議員同里薛翹嵐宰襄縣聘充第二科科長繼志爲人口吃不能道辭然縷析

義理學有家法以善教名年若干歲民國某年卒於家

王增瑞字輯五又字蓮浦樊村人幼失怙事母以孝聞稍長奉母命出資建學舍延師以教村人子弟有貧乏者代爲給膏火出修金光緒三年歲大祲人相食時增瑞年二十餘出積粟以濟鄉里一時賴以存活者無算越四年入邑庠納粟授儒學訓導以母在堂不赴爲地方興義塾辦保甲立社倉知州扁其門曰德善贊襄宣統初元詔府州縣各舉孝廉方正知州岳廷楷以增瑞薦覆試合格欽賜六品頂戴增瑞工書法臨摹顏家廟多寶塔諸碑晚年獨居一室每日必楷書百餘字以資靜養年七十民國某年卒

戚以敬字修齋一字筱堂陝城內人先世有齊整者明洪武初以從龍駐陝膺宏農衛正千戶世襲指揮使遂家焉父蓉字芙亭以敬周歲出嗣伯父樹棠幼聰慧受庭訓能讀四子書八歲就外傅博涉經傳子史善屬文弱冠入郡庠旋食餼詩賦雜藝尤爲四屬最鄉試七薦卒不售僅以明經終學制之變也先後膺縣高等小學校中學校教員受其教澤者多知名士晚年任地方城防局局長保衛團團長尤著勞績里人額其門曰惠孚東里先是以敬家貧寡日一舉火以爲常旋以筆耕致小康民國十一年六月匪陷陝城以敬被擄半月爲羣賊醫病賊感其意善釋之自是杜門不問世事年五十有九以民國十六

年卒所著史論筱堂日記詩文集皆散軼

張有志字卓堂會興鎮人清廩生先後設帳多年入民國歷充會興鎮高小校校長陝州中學校學監等職年六十餘以民國三年卒

張餘三字豐九會興鎮人清庠生學制初變創辦會興鎮高小校任校長多年作事勤勞教學主嚴勵歿後及門諸生爲樹教思碑於驛道

張世法字希孟會興鎮人清宣統己酉科拔貢生朝考以縣佐分發陝西任用民國紀元縣議會成立被推爲議長已而被選爲河南第一屆省議會議員性褊急遇不平敢面折人某次選舉軍界強加干涉世法與辨爲所挫辱以憤致疾久不愈年三十九以民國九年九月卒於家

高持平字子衡東斜橋人幼棄舉業宗尚程朱嘗從芮城薛仁齋先生問學知聖賢爲己之道被兵部主事同里張公和延爲西賓頗見敬禮居嘗容貌端肅衣冠整齊足不履城市不求人知人亦無知之者年八十餘以清光緒某年卒

陳采風大營人清歲貢生設帳鄉里以善教稱慨後生無歷史常識乃編中華歷朝史略及鄉土瑣言提要二書俾學生誦籀爲人熱心公益事不辭勞嘗集同人組織放足會提

倡女子放足籌辦木機紡紗廠振興地方工業縣之西境風氣早開采風之力足多焉

宋維翰字子三號鳳亭宋家村人欽加六品銜授甯安知縣有政聲記錄十次後致仕歸甯安人以保民如赤子之傘以送之

秦士容北陽村人先後任棗陽廣華等縣有政聲

郭耀宗山莊頭人清歲貢生以工書名於時筆法脫灑出入歐褚之間一時遠邇求書者常有車馬踵其門爲人沈靜寡言視當世勢利泊如也以光緒年月卒

張兆晟字曉堂會興鎮人高祖長庚湖北按察司使調署貴州按察司使兼署巡撫曾祖大成祖冲翰皆以舉人授知縣叔祖澧翰爲名進士歷任御史知府兆晟生長名門長入仕途歷任江西豐城廬陵等縣尉甘肅崇信縣知縣所在有名以軍功昇授同知銜補用直隸州知州後以致仕歸事母以孝聞生奉死葬均如禮兆晟性剛嚴才具過人童年即嶄然露頭角識者知爲大器及致仕家居縣中有大役皆推其主持官府有疑獄不能決者郡守嘗詣其家問計往往得其一言而事解觀察某公每東巡道經會鎮嘗問兆晟起居其敬重如此是時會鎮商務繁盛肩摩轂擊兆晟過市人均肅靜勿敢譁雖婦孺皆見憚同治捻匪之亂鎮人被掠兆晟歸即創建寨堡鎮人至今利賴之以光緒年月卒於家

蔡大中字文庵張茅人清廩生設帳授徒數十年循循善誘門下多明通之士爲人沈靜寡言與世無忤嘗遊汴垣所交皆當世知名士晚年目覩戎馬倉皇戰禍頻仍遂杜門不出取孫子十家注讀之苦其言簡義奧乃於每句前後衍三五字或三五句期於明白易曉久之成書名曰孫子衍解又有記災雜詠若干首

張銘字西軒號曉峯城內人明太僕少卿九功裔也讀書通經史大義治舉業弱冠入郡庠旋食餼清光緒丁酉以選拔貢成均名藉甚光緒罔鑾過陝佐郡守辦差蒙獎五品銜年四十五卒著有芸窗課草

盛宗文字穆如張家灣人以清歲貢生納貲授同知銜口吃不能道辭然富膽識凡地方有阨困敢以身先之入民國先後被推爲農會商會會長有能名年六十有二以民國年月卒

張容惠字和暢會興鎮人生而家中落壯年猶操苦工能勤儉自樹立卒以鹽業起家以貲雄一鄉性忠厚和靄樂善好施興學校設義塚凡鎮有公益事莫不慨然樂助之戚族之貧乏者飲助不少吝清光緒某年誥授中憲大夫鄉里榮之而容惠履素猶昔衣服飲食未嘗過度恆思物力維艱竹頭木屑未嘗拋棄皆留以待用每鷄鳴即起徧至商店廛

房督促傭人如此者數十年如一日年近八旬耳目口齒如常人步履強健未嘗扶杖白鬚繞胸而面無縐紋望之如有道者八旬初度時家人奉觴祝嘏鄉里以慈德牌帳懸其庭者數十百計年八旬有四民國年月無疾而卒遠邇送葬者以數千計

辛兆渭字礎溪一名鳴雁莘原東樊村人以清武生負鄉望身任地方艱鉅數十年辛丑兩宮自西安回鑾過陝佐郡守辦差以勞績授六品秩辛亥革命山匪嘯聚是時兆渭膺清鄉局長單騎往見匪渠曉以大義羣相戒不入境民國八九年至十二三年國內多戰爭軍隊過境絡繹不絕地方苦於供支縣人曾兩度舉襄辦兵差公私咸濟民十六任五區區長以去留請減地方差款雖受罪責不爲屈邑人榜其門曰保衛桑梓兆渭貌魁偉性豪爽有胆略幼讀書史能識大義與人言纚纚如貫珠雖文人宿儒莫能窮尤熱心公益輕財好義能急人之急嘗脫秦樹聲張瑞之阨清末爲本村倡辦學校延名師教讀家主館饋者五六年區人士多出其門其姪孫炳華之讀書成名與有力焉年五十八舉一子人以爲好義之報云民國十八年六月卒年七十歲

辛永祥字逸民貌清奇磊落有奇氣好讀書不喜帖括惟愛莊騷及唐人詩歌善騎射技力常冠其曹光緒己丑應武試中式棄名不居旋營計然之術隱迹市廛常往來崤陵東

西寄興於山巔水涯性解音律善彈阮咸之琴所至以琴書自隨常爲高士吟曰世方擾攘吾以適吾志而已見者皆親樂之少叔父兆渭二歲友愛極篤凡經營所收入聽家中取給之遇人急難事輒慷慨紓財爲之助聞豪貴人至則掉頭不顧叩其意笑而不答以故其名不出鄉里蓋輕世肆志忘懷得失者流也光緒二十五年五月以疾卒年三十八母張氏早卒父鳴皐繼母秦氏皆年近六旬深痛之逾年相繼卒遺孤炳華甫二齡妻范氏守節撫訓至於成名

齊望溪字筱礀雷家灣人清附生設帳三十年門下士多有知名者民國十五年充任第一區區長時兵戎頻興兵差浩繁民大苦望溪嘗以民窮財盡爲詞抗不與至甘受羈縶減不顧也區部經費向攤自民間望溪獨裁員役祇留一區丁守門淡飯粗糲親手烹煮減輕負担民咸感激晚年精歧黃術凡有請無不應立起沈疴者不可以數計二十四年二月二十二日以疾卒於家年六旬有七歿後身無長物家徒四壁而已

王建中字極甫號條南新店村人幼失怙恃依叔父居讀書過目成誦家貧輟學受室後析居以爨時斷炊妻燕氏竈上突常有烟而鄰人不知也建中以勤儉漸置田產起廬舍結交一鄉文人通才碩彥日接踵於其門每論事智常出其儕輩鄉里訟事得建中一言

而解雙方均爲感激建中貌清奇鬚垂於胸聲音高亮如洪鐘人見輒敬重之甥王棟弱冠入邑庠建中每談及史漢諸書事故棟多未知蓋一生交納通儒輩聞之較多也以光緒二十四年四月十四日卒年五十有九長子錫麟少讀書未成棄而業農性直爽鄉里有事能言人所不敢言立爲解決命子樂豐讀典質稱貸竭盡心力卒以成名民國二十五年二月二十七日以瘓疾卒年六十有六

張蟾光字倚樓下莊村人祖父廷楊字賡然一名擇鄰字希孟清太學生爲人渾厚閒雅平居無事嘗危坐接人無貴賤賢愚皆以禮以故人樂就之里人匾其門曰量媲黃生以清道光四年九月卒蟾光幼稟家訓憤志讀書早入郡庠旋食餼能守祖父遺風潛於榮利設帳授徒數十年成就人才甚衆如拔貢蘇師轍即其高足弟子也

張可從字時學清從九品五歲失怙家僅有簿田四五畝賴祖父撫育成立及祖父歿家稍裕可從能以勤儉自樹立事母以孝教子以義同治初年陝縣迭遭兵荒差徭繁重辦理陝東里櫃公私皆濟光緒三年歲飢創辦社倉鄉人多利賴之爲人輕財好義勇父歿而助之葬甥與內姪貧而助之娶修宗祠輯族譜皆捐資焉以民國某年卒

朱漢宇濯之榮園鎮人家饒於貲性好施與同族有名維棟者以負債無力償欲服毒漢聞之遂與百金以解之其子維榜亦仗義疏財當同治初年政繁賦重兵差浩大鄉民爲充里總有懸梁自縊者有投谷斃命者維榜於同治四六兩年代里人充里總倒廩傾囷幾致破產終身無怨言光緒三年歲大饑人相食維榜與其子炳光炳治目覩傷心不忍坐視曰人死而我生人饑而我飽心豈能安於是發粟煮粥以食之全活甚衆皆朱漢之家教使然也

張瑞字輯五硤石人也硤石爲舊驛站四圍山村以數十計皆屬之瑞以清庠生主鎮事數十年性剛嚴有才氣勇於獨斷每地方有興作數十村民供其役使唯唯聽從雖退有後言而面莫敢違家故豐裕自是益饒貲累巨萬田連阡陌鄉民半爲其傭奴其家人子弟夏秋出收田租不少寬假里人有行爲不軌者瑞必置之以法死者數十輩未嘗請命官府用是結怨道路側目民國十二年吳巡閱使佩孚駐節洛陽被控逮年餘受贖刑以免由是家漸落而瑞性不少挫其姪任重短小機警有心計以襄辦兵差虧累謀於家瑞不之恤自縊於治城寓所愼重方受學被怨者狙擊死於城南郊子紹重尤驕氣凌人大事報復怨者益衆常羣起攻之不能勝十九年韓復榘主豫政聞其豪暴捕至省府處極刑籍其家瑞在洛聞之痛憤而卒未幾其姪保重亦被某軍部處死戚朋株連死者數人

得禍之慘爲縣中所未有蓋自秦漢以來豪強兼併之風盛而貧富之階級愈分太史公以素封之家比封國之君方瑞盛時坐收田租之入不勞而擁富家人皆衣絲策肥其何以異然瑞不悟保泰持盈之道大興土木門前木工石工常數十百人終年不絕所居宅第窮極壯麗物盛而衰理勢然也楊子雲曰高明之家鬼瞰其室卒之及身而敗第宅寢成茂草矣

馬超元字伯羣河底村人幼穎悟讀書過目成誦後以家貧輟學經營貿易暇則瀏覽古今稗官野史晚年精歧黃術醫人未嘗求報嘗檢遺券數百金慨然焚之有何某者持金來償超元曰吾既焚券於前何得索償於後失信於人吾不爲也竟拒不受癸亥春歲饑家無餘貲乃假貸息金糴米濟人鄉人義之性豪放不檢細行然勇於義舉雖受困阨不避也富記憶雖年已老耄雙目失明而說部傳奇中之忠奸賢愚凡經超元過目者皆言之纚纚編即甚叢瑣之事如所醫人藥方千餘條亦能一一記之年九十於民國某年卒

楊從治字珍卿新店人幼失怙母衞氏守節撫養以至成立嗣家致小康嘗以讀書未成爲憾設塾課諸子讀敦禮師儒惟恐不及生徒有窮乏者輒飲助修膳資不令中輟人咸稱之子正誼學成問政曾代理本縣知事鄉里榮之以爲食德之報云從治以民國十一年十月十八日卒年六十一歲

郭士剛字養齋山莊頭人以勤儉致小康處世接物深合義理雖未嘗卒讀然於國家地方利弊頗能見之不謬言之中肯尤善治家其子光麟雖當童年每自塾歸不令與羣兒戲必面試其課程不少寬假光麟稟受庭訓勤讀倍其曹弱冠入郡庠旋食廩餼是時清政府以國勢積弱力圖變法罷科舉興學校陝郡初設中學堂風氣不開肄業者無幾士剛首命光麟肄業其中旋令負笈入北都肄業國立法政大學甫卒業武昌義師起清帝遜位民國肇建光麟以優學被薦爲河南臨時省議會議員已而被選爲第一屆衆議院議員由是家益豐而士剛自奉儉約如故居常好接納文士與同村牛星垣先生最爲莫逆光麟之遊學北都牛先生贊助之力居多既牛先生死士剛厚助其喪葬士剛年七旬有幾以民國七年卒汲人李敏修銘其墓同里薛翹蘭張子厚均爲之誄

何振西子銘軒新店人幼時家貧輟學讀書未成嘗引爲深憾設塾延師課子鄰人子弟咸知向學成名者日益衆子超凡出就外傅稱貸在所不顧學成問政曾護理本縣縣長有聲於時振西性直爽自奉儉約而好接納文人款洽惟恐不至好施與有告貸者嘗量力佽助無吝色里人楊正誼倡築本村寨堡及小學校舍振西慷慨捐貲數十金幷力爲

裹助卒觀厥成販牛商遺牛於途振西拾得詢還牛主不受謝超凡路拾遺金二千元滯於途以待竟還失者謝金分毫不受其素稟庭訓然也振西以民國二十四年六月卒年六十有四

曲勤學溫塘人昆仲三勤學居次長季皆成年不祿又值光緒丁丑歲大祲勤學以年少家計彌窮母亦鬱抑病卒繼母呂勤學事之以孝聞自是來往經營家道日盛親族急難有餘則濟之以貲財否則助之以力排難解紛理其曲直諭以禍福弱者則溫詞以慰其心強者則正言以折其氣孫完善學成問政有聲於時勤學以民國十七年五月二十五日卒年七十有六縣長辰谿張簡生曾爲文以表其墓云

人物傳二

按各方志對於人物每仿史例多分門類顧以一邑之大自不能與國史相衡而量度比附殊涉牽強龔志於人物後分孝義一門所以錄其小善片長以爲鄉里之勸而趙志則創忠節之目專載遇變捐軀者茲兩取之凡新有採訪各以類相從蓋方志之體不宜規之過高使往者無遺憾而來者有所勉云

忠節

宋

宋炎以蹶張補秉義郎金婁宿圍陝炎射死金人數百比再圍引勁弩數百發毒矢殺千餘人城陷金人愛其善射欲活之炎不應併力戰死

明

李情字宗善宏治癸丑進士爲監察御史彈劾不避寵戚擢湖廣按察使僉事改山西風裁益著閹瑾摘其失謫驛丞瑾誅復僉事升江西副使正德八年姚源洞賊王蔡等叛情率兵討之不克遇害

許達允錦衣指揮李自成陷京師不屈死

崔儒秀字儆初少負氣節爲文多豪邁萬歷二十六年進士戶部郎中遷開元兵備僉事時開原已失儒秀募壯士攜家辭墓行經略袁應泰以兵馬甲仗不足恃爲憂儒秀曰恃人有必死之心耳應泰深然之遼陽被圍力守東城矢集如雨不少却會兵潰城陷儒秀痛哭戒服北向拜自經死事聞詔贈大理寺卿建專祠額曰昭忠諭葬子維四蔭錦衣千戶先是儒秀少作歲寒松柏論痛敘往古忠臣烈士慷慨激昂忠義之氣溢於言表有當事者題其後云此生氣宇非常異日必爲國家忠臣及奉檄守遼果以身殉城臨死書其

襟帶云遼陽失陷臣有何顏無力報國甘心九泉著有百將傳乾象考行世

劉岱神宗昭妃之弟幼事儒業明於節義長襲父應節爵尋以妃有保護二帝功及主大婚禮恥恩晉階少保兩賜蟒玉弟化亦晉左都督賜蟒玉子蔭錦衣者四榮寵一時稱盛及寇陷燕京思宗自縊煤山岱屬其弟若子若侄哭曰吾與若世受國恩今至此義不可生闔門舉火自焚男女百餘口無一存者

趙良棟字德隆號仰峯盩厔訓導廷輔子也少從王惺所講學多所發明惺所見其敦謹遂以孫女妻之以歲薦歷任東萊教諭生平正直無阿與張抱初相商榷致仕後聞寇南侵偕次子德易同寄瀘池城陷父子挺身罵賊被殺闔門盡死兩縣俱以節義聞蒙題旌學有淵源家傳忠孝是父是子慷慨赴義以捐軀若媳若孫相繼投井以殉難陝瀘並祀鄉賢祠

蕭大成萬歷庚子舉人宰利津歲饑多方賑貸貧民賴以存活者無算海運軍每騷擾居民申部院鈐束之升淮安同知致仕歸值流寇襲陝州城陷投井死祀鄉賢祠見明史忠義張維世傳史誤蕭爲萬

梁可棟萬歷丁酉舉人宰盱眙多惠政人士感而尸祝之擢山西平定知州尋丁艱哀毀三年如一日居鄉廉潔自持未嘗通竿牘待人渾厚不立崖岸明末寇起助餉守城城陷被執罵賊不屈死之祀鄉賢祠

王後遜學生流寇入陝州守舉爲練長率鄉勇堵截賊勢猖獗同弟二人戰死州守嘉其義祭之

李君賜宏農衛指揮流寇攻城率士卒死守及城陷與賊巷戰身中箭百餘死之君賜妻呂氏抱印投井死

曾希孔廩生性敦樸尚節義聞賊攻城逐戶呼衆倡義監守城陷與指揮李君賜同死焉

張我德我正弟寇縱殺擄掠我德恐辱於賊驅合家二十七口登樓自焚罵賊不絕死所遺惟幼子翔蛟清初順治七年翔蛟遊庠哀慕之忱終身不替翔蛟子大受善事繼母撫弟大壯友愛綦篤人以爲忠義之報云

張邦乾明末被寇掠迫入賊黨邦乾大罵不屈自刎死

許煇爲陰陽官崇禎六年被賊掠比死罵不絕口賊怒遂屠其家

田鴻圖訓導流寇圍城急衣冠北向拜畢合家卽投井死

高第崇禎八年流寇犯境力窮寨破義不受辱罵賊投崖而死其子齊峒殉之

靳謙吉字義箴弱冠中鄉試賦性剛毅不隨時俛仰尤篤孝友崇禎癸酉流寇逼城人皆遠遁謙吉自矢曰吾雖無守土責亦朝廷培養之人豈忍向草間求活耶竟被寇執不屈死之贈光祿寺丞僕人梁一龍劉學言亦殉難焉

常省身邑諸生寇至率家人據險迎敵苦戰二晝夜弗勝先驅妻子雉經舞劍長嘯自刎而死闔家淪沒

王衍範眞定府巡撫徐標中軍官逆賊李自成犯京師兵叛殺標衍範死之事聞邮贈總兵

常嘉元苦志讀書屏絕世務賊至突入其室猶正襟危坐俯几吟哦勵聲叱賊遂遇害

完璽守禦所百戶崇禎癸酉賊至堅守孤城空拳迎敵罵賊冒刃而死邮贈二千石

孫孕秀火焰寨諸生距縣稍近明末寇變凡傳報聲息潛請援兵調取鄉勇應接孤城者多出其力後與賊戰死焉

戚名彰州城內人以武舉官滑縣營把總嘉慶十八年教匪陷滑城名彰聞變與猶子憲

率兵巷戰力竭死之一門殉難二十年奉旨賜雲騎尉世職襲次完時給予恩騎尉世襲罔替憲入祀忠義祠嗣子華補王祿營守備署陝州營都司綽有父風見中州先哲傳忠節一

段丙南州城內人道光十五年武進士授藍翎侍衞選廣西全州營守備尋署提標左營守備二十七年剿湖南會匪防守西延明年灌陽會匪起平樂陽朔莠民乘機響應將薄平樂府城丙南隨副將周濟成等赴平樂擊平之以功擢都司護理提標中營遊擊初廣東欽州靈山故盜藪毗連南寧府屬二十九年七月餘孽竊發擾及上思州丙南赴靈山協剿戰屢捷賊竄橫州復敗之於平福墟餘賊竄攻賓州丙南追擊遇賊程村賊負險拒我軍丙南親燃大炮斃賊甚衆直前衝擊猝中炮傷賊大至丙南裹瘡血戰奪矛殲二賊以傷重旋亡事聞照參將例賜卹賞雲騎尉世職襲次完時給予恩騎尉世襲罔替翰林院立傳入祀昭忠祠見中州先哲傳忠節二

辛鼎甲陝州東樊村人道光丁酉武進士授花翎侍衞咸豐三年選廣東惠來營遊擊四年五月潮陽盜起攻惠來歸善鼎甲督兵擊之擒斬無算旋以衆寡不敵歿於陣寇退得其尸面如生事聞加贈參將銜賜葬祭貴賞雲騎尉世職襲次完時以恩騎尉世襲罔替入祀京師昭忠祠見中州先哲傳忠節二

曹三祝太陽里人少諳兵法狀貌魁梧道光壬午武進士授藍翎侍衛官福州都司以功
洊升建寧鎮總兵遷漳州鎮總兵威名大振海疆倚若長城咸豐三年會匪犯漳州三祝
率所部出戰務獲渠魁會賊衆蜂擁而至三祝孤軍力戰後援不繼力竭勢危乃高誦男
兒不負君恩意死在沙場是善終城陷被執罵賊不屈死事聞照提督例賜卹賞騎督尉
並一雲騎尉世職襲次完時給予恩騎尉世襲罔替並發葬祭貲遣官致祭翰林院立傳
入祀京師昭忠祠及陣亡府城昭忠祠謚襄愍子三人長鵬彪嫻韜略能承家風官鄜州
營都司咸豐三年四月粵寇北犯檄鵬彪率所部五百人赴山東江蘇防禦行抵中牟遇
賊接戰陣歿追贈遊擊並給予雲騎尉世職見中州先哲傳忠節二次完時給予恩騎尉世襲罔替
姚雁字州城內人以卒伍補內黃營經制外委道光二十二年五月奉檄赴江西助勦夷
匪遇賊寶山接戰陣歿年三十一卹給雲騎尉世職襲次完時給予恩騎尉世襲罔替
李凌雲州城內人寶豐縣荊制外委咸豐二年奉檄赴湖南與髮逆接戰陣歿光緒十年
卹給雲騎尉世襲

甯逢辛鄉勇鹿坡村人年五十六同治元年五月隨衆守隘禦賊遇害長孫金中年十五
次孫銀中年十三俱隨祖守隘被殺一門殉難

陳凌雲以陝籍入澠池庠生同治元年率衆禦賊不克而死事聞得旨賜恤世襲雲騎尉
入祀澠池忠烈祠

張變熙歲貢生同治元年捻匪竄陝賊欲裹脅變熙罵不絕口賊大怒欲殺之變熙引頸
受刃面不改色賊服其忠義遂釋之

張天經貢生主衞村寨同治五年九月賊攻寨甚急天經率衆日夜堅守不避艱險積勞
而卒

按舊志所載民人死難者甚夥當捻匪過境大局糜爛與近世土匪頻發其無辜殞命
者難以悉數茲概書以名於後而約提其事亦所謂一字之褒云

李振賢　李小另　王永太　任興邦　任秉金　任長升　曹長盛　牛多才　牛禿
子　牛銅娃　牛金拴　王平　王雲　任四撈　鄧發雲　鄧迎泰　鄧金福　鄧玉
林　賈天錫　趙英文　趙百齡　黃金榜　賈小知　鄧天賜　賈小巷　鄧海八
鄧如雲　曹雲川　劉花東　劉朱喜　候選訓導王蘭芝　王永吉　捐職千總張耿
奎　從九品銜張聖基　梁懷禎　從九品銜張翼之　馮金枝　水秀　李國壇　楊
文福　生員賀聘來　武生師學濬　從九品銜丁冠軍　從九品銜張宇昕　鄉勇梁

小牛　梁國楨　左文煥　梁繼周　張小宋　韓會林　趙鳳舞　孫來舉　孫元辰
王增相　朱無濱　張耀魁　王福成　楊國玉　楊國太　左二煥　張珠奎　馬
小虎　梁孟子　梁得新　靳廷賢　張法枝　楊順昌　胡長興　宋全　宋福　黃
得成　任成元　劉全德　劉全柱　柴自福　宋自立　劉文太　郭小成　師學富
師振元　師學耀　甯鳳鳴　越安珠　孟小來　郭四成　陳廷琳　陳立心　陳
根拴　陳天眞　甯占元　胡管　賈可元　劉克明　劉玉林　郭林合　郭安成
郭步雲　馬存盛　賀西羣　馬存祿　甯五陽　丁元順　楊振倉　續光和　趙隨
王三定　范小鎖　王小馬　鄉勇邱瑞章　邱百娃　邱成娃　邱圪塔　邱隨成
邱香娃　邱小鑾　邱小洋　邱太娃　邱臨相　邱小業　董乾元　水保金　歲
貢生候選訓導王景運　耆民王金貴　王三管　貢生張翼如　奎文閣典籍圖致秀
劉致中　宋思明　李克裕　侯長盛　任廷元　張煥名　侯純熙　張遂元　耆
民孫起會　馬興德　張小磨　段金元　成能　成玉　張謙　高子元　柴可友
陳若菊　柴希閔　蘇元魁　蘇化魁　朱萬春　王成林　張戊申　張隨鴨　楊狗
功　陳學忠　張小合　吳殿元　王根升　張學德　蔡德彰　張康福　甯天祥
甯世平　甯世秀　甯中林　劉生秀　李雙羊　李國元　姚姓　曲聲莊　王隨樂
曲木名　曲根得　曲希轉　曲思子　曲于魁　成樂祖　成可選　成丙子　成
繼祖　賈甲辰　張發財　張溫儒　張學海　張殿魁　張羊生　張爭利　張東陵
張東漢　張甲子　張地動　張傳　張戊子　高法周　王定成　劉元相　任秉
元　奎文閣典籍圖學韶　增生程宗洛　儒童程玉麒　程明之　生員李文炳　監
生周歧　生員張勵升　張興盛　阮隨春　阮長春　劉丙寅　劉金寶　周清綸
孟恒德　陳長吉　趙小月　趙天祥　李定法　杜明仁　張西來　呂馬拴　呂掌
珠　秦永林　呂孟子　蔡別子　鄭希方　鄭德宗　鄭逢辰　王蘭　王芸　張良
鄭恒德　鄭金魁　鄭建功　鄭恒英　蔡學彥　蔡小剛　郭景保　潘思鳳　胡
進德　張小文　陳天珍　王臨道　監生段學易　監生段召南　從九段學隆　生
員曹允升　段三樂　段河清　段占魁　段三性　段一元　段來保　段遂林　段
黑漢　段西來　段蔭祿　段湘南　段占元　曹豐年　趙二年　董小祥　李黑娃
張令　周小海　徐珍　王遂保　賀四武　茹玉海　陳金秀　李遂觀　曹鳳瑞
衞元林　段國禮　段小明　衞法林　李九成　李九德　李黑小　杜萬書　李

鶴鳴　從九品銜尤世隆　茹夢花　張法周　胡法元　曹元勤　李鶴鳴　段雲路
馬克成　張三元　陳世貴　陳繼周　孫相來　周遷義　聶小記　孫
小善　陳杰　秦冠三　秦永祥　吉恒德　李石滾　何正發　何早觀　何雙觀
聶貴　張三相　李登鰲　李來娃　王定午　成學易　曲從亞　王剛　張合魁
甯世偉　甯世界　郭永謙　賀月娃　秦平山　秦小擔　王金庫　王小疇　郭福
生

以上共三百一十八名皆死於捻匪之難均於同治五年七月經於巡撫李彙奏奉旨交部分別照例旌恤勝於戕賊草管無人過問者多矣又有

段鵬南　梁隆邦　柴天漢　鄭成蘭　議叙六品景高升　趙作楫　趙玉琁　趙世山　趙生輝　趙福祺　趙行周　賀小定　高法林　李宗榮均遇賊不屈而死例得備書（以上趙志）

七義士者皆少年陝縣原店村人而不同姓相與爲刎頸交性勇敢負氣節聞人談古之游俠如劇孟郭解之風不禁傾心嚮慕平時喜雪不平遇人之急難敢以身先之雖赴湯蹈火不避焉民國十四年春匪首鄭復禮甯田生盤踞寺原時出搶刼五原張家灣溫塘等村均被其害原店與諸村比鄰人心惶恐七少年憤氣塡胸爰邀村人組織民團乃曰慢藏卽誨盜有備則無患衆以爲然二月二十六日昧爽鄭復禮等果率匪徒百餘人蜂擁而下七少年早率團丁各執刀械伏村南要隘匪至突出擊之匪雖持利械倉皇間不及施肉搏約兩小時匪死傷甚衆遂鼠竄奔逃七少年率團丁尾追欲得匪首而廿心當是時鄭復禮甯田生形同困獸拚命開槍以冀幸免七少年憤不顧身一往直前卒以衆寡不敵相繼中彈而死匪由是得脫不暇回顧自是之後鄭匪不敢下原而三區以北各村得以無驚七人者蔡泉水兀五輩兀夢國兀百忍兀保松兀吉星張天照嗚呼七少年未嘗學問然能慷慨赴難義不返顧所謂見危致命者非歟亡七人而賴以全活者什百倍之故人呼之曰義士云

張虎臣字崇林陝縣岳莊村人以堅磊卓厲聞鄉里被推爲民團團總於時陝東萑苻遍地搶劫架票時有所聞虎臣籌辦守望無或稍懈每聞告警目不交睫民國十二年九月二十四日突有大股土匪千餘人蜂擁而至村故有礮臺以防賊虎臣急登臺射擊自朝至日中昃困守孤臺外無救援賊益衆圍之數重彈如雨下虎臣無懼色俄而村中房舍多被炬虎臣知大勢不支乃仰天嘆曰吾爲衆所推今日抗賊無狀有何面目對鄉黨父

老又曰士可殺不可辱豈可令刃汙吾頸遂北向自剄死遠邇聞之知與不知莫不傷悼嗚呼士窮見節義觀虎臣臨死數語可以興感矣彼世之處變故而俯首屈膝甘作囚虜而不知恥聞虎臣之風能不汗顏歟人故有一死死或重於泰山或輕於鴻毛蓋一轉念間而芳臭立判若虎臣可謂臨難勿苟免者也虎臣死鄉人樹石以紀其事而爲之歌曰白虹貫日兮天變昏壯士臨難兮無求生慷慨以赴兮志先定光繼睢陽兮名昭汗青

二侯趙尙刁盧合傳

昔孔子謂君子學道則愛人小人學道則易使也又謂上好禮則民易使也自改革以來新思想輸入紛競雜糅多以聖人之言爲無用甚至於廢經不講以致赤氛遍地羣盜滿山地方秩序不能維持而始歎聖人之論顚撲不破聖人謂民之易使由於上之學道好禮彼以不循軌道之政治而徒於壓制役使其民遽可得哉吾編陝志覽侯邦華侯英倬趙士彥尙佳賓刁登桂盧泰定諸人之事不禁有隱痛焉侯邦華字子文爲侯家溝人當明末清初土地荒蕪朝廷有勸擧升科官卽陞賞之令州牧吳世英捏荒作熟浮報至千有餘頃於是數年州官以錢糧托累人民苦於征求逃亡甚多侯邦華以不肯離其桑梓遂被羈押拷掠斃於獄中洎劉牧芳顯再三申詳豁免包荒而民始安業越二百餘年同治之末季知州周仁壽以摧印契稅民不堪命而有聚衆交農器之舉貢生侯英倬卽侯邦華之宗裔逮捕到案直承不諱周因其文士而原之趙士彥爲明太常寺少卿完璧之裔孫慷慨自首解省囚禁數年尙佳賓被捕急衣婦人服坐紡車中冀幸免而不獲刁登桂善於辭令到省覆訊對上官敢言而事卒以白周解任去盧泰定擅拳術當民衆敗歸獨以身斷後胥役不敢近北川一帶無受捕者夫在專制時代蚩蚩之氓敢起而與官抗其淫威毒痛可知考吳世英周仁壽皆非奸貪之吏吳之修志於驛站之困漕運之苦方懇懇言之爲陝民謀所以生殖者而一念希蒙獎陞多報開墾反貽閭閻之災素心幾無以自明周仁壽當捻匪慘殺之後採訪忠義節烈呈請恤典而深悼家鄉與蒞官同一浩劫迹其平日施爲亦頗有整頓拯濟之意乃稍存發財之私逼辦契稅以爲此多係富民也而牽動株連卒之身名兩隳則夫爲民牧者操術不可不愼也予感於吳周均科甲出身才具優長不免逼迫無辜而諸人以一時義氣並蹈不測其結果又各不同侯邦華身死而子孫繁昌六世之後樹表阡隴侯英倬之得脫在周猶有容善之量趙士彥尙佳賓同拘囚而卒釋刁登桂之舌辯盧泰定之膂力不惟自衛而兼能護人要皆非始料之所敢必者故仿太史公合傳體拉雜書之而重歎民嘏之可畏聖言之不可易也後之君子

其尙以是爲殷監乎

辛亥革命地方擾亂民國以來土匪蜂起倚山一帶受害尤巨人命等諸螻蟻良民朝不保夕或閉戶以罹害或對擊而捐軀不有記載何以覘時局而重民命乎惟多不勝書姑仿前例列名而附於忠節之末云

趙天心　師漢章　郝任民　張士臣　李寅項　楊庚甲　牛光前　牛明昌　牛光耀　牛光正　牛俊山　牛小餘　郝五全　郝秦海　辛模性　尙龍昇　尙步霄　張小模　水仁宅　張更改　張明海　張世命　趙夢固　張喜科　張靑魁　曲艮平　曲張記　曲光東　曲尙周　張根邦　張四海　張全拴　張靑蓮　張虎臣　張海牙　尤銀鎖　尤萬益　張狗碰　尤銀生　馬彥榮　馬發廷　馬四合　張松北　張文成　尤興讓　伍興殿　秦小三　水天中　水明藻　水交始　水志和　水克正　水小環　水拴明　水狀元　水鐵拴　水五昌　水玉磬　水逢玉　水吉利　水小川　水天順　水明照　水鴻仁　水耀明　水困恩　水小羣　水甲辰　水星辰　水聖恩　水鑾秀　伍有邦　田得中　王魁昇　王三點　趙克禮　刁炳午　楊魁變　楊小鎖　趙三管　張小義　楊書水　師小鍊　杜占魁　杜占福　王瑞娃　韋成羣　韋士福　韋三晚　孫張記　趙重三　楊二　趙鐵環　沈長合　雷羣祿　許長庚　張金玉　劉世福　沈保全　馮王氏　馮小科　馬張海　史師氏　史兵春　曹入海　蔡守信　白雙海　王閏月　白銀娃　白明德　張滿學　周玉順　程德魁　李瑞芳　李長河　毛改明　趙銀娃　孫邦治　張已卯　秦沈氏　陳登堂　孫建邦　李小旺　李如智　楊小點　楊明順　李張氏　劉孫氏　劉桃拴　李餘科　劉小海　劉小拴　李點官　李玉鎖　劉呼蘭　劉呈祥　程三官　劉鳳儀　劉和尙　宋兵福　張兆新　馬四卯　馬圪羝　馬興治　宋小五　常居才　馬振漢　馬九經　沈萬興　沈長太　沈振甲　沈兵升　沈振奪　沈振河　沈萬口　沈長蘭　沈長發　沈長盈　沈長榮　沈善萬　沈丙戌　沈長江　沈長河　沈長順　沈小鴨　沈長貴　沈小雪　沈永盛　宋立鎖　水過中　辛十味　趙國棟　趙小福　王長川　王書堂　石辛木　辛鐵鎖　張三正　蘭文學　李遂科　張昌娃　秦海水　辛水旺　王三明　王劉氏　王張定　王六成　王小銀　張西來　張俊陞　王長太　王百齡　崔官年　張小勝　張辛卯　郭遂有　郭周旺

水小苗　任述旺　任士校　谷胡藍　黃小寅　韓書和　韓官鎖　韓希聖　谷小喜　曲皂官　郝小中　史十項　員光彥　員李氏　刁俊恭　刁樹相　刁俊選　刁雄壯　刁應瑞　刁堂學　趙世鰲　趙希倉　趙摩拴　張寅泰　張馬氏　趙王氏　張尙氏　張俊秀　張小柏　張彥照　張忠學　張輩照　張小正　張普照　張彩書　張金鎖　張福海　張匝變　董財旺　牛登科　賈成宣　董仲科　楊魁變　尙生華　尙英儒　趙精忱　王台娃　王振魁　李來芳　李興正　賈樹聲　貧龍照　貧逢治　王升旺　王五保

孝義

唐

楊　牢字松年宏農人父從田宏正死於趙軍牢走常山二千里號伏叛壘求屍歸葬衡哀雨血時稱孝童年十八登大中二年進士第最有詩名

宋

張化基　閻用和　楊忠義眞宗祀汾陰時考制度吏馬起言化基等皆聚族累世孝悌可稱並降詔褒美優賜粟帛

張文裕六世同居淸化間詔表門閭

明

習　潤少孤事母以孝聞母卒哀毀骨立時盛暑潤禱雨輒降數日淸涼人以爲孝感既葬廬於墓日夕悲號負土成墳詔旌其門成化間舉孝行見明史孝行傳

王　瓚事親孝母沒廬墓側三年時有孤鶴棲塋樹任遊龍令升南京貴州道御史歷陝西僉事

張　籌廩生母高氏沒築室墓側枕塊既掘地得古磁枕枕之居三年有狼護墓側鵲集蛇繞之異涇野呂柟遺之詩云周穆遐遊得白狼張籌墳上夜爲防世人不識靑天近錯用工夫半失羊祀鄉賢

張國寧性至孝父耆年定省不輟及有疾禱以身代三事繼母得其歡心年三十妻亡不更聘云

高允升郡庠生至孝性成母亡廬墓側三年不易志父歿未葬不入內室無異喪母時尙繪俊樸厚不尙文飾父柟明經卽世事母朱氏力田奉養朝夕不怠

韓鳴廷府庠生性至孝父患癱瘓六年不起鳴廷親侍湯藥久而不倦子沛歲貢生亦至

孝三事繼母始終無間讀書課徒曲成甚衆生平與人無爭五十舉子性善早膺選拔沛享年八十有一

史太羹兄作羹明末州庠生崇禎十三年流寇陷陝賊欲致其兄於死太羹請代賊杖之至百止存一息幸不死兄獲免知州潘署其門曰悌弟可風

郭　捷性甘淡泊居家孝友成化二十年歲饑羣從數十家乏食盡出資產全活之應歲薦次貢以老貧告雖不獲請終不求仕進壽八十終

郭興宏農衛人妻衛氏嘗早起見遺金六封拾歸明日有趙禮者泣涕尋覓興急還之封識宛然禮分金以酬拒不受孫禎中宏治戊午舉人夫婦壽九十

王達成化年輸粟千石助賑救賜爲義民

劉國卿南康通判劉蘭之祖嘉靖三十年歲大饑輸粟五百石助賑救爲義官

衛世泰性孝友父病革以幼弟良心屬之世泰曲意撫育使力學食餼於庠弟殁撫孤侄成立亦入庠食廩餼有邢姓者因貧持券以墓地求售世泰如券貽以金不責償戒無他售里人稱之子濬登賢書

何中鯉州廩生萬歷甲午大饑人相食中鯉出千金賑之全活甚衆御史鍾化民題詩建坊

潘桂夜行拾金一裹重四十兩有羅三友姓名晨起訪還之其人割金謝不受嘗至關帝廟見廊下臥一病夫施藥調理及愈給路資遣之州守表其門

趙崇信力田有儒風好濟物鄉里貧不能殮及客死者給棺具病者施醫藥三十餘年如一日也

孫世寧家小康創建東三里鋪及老君廟補葺古橋尤多

蒙守官好義急公修硤石山路二十餘里出己資無吝色又以山高無水結草廬於東阜鑿井烹茶以飲渴者行人至今賴之事詳張天德修路記見文徵

楊　材以商賈爲業慷慨仗義戚友多所資賴貧不能償債者材輒焚其券至二千餘金人皆羅拜頌德後子孫繁衍人謂厚德之報

燕　亮王廷枚並協辦本里糧差值萬歷三十九年歲大饑亮煮粥龍門口廷枚煮粥橫渠里兩月之久賴以全活者甚衆雖破產不恤也

陳彥忠隆慶朝義官嘗捐百餘金修新店石橋萬歷丙戌歲饑輸粟三十石入州倉協賑自爲粥濟近村饑民有蔡姓者惸獨無依彥忠月給米麥資其養贍凡十餘年死則殯葬

之年八十有二卒

趙　珂性孝友伯父母相繼逝遺弟佩尚幼珂撫育之明末寇至負弟逃難數載風雨寒暑無怨終獲保全人傳頌至今不替

清

王經言以悟元孫貢生候選州同恪守家規動止有法四世同居宗黨待以舉火者數十家

王節昇節婦岐氏子少孤家貧事嫡母盡誠孝母疾衣不解帶親供湯藥者三年又以母病施茶於磁鐘鎮三年施地於溫塘村后土廟二十七畝建道院三間母故葬分兩塚昇不安親負土合爲一封往來過墓必瞻拜致哀至老不改里人欲舉孝行節昇固辭曰我本不孝又借父母沽名是重其不孝也衆乃止年五十舉三子卒年八十

張　壹天性篤孝事父母色養無間親歿前後廬墓共六年雍正二年旌表　通志

蔡金鵬庠生母早喪事父及繼母盡孝歿後前後廬墓六年日培墓土墓在深山中虎狼出入或勸之歸弗聽乃作文祭之虎狼屏跡鵬同母弟異母弟各三人友愛敦篤雍正三年旌表　通志

鄧白璧弟蒼璧庠生父死兄弟皆廬墓三年州守陳表曰孝友可風巡撫雅登之彰善錄兀懷恩父病劇懷恩禱於天願以身代且割股肉以進父病遽瘳知州孟給額獎之

樊德輝家貧而孝父病服藥不效輝割股肉進病遂愈

王　忠母得胃疾百治不瘳忠割股肉煎藥以進母食之果愈

按虧體奉親本不可以爲訓在北方猶偶見之出於至誠則可嘗觀江寧府志則婦孺效尤習以成風而不知其傷親心爲甚眞宜以爲戒以孝經禮記初無此教也

楊甲科生員善事繼母母有疾禱於神願減己壽益母壽胞弟開科出繼家業漸落甲科將已產並分與之陝西儒生吉臻攜家就食州城病故有勸其妻改適者不從亦不能歸欲自縊甲科母憐其節收之甲科承母意遺人送之歸

趙如錫明忠烈良棟曾孫年四十遊庠性孝友父歿哀毀骨立遺產盡讓其兄學務實行蛙步不苟教授澠令署數年杜絕請託澠令以古人目之

趙　琨幼失父母老弟弱琨採山行傭以養十餘歲支軍役軍官奇其狀欲挾之去以母老哀懇乃已有族兄珣充里催以逋累拘囹圄琨曰吾兄隻身吾不爲營辦幾死累囚矣盡貨其糧蓄贖兄歸兄歿遺一子三女皆幼琨收養於家並爲婚嫁云

水大珠州庠生兄大觀早亡父悲慟不已百方承順以解之父患瘓疾晝夜不離左右者三年鄉里欲舉孝行固辭曰孝字談何容易忝列膠庠而以父母要名所不忍也人益重之

水大本性孝友篤於親戚與弟大興析居已久與故諸侄孤幼無依大本復召與同居延師教之各爲婚娶與己子無少異親故不能葬者助之族弟有一產質外人者代爲贖歸

知州陳扁表其門

史作羹宏農衛生員明末地畝荒蕪清初歸併賦無定則民以爲苦作羹奔走爲民請命始有定額至今衛人感德歲時祀之

梁士龍歲貢生陝經明末寇亂地畝荒蕪清初民未復業逋賦甚爲民累士龍偕里民史筆記等奔走告哀三載得減原額一萬二千餘兩並除以前逋欠鄉人德之嘗續陝州志使文獻有徵云

孫善修順治十八年土寇圍城州守黃以民夫五百命善修守城善修晝夜巡守二十餘日城賴以無虞

韓　辛歲貢生涉縣訓導致仕後康熙二年歲饑代完貧戶逋課百餘金及歲稔有償債者輒不受

莫我元樂喜好施妻任氏尤樂助成之康熙十八年霪雨爲災親族不舉火者我元並招而養之任氏無難色任希光莫大顯逋賦莫償我元以三十金代爲完納山西安邑李某病臥道左我元攜至家調治兩月而痊給資糧遣之夫婦壽皆耆耋子孫蕃衍

楊雲程州諸生康熙三十一年疫癘大作南關鎮屬往來孔道死者往往暴露雲程施棺瘞之約十餘人後死者益衆棺不能繼乃多買葦蓆命二子璋璲隨時掩埋凡施蓆六百餘葉至今傳頌不衰

李　芬謝承教並身任州事不計利害州人德之

劉振威賑貧濟乏秦晉人在陝者咸感其德爲立碑於北街龍門口紀其實後爲農官子曰連貢生曰瑋武舉曰琳曰琅暨長孫恕並庠生

莫若廉客山西猗氏縣有李姓因貧鬻女若廉買爲婢業付值矣母子分手時哭甚哀若廉惻然曰吾寧無婢何忍拆人骨肉耶舍之不索其值李固請收還若廉受其半曰留半爲爾家費此女不可鬻矣

張成已康熙三十年大饑施飲食於貧乏者不可勝計後出資建神廟數十間年四十餘

連舉五子壽八十有九知州孟表其門曰達尊有二

按爲善得福出於天理之固然若如所敘不免涉於迷信爲陰騭果報之說則人欲之私而非誠矣

楊　漣吏員康熙六十年大饑施飲食於道旁者二年族侄成龍成鳳貧乏漣周之並爲婚娶子所舉郡庠生

張止仁安貧自守一介不取一家皆化之與叔父母同居事之惟謹弟姒胡早寡止仁厲以操守已雖貧乏而曲爲之謀不使失所以是胡得成其節

賈文煜歲貢生急公好義濟急扶危凡地方收養病旅教瞽賑饑諸政煜有勞焉其他建考棚督渠工修文廟俱有贊畫巡撫雅登之彰善坊署其門曰公平正直巡道張署曰力行近仁知州龔署曰一方元氣

李春秀薄產僅足自給而好施予自雍正十年至乾隆六年常出穀麥三十石以濟貧民及歲稔償穀者不取息鄉人德之巡撫雅登之彰善錄知州陳署其門曰心存利濟（以上通志）

李占魁春秀子性慷慨急人之難綽有父風州守龔旌其門曰敦行不怠

劉焞拔貢生炤之胞兄也家無升斗年三十不娶課弟炤讀書弟負笈從師河北焞採薪易粟供膏火竭蹶從事館師龔太史特敬重之炤膺康熙己酉選拔尋卒焞復教猶子成立擢明經友愛蓋出於天性云

秦建基居石橋南寨村家無餘資而以利物濟人爲事獨造石橋於街西以便行人時刈草以喂牛馬或煮粥以濟貧困康熙年間知州孟華陰縣任暨學官同時建碑

薛思凱衛守備性仁厚重德義息爭訟助婚葬一時廟宇橋梁多出其手捐資助賑散粟村鄰至今思其德者咸稱爲善人

賈　質乾隆間人解衣推食惠及貧困鄉里稱爲善人入彰善坊子明義善承父志修橋施茶亦好善樂施

楊洪禮於乾隆五十年五月見廒神現形入倉困中後值歲荒洪禮曰神之祐我欲我救此一方人也出粟賑濟門外往來如市自本年春至來歲及麥而止巡撫雅給扁曰周恤貧乏知州陳錫輅表其門曰尚義可風

朱方璵監生樂善好施乾隆年間充趙二里里長適年穀不登合里交糧無幾方璵出己貲悉爲完納里人感之扁其門曰一里稱善子懷道監生克承父志購黑山溝穆租地施

北陽村關帝廟爲香火資又取家所藏借券悉焚之後懷道年六旬連舉二子俱列成均孫三維漢遊泮維棠佾生曾孫九乙光遊泮食餼乙藜亦遊泮僉謂厚德之報

薛　潤字霑被性和平終身與人無爭嘉慶十二年大饑親族賴以全活者數十家里黨目爲善人

衞元燮道光庚戌進士補四川永甯縣時瘟疫流行元燮捐廉施藥餌捨棺木瘞枯骨諸多善政不可枚舉後七十餘告歸優游林下樂終天年非公事不入城市人稱其介節云

白玉潤歲貢生性鯁直督責子弟不少寬假謹步趨絕俗好教授生徒成就甚衆巡撫牛扁其門曰孝義清介

張明堂字照亭州同好施予道光丙午丁未間歲遭饑饉明堂出資賑鄉黨之貧乏者光緒三年大饑復捐資助賑又於門前施米濟貧其鄰村之不給者則散錢以周之如是者一年有餘子瑞璽及孫淞同入泮食廩餼淞任內黃縣教諭人謂厚德所致

燕耀西庠生重義輕財親族婚喪無不竭力以助道光二十七年旱荒出粟二十餘石賑濟貧乏卒後親族以德音不忘額其門

趙元鼎監生四歲失怙七歲時母病虔申祈禱侍湯藥不懈鄉里稱孝道光二十七年旱荒出粟濟村中貧人同治元年寇亂元鼎不顧財產急奉先人畫像及族譜遠避經理敷文書院二十餘年成就後學甚衆壽七十有一

趙海涵增生性耿直有幹才咸豐二年佐州牧邱君創修七里澗源橋並堂鎭東瓦塔溝橋石堆西橋具有條理又精岐黃術活人無算壽六十有五

齊　桂家小康親族有不能婚葬者嘗力助之精岐黃術專以濟世爲心不受餽遺咸豐初瘟疫流行桂和藥施人全活無算其他善行尤多難以枚舉

任登鰲監生慷慨樂施無力婚葬者必周恤之咸豐十一年亢旱成災登鰲出粟百十石以濟貧窮子安仁於同治十二年亦賑粟八十餘石又於頭峪鎭西嶺上施義地一畝五分

喬春巖咸豐己未舉人鄰縣教諭咸豐十一年捻匪擾鄰團練守城生靈賴以全活有自賊中逃出者散錢給之俾歸鄉里累加內閣中書光祿寺署正銜士民建報功祠尸祝之田大本修職郎賦性剛直爲人排難解紛鄉里重之有洛邑客中途被刼大本急率衆追

賊奪還財物給客客具重貲謝固辭不受

李玉堂庠生有知略以利濟爲心同治元年捻逆竄擾料賊必至督衆修熊耳山寨率居人入寨避賊後賊果至以有備不遭蹂躪保全者極多人服其先識

吉來臨生員同治元年捻逆擾境鎮人失業乏食者來臨出財粟賑濟尤精小兒科活嬰兒無算四方感德歿後樹萬人碑以誌之

水生鰲字海客武庠生重氣節好周濟貧乏事親孝奉繼母五十餘年色養無間母嗜瓜市地種之以悅母心既歿營葬建祠盡禮同治元年逆賊犯境生鰲率鄉勇五百守鴈翎關賊不得逞會糧絕七日卒年五十三歲人以急公孝友扁其門

張應乾由廩貢保舉孝廉方正人皆以爲榮應乾不色喜曰若舉當其實何喜之有無其實而竊其名恥孰甚焉又何喜爲後撫豫使者牛親書型方善俗四字以獎之

張宗海同治年間寇亂救人無算光緒十五年施義塚地四畝其義舉大率類是

喬瞻巖監生事繼母以孝聞析產任兄所擇有陳姓不能葬父楊姓不能葬母瞻巖皆出己財以助之鄉里稱善

崔茂南至性過人同治元年父遇賊被裹去茂南冒死至賊營尋父遇之見賊渠泣求免父願以身代賊感動兩釋之人稱其至孝

尚長祿事父母盡孝有弟分居二十餘年因公負債薄田難償長祿取己之沃土易之無吝色同治初寇氛逼近避難者十室九空長祿以子婦病垂死不忍棄之去賊義之不敢加害生平善舉指不勝屈鄉里稱之

楊鴻霖性至孝父歿母以哀傷致目疾鴻霖侍湯藥頃刻不離左右同治元年屢聞寇警常負母至深山中避亂相依爲命人以爲不可及

趙明朗路拾遺金二百餘兩守視不去警見一人入叢林中欲自縊急近前詢之卽失金者舉付之無德色酬以金辭不受失金者感歎給扁而去

趙濟文監生以培植士類爲念見敷文書院久廢出資七百餘串地九十餘畝爲書院經費士林頌德

李大綱性最孝七歲時值年荒舉家外出就食母歿於汝州不能歸骨大綱哀慟不輟及隨父至家日夜號泣十五歲隻身奔赴汝州負骸骨歸葬人大奇之一時學士文人多詠歌其事尤勤學好問精醫理濟世活人鄉里咸推重焉

韓景德生平孝友樂善好施解紛息爭鄉里重之給扁貞惠慈仁

李學粹立身純謹品端學優幼以孝聞設教一方信從甚衆訓二子以義方長元緒列成均光緒三年舉州賑分局公正賑濟貧民無私心次應五早入州庠

趙逢選施醫活人不受餽遺歿後一方立碑頌德

白學智鄉賢繩武之六代孫也性端直好義舉嘗與人排難解紛史劉兩性因買田構釁累世成仇學智力爲勸解和好如初一時村鄰鮮有涉訟者家庭孝友族黨無間言年九十有二無疾而終

白　薰有孝行繼母程患癱瘓者五年薰與妻姚氏奉侍湯藥扶持起臥日夜不離左右歿後廬於墓側父歿亦然讀書攻苦迄未得博一衿習堪輿尤精選擇性廉靜物非己有一毫不取鄰里目爲善士子入州庠食廩餼

馬存誠事親至孝終身無間

賀善年撫姪如子摒擋家務三十餘年妻子無私財嘗爲人稱貸人不能償者身任之終不肯負人雖費數百金不恤也

賀天昌附生善年子性至孝母年六旬目盲天昌晝夜扶持二十餘年奉養無間里有訟者嘗以田數畝易金以解之作訓子弟歌及戒爭訟歌立村規立社倉居鄉數十年人皆化之

賀天賓廉潔寡慾嘗拾銀券一千一百兩訪其人歸之毫無吝色失金者厚酬之辭不受

陳玉炘結茅屋數椽賣酒食供行客有客食訖去玉炘斂器具見遺金五百急追客至十餘里外付之客酬以金不顧而還

趙榮宰性好施濟廣見聞一日見鼠吞冰呼四村農人盡收其禾後大雨雹不爲害人稱博物君子

按此靜觀陰陽之理而知其將然凡事皆有朕兆惟在處處留心耳

杜兆太績學未仕精岐黃術專心濟世不受餽遺鄉里重之

李元勳庠生初爲高尚仁義子尚仁後生二子病革泣語勳曰吾聞義子不亂宗可自去指牆下藏銀六百予勳勳泣受之尚仁歿後三年擯妻子去時必哭拜於尚仁之墓數年如一日聞者義之

孫凌雲署登封縣訓導生平重義輕財事不可枚舉有山西質庫負凌雲四千餘金無力償還凌雲即對衆焚其券此其一事也

王家齊從九品途中拾遺金六十餘兩因大書於壁曰有遺金者向某求之遺金者果至家齊付還之

王志禮監生嘗督修聖廟勞瘁不辭工竣又出己貲購柏樹百餘株及竹數叢種之其急公好義多類此

李鳳閣字東方監生性善好讀書屢試不第通岐黃施藥活人一方被澤歿後口碑猶載道云

水振經急公好義地名石門者爲行旅所必徑路極狹崎嶇險阻下臨深潭時虞顛墜值風雨驟至進退維谷行人苦之振經出財覓工通幽鑿險至雁翎關二十餘里轉陂爲平時有潘楊二姓欲助錢振經謝之曰家產雖費盡不惜也越數年工得告竣其勇於自任如此卒年七十有六

潘履謙持躬端謹教人有法事親至孝父歿母垂老履謙得風疾不能語門生故舊來問疾者履謙輒以手指母垂頭而泣蓋痛其不能終養也有教澤碑

于憲武家素封輕財重義遇負債者不責償憐其艱苦或更資助之不少吝以助餉贍軍巡撫張給扁曰誠篤壺簞

段麟元厚宗族好施予有負麟元債者至數百金不能償麟元輒焚其券人稱盛德

段經元監生經岐黃活人無算不受餽遺人德之扁其門曰義活萬人

段德元從九品事繼母以孝稱

曹榮彪優廩生父年老患癱證榮彪朝夕侍奉不少懈每屎溺時急則以手掬之及歿哀毀幾至滅性教授生徒因材而施成名者甚衆卒後生徒勒碑誌教思焉

楊　玉同知光緒三年歲大饑玉出錢穀給貧民全活者甚衆鄉鄰感其德以恩周閭里扁其門

陳鼎新監生重義輕財光緒三年值歲荒有鬻女者鼎新買楊姓女爲婢六年有芮城人遇婢於門相見痛哭蓋女子父也鼎新聞之令其攜女歸且資助之道路稱歎

喬乘淮素性敦樸設藥局濟人貧不計利有負欠者不責償里人感德立碑頌之

喬岳泰施錢粟修橋梁凡諸善舉無不樂爲而有功不居自視歉然也學使俞扁其門善俗型方

喬秋巖屏浮華敦古處全人名節息人爭訟鄉人感德立碑

喬嘉林好善樂施光緒三年歲荒出財粟賑饑民死亡者施地以葬里人立碑頌德焉

白鶴年十四入郡庠事繼母以孝聞母有疾禱於神願以身代精岐黃濟世活人一時推爲國手村有李姓者貧不能婚鶴出己財爲之完娶親族鄉里受其惠者不可勝計以善士稱壽九十四歲而終

薛克誥字周書讀書目十行下尤熟於孝經內則早失恃年十五歲值父病衣不解帶親侍湯藥必嘗而後進及歿哀毀幾至滅性葬畢廬墓側三年事繼母愉色婉容出告反面即有急事終不違定省妻霍氏亦賢孝飲食侍奉未嘗不如姑意昆弟宗族咸稱之治家嚴肅有法子四列膠庠者二克誥病子思藩禱以身代亦衣不解帶數十日如克誥侍父病然

王文炳庠生以筆耕爲業父年七十餘患癱瘓三年不入妻室奉湯藥扶掖起臥不少懈及病篤屎溺悉手掬之宗族稱孝焉

滌溺器六七年無間里黨稱孝

薛東周守備大成子性質樸篤孝友年十二失恃朝夕隨父寢處既冠猶不忍離後父患癱症三年不入妻室奉湯藥扶掖起臥不少懈及病篤屎溺悉手掬之宗族稱孝焉

曹秉元吏員年老無子散財施德以田二頃四十畝分贍族人後生子成立年七十有二終焉

王振畿性至孝母卒哀毀幾於滅性及事繼母致敬盡禮人無間言尤樂施予鄉里被其惠者甚多

水懷琦弟懷金有罪被囚母晝夜涕泣懷琦遂以身贖弟有司憐其孝釋之以孝友可風表其門

朱夢筆監生早失怙竭力事母友于兄弟一日晨起拾史某糧銀十三兩急訪其人付之絲毫不取人以爲難

趙治宰暮夜拾遺橐橐中物值百金訪其人還之無難色有司扁其門曰孝義可風 以上趙志

特其次序錯亂多所更正

張清霖字雨珊會興鎮人清庠生中年以經商致饒裕爲人循循儒雅無市儈氣與人交無貴賤皆接以禮以故鄉里稱善士宣統初元被選爲孝廉方正賜給六品頂戴年七十三以民國十八年卒鄉里送葬者數千人

申治策字安民申家窑人清武庠生幼嫻弓馬遊泮後務躬耕以勤儉致富饒晚年樂善好施遇鄉人貧困者輒周濟不求償或有借貸貧無力償者則面焚其券以故鄉人額其門曰重義輕財德比孟嘗此所謂富好行其德者也

辛召棠東樊村人清附生以醫術名於時民國戊午歲瘟疫流行召棠獨運心機參以醫理爲人診治無不藥到病除一時里人賴全活者無算著有醫學一得稿散軼

秦清眞字雅堂北陽村人性豪放不拘小節平時仗義疏財鄉里有假貸者輒與之而不責償清同治元年流賊猖獗倡議修寨捐錢三百仟光緒三年歲祲散粟十五石以賑貧乏鄉人賴以存活者無算

朱朝塘字煥堂清千總賞戴花翎性純孝弟朝鏡官河東朝塘留家侍親且爲地方建社倉以備荒年修渠道以興水利入民國充清鄉局長一切開支皆出家財以供之

朱朝銘字敬堂朝塘朝鏡之弟也清庠生性友愛赴河東省兄值大雪衣服單薄不勝其寒遂中道凍死

水坤章字子文南陽村人幼失怙未幾母亦相繼歿是時坤章有兩弟皆幼撫之如子家徒四壁坤章率兩弟佃田供耕後稍裕置田買屋爲弟婚娶壽八旬有幾卒

水允寧字安之事繼母以孝聞平時赴集鎭爲母備甘旨雖騎牲必以身負之相傳謁金頂山爲母祈壽先期神示夢主僧曰某月日有河南陝州老子水允寧來山燒香汝可好待之及期允寧至主僧問其何來答從陝州來主僧曰汝乃水允寧乎允寧驚曰汝何知

之主僧以所夢告於是相攜入寺洗沐參神已而導參二百餘歲之老方丈方丈點首曰汝家有活佛何必遠來此允寧請活佛之狀曰著草帽雨衣者卽是也允寧不解抵家適大雨急叩扉母著草帽雨衣出開門允寧一見大悟始知所言活佛卽母由是不復外出倍加孝敬至今鄉人播爲美談云

員鳳瑞性孝友事母曲盡子道備甘旨承色笑數十年如一日後母病失明手足不仁動需人扶鳳瑞晨昏不離側爲拭淚揮涕疏裹足以及便溺汚穢之役皆鳳瑞親爲之以至於終而後已

高雲漢字天章關上村人清廩生性活淡寡言笑與人無忤弟雲瑞字正卿入郡庠爲人和靄可親言動以禮凡皆設帳鄉里數十年桃李滿門民十幾年月土匪入其村雲漢兄弟均被擄兩人不相見雲瑞得脫既而思曰不見吾兄寧獨歸乎復往尋既見被執同死匪窟越時其子尋屍歸葬里人哀之門生戚友爲樹碑以誌悼云

按雲瑞既脫於險而復以尋兄同死匪窟心則善矣而未免於愚所謂從井救人者也君子不以爲然

朱清泉字廉溪榮園鎭人昆仲三人清泉居次十七歲失怙父病革時遺囑其兄好劍術

而弟習文學全家食指幾三十口田產僅數畝不善經營則不免凍餒全賴孤身支持耳時值歲饑清泉念父之命賈勇竭力以販麵爲生理不避風霜戴星披月時往來於磁鍾張茅間外博贏餘內持撙節漸以致富至革命軍起秩序不靖卽析其產業令子姪自謀生活以免積財之累最喜接交學士性情直爽爲鄉里排難解紛片言立決以信義素孚於人也共和初年被選爲區參事會長繼充保衛團長所住吐接山麓頻年匪衆蜂屯蟻聚不可爬梳清泉訓練壯丁嚴密勦捕地方籍以寧謐以民國十六年遘疾卒年六旬有六子三次子喚民由河南農業專門學校畢業又從靈寶張孝廉象明學現充閿鄉第三區區長廉幹有爲足貽其親令名矣

張金鏡字旭堂縣城內人愈聚之裔孫也旭堂能繼祖業讀書爲文中光緒癸巳舉人負地方重望常辦理公益事業屢推爲商會領袖恤商艱解困苦迄今商民感德稱道弗衰民國十四年代理本縣縣長時戎馬倥傯兵差絡繹旭堂居間應變軍民兩洽晚年又復被推爲商會會長辭不獲已凡地方大事得先生一言而決平生訥於語言常恂恂若不能出諸口與人無忤人無不當意者民國十有幾年卒於家邑人痛失老成咸悲悼不置云子克家以醫名濟人利物以繼父志

王登墀字子丹樊村人父增瑞以學行負鄉望登墀少承庭訓學有淵源光緒某年入邑庠改革後曾膺陝縣公款局局長稱廉能家居熱心公益善以歧黃濟人外科尤精鄉人利賴者甚衆晚年提倡教育尤力嘗出貲創設樊村育英學校充校長數年能以身作則成績爲陝縣最專員歐陽珍屢褒獎之民國二十五年一月以勞致疾卒於家享年六十三歲士林爲之哀悼子道正從軍政有年歷任龍關宣化縣長有令名家聲日益光大云

僑寓附

按不必生於此土或宦遊偶至而因棲居焉苟其爲名賢亦地方之光也舊志有僑寓傳今仍其例附人物後云

隱者焦先高士傳曰世莫知先所出或言生乎漢末自陝居太陽無父母兄弟妻子見漢室衰乃自絕不言及魏受禪常結草爲廬於河之湄獨止其中冬夏恆不著衣臥不設席又無草蓐以身親土其體垢汙皆如泥漆五形盡露不行人間或數日一食欲食則爲人賃作人以衣衣之乃使限功受直足得一食輒去人欲多與終不肯取亦有數日不食時行不由邪徑目不與女子逆視未嘗言雖有驚急不與人語遺以食物皆不受河東太守杜恕嘗以衣服迎見而不與語司馬景王聞而使安定太守董經因事過視又不肯語經

以爲大賢其後野火燒其廬先因露寢遭冬雪大至先祖臥不移人以爲死就視知生不
以爲病人莫能審其意度年可百歲餘乃卒
張庭堅字才叔廣安軍人初在蔡京幕府京還欲引爲已用先令人諭意庭堅不往京大
恨列諸黨籍編管虢州終著作郎
趙偉解州人徙居陝之西樊社鄉寇竊發偉倡義興兵追賊保障鄉閭事聞授陝虢二州
長官
張橘字南宮洛陽人康熙甲子科舉人主講陝之鷄足山學者翕然宗之有依仁輔仁兩
社會約沐其教者爭用力於學後任商邱教諭學田所入儲之學宮不入私橐卒官士民
立碑志德生平著述甚富子二長翊遠次務遠洛庠生皆好學力行州守表其門曰敦倫
飭紀
陶時咸字受人浙江會稽陶家堰人乾嘉間移廣陵習刑名錢穀之學不屑屑於生產作
業然每以賓禮自重常據案代師治文書自朝至暮未休博奕飲酒人以爲通脫者輒斥
去謂鬻文爲活不可有寒乞相蓋食饒粱肉矣詎肯粱肉外再計肥甘乎每恨不得及時
展所長同儕以事相屬不竭其力不止嗣隨某官佐治陝州見其地民風樸質士大夫以

骨鯁相砥遂家焉與于天爵交最摯望衡對宇晨夕過從道光中時咸與妻莊氏俱先後
歿於陝其子尚增年幼醫藥喪葬多賴于天爵關照其墓在東門外上官村南于家後人
每爲掃祭累世不替尚增字鶴坪性剛毅孤介既渴葬父母於陝又單騎冒風雪往尋其
亡兄之匱於魯山城東運歸葬父母塋次豎石爲誌後亦遊幕豫省居開封馬府坑街家
庭肅穆子孫秀起尚增子二人應達同治甲子科河南鄉試舉人已丑大挑二等新野縣
教諭次應運候選布政司理問孫二人瑞徵光緒丙子科舉人國史館議敘知縣息縣教
諭次福徵從九品曾孫五人鍾翰癸卯科舉人毓翰縣學生嗚呼世多言居刑幕者損陰
騭觀時咸當年貧困客死而其後累葉科第聯綿均以學行顯非積陰之厚能若是乎
顏芝蘭字會芳原籍洛寧民國十七年寓居陝縣陳村歷任國民革命軍第十二軍第一
師長入陝籍後解甲歸田與向日友朋不通往來惟以耕耘爲生介冑中高人也

陝縣志卷十七終

陝縣志第五冊勘誤表

卷數	頁數	行數	誤	正
十七	二	十四	「皐后」	「黃后」
		二一	「焦州」	「雋州」
		二二	「淫刑」	「滛刑」
	二四	一	「朽壞」	「朽壞」
		二	「噬誑」	「蝕誑」
		十一	「雅尊」	「稚尊」
		十二	「迴國」	「迴國」
		二三	「迴與」	「迴與」
		十三	「舟人」	「丹人」
	六	八	「鍾王」	「鎛王」
		十一	「仕宦」	「仕官」
	八	十一	「賦性」	「賦行」
		十八	「己亥」	「巳亥」
		二七	「己未」	「巳未」
	十三	一	「爲己」	「爲巳」
		三	「己未」	「巳未」
	十三	六	「性迂」	「非迂」
			「批郤」	「批卻」
	二五		「己丑」	「巳丑」

卷數	頁數	行數	誤	正
十七	二三	十四	「幾釀」	「幾釀」
		十五	「爲己」	「爲巳」
		十一	「綱常」	「剛常」
		二二	「晝夜」	「晝夜」
		二五	「字銘」	「予銘」
	三一	十四	「巳而」	「己而」
	三三	二	「經制」	「荆制」
	三五	十一	「徙欲」	「徙於」
	三八	十	「催印」	「摧印」
	四二	二五	「毒捕」	「毒痛」
	四七	四	「瑩樹」	「瑩樹」
	四八	七	「跬步」	「蛙步」
	五十	十六	「兩姓」	「兩性」
	五二	二二	「必經」	「必徑」
		三	「精」	「經」
		十九	「恬淡」	「活淡」
			「爲己」	「爲巳」
			「己丑」	「巳丑」

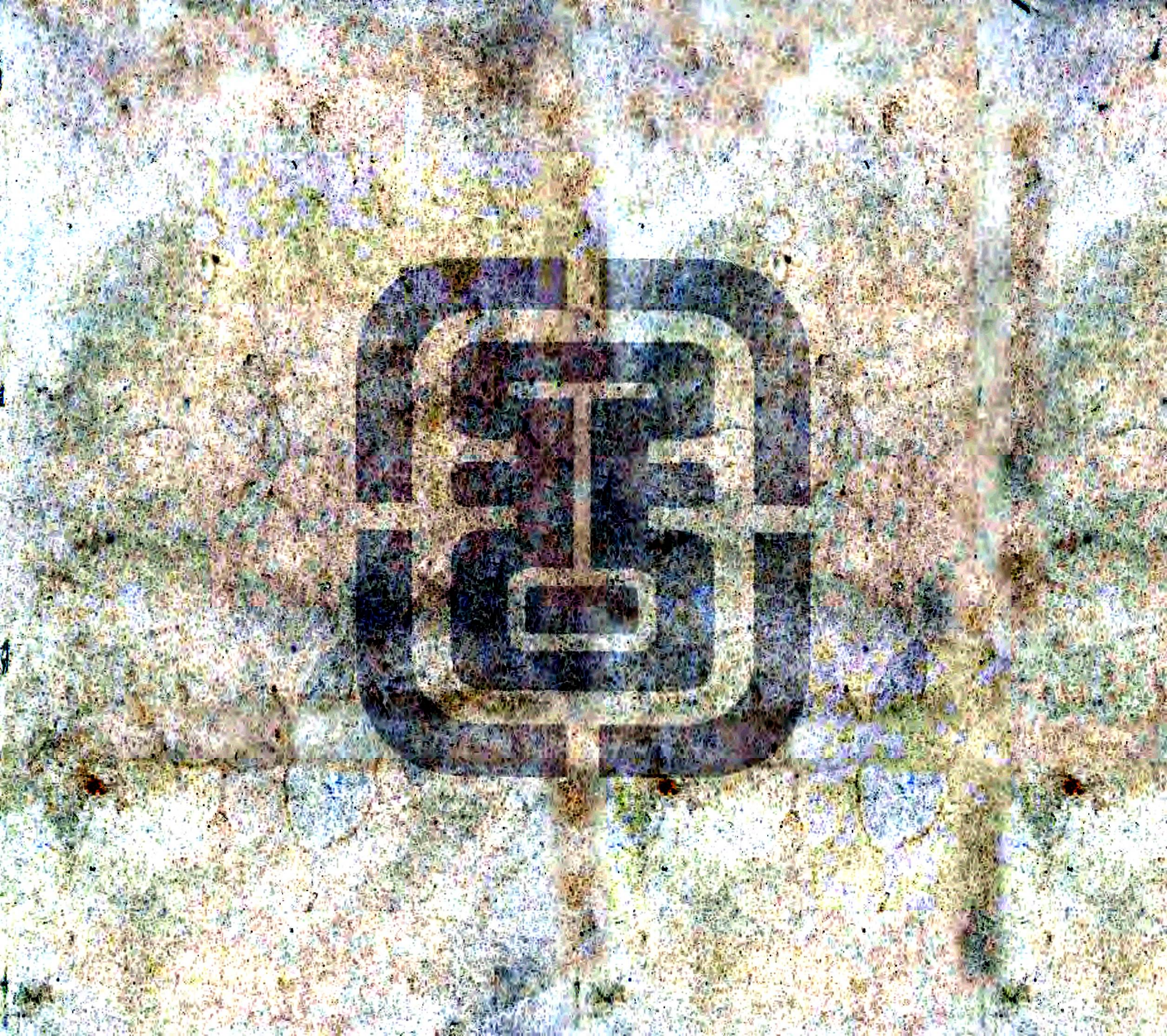

陝縣志

143
.16

門 0089
函 610
號 4
八冊六

第六冊

列女　古蹟　藝文

R0150,311
42
部三:6

楊依洪

列女

按舊志於列女概目之爲節孝而人數亦太夥夫守節出於婦人之不幸而事變亦不止此自髮捻擾境土匪頻起其拚命不汚者自當有所區別若安常處順而克盡乎婦道母道之實豈容略而不載茲於舊志所錄節孝除奉旨旌表官長褒獎外無他事可紀者僅書其名氏別立義烈賢淑兩門以今次所採訪者分別敘述以見女道之正焉

節孝

明

崔氏辛哲妻哲登成化癸卯經魁未仕早逝家貧甚崔年艾欲以身殉以子幼盡心教育日勤紡績資膏火補郡庠廩生

王氏董安妻年二十一歲夫故矢志守節卒年八十四歲守節六十五年

閻氏楊鐸妻鐸少遊郡庠因嗜學罹疾疾革謂閻曰我名不立而早逝含恨入地矣二子

蘭莊汝其育而教之閻敬諾終成夫志

顧氏宏農人太僕卿熊瓚妾瓚卒時遺子釜方四月亡鄭氏出也顧自誓守節視猶己子劬勞萬狀育釜成立

趙氏宏農李文妻文卒遺子二在襁褓中趙艱辛鞠育終其身以節聞

許氏監生趙應奇妻靈寶許進之女二十四歲夫亡事繼姑以孝聞育幼子成立守節四十年奉詔旌表

申氏宋方妻方客死魯山申年三十撫孤伯讓成立爲納婦生孫佳士婦尋亡氏復撫佳士入郡庠先後拮据者五十餘年

崔氏郡學生衞良心妻年二十歲夫亡孀居茹苦者四十年撫孤兒力學食饘於庠

宋氏庠生張騰霄妻霄卒宋年二十五歲子而訥甫七齡家無立錐地紡織爲生者四十餘年命訥從學王惺所先生後入泮食餼有司旌其門

郭氏譚貢妻貢亡郭甫二十矢志撫孤依母家級針操杼爲活以節終

趙氏王以恬妻夫亡年二十一歲舅姑老二子幼戚黨以年少諷之泣曰我非死之難惟老幼無託之患躬紡織終事舅姑訓二子成立有司奉詔署其門曰貞節新安孟雲浦先

生爲文以表其墓

李氏指揮胡紹先妻年二十六歲夫故撫育遺孤不墜家聲守節五十餘年詔封太淑人

王氏廩生劉應甲妻年二十歲夫故撫幼女三長俱遺嫁茹苦四十餘年巡按邱表其門

彭氏生員李民樂妻年二十七歲夫故遺二子皆幼彭艱辛教育二子同時遊泮州守表其門閭

尙氏王試妻年十九歲夫故遺腹生子毓秀仰事俯育嘗艱苦者二十餘年爲毓秀授室生三子毓秀尋亡媳趙氏守節撫孤一如其姑州守扁其門曰一門雙節

辛氏王順乾妻年十七歲夫故子用謀甫二歲氏哀痛欲殉鄰婦百方勸解因毀容撫子以節終

孫氏申命妻適命甫期年命故遺腹生子又殤子立自守紡績終其身得與旌表給粟布

蕭氏吏員張美妻年二十歲夫卒誓不再醮撫育三子成立州守申請復其家時餽粟布年八十終

楊氏廩生王爾修繼妻于歸三載夫亡舅姑在堂三子甫離襁褓勵志守節仰事俯育舅終歸壙事姑尤謹其子後先執經學博後申督學道任題旌有金石爲心冰霜凜節始終

以上見吳志

閨懈雅稱完人之語

王氏李貞妻年十九夫歿其子甫四歲撫養成立子死復撫二孫家貧績紡寒暑無間

楊氏霍霞妻二十一歲夫故舅姑垂老子女二在襁褓氏勤於紡績養姑育幼苦節四十餘年州守張璞給扁曰苦節堪風

以上見吳志

清

張氏王道太妻年十六歸王越二年夫故無子翁姑伯姒俱逝遺夫弟二一五歲一三歲姪一亦三歲氏撫育之遭明季寇亂備嘗艱苦弟姪並得成立康熙初河南守朱名魁表曰苦節可風州守董國燦表曰矢志柏舟卒年五十三歲守節三十五年

尤氏趙應啟妻年二十九歲夫故氏矢志茹苦二十五年

張氏韓鉉妻年二十八歲夫故奉親撫孤守節四十餘年

以上二人均康熙二十二年州守給扁旌獎

李氏張我含妻貢生張復寬祖母年二十二歲夫故撫子翥蛟凌蛟遭明季兵荒貞操彌厲翥蛟年少入庠卒年八十歲守節五十八年

荆氏生員劉定鼎妻年二十二歲夫亡一子未週歲堅志苦節卒年七十有八守節五十

七年康熙二十二年州守陳表其門

張氏王道昌妻年二十歲夫亡無子撫姪成立康熙三十一年卒苦節五十三年

岐氏王逢奇妻年二十三歲夫故遺子節昇甫三歲家貧撫孤艱貞不易康熙三十八年州守楊表其門曰節著冰霜卒年八十歲守節五十八年節昇事母以孝聞

李氏廩生劉汝舟妻年二十歲夫故遺子一未週歲上有翁姑氏紡績孝養撫孤成立康熙四十七年卒年六十三歲苦節四十三年州守周表其門

武氏王治國妻年二十五歲夫故氏幽貞靚愼守節四十餘年康熙五十二年州守給匾旌奬

陳氏莫若信妻年二十四歲夫故子幼家貧如洗氏織紝撫孤人莫覩其面康熙六十年卒苦節三十三年

王氏水有春妻年十八歲夫亡二子俱幼氏立志自守經闖寇之亂襁負避難辛苦備歷不變不辱卒年八十有三守節六十餘年

趙氏王理繼妻年二十歲夫故撫前室子如己出苦志守節康熙六十一年卒年八十一歲守節六十二年

黃氏王居謙妻年二十一歲夫歿上事老姑下育弱子子死撫養嗣孫守節四十餘年雍正八年旌表

陳氏張鸞繼妻年二十二歲夫歿誓無他志撫孤子成立守節四十七年

劉氏孫貴庚妻夫歿年二十二歲家極貧事翁姑衣食無缺撫孤成立守節六十二年

趙氏呂之端妻年二十二歲夫歿孝事舅姑撫育幼子守節四十一年

張氏劉塚妻年二十一歲夫歿事翁姑撫幼子備嘗艱苦守節四十三年

申氏李世榮妻年十九歲夫歿家貧茹苦事舅姑盡孝撫子成立守節四十四年

嚴氏申鵬翼妻年二十二歲夫歿奉舅姑撫嗣子閱歷愈苦志操彌堅守節四十二年

以上六人皆雍正十年旌表

劉氏候補縣丞崔廣滋妻年二十歲夫歿奉事翁姑克盡孝道撫遺孤成立貢入成均守節四十五年

張氏候選州同王經言妻年十九歲夫歿事孀姑以孝訓孤子成名守節四十五年

葛氏賈文燦妻年十九歲夫歿家貧矢志撫孤守節四十年

衞氏郭岷妻年十六歲夫歿矢志靡他養親撫孤守節五十一年

蕭氏候補州同崔拱辰妻貢生蕭聲雋女年十九歲夫歿堅貞矢志訓子有成守節四十三年

薛氏盧克紹妻年二十歲夫歿孝養舅姑撫育孤子守節四十一年

成氏石得固妻年十八歲夫歿事姑盡孝撫遺孤成立守節四十五年

劉氏庠生韓溥妻年二十三歲夫歿孝事舅姑訓子成立入黌序守節四十六年

韓氏史曰瑚妻齊氏史曰連妻曰瑚歿韓氏年二十一歲曰連歿齊氏年二十歲無子韓氏守節四十餘年

以上十二人皆雍正十二年旌表

苦節四十六年齊苦節四十四年

劉氏王培寶妻年十九歲夫歿事親撫孤守節四十六年

王氏李上品妻年二十五歲夫故上事祖姑下撫孤子乾隆三年州守給匾獎勵守節三十九年

張氏廩生唐京妻年二十一歲夫亡子士魁二歲氏紡績奉姑教子力學食饘於庠守節四十餘年

刁氏李廷輔妻年二十四歲夫故事親撫孤諸苦備歷守節四十餘年乾隆四年旌表

史氏尙九思妻年二十一歲夫故無子撫姪子植爲嗣勤苦教養子植雍正乙卯膺鄉薦

乾隆四年氏卒年六十有九守節四十八年州守劉給匾曰節立教成子植事繼母以孝聞學正張以母節子孝表其門

趙氏玍訓妻年二十八歲夫亡事奉舅姑典衣供膳守節四十九年乾隆五年旌表

劉氏王國正妻年二十一歲夫故子思誠霖雨並幼氏堅志撫孤績紡爲活事繼姑盡孝侍疾十餘年不怠又養其無依叔母甯氏二子成立霖雨食餼乾隆五年夜夢神人驚覺急出戶而屋傾圮得不死人謂節孝所感守節四十年

谷氏生員范濟衆妻年二十一歲夫亡遺腹生子嗣質氏躬親機杼撫育成人乾隆五年卒年六十有九守節四十八年

趙氏李廷良妻年二十八歲夫故氏事奉舅姑勤於紡績守節三十一年乾隆五年給匾旌獎

李氏太學生劉煜妻年十八歲夫故無子撫姪爲嗣終事祖姑立志堅守苦節三十年乾隆六年當事表其閭

曹氏趙文煥妻生員趙世南母年二十六歲夫亡貧無所依躬操井臼事姑盡禮撫訓二

子守節五十五年
高氏霍文昇妻年二十五歲夫故上事孀姑下撫嗣子守節二十二年
以上二人均乾隆七年旌表
張氏韓璵妻年二十五歲夫亡矢志守節百折不回歷三十餘年乾隆八年旌表
白氏高如巖妻年二十三歲夫故遺子文棠未週歲氏苦心撫孤乾隆十年卒年八十五
守節六十二年
孫氏儒童王繼恬妻年二十歲夫亡氏撫子欽帝勤績紡課讀書入郡庠孫二曾少年食
餼皆氏之教也年逾八十髮猶未白州守匾旌其門
劉氏張漢勛妻年二十四歲夫故遺子六月孀姑七旬氏截髮自誓奉姑撫孤食力於十
指者四十年子汴及二孫名列膠庠年六十歲卒州守孟署其門曰節孝可風
劉氏范淑文妻年十七歸范歲餘而夫亡子甲生數月氏矢志守節事翁姑喪葬盡禮課
子入庠卒年七十有五苦節五十七年州守甘表其門曰操凜冰霜
張氏盧毓章妻忠義張我德之女年二十歸盧越五歲夫故翁姑並老子甫二歲氏自誓
守節仰事俯育備竭心力子遊庠卒年五十有八守節二十四年州守孟題其墓
鄭氏生員甯養賢妻年十八歸甯越四年夫故子位漢甫一歲姑老家貧仰事俯育氏一
身兼任之卒年七十有八守節五十餘年州守羅表曰臨流不愧
楊氏薛斌妻年二十七歲夫故二子俱幼氏矢志撫孤姪亦視如己出次子鉞遊庠壽八
十有四州守朱嘉其貞潔爲署其閭
蘇氏生員兀起貞妻年二十七歲夫故子欽二歲氏撫孤成立得列膠庠守節五十餘年
學使蔣表其門
胡氏張止敬妻年二十歲夫故越三日生子氏甘貧自矢撫子永泰成立守節五十三年
州守周全功表其門曰勵志撫孤
黃氏姚從先妻年二十二歲夫亡子二歲氏苦節撫孤事繼姑盡婦職人稱其孝守節四
十五年
高氏崔禧妻年二十九歲夫故三子皆幼氏事翁姑撫遺息守節三十六年學正李署其
門曰勁節凌霜
汪氏王復元妻年二十二歲夫故遺子二歲閱三月又遺腹生子誓死靡他紡績撫孤爲
夫弟娶妻夫弟故妻改適遺子幼弱汪氏撫育無異已子後俱成立守節四十二年州守

以苦節坦嘉匾其門

尙氏張元度妻年二十七歲夫死家赤貧氏事翁姑存歿盡禮撫二子皆成立卒年六十歲苦節三十四年州守陳表其門

崔氏馬廷賢妻崔星煥女年二十八歲夫亡翁姑年老子女四皆幼家貧恃紡績爲活有以更適諭意者崔拒之守益堅年八十有二苦節五十四年

韓氏王錄鼎妻年二十六歲夫故無子以姪憲嗣撫育有成守節五十六年

賀氏刁爾先妻年二十一歲夫亡遺子喜化僅三月氏自誓靡他事九旬老翁克盡婦道撫子成立卒年五十六歲守節三十四年喜化事母以孝母患癱瘓侍湯藥負持不懈者十三年州守孟以節孝表其門

韓氏廩生楊惟璟繼妻夫歿家道中落氏上事老姑菽水承歡前室子庠生涵死遺孫芳譽尙幼氏所生子灝濤亦幼氏和丸畫荻不少寬假灝登賢書濤列黌宮芳譽早食餼其厚宗族篤戚里猶藉藉人口云

王氏王振周妻夫亡子殀撫姪爲嗣好周貧乏鄰里待以舉火者數家巡撫雅列之彰善錄

呂氏牛向辰妻年二十一歲夫故以姪培煌爲嗣躬勤紡績奉姑教子比長娶媳劉氏生孫同人劉故又娶張氏生孫修人未週歲培煌死呂撫兩孫至成立苦節三十三年張氏當夫死時欲以身殉悲姑年老不忍以襁褓中物累之及終夫喪從容自縊一門雙節士庶咸欽重焉

王氏宋廷玉妻年二十歲夫歿子士倫三歲氏立志撫孤至長娶媳生孫三人士倫復故氏又撫幼孫成人年八十五歲卒守節六十五年

衞氏李馨妻年二十四而寡堅貞自矢撫孤成立守節三十八年州守孟給匾獎之

馮氏衞聖文妻年十九歲夫亡以姪爲嗣事孀姑撫嗣子既孝且慈守節四十六年

韓氏荆良珵妻年二十五歲夫故無子撫姪概爲嗣甘心貧困仰事俯育殫竭心力守節四十六年

韓氏儒童衞聖訓妻年二十一歲夫故子三齡遺腹又生一子氏矢志守節紡績餬口事姑撫孤艱難不恤守節四十六年

白氏韓文耀妻年二十三歲夫故無子或諷以更適氏誓死不二苦節三十年

李氏生員兀鑑繼妻年二十一歲夫故生子甫七日誓以死守撫前室子如已出守節三

十一年

兀氏儒童成麟妻年二十六歲夫故子二歲翁姑年老氏俯仰拮据營辦喪葬訓子成立守節四十四年卒學使汪表曰彤管紀貞

焦氏劉新玉妻年二十一歲夫故無子父母欲令他適氏矢志不從終事舅姑備極辛苦後夫弟新民夫婦並歿遺幼子二氏撫育成人州守以苦節可嘉表其閭守節四十三年

韓氏儒童武義妻年二十二歲夫故無子翁勸以改適氏堅誓自守撫姪爲嗣尋夭折復撫姪培續夫後事繼姑以孝聞姑病臥數年得其歡心守節三十五年

成氏生員曲起泰妻宗二十九歲夫亡守節四十四年卒秦氏起泰子生員元貞妻年二十七歲夫亡守節三十年元貞子持己又故三世早歿姑媳苦節鄉黨哀之

杜氏袁振廷母年二十四歲夫故子幼貧無所依衆謀奪其志氏誓死不改撫孤成立苦節三十餘年

郭氏兀養銳繼妻年十八適兀未逾年夫故前室子亦殀氏撫姪燧爲嗣艱苦守節四十餘年

李氏謝瀚妻年二十一歲夫亡家貧矢志守節事親撫孤苦節四十餘年州守匾表其門

張氏太學生張玉樞繼妻二十六歲夫故前室子出繼伯父氏所生子增繡僅三歲堅貞自矢守節三十年

趙氏儒童柴森繼妻年二十二歲夫亡無子撫前室子如己出艱苦不二苦節三十年

張氏儒童張萬貞妻年二十三歲夫故子愈彰七歲氏矢志安貧事翁姑盡婦職有疾則親調湯藥訓子入庠守節四十九年

張氏宋小恩妻年二十五歲夫逃荒歿於永寧無子氏歸立族子爲嗣終成家業守節二十八年

張氏張克昌妻年二十八歲夫故子漢貴三歲賦繁族逼心力交瘁而百折不回年七十五歲卒

蘇氏四節婦　解氏蘇養陳妻年二十八歲夫故姑年六十子偉甫五歲氏仰事俯育茶苦萬狀偉遊庠循例入監候選縣丞苦節五十年段氏偉妻二十九歲夫亡段事姑解氏以禮教四子有方苦節三十四年王氏偉三子馭英妻年二十四馭英死遺子樸止三歲王守志不二歷二十四年曲氏偉長子馭才之子梅之妻也十六歲梅死無子撫姪梓爲嗣事翁姑守節歷三十七年冰霜勁節萃於一門殊令人景仰也

李氏陳惠妻年十九歲夫亡遺子數月氏矢志不二事翁盡禮子殀更擇繼嗣守節三十三年

師氏張純如妻年二十一歲夫故無子撫從姪戊已爲嗣事嫡姑盡孝冬月同衾侍疾尤謹守節三十五年

柴氏張永智妻年十九歲夫亡無子撫姪棟爲嗣勤於紡績教以讀書且使之周邮鄰里棟承順母志貧民多食其德者州守陳以捐逋養志表其門守節四十三年

王氏梁瑁妻年十九歲夫亡子幼氏事翁撫孤備極辛苦年七十有四孫八曾孫二守節五十四年

楊氏吳進孝妻年二十六歲夫亡遺二子矢志撫孤後長子中年夫婦相繼死遺四孫氏復撫之有成守節五十餘年

尙氏劉振肅妻年二十七歲夫故矢志撫孤守節三十六年學使張表其門

牛氏曹公偉妻年二十四歲夫故姑憐其無出諷改適氏引刀自誓絕粒數日泣幾喪明乃撫孤汝爲嗣終事姑以禮苦節三十年

呂氏鄭作功妻年十七歲歸鄭未五年夫死無子撫姪士鑒爲嗣佩遺言敬事舅姑得大體訓子業儒守節二十四年

孟氏趙純儉妻年二十五歲夫亡氏矢志靡他事舅姑甚周至有甘脆不私其子舅姑或與之則以兒已食告舅有疾侍湯藥惟謹處妯娌始終以和姪有生五月而失母者氏抱哺之如所生訓二子名列膠庠卒年六十有一

楊氏孫世俊妻年二十八歲夫亡氏欲以身殉念子女俱幼啣悲撫育辛苦備嘗子復夭折煢煢無依志節彌厲守節三十餘年

張氏高林妻年二十歲夫故無子以姪爲嗣守節四十三年州守以松筠節操匾其門

張氏劉自會繼室年二十四歲夫歿遺二子與前室二子俱幼氏食貧撫育毫不歧視守節四十年

郭氏劉永康妻年二十歲夫亡無子撫其夫弟子萬化如己子資之力學得遊於庠守節五十四年

白氏劉永年妻年二十五歲夫故自誓不二終事姑舅孝養備至子萬隆娶郭氏萬隆死郭氏年二十二歲志亦堅決白氏苦節三十七年郭氏守節十六年

孫氏生員趙宗憲繼妻十九歲夫故以孝母及前室子相囑氏克成其志州牧戈署其門

曰懿孝健節守節三十三年

李氏馬傑妻年二十二歲夫亡撫子復太成立復太死媳曹氏撫從姪如錦爲嗣一門雙節李氏守節四十九年曹氏守節三十三年

蔡氏張應魁妻年二十六歲夫故不計艱苦矢志守節卒年七十一州守給匾獎之

郭氏陳臨妻年二十四歲夫故事孀姑撫遺息心力俱瘁苦節五十三年州守孟給額表其門閭

崔氏姚爾勉妻年二十三歲夫故子三皆幼撫孤盡瘁子紹元入州庠苦節四十年

王氏李鎧妻年二十七歲夫故子三皆幼氏苦節事姑守節三十一年次子廷霖妻劉氏年二十二歲夫死無子撫姪爲嗣事孀姑盡禮苦節二十一年

鄧氏張致才妻年二十五歲夫故子文清甫八月翁姑相繼逝遺夫弟二人氏並撫之各爲完娶守節三十七年

張氏生員水大觀妻年二十一歲夫歿欲以身殉時有遺腹冀存夫嗣月餘果生子紹淵養老撫孤紹淵亦讀書有立苦節三十四年

阮氏生員齊梁妻年二十九歲夫故二子廣譽聞韶並幼氏事翁撫孤身心交瘁聞韶列膠庠守節三十三年

鄧氏尚悅妻年二十四歲夫故守節三十餘年州守給匾獎之

衞氏陳予韜妻年二十一歲夫故守節三十年州守給匾獎之

白氏王居恭妻年二十二歲家貧苦志堅守子既長爲娶田氏甫一年子媳並故復撫幼孫苦節三十四年

張氏楊忠賢妻年二十歲夫亡子二並幼家極貧氏事老撫孤艱難不二苦節三十年長子世傑故媳侯氏青年守志歷久不渝

黃氏唐大成妻年二十三歲夫故氏志凜冰霜終始茹苦守節三十餘年州守給匾曰心堅金石

張氏生員楊涵妻年三十歲夫亡子芳譽四歲氏事姑孝敬撫子有方芳譽遊庠食餼卒年五十七歲

其他概云夫亡撫孤守節若干年者如

李長庚妻趙氏　張　鶴妻許氏　楊顯宗妻白氏

生員高洪憲妻秦氏　衡彥昌妻張氏　楊承宗妻張氏　霍文鳳妻趙氏

韓瑞恆妻荆氏　楊士德妻阮氏　張如奇妻潘氏
張中行妻水氏　楊進才妻趙氏　趙承謙妻亢氏
孫廷宰妻張氏　彭起龍妻楊氏　馬　太妻王氏
趙成福妻張氏　趙錄龍妻尙氏　儒童馬復陟妻甯氏
生員劉鴻賓妻鄭氏　荆作般妻魯氏　陳文傑妻武氏
儒童張重吉妻賈氏　郭一鵬妻董氏　孫文春妻賈氏
李天育妻焦氏　張　鈴妻郝氏　辛清朝妻成氏
董世榮妻范氏　王錫命妻王氏　王緒晉妻彭氏
南　沛妻衞氏　衞國賢妻王氏　儒童左良英妻于氏
儒童王君用妻左氏　生員陳自立妻唐氏　秦國祥妻趙氏
劉萬仁妻杜氏　孫培業妻韓氏　梁天錫妻楊氏
李良俊妻尙氏　賈之瓚繼妻馮氏　張　瓚妻李氏
儒童申鳳翼妻王氏　生員王作楫妻韓氏　水龍育妻杜氏
生員范子衍妻曲氏　劉漢英妻張氏　張子良妻燕氏

劉　灼妻褚氏　李紹唐妻王氏　劉瀛遴妻朱氏　尙　璿妻鄭氏
吏員孫騎妻劉氏　張霞連妻高氏　張君詔妻劉氏　王訓廉妻張氏
盧　璫妻張氏　陸起德妻賀氏　劉兆節妻楊氏　張霞獫妻劉氏
王　誥妻方氏　張予琚妻陳氏　常陳夏妻李氏　葛永甯妻曹氏
孫愈禮妻張氏　張　鍏妻劉氏　趙自重妻李氏　阮　瑞妻張氏
阮廣濟妻劉氏　張景秀妻沈氏　衞疆域妻王氏　郭九引妻張氏
張鐘奇妻章氏　田毓秀妻王氏　王良臣妻莫氏　儒童秦談妻狄氏
趙清憲妻秦氏　張世良妻許氏　生員常五正妻鄭氏　沈魁升妻甯氏
陳文秀妻劉氏　生員姚緒唐妻韓氏　任學尹妻張氏　生員楊所舉妻王氏
李　桶妻段氏　張　模妻鄭氏　生員李發枝妻刁氏　儒童張其翮妻趙氏
王純志妻陳氏　郭存誠妻謝氏　辛廷鑣妻崔氏　張萬福妻賈氏
張　殷妻胡氏　生員韓祖姬妻趙氏　唐　玉妻劉氏　爨　水妻焦氏
衞朝保妻張氏　薛士姜妻王氏　秦小蹶妻連氏　劉文隨妻王氏

以上一百一十六人俱見冀志

賈氏拔貢生王師旦繼妻年十七歲歸王百日夫故妾李氏遺腹生子未幾李亦卒氏矢志撫孤苦節終身 以下趙志

張氏劉密妻年二十三歲夫故乏嗣翁姑無依氏矢志終養守節二十六年

王氏崔廣澤繼妻適崔二載夫故遺腹生子尋前室子長治亦故氏與媳劉氏並勵堅操苦守終身

趙氏王之賢妻年二十七歲夫故氏事孀姑撫幼子備歷艱辛守節二十七年知州陳表其門

李氏崔廣育繼妻年二十三歲夫亡子女無出前室子長成亦故氏爲媳張氏立嗣並矢孀操苦節終身

高氏從九品孫儒秀妻年十九歲夫故有遺腹子氏奉翁姑撫子成立苦節六十餘年乾隆年間旌表

張氏劉燻妻年二十一歲夫亡欲捐生有以不若孝親立嗣勸者乃撫姪爲嗣孝慈兼盡閭里敬之守節五十八年乾隆二十七年與娣婦李以雙孝同請旌

李氏劉焜妻焜燻胞弟也氏年十七歲夫亡事姑奉養備至守節五十二年與姒婦張以雙孝同請旌

王氏石某妻乾隆三十三年請旌

孫氏張成貴妻年二十五歲夫故事孀姑孝養備至從夫遺命移翁墓以避南澗水侵典衣鬻鈿艱辛備至久乃葳事守節三十二年乾隆三十三年請旌

高氏衞廷寵妻年二十五歲夫病彌留時謂氏曰養母撫孤惟爾事耳氏許之既故氏仰事俯育克踐所約侍姑病禱以身代教訓孫曾皆有成守節五十六年乾隆五十年請旌

張氏尤永年妻二十九歲夫亡欲以身殉因姑老子幼乃稍稍進食家窘甚氏五勤織紝爲事畜資奉姑孝卽饘殽不給而甘旨不少缺姑歿哀毀備至貧不能具殮族戚重其苦節爭賻之乃營葬撫孤屬兒至於成立守節十六年卒乾隆五十三年請旌

李氏張仁守妻年二十五歲夫亡守節五十餘年乾隆五十七年請旌

楊氏鄧文麗妻年二十四歲夫亡守節四十六年乾隆五十九年請旌

趙氏蔡建法妻年十九歲夫亡守節四十二年嘉慶元年請旌

張氏郡貢生張亦魯女儒童李繼統妻年二十歲夫亡家貧無子人皆難之氏號泣自誓事翁姑婦代子職撫嗣子成立苦節五十年嘉慶二年請旌

王氏儒童鄧安敬妻年二十一歲夫亡侍姑盡孝撫嗣子成立守節三十二年
王氏陳師聖妻聖素病瘖不能言以手語氏想像以奉無不如意年二十六歲夫亡氏堅
心守節指井水自誓歎歲食糟糠以甘旨奉舅姑教子讀書名列膠庠苦節四十餘年族
鄰議旌表事氏曰婦人從一而終是何足異迨歿年七十
蕭氏孫軼羣妻年二十有五歲夫亡奉舅姑以孝聞教子篤學膠庠食餼守節四十餘年
張氏劉建妻年二十一歲夫故苦節四十七年
劉氏張文舉妻年二十一歲夫亡事舅姑甘旨罔缺苦節六十餘年壽逾八秩
李氏白芳聲妻年二十二歲夫故事翁姑執婦道家貧佐以紡績遇歲歉剖菜根食幾爲
餓莩升斗之粟不苟取也訓子讀書有聲庠序苦節四十餘年
曲氏白學仲妻年二十二歲夫故親老子幼孝慈兼盡鄉里無間言苦節四十年
戚氏張思明妻　高氏衞中元妻　喬氏呂賜讓妻　盧氏趙興祚妻

以上十一人俱嘉慶三年請旌

張氏尚學禮妻年二十一歲夫亡守節四十二年嘉慶四年請旌
張氏李繼統妻年十六歸李數月而夫故矢志堅守孝事翁姑撫姪長清爲嗣守節五十
餘年
劉氏監生員懷仁妻年二十一歲夫歿無子高堂垂暮羞膳必精潔以甥延派賢聲翕然
鄭氏儒童崔甯妻于歸五年夫亡事孀姑色養無缺翁子撫之成立
尚氏辛某妻　張氏尚學穆妻　王氏楊德精妻

以上六人均於嘉慶五年請旌

白氏孫統羣妻年二十歲夫亡守節三十五年而歿嘉慶六年請旌
柴氏戚文英妻年十八歲夫故遺子甫三月氏號泣欲絕已而曰戚氏幸有一線耳遂矢
志撫孤祖姑依氏爲命及歿鬻簪珥成禮閭里咸嘆異焉子既長就外傅不以貧廢學年
八十餘卒
馮氏王登科妻年十七歲夫亡養親撫子苦節彌貞
刁氏王贈力妻　張氏崔城妻

以上四人均於嘉慶七年請旌

鄧氏張曰雲妻年二十四歲夫亡守節五十三年嘉慶十三年請旌
甯氏沈於農妻年二十三歲夫亡家貧以紡績佐饔殘舅姑病侍湯藥無少怠娣姒甚衆

相敬愛四十年無間言鄉黨稱之守節四十八年

李氏衛邦妻年二十六歲夫病革因無子恐氏他適試之氏泣曰從一而終義也遂立兄子宗浩爲嗣夫旋瞑目時唯姑在氏朝夕不離側姑嘗曰吾亡少子有佳婦晚景聊可娛也及姑病奉湯藥不少懈既歿喪葬如禮守節四十四年

以上二人俱嘉慶十六年請旌

張氏曲彥聖妻年二十夫亡一子甚幼張氏上事舅姑得其歡心下撫孤子以成立其子書林念母氏苦節呈請旌表清嘉慶二十二年蒙恩准建節孝坊廟溝街西

高氏儒童衛仲元妻年二十歲夫故無子氏矢志堅守孝翁姑盡孝道苦節終身嘉慶二十四年請旌

王氏儒童段玉壽妻年二十一歲夫病革時以家貧無子恐無以守爲念氏聞言痛哭剃髮自誓矢死靡他夫亡守節三十年艱苦備嘗不改初志嘉慶三十一年請旌

霍氏儒童張德鄰妻德鄰常患貧氏曰士宜尚志貧何慮乎族黨重之年二十三歲夫故幼子在襁褓氏撫之成立守節三十一年道光元年請旌

霍氏儒童水恆直妻通孝經內則晝夜佐夫讀年二十四歲夫亡守節二十七年道光六年請旌

韓氏儒童王學武妻年十九歲夫亡無子撫姪爲嗣守節四十三年

王氏庠生荆貴培妻年二十二歲夫病革告氏曰雙親年老死不瞑目氏慨然以養親自任及歿氏截髮明志事舅姑生養死葬孝敬逾恆族里有賢哉婦歌守節五十九年壽臻八秩

以上二人俱道光八年請旌

郭氏儒童張敬業妻年二十歲夫亡氏痛哭幾絕善事翁姑撫姪爲子守節三十餘年道光十一年請旌

霍氏儒童張愈久妻年十八歲歸張六十七日而寡夫病時以親老爲念慨然自任及夫卒奉滫瀡盡色養撫姪爲嗣延師督課成名守節四十二年

潘氏鄭芝妻年二十歲夫病革以親老子弱爲念氏泣指天日爲誓夫卒養親教子始終不渝夫姊適楊與氏先後守節三十餘年

鄭氏楊月桂妻年二十二歲夫亡家貧氏奉事翁姑以紡績佐滫瀡撫遺孤甫就學即識孝道夫弟採桂夫婦俱逝遺子女各一氏撫養無異已出守節三十餘年

趙氏儒童張好修妻年二十一歲夫亡事翁姑孝備至撫姪會元爲嗣性尚儉樸臨終戒無厚殮鄉里稱之守節五十三年

張氏儒童于南妻年二十二歲夫病侍湯藥不少怠及歿誓不二天事老親得其歡心撫遺孤鶴皋成名議敘守禦所千總守節四十四年

崔氏生員柴坤元妻年二十一歲夫亡氏漿水不入口家人以姑老子幼勸之始勉進食姑患瘋癲氏聞食羊肝可愈貧不能辦乃剪髮買肝姑食之果愈人謂至孝所感守節三十餘年

以上六人俱道光十二年請旌

張氏儒童蘇文宗妻年二十八歲夫亡二老垂暮孝養盡婦道撫姪振林爲嗣守節三十四年

高氏監生王有光妻年二十七歲夫亡翁姑痛子成疾氏曲盡孝養慰翁姑心及夫兄生次子甫週歲氏撫之如己出終身勤儉守節五十六年

某氏衛邦畿妻年二十六歲夫亡守節

以上三人均道光十三年請旌

趙氏張德濟妻　曹氏曹多要妻　樊氏生員曹俊妻　王氏段先甲妻

張氏張秀成妻　孟氏武生段龍甲妻　張氏張佩馨妻　高氏楊如聰妻

章氏儒童張發云妻　楊氏生員郭玉章繼妻　張氏張彪妻　張氏南習德妻

韓氏鄭書勛妻　曹氏辛成立妻　蘇氏楊自治妻　張氏賈德妻

王氏李　產妻　史氏鄭廷舉妻　張氏趙執義妻　梁氏董玉班妻

張氏賈如祿妻　郭氏楊憲武妻　孟氏趙鵬翔妻　衞氏胡魁元妻

高氏胡若虛妻　張氏郭玉純妻　王氏張法禹妻　陳氏張發興妻

岳氏師占魁妻　孫氏董永興妻　張氏生員胡鳳池妻　王氏董　蕙妻

武氏牛人春妻　柴氏劉子義妻　張氏鄧尙經妻　路氏趙祝洪妻

張氏潘　巍妻　鄧氏張清和妻　位氏儒童曲汝爲妻　李氏董正元妻

韓氏陳　濤妻　武氏杜當法妻　張氏王德名妻　李氏賈　炘妻

師氏王英士妻　曹氏優貢生孟文峯妻　王氏孫景策妻　劉氏劉　彩妻

以上張趙氏等四十八人均於道光十三年請旌建立總坊

楊氏儒童張大觀繼妻年二十四歲夫故絕粒欲殉戚族以翁姑在堂稺子在抱爲諭始

強起飲食氏翁司梟楚北氏隨姑在署屢以晝災肆赦之義向姑陳諍嗣鄖襄軍興翁運籌擊寇姑有憂容氏婉爲勸勉以解姑憂夫兄大成宰樂陵迎姑至山東氏赴夫兄任省侍後姑病侍湯藥無倦色姑歿夫兄歸里翁亦解綬會州大饑氏粗糲自茹留精腴奉高堂翁爲粥救饑民氏相隨經營活人甚多長子鴻翰廩貢侯詮訓導次子灃翰壬辰成進士官禮部主事洊升御史出守饒州孫三人皆擅文譽鄉黨以爲節孝之報守節三十九年道光十四年請旌

李氏儒童王進德妻年二十九歲夫亡舅姑已老祖姑猶存氏勤女紅奉甘旨終身不衰祖姑九十三而終舅姑各八十八而終訓子育孫以義方子殿臣考授從九品孫七游泮者一五世同堂男丁四十六人氏年百有四歲當時稱爲人瑞守節七十六年

李氏張仁首妻年十九夫亡守節五十三年以終初仁首爲張嗣子其弟仁便傭奴其兄仁首不能平相爭不已仁便以石擊兄首殞命李氏從中排解不致興訟張氏賴以相安清道光十五年親族爲之請旌建節孝坊衙村之東南隅

闔氏王進德之子殿傑妻年二十八歲夫亡與李並稱節孝

韓氏監生張壯圖妻 秦氏儒童水樂誠妻 鄭氏儒童郭國均妻 李氏儒童楊聖謨妻

李氏儒童霍時選妻 趙氏儒童李 法妻 徐氏儒童薛 洛妻 黃氏儒童李有德妻

王氏儒童劉治義妻 葛氏儒童郭永耀妻 張氏儒童王逢禹妻 姚氏儒童程敏行妻

衛氏儒童任兆麟妻

以上王李氏等十六人均於道光十五年請旌建立總坊

李氏儒童韓孝友妻年二十一歲夫故事翁姑撫孤子守節五十一年道光十六年請旌

梁氏李秉彝繼妻年二十四歲夫故有遺腹姑翁冀其男也未幾產女失所望以家無生計欲嫁之氏垂涕曰家貧親老我嫁安之矢志苦守純心孝養前室遺子二又一姪在襁褓氏撫養皆如己出守節三十三年道光十七年請旌

段氏儒童戚憲妻嘉慶十八年憲在滑縣把總名彰任所盡節時氏年二十五歲及歸葬氏撫棺號痛幾絕人強勸之始進食奉翁姑極其誠敬無子撫姪成立襲雲騎尉世職守節二十五年道光十八年請旌夫憲入祀忠義祠人稱爲夫婦雙節云

郭氏儒童李發新妻結縭二載夫亡守節三十八年道光二十年請旌

馬氏程凌雲妻年二十三歲夫故奉舅姑得歡心甘旨無缺舅姑因皆年登大耋守節四十八年道光二十一年請旌

張氏白文班妻年二十歲夫亡撫姪爲嗣侍翁孝敬守節四十年道光二十二年建坊旌表

崔氏廩生張百成妻年二十九歲夫亡翁姑年老氏孝養弗懈教子瑞芝成立領甲午科副車守節三十一年道光二十四年氏姪禮部主事張灃翰在部呈請行查彙題旌表

孫氏儒童韓知彰妻　張氏儒童趙鵬遇妻　賈氏儒童張鶚翰繼妻　尚氏李剛立妻　王氏生員霍長興繼妻　黃氏生員楊採桂妻　甯氏儒童楊希賢妻　宋氏尚凝畿妻　潘氏尚丹鳳妻

以上張崔氏等十人均於道光二十四年旌表

張氏儒童賈作邦妻于歸時年十六越半年夫歿守節三十八年道光二十五年請旌

段氏王本修妾年二十七歲夫亡病革語氏曰我已矣嫡室病瘋所生孤弱汝雖年少吾門之續絕惟在於汝氏涕泣受命誓死靡他撫嫡子在廱如己出復撫孫化洽成立敍職國子監典籍守節四十三年道光二十八年請旌

高氏陳茂龍妻有婦德茂龍早死有雙親皆老病侫高氏生事死葬均如禮以清道光三十年卒

郭氏儒童張斌妻　馬氏儒童張國治妻　曹氏生員張虎觀妻　蕭氏附生張載詳妻水氏增生張爾強妻　張氏儒童成元福妻　田氏儒童張立妻

以上張郭氏等七人均於道光三十年呈請旌表

荆氏儒童兀拙如妻幼承父訓講習孝經論語及先哲格言年二十七歲夫故守節三十四年子應遴應舉名振庠序皆得力於母訓也咸豐元年請旌

兀氏仙居縣知縣兀采女安陽縣訓導張汝珏妻事舅姑敬而有常年二十八歲夫亡撫幼子珂程功程便程成立珂程己卯舉人山西趙城縣知縣氏守節五十四年享壽八秩咸豐三年請旌

閻氏營千總兀愼訓妻靈寶縣訓導閻景星女年二十五歲夫故守節十一年咸豐五年呈請旌表

馮氏秦萬金妻汝州人年十七來歸生子甫週歲萬金以南遊卒於浦口馮氏以紡績撫子成立年五十有八於清咸豐五年卒

柴氏儒童張範妻年二十七歲夫故守節四十八年咸豐七年呈請旌表

彭氏儒童李家駒妻年二十四歲夫故守節三十八年咸豐八年呈請旌表

秦氏梁殿魁妻年二十歲夫亡守節四十四年咸豐九年請旌
王氏儒童朱典章妻　尹氏監生張自太繼妻
以上二人咸豐十一年同請旌
孫氏儒童張召霖妻　郭氏儒童宋銘妻　柴氏儒童李萬庫妻　霍氏劉庚寅妻
朱氏武生秦暉吉妻　水氏儒童秦清源妻　張氏儒童水寬林妻
以上七人俱同治五年呈請旌表
路氏儒童張立德妻　李氏儒童于霖妻　姚氏楊懷恭妻
以上三人俱同治六年請旌
董氏段學韓妻年十九歲夫故事親能盡孝道撫嗣子成立守節三十年
王氏任登武妻年十九歲夫故事親撫孤苦節四十二年
楊氏于憲章妻年二十一歲夫故事翁姑盡禮撫嗣子成立守節五十五年
孫氏宋中立妻年二十八歲夫故孝事翁姑守節四十六年
以上董氏等三人均於同治八年請旌
馬氏韓一元妻年二十六歲夫故孝親撫姑守節五十一年
張氏于憲周妻年二十九歲夫故孝翁姑撫嗣子苦節三十五年
以上韓馬氏等三人均於同治九年請旌
劉氏姚希讀妻年二十七歲夫故奉親撫孤守節三十九年同治十年請旌
馬氏郭甸暄妻　呂氏郭連都妻　葛氏張逢源妻　劉氏張成玉妻
潘氏楊天仁妻　吳氏潘有剛妻　荆氏姚承大妻　何氏秦啟新妻
楊氏刁百興妻　靳氏姚增順妻　張氏呂鳳麟妻　劉氏雷振玉妻
張氏劉雙成妻　武氏史殿邦妻　張氏楊其輝妻　楊氏董鳴鸞妻
劉氏郭明星妻
以上郭馬氏等十七人均於同治十一年請旌
陳氏薛　齊妻　白氏薛　彥妻　白氏薛自立妻　王氏薛　文妻
呂氏張鑾玉妻　郭氏張安瀾妻　趙氏張喜德妻　曹氏張昌運妻
喬氏李典章妻　張氏楊廣瑞妻　韓氏王　昌妻　高氏杜廷選妻
屈氏謝肯構妻　李氏喬三星妻　秦氏張中成妻　于氏史恭先妻
南氏張尙志妻　張氏兀　芝妻　張氏兀鑄人妻

以上薛陳氏等十九人均於同治十二年請旌

水氏張不任妻　刁氏張清昌妻　尙氏張安邦妻　賈氏馬坤元妻
潘氏馬行賢妻　水氏刁百榮妻　宋氏盧向南妻　李氏戚　藹妻
王氏衞成太妻　兀氏張成德妻　孫氏楊鐘輝妻　張氏楊　健妻
高氏王以誠妻　姚氏高榜魁妻　張氏陳景華妻　南氏張復夫妻
陳氏張　洪妻　張氏高元秀妻

以上張水氏等十八人均於同治十三年請旌

劉氏陳瞻洛妻年二十三歲夫故守節三十五年光緒元年請旌
王氏薛思彥繼妻年十八歲夫故與娣張氏事翁姑得歡心並以孝聞撫姪謙遵成立謙
遵貢生孫七人曾孫三人守節五十年
柴氏馮國彥妻年二十五歲夫故事親撫孤守節三十五年
霍氏朱魁元妻年二十一歲夫故撫姪爲嗣孝事嫡姑守節三十七年

以上三人均於光緒七年請旌

衞氏水清澈妻年十九歲夫故孝事翁姑撫孤成立守節三十七年光緒九年請旌

張氏韓寶善妻年二十三歲夫故奉親撫孤守節四十年
劉氏張明元妻年二十六歲夫故矢志苦守奉親以孝守節六十二年
尙氏水元珠妻年二十一歲夫故家貧姑老撫嗣子成立守節三十年

以上韓張氏三人均於光緒十二年請旌

張氏高許椿妻年二十五歲夫故奉親撫孤守節五十八年光緒十三年請旌
楊氏張丕承妻年二十七歲夫故奉親教子守節四十九年
趙氏衞國安妻年二十歲夫故孝事翁姑守節三十年

以上二人於光緒十五年請旌

郭氏監生景逢敏妻年二十三歲夫故氏封髮自誓矢志撫孤事翁姑盡禮守節三十三
年光緒十六年請旌
薛氏張五善妻年二十八歲夫故無子家無遺物氏矢志堅守寄養母家光緒十三年卒
守節三十九年
亢氏監生李清選妻年二十六歲夫故撫子寶身成立爲娶胡氏寶身死胡氏與姑相依
極盡婦道以姪九如爲嗣亢氏守節五十五年胡氏守節三十七年

孟氏喬應元妻年二十五歲夫亡遺二子家貧矢志靡他躬勤紡績撫子成立光緒八年
陡溝村西施義地三畝人稱其厚德壽八十四歲守節五十九年
張氏州同張文魁妻年二十歲夫亡遺一子翁姑垂老堅志不二撫孤成立苦節終身有
司旌表其門
段氏孟品三之母年二十一歲夫亡時品三方三歲家寒攜品三寄母家以養以教品三
入郡庠氏年八十一歲卒守節六十年
衞氏荆書義妻年二十二歲夫故遺二子事翁姑克盡孝道屢遭兵刼貞心不變嚴訓子
讀書次子榮鞠早登癸酉序壽六十有八守節四十六年
樊氏侯中魁妻年二十七歲夫亡教子成立孫安都錫璋暨曾孫翊宣皆入州庠守節五
十餘年
王氏李桂林妾年二十歲夫故嫡子早亡遺孫豐翰氏以養以教至於成人復延師課曾
孫重輝等五人讀書重輝名列膠庠卒年七十三歲守節五十三年
張氏田有中妻年二十八歲夫亡事姑以孝聞姑病侍湯藥無少懈遺子三歲數載而夭
氏矢志守貞始終不渝密縣訓導兀煥勳旌其門曰苦節可風守節三十五年
張氏儒童馬吉祥妻年二十八歲夫故事翁姑盡孝教子鳴玉身列膠庠守節三十三年
耿氏曹元魁妻年二十六歲元魁隨父耕深山中值大雨三晝夜山水暴發父子皆溺死
氏痛夫死非命誓死靡他遺腹生子時祖姑年八旬姑年六旬氏織紡度日孝慈兼盡守
節三十八年
趙氏白宜采妾年二十二歲宜采遭粵匪之亂被擄去久無音耗氏堅守不二立姪爲嗣
守節三十年
樊氏生員曹俊德妻年十八歲夫故守節卒年七十八歲守節六十年州牧陳旌其門曰
志如金石
袁氏趙明登妻年二十二歲夫故事姑至孝撫遺孤成立守節五十一年進士王愼修以
節孝可風額其門
馬氏生員曹允升妻同治元年允升殉難氏年二十九歲遺一子中年而夭育孫成立守
節二十九年
馮氏楊書魁妻年二十三歲夫故守節事姑盡孝一日至田間有虎來撲姑氏以身蔽之
爲虎所傷姑泣不食氏忍痛勸姑勿悲姑心始慰苦節終身

張氏庠生姚申妻年二十九歲夫亡遺子盌生事姑以孝撫孤以慈光緒戊子盌生舉於鄉鄰里咸謂慈母之訓守節二十二年

崔氏嵩縣教諭姚榮甲妾年二十歲夫歿於任所氏扶柩旋里矢志靡他與繼嫡室崔氏分勞家務勵節彌堅

曹氏雙節婦　福建總兵曹三祝長子陝西鄜州營都司鵬彪妻何氏年二十八歲夫亡次子瘧生主事鶴彪妻趙氏年二十六歲夫亡各遺子二同心守節孝姑撫孤守節三十八年

尙氏水圓珠妻年二十五歲夫故無子氏孝敬祖姑奉事霜姑撫育夫弟成立以其子克禮爲嗣備嘗艱苦守節二十八年光緒十四年請旌

李氏水作靈妻年二十九歲夫故無子撫姪濯錦爲嗣得列膠庠卒年七十歲守節四十一年

宋氏監生水盈科繼妻年二十五歲夫故有諷其他適者氏刃截手指爲誓撫前室子成立列膠庠孫亦入泮卒年七十五歲守節五十年

辛氏庠生朱衣點妻年二十七歲夫亡無子矢志靡他一日大雨連宵屋傾圮棟折榱崩氏竟無恙人謂貞節所感守節四十七年

王氏尙天成繼妻年二十三歲夫故無子撫前室子成立列成均孫三曾孫八如熊渭熊俱入泮兆熊入泮食餼元孫十一應卜入泮食餼卒年六十三歲守節四十年戚族匾其門曰堅持雅操

秦氏趙立誠繼妻年十九歲夫故撫前室子成立尋子媳俱亡孫在襁抱氏盡心鞠育備嘗艱苦卒年七十有三守節五十四年

張氏趙鉉妻年十九歲夫故撫孤成立後子媳相繼亡又撫育幼孫艱辛備歷守節三十一年

辛氏李寬林妻年二十一歲夫故守節撫孤成立甫授室子亦亡氏荼苦飲蓽而待媳最善冀與媳共守柏節始終不渝年八十歲守節五十八年

孫氏陳福元妻年三十歲夫故遺子二勤儉持家義方訓子次子崇典入泮卒年六十七歲守節三十七年

馬氏鄭德高妻年二十四歲夫亡撫前室子成蘭成立有孫一同治元年成蘭死賊難孫旋殤氏零丁孤苦終始不渝卒年七十歲守節四十七年

張氏蘇元珍妻年二十六歲夫故事翁姑撫孤子成立授室子亡撫育二孫艱苦萬狀守節四十三年

鄭氏布政司理問張海立妻年三十歲夫故遺三子事翁姑以孝教子有方名列州庠卒年六十四歲守節三十四年

張氏高法妻年二十八歲夫亡事姑盡禮撫子宗張成立宗張承母訓有爭訟者必竭力勸息鄰里匾其門以彰其善氏年七十三歲守節四十五年

楊氏李鳳臨妻年二十九歲夫亡遺子一氏敬事翁姑教子讀書入郡庠守節三十一年

師氏潘在列妻年二十一歲夫故事翁姑撫子躍瀾成立入泮貢成均躍瀾死媳段氏殉節氏又撫育幼孫成人苦節五十餘年

楊氏陳炎章妻年二十一歲夫故有遺腹子孝翁姑撫孤成立苦節三十八年子死媳某氏亦矢志守節

張氏儒童崔得時妻年三十歲夫亡撫四子皆成立次子蔭棠增生卒年八十二歲苦節五十二年

賈氏崔麟徵妻年二十五歲夫故撫幼女矢志堅守女長適水氏迎母至夫家奉養二十餘年卒年七十三歲守節五十六年

刁氏朱縉章妻年二十六歲夫故撫子成立子中年夭逝教孫容照列郡庠卒年七十六歲守節五十五年

趙氏朱崑崗妻年二十九歲夫亡撫嗣子泮成立泮死媳孫氏年二十五歲亦矢志守節撫姪楷爲嗣楷死又撫孫成人兩世苦節趙氏卒年四十六歲守節十七年孫氏卒年八十四歲守節五十九年

孫氏水鳳儀妻鳳儀事母孝母歿以哀毀卒氏年二十八歲矢志堅守教子成名入郡庠守節五十八年

高氏城內鐘樓巷楊憲興之妻年二十九歲夫亡六子俱幼孤立無助氏日夜織紡以養六子少子永慶入郡庠其餘五子或農或商各安正道實氏義方之力居多守節三十餘年卒

趙氏庠生王天德妻年二十四歲夫故子者香方九歲勤苦教讀道光辛巳恩科登鄉薦六十歲卒守節四十一年氏媳水氏年三十歲夫故子十二歲年六十二歲卒守節三十二年氏孫媳張氏年二十九歲夫故子僅三歲年五十三歲卒守節二十四年時人謂一

門三節

何氏孟成虎之妻年十九歲夫故後數日生子名觀光氏苦節自勵不以家貧移志事親最孝值歲荒自奉雖儉而堂上甘旨猶無缺焉殷勤教子聿聲庠序苦節三十餘年光緒十八年請旌

王氏王者聲妻年二十四夫故無子欲自絕家人勸之乃止遂誓志守貞取姪爲嗣視如己出撫育成立教以義方母慈子孝一堂熙熙鄉里慕焉光緒十八年請旌

其他概云夫亡撫孤守節若干年者如

趙科妻尙氏　趙二敏妻任氏　孫森發妻鄧氏　孫榮曾妻劉氏
劉日瓏妻梁氏　儒童韓友善妻張氏　劉鳳翰繼妻張氏　儒童高遂意妻王氏
沈成仁妻賈氏　吏員張德位妻高氏　孫鍾璿妻劉氏　馬元儒妻蘇氏
孫世明妻蔡氏　生員張重習繼妻員氏　趙建名妻趙氏
儒童楊士譽妻梁氏　賈小根妻楊氏　謝廣爵妻南氏　成宇妻柳氏
儒童燕臣智妻武氏　張蘭妻辛氏　段鳳翥妻王氏
馬存德繼妻鄭氏　白繪山妻蔡氏　韓守謙妻田氏　學正白炳輝繼妻張氏
孫九疇妻曲氏　馬成妻王氏　李生財妻張氏　賈守焯妻范氏
張漢霄妻鄭氏　王清言妻賈氏　從九品張佩銘妻薛氏
許鑫妻賈氏　王維翰妻張氏　辛尊榮妻張氏　陳茂龍妻高氏
中書科中書兀愼誥妻張氏　陝西巡檢兀培傑妻蘇氏
莫降雲妻任氏　王三陽妻張氏　曹漢書妻侯氏　楊振元妻李氏
王長太妻杜氏　侯運綽妻薛氏　趙敏性妻孟氏　儒童喬翠巖妻馬氏
監生趙濟南妻韓氏　生員孟天一繼妻楊氏　楊自強妻曲氏
荆鐘屏妻白氏　侯定邦妻陳氏　霍小雄妻王氏　薛民寬妻李氏
侯有法妻馬氏　張安定妻郭氏　霍春來妻賀氏　侯二寅妻趙氏
高舉桂妻賈氏　侯寅谷妻趙氏　侯樹權妻韓氏　侯建屏妻王氏
袁某妻侯氏　賈羣吉妻侯氏　侯中林妻張氏　賈常平妻張氏
劉振城妻李氏　秦義平妻曲氏　衞邦佐妻荆氏　胡之笥妻白氏
李生智妻某氏　李國楨妻高氏　馬喜平妻楊氏　薛思永妻王氏
薛天福妻張氏　張向震妻薛氏　王百和妻吉氏　馬先光妻武氏

李明堂妻陰氏
楊有時妻薛氏
梁自得妻白氏
佾生員魁倫妻某氏
曹來章妻陳氏
儒童楊蠹忠妻張氏
陳明妻劉氏
呂成對妻李氏
張俊傑妻王氏
李元淑妻楊氏
柴興禮妻段氏
儒生張己未妻王氏
高雲行妻杜氏
尚立祥妻喬氏
辛文言妻劉氏
楊興盛妻盧氏
尚丹溪妻鄭氏
李克長妻張氏
楊萬河妻趙氏
王書會妻曹氏
張雙元妻孫氏
工部員外郎周隆太妻焦氏
范孟春妻李氏
李文賢妻陳氏
姚虎彪妻楊氏
侯成銀妻郭氏
王吉祥妻馬氏
胡衍袁妻王氏妾史氏

楊赦妻張氏
莫湘雲妻張氏
楊之連妻薛氏
薛思榮妻衞氏
曹政華妻王氏
呂俊德妻楊氏
王書經繼妻曹氏
劉發科妻甯氏
儒童張復元妻劉氏
張三泰妻王氏
李大典妻崔氏
韓仰琦妻楊氏
辛清緯妻劉氏
儒童盧榮灝妻馬氏
南應選妻楊氏
莫蘭雲妻張氏
王天順妻侯氏
衞姚綱妻喬氏
趙盛周妻蕭氏
王明理妻秦氏
甯文舉妻薛氏
史隨方妻秦氏
趙濟瀛妻董氏
段成貴妻高氏
楊震吉妻黨氏
韓又琦妻楊氏
張英儒妻曹氏
衞鴻漸繼妻趙氏
張希周妻衞氏
張雲龍妻黃氏
周銀花妻張氏
楊永源妻王氏
張兆瑞妻蘭氏
丁元善妻任氏
茹玉瑄妻馬氏
陳苒妻蔡氏
李休祥妻史氏
李國珍妻杭氏
楊秀凌妻趙氏
王學廣妻張氏
白玉學妻李氏
胡敬祥妻焦氏

楊太章妻成氏
曹全成妻武氏
王宗國妻楊氏
張明朱妻薛氏
趙應周妻李氏
張書賢妻曹氏
甯逢俊妻郭氏
何東太妻李氏
趙人寰妻熊氏
郭懷德妻段氏
武生董兆元妻楊氏
董安心妻張氏
張履中妻楊氏
張履清妻牛氏
連永興妻水氏
張問明妻辛氏
楊全變妻任氏
趙采蘭妻張氏
秦廷選妻李氏
楊居信妻徐氏
閻致茂妻張氏
張龍騰妻水氏
李友端妻韓氏
姚德振妻董氏
曹大明妻黨氏
甯建才妻劉氏
薛本立妻王氏
胡戒書妻武氏

史誌銘妻孟氏　庠生王之屏妻白氏　孫四支妻胡氏　劉喜奎妻趙氏
梁自得妻白氏　鄒成潤妻史氏　陳家訓妻王氏　監生薛克強繼妻楊氏
陳命新妻劉氏　任含璋妻何氏　監生霍長安妻馬氏　霍長靜妻劉氏
莫殿元妻南氏　莫伐元妻安氏　生員莫夢熊妻張氏　任全盛妻王氏
王隨貴妻劉氏　從九品銜楊鏞妻尚氏　侯登武妻王氏
曹占麟妻任氏　曹生桂妻孫氏　曹源魁妻杜氏　喬茂林妻王氏
楊光寅妻李氏　水冠庶妻趙氏　張爾翮妻任氏　張爾翔妻朱氏
張爾翮妻水氏　張天德妻尚氏　潘崎妻張氏　潘嶼妻張氏
水序典妻張氏　趙鼎元妻盧氏　張朋庚妻水氏　李萬魁妻辛氏
刁師仲妻趙氏　李潔身妻水氏　刁學綸妻任氏
賈大禮妻趙氏　刁九經妻楊氏　刁敬明妻尚氏　刁登庸繼妻李氏
刁凌林妻劉氏　趙元英妻朱氏　刁永懷妻賈氏　趙申文繼妻劉氏
刁永慶妻水氏　增生劉階芊繼妻杜氏　辛增榮妻張氏
尤仰忠妻呂氏　章存心妻張氏　州同知銜張鶴立繼妻水氏
陳廷敬妻李氏

董世榮妻馬氏　張桂芳妻姚氏　楊效孔妻張氏　李鳳輝妻白氏
孟雲舉妻張氏　孟憲堯妻張氏　梁學清妻楊氏　馬振坤妻李氏
許雲清妻楊氏　王天眷妻楊氏　趙春和妻王氏　趙丹田妻尚氏
馬頒祿妻楊氏　水長泰妻孫氏　李占雲妻潘氏　朱春華妻趙氏
水廣生妻李氏　馬小靈妻潘氏　蔡靈驗妻崔氏　段滿榮妻王氏
段肅雍妻潘氏　蔡洛川妻李氏　劉書恩妻蘇氏　劉曰來妻張氏
劉隨盛妻李氏　生員朱殿揚繼妻劉氏　趙潔清妻尚氏
崔長仲妻馬氏　高雲會妻辛氏　劉雄飛妻李氏　張善休妻秦氏
朱遇周妻張氏　崔振南妻杜氏　程謙讓妻秦氏　張維豐妻楊氏
崔國風妻雷氏　庠生尚書升妻牛氏　辛鳳彩妻水氏　王振燕妻崔氏
王成昇妻李氏　王化育妻喬氏　王榮甲妻張氏　王明光妻牛氏
趙錫三妻員氏　尚西南妻朱氏　孫鳳儀妻周氏　韓寶三妻張氏
楊鳳儀妻紀氏　賈根子妻孫氏

以上二百九十一人俱見趙志以下採訪

楊某氏山西人幼孤被族人擄鬻於陝縣爲婢故不知其里居姓氏年十八歸城內楊氏充側室生一女二十四夫死嫡室王氏有一子名榮向方十齡家道艱難氏佐嫡撫孤理家備極勤苦數十年無間言榮向賴其力以成名年六十八卒

馬氏劉玉中妻河底村人年二十一夫亡家極貧守節以終

陳氏劉銀中妻河底村人年二十七夫亡守節以終

張氏馬逢庚妻年三十夫亡守節以終

梁氏馬麟浴妻年三十夫亡守節至六十五歲終

楊氏孫秉凝妻年二十夫亡守節以終

牛氏張相之妻年二十歲夫亡上無舅姑下無子女守節以終

張張氏酧子坡人年三十一夫亡守節四十年民國某年蒙大總統褒賜匾額曰竹孝松貞

段氏禧長順妻夫亡守節至六十八以終

朱氏郭中用之母年二十四夫亡中用甫二歲家徒四壁立朱氏紡績採樵以撫兒值清光緒丁丑大饑人相食有勸其棄子他適者朱慨然曰吾離此子一步無死所也日抱子尋食野菜幾死鄰某憫其狀遺以玉蜀黍一升朱氏雜樹皮草根食之數月得不死劫年過後朱氏亦患病卒年三十一中用繼長學爲人能自樹家業朱氏遺澤也

牛李氏山莊頭村人年二十餘夫亡遺子女各一值清光緒丁丑歲大祲鄉人紛紛鬻兒賣女以度口人勸氏賣女或再醮氏堅不許卒延牛氏一線之傳

郭馬氏河底村人年二十二夫亡取姪祖文爲嗣守節至六十五歲卒

曹馬氏河底村人年二十八夫亡取姪銘鈺爲嗣守節至六十九歲卒

馬氏張餘慶妻年二十六歲夫亡守節至六十歲卒

王氏師如潮妻年二十八夫亡守節至七十餘歲卒清末曾蒙河南撫憲奏請准建節孝坊旌表

孫氏張銘午妻年二十夫亡守節至六十餘歲而卒

薛氏馬朱紅妻年二十七夫亡守節至五十四歲卒

余氏張懷曾妻年二十六夫亡氏撫屍痛哭三日不食竟至吞金以殉焉

黃氏程祖洛妻年二十餘夫亡守節至九十餘歲卒

楊氏楊岐峯妻年三十歲夫亡值清光緒丁丑歲大祲氏率二子二女挖食野菜度日次

子餓斃長子尙能傭工氏與二女爲人紡績賴以度此難關守節至八十四歲卒
張氏劉樂善妻年二十七歲夫亡守節至八十餘歲卒
王氏張九疇妻年二十四歲夫亡守節至六十四歲卒
曹氏劉發玉妻年三十三歲夫亡守節至七十五歲卒
張氏史魁鰲妻年二十餘夫亡守節至七十歲卒
張氏史靈傑妻年二十五夫亡守節至七十歲卒
賈氏史祥鰲妻年二十餘夫亡守節至七十餘歲卒
賈氏史書鰲妻年三十歲夫亡守節至七十六歲卒
甯氏王中秀妻二十歲夫亡守節至七十歲卒
馬氏侯中和妻年十九歲夫亡守節至七十餘歲卒
高氏孫崇山妻年十八適孫未百日夫亡氏絕飲食痛不欲生後遵其舅姑勸慰立嗣守節至八十一歲卒
韓荆氏適成村儒童某二十二歲夫亡守節至六十六歲卒
焦氏習夢雲妻年十八夫亡守節至七十四歲卒
裴氏兀磬宜妻夫亡守節以終
安氏張龍翔妻年二十夫亡守節至五十五歲卒
甯氏閻致芝妻年三十五歲夫亡守節五十三年卒
王氏甯牛保妻年十七適甯越歲夫亡守節至七十九歲卒
雷氏王皂管妻年二十四歲夫亡守節至五十七歲卒
張氏閻致茂妻年二十八歲夫亡守節至八十四歲卒
蘇氏張五犬妻年二十四歲夫亡守節以終
水氏清州同張鶴立妻年十七歲歸張越年夫亡守節至六十六歲卒
馬氏梁公厚妻年十七歸梁二十八歲夫隨舅氏至宜川搆暴疾歿焉馬氏聞訃痛不欲生轉念二子尙幼夫櫬未歸何可遽死越年適及叔氏溫軒返夫喪歸葬當是時家窘日夕以十指供二子讀旋爲授室平時不出中門數十年如一日年七十有五卒
趙氏王治榮妻年三十一歲夫亡守節至七十九歲卒
任氏彭學義妻年二十歲夫亡守節至七十二歲卒
李氏彭希賢妻二十一歲夫亡守節至六十三歲卒

尙氏趙潔淸妻二十八歲夫亡守節至七十五歲卒
潘氏郝萬芳妻年二十八歲夫亡守節至六十一歲卒
秦氏張成樂妻幼讀書能知孝經列女傳各書大義年及笄適張善事舅姑勤紡績夜常執書伴夫讀無何成樂以暴疾卒秦氏年二十又無所出取兄子爲嗣守節至六十五歲卒
王氏劉小創妻年二十五歲夫亡守節至六十七歲卒
李氏劉重祿妻夫亡守節至八十二歲卒
王氏劉天榮妻年三十歲夫亡守節至七十三歲卒
余氏劉道榮妻年三十五歲夫亡守節至八十一歲卒
員氏劉光信妻年二十三歲夫亡守節至七十四歲卒
閻氏劉廣仁妻年二十二歲夫亡守節至六十四歲卒
任氏劉智明妻年三十歲夫亡守節至七十四歲卒
衞氏霍玉鼎妻年二十一歲夫亡守節七十二歲卒
任某氏年二十歲夫亡守節至七十四歲卒
鄧氏劉七娃妻年十七歲夫亡守節以終
王氏郭有福妻年三十四歲夫亡守節至八十二歲卒
曹氏王萬恭妻年三十六歲夫亡守節至八十歲卒
霍氏王昇遠妻年三十二歲夫亡守節至七十八歲卒
趙氏曹道榮妻年二十六歲夫亡守節至七十六歲卒
陳氏曹來章妻年十八歲夫亡守節至七十八歲卒
侯氏曹成基妻年三十二歲夫亡守節至九十七歲手足強健耳目聰明無疾而終
馬氏曹小智妻年二十二歲夫亡姑早世一子尙在襁褓中馬氏仰事俯畜克盡其道翁病臥床久不愈溲溺待人馬氏朝夕在側爲之盥手洗足不避汚穢越數寒暑無間可謂賢矣
員氏衞文鴻妻年二十歲夫亡翁姑皆遠出不家時員氏尙懷娠日夜祝禱神祇願生男以存衞宗祧後果生男資性聰明賴母氏撫育入郡庠後以岐黃術昌其家員氏年七十有三卒
霍氏張向文妻夫亡守節至七十六歲卒

霍氏曹英林妻年二十三歲夫亡家貧紡績以供子讀年七十有七卒
杜氏曹原魁妻年二十一夫亡守節至四十八歲卒
清授奉政大夫姚亦辰妻張宜人生子鏊生亦辰入郡庠未幾卒時鏊生方四歲宜人延名師教之讀值光緒丁丑歲大祲里黨乏食者月廩之自取糠糟以給待師必豐潔家事躬親料理不以擾鏊生光緒十四年戊子鏊生舉於鄉宜人猶勤勞不懈鏊生官滎陽教諭板輿迎養年已七十暇時猶行田陌示若孫不忘素樸光緒二十七年旌表節孝於民國五年十一月卒 趙志採錄不詳見二十頁一行
水氏西樊村王奇俊之妻年二十三夫亡遺二女幼小撫之成人以次遣嫁獨自操作耕織備嘗艱苦人以爲難而氏晏如後取侄子小學爲嗣支撐門戶撫愛如己出守節三十餘年民國十一年卒
劉氏段三戒妻本鄭姓年三歲父母俱歿就養親戚劉某家故改姓劉年十五適段性純靜寡言笑事舅姑以孝聞二十九歲夫亡一子僅週歲家故饒裕劉氏內勤女紅外料耕種井井有序尤通算術明銀色人無敢欺鄰黨有貧乏者假貸不少吝有負責無力償還者輒免之臨終諭其子曰家業故應守貧鄰亦當卹年五十有七卒

趙積倉妻年十七于歸未百日而夫亡守節至六十八歲卒
蔡氏辛萬福妻年二十夫亡守節至七十八歲卒
趙氏王龍光妻年三十夫亡守節至八十三歲卒
王朱氏夫亡守節以終
趙氏段小光妻年二十八夫亡守節至七十五歲卒
王氏尙成禮妻年三十二夫亡守節至八十二歲卒
馬氏崔明泰妻年二十夫亡一子天福僅二歲馬氏撫育成立授室趙氏不數年天福亦亡姑媳皆守節以終均享高年鄉人稱爲兩世節孝
王氏馬行庸妻年二十夫亡一子逢熙及長配趙氏年二十六逢熙復亡姑媳皆守節以終王氏年七十五趙氏年六十五卒時人謂之一門雙節孝
溫氏崔隆徵妻年十九夫亡守節至七十五歲卒
水氏崔吉雲妻年二十九夫亡守節至七十四歲卒
郭氏馬安福妻年二十六夫亡守節至七十歲卒
水氏秦從周妻年二十六夫亡守節至六十二歲卒

辛氏秦程序妻年三十夫亡守節至八十四歲卒
楊氏秦庚甲妻夫亡守節至八十二歲卒
馬氏秦興道妻年三十夫亡家貧馬率子佃田苦耕民國三年五月遭洪水之災馬竟溺死時年五十歲
郭氏馬逢龍妻年二十八夫亡守節至七十二歲卒
潘氏馬行義妻年二十七夫亡守節至七十一歲卒
趙氏盧振妻年二十一夫亡守節至七十歲
楊氏孟天義繼室年十七適孟夫卽病勉行合巹禮而異室居夫遽亡楊撫前室子成立守節至七十九歲卒可謂貞矣
胡氏趙仁禮妻夫亡無子取姪爲嗣守節至八十五歲卒
李氏趙仁同妻夫亡守節至九十一歲卒
郭氏楊鴻源繼妻年若干適楊前室遺子女二人俱在襁褓中郭撫之若己出越六年而鴻源死郭氏撫其子若孫皆成立年八十歲卒戚族爲樹石表揚之
員氏王新榮妻年二十三夫亡無子取姪爲嗣守節以終

田朱氏夫亡守節至七十三歲卒
范氏張書材妻年二十八夫亡家貧民國十八年就食南關粥廠染病卒年五十歲
尙氏衞錫鏞妻年三十一夫亡守節至六十六歲卒
南氏王雲章妻年二十一夫亡僅一女紡績度日晚年死而復生者三次享壽一百零四歲
賈氏孫子彥妻年二十一夫亡守節以終
燕皂有妻張氏　姚和尙妻任氏　尤田子妻楊氏　尤天順妻石氏
楊懷勤妻楊氏　楊純卦妻朱氏　石生元妻謝氏　李得榮妻張氏
楊榮昌妻武氏　楊靑雲妻徐氏　王九如妻白氏　張文莫妻張氏
郭獲檀妻張氏　戚象溫妻胡氏　徐觀德妻孫氏　史登科妻武氏
張際照妻孫氏　辛正西妻戚氏　張海子妻爨氏　辛珠子妻戚氏
于鳳水妻薛氏　徐靑德妻荆氏　賈禎祥妻王氏　辛平西妻賈氏
王文潤妻董氏　韓寶三妻張氏　戚象恂妻張氏　郭春子妻劉氏
王德恆妻楊氏　楊鐵鎖妻齊氏　王庚立妻蕭氏　張某妻劉氏

荆氏齊四娃氏年二十六夫亡守節至八十三歲卒
李氏刁登庸繼室于歸四年登庸死前室生子文炳李氏撫之如己出守節八十有四卒
李氏張連山妻年二十歲夫亡守節至七十二歲卒
秦氏水長德妻年二十一夫亡守節至七十三歲卒
師氏牛俊隆妻年二十三歲夫亡守節至七十二歲卒
水氏潘自福妻年二十三歲夫亡守節至六十九歲卒
馬氏王永泰繼室年二十六夫亡馬氏撫前室子以成立家致小康
王氏王文祥妻年十九歲夫亡守節至八十二歲
馮氏尚邦傑妻年三十歲夫亡守節至八十八歲卒
李氏王恆情繼室年十七于歸甫二月夫亡李氏上事翁姑得其歡心下撫前室三子若己出年六十有二已獲孫男八人家道寖昌矣
毋氏衛水雲妻年十九夫亡守節至七十四歲卒
王氏張成仁妻年二十二歲夫亡守節至八十四歲卒
王氏薛思彥妻年十七夫亡守節至七十六歲卒經知州黃褒獎入節孝祠

楊氏姚虎彪妻年二十三歲夫亡守節至八十歲卒
姚氏何振綱妻年二十六夫亡守節至九十九歲卒
盧氏趙書聲妻年二十六夫亡守節至八十二歲卒
聶氏喬世興妻年二十五夫亡守節至六十六歲卒
陰氏喬瑞林妻年二十七夫亡守節至八十一歲卒
員氏會興鎮張雷泰妻年二十夫亡是時張氏家方饒以資雄一鄉以故員氏得安然守節四十餘年張氏本五支後析產員氏獨掌一支不取嗣惟與寡嫂居嫂爲人老成若木人凡家中出入會計皆員氏主持而嫂不預聞時時以財贍母家及員氏卒財產殆盡以無嗣停柩在堂幾不能舉葬焉
王氏新店村張馬雄之妻年十九馬雄以瘵疾亡遺一子甫週歲氏撫孤守節不改其操年四十七歲卒
朱氏下莊村張維則之繼妻入門三月維則亡氏煢居撫前子緝齡以至成立孫樂三兩歲又失恃氏撫養成人年近八旬體猶康健操作不輟年八十有零卒
牛氏張履清之妻年二十八夫卒守節撫孤原居雙廟河旋分爨徙居橋溝邊村女嫁男

婚經濟有方曾孫紹堯邑庠生氏年七十有三卒

辛氏盧景鰲之妻東樊村人年十七來歸景鰲美丰度工文辭尤善絃歌受學召南書院爲山長楊欣齋所器重以屢試不售憤恨而卒時氏年十九有子名居正甫週歲家惟一老姑無他親屬族人利其產欲氏嫁而瓜分之氏堅詞拒絕衆計窮時時藉端侵略氏恆寬容之茹苦含辛十數年終以環境惡劣致疾不起卒年三十有六時居正尚幼能刻苦讀書中學畢業後歷任黨政教各職學行名於時盧辛氏可謂有子矣

師氏張劍堂之妻年二十六夫亡有子名士衡方六歲氏撫之成立使之卒業大學年五十餘於民國十七年卒

范氏耆宮前里人父母家世業農年十六適辛永祥永祥中年棄功名自放於宮前頭峪間行陶朱故事氏與之結婚未五年而永祥卒上有祖姑壽逾八秩翁姑年近六旬遺孤未二齡氏年二十一歲既痛其夫之早亡復悲其親之耄耋無以慰子之幼稚無以立也泫然曰此情此境我將安從誓惟孝慈自任耳無何姑卒逾年翁又卒連遭大故哀慟之餘猶持身經紀喪葬無不當禮日與祖姑相依爲命祖姑郭年高艱步履氏每食必親進出入起居必扶持侍湯藥滌便溺奉事十年無或少懈祖姑嘗曰念吾孫曾苦我賢孫婦宍祖姑之喪籌備凡三閱月臨期會葬者數千人氏身任中饋供饌食分遣禮儀井然不紊尤爲勤勞備至叔翁兆渭受母遺命對氏遺孤特加優恤使之卒學而氏於叔嬸亦奉事惟謹二十餘年針頭廚下備嘗艱苦佐兒讀焉氏性剛毅寡言不計較遺產分配惟慮及兒如不肖則焦然燈前月下時縷述艱難以課其子每語戚族曰吾生爲辛氏婦任勞任怨三四十年所以忍痛不死勇於自苦爲此子耳曾子曰臨大節而不可奪墨經云任損己而益所爲范氏有焉今氏年六旬例合旌表其苦節孝慈均可爲女界模範云

義烈

晉

陝婦人不知姓字年十九劉曜時鏊居事叔姑甚謹其家欲嫁之婦毀面自誓後叔姑病死其叔姑有女在夫家婦往視焉女從婦乞假不得因而誣殺其姑有司不能察而誅婦時有羣鳥悲鳴尸上其聲甚哀盛夏暴尸十日不腐亦不爲蟲獸所敗自是境內經歲不雨曜遣呼延謨爲太守訪其事既知其寃乃斬叔女設少牢以祭婦墓謚曰孝烈貞婦其日大雨

呂纂妻楊氏宏農人纂爲呂超所殺楊氏與侍婢十數人殯纂於城西超慮齎珍物外出

使人搜之楊氏厲聲責超曰爾兄弟不能和睦手刃相屠我旦夕死人何用金寶超慚而退超將妻之其父桓以告楊氏楊氏曰大人本賣女呂氏以圖富貴一之已甚其可再乎乃自殺節晉史

呂紹妻張氏宏農人有操行年十四紹死即請爲尼呂隆見而悅之欲穢其行張誓不受辱遂登樓自投於地二脛俱折而死

元

別娥陳某妻夫死不忍獨生遂死旌表其門元史

明

杜氏州民白杞妻杞卒氏哀毀絕食自縊以殉事聞得旌

李氏唐倩妻倩疾篤氏以死許之及卒自縊死

王氏廩生任宏道妻舉人王文瑤女宏道疾革王以死自誓宏道卒遂服毒死州守閻旌其門

潘氏王允升妻寄居溫湯砦寇破砦潘攜子逃奔被擄堅志不從罵賊死之

許氏郭名顯妻寇入城氏與衆婦抱六月嬰兒避城隍廟寇至邀衆出氏面壁不動寇怒

殺之三日後夫得尸子猶活氏面如生

吉氏宣文輿妻逆闖據潼關爲清野計平關東砦堡氏所居之砦將破男女奔竄氏厲聲曰勢至此不死必辱抱六歲幼女投井死

尙氏姊妹貢生柄女一適王一適薛來甯父母值寇攻砦將破尙恐受辱相繼投深谷死

趙氏尙永昌妻寇攻砦破趙有女年十二先擁入井以身繼之俱死

尤四姐未適人遇強寇擄上馬自投下泣罵不絕口賊怒殺之

高氏山東按察僉事崔忠貞殉難濬陽時氏生子維四甫三月隻身抱持歸陝中途屢遭寇掠氏善彈百發不遺弦絕續以髮賊不敢偪乃得歸今忠貞後皆氏所延也忠貞繼妻張氏贈夫人氏亦贈宜人子廕錦衣衞正千戶

張氏庠生崔呈輝妻崇禎十三年流寇追至山姑衞氏使之逃已跳崖下氏不忍去踵之幸不死後寇又奄至欲殺其姑氏哀懇殺己留姑姑媳抱持大哭寇感其誠並釋之後生二子長斌次祀祀郡庠生

王氏直隸撫寧縣主簿張志高妻明崇禎十四年被寇掠罵不絕口賊以刀破其項墜崖下賊去復蘇順治五年夫故氏未三十弟謀逼嫁氏曰寧爲全節鬼不爲失節人欲自刎

乃已守節四十餘年卒州守周全功署其門曰筠節流芳

清

員氏李雙印妻年十六歸李未一月而夫亡氏縊於柩前以殉州守陳之樫爲文祭之勒碑墓前

史氏張玉衡妻年十九歲夫故氏於含殮後自經死康熙二十五年旌表

張氏高　琬妻太學生顯基母年二十一夫亡誓守節撫孤夫弟逼改適氏截髮毀面絕粒七日死乾隆元年旌表

李氏賈見亮妻拒暴自經死乾隆八年旌表

史氏秦如意妻年十八歲夫死無子撫從姪爲嗣苦節二十五年翁姑既終嗣子成立遂自經死

王氏李天命妻年十六歲李宏見欲犯之氏自經死乾隆十一年旌表李抵罪

劉氏趙三狗妻年十八歲柴體直欲犯之氏自經死乾隆十三年旌表

聶氏趙崇謹妻浣衣於河爲趙小牛所逼大罵而歸自經死趙抵罪

張氏郭九丹妻拒暴墜崖死知州馮君作節烈傳表其事乾隆四十九年請旌

張氏蕭音和妻拒暴投井死巡撫穆表其門曰節烈可風乾隆五十六年請旌

郭氏尙立均妻因尙萬年口角穢詈羞忿自縊死乾隆五十九年請旌

孫氏張隨成妻拒暴自經嘉慶四年請旌

劉娥姑字湖北咸甯令張際熙子儒童鴻南爲妻鴻南自父任歸娶未迨吉先三日卒時氏年十五年聞訃音白父母願歸夫家從一而終未允氏取妝匳焚之父母不獲已同往弔至夫家撫棺痛哭就靈前翦髮及葬向墓門泣曰待我拜舅姑後相隨於地下已而自咸甯辭舅姑歸引嗣子拜墓前哭次日閉戶絕飲食七日死聞其事者以詩紀之嘉慶十七年請旌

郭氏陳氏滑縣城守營千總戚名彰妾名彰勦賊陣亡郭氏陳氏相繼投井死　贈孺人入祠

劉烈女賒旗鎭劉鉞公之女於清咸豐二年十二月二日生年及笄許字馬家村馬恭讓爲妻未嫁而恭讓死女聞之遂飲藥而殉焉

武氏字柳金城爲妻年十七未嫁而夫故訃至氏絕粒欲殉母勸之次日拜哭夫靈成服矢志守貞金城出葬氏於墓側欲自盡親族勸歸因念衰翁無侍養遂誓與存亡數年翁

殁安窀穸後絕食死年二十五咸豐十一年旌表

曲氏賀之合妻年二十六歲夫亡氏苦志守節四十七年孫女賀氏字王申之子未嫁夫
卒矢貞不嫁乘間自縊州守蔣爲烈女碑於墓左學使張署祖孫節烈爭輝以表之

唐氏尙顧行妻年二十八歲夫故或欲奪其志氏墜崖折體誓死不二守節四十二年

楊氏王建豪妻年二十二歲夫故欲以身殉因姑老子幼竭力侍養撫子成人迨子又生
子遂不食死年五十九歲守節三十七年

章氏廩生張潔立妻夫故絕粒七日死

侯氏甯永平妻年十八歲夫亡自縊以殉

薛氏陳更新妻孝子克諧女幼從父訓讀孝經列女傳歸陳年二十二夫故氏哀毀欲殉
以延夫嗣爲重矢志撫孤子殤氏投火死

其同治年間髮捻頻經罵賊不屈者屠殺尤慘或投崖殞身或被熏土室舊志分載纂
詳茲彙錄之以見當時忠義之氣不獨士大夫慷慨赴難卽閨閣亦不肯濡忍苟活所
以立人紀而扶綱維者大有所在固不能以世變而抹煞云

張炳南之母章氏及其妻郭氏　張裕德之妻宋氏妾曹氏暨兩女秋姐青姐

徐振江次媳王氏姪媳張氏姪女素娥春蘭　鄧振南之祖母任氏

鄧隨福之母趙氏暨妹枝姐　鄧執德之嬸任氏暨女太姑

賈修德之嫂王氏　曹宗貴妻董氏　任金印之妻任氏　朱家溝婦人任氏

張聖基之女引姑　張炳奎之妻郭氏　張聖採之妻賈氏　楊文福之妻杜氏

梁國禎之妻刁氏暨幼女善姑　盧榮漢之妻楊氏　訓導王景運之妻崔氏

生員崔式善之母喬氏　程世善之妻柴氏

段生桂之妻史氏暨兩孫女鵝子涼子　段金元妻趙氏暨幼女輪子

從九品張占鰲之妻甯氏　生員劉榮甲之妻趙氏

柴超倫之女婢姑　柴可蘭之母李氏　柴金鰲之妻衞氏暨女大姑

柴可梓之妻劉氏　柴可榮之妻韓氏暨女翠姐　蕭丁酉女大姑

史金福之妻柴氏暨女二姑　柴天賜之女娥姑　賈中齡之母陳氏

劉全來之妻張氏　柴天法之妻張氏暨女榮姑　趙冬至之妻馬氏

賈雲待之妻陳氏　賈來成之妻梁氏　柴改煥之母張氏　任德之妻薛氏

柴劉煥之妻范氏　柴遂心之妻馬氏暨女二姑

柴長升之妻張氏暨兩女大姑二姑　柴金定之母王氏　柴珠之女二姑
柴小別之女然姑　趙鵬來之母孫氏暨兩女銀姐翠姐　杜百餘之妻王氏
趙森林之妻衛氏　劉來之妻柴氏
劉殿朝之妻李氏　柴可杠之妻莫氏　柴可構之妻韓氏暨女大姑
張庚福之妻張氏　甯世昌之妻張氏　武生張平漢之妻高氏
成明亭之妻姚氏　曲恩子之妻姚氏　從九品張光符之母劉氏
曲長禮之母任氏　曲雙得之妻成氏　曲交泰之妻張氏　曲俊秀之妻王氏
張煥德之母趙氏妻劉氏　雷天望之妻任氏
劉清綸之妻趙氏暨女時姐運姐　牛小倍之妻楊氏　劉丙寅之妻王氏
李定法之妻張氏　郭建辰之妻董氏　趙小月之妻張氏兒媳楊氏
張三畏之妻王氏　鄭文清之妻任氏　王芸之妻薛氏　張伯通之妻王氏
柴鴻升之妻孫氏　鄭恆德之妻張氏　柴青棠之妻王氏　柴茂棠之妻王氏
張小文之妻劉氏　賈鵬舒之妻張氏　鄭德盈之妻辛氏　蔡小剛之妻張氏
段占元之妻李氏　李馬羣之妻宜氏　張玉桂之妻范氏　段三樂之妻郭氏
李三太之妻段氏　馬鵬明之妻賈氏
王生蘭之妻段氏　何正發之妻馬氏　何小祿之妻邱氏　賈修德之妻王氏
曲從志之妻王氏　曲成志之妻成氏　曲從韶之妻賀氏　薛步雲之妻何氏
張書奎之妻張氏　張照奎之妻朱氏　梁小榜之妻張氏　梁成德之妻孫氏
梁修德之妻師氏　劉學會之妻梁氏　劉忠魁之母張氏妻盧氏
韓成林之妻郭氏孀媳鄭氏　韓小安之妻陳氏　韓年平之妻張氏
韓樹林之妻朱氏　崔庚娃之祖母朱氏母曹氏　張炳之妻賈氏
張振街之妻高氏　張振霄之媳宋氏　馬牛娃之母楊氏　王小轉之母楊氏
橫渠村王楊氏　高小性之妻馮氏　張百順之妻尙氏　史多見之妻蘇氏
李春華之母薛氏　李崇貴之妻張氏　高舉魁之妻李氏　張純義之女漂姐
高會雲之女達姐　李猪娃之母劉氏　李廷德之孫媳蘇氏　蘇根拴之妻張氏
廩生王文顯次媳崔氏　李養源之妻高氏
李基棟之妻侯氏暨其四女　李木名之妻石氏　水東南之妻宋氏
孫耀南之妻馮氏　杜三元之妻李氏　楊克福之妻蔡氏　王家琚之妻王氏
甯世界之妻劉氏　甯中憲之妻水氏　甯世福之幼女小娥　郭永謙之妻張氏

張世隆之妻甯氏　張春魁之母鄭氏暨長媳王氏孫女罐姑盆姑
張倫魁之妻聶氏　張蕭氏之女銀姑　衛第福之妻郭氏　衛佐清之妻薛氏
閻雙安之妻郭氏　郭天鶴之妻潘氏　馮思祥之妻閻氏　郭登瀛之妻王氏
王宗有之妻李氏　楊閏月之妻王氏　楊珊娃之妻邱氏　秦小擔之妻馬氏
邱鴻信之妻韓氏　邱金元之妻段氏　邱萬章之妻王氏　邱栢娃之妻張氏
王金庫之妻王氏　宋振平之妻王氏　夏石瑣之妻李氏　段玉祥之妻馬氏
陳世貴之妻吉氏　李鶴鳴之妻董氏　張松齡之妻李氏　張鵬齡之妻劉氏
張若賓之妻王氏　張聖階之女愛姑　鄭德化之妻尙氏妾楊氏
張鴻翔之妻劉氏　史林祥妻宋氏

以上共二百零七人俱見趙志

李連山妻王氏下峪裏村人民國十一年陰曆六月二十六日流寇老洋人部擾張汴原王氏避難南嶺突與賊遇賊欲強逼王氏知不免恐受污辱乃以婉言紿賊乘其不虞遂投崖而死

侯楊氏楊家溝人許字侯家溝侯明世年十七未嫁而明世亡楊氏聞訃卽閉門自縊以殉遂與明世合葬焉

高朋顯妻馬氏懷慶府舉人馬應龍之孫女生員馬宗直之女生長名門幼嫻閨訓歸未幾夫病馬氏割肉療疾卒不愈朋顯死馬氏亦墜崖以殉知州羅儀聞之發銀三十兩勅建牌坊爲文記其事以表揚之

楊純卦妻朱氏夫亡無子取姪爲嗣事舅以孝聞民國十一年六月二十五流寇老洋人陷陝城全家離散聞舅及姪均被掠去遂投井而死

賢淑

章氏商邱教諭張橘妻善事翁姑姑病思食餽飩貧猝不可得氏割左臂肉裹以進次日遂瘳橘繼室王氏惺所先生元孫女撫前室二子翊遠務遠如己出初不習書後頗通文史動止以禮人以爲女士云

張氏賀周現妻庠生賀敬母十六歲適賀事嫡姑曲氏甚孝家赤貧嘗勸夫鬻子以養姑夫婦子女時或終日不食而姑之饔飧不少缺一夕姑心痛危篤張禱天願減己算延姑年旋復甦更二年卒張哀毀骨立年九十歲蒙恩賜粟帛雍正五年以壽終

武氏張松林妻夫故年饑鄰里有乏食者氏出麥四十餘石以周之州守陳匾其門

韓氏廩生師貞吉繼妻夫故撫前子如己出教以詩書入贅序人稱爲女中君子

程氏趙諧妻事翁姑盡孝姑生幼子無乳氏棄其女以乳之又妯娌有遺子甫二月氏乳哺之皆成人

某陽輔妻事翁姑盡孝侍疾時嘗禱於神願減已算爲翁姑壽無子勸陽輔納妾沈生二子沈死鞠之如己出更勸納妾季復生二子人以是賢之

衞氏生員崔廣濟妻太學崔爾庚母幼嫻女史事翁姑盡孝姑疾祈天願以身代夫故氏疾革謳爾庚曰汝父已亡余且死祖母老矣其善事之遂卒鄉黨稱其孝思至歿不衰云

張氏生員王玘妻事繼姑以孝聞玘老無子鞠姪爲嗣又勸夫娶妾生子聖言夫故聖言五歲氏仰事俯育辛苦備嘗宗黨以爲閨範

葛氏生員褚癸已妻已外出母病劇欲食肉氏割臂肉煎之以進病乃瘥

尙氏水濟物妻事姑盡力姑患癱瘓不離床席濟物樵蘇供爨水尙扶持左右十三年不倦宗黨難之

曹氏董文秀妻姑患時症七日不食焚香祝天截手指煎湯進之病遂愈

張氏尙五常妻明忠義張我德曾孫女夫婦如賓事繼姑順承其志姪有少失父母者氏夫婦撫卹無倦鄉黨稱之

張氏衞廷云妻家貧氏子拾丁臣弼遺金十兩至家氏諭令送還巡撫田給匾曰清淑可風

辛氏張　緒妻適張氏時翁姑已逝祖姑王氏年老病癱瘓氏事之惟謹飲食便溺扶抱二十餘年不倦州守學正皆表其閭

王呂氏五原村生員王雨蒼之母年十七來歸時清同治初年捻匪猖獗呂氏新婚未三日倉卒寇至村人皆逃避鄰堡呂氏知匪勢大堡必不守獨扶舅姑避入村後之二仙坡山中是夜堡果破俄見火光偏野呂恐舅姑驚駭乃將山上乾柴堆燃以混之賊見火光疑是黨夥亦不追尋卒免於難其後三子皆授室暇則聚集子婦於一室爲之講說勤儉孝敬和睦一切處家之道享年七十餘歲卒

白氏姚邦儒妻性貞靜寡言笑孝舅姑睦戚族助窮乏鄉里稱賢婦年三十三夫死守節至六十九歲卒

曹氏董文秀妻性賢孝姑有痼疾久不愈曹氏聞人肉可瘳乃斷指和藥以進姑食之果愈知州廉其情奏請上峯勅建坊以表揚之

上官氏樊象坤妻性賢孝姑陳氏年逾六旬患癱瘓艱步履日臥床褥氏供湯藥侍枕席無倦容十餘年如一日一時里人稱孝婦焉

梁殿象母張氏母早喪繼母辛性剛極難承順孺人孝事之頗得歡心遇事能幾諫辛由是少改撫如已出及歸梁人多不知其爲繼母也是時梁君處窮氏左右無違雖困鬱處之怡然且時爲寬解佐夫教諸子不少姑息芮城薛仁齋講學於靈寶之項城梁君遣殿象從之學氏日夜勤劬家務力行節約惡衣糲食惟恐以貧故使子輟學其事王舅姑及諸姑怡聲下氣小心敬畏諸婦有過委曲諭戒但令自新無苛責忿厲之容未嘗施諸人

四子殿象其長也卒年五十有五

三區上席村介姓氏族式微家復貧寒有孀婦撫一子甚幼無他親屬惟與一未字小姑居值歲荒米貴生計維艱勢不全活姑謂嫂云將我賣去得錢若干你母子可以存活介氏不至絕祀一舉兩得如何嫂不能堅守曰我再適人你得錢撫姪姑無奈曰可於是嫂去姑留撫姪成立爲之婚娶以延介祀終身不嫁年逾七旬鬢髮皆白猶垂辮以表示老處女是時孫曾已數輩介氏自斯寢成巨族卒後葬村之南至今鄉人稱爲老女墳云

衛氏新店村楊鳳鳴之妻性賢淑光緒三年歲大祲鳳鳴卒氏年三十六歲撫孤從治得五十有七

楊氏張少柳妻幼嫻女訓年十七歸張事祖姑舅以孝處娣姒以和德容言工人言無間是時張氏家中落氏躬親操作窘迫不形於色夜則篝燈織紝恆達旦不休少柳兄弟三度荒拔自是晝則入田操作夜則紡織不輟漸致小康晚年從治聞名鄉里諸孫繞膝氏猶勤勞如昔荊釵布裙自若也人謂有敬姜之遺風焉以宣統二年四月二十七日卒年

伯氏早卒仲以捻匪之亂罵賊不屈死遺子女各一孺人撫之如已出既畢婚嫁呼泣謂曰向者人以人口與產業不均唆汝析居余不忍受以汝未成立耳今其時矣既析而窮仍合居待如初清光緒初少柳從軍秦隴家無宿糧孺人藜藿自甘官租私逋摧劃無遺逾二年少柳歸值丁丑之災人相食戚族呼號求助者不絕於門氏省餐分粒全活頗衆

治家嚴整年逾古稀不廢操作以率先子婦生三子坤方貴顯於時均坊相繼入政途氏履素依然力戒奢汰令子弟以耕讀爲世業民國八年月日卒享年八旬有幾

郭氏張鳳甲妻山莊頭人幼嫻閨訓頗明大義事姑以孝相夫以敬克勤克儉備盡婦道夫亡守節數十年非親族慶弔未嘗與鄰族婦女通笑語家本小康時時佽助親族之貧乏者不少各其母家姪光麟幼讀書純篤以家寒氏恐其輟學招至其家爲延名師教之

時時督促不少寬假於是光麟志益堅讀愈勤卒竟成名有聲於時其後光麟每自外歸必至姑家省視事之如母其卒也光麟爲之葬祭封樹極盡禮氏無子取近支姪春芳爲嗣卒年八旬有幾

燕氏王建中之妻入門後不及事舅姑家貧間饘飧不繼釜無粥而突有烟不令人知其斷炊也鄰婦生兒乳未下邀孺人乳比去持數餅令攜之歸孺人面紅於頰堅辭拒絕歸而自思曰乳鄰兒義也行而與之餅以吾貧故受之同於乞吾不爲也人固有終貧者乎嗣建中以勤儉自立門戶置田產起廬舍結交一鄉文人通材碩彥日接踵於門是時家方裕自奉猶儉約而宴客則未嘗不豐親鄰族黨貧乏者米鹽布縷尤肯飲助傾筐倒篋無吝容嘗曰貧苦滋味吾飽嘗之故在所不惜也晚年兩子成立諸孫繞膝常以貧時情況縷縷道之至爲泣下年七十以瘓疾卒

李氏位店鎮某某之女歸本郡張鳳儀夫拙無能事之維謹孝敬翁姑凡衣食必令適口體翁年七十餘患慲疾扶而後起飲食需人氏奉養無倦繼姑辛厭其子因詬詈氏或杖責之而氏敬不少衰積誠日久卒相親愛翁老愛誦古人嘉言善行時爲兒女輩講解氏輒默然識之然與人語卒未嘗一道及也四十餘年未嘗出與鄰族婦女一通笑語葬之日鄰婦觀者多泣下

張氏郭祖繩繼室會與鎮人父早卒叔父諱容惠清諳授中憲大夫生長名門深明大義年二十適郭郭氏以書香世家氏以賢淑稱是時姑老多病氏事奉備盡婦道性貞靜寡言笑良溫慈惠數十年未嘗見怒容未嘗聞厲語然教子頗嚴兒孫雖甚幼必訓之以義方不令與他兒戲以故其家人皆循循有禮法平時自奉儉約然遇親族慶弔必周至待塾師尤豐厚春秋節享必躬親料理生四子三女仲季皆夭亡以傷心得目疾其長子樹檡方以學行聞於時長媳以賢孝侍側心稍慰然年逾五旬平時不履大門長媳爲野鹿

張氏宦家子麗而賢祖父奉曾官山西文水縣尉生長文水任所年十七來歸性一如其姑以故姑媳情倍親三十五歲先卒氏以痛傷過度未逾月於民國二十三年夏歷九月一日相繼棄世享年六旬有四

張氏馬萬鎰妻三門村人幼嫻閨訓於四書文字頗能通曉既長適萬鎰事舅姒以孝聞萬鎰有弟早死遺兩子皆幼氏撫之如己出縫紝井臼恆以身任之不知其倦子炳炎方就外傅每晚歸氏篝燈紡績輒令讀書其旁訛則正之惰則責之書聲與機聲相和也而禮敬塾師親調盤餐儀文之隆尤難比擬故炎之入邑庠得力於母教爲多年七旬有四

民國二十一年八月四日卒

辛氏下莊村張國珍之妻子緝齡失怙恃氏撫孫成立清同治初迭遭兵燹光緒丁丑戊寅連遭奇荒氏以女流調度周旋全家無恙時人有女丈夫之稱年七十有三卒

秦氏田家莊村趙清廉之妻姓貞靜寡言笑家務操作事必身先而飲食常後人年三十夫亡僅遺一女氏守節立志撫女成人尋積勞多病臥床不起凡湯藥之奉床褥之侍全賴其女歷數年無倦容氏頻危時顧其女泣曰吾無丈夫子然有女如此勝似男也吾當瞑目泉下矣卒年五十餘歲女適下莊村張敬三賢淑如其母教子成名人咸稱道云

馬氏盧太清之妻鹿坡村人年二十一歲夫亡遺子崇山甫滿月有姑賈氏年四旬餘早亦守節氏事姑極孝甘旨承養終其身無違意者守節三十餘年撫子成立義方教誨至於讀書成名其他和妯娌厚族黨人以賢淑稱之

郭氏辛在鎔之繼室在鎔有潛德曾典地餽金助叔父廣東之行焚券了債濟族人顛沛之阨同治四年十一月卒氏以四十六歲孀居能成夫志勸儉持家教子成名多善舉光緒丁戊歲連饑曾發粟賑濟至減家糧以贍族黨庚子荒歉復如之全活甚衆氏身經同光憂患嘗以孝友睦婣任卹之義垂示胤嗣業雖少須耕讀房雖分須互助歲有災須飲助族黨貧乏者愼勿以薄物細故爲不義行著爲例氏性慈善貌祥和語言誠悃愷惻聲律身度雖至老不失儀容氏壽享期頤光緒三十三年八月卒年九十歲氏有丈夫子二長鳴皋以德行著次兆渭以孝義稱孫男四孫女二嫡長孫永祥以廉讓聞於時曾孫男六曾孫女三其雲礽方興未艾氏猶及見其曾孫炳華之入學含飴哺餌鍾愛倍他兒日諭令哦哦誦讀小學孝經於其旁以爲樂且曰汝孤童而習焉長知所事所守云

某氏張茅李逢丙之母年八十子年四十九見曾玄四世舉觴祝嘏時冠帶羅列總丱繞膝一時稱盛有五代一堂記同治戊辰冬兀子炳遊張茅適遇之嘉其情之眞遇之奇也因作歌八章代爲之慶其第六章全家樂有曰天天桃兮灼灼華男有室兮女有家張茅郵兮千百戶阿誰曾孫兮爲人父千百戶兮張茅郵阿誰親見兮孫孫孫孫壽既多兮男亦多一輩一輩兮毓太和可以見其大凡云

陝縣志卷十八終

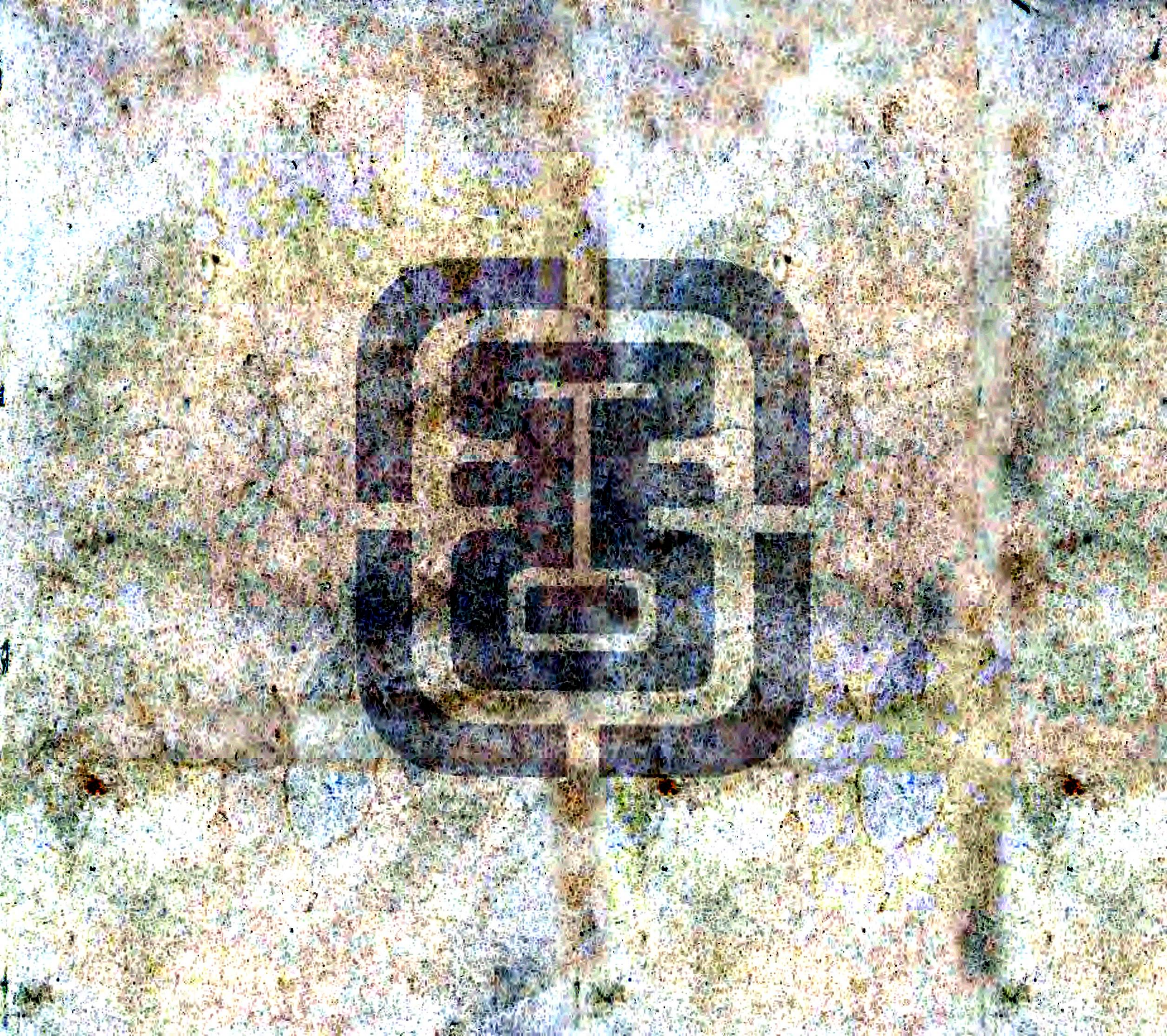

夏后皋墓南陵

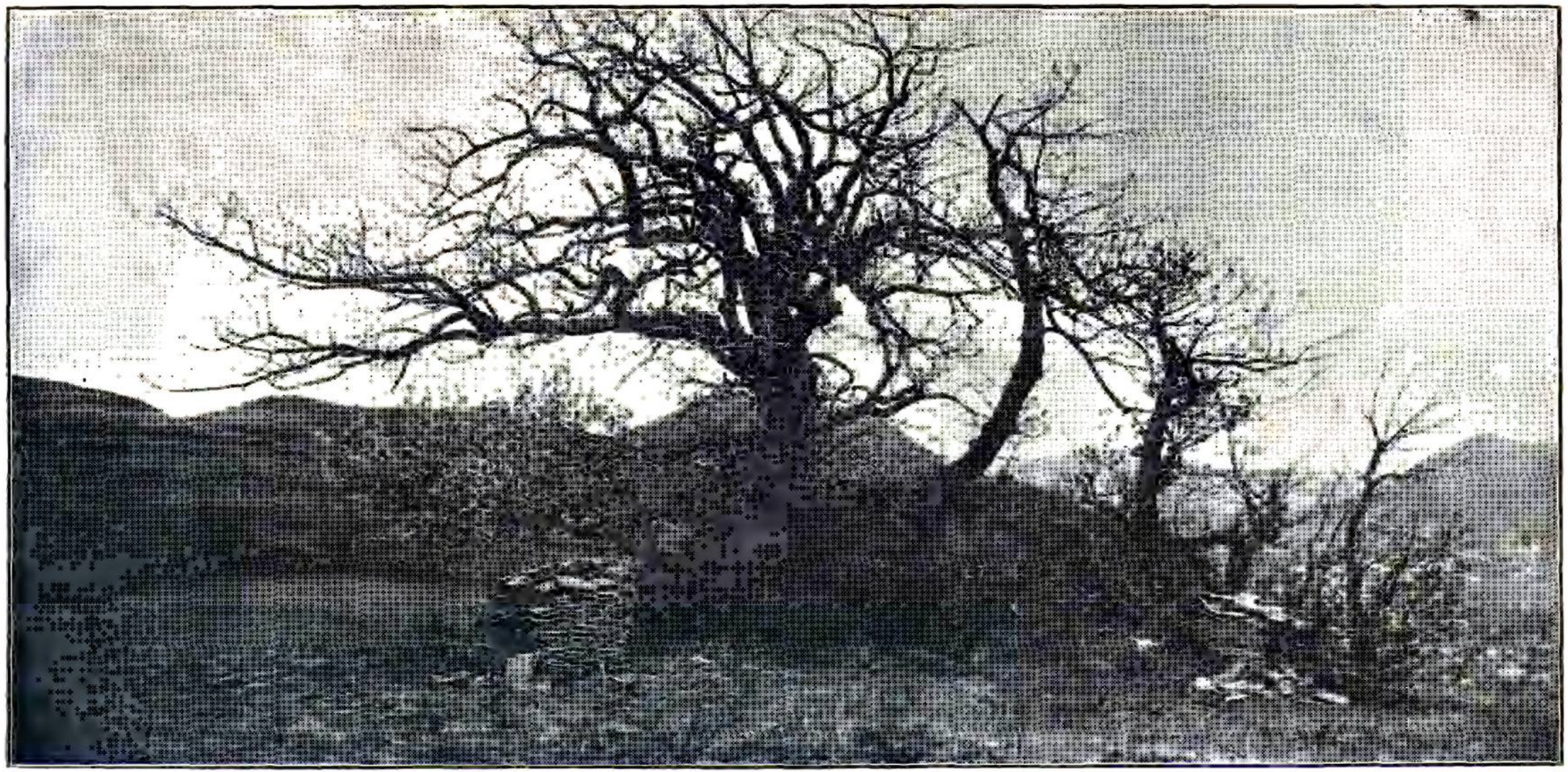

禁孫偕曰器夏社已邱壇
此墓猶堪念南陵特筆
書

臺雨風避王文

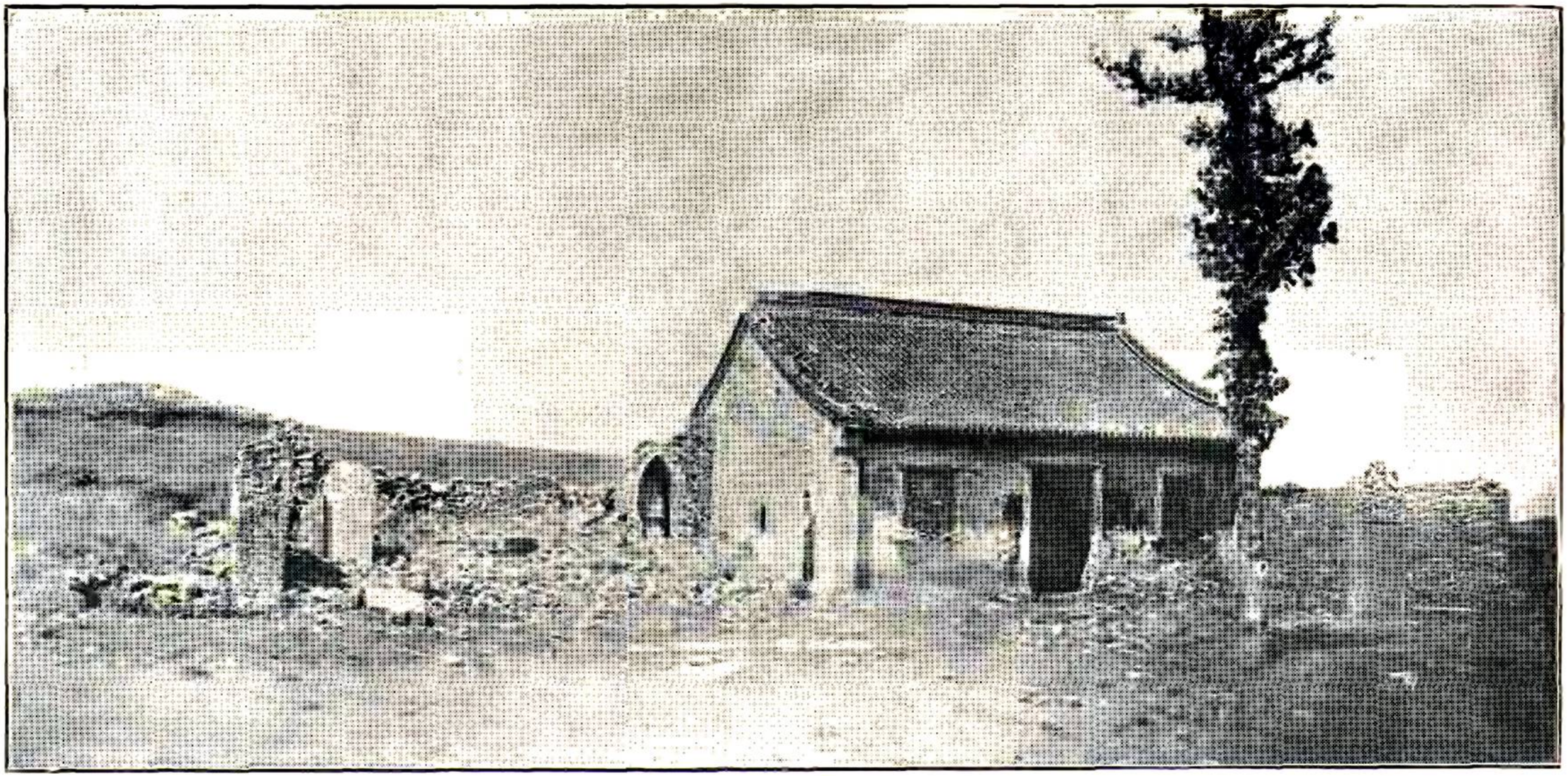

題天慈風
遺彦千
人思

兩文王著述時
古在德化而

柱石陝分

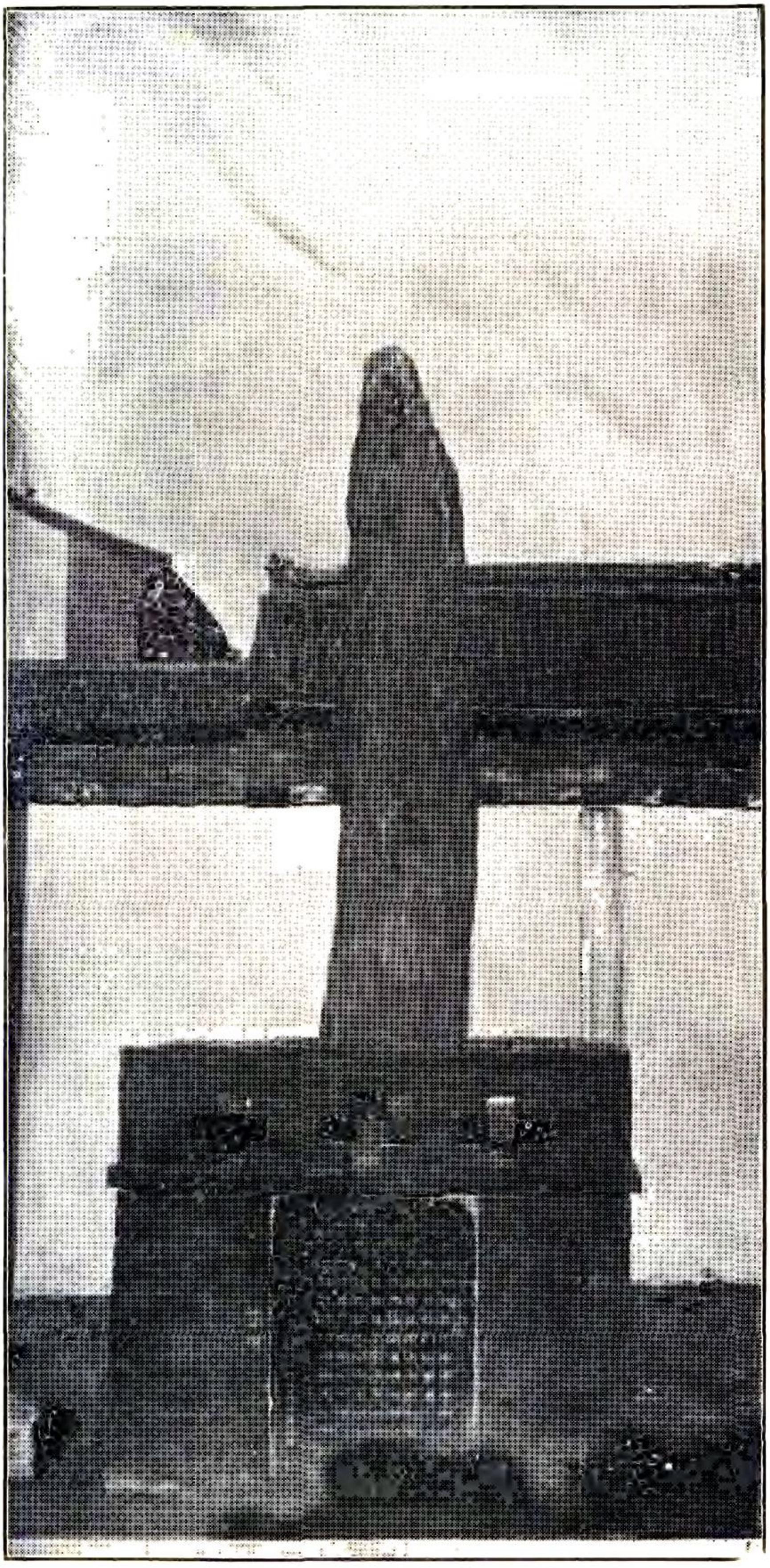

桂林界漓公陳
今移民衆館
題公像石程
不異鼎盤
正清
尊存

古甘棠與試刀石

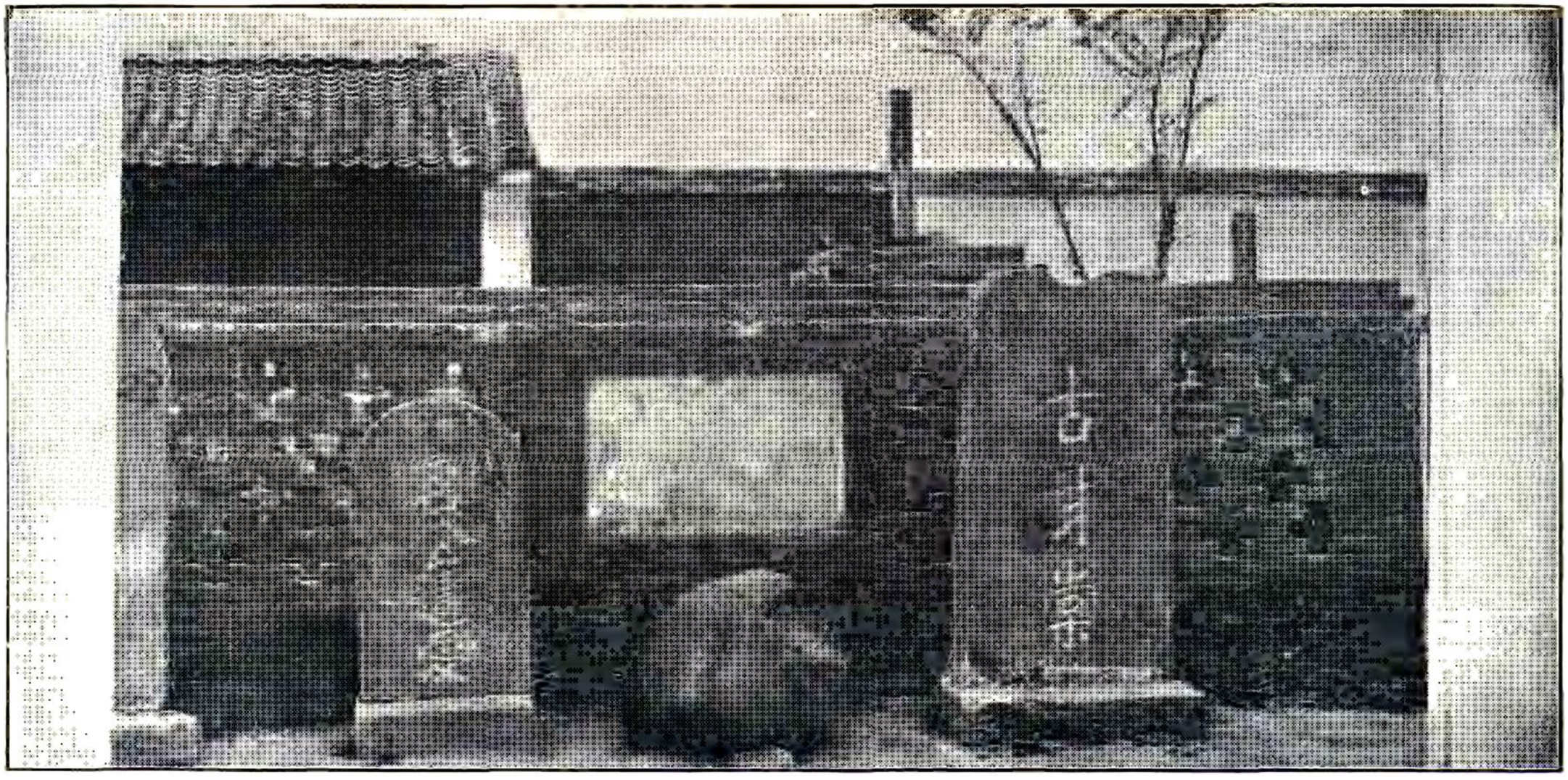

崇雖非蔽
芾遺愛在
秋布政思
新化芳名
共詣甘棠
詔士可千

魏野草堂

在吉侍高士李郊
章州古龍補兼志系
永福寺
彭韶郊草堂

寶輪寺塔

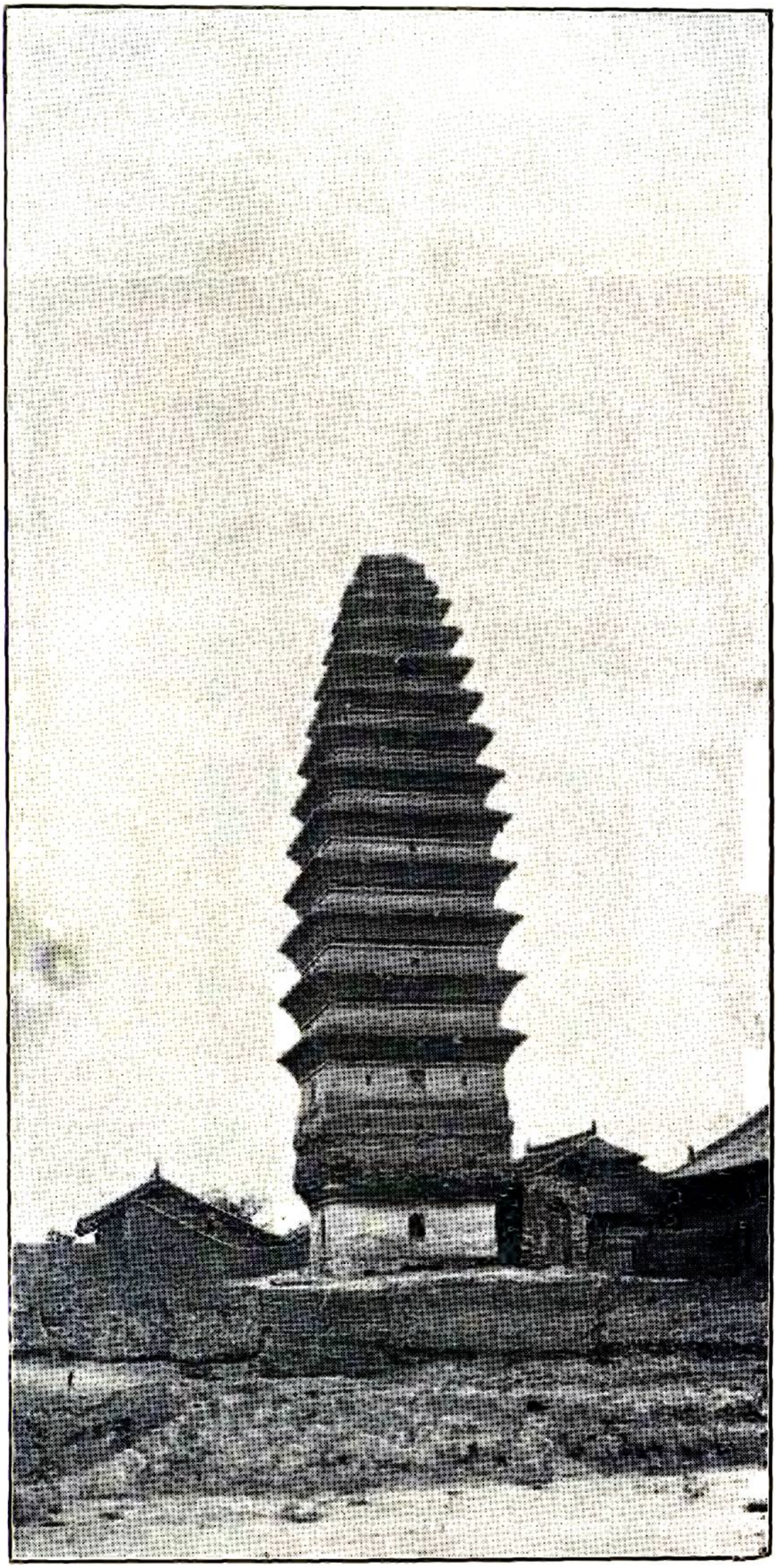

倣高彙

哉南手

楚浮圖十

真仮

人　　鐵

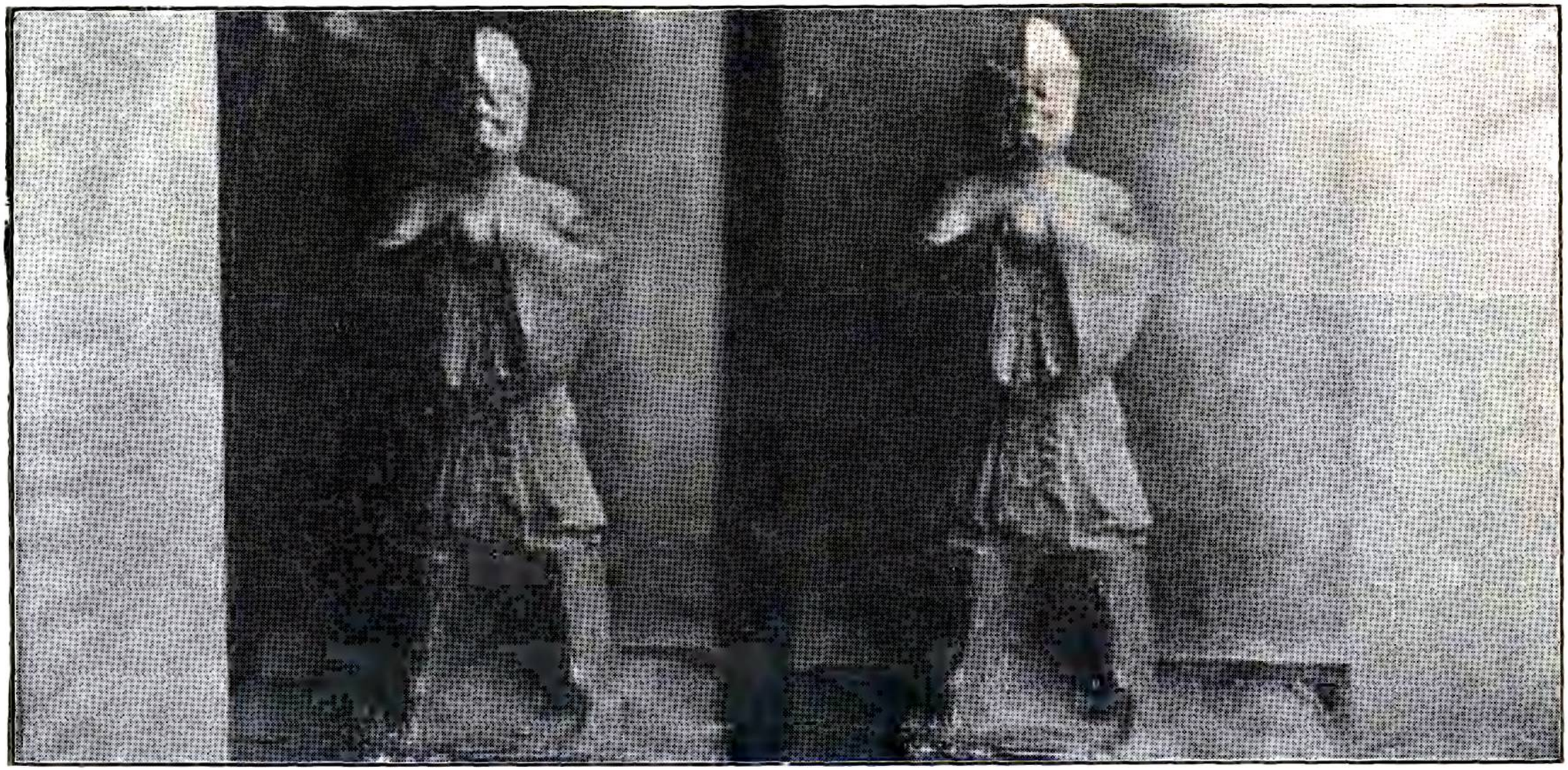

百磨不
磷石辨
三緘不
鳴禎

無澣于
物牛出
惟郡山

錄鐵人
銘君實

古蹟

按古蹟名勝原可入輿地沿革而舊志特載且多疎略錯誤之處茲據鄉賢張諸之陝州考古錄增訂其闕失並引證他書以正考古錄之誤使好古者覽焉

古焦國

史記周本紀武王追思先聖王乃褒封神農之後於焦漢書地理志云弘農陝縣有焦城故焦國水經注云河水又東過陝縣北昔周召分伯以此城爲東西之別東城卽虢邑之上陽虢仲之所都其大城中有小城故焦國也武王封神農之後於此左傳襄公二十九年女叔侯曰虞虢焦滑霍揚韓魏皆姬姓也注八國皆晉所滅焦在陝縣括地志云故焦城在陝縣東北百步古虢城中東北隅因焦水爲名周同姓所封按焦之始封史記與水經注謂爲神農之後左傳與括地志則云與周同姓未知孰是但云焦國在陝縣無異虢滅焦不知何時晉滅虢當兼有焦國也

古虢國

漢書地理志云弘農郡陝故虢國北虢在太陽東虢在滎陽西虢在雍州水經注云河水又東過陝縣北河南卽陝縣城也昔周召分伯以此城爲東西之別東城卽虢邑之上陽也虢仲之所都爲南虢三虢此其一焉左傳僖公五年八月甲午晉侯圍上陽冬十二月晉滅虢注云上陽虢國都在弘農陝縣東南按上陽卽陝城水經注與左傳同周平王東遷西虢徙於上陽是爲南虢爲虢仲爲王卿士時事地理志云陝故虢國卽此至云北虢東虢西虢當係連類及之春秋魯僖公二年夏虞師晉師所滅之下陽在北虢太陽虞縣內今山西平陸縣東北四十五里與上陽有別

安陽故縣

安陽不知何時縣名潘岳西征賦云我徂安陽言陟郭水經注云橐水北流出谷謂之漫澗與安陽溪水合水出石崤南西逕安陽城南漢昭帝封上官桀爲侯國潘岳所謂我徂安陽也按石崤南卽南崤今名雁翎關此水自南崤西流逕唐繡嶺宮之山麓西過南縣村俗名舊縣與橐水會於漫澗之口則南縣爲安陽故縣無疑南崤雖險隘然唐以前爲東西之衝途潘安仁酈善長皆親歷其地故所言皆與今相合也

陝縣故城

水經注云安陽溪水東合漫澗水水北有逆旅亭謂之漫谷客舍又西逕陝縣故城南又合一水謂之瀆谷水南出近溪北流注橐其水又西北逕陝城西北入於河按漫口即今榮園鎮自榮園鎮至陝州城五十里中惟交口一水入橐即瀆谷水也以此推之陝縣故城當在榮園鎮以北而交口村之東南其地東爲莘原西南襟橐水西北臨瀆谷水形勢頗佳輿地廣記云陝縣故虢國所謂上陽也故城在今縣東左傳僖公五年晉滅虢注云上陽虢國都在宏農陝縣東南然則陝縣故城即東城虢都之上陽在今陝縣東南五十里莘原之境歟未可知也舊志云在西門外漢元鼎四年建者不可考

崤縣 硤石縣附

北魏太和十一年置崤縣隋仍之大業初省入熊耳縣唐武德元年復置崤縣二年割屬函州三年自石隄移治鴨橋八年改屬陝州貞觀十四年移治硤石縣宋熙寧中省硤石縣爲石壕鎮按據大通寺碑文崤縣舊治硤石隄爲雁翎關西之南縣即故安陽縣稍東有石門亦稱石隄後移治鴨橋在今硤石驛東乾壕鎮杜甫有石壕吏詩貞觀中移治硤石隄則今之硤石驛也水經注云河水又東過砥柱間河之右則崤水注之水出河南盤崤山西北流水上有橋謂之鴨橋蓋盤崤山即今之硤石山一名崤山謂之北崤鴨橋即今乾壕鎮之大石橋二鎮只隔一山硤石在崤之西乾壕在崤之東也

曲沃城

括地志云曲沃有城在陝縣西南三十二里因曲沃水爲名今有曲沃店按曲沃水即當水由原店出谷逕曲沃北流注于河其城久廢祇有曲沃鎮亦名南曲沃所以別河北之曲沃也水經注云春秋文公十三年晉侯使詹嘉守桃林之塞處此亦備秦時以曲沃之官守之即此潘安仁西征賦引爲桓叔之曲沃殊誤

新店

新店在陝縣城西二十里唐至德二載張通儒等收餘衆走保陝安慶緒悉發洛陽兵使嚴莊將之就通儒以拒官軍並舊兵步騎猶十五萬已未廣平王至曲沃冏紇引軍旁南山搜伏因駐軍嶺北郭子儀等與賊遇於新店賊倚山而陳子儀等初與之戰不利賊逐之下山冏紇自南山襲其背賊遂潰官軍與冏紇夾擊之賊大敗僵尸蔽野嚴莊等棄陝東走廣平王入陝城按廣平王至曲沃即曲沃鎮也冏紇引兵旁南山搜伏即由原店鎮谷中繞出張汴村或五百梨村之東也因駐軍嶺北即駐軍西川或五百梨山內也賊依山而陳即依溫塘村之山或石橋鎮之高阜比新店爲得形勝也冏紇自南山襲其背即

繞出南山之東由土橋罐煮等村襲擊其後也

交口

元史至正十六年賊陷陝州斷硤函命察罕帖木兒討之察罕帖木兒夜拔崤陵立柵交口陝爲城阻山帶河險且固猝不可拔察罕帖木兒乃焚馬矢營中如炊煙狀而夜提兵拔靈寶賊渡河遁按交口即橐水與瀆谷水交會之口古稱瀆谷口今隴海鐵路置交口車站

避暑宮

舊志云在朱家原社其山高聳林木陰鬱唐武后營以避暑今遺跡猶存唐書陝州陝縣有陝城宮即此按今陝縣宮前鎮北嶺內有小平原即唐避暑宮舊址唐以後名爲朱家原明末朱家原居民尙有八十餘戶李自成之亂居民殺戮殆盡入清朱家原舊宮址遂墾成平地無復人煙今之宮前鎮即以斯宮得名居民尙不斷從該處掘得磚石以砌牆壁考古錄謂與繡嶺宮相近殊誤

繡嶺宮

唐書地理志陝州硤石縣有繡嶺宮顯慶三年置明皇雜錄上幸東都至繡嶺宮按繡嶺宮在陝州城東南六十五里安陽東南之高阜上爲唐帝如洛道間之行宮其地廣平旁無峯嶂前臨山澗與莘原南北對峙莘原之南半嶺有廣平處岡陵環亙與行宮正對爲唐大通寺內有三生公主祠其階下有金大定間碑且載公主爲唐玄宗幼女其生也口瘖左手拳而不能開泊帝駐蹕繡嶺宮謁大通寺公主遂能言左手亦能開內有三生字旋即夭殂遂葬於東樊社宮地今名繡嶺坡

依仁書院

依仁書院在陝縣城東門外驛路官廳之北考王公年譜明熹宗天啟元年惺所王公自山西冀寧道謝病歸陝州適河東鹺使緝敬李公日宣江西吉水人巡歷過陝與公講學於蕭寺中旋籌款葺東郭書院爲王公聚徒講學之地李公顏其額曰依仁榜其堂曰與人爲善之堂今遺址無存王公祠在陝城東門內民國十八年毀於兵

陝原

春秋公羊傳云自陝而東者周公主之自陝而西者召公主之後漢書郡國志陝縣有陝陌博物記陝陌二伯所分括地志云陝原在陝縣西南二十五里分陝不因其城乃從原爲界按即今陝縣西南之南原其地南接常烝山北抵城西黃河東橐水南北橫亙八十

里而東西狹所云陝陌蓋取南北爲陌之義陝縣高原此爲最大莘原次之從原分陝當以此也

逆旅亭

水經注云橐水北流出谷謂之漫澗與安陽溪水合水出石碹南西遥安陽城南東合漫澗水北有逆旅亭謂之漫谷客舍按通鑑上元二年三月史朝義兵至礓子嶺衞伯玉逆擊破之朝義數進兵皆爲陝兵所敗史思明退屯永寧欲按軍法斬朝義及諸將朝義憂懼不知所爲思明在鹿橋驛朝義宿於逆旅其部將駱悅等以朝義兵三百被甲詣驛入至思明寢所值思明如廁聞有變踰垣至廄自轉馬乘之悅兼人周子俊射之中臂墜馬遂擒思明於柳泉驛囚之胡注云水經注漫澗北有逆旅亭謂之漫谷客舍此酈道元以一時經由所見者言之自元魏至乾元上元間三百許年矣漫谷客舍必不復存此逆旅亦泛言旅社耳今按漫口卽榮園鎮礓子嶺在漫口之東三十里衞伯玉扼之於險勢不能越石門而西至榮園鎮則史朝義所宿之逆旅當在礓子嶺之東距永寧鹿橋不遠故夜間卽可馳至也逆旅亭在今榮園鎮趾無存距陝城五十里與河上亭近在城西者無涉舊志殊誤

王莽寨

在趙原社舊傳王莽拒光武於此屯軍見舊志

徽伯壘

舊志云在城南二里北齊高歡傳李徽伯守陝時築按通鑑魏文帝大統三年魏宇文深勸丞相泰取恆農八月泰帥李弼等十二將伐東魏以北雍州刺史于謹爲前鋒攻盤豆拔之戊子至恆農庚寅拔之擒東魏陝州刺史李徽伯俘其戰士八千元和郡縣志徽伯故壘在陝縣城南二里高歡使李徽伯戍陝周太祖攻之徽伯築壘於此以拒太祖按城南二里當在今南關高原上西接虢山前臨黃河南俯譙水今遺址無存

望仙臺

舊志云在崔村社相傳漢文帝親謁河上公授道德經畢乘雲上升因登臺以望之唐崔曙有詩按望仙臺亦稱漢文臺崔村社距陝城五十里外唐崔曙詩本呈劉明府容故有近尋彭澤宰之句恐不如此之遠張鷟云漢文臺在鷄足山近是遺跡無存漢文帝謁河上公事見葛洪神仙傳

神雀臺

唐書地理志陝州硤石縣東有神雀臺天寶二年以赤雀見置今廢

河上亭

在陝州城西門外黃河濱蓋太陽渡之旁高敞處也唐劉夢得有陝州河亭陪韋五大夫雪後眺望因以留別詩所謂雪霽太陽津城池表裏春者可以知其地之所在與時之所值矣姚武功題河上亭詩云晨光秋更遠暑氣夏常輕杯裏移檣影琴中有浪聲岸莎連砌靜漁火入窗明其景色清幽故詩人率多吟咏也今廢

太陽橋 茅津附

唐書陝有太陽橋故關即茅津一曰陝津貞觀十一年造浮梁元和郡縣志云太陽橋長七十六丈廣二丈架黃河爲之在陝縣東北三里貞觀十一年太宗東巡遣武侯將軍邱行恭營造又云太陽故關在陝縣西北四里後周大象元年置即茅津也按唐書故關即茅津又造浮梁當係一地何以元和志於橋云東北三里於關云西北四里恐有錯誤太宗本紀十一年二月車駕還京癸亥觀砥柱勒銘以紀功德己丑次陝自新橋幸河北縣蓋是時浮梁已成也宋史五行志太平興國八年六月陝州河漲壞浮梁永定澗水漲壞民舍軍營千餘區至是浮梁始毀遺趾當在今陝縣西南四

里太陽渡水經注云河北對茅城故茅亭戎邑也津亦取名焉春秋文公三年秦伯伐晉自茅津濟封崤尸而還是也東則咸陽澗水注之水出北虞山南至陝津注河河南即陝城也左傳杜注云茅津在河東太陽縣西姚平山曰今平陽府平陸縣南有太陽渡即春秋茅津也括地志云茅津在陝州河北太陽縣又云茅戎在河北縣西二十里當在今山西平陸縣綜上諸說則今之太陽渡乃太陽故關即古之茅津亦曰陝津無疑矣太陽橋亦必在是元和志所謂東北者誤也今會興鎮對岸之茅津當係後起之名水經注又云獻帝東遷日夕潛渡墮坑爭舟舟指可掬亦是處矣

冏谿阪

後漢書鄧禹率車騎將軍鄧弘等要異共攻赤眉大戰移日大爲所敗死傷者三千餘人禹得脫歸宜陽異棄馬步走上冏谿阪與麾下數人歸營後復堅壁收其散卒招集數營保萬人與賊約期會戰使壯士變服與赤眉同伏於道側旦日赤眉使萬人攻異異乃縱兵大戰日昃賊氣衰敗伏兵卒起衣服相亂赤眉不復識別衆遂驚潰大破於崤底降男女八萬人餘衆十餘萬東走宜陽帝降璽書勞異曰赤眉破平士吏勞苦始雖垂翅冏谿終能奮翼澠池可謂失之東隅收之桑榆杜佑通典曰冏谿在河南永寧縣東北俗名冏

阮長四里闊二尺深二丈五尺自漢以前道皆由此郾道元云曹公西討惡南路之險更開北道元和郡縣志云回豬俗名回坑在永寧縣東北三十六里馮異與赤眉戰敗于此通鑑注云崤底崤谷之底也賢曰即崤坂在今洛州永寧縣西北今按回豬阪在陝縣東南七十里雁翎關東南之幽谷崤底在關之附近東南距洛寧四十餘里當即左傳所謂南陵水經注所謂石崤戴延之所謂西崤全是石阪十二里者也西征記又云崤山不得鳴鼓角鳴則風雨忽至亦指雁翎關之險要而言

太原倉

新唐書陝有太原倉元和郡縣志倉在縣西南四里隋開皇二年置以其北臨焦水西俯大河地勢高平故謂之太原今倉實中周迴六里按太原倉當在今三里澗之南七里鋪之西其上高平處所以儲三門水運糟米元和志爲得其實

集津倉鹽倉

唐書開元二十二年用裴耀卿議三門東置集津倉西置鹽倉開三門山十八里以避湍險自河陰倉遞送太原倉謂之北運今二倉遺趾蕩然無存

常平倉

隋書開皇三年詔於衞州置黎陽倉洛州置河陽倉陝州置常平倉華州置廣通倉轉相灌注漕關東及汾晉之粟以給京師又遣倉部侍郎韋瓚向蒲陝以東募人能於洛陽運米四十石經砥柱之險達於常平者免其征戍其後以渭水多流沙有深淺漕者苦之按隋之常平蓋爲轉漕而設非漢常平之意當在河畔今湮沒無存

臨虛亭

臨虛亭在陝州刺史署內宋吳正肅公育建公再刺陝州簡嚴有惠政司馬溫公有和張仲通陪吳公臨虛亭讌集詩云孤亭占城隅形勝最殊絕雲銷天宇空極目鳥飛滅大河西北來洶湧地脈裂羣山勢離合披靡隨曲折林薄帶村墟郊原如繡纈又云吳公昔爲守治行瑩冰雪至今猶墜淚遺愛滿耆耋今亭久廢

三觜寨

三觜寨與土花寨石柱大通諸山皆在硤石張茅之北李少嚴守陝處也按容齋五筆李彥仙寧州人建炎元年金人屠陝州經制使王瓊逃去彥仙爲石壕尉如平時歸者襁屬即徙老稚入土花寨三觜石柱大通諸山拔武銳者分主之自營三觜旋破金五十餘壁二年三月復陝州渡河柵中條諸山分遣邵隆邵雲取安邑虞鄉芮城正平解皆下之冬

金烏魯撒拔圍陝公敗之三年婁宿孛堇移屯蒲解公設伏邀擊大破之十二月婁宿帥衆十萬復圍陝四年公求救於張浚張浚使曲端將涇原兵赴援端詭託不行城遂陷公死之浚爲建廟商州謚忠烈乾道八年易謚忠威陝州祠在試院西今併入中學校

南北利人渠

元和郡縣中志北利人渠隋開皇六年文帝遣邳國公蘇威引橐水西北入城百姓賴其利故以爲名南利人渠東南自硤石界流入與北渠同時疏導玉海唐貞觀十一年太宗東幸使武將軍丘行恭開南利人渠按北渠卽廣濟渠之前身南渠有二一則石崤之水至菜園鎭與橐水合一則瀆谷之水至交口與橐水合也不知當時所疏之渠的在何處若硤石山卽盤崤山其水則北流入河無灌溉之利然則硤石界之水或指石崤西之舊硤石縣歟

廣濟渠

唐書武德中長孫操爲陝東道行臺金部郎中出爲陝州刺史城中無井人勤於汲操自州東引水入城以代井汲百姓於今利之按操繼蘇威北利人渠之緒引橐入城以代井汲所以利民故名廣濟渠載之唐書自是而後代有疏修金大定耶律翼民復鑿明成化知州黃甄疏王雲鳳再疏河南府判俞廷輔疏嘉靖間知州閻俸疏隆慶分守道楊公州守方揚重疏萬歷間知州張應宿趙恆孫纘祖龍爲光相繼疏天啟間王家賓特疏清順治中吳世英修志時尙淤寒康熙中周全功刺陝篤信堪輿家言始有陝州龜形非水不吉之說載入陝志後又藉不發科爲詞於是司斯土者相率趨吉避凶始於民田爭水乾嘉之際立二渠灌田民渠用橐水廣濟渠引鬬雞泉尙分用各足邑侯高積厚立碑恐或病民有三分入城七分灌田之文洎道光末鬬雞泉爲山水冲沒橐水日趨下流北抵高崖壁立數十丈於是擊崖鑿洞以通渠工役繁興而朱王村之民始不堪命民渠之水併入官渠冶爐村地失灌溉者六百餘畝而還納水地之粮差民用是益困間有因天旱偷放廣濟渠水以灌田者則荷校者累累嚇詐百出嘉慶中州守章玉森潛使役開渠入民田壤小禾半畦罰張汝朋銀八百兩入私橐此冶爐村事也夫使渠水而可以代汲城民斯亦已矣乃藉元龜喜水之說爲官署灌池澆花之用則名爲利民而實以病民也天下之利民而適以病民者獨廣濟渠乎哉是以循良之吏務除弊不輕興利民國初年廣濟渠失修今廢

南北二幡道

通典自漢以前春秋時道皆由永寧縣水經注云漢建安間曹公西征巴漢惡南路之險更開北道自後行旅率多從之今山側附路有石銘云晉太康三年弘農太守梁柳修復舊路括地志云漢末以來移道更於嶺岑山南公更開北道卽復春秋時路後周之初更復南移隋煬帝大業三年廢唐武德初又通此道貞觀十四年又廢今按曹公所開北道當自宮前以西北通硤石至陝州嶺岑山疑卽嶔崟山卽今硤石山一名崤山其南爲北道復春秋時路卽指晉敗秦于崤處也其後更復南移當從宮前西徑雁翎關崤縣至陝東漢馮異步走上囘谿阪後敗赤眉于崤底卽是間也雁翎之北所盤結者爲譽瓶山爲附近諸山之宗有上天梯墜馬崖絕命岩落魂澗鬼愁窟聚雲峪志心石諸勝周圍可數十里當卽水經注所謂太崤盤崤千崤之山南有夏后之墓爲南陵土人向稱爲南路迤北出爲硤石有文王避風雨之跡爲北陵土人向稱之北路自二陵東南達福昌宜陽南達永寧東北達熊耳澠池其合集點則在宮前迤東北也自漢末迄唐數百年間如潘安仁之西征唐列宗之東巡皆在南道據大通寺碑文翎雁關西二十里之南縣村爲北魏置之崤縣後又改爲硤石縣而所謂唐之繡嶺宮避暑宮者又皆在關之左右則雖有石坂十餘里之險絕而南道未或廢也後周之初更復南移因北魏太和十一年置崤縣也

（卽南縣）隋大業三年廢因崤縣省入熊耳也唐武德初又通此道因元年復置崤縣也二年割屬函州三年自石陽（卽南縣石門）移置鴨橋（今石壕鎭）八年改屬陝州貞觀十四年移治硤石塢（今硤石驛）因改爲硤石縣蓋自是而北道通南道廢矣

蒺藜册道

通鑑隋煬帝大業元年詔楊素與將作大匠宇文愷營建東京每月役丁二百萬人廢二崤道開蒺藜册道胡身之注云蒺藜册道不知起於何所入於何所山海經曰岑父之山在湖縣西九里其山多櫻柵或者櫻柵字後訛蒺藜册遂爲蒺藜册道歟無徵不信又當博考乂通鑑唐肅宗乾元二年史思明遣其將李歸仁將鐵騎五千寇陝州李忠臣與戰於永寧涉柵之間屢破之河南志涉柵谷水在永寧縣西三十里出涉嶺入昌谷按涉與蒺字相類柵或省作册然則蒺藜册道或爲今自陝原東南乾山東豪山西之斜廟幽谷而東南行至涉柵谷達永寧宜陽之路以避二崤之險歟抑爲湖城（卽閔鄉有隋上陽宮）盧氏直達永寧之道今洛潼汽車路所採之路綫歟但此說亦無徵然較胡注爲近是韓昌黎與孟東野有涉柵聯句詩想征驂過此當時尙是一逆旅亭也

藥爐

藥爐在七里社開化寺下泝流中方石壁立下有藥爐世傳爲老君煉藥處

試刀石

試刀石在北門內相傳爲關公試刀石刀痕猶存今移入教育館內

誌公石

誌公石在縣大禮堂檐下長五尺世傳爲丈地弓式今存

澄瀾堂

澄瀾堂在召公祠內宋知州吳育有記今廢

披雲亭

披雲亭在城西北隅羊角山上亭高百尺金明昌間重修今上有呂祖閣三皇殿香火甚盛三皇殿懸對聯云河洛受苞符洩先天中天後天之祕圖書推象變開夏易商易周易之源

曹陽亭

曹陽亭在陝縣西南七里漢獻帝東遷露次於此今址無存

西樓

在城西古虢時建唐岑參詩秋來無覓處直上郡西樓卽此今遺址無存

崤陵古洞

崤陵洞一名中天洞不知鑿於何時有古碑字跡湮沒內塑神像一俗云二郎像潭一不知深淺潭中橫松椽一進洞須緣椽而行潭邊置棹一鐵燈一天書一人閱之出洞卽忘有近代碑二一嘉慶二十二年立一民國二十二年立洞通石壕鎭長約二十五里在今硤石山

溫塘石窟

石窟俗名姑姑菴在溫塘村之南山麓面北向有三洞中洞造觀音立像一東西各造立像三高四尺一寸爲唐大歷九年陝州督府長史兼御史大夫陝虢觀察防禦轉運等使皇甫溫所敬造宋政和辛卯八月陝縣尉李景行曾至此瞻禮佛像政和丙申七月太原王道甫題曰幽際之寺故亦稱宮右錄見石壁所刻石今猶存石質堅膩如玉色黃白成水雲紋造像術極精洞上石縫中長大小栢樹二

避風雨臺

在硤石左側中天洞之上有石刻曰文王避風雨處上有八卦琉璃井其明如晶深不可

測

石佛龕

俗名石頭廟在原店村北半里許爲宋代遺物以青石二方構成高七尺周圍可四尺上方斲房形頂有脊中有溝下有簷兩邊有帶下方鑿龕形內造佛像三背面造佛像一左刻佛經右亦造佛像一並刻大宋國陝州陝縣曲泉鄉大成保袁店村元豐三年十月六日立石二石上下相合爲一龕故俗稱曰石頭廟云

黃巾寨

黃巾寨在五區曲裏村西北二里孤峯獨立北臨黃河東西皆深壑惟南有羊腸道極狹俗傳爲關公破黃巾處附近鹿馬山有關公上馬石及放馬鞍馬鞭等遺跡

萬壽宮

在四區南梁村不詳建於何代惟明萬歷三十四年崔儒秀所撰碑文尚存

忠義祠

在四區下莊村建爲遼東開原守備張我正專祠事見人物傳

老女泉

擎雲山之北曰南溝村村西有淨水菴旁蘊清泉萬歷間有趙文炳者生一女許字侯姓夫外戍不歸父母欲別嫁之女不從入菴爲尼又逼之旋投泉而死土人咸云成聖謂之擎雲聖母禱雨輒應遂名其泉爲老女泉名其村曰老女泉村此得諸趙姓裔傳言云

大通寺

大通寺在莘原之南安陽溪水之北之岡阜上原名蕭寺始建於後周聖歷唐玄宗東巡駐蹕於此因幼女三生公主瘖而能言遂加擴充勅賜大通寺額金泰和七年隨使押衙充鎮遏使關昭素所譔碑云西安昌而東繡嶺安昌即古安陽後魏所置崤縣繡嶺唐顯慶中所置繡嶺宮處也歷明清代有修築今寺院尚完好前殿有坐佛一金剛四後殿有丈六金身站佛一羅漢十八塑象術極精古雅無比似非近代物有唐刻石臥獅一聞爲古董商買去價值八十元云

崇福寺

在漫澗之東中莊過村之間始建於唐開元初明正德萬歷間重修崔儒秀所撰碑文尚存清康熙道光間屢修葺之今寺院尚完整擅水竹之勝有祭田數頃中殿有銅佛一似係古物

安國寺

俗名琉璃寺因殿宇以琉璃瓦構成故名據現存碑敘係創自隋時唐宋元明清各有修葺楹柱皆青石造成作八面形多刻名士題詠於其上在五區昌河之北元上村附近

李密墓

在五區熊耳山麓下斷村附近舊志載李密墓在盧氏此所傳爲李密王伯當及公主三墓呈三足形未知孰是今距墓里許有村落曰密眠莊俗謂李密眠息處

大周莊府都督常君墓

在會興鎮之西俗名七里圪塔初不知其爲陵墓民國二十年七月間有盜於夜間發掘過半適區團隊查路將賊擊散由區長張世棻報縣奉縣長張簡生令開掘驗視究係何物越日發現爲磚壘八卦湊頂之墓屋方圓寬廣約丈餘又掘二丈許得墓誌一方上刻大周莊都督府故常君墓誌銘但究未見棺木所在或係早經人發掘亦未可知墓誌及附得之雜瓦器數件現由陝縣民衆教育館保存據墓誌載歸葬於陝縣城東信義原則會鎮至陝城間十數里之平原在當時名爲信義原可知也

衛三省墓

大明欽差分守青登萊兼管沿海軍務山東布政使衛三省墓在西賀家莊據云原在溫塘村衛家寨至清代始遷移至此有墓表存

夏后皋墓

左傳僖公三十二年晉人禦師必於殽殽有二陵焉其南陵夏后皋之墓也其北陵文王之所避風雨也注皋夏桀之祖父按史記孔甲崩子帝皋立帝皋崩子帝發立帝發崩子帝履癸立是爲桀是皋固孔甲之子而桀之祖父也今其墓在雁翎關西北山硤內居民甚重之無敢樵採者

張芝墨池

在陝縣政府東花廳內後漢書張奐傳奐字然明敦煌酒泉人永康元年冬斬其(羌)酋豪首虜萬餘人三州清定論功當封唯賜錢二十萬除家一人爲郎不受而願徙屬弘農華陰舊制邊人不得內移惟奐因功特聽故始爲弘農人焉長子芝字伯英最知名芝及弟昶字文舒並善草書至今傳稱之王愔文字志曰芝持高操以名臣子勤學文爲儒宗武爲將表太尉辟公車有道徵皆不至號張有道尤好草書學崔杜之法家之衣帛必書而後練臨池學書水爲黑草書爲世所寶寸紙不遺韋仲將謂之草聖今墨池即其學書

處也

鐵牛

唐陸長源辨疑志陝州城南有鐵牛出土數尺大如五六斗鐵上有兩穴世人稱是鐵牛鼻又河址道觀中有一條云是鐵牛尾俗傳陝州北臨大河無此牛卽城不復立河東楊諫立碑以頌之上元中衞伯玉爲陝州刺史發卒掘土以觀鐵牛之勢纔深二丈許其鐵卽絕更無根系遂卻於舊處以土掩之陝州志云鐵牛在城北黃河中頭南尾北世傳禹鑄以鎭河患賈至頌云居于道周當函關之路則似在城南道上而非城北河中且陸氏所志似無頭尾據兩穴是牛鼻道觀中有牛尾可見卽賈氏亦有謂爲首匪如山之狀謂用角匪如栗之象亦是無頭與志所謂頭南尾北者不合蓋唐時鐵牛尙在矗立衝途故陸氏賈氏皆親見而記之也蘇鶚杜陽雜編載代宗廣德元年吐蕃犯便橋上幸陝因望鐵牛謂左右曰朕年十五六宮中有尼號公德山言事往往神驗常撫朕背曰天下有災遇牛方回今見牛朕將回爾此亦鐵牛在道之證

鐵人

鐵人二在今縣政府東南鼓樓下兩旁拱立其衣冠如古之沙彌狀故俗稱鐵和尙云按

豫乘識小錄內載一統志注秦作金人十二王莽遷於雒赤眉之亂碎其九曹丕移鄴郡銅雀臺下苻堅竊據長安遣使者輦之西歸濟河日墜於水泅而求之又失其一及陝聞洇水之敗遂委而去之故鐵人在陝又水經注云陝城南倚山原北臨黃河西北帶河涌起數十丈有物居水中父老云銅翁仲所沒處考魏志明帝紀注景初元年發銅鑄作銅人二號曰翁仲列坐於司馬門外但此係鐵人抑或好事者求物而不得鑄此以相附會歟未可知也

甘棠

在今縣政府東召公祠內李昕九域志云召伯甘棠樹在陝州府治西南隅宋時府治或在今縣治之東也史記燕召公世家其在成王時召公爲三公自陝以西召公主之召公之治西方甚得民和召公巡行鄉邑有棠樹決獄政事其下召公卒而民人思召公之政懷棠樹不敢伐歌詠之作甘棠之詩卽此但正義注引括地志云召伯廟在洛州壽安縣西北五里召伯德訟甘棠之下周人思之不伐其樹後人懷其德因立廟有棠在九曲城東阜上今按召伯主陝以西公羊傳曾言之司子長亦云治西方甚得民和皆指陝以西而言不應越陝而東一百數十里又至壽安縣聽訟于甘棠下也況括地志於陝原亦曰

分陝從原爲界則召伯巡行之鄉邑當在陝原之西何忽於甘棠而忘之得無以後魏置甘棠縣（卽唐之壽安縣）遂附會而忘其說耶當以史記爲正正義所引括地志說恐誤

寶輪寺塔

寺在縣東南唐僧道秀建金僧智秀復建磚塔焉高十三級歷時千年事見藏經

莘原形勝

二陵東峙三水環繞南北列龍鳳之嶺羑於許讚左右扼漫濱之口稱於潘岳安陽故縣在溪水之北陝縣故城在漫澗之東西征所賦水經所注他無可當惟有莘原實左傳神降之地上官侯封之國也

陝縣志卷十九終

藝文

自班固本七略而志藝文列錄古今書目隋書經籍志唐書藝文志皆踵之其後爲方志者亦多用其義例而志藝文以存一方文獻自章學誠和州永清諸志出其體始尊陝縣舊志藝文雜採奏疏傳狀詩賦等文殊爲蕪濫今以列傳還諸人物碑銘之可拓者列入金石其餘概入文徵而以鄉賢之專著勒爲藝文佚者錄其目存而可考者則略述內容使來者知其梗概焉

唐

象溪子二十卷

姚巖傑著

宋

草堂集十卷

魏野著野爲宋高士其詩存者錄入詩徵

明

常惺惺所稿十卷

王以悟著分陝張而訥輯錄雒陽張孔訓編次刊於天啟三年傳本甚稀初以悟嘗師事新安孟雲浦垂二十年雲浦傳洛陽尤西川之學西川師事泰和劉晴川晴川受學陽明卒業於鄒東廓事見明儒學案故以悟學有淵源講習要旨在知行合一蓋洛西自先儒曹月川而後尤孟繼起講學一時蔚爲風氣而以悟實集其成至今故老猶能言之惜其書流傳未廣明儒學案未獲列入故世鮮有知者

解縛編二卷

王以悟著內選集程朱陽明白沙之詩而加以釋解多超悟處

百將傳　乾象考　歲寒松栢論

崔儒秀著按儒秀當啟禎之際備兵遼陽日思禦敵所著百將傳乾象考皆關心明社之作然知其不可爲而卒以身殉是殆孔明所謂力爭氣數者惜其書散佚其詳不可得而聞但據其人之忠義當非空談無用者比也所著歲寒松栢論歷敘古忠臣烈士成仁取義爲國犧牲讀之足以振衰起廢今尚流傳

秋窗漫錄　趙完璧著
易經正解　衞三省著
詩經精義淵源　何應奇著

清

四書集解　道善堂文集　雞足山詩集　張鶚著
嵩樂堂文集　張克廣著
周易註解　靖寇管窺　水確摯著
尚書問答　期善類集　一得識　聞所未聞錄　奇聞叢錄

王體仁著體仁善談名理其文存者世多傳誦書多散軼

尚書古文辨惑二十二卷

張諧之著初閻百詩嘗疑尚書古文二十五篇爲僞書作尚書古文疏證八卷證明其爲晚出謂爲不古不今非伏非孔而欲別爲一家之學清代言漢學者多宗之諧之嘗從芮城薛仁齋遊成進士後觀政兵曹又與王子涵倭艮峯吳竹如等相過從服膺程朱之學甚至其著是書蓋針對閻百詩之疏證及一時言漢學者而發其辦閻百詩以張霸僞書二十四篇爲眞古文其謬有十一事而詆古文二十五篇爲僞書不可不辨可爲專言考據者下一鍼砭云書刻於光緒末葉甫竣而諧之卒藏於家

闢妄錄二卷

張諧之著戴東原嘗著原善論性及孟子字義疏證謂宋儒言性言理言道言才言誠言明言權言仁義禮智言智仁勇皆非六經孔孟之旨諧之譏其拾漢儒之緒餘以六書訓詁之遺而詆程朱義理之正殊爲妄作因著闢妄錄二卷以伸其說

困學錄　歸田錄　讀近思錄　讀朱日鈔

張諧之著對於程朱之學多所發明

讀書記疑四卷

張諧之著一讀袁保慶自艾瑣言二讀劉應標之簡貫易引三讀王守恭之冬巢錄四讀王子涵之閻脩記多有闡發糾正之處

讀史隨筆三册　歷代紀年錄

張諧之著隨筆僅存讀史記三國志之部

碣陽鄉甲小試錄四卷

張諧之著首卷爲辦理鄉甲稟示一卷爲鄉甲章程二爲勸約三爲禁約頗切實用

陝州考古錄

張諧之著對于陝州古蹟沿革多所攷證

論語序說集解　儒宗近思編

張諧之著

敬齋存稿四卷　敬齋詩文集　東明紀行

張諧之著

農醫寓意

甯元善著大旨言農醫二者通於治道

大荒私記一名丁戊紀災

甯元善著內分二十三篇一天時二地界三道梗四盜患五官法六村條七人事八商販九穀價十民食十一氣類之傷十二死亡之慘十三瘟疫之大十四貨梗之難十五貧富之變十六配合之苟十七陷溺之甚十八生存之微十九先後輕重之差二十遠近難易之別二十一荒蕪之地二十二賑濟之時二十三征求之事蓋陝州光緒丁丑戊寅之大饑自明崇禎戊寅已卯後其慘酷爲二百餘年所未有陝人鮮有記其事者此書爲極可寶貴之史料聞前州牧黃璟會付梓但刻本未傳

長齋志異

甯元善著自光緒四年至光緒十五年之陝州大事記

侯村村規附執事吟五知吟

甯元善著內分鄉保村長知業知教知禁知防知工七大綱並細目數十則大抵取程子治晉城陳先生治仙居及呂氏鄉約朱子社倉之法會而通之期於化民成俗開物

成務可備今日鄉村自治之參攷

疑問册　親炙仁齋記

甯元善著爲與薛仁齋講學語錄

甯長齋光生遺集

甯元善著爲學術思想之作言近程朱而有活氣曾經薛仁齋批訂者

甯長齋詩文集三册

甯元善著一爲詩二爲賦三爲雜文

梁艮齋先生遺集四卷

梁殿象著卷一詩卷二書卷三雜著卷四序說牛兆濂序曰先生生平無一念不關懷民物慨正學不明外患日偪嘗欲集會同人本橫渠井田學校遺意爲存道存身之計大有裨益可謂知言

備質錄八册

兀煥勳著王薪傳叙曰所著備質錄博大精深薈萃諸家而以程朱爲宗於士習民風篇中蓋三致意焉

惑遇錄六册　詩文集四册

兀煥勳著

易象援古歌

兀煥勳著

鄉土瑣言

陳采風著記鄉土水山道路人物古蹟提要以訓蒙者

中華二十四朝紀略

陳采風著

易說三種十二册

郭維國著

禮先詩集三册　日記五册

郭維國著詩淡遠近白香山

提省集　一貫發明　備質錄稿　兒訓類編　援古證圖錄

兀南薰著

西行錄　葫蘆笑譜　菊農存稿

杜景暹著

兵法十三家類要

張坤著分將師計謀將兵料敵臨敵五篇凡一百六十七節而以十三家兵法證實之附以歷代英雄關係兵法事略表都七十八家張象明序云其學說雖取諸古人其用意則別具隻眼蓋兵家之圭臬云

左傳分類

張坤著

陝縣鄉土志

張坤著

孫子禦解　紀災雜詠

蔡大中著自序有云清帝退位共和成立各省之割據未解地方之盜匪蔓延杞人之憂轉倍嚏昔因取孫子十家注讀之或于句前或于句後只禦三五字或三五句期于簡明以爲易解便記而已非敢捋美古人以自炫也

蒼崖文稿三卷　蒼崖詩稿一卷

薛勉著詩文多峭勁閎肆爲士林所傳誦

筱棠日記　筱棠詩文集

戚以敬著

按茲編皆由新採稿本及搜求逸聞而成者而舊志無是也復散佚其半僅存其目蓋文獻之失傳久矣文化增進不亦難乎後有作者當知所從事矣

陝縣志卷二十終

陝縣志第六册勘誤表

卷數 十八

頁數	行數	正	誤
三六	二六	「減己」	誤爲「減巳」
三七	四	「減己」	誤爲「減巳」
三八	四	「己出」	誤爲「巳出」
三九	二十	「己出」	誤爲「巳出」
四十	二二	「黎藿」	誤爲「藜藿」
六	二五	「幼姻」	誤爲「幼姻」
七	五	「性貞」	誤爲「姓貞」
十九	十七	「征戌」	誤爲「征戌」
二十	十八	「郡縣」下多「中」字	
二	五	「與民」	誤爲「於民」
十二	二七	「司」字下脫「馬」字	
五	四	「將帥」	誤爲「將師」

門 0089
函 610
號 4
八冊ノ七

陝縣志

第七冊

金石
文徵

地150.311
42
v.3:7

楊依洪

金石

按吳龔兩志未列金石趙志凡碑銘記載之文概目之爲金石又稍涉於濫茲細加酌擇其時代已古眞見其碑或拓本而有評論之價值者乃列於金石若僅傳其文及近年所刻仍收入文徵以示區別非敢意存軒輊願覽者量之

晉張愷碑

金石略云在陝州今無存

南朝菩提達摩大師頌 並序　梁武帝

我聞滄海之內有驪龍珠白毫色天莫見人不識我大師得之矣大師諱達摩云天竺人也莫知其所居未詳其姓氏大師以精靈爲骨陰陽爲器性則天假智乃神與含海岳之秀抱凌雲之氣類鄙陋身子之聰辯若曇摩弗刹之博聞摠三藏于心河蘊五乘于口海爲玉毳久灰金言未普誓傳師化天竺東來杖錫於秦說法如闇室之陽炬若明月之開雲聲振華夏道邁今古帝后聞名欽若昊天於是躍鱗惠海振羽禪河法梁大橫佛日高

照爾其育物也澍無雨雨洒潤身田說無法法證開明理指一言以直說卽心是佛絕萬緣以泯相身離衆生實哉空哉凡哉聖哉心無也刹那而登妙覺心有也曠劫而滯凡夫有而不有無而不無智通無礙神行莫測大之則無外小之則無內積之於無成之於有我其教爾乎于時奔如雲學如雨菓而少花而多其得意者惟可禪師矣大師乃舒容而嘆曰我心將異大教以行一眞之法蓋可有矣命之以執手付之以傳燈事行物外理則斯矣意之來也身之往乎意之行也身之去乎嗚呼大師可謂壽逾天地化齊日月使長流法海洗幽冥而不竭永注禪河滌樊籠而無盡豈謂積善不佑皇天何辜月暗禪庭風迷覺路法梁摧折惠水潛流夜壑藏舟潮波汩起何圖不天俄然往矣神色無異顏貌如常其時也地無變白天色蒼茫野獸鳴庭甘泉頓竭嗚呼無爲將來有爲將去道寄茲行示現生滅以梁大同二年十二月五日經于洛川禹門未測其報齡也遂營葬于熊耳山吳坂矣於是門人悲感號慟天地泣流遍體傷割五情如喪考焉如喪妣焉生徒眼滅傷如之何嗟呼法身匪一示現無方骸葬茲墳形遊西域亦爲來而不來去而不去也非聖智焉得而知之乎朕以不德忝統大業上虧陰陽之化下闕黎庶之歡朝夕惕勤旰不暇食萬機之內留心釋門雖無九年之儲以積羣生之福緬尋法意恆寄茲門安而作之精

矣妙矣傳之耳目乃大師之苗裔也嗚呼見之不見逢之不逢今之古之悔之恨之朕惟一介凡夫敢以師之於果獲現生之得冀有當來之因不以刻石銘心何表法之有也亦恐天變地化將大教之不聞或建鴻碑以示來見乃作頌曰楞伽頂上生寶月中有金人披縷褐形同天地體如空心如琉璃色如雪匪磨匪瑩恆淨明披雲捲霧心且徹芬陀利花之嚴身隨緣觸物常歡悅不有不無非去來多聞辯才無法說實哉空哉離生死大之小之衆緣絕刹那而登妙覺心耀鱗惠海超先哲理應法水永長流何期遘勇還遘竭驪龍珠內落心燈白毫惠刃當鋒缺生徒忽焉慈眼閉禪河住流法梁折無去無來無是非彼此形骸心碎裂住焉去焉皆歸寂寂理何曾存哽咽命之執手以傳燈生死去來如電掣有能志誠心不疑劫火焚燒斯不滅一眞之法盡可有未悟迷途茲是謁梁大同二年歲次丙辰十二月十五日御製

按此碑在熊耳山高七尺八寸寬二尺二寸共排十六行每行六十九字書法瘦硬確是六朝筆迹又有佛像一座下寫般若波羅密多心經草書生動流利允屬高手末署傳法吉祥大師賜紫釋有捷立石無年月又有魏元象元年傳法主持壽菴初祖大師事略記因同屬一處故並錄之

圓覺空觀菩提達摩初祖大師事略記

從來有功於名教者果能以正法津梁萬世理宜狀其行實樹立豐碑以傳不朽卽如我祖達摩大師平生事跡厥功甚偉是以余特敬序始末書列碑端俾垂久遠而檢閱藏典七祖般若多羅尊者故來中華設大法藥廣度尋品然祖駕降臨此邦之期實係大梁普通七年庚子歲九月二十一日達于南海廣州刺史蕭昂聞祖駕臨卽具禮迎供表奏武帝遣使詔請以十月一日抵金陵與帝語不契是月十九日潛渡江北十一月二十三日屆于洛陽當魏孝明太和十年也寓止少林面壁九年得遇二祖慧可大師求法甚篤試其所悟之道堪爲法器於是遂授衣鉢令瞻祖燈以傳永世迨至太和十九年歲次丙辰十月五日祖在洛陽禹門千聖寺端然而逝壽一百五十歲其年十二月二十八日葬熊耳西山建塔于定林寺之吳坂後有魏使宗雲于元象元年自西域取經回見祖於葱嶺手攜隻履西還以聞帝令啟壙惟見隻履空棺存焉隨詔取遺履少林寺供養並勅易定林寺名空廂寺至唐開元十五年丁卯歲爲信道者取在五台今不知所存矣又唐代宗時郭子儀冢宰上表乞祖謚曰圓覺塔曰空觀謹述祖之行跡以示後之業空門者有所

感焉

航海西來意　金陵語不契
少林面壁功　熊耳留隻履　魏元象元年傳法主持壽庵立石

按此既云魏元象元年立石何以能知唐開元以後事顯係後人追記或僞託望熟于禪宗掌故者考焉

佑德觀大鐘

按此鐘高八尺口徑五尺一寸圍一丈五尺五寸脣厚八寸重約數千斤背上刻河中府猗氏縣金火大鑑李海李溫李潤李濟等鑄造末署永安五年字樣查歷史年號稱永安者五甲三國吳景帝乙晉惠帝丙北魏孝莊帝丁北涼沮渠蒙遜戊宋時西夏崇宗據五者而論東吳北涼西夏皆相距甚遠晉惠時釋道倘不盛行惟元魏建佛圖求佛書使侏儒之言盈天下故人多迷信而鑄鐘以祈福此蓋北朝物也

庾信

北周陝州宏農郡五張寺經藏碑

五張者張元高子兄弟五人捨宅爲寺故以爲名文曰蓋聞如來說法萬萬恒沙菩薩轉輪生生世界豈直優波提舍祇夜修多而已哉是以熙連禪河質多羅樹七處八會三清

秦景遙傳竺蘭私記譬猶得海水之一珠不下崐山之片玉若夫法雲深藏師子雷音梵志往生聲聞說戒雪山羅漢之論鷲嶺菩提之法本無極際何可勝言宏農五張寺者南陽張元高寓居此地昔者千金之族見徙五陵大姓之民移家六郡蓋其流也元高五子負荷遺訓離經辨志並是成名入室生光成能顯德加以尊承慧業敬受法門兄弟同居共捨爲寺伽藍肇建即以五張爲名是知城居趙信仍名趙信之城殿入蕭何即號蕭何之殿加以象馬無愧衣裘是捨春園柳路變入禪林蠶月桑津迴成定水平輿雖盛豈可獨擅二龍扶風最良不得專稱五馬寺主三藏大法師法映邑主洛州刺史張隆等財行法檀（一作財行檀）身心罄竭兼化鄉邑道俗數千敬造一切德輪見成三百餘部琅笈（一作雷篆）雲書金繩玉檢削蒸栗之簡裝酸棗之珠並入香城咸封禪閣坐堂伏檻羞非湘水之神綠房紫的足擬恭王之殿高掌西望長河北臨鼎氣常浮爐煙咸起戶牖寥廓吹寓龍門之風梁棟崢嶸落實（一作客）河源之樹僧徒雲集不遠燉煌之城學侶相奔更合華陰之市兩陝昔分實基王化二陵今阻翻馳羽檄虞公屈產交亂風塵召伯甘棠凋零霜露雖復兼（疑作雁）能共治未遣渡河之獸烽柝是警實擾移關之民是以法王御世天人論道汲引四（疑請作）

流周圍五怖故能調伏怨憎消除結縛法水津梁得無砥柱之難香山轍迹非復終南之險天子命我試守此邦墨綬未黔孔席無暖纔臨都尉之境即有樓船之役既而南風不競北道言旋幕府即開邦君且止鄉俗耆老依然此別屬茲法事須余制文聊以課虛爲銘云爾

舍衛之國祇洹之園三明極地八會窮源連河競說勝辨爭論波提東度祇夜南翻非空即色離有無言達人止是（疑作是）獨悟重婚身雖繫馬（一作鳥）心避騰猿禪樓卻月義殿翔鵾迴風香蓋反露珠幡西臨砥柱東背轘轅河鳴陽硤山響蘇門翔禽歌轉流澗絃喧度河餘獸移關舊村昔爲畿服今成塞垣城疑廣武地似樓煩燧烽並照象馬單奔無鐘襲呂有雨圍原不資十方誰釋三二（一作二）怨風傾地柱火及天元銀餉永固金牒長存封君馬首方事南蕃言從楊僕請謝劉昆（昆英作諜故作琨）

按舊志載廋信此文猶是六朝之音響張氏兄弟五人均崇信釋氏者驗其事亦足以知道術之消長故可珍貴特未見其石故書法無從而論云

唐砥柱山銘　唐太宗勒

仰臨砥柱北望龍門茫茫禹跡浩浩長春

廣川書跋唐砥柱銘貞觀十二年特進魏徵撰祕書正字薛純書其窪平隨多少置字故不成行序宛轉索於欵間以摩故石雖存而頗難得世知貴之唐刻石之文此其最大者也其後柳公權書刻招提今已謁缺不可讀惟純所書在濁河間得存蓋摹擊之工不至雖濤浪射發風雨摧剝尚不廢也今按宋司馬溫公謁三門禹祠詩自注云唐太宗刻銘砥柱之陰魏鄭公撰字幾盈尺殘缺僅可讀此次修志亦攝砥柱影像而字竟不能識則古蹟之留遺於後世渺矣

唐石柱銘

斐談撰八分書無姓名集古錄目謂周召分陝所立地界驗其字武后時所立今石移民衆教育館內字剝蝕不可復識

唐陝州龍興寺碑　蘇頲

有唐神龍元年龍集丁巳應天神龍皇帝出乎震御乎乾也粵若我高祖撥亂反正受天明命太宗震遠懷荒立人紀綱高宗見天之則愛人之力故我神宗之耿光天人之交際矣功侔於天靡弗覆矣通濟於人靡弗育矣上祇乎天人心醇醲之化積乎中和樂之聲被乎外則聖母以權居位七廟不可乏主以義明羣萬方由其徯予乃考順應之符旌緝

熙之頌有若周文爲太子益三朝之恭有若漢文爲天王遵五讓之實遂稽盛典張宏紀綱纂舊物由舊章穆穆皇皇顒顒卬卬俾爾熾爾昌俾爾壽爾臧其斯之謹也時公卿大夫禮官博士稽首揚言曰陛下誕彌厥月初朔龍也接統伊始元又龍也潛者德之隱飛者德之興觀乎聖人之變合於聖人之契古之白麟赤鴈威鳳神雀或當道而蚰分或中流而魚躍惟萬物之幽贊曾六年之不若陛下宜以大實加明號其龍之興乎天子方睟容遷慮卑聽深視答神祇之協謀討經藉之遺美於戲軒轅氏聲（疑）元扈就希虛者莫如佛之實也推大聖之蘊超衆妙之機則道方於權智成乎眞實修心觀心惟凡證聖卽色非色惟覺悟迷小者得其小大者得其大藥草之喻是也有者見其有無者見其無露泡之喻是也使般若之門隨方而啟仁壽之域舉代咸登用於國家六度齊行於人倫五常等豈與夫太后好道而黜於儒曾孫好刑而雜於霸朕當究登庸之休瑞詢往世之宗旨衆生未度而度之百姓有罪而罪已宏風而共貫興化而致理以助天之子人乎因制天下州盡置大唐隆興寺陝州者以崇福爲之寺則唐武德中所創昔王業始基宜於百億故俟福之宏暨帝圖中缺躍於九四故見龍之興此有前聖之兆後聖之徵也徒觀其阿（疑作河）山豁險當砥柱之湍瀨城雉紆餘瞰嵷陵之風雨蓋朝宗之次行在之宮三輔齊劇隣其左二京分政出其中斯何壯哉郡國之雄也先是香墳之金布之神祚之福護之千櫨疊映萬楹叢舉含眞珠之赤光帶瑠璃之紺色般般遠矚弈弈增新紅電生於樹杪星漢拂於樓間謂須彌邪現空而隱半謂兜率邪住世以臨下如有待者塔廟之靈乎上有清洛而西顧經翠巖而北指七聖不迷百神咸扶旌迴守塞輦過閑田吟邵伯之甘棠追漢仙之結草勿剪勿伐口有聲而在風曰希曰夷豈無寂而觀妙孰若此寺崇大法之本協中興之符致於閑安得所儻益爰發中旨出五綵綉及金銀以寵之後庭則雜於四時其布惟五內臧則錯於三品其功用六飾紅玻條紫磨璀綉色涵鏡光分身應突金相覩突雨諸天花隨慶雲而歷亂作諸天樂混清吹以參差善哉彌勒降梯育王讓坐弗之比也當月宇披露門注明毫唏淨目者駕肩而湊接足而禮猶稻麻之與竹葦墨黑之與針鋒稱三自歸獲四無畏大德君瑤君愕兩禪師上座慈郁維那道休二法師神入於定力思用於塵勞泊其慮也寺主靈觀上人樂說多聞辦才強學焉可淪以愛染撓其情也亦有廬阜之寄儻冥於隱迹剡山之期或覥於襟帶每至斷三苦絕三流止六衰禁六賊修善明之願則罔不偕唱須達之祈則罔不攝受龍王之泉則罔不捨自非淬慈劍破魔邪麾勝福舉口正孰能臻於此突前刺史東平畢使君名構字隆擇忠謇士也清心勁節祇

服文藝故其臨事天下謂之直臣今刺史河南元使君名濬字行冲精粹士也正辭邪道研幾禮樂故其著書天下謂之良史朝請大夫行陝令清河崔君名昱字盛緒長仁合義睦而奉姊（常作姊用晉國變事）郭奕之儔也友以爲兄魯恭之匹也故其虛心應物理家移政則太守樹風以養之宰君承流而廣之始乎精悉終乎惠愛務勞夤而歸厚惴姦慝而寡悔寂則旁通誠則圓對斯並倜儻卓犖殊尤絕倫者盍務之哉郡有張士龍王忠誠侯元嗣郭琬袁休王方等修業諦聽感緣信受應乎千里聞於十室皆以爲周錫王命而藏大鼎漢振天聲而樹隆碣況探密記指元符轉聖輪道皇極使雕篆之辭缺則莊嚴之事耿云何以觀人世殿我邦乎遂載諸厥中宣此偈曰

賢劫聖惟法王吾君子與巨唐應夫符契而後翔龍圖永象教昌清燬宅接通莊列旋題崇寶坊翠華轉河之傍青蓮降陝之鄉河之水幕榮光陝之路蔽甘棠東洛邑西咸陽望巡幸驩且康歸調御福穰穰

按舊志載此碑事則獻媚武后義則佞佛而詞屬排偶鋪敘亦涉闒冗特以寺在陝境而類與張說當時號爲燕許大手筆相傳已久不敢遽刪耳

周故太中大夫使持節守莊牲琰等一十二州諸軍事侍莊周都督上柱國常府君墓誌

銘并序

君諱懷靚字倩其先河內牢也遠祖因官於陝今爲宏農陝牢焉自謀開莎瀚蘇屬囹爲之來歸道振郡關晉高帝於馬下拜其後英奇繼出卿長相趁曾祖彪字文朝豳州弘農縣令水鏡澄明風琴成韻固以關河藉譽邑里興謠祖仁唐檢挍汾州刺史雄藩所寄賢牧攸膺化掩甘棠恩流美稷威德必祀餘慶斯鍾惟君少而英晤長而雄傑囧楨壘搆將昇烈鼎之榮門閭是資蹔廁負戈之列起家左衛勳衛然則翁歸求試文武雙兼終軍好奇謀猷諷起由是榮階屢踐王爵驟加屬夫北虜尚驕南逕東殤鎮茲邊服杖彼雄材粵以墜曆元孚九匝四㊀皇朝稔太中大夫使持節朔州諸軍事守朔州刺史兼知營田事大武軍使又除嵐州刺史尚嵐軍大事掃胡塵而深入持漢節而橫行雖李廣臨邊射雕息其殘孽郅都作郡刻象讐其餘威對而爲言彼多慙德尋稱莊周都督悲夫陶公入仕墨驚羽翼之祥聲伯從軍在屬瓊瑰之夢以長安二孚歲次癸卯正匝癸亥朔卅㊁壬辰薨於嵐州之官舍春秋七十夫生纓州郡君陳氏光洎夜匝彩繞朝霞始悅乘龍先從隴騎卽以今孚十四已未朔十五㊂癸酉並歸葬於陝城東信義鄉之原禮也丹旌啟路縞驂橫阡周勃之簫屢斷山松之挽難前嗣子文貞敬雋貞石式紀幽泉其詞曰

維漢及晉英聲遠振銅印金章弈葉彌長顯允君子膺茲寵光方看出牧遽切云亡其一
粵有賢妻歸於上哲行欣舉案奄嗟同穴樹迴風悲山長霧結俯泉塗兮勒美庶蘭菊兮無絕其二

弟三息元憲妻趙氏禮葬也

長安三暈十匝十五㊡歸葬於陝城東信義原禮也

按右石誌兩片俱方二尺九寸五分蓋正書大周莊府都督故常君墓誌之銘每字約六寸大誌文縱橫每行皆二十五字大約寸許常懷靚本非顯者仕於溍昏之朝其事亦無足稱間用武后新製之字未署撰者姓名現存民衆教育館視爲古品姑照錄之

唐召伯祠堂記　房次卿書

唐陝州鐵牛頌　賈至

乾象元地勢坤稽謀惟觀察孰見元善利物純陰鷹而不仁坤順爲牛或剛克以殊用彼見於陝郭者其陰鷹與其剛克歟寓精堅強壯趾愼固內習坎宮外形端倪居於道周敦兮若樸謂爲首匪如山之狀謂用角匪如栗之象會覽古史罔徵其由深不可識孰知其故吾將本自然歸神功豈謀人力役鬼傭或東臨周畿西盡虢略載厚地而莫聳振長河

而不崩向使非神或微憑子之力則城復隍矣人其魚乎乃詢耆耋聽輿誦僉曰此之鎮其日固久人由是怙恃物由是生資嘗欲掘地及源以觀其徹庶徒執用大臻于茲橫糜林綆四進雲鍾尋下體之極達純陰之精其于退諸泉而入于穴俾圍木靡拉懸絚絕縋既致乃穿其見如初五丁力拔而不及方舟鎖曳而奚可虎無所措其爪猛焉能噬兵無所容其刃投豈皆鼮鏤鑱行人無住蒞下當函關之路望若隨仙俯桃林之墟時得歸獸若以匹敵必于其倫則長蛇遶闐風而周巨鰲負蓬萊而抃可明徵矣且察內以外觀遠以近在端銛而未固未可量也亦何知不磅礴數州之間日用有迷其力矣夫能利於物帝之念擇善而爲臣之忠是以我國家咸秩無文發天使以祀我明牧謀始有作招墨客以頌頌者誦也容也誦令德昭厥容襲穆如清風敢刊之貞石頌曰杳冥精兮混茫氣凝爲伏牛載厚地巨靈西掌屹鼞鼞長河東流泙沸渭堅立不動神之至層城固護人大庇德合無疆其可既昔人無述是志末句似缺一字

按鐵牛之說考古家最屬迷離而究莫得其眞象要之謂以金鎭水者近是茲特登此頌其餘詳見古蹟然未見其石故書法無從論焉

唐盧奐廳事讚

唐明皇撰幷書

專城之重分陝之雄亦既利物內存匪躬斯爲國寶不墜家風

見集古錄得御筆而刻之在當時極爲榮寵今亦但傳此文以爲美談而已

胡　皓

唐贈幽州都督吏部尚書姚文獻公碑

夫應順相成君臣有待豈不以參庸口口口口移屯扃關不可以不臨山川不可以不守於是開分都野對乂天人高爵命於儀刑大雍熙於品物五侯九伯公實當之公諱懿字善意其先吳興郡大姓明考以宦歷陝坂遂留家於硤石也昔有虞惟舜其姓惟姚欽若神明蓋云祖始子孫蕃邈而迨於茲曾祖宜業陳征東將公祖安仁隋青汾二州刺史遠圖膺錫大名垂休父詳隋懷州長史檢校函關谷都尉煬帝誥以武能守於交險高門晉燭何爲賢之紛光哉公都尉之季子毅烈昭融蓄大容遠藝工非習學達無師燕雀咸和鴻鵠自若以待奮也年十八屬亂隋無爲羣盜生郊授公本縣令以先人步曲少用輯甯太宗濟河聞公名密遣相詔公商於州將曰王充非主天命在唐宜速舉衆以應義不爾恐貽後戚因間道入謁高祖嘉嘆者久之乃降賜墨書金帛以此闔州離患太宗東伐王充授鷹揚郎將長沙縣象水陸道摠管泊賊平將籍議功有妄譖者云文會通僞鄭因見疑黜又以明略用多每爲朋儕所忌乃築室於硤石東北重崗之曲將以道德幽棲高尚

其事右二陝左二陵北河南陰南山北趾中養浩氣外衍遐風紫芝淹留赤松不返俄而貶授晉州高陽府折衝都尉公抗疏自列謝病而退乃除常州長史亦堅以疾辭尋除硤州刺史累加銀青光祿大夫公舉兵察按百城導濟江門茂育雲澤龍朔初印璽作梗乃除公使持節嶽州都督公正以訓吏嚴以蓄戎不罰而懲不戰而服能以殷遠壽以衰遷啟全告終返眞於始以二年十二月一日終於官舍春秋七十有三嗚呼哀哉以三年七月十五日藁葬於硤石縣安陽之原未備遷禮也公門傳孝義代蒙旌牓至若鷄驚家禽牛羊圈蓄互以相乳不限所生豈非明德繼修應形殊類也公青雲誰與白日相隣武傑文英幽深天理孝原忠極保合神庭餘力所存致心無害雖五善三變窮妙曲成藏器待時移官於位乃作藩翰以制要荒結之以誠不以言震之以威不以暴遠夷交順羣物緝熙而存立大功殁昭餘訓豈無明主而有遐遺命矣哉公初娶張氏李氏並早殂殁後娶劉氏累封彭城郡夫人則隋左常侍降之孫唐襄州長史志達之女今紫微令崇故宗正少卿景之母也夫人于資福祉實受四德待行三從及嗣祗先導後在國成家二子少孤一門所恃長幼咸若禮訓所陶出有庶官入惟丞相乃敷皇極遂廣人和至矣哉盡由內則有方外成其大而況乎衆姜羣婦罔或不宗於休夫人豈古之明達者歟神龍二年四

月八日終于洛陽慈惠坊之私第嗚呼遺令曰生以形累死以魂遊然事尊在冥無遠不至何必合葬然後爲禮昔鄶根矩沐德信並通懿達成以同窆爲非實獲我心當從其議無改吾志爾惟孝乎今爾可於龍門山外用爲奄穸惟家園以慰吾生平之好耳崇等敬遵遺旨以景隆三年歲次戊申九月庚寅朔十五日甲辰葬於萬安山之南陽令公純德佐時高堂生感永思不待長號罔極以爲東塋已畢西兆未殷占考歲辰奏加封樹以開元三年歲次乙卯十月已酉朔十三日辛酉庀徒有作初景隆年以時宰先人特制追贈幽州都督而神道貴靜元宅不移重厥冥城因成象制天子於是乎昭寵大臣追崇舊烈又制贈吏部尚書謚曰文獻公命五品官一人監護賜米粟各三百石絹布四百端疋庶事官供特令優厚蓋念功悼存發榮而資哀者也版築相麗賁飾其儀豐不近奢薄不傷儉名山大谷異勢盤紆密廣重墳鑪祗式敍是惟幽極可以永安撰德昭文長垂不已銘曰

氏原德先裔裔綿綿曷時無雋曷位無賢重象曜質紛紛秩秩潔齋相享休復於吉篤生伊人文獻非他我生則睟天爵云多粵有符彩甯施琢磨英圖烈烈利用峨峨瞻天歷象謁帝關河庸勛遠大錫命駢羅行行駟馬作藩荒坡彭城夫人爲範陶均政閑誰黷時修育物陟遐未窮長冥不復慈告式明卜宅離塋東畢西賁幽封大成尊尊孝子昭發家聲

按此碑在張茅西南二里許墓前開元三年徐嶠之奉勅書碑高六尺寬三尺字共排二十八行每行五十八字筆意介儲虞之間蓋嶠之在當時亦最工書法者也額係篆書大唐嵩州都督吏部尚書文獻公姚府君之碑文獻公崇父也崇既爲相歿後實葬洛陽故張說所作之表則入文徵

大唐陝州先聖廟堂碑文 并序

朝議郎行陝州司戶參軍事田義晅撰并書

蒲州杜元貞鐫額

大矣哉聖人之道洋洋乎發育萬物峻極於天優優大哉粵若玄不代乎蒼故時不階其用業方驚乎霸在政莫由於理人之難說也道之難明也英華久凋傾枝將墜會聾而鼓不陳則行我夫子負道遑遑無所鉤用者曷足病已夫子孔氏其先黑帝子本殷人遷於魯弋尼丘山以丘諱字口口誕彌也握文履度建珠含則衡相月角河目付唇骨法紫宮貌類黃帝年十有五而志於學貧無口材修業伯陽訪道德之原考廟朝之則金人未毀覽誡口之銘宥坐斯存識誨盈之器易曰君子學以聚之問以辯之斯之謂也三十而立

其道彌尊蓋有不壙山不直地摳衣而至者三千人矣求也退而是進由也兼人而抑伯魚問學喻翟輦於汙池端木求知恐妨生而遴死易曰君子以教思無窮斯之謂也若乃觀易兩卦喟然不怡論詩六章惕焉知懼隨黃口而羅者得勉以慎從亡喪替而哭者哀旌其念舊欲給則豫假也之行得之獨居思仁紹之行也由此易曰君子以朋友講習斯之謂也四十而不惑必聞其政故其參委吏會計平掌乘田牧畜息中都制法則諸侯畢師攝相登庸則敵國咸懼七日而殊兩觀一言而毀三都遂返龜陰之田克殄倡優之樂易曰君子以明罰勅灋斯之謂也若乃甕裴韓芾化未洽而謗流章甫褒衣政既行而頌作弱陪臣而強公室登泰山而小天下雖復齊人來遺仍察政以少留及夫魯不致膰遂拂衣而高逝易曰君子以思患而預防之斯之謂也五十而知天命遂能原物之情嗚呼道之得行也命也曷吾道之不行道之將廢也命也固斯文之未喪乃自衛返魯刪詩定書制禮作樂述易修史故其溫柔敦厚以極指操之情也疏通知遠以推馳騁之迹也恭儉莊敬備周旋揖讓之容也廣博易良明綴兆疾舒之節也屬辭比事褒貶口口之功也潔靜精微範圍乾坤之化也用能極乎天而蟠乎地窮乎性命而通乎鬼神易曰君子以反身修慝斯之謂也六十而耳順遂知口物詳夫天殃所及先陳魯廟之災土怪攸興冥

識季卿之問辯防風之巨節吳使嗟稱稽肅愼之遺咨陳人悅服顏冏不貳吾亦食而無疑商瞿必昌爾詎勞乎更娶齊禽弋舞聞備水之謠趙犢其口起迴輿之操月離於畢既應之猶響萍觸於舟果食之如蜜石函金簡豈謂赤雀之符縹筆單衣方陳紫麟之典易曰君子爲能通天下之志斯之謂也至於懷骨附之交口萎蘭以謗溝口禦侮之交聞震雷而惻恒重五教而垂範含萬物而化施人到於今訓其成式故能酌焉而不竭注焉而不滿苟非聰明睿知達天德者其孰能與於此易曰君子以多識前言往行以畜其德斯之謂也七十而從心所欲不踰榘故虛以受物貴而下人惜其齊餘享以仁人之饋嘉其美沐喜當甌中之食請口主之訣引咨於項童聞口官之名訪學於郯子易曰君子以虛受人斯之謂也若乃言而不用莫顧廩丘之封命則未亨詛免匡人之厄諱窮久矣而不免者命也求通久矣而不得者時也易曰君子以理曆明時又曰不可榮以祿斯之謂也雖復春居龍兮夏居密秋不風兮冬不煬閱逝川兮若斯歌頹山兮何及越哀公十六年夏四月已丑尼父卒凡享年七十有二嗚呼哀哉門人追在三之義盡心喪之禮封爲馬鬣葬於泗濱公西掌其凶事子貢廬於墓側若乃平鄉聖跡金口仍聞北里神塋草萊自闢噫夫夫子殁而微言絕七十子終而大義乖周日陵遲漢未暇給是使邊豆口簋將涸

源而不流王戚朱千若顛木之微口口乎恭玊壞宅得其藏書於是乎夫子之道粲然永錫罔墜者矣於戲棐迪有位示人口範典墳之迹孰濟生人由後之君或配其宗名或崇以寵秩故孟堅頌漢述孔相之休丘明志魯傳素王之業又孰知口是非哉劉氏以褒成恤胤曹王以宗聖開家自時厥後享祀罔絕陜州孔子廟堂者後魏恆農太守劉斌之所建也劉君在郡有政理故其柏樹數株尚青青焉我皇唐御歷一百餘年神武開元茲惟四載創則而聿修王度厲精而恢復帝業彌文闕職成秩廢典敷德以柔遠宣慈以和親故其神功滂洋蒙葺陸梁魚頡而鳥顛靈化翕艴旁魄四塞刑清而訟息矣銀青光稼大夫使持節陜州諸軍事陜州刺史上柱國金城郡開國公姜師度惟兌之精乃台之耀門傳義窟家口孝口又口包六氣之和口信摠五行之秀才優武庫當朝服元凱之名時號智囊百代識文強之價一臺歸妙始含香而握蘭獨坐生風更避車而住揖法河應拜充牣國泉咨岳累遷滿贏人望由左緜而轉扇感蜀吏之追舉指分陜以搴帷見虞童之迎拜昔河內取給司徒受委於東京關中是資相國轉饋於西漢非夫寶口邦本功濟人天疇能比庸允光僉屬且夫陜者陰晉之鄙寧秦之郊泛舟而來控引淮海漕粟攸務糗糧軍國又關者近鹽之邑醝人廢常賓祭之用仍歲雕給自公戾止允釐庶務用能美利紛

集羣綱備舉上資京口旁通鄰國矧封略之內而有不富教者乎爰初下車顧問儒林郎守博士口備本曰夫化人成俗者其必由學乎若函丈之義不崇則子衿之詠攸作彼楹宇之口毀當修葺之修本口詢事考言庀徒涓曰而梅梁口口丹雘堅茨藻賁壇亭周列槐杏雙童夾侍宛然叔仲之容十哲旁羅莞爾言游之對中散大夫守口馬黃口順議大夫行長史盧季珣口議大夫行司馬趙慶逸並鷺鶴羽儀珪璧符彩光影迭耀別乘聯輝朝議郎行錄事參軍李璜司功參軍楊淑司倉參軍楊寧司兵口軍李和仲司口參軍琶具思司士參軍甄茂成參軍事李直肅誼楊絳崔口等並因陪祭上丁肅稽洪烈乃颺言口口則甘棠蔽芾邵伯之所存也魏則茂栢森沈劉君之所藝也今則崇廟象設姜公之所訓也而三賢異口萬古所風口使懿躅空存芳名永缺式口貞範猥及庸口口口難言口焉競懼徒口服勤訓迹二紀于茲口備口聞敢爲頌曰昔在黑帝感徵光兮口蜺貫月誕幽房兮惟我口祖玄禽翔兮授命必口降口商兮父嘉口口族昌兮口于萬年必有光兮固天將聖不代蒼兮爲漢制法闡文章兮帝道喪矣霸道強兮乾坤不交小人長兮其誰宗予遂遑遑兮鳳鳥不至麟亦傷兮述明六藝爲紀綱兮身殁道存名口彰兮永垂代式謂素王兮泗濱既葬水泱泱兮何壹男子上吾牀兮我璧有七張伯藏兮萬代樂雅

口口香兮昔邵分陜坐甘棠兮惟劉典郡建廟堂兮歲不我與曰毀荒兮載修載葺我公
姜兮威儀象設則平鄉兮糅彤藻繪既煒煌兮乃刊貞石頌芬芳兮今來古往永無疆兮
開元四年五月一日立

按右碑在今文廟農林學校後屋高四尺九寸兩正面各寬二尺九寸共五十行每行
四十字兩側面各六寸五分各排字四行每行三十九字筆畫間有剝落漫漶之處書
法屬隸筋骨秀勁頗入規矩額係篆書大唐陜州孔子廟之碑九字末尚綴許多微職
而字非一手義無所關故不錄

唐觀世音菩薩造像

右佛像在溫塘村南幽際官內署大歷九年歲次甲寅六月戊辰朔十五日壬午金紫
光祿大夫陜州督府長史兼御史大夫陜虢觀察防禦轉運等使上柱國邠國公皇甫
溫行春近縣覽古茲地此山陰石壁可追可斲奉爲國及先亡而敬造焉

唐皇姑寺鐘刻字

肅宗之女代宗之妹

按此鐘在宮前鎮西十里山內蓋公主當時嘗修行於此歿後營葬建寺以供香火而

鑄者也

佛經石幢

原在北城牆窰內現移民衆教育館石高五尺共八面每面寬八寸第一二兩面八行第
三面九行餘俱十行每行七十二字楷書金剛般若波羅密經全文每下面各刻其像署
名供奉人首爲講經律論三學兼主院沙門弘表次女弟子侯氏閻氏新婦利氏張氏李
氏女元娘子女容娘子男宗武宗敏宗禮弟子支士寧支朝等似一家人率其男女老幼
所爲末刻唐大中六年五月十八日建則是唐之末造與慧琳一切經音義所記儀鳳垂
拱永淳年間屢次翻譯者不同其經文係通行之本無庸錄載而楷書頗遒整供奉人亦
屬迷信特千餘年之古物自可寶重也

宋混元圖碑

按此碑在縣南門內佑德觀左旁據舊志觀建於崇寧元年後代屢經重修而碑植野
外字磨消不可認

金重修陜州故硤石縣大通寺碑記

隨使押衙充鎮遏使關昭素撰文

鄉貢進士河東條西韋良臣書

佛本無爲因法所以彰其號法非有相因佛所以立其名是知佛自法成法從佛出非佛無以助興王化非法無以濟度衆生以至大設仁祠使釋子有歸依之地廣和像教令迷徒生開悟之心惠劍揮而五蘊空甘露灑而六根淨神通應念聖變隨求而苦海之舟航作晉衢之燈燭大哉斯道胡可比焉此寺者按古記是唐公主自後周聖歷年至唐開元歲三生之神化所修也是年二月內勅賜大通寺額亦猶威誓彌堅良緣始就環長廊於四注敞正殿於中央危樓聳拔而凌雲大像光明而燦日過客疑化成淨土遊僧想悟至柢園若非事契冥符寺興勝地何以越成壞空之刼相好還存經刀兵水旱之災緇徒無撓唯三生之至願雖百世而可知寺之四隅而多嘉致名峯若畫南金鞍而北大通古跡可稱西安昌而東繡嶺川若含珠而迴媚山如蘊玉而徧滋不有高僧何居此境先寺主僧智詮本同緣會首獲住持鍊蜜行以求眞運慈心而濟物次及僧普普至道本本至知誨誨至德顯皆修焚堅固灑掃精勤既道德以相承乃傳持而可久故得府城士庶咸傾敬仰之誠縣邑檀那盡起歸崇之懇寺主僧德顯淨名跨世高道出塵早悟大乘不拘小行究虛幻而非實知空門而是依心眞唯護於戒珠果滿定成於法器屬世宗皇帝萬機餘暇三教俱崇慮佛宇以濫營藏否易混恐僧流而私度隱惡難知乃勅下諸道州府縣鎭村坊應有勅額者一切仍舊無則便抑停廢纔布條章當明眞僞墮農者因茲而歸業爲非者自此而潛蹤遂使玉石有分蘭蕙不雜者也此寺以名傳往古跡顯靈因功德尤多殿堂匪少蓋詳依於勅命固合係於存留有以見公主之勝緣有以見顯公之至感昭素文非吐鳳名不動人幸參使於賢侯獲撫遏於斯邑疊承請託是述荒蕪聊記貫珉庶存實錄時

建隆四年歲次壬戌三月甲申朔五日戊子立石　　主僧德顯

大金泰和七年歲次丁卯仲冬壬申朔　　住持寺主化緣僧寶湛立石

按右碑高四尺寬二尺三寸共二十四行每行三十九字書法規模猶登善聖教序筆意而工秀可觀

元鐵人銘　　葉平山

四明山人奉命知陝州入郡城見二鐵人東西拱立衣冠近古問諸耆老曰世代沿革罔知所自相傳以爲蒲之鐵牛乘水漲溢斷其繫順流東奔斯二人者逐牛至此遇人求牛之所之人有曰雖鐵人亦追無所及矣遂化鐵人而止焉今牛沉于城北黃河中流是其

驗也余聞之喟然嘆曰物理豈有是哉彼能化而爲人而至於此獨不能化而去於此乎是未得爲格物之理而謬爲無稽之言以惑世也是未知古聖賢之所以平五行以裁成天地者也夫鐵金屬土其母水其子也河爲寰內巨流其奔決潰溢神不可測粵自大禹疏鑿然後人得平土而居之後之賢者慮水復溢而爲民患也乃歆其母鑄成形體若人焉若牛焉牛利涉故鎮于河人爲物靈故鎮于岸水得金而不橫土得金而益壯水火或互賈焉使子母相顧無奔決潰溢之患以定千萬古之州治者厥有旨哉噫州治之名無乃亦得於是乎嘗考諸字說陝字從阜從人而兩人舉袂對拱爲人形象人繇道中而行則二人字在左右其夾字之義明州之名陝良在斯歟去古既遠圖志不載罔知始於何代製於何人又何必附會穿鑿而愚人之耳目耶耆老再拜舉手曰千載之惑一朝遂釋請公作銘用勒諸石四明山人遂爲銘曰陝州故郡背河而城甘棠宏農先哲所營二鐵人立對拱街楹詎言未化詎物之情我思先哲謀謨匪輕橫流洶洶薄岸砰淜推厥攸自庚金所生母誠在斯子敢縱橫迺鳩冶氏爍礦銷兵振揚爐輔假威丙丁一鼓作氣百煉愈精溶液無滓模範天成惟牛利涉砥柱鏗鏗人爲物靈衣冠英英儼若伯仲無異弟兄鎮茲癸土相顧弗驚律叶夷則宿應長庚於萬斯年河流順平秦鑄十二漢立修萃無益于世旋其摧傾豈若二者愈久愈貞百磨不磷三緘不鳴無濟於物惟郡之禎載稽字說因知陝名陝從二人意實相幷左右對拱人由中行分明夾字取義相形蒼頡既往何人可評民言孔訛千載弗明後來賢者宜鑒斯名

按鐵人之說考據家亦紛紜不一詳見古蹟

元重修禹王廟記

中書吏部掾秋原白先覺撰

湖廣行中書省掾王震書並額

陝之西矩城一舍大河之南漾堆之岡故有禹帝廟蓋莫詳其始所自立歷年深久風雨蹂圮時在丁未居民王氏鍾者俾二子立善構後前兩殿而新之越三十五禩歲居辛巳廟貌復敝善妻喬氏飭子誠荐新之口口有三載至元甲午誠以喬遺命欲樹碑以詔於後偕兩兄順德甥張斌謁文於先覺夫鐫功銘跡懼湮沒而莫之表白者必假文藻以鳴於世大禹之聖先乎三靈之上涵乎八紘之外詎恃金石然後尊嚴丕顯哉雖然義不容默索梗概以揭之其道則惟精惟一允執厥中鑄之於虞書其德則配天無極明遠不爽美之於左氏其仁則貫澈幽微惻隱泣辜論之於唐史其義則兵伐共工公行天下議

之於荀卿若乃東膠養老學校教命敷於四海昭其文也董之用威舞羽兩階有苗自格彰其武也統一憲度殺伐防風遺骨專車明其刑也會朝俠衛會稽塗山萬國畢至立其政也至若孔子言杞不足徵而季札觀舞而歎緣人情而制依心性而作修襲口益天下治和斯禮樂之著焉皐陶任之而職業修舉章亥用之而地理混通邇者親其善遐者慕其德洪範九疇天乃畀錫是彝倫之敘焉傷父功之卒弗成操豪而績其業胼無胈脛無毛櫛髮沐浴手足胼胝面目黎黑此勤勞之備焉放洪水於四海驅蛇龍於遠坰開九州通九道防九澤度九山懋遷有無蒸民乃粒茲功績之巨焉嗚呼前代帝王盛德大業寧有加於斯乎所以天子口之不爲僭宜乎終享古之通祀也先覺既書其事又作迎送神詞以遺邦人使聲於廟犧牲碑其迎神詞曰皇胡爲兮河之濱翳方林兮瞰長津渺故都兮山北眷此土兮忻忻皇之仁兮高厚畀元兮既壽且富沛皇澤兮橫流暢威靈兮如舊桂漿椒酒兮歌贊侑嗟莫報兮皇之祐皇欲下兮儼相羊烈風雷兮彌晝其送神詞曰駁長風兮載雲旗皇降集兮巫忭嬉潔樽偶兮瑤覲皇倏返兮何歸翠旌兮口蓋龍駕兮天外鞭赤豹兮箐白口紛羽儀兮晻謁庶皇輿兮時回子我民子兮不窮以愛

皆大元國元貞元年歲次乙未中元日
主簿兼尉並管本縣諸軍奧魯李仲庠
陝縣典史南瑛
敦武校尉陝縣尹兼管本縣諸軍奧魯勸農事馮輔
進義副尉陝縣達魯花赤兼管本縣奧魯勸農事拈本迭見

按此碑在城村禹王廟民國十八年冬爲兵燹所毀碑立荒野風剝雨蝕致有數字殘闕而文義古奧通暢後載各職亦可見當時官職故備錄之

元陝州重修廟學記

陳權

鴻濛肇判兩儀立焉聖人出而爲億兆之君師繼天立極垂世設教羲農黃帝堯舜禹湯文武周公其人也吾夫子以天縱之姿生乎周末接道統之傳集羣聖之大成而折衷之如易之十翼詩之厡歌書之訓言春秋之述事與夫禮樂之威儀節奏刪之定之贊之修之百王憲章至此而大備三綱五常之道至此而大明繼往聖開來學其功賢於堯舜者猶信所以萬世尊仰而敬服之噫非過化存神上下與天地同流者孰能與於此哉左氏稱仲尼素王唐曰文宣宋曰至聖以王者禮祀歷代褒封尙矣皇元龍興冠以大成二字

可見崇德報功邁乎前代猗歟休哉繄陜之爲郡也居驛程之衝署政者日以供給爲事廟學荒涼漫不加省徒有燕麥兔葵之歎走自下車以來日漸修葺一時同寅協恭者僉謀又同因命學正范伯亨董其工儒籍多士助其役增廊沂二國公於左右以正昭配之義殿宇神門講堂齋廡補其缺漏暨聖賢章服重潤以采色始於至順壬申之夏落成於次年之春凡十閱月輪奐一新諸生肄業者彬彬然庶幾禮樂之風復見乎甘棠之境走忝提調之職以此而塞責可乎雖然此其大略也若夫春誦夏弦教誨涵養而有緝熙日新之功俾俊秀之士登瀛洲步玉堂開陜風氣之先者後必有其人焉姑記於石以俟來哲

按此碑高九尺覓三尺六寸共十二行每行四十八字書法學柳誠懸勁健蒼古所謂心正則筆正也

沈詔

明重修崇福禪寺碑記

州治東五十里有寺曰陽山實名崇福古名刹也面屏靈山背倚繡嶺聖塔之峯峙其左橐澗之水環其右翠柏森鬱以映前綠竹扶疎以掩後山麓有泉清流澄澈綠竹引之以入庖廚開渠導之以溉田園誠希世之勝境也考諸郡志則寺之創始於唐開元四年僧

寂公重修於元泰定二年僧知覺雖屢遭兵燹幸未罹災害至我朝洪武辛酉住持道嚴更營後殿永樂丙戌主僧口添復建天王殿並塑以像其興功雖有先後之殊其用心未始不同也柰何歲月既久風雨侵凌上漏傍穿不能無壞寺僧甲乙相繼焦心苦力以成就之是以奉佛之殿演法之堂懸簨之樓居僧之室若山門庫院齋屋庖廩咸以序爲莫不極其堅好至於佛菩薩羅漢護法天神雕塑藻繪煥然聿新僧佛之供器物之需纖悉畢口則見單鉢趨庭鍾魚答響境然壯觀將與名藍望刹角麗而爭華矣一旦住持廣議謀於法嗣法清曰吾儕不耕而食不織而衣優游卒歲是皆佛之力也今寺苟完成可再繼續使無紀述以示方來則寺之沿革興廢皆無登載於是清堅迺心力捐資招匠採石礱碑於殺陵之北距寺遠且七十餘里山路崎嶇人力寡少弗克造寺乃列狀州大夫王侯等允其請僉曰善事宜飲以力遂命硤石張茅兩遞運以共成其事是歲午月朔吾友致仕陰陽典術趙公錫偕清來徵余爲記余惟創始重建修廢舉墜固存乎人若紀功述事示遠傳久非文又豈可乎今清領師之命以立石竭己之誠以求文其用心可謂勤且勞矣故予嘉其知所本而急所先務也非明理者其能然乎使其不然則茲寺形勝之名多人修建之力不至於泯滅者幾希然此舉也非謂誇耀於一時蓋將其待教基上並鴻

圖至於億萬斯年而海隅含生之屬永有依怙其營度之勤搆締之美興復之初可得相與保守於無窮焉是爲記

大明成化四年歲次戊子某月某日立

接此碑高四尺三寸寬二尺五寸共二十三行每行四十五字文稍欠雅馴字尚整飭可觀

許讚

明重修陝州城隍廟記

昔我太祖高皇帝繼天作聖戡亂立極四海既同大陳綱紀洪武二年命官釐正羣祀諸不經者一切報罷而獨於城隍之祀乃並躋於岳鎮海瀆之列自兩都以及諸府州縣莫不嚴其廟制時其獻享凡官於土者誓於斯而後蒞事或有事於川及厲則皆移神以主享之而誓辭祝語又出於高皇帝之御製崇祀之典可謂切至無非欲協神明之德以邀惠於黎元且以致夫厲民者之知所戒也神謨聖慮淵乎微矣陝州故有城隍廟在州治之南歲久積朽不堪妥神嘉靖丁未劉君陽舉慶張忘期年政通以其間謀於僚佐曰茲廟不可緩也顧官帑久虛民又貧吾儕當圖之於是與同知徐君鍔判官陳君邦政黃吏目秀各捐俸銀若干屬省祭官史渭鳩工重新之遠近聞者翕然趨赴財力倍裕自後堂

東西廊及坊垣堦砌更以完材飭以丹繪又刱作寢宮以棲神起樂樓以侑享帷幕供器無一不具經始於嘉靖丁未春三月訖工於戊申五月俎豆有嚴神人胥悅陝州人士因典膳官陳章徵予文紀其事予惟城隍之祀莫詳其始唐李陽冰作縉雲城隍記謂祀典所無惟吳越有之後之儒者以其不見於經多有異議予以爲不然夫聖王之制祭祀也非祈則報皆以爲民而已矣中霤小區五祀是崇郵表何能八蜡不廢矧惟城隍之重冥安叱庶捍禦災患鍾靈鞏慶其有功於斯民者可易易言哉嘗考唐成都城隍祠爲李德裕所建而張說亦有祭城隍文則是在唐多有之不獨吳越爲然又無湖城隍建自吳赤烏二年其高齊慕容儼梁武陵王祀城隍皆書于史是其來已遠又不獨始于唐也宋元相襲其祀徧天下或頒以封爵或指爲某人牽合猥褻不足爲法自我太祖釐政之後義既備而禮始周一代令典遂爲百王之定論誠所謂質諸鬼神而無疑百世以俟聖人而不惑者也嗚呼休哉雖然神也者聰明正直依人而行者也使爲郡者平其政以及其民而神又綏我百福以佐之其爲郡者又慶其秩祀以答神休幽明合德咸順其序俾疾疢消生植遂蕪爲太和以助成我聖天子太平無疆之治是豈特爲郡者之光其爲神之光孰大於是此固聖祖神道設教之機衡也敢衍之以祈於神以告于後之司土者是爲記

按舊志載此文論事理極周到而徧訪不見此石恐當明季闖賊蹂躪城池失守此碑已無存矣因義關勸懲故照錄焉

明陝州重修儒學記　彭範

皇上應運中興丕闡文教宏著敬一箴頒布天下學校建亭其上俾士子誦習大哉王言誠綸綍之懿旨而存養之模範也陝州向豎於明倫堂之前蓋撤儀門而爲者往往監司郡守詣學由左側曲折而入博士以鼓徵學士趨蹌無階亭顧蔽於其前甚非所以崇聖制而欽時命也己未夏東莞世庵鍾侯來刺郡事視學之日卽顧郡博涂君天爵司訓宗君鑑吳君延年曰論政在識其體宣教莫先於學惇風育才務斯爲急今博士橫經倚席而堂陛鞠蔓匪階而入向往奚自陝之學吾惑焉矧規諸術者之說寒竇夷衢亦非所以造士也諸弟子員皆拜曰作事恆疎千慮始襲常每憚于變更非達人大觀孰能開發其蹊徑指迷途於既往哉願撤其蔀而通其明竊欲知所從入也衆議僉同乃以聞巡撫張公代巡孫公藩臬亢公朱公張公林公咸報曰可於是規度惟詳旁築咸備擇堂後隙地一區改建焉侯憂旱適疾復以俸金二十兩建議儀門三楹再以餘貲新堂齋號舍經始庚申八月民樂於趨事至歲杪落成學門廓如通貫開朗官師修職士子講業綸音高拱

庠序改觀熙熙如也學官弟子謂此興作大役也不可無記以昭永久介郭生元性張生炳徵記於範範讀春秋見魯僖公修泮宮復閟宮史克作頌至今稱爲賢侯此其故何也蓋離經以辨志敬業以樂羣博習以親師論學以取友知類以通達強立而不反斯學之所由成也故曰採芹泮水魯之所以盛也青衿城闕鄭之所以衰也明興適一元文明之會罷辭賦崇經術陶之以學校聯之師儒羅之以科目士生斯際非不欲附麗於青雲也顧居業之區寒遺而不昭通其奚以自振哉維侯初蒞陝卽屬意修葺之顧未信而勞民義有所未宜也是故慈惠以立政敷教以崇寬嚴法以弭盜平恕以治獄詰奸以禁慝黼舞文之吏振禮讓之俗省不經之費操廉愼之節期年郡邑向化有稱治之風焉所謂悅以使民民忘其勞也嗚呼春秋重民力興復必書侯費財而民弗怨工作而忘其勞凡以急首務也故記之非以重興作也於一役而侯之善政可徵鍾侯諱元運字隆會別號世庵廣東東莞縣人

按此碑高五尺六寸寬二尺九寸共二十行每行五十四字書法學趙孟頫圓活可喜

明崇福寺碑　崔儒秀

跨郡五十里之巽陬崇福寺也歲久而圮主者撤其朽飾其繪而匄言以記竊考寺剏於

唐僧寂公其再草而新靡易攷記也嘉隆而來年加補葺今復煥然爲大刹矣夫寺塔至我朝而盛飛棟連雲金壁耀日藻繪奪天地之奇貢獻罄水陸之珍矣赤髮白足之侶青眼碧目之輩禿髮披袒而逃賦租傳鉢說法而享供養矣或者謂沙門諸緇與塵俗無異障礙多方沉淪諸趣進無寂滅之歡退有生死之畏勇猛精進尚無其人解悟圓覺絕少其侶道眼難明四恩難報不如娶妻生子之有種族耕鑿供養之有君親但爾自他無間寃親等觀不作風波少生煩惱即在家菩薩住世佛子矣或又謂佛法空相無我人衆生壽考之別今月面日輪紺髮皁脣金色絳光萬字千綱三十二相八十等好未免着相也或又謂色聲香味眼耳鼻舌一切皆空今輝煌黼目靡非色也梵唄遏雲靡非聲也沉檀滿爐肴蔬列案靡非香味也菩薩飾以紡寔之容轉輪糗以好怒之形千手千眼三頭六臂則聲色眼耳復益甚矣眞如原自非法而又有護法正覺原自無魔而又欲降魔金剛獅子之惡相也而欲人去惡那剎地獄之不善也而欲人向善據文按說不得其的駿才逸覺少窺其室又何怪白屋農夫無名老叟薄知希向少發信心與夫儒者談道多始於牛首蛇身之聖還自珠衡日角之皇而標幟於尼山敷衍於思孟無不戶誦家傳以牴牾釋老試觀本原之祕眞如之奧則無量以須彌納於芥子無鞅以聖化入於黍珠高厚功

業徽於無息同乎異乎二耶一耶世尊現希有事非限也說不思議非說也不徹不昧惟徹惟彰隱顯同條有無共貫境智偕亡權實並泯斯涅槃之妙用法藏之正眼迦葉笑而受之世尊不以語人者也蓋還原而觀萬法皆空憑虛而運諸境皆眞豈有天人色相分別云乎哉以是知非法非非法之未始無法非想非非想之未始無想也因招提新果而並述之以語諸比邱焉

按崔公本忠義之士而論佛之中每發正義因重其人故亟錄之

胡汝霖

題天雲寺

暫到已陳迹復還如有音雨香滿臺殿樹色上衣襟僧得西來意雲知不住心先賢遺刻在名欲附碑陰

自跋云嘉靖己未五月余以巡撫甘肅之行過陝州憩天雲寺樹下行已數十武矣偶以事復還寺中得閱幸菴彭公所遺碑文因自識於此蜀左綿胡汝霖題鄉人持有拓本係臥石嵌於壁間字仿趙松雪圓活秀潤遂照錄之

趙城

清新建陝州尊經閣記

乾隆元年夏五月大臣建言天下府州縣學皆有尊經閣請頒發十三經二十一史各一

帙於省會府學令督撫如式刊印徧頒府州縣貯之於閣以稱廣厲至意事下部議以諸籍向有刊本莫若令督撫動帑購貯於省會書院及府州縣之有尊經閣者制曰可維豫省府州縣學百十有八而舊有閣者僅三十六所其無者皆不與頒發之列如陝州暨所屬三縣是也閱五年庚申京江張公以河北監司移節河之南而陝實爲治所公慨然曰直隸州與屬州不同屬州無書郡有書可求而得之直隸州儼然郡也以無閣之故不得書且並所屬均不得書是委君睨於草莽也是鄙夷之不與諸郡伍也是使方州數百里之內俱不獲與於稽古右文之盛也烏乎可爰首捐廉俸與州牧陳君力圖之且曰吾行笈攜有經史善本閣成他日當留以遺州之人士于是擇基於學宮之右築土爲臺甃以磚搆閣其上閣凡三楹羣如翼如以耀迴邇工竣寓書請予爲之記予惟三代之時自黨庠家塾以達於頖宮辟雍無不立學之地自國子至庶民子弟無不學之人自春秋禮樂冬夏詩書至三年九年無非學之時羣萃講習未嘗一日舍業以嬉噫何其至也延及春秋之季學校漸微然韓宣子聘於魯觀書於太史氏見易象與魯春秋曰周禮盡在魯矣而楚左史倚相亦能讀三墳五典八索九邱蓋法制詳明遺文具在雖歷世久遠而弗墜也漢承秦煨燼之餘羣儒掇拾補綴六藝復興惠帝始除挾書之律而成帝時東平王宇上章求諸子及太史公書大將軍王鳳建議謂不可許是當時諸侯王國尚不獲頒書其他郡邑缺略可知唐制廟而不學宋慶歷始詔郡縣立學而未嘗有頒書至道中曾賜九經子史於嵩陽書院然亦僅矣自此以後猶幸剞劂日廣流布漸多然汗牛充棟購者不易士固有窮老而不獲覩經史全書者矣我國家文教振興媲美三代而經史之頒尤爲曠典乃豫省爲天中大藩際會盛事而有司拘牽每不能深惟德意夫書之宜貯詎繫于閣之有無乃他處之學閣不必以有書而有陝屬之學書並以無閣而無此無他刀筆筐篋之劇撓於外而計較銖兩之隱愜於中宜乎其若有所甚靳也夫學校廢而子衿諷宮修而泮水頹於是致歎於公之盛舉爲不可及而賢有司克襄厥成詎易得哉予承乏行省數聆公教獲益多多即此一舉以觀公之用心微特彼都人士不忘公嘉惠之意蘄仰副聖世作人之化即凡百有官君子當亦聞風振起而是則是傚矣是不可以不記

清重修文廟碑記

按此爲臥碑廂於壁間寬二尺六寸長一尺九寸書法歐陽率更體

周全功

嘗讀史至宋太祖親學詔增葺祠宇塑繪先聖先賢像自爲贊書於孔顏坐端令文臣分撰餘贊且謂侍臣曰朕欲盡令武臣讀書知爲治之道未嘗不歎昌明聖學惟宋獨隆也

迨我聖天子御宇首崇儒教臨雍釋奠親謁孔慕創修闕里御書萬世師表扇額布發郡州縣學重道尊師超越千古且頒行訓飭士子文廣施啟迪徵拔宏儒一時濟濟蹌蹌人才蔚起唐虞之際於斯爲盛也予不敏恭逢聖代作人雅化幼讀祖父遺經謬以歲薦貢入成均因得覩辟雍鐘鼓之盛不禁觀感而興起曰國學之地立教之原也異日予得任長民奉揚教化舍崇隆學校更有何術哉既而筮仕三雲以九月即官荷蒙特恩俾守召南覩河山環峙依然昔時畿輔之雄區雖兵燹曾經不無凋瘵而生聚教訓幾數十年土俗漸淳人文於變予深喜其地之易治而化將行也顧謁廟之日見學宮兩廡傾頹殿壁剝落啟聖祠棲崩棟折鄉賢名宦各祠亦皆毀廢無存不禁悒焉傷之而亟思有以興復之也適學使者徐公下修學之令予遂得與同官諸公薄捐廉俸並勸州之諸紳士量力輸將共成盛事焉鳩工於乙酉之初夏至九月而告竣夫處則裕內聖外王之學出則副先憂後樂之志者多士事也謹庠序之教申之以孝弟之義則守土者與學官之責也至於教化立而風俗同反樸歸眞上幾周召分陝之治以仰答聖天子右文致治之庶是予所日夕望之者也斯學之修所關豈淺鮮哉集資任事諸人例得列之碑末是爲記

按此碑高八尺寬二尺三寸共十七行每行四十八字書法柳河東體

重修河陝汝道公署記

歐陽永裔

國初沿明制設守巡道二員監司河汝一駐河郡一駐汝州維時陝在河郡所轄中旋兩缺就裁雍正二年改陝爲直隸州並分靈寶閿鄉盧氏三縣以隸之至十三年河東制府王公士俊以陝距省七百餘里南通江楚西接秦晉爲咽喉重地不可無大員以鎭因題請復設分巡河陝汝道備西面之屏翰詔曰可蓋昔之分爲二者今合爲一且移駐於陝焉是歲首膺茲任者爲文安劉公兆幾因察院行館舊址改建公署又添置書吏科房十六楹後繼之者爲丹徒張公學林大興王公錦寶應陳公大復俱循其舊歷今已三十餘年乾隆壬午春余由河南糧儲驛鹽道調任是邦見官廨半多頹圮不禁有傳舍之感乙酉冬方伯佛公德奏准借動閒款酌量興修計歲入養廉分年扣還余遂得而經營之庀材陶甓重建廳堂廊廡亭軒庖湢共二十九楹其餘若壞者葺之腐者易之傾者築之缺者補之纖悉拓摭既備既好工始於丙戌之季春三閱月而告成計費八百金有奇夫官廨者政教號令所從出之地也示方面之威望肅軍民之觀瞻皆於是乎在使聽其敝而弗修治焉則風雨剝蝕將朽敗莫可支其不爲蟻穴鼠棲者幾希即其敝而新之在一振作間耳吁獨官廨也乎哉請以告後君子之蒞止者是爲記

據舊志載於金石今徧查不得其碑蓋屢經兵燹不知燬於何時姑錄其文如此

重修陝州試院記　何金壽

陝州界秦豫當東西之衝天下有事則先被兵每覽漢唐之季兵戈擾攘民無安居未嘗不慷慨欷歔以爲斯人之不幸國朝咸豐間捻倡於東回起於西是州居其中受禍獨少蓋亦幸已今捻平而回逆亦就滅境內數百里無烽鎗之患無烽燧之驚安處樂業年穀歲熟庶富而教此其時乎州處萬山中黃河曲屈繞郭而下名山大澤之間異材斯出余兩試既畢覩其人貌惇篤而不欺其文章間有奇氣皆可教之以成其材州舊有試院牧守周君以爲隘也鳩都人士闢而新之今於某月日落成費不勞而集又不疾而速于此見周君平日之政通人和故是役理也又以見都人士之孜孜問學而贊成是役也顧余又有進者都人士幸際昇平無事之時當自立於學務本讀書毋爲一切僥倖苟且之行以副周君殷勤無已之意余有望焉是爲記

接此碑在今省立第九中校當時共立四碑而以此爲最闢重要碑高一丈一尺寬二尺六寸共十三行每行三十一字書法柳河東頗有骨力

何仙姑洞題字

歸去來兮石渠洞泉

在縣東硤石鎮北洞前不知爲何代人所書而筆勢飛動綽有仙風張諸之會引集古錄跋尾駁仙姑之附會而是刻則脫灑可愛餘亦無容辨云

三門刻石

清愼忠孝

在北岸俗稱娘娘河中間石上旁題政和丙辰之歲未署人名查政和爲宋徽宗年號是北宋時刻也

峭壁雄流鬼斧神工

在南岸獅子頭上舊志謂時無考今細查爲大明萬歷戊申春月三晉雷炎先關中陳徹楊坦古燕劉獻可海岱孫繼祖書廣西劉紹先並題則時代並不遠特以河濱地險未嘗親見姑爲傳聞之辭耳

砥柱三門萬刼來鴻濛磅礴是誰開丈夫特立應如此未信狂瀾鄴不回

關中南居正書郡人梁可棟劉善政崔連秀仝刻未署年月查崔連秀爲明時人當係明時字蹟與前刻先後也

天設三門險波漩萬疊流神工雖已盡漫道可通舟

康熙三十一年歲次壬申巡撫河南督察院右副都御史鎮關興邦巡察至此題

神工闢天險帝德並河流今古居平地乾坤可通舟

壬申陝州牧三桂甘國璧題蓋和前韶而作

董達橋刻石

董達橋在張茅鎮之東爲五代董達建築之石橋其下爲香油河殊饒風景歷宋元明清代有修築橋兩旁有石柱二十題詞云恆農郡董達橋東距蚌西隣焦南排湧北距茅連二陝數三嵕魏韓境豫冀交仙話李相傳姚神門著客舍標道轉峽水如膏藩籬固銷鑰昭每兩石柱間一石方一刻古蠡張逢辰題金兔窩詞臨江仙一首見說物華曾毓秀嵕函古道徬徨何年金兔石間藏異香泉待飲直刺棗堪嘗不是田文三窟鑿應分搗藥餘光晶瑩寶氣閱滄桑祇今橋畔路一株映斜陽一刻甯元善琢棗釀泉五言後截云佈景洵同沸生花總若蓮玲瓏兼湛潔棗下是靈泉一刻王體仁啄直鍼棗樹五言前截云獨樹炳千秋洵名早異留堆成貓蔪刺謝卻鉤藤鈎一刻張蟾光詠香油河七言絕句云膏擬濃雲作自天澤同春雨潤芳田此間居者崇廉讓香付清流億萬年按以上所題詠均

爲附近名勝而於橋更增價值云

右三門刻石董達橋刻石兩種俱係新採訪所得故以類附於金石之末不復區別時代云

陝縣志卷二十一終

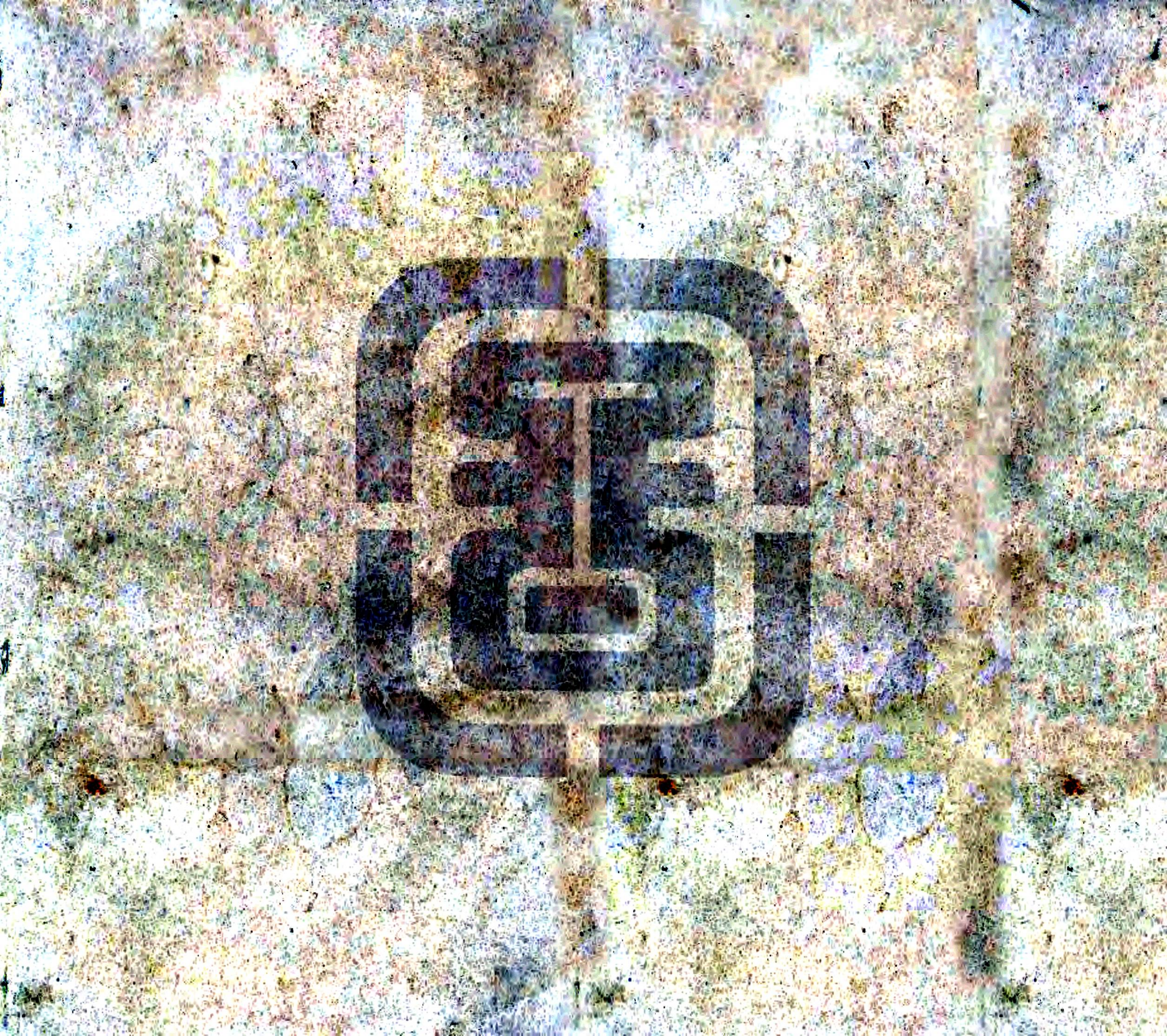

文徵

按舊志收各種雜作編爲藝文今既取先哲專著書目以還藝文之正其所錄各篇依體分類不辨本籍外籍均以時代爲次而總之爲文徵亦近來修志之通例焉

敕制

授姚崇兼紫微令制　　唐　蘇　頲

黃門天之紫微地在清禁宰臣爲重庶政攸先不有殊才曷云兼寄金紫光祿大夫兵部尚書同紫微黃門三品監修國史上柱國梁國公姚崇河山粹氣禮樂清英德量在寬公心益厚詔令作謹詞必體要行之自遠學以窮微志於可大允茲忠讜光我謀謨聞善若驚欲仁斯至衣冠以爲薈蔡廊廟資其柱石朕之欽者管樂人之傑者蕭張遂能以身許國開物成務邦是用乂朝惟得賢北辰環拱西垣近密俾因題敭之榮式演如絲之命可兼紫微令餘如故主者施行開元元年十月二十日

授衛中行陝州觀察使制　　元　稹

勅邵伯聽事於棠陰之下而人勿翦其樹我知之非忠信仁愛以得之耶今自關東由洛而右數百里之地盡置爲輶車臣所理蓋有以表率方夏張皇京律聿求其良用副憂寄朝請大夫守華州刺史兼御史中丞衛中行始以詞賦深美軒然有名甲乙符昇遂拾青紫逮其書命文鋒益銛能攀菁華以集麗則出補近郡號爲廉能勤而不煩簡而不苟郊迓館穀賓至如歸長劭農人咸用胥悅移領巨鎮嚮將爾先況封壤因連習俗參合用之政乂關陝之甿吾固有虞於爾矣至於觀聽他邑儀刑下寮旁臨傳說之嚴特假趙堯之印遺風未泯官業具存苟能行之無患不至可守陝州大都督府長史兼御史大夫充陝虢等州都防禦觀察處置等使

諭大學士馬齊席哈納張玉書吳琠陳廷敬學士色德禮鐵圖滿丕阿蘭泰趙士芳王九齡曹鑒倫徐秉義　　清　聖祖仁皇帝

朕頃巡幸西省閱汾渭二水俱屬大河直與黃河相通河南等處米穀似可由黃河轉運但聞三門砥柱水勢極溜船不能上朕欲往親閱因陝州知州奏無路徑斷難行走遂未果行特命三貝勒同近御侍衛往視據回奏言伊等遣人乘騎涉河一道閱有神人鬼三門俱係鑿石開通水從三門流出其勢甚寬其流甚急古人於崖上鑿有曳船眼孔但未

經以船驗試不知可否行走前總河靳輔亦曾奏黃河通於汴河但淤墊年久若行疏導即可運糧朕至河南閱河南府居各省之中水路四達最爲緊要之地應於此處儲積米穀每年田畝豈能必皆豐收倘山陝等省間或收成或歉薄即可將此處積貯穀米修造船隻由黃陝運若到三門砥柱船不能上亦可於三門砥柱造船剝運以至山陝誠使河路疏通則商賈人民大有裨益所宜於無事之時預爲籌畫者也豫省每年解京漕糧二萬石有奇若將豫省三年漕糧截留備用則陝西等省雖值歉收之年將此米穀運至彼處賑濟殊屬有益俟明歲再遣大臣往視康熙四十二年十二月二十日

表　劉子　奏疏

爲京兆公陝州賀南郊赦表

唐　李商隱

臣某言臣伏奉正月九日制書郊禋禮畢改元爲某大赦天下者既事虞郊復新堯歷天漢鴻潤日觀揚輝普天率土罔不慶幸臣某中賀臣聞君人之孝莫大於尊祖王者之敬孰踰於事天固必用因高之儀申嚴配之禮百神（集有攸字）敘萬靈昭（集有蘇字）乃可覃殊恩渙大號禮成而德備惠敷而慶弘然而秦尚武功先祈禳之事故柴燎蕭蔈未必饗漢稱文物重神仙之道故雲門太簇未必和既不講於禮官終致譏於儒者伏惟皇帝陛下與春生

育並日照臨究三代之質文酌百王之損益定午位卜上辛齊潔之誠先掃除而還達孝思之志叶氣臭以升聞然後推作解之恩降惟新之令設科以招諫諍宥過以務哀矜已責既卹於三農錄勳無遺於十代頒粟帛而徧山川舉皇王之廢官盡古今之能事臣當時集軍州官吏丁寧告示訖況臣嘗奉恩光叨居華顯當太史撰日之際猶立漢庭及宗伯相儀之時已辭魏闕怊悵郡印徘徊使車徒深傾藿之誠實積懸瓠之歎（疑作）之歎邵公邑內敢思棠樹以追蹤尹喜宅中唯望靈符之復出臣不勝慶幸踴躍之至

爲陝州盧中丞請朝覲表　德宗

周行先

臣某言臣家忝儒門才非國器生休明之代遇堯舜爲君束髮從官三十餘年矣曩日佐幕獲在湖南蒙先聖察臣効愚錄臣克謹歷外臺三院知留務五年頻降絲綸驟登朱紫天慈子育不棄戾於微躬君父之德且深昆蟲之力難保臣某申謝伏惟陛下繼明授圖誕敷至化特授以刺史兼經略觀察使等頃容管鎮任職方隅逮茲五考要荒外服僻陋在夷不能賦車籍馬以給國儲不能餼牽饋餉用資軍食忝列位聯率慚無匹間歲陛下避狄奉天省方梁漢臣不獲身當矢石血濺兇渠及陛下掃除妖氛再造區宇臣復不獲

扈蹕清道執戈啟行且霑率土之毛莫展事君之節此臣所以內訟刻骨上思訴天苟貪符竹之榮實懼素餐之刺臣今年踰知命齒髮已衰官守炎陬星霜屢改乏中和之理行無考課之彰聞而炎癘暗侵桑榆漸迫常恐一先風燭末謝聖朝況復不識覲見之儀未知班瑞之禮羔鴈列序空聞於禮經鵷鷺同行欲求於夢寐伏惟皇帝陛下煦育動植酌心元元垂仁降慈俯遂愚懇許臣得對揚休命忭舞熏風則朝拜玉墀夕歸泉壤愚臣生不恨矣一作死且不朽云云

言錢糧上殿劄子　宋　司馬光　治平二年四月十九日上

臣近蒙恩給假至陝州焚黃竊見緣路諸州倉庫錢糧例皆闕絕其官吏軍人料錢月糧並須逐旋收拾方能支給竊料其餘諸州臣不到處亦多如此臣聞國無三年之畜曰國非其國今簑竭如此而朝廷曾不以爲憂若不幸有水旱蝗蝻方數千里如明道康定之時加之邊鄙有急興兵動衆不知朝廷何以待之臣伏見陳許潁亳等州止因去秋一次水災遂致骨肉相食積尸滿野此非今日官吏之罪乃歸時官吏之罪也何則歸時豐稔之歲其人但務偷安不爲遠慮粟麥至賤不能儲蓄及至凶荒之際官私俱竭上下狼狽何由相救雖使桑宏羊劉晏復生亦無如之何也今春幸而得雨麥田有望朝廷已置儀饉之事於度外不復以儲蓄爲意矣萬一天下州縣復有災傷則何異於陳許潁亳之民也若饑饉相繼盜賊必興此豈可不早爲之深慮乎臣愚伏望陛下於天下錢穀常留聖心特降詔書明諭中外應文武臣僚有熟知天下錢穀利害能使倉庫充實又不殘民害物者並許上書自言陛下勿以其人官職之疎賤文辭之鄙惡一一略加省覽擇其理道稍長者皆賜召對從容訪問以方今食貨俱乏公私皆困何故而然如何擘畫可使上下豐足若其言無可取者則罷遣有可取者即爲之施行仍記錄其姓名置於左右然後選其才幹出羣者以爲轉使副判官及三司使副判官仍每至年終令三司撮計在京府界及十八路錢帛糧草見在都數奏聞以之比較去年終見在都數若增羨稍多即令勘會如別無姦巧欺謾及非理賦斂而致增羨其當職之人宜量行褒賞累經褒賞者即別加進用若減耗稍多即令詰問如別無大故災傷及添屯軍馬而致減耗其當職之人宜量行責罰累經責罰者即永從黜廢誠能如此行之不懈數年之後可使天下倉皆有餘粟庫皆有餘財雖有水旱蝗蝻之災及邊鄙有急皆不足憂也

請正祀典裨補名教疏　明　張九功

臣惟孔子之道與天地相爲悠久述六經以教萬世其功無窮是以有國者莫不尊崇而

奉祀之以報其功於萬一當時及門弟子得正派而分餘波者皆得與焉後世儒者有能踐履眞實學術純正希蹤前哲有功來學者亦得以從事於廟廡用表當時崇儒重道之意此典於名教所關甚大臣嘗觀國學及郡縣學從祀儒先有當黜者而後之眞儒有當入者若蘭陵伯荀況言或近於黃老術實雜於申韓身託黃歇不羞亂倫之人學傳李斯遂基坑焚之禍以性爲惡以禮爲僞以堯舜爲矯餙以子思孟子爲亂天下者是以程子譏其甚偏駁而朱子書爲蘭陵令乃係之以楚以深鄙之也扶風伯馬融髡徒穢士糟粕陋儒黨附梁冀害忠良而不顧自比毛遂甘輕賤而不羞既失兩弟之作頌何補於東觀之校書堂高絳帳深甘女樂逞豪門驕奢之風破純儒莊士之矩是以當時正直羞稱而見斥於趙岐偃師伯王弼唱和何鄧祖述老莊遺落世事以萬物爲天下之陳迹崇尚虛無謂六經爲聖人之糟粕清談之弊流蕩人心傷敗風俗使人國家隨以淪喪而不可救者此輩如成都伯揚雄以善惡混論性學識舛錯以安漢公比伊周志尚昏諛雕蟲之技於道何關覆醬之物於世何補貪生畏死寧免投閣之嘲臣事新室難逃逆節之黨是以朱子莽大夫之筆大書爲綱昭垂來世如之數子者學失大本身虧大節有玷名教得罪聖人昔鮑山揚時建議斥王安石不使配享孔廟而今儒臣亦有欲黜揚雄輩者夫如是

則此數子豈宜列諸從事哉臣觀今之儒臣禮部左侍郎兼翰林院學士文清公河東薛瑄篤志好學於道有貴眞知實見之益黜矯僞浮靡之病入仕與人同而爲國則不同講學與人同而爲己則不同述文與人同而爲道則不同接人與人同而忠信嚴正則不同河汾文集固其英華讀書一錄實其根本立德立言考諸此錄綽有明驗是蓋濂洛之流波覃懷之步武人所共知如昔洪武宣德年間嘗增董仲舒吳澄入從祀矣今薛瑄無愧二子可不列諸事哉恭維皇帝陛下講求聖學以孔子之道治天下必於此辨其眞僞別其純駁而使斯人知所向背取舍有以正人心明道化而無失如蒙乞皇帝諭禮部進與內閣大臣定議於可黜者黜之可入者入之則孔廟清明名教正而斯文幸甚矣

請敕部臣變通正務疏

竊惟處常事者宜常法處變事者宜變法以變法而處常事則紛更而不靜以常法而應變事則膠固而不通若四方間有一二告報水旱此亦常事也部臺博行踏勘此乃常法也若大水滔天沒人之城漂人之屋郡邑爲沼生民爲魚大旱爍石百川咸涸千里盡赤禾焚而枯民饑而死此非常之事也昔孟子喻禹稷救民之意而曰雖被髮纓冠而往救之可也此非常之法也今天下各省十有九旱而湖廣四川爲尤甚本科及戶部各已題

准多方設法急急救濟而川廣兩處且各運送官糧銀十五萬兩周給窮困此非常之變當以非常之法應之也今本部司於此川廣兩處事府州衞所告災者方且一概類行照會勘合博行踏勘虛實令分巡分守等官督同有司拘集里老旗甲人等指引被災處所沿坵履畝逐一踏勘夫川廣兩處饑民散而之四方者不知幾千矣又何暇於里老旗甲之審問田土荒而無收者不知其幾千頃矣又何待於沿坵履畝之檢踏此處此災朝野之所共聞又何待覆核而後信此處此民已題准賑濟又何勘報之可行如此不惟文移煩覆亦且事體背馳蓋以循常之法而應非常之事正猶膠柱調瑟刻舟求劍似此施行何以使有司奉行哉何以解倒懸之民哉如蒙乞敕戶部除災輕去處依常例行勘外將四川湖廣兩處停止踏勘據巡撫巡按三司等官題奏過被災州縣衞所酌量輕重稅糧草束或免或徵即便具題通行彼處使軍民人等曉然知其分割無復徒勘不行之後患如此則事體得宜上下兩便庶無窒礙煩覆之病緣係變通正務事理未敢擅便謹題請旨

鄉兵奏議 萬曆二十五年

趙完璧

鄉兵之利有三擾有五嚴祛其五獨存其三法斯善矣何謂三利民無轉餉之勞士免徵

調之苦一利也倏忽緩急禍起變生枹鼓一鳴倉卒可集二利也人自爲兵家自爲敵有兵之實無兵之名三利也此三利人人能言而利中之害法中之擾非目擊其弊者不知何者兵農之分已久一旦驅而爲兵誰應之者勢不得不計丁報派里胥乘奸索賄富者以錢神而漏貧者以閻左而役其擾一也器械所需官不給予責之自備奸貪掾吏又駕爲查驗之說百方刁勒其擾二也器械驗矣例應造册報上紙墨之費官不肯出而責之吏吏復稟官而派之兵及其轉上之府府吏又索賄後收其擾三也册已申矣定期而操有司隨意宴早或持兵日午而待不至或晨夜已散而忽點查不到有罰不中有嘖使民賣田鬻子而賞其擾四也操有期矣訛言或至不查的實張皇四顧輒集城守露處宵立嘖日糜工其擾五也民間囂然喪其樂生之心者皆由於此不北走胡則南走越是可不爲之慮哉故欲練鄉兵先去五擾莫如寬厚之意多而束縛之政簡富家大姓計口分充單丁獨戶者可免也應用器械官爲給予近日募兵之例可比也册足以記名籍紙字美惡格式合否不必太拘官爲之可也定操有期早暮勿爽有司勿怠玩視之餘日放之歸農勿故爲牽制可也中者有賞不中者少示懲戒薄加鞭朴勿迫之嘖可也去此五擾然後民不稱病而鄉兵之法可行

切中利弊言之娓娓現在聯保訓練之制能遵此意行之庶可得其實效急登諸策以詔來者

湯右曾

陝州陞學疏

題爲酌廣入學之額以育人才以廣文教事竊臣歲科兩試遍歷中州各郡伏見家絃戶誦人文蔚興皆由我皇上數十年培養作育兼之廣鄉試解額增入學名數以故窮鄉童稚俱澤詩書比屋單寒咸思砥礪文教之盛千秋一時矣茲據河南府知府張玿詳稱據陝州知州周全功詳稱據學正惠博訓導孟桓詳稱生員楊惟曠燕翬韓瑞昌張鷲玊行言孫璇王民儀賈時見盧永傳師貞吉咸蘭張衡等呈稱豫省十二州其十一州入學俱十五名陝州止十二名其廩增缺俱照大學定額三十名惟入學少三名且弘農衛學又失歸併陝庠因兵燹後遂成定例今皇恩普被生聚教訓戶口日繁陝之正供錢糧較之鄧裕信陽等州相等或更過之應一體邀恩廣額乞題改大學等因到臣隨行布政使司確查去後據布政許嗣興稱陝州果係生齒日繁人才蔚起宜改學增額等因到臣該臣看得州縣之大小以戶口之衆寡而分戶口之衆寡以錢糧之多少而辨查河南十二州內信陽州地丁錢糧一萬五千零裕州地丁錢糧七千零今俱爲大學陝州地丁錢糧二萬三千零今爲中學似應照信陽州裕州例改中學爲大學乞文武一體推恩增額則士氣益奮文治事隆克副我皇上數十年培養作育之至意矣

序

明開原兵備僉事贈大理寺卿崔公文集序　燕臣仁

嗚呼士君子不幸而生於國勢凌夷兵燹交作之秋懷忠抱義致命賣志者可勝道哉有明之季吾陝州大理寺卿崔公諱儒秀者以進士起家出令劇邑鋤奸戢暴綽有直聲屢移衝地時忤權貴強項猶昔後由部曹歷陞僉事備兵開原辭墓而行慷慨就道則其志可知矣獨是當日者邊事孔亟開原何如地備兵何如職矣烽烟不絕重鎮幾作空城敗衄難復人心俱已喪胆而且馬卒之支持將賣絲而糴穀而且牛馬之搜索直竭澤而焚林察形形蹙審勢勢孱處其地而居其職者危乎不危難乎不難而大理公當此既上憤疆場之日弛而又下痛諸將士之日營刈我人民以蒙國家也迺力阻夫納降迺陰圖夫叛帥隻手爲傾危扶奮臂爲士卒倡其所恃以撐拄於已壞而猶冀恢復於方來者果何所恃乎亦惟曰恃人有必死之心耳恢復之權惟有經撫而經爲尤重前則有熊廷弼後則有袁應泰熊固優於胆識而絀於倔強袁則長於撫綏而短於戡定公乃以一監軍左

右其間箸籌者屢矣而卒不見用以迄於城潰兵變之日則飲恨吞聲僅與共事諸公同時赴義嗟呼士君子出處至此其亦可悲也矣崔氏爲吾州望族世有令聞矧公以儒釋抱授生有異姿之人其後之出而圖國懷忠抱義致命賣志也中有天焉豈偶然者予生也晚於公爲鄉後輩又於文孫辱有姻戚之好竊聞公之生平忠義飲酵發爲辭章者甚富有文集若干卷藏於家吾知其議論所及當必有足以挽國家之變中間缺略數字者第予以謬獲一第官遊畿輔南北往來未遑請讀他日訪逸者之使出而覽觀焉其能遺之也乎予今撮其出處大略而敬誌之卽以序異日文集之刻也可

梁艮齋先生遺集序

文所以載道也深於道者言亦道行亦道無求異於人之心以自見無永悅於人之心以自容其於文辭不屑屑爲也彼固以其文也而輕之人轉以其不文也而薄之布帛之文菽粟之味知德者希孰識其貴朱子所爲致慨也艮齋先生崛起嶠函師法芮城上溯洛閩之傳以倡孔孟之道謂聖人必可至謂三代必可復其學自心術隱微之地以至於人倫日用之間務絕乎人欲之私而一歸於天理之正久之而教成於家鄉其量將甄陶乎一世初未嘗有意爲文也而精純之詣中正之則艱苦之功遠大之規一將以誠懇之意

寬宏之量謙遜之懷和藹之氣剛毅之力凡所論著措施見諸篇章無非斯道之流露而深得乎古聖賢之用心卽偶爾涉筆亦必有關於名教而不爲無益之浮詞意之所至不得已而後有文意盡則詘然而止伊川擊壤半雜方言長慶感時不避俗韵無所爲體格幷無所爲法律也後之人重其人競旁搜所爲文而讀之但覺有德之言親切有味足以救人病而益人身尤愛其言近指遠俾有志聖學者一寓目而得所從入也先生生平無一念不關懷民物慨正學不明外患日偪嘗欲集會同人本橫渠井田學校遺意爲存道存身之計篇中蓋致意焉今學說愈雜生民之禍愈迫而先生之言乃益信爲救時之良藥則斯集之傳其所以係於世道人心也豈淺鮮哉因書篇端以質當代知言之君子庚申之歲夏六月癸卯藍田後學牛兆濂謹序

書王西皐卷

明 王以悟

余自丱角時卽聞盧氏西皐王先生藝林翹楚也私心竊慕之迨數年公兩尹關中政稱卓異又數年遷山東濟南貳守管理遼陽馬政慷慨爲地方任事忤權瑞誣奏被逮直節勁氣傳遍天下一時與滿咸甯齊名私心仰慕之意其人當如絕壁巉巖嶄岌萬仞而不可攀也歲壬子余補司輿每謁公於金吾衙中沖乎其容恢乎其度坐語移日油油不忍

舍去蓋書所謂樂只君子宜其在事之日爲遼怙恃一經寇枉而大小簪紳連章累牘紛紛乎不能自已者既日奉恩旨歸田送者塞途觀者雲集贈言滿帙余時有兵餉之役未與其事明年公以其平日著作示余余受而讀之篇章甚富粹然一出於正且知其昔曾遊西川先師之門嗚呼此其所以爲西皋獻暇中感而書此寄附於贈卷之末俾後之覽者知公之人品事業蓋有所本師友學問涵養設施非獨以矯矯著聲者也

孟　秋

記

明陝州創建西川尤先生祠記

陝庠之英王以悟從學於洛陽西川尤先生先生沒以悟述其教服膺益厲鄉人化之乃與其徒張騰霄趙一麟及里民六十餘人集五十餘金卽所居謀建祠以祀且游息焉會郡守步泉康公雅慕先生捐地址一區闊十步長八步中構祠三楹左右翼以齋房各四楹祠後舊有土洞以居守者周繚以垣時萬歷乙酉蓋先生沒之六年也先生諱時熙天性醇懿幼聰慧長游鄉校忠信篤敬溫如其玉閭閈雅重之舉鄉進士受學於文成公之門人晴川劉氏自是學益進道益明歷官胄監以道率人士子悅從轉戶曹郎課澄墅稅廉平仁恕識者賢之事竣乞終養歸居洛三十餘年跡不入公門事不干公議安貧樂道

日與洛之士人講德修業聞風而薰德者遍中土余嘗以年友孟君而私其訓其論一貫曰忠恕只是一若謂一以貫萬是以此貫彼是二也道一而已萬卽一之萬也論克復曰能自復禮求仁之方也論動靜曰學只是主靜主靜只是愼動論知行曰知卽是行行卽是知只是一個原非有分合也論諸子曰諸子是摹倣孔子顏子是學自家立論千萬言言言皆心得眞切簡易不襲舊聞誠深造有道者讀小記可考矣夫伊洛濂澗之間有兩程子邵堯夫諸賢皆以德行文學名天下千秋之下有耿光焉先生繼道學之傳慮懷樂善飲人以和循循然善誘若陽春之煦若膏澤之潤無論遠近智愚皆悅其他及門之徒若李君根孟君化鯉輩皆紀其言行以淑其身歷宦途彬彬焉與古人同風皆先生之教澤也昔余守山海孟君過余王君與之偕宏議雅度默默志於道余器之因與講愼獨之學知其必有成也祠在陝之張茅鎭距洛陽三百里許昔伊川沒門人各以其學顯而教分王君獨尊師說易世而俎豆之非篤志力行不能彼夫風教遼闊率數十人翕然趨之如嚮是足以觀眞機之無間矣孟君喜其事屬事余爲之記

龔松林

補畫亭記

丙寅夏余以監憲張公命復建魏處士草堂三越月草堂成千秋故蹟一旦復新此修廢

之義也既又即堂後爽塏地益之以亭命曰補畫夫亭何以補畫名也考之舊籍處士居陝高尚其志累召不起眞宗嘗命工圖其所居以進一時東郊幽勝得呈睿覽則草堂之作畫觀也當日已然矣然則何關乎圃而補之嘗見古來名人達士寄意山林者往往於閒靜之地別構亭榭以爲盱衡遠眺俯仰舒嘯之所如虔州之螺亭恩夫之邱亭魏公之狎鷗東坡之擇勝指不勝屈而處士之廬獨杪焉不可以爲非圃也且即草堂以觀入門而曠如登堂而朗如窺樂天洞而窗如曩日之高情逸致恍惚可悟而戶以外烟雲之變邱壑之奇林光鳥羽未能一覽輒盡今得是亭而憑眺焉則凡向之掩映於草堂外者皆若負奇爭勝並效於斯亭之上則斯亭之補又烏可已邪設處士當年曾構此亭早在畫中亦呈睿覽矣然而畫中無亭而所畫之境既得此亭則亭仍作畫觀可也況畫止一時不能不朽而此亭直與煙雲邱壑林光鳥羽相爲終古則畫有時而泯沒而草堂之入畫與斯亭之補畫無窮期也於是因亭之成並爲記以補之

重修墨池記

同上

陝治廳事後有墨池方廣不盈丈相傳爲漢張芝學書處考之傳志芝燉煌人父奐得請徙居弘農之華陰即有墨池安得近在治中即有之亦若無足珍惜者又何事復爲修濬

耶然吾觀斯池不禁有感於其學書之篤焉蓋古人爲一事習一藝其精神必專注而不雜功力必甚苦而不辭食息寤寐常在於是不至造乎其極不止故其所成就雖偏長薄技足以留傳不朽非如今之人稍稍涉獵輒便自足而不復求也當漢之時古篆既廢隸楷盛行其以草書名者杜伯度崔子玉兩人耳芝生而貴介迥別無他好惟於書專心致志至於寸紙不遺家之衣帛先書後染朝夕臨池水爲盡黑厥後備極精巧上掩崔杜下軼羅趙至晉時衛瓘猶以得伯英之筋博盛譽王羲之亦曰寡人躭之若是未必後之則其書之足傳可知矣夫以古人精神之專功力之苦雖絕無遺蹟猶當搜訪而表識之況明明有池且近在几席顧聽其就湮而不恤耶於是命役夫去壅塞引清泉注其中聽事之暇時晤對焉不啻烏玉玄香從波影間沁我心脾也是爲記

重修李公烈祠記

馮鼎高

漢唐以降士大夫忠於所事以身捍社稷者史不絕書然率皆建牙大臣不則有師旅之寄城池之任焉若簿尉下僚際國步播遷能以身當烽火之衝少禦衆弱抗強卒之與民俱亡以家狗國如李公之守陝州未之有也公諱彥仙字少嚴彭原人宋建炎元年爲石壕尉金人屠陝經制使王燮度不能支引兵去官吏竄逸公糾衆守三旬未閱月破金兵

五十餘壁乘勝渡河郡邑響應吏行文書請州印公曰吾以尉守此第用吾印事聞擢知陝州兼安撫使益備戰守金將羅索自蒲解率兵至公大敗之索奇其才誘陷百端公悉斬其使誓以死守建炎四年索以十萬衆來分爲十軍日輪一軍攻城城中食復盡告急於張浚浚遣曲端率涇原兵來援端素疾公出己上詭託不行城陷舉家被害公投河死年三十六時關以東皆下陝獨存金必欲得陝然後併力西向而公以孤城扼其衝大小二百戰金不得西城陷民無貳志雖婦女亦升屋以瓦擊敵哭李觀察不絕鳴呼烈矣以視唐張許守睢陽有過之無不及矣公歿後張浚承制贈彰武軍節度使立廟商州紹興九年宣撫使周聿請卽陝州立廟明嘉靖中州牧閻俸重建復燬獻賊之亂遂未修復豆籩之費無所征取春秋輟壇祀品物奠之野非所以妥忠魂也乾隆癸卯冬余由管城移守是州下車後有志興復苦乏經費又不欲藉資民力因循數載比來年歲順成民和訟簡余又無奔走之役迺與學博李君謀買地南關之坪建廟五楹工竣奉主入祀於是郡之父老子弟爭談公遺事熱香釃酒而來獻其趾相屬也既又捐置民田地二十五畝召佃耕種歲得稞銀十二兩五錢以資歲祀於初志告無負焉嗚呼公浩氣長行天壤豈以俎豆重然今之父老子弟皆公遺民也向何以漠然忘之今何以歌思慨慕奔走而恐後之忠義之氣非有觸之則不揚也且何以媿夫棄其職與民以苟活者乎爰撮建祠置產之由付工鑱石併紀田之糧數及坐落弓尺於碑陰俾郡之士大夫有所稽考而保護之至於擴充焉修葺焉則望於後之牧斯土者矣是役也廟址費錙二十有奇梓人石人繪人費錙二百有奇祀田費錙百皆予積廉成之未嘗勞我邦人暨僚屬勸助也是爲記

張倬如

潘節婦撫孤碑記

大易著家人之卦利在女貞風詩重偕老之情誓及同穴故不幸而鏡鸞孤掩釵鳳分飛曹令女之守貞自矢陳孝婦之養姑媲休義固宜也潘母趙氏磁鐘趙福有姊張茅長富妻年二十五而夫逝遺子女各一氏絕飲食欲以身殉舅姑抱孤示曰若殉兩妙齡何依遂含涕飲血不敢違命又數年其子亦死以堂姪桂馨子鳳岡爲之嗣氏撫之不異己孫鳳岡娶陳氏兩懸弧竟亦不終天年孫婦新寡撫慰倍致殷勤曾孫幼孤飢寒時深保護一切家政多賴維持之力迨曾孫嶄然露頭角而氏已壽踰古稀而星寒矣嗚呼孝慈兼貞境變而心不變松筠比節數奇而事彌奇是眞補天有功不借媧皇之石入地無愧可銘曹娥之碑者也烏可以不記

潘節婦陳氏狀

甯元善

古今來破萬卷之儒講明大義非一朝夕窮而在野則曰獨善達而在朝則曰兼善迨至迫於貧窶而求富之念起則士之節失懾於患難而苟免之心生則臣之節失求所謂始終如一者百不得一也況婦人陰濁之性豈易曉然大義而以甘節爲者陳氏張茅鎮耆賓廷璧女儒童潘鳳岡妻庠生維翰母也生二男一女甫二十四歲而夫亡茲年五旬晉九矣三十五年中如古井水不起波瀾其未歸時與鄰女不嘲笑不樂觀俳優且嘗爲父母禱疾其相夫柔順性成每庭食無敢慢其舅性剛暴戾時形恒以婉言解之丁丑戊寅歲奇荒舅姑沒貨衣服以資棺衾其撫孤也夜則機紡以伴子讀女歸覲示以孝舅姑和妯娌其於娣姒無忿爭恆以有濟其無其於婦耐心調教不異已出於姪則啁其困而恤其弱夫爲父母禱疾有似羊叔韓相夫以敬有似孟德耀貨衣服以葬舅姑有似陳孝婦機紡以伴子讀有似柳韓氏至於娣姒之感義婦之蒙恩姪之賴啁則何永嘉程侯氏魯義姑姊亦彷彿見之嗚呼氏生長草野無姆而教導詩書啟迪而所爲能與古合不亦女中之大丈夫乎世之守節不終而無行可述者可以愧矣至士其名而狗彘其行對此更當何如也余與維翰交故聞之悉因次其事以俟有表章之責者

花園記

南金

季春之月吾友禮先贈晚香數種並名其圃曰辭陶予感其意之美殷勤培植冀其茂盛今則萃附紫玉花綻黃金矣既迎目而色艷亦觸鼻而香清雖參前後者少凌雲之丹桂而在左右者有向日之黃葵乘興玩賞亦一妙境也茲值勿勿歸鄉倍覺戀戀難舍爰告諸生宜效愚人之守株勿似狂童之折柳試思甘棠亦何奇而詩人愛不忍傷者亦思召伯之德故也予雖無召伯之德爾獨無子羔之仁乎倘方長或折是亦不仁之甚者矣顧或謂玩物喪志旅棨既有明文目不窺園董生並垂切戒子何介介於此乎予應之曰無寓人於我室毀傷其薪木竊嘗聞諸曾子矣

陝縣南關澗河橋記

歐陽珍

交通爲文明之母此爲世界所公認故先總理之建國方略太半重交通之建設顧爲一時之建設易爲永久之建設難取材於饒富之區易籌款於凋敝之餘難籌款於凋敝之餘而爲永久之建設也尤難雖然亦在人之自爲而已難何足云吾於建築陝縣南關澗河橋可證焉按陝縣爲西北各省之要塞其南關商市尤爲洛潼汽車公路之樞紐故陝甘之商旅出關東下與夫三晉之土產運外堆銷均以斯地爲必經之要衝而澗河適橫於城關之間其阻礙交通固已曩所深憾復以年久失脩堤岸崩潰亂石滿灘汜流縱橫

時當春和景明行者已苦厲揭一遇山洪暴發望洋頓成裹足於是旅者咸視爲危途相戒弗敢出不有橋樑之設則於西北文化地方經濟影響曷極民元以來橋議屢興顧或以時變中阻或以計劃未周尋致糜費不貲功迄未成洵憾中憾也二十二年秋余奉命督政是邦下車伊始感行路之維艱卽以建橋爲建設行政之首圖爰集地方士紳於九月二十九日成立陝縣澗河橋建築委員會委員十三爲王雲亭宋亞民高長利王樂豐曲完善盛際孝楊子端何魯樵張鶴李際昶蘇東初本署第四科科長張銘及余推蘇君東初爲長負專責也研討進行決以鋼筋水泥爲樑以片石白灰爲堤期永固也估工計材需費匪渺而豫西自民十八以旋旱澇迭遭兵匪頻仍民窮財匱十室九空尤以陝縣爲甚比年雖稍幸免元氣依然未復籌集鉅款自屬不易第限額責報力縱未逮而好義樂施尙大有人在焉迺印捐册多份分託縣內外文武僚屬及地方聞望紳耆代爲勸募期收効於集腋也不足之數由縣政府設法籌補以成此創舉也是年十一月委員曲君完善盛君際孝不畏寒凍長途跋涉自請赴京滬無錫等處向慈善團體呼籲而段君松山員君尙武復請赴省垣及許昌各地勸捐賴諸同人之努力及各方文士之慨助至二十三年四月集有成數卽推保安司令部黃主任副官蘇同盛委際孝赴天津採購水泥

千五百桶及吸水機等項當蒙鐵道部發給運照省費不貲七月奇熱時復推黃盛兩君及工程顧問易君珍山赴漢口採購鋼筋洋松板並各項應用器具載運車皮則三省勷匪總部請發完全免費料具之大部既備測繪之工事用詳先由李委員兼建築主任際昶創擬計劃圖書繼由易顧問珍山討論修飾而保安司令部主任參謀凌君恨生復從而斟酌損益之成竹遂具於同年九月十六日行奠基典禮旋卽登報招標十一月十三日在縣府開甌由實興建築公司周保康以萬六千九百五十八元一角五分五厘得標當於同月二十七日正式興工時已朔風凜冽冰霜在地凌君恨生任總監工劉君昌言爲監工主任協同會內員士不憚辛苦宵夜勤勞親身示範詳加糾察片刻靡懈毫瑕不遺而長八百十九高二十英尺二十一孔之澗河橋遂於二十四年六月二十五日嶄然告成同時竣工者尙有橋南北加築大小涵洞三孔石堤兩條馬路四段大車道一條但築堤及馬路之取土運石工程則由本縣第一區人民義務擔任焉由二三六等區補助其不足是役也所需料工器具及一切經常雜費共洋陸萬捌千壹百貳拾壹元叁角除蒙省政府補助二千元外由本縣各區捐助百分之一二由商界捐助百分之三四各縣捐助百分之二七由省外慈善團體捐助百分之一三由縣府籌補百分之四九本年八

月一日復集地方父老暨工作同人以落之僉謂於凋敝之區而成此永久之建設俾濟者便行者悅向之所爲危途者今竟爭相樂出矣向之所爲裹足者今則康莊任往也將來地方之繁榮西北之開發又皆以是爲嚆矢誠所謂不朽之事功也是烏可以不記於是循衆議由張茅白山取石敍橋事崖略於其上既以誌各方好義之結晶並證天下無難事用鼓地方人士建設之興趣是爲記

碑銘

唐故開府儀同三司上柱國賜揚州刺史大都督梁國文貞公姚崇神道碑

張說

敍曰八柱承天高明之位定四時成象亭毒之功存書爲九州禹也堯享鴻名播時百穀棄也舜稱至德由此言之知人則哲非賢罔乂致君堯舜何代無人有唐元宰曰梁文貞公者位爲帝之四輔才爲國之六關言爲代之軌物行爲人之師表蓋維嶽降神應時間出者也公諱崇字元之姚姓有虞之後遠自吳興近徙於陝今家洛陽焉烈考長沙文獻公樹勳王室建旗幕府公紈綺而孤克廣前業激昂成學榮問日流武庫則矛戟森然文房則禮樂盡在弱冠補孝敬挽郎又制舉高第歷佐濮鄭並有聲績（集本文粹作摯）入爲司刑承

天授之際獄吏峻密公持法無頗全活者衆進夏官員外郎郎中侍郎朝廷曰能遂掌軍國遷鳳閣侍郎監修國史兼相王府長史始則天人讓王承置醴之顧終以飛龍利見延驂乘之恩自時厥後恆當大任凡三處兵部尚書三入中書令一爲禮部尚書左庶子又肅政大夫摠鸞武庫兵馬又司僕卿知隴右監牧使出典亳宋常越許申徐潞揚同十郡景雲初以藩邸舊寮封梁國公食賦百室公性仁恕行簡易虛懷泛愛而澄渭不雜眞率遥（一本作逕）盡而應變無窮每（文粹作常集作亦）推是心以御於物故所歷必貶庶風假桀驁（一本作猲）化從言不厲而教成政不威而事理去思觀頌來暮聞歌既登邦政卒乘輯睦及在宗伯神人克諧今之中書是爲理本謀事兼於百揆論道摠於三台公執國之鈞金玉王度大渾順序休徵來臻懋德格天名遂身遜拜開府儀同三司崇其秩逸其志也初太夫人在堂公受任（文粹作賃）西掖頗限扃禁來侍晨昏優詔既許壽命（一本作令）還職公固請以泣制曰家有令弟足慰母心國有棟梁（集作諫）臣安可暫闕其後部符江表敦諭起復纏麻外墨縗棘內毀變禮中權通識所貴神龍之首與聞輿復曙其井賦累讓而停夫以革故鼎新大來小往得喪而不形於色進退而不失其正者鮮矣君子曰忠不忘親仁也哀不違事義也讓功辭邑禮也濟代全名智也仁以長人義以和下禮以安上智以周身宜其光輔四帝軒冕

三紀池臺琴筑優游暮齒傳爵土於祚允保祿位於終始矣享年七十有一開元九年九月寢病薨於東都之慈惠里皇上悼焉國人慕焉撫牀輟舂會未云比制贈揚州大都督謚曰文貞禮也十年二月葬於萬安山之南在疾也王人視膳御醫視藥（集作御醫視藥）于薨也中使弔臨羽儀哀送君臣之義厚莫重焉子異子（集無子字）奕思綴遺美以宸罔極有詔掌文之官敘事盛德之老銘功將以寵宗臣揚英烈帝乃灑恩仙翰鏤澤豐玳日月照臨於佳城煙雲變態於神道實其文字別爲羣玉之山禁其樵蘇即表三司之墓銘曰源深自虞派別從吳避地魯陝居家洛都神明遠契岳瀆冥符翊聖斯偶生賢不孤仁將勇濟孝與忠俱學仞（文粹作刃）攢植文鋒迅驅纔安卑位即騁長途惟實惟虛若有若無再三軍國一二訐謨戎柄尤重王綸最樞兼司任切久政榮殊黼藻彌煥丹青靡喻以寬容物以鑒分區外或形放中恆禮拘箴雖誠口諍亦忘軀但覩渾璞誰詳瑾瑜伊皐尺寸管樂錙銖名遂身正言誠願孚方辭漢祿更辱齊租既積而散窮歡盡娛川歸東極日去（集作止）西哺上惻旒扆旁悲路衢藍田美玉荔浦明珠載廣休慶爰宏典謨豐碑乃立盛業其鋪帝念頻軫仙毫特紆鐫金刻石鳳篆龍圖七耀光動三泉澤濡銓（文粹作銘）能欽事理籌詞敷求舊銘實慙恩禪蕪緬思雲霧尚想江湖有道之德其何以踰延陵之墓空此嗚呼存歿終始還哉

邈乎

司馬光

宋清逸處士魏閑墓誌銘

君諱閑字雲夫世家于陝之東郊父諱野眞宗皇帝時有大名累召終不起贈著作郎君少喜爲詩學鼓琴不樂仕進一尊著作君之志皇祐二年仁宗皇帝祀明堂詔天下求遺逸草萊年耆德茂知府直史館李公昭遘薦君再世有高節上嘉之賜號清逸處士嘉祐八年八月癸未終于家年八十四君自始生至沒當國隆盛偃兵無事之時家有廬田君謹守而治之朝廷以著作君之賢復其子孫无有差徭以故沛然自足無衣食之累性不嗜酒謹守法度然與人和浮沉閭里不自標揭以故其生也人樂與遊其沒也無謗言府縣之官或時延禮亦與之往來然未嘗有毫髮之私以干之其政事得失未嘗納于耳出于口也以故皆愛重之無厭倦少好養生大要用沖淡自守不以一物累其心故視聽步趨雖老不衰嗚呼今之名處士者多矣或力爲奇譎以盜聲名欲欺愚俗取美官或交游有位依其名勢乾沒射利以侵漁細民若是者雖不仕何足賢乎然則能保其福履而免于過咎如君者有幾人耶君二娶曰趙氏曰皇甫氏子男一人曰樵女三適進士梁軫張震左侍禁張宏孫男二人曰潛曰澤先僕射與著作君相愛如昆弟光拜君于髫齔之年

今也其孤將以某月日葬君來求銘光何敢辭銘曰天長不息兮地大無疆人寓其中兮細于毫芒奪攘紛糾兮非愚則狂惟君之生兮遭世甯昌依承先德兮曄然有光笥有餘衣兮廩有餘糧養生以理兮行已有方居不煩人兮遊不出鄉遁遙自適兮既壽而康視彼公侯兮金珠煌煌憂勞沒齒兮或罹咎殃爲得孰多兮爲謀孰長

汪公墓表

汪　輝

亦士之所倚以干雲放海而說者曰靈芝無根醴泉無源見其偶然而不見其常然一往之奇談非千秋之定論余觀宏農王太公其人所稱德不當世其後必有達者非耶公諱仕字子學別號東坡居士余同年大參幼眞之尊人也遠祖諱政者國初家州之東樊里倡倡藏畔有隱君子之德政生興興生繼宗奕世其勤克敦素業繼宗徙居張茅鎮生世遷世遷配盧氏以嘉靖丙子歲九月十有九日生太公公襲前人之醖樸益振家聲其植性也端而慈其秉心也沉而淵寒其與物接也肅而寬和而不競大要以孝友爲本而好善疏財專以義振人之急子姓無依者爲延師訓句讀而供其伏臘之費兩舅氏捐賓客其子俱夭公迎其兩外母於家奉養之終身甚謹復收其遺孤婚嫁之每閾寒則煮粥飯寠人寠人來就食者絡繹家人或稍稍生怨讜公行之益力歲饑里中富者多閉糴公獨振廩貸焉比稔負戴者麕至曰君往亦如某某者吾輩不爲溝中瘠則不知瑣尾何似耳皆拜手謝德而去途有廢疾者公聞之輒躬步視饘起而厚遺之得歸骨者若而人居恆不飲酒獨寢一室人犯而不犯人不欺人人欺而亦不發人之欺雅信釋氏家言故好修福田讀蘇文忠公戒殺語喜而欲韋弦之故仍其號以隆慶戊辰五月二十有九日卒年四十有三卒之日遠近太息至有搏膺長號殁旬不能自禁者當是時幼眞方十有二齡族競賦繁羣宵睥睨二淑人誓撫弱息以報所天隕涕齎咨坎壈萬狀而幼眞外抗諸侮內承二慈猛進精研潛心大業頃之補博士弟子員每試輒居第一甚負時名然幼眞雖習制舉義而識趣超卓自在總丱已勵志聖人之道始事尤西川先生既又從雲浦孟先生遊二先生講明道學一時及門者甚衆然得其傳而身體力行者獨幼眞一人耳歲癸巳幼眞以特選遊太學尋領庚子鄉薦甲辰成進士爲邢臺令潔已康人一體太公遺志三年報政恩綸贈太公如其官庚申秋幼眞由武庫郎擢參晉藩值新天子龍飛以覃恩加贈今銜公配張氏繼配侯氏侯氏無所出益以石氏實生大參前後皆同太公受褒諸孫及諸姻戚詳具誌狀中嗚呼天有知耶奪公之年無知耶錫公之允公生平爲德于人

不令人知幼眞之學無所爲而爲當置錙銖萬鍾塵芥軒冕要以天之報施善人則太公之啟後與大參之光前行道有福不可誣也況乎蘭孫鬱茂方後英之鵲起而二淑人抗志冰霜凜然與栢舟爭烈余故按而表之勒諸堂奕爲爲善者勸焉

陝西淳化縣知縣南浦高先生墓志銘　明　王以悟

古之人學以繕性出其緒以經世故窮有眞儒而達有善治俗之薄也學者以工文辭掇巍科是重世亦以此重之不問性術矣仕者諸時躋膴私囊豪宮室苑囿誇耀鄉閭不然者羣然嗤笑之曰夫非一官人耶而蕭條若此何其迂也嗚呼世道尚可言哉間有闇然自修研究道理窮不近名達不徇世篤信一念死而後已殆庶幾於古之儒者其南浦高先生歟先生諱翼字雲衢別號南浦高祖某曾祖某祖某世居陝之下莊村父繡西公郡庠生磊落不羣家聲克振配辛氏郡名家女以嘉靖癸巳二月十九日生先生先生生而醇龐簡重淵默自持凡與人交不激不阿間有謔浪不法者不覺面赤然無嗔恚意故人不狎而樂與之遊弱冠爲諸生士林初識之謂未久而服長者至於蟬蛻末俗尚友古人操之心而不以告人者人固未之知也王生以悟幼失怙其外舅鹿泉翁爲先生兄介僕走馬迎王生令北面先生受舉子業凡五載日見先生兀坐蓮渚別墅中累黍於管懸義

圖於壁書莖陳於堂握算於案取太極圖說程傳仲晦氏本義及皇極經世律呂新書諸册參考之自疑自契自印自證時先生謂王生少不以告王生亦少不能問凡生平日所自得求信於心而不遷信於古人者豈惟人不知王生亦未之知也後萬歷丙子王生以母疾辭歸壽有喪不能往比戊寅弱冠矣傳新安講道學有會竊異焉遂裹糧而東歸逃所聞於先生其有與朱註不合者先生爭辨愠形於色至若敵國然王生曰道無人我學在信心何昔之是而今之非乎先生乃過新安趨洛陽謁尤孟二先生促膝劇談逾月而返謂王生曰信哉學之不可不講也君之往得矣若象山陽明固巍然大儒乎心終未契也此其意雖尊信紫陽之過而其規矩準繩禔身好修居然儒者之選可概見已辛巳先生膺歲薦故事歲薦者遊太學以序除府佐縣正或州縣佐貳不然蔭恩就學官先生將入京士生送諸道進曰自科貢分塗朝廷以資格束士久矣大吏緣此爲厚薄列薦章者什九皆科第而彈罰往往在歲貢士是尚可以行志耶先生其就學官哉退食修明道術成一家之言升館則進多士講性命之學宏作人之化使他年各有成立足爲世輕重而吾道且因以行是猶可爲也先生曰君不見闔閭間十室九空乎蒼生困敝澤一分即受賜一分豪傑生世目擊時艱而不一引手非夫也乃竟入太學越九年辛卯受陝西淳化

知縣下車首修學宮申飭鄉約聞王布衣造訪之士類嚮風修大典渠爲民興水利廣開
窄閑地招撫流移政以平賦以輕遠邇嘖嘖頌眞父母焉會鹽徒爲奸白晝剽刼公差不
能禁監司檄邠州守捕之不獲復以檄先生先生多方獲之以歸監司按淳化故屬邠州
守衛其不出於己也因中傷先生先生抗直多忤於人附會邠州者復媒孽其後由是被
劾歸田執王生手曰君之言驗矣謂世道何今而後吾將取前太極律呂諸書凡夙所註
疑契者編次成帙索精抉微以與君倘徉於泉石花竹間足矣無何王生膺選貢入京比
歸先生寢疾竟不起蓋萬歷戊戌六月三日也春秋六十有六嗚呼從古以來其悼時憫
世發憤思效之士豈少哉命所不在而遭讒遘忤落魄終身者往往不可勝道先生誠儒
者而出身厄於貢途澁官不越再期亦數之奇而吾道之未可以亨也又況乎道積於躬
範垂於家德化及於鄉閭令譽垂於沒世生不愧死不怍先生何憾焉配趙氏處士諱某
女先先生卒生子一如常武生員女一適李朝忠繼配趙氏訓導諱某女生子如峴女三
一適蕭九渠一適張瀛一適尚爾望孫男五曰捷曰拚曰振常出曰擢曰拔峴出卜以是
年葬於東皐祖塋之側王生爲之灑泣以銘銘曰命之來兮胡以耕命之去兮胡以征自
去自來而吾不與之爭貪而富貴世所榮廉而貧乏世所輕或榮或輕而吾忘情含吾精
抱吾貞德以之成而道以之明卓然先民之程亦庶幾乎先生

孟化鯉

明王母趙氏貞節墓表

余嘗悼世之士貳行也於貞烈婦女每慨嘆欽仰之夫士也猶有師友之講明詩書之啟
悟彼婦女者不尤難乎若陝州張茅鎮王母趙氏可謂貞矣趙之夫曰以恬二十五而卽
世時趙甫二十一歲翁姑無所養二子幼呱呱未立茹哀飲血拳拳惟保養老幼是勵戚
屬見趙年尚少數以語諷之冀奪其志則號泣仰天曰我非死之難惟老幼無托之患必
欲強我嫁是速我死也于是戚屬不敢復言居常躬紡織勤苦是甘終翁姑之身訓二子
學二子長曰爾恕州學生次曰爾慈皆成立烝烝向于學里黨嘉其行常道聞其賢萬歷
戊寅有司奉恩詔表其門曰貞節迨辛巳年卒吾友王君以悟述趙苦節事索余表其墓
余因是又有慨焉吾師西川先生講文成致良知之學余與王君叔侄俱從之遊世嘗議
良知不足盡道余請以趙之貞徹之當夫亡之後戚屬奪志之時從違決于一念智也勤
苦三十年不爽其守仁也不背夫義也養翁姑孝也訓二子成立慈也一事而五善備焉
藉令非節則無以成此善又可見道無二致而不假講明不資啟悟儻所謂不學不慮得
之天性之良非耶此余所以深信良知之學之不誣也此余所以深悼士行之貳而擊節

於貞婦也昔孟子與氏蚤喪父其爲亞聖蓋得之母教萬世下誦孟母之賢而不及其貞豈以貞順婦道之正而教子賢聖爲更難耶嗟乎王母之貞業已旌矣務其學成其德追躅乎前賢俾王氏之閭與三遷並耀是不在爾恕輩耶余故因表其母而併致願於子云

趙完璧

明誥贈錦衣衛指揮僉事劉公墓表

劉太公者諱鈿陝人也所居城東北十里許曰上村累葉好修太公顧而樸不伍於庸既長益多善行雖陸沉于市肆間蓋大雅之質也上村古鹽人子午道太公業主客舍鹽者之鹽關即太公寄當是時太公有昆仲合居太公弗以告提而付高恭人曰收此勿洩高恭人者太公之賢偶也亦如太公德嘿存之靡敢露有頃客有訟辭連太公事在洛太公將之洛呼恭人語曰前此寄金者某也今我去計留日尚多倘其人至索金咨其審返之勿俟我俟我恐以愆稽尤也恭人曰諾諾既至洛太公病瘧不起客殂洛中移時襯復舍寄金者得凶問茫然自失疾裝馳駕恍惚而來大哭于柩曰劉君果捐舍耶恭人自幕中竊視之信其人也起曰君子勿倉未亡人嘗奉教先君子惡敢不明先君子之志蹈不徹于身後出所寄金予之寄金者謝曰賢哉賢哉必有食其報者坐上皆驚嘆時高恭人生五子長即今上昭妃之父曰應節年纔十七伴曰當年何不半匿所寄恭人正色言曰豹死留皮人死留名汝欲穢若翁耶又數年今上議大婚應節之女得選入左宮賜號曰昭妃應節封錦衣衛指揮僉事贈太公如應節官母高氏贈恭人妻馬氏封恭人予嘗瞻仰往茲得失之林伎巧壬佞悅在罔利缺在禔福忠信淳樸薄在處約羨在服飲鑒餘戚施喜在快時逆在醜毀渾厚寡術惜在廉入美在豐名欺紿籠絡計在一身殃在後世淡漠冲沌乏在一已澤在子孫劉太公蒙塵主旅而潔行介修危邁士君子之匹其配又能終之贊佐以成不朽逮此賢配發祥朱門鼎貴榮華及鄉閭富貴擅一時旋視千金所得孰與此多易曰積善之家必有餘慶豈非能食其報者哉太公丈夫子五妃父應節長也次應試爲儒官再次應元應繡郡學生員早故應和皆能守先人清白忠厚之業遐禧悠穀尚未艾矣

明理學東萊教授仰峯趙公及子生員羲台兩學崇祀碑

此碑高六尺闊二尺共二十四行行六十五字在南馬村趙氏先祠內

河南府陝州儒學廩增附生員張而訥潘桂芳戚竟成等呈爲公舉忠孝節貞乞恩轉申

旌祀以勵人心以正風化事　陝州鄉約里鄰趙厚楊三省袁守增等呈爲公舉賢紳懇乞轉申以勵風俗事　陝州鄉官淮安府同知蕭天成東流縣知縣梁可棟舉人衞濬恩選王爾存等呈爲公舉忠孝節貞以表潛德以勵末俗事　據此　陝州學正舉人何看得東萊學博趙良棟學傳正脈道飭先型介氣常懷伯起之心烈腸不愧常山之舌重綱常以九鼎擲踵頂於一毛徑竇可逃而不逃乃涵養之素定鋒刃難蹈而易蹈其忠孝之性成吊慘苦之魂天地以爲飲泣譜貞烈之狀草木盡爾生香如此節滿一門允宜祀崇百世庶忠孝瞑目於地下逆賊膽墮於生前矣　陝州知州史看得本官東萊司教分陝名賢五典成人魯國蓁蓁桃李一門樹節澠城凜凜冰霜父子挺犯乎賊鋒孫媳咸投于義井兩學賢聲黨塾紳矜騰萬口千年正氣敦庸彝典鼓羣惜既經各看俱眞擬合申題欽卹激揚風化崇祀鄉賢請自憲裁俯從民願　河南府知府尹看得本官學有淵源家傳忠孝是父是子慷慨罵賊以捐軀若媳若孫相繼投井而殉難貞魂堪憫卹典宜崇督學道胡仰河南府行該州立祠繳　澠池縣廩增附生員楊翼國陳載陽詹君治李爲樞劉生賢等呈爲公舉忠孝節貞乞恩題旌以勵世風事　澠池縣鄉保里鄰上官愼雷應夏潘大儒等呈爲公舉忠孝以勵風化事　巡撫河南右僉都御史玄仰分守河南道妥確查報　澠池縣訓導朱看得本官東魯人師中原儒粹品移五池負泰山北斗之望變起一旦持砥柱中流之操父死忠子死孝皎皎與日月爭光媳死節女死貞烈烈爲河山吐氣言之出涕筆及墮淚不特樹一時之小節實能植千古之大綱四美克全三旌允宜　澠池縣知縣羅看得本官率性眞綱瀰天正氣身輕如寄肯屈賊以偷生義重於山甘成仁以效死其子德易獨挺身以救父媳李氏孫女任姐雙赴井以完名可謂收講學之益而食忠義之報者也一門俠烈千載芬芳例應旌揚以維風教　開封府同知澠署池縣事顏看得本官學宗洙泗道衍伊雒化鑄春融廣育河干之俊乂高躔秋湛會承雒社之耆英變起一旦氣寒兩間仗忠義而罵賊即慷慨以殺身其子生員德易救嚴父以損軀其婦李氏抱幼男而投井孫女任姐年方十四亦勵貞操萃一門之節孝植萬古之秉彝允合褒嘉以維風俗　河南府知府胡看得本官一代眞儒全家節孝慷慨臨難怒眥指髮以捐生骨肉摧殘子死婦殉而仗義井底泥沙亦馥血痕白刃猶癡一門挺忠烈之風萬古愧苟且之俗宜從旌表以慰英魂　分守河南道李看德本官仗義罵賊而父子死難李氏痛翁夫之亡與女相繼投井以死一門忠孝千載完人相應旌表以奠忠貞者也　巡撫河南右僉都御史玄據分守道李查趙良棟等死難緜可以具題再仰提學道

修核妥確取具甘結一樣三本立等會題毋得遲延未便　巡撫河南右副都御史陳看得鄉官趙良棟講學明理見危致命其子德易救親殉難子媳孫女一門赴義以明不口此非仁義熟而家教嚴者未易臻也仰先將本宦父生送入鄉賢祠以勵末俗仍候會題卹贈緻　督學道呂看得鄉官趙良棟性敦古朴品淑時流居恆學有根源物望素推於月旦臨難志存忠義浩氣直凜乎冰霜其子德易挺身救親率與父俱死德妻痛夫殉父乃抱子投淵扶植綱常良緣廣文燕翼之善旌揚節烈亟需聖明龍袞之褒仰該府官吏照案備蒙批詳內事理卽將本宦父生送入鄉賢祠仍候會題卹贈施行　南陽府同知署澠池縣事刊誌趙良棟字德隆號仰峯陝州人也任山東萊州教授私淑曹月川先生之澤而家于澠深見危授命之學養配義與道之氣癸酉冬寇渡河城陷公不屈而死其子生員德易死孝而婦女之死節死貞者不匱皆以報公之忠也　撫台陳　學使者呂謂其足堪千古行文於澠父子祀鄉賢仍候會題卹贈崇禎十一年戊寅孟秋之吉文林郎知澠池縣事牛　藩編次澠廩貢生員　恩書丹不孝男增廣生員心易孫象斗辰仝立

陳之樫

清李雙印妻員烈婦碑記

員氏者民人員崇燮之女也年甫十六歲於康熙三年除日于歸李奇英之子李雙印爲妻次日卽四年正月元日也值夫患痘疹氏同母家至本月十八日雙印身故氏聞喪哭奔至二十三日縊於柩前名雖婚配其實僅識夫面耳嗟乎員氏以農家少女遂能獨明大義從容殉節眞乾坤正氣宇宙完人今古之所僅見者余訪求逸事陝人士舉員氏殉節一事以對不禁爲之歎息當日未舉於朝而旌揚之恐其事久而湮沒也夫褒死所以勵生獎往所以勸來使聞其風者閨門著幽閒之德居婺濼霜雪之操不必爲其事而存其心將見化行俗美未始不由斯人倡之也爰具牲醴楮錢之儀奠於其墓而爲之歌曰波濤之趨下兮羣苟且於一形胡中流之峙柱兮知所欲之有甚于生人皆有死而亦死兮其死也鴻毛之輕芳年不顧而卽死兮其死也泰山之重姓氏傳於人間兮並日月而爭明貞魂遊於地下兮榮對夫君而氣盈留名義於天壤兮爲樹萬古綱常之經

杜　柮

例贈承德郎杜雲程府君德配水安人墓表

吾族自總鎭春敬祖後歷二世及余尊人承德郎雲程府君守先待後弗墜前烈柮生也晚未獲親炙其德行品誼而罔極之恩有爲終天所抱痛者柮初度時先君之春秋已逾強仕後矣恩浮於義愛出至情親課講誦之下不忍以姑息養奸不以嚴苛責善庭訓諄諄必依古人爲學次第不爲速化計方弱齡身列黌宮州守卽以優於德行呈報年未及

耆賞志捐鍚子方就傅而父已作古矣先妣水氏安人成厥志內外家政靡不就理朝夕之需罔非十指所拮据茹蘗課子機紡佐讀慈母而兼嚴父之任職恃而代司怙之勞艱辛備嘗不使家世書聲及身而廢椎列諸生楠事農桑亦頗能生活鄉戚以斷機流風四字敍而表之後二十餘年嘉慶己巳之歲椎如京師侍晏鹿鳴得事春闈深蒙皇上鴻恩身榮翰院例贈先考爲承德郎翰林院檢討妣爲安人以榮其先以達其情是年冬彙撥其軼事勒諸石以誌於墓至若籍貫姓字及生卒之年月日事俱載前記清嘉慶十四年

子文侯公墓表　王者香

子文公者郡之侯家溝侯氏之先也生於有明之季國初苦地方苛政以不去死蓋其時兵燹之後朝廷詔民復業地方官以招徠勸課爲職率由墾田升科得蒙墮賞於是貪汚之吏虛冒地畝懸坐錢粮民乃不勝其害順治十五年吾州已墾之地不過一千七百頃許州守吳世英揑荒作熟報地至二千九百餘頃征粮計三萬二千兩零嗣是康熙二年至六年州守五易其官皆以錢粮托累羈留不能去民苦徵求或死或逃輒數十里杳無人烟侯氏之族固無留者公時亦起家行約二里許惻然曰舍先人墳墓而遠去於心何安吾寧止此耳徑歸未至家遇催租者促入州城受拷掠不勝遂殞命公之子葬公悲號痛絕懼無以自保適三韓劉公諱芳顯來牧州卽詳於府司以及督撫兩院痛陳疾苦爲吾民請命閱兩秋以被誤革職而吾州懸坐之地卒豁由是人方安業公之子乃得以不去生於茲垂一百五六十年吳之虐劉之仁歷歷在人心目而被死之家悲與感交銘於肺腑不能釋公之後人風木感念霜露警心於公之事蓋未嘗一日忘也茲公六世孫耆老君德榮長榮顯榮吏員君享榮國學生廷榮例封武德郎正榮謀立石表墓命孝廉君仁榮來告余請爲文意固感劉之仁恨吳之虐而以公之死爲痛噫公死亦何憾計爾日州之人以逃而得生後歸而復業者不可一二數令公率棄子脫然遠適侯政平而復之安必不可以自安而特以墳墓關心惻惻於中而不忍割則公之死非殘虐之政死之實仁孝之心死之也今其村之南崖東谷所云下道者公遺塚在焉後人隨時薦享公之靈與若祖若父依依故土撰厥初心宜有隱然以自慰者於公亦何憾乎公諱邦華其子世平於今六世迄九世齒益繁業已茂矣其登科第遊黌宮聯鑣不絕古云仁人必有後如公不忘首邱委身歸命仁孝之所庇廕固宜後嗣蒸蒸日盛也是爲記

欽加遊擊銜陝西鄜州城守營都司程南曹公旌忠祠記　諱鵬彪字程南係河南直隸陝州監生民籍曾祖

嗚呼惟公損軀逐寇可謂得死所矣公

府君諱希貴祖府君諱耀武俱請封武顯將軍晉封振威將軍父諱三祝字瑞菴由頭等侍衞歷任福建福甯建甯等鎭總兵咸豐三年間調署漳州鎭總兵勦賊遇害欽加提督銜賜謚襄懋發御製祭文所以撫卹者甚厚公其嫡長子也幼從家大人任徧遊湖廣閩浙間讀書通大意不爲章句學早遊太學所交皆當世名人性喜談兵精騎射嘗有班生投筆封侯萬里之志會粵匪滋事南京失守公卽請命効力戎行掃平賊寇家大人壯其言遂遵籌餉例報捐咸豐二年由部銓陝西鄜州城守營都司到任後卽簡閱訓練與士卒同甘苦屬員皆樂爲効死力咸豐三年四月間奉檄出師與參將業普崇額統帶鎭標兵五百名前往山東地方坊堵於五月十七日行至河南中牟縣東關探知有長髮賊一股久在朱仙鎭札營意欲拔營西向擾河南府時業參將與公商議欲收兵西歸避賊公慨然曰我等奉命出師今臨敵脫逃吾誓死弗爲也卽帥所領兵弁嚴陣以待及賊自朱仙鎭蜂擁而來詎料業參將與所帶兵士望風西竄公獨與賊接戰左衝右突斬首不可勝數卒以孤軍無救身被重圍罵賊而死事聞奉上諭英桂奏中牟縣勦賊陣亡一摺着交部從優議卹應將陝西鄜州都司曹鵬彪加遊擊銜給與雲騎尉世職固替並詔建祠以旌其忠祠成邑侯題其楹曰鐵騎西來一戰沙場留碧血金章北下千秋俎豆慰忠魂蓋實錄也嗚呼向使公從業參將之言收兵西歸則可以不與賊遇又使公探知賊信率兵他徙亦可不與賊爭鋒乃公獨不顧人言不量己力以二百餘名之兵卒戰二十餘萬之猖匪非忠義激發視死如歸而能如是乎況公正當賊衝一時城鄉居民始得扶老攜幼遠避無害公死而有造於生靈崇祀於茲士以視夫臨敵逃竄者其爲人賢不肖何如也公生平居家孝悌崇尙節義與人交重然諾輕貲財有類於言必信行必果者予因序其巔末以俟夫觀風者採焉是爲記廩生堂兄曹榮彪謹撰

潘先生德徵教澤碑

王體仁

士生於世惟自完其靈台方寸之地而後見諸事功昭有本之經濟播爲教澤徵有源之學術蓋所謂倜儻非常之人者必有不可磨滅之實而紛至迭乘世故雖難逆料終無以移其神明之淡定也先生姓潘氏諱履謙字德徵號臨清余受業師也自趙宋以來世爲莘野原人至王父始徙居澗水濱白馬峪村先生幼穎悟饒有楊中山逸氣爲學精心析理嘗謂唐昌黎柳州宋廬陵南豐諸大家文章事業源流一貫取沈碓士所選時加體驗以爲之根柢於有明成宏正嘉隆萬天崇以及國朝鐘陵稚川宜興長洲安溪諸先輩信其文實足闡發微奧各有錄稿以爲之標準緣左氏爲語孟四書之傳俾學人手輯成册

先生點定指歸以考治忽以審脉絡犖然在目而於紫陽所纂一千三百六十年顛末並
金仁山前編商宏載續編靡不成誦在心凜凜乎以古爲鑑其爲文胸有鑪錘筆無塵翳
後乃絢爛之極歸於平淡先生固卓然自成一家軌範云雖運會艱阻幾績彭衙之慨然
大造之位置斯人有深意存乎其間先生自補博士弟子員後成增廣生進食廩餼而竟
以庚午科登賢書終數十年來坐皋比擬新硎郡中礫砢英多之士依先生以克自樹立
者甚衆即中人之資聞先生緒論亦皆慨然有自奮之志是天特遣先生造就一郡之人
才而錯節盤根正所以彰先生之昭曠迪遵齟齬正所以顯先生之堅貞也顧或者謂以
先生有用之實學而未獲一行作吏展其所長不無遺憾獨不思先生事親色養比嬰疾
病衣不解帶湯藥必親嘗經理季父殯葬備極諄懇與弟和樂且孺雖析箸而情等常棣
昔仲尼不云乎惟孝友于兄弟施于有政是亦爲政于先生之心術既可以卜先生之治
術正不得以未仕增其欷歔也茲距屬纊之辰已開三霜諸友思立碑記囑余爲文嗟呼
余焉能形容老夫子之萬一然自親炙以來所言所行悉經覩記則又焉敢以拙少辭哉
序而錄之不勝山木之痛云

壬辰科副貢候選分州長人王先生懿行碑

陝之王代有奇人勝國末惺所先生提倡心學屹然洛西儒宗越百數十年其裔孫長人
先生復以文學著於時先生諱體仁號誠齋性倜儻自豪有奇氣幼奇穎書過目輒成誦
善屬文倚馬數千言胥中程度年十一應童子試背誦十三經南華楚辭史記等書文入
式督學王文簡公加奇賞入郡庠旋食廩餼人皆謂先生不世奇才青紫可唾手得乃數
奇不偶屢戰藝秋闈不一遇歲壬辰先生應鄉舉當是時士風靡古塲規如萎富家子競
倩人捉刀覬售贋鼎有干以私者同舍生強居間有成說先生拒弗受屆期塲弊發械繫
者纍纍而先生中副車終不遇乃布衣草屨周覽天下山川都會之勝以抒其磊砢不羈
之奇故其文陳宕諔詭光怪陸離入漆園吏堂奧而通人情極物理確守儒者矩矱不求
知人亦無識者余自甲寅歲以歧黃謁先生得其凡先生謹然諾飭內行善談名理余有
幽憂之疾對之謦然解也夙聞先生文思捷向試之乃命司書者數輩進先生談論自若
逐字示書者不加點綴俄成數幅雖十人疾書終日不能窘書偶訛輒如其訛足成之渾
然無斧鑿痕吁奇矣夫以先生之才之奇假裁以學達以遇不與乃祖比烈哉乃發爲奇
文終不獲奇遇也悲夫所著尚書問答孝友梯適君子國崇期遊華峯記擬古草勸學誤
聞所未聞錄奇聞叢錄一得識期善類集試草類集課藝一得並雜文數百篇藏於家鄉

張諧之

後學張諧之敬齋謹誌

創建金龍四大王廟碑　郭維國

先王神道設教凡以爲民也民之託于神而用以自求多福民福卽國利也嘗考金龍四大王者姓謝名緒浙之會稽人憤宋亡投水死元末明太祖與元師鬻子海牙戰于呂梁元師順而下風急勢猛明師將潰太祖遙見雲務中有金甲神揮鞭激浪河忽北流遏截敵舟皷動顚搖旌旗閃爍元師大敗後見夢于太祖具告陰相協力用舒宿憤之故太祖嘉王之忠義詔封以王金龍者王所葬地四大王者從王生時行列也閱明清兩代江淮河漢四瀆之間屢著靈異商船糧艘舳艫千里洪波巨浪中往來無恙僉曰惟王之賜以黃河流域多立廟祀之香火之盛罕有倫比南河東河北河以及淮徐漕運有河防處所慶安瀾而頌順軌者廟食百世也殆亦王忠義之氣有悚動人心而如是乎嗟夫泥馬渡江銅駝臥棘金陵之王氣已歇厓山之帆影不歸趙宗故宮夷爲禾黍過臨安者尋其遺俗流風但芳草斜陽湖光蕩漾莫有能指其所在宋社坵墟于今已數百年矣而王以布衣事不著于旂常名不垂于正史其神靈獨轟轟烈烈常存天地間俾通都大邑窮鄉僻壤相與廟貌象像歲時報賽不倦者亦王爲江河之神于風濤洶湧死生呼吸之頃仰託神庇佑而然夫豈知其忠義而當奉之意歟官莊地濱大河居民食舟楫之利習聞王之威靈卜臨河爽塏地造屋三楹繞以固垣爲虔奉明禋計創于民國八年二月落成于本年四月不百日而蔵事庇材鳩工顚極經營凡用錢若干緡捐資與意力均有勞焉例得書名事訖求記其顚末於石以爲後來者徵余因撮述黃豫艋所記王之生而忠義死而神明之故俾祀王者知王之所以著于祀典者在此不在彼也

郭禮先先生墓表　薛勉

先生以中華民國十年八月歸自襄城抵里卽病瘧委頓十餘日始愈十月二十八日復病病三日遽卒于是崤函東西上自賢士大夫下至牧童走豎皆皇皇然走相告曰郭先生亡矣既葬門人兀端甫等醵資豎石同里薛勉爲文以表之曲著勛爲之書其辭曰先生諱維國字禮先東汗高士林宗之裔以名諸生山斗郡學幾二十年遠近學者慕聞景附磨淬成器不可殫數然先生卒不偶止于庚子辛丑併科副貢其學博綜羣書精研易理爲文章歌詩雅潔稱其行事居常恥與豪貴人通間遇之必避去穴土爲屋布褐蒙頭零墨賸稿雜置几榻皆滿人皆以謂先生之窮至矣而先生若不自知然者然竟以窮死夫人喬繼陳皆前卒息男三增春耀春命之力田殿春讀書然尚幼息女二其一未嫁先

世居晉之壺關曾祖諱堅固始遷陝州原店村祖諱金德父諱頤臣以學行及篆法鳴先生生于同治二年十一月初一日距卒之日得壽五十有九墓在村西南新阡余家與先生雅故十年來居必相聞出必相攜旅邸寒夜吟嘯相和先生引余爲知己余亦非先生莫可與語者今已矣聞訃時余方客汴飛書搜其遺篋得所著易說三種尙完好詩三册日記五册皆殘闕不備古文及六朝體文則散佚盡矣夫此固不足以盡先生亦其不幸而不登上壽又阨于窮不能一意著書也然卽此區區者與今之仕宦而富有金錢者較其所得孰多必有能辨之者然則謂先生窮先生亦何窮之有

重修保衛團紀念碑

薛勉

戊午水災保衛團長朱君書圖請豁免糧賦紀念碑

戊午夏霖雨兼旬秋禾半霉六月二十五日夜怒蛟起蟄陝城東南青龍澗水暴漲有聲如萬馬崩奔居民夢中裸而起柱搖屋撼驚駭奔出則一片汪洋已成澤國事後詳查計被災者二十餘村衝毀陜田三千餘畝房舍百餘間溺斃男婦六名口牲畜無算創鉅哉於時里黨以其事請保衛團上之有司陳牒廟堂越二年庚申七月五日令下豁免田賦一千六百七十九畝零正銀一百九十七兩五錢九分九釐嗷嗷無業之民雖未蒙賑飢然自是得免敲扑亦其不幸中之幸也是役也查勘呼籲終始其事者實惟里紳朱君書圖書圖名容照在前朝以優行廩於庠設帳授徒能傳其學入民國充保衛團團長禦匪衛民不辜其職其爲人恢恢有容喜怒不形居恆循循若無所異於衆而見義勇爲不辭勞瘁乃能大感其鄉人嗟乎共和十年以來無地不匪無歲不災天時人事電磨湍激蔚成叔運其士紳之賢者憤世嫉俗以緘口不問時事爲高其不肖者則憑城社假威肆虐以害其羣顧安得有千百人如朱君者一一爲民請命哉吾徇里人之請而爲之記亦不自知其言之長而心之痛也（圖檢流民宋史曾傳鄭俠賦除逃戶葉人永矢雲卿）

馬君玉如墓誌銘

前人

君諱萬鎰字玉如籍陝縣浩然先生之長子也世有令德家傳書香浩然先生諱某含咀古今教授鄉里循循善誘童冠如雲蓋知命樂天隱君子也君源淵家學秉資特異試學爲文英髦避席年始十六分心家政事必躬親食嘗後人內外井井纖細靡遺賦性淳實篤於彝倫孝事父母五十而慕侍疾衣不解帶者彌月居喪尤盡哀盡禮屏除俗例一秉古制弟子城少君八歲肥甘與共勞苦獨任羣從子弟一視同仁尤能慕俠好義周急恤貧焚券千金人稱其善君未嘗有德色其他行義稱是年六十有一中華民國三年舊歷八月初十日不祿元配劉氏繼配陳氏張氏張夫人生二子長丙炎次丙衡於時丙炎學

成問政而衡負笈從師祖孫繼武棣萼交輝門庭寖昌而君不及待其可悲也已丙炎將以民國八年舊歷八月二十八日葬君河底村西南埝新阡先期具狀丐余文乃銓次君之行事而系以銘銘曰

善降祥宜有子子克家君不死佳城鬱鬱山之阯蕭蕭日暮悲風起億萬斯年從此始

曲府君墓表　前人

余生平所交當世賢人君子不爲不多而誼莫隆於曲著勳子屏子屏師事余而余則視爲畏友經旬不見書問頻頻至余孤僻不諧於俗視當世突梯滑稽窺時赴勢之流號爲才吏能取大官者多齷齪不足與語或以氣陵之用此叢忌嫉所至動遭嗤議子屏則退然一同於衆人與之處終日無惰容人以是樂就之而操履方潔不肯稍自貶損故其窮與余等然余厭薄塵俗一不合輒掉頭去不復顧慮而窮彌甚子屏則隨遇而安意氣閒適常若寬然有餘而貞固邁往不以窮故易其志識者無不推爲遠到器余亦自歎弗如間常爲余述其家世及其大父趣先府君之行事證以余向之所聞於鄉人者而後歎子屏之不爲境困雖由其學問使然而亦家法源淵稟之庭誥者涵養深而成就遠也府君諱某字趣先少遂於學因貧輟業弱冠隻身走秦中營商業數年秦亂歸遂不復出性耿介言動必以禮惡惡如浼然未嘗面折人臨財廉見義勇解紛赴公救貧篤親一以身先人尤好尊禮師儒雖甚困客至必留與盡歡府君之先世爲農至是子孫彬彬向文學矣晚年食指繁資用絀甚日手一編課諸孫讀意色間無幾微不自適者人服其誠信遇空亡時飲助若不及其沒也莫不爲之悲傷歎息云子男二人南風字雅堂歲貢生薰風孫男幾長既著勛以拔貢官陝西縣令次某曾孫男幾其卒以某年月日葬某原既葬之某年通家生薛勉表其墓曰處窮難窮而好禮尤難近世頑頓無恥之行多出於士大夫家而鄉里耆德又以窮故老死無傳可歎也夫吾豈謂爲善者之必待傳世乎哉顧如府君之德之行而亦泯沒無聞焉則後之來者何以勸故爲之表使碣諸墓道子屏方進用於時曲氏寖昌矣天之報施善人不於其身必於其子孫姑立表以俟焉

郭養齋墓表　前人

君諱士剛字養齋其家世里居卒葬月日之詳見桐城王氏所爲家傳中不復贅有子男三人長光麟字伯庸次光璽又次毓麟余以丁未主講陝中學校時伯庸以廩膳生爲校中高足挹其丰采篤厚而端凝其爲學博覽精研而不狥時好心竊敬之當是時學校浸淫於自由平等之說叫囂譁呶執業而嬉蕩然無復士行伯庸獨規行矩步恂恂然似不

能言而惟其業之勤見者交譽之有親知者則稱其家法淵源養正有自余因以知君之爲人必誠實光潔不與俗流同而以未得見爲憾會宣統帝建元京師特開法政學校徵各省高才生入肄業而吾鄉風氣僻陋學者以道遠費不貲無應者伯庸獨奉君命擔簦往游無繁慮無阻色余又知君之臨事必深識果決不爲外物撓雖未見而心儀之無已時故每見伯庸詢君治家持身之道剌剌語移晷不覺也國體改革而後伯庸被選爲省議員既復爲衆議院議員余亦以俗吏折腰長安勞燕分飛僅恃郵筒通問訊逮及丙辰余居先府君喪閉門讀禮越一年伯庸亦奉君諱歸里兩人者故鄉重逢衰麻被體斬焉相對嗚嗚泣相與共訴凶疚而三歎息焉既別以書來請表君墓按君窮老草茅曾無奇遇重事一發其意故未嘗有赫赫之功峻絕可喜之行其得筆之於書者惟是居心之仁厚涖事之勤敏治家之嚴肅待人之誠懇媚睦任卹不出比閭族黨之間肆應酬酢僅在婚喪慶吊之內凡所足稱王傳已詳茲不錄故第舉平日所仰慕於君者書之以慰伯庸之哀亦使後之采風者因吾文以想見其爲人則君雖沒而名在其亦可以無憾矣

前人

辛少仙哀辭

少仙名旂鸞幼豪放不羈行身往往不自顧惜爲世所訾議用此困甚一旦發憤猛省痛

自責由是折節讀書而才足以赴之爲文下筆千言立就然多激楚哀怨之音又其才氣橫溢不盡中有司繩尺年四十始廩於庠數躓鄉舉鬱鬱不得志光緒二十七年九月以瘧死有子才數齡孤嫡煢煢至不能存活可悲也少仙於余行輩差先余年又少事之如師少仙見余文折節與交恨相得晚每見慷慨論天下事若不勝其憤慨者然時國事日棘吏治尤窳敗某歲郡守課士題爲今之從政者何如少仙縱筆揮灑喜笑怒罵不顧忌諱主者愛其才亦不罪之其生平仗義疎財雖甚困三黨嘗資其周卹筆耕所入隨手盡遇朋友急難尤肯以身先人人謂少仙他日發皇飛騰所至不可量少仙亦厚自負而不意其竟窮以死也余欲銘其墓而不果乃爲辭以致哀并以存少仙之梗概云辭曰嗚呼少仙才大數奇其意氣文章猶如良驥千里絕塵而馳而窮餓顛連老死空山竟與蛻蟻同泯沒而無知已哉已哉天之生斯才也竟何爲哉余求其故而不得又安能以無悲

明欽差分守青登萊兼管沿海軍務山東布政使衛公諱三省墓表

嘗聞西極翔鳳文公云陝之有衛蓋十五世而至參知公其可考者自嵩以下嵩生道道生贈參政卿卿生贈參政大有大有以劉淑人產公若弟公諱三省字企參少多異徵值狼跋擲莽中一牛馳至角狼走又日者浴於水俄暴漲幾溺沒牛立投淵負以出比詢牛

莫知誰何氏蓋神物役之哉少孤披吟後廬母淑人夜必四三徂竊聽其披吟聲或假寐必覺之如是累年而參知公以萬歷戊子荐賢書遂成己丑進士旋爲邯鄲令其善政多端已詳著文公墓志中矣嗣官居母淑人以危疾革聞訃即歸以三日而翹千里之陸倘逮視珠玉之含問後命則以善視若弟對即立割上腴並百金以予弟他日弟又逐守者而私其百斛公聞之尙自憾以向弗盡予也再補令掖五年考最獲階文林贈如例戊戌以計部郎令大倉癸卯擢正郎督甘肅固原駐金城如格考績晉奉政大夫報命督鹽課兩淮三日而解至七十萬金擢山東右參政分守青登萊三載囊篋蕭然无長物奏績贈三世癸丑秋就補燕雲俄遘危疾遂殞公生嘉靖壬子十二月十三日卒于萬歷癸丑十一月十七日其配劉淑人少公七歲先公四年卒于官葬本塋後合葬城西南鄉席村嘉慶七年還葬舊塋丈夫子五女子五孫男三孫女三世系蓋詳其西極銘中云大清道光五年歲次乙酉三月穀旦八世孫廩生森林暨合族立碑在西賈家莊

衛理之先生神道碑

張坤

自世以科目取士士之懷才欲試者每多騖浮華而不求實濟于是高人賢士往往埋沒于深山密林中長吟抱膝遯世無知即間有名登仕版亦祇以文章名而不以道德著而

求所謂明體達用足以盡出生平所學以供獻當世而毫無遺憾者幾如鳳毛麟角之不數數覯則甚矣政體不良之適以屈抑人才也如吾鄉衛理之先生之德之遇爲可盛矣先生諱元燮字理之號槐三生當前清專制之朝時政府方以制藝桎梏天下士先生獨慨然爲經世之學幼時愛讀顧寧人黃黎洲王船山諸先輩文集雅不欲以科第進年二十二補博士弟子員不亟亟于求世知而世亦無知者或以爲先生惜先生攻苦如常不以爲意未幾成進士鄉里賀者頗衆先生喟然曰余始願不屑此向之窮年矻矻非祇爲利祿也今方以名實不符爲愧奚賀爲先生事母至孝當作秀才時恆恐以家計累親心設帳授徒輒以脩脯供甘旨故雖鷄豚之奉亦足承歡高堂太夫人嘗教之曰官家一盤之用中人十家之產他日得志當思此時以故先生歷仕蜀邑所至有聲嗚呼士當窮居無聊時談及道德名教輒慷慨激昂自謂無虧及叩其朝夕所研求恃以爲出身臨民之具者則不過爲文章詞賦之末甚且奔走權要希榮固寵者比比皆是安望其本學術以爲治術耶及既貴則又往往不免于貪墨求其清廉自矢者寡矣又安望其政績昭著能爲國利民福耶先生之宰四川永寧也時洪楊方以革命軍得金陵野心家多藉口光復糾合餘衆人心頗爲所動先生知時機未至毅然以維持秩序爲任以故匪徒竄擾蜀中

四十餘州縣胥被騷擾而永寧獨以督練團練獲安全黎庶感之至于今稱道弗衰厥後以功升敍永廳同知又歷署峨眉南部簡州等處均遺愛在民及致仕歸里芒鞋竹杖一洗官場惡習見者不知其前四川令也此非學養有素而能如是耶使先生得大有爲于世其所表見當不至是此余所以不能不感于先生之遇合且重爲古今之人才悲也先生子錫恩孫海鴻爲政均能繼家聲曾孫寶楨寶棠恪守先德不失爲清白吏之後嗣云

賜進士出身誥授通議大夫四川敍永廳同知槐三衞先生墓碑銘　薛勉

吾鄉風氣僻陋環居數十里少達人少時爲文無所師承間取一二鄉先輩制舉業讀之皆蕪靡汜濫無一當意者而獨心折於槐三衞先生父老言先生皓首窮經晚始釋褐未第時館某處讀書恆至夜分五鼓寒甚求火不得里人有起而採薪者擊擔作山歌聲徹戶內先生乃出而求火而室內一燈熒然蓋不自知也其艱苦專精有如是當是時承平日久天子稽古右文招才琴釣之上取士歌牧之中士之挾一才一藝者莫不欲有所表見科舉一途尤爲人才薈萃之藪每次鄉會試棘闈幾不能容文風既盛得一第甚難少年才華之士乃或以偏鋒取巧對仗見長冀有一動持衡者之目而利於自售文體卑靡於斯爲亟先生獨原本經術取徑唐宋名家以舂容大雅出之不沾沾於時好困蹶秋闈者十數同輩笑其迂而先生不顧也道光丙午舉於鄉庚戌成進士時年已六十餘矣以知縣發四川即用先攝南部縣事旋補授永寧縣歷峨眉簡州等處所至有聲而尤以永寧任內禦寇設防保境息民其功爲不可沒先是洪楊倡亂東南毒遍蜀中繁富甲天下尤爲賊所垂涎徒以地遠而道險得免蹂躪會金陵五王內亂自相屠戮冀王石達開跳而免憤甚率其黨自爲一股欲攘蜀爲己有以備晚年稱制自娛之計乃由粵而黔而川分遣羽黨糾衆十餘萬竄擾四十餘州縣官兵戰不利賊勢張甚永邑臨邊界土匪蜂起居民一夕數驚岌岌不保先生乃大集壯丁教以束伍法俾人自爲守先清鄉以除內患而後堅壁清野以禦外侮數日設守略備宵小惕息不敢發難賊偵知有備乃引去闔境得全大吏錄功保升敍永廳同知將畀以重任而先生淡於榮利未幾遽解組歸以某年月日卒於里第享壽七十有幾越三十年癸丑其曾孫寶楨以碑銘來請憶自束髮受書讀先生文而愛之慕之非一日矣表章先達以取信於來者後起之責也尙何敢辭先生諱元燮字理之槐三其別號也銘曰分陝地扼關河吭山川磅礴鬱蒼蒼名儒循吏代流芳誰其嗣之後先望先生下筆韓歐行豎旂正正陣堂堂得失寸心自商量不與俗流競短長一試牛刀溉嚴疆坐鎭屹然保一方書生殺賊氣倍昂強寇聞之不敢張於時天子

頒龍章齊爾賢令肇國防先生辭功不敢當順風迴帆愼行藏優游終老白雲鄉富貴功名兩相忘此石永存名永彰百千萬年姓字香

薛翹嵐先生墓誌銘　曲著勳

先生諱勉字退山號翹嵐初名全繼陝縣薛氏清封文林郎私謚端介公諱德明之子妣王孺人其生母則端介公之側室蔡氏也先生性聰敏有大志以優廩生中光緒癸卯科舉人主講於邑之中學校宣統庚戌應吏部試揀選一等以知縣用不就時方籌備憲政創設各省法院試天下明法之士於京師先生中其科以正七品推事檢察官分發陝西任用爲西安府地方檢察廳學習檢察官復棄去民國紀元試彰德府地方檢察廳檢察官兼初級檢察官升汝寧府地方檢察廳檢察長革除宿弊獄必以情尋法院裁撤改知澄城縣事旋又改知襄城縣澄故巖邑多豪暴橫行鄉曲令莫敢詰先生至捕其尤者三人置之獄境內肅然澄之田賦向由豪富人包納歲取贏于民十分之四五先生令民自封投櫃令既下民稱便而豪富人失其利由是益怨會政府頒行新稅怨者乃藉口牛瘟謀抵制聚黨徒數百人倉卒擁入治城爲亂事聞大吏得其情檄懲渠魁事乃平先生自引咎投劾去其治襄也如治澄平賦清訟悉鋤陋規之病民者民大悅相與鐫石紀德政

先生爲人質直簡重與人交淡然無所私清癯羸弱若不勝衣言語訥訥若不能出諸口一旦任艱鉅決疑難判是非侃侃諤諤無所顧忌則又非勇者辯者不能也其爲學無所師承博覽羣籍老而不倦雖窮愁疾病寢饋造次未嘗釋卷于古今政治得失之故治亂興亡之由莫不深究而洞悉之故發文章峭勁綜核閎肆奇偉挾其所有試于有司輒冠其曹夫其學之勤與其業之精如此顧不究其用僅以縣令終良可慨矣近世士大夫以縱橫捭闔設井抵巇而躋顯貴者何可勝數然亦旋起旋仆爲世詬病視先生之所得果孰多耶先生以民國戊辰六月二十三日卒春秋五十有一所著有蒼崖詩文稿藏于家元配員氏繼配胡氏生男二人長廷鄂蚤世次仲遠肄業于汲之法文學校女子四人張毓秀張鶴壽楊得強王國政其婿也著勳嘗從先生學又同官于秦豫侍先生爲最久故其卒也以後事見屬其子仲遠卜以其年十月二十四日葬先生于所居大峪口蒼龍澗東岡祖塋之次以狀來乞銘曰此先君之遺命也乃不敢辭謹述敘其行事之大者而爲之銘銘曰薛氏之先隱德弗仕宏其家學自先生始先生壯時不可一世卒滯于令不竟其志于彰于汝訟獄以平于澄于襄奸宄是懲舉世阿諛先生篤恭舉世朋比先生獨貞其遇雖屯其道則亨其壽不永其嗣踵興銘此幽阡以永厥聲

王松岩先生墓誌銘

公諱棟字松岩晚號愚拙山人陝縣王氏曾祖諱增春祖諱正麟考諱作爲字新庵母王太夫人生子三公其長也幼聰穎讀書目數行下弱冠補博士弟子以性耽恬淡旋歸里教授益邃於學清季廢科舉興學校公被聘爲邑石橋鎮高等小學堂教習循循善誘門下士多有知名者陝俗閉寒駸駸爲之丕變民國建元卒業於省垣自治研究所所長紡績工廠廠長縣視學兼孔廟奉祀官陝西中部縣第二科長尋任縣公款局長兵差總局長縣地方事務所長十五年鎮嵩軍第二師長賈公巨卿采輿論聘公爲師部參議時值戎馬倥傯供億繁苛賴公建議多見減除衆議重修縣志推公爲採訪員公挺身負責曰此吾輩分內事也處事一以退讓爲心惟審於去就稍不合輒掉首去遁地方公務侃侃而談條分縷析剷除秕政傾其座人平日接人無貴賤差別均各加以禮貌故人樂就之任縣視學時汲汲以正學風爲先務嘗曰學風正即所以正人心也其用意深遠如此天性敦篤丁父新庵公艱服方闋仲季兩弟亦先後歿蓼莪抱痛鵩鴞傷懷公乃謝絕公務專意奉母以娛萱幃之志嘗手錄古人格言以示諸子歲次壬申八月五日以患瀉竟致不起得年僅五十有三惜哉著有日記及愚拙山人藏稿存于家配秦夫人生子四長斌國立北京工業大學卒業薦任職任用服務教政警各界次敏陝西陸軍講武堂卒業服務軍團各界次敬均專務農女子二長適康應彩次字李氏孫男二兆豫敷出兆燕敏出孫女一　兆萱斌出葬于溫泉鎮北桑園溝之新阡請銘於樂豐樂豐視公表叔也義不可辭遂爲之銘銘曰語妙天下才濟人倫雲間一鶴卓立不羣桑園橫縱水深山雄望之蔚然蔥鬱勃蓬是足爲公之幽宮

劉泳之墓誌銘　郭樹檮

泳之諱彥江姓劉氏邑之名族曾祖英魁道光乙巳科武進士官至御前侍衞誥授昭武將軍大父樂成候選千總父樹楷泳之生有至性攻苦求學寒暑弗懈先後卒業省立第九中學第四師範學校旋任會興鎮底柱學校教員陝縣縣視學教育局長等職所在有名先是陝縣教育困於經費幾致停頓民國十六年革命軍抵陝泳之乃商請縣長徐惟烈改地方兵差附加捐爲教育特捐以作教育基金因增縣立師範學校平民學校及各區初級小學校八十處陝縣年來困於兵禍於匪戎馬倉皇人不聊生而教育不至中輟至今猶能放一線曙光泳之力也然泳之亦因以致疾辭職休養以爲從此可以優游田間承歡膝下十七年夏朱縣長伯珍奉令籌辦救濟院耳泳之名請擔任院長泳之辭不

獲命乃就之於時旱魃爲虐哀鴻遍野加之西來難民日常數百千人泳之菩提心切送往勞來必使一一安適而後已听夕勞瘁飲食違時未嘗有惰容如是者數月而泳之病矣疾在腠理轉之血脈之腸胃間人見其形容憔悴力勸攝養而泳之若不自知然其疾已湯熨酒醪之所不及遂於十八年一月十七日卒於陝縣寓次得年三十有九子二長合禧副室劉出次坊禧正室馬氏生也女一許字史鳴呼死事者多矣如泳之親老子幼豈當死哉然不當死而竟死邑中人士莫不傷悲乃開會追悼送襯回籍於本年二月六日卜葬河底東郊祖塋之次余與泳之爲執交故悲其死而願爲之銘銘曰事之可尚兮救苦濟貧君獨慈悲兮不辭艱辛勇於義而勤於志兮勞瘁形神豈汲汲於好名兮抑其心之至仁嗚呼泳之兮今之古人

王作爲碑記

王樂豐

先生王姓諱作爲字新庵世居陝縣新店村祖增春父正麟世業農皆有善行著陰德先生幼讀書家貧輟學嘗引爲憾事爲童子師口講指畫善於啟發其爲教屏除夏楚循循善誘深得近代教學方法且盡心提命毫無倦容好賓接文士嘗願通材宿儒接迹其門家雖貧而酬應惟恐不周令長子松岩先生讀嘗稱貸繼膏火家人時斷炊弗顧也見族鄰姻戚友輩及相識者輒勸以令子弟讀書或躬詣其門專誠邀請每於稠人廣坐中談論各地文風盛衰始多笑以爲迂繼則靡然向風矣吾鄉風氣閉塞五十年前業儒者少至松岩先生以弱冠補博士弟子員何幼班先生亦相繼采芹於是文風丕變而倡之者則新庵先生也嗣是就學者日益多而先生獎勵誘掖之道亦日益宏向之戚嫻朋輩及相識者至是益敬重先生晚年闌茁桂茂家道亦裕命諸孫讀一如待松岩先生時而期望且尤過之其孫右文從政累年有盛德鄉里之士成名者亦多感先生每春秋佳節造謁請益濟濟一堂先生亦引以自豪士君子出處皆可以盡其道若先生者非所謂盡其道者哉中華民國十四年八月初四日先生卒春秋七十有三配王太夫人余姑祖母也子男三人曰棟卽松岩先生曰國平曰典隆均繼先生卒孫男五長斌字右文次敏次敷次豐善次敬女孫六曾孫男二曾孫女一先生卒之六年門生故舊鐫石以誌盛德屬余爲文因撮其梗概俾知吾鄉之文風所由來而士君子承先生啟後之功益爲不可沒也已

蘇容衆先生墓誌銘

民國二十二年秋于役陝州因王子鏡瑚識蘇子東初東初魁梧奇偉雍雍儒者一日蘇

子肅然曰先亡父殁四年矣而墓銘未屬敢乞銘公諱容衆字寬甫河南陝縣人民國反正任河南省議會議員陝縣公款局局長保衛團團長職備政績蘇氏爲武功著族代遠不可考其近世祖某某居張茅習農事遂爲張茅蘇氏考聚五生公兄弟三公居仲年十三遭父喪時光緒丁卯戊寅間歲大祲殯葬無資親族鮮克任卹者薄棺掩厝終天之恨歲時祭掃輒慟哭奉其母以壽終伯兄容量季弟容照友于相處數十年如一日視諸子侄如己出起田間以迄富貴布衣蔬食一如曩時捐資建造鎭西石橋及大馬溝水道行旅利之歲恆施捨賴全活者七千餘戶政府旌其廬生平恥未讀書對儒者尤加敬禮烏乎可以風矣民國十九年二月十七日卒于家年六十有七夫人張氏先卒合葬於崤陵西南崗祖塋之旁元配張氏無出繼配郭氏生二子曰樹棠樹桂乃爲之銘曰崤陵以西秦嶺以東古之石壕今之幽宮追禫代而還想永窮達而亨通世愚侄湖南長沙可園饒泉峋敬撰

劉烈士祠碑記　祠在張茅鎭東民國十一年立房院共十八間

山川汝潁由來多劍俠之雄風雨崤陵從古葬國殤之地聽鼓鼙而思將帥慨念危時哀袍澤而篤苔岑誼深後死禦災捍患徵曲臺之遺文移孝作忠光汝南之月旦爰是良辰涓吉廣廈鳩材大河前橫太室後擁吊當年之戰地猶有青燐招華表之英魂歸來素鶴歲時伏臘走報賽於村翁木歃金穫壯鄉閭之保障式昭妥侑永奉蒸嘗此　劉烈士祠所爲建也　烈士諱純仁字粹軒新蔡人余及門士也早孤祖母及母兩世苦節撫育成立犍爲令伯念切依劉吉水歐陽哀深劍汝游余門時年僅十有二舉止有若成人誦讀尤徵神悟文貞早歲能調鐙盞之聲百藥髮齡已對瑯琊之問應童子試輒冠其曹邑令張君歎爲宿慧弱冠捷秋試中郎出鎭羣期苟羨之飛騫大魁登朝人慕王會之溫飽乃所爲建也　烈士諱純仁字粹軒新蔡人余及門士也早孤祖母及母兩世苦節撫育成立犍爲令伯念切依劉吉水歐陽哀深劍汝游余門時年僅十有二舉止有若成人誦讀尤徵神悟文貞早歲能調鐙盞之聲百藥髮齡已對瑯琊之問應童子試輒冠其曹邑令張君歎爲宿慧弱冠捷秋試中郎出鎭羣期苟羨之飛騫大魁登朝人慕王會之溫飽乃所爲建也　烈士諱純仁字粹軒新蔡人余及門士也早孤祖母及母兩世苦節撫育成立犍爲令伯念切依劉吉水歐陽哀深劍汝游余門時年僅十有二舉止有若成人誦讀尤徵神悟文貞早歲能調鐙盞之聲百藥髮齡已對瑯琊之問應童子試輒冠其曹邑令張君歎爲宿慧弱冠捷秋試中郎出鎭羣期苟羨之飛騫大魁登朝人慕王會之溫飽乃所爲建也　烈士諱純仁字粹軒新蔡人余及門士也早孤祖母及母兩世苦節撫育成立犍爲令伯念切依劉吉水歐陽哀深劍汝游余門時年僅十有二舉止有若成人誦讀尤徵神悟文貞早歲能調鐙盞之聲百藥髮齡已對瑯琊之問應童子試輒冠其曹邑令張君歎爲宿慧弱冠捷秋試中郎出鎭羣期苟羨之飛騫大魁登朝人慕王會之溫飽乃所爲建也　烈士諱純仁字粹軒新蔡人余及門士也早孤祖母及母兩世苦節撫育成立犍爲令伯念切依劉吉水歐陽哀深劍汝游余門時年僅十有二舉止有若成人誦讀尤徵神悟文貞早歲能調鐙盞之聲百藥髮齡已對瑯琊之問應童子試輒冠其曹邑令張君歎爲宿慧弱冠捷秋試中郎出鎭羣期苟羨之飛騫大魁登朝人慕王會之溫飽乃

烈士則潛懷大志宿鄙浮名隨棄帖括專精樸學尤嗜讀陽明遺書服膺知行合一之說子房納履志復韓仇亭林著書誓恢漢運結念委懷人無知者于斯時也清命告終鄂渚發難翟泉蒼鳥盡蹴飛沙洛殿銅駝會淪廢棘北斗珠旗彗日甲子徇師南朝鐵鑰沉江庚申出迪維時今陝西省長兼署督軍鞏縣劉雪亞將軍偕新安張伯英中將初舉義旗治兵雍豫乃以書招烈士入幕襄贊戎機　烈士氣雄投袂勇邁請纓紓籌筆以從戎看吳鉤而含笑六千擔衆信君子之能師三十登壇羨書生之年少九衢倉楚皆爲李勉之兵百雉崇墉卽是王羆之冢東征奏凱西洛徯來固已吞強敵于胸中握奇功于掌上矣清帥審勢不敵乃有媾和之請期以辛亥十一月二十一日議約于張茅實嚮言也我

師狃於屢勝未慮陰謀及期　烈士遂率書記紀君廉泉及馬弁劉建忠等數人往清帥忽食言　烈士諸人皆殉焉並殘其尸嗚呼范增置酒誰爲項伯之援尚賛劻盟孰拯墀瑴之厄靈鼉不舉鼓已絕于死聲妖鳥爭飛人自鳴其生魄綽最同殲于並命周梁竟殞于崩城裹伏波之尸盧言馬革返王琳之葬誰覓桐棺謂之何哉吁其悲矣今日者六宇銷兵三川安堵風雲際會開麟閣以儔勛方名聯翩拜兕觥而上壽　烈士獨長齋壯志永恫鬼雄思歸銜溫序之鬚招魂缺魯公之齒拜孟博之慈母已奠佳城撫花雲之孤兒待官萬戶凡茲周恤足慰泉臺惟廟食之猶虛賦大招其何地將軍於是慨分清俸荒度土功即授命之故墟建褒忠之新廟經始于壬戌八月峻工于其年十月凡成享堂三楹配房左右各三楹大門一楹築周垣四十二丈以珉於　烈士忝一日之長俾爲文以鐫諸麗牲之石禮也嗟乎河汾中說恆痛惜于董常姚江傳習尤致哀於徐愛珉之學行曷敢竊比先儒萬一而　烈士之成仁殉國實可媲董徐而不朽矣興言天祝曷遣鄙懷聊述厄言冀昭來葉長河喬嶽中州之浩氣常留風馬雲車天上之英靈永護新蔡任珉撰

大監元錫堂張先生暨德配張太孺人懿行序　邑人張鳴鶴

陝郡莘原土厚而水深俗尚敦龐恭維錫堂張公諱百朋別號重道者以孝友勤儉起家

於斯其始也世居侯家村高曾以來稱素封焉父靈園公以乾隆中總管合里糧項賠累甚夥家中落有丈夫子五長百金公次百銀公四百吉公五百榮公錫堂公行三公之幼也孝友性成端嚴而敦篤及長出就外傅窮經嗜古試執筆爲文即秩然有條理以家務之累未獲卒業經商會鎮甚非所欲又數年食指益繁資益薄殆無以給迺承靈園公命各分炊謀食於斯時同原配張太孺人移家於莘原之杜村赤手空囊擇瘠土而處以寢邱之不爭故也居歲餘孺人以疾終嗣與繼配崔太孺人庸次比耦懇藝薄田量歲之入儉食省用銖積而寸累之最後稱小阜焉時靈園公與繼母王太孺人尚在堂也雞豚逮存甘旨得不缺於供私心少慰猶以相去十數里不得時依膝下承旦暮歡每一念及輒嗚咽流涕不能止而其孝友之誠尤有視聽於形聲之表者長兄之卒也乏子無嗣靈園公有所屬而礙於言乃傳各拈鬮焉公知意在四弟之子也適拈得而隱置之四弟之子遂獲承嗣靈園公乃大歡悅泊徙莘原后一味之甘必以時奉靈園公嗜酒每歲務間必另作佳釀壬太孺人暮年嗜轆谷麵食歲擇上地種之熟則齎送又時命崔孺人作元宵餅餌之屬實以筐籠饋問不絕於途原地宜木棉每秋風起即寅後先彈數斤以備棉衣之需其敬兄而友弟也以親愛相終始無纖芥隙有不給者必分金以贈之或囊空無以

應則稱貸焉終其身不言賠累老至病篤取其子所記賬簿對焚之某年二兄疾終公適不家既歸見一室有淚容問之具以對乃號跳大痛卽夜赴本村奔喪遇侄輩甚厚周恤之外訓誨懇至其孝友之誠之出於天性類如此素重儒書少年摒擋家務延師教子恭禮有加雖久不親書而初學詩書猶必親授其爲人也偉貌脩髯性方嚴而訓詞溫雅贍豐采者咸以謂彬文君子也又素與尊庵王先生眉山趙先生遊雅相知重以其內行之篤能盡弟道且敦崇儒書而惟道之重故號之爲重道先生云德配崔太儒人仁慈婉娩一門孝友贊助之力居多舅姑之歿也每生日忌辰必潔饌以祭終其身無遺忘者其壺範亦概可見生矣子五長自成國學生次自恒從九職三自立四自明從九職五自思榜名倬如丁卯科舉孝廉孫男十一株曾孫男十株元孫男二株瑤璠瑜璵蘭茁其芽累葉之昌蓋方興而未有艾也吾有以知其流澤之永久矣豈偶然哉豈偶然哉

清授承信校尉加雲騎尉六品軍職建亭張公懿行碑　商城舉人　邱向熙

會與鎭張氏明初自山西洪洞縣來遷焉聚族而居世守青湘家傳詩禮鄉賢名宦代不乏人載在志書已垂綿遠傳十三世至建亭公惠用鄉里而不矜功在國家而不伐非賢士而何不有以表彰之其何以垂示於後乎按公諱敏功字建亭幼嗜詩書深明大義性倜儻多才識清道咸間海疆多事外患方殷地方公務紛如亂絲公卽應官紳之請出而維持事無巨細莫不悉心籌畫百端藉以就緒既而洪楊禍國東南半壁幾非清有更有捻匪乘其後蹂躪大河南北十餘年吾豫西一帶風聲鶴唳一日數驚公率同族中照叅君創脩寨堡募款興工數年告成又組織鄉團訓練有方以會與鎭彈丸之地而能守禦無失民各安枕屹然爲陝東保障者皆公之力也迨同治年甘省回教搆亂多將軍奉命西征假道陝州牧卽保薦公任轉漕運糧事服務年餘餉源未嘗有匱地面亦無驚擾至大軍奏凱多將軍保薦賢能特授公六品軍功因親老子幼故未供職配李太安人生子一卽子均公世稱爲隱君子者也今其曾孫世俊等述公行實丐余文勒石以資永垂余卽據以敘之并爲之銘曰清之中葉外侮內訌中州西土遍野哀鴻猗歟此公奮起陝東鄉團訓練築堡建工閭閻安堵湛恩龐洪回疆不靖天討興戎轉運糧秣接濟閫中多軍告捷奬敘有功名登仕版恪守初衷家居自適其樂融融施于孫子世仰清風

陝州召公甘棠廟碑　辛未　太倉唐文治蔚芝撰

召公甘棠廟在陝州境上章敦牂之秋無錫施永成膺溥仁慈善會唐滋鎭圻鎭華堂等推選往振於陝拜於廟則牆傾棟摧上無蓋障州人相告曰是駐卒所爲也永成蹙然請

於會長張簡生醵資鳩工經營而修葺之既蔵事囑太倉唐文治爲碑記文治曰若古攸訓有功德於民則祀之成周之初周召東西分陝而治既宣重光共作大邑惟太保相宅以丕揚天休公之功不其偉歟若夫敬天勤民節性日邁祇愼用懋申儆惟新耆長典型令聞矢洽公之德不其遂歟且世之盛也以倫紀興世之衰也以倫紀廢夷攸鵲巢采蘋采蘩諸篇無非明夫婦之禮人道之經是以王姬車御曷不肅雝季女尸齊式昭忠信人倫正斯小民親蔽芾之詩情深文明誦絃弗替然則公之功德固不容泯公之祀典庸可廢歟往聞曲阜周公廟兵燹蕩焉樂崩禮闕鼓南子弟抱器咨嗟儻我將我享同復蒸嘗則於化民成俗之本不其懿歟爰爲詩歌用代鄉邦之樂其辭曰澗蘋潦藻召南風築廟翼翼典攸崇庶民子來營新宮聿修祀事拜召公蕩蕩兮天門開爛昭昭兮靈之來雲施兮悠悠公監降兮陝之州召公若曰我陝民殺機罔獲盈乾坤迷復弗戢將自焚詛止十年不克征天地大德是曰生何以救之明人倫孝弟忠信潛靈根自貽哲命在初生嗚呼公不見婦子保抱哀籲天旱魃煽虐滌山川苗槁林禿怪鼠羶人累相食無田廬老羸白骨溝中塡願公護持拯顚連召公又曰我陝民積善長久致太平上下壹德痛洗心士務通經農力耕毋敢妖妄畔常經毋侮聖言毋亂名毋作穿窬毋害人毋冒貨賄毋施爭歲月日時乂用明和風甘雨河山新蛍尤戰退掃欃槍上帝臨汝降百祥自今伊始豐穰穰綏我士女喜洋洋五穀蕃熟滿倉箱我民奠酒躋公堂千秋萬歲歌甘棠

哀祭

祭關龍逢文

唐　王勃　集作續

歲月日謹以清酌之奠敬祭夏忠臣關生之靈曰聖貴達節賢貴識時興亡有運用捨有期憑河暴虎前哲所嗤身滅主喪如何勿思我因行役歷于荒祠壯山河之舊壤嘆墳隧之餘基松枯栢悴集老作草密苔滋託深情于薄酹魂有靈而饗之

祭關龍逢文

唐　王勃　集作續

歲月日謹以清酌之奠敬祭夏忠臣關生之靈曰聖貴達節賢貴識時興亡有運用捨有期憑河暴虎前哲所嗤身滅主喪如何勿思我因行役歷于荒祠壯山河之舊壤嘆墳隧之餘基松枯栢悴集老作草密苔滋託深情于薄酹魂有靈而饗之

哀祭

祭關龍逢文

唐　王勃　集作續

歲月日謹以清酌之奠敬祭夏忠臣關生之靈曰聖貴達節賢貴識時興亡有運用捨有期憑河暴虎前哲所嗤身滅主喪如何勿思我因行役歷于荒祠壯山河之舊壤嘆墳隧之餘基松枯栢悴集老作草密苔滋託深情于薄酹魂有靈而饗之

明諭祭張太僕文

惟爾發身賢科給事廷陛學行老成忠藎弗替暨遷太僕克舉厥職委任方隆忽爾長逝爰推卹典特賜以祭爾靈有知尚其歆佩

清御祭曹三祝文

朕聞任重總戎臨難見守官之義志堅抗節殉國同赴敵之忠詔褒既飾以隆施賜爵宜彰乎渥典爾原任福建建寧鎮總兵署漳州鎮總兵曹三祝幸原韋士硤石良才掄英登甲第之榮宿衛備羽林之選因輸將而援例遂歷以遷階初除專閫之司宣勞閩郡壽

轉分營之職著績荆門迨參毛節於中軍遂副麾幢於上將積資洊擢福安建開府之牙因地量移鎮武兼南州之篆方隆倚畀冀效馳驅何期肘腋變生敢稱兵而犯順股肱力竭竟罵賊以捐生爲玉碎不爲瓦全能成仁即能取義無慚臣節信史所以流芳失此將材覽奏爲之霣涕是用崇銜特賚美謚兼膺既隆入祀之儀復重馨香之典爰頒賻布俾窀穸几筵於戲溫序之忠魂可慰定隨遺骨以歸山唯南之毅魄如生當作鬼雄而擊賊爾靈不昧尚能來歆

歲寒松柏論

明　崔儒秀　補廩時作

予嘗弔往古之忠臣想曩時之烈士其精忠勁節往往遇亂世而後見何也士窮見節義也蓋君子當平居之時其藏鋒斂鍔與衆臣比肩而立均一搢紳流也誰忠誰佞哉一旦禍起倥傯變生倉猝衆方垂首喪氣以求苟免而君子獨誓心天地盟志日月一念之孤忠勁節懍若烈日秋霜而足以愧天下後世之爲人臣而懷二心者然後知磊落奇偉之人果不與狼子野心之輩儕也夫子所云歲寒松柏者其是之謂乎今夫君子當國勢奠安之日海宇清明之際節義無由自顯但與諸公卿輩貢賦獻瑞已耳頌聖明歌太平已耳其蠅營狗苟輩亦若操履無玷而君子亦似碌碌無奇節者及當主少國疑國步艱難之日強臣跋扈大盜移國之秋此一時也同首而禍患起旋踵而變故生咄啐耶轉而生死安危關焉其奸訣之輩或有賣主以窺利獻國以求榮者附耳咕咕相爲然諾苟以叨富貴於已則千載之公論之不顧君子於此時也必執齊史之簡秉董狐之筆持蘇武之節埋張綱之輪破李膺之柱斷嚴顏之頭擊祖逖之楫可生可殺可榮可辱濺血可也碎首可也剖心可也抉睛可也而此節終不可奪也其生也肝膽可以照雷電其死也英靈可以爲厲鬼其成也續既絕之血食扶已顛之八柱其敗也謝忠臣於往古昭烈士於將來忠肝義膽九死不移豈凡流輩所可並駕齊驅而道哉蓋有隨波而逝者而後有中流之砥柱有隨風而靡者而後有疾風之勁草有觸之必碎燔之必焦者而後有烈火之眞金精忠勁節而不遇歲寒何以自顯也是故牧野陳師而八百歸心西山之餓夫始顯濟西陳師而全齊拱手晝邑之書生方見刻章捕討三木囊頭而後知東都之搢紳三分鼎峙上表出師而後知蜀地之宰相漁陽鼓動猛將東手矣而孤城抗賊卒保全天下之大半元師叛逆壯士寒心矣而激切陳言竟罹於刀鋸之酷慘折檻於殿廷觸威嚴之重裂麻於閣前犯龍顏之怒身經百戰誓復中原下大理而丹心猶在衣帶有贊足不履地死燕獄而初心益堅此皆古之忠臣烈士而君子嘉名

節者往往推重焉使非由亂世亦何以自見哉故松柏之喻良切矣雖然君子亦何樂乎以名節自見哉君子而以名節自見不惟世道之不幸亦君子之不幸也蓋一死而不足以綿國祚匡時事徒使弔古者於邑焉何如夔龍稷契之優游太平乎昔人有言願爲良臣毋爲忠臣然則君子與其爲歲寒之松柏毋寧爲未歲寒之松柏

復張主政書　清　兀煥勳

公和張公門下勳與公相契在道非尋常臭味之同前接手翰欣幸曷勝以公夙負美質早捷春闈英年志道何患無聞而猶馳書惓惓質問於勳者豈以勳有志洛閩之學或不詭於道乎如勳者殆所謂四十五十而無聞焉者也烏足以知是且非耶雖然不可不爲公略陳所見以供芻蕘之採焉來書謂世局牽絆應酬維艱云云程子答張子定性書云性無內外以外物爲外牽己而從之是以己性爲有內外也又云廓然大公物來順應又云人事不教人應更教誰應大抵人生不能不應酬以學問之心應之即俗事亦學問也以忽略之心應之即正事亦俗情也然亦祇在覺與不覺醒與不醒耳王惺所先生答張見宰有云所云驅精力從事困迫不可勝言學問中景象豈宜如此果舍人事別有學問耶願以事之於此理會得其於平日工夫方不打賒賬方有受用處方有結果處觀此又

何慮應酬維艱之有哉來書又謂每有於世情相牴牾處以理則戾俗以俗則害理云云聖人云道不同不相爲謀朱子云天下事祇有一個是非是非既定卻揀個是處行將去必欲回護得人人道好那有此理然事之是非久卻自定合下須是在我者無歉仰不愧俯不怍別人道好道惡那管他勳謂居鄉宜凝重寡言切忌輕自表暴惹人辨論俗之害理者固不可從然亦須平心和氣接之如聖人恂恂似不能言之狀初雖不免固滯之譏久則相信者多而牴牾處少矣來書謂無事靜坐當氣定心澄時好於此時體認未發氣象但恐淪於空寂云云足見公煞於此處着工夫不失聖賢門路但既曰體認復曰恐淪於空寂自相矛盾夫淪於空寂者正坐不能體認體認又何空寂之慮然體認與省察類似屬已發一邊程子云纔思即是已發界限甚嚴未發只是事物未至私欲未萌一性渾然萬理俱備心之寂然不動之本體也斯時只有涵養程子所謂敬而無失便是喜怒哀樂未發之中也敬非中但敬而無失即所以中也又曰未發之前謂之靜則可然靜中須有物始得這裏最是難處能敬則自知此矣朱子猶謂說一敬字已壓得太重只是約略提撕無昏昧如釋氏之槁木死灰已耳李延平羅豫章雖有靜坐尋未發氣象之說朱子謂其終鄰於偏後作延平傳不載其說大抵未發之前不可尋覓觀朱子答湖南諸公與

張敬夫說已歷數傳而後定今只將程朱論定語錄熟讀詳味久自見得非一時言說所能遽辨也來書又謂酬酢間旋復失之云云朱子云纔動便有差處蓋靜則理爲主不會差動則氣乘之氣便有差如天地之氣亦有差寒暑災祥之不得其正是也然工夫熟後纔差便覺覺則便復於無差矣來書又謂動靜不貫云云朱子謂衆人之動一於動而無靜衆人之靜一於靜而無動周子所謂物則不通者是也聖人全天理之公無一毫人欲之私其動也靜之理未嘗忘其靜也動之機未嘗息周子所謂神妙萬物者是也又云動時能順理則靜時能存靜時能存則動時得力須是靜時也做工夫動時也做工夫兩莫相靠使工夫無間斷始得張敬夫云靜以涵動之所本動以見靜之所存動靜相須體用不離而後爲無間斷也矧靜中有動動中有靜事物未來知覺不昧此靜中之動復之所以見天地之心也事物紛乘品節不差此動中之靜艮之所以不獲其身不見其人也然靜中動惟靜可以體之動中靜惟敬可以持之所謂動靜不貫者只恐是敬有間斷耳來書謂王伯安學術煞多疑義云夫伯安才質聰敏事功顯赫非後學所敢輕議其與朱子牴牾處煞有難解朱子集羣儒之大成爲諸儒之純粹其聰明才力黽勉一生說盡道理豈猶有間隙而令伯安牴之乎抑伯安生朱子之後不見正於朱子而恃才好勝乎朱子補格致傳最有功於後學而伯安牴之如伯安者後學將何從入手乎伯安良知之說雖本於孟子然致良知之說縱橫變幻終是玩弄知覺羅文莊陸清獻謂其認心爲性只是禪學薛文清謂不宗朱子原非學吾人但當遵朱爲是耳來書又謂看四書苦爲講說家所蔀意見歧出不能盡一云云夫盡一之境惟深造自得者乃能幾初學未易臻至此第學必先疑而後進講說家多其淺深離合之間吾人正宜於此用心朱子之文義有疑衆說紛錯則以虛心靜慮遽取舍於其間先使一說自爲一說而隨其意之所之以驗其通塞觀其尤無意理不待觀他說而先自屈矣復以衆說互相詰難而求其理之所安以考其是非則似是而非者亦將奪於公論而無以自立矣吾人讀書大率傷多傷快多則不詳快則不精誠一日之間於興會到處只看一二段如楊龜山所謂以身體之以心驗之從容默會於幽閒靜一之中超然自得於意象言辭之外則盡一之境想可庶幾矣來書問動近日作何功課云云夫功課不外於知行知行不外於居敬動志焉而未逮也動氣質庸愚志學幾二十年天理源頭似稍有見下學工夫實多闕略行不歉心寡過未能方愧無以對同人不意公馳書遙質也公年力富強才堪任道第程子有三不幸之說公能懍此而進進不已則道德之歸有日矣動得不爲斯道慶幸乎

歲七月九日陝縣志脫稿會議閉幕時專員猶有負責赴省印刷校對之命文獻所關烏敢以不敏辭十月十五日就道翌日寅抵汴二十四日偕縣商會主席郡人曲完善君縣政府會計鞏縣劉文軒君訂印一千五百部于開封扶羣印刷所期以滿六十日出書旋曲劉二君返陝余移寓于該所二十八日交稿排樣三十日起陸續校對付印焉夫茲稿之成採訪期二月有半王君夢魚郭君雲樵與余通舊志新稿參正史別集分三組編輯爲期十有一月韓君合卿總其成而爲之次第補正以校定之者半年頃耳如此時間倉猝成書欲求體例之謹嚴羅列之詳盡病有未能稍事別裁因文見義以作存錄觀而已若再研討恐頭白可期而汗青無日也故經專員是正審定之後王君夢魚復加釐訂用是付印以觀厥成焉然排印校對時仍不免許多周折以原稿僅爲初步之謄清未經最後之寫定標題列式增遺正誤煞費斟酌而排樣之勘對有至再至三而始定者姑舉其例如天文原稿圖前文後幾經排比始改爲圖上文下或圖下文上又原稿錄置測量局原函於卷尾比較可靠之經緯度數未入正文略加刪敘將度數辭句特列正格移陝縣二十四氣日出入時刻表於後以示銜接蓋依此度數而得此時刻也又黃道半徑之徑

兩誤爲經偏東偏西之偏三誤爲徧暑退則旱之旱誤爲早用量法誤爲因量方斜射之弦遺弦字而丙乙者遺丙字測量測算遺下測字古晷度遺上古字一毫之差千里之謬爰加思考予以更正此其一族姓原稿臚列姓氏約五十許謹就親知確鑿世居境內者續增姓氏約三之二標其族之大以示繁庶著其族之賢以志郡望不知闕如此其二祠祀原稿列文廟武廟等舊制於前存告朔之餼羊期祀典之恢復但以有功斯世斯民如禹王召公等聖哲之祠雜諸馬王雷公等俗廟之後似於義不純而祠亦不典爰揭祭法所以崇昭祀事之義爲之刪存如卷列自城隍以下諸神廟歸之叢載寺觀之前名曰廟寺聊志俗尚世界有中國國度民族文物在祠祀所陳文武諸廟宜於大禮堂紀念孫中山先生之後亦崇拜而激揚之中國歷史文化之精神結晶實在於斯此其三選舉表清以前科目尚可照原稿所列名上銜下依次遞排增三格爲四格學校畢業者若亦名上銜下或書以上某校畢業似覺繁累復欠整齊且中大前後凌亂失序故另行編次標學校名銜於上以畢業之姓名多寡隸屬其下略便省覽適見扶羣印存十一區師資訓練所同學錄陝籍畢業者七十八人亦予鈔補由學校出身而即時服務地方政教者以此次師資最多維桑與梓必恭敬止(詩)予望之此其四寧長齋遺著三種言近旨遠此次訪

得稿本藝文已錄其目然私刊不易流傳斯難附印于志以公諸世大荒私記附大事記後農醫寓意附實業後候村村規附風俗後邦之士庶覽而省之資爲龜鑑而蓄三年之艾焉排校迂迴之苦豈敢辭諸此其五縣志局長張益齋君對于文獻念切保存徇余之請於校印期間復郵寄文藝叢稿一束俾趁時檢補以免遺棄計於其中節鈔或全錄族譜序十有四篇附於族姓同學錄序二篇附於選舉氏族世譜之源流考核學校人才之興廢沿革稍資證明彌復可貴錄入文徵者自明趙仰峯碑以下十六篇蘇容衆墓誌銘以下五篇最後論與書二篇在今日殆成絕響詩徵錄張坤薛勉若干首此其六凡此種種不顧僭妄於印刷進行緊張促迫之五十日中數數與原稿相比次且增正且編校且勘對排印幸不致停頓惟日不足恆逾夜分用志不紛乃凝于神自策自勵期無負於義例焉十二月二十日茲五百許頁四十餘萬言之鉅著始次第結束印刷校對之工事計二十六卷分訂八册訏謨籌胥出太守之賢勞大體通贍無非同人之休業猶憶如臨如履之情不勝若幻若夢之感雪泥鴻爪時復依然不禁縷縷以記之余不敏潦倒半生名不聞十室之邑位不出君子之思書未覩四庫之籍文未識太史之義而孤同白沙窮途昌黎十載筆耕家居奉母荷蒙歐陽專員之知遇與委任局長同人之提攜與贊助得忝列于修志編纂之役門楣之幸亦已多矣今茲校對初不知程途之繁且鉅有如此欲倚傍而不得求彼相其何從懼隕越之貽羞凜履覆餗于折足既徘徊而卻顧復听夕以黽勉迄於殺青幸無大謬仔肩輕鬆莫可言喻民亦勞止用識數言以代跋且以報命或爲我實事求是之專員局長編輯同人等所樂許乎抑尤有聲明者本書標題公例原多頂格而細目則時有參差排印惟求醒豁不免有上下出入之嫌然於文義不悖也文字正俗互用如姪侄豎竪刦刼劫之類是也類似之字尤多如瞻贍迴迴已已巳之類是也書記之謄寫手民之檢排每有因此致誤者余以日對字數繁夥之故時感腦漲眼滑之苦注視過甚幾於一字不省滿紙皆墨以致形涉疑似之處間有誤字不無遺憾檢注若干列勘誤表又本書稍感缺略者如輓近地方之車馬欄兵差局國會省議會縣議會之選舉與歷次地方自治等事此在當日曾如火如荼影響地方民生至鉅篇中雖有鱗爪之見惜無起訖詳明之述則檔案屢失文獻無徵之故也表而出之俟再版或續修時之齊一增正焉民國二十五年十二月二十二日冬至陝邑辛炳華識于開封扶羣印刷所

陝縣志卷二十二終

陝縣志第七冊勘誤表

卷數	頁數	行數	正	誤
二一	二	六	「沔」	誤爲 「勇」
		二三	「續」	誤爲 「贖」
		十二	「庾信」	誤爲 「庾信」
		七	「迴」	誤爲 「迴」
		十一	「庾信」	誤爲 「庾信」
		二五	「辨才」	誤爲 「辨才」
		二七	「己未」	誤爲 「已未」
	三	九	「宮內」	誤爲 「官內」
	四	十五	「臧否」	誤爲 「藏否」
	五	二一	「壬午」	誤爲 「壬戌」
	六	十一	「沈詔」	誤爲 「沈詔」
	十二	十九	「聯之」下脫	「以」字
	十三	九	「革」	誤爲 「草」
	十六	二一	「諷」字下脫	「頲」字
	十八	一	「扁額」	誤爲 「扁額」
	十九	二五	「丙戌」	誤爲 「丙戌」
	二十	四	「前韻」	誤爲 「前韶」
	二一	三	「陞學」	誤爲 「陛學」
	二二	二六	「屬」字下多	「事」字
	二三	八	「捐軀」	誤爲 「損軀」
二二	二三	六	「親炙」	誤爲 「親灸」
	二一	二	「校印記」	誤爲 「校勘記」
	四十三	十二		

陝縣志

門 0089
函 610
號 4
八冊ノ八

第八冊

詩徵　掌故　叢載　敘錄

R150.311
42
v.8

楊依洪

楊依洪章

詩徵

按名流之題咏尤以詩爲多班固謂賦亦古詩之流而舊志概納之藝文稍涉榛雜茲以甘棠詩列首而賦次之其餘不分本籍外籍各種體裁而但以作者之時代爲先後庶便於觀覽焉

蔽芾甘棠勿剪勿伐召伯所茇

蔽芾甘棠勿剪勿敗召伯所憩

蔽芾甘棠勿剪勿拜召伯所說　甘棠三章章三句

三門賦 有序

唐　趙冬曦

砥柱山之六峯者皆生河之中流蓋夏后之所開鑿其最北有兩柱相對距崖而立即所謂三門也次於其南有孤峯揭起峯頂平闊禹廟在焉西有孤石數丈圓如削成復次其南有三峯東曰金門中曰三堆西曰天柱湍水從黃老祠前東流湍激蹙於蝦石折流而南漱於三門包於廟山乃分爲四流淙於三峯之下觝於曲限會流東注加以兩崖夾水

壁立千仞盤紆激射天下罕比時以內兄牛氏壯而敏焉相顧賦之以紀奇跡

大河彌漫上應天漢濬靈波於積石之西瀑懸流於崑崙之半茫茫禹功茲焉會同鑿連巖瀹鴻瀲維崛島以攢空闕兮若橫兩闈於江上岌兮若稜三山於海中崇山嶔崟呀水淙射左右飛濤起伏相擊截奔湍兮蹐石臺目霍濩兮心徘徊三峯砥其郤立架崇門以洞開連嶂紆河以壁峭疊巘喬空而半頹洪流蹙折以坌湧瀲湍窪窟而相礎苞繞祕隰砅其鼓作徊巢澎瀑漓以山摧奔濤覆紛其蕩駭蓬渤滑淈霍以雲迴盤渦篆寥以谷施奔石砰磕以成雷枸怒未洩橫流逆折合如地轉散若天裂搖騰碧嶼厥蕩珊穴碑巖腰而涘沸淙隘口而湍咽然後澡雲霽靄收濤卷瀨汩沄沄以無聲漫浩浩以東會總四流而會合注三穴而滂沛泛洪漣於大磧之東薄餘怒於天地之外當其時也山獸驚躍水禽亂飛魚獺沈潭以不動獺猱拱樹以相依鼉鮫人於洞壑帖舟子於漣猗莫不愁白鷺之初下歎黃牛之暝歸若乃降望金門巖徉石磬窮巖萬仞一曲千里松歷歷而生涯草鬱鬱而覆水雲蓬茸兮歷地生風颼颼兮百籟驚猿惜暮以悲叫鳥辭春而不鳴陷幔虬兮杪崢嶸飛客心兮動客情憐石菌之冬茂賞瑤芝之夜明惟夏君兮永蟄拜靈廟兮何及棲梁古兮山鳥棲階壁燕兮野鼯入感微雨之嘆深亢幽歌以佇立歌曰申負石兮空

自奇客乘查兮何遠爲君不見虛舟之泛泛浩乘流而不羈

黃河賦　明　薛瑄

吾觀黃河之混混兮乃元氣之萃烝濬洪源於西極兮注天派於滄瀛貫后土之龐博兮沓玄溝之精明過積石而左轉兮龍門岈而峻傾薄太華而東驚兮撼砥柱之崢嶸入大陸而北徙兮迷不辨夫九河之故形經兩海而紀衆流兮擅浮沉之濯靈覽頹波而懷明德兮又何莫非姒氏所經營登崑崙而俯視兮固彷彿其初迹馭高風而騁望兮遂周游其曲直何末流之混濁兮始清澂而湜湜羌澹灩而徐趨兮勢沄沄而自得觸險石以鬬暴兮詫雷轟而轂擊天宇擴其沆瀣兮渺上下之玄黃霧雨霏霏而瀺集兮混邃古之洪荒微風蕩拂而渙散兮天機組織其文章頹桑浩而淘湧兮百怪垂涎而鍛揚腥雲濁浪以盪汩兮恍惚顛倒夫舟航靈曜升而赫照兮乘正色於中央望舒在御而下臨兮列宿涵泳其光芒若乃震乘符以行令兮百谷滔滔其凍釋山澤沮洳以上氣兮增溼濕之洋溢魚龍乘濤以變化兮杳莫測其所極祝融載節以南屆兮雷雨奮迅以霧霈潢支流而股合兮百川奔而來會木輪囷而漂拔兮蔽雲日而淘汰狂瀾洶而嚙岸兮塊土焉塞夫衝潰霜戒嚴而木脫兮少昊執矩以司秋洲渚緬邈而石出兮始殺湍而安流霰雪紛其四集兮顓頊乘坎以奮神大塊噫氣而摩軋兮流斯下而龍鱗層冰橫絕而山委兮河伯驅石以梁津羌險夷而明晦兮變朝暮與四時颺風起而衝木兮濟怪駭其難推覩圓方之一氣兮恆來往而密移昔尼父之嘆逝兮曠百世而罕知顧川流之有本兮與中古以爲期啟龍圖而翫六一兮悟主宰之所爲會余心之未純兮感道妙之如斯聊誦言以自明兮庶晝夜之靡虧

砥柱賦　有序　唐　肅

按砥柱在冀州大河中流禹導河自積石至於龍門南至於華陰又東至於砥柱然後至孟津適雒河而復北折焉蓋河自龍門既決以來奔騰迅快勢不可遏至是而齟齬之仍分爲四流貫於三門之下然後力殺而行緩故酈氏水經謂砥柱與龍門皆禹所疏鑿也昔蘇子瞻賦灩澦堆以爲蜀江會百水而至於夔流漫漾瀚橫放大野而峽之小大曾不及什一苟無是堆則瞿唐之險當不啻此予謂砥柱之功亦有類於灩澦者故述而賦之曰

黃河之流西來數千里兮貫長城而南馳激龍門之險阨兮霆奔電馳氣洶湧而莫支歷華陰而徑趨兮乃折流而東下勢若萬騎銜枚而疾走兮將悉鋒盡銳鏖戰於平野何砥

柱之崔巍翠嶂兮獨凝立乎中流儻一夫之當關兮強兵悍卒睥睨退縮不敢運其戈矛
惟崇伯子之敷土兮導滍洞而平之鑿茲山以疏洩兮剖三門之嶔嵼然後洪波巨浪齟
齬而不騁兮分流析派間度以遞迤指孟津而逾雒汭兮遂東極於大邳苟非是以中梗
兮曷以殺天吳水伯之淫威予嘗駕方舟而遠求古蹟兮誓將豁心胸於浩蕩過黃老之
神祠兮遡怪石之泱瀁嶸連天之修楹兮干雲霄而直上濁波汩汩包其下兮顯神功於
俯仰使昔懷襄之莫救兮匯四海爲一區上巢下穴之赤子兮殆皆戢以爲魚覽斯險而
嘅嘆兮雖天造而地設微元聖之大智兮孰能成夫萬世之烈彼蜀江之灩澦兮羌地勢
之所同誦金聲於儻叟兮信物理安危之所從噫吁嚱世道降兮風移而俗偷頹波汗漫
兮忌剛而茹柔魚蝦鼓舞兮蛟龍鬱愁豈無吾人之砥柱兮障百川之橫流

鐵人賦　以門於周召分陝之郡爲韻

周試元　閿鄉人

長年面壁終日司閽其神穆穆其質渾渾煞費人功摹衣冠於太古是眞鐵漢看氣象之
獨尊將毋尹喜身閒瞻雲霞於東道豈果萊公望重掌鎖鑰於北門爰稽古籍載訪名墟
宏農誌澗廣濟通渠貴人非遙指點姚崇之里高人伊邇心怡魏野之廬細數羣賢披牘
而風流宛在何來二老負牆而形影依於拍肩雪冷繞指鋼柔屢經陶冶幾度春秋綰宰

相之威儀何妨黑面羨將軍之矍鑠未便白頭百鍊依稀記昔日越王鑄范三緘彷彿話
當年尼父適周鐵衣半披鐵笛長嘯鐵箸錫榮鐵冠拜詔乍呈鐵面如欽清獻之容慣賦
鐵心合寫廣平之照踏破鐵鞋幾處願混跡於風塵頒來鐵券誰家慕分封於周召歸然
人表卓爾人羣人烟靄霧人境披雲訪友遍三十六州仙人之棋橘隱買鄰需一千萬貫
善人之室蘭薰邀璧人而締盟玉樹之光風何皎呼銅人而結伴金莖之曉露平分鐵以
人傳人以鐵點傲骨常存精光莫掩自來立脚中流之砥柱堪同倘使折腰大令之風裁
肯貶曾與黃石公約相聚穀城待從赤松子遊暫留河陝雙雙貌古兩兩情怡毫無冰炭
大好鬚眉擬作二難定是石腸之侶添將一個應成鼎足之奇詢此翁爲何姓何名不可
考矣問流寓在某年某月無從知之寶鼎祠新瑞蓮池近白日消閒青天可問虎頭乃封
侯之相披鐵甲以洗兵羊角爲選勝之塲傾鐵瓢而酌醞程明道端如泥塑或是前身稽
叔夜睡許沙搏同饒雅韵似秦氏銷鋒而後人移函谷之關自召公勸俗而還人愛甘棠
之郡

渡黃河

范　雲

河邊（類聚作流）迅且濁湯湯不可陵檜檝難爲榜松舟纔自勝空亭偃舊木荒疇餘故塍不覩

行人迹但見狐兔興寄言河上老此水何當澄

春日登陝州城樓俯眺原野迴丹一作冏舟碧綴煙霞密翠斑紅芳菲花柳卽目川岫聊以命篇

唐太宗

碧原開霧隰綺嶺峻霞城煙峯高下翠日浪淺深明斑紅糚欒樹圓青壓溜荆迹巖勞傳想窺野訪莘情一作清巨川何以濟舟楫佇時英

賜諸州刺史以題座右

唐元宗

開元十六年帝自擇廷臣爲諸州刺史號許景先以下凡十一人賜詩令題座右

眷言思共理鑑癉一作古想維良猗歟此推擇聲一作評績著周行賢能旣俟進黎獻實佇康視人當如子愛人亦如傷講學試誦論阡陌勸耕桑虛譽不可飾清知不可忘求名迹易見安貞德自彰訟獄必以情教民貴有常恤惸且存老撫弱復綏強勉哉各祗命知予眷萬方

經河上公廟

唐元宗

昔聞有耆叟河上獨遺榮跡與塵囂隔心將道德幷詎以天地累寧爲寵辱驚矯然翔寥廓如何屈堅貞元元妙門啟肅肅祠宇清冥漠無先後那能紀一作記姓名

途次陝州

上官昭容名婉兒儀孫

境出三秦外途分二陝中山川入虞虢風俗限西東樹古棠陰在耕餘讓畔空鳴笳從此去行見洛陽宮

唐元宗

綵書怨一云綵毫怨

葉下洞庭初思君萬里餘露濃香被冷月落錦屏虛欲奏江南曲貪封薊北書書中無別意惟悵久離居

駕幸三會寺應制景龍二年十月三日

蔡希寂

釋子談經處軒臣刻字留故臺遺老識殘簡聖皇一作君求駐蹕懷千古開襟望九州四山緣塞合二水夾城流宸翰陪瞻仰天杯接獻酬太平詞藻盛長願紀鴻休

陝中作

許敬宗

西別秦關近東行陝服長川原餘讓畔歌咏憶遺棠河水流城下山雲起路傍更憐棲泊處池館繞林篁

奉和登陝州城樓應制

許敬宗

挹河澂綠字御溝映朱宮辰旂翻麗景星蓋一作罕曳雕虹學噸齊柳嫩妍笑發春鬱錦鱗

文碧浪繡羽絢青空眷念三階靜遙想二南風

奉和聖製途次陝州作　張九齡

馳道當河陝陳詩問國風川原三晉別襟帶兩京同後殿函關盡前旌關塞通行看洛陽

陌光景麗天中

奉和聖製經河上公廟　張九齡

昔者河邊叟誰知隱與仙姓名終不識章句此空傳跡爲坐忘晦言猶強著詮精靈竟何

所祠宇獨依然道在紆宸睠風行動睿篇從茲化天下清淨復何先

奉和聖製經河上公廟應制　蘇頲

河流無日夜河上有神仙聲路曾經此壇場卽宛然下疑成洞穴高若在空煙善物遺方

外和光繞道邊事因周史得言與一作向漢王傳喜屬膺期聖邦家業又元

至分陝　駱賓王

陝西開勝壤召南分沃疇列樹巢維鵲平渚下唯鳩憩棠疑勿剪曳葛似攀樛至今王化

美非獨在隆周

河上公　張說

尊師厭塵去精魄知何明形氣不復生一作往弟子空傷情濟北神如在淮南藥未成共期

終莫遂寥落兩無成一作名

奉和聖製途次陝州應制　張說

周召嘗分陝詩書空復傳何如萬乘睠追賞二南篇郡帶洪河側宮臨大道邊洛城將日

近佳氣滿山川

秋日還京陝西十里作陝西謂陝州西　薛稷

驅車一作馬越陝郊北顧臨大河隔河望鄉邑秋風水增波西登咸陽途日暮憂思多傳巖

既紆鬱首山亦嵯峨操築無西老採薇有遺歌客遊節回換人生知一作能幾何

杜甫云少保有古風得之陝郊篇謂此作也

陝府賓堂覽房杜二公仁壽年中題紀手跡　竇鞏

仁壽元和二百年濛籠水墨淡如煙當時憔悴題名日漢祖龍潛未上天

硤石遇雨宴前主簿從兄子英宅　劉長卿

縣城蒼翠裏客路兩岸開硤石雲漠漠東風吹雨來吾兄此爲吏薄宦知無媒方寸抱秦

鏡聲名傳楚材折腰五斗間俛俛隨塵埃秩滿少餘俸家貧仍散財誰言此東道暫預傾

金鞿雖欲少留此其如歸限催

早春過七嶺寄題硤石裴丞廳壁　蕭穎士

出硤寄趣少晚行偏憶君依然向來處官路豁邊雲茲路豈不劇能無俗累紛槐陰永未合泉聲細猶聞彌歎春罷酒牽皁一本二字缺從此分登高望城入斜影半風薰

送張卿郎君赴硤石尉　岑參

卿家送愛子愁見灞頭春草萋青袍色花隨黃綬新縣西函谷路城北太陽津日暮征鞍去東郊一片塵

石壕吏陝縣硤石山東有石壕鎮　杜甫

暮投石壕邨有吏夜捉人如延切見烈女頌老翁踰牆走老婦出門看一作看門吏呼一何怒婦啼一何苦聽婦前致詞三男鄴城戍一男附書至一作到二男新戰死存一作到者且一作是偷生死者長已矣室中更無人惟一作所有乳下孫有孫一作孫有母未去出入一作更無完裙一作孫母未便出見更無完帬老嫗力雖衰請從吏夜歸急應河陽役李光弼與郭子儀相繼守河陽城猶得備晨炊夜久語聲絕如聞泣幽咽天明登前途獨與老翁別

黃河二首　杜甫

黃河北岸海西軍椎鼓鳴鐘天下聞鐵馬長鳴不知一作如數胡人高鼻動成羣

雍王适至陝州回紇屯於河北僕固懷恩與回紇左殺爲前鋒所謂河北海西軍也

黃河西岸是吾一作故蜀欲須供給家無粟願驅衆庶戴君王混一車書棄金玉

巴山在閬州作閬居巴子之國廣德元年十一月

巴山遇中使云自陝城來盜賊還奔突乘輿恐未回天寒召伯樹地闊望仙臺狼狽風塵裏羣臣安在哉

送客水路歸陝　韓翃

相風竿影曉來斜渭水東流去不賒枕上未醒秦地酒舟前已見陝人家春橋楊柳應齊葉古縣棠梨也作花好是吾賢佳賞地行逢三月會連沙

送劉侍御赴陝州　韓翃

金羈映驄騵後騎佩干將把酒春城晚鳴鞭晚路長帶水新溜澀閒雪早梅香明日懷賢

注甘棠仙臺俱屬陝州近境時天子在陝故有天寒地闊之感吐蕃入寇徵兵不應官吏奔散曰羣臣安在識文官不能扈從武臣不能禦敵也

東門雪覆塵出送陝城人粉郭朝喧市朱橋夜掩津上寮應重學小吏已甘貧謝朓曾爲
掾希君一比鄰

次硤石（諸本硤作峽）　韓愈

數日方離雪今朝又出山試憑高處望隱約見潼關

蝦蟆泉

居然鱗介不能容石眼環環水一鍾聞說旱天祈得雨只疑蝌蚪是蛟龍

寄陝州姚中丞（時分司東都）　劉禹錫

八月天氣肅二陵風雨收旌旗闕下來雲日關東秋禹跡想前事漢臺餘故邱徘徊襟帶
地左右帝王州留滯悲昔老恩光榮徹侯相思望棠樹一寄商聲謳

甘棠館二絕

門前洛陽道門裏桃源路塵土與烟霞相隔十餘步

公館似仙家池清竹徑斜山禽忽驚起衝落半邊花

登陝州北樓卻憶京師親友

獨上百尺樓目窮思亦（一作愁）初日徧露草野田荒悠悠塵息長道白林清宿煙收回首

雲深處永懷鄉舊遊（一作帝鄉遊）

送王司馬之陝州（自太常丞授工爲詩）　韓愈

智轂清齋出太常空攜詩卷赴（一作過）甘棠府公既有朝中舊（一作書）司馬應容酒後狂案牘
來時惟署字風煙入興便成章兩京大道多遊客每遇詞人戰一場

述舊賀遷寄陝虢孫常侍（南宮左輔兩處交代）　盧綸

南宮幸襲芝蘭後左輔曾交印綬來多病未離清洛苑新思已歷望仙臺關頭古塞桃林
靜城下長河竹箭回聞說隨車有零雨此時偏動子荊才

陝州河亭陪韋五大夫雪後眺望因以留別（與韋有布衣之舊一別二紀經遷貶而歸）　高適

雪霽太陽津城池表裏春河流添馬頰原色動龍鱗萬里獨歸客一杯逢故人登（一作因）高
向西望關路正飛塵

奉和陝州十四翁中丞寄雷州二十二翁司戶之作　張謂

聯飛獨不前迴落海南天賈傳竟行矣邵公惟泫然瘴開山更遠路極水無邊沈劣本多
感況聞原上篇

贈別王侍御赴任陝州司馬（一作贈王司馬赴陝州）

京城在處閒人少惟共君行並馬蹄更和詩篇名最出時一作對傾杯酒戶常齊同趨闕下
聽鐘漏獨向軍前聞鼓鼙今日春明門外別更無因得到街西

送陝府王大夫　白居易

金馬門前回劍佩鐵牛城下擁旌旗他時萬一爲交代留取甘棠三兩枝

送陝州王司馬建赴任建善詩者　陸暢

陝州司馬去何如養靜一作病資貧兩有餘公事閒忙同少尹料錢多少敵尚書祇攜美酒
爲行伴唯一作獨作新詩趁下車自有一作得鐵牛無詠者料君投刃必應虛

宿陝府北樓奉酬崔大夫二首　柳公權

禹鑿鋒鉏後巍峨直至今孤峯浮水面一柱釘波心頂壓三門險根隨九曲深柱天形突
兀逐浪素浮沉岸嚮秋濤射祠班夜漲侵噴香龍上下刷羽鳥登臨祇有尖迎日曾無柱
影陰舊碑文字在遺事可追尋

砥柱

禹鑿鋒鉏後巍峨直至今孤峯浮水面一柱釘波心頂壓三門險根隨九曲深柱天形突
兀逐浪素浮沉岸嚮秋濤射祠班夜漲侵噴香龍上下刷羽鳥登臨祇有尖迎日曾無柱
影陰舊碑文字在遺事可追尋

寄陝州王司馬　姚合本縣人

家寄秦城非本心偶然頭上有朝簪自當臺直無因醉一別詩宗更嬾吟世事每將愁見
擾年光惟與老相侵欲知居處堪長久須向山中學黃金

陝下厲元侍御宅五題

濯纓溪

舊山寧要去此有濯纓泉曉景松枝覆秋光月色連行尋屐齒盡坐對角巾偏寂寂幽棲
處無妨請俸錢

垂釣亭

由釣起茅亭柴扉復竹楹波清見絲影坐久識魚情白鳥依窗宿青蒲傍砌生欲同漁父
舍須自滅逢迎

吟詩島一作臺

幽島蘚層層詩人日日登坐危石是榻吟冷唾成冰靜對唯秋水同來但老僧竹枝題字
一作寄處小篆復誰能

竹裏徑

微精蟬娟裏唯聞靜者知跡深苔長處步狹箐生時高是連幽樹窮應到曲池沙巾靈壽杖行樂復相宜

流觴泉

不上酒家樓池邊日獻酬杯來轉巴字客坐遶方流酹滴苔紋斷泉連石岸秋若能山下置歲晚願同遊

題河上亭

亭亭河上亭魚躑水禽鳴九曲何時盡千峯今日清晨光秋更遠暑氣夏常輕梧裏移牆影琴中有浪聲崇莎連砌靜漁火入窗明來此多沉醉神高無宿醒

陝城即事

左右分京闕黃河與宅連何功來此地竊位已經年天下才彌小關中鎮最先隴山望可見惆悵是窮邊

秋日陝州道中作

顧非熊

孤客秋風裏驅車入陝西關河午時路村落一聲雞樹勢標秦遠天形到岳低誰知我名姓來往自栖栖一作棲棲

陝州醉贈裴四同年

杜牧

凄風洛下同羈思遲日棠陰得醉歌自笑與君三歲別頭銜依舊鬢絲多

次陝州先寄源從事

李商隱

離思羈愁日欲晡東周西雍此分塗迴鑾佛寺高多少望盡黃河一曲無

過繡嶺宮

崔塗

古殿春殘緣葉陰上皇曾此駐泥金三城帳屬升平夢一曲鈴關悵望心苑路暗迷香輦絕繚垣秋斷草煙深前朝舊物東流在猶爲年年下翠岑

奉和祕監從翁夏日陝州河亭晚望

姚鵠

黃河何處望一境在孤煙極野如藍日長波一作陂似鏡年卷簾花影裏倚檻鶴巢邊霞焰侵旌旆灘聲雜管絃鐘微來壘岫帆遠落遙天過客多一作煩相指一作訪應疑會水仙

送惟一遊清凉寺

賈島

去有巡臺侶荒溪衆樹分瓶殘秦地水錫入晉山雲秋月離喧見寒泉出定聞人間臨欲別旬日雨紛紛

陝下懷歸

李頻

故園何處在零落五湖東日暮無來客天寒有去鴻大河冰徹塞高嶽雪連空獨夜懸歸思迢迢永漏中

陝府上姚中丞

李頻

關東領藩鎮關下授旌旄覓句秋吟苦酬恩夜坐勞天開吹角出木落上樓高閒話錢塘郡半年一作生聽海潮

陝州題河上亭

李頻

岸擁洪流急亭開清興長當軒河草晚入坐水風凉獨鳥驚來客孤雲觸去檣秋聲和遠雨暮色帶微陽浪靜澄牕影沙明發篳光逍遙每盡日誰識愛滄浪

繡嶺宮

陸龜蒙

繡嶺花殘翠倚空碧窗瑤砌舊行宮閒乘小駟濃陰下時舉金鞭半袖風

出官經硤石縣天復三年二月二十二日

韓偓

謫宦過東畿所抵州名濮是月十一日貶濮州司馬故里欲清明臨風堪慟哭溪長柳似帷山暖花如醆逆旅訝簪裾南路以久無儒服經過皆相聚悲喜野老悲陵谷嗔鳥影連翩驚狐尾蘸欷一作邏尚得佐方州信是皇恩沐

贈陝掾梁宏

賈至

梁子工文四十年詩顛名過草書顛白頭仍作功曹掾祿薄難供估酒錢

繡嶺宮詞

李洞

春日遲遲春草綠一作春日凄凄春水綠野花開盡飄香玉繡嶺宮前鶴髮翁猶唱開元太平曲

送姚中丞赴陝州

僧無可

二陝周分地恩除左掖臣門闌開幕重槍甲下天新夾道行霜騎迎風滿草人河流銀漢水城賽鐵牛神意氣思高謝依違許上陳何妨向紅旆自與白雲親

河上公

吳筠

邈邈河上叟無名契虛冲靈關暢元旨萬乘趨道風寵辱不可累飄然在雲空獨與造化友誰能測無窮

九日登望仙臺呈劉明府

崔曙

漢文皇帝有高臺此日登臨曙色開三晉雲山皆北向二陵風雨自東來關門令尹誰能識河上仙翁去不回且欲近尋彭澤宰陶然共醉菊花杯

過陝和劉僉憲

明宋炎

岡阜環城錦作堆望中山色碧於苔河流北枕兼天遠函谷西通特地開思召至今遺古廟望仙曾此築高臺堪誇詩禮流風在登用時看顯異才

茅津渡　宋　魏　野

數點歸鴉啼遠樹人行欲盡夕陽路暮靄還生竹塢村西風乍起茅津渡顯昂三兩待舡人立賽扶笻望水濱忽見爐中煙一縷祇應炊稻烹霜鱗

普濟院　魏　野

河上似江邊寺臨河掩關百年人自老一閣意常閒野闊連天碧苔多徧地斑數聲離岸櫓幾點到洲船寒食花藏縣重陽菊滿灣懸崖分鳥道隔水似塵寰雨急和僧語雲高共鶴攀磬聲喧水檻旛影落波瀾雁去歸汾曲槎來犯斗間冷齋如有暇到此屢開顏

秋霽草堂閒望　魏　野

草堂高迥勝危樓時節殘陽向晚秋野色青黃禾半熟雲容黑白雨初收依依末巷聞村笛隱隱長河認客舟正是詩家好風景懶隨前輩却悲愁

暮秋閒望　仝　上

水閣閒登覽郊原欲刈禾壞簷巢燕少積雨病蟬多砧隔雲溪搗鐘隨曉吹過扁舟何日去江上負煙蓑

早起　仝　上

夜長久待得晨興耽睡童猶喚不應燒葉爐中無宿火讀書牕下有殘燈臨階短髮梳和月傍岸衰容洗帶冰應被巢禽相怪訝尋常日午起慵能

書友人屋壁　仝　上

達人輕祿位居處傍林泉洗硯魚吞墨烹茶鶴避煙閒惟歌聖代老不恨流年靜想閒來者還應我最偏

謝寇萊公見訪　宋景文

晝睡方濃向竹齋柴門日午尚慵開驚回一覺遊仙夢村巷傳呼宰相來

贈清逸處士魏閑　仝　上

奕世依岩石褒恩下帝庭姓名高士傳父子少微星池溜遙通澗家林近帶坰分明詔書意天極賜鴻冥

送祖擇之赴陝州　梅聖俞

古來分陝重猶有召公堂此樹且能久後人宜不忘君從金馬去郡在鐵牛旁山色臨關

險河聲出地長檜無空美酒魚必薦嘉魴天子憂民切何當務勸桑

送王待制知陝州　同上

東周尊夾輔西漢重行春風化本從召河山來自秦選良存舊詔出守必名臣導從馳千騎朱丹照兩輪宴杯深畏卯湖水靜連申重見甘棠詠爭傳樂府新

披雲亭　陳堯叟

秦關百二山河固陝服城闉控此中別構棟梁成爽塏俯觀竹樹立青葱虛簷碩敞迎旭日曲檻縈回帶晚風登眺自欣襟帶地萬方轍迹坦然同

辨熊耳　邵堯夫

昔禹別九州導洛自熊耳熊耳自有兩未知孰爲是東者近成周西者隔丹水書傳稱上洛斯言得之矣

過陝　同上

吾祖道何光一南分一方開周爲太保分陝輔成王歲月裝遼邈山川造渺茫世孫雖不肖猶解憶甘棠

和張仲通追賦陪資政侍郎吳公臨虛亭燕集寄呈陝府祖擇之學士　司馬光

吾家陝之北陝事吾能說孤亭占城隅形勝最殊絕雲消天宇空極目鳥飛滅大河西北來洶湧地脈裂萬里卷流沙長驅走溟渤羣山勢離合披靡隨曲折林薄帶村墟郊原如繡繢祠宮望神禹開田指虞芮高邱想巫咸空巖懷傅說聖賢迹已遠縹緲見風烈吳公昔爲守治行瑩冰雪君從豐鎬來華舘息塵轍主人喜嘉客置酒升嶸嵲清歡浩無涯燭至檐未撤誰知捧手辭遽有幽明訣至今猶墮淚遺愛滿耆耋擇之新下車條教悉施設依然典型在先後如符節嗟予仕京邑苟祿自羈紲邱壑翳荒松三年灑掃缺求歸未能得朝暮腸百結得君臨虛詩髣髴見里闕何時往登臨曠若目去職憂來復長吟益使寸心折

寄清逸魏處士　司馬光

鄉樹三搖落臨風歌式微徒嗟俗緣重端使素心違茅閣杉松冷山園藥草肥不能如海鷗歲歲一西飛

謁三門禹祠　二首　同上

信矣禹功美獨兼人鬼謀長山忽中斷巨浸失橫流迹與天地久民無魚鼈憂誰能報盛德空爾薦醪羞

鼠屬青崖裂喧砰白浪豪客舟浮木葉生理脫鴻毛柏映孤峯短（水際孤峯甚細而高上有小柏舊相傳不知幾何年矣而止長尺餘人莫測其理）銘書絕壁高（唐太宗刻銘砥柱之陰魏鄭公撰字幾盈尺殘缺僅可讀）河師不耕織容易戲風濤

遊三門開化寺　同上

山石古來色河流無盡聲行船自往返羣木幾枯榮狂象調難伏空華滅復生我來何所得聊此濯塵纓

三月十五日宿魏雲夫山莊（二首）　同上

先生嫌俗賓猶與故鄉親不惜煙霞地暫容纓鎖身林廬深有徑雞犬四無鄰蕨蕨閒花墜蒼蒼古柏春飯炊松粒細盤采蕨芽新靜覺精神健閒知氣味眞谿泉冷毛髮山翠濕衣巾竹色消醒易林聲破夢頻客輪來去轍驛路古今塵明日空囘首白雲應笑人

聞道山家門鎮開獨驅瘦馬出塵埃白雲明月先無約何事今宵亦此來

陝城桃李零落已盡硤石山中今方盛開馬上口占　同上

西望飛花千樹暗東來芳藥一番新行人不惜泥塗倦喜見年光兩處春

登平陸北山囘瞰陝城奉寄李八丈學士使君二十二韻　司馬光

漢家二十石體望向來尊況復嚴徐客從前益稷孫公侯貴不絕禮樂器長存符竹臨分陝聲光應列藩親闈先契重（三司同僚）子舍近交敦（滑州幕同）柏壘依仁城棠陰接故園懷歸聊露請予告辱推恩荷役煩疆候停車下郡門帷廬紛大館騶騎屈朱轓不以黎苗待還將臭味論森羅牢禮重滅裂俗儀煩霜霽威嚴息春生笑語溫草微侵碧甃塵不染華軒日影搖雲棟風痕過玉樽落塵歌迴出激楚襄雙翻雅戲象交局珍肴熊蘿蹯河梁俄首路汾曲訪吹塤舉手辭雙戟騰裝改北轅烏飛城樹曉雁泊野蕪喧耿耿清標闊涔涔宿酒昏百蟠縈阪道數里谿川原跋馬風煙外依稀鼓吹喧

送王待制知陝府（二首）　同上

嚮昔誠相契閒闊分不渝（先君知鳳翔府待制通判府事以道誼相知非直僚友而已）絕絃悲宿草撫首念諸孤位略尊榮間年忘德齒殊清陰容息足重語辱噓枯（待制主滑京西光仕武城幕府仍叨獎引）

鸝閣驀雲表虹旌拂海隅明光新出綍陝陌重分符豐潤還桑梓讙謳復路衢甯須更條教耆舊已簞壺（待制再爲陝人）

詩寄雲夫處士老兄兼呈知府待制八丈　司馬光

一鶚曾飛奏中林下鶴書今乘使君馬重到逸人居松竹過從久閭閻惠愛餘只應棠樹影比舊更扶疏

送昭遠兄歸陝　同上

種種親頭白帝城難久留倚門應有望列鼎本無求清夜多歸夢紅塵厭久遊此行殊捧檄轅下五驊騮

河邊曉望　同上

高浪崩奔捲白沙悠悠極望入天涯誰能脫落塵中意乘興東遊坐石槎

魏處士野故莊　金海陵王正隆二年進士　郝俣

郊原冷落霜風後桑柘蕭條兵火餘試問當時卿與相幾家猶有舊田廬

砥柱圖　金世宗大定年進士　周昂

鬼門幽險深百篙人門逼窄逾兩牢舟人叫渡口流血性命咫尺輕鴻毛開圖頓覺風雷怒素髮飄蕭激衰腐河來天上石不移安得此心如砥柱

三門津　金宣宗興定二年進士　王渥仲澤

層崖摩蒼穹四月號陰風大河三門險神禹萬世功他山亦崔嵬砥柱獨尊雄雷霆日鬬擊悍怒愁天工劉侯智有餘始令舟楫通仍餘石上穴飛棧曾聯空遙瞻白玉枝挺直丹竈中仙翁去不返此事眞冥蒙夫人與鼓崖怪幻尤難窮獨喜兵火餘巍然出新宮當時疏鑿意四海要會同誰知千秋後築壘防嘯兇詩成一大笑活活洪波東

陝州送別　唐　李洞

黃河城下水澄澄送別秋風似洞庭李白形骸雖放浪幷州豪傑未凋零十年道路雙蓬鬢萬里乾坤一草亭八月嶠陵霜樹老傷心休折柳條青

硤石留題　明　呂顯

晨趨日漸轉投暇靜風埃籬落環巖曲澄溪疊澗來千峯聊對酒一劍獨登臺悵望春雲起翩翩花亂開

硤石留題　楊美益

出郭風煙滿蒼然野色暝塵中飛蓋客日下荷鋤丁販艇衝危浪鹽車歷斷陘爭馳渾不息身世總勞形

秋日三門　曹金

碧落流鴻影瀟瀟滿目秋二毛人自老一派水空流形勝分關陝勳名仰召周感君談治理民瘼重吾憂

懷古　譚慶郡人

二公分陝治成周千載流風倍尙悠山色四圍猶帶古河流一派不知秋姚崇相業應難及張家高風誰與儔信是地靈多俊傑于今接踵有人不

陝州抵沙澗渡　薛瑄

重關高下近宏農北首鄉關喜氣濃三晉雲山秋色裏兩河煙樹夕陽中棄繻誰識當年客操築應無舊日翁遠岸急風吹大舫令人却憶濟川功

黃河阻風遣悶　同上

遠岸沙飛風浪渾流澌不斷下三門蛟龍凍蟄波心水舟楫寒依渡口村破悶自須吟麗句消愁誰與貰清樽臨流若憶殷賢相同首傅岩煙霧昏

陝州渡河　同上

飛楫太陽渡回頭召伯祠水平風勢緩山曉日光移九曲來天漢三門湧地維匆匆此按節何以答明時

望仙臺　李夢陽

昔有河上公結廬蓬篙下萬乘時一顧旌旗蔽原野手揮玉如意顏貌何瀟洒曳裙授道經談天妙無窮清光耀白日四海共高風言既忽不見縱身躡星虹鳳凰棲梧桐鷦雀巢寒蓬飢鳶嚇腐鼠笑殺高飛鴻物固有如此何必較愚蒙

過白石山綵甯家窩至三門　王以悟

幾度層岡迴朝烟午未收豁開驚日近風送覺身浮石阪馬蹄軟霜天鴈唳愁滔滔東去水一柱自千秋

偕吳堅白李養初登雞足山　同上

幾年稱勝處今日喜重過雲氣含峯濕鳥聲傍樹和殘碑留漢跡落日放漁歌軒冕誰非願爭如老布蓑

九日同紹簏瓶山玉川登巽山阻雨暫憩郭氏莊　同上

並有登臨興相提度遠岑斷橋帶雨峻古洞埋雲深九日還如舊二毛忽已侵醉來歸日暮山下動寒砧

會集孫少澗山房　同上

何處得星聚今朝大會開烟村歷澗道古洞傍林隈董子下帷憤長沙治世才四方政多事碌碌亦何哉

先賢村散粥　同上

春郊古廟晚生寒扶母提兒歸路難那得太倉如許粟煮來遍與窮民餐　同上

惺惺樓望舊山居

樓成巷僻身初閒午睡榻環雲外山山下故園五十里恍然如在几席間　同上

飲酒

飯飲未四步客來忽遠方問君亦何事母病形張皇感焉情相關方書閱數行嗟無送終具贈以一端裳日暮別我去胸塡意不揚呼童一觴酒陶集在其旁吟咏五七篇法帖展子昂大書赤壁賦爍爍燦燈光賦裏得餘懷三復夜未央百年猶旦暮何復論短長亭亭天壤間聞道乃所臧俯仰無愧怍用舍任行藏堯舜亦浮雲臧谷空亡羊腐鼠奚足嚇鵷鵷自高翔春風與沂水卓哉誰云狂憑几不成寐身世兩相忘　同上

次韻答王存思侍御

三載重歸鬢已皤百年佳景付空過事從悵後知非晚人到閒中領趣多南圃舊林棲倦鳥虛亭新月上疎蘿美人夢斷江天遠霜簡飛來起睡魔　呂履恒

陝州

周召流風地登臨一望迷天隨雷首北日落大河西血土銷龍戰清笳憶馬嘶函關形勝在今古未封泥

廢祐德觀　陝州有宋道士元志道所立混元圖碑甚古

傾陁沿唐觀荒城揖宋碑前朝尺土盡軼事幾人知歲月松杉古塵沙日夜吹數家春草外香火總淒其　同上

秋日河上公祠

注經人不見遺廟俯河涯階發新秋草鼎封舊日霞青山閒道氣白日落松花返照翻村樹猶疑駐翠華　明諸生　崔連秀

登小崖寺

高座形兼勝小崖景自幽中條盤檻外萬錦簇灘頭道氣函關近狂瀾砥柱收山河分陝壯吞吐屬吾儔　明時學正　張盛治

黃河

極目三門險愁聞瓠子歌洪飈霾日月濁浪鼓黿鼉浸水青山小凌空白馬多自憐爲客久飄泊任風波　盛朝組

春日萬錦灘

明耆賓　孫陛

麥隴青青小徑斜隈林傍水野人家相逢漫道雒陽好萬錦灘頭自有花

次陝州　王士正

首春發京國秋氣忽蕭蕭路入山川險人歸萬里遙黃河流砥柱白月下中條河上傳經叟仙蹤不可招

丁亥春廣濟渠成引水入郭予偕僚友往觀既喜共膏澤之普又念斯州灌溉飲汲皆賴此渠但依山堙谷而來修葺稍惰將復圮毀漫成題一律以紀之

小崖寺　清　周全功

經始頻攀躋乘時導碧潭飛泉濺鳥道急雪下雲岑枯槁千塍潤漣漪比戶深風雷晨夕至會看起爲霖

駐馬雲中寺孤崖自獨尊花光爭萬錦水勢奪三門淪茗新泉穴安爐古樹根一邱如可問卜宅野人村

題魏處士草堂　張漢

華屋辭軒冕空山留姓名素琴託懷抱紗帽想平生舊畫應難補新詩不易成草堂風月

在林壑有餘清

重過魏處士故居　中丞　鄂容安

草堂人去冷雲隈去歲登堂客又迴繞洞幽篁穿壁出過門流水上山來追尋林壑空留跡判斷煙霞別有才紗帽白衣風度在至今誰復問蘭臺

風雪寺　并序　同上

去歲冬暮風雪中過曲沃鎮小憩道旁野寺茶香正青松篁深閉殊得塵外趣寺無名因名風雪重過偶題絕句時已巳仲春望日也

野寺幾經適春深又此行看花並聽鳥風雪隔年情

奉和中丞題魏處士草堂　觀察　張學林

東閣非忘世西州自署名處士有西州熟魏三之句荒原留舊業行道語平生雲壑詩中見茆亭畫後成式閭風末俗曠代與雙清

奉和中丞重過魏處士故居　同上

斷碣橫苔古洞隈百年俗駕却教迴明季殘黎亦集中句近始修復誰於戎馬匆匆會肯枉霓旌得得來汾祀岱封標曠識上王文正公詩中語花藏菊繞見清才樂賢世德公兼備直擬南山頌有臺

于役浹月始歸上已花猶未放口占一絕　同上

雪後春寒一倍加東皇偏處競穠華殷勤萬錦灘邊樹運我歸來始着花

陝署冬日閒居二首　同上

楒柚溫生一室饒油簾初旭凍全消甕頭春滿牆東注磬口香含硯北飄四野屢豐安我拙一官冗長任人驕草堂咫尺英靈邈白衞還蹤未可招宋處士魏野草堂近在州東新爲葺成

卯飲何辭盡一甌夙興無福戀黃綢放衙乍謝三通鼓墐戶渾乘一葉舟判案丙丁隨署尾編詩甲子又翻頭世間第一閒居樂閒到官居豈易求

重修魏處士草堂落成紀事　龔松林

一邱一壑自天成高隱當年此適情祇取烟霞傳父子却教魚鶴識公卿門前遠岫連雲聳洞口平泉漾月清潛德千秋喜重發幽光長共少微明

重修墨池　同上

書法於今傳草聖伯英千載擅神奇芳型久已知珍重遺蹟何堪任泯夷漫說麾筐埋退筆且營欄檻護殘碑溶溶夜月留清影重見當年古墨池

臨虛亭　同上

披襟獨自對秋風不是超然興亦同好取河山歸片席詎教城郭礙雙瞳天邊雁影徐徐盡樹底泉聲細細通野馬塵埃飛不到官齋應即是崆峒

郡署海棠數百年物也每當花時黛影參天紅雲撲地徘徊其下每有子美無詩之嘆因成長句　同上

空谷佳人出世姿何年移植此庭墀曾棲鳳鳥今安在貞觀初陝州山中海棠有鳳棲止其上見記異錄欲聘梅花恨不時一派綠雲撐翠幕半天紅錦爛機絲由來神物堪珍賞疑作甘棠去後思

硤石　明　楊思盛

淩晨過硤石土立如深壁昏旦虧陰晴天光窺一隙積雨泥淖滑行人苦逼窄牽扶強登陟僕馬頗極立憑高眼初放萬壑明歷歷合沓遠近青負勢各爭出嶺頂瀉飛泉崩奔若雷激蒙茸草樹豐鳴高聽不一峭絕千仞崖戶牖當壘闢嵌空架數椽束縛還相汲稚子類猿猱見人滿巖集當時避寇亂久因託家室吁嗟呼鮮民何年脫險厄近聞多虎患白晝恣吞食天使人獸爭安敢不戰慄戡予望前途只有空愁疾

仝張瑞溪渡河遊陝州瑞溪祖曾守陝有遺愛　清　員旭升

恆農太守舊乘黃公子相要渡太陽數問蘭舟吟苦葉遙瞻銀堞想甘棠百年故老今餘

幾一樹濃陰思未忘長駐灘頭愁日暮白雲明月滿千鄉

賀陝州周刺史重修廣濟渠落成　同上

高塘千仞勢崔嵬忽覩清溪繞戶來召伯祠前花再蓋坡公堤上柳初栽無邊禾黍連雲碧是處園林對水開一望東郊驚異政西州應有濟川才

廣濟渠成　張鷟

廣濟始何日圯於幾歷年千秋逢太守一日看流泉花樹芳菲發春田雨露偏政餘饒逸興時向古隄邊

崤陵道中　同上

京洛崤函道路長頻年飄泊意傍徨曼卿惟載愁千斛東野祇餘書一囊屨履曾教驚石坂敝衣更自耐寒霜窮途不欲重陽近誰放山花滿意黃

鷄足山晚眺　張鷟

夕陽欲下暮烟飄徙倚高臺興復饒過客紛紛歸渡口行雲冉冉過山腰洪濤掩映光逾媚綠樹蒼茫影漸遙長嘯晚風心自遠荷笻東擔任漁樵

秋日登漢文臺（即鷄足山余從家南宮先生讀書於此今幾三十年）感懷　同上

浮沉世事走車輪一別高臺三十春冉冉山童生鶴髮菁菁翠柏長龍鱗黃河渡浪仍今日白社宗盟是故人（先生已捐館）崔曙題詩饒逸興臨風唫罷獨愴神

草堂懷古

草堂遺蹟近山城千古猶傳逸士名竹葉晴分沙外舫花枝紅上檻前楹雨滋細草青苔厚風入虬松古洞新寇相昔年成往事只今訪舊復何人

萬錦灘看花　韓性善

洪流一曲繞孤城傍岸春花似錦明萬紫千紅看不厭天孫幾度織纔成

遊萬錦灘　楊瀛

兩岸烟花一水分萬株齊發燦紅雲遊人何事攜壺榼剛到灘頭意便醺

遊三門　王師旦

巖巢二陵左黃河一帶收東南維地軸西北拱神州浪拍飛濤急瀾洄砥柱流慨然豪傑想幾欲問蘇由

墨池歌　李源

清澗涵光凝寒碧芳潤幽香照飛白小鑿方塘數尺寬鬼神呵護舊手澤漢家章草誰擅

名前有伯度後伯英懷素自矜得三昧何如我公瘦硬通神靈鬱怒勢與雷霆鬬飄瀟陡
作烟雲橫倔強萬牛回腕力馳突千騎趨風聲橐山一夜霪雨急橐泉十里驚濤集老魚
跳浪瘦蛟蟠元氣淋漓障猶灑淨泓澄徹洗塵昏精氣猶融冷血痕深宵墮影吞月魄薄
暮含輝餐日魂臨池長嘆低徊久黑松使者笑拍手笑我執掌奉簡書飽飲墨汁凡幾斗
驚看華髮逐紅塵慚謝龍筵十二賓名垂後世曷足珍徒伴丹鉛受苦辛寄語當年草聖
者非人磨墨墨磨人嗚呼非人磨墨墨磨人

郡人 孟文峯 優貢

尤節婦詩

婦姓張氏絳人年十四隨父臣貿陝善陝人尤永年因妻焉家貧嘗操作易食及夫歿
一孤在祿婦哀號經營草具以葬或爲議婚其兄勸嫁益切婦不改適爲局戶以絕志
撫孤也逾年孤五歲婦乃絕食隣有進食者謝曰安用生爲當是時風寒冰堅飢腸內
煎缶無粟粒竈無炊煙垢衣不完掩面安眠鬼伯速人奄奄而下泉計婦歸十四年而
夫歿撫孤二年殉年二十九歲時乾隆三十七年歲次壬辰正月十九日族人具棺葬
於城東南大王莊之原里人莫不起敬 ※ 懼貞烈之湮沒也爲詩以記其略

青青水中蒲靡靡山頭草植根兩不移柔脆在自保婉孌龍門婦終歲自綦縞身爲隸人
妻匪勉期偕老嫁雞斯隨雞貧賤安足道
雨落不近雲歡甍戚乃遐一朝失故雄塌翼難周遮坏土一何艱卜築苦紛拏懷抱但索
哺號哭且牙牙蕭然徒四壁十指勤生涯
羊妻自夜織敬姜乃晝哭撫孤良獨難曷以給饘粥典賣無釵鈿風雨有破屋一身敢辭
瘁半飽賴脫粟安之有義命可飢不可辱
阿兄入門來啾唧復歔欷貞行無姬姜何況貧賤異盛年苦不再及時乃長計我是親骨
肉忍視若捐棄載拜連枝親感激盡成涕
握蘭絕鮑臭憔悴空谷中糠糲可宿飽旨蓄思禦冬三尺號寒飢牽袂何依從悲慟呼父
母天亦不憫凶飲食自此絕曷以禦固窮
黔婁卻嗟來子卿更嚙雪鄰人夾款關壞扉堅縢鏑攜榼進杯羹無乃心腸鐵潔身猶好
脩失志在饕餮強顏謝高誼一死心事畢

鄉約會即事抒懷兼勉同人

鄉約會成結好鄰諸君同是個中人本望大家扶道脈敢將老朽惜餘春展卷戒心茅塞
草看花覺眼霧迷塵隨波逐浪非儒士自問各居何等身

兀煥勳

名利場中枉費神養心養性養天眞交朋切戒交流輩會講還須會至人急向聖經求妙道沉迷舉業誤終身欲知洙泗源頭處快到洛閩去問津

欲明春應鄉試吟

窮通富貴任當然烈士心雄遲暮年屢敗殘碁重整局幾疲老馬再加鞭歲臻呂望身猶健才盡江淹志尚堅爲惜道脈微一線不甘氈坐負堯天

吳師澄

關廟古柏吟

浩然正氣出名山孤直羞爲桃李顏疾雨狂風都不怕要留勁節在人間

同上

咏棉花

百草叢中第一花功成朵朵倍桑麻爲民爲國全天職綠野風霜不自嗟

同上

對菊思客

酒熟花開客到遲當花對酒我吟詩千回百轉難成句入耳時聞車馬馳

兀友桂

咏菊

花草百般笑我頑逢人不慣作奴顏一生知已惟陶令隱逸名傳宇宙間

同上

有客

竹鑪燻熟菊花酒石鼎烹香露液茶有客不來紅日落閒看暮樹噪寒鴉

郭頤正

中秋夜

尋常一樣天邊月纔到中秋分外明此夕居然銀世界樓台處處管絃聲

郭維國

簡翹嵐絕句四首

渭臨羣盜尚雲屯白晝遊行遠近村東出關門驚定後忡忡應有未招魂

約法三章互結盟同唐從此息兵爭長安近事君知否昨日仇讐今弟兄

陳贊輿曹世英議和

到家逆計無多日尚念他鄉客子不一個失羣北來雁分飛只爲稻粱謀

爲問淵明歸去來北窗誰與共徘徊日高睡起無聊奈可把芙蓉手自栽

同上

登黃帝陵

陡絕地千尋高陵天尺五虬龍紛攫拏烟雲相吞吐我來陟其巔羣山如培塿北扼延檉吭長安直背拊在昔唐鄜坊鎖鑰寄忠武悠悠幾何時望望無村陽田里長蒿萊狐兔豺狼府終南草木腥涇渭黃沙舞哀哉好河山破碎無完土欲起地下人重作乾坤主長眠喚不醒詎忍甘終古俯仰長太息祝生方叔虎

同上

中部行 時高維藩鎮兵自延安來陷城

君不見丁巳之年庚子月越廿一日時當午高家兵馬天上來槍聲如雷彈如雨舉城倉
皇思出避父子兄弟相拋棄可憐少婦怯無力蜷伏柴堆匿豚笠公私儲蓄掃地空搗床
破灶倒箱籠傷心慘目不忍言淚眼盈盈對含寃我欲問天天無語悄然歸來但坐視時
艱如此可奈何安得壯士挽天河

懷曲生子平 二首

同上

一盞青燈一柱香坐拈竹管判丹黃去年今日秦關道愁聽春風似虎狂

曾記城南送別時一泓春水綠漪漪黯然無限銷魂事珍重長途兩字詞

送陝州中學堂諸生赴省留學把酒餞別並以書懷 四首

張坤

劍袋書囊壯此行翩翩連袂快登瀛長途負笈同王奐漢人浩氣題橋擬馬卿報國文章多
義士回天責任在儒生男兒弧矢原如此遑敢臨歧道俗情

巍巍鳳詔九天垂中外競傳立憲時求學首宜完國粹匡時原不賴經師太平官禮周公
旦哲理淵源亞里斯此去如何研究處好將舊事證新知

年來翰墨結因緣潢水弋山光州地名幾往還也有文章傳海外光州學生陸驥遊學澳洲爪哇島爲中文教習兩次來信討取各種講義漫誇聲望在盧前故鄉忝設扶風帳同學欣看祖逖鞭獨愧蹉跎虛歲月不堪把

酒對離筵

送君此去路迢遙尚有一言欲久要定遠何嘗無意氣盧梭畢竟太浮囂憂時敢說民權
重愛國休忘予室翹他日學成歸世用論文樽酒記今宵

歸去來行

薛勉

天下洶洶動聲鼓附鳳攀龍絳灌伍人民十室九室空屋走鼯跳路豺虎風急天高昏塵
埃南飛孤雁聲悲哀腐儒無力濟時艱彈鋏高歌歸去來

將軍

薛勉

果然淮上多健兒寶馬雕弓絕地馳關吏欲留留不得將軍軍令運賭私
烽火連天草木驚綠林豪客結同盟馬前擁出總司令原是將軍門下生
聲鼓軒軒動地來少年公子去不回漫言報國有肝胆兒女情長壯志灰
降旛十丈樹崇墉子弟八千弭首從他日追論成敗事誤人家國阿芙蓉

新琵琶行

薛勉

大風吹血腥鼕鼕戰鼓鳴橫屍輩轂下九廟神靈驚男兒頭顱擲無量上將骨肉俱無恙
英雄無奈是貪生取義成仁非所望暮出延秋門瀟瀟風雨昏風送琵琶語幽咽欲斷魂

少焉徘徊出屋後云是兩河征人婦纔把檀槽便淚多凄凄測測發悲歌勸君且將玉驄住爲君哀哀從頭訴漢興諸將多噲伍等夷君臣相爾汝座位方看殿上爭怨望又作沙中語一朝災異罷三公七國連兵急若風巍巍京闕烽烟逼驀驀周原殺氣冲勸招外兵成禍水臨淮將軍投袂起挾兵入朝行廢立期門羽林任頤指但冀元勛銘丹書焉知大逆汚青史豈有忠貞到舊君苦將鹵莽亂朝市是時解兵周亞夫大義討賊急聲呼三輔健兒磨盾應六郡材官負弩驅棘門灞上軍聲壯細柳整暇善將將螳臂猶自鬥身強憑依城社苦相抗六月出師甲仗紅平明直指曲江東堅城不礙追風足輕騎快彎神臂弓金商門外來酣戰御溝血湧奔如電捷書一夜到甘泉帶礪河山欣再奠迴看積屍血糢糊市肆爲墟田野蕪八千子弟今何在羞見江東北走胡妾夫本出良家子相隨一戰沙場死至今無處與招魂秋雨秋風悲故壘君不聞赦書昨夜下丹墀漢皇寬大天無私獨憐萬鬼填寂寞青燐白骨少人知歌曲未終鵾絃缺戛然中止如帛裂長安城上杜鵑啼聲聲嗚咽肝腸絕此時月黑天茫茫林間宿鳥驚飛翔飲酒不成醉切肉不成方四顧無人忽大笑第一功臣張子房

醉歌行贈郭丈禮先

薛勉

君看千尺松托根山之阿未經鸞鳳宿但見螻蟻過世途今嶮巇奈此直幹何孤高多烈風何不隨女蘿

君看黃頭郎託身在權要腦滿腸亦肥翩翩矜年少銅山良足恃此中餘奧妙寧爲饞鬼誕勿爲窮鬼笑

君今胡爲者途窮悲日暮布褐空蒙頭良爲詩書誤梁苑女如花生性偏善妬君骨況崚嶒崢肝胆向誰吐

君言窮吾分生甘原憲貧丈夫重氣節何必要路津北風正怒吼此語莫重陳不如且飲酒與子共沈淪

題三門廟

癸亥 康有爲 南海人

禹功萬古闢龍門顛嘆黃流砥柱尊吾欲鏟平諸巨嶂揚帆碧海達河源

開蘇彝士通歐亞絕巴拿馬溝西東蕞爾三門三里石誓將疏鑿補天工

陝縣志卷二十三終

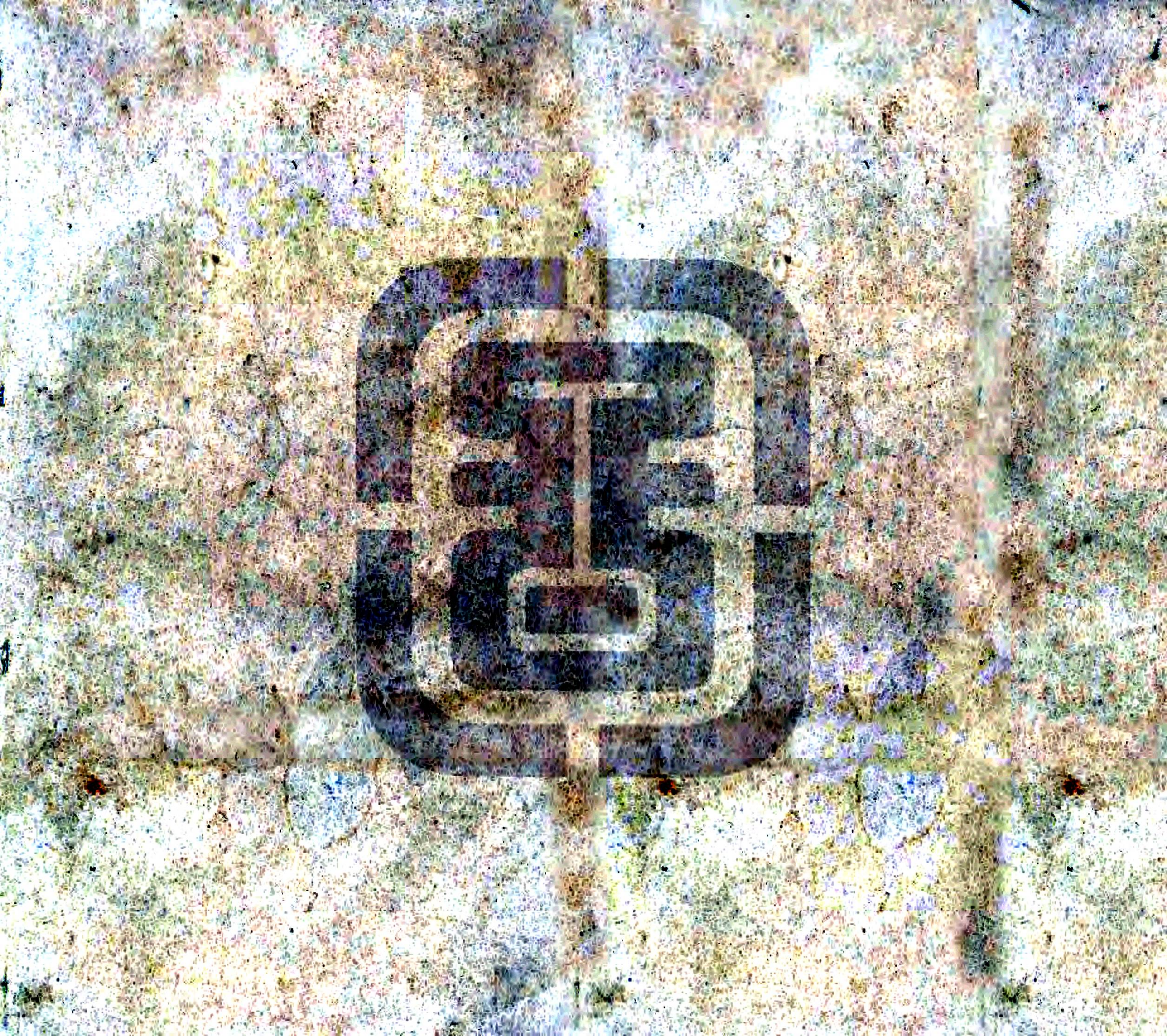

掌故

按近世章實齋論方志之體謂一方制度條規存乎官司案牘當別具一編以爲有司法守又謂文士欲著菁華嫌其蕪累有司欲求故事又恐不詳惟於志文外別爲掌故一門則義例精而體要得矣今仿其意凡舊日制度已更雖無裨於實用而足資考證者擇要錄之曰明清兩代賦役法曰三省行鹽定價議曰各項禮樂曰剏修古殽陵便民路碑記曰雁翎關翟馬二位修路碑記曰硤石山修路記曰瑞玊之國揭帖曰重修廣濟渠記曰重修廣濟渠約曰三門漕運對曰金水渠灌田規則

前明萬歷時兩河觀風記載

陝州丈過官民田地三千五百二十三頃九十畝九分八厘零夏稅起運三千一百七十四石八斗存留二千五百七十九石二斗二升一勺零秋糧起運一萬七千八百八石存留八千四百八十七石九斗三升九合四勺零

稅絲折絹一百三十一疋一丈二尺九寸一分七厘零

農桑絲折絹一十七疋二丈九尺七寸四分八厘

稅絲六百五十七兩一錢五分二厘零

棗子易米一百三十五石九斗四升五合

馬草三萬二千六百九束七斤八兩八分三厘

京庫鹽鈔銀有閏六十三兩八錢九分零無閏五十八兩八錢九分一厘零

府庫鹽鈔銀有閏九十五兩六錢九分六厘零無閏八十八兩三錢三分五厘

原派拋荒麥一千一百五十石八斗四合零

秋米五千二百五十九石一斗六升七合九勺零

民種軍屯子粒地五百四十二頃一十三畝六分每年徵銀一千三百一兩一錢二分六厘解補河南等衛所官軍月糧

實徵驛站銀二千七百八十五兩三錢八分九厘內編甘棠硤石滍陽各驛馬騾銀共一千六百八十兩橫渠安陽硤石各所牛隻銀共一千六百四兩鋪陳銀三十四兩九錢編剩銀六兩四錢八分九厘外徭編甘棠硤石二驛館夫銀共九百九十八兩六錢三分八厘

甘棠馬驛次衝馬二十三匹陝州六匹宜陽九匹永寧八匹驢二十五頭陝州一頭宜陽十九頭杞縣四頭南馬一匹浙江編館夫銀五百兩內應扣貯府庫銀一百兩實給銀四百兩陝州四百九十八兩六錢三分八厘宜陽一兩三錢六分二厘『橫渠遞運所』牛一百二十四隻上蔡寶豐各一隻汝州六十七隻『張茅遞運所』牛一百二十二隻登封七隻半溫縣三十五隻鄢陵十七隻半杞縣十八隻汝州三十四隻上蔡三隻半洛陽六隻半『七里店遞運所』牛一百二十二隻登封四十六隻鎮平五隻郟縣六隻泌陽一隻偃師三十二隻汝州一十二隻

硤石馬驛次衝馬二十三匹陝州五匹宜陽永寧各七匹汝州四匹驢二十五頭陝州六頭汝州十九頭南馬六匹浙江編館夫銀五百兩內應扣貯府庫銀一百兩實給銀四百兩陝州編硤州遞運所牛一百二十二隻陝州十七隻永寧六十八隻扶溝十四隻泌陽七隻半宜陽九隻洛陽四隻新安二隻半

銀差銀二千八百三兩二分四厘零

力差銀五千九百八兩二錢

里甲會銀一切支應雜差六百三十二兩二錢

商稅銀六十六兩七錢七分四厘

河夫三百五十七名

清順治十五年吳志載

額地三千五百二十三頃九十畝九分八厘一毫三絲

額糧三萬二千四十九石九斗五升九合七勺四抄八撮二圭

額糧銀二萬二千八百六十六兩四錢六分五厘八絲八忽六微

額戶三千八百五十戶

額口三萬一千五百四十口

額條銀一萬六千五百四十四兩八錢七分九厘五毫三絲九忽六微九纖

夏稅起運銀二千八十六兩二錢一分二厘五毫一絲三忽九微一纖

存留銀一千四百八十二兩三錢一分六厘一毫一絲三忽九微一纖

秋糧起運銀一萬五千五百六十三兩二錢一分九厘七絲六忽七微一纖

存留銀四千九百九十八兩七錢六分三厘六毫一絲三忽六微九纖

通前稅糧條鞭連閏共銀二萬四千一百三十兩六錢一分一厘二毫四絲四忽五纖

見今熟地一千二百一十二頃一十二畝一分
見丁三千三百五丁
新增每畝銀九厘　新添盔甲等銀　鋪墊銀緞價銀兩起存各倉口暨經用數目款項
併詳會計册中此不具載
驛站
甘棠驛原額馬二十三匹每匹工食銀一百兩驢二十五頭每頭工食銀五十兩萬歷二
十九年因礦稅加馬一匹驢三頭牛內本州馬十五匹驢三頭牛宜陽馬六匹魯山馬二
匹驢二十五頭寶豐馬一匹
館夫銀五百兩貯府庫銀一百兩寶支銀四百兩宜陽縣銀一百八十兩魯山縣銀六十
七兩五錢七分四厘郟縣銀二百四十四兩二兩三厘寶豐縣銀八兩四錢三厘
硤石驛原額馬二十三匹每匹工食銀一百兩原設驢二十五頭每頭工食銀五十兩萬
歷二十九年因礦稅加馬半匹驢四頭內本州馬二十三匹半驢四頭郟縣驢二十五頭
館夫銀五百兩貯府庫銀一百兩寶支銀四百兩內本州銀四十九兩一錢二分七厘郟
縣銀四百二十三兩一分八厘寶豐銀十六兩五錢一分五厘伊陽縣銀十一兩三錢四

分
所站
橫渠所原額牛一百二十四隻每隻工食銀二十兩萬歷二十九年因礦稅加牛七隻半
本州牛七隻半寶豐牛九十隻郟縣三十四隻
張茅所原額一百二十二隻工食同前同時加牛四隻內本州牛四隻伊陽縣牛二十二
隻偃師縣牛一百隻
硤石所原額牛一百二十二隻工食加牛俱同前內本州牛四隻嵩縣牛一百二十二隻
七里所原額牛一百二十二隻工食加牛俱同前內本州牛四隻宜陽縣牛七十一隻府
庫牛三十五隻郟縣牛六隻孟津牛十隻
按明初陝郡驛所之夫馬出自魯郟寶伊偃嵩等縣者俱正身來驛所行差迨萬曆二
十六年間各縣始解協濟銀兩覓州民代當既而協濟亦不來陝民負累不堪至崇禎
十二年間經兵部楊嗣昌題准以外縣之協濟抵作本州應解之賦糧以本州之賦糧
抵撥外縣之協濟以供驛所之用行之數載民殊稱便茲錄其抵兌册於左
魯山縣協濟陝州甘棠驛工食銀一千四百五十兩館銀夫六十七兩五錢七分四厘共

銀一千五百一十七兩五錢七分四厘前件行令魯山縣將陝州原派保定府廣盈左右二倉小麥銀一百八十九兩二錢八分一厘二毫五絲火耗銀九錢四兩六厘四毫六忽二微五纖保定府易州倉小麥銀一百七十兩三分火耗銀八錢五分一厘五絲稅絲折京庫絹銀九十二兩一厘四毫一絲二微火耗銀四錢六分七忽五纖農桑絲綿折京庫絹銀一十二兩五錢九分四厘一毫二纖火耗銀六分二厘九毫七絲六纖京庫帶閏鈔銀六十兩八錢五分四厘三毫四絲火耗銀三錢四厘二毫七絲一微七纖京庫折色布銀一百七十五兩二錢火耗銀八錢七分六厘唐縣庫布銀十七兩一錢火耗銀八分五厘五毫德州改保定府庫布銀一百五十兩火耗銀七錢五分酒醋麵局黃豆銀九兩三錢八分七厘火耗銀四分六厘九毫三絲五忽派剩改易州倉粟米銀一百六十二兩六分六厘火耗銀八錢一分三毫三絲眞定府軍儲倉粟米銀三十兩火耗銀一錢五分涿州常盈倉粟米銀九十四兩四錢五厘三毫五忽二微八纖火耗銀四錢七分二厘二絲五微三纖延慶衛倉粟銀一百九十八兩六錢八分六毫一絲一忽二微六纖火耗銀九錢九分三厘四毫三忽六纖居庸倉草銀五十兩火耗銀二錢五分派剩改太倉粟米銀十二兩六錢二分三厘七毫九絲火耗銀六分三厘一毫一絲八忽九微五纖光祿寺小麥銀六十三兩三錢七分五厘火耗銀八分六厘八毫七絲五忽以上十六倉正耗共銀一千四百九十五兩三分七厘六毫九絲三忽三微七纖該縣徑解汝州類解戶部交納仍餘銀二十二兩五錢三分六厘三毫六忽六微三纖該縣照舊支給陝州甘棠驛館夫銀支用

郟縣協濟陝州硤石驛工食銀一千二百五十兩館夫銀三百二十三兩一分八厘又甘棠驛銀二百四十四兩三分三厘又七里所工食銀六百八十兩共銀二千六百一十七兩四分一厘前件行令郟縣將陝州原派密雲龍慶倉粟米銀九百四十一兩八錢一分二厘五毫火耗銀四兩七錢九厘六絲二忽五微正兌六八漕折米銀一千一百一十四兩二錢火耗銀五兩五錢七分一厘中府外塲草銀三百五十七兩五錢火耗銀一兩七錢八分七厘五毫太倉銀庫草銀一百七十七兩八錢三分五厘火耗銀八錢八分九厘一毫七絲五忽

以上四倉正耗共銀二千六百四兩三錢四厘二毫三絲七忽五微該縣徑將汝州布政司轉解戶部交納仍餘銀一十二兩七錢三分六厘七毫六絲二忽五微該縣照舊支給陝州硤石驛館夫銀兩支用

寶豐縣協濟陝州甘棠驛工食銀一百兩館夫銀八兩四錢三厘又硤石驛館夫銀一十六兩五錢一分五厘又橫渠所工食銀一千八百兩共銀一千九百二十四兩九錢一分八厘前件行令寶豐縣將陝州原派唐縣新興倉粟米銀九百六十四兩六錢四分火耗銀四兩八錢二分四厘二毫昌平州居庸倉　豆銀九百九兩七錢一分三厘火耗銀四兩五錢四分八厘五毫六絲五忽通州通濟庫布銀三十一兩二錢火耗銀一錢五分六厘正兌米內折席銀八兩七錢五分火耗銀四錢三分五厘五毫一絲五忽該縣徑解汝州布政司轉解戶部交納仍餘銀八錢四分二厘四毫八絲五忽該縣照舊支給陝州硤石驛館夫銀兩支用

伊陽縣協濟甘棠驛工食銀六百兩又硤石驛館夫銀一十一兩三錢四分又張茅所工食銀四百四十兩共銀一千五十一兩三錢四分前件行令伊陽縣將陝州原派派剩改光祿寺粟米銀九百一十五兩五錢八分七厘八毫七絲九徵六纖火耗銀四兩五錢七分七厘九毫三絲九忽三微六纖萬全萬億庫布銀六十六兩火耗銀三錢三分壩上北馬房倉草銀五十六兩七錢四分五厘火耗銀二錢八分三厘七毫二絲五忽臨清倉改兌米內折席銀一兩三錢三分三厘三絲五忽三微二纖該縣徑解汝州布政司轉解戶部交納仍餘銀四兩二錢九分七厘九毫六絲四忽六微八纖該縣照舊支給陝州硤石驛館夫銀兩支用

偃師縣協濟陝州張茅所工食銀二千兩前件行令偃師縣將陝州原派大同銀億庫小麥銀二百九十九兩一錢六分六厘火耗銀一兩四錢九分五厘八毫三絲御馬倉黑豆銀二百三十一兩四錢二分六厘八毫六絲二忽五微火耗銀一兩一錢五分七厘一毫三絲四忽三微一纖中府外場草銀一千二十八兩九錢四分火耗銀五兩一錢四分四厘七毫陝西延綏料豆銀三百二十七兩一錢二分四厘火耗銀一兩六錢三分五厘六毫二纖

以上四倉正耗共銀一千八百九十六兩九分一毫二絲六忽八微二纖該縣徑解本府轉解布政司轉解部鎮交納仍餘銀一百三兩九錢九厘八毫七絲三忽一微七纖該縣照舊支給陝州張茅所工食銀兩支用

嵩縣協濟陝州硤石所工食銀二千四百四十兩前件行令嵩縣將陝州原派陝西延綏

布銀一百一十三兩五錢五分火耗銀五錢六分七厘七毫五絲定州永豐倉粟米銀七百五十九兩七錢五分火耗銀三兩七錢九分八厘七毫五絲京庫折色花銀一千五十兩火耗銀二百火耗銀一兩

以上四倉正耗共銀二千一百三十三兩九錢一分六厘五毫該縣徑解本府幷布政司轉解部鎮交納仍餘三百六兩八分三厘五毫該縣照舊支給陝州硤石所工食銀兩支用

各縣額該協濟陝州驛站館夫工食共銀一萬一千五百五十兩八錢七分三厘於內應除抵解本州京邊正項倉口共銀一萬一千四十五兩二錢三分九厘四絲二微二纖又火耗共銀五十五兩二錢二分七厘六絲七忽八微

各縣仍餘銀四百五十兩四錢六厘八毫五絲一忽九微八纖各該縣分照舊支給本州驛所工食館夫支用

原設協濟未奉抵兌

河南府庫貯館夫協濟陝州七里所工食銀七百兩

宜陽縣協濟陝州甘棠驛館夫銀八十兩又協濟七里所工食銀一千四百二十兩鄰縣

協濟陝州硤石驛奉文加添草料銀二百五十兩

以上三處原額協濟仍在本府幷該縣照舊支給本州驛所工食館夫草料支用

清乾隆十二年襲志載

起運款項

一徑解粮道漕項銀一千一百三十八兩七錢二分二厘一毫二絲一忽

一解河道河夫銀八百六十七兩七錢四分六厘五毫

一解部本色閘布二十九疋六尺四寸共價銀一十九兩二分三厘三毫二絲三忽

每疋鋪墊銀五分共該銀一兩四錢六分三厘三毫三絲五忽

一解河南府城守營粳米銀八十六兩七錢五分五厘六毫九絲

一解襄城營粳米銀一百二十兩九錢六分四厘九毫九忽五微

一解裁扣銀一千二百四十二兩五分

一解館夫銀一百五兩三錢

一解司丁地銀連閏一萬二千七百九十二兩五錢九分七厘三毫六絲一忽九微九纖

四塵八埃七渺

存留款項

一修理文廟銀四兩五錢一厘二毫

一支文廟祭祀銀五十兩又增加銀九兩五錢六分一厘九毫四絲五忽

一支各壇廟祭祀銀一十九兩一錢七分五厘二毫

一支關帝廟祭祀銀四十兩

一支鄉飲銀二兩二錢五分六毫

一支習儀拜牌銀二錢五分五厘一毫

一扣辦漕銀一千八百一十八兩一錢八分三毫四絲五忽六微

乾隆六年重修通省賦役全書本州俸工役食無有更定

一支本州俸銀三十六兩九厘八毫

一支門子二名工食銀一十二兩遇閏加額銀一兩

一支皂隸十六名工食銀九十六兩遇閏加額銀八兩

一支馬快手八名工食銀四十八兩遇閏加額銀四兩

一支喂馬草料銀三十八兩八錢九分六毫遇閏加額銀三兩六錢四分八厘五毫

一支民壯三十名工食二百四十兩

一支禁卒八名工食銀四十八兩遇閏加額銀四兩

一支斗級四名工食銀二十四兩遇閏加額銀二兩

一支轎傘扇夫七名工食銀四十二兩遇閏加額銀三兩五錢

一支庫子四名工食銀二十四兩遇閏加額銀二兩

一支本州判俸銀二十兩二錢五分五厘五毫

一支皂隸六名工食銀三十六兩遇閏加額銀三兩

一支籠馬傘夫二名工食銀一十二兩遇閏加額銀一兩

一支本州吏目俸銀一十四兩一錢八分七厘九毫

一支門子一名工食銀六兩遇閏加額銀五錢

一支皂隸四名工食銀二十四兩遇閏加額銀二兩

一支馬夫一名工食銀六兩遇閏加額銀五錢

一支本州儒學俸銀一十四兩一錢八分七厘九毫又加增俸銀六十五兩八錢一分二厘一毫

一支喂馬草料銀五兩四錢一厘五毫遇閏加額銀五錢六厘七毫
一支齋夫三名工食銀三十六兩遇閏加額銀三兩
一支門斗三名工食銀二十一兩六錢遇閏加銀額一兩八錢
一支廩生餼糧銀一百兩遇閏加額銀八兩三錢三分三厘三毫
一支膳夫二名工食銀四十兩遇閏加額銀三兩三錢三分四厘
一支砍石驛驛丞俸銀一十四兩一錢八分七厘九毫砍石驛巡檢司係乾隆七年裁革弓兵皂隸俱未裁革歸驛丞衙門伺候工食仍前
一支皂隸二名工食銀一十二兩遇閏加額銀一兩
一支巡檢皂隸二名工食銀一十二兩遇閏加額銀一兩
一支巡檢弓兵二十名工食銀一百二十兩遇閏加額銀一十兩
一甘硤二驛四季支存夫馬工料等項銀五千九百三十九兩六錢
一支舖司二十九名工食銀一百七十四兩遇閏加額銀一十四兩五錢
一支養濟院孤貧九名月糧銀三十二兩四錢又冬月花布銀二兩七錢九分八厘九毫
五絲遇閏加額銀二兩七錢

以上共存留銀九千三百三十九兩七分九厘九毫四絲六微

耗羨款項

雍正元年奉文耗羨歸公民衙更名等項共徵一五耗羨銀三千八百五十七兩五分五厘五毫四絲

一解司耗羨銀一千一百五十二兩二錢八分一厘七毫八絲八忽一微六纖
一解道漕米節省耗羨銀五十一兩一錢三分六厘三毫二絲二忽二微二纖
一支本州養廉銀一千八百兩
一支本州公費銀三百兩
一支州判養廉銀一百二十兩
一支吏目養廉銀八十兩
一支辦漕耗羨銀二百二十一兩五錢九分七毫二絲九忽六微二纖
一扣留八厘解費銀一百三十二兩四分六厘六毫六絲
乾隆十五年奉文不准扣留

豁免浮糧碑記

田賦之制禹貢則壤其法尙矣陝州環山地瘠民貧崔公之言昭昭史册歷代定賦遠不可考稽有明三百年來原糧三萬二千餘石按地科糧每畝有八九升以至一二升減至三二合者則分九等不盡地等寓於糧內赤册載糧不載地確册由單雖澄猶有世傳印契可驗地畝弓尺以州堂簷下誌公石爲式至崇禎末年歲遭奇荒奉旨除荒徵熟行見糧四千四百餘石民猶輸納不前及我國朝定鼎賦役全書仍按行糧科地概折一色每畝以七百二十步扣算糧內自有地等赤歷載地不載糧確册由單可證至順治十三年奉旨清丈署州事高公照誌公石較取弓尺遵全書定例折畝除荒徵熟士民樂業鐫石誌感追順治十五年間有開墾紀錄之例州守吳公急於報最申具印結出首原糧捏報首墾地一千一百九十一頃六十四畝二分一厘零未及半載已熟遂成復荒民逃里空流毒十年幸奉恩旨清查捏報累民被署州事李知事因現在熟地不敷懸報之額恐與前結不符爲礙不遵誌公舊式私造小尺減步算畝強足額數嗟我窮黎寃苦莫伸至康熙六年內三韓劉公諱芳顯奉命守陝前任本省藩幕稔知陝州包荒爲害甫下車卽以除荒爲急務遂查閿州行糧地畝荒多熟少就成熟現地照誌公石尺以七百二十步之何得將從前折成之地復爲混折也又經駁查當此之際遵賦役定例有缺額虧賦之駁分以三色上有違例混折之諭下有荒未盡除之怨無奈令生員同里民史筆記等赴京陳苦戶部移咨到院撫院張將從前捏報扶同之各官俱行題參取具本州懸坐包荒地畝印册具題請豁駁覆間張撫病故延至八年七月內蒙新任撫院郎疏稱單騎減從查踏過荒地與前撫無異本年八月內部覆包荒是實應宜豁除以甦民困奉旨依議准除懸坐首墾地一千一百九十一頃六十四畝二分一釐零歲免正供銀一萬二千七十九兩零殘遺始得復甦悉我公輕功名重民命以垂此不朽之恩也閿州紳衿里民躋堂稱謝公曰今日得除包荒之苦暫解倒懸爾等德我未必不怨我不能遵照誌公石尺依七百二十步折畝除荒晤遺包荒于除荒之內殊不知水平坡分等充額是不佽於萬難之中求苟全之策豈得拘爲定例況七百二十步折畝之例載在賦役由單者已昭然在人耳目間至於丈地弓尺屢奉科臣楊公雍建戶部王公宏祚科臣史公彪古疏稱在外有司丈地弓丈合照舊式遵行不得私自更改等情俱已奉旨嚴飭通行在案爾陝州堂簷下現在世傳誌公石尺顯然有據嗣後陝民歸復地土開墾遵誌公石尺丈地照賦役定

上陳蒙院司駁詳云該州賦役既載七百二十步爲一畝是經久折成之地自當照例遵行

例折畝遂不佽未逮之志遵旨甦民以俟後之賢者閿州紳衿里民沐公之德聆公之訓銘感在心閿公之鳴寃錄始末申辯不知幾費心力恐善政仁言世遠湮沒不傳故勒瑱珉以垂不朽云時康熙二十四年乙丑季夏吉旦閿州紳衿里民薰沐仝立

三省行鹽定價議

乾隆八年三月河南驛鹽道河東鹽法道奉戶部爲三省行鹽定價河東解池鹽觔行運三省地方遼闊各州縣銷售價值難以畫一俱按道路遠近商本輕重核定於中或有商民未協因時變通要在權衡平準不致以太貴者病民等語經前州陳牧議詳本州舊定鹽價每觔賣銀九厘商民相安並無增減閿鄉縣舊定鹽價每觔賣銀一分四厘三毫商民相安並無增減靈寶縣舊定鹽價每觔賣銀一分因縣民楊廷用等告減鹽價又因商人浮開成本已於原奉三省行鹽定價等事案內詳明將該縣鹽價每觔減去一厘現賣銀九分

請減鹽價詳議 附

河南府知府曹直隸陝州知州陳錫輅會看得靈寶縣議減鹽價一案據該商等情願每觔減價五毫具有遵依是該商等已經情願減價則從前靈邑牛令審供其非揑飾也明矣況靈邑路程較陝閿兩處俱近今陝閿鹽價現在每觔俱賣銀九厘獨靈邑賣銀一分民情不服異口同聲若每觔僅減價銀五毫不特小民零賣難以折算抑且易起爭端於商更爲有礙今既據洛永兩縣與靈邑牛令公同酌議每年請減應繳公費銀二百八十兩又革除人情雜費銀四百兩以補商人之利息將鹽價議請減去一厘每觔賣銀九厘實屬公當應如所請定價使商民兩便永息爭端蒙三省撫鹽會題覆允准

禮樂

歐陽修穀城縣夫子廟記曰古之所謂吉凶鄉射燕賓之禮民得而見之者今皆廢失而固然然禮樂者學校所有事也其在於古必名姓之後心率舊典者爲之宗而大司樂則掌成均之法合國子以教焉後世雖名具實漓而文廟之樂舞贊禮著之於令事有專司觀其導以薦祼之程循夫鼓舞之節猶賢於不習而貿然從事蓋一邑之祭之最重咸兢兢焉所謂舉不中而色不莊者豈其然乎

自光緒三十三年先師孔子升爲大祀街門大成門大成殿御筆亭通覆黃瓦神牌金地

青書神幄及案衣均用黃雲緞祭器加二籩二豆爵用玉樂舞八佾添用武舞視牲先三日齋戒牌先三日進設臨文稱先師爲三獻承祭官出入舊由左側門者改由右側門不敢

飲福受胙崇聖祠正位祭品加牛一籩二豆二視舊彌隆矣而凡在祀典若社稷風雨雷師以次之祭皆有其制日遠一日慮遂廢墜故備錄之告朔餼羊固禮之存嗚呼可勝念哉

凡祭文廟以每歲春秋仲月上丁日知縣正獻兩序以佐貳及所屬分獻兩廡以廩生分獻餘官文東武西陪祀行禮先一刻祭崇聖祠教諭正獻兩序訓導分獻兩廡廩生分獻崇聖祠祭品殿內正位五案各陳白色帛一牛一羊一豕一鉶二簋二簠十豆十尊一白磁爵三配位每位白色帛一東西各陳羊一豕一每位前簋一簠一籩一籩四豆四銅爵三三兩廡東西各白色帛一羊一豕一每位前簋一簠一籩四豆四銅爵三

祭文　維某年歲次某某月朔越某日某官某致祭於聖王裕聖王詒聖王昌聖王啟聖王曰維王奕葉鍾祥光開聖緒盛德之後積久彌昌凡聲教所覃敷率尋源而溯本宜肅明禋之典用申守土之忱茲屆仲春秋隼修祀事以先賢孔氏先賢顏氏先賢曾氏先賢孔氏先賢孟孫氏配尚饗

文廟祭品大成殿至聖先師孔子位白色帛一牛一羊一豕一登一鉶二簋二簠二籩十二豆十二尊一玉爵三配位各陳白色帛一羊一豕一鉶二簋二簠二籩八豆八尊一白磁爵三兩廡先賢案前東西各白色帛一羊一豕一每位前鉶一簋一簠一籩一籩四豆四白磁爵三兩廡先賢案前東西各白色帛一羊一豕一先儒案前東西各白色帛一羊一豕一每位前鉶一簋一簠一籩一籩四豆四銅爵二

春祭樂章　夾鐘爲宮倍應鐘起調

迎神　咸平

羽宮商角　羽徵角商
徵伉伍　徵仕伍伉

大哉孔子　先覺先知

角徵宮商　宮徵羽徵
伍仕仇佾　仇仕徵羽

祥徵麟紱　韻答金絲

初獻　寧平　有舞

羽徵商角　徵宮商徵
徵仇佾伍　仕仇徵仕

予懷明德　玉振金聲

羽角徵角　羽徵角角
徵仕伍伉　徵仕伍伍

與天地參　萬世之師

宮商羽角　宮徵羽徵
徵仕伍伍　仇仕徵羽

日月既揭　乾坤清夷

商宮角角　宮商角商
仇伉仕伍　仇伉伍伉

生民未有　展也大成

俎豆千古　伍角 仕徵 伬羽 伍角
春秋上丁　伕商 伕商 伍角 伕商
清酒既載　伬羽 仕徵 仉宮 伬羽
其香始升　伬羽 伕商 仉宮 伬羽

亞獻　安平　有舞

式禮莫愆　伬羽 仉宮 伕商 伕商
升堂再獻　仕徵 伍角 仉宮 伬羽
響協鼖鏞　仕徵 仉宮 伍角 伕商
誠孚罍獻　伍角 仕徵 伍角 伬羽

肅肅雍雍　伍角 仕徵 伕商 伕商
譽髦斯彥　仉宮 伬羽 仕徵 伬羽
禮陶樂淑　仕徵 伍角 仉宮 伕商
相觀而善　伍角 伕商 仉宮 伬羽

終獻　景平　有舞

自古在昔　伬羽 仉宮 伍角 伕商
先民有作　仕徵 伕商 仉宮 伕商
皮弁祭菜　伍角 仕徵 仉宮 伬羽
於論思樂　仕徵 伍角 伕商 仉宮

惟天牖民　伍角 仕徵 仉宮 伍角
惟聖時若　仉宮 仕徵 仉宮 伕商
彝倫攸敘　伍角 伍角 仕徵 伬羽
至今木鐸　仕徵 伍角 仉宮 伬羽

徹饌　咸平　有舞

先師有言　仉宮 伬羽 伕商 伍角
祭則受福　伬羽 仕徵 伬羽 伍角
四海黌宮　仕徵 伬羽 伍角 仕徵
疇敢不肅　仉宮 伕商 仉宮 伬羽

禮成告徹　伍角 仕徵 伬羽 伬商
毋疏毋瀆　仉宮 伕商 仉宮 伬徵
樂所自生　伍角 仕徵 伬宮 伬羽
中原有菽　仉宮 伕商 伍宮 伕角

送神　咸平

鳧繹峨峨　伬羽 仉徵 伕商 伍角
洙泗洋洋　仕徵 伬羽 仉宮 伕商
景行行止　仕徵 伍角 伍角 仕徵
流澤無疆　仉宮 伕商 伍角 伕商

聿昭祀事　伍角 仕徵 仉宮 伬羽
祀事孔明　伬羽 仕徵 仉宮 伕商
化我蒸民　伬羽 伍角 伬羽 仕徵
育我膠庠　仉宮 伕商 仉宮 伬羽

秋祭樂章　南呂爲宮仲呂起調

迎神　咸平

大哉孔子　伕羽 仉商 仕商 伕角
先覺先知　伕羽 仉徵 伬角 仕商
與天地參　仉商 仕商 仉宮 伬角
萬世之師　伕羽 仉徵 伬角 伬角

祥徵麟紱　伬宮 仉角 仉徵 仕商
韻答金絲　仉羽 仉徵 伕羽 仉角
日月既揭　仉宮 仕角 伕羽 伬角
乾坤清夷　仉宮 仕商 仉宮 伕羽

初獻　寧平
仸宮仉角仕商仸角　仉徵仉宮仸羽仉徵　仕商仉宮仉徵伬宮　仉宮仕商伬角仕商
予懷明德　玉振金聲　生民未有　展也大成
伬角仉徵仸羽伬角　仕商仕商伬角仕商　仸羽仉宮仉宮仸羽　仉宮仕商仉宮仸羽
俎豆千古　春秋上丁　清酒既載　其香始升

亞獻　安平 有舞
仸羽仉宮仕商伬角　仉徵伬角仉宮仸羽　仉徵伬角仉宮仕羽　伬角仉徵伬角仸羽
式禮莫愆　升堂再獻　響協鼖鏞　誠孚罍獻
仉角伬角仕商仕羽　仉宮仸羽仉徵仸羽　仉徵伬角仉宮仕商　伬角仕商凡徵仸羽
肅肅雍雍　譽髦斯彥　禮陶樂淑　相觀而善

終獻　景平 有舞
仸羽仉宮伬角仕商　仉徵伬角仉宮仕羽　伬角伬角仉宮仕羽　仉徵伬角仕商仉宮
自古在昔　先民有作　皮弁祭菜　於論思樂
伬角仉徵仸羽仉角　仉宮仉徵仉宮仕商　伬角仉徵伬徵仸羽　仉徵伬角仉宮仸羽
惟天牖民　惟聖時若　彝倫攸敘　至今木鐸

徹饌　咸平 有舞
仸羽仉角仕商伬角　仸羽仉徵仸羽伬角　仉宮仸羽伬角仉徵　仉宮仕商仉宮伬羽
先師有言　祭則受福　四海黌宮　疇敢不肅
伬角仉徵伬角仸羽　仉宮士商仉宮伬羽　伬宮仉徵凡宮仸羽　伬角仕商凡宮仸羽
禮成告徹　毋疏毋瀆　樂所自生　中原有菽

送神　咸平
仸羽仉徵仕商伬角　伬角仸羽凡宮仕商　仉徵伬角伬角仉徵　凡宮仕商伬角仕商
鳧繹峨峨　洙泗洋洋　景行行止　流澤無疆
仉角伬徵凡宮仸羽　仸宮仉徵仉羽仕商　仸羽伬角仸羽仉徵　凡徵仕商凡宮仸羽
聿昭祀事　祀事孔明　化我蒸民　育我膠庠

舞用文武八佾

祭文　維某年歲次某某月朔越某日某官某致祭於
至聖先師孔子曰維　先師德隆千聖道冠百王揭日月以常行自生民所未有屬文教

昌明之會正禮和樂節之時辟雍鐘鼓咸恪薦於馨香泮水膠庠益致嚴於籩豆茲當春秋仲祇率彝章肅展微忱聿將祀典以　復聖顏子　宗聖曾子　述聖子思子　亞聖孟子配尚　饗

右上香讀祝三獻迎神送神俱行三跪九叩禮惟文廟用樂舞

凡祭社稷壇以每歲春秋仲月上戊日知縣主祭教職糾禮生員充禮生掾吏執事餘官陪祀行禮　祭品　黑色帛二羊一豕一鋼二簋二簠二籩四豆四登一爵三

祭文　維某年歲次某某月朔越某日某官某致祭於　社稷之神曰維神奠安九土粒食萬邦分五色以表封圻育三農而蕃稼穡恭承守土肅展明禋時屆仲春秋敬修祀典庶丸丸松柏鞏磐石於無疆翼翼黍苗佐神倉於不匱尚　饗　右上香讀祝三獻迎神送神行三跪九叩禮

凡祭神祇壇以每歲春秋仲月諏吉　雲雨風雷神位正中南嚮境內　山川神位居左城隍神位居右知縣主祭教職糾禮生員充禮生掾吏執事餘官陪祀行禮　祭品

雲雨風雷神位白色帛四　山川神位白色帛二　城隍神位白色帛一陳羊一豕一鋼二簋二簠二籩四豆四登一爵各三

祭文　維某年歲次某某月朔越某日某官某致祭於　雲雨風雷　山川　城隍之神曰維　神贊襄天澤福佑蒼黎佐靈化以流形生成永賴乘氣機而鼓盪溫肅攸宜磅礴高深長保安貞之吉憑依鞏固實資捍禦之功幸民俗之殷盈仰神明之庇護恭修歲祀正值良辰敬潔豆籩祇陳牲幣尚　饗　右上香讀祝三獻迎神送神行三跪九叩禮

凡祭文昌廟以每歲二月初三日爲春祭秋仲月諏吉縣知主祭後殿以丞佐等官致祭執事以禮生

後殿三案　祭品　白色帛各一羊各一豕各一鋼各二簋各二簠各二籩各八豆各八登三爵九

前殿　文昌帝君神位　祭品　白色帛一牛一羊一豕一鋼二簋二簠二籩十豆十登一爵三

樂章六奏用平字迎神一成初獻一成亞獻一成終獻一成徹饌一成送神一成凡六成

舞用文舞六佾

祭文　維某年歲次某某月朔越某日某官某致祭於　文昌帝君之神曰神功赫奕聖德昭明位分天象職司台衡朱衣赤舄耀於七星贊元開化啟秀育英普天欽仰斯文丕

興今屆仲春秋虔薦豆登倘饗　右上香讀祝三獻迎神送神俱行三跪九叩禮惟前殿用樂舞

凡祭關帝廟以每歲春秋仲月諏吉及五月十三日知縣主祭後殿以丞佐等官致祭執事以禮生

後殿　三案　白色帛各一羊各一豕各一鉶各二簠各二簋各二籩各八豆各八尊三爵九

祭文　維某年歲次某某月朔越某日某官某致祭於　關聖帝君之　曾祖光昭王祖裕昌王　父成忠王曰維王世澤貽庥靈源積慶德能昌後篤生神武之英善則歸親宜享尊崇之報追封王爵錫命優隆肇修明禋典章具備恭逢誕吉祇事薦馨倘　饗

前殿　關聖帝君神位　祭品　白色帛一牛一羊一豕一登一鉶二簠二簋二籩十豆十尊一爵三

樂章六奏用平字迎神一成初獻一成亞獻一成終獻一成徹饌一成送神一成凡六成

舞六佾兼用文武

祭文　維某年歲次某某月朔越某日某官某致祭於　關聖帝君曰　維

神浩氣凌霄丹心貫日扶正統而彰信義威震九州完大節以篤忠貞名高三國神明如在徧祠宇於寰區靈應丕昭薦馨香於歷代屢徵異蹟顯佑羣生恭值嘉辰遵行祀典筵陳籩豆几奠牲醪尚饗　五月十三日祭前殿白色帛一牛一羊一豕一果品五尊一爵三後殿用少牢餘如前殿三案均同　右上香讀祝三獻迎神送神行三跪九叩禮惟前殿用樂舞

凡祭先農壇以每歲二月亥日　祭品　白色帛一羊一豕一鉶一簠二簋二籩四豆四尊一爵三

祭文　維某年歲次某某月朔越某日某官某致祭於

先農之神曰維　神肇興稼牆粒我蒸民頌思文之德克配彼天念率育之功常陳時夏茲當東作咸服先疇洪惟九五之尊歲舉三推之典恭膺守土敢忘勞民謹奉彝章聿修祀事惟願五風十雨嘉祥恆沐於神麻九穗雙歧上瑞頻書於大有尚　饗各官衣朝衣上香讀祝迎神送神行三跪九叩禮禮畢更嬴衣詣籍田耕籍穀種青箱朱鞭耒服耜勭牛知縣秉耒佐貳官執箱播種耆老一人牽牛農夫二人扶犁九推九返農夫終畝耕畢率耆老農夫望闕行三跪九叩禮

凡常雩於神祇壇以每歲孟夏諏吉旱雩祈雨澇禜祈晴既應則報祀　雩祭文　維某年歲次某某月朔越某日某官某致祭於　社稷　先農　山川之神曰恭膺詔命撫育羣黎仰體彤庭保赤之誠勤農勸稼俯惟郡屋資生之本力穡服田令甲爰頒肅舉祈年之典惟寅將事用申守土之忱黍稷惟馨尚冀昭明之受賜來牟率育庶俾豐裕於蓋藏尚　饗

禜祭文　維某年歲次某某月朔越某日某官某致祭於城門之神曰詔命臨民職司守土惟兆人之攸賴並藉神功冀四序之長調羣蒙福蔭必使雨暘應候爰占物阜而民安庶其寒燠咸宜共慶時和而歲稔仰靈樞之默運聿集嘉祥襄元化以流形俾無菑害尚　饗

凡祭龍神以每歲春秋　祭品　白色帛一羊一豕一果五盤簠一爵三

祭文　維某年歲次某某月朔越某日某官某致祭於　龍神曰維　神德洋寰海澤潤蒼生允襄水土之平經流順軌廣濟泉源之用膏雨及時績奏安瀾占大川之利涉功資育物欣庶類之蕃昌仰藉神庥宜隆報享謹遵祀典式協良辰敬布几筵肅陳牲幣尚　饗

右上香讀祝三獻迎神送神行三跪九叩禮

凡祭大王廟以每歲十二月十四日　祭品　白色帛一羊一豕一榣簠五素果五飯五饌五

祭文　維某年某月某日某官某致祭於　勑封黃大王神位前曰惟　神靈鍾嵩洛術契天人禦災捍患屢奏奇勳聖朝崇報封典聿新功侔夏后德潤生民惟茲陝邑河道支分仰邀福佑順軌頻臻恭逢令節嘉薦用陳神其鑒之來格來歆尚　饗

右上香讀祝三獻迎神送神行三跪九叩禮

凡祀劉猛將軍廟以每歲正月十三日及冬至後第三日戊祭　祭品　白色帛一羊一豕一鋪二簠二簋四豆四登一爵三

祭文　上贊帝德下惠生民時和年豐蝝蝻不興茲值歲　始幕　式薦明馨神其昭假庶幾鑒歆尚　饗

右上香讀祝祭酒行一跪三叩禮

凡祀邑厲壇以每歲清明日七月望日十月朔日前期具香燭知縣公服詣城隍廟以祭厲告　城隍之神　牒文　某官某爲祭無祀孤魂事某等遵依功令於某年某月某日

潔備牲酒湯飯致祭無祀孤魂理應移牒於神先期召集本縣闔境無祀孤魂至日悉赴壇所普享一祭爲此預行移牒祈照依奉施行　祭日設　城隍神位壇上無祀鬼魂等位壇下東西設燬鑪於壇南　祭品　羊三豕三飯米三石並香燭酒醴楮帛贊禮生引知縣公服詣　神位前贊跪上香三叩興退執事者焚楮帛知縣詣燎鑪前祭酒三爵退

祭文　餒魂飄泊無所依歸斷宗絕祠久缺典禮或飄零于異鄉或沈埋于閭里凡茲守土代爲淒其聊藉牲醴羹飯靈其不昧是憑是依尚　饗　又

維某年某月某日某官某遵奉祀典內載蓋普天之下后土之上莫不有人莫不有鬼神人鬼之道幽明雖殊其理則一獨念冥冥之中無祀孤魂昔爲生民未知何故而死其間有遭兵刃而死者有遇水火盜賊而死者有被人刼財而逼死者有被人強奪妻妾而致死者有妄受刑禍負屈而死者有因危急自縊而死者有爲猛獸哮蟲所害而死者有因戰鬬傷身而死者有因牆屋傾壓而死者有死後並無兄弟妻子者有死後並無宗族甥壻者此等孤魂或終於前代或沒於近世或兵戈擾攘流移于他鄉或人煙斷絕久缺其祭奠悲號於星月之下呻吟於風雨之中凡遇人間令節魂杳杳而無依意懸懸而望祭興言及此曷勝悽慘故令本處有司依時祭享仍命本處城隍親爲監臨今某等不敢有違設壇城外以某年某月某日潔備牲醴羹飯致祭合境無祀孤魂靈其不昧來格來歆尚　饗　（相沿咸用前篇體裁則後篇爲合）

凡迎春豫造芒神土牛於東郊外立春前日知縣率各官朝服至春場陳芒神土牛設香燭酒果贊禮生贊排班贊跪叩興各官行一跪三叩禮贊跪叩興各官跪叩如前興隸舁芒神土牛香亭鼓樂前導各官朝服後隨回至縣署大門內安芒神行一跪三叩頭禮至日朝贊禮生引至芒神位前行一跪三叩禮興行三獻禮讀祝文一跪三叩興移鞭春所各官執綵杖環立土牛兩傍贊擊鼓樂工擂鼓贊鞭春各官環擊土牛三以示勸耕之義

凡祭火神廟以每歲正月十三日　祭品　紅色帛一羊一豕一果品五盤簠一爵三

祭文　位居離方德應坎宮佐聖化以流行生成永賴乘氣機而鼓盪溫肅攸宜茲值令辰謹以牲醴庶品用伸微忱尚　饗

右上香讀祝祭酒行一跪三叩禮

凡祭土地祠以每歲春秋仲月次丁

祭文　幽司公署赫奕無私威殫碩鼠德符騶虞今屆仲春秋禮宜致祭

右上香讀祝祭酒行一跪三叩禮

凡祭馬神以每歲春秋仲月上戊日上香祭酒行一跪三叩禮

凡祭魁星樓以每歲春秋仲月上丁

祭文　七星冠首六合承輝德耀青陽佑人才之奮起祥開紫電煥文運之光昌天象昭臨士林忭慶敬理禋祀肅展微忱

右上香讀祝祭酒行一叩三跪禮

凡祀蜡以每歲春秋仲月十四日　祭品　白色帛一羊一豕一鉶二簠二籩四豆四簠一爵三

祭文　於惟尊神實司歲功驅蝥欲塍五穀乃豐茲當歲禴虔具犧牲神其保佑惠此生靈尚　饗

右上香讀祝祭酒行一跪三叩禮

凡祭名宦祠以每歲春秋中月上丁日釋奠後祀　祭品　白色帛一羊一豕一籩四豆四簠各一爵各三

祭文　挺生異地秉政召南功業昭垂姓字常新于史册聲教洋溢風化不泯于鄉評維茲仲春秋禮宜致祭

右上香讀祝祭酒行一跪三叩禮

凡祭鄉賢祠以每歲春秋仲月上丁日釋奠後祀　祭品　白色帛一羊一豕一籩四豆四簠各一爵各三

祭文　本邑髦俊歷代豪英楷模具在景仰殊殷維茲仲春秋禮宜致祭

右上香讀祝三獻行一跪三叩禮

凡祭忠義孝弟祠以每歲春秋　祭品　白色帛一羊一豕一籩四豆四簠一爵三

祭文　維某年歲次某某月朔越某日某官某致祭於　忠義孝弟之靈曰惟　靈秉賦貞純躬行篤實忠誠奮發貫金石而不渝義問宣昭表鄉閭而共式祗事懋彝倫之大性摯義嵩克恭念天顯之親情殷隸粵模楷咸推夫懿德綸恩特闡夫幽光祠宇維隆歲時式祀用陳奠簋來格几筵尚　饗

右上香讀祝三獻行一跪三叩禮

凡祭節孝祠以每歲春秋　祭品　白色帛一羊一豕一籩四豆四簠一爵三

祭文　維某年歲次某某月朔越某日某官某致祭於　節孝之靈惟　靈純心皎潔令德柔嘉矢志完貞全閨中之亮節竭誠致敬彰閫內之芳型茹冰蘗而彌堅清操自勵奉盤匜而匪懈篤孝傳徽絲綸特沛乎殊恩祠宇昭垂於令典祇循歲祀式薦奠醪尙　饗

右上香讀祝三獻行一跪三叩禮

鄉飲酒

每歲正月十五日十月初一日於儒學行禮前一日執事者於儒學講堂陳設坐次司正率執事者習禮至日黎明執事者宰牲具饌主席及僚屬司正先詣學遣人速賓僕以下比至執事者先報曰賓至主席者率僚屬出迎於庠門之外以入主居東賓居西三揖三讓而後升堂東西相向立贊兩拜賓坐執事又報曰僕至主席又率僚屬出迎揖讓升堂拜坐如前儀賓介俱至既就位執事者唱司正揚觶執事引司正由西階至堂中北向立執事者唱賓僕以下皆立唱揖司正賓僕以下皆揖執事者以觶斟酒授司正舉酒曰恭惟朝廷率由舊章敦崇禮教舉行卿飲非爲飲食凡我長幼各相勸勉爲臣盡忠爲子盡孝長幼有序兄友弟恭內睦宗族外和鄉里無或廢墜以忝所生語畢執事者唱司正飲酒飲畢以觶授執事執事者唱揖司正揖賓僕以下皆復位唱讀律令執事者舉律令案

於堂中引讀者詣案前北向立唱賓僕以下皆立行揖禮如前讀畢復位執事者唱供饌案執事舉饌案至賓前次僕次介次主三賓以下各以次舉訖執事者唱獻賓主起席北面立執事斟酒以授主主受爵詣賓前置於席稍退贊兩拜賓答拜訖執事又斟酒以授主主授爵詣僕前置於席稍退贊兩拜賓僕主交拜如前儀畢主退復位執事唱賓酬酒賓起僕從之執事者斟酒授賓賓受爵詣主前置於席稍退贊兩拜賓僕主交拜畢各就位坐執事者分左右立介三賓衆賓以下以次斟酒於席訖執事者唱飲酒或三行或五行唱供湯又唱斟酒飲酒供湯三品畢執事者唱徹饌候徹饌案訖唱賓僕以下皆行禮僕主僚屬居東賓介三賓衆賓居西贊兩拜訖唱送賓以次下堂分東西行仍三揖出庠門而退

凡鄉飲酒禮序長幼崇賢良別奸頑其坐席間年高德邵者居上高年醇篤者並之以次序齒而別其有違條犯法者不許干於良善之席違者罪以違制敢有誼譁失禮者揚觶者以禮責之　主知府知州知縣如無正官佐貳官代位於東南　大賓以鄉之年六十以上德厚望重輿論允協者二人爲之位於西北　僕擇里中年高有德之人位於東北介以次長位於西南　三賓以衆賓之長者三人位於賓主介僕之後除賓僕外衆賓序齒列坐其僚屬則序爵　司正以教職爲之主揚觶以罰　贊禮者以老成生員爲之

歌章　初獻鹿鳴之首章次歌南山之首章三歌湛露之首章終歌天保之首章

鄉約　凡城內及各大鄉村各位講約之所設約正一人舉老有學行者爲之值月三四人選樸實有守者爲之置二籍德業可勸者爲一籍過失可規者爲一籍值月掌之月終則告於約正而授於其次每月朔日舉行先期值月掌之月終之人夙興集於講約之所俟約正及耆老里長皆至相對三揖衆以齒分左右立設案於庭中值月向案北面立亢聲宣講孝弟忠信禮義廉恥各人肅聽約正復推說其義必剴切叮嚀務使警悟通曉未達者仍許其質問講畢於此鄉內有善者衆推之有過者值月糾之約正詢其實狀衆無異詞乃命值月分別書之值月遂讀記善籍一遍其記過籍呈約正及耆老里長默視一遍皆付值月收之事畢衆揖而退歲終則考較其善過彙册報於州縣官設爲勸懲之法有能改過者一體獎勵之

連偉

賦修古殽陵便民路碑記

陝之殽陵迺古甘棠郡周召公聽政之所州之東牧僅半舍甫路東南東著有巨山焉誌之所載口口橐山水者口口口口口口秦口口口口被擒於二殽北有文王避雨之陵南有夏后皋之墓車不並轅馬不並列至險也惟武是用所以曹孟德開北山高道石口口見書於史今卽硤石驛也致千百載茲道廢圮人罕由之以故林木莽然愈盛澗河口然愈深山徑纖微亟絕而殆阻適有李公名輿忠字季昌世洛陽人幼業於儒以才德補國子正初仕興文署丞歷陽縣主簿兼除主陝縣簿通掌一縣之政善無不爲也自泰定二年閏正月而公分職是役公迺躬部匠夫尋於殽陵故道相度厥境如五崤坡八停坡分水嶺寨溝口大石碾交口澗凡二十節所口口序次略舉大概而言之東徹永寧縣界舊縣者口九十里山口崔巍怪石橫突猶虎踞豹蹲之猛細路縈紆或蟠峻阪或逗幽谷若脩虺長蛇之狀崎嶇艱險未易以形後有澗水亂流時或湍悍湫底如怒蛇之奔走其孰敢憑而往涉之如是巖峭極多公不避雪霜之烈唯力事事循物制宜卽山僦功運轉巨石仆大木摧其堅剛化爲灰燼乃闢乃闊乃宣乃理隨山夷險以休人力則陟騎無登山之勞車輿免摧殘之苦順澗之曲直以爲之望則揭厲之勞蓄足之患庶亦鮮耳厥功告畢以日月者凡四十有幾公之從事可謂能矣向也山夫無督責之盛今也商旅喜得平坦之途奚翅行人往還之便抑且鹽口爲重運轉之道知無滯礙詎非公私得其所哉考公之績雖連紙累牘莫克紀也然吾竊才德於公者豈止是而已乎公惟口口口口之爲必殊不樂心俗用以詩書口口不以塵冗惑志肅賓客見率眞之情字黎庶無矯飾之行

雖當急務而吟詠不輟乃秉賦聰粹而願密簡寡卓偉矧職口祿薄公不介意輒割俸金口口口餘如六經之類者悉奉諸縣學有益於生徒斯乃興學校養人才之優者皆公之實跡至若以公廉自怡口口傳世行著於宗事修於官求之當代誠亦寡矣予年逾七旬未嘗敢著斯文惟公之才德愧筆力拙於辭讚美不能及也況遺愛在民民其應當故記諸石以永示厥後元泰定三年三月二十四日

鴈翎關翟馬二位修路碑記

王以悟

分陝扼秦屬之咽喉探山河之衿帶誠京坻通衢幅員重地也故路經東南七十里有古鴈翎關巉岩險阻蓋以先嶠函而稱重者後因曹孟德開通硤澠則此關遂廢此路遂輕矣雖然經商客旅轂擊肩摩則亦與澠硤並隆矣獨關東關西山峪峻阻嘗見有若跋涉而不勝其能望者適山西平陽府靈石縣堯翼翟公有湯平天下之志棄家雲遊慨然以修理道途爲己任故湖南嶺北厥績巍巍照人耳目閱歷至此發心苦修極寒不火盛暑不陰胼手胝足骨力血汗道途作總眞與木石鹿豕相偃仰者故眞誠所感若馬君進庫等亦與協力共襄其事三年圓滿則山徑蹊間皆轉而爲康莊大路矣時有善士信女遊客過商感其功德憐其苦楚願出錢帛以爲飢寒資者公猶固辭不受卽有授之不能卻

者公卽施茶濟衆迨一年終或有餘資盡用之修醮祀神以了此心所謂有基實修無疆公德較諸探玄索空躭靈無以爲教門者若星淵不相侔矣人戴其德欲刻石以記囑予爲文粵翟公家世係靈石縣名宦公子也父仕曜州勳名赫赫公辭榮貴而甘清苦其或有所見者大乎並其聰慧穎異非尋常可比而顧韜光斂彩不露一奇眞所稱翩翩濁世佳公子也中庸曰修道之爲教朱子解曰道猶路也道路皆平則無庸修矣世路皆平則無庸教矣若公者眞有關于世教者也故余樂爲之記明天啟四年孟秋七月

硤石山修路記

張天德

陝城之東七十里曰硤石稽郡乘卽左傳所謂殽陵東下曰乾壕則杜少陵歌石壕吏者卽其地也自硤石抵乾壕往來者稱苦不啻走孟門太行間蓋其山盡石嶮巇巉巖嶢崤崎嶇居平風日晴明望之且魂搖而目悸値陰雨則益甚且其地北達燕趙東通齊魯南下鄜襄西則走秦隴滇蜀稱苦者寧一二已也不佞關中人往偕計北上歷此輒爲蹙額頃承乏守陝硤石政在封內常思墾夷以便行人而貲費頗不易官帑尺寸旣皆版之大農而歲復屢梗又未易以動衆計無所出時扼腕焉乃此中有蒙守官者爲言小人以歲月之贏有薄積患未得所用之以君侯念在濟人是東西南北之休也是百世之利也竊

願效犬馬以舒君之憂既得請遂謀之工曰石未易治非火煆不可用是伐山取薪火灼之後繼以椎鑿自硤石抵乾壕計二十里僅周歲而抵平步者騎者輿者負載者推輓者無復往日之苦矣又以山高無水行者焦釁復結草廬於東阜鑿井烹茶以飲道渴後先工以萬計糈以千計薪木畚鍤之費亦且不貲蓋皆守官一人之力不佞以期會有事汴雒過硤石則歎單襄公適陳因橋道不飭而逆測其必敗鄒大夫乘輿濟人子輿氏譏以不知徒杠輿梁則除道以便行人固守土者宜有事官細民耳茲途墾夷輿否固非其任而能破慳以爲施捐私以急公即不佞謬名守土亦席其勞以無虞於候人無病於行旅爲便豈淺細哉昔五丁開道以希冀金牛愚公移山以厭惡當面守官亦何所希冀何所厭惡耶不佞竊慨涖事以來陝之急公奉上者固不乏人而營私植黨不遵約束者亦豈盡無之若而人無論責以興作也即額賦恐亦甘心逋負矣賢不肖相去何啻天淵倘聞守官之風而興起焉未可知也不則是嶮巇巖嶢崤崎嶇尚得剗而平之而人性皆善反難於向義也非不佞所望於陝之人亦豈陝之人所以自待哉諸父老請文勒石因書之以彰守官之義並爲陝之人勸云

瑞玉之國揭帖

王家賓

看得棚殿之有定制也物料價值之有定數也錢兩協濟之有定額也皆有福藩之國之底本在可仿而行者即往者儲備于二三年間今止取辦于二三月內勿論本府屬道里駐驛之處十有三殿爲時既迫苦于工作之相湊處其難給也物力有限苦于貿易之不通處其難應也此猶彰明較著者至于陝州原控崤函天險從觀音堂入硤石一帶陡坡傾崎石骨磽确田車所過尚需數人相挽而升一遇摧折未有不破轅斷輻者迤邐而西爲分水嶺爲張茅鎮兩壁山岸如削居中僅一鳥道仰視數十丈傍岸又係深谷俯矚亦數十丈人必肩摩車難方軌王者乘輿能飛渡乎說者曰脩之平之芟之治之策止矣夫愚公徙山及于孫子精衛填海亦防蟻穴以如彼之低昂相迫陵谷相遷既非橋梁可施又無長虹可駕雖唐之李泌止於分水嶺鑿運道六里而力憊矣今安得有五丁神乎況暴雨時作山崗水勢溯洄而來頃刻衝陷不可以刋數測也又況陝東西相距百四十里應棚殿三座有半由七里入疆偶有坦途縱不得深長而遷就營度或堪棲止自此而十里石壕二十里硤石經二陵履巉崖披蒙茸涉巢徑歷三十里衛店嶺紆回曲折甫得平原方能壘土爲基焉又不可以一程規也自此二十里橫渠坡狹路一線矣二十里州治轉城南面紫龍溝跨雞足山而澗河疊石千障矣避之則坑坎中斷補之則峻嶺復隔即

民房不知拆去幾許畢竟旡一直周道如河北之能倚重較者又不可以人力衡也上台止慮接應之莫支而不先計道里之險平止籌備辦之宜早而不揆量行李之通塞將有棚殿物料而墊路之未易調停十倍於樓台歲月之旡遑假易百促於安置卑職若不具呈預報轉達條議爲地方請命爲桐封萬全一時賁臨其何及哉卑職有幾頂踵堪罪責哉且潼關棧道接踵山谿又非卑職所能代畫也上台自有訏謨書生不敢借箸然亦不得不言使預知之勿待至其地始訝其言不詳耳除圖樣另陳外今將前項緣由理合具申伏乞詳達施行是文星馳常事者遂改浮褒漢非獨陝幸河之南北關之東西莫不加額

高積厚

重修廣濟渠記

陝治踞山爲城民艱於汲唐長孫操築渠引灤水入城始獲其利迄我朝康熙初千餘年間凡六疏築矣乾隆癸未季春余蒞茲土渠堰滲卸不能長流詢之居民水不達街市者蓋已二十餘年余遂窮源至交口審度崩圮淤塞之由其弊有三灤水入渠口至野鹿傍崖而流土崩渠塞一也野鹿迤邐而西橫澗十三道或土堰承流或木槽接引木朽易洩土溼易崩二也地形卑處築上堰磚渠低者數尺高則五丈有奇磚縫易裂水流必穿三也所以二十年來朝修暮圮勤勞百姓而無功者其病在治末不治本因與僚友議固本

計欲易以石則費大而功難成若仍以磚則土撐而工易毀於此而思便民計遠莫若用灰土如法夯杵完者仍之壞者新之缺者補之積實計封渠堰一千五百一十一丈灰土實其中糯礬密其理上覆土渠防其凍裂展寬頂底大其載承栽草衛溝植柳護堰設井五便人民之取汲設閘七隨盈縮而節宣杜匪僻之潛行則置水門以禦之虞瀝水之下注則置簸箕以縮之閉水眼以輸溉達泮池以分流跨渠架石不得行人易槽成梁庶幾可久凡此利益一時竝興鞏工於癸秋九月告竣於甲春三月動公費銀七百四十五兩不足捐俸成之功畢之日水流暢達遍於城市民飲且溉晝夜不舍勞民利民何弗爲也惜值農事興費不給城內尚無蓄水之池野鹿未濬來源之脈暴下諸溝不能更新而改築之實余之責後之君子惠愛吾民以補其不逮其功績應歸來者乾隆二十九年八月朔日記

張鶚

重修廣濟渠約

陝舊有廣濟渠源在陝東三十里許交口村堰水越澗蜿蜒入城注泮宮及陝治及瑞蓮池及四街始于唐東道大行臺長孫公諱操歷金大定明成化嘉靖隆慶萬啟間後先疏通皆因前人之舊蹟施後賢之新政蓋陝郡地險土燥必有水以潤之使得中和之氣而

發育始盛以故屢經濬築屢有成效唐宋有明代毓偉人高士若梁國公魏仲先張太僕等其較著也至勝國之季寇氛充斥渠道淤塞自是城市蕭條村落殘闕科目一途辛卯甲午後五十餘年無接踵者前太守周公諱全功蒞茲土庚寅春重修此渠缺者補廢者興幾復舊制歲辛卯膺賢書者即應時起及壬子乙卯十餘年中聯升者若干人國邑都鄙亦漸次繁衍此則有水以潤之而得中和之氣之明驗也乃距今三十年補者復缺興者又廢向之流通不能徧及矣欲使一勞而永逸不有非常之人孰克舉此非常之事恭逢新設分巡劉憲臺下車之初慨然欲爲經久之計州士民皆樂之但積金始能鑄器集腋方可爲裘非一手一足之力所能爲功也凡我陝人尚其各輸已力共襄斯舉仰承憲臺之至意俾缺者補而補者不至復缺廢者興而興者不至復廢成百世不拔之業造一郡無疆之福中和之氣永聚而富庶滋人材出陝郡之興正未有艾也此約

三門漕運對

張鵾

昔者禹之治水也鑿龍門濬砥柱破碣石疏瀹決排不遺餘力要使水之泛濫有所歸宿而百姓不至受水之害而已迨九河既道安瀾底績而諸州方物之貢多由河而達於冀焉固不專爲漕運計也周之時秦饋粟於晉自雍及絳命曰泛舟之役亦不過一時之舉

耳至秦有事於邊始飛芻輓粟於東隅瑯琊負海之郡轉輸河北率三十鍾而致一石漢興運山東之粟以給中都歲不過數十萬石至武帝時官多役衆漕四百萬石猶不足用故鄭當時議開渠蓋緣用粟多漕運不得不講也其後番係因砥柱之限運耗亡甚多而砥柱之東有無可復漕之議因而開汾陰渠又開褒斜道皆因砥柱之不便使然迨隋開皇二年因京師倉廩尚虛議爲水旱備其法皆于沿河要地設倉貯之使丁夫得以更番而不久勞漕舟得以速回而不遠涉一時稱便然猶募人能於洛陽運米四十石至陝之長平倉者免其征戍亦因砥柱多險漕運維艱之故所以行之十餘年而又不能不有疏鑿之役也唐都關中亦歲漕東南數十萬貞觀十二年帝發洛陽觀砥柱蓋亦親視河運可通與否也顯慶元年發卒口口口爲梁迄無成功其後但鑿爲棧以輓漕舟及開元十八年刺史裴耀卿上漕事便宜欲依隋漢瀕河漕路以次轉運事未允行至二十二年請罷陸運於河口置倉使吳船至彼輸粟而去官自僱載分入河洛於三門東西各置一倉至者貯納水險則止水通則下或開山路車運而過則無復留滯省費鉅萬時允其議遂以耀卿爲江淮河南轉運使置河口輸場場東置河陰倉西置柏崖倉三門東置集津倉西置鹽倉鑿漕渠十八里以避三門之險先是舟運江淮之米至東都含嘉倉傭車陸

運三百里至陝率兩斛用千錢糴卿以江淮運舟悉輸河陰倉更用舟運至含嘉倉及太原倉自太原倉浮渭以實京師凡三歲運米至七百餘萬石省僦車錢數十萬緡其後劉晏歲運穀或至百餘萬斛無升斗沉者河運之利莫大於此雖然河經砥柱屢鑿墮石障水洪流益迅運河不久淤塞自此之後天寶元年則曰穿三門運渠矣貞元二年又曰開三門運道矣則此渠難成而易湮蓋又可考而知也況兩山夾逼河勢險隘衆流所歸漲發不時當其停舟而待也太淺不能行太深亦不行猝然遇風濤之變上臨絕壁下有重淵雖有智力亦無所施故往來漂沉之危出自三門砥柱者蓋十有八九則河運之害非細故也草野愚生罔識時務蠡測之見敢以敬獻云

金水渠灌田規則

一引用金水河入渠灌田即名此渠爲金水渠以便稱呼

二每年公舉管渠一人視察渠道若有損傷急速督工修理以便灌田但被舉之後不得推辭及悞事

三每年公舉監察二人若遇灌田之時往來梭巡以免滋事

四凡値灌田之時宜以水牌爲標準挨次傳遞靜候接水如或自已妨悞別人將水接去

此次以作罷論不得無理滋鬧致礙水務

五凡値灌田之時先自上而下後自下而上不得紊亂秩序

六每年正月初六以後冰消水旺自上挨次向下澆灌以田完爲度

七每年清明以後河水弱小無論田地多寡均按十分之三澆灌不得恃強多澆

八每年十月以後水不急用挨地澆灌以完爲度不論多少

九以上八條係就創修渠道首先登記地畝言之至渠道既成情願後續地畝者不在其內

十凡渠道既成情願後續地畝者每年十月以後清明以前挨次澆灌過期停止

陝縣志卷二十四終

清虛寺與玄應觀

廣厦開
叶年僧宇真
地六草苹縣居修不
眼法虛寺已久

叢載

按近世龍游縣志有叢載名目蓋於政治無大關係而相沿已久又覺不能遽刪因仿其意而統列之於末曰八景曰廟寺曰陵墓曰紀言曰紀物曰紀異

八景

崤陵風雨　洪巖秋霽　峴山煙靄　金沙落照　繡嶺雲橫　草堂春曉　茅津夜渡　禹門積雪

廟寺

按寺觀本釋道之所寓關中賀復齋先生修三原縣志削而不載以闢異端然西寺距清麓精舍僅數十武而其教在秦省頗盛不能廢也則儒名墨行墨名儒行亦何必斷斷鞍異同哉況陝並不崇信二氏而相傳古刹半歸頹廢存其名義以供憑弔之資與淫祀者有間後人分別觀之可矣

城隍廟　在城內東街明洪武二年知州閻人桂建萬歷壬辰州守黃九鼎重修有記清光緒六年知州嚴作霖重修民國十八年毀於兵

按隍城之祀近乎釋氏天堂地獄之說誠不免於迷信然賞善罰惡天道有時而或爽即官法亦有所不逮借此諸像赫然使下愚強梗之夫有所恐怖而不敢恣肆亦即有資於政治蓋小人畏威免罪而其心不可欺也自民國一律破除而冥頑不靈者愈無所懲戒無怪社會之日趨於亂也

八蜡廟　在縣南城西

馬王廟　在縣治左乾隆十一年知州龔松林修

土地祠　縣治儀門內東

白龍廟　在名山明萬歷間敕封都龍神

玉皇廟　在張茅鎮東一在趙原村

雷公廟　在磁鐘鎮

三官廟　在岳莊

壑口廟　在河底村

清虛寺　縣北治

興國萬壽寺　縣東南隋開皇八年建洪武十年修嘉慶間住持正司其內十七年重修

祇園寺　后川

空相寺　縣東一百里七里社熊耳山西即初祖達磨葬處明衛濟有詩

火神廟　在縣西南治

旗纛廟　在城東北隅明洪武二年指揮汪盛建

后土廟　在城南宋紹興三十二年里人高大建

龍王廟　在北門元至正元年建

神農廟　在太陽社唐天寶元年高泰仙建

舜帝廟　十里堰一在崖底村

泰山廟　在東關明崇禎時建一在南梁村

玄帝廟　在栗子坪一在樊村

中岳廟　在曲村社金貞祐間建

峴山廟　在縣西南五里社宋正隆二年知州徐文建

伯王廟　在縣南四十里祀唐一在黃龍村

顯聖廟　在馬河社宋紹興十三年郡人馬太建

聖母廟　在溫塘

山神廟　在兒灣村

娘娘廟　一在五伯裏一在乾壕鎮一在南張村一在東樊村

萬善寺　縣東海建今名小崖寺

寶輪寺　縣東南見古蹟

寶華寺　城東門內

重慶寺　翟村南社宋僧守英創建

金山寺　縣西原店村　宋僧馬定建

龍泉寺　縣東二十五里馬河社金僧洪雅建後僧智澄建白衣閣其上

清涼寺　僧辨誦建　橫渠社金

慶福寺　縣南西樊社元趙行省建

黃岩寺　明僧常添建嘉靖時僧誓奇重修廩生張鼒有碑記

龍興寺　縣東一百里七里社元僧海公建

開化寺　縣東北一百里

秋子寺　河底村

崇興寺　岳莊村

地藏寺　郭家莊

龍華寺　五原村

永福寺　王村

雙峯寺　熊耳山

朝陽寺　鴈車山

慈雲寺　縣東朱家原社　僧洪覺創建

福勝寺　東樊社元僧普照建明景泰八年修現存古刹三間鐵佛坐像三尊

崇福寺　過村中莊間見古蹟

旌賢寺　縣東五十里張芽鎮　里張李村社詳見古蹟

安國寺　縣東李村社　詳見古蹟

定林寺　李村

廣濟寺　橋頭溝

廣緣寺　三十里舖

白馬寺　張汴村

彌陀寺　在濠底河一村　濠底礮煮

慈恩寺　黑山

景德寺　熊耳山

白馬寺　曲村社

大通寺　縣東南五十里東樊社詳見古蹟

洪崖寺　縣東馬河社有仙人洞存

靜業寺　縣南盧敬村

裕昆寺　雙河村

龍興寺　溫塘村

天雲寺　曲沃鎮

南度寺　縣西水川焦

隆興寺　張村

名山寺　黑山口

朝陽庵　山口村

聖水庵　芝村社

淨水庵　南溝村

白衣堂　后川

觀音堂　八里川

迎祥觀　縣西南三里雞足山上

三清觀　太陽村

藥王洞　北關僧月昇建

三官洞　硤石鎮

白雲庵　五里河

法王庵　原店村

佑德觀　縣南門內宋崇寧元年建有混圓圖碑存洪武十五年重修

春陽觀　縣東朱家原社

紫微宮　縣東七十里硤石鎮　宮下有仙人石洞

玉虛宮　縣南五十里張村

陵墓

按生有功德死而不朽故死士之冀或較勝於生王之頭則過馬鬣而景仰亦出於人心之不容自已舊志有陵墓一門亦激勸之一助也仍照錄之其可續者附焉

夏后皋墓　詳見古蹟

大周莊府都督常懷靚墓　詳見古蹟　金石

三生公主墓　在州東樊社昔唐明皇公主左手有三生字死葬於此

宋魏野墓　舊志謂在城東郊外子閑墓附近書院有關生士選者言城北三里許關家窩村道光末有農民居窟室因土淺具奈鍤鑿深二丈許誤穿入古墓棺槨完好石方三尺餘鐵帶鋼之村衆聞而趨神啓其鍋則巍仲先墓也寢無人敢居云今無可考因古蹟未載附記於此

隋李密墓　詳見古蹟

唐姚文獻公墓　在州東衙村社事見人物本傳

元姚燁墓 舊志云崇喬孫但未載何時人今據姚氏譜序爲元泰定時姚燁作故列元時墓地待考

元蔚治中墓 在縣東趙原社公名德四川崇慶路治中有功於時葬此 岳藏齋墓 任西樊社國子監祭酒卒葬於此今人呼爲岳家墳

趙行省墓 在西樊社公名仕偉授陝虢二州長官保護鄉里陝民賴之卒葬於此 崔忠貞儒秀墓 在縣東盧家渠南距縣十五里有碑記

明太僕少卿張九功墓 在州南雞足山前迤東有碑記 陝西參政王瓏墓 在縣西城村北黃河嶺去縣三十里

理學惺所王公墓 在張茅鎮北梨山下縣四十五里有碑記去 陝西按察使衞三省墓 原在溫塘西村南嶺下去縣三十里後移在賀家莊

太常寺少卿趙完璧墓 在縣東杜家渠南去縣五里 陝西僉事王璧墓 在縣西三里澗西黃河濱

劉昭妃之祖墓 在縣東上村東去縣十五里有碑記 山西僉事何應奇墓 在縣東后川村南去縣三里有碑記

戶部侍郎石璞墓 在雞足山前 清翰林杜柂墓 在莘原杜村東

勅封昭武將軍辛鼎甲墓 在莘原東樊村村北 理學公和張公墓 在縣野鹿村寨背後

進士李大猷墓 在原店村東北 蕪湖知縣張鷺墓 在陝縣第四區杜村東北

金衢嚴道張愈聚墓 在杜村東北 修武訓導張筵墓 在三區白家嶺西南

代理陝縣知事張金鏡墓 在杜村東北 襄城縣知事薛勉墓 在大峪口

主事衆議院議員張坤墓 在會興鎮南

紀言

按舊志有此一門蓋兼三縣而言茲取其關於陝縣者紀物紀異倣此

召公治陝以西甚得民和有司請召民公曰不勞一身而勞百姓非吾先君文王之志也乃巡行鄉邑舍於棠下後人思其政作甘棠之詩

關雎麟趾之化王者之風故繫之周公南言化自北而南也鵲巢騶虞之德諸侯之風也先王之所以教故繫之召公 詩小序

召公之南則愛及於甘棠周公之東則願及於衮衣於此可見二公之盛德 徐氏徵弦

吳公子季札來聘請觀周樂使工爲之歌周南召南曰美哉始基之矣猶未也然勤而不怨矣 左傳

應劭漢官儀云宏大也所以廣大農業也

帝王世紀云虢有三焉周興封虢仲於西虢此其地也封虢叔於東虢卽成皐是也今陝郡平陸縣是北虢

水經注曰砥柱山名也禹治洪水山陵當水者鑿之故破山以通河河水分流包而過山見水中若柱然故曰砥柱

河圖括地象曰熊耳山地門也其精上爲璧附耳星
秦餘云唐人運糧三門難通俱屯聚於此所以名集津也
顧寧人日知錄云此地有陝陌漢有陝縣因二公分之遂有東西二陝之名古之陝西止在閿鄉之近普時方以關中爲陝西又東普以荆州爲陝西如庾翼專威陝西劉毅推轂陝西是也又有陝東之名如劉聰署石勒督陝東諸軍務加崇爲陝東伯是也總是擬二公分陝重地之義
尹翁歸舉廉爲弘農都尉徵拜東海太守過辭廷尉于定國定國家在東海欲屬托邑子兩人令坐後堂待見定國與翁歸語終日不敢見其邑子既去定國謂其邑子曰此賢將汝不任事也又不可干以私
後漢書曰張奐字然明敦煌酒泉人永康元年春東羌先零寇關中冬羌岸尾摩蟄等復鈔三輔奐並擊大破之論功當封奐不事宦官故賞遂不行唯賜錢二十餘萬家一人爲郎並辭不受而願徙屬弘農華陰舊制邊人不得內移唯奐因功特聽故始爲弘農人焉
晉衛恆四體書體曰弘農張伯英專精其巧家之衣帛必先書後染臨池學書池水盡墨下筆必爲楷則號忽忽不暇草寸紙不遺韋仲將謂之草聖

書品云張芝工夫第一天然次之衣帛先書稱爲草聖
書評云張芝如漢武帝愛道憑虛欲仙
趙壹字元叔漢陽西縣人司徒袁逢河南尹羊陟共稱薦之名動京師士大夫想望其丰采及西還道經弘農過候太守皇甫規門者不即通壹遂遁去門吏懼以白之規聞壹名大驚迺追書謝曰蹉跌不面企德薰風虛心委質爲日久矣側聞仁者憫其區區冀承清誨以釋遙悚今且外白有一尉兩計吏不道屈尊門下更啟迺知已去如印綬可投夜豈待旦惟君明叡平其夙心寧當慢傲加於所天事在悖惑不足具責倘可原察追修前好則何福如之謹遣主簿奉書下筆氣結汗流竟趾壹報曰君學成師範縉紳歸慕仰高希驥歷年滋多旋轅兼道渴於言侍沐浴晨興昧旦守門實望仁君昭其懸遲以貴下賤握髮垂接高可敷翫墳典起發聖意下則抗論當世消弭時災豈悟君子自生怠倦失恂恂善誘之德同亡國驕惰之志蓋見機而作不俟終日是以夙退自引畏使君勞昔人或歷說而不遇或思士而無從皆歸之於天不尤於物今壹自譴而已豈敢有猜仁君忽一匹夫於德何損而遠辱手書追路相尋誠足愧也寄之區區曷云量已其嗟可去謝也可食誠則頑薄實識其趣但關節疢動膝炙壞潰請俟他日迺奉其情輒誦來貺永以自慰遂

去不顧

晉史弘農王粹以貴公子尚主館宇甚盛圖莊周於室廣集朝士使嵇含爲之讚含援筆爲弔文不加點其序曰帝壻王弘遠華池豐屋廣延賢彥圖莊生垂綸之象記先達辭聘之事畫眞人於刻桷之室載退士於進趣之堂可謂托非其所可弔不可讚也其辭曰邁矣莊周天縱特放大塊授其生自然資其量器虛神淸窮玄極曠今王生沈淪名利身尚帝女連耀三光有出無處池非巖石之潤宅非茅茨之宇馳屈產於皇衢畫茲象其焉取嗟乎先生高跡何局生處巖岫之居死寄雕楹之屋托非其所沒有餘辱悼大道之湮晦遂含悲而吐曲粹有愧色

老氏聖紀圖河上公授漢文帝道德二經旨奧帝乃齋戒受之唐會要開元七年左庶子劉子玄上議今之所注老子是河上公其序云河上公者漢文帝時人結茅庵於河曲因以爲號以所注老子授文帝因冲室上天不經之鄙言流俗之虛語漢書藝文志注老子者有三家河上所釋無聞焉請黜河上公升王弼所注司馬徽亦云漢史實無其人然所注以養神爲宗以無爲爲體請河王二注俱行

北史曰宇文廣周宗室陝州總管初廣母李氏以患憂而成疾遂殁廣居喪加篤乃以毀無威儀初在陝邑里犯法不能禁乃引咎自撻於廳伍伯疾其詭鞭之流血世長不勝痛呼而走人笑其不情

薨世稱母爲廣病廣爲母死慈孝之道極於一門

唐蘇世長京兆武功人歷陝州長史天策府軍諮祭酒引爲學士貞觀初使突厥與頡利爭禮不屈拒卻賂遺朝廷壯之出爲巴州刺史舟敗溺死世長有機變淺於學嗜酒簡率

開元中帝方嚮用姚崇時盧懷慎自以才能吏道多所不及每事必先推讓咸不敢專崇嘗有子喪謁告十餘日政事委積懷慎不能決惶恐入謝上曰朕以天下事委崇卿得坐鎭雅俗耳無何崇出須臾裁決俱盡頗有德色顧謂紫微舍人齊澣曰余爲相可比何人澣未對崇曰何如管晏澣曰管晏之法雖不能施於後猶可沒身公所爲法隨復更之似不及也崇曰然則竟何如澣曰公可謂救時之賢相耳崇喜投筆曰救時之相豈易得乎開元十七年拜宋璟爲右相當時稱崇善應變以成天下之務璟善守文以持天下之正二人道不同同歸於治其不賞邊臣與崇勸天子不求邊功又同一軌轍故唐三百年任輔弼者獨前稱房杜後稱姚宋焉

硤石姚合與馬戴費冠卿殷先藩張籍遊賦詩酬和其得意句云一日看除目終年損道

心有涵元集取王維等二十六人詩百篇曰此詩中射鵰手也號極玄集

言行錄曰處士魏野字仲先居於東郊架草堂有水竹之勝好彈琴作詩清苦多聞於時上祀汾陰召之辭疾不至以詩贊王文正公曰從前輔相皆頻出獨居中書十五秋泰嶽汾陰俱禮畢這迴好伴赤松遊公覽之喜形於色以酒茗藥物爲答且得詩感悟以疾屢辭政柄遂拜太尉玉清昭應宮使（王文正遺事）

野謂寇準曰自古功名蓋世少有全者因與詩曰好去上天辭將相歸來平地作神仙及叱始悔不用野之言（仁宗正要）

野子閑亦不仕嘉祐中賜號清逸處士（溫公集云）

魏野處士詩有妻喜栽花活兒誇鬬草贏眞得野人之趣（溫公詩話）

魏仲先贈潘逍遙詩云從此華山圖籍上更添潘閬倒騎驢二公之高致蓋可思也（南濠詩話）

洪武間有請開陝州銀礦者帝曰土地所產有時而窮歲課成額徵銀無已言利之臣皆戕民之賊也

明莊烈帝愍皇后周氏天啟中選入信邸時神宗劉昭妃攝太后寶宮中之政悉稟成於熹宗張皇后故事宮中選大婚一后以二貴人陪中選則皇太后幕以青紗帕取金玉跳脫繫其臂不中卽以年月帖子納淑女袖侑以銀幣遣還懿安疑后弱昭妃曰今雖弱後必長大因册爲信王妃帝卽位立爲皇后

紀物

硯史云西都會聖宮石在溪澗中色紫理如虢石虢州石理細如泥色紫可愛潑墨不滲

棗山多樗多構木陽多金玉陰多鐵多蕭棗水多脩辟之魚白喙狀如鼠音如鴟食之已癬

熊耳之山上多漆下多櫻浮壕之水多水玉多人魚有草名葶藶狀如蘇赤實可毒魚

陝州黃河有銅鐘在水水大恆自浮出每朔望晦冥之日鳴聲悲亮（府志）

筆經曰宏農張芝用鼠鬚筆

吳均續齊諧記曰宏農楊寶見一黃雀爲鴟鴞所搏取之以歸置巾箱中養之百餘日毛羽成朝去暮還後寶久讀書未臥有黃衣童子向寶再拜曰我王母使臣昔使蓬萊不愼爲鴟鴞所搏蒙君仁愛救拯今當受使南海不得奉侍以百環四枚與寶令君子孫潔白位登三事當如此環矣

唐書曰貞觀十九年陝州有石理成文曰李君王三字甚明

唐書曰天寶元年陝郡太守李齊物鑿三門山路所通深便於漕運於所門瀆中得古鏵鈕上有古篆平陸二字由是其年改爲平陸縣

代宗東幸陝觀獵於田不覺日暮去行宮四十里上御九華虬緩緩然若五里已至侍從奔驟無及者上以爲超光趨影之匹鍾愛之後賜郭子儀

宋高宗建炎四年正月丁巳金人圍陝州有鳶鴉數萬飛噪城上與戰聲相亂金將婁宿曰城當陷急攻之遂失守近羽孽也

紀異

漢河上公居河之曲文帝讀老子有疑義遣使問之曰道德尊重非可遙問帝枉駕訪之曰普天之下莫非王土率土之濱莫非王臣寰中有四大王居其一子雖有道猶朕民也不能自屈何乃高乎須臾冉冉升於空中曰今上不至天中不至人下不至地何民之有帝悟禮謝遂授道德經註解二卷曰研此疑自解忽不見

范曄後漢書曰張楷字公超隱居宏農山學者隨之所居成市能爲五里霧後華山南遂有公超霧市

異苑曰宏農楊子聞土中作聲握得璧後三年有蛇去梁上落糞皆成碎銀作器賣於市得者尋以破滅

梁胡僧達摩居熊耳山戒行清苦後入寂弟子具棺以營葬未幾宋雲自西域還遇於葱嶺以杖繫一鞋而行至寺開塋視之惟空棺止遺一履故寺名空相云

紀異錄曰貞觀初陝州山中海棠有鳳棲止其上

趙惠宗陝州人通曉法籙天寶末忽積薪自焚坐火中誦度人經火既熾其下草猶綠得遺簡有詩二首

光啟元年十二月陝州集津山有異雉其首向背而連頸棲集津倉廡數月羣雉數百來鬬殺之

乾寧末陝州有蛇鼠鬬於南門內蛇死鼠亡去

唐岑順於陝州夜見車馬步卒之移掘地得金象局並子故象棋唐以後方顯（幽怪錄）

五代辛七師陝人爲兒時即謹慤未嘗以狎弄爲事父母異之十歲好浮圖法閱佛書自能辨梵音不由師授其後父爲陝郡守從之官時郡南故有瓦窰七所及父卒於官辛七哀甚而狂遂遁去其家僮跡其所至至郡南見辛七在一窰中端坐身有奇光燦若鍊金家人驚異次至一窰又見一辛七在焉歷七窰俱有一辛七在中由是陝人呼爲辛七師

金海公禪師杖錫於硤石之三峯山戒行精嚴遠邇尊敬嘗至乾壕鎮買肉持歸人疑之尾其後去鎮里餘有黑虎來迎以肉投之騎而去人始訝其神後建寺名曰龍興坐化寺側磚塔內骨尚存

明洪武初懿文太子西巡見緋衣者迎於道左太子驚問之曰予陝州城隍神也聞有西行謹躬迎駕

明安居結廬魏野草堂之西少遊黌序後遇異人得吐納之術謝諸生去有時頓餐斗米有時二三日不食亦不飢且精通象緯及遁甲等書嘗爲詩云金丹一點透泥丸隱隱溶溶造化端混沌一團鑪內雪乾坤兩朵沼中蓮五行部列分天地八卦開張列聖賢識此機中眞妙理有何滄海不升巔後近百歲無疾而卒

劉眞還萬歷間修眞長春觀煉五雷正法驅雷鞭電喚雨呼風無不正應每旱郡守必請禱雨壽一百一十歲無疾而化今煉將臺猶存

笑和尙蟒罅川毒蟒爲患行旅斷絕忽一異僧不知何來有笑癖焉遂名之覩此蟒異哈然而笑翌日驅蹇載囊至蟒則吞之和尙聳身高崖哈然而笑須臾罅中煙起蟒已焚死人始知向所載者火種硝磺爾技雖小而能除大害故傳而誌之

清順治元年趙原社有關聖帝君廟神面有水珠如汗狀浸漬自髯而墜數日嗣後不時復然

康熙三十二年通志作明時非陝州磁鑪鎮處士賈如璋通志作貢士非何家築堂初成堂之東偏置臥榻每聞堂中有腷膊聲如是數夕晨起視之忽於堂梁之中拆縫生花其色純赤大如牡丹鮮艷奪目閱夕其左右復生二花而差小一碧一黃相去各二尺許觀者雲集又一日晨起於院中忽得一大鹿從此子孫繁昌至今尤盛見舊志

衛三省字企參少多異徵值狼跋擲莽中一牛馳至角狼走又某日浴於水俄暴漲幾溺沒牛立投淵負以出見墓道碑

敘錄

陝爲豫西巖邑地居崤函之間當秦隴巴蜀之孔道自周召分治以後漢爲宏農大郡元魏時始置州元明以來尙隸河南府勝朝雍正間升爲直隸州繼且巡道駐焉共和成立取消府州之制近年按省畫區每區特設專員而陝於豫省爲十一區管轄陝靈閿盧新澠雒七縣較前代綦重矣顧陝之有志實始於明舊志稱漢陽王嘉賓爲州牧留心政務重修州志經闖賊之亂城池失守板毀無存又稱邑貢生孫洪祖網羅舊聞考訂得失文獻賴以不墜惟係私人著述未呈官廳立案至順治十五年知州三韓吳世英奉省府檄令修志始輯有專書吳君序曰余自丙申之仲秋奉命來守陝邑念召南遺黎日就凋殘惴惴焉恐以不獲乂安覆餗是懼政事之暇恆思熙朝鼎新一時忠臣義士節婦烈女與其山川土田當備採風謠以爲治世之良書猶以錢穀不遑遼巡謝弗敏今戊戌之春適中丞公有修志之命綱維故實羅採新聞於以補國史所未逮甚盛舉也昔禹鑄九鼎誌方物周禮統於職方氏厥後邑自爲載人自爲紀豈今日而容不修明乎然陝前此有志

矣我皇龍飛之八載亦既而修矣但因陋就簡不無缺略陝地夙稱召南舊治風俗近古而功業亦不少概見自明之末歲遭闖逆蹂躪城郭坵墟室宇燼燬井里桑麻之間半成荆棘一時黎老其不至死亡而播遷者幾希邑宰來蒞是土者邑無公署編茅爲舍迨至庚寅歲州守劉公世傑捐俸建廳事立祠宇視舊制更爲宏廠然而陝今日之民之苦則仍有難罄述者矣陝居秦晉孔道輪蹄絡繹兵馬喧嗔其驛遞錢糧出自外縣協濟者如魯郊寶伊偃嵩等縣僅照除荒徵熟之數協解無幾借備糗糧供應芻秣視昔倍艱且歲徵漕糧賽價往市於小灘幫加苦運賠累無窮由是言之陝之戶口何以能聚陝之土地何以能墾則今日之苦正未有艾也余憂心如焚設法招徠早事鼓勸是以民雖在疲於奔命之中猶有橫經負耒各力其業者在昔舊志所載忠孝廉節與夫名山勝蹟多所詳述仍因其舊若夫鼎遷代易明季舊紳亦不刪抹者所以彰前代居官之出處是志也裨祥並陳利病不諱固不可無採擇焉昔考亭朱氏歷任浙閩所至以修志爲先誠以識勝衰示勸懲豈徒揚扢盛績而已哉蓋吳君即本孫洪祖所述而明清因革之間見聞猶有所依據則編纂之爲益大矣顧吳君當大亂初定其言多憂懼之思至乾隆之初國家承平地方殷富而官制亦升進蘭陵龔嵰林有重修之舉龔君序曰志乘爲一方之文獻籍

以正疆域按山川觀人文之隆替民俗之醇醨於以興利除弊別慝旌良以施政治之急務無可任其殘缺而不修者余前尹洛時以洛志不修經五十餘年因廣爲搜羅編輯成帙質之銀臺前藩趙公嘉其所有事緣檄通省重修志乘從而續成者九十幾州縣乙丑冬余來守陝州甫下車繙閱舊志欲以考其源流得其領要而簡帙無幾遺缺爲多既而三屬各攜邑乘來見大率與州志等又成自順治康熙間其時州係河南府屬與今升直隸州自屬三邑者體裁不同而相距八九十年其間朝廟之蠲除巨僚之經畫既未及表章而忠孝節烈艱難困苦以成其志者且日就湮沒而泯泯無傳也因爲廢書三歎者久之輒不自量欲重加修葺勒成一書以備參考遂以此意請之監憲張公公深用獎借並爲開列條例使有所稟承余仰體憲意願竭駑鈍之資觀成且暮即日移檄三屬與郡中同時設館無或後期於時闔郡紳士如饑渴之得飲食皆踴躍贊襄而余於聽事之暇覽遺編考故實集父老之傳聞採當今之事類日無虛晷者期年於是草編始定視前志倍加六七豈好踵事增華綜一州三屬數十年之所未載合爲一編雖欲簡略而不得爾倘舊牧早有是舉先世之遺民猶有存者此方之文獻庶不至殘缺廢壞也按襲君於乾隆十二年修志甫脫稿而以病卒於官緣薈蕞於衆手不免博而寡之處道尹京江張公學林既提倡於前重加繩削族別區分於人事之脫漏者爲之增補詞句之複冗者則從芟除義理之乖謬者則爲更正閱四寒暑編成十八類釐爲二十卷地理職官於歷史頗有搜輯比吳志爲加詳矣越百有餘年而粵捻之亂作洪楊毒痡東南自張總愚西竄而陝境大受蹂躪人民慘死者甚衆知州宜城周仁壽設局採訪得若干人呈報男曰忠義女曰節烈彙集兩卷續增入志此同治六年事也洎中興後光緒十六年河南藩憲廖公檄令各縣修志知州玉川趙希曾復爲重修屬草未竟以丁艱去繼任蕭山孔廣聰又加訂正未及成編以事交卸南海黃璟接任卒克爲之又病其闕略別爲增補十卷似可以無憾矣至民國二十年

中央政府有全國各省修志之通令省政府轉令各縣陝亦遵照設館初委何魯樵超凡繼推史和民協邦先後辦理均以時局未定款項奇絀中止迨二十二年秋專員江西歐陽紫亭蒞任首劃除匪渠修舉廢墜逾兩載黎庶寧謐百度鼎新乃謀繼述志乘特設籌備縣志委員會策勵進行先是嘉會纂修闔志持赴開封付印謬爲通志館諸人所許可猥託編纂河南通志大事紀去夏暑假旋里專員委以總編輯之役固辭不獲命專員即令局長張益齋以謙麻慰若安邦招集各區採訪員共十一人開局討論赴鄉工作而局

內分三組以壬夢魚樂豐郭雲樵樹檮辛君實炳華分行擔行並推夢魚爲副總編輯嘉會遂與諸君搜披舊典而吳志已無存者因託友人自北平圖書館鈔錄細繙趙志見其緊要部分皆承襲襲志所創立惟金石一門而續登之人物列女次第顚倒錯亂不堪寓目夫人物以科目分先後列女依旌表定時期此爲方志之通例最淺明者也而趙志似就當時各里所採訪之紙稿隨手粘綴不復磨勘因逐加訂正改換體例檢尋歷史紀傳徵諸耆老傳聞以充實爲宗旨凡有所得者各以其類相從計自客秋開辦歷時共十閱月既校定可繕寫

敘曰體本史漢例遵時賢大書提要以冠諸編歷年已久略遠詳近凶荒兵戎頻遭叔運述大事紀第一載稽星野宿象在柳嚮人家言本屬世守揭其要指藉授民時節氣晷度分明在茲述天文第二惟陝名義四圍皆山南北開道自古惟艱窶高引流興築水利考其沿革以資于治述輿地第三維新之化最重建設經國遠圖罔或廢缺百端計劃節用使民羣趨攻作普歸陶甄述建置第四民惟邦本聚族而居瓜綿椒衍無忘厥初友助之施推及社會易俗移風務本攸賴述族姓第五大都小邑分職布政貴順民心好出惟令清鄉聯保遏亂捄荒閭閻以靖庶盡官常述民政第六禹謨六府其總曰財預算決算會

計是該田賦有經權及雜稅雖析秋毫須防苛弊述財政第七衆心宗仰端在廟祀神道設教聖人有以揆文尚武典禮惟寅瀆瀆勿犯以敍彝倫述祠祀第八培植青衿整理膠庠文明新啟聖道愈昌學以廣才靜以成學武侯遺書允矣先覺述教育第九鋤其強梗國有定法獨立司之以頒令甲囹圄無濫欽恤之存古曰愼罰今豈或寃述司法第十強敵見侵咄咄逼人亟起訓練韜略是申內肅蕭牆毋滋反噬以禦外侮庶其有濟述武備第十一海外大同航空利涉縮地收音郵電延接咫尺萬里行眞御風昔屬寓言頓驚愚蒙述交通第十二何以利國尤資商工蕃殖土物敦本力農積之有素並講技巧既富斯強何由屈撓述實業第十三孰爲民牧能舉厥職凡百在位姓名是刻品秩數等無使或遺統列於表惟官惟師述職官表第十四越有賢才愛媲甘棠政考實績久而彌彰爰爲作傳勒之彝鼎以旌淑特衆醉獨醒述名宦第十五朝設科目以拔俊秀脫穎而出如賈斯售名題高榜釋褐則榮當王者貴是謂賓興述選舉第十六道積厥躬不逐利名忠節孝友鄉邦典型苟有其實均可不朽流寓亦附與主爲偶述人物第十七歐風東漸方爭女權三從四德孰復論焉總有智慧莫愆禮教以詔閨門是則是傚述列女第十八昔有遺蹤動人景仰第宅園亭或夷榛莽間披往籍證以見聞求其眞象好古情殷述古蹟第

十九前賢著述幸有成書搜其遺稿簡剔蠹魚竊取班志列爲目錄撮其要義以便誦讀述藝文第二十古有篆刻吉金樂石流傳人間如獲拱璧詳加考證附以品評歐趙既往雅韻誰賡述金石第二十一文以載道與治相關篇章累累從事採刪分其體裁正以義例期裨實用無取艷麗述文徵第二十二名流吟咏鴻什佳句古詩之流首推爲賦不區其格但序以年敲金戛玉彙集成篇述詩徵第二十三三通之作專考典章時有沿革未可忽忘近賢所論深得其意非同贅疣在所當志述掌故第二十四風景流連無關政要荒剎古墳但資憑弔或涉虛怪非治之經等於雜誌以備說鈴述叢載第二十五年臻耆艾重遊召南編輯重任謬得相參幸偕同人緣深翰墨潦草完卷實藉衆力述敍錄第二十六

陝縣志卷二十六終

陝縣志第八册勘誤表

卷數	頁數	行數	正	誤
二三	十	二八	「宋宋炎」	誤爲「明宋炎」
二四	十九	邊縫	「二十四」	誤爲「十二四」

陝志八册每册後附列一勘誤表誤處容有未盡書出在卽不及細檢尙希高明予以是正民國廿有六年大寒之日君實附記