اطلاعات

سال سی‌وهفتم - شماره ۱۰۸۸۲

سه‌شنبه ۶ شهریورماه ۱۳۴۱ تکشماره ۳ ریال

بن‌بلا بسران شورشیان اولتیماتوم داد

اگر رهبران نظامی شورشی تسلیم نشوند بن‌بلا مقاومت آنهارا بهر وسیله درهم خواهد شکست

با اخطار بن‌بلا اینک الجزایر در نگرانی از احتمال وقوع یك تصادم خونین نظامی بسر میبرد

املاك

مالك بزرك مراغه توقیف شد

● سازمان اصلاحات ارضی مراغه با نظر دادستان ۱۵ فقره از املاك آقای جمشید اسفندیاری رابدولت انتقال داد تابین زارعین تقسیم شود .

شرح در صفحه هفدهم

استاندار وبادبادك!

سرمقاله درصفحه‌دوم

بموجب لایحه جدید شهرداریها و انجمن شهر :

شهرداران اختیارات بیشتری خواهند داشت

شرح در صفحه۱۹

● دفتر سیاسی اعلام کردکه فرماندهٔ‌ولایت‌چهارم‌پایتخت را بطور غیر قانونی‌اشغال کرده است .

● فرماندهان نظامی چهار ولایت الجزایر برای اعلام وفاداری به بن بلا تاپایان هفته کنفرانس تشکیل میدهند . در صفحه ٤

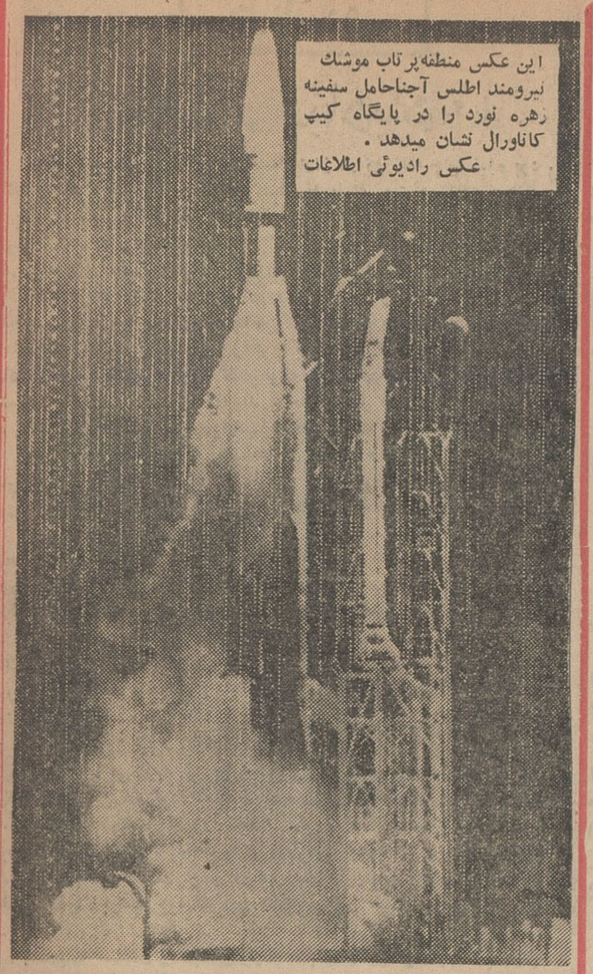

این عکس منطقه‌پرتاب موشك نیرومند اطلس آجناحامل سفینه زهره نورد را در پایگاه کیپ کاناورال نشان میدهد .
عکس رادیوئی اطلاعات

سفینه امریکا به کره زهره نخواهد رسید

● هدف سفینه آنست که پس از سه ماه و نیم از فاصله ۱۰ هزار میلی زهره عبور کند ولی با انحرافی که در مسیر آن پدید آمده ، اگر به پرواز ادامه دهد ازفاصله ۶۰۰ هزار میلی کره‌زهره خواهد گذشت .

● باوجود انحراف مسیر دانشمندان جهان اقدام آمریکا را یك پیروزی قابل توجه‌علمی‌دانسته‌اند

در صفحه ۳

متن طرح جدید بازنشستگی

کسانیکه ۶۰ سال دارند باز نشسته خواهند شد ولی‌ادامه خدمت کسانیکه‌سی سال‌سابقه خدمت دارند ، بلامانع است

امروز خبرنگار ما متن طرح کامل تصویبنامه هیئت وزیران را که در مورد تجدید نظر در متن تصویبنامه های سابق دولت مربوط ببازنشستگان است بدست آورد .

این متن اکنون بوسیله وزراء و عده ای از کارشناسان و متخصصین امور استخدامی و بازنشستگی مورد بررسی دقیق قرار گرفته و پس از اظهار نظرات آنها درجلسه هیئت‌دولت مطرح و تصویب خواهد شد .

چندی پیش که دولت سابق اقدام به بازنشسته کردن کارمندان وزارت خانه ها کرد عده ای از کارکنان با سابقه دولت ووزارتخانه ها که عمری را در سازمانهای دولتی گذرانده‌بودند وقدرت‌جسمی لازم‌برای انجام کارهای اداری داشتند بازنشسته شدند . و ضمن مراجعه به مقامات صلاحیتدار و روزنامه‌هاعدم رضایت خودرا ازاجرای قانون اعلام داشتند . بر اثراساس اقدامات‌و انتظارات اکثریت کارمندان درحال بازنشستگی ، طرح تصویبنامه زیرکه متن کامل آن از نظرخوانندگان می گذرد تدوین و برای تصویب‌آماده گردید .

متن طرح تصویبنامه پیشنهادی

هیئت وزیران در جلسه مورخه ... بعلت اشکالاتی که‌در اجرای‌تصویبنامه شماره ۶۳۸٤ - ٤۱ر٤ر۳ برای وزارتخانه ها و موسسات دولتی پیش آمده و ناگزیر گردیده اند عده ای از کارمندان مجرب و مطلع خود را که قوای جسمی و مزاجی آنها آماده خدمت و علاقمند بکار میباشند باز نشسته نماید و بنا بر پیشنهاد شماره .. وزارت دارائی چنین اتخاذ تصمیم نمودند ازاین تاریخ تصویبنامه شماره ۶۳۸٤ - ٤۱ر٤ر۳ ملغی و وزارتخانه و شرکتها و موسسات‌دولتی

مردم میگویند

نرخ اتوبوس نباید گران شود

● مردم میگویند شرکت‌واحد میتواند باکسر مخارج‌زائد هزینه‌های خودراتامین‌کند

امروز خبرنگار ما کسب اطلاع کرد که گفته میشود شرکت‌واحد در نظر داردنرخ اتوبوس راافزایش دهد و در این باره مدیر عامل شرکت واحد مذاکراتی با آقای نخست وزیر انجام داده است .

گفته میشود چون شرکت واحد احتیاج به خرید اتوبوس داردو در حال حاضر بودجه‌ای برای پرداخت پیش قسط ندارد قرار است نرخ بلیط اتوبوس از ۲ ریال به ۳ریال افزایش پیدا کند و از این محل اعتبار خرید اتوبوس تامین گردد.

خبرنگار ما میافزاید ده روزقبل مدیر عامل شرکت واحد باروپا

بقیه در صفحه هفدهم

برنامه سوم

تا دو هفته دیگر بتصویب میرسد

● سازمان برنامه دربرنامه سوم بصورت یك دفترفنی و اقتصادی درمی‌آید وکار نظارت بر اجرای طرح‌ها را برعهده میگیرد .

● در حدود دویست و پنجاه نفر از کارمندان سازمان برنامه بدستگاههای دیگر منتقل میشوند .

● با تقلیل بودجه سازمان برنامه حجم برنامه های اجرائی سوم نیز کمتر خواهد شد .

شرح در صفحه هفدهم

در حریق مشهد ٤ نفر قربانی شدند

یك منظره از آتش سوزی کارخانه صابونسازی مشهد . مامورین و سربازان برای جلوگیری‌ازتوسعه حریق‌مشغول‌خراب کردن قسمتی ازبناهستند

● در حریق کارخانه‌صابون‌سازی در حدود بیست میلیون ریال خسارت وارد آمد و مقادیر زیادی‌اجناس کارخانه و انبار های‌پشم کارخانه مجاورو چند راس گوسفند سوخت .

در شماره گذشته اطلاع داده شد که صبح دیروز حریق مدهشی در

بقیه درصفحه هیجدهم

اختیارات استانداران

وضع اجتماعی واداری دگرگون میکند

● قانون اختیارات امروزبه وزارت کشور ابلاغ شد

دیروز متن کامل لایحه‌مصوبه اختیارات استانداران در روزنامه اطلاعات منتشر شد ، این لایحه همانطوریکه در اخبار رادیوو جراید عصر روز پنجشنبه انتشار یافت در جلسه‌فوق‌العاده‌سه ساعته‌روزپنجشنبه که از یازده صبح تا دو ساعت بعد از ظهر بطول انجامیده بود تصویب

شهرستانها را

شد و در جلسه‌دیشب هیئت وزیران بامضاء رسید و ظهر امروز ازطرف آقای نخست وزیر جهت اجرا به وزارت کشور ابلاغ گردید .

تغییرات اداری و اجتماعی

با تصویب‌واجرای قانون‌اختیارات استانداران‌وفرمانداران کل‌تغییرات اداری و اجتماعی مهمی در استان ها و شهرستان های مملکت بعمل خواهد آمد . در این لایحه قسمت هائی از اختیارات وزارتخانه ها در

بقیه در صفحه هفدهم

بموجب طرح تصویبنامه‌ای که تهیه شده

کارخانجات دولتی بوزارت کشاورزی منتقل میشود

● تا موقعیکه اکثریت سهام کارخانجات دولتی‌دردست دولت باشد پرداخت شش در صد سالیانه به‌نسبت سهام از طرف وزارت کشاورزی تعهد میشود

بموجب طرحی که تنظیم گردیده‌در صورت تصویب دولت کارخانه های دولتی از وزارت صنایع و معادن‌منتزع شده و به وزارت کشاورزی انتقال خواهد یافت .

خبرنگار ما که امروز موفق شده است از متن طرح مزبور اطلاعاتی کسب‌نماید گزارش میدهد که این طرح بوسیله چند تن از مقامات‌وزارت کشاورزی تهیه گردیده‌ودر حقیقت به

بقیه در صفحه هفدهم

چند نکته درباره بودجه

خوشبینی توأم بااحتیاط نسبت بوعده کمکهای آمریکا

انعکاس بیانات آقای جانسون معاون رئیس جمهوری امریکا در مورد کمك نظامی و مالی امریکا بایران در محافل اقتصادی و مالی با خوش بینی‌توام با احتیاطی روبرو شده‌است چون‌هرنوع کمك‌اقتصادی که بایران بشود در وضع مالی ایران‌تاثیر خواهد داشت وگشایشی خواهد بود .

یکی از مشکلات بودجه سال جاری این بود که دولت امریکا از تامین قسمتی از مخارج ارتش‌ایران بصورت کمك نظامی‌و همچنین کمك به بودجه ایران خود داری کرد و بودجه بایك رقم عمده کسری‌مواجه شد .

بقیه در صفحه نوزدهم

دانشگاه ملی ایران دانشجو میپذیرد

دانشگاه ملی ایران درسال تحصیلی ٤۲-٤۱ برای دانشکده معماری دویست و پنجاه (۲۵۰)نفر و برای دانشکده بانکداری و علوم مالی واقتصادی دویست (۲۰۰) نفر وبرای دانشکده پزشکی (۱۷۰) یکصد وهفتاد نفر وبرای دانشکده های زبانهای‌خارجی یکصدو پنجاه نفر دانشجو باشرایط زیر می‌پذیرد .

۱ـ دارابودن دیپلم ششم متوسطه شعبه‌ریاضی‌جهت دانشکده معماری و دیپلم ششم متوسطه‌شعبه ریاضی یا طبیعی جهت دانشکده پزشکی ودانشکده بانکداری و علوم مالی و اقتصادی و دیپلم ششم متوسطه ریاضی یاطبیعی یا ادبی برای دانشکده زبانهای خارجی .

دانشگاه ملی ایران از ثبت نام و پذیرفتن کسانیکه معدل دیپلم آنها از سیزده کمتر باشد معذور است .

۲ـ کسانیکه حداقل یکسال سابقه تحصیل دریکی از دانشگاه های داخلی یاخارجی داشته‌باشند که‌مورد قبول دانشگاه ملی ایران باشد بشرط اینکه در امتحانات آخرسال آندانشکده توفیق یافته باشند با معدل دیپلم کمتر از سیزده هم میتوانند ثبت نام نمایند لکن دانشگاه ملی ایران سوابق تحصیلات دانشگاهی آنها را منظور نخواهد کردو درکلاس اول مانند دیپلمه‌های متوسطه مشغول به تحصیل خواهند شد .

برای کسب اطلاع از اسامی دانشگاه های‌داخلی وخارجی مورد قبول این دانشگاه میتوانید باداره کل دبیرخانه مراجعه نمائید .

۳ـ شش قطعه عکس ٤ × ٦

٤ـ چهاربرگ رونوشت شناسنامه

۵ـ دانشگاه ملی ایران از هر دانشجوی دانشکده بانکداری و علوم مالی و اقتصادی‌ودانشکده معماری سالیانه بیست و ششهزار وششصد و پنجاه ریال واز هر دانشجوی دانشکده زبانهای خارجی سالیانه سی و شش هزار و ششصد و پنجاه ریال و ازهر دانشجوی پزشکی سالیانه چهل و پنجهزاررریال حق‌التعلیم دریافت میدارد .

در دانشکده زبانهای خارجی زبانهای‌انگلیسی ـ ایتالیائی ـ اسپانیولی ـ آلمانی‌و فرانسه بطورکامل تدریس میشود و خواندن لااقل دو زبان خارجی برای هردانشجو اجباری است دراین‌دانشکده عموم‌استادان خارجی و متخصص تعلیم همان زبانی هستند که تدریس مینمایند .

داوطلبان باید تمام حق‌التعلیم یکساله خود را به حساب شماره ۶۸۴۸۵ بانك ملی شعبه مرکزی پرداخته‌ورسیدآنرا جهت ثبت‌نام باداره کل‌دبیرخانه دانشگاه ملی ایران تسلیم نمایند .

۶ـ کسانیکه معدل دیپلم آنها بیشتر باشدحق‌تقدم خواهند داشت ووجوه پرداختی از طرف کسانیکه پذیرفته نشده‌اند تماما بپرداخت کننده‌وجه مسترد خواهد شد کسانیکه پذیرفته شوند اعم از اینکه قبل از شروع سال تحصیلی یابعد ازاشتغال بتحصیل از ادامه تحصیل در دانشگاه ملی ایران منصرف شوند وجوهی که پرداخته‌اند قابل استرداد نخواهد بود .

۷ـ منحصرا کسانیکه تمام وقت‌خود راصرف تحصیل نمایند میتوانند دراین دانشگاه ثبت‌نام‌نمایند برنامه تحصیلی دانشگاه سنگین و کسانیکه حقیقتا در امور تحصیلی خود جدی نباشند بصلاح آنها است که از صرف مال‌ووقت خودشان خودداری‌نمایند وقبل از اطلاع کامل از برنامه‌های‌دانشگاه ثبت نام نکنند.

داوطلبان برای ثبت نام میتوانند همه روزه ازساعت هشت صبح تاظهر واز دوساعت بعد از ظهر تاپنج بعداز ظهر از تاریخ شنبه دهم شهریورماه تا آخر روز پنجشنبه پنجم مهرماه باداره کل دبیرخانه دانشگاه ملی‌ایران واقع درخیابان پهلوی دو راه یوسف آباد مراجعه نمایند .

داوطلبان شهرستانها میتوانند رسید بانکی‌و مدارك خود شانرا وسیله پست سفارشی باداره کل دبیرخانه ارسال دارند .

۸ـ۱ آ ـ ۱۲۴۵۶ رئیس دانشگاه ملی ایران ـ دکترعلی‌شیخ‌الاسلام

مکتوب

۱. خواجه‌نوری

در صفحه ششم

آگهی بانك اصناف ایران

چون ترازنامه و حساب سود و زیان پایان سال ۱۳۴۰ در جلسه عمومی مورخه بیستم تیرماه ۱۳۴۱ به تصویب رسیده لذا صاحبان سهام میتوانند همه‌روزه ازساعت ۱۰ صبح الی۱۲با دردست‌داشتن برك رسید موقت‌سهام وشناسنامه برای‌دریافت سودسال مزبور به‌اداره حسابداریکل بانك مراجعه نمایند .

آ ـ ۱۵۱۷۶

تاریخ امتحان‌ورودی مدرسه‌عالی بازرگانی

شرح در صفحه ۲

شماره اول دوره جدید مجله

امید ایران

در هشتاد صفحه با کتاب جالب هنگامه بقلم‌ح.م حمید

بها همان ۱۵ ریال

فردا صبح انتشار مییابد

در شماره فردا ـ ا. خواجه‌نوری ـ ع.امیرانی ـ دکتر رحمت مصطفوی ـ هاشمی حائری ـ مشفق همدانی ـ دکتر بدیع‌زاده

با شورای نویسندگان امید ایران همکاری کرده‌اند

شاوا ب

آبمیوه‌ی صد در صد خالص تلفن ۵۱-۴۱

روغن نباتی جهان

انواع چیت جهان چیت

عالیترین چیت جهان

فروشگاه خیابان بوذرجمهری غربی نزدیك گلوبندك

شرکت ایران متال

بوذرجمهری اول پاساژ ساختمان ایران متال

تلفن ۲۱۴۱۹ - ۲۴۷۳۰

فروشندهٔ آهن آلات ساختمانی وصنعتی بارزانترین قیمت

عظیمترین غرفه‌ها ـ متنوعترین برنامه‌ها

ازروز ۲۲ شهریور در کاخ پارك سازمان کمك کودك

پشمبافی جهان

شعبه ـ طاقه‌فروشی سرای امیر

کانادا دای

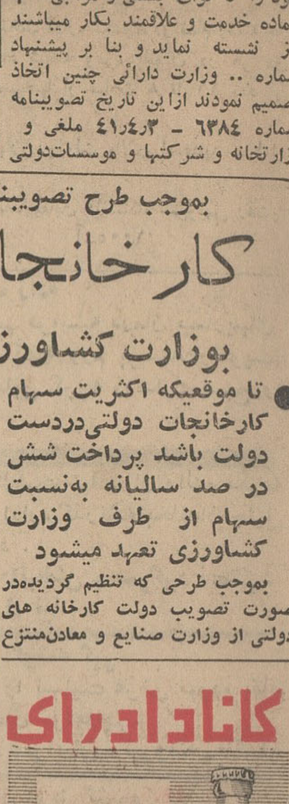

برای هرنوع سلیقه

جریان روز

استاندار و بادبادک!

ویشب متن لایحه اختیارات استانداران در روزنامه چاپ شده بود. ظاهرا این لایحه چندین دست گشته تا باینصورت در آمده و بنظرم میرسد ما همان اوایلی که صحبت چنین لایحه ای بود چیزی درباره آن نوشته ایم. اگر اشتباه نکنم آنجاها نوشتیم اختیارات بکسی لیاقت نمی بخشدولی آدم لایق‌هرگاه‌اختیاراتی‌هم‌داشت لیاقتش‌دو چندان‌میشود.

گفتند زیدی یك رقعه عربی در دست داشت و میگشت دنبال کسی که‌عربی بداند. از قضا رسید به آخوندی که عمامه بزرگی برسر داشت اما میان عمامه چیزی‌نداشت. رقعه را باو داد و گفت بخوان. اوجواب داد من عربی‌نمیدانم. زید گفت توکه عربی نمیدانی این عمامه گنده چیست بسرت پیچیده ای؟آخوند عمامه از سر خود برداشت و بسر او گذاشت وگفت اگر عربی‌خواندن به عمامه است بسم‌الله،خودت‌بخوان!

این اختیاراتی که دولت باستانداران میدهد حکم همان عمامه است. سرعالم اگر گذاشتی به وقارش افزوده ای، سرجاهل چون بگذاری از دور ممکن است گشتی را باشتباه بیندازد! ما حقیقت را پنهان‌نمیکند.

تغییر قانون استانداران کار خیلی پسندیده ایست‌و روی آن‌هیچ بحث نداریم. بعقیده من نود در صد قوانین ما باید تغییر کند که این قانون یکی‌از آنهاست. برای اینکه اغلب قوانین ما از بدو مشروطه تابحال تغییر فاحش نکرده و همان است که زعمای مشروطیت درصدر مشروطه نوشته اند و آنهم هرکلمه‌اش با دهها ملاحظه روی کاغذ آماده. انقلاب در لغت فارسی معنای تحت‌اللفظی کلمه ایست که درزبان خارجه زیر و روکردن یا زیرو روشدن را افاده می کند و اگر این معنارا بگیریم ما انقلاب نداشته ایم. چون انقلاب مشروطیت در ایران چیزی‌را زیرو رو نکرد. درفرانسه یا در جای دیگر شما وقتی تاریخ انقلاب را نگاه می کنید می بینید انقلاب یك طبقه ای را بلعیده وطبقه دیگری‌راجانشین آن کرده است. نمیدانم درفرانسه‌بود یا در روسیه که انقلابیون دست اشخاص‌را نگاه می کردند، اگر زمخت و پینه‌بسته بود بصاحبش کاری نداشتند چون یقین می کردند این دستها، دست اشرافی نیست. اما در عوض هرکس‌دست ظریف و لطیف داشت‌بخاك وخون کشیده میشد چرا که این دستهای کار نکرده و سرما و گرما ندیده را معرف اشرافیت می شمردند. در ایران کی چنین خبرهائی بود؟ همینکه سلطان وقت‌به مشروطه طلبان تمکین کرد آبها از آسیاب افتاد و تفنگداران تفنگ بزمین گذاشتند و مستبد و مجاهد روی هم بوسیدند وبکارخودمشغول‌شدند. بنابراین وقتی مقننین ماحدوداختیارات حکام‌یا استانداران رادر قانون معین می‌کردند توجه باین داشتند که‌برای ظل‌السلطان قانون می‌نویسند، حال ببینید این‌قانون چه معجونی از کار درمی‌آید که اصلش‌مقتبس‌از قوانین فرانسه‌است، در ایران باید موافق شرع و عرف این مملکت تدوین بشود، ودر عین‌حال نباید فراموش‌کرد که حاکم اصفهان شخصی مثل ظل‌السلطان است. اگر قانون آنچنان قانونی‌بود که خواست اورا محدود کند ظل‌السلطان زیر بارش نمیرود، اگر دستش باز بگذارد پس چه مشروطیتی، چه کشکی؟!

همانطور که اشاره شد نود در صد قوانین ما روز اول در چنین شرایطی وتحت چنین ملاحظاتی بوجود آمده، بعد از آن هم اگر اصلاحی در آن کرده باشند اولا اصلاح عمقی نبوده و سطحی‌بوده، ثانیا معلوم نیست ملاحظات آن کسانی‌که قانون را اصلاح می‌کرده‌اند کم‌ازملاحظات واضعین‌اصلی قانون بوده باشد. پس یك اصلاح عمقی در قوانین ما که آنها را باب روز کند و عاری از ملاحظات و توجه بمقتضیات خاص باشد حتما لازم است و بطریق اولی، قانون اختیارات استانداران هم مستثنی از این نظریه نیست.

منتهی‌درباب استانداران، بنظر ما همانطور که تغییر در قانون و حدود اختیارات‌آنها لازم است تغییر در مشی وروش قدرت مرکزی نیز ضروری است، یعنی شما که اختیارات باستاندار می دهید تضمین هم باو بدهید که عزل و نصبش تابع یك اصولی است. نه برای خاطر بستگی های خصوصی نصب می شود نه روی اغراض خصوصی‌عزلش می کنند.

والا چه سود از اینکه شما اختیار یکایك مامورین دولت ادارات‌دولتی وحل و فصل امور را در حوزه عمل یك استاندار باو بسپارید، در حالیکه خود او مثل بادبادك دوام و ثباتش بقرقره ای بسته است. هروقت قرقره را کشیدی با سرمعلق می شود، تا وقتی قرقره راآزاد گذاشته ای در هوا جولان میدهد!

دبستانها و دبیرستانهای مهر

تحت نظر سازمان فرهنگی مهر

و مدیران و مربیان آزموده ایرانی و آمریکائی

با پیروی از روش تربیتی فقید سعید دکتر جردن

با داشتن ششم طبیعی برای دختران و پنجم ریاضی ویژهٔ پسران از اول شهریورماه باستثنای روزهای تعطیل صبحها برای نام نویسی آماده میباشد.

نشانی ـ دبستان دخترانه و دبیرستان‌های دخترانه‌و پسرانه خیابان نادری انتهای کوچهٔ نوبهار تلفن۳۸۰٦۸ و۳٤۲۰۲

دبستان پسرانه‌خیابان‌قوام‌السلطنه کوچهٔ‌میرشکار تلفن۳۷۲۸۹

نمونه یکتا

زیر نظر بانو حشمت بیگدلی

کودکستان ـ دبستان پسرانه و دخترانه ـ در محل مجزا و دبیرستان دخترانه. نامنویسی هر روز از ساعت ۸ تا ۱۱½ انجام میشود.

نشانی خیابان شمیران (باغ‌صبا) خیابان ملك خیابان میرهادی تلفن ۷۰۲٦۸ آ ـ ۱۵۱٤۸

کودکستان و دبستان ایران سوئیس

دفتر کودکستان و دبستان ایران سوئیس

ازروز شنبه سوم شهریور برای نام نویسی کودکان همه روزه از ساعت ده تاظهر بازاست.

بعدازظهرها زبان انگلیسی وفرانسه تدریس میشود.

آدرس: خیابان کاخ جنوبی مابین چهارراه حشمت ـ الدوله و شاه شماره ٤۱۹ تلفن: ٤۳۷۵۲

تاریخ امتحان‌ورودی‌مدرسه‌عالی بازرگانی

مسابقه ورودی مدرسه عالی بازرگانی ساعت ۸٫۵ صبح روز یکشنبه یازدهم شهریورماه بعمل‌خواهد آمد.

داوطلبان باید بادردست داشتن کارت ورودی قبل ازساعت مذکور در محل مدرسه عالی بازرگانی (خیابان شیراز شماره۳٦) حضور بهمرسانند.

تاریخ انجام آزمایشهای روانشناسی و پزشکی بعدا آگهی خواهد شد. مدرسه عالی بازرگانی

کلاسهای انگلیسی انجمن ایران ـ امریکا

دوره پائیز کلاسهای انگلیسی‌نیمه فشرده‌انجمن ۱۲ شهریورشروع و ۳۱ شهریور پایان خواهد یافت. کلاسها همه روزه باستثنای روزهای جمعه و یکشنبه از ساعت ۸الی ۱۰و از ۱۰ الی ۱۲ ظهر و از ۲ الی ٤ و از٤الی ٦و از ٦ الی ۸ بعد از ظهر دائر خواهد بود.

نام‌نویسی روزهای ۵ و٦و۷و۸ شهریور انجام خواهد گرفت. امتحان تعیین قوه در روز های ۵ و٦شهریور بعمل خواهد آمد.

شماره تلفن ٤۳۵۰۲ ۱ـ۳ آ ـ ۱٤٦۷۸

انگلیسی ـ آلمانی

صبح — عصر

(مبتدی ـ عالی ـ مکالمه‌زیر نظر استادان ایرانی‌و خارجی)

کلاسهای جدید با متد کامل انگلیسی (Modern American English)

کلاسهای مخصوص گرامر Grammar وترجمه با جزوه‌ها (پولی‌گوپی)

توجه ـ برای ترم های جدید کلاسهای انگلیسی وماشین‌نویسی سه ماه ۵۰۰ ریال

دوره‌کامل‌شورت‌هند SHORT-HAND ماشین‌نویسی (فارسی و لاتین)

موسسه تعلیم زبان

خیابان شاه (جنب کفش فردوس) تلفن ٤۹۳٤۱

(Pitman's Short - Hand & Languages Institute)

دکتر یثربی‌نژاد

از مسافرت مراجعت و از مراجعین محترم پذیرائی مینماید.

خیابان قوام‌السلطنه مقابل سفارت مصر.

۵ـ۸ بعد ازظهر تلفن٤۷۱۲۳

۱ـ۳ آ ـ ۱٤۹۱٤

دبیرستان ایرانشهر

تا تاریخ بیستم‌شهریور همه‌روزه برای دوره کامل متوسطه ثبت‌نام می‌نماید نشانی: خیابان هدایت بین خیابان خیام ونوتلفن ۳۰۲۸۵۱

آ ـ ۱۰۰۵۳ ۱ـ۵

کودکستان و دبستان دکتر صفوی

در خیابان کاخ شماره ۱٤۱ افتتاح شد

زبانهای فرانسه وانگلیسی زیر نظر مربیان خارجی تدریس گشته و پس از پایان تحصیل گواهینامه‌مطابق‌گواهی نامه شش‌ساله‌کشورهای فرانسه وانگلستان بدانش آموزان داده خواهدشد. ثبت‌نام همه روزه ازساعت ۹تا۱۲ـ بعداز ظهر از ۵تا۷ ـ تلفن: ٤۰۷۳٦ ٤ـ۵

دبستان های دخترانه وپسرانه

روش نو

باستحضار اولیای محترم دانش آموزان خود میرساند که رنك وفرم روپوش شاگردان تغییر یافته است بنابر این لطفا صبحها بدفتر دبستانهای‌روش نو مراجعه وبرای تهیه روپوش اقدام فرمائید.

ضمنا یاد آوری مینماید که دبستان پسرانه بمحل جدید واقع در خیابان ثریا بین فیشر آباد وویلا انتقال یافته وتلفن آن ٤۸۰۲۰ است.

رئیس موسسات فرهنگی روش‌نو ـ عباس یمینی شریف

آ ـ ۱٤۸۵۰ ۱ـ۳

دبستان افشید

دفتر کودکستان و دبستان افشید از اول شهریورماه صبح تا ظهر نام نویسی مینماید

نشانی ـ جاده‌پهلو ـ خیابان‌محمودیه کوی صفای اصفهانی تلفن ۸۵۱۸۸۳

۱ـ۳ آ ـ ۱۰۰۰۱

کودکستان و دبستان

جهان کودك

زیر نظر ـ هرمز پیشوائی

متخصص تعلیم و تربیت وروانشناسی

باهمکاری گروهی دیگراز متخصصین تعلیم وتربیت وروانشناسی و علوم اجتماعی

و با استفاده از متدهای تربیتی آمریکا واروپا

همه‌روزه بین‌ساعات ۹تا۱۲و۵تا۷بعدازظهر نام‌نویسی‌میکند

خیابان پهلوی ـ بالای رادیوسیتی ـ کوچه فیروزگر تلفن ٤۳۰۲۳ ـ وسیلهٔ رفت و آمد آماده است

دبیرستان فخر رازی

همه روزه صبح‌وعصر برای ثبت نام دانش‌آموزان دوره اول و دوم (طبیعی ـ ریاضی ـ ادبی) آماده است شاهرضا جنب سینما رویال اواسط خیابان رامسر تلفن ٦۲۰٤۳.

آگهی ثبت نام

دبیرستان‌های ملی‌دخترانه همایون

که تحت نظر بهترین دبیران پایتخت اداره میشود در تمام رشته ها دانش آموز می‌پذیرد ضمنا آموزشگاه شبانه ویژه بانوان در هر دو دبیرستان دایر است اوقات ثبت نام صبحها از ساعت ۸ تا۱۱½ بعد از ظهر از ٤تا۷ میباشد.

آدرس دبیرستان شماره ۱ خیابان روزولت بالای امجدیه ـ اول خیابان غفاری.

دبیرستان شماره ۲ خیابان شاهرضا ـ مقابل دانشگاه سرویس رفت‌و آمد دانش آموزان آماده است. آ ـ ۱۰۰۵

دکتر جناب زاده

دارای گواهی نامه‌ازدانشکده طب فرانسه درمان بیماریهای مجاری ـ ادرار ـ سوزاك تازه‌و کهنه ورم پرستات‌وتقویت فوای تناسلی‌خیابان‌منوچهری مقابل کوچه ژاندارك صبح و عصر. ۱ـ۲۰ آ ـ ۱۲۸۹۰

مجالس ترحیم و یادبود

هـو

درگذشت‌مرحوم **ادیب بجنوردی** استاد دانشگاه و مردفضیلت وتقوی را باطلاع آقایان علماء گرام و طلاب عظام و مومنین بحضرت خیرالانام میرساند مجلس ختم در مسجدفخرالدوله واقع در دروازه شمیران صبح چهارشنبه هفتم شهریور ماه مطابق بیست‌و هشتم ربیع‌الاول ازساعت نه الی یازده منعقد است انشاءالله شرکت خواهند فرمود.

الاحقر عبدالله بن مسیح الطهرانی ـ الاحقر نورالدین شریعتمدار ـ حسین الحسینی جمارانی ـ ابن‌الدین ـ سید حسین صدر شیرازی

بمناسبت درگذشت شادروان **آقای سید حسین موسوی نسل ادیب بجنوردی** استاد دانشکده‌معقول و منقول که از صاحبمنصبان عالیرتبه‌وزارت فرهنك‌وخدمتگزاران‌مشروطیت بوده اند مجلس ترحیمی ازساعت ۹تا ۱۱ صبح‌روزچهارشنبه هفتم شهریور ماه ٤۱در مسجد فخرالدوله (دروازه شمیران) منعقد خواهد بود. **وزارت‌فرهنك**

نظر بفوت مرحوم **ادیب‌بجنوردی** استاد دانشکده علوم معقول و منقول روز چهارشنبه هفتم شهریور از ساعت۹ تا ۱۱ صبح مجلس ترحیمی درمسجد فخرالدوله(دروازه‌شمیران) دائر خواهد بود. رئیس دانشگاه ـ **دکتر فرهاد**

نظر بوفات خلد آشیان سید حسین موسوی نسل **(ادیب بجنوردی)** استاد دانشکدهٔ علوم معقول و منقول که از بزرگان حکما و ادباء عصر حاضر و از خدمتگزاران مشروطیت وفرهنك بوده اند روز چهارشنبه هفتم شهریور از ساعت ۹ تا ۱۱ صبح مجلس ترحیمی در مسجد فخرالدوله (دروازه شمیران) دائر خواهد بود.

رئیس دانشکده علوم معقول و منقول **فروزانفر**

بمناسبت درگذشت مرحوم مغفور **سید حسین موسوی نسل (ادیب بجنوردی)** مجلس ترحیمی روز چهارشنبه هفتم شهریور ماه از ساعت ۹ تا ۱۱ صبح در مسجد فخرالدوله دائر است‌و مجلس ترحیم زنانه همانروز بعد از ظهر در منزل آنمرحوم واقع در دروازه شمیران ـ خیابان دربند ـ کوچه والی کوی پهلوانی شماره ۵٤ برقرار می باشد.

محمد موسوی نسل ـ علی موسوی‌نسل ـ مجتبی‌موسوی نسل ـ احمد صمصامی ـ غلامحسین زراندازچی ـ محمود شرکاء ـ حیدر علی احمدی ـ دکتر ابوالقاسم‌احمدی ـ خانواده گنج‌بخش ـ مهدی مشایخی ـ رضا هاشمیان ـ باقر هاشمی ـ عبدالحسین میر هاشمی ـ مهدی غفورزاده ـ دکتر حسن مرتضوی ـ شهرستانی ـ اقبال‌نیا ـ میرصالحی ـ بهروزی ـ صدیقیان ـ زندیه ـ علی شمس حسینی ـ مجید اسودی ـ محمد بهروزی ـ هاشم هاشمی نسل

بمناسبت فوت خلد آشیان **سید حسین موسوی نسل** شهیر بادیب بجنوردی روز چهارشنبه هفتم شهریور ماه از ساعت ۹ تا ۱۱ صبح مجلس ترحیمی از طرف ارادتمندان آن مرحوم وخراسانی های مقیم تهران‌در مسجد فخرالدوله(دروازه شمیران) دائر خواهد بود.

عبدالله انتظام ـ نصرالله انتظام ـ بدیع‌الزمان فروزانفر حسینعلی‌راشد ـ محمود شهابی ـ سید حسین آموزگار ـ رام (انتخاب‌الملك) ـ حسن نبوی ـ محسن گنابادی ـ دکتر علی اکبرشهابی ـ حسین عاملی ـ دکترباقر عاملی ـ مهندس ابراهیم مهدوی ـ مهندس علی قلی‌بیانی ـ دکتر گلشن ـ سید جلال الدین محدث ـ سرلشگر احمد پیروزنیا ـ میرممتاز مهدی مشایخی ـ محمد ـ ملکزاده

مراسم هفتمین روز درگذشت مرحوم **محمد یوسف اصغر زاده پارسا** در روز پنجشنبه ۸ر٦ر٤۱ از ساعت ٤ تا ٦ بعداز ظهر در سر مزار آنمرحوم واقع در امامزاده عبدالله بعمل خواهد آمد مراتب بدینوسیله باطلاع‌دوستان و آشنایان که مایل بشرکت‌در مراسم باشند اعلام می شود ضمنا وسیله نقلیه برای‌کسانیکه وسیله شخصی نداشته باشند در جلو منزل آنمرحوم واقع در قوام‌السلطنه از ۳ و نیم بعداز ظهر حاضر خواهد بود.

خاندان پارسا ـ اصغرزاده پارسا ـ صدقیانی

بمناسبت فوت‌مرحوم **حاج حسین صدیق** که‌ازنوکران قدیمی سیدالشهداء ع است مجلس ترحیمی صبح‌چهارشنبه تاساعت ۱۱در مسجد قنات آباد منعقد است لذا از علماءعظام ووعاظ معظم و ذاکرین مکرم‌و مداحان محترم و طبقات‌مختلف تقاضا می شود دراین مجلس شرکت‌و روح مقدس ابیعبدالله‌ع را از خود خوشنود سازند.

الاحقر حاج سید محمد تنکابنی ـ خادم‌الحسین علی بهاری

بعموم‌بازماندگان آنمرحوم مصیبت‌وارده‌را تسلیت میدهیم

خانواده موحد و بستگان بدینوسیله باطلاع فامیل و دوستان و آشنایان میرساند که مراسم یادبود چهلمین روز درگذشت **جوان ناکام شادروان شهید مهندس حمید موحد** از ساعت٤ونیم تا ٦ونیم بعد از ظهر روز چهارشنبه۷ر٦ر٤۱ (فردا) در آرامگاه آنمرحوم در امامزاده عبدالله برگزار میشود خواهشمند است با حضور خود روح‌آنمرحوم را شاد فرمایند وسیله ایاب و ذهاب در ساعت ٤ بعد از ظهر از منزل آن مرحوم آماده است. آ ـ ۱۰۰۷۹

مجالس ترحیم و یادبود

خانواده های مرحوم آیت‌الله حاجی آقا محسن اراکی وقائم‌مقامی وپورمحسن‌وخاکبازدرگذشت‌مرحومه **اعظم‌الحاجیه قائم‌مقامی** بزرك‌بانوی خاندان محسنی و قائم مقامی صبیه آیت‌الله مرحوم حاجی آقا محسن و متعلقه مرحوم حاجی امیر پنجه قائم مقامی را در اراك به اطلاع دوستان و آشنایان می رساند مجلس‌ختم‌مردانه وزنانه در اراك برگذار خواهد شدو مجلس ختم زنانه نیز در طهران از ساعت ٤ تا ۷ بعد از ظهر روز چهارشنبه هفتم شهریور ماه در خیابان ویلا خیابان اراك کاشی ۳٤ منزل نورالله قائم مقامی برگذار می شود.

عزیزالملوك قائم مقامی ـ فخرالسادات قائم مقامی ـ نجم‌السادات قائم مقامی

آ ـ ۱۰۰۷

بعموم‌بازماندگان آنمرحومه مصیبت‌وارده‌را تسلیت میدهیم

روز پنجشنبه مصادف‌با شب سال فرزند جوان تاکام **مهدی (هوشنك افشار)** رئیس سابق حسابداری اتو بانك پارس مراسم‌یادبودی‌ازساعت ۴٫۳۰ در امامزاده عبدالله برگزار خواهد شد.

شهبازافشار. افسر بازنشسته شهربانی

سپاسگزاری

از لطف بانوان وآقایان محترم عموما و مقام محترم مدیریت عامل و اعضاء هیئت مدیره روسای ادارات و پایوران وکارمندان‌ومستخدمین‌مرکزی‌و شعب‌تهران و کرج و شهریار بانك کشاورزی ایران و شورای کشاورزی و ریاست اداره کشاورزی کرج خصوصا که در مصیبت جانگداز فقدان‌مرحوم **عیسی غفاری** با انعقاد مجالس ترحیم و شرکت در مراسم تشییع و ختم و هفت و ارسال نامه و تلگراف و درج درجرائد اظهار تفقد و همدردی فرمودندصمیمانه سپاسگزاریم‌از تاخیر درشرفیابی و عرض پاسخ بنامه‌ها و تلگرافات که بسبب‌تالم شدید روحی است پوزش می طلبیم.

خانواده های غفاری و زاهد

تشکرو سپاسگزاری

از سروران ارجمند و دوستان گرامی که در فاجعه جانگداز شهادت فرزند ناکامم **کورش** با ارسال نامه یاتلگراف تسلیت ابراز و حضورا نسبت باینجانب و مادر داغدیده و وسایر غمزدگان عنایت فرموده و بالاخص با نوازش خواهر مجروح و برادر شش‌ساله اش عطوفت‌و همدردی را بسرحد کمال رسانیده اند و همچنین در مراسم یادبود شب هفتم‌که بر مزار آن عزیز از دست رفته ام برپا شده بود شرکت فرموده اند سپاسگزار و امیدوارم پروردگار عالم نورچشمان وعزیزان دوستان را از بلیات محفوظ بدارد.

آ ـ ۱۰۱۱۵ **سرتیپ علی نوکیانی**

تسلیت

با کمال تاسف خبردرگذشت مرحوم عبدالله ذهبی (موقرهمایون) دائی خودرا بکلیه بستگان خصوصا بمادر خود وجنابان آقایان دکترحمید و مهندس جواد ذهبی وسایر بازماندگان تسلیت عرض‌می نمایم.

از کرمان ـ امیر کریمیان فرد

افسران و درجه داران و افراد گارد شاهنشاهی مصیبت وارده را بخانواده محترم صابرزاده بخصوص بسرکار ستوان یکم صابرزاده تسلیت می گویند.

فرمانده گارد شاهنشاهی سرتیپ اویسی

بایکدنیاتاسف‌فوت‌والده آقایان برادران حاج‌سید میرزا علی و حسن و حسین قریشی ساروی را بعموم بازماندگان تسلیت عرض بقای عمرشان را از خداوند متعال خواستاریم

حاج محمد صادق غفاری ـ بانو اشرف غفاری ـ محمدجعفر غفاری

آ ـ ۱۰۰٦۵

سرکار ستوان جمشید غفاری

با قلبی مملو از تاثرو تالم درگذشت نابهنگام شادروان عیسی غفاری پدر بزرگوارتان را از طرف خود و خانواده ظهیرالاسلام تسلیت عرض نموده بقای عمر کلیه بازماندگان فقید سعید را از خداوند مسئلت دارد.

آ ـ ۱۵۱۳۲ **سید محمد حسین ظهیر الاسلام زاده**

جناب آقای عبدالله شیرخانی

کارکنان و فرزندان بنگاه پرورش کودك که هیچگاه خدمات گرانبها و بی ریای آنجناب را در عضویت‌هیئت مدیره بنگاه از یاد نمیبرند در غم درگذشت مادر گرامی آن دوست گرانقدر خود صادقانه شرکت دارند.

مدیر عامل بنگاه پرورش کودك ـ اهـور

باکمال تاسف ضایعه درگذشت شادروان والده مکرمه سرکار سرگرد میرمیران معاون اداره گذرنامه بخاندان جلیل میرمیران تسلیت عرض می شود.

سرهنك فرهی ـ سرهنك یزدانبخش ـ سرگرد نعمتی ـ سرگرد توتونچی ـ سروان بزرك نیا

جناب آقای دکتر گوشه گیر

با کمال تاسف مصیبت‌وارده را تسلیت عرض نموده بقاء فامیل محترم را از درگاه ایزد متعال خواهانیم.

شاه بزاز ـ یاسری ـ مجدم ـ ضرابیان ـ نیرومند ـ بنکدار

آقای گنجینه قهرمان عزیز کشور

فوت‌جانگداز برادرارجمندشماقلب عموم اولیا وورزشکاران سازمان تاج بخصوص‌قهرمانان ژیمناستیك را جریحه دار ساخت‌دراین ضایعه فراموش نشدنی ضمن عرض تسلیت به خانواده محترم‌جنابعالی درغم شماخودرا سهیم میدانند.

آ ـ ۱۰۱۳۳ **سازمانهای ورزشی تاج کشور**

آقای اصغر گنجینه قهرمان ژیمناستیك کشور

درگذشت شادروان صفر گنجینه موجب نهایت‌تاسف وتاثر قهرمانان ژیمناستیك گردید این واقعه را صمیمانه‌بشما وخانواده محترمتان تسلیت می گوئیم.

آ ـ ۱۰۱۳۱ **فدراسیون ژیمناستیك کشور**

بانهایت تاسف مصیبت‌وارده را بخاندان جلیل میرمیران بویژه دوست عزیزمان سرکار سرگرد جلال‌الدین میرمیران تسلیت عرض می نمائیم.

سروان جمشید بیگلری ـ سروان اردشیر مهر مفخم ـ سروان صارم بختیار ـ ستوان یکم منصور شمس ـ ستوان دوم چنگیز ارفع آ ـ ۱۰۰

جناب آقای فرهودی معاون وزارت کشورو آقایان میر شیدائی و نصرالله فقهی

مصیبت‌وارده‌را تسلیت عرض می نمایم.

آ ـ ۱۰۰۸۱ **هدایت الله فقهی**

پس از پرتاب سفینهٔ ناخدای دوم بسوی کره زهره مدیر رصد خانه معروف جدرل‌بانك اعلام کرد :

سفینه آمریکا به زهره نخواهد رسید

پاسادنا - آسوشیتد پرس -۲۷ اوت -پس از پرتاب سفینه فضائی ناخدای دوم که روز گذشته از پایگاه کیپ کاناورال بسوی زهره انجام شد دانشمندان امریکائی که مشغول تعقیب مسیر آن هستندامروز گزارش دادند که بموجب آخرین محاسبه‌ای که بعمل آمده تاکنون زاویه انحراف خط سیر سفینه مذکور نسبت به مقصدی که‌قبلا برای آن تعیین گردیده بود بیش از ۳۵۰ هزار میل است .

دانشمندان امریکائی ناخدای‌دوم را با این هدف به فضا پرتاب کرده‌اند که پس از طی‌کردن ۱۸۰ میلیون میل راه تا ۱۰۹ روز دیگر به ۱۰هزار میلی کره‌زهره برسند . دانشمندان امریکائی اظهارداشته‌اند که ترمیم انحراف خط سیرناخدای دوم هنوز برای دستگا ه‌های‌کنترل سفینه مذکور امکان پذیر نمی باشد . سفینه کیهانی ناخدای دوم دارای موتور کوچکی است که می توان آن را به فرمان زمین‌روشن کرد و به این ترتیب سرعت سفینه را حداکثر ۱۲۰ هزار میل درساعت افزایش داد.

● **به هدف نمیرسد**

پروفسور برنارد لاول مدیررصدخانه معروف جودرل بانك انگلیس‌امروز خاطر نشان ساخت که اگر سفینه ناخدای دوم‌امریکا به هدف‌پیش‌بینی شده خود برسد بزرك ترین‌پیروزی فضائی عصری بوسیله آن جامه عمل خواهد پوشید .

پروفسور لاول که رصد خانه وی در حال حاضر مشغول تعقیب‌ردپای ناخدای دوم میباشد اضافه کرده اگرچه خط سیری که تاکنون این سفینه پر ارزش علمی در پیش گرفته چندان امیدوار کننده نمیباشد ، معذلك هرکس باید آرزو کند که هدف های پیش‌بینی شده دانشمندان امریکائی‌جامه عمل بپوشد.پروفسور لاول پیش بینی کرد که به عقیده وی ناخدای دوم به هدفی که برای آن پیش بینی شده و ۱۰ هزار میلی زهره است نخواهد رسید .

● **تا ٦٠٠ هزار میلی**

دانشمندان امریکائی امروز در کیپ کاناورال پیشگوئی کردند که سفینه ناخدای دوم حداکثر از ٦٠٠ هزار میلی کره‌زهره جلوترنخواهد رفت اختلاف این رقم بارقمی که دانشمندان پیش بینی کرده بودند ٥٩٠هزارمیل‌است معذلك‌دانشمندان امریکائی اظهار داشته‌اند که با توجه به فاصله عظیم زهره تا زمین که بیش از ۱۸۰ میلیون میل‌است ٥٩٠هزار میل انحراف‌بازهم ارزش پیروزی بزرك دانش آمریکا راکم نخواهد کرد .

ملك‌حسین‌وارد عربستان سعودی شد

طائف - خبرگزاری فرانسه - بموجب یك اعلامیه رسمی دیشب ملك حسین پادشاه اردن با هواپیما وارد « طائف » ییلاق خاندان‌سلطنتی عربستان سعودی شد .

پادشاه عربستان سعودی و شاهزادگان و وزرای این کشور در فرودگاه از ملك حسین استقبال کردند.

هواپیمای سلطنتی اردن تا مرزبا هواپیما های شکاری اردن بدرقه شد و از مرز عربستان سعودی نیروی هوائی این کشور وظیفه اسکورت هواپیمای ملك حسین را بعهده گرفت .

وصفی تل نخست وزیر اردن‌نیز همراه ملك حسین است .

بنظر میرسید ملك حسین‌وپادشاه عربستان سعودی مذاکرات مهمی بعمل آورند .

خلاصهٔ اخبار

* دمشق- دولت سوریه دیروز اعلام‌کرد‌که‌سرگرد زغلول‌عبدالرحمن وابسته نظامی جمهوری متحده‌عرب در بیروت ازیکی از پست های‌مرزی لبنان گذشته وبمحض‌رسیدن‌بمرزسوریه تقاضای پناهندگی سیاسی کرده است

* قاهره -پلیس قاهره امروز گزارش داد که روز دوشنبه براثر سقوط یك کامیون تریلر بزرك دریك کانال ۳۷ کارگر پنبه چین مصری آنا بقتل رسیدند .

* نوشاتل - پلیس سویس اعلام داشت که شاهزاده خانم مدوی آل سعود دختر دوازده ساله ملك سعوددر یك‌حادثه اتومبیل درنوشاتل بشدت زخمی شده است .

*قاهره-مطبوعات‌جمهوری‌متحده عربی مینویسند طرح‌تشکیل‌یك‌جامعه جدید عرب با شرکت ملل کشورهای عربی اینك با دقت در دست مطالعه است.

* بغداد -روزنامه «الثور» چاپ بغداد در شماره اخیر خود از دولت عراق در خواست کرده است که در باره خلاف کاریهائی که در دو کارخانه دولتی این کشور بوقوع پیوسته تحقیق کند و مسئولین‌را به مجازات برساند .

ضیافت بافتخار اوتانت در مسکو

اوتانت کفیل دبیر کل سازمان ملل متحد و برژنف صدر هیئت رئیسه شورای عالی شوروی در مهمانی کاخ کرملین
عکس رادیوئی اطلاعات

مسکو -خبرگزاری‌فرانسه -اوتانت دبیر کل سازمان ملل متحد که‌اینك در مسکو بسر میبرد دیشب درضیافتی که سفارت برمه بافتخار او بر پاکرده بود شرکت کرد.

اوتانت قبل ازشرکت در این ضیافت بالئونید برژنیف رئیس جمهوری شوروی و آندره گرومیکو وزیر امور خارجه آن کشور ملاقات نمود.

وی به روز نامه نگاران گفت مذاکرات من‌با گرومیکودو ساعت طول کشید و این مذاکرات‌بسیار دوستانه و خوش آیند بود .

اوتانت افزود مسائل مهمی که سازمان ملل متحد باید باآنها مقابله کند مورد گفتگو قرار گرفت .

روزنامه نگاران که در ضیافت سفارت‌برمه دوزاوتانت راگرفته‌بودند از اوسئوال کردند آیادر موردبرلن هم مذاکراتی بعمل آمد .

دبیر کل سازمان ملل متحدگفت‌نه چنین مذاکراتی بعمل نیامد .

اوتانت‌در پاسخ بسئوالی‌پیرامون سفر خروشچف به سازمان ملل متحد گفت از چنین موضوعی اطلاع‌ندارد.

اوتانت امروز بسوی یالتا میرود تا با خروشچف نخست وزیر شوروی ملاقات کند .

از صبح پنجشنبه در سینما های
رکس - نیاگارا
تراس سالن
رویال - همای
ماسیف
در دربارخان
گوردون اسکات
یوکوتانی
دوبله فارسی
رنگی

آگهی بدارندگان اشیاء عتیقه‌وکتب خطی

اداره کل باستان‌شناسی باطلاع کلیه کسانیکه دارای مجموعه اشیاء عتیقه وکتب خطی میباشند میرساند که چون برطبق قانون عتیقات لازم‌است اشیاء عتیقه‌منقولی که در مالکیت آنان است در فهرست مخصوص ثبت شود لازم است سیاهه آنراباذکر مشخصات کامل بشرح زیر :

شماره ترتیب «شرح اشیاء» اندازه ودر صورت امکان محل اکتشاف‌ودورهٔ‌تاریخی درظرف‌یکماه‌درمرکزباداره کل باستان‌شناسی ودر شهرستانها به‌ادارات فرهنك محل تسلیم و رسید دریافت دارند تاادارات فرهنك مربوطه سیاهه مورد بحث رابه مرکز ارسال دارند والا طبق قانون مذکور بادارندگان آن قبیل اشیاء رفتار خواهد شد.

الف ۳۲۸۷ آ-۱۵۰۸۸

برنامه امشب سینماهای
آسیا- تراس سالن سهیلا
تونی کرتیس: کیلبرت رولند
ماریساپاوان
سینماسکوپ
دوبله بفارسی

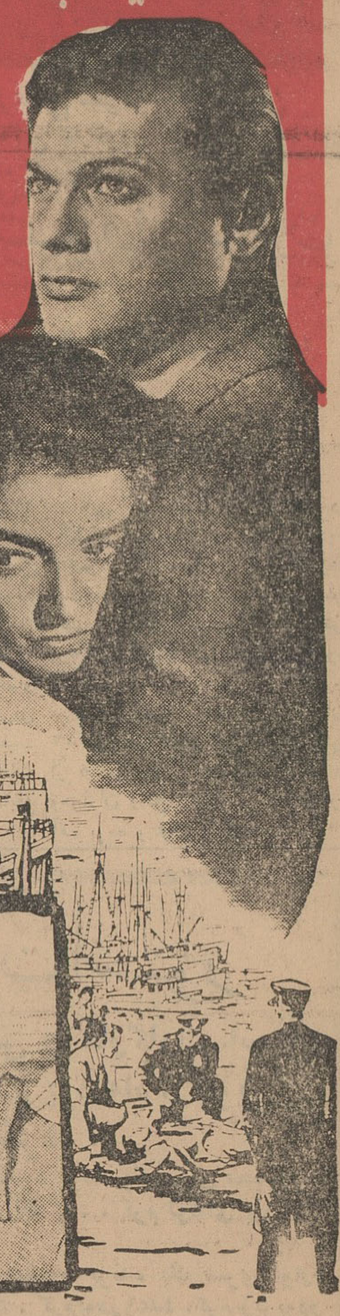

ماجرای نیمه شب
دوستی و محبتی که بدشمنی گرائید و عشق‌سوزانی که آلوده به جنایت شد .
شروع سانسها در سینما آسیا ۱۱ صبح -۱۰ر۳- ۱۰ر۵-۱۰ر۷-۱۰ر۹
ودرسالن‌سهیلا۱۰ر۳۰ صبح- ۳۰ر۲- ۳۰ر۴- ۳۰ر۶- ۳۰ر۸
ودر تراس سهیلا ۷-۹ بعد از ظهر .

بمب اتمی چین‌کمونیست بزودی منفجر میشود

واشنگتن -آسوشیتدپرس- ۲۷اوت- کارشناسان عالیرتبه امریکائی امروز اظهار عقیده کردند که چین کمونیست ظرف یکماه آینده احتمالا خواهد توانست اولین بمب اتمی خود را آزمایش کند .

بعقیده ناظران غربی دلیل تاکیدی که امریکا وانگلیس‌در پیشنهاد جدید خود برای منع آزمایشهای اتمی در زیر آب وبالای جو بکار برده‌انداطلاع آنها ازامکان آزمایش اولین بمب اتمی چین کمونیست است .

بموجب مفاد قرار دادی که از طرف امریکا وانگلیس پیشنهاد شده‌دولتهای شوروی وفرانسه‌وامریکا وانگلیس‌باید بهیچوجه کشور های‌دیگر رابه ساختن وآزمایش بمب های‌اتمی تشویق نکنند وبهیچ کشوری در این زمینه کمك ننمایند .

کارشناسان پیش بینی کرده‌اندکه اسلحه اتمی بسازند معذلك بدون کمك موثر کشور های‌بزرك امریکا وشوروی وانگلیس وفرانسه قادر به تکمیل اسلحه اتمی نخواهند بود .

ظرفیت جنگی

دکتر ادوارد تلر،پدربمب اتمی‌امریکا امروز اظهارداشت که حتی‌در صورتیکه چین کمونیست درآینده‌نزدیك مبادرت به‌یك آزمایش اتمی نماید این امر بهیچوجه دلیل برآن نخواهد بود که پکن بصورت یکی از قدرتهای بزرك اتمی در خواهد آمد.

تلر اضافه کرد معذالك در صورتیکه چین کمونیست صاحب بمب اتمی شود این امر از لحاظ ظرفیت جنگی پکن را تقویت خواهد کرد .

ادوارد تلر اظهار عقیده کرد که توسعه اسلحه اتمی در کشور های متعدد دیگری که اکنون دارای اسلحه اتمی نمیباشند غیر قابل اجتناب است.

سیصد خانه در ترکیه سوخت

آنکارا - خبرگزاری فرانسه - بیش‌از سیصد خانه‌چوبی طی‌حریقی که دیشب در شهر کوچکی‌ازایالت مانیزا(ترکیه غربی) روی داد سوخت.

ایالت مانیزا بخاطر داشتن‌صنایع قالی بافی مشهور است .

حریق تلفات جانی نداشت اما بیش از ٤ میلیون لیره ترك خسارت وارد ساخت .

تاقبل از تولد نوزاد

مردم مراکش از ازدواج پادشاه خود خبر نداشتند

رباط -یونایتد پرس-۲۷ اوت- دیروز مردم مراکش پس از اطلاع از وضع حمل زن خرد سال ملك حسن دوم پادشاه خود غرق در شعف و شادی شدند بخصوص که تا قبل ازتولد نوزادکسی ازازدواج پادشاه خبر نداشت .

زن پادشاه‌مراکش‌در یك‌بیمارستان شهر رم وضع حمل کرده است و قرار است ملك حسن‌دوم نیزامروز برای ملاقات همسرش به رم پرواز کند.

دربار مراکش تا شب گذشته رسما خبر ازدواج پادشاه را اعلام نکرده بود .خبر گزاری‌مرا کش ضمن گزارشی در این باره نوشته است که وقتی پادشاه بایك دختر عادی ازدواج میکند در بارمراکش تا هنگامیکه خبر مسرت بخش تازه‌ای در پیش باشد نمیتواندخبر ازدواج را اعلام کند بهرحال‌دیشب در شهر رباط که خبر مسرت‌بخش ازدواج ووضع حمل همسر پادشاه مراکش با شلیك ۲٦ توپ به‌اطلاع مردم رسید مردم مراکش از اینکه پادشاه آنها به یك باره بصورت یك شوهر و پدریك فرزند درآمده است خوشحال شدند.

خبر گزاری‌مراکش اضافه کرده است که‌لطیفه‌همسر پادشاه‌مراکش بعلت آنکه یك دختر عادی است ملکه مراکش نخواهد بود بلکه تنها همسر پادشاه محسوب خواهد گردید.

هنوز معلوم نیست که نوزادلطیفه دختر یا پسر است .

اعتصاب در اسپانیا ادامه‌دارد

مادرید - خبرگزاری فرانسه - از روز پنجشنبه گذشته تاکنون۱۲ هزار تن از معدنچیان اسپانیابرای دریافت اضافه دستمزد د راعتصاب بسر می برند و تاکنون بر اثر اعتصاب ۲٦ معدن بسته شده‌است.

ادامه اعتصاب معدنچیان اسپانیا مقامات این کشور را نگران‌ساخته و ناظرین امور پنهان نمیدارند که اعتصاب جنبه سیاسی و اقتصادی دارد .

آزمایش اتمی جدید شوروی

واشنگتن - خبرگزاری‌فرانسه - کمیسیون انرژی اتمی امریکااعلام کرد شوروی روز دوشنبه صبح یك آزمایش اتمی در ناحیه زیملیای جدید انجام داد.

د راعلامیه کمیسیون انرژی‌اتمی امریکا اضافه شده که قدرت انفجاری بمب اتمی جدید شوروی چندین مگاتن بود .

برنامه امشب تراس و سالن
سینما امپایر
هردوسوی شمع
پل نیومن
آن بلایت
دوبله بفارسی
محصول کمپانی برادران وارنر
سینماسکوپ
شروع سانسها در سالن ۱۰ر۴۵ صبح ۲ر۳۰ - ۴ر۳۰
۶ر۳۰ - ۸ر۳۰ بعدازظهر ودر تراس ۷ر۱۵ - ۹ر۱۵ بعدازظهر
تمام برنامه های تفریحی خود را موقوف کنید
چون کارد ن پارتی سازمان کمك کودك در پیش است ..

بن‌بلا به فرماندهان شورشی التیماتوم داد

الجزیره – یونایتدپرس – آسوشیتدپرس – ۲۷ اوت – امروز فاش شد که احمد بن‌بلا رئیس دفتر سیاسی ۷ نفری الجزایر به رهبران نظامی نافرمان ولایات سوم وچهارم اخطار کرده‌است که در صورت لزوم از هیچ اقدامی برای درهم‌شکستن مخالفت آنها با موجودیت وفعالیت دفترسیاسی فروگذاری نخواهد کرد

ناظران سیاسی باتوجه به التیماتوم بن‌بلا پیش بینی کرده‌اند که وی ممکن است از اکثریت واحد های ارتش آزادیبخش ملی که طرفدار وی میباشند و درخارج از پایتخت هستند برای سرکوب کردن نیرو های گردن کش پایتخت استفاده کند.

اولتیماتوم بن‌بلا شب گذشته از طرف دفتر سیاسی به شورای ولایت چهارم نظامی که کنترل پایتخت را در دست دارد ابلاغ شده است ولایت چهارم ظرف یك هفته اخیر وضع خود را در قبال بن‌بلا و دفتر سیاسی تحکیم کرده‌است.

● پشت بانقلاب

فرماندهان ولایت سوم و چهارم دراین هفته بیانیه‌ای صادر کردند و طی‌آن اعلام نمودند که دفترسیاسی به‌انقلاب پشت کرده است. در این بیانیه درخواست گردیده بود که جلسه شورای انقلاب هرچه زودتر بطور فوق‌العاده تشکیل گردد

بنابر گزارشهای موثقی که در دست است بن یوسف بن خده به قصدبرگزار کردن‌انتخابات‌پارلمانی در دوم سپتامبر آینده، در مناقشه دفتر سیاسی وولایت های سوم و چهارم خود راوارد این کشمکش کرده است.

● برای جلوگیری ازخونریزی

بعداز ظهر روز گذشته دفتر سیاسی ۷ نفری الجزایر نسخه‌های ماشین شده رونوشت اخطاری راکه ازطرف دفتر سیاسی برای ولایات چهارم نظامی فرستاده شده دریافت کردند.

محمد خیضر سخنگوی دفتر سیاسی که‌قرار بود‌ضمن‌یك کنفرانس مطبوعاتی مفاد این اخطار را به‌اطلاع خبرنگاران برساند کنفرانس مطبوعاتی تشکیل نداد.

دراین اخطار گفته شده که‌ولایت چهارم نظامی برخلاف میل واراده تمام مردم الجزایر پایتخت‌این کشور رابطور غیر قانونی اشغال کرده‌است تاکنون ازبازگشت بن‌بلا که پریروز به‌اوران رفته و قرار بود شب گذشته به‌الجزیره مراجعت کند خبری در دست نیست ناظران سیاسی‌نمیتوانند پیش بینی کنند که آیا سرهنك بومدین فرمانده ولایت پنجم نظامی باوجود اعلام وفاداری به دفترسیاسی حاضر به جنك باولایت‌چهارم‌خواهد بودیا نه؟

فرماندهان نظامی‌الجزایر تاکنون تمام کوشش خود را برای اجتناب ازخون ریزی بکاربرده‌اند.

● فارس در پاریس

دیروز عبدالرحمن فارس رئیس هیئت اجرائیه موقت الجزایر باتفاق ٥نفر از همکاران خود وارد پاریس گردید. فارس که در فرودگاه از طرف لوئی ژوکس وزیرامورالجزایر درکابینه فرانسه استقبال گردید حاضر به اظهار نظر درباره اختلافات رهبران نظامی وسیاسی الجزایر نشد

گفته میشود که فارس برای امضای یك سری قرار داد های همکاری دوجانبه میان فرانسه و الجزایر وارد پاریس شده‌است

فرماندهان ولایات سوم وچهارم نظامی روزگذشته بیانیه‌ای در الجزیره صادر کردند و ضمن آن اعلام‌نمودند که‌دفترسیاسی وشخص فارس قصد دارند‌استعمارجدیدی را درالجزایر زنده کنند.

● تیر اندازی شد

امروز در دهکده مارتگو واقع در ۳۸ کیلو متری‌شمال‌غربی‌بلیدا نزدیك شهرالجزیره بین‌سربازان فرانسوی وسربازان ارتش آزادیبخش ملی الجزایر تیراندازی شد.

هنگامیکه یك روستائی اروپائی مایل بود مزرعه خود راترك کند سربازان الجزایری مانع آن شدند ودراین هنگام بین‌سربازان‌فرانسوی که‌به‌یاری‌روستائی‌اروپائی آمده‌بودند وسربازان الجزایری تیراندازی در گرفت. هنوز معلوم نیست در این حادثه کسی کشته شده یانه.

● نان و آزادی

دیروز صد ها نفر زنان مسلمان چادر بسرالجزایری‌در حالیکه‌عده‌ای از آنها دست کودکان خردسالشان را نیز گرفته بودند در خیابان های پایتخت رژه رفتند و از فرماندهی ولایت چهارم نظامی که کنترل پایتخت را در دست دارد تقاضای نان‌و آزادی نمودند.

از طرف سربازان‌ولایت چهارم بهیچوجه کوششی برای‌متفرق‌کردن زنان خشمگین‌وگرسنه بعمل‌نیامد.

زنان تظاهر کننده که همگی‌از محله کازبا خارج شده بودند شعار هائی در دست داشتند که روی‌آنها نوشته بود «به ما نان بدهید و آزادی مارا فراموش نکنید».

● هدایای ملت آلمان

ژنرال کنسول آلمان غربی در الجزایر امروز اعلام کرد که دولت آلمان غربی و اتحادیه های کارگری و موسسات خیریه و کلیسا های‌این کشور هدایائی برای مردم الجزایر تهیه کرده‌اند که رویهمرفته شامل ٥ بیمارستان مدرن و سیار، یك آزمایشگاه مجهز به دستگاه های اشعه ایکس و ۲۵ اتومبیل فولکس واگن و ٥آمبولانس و ١٫٥ میلیون مارك پول نقد برای خرید غذا و دارو خواهد بود.

این کمك ها بزودی در اختیار مردم الجزایر قرار خواهد گرفت. آلمان غربی تاکنون ٥٩٠ تن قند و شکر به مردم الجزایر هدیه کرده است.

● پشتیبانی فرماندهان نظامی

منابع فرمانداری اوران امروز گزارش دادند که تاپایان ماه اوت جاری فرماندهان واحد های قانونی ارتش آزادی بخش ملی الجزایر در یك کنفرانس مطبوعاتی که قرار است‌دراوران برگزار گرددشرکت خواهند کرد تا پشتیبانی خود را از دفتر سیاسی اعلام کنند.

در این کنفرانس مطبوعاتی فرماندهان ولایت اول و دوم «کنستانتین» ولایت پنجم (اوران) ولایت ششم(صحرا) شرکت‌خواهند نمود.

قرار است این کنفرانس‌مطبوعاتی درمحل فرمانداری‌اوران برپا گردد.

یکی از نزدیکان بلقاسم کریم معاون نخست وزیر حکومت موقت و رقیب معروف بن‌بلا امروز اظهار داشت که بلقاسم نیز امروز یك کنفرانس مطبوعاتی تشکیل خواهد داد.

شوروی درکوبا کارخانه ذوب آهن میسازد

مسکو – خبر گزاری فرانسه – ارنستو «چه» گوارا وزیر صنایع کوبا و سرگرد امیلیو اراگوانز عضو دبیر خانه سازمان انقلابی کوبا دیشب وارد مسکو شدند.

خبر گزاری رسمی شوروی تاس گزارش دادگوارادر شوروی مذاکرات مهمی بارهبران این کشور پیرامون ایجاد صنایع فولادسازی و ذوب آهن در کوبا بعمل میآورد.

روزنامه انقلاب چاپ هاوانا می نویسد سفر گوارا و سرگرد امیلیو اراگونز بمسکو بدان منظور است تاپیرامون تاسیس یك کارخانه فولاد سازی در کوبا گفتگو شود.

روزنامه انقلاب میافزاید وزیر صنایع کوبا ضمناپیرامون سایرمسائل اقتصادی بارهبران شوروی مذاکره خواهد کرد.

این دومین بار است که یکی‌از رهبران بانفوذ کوبا به مسکو میرود. نخستین‌رهبر کوبا که بمسکورفت رائول کاسترو وزیر نیرو های مسلح کوبا بود. اودوماه قبل در مسکو با خروشچف نخست وزیرشوروی مذاکرات مهمی بعمل آورد.

قرارداد ترکیه و آمریکا

برای اعزام داوطلبان سپاه صلح به شهرهای ترکیه

آنکارا –۲۷ اوت – خبرگزاری فرانسه – یونایتدپرس – لیندون جانسون‌معاون‌رئیس جمهوری‌امریکا امروزباژنرال گورسل‌رئیس‌جمهوری ترکیه ملاقات ومذاکره کرد.

گفتگو های گورسل و جانسون یکساعت و نیم طول کشید و در آن سفیر کبیر امریکا درآنکارا ووزیر امورخارجه ترکیه‌نیزشرکت داشتند

جانسون که‌دیروز جشن پنجاه و چهار سالگی خود را گرفت تاج گلی برآرامگاه اتاتورك گذاشت وقراردادی نیز درباره اعزام‌داوطلبان سپاه صلح به ترکیه باوزیر امور خارجه این کشور امضاء کرد

بموجب این قرارداد در حدودسی نفر از افراد این سپاه روز ششم سپتامبر برای تعلیم زبان انگلیسی درمدارس شهرستانهای ترکیه‌وارد این کشور خواهند شد.

دومین گروه داوطلبان سپاه‌صلح درامور کشاورزی مشغول کارخواهد شد.

● ادامه کمك

جانسون درمذاکرات خودباژنرال گورسل وعده داد که کمك های نظامی آمریکا به‌ترکیه برای مدرن کردن تجهیزات ارتش این کشور ادامه خواهد یافت. دولت ترکیه اخیرا نگران بود که ممکن است آمریکابخاطر تاکیدی که‌برای‌کمك های اقتصادی به ممالکی نظیرترکیه قائل است کمك‌های نظامی خودرا به ترکیه ادامه ندهد. جانسون درباره مزایای اجرای یك سیستم صحیح اخذ مالیات در ترکیه نیز بارهبران این کشور مذاکره‌نمود

در کنفرانس منع آزمایشهای اتمی ژنو:

شوروی پیشنهاد جدید غرب را هم رد کرد

ژنو– خبرگزاری فرانسه –«واسیلی کوزنتسف» نماینده‌شوروی درکنفرانس **منع آزمایشهای اتمی ژنو طی‌نطقی که امروز ایراد نمود پیشنهاد امریکا وانگلیس را در مورد منع آزمایشهای اتمی بدون نظارت رد کرد.**

امریکاو انگلستان در جلسه دیروز کنفرانس‌منع‌آزمایشهای‌اتمی‌پیشنهادی تسلیم کردند‌بدین ترتیب که:

۱–تمام آزمایشهای اتمی در فضاو زمین ودریامنع گردد‌بدون‌آنکه لزومی به کنترل آنها باشد.

۲– تمام آزمایشهای اتمی در فضا، زمین، ودریاوزیر زمین‌منع گردد بشرط آنکه چنانچه ایستگاههای کشورهای امضاء کننده علائمی را ضبط کردند ونسبت به بروز یك زلزله ویا انجام‌یك آزمایش اتمی زیر زمینی شك داشتند کشوری که به‌آن شك میرود، اجازه دهد یك کمیسیون بین المللی درمحل به تحقیق پردازد.

تاکنون دولت‌شوروی‌اصرار‌میورزید که باید ابتدا قرارداد منع آزمایشهای اتمی امضاء شودوسپس درمورد کنترل آن مذاکره شود.

امریکا وانگلستان پیشنهادی‌تقریبا شبیه پیشنهادشوروی تسلیم کنفرانس منع آزمایشهای اتمی کرده بودند.

«کوزنتسف» نماینده شوروی ضمن مخالفت با پیشنهاد های امریکا و انگلستان گفت‌معذلك‌درمورد پیشنهاد‌های اخیر بادولت متبوع خود مذاکره

قطع آزمایشهای اتمی

کمیته خلع سلاح ملل متحدکه با شرکت ۱۸ دولت در ژنوتشکیل یافته دورهٔ جدید مذاکرات خود را با امیدی‌نه چندان بیش‌از دوره‌های گذشته به موفقیت، آغاز کرده است. روش هیئت نمایندگی شوروی در برابر دو پیشنهادمشترك اخیر امریکاو انگلستان نشان می‌دهد که روسها هنوز آمادهٔ قبول جدی‌قطع آزمایشهای اتمی‌نیستند.

یکی ازاین پیشنهادها آزمایشهای اتمی را در همه اوضاع و احوال و شرایط و برای همیشه منع می کند با این شرط که اگر ارتعاشات مشکوکی از طرف دستگاههای زلزله نگاری ثبت شد که با آزمایشهای مخفیانهٔ زیر زمینی قابل اشتباه بود از طرف یك هیئت بین المللی در محل نظارت بعمل آید.

اما در برابر مخالفت شدید روسها باهرگونه‌نظارت بین‌المللی در قلمرو خود، امریکاو انگلستان پیشنهاد دومی داده اند که‌به عنوان مرحله مقدماتی منع کامل و همه جانبهٔ آزمایشهای اتمی مورد قبول قرار گیرد. به موجب این پیشنهاد همهٔ آزمایشهای اتمی در فضای خارج، در جوزمین و همچنین زیر دریا، بدون احتیاج به نظارت بین‌المللی منع خواهد شد و از آنجا که روسها حاضر به قبول نظارت‌آزمایشهای زیرزمینی‌نیستند اینگونه آزمایشها فعلا مشمول قرار داد منع قرار نخواهند گرفت.

هیئت نمایندگی‌شوروی پیشنهاد اول را به این دلیل رد کرده‌است که می کوشد زمینه را برای نظارتهای محلی و در نتیجه «جاسوسی در خاك شوروی» آماده سازد و پیشنهاد دوم را به این دلیل که «محرك جنك‌اتمی» خواهد بود. و اگر چه رئیس هیئت نمایندگی امریکا اظهار امیدواری کرده که پاسخ کوزنتسف، نمایندهٔ شوروی، جواب آخری او نیست، احتمال زیادی به تغییر رویهٔ روسها نیست.

امریکائیها نسبت به یك سال پیش امتیازات مهمی به شوروی داده اند ولی هنوز نه به آن‌اندازه که راه هر مخالف خوانی را بر نمایندگان آن دولت ببندند. اصرار امریکائیها به وجود پستهای نظارت در خاك کشور های دارای اسلحهٔ اتمی، تا کنون مانع از آن شده است که این بهانهٔ‌آخری روسها از پیش پای بر داشته شود. در گذشته، که وسائل ثبت ارتعاشات زیر زمینی به پایهٔ‌کنونی نرسیده بود تاکید در این باره برای تضمین حسن جریان قرارداد منع آزمایشها ضرورت داشت. ولی اکنون دستگاههائی ساخته‌اند که از فواصل بسیار دور انفجار های زیر زمینی تا٥ کیلو تن‌معادل (پنجهزار تن ت. ان. ت) را ثبت می کند و انفجار های کمتر از این مقدار به زحمت ارزش نظامی می توانند داشت.

اگر نمایندگان امریکا وانگلستان در کنفرانس ژنو از پیشنهاد منع کلی‌آزمایشهای‌خود شرط‌بازرسی در محل را بر می داشتند و به وسائل تازه و تکمیل شده خود اتکا می کردند برای کوزنتسف رد چنان پیشنهادی بسیار دشوار تر از این می شد.

حقیقت اینست که روسها علاوه بر بیمیلی شدید نسبت به وجود هیئتهای بازرسی درجامعهٔ بسته‌خود در وضع کنونی هیچ علاقه ای به قطع آزمایشهای اتمی ندارند. خروشچف از هنگام مذاکره خودبا کندی در وین عزم جزم کرده‌است که بر قدرت نظامی شورویِ‌بیفزاید و توپ را بر کره مقدم دارد. شروع آزمایشهای اتمی شوروی پس از یك تعویق سه سال‌و نیمه از دو طرف که بدون هیچ سببی صورت گرفت نشان داد که روسها آزمایشهای اتمی را بهر نحولازم دارند. بمبهای ۳۰ تا ٥٠ مگاتنی که در سری اول آزمایشها منفجر شد و بمبهای ۱۰ و ۱۲ مگاتنی که در سری دوم هم اکنون‌منفجر می شود دلیلی بر آن بود که روسها سالهای قطع داوطلبانهٔ آزمایشهای اتمی را تلف نکرده‌اند و تنها در تکمیل تکنولوژی نظامی خود کوشیده اند.

خاصه که اکنون چینی ها نیز به مرحله شروع آزمایشهای اتمی خود نزدیك می شوند و امضای قرار دادی از جانب روسها درزمینهٔ قطع آزمایشها اثر ناگواری در مناسبات شوروی و چین، که هم اکنون چندان گرم نیست، خواهد داشت.

در ژنو محیط هنوز برای قطع آزمایشهای اتمی مناسب نشده است.

داریوش همایون

از صبح شنبه در سینماهای

مترو پل-حافظ

کرک داگلاس

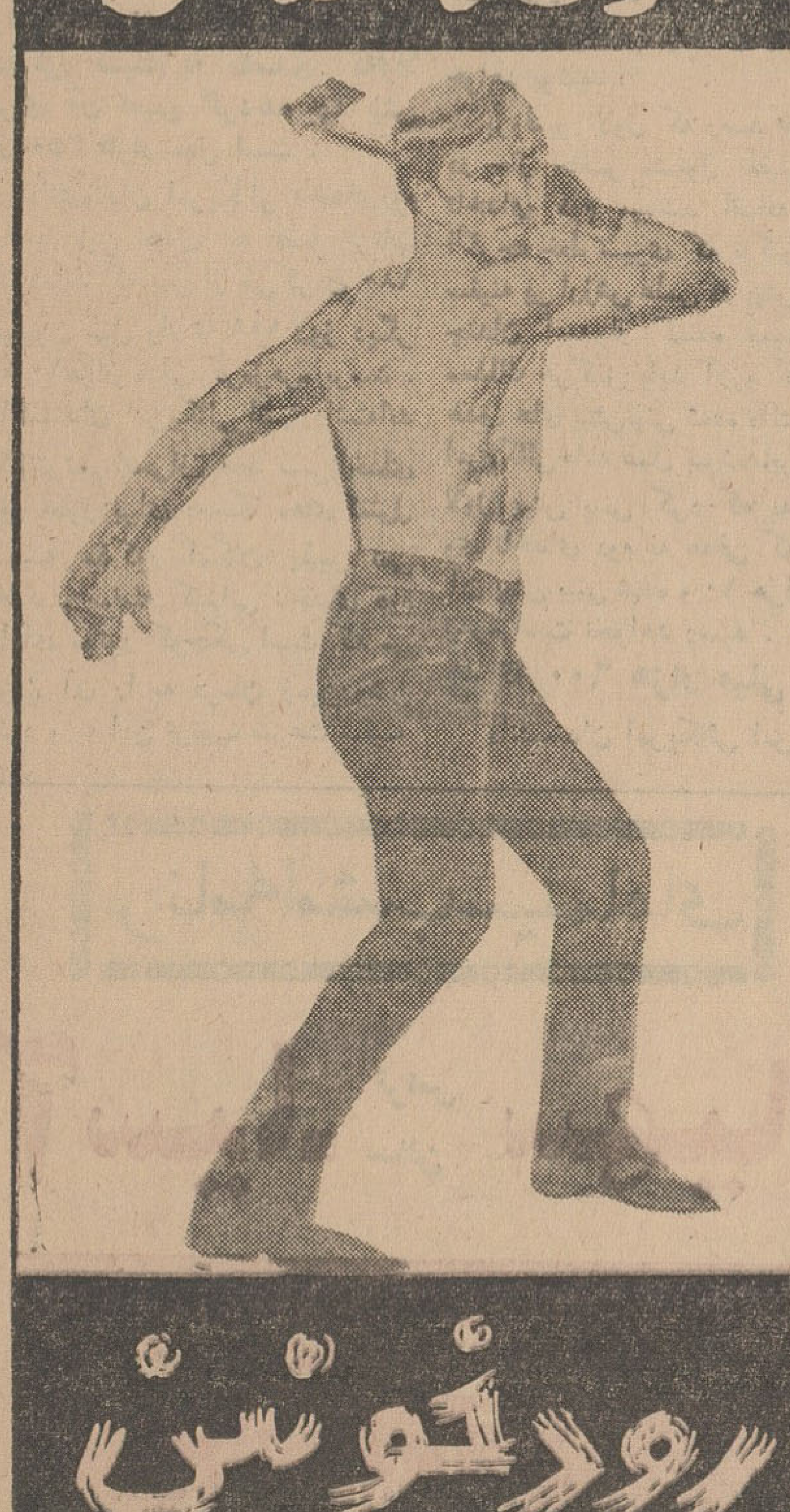

رودخونش

«آسمان بزرگ»

دوبله بفارسی –وایداسکرین

بکارگردانی: **هوارد هاکس** کارگردان فیلمهای ریوبراو– رودخانه سرخ – باشرکت

الیزابت تریت–دوئی مارتین

سیل های وحشتناك در هندوپاکستان

دهلی نو– خبر گزاری آلمان –۲۷ اوت– براثر جریان سیل‌های شدید درهندوستان ٩٠ نفراز اهالی این کشور غرق شده وبقتل رسیده‌اند ودر پاکستان شرقی نیز جریان‌سیل ١٦نفررا کشته‌است

درهندوستان ایالت های پنجاب‌و بیهار واوتار پرادش وبنگال غربی وآسام به‌اندازه‌ای از سیل آسیب دیده‌اند که طبق گزارش مقامات هندی از مدتها پیش‌تاکنون بیسابقه بوده است.

طبق گزارشی که دیروز در پارلمان هندوستان قرائت گردید مجموعا ٣٤ میلیون نفراز مردم هندوستان در ٧٥٢٧ دهکده این کشور ازسیل آسیب دیده‌اندوبیش از٣٥ هزارخانه تقریبا بکلی نابود گردیده است.

درپاکستان شرقی براثر طغیان ۱۲ رودخانه اصلی این منطقه بیش از ٥ میلیون نفر سیل‌زده شده‌اند وهزاران راس احشام روستائیان را آب برده و غرق کرده‌است.

قابل‌توجه مصرف کنندگان محصولات

بلنداکس ومارگارت استور

مراسم‌قرعه‌کشی ٦٦٦٦جایزه بلنداکس و مارگارت آستور طی برنامه مجللی شب گذشته پنجم شهریور ماه ازتلویزیون ایران اجرا و نتیجه بشرح زیر اعلام میگردد.

کلیه شماره هائیکه سمت راست آن‌به عدد ٦٤ ختم میشود برنده یك سری محصولات بلنداکس (خمیر دندان بزرك دوعدد. خمیر ریش بزرك یك عدد. کرم لوله‌ای بزرك‌یك عدد. شامپو بزرك یك عدد).

کلیه شماره هائیکه سمت راست آن‌به عدد ٤٥٦ ختم میشود برنده یك سری لوازم آرایش مارگارت آستور (لاك ناخن ١ عدد. روژلب١عدد. کرم‌پودر١عدد. کرم زیرپودر ١عدد. روژگونه١عدد).

کلیه شماره هائیکه سمت راست آن‌به عدد ٦٣٣٧ ختم میشود برنده یکدستگاه رادیو سه موج.

کلیه شماره هائیکه سمت راست آن‌به عدد ٦٩٨٦٦ ختم میشود برنده مسافرت باروپا از طریق زمین و یکماه مهمان کارخانجات بلنداکس آلمان در شهرهای مختلف آلمان

از برندگان‌محترم تهران تقاضا میشود ازروزشنبه‌دهم شهریور ماه بعد از ظهر ها به‌شرکت لاجوردی باب همایون سرای‌همایون‌ودرشهرستانها به نمایندگان‌بلنداکس مراجعه و جوائز خودرا دریافت دارند. در ضمن باطلاع کلیه برندگان میرساند که شماره های‌برنده تا مدت شش ماه معتبر خواهد بود.

سازمان تبلیغاتی کسری
آ–١٥١١٨

دوگل مخفیانه به پاریس بازگشت

پاریس –یونایتدپرس –۲۷اوت – پرزیدنت دوگل رئیس جمهور فرانسه شب‌گذشته باتفاق‌همسر خود بطور ناشناس در خیابان های شهرپاریس گردش کرد خطسیردوگل‌از همان نقاطی میگذشت که چند روز پیش بوسیله تروریست های ارتش سری سوء قصدی بمشارالیه شد.

هنگامیکه ژنرال دوگل وهمسرش در خیابان ها گردش میکردند هزاران نفر از ماموران کار آگاهی فرانسه با دقت تمام مراقبت حفظجان او را بعهده داشتند.

ژنرال دوگل بدون آنکه کاخ الیزه بازگشت وی را از ویلای تابستانیش در نزدیکی پاریس اعلام کند وارد پاریس گردید.

قبلاانتظار میرفت که ژنرال‌دوگل روز چهارشنبه این هفته برای‌شرکت در جلسه کابینه به پاریس باز خواهد گشت.

قرار است‌یکماه دیگر کابینه فرانسه جلسه‌ای تشکیل دهدوبرای‌از بین بردن فعالیت های خطرناك تروریستها تصمیمات شدیدی اتخاذکند

بمناسبت آغاز فصل سینمائی

از صبح پنجشنبه در سینما های

میامی - ایران - دنیا

مردم اظهارنظر میکنند

دانشکده آزاد شبانه و روزانه

مشکل جوانان بلاتکلیف راکه ازورود بدانشگاه محروم مانده‌اند حل میکند

ما از خوانندگان عزیز خود دعوت کرده بودیم بدنبال سرمقاله«باین جوانها چه جواب میدهید ؟ »راه حلی برای مشکل جوانانی که پشت در دانشگاه میمانند و هرسال عده آنها روبفزونی است ارائه نمایند . تاکنون چندنامه برای مارسیده که از آن جمله است نامه آقای ع.ف

اداره محترم روزنامه اطلاعات

سرمقاله روز یکشنبه اطلاعات که طی آن مسئله مهمی مطرح

بقیه درصفحه۱۶

هرسال، باآغاز کنکورها این صف طویل پشت دیوار دانشگاه تشکیل میشود وپس ازچند روز، قسمت عمده این صف به صف جوانان بیکار و سرگردان می پیوندد.

«اطلاعات» از خوانندگان عزیز خود دعوت کرده‌است برای حل این مشکل بزرگ‌وعمیق‌اجتماعی چنانچه نظر وپیشنهادی داشته‌باشند درمعرض ملاحظه مسئولین امر قرار دهند، شاید باالهام‌ازافکار عمومی چاره‌ای برای این بغرنج پیدا شود

بیماری گرماچا در تهران

خبرنگاربهداشتی ما گزارش میدهدکه در چند روز اخیر در شهر تهران بیماری گریپ شایع شده است وآمار در مانگاه های عمومی شهر و مراجعات پزشکان ، زیاد شدن غیر عادی مبتلایان به سرما خوردگی را تائید میکند . این سرما خوردگی بین خانواده ها به «گرماچا» معروف‌است و نوعی سر ما خوردگی تابستانی‌است.

امروز آقای دکتر ناوی مدیر کل وزارت بهداری ضمن تائید ازدیاد این نوع بیماری گفت : بیماری «گرماچا» در فواصل بین فصول تابستان و پائیز معمولا زیاد میشود و علت آن تغییرات ناگهانی درجه حرارت شب و روز است ، در این‌ایام تا پاسی از شب گذشته هوا گرم است و مردم ناچار خود را در معرض هوای باز قرار میدهند اما دم صبح درجه حرارت هوایکمرتبه تغییر میکندوچون احتیاط های لازم نمیشود از اینرو بدن در معرض تغییرات ناگهانی و پیش بینی نشده هوا قرار میگیرد و شخص مبتلا به سرما خوردگی یا «گرماچا» میشود ، در اینگونه موارد مردم باید مراقبت کافی و لازم‌بنمایند وبخصوص تا آخر شهریور ماه که‌هوای تهران باین صورت یعنی با تغییرات ناگهانی همراه است این گونه‌مراقبت ها مخصوصا در مورد بچه ها بیشتر معمول شود .

اطلاعات ۱۳۰۹

صفحه ۵

سه‌شنبه ٦ شهریورماه۱۳٤۱ـ شماره ۱۰۸۸۲

برنامه امتحانات تجدیدی ششم ابتدائی

نیمه شب امشب سئوالات امتحانی طرح میشود

همانطوریکه در شماره های گذشته اطلاع دادیم امتحانات تجدیدی‌ششم دبستانهای تهران از بامداد روز چهار- شنبه هفتم شهریور ماه «فردا» در ۱۹۳ حوزه امتحانی باشرکت ۲۵۸۷۰

بقیه در صفحه ٦

لزوم تشکیل انجمن شهر

ازطرف شورای‌خواستاران انجمن شهر تاکید شد

شب گذشته جلسه شورای‌خواستاران انجمن شهر در محل شورا تشکیل شد، دراین جلسه عده‌ای ازساکنین محلات شرکت داشتند . ناطقین‌شورا

بقیه در صفحه ٦

یک پیشنهاد

اصلاحات را از اینجا باید شروع کنید

قوانین دادگستری
انتخابات و مجلس
مبارزه با بیسوادی
تصویبنامه منع جشن وعزا

من معتقدم اول شرط انجام اصلاحات تشکیل مجلس ملی است . باید انتخابات آزاد بعنوان قدم اول اصلاحات شروع شود و بدنبال آن مجلس‌ملی که مادر اصلاحات است تشکیل گردد .

سیدباقر کاشانی- دانشجوی سال ششم دانشکده پزشکی تهران

بعقیده اینجانب سرمنشاء تمام اصلاحات باسواد بودن افراد یك‌اجتماع است . بنابراین بایستی اولین قدم اصلاحی‌ما اصلاح فرهنك باشد . یعنی فرهنك بجای پولی که صرف انتشار آگهی و تبلیغات گوناگون میکند و کاغذ هاوپارچه‌هائی که بدر و دیوار میچسباند باید وسیله کافی برای تاسیس مدرسه درشهرها و دهات فراهم کند و تسهیلات برای تحصیلات قائل شود ومعلم ذیصلاحیت برای تعلیم و تربیت بگمارد تا مبارزه با بیسوادی عملا دامنه پیدا کند وبجائی برسد و مبارزه با بیسوادی اولین قدم‌اصلاحاتی است.

امامعلی ترك زبان

بعقیده من اصلاحات باید از تجدیدنظر درقوانین دادگستری شروع شود و باساده کردن این قوانین وتطبیق آنها باموازین شرع متجاوزین بحقوق ضعفا فورا کیفر ببینند و مظلوم آنقدر در دادگستری سرگردان‌نماند که بگوید عطایش را بلقایش بخشیدم !

حیدر- ن

بنظر من جا دارد دولت تصویبنامه‌ای بگذراند بنام «تصویبنامه منع جشن‌ها و عزاها »

وبموجب این تصویبنامه هیچ مؤسسه دولتی حق نداشته باشد بعنوان جشن یا عزا از بودجه عمومی دیناری خرج‌کند . عقیده دارم اگر مردم جشن یا عزا بگیرند هم حقیقت بیشتری درآن هست و هم باین عناوین لفت ولیس نمیشود . مؤسسات دولتی فقط حق داشته باشند پرچم خودرا بعنوان جشن تمام افراشته و بعنوان عزا نیمه‌افراشته کنند . غیرازین مردم هم از آنها توقعی ندارند !

م. محمودیان

مصاحبه‌مطبوعاتی‌در گود عربها

امروز هیئت مدیره انجمن محلی جنوب شهر اعلام کردند که روز پنجشنبه در گود عربهاباخبرنگاران جراید مصاحبه مطبوعاتی ترتیب خواهند داد، بهمین مناسبت گروهی از ساکنین جنوب شهر بروزنامه آمده و گفتند که از دولت و شهرداری درخواست داریم‌تا برای لوله‌کشی محلات جنوبی شهر فکر اساسی بکنند. مردم جنوب شهر اضافه کردند که شهردار تهران‌در روز بیست ونهم مرداد در جنوب شهر رسما اعلام کرد که‌بعلت‌سستی خاك گودها لوله‌کشی این مناطق میسر نیست و مطالب و مذاکرات آنروز بتفصیل در روزنامه اطلاعات چاپ و منتشر شد وچون بااین ترتیب معلوم نیست که بالاخره چه روزی مسئله لوله‌کشی این محلات حل خواهد شد بناچار ساکنین محلات جنوبی برای روشن شدن وضع آب که‌ضروری‌ترین‌نیازمندی های این منطقه است در گودعربها باخبرنگاران مصاحبه خواهندکرد و آنهارا از نزدیك باوضع تاسف آور ساکنین محلات جنوبی آشنا خواهند ساخت.

حوزه‌های امتحانی ششم متوسطه تهران در شهریورماه تعیین شد

ششهزار نفر از دانش‌آموزان تجدیدی ازروزدهم شهریورماه امتحان میدهند

از طرفوزارت فرهنك حوزه های امتحانی ششم متوسطه شهریور ماه تهران در ده ناحیه فرهنگی انتشار یافت .

سخنگوی وزارت فرهنك بخبرنگار ماگفت : سئوالات امتحانی دانش - آموزان ششم متوسطه طرحو بمراکز استانها ارسال گردیده است امتحانات مذکور ازبامداد روزشنبه دهم شهریور ماه در سراسر کشور آغاز میشود در امتحانات ششم متوسطه در تهران‌در چهاررشته ریاضی ـطبیعی ـادبی و بازرگانی جمعا شش هزار دانش‌آموز تجدیدی شرکت میکنند .

همچنین‌بازرسان امتحانات‌شهرستان های مرکزی ازطرف وزارت فرهنك انتخاب شدند و ابلاغ آنان صادر گردید بازرسان مذکور روز پنجشنبه بمحل ماموریت خود عزیمت خواهند کرد .

حوزه های امتحان در فرهنك‌نواحی تهران بدین شرح از طرف سخنگوی وزارت فرهنك انتشار یافت .

ناحیه یك فرهنگی

رشته طبیعی دبیرستان شهرآراء و دبستان فرمانیه .

رشته ریاضی دبیرستان نظام درسه حوزه .

ناحیه ۲ فرهنگی

رشته طبیعی پسران دردبیرستان هدف شماره ۱ ورضاشاه‌کبیر

رشته ریاضی دختران در دبستان گیو .

رشته ریاضی پسران در دبستان فیروزکوهی و فردوسی .

رشته ادبی پسران درباشگاه هدف

رشته ادبی دختران در دبیرستان رضاشاه کبیر

بقیه در صفحه ٦

برای شرکت درسمپوزیوم بین‌المللی نفت

۲۱۰ نفر ازشخصیت های‌نفتی ، جهان وارد تهران‌شدند

نمایندگان بیست‌کشور وده سازمان مختلف بین‌المللی درسمپوزیوم نفت شرکت میکنند

امروز آقای حسنعلی منصور رئیس هیئت نمایندگی ایران در کنفرانس های سازمان اقتصادی آسیا و خاور دور که ریاست‌هیئت ایران را در سمپوزیم نفت وابسته بسازمان مذکور که از روز دهم شهریورماه درتهران‌تشکیل‌میشود بعهده دارد طی یك مصاحبه مطبوعاتی اظهار داشت:

پرجمعیت‌ترین مناطق جهان

کمیسیون اقتصادی آسیا و خاور دور (اکافه) وابسته بسازمان ملل متحد یکی از مهمترین تشکیلات سازمان ملل و کشور های عضوآن‌وسیع‌ترین وپرجمعیت ترین مناطق جهان را تشکیل داده‌اند . فلسفه وجودی کمیسیون های اقتصادی واجتماعی منطقه‌ای در نقاط مختلف جهان اینست که توسعه اقتصادی وحل مسائل و مشکلات اجتماعی و ایجاد روابط بین‌المللی بین کشورهائی را که در یك منطقه خاص جغرافیائی‌قرار گرفته‌اند بادقت مورد بررسی و امعان نظرقرار دهند و تحت‌نظارت سازمان ملل متحد وکمك های فنی وکمك های صندوق‌مخصوص وامثال آن بتوان دربالابردن‌سطح زندگی مردم و حل معضلات کشور های درحال توسعه اقدامات‌وسیعی بعمل آورد .

بررسی مسائل مختلف

جلسات عمومی کمیسیون اقتصادی آسیا و خاور دور هرسال در پایتخت یکی از کشور های عضو تشکیل میشود و در ماه مارس ۱۹٦٤ نوبت تشکیل کنفرانس مزبور در تهران خواهد بود . در

بقیه درصفحه٦

این پولها را چکار میکنند

بچه ها...

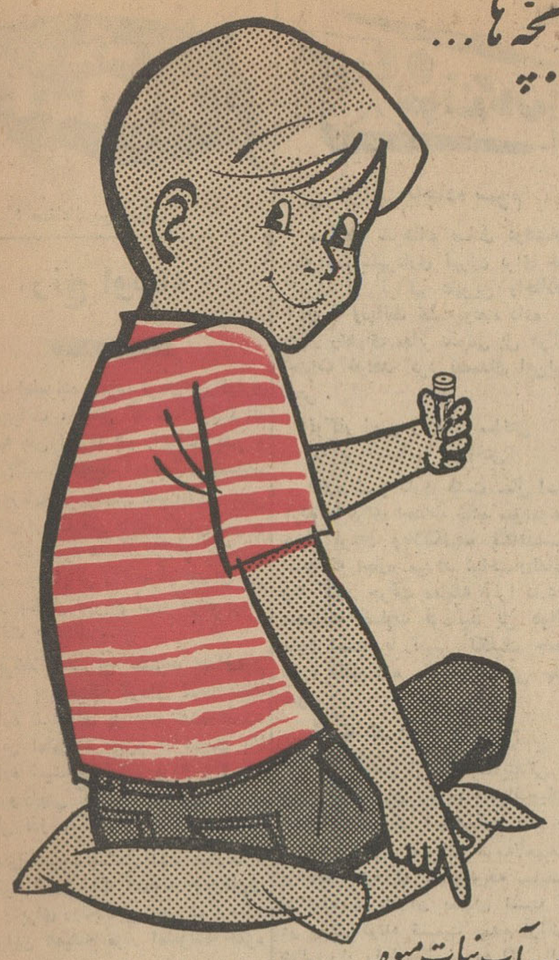

...آب نبات میوه

مینو

...را دوست دارند.

آب نبات میوه مینو ازعصاره پنج نوع میوه خوشمزه تهیه شده

محصولات مینوتوسط شرکت صنعتی پارس بزرگترین کارخانه اتوماتیك شیرینی سازی ایران با همکاری فنی‌وکمپانی بزرك‌انگلیسی ودانمارکی تهیه میشود.

مرکز پخش شرکت سهامی خوراك - تلفنهای ۳۱۹۲۲ -۳٦٥٤٦- ۳۱٦۰۰ آ-۱٤۸۹۸ ۱-۳

آگهی مزایده فروش ساقه چای

سازمان چای وزارت دارائی مقدار هشتاد تن ساقه چای موجود درانبار های سازمان واقع در نازی‌آباد را از طریق مزایده بفروش میرساند . سپرده شرکت در مزایده معادل صدی پنج نرخ‌پیشنهادی میباشد . پیشنهادات تاساعت ۱۰ صبح روز شنبه‌هفدهم شهریور ماه ٤۱ قبول و درساعت ۱۱صبح همان روز در محل‌سازمان چای واقع درکاخ وزارت بازرگانی باز وقرائت خواهد شد داوطلبان باید برای اطلاع از شرایط مزایده باداره حسابداری ورؤیت نمونه ساقه چای باداره انبار های سازمان مراجعه نمایند . الف ۳۲٤۵

ازطرف مدیر کل سازمان چای - سعیدی فیروزآبادی

۱-۲ آ-۱٤۹٥٦

آگهی حراج شماره ۸۹۲۱

اداره حسابداری کل انتشارات و رادیو سه‌قلم لوازم موجود در انبار اداره رابشرح ذیل .

۱- کاغذ کناره مختلف ٦۷۱۳ کیلو
۲- تسمه فلزی ۱۳۵ کیلو
۳- شیشه خالی سفید ٥٤۰ عدد

از طریق حراج بفروش میرساند داوطلبان خرید میتوانند همه‌روزه تاآخر وقت اداری روز دوشنبه نوزدهم شهریورماه ۱۳٤۱ برای ملاحظه لوازم فوق باین اداره واقع در میدان ارك اداره کل انتشارات ورادیو مراجعه ودر ساعت چهار بعداز همان روز دوشنبه نوزدهم شهریور در جلسه حراج مذکور حضور بهمرسانند کلیه هزینه‌های مربوطه‌ازقبیل باربری ، حق‌الدرج آگهی و توزین وغیره بعهده خریدار خواهدبود.

الف ۳۲٤٦ رئیس اداره حسابداری - امان‌اله مستوفی

۱-۲ آ-۱٤۹٥۸

آگهی تجدید مناقصه حمل چغندر شاه‌آباد و شازند

شرکت سهامی کارخانجات قندایران حمل چغندر سال جاری کارخانجات قندشاه‌آباد وشازند رابمناقصه واگذار مینماید .

علاقمندان بشرکت در مناقصه میتوانند شرایط مناقصه را از اداره باربری شرکت واقع در خیابان‌ویلا(دکترخوشبین)جنب برزن ۱۲ دریافت دارند پیشنهادهای واصله تاساعت ۹ صبح روز ۱٥و٦و٤۱ قبول ودر ساعت ۱۰صبح همانروز باز ورسیدگی خواهد شد شرکت درمناقصه بمنزله قبول کلیه شرایط مناقصه است ۳۱۷٥ م- الف

آ-۱٤۸۲۰ شرکت سهامی کارخانجات قندایران

آگهی دانشکده فنی

داوطلبان شرکت در مسابقه ورودی دانشکده فنی میتوانند بادر دست داشتن کارت‌قبولی‌امتحانات ورودی دانشگاه‌وگواهینامه‌عکس‌داری که معدل نمرات امتحانات دوره متوسطه او درآن ذکر شده باشد بایك قطعه عکس٤×٦ از روز دوشنبه ۱۲ تاچهارشنبه ۱٤ شهریورماه صبح وعصر دردفتر دانشکده فنی ثبت‌نام نمایند.

آ-۱٥۰٦۲ ۱-۲ رئیس دانشکده فنی

تلمبه شناور برسفورد تمام برنز انگلیسی دارای ۱۷ سال سابقه درایران خیابان سعدی تلفن ۲٥۸۱٥

PERSICO پرسیکو

نماینده فروش

برای مشاهده وسفارش پرده‌های کرکره فلزی در٥٤ رنك و دربهای کشوئی مدرن- تشك‌های فنری بخیابان‌شاه ساختمان آلومینیوم پرسیکو مراجعه فرمائید.

۱-۲ آ-۱٥۰۸٦

تعمیرگاه سیار رادیو و تلویزیون

همه نوع تعمیرات تلویزیون ورادیوگرام در منازل‌تحت نظر متخصصین اروپادیده در تهران وحومه. تلفن ٥٦۱۷٥

۲-٥ آ-۱٤۷۷٦

عظیمترین غرفه‌ها-متنوعترین برنامه‌ها

ازروز ۲۲ شهریور در باغ پارك سازمان کمك کودك

سالن مد و آرایش

فن آرایش مو و زیبائی چهره

رادرآموزشگاه‌وآرایشگاه‌سرمه‌بیاموزید

امتیاز رسمی از وزارت‌فرهنك

در آموزشگاه سرمه میزانپلی ٤۰ریال کوپ ۳۰ریال چهارراه پهلوی‌شاهرضا مقابل‌ایستگاه شمیران ٦٥۰۱٤

آ- ۲۲۰۲ ۱-۲

انتقاد

از: صفاءالدین جهانبانی

رنج اولیاء

یا امامزاده حمزه، قربان بزرگواری ومعجزاتت ، الحق که شما اولیاء اله قرنها پس ازمرك هم راهنمای بشر و آرا م‌کننده ایمان آورندگان هستید.

روزنامه‌ها نوشتند که‌چندشب پیش عده‌ای از سارقین بانقشه قبلی ضریح امامزاده حمزه علیه‌السلام‌رابازکرده‌اند و جوه وهدایائی راکه‌مردم بعنوان نذر ونیاز بداخل ضریح نثار کرده بودند بسرقت برده‌اند .

برخلاف ضریح حضرت عبدالعظیم که‌زیر پنجره‌های نقره‌ای تماما بایك دیواره شیشه‌ای پوشیده شده است، ضریح امامزاده حمزه در قسمت بالا دیواره شیشه‌ای ندارد مردم برای هر نیاز وحاجتی که‌دارند مقداری پول یا طلائی نذر میکنند و از لای گویهای نقره‌ای ضریح بداخل آن‌میاندازند تا بعدتوسط متولیان آستانه جمع‌آوری شودو برای رونق دین بمصرف برسد. بنابراین همیشه مزار امامزاده حمزه ازمقدار زیادی اسکناس و سکه و طلا پوشیده شده‌است . همین پولها رندان ازخدا بیخبررابهوس‌انداخت‌و معلوم نیست باچه ترتیبی شیطان گولشان زدو توانستند بداخل ضریح راه‌پیدا کنندو پولهای امامزاده را بدزدند .

دردکر واقعه عاشورا ، یکی از وعاظ برای‌مردم میگفت حسین که‌بر اودرودباد میدانست در پیکار کربلا مغلوب میشود. حتی‌از سرنوشت خود وهفتادو دوتن یارانش بخوبی آگاهی داشت .بااینحال برای‌اینکه حق و حقیقت زنده بماند شمشیر را درنیام نگذاشت و تاخونش نریخت آرام نگرفت . مومنی که پای منبر نشسته بود درپایان وعظ پرسید: آیاحسینی که‌اینقدر در درگاه الهی قرب ومنزلت داشت نمیتوانست از خداوند بخواهد که‌سرنوشت مردان کربلا را تغییر دهد ومرك را از جلوی راهشان بردارد؟ مردواعظ دستی به پیشانی زد وگفت: اگر حسین نمیمرد حق‌و حقیقت زنده نمیماند .او خودرا براه مرك کشاندتا آیندگان درس شجاعت و مردانگی بگیرند .

نه‌تنها امام حسین ، بلکه شرح زندگانی هریك از ائمه وفرزندانشان رابخوانیم میبینیم که‌در طول حیات انواع‌و اقسام رنجهارا بخود هموار نموده‌اند تاسرمشق پیروانشان واقع شوند . عجبا که پس‌از مرك نیزآنچه براولیاء الله میگذرد چون آبی‌است که بر آتش دلهای سوخته مردم‌پاشیده میشود .

فریاد مردم در گوشه و کنارشهر، از دست دزدها و غارتگران به آسمان بلنداست .چندبار درین زمینه صحبت شده‌و نوشته‌ایم که باید برای این قضیه فکری کرد .درروزنامه آگهی هائی میخوانیم که اصلا خطاب به «آقای دزد محترم!) نوشته‌شده‌استو خواهش کرده‌اندکه مال واموال را بردی، جهنم ،اوراق واسناد ومدارك مارا که‌یك‌پول بدردت نمیخورد پس بفرست! خلاصه سارقین خیلی«شلتاق» میکنند .تازه میشنویم که‌خانه مردم هیچ مسجد وامامزاده هم‌از دستبرداین افراد درامان نیستند و حتی پولهائی هم که‌نذر امامزاده شده است دستبرد میزنند .

آدم واقعا متعجب میشود.اگر در فلان محله اطراف شهر خانه‌ای رادزد بزند تعجبی نیست . زیرا کلانتری میگوید آنجا جزوناحیه من‌نیست و ژاندارمری نیزهمین عقیده‌را دارد ! درنتیجه محله بی‌پاسبان وبی نگهبان جولانگاه دزدان میشود. اما صحن امامزاده حمزه چطور ؟ صدتا خادم‌و نگهبان ومتولی باشی آنجاست وبطور قطع عده‌ای از مومنین نیز ساعات شب‌را برای استغاثه ودعا انتخاب‌می کنند و آنجا بعبادت میروند. این‌چطور دزدی است که بااینهمه چشم واینهمه مراقب ،باز خانه امام را میزند ؟مثل آن‌مومن ،آدم ازخودش میپرسد آیا نمیشود امامزاده حمزه این سارقین‌از خدابرگشته رادرهمان حال سرقت‌بیلای ناگهانی گرفتاربکند وبکمرشان بزند؟ بعدجواب آن‌روحانی روشندل جلوی نظرآدم می‌آید که‌میگفت :

«اولیاء الله رنج‌رابخود هموار می کنند که مومنین سرمشق بگیرند» .

شاید درسرقت امامزاده حمزه هم حکمتی‌نهفته‌است واین‌خبر بزبان‌بیزبانی میگوید : ای‌مردم دزد زده ! چه‌گله وشکایتی دارید ؟ جائیکه خانه امام را دزد میزند میخواهید منزل شمادر امان باشد و جائیکه هنوز سارق‌صحن امامزاده‌را پیدا نکرده‌اندمیخواهید دزد منزل شمارا دستگیر کنند ؟!زهی‌تصور باطل ،زهی خیال محال !

ما و خوانندگان

پل هوائی یاجاده سوم

سرکار سرهنك صادق دولتشاهی مینویسد شهرداری تهران برای جلو گیری از تراکم عابرین واختلاط آنان با وسائط نقلیه وعده داده در چهار راههای معابر عمومی پل هوائی احداث خواهد کرد بمصداق این‌بیت شعر .

توکار زمین را مگر ساختی
که بر آسمانها بپرداختی

اداره شهر داری هشت سال است مردم را برای احداث جاده سوم‌موهوم سر گردان وبلاتکلیف نگاهداشته است نه اجازه میدهد ساختمان‌نمائیم ونه کسی جرئت معامله آنرا دارد . منصفانه قضاوت فرمائید پل هوائی مقدم است یا تعیین تکلیف جمعی مردم فلك زده مالکین اراضی جاده سوم .

آفت در مزارع برنج

آقای عباس فرجود بنمایندگی از طرف کشاورزان لنگرود تلگراف‌میکند اخیرا حشره‌ای شبیه کرم قنج در مزارع برنجی‌قراء چاف حومه‌لاهیجان بوجود آمده که بهیچ وجه سابقه نداشته کثرت آن بحدی است که در مدتی کوتاه قسمت عمده اراضی شالی زار را اشغال نموده اگر بااین آفت خانمانسوز مبارزه فوری نشود در آتیه نزدیك بتمام مزارع برنجی سرایت کرده کلیه محصول ودسترنج کشاورزان را از بین برده و ساکنین این منطقه را دچار گرسنگی وقحطی مینماید استدعای‌اقدام‌فوری ومبارزه اساسی رادر اینموقع حساس‌که فصل رسیدن محصول است داریم .

تقاضای یك زندانی

آقای حجت‌اله امیرارشدی اززندان شهربانی ساری مینویسد، ۱۸ماه‌است بجرم کشف مقداری تریاك قاچاق از محوطه جنب خانه مسکونیم درزندان بسرمیبرم درصورتیکه دادگاه جنائی کیفر مراشش‌ماه حبس ومبلغ۲۷۵۰۰ ریال جریمه معین کرده بود چون‌خود را بیگناه میدانستم تقاضای فرجام کردم وبرای دومین بار این پرونده بدیوان کشور ارسال شده خود در زندان مانده و عائله‌ام بی‌سرپرست شده‌اند استدعای تسریع در رسیدگی واعلام بی‌تقصیری خود دارم .

رسیدگی بشکایت

آقایان غفاری- منقی -احمدی- کریمی - شیخی و فلاحی از شهر کردتلگراف میکنند .

دو هفته است که عده‌ای رعایای‌ستم دیده دستنا چهارمحال درتلگرافخانه شهر کردمتحصن و تقاضای رسیدگی بشکایات خود دارند .

رسیدگی بحق

آقای علی شکار انداز با ضمیمه نمودن یك برك قرآن مجید بنامه خود تقاضا مینماید پرونده تصرف عدوانی شماره ٤۹۹٫۳۷ که‌در دادگاه‌شهرستان کرج منتهی بصدور کلی قطعی بنفع‌او شده دیوان عالی کشور مورد توجه قرار داده از تضییع حق جلو گیری بعمل آورند .

تقاضای یك زندانی

از زندان قصر قاسم مدنی فرزند حسین مینویسد : باآنکه قاضی‌تحقیق صریحا اظهار نموده بود که بمحض دستگیری مجرم اصلی آزاد میشوم و باآنکه مجرم اصلی پرونده اتهامیم‌با کوشش کسانم دستگیرو تحویل‌عدالت شده نمیدانم دادرسان محترم دادگاه چرا در دادرسی اخیر خودشان او را بسهولت آزاد نه وده و مرا که بی گناهیم در همان پرونده‌روشن میباشد قریب سه سال در بند نگاهداشته‌اند تقاضا دارم بپرونده من که بااتهام داشتن مواد افیونی بشش ماه‌زندان و پرداخت ۳۸٦ هزار تومان محکوم شده‌ام مجددا رسیدگی شود .

لزوم دانشگاه رضائیه

آقای محمد رضا کرمی دانش آموز کلاس چهارم رشته طبیعی از رضائیه مینویسد استعداد و آمادگی جوانان دانشجوی رضائیه ایجاب مینماید در تاسیس دانشگاه رضائیه هر چه زودتر اقدام گردد تا محصلین این حوزه مخصوصا دختران‌دانشجواز سرگردانی درشهرستانهای‌ناآشنامستخلص گردیده بارفاه خاطر بادامه تحصیلات خودبمنظور ارتقاء سطح فرهنك کشور نائل آیند

میز و صندلی فورمیکا

بانو مهری مینویسد : چند ماه قبل یك دست میز و صندلی فورمیکا به قیمت هر صندلی ٦٤۰ و بهای میز ۳۲۰۰ ریال از کارخانه ای درجاده پهلوی خریداری کردم پس از چندی معلوم شد میزی‌که بمن تحویل‌داده‌اند وسائلی در آن بکار رفته که با آنچه در فروشگاه نشان دادند تفاوت‌فاحش دارد خلاصه بخودی خود از هم‌جدا شده و قلابی از کار درآمده است بامراجعه قول دادند میز معیوب را بکارخانه برده و پس از تعمیر سالم تحویل دهند متاسفانه تاکنون بوعده وفا نکرده اند وم علوم نیست درچنین مواردی بکجا باید شکایت کرد که از تقلب فروشنده جلوگیری نماید .

مکتوب

دویست و پنجاه وششم شهریور ماه ۱۳٤۱

دوست‌گرامی

تطابق با شرائط تازه سازمان تازه میخواهد و با تقویت تاسیسات منحط و متزلزل اینکار ممکن نمی شود .

« توماس »

راجع به مهمان عالیمقام دو روزهٔ ما لیندن جانسون (معاون رئیس جمهور امریکا) ، جرائد پایتخت ، بحسب وظیفه و میل و مقتضیات ، هریك بنوعی قلمفرسائی کردند . ولی اثر امیرانی (مدیرخواندنیها) بیشتر بنظرم دلپسند آمد . نوشته بود ، چطور می شود که کشور بزرك‌ونوعدوستی چون‌امریکا بایکدنیا حسن‌نیت از بذل هیچ نوع کمك مادی و معنوی و فنی‌و فکری وسیاسی و اداری نسبت بملت حق‌شناس ولایق و مستعدی چون ملت ایران دریغ ننماید و آنوقت نتیجه اش برای خود وبرای ماآین‌بشودکه می بینید ، یعنی‌درست برعکس‌منظور..؟

خودش جوابش‌را می دهد و می گوید علتش « در درجه اول داشتن اطلاعات ناقص و احیانا عوضی از روحیه پیچیده و بغرنج خاص ایرانی است »ثانیا توجه کافی نداشتن ، و در نتیجه ، توفیق نیافتن است بجلب رضایت‌و همکاری خود ملت ،برای انجام برنامه هـای اصلاحی ، و از همه بدتر اینکه «امرمعالجه و پرستاری و مداوای این بیماررا بجای اینکه به متبحرین و مجربین‌دانشمندان و پرستاران دانا ودلسوز رجوع کنند، بنادان ترین وبی‌تجربه ترین کارمندان حرفه ای واگذار کردند وحاجت بگفتن نیست که اینان جز با افرادی از نوع‌خود سروکار نداشتند .لاجرم بصد یك رموز این‌شناسائی که کاردانشمندان فن‌و جامعه شناسان کهن‌کار است دست نیافتند ..»

بنظرم حق‌باامیرانی است چون اگر دوستان ینگی‌دنیائی ما روحیه ایرانی را بدرستی می‌شناختند (یعنی از دیده محققان دانشمند و بی نظرمی نگریستند نه‌ازپشت عینك آلودهٔ سیاستچیان حرفه ای) آنوقت میدیدند که باصدیك این پول وانرژی که صرف شده میشد صد برابر بیش‌از این محبوبیت‌و سوکسه برای خود ، و هزار برابرپیشروی وتوفیق برای ما فراهم سازند . از ما که گذشت ولی بهر حال بد نیست بنده هم فضولتا از قول لله آقا توصیه ای باین مدعیان رهبری غرب بنمایم . لله آقا ، مرشد ما،معتقد است که در امور سیاسی دولت مقتدر امریکا ضعفش در این است که از قوتش استفاده نمی کند ، وقوت واقعیش دانشمندان آنست نه دولارش . آنچه بنده از گفته ها و نوشته ها ونتایج کار خود دوستان امریکائی استنباط کرده‌ام اینست که گروه روزافزون دانشمندان امریکا علیحده کار خودشان را می‌کنند ودر مدا رخود می چرخند ، و چرخهای دستگاه قوه مجریه هم علیحده برای خودش : مثل اینست که دندهٔ این چرخها هنوز درست بهم نمی افتند . البته برای ممالك عقب افتاده این وضع عادی است ، و بهمین جهت عقب مانده اند . زیرا در آنجا ها هنوز بدرستی گفته میشود «تو اهل دانش و عقلی همین گناهت‌بس» لکن برای کسی که داعیه رهبری دارد نخستین‌قدم اینست که بتواند حداکثر استفاده را از امکانات علمی دانشمندان کشورخود بکند ، و مثل اینست که جامعه امریکا اینکار را نمی کند چون فعلا فقط به دانشمندانی توجه زیاد دارد که در مسابقه علوم مادی‌اورا پیش می برند . بهمین جهت است که توفیق و پیشرفت امریکا در حسن روابط انسانی با دیگران ، وحتی دربدست آوردن سعادت فردی ده یك امکانات ومقدوراتش نیست . یعنی با آنچه‌امریکا هم اکنون دارد می توانست ده بار خوشبخت تر باشد وصدبارکسانی‌را که میخواهد رهبری‌کند خوشبخت تر سازد ، بشرط اینکه تمام تکیه اش منحصرا به ثروتش و پیشرفت های علوم مادیش‌نباشد :از دانشمندان علوم انسانیش هم ، اقلا بقدر پروفسور های فیزیکیش ،یاری بطلبد . آنوقت باحتمال قوی‌از هریك دلاری که در داخل و خارج صرف دفا ع‌خود و پیشرفت بشریت کند صددولار بیش‌از حالا سود معنوی و مادی خواهد برد ، و از این همه مشکلات هم برای خود ودیگران فراهم نخواهد ساخت . بقول «پارسنز» نویسنده کتاب مقدمه مسائل‌اجتماعی، «...عدم تطبیق انسان با منابع مادی اساس مشکلات‌ومسائل اورا تشکیل می دهد »و این مسئله بسیار بسیار پیچیده و مشکل البته‌بدست علمای اقتصاد و فیزیك نه تنها حل‌نشدنی نیست ،بلکه بعکس اعتقاد بنده‌براین است که اینها را اگر بحال خود گذارید روزبروز مسئله را مشکل تر و شکاف بین انسان و مخلوقات «فرانکشتین» صفتش‌را زیادتر می سازد . چنانکه ساخته اند و می بینید وبرخود هرروز بیشتر می لرزید ....»

°

دیگر اینکه - چنانکه بخوبی می دانید ممکن نیست جامعه ای روی سعادت ببیند مگراینکه در خانواده های آن صلح و صفا و حسن روابط موجود باشد .متاسفانه می بینیم که در خانواده های امروزی ما (بخصوص بعلت برخورد شدید الزامات تمدن کنونی با سنن‌قدیمه) صلح و صفا و حسن روابط روزبروز کمترو مشکلات مختلف بشدت زیادتر می گردد . بطوری که بین‌زنان و شوهران و بین اولیا و اطفال سازگاری زیاد دیده نمی شود .و این‌حالت البته در کار و حرفه و وضع مالی و ارتباطات انسانی ،وبطور کلی ، در تمام امور زندگی فرد فرد ایرانی تاثیر عمیق‌دارد و همه را ،بشکلی‌که مشاهده می کنید، مشوش و مختل‌می سازد .

ولی خوشبختانه هیچکس نیست که با کمی توجه نتواند از رنج مشکلات خود بکاهد ، و همه کس قادر است بر خوشی خود بیفزاید . یعنی‌شما در همین وضعی که هستید ،بدون اینکه‌هیچ‌چیزدر اطراف شما تغییر کند ، می توانید بسیاربسیار خوشبخت تر از حالا زندگی کنید، وبسیاربسیار کمتر از حالا رنج بکشید ، وحتی اطرافیان خودرا نیزبه مقدار زیادی می توانید بهترو خوشبخت ترسازید . مطمئنا شما اینکار رامی توانید بکنید ، بدون اینکه حتما لازم باشد هیچ چیز در اطراف شما تغییر کند .

این مطالب امروز دیگر جزء ادبیات‌و اخلاقیات نیست بلکه علم است. علمی‌که مسائل آن عینا مثل مسائل ریاضی راه حل دارد ، و راه حل‌آنراسازمان مشاورهٔ‌بهمزیستی ،که بهمت جمعی‌پزشك ومتخصص مجرب ونوعدوست تشکیل‌شده ، بشما نشان میدهد ، وشمارا در حل مشکلات خانوادگی و بهبود روابط انسانی ، که اساسی ترین عامل خوشبختی است ، یاری می کند . (به تلفون ۷۲۰٦۹)

چون‌بطور مسلم خوشبخت زیستن در بین جماعتی بدبخت ورنجور ممکن نیست بنابراین ، برهر عاقلی تکلیف است‌به نشر این نیت خیر کمك کند بخصوص در بین عقلا : چون فقط کسانیکه فهمشان از حد متوسط بیشتر است باین مطالب عالی انسانی رو می آورند . والا «توکز محنت دیگران بی غمی- نشاید که نامت نهند آدمی»

فعلا تا مکتوب بعدی خدا نگهدار

دوستدار شما

تمام برنامه‌های تفریحی خودرا موقوف کنید
چون گاردن پارتی سازمان کمك کودك درپیش است ..

۲۱۰ نفر از شخصیتهای نفتی جهان

بقیه از صفحه ٥

طول سال کمیسیونهای فرعی‌راجع به‌مسائل مختلف‌مانند‌اصول برنامه ریزی در کشور های درحال‌توسعه امور بازرگانی بین‌المللی و تنظیم قرارداد داوری منطقه اکافه - ساختمان شاهراه بین‌المللی آسیا کمیته‌های گوناگون دیگر درباره بحث مسائل صنعتی و کشاورزی وطرز استفاده از منابع طبیعی در نقاط‌مختلف کشور های عضو تشکیل میگردد. یکی از مسائل مهم مورد علاقه کشور های عضو اکافه موضوع صنعت‌نفت ومطالعه دقیق در قسمت‌های‌مختلف‌اقتصادی وفنی این صنعت عظیم است که در راه رشد وتوسعه اقتصادی کشور های این‌منطقه بسیار موثر و مهم تلقی میشود . اولین سمپوزیــم بین‌المللی نفت در ۱۹٥۸ بمنظور بحث در مسائل مربوط به نفت در دهلی‌نو تشکیل گردید ودومین سمپوزیوم دردهم‌شهریورماه۱۳٤۱ درتهران برگزار میشود.

کشورهای شرکت‌کننده

دراین کنفرانس مهم بین‌المللی بیش‌از ۲۰۰نفر نمایندگان کشور های منطقه آسیا و خاوردورشرکت می‌نمایند و ممالکی مانند امریکا، فرانسه ، انگلیس ، شوروی ، هندو پاکستان هیئت های بزرگی اعزام میدارند.

اعضاء هیئت ایران که بدستور آقای نخست‌وزیر تعیین گردیده‌اند وریاست آن بعهده اینجانب است بقرار زیر میباشد .

آقایان مهندس باقر مستوفی، مهندس فرخان ، امیرقلی آذری، رحمت‌اله قوامی ، اکبر دارائی ، دکتر فرهنك‌مهر . احمدمیر - فندرسکی،داریوش‌مهاجر،اسکوئی مهندس پرخیده ، و دکتر شیبانی معاون وزارت صنایع و معادن .

همچنین ۲۰ نفر از متخصصین شرکت ملی نفت و دانشگاه در هیئت عضویت دارند و اعضای‌هیئت ایران جمعا ۳۲ نفر است .

مسائل مورد بحث

در جلسات سمپوزیوم که بیش از پانزده روز بطول‌میانجامد‌مسائل مهم مربوط به‌صنعت نفت به‌قرار زیر مورد بحث و مطالعه قــرار میگیرد و تصمیمات متخذه طبق گزارشی تسلیم شورای اقتصادی‌و اجتماعی سازمان ملل متحدمیگردد

۱- بررسی طرق بکاربردن توصیه‌های اولین سمپوزیوم توسعه منابع نفتی آسیا و خاور دور .

۲- مطالعه پیشرفتهائی که در مورد توسعه منابع نفتی ممالك ناحیه اکافه از هنگام تشکیل‌اولین سمپوزیوم تاکنون انجام شده‌است.

۳- زمین‌شناسی ذخائر نفتی‌با توجه مخصوص به‌ناحیه اکافه .

٤- روشها و طرق اکتشاف‌نفت باتوجه مخصوص به‌ناحیه اکافه.

٥- طرق بهره‌برداری از نفت باتوجه مخصوص به‌ناحیه‌اکافه.

٦- تولید - انبار کردن - حمل ونقل - واستفاده از گاز طبیعی‌با توجه مخصوص به ناحیه اکافه.

۷ -اصول اقتصادی اکتشاف‌و تولید وتوزیع نفت .

۸- آموزش فنی وبــررسی تسهیلات موجود و احتیاجات‌آینده درناحیه اکافه .

۹- مطالعه کمك های سازمان ملل متحد در رشته توسعه منابع نفتی .

شرکت کننده‌ها

زبان رسمی سمپوزیم فرانسه، انگلیسی وروسی است . در این سمپوزیم کشور های شوروی ، امریکا ، وانگلستان و فرانسه و هلند بواسطه عضویت در سازمان ملل متحدو کشورهائی چون‌ونزوئلا وعربستان بواسطه اینکه کشورهای مهم نفتی هستند شرکت دارند و البته عده‌ای از هیئت اعزامی جنبه ناظر دارند .

کشورهائی مانند ایتالیا و بلژیك هم بعلت علاقه به‌توسعه این منطقه در سمپوزیم شرکت می کنند .

رویهم از ۲۰ کشور و ۱۰ سازمان مانند سازمان ملل‌متحد هیئتهائی دراین سمپوزیم شرکت دارندو تاکنون بیش از ۲۱۰ نفر ازاعضای این هیئت ها به‌تهران وارد شده‌اند اعضای سمپوزیم در روز های آخر بحضور شاهنشاه شرفیات میشوند وآقای نخست‌وزیر و آقای انتظام واینجانب بافتخار آنها ضیافتهائی خواهیم داد .

امریکا در سمپوزیم ۱٦ نفر ، فرانسه ۱۲ نفر ، انگلیس ۱۰نفر شوروی ۱۰نفر ، پاکستان ۱٤نفر هند ۱٥ نفر بعنوان اعضای هیئت های‌خودبه‌سمپوزیم اعزام میدارند.

ایران بزرگترین کشور تولید کننده منطقه سازمان آسیا وخاور دور یعنی اکافه است .

سمپوزیم روز شنبه ۱۰ شهریور در باشگاه افسران افتتاح میشود وسپس جلسات آن‌درسالن‌شرکت نفت ادامه خواهد یافت و اعضای سمپوزیم از صنایع نفت ایــران بازدید خواهند کرد.

برنامه امتحانات

بقیه از صفحه ٥

دانش‌آموز تجدیدی انجام خواهد شد. ومدت دوروز بطول خواهد انجامید .

برنامه امتحانات

برنامه امتحانات تجدیدی ششم دبستانهای تهران بدین شرح است :

چهارشنبه هفتم شهریور ساعت ۹ تاده‌ونیم صبح امتحان حساب ،ساعت سه‌تاسه‌ونیم بعداز ظهر امتحان‌املاءو وساعت سه‌و چهلو پنجدقیقه تاپنج و ربع امتحان انشاء .

پنجشنبه هفتم شهریور ساعت ۹ تاده ونیم امتحان هندسه .

تصحیح اوراق

سخنگوی وزارت فرهنك بخبرنگار ما گفت :

اوراق هر حوزه امتحانی توسط آموزگاران هر حوزه دراسرع وقت تصحیح خواهد شدو سئوالات امتحانات مذکور نیمه شب امشب توسط عده‌ای از متخصصین طرح خواهد گردید .

سخنگوی مذکور افزود : نحوه انجام امتحان ومقررات آن همچنان مثل امتحانات خردادماه گذشته‌خواهد بود .

لزوم تشکیل انجمن

بقیه‌از صفحه٥

درباره تشکیل انجمن شهر صحبت کردند وآقایان همایون،ادیب صدرائی، سید حسین‌کبیر، شربیانی، حریری ، پیامی، ملك‌پور ، قاسم حسینی وچند تن دیگر درباره مسائل شهری و لزوم تشکیل انجمن شهر مطالبی‌بیان داشتند . درپایان آقایان بهزادی‌سر- پرست ادارات خواربار و آتش‌نشانی شهرداری وزیادلو رئیس دفترشهرداری تهران بمطالب ناطقین پاسخ گفته‌ودر باره اقدامات شهرداری و تهیه‌مقدمات آغاز انتخابات انجمن شهر مطالبی اظهار نمودند . جلسه شورا درساعت ده بعداز ظهر پایان یافت .

حوزه‌های امتحانی

بقیه‌از صفحه٥

ناحیه سه فرهنگی

رشته طبیعی دختران در دبیرستان شاهدخت

رشته طبیعی پسران در دبیرستان ابریوش

رشته ریاضی در دبیرستان هدف شماره ۳

ناحیه چهار فرهنگی

رشته طبیعی دختران در دبیرستان آزرم‌و رشته طبیعی‌پسران در دبیرستان اتحاد

رشته ریاضی دختران در دبیرستان فرح‌ورشته ریاضی پسران دردبیرستان علمیه

ناحیه پنج فرهنگی

رشته طبیعی در دبیرستان قوام .

ناحیه شش فرهنگی

رشته طبیعی در دبستانهای سعدی - میردامادی و پروین اعتصامی

رشته ریاضی پسران دردبیرستان دارالفنون در دو حوزه

ناحیه ۸ فرهنگی

رشته طبیعی دختران در دبستان رازی‌ورشته‌طبیعی‌پسران‌دردبستان‌نظامی

رشته ریاضی دختران دردبیرستان شهرزادورشته‌ریاضی‌پسران‌دردبیرستان رهنما.

ناحیه ده فرهنگی

رشته طبیعی در آموزشگاه تربیت معلم .

شیرویه مرد

دیشب یك کارگرمعدن بنام‌شیرویه که دیروز در اثر ریزش معدن گچ ماماژن مجروح شده بود دربیمارستان حکیم الملك درگذشت.

سقوط کرد و مرد

کودك چهار ساله ای بنام بهرام انتظار قائم فرزند روح‌الله که صبح دیروز بعلت سقوط از بلندی مجروح شده بود عصر دیروز در بیمارستان سینا درگذشت.

اطلاعات کودکان سه شنبه‌ها منتشر میشود

جدو......ن!

؟

بایك جواب ۱٥ جایزه ارزنده

٥ ساعت‌رومیزی‌ازسیدین‌سرای‌ساعت

اینجانب محمد جوان زاد دارنده شناسنامه شماره ۳۰۳٦۹ صادره‌ازبخش ۲ تهران اعلام میدارد که هرکس هرنوع وکالتی داشته باشد ویادراملاك اینجانب بعنوان‌وکیل تصرفی یامعاملاتی کرده باشد بدون اطلاع این جانب بوده واز درجه اعتبار ساقط است. آ-۹۹۸۳

قابل توجه تیمسار معظم سپهبد نصیری ریاست محترم شهربانی کل کشور

بدینوسیله مراتب تشکر و سپاسگزاری خود را از آقایان‌طباطبائی- یموتی عمید زاده و مظفری بویژه سر کار سرهنك بهزادی ریاست‌محترم اداره آگاهی که در امر پیدا کردن ماشین فولکس ۲۸٤٦۰ سرقت شده اینجانب در مورخه ۳۱ر٥ر٤۱ که کمتر از ۲۰ ساعت صورت گرفته منتهای زحمت ومجاهدت را بعمل آورده‌اند ابراز داشته امیدواراست خدمات بی شائبه نامبردگان مورد توجه قرار گیرد ضمنا توفیق بیشتر نامبردگان را در خدمت بمردم از خدای بزرك آرزو دارد.

آ-۱۰۰۱۳ نادر شریف زاده

آگهی مناقصه

پیرو آگهی شماره ٦۹۰ مورخه ٦ر٥ر٤۱ باطلاع عموم آقایان نمایندگان کمپانی‌های فروش ماشین آلات میرساند شهرداری مشکین شهریك دستگاه ماشین جیپ کمپرسی نو آخرین سیستم بالوازم یدکی با پرداخت ۲۰۰۰۰۰ ریال قبلا در یك جا وباقی بها از اول سال ۱۳٤۲ با اقساط خریداری خواهد نمود داوطلبین ودارندگان ماشین کمپرسی‌جیپ تامدت ده روز پیشنهادات خود را بدفتر شهرداری تسلیم نمایند و کلیه هزینه از قبیل تنظیم اسناد و سایر عوارضات مقرره ماشین آلات‌بعهده فروشنده خواهد بود .

پیشنهاد دهنده مختار است در جلسه مناقصه که پیشنهادات واصله باز وقرائت خواهد شد ودر آخر روز سه شنبه ۱۳ر٦ر٤۱ شرکت‌نماید پیشنهادات واصله‌پس ازانقضای‌مدت معینه پذیرفته نخواهد شدشهرداری در ردویاقبول یك یا کلیه پیشنهادات واصله مجاز است .

سرپرست شهرداری مشکین شهر بصیری

آ-۱٥۰۱۰

آگهی مناقصه خرید موتور برق

شهرداری رودسر باستناد تصویب‌نامه مورخ ٥ر۳ر٤۱ انجمن شهر یکدستگاه موتور دیزل باژنراتور متصل بهم بقدرت یکصدوبیست‌الی یکصدوپنجاه کیلووات سه‌فاز ۲۳۰×٤۰۰ ولت (٥۰فرکانس) باتمام لوازم مربوط به‌آنرا طبق مشخصات زیر موجود در ایران خریداری مینماید .

۱- موتور وژنراتور باید بیش از ٥۰۰ دور در دقیقه نباشد

۲- کلیه اثاثیه مربوط بجاگذاری ازقبیل میلهای فنداسیون‌و لوله‌های مربوط به‌دود و آب وروغن وبادپمپ آب موتور ودستگاه‌مبدل حرارت برای نصب جداگانه باالکتروپمپ وپمپ آب‌خنك‌کننده وسایر لوازم مربوطه و دستگاه خنك‌کننده روغن و مخزن سوخت‌و مخزن هوای فشرده برای حرکت موتور بایکدستگاه الکتروکمپرسور جهت پر کردن باد و لوله‌های مربوط به‌آنها و آهن عاجدار برای پوشش کانالهای عبور لوله‌ها و کابلهای مربوطه .

۳- پی‌سازی وجاگذاری موتور وغیره بعهده پیمانکار بوده و شهرداری هیچگونه مصالح وکارگردراختیار پیمانکار نخواهد گذاشت

٤- کلیه آچارهای مربوط بموتور

٥- لوازم یدکی کافی از قبیل انژکتور و سوپاپ و پمپ سوخت وسوپاپ راه‌انداز ویدکی یاطاقان متحرك وثابت وفنرهای سوپاپ دود وسوپاپ حرکت موتور ویکدست رینك برای تمام پیستونها ولوله‌های سوخت وواشرهای سرسیلندر وغیره .

٦-کابلهای مربوط از ژنراتور به‌تابلو فرمان و تابلوهای‌داخلی شبکه برق وکابل‌کشی بسایر دستگاههای مربوط به‌موتور مذکور

۷- تابلو فرمان مجهز به‌رئوستات وکلید خودکار وکلیه وسایل اندازه‌گیری وتنظیم کننده ازقبیل آمپرمتروفرکانس متروولتمتر و کیلووات متروکلید اتصال پارالل وکیلواتور ودستگاه ریگلاتورخودکار وتنظیم کننده سوخت موتور ودستگاه خودکار تنظیم ولتاژ.

۸- درپیشنهادات باید قید گردد حداکثر بعداز عقد قرار داد درچه مدت موتور تحویل و نصب وآماده بهره‌برداری میگردد .

۹- هزینه نشرآگهی وتنظیم پیمان و مالیات وسایر هزینه‌های مربوطه بعهده پیمانکار خواهد بود .

۱۰- پیشنهاددهندگان باید ٥٪ از مبلغ پیشنهادی رابحساب ۲۳٥ شهرداری پرداخت و فیش بانکی را ضمیمه پیشنهاد خود نمایندیا ضمانتنامه بانکی مدت دوماه از تاریخ افتتاح پاکات بدون قید وشرط ضمیمه پیشنهاد خود نمایند وضمانت‌نامه بانکی کمتر از دوماه مردود شناخته میشود.

۱۱-به‌پیشنهادات‌فاقد سپرده و مشروط یااینکه خارج از موعد مقرر برسدترتیب‌اثر داده نخواهد شد .

۱۲- پیشنهاد دهندگان باید بهای موتور و ژنراتور را بریال تعیین و پیشنهادنمایند به‌پیشنهاداتیکه بانرخ دلار و غیره تسلیم شده باشد ترتیب اثر داده نخواهد شد .

۱۳- پرداخت بهای موتور ۱۰٪ پس از عقدقرارداد باسپردن ضمانت نامه بانکی و٥٪ پس ازنصب وجاگذاری وتحویل آن‌بشهرداری وبقیه آن پس از تحویل موقت‌باقساط ۲٤گانه خواهد بود.

۱٤- پیشنهاددهندگان باید نسبت بمرغوبیت جنس و حسن‌انجام نصب موتور برای مدتی که میتوانند تضمین‌کنند در پیشنهاد خود ذکر نمایند .

۱٥- پیشنهاددهندگان بایستی پیشنهادات خودرا در پاکات‌لاك ومهرشده تاآخر ساعت اداری روز دوشنبه دوم‌مهرماه ٤۱ بدفتر شهرداری تسلیم و رسید دریافت دارند وپیشنهادات رسیده درساعت ده‌صبح روز سه‌شنبه سوم مهرماه ٤۱ باحضور ناظر مالی انجمن و متخصص برق شهرداری باز وخوانده خواهدشدحضور پیشنهاددهندگان درجلسه مناقصه آزاد بو ده و شهرداری دررد یاقبول یك یاکلیه پیشنهادات واصله مختارخواهد بود.

چنانچه برنده مناقصه از انعقاد پیمان باشهرداری خودداری‌نماید سپرده اوبنفع صندوق شهرداری ضبط خواهد شد .

آ-۱٤۰۹۱۰ شهردار رودسر -بهمن فلسوفی

بانو

خانم! همه‌شمار انگاه‌میکنند!

بله همه اعم‌از زن ومرد وکوچك وبزرك متوجه شما هستند . زیرا چنانکه میدانید اصولا آقایان هر محفل بخانمهاو وضع‌لباس‌پوشیدن ورفتار آنها توجه زیادی دارند واز این توجه حتی در خیابانها ومعابر هم چیزی کاسته نمیشود از این گذشته خود شما بهتر میدانید خانمها هم بیش از آقایان به وضع خانمهای دیگر توجه دارند واز هر فرصتی برای‌ارزیابی خانمهای‌دیگر استفاده میکنند .

حقیقتا در اجتماعات آدم‌احساس میکند که در یك استودیوی تلویزیون و یا در برابر دوربین عکاسی‌است زیرا مرتباباید مراقب سرو وضع و رفتار خود باشد و کوچکترین اشتباه وبی دقتی کافی است که باعث‌لطمه‌خوردن شخصیت انسان گردد .

اصولا اجتماع از زنان بیش از مردان توقع دارند که مراقب خود باشند شاید این بعلت‌آن باشد که زنان گلهای سرسبد اجتماع‌هستند وزیباترین عناصر هر اجتماع را زنان تشکیل میدهند. واز خانمها انتظارظرافت‌وزیبائی بیشتری‌میرود.

آیا خانم شما هم این انتظار را برآورده میکنید ودراجتماع مراقب طرز رفتار خود هستید ؟ آنهم در برابر این همه چشم ؟!

شوهرم چارلی

وعقیده اودرباره تربیت بچه‌ها

«اونا» همسرچهارم چارلی‌چاپلین چندی پیش دهمین فرزند چارلی‌را بدنیا آورد . این زن جوان دختر نمایشنامه نویس معروف آمریکائی «یوجین اونیل» است که در حدود بیست سال پیش در آمریکاباچارلی ازدواج کرده واکنون با او و ده فرزندش در ویلای بزرك چارلی‌در سویس بسر میبرد . این مقاله خلاصه‌ای از سخنان «اونا»ست در باره طرز تربیت بچه‌ها :

«شوهرم چارلی عقیده دارد که هر پدر و مادری باید بطور غیر مستقیم بچه‌های خودراتربیت کنند. بدین معنی که آنهارا آزادبگذارند ودر عین حال از دور براعمال ورفتار آنها نظارت کنند.

هروقت که من بخواهم بچه‌هارا تنبیه کنم یا داد سرآنها بزنم نزد من می‌آید وبزبان خوش میگوید:

ـاونا ، بااین روش آنها را عاصی‌تر وجری‌تر میکنی. با لحن ملایم وبا نشان دادن نمونه‌ها وسر مشقهای خوب بهتر میتوانی آنهارا براه آوری. حوصله داشته باش..

شوهرم چارلی هیچگاه مایل نیست فرزندانش زیر فشار شدید قرار بگیرند. عقیده دارد که هیچ عاقلی نباید آزادی بچه‌ها را ضایع کند. تمام زندگی یك زن وشوهر باید صرف‌پرورش واقعی فرزندان گردد اما پرورش فرزند بستگی کامل‌به مهارت‌های فکری و تجربه‌های شخصی والدین آنها دارد .

شوهرم چارلی اعتقادات عجیب‌و غریبی نیز در مورد تربیت اطفال دارد مثلا درسال گذشته «ژرالدین» دختر بزرك ما میخواست در لندن بایك جوان انگلیسی برقصد اما شوهرم چارلی بدون‌آنکه دخترمان بدش بیاید اورا از این کار منع کرد وبوی قول داد که دراولین‌روز شانزده سالگی اورا در رقصیدن با جوانها آزادبگذارد اتفاقا همین کار را هم کرد وخودش اورابیك‌مجلس رقص برد .

شوهرم چارلی اصولا به بچه‌ها حتی بچه‌های همسایگان علاقه وافر دارد او چند روز پیش که صاحب دهمین فرزند شد در بستر زایمان بمن گفت :

تا پشت دیوارهٔ سیزده باید برویم... اما سیزده نحوست دارد!

منظور او از بیان این دو جمله این بود که تعداد بچه‌هاباید بدوازده برسد ...

شوهرم چارلی اسم بچه‌ها را در یکی از کالج‌های خصوصی لوزان ثبت کرده است آنها در اینجا بدو زبان خارجی آشنا میشوند وبااین همه شوهرم اصرار دارد که آنها زبان آلمانی را هم فرا بگیرند .

اصولاچارلی استعداد فراگرفتن زبانهای خارجی را ندارد وموقع صحبت کردن بزبان‌فرانسه دربرابر بچه‌هایش خجالت میکشد وبهمین جهت‌است که دوست‌دارد بچه‌هایش برخلاف خودش بچند زبان تسلط داشته باشند .

شوهرم چارلی همیشه با بهر حال برای نگاهداشتن اطفال در اطاقها وسائل متعددی وجوددارد از جمله ساختن صندلی زیبائی‌است که در عکس ملاحظه میفرمائید . وچنانکه بوضوح معلوم است این صندلی از یك چهار پایه‌چوبی که در یك طرف آن یك چوب عمودی نصب شده و مقداری‌پارچه‌و نخ‌سیاه و قدری طناب رنگین‌تشکیل گردیده است‌و دوختن وتهیه آن برای هر خانمی که قدری خیاطی بداند کار بسیار آسان وراحتی است .

البته انتظار نباید داشت که‌این صندلی بتواند کودك شمارا برای مدتی سرگرم‌سازدولی باوربفرمائید همان مدت کمی هم که این صندلی باعث گرمی‌او شود خود غنیمت بزرگی است

نکته دیگر آنکه این‌صندلی‌رامی‌توان بشکل اغلب حیوانات مانند خرس ،گاو، شتر وغیره نیزساخت واین دیگر بسته بسلیقه خود خانم است که برای پابند کردن کودك چه ترتیبی بدهد.

همه میدانیم از مشکل ترین کار های جهان یکی مجبور کردن‌بچه‌ها باستراحت است و بسیار اتفاق‌می افتد که هیچ‌حیله‌ای برای اینکه کودکان را مجبور کنیم‌از اطاقها بیرون نروند موثر واقع نمیشود. ولی در عین حال نمیتوان ازحق گذشت زیرا اصولا شیطنت‌وفعالیت زیاد از خصائص دوره کودکی‌است واین وظیفه ماست که وسیله‌انجام بازیهای مختلف را برای کودکان خود در اطاق فراهم آوریم تا در مواقع‌لازم مانند روزهای گرم‌خدای نکرده روزهای ناخوشی وغیره‌مانع از رفتن کودك به صحن حیاط و باغ‌شویم . وگرنه در مواقع‌عادی بهتر است‌از بازی کردن کودکان در هوای آزاد جلوگیری ننمائیم.

زنهای قدیم‌فعالتر بودند

پنجاه ویکسال پیش زنان ایرانی بمجامع بین‌المللی شکایتنامه‌فرستادند

در مطالعه کتاب گرانبهای «تاریخ مطبوعات ایران در صدر مشروطیت» تالیف مستشرق شهیر ادوارد براون انگلیسی یك نکته بسیار جالب وشایان توجه و دقت وجود دارد. وآن متن‌تلگرافی است که ازطرف زنان دانشمندوبزرگوار ایرانی در صدر مشروطیت ، خطاب به «مجمع بین‌المللی حق انتخاب زنان» مخابره شده است (ششم دسامبر هزارونهصد ویازده‌میلادی)

این تلگراف به همراهی یك تلگراف دیگر از طرف «موتمن‌الملك» رئیس مجلس شورایملی وقت مخابره شده، وطی آن بانوان ایرانی برای استحکام مبانی‌آزادی ومشروطیت ایران در مقابل‌تعدیات وتجاوزات دولت تزاری، از مجمع بین‌المللی حق‌انتخاب زنان استمداد کرده‌اند. (تاریخ مطبوعات وادبیات مشروطه ، جلد دوم ، ص ۸۸) .

مرکب راهواری برای آقازاده

«قوطی‌بگیروبنشون» ازنوع جدید !

زیاد از خصائص دوره کودکی‌است واین وظیفه ماست که وسیله‌انجام بازیهای مختلف را برای کودکان خود در اطاق فراهم آوریم تا در مواقع‌لازم مانند روزهای گرم‌خدای نکرده روزهای ناخوشی وغیره‌مانع از رفتن کودك به صحن حیاط و باغ‌شویم . وگرنه در مواقع‌عادی بهتر است‌از بازی کردن کودکان در هوای آزاد جلوگیری ننمائیم.

تجدید آگهی مناقصه‌از طرف‌شهرداری خرمشهر

شهرداری خرمشهر آگهی مناقصه شماره ۱۷۳۸ـ ۱۶ر۲ر۴۱ راجع به ساختمان پارك کودکان رابا‌شرائط ذیل تجدید مینماید .

۱ـبهای تقریبی کل کار در حدود ۲۱۰۰۰۰۰۰ ریال است

۲ـ شرکت های ساختمانی و پیمانکارانی که دارای سوابق ومدارك فنی بوده و دارای گواهی‌انجام کارهای مشابه ساختمانی مورد آگهی‌از وزارت‌خانه هاو موسسات دولتی و شهرداریها باشند میتوانندبه قسمت امور فنی شهرداری مراجعه نقشه و مشخصات وشرایط فنی و آحاد بهاء و نمونه‌قرارداد راباپرداخت مبلغ پنجهزار ریال وجه نقد دریافت دارند شرکت هاو پیمانکارانیکه قبلا اوراق مذکور را باپرداخت بهاء دریافت داشته‌اند از پرداخت مجدد آن معاف میباشند .

۳ـ پیشنهاد دهندگان بایستی دارای مدارك و اسناد مالکیت ماشین آلات ساختمانی ازقبیل‌بتونیرو سایر لوازم مربوطه باشند .

۴ـ پیشنهاد دهندگان باید قبلامبلغ یك‌میلیون وپنجاه هزار ریال وجه بحساب سپرده شماره ۱۵۲۹ شهرداری در بانك ملی ایران شعبه خرمشهر ویا ضمانتنامه بانکی معادل مبلغ مذکور ازبانك های مجاز تحصیل وضمیمه پیشنهاد خود نمایند ضمانتنامه بانکی که‌مدت آن کمتر از دوماه باشد پذیرفته‌نمی شود .

۵ـ پیشنهاد دهندگان بایستی پیشنهاد خود را در دو پاکت لاك و مهر شده الف و ب‌پاکت الف محتوی اسناد ومالکیت ماشین آلات ومدارك وسوابق فنی و مالی و رسید سپرده و یاضمانتنامه بانکی و اوراق مربوط به مناقصه نقشه نمونه قرارداد آحاد بهاء و مشخصات برك تعهد عدم مشمولیت قانون منع مداخله کارمندان دولت که ذیل کلیه اوراق بطور خوانا امضاء شده باشد و پاکت ب محتوی‌برك تعهد انجام کار و تعیین میزان صدی چند تخفیف از فهرست آحادبهاکه بطور وضوح وتمام حروف بدون دستخوردگی نوشته و امضاء شده باشد منتها تاآخر ساعت اداری روز ۲۴ر۶ر۴۱ بدفتر شهرداری تسلیم دارند .

۶ـ پیشنهادات واصله درساعت ۱۰ صبح روز ۲۵ر۶ر۴۱ درکمیسیون مربوطه درشهرداری باز و ابتدا پاکت های الف مورد رسیدگی قرار میگیردو درصورتیکه صلاحیت فنی و مالی پیشنهاد دهنده‌مورد قبول کمیسیون قرار گیرد پاکت ب باز و خوانده خواهد شد تشخیص صلاحیت فنی و مالی پیشنهاد دهنده بر عهده کمیسیون است حضور پیشنهاد دهندگان در موقع باز کردن پاکت ب در جلسه‌آزاد است .

۷ـ به پیشنهاداتیکه فاقد سپرده ویامشروطو مبهم و بعد از موعد مقرر تسلیم شود ترتیب اثرداده نخواهد شد .

۸ـ مدت انجام کار از تاریخ مبادله قرارداد۱۸ ما مخواهد بود .

۹ـ برنده مناقصه مکلف است پس از اخطار کتبی شهرداری منتها ظرف ۷ روز ضمانتنامه بانکی معادل ۵ درصد کل کار از بانك مجاز برای حسن انجام کارو عقد قرارداد تحصیل و بشهرداری‌تسلیم نماید و در غیر اینصورت سپرده او بنفع شهرداری برداشت و قرارداد بانفر دوم منعقد خواهد شد و چنانچه نفر دوم نیز از عقد قرارداد استنکاف نماید سپرده او نیز بنفع شهرداری ضبط خواهد شد و برنده مناقصه ملزم است که پس از مبادله قرارداد منتها ظرف دو هفته ماشین‌آلات‌مربوطه رادرخرمشهر آماده و شروع بکار نماید در غیر اینصورت قرارداد فسخ ووجه ضمانت بسودشهرداری ضبط خواهد شد وقرارداد بانفر دوم منعقد میشود و سپرده‌برنده دوم تاتعیین تکلیف و شروع بکارنفر اول مستردنخواهد شد .

۱۰ـ حداکثر مدت برای بررسی پیشنهادهاو تشخیص حائز حداقل‌مناقصه ازتاریخ خواندن پاکات پیشنهادی مدت ۲۰ روز است .

۱۱ـ بهای کار ها در ۱۸ قسط متساوی درهر از سازمان بیمه‌های اجتماعی خرمشهر خواهدبود و ماه معادل یك هجدم کل کار در برابر ستواسیون که‌بگواهی مهندس ناظر وقسمت امور فنی شهرداری رسیده باشد پرداخت خواهد شد و در هر پرداخت ده در صد بعنوان وجه‌الضمان و مالیات متعلقه وبازرگانی و شهرداری کسر میشود و پرداخت ستواسیون قسط آخر موکول به‌ارائه مفاصا حساب بهای مصالح پای کار در ستواسیون منظور نمیشود

۱۲ـ پرداخت هرگونه مالیات و عوارض وحق الدرج آگهی مناقصه بعهده برنده مناقصه است .

۱۳ـ شهرداری میتواند انجام کار مورد آگهی راعندالزوم تامیزان بیست‌و پنج درصد بمبلغ کل کار افزایش و یاکاهش دهد و پیمانکار موظف است کار اضافی راباحتساب تخفیف پیشنهادی انجام وهمچنین حق هیچگونه ادعای خسارت بعنوان زیان تهیه‌مصالح وغیر آن در موقع کاهش کارندارد .

۱۴ـ شهرداری در رد و قبول یك یاکلیه پیشنهاد ها مختار است .

آ ـ ۱۴۲۸۴ ۱ـ۲ شهردار خرمشهر ـ شکرالله بختیاری پور

نوشته: پروفسور کاپو
ترجمه: مهدی نراقی

معالجه با انگور

ـ۱۲ـ

بودبانسل گفته است : آب میوه‌ها دارای قند طبیعی قابل جذب برای‌بدن است و بی اندازه مغذی میباشد . همچنین سهل‌الهضم بوده و بسرعت بصورت نیروی عضلانی تغییر شکل میدهد .

دکتر لوگرنگفته است : وقتی آب تازهٔ میوه هارا مینوشی تو نورخورشید و نیروی زندگی را نوشیده‌ای .

آقای**رودلف نمایندهٔ** معروف‌شورای عالی شهر زوریخ گفته‌است :

باید بافعالیت و عقل آب میوه‌ها را تهیه کرد ، علم و دانش مارا متقاعد کرده است که طبیعت چه ثروت اسرارآمیزی را درآب میوه‌ها نهفته است ما با احترام سرخودرا درمقابل این ثروت اسرار آمیز طبیعت خم میکنیم .

آب میوه ها بطور کلی همانطورکه رودلف گفته است ثروت اسرارآمیزی را درخود نهفته دارد وما میتوانیم با طریق دیگری غیراز طریقهٔ بن‌ماری‌که درگذشته شرح دادیم آب‌تازه میوه‌ها را برای مدتی طولانی نگه داریم .

این طریقه هم درهمه‌جا معروف است و تقریبا همه آنرا میشناسند و آن‌اینست‌که مقداری آسیدسالیسیلیك را به‌آب میوه‌ها اضافه کنیم .

مقدار آسید سالیسیلیك یك گرم برای یك کیلوست وباید بطریهای محتوی آب میوه کاملا دربسته باشد ولی از گرم‌کردن و جوشاندن آن‌باید خودداری‌کرد یعنی آب میوه‌ها را بطور خام بااضافه‌کردن آسید سالیسیلیك میتوان کنسرو کنید .

برای کنسرو کردن آب انگور تازه نباید آسید سالیسیلیك را در آن ریخت بلکه باید موقع آب گرفتن‌انگور آنرا درخود انگور داخل کرد زیرااگر یك گرم آسید سالیسلیك را در یك کیلو آب‌انگور بریزید مقدارآن زیاد خواهد شد واگر درخود انگور بریزید مقدار آن کافی نخواهد بود .

بنابراین میتوانیم‌بطور تقریب‌مقدار آنرا معین کنیم وبگوئیم برای پنج‌کیلو دانه های انگور شش گرم آسید ـ سالیسیلیك کافی است که باید این آسید را در دانه‌های انگور بریزید و سپس آب آنرا بگیرید واگر میخواهید آسیدسالیسیلیك را مستقیما در آب انگور بریزید باید بیست درصد آنرا کم‌کنید یعنی برای یك‌لیترآب انگور هشتاد صدم یك‌گرم آسیدسالیسیلیك را مصرف کنید با این حساب برای‌ده لیتر آب انگور باید هشت گرم آسید ـ سالیسیلیك مصرف نمائید .

افزودن آسید سالیسیلیك به آب انگور تازه و خام سبب میشود که‌آب انگور همانطور مانده و برای مدت طولانی تخمیر نشود ولی البته‌طعم این آب انگور کاملا خالص نیست و باآب انگوری‌که بطریقهٔ (بن‌ماری) تهیه و حفظ گردد فرق خواهد داشت .

آیا باید با انگور نان خورد ؟

اصولا نباید با انگور و یا آب‌انگور نان خورد زیرا نان اثر طبی انگور را خراب کرده و بیش‌از نصف‌خاصیت درمانی انگور را ازبین میبرد باوجود این اگر کمی نان به‌شرطی که خوب برشته باشد مصرف‌گردد عیبی‌نخواهد داشت. ماتوصیه‌میکنیم که نان‌فقط‌ظهر مصرف شود و صبح موقع صبحانه‌بجا خواهد بود که انگور تنها با میوه‌های تازهٔ دیگری مثل ، انجیر ، گلابی ، سیب درختی ، خربزه ، آلو ویا میوه های سازگار دیگری مصرف‌گردد .

زیرا دستگاه بدن صبحها بهترپاك میشود و همیشه باید به طبیعت‌کمك کرد تا فایده بیشتری ببریم .

شب موقع شام وقتی رژیم انگور گرفته‌اید بهتر است از خوردن نان خودداری کنید واگر شام تماما میوه است میتوان اجازه داد یك تکه کوچك نان مصرف‌گردد .

وبرای تنوع میتوانید چند روزبجای میوه‌های آبدار شیرین و تازه‌که با انگور میخورید میوه‌های خشك مثل خرما ، انجیر خشك ، آلو خشك ، برگه هلو و حتی کشمش ، عسل . قند انگور (۱) یاشکر سرخ را مصرف کنید .

(۱)قندانگوررابفرانسه«سوکردورزین» میگویند و دراروپا مثل قرص های شیرینی آنرا تهیه کرده و میفروشند

احترام‌وعلاقهٔ‌مخصوصی بابچه‌هایش صحبت میکند وپیوسته آنها رادر کار بزرگترها دخالت میدهد وبه این ترتیب بطور غیرمستقیم درآنها شخصیت و وقار ایجاد میکند مثلا هروقت میخواهد باسکی برودآنها را باخود میبرد وسال گذشته در سفر جهانی‌اش از «ژرالدین» به عنوان مترجم استفاده میکرد. این است عقاید او درباره تربیت ده فرزندی که داریم‌ودو فرزنددیگری که‌قراراست بتعداد آنهاعلاوه‌شود!

خطر ! خطر!

خانم عزیز اگر بچه‌های شما علاقه بداشتن عینك‌دارند و مرتبا برای خریدعینك‌بشما اصرار میکنند. حتما در نظرداشته‌باشید که :

۱ـعینك‌های شیشه‌ای خیلی‌خطرناك هستند واگرکودك شما با آنها بزمین بخورد خیلی احتمال دارد که عینك‌خرد شده وذرات شیشهٔ آن بچشم فرزندان آسیب برساند .

۲ـ عینك های طلقی بعلت خراشهائی که به‌آسانی برروی طلق پیدامیشود و در ضمن بعلت ناهموار بودن طلق آنها برای چشم مضر هستند ودر دید چشم ایجاد اختلال میکنند .

راه حل :

سعی بفرمائید اولا خطر عینکهای شیشه‌ای را بکودکانتان بفهمانید وثانیا تاموقعی‌که قدرت‌درك‌این‌موضوع‌را ندارند برایشان عینك نخرید . وبخصوص از آنان بخواهید که‌در موقعی که عینك بچشم دارند برای بازی کردن خیلی دقت کنند .

مطب دندانپزشکی
دکتر سیروس

مجهز به مدرنترین وسائل دندانپزشکی پرکردن دندانهای حساس بکمك اراتور بدون احساس ناراحتی ، معالجهٔ قطعی موره وتأمین زیبائی لثه و دندانها ، تهیهٔ پلاکهای کروزمه (دندانهای بدون لثه) کشیدن کلیهٔ دندانها وگذاردن دست دندان در یك جلسه درصورت لزوم .

آدرس : چهارراه یوسف آباد خیابان شاه جنب کلوب ارامنه ـ تلفن ۴۳۷۵۰

پذیرائی صبحها باتعیین وقت قبلی ـ بعدازظهرازه تا ۸

۲۲ شهریور

آغاز کار دوره پرشکوه سازمان کمك کودك مؤسسهٔ اطلاعات

مسائل روز

بازهم موافقتنامه ایران و هند

درشماره دیروز متن نامه دبیرتجاری سفارت کبرای هندوستان راکه درجواب مقاله روزپنجشنبه ارسال شده است ملاحظه فرمودید .

این دومین بار است که آقای دبیر تجاری سفارت کبرای هندوستان درتهران بخود زحمت جوابگوئی بمقالات مسائل روز را میدهند . اما متاسفانه چنین بنظر میرسدکه یا ترجمه مقالات که بنظر ایشان رسیده وافی و کافی نبوده ویا خود ایشان آنطورکه میباید توجهی بنکات اصلی مقالات ننموده‌اند . مضافا به‌اینکه نظریات ایشان برپایه اطلاعات صحیح وارقام واقعی نیز استوار نیست .

از جمله اشاره شده‌که ارقام مذکوره درمقاله فوق بی‌اساس است وحال آنکه درمقاله ذکر شده‌که میزان مبادلات بموجب توافق‌هائی که شده (وخارج از قرارداد) محتملا به ۷۵ میلیون روپیه از جانب‌هندوستان و۱۲٫۵ میلیون روپیه از جانب‌ایران خواهد رسید . این محاسبه نیز براین مبنی صورت گرفته که درصورتیکه ایران شش هزار تن چای از هندوستان وارد نماید بهای آن به ۶۰میلیون روپیه خواهد رسید وبا توجه باینکه میزان واردات ایران از هندوستان (بجزچای) همیشه در حدود بیست درصد کل واردات چای بوده است میتوان محاسبه کردکه میزان کل واردات از هندوستان درسال جاری به ۷۵ میلیون روپیه خواهد رسید واین رقم درست شش برابر رقم صادرات ایران بهند خواهد بود و معلوم نیست‌که کجای این ارقام آنطورکه آقای دبیرتجاری اظهار میدارند «بی‌اساس» بوده است . البته ممکن است اظهارکنند که بهای چای دربعضی سالها کمتراز ۶۰میلیون روپیه خواهد شد وفرضا امسال ممکن‌است به ۵۰ میلیون روپیه برسد ولی شاید خود ایشان بهتر میدانندکه چای درحراج‌های کلکته نرخ معینی ندارد وهرسال در نوسان است .

درمورد آزادی تجارت بین ایران و هندوستان نیز درمقاله روز پنجشنبه مطلب مخالفی ذکر نشده ودر واقع همین آزادی و عدم موازنه شدید تجارت بین ایران و هندوستان است‌که درآن مقاله مورد انتقاد واقع گردیده است . دربارهٔ میزان مبادلات دوکشور و بخصوص واردات از هندوستان نیز درنامه آقای دبیر تجاری اشاره شده‌که «پایه تناسب واردات و صادرات را باید برواردات حقیقی سالهای گذشته گذارد .»

ودراین مورد بهتر است به‌آمار تجاری سالانه مراجعه‌کنیم و ذیلا میزان واردات ایران از هندوستان را دربعضی از سالهای گذشته ذکر میکنیم :

سال ۱۳۳۴	۶۶۶ میلیون ریال
سال ۱۳۳۵	۹۶۱ میلیون ریال
سال ۱۳۳۶	۱۱۴۲ میلیون ریال
سال ۱۳۳۷	۹۶۱ میلیون ریال
سال ۱۳۳۸	۸۳۸ میلیون ریال

باین ترتیب مشاهده میشودکه رقم واردات از هندوستان آنطور که آقای دبیر تجاری ذکر نموده‌اند رقم پائینی نیست ودربعضی موارد از رقم پیش‌بینی سال جاری‌نیز تجاوز نسبتا قابل توجهی داشته است

درمورد احتساب صادرات نفتی ایران بهندوستان نیز بایدگفت که صادرات نفت ایران با صادرات کنف ویا جرم ویا پارچه‌های نخی هندوستان تفاوت عمده دارد باین معنی که تولید و فروش نفت و کنترل بازارهای آن خارج از اختیار ایران میباشد و همانطورکه درنامه های اویک نیز اشاره شده دربعضی موارد قیمت فروش نفت درکشور های خارجی چندین برابر قیمت خرید آن از آبادان میباشد و باین ترتیب نمیتوان درآمدهای صادرات نفت را در ردیف درآمد صادراتی پنبه ویا خشکبار ایران که تولید و صدور آن‌کلا دراختیار ایران است و نفع‌آن کلا نصیب ایرانی میشود گذاشت . از این گذشته ایران درمورد نفت هرگز طرف معامله باهندوستان نبوده زیرا هندوستان ، نفت را از شرکت‌های بزرگ جهانی نفت خریداری میکند نه ایران چنانکه درسالهای ۱۹۵۰ تا ۱۹۵۲ نیزکه نفت ایران قطع شد کمپانیهای مذکور نفت مورد احتیاج هندوستان را از منابع دیگری تامین نمودند و دولت هندوستان حاضر بخرید نفت از ایران نگردید و علت این امر آن بودکه هندوستان نفت را از کمپانیهای نفت امریکائی وانگلیسی خریداری میکرد نه از دولت ایران .

درمورد تقسیم کار صادرات وواردات دوکشور بین تجار هندی وایرانی نیز باید متذکر گردید که انتقاد ما متوجه طرز رفتار با تجار ایرانی مقیم هند است و آقای دبیرتجاری برای انحراف توجه از موضوع اصلی بموضوع واردات از هند پرداخته‌اند و بهرحال این امر دارای پرونده قطوری است‌که سوابق آن در وزارتخانه‌های مربوطه دوطرف موجود است و تجار ایرانی همیشه شکایت داشته‌اند که کار واردات خشکبار در دست تجار هندی متمرکز است و بهرحال بنظر میرسدکه اگر فعالیت‌های مقامات مربوطه بجای جوابگوئی مصروف رفع شکایات تجار و فراهم آوردن موجبات موازنه تجارت دومملکت شود بیشتر به نفع هردو مملکت خواهد بود

دکتر مهدی بهره‌مند

اجازه تاسیس یك کارخانه ذوب فلز صادر شد

کارخانه ذوب فلز بااستفاده از آهن‌قراضه وشمش وسایل‌فلزی‌خواهد داشت

بطوریکه امروز کسب اطلاع شد وزارت صنایع‌ومعادن پروانه یك کارخانه ذوب فلزرا صادرکرد .

یکمقام وزارت صنایع ومعادن در این خصوص بخبرنگار ما اظهارداشت «کارخانه مزبور که‌از انواع جدید کارخانجات ذوب فلز میباشد بزودی‌با استفاده از آهن‌های قراضه وشمش، قسمتی از لوازم فلزی مورد احتیاج کشوررا تامین میکند.»

درصدور پروانه مزبور دقت کافی بعمل آمده که‌اداره کنندگان کارخانه دارای اطلاعات لازم بوده وبخصوص ازنظر تکنیك و کار بتوانند کارخانه خودرا بصورت یك واحد سالم‌اقتصادی اداره نمایند مقام مزبور افزود باید در تاسیس کارخانجات جدید نهایت‌دقت بعمل آید تادیگر مشکلاتی که کم و بیش درگذشته بعلت عدم اطلاع و آشنائی درکشور ایجادشد تکرارنشود زیرا اگر قرار باشد که‌ایجاد صنعتی مشکلی بر مشکلات موجود بیافزاید ضررهای جبران ناپذیری بکشوروارد خواهدشد بهمین جهت از میان‌تعداد زیادی تقاضاهای مختلف پروانه‌مزبور صادر گردیده است .

موسسه بین‌المللی توسعه وابسته به بانك جهانی

وامهای عمرانی پنجاه‌ساله بابهره‌ناچیز

دراختیار هندوستان وپاکستان گذاشت

وامهای مزبورصرف توسعه واصلاح وضع کشت وازدیاد تولیدکشاورزی‌خواهدشد

لوموند اقتصادی گزارش میدهدکه موسسه بین‌المللی توسعه وابسته به بانك جهانی در تاریخ ۲۹ ژوئن دو قرار داد برای پرداخت قرضه هائی‌با دولت های پاکستان و هندوستان‌منعقد نمود .

طبق قرار داد های مزبور مبلغ هیجده میلیون دلار در اختیاردولت پاکستان قرار داده خواهد شد .دولت مزبور این قرضه را به مصرف تنظیم و تصفیه آب های زیر زمینی دره اندوس‌خواهدرسانید وپس از اجرای آن ، ۱۲۰،۰۰۰ هکتار از زمین های مزروعی آن کشور از خطر نا بودی نجات خواهد یافت زیرا نا پاکی آب و خاك ، زمین های کشور مزبور را تهدید می نماید .

ضمنا در بیست و نهم ژوئن قراردادی برای پرداخت پانزده میلیون دلار به هندوستان منعقد شد . این مبلغ نیز بمصرف افزایش محصولات کشاورزی در قسمت غربی ایالت بیهار خواهد رسید و باین ترتیب سالی چهار صد هزار هکتار زمین زراعتی آبیاری خواهد شد .

قرضه های مزبور از سال ۱۹۷۳ بمدت پنجاه سال مسترد خواهد شدباین ترتیب که در بیست سال اول هرسالی یك در صد آن و در سی سال بقیه سالیانه سه در صد قرضه مزبورمسترد خواهد گردید .

علاوه بر قرضه مزبور ، تا کنون دولت هندوستان ، در تاریخ یازده و هیجده ژوئیه گذشته ، دو قرضه‌دیگر نیز از موسسه بین‌المللی توسعه‌دریافت نموده است . که اولی هیجده میلیون دلار ودومی سیزده میلیون دلار می باشد دو قرضه فوق در عرض پنجاه سال و بدون سود مسترد خواهدشد.

قرضه بانك بین‌المللی به برزیل

بانك بین‌المللی توسعه در روزپنجم ژوئیه مبلغ چهار میلیون و پانصد هزار دلار در اختیار برزیل قرار داد . این مبلغ به مصرف مکانیزه نمودن کشاورزی خواهد رسید .بانك برای قرضه مزبور در پنج سال اول ۳٫۴ در صد و در سه سال بعد از آن یك در صد سود دریافت خواهد کرد.

تهیه روغن اتومبیل ازروغنهای مستعمل

دراغلب کشورها معمول میباشد

آقای مهندس عبدالعباس فرمند نظر خود رادر مورد تهیه‌روغن اتومبیل از روغن‌های مستعمل دراختیارخبرنگار ما گذارد .

نامبرده معتقداست تهیه روغن اتومبیل از تصفیهٔ مجدد مازاد روغن مصرفی و مستعمل در اکثر کشورهای مترقی هم معمول است اکثر کشور های اروپائی و بزرگترین تولید کنندگان نفت جهان‌نظیر آمریکا و شوروی سالهاست روغن مستعمل را باتصفیه مجدد ببازار عرضه میکنند وحتی بعضی از روغن‌های خارجی هم که بکشورهای مختلف صادر میشود روغن‌هائی است که از تصفیه مجدد روغن مستعمل بدست آمده و مصرف آن‌نیز تولید ناراحتی نکرده‌است .

برای مزید اطلاع خوانندگان‌اضافه میشود که اگر تصفیه مجدد روغن موتور با اصول فنی‌و صحیح و در پالایشگاه مجدداً صورت گیرد ممکن است مانند روغن موتور تازه مورد مصرف قرار گیرد ولی ساختن روغن موتور از اختلاط روغن موتورسوخته باامواد نفتی دیگر بطرز نادرست و بدون رعایت اصول لازمه‌اینکار چیزی جز تقلب نیست‌ومتاسفانه روغن‌موتوری که‌اخیرا بدین ترتیب تهیه و دربازار ایران عرضه میشد چیزی از این قبیل بود .

وضع کالاهای صادراتی ایران در بازارهای جهان

فرش ایران بعنوان کالای‌صادراتی‌درجه اول‌کشور بعلت‌موانع گمرکی کشورهای خریدار جای خودرا بکالاهای دیگر داده

صادرات فرش ایران درصورت برطرف شدن مشکلات گمرکی میتواند دوباره افزایش‌پیداکندوجای‌اول‌خودرا بازیابد

قالی بزرگترین رقم صادراتی ایران تا سال ۱۳۳۸ بود .

درسال ۱۳۳۹ جای خودرا که مقام اول صادرات بود به پنبه داد.

علت اساسی این عقب نشینی وضع نا مساعد حقوق گمرك‌کشور های خریدار قالی ایران بود چون بیش از سی کشور خارجی خریدار دائمی قالی ایران هستند که در درجه اول آلمان غربی بعد به‌ترتیب امریکا و انگلستان و سویس‌ولبنان وکشور های دیگر می باشند ولی بازار اساسی قالی ایران در اروپای غربی است .

شاید هیچ یك از کالا های صادراتی در قدمت و وسعت بازار یابی به مقام و پایه قالی نرسد .

صادرات قالی ایران در دهسال اخیر ترقی فراوانی داشت باوجود همه مشکلات از ۶۵۶ میلیون‌ریال صادرات در سال ۱۳۳۰ به ۱۹۹۱ میلیون ریال در سال ۱۳۳۹ رسید ولی این افزایش با مشکلات‌مختلف توام بود .

همانطور که گفته شد بازار اساسی قالی ایران د رازروپای غربی و منطقه بازار مشترك است‌تغییرات مقررات واردات باین کشور ها در صادرات فرش تاثیر مستقیم وآنی دارد خوشبختانه با تخفیفی که در مورد حقوق گمرکی فرش ایران در نظر گرفته شد . احتمال‌موفقیت برای صادرات قالی در سال جاری زیاد است طبق اطلاعات رسیده در نظر راست که این رقم هم یکبار دیگر کاهش پیدا کند . در مورد فرش صادراتی، ایران هر قدربتواند حقوق گمرکی آن را در کشورهای مختلف و بازار های عمده خرید فرش از جمله بازار مشترك کاهش دهد بهمان اندازه بهتر می تواند باقالی دست باف و یا ماشینی کشور های دیگر رقابت کند چیزی که در حال‌حاضر برروی معاملات صادراتی قالی ایران فشار می آورد همان حقوق گمرکی کشور های خریدار است طبق قرار داد های بین ایران و ایتالیا و فرانسه و کشور های دیگر اروپا برای قالی ایران‌سهمیه قابل توجهی در نظر گرفته شدکه متاسفانه به علت عدم وجود شرایط مساعد گمرکی هیچوقت بمیزان سهمیه منظور شده در قرار دادقالی صادر نشده .

بهر حال در کشور های عضو بازار مشترك تخفیفی‌که برای حقوق گمرکی قالی‌ایران درنظرگرفته‌اند کمك مفیدی بموفقیت صادرات‌قالی خواهد بود .

گزارشی از اصفهان

بازار اصفهان در هفته قبل تاحدودی رضایت بخش بود . خشکبار مثل هفته های قبل بندرت خریدار داشت .

برای، خرید دانه های روغنی فعالیت مختصری صورت میگرفت معاملات پوست و روده رونق داشت داد و ستد کتیرا نسبت به هفته قبل رواج‌بیشتری داشت .

بازار قماش نخی جریان بیشتری پیدا کرد. عمده فروشی پشم با رونق تر شد . روی انواع چای سفارش خرید میرسید . قیمت قندو شکر تغییری نکرد کاغذ بازار سست تری داشت فلزات و آهن و پنبه بازار راکدی داشتند .

یکی از مدیران کارخانجات میگوید:

کمیته نظارت بر صنایع

که میتواند باری ازدوش صنایع بردارد

هنوز نتوانسته‌است آنطور که‌لازم است مشکل‌گشای صنایع باشد

یکی از مدیران‌کارخانجات امروز میگفت «اغلب در کشورما تصمیمات بخودی‌خود و دروهله اول بسیار مفید وصحیح بنظرمی‌آید ولی وقتی به مرحله عملی درمی‌آید و بجریان می افتد دچار دگرگونیهائی میشود بطوری که‌اغلب نتیجه مطلوب بدست نمی آید .

مدتهابود که صاحبان کارخانجات ازاین موضوع اظهار گله و شکایت میکردند که تفرقه و عدم تمرکز درکارها سرعت‌کارهارا از بین میبرد وباعث اتلاف وقت وگرفتاریهائی می‌شود وصاحبان صنایع برای حل مشکلات خود بادستگاههای گوناگون وسلیقه‌های مختلف مواجه هستند ، اغلب تصمیمات درآن تاریخ دردستگاه های‌مختلف اتخاذ میشد و کمیته و یاسازمانی که بتواند باتوجه بتمام جنبه‌های کار تصمیمی بگیرد یاحداقل توصیه‌ای بمقامات مسئول بنماید وجود نداشت .عاقبت گفتگوها و خواستهای صاحبان کارخانجات دراین خصوص‌به اینجا رسیدکه کمیته‌ای بنام کمیتهٔ نظارت بر صنایع تشکیل گردد .

دراین کمیته که اغلب با حضور وزیر صنایع ومعادن تشکیل میشود، نمایندگان وزارت بازرگانی ،بانك‌های مرکزی وملی ، وزارت صنایع‌ومعادن ودیگر موسسات مربوطه شرکت‌دارند ومسائل مختلف رامورد بررسی قرار میدهند کمیتهٔ مزبور باآنکه‌امیدی برای صاحبان صنایع بود ولی‌هنوز آنچنانکه باید نتوانسته است نقش موثر خودرا ایفانماید و در حالیکه مشکلات ومسائل فراوان‌مبتلا به‌صنایع زیاد است کمتر نتیجه‌ای از جلسات مزبور بدست آمده است صاحبان صنایع اکنون چشم به تصمیمات این کمیته دوخته‌اند وانتظار دارند که‌با توجه به اوضاع موجود تصمیمات‌لازم که‌بنفع صنعت ومردم کشور ماست اتخاذ شود .

اطلاعات اقتصادی

تلفن مستقیم ۳۰۴۵۹۱

طلا

پهلوی	۴۲۰
نیم پهلوی	۸۲۵
ربع پهلوی	۲۲۰
شمش‌طلا :هرمثقال	۴۲
پانزده مناتی قدیم	ر۱۵۰۰
پانزده مناتی جدید	۱۲۵۰
ده‌مناتی قدیم	ر۹۴۰
ده مناتی جدید	۸۰۰
پنج مناتی قدیم	۴۲۰
پنج مناتی جدید	۳۹۵
یك‌تومان مسکوك‌نقره‌قدیم	۱۱۰
یك‌تومان مسکوك‌نقره‌جدید	ر۲۴۰
زرژ قدیم	۷۹۰
زرژجدید حداکثر	۷۰۰
لیره عثمانی قدیم	۶۹۰
عثمانی جدید حداکثر	۶۰۰
ادوارد	۷۵۰
بیست دولاری قدیم	۳۵۰۰
بیست دولاری جدید	۳۰۵۰
دولار مکزیکی قدیم	۴۶۰۰
دولار مکزیکی جدید	۳۸۰۰
انواع‌اشرفی‌قدیم-حداکثر	۲۸۰
اشرفی‌جدید- حداکثر	۱۲۰

عظیمترین غرفه‌ها-متنوعترین برنامه‌ها

ازروز ۲۲ شهریور در گارن پارتی سازمان کمك کودك

بازرگانان محترم

شرکت باربری اصفهان باداشتن سابقه‌چندین‌ساله

در امور حمل و نقل و کارکنان خدمتگذار و کار- آزموده اکنون شبکه خطوط خودرا توسعه داده وکالا های تجارتی رادر اسرع وقت و بانازلترین قیمت به **شهرستانهای‌اصفهان-شهرضا - آباده - شیراز - فسا- جهرم-لار-کازرون- برازجان- بوشهر-اهواز- آبادان- خرمشهر** حمل نموده رضایت خاطر مشتریان محترم را فراهم مینماید.

شرکت باربری اصفهان- خارج میدان شوش - جاده شهرری - تلفن ۲۵۲۰ - ۲۷۲۷۶

آ-۹۱۹۳ ۱-۶

آگهی دعوت مجمع عمومی فوق‌العاده

مجمع‌عمومی فوق‌العاده شرکت سهامی تولیدوصادرات بنادرجنوب روز شنبه هفتم مهرماه یکهزاروسیصدوچهل‌ویك ساعت چهاربعدازظهر درمحل شرکت واقع در خیابان‌لاله‌زارنوکوچه لادن دست راست پلاك شماره ۱۴و۱ تشکیل میشود از کلیه صاحبان سهام شرکت دعوت میشود بارعایت مقررات اساسنامه درروز و ساعت مقرر برای شرکت درمجمع مذکور حضور بهمرسانند .

دستور - تغییر ماده یکم اساسنامه

هیئت مدیره شرکت سهامی تولید وصادرات بنادر جنوب

آ-۱۰۰۰۹

آگهی دعوت مجمع عمومی فوق‌العاده شرکت سهامی شهرسازی شمال

مجمع عمومی صاحبان سهام شرکت سهامی شهرسازی شمال روز چهارشنبه بیست‌ویکم شهریورماه ۱۳۴۱ ساعت پنج‌ونیم بعدازظهر درمحل شرکت واقع در خیابان فردوسی - ساختمان امینی تشکیل خواهد شد و دستور جلسه آن عبارتست از :

۱- مذاکره راجع بخط مشی شرکت در آینده
۲- تغییر اساسنامه در صورت لزوم
۳- تجدید یاتکمیل انتخاب هیئت مدیره

از عموم سهامداران محترم خواهشمند است بادرنظرگرفتن‌مفاد اساسنامه شخصا یابوسیله نماینده مختار درمجمع فوق‌شرکت‌فرمایند.

آ-۱۴۹۷۲ مدیر عامل شرکت سهامی شهرسازی شمال

آگهی مناقصه ازطرف شهرداری خرمشهر

شهرداری‌خرمشهر زیرسازی‌و اسفالت خیابان شاهپور بطول ۶۰۰ متر وامتداد نقدی بطول ۱۹۰ متر و امتداد خیابان جلالی ۱۸۵ متر و سایر خیابانها راطبق مشخصات موجوده درقسمت امور فنی‌شهرداری بقرار تقریبی بمبلغ هشت میلیون ریال باشرائط زیرمناقصه میگذارد .

۱- پیشنهاد دهندگان بایستی دارای سوابق واطلاعات فنی بوده و یایك نفر نماینده که دارای مدارك و معلومات فنی باشد بشهرداری معرفی‌نمایند

۲- پیشنهاد دهندگان بایستی قبلا به قسمت امور فنی شهرداری مراجعه ودفترچه مشخصات و شرایط فنی و فهرست و احدبهاء و نمونه قراردادو نقشه راباپرداخت مبلغ سه هزار ریال دریافت نمایند

۳- پیشنهاددهندگان بایستی مبلغ چهار صد هزار ریال بعنوان سپرده بصندوق شهرداری و یا بحساب شماره ۱۵۲۹ شهرداری دربانك ملی شعبه خرمشهر تودیع نموده و قبض سپرده ویارسید بانکی راضمیمه پیشنهاد خود نمایند ضمانتنامه بانکی که مدت آن کمتر از دو ماه باشد پذیرفته نمیشود .

۴- پیشنهاد دهندگان بایستی پیشنهادهای خود را در دو پاکت لاك ومهر شده الف‌و ب بشرح زیر تنظیم و در مقابل اخذ رسید بدفتر شهرداری تسلیم نمایند پاکت الف محتوی مدارك و سوابق دائر به انجام کارهای مشابه مورد آگهی قبض سپرده یا رسید بانکی و یاضمانتنامه بانکی دفترچه مشخصات وشرایط فنی ونمونه قرارداد وفهرست واحدبهاء که ذیل یکایك آنها گواهی و امضاء شده باشد و در پاکت ب برك تعهد انجام کارو میزان صدی چند تخفیف از فهرست آحادبهاء بطور وضوح وباحروف ورقم نوشته و امضاء نمایند .

۵- پیشنهاد دهندگان بایستی پیشنهادات خود را تاآخر وقت اداری روز ۲۱ر۶ر۴۱ بدفتر شهرداری تسلیم نمایند .

۶- پیشنهادات واصله در ساعت ده صبح روز ۲۲ر۶ر۴۱ در کمیسیون مربوطه شهرداری باز و خوانده خواهد شد قبلا پاکتهای الف مورد رسیدگی قرار میگیرد در صورتیکه صلاحیت فنی و مالی‌پیشنهاد دهنده مورد قبول کمیسیون قرار گرفت پاکت ب‌باز وخوانده خواهد شد تشخیص صلاحیت فنی‌و مالی پیشنهاد دهنده برعهده کمیسیون مناقصه است .

۷- به پیشنهادات مشروط و مبهم و مخدوش وفاقد سپرده و همچنین پیشنهاداتی که بعد ازموعد مقرر برسد ترتیب اثر داده نخواهد شد .

۸- مدت انجام کار از تاریخ مبادله قرارداد لغایت هشت ماه خواهدبود .

۹- حداکثر برای بررسی پیشنهاد هاو تشخیص حائز حداقل مناقصه۱۵ روزازتاریخ قرائت پیشنهادات است .

۱۰- برنده مناقصه مکلف است بمحض اخطار شهرداری بفاصله پنج روز ضمانتنامه بانکی معادل پنج در صد کل کار بشهرداری بسپارد و چنانچه ازعقدقرارداد خودداری نماید سپرده او بنفع‌شهرداری برداشت و معامله بانفر دوم انجام و در صورتیکه‌نفر دوم هم از عقد قرارداد امتناع نماید سپرده او نیز به‌نفع شهرداری ضبط خواهد شدو سپرده نفر دوم‌تا تعیین تکلیف برنده مناقصه مسترد نخواهدشد

۱۱- شهرداری میتواند کار مورد آگهی را عنداللزوم تامیزان ۲۵ درصد مبلغ کل کار افزایش ویاکاهش دهد پیمانکار موظف است کار اضافی را بااحتساب تخفیف پیشنهادی انجام و حق هیچگونه ادعای خسارت بعنوان زیان تهیه مصالح و غیر آن در موقع کاهش ندارد .

۱۲- پرداخت هرگونه مالیات وعوارض وحق‌الدرج آگهی مناقصه بعهده برنده مناقصه است .

۱۳- بهای کارها در هر ماه معادل یك هشتم کل کار برابر ستواسیون بامضاء مهندس ناظر و قسمت فنی شهرداری پرداخت خواهد شد و در هر پرداخت ده درصد بعنوان وجه‌الضمان باضافه مالیات متعلقه و شهرداری و بازرگانی کسر میشود

۱۴- شهرداری در رد و قبول یك یاکلیه پیشنهادات واصله مختار است .

آ-۴۲۸۰ ۱ ۱-۲ شهردار خرمشهر - بختیاری پور

آگهی مناقصه ازطرف شهرداری خرمشهر

شهرداری خرمشهر ساختمان پنج دستگاه مخزن فاضل آب نهر چاسبی واگوسازی بتونی‌روباز شهررا بمقدار ۴۴۰۰ مترطولی‌طبق مشخصات‌موجوده در قسمت امور فنی شهرداری بقرار تقریبی بمبلغ ۳۱۹۰۰۰۰ ریال است باشرایط زیربمناقصه می گذارد .

۱- پیشنهاد دهندگان بایستی دارای سوابق و اطلاعات فنی بوده و یایك نفر نماینده که‌دارای‌مدارك ومعلومات فنی باشد بشهرداری معرفی نمایند .

۲- پیشنهاد دهندگان بایستی قبلا به قسمت امور فنی شهرداری مراجعه و دفترچه مشخصات و شرائط فنی‌و فهرست واحد بهاء و نمونه قرارداد و نقشه راباپرداخت مبلغ دوهزار ریال دریافت نمایند

۳- پیشنهاد دهندگان بایستی مبلغ یکصد و شصت هزار ریال بعنوان سپرده بصندوق شهرداری ویابحساب شماره ۱۵۲۹ شهرداری دربانك ملی‌شعبه خرمشهر تودیع نموده و قبض سپرده و یا رسید بانکی را ضمیمه پیشنهاد خودنمایند ضمانتنامه بانکی که‌مدت آن کمتر از دوماه باشد پذیرفته نمیشود .

۴- پیشنهاد دهندگان بایستی پیشنهاد های خود را در دو پاکت لاك و مهر شده الف و ب بشرح زیر تنظیم و درمقابل اخذ رسیدبدفتر شهرداری تسلیم نمایند پاکت الف محتوی مدارك و سوابق‌دائر به‌انجام کارهای مشابه مورد آگهی قبض سپرده‌یا رسید بانکی و یاضمانتنامه بانکی دفترچه مشخصات وشرائط فنی و نمونه قرارداد و فهرست واحدبها که ذیل یکایك آنهاگواهی وامضاء شده باشد و در پاکت ب برك تعهد انجام کارو میزان صدی چند تخفیف از فهرست آحادبهاء بطور وضوح وباحروف ورقم نوشته و امضاء نمایند .

۵- پیشنهاد دهندگان بایستی‌پیشنهادات خودرا تاآخر وقت اداری روز ۱۹ر۶ر۴۱ بدفتر شهرداری تسلیم نمایند .

۶- پیشنهادات واصله در ساعت ده صبح روز ۲۰ر۶ر۴۱ در کمیسیون مربوطه شهرداری باز و خوانده خواهد شد قبلا پاکتهای الف مورد رسیدگی قرار میگیرددر صورتیکه صلاحیت فنی و مالی پیشنهاد دهنده مورد قبول کمیسیون‌قرارگرفت پاکت ب‌باز وخوانده خواهد شد تشخیص صلاحیت فنی و مالی پیشنهاد دهنده برعهده کمیسیون مناقصه است

۷- به‌پیشنهادات مشروط و مبهم ومخدوش وفاقد سپرده و همچنین پیشنهاداتی که بعد از موعد مقرر برسد ترتیب اثر داده نخواهد شد .

۸- مدت انجام کار از تاریخ مبادله قرارداد لغایت شش ماه خواهدبود .

۹- حداکثر مدت برای بررسی پیشنهاد هاو تشخیص حائز حداقل مناقصه ۱۵ روز از تاریخ‌قرائت پیشنهادات است .

۱۰- برنده مناقصه‌مکلف است بمحض اخطار شهرداری بفاصله ۵ روز ضمانتنامه بانکی معادل پنج در صد کل کار بشهرداری بسپارد و چنانچه‌از عقد قرارداد خودداری نماید سپرده او بنفع‌شهرداری برداشت و معامله بانفر دوم انجام و در صورتیکه نفر دوم هم از عقد قرارداد امتناع نماید سپرده او نیزبه نفع شهرداری ضبط خواهد شد و سپرده نفر دوم‌تا تعیین تکلیف برنده مناقصه مسترد نخواهدشد

۱۱- شهرداری میتواند کار مورد آگهی را عنداللزوم تامیزان ۲۵درصد مبلغ کل کار افزایش ویاکاهش دهد پیمانکار موظف است‌کار اضافی را بااحتساب تخفیف پیشنهادی انجام و حق هیچگونه ادعای خسارت بعنوان زیان تهیه مصالح و غیر آن‌در موقع کاهش ندارد .

۱۲- پرداخت هرگونه مالیات و عوارض وحق الدرج آگهی مناقصه بعهده برنده مناقصه است .

۱۳- بهای کارها در هر ماه معادل یك ششم کل کار برابر ستواسیون بامضاء مهندس ناظر و قسمت فنی شهرداری پرداخت خواهد شد و در هر پرداخت ده در صد بعنوان وجه‌الضمان باضافه مالیات متعلقه و شهرداری وبازرگانی کسر میشود

۱۴- شهرداری در رد وقبول یك یاکلیه‌پیشنهادات واصله مختار است .

آ-۴۲۸۸ ۱ ۱-۲ شهردار خرمشهر - بختیاری پور

نامه‌یك دانشجو به استاد

شما بهتراز هرکس معنی امتحان بدون تجدیدی رامیدانید

امروز بدنبال مقاله‌ای که پیرامون اظهارات آقای دکتر خانلری وزیر فرهنك درباره امتحانات داخلی دانشگاه نوشته شده بود نامه ای خطاب به استاد ازیك دانشجوی رشته علوم اجتماعی دانشگاه تهران بدست ما رسید که از نظر حقانیت موضوع بدرج آن مبادرت می‌کنیم .

بار دیگر یادآور می شویم که باید دانشگاه تهران درباره حقی که از دانشجویان تضییع شده است چاره ای بیاندیشد و فرصت مجددی برای آنان قائل شودتا بتوانند در امتحانات‌موفق شوند .

ر . اعتمادی

استاد عزیز . دیروز من سرجلسه امتحان حاضرشدم . سئوالاتی که‌داده بودید نوشتم واز جلسه خارج شدم اما اگرخوب دقت کرده بودید که‌حتما همینطور است من هنگام ورود بجلسه وضع آشفته ای داشتم ، چهره ام زرد وچشمهایم از فرط بیخوابی پف کرده بود ، شما خودتان ضمن دروس بارها فرموده‌اید که از شاگرد مریض و خسته احوال و شکسته اعصاب نباید امتحان شود و توقع داشت حافظه‌اش خوب کار کند اما هم شما ناچار بودید مرا بسر جلسه بپذیرید وهم من درسر جلسه حضور داشته باشم . امتحان آخر سال بود و چاره ای نبود اما دلم می خواست می پرسیدید چرا مریض احوالم ؟ شما از من چنین سئوالی نکردید شاید هم در دل‌اطلاع داشتید اما بگذارید بگویم چرا من اینطور آشفته‌بودم دلیلش‌واضح‌است. امتحان بدون تجدیدی دادن ، ۲۰-۳۰ واحد درس‌را در فاصله ده روز گذرانیدن همینست . رنك و رو زرد و چهره خسته و اعصاب ناراحت‌میشود. بگذارید از شما سئوال کنم . هرگز در عمرتان جنا ب‌استاد امتحان بدون تجدیدی داده اید ؟ مطمئنا خیر !این یك‌پدیده تازه و منحصر بفرد ومتعلق بدوره ماست وشاید هرگز دیگر در هیچ‌سالی چنین امتحانی برگزار نشود اماگناه ما چیست که باید اینطورمورد بی‌عدالتی قرار گیریم ؟ گناه ما چیست که باید از یك امتیاز قانونی و مسلم بگذریم ؟ بله ما گناهی مرتکب‌نشده‌ایم ولی‌باید عقوبت آنرا بکشیم . باید یکسال عمرمان تلف شود باین‌جهت که امتحان خرداد لغو شده است .

وزیر فرهنك استاد دانشگاه‌بوده‌و هست و می داند که لغو امتحانات خرداد ماه بی عدالتی‌بزرگی بوده است وبدتر از آن در نظر نگرفتن عواقب کار بوده است . اگرشورای دانشگاه در همان هنگام که امتحانات خرداد ماه را لغو کرد امتحانات شهریور رالااقل بدو دوره تقسیم می کرد این مشکل پیش نمی آمد .

استاد عزیز . این شما هستیدکه که می توانید بفهمید درد امتحان‌بدون تجدیدی دادن چه مشکل بزرگیست‌و این‌شما هستید که باید هرچه زودتر چاره ای بیندیشید ودر وضع‌امتحانات وآنانکه نتوانسته اند بعلت فشار فوق‌العاده دروس موفقیتی کسب کنند تجدید نظری بنمائید . دانشجو

اطلاعات برای جوانان

«ساسکو» نخستین زن قهرمان بازیهای آسیائی

مدال طلا گرفت

نتایج مسابقات چهارمین دوره بازیها ی آسیائی تاآخرین ساعات باینشرح است

جاکارتا -۳٦ اوت - خبرگزاری فرانسه -درچهارمین بازی های آسیائی جاکارتا تاکنون نتایج‌زیر بدست آمده است .

در دو یکصد متر آقایان (فینال)

۱- سارنگات (اندونزی) ده ثانیه و۵ دهم ثانیه .

۲- ترسال (مالزی)ده ثانیه وشش دهم ثانیه .

۳- اونوف (فیلیپین) ده ثانیه و هفت دهم ثانیه .

در زوبین (فینال)

۱- تاکاشی میکی (ژاپن) ۷٤ متر و ٥٦ سانتی متر .

۲- محمد نواز (پاکستان) ۷٤ متر و ۱٦ سانتی متر .

۳- هیدکاکاناگی (ژاپن) ۷۰متر و ٦۸ سانتی متر .

٤۰۰ متر با مانع (فینال)

۱- کئی‌جی‌اوگوشی(ژاپن)۵۲ثانیه و دو دهم ثانیه .

۲- هیکی ایترپما (ژاپن) ۵۲ثانیه و چهاردهم ثانیه .

۳- سلوارتانا (مالزی) ۵۳ ثانیه‌و چهار دهم ثانیه .

در پرش ارتفاع (فینال)

۱- کونی یوشی‌لوجیوکا (ژاپن) دو متر و ۸ دهم سانتی متر .

۲- اتیزواراسیگهام (سیلان) یك متر و ۹۸ سانتی متر .

۳- باروندا (فیلی پین) یك متر و ۹۵ سانتی متر .

در ۸۰متر بامانع زنان(فینال)

۱-اروکویودا (ژاپن) پانزده‌ثانیه و ۵ دهم ثانیه .

۲- فرانچسکا سانوبال (فیلی پین) یازده ثانیه و نه دهم ثانیه .

۳- کیی کوشیمیدا (ژاپن) ده ثانیه و یك دهم ثانیه .

در بسکتبال

فیلی پین با ۸۱ امتیاز دربرابر ۵۲ امتیاز کامبوج را شکست داد .

جاکارتا ۳٦اوت - رویتر — ساشیکوکی شیموتو ژاپنی‌نخستین قهرمان‌زن چهارمین بازیهای‌آسیائی در جاکارتا است‌که موفق بدریافت مدال طلا شد .

ساشیکوکی شیموتو در پرش طول رقیب خود مورین آن (مالزی) را شکست داد و مدال طلاگرفت.

خبرگزاری فرانسه - جاکارتا - تنایج مسابقات والیبال زنان‌چهارمین بازیهای آسیائی در جاکارتاتاکنون از این قرار است .

اندونزی - فیلیپین را شکست داد.ژاپن کره جنوبی را شکست داد .

در مسابقات والیبال مردان کره جنوبی سیام را شکست داد برمه کامبوج را شکست داد پاکستان فیلیپین را شکست .

در مسابقات تنیس ژاپن بر سیام و فیلیپین برمالزی و سنگاپور بر افغانستان پیروز شد .

کارشناسان یونسکو درایران

از۱٦ کارشناس یونسکو ۹ نفر درپلی‌تکنیك خدمت میکنند

بطوریکه از یونسکو اطلاع میدهند . درحال حاضر ۱٦نفر کارشناس با تابعیت های ممالك مختلف از جانب یونسکو درایران مشغول کار شده‌اند .

یك مشاور فرهنگی ورئیس‌کارشناسان یونسکو درایران ، یك‌کارشناس امور معماری درپلی‌تکنیك تهران - یك‌کارشناس ساختمان مدارس - یك‌مامور تدریس ریاضی و مهندسی ودوکارشناس نساجی درانستیتوی پلی‌تکنیك - یك‌کارشناس برنامه‌های تحصیلی - دوکارشناس تربیت‌معلم - یك کارشناس مشاور - یك کارشناس علوم اجتماعی دردانشگاه تهران - مدیر مؤسسه‌و دوکارشناس تعلیمات فنی مهندسی برق - یك کارشناس میکانیك و یك کارشناس ترمود درپلی‌تکنیك تهران .

باین ترتیب از ۱٦ کارشناس یونسکو ۹ نفر درپلی‌تکنیك تهران خدمت میکنند .

مسابقات شنای قهرمانی باشگاهها خاتمه یافت

شناگران تاج باه۷ امتیاز اول‌شدند شعاع،دیهیم، تهرانجوان دوم‌تاچهارم شدند

مسابقات قهرمانی‌شنای باشگاههای تهران درمحل استخر قهرمانی امجدیه زیر نظر فدراسیون شنای کشور انجام گردید در این مسابقات هرنفر در۲ ماده شرکت نمود ونتایج زیر بدست آمد .

۱۰۰ متر کرال سینه

نفر اول‌نورالدین طالبی ازباشگاه تاج با رکورد ۱٫٤۳٫۱ دقیقه

نفر دوم ویکتور ابراهامیان ازباشگاه شعاع

نفرسوم امکامارتین از باشگاه شعاع

نفر چهارم کی‌نژاد از باشگاه دیهیم

۲۰۰ متر پروانه

نفر اول اصغر همائی نژاد از باشگاه تاج بارکورد ۳ دقیقه

نفر دوم یگانه از باشگاه دیهیم

نفرسوم محمدجعفربای‌از باشگاه‌دیهیم

نفر چهارم جواد بختیاراز باشگاه‌شعاع

۲۰۰ متر قورباغه

نفر اول گنجی از باشگاه دیهیم‌با رکورد ۳٫۰۵٫۷ دقیقه

نفر دوم خلیلی از باشگاه شعاع

نفر سوم جواد بختیار از باشگاه‌شعاع

نفر چهارم یگانه از باشگاه دیهیم

۱۰۰ متر پشت

نفر اول بهمن نسیم از باشگاه‌شعاع با رکورد ۱٫۲۰٫۸ دقیقه

نفر دوم هاراتون از باشگاه شعاع

نفر سوم کی نژاد از باشگاه دیهیم

نفر چهارم تشکری از باشگاه شعاع

٤۰۰ متر آزاد

نفر اول زاهدی از باشگاه شعاع با رکورد ۵٫۳٤٫۳ دقیقه

نفر دوم ویکتور ابراهامیان از باشگاه شعاع

نفر سوم بهمن نسیم از باشگاه تاج

نفر چهارم نامجو از باشگاه شعاع

۱۵۰۰ متر آزاد

نورالدین طالبی از باشگاه تاج با رکورد ۲۲٫۵۷٫۲ دقیقه اول

رضا زاهدی از باشگاه تاج

نامجو از باشگاه شعاع

درجزی از باشگاه تهران جوان

۴×۲۰۰ متر امدادی

تیم تاج باشرکت اصغر همائی نژاد . نورالدین طالبی ، بهمن نسیم ، رضا زاهدی بارکورد ۱۰٫۵٦ دقیقه اول .

تیم شعاع باشرکت ابراهامیان. نامجو. بوریس. مارتین بارکورد ۱۱٫۰۸٫۹ دقیقه دوم .

تیم دیهیم بارکورد ۱۲٫۰۳٫۰ سوم‌وتیم تهرانجوان مقام‌چهارم رابدست‌آوردند.

در قسمت ۱۰۰ در ٤متر مختلط

تیم‌تاج باشرکت‌بهمن نسیم .پورحسن. همائی نژاد . نوری با رکورد ۵٫۱۰٫۳ دقیقه‌اول‌تیم شعاع‌باشرکت ابراهامیان. هاراتون .بختیار. خلیلی با رکورد ۵٫۱٦٫۳ دقیقه دوم‌وتیم دیهیم بارکورد ۵٫۲٤٫۵ سوم وتیم تهرانجوان مقام چهارم را بدست آوردند .

نتیجه کلی

درنتیجه کلی‌وجمع‌امتیازات تیم‌تاج با کسب ۷۵درجه امتیازمقام اول رابدست آوردو باشگاههای شعاع با ٦۲ درجه امتیاز دیهیم‌با٤٤درجه امتیازتهرانجوان با۲٦ درجه امتیاز مقامهای دوم تاچهارم رابدست آوردند نتیجه‌شیرجه قهرمانی باشگاههای تهران در شماره آینده باطلاع میرسد .

امسال مسابقات شنای باشگاهها شور دیگری‌داشت

مسابقات دوچرخه سواری باشگاهها

در روزهای ۱۷ و۱۸ مرداد مسابقات دوچرخه سواری باشگاهها انجام میشود

امروز برنامه مسابقات دوچرخه سواری باشگاههای ورزشی ازطرف فدراسیون دوچرخه سواری کشور باینشرح اعلام گردید .

۱- مسابقه یك کیلو متر سرعت استارت ساکن درساعت۳ بعدازظهر رو زسه شنبه هفدهم مهر در بلوار کرج

۲- مسابقه یك کیلو متر استارت متحرك درساعت ۳ بعداز ظهر روز چهارشنبه هیجدهم مهر در بلوار کرج

۳- مسابقه‌استقامت درساعت۷٫۵ صبح روز جمعه بیستم‌مهرماه درجاده کرج که شروع آن از میدان ۲٤ اسفند میباشد انجام خواهد شد

٤-چرخ‌شرکت کنندگان کورسی ودرمسابقات استقامت‌دارای‌شانژمان باشد .

۵- استفاده ازوسائل شیشه‌ای در حین مسابقه ممنوع است .

٦- هر نفر از هر باشگاه میتواند در دو رشته شرکت نماید (دو سرعت یا یك‌سرعت ویك‌استقامت)

۷- در هر مسابقه سرعت از هر باشگاه سه نفر حق شرکت‌خواهند داشت .

۸- در مسابقه استقامت ا زهر باشگاه یك تیم ۵نفری میتواند شرکت کند که بسه نفر آنهاامتیاز داده میشود . (در مسابقه استقامت تیمی برنده است که سه نفر آنها زودتر از سه‌نفردیگر بانتهای‌مسابقه رسیده باشد و چنانچه در این مسابقه بین دو تیم حالت مساوی‌پیش آید تیمی برنده است که نفر اول آن‌تیم زودتر از نفراول تیم دیگر بانتهای مسابقه رسیده باشد)

۹- بنفرات اول تا ششم مسابقه های‌سرعت و به تیم های اول تاششم مسابقه استقامت امتیاز داده‌میشود. (درمسابقه استقامت امتیاز هرتیم درتعداد نفراتیکه بایستی امتیاز بگیرند ضرب خواهد شد)

۱۰- جوائز مسابقه طبق‌مقررات بباشگاهی که مقام اول را بدست آورده کاپ قهرمانی باشگاههاتعلق خواهد گرفت وبباشگاه دوم وسوم مجسمه افتخار و بنفرات اول تاسوم هرمسابقه مدال داده میشود .

۱۱-درصورتیکه امتیاز دوباشگاه مساوی باشد باشگاهی برنده‌خواهد بود که نفرات اول‌بیشتر داشته‌باشد چنانچه درایتمورد نیزمساوی باشند کاپ قهرمانی شش ماه بیك‌باشگاه وشش ماه بباشگاه‌دیگر تعلق‌خواهد گرفت .

۱۲- نام نویسی روز دو شنبه ۱٦٫۷٫٤۱ دردفتر فدراسیون‌دوچرخه سواری کشور واقع در کاخ‌ورزش بعمل خواهد آمد روزهای کار فدراسیون شنبه - دوشنبه -چهار شنبه هر هفته میباشد .

۱۳- شرکت کنندگان بایستی دارای لباس دوچرخه سواری‌باشند.

تنیس بازان تاج قهرمان شدند

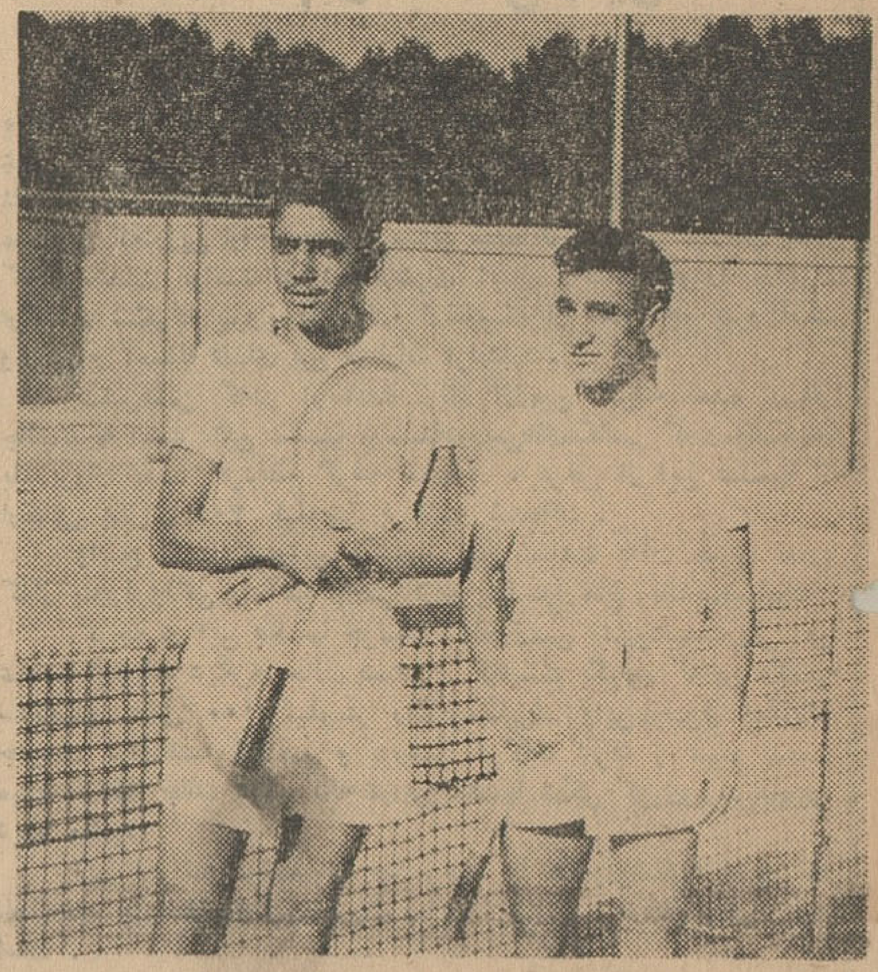

مسابقات تنیس‌تشویقی بین‌تنیس‌بازان ایرانی وخارجی مقیم تهران زیرنظرفدراسیون‌تنیس کشور انجام‌شدودرنتیجه آقایان رضااکبری و رضامدنی تنیس بازان‌باشگاه‌ورزشی‌تاج مقام‌اول‌ودوم را بدست‌آوردند. در عکس بالا از چپ براست اکبری و مدنی دیده میشوند .

تلمبه شناور

برسفورد

تمام برنز انگلیسی

خیابان سعدی تلفن ۳۵۸۱۵

شاداب

آبلیموی صددرصد خالص تلفن ۵۱۰٤۱

آگهی خریدتوربین‌های گاز

بنگاه برق شیراز درنظر دارد برای توسعه برق شهرتوربین‌های گاز (GAS TURBINE) برای کار دائم خریداری و نصب نماید . قسمتی‌از مشخصات توربین‌های موردنظر بشرح زیراست:

۱- توربین‌های مورد درخواست بنگاه برق برای ارتفاع‌شیراز ۵۲۰۰ فوت و حرارت ٤۵درجه سانتیگراد خواهد بود وقدرت آنها کمتر از ۵۰۰۰ کیلووات خروجی از ژنراتور در ارتفاع وحرارت بالا نخواهد بود .

۲- سوخت توربین‌ها گاز طبیعی خواهدبود که‌قدرت حرارت آن درحدود ۹۰۰ الی ۱۰۰۰ BTU در هرفوت مکعب میباشد .

۳-توربین های مورد احتیاج باید دوسوخته باشد که بتواند هم بامازوت‌وهم باگاز کارکند.

٤- حرارت ورودی گاز از ٦۵۰ درجه سانتی گراد در شرائط بالا تجاوز ننماید .

۵- ژنراتور سه‌فاز ۱۱۰۰۰ ولت و۵۰سیکل خواهد بود .

از سازندگانی که توربین‌های آنهابامشخصات بالا تطبیق مینماید و مایل بشرکت در مناقصه باشند دعوت مینماید که حداکثر تمایل خودرا کتبا تاتاریخ سی‌ام سپتامبر ۱۹٦۲ (۸٫۷۰٫٤۱) به بنگاه برق شیراز اعلام دارند .

شرکت کنندگان در مناقصه باید خودسازنده توربین‌گاز باشند .

از سازندگان توربین‌های گاز تقاضا داردکه درضمن اظهار تمایل بشرکت در مناقصه اعلام نمایندکه تاکنون چه‌مقدار کیلووات ماشین مولد توربین‌گاز در نقاط مختلف جهان درحال کاردارند. بنگاه برق شیراز پس از ۱۰ روز ازتاریخ وصول اطلاعات مورد درخواست و مطالعه آنها آگهی مناقصه و مشخصات وشرائط خریدتوربین های گاز را صادر و برای سازندگانی که تمایل خودرا اعلام نموده‌اند ارسال خواهدداشت که‌کمپانی های مزبور پیشنهادات خودرا طبق آن‌تنظیم‌وارسال دارند.

قبلا تشکرات خودرا از ارسال اطلاعات مورد درخواست تقدیم میدارد .

بنگاه برق شیراز

آ-۱۵۰۷۸

عظیمترین غرفه‌ها متنوعترین برنامه‌ها

ازروز ۲۲ شهریور در گاردن پارتی سازمان کمك کودك

قدردانی از فریمان

اینجانبان ساکنین خیابان نشاط از بدو خدمت آقای نویدی شهردارفریمان‌ازمرمت خیابان واحداث لوله کشی جدید اظهار قدردانی‌راداریم.

از طرف ساکنین خیابان نشاط - مرواریدی

ابراهیم صانعی نژاد

دانش آموز دبستان‌بامشاد در سال تحصیلی ۱۳٤۱ - ۱۳٤۰ در بین دانش آموزان کلاس اول با معدل ۱۹٫۲۲ رتبه اول را حائز گردیده است. آ-۱۰۰٦۳

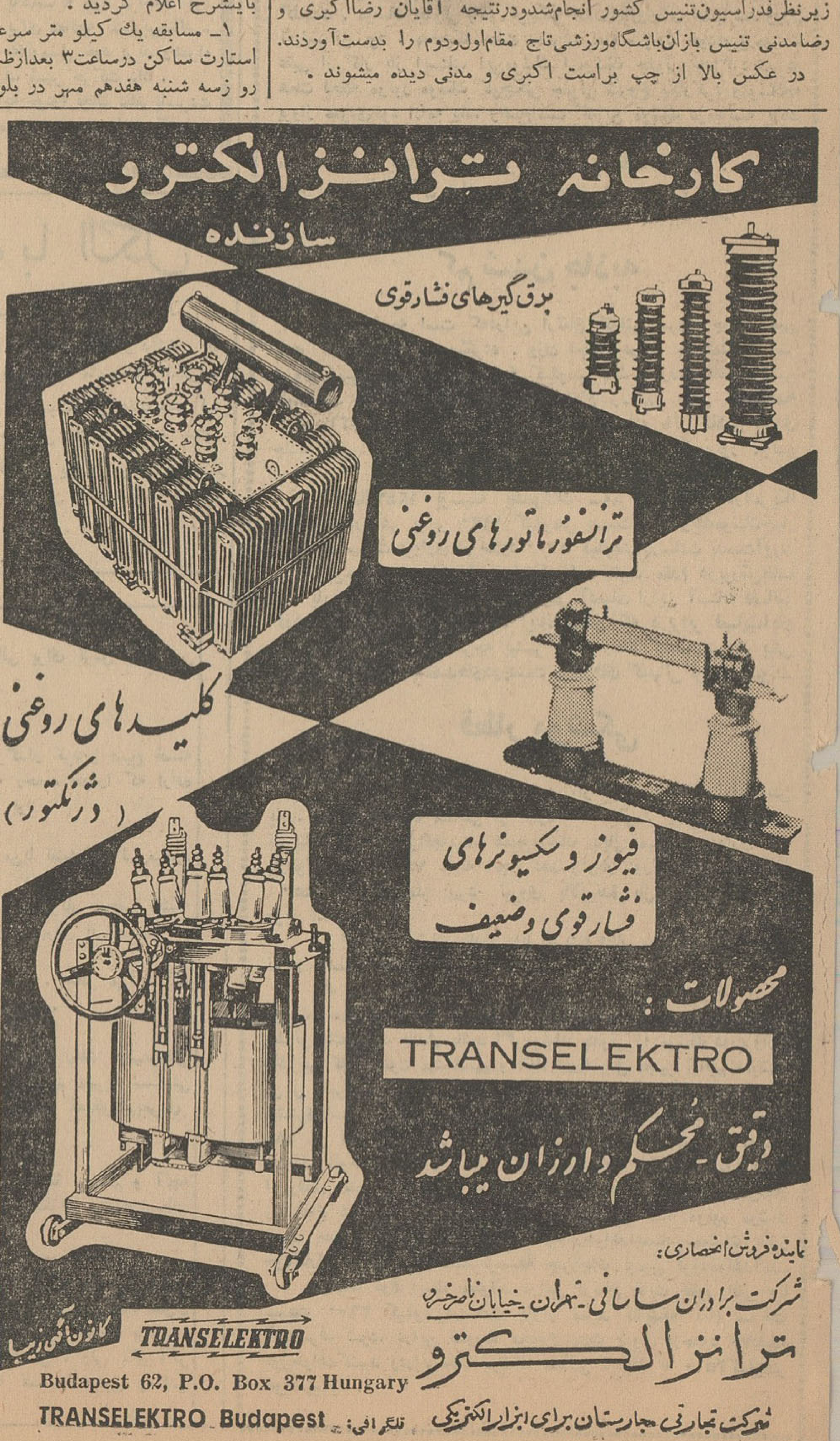

این پولها راچکار میکنند؟

اطلاعات

کلاس تقویتی دانش‌آموزان تجدیدی پایان یافت

اهالی از فعالیت معلمین سپاسگزاری میکنند

خبرنگارما در ریز مینویسد : کلاسی که برای تقویت دانش ـ آموزان تجدیدی کلاس ششم ابتدائی آموزشگاههای ریز تشکیل شده بود ، چند روز قبل پایان یافت . این کلاس براثر فعالیت آقای دکتر خاتون‌آبادی رئیس اداره فرهنگ ریز تشکیل شده بود ومدت یك ماه ونیم دانش‌آموزان تجدیدی دراین کلاس تحصیل میکردند .معلمین کار آزموده فرهنگ ریز دراین مدت باکمال صمیمیت درکلاس حضور یافته و بانهایت دقت و دلسوزی تدریس میکردند . براثرهمین دقت ومراقبت شاگردان تجدیدی پیشرفت زیادی در امور تحصیلی خود کردند. وحالا که کلاس مزبور به‌پایان رسیده‌است اهالی از اقدامات آقای دکتر خاتون آبادی و فعالیت معلمینی که در این کلاس تدریس کرده‌اند سپاسگزاری میکنند .

منصوب شدند

اداره راه استان اصفهان : ازطرف آقای مهندس مقام رئیس اداره راه استان اصفهان آقای صبحی بسمت رئیس اداره راه نائین وآقای رفیعی پور بسمت رئیس راه‌داران منصوب و مشغول کار شدند .

بهبود وضع بهداشت عمومی نجف‌آباد

نماینده اداره بهداشت فعالیت میکند

خبرنگارما درنجف‌آباد گزارش میدهد : اخیرا آقای ایرج حاج رسولی نماینده اداره بهداشت شهرستان اصفهان مشغول انجام‌اقدامات مفیدی درنجف‌آباد شده‌است .از جمله اقداماتی که بزودی انجام خواهد گرفت تامین آب سالم و پاکیزه برای اهالی است .بهبود وضع مغازه‌ها و بازرسی از مواد غذائی نیز ازکارهای مفید آقای ایرج حاج رسولی نماینده بهداشت اصفهان می‌باشد مشارالیه باکمك نمایندگان شهرداری ودادگاه شروع بکار کرد وتاکنون چندمین من گوشت فاسد از مغازه های کبابی کشف ومعدوم ساخت. اقدامات آقای حاج‌رسولی موجبات رضایت وخشنودی اهالی نجف آباد را فراهم کرده‌است .

سه نفر بقتل رسیدند

در جدال سهمگینی که بخاطر قطعه‌زمینی رویداد

چندین نفر دراین نزاع بضرب کلوله وچماق مجروح شدند

قبلا اطلاع داده شد : اززاندارمری بخش لردجان بدادگاه بروجن گزارش داده شددرمحل «سردشت» از توابع لردجان بین دوطایفه‌نزاع درگرفت‌ودر نتیجه دونفر مقتول‌و عده‌ای مجروح شدند . اینك خبرنگارمادربروجن مشروح‌جریان راچنین گزارش میدهد :

«سردشت» نقطه‌ای است‌عشایری از توابع بخش لردجان . رئیس پاسگاه ژاندارمری سردشت به گروهان ژاندارمری لردجان اطلاع داد که برسر یك قطعه ملك مزروعی بین دوطایفه حسین‌پور و خالدی نزاعی درگرفته است .این دوطایفه ساکنین قراء «برآفتاب»و قریه «ساختمان» سردشت‌میباشند. پاسگاه ژاندارمری سردشت در گزارش خود اضافه کرده بودکه طرفین نزاع با تفنك و چـوب‌و سنك بجان هم افتاده و دونفر در این نزاع کشته و چند نفرمجروح شده‌اند وحال بعضی از مجروحین رضایتبخش نیست .

آقای ستوان مرتضویان فرمانده گروهان ژاندارمری لردجان‌وسیله بی‌سیم جریان حادثه را وسیلـه دستگاه بی‌سیم بدادگاه بـروجن اطلاع داد و بلافـاصله با عده‌ای ژاندارم برای استقرار نظم و جلوگیری از ادامه نزاع عازم سردشت شد .

از طرف مقامات قضائی بروجن نیز فورا اقدام گردید و بازپرس وآقای دکتر بنائی رئیس بهداری بروجن به‌محل رفتند و تحقیقات‌و رسیدگی شروع شد . پس از تحقیقات اولیه معلوم گردید که جان طلاخالدی و شمشیر حسین‌پور وسیله گلوله تفنك بقتل‌رسیده‌اند خدارحم حسین‌پور نیز که‌مجروح شده بود براثر شدت جراحات وارده پس از دوروز درگذشت. قربانیان این نزاع تاکنون به‌سه نفررسیده‌است . عده زیادی نیز مجروح شده‌اند . سی‌ودونفر از طرفین زدوخورد دستگیر و طبق قرار بازپرس بازداشت شدند. یك قبضه تفنك نیز کشف وضبط شد.

انتشار خبر عمل ناپسند «عصارها» دریزد

مورد توجه مردم یزد قرار گرفت

ساکنین کوچه «امامزاده جعفر» ازروشنائی وبهداشت محرومند

قبلا مطالبی تحت عنوان «مشکلی که قابل مطالعه‌است» درج شد . در این مقال یادآوری شده بود که کوچه امامزاده جعفر «یزد» یکی‌از کوچه‌های پرجمعیت شهرستان یزد می‌باشد وروزانه بیش از صدها اتومبیل ، موتوسیکلت ،دوچرخه ، گاری و درشگه از این کوچه عبور میکنند . اما متاسفانه عمل «عصارها» که روز روشن ووسط کوچه در مقابل چشمان دهها دختر وپسر و زن و مرد جوان انجام میگیردواقعا شرم‌آور و ناراحت کننده‌است . انتشار این مطلب مورد توجه عده زیادی از اهالی یزد قرار گرفت و بانوشتن نامه‌های زیادی از انتشار این مطلب اظهار سپاسگزاری و خشنودی کرده‌بودند.وتقاضاداشتند که مقامات مسئول جدا به این موضوع رسیدگی نمایند و از کار «عصارها» جلوگیری نمایند . اینك خبرنگارما در یزد کـه گزارش قبلی او مورد توجه قرار گرفته است گزارش دیگری در مورد سایر نقائص و معایب کوچه امامزاده جعفر یزد ارسال داشته است که در زیر بنظر خوانندگان ارجمند می‌رسد :

کوچه امامزاده جعفر را حتـی هفته‌ای یکبارهم نظافت نمی‌کنند‌در حالیکه چون این کوچه فوق‌العاده شلوغ وپرجمعیت است باید لااقل روزی یکبار جارو و آب پاشی‌شود. ساکنین کوچه مزبور از روشنائی‌و برق کافی محروم هستند .بعلت تاریکی کوچه هرشب حوادثی‌روی میدهد . باید برای تامین روشنائی کوچه امامزاده جعفر وروشنائی منازل اقدام کرد و مردم را از ناراحتی نجات داد.بهرحال بایدوضعیت این کوچه از هرنظر مورد توجه قرار گیرد و برای ساکنین آن وسایل رفاه وآسایش فراهم شود . جمع‌آوری «عصار ها» و انتقال‌آنها بخارج شهر از اولین اقدامات باید باشد . چون همانطوریکه‌قبلانوشتیم علاوه‌برآنکه کار آنها موجب فساد اخلاق و تحریك جوانان براه تباهی می‌شود ، بهداشت مردم را نیز تهدید میکند ، بعدا هم بایستی نظافت ، اسفالت ،تامین روشنائی مورد توجه قرار گیرد و آنگاه باید چاره‌ای اندیشید تاعبور و مرور از این کوچه بتدریج کم شود .حالا مردم منتظر هستند تامشاهده کنند که مسئولین مربوط چگونه وارد مرحله عمل‌خواهند شد .

عجله‌کرد ومجروح‌شد

خبرنگارما در اصفهان مینویسد: چند روز قبل احمد شهابی یکی از ساکنین بخش سه اصفهان ازخانه خود بیرون آمد و از کوچه وارد خیابان شد .اتوبوس‌خط‌یك‌اصفهان باسرعت عادی از خیابان میگذشت ولی چون احمد عجله داشت جلوی اتوبوس دوید ودرنتیجه بااتوبوس تصادف کرد و مجروح شد.مجروح به‌بیمارستان ثریا منتقل و بستری گردید وچون دراین مورد شکایتی نداشت موضوع خاتمه یافت .

اقدام مفید

خبرنگارما در اصفهان اطلاع میدهد: طبق‌تصمیم بهداری‌وتصویب کمیسیون حوادث وسوانح در روز های هفتم ، هشتم و نهم شهریورماه برنامه‌ای شامل عملیات اکروباتی‌و کنسرت‌های مختلف وسیله سیرك بازان اکروبات ایران درمیدان ورزش باغ‌همایون‌ترتیب‌داده‌میشود. عواید حاصله از فروش بلیط برای معالجه مصدومین ، مجروحین و بیماران مستمند اختصاص داده خواهد شد .

میخواست بمیرد

زن جوانی زرنیخ خورد و نمرد!

خبرنگارما در اصفهان گزارش میدهد: بعد از ظهر چند روز قبل فاطمه کاظمی یکی از ساکنین خیابان نشاط اصفهان هنگامیکه شوهرش ازخانه خارج شد مقداری زرنیخ را که قبلا تهیه کرده بود خورد.مادر شوهر فاطمه متوجه دگرگونی حال عروسش شد و از او علت را سئوال کرد .اما فاطمه‌جواب درستی نداد. چند لحظه بعد حال زن جوان بهم خورد و خطرناك‌شد. بلافاصله اورا به‌بیمارستان منتقل کردند .بافعالیت پزشکان فاطمه از مرك نجات یافت . وی هنوز علت این اقدام ناپسند خودرا نگفته‌است و فعلا موضوع تحت‌رسیدگی است تامعلوم شود که فاطمه چرا خودرا مسموم کرده‌است .

بازدید مردم از اردوی کار

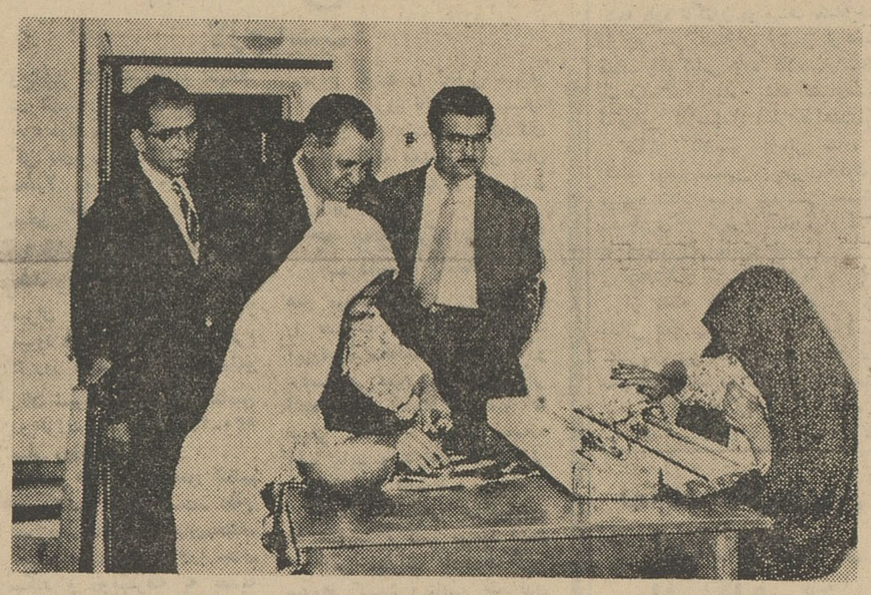

قبلا اطلاع‌داده شد : پنجمین بازدید مردم‌اصفهان از کارهای انجام شده باهمکاری اداره انتشارات ورادیو این شهرستان انجام گرفت وعده‌ای از اهالی اصفهان از سازمان اردوی کار بازدید کردند . در عکس بالا جمعی از بازدیدکنندگان در قسمت زنان دیده می‌شوند . دونفر از زنان اردوی کار مشغول بافتن ژاکت و اطوکشی هستند .

درمانگاهی در «باغگندم» یزد ساختمان میشود

ازطرف اعضای باشگاه لاینز

اولین کلنك درمانگاه طی مراسمی بزمین زده شد

خبرنگار مادر یزد گزارش میدهد : چندروز قبل تیمسار سرتیپ دکتر معارفی رئیس منطقه بین‌المللی باشگاه لاینز ، بمنظور رسیدگی بوضع باشگاه لاینز یزد باین شهرستان وارد شد. در جلسه باشگاه مزبور که باحضور آقای فرماندار وکلیه اعضای مربوط‌تشکیل شد ، مقرر گردید تیمسار دکتر معارفی‌اولین‌کلنك‌ساختمان درمانگاهی را درمحل باغگندم برزمین بزنند . پس از پایان جلسه‌تیمسارمعارفی، فرماندار و روسای ادارات دولتی وجمع زیادی از اهالی باغ‌گندم در دبستان مهران حضور یافتند . پس از آنکه از حضار پذیرائی شد آقای احمدنسائی صدق خیرمقدم گفت و از توجه اعضای باشگاه لاینز تشکر نمود. سپس آقای تربتی فرماندار یزد پیرامون‌ایجادباشگاه لاینز واهمیت آن واقدامات این باشگاه صحبت کرد و اضافه نمود هزینه ساختمان درمانگاه‌رادرباغ گندم اعضای نیکوکار باشگاه لاینز یزد پرداخت خواهند کرد .آنگاه تیمسار دکتر معارفی ازمحبت وتوجه مردم تشکر کرد واولین کلنك ساختمان درمانگاه رابنام نامی شاهنشاه و در میان ابراز احساسات حضار بزمین زد .

تجدیدی ها آماده میشوند

بزودی امتحانات دانش‌آموزان تجدیدی شروع میگردد

خبرنگار مادر یزد گزارش میدهد: طبق دستور آقای‌بهاری‌رئیس اداره‌فرهنگ‌شهرستان یزد آقایان روسای هیئت امتحانیه برای برگزاری جلسات امتحانی دانش‌آموزان تجدیدی اقدام کردند .طبق دستور وزارت فرهنگ از روز دهم شهریورماه امتحانات تجدیدی کلاس های‌ششم متوسطه آغاز میشود . هم‌اکنون مقدمات برگزاری امتحانات درفرهنگ یزد فراهم میشود تاامتحانات از هرنظر در محیطی آرام وبانظم وترتیب انجام شود . آقای بهاری رئیس اداره مستقل فرهنگ‌یزدشخصا برجریان امتحانات نظارت خواهد کرد.

کشیك پزشکان و داروخانه‌ها

اصفهان ـ چهارشنبه ۷ر۶ر۱۳۴۱

آقای دکتر جهانپناه ـ خیابان هاتف ـ تلفن ۴۷۲۹
آقای دکتر رشتچی ـ خیابان زاهدی
آقای دکتر لالی‌دندانپزشك ـ خیابان شاه‌عباس ـ تلفن ۵۹۸۹
آقای دکتر سیداحمد فاطمی ـ خیابان نشاط ـ مکینه‌خواجو
داروخانه حافظ ـ فلکه پهلوی ـ تلفن ۳۴۰۶
بیمارستان مسعود ـ باغ‌نو ـ تلفن‌های ۳۰۹۹و۲۰۵۴
بیمارستان وزایشگاه جهانپناه اصفهان هرشب آماده پذیرائی از مراجعین است

همایونشهر ـ چهارشنبه ۷ر۶ر۱۳۴۱

داروخانه حکمت

شکارچی شکار شد..!

مردی که عمری رابشکار گذرانده بودبا تفنك خویش کشته‌شد

یك عمر شکارچی بود ، هرروز تعطیل ، هرساعت وهرلحظه که فرصتی بدست می‌آورد تفنك را بدوش می‌انداخت وبه‌بیابان میرفت، عشقی شدید به‌شکار داشت وبقول خودش به‌شکار معتاد بود . هروقت که تیرش به‌هدف میخورد ، هرلحظه که شکاری بخاك وخون درمی‌غلطید او لذت می‌برد ، برای او عشق بالاتری وجود نداشت ،تمام‌حواسش، تمام تفریح وسرگرمیش شکار بود. رفقای «کبیری» شکارچی اصفهانی از این عشق و علاقه او نسبت‌بشکار اطلاع‌داشتند و حتی چند نفری اورا از این کار منع‌کرده بودند .یکروز یکی از رفقایش باوگفته بود : آقای کبیری یك لحظه فقط یك لحظه خودت را جای شکارا‌حساس کن ببین هنگامیکه تیر جانسوز تفنك به‌سینه تو اصابت کند چه رنجی میکشی ؟ فکرکن اگرخطری زندگی تورا تهدید کند تاچه‌اندازه ناراحت میشوی ؟ چرا این حیوانات بی‌آزار را میکشی ؟این چه عشقی است که تو بشکارداری ؟ آخر عشق به‌خون ، عشق به‌کشتن شوم است. ولی آقای کبیری باینکار علاقه داشت و حرفهای دوستان نمی ـ توانست جلوی علاقه‌اش را بگیرد . چند روز قبل هم طبق‌معمول بشکار رفت . تفنك را گلوله گذاشت و آماده نمود وی انگشتش را روی ماشه گذاشت و بدون‌توجه‌واحتیاط سرتفنك را بطرف خویش گرفت تادرون لوله‌تفنك را نگاه کند . ناگهان گلوله شلیك شد وبسینه‌او اصابت کرد . خون‌فواره زده‌چشم هایش سیاهی رفت . حال‌شکارهائی را پیداکرده که یك‌عمرشکارکرده‌بود و بعد روی زمین غلطید. دوستانش اورابه‌یکی از بیمارستان‌های‌اصفهان منتقل کردند اما معالجات موثر واقع نشد و پس‌ازچندروزدرگذشت. گزارش بالارا خبرنگارمادراصفهان ارسال داشته است .

مژده بکشاورزان محترم اصفهان

موتور پمپهای دیزل آبکشی باندازه‌هاو مارکهای مختلف در تعمیرگاه ماشین‌آلات کشاورزی خیابان حکیم نظامی و فروشگاه ست‌یسائیانس خیابان‌چهارباغ باقیمتهای مناسب موجود و با شرایط سهل بفروش میرسد .

درگذشت

خبرنگارما در اصفهان گزارش میدهد : چند روز قبل جوانی بنام منصور فرهمند از اهالی بروجن که باچندنفر ازدوستانش نزاع کرده و مجروح شده و در بیمارستان ثریا بستری گردیده بود ، پس از پنج‌روز معالجه‌درگذشت . ضاربین درهمان روز وقوع حادثه از طرف مامورین مربوط دستگیر شده بودند وفعلا جریان تحت رسیدگی است .

نالایق ها بکنار!

این هدف شهردار نجف آباد است

شهردار شبها درشهر گردش میکند

شب از نیمه گذشته بود . اهالی نجف‌آباد درخواب راحت فرو رفته بودند . دونفر از رفتگران شهرداری مشغول نظافت خیابان‌های نجف‌آباد بودند و آرام آرام جارو می‌کشیدند . دوساعت از نیمه شب گذشته بود . اتومبیل ناشناس از دور پیدا شد اتومبیل آهسته‌کنار رفتگران ایستاد ومردی که‌سرنشین اتومبیل بود بارفتگران احوال‌پرسی کرد و مجددا اتومبیل براه افتاد و رفتگران مشغول کار خود شدند . اتومبیل بدروازه شهر رسید . سرنشین آن پیاده شد ودید ،مامور وصول شهرداری درخواب است . صبح روز بعد دونفر رفتگرشهرداری هرکدام یکصدریال پاداش گرفتند ومامور وصول جریمه شد . اتومبیل ناشناس که شب درخیابانهامیگشت اتومبیل آقای لقمانی شهردارنجف آباد .بودخبرنگارما درنجف آبادکه گزارش بالا را ارسال داشته‌است اضافه میکند : آقای لقمانی‌شهردار نجف‌آباد هرشب ، گاه وبیگاه‌بطور ناشناس به‌بازدید میرود و برکار مامورین شهرداری نظارت میکند وی تصمیم‌دارد شهرداری نجف‌آباد را از اشخاص نالایق تصفیه‌نماید .

سقوط در چاه

چند روز قبل رحیم‌آقادادی یکی از ساکنین بخش سه اصفهان برای بیرون آوردن آب برسر چاه منزل مسکونی خویش رفت . اماهنگامیکه می‌خواست سطل آب را بیرون بیاورد براثر سنگینی سطل آب درون چاه افتاد و مجروح شد.اقوام رحیم متوجه جریان شدند و اوراازچاه بیرون آوردند و به‌بیمارستان بردند .

سومین گمشده

قبلا اطلاع داده‌شد : کودك خردسالی در اصفهان گم شد وپس از سه‌شبانه روز وسیله مامورین ژاندارمری در کوههای صفه پیدا شد . همچنین کودك دیگری‌مفقود گردید که هنوز اطلاعی از وی بدست نیامده‌است . چند روز قبل زنی بدفتر نمایندگی مراجعه کردو باارائه عکس بالا اظهار داشت که چند روز است پسر چهارده ساله اوبنام حسن بیریائی ساکن قلعه‌شور اصفهان مفقود شده‌است . این‌مادر نگران انتظار کمك ازهمه مردم را دارد .

تصادف بااتومبیل

چند روز قبل رحمت‌اله هادیان فرزند رجبعلی یکی از ساکنین لارگان لنجان بااتومبیلی که از راه لنجان اصفهان عبور میکرد تصادف نمود و مجروح شد. راننده دستگیر شد و مجروح به بیمارستان ثریا اصفهان گردید .

برنامه سینما و تئاتر...

سینما ایران ـ ورپریده ـ فیلم فارسی ـ باشرکت مصدق
سینما آسیا ـ همسایه شیطان ـ فیلم هندی ـ باشتراك نرگس
سینما پارس ـ بخاطر دوست من ـ محصول شوروی
سینماتاج ـ ریوبراو ـ باشتراك جان‌وین ـ تمام‌رنگی
سینما حافظ ـ بگیر که اومد باشتراك ادی‌کنستانین
سینماسعدی ـ ورپریده ـ فیلم فارسی ـ باشرکت مصدق
سینماساحل ـ وقتیکه بچه‌هارا نبخشیدند ـ تمام رنگی
سینمامایاك ـ سیندرفلا ـ باشتراك جری لوئیز ـ تمام‌رنگی
سینما همایون ـ سلحشور سیاه ـ باشتراك ویتوریوگاسمن .
تئاتر اصفهان ـ تیرمژگان ـ باشرکت فرهمند
تئاتر پارس ـ الکی‌خوش ـ باشرکت وحیدی
تئاتر سپاهان ـ راننده شریف ـ نمایشنامه‌انتقادی

تئاتر اصفهان
کمدی فانتزی
حاجی‌درافریقا
را که دارای جنگلهای مخوف و مناظر حیرت‌آور اززندگی ـ جنك و جدال وحشیان آدمخوار باگوریل و عنکبوت سیاه و هزاران صحنه‌های حیرت‌آور دیگر زیرنظر فرهمند نمایش میدهد.
شروع ۸ر۳۰ تلفن ۳۲۶۹

بانهایت تاثروتاسف فوت ناگهانی مرحوم ناصر ملك زاده رئیس اداره قندوشکر شهرکرد را به بازماندگان آن مرحوم مخصوصا آقایان محمدخان و سهراب خان فتاحی تسلیت عرض نموده وبقاء وسلامت بازماندگان آنمرحوم‌را ازخداوند بزرك مسئلت مینمائیم.
آ ـ ۱۵۰۲۶ حاج محمد صنایع ـ احمد بدری‌زرگر

نیازمندیها و آگهی‌های کوچک

بازار خرید و فروش اثاثیه دست دوم

نمایشگاه ایران کالا همه روزه مقداری لوازم منزل از خانه‌های ایرانی و خارجی مقیم ایران خریداری مینماید و بمعرض فروش می گذارد حتما شما از ایران کالادیدن نموده واشیاء مورد لزوم خودرا ازاین‌موسسه‌خریداری نمائید.

نمایشگاه و فروشگاه ایران کالا اولین موسسه خرید و فروش لوازم منزل در ایران ـ فروش اثاثیه های منزل را بشرح زیر اعلام میدارد .
نشانی تهران خیابان شاه چهارراه گلشن نمایشگاه‌ایران کالا تلفن ۴۵۶۸۹ ـ ۴۵۶۸۶
خرید و فروش لوازم منزل در ایران کالا بنفع‌شما است. تهران خیابان شاه چهارراه گلشن تلفن ۴۵۶۸۹ ـ ۴۵۶۸۶

هم میهنان شهرستانی عزیز شما نیز می توانید باما مکاتبه نموده و اشیاء مورد نیاز خودرا بقیمت دست‌دوم از ما خریداری نمائید.
نمایشگاه ایران کالاتهران خیابان شاه چهارراه گلشن تلفن ۴۵۶۸۹ و۴۵۶۸۶

یخچال

— * —

نمایشگاه ایران کالا خیابان شاه
چهارراه گلشن تلفن ۴۵۶۸۹و۴۵۶۸۶

یخچال رویال ۹ فوت ۱۷۵۰ تومان
یخچال فیلکو ۱۰ فوت ۱۹۰۰ تومان
یخچال ترسیکلت ۷ فوت ۱۶۰۰ تومان
یخچال اندیس ۸ فوت ۱۶۰۰ تومان
یخچال سرول ۹ فوت نفتی۱۵۰۰تومان
یخچال‌الکترو لوکس ۶ فوت نفتی ۷۰۰تومان
یخچال بستنی سازی دنا ۱۶فوت ۶۰۰۰ تومان
یخچال فروماتیک ۹ فوت ۱۸۰۰تومان
یخچال جنرال الکتریک ۱۳ فوت ۲۵۰۰تومان
یخچال وستینگهاوس ۱۰ فوت ۲۴۰۰ تومان

رادیو

— * —

نمایشگاه ایران کالا خیابان شاه
چهارراه گلشن‌تلفن ۴۵۶۸۹و ۴۵۶۸۶

رادیو های برقی و باطری از ۶۰الی ۲۰۰ تومان

رادیو گرام

— * —

نمایشگاه ایران کالا خیابان شاه
چهارراه گلشن‌تلفن ۴۵۶۸۹و ۴۵۶۸۶

رادیو گرام زیمنس مبله ۱۴۰۰ تومان
رادیو گرام پای مبله ۱۲۰۰ تومان
رادیو گرام بلاپونکت ۱۲۰۰ تومان
رادیوگرام گراندیك ۱۱۵۰ تومان
رادیو گرام تلفونکن ۱۱۵۰ تومان
رادیو گرام ترانزیستوری ۴۵۰ تومان

تلویزیون

— * —

نمایشگاه ایران کالا خیابان شاه
چهارراه گلشن تلفن ۴۵۶۸۹و۴۵۶۸۶

تلویزیون شاوب لورنس‌مبله ۲۱اینچ ۲۲۰۰ تومان
تلویزیون وستینگهاوس‌مبله ۲۱اینچ ۲۰۰۰ تومان
تلویزیون وستینگهاوس‌مبله ۲۱اینچ ۱۸۰۰ تومان
تلویزیون رکورد مبله ۲۱ اینچ ۱۶۰۰ تومان
تلویزیون آندریا رومیزی ۲۱اینچ ۱۵۰۰ تومان
تلویزیون گرتس رومیزی ۲۱اینچ ۱۶۰۰ تومان
تلویزیون مدیاتور رو میزی۲۱ اینچ ۱۶۰۰ تومان
تلویزیون آرسی آرومیزی۲۱ اینچ ۱۶۰۰ تومان
تلویزیون کلمبیا رومیزی ۲۱اینچ ۱۴۰۰ تومان
تلویزیون آدمیرال ۱۷ اینچ ۹۰۰۰ تومان

آنتن تلویزیون

— * —

نمایشگاه ایران کالا خیابان شاه
چهارراه‌گلشن تلفن۴۵۶۸۹ و۴۵۶۸۶

آنتن تلویزیون تمام کانال بامخارج نصب در منزل فقط ۹۵ تومان

ضبط صوت

— * —

نمایشگاه ایران کالا خیابان شاه
چهارراه گلشن‌تلفن ۴۵۶۸۹و ۴۵۶۸۶

ضبط صوت گراندیك تی‌کا ۳۰ ۱۳۰۰ تومان
ضبط صوت بایرود ۱۲۰۰ تومان
ضبط صوت گراندیك تی‌کا ۸۳۰ ۱۴۰۰ تومان

مبلمان منزل

— * —

نمایشگاه ایران کالا خیابان شاه
چهارراه گلشن‌تلفن ۴۵۶۸۹و ۴۵۶۸۶

سرویس اطاق خواب از بهترین فورمیکا برنك های جالب و زیبامدل ۶۲ـ۶ پارچه از ۱۴۰۰ الی ۱۶۵۰تومان
بوفت چوب گردو و فورمیکا با دکوراسیون آینه و ویترین بسیار سبك ۸۰۰ تومان انواع مبل های ۷ پارچه از پارچه های پرلون‌و موهر رنك های مدل ۶۲ بسیار عالی از ۶۵۰ الی ۹۰۰ تومان
انواع میز توالت فورمیکا و چوب گردو ۱۶۰ الی ۲۴۰ تومان
میزهای شیشه جلوی مبل ۶۰ × ۱۲۰ از ۶۰ الی ۸۵ تومان
انواع میز وصندلی نهار خوری ۱۲ نفره فورمیکا استیل بسیار عالی ۶۰۰۰ تومان ومقداری میز و صندلی فلزی و اشکاف های ۲ درو سه درو بوفت بقیمت های‌بسیار ارزان‌ومناسب خرید لوازم منزل بقیمت ارزان در ایران کالا
وفروش لوازم منزل بقیمت عادلانه نیز در ایران کالا

جهیزیه‌عروس خانمها

— * —

نمایشگاه ایران کالا خیابان شاه
چهارراه گلشن‌تلفن ۴۵۶۸۹و ۴۵۶۸۶

خانواده های محترم چنانچه‌تصمیم به خرید جهیزیه جهت نو عروسان خود گرفته اید قبلا به این‌نمایشگاه مراجعه فرمائید چون ما بهترین سرویس های اطاق خواب وسرویس پذیرائی و سرویس نهارخوری‌انواع مبل های زیبا و مدرن مدل ۶۲وقالی‌و لوازمات دیگر زندگی را در اختیار داریم شما میتوانید لوازمات ضروری خودرا بنصف قیمت‌ازاین نمایشگاه تهیه فرمائید .

جاروب برقی

— * —

نمایشگاه ایران کالا خیابان شاه
چهارراه گلشن‌تلفن ۴۵۶۸۹و ۴۵۶۸۶

جاروب هور ۲۹۰تومان
جاروب زیمنس ۲۵۰ تومان
جاروب زیمنس ۴۰۰ تومان

کولر

— * —

نمایشگاه ایران کالا خیابان شاه
چهارراه گلشن‌تلفن ۴۵۶۸۹و ۴۵۶۸۶

کولر فوجی گازی ۱٫۵ تن ۱۵۰۰تومان
کولر فوجی گازی ـ ۱ تن ـ ۱۳۰۰ تومان
کولر وستینگهاوس آبی ۷۰۰ تومان
کولر امریکائی آبی ۴۰۰ تومان

چرخ خیاطی

— * —

نمایشگاه ایران کالا خیابان شاه
چهارراه گلشن‌تلفن ۴۵۶۸۹و ۴۵۶۸۶

چرخ خیاطی پائی ۵۰۰ تومان
چرخ خیاطی دستی برقی ۴۰۰تومان

لباسشوئی

— * —

نمایشگاه ایران کالا خیابان شاه
چهارراه گلشن‌تلفن ۴۵۶۸۹و ۴۵۶۸۶

لباس شوئی هایت پوینت ۱۲۰۰تومان
لباسشوئی امریکائی ۸۰۰تومان

بخاری

نمایشگاه ایران کالا خیابان شاه
چهارراه گلشن‌تلفن ۴۵۶۸۹و ۴۵۶۸۶

بخاری پرفکشن بزرك ۱۳۰۰ تومان
بخاری های ساخت ایران ۲۵۰ تومان
بخاری شیشه پرفکشن ۱۷۰ تومان

لوازم موسیقی

— * —

نمایشگاه ایران کالا خیابان شاه
چهارراه گلشن‌تلفن ۴۵۶۸۹و ۴۵۶۸۶

آکاردئون مرشی ۸۰ باس ۸۰۰ تومان
آکاردئون موهر ۱۲۰باس۱۰۰۰ تومان
آکاردئون ۴۸ باس ۵۰۰تومان

ماشین دست‌باف

— * —

نمایشگاه ایران کالا خیابان شاه
چهارراه گلشن‌تلفن ۴۵۶۸۹و ۴۵۶۸۶

ماشین های دست باف از ۱۴۰ الی ۳۰۰ تومان

قالی

— * —

نمایشگاه ایران کالا خیابان شاه
چهارراه گلشن‌تلفن ۴۵۶۸۹و ۴۵۶۸۶

قالی اصفهانی‌اعلا کرم‌جفت ۲٫۵ × ۳٫۵ متری ۲۲۰ تومان
قالی اصفهانی اعلا لاکی ۴ × ۳متری ۲۱۰ تومان
وانواع دیگر باندازه های مختلف
قالی قمی بته جقه کرم ۷ متر متری ۱۶۰ تومان
قالی قمی خشتی کرم ۷ متر متری ۱۶۰ تومان
قالی‌کرمانی‌لاکی ۲ × ۳ متری۱۴۰تومان
قالی‌کرمانی‌سرمة ۴ × ۳متری۱۲۰تومان
قالی های کرمان باندازه های مختلف از متری ۱۲۰ الی۱۵۰ تومان
قالی‌تبریزی‌لاکی ۴ × ۳ متری۱۲۰تومان
قالی تبریزی‌کرم ۳ × ۲متری۱۲۵تومان
قالی تبریزی لاکی ۲٫۵ × ۳٫۵ متری ۱۱۰تومان
وانواع دیگر قالی های تبریزی و مرندی از ۱۱۰ الی ۱۲۰ تومان
قالی مشهدی کرم بافت عمو اوغلی ۴ × ۳ متری ۱۱۰ تومان
قالی کاشان اعلا لاکی ۲٫۵ × ۳٫۵ متری ۲۰۰ تومان
قالی کاشان اعلا کرم ۴ × ۳ متری ۲۱۰ تومان
وانواع قالی های دیگر بابعاد های مختلف بقیمت های بسیار ارزان
قالی کناره برای روی پله لاکی‌وساده از متری ۹۵ الی ۱۱۰تومان قالیچه های ۲ ذرعی و یك ذرع ونیم وکوچك برای اتوموبیل

آینه شمعدان

— * —

نمایشگاه ایران کالا خیابان شاه
چهارراه گلشن‌تلفن ۴۵۶۸۹و ۴۵۶۸۶

آینه شمعدان نقره ۵شاخه ۶۰۰تومان
آئینه شمعدان نقره ۳شاخه۳۰۰تومان
آئینه شمعدان نقره۴شاخه ۴۰۰تومان

آپارات سینما

— * —

نمایشگاه ایران کالا خیابان شاه
چهارراه گلشن‌تلفن ۴۵۶۸۹و ۴۵۶۸۶

آپارات ۱۶میلیمتری باناطق۴۰۰۰
آپارات۸میلیمتری بدون‌ناطق ۱۰۰۰تومان

پنکه

— * —

نمایشگاه ایران کالا خیابان شاه
چهارراه گلشن‌تلفن ۴۵۶۸۹و ۴۵۶۸۶

انواع پنکه از ۱۰۰ الی ۲۵۰تومان

اجاق گاز

— * —

نمایشگاه ایران کالا خیابان شاه
چهارراه گلشن‌تلفن ۴۵۶۸۹و ۴۵۶۸۶
اجاق گاز زانوس ۹۰۰ تومان

صندوق نسوز

— * —

نمایشگاه ایران کالا خیابان شاه
چهارراه گلشن‌تلفن ۴۵۶۸۹و ۴۵۶۸۶
صندوق نسوز ۷۰۰ کیلوئی ـ ۱۰۰۰ تومان

معاوضه

— * —

فرش کهنه ونو

برای معاوضه فرش های کهنه و مستعمل به‌قالیهای نو با قیمت‌تجارتی بخیابان مهران فرش فروشی‌رئیسیان مراجعه فرمائید تلفن ۳۰۳۰۵۲
۱ـ۳۰ آ ـ۱۷۹۸

فروش اثاثیه دست اول

لوازم فلزی

کارخانجات صنعتی طلوع

میز تحریر یکطرفه	۲۱۵۰ ریال
میز تحریر یکطرفه	۲۵۰۰ ریال
میز تحریر یکطرفه	۳۵۰۰ ریال
میز تحریر دو طرفه	۵۰۰۰ ریال
صندوق نسوز ۱۸۰ کیلو	۲۵۰۰ ریال
صندوق نسوز ۲۲۰ کیلو	۳۶۰۰ ریال
صندوق نسوز ۳۰۰ کیلو	۴۶۰۰ ریال
قفسه بایگانی	۴۰۰۰ ریال
جای کلاسور	۴۵۰۰ ریال
کمد جا لباسی	۴۵۰۰ ریال
صندلی تاشو ۶ عدد	۱۴۰۰ ریال
صندلی تاشو ۶عدد	۱۶۰۰ ریال
میز ناهار خوری	۱۲۰۰ ریال
میز عسلی	۲۲۰ ریال
تختخواب فلزی	۵۵۰ ریال
تختخواب سفری	۸۵۰ ریال
صندلی‌آهنی تشك‌دار ۶عدد	۱۶۰۰ ریال
صندلی گردان	۱۴۰۰ ریال
نردبان آهنی تاشو متری	۵۰۰ ریال
صندلی راحتی تحریر	۸۰۰ ریال

خیابان خیام چهار راه گلوبندك فروشگاه طلوع تلفن ۵۷۹۳۱

— * —

قابل توجه مدیران محترم آرایشگاهها

عالیترین ومدرنترین صندلی های آرایشگاه را از فروشگاه کارخانجات صنعتی طلوع تهیه فرمائید . خیابان خیام چهار راه گلوبندك فروشگاه‌طلوع تلفن ۵۷۹۳۱
۱ـ۳۰ آ ـ۲۱۴۸

— * —

لوازم طبی

باطلاع جراحان ومتخصصین محترم بیهوشی میرساند

۱ـ لوازم و دستگاههای بیهوشی
۲ـ لوازم اکسیژن ترابی ۳ـ چادر اکسیژن ۴ـ اسپیراتور ۵ـ انکیوباتر ۶ـ دستگاه زایمان بیدرد ... خیابان نادری پاساژ معتمد ـ تلفن۳۵۷۳۵ ـ شالچیلار

— * —

بعلت مسافرت بخارج

اثاثیه منزل شامل لوازمات الکتریکی منزل . اثاث. ظروف. لوازم خواب و غیره بفروش میرسد . در تمام ساعات روز چهارراه شاه کوچه ملك کاشی ۳۷ منزل دکتر شریف مراجعه‌فرمائید تلفن ۴۹۸۲۱
۱ـ۵ آ ـ۲۱۸۴

صاحب امتیاز و مدیر مسئول عباس مسعودی
جای اداره خیابان خیام چاپخانه اطلاعات

هنرستان عالی پریسای

اولین پانسیون شبانه روزی درایران

پانسیون جهت آرایش و زیبائی از شهرستانها هنرجو میپذیرد. انستیتو زیبائی و آرایش ایلیا تهران انتهای صبا شمالی کاشی ۲۲۴ تلفن: ۴۲۵۷۶ زیر نظر بانوان متخصص دیپلمه از آلمان و فرانسه بادارا بودن امتیاز رسمی از وزارت فرهنك که تحت تعلیم بانوزال‌بیگی دبیر آرایش موهنرستانهای‌وزارت فرهنك اداره میشود. ۱۰نفر بانو یادوشیزه جهت تعلیم و فراگرفتن آرایش مو وزیبائی و مانیکور هنرجو می پذیرد. هنرجویان باپرداخت ماهیانه ده هزار ریال در مدت ۳ ماه صبحانه ـ نهار ـ شام ـ خواب وکلیه وسایل در اختیاردارند پس از امتحان باخذگواهینامه موفق خواهند گردید لطفا به آدرس فوق مکاتبه فرمائید.

اهالی محترم‌شهرستانها

آموزش فرهنك

اخیرا برای دانشجویان کلاسهای نقشه‌کشی شهرستانها جزواتی بسبك جدید وکاملاخوانا بانقشه های‌مدرن چاپ کرده که‌بطور مکاتبه تدریس و بعداز سه ماه کار آموزی و اخذدیپلم مهندسیاری داوطلبان را برای‌استخدام آماده میکند .
تهران ـ چهارراه دروازه‌دولت مقابل سعدی آموزش فرهنك

ارکستر جاز هویك

ارکستر جاز هویك برهبری دلجو در تمام اوقات برای عروسی شب‌نشینی وجشنها در تهران وشهرستانها آماده است .
آدرس چهارراه‌اسلامبول هتل‌پالاس تلفنهای ۳۴۰۴۹ و۳۸۱۶۶
۱ـ۳ آ ـ۲۲۲۲

فروشگاه سهیل

ارزانترین قیمت
سهل‌ترین شرایط
عالیترین محصولات دنیا
یخچال
تلویزیون
بخاری
رادیو
لباس‌شوئی
رادیوگرام
جاروبرقی
ضبط صوت
اجاق گاز
چرخ خیاطی
قالی وقالیچه
جاده قدیم شمیران تلفن ۷۳۱۹۴

برنامه سینماها

سینما آسیا (تلفن ۴۲۹۰۹)
ماجرای نیمه شب ـ سینماسکوپ دوبله بفارسی باشرکت تونی کرتیس ـ ماریزاپاوان شروع ۱۱صبح ۳٫۱۵ ـ ۵٫۱۵ ـ ۷٫۱۵ ـ ۹٫۱۵ بعدازظهر

سینما ادئون ـ تلفن ۳۸۱۱۸
نگاهی ازپل ـ دوبله بفارسی با شرکت ژان سورل ـ راف‌والونه شروع ۱۰٫۳۰ صبح ۲٫۳۰ ـ ۴٫۳۰ ـ ۶٫۳۰ ـ ۸٫۳۰ بعدازظهر

سینما امپایر ـ تلفن ۴۹۰۸۱
هردوسوی شمع ـ دوبله‌بفارسی با شرکت پل‌نیومن ـ آن بلایت شروع سالن ۱۰٫۳۰ صبح ۲٫۳۰ ـ ۴٫۳۰ ـ ۶٫۳۰ ـ ۸٫۳۰ تراس ۷٫۱۵ ـ ۹٫۱۵ بعداز ظهر

سینما ایران ـ تلفن ۳۶۳۵۴
مرغابی سرخ کرده‌ـ فارسی‌باشرکت وحدت ـ شهلا شروع ۱۰٫۳۰ صبح ۲٫۳۰ ـ ۴٫۳۰ ـ ۶٫۳۰ ـ ۸٫۳۰ بعدازظهر

سینما اسکار ـ تلفن ۴۵۷۹۷
ده فرمان ـ رنگی دوبله بفارسی با شرکت یول برینر چارلتون هستون شروع سانسها ۱۰٫۳۰ صبح ۲ ـ ۵٫۳۰ و ۹ بعد از ظهر

سینما ایفل ـ تلفن ۳۷۲۷۷
نگاهی‌ازپل ـ دوبله بفارسی با شرکت ژان‌سورل ـ راف والونه ـ شروع ۱۰٫۳۰صبح ۲٫۳۰ ـ ۴٫۳۰ ـ ۶٫۳۰ ـ ۸٫۳۰ بعدازظهر

سینما پلازا ـ تلفن ۴۴۲۵۵
دستهابالا ـ واید اسکرین ـ دوبله بفارسی باشرکت ادی کنستانتین ـ رناتوراشل شروع ۱۱صبح ۳ ـ ۵ ـ ۷ ـ ۹ بعد از ظهر

سینما تخت‌جمشید ـ تلفن ۴۳۵۵۰
بیاعشق بورزیم ـ سینما سکوپ ـ رنگی ـ دوبله بفارسی با شرکت مریلین مونرو شروع ۱۰٫۳۰ صبح ۲٫۴۵ ـ ۵ ـ ۷٫۱۵ ـ ۹٫۳۰ بعد از ظهر

سینما چارلی (تلفن ۶۸۴۶۱)
شبی دردم ـ دوبله بفارسی با شرکت گریگوری‌پك ـ ادری هپبورن شروع ۱۰٫۳۰ صبح ۳ ـ ۵ ـ ۷ ـ ۹ بعد از ظهر

سینما حافظ ـ تلفن ۳۴۰۷۴
دستهابالا ـ واید اسکرین ـ دوبله بفارسی باشرکت ادی کنستانتین ـ دوریان‌گری شروع ۱۰٫۳۰ صبح ۳ ـ ۵ ـ ۷ ـ ۹ بعد از ظهر

سینمادرایوین (تلفن ۷۹۱۵۴۳)
نگاهی‌از پل ـ دوبله بفارسی با شرکت ژان سورل ـ راف والونه شروع ۷٫۳۰ ـ ۹٫۳۰ بعدازظهر

سینما دنیا ـ تلفن ۳۳۸۱۲
دخترها بپرهیزید ـ دوبله بفارسی با شرکت ربرت‌حسین ـ آنتونلالوالدی شروع ۱۰٫۳۰ صبح ۲٫۳۰ ـ ۴٫۳۰ ـ ۶٫۳۰ ـ ۸٫۳۰ بعد ازظهر

سینما دیانا ـ تلفن ۴۲۰۱۰
جلادلندن ـ دوبله بفارسی با شرکت یوآخیم فوخسبرگر ـ زیگفرید لوتز شروع سالن ۱۱صبح ۳ ـ ۵ ـ ۷ ـ ۹ تراس ۷٫۳۰ ـ ۹٫۳۰ بعد از ظهر

سینما رادیو سیتی ـ تلفن ۴۳۳۲۰
نگاهی‌از پل ـ دوبله بفارسی با شرکت ژان سورل ـ راف والونه شروع ۱۱صبح ۳ ـ ۵ ـ ۷ ـ ۹٫۱۵ بعدازظهر

سینما رکس ـ تلفن ۳۴۱۶۹
هلن قهرمان تروا ـ سینماسکوپ رنگی ـ دوبله بفارسی با شرکت روسانا‌پودستا ـ ژاك سرناس شروع ۱۰٫۳۰ صبح ۴٫۱۵ ـ ۶٫۳۰ ـ ۸٫۴۵ بعد از ظهر

سینما رویال ـ تلفن ۴۹۷۸۵
هلن قهرمان تروا ـ سینماسکوپ ـ رنگی ـ دوبله به فارسی با شرکت ژاك سرناس ـ روسانا‌پودستا شروع ۱۱ صبح ۲٫۳۰ ـ ۴٫۴۵ ـ ۷ ـ ۹٫۱۵ بعد از ظهر

سیناماسعدی ـ تلفن ۳۶۴۶۸
جلادلندن ـ دوبله بفارسی با شرکت یوآخیم فوخسبرگر ـ زیگفرید لوتز ـ ادی آردنت‌شروع ۱۰٫۳۰ صبح ۲٫۳۰ ـ ۴٫۳۰ ـ ۶٫۳۰ ـ ۸٫۳۰ بعد از ظهر

سینما سهیلا (تلفن ۳۶۴۲۴)
ماجرای‌نیمه‌شب ـ سینما سکوپ ـ دوبله بفارسی باشرکت تونی کرتیس ماریزاپاوان شروع سالن ۱۰٫۳۰صبح ۲٫۳۰ ـ ۴٫۳۰ ـ ۶٫۳۰ ـ ۸٫۳۰ در تراس ۷ ـ ۹ بعدازظهر

سینماکریستال ـ تلفن ۳۷۶۷۵
کاری ـ دوبله بفارسی باشرکت لارنس الیویر ـ جنیفر جونز شروع سالن ۱۰٫۳۰ صبح ۲٫۳۰ ـ ۴٫۳۰ ـ ۶٫۳۰ بعد از ظهر تراس ۷٫۳۰ ـ ۹٫۳۰ بعد از ظهر

سینما متروپل ـ تلفن ۳۹۴۱۰
دستهابالا ـ واید اسکرین ـ دوبله بفارسی باشرکت ادی کنستانتین ـ رناتوراشل شروع ۱۰٫۳۰صبح ۲٫۳۰ ـ ۴٫۳۰ ـ ۶٫۳۰ ـ ۸٫۳۰ بعد ازظهر

سینما مولن‌روژ ـ تلفن ۷۲۹۲۹
کاری ـ دوبله بفارسی باشرکت لارنس الیویر ـ جنیفر جونز شروع ۱۱ صبح ۳٫۳۰ ـ ۵٫۳۰ ـ ۷٫۳۰ ـ ۹٫۳۰ بعد از ظهر

سینما مهتاب تلفن ۴۷۷۷۷
کاری ـ دوبله بفارسی باشرکت لارنس الیویر ـ جنیفر جونز شروع ۱۰٫۳۰ صبح ۳ ـ ۵ ـ ۷ ـ ۹ بعداز ظهر

سینما میامی ـ تلفن ۷۴۳۲۹
مرغابی سرخ کرده ـ فارسی با شرکت وحدت ـ شهلا شروع ۱۰٫۳۰ صبح ۱ ـ ۳ ـ ۵ ـ ۷ ـ ۹ بعدازظهر

سینما نیاگارا ـ تلفن ۶۵۳۰۷
هلن قهرمان تروا ـ سینماسکوپ ـ رنگی ـ دوبله به فارسی با شرکت روسانا پودستا ـ ژاك سرناس شروع سالن ۱۱ صبح ۲٫۳۰ ـ ۴٫۴۵ ـ ۷ ـ ۹٫۱۵ ودر تراس ۷٫۳۰ ـ ۹٫۴۵ بعد از ظهر

سینما مونت‌کارلو ـ تلفن ۷۹۷۴۱
جام نقره‌ای ـ سینما سکوپ ـ رنگی ـ دوبله بفارسی با شرکت پل نیومن ـ جك پالانس شروع ۱۰٫۳۰ صبح ۲٫۳۰ ـ ۴٫۳۰ ـ ۶٫۳۰ ـ ۸٫۳۰

سینما همای تلفن ۳۰۲۱۶۹
هلن قهرمان تروا ـ سینماسکوپ ـ رنگی ـ دوبله بفارسی با شرکت روسانا پودستا ـ ژاك سرناس شروع ۱۰٫۳۰ صبح ۲ ـ ۴٫۱۵ ـ ۶٫۳۰ ـ ۸٫۴۵ بعد از ظهر

سینمافری ـ تلفن ۲۷۸۹۳
دور دنیا در هشتاد روز ـ سینما سکوپ ـ رنگی ـ دوبله بفارسی با شرکت کانتینفلاس ـ دیویدنیون ـ شرلی مك‌لین شروع سانسها ۳٫۳۰ و ۷ بعد از ظهر

سینما آریا (تلفن ۳۹۸۸۴)
هرکول‌فاتح آتلانتید ـ سینماسکوپ ـ رنگی ـ دوبله بفارسی با شرکت مارك‌فورست‌شروع سالن ۱۰٫۳۰صبح ۱٫۳۰ ـ ۳٫۳۰ ـ ۵٫۳۰ تراس ۷٫۳۰ ـ ۹٫۳۰ بعداز ظهر

سینما المپیا ـ تلفن ۶۵۷۹۸
مومیائی ـ رنگی ـ دوبله بفارسی باشرکت کریستو فرلی ـ شروع ۱۱ صبح ـ ۳ ـ ۵ ـ ۷ ـ ۹ بعد از ظهر

سینما برلیان تلفن ۳۳۵۳۵
ده فرمان ـ رنگی دوبله بفارسی با شرکت یول برینر چارلتون هستون شروع ۱۰ صبح ۱٫۳۰ ـ ۵ ـ ۸٫۳۰

سینماتهران ـ تلفن ۳۸۵۱۶۵
جلادلندن ـ دوبله بفارسی با شرکت یوآخیم فوخسبرگر ـ زیگفرید لوتز شروع سالن ۱۰٫۳۰ صبح ۲٫۳۰ ـ ۴٫۳۰ ـ ۶٫۳۰ ـ ۸٫۳۰ تراس ۷٫۳۰ ـ ۹٫۳۰ بعد از ظهر

سینما پارك ـ تلفن ۳۵۰۴۷
چوری چوری ـ دوبله بفارسی با شرکت راج کاپور ـ نرگس شروع ۱۰٫۳۰ صبح ۲٫۳۰ ـ ۴٫۳۰ ـ ۶٫۳۰ ـ ۸٫۳۰ بعد از ظهر

سینما سیلوانا تلفن ۳۳۷۷۷
روزنه امید ـ فارسی با شرکت وحدت ـ شهین ـ شمس شروع ۳ ـ ۵ ـ ۷ ـ ۹ بعد از ظهر

سینما پرسپولیس تلفن ۵۸۱۰۸۳
مومیائی ـ رنگی ـ دوبله بفارسی باشرکت کریستو فرلی ـ شروع ۱۰ ـ ۱۲ صبح ۲ ـ ۴ ـ ۶ ـ ۸ بعد از ظهر

سینما پردیس
ریوبراو ـ رنگی ـ ویستاویژن ـ دوبله بفارسی باشرکت جان‌وین ـ دین‌مارتین شروع ۱۰٫۳۰ صبح ۲ ـ ۴٫۱۵ ـ ۶٫۳۰ ـ ۸٫۴۵ بعد از ظهر

سینما رامسر تلفن ۵۲۰۶۰
آیوانهو ـ سینما سکوپ رنگی ـ دوبله بفارسی باشرکت ربرت‌تایلور الیزابت تایلور ـ شروع ۱۱ صبح ۱ ـ ۳ ـ ۵ ـ ۷ ـ ۹ بعد از ظهر

سینما رزیتا ـ تلفن ۸۲۰۱۳۸
هوس زیر درخت نارون ـ دوبله بفارسی با شرکت سوفیالورن ـ آنتونی پرکینز شروع ۳ ـ ۵ ـ ۷ ـ ۹ بعد از ظهر

سینما زهره تلفن ۳۰۴۸۰۸
ده فرمان ـ رنگی دوبله بفارسی با شرکت یول برینر چارلتون هستون شروع ۱۰ صبح ۱٫۳۰ ـ ۵ ـ ۸٫۳۰ بعد از ظهر

سینما نیوز ـ تلفن ۳۰۳۹۰۸
هفت ماجرای دزد بغداد ـ سینما سکوپ ـ رنگی ـ دوبله بفارسی با شرکت استیوریوز شروع ۱۰٫۳۰ صبح ۲٫۳۰ ـ ۴٫۳۰ ـ ۶٫۳۰ ـ ۸٫۳۰ بعد از ظهر

سینما فردوسی تلفن ۳۵۷۸۴
آیوانهو ـ سینما سکوپ رنگی ـ دوبله بفارسی باشرکت ربرت‌تایلور ـ الیزابت‌تایلورشروع ۹٫۳۰ ـ ۱۱٫۳۰ صبح ۲٫۳۰ ـ ۴٫۳۰ ـ ۶٫۳۰ ـ ۸٫۳۰ بعدازظهر

سینما فلور ـ تلفن ۲۸۰۹۶
آیوانهو ـ سینما سکوپ رنگی ـ دوبله بفارسی باشرکت ربرت‌تایلور الیزابت‌تایلور شروع ۲٫۳۰ ـ ۴٫۳۰ ـ ۶٫۳۰ ـ ۸٫۳۰ بعد از ظهر

سینما مشعل ـ تلفن ۳۳۸۲۶
جهنم منجمد ـ دوبله بفارسی با شرکت جان‌درك شروع ۱۰٫۳۰صبح ۲ ـ ۴ ـ ۶ ـ ۸ بعد ازظهر

سینما مراد ـ تلفن ۷۳۳۸۲
آیوانهو ـ سینما سکوپ رنگی ـ دوبله بفارسی باشرکت ربرت‌تایلور الیزابت تایلورشروع ۱۰ صبح ۲٫۳۰ ـ ۴٫۳۰ ـ ۶٫۳۰ ـ ۸٫۳۰ بعد ازظهر

سینما کارون تلفن ۴۰۰۶۵
سوداگران مرك ـ فارسی باشرکت ملك‌مطیعی ـ دیکتوریا شروع ۱۰٫۳۰ صبح ۲٫۳۰ ـ ۴٫۳۰ ـ ۶٫۳۰ ـ ۸٫۳۰ بعد از ظهر

سینما جهان
رودخانه سرخ ـ دوبله بفارسی با شرکت جان وین ـ مونتگمری کلیفت شروع ۱۰٫۳۰ صبح ۲٫۳۰ ـ ۴٫۳۰ ـ ۶٫۳۰ ـ ۸٫۳۰ بعد از ظهر

سینما ژاله ـ تلفن ۳۰۴۱۲۰
آیوانهو ـ سینما سکوپ رنگی ـ دوبله بفارسی باشرکت ربرت‌تایلور الیزابت تایلور شروع ۳ ـ ۵ ـ ۷ ـ ۹ بعد از ظهر

سینما خورشید تلفن ۳۳۵۷۸
مومیائی ـ رنگی ـ دوبله بفارسی باشرکت کریستوفرلی ـ پیترکاشینگ شروع ۱۰٫۳۰ ـ ۱۲٫۳۰ صبح ۲٫۳۰ ـ ۴٫۳۰ ـ ۶٫۳۰ ـ ۸٫۳۰ بعد ازظهر

تئاترها

تئاتر نصر تلفن ۳۷۳۵۱
قهوه‌خانه ماه‌اوت ـ باشرکت وحدت شروع ۸٫۳۰ بعدازظهر

تئاتردهقان تلفن ۳۰۲۲۹۹
پرواز دخترها ـ باشرکت مورین ـ مینو سالیزات شروع ۸٫۳۰ بعدازظهر

آخرین تغییرات برنامه سینماها را در صفحه ماقبل آخر ملاحظه فرمائید

از: نیویورك تایمز

۳۰ میلیون تن اسپانیائی خواهان دموکراسی هستند

۱۳۰۰ نفر مرد وزن در زندانهای بارگون، اوکاناو، کارابانجل باتهام اقدام علیه‌امنیت عمومی زندانی هستند

مقالات سیاسی

بعد از ۲۳ سال پیروزی ژنرال فرانکو در جنگهای داخلی بنظر میرسد که اسپانیا درصددتغییرات عمیقی در وضع سیاسی واقتصادی خود میباشد.

سیاست انفرادی‌فرانکودر اسپانیا بآهستگی در حال تغییر وگرایش بروش قانونی میباشد.

تسهیلاتی در سانسور کتابها، موضوع فیلمها ومطالب روزنامه ها بعمل میآید وبنظر میرسد که پلیس درفشار های سیاسی وکنترل خود تخفیفی قائل شده وحداقل مردم میتوانند در منازل ویا کافه‌رستورانها در باره رژیم کشورخود بحث نموده وانتقاد نمایند.

دولت در صدد تهیه قوانینی است که باقید احتیاط امکان نزدیکی‌و همکاری بین جمعیت های مذهبی پروتستان وکاتولیکهابا انجمن‌های مذهبی اروپا ایجاد گردد.

وبهمین ترتیب در اقتصاد روستائی ومقررات مربوط به کنترل جنگلها وسایرامور اقتصادی‌تحولاتی ایجاد گردیده که نمودار فعالیت جهت انطباق سیاست اقتصادی خود با سیاست عمومی اروپا والحاق‌بجامعه اقتصادی‌اروپاویابازارمشترك میباشد.

محور نظری زمامداران در اسپانیا «آزادی باقید احتیاط» میباشد در حالیکه ژنرال فرانکو به روز تولد هفتادمین سال زندگی خود نزدیك شده وضمنا بیست‌و ششمین‌سال قیام خود را برای بدست گرفتن قدرت وشروع جنك داخلی جشن میگیرد وبا اینکه نزدیك به ۳۰ میلیون اسپانیائی خواهان برقراری اصول دمکراسی غربی میباشند معذالك هنوز ژنرال‌فرانکو سیاست خشن تبعید وزندان خود را برعلیه مخالفین خود ترك ننموده وکوشش مینماید که انجمن های سیاسی و بحث‌ها وگفتگو های سیاسی را تحت انقیاد ومهار خود داشته‌باشد. اعتصاب هنوز در اسپانیا «غیر قانونی» است.

هم اکنون در حدود ۱٫۳۰۰ نفر مرد وزن در زندانهای بارگون، اوکاناو کارابانجل باتهام «اقدام برعلیه‌امنیت عمومی» زندانی میباشند.

ژنرال فرانکو در مصاحبه‌ای که‌در کاخ‌تابستانی خوددر پازودویرازبعمل آورد اظهار داشت: «اسپانیایکی از هدفهای اصلی و اساسی کمونیسم می باشد وبلوك‌اروپای شرقی سعی میکند اسپانیا و پرتقال را که بمنزله‌دروازه اروپا میتوان‌تلقی نمود تحت‌تسلط‌خود درآورد، مسائل‌و معضلات۱۵سال‌اخیر دنیا پس از جنك دوم جهانی هنوز باقی‌است ومادر واقع دوره‌ای ازجنگ رامیگذرانیم که آنرا باید جنك سرد نامید، بنابراین سیستم وابتکارسیاسی اسپانیا میبایستی نه تنها تضعیف نشده بلکه تقویت گردد‌چون تضعیف اسپانیا تاثیر شدیدی در قدرت بلوك غرب خواهد داشت ومابایستی درنظرداشته باشیم همچنانکه پیروزی در جنك داخلی ما اروپا را از تسلط‌کمونیست ها نجات داد سیاست امروزه ما نیز باعث تقویت و کمك به آزادی‌اروپا خواهد شد.»

در حقیقت میتوان گفت که موضوع جنك سرد واتکاء بآن‌باعث تقویت فرانکو و جلوگیری‌از سقوط او گردیده و بااینکه ایالات متحده آمریکا با روش سیاسی خودمینمایاند که‌موافق با هیچیك از انواع حکومت دیکتاتوری نمیباشد ولی روش آنها باحکومت‌فرانکو دراسپانیا بادقت و تامل بیشتری انجام می گیرد.

ایالات متحده در حال حاضر ٤ فرودگاه عظیم هوائی و در حدود ۸۰۰۰نفر خلبان وملوان و تعداد زیادی‌تاسیسات نظامی در اسپانیادارد وسالیانه‌در حدود ۲٫۰۰۰٫۰۰۰ دلار هزینه و کمك‌نظامی‌واقتصادی باسپانیا میپردازد در حالی که‌فرانکو بعداز دوست همسایه قدیمی خوددکتر انتونیو والیویا سالازار قدیمی‌ترین دیکتاتور و قانون‌گزار موجود اروپا میباشد که ضمنا دوست صمیمی‌هیتلر و موسولینی هم بوده.

بهر حال با وجود پیشرفت کند و خفیفی که اسپانیا بطرف آزادی می نماید‌تصورنمیرود سلطنت‌طلبان‌قدرتی برای اعاده رژیم سلطنتی در اسپانیا داشته باشند و ضمنا مردم اسپانیا طالب آزادی از طریق سیرتکامل می باشند نه انقلاب و در واقع آنها ژنرال فرانکو را میخواهند بدون دیکتاتوری او و واقعه‌ای که چند هفته قبل در یکی از خیابان های مادرید‌رویداد موید این نظر است در حالیکه شخصی فریاد میزد «فرانکو مرد»عده پاسخ دادند« خداراشکر» و بازشخص دیگری سئوال میکرد «جانشین‌او کیست؟» شخص اولی پاسخ داد «فرانکو!»

ترجمه: محمود روان پی

بقلم- نورا بلوف
از- سندی تایمز

۱- تفنك و کره

سایه میلیتاریسم آسمان امریکارا سیاه کرده است

مجاورت تاسیسات وسیع نظامی با استقرار صنایع عظیم‌و پر دامنه جنگی برای آمریکا تجربه تازه‌ای است. نفوذو تاثیردر هم شکننده این تجربه در هر شهر، و هر اداره حکومت فدرال آمریکا و هر ایالت این کشور بطور وضوح احساس می شود. چرا باید ملت آمریکا از درك عواقب‌وخیم این‌تجربه باز بماند؟ ماباید از نفوذ وخامت بار تسخیر شدن آمریکا در چنگال مخوف کمپلکس صنعت نظامی بر حذر باشیم ... فزونی خطرناك‌این نفوذ اهریمنی که برای ما مصائب ویران کننده ای‌خواهد داشت، اکنون در آمریکا سنگینی خود را بر شانه های ما انداخته است و در آینده نیز بار طاقت فرسای این قدرت انحرافی و شیطانی را بیشتر احساس خواهیم کرد.»

«از نطق خدا حافظی پرزیدنت ـ آیزنهاور در ۱۷ ژانویه ۱۹۶۱.»

***

«.... استراتژی آمریکا و روحیه ملی آمریکائی و هکذا بطور قطع اقتصاد آمریکا هیچکدام نباید بر تاسیسات نظامی روز افزون آمریکا وابستگی پیدا کنند.»

«از نطق پرزیدنت کندی درمراسم ترفیع دانشکده وست پوئینت.ژوئن ۱۹۶۲.»

***

علیرغم حملات لجام گسیخته‌ای که به رفتار دولت کندی بابازرگانان آمریکائی میشود و پا پای تردیکی فصل انتخابات دو ساله آینده شدت بیشتری پیدا میکند، معذلك شعار انتخاباتی عمده دیگری در آمریکا بگوش میرسد که دولت کندی نیز یکی از وعده دهندگان اجرای آن است‌و تاکنون بهیچوجه با مخالفت سیاسی قابل ملاحظه‌ای رو برو نشده است: این شعار عبارت از توسعه‌سریع قدرت نظامی و جنگی آمریکا است.

محبوبیت بی حدو حصر بودجه‌های بسیار گزاف دفاعی و تاسیسات عظیم استراتژیکی در میان هر دو حزب دمکرات و جمهوری خواه و تمام طبقات آمریکا پدیده‌ای است که در آمریکای معاصر کاملا تازگی دارد و به همان اندازه‌نیز غلیظ و چشمگیر است.

برای این پدیده در سوی دیگر اقیانوس اطلس (اروپا) بهیچوجه تالی و معادلی نمیتوان یافت. در اروپا فشار های عمده و مشخص‌سیاسی که بدولت ها وارد میشود، کاملا برخلاف فشار های سیاسی است که دولتهای آمریکائی‌بیش‌از پیش‌آزمایش میکنند. در حال حاضر حاصل جمع مبارزه گروه های عمده سیاسی در قاره اروپا عبارت از تقلیل اتکای‌دولت های این منطقه با اسلحه ودفاعیات و بذل تلاش بیشتردر جهت آشتی‌شرق و غرب است. (هارولد مك میلان نخست وزیر انگلیس بعنوان مردی که میکوشد کشورش را بصورت پلی‌برای آشتی و تفاهم میان شرق و غرب در آورد مورد تمجید اروپائیان قرار گرفته و ژنرال دوگل بخاطر نقشه‌ای که برای ایجاد نیروی ضربتی اتمی مستقل اروپا کشیده گرفتار طوفان مخالفت های سیاسی شده است)حتی در اروپای غربی اقلیت های پر قدرت و موثری پا بعرصه وجود گذاشته‌اند که تمایلات افراطی تری را در این جهت منعکس میکنند. در انگلستان فشار اقلیت بزرگی که خواهان خلع سلاح یکجانبه‌این‌کشور است‌فوق‌العاده مشهود است و در تمام اروپای غربی طرفداران بیطرفی و کمونیست هاکه نفوذشان روز بروز فزونی می یابد برای خارج کردن کشور های خود از اتحادیه نظامی ناتو فشار میآورند.

انتقاد کنندگان تقاضای تکمیل اسلحه بزرگتری را دارند

اما در آمریکا روش و تمایلات انتقاد کنندگان از دولت کاملا خلاف آنچیزی است که در اروپای غربی مشاهده میکنیم. با وجود آنکه‌دولت کندی در عرض یك ساله اخیر به اندازه تمام بودجه دفاعی دو کشور انگلستان و فرانسه را تنها برای «افزایش» بودجه تسلیحاتی ایالات متحده اختصاص داده، معذلك تنها نقادان موثر دولت کندی را گروه هائی تشکیل میدهند که یا تقاضای تکمیل و ساختن اسلحه باز هم بزرگ تر و مخوف تری را دارند و یادولت کندی را از این لحاظ متهم به‌اهمال و لاابالیگری میکنند. شگفت آور است که جانگزا ترین درد واقعی اقلیت موثر دست راستی صحنه سیاست آمریکا این است که دولت کندی‌بیش از اندازه با کمونیست ها ملایم است و مصر هستند که آیزنهاور نیز همین روش را داشته است.

«ناتمام»

در گروه جنگجویان الجزایری

خاطرات جنگ ضد استعماری الجزایر

نوشتهٔ: سعدی یوسف

«الف» پس‌از سرکشی‌معمولی به‌صندوق پستی باز میگردد ساعت یازده و سی دقیقه است. بسته نامه ها را بدستم میدهد و باطاق کوچکی که هنوز برادران و خواهران در آنجا مشغول صحبت هستند میرود.

باید بگویم که این بار آنها خود را به صحبت مشغول میداشتند تاباین وسیله «ت»را که‌برای انجام ماموریت رفته بود از یاد ببرند اما آثار اضطراب و نگرانی ازوجنات آنها نمایان است شاید در ته قلب خودفکر میکنند که دیگر او را نخواهندید.

در میان نامه های رسیده نامه‌ای را که بیشتر انتظار دریافت آن را داشتم جستم با شتاب آن را باز می کنم و میخوانم.

«اخوی عزیز، باین وسیله باطلاعتان میرسد که شخص مورد نظر در سر ساعت ۱۷ در میعاد گاه حاضرخواهد بود ... در باره ... احتیاط لازم‌بعمل آمده است .... »

برای سومین بار «الف» عضورابط برای انجام ماموریت حرکت میکند. این‌بار او حامل پیامی برای شبکه حمل و نقل است.

در این پیام محلی را که باید اتومبیلی که صبح آن روز مصادره شده است مستقر شود با تعیین ساعت دقیق معین می کنم.

«و» جوان که از پشت شیشه های رنگین پنجره مشغول نگهبانی است علامت مخصوصی میدهد لحظه‌ای بعد در باز میشود و «ت» آهسته قدم بدرون اطاق میگذارد. شادی وسرور همه را فرا می گیرد. فاصله میان رفتن و بر گشتن اتومبیل از سه ربع ساعت طول نکشیده است. به آرامی میگوید: کار ها طبق نقشه پیش‌بینی شده انجام یافت و بمب در ساعت ۱۷ و ۲۵ دقیقه منفجر شد اکنون‌ظهر است برادران در اطراف میز ناهار خوری کوتاه ومدوری جمع شده‌اند.

غذا حاضر است «ح» پیوسته به آشپزخانه میرود و باز میگردد. بلافاصله از اطاق خارج میشوم روی یك «کاناپه» دراز میکشم و باورق زدن‌روزنامه های‌صبح خودرا سرگرم میکنم. برادران اصرار می کنند که حتما از سوپ عدس بسیار عالی که «اوخیتی» همسر یکی از جنگجویان ما تهیه کرده است بچشم اما راستش گرسنه‌ام نیست و بعلاوه قدری‌عصبانی هستم ولی علت آن را نمیدانم شاید بخاطر آنکه دیروز نخوابیده بودم.

پناهگاه دوم

ساعت چهار بعد از ظهر «الف» و اینك پدر زینب«سی‌الحاج»باخوشحالی حاضر شده است بدختران خود اجازه بدهد که به جمع ما به پیوندند ودر خطراتی که جنگجویان ارتش آزادی بخش الجزایر را تهدید میکند سهیم شوند آیا کسی میتوانست دو سال‌پیش حتی تصور آنچه را که امروز بصورت حقیقت‌درآمده‌است، بکند؟ دودیده‌ور از فاصله نسبتا دوری از یك دیگر راهی را که بکوچه بن بستی که میعاد گاه ما بود طی میکردند وبدقت مواظب اطراف خود بودند. در این کوچه‌قراربود «برادران»و «خواهران» را که در ساعت ۱٤ ترك کرده‌بودم به بینم و مخصوصا با «د» یکی از خواهران ملاقات کرده و آخرین دستور های خود را باو بدهم.

اکنون برادران در «تراس»ساختمانی جمع شده‌اند. از بالکن این ساختمان کوه و دریاکاملا پیدا است. وساختمان مزبور به نیمی از شهر اروپائی وبیشتر خانه های محقر «کازبا» که هشتاد هزار بشر در آن زندگی می کند مسلط است.

(ناتمام)

آگهی قبول دانش‌آموز

دبیرستان بازرگانی تهران برای سال تحصیلی ٤۱ـ ٤۲ عده‌ای ازدانش‌آموزان قبولی سال سوم متوسطه که معدل امتحان آخرسال آنها کمتر از ۱۳ نبوده وواجد شرط ورود بدوره دوم دبیرستانهاباشند می‌پذیرد.

درصورتیکه‌عده داوطلبان زائد برعده مورد احتیاج باشد ازآنان امتحان ورودی (زبان انگلیسی، دیکته، فارسی وحساب)بعمل‌خواهدآمد.

دوره تحصیل در دبیرستان بازرگانی سه‌سال بوده و ارزش تحصیلی فارغ‌التحصیلان دیپلم کامل متوسطه رشته بازرگانی میباشد.

داوطلبان میتوانند از روز دهم تابیستم شهریور ماه ٤۱ همه‌روزه از ساعت ۸صبح‌تا۱۲ صبح جهت ثبت‌نام وکسب اطلاعات لازم به دبیرستان بازرگانی تهران خیابان رشت شماره ٤ مراجعه نمایند.

درصورت لزوم امتحان ورودی ساعت ۸ صبح روز شنبه ۲٤ ویکشنبه ۲۵ شهریور ماه ٤۱ بعمل خواهد آمد. الف ۳۱۷٦

آ-۱٤۸۲۲ مدیر کل امور حرفه‌ای وکشاورزی ـ کلانتری

۲۲ شهریور

آغاز کار دوره پرشکوه سازمان کمك کودك مؤسسهٔ اطلاعات

نمایندگی برسفورد
خیابان صدری تلفن ۴۵۸۱۵

تجدید آگهی مناقصه از طرف شهرداری خرمشهر

شهرداری خرمشهر آگهی مناقصه شماره ۱۷۳۹ ـ ۱٦ر۲ر٤۱ موضوع عملیات زیر سازی و جدول سازی و اسفالت سواره‌رو خیابان ۳۰ متری بین جاده خرمشهرو آبادان را باشرایط ذیل‌تجدید مینماید.

۱ـ بهای تقریبی کل کاردر حدود مبلغ سی و پنج میلیون ریال است.

۲ـ شرکت های ساختمانی و پیمانکارانی که دارای‌سوابق و مدارك فنی بوده و دارای گواهی انجام اسفالت کاری از وزارتخانه ها و موسسات دولتی و شهرداریهای درجه اول‌در حدود مبلغ مورد مناقصه باشند میتوانند بقسمت امور فنی شهرداری مراجعه نقشه و مشخصات وشرایط فنی وآحاد بهاء و نمونه قرارداد رابا پرداخت مبلغ پنجهزار ریال‌وجه نقددریافت دارند شرکت ها و پیمانکارانی که قبلااوراق مذکوررا باپرداخت بهاء دریافت داشته‌اند از پرداخت مجدد آن معاف میباشند

۳ـ پیشنهاد دهندگان بایستی دارای‌مدارك‌واسناد مالکیت ماشین آلات ووسایل کافی کارخانه اسفالت ومسلك شکن وتیونیر وغلطك سبك وسنگین‌و وسایل حمل و نقل وسایر لوازم مربوطه باشند

٤ـ پیشنهاد دهندگان بایدقبلا مبلغ یك‌میلیون و هفتصد و پنجاه هزار ریال وجه بحساب سپرده شماره ۱۵۲۹ شهرداری دربانك ملی ایران شعبه‌خرمشهر و یا ضمانت‌نامه بانکی معادل مبلغ مذکور از بانك های مجاز تحصیل و ضمیمه پیشنهاد خودنمایند ضمانت نامه بانکی که مدت‌آن کمتر از دو ماه باشد پذیرفته نمیشود.

۵ـ پیشنهاد دهندگان بایستی پیشنهاد خودرا دردو پاکت لاك و مهر شده الف و ب‌پاکت الف محتوی اسناد مالکیت‌ماشین آلات و مدارك وسوابق‌فنی و مالی و رسید سپرده و یا ضمانتنامه بانکی و اوراق مربوط بمناقصه نقشه نمونه قرار داد آحادبهاء مشخصات برك تعهد عدم مشمولیت قانون منع‌مداخله کارمندان دولت که ذیل کلیه اوراق بطور خوانا امضاء شده باشد وپاکت ب‌محتوی‌برك تعهد انجام کار و تعیین میزان صدی چند تخفیف از فهرست آحادبهاء که بطور وضوح و تمام حروف بدون‌دست خوردگی نوشته و امضاء شده باشد منتها تا آخرساعت اداری‌روزسه‌شنبه ۲۷ر٦ر٤۱ بدفتر شهرداری تسلیم دارند.

٦ـ پیشنهادات واصله در ۹ ساعت ۱۰ صبح روز چهار شنبه ۲۸ر٦ر٤۱ در کمیسیون مربوطه در شهرداری باز و ابتدا پاکت های الف مورد رسیدگی‌قرار میگیرد و در صورتی که صلاحیت فنی و مالی پیشنهاد دهنده مورد قبول کمیسیون قرار گیرد پاکت‌ب باز و خوانده‌خواهدشد. تشخیص صلاحیت فنی‌ومالی پیشنهاد دهنده‌برعهده کمیسیون‌است‌حضور پیشنهاد دهندگان در موقع بازکردن پاکت ب در جلسه آزاد است.

۷ـ به پیشنهاداتی که‌فاقد سپرده و یامشروط‌و مبهم و بعداز موعد مقرر تسلیم‌شود ترتیب اثرداده نخواهد شد.

۸ـ مدت انجام کار از تاریخ مبادله قرارداد۱۲ ماه خواهد بود.

۹ـ برنده مناقصه مکلف است پس ازاخطار کتبی شهرداری منتها ظرف ۷روز ضمانت‌نامه بانکی معادل ۵در صد کل‌کار ازبانك مجاز برای حسن انجام کار و عقد قرارداد تحصیل وبشهرداری تسلیم نماید و در غیر اینصورت سپرده او به‌نفع شهرداری برداشت و قرار داد بانفر دوم منعقد خواهد شد و چنانچه نفر دوم‌نیز ازعقد قرارداد استنکاف نماید‌سپرده او نیز به‌نفع شهرداری ضبط خواهد شد و برنده مناقصه ملزم است‌که پس از مبادله قرارداد منتها ظرف‌دوهفته ماشین آلات مربوطه‌را درخرمشهر آماده و شروع بکار نماید در غیر اینصورت قرارداد فسخ ووجه ضمانت بسود شهرداری ضبط‌خواهد شد و قرار داد بانفردوم منعقد میشود و سپرده برنده دوم تاتعیین‌تکلیف‌وشروع بکارنفراول مستردنخواهدشد.

۱۰ـ حداکثر مدت برای بررسی‌پیشنهادهاو تشخیص حائزحداقل مناقصه از تاریخ خواندن پاکات پیشنهادی مدت ۲۰ روز است.

۱۱ـ بهای کارها در ۱۲ قسط متساوی درهر ماه‌معادل یك‌دوازدهم کل کاردربرابر ستواسیون که بگواهی مهندس ناظر و قسمت امور فنی شهرداری رسیده باشد پرداخت خواهد شد و در هر پرداخت ده‌درصد بعنوان وجه الضمان و مالیات‌متعلقه و بازرگانی و شهرداری کسر میشود و پرداخت ستواسیون قسط آخرموکول به ارائه مفاصا حساب‌از سازمان بیمه های اجتماعی خرمشهر خواهد بود و بهای مصالح‌پای کار در ستواسیون منظورنمیشود.

۱۲ـ پرداخت هر گونه مالیات و عوارض‌وحق الدرج آگهی مناقصه بعهده برنده مناقصه‌است.

۱۳ـ شهرداری میتواند انجام کار مورد آگهی را عنداللزوم تامیزان بیست وپنج در صد بمبلغ کل کار افزایش ویاکاهش دهد و پیمانکار موظف‌است کار اضافی‌را با احتساب تخفیف‌پیشنهادی انجام و همچنین حق هیچگونه ادعای خسارت‌بعنوان‌زیان تهیه مصالح و غیر آن در موقع کاهش کار ندارد.

۱٤ـ شهرداری در رد وقبول یك یاکلیه‌پیشنهاد ها مختار است.

آ-۱٤۲۸۲ ۱-۲ شهردار خرمشهر ـ بختیاری پور

هنرستان ملی باله ایران

وابسته به:

هنرهای زیبای کشور

تاسی‌ویکم شهریورماه جاری ثبت‌نام مینماید علاقمندانی که سن آنان از ۹تا۱۵ سال باشد میتوانند همه‌روزه باستثنای روزهای پنجشنبه وجمعه از ساعت ۹تا۱۲ صبح‌و۵تا۷ بعدازظهر بادردست داشتن دوقطعه عکس ویکبرك رونوشت شناسنامه بدفتر هنرستان مراجعه و ثبت‌نام نمایند. ضمنا باطلاع هنرجویان هنرستان میرساند که لازم است حداکثر تااول مهرماه بدفتر هنرستان مراجعه وثبت‌نام کنند.

نشانی: پائین‌تر ازپمپ بنزین کالج خیابان ارفع شماره ۳۵

تلفن ٤۷٤۰٦ ۸-٦ آ-۱۳٦۸٦

گمشده

فقدان سند مالکیت

آقای حاج عبداله فردانش باارائه‌یك برك استشهاد محلی مدعی هستند که یکجلد سند مالکیت ششدانك پلاك ۸۲ فرعی از ۱٦٤۹ اصلی بخش ۲ قم که در صفحه ۲۱۰ دفتر ۳۰ انتقالی‌از آقای عباس معبر که‌بنام مشارالیه‌صادر وتسلیم شده ومورد هیچگونه معامله شرطی وقطعی نبوده در حین مسافرت مفقود گردیده واین اداره پس از تحقیقات کتبی‌ازشهودمراتب رابدستور تبصره یك ودو الحاقی‌بماده ۱۲۰ آئین نامه قانون ثبت آگهی مینماید که هرکس نسبت بملك مذکور خود را ذینفع میداند از تاریخ انتشارنخستین آگهی (۵شهریور ۱۳٤۱) تا یکماه مدارك ودلایل خود را باداره ثبت قم ارائه دهد والا بدستور تبصره مزبور این اداره المثنی سند مالکیت‌مذکور را بنام متقاضی فوق صادر وتسلیم خواهد نمود این آگهی در ظرف‌سی روز هر ده روز یکمرتبه در روزنامه اطلاعات درج و انتشار خواهد یافت.

نوبت اول ۰۵ر٦ر٤۱ ـ نوبت‌دوم۱۵ر٦ر٤۱

نوبت سوم ۲۵ر٦ر٤۱

رئیس اداره ثبت قم. صدر آبادی

آ-۱٤۸۳۰ ۱-۳

اجتماعی

گفتگوی تلفنی مردم

به شماره ۳۰۰۱۰

همه روزه غیر از روزهای تعطیل بین ساعت ۶ تا ۷ و نیم بعداز ظهر تلفن کنید وبامامشکلات و دردلهای خودرا در میان بگذارید مادر همین ستون حرفهای شما را بگوش مسئولین امور میرسانیم

اعلام جرم ادامه دارد

جریده شریفه اطلاعات عطف بشرح مندرج درشماره ۱۰۸۶۷ - ۱۷ر۵ر۴۱ آن جریده شریفه راجع به شستشوی اتومبیل درخیابان پاستور برابر گزارش اداره کل امور شهر اشعار میدارد .

ازتاریخ ۱ر۵ر۴۱ تاکنون تعداد ۱۴ فقره اعلام جرم نسبت به رانندگان متخلف که درخیابان پاستور اتومبیل شستشو نموده اندجهت تعقیب قانونی بدادگاه شعبه ۳ شهرداری ارسال گردیده واین برنامه همه روزه ادامه دارد.

اضطرارا اینکار شد

جریده شریفه اطلاعات عطف بشرح مندرج درشماره ۱۰۸۶۳ - ۱ر۵ر۴۱ آن جریده شریفه درمورد شکوائیه آقای دولتشاهی راجع به خراب کردن پلها درتهران نوبرابر گزارش منطقه شهرداری تهران نو اشعار میدارد.

آقای دولتشاهی درنهر خیابان که مجرای آب محل است یك لوله کوچك گذارده و روی آنرا پر نموده ومانع توزیع آب محل گردیده بودند و چون بتذکر شهرداری هم وقعی نگذاردند برای جریان آب اضطرارا مجرا بازگردید .

نرده کشی میدان تریا دراسرع وقت انجام میشود

جریده شریفه اطلاعات عطف بشرح مندرج درشماره ۱۰۸۶۸ - ۱۸ر۵ر۴۱ آنجریده شریفه راجع به نرده کشی و عمران میدان تریا اشعار میدارد :

از طرف اداره کل فنی شهرداری شرح لازم برای تامین اعتبار هزینه محل فوق الذکر باداره کل حسابداری ارسال گردیده تا در اسرع وقت نسبت به انجام کار مورد بحث اقدام لازم معمول گردد .

رئیس اداره کل روابط عمومی وانتشارات . همایونفرخ

تامین خواهدشد

روزنامه محترم اطلاعات عطف بشرح مندرج درشماره ۱۰۸۶۶ مورخه ۱۶ر۵ر۴۱ آن جریده شریفه اشعار میدارد :

نصب کابین های تلفن ۲۴ ساعته درحدود خیابانهای یادشده درپرنامه کارشرکت می باشد وبزودی نظر اهالی آن حدود تامین خواهدشد .

شرکت سهامی تلفن ایران

تااین اندازه مملکت شلوغ پلوغ است؟

*درروزنامه اطلاعات شماره ۱۰۸۷۵ مورخ ۲۹ر۵ر۴۱ درصفحه ۱۸ نوشته شده است که شخصی بنام اسمعیل حسن پور ازیکسال قبل ازفومن بشهسوار آمده و مشغول شعبده بازی بوده و عجب اینکه طبابت هم میکرده است وبدختری هم تجاوز کرده است و حالا بازپرس ایشان را باتهام کلاه برداری و تجاوز بناموس غیر وطبابت غیرمجاز با صدور قرار قانونی روانه زندان کرده است .

من میخواستم از مقامات مسئول سئوال کنم که چطور ممکن است شیادی یکسال مشغول طبابت غیرمجاز باشد وکارهای خلاف قانون بکند و هیچ یك از مقامات مسئول محل متوجه اعمال آنشخص نشوند آیا واقعا مملکت ما تا این اندازه شلوغ وپلوغ است که مامورین مربوطه متوجه کاراین اشخاص نمیشوند وباید حتما بگذارند قتلی واقع ویا جنایاتی اتفاق بیافتد و بعدا آنشخص را تعقیب نمایند .

روزنامه خوان !

اگر منظورتان رفاه مردم است این پیشنهاد را عملی کنید

مدتیست که خط ۶۴ سینا را امتداد داده وتا انتهای خیابان شاهرخ برده اند در صورتیکه خیابان سیناخود درانتهای خط بوده و خط آن بسیار طولانی وپرپیچ وخم میباشد واینکه آمده اند آنرا یك ایستگاه کرده اند صحیح نیست درثانی مسافر انتهای خیابان سینا باباز شدن مدارس بسیار زیاد میشود چون از چندین محل وخیابان مردم بانتهای سینا می آیند تا اتوبوس سوار شوند شرکت واحد اگر منظورش رفاه حال مردم خیابان سینا بوده که آمده خط را بحساب اصلاح کرده باید باطلاعشان برسانیم که کمی اشتباه شده مگر خط ها بازرسی وکنترل نمیشود وعده مسافران و جمعیت هرمحل درنظر گرفته نمیشود ؟ ماعده زیادی هستیم و تقاضا داریم که برای رفاه اکثریت عظیم ما اتوبوسها بوضع سابق برگردد واگر ممکن است ازانتهای سینا تاانتهای شاهرخ خط فرعی گذاشته شود تاهم منظور شرکت واحد واهالی شاهرخ وسینا توام عملی شود .

صادقی آشتیانی

وزارت کشور توجه کند چه تصمیمی دارید، اعلام کنید

*برقهای ملی ازوقتیکه به دولت تحویل شده از هر یك از مشترکین مبلغی دریافت کرده اند برای استرداد این وجوه وزارت کشورو شهرداری چه تصمیمی اتخاذ کرده اند اعلام کنند.

خاتمی

شرکت واحد توجه کند

*من یکنفر قاضی عدلیه ساکن خیابان بهار هستم استدعا میکنم بنویسید که تعداد اتوبوسهای خط ۷ خیلی کم است و جمعیت زیاد. درعوض اتوبوسهای خط ۸ عباس آباد زیادو جمعیت کم است خوب است شرکت واحد پس از رسیدگی تعداد آنرا زیادتر نموده وایستگاه راهم در جلو وزارت دادگستری که ارباب رجوع ومسافرزیاد دارد قراردهد .

امضاء محفوظ

دراینجا همه چیز گران است

*نرخ خواربار ومیوه در دروازه دولت گران است در اینمورد لازم است مامورین شهرداری دقت لازم را بکار برند.

محمود نشاط

کوگوش بدهکار

*خیابان نامیزشکی شبها درخاموشی مطلق فرومیرود وشرکت برق روشنائی اصلا گوشش بدهکار نیست که مردم چه میگویند یا آئین نامه شهرداری درمورد تامین روشنائی معابر چه وظایفی برای آنها معلوم کرده است .

دکتر وفائی

فرمول شرکت تلفن !

*شرکت تلفن یك فرمول یادگرفته که درپاسخ متقاضیان تحویل میدهد وآنهم اینست که میگویند کابل نداریم .

سرهنگ مهندس صفاوردیان

قطعنامه علماء وروحانیون ایران درباره

اسلام در الجزایر

برای مسلمانان هیچ مکتب ومرامی بهتر از «اسلامیسم» نیست

آقای موسوی واعظ درجلسه روحانیون گفت: هرکشوری که بکشورهای اسلامی افزوده شود در دنیائی که تلاش برای نجات ازاستعمار بحداعلای خود رسیده برای مسلمانان ارزش بسیار دارد

همانطور که قبلا اطلاع دادیم ساعت ۹ صبح دیروز بنا بدعوت آقای موسوی واعظ شهیر جمعی ازحضرات آقایان علماء اعلام ووعاظ تهران در منزل وی اجتماع نمودند این اجتماع بمناسبت صدور اعلامیه علماء الجزائر مبنی بر اینکه کشور الجزایر باید یك کشور اسلامی باشد تشکیل یافت .

دراین اجتماع ابتدا آقای موسوی اظهار داشت: از اینکه آقایان علماء اعلام و وعاظ عالیمقام دعوت این جانب را جهت یکی از مسائل اسلامی اجابت فرموده اند سپاس گزارم آقایان روحانیون ووعاظ که مطالعات تخصصی در زمینه امور دینی دارند بیشتر بمبانی درخشنده اسلام توجه داشته ومیدانند که اگر کشوری بکشورهای اسلامی افزوده شود و پرچمی بنام قرآن به اهتزاز درآید مخصوصا در دنیائی که رقابت استقلال طلبی ونجات از استعمار بحد اعلای خود رسیده است . این موفقیت چه اندازه برای مسلمانان ارزش دارد. متاسفانه دنیا هنوز درکنار اختراعات وصنایع محیرالعقول که زمینه موفقیتهای درخشانی رادر رسیدن بکرات آماده میکند از لحاظ اخلاقی دوران نقاهت رامی پیماید وآمادهٔ هرگونه آلودگی است . برای نجات ازاین نقاهت ورسیدن بهدف مقدس آفرینش وانسانیت اسلام و قرآن مقدس بعنوان آخرین برنامه انسانی شناخته شده و تنها اجراء تعالیم عالیه اسلام صلح کلی راتامین وبشریت رابهدف واقعی میرساند .

بعضی افراد که ازقوانین ودستورات دین اسلام اطلاع کامل ندارند با اینکه خودشان مسلمان هستند و شاید هم کاملا علاقمند به آن باشند گمان میکنند اسلام دین کوتاهی است که فقط در خصوص عبادات دستوراتی دارد ویا چه بسا می پندارند که قوانین اسلام فقط بدوره ها وجمعیتهای مخصوص نظر دارد وازاین راه گاهی دراصل عمومیت وابدیت دین مقدس اسلام شك وتردید پیدا میکنند. وگاهی گمان میکنند باید برای وضع زندگی ونظام پهناور امروز دنیا از فکر وعقل دیگران و رژیم های غیراسلامی که پایه هائی سست ولرزان دارند استفاده کرد و در یك قسمت از حوائج سیاسی واقتصادی و اجتماعی پشم چشم امید از قواعد و قوانین اسلامی برید. وبعضی هم توهم میکنند باید مقتضیات وقت رادرنظر گرفت

امروز لازم است از فرصتها استفاده نموده ابدیت اسلام و عمومیت دستورات آنرا متذکر گردید تا کاملا روشن گردد که تشریفات و قوانین اسلام برای همه کس وهمه وقت میباشد .

وهمان آهنك رسائی که از حنجرهٔ نغمه سرای آسمانی پیغمبر اسلام خارج شد ویکروز قبایل عرب بیابانی را با تمام پراکندگی وفساد زیر تربیت داشت وچند قرن پیش با امپراطوری وسیعی در اغلب کشورهای جهان حکومت می کرد امروز هم که قرن بیستم و دوران تصرف فضا است وقواعد و دستورات جهان بشریت روز بروز بیشتر توسعه پیدا میکند همانا فقط اسلام آری فقط اسلام آن یگانه دینی است که می تواند پاسخ بهمه سئوالات معقول جامعهٔ بشری داده و ازنظر تشریع وقانونگزاری ودستور تربیت جهان اهمیت دیرین خودرا داراست . وهم اکنون که ناقوس کلیسا مسافرت فضائی را خلاف سنت الهی دانسته و بمسافرین فضانفرین میفرستد قرآن مجید قرونی بس گذشته از سیر آفاق و ملکوت سماوات سخن گفته است .

اکنون مابحمایت از اعلامیه صادره ازناحیه علماء بزرك و عالیمقدار کشور رشید الجزائر که متذکر شده اند باید الجزائر تازه به استقلال رسیده یك کشور اسلامی باشد قطعنامه ای صادر کرده و تلگرافی که تهیه شده بدفتر سیاسی الجزائر مخابره میکنیم .و از دولت معظم ایران نیز استدعا داریم دراین فکر مارا از حمایت های سیاسی وقانونی برخوردار نمایند . آنگاه آقایان دکترشروین وآیت اله فیروز آبادی سخنانی ایراد کردند ومتن قطعنامه و تلگراف علماء برای حضار قرائت گردید:

متن تلگراف آقایان علماء و روحانیون دیروز انتشاریافت و متن قطعنامه صادره بشرح زیراست .

متن قطعنامه

واعتصموا بحبل الله جمیعا ولاتفرقوا

باابراز کمال خرسندی ازاستقلال کشور الجزیره وآزادی ملت مسلمان آنکشور از قید استعمار و استثمار بیگانه برای قاطبه مسلمانان جهان موجب نهایت تاسف و حیرت است که چگونه مردمی مصمم که باقیمت خون بهترین جوانان خود نعمت آزادی و استقلال را بدست آورده و در پناه نام اسلام از حمایت و انعام کلیه ملل اسلامی برخوردار بوده اند بخواهند جوهر اصیل و بی بدیل و حلیه پر افتخار و پایدار خودرا با لعاب و القاب ساختگی و ناپایدار مبادله سازند ملل مسلمان بفرمان پروردگار جهانیان و بمصداق کنتم خیرامتا اخرجت للناس تامرون بالمعروف و تنهون عن المنکر خیرامم بوده و آئین و مرام آنها بحکم الاسلام یعلوولایعلی علیه بر کافه ادیان ومذهب برتری دارد وبی نیاز از اتخاذ مرام و مسلکی است که کوره راه رفاه اجتماعی بایدخوانده شود دین مقدس ما که وراء مقررات و قوانین مادی منبعث از دماغ بشری است و همای فکر رهبر عالیقدران از بام رفیع عواطف عالیه و ضمیر تابناك انسانی می گذرد هرگز نمی پسندد که تابعین مکتب خودرا در انحطاط فکری و زوال عقلی به بینند ومابرای توجیه این مطلب از زعمای دلیر ملت مسلمان الجزیره سئوال می کنیم که آیا اتخاذ مکتبی ناپایدار وترجیح آن بر دانشگاهی بلندپایه نمونه ونشانه ای از نقصان مایه وزوال عقلی نیست ؟ چه آنکه مکتب سوسیالیسم که به عقیده بعضی از فرضیه تراشان راهی بسوی تعالی ورفاه اجتماعی است بمنزله الفبای مکتبی است که با دانشگاه رفیع اسلامی فرسنگها فاصله دارد وجای تقبیح برای ملتی است که دارای تعالیم عالیه اجتماعی ، علمی و عملی قرآن بوده و بجای مباهات بدین فرمان پر افتخار ابدی و جاودانی خودرا اسیر عبارات و عناوینی کند که هر آن و هر لحظه دستخوش و تابعی از متغیر زمان می باشد ایرانیان پاك نهاد که خود دارای آئینی کهن وتاریخی چندین هزار ساله بوده اند پس از طلوع آفتاب عالمتاب اسلام بحکم روشندلی طوق اطاعت این دین مبین بگردن نهادند زیرا این آئین را ضامن استقلال آب وخاك خود دانسته واز آغاز آموزش شعار حب الوطن من الایمان رامبر مشق تعالیم خود ساخته اند، و برای شما ملت مسلمان الجزیره که خون فرزندان عزیز و جوانان برومند را در راه تحصیل استقلال میهن داده اید آیا جای تاسف نخواهد بود، مکتبی را که حب الوطن من الایمان از شعارهای ابدی آن است رها کرده و خودرا متصل به کلاسی بدانید که شاید اصل استقلال آب خاك را از فرضیه های بی اعتبار میداند و مابحکم آیه شریفه کنتم خیرامه خودرا موظف به تائید قطعنامه پیشوایان دینی الجزایر وصدور این بیانیه میدانیم تابشما برادران مسلمان صریحا یادآور شویم که هیچ مسلك و مرامی برای ما مسلمانان بهتر از اسلامیسم نیست وتمام مرامها ومکتب های سیاسی و اجتماعی جهان را بفرض آنکه سوسیالیسم نوع مترقی آنها باشد در برابر دین و آئین مقدس خود ناچیز و هرفرد ویا ملتی را که فرمان پرافتخار الهی یعنی الاسلام یعلوولایعلی علیه رادر بوته فراموشی وسهل انگاری بداند مطعون میدانیم و میگوئیم.

همای گومفکن سایه شرف هرگز در آن دیار که طوطی کم اززغن باشد

ومعتقدیم که دین مقدس اسلام پیروان خودرا بی نیاز ازاتخاذ مسلك های دیگر بخصوص فرضیه های مادی ساخته است و بسیار متاسف خواهیم بود که برادران دینی ما صفای مکتب مقدس خودرا بابخار های مسموم که از دماغهای متورم پراکنده میشود تیره و آلوده سازند وبهمین جهت باتائید ، قطع نامه پیشوایان دینی الجزیره خواستاریم که از اتخاذ عنوان سوسیالیسم تبری جسته و قلوب برادران مسلمان جهان را بااعلام این تبری صفا بخشند ، ما همیشه آرزومندیم که ملت مسلمان الجزیره باسایر ملل موحد جهان در لوای پرچم توحید وشعارواعتصموا بحبل الله جمیعا ولاتفرقو بسوی جهان آرام وفارغ از هر فتنه و آشوب قدم بردارند ویقین داریم که بحکم الاان حزب الله هم الغالبون پیروزی باما خواهد بود.

والسلام علی من التبع الهدی

---

۷ نفر مجروح شدند

در ۲۴ ساعت گذشته ۷ نفر باسامی تیمور صالحی فرزند ابوالحسن ، علی میرزائی فرزندولی محمد، اسمعیل ده تیر فرزند محمد حسین ، بهمن بخشی ، رقیه باقری فرزند حیدر یدالله قدیری فرزند وجیه الله و صدیقه چراغعلی فرزند دارا دراثر حوادث رانندگی مجروح شدند .

صاحبان اراضی مزروعی اطراف تهران میگویند:
شهرداری اراضی مارا ضبط کند

امروز مالکین اراضی مزروعی اطراف تهران طی اعلامیه ای درخواست کردند که رابطه مامورین شهرداری با آنان قطع گردد. مالکین در اعلامیه خود پیشنهاد داده اند که وصول عوارض اراضی بایرو املاك مزروعی از طریق دفاتر اسناد رسمی صورت گیرد و مامورین شهرداری با این مودیان ارتباطی پیدا نکنند .

مالکین نوشته اند که براثر اقدامات نادرست مامورین شهرداری اراضی مزروعی باراضی بایر مبدل میشود و صاحبان این اراضی همه ساله وبراثر فشار مامورین شهرداری مبلغی قرض کرده وبعنوان عوارض پرداخت میکنند صاحبان اراضی درپایان اعلام کرده اند که هریك بیش از قیمت اراضی مورد تملك خود بدهکارند و در خواست کرده اند شهرداری ضمن ضبط اراضی آنها یکباره باین جریان پایان دهد.

در سید ملك خاتون
اسفالت کردند

امروز جمعی از ساکنین خیابانهای امامزاده اهل علی هشت متری نوروززاده ده متری شیرازی باداره روزنامه آمده و ازاقدامات شهرداری در این منطقه سپاسگزاری کردند .آقایان قاسم حسینی ،امیر حسن زاده، غلامحسین خرمنگیر، سیدعلی لاجوردی ،رسول داداشیان حسن تاجیك و جمعی دیگر از ساکنین محل گفتند که بااسفالت چند خیابان و حفر یك حلقه چاه کمك مهمی بمردم این منطقه شده است .

انجمن های شهری

درجلسه انجمن کوی آذرآباد

جلسه انجمن محلی کوی آذر آباد در جنب سیلوی تهران با حضور جمعی از اعضاء و معتمدین محل تشکیل شد . ساکنین کوی اظهار داشتند که وضع زندگی ساکنین این کوی بسیار اسفناك است وبرای آغاز اقدامات عمرانی دراین جلسه به آقای صمصام نیا وکالت دادند که از طرف مردم محل برای جلب توجه شهرداری و سایر سازمانهای عمرانی نسبت به آبادانی کوی آذرآباد اقدام کند.

انتخابات انجمن محلی کوی تسلیحات

انتخابات انجمن محلی کوی تسلیحات وحیدیه در محل انجمن انجام شد و آقایان زیر به ترتیب دارای اکثریت شدند .

عبدالقدیر آزاد ، رضا هدایتی ، منوچهر رهسپار ، ابراهیم هدایتی ، رضا قائم مقامی ، حبیب اله فقیهی ، مرتضی قوامی ، ستوان دوم مهدی فرمانی ،یحیی قنبری ، محمود پوریان ، محمد علی ابراهیم آبادی ، صادق بهرامی ، اسمعیل صادقیان ، ذبیح اله عبدالهی ، علی اکبر اردو پور، علی بخش طاهری ، حاج رضا فراهانی ، حسین عباسی ، تقی طهماسبی ، جواهری

دبستان ودرمانگاه میخواهند

جلسه شورای عمران و آبادی محلی شرق خواجه نظام الملك با حضور آقایان احمری ، باقی زاده ، افشار ، لشگری نژاد، صالحی، شاهپوری ، متشرعی ، حسینی ، اربابی و عده از ساکنین محل به ریاست آقای احمری تشکیل گردید . در ابتدای جلسه نسبت به انتخاب آقای علم نخست وزیر اظهار خشنودی شد آنگاه آقای لشگری نژاد از اینکه شهرداری توجهی نسبت بعمران و آبادی این محل ندارد بیاناتی ایراد و پیشنهاد نمود خوبست باآقای شهردار ملاقاتی بعمل آید بلکه نظر لطفی نسبت باین محل نموده وبرنامه های اسفالت را در این محل اجراء نمایند . آقای افشار در باره برق های خصوصی بیاناتی ایراد و از اینکه برقهای مزبور توانائی و قدرت روشنائی ندارند پیشنهاد نمود حالا که برق بنگاه برق توانائی انتقال برقهای خصوصی را دارد خوبست در این محل قسمتی از برقهای خصوصی تحویل بگیرد آقای صالحی اظهار نمود با اینکه ساکنین این محل همگی از طبقه کاسب جزء وخدمتگذاران کشوری و لشگری هستند و قرار بود در سال ۴۰ از طرف وزارت بهداری و بهداری شهرداری در این محل اقدام به تاسیس درمانگاه بشود و این امر موکول بسال ۴۱ گردید تقاضای تاسیس درمانگاه را در این محل نمود .

آقای اربابی اظهار داشت در محلی که سی هزار نفر سکونت دارند فاقد دبستان و دبیرستان دولتی و ملی می باشد و برای تحصیل کودکان بایستی مانند سال گذشته با پیمودن ۴ الی ۵ کیلومتر راه خود را بمحل تحصیل برسانند و آنهم در محلی که بایستی تحصیل نمایند گنجایش آنها را ندارد پیشنهاد نمود اعضاء شورای ملاقاتی با آقای دکتر خانلری وزیر فرهنگ بعمل آورند و وضع تحصیلی ومحل را باطلاع معظم له برسانند بلکه دستور گشایش دبستان و دبیرستان را در این محل صادر نمایند .

---

۸۰۰ نفر از فارغ التحصیلان آموزشگاه های تربیت معلم استخدام میشوند

اطلاع حاصل شد که کار استخدامی فارغ التحصیلان آموزشگاههای تربیت معلم بپایان رسیده وپس از تعیین ردیف بودجه استخدامی با رتبه یك آموزگاری باستخدام وزارت فرهنگ در خواهند آمد.

تعداد کسانی که در سال گذشته در آموزشگاههای تربیت معلم تحصیل کرده اند در حدود هشتصد وپنجاه نفر میباشند (دویست وده نفر دختر و پانصد وسی نفر پسر) این عده در امتحانات خرداد ماه گذشته موفق بگذراندن امتحانات کلاسهای تربیت معلم گردیده اند وبا انجام امتحانات تجدیدی در حدود پنجاه نفر باین عده افزوده خواهند شد .

از روی معدل

خبرنگار فرهنگی ما گزارش میدهد که کار استخدامی قبولشدگان کلاس تربیت معلم که تعداد آنان در حدود هشتصد نفر خواهد بود بپایان رسیده و آنان با رتبه یك آموزگاری باستخدام وزارت فرهنك در خواهند آمد واز روی معدل از وجود فارغ التحصیلان ابتدا احتیاجات فرهنك دهگانه تهران وحومه تامین خواهد شدو بقیه به شهرستانها اعزام میشوند.

جدول کلمات متقاطع شماره ۲۱۸۳

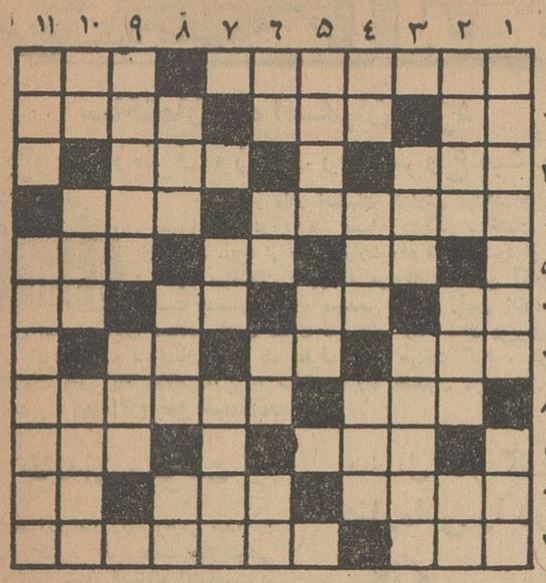

افقی : ۱- معروف است که نوشیروان چنین بود - از واحدهای طول ۲ - فوت کاسه گری - از کارخانه های چینی سازی فرانسه- رحم و شفقت سرش می شود ۳- از گیاهان دریائی -موقع به پالین آمدن دولت بیدار ٤ - بعضی ها برای هرکار جزئی که انجام میدهند میخواهند - بوسه غیرآرتیستی ۵- اثر رطوبت - گاهی بمعنی غیرت و تعصب هم می آید - آنچه پنهان نباشد ٦-از اعداد - برادر ابوی- قسمتی از صورت را تشکیل میدهد- ماجرای فرارش از داستان های جالب جنك اخیر بود ۷- بی بهره از زیبائی - رودی در اروپا - از عناصر شیمیائی ۸- پسندیده - نره غول بزن بهادر ۹- نوعی از آن خوراك مطبوع مردم بعضی ازشهر های جنوب است - امید ۱۰ شاعر وریاضی دان بزرك ایران -هدهدرا بسراغ ملکه اش فرستادند - آب در آن باید جست ۱۱- کدر - دلجوئی .

عمودی : ۱- آنچه شور ووسوسه ای در دل پدیدمی آورد- اگر جامه ندارد شل وول هم هست ۲- از درسهای مدرسه -درشت- حرف آخر ۳ از اسباب پینه دوزی - غمخواری ٤ -مزه ای است - شاعر بخاطر یارش خیال کشتن آن را در سرپرورده بود - از سبزیهائی که میگویند خیلی خاصیت دارد ۵-از کشور های معروف -معمولا از فرانسه سرچشمه میگیرد ٦ - هنوز اثری ازآب دارد -این یکی هم هنوز خشك نشده است - از چیزهائی که به جگر بیشتر میزنند - چاشنی غذای فرنگی ۷ - مخلوط آب وخاك است- عنوان دیگری برای زیباروی طناز ۸-خوب است اگر دردل کافر باشد - اگر نباشد به آچار چه حاجت است ؟-مادر تازی ۹- جامه حاجی بعد از این - پشت برهوا ۱۰- واحد وزن - برای تسخیر جن باید نشست -گاهی مشکل گشاهم میشود ۱۱- یك درجه پائین تر از جنابعالی است - درهرکاری موجب موفقیت میشود.

حل جدول شماره ۲۱۸۲

آگهی تجدید مناقصه شماره ۲۴

پیرو آگهی مناقصه شماره ۱۷ نیروی هوائی خرید ونصب یکدستگاه ضبط صوت ۱۵ کانالی مورد نیاز خود را به مناقصه واگذار مینماید.

داوطلبین میتوانند با مراجعه به ستاد فرماندهی نیرو (خیابان آیزونهاور چهار راه بیمارستان) مشخصات وشرائط شرکت در مناقصه را به رایگان اخذ و پیشنهادات خود را حداکثر تا ساعت ۹ صبح روز سه شنبه ۲۰ر۶ر۴۱ به دفتر ستاد تسلیم نمایند.

پیشنهادات واصله ساعت ۱۰ صبح همان روز در حضور کمیسیون متشکله باز وقرائت شده وبه پیشنهادات مبهم ومشروط وفاقد سپرده ترتیب اثر داده نشده و نیروی هوائی در قبول یاردیك یا کلیه پیشنهادات مختار است.

آ-۱۵۰۳۶ ۱-۲ نیروی هوائی

ابراز قدردانی

بدینوسیله ازجناب اقای دکتر کوشا رئیس بیمارستان سنندج وجراح عالیقدر ومعروف شهرکه بامهارت وکوشش بی نظیری جان همسر بنده را باانجام عمل جراحی خطرناکی که درباره مشارالیها فرمودند وازمرك حتمی نجات داده اند ابراز تشکر وقدردانی مینماید وتوفیق بیشتر ایشان رادرراه خدمت باهالی کردستان از خداوند متعال مسئلت مینماید.

آ-۱۵۰۲۴ سنندج- محمد رضا معروفی

سپاسگزاری

بدین وسیله مراتب سپاسگزاری خودرا از جناب آقای سرهنك بهزادی ریاست محترم اداره آگاهی وجناب آقای عمیدزاده ریاست محترم شعبه ۹ و مامورین آن شعبه که در کشف اموال مسروقه از منزل اینجانب نهایت فداکاری را مبذول فرموده اند تقدیم میدارد.

افسر بازنشسته وزارت دارائی - عزت الله خامه

آ-۱۰۰۴۳

آگهی مناقصه شماره ۱۰

اداره اردنانس ارتش ۲۴۸ قلم قطعات جمس تجارتی مورد نیاز خودرا از طریق گشایش اعتبار بواحددلار بماخذ سی.اند.اف .خرمشهر بدون هزینه بیمه از طریق مناقصه خریداری مینماید .

۱- پیشنهاددهندگان میتوانند درایران بدائره خدمات واعتبارات اداره اردنانس ارتش ودر کشورهای خارج از ایران به سفارتخانه ویا وابستگی های نظامی مراجعه صورت مشخصات قطعات وشرائط مناقصه رااخذ سپس مبادرت به تنظیم وتسلیم پیشنهاد نمایند.

۲- پیشنهادات باید درپاکات سربسته ولاك ومهرشده تا آخر روز اداری ۱۵ر۸ر۴۱ مطابق باروز ۶ نوامبر ۱۹۶۲ تسلیم دفتر اداره اردنانس ارتش ویك نسخه از پیشنهادات بایستی باداره بازرسی مالی ارتش واقع در خیابان سوم اسفند ارسال گردد.

۳- پیشنهادات رسیده درساعت ۹ صبح ۱۶ر۸ر۴۱ مطابق ۷ نوامبر ۱۹۶۲ در حضور کمیسیون باز وقرائت خواهد شد.

۴- به پیشنهاداتیکه برك مشخصات و شرائط مورد مناقصه که زیرآن باقید قرائت شد مورد قبول است وامضاء پیوست نباشد ترتیب اثر داده نخواهد شد .

آ-۱۰۰۵۳ اداره اردنانس ارتش

اطلاعات هوائی برای دانشجویان با نصف قیمت

خبرنگاران ما از شهرستانها اخبار جالب میدهند

نمایندگان اطلاعات در خدمت مردم

مردم شهرستانها بوسیله نمایندگان اطلاعات خواسته‌های خود را شرح میدهند

ساختمان راه اصفهان- یزد بزودی ازطرف وزارت راه شروع میشود

خبرنگار مادر اصفهان گزارش میدهد چون در نظر است درآینده بسیار نزدیکی ساختمان راه اصفهان -یزد از طرف وزارت راه شروع شود از هم‌اکنون ساختمان تعمیرگاه مربوطه در نائین آغازشده است بدستور آقای مهندس مقامی رئیس اداره راه استان اصفهان آقای مهندس قدس معاون فنی اداره راه استان پریروزبرای پیاده کردن نقشه ساختمان تعمیرگاه بطرف نائین حرکت کرد ، پس از ساختمان تعمیرگاه بلافاصله برای ساختمان راه اصفهان -یزد از طرف وزارت راه اقدام لازم بعمل خواهدآمد .

اهداء زمین

بنابگزارش خبرنگار مادرشیراز بطوریکه از جمعیت کمک به‌آسیب دیدگان لار اعلام شده‌است بمنظور تنویر افکار عمومی ونمایش فیلم‌های تربیتی بزودی یك سینما درشهرجدید لاریجاد خواهدشد . باینمنظور مقدار سه‌هزار متر مربع‌زمین از طرف‌شیرو خورشید سرخ اهداء گردیده‌است وبا اهداء این زمین بزودی ساختمان سینما شروع‌خواهدشد .

خانه‌ای سوخت

خبرنگار مادر بم گزارش میدهد : چندروزقبل‌بر اثرشیطنت وبازیگوشی سه کودك خردسال خانه ژاندارم‌بهرام جلالی‌یکی‌از ژاندارمهای پاسگاه وکیل آباد بم واقع درفاصله چهل‌کیلومتری این شهرستان آتش گرفت . در این حریق مدهش خواربار و اثاثیه منزل ژاندارم مزبور بکلی سوخت ولی با آنکه کودك خردسال ژاندارم جلالی در میان آتش محصور شده بودخوشبختانه تلفاتی وارد نیامد و با کوشش اهالی وسایر مامورین ژاندارمری طفل مزبور از میان آتش سالم بیرون آورده شد .

بدنبال گاو گمشده خود بصحرا رفت و جنازه‌اش را دریك نهر پیداکردند

بنابگزارش خبرنگار مادر زابل چندشب قبل‌جنازهٔ شخصی بنام محمد حسین سرگزکی کشاورز ۶۰ساله‌ای ازساکنین قریه «چنك مرغان» واقع‌در ۸کیلومتری زابل از داخل‌یك‌نهر کشف شد . طی رسیدگی‌هائی که بعمل آمد معلوم شد پیرمرد کشاورز با ضربات چوب که برسرش واردآمده بقتل رسیده‌است صبح روز بعد جریان از طریق پاسگاه ژاندارمری بدادسرای زابل گزارش داده‌شد بلافاصله بازپرس و پزشك بهداری بمحل عزیمت کردند و پس از معاینات لازم اجازه دفن جنازه راصادر نمودند. فعلاچهارنفر باتهام شرکت دراین قتل بازداشت شده‌اند و قضیه تحت تعقیب است شایع است که علت این قتل اختلافات ملکی بوده و محمد حسین عصر آنروز برای پیدا کردن گاو گمشده خود بصحرا رفته و هنگام این واقعه شده است مقتول دارای‌زن و چند فرزند بوده‌است .

بلیطهای بخت آزمائی تقلبی کشف شد

فروشنده بلیطهای تقلبی میگفت: محل چاپ بلیطهای بخت آزمائی تقلبی در تهران است

چندروز قبل شکور غلامی یکی از بلیط فروشهای دوره گردی که درهشتپر طوالش ، رضوانده و سایر نقاط طوالش بلیط بخت آزمائی میفروشد هنگام فروش بلیطهای اعانه ملی موردسوء ظن رئیس‌باسگاه ژاندارمری رضوانده قرار گرفت وپس‌از رسیدگی و تحقیقات اولی معلوم‌شد تمام بلیطهای اعانه ملی‌که دردست‌دارد تقلبی است .

شکور درپاسگاه ژاندارمری رضوانده اعتراف کرد که از مدتهاپیش بفروش‌بلیط های تقلبی بخت آزمائی اشتغال دارد و محل اصلی چاپ بلیطهای‌تقلبی بخت آزمائی درتهران است . از طرف رئیس پاسگاه ژاندارمری رضوانده تمام بلیطهائی که شکورهمراه داشت و تعداد آن ۷۰۰ برك بود بایك مهر پلاستیکی و استامپ ضبط گردید و پس‌از تشکیل‌پرونده لازم شکور باپرونده متشکله بدادگاه هشتپر طوالش اعزام شد وروانه زندان گردید فعلا قضیه تحت تعقیب است .

کشف غار

خبرنگارما در آشتیان گزارش میدهد چند روز قبل دونفر ازاعضای هیئت غارشناسان ایران بنام‌آقایان چنگیز شیخی و عباس امینی حاج باشی برای بررسی وضع غار های نامکشوف فهرج‌وچهرتان آشتیان که دراین منطقه معروف است وارد آشتیان شد وپس ازمختصرتوقفی دراین منطقه بسوی مقصد حرکت کردند . قرار است این دونفر تمام غارهای اطراف آشتیان را بازدید نمایند .

ورود جهانگردان

بنابگزارش خبرنگار مادر سرپل ذهاب چندروز قبل دونفر جهانگرد آلمانی بنام برنارد شغل نقاش و«امین دلرتتل» شغل مکانیك که‌بادوچرخه شروع بجهانگردی کرده بودند از مرز عراق گذشته وارد خاك ایران شدند وبه سرپل ذهاب آمدند . این دوجهانگرد برای‌مدت سه‌ماه قصد جهانگردی دارند و تاکنون بیش‌از یك ماه است که ازخاك آلمان خارج گردیده‌اند . فعلا دوسه روزی است که‌دوجهانگرد مزبور درسرپل ذهاب میباشند .

ساختمان آرامگاه خیام پایان یافت

برای افتتاح آن ازپیشگاه شاهنشاه استدعا خواهدشد که به‌نیشابورتشریف‌فرماشوند

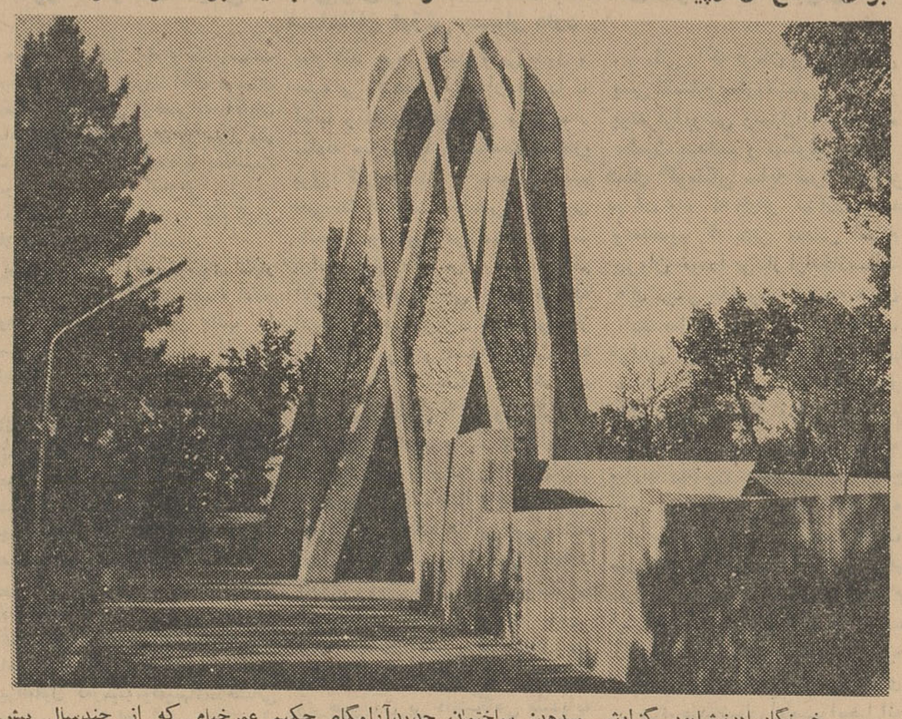

خبرنگارمادرنیشابور گزارش میدهد: ساختمان جدیدآرامگاه حکیم عمرخیام که از چندسال پیش شروع شده بود پایان یافت و هم‌اکنون آماده افتتاح میباشد بقرار اطلاع نامه‌ای از انجمن آثار ملی و باستانی بفرمانداری نیشابور رسیده‌است مبنی براینکه انجمن آثار ملی وباستانی نیشابور فعلا کلیه تاسیسات آرامگاههای حکیم عمرخیام ، شیخ فریدالدین عطارواستادکمال‌الملك را موقتا تحویل بگیرد. زیرا مختصری از کاشیکاری آرامگاه کمال‌الملك باقیمانده استکه بمحض اتمام کاشیکاری آن مراسم قطعی تحویل موسسات مزبور بانجمن آثار ملی نیشابور انجام‌گیرد. طبق اطلاع پس‌از تحویل قطعی این ساختمانها به‌انجمن آثار ملی وباستانی ازپیشگاه شاهنشاه استدعا خواهدشد که برای افتتاح ساختمان آرامگاههای حکیم عمر خیام ، شیخ فریدالدین عطار و هنرمند بزرك کمال‌الملك به نیشابور تشریف فرماشوند . از هم اکنون اهالی نیشابور بی‌صبرانه درانتظار تشریف فرمائی شاهنشاه بسرمیبرند .در عکس بالا ساختمان حکیم عمرخیام که‌پایان یافته‌است دیده میشود .

در نتیجه تصادف با تراکتور جمجمه کودکی متلاشی شد

طبق گزارش خبرنگار ما درمشهد ساعت هفت‌و نیم صبح امروزتراکتوری برانندگی رجبعلی محمد زاده هنگام عبور در خیابان نخریسی مشهد با کودکی بنام محمد فتحی تصادف کرده وباعث مرك وی شد شدت این‌تصادف باندازه‌ای بود که جمجمه محمدمتلاشی گردید و شیر آب که در آن نزدیکی قرار داشت از جا کنده شد جریان این‌حادثه از طرف‌دادسرای‌مشهد‌تحت رسیدگی است .

خداحافظی

بمناسبت انتقال آقای فهیمی رئیس پست‌و تلگراف بندر عباس به‌شیراز مجلس تودیعی با حضور فرماندار کل و آقایان روسای ادارات دولتی‌و محترمین شهر درسالن فرمانداری کل بندرعباس برگزار گردید. دراین‌مراسم زخدمات چند ساله آقای فهیمی از طرف فرماندار کل بندرعباس تقدیر شد و آقای خطیب بنمایندگی از طرف عموم اهالی از خدمات وی تقدیر کرد و دعای خیر بدرقه راهش‌نمود .

دوخبرازشمیران

*پریروز مامورین کلانتری تجریش درتپه‌های قیطریه بشخصی بنام احمد کدخدائی مظنون شدند و اوزادستگیر نمودند در بازرسی بدنی از وی مقدار یکصد گرم‌تریاك‌کشف شد طی تحقیقاتی معلوم شد احمدتریاك رااز تهران بتجریش میاورده و میفروخته است پس از تشکیل پرونده احمد باتریاکهای مکشوفه بدادسرای ناحیه ۸شمیران تحویل گردید .

*بعداز ظهر پریروز اتومبیل‌فولکس واگن شماره ۴۱۵۳۳ برانندگی علی اکبر فتحعلی به‌فولکس واگن شماره ۳۳۶۲۷ برانندگی کریم قوانلو در خیابان شهرداری شمیران تصادف کرد وسپس باعابری بنام مهدی ملك‌ثابت بشدت تصادف نمود واورانیز بسختی مجروح کرد . مجروح توسط مامورین کلانتری تجریش به بیمارستان منتقل گردید وراننده هردو اتومبیل دستگیر وبکلانتری جلب شدند .

یك میلیون ریال اثاثیه بسرقت رفت

دهکده عزت آباد معروف به «پنجه‌علی» درفاصله ۴۰ کیلومتری اراك واقع شده و دراین دهکده مالك آن‌ویلائی ساخته استکه گردشگاه مردم مخصوصا اهالی اراك و بسیارجای باصفائی میباشد دروسط این ویلا منزل شخصی مالك قریه واقع شده و این منزل با اثاثیه گرانبها تزئین گردیده‌است .چندروز قبل‌موقعیکه محافظ‌ویلا برای نظافت اطاقهای منزل مالك دهکده رفت مشاهده کردکه از کلیه اثاثیه وفرشهای گرانبها چیزی بجانمانده‌ومعادل یك‌میلیون ریال فرش و اثاثیه ویلا بسرقت رفته است . حالا چندروز است مامورین ژاندارمری در تعقیب سارق یاسارقین میباشند و هنوز اثری‌از آنهابدست نیامده‌است آنچه باعث تعجب است این استکه کلیه درهای ساختمان شخص صاحب ویلا قفل بوده و معلوم نیست سارق‌یاسارقین ازچه راهی واردشده وچگونه اینهمه اثاثیه رابرده‌اند ؟

توديع بارئيس سابق ترويج كشاورزى

خبرنگار مادرزاهدان گزارش میدهد چندروز قبل بمناسبت انتقال‌آقای دکتر اسلامی رئیس ترویج کشاورزی استان زاهدان و عزیمت وی بسمت ریاست ترویج استان خوزستان مراسم تودیعی درداره ترویج برگزارشد دراین مراسم باحضور آقای مهندس پارسا استاندار وعده زیادی‌از روسای ادارات دولتی زاهدان از خدمات آقای دکتر اسلامی قدردانی شدو یك‌قاب مزین بتمثال شاهنشاه ویك قالیچه نفیس بوی اهداء گردید در عکس‌بالا استاندار بلوچستان هنگام دادن هدایابه دکتر اسلامی دیده میشود. رئیس سابق ترویج کشاورزی استان بلوچستان وسیستان مدت پنجسال ودوماه دراین استان باکمال جدیت کارکرد وخدمات ذیقیمتی انجام داد.

تقاضای کشاورزان جانکی

عده‌ای از نمایندگان کشاورزان واهالی جانکی بدفتر نمایندگی‌اطلاعات آمدندو با اظهار نگرانی از وضع کشاورزی خود گفتند: امسال مزارع کشاورزی مامورد هجوم ملخ قرار گرفت و از بین‌رفت . از کثرت هجوم ملخ از مزارع دیمی وآبی ماچیزی باقی‌نمانده و هرچه بود طعمه این‌آفت آسمانی گردید . کشاورزان میگفتند: حال که از بدست آمدن حاصل زحمت یکساله خود مایوس شده‌ایم از مقامات مربوطه تقاضای کمك داریم وامیدواریم هرچه زودتر برای تامین معاش و تهیه بذر جهت کشت پائیزه بما کمك شود چه ، در غیر اینصورت ناچار باید بشهرهای مجاور مهاجرت کنیم زیرا بحدی هجوم ملخ‌موجب ازبین رفتن مزارع کشاورزی ماشده است که بمیزان آذوقه سالیانه خودهم محصول برداشت نمیکنیم .

خواسته اهالی زنوز

چندروز قبل عده زیادی از اهالی زنوز بامراجعه بدفتر نمایندگی اطلاعات ضمن گله ازوضع پست‌و تلگراف و تلفن زنوز گفتند: قریب یکسال است اهالی زنوز برای ایجاد ارتباط تلفنی بین این بخش وسایر نقاط تیرهای تلفن راتهیه کرده و ارتباط تلفنی اینمنطقه هم‌دایر شده است ولی هنوز پس از یکسال اجازه استفاده از دستگاه تلفنی زنوزصادر نشده واهالی نمیتوانند از زنوز باسایر نقاط مکالمه کنند .

اینعده میگفتند : متصدی پست‌و تلگراف زنوز اغلب در محل نیست و تلگراف اهالی را قاصد پست جمع آوری میکند و بعداز دوسه روز تاخیر تلگرافات ما از مرند مخابره میشود. از اینها گذشته تعمیرپست دراین منطقه کمیاب است‌و متصدی پست‌و تلگراف زنوز که قصد انتقال به‌تبریز را دارد بفکر پست‌و تلگراف این بخش نیست . تقاضا داشتند اولا اجازه استفاده از دستگاه تلفن اینمنطقه صادرشود و ثانیا بوضع پست‌و تلگراف زنوز سرو صورتی داده‌شود .

راه اشنویه نقده خراب است

عده‌ای از معتمدین محلی و نمایندگان اهالی اشنویه بدفتر نمایندگی اطلاعات آمدندو با عصبانیت گفتند: تاکی باید ترمیم راه اشنویه -نقده راتقاضا کنیم و ترتیب اثرداده نشود ؟هم‌اکنون راه اشنویه -نقده براثر عدم توجه مقامات مربوطه بکلی خراب شده وواقعا تبدیل به پلکان گردیده‌است بطوریکه رفت‌و آمد وسائل نقلیه ازاین جاده بسختی‌انجام میگیرد . صاحبان وسائل نقلیه ورانندگان اعلام کرده‌اند که اگر هرچه زودتر برای ترمیم این جاده اقدامی نشود ناچار از رفت‌و آمد دراین راه صرفنظر خواهیم کرد هرباركه دراین جاده‌رفت و آمد میکنیم ناچاریم مبلغی خرج تعمیروسیله نقلیه خود کنیم ازاین گذشته براثر دست انداز های پلکانی این راه در هنگام عبور هر لحظه بیم واژگون شدن یا تصادف وسائل نقلیه میرود و جان مسافرین درخطر است اگر برای یکبارهم که شده است مسئولین امور از این راه عبور میکردند آنوقت تصدیق میکردند که عبور ازاین راه باوسائل نقلیه بازی باجان است .

بامساعدت وزارت راه وهمکاری شهرداری خیابانهای پهلوی و بهداشت ساوه اسفالت خواهدشد

خبرنگارمادرساوه گزارش میدهد . چند روزقبل آقای مهندس رجبی وزیر راه درمیان استقبال فرماندار وعده زیادی از روسای ادارات دولتی و محترمین شهر ساوه باین شهرستان واردشد. آقایان کاویانی‌فرماندار وحسن صالحی مدیر عامل شرکت برق ضمن‌خوش آمدگوئی و اظهار تشکر از اقدام وزارت راه درمورد اسفالت خیابانهای سلمان ساوجی و فروغی که‌در مسیر راه‌اصفهان -همدان قرار دارد درخواست کردند هم اکنونکه ماشین آلات پیمانکاران وزارت‌راه درساوه متمرکزاست ومشغول اسفالت این‌خیابانها میباشند ترتیبی داده‌شودکه بامساعدت وزارت راه وهمکاری‌شهرداری ساوه‌خیابانهای پهلوی وبهداشت‌این‌شهرستان نیز اسفالت شود آقای وزیر راه دراین باره پاسخ مثبت دادو سپس با اتومبیل ازمیدان شهرداری ساوه بازدید کردو بصوب اصفهان عزیمت نمود. در عکس بالا آقای مهندس رجبی وزیرراه درمیان عده‌ای از اهالی ساوه دیده میشود. اهالی انتظار دارند پس‌از پایان اسفالت خیابانهای سلمان ساوجی و فروغی ازطرف وزارت راه باکمك شهرداری ساوه خیابانهای پهلوی و بهداشت نیز اسفالت شود .

مرك یك ورزشکار فوتبالیست کرمانی از اتومبیل سقوط کرد و کشته شد

خبرنگار ما در کرمان گزارش میدهد پریروز آقای حبیب‌اله عزیز خانی یکی‌از اعضای تیم کلنی‌فوتبال کرمان بعلت سقوط از اتومبیل و خونریزی مغزی درگذشت .

فقدان این جوان ورزشکارموجب تاثر و تاسف عموم اهالی کرمان شده است .

دریکی از قرار تابعه شهسوار مردی بضرب داس کشته شد

بطوری که خبرنگار ما در شیراز گزارش‌میدهدامروزبدادسرای‌شهسوار اعلام‌شد که در قریه جیرود از توابع جنت رودبار شهسوار مردی بنام خیرالله افشاری بضرب داس بقتل رسیده است .

فعلا آقای شجری بازپرس شعبه‌اول دادسرای شهسوار باتفاق‌پزشك‌قانونی به محل واقعه عزیمت کرده اند و مشغول رسیدگی بعلت حادثه میباشند

خرمنها سوخت

خبر نگار ما در ساوه گزارش میدهد : پریروز دو خرمن گندم‌از کشاورزان قریه‌چاله باغ‌ساوه‌متعلق به آقای فیصریه به علت‌نامعلومی آتش گرفت و سوخت و در حدود ۷۰ خروار گندم تبدیل به‌خاکستر شد و خسارات زیادی به‌کشاورزان‌قریه وارد آمد کشاورزانی که خرمن گندم آنان سوخته‌بود بکلی از نتیجه زحمات یکساله خودمایوس شده بودند ولی آقای طبیبی‌مستاجر قریه بمنظور کمك به کشاورزان حریق زده تعهد کرد که مقدار ۲۲ خروار گندم برایگان در اختیار کشاورزان بگذارد و علاوه بر آن هرچه گندم از خرمن های سوخته بجامانده است تحویل آنان دهد هنوز علت حریق معلو م‌نشده است.

زدوخوردخونین

یکصدنفر بجان هم افتادند زنان وکودکان بکوهستانها پناه‌برده بودند و ضجه وزاری میکردند

خبرنگار مادر شمیران‌گزارش‌میدهد پریروز درقریه زایکان رودبار قصران از توابع شمیرانات بین عده‌ای متجاوز از یکصدنفر از اهالی زدوخوردی‌درگرفت ومنازعین باچوب و بیل و سنك بجان هم افتادند .با شروع این زدوخورد خونین عده‌ای از مامورین‌پاسگاه‌ژاندارمری فشم باتفاق رئیس پاسگاه بمحل رفتند و اطراف محوطه وسیع نزاع وزدوخورد رامحاصره کردندعده‌ای از کسانیکه برای هواخوری بعنوان ییلاق باین قریه آمده بودند از ترس زدوخورد کنندگان به کوهستانهای اطراف پناه برده وبافریاد استمداد مردم رابکمك می‌طلبیدند . صدای دادو فریاد و ضجه‌زنان وکودکان درکوه ودشت طنین انداز بود. مامورین ژاندارمری طی پنج‌ساعت تلاش و کوشش موفق شدند اززدوخورد جلوگیری نموده و نظم را برقرارکنند و عده‌ای راکه مجروح شده بودند به بهداری وبیمارستان پهلوی منتقل و بستری‌نمایند. مامورین ۲۰نفر را که‌محرکین اصلی این زدوخورد خونین شناخته شده بودند دستگیر کردند و باپرونده متشکله بدادسرای ناحیه ۸ شمیران اعزام داشتند . طبق دستور بازپرس شعبه اول دادسرای شمیران ۱۶نفر از آنها که مقصر بودند زندانی شدند .

بازدید آثار تاریخی

چندروز قبل پروفسور «لوتینجی کرما» کارشناس یونسکو باتفاق آقای دکتر جاویدبرای‌بازدید آثارباستانی فارس وارد شیراز شدوهمراه باآقای‌فریدون توللی رئیس باستان شناسی فارس از آثار تاریخی تخت جمشید ، نقش رستم وپاسارگاد بازدیدنمود . در این بازدید پروفسور مزبور برای حفظ بیشتر آثار نفیس باستانی فارس و جلوگیری از انهدام آنها نظریه‌ی دادکه عینا باداره کل باستانشناسی ارسال‌شد .

پایان دوره مقدماتی تیراندازی خانه جوانان شیروخورشید

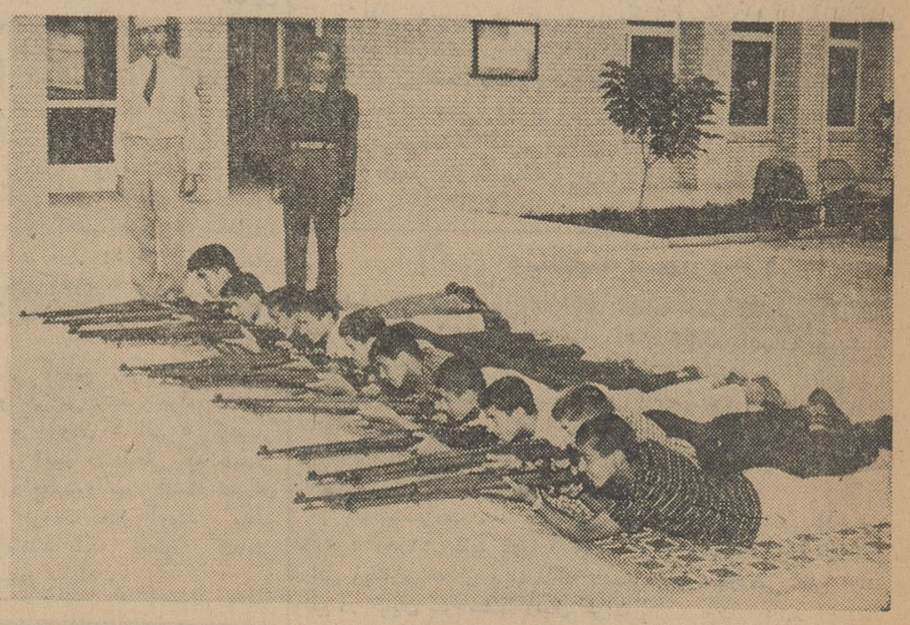

خبرنگار مادر اصفهان‌گزارش میدهد دوره مقدماتی تیراندازی اعضای خانه جوانان شیروخورشید سرخ اصفهان که از ده روز قبل باهمکاری مرکز تویخانه شروع گردیده بود پایان یافت . این دوره مقدماتی توسط سازمان نیروی مقاومت ملی اصفهان‌شروع شده‌بود وپس‌از گذراندن امتحانات مربوطه دوره مقدماتی ،دوره عملی شروع خواهدشد .

درعکس‌بالا عده‌ای از اعضای خانه جوانان شیروخورشید سرخ اصفهان هنگام تمرین تیراندازی دوره مقدماتی دیده میشوند .

انتخابات انجمن شهر در شهرستانها

شهرضا- قرائت آراء انتخابات انجمن‌شهر شهرضا پایان‌یافت ودرنتیجه آقایان سید عبدالرسول میربد، جلال‌الدین تقوی ، غلامرضا باستانی ، جلال دباغ ، عبدالحسین سلیم ، علی‌اصغر قاهری وابوالقاسم رضائی به عضویت انجمن شهر شهرضا انتخاب شدند .

آقایان حاج‌سید محمدرضا کسرائی و فتح‌اله همت نیز بسمت عضو علی‌البدل تعیین گردیدند .

عبور از پنج قاره جهان

قوی ترین مرد جهان درگذشت

روز بیست ودوم اوت «شارل‌ریگولو» که‌قوی ترین‌مرد روی زمین لقب‌یافته بود ، در بیمارستان سن ژوزف واقع درپاریس وفات یافت . در ژانویه گذشته ،یکی از ریه‌های وی‌را در ضمن یك عمل جراحی قطع نموده بودند .

شارل ریگولو، بزرگترین قهرمان هالتر در جهان بود که تاریخ ورزش‌بنیاد دارد . وی درروز سوم نوامبر ۱۹۰۳در «وزینه» قدم‌بدنیا گذاشت . در سن نوزده سالگی موفقیت کوچکی در ورزش بدست آورده ، درمسابقات پاریس شرکت نمود سپس درسال ۱۹۲٤ به عنوان قهرمان نیمه سنگین دربازیهای المپیك‌پاریس‌شرکت نموده، جمعا درپنج حرکت پانصد کیلوگرام رکورد بدست آورد. از آن پس‌برای موفقیت درمیدان های ورزشی ،زحمات فراوانی را متحمل شد .

بزرگترین مبارزه او ،مبارزه‌ای بود که‌درتاریخ ششم اکتبر ۱۹۲۵ در سالن سیرك‌زمستانی با «ارنست کادین» قهرمان جهان، انجام داد. در آنشب، دوقهرمان، مبارزه آشتی ناپذیری را باهم شروع نمودند وبالاخره ئیز ریگولو پس‌از ساعت‌ها مبارزه بر حریف خود پیروز شد . وی پس از آن‌رکورددار جهان بود. در چهارم‌مه ۱۹۳۱ در حضور هزاران تماشاچی صدو هشتاد و پنج کیلو گرم وزنه را بلندنموده وباشکستن رکورد قبلی خود از طرف مردم که دیوانه واروی راتشویق می‌نمودند بدریافت لقب «قوی ترین مرد روی‌زمین »نایل‌آمد.

چندی بعد به عنوان قهرمان‌برفسیونل به‌نمایش دادن پرداخت‌و از این‌راه‌نیز شهرت زیادی بدست آورد . تا اینکه بالاخره کوشش فراوان درراه ورزش‌او راازپای درآورده ورهسپار گورستان نمود .

فرانس سوآر

اطلاعات بشما هدیه میکند :

چهل‌ویکمین

نوشته: بوریس لاورنف نویسنده شوروی

ترجمه: منصور تاراجی

وقتی عشق ومیهن پرستی روبرو میشوند پیروزی باکدام‌است ؟

چهل ویکمین تاکنون به بیست زبان ترجمه شده و بیش از ۵۰۰ میلیون تن از مردم جهان بازندگی پر افتخار وشورانگیز قهرمان رمان‌بوریس لاورنف‌آشناهستند.

چهل و یکمین برای نخستین بار به فارسی برگردانده میشود.

این رمان باعظمت پاورقی آینده اطلاعات خواهد بود

استفاده‌از آب‌انبارهای زمان‌حضرت‌سلیمان

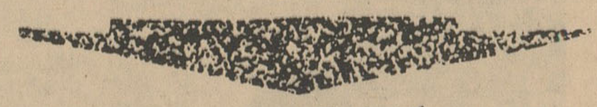

صنعت جدید تصمیم گرفته است که با کمك بنا های تاریخی در یکی از کهن ترین ناحیه مشرق زمین ،یعنی در شهرهای مقدس‌اورشلیم وبیت‌اللحم با بی آبی و خشکی مبارزه نماید . اهالی این دو شهر مدتها است که از بی آبی رنج می برند .بهمین جهت دو ماه قبل دانشمندان تصمیم گرفتند که با پرساختن منبع های بزرگی که در عهد سلیمان نبی ساخته شده است ، نواحی مزبور را نجات بدهند.

در تورات آمده است که در عهد سلیمان نبی ، پادشاه مقتدر قوم بنی‌اسرائیل بنا های فراوانی ساخته شده که از آن جمله سه منبع بزرگ میباشد که میتوان از آن ها برای بار وری باغ ها و مزارع استفاده نموده ،ضمنا مردم را نیز سیراب کرد . منبع های مزبور که‌از قرن‌هاپیش باقی‌مانده‌اند، بار ها تعمیر شده و حتی یکی از سلاطین ، قرن ها قبل برای‌محافظت آن ها سدی بین بیت‌اللحم و هبرون ساخت که امروزه خرابه های آن‌دیده میشود ، در این مدت دراز آب منبع های مزبور مردم را در گرم ترین‌روز های سال از دست تشنگی و بی آبی نجات داده است .

یکی از سه منبع مزبور دارای‌صدو شانزده متر درازا ، هفتاد متر پهنا و هفت تا هشت‌متر عمق می باشد .دومین منبع ۱۲۹ متر درازا ، هفتاد متر‌پهنا و ۱۲ متر عمق داشته ، منبع سوم۱۷۷ متر درازا ، ٦٤ متر پهناو ۱۵متر عمق داشته‌واز دو منبع قبلی مهمتر میباشد زیرا آب بیشتری در آن ذخیره می گردد در زمان حضرت سلیمان منبع های مزبور را از آب باران پر می‌ساخته‌اند و به علاوه آب بعضی از چشمه های کم آب نیز در آن هاجمع میشده است .

پس از حضرت سلیمان نیز همچنان از منبع های مزبور استفاده میشده است و امروز ، پس از قرنها به مرمت دیوار ها و پاك کردن حوضچه ها پرداخته اند و می خواهند یك بار دیگر از منبع‌های مزبور استفاده‌نمایند ولی در این میان مشکل بزرگی‌خود‌نمائی میکند و آن یافتن چشمه‌ای است که با آب خود بتواند آن هارا پر کند .دو ماه قبل از این عده‌ای از کار شناسان آمریکائی واردن در اور شلیم کنفرانسی تشکیل دادند تا در باره مبارزه با مشکل کم آبی که اورشلیم و اطراف آن را تهدید می کرد به‌گفتگوبه پردازند.درکنفرانس مزبور تصمیم به استفاده از منبع‌های سلیمان گرفته شده در این کنفرانس تصمیم گرفته شد که آب بتوسط‌لوله‌ای به منبع ها وارد شده سپس پمپی‌قوی آب را از نی زن که بصورت‌چاههائی می باشند . خارج ساخته در دسترس اهالی و کشاورزان قرار بدهد .

از طرف دولت آمریکا لوله هاو لوازم لازم بتوسط کشتی وارد اردن شده و با کمك افراد ارتش کشور مزبور ، در عرض چند روز نصب گردیده و آب بسوی منبع ها جریان یافت .

اکنون اهالی اورشلیم و اطراف آن با استفاده از دانش قدیم ترسی از بی آبی و خشك سالی ندارند .

«سرویس مخصوص خبر گزاری فرانسه»

از اتفاقات جالب حواس‌پرتی!

روزبیست‌ویکم اوت اتفاق جالبی درتل‌آویو روی داد . صبح زود، مردی که باپیژامه واردخیابان‌شده بود، باعجله جلوی یك تاکسی را گرفته سوار آن شد و در حالیکه از فرط‌عجله نفس نفس میزد‌مرتبا تکرار می‌کرد که : «زودتر بـه‌ـزایشگاه بروید !» اتومبیل بـا سرعت سرسام‌آوری پیش رفته دم در زایشگاه توقف نمود، در این وقت مسافرتاکسی فریادی زده گفت : ای وای ، من همسرم را در خانه جاگذاشته‌ام !» معلـوم شد که این آقا از بس برای رسانیدن همسر خودبه زایشگاه عجله داشت ، پس از سوار شدن به‌تاکسی منتظر او نمانده و دربین راه ازفرط حواس پرتی متوجه غیبت او نگردید !

تاکسی دوباره بسوی منزل آقای حواس‌پرت برگشت و او با کمال خوشحالی مشاهده نمود که همسرش بچه‌ای بدنیا آورده است

فرانس‌سوآر

دریك حادثه مارگزیدگی شش تن کشته شدند

در لبنان یك حادثه مارگزیدگی به قیمت جان شش نفر تمام‌شد.

جریان قضیه‌ازاین قرار بود: یکی‌از ساکنین‌دهکده تل‌عباس‌واقع درنزدیکی ریپولی مورد حمله یك‌مار خطرناك قرار گرفت چند لحظه بعدمرد دهقان درحالیکه ازدرد ناله میکرد به‌همسایه خود مراجعه کرد واز وی درخواست نمود که اورا بااتومبیل برای معالجه بشهربرساند . میکائیل سلیمان همسایه مرد دهقان فورا به‌اتومبیل خود پرید وهمراه زن‌وسه‌فرزند خود مارگزیده رابسرعت بطرف شهر حرکت داد .

سلیمان برای‌اینکه بتواند جان همسایه خودرا نجات دهد باسرعت سرسام‌آوری درحرکت بودکه ناگهان اتومبیل اوبشدت بایك کامیون برخورد کردو هرشش نفردردم جان سپردند .

کنفرانس‌مبارزه با الکل

چند روز قبل صد نفر ازپزشکان، جامعه شناسان‌و قضات‌بنا بدعوت‌انجمن جهانی مبارزه با الکل وارد ورشو شدند تا در کنفرانسی که از طرف سازمان مزبور برای تعیین طریقه‌های مبارزه با الکل و جلو گیری از خطرات آن تشکیل شده بود ، شرکت نمایند . نمایندگان مزبور از طرف سی کشور مختلف وارد پایتخت‌لهستان شده بودند .

رئیس کمیته مبارزه با الکل در لهستان طی نطقی اظهار داشت که‌در سال قبل مصرف مشروبات الکلی در لهستان به نسبت سه‌و هفت دهم لیتر برای هر نفر افزایش یافته است . بطور کلی هر یك از مردان بیشتر از نوزده سال این کشورسالیانه ده لیتر شراب ، ودکا ، آبجو و عرق می‌نوشند .

سینما

دومین فستیوال بین‌المللی فیلم درلبنان

دومین فستیوال بین‌المللی فیلم‌در لبنان از تاریخ هیجده تا بیست وشش اکتبر تشکیل خواهد گشت . دوازده کشور در این فستیوال شرکت خواهند نمود . کشورهای شرکت کننده‌عبارتند از: سوریه ، انگلستان ، مجارستان، رومانی ، ژاپن ، کوبا ، هلند ، هندوستان ، یونان ، آلبانی ،فرانسه و آلمان فدرال .

ضمنا برای شرکت درفستیوال نامبرده از دولت شوروی و کشور های‌عربی نیز دعوت به عمل آمده ولی ممالك مذکور هنوز جوابی به دعوت نامه لبنان نداده‌اند .

اورور

کودکان لهستان دریك مسابقه ۵ میلیون درخت کاشتند و۶۷ هزار لانه و۵۰ هزار آشیانه ساختند

انجمن شکار لهستان بین صد و شصت هزار دانش آموز سه هزارو پانصد دبستان کشور مزبور مسابقه مخصوصی تشکیل دادکه عنوان آن «کودکی که دوستدار حیوانات‌است» میباشد .

کودکان لهستانی پس‌از شرکت در مسابقه مزبور هشتادهزار تله‌و دام را که بطور قاچاق برای گرفتن‌حیوانات گذاشته شده بود،ازبین بردند . ضمنا شصت‌و هفت هزارلانه برای قرقاول هاو کبك هاساخته، همچنین پنجاه هزار آشیانه برای حیوانات‌دیگر بنانمودند .درمدت مسابقه کودکان پنج‌میلیون درخت کشت نموده ، به پرندگان و حیوانات جنگلی غذا و آذوقه دادند .

فرانس سوآر

۸ــ ازفضانوردی چه میدانیم؟

از: کارل‌گیلزین دانشمند فضائی شوروی

قطار موشکی

تنها وسیله سفربه کرات آسمانی است

باافزایش ارتفاع قوه جاذبه بسرعت کم میشود و

درورراء جو غلیظ حالت‌بیوزنی بوجودمی‌آید

در روزگارما ناوهای فضائی و قمرهای مصنوعی بزرك وسنگین که‌به کمك موشکهای نیرومند پرتاب شده‌اند بفضای خارج راه یافته‌اند و اینك دورزمین بگردش درآمده‌اند .بدینسان رویای‌متفکرین نیم قرن پیش دارد جامعهٔ عمل میپوشد !

موشکهائی که‌در جنك گذشته ، برد زیاد داشتند ارتفاعی در حدود صدکیلومترو سرعت پروازی برابر ۵۰هره کیلومتر درساعت بدست آوردند .

پس‌از جنك موشکهای مشابهی برای‌انجام پروازهای بلند بمنظور های مختلف تحقیقاتی بویژه درزمینهٔ هواشناسی بکاربرده شد . نتایجی که‌ازاین راه بدست آمد اطلاعات مفیدی دراختیار موسسات هواشناسی قرار دادو به بررسی جو کمك نمود.

شگفت آور نیست که موشکهادر این قبیل پروازها بارتفاعات بیشتری رسیدند . زیرا دراین موارد موشکها فقط بطور عمودی‌پرواز میکنند وباری باخودنمیبرند . باگذشت زمان، موشکها وموتورهایشان پیوسته تکمیل میشوند . این موشکهای هواشناسی ارتفاعاتی برابر ۱۵۰ تا۴۰۰ وحتی ۲۵۰ کیلومتر بدست آوردند وبعبارت دیگرراه‌خودرا به‌یونوسفر (قسمت فوقانی جو) گشودند .

عکسهای فضائی زمین

ابزارهائی که در این موشکها برای اندازه گیری و تعیین مشخصات قشرهای فوق‌کار گذاشته‌شده بدست آوردن اطلاعات علمی جدید و بسیار متنوعی رامیسر ساخت . پاره‌ای ازاین‌اطلاعات دارای ارزش فوق‌العاده علمی‌است . فرستادن این وسیله همراه باانقمار مصنوعی که‌دراین اواخر بفضا فرستاده شده‌اند تاکنون تنهاراههائیست که‌دانشمندان توانسته‌اند دستگاههای اندازه گیری خودرا دراین ارتفاعات شگرف بپرواز درآورند. ارتفاعیکه از حدود جو بیرون‌است ودرمرز و آستانهٔ فضای بین سیارات قراردارد .

عکس‌هائی که‌در ارتفاعات زیاد اززمین گرفته شده بسیار جالب‌توجه است .این عکسها بوسیلهٔ‌دوربین‌های‌عکاسی که‌درموشکهای بلندپرواز نصب گردیده گرفته شده‌اند . برخی از این عکسها از ارتفاعی بیش‌از ۴۰۰ کیلومتر برداشته شده‌اند .

واضح است که‌دراین عکسها زمین شباهت به‌آن چیزی ندارد که‌از پنجرهٔ واگن راه‌آهن یاحتی ازهواپیما درارتفاع زیادديده‌میشود.

گرچه در این عکسها جزئیات سطح زمین مشهودنیست ولی این عکسها ازجهات دیگری جالب هستند . کافیست بگوئیم که‌این عکسها سرزمینی بطول ۵۰۰۰کیلومتر رادربرمیگیرند واین‌موضوع امکانات جدیدی برای‌نقشه شناسی و بررسی حرکات ابرها و غیره بدست میدهد. نکتهٔ جالب دیگرآنکه دراین عکسها شکل کروی زمین‌بخوبی دیده میشود.

این اندیشهٔ موشکهای چندمرحله یا «قطارموشکی» است که انجام این پروازها رابااین سرعت وباین ارتفاعات ، امکان پذیرساخته است .

ابتدا موشکهای دومرحله‌ای برای این قبیل پروازها بکاررفتند. موشك اولی یاعقبی تقریبا مشابه موشك سنگینی است که شرح آن گذشت . موشك جلوئی (که کوچکتر است)برروی‌آن نصب شد ووزن آن‌نیم تن بود . موقعیکه بعلت مصرف تمام سوخت خودموتورموشك عقبی از کار باز ایستاد، این‌موشك ازموشك جلوئی جداگردید. در همان لحظه موتور موشك کوچکتر جلوئی شروع بکارکرد وموشك‌به پرواز عمودی‌خود ادامه داد. واضح‌است که‌این موشك درمقایسه بایك موشك واحدبزرك که سوختی برابر مجموع سوخت دوموشك مزبور مصرف نماید بلندترپرید وسرعت بیشتری بدست آورد . دریکی‌از چنین پروازها ارتفاعی برابر ٤۰۰ کیلومتر و سرعت پروازی در حدود ۸۳۰۰ کیلومتر درساعت یا۳ر۲ کیلومتر درثانیه بدست آمد.

کم شدن جاذبه

جالب توجه است که‌دراین ارتفاع کاهش نیروی جاذبهٔ زمین بنحو بارزی محسوس میگردد . وزن اجسام دراین جا ده‌درصدکمتر ازروی زمین‌است . گرچه ٤۰۰ کیلومتر فقط ۱درصد فاصله زمین تاماه‌است موشکی که‌خودرا باین ارتفاع رسانده شش درصدتمام کاری راکه برای رسیدن بماه لازم است‌انجام داده ،اثر کاهش نیروی جاذبهٔ زمین‌در این‌ارتفاع تااین اندازه درتسهیل کارموتور مؤثر است .

درسال۱۹۵٦ بوسیلهٔ یك‌موشك سه‌مرحله‌ای که درآمریکا پرتاب شدارتفاعی برابر ۱۱۳۰ کیلومتر بدست آمد ویك‌موشك‌چهار مرحله‌ای سرعت پروازی در حدود ۱۱۰۰ کیلومتر درساعت بدست‌آورد.

این‌موفقیت بمعنای تصر ف‌یکی از خطوط مقدم دریورش‌بفضا بود. باپرتاب موفقیت‌آمیز اقمار مصنوعی آدمیان ازاین آستانهٔ فضانیز گذشته بدرون آن‌راه یافته‌اند. اینك هدفی که دربرابر فضاپیمایان قرار گرفته اینست که هرچه بیشتر درآن رخنه کنند بیش از پیش اززمین دور گشته بمقصدهای‌دوردست پروازهای کیهانی نزدیك شوند.

قطار موشکی

تنهابا افزودن بال به‌موشك بردپرواز آن میتواند موثرافزایش یابد. موشك نامبرده مسافتی در حدود۳۰۰ کیلومتر پیمود و پروازش تقریبا۵ دقیقه بطول‌انجامید. همین‌موشك بابال میتواند پروازی سه بارطولانی‌تر یعنی ۱۵ دقیقه انجام دهد ودوبار دورتر یعنی تا فاصلهٔ ۵۵۰ـ٦۰۰ کیلومتر بپرد. نیروی بالابرندهٔ بال‌ها تااین اندازه مؤثر است .

اگراندیشهٔ موشك بالدار رابا اندیشهٔ قطار موشکی بهم‌بیامیزیم نتایج حاصل شده‌براستی شگفت‌انگیز خواهندشد .

یك چنین قطار موشکی رادرساده ترین شکل‌خودمرکب از دو موشك تصویر کنید. موشك‌عقبی ،موشك معمولی بی‌بال و موشك جلوئی یك‌موشك بالدار باشد اگرموشك جلوئی را موشك دورپروازی بگیریم که تاکنون میشناسیم و فقط آن‌را ببال مجهز نمائیم ،موشك بی‌بال عقبی‌باید ابعاد بزرگتری داشته و موتور آن طبعا دارای‌کشش بیشتری‌باشد . بموجب یك طرحی کشش موشك عقبی باید درحدود ۱۸۰ تن تمام وزن قطار درآغاز حرکت تقریبا ۱۰۰ تن (که دوسوم آن‌وزن سوخت است) و طول قطار بیش‌از ۳۰ مترباشد شیوهٔ پرواز این‌قطار بمقصد آن بستگی خواهد داشت . ابتدا موشك عقبی تمامی‌قطار رابارتفاع ۲۵ کیلومتر بلند خواهندکرد .دراین نقطه موتور موشك بسبب مصرف کردن تمام سوخت خودبازخواهدایستاد .موشك بطرز خودکاری از قطار جداشده بوسیلهٔ چترنجات بزمین فرودخواهدآمد.

موشك دوم اینك میتواند دراین ارتفاع ثابت بطور افقی وبا سرعت ۳٦۰۰ کیلومتردرساعت پرواز نماید تااینکه تمام سوخت آن‌مصرف شود. دراین صورت مجموع مدت پرواز درحدود ۷۰دقیقه طول‌خواهدکشید ودراین‌مدت موشك مسافتی نزدیك به ۳۵۰۰کیلومتر خواهدپیمود .

-۳۱-

قطعا او خشن و حسودست وبدکسانی احاطه‌اش کرده‌اند ، ولی مگرنه اینستکه خودشما همیشه از او دفاع کرده‌اید ؟ آیا خود شما بمن نمی‌گفتید که او محبت بیش از حد دیده‌است ودرسنی بس کم برتخت نشسته است و زشتکاران تملق‌گوی او را احاطه‌کرده‌اند؟

علی باصدائی سخت گفت :

ـیك میوه سالم در جوالی که پر از میوه‌های پوسیده باشد خیلی زود می‌گندد .

شهرزاد رشته سخن خودرا ازدست ندادو گفت :

ـاین‌همه نشانه آنستکه شهریار نتوانسته است طبیعت خود راعوض کندو فقط قدری خشن‌تر شده‌است . شمابمن گفتید که‌او زبیده بیچاره رابخاطر لوندیش سرزنش میکرد.. این‌ها دلیلی است برآنچه من میخواهم بگویم : شهریار گمان میبرد بانجیری شیرین گاز خواهد زد و حال آنکه نارنجی نارسیده و ترش درزیر دندان های خودیافت . واکنون اگر او را دراین حال باقی گذارند بصورت دیوی درخواهد آمد . وقت آن‌رسیده است که بدو رحم شود... و همینطور هنگام آنستکه بخودمان رحم کنیم . زیرا فرمانروای‌خشمگین قلمرو خودرا دررنج غوطه‌ور میسازد. اوشاید امروز قول امینه را شوخی تلقی کند ولی فردا اگر این قول بر آورده نشود خشمگین خواهدشد. اوه پدرم ، پدرم !بگذارید من‌بخت خودرابیازمایم . شاید من ماهرتر از زبیده نباشم و شاید نقش‌خودرا بدتر از او اجراکنم.. ولی جز خداچه کسی پیچ وخم های‌روح انسانرا میشناسد ؟

من شرافتمندانه خواهم کوشید . خداوند این اقدام رابدیده رحمت می‌نگرد زیرا من آنرا نه بخاطر پول انجام میدهم ونه بخاطر جلب ستایش دیگران . اینرا میدانم که بسیار مشکلست روح انسانی رایك شبه تسخیر کرد.. ولی حقه‌ئی اندیشیده‌ام که شمارا مطمئن خواهد ساخت . میدانم شهریار بافسانه سخت علاقه دارد واز افسانه پردازان دردربار خود بگرمی پذیرائی میکند.سپیده دم شب زفاف وقبل از آنکه آفتاب برخیزد دینارزاد که‌اورا همراه خودخواهم برد باسادگی کودکانه‌اش‌وارد اطاق میشود وبمن میگوید :

«خواهرم ، خوابم نمیبرد. اگر توهم نمیخواهی بخوابی سرگذشتی

-۳۲-

برایم حکایت کن .»

پدرم دراین مورد فقط میخواهم یك چیز بشما بگویم : دورنا وافسانه او و محکومیرا که باگفتن این‌داستان از دام مرك جست بخاطر آورید .

علی که افکار آشفته‌ئی مغزش را انباشته بود نمیخواست‌بدین زودی تسلیم شودو گفت :

ـحیله جالبی‌نیست و شهریار هم آنقدرها از جاده عقل ودرایت دور نیفتاده است .

ـاین صحنه سازی بسیار طبیعی بنظر خواهدآمد... و سرانجام شهریار برای پی بردن بپایان داستان قتل مرابتاخیر خواهد انداخت زیرا بهنگام سوگند خوردن گفته است :«من باهرزنی ازدواج کردم بعداز راضی شدن از او بدست جلادش خواهم سپرد.»

ـبسیار خوب دخترم . یکبار دیگر هم فکر کن . شهریار ابله نیست . تو چون کسی حرف میزنی که دنیا راتنها ازدریچه تنك خانه‌اش دیده‌است . زندگی افسانه دلپذیری نیست که‌درآن همه چیز برطبق میل داستانگوی ساخته وپرداخته شده باشد . موجودائی که‌از گوشت و خون ساخته شده‌اند بیرحم و مغرورند وبدان‌کار دست میزنند که خیرخودرا درآن ببینند و جز بخاطر ارضای هوسها و منافع خود نمیکوشند ، نه،نه ،نه... من نمیگذارم تو دست باین حماقت بزنی . برای یك لحظه بغیر ممکن بودن این نقشه توایمان آوردم .

شهرزاد گفت

ـمن‌بدون شك داستانگوی چیره‌دست هستم و بهمین جهت‌شانس آنرا دارم که شهریار را مغلوب کنم. بهرحال اونمیتواند بگوید من بخاطر مال‌و ثروت بسویش رفته‌ام و این بیعلاقگی من‌بجنبه‌های‌ظاهری بنفع ماخواهد بود.

علی آشکارا میدید که دخترش سرسخت و لجوج است و سرانجام باتسلیم ورضا گفت :

ـمجبورم بحرفت باور آورم .مادر دوره لعنت شده‌ئی زندگی می‌کنیم .

شهرزاد نجواکنان گفت :

-۳۳-

خداوند سپریست در برابر دشمنان و مجالی برای ترس باقی نمی گذارد .همانطور که من نمیترسم .

علی به‌آرامی جواب داد:

ـوهمینست که مرا بشدت میترساند !

علی‌بن جلال تمام شب رابدعاگوئی برگذار کرد و صبح خسته وکوفته از بستر برخاست . خداوند فرشته رحمت خودرا که اراده روشنی بانسان القاء میکندبسوی اونفرستاده بود .

پدربیچاره آهی کشید و بخود گفت :

ـبگذار تقدیر هرچه میخواهد بکند. من‌با نقشه‌های الهی‌مبارزه نخواهم کرد .

وبعد باپشتی خمیده بسوی قصر رفت . شهریار بمحض اینکه اورا در آستانه نالاردید لبخندی برلب آورد وبرقی از تمسخر در چشمانش درخشید وبااستهزاء گفت :

ـزن پدر عزیزم ، بیاتادستهایت رابوسم . بنظر می‌آید که دخترت پیشنهاد مرا پذیرفته وما خویشاوند شده‌ایم .

ـدخترم تصمیم خودرا گرفته است .

ـتو اورا بدتربیت کرده‌ئی .اگر درخانه تو زنان حکمروائی میکنند باید بحالت افسوس بخورم . من میخواستم مهریه سنگینی بهمسر خودبدهم ولی چون پای دخترتودرمیانست نمیخواهم‌بمردی خسیس شهرت یابم . قیمتش رابگو .

علی با لحنی که پر از نفرت بود گفت :

ـشهرزاد مرا مامور کرده است تاپیامی بشما برسانم و آنچه میگویم گفته‌های اوست .او گفته است : «اسرافگران برادران‌شیطان هستند و من هیچ مال و ثروتی نمیخواهم».

شهریار چهره‌درهم فروبردو گفت :

ـقسم بمحاسن پیغمبر که دخترتو که قرآن را این چنین خوب از حفظ میداند دانشمندی کامل عیارست . من‌از بریدن سری که‌اینهمه دانش درآن انباشته شده است رنج بسیار خواهم برد ... فکر میکنم از سرنوشت همسران من‌باخبر هستی ؟ ولی بگو اگر دخترت مال وثروتی نمیخواهد برایچه شما تصمیم بچنین وصلتی گرفته‌اید ؟

در گاردن پارتی همه چیز مرتب میشود

«باغ کودکان» برای تفریح واستراحت کودکان تهران آماده میشود

انتظامات گاردن پارتی زیر نظر مستقیم فرمانده ناحیه یك ژاندارمری قرارگرفت

«بهمنیار» هنرمند شایسته وکمدین مشهور دربرنامه‌های هنری گاردن پارتی برای مردم تهران هنرنمائی میکند

زمان بدون توقف جلو می برپا میگرددوبصورت‌نمایشگاه رود ، غرفه های باشکوه بی نظیری از صنایع کشور گاردن پارتی عظیم موسسه در می‌آید . لحظات انتظار اطلاعات یکی پس‌از دیگری نزدیك بپایان است ...

انتظامات گاردن پارتی

امروز از کمیته اجرائیه گاردن پارتی سازمان کمك کودك موسسه اطلاعات ، اطلاع داده شد که:انتظامات گاردن پارتی را ژاندارمری کل کشور بعهده گرفت . طبق دستور تیمسار سرتیپ خسروانی فرمانده ناحیه یك ژاندارمری مامورین ژاندارمری ناحیه یك مرکز در تمام مدت برگزاری گاردن پارتی‌برنظم و ترتیبو انتظامات نظارت میکنند. چون پیش‌بینی میشود که کثرت جمعیت فوق‌العاده باشد و هرشب بیش از ده هزار نفر ازمردم تهران در گاردن پارتی شرکت‌نمایند لذا لازم بود که از مامورین‌ژاندارمری ناحیه یك مرکز برای حفظ انتظامات کمك‌خواسته شود زیرا تصدیق می کنید حفظ نظم محوطه‌ایکه بیش‌ازده هزار نفر تماشاچی درآن حضوردارند مشکل است .

مالازم میدانیم ازهمکاری ژاندارمری کل‌کشور دراین کار بزرك وعام‌المنفعه تشکر و سپاسگزاری نمائیم .

محوطه کودکان

یکی از اقدامات‌هیئت مدیره‌سازمان کمك کودك اطلاعات که بدون شك فوق‌العاده مورد توجه مردم قرارخواهد گرفت ، ایجاد محوطه کودکان در گاردن پارتی عظیم سازمان کمك‌کودك است . در این محوطه انواع و اقسام سرگرمیهای سالم و وسایل بازی و برنامه‌های هنری برا ی‌کودکان آماده شده‌است . شما میتوانید کودکان خودرا باخیال راحت دراین محوطه‌رها کرده وخودبه تفریح‌وگردش‌بپردازید وبعدنیز فرزند خویش را برداشته و بمنزل بروید . طبق تصمیم هیئت‌مدیره سازمان کمك کودك ، از کودکان برا ی‌ورود به گاردن پارتی بلیطی دریافت نخواهدشد. بنابر این معطل چه هستید ؟قبل از آنکه بلیط های پیش فروش گاردن پارتی با شکوه بپایان رسدو بازار سیاه ایجادشود تعداد بلیطی راکه برای‌خود وخانواده خویش احتیاج دارید خریداری نمائید. زیراممکن است بعدها برای تهیه‌بلیط دچار زحمت شوید چون : زمان بدون توقف جلومیرود ، غرفه‌های باشکوه گاردن‌پارتی عظیم موسسه اطلاعات یکی پس از دیگری برپا میگردد و بصورت نمایشگاه بی‌نظیری ازصنایع کشور درمی‌آید ، لحظات انتظار نزدیك بپایان است ومردم برای دیدن عجائب گاردن پارتی، تماشای دیدنی های بی‌نظیر و استفاده ازهزار ویك سرگرمی به گاردن پارتی‌هجوم می‌آورند وبدون‌شك برای بلیط‌ها‌بازار سیاه ایجاد میشود بنابر این منتظر نمانید و برای خرید بلیط های پیش فروش عجله کنید .

بهمنیار

خنده، خنده !

پزشکان معروف وروانشناسان‌نامی خنده را داروی شفا بخش‌دردها وعقده هاشناخته‌اند و توصیه کرده‌اند که‌تا میتوانید بخندید !اما خندیدن بدون اینکه موجبی برای آن باشد مشکل است اینطور نیست ؟ ! بله خندیدن بدون دلیل مشکل است ولی شما در شبهای گاردن پارتی از خنده‌روده‌بر خواهید شدزیرا «مردخنده» برنامه‌های جالب خودرا در گاردن پارتی اجرا میکند.

امروز کمیته برنامه‌های گاردن‌پارتی اطلاع‌داد که آقای‌بهمنیار کمدین‌معروف رادیوایران همکاری خودرابا سازمان کمك کودك موسسه اطلاعات اعلام داشت .

بهمنیار که قهقهه ها، لطیفه هاو هنرنمائی او در تیپ‌های مختلف معروف خاص‌و عام است همیشه درکارهای خیر شرکت کرده و همیشه نیز در برنامه‌های هنری‌چون‌ستاره‌ای‌درخشیده است.

از طرف بهداری شهرداری

دردبستانها ودبیرستانها بهداشت‌شهری‌تدریس میشود

طی برنامه وسیعی که از طرف بهداری شهرداری تهیه شده است در کلاسهای درس دبستانهاو دبیرستان ها باتوافق وزارت فرهنك اصول‌ابتدائی بهداشت تعلیم داده میشود .

از اداره کل‌بهداری شهرداری‌اطلاع میدهند : کار کلاس آموزش بهداشت ادامه دارد تاکنون دو صنف مسافرخانه داران‌و سرکه‌سازان ونیمی ازاعضای صنف چلوکبابی دوره کلاسهارا باتمام رسانیده‌اند. ازماه آینده اعضای‌صنف قناد این کلاسها را آغاز خواهندنمود.

دراین کلاسها بازبانی ساده به کمك روش سمعی و بصری کوشش میشود نکات ساده بهداشتی به‌منظور پیشگیری از هرنوع فساد مواد غذائی به پیشه‌وران آموخته شود .

سخنگوی بهداری شهرداری گفت: از نقطه نظراینکه درفساد مواد غذائی تنها پیشه‌وران مؤثر نبودند و مشتریان نیز خود بدون توجه بطرز نگهداری ومصرف مواد غذائی موجبات فساد آنرا فراهم‌می‌آورند . اداره کل بهداری شهرداری ضمن انجام برنامه های آموزشی پیشه‌وران از این پس کوشش خواهد نمود برنامه هائی‌نیز جهت آموزش بهداشت در مدارس و محلات مختلف شهر تهران باکمك انجمنهای محلی ترتیب دهد . طبق این برنامه چندنفر از اطباء درکلاس های دبستانهاودبیرستانها حضورخواهند یافتو به‌تناسب معلومات دانش‌آموزان مطالب لازم بهداشتی را تعلیم خواهند داد .

همچنین درمحل انجمنهای محلی‌و درمانگاهها کلاسهائی جهت اجرای‌این برنامه‌در نظر گرفته خواهد شد تا بانوان باشرکت در این کلاسها در زمینه تهیه و مصرف مواد غذائی طبق اصول بهداشتی آشنائی پیدا نمایند. دراین کلاسها نیز ازوسایل سمعی‌و بصری مثل‌نمایش وفیلم واسلایدهای بهداشتی کمك گرفته خواهد شد و نشریاتی نیز چاپ و توزیع خواهد گردید .

گم شده

مژدگانی

گواهی نامه پایه ۲ شخصی‌بشماره ۷۸۰۰ بنام اصغر بهرامی گوهرمفقود شده یابنده به‌خیابان شهباز ایستگاه سپهر پلاك ۹۲۶ مراجعه ومژدگانی دریافت دارد تلفن ۲۳۸۶۲

یکقطعه چك بانك پارس

شعبه بازار مورخ ۲۷ر۵ر۴۱ دروجه حامل بمبلغ سی هزار ریال امضاء آقای ولی اله صفائی شماره حساب جاری ۳۸۵۲ که در نزد اینجانب‌حسین آقا آبدار بوده مفقود گردیده چك نامبرده ا زدرجه اعتبار ساقط میباشد آ ـ ۹۹۵۳

حسین آبدار

از درجه اعتبار ساقط‌است

چك بشماره ۴۷۵۸۴۵ سر رسید ۱ر۳ر۴۱ بنام آقاگل نظریان بانك صادرات و معادن شعبه مرکزی بمبلغ ۴۵۰۰۰ ریال مفقود شده از درجه اعتبار ساقط است یابنده تقاضا می شود بشماره ۶۵۰۱۴ به آرمان اطلاع دهند .

آ ـ ۹۹۷۵

دفترچه جیبی عباس‌سودمندی

روزپنج‌شنبه ۱ر۶ر۴۱ محتملا در دادگستری مفقودشده یابنده بچهارراه پهلوی خیابان رازی کاشی شماره ۹ مراجعه و مژدگانی دریافت دارد

آ ـ ۱۰۰۱۹

۱۴ برك چك سفید حسابجاری۲۰۴۰ بانك ملی شعبه شاهرضا در۱ر۴ر۴۱ مفقود و حساب مربوطه مسدود واز درجه اعتبار ساقط جوینده به تلفن ۳۳۶۰۴ آقای لطفی مراجعه مژدگانی دریافت دارد .

آ ـ ۲۲۳۰

از: دکتر پریور

آیا ویتامین ث دررژیم تابستانی کودکان لازم است؟

ویتامین ث که اینقدر تابحال در باره آن صحبت شده است جزء مواد مورد نیاز روزانه همه کودکان وبزرگسالانست‌کودکان معمولا روزانه به ۴۰ـ۵۰ ـ۶۰ میلی گرم از این ویتامین نیازمندند وبتدریج که به‌سن رشد وبلوغ نزدیکتر میشوند میزان احتیاج بدان نیز بالا میرود وبه ۹۰ـ۱۰۰ میلی گرم در روز میرسد .در زنان حامله‌و زنان شیرده مصرف این‌ویتامین روبافزایش میرود وبه۱۲۰ـ۱۴۰ میلی روزانه میرسد .

ویتامین ث در بدن مامور تنظیم امور تنفس نسوج است ـ دفاع بدن رادرمقابل بیماریهای‌مختلف بعهده دارد وجدار عروق‌را محکم میکند و رویهمرفته به تغذیه نسوج و رفع خستگی روزانه کودك کمك میکند ـ بنابراین پرواضح است که رژیم تابستانی کودکان نیز به این ویتامین نیازمند است .

همانطور که شرح داده شد نیاز روزانه بدن به ویتامین ث از ۵۰ ـ۱۳۰ میلی گرم در روز است ومسلما باید این مقدار ویتامین روزانه همراه غذاهاوارد بدن شود زیرا بدن نمیتواند ویتامین ث را در خود ذخیره‌کند تا در موقع لزوم بمصرف رساند واگر مدتی ویتامین ث ببدن کودك نرسد عوارض مخصوصی در او بظهور میرسدواو راناراحت میسازد .

کمبود ویتامین ث چه عوارضی میدهد

نخستین علامتی که دراثر کمبود ویتامین ث در بدن کودکان‌پیدا میشود بی‌میلی شدید به غذاست واین علامت آنقدر بارز است‌که بلافاصله جلب نظر مادر را میکند بدین معنی که مادر ملاحظه میکند کودکش بتدریج رنك پریده وبیحال میشود واز غذا گریزان است کم کم‌ضعف عمومی همراه درد های استخوانی وگاهی تورم زانو وخونریزی‌های جلدی پیدا میشود لثه های‌دهان ودندان نیز خونریزی میکند و اغلب ایندسته ازکودکان هستند که با اندك ضربه‌ای از لثه‌شان خون جاری میشود عصبانیت ـ کم کم اشتهائی وبیخوابی کم‌کم مزاج کودك را تحلیل میبردو اورا روز بروز ناتوان تر میسازد بطوری که ایندسته از کودکان بجای اینکه بتدریج بروز نشان افزوده شود مدتها وزنشان ثابت میماند .

چه بخوریم‌که ویتامین ث داشته باشد ؟

همه میدانند امروز ویتامین ث را بصورت قرصها ـشربتها ـ آمپولهای مختلف تهیه کرده و دردسترس عموم گذاشته‌اند ولی آنچه مسلم است ویتامین ث طبیعی که همراه میوه‌ها وعصاره آنها باید وارد بدن شود اثر بهتری در بر دارد .

ویتامین ث‌طبیعی دراغلب‌میوه ها بصورت ترکیب موجود است و آدمی میتواند بامصرف این میوه‌ها کمبود ویتامین ث بدن را جبران کند .

بعنوان منبع اصلی ویتامین‌ث باید مرکبات بخصوص لیموترش را بحساب آورد ـدر صد گرم عصاره لیمو ترش در حدود ۵۰ـ ۶۰ میلی گرم ویتامین ث موجود است واین مقدار برای مصرف روزانه یك کودك ۶ـ۸ـ۱۰ ساله کافی است پس از آن بتدریج نارنج ـپرتقال ـتوسرخ ویاگوجه فرنگی ـآناناس ـانگور وسایر میوه هارا باید بحساب آورد ولی برای روشن شدن مطلب میزان ویتامین ث بعضی از میوه ها را شرح میدهم .در صد گرم‌هریك از این میوه ها وسبزی ها .

عصاره لیمو ترش ۵۰ ـ ۶۰
نارنج ۴۹ ـ آناناس ۲۴ ـ آب انگور ۳۰ـ۴۰ توت فرنگی ۵۰ـ
۶۰ ـهلو ۱۹ـ ۲۰ ـکلم خام ۵۰
گوجه فرنگی ۲۳ ـپیازچه ۲۴
خیار ۸ بادنجان هـلوبیا سبز۱۵ـ
نخود ۱۵ـ سیب‌زمینی ۲۳ میلی گرم ویتامین ث موجود است بطوری که ملاحظه می فرمائید منبع اصلی ویتامین ث همانا میوه های تازه است وهر چه میوه ها خشك شوند ویا بمانند میزان ویتامین ث آنها رو بنقصان میگذارد بنابر این بهتر است آنها را بصورت تازه مصرف کرد .

در غذاهای مختلف وحبوبات مقداری ویتامین ث موجودند که مسلما پس ازپختن ازبین میرود و بنابراین از حیز انتفاع می‌افتد .

نماینده خیاطهای ایران باروپا و آمریکا میرود

دوزندگان ایران باسندیکای جهانی خیاطها رابطه برقرار میکنند

شب گذشته بمناسبت عزیمت‌آقای استاد غفوری آشتیانی یکی ازخیاطهای مشهور تهران باروپا ازطرف اتحادیه صنف خیاط مراسمی در خیابان‌شهباز برپاشده بود

ابتدا آقای والی هنرمند معروف شروع بصحبت کرد ودرباره ارزش هنرو فن خیاطی مطالبی بیان داشتو سپس آقای کلانتری‌در باره اقدامات وزارت فرهنك پیرامون تاسیس‌مدارس حرفه‌ای توضیحاتی ایراد نمود .

آقای روستا رئیس اتحادیه صنف خیاط ضمن بحث‌در مورد پیشرفتهای فن خیاطی گفت : اعضای صنف‌خیاط بنحوشایسته‌ای نشان داده‌اند که‌از لحاظ اتحاد و صمیمیت درمیان تمام صنوف شاخص هستند . وی در مورد مسافرت آقای غفوری گفت : صنف خیاط بوجود هنرمندان ودوزندگان مطلعی‌مانندآقای‌غفوری‌که‌حتی درکشور های خارجی نیز میتوانند اظهار نظرو عقیده کنند مباهات کرده وسعی‌خواهد داشت‌تا از طریق‌آموزش صحیح‌تعداد این قبیل افراد ، روز بروز افزایش یابد .

درپایان آقای زاهد مطالبی بیان داشت و سپس از طرف اتحادیه معرفی‌نامه‌ای به‌آقای غفوری تسلیم شدتا بموجب آن دراروپا وامریکا خود را بسندیکای جهانی دوزندگان جهان معرفی‌کرده ودرباره برقراری روابط نزدیکی میان خیاطهای ایران و جهان اقدام نماید .

دانشکده آزاد شبانه و روزانه

بقیه از صفحه ۵

شده بود چون مندرجاتش از دل برخاسته بردل می‌نشست . بدلیل اینکه علاقه شدید و اشتغال خاطر نویسنده محترم آن بحل این مشکل کاملا از سطور آن هویداست بنابراین مطالبی که از مدتهاپیش در موضوع ادامه تحصیل دانشجویان پس از دبیرستان و تهیه کار برای آنها در نظر داشتم‌ذیلا می‌نویسم و قبلامقدمه‌ای عرض میکنم :

درمطالبی که تاحال درموضوع مفید نبودن برنامه در دبیرستانها که علت عمده بیکاری و هجوم بادارات دولتی تشخیص داده شده نوشته‌اند تاحدی راه افراط پیموده شده بدلیل اینکه کشورهای دیگر از جمله خود کشور فرانسه که اغلب برنامه‌های تدریس در دبیرستانها از آن کشور اقتباس شده سالهای متمادی است باهمان برنامه‌ها سروکاردارند دوچار جزئی از مشکلاتی که درسالهای اخیر درایران روی‌آورده‌نبوده‌اند، پس معلوم می‌شود علت اصلی اشکالات مسئله دیگری است و بنظر میرسد دردرجه اول بکار نیفتادن سرمایه‌های خصوصی درکارهای مفید وعمومی باشد و اگر مقایسه مختصری بین جمع کل سرمایه های‌خصوصی درایران و جمع سرمایه‌های بکار افتاده درکارهای عمومی از یکطرف و مبلغ جمع کل سرمایه‌های خصوصی امریکا یا یك کشور اروپائی و جمع سرمایه‌های بکار افتاده در کارهای عمومی آن کشورها از طرف دیگر بعمل آید بین دوستون اخیر تفاوت کاملا قابل ملاحظه‌ای مشهود خواهد گردید، یعنی بین سرمایه‌های‌بکار افتاده درکارهای عمومی در خارج ودرایران هیچ تناسبی دیده‌نخواهد شد !

راجع‌بموضوع اصلی یعنی تعیین تکلیف بقول روزنامه اطلاعات برای سالانه ده‌هزارنفر دیپلمه امسال وپارسال وپیرارسال راه حلی که آنی وفوری باشد و مستلزم هیچگونه خرج وزحمتی برای دولت نباشد اجازه تشکیل دانشکده‌های آزاد یاباصطلاح‌ماملی است . باین ترتیب که وزارت فرهنك باگذراندن تصویب‌نامه‌ای از هیئت دولت وباشرائط نسبتا سهل وآسان اجازه دهد دانشکده آزاد روزانه و حتی شبانه از طرف اشخاص صلاحیت‌دار تاسیس شود چون‌منظور تاسیس دانشکده است نه‌دانشگاه اشخاص داوطلب دارای شرایط خواهند توانست در هرعمارت یاآپارتمان‌های مناسبی به‌تاسیس آنها مبادرت نمایند و کلیه جوانانی را که قادربو رودردانشگاه‌نشده‌اند به‌تحصیل مشغول سازند .

شرایط تاسیس :

۱ـدارابودن درجه لیسانس یادکترا برای مومس

۲ـشرط ورود باین دانشکده ها که‌هریك در رشته بخصوص خود احتمالا یاتبعیت از دانشکده‌های دانشگاه تهران برحسب رشته از قبیل (ادبیات ـعلوم ـ حقوق وغیره‌تدریس خواهند نمود فقط داشتن دیپلم دبیرستان در رشته مربوط‌خواهد بود بدون مسابقه و کنکور .

۳ـاین دانشکده‌ها ممکن است روزانه یاشبانه باشند (مثل دانشکده های موجود در کشورهای خارج)

۴ـوزارت فرهنك از لحاظ محل و طرز تاسیس در آنها نظارت خواهد داشت

۵ـ چون تنها گواهی نامه‌هائی که بتصدیق مقامات دولتی رسیده باشد درایران و اغلب کشورها معتبر است امتحانات آخرسال زیر نظر وزارت فرهنك بعمل خواهد آمد وگواهی‌نامه فارغ‌التحصیلان بامضای مقامات رسمی رسیده و ارزش‌خواهد داشت .

۶ـمواد تدریس از برنامه‌های دانشکده های دولتی اقتباس‌خواهد گردید .

۷ـاستادان دانشگاه استثنائا مجاز خواهند بود دراین دانشکده‌ها تدریس نمایند چون برقراری مقررات فولتایم برای استادان بمنظور ممنوعیت آنها از اشتغال بکارهای غیر تدریس دراین دانشکده‌هابامقررات مزبور مخالفت ندارد بنابراین دراین مورد از مقررات فولتایم معاف خواهد بود .

۸ـ(در صورت لزوم شرایط دیگری که موجب جلوگیری از اجرای طرح‌نشود اضافه خواهد گردید)و حق تدریس نیز بمیزان متناسبی تعیین‌شودتابرای‌همه‌پرداخت‌آن میسر باشد .

فواید طرح فوق

۱ـباتشکیل دانشکده های‌آزادیاملی در صورتیکه برپایه وسیع و کلی حتی در شهرستانها نیز عمل شود یعنی محدود به‌چند دانشکده‌بشود برای کلیه جوانانی که علاقه شدید به‌تحصیل و ترقیات علمی دارند رسیدن باین هدف امکان پذیرخواهد بود واشکالات‌وعقده‌هائی که‌دراین موضوع‌وجود دارد رفع‌خواهد شدچون عده‌ای که میل به‌تحصیلات عالیه دارند باحضور در دانشکده‌های ملی روزانه یاشبانه بمقصود خود نایل میگردند با فراغت خاطر مشغول تحصیل یا انجام کارهای شخصی خود خواهند گردید .

۲ـدراین‌دانشکده ها برای عده‌ای ازهمین جوانان بیکار امکان اشتغال بکار نیز وجودخواهد بود مخصوصا آنهائیکه در دانشکده‌های شبانه اسم نویسی خواهند کرد باامیدواری به‌آینده از حیث تکمیل تحصیلات و ترقیات خود وفراغت خاطر از عقب‌ماندگی درجامعه‌باکمال میل حاضر خواهند بود حتی درکارهای داخلی خانواده های خود نیز شرکت و کمك نمایند و باحصول این اطمینان حاضر خواهند بود روزها درمغازه یادکان بکارهای شخصی مشغول وشب‌ها تحصیل‌نمایند.

۳ـ برای عده‌ای از آقایان استادان که از روی خلوص نیت حاضر به‌کمك دراین قبیل کارهای عام‌منفعه هستند درمقابل حق تدریس‌مناسبی میدان عمل بازخواهد بود و برای عده دیگری که برای تامین کسر معاش مایل بکارهای آزاد هستند امکان فعالیت داده‌خواهد شد .

این بود یك راه حل سریع وبدون هیچ زحمت وهزینه برای دولت که حتی در ظرف چند روزآینده باگذراندن تصویب‌نامه ممکن است مشکلی از مشکلات موجود را حل کرد و ضمنا خاطر مقامات دولتی و همچنین نویسندگان رورنامه‌اطلاعات را از اشتغال باین اشکال‌فراغت بخشید .

باتقدیم احترام ع. ف

آگهی حراج کالای متروکه ضبطی

حراج عمومی متروکه و ضبطی کل گمرك همه هفته روزهای شنبه و دوشنبه از ساعت ۴بعداز ظهر در محل سالن گمرك امانات پستی واقع در خیابان سپه (باغ ملی) و چهار شنبه هااز ساعت ۱۰ صبح در محل اداره گمرك ایستگاه واقع در خیابان آرامگاه دایر است .

طالبین می توانند با مراجعه به اداره فروش کالاهای متروکه‌و اطلاع‌از مشخصات کامل کالاهای مورد حراج در جلسات حراج عمومی شرکت نمایند. الف ۱۲۵۶

۱ـ۳ آ ـ۱۴۷۵۲

ازطرف مدیر کل گمرك ـ بهگو

مراکز فروش بلیط ورودی دومین‌کاردن‌پارتی سازمان کمك‌کودك

۱ـ شرکت مسافربری میهن تور ـ خیابان فردوسی
۲ـ فروشگاه فردوسی وکافه قنادی فردوسی خیابان فردوسی
۳ـ فروشگاه ایران کالا ـخیابان شاه
۴ـ شرکت مهناز نماینده ماشین تحریر المپیا چهارراه‌مخبرالدوله
۵ـ الکترومیکانیك تاسیسات تهران خیابان شاه بین باستان و اسکندری
۶ـ فروشگاه مشعل چهارراه اسلامبول
۷ـ فروشگاه الفی و کهن خیابان شاه ـچهار راه کاخ
۸ـ جنرال مد لاله‌زار کوچه برلن
۹ـ مغازه ناصر خیابان شاه ساختمان سینما نیاگارا
۱۰ـ فتو استودیو سپه میدان سپه
۱۱ـ فروشگاه بلانش سه‌راه شاه جنب سینما آسیا
۱۲ـ فروشگاه کودك خیابان شاه چهار راه آشیخ هادی
۱۳ـ مغازه پرنسس خیابان شاه
۱۴ـ مغازه تونل خیابان فردوسی جنب سینما هما
۱۵ـ فروشگاه کلمبیا خیابان اسلامبول
۱۶ـ کیوسك کتابفروشی‌هولیوود مقابل کوچه شیروانی‌خیابان‌نادری
۱۷ـ فروشگاه لبنیات هاشمی میدان باغچه بیدی (خیابان‌بهبهانی)
۱۸ـ صندوق روزنامه اطلاعات
۱۹ـ قنادی فرزین یزدی خیابان پهلوی چهارراه تخت جمشید
۲۰ـ بنگاه فنی ناصر دروازه دولت مقابل خیابان سعدی
۲۱ـسالن‌دوزندگی‌لگامیدان شاهپور روبروی بیمارستان رازی
۲۲ـ الویس ۴۴۴ خیابان شاهرضا جنب سینما رویال
۲۳ـ فروشگاه ریکو خیابان فردوسی شمالی
۲۴ـ لوکس فروشی‌لادن چهارراه فردوسی اسلامبول
۲۵ـ تریکو دیانت شاه‌آباد جنب فتورکس
۲۶ـ فتوپاتریس خیابان ژاله ایستگاه بهنام
۲۷آرایشگاه جهان‌نو خیابان شکوفه
۲۸ـ مغازه یکتا خیابان اسلامبول
۲۹ـ کافه حافظ خیابان شاه‌آباد
۳۰ـ آرایشگاه نوین خیابان اسلامبول پاساژ القانیان
۳۱ـ آرایشگاه شهناز سه‌راه ژاله جنب پمپ بنزین
۳۲ـ فروشگاه فرهنك دوست خیابان ژاله
۳۳ـ خشکبار گل سرخ (چهارصددستگاه) خیابان یاس
۳۴ـ کیوسك اطلاعات‌جاده‌پهلوی‌مقابل‌بیمارستان شماره‌یك‌ارتش

آموزشگاههای رانندگی

هنرستان فنی پرستو

مرکز آموزش صحیح رانندگی و میکانیکی خیابان شاهپور چهار راه گمرك تلفن ۲۳۹۱۶

هنرکده فنی رانندگی

هنرکده‌فنی بزرگترین و مجهزترین آموزشگاه رانندگی و میکانیکی در خاورمیانه با متد جدید و اتومبیلهای آخرین سیستم فن رانندگی را تااخذ گواهینامه رسمی‌بشماره‌موزدسرویس مخصوص جهت تعلیم بانوان افتتاح گردید .

نشانی هنرکده فنی بهارستان ـ روبروی چاپخانه مجلس تلفن۳۸۰۴۶ شعبه خیابان شاهرضا روبروی ضلع شمالی کافه شهرداری تلفن ۴۸۶۶۲

آموزشگاه رانندگی تهران

منیریه زیر نظر کاوه محلاتی۲۵۸۸۸
۱ـ۲۶ آ ـ ۲۲۲۴

آموزشگاه‌رانندگی‌وفنی‌فرهنك

فن رانندگی را تااخذ گواهینامه با بهترین متد بشما می‌آموزد شاهرضا پل چوبی تلفن ۳۸۲۸۳شعبه مخصوص بانوان خیابان فرصت تلفن۶۹۷۱۵
۱ـ۲۶ آ ـ ۱۷۹۳

هنرکده رانندگی ومیکانیکی پاریس

تا اخذ گواهینامه موفقیت شما را تضمین مینماید میدان ژاله جنب‌پمپ بنزین تلفن ۳۷۹۱۹
۱ـ۲۶ آ ـ ۲۲۰۵

آموزشگاه رانندگی ومیکانیکی نادر

۱ـ تنها آموزشگاهی است که رانندگی را درکمترین مدت با نازلترین قیمت بشما می‌آموزد .

۲ـ پس‌از گرفتن گواهی‌نامه‌بمدت یکماه روزهای جمعه را ماشین مجانا دراختیار شما میگذارد .

تخت جمشید چهار راه بهار تلفن ۷۳۱۴۲
۱ـ۲۶ آ ـ ۱۹۹۹

هنرستان فنی ورانندگی‌ادیب

بوذرجمهری نو تلفن ۵۵۵۷۶

ساختمان

دفتر ساختمانی فرزانه

بشت شهرداری پاساژ فتوت ۳۰۴۸۴۲
۱ـ۲۶ آ ـ۲۰۶۳

ساختمان باقساط می سازیم۷۲۲۵۶

۱ـ۳۰ آ ـ۲۱۱۳

آجر فشاری

کارخانه‌سوسن آجر فشاری را در هرنقطه تهران هزاری۴۵۰ریال تحویل مینماید تلفن ۷۰۲۵۲
۱ـ۱۰ آ ـ۲۱۸۳

فروشگاه کورش

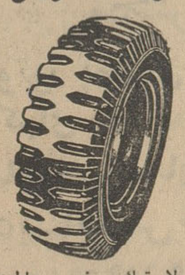

هرنوع لاستیك روغن و باطری نقدو اقساط خیابان تهران نو نرسیده به پمپ بنزین روبروی اتو سامت تلفن ۷۳۷۶۴

۲۲ شهریور

آغاز گاردن پارتی پرشکوه سازمان کمك کودك موسسهٔ اطلاعات

املاك مالك بزرك مراغه توقيف شد

خبر نگار مادر تبریز گزارش می دهد : بدنبال انتشار آگهی واخطاریه های سازمان اصلاحات ارضی شهرستان مراغه که طی آن برای آخرین بار به مالکین اجازه استفاده ازفرصت قانونی داده شده بود چون باز هم بعضی از مالکین شهرستان های مراغه ، میاندوآب وهشترود حاضر به قبول لایحه اصلاحات ارضی نبودند و از واگذاری املاك خود به زارعین امتناع میکردند باین جهت سازمان اصلاحات ارضی منطقه مراغه شرحی بدادستان شهرستان مراغه نوشت تقاضا کرد که برای انتقال ۱۵ فقره املاك آقای جمشید اسفندیاری یکی از مالکین مراغه که باارائه اسناد عادی آنها را بین فرزندان خود تقسیم کرده بوداقدام گردد دوتعقیب این تقاضا آقای مهندس خلخالی نیز اولین سند انتقال املاك مزبور را با اطلاع دادستان امضاء وبدولت واگذار کرد تا بین کشاورزان تقسیم شود بااین ترتیب پس از شش ماه اولین قدم سازمان اصلاحات ارضی بمرحله عمل درآمد بطوریکه در محل اظهار میدارند تا پانزدهم شهریور ماه باید سازمان اصلاحات ارضی منطقه مراغه کار خود رادر این منطقه پایان دهد .

ورود هیئت هنرمندان ترك بتهران

● هنرمندان ترك بزودی برای اجرای برنامه های خود عازم استان مازندران شدند .

صبح امروز هیئت هنرمندان ترکیه برای اجرای چند برنامه هنری در تهران وشهرستانها بدعوت سازمان کمك کودك موسسه اطلاعات وارد تهران شدند .

این هیئت که از بر جسته ترین هنرمندان رادیو و سینمای ترکیه تشکیل شده است مدت سه روز در تهران اقامت خواهند کرد وپس از آن برای اجرای برنامه های خود عازم استان مازندران میشوند . سرپرست هیئت هنرمندان ترکیه بلافاصله پس از ورود بتهران درموسسه اطلاعات حضور یافت وبا مدیر موسسه و همچنین اعضای هیئت مدیره سازمان کمك کودك آشنا گردید .

صبح فردا هیئت هنرمندان ترك در آرامگاه اعلیحضرت فقید حضور یافته وتاج گلی نثار آرامگاه خواهند نمود .

اختیارات استانداران

بقیه از صفحه اول

استان ها بعهده استانداران محول گردیده است و استانداران پس از این حق خواهند داشت که نسبت بامور جاری استانها در مواردمربوط بامنیت محلی ، آبادی و عمران و تغییر و تبدیل های اداری راسا و بدون مراجعه به مرکز تصمیم بگیرند و باین ترتیب هر یك از استانها در بسیاری از امورمربوط بخودبصورت واحد های مستقل ، صاحب نظر و مختار خواهند بود .

بموجب قانون مذکور هر یك از استانداران دارای دو معاون فنی و اداری خواهند بود که ازبین ماموران با سابقه وزارت کشور و دولت با معلومات کافی علمی و عملی انتخاب میشوند و بفرمان شاهنشاه باین پست منصوب میگردند وکلیه روساء و مسئولین ادارات و سازمان های دولتی ویا وابسته بدولت ونمایندگان اعزامی وزارتخانه ها مکلفند مسائل مربوط به سیاست عمومی دولت و حفظ انتظامات و آرامش محل را باطلاع استاندار برسانند واستاندار در این موارد هرگونه دستوری بدهد ماموریت ملزم باجرای آن هستند .

همچنین طبق لایحه اختیارات هرگونه تغییر و تبدیل و یا احضار ومرخصی و ماموریت روسای ادارات و موسسات دولتی در مراکز استانها قبلا توسط وزارتخانه مربوط باید باطلاع استاندار برسد و هرگونه اقدامی از طرف وزارتخانه ها برای تامین احتیاجات اداری و کمك به ماموریت دولت از حیث تهیه مسکن و یا واگذاری وسائط نقلیه ولوازم اداری و ادغام امور درمانی کارمندان دولت و نظایر آنها باید طبق نظر و صلاحدید استاندار باشد .

اختیارات وزرا

در این قانون استانداران هریك از روسا یا کارمندان ادارات و موسسات دولتی را در استان خود جزقضات و ماموریت ارتش واستادان و دانشیاران دانشگاه میتوانند تغییر دهند و نیز برای اینکه کار ها در محل زودتر انجام گیرد و ازمراجعه مرکز خودداری شود هر یك از وزیران قسمتی از اختیارات خود را در آن استان باستانداران واگذار کرده‌اند .

در امور شهر

در امور مربوط بشهر ها استانداران حق دارند طبق ماده و تبصره یك قانون شهرداری ها عمل کنند ، متن ماده یك و تبصره اول قانون شهرداری ها که جزو اختیارات استانداران منظور شده است باین شرح است :

ماده ۱ـ در هر محل که جمعیت آن حداقل به پنجهزار نفر بالغ باشد شهرداری تاسیس میگردد .

تبصره ۱ ـ در هر نقطه‌ای که از نظر موقعیت و اهمیت تشکیل شهرداری ضرورت داشته باشد ولو جمعیت آن به پنجهزار نفر بالغ نشود وزارت کشور میتواند در آن محل دستور تشکیل انجمن شهر و شهرداری بدهد و چنانچه پس از تشکیل شهرداری د رنقاط مزبور ضمن عمل معلوم شود عوارض وصولی تکافوی هزینه شهرداری را نمیدهد و با در نظر گرفتن وضع اقتصادی و مالی محل برای اداره امور شهرداری درآمد جدیدی نمیتوان تهیه نمود وزارت کشور جانشین آنست این قبیل نقاط را منحل نماید .

بودجه شهر ها و عوارض

دراجرای ماده ۴۲ قانون شهرداری که بموجب آن مادام که انجمن شهر در یك شهر تشکیل نشده است وزارت کشور جانشین آنست . استانداران اختیارات مصرحه دربند های ۲ و ۸ و ۱۹ ماده ۵ قانون شهرداری هارابعهده خواهند داشت.

متن بند های مذکور که جزو اختیارات استانداران منظور شده بشرح زیر است :

بند ۲ـ تصویب بودجه سالیانه و اصلاح بودجه و متمم بودجه و تفریغ بودجه شهرداری و بنگاه‌های وابسته بشهرداری و تصویب برنامه ساختمانی که از طرف شهرداری پیشنهاد میشود .

بند ۸ـ تصویب لوایح برقراری یا الغاء عوارض شهر و همچنین تغییر نوع و میزان آن .

بند ۱۹ ـ تصویب وامهای پیشنهادی شهرداری پس از بررسی دقیق نسبت بمبلغ و مدت و میزان بهره وترتیب استهلاك و مصرف وام .

در امور مالی

قسمتی از اختیارات وزارت دارائی در امور مربوط به مالیات و مسائل دیگر مالی استانها باختیار استانداران واگذار شده است . در این قسمت اختیار اظهار نظر نسبت بطرح کلیه ساختمان های دولتی در حوزه استان و نظارت درانجام آنها و رسیدگی بکلیه شکایات مودیان مالیاتی به استثنای آنچه که در صلاحیت هیئت هائی است که تحت نظر استاندار یا نماینده او تشکیل میشود بعهده استاندار محول گردیده و استاندار حق دارد در مواقع بوجود آمدن مضیقه نان در هر شهری از استان خود در صورتی که اداره غله گندم موجود داشته باشد کتبا دستور فروش مقداری ازآنها را برای رفع احتیاجات مردم صادر کند وهمچنین رسیدگی بشکایات ناشی از خرید مواد اولیه کالا های انحصاری مثل توتون وچای و رفع اشکالات مربوط باین مواد از اختیارات استانداران است .

در موارد مربوط به فرهنك ، سازمان برنامه راه و کار صنایع و معادن ، دادگستری ، کشاورزی ، بهداری و بازرگانی نیز در قانون اختیارات وظائفی بعهده استانداران محول شده است که در شماره فردا بحث خواهد شد .

دکتر ارسنجانی در یك مصاحبه مطبوعاتی گفت :

راه تقسیم اراضی بازگشت ندارد

بجای ایران بزك کرده باید ایران واقعی را بخارجیان نشان داد

● کسانی که شبها بامالکین جلسات عیش و عشرت دارند نمی‌توانند در کارها ایجاد اشکال کنند .

● در ورامین یك ده اربابی به معاون رئیس جمهوری آمریکا نشان داده شد و زارعین زندگی رقت‌باری داشتند .

● ۵۰ تراکتور خریداری‌شده از شوروی روز اول مهر باتحادیه تعاونی مراغه تحویل میشود و اجرای قانون اصلاحات ارضی تا یکسال دیگر در سراسر کشور پایان میابد .

شب گذشته آقای دکتر ارسنجانی وزیر کشاورزی در تلویزیون ایران حضور یافت و در یك مصاحبه تلویزیونی شرکت کرد .

ابتدا آقای روح‌الله مبشر تقاضا کرد آقای دکتر ارسنجانی جریان بازدید معاون رئیس جمهوری امریکا را از دو ده ورامین و همچنین پیشرفت هائی‌را که در مورداصلاحات ارضی پیش آمده برای اطلاع عموم بیان کند . آقای مبشر بعد گفت آقای جانسون معاون ریاست جمهوری امریکا در مصاحبه‌ای که در تلویزیون ایران به عمل آورد اظهار داشت که مساعی آقای دکتر ارسنجانی در راه اصلاحات ارضی د رایران در سراسر جهان حسن اثر بخشیده است .

دوده نمونه

آقای دکتر ارسنجانی گفت در بازدید که از ورامین باتفاق آقای جانسون بعمل آوردیم دوده مورد بازدید قرار گرفت . یکی از این دو ده یك ده سلطنتی بود که بین دهقانان تقسیم شده بود و دهقانان در آن بعنوان مالك کار می کردند و صاحب زندگی مرفهی بودند و دیگری ده اربابی بود که دهقانان نه آب داشتند و نه هیچ وسیله آسایش و زندگی بسیار رقت باری داشتند تفاوت این دو ده برای معاون ریاست جمهوری امریکا وضع کلی دهقانان ایران را روشن می کرد واثرات اجرای قانون اصلاحات ارضی را نشان میداد .

ایران بزك کرده

من بر خلاف بعضی از رجال ایرانی که میخواهند ایران بزك کرده را بدنیا و رجالی که از خارج می‌آیند نشان دهند و کارشان این بوده است که چند ده نمونه دراطراف تهران درست کرده و بعنوان دهات ایران به خارجیان نشان دهند و وضع کشاورزی ایران را مانند وضع کشاورزی هلند و دانمارك نمایش دهند ، بهیچوجه چنین نظری ندارم . من عقیده دارم ایران واقعی رابابد بخارجیان نشان داد و روی همین اصل بود که آقای جانسون گفت من مطالعه کردم که چگونه باید به ایران کمك کرد .

مانع ایجاد میکنند

آقای دکتر ارسنجانی بعد گفت متاسفانه بعضی در راه ما موانعی ایجاد می کنند و ما هم بتدریج در ظرف این پنج شش ماه درك کرده‌ایم چگونه باید آنها را از سر راه برداریم .

بعضی از این مشکلات در اثر نخواستن بعضی مامورین است که با مالکین مثلا دارای قرابت ودوستی هستند و بدون آنکه بدانند گاهی مقاومت منفی می کنند .

مثلا بمن خبر رسید که بعضی از مالکین که حتی مشمول قانون اصلاحات ارضی نیستند بعلت آنکه طبق قانون باید ۵ در صد محصول زراعت آبی و ۱۰ در صد محصول زراعت دیم را بزارع سهم اضافی بدهند خرمن را از وسط صحرا بر نمیدارند . ما هم تصویب نامه‌ای چند روز پیش گذرانیدیم که جلوی این کار را بگیرد . همچنین در دجواد حصارلو » میاندوآب رسم بر این بوده است که دهقانان برای ارباب یونجه کاری کنند بعد هم یونجه رابه محل انبار حمل کنند وخلاصه تحمل بیگاری نمایند .

قتل یك زارع

امسال دهقانان حاضر نشدند این بیگاری را تحمل کنند وباین امر اعتراض کردند که این اعتراض سبب قتل یك زارع شد و مامورین اکنون در تعقیب موضوع هستند. پنج شش ماه پیش خوش بین‌ترین افراد نسبت به تحقیق اصلاحات ارضی شك داشتند ولی اکنون تمام محافل داخلی و خارجی عقیده دیگری نسبت باین امر پیدا کرده‌اند .

مثلا از ۱۲۷۰ ده میاندوآب و مراغه وهشترود ۹۷۰ ده بدولت منتقل شده و از این میان ۲۵۰ هزار هکتار زمین آن بین دهقانان تقسیم گردیده است و روز اول مهر که روز دهقان در پیشگاه اعلیحضرت همایونی در مراغه بر گزار میشود سازمان اصلاحات ارضی مراغه بعلت تمام شدن کار تقسیم اراضی در این مناطق منحل خواهد گردید .

اصلاحات ارضی اکنون درپنج استان ویازده منطقه شروع شده است . در گیلان وقزوین درآن قسمت که مواعد قانونی تقسیم‌سپری شده تا آخر شهریور امر انتقال املاك بزارعین تمام خواهد شد. همچنین است در اراك در کوار شیراز وکرمانشاه .

آتش زدن خرمن‌ها

بعضی از مالکین از هرفرصتی برای جلوگیری از کار ما استفاده می کنند .

مثلا یکی از مالکین شرور میاندوآب که در موقع انتخابات قلابی خود بفرمانداری حمله کرد وسبب حوادثی شد عده‌ای رابدهات فرستاده که خرمن ها را آتش بزنند تا بگوید اجرای قانون اصلاحات ارضی سبب طغیان شده است .

آقای دکتر ارسنجانی بعدگفت در اراك یکی از مالکینی که سالی ۳۵۰ هزار تومان عواید املاك اوست دو سال پیش با خرج کردن ۴۰ هزار تومان رشوه مالیات املاك خود را بدوهزار تومان رسانید .

حالا اگر ماضریب ۱۵۰ را هم در املاك او مورد عمل قرار دهیم بهای املاك ایشان میشود ۳۰۰ هزار تومان خوب این ظلمی است که مستحب و احتمالا واجب است. آنها که مالیات نداده و تقلب کرده‌اند باید این وضع را هم تحمل کنند .

خوب اینها مقاومت میکنند و همچنین‌اند کسانی که املاك وسیع خود را برای داشتن نفوذ میخواهند .

دکتر ارسنجانی بعد گفت روز اول مهر ۵۰ تراکتور از ۲۵۰ تراکتوری که از شوروی خریداری شده است باتحادیه تعاونی مراغه تحویل خواهد شد .

جلسه عیش وعشرت

آقای دکتر ارسنجانی بعد گفت اگر بعضی مامورین که شبها بامالکین جلسه عیش و عشرت دارند بخواهند در کار ما ایجاد اشکال کنند ما بموقع اقدام می کنیم و از طریق دستگاه های مربوطه جلوی کارشان را می گیریم

در مورداینکه بعضی این بحث را پیش می آورند که آیا اجرای قانون اصلاحات ارضی قانونی است یانه . باید بگویم این مثل آن است که کسی از پل بگذرد آنوقت فکر کند آن طرف پل چه خبر است راه برگشت نیست و زارع ایرانی بیدار شده و حق خود را میخواهد واوضاع ایران وشرایط بین‌المللی اجازه برگشت نمی دهد .

برنامه سوم

تا دو هفته دیگر بتصویب میرسد

بعد از ظهر امروز جلسه بررسی برنامه سوم در سازمان برنامه تشکیل میشود ودر آن آقای علم نخست وزیر و چندتن از وزیران شرکت خواهند داشت .

بطوریکه کسب اطلاع شده است تاکنون بیش ازدو سوم قانون برنامه سوم در جلسات دولت و سازمان برنامه مورد بررسی قرار گرفته وتائید شده است .

دولت در نظر دارد قانون برنامه سوم را تا بیستم شهریور ماه بتصویب برساند.

بموازات بررسیهائیکه روی طرح قانونی برنامه سوم صورت میگیرد مقامات سازمان برنامه اکنون مشغول تنظیم آئین نامه‌های ضمیمه قانون برنامه سوم وامور مالی ومعاملات و کارگزینی مربوط به آن هستند.

دفتر فنی

خبرنگار ما میافزاید همانطور که پیش بینی شده است سازمان برنامه در برنامه سوم بصورت یك دفتر فنی واقتصادی در خواهد آمد که ضمن بررسی‌های اقتصادی کار نظارت بر اجرای طرحها رابعهده خواهد گرفت .البته دفتر مزبور چون کارهای مهم عمرانی را اداره و نظارت خواهد کرد در حدود ششصد تا هفتصد نفر کارمند ومتخصص خواهد داشت وباین ترتیب درحدود دویست تا دویست وپنجاه نفراز کارمندان سازمان برنامه بسایر دستگاهها منتقل خواهند شد در صورتیکه اعتبارلازم تهیه شود ممکن است طرح باز خرید سنوات خدمت کارمندان حکمی بمرحله اجرا در آید.

خبرنگار ماهمچنین میافزاید در حال حاضر نمایندگان بانك جهانی ضمن مدارکی که برای مطالعه خواسته‌اند قانون برنامه سوم و بودجه قطعی برنامه است همانطور که ذکر شد دولت و سازمان برنامه مشغول تهیه آن‌ها میباشد گفته میشود ،تقلیل بودجه سازمان برنامه حجم برنامه‌های اجرائی برنامه سوم نیز کمتر خواهد شد .

مشکل کامیونداران

امروز آقای آذرفر رئیس اتحادیه کامیونداران با آقای نخست وزیر ملاقات کرد در این ملاقات نامه ای تسلیم دولت شد که بموجب آن کامیونداران مدعی شده اند دولت سالی صدمیلیون تومان از کامیونداری ضرر میکنند . کامیونداران بدولت پیشنهاد داده اند که حاضرند کلیه بار های دولتی را بنصف هزینه تمام شده برای وزارت خانه ها حمل کنند .

نرخ اتوبوس

بقیه از صفحه اول

مسافرت کرد و پریشب به تهران بازگشت ، در شرکت واحد گفته میشود که مدیر عامل شرکت واحد برای خرید اتوبوس بخارج مسافرت کرده بود .

صبح فردا مدیر عامل شرکت واحد درباره فعالیت های اخیر و وضع شرکت یك مصاحبه مطبوعاتی خواهد داشت .

امروز گفته شد که دراین مصاحبه احیانا علت پیدا شدن فکر افزایش نرخ اتوبوس نیز مطرح خواهد شد و صحت و سقم خبر مزبور از طرف مقامات رسمی معلوم میگردد .

***

امیدواریم خبر مزبور مورد تکذیب مقامات دولتی و شرکت واحد قرار گیرد زیرا اگر چنین امری صحت داشته باشد جای کمال تاسف است قطعا افزایش قیمت بلیط اتوبوس ،درترقی هزینه زندگی تاثیر بسیار خواهد داشت . برای مردم بی بضاعت و کم بضاعت ، یك کارگر ، یك پیشه‌ور و یا یك کارمند جزء درتهران که روزانه اقلا چهار بار از اتوبوس استفاده می کند بالارفتن نرخ بلیط در شرایط گرانی کنونی یك ناراحتی جدید بر ناراحتی های قبلی خواهد افزود . با در نظر گرفتن تما م این نکات در مورد بلیط اتوبوس نباید اقدامی کرد که عواقب سوء داشته باشد . به عقیده مردم شرکت واحد می‌تواند با صرفه جوئی و حذف مخارج زائد، مخارج خودرا تامین کند و قطعا از بالارفتن نرخ بلیط بپرهیزد .

کارخانجات دولتی

بقیه از صفحه اول

منظور تسهیل و تسریع کار اصلاحات ارضی بوده است مطابق طرح مزبور پس‌از انتقال کارخانجات دولت از وزارت صنایع و معادن به وزارت کشاورزی ،به مالکینی که املاك آنها بموجب‌قانون اصلاحات ارضی تقسیم می شود سهام کارخانجات دولتی داده خواهد شد .

باین ترتیب که کارخانجات مزبور مجددا ارزیابی دقیق خواهد شد و سهام آن رسما اعلام می گردد وسپس در صورت تمایل مالکینی که املاکشان تقسیم می شود سهام کارخانه به‌آنها فروخته خواهد شد . مطابق طرح مزبور مادامی که اکثریت سهام کارخانجات‌در دست دولت است ، دولت (وزارت کشاورزی) تعهد میکند که بابت سهام سالیانه شش درصد سود بپردازد و باین ترتیب سود مزبور از طرف دولت تضمین می گردد نظرات موافق و مخالف

خبرنگار ما اضافه می کند که طرح جدید وزارت کشاورزی اکنون مراحل مقدماتی خودرا طی می کند ونظرات موافق ومخالف دارد. موافقین معتقدند که این طرح باعث خواهدشد قسمتی از سرمایه دولت بصورت جدیدی بگردش در آید و از طرف دیگر مالکینی که زمینهایشان تقسیم میشود پولهای خود را راکد نخواهند گذارد و بجریان خواهند انداخت و از طرف دیگر وزارت کشاورزی نیز از نظر پرداخت قیمت املاك تقسیم شده مواجه با اشکال نخواهدبود .

مخالفین این طرح ادعا می کنندکه ممکن است مالکین از این طرح استقبال نکنند چون قبول سهام از طرف مالکین اختیاری است در این صورت عدفی که از انتقال کارخانجات بوزارت کشاورزی منظور نظر است بدست‌نخواهد آمد و کارخانجات برای وزارت کشاورزی احیانا مشکلاتی بوجود خواهد آورد .

بهر حال این طرح اکنون در دست مطالعه است و نکات مثبت و منفی آن بدقت بررسی می شود تا در عمل و در صورت تصویب‌و اجرا از مشکلات مزبور پرهیز گردد .

مجمع عمومی بانك رفاه کارگران تشکیل شد

صبح امروز مجمع عمومی سالیانه بانك رفاه کارگران در محل آن بانك تشکیل گردید . در این مجمع نمایندگان صاحبان سهام بانك آقایان وزیر کار ـ وزیر کشاورزی مدیر عامل سازمان بیمه‌های اجتماعی رئیس هیات مدیره ومدیر عامل بانك رفاه کارگران واعضای شورای عالی بانك شرکت داشتند . د راین مجمع بیلان و فعالیت‌های سال گذشته بانك رفاه کارگران مورد بررسی قرار گرفت وخط مشی جدید بانك بررسی شد.

جلسه مجمع تا حدود ساعت یازده و نیم بطول انجامید .

آقای سلمان اسدی مدیر عامل بانك رفاه کارگران در پایان مجمع امروز بخبرنگار ما گفت چون کار مجمع زیاد بود جلسهٔ امروز بعنوان تنفس پایان داده شد و مجمع مجددا روز چهارشنبه آینده جلسه خواهد داشت .

در مجمع امروز گزارشات هیئت مدیره بانك بصاحبان سهام مورد رسیدگی قرار گرفت .

برنامه آینده سینماهای

سعدی ـ تراس سالن

دیانا ـ تراس سالن

تهران

مظهر و نموداری از اولین قیام ملی آزاد مردان ایران

اقتباس از شاهنامه فردوسی

دزدیکه به پاسبان حمله کرده بود

هدف گلوله قرار گرفت

این شخص می‌خواست گاو صندوق تجارتخانه‌ای را برباید

نیمه شب دیشب سارق سابقه‌داری پس از مجروح کردن یك سرپاسبان با چاقو وتیر اندازی ماموربن کلانتری ۶ در خیابان سیروس دستگیر گردید. هفته پیش به کلانتری ۶ اطلاع رسید که باندی از سارقین تصمیم به ربودن گاوصندوق تجارتخانه آقای حاجی مهدی سبوحی واقع در خیابان سیروس را دارند.

بدنبال این اطلاع ماموربن کلانتری محل تجارت خانه مذکور را زیر نظر گرفتند و حتی مشخصات اتومبیلی را که قرار بود سارقین آنرا برای دستبرد مورد استفاده قرار دهند بدست آوردند.

ساعت ۲ پس از نیمه شب گذشته در حالیکه چندنفر از ماموربن کلانتری ۱۶ اطراف تجارتخانه مورد نظر سارقین را تحت مراقبت قرار داه بودند اتومبیل سواری شماره ۳۹۷۱۳ در حالی‌که سه نفر سرنشین داشت در نزدیکی تجارتخانه متوقف شد یکی از سر نشینان اتومبیل وارد تجارتخانه گردید.

یکی از ماموربن بنام سرپاسبان کاتبی به تعقیب این شخص پرداخت موقعی که نامبرده وارد تجارتخانه شد سرپاسبان کاتبی پشت سر او وارد اطاق شد ولی بلافاصله مورد حمله سارق قرار گرفت و براثر این حمله بازوی پاسبان با ضربه چاقو مجروح شد. سرپاسبان مذکور باآنکه مجروح شده بود خونسردی خودرا حفظ کردوبسارق فوری ایست داد ولی سارق بار دیگر در صدد حمله باو برآمد و سرپاسبان ناچار شد بااستفاده از اسلحه کمری در صدد دستگیری وی برآید، ولی سارق متواری گردیدو اما ماموربن دیگری که در حوالی تجارتخانه بودندموفق شدند بسوی اوتیراندازی کنندووبرا دستگیر سازند.

سارق در این حادثه از ناحیه پا مجروح گردیدو به بیمارستان حکیم‌الملك منتقل شداو که ۴۰ سال‌دارد رضا شجاعی نام‌دارد و بقراری که ماموربن کلانتری تحقیق کرده‌اند از سارقین سابقه دار است.

صبح امروز سرپاسبان کاتبی که مجروح شده است در بیمارستان شهربانی تحت معالجه قرار گرفت. پرونده این حادثه پس از تحقیقات مفصل از رضا شجاعی و جمع‌آوری مدارك‌ودلایل لازم مشخصات‌همکاران وی بدادسرا ارسال گردید.

تریاك فروش دستگیر شد

دیروز مردی بنام احمد کدخدائی که در تپه های قیطریه مشغول‌فروش تریاك بود دستگیر گردید وبیست مثقال تریاك ازاو بدست آمد.

ذبیح‌الله صادقی اهل طارم سفلی قزوین (عکس بالا) از تاریخ دوم شهریورماه که‌از بیمارستان سینا مرخص شده گمشده است‌هرکس اطلاعی از او دارد به‌خیابان‌سپه کوچه نصرت دکان عظیم نیکخواه شماره ۱۱۵ خبر دهد.

یك شکایت و پنج متهم

زنیکه دوشوهر داشت همراه پدر، دوشوهر و محضر داریکه او را طلاق داده بود دبزندان رفت

آخروقت دیروز بدنبال طرح شکایت جوانی از همسر خود پرده‌ازماجرائی برداشته شد و ضمن تحقیقات جوان شاکی نیز تحت تعقیب قرار گرفت.

دیروز جوانی بنام غلامحسین که خود را شاگرد حلبی ساز معرفی می کرد بکلانتری ۲۱ آمد مدعی شد که زن جوانش بنام توران از نزدوی خارج شده و با کمك پدر خودبعقد دیگری در آمده است.

مامورین با راهنمائی وی رضاپدر دختر را در کلانتری حاضر کردندو از او تحقیقاتی بعمل‌آوردند.

رضامدعی شد که از جریان فرار دختر خود از خانه غلامحسین و ازدواج وی با مرد دیگر اطلاعی ندارد و مامورین این بار بسراغ توران رفتند زن جوان ابتدا ازآمدن بکلانتری امتناع داشت ومدعی بودکه غلامحسین را نمیشناسد و از طرفی چون شوهرش در خانه نیست‌نمیتواند بکلانتری بیاید. مامورین‌سراغ‌حاجی نام شوهر اورفتند و توران راهمراه حاجی خان بکلانتری آوردند در آخرین قسمت تحقیقات علاوه بر زن جوان پدر شوهر اول و شوهر دوم توران و سردفتردفتری‌که اقدام‌بطلاق و عقد غیر قانونی کرده بود تحت تعقیب قرار گرفتند.

غلامحسین ابتدا مدعی بود که‌زنش خانه و زندگی او را ترك کرده ودر غیاب وی شخص دیگری را بعنوان شوهر خود معرفی‌کرده و طلاق‌گرفته است. غلامحسین میگفت در حالی‌که من دنبال توران میگشتم رضا پدر زنم جوانی را بعنوان داماد خودبه محضر معرفی کرده و سردفترراوادار کرده است تا دختر او را طلاق بدهد و چندی بعد توران را بعقد حاجی خان نامی که دوچرخه ساز است در آورده است.

درتحقیقات بعدی‌مامورین حاجی‌خان دوچرخه‌ساز را احضار کردند حاجی خان مدعی بود که من خبر نداشتم که‌توران بچه کیفیت از خانه شوهر خود فرار کرده. پدر توران بمن گفته بود که طلاق دخترش راگرفته است و باین ترتیب من حاضر شدم با توران ازدواج کنم. درتحقیقات مفصل که آقای یزدان‌ستا رئیس آگاهی بخش ۲۱ از شوهر سابق و شوهر جدید وخود توران بعمل‌آورد مسلم شد که در اجرای نقشه‌سردفتر طلاق نیز بی اطلاع نبوده‌است. سر دفتر احضار شد و از او بازجوئی به عمل آمد.

پس‌از خاتمه تحقیقات حاجی خان دوچرخه‌ساز و سردفتری که طلاقرا انجام داده بود، رضا پدر توران و توران متهم شناخته شدند وغلامحسین شاگرد حلبی ساز که بقول‌خودش‌بیش از یکسال است از پرداخت مخارج توران خود داری کرده بودباتهام ترك انفاق‌قابل تعقیب شناخته شد و پرونده این ماجرای جالب ازطریق کلانتری ۲۱ برای‌اتخاذ تصمیم قضائی بدادسرا فرستاده شد و بازپرس در باره توران و پدر و سردفتر طلاق قرار قانونی صادر کرد و در باره غلامحسین نیز باتهام ترك‌انفاق نیز قرار صادر شد.

سحرگاه امروز جوانی

برای خودکشی بسدکرج رفت

صبح امروز مردی به رکن دوم ستاد ناحیه یك ژاندارمری اطلاع‌داد که پسرش سحرگاه امروز نامه ای نوشته و در رختخوابش گذاشته و فرار کرده است.

این مردنامه‌ای‌راکه پسرش نوشته بود نیز ارائه داد، دراین نامه پسر این شخص که حسن رعنا حسینی نام‌دارد نوشته است: چون دکتر ها از معالجه بیماری من مایوس‌شده‌اند و یك آدم علیل بدرد جامعه نمیخورد ازاین جهت به سد کرج میروم و خودم رااز بالای سدبه پائین‌میاندازم.

حسن در پایان از پدرش طلب عفو کرده و اورا به بردباری دعوت‌نموده است.

پدر حسن بمامورین گفت‌او دیشب برخلاف همیشه در اطاق خوابید و حاضر نشد باما پشت بام بیاید و سحرگاه امروز برای خود کشی از خانه خارج شد.

از طرف ژاندارمری تهران گروهی ژاندارم به محل سدکرج اعزام شدند تااز خودکشی حسن جلوگیری کنند.

آقای سرهنگ‌بهزادی فرمانده‌هنگ یك ناحیه یك مرکز بخبرنگار ما گفت بااینکه ماچند ژاندارم شبانه روز در طول دریاچه سد گمارده‌ایم معذلك عده ای‌برای خود کشی‌بآنجا مراجعه میکنند مراجعه کنندگان اغلب جوان های کم سن‌وسال هستند که درعشق شکست خورده‌اند و ما تاکنون همه آنها را نجات داده‌ایم اما بنظر من باید مراقبین دریاچه کرج را افزایش دهیم تا از این قبیل حوادث اتفاق نیفتد.

گم شده

حسین قاضی مرادی ۲۵ ساله‌اهل تفرش اراك (عکس بالا) ۱۸ روز است گم شده کسانیکه از او خبر دارند، دروازه غار منزل ارباب کاظم خان یوسفی معروف به یخی یا کلانتری ۱۵ اطلاع دهند.

داستانی از یك جیب بر قدیمی

انور که زمانی جیب‌بری میکرد اکنون اتومبیل دزدی میکند ـ راننده انور که‌هروئینی است‌درژاندارمری ازخماری می‌خواست‌بمیرد

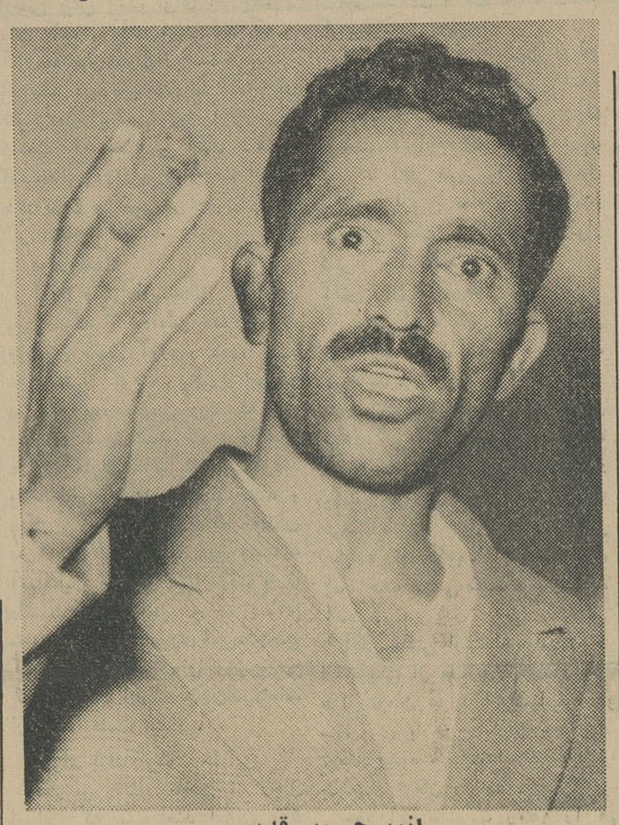

انور جیب‌بر قدیمی

گفت‌ای آقا دست‌از سرم بردارید عجب آدمهائی هستید.

محمد میگفت: من ازخانواده آبرومندی هستم در بچگی بجای تحصیل دنبال عیاشی رفتم در ۱۹ سالگی زن گمراهی مرا هروئینی کرد،هرروز چهل‌پنجاه‌تومان‌هروئین میکشم ومجبورم هرروز معادل این پول درآمد داشته باشم از این‌جهت روی یك تاکسی شوفری‌میکردم‌چند روز پیش‌انور و رجب آمدندتاکسی مرا دربست کرایه کردند

همین انور پشت رل ماشین نشست و رجب کنار دستش و در یك ساعت جیب هر کس را که در تاکسی سوار میشد خالی کردند و من از ترسم‌آنها را پائین انداختم وشب جریان را برای صاحب تاکسی تعریف کردم او از ترسش مرا بیرون کرد بیکار شدم و نزد انور رفتم او مرا استخدام کرد و یك اتومبیل پایدا بمن داد تا روی آن تعلیم رانندگی بدهم من مدتی کار کردم وقتی فهمیدم انور دزد و جیب بر است و جوانها را بد بخت میکند از پیش او استعفا دادم ولی انور حاضر نشد تصدیق رانندگی مرا بدهد که او را گرفتند.

رئیس ژاندارمری شهر آرا گفت: انور علاوه از جیب بری هر چند وقت یك بار اتومبیلهای کهنه میخرد و سپس اتومبیلهائی نوتر از همان مدل را میدزدد موتور های آنها را عوض می‌کند آنوقت اتومبیل دزدی را در بیابان رها می کند.

بهمین ترتیب همیشه اتومبیلهای کهنه خودرا نو میکند و میفروشد. مثلا همین فولکس واگنی که ما از ا. گرفته ایم مدل ۵۳ است در حالیکه موتور و تمام لوازم یدکی و حتی تشکهایش مدل ۶۰ است.

این دو نفر برای تحقیقات بیشتر تحت بازجوئی هستند.

صبح امروز رئیس ژاندارمری شهر آرا در حالیکه دو نفر راباخود همراه داشت به‌اطاق فرمانده هنك یك‌تهران آمد.

او گفت: مامورین تجسس‌ژاندارمری تهران بمن اطلاع‌دادند که‌در خانه‌ای درانتهای خیابان هاشمی رفت‌و آمد مشکوکی صورت میگیرد خانه را تحت نظر قرار دادم‌و دیشب هنگامی که‌ساکنین خانه در آنجا بودندوارد خانه شدم عمارت سه مرتبه بود بهمین جهت در هر طبقه ماموری گماردم و خودم به طبقه سوم رفتم درآنجا این مرد را دیدم (اشاره به مرد کوتاه قدی که‌همراه خود آورده بود) ودر حضور او اطاقها رابازدید کردم در یك کمد ۱۵ ساعت مچی چندین دست لباس. چهل کیف بغلی خالی، مقداری اسنادومدارك متعلق باشخاص دیگر دیدم.

در طبقه پائین چند موتور وجعبه دنده‌اتومبیل‌ومقادیر زیادی لاستیك مشاهده کردم‌بهمین‌جهت این‌شخص رادستگیر کردم و به پاسگاه بردم ومامورین رابدنبال صاحب خانه فرستادم.

صاحب خانه‌به‌پاسگاه آمداو گفت این مردچهار ماه پیش‌این خانه را از من اجاره کرد درآن هنگام‌هیچ نداشت‌ولی ظرف دوماه دو اتومبیل خرید لوازم زندگی خریدوسرانجام چهل روز پیش تمام خانه را از من خریداری کرد و من تعجب میکنم که او در این مدت کم پول را از کجا آورده و توانسته خانه‌را بخرد

در بازجوئی بدنی از جیب این شخص که‌انور نام دارد یك گواهی‌نامه رانندگی بنام محمد بدست‌آمد مابدنبال محمد رفتیم و اورادستگیر کردیم محمد ابتداحاضرنبوداظهاری علیه انور بکند اماچهار ساعت بعد ازورود به پاسگاه ناگهان دیدیم که محمددچارحالت‌تشنج شدودرحالیکه قیافه‌اش‌تغییر کرده‌بودنزدمن آمدوبر دست‌وپایم‌افتادو گفت‌من‌معتاد هستم هروئین میکشم اگر تا یك ساعت دیگر بمن هروئین نرسانید میمیرم مراازخماری نجات دهید هرچه‌سئوال کنید جواب میدهم.

رئیس ژاندارمری شهر آراسپس گفت‌ما بهر ترتیب که بود محمد را تسکین دادیم آنگاه محمداطلاعاتی دراختیار ما گذاشت که پرونده‌شده است.

خبرنگار ما که در اطاق فرمانده هنك یك ژاندارمری بودبا این‌دومرد گفتگو کرد. گفتگوی خبرنگار ما بااین دو مرد ازهر جهت آموزنده است واکنون آن‌را درزیر میخوانید

انوردرحالیکه‌خبرنگار ماوفرمانده هنك مخاطب او بودند گفت: سالها است که جیب برهستم تاهفت ماه پیش‌زندان بودم درتمام دنیا کسی نیست که‌بگوید از جیب بری روی دست انور زده‌است.

هروقت که سوار اتوبوس‌میشوم محال است جیب ده نفر را خالی نکنم. خودم هم‌نمیدانم انگشتانم با چه جرئتی وارد جیبهای مردم و کیف هایشان میشود ومحتویات آن را خالی میکند ولی تازگی توبه کرده بودم و میخواهم جیب بری نکنم.

انور میگفت چندین سال پیش برای اولین بار یك روز که بی‌پول بودم وازبی پولی بستوه آمده بودم جیب بری کردم و چون پول مفت بمزاجم سازگار شد جیب بری را حرفه خود قرار دادم. چون سابقه‌دار شده‌ام‌تاجیب کسی‌را میزنندماموربن سراغ مرا میگیرند.

وقتی از انور سئوال شد که‌لوازم یدکی اتومبیل ها را از کجاآورده‌ای کیفهای خالی درخانه شماچه میکند

بدنبال شکایت پدری

بازپرس و پزشك قانونی به بیمارستان رفتند

امروز پدری که دختر جوانش پس از انجام یك عمل جراحی‌هنگام وضع حمل در بیمارستان وزیری در گذشته بود علیه مسئولین بیمارستان بکلانتری یك شکایت کرد.

آقای احمد ملکی شاکی‌پرونده مدعی بود که کارکنان‌بیمارستان قبل از آنکه از شوهر اقدس‌اجازه بگیرند ویرا موردعمل جراحی‌قرار داده‌اند واقدس زیر عمل درگذشته است.

جنازه اقدس امروز برای معاینه دقیق علت مرك‌بادازه پزشکی‌قانونی منتقل شد در معاینه وکالبدشکافی که وسیله آقای دکتر خلعت بری پزشك قانونی و با حضور آقای زند بازپرس دادسرای تهران‌بعمل آمد اعلام شد که علت مرك بطور دقیق مشخص نیست بهمین جهت باید ازمسئولین بیمارستان باحضور پزشك‌قانونی‌وسیله‌بازپرس‌تحقیقاتی بعمل‌آید. ظهر امروز آقایان‌دکتر خلعت بری وزند پزشك قانونی و بازپرس برای انجام این تحقیقات به بیمارستان وزیری رفتند.

پرونده‌ای که در این باره در کلانتری یك تشکیل شده بود بدادسرای تهران فرستاده شد.

دومین جلسه محاکمه

امروز دومین جلسه دادرسی‌محمد حسین قدودی و سه پسرش که به اتهام قتل طاهره تحت تعقیب قرار داشتند درشعبه سوم دادگاه عالی جنائی ادامه داشت. خبر مشروح حادثه قتل طاهره درشماره های گذشته و دیروز باطلاع‌خوانندگان محترم رسیده است

در جلسه امروز دادگاه علاوه بر محمد حسین و سه پسرش وکلای مدافع آنها نیزحضورداشتند ازصبح امروز دادگاه سئوالاتی پیرامون چگونگی واقعه ازمتهمین بعمل‌آورد جلسه‌دادرسی تاآخر وقت‌امروزادامه داشت نیمساعت بعدازظهر ازطرف آقای طالقانی رئیس دادگاه تنفس داده شد وادامه دادرسی بصبح‌فردا موکول گردید.

در حریق مشهد

بقیه از صفحه اول

کاروانسرای دورویان واقع در پائین خیابان شهر رویداد ودر این جریان دونفر کارگر سوختندوسه نفرمجروح شدند.

خبر نگار ما در مشهد در تعقیب گزارش قبلی خود در این باره می نویسد: ساعت هشت و نیم صبح دیروزناگهان‌موتور دیگ بخار کارخانه صابون سازی قمصریه که در سرای درودیان قرار دارد منفجر شد و چون مجاور این دیگ مقادیر زیادی بشکه های بزرگ روغن و کمی‌دورتر چند حلب بنزین قرار داشت باینجهت این انفجار منجر به آتش سوزی شد و ظرف اندك مدتی شعله های آتش قسمت های مختلف کارخانه را فرا گرفت از آنجا بانبار های پشم‌متعلق بآقای داودزر سرایت کرد عده ای از کارگران که در محاصره آتش‌قرار گرفته بودند برای نجات خود تلاش کردند ولی متاسفانه در این جریان چهار نفر از کارگران که دو کودك‌و یك زن‌وکارگر ۳۵ ساله‌ای بنام حسین بودند قربانی شدند.

براثراین حریق مدهش‌که بافعالیت و فداکاری ماموربن آتش نشانی شهرداری، سربازان‌لشکر ۱۲ ماموربن شهربانی و اهالی شهر خاموش شد در حدود بیست میلیون‌ریال خسارت مالی وارد آمد که بیشتر آن متوجه آقای قمصریه است.

ضمنا در این جریان چندین راس گوسفند که‌دریکی ازانبار هانگهداری میشدند بکلی سوختند.

اتومبیل شماره ۴۵۱۵۵ که‌از جاده‌کرج عبورمیکرد مقابل پاسگاه ژاندارمری مهرآباد شمالی بعلت سرعت زیادچپه شد در این حادثه دو تن ازمسافران اتومبیل مجروح شدند و راننده که جانی نام دارد فرار کرد درعکس بالا اتومبیل پس ازچپه شدن دیده‌میشود

تصحیح آگهی

چك شماره ۷۹۷۰۳۵ گمشده مندرج در شماره گذشته مربوط بحساب جاری شماره ۸۲۰ بانك سپه شعبه شاهرضا بوده و ازدرجه اعتبار ساقط است.

مهندس علی صادقی حسینی

تلفن مستقیم سرویس حوادث ۳۰۲۵۶۹

جوراب واریس وارد شد

نمایندگی دکتر شول چهارراه اسلامبول فردوسی

۱ـ۳ — آ ـ ۱۵۰۲۸

بدینوسیله اعلام میدارد

تعداد چهاربرك‌چك سفیدبشماره ۹۷۸۲۶۷ و ۹۷۸۲۶۸ ازحساب‌جاری ۶۹۸۸ بانك اصناف مرکز و چك ۱۴۲۵۴۰ و ۱۴۲۵۴۱ ازحساب‌جاری ۱۲۶۹ بانك ایران‌و انگلیس‌مرکز بسرقت رفته بد ینوسیله ابطال چکهای مزبور را اعلام میدارد.

شرکت سهامی ریسندگی و بافندگی اطلس بافت تهران

آ ـ ۱۰۰۸۳

برنامه امشب سینما های

درایوین سینما تهران پارس

ایفل ـ ادئون رادیو سیتی

درامی عمیق و موثر از عشق بی‌ثمر و آرزوهای برباد رفته مردی که دختر یتیمی را بزرك کرد تا اورا بزنی بگیرد اما .....

نگاهی از پل

کلیه صحنه‌های این فیلم در بارانداز‌های بندر نیویورك تهیه شده است.

تمام برنامه های تفریحی خود را موقوف کنید

چون کار دن پارتی سازمان کمك کودك در پیش است..

خوش‌بینی توام با احتیاط

بقیه از صفحه اول

کمک امریکا به بودجه سال قبل

در حدود ۳۰ میلیون دلار بود که ۱۵ میلیون دلار آن مستقیما صرف کمک به ارتش شدو ۱۵ میلیون دلار دیگر آن بصورت بلاعوض به بودجه عمومی کمک شد .

درسال جاری دولت باوجود کسر کردن ۱۰۰ میلیون تومان از تقاضا های وزارت جنك باز ۲۳۸ میلیون تومان اعتبار بیشتر از رقمی که در بودجه سال ۱۳۴۰ بود در اختیار آن گذارده این مبلغ تقریبا کمی کمتر از ۳۰ میلیون دلاری است که سال قبل امریکا بدولت ایران کمك کرده بود .

۳۰ میلیون دلار

در محافل مالی گفته میشود در حال حاضر بودجه کل رسمی قریب ۳۰ میلیون دلار کسری دارد بیانات آقای جانسون که گفته‌است (بزودی پیشنهاد های جدید و جامع ما در مورد کمك موثر نظامی تسلیم دولت ایران خواهد شد) باید وعده جدیدی برای گشایش وضع بودجه دانست ممکن است حد اقل کمك درحدود همان کسری بودجه و یا همان کمك سال قبل باشد . در این صورت هم بودجه از وضع مشکل فعلی خود بیرون خواهد آمدو هم دولت موفق خواهد شد بدهی های سال قبل خود را بپردازد و تحرکی در امور عمرانی و تولیدی فراهم سازد .

در زمینه های دیگر

در جای دیگر نطق آقای جانسون اظهار شده بود ، ماموارد کمك امریکا را بایران در زمینه های فرهنك و بهداشت عمومی و حمل و نقل مورد بحث و گفتگو قرار دادیم این بیان نشانه آنست که این مسائل مورد توجه امریکا میباشد وکمك بعدی احتمالا در این زمینه‌ها خواهد بود .دولت ایران در برنامه سوم خوددر زمینه های مزبوربرنامه وسیعی دارد ومحافل مالی ایران معتقدند اشاره آقای جانسون مربوط به کمك برنامه سوم است .

جلب این کمك هم اکنون در دستور کار دولت است .

بعهده سفیر

محافل اقتصادی هنوز بدقت نمیدانند که‌نحوه کمك‌های آمریکا چگونه ودرچه زمینه‌هائی خواهد بود. از نظر دستگاه دولتی ایران و آمریکا نیز مسئله به‌بحث و گفتگوهای دیگر نیاز داردواز همین نظراست که آقای جانسون حل مشکل را به اقدامات آینده سفیر کبیر آمریکا در تهران موکول کرد .

جانسون گفت :«بزودی سفیر کبیر ما در کشور شما قرار داد رسمی شایسته‌ای با مقامات ایران منعقد خواهد کرد و این قرارداد جواب کلیه احتیاجات شما را خواهد داد ».

اکنون باید در انتظار بود که وعده‌های کمك آمریکا تا چه‌حد تحقق خواهد یافت واز همین نظر است که‌خوش‌بینی محافل اقتصادی توام با احتیاط و تامل است .

دانشنامه فوق لیسانس در رشته عالی تربیت‌بدنی

آقای محمود ذکائی سال گذشته از طرف وزارت فرهنك برای تحصیل در رشته عالی تربیت بدنی بامریکا اعزام گردید. وی در دانشگاهی که رشته اختصاصی تربیت بدنی در آن اهمیت بسیار دارد بتکمیل تحصیلات خود در قسمت فوق‌لیسانس‌پرداخت وماه‌گذشته بارتبهٔ خوب موفق باخذ دانشنامه فوق لیسانس در رشته عالی تربیت بدنی گردید ودیروز از مسافرت امریکا مراجعت نمود .

زن جوانی خودکشی کرد

خبرنگار ما در چالوس گزارش میدهددیروززن جوانی‌بنام‌درخشنده رودبارکی همسر کیومرث صفاری ساکن یکی از قراء حومه چالوس بعلت نامعلومی بقصد خودکشی مقداری سم پاراتیون خورد وباین ترتیب بزندگی خود خاتمه دادفعلا مقامات قانونی‌چالوس مشغول‌تحقیق در اطراف این جریان هستند .

شهرداران

بقیه از صفحه اول

خبرنگارما اطلاع‌میدهد که طرح جدید شهرداری ها و تشکیل انجمن های شهر در دویست‌و ده ماده تهیه شده و در حال حاضر از طرف‌مقامات مسئول مورد بررسی قرار گرفته‌است

این طرح پس از بررسی ظرف دو روز آینده بهیئت دولت تسلیم خواهد شد و بدنبال تصویب آن انتخابات انجمن شهر تهران در ده ناحیه‌شروع می شود .

نحوه آغاز و انجام انتخابات انجمن شهر دقیقا در لایحه پیش بینی شده است طبق این لایحه تهران بده منطقه تقسیم می شود و اهالی باسواد هریك از مناطق دهگانه با در دست داشتن کارتهائی مخصوص(الکترال) در انتخابات انجمن شهر مربوط به منطقه خود شرکت می کنند .شهردار تهران تاپایان انتخابات اداره امور شهرداری را عهده دار خواهد بود و پس از انجام انتخابات‌وتعیین‌اعضای انجمن های شهر استعفا می کند تا اعضای انجمن شهر شهردار انتخابی را تعیین کنند .

انجمن های مزبور هر پانزده روز یکبار تشکیل جلسه می دهند و در این جلسات برنامه‌های عمرانی محلات مربوط بخودرا تحت عنوان برنامه خدمات اجتماعی تنظیم می کنند و به مرحله اجرا می گذارند .

انجمن های شهر کار های کلی‌را بررسی می کنند و ازطریق کمیته های فرعی این برنامه ها را بمورد اجرا می گذارند .

اختیارات شهرداران

در این لایحه بشهرداران اختیارات بیشتری داده شده و شهرداران با داشتن این اختیارات در مقابل انجمن شهر مسئول می باشند مناطق دهگانه تهران نیز روی تراکم جمعیت‌وموقعیت محلی مشخص می شود .

امور مالی هر منطقه در همان منطقه متمرکز می شود منتهی در بعضی موارد شهرداری وصول‌بعضی عوارض اختصاصی‌را در مناطقی که لازم بداند بعهده‌خواهد داشت .باین ترتیب در لایحه پیش‌بینی شده‌است که در آمد های هر منطقه بعمران و آبادی همان منطقه اختصاص داده‌شود ونیز برای تنظیم برنامه های عمران‌و آبادی شهر وهماهنك ساختن آنهابرای هر منطقه حدودی تعیین شده است .

در دست مردم

در این لایحه پیش بینی شده است که چون مردم بدست خود باید کارها را اداره کنند از اینرو اداره امور گورستان شهر ، قصابخانه ، پرورشگاه ها و سایر قسمت های شهرداری بخود مردم واگذار می شودو ازطرف شورایعالی انجمن های شهر تهران که اعضای آن از نمایندگان انجمنهای دهگانه شهر انتخاب می شوند ، برای هریك از این قسمت ها هیئت مدیره تعیین می گردد و امور هرکدام بدست مردم سپرده خواهد شد .

خبرنگار ما می افزاید برای‌تنظیم وتدوین‌آئین‌نامه های‌اجرائی انجمنهای شهر تهران‌به‌پیشنهادقائممقام شهردار تهران ، همه هفته کمیسیونهائی در دفترکار قائم‌مقام شهردار تشکیل‌می شود .

برادر امام جمعه بانه بقتل رسید

طبق گزارش خبرنگار ما در سقز دیروز بژاندارمری‌سقز اطلاع داده شد پریشب آقای رئوف‌خطیبی برادر ملاعلی امام‌جمعه شهرستان بانه که در قریه زربنه ملك‌شخصی خود بالای پشت بام خانه شخصی بنام حسین استراحت میکرد هدف گلوله ناشناسی قرار گرفت وبقتل رسید با اعلام جریان بدادسرای شهرستان سقز بلافاصله بازپرس دادسرا باتفاق مامورین انتظامی‌و پزشك قانونی به محل واقعه‌عزیمت کردند وفعلا برای دستگیری قاتل یا قاتلین مرحوم‌رئوف خطیبی‌فعالیت میشود .

هوای خوزستان خنك میشود

● اهالی بندر معشور تقلیل درجه گرمای هوارا بیکدیگر تبریك گفتند .

خبرنگار ما دربندرمعشور گزارش میدهد دیروز گرمای شدیدی که از مدتی پیش برفضای‌بندرمعشورسایه افکنده و مردم را بستوه آورده بود کاهش یافت و باصطلاح معروف‌هوا شمال شد اهالی بندر معشور از کاهش گرما و شرجی فوق‌العاده خوشحال شده‌اند و تا بهم میرسند تغییر هوارا بیکدیگر تبریك‌میگویند خبرنگار مادر گزارش خود اضافه میکند گرچه هوای بندر معشورخنك شده است ولی متاسفانه آب آشامیدنی شهرهمچنان شور میباشد و قرارداست از طرف شرکت ملی نفت آب شیرین در دسترس اهالی قرار گیرد .

گزارش خبرنگار ما در اهوازنیز حاکیست که از بعد از ظهر دیروز از میزان گرمی و شرجی‌هوا در شهرستان اهوازکاسته‌شده‌است‌وانتظار میرود که هوای این شهرستان‌بتدریج خنك شود

توضیح

در مطلب «تهیه روغن اتومبیل مستعمل» .. که امروز درصفحه۸ چاپ شده است نام‌آقای مهندس عبدالعباس «خرسند»اشتباها«فرمند»:نوشته‌شده که بدینوسیله تصحیح میشود .

ورود

آقای سید حسین خلیلی معاون مالی مدیر عامل هواپیمائی ملی که چندی پیش جهت مطالعه به امریکا عزیمت کرده بود بتهران باز گشت

*آقای‌دکتر ابوالحسن ندیم‌ازلندن ستوان یکم حسین مظاهری از امریکا

خروج

بانو نورالهدی منگنه بارویا

انتصابات

در بانك کشاورزی

آقای عبداله بدر صالحیان از صاحبمنصبان قدیمی‌بانك کشاورزی ایران بریاست اداره کارپرداز وامور بانك مزبور منصوب شد .

پیشکار دارائی مازندران

از طرف وزیر دارائی آقای‌اسمعیل مستجیربسمت پیشکار دارائی‌استان مازندران منصوب شد .

تقدیر

آقای مهندس محمود حجتی رئیس‌اداره راه‌استان تهران‌بمناسبت فعالیتی که برای‌مرمت و بهبودامور جاده های حوزه استان تهران انجام داده از طرف آقای مهندس رجبی وزیر راه کتبا مورد تقدیر قرار گرفت .

برنامه امشب

تلویزیون ایران

ساعت ۵٫۳۰ ـ موزیك با تصویر
ساعت ۶٫۰۰ ـ سلام شاهنشاهی و اعلام برنامه .
ساعت ۶٫۱ ـ حمایت حیوانات
ساعت ۶٫۳۰ ـ خردسالان .
ساعت ۷٫۰۰ ـ راهنمائی‌ورانندگی
ساعت ۷٫۳۰ ـ بخش اول اخبار
برنامه پپسی کولا
ساعت ۸٫۰۰ ـ هنر های زیبا
ساعت ۸٫۳۰ ـ فیلم .
ساعت ۹٫۰۰ ـ برنامه دسته موزیك ژاندارمری .
ساعت ۹٫۳۰ ـ بخش دوم اخبار و برنامه مارگارت استور .
ساعت ۱۰٫۰۰ ـ فیلم سینمائی (بنام ولگرد خوش‌قلب) .
ساعت ۱۱٫۳۰ ـ پایان برنامه .

برنامه امشب

تلویزیون آمریکا

ساعت ۴٫۵۸ ـ اعلام برنامه
ساعت ۵٫۳۰ ـ نمایش آلن ستارن
ساعت ۵٫۰۰ ـ فیلم های کارتون
ساعت ۶٫۰۰ ـ کلنل فلاك
ساعت ۶٫۳۰ ـ نگاهی بفضا
ساعت ۷٫۰۰ ـ صید در دریا
ساعت ۷٫۳۰ ـ چك میت
ساعت ۸٫۳۰ ـ دکوی
ساعت ۹٫۰۰ ـ نمایش گری مور
ساعت ۱۰٫۰۰ ـ مسابقه مشت‌زنی
ساعت ۱۱٫۱۴ ـ پایان برنامه .

پیش بینی وضع هوا

پیش بینی وضع هوای ایران ناظهر فردا بدین قرار است :

هوای شهرستانهای جنوبی و غربی ابری و در روز غبار آلود خواهد بود. هوای تهران و بقیه نقاط ایران صاف گاهی همراه با مقداری ابر پیش‌بینی میشود .

گرمترین نقاط در ۲۴ ساعت گذشته آغا جاری حد اکثر ۵۱ درجه و خنك ترین نقاط مشهد با حد اقل ۷ درجه گزارش داده شده است .

حد اکثر درجه حرارت تهران در ۲۴ ساعت گذشته ۳۲ و حد اقل آن ۲۲ درجه بوده است .

بیستمین سال روزنامه فردا

روزنامه گرامی «فردا» روزجمعه دوم‌شهریور ماه‌بیستمین سال‌حیات مطبوعاتی خود را آغاز کرد، این روزنامه بمناسبت سالگرد خود در سر مقاله روز جمعه خود مینویسد «فعالیت مطبوعاتی برای کسانیکه میخواهند نشریه‌ای مستقل وآزاد انتشار دهند که مرتب و منظم‌چاپ شود و بدون اتکا به کمك‌های مادی احزاب‌ودستجات سیاسی‌روی پای خود بایستد فوق‌العاده دشوار ومتضمن رنج و زحمت واستقامت وتحمل مشقات فراوان است ...»

«فردا»طی بیست سال گذشته‌باهمه اشکالاتی که‌خود به‌آن اشاره کرده روی پا ایستاده و بخدمات خود ادامه داده است وما امیدواریم که این نشریه به هدایت آقای باقر نیك انجام مدیر فاضل آن هر روز موفق تراز روز پیش باین خدمات اجتماعی ادامه دهد.

بیست و یکمین سال روزنامه پارس شیراز

روز پنجشنبه اول شهریور ماه روزنامه وزین ومتین پارس بیست‌و یکمین سال‌زندگانی مطبوعاتی‌خود را آغاز کرد . عمر بیست ویکساله در حیات یك روزنامه عمر کوتاهی نیست وبرای اینکه در این مدت طولانی روزنامه‌ای را بتوان بطور مرتب انتشاردادچه‌رنجها وناراحتیها وناملایمات باید تحمل کرد .

روزنامه پارس بیست و یکسال‌پیش در شیراز منتشر شد وطی این سالهای مدید باگذراندن فراز و نشیب‌های بسیار جای‌خودرابخوبی درمیان مطبوعات کشور بازکرد. روزنامه پارس امروز حقاًاز بهترین جراید کشور است وباروش متین ومقالات و اخبار جامع خود که بوسیله نویسندگان معروف معاصر نوشته میشودمورد علاقه مردم‌است.

ما بیست و یکمین سالگرد این روزنامه را بمدیر محترم وفاضل آن آقای فضل اله شرقی و به نویسندگان و کارکنان پارس صمیمانه تبریك میگوئیم وآرزومند توفیق بیشتر آنان هستیم .

شکست غم انگیز !

شکست بازار سیاه ، شکست غم‌انگیز سود جویانی است که میخواستند به حق شما دست تعدی دراز کنند و کالاهائی را که به‌قیمت کمتر از خرید برای استفاده هموطنان و مبارزه با گرانفروشی درحراج بزرك فروشگاه فردوسی عرضه شده است یکجا و ارزان خریداری کرده در خارج باسود گزاف بفروشند . کمیته حراج که فعالیت عناصر سودجو را تحت نظر داشت ضمن مراقبت شدید و پیشگیری های‌لازم بهموطنان عزیز هشدار داد و از آنها برای مبارزه با ایجاد کنندگان بازار سیاه یاری خواست و مردم برای دفاع‌ازحق خودمصمم شدند و از نخستین روز حراج با صفوف فشرده خودراه را بر سودجویان بستند و بازار سیاه را درهم شکستند !

هموطنان !

هدف از حراج بزرك مبارزه‌باگرانفروشی وعرضه کالای ارزان‌برای استفاده‌شماست. نه‌عاید ساختن سودکلان بسودجویان !ونه‌ایجاد بازار سیاه ! لیکن ایادی و عوامل سودپرستان هنوزازپای ننشسته‌اندوکمیته حراج فروشگاه در این چند روزی که از هفته حراج باقی است بهمکاری صمیمانه هموطنان عزیز برای مبارزه‌با ایجادکنندگان بازار سیاه همچنان نیازمند است .

فاکوپا

اطلاعات

سه شنبه
۲۷ ربیع‌الاول ۱۳۸۲
۲۸ اوت ۱۹۶۲
سال سی وهفتم
شماره ۱۰۸۸۲

وزیر نفت عراق گفت :

عراق ازمذاکرات ایران باکمپانیهای نفت پشتیبانی میکند

● کاهش قیمت نفت را نمیتوان با بالا بردن میزان محصول جبران کرد .

قیمت های نفت

وزیر نفت عراق در اظهارات خود به مخبر خبرگزاری عراق گفت که قیمت های فعلی نفت در خاورمیانه بقدری پائین آمده است که ازسال ۱۹۵۲ ببعد سابقه نداشته است وی همچنین خاطر نشان کرد که روش کمپانی ها در پائین آوردن قیمت های نفت بدون مشورت بادولت های تولید کننده نفت در اوت ۱۹۶۰ دولت عراق را وادار کرد که تشکیل کنفرانسی از کشور های تولید کننده نفت در خاور میانه و ونزوئلا را در نظر بگیرد .

وزیر صنایع نفت عراق گفت که درآمد کشور های تولید کننده نفت خاور میانه به فروش نفت بستگی کامل دارد و درآمد نفتی منبع اصلی درآمد ملی را تشکیل میدهد ونقش مهمی را در توسعه صنعتی، اجتماعی ، اقتصادی این کشور ها ایفا میکند .

وزیر صنایع نفت افزود که کشور های تولید کننده نفت باید ترتیب نمیتوانند نسبت به قیمت فروش نفت بی علاقگی نشان دهند.

محمد سلمان خاطر نشان کرد که نتیجه کاهش قیمت های نفت باعث بالا رفتن بهای محصولات صنعتی کشور های تولید کننده است که قیمت این کالا ها را از درآمد نفت خود می پردازند . کاهش قیمت نفت را بهیچوجه نمی توان با افزایش تقاضای محصولات نفتی جبران کرد زیرا منابع نفتی غیر محدودنیست .

رادیو بغداد ـ دیشب محمد سلمان وزیر نفت عراق اظهار داشت دولت عراق از مذاکراتی که ایران وعربستان سعودی با کمپانیهای نفتی در مورد قیمت نفت بعمل میآورند جداجانبداری میکند .

ایران و عربستان سعودی اعضای سازمان کشور های صادر کننده نفت هستند و طبق تصمیماتی که کنفرانس اوپك در ژنو اتخاذ نمود قرار است که اعضای این سازمان بطور جداگانه برای افزایش قیمت نفت خام با کمپانیهای نفتی وارد مذاکره شوند.

تبصره های بودجه
در جلسه آینده دولت مطرح میشود

ازساعت پنج بعد از ظهر دیروز جلسه هیئت دولت بریاست آقای علم نخست‌وزیر در کاخ نخست‌وزیری تشکیل گردید .

در جلسه دیشب لایحه اختیارات، استانداران که در جلسه فوق‌العاده پنجشنبه گذشته بتصویب نهائی رسیده بود بامضاء آقایان وزراء رسید وبعد بحث درباره لایحه انجمن های ایالتی وولایتی مطرح گردید و قرار شد کمیسیونی مرکب از عده ای از آقایان وزیران و افراد مطلع جهت مطالعات کافی و دقیق پیرامون این لایحه تشکیل شود و پس از اظهار نظر این کمیسیون لایحه مذکور جهت تصویب دولت ارسال گردد .

در جلسه دیشب هیئت دولت تبصره های بودجه مطرح نگردید و امروز آقای مسعود فروغی وزیرمشاور بخبرنگار ما اظهار داشت در جلسه آینده هیئت دولت (دوشنبه آینده) کار تصویب تبصره های بودجه نیز خاتمه خواهد یافت تا قبل ازمسافرت آقای بهنیا وزیر دارائی به امریکا کار بودجه بطور کامل پایان یافته باشد .

سفیر کبیر آمریکا درمشهد

طبق گزارش خبرنگار ما درمشهد ساعت ده‌ونیم صبح‌امروز آقای هولمز سفیر کبیر امریکا در ایران باتفاق بانوبا هواپیما به مشهد وارد شدند آقای هولمز وبانو مستقیما ازفرودگاه به کنسولگری امریکا رفتند وقرار است امروز در محل کنسولگری مجلس معارفه‌ای بر گزار شود .

مسئله سوپرمارکت حل شد

امروز وزارت کشور طرح جدید شهرداری رامبنی بحل مسئله‌سوپر مارکت‌تصویب کردوآنرابشهرداری ابلاغ نمود. بموجب‌این طرح‌مدیران سوپرمارکت محل کافه‌شهرداری‌را تخلیه میکنند و قسمتی از سرمایه شهرداری رابطور نقد و بقیه را به اقساط ده‌ماهه خواهند پرداخت شهرداری در منافع شریك بوده‌ولی ضرری را تقبل نخواهدکرد .

تصحیح اوراق کنکور خاتمه یافت

● ماشین‌الکترونیکی ۱۲۵۰۰ اورقه امتحانی‌را دریکروزه تصحیح کرد .

شب گذشته تصحیح اوراق امتحانی کنکور دانشگاه که بوسیله ماشین الکترونیکی انجام میشود بپایان رسید و ۱۲۵۰۰ ورقه در ظرف یکروز تصحیح شد .

از صبح امروز هیئتی مامور شمارش جوابهای صحیح ورقه ها شد .

دو هیئت دیگر بترتیب ورقه ها را کنترل خواهند کرد و یك کمیته‌شش نفری بر کار این سه هیئت درتصحیح اوراق نظارت مینماید .

محل کنسولگری ایران در بغداد دراختیار وزارت‌فرهنك قرار گرفت

در جلسه دیشب ، هیئت دولت‌بنا به پیشنهاد وزارت فرهنك و موافقت وزارت خارجه تصویب نمود که محل کنسولگری ایران در بغداد دراختیار وزارت فرهنك قرار گیرد وزارت فرهنك‌از این محل که باغ وسیعی است‌و سالیان دراز محل کنسولگری ایران دربغداد‌بود مدرسه مجهزی‌برای ایرانیان مقیم عراق بنا خواهد کرد .

حاکم ابوظبی بحضور شاهنشاه شرفیاب شد

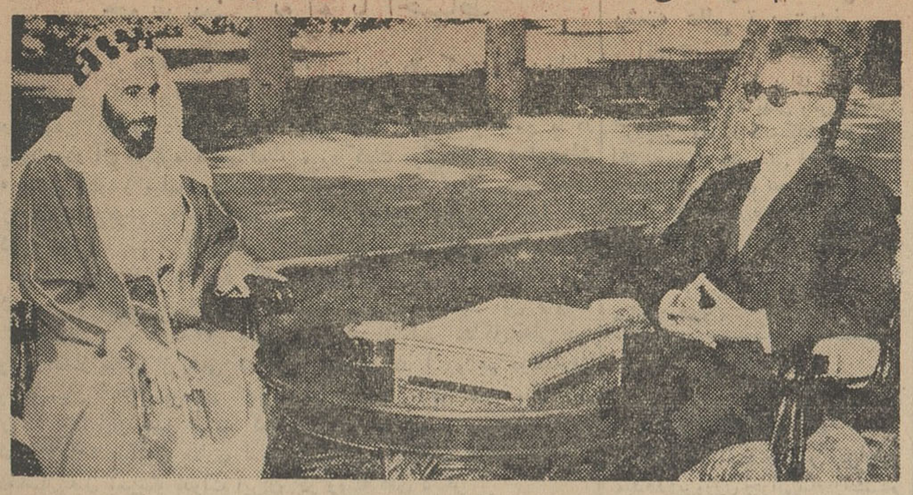

حاکم ابوظبی در شرفیابی بحضور شاهنشاه

● شاهنشاه یك قطعه نشان درجه‌اول تاج به‌حاکم‌ابوظبی اعطا کردند .

کاخ‌سفیدسعدآباد بحضورشاهنشاه باریافت .

در این شرفیابی شاهنشاه یك ظهر دیروز شیخ شخبوط بن قطعه نشان درجه اول تاج به حاکم سلطان آل فلاح حاکم ابوظبی در ابوظبی اعطا کردند و حاکم ابوظبی دیروز ناهار را در حضور شاهنشاه صرف نمود .

ساعت پنج‌ونیم‌بعد از ظهر دیروز حضرت حاکم‌ابوظبی ازکاخ گلستان دیدن کرد و در ساعت شش و نیم باتفاق همراهان‌درداره کل‌انتشارات و رادیو حضور یافت . در آغاز معاون انتشارات ورادیو و سرپرست اطلاعات‌و خبرگزاری پارس بحضور شیخ و همراهان خوش آمد گفت و پیرامون فعالیت ها و سازمان‌های انتشارات و رادیو اطلاعاتی دراختیار وی گذارد .

آنگاه استو دیو های تازه رادیو ایران و قسمت های مختلف اطلاعات و خبرگزاری پارس مورد بازدید شیخ و همراهان قرار گرفت .ضمن این بازدید در باره ۱۲ فرستنده رادیوئی استانها و فعالیت های‌شبانه روزی رادیو ایران و برنامه های عربی توضیحاتی از طرف مسئولان مربوط به حاکم ابوظبی داده شد .

این بازدید در ساعت هفت ونیم بعد از ظهر پایان یافت .

ساعت‌نه‌صبح امروز حضرت‌شیخ شخبوط حاکم ابوظبی در کاخ نخست وزیری با آقای علم نخست‌وزیر ملاقات کرد .

حاکم ابوظبی ساعت ده و نیم‌صبح در کاخ‌وزارت خارجه با آقای آرام وزیر امور خارجه ملاقات نمود و در ساعت یازده از موزه های هنر های زیبا بازدید کرد .

امشب از طرف آقای علم نخست وزیر میهمانی‌شام بافتخار حضرت حاکم ابوظبی در کاخ وزارت امور خارجه ترتیب داده میشود .

وابسته نظامی مصر که به‌سوریه پناهنده شده گفت:
ناصر اصول انقلاب را زیر پاگذاشته است

دمشق ـ۲۸ اوت ـ خبرگزاری فرانسه ـ سرگرد زغلول عبدالرحمن وابسته نظامی سفارت مصردر لبنان که دیشب به سوریه پناهنده شد امروز در دمشق گفت که عبدالناصر اصول انقلاب ۱۹۵۲ را زیر پا گذاشته است . وی افزود که بودجه اداره اطلاعات و جاسوسی مصر در حال حاضر سالانه به ۶۵میلیون لیره مصری میرسد که ده میلیون لیره بیش از درآمد سالانه کانال‌سوئز است‌قرار است‌سرگرد زغلول امشب‌یك‌مصاحبه مطبوعاتی دردمشق تشکیل دهد .

درمحافل مطلع لبنان گفته می شود که سرگرد دزغلول عبدالرحمن مدارك مهمی با خود بسوریه برده است .

وزیر کشور عربستان استعفا کرد

ریاض ـ۲۸اوت ـ خبرگزاری فرانسه ـ از یك منبع رسمی کسب اطلاع شد که شیخ ابراهیم وزیر کشور عربستان سعودی از مقام خود کناره‌گیری کرد و ظاهرا ملك‌سعود استعفای اورا پذیرفته است .

حزب کمونیست الجزایر از دفتر سیاسی برهبری بن‌بلا پشتیبانی کرد

الجزیره ـ رویتر ـ۲۸اوت ـ حزب کمونیست الجزایر امروز با طرفداری از دفترسیاسی تحت رهبری بن‌بلا که‌واحدهای‌ولایت چهارم‌ارتش آزادیبخش الجزایر که با آن واردکشمکش‌شده‌اند‌دراین نزاع دخالت‌نمود.طی‌اعلامیه‌ایکه صادر شده گفته می شود که که‌دفترسیاسی مورد پشتیبانی‌حزب‌کمونیست است زیرا الجزایر برای برگزارکردن انتخابات به یك دستگاه رهبری‌متمرکز سیاسی احتیاج دارد .

براثر حریق دریکی از قراء تابعه بهشهر
۸۵ خانه و یك مسجد سوخت

طبق گزارش خبرنگارما در بهشهر وساختمان مسجد محل سوخت ضمنا پریروز در قریه «پته نو» از توابع بهشهر حریق مدهشی رویداد و طی آن درحدود ۸۵ دستگاه خانه‌روستائی دراین جریان یکنفر از اهالی‌مجروح شده‌است هنوزعلت‌وقوع حریق‌معلوم نیست .

شهردار رشت انتخاب‌شد

خبرنگار ما در رشت گزارش می دهد ساعت هفت بعداز ظهر دیروز هفتمین جلسه انجمن شهررشت‌بریاست آقای سالار مشکوة و با حضورکلیه اعضاء تشکیل شد در این جلسه پس‌از مذاکرات مفصل‌وشوروموشورتهای‌لازم آقای محمد علی دادور بسمت‌شهردار رشت انتخاب گردید پس از انتخاب شهردار بحث‌در باره تصویب بودجه شهرداری شروع شد ولی دامنه این بحث بمشاجره کشید و رئیس جلسه برئیس کلانتری دستور داد یکی از اعضای انجمن شهررا از جلسه‌اخراج کند .

میهمانی بافتخار مستشار سفارت ایران در پاکستان

بعد از ظهر دیروز ضیافتی درمنزل آقای دکتر خواجه عبدالحمید عرفانی وابسته فرهنگی و مطبوعاتی سفارت کبرای پاکستان بافتخار آقای دکتر محمد تقی مقتدری مستشار سفارت ایران در پاکستان ترتیب داده شد. در این ضیافت عده ای ازدانشمندان و فرهنگیان حضور داشتند .

متن طرح

بقیه از صفحه اول

تبصره ۶ قانون راجع باصلاح باز ـ نشستگی و اصلاح حقوق باز نشستگان مصوب تیر ماه۳۷ رفتار خواهدگردید.

در مورد کسانیکه طبق تصویبنامه مربوط باز نشسته شده اند و هنوز حکم بر قراری حقوق آنها بامضای وزارت دارائی نرسیده باز نشستگی آنها قطعی است مگر در موارد نادرکه احتیاج بخدمت کارمندان مسلم‌باشد. و در این صورت وزراء میتوانند بنا بر تشخیص خود ظرف مدت ۱۵ روز از تاریخ صدور این تصویبنامه پیشنهاد لغو حکم باز نشستگی اورا بهیئت‌دولت تقدیم دارند و تصمیم هیئت دولت در این خصوص قاطع خواهد بود .

طرح تصویب‌نامه جدید در حال حاضر مورد بررسی است و احتمال دارد با حك و اصلاحاتی موردتصویب نهائی قرار گیرد .

به سه شرکت خارجی برای سرمایه‌گذاری در ایران اجازه داده شد

هیئت وزیران در جلسه مورخ دو شنبه ۴۱ر۶ر۵ سه تصویب نامه مربوط به تقاضا های شرکت های خارجی برای سرمایه گذاری در ایران را تصویب نمودند .

درباره این تقاضا ها مطالعات اولیه بموجب قانون جلب و حمایت سرمایه های خارجی مصوب آذر ۱۳۴۰ از طرف هیئت رسیدگی به جلب و حمایت سرمایه های خارجی بعمل آمده و مطالعات نهائی توسط وزارت بازرگانی انجام و طرح ها توسط آن وزارت به هیئت دولت پیشنهاد گردیده است .

محافل مطلع بامور اقتصادی اینطور پیش بینی میکنند که این تمایل ورغبت شرکت‌هاو موسسات خارجی به‌سرمایه گذاری درایران نشانه بازگشت یك نوع اعتماد و اطمینانی بوضع‌اقتصادی کشوراست و محققا این امر نتایج اقتصادی زیادی در بر خواهد داشت و در آینده موجب رونق وضع اقتصادی شده‌بحران گذشته رامتدرجا مرتفع خواهد نمود .

درست است که ورود سرمایه خارجی موجب رونق اقتصادی‌میشود ولی‌تردیدی‌نیست که بموازات‌همین اعتماد و تمایل سرمایه گذاران خارجی‌با سرمایه گذاری در ایران میبایستی مساعی بیشتری بکاربرده شود تا سرمایه گذاران داخلی‌نیز باین امررغبت پیدا کرده بسرمایه گذاری در امور تولیدی بپردازند و تردیدی نیست وقتی عوامل اقتصادی جذب سرمایه را از خارج تسهیل مینماید در سرمایه گذاری داخلی ، هم تاثیر قطعی خواهد داشت ، ولی ضمنامقررات مملکتی وتشریفات اداری‌نیزباید باین‌امر کمك نمایدتا سرمایه گذاران داخلی نیز به نوبه خود بسرمایه گذاری تشویق شوند.

وزیر فرهنك بمجریان امتحانات دستور داد :
با شاگردان مهربان باشید

● در عین حال که در حفظ نظم و آرامش جلسات امتحانی باید کمال دقت بعمل آید ، این امر نباید موجب بیم و اضطراب نوآموزان شود .

امروز از طرف آقای دکتر خانلری وزیر فرهنك بخشنامه ای درباره امتحانات ششم ابتدائی بفرهنك‌استان تهران صادر شد ، متن بخشنامه به شرح زیر است .

اداره فرهنك استان

د راین موقع که امتحانات تجدیدی ششم ابتدائی آغاز می گردد لازم‌است بهمه آقایانی که مشغول امورامتحانی هستند سفارش اکید بفرمائید که‌در حفظ نظم و مراعات آرامش جلسات امتحانی کمال دقت و مراقبت را بعمل آورند . ضمنا توجه داشته باشند که دقت‌در حفظ انضباط و جلوگیری از بی ترتیبی نبایدموجب بیم و اضطراب نوآموزان بشود بلکه در رفتار با داوطلبان امتحانی کمال مهربانی و نرمخوئی باید بکار برود .

وزیر فرهنك ـ دکتر خانلری

تیمسار سپهبد نصیری ریاست محترم‌شهربانی کل کشور

محترما بعرض میرساند چهارسال است اهالی بخش شش اعماز بازرگانان ،پیشه‌ور یاکارگر تماما وجدانا شاهد وناظر هستند که‌ازطرف کلانتری محل برای حفظ آسایش وامنیت مردم علاقه وجدیتی مافوق انتظار معمول ومخصوصا درمورد جلوگیری از تعدی و تجاوز افرادشرور بجان‌و مال مردم همیشه توجه‌خاصی نشان‌داده میشودکه مورد زنده آن واقعه حمله سارقین سابقه‌دار به محل کار اینجانب حاج محمد مهدی صبوحی میباشد که در این مورد مامورین کلانتری بخش شش علاوه‌بر جلوگیری از وقوع سرقت سارق‌وسردسته رابا‌گلوله مجروح‌و دستگیر که‌این شایستگی مامورین درخورستایش است لذا تمام اهالی بمنظور قدردانی از زحمات آقای سرگرد فرزانه ریاست کلانتری وسرکارسروان طیبی معاون ایشان مراتب سپاس‌گزاری خود را بحضور تیمسارسپهبد نصیری معروض تمنا میشود از این دو افسر بینظر وپاکدامن بنحومطلوب تقدیر که تیمسار معظم منتی براهالی خواهند گذاشت .

از طرف اهالی‌محل محمدمهدی‌صبوحی

اطلاعیه

هیئت مدیره گاردن پارتی سازمان‌کمك‌کودك

بخاطر رفاه خانواده ها قمار ممنوع است

هیئت مدیره گاردن پارتی سازمان کمك کودك موسسه اطلاعات لازم میداند برای‌ا طلاع مردم تهران و خانواده های محترم اعلام نماید که در محوطه گاردن پارتی سازمان کمك کودك که از تاریخ ۲۲ شهریور الی ۶ مهر برگزارمیشود بهیچوجه غرفه ای به بازی قمار اختصاص داده نشده وخانواده های محترم که در این مورد سئوال کرده بودند باید مطمئن باشند که سازمان کمك کودك از نظر حفظ مصالح‌و شئون اجتماعی خود و خانواده هاو رفاه‌شرکت کنندگان اجازه نخواهند داد در گاردن پارتی سازمان کمك‌کودك غرفه های قمار دایر شود .

کمیته اجرائیه سازمان کمك کودك

۱۸۵ نفر ازافسران ترفیع درجه گرفتند

امروز کسب اطلاع شد اخیرا به فرمان شاهنشاه ۱۸۵ نفر ازافسران ارتش به ترفیع درجه نائل‌آمدند

ازاین عده پنج نفراز ستوان‌دومی بدرجه ستوان یکمی و ۱۸۰ نفر از درجه ستوان سومی بدرجه ستوان دومی مفتخر شدند .

مدت‌یك‌هفته‌وضع عبورومرور در میدان سپه تغییر میکند

امروز از اداره راهنمائی و رانندگی اطلاع دادند که بمنظور بهبود وضع عبور و مرور وسائط نقلیه در میدان سپه از تاریخ ده شهریور بمدت‌یك هفته طرح‌جدیدی در این میدان بمورد اجرا گذاشته میشود و وضع رفت و آمدوسائط نقلیه در این میدان تغییر میکند .

در صورتی که طرح مزبورنتیجه رضایتبخش بدهد برای همیشه اجرا خواهد شد .

اعلامیه دربار شاهنشاهی
درباره مسافرت ملکه هلند بایران

نظر بعوالم مودت فیمابین ایران و هلند اعلیحضرت همایون شاهنشاه از علیا حضرت ژولیانا ملکه هلند و والا حضرت پرنس برنهارد همسر علیاحضرت‌ملکه‌دعوت فرمودند که‌بطور رسمی بایران مسافرت فرمایند .

علیا حضرت ملکه هلند این دعوت را پذیرفته و باتفاق والا حضرت‌پرنس برنهارد از تاریخ ۲۶ مهر ماه تا سوم آبانماه ۱۳۴۱ «۱۸ تا ۲۵ اکتبر ۱۹۶۲» میهمان اعلیحضرت همایون شاهنشاه و علیا حضرت شهبانوی‌ایران خواهند بود .

وزیر دربار شاهنشاهی ـ حسین‌علاء

تبریکات

جناب آقای شجاع‌الدین ملایری معاونت محترم وزارت‌کشور ومدیرعامل محبوب شرکت‌واحداتوبوسرانی

بازگشت جنابعالی رابوطن عزیز بعموم آقایان افسران وکارمندان وکارگران شرکت‌واحد بخصوص سرکار سروان رزمی ریاست محترم منطقه یك‌که یکی‌از فعالترین افسران شرکت میباشد تبریك‌عرض‌نموده موفقیت آنجناب در راه خدمت بشاهنشاه ازخداوند بزرك‌خواهانم

آ ـ ۱۰۰۸۹ امیر حاجی میرزاعلی

تیمسار سپهبد نصیری ریاست معظم شهربانی کل کشور

ارتقاء درجه تیمسار ریاست محبوب را تبریك عرض نموده توفیق شمارا در راه خدمت بشاهنشاه از خداوند مسئلت دارم .

آ ـ ۱۵۰۴۲ اهواز ـ سروان پرویز طاهری

تیمسار سپهبد امیر عزیزی وزیر محبوب کشور

انتصاب جناب آقای عباس بیداد راکه از کارمندان شایسته و مطلع وزارت کشور میباشند بریاست اداره امور اجتماعی به آنجناب تبریك عرض مینمائیم .

آ ـ ۱۰۰۴۷ جامعه کارمندان وزارت کشور

جناب آقای نفیسی شهردار محبوب وفعال‌تهران

انتصاب جناب آقای سلیمان زیادلو که از صاحبمنصبان قدیمی فعال و درستکار شهرداری و خدمتگذاروافعی مردم میباشند باحفظ سمت ریاست دفتر بمعاونت فنی شهرداری تبریك عرض نموده وموفقیت آنجناب و کلیه کارکنان شهرداری رادرخدمت باجتماع مسئلت‌مینمائیم

هیئت موسس اتحادیه پارکینك داران

حریری ـ پوراحتشام ـ گلرخی ـ دکتر باروخیان ـ مهندس کامران ـ محمد نیاورانی ـ هاشمی آ ـ ۱۰۱۲۳

جناب آقای‌نفیسی شهردار محترم تهران

انتصاب آقای سلیمان‌زیادلو رئیس دفتر مخصوص را باحفظ سمت به‌معاونت اداره کل فنی به‌جنابعالی ومدیریت کل‌فنی‌تبریك‌عرض‌مینمایم

از طرف اهالی چیذر شمیران ـ حاج سیدیحیی هاشمی

موفقیت اعضای شرکت چاه عمیق علمدار را تبریك‌میگویم .

تجریش ـ ستوان یکم علی احتزازی علمداری

تیمسار معظم سپهبد نصیری

رانندگان گنبد کاوس افتخار دارند بمناسبت ارتقاء درجه حضرت اجل تبریکات صمیمانه تقدیم دارند .

از طرف رانندگان ـ یوسف میرحسینی

جناب آقای بطحائی

انتصاب جنابعالی را بریاست اداره‌کل فرهنك کردستا ن صمیمانه تبریك میگوید .

دکتر نصراله منتظری

بستنی پاستوریزه و هموژنیزه
پوپ
تلفن کارخانه ۵۲۰۵۲
از باغ وحش
دیدن کنید

۳۰۳۰۳۰

وزارت‌محترم‌بازرگانی رونوشت وزارت محترم گمرکات

محترما از اول سال چهل‌ویك واردات اینجانبان مرزنشین های شط‌العرب را جلوگیری ولی گمرك فقاس که‌پشت مرز واقع شده آزاد میباشد ماساکنین این ناحیه از هستی ساقط شده‌ایم چون امرار معاش ماها از روی معاملات مرزی میگذرد وچندان درآمدی نداریم که بتوانیم مایحتاج خودرا بقیمت گران تهیه نمائیم سال های قبل چون محصولات ماقابل فروش در داخل نبود از طریق گمرك مرزی به‌کویت و عمانات و سایر بنادر حمل ودر مقابل مایحتاج خودمان‌را از قبیل شکر و غیره‌وارد و مرخص مینمودیم اینك از اولیاءامور استدعا داریم مقرر فرمایند کمافی السابق عمل پایاپای ما ادامه پیدا کند تا بیش از این از هستی ساقط نشویم .

از طرف یکصدهزارنفر ساکنین مرزی حاج عیدان عبادی ـ حاج زاهی آل فرج ـ خلف اسمعیل ـ عبدالکریم عیسی ـ حاج حمید سالمی

آقای دکتر منصور پرتوی
متخصص گوش و گلوو‌بینی از مسافرت اروپامراجعت وکمافی‌السابق از ساعت ۱۵الی ۸بعد ازظهراز بیماران پذیرائی مینماید خیابان‌تیر ـ تلفنهای۴۱۲۴۲و ۴۷۳۷۸

امتحان ورودی آموزشگاه وزارت دارائی

باطلاع داوطلبانیکه ثبت‌نام نموده‌اند میرساند. که روز هفتم شهریورماه جاری‌بادردست داشتن شناسنامه عکس‌دار برای دریافت کارت ورود بجلسه امتحان بدفتر آموزشگاه مراجعه نمایند

امتحان ورودی روزجمعه ۴۱ر۶ر۹ ساعت ۷ صبح دردانشگاه‌تهران بعمل خواهد آمد .

سرپرست آموزشگاه عالی وزارت دارائی

آ ـ ۱۵۰۵۶ ۱ ـ ۲

روزنامه دیپلمات از هر حیث‌خواندنی است

در حراج

الفی و کهن

پول شما هدر نمیرود

خیابان شاه ـ چهارراه کاخ

آ ـ ۱۵۱۶۰ آگهی مودت

یك مسابقه جدید برای اولین بار در تاریخ‌مطبوعات یك تحول بزرك‌باصفحات جدیدوابتکاری درشماره‌مخصوص:

((جدول وسرگرمی))

امروز مجله جدول سرگرمی انتشاریافت

فرهنك فرهی
مقالات انتقادی اجتماعی
ونکته هادر نهیب آزادی
هفته نامه
سیاسی‌پرتیراژصبح پنجشنبه

این پولها را چکار میکنند؟

روز ۲۲ شهریور گاردن پارتی بی‌نظیر سازمان کمك کودك مؤسسهٔ اطلاعات افتتاح میشود