# بزرگترین برنامه عمرانی کشور تقدیم مجلس شد

آقای نخست وزیر باتفاق آقای دکتریگانه وزیر مشاور برای تقدیم قانون و برنامه چهارم عمرانی وارد مجلس شورای ملی میشوند .
آقای دکتر یگانه متن قانون و برنامه را دردست دارد .

**دولت و موسسات خصوصی ۲۶۵ هزار خانه برای مردم میسازند**

**۳ شهر جدید برای صنایع آهن ، پولاد و ذغال بنا خواهد شد**

**طی برنامه چهارم کشور یک میلیون شغل جدید ایجاد میشود**


اطلاعات ۱۳۰۴
۲۰ صفحه
سه‌شنبه ۱۷ بهمن‌ماه ۱۳۴۶ . . . . . شماره ۱۲۵۰۵
. . . . . سال چهل ودوم . . . . . تکشماره ۴ ریال


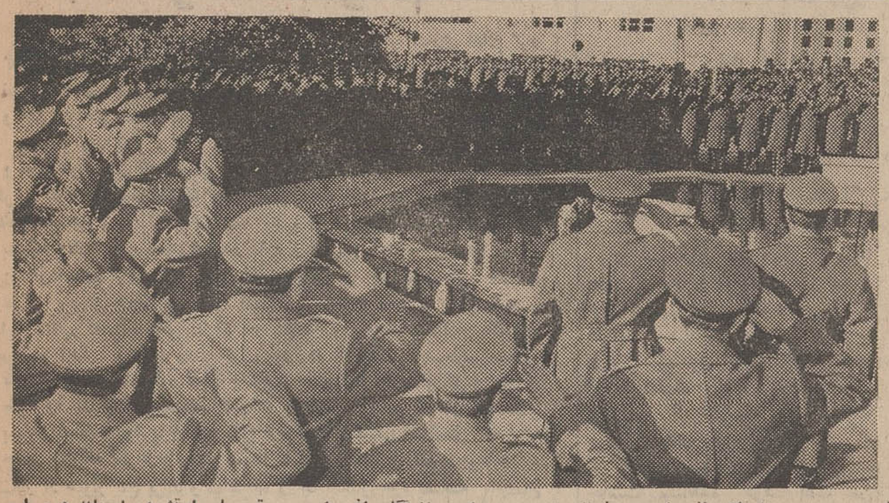

این عکس صحنه ای ازمراسم روزپانزدهم بهمن‌رادر باشگاه افسران نشان‌میدهد که‌ارتشبد آریانارئیس ستادبزرگ‌ارتشتاران‌نطق جالبی‌خطاب بکلیه افسران‌وافرادارتش‌شاهنشاهی ایراد نمود ومتن‌آن در صفحه چهارم چاپ شده است .

تیمسار ارتشبد آریانا درمراسم روزپانزدهم بهمن اظهار داشت :

**ارتش شاهنشاهی ایران برای پاسداری انقلاب سپید شاه و مردم آماده جانبازی و فداکاری است**

در صفحه چهارم

# ویتکنگ سایگون را به‌خمپاره بست


* در هونه جنگ‌خانه‌بخانه جریان دارد در صفحات ۲ و ۳


**قسمت های بزرگی از سایگون طعمه آتش‌شده است**


* در «خه‌سان» جنگ‌بشدت ادامه دارد

ویت‌کنگها میکوشند هنگام حمله به شهرها در مناطق پرجمعیت نفوذ کنند تا اولا نیروهای دولتی و آمریکائی نتوانند آنطور که باید وشاید باآنها بجنگند و ثانیا با ایجاد آشوب و هراس‌در میان مردم آنها را علیه دولت مرکزی‌برانگیزند. اما در اغلب موارد مردم باراهنمائی‌مقامات دولتی و آمریکائی از نقاط تحت تسلط کمونیست‌هاقرار میکنند . این عکس یك صحنه از فرار دستجمعی زنان ، کودکان و مردان را از یك منطقه تحت کنترل کمونیستها در دانانك نشان میدهد .

## مشهد از سرما بصورت نیمه تعطیل درآمد

* راه قم بازشد ومسافران سالم بازگشتند
* درجه حرارت‌هوادرهمدان به ۳۵ درجه زیر صفر رسید
* هزاران مسافرسرگردان در جاده ها ، به شهرها راهنمائی شدند
* عده‌ای از مسافرین ، در راههای شاهرود و قم در قطار ها مانده‌اند !

در صفحه چهارم

مدیر عامل سازمان بیمه‌های اجتماعی گفت :

## کارمندان موسسات خصوصی و بانکها از سال آینده بیمه میشوند

کارمندان موسسات خصوصی ، در نقاط دور افتاده کشور بیمه شرکتها ، و بانکها و واحد های غیر دولتی‌ازسال آینده بیمه‌میشوند مقدمات لازم برای اجرای بیمه همگانی فراهم شده است .

دیشب آقای‌دکتر محمود خواجه نوری مدیر عامل سازمان بیمه های اجتماعی بخبرنگار ما گفت :

سازمان بیمه های اجتماعی‌طرحی وسیع برای بیمه کردن طبقات مختلف مردم چند سال است که دردست اجرا دارد . این طرح‌تحت نام « طرح تعمیم بیمه های‌اجتماعی» به‌پیروی‌ازمنویات شاهنشاه آریامهر بمرحله اجرا گذاشته‌شده وبتدریج نسبت به بیمه کردن طبقات مختلف اقدام میشود مدیر عامل بیمه‌های اجتماعی گفت :

در حال حاضر کارگران کلیه واحد های صنعتی و تولیدی کشور از مزایای بیمه استفاده میکنند و کارگری نمانده که در یك واحد تولیدی صنعتی کار کند و بیمه نباشد .

مرحله‌بعدی بیمه‌کردن کارگران صنوف بود که دراین امر نیز باتمام مشکلات مبارزه شدو در حال‌حاضر ۸۵ در صد کارگران صنوف از مزایای بیمه استفاده میکنند ۱۵ در صد بقیه بعلت پراکندگی زیاد کارمندان موسسات‌ملی که‌واحد کارگری دارند بطور کامل بیمه شده‌اند ، فقط کارمندان موسسات خصوصی بدون کارگر باقی‌مانده‌اند که‌آنها نیز از سال آینده بیمه خواهند شد .

بقیه در صفحه هفدهم

مدیرعامل سازمان برنامه

**٤ میلیون نفر بر تعداد با سوادان کشورافزوده میگردد**

۱۴۵ مرکز بهداشتی و ۵۰۰ درمانگاه روستائی بوجود می‌آید

**متن اظهارات آقای نخست‌وزیر هنگام‌تقدیم لایحه برنامه چهارم در صفحه ۱۷**

خلاصه متن لایحه‌برنامه چهارم در صفحه ۸

**جریان‌جلسه‌امروزمجلس شورایملی در صفحه‌آخر**

## در اطراف قلب پیوندی «بلی‌برگ» مایع جمع شد

مرخصی بلی‌برگ‌ازبیمارستان بتعویق افتاددد

دین راسك گفت بخاطر کشتی پوئبلو :

## امریکا از کره شمالی معذرت نمیخواهد

* مقامات دولتی امریکا گزارش توافق امریکا و کره شمالی را تائیدنکردند .

در صفحه ۲


آگهی

## وزارت اصلاحات ارضی و تعاون روستائی

وزارت اصلاحات ارضی و تعاون روستائی باستناد ماده یك قانون مربوط بالحاق ۸ماده به‌آئین‌نامه اصلاحات ارضی مصوب ۴۶٫۳٫۲۳ املاك خرده مالکین داوطلب شهرستان های اراك و خمین از استان تهران و کلیه شهرستان های تابعه فرمانداریکل همدان را که دراجرای مرحله دوم قانون اصلاحات ارضی برای مدت سی سال اجاره داده شده‌است طبق مقررات قانون اصلاحی قانون اصلاحات‌ارضی مصوب ۴۰٫۱۰٫۱۹ خریداری وبلافاصله بزارعین این‌قبیل املاك باقساط پانزده‌ساله خواهد فروخت.

مالکین داوطلب باید تقاضاهای خودرا از این تاریخ حداکثر درظرف دوماه بادارات اصلاحات ارضی مناطق اعلام شده درمقابل اخذ رسید تحویل نمایند تا بترتیب تقدم تاریخ تقاضا نسبت بخرید املاك آنها اقدام شود.

بهای املاکی که‌ارزش آن تا مبلغ ۵۰۰ هزاررریال باشد نقدا درحین انجام‌معامله پرداخت خواهد شد وبهای املاکی که‌ارزش آن بیش‌از پانصد هزار ریال باشد تا میزان فوق نقدا و معادل مازاد ازاوراق قرضه دولتی وسهام موسسات بزرك کشاورزی‌دولتی یاخصوصی که‌طبق مقررات خاص برای توسعه امور کشاورزی منتشر میشود پرداخت خواهد شد .

درصورتیکه مالکین تمایل داشته باشند میتوانند معادل‌تمام بهای ملك خویش ازاوراق قرضه دولتی یاسهام موسسات بزرك کشاورزی دولتی یا خصوصی دریافت‌دارندو درصورتیکه تامین مازاد ازاوراق وسهام ممکن نباشدمازاد باقساط ۱۴ساله بابهره ۶درصد درسال باقساط مساوی پرداخت خواهدشد . املاك خریداری شده باین ترتیب بر اساس مقررات ماده ۱۵ قانون اصلاحات ارضی بلافاصله بین زارعین صاحب نسق تقسیم خواهد شد ودر صورتیکه زارعین این‌قبیل املاك از خریداری نسق خود استنکاف نمایند سازمان اصلاحات ارضی نسق زارعین مستنکف را بسایر طبقات نامبرده در ماده ۱۶ قانون اصلاحی قانون اصلاحات ارضی واگذار خواهد کرد و مادام که ملك خریداری شده منتقل نشده باشد سازمان اصلاحات ارضی عواید ملك رااز زارعین دریافت و به‌حساب خزانه دولت منظور خواهد کرد .

وزارت اصلاحات ارضی و تعاون‌روستائی

آ_۵۵۰۵۴



## اطلاعیه شرکت واحد درباره واقعه دلخراش امروز

شرکت واحد اتوبوسرانی تهران و حومه بدینوسیله بانهایت تاسف باطلاع اهالی محترم پایتخت میرساند که بامداد امروز براثرسهل‌انگاری وخودسری مامور کنترل انتهای خط۱۳۱ واقعه تاسف‌اور ودردناکی‌درتهران(خیابان نیروی‌هوائی) روی داد که براثر آن یك دستگاه اتوبوس دوطبقه واژگون گردید وسبب شد که‌عده‌ای‌ازهمشهریان عزیز کشته ومجروح شوند .

تردید نیست که دراین‌فاجعه همانطوریکه اهالی محترم تهران همگی متاثر شده‌اند کلیه‌مسئولین‌و کارکنان این شرکت نیز بی‌نهایت غمگین و متالم گردیده‌اند . شرکت‌واحد کمیته‌ای رامامور رسیدگی و تحقیق‌این‌حادثه دلخراش نموده است که پس از رسیدگی کافی نتیجه را باطلاع عموم میرساند . ضمنا ازمسئولین و مقامات‌صالحه درخواست شده که این عمل‌خودسرانه راکه سبب ازبین رفتن چندتن از همشهریان عزیز گشته‌است تحت تعقیب قانونی قرار دهند شرکت واحد اتوبوسرانی و کارکنان این شرکت بدینوسیله ضمن ابراز همدردی صمیمانه با خانواده‌های داغدار آمادگی خودرا برای جبران خسارات‌وپرداخت حق‌درمان مصدومین این واقعه‌دلخراش ووحشت‌آور رااعلام میدارد

شرکت واحد اتوبوسرانی تهران‌وحومه



## استخدام کتابدار

آ_۵۴۸۸۲ شرح درستون اول استخدام



مژده به دارندگان اتومبیلهای مرسدس بنز

تعمیرگاه مجهز بوش مرسدس بنز افتتاح وبادستگاه های مدرن منحصرا تعمیرات وسرویس اتومبیلهای‌مرسدس بنزرا قبول مینماید .

آدرس- جاده قدیم شمیران باغ صبا تلفن ۷۵۵۵۶۹-۷۶۵۵۵۳ آ_۴۸۱۴



جام طلای شهرزاد



مبل فروشها وسایر مصرف‌کنندگان محترم پارچه‌های مبلی تهران و شهرستانها وشرکت های تعاونی

برای خرید مبلی‌های (کارخانجات مخمل وابریشم کاشان) مبلی درالون واورلون‌و کشمیلون‌به‌نمایندگان انحصاری کارخانه قدسیان سرای‌امیر و گالری آرمان چهارراه شاه جنب فروشگاه بزرك مراجعه فرمائید .

تلفن ۶۰۲۰۶ و ۶۱۱۷۱۷ آ_۵۵۰۰۰


دوفوتبالیست‌نیم‌ملی‌ایران طی نامه‌هائی نوشته‌اند

## مااقامت درمملکت خود را برهمه‌چیز ترجیح میدهیم

**طالبی میگوید :** الطاف بیدریغ شاهنشاه‌آریامهر بزرگترین پشتیبان ورزشکاران ایرانست

**قلیچ‌خانی‌میگوید :** فوتبال در مرز و بوم‌اجدادی‌خود و در سایه‌الطاف‌شاهنشاه آریامهر بر همه‌چیزمقدم‌است

بقیه در صفحه نوزدهم


از فردا صبح
بیك ایمانوردی-همایون کتایون درفیلم
مردبی‌ستاره
شیرین ترین محصول استودیو میثاقیه
آ_۵۴۹۰۶



پولوك
با انواع خوراکها -چای‌و قهوه آماده پذیرائی‌ازشماست شمیران -بالاتر ازدانشگاه‌ملی



از صبح پنجشنبه
هنرمندان‌بزرك‌ومحبوب سینما
آرمان
پوری بنائی
بوتیمار
همایون
مارلین اشمیت
در فیلم موثر و عمیق
سرنوشت



جیمز باند
دوباره باز میگردد



آگهی استخدام

شرکت ملی ذوب آهن ایران افرادی را که تجربه کافی درامور نقشه‌کشی و نقشه‌برداری‌دارندجهت واحدهای‌تابعه خود دراصفهان-بافق و کرمان استخدام مینماید . از متقاضیان واجد شرائط خواهشمند است در اولین فرصت بادردست داشتن فتوکپی مدارك تحصیلی و تخصصی خود و همچنین یك قطعه عکس ۴×۶ به‌اداره استخدام و کاریابی‌این شرکت واقع در خیابان تخت جمشید چهارراه فیشرآباد پلاك ۳۱۱ مراجعه نمایند .

الف۱۰۷۰۳

شرکت ملی ذوب آهن ایران

آ_۵۴۲۹۶

سرمقاله

# بیمه‌های همگانی بخاطر همه مردم

**هفته گذشته ، نخست وزیر در کنگره انقلاب اداری اعلام کرد که از طرف شاهنشاه دستخطی بعنوان ایشان صادر گشته است تا نسبت به بیمه شدن همه مردم در هر وضع و حالی هستند اقدام شود و این نظر ملوکانه را دولت در دستور کار خود قرار داده است .**

پیری و بیماری و مرگ ، اجزاء اصلی تراژدی زندگی آدمی است و هیچکس نمیتواند زندگی خود را از تهدید این سه مصیبت منفک فرض کند . درسرگذشت بودا مینویسند بودا شاهزاده ای بود بنام سیدهارتا یا بتلفظ ما سیدارتا . و بواسطه پیشگوئی‌هایی که بهنگام ولادت این شاهزاده در باره زندگی و آینده او شده بود ، پدرش تصمیم گرفت شاهزاده رادر محیطی دور از زشتی ها و مصائب زندگی پرورش دهد بطوریکه اصلا معنی رنج و مصیبت را نفهمد . باین منظور قصر بزرگی بنا کرد و باغ‌های وسیع که ساکنان آن همه جوان و زیبا بودند و قدغن شده بود در آن قصر هیچکس سخنی نگوید مگر از شادیها و لذات زندگی . سیدارتا دوره کودکی و جوانی خود را در چنان محیطی گذراند و طبعا تازمانی که از آن قصر بیرون نیامده بود با مفهوم رنج هیچگونه آشنائی نداشت . تصادف چنان شد که یکروز ، وقتی سیدارتا از پی شکاری اسب میتاخت ، شکار از دیوار باغ پرید و شاهزاده را از دنبال خود بصحنه اجتماع کشانید . در آنجا سیدارتا به پیر مردی برخورد که باد مرکبش او را بگوشه ای پرتاب کرد و شاهزاده که ازین پیشامد بشگفت آمده بود عنان اسب را کشید و پرسید چگونه است حال تو که ببادی مثل برگ خزان زده از پای میافتی و نقش زمین میشوی ؟ مرد گفت : این پیری است . شاهزاده تا آنروز چنان کلمه ای نشنیده بود . توضیح خواست و هرچه مرد پیر بیشتر گفت بر تعجب او افزود . خاصه وقتی که گفت هیچکس از گزند پیری در امان نیست حتی خودتو ! بعد بیك جذامی رسید و جذامی او را با کلمه «بیماری» و مفهوم آن آشنا ساخت و سیدارتا دانست علاوه بر پیری رنج‌دیگری هم هست که بیماری نام دارد . در پایان این گردش به جمعی برخورد که مرده ای در تابوت نهاده بدوش میبردند و آنها باو گفتند : این مرگ است . سرنوشت محتوم و مقطوع همه زندگان ...

میگویند این سه کلمه یعنی بیماری و پیری و مرگ مایه‌عبرتی شد که شاهزاده‌جوان زندگی در قصر را رها ساخت و بدنبال ریاضت رفت و «بودا» شد . اما فی‌الحقیقه اندیشه پیری و بیماری و مرگ هرانسان عاقلی را بتامل وامیدارد و احساس اینکه آدم نتواند در برابر تهدید هر کدام ازین مصائب آمادگی کسب کند ، پایه های زندگی را لرزان و عمر را با دغدغه و تشویش دائمی توام میسازد.

مهمترین شرط آمادگی برای استقبال از روزگار پیری و سرانجام حیات یعنی مرگ و احتمال بیماری ، برای فرد بشر تامین مادی است ودر یك جامعه معمولی ، نسبت کسانی که مقدورات مالی آنها فکرشان را از جهت حوادث محتمل و محتوم زندگی فارغ میدارد ، شاید به ده در صد هم نرسد . پس‌انداز شخصی از دوران پرخروش و پر فعالیت جوانی برای دوران رکود و خمود پیری و فرسودگی نیز در شرایطی که در آمد اشخاص بزحمت جواب مخارج روزمره ایشان را میدهد عملا منتفی و ممتنع است . بهمین جهت در دنیای مترقی عصر ما راه حل های اساسی تر و عمومی تری برای رفع نگرانیهای ناشی از این‌مسائل شده که جاری‌ترین و در عین‌حال‌طبیعی ترین و عملی‌ترین آنها استفاده از بیمه و بازنشستگی است .

تا چندی پیش در مملکت ما فقط کارمندان دولت بودند که از امتیاز بازنشستگی برخوردار میشدند و ازینجهت آسایش خاطری داشتند که وقتی بعد از آنکه بسنین پیری و فرسودگی رسیدند ناچار نیستند موتود کهنه و ازکار افتاده قدرت بدنی را بهر تقدیر بکار بکشند تا لقمه نانی فراهم کنند . پس از آن کارگران از امتیازات بیمه‌های اجتماعی برخوردار شدند و اخیرا نیز کشاورزان .

اما اینك زمانی فرارسیده که جامعه بزرك ما حکم یك سازمان و یك خانواده واحد را پیدا کرده است و همانطور که هر فردی از افراد مردم بنوبه خود عضوی ازین جامعه شمرده میشود و بسهم خود نقشی در اعتلا و رفاه جامعه بعهده دارد و بطورکلی همانطور که فرد فرد مردم نسبت بسرنوشت و مقدرات جامعه خود مسئول شناخته میشوند ، جامعه نیز متقابلا مسئولیتی نسبت بتمام افراد مردم حس میکند و در چنین زمانی نمیتوان حتی نسبت بسرنوشت کوچکترین فرد کشور دد دور افتاده ترین نقاط بی تفاوت بود .

ازینروست که شاهنشاه ، رهبر بزرك جامعه ما ، باجرای یك بیمه عمومی و همگانی فرمان داده‌اند که کلیه افراد مملکت در هروضع و هر طبقه‌ای هستند ، از شمول و مزایای آن استفاده کنند . یعنی هر ایرانی دد هر لباس و هر وضعی هست اطمینان داشته باشد «مصیبت پیری و نیستی»او را تهدید نمیکند و در مقابل بیماری و حوادث بنحوی حمایت میشود . یعنی اینکه کاسب ، کاسگر ، کارمند کشاورز و سایر صنوف بدانند ناگزیر نخواهند بود تا دم مرگ بخاطر یك لقمه نان تلاش کنند و همینکه از پای افتادند ، همه‌چیز برای‌آنها تمام شود .

بیمه‌های همگانی ، بعنوان یکی از موثر ترین عوامل و ارکان رفاه اجتماعی در کشور های مترقی آزمایش شده و نتیجه مثبت‌داده است . اجتماع ما نیز که بنای انقلاب آن بر روح عدالت اجتماعی استوار است طبعا از چنین عامل تضمین کننده ای بی‌نیاز نیست .

# ویت کنگها «هوئه» را محاصره کردند

**آن یهودیان بی‌پناه برضد قوای مهاجم آلمان میجنگیدند داده بود. از هر ساختمان در شهر هوئه‌بروی قوای امریکائی گلوله می‌بارد .**

*** دعوت به قیام**

خبرگزاری تاس خبرداد که کمیته مرکزی ویت‌کنك طی اعلامیه‌ای از مردم ویتنام جنوبی دعوت کرده به قیام برضد حکومت سایگون برخیزند و از سربازان امریکائی خواست که از اطاعت دستور های فرماندهان خود سرپیچی کنند از قوای ویتنام جنوبی نیز خواسته‌شد که صفوف خود را ترك کنند و به صفوف‌ارتش‌آزادی‌بخش(ویت کنك) بپیوندند .

*** بدترین صدمات**

دلتای‌رود مکونك درویتنام‌جنوبی که‌حاصل خیزترین زمینها رادارد درجنگهای اخیر بدترین صدمات‌را دیده است تمام شهر های بزرك‌دلتا آسیب دیده‌اند در حدود ۸۰ تا۱۲۰ هزار نفر بی‌خانمان شده‌اند .

فقط دراین شهر ها ۱۲۵۰ نفرغیر نظامی کشته شده‌اندو ۳۰۰۰ نفر زخمی گردیده‌اند در شهر (بن‌تره) یکی از شهرهای دلتا ۱۰۰۰ غیر نظامی کشته شده‌و ۱۵۰۰ نفرزخمی شده‌اند .

**مقدور نیست**

ویت کنك امروز اعلام کرد که اقدامات امریکائیها برای باز کردن راه میان اردوگاه امریکائیها در «هوئه» و پایگاه نظامی در«فومابن» واقع در ۱۲ کیلو متری جنوب‌هوئه با شکست مواجه گردیده است . بنابراین در حال حاضر برای امریکائیها مقدور نیست که از راه زمین به هوئه برسند .

یك واحد امریکائی و ویتنام جنوبی که در راه اردوگاه امریکا بودند در معرض‌حمله قرار گرفتند. ویت کنگها پل مهمی را که بشهر میرسد قطع کرده‌اند و بنابراین رساندن کمك به واحد امریکائی د رخارج شهر هوئه از راه زمین مقدور نیست .

سایگون - رویتر - یونایتدپرس - خبرگزاری فرانسه - درحالیکه‌حمله‌افرادویتنام‌شمالی‌به‌پایگاه تفنگداران دریائی (خه‌سان) ادامه داردجنك‌شدید دیگری در شهر «هوئه» پایتخت قدیمی‌امپراطوری که در دست چریك های ویت‌کنك است درگرفت در حومه این شهر تفنگداران آمریکا در روی‌تپه ۸۱۱ که مشرف به «خه‌سان» است به‌نبردتن‌به‌تن با کمونیستهائی که از روی سیمهای خاردار بدرون پایگاه‌میجهیدند درگرفت‌و در هوئه انبوه مردم وحشت زده در حالیکه باران گلوله از دو طرف میبارید به این‌سو و آنسوی میدویدند و در جستجوی پناهگاهی بودند .

در سایگون بار دیگر هواپیما های آمریکائی به بمباران آن‌قسمت های شهر که در دست چریك - هاست پرداختند وسراسر جنوب غربی سایگون جنك خانه بخانه ادامه داشت یك روزنامه نگار ویتنامی که شاهد این بمباران بودوابر های قارچ مانند را که از مواضع بمباران بهوا بر می - خاست مشاهده کرد گفت من اکنون میتوانم بگویم پایتخت‌مرده است سخنگوی نیروی آمریکا گفت نیرو های کمونیست‌باتوپخانه سنگین خمپاره وراکت مدت سه ساعت به «خه‌سان» حمله‌کردند وتصور میرود این حمله مقدمه‌یك حمله عمومی دامنه دارترباشد .

همزمان با این در حدود ۳۰۰۰ سرباز کمونیست - که قسمتی از ۲۰ هزار نفرنیروی کمونیست‌اطراف خه‌سان است به تپه ۸۶۱ حمله کردند وبا انفجار راه خود را از میان سیمهای خاردار گشودند و پیش رفتند وی افزودتلفات‌سربازان کمونیست ۱۰۸ کشته و تعدادی اسیراست و تلفات آمریکائی ها راسبك ذکرکرد.

کل تلفات آمریکا درجنگهای اخیربه ۴۷۱ کشته رسید ویتنام جنوبی ۹۹۳ کشته داد در حالی که گفته می شود در حدود ۱۷ هزار ویت‌کنك در سراسر ویتنام جنوبی کشته‌شده‌اند.

در حدود ۴۰۰ نفر ویت‌کنك نیز به فرودگاه (توی هوا) در ۳ کیلومتری سایگون حمله کردندو هلیکوپتر های آمریکائی مواضع ویت کنك را بمسلسل بستند . فرماندهی آمریکا اعلام کرده با این همه جنك در ویتنام جنوبی فروکش کرده ونیرو های آمریکا وویتنام جنوبی میکوشند اوضاع را تحت کنترل درآورند .

اما در خیابان‌های سایگون‌وضع ازهر موقع دیگر وخیم تر است .

یك تفنگدار امریکائی که در کنار خیابان متروك و مخروب در «هوئه» نشسته بود به خبرنگار آسوشیتد پرس گفت این درست مانند محله یهودیان‌و «گتو» ورشو د رجنك دوم جهانی است او آنقدر جوان بود که نمیتوانست ماجرای قیام یهودیان ورشو را بخاطرداشته باشد شاید آنرا در فیلم ها دیده بود ولی واقعا کشته های پراکنده در خیابان و صفیرگلوله به شهر هنوز منظره «گتو» ورشو را که در

## اخطار

**هانوی - کمیته مرکزی جبهه آزادی بخش ویتنام جنوبی امروز اخطار کرد که‌اگر امریکائی ها و مقامات سایگون در صدد محاکمه وآزار ویت کنگها برآیند ویت‌کنك نیز اقدامات متقابلی را در باره اسرای امریکائی که اسیرویت‌کنك هستند بعمل خواهد آورد .**

**جبهه آزادی ملی ویتنام ضمنا پیامی به چینی ها و سایر خارجیان مقیم ویتنام جنوبی فرستاد و از آنهاخواست که از مردم این کشور در مبارزه برعلیه امریکاو دولت سایگون پشتیبانی کنند . دراین پیام همچنین تاکید گردیده که در «دانانك» «ترونك‌بو» سازمان های افسران وسربازان میهن‌پرست ، تشکیل گردیده‌است.**

# دین‌راسك : امریکا از کره شمالی معذرت نمیخواهد

سئول - رویتر - امروز نیزمقامات دولتی کره جنوبی همچنان به گله و شکایت از مذاکراتی که امریکا با کره شمالی برای آزادی کشتی «پوئبلو» وکارکنان‌آن میکند ادامه دادند .

**گزارش هائی که امروز رسید حاکی بود کره‌شمالی موافقت‌کرده است جسد افرادی از ملوانان «پوئبلو» راکه‌درگذشته‌اند بامریکا پس بدهندمقامات‌کره جنوبی گفتند جلسه مخفیانه دیگری بین مقامات امریکائی و کره شمالی در«پان- مونجوم» تشکیل شد و بحث درباره آزادکردن کارکنان کشتی‌امریکائی انجام شده‌است‌وممکن است‌موافقت های بزرگی حاصل آمده باشد .**

یك گزارش دیگر حاکی است که کره شمالی موافقت کرده سربازان امریکائی را پس بدهدامانا کشتی«پوئبلو»رابرای خودنگاهدارد یك شایعه نیز این است که فقط کشته ها و زخمی ها را پس خواهند داد .

دین‌راسك وزیر خارجه امریکا نیز دراین‌باره گفته‌است که‌اطلاعی از موافقت کره شمالی ندارد .وی سخنان یك سخنگوی امریکائی‌را در کره تائید کرد که‌در جلسه‌روز جمعه‌در«پان‌مونجوم» موافقتی‌حاصل نشده است .

اما از خلال اخبار یك نکته‌مسلم است و آن اینکه امریکا بمذاکره مستقیم با کره شمالی پرداخته و کره جنوبی از این‌بابت انتقاد دارد.

حتی یك مقام کره جنوبی گفته که ما از این نگرانیم که مبادا امریکا رسما از کره شمالی‌معذرت بخواهد تا بتواند کارکنان کشتی را پس بگیرد . آخرین خبر از یك خبرگزاری ژاپنی بود که اعلام‌کرد کره شمالی و امریکا در مورد بازگرداندن تمام کارکنان کشتی پوئبلو بموافقت رسیده‌اند اماساعتی بعد معاون نخست وزیر ژاپن ازقول آلکسی جانسون سفیر امریکا در ژاپن این خبر را رسما تکذیب‌کرد سفیر امریکا گفته است این‌شایعه از طرف مقامات کره جنوبی دامن زده شده است .

در واشنگتن - سخنگوی وزارت خارجه امریکاگفت‌حقیقت‌آن است که مذاکرات مفصل و همه‌جانبه‌ای بین امریکا و کره شمالی درجریان است .

و شاید بتوان این مذاکرات را پیشرفتی بسوی حل مسئله کشتی «پوئبلو» دانست اما باید تائیدکنیم که این تصور که ما در آستانه‌حل کامل مسئله هستیم غلط است . از سخنان‌راسك‌ومکنامارا که‌نقض مرز های دریائی‌کره شمالی را مردود شمرده‌اند ولی گفته‌اند که دراین مورد باید پس از مذاکره با ناخدای «پوئبلو» به نتیجه قطعی برسیم معلوم میشود که احتمال دارد آمریکا قبول و اعتراف کند که به‌آبهای‌ساحلی‌کره شمالی تجاوزشده‌است.

در صورت قبول چنین موقعیتی این احتمال منطقی‌است که‌آمریکا از کره شمالی معذرت بخواهد.

همزمان با این نخست‌وزیرکره شمالی بار دیگر آمریکا را به مانور های تجاوز کارانه متهم کرد وگفت دیگر کوششی هم برای پرده‌پوشی این تجاوزات نمیشود.

*** تجاوز کرده‌ایم**

جرالدنورد عضو کنگره آمریکائی طی نطقی گفت ما باید آماده‌برای این اعتراف شویم که ۱۳ روز پیش به آبهای کره شمالی تجاوز کرده‌ایم.

وی در برابر نمایندگان حیرت زده کنگره که تکذیب تجاوز را از طرف مقامات دولتی‌شنیده بودند گفت کره شمالی آبهای‌ساحلی خود را به ۱۲میل توسعه داده‌و کشتی ما درست درمیان‌این‌آبهای ساحلی بوده‌است.

یك گزارش دیگر حاکی‌است که‌دین‌راسك در مصاحبه‌ای با خبرنگاران هرگونه احتمال معذرت خواهی از طرف آمریکا را درمورد کشتی‌پوئبلومردودشمرده‌وگفت‌اینکه یك کشتی را با پرچم آمریکا در آبهای بین‌المللی توقیف کنندبرای ماقابل قبول نیست چه‌برسدبه‌این که‌معذرت هم بخواهیم .

# شوروی به‌یمن جنوبی کمك‌نظامی میدهد

مسکو- قحطان الشعبی رئیس جمهوری یمن‌جنوبی‌گفته‌است دولت او نقشه آن را دارد که در جنك داخلی یمن مداخله مستقیم نماید .

این مطلب طی مصاحبه‌ای که خبرنگار پراودابا قحطان‌الشعبی بعمل آورده بودگفته شد .

در حال حاضر یك هیئت نظامی یمن‌جنوبی‌برای خرید اسلحه بشوروی آمده است و الشعبی این عمل را معامله بایك دولت قابل اعتماد نامید.

الشعبی جنك داخلی یمن‌را جنگی که توسط امپریالیست ها و مرتجعین اداره میشود نامید و گفت چون تهدید مداخله خارجی در شمال یمن متوجه یمن جنوبی نیز هست ما آماده میشویم‌که مسئولیت خود رادرمورد‌مداخله مستقیم دراین جنك انجام دهیم .

همه باید بدانند که علیرغم نداشتن نیروی دریائی و هوائی و داشتن یك ارتش کوچك منظم‌مردم ما مبارزه‌ای - آشتی ناپذیر علیه کسانی که سدراه پیشرفت و ترقی هستند انجام خواهند داد .

وی از سیستم اقتصادی شوروی ستایش کرده و گفته است که ما مایلیم براساس تجارب شوروی استقلال اقتصادی برای خود بوجود آوریم .

وی افزوده‌است ما مایلیم درمورد استخراج نفت امتیازاتی به کمپانی های خارجی بدهیم اما نه براساس شرایط غیرمساوی وبی‌انصافانه .

*** بقتل رساندند**

رادیو صنعا اعلام کرده که روز یکشنبه نیرو های جمهوری ۳۸ نفر از هواداران امام را طی نبردی در شمال صنعابقتل رساندند وعده‌زیاد دیگری را زخمی کردند .

گزارش دیگری از صنعا حاکی است که دو گروهان از نیرو های جمهوری به‌هواداران امام‌پیوسته‌اند و نیرو های جمهوری در این نبرد در شمال صنعا ۴۷ نفر تلفات داده‌اند .

رادیو صنعا اعلام کرد که دولت جمهوری حمل اسلحه را در داخل پایتخت ممنوع کرده و هیچکس‌جز افراد ارتش و افرادمقاومت ملی‌حق حمل اسلحه ندارد .

منابع شوروی روز دوشنبه‌تاکید کردند که بزودی کمك نظامی‌بدولت جمهوری یمن جنوبی خواهند داد بدین ترتیب‌دولت‌یمن جنوبی‌سومین کشور عربی میشود که پس ازجنك تابستانی خاورمیانه بدریافت کمك نظامی از شوروی نائل میشود و جمعا دول مصر ، عراق ، سوریه، الجزایر ، و سومالی و یمن دراین منطقه از شوروی اسلحه میگیرند که دولت یمن جنوبی نیز به آنان اضافه خواهد شد .

# مایع در اطراف قلب پیوندی بلی‌برگ

بلی‌برگ

کیپ‌تاون - رویتر - سخنگوی بیمارستان «گروت‌شور» رسمااعلام کرد که‌در اطراف‌قلب پیوندی دکتر بلی‌برگ مقداری مایع جمع شده است و چندبار این مایع کشیده شده ولی بازهم جمع گردیده‌است.

وی افزود اما این قضیه نباید مایه نگرانی باشد زیرا وضع‌مزاجی «بلی‌برگ» رضایت‌بخش است.

همزمان بااین همسر بلی‌برگ به خبرنگاران گفت مرخصی شوهراو که‌قرار بوددر هفته‌های آینده‌صورت گیرد. چندهفته یا حتی یك ماه‌به تعویق افتاده است .

نخستین ،بار که‌مایع در پرده دور قلب «بلی‌برگ» جمع شد در ماه ژانویه بود پزشکان موفق شدندباین مایع‌را بیرون بکشند .

پزشکانی که‌مامورمرخص کردن «بلی‌برگ» هستند اعلام کردند که منتظر بازگشت پروفسور بارنارد هستند و عجالتا مرخصی او بمدت پنج روز عقب‌افتاده است .

پروفسور بارنارد که‌اکنون مشغول سفر اروپاست مدت اقامت خود را در اروپا تمدید کرده است وی در میلان موفق‌به‌اخذیك جایزه‌پزشکی بمناسبت پیوند قلب وامید هائی‌که به‌بشریت داده است شد .

# مالیات تصاعدی برای سیاحان آمریکائی

واشنگتن -خبرگزاری فرانسه وزیر خزانه داری امریکا امشب ز کنگره درخواست کرد که از هر جهانگرد امریکائی که‌روزانه بیشتر از ۷دلار در خارج از قاره امریکا خرج‌کند مالیات‌تصاعدی دریافت شود . ۵ در صد مالیات روی بهاء بلیط هواپیما و کشتی دریافت شود بهاء اجناسی که‌یك توریست میتواند باخود بیاورد و از حقوق گمرکی معاف‌باشدمحدود گردد.

بهاء این اجناس اینك ۱۰۰ دلار است‌وی پیشنهاد کرده‌است‌به ۱۰ دلار تقلیل داده شود .

بهاء هدایائی که امریکائی‌ها به‌افراد آمریکائی‌میفرستند و از حقوق گمرکی معاف‌است از ۱۰ دلار بیك دلار تقلیل داده شود .

## علاقه به صلح و بن‌بست

واشنگتن -در حالیکه دین- راسك وزیرخارجه آمریکا و معاون او «ویلیام بوندی»اظهار عقیده کرده‌اند که حمله کمونیست ها نشانه آن است که آنان علاقه‌ای بمذاکرات صلح ندارند سناتور«جاویتس» جمهوریخواه امروز از دولت آمریکا خواست قبول کند که کارش درویتنام به بن‌بست کشیده و بکوشد تا راه حل سازشکارانه‌ای برای این‌جنك بیابد .

جاویتس‌درنامه‌ای‌به‌کنگره گفته است درسی که ما از حملات چریکها آموختیم و بخصوص حمله اخیر نیرو های کمونیست به‌پایگاه «خه‌سان» بمانشان داد که علیرغم پیروزی های ظاهری کار ما درویتنام به‌بن‌بست کشیده‌است‌واکنون باید بکوشیم راهی برای مذاکره دیپلماتیك و سازش پیدا کنیم اگر پیشنهاد مسکو را دایر بر قطع بمباران و مذاکره‌بپذیریم واردمرحله‌ای خواهیم شد که آغاز پایان بن‌بست ویتنام خواهد بود.

● ولتکن‌منکم امة یدعون الی‌الخیر

## حسینیه‌ارشاد

بمناسبت ایام خجسته مولود مسعود امام‌هشتم حضرت علی‌ابن موسی‌الرضا علیه‌السلام باکمال مسرت برنامه‌های سخنرانی‌آخر این هفته روزهای چهارشنبه هجدهم پنج‌شنبه نوزدهم و جمعه بیستم بهمن‌ماه رابه‌ترتیب

۱- خطیب ارجمند آقای فخرالدین حجازی در باره گوشه‌ای اززندگی حضرت رضا علیه‌السلام

۲- دانشمند محترم آقای مرتضی مطهری راجع به روح اسلامی در کالبد ایرانی

۳ - استاد گرانمایه آقای جلال همائی موضوع توجه ایرانیان بخاندان علی‌وولایت‌عهدی‌حضرت‌رضاعلیهم‌السلام اعلام میدارد . شروع ساعت ۸ بعدازظهر بعداز اتمام کلاسهای تعلیماتی حج

موسسه خیریه تعلیماتی وتحقیقات‌علمی‌ودینی‌حسینیه ارشاد جاده قدیم شمیران آ-۵۴۷۹۸

## سفینه‌فرخ جلد دوم

محتوی اشعار برگزیده متجاوزاز ۳۰۰ تن از شعرای متقدمین ومتاخرین و معاصرین در ۵۰۰ صفحه منتشر شد. درتمام کتابفروشیهای معتبر موجود است . بها ۲۵۰ ریال

آ-۵۴۸۶۴ ۱-۳

## فروش فوق‌العاده

کتابفروشی‌دانشجو شروع شد

۱۰ الی ۶۰ درصد تخفیف

خیابان شاهرضا مقابل دانشگاه

آ-۵۴۵۸۸

## جاودانه‌مرد

یك مطلب تحقیقی درباره حضرت علی‌علیه‌السلام نوشته دکتر صادق جلالی

**هذیان روح**

اثری لطیف وحساس بقلم‌وحشی دویسنده پراحساس

**به نعل و به میخ**

بقلم مهدی سهیلی شاعر ونویسنده توانا

**ارسطو (معلم بزرك)**

بیوگرافی ارسطو آن چنانکه بوده است ترجمه ایرج نقیبی که‌ارسطورا باعظمت و بزرگیش می‌شناساند .

تفسیر سیاست جهان

بمانند یك تابلو رنگین گوشه‌و کنار سیاست های دنیا را نشان میدهد .

**تفسیر سینمائی و هنری**

سینما -تاتر- باله -موسیقی درایران وجهان بقلم توانای ش- ناظریان

داستانهای رسوای بیگناه .خانه مرموز. سکس وسینما در کنار رپورتاژ های‌ایرانی و خارجی که همه دست‌ورچین از صدها مطالب مختلف شده است فردا صبح‌در مجله امید ایران‌گردآمده

**دفترچه پس‌اندازی بدست بیاورید وپولی بابت موجودی‌آن نپردازید**

صبح‌چهارشنبه سومین تمبر پس‌انداز ابتکار جدید مجله امیدایران بضمیمه امید ایران بدست خوانندگان میرسد دو هفته دیگر به‌عده‌ای از خوانندگان که تمبرپس‌انداز امیدایران‌را داشته باشند یك دفترچه پس‌انداز باموجودی ۵۰تا پنجهزار ریال اهداء میشود .

**مجله امید ایران یك‌هفته شما را سرگرم میکند**

## آندورا

**نمایشنامه - بکارگردانی حمیدسمندریان**

در انجمن ایران و آمریکا - از پنجشنبه ۱۹ بهمن بمدت ۱۰ شب بلیطهای شب اول وسوم تمام شده است .

آ-۵۴۷۸۰

# شون کانری در فیلم تندربال

صحیحترین و سریع‌ترین روش آموزش زبان انگلیسی فقط

## باخودآموزهای سمعی‌وبصری(بی.بی.سی)لندن

BBC LONDON

دوره اول CALLING ALL BEGINNERS شامل ۱۲ صفحه گرامافونی ویك کتاب ترجمه شده بفارسی برای‌اشخاصیکه مایلند مکالمات روزمره را د تلفظ صحیح و درمدتی کوتاه بیاموزند .

دوره دوم GETTING ON IN ENGLISH برای افرادی‌که‌دوره اول را تمام کرده و مایل‌به‌تکمیل‌زباز انگلیسی باشند .

برای کسب اطلاع بیشتر ازدوره های فوق ودوره‌های تخصصی به شرکت پخش مطبوعاتی ایران‌باد خیابان ثریا شماره ۱۵۱ مراجعه و یا باتلفن‌های۴۲۴۰۶و۶۶۸۶۷تماس بگیرید و یا با این شرکت مکاتبه فرمائید. آ-۴۷۲۷۶

## تاریخ تحول لباس درایران

تالیف آقای صمدمشیرپور رئیس اداره باستان شناسی وفرهنك عامه خراسان بامتجاوزاز ۵۰ گراور از اسناد باستانی راجع بالبسه ازآغاز تااسلام منتشر شد .

درتمام‌کتابفروشیها موجود است

آ-۵۴۸۷۰ ۱-۳

# اخبار کوتاه

**تل‌اویو** ـ مقامات اسرائیلی اعلام کردند که از روز ۱۷ فوریه پول مصری در نوار غزه دیگر اعتبار نخواهد داشت . مقامات اسرائیلی همچنین اعلام کردند که تا تاریخ نهم فوریه آماده تبدیل پول مصری با پول رایج اسرائیل هستند .

**نیکوزیا** ـ ماکاریوس رئیس جمهوری قبرس در یک کنفرانس مطبوعاتی گفت : که گارد ملی قبرس به هیچوجه و تحت هیچ صورتی منحل نخواهد شد گارد ملی مرکب از ۲۰،۰۰۰ سرباز است.

**هنگ‌کنگ** ـ روزنامه مردم ارگان حزب کمونیست چین باردیگر کاسیگین نخست‌وزیر شوروی را بهمکاری با امریکا متهم کرد و نوشت هدف سفر کاسیگین به هند منزوی کردن چین در آسیا بود.

**عمان** ـ هیئت اقتصادی شوروی که مدت یکماه در اردن سرگرم مطالعه بود بکار خود پایان داد و اعلامیه‌ای انتشار یافت ودر آن تاکیدشد که طرحهای مربوطه برای مطالعه و تصویب کامل در اختیار مقامات صلاحیت دار گذاشته شده است .

**لندن** ـ میان انگلستان و عراق تماس هائی برای برقراری مجدد روابط سیاسی صورت گرفته است .

**مسکو** ـ الکسی کاسیگین نخست‌وزیر شوروی امروز در کاخ کرملین سفیر کره شمالی را بحضور پذیرفت . تاس ضمن اعلام این خبر افزود که مذاکرات بسیار دوستانه بود .

**آتن** ـ دولت یونان امشب هشت افسر هوائی را از خدمت اخراج و ۱۲ افسر دیگر را بازنشسته کرد . در میان اخراج شدگان چند ژنرال دیده میشوند .

**تل‌اویو** ـ یکی از تروریست های فلسطین که در تل‌اویو به ده سال زندان محکوم شده است گفت که مدرسه یهودیان در دمشق که از طرف دولت مصادره گردیده اینک بصورت ستاد سازمان تروریستی الفتح درآمده است.

**دمشق** ـ دولت سوریه خواننده الجزایری الاصل فرانسوی «ماسیاس» راجاسوس اسرائیل معرفی کرد و از ورود کلیه فیلم هائیکه با شرکت او تهیه می‌شود جلوگیری نمود .

**بغداد** ـ سوارانسینک وزیر دفاع هند امشب برای یک بازدید رسمی پنج روزه وارد بغداد شد ژنرال شاکر محمود وزیر دفاع عراق از او دعوت کرده است .

وزیر دفاع هند هنگام ورود به بغداد گفت که حامل دوپیام است یکی از رئیس جمهوری و دیگری از نخست‌وزیر هند وزیر دفاع هند گفت که کشور او در بحران کنونی در کنار اعراب است .

**بغداد** ـ دولت عراق امشب با افتتاح دفتر پلیس بین‌المللی در بغداد موافقت کرد .

**مالت** ـ سربازان انگلیسی بندر «بن‌غازی» واقع در لیبی را ترک کردند و در سر راه خود به انگلستان وارد مالت شدند .این عده عبارتند ازهفت افسر و ۷۰ سرباز طبق قرارداد تنها عده کمی از افراد انگلیسی تا سال ۱۹۷۲ دربند «طبرق» خواهند ماند قرار است یک هیئت انگلیسی برای تربیت ارتش لیبی در آن کشور اقامت کند .

**اسوان** ـ مارشال تیتو رئیس جمهوری یوگوسلاوی که اکنون در مصر بسر میبرد امروز با جمال عبدالناصر درباره بحران خاور میانه که از ماه اوت سال گذشته بوجود آمده است مذاکره وتبادل نظر کرد .

ناصر در این مذاکرات به تیتو گفته است که دولت مصر دونظر دارد باردیگر مسئله بحران خاور میانه را در شورای امنیت سازمان ملل متحد مطرح کند.

**بیروت** ـ رشید کرامی نخست‌وزیر لبنان امروز استعفای کابینه خود را تسلیم رئیس جمهوری این کشور کرد . کابینه رشید کرامی ۲۴ ماه برسر کار بود . علت استعفای کابینه تهیه مقدمات لازم برای انجام انتخابات عمومی در کشور است .

# ویت کنگ سایگون را به‌خمپاره بست

سایگون ۵ فوریه ـ خبرگزاری فرانسه ازبعداز ظهر امروز بار دیگر نبرد های خیابانی شدیدی در یکی ازمحله های شهر سایگون بین ویت کنگ‌ها و تفنگ‌داران دریائی آمریکا آغاز شده‌است . پیش از ظهر امروز به وسیله بلندگوهای سیار بمردم‌این محله اخطارشده بود که‌هرچه زودتر خانه‌های خودرا تخلیه کنند.

فرمان تخلیه این محله که در یک کیلو متری کاخ«دوک لاپ» قراردارد هنگامی صادر شد که گزارش‌رسید که‌شب گذشته‌عده زیادی از ویت ـ کنگ ها به آنجا راه یافته‌اند که پنجنفر آنهازن هستند . دراین نبرد از طرف امریکائی هایک گردان «رنجر» شرکت داردوتاکنون‌بسیاری از مناطق سایگون طعمه آتش شده است . یکی از افسران آمریکائی اظهار داشت که ویت کنگ هاعلاوه بر سلاحهای خودکار چند موشک انداز از نوع«ب ـ ۴۰»نیز دراین محله کار گذاشته‌اند.

منطقه نبرد در پانصد متری کاخ استقلال قرار دارد . ظاهراویت کنگ هادر نظر داشتند بار دیگر این کاخ راکه اقامتگاه رئیس جمهوری ویت نام جنوبی است مورد حمله قراردهند وبهمین جهت شبانه بطور مخفیانه به محله های اطراف کاخ نفوذ کرده‌اند گواینکه دامنه نبرد هنوز گسترش نیافته است معذلک آغاز مجددنبرد درقلب پایتخت مردم این شهر را سخت متوحش ساخته است .

مقامات محلی پس از حوادث اخیر هنوز نتوانسته‌اند اطمینان مردم رابه خود جلب کنند بااینکه دولت تهدید کرده‌است که‌بازرگانان‌متخلف‌رادر دادگاه نظامی محاکمه خواهد کرد معذلک امروز بسیاری از مغازه‌های سایگون بسته بود .

طبق گزارش سازمان های‌اطلاعاتی امریکا هنوز صد هاتن از ویت کنگ هاخودرا در شهر سایگون پنهان کرده‌اند .

درحوادث اخیر بیست هزار نفر از ویتنامی هابه پایتخت پناهنده شده‌و درسی وسه مرکز مختلف اسکان شده‌اند تامین‌خواربار این عده‌خود مشکل جدیدی برای مقامات دولتی بوجودآورده است.

در تمام‌مدت‌امروز پیشاهنگان‌ویتنامی مشغول توزیع برنج و گوشت خوک درمیان پناهندگان بودند .

اعلامیه‌ای که امشب از طرف فرماندهی نیروهای‌امریکادرسایگون انتشار یافته‌حاکی است که نیروهای آمریکائی در تمام جنبه ها دست به حمله متقابل زده اند تاباین ترتیب تماس‌خودرا باویت کنگ ها حفظ کرده و از بی‌نظمی‌وفرسودگی‌دشمن حد اکثر استفاده‌را کنند.

ژنرال کانو کی معاون رئیس‌جمهوری ویت‌نام جنوبی در یک کنفرانس مطبوعاتی اظهار داشت که ویت کنگ هاسه هنک‌دراطراف‌متمرکزساخته‌اند وتاچند روز دیگر به یک حمله همه جانبه دیگر دست خواهند زدو ازاین رو دولت باقدامات امنیتی شدیدی در شهر مخصوصا در شبها دست زده است . وی گفت هنوز نمی‌توان گفت که آخرین کانون مقاومت ویت کنگ ها در پایتخت چه وقت از بین‌خواهد رفت وی اظهار عقیده کرد که‌پایگاه هوائی «بین‌هوآ» هدف آینده ویت کنگ هارا تشکیل خواهد داد .

آخرین خبر رسیده ازسایگون‌حاکی است که درساعت هشت و سی دقیقه بعداز ظهر امروز یک گردان از ویت کنگ بایک حمله ناگهانی یک‌پاسگاه پلیس و پس از آن کلانتری ناحیه هشت‌سایگون را اشغال کردند .این کلانتری دریکی از محله های حومه پایتخت قرار دارد و هم‌اکنون‌باران گلوله خمپاره اندازهای ویت کنگ روی سایگون باریدن گرفته است یک سخنگوی آمریکائی گفت خپاره انداز های ویت کنگ قسمت های بزرگی از پایتخت رابه آتش کشیده است .

# روابط فرانسه و آلمان بحرانی شد

ژنرال دوگل

ویلی برانت

*** ویلی‌برانت گفت دوگل دچار وسوسه قدرت شده‌است**

پاریس ـ رویتر ـ ژنرال دوگل لیست مهمانانی را که قرار بوددریک مهمانی بمناسبت بازدید «هنریخ‌لوبکه» رئیس‌جمهوری آلمان‌شرکت کنند قلم زده و مهمانی را از صورت مجلل خود به‌یک مهمانی محدود تبدیل کرده است رئیس جمهوری آلمان سه‌روز از فرانسه بازدیدمی‌کند ومحل جدید سفارت آلمان‌رادر پاریس افتتاح می‌کند .

مخالفت دوگل سبب شده که فقط عده‌ای‌ازمشاوران‌رئیس‌جمهوری دراین مهمانی حاضر باشند و بقیه توسط دوگل قلم خورده‌اند . گفته میشود علت عصبانیت دوگل این است که «ویلی‌برانت» وزیر خارجه آلمان گفته است «دوگل‌را وسوسه قدرت فرا گرفته است».

این اظهارات‌ویلی‌برانت دوگل‌را خشمگین کرد وواداشته است که‌از شکوه مراسمی که در بازدیدلوبکه برقرار میشود بکاهد .

اقدام دوگل‌واظهارات‌ویلی‌برانت تیرگی در روابط فرانسه و آلمان غربی بوجود آورده است .

عین اظهارات برانت‌درباره دوگل چنین بوده است .

«اگر همسایه‌ما ، فرانسه ، رسالت قدیمی برای خود در امور بین‌المللی قائل است و میخواهد یک سیستم دفاعی همه جانبه موشکی و اتمی برای خود تهیه کند و بیش از آنکه قدرت دارد وسائل دفاعی تدارک بیند برای آن است که دوگل دچار وسوسه قدرت شده است واین امر بدور شدن فرانسه از اروپا و هدفهای آن منجر خواهد شد» .


+س ؟
س ؟
س ؟ ؟
س ؟ ؟
س ؟ ؟
س ؟ ؟
س ؟ ؟
س ؟
هفت سین طلا

اطلاعیه
فروشگاه لیدی مارلن
فروش مخصوص سالانه
کرست وسینه‌بند لیدی‌مارلن وگن‌ژوتین
باتخفیف ۳۰ الی ۵۰ درصد
از روز شنبه ۱۴ بهمن شروع‌ومدت سه هفته ادامه خواهد داشت
خیابان شاه ـ پاساژ مستوفی زاده آ ـ ۵۴۸۱۰ ۱ ـ ۲

از هم‌ین هفته در سینماهای سعدی ـ پولیدور ریولی ـ کاپری

سوفیالورن ـ مارلون براندو
درفیلم
کنتس هنگ کنگ رنگی
محصول کمپانی معظم یونیورسال
A COUNTESS FROM HONG KONG

آهنگ معروف «این نوای من‌است» "THIS IS MY SONG" مخصوص این فیلم ساخته شده و در این فیلم اجرا میگردد

آخرین ومشهورترین اثر نابغه عالم سینما چارلی چاپلین
باشرکت: سیدنی چاپلین ـ تیپی‌هدرن
پاتریک کارگیل ـ مارگارت روترفورد
سناریو ـ موزیک وکارگردانی از : چارلی چاپلین

بزودی
دختر طلا
آ ـ ۵۴۸۹۸
از صبح ۵ شنبه
یک فیلم از: آرمان
سرنوشت
آ ـ ۵۴۹۰۰

جیمز باند دوباره باز میگردد

ازامشب
قلب شما ازحرکت باز خواهد ایستاد !
... چون اثری قوی وپرحادثه برپرده‌سینما نقش خواهد بست‌که براستی صحنه‌های هیجان انگیزش قلب را ازفعالیت بازمیدارد ...
درسینماهای نیاگارا ـ ادئون ب.ب. رادیوسیتی. آستارا (تجریش)

ازفرداصبح درسینماهای اونیورسال ـ پاسیفیک ـ الوند ازفرداصبح
ایران ـ لیدو ـ نپتون ـ تهران ـ ژاله ـ پاسارگاد ـ مونت کارلو
بیک ایمانوردی . همایون . کتایون درفیلم
مرد بی‌ستاره

باشرکت: سودابه ـ مهرداد ـ اسدزاده ـ روشن‌ضمیر و شهلا
فیلبردار : احسانی
کارگردان : عزیزاله بهادری
محصول استودیو میثاقیه

مشهد : سینماهای (فردوسی ـ ایران) ـ شیراز : سینماهای (پارس ـ مترو) ـ تبریز (سینما کریستال)
اصفهان : سینماهای (چهارباغ ـ مهتاب) ـ اهواز : سینما (آریا) ـ
آبادان : سینماهای (شیرین ـ متروپل ـ ایران)

تیمسار ارتشبد آریانا در مراسم روز پانزدهم بهمن اظهار داشت:

## ارتش شاهنشاهی ایران برای پاسداری انقلاب سپید شاه و مردم آماده جانبازی و فداکاری است

همانطور که قبلا اطلاع دادیم بمناسبت روز پانزدهم بهمن ورفع خطر از وجود شاهنشاه آریامهر بعدازظهر پریروز مراسمی باحضور تیمسار ارتشبد دکتر بهرام آریانا رئیس ستاد بزرگ ارتشتاران در باشگاه افسران برپا گردید.

دراین مراسم که کلیه امراءو افسران ارتش شاهنشاهی ، ژاندارمری ، شهربانی و نیروی پایداری شرکت داشتند تیمسار ارتشبد آریانا طی‌نطق‌مشروحی‌چنین اظهار داشت :

افسران گرامی گرد آمده ایم که‌باپندار نیك ،بدرگاه آفریدگار هستی‌بخش نیایش کنیم، نیایش از مهر بی پایان‌وهمیشگیش،براین مرزو بوم وبمردم آن ، مردمی که از دیرباز ، و بیش از همه ، دست یکتاپرستی‌بسویش درازکرده، و بیاری او به نبرد با اهریمن برخاسته اند .

درچشم‌انداز گذشته کهن و سربلند ما ،شکست اهریمن و اهریمنان ، بفر آفریدگار یکتا ، همه‌جا به چشم میخورد . هرآگاه اندیشه ای ناپاك و پلید در این سرزمین راه یافته ،به نیروی فرزندان پاك نهادش ،به نیستی گرائیده و بهمین انگیزه‌هم، پس‌از گذشت هزاران سال ، هنوزهستیم ودر پهنه گیتی می‌درخشیم،و با سرافرازی ، کهن آئین‌شاهنشاهی، ونهاده های ارزنده ی نیاگان‌توانا وفرمند خودرا ،پاسدارونگهبانیم. بهراندازه که تاریکی های تاریخ گذشته ، از دیدگاه بینش‌وران‌و پژوهندگان روشن‌می گردد ، و جهان بینی دانشوران‌گسترش‌می‌یابد، گرانمایگی فرهنك ، ارج‌کهن آئین ، وراز پایندگی ما ، بیش‌از پیش آشکار می گردد،واین‌فرهنك وآئین ژرف‌است که ،هستی‌جاوید، وآزادی پایدار تا دم سرزمین ما هستی ما را از سرچشمه بخشکانند، ولی خواست پروردگار جز این بود و هست، آن ها ازراز دیرپائی و پایداری ما آگاهی نداشتند ،ونمی‌دانستند ، روشنی و درخشندگی چشم‌گیری که، از پس هزاران‌سال در این سرزمین میتابد ، از پرتوی سرچشمه گرفته است ، که به‌آدم اهریمن خاموش نمیشود .

خواست آفریدگار است ، که باایندیشه های بلند، ودست‌توانای شاهنشاه آریامهر ، میهن مابراهی گام‌نهد ، که بزرگی های گذشته را بازیابد ، آبادشود ، کهن فرهنك وآئین‌ما پرتو افشانی کند، وبار و برخود راچون همیشه ، بجهان ، و جهانیان ارمغان دارد .

**ما افسران ارتش شاهنشاهی ، ژاندارمری ، شهربانی و نیروی پایداری ، در اینجاگردآمده‌ایم ، تابااندیشه‌ی‌نیك بدرگاه‌هستی‌بخش یکتا، نیایش کنیم، که، اعلیحضرت همایون شاهنشاه آریامهر بزرك - ارتشتاران ، شاهنشاه خردمند ، و فرمانده توانای‌ما،ازگزندا‌هریمن، دور نگهداشته است .**

نیایش کنیم، که بشاهنشاه ما توانائی داد، تا رستاخیز سازنده‌شاه ومردم را بارورسازند. همه‌ی‌فرزندان میهن‌ما، درسراسر ایران زمین ،در این نیایش با ماانباز هستند ، وبادلی پاك از آفریدگار توانا ، تندرستی‌و پیروز بختی ، شاهنشاه بزرك خودرا خواستارند .

ارتش شاهنشاهی ، همگام باهمه سازمان های کشور، که درسازندگی ایران‌نو وسربلند در تلاش هستند، باآگاهی و توانائی ، برای نگهبانی کهن آئین شاهنشاهی ، وپاسداری مرز وبوم میهن، و باروری انقلاب سپید شاه ومردم ، همواره آماده جانبازی و فداکاری می‌باشند .

**زنده‌باداعلیحضرت همایون‌شاهنشاه آریامهر بزرك ارتشتاران ؛**
**جاویدان ایران**
**سربلند باد نیرو های مسلح شاهنشاهی**

# مشهد از سرما بصورت نیمه تعطیل درآمد

**ریزش برف و باران شدیدی که از چند روز قبل در اکثر نقاط کشور شروع شده بود از صبح امروز به مناطق شمال و شمال شرقی کشور نیز کشیده شدو اکثر راههای‌خراسان براثر ریزش برف سنگین مسدود گردید .**

*** در اصفهان**

خبرنگار ما در اصفهان اطلاع داد طی چند ساعت اخیر راه اصفهان- قم و شهرضا - سمیرم و اصفهان - یزد با کوشش مامورین باز شده ولی راههای کمه - سیود و شش ناحیه هنوز بسته است .

**سرمای هوای دیروز اصفهان به‌ده درجه زیر صفر رسید و برای کمك به مسافرین بین راه از طرف ژاندارمری و بهداری اصفهان‌مقادیری غذا ودارو بوسیله هلیکوپتر ریخته شد .**

*** در قزوین**

در ساعت ٦ بعد از ظهر دیروز کلیه راههای اصلی قزوین - رشت ،قزوین همدان و قزوین زنجان براثر فعالیت مامورین راه باز شد و عبور و مرور برقرار گردید.راههای‌فرعی بهرام‌آباد در شمال قزوین و راه قطین لار در رودبار الموت هنوز بسته است .

*** در قم**

**گزارش خبرنگار مادر قم‌حاکیست: فعالیت مامورین راهداری و راه‌آهن وژاندارمری جهت‌باز کردن‌راه شوسه وراه آهن قم - تهران برای عبور اتومبیلها و قطار های مسافری وباری هنوز بجائی نرسیده و جاده همچنان بسته است و سرمای شدید مانع از پیشرفت کار مامورین میباشد .**

**از طرف ژاندارمری و راه‌آهن قم جهت کارگران و مامورین ومسافرینی که در راه مانده‌اند آذوقه و لباس فرستاده میشود . در شهر قم نیز از مسافرین در مساجد و تکایا پذیرائی میشود .**

***در همدان**

بامداد امروز سخنگوی اداره راه همدان بخبرنگار ما در این شهرستان گفت : گردنه های آوج واسدآباد سرانجام با تلاش زیاد مامورین باز شدو وسائل‌نقلیه بااحتیاط می‌توانند ازاین گردنه ها عبور کنند ، ولی جاده همدان - بیجار ، همدان -تویسرکان براثر ارتفاع برف که به ٥ متر رسیده همچنان بسته است و تلاش ماورین نتیجه‌ای نداشته‌است‌در گردنه‌بیجار حتی بولدزر های سنگین نیز قادر به باز کردن جاده نیستند . آموزشگاه های همدان همچنان تعطیل است و درجه حرارت همدان به ۳۵ درجه‌زیر صفر رسید .

*** در خراسان**

**تمام شهرستانهای استان‌خراسان در زیر قشر ضخیمی از برف پوشانیده شده است ، سقوط بهمن و یخبندان شدید اکثرجاده‌های‌این استان را مسدود نموده و هم‌اکنون صدها کامیون ، اتوبوس ،اتومبیل سواری در راههای خراسان گرفتار کولاك برف شده‌اند . طی ٤٨ساعت گذشته هلیکوپتر ناحیه ژاندارمری خراسان از آسمان غذا و آذوقه برای محاصره شدگان فرو ریخت،**

هم‌اکنون ریزش برف‌درشیروان، بجنورد . قوچان،دره گز،باجگیران، سرخس ، باشدت هرچه تمامتر ادامه دارد ارتفاع‌برف در ارتفاعات نواحی مزبور به ۳ متررسیده‌است. براثر شکستن پایه‌های تلفن و تلگراف کلیه خطوط ارتباطی‌مشهد باتهران و سایر شهرستانهای‌استان خراسان قطع گردیده و قطارهای مسافری تهران - مشهد و همچنین قطار مملو از مسافری که‌از مشهد به‌تهران در حرکت بود درایستگاه های سمنان و دامغان متوقف گردیده‌اند . از طرف ناحیه‌راه‌آهن خراسان اکیپ مجهزی برای باز کردن مسیر قطار عازم نقاط مسدود شده گردیدند ،

وضع شهر مشهد هم بهتر از شهرهای دیگر خراسان وجاده‌های این استان نیست زیرا ریزش برف بطور متوالی آنهم بمدت سی ساعت شهر را بحال نیمه‌تعطیل درآورده است ، سرمای شدیدقسمت‌عمده‌ای از لوله‌های آب‌آشامیدنی مشهدرا شکسته است . بیش‌از نیمی از تاکسی‌ها و اتوبوس های شهری‌در گاراژها متوقف شده‌اند .

شهربانی مشهد از خروج هر نوع وسیله نقلیه‌به‌خارج شهرجلوگیری میکند .

*** در سمنان**

راه سمنان - دامغان که بر اثر کولاك برف در ناحیه «آهوان»

بقیه‌در صفحه ۱۷

### تقویم اطلاعات

سه شنبه - هفدهم بهمن ماه ۱۳٤٦- هفتم ذیقعده ۱۳۸۷- ششم فوریه ۳۹٦۸
اذان صبح ساعت ٥و۳٦ دقیقه
طلوع آفتاب ساعت ۷
غروب آفتاب ساعت٥و۲۸دقیقه

### پیش‌بینی هوا

پیش‌بینی وضع‌هوای ایران تا ظهر فردا

هوای کرانه های دریای مازندران نیمه ابری ، گاهی ابری همراه با بارندگی های پراکنده خواهد بود .

هوای آذربایجان ، بلوچستان، خراسان قسمتی‌ابری میباشد هوای تهران‌و بقیه نقاط‌صاف، گاهی کمی ابری پیش‌بینی‌می شود .

گرمترین نقطه در۲٤ساعت گذشته بندر عباس‌با حداکثر ۳۰ و حداقل ۹ درجه بود ، سردترین نقطه‌همدان باحداقل ۳٥ درجه زیر صفر بوده‌است. حداکثر درجه حرارت تهران ۳درجه بالای صفر و حداقل ۷ درجه زیر صفر بود .


## ماساختمان شمارا بامروارید میپوشانیم

سرامیك ایران

## نوروز در بیروت

MEA LIA

برنامه ۱۲ روزه بیروت

حرکت در تاریخهای ۲۸ و۲۹ و ۳۰ اسفند باهواپیماهای جت

لیاومیدل‌ایست قیمت‌نقدی۱۳٦۰۰ریال

باقساط یکساله ماهانه فقط ۱۱۸۰ ریال بپردازید

قیمت فوق شامل بلیط رفت و برگشت اقامت درهتلهای درجه ۱ نقل و انتقال وبازدیدها .

برای کسب اطلاع بیشتر و اخذ برنامه به :

شرکت سیاحت ایران‌بلوارکریمخان زند شماره ۱۵ تلفن ٦۲٥۸۰۲ - ٦۲۹۳۳۳ - ٦۲۸٦٥۷

شرکت ایتا خیابان فردوسی تلفن ٦۹۹۸۸

شرکت اینترکنتینتال اکسپرس خیابان سپهبد زاهدی شماره ۲۳۰ تلفن ٦۲٤٥۲۰

مراجعه فرمائید


## آگهی استخدام

شهربانی کل کشور بمنظور تامین پرسنل مورد نیاز تعدادی دوشیزه باشرایط زیر استخدام مینماید .

۱ـتابعیت ایران
۲ـ متدین بیکی از ادیان رسمی .
۳ـداشتن بنیه‌قوی و صحت مزاج طبق گواهی بهداری‌شهربانی
٤ـ حداقل سن ۱۸سال و حداکثر ۲٥ سال تمام
٥ـ دارا بودن گواهینامه شش ساله ابتدائی
٦ـداشتن معرف و ضامن معتبر
۷ـ دارا بودن صلاحیت اخلاقی
۸ـکسانیکه دارای مدرك تحصیلی بالاترو بنیه‌قوی‌وقد بلندتری باشند وبرسایر داوطلبان مقدم خواهندبود .
۹ـداوطلبانیکه در دوره های قبل ثبت‌نام نموده وبرای تکمیل پرونده ومعرفی به‌آموزشگاه مراجعه نکرده‌اند میتوانند درصورت تمایل مجددا برای ثبت‌نام مراجعه نمایند .
۱۰ـ داوطلبان واحد شرایط ازطی دوره سه‌ماه بادرجه پاسبان سومی استخدام ودر دوره کارآموزی ماهیانه ٥۰۰ ریال هزینه تحصیلی دریافت میدارند . دوره آموزشگاه روزانه بوده واز ناهار ولباس خدمت استفاده خواهند کرد .
۱۱ـ داوطلبان برای ثبت‌نام میتوانند حداکثر تاتاریخ سی‌ام بهمن ماه ٤٦ همه‌روزه (غیراز روزهای تعطیل) از ساعت ۸تا۱۲به دانشگاه پلیس کمیسیون استخدام مراجعه نمایند .

مدارك مورد لزوم برای ثبت‌نام .
۱ـعین گواهینامه یا جواز قبولی یامدرك تحصیلی‌بالاتر
۲ـعین شناسنامه عکس‌دار
۳ـ سه‌برك رونوشت شناسنامه
٤ـ ۱۲ قطعه عکس ٤×٦

الف ۱۰۷٥٤ آـ ٥٤٦۷۸ ۱ـ۲

## آگهی مزایده

اداره اردنانس نیروی زمینی شاهنشاهی تعداد ۱۱٥٥ عدد باطری مزایده کتبی بفروش میرساند . فرسوده را در یك پارتی از طریق
۱ـ داوطلبان خرید میتوانندهمه روزه تاآخر وقت اداری بدائره پشتیبانی اداره اردنانس جهت‌اخذ برك شرایط و صورت ریز مشخصات باطری های موردمزایده مراجعه نموده و پس از کسب‌اطلاع کامل ورویت باطریهابپیشنهادخرید بنمایند .
۲ـ پیشنهاددهندگان بایستی‌یك نسخه از پیشنهاد خود را در پاکت لاك‌ومهرشده باداره سازمان‌ممیزی ستاد بزرك ارتشتاران واقع درجاده قدیم شمیران نرسیده به چهارراه قصر تحویل نموده و رسید آنرا در جوف‌پاکت‌لاك ومهرشده‌محتوی پیشنهاد واجد سپرده تاآخر وقت اداری روز سه‌شنبه ۸ر۱۲ر٤٦ به مرکز پخش اداره اردنانس واقع در عباس‌آباد تحویل نمایند .
۳ـ پیشنهادات رسیده درساعت ۱۱ صبح چهارشنبه ۹ر۱۲ر٤٦ در حضور کمیسیون باز و قرائت خواهد شد .
٤ـ خریدار بایستی کلیه بهای اموال خریداری شده‌رانقداپرداخت نمایند . الف ۱۰۷٥٥

اداره اردنانس نیروی‌زمینی
۱ـ۲ آـ٥٤٦۸۲ شاهنشاهی

## اطلاعیه سازمان آب منطقه‌ای تهران

قابل توجه ساکنین محترم حدود سلیمانیه و شرق کوکاکولا
۱ـ شمالا برجنوبی خیابان فرزانه‌بین‌خیابان۱٦ متری‌سلیمانیه وخیابان نهم آبان
۲ـ شرقا- برغربی خیابان‌نهم‌آبان بین خیابان فرزانه وخیابان ده‌متری کریمخان‌زند (شمال باغ سلیمانیه)
۳ـ جنوبا - از قسمتهای زیر :
الف - برشمالی خیابان سعادت بین خیابان نهم آبان و وخیابان سلیمانیه
ب- برشمالی خیابان کریمخان زند (شمال باغ سلیمانیه) بین خیابان شرقی کوکاکولا وخیابان سلیمانیه
٤ـ غربا - برشرقی خیابان سلیمانیه بین خیابان کریم‌خان زند (شمال باغ سلیمانیه) و خیابان فرزانه

پیرو آگهی شماره ۷۱ مربوط بقبول درخواست انشعاب آب مورخ ۲۹ر۸ر٤٤ مجددا‌باستحضار میرساند باآنکه‌نصب‌انشعابات این محدوده شروع وقریبا خاتمه خواهد یافت و مهلت قبول درخواست انشعابات نیز دراین ناحیه منقضی گردیده بلحاظ رعایت کسانی که بجهاتی تاکنون‌برای‌درخواست‌انشعاب‌مراجعه ننموده‌اند ویابعلت عدم پرداخت بدهی خود بابت سفته‌های‌معوقه از نصب انشعاب مستغلات آنان خودداری شده است مدت‌قبول درخواست انشعاب تادوازدهم اسفندماه سال جاری‌تمدیدمیشود. بنابراین کسانی‌که دراین ناحیه تاکنون از آب تصفیه‌شده بهره‌مند نشده‌اند میتوانند بااستفاده ازاین مهلت‌درتصفیه‌حساب گذشته اقدام ویادر این فرصت مراجعه‌ودرخواست‌انشعاب‌نمایند بدیهی است چنانچه تاساعت ۱٥ روز شنبه دوازدهم‌اسفندماه ۱۳٤٦ به‌باجه مرکزی سازمان آب منطقه‌ای‌تهران‌واقع‌درخیابان جنوبی پارك شهر مراجعه ننمایند این ناحیه مشمول‌مقررات‌خارج ازنوبت خواهد شد و نصب انشعابات بطور خارج از نوبت‌زودتر از سه‌ماه بعد ازتقاضا مقدور نخواهد بود .

سازمان آب‌منطقه‌ای تهران
۱ـ۲ آـ٥٤٨٥۰


# شون کانری در فیلم تندربال

## گردشهای دستجمعی وانفرادی

دوردنیا ـ امریکا ـ اروپا ـ خاوردور ـ مکزیکو وکانادا

| | | | |
|---|---|---|---|
| ۱ | ٤۳ روز دور دنیا<br>قیمت یکنفر ۱٦۳۷۰۰ ریال | درجه یك | تهران - بانکوك -هنك کنك - تایپه - اوزاکا - توکیو - مانیلا -سیدنی - هونولولو -لوس‌آنجلس-لاس وگاس-واشنگتن نیویورك - کپنهاك -لندن - پاریس - رم -تهران |
| ۲ | ۳٥ روز اروپا<br>قیمت یکنفر ۷۹٥۰۰ ریال | درجه لوکس | تهران -آتن- رم- بارسلونا -پالمامایورکا- مادرید-ژنو-پاریس لندن -آمستردام - کپنهاك - وین -بیروت -تهران . |
| ۳ | ۲۱ روز اروپا<br>قیمت یکنفر ٥٦۰۰۰ ریال | درجه دو | تهران - آتن -رم - مادرید - ژنو -پاریس- لندن -آمستردام کپنهاك -تهران |
| ٤ | ۳٥ روز خاوردور<br>قیمت یکنفر ۱۲۳۱۸٥ ریال | درجه لوکس | تهران - بانکوك- مانیلا- توکیو -هاکونه -ناگویا - کیوتو - اوزاکا - تایپه - هنك کنك -دهلی -تهران |
| ٥ | ۲۱ روز خاوردور<br>قیمت یکنفر ۸٦۰۰۰ ریال | درجه یك | تهران - بانکوك- مانیلا- توکیو -هاکونه -ناگویا - کیوتو - اوزاکا - تایپه - هنك کنك -دهلی -تهران |
| ٦ | ۲۱ روز آمریکا ومکزیکو<br>قیمت یکنفر۹۹۲۲۰ریال | درجه یك | تهران - نیویورك - واشنگتن - گرینزبورو - آتلانتا - نیواورلئانز - هیوستون - مکزیکوسیتی برای شرکت در بازی های المپیك آبانماه ۱۳٤۷ |
| ۷ | ۲۱ روز آمریکا وکانادا<br>قیمت یکنفر ۸۱۹۳۰ ریال | درجه یك | تهران - نیویورك - واشنگتن - پیتزبرك -شیکاگو -دیترویت آبشارنیاگارا -مونترال - لندن - پاریس - تهران |

قیمتهای فوق شامل یك بلیط درجه توریست هواپیما رفت وبرگشت - هتلها - صبحانه -ناهار کلیه گردشها درشهرهای مختلف - ورودیه‌ها- نقل‌وانتقال ازفرودگاه به هتل- راهنمای فارسی زبان برای‌گروههای ۱٥ نفر به بالا

برای‌کسب اطلاعات بیشتر ودریافت برنامه‌های چاپی ویا ثبت‌نام با

آژانس مسافرتی و جهانگردی مهاجری وشرکاء

شماره ۳ خیابان ویلا تلفنهای : ٦٦۱۰۲-٤۰٤٦۸ - ٦۱۲۹۳۹ - ٦۸۲٤۲ مراجعه فرمائید .

۲ـ۳ آـ٥٤۳۹۰

از فردا صبح فقط در

## سینماماژستیك

زیباترین‌فیلم‌سال-فیلمی‌که شمارا ازشدت خنده بیتاب می‌کند و خاطره آن سالها شمارا به نشاط می آورد

### ثبت نام

اداره آموزش و پرورش ناحیه ۳ تهران از داوطلبان ششم ابتدائی و سیکل اول متفرقه‌لغایت۲۷ر۱۲ر٤٦ ثبت نام می‌نماید . آـ۳٤۲۹۱

رئیس اداره آموزش‌وپرورش ناحیه ۳ تهران - جعفری

# زنجان از نظر بهداری عقب‌مانده‌ترین شهرهاست!

## درمراکز درمانی شهرستان ۶۰۰ هزار نفری زنجان برای معالجه بیماران فقط ۷۵ تختخواب وجود دارد

**مذاکرات هیئت‌های مشورتی**

*** رئیس بهداری زنجان: من ورشکستگی انجمن بهداری این شهر را اعلام میکنم!**

**توجه باحداث و اسفالت خیابان هادرزنجان،رسیدگی بوضع انجمن بهداری‌وایجاد درمانگاه ها و تاسیسات بهداشتی دراین شهر و فراوانی و ارزانی غله وگرانی نرخ‌نان از جمله مهمترین مسائلی بودکه در جلسه‌اخیر هیئت مشورتی روزنامه‌اطلاعات در زنجان مطرح شد . این جلسه باحضور آقایان‌حقیقی فرماندار ، آزاده رئیس‌دارائی، یمنی رئیس بهداری و ضیائی معاون دارائی زنجان دردفتر نمایندگی اطلاعات تشکیل گردید ...**

**گوشه‌ای ازجلسه اخیر هیئت مشورتی اطلاعات در زنجان‌که باحضور آقایان فرماندار وروسای بهداری ودارائی این شهر تشکیل شد**

*** خیابان وباغ کودك**

گزارش خبرنگار ما در زنجان حاکیست : در آغاز جلسه آقای صارمی رئیس هیئت مشورتی از شرکت آقایان فرماندار، روسای دارائی و بهداری و معاون دارائی زنجان در جلسه هیئت مشورتی تشکر کرد و سپس بلزوم ایجاد خیابان های جدید در زنجان اشاره کردو گفت : سالها قبل برای احداث ۱۲ خیابان دراین شهر نقشه های لازم تهیه شد اماتاکنون فقط پنج خیابان جدید در زنجان ایجاد شده و تکلیف ایجاد بقیه خیابان ها روشن نیست . احداث باغ کودك در نقاط مختلف شهرو اسفالت خیابان ها و کوچه ها نیز از جمله خواست‌های دیرین مردم است و امیدواریم مسئولین امر باین مسائل توجه بیشتری مبذول دارند ....

*** فورا اقدام میشود**

آقای‌حقیقی فرماندار زنجان‌ضمن اظهار خرسندی از شرکت‌درجلسه هیئت مشورتی اظهار داشت:تشکیل هیئت های مشورتی اطلاعات در شهرستان ها از جهاتی کار استانداران و فرمانداران راآسان کرده است. من از آقایان حواهش میکنم هر مسئله‌ای را که مربوط بمشکلات عمومی مردم است در جلسات خود مطرح کنندوپیشنهاد های خود را برای رفع مشکلات ارائه‌دهند تا فورا رسیدگی‌واقدام شود . درباره احداث خیابان های جدید باید عرض کنم که بزودی اقدام خواهد شد ونتیجه‌اش باطلاع آقایان خواهد رسید . ضمنا با استفاده از زمین های شهرداری ، یکی دوباغ کودك باوسائل کافی برای تفریح اطفال در زنجان‌ایجاد خواهد شد.

*** مشکل بزرك درمانی**

آقای صارمی رئیس هیئت مشورتی بار دیگر شروع بسخن کردو با اشاره بوسعت و جمعیت شهرستان زنجان گفت :

حوزه شهرستان زنجان‌باششصد هزار نفر جمعیت و بیش از یك هزار دهستان و قصبه و روستافاقد بیمارستان های متعدد وتاسیسات وسیع‌و مجهز درمانی است و در اغلب دهستان ها حتی از وجودیك نفر پزشکیار هم خبری نیست .

در دو بیمارستان زنجان فقط ۷۵ تختخواب وجود دارد و تمام بیماران این شهرستان باید از همین ۷۵ تختخواب استفاده کنند!

بطور کلی شهرستان زنجان ازنظر بهداری عقب مانده‌ترین شهرهاست و توجه بوضع درمانی مردم دراین شهر ضروری است .

*** اعلام ورشکستگی**

دراین هنگام اقای یمنی رئیس بهداری زنجان گفت :

من امروز بفکر بودم که ورشکستگی انجمن بهداری زنجان را اعلام نمایم ! عواید انجمن بهداری نه از شهرداری ، نه از موقوفات و نه از مردم ، هیچکدام وصول نمیشود و پولهائی که‌باید بحساب انجمن ریخته شود،بموقع واریز نمیگردد ! من از آقایان خواهش می کنم در جلسات خود این مشکل را مورد بررسی قرار دهند تابوضع نابسامان انجمن بهداری زنجان خاتمه داده شود .

آقای صارمی پیشنهاد کرد : یکی از ساختمان های اوقاف در «سرچشمه » زنجان‌بصورت‌درمانگاه دراختیار بهداری قرار گیرد.رئیس بهداری زنجان از این پیشنهاد استقبال کردو گفت : با این که ورشکستگی انجمن بهداری را اعلام میکنم معهذا حاضرم مبلغ ده هزار تومان برای ایجاد چنین درمانگاهی در سرچشمه کمك کنم چه بجا است که سازمان اوقاف در صورت موافقت ، داروی مورد احتیاج سالانه درمانگاه را هم تامین کندو در جهت بهبودپیشرفت امور بهداشتی مردم قدم موثری بردارد ....

آقای یمنی سپس کمبودتاسیسات درمانی در شهرستان زنجان را تایید کرد و اظهار داشت که از طرف وزارت بهداری بزودی چهار درمانگاه در زنجان ساخته‌میشود و اقداماتی هم دراین زمینه بعمل آمده است .

*** تابع قزوین !**

سخنران دیگر جلسه آقای زعفری عضو هیئت مشورتی بود که بوضع نامرتب تلفن زنجان اشاره کردو چنین گفت :

شرکت تلفن زنجان هنوزتابع شهرستان قزوین است ! و این امر موجب میشود که امور تلفنی مردم بکندی انجام گیرد . چه اشکالی دارد که شرکت تلفن‌این شهر مستقل گردد و بناراحتی و نارضایتی مراجعین‌خاتمه‌داده‌شود ؟

آقای فرماندار در باره حل‌مشکل ارتباط تلفنی قول مساعد داد و اظهار داشت که بزودی باین‌مسئله رسیدگی خواهد شد .

*** غله خریدار ندارد !**

آقای حاج سید حسن‌صالحزاده عضو دیگر هیئت مشورتی موضوع فراوانی غله و گرانی قیمت نان را مطرح نمود و اظهار داشت :

با اینکه نرخ خرید هریك تن گندم ششصد تومان تعیین شده، هم‌اکنون ۱۵۰ هزار تن غله در زنجان از قرار تنی ۳۱۰ تومان خریدار ندارد !وعده‌ای‌از کشاورزان در معرض ورشکستگی قرار گرفته‌اند .

آقای جمالی نیز دراین زمینه سخنانی ایراد کرد و در پایان افزود : باوجود فراوانی و ارزانی غله در زنجان ، قیمت نان در این شهر گرانست و جا دارد مسئولین امر برای تقلیل نرخ‌نان در زنجان اقدام نمایند .

*** زنجان زایشگاه ندارد**

لزوم ایجاد زایشگاه درزنجان آخرین مطلبی بود که در جلسه اخیر هیئت مشورتی مورد بحث قرار گرفت . آقای صارمی باعنوان کردن این موضوع گفت : چندی پیش در محل بیمارستان شهناز زنجان زایشگاهی تاسیس گردید که پس از چندی تعطیل شد و هم اکنون شهر پر جمعیت زنجان فاقد زایشگاه است . بنظر من ایجاد زایشگاه و افزایش‌تختخواب های بیمارستان ها و گسترش تاسیسات بهداشتی دراین‌شهرستان ضرورت دارد و امیدواریم مقامات بهداری باین موضوع توجه‌نمایند.

# نمایندگان اطلاعات درخدمت مردم

## رتبه‌های خانمهای آموزگار تبریز را از ٤ سال‌قبل نداده‌اند

تبریز ـ رتبه های معوقه خانمهای آموزگارآموزش و پرورش شهرستان تبریز را ازسال۱۳۴۲ تاکنون پرداخت نکرده‌اند و بی توجهی مسئولین‌امر درپرداخت رتبه‌های معوقه خانمهای آموزگار موجب نگرانی و ناراحتی عده‌ای از آنان شده‌است .

خانمهای آموزگار بامراجعه بدفترنمایندگی‌موسسه اطلاعات در تبریز، اظهار داشتند : ما آموزگاران رسمی وزارت آموزش و پرورش‌هستیم‌و باتمام قدرت برای تعلیم و تربیت نوباوگان‌تلاش میکنیم . آیا مسئولین امر اینطور ازماتشویق‌می کنند که‌رتبه های ماراپرداخت نکنند !؟

## هروقت باران میبارد ، اتومبیل‌ها سرگردان میشوند !

پهلویدژ ـ هنگام بارندگی ، جاده پهلویدژ- گرگان تبدیل به باتلاق میشود وسیلاب قسمت زیادی از جاده رافرا میگیرد بطوری که رفت‌وآمدوسائط نقلیه در راه مزبور بکلی قطع‌میگردد .

رانندگان وسائل نقلیه که از جاده‌پهلویدژ- گرگان عبور میکنند سالهاست با چنین مشکلی روبرو هستند و تقاضا های مکرر آنان ازمتصدیان مربوطه برای رسیدگی بوضع جاده تاکنون بی نتیجه بوده‌است . امیدواریم مسئولان‌مربوطه اینبار برای رفع مشکل رانندگان این خط ، نسبت به تعمیر اساسی جاده پهلویدژ ـ گرگان‌اقدام نمایند.

## اخبار شهرستانها

## والاحضرت شاهپورغلامرضا در خارك

خارك- پریروز والاحضرت شاهپور غلامرضاپهلوی باکشتی «نقدی» وارد جزیر خارك‌شدندو مورد استقبال روسای ادارات ،معاریف‌شهر و نمایندگان طبقات مختلف قرار گرفتند .

والاحضرت شاهپور غلامرضا درمدت توقف خود در این‌جزیره، ازپایگاه نظامی وتاسیسات نفتی خارك دیدن کردند وپس‌ازیك شب‌اقامت درخارك، این جزیره را ترك گفتند .

## زیر درخت‌ماند

رضائیه ـ رحیم‌میربابا۵۳ساله‌اهل وساکن قریه«صداقه»ازتوابع‌رضائیه هنگام قطع یکی از درختان کهنسال باغ‌خودبعلت‌سرنگون شدن‌ناگهانی درخت زیر تنه آن ماند و مجروح شد. اهالی قریه ویرا به‌بیمارستان شیرو خورشید سرخ رضائیه منتقل کردند اما میربابا بعلت شکستگی جمجمه دربین راه درگذشت .

## کشف یکمیلیون ریال اموال مسروقه...

### رهبری باندسارقین رایك‌زن بعهده‌داشت!

مشهد- مامورین اداره آگاهی شهربانی مشهد در تعقیب اعضای یك باند سارقین بتهران رفتند و باهمکاری مامورین آگاهی کل،پس‌از ساعتهاجستجو موفق بکشف مقدار زیادی اموال مسروقه‌ودستگیری اعضای باند گردیدند ......

اموال مسروقه در آپارتمانی واقع در امیر آباد تهران پنهان شده‌بود که‌پس از کشف باقطار بمشهد حمل شدو تحویل صاحبش گردید. زنی‌بنام گیتی و مردی‌بنام فاضلی رهبران باند سارقین بودند که‌باهمدستی چندنفر دیگر ، هفته گذشته اموال‌مزبور را بارزش یك میلیون ریال ازمغازه‌آقای امیرقربانیان‌در مشهد ربوده و بتهران‌فرار کرده بودند . گیتی و فاضلی بلافاصله توسط‌مامورین دستگیرو‌بمشهداعزام شدند.پرونده امر در کلانتری ۲ مشهد تحت رسیدگی است .

## انستیتو «خاك‌شناسی»

### در «خلعت‌پوشان» تبریز ایجاد میگردد

تبریز- دانشگاه تبریز درنظر دارد برای افزایش درآمد واعتبار دانشگاه، یك انستیتوی خاك‌شناسی در منطقه «خلعت‌پوشان» خارج از شهر تبریز تاسیس نماید. پروژه‌ایجاد انستیتو تهیه شده ونقشه آن‌آماده اجرامی‌باشد . این انستیتو قادر به‌تجزیه خاکهای آذربایجان خواهد بودو ازاین راه، بردرآمد دانشگاه تبریز افزوده میشود ...

برای انجام امور انستیتو خاك شناسی ، چندنفر تکنیسین پس‌از کارآموزی به‌خلعت‌پوشان اعزام میگردند .

**برای ایجاد مسکن جهت استادان دانشگاه تبریز**

## ۲۰ میلیون ریال بدانشگاه تبریز کمک شد

*** هیئت امناء دانشگاه ۲۲ بهمن باحضور مادرگرامی شهبانو تشکیل جلسه میدهد**

**تبریز- حسب‌الامر علیاحضرت شهبانو ، از طرف مدیر عامل شرکت ملی‌نفت ایران قطعه چکی بمبلغ بیست میلیون ریال جهت ایجاد ساختمان برای سکونت‌استادان غیر بومی دانشگاه تبریز دراختیارآقای دکتر منتصری رئیس این دانشگاه قرار گرفت.ایجادخانه برای‌استادان** دانشگاه مزبور حدود هفت‌میلیون تومان اعتبار لازم داردکه ازاعتبارات ساختمانی بودجه سال ٤۷ دانشگاه تبریز تامین خواهد شد اما نظر بفوریت و ضرورت امر، باستدعای رئیس دانشگاه تبریز از پیشگاه علیاحضرت شهبانو ، قرارشد برای شروع کار ساختمانی خانه های استادان ، ازطرف شرکت ملی‌نفت دومیلیون تومان بدانشگاه تبریز کمك فوری شود .

**تشکیل هیئت امناء**

آقای دکتر منتصری رئیس‌دانشگاه تبریز دریك مصاحبه مطبوعاتی به خبرنگار ما گفت : جلسه هیئت امناء دانشگاه‌تبریزروزیکشنبه بیست‌ودوم بهمن‌ماه‌جاری‌باحضور سر کارعلیه بانوفریده‌دیبا رئیس‌افتخاری‌هیئت امناء درتبریزتشکیل میشود .جلسات هیئت‌امناء سه روز بطول خواهد انجامیدوطی آن‌فعالیت‌هاودگرگونی های شش ماهه اخیردانشگاه تبریز بررسی میشود .

## اسب مرد و صاحبش دیوانه شد !

رازلیق سراب- جوان ۲٤ساله‌ای از ساکنین رازلیق سراب بنام سیفعلی حاجرستم که‌با اسب بیکی ازقراء مجاور دهکده رفته‌بود، هنگام بازگشت، اسبش ازراه رفتن‌بازماندو بعلت نامعلومی برزمین افتاد و سقط شد !سیفعلی که‌از مردن اسبش بشدت ناراحت شده‌بود ساعتها درکنار لاشه اسب باصدای بلند گریه کرد وسرانجام دچار اختلال‌حواس گردیده ودر حالیکه در مرك اسبش نوحه‌خوانی میکرد وبرسر میزداپیاده بطرف قریه‌براه افتاد. بستگان وی بامشاهده وضع ،سیفعلی راشبانه برای معالجه به‌تبریز فرستادند اما هنوز جوان مزبور در حالت جنون بسرمیبردو مرتب برای اسبش دعاو آواز میخواند !

**کشتی عراقی درراه «اروپا» دچار طوفان شد و ...**

## کالای بازرگانان ایرانی بدریاریخت

کشتی بازرگانی «چهارده رمضان» عراق مربوط به‌خط کشتیرانی «دلتا» که از اروپا بمقصد ایران حرکت کرده بود ، درتنگه «موزامبیك» دچارطوفان شدید گردید و علاوه برآنکه بکشتی صدمه زیادی وارد شد مقدار نسبتا زیادی از کالای بازرگانان ایرانی به داخل دریا ریخت و از بین رفت.

گزارش خبرنگاران ما در اهواز و خرمشهر حاکیست : کشتی عراقی بیست هزار تن ظرفیت دارد و دیروز برای‌تخلیه کالاوارد خرمشهر شد.فعلا مامورین بیمه مشغول برآورد میزان خسارات وارده میباشند .

## انبار سفارت‌امریکا درخرمشهر سوخت

**بعداز ظهر دیروز انبار سفارت امریکا در حوزه ۳ گمرك خرمشهر آتش گرفت و مقدار زیادی اجناس مربوط به سفارت امریکا سوخت. حریق مدتی ادامه داشت و بقرار اطلاع طی آن حدود پانصد هزار ریال خسارت وارد آمده است .**

بناباظهار کارشناسان آتش نشانی گمرك ، علت حریق افتادن آتش سیگار بمحوطه انبار بوده است .

## کشف جسد

مشهد ـ صبح امروز جسدنوزاد مجهول‌الهویه‌ای توسط مامورین کلانتری بخش ۲ مشهد در حوالی باغ خونی این شهر کشف شد . جنازه کودك به پزشکی قانونی انتقال یافت و فعلابرای شناختن والدین نوزاد و علت مرك طفل تحقیقاتی ادامه دارد .

**برنامه تلویزیون ایران — فرستنده آبادان**

**چهارشنبه ۱۸ بهمن ۱۳٤٦**

ساعت ۶٫۰۰ سلام شاهنشاهی
ساعت ۶٫۰۲ اعلام برنامه
ساعت ۶٫۰۳ کارتون
ساعت ۶٫۱۵ نیازمندیها
ساعت ۶٫۳۰ مسابقه بیسابقه
ساعت ۷٫۰۰ صنعت نفت
ساعت ۸٫۰۰ موسیقی وزارت‌فرهنك و هنر
ساعت ۸٫۳۰ تعقیب
ساعت ۹٫۳۰ اخبار
ساعت ۹ـ٤۵ جنك جهانی اول
ساعت ۱۰٫۱۵ تاتر
ساعت ۱۱٫۰۰ پایان

## حریق درانبارشالی

رضوانده ـ صبح امروز یك انبار بزرك محتوی خروار ها «شالی» برنج درقریه «رودپشت » واقع‌در ٦ کیلو متری رضوانده آتش گرفت و بیش‌از ۲۴۰ هزار ریال خسارت وارد آمد .

انبار شالی به آقای یوسف‌ملکی یکی از ساکنین قریه تعلق داشت‌و حریق پس‌از چندساعت بافعالیت مامورین آتش نشانی بندر پهلوی که بمحض اطلاع از وقوع حریق بمحل آمده بودند خاموش گردید . علت حریق هنوز معلوم نیست .

خبرنگار اطلاعات : لاجوردی

**بعلت واژگون شدن‌کامیون ارتشی در۸ کیلومتری‌قاین:**

## ۲ گروهبان کشته‌شدند

**قنات**

قاین ـ بعداز ظهر دیروز بعلت واژگون شدن کامیون ارتشی حامل چهارنفر افسرودرجه‌دار ارتش در هشت کیلو متری قاین ، دونفر کشته و دونفر بسختی مجروح‌شدند .

کامیون مزبور بسرنشینی ستوان دوم‌اللهوردی، گروهبان یکم بیدار بخت ، گروهبان یکم صحراور و گروهبان سوم بیك زاده از بیرجند به تربت حیدریه میرفت اما در هشت کیلو متری قاین بعلت نامعلومی از جاده منحرف‌وواژگون گردید.دراین حادثه گروهبان یکم بیداربخت و گروهبان سوم بیك زاده کشته شدندو دو نفر دیگر بشدت مجروح گردیدند .

## اتوبوس، کودکی را زیر گرفت

بابل ـ اتوبوس شماره ۲۸۷۶ تهران ۳۹ برانندگی علی خاتمیان که از بابل عازم قریه « اطاق‌سرا» واقع در ٦ کیلو متری بابل بود در بین راه با دختر بچه ۷ساله‌ای بنام حلیمه قلی زاده تصادف کرد. دراین حادثه حلیمه در دم کشته شد و جسداو با انجام تشریفات قانونی دفن گردید . راننده دستگیر شد و موضوع تحت تعقیب است .

## توضیح مسئولین امر درباره تقاضاهای مردم

**نقده**

در باره شرحی که چندی پیش در باره کمبود کادر دبیران دبیرستان های نقده دراین صفحه منتشر شد،توضیح‌زیر ازطرف رئیس اداره آموزش وپرورش‌شهرستان نقده واصل شده‌است:

«.. از ابتدای سال‌تحصیلی جاری‌باتوجه بمسئله کمبود دبیر که کلیه سازمانهای آموزشی شهرستانها باآن روبرو هستند این اداره بااستفاده ازامکانات موجود ، ازبهترین وباسابقه ترین دیپلمه های کادر آموزشی برای‌تدریس درکلاسهای دبیرستانی استفاده نموده‌و در حال حاضرازنظر کادردبیران کاملا مجهز و بهیچ‌نحو موجبات ناراحتی دانش‌آموزان فراهم‌نیست .ادغام کلاسها نیز که در خبرمندرجه به‌آن اشاره گردیده‌صرفا بمنظور استفاده بیشتر ازهمکاری دبیران لیسانسیه ،کادر آموزشی بوده است .

**سیمای شهرستانها**
از : مهندس زاده — نماینده اعزامی سازمان شهرستانها

# بم،شهر بی زمستان...؟!

### اینجا، اغلب سالها مردم فصل زمستان را احساس نمیکنند !

### وقتی فصل «خرماپزان» میرسد اقامت درشهر بم غیر ممکن میشود

«۳۳۶»

شهرستان بم با کیفیت ووضعیتی که در گزارشهای قبلی عرض کردم استعداد شگفت‌انگیزی در جهت کشاورزی وموقعیت قابل توجه ارتباطی دارد. آب و هوای شهرستان بم طوری است که در این منطقه هرگونه محصول کشاورزی اعم از گرمسیری‌یا سردسیری بدست میاید.

اصولا شهرستان بم آب و هوائی مخصوص بخود دارد .باین کیفیت که در زمستان هوای این‌شهرستان نسبتا معتدل است بطوریکه بیشتر سالها حتی میزان حرارت هوا به‌صفر هم‌نمیرسدو زمستانها آب یخ‌نمی‌بندد . اما در بعضی زمستانها گاهگاه براثر وزش بادهای سردی که از کویرلوت میوزدهوا ناگهان سردمیشود وممکن است در چنین زمستانهائی بهنگام شب هوای شهرستان‌بم تا چندین درجه زیر صفر هم برود و روزها نیز هواسرد وزننده‌شود. البته اینوضع استثنائی است وهر گاه‌چنین کیفیتی‌در این‌شهرستان رخ‌دهد بیش از چند روز دوام ندارد وباوزش بادگرم که در اصطلاح محل به‌آن «کوه‌باد» میگویند ، رفع شود.

بارندگی در شهرستان بم مانند سایرنقاط کشوردر اوایل زمستان واوایل بهار انجام میشود . بطور کلی در این شهرستان باران کم میبارد وجز در بعضی سالها که بندرت اتفاق میفتدبیش ازسه یاچهار بار بارندگی نمیشود .

ریزش باران در شهرستان بم بصورت رگبارهای تند وشدید است‌ونزول برف‌هم‌خیلی بندرت اتفاق میافتد. اماباوجود این کیفیت وبااینکه در این شهرستان میزان بارندگی کم است معهذاآب زیرزمینی دربم نسبتا فراوان میباشد .

از اوایل اسفند ماه هوای شهرستان‌بم روبگرمی میگذارد بطوریکه اکثر درختان میوه و مرکبات‌شکوفه میکند.در حقیقت زمستان سایر شهرستانها، بهار شهرستان بم است.

**ماههای اسفند و فروردین فصل اعتدال هوا در این شهرستان میباشد. در چنین ماههائی هوای بم از عطر گیج کننده و مطبوع شکوفه‌های مرکبات اشباع میشود اردیبهشت‌ماه‌نیز هوای بم‌چندان گرم نیست ولی از اوائل خرداد ماه هوای‌این شهرستان روبگرمی میگذارد و هرروز برشدت گرمای هواافزوده میشود .بطوریکه اکثر اهالی این شهرستان روبه سایر نقاط و مخصوصا دهات‌مناطق ییلاقی اطراف میگذارند.**

**آنعده معدودی هم که درشهربامحل سکونت خودباقی میمانند از شدت گرمای هوابناچار ازیکی دوساعت مانده به‌ظهرتا چهار پنجساعت بعدازظهر در زیرزمین‌های مخصوصی که‌دراصطلاح محلی به‌آن «سردابه» میگویند، پناه میبرند واز سردابه‌ها خارج نمیشوند ...**

ایجاد سردابه‌ها وساختمان آن درشهرستان بم کیفیت خاصی دارد. باینصورت که اطاقك‌هائی درعمق‌دوسه متری تا چهارپنج متری زمین احداث‌میکنند که‌هریك از این اطاقك‌هاچندین‌راهروی زیرزمینی و نقب‌مانند. بطول هفت هشت‌ده متر باطراف‌دارد که بی‌شباهت به‌تونل‌های زیرزمینی نیست. هریك از این تونل‌ها(نقبها) به‌انتهای یك «بادگیر» که از پشت بام ساختمان تاقعر زمین ایجاد گشته است متصل میشود.هنگام‌شدت گرمای‌هوادر این‌شهرستان جریان هوائی که از طریق‌بادگیرها درسردابه‌های زیرزمینی‌برقرار میگردد تااندازه‌ای حرارت هوارا برای کسانی که بناچار درشهر بم مانده و باین سردابه‌ها پناه برده‌اند، تعدیل میکند...

بهرحال ، در بررسی کلی‌ازوضع شهرستان بم متوجه شدم که ازمزایای ساختمانهای خوب دراین شهرستان، داشتن‌زیرزمین (سردابه) خوب و نقب‌دار است !...

بعضی سالها در شهرستان‌بم‌هوا ازاواخر فروردین ماه‌رو بگرما میگذارد بطوریکه میزان حرارت هوادر این‌شهرستان‌در اواخر فروردین‌ماه تاچهل‌درجه هم‌میرسد ولی‌البته‌این امراستثنائی است.

**گرمای هوادرشهرستان بم در بعضی سالها باوزش بادهای سوزانی که از کویرلوت میوزد، همراه‌است، دراصطلاح محلی شهرستان بم‌بادگرم تابستانی‌را «لوار» میگویند.موقعیکه تابستانها بادگرم «لوار» درشهرستان بم میوزد حتی ایستادن درخارج از سردابه‌ها ویاعبور از خیابانها و کوچه‌ها غیرممکن میشود. وقتی چنین کیفیت ووضعیتی دربم پیش میاید اهالی محل میگویند :فصل «خرماپزان» است!! یعنی هوا آنقدر گرم و بلکه داغ است که‌خرما بردرخت می‌پزد ...!**

**زمستان در سایر نقاط ، فصل بهار شهرستان بم است در چنین موقعی اعتدال هوادر بم‌برقرار میشودوهوا از عطر گیج کننده‌و مطبوع شکوفه‌های مرکبات اشباع میگردد دراین‌عکس گوشه‌ای‌ازیك باغ مرکبات‌شهرستان بم‌نمایان است.**

## پسر خوانده

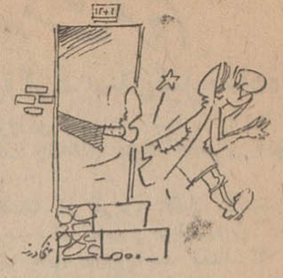

* یك زن ۵۰ ساله پس‌از اینکه پسر خوانده‌اش اوراازخانه‌اش بیرون کرد قصد خودکشی نمود. این زن گفت چون دارای اولاد نمی‌شدم۲۵ سال پیش پسر نوزادی را از پاسبانی که او را در خیابان پیدا کرده بود گرفتم و بزرك کردم وباوجودمخالفت شوهرم که می گفت اولاد دشمن جان پدر و مادر است او را وادار کردم که بنام خودمان برایش شناسنامه بگیرد . بازحمت بسیاراو را بزرك کردم بمدرسه فرستادم ، برایش کار پیدا نمودم و بقدری به او مهر می‌ورزیدم که یك بارموقعیکه شوهرم یك سیلی بصورت او زدیك هفته اعتصاب غذا کردم. شوهرم سه‌ماه‌پیش درگذشت ویك خانه بزرك برای من‌وپسر خوانده‌ام باقی گذارد . پسر خوانده‌ام همه خانه رابه‌اسم خود کرد و در پنجاهمین روز مرك شوهرم با دختری که مورد تنفر من و شوهرم بود ازدواج نمود و او را به خانه آورد و این‌زن که نمی‌توانست وجود مرا در خانه‌اش تحمل کند نزد پسرخوانده‌ام از من بدگوئی کرد و به او گفت که من گفته‌ام که‌اوپسر من‌نیست اویك بچه سرراهی است و پسرخوانده من بدون‌اینکه تحقیق کند که آیا من چنین حرفی زده‌ام پیازنش دروغ می گوید مرا بایك چادر نماز ازخانه بیرون کرد.

من از محل حقوق‌بازنشستگی شوهر مرحومم امرار معاش می‌کنم واحتیاج به پسر خوانده‌ام ندارم وبه این علت از عمر خود سیر شدم که‌توقع نداشتم کسی که همه‌چیزخود را باید مدیون من باشد مرا این چنین از خانه‌ای که‌خودم ساختم بیرون کند.

## در گوشه و کنار شهر

تهیه و تنظیم از : نوشیروان کیهانی‌زاده

### نزاع دوقلوها

* دوبرادر ۱۹ ساله دوقلو پرسر تشکر یك دختر آلمانی امروز یکدیگر را کتك‌زدند مجید را بجای محمود گرفت وازاوسپاسگزاری کردومجید نیز بدون اینکه بروی خود بیاورد تشکر دختر آلمانی را پذیرفت ،ولی وقتی این خبر به‌گوش محمود رسید به‌مجید اعتراض نمود و دو برادریك‌دیگر را کتك زدند !

### کشتی در دادگاه

* یك زن جوان که اخیرا با خانواده‌اش از «ده» به تهران آمده است، به این علت که زوربازوی شوهرش‌از او کمتر است ونمی‌تواند بامرد ضعیفی زندگی کندازدادگاه‌خانواده تقاضای طلاق کرد.

این زن که اخیرا ازدواج کرده است می‌گفت درطایفه ما سنتی است که بموجب‌آن باید شوهر از همسرش ازحیث زوربازو ضعیف‌تر نباشد ، ولی شوهر من از این لحاظ‌بمراتب از من ضعیف‌تر است .

وقتی از این زن سئوال‌شد که چرا باچنین مردی ازدواج کرد گفت‌درتهران این‌ازدواج انجام‌شدواونتوانست‌برادرش را وادار کند که باشوهرش پیش از ازدواج کشتی بگیرد تا از زوربازوی او آگاه‌شود . این‌زن گفت که دختران‌طایفه او توسط برادرشان از زور بازوی خواستگارشان آگاه میشوند.

رسیدگی به‌درخواست‌این زن به شعبه ۲۴ دادگاه شهرستان تهران محول شد. در جلسه دادگاه وی برای اثبات‌ادعای‌خودبرئیس‌دادگاه گفت که هم‌اکنون حاضر است باشوهرش کشتی بگیرد که این پیشنهاد رد شد وچون شوهر حاضر نشد زنش را طلاق‌بدهد و از طرفی دلیل‌زن را ی‌گرفتن طلاق ضعیف‌بود رارشد جلسه‌رسیدگی‌تجدید نمود .

## پیوند زندگی

دوشیزه مهین‌رضوان پور با آقای مجیدصدقی کلیبری(بازرگان) پیوند زناشوئی بستند ، مراسم عقد کنان این عروس و داماد ، دیروز در منزل شخصی پدرعروس وبا حضور جمعی از بستگان و دوستان هر دو خانواده‌انجام گرفت و قرار است مراسم عروسی ماه آینده برگزار شود .

**ما بخانواده های عروس و داماد تبریك میگوئیم و آرزومندیم که زندگی زناشوئی‌ایشان‌قرین‌سعادت باشد .**

## قدم نورسیده مبارك !

* دیروز در بیمارستان وزایشگاه عیوض زاده ده نوزاد متولدشدند. مادران نوزادان پسربترتیب‌ازایمان خانم ایران فرجادی ، خانم منیژه سعیدی ، خانم ماتا مرادیان وخانم فاطمه رضائی نام دارند و اسامی مادران نورسیده های دختر بشرح زیر است : خانم منیر حسینی ، خانم کبرا انصاری ، خانم رقیه خواجه حاجی زینعلی ، خانم منیرالسادات نوردکانی ، خانم مهرانگیز شرکت اردبیلی ، خانم ویکتوراسیمانیان.

* خداوند به خانم مهرانگیز رضا زاده و همسرشان آقای‌محمد حضرت‌زاد نوزاد پسری عنایت فرمود که نامش را « محمد رضا» نهادند . زایمان ساعت ۷و نیم بعد از ظهر دیروز در بیمارستان میثاقیه انجام شد و نوزاد هنگام تولد ۳ کیلو و نیم وزن و ۵۰ سانتیمتر قد داشت . این ،اولین فرزند خانواده حضرت‌زادمحسوب میشود .

## تلویزیون ایران

**برنامه امشب کانال ۳**

۵ر۰۰ – سلام شاهنشاهی اعلام برنامه
۵ر۰۴ – آهنگهای روز
۵ر۱۵ – کارتون
۵ر۳۰ – برنامه جوانان شیر و خورشید سرخ ایران
۶ر۰۰ – هنرستان عالی‌موسیقی
۶ر۳۰ – اخبار
۶ر۴۵ – شما و سینما
۷ر۰۰ – زنبور عسل
۷ر۳۰ – تك مضراب
۸ر۰۰ – موسیقی‌وزارت فرهنك و هنر
۸ر۳۰ – فیلم التهاب
۹ر۳۰ – اخبار
۹ر۴۵ – بررسی مطبوعات
۱۰ر۰۰ – ارکستر علی نظری
۱۰ر۱۵ – فیلم سینمائی
۱۱ر۴۵ – پایان

**بخش اول برنامه فردا**

۱۲ر۳۰ – سلام شاهنشاهی
۱۲ر۳۱ – اعلام برنامه
۱۲ر۳۲ – نیازمندیها
۱۲ر۴۵ – شما و سینما
۱ر۰۰ – واکینك
۱ر۳۰ – مامور مادریك
۲ر۲۵ – اخبار
۲ر۳۰ – پایان

**برنامه فردا**

۸ر۳۰ بامداد – مثلثات ششم ریاضی
۹ر۳۰ بامداد – طبیعی گیاهی ششم طبیعی
۱۰ر۳۰ بامداد – شیمی‌ششم طبیعی
۲ر۳۰ بعد از ظهر – فیزیك مکانیك ششم طبیعی‌وریاضی
۳ر۳۰ بعداز ظهر – حساب استدلالی ششم ریاضی

**برنامه امشب**

۵ر۳۰ – سلام شاهنشاهی – اعلام برنامه
۵ر۳۳ – خلاصه اخبار
۵ر۴۲ – فیلم مضحك قلمی
۵ر۵۷ – اخبار نوجوانان
۶ر۰۰ – معما
۶ر۴۸ – فارسی شکر است
۷ر۰۴ – واریته استودیو«ب» با شرکت گروههای بلاك کنز ،ریلز ، تك خالها ، اعجوبه ها
۷ر۳۰ – خانواده در اجتماع
۸ر۰۰ – فیلم سرگذشت
برنامه عصر
۸ر۳۰ – اخبار و فیلم
۹ر۰۰ – بت‌ماسترسون
۹ر۳۰ – شما و تلویزیون
۱۰ر۰۰ – فیلم بارون
۱۰ر۴۹ – خلاصه اخبار جهان
۱۰ر۵۹ – سلام شاهنشاهی پایان برنامه

# قهرمان دریاها

## ۸۰

کاترین در قصر باشکوه پدرش لرد «ماکسول» در لندن زندانی میشود و زنی‌بنام «هاوکینز» بمراقبت او گمارده میشود .

کاترین روز های سختی را در یاس و نومیدی بسر میبرد و میدانست که نمی تواند باین زودی ها اززندان پدرش‌رهائی پیدا کند . او اغلب بدوستان خود در «برست» فکر میکرد و باخود میگفت : «اکنون باید «بروس» بامریکا بازگشته باشد . چقدر دلم میخواهد که روزی‌او را ببینم وبی گناهی خود را در این‌ماجرا ثابت کنم .

لرد«ماکسول» گاه‌بیگاه بملاقات دخترش میرفت ولی درباره نقشه هائی که برای «کاترین» کشیده بود باو چیزی نمیگفت. دختر جوان کوشش میکرد شاید بتواند از سرنوشتی که درانتظاراو است‌اطلاعاتی بدست بیاورد ولی تلاش او در این راه بیفایده بود و همینقدر احساس‌میکرد که پدرش میخواهد اورا بعقد ازدواج «ادگار ماکسول» درآورد .

روزی که «ماکسول» خبر کشته شدن منشی باوفایش «ویلیام فاربی» را شنید سخت برآشفت . او اطمینان داشت که دخترش دراین ماجرا دست داشته ولی «کاترین» از وجودمردی‌بنام «فاربی»اظهار بی‌اطلاعی کرد . لرد «ماکسول»با ناباوری گفت : «بسیار خوب» ولی‌اگرروزی‌قاتل اورا پیدا کنم‌میدانم چه‌بلائی بروزگارش بیاورم .

ناتمام


پیکان پیشاهنگ
باخانه متحرك
جایزه بلیطهای مخصوص اعانه ملی
بمناسبت هفته کارپیشاهنگی

جیمز باند
دوباره‌باز میگردد

فضا منتشر شد
آ–۳۴۱۷۳ ۱–۲

نشانی جدید نمایشگاه
پارکت سازی
خیابان خواجه نصیرالدین طوسی
شماره ۳۴۰– تلفن ۷۵۶۶۴۱
آ–۵۴۱۸۶ ۱–۴


## آگهی استخدام

شرکت‌سهامی تلفن ایران ۵۰نفر فارغ‌التحصیل هنرستان صنعتی یا دیپلمه ریاضی راکه واجد شرایط زیر باشند از طریق مسابقه استخدام می نماید .

۱– تابعیت دولت شاهنشاهی ایران .
۲– سن از ۲۶ سال بیشتر نباشد .
۳– داشتن گواهی معافیت دائم وپایان خدمت وظیفه عمومی (معافیت پزشکی پذیرفته نمیشود).
۴– دارا بودن معدل چهارده ببالا .

متقاضیان شغل واجد شرائط میتوانند با همراه داشتن عین مدرك تحصیلی و دفترچه پایان خدمت ویابرك معافیت خدمت وظیفه عمومی و ۲ قطعه عکس ۴×۶ از تاریخ ۱ر۱۲ر۴۶ تاپایان وقت اداری روز پنجشنبه ۱۰ر۱۲ر۴۶ بدایره استخدام اداره کارگزینی شرکت سهامی تلفن ایران واقع درخیابان‌شاه کوچه لاله ساختمان ادارات مرکزی مراجعه نمایند .

در صورتیکه تعداد داوطلبان از ۱۵۰ نفر تجاوز نماید از ۱۵۰ نفر اول که دارای معدل‌بالاتر هستند دعوت‌خواهد شد که در مسابقه استخدامی شرکت نمایند . الف ۱۰۷۱۵

## آگهی مناقصه شماره ۶ مورخه ۱۱ر۱۱ر۴۶

سررشته داری نیروی دریائی شاهنشاهی‌تعداد۲۵۰۰ تخته تشك اسفنجی را از طریق مناقصه خریداری مینماید .

پیشنهاد دهندگان میتوانند با مراجعه بسررشته‌داری نیروی دریائی‌شاهنشاهی (ستادنیروی دریائی شاهنشاهی)واقع در چهار راه قصر و ملاحظه نمونه ودریافت برك‌مشخصات وشرائط معامله پیشنهادات خودرابرطبق مفاد مندرجه دربرك شرائط مناقصه تنظیم و تا ساعت ۹صبح روز ۳۰ر۱۱ر۴۶ بدفتر ستاد نیروی دریائی شاهنشاهی تسلیم نمایند . الف ۱۰۷۱۷

سررشته داری‌نیروی دریائی شاهنشاهی
۲–۱ آ–۵۴۵۱۲

## آگهی دعوت مجمع عمومی عادی سالیانه شرکت سهامی بی. اف. گودریچ ایران

مجمع عمومی عادی سالیانه شرکت سهامی بی.اف .گودریچ ایران درساعت ۴ بعداز ظهر روز دو شنبه ۷ اسفند ماه ۱۳۴۶ در محل شرکت تهران .خیابان آیزنهاور تشکیل میشود . ازصاحبان سهام تقاضامیشود که‌در روز و ساعت معین‌درمجمع‌حضوربهمرسانند

دستور جلسه بقرار زیر است :

۱–گزارش هیئت مدیره‌راجع به عملیات سال مالی گذشته و برنامه سال جدید و تسلیم ترازنامه و حساب سود و زیان در پایان سال مالی
۲–گزارش بازرسان حساب راجع به عملیات و ترازنامه‌شرکت درپایان سال مالی
۳–تصویب یا تصحیح ترازنامه و حساب سود و زیان شرکت در پایان سال مالی و دادن مفاصا به هیئت مدیره
۴–انتخاب اعضای هیئت مدیره
۵–انتخاب بازرسان حساب
۶–مسائل متفرقه

هیئت مدیره شرکت بی.اف . گودریچ ایران

## اطلاعیه

### شرکت سهامی دلتا

قابل توجه گیرندگان کالای کشتی «۱۴ رمضان» سفر ۱۹ M.V. "14 RAMADHAN" باطلاع بازرگانان ذینفع میرساند کشتی فوق درتاریخ بیستم و بیست‌و یکم دیماه ۱۳۴۶ درتنگه موزامبیك دوچار طوفان بسیار شدید شده وخساراتی به کشتی ومحمولات آن‌رسیده و قسمتی از محمولات روی عرشه با برخورد به امواج سهمگین بدریا ریخته شد ناخدای کشتی به‌بندرپایرا پناه برده ضمن‌ثبت اعتراضیه دریائی لازم SEA PROTEST و تعمیر کشتی‌بصوب خرمشهر حرکت و در تاریخ۱۲ر۱۱ر۱۳۴۶ وارد خرمشهر شده است و اکنون منتظرنوبت برای تخلیه کالای خود میباشد و خساراتی که ازاین حادثه ناشی شده طبق قوانین بین‌المللی جزء خطرات وسوانح دریائی وبلیات طبیعی بشمار میرود و از گیرندگان محترم تقاضا میشود قبل ازترخیص از گمرك کالای خود را مورد بازدید قرار داده تا میزان خسارات تعیین و از شرکت‌های‌بیمه مربوطه وصول نمایند .

شرکت سهامی دلتا نمایندگان کشتیرانی عراقی
۳–۱ آ–۵۴۹۲۶

## آگهی استخدام

دانشسرای عالی برای تدریس دروس توپولوژی جبری وتحلیلی و مانیفولدهای دیفرانسیلپذیر و جبرنوین در موسسه‌ی ریاضات احتیاج بیك نفر استادیار تمام وقت دارد که از طریق مسابقه انتخاب و استخدام مینماید . داوطلبان میتوانند از تاریخ نشر اولین آگهی تا دوماه مدارك مشروحه زیر رابه اداره کارگزینی دانشسرای عالی واقع درخیابان روزولت شماره ۴۹ تسلیم و ثبت نام نمایند .

۱– درخواست کتبی متضمن شرح‌حال و سوابق تحصیلی
۲– برك انجام خدمت زیر پرچم یا معافیت از خدمت (برای آقایان)
۳– کلیه مدارك و سوابق تحصیلات عالیه از درجه فوق‌لیسانس ببالا در رشتهٔ مربوطه

(درصورتیکه داوطلب استادیاری باداشتن‌درجه‌دکتری موجود نباشد ازمیان دارندگان درجه فوق لیسانس برطبق مقررات انتخاب میشود) .

۴– مدارك و سوابق استخدامی در صورتیکه سابقه‌استخدامی داشته باشد .
۵– برك معرفی از سازمان هدایت فارغ‌التحصیلان کشور .

الف ۱۰۷۵۳ دانشسرای عالی
۲–۱ آ–۵۴۶۷۴

## آگهی استخدام رسمی

وزارت‌بهداری بمنظور خدمت در موسسات تابعه بتعدادی کارمند که‌دارای شرایط مندرج در قانون استخدام کشوری مصوب ۳۱ خرداد ۱۳۴۵ میباشند بامشخصات زیر احتیاج دارد .

| نوع شغل | حداقل‌مدارك تحصیلی | محل خدمت | گروه شغل | موردنیاز تعداد |
|---|---|---|---|---|
| پرستار ماما | گواهینامه اموزشگاه‌عالی‌پرستاری یا مامائی که معادل لیسانس‌شناخته شده باشد . | | | |
| پزشك متخصص | دکترای پزشکی و گواهینامه در رشته تخصصی | سنندج | ۶ | ۲ نفر |
| پزشك متخصص | دکترای پزشکی و گواهینامه در رشته تخصصی | اصفهان | ۷ | ۱ نفر |
| رادیولژیست | دکترای پزشکی و گواهینامه در رشته تخصصی | اصفهان | ۷ | ۱ نفر |
| ناظمه فنی | دیپلم کامل متوسطه | سنندج | ۴ | ۱ نفر |
| ناظمه فنی | دیپلم کامل متوسطه | زاهدان | ۴ | ۱ نفر |
| مدیره آموزشگاه | دانشنامه لیسانس باسابقه کافی‌در رشته مربوطه | همدان | ۶ | ۱ نفر |
| ناظمه داخلی | دیپلم کامل متوسطه | همدان | ۴ | ۱ نفر |
| مدیره آموزشگاه | دانشنامه لیسانس پرستاری‌باسابقه کافی در رشته مربوطه | لرستان | ۶ | ۱ نفر |
| مربی پرستاری | دانشنامه لیسانس پرستاری‌باسابقه کافی در رشته مربوطه | لرستان | ۶ | ۱ نفر |
| پرستاری | لیسانس پرستاری | اهواز | ۶ | ۱ نفر |
| کمك‌بهیار | سیکل اول متوسطه و گواهینامه کمك بهیاری | اهواز | ۲ | ۲ نفر |
| کمك‌بهیار | سیکل اول متوسطه و گواهینامه کمك بهیاری | کرمان | ۲ | ۷ نفر |
| کمك‌بهیار | سیکل اول متوسطه و گواهینامه کمك بهیاری | سوسنگرد | ۲ | ۱ نفر |
| مربی پرستاری | لیسانس پرستاری | همدان | ۲ | ۱ نفر |
| تکنولوژیست | دانشنامه دکتری داروسازی و تخصص در علوم آزمایشگاهی | بابل | ۷ | ۱ نفر |
| پزشك متخصص | دکتری پزشکی و تخصص دررشته مربوطه | زاهدان | ۷ | ۱ نفر |
| مادران‌و کودکان پرستار | لیسانس پرستاری | جندیشاپور | ۶ | ۱ نفر |

داوطلبان واجد شرایط بایدفرم تکمیل شده ذیل را از روزنامه جدانموده وهمراه بادوقطعه عکس ۴×۶ و موافقتنامه سازمان هدایت فارغ التحصیلان وسیله پست سفارشی باداره کارگزینی وزارت بهداری واقع‌درخیابان شمیران ارسال‌دارند. بدرخواست هائی که بعد از بیستم بهمن ماه۱۳۴۶ واصل شود ترتیب اثر داده نخواهد شد . پس از رسیدگی بدرخواست های واصله از داوطلبان‌برای شرکت درامتحان و مسابقه دعوت خواهد شد .ضمنا افراد بومی درشرایط مساوی برای‌استخدام حق تقدم خواهند داشت . الف ۱۰۷۰۴

نام ونام خانوادگی — نام پدر — تاریخ تولد
محل تولد — مدرك تحصیلی — رشته تحصیلی
تاریخ گذراندن پایان نامه — نوع انجام خدمت وظیفه وتاریخ پایان خدمت وظیفه
نوع ومدت سوابق تجربی — محل خدمت
زبان خارجه — شغل یامشاغل موردتقاضای
استخدام رسمی — محل‌خدمت مورد تمایل
نشانی کامل‌باذکرشهر — امضاء داوطلب

۳–۱ آ–۵۴۲۶۶ وزیر بهداری

# تصوف و عرفان در ایران

**ریشه تصوف از کجاست؟ اسلام ، مسیحیت، ادیان هندی یا فلسفه یونان ؟**

**هرکه با اسرار الهی آشنا گردد باید مهر خاموشی برلب زند**

**در ایران چهارده‌سلسله از دراویش وجودداشته است**

**دراویش قادری آتش‌می خورند و سیخ بر تن فرو میکنند**

**چگونه باید صوفی شد و برای صوفی شدن‌چه مراحلی را باید پیمود**

**درویش برای کشتن‌نفس گدائی میکند**

دوران خلافت امویان برای‌ایرانیان از بدیمن ترین و سیاه ترین دوران تاریخ است. دراین زمان بود که بسیاری از ایرانیان درعداد بندگان‌و اسرای‌عرب درآمدند و از هستی ساقط شدند . کشتار های وحشتناك و جور و ستم امرا و جنك های‌داخلی بین مسلمین همراه با اختلاف مذاهب و فرق اسلامی چنان بالا گرفته بود که عرصه بر آزادمردان تنك گردید و آنها که در طلب‌نام بودند گوشه نشینی و عزلت اختیار کردند .

**• تصوف ، مقاومت منفی**

بدین ترتیب پایه های تصوف ریخته شد . این یکنوع مقاومت منفی بود. قیام‌ها و نهضت ها با شکست روبرو میشد و دنیای آنزمان جز فساد و پوچی چیز دیگری برای آزاد مردان نداشت بدین جهت بمظاهر دنیای مادی پشت پازدند ، ریا وخودپرستی را کنار نهادند و راه دشوار وصول به حقیقت رادر پیش گرفتند برای آنها دیگر جاه و مقام وثروت لذتی نداشت زیرا در محیط‌آنروز همه آنها در لحظه‌ای فنا میشد لذا در جستجوی لذات معنوی برآمدند و معتقد شدند که لذت حقیقی در صفای باطن است و اگر دم را از آلودگی ها پاك سازند و بزیورمعنی بیارایند انوار حقیقت در آن متجلی میشود

**• ریشه واساس تصوف**

برخی معتقدند تصوف عکس‌العملی است که فکر آریائی ایرانی‌درمقابل اسلام عربی بوجود آورده‌است .وعده دیگر این عقیده را چنین ابرازمی دارند که اصولا تصوف منشعب از دین اسلام است زیرا در آغازاسلام زهد و عبادت و ترك‌علائق‌دنیوی به منظور تزکیه نفس در میان اصحاب پیغمبر اکرم«ص» معمول بود .

برخی‌از محققین اظهار نظر کرده‌اند که تصوف ازعقاید هندی، بودائی و برهمائی گرفته شده ، زیرا این جماعت نیز مانند متصوفه زندگی را حقیر میشمارند و برای کسب‌سعادت چشم پوشی از جهان مادی ووصول بعالم جاودانی یعنی «نیروانا» رالازم میشمارند.

برخی دیگر میگویند تصوف از مسیحیت سرچشمه گرفته و تقلیدی است از پشمینه پوشی رهبانان مسیحی و ریاضت و گوشه گیری آنها در صومعه

وبالاخره عده‌ای معتقدند که تصوف اسلامی ناشی از افکار فلسفی افلاطونیان جدید «نئوپلاتونیست ها» است زیرا بین فلسفه اشراق و تصوف شباهت بسیاری وجود دارد ومتصوفه ، مانند نوافلاطونی‌ها همه موجودات را پرتوی از ذات خدامی دانند و بهمه عالم عشق میورزند . ولی باید دانست که تصوف‌ایرانی باهمه این منابع فرق دارد و پدیده خاصی است که‌در محیط ایران بوجود آمده و بدون شك ازتاثیر این منابع بی نصیب نبوده است .

**• عقائد متصوفه**

همانطور که گفته شد صوفی ها ، همه موجودات را جلوه ذات خداوند ومظهر تجلی نور احدیت میدانند و معتقدند که در جهان بیش از یك حقیقت وجودندارد که بصورت‌های مختلف در آمده است گرچه در تصوف نیز فرقه های مختلف وجود دارد ولی همه فرق در اصول کلی یکسانند منتهی فرقه های مختلف در سیر و سلوك طبق سلیقه‌و درك خویش راههای گوناگون انتخاب کردند و هر فرقه راهی‌رانزدیکترین طرق برای وصول بمقصد دانست‌و بدان گام نهاد .

*** حزب وفرقه عرفان**

صوفیه در ایران از قرن چهارم هجری ببعد دارای اصول منظم و سازمانی شدند و بتصوف جنبه‌علمی و نظری‌دادند و حتی آنرا بشکل حزب و فرقه خاصی در آورده مراکزی بنام خانقاه ایجاد کردند. آنها لباس پشمی برای خودانتخاب نمودند و بهمین جهت برخی تصور کرده‌اند که تصوف از کلمه صوف بمعنی پشم گرفته شده و معنی پشمینه پوش میدهد .

تصوف وقتی بصورت حزب وفرقه خاصی درآمد تحت راهنمائی مرشد و پیر قرار گرفت . شیخ یا مرشد بر مریدان خود مسلط بودواعمال آنها را زیر نظر داشت‌و مخصوصا بمرید توصیه میشد که اسرار حق رابابد از نامحرم پوشیده دارد وهر که باسرار الهی آشنا گردد باید مهر خاموشی بر لب زند .

*** فرق عارف وصوفی**

در مصاحبه‌ای که باآقای‌عبدالله انتظام عارف فرزانه‌ایکه دراین‌زمینه اطلاعات وسیعی داردبعمل آوردیم راجع بعرفان و تصوف اظهارداشت بطور کلی عرفان در اصل‌با تصوف فرق دارد . تصوف باسلام اختصاص دارد . عارف میگوید من راه‌خودم را خودم پیدا میکنم و به حقایق‌دست میابم ولی صوفی میگوید باید پیر یامرشدی دستم رابگیرد وراهنمایم باشد .

تصوف‌دریکی دو قرن اول بیشتر بزهد و ریاضت متکی بود و بعد به تدریج عشق وارد تصوف گردیدوبه تمام‌اصول غلبه‌یافت که‌بالاترین حد این حالت در فرقه مولانا جلال الدین مولوی بمنتهی‌درجه متجلی است . وی عشق رابحد کمال رسانید و بهترین تجلی این عشق دیوان‌شمس تبریزی است . سماع و رقص یکی‌از نشانه های برجسته مکتب مولوی است .

درمورد صوفیان ایران‌آقای عبدالله انتظام گفت : قدما گفته‌اند که‌در ایران چهارده سلسله‌اساسی وجود داشته و کلیه سلسله ها منشعب‌از آنهاست . بطور کلی می توانیم از متصوفین‌بزرك‌شیخ ابوسعیدابوالخیر حلاج ، مولوی ، بایزیدبسطامی ، عطار ، سنائی و شاه نعمت‌اللهولی را نام ببریم .

سلسله‌ای که اکنون در ایران وسعت داردسلسله‌نعمت‌اللهی‌است که شاه نعمت‌اله ولی سرسلسله آنهاست . شاه‌نعمت‌الله در زمان امیرتیمور زندگی میکرده‌وتصوف رابسط داده‌است ولی درحدودسال ۸۶۰ بر اثر سخت گیری هائی که به متصوفین شد شاه حبیب‌الدین یکی از فرزندان شاه نعمت‌الله‌ولی از ماهان به هندوستان رفت و در دکن مقیم شد.شاه علیرضا دکنی در قرن دوازدهم محیط ایران را برای بسط و توسعه تصوف‌مساعد دید و معصوم علیشاه را به ایران فرستاد و او نورعلیشاه را تربیت کرد .

محمد شاه پادشاه قاجار که خودش به تصوف توجه‌بسیارداشت دراویش را تقویت کرد .

سلسله نعمت‌اللهی در ایران گسترش یافت و تا زمان حسین علیشاه این سلسله یك واحد بود ولی در زمان حسین علیشاه دو خلیفه او یکی کوثر علیشاه و دیگری مجذوب علیشاه این سلسله را دوشاخه کردند .

کوثر علیشاه درآذربایجان‌نفوذ پیدا کرد و یك سلسه انشعابی نعمت‌اللهی تشکیل شد ،محبوب علیشاه چند سال پیش فوت کردو امروز آقای ملك‌نیای ناصرعلیشاه جانشین اوست و در شهر ری زندگی میکند و همانجا مرکز اجتماع دراویش شاخه‌ای‌ازسلسله نعمت‌اللهی است .

پس از درگذشت جانشین‌دیگر حسین علیشاه سلسله دیگر نعمت‌اللهی به سه شاخه شد یکی دراویش صفی‌علیشاه که‌ظهیرالدوله صفی علیشاه جانشین او بود. یکی دراویش نوالریاستین که اکنون آقای دکتر نوربخش پیرآنهاست‌و یکی دراویش گنابادی که از سال گذشته آقای تابنده رضا علیشاه جانشین پدر شده است ولی بطور کلی امروزه وحدت بین شاه ـ نعمت‌اللهی ها از بین رفته و به گروههای مختلف تقسیم شده‌اند

ذهبی‌ها سلسله‌ای دیگر هستند که به آداب و اصول اسلام بسیار معتقدند و قطب آخر آنها که‌چند سال‌پیش فوت‌شد میرزااحمدوحید الاولیاء بود که در شیراز فوت شد و پس از مرك حاج حب‌حیدر نیز در این فرقه‌تفرقه‌ایجاد‌گردید زیرا ظاهرا آقای دکتر گنجوی استاد دانشگاه تبریزجانشین‌اوست ولی آقای رهنما هم ادعای‌جانشینی دارد خاکسار ها و نقشبندیها نیز از سلسله دیگر دراویش هستند

ولی سلسلهٔ دیگری که عده کمی را شامل میشود قادریها هستند که در حدود کرمانشاه و کردستان هستند و پیر اولیه آنها شیخ عبدالقادر گیلانی‌است.این‌دراویش آتش میخورند و یا سیخ‌بتن فرو میکنند و خانقاه آنها در روانسر نزدیك کرمانشاه است .

اهل الحق که عوام به آنها علی‌اللهی میگویند در حدودصحنه هستند و درویش امیر حیاتی از این سلسله است .

آقای انتظام‌اضافه کرد معتقدات دراویش ایرانی به اصول اسلام بستگی دارد و حضرت امام رضا قطب‌اول آنهاست و از آنجا خود را به حضرت امیرالمومنین میرسانند جزنقشبندیها که‌خودشان را به ابوبکر منتسب می دانند .

**• اصول درویشی**

اما اینکه چطور یك‌نفر صوفی میشود مراحلی دارد ، آقای انتظام در این مورد گفت : درویش در اولین مرحله باید توبه کند و از گناهان گذشته پوزش بخواهدو پس از این مرحله باید به اوذکر بدهند که‌البته‌این‌ذکرمحرمانه‌است و آن ذکر خفی است و یك ذکر هم‌بنام‌جلی وجوددارد که البته‌تمام سلسله ها به آن اعتقاد ندارندو باین ترتیب است که صوفیها‌بدور هم جمع میشوند و اورادی را می خوانند و با هم دم میگیرند و حالت خلسه و از خود گذشتگی به آنها دست میدهد که نمونه‌بارز آن جلسات سماع مولوی است . قادریها قبل از آنکه آتش بدست بگیرند و یا حرکات محیرالعقول انجام بدهند در جلسات ذکرجلی شرکت میکنند و وقتی بحالت از خود گذشتگی رسیدند آنوقت دیگر هیچ چیز را درك نمیکنند.

اصولا درویش دو حال داردیکی سحو و دیگری سکر ، سحوعاقل بودن و توجه داشتن است وسکر حالت بی خبری از خود است . سلسله های قدیم بیشتر به سحو اهمیت میدادند ولی بایزیدبه‌سکر بیشتر توجه داشت . اما آنچه بر درویش حکم شده انجام وظائف ظاهری در حال سحو است واگر حال‌سکر دست داد دیگر وقوفی بحال نیست که تکلیفی‌انجام‌شود.

*** درویشی وگدائی**

این فکر بغلط در بین مردم ما جان گرفته که درویش بایددر گوشه‌ای بنشینند و عزلت گزینند. هرکس محتاج بغداست و به درویش تکلیف شده نبایدلحظه‌ای بیکار باشد . گدائی درنظردرویش زشت و مذموم است ، صوفی باید کار کند آنچه راکه‌عایدش‌میشود قسمت کند و مال اندوزی نکنداز حیث اخلاقی درویش باید طمع . حسد .بخل و دروغگوئی را از خود دور کند و آنچه بخود نمی پسندد بدیگری نپسندد

اما در بین سلسله های مختلف نیز این اصول متغیر است . نعمت‌اللهی ها به کسوت درویشی معتقد نیستند وجامه وردائی‌ندارند ولی خاکساریها لباس درویشی می پوشند .و گدائی میکنند عوام تصور میکنند که‌این‌گدائی‌بخاطر احتیاج مادی است در صورتیکه گدائی بمنظور کشتن نفس انجام میشود و آنچه را جمع میکند درویش بمرشد میدهد .

وسایل درویشی کشکول ، تبر، تسبیح ، بوق و من‌تشا است که البته این وسایل بر اثر احتیاج دراویش فراهم شده . درویش بیشتر در سیر و سلوك بوده کشکول برای آب ،تبرزین و من‌تشا برای حمله حیوانات ،بوق برای فرار حیوانات و فراخواندن دراویش دیگر ، تسبیح برای ذکر مورد نیاز او بوده است و صفویه که به صوفی گری توجهی خاص داشتند تبرزین را از آلات جنگی خود ساختند .

*** خدمت بخلق**

در قدیم درویش شدن چندان سهل و ساده نبوده است پیش از رسیدن بمرحله توبه وذکردرویش چهل‌چهله باید کار میکرد . کار او از پست ترین کار ها شروع میشد و بمحض آنکه از انجام کاری آثار تنفر در او ظاهر می گردید زحمات او نا دیده گرفته میشد و باید دوباره شروع میکرد و پس از طی این مراحل او غسل میکرد و توبه مینمود ومرحله‌ذکر خفی آغاز میشد و بعد از مراحل ذکر بمرحله مراقبه‌میرسید

ولی از طی تمام این مراحل گذشته باید درویش در خدمت خلق باشد چنانچه روزی رابعه عدویه یکی‌ازدراویش‌بنام‌سجاده‌اش را بر رودی گسترد و عبور کرد گفتند رابعه چراچنین کردی گفت: اگر از آب بگذری خسی ، اگر در هوا پریدی مگسی دل بدست آور اگر کسی (اشاره به بیان خواجه عبداله انصاری )

یکی از دراویش بالباس وابزار درویشی

از فرداصبح

مولن‌روژ ـ دیانا
مهتاب ـ اسکار ـ برلیان ـ زهره

بازگشته ... باند بازگشته .. جیمز باند ...
برفراز آسمانها ، درقلب دریاها، در کام حادثه وخطر، درکنار دختران زیبا ودرگرماگرم جدال وشوروهیجان ...
جیمز باند هم چنان مردانه خود نمائی‌میکند

شون کانری جیمز باند مامور (۰۰۷)
تندربال
تکان‌دهنده‌ترین اثر یان فلمینگ
کارگردان : ترنس‌یانگ
پاناویژن ـ رنگی
محصول یونایتد آرتیست
"THUNDERBALL"

بعلت طولانی بودن‌فیلم «تندربال» شروع سئانسها بشرح زیراست
مولن روژ ۱۱ صبح ۳۰ر۲ـ ۵ـ ۳۰ر۷ـ ۱۰ر۱۰ بعد ازظهر .
دیانا ۳۰ر۹ ـ۱۲ صبح ۳۰ر۲ـ ۵ـ ۳۰ر۷ـ۱۰ بعدازظهر
مهتاب ۳۰ر۱۰ صبح ۲ـ۳۰ر۴ـ۷ـ ۳۰ر۹ بعداز ظهر .
اسکار ۱۰ر۱۰صبح ۳۰ر۱ـ۴ـ ۳۰ر۶ـ۹ بعدازظهر برلیان ۱۰ـ ۳۰ر۱۲صبح ۳ـ۳۰ر۵ـ۸بعدازظهر
زهره ۳۰ر۱۰ صبح۱ـ۳۰ر۳ـ۶ـ۳۰ر۸بعدازظهر

بزودی
هدیه‌ای نفیس وباشکوه ، اثری رویاانگیز و تماشائی
داستانی ازعشق سوزان سه‌مرد بیك زن .. زنی چون یك گلوله آتش

متروگلدوین‌مایر تقدیم میکند
جولی‌کریستی
ترنس‌استامپ
پیترفینچ ـ الن بیتس
در فیلمی از جان شلزینگر

دور از اجتماع خشمگین
رنگی . بطریقه ۷۰ میلیمتری
باصدای استریوفونیك ۶ باندی

«جولی کریستی» ستاره فراموش نشدنی فیلم «دکتر ژیواگو» دراین فیلم غوغا می کند

«دوراز اجتماع خشمگین» کاندیدای بهترین فیلم برای‌دریافت جایزه اسکارامسال میباشد

آـ ۵۴۰۱۶

بزودی درخیابان شاه‌آباد
کاباره لیدو
تلفن ۳۴۷۷۱

بزودی درخیابان شاه‌آباد
کاباره لیدو
تلفن ۳۴۷۷۱

Lido
Super Night Club

بزودی درخیابان شاه‌آباد
کاباره لیدو
تلفن ۳۴۷۷۱

بزودی درخیابان شاه‌آباد
کاباره لیدو
تلفن ۳۴۷۷۱

از صبح ۵شنبه
یک فیلم از: آرمان
سرنوشت
آـ ۵۴۹۰۰

هواکش :
ایندولا
«ساخت هلند»

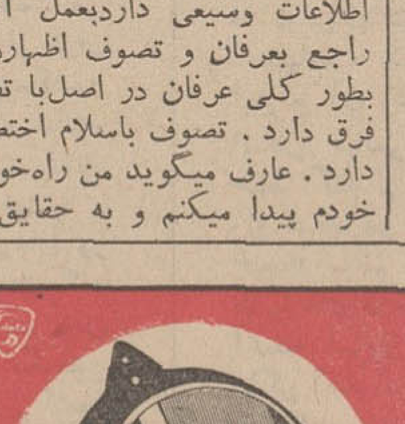

شرکت مقصود خیابان سعدی جنوبی تلفن ۳۵۱۱۷ ـ ۳۱۰۲۴

سایر محصولات ایندولا :
سشوار . بخاری برقی. بادبزن
نمایندگی ایندولا در اهواز کالای خانه فلکه جنب پل
۱ـ۵۴۸۳۴

جام طلای شهرزاد
دنا

# جنگیدن ومذاکره کردن
# شعار تازه‌ویت کنگ‌ها

## کمونیستها میگویندحالا اگر مذاکره‌ای صورت‌گیرد دلیل شکست آنها نیست

« از این نزدیکی صدای تیر- اندازی بگوش میرسد . بهتر است بروم به‌بینم چه خبر است .»

مردی که این سخنان رابرزبان می‌آورد آجودان ژنرال وستمورلند سرفرماندهی نیرو های آمریکا در ویت‌نام است که بوسیله تلفن بـه سئوالات خبرنگار مجله«اکسپرس» پاسخ میدهد . محلی که بگفته آجودان‌وستمورلندصدای‌تیراندازی شنیده میشود مرکز ستاد بزرك امریکا در پایگاه «تان‌سون‌نهوت» درهفت کیلومتری سایگون است. ساعت ۱۱ و ۵۰ دقیقه بامداد روز ۳۱ ژانویه است .

«وستمورلند» در «خه‌سان» در نزدیکی مدار ۱۷ درجه عرض جغرافیائی در ششصد کیلومتری سایگون درانتظار دشمنانش بودولی اینك دشمن بپای خود بدرخانه او آمده است و حتی مرکز ستادش‌از گزندراکت‌های آنها درامان‌نمانده است .

* مردان کوچولو

چند ساعت قبل در دل شب کماندو های ویت‌کنك سفارت امریکارا اشغال کرده‌اند.نیروهای امریکا بزحمت توانسته‌اند باکشتن یکایك این مردان کوچولو کـه بازوبند های سرخ رنگی ببازو بسته‌انـد ساختمان سفارت را از وجود آنها پاك کنند .

در شهر غرش گلوله توپها و تانکها ، انفجار بمب‌ها با «طرق و طروق» مسلسل های سنگین درهم آمیخته است .

دسته‌های دیگر از داوطلبان‌مرك ویت‌کنك بمناطق حساس حمله برده و بسیاری از محله‌های شهر را اشغال کرده‌اند . در یك نوار ساحلی پانصدکیلومتری از «دانانك» گرفته تا «نهاترانك» جنگجویان ویت‌کنك یازده شهر را محاصره کرده‌اند .

درآن هفته قرار بود بمناسبت عیدسال نو ویت‌نام درکلیه جبهه‌ها آتش بس موقت برقرار شود ولی جنك بطور بیسابقه در سراسر ویت‌نام جنوبی گسترش یافت .

ژنرال «فردولاند» فرمانده پادگان سایگون میگوید که‌برای‌تامین‌امنیت شهر به پانصدهزار سرباز آمریکائی که‌اکنون در سراسر ویت‌نام‌جنوبی پراکنده هستند احتیاج دارد .

اسنادی که بدست سازمان‌های اطلاعاتی امریکا افتاده نشان می دهد که‌دولت هانوی و سازمان‌ویت کنك به سربازان از جان گذشته خود وعده پیروزی در ماه فوریه را داده‌اند .

بنظر سازمان های‌اطلاعاتی آمریکا این حملـه یا جنبه یك «جهش مایوسانه» دارد یااینکه ویت کنك ها خواسته‌اند با آغاز این تعرض همگانی توجه فرماندهان امریکارا از جبهه «خه‌سان» به نقاط مختلف دیگر سازند .

ولی آیا آنها در حدس خود دچار اشتباه نمی شوند ؟ آیا پرزیدنت جانسون با بسیج یکصد تا دویست هزار نفر دیگر از نیروهای ذخیره آمریکا قوای کمکی جدیدی به ویت‌نام خواهد فرستاد یا حاضر خواهدشد با ویت نامی ها وارد مذاکرات صلح شود ؟

از مدتها قبل صحبت مذاکره با ویت‌نام شمالی بمیان آمده است و ظاهرا دولت هانوی و سازمان ویت- کنك شرایط فعلی‌را برای قدرت نمائی و آغاز یك حمله عمومی در سراسر ویت نام‌مساعددانسته‌اند .

* شکاف باریك

از نظر آمریکائی ها مذاکرات‌صرفا یك‌مسئله سیاسی است « کلارك کلیفور» وزیر دفاع آینده آمریکا گفته است : «ما حاضریم درشرایط خودبرای آغاز مذاکرات تعدیلی قائل شویم »

هارولد ویلسون نخست‌وزیرانگلیس درباز گشت از سفر مسکو اظهار داشت : در حال حاضر تنها«شکاف باریکی» واشنگتن و هانوی را از یکدیگر جدا میسازد .

ولی‌الکسی کوسیگین نخست وزیر شوروی هنوز زیاد خوشبین نیست. او روز ۱۹ ژانویه به خبرنگاران مجلات لایف و تایم گفت :«ویتنامی ها در برابر زور فشار حاضر بـه مذاکره نمی شوند . شماامریکائی ها نباید ویت‌نام را به چشم یك کشور شکست‌خورده نگاه کنید . »

ظاهرا همین احساس ویت کنك‌ها به ضرورت قدرت نهائی بودکه‌آنها انفجار عظیمی در سراسر ویت نام جنوبی بوجود آوردند . بطور کلی «جنگیدن و مذاکره کردن» شعار کنونی ویت کنك ها را تشکیل می دهد .

آنهامیگویند نبرد باید حتی به قیمت تلفات بسیار سنگینی ادامه یابد. باید در سایگون ،هوئه و دانانك‌مردم کوچه‌وبازاربدانند اگر مذاکراتی آغاز شود دلیل این‌نیست که ویت کنك ها یا ویت نام شمالی شکست خورده‌اند بلکه دلیل آن است که آمریکائی ها امید خودرا به پیروزی از دست داده‌اند .

دانشجویان ویت کنك در نبردهای خود از پشتیبانی واحد های نیرومندی از ارتش منظم ویت‌نام شمالی برخوردار هستند . نیروهای ژنرال نگوین وان‌جیاپ وزیر جنك ویت‌نام شمالی عده زیادی از تفنگداران آمریکا را در منطقه‌خلع سلاح‌شده میخکوب کرده‌اند زیرا جیاپ در این منطقه چهار لشگر از نیروهای ویت‌نام شمالی را در برابرسربازان آمریکائی متمرکز ساخته است که شماره افراد آنها به ۴۵ هزار نفر بالغ میشود . این واحد ها توپهای ۱۵۲ میلی متری آتشبار های ضد هوائی و موشك‌انداز در اختیار دارند اظهارات ژنرال وستمورلند در باره جبهه«خه‌سان» طوری است کـه خبرنگاران آمریکائی از هم‌اکنون‌از یك«دین‌بین فو» جدید صحبت می کنند ولی بنظر آنها نتیجه نبرد «دین بین‌فو» جدید درست بر عکس پیکار «دین بین‌فو»قبلی خواهد بود زیرابنظر آنها قدرت آتش تفنك داران دریائی و نیروی هوائی‌امریکا سبب میشود در جائی که فرانسویها سیزده سال قبل شکست خورده بودند امریکائی های‌پیروز شوند .

باآنکه هنوز قسمت‌هائی ازشهر سایگون در تصرف‌ویت‌کنگها است در سایر قسمت های شهر سربازان امریکائی وویتنامی خانه بخانه در جستجوی ویت‌کنك‌ها هستند . این‌عکس یك منظره‌از تلاش سربازان دولتی را در جستجوی ویت‌کنگهانشان میدهد . سربازان‌دولتی ازیك نردبان و از طریق پنجره بداخل ساختمانی رفته‌اند که تا چند لحظه قبل ستاد ویت‌کنگها بوده‌است .

## در گوشه جهان

### «لیست سیاه»

دمشق - وزارت هدایت افکار سوریه‌خواننده‌فرانسوی «انریکوسیاس» رابطرفداری از اسرائیل متهم کرد ونام اورا درلیست سیاه ثبت‌نمود. از این پس نمایش کلیه‌فیلم هائی که « انریکو » در آن شرکت داشته باشد درسوریه ممنوع خواهد بود .

### بزرگترین الماس

مسکو - خبرگزاری تاس گزارش داد که از معدن الماس « میری »درسیبریه شرقی یك قطعه الماس ۱۶۴ قیراطی کشف شده‌است .این بزرگترین الماسی است‌که تاکنون از معادن الماس شوروی بدست آمده است . از همین معدن طی سال های گذشته الماس هائی به وزن ۷۵ ، ۵۵ ، ۴۵ و ۴۴ قیراطی کشف شده است .

### سکته قلبی کندی

پام‌بیچ- ژوزف کندی‌پدر جان کندی رئیس جمهوری‌فقید امریکا امروز بار دیگر در خانه خود در « پام بیچ»دچار سکته قلبی شد و بگفته پزشکان حالش وخیم‌است . ژوزف کندی اکنون ۷۹ سال دارد و در سال های‌اخیر سه‌بار دچار سکته قلبی‌شده است .

### بیماری ایوبخان

راولپندی - دکتر محی‌الدین پزشك مخصوص پرزیدنت ایوب‌خان اظهار داشت که رئیس جمهوری شصت ساله پاکستان به بیماری‌آنفلوآنزا مبتلا شده است .

محیی‌الدین افزود که به ایوب‌خان توصیه کرده است که چند هفته‌ای کاملااستراحت کند .

### گردش ملکه زیبائی

لندن-« سیلوت بلان» دختر بیست ساله فرانسوی که‌چندی پیش در مسابقه بین‌المللی انتخاب زیباترین مدل برای پشت جلد مجلات و آگهی های تبلیغاتی مقام‌اول‌رااحراز کرد بزودی گردش خود را بدور دنیا آغاز خواهد کرد.

وی پس از بازگشت ازاین مسافرت در خیاطخانه معروف کریستیان دیور بعنوان‌مانکن مشغول کار خواهد شد .

### تصادم اتمی

نیویورك - مجله نیوزویك در آخرین شماره خود فاش کرده است که در جریان جنك ژوئن گذشته درخاور- میانه شوروی و امریکا بیك تصادم اتمی نزدیك شدندباین ترتیب وقتی که اسرائیل‌در صحرای سینا به نیرو های مصری حمله‌ورشد مسکو به واشنگتن اطلاع داد که به اسرائیل اخطار کند که نیرو های خود را بیدرنك از خاك مصر عقب بکشد و در غیر این صورت شوروی با همه امکاناتی که در اختیار دارد وارد جنك خواهد شد .

ولی واشنگتن باستفاده از «تلفن سرخ » اکتفا کردو ضمنا ناوگان ششم خود را که باسلاحهای اتمی مجهز بودند به نزدیکی منطقه نبرد اعزام داشت . و از آن پس هر قدرکه ناوگان امریکا به منطقه جنك نزدیکتر میشد شوروی لحن آشتی‌جویانه‌تری در پیش میگرفت تا سر انجام. آتش‌بس بین دو طرف برقرار گردید .

## تفسیرسیاسی

جعفرمدنی

### درانتظار جنك «خه‌سان»

پرزیدنت جانسون هریك ازاعضای ستاد مشترك امریکارا وادار کرده که ورقه‌هائی‌امضاء کنند که درآن اظهار عقیده‌شده که دفاع از «خه‌سان» در برابر حمله‌ویتنام شمالی وویت کنگها لازم‌ودر عین حال ممکن است . در بحبوحهٔ تعرض عمومی ویت کنگهابه‌پایتخت وسایر شهرهای ویتنام جنوبی ژنرال «وستمورلند» سرفرماندهی نیروهای مسلح امریکا در ویتنام جنوبی اظهار کرد که هدف‌ویت- کنگها از حمله عمومیشان انحراف توجه امریکا از«خه‌سان» است تابتوانند بایك ضربه آن‌را بتصرف درآورند.

«خه‌سان» یك منطقه استراتژیك درشمال ویتنام جنوبی ودر نزدیکی مرزهای لائوس است که اکنون‌بنابگفته مقامات امریکائی چندلشکر ویتنام شمالی در اطراف آن موضع گرفته‌اند و دیروزدر یك حمله ظاهرا آزمایشی باتوپخانه و پیاده‌نظام قسمتی‌از این منطقه رامورد حمله قرار دادند.

امریکائیها وشخص جانسون بیم آن دارندکه «خه‌سان» به «دین‌بین‌فو»ی ویتنام جنوبی تبدیل شود. دلایل آنها نگرانیشان‌را موجه جلوه میدهد. درست ۱۵سال‌قبل کمونیستها قبل از شروع مذاکرات‌صلح ژنو نیروهای زیادی در اطراف‌منطقه «دین‌بین‌فو» متمرکز کردند.

«دین‌بین‌فو» درشمالی‌ترین نقطه ویتنام شمالی قرار گرفته‌و رهبری عملیات آن ،مانند امروز ،باژنرال جیاپ نابغه نظامی‌وطراح وفرمانده مجرب جنگهای چریکی بود. درست درهمان‌روزهائی که تمرکز نیرو در «دین بین‌فو» جریان داشت «حمله‌صلح» کمونیستها نیز شروع شد . حمله صلح‌سرانجام به‌تشکیل کنفرانس ژنوانجامید و ددست در همان روز شروع کار کنفرانس صلح، کمونیستها حمله بزرك خود را به دژ «دین‌بین‌فو» شروع کردند. شکست فرانسه درجنك «دین‌بین‌فو» جنك را بسود کمونیستها پایان داد وفرانسویها در کنفرانس موافقت کردند که از ویتنام خارج‌شوند وباین ترتیب حکومت «هوشی‌مین» درشمال ویتنام مستقر شد .

ظواهر امر نشان میدهد که کمونیستها میکوشند نظیرطرح «دین‌بین‌فو» را در «خه‌سان» بمورد اجرا بگذارند .

در هفته‌های اخیر مقامات ویتنام شمالی چند بار گفته‌اند که‌با قطع بمباران این کشور ، هانوی باواشنگتن واردمذاکره خواهدشد. واین چیزی است که کمونیستهای ویتنام قبلا هرگز بزبان نیاورده بودند .همراه با این اظهار ، که از لحاظ امریکائیها شبیه حمله‌صلح آنها در سالهای ۱۹۵۴-۱۹۵۳ است ، نه‌تنهاتعرض‌عمومی کمونیستها شروع شده بلکه اکنون میرودتاواقعه تاریخی «دین‌بین‌فو»نیز تکرار شود . هزاران هواپیما و هلیکوپتری که در اختیار ارتش امریکا در ویتنام جنوبی است چنان‌تحرکی باین ارتش داده که‌احتمال تبدیل «خه‌سان» را بیك «دین‌بین‌فو» تازه بحداقل رسانده است با ایـن تفاوت که حتما اگر سراسر منطقه «خه‌سان» بتصرف کمونیستهادرآید این امر بهیچوجه بمعنای خروج کامل امریکااز ویتنام‌و یا سقوط‌رژیم سایگون نیست . زیرا امریکای امروز با فرانسه سال ۱۹۵۳ تفاوت بسیاد دارد . بااینحال امریکائیها بهیچوجه نگرانی خودرا از جنك بزرگی که باید بزودی شروع شود پنهان نمیکنند . جنگی که اگر چه تعیین‌کننده سرنوشت ویتنام نیست اما برحوادث آینده تاثیرقطعی خواهد بخشید .

## سومین گزارش ازجبهه جنگهای ویتنام

# از آسمان ویتنام آتش میبارد

## ویت‌کنگها بـانبار لباس ارتش ویتنام دست یافتندوآنگاه‌هزاران چریك بالباس نظامیان دولتی به جنك سربازان دولتی رفتند

هماندقدر که خواندن و یا شنیدن آسان است عمل و انجام دادن مشکل میباشد . مخصوصا درمورد جنك این اشکال بیشتر است .ما میخوانیم که جنك شدت یافته و هفده هزار ویت‌کنك‌کشته شده‌اند. سراسر ویتنام در شعله‌های آتش جنك میسوزد . بمب از آسمان فرو میریزد ، از مسلسل ها مثل ریك، آری مثل ریـك گلوله می‌بارد ، خمپاره ، نارنجك ، بمب دستی ، تفنك و سر نیزه تفنك هر دقیقه این آتش نفرت انگیز را تندترمی کند و هر ساعت بر مقدار کشته شدگان طرفین اضافه میشود .

آن عده از خبرنگاران وعکاسانی که جان بر کف نهاده و مطالب و وقایع میدان جنك رابرای خواننده تهیه وگزارش‌میدهنداین دشواری را بیش از دیگران تحمل میکنند.

اینك گزارشاتیکه چنـد تـن از خبرنگاران جسور با عبور از مقابل گلوله و بازی با مرك از چندشهر ویتنام‌فرستاده‌اند باطلاع‌خوانندگان عزیز میرسانیم .

بوب ویـل‌دو خبرنگار جنگی خبرگزاری فرانسه آنچه رادرشهر های کونتوم ، پلیکو ،«مونتاگنار» وبن‌مه دیده است شرح میدهد :

در پنجروز گذشته کونتوم‌دوبار توسط ویت کنك‌ها اشغال ومجددا آزاد شده است. در حالیکه افراد پیاده نظام لشگر چهادم امریکابا ویت‌کنك نبردمیکنندگروهی افراد غیر نظامی را از این شهر بیرون میبرند دیگر کونتوم ازغیرنظامیان تخلیه شده است . راههای اصلی که این شهر را به پلیکو متصل میکند قطع شده نظامیان از حیث اسلحه در مضیقه هستند. مقامات امریکائی میکوشند تا از هوابرای آنها اسلحه برسانند . من تنها خبرنگاری هستم که توانستم وارد این شهر بشوم .

* فشار شدید

پس از ورود دانستم که فشار ویت کنك بسیاد شدیـد است و مدافعین با کمبود مهمات و اسلحه مواجه شده‌اند در مقابل من‌چندین پرستار سوئدی و معلمین ژاپنی و امریکائی از شهر خارج شدند .

**ویت‌کنك ها بانبـار لباس نظامی دست‌یافته اکثرابااونیفورم سربازان دولتی ملبس شده‌اند اگرچه ویت کنگها لباس نظامیان ویتنامی را پوشیده‌اند ولیکن‌نتوانسته‌اندبمحل کفشهای نظامی دست یابند .دولت مرکزی اعلام‌کرده‌است هرسربازی که کفش نظامی بپا ندارد فوری کشته شود . در این امر شك‌نیست که ویت‌کنك‌ها با تدارکات قبلی وآمادگی کامل دست به حملات اخیر زده‌اند .من از خانه‌ای‌بازدید کردم که انبار مهمات کمونیستها است .**

این خانه که‌درنود متری‌باشگاه افسران امریکائی واقع شده است دارای تونلی است که معلوم‌نیست بکجا منتهی میشود و درون این تونل چه چیزهائی وجود دارد.اگر چه این تونل کشف شده است‌اما تاکنون صلاح ندیده‌اند وارد تونل شوند . عده‌ای میگویند این تونل بمرکز شهر راه دارد و علاوه بر اسلحه و مهمات دارو و خواربار نیز در آن پنهان کرده‌اند .

با دفاع‌سخت‌سربازان امریکائی حمله ویت‌کنك بپایگاه هـوائـی کونتوم قطع‌نشده است. کمونیست ها با موشك و خمپاره به فرودگاه حمله میکنند .

**اگر چه غیر نظامیان پلیکو را تخلیه نکرده‌اند اما ادارات دولتی ویتنام جنوبی با شدت میکوشندتا بمردم بفهمانند ویت‌کنك دشمن آنهاست.**

امروز جسدهفتاد ویت‌کنك کشته شده را در میدان شهر نهادند تا مردم قیافه دشمنان خود رابببینند. خانواده‌های غیر نظامیان امریکائی که در پلیکو اقامت دارند از نقاط مختلف شهر بپایگاه نظامی وهوائی منتقل شده‌اند.

وجود سربازان ویتنام شمالـی‌و ویت‌کنك در پلیکو کاملا محسوس است. نمیتوان گفت دشمن را از پلیکو رانده‌اند . همین امروز یك قسمت بزرك شهر با حمله موشك زمین بزمین منهدم‌شد و تعدادزیادی ساختمان ویران گردید . در مرکز پلیکو شش‌زره پوش چندین کامیون ارتش ودو تانك در اثر حمله‌ویت- کنك در حال سوختن است . کمونیستها یك توپ هفتاد و پنج میلیمتری‌رابایك دوچرخه مخصوص حمل میکردندوباآن بسوی‌سربازان امریکائی تیراندازی میشد. ازجانب نیروهای ویتنام شمالی با توپهای یکصدو بیستو دو میلیمتری‌پایگاه هوائی را با گلوله‌باران میکنند.

* در داکتو

در داکتو شایع است که‌نظامیان ویتنام شمالی در ۱۵ کیلو متری شهر سنگربندی میکنند و تدارك می‌بینند تا بایك حمله ناگهانی «داکتو» را متصرف شوند .

* در مونتارگنار

این شهر که در یکصدو چهل کیلومتری جنوب پلیکو واقع شده وضع وخیمی دارد.

از علائم برمیاید که آزاد کردن این شهر ازدست کمونیستهاچندان آسان نخواهد بود.

بااینحال نیروی هوائی امریکا به‌بمباران ادامه میدهد تا بااستفاده از برتری هوائی دشمن را از«مونتا- گنار» بیرون راند.

پایتخت ویتنام جنوبی باخیابانهای آراسته و دخترهای زیباروی خود که تاکنون از بمباران محفوظ‌مانده بود اکنون در حصار بدبختی و پریشانی محصور شده است .

برخلاف هانوی، در سایگون بندرت بیم و دلهره ناشی ازبمباران دیده میشد. اقامت ژنرالها وسران دولتی از دوره حکومت فرانسه سایگون رابجائی رسانده بود که پاریس خاوردور ، نام گرفته بود. درسالهای اخیر انفجار نارنجك، بمب دستی و موشك در سایگون رخ میداده است اما هرگز کار به‌آنجا نرسیده بـود کـه مانند امروز بمب افکن ها پایتخت ویتنام جنوبی را بمباران کنند .

پریشانی همه‌جانبه و بدبختی بـا آغاز سال‌جدید که طبق تقویم‌ویتنامی روی میمون گشته است ، بسایگون روی آورد . زیرا همراه با روز اول سال بیش از چهار هزار چریك ویت- کنك از «کوانك‌تری» تا نزدیکترین دهکده وارد سایگون شدند و درمدتی **کمتر از دو ساعت تمام شهر بحالت محاصره کامل چریك و ساختمان دژ مانندوبسیار محکم چون سفارتکبرای آمریکائیز برای چند ساعتی درتصرف ویت‌کنك‌بود و پرچم ویت‌کنك برفراز تمام ساختمان ها باهتزاز درآمد .**

بمب افکن های آمریکا و ویتنام جنوبی برای سرکوبی دشمن پـرواز کردند و سایگون بمباران شد و مردم این‌شهربمعنای واقعی جنك را دیدند

**باعلام منع‌عبورو مرور۲۴ ساعته کثافت در خیابانها انباشته شد و بوی زننده همه‌جا را فـراگرفت . بیمارستانها از مجروحین پرشدند در عین حال ویت کنك ها بی‌باکانه خانه‌هارادق‌الباب میکردندبه‌صاحبان اماکن دستورمیدادند پرچم‌ویت‌کنك را بساختمان ها نصب کنند .**

در این چندروز تعداد کشته‌شدگان آمریکائی نسبت بگذشته اضافه شد.

آمریکائیان‌مقیم سایگون با سخت- ترین‌وضع روبرو شدند . گروهی در دفاع از سفارت خود و عده ای در نبردپایگاه‌هوائی جان سپردندخیابان های سایگون نیز از خـون جوانان آمریکائی و ویتنامی رنگین شد . «پاتریسیا پاتون» منشـی مخصوص سفیر وارد آشپزخانه شد تا بجای آشپزویتنامی غذا تهیه کند . گروهبان «یولتیوالیواس»مامور شد تاسربازان آمریکائی را در نوشیدن مشـروب راهنمائی و یادی کند .

* گریه مادر

ودر«کولون» که در نزدیکی‌سایگون واقع شده است زنی ویتنامی کنـار پنجره ایستاده بود و گریه میکرد این زن میگفت پسر چهل و چهارساله وشش‌نوه او کشته شده اند . او بیاد آنهامیگریست .

این زن «بادونك‌هاو» نام دارد و مانند سیصد هزار مادران و زنان بیوه‌ایکه شوهران و فرزندان خود را در طول جنك از دست داده‌اند فقط گریه میکند .

باورود مهاجرین از اطراف مشکل سایگون اضافه میشود . چند روز گذشته بیش از بیست هزار ویتنامی آواره از بخش های اطراف وارد سایگون شده اند . اگر چه اکثرانیها برهنه هستند ولی آنچه برای دولت دردسر ایجاد کرده مسئـله غـذای آنهاست .

از جانبی در یك هفته اخیر یکصد و هفتاد و چهار هزار نفر از ترس بمباران از سایگون خارج شده‌اند.

گزارشاتیکه از مقامات امریکائی رسیده نشان میدهد که در این هفته یکصد و بیست و پنجهزار نفر از شش شهر بزرك ویتنام جنوبی خارج شده به چهل و چهاد ایالات اینکشور پراکنده شده‌اند .

# امید و یاس در دهلی نو

(۳)

کنفرانس دهلی چگونه موفق‌خواهدشد اختلاف روز افزونی راکه بین کشورهای غنی و فقیر وجود دارد (ودرمقالهٔ قبل‌آمار عبرت‌انگیزی از آنرا باطلاع خوانندگان رساندیم) از میان بردارد ؟ تجربه نشان دادکه اینگونه کنفرانسها جز توصیه کاری نمیتواند بکند ومتاسفانه آنچنانکه توضیح دادیم توصیه و خواهش نیز در وضع کشورهای توسعه یافته و سیاست جهانی آنها تغییری نخواهد داد .

ممکن است این راه بنظر برسد که کشورهای درحال توسعه بدون توجه به کشور های غنی ، برای خود برنامه‌ای تنظیم کنند و باصطلاح دنیای‌جداگانه‌ای بین خود بوجود آورند . اما این راه‌عملی نیست . زیرا از یکطرف کشورهای‌فقیر اسیر وامهای کشورهای توسعه یافته ودر هرحال باسیاستی‌که از طرف « توسعه یافته‌ها» طرح شده بتدریج به‌این‌کشور ها وابسته شده‌اند بطوریکه بزحمت می توانند روی پای خود بایستند . از طرف دیگر هرسیاستی‌که از طرف گروه کشور های درحال توسعه و کشورهای عقب‌مانده اتخاذ شود دربرخورد با سیاست کشور های توسعه یافته عقیم وبلااثر میشود . سیاست فروش اسلحه به کشورهای در حال توسعه و سبك و سنگین کردن کفه کشور های مختلف بمنظور بهم زدن گاه بگاهی تعادل نسبی قوا - برانگیختن احساسات افراطی در بین پاره‌ای از کشور ها علیه کشورهای دیگر و بالاخره‌تفرقه انداختن و سودبردن ازجمله سیاستهائی است که‌کشور های قوی تعقیب میکنندو سبب میشوند که کشورهای کوچك ودر حال توسعه نتوانند بایکدیگر در صلح و صفا زندگی کنند و برای حل معضلات بین‌المللی هرگز به توافق نرسند .

همین کنفرانس راکه سخن‌ما در باره آنست مورد توجه قرار دهید از روز اول مسأله خروج افریقای‌جنوبی از کنفرانس نخوردن‌گوشت‌گاو - متهم کردن‌یکدیگر آنرا از مسیر اصلی خارج ساخته است.

آیا شوروی وامریکا و سایر کشورهای بزرك نمیدانند اصولا چه مباحثی باید در دستور کار کنفرانس قرار گیرد ؟ چرا- اما منافع آنها ایجاب میکندبدون توجه به نیازهای واقعی کشورهای درحال توسعه هدفهای خودرا پیش ببرند. باین ترتیب کشورهای درحال توسعه‌الزاما ولی برخلاف خواست قلبی خود متوجه‌سیاست ملی میشوند . آنها میکوشند منافع‌ملی خودرا هرچه بیشتر حفظ کنند و از هرگونه سیاست اقتصادی بین‌المللی و همکاری روی‌گردان میشوند . این امر اگرچه بنفع آنها نیست اما عملا تنهاراه سالمی است که میتوانند اتخاذ کنند واین البته فقط از دولتهای سالم و دلسوز ( و نه دولتهای دست نشانده) برمی‌آید .

سیاست مستقل ملی و مبارزه بانفوذ این یا آن ودرعین حال استفاده ازهرنوع امکان سالمی‌که بتواند منافع ملی را حفظ کند و تجهیز همهٔ قدرتهای ملی ولو هرقدرهم ضعیف باشد بمنظور ایجاد اقتصاد سالم ملی تنها کاری است که کشورهای درحال‌توسعه میتوانند در دنیای آشفته امروز انتخاب کنند .

اگر کنفرانس‌دهلی بتواند به‌کشورهای عقب‌مانده ودرحال‌توسعه‌درزمینه‌بر گزیدن چنین سیاستی توصیه و تبلیغ لازم را بنماید بازهم باید گفت کنفرانسی موفق بوده است . ولی آیا کشورهای غنی میگذارند کشورهـای فقیر راه خیر و صلاح خودرا بیابند ؟ مشکل بتوان باین سئوال جواب مثبت داد .

دکتر حبیب چینی

# تهیه غذا از نفت با گرسنگی جهانی است

## بزرگترین امید برای مبارزه

*** در کشورهای صنعتی نیز میلیونها گرسنه درمحلات فقیر متراکم شده‌اند**

*** برای ریشه کن کردن گرسنگی تا سی سال دیگر باید محصولات کشاورزی خاورمیانه سه برابر شود**

در زمان حاضر از دو راه با گرسنگی مبارزه میشود ،در نقاطی که قحطی بروز میکند یا اوضاع از نظر کمبود مواد غذائی وخیم است کشور های غربی با استفاده از ذخایر غذائی موجود بکمك میپردازند و بمردم گرسنه سرزمینهای قحطی زده خواروبار میرسانند طریق دوم گسترش کشاورزی در کشورهای در حال توسعه است ولی این راه نتایج مطلوبی که انتظار میرفت نداده است و برعکس هرسال بر میزان واردات محصولات کشاورزی در کشورهای در حال توسعه افزوده میشود بطوریکه در حال حاضر کشور های عقب افتاده هرسال در حدود بیست میلیون تن گندم از کشور های صنعتی وارد میکنند که این میزان سه برابر میزان واردات کشورهای مذکور ده سال قبل است و حال آنکه کشورهای در حال توسعه خود از بزرگترین سرزمینهای زراعتی محسوب می گردند و قسمت عمده تولیدات آنها با محصولات کشاورزی تشکیل میدهد.

*** شکست تلاشها**

این وضع سخت ایجاد نگرانی کرده است برای اینکه از یك طرف روزبروز از ذخائر مواد غذائی در کشورهای دیگر کاسته میشود و روزی خواهد رسید که دیگر این کشورها قادر بکمك بسایر کشورها نخواهد بود و از طرف دیگر توسعه کشت و ازدیاد محصولات غذائی در مسابقه با ازدیاد نفوس با چنان شکستی مواجه خواهد شد که در سراسر جهان قحطی بشریت را تهدید خواهد کرد .

چنان که هم اکنون کارشناسان مسائل جهانی خواروبار پیش‌بینی میکنند که در آینده بسیار نزدیکی مردم جهان با این مشکل بزرگ روبرو خواهند شد .

*** جلوگیری از زایمان**

مسئله محدود کردن زایمان با شیوه‌های مختلف گرچه مورد توجه است و غالبا در کشورهائیکه ازدیاد نفوس در آنها بصورت سرسام آوری درآمده توصیه شده و حتی عملا هم در دست اقدام قرار گرفته است ولی نتایج اساسی در برنداشته و بصورت فرضیه‌ای در حال حاضر وحتی در آینده خواهد ماند .

زیرا گرسنگی،بیسوادی ،بیکاری، جهل و فقر در اغلب از کشورها بخصوص کشورهای درحال توسعه دور تسلسلی علاج‌ناپذیر و غیر قابل اجتناب بوجود می‌آورد که توام با بعضی موانع اخلاقی ومذهبی اقدامات انجام شده را خنثی کرده است .

بعقیده پروفسور «فون‌واتین گر» آلمانی تا ده سال دیگر بزرگترین مسئله سیاسی جهان ، مسئله گرسنگی خواهد بود» .

*** غذا از نفت**

از سالها پیش دانشمندان سراسر جهان در صدد کشف و اختراع مواد غذائی مصنوعی هستند.

نفت بزرگترین امید آنهاست زیرا از مواد نفتی میتوان پروتئین قابل جذب برای بدن استخراج کرد.

از این حیث و در درجه دوم از زغال سنك و گاز طبیعی نیز میتوان استفاده کرد .

بر عکس تحقیقات دانشمندان در اطراف خزه‌های دریائی و برگ درختان پروتئین گیاهی موجود است و حال آنکه در خزه و برگ درختان پروتئین گیاهی موجود است .

بهرحال دانشمندان مشغول تحقیق و تفحص درباره تهیه مواد غذائی مصنوعی هستند و تردیدی نیست که در این راه موفقیت بدست خواهند آورد ولی هنوز سالها وقت لازم است تا نتایج مطلوب و عملی از این تحقیقات و مطالعات گرفته شود.

گرسنگی فقط مخصوص کشور های عقب افتاده یا در حال توسعه نیست .درشهرهای بزرگ کشورهای غربی ، یعنی کشورهای صنعتی و توسعه یافته نیز میلیونها گرسنه در محلات کارگری و فقیرنشین متراکم شده‌اند و با دیده حسرت بزندگی مرفه و پرنعمت همشهریان خود می‌نگرند و تردیدی نیست که در آینده بسیار نزدیکی این وضع ایجاد یك انفجار سیاسی‌واجتماعی خواهد کرد .

*** توسعه کشاورزی**

بنابراین از هم اکنون باید در فکر چاره بود زمینی که ما در روی آن زندگی میکنیم سخت وسیع است و امکان آنرا نیز دارد که شکم همه را کاملا سیر کند و حتی در آینده نیز مواجه با مشکل گرسنگی نشود .

از ۱۳٫۵ میلیارد هکتار خشکی های روی زمین فقط ۱٫۳ میلیارد هکتار آن زیر کشت استو ۲٫۸ میلیون هکتار دیگر را بسهولت میتوان زیر کشت آورد .

فقط در ایالات متحده امریکا ، ژاپن ، زلند جدید و چند کشور اروپائی کشاورزی بصورت صحیح و علمی متداول شده است و بهره برداری کامل از زمینهای زیر کشت میشود درسایر کشورها اولا سر- زمینهای وسیع قابل کشت بلااستفاده مانده است و درثانی از زمینهای زیر کشت نیز بطور کامل وکافی بهره‌برداری نمیشود.هنوز کشاورزان باطرز استفاده از وسایل ماشینی زراعتی ، کودها و نحوه صحیح بهره برداری از زمین زراعتی آشنانیستند و مبارزه با آفات بطرز مطلوبی انجام نمیگیرد از طرف دیگر طبق آماری که سازمان بهداشت جهانی منتشر ساخته است یك پنجم از کل محصولات غذائی تهیه شده در جهان توسط موشها و حشرات از بین میرود و فاسد میشود .

*** ازدیاد طفیلی‌ها**

مثلا در هندوستان میزان این طفیلی‌ها از پنجاه سال پیش باینطرف ده برابر گردیده است .

بنابراین اگر کشاورزی بصورت علمی و عملی و درست در تمام کشور های جهان معمول گردد ، اگر بطرز صحیح از انواع کودها استفاده شود، اگر آبیاری بصورت مطلوب در- آید ، اگر مبارزه با آفات نباتی و حشرات و موش بصورت قطعی و ثمربخش درآید ، اگر بذرهای انتخاب شده کشت شود و اگر شیوه‌های فنی جدید در کشاورزی متداول گردد ، میزان محصولات غذائی در جهان ده برابر افزایش خواهد یافت و مسئله گرسنگی برای بشر نه در حال حاضر و نه بسال ۲۰۰۰ وجود نخواهد داشت زیرا برای جلوگیری از گرسنگی کافی است که تاسال ۲۰۰۰ میزان محصولات کشاورزی در خاور دور ٤برابر شود ، در خاورمیانه ۳

## «عزیزم، چه فکر میکنی ؟»

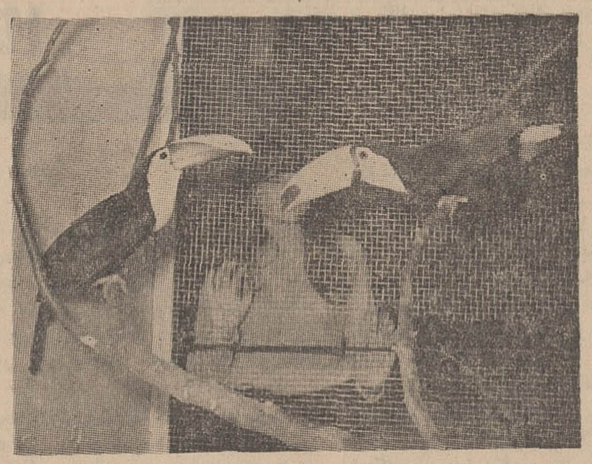

بنظر می رسد که دختر تماشاچی به این دو پرنده‌زیبا و شگفت این کلمات را می گوید .

این دو پرنده را برای شرکت در «فستیوال جهانی پرنده ها» به پاریس آورده‌اند که امروز در یك هتل پاریس تشکیل شد .

ازصبح ۵شنبه
یک فیلم از آرمان
سرنوشت
آ-۵۴۹۰۰

جیمز باند
دوباره باز میگردد

برابر در امریکای جنوبی ۵٫۳ برابر و در افریقا فقط ۲ برابر و حال آنکه همانطور که گفتیم میزان محصولات را با کشاورزی صحیح میتوان تا ده برابر افزایش داد .

اطلاعیه

اتحادیه شهرداریهای کشور

قابل توجه داوطلبان شرکت در دوره آموزشی (مدیریت امور اداری)

از خانمها وآقایان داوطلبانی که قرار بود، طبق دعوتنامه شماره ۹۴۱۱٫۱ مورخ ٤٦٫۱۱٫٤ در روزهای شنبه چهاردهم ، یکشنبه پانزدهم ودوشنبه شانزدهم بهمن ماه جاری، ازایشان مصاحبه بعمل آید ، و «بعلت مسدود بودن راهها» موفق نگردیده‌اند در موعد مقرر درمصاحبه شرکت نمایند خواهشمند است در تاریخ یکشنبه بیست ودوم بهمن ماه از ساعت ۸ تا ۱۰ صبح بدفتر امور آموزش اتحادیه شهرداریهای کشور مراجعه فرمایند . در صورت عدم مراجعه از نفرات بعدی استفاده خواهد شد.
آ-۵٤۹۳۸

انواع کرکره افقی وعمودی
کاغذهای دیواری آمریکائی قابل‌شستشو
پرده‌های پارچه‌ای جهت منازل و دکوراسیون .
درب‌های کشوئی وانواع پوشش‌های کف وسقف .
نمایشگاه امپریال
خیابان تخت جمشید بین بهار و جاده قدیم شمیران
تلفن ۷٦۳۷٦٦
«زهره»

هنگامیکه باپای برهنه‌وتن عریان
روی کاشی داغ و هوای گرم و مطبوع حمام خوداستحمام میکنید، هدیه‌ای است از رویال شوفاژ به هم وطنان عزیز، بانصب یکدستگاه رادیاتور رویال به آبگرم کن حمام ، خودرا همیشه سالم و جوان نگهدارید، رادیاتور رویال، زیبا، پرحرارت سالها دوام دارد کسانیکه قبل ازشروع کاشی‌کاری ونصب آب‌گرم‌کن با مامشورت نمایند متحمل مخارج کمتری خواهند بود.
رویال شوفاژ تلفن ٦۲۲۳۸۳
آ-۵٤۳۳۰

۳+۳ ؟
۳ ۳ ؟
۳ ۳ ؟
۳ ۳ ؟
۳ ۳ ؟
۳ ؟
هفت سین طلا

روز پنجشنبه ۱۹ بهمن منتشر میشود

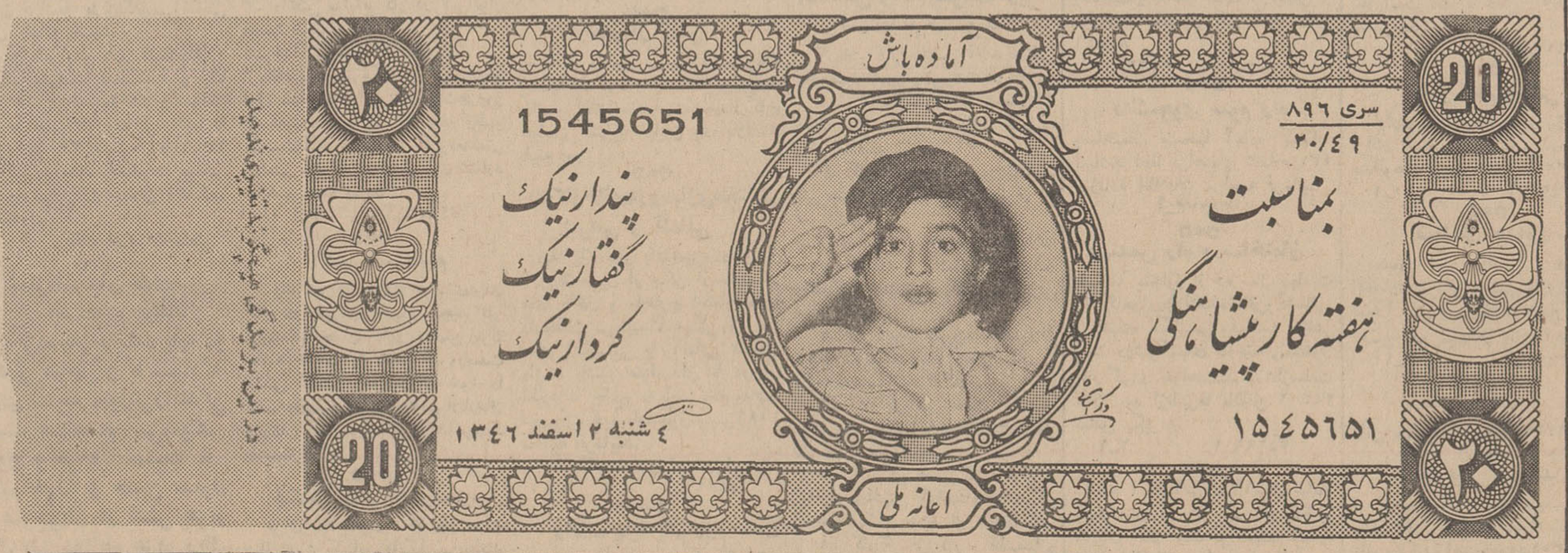


بلیط‌های مخصوص اعانه‌ملی باجایزه پیکان پیش‌آهنگ و خانه متحرك (کاروان) مجهز بکلیه وسائل زندگی بمناسبت هفته‌کار پیش‌آهنگی ۱۹ بهمن ماه منتشر میشود .

# جدول کلمات متقاطع شماره ۳۶۵۷

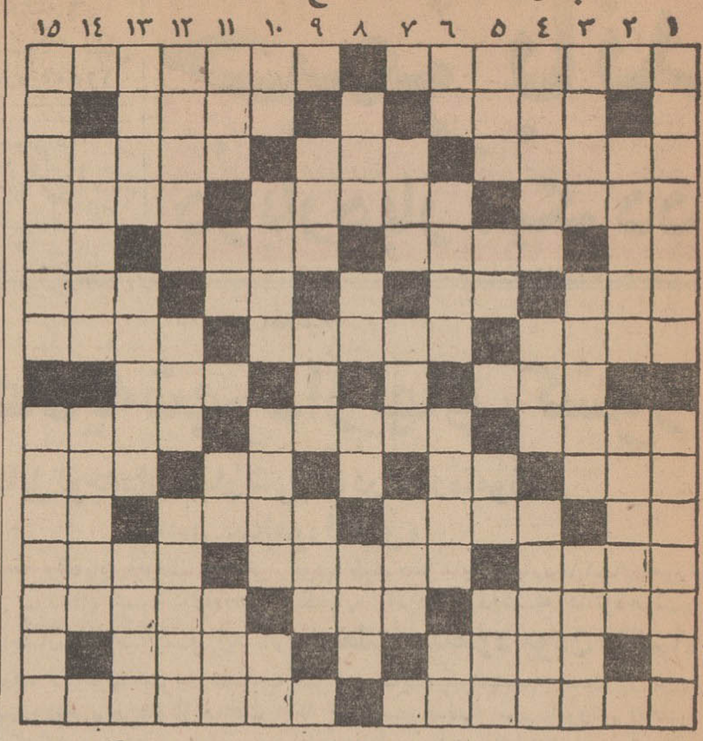

افقی: ۱ـ از بازیهای مخصوص روز سیزده بدر ـ داستان عشقش با هلندی سرگردان مشهور است ۴ـ آسوده و بی حرکت ـ از پیغمبران ۴ـ از توابع اصفهان ـ از وسایل جنگی قدیم ـ بدنیا آمدن ۷ـ ممتاز ودرجه بالا ـ شهر قالی وعقرب ـ رفیع‌ترین وبالاترین ۵ـ بچه‌دزد شب شش ـ نژاد قدیم و مردم مازندران ـ شایسته‌وسزاوار ـ دریا ۶ـ ازدلدار خوش است ـ تصدیق انگلیسی ـ چیزی‌که قبولیت عام یافته ـ آفت‌است وبجان کسی نیافتد ۷ـ حافظ‌می‌گوید از آن بلاخیزد ـ نام دیگری برای کشور مجارستان ـ کاردان‌است‌وبا تجربه ۸ـ خالی ـ الفت گرفتن ۹ـ عقیده‌و مسلک ـ کوچکترین‌درجه درخانقاه ـ همین امشب‌را عرض‌می کنم ۱۰ـ حرارت و مقاومت ـ اکبر واصغرش در آسمان است ـ پدر عرب ـ صدای حیوانات وحشی ۱۱ـ شهر جاودان ـ غیبگو وساحر وشعبده‌باز ـ جوان‌است‌وبا دانش‌دل پیرتیز چنین‌میشود ـ پایه ۱۲ ـ از اقسام کلاه ـ مدتی بسر بستن آن مد بود ـ ازاقوام آریائی که اشکانیان نیزازآنها بودند ۱۳ـ ازسنگ‌های قیمتی ـ بی‌آن گنج میسر نیست ـ از بین بردن حکومت‌بدون خونریزی ۱۴ـ ازبازیهای‌ورق ـ محل نشستن‌است برای بحث ومشاوره ۱۵ـ نام دیگری برای تنومیم ـ قدرت‌واستطاعت.

عمودی:

۱ـ یاری جستن و مدد گرفتن ـ فیلسوف معروف ومعاصر بلژیک ۲ـ زائدهٔ بالای‌پرده ـ بروسی‌به چهارچوب میگویند ودر اصطلاح چاپخانه به سینی یاکادری که‌درآن صفحه می‌بندند ۳ـ نام کوچك مارکس ـ کارش‌ساختن زه ازروده گوسفند است ـ داغش‌بیش از همه می‌سوزاند ۴ـ هوشیاری‌وذکاوت ـ مهمترین ـ ازستارگان منظومه شمسی ۵ـ در حمام فرنگی‌مآب بجوئید ـ عدد معروف ـ تصدیق روسی ـ چیزی‌مانده تاتمام شود ۶ـ فن وشیوه ـ ازماهیهای خطرناك ـ شهری در آذربایجان ـ دریا ۷ـ ایستگاه ترن ـ راهی در زیرزمین ـ موجب روشنائی ۸ـ کمانگیر معروف ـ حیوان باوفا ـ اگر آرام‌باشد نام کتابیست ازشوخولف ـ برای‌نهادن بازرفرقی ندارد ۹ـ پدر رستم ـ شایسته ـ ماه‌است‌ومحل‌دیده‌بانی برقلعه ۱۰ـ حرف‌ندا ـ مشهورونامدار ـ خروس‌جنگی ـ زینت‌رو ۱۱ـ علمی درزبان عرب که‌موجدین‌آن اکثرا ایرانی بودند ـ دست ـ بیخ‌وریشه ـ میپرسد کجا ماهم‌نمی‌دانیم ۱۲ـ قدش بسیار بلند است ـ حاجی‌از آنجاهم‌برمی‌گردد ـ از خدایان یونان قدیم ۱۳ ـ هوس زن آبستن ـ تابلوی‌نقاشی است ولی چاپ شده است ـ بندری در دریای سیاه ۱۴ـ رژه رفتن ـ بدخواهی وسرکشی وفتنه‌انگیزی ۱۵ـ بهانه تصرف ممالك ضعیف ـ آنچه مربوط‌به عهد باستان است.

**حل‌جدول شماره ۳۶۵۶**

ستون ۱۱ افقی جدول دیشب متاسفانه از قلم افتاده بود که خوانندگان عزیز با توجه‌به حل آن متوجه خواهند شد.

# نگاهی بزندگی اجتماعی اهالی تهران

## ۳۰ سال قبل در همین روز

مقاله‌ای درباره گفتگوی یك زن و شوهر درخانه بامضای مستعار چاپ‌شده و درخلال آن مینویسند:

چهار ساعت از شب گذشته، همگی شام خورده‌اند وبچه‌هاخوابیده‌اندتنهاآقا وخانم بیدارند و صحبت میکنند.

راستی‌دوره تغییر کرده‌اوضاع بکلی تازه شده، همه چیز ما دارد عوض میشود چرا ما خوابیم و هیچ در فکر استفاده از موقع نیستیم؟

آقا ـ مثلا چه فکری؟ چه استفادهٔ؟

خانم ـ خوب‌ملاحظه‌بفرمائیداغلب خیابان هاساختمان شده، خانه‌هابطرز جدیدساخته میشود. مردم متوجه هوا و روشنائی در ساختمانها شده و عمارات وسط میسازند، خوراکهاتغییر کرده حتی قهوه‌خانه‌ها اصلاح شده‌دیروز که از حمام‌برمیگشتم‌ازقهوه‌خانه سرچهارراه عبور کردم ناگهان صدای‌شلیك خنده جماعتی بگوشم رسید مگر همین‌قهوه‌خانه چند ماه‌قبل نبودکه‌مثل وادی‌خاموشان صدااز‌احدی بلندنبود و مردم مانندگوسفند رویهم ریخته و همه از دود چپق و قلیان و سیگار و وافور کدر شده فقط گاهگاهی صدای شاگرد قهوه‌چی که استاد را برای ریختن چای خبر میکرد بگوش میرسید یا صدای جلنك جلنك استکانها که شاگرد قهوه‌چی یا استاد عمدا بهم میزد که بگوش عابرین برسد و حالا روشنائی و صفائی در قهوه‌خانه‌ها پیدا شده میز و صندلی و حوله وورومیزی از پشت در شیشه‌ای دیده میشود صدای گرامافون وسازو آواز شنیده میشود.

جای دیگر بدر ودیوار های خیابانها و مغازه‌ها اعلان‌هائی دیده میشود که اغلب خطاب به آقا و خانمها شده است که فلان‌جا سینما است فلان شب نمایش است خلاصه کارهای نوظهور و اعلانات تازه دیده‌میشود. اتومبیل های کرایه ای پیدا شده که مسافر میبرد و واگون لکنتی شهر بکلی رسوا و مفتضح شده حتی بلیط فروش آن خجالت میکشد. ماشین دودی حضرت عبدالعظیم هر دفعه ده بیست نفر پیره‌زن و بچه‌هارا سوار میکند و پیره‌زن ها خیال میکنند اگر سوار اتومبیل های‌کرایه بشوند زیارت شان قبول نیست. در روز مبعث که سالهای قبل در اطاق انتظار ماشین دودی از کثرت ازدحام اگر سوزن میافتاد بکف اطاق نمیرسید پیرزنی بامن و سه نفر زن دیگر دراطاق زنانه میگفت آه چه خوب شد ماشین می‌نشینیم و توی‌این اتول ها ننشستیم که اقلازیارتمان قبول باشد.

اما مسئله نوکر و کلفت چه بگویم که کلفت ماهی یك‌تومانی حالا صحبت از ماهی پنج و ده تومان میکند و حق هم دارد زیرا شنیده‌ام فرنگیها و بعضی آقاها که پول بی‌زحمت دارند و مخصوصا خانه وکیل‌ها بکلفت‌از سه‌تومان‌تا ده‌تومان‌مواجب میدهند در اینصورت ما که‌به کلفت ماهی ۲۵ قران و بنوکر ماهی ۴۵ قران میدهیم تکلیفمان چیست.

### استخدام ۲۵ نفر موزع

آقای منوچهریان رئیس اداره پرسنل وزارت پست و تلگراف اعلام میکند که‌چون برای توزیع پست و تلگراف طهران‌استخدام ۲۵ نفر موزع جوان باسواد ضرورت دارد اشخاص داوطلب خود را معرفی کنند و پس از صدور حکم‌ازقرار ماهی ۱۵ تومان استخدام میشوند.

شرایط استخدام‌باید رعایت‌شود داشتن ورقه انجام‌خدمت نظام ضروری است ورقه هویت همراه باشد.

### اوضاع افغانستان

مسکو ـ غلام بنی‌خان سفرکبیر افغانستان مقیم اتحاد شوروی نزد کاراخان رفته و رسما دولت شوروی را مستحضرساخته است که امان‌الله خان پادشاه استعفای‌خود را ملفی کرد وهیئت دولت ملی با مقرموقتی آن در قندهار تشکیل داده است.

روزنامه ایزوستیا مینویسد: بعضی طوایف از بهار بسرحد هند و افغان تجاوز کرده وارد خاك افغان شده وآن سامان را اشغال کرده‌اند و این میرساند که اولیای انگلیس درواقع سیاست مداخله در امور افغان را تعقیب میکنند.

(نقل از اطلاعات ۱۷ بهمن ۱۳۰۷)

اثر: اِ. سواپونتیه
ترجمه: رضا عقیلی

# جاه‌طلب

ـ۵ـ

مدیره مهمانخانه باسخنان خود یکایك خاطرات «ژرژ» را از اعماق قلبش بیرون میکشید!

ـ در پاریس مردم طور دیگری هستند، مگرنه؟ خود من در پاریس شاداب تر و با نشاط تر بودم...

در آنجا تنهاچیزی که بحساب میاید پول است، و بس. اگر پول داشته باشی، همه چیزداری... وای بوقتی که جیبت‌خالی باشد! وقتی انسان پول نداشته باشد...

ـ... مثل اینست که پول ندارد!!

«ژرژ» او رابحال خودگذاشت تا هرچه دلش میخواهد گوید و او هم از مطالب مبتذل و پیش پا افتاده و یا ازاماکن عمومی صحبت میکرد. درتمام مدتی که‌او مشغول ذکرجهات و دلائل غبطه خود برپاریس بود، «ژرژ» از فکر کارگاه «مورن» خارج نمیشد، کارگاه بزرگی نبود ولی باهمان پنج شش نفر کارگری که «بابامورن» داشت و نیز خود «بابا مورن» که استادی کارکشته بودو در میزان کردن موتور مهارت زیادی داشت، کار و کسبش بدنبود. «ژرژ» بر حقیقت دست رفست کارفرما بشمار میرفت. روی‌کارت ویزیتش نوشته شده بود: «ژرژ رانکور سر مهندس کارگاه های مورن» درآن ایام روغن موتور دستهایش را چرب و سیاه نمیکرد.

مدیر مهمانخانه ازاو پرسید:

ـ شما با «رانکور»هائی که صاحب صنایع فولادهستند، نسبتی دارید؟

ممکن نبود «ژرژ» بمحلی قدم بگذارد و باحالتی تعجب آمیز ازاو نپرسند: «شما با رانکورهانسبتی دارید؟» این موضوع برای اونفرت آور بود... آری، اواز خویشان «رانکور»بود ولی از صاحبان صنایع فولاد نبود مجبور بود همیشه داستان واحدی راتعریف کند:

«من از شاخه کوچکتراین خانواده که اهل نظامند، متضمن حقیقت است و نوعی غیبگوئی بشمار میرود: چه پدر «ژرژ» درسال ۱۹۱۸ به‌سفر ترکیه رفته‌بودودرجنگ‌مصیبت‌باری که بین ترکها ویونانیان درگرفته بود، دولت فرانسه هنگ «سنگالی»را برای کمك به‌یونانیان اعزام نموده پدر «ژرژ» که یکی‌از افراداین‌هنگ بود بابقیه‌افراد هنگ‌در «آناطولی» کشته شدند ژرژ یازده‌ماه پس از عزیمت پدرش «آلفونس» به‌سفر جنگی یونان، بدنیا آمده و مادرش‌هنگام وضع حمل فوت شده بود.

از همین موقع دراین دنیا یك «رانکور» بدلی پیدا شد که «ارباب مطلق‌العنان صنایع‌فولاد» سعی میکرد اورا ازخانواده خود طرد کند. ژرژنمی‌توانست درك کند مدیر مدرسه‌ای که اودوران طفولیتش را درآنجا گذرانیده بود، ماموریت داشت اورا برای کشیش شدن تربیت کند، همچنین نمیدانست که قبل از ورود او بخدمت وظیفه، از رئیس اداره نظام‌وظیفه تقاضا شده بود که اورا به (واحد حمله) اعزام نمایند و نیز نمیدانست که «رانکور»ها از اینکه او درجنگ کشته نشده صراحتا ابراز تاسف میکردند.

«ژرژ» درپشت بارمهمانخانه غرق درافکار خودبود که‌مدیرهٔ عشوه‌گرمهمانخانه گفت:

ـ اینجا.. یاهرجای دیگر، همه‌جا مثل هم‌است... مثل اینکه زنت برنمی‌گردد.

ـ ساعت چند است؟

ـ هفت‌ونیم

ـ ظاهرا کمی‌تاخیر کرده‌است.

ـ من اگر جای شما بودم، اینقدر باو اعتمادنمی‌کردم.

ـ خیلی ساده‌است، قطعا در «رباط» گرفتاری پیداکرده...

درهمین اثنا زنگ تلفن مهمانخانه که پشت‌بار نصب بود، بصدا درآمد، مدیر مهمانخانه گوشی رابرداشت، سپس به ژرژ گفت:


# استخدام

### آگهی استخدام

جهت ثبت‌نام تلفن ۷۶۵۶۸۸
۱ـ۳۰ آ ـ ۳۵۷۳

### دوشیزه یا بانوی ماشین

نویس درجه‌یك مسلط‌بزبان وماشین نویسی انگلیسی ودارای چندین‌سال سابقه درامور مسافرت هوائی و رزرواسیون موردنیاز است. واجدین شرایط باذکر حقوق درخواستی توسط صندوق پستی ۱۶۹ تهران مکاتبه نمایند.
۱ـ۳ آ ـ ۳۴۰۵۱

### آگهی استخدام

بانك بازرگانی ایران تعدادی کارمند مرد دیپلمه با شرایط زیر استخدام مینماید.

۱ـ دیپلمه‌های ریاضی ـ ادبی ـ طبیعی که معدل آنها کمتر از ۱۲ نباشد.

۲ـ خدمت زیر پرچم‌را انجام‌داده باشند یامعاف باشند.

۳ـ دارای معرف و ضامن معتبر باشند.

۴ـ سن داوطلبان بیشتر از ۳۰ سال تمام نباشد.

۵ـ داوطلبان باید در مسابقه ورودی موفقیت بدست آورند.

۶ـ داوطلبان باید برای اطلاع از سایر شرایط استخدام و تسلیم مدارك حداکثر تابیست و پنجم‌بهمن ماه جاری عصرها‌بین ۳½ تا ۵ باداره کارگزینی بانك مراجعه نمایند.

بانك بازرگانی ایران
۱ـ۳ ۱ـ۵۴۴۴۲

### استخدام بشرط یکماه کارآموزی

تلفن ۳۵۹۹۳
۱ـ۵ آ ـ ۳۵۷۷

تالار رودکی برای یك فعالیت صحنه‌ای به ۲۰ مرد باقد حدود ۱۷۰ سانتیمتر احتیاج دارد اطلاع مختصر از موسیقی ضروریست داوطلبان ساعت ۸ بعد ازظهر روز چهارشنبه ۱۸ بهمن‌به‌تالار رودکی قسمت ایرا مراجعه نمایند.
۱ـ۵۴۷۷۰

### استخدام کتابدار

بانك اعتبارات صنعتی برای تصدی کتابخانه خود بیك نفر کتابدار که دارای‌تحصیلات عالی کتابداری بوده یاتجربه‌ای معادل آن داشته باشد احتیاج دارد. داوطلبان باید به‌زبان فرانسه یا انگلیسی آشنائی کامل داشته باشند.

واجدین شرایط بادر دست‌داشتن یکبرگ رونوشت شناسنامه و یك قطعه عکس بضمیمه شرح سوابق کار یاتحصیلات ونشانی کامل‌تا پایان روز ۳۰ بهمن ماه ۱۳۴۶ بکارگزینی بانك اعتبارات صنعتی واقع در بهارستان خیابان آتشکده مراجعه نمایند.

بانك اعتبارات‌صنعتی

### سازمان های فداج استخدام میکند

**پانزده نفر راننده پایه دو همگانی متاهل و با سوادکه دارای سابقه آموزش‌رانندگی باشند استخدام می‌شوند حقوق و مزایا نسبت به تعلیم خوب و حسن سلوك با هنرجویان از شش هزار ریال الی دوازده هزار ریال داوطلبان همه روزه ازساعت ۶ بعد ازظهر به‌بعد بسازمان شماره ۲ فداج نالاتر ازچهارراه حقوقی نبش کوچه‌زرین مراجعه**
۱ـ۵ آ ـ ۵۳۹۶۰

### مهندس مکانیك

دیپلمه ساختمان وریاضی ورق‌کار. ماشین‌نویس فارسی ولاتین دوشیزه یابانو مورد نیاز است تلفن ۳۱۸۶۹
۱ـ۵ آ ـ ۳۵۹۳

### صحاف لازم است

یکنفر صحاف کار کرده و باسابقه برای نصف روز بعد ازظهرها لازم است به بنگاه مطبوعاتی بنفشه آخر امیریه تلفن ۵۱۵۳۱ مراجعه‌شود.
۱ـ۳۴۱۳۷ ۲ـ۱

### برای استخدام به‌تلفن

۴۸۴۴۰ مراجعه فرمائید
۱ـ۲۶ آ ـ ۵۲۸۵۶

### مهندس الکترومکانیك

یاتاسیسات برای نظارت کارگاه‌در تبریز به‌تلفن ۶۱۳۷۲۷ مراجعه نمایند.
۱ـ۳ آ ـ ۵۴۸۷۸

### بیمارستان وزایشگاه‌مجیدی

به‌نرس ـ ماما و بهیار نیازمند است تلفن ۶۲۶۳۷۹ و ۶۲۱۸۱۸ و ۶۲۸۳۷۳

بولوار ـ میکده

### سازمان آتش

یك‌خانم ماشین نویس فارسی‌ویك پیشخدمت مرد و چند نفر ویزیتور خانم و آقانیازمند است. میدان کاخ خیابان ابتهاج خیابان دی پلاك ۲۴ طبقه دوم

### یك کارخانه‌داروسازی‌مختلط ایرانی و آلمانی

به یك بانو یادوشیزه داروساز فارغ‌التحصیل از یکی از دانشگاه های داخل و یاخارج احتیاج دارد داوطلبان می‌بایست به‌یکی از زبان های انگلیسی یا آلمانی تسلط داشته باشند علاقمندان با ارسال اطلاعات جامع درباره تحصیلات‌و تجربیات خود باصندوق پستی ۱۰۸۶ مکاتبه فرمایند.

شرکت‌سهامی تهران شیمی
۱ـ۳ آ ـ ۵۳۸۱۲

### راننده پایه یکم لازم است

۵ نفر راننده پایه یکم که‌لااقل سابقه ۱۰ سال رانندگی کامیون داشته باشند با حقوق مکفی برای خط شمالی مورد نیاز است لطفا به خیابان تهران‌نو ایستگاه فرودگاه کارخانه پارس کمپرس مراجعه فرمایند.
۱ـ۲ آ ـ ۳۶۲۶

### آگهی استخدام

یك شرکت بزرك تولیدی احتیاج بچند دوشیزه یابانو که بماشین نویسی فارسی تسلط داشته ودارای دیپلم متوسطه باشندمیتوانند تقاضای خودرا با ذکر مشخصات کامل بصندوق پستی ۳۰۰۹ تهران ارسال دارند.

از واجدین شرایط‌برای مصاحبه دعوت بعمل خواهد آمد روی‌پاکت مرقوم فرمائید (مربوط بقسمت ۶)

### استخدام دوشیزه یابانو

بچند دوشیزه یابانو که ضمانت کامل داشته باشند جهت کار در کارگاه جواهرسازی و فروشندگی جواهر نیازمندیم‌متقاضیان می‌توانند به‌آدرس زیر ساختمان پلاسکوطبقه چهارم شرکت جواهرسازی رگورد مراجعه نمایند.
۱ـ۳ آ ـ ۵۴۸۱۸

ارمغان

### اشخاص واجد شرایط زیر استخدام میشوند

۱ـ نقشه کش ماشین آلات صنعتی باتحصیلات دیپلم‌فنی‌رشته‌فلزکاری.

۲ـ کارمندادارای با تحصیلات دیپلم متوسطه و آشنائی کامل‌به زبان انگلیسی.

۳ـ کارمند فنی باتحصیلات‌دیپلم فنی هنرستان صنعتی رشته برق یا فلزکاری.

۴ـ تحصیلدار باحداقل تحصیلات سوم متوسطه و داشتن گواهینامه رانندگی موتورسیکلت و معرفی ضامن‌معتبر.

۵ـ کارمندد فتری(زن)باتحصیلات دیپلم متوسطه‌وآشنا بزبان‌انگلیسی (ازعهده مکالمه انگلیسی برآید)

۶ـ کارگر فنی جهت کنترل مرغوبیت محصول‌با تحصیلات‌سیکل فنی رشته فلزکاری.

۷ـ کارگر تعمیرکار کولر و بخاری باداشتن گواهینامه رانندگی موتورسیکلت ودوسال سابقه‌کار.

۸ـ کارگر فرزکار، قالب‌سازو صفحه‌تراش با حداقل تحصیلات ششم ابتدائی و سه‌سال سابقه کارو آشنابه نقشه‌خوانی.

شرکت سهامی ارج ـ خیابان شوش شرقی تلفن ۵۵۲۹۱

### دکتر داروساز

برای شرکت داروخانه در تهران تلفن ۲۰۵۷۸
۱ـ۲ آ ـ ۳۴۲۰۹

### تعدادی جوان فعال

وارد بامورفروشندگی‌جهت فروش محصولات‌تزئینی‌تمام‌وقت‌نیازمندیم. متمنی است واجدین شرایط‌همراه بایك قطعه عکس و شرح مختصری از فعالیتهای قبلی با صندوق پستی شماره ۱۹۱۳ تهران مکاتبه‌فرمایند.
۱ـ۳ آ ـ ۵۴۸۷۶

### تانکر ساری لوپ

تانکر ۵۰۰ تا ۵۰۰۰۰ لیتر موجود سفارشات لغایت ۴۸ ساعت تحویل میگردد خیابان قزوین سه‌راه آذری ۹۴۴۱۴

### یکعدد ماشین شستشوی اتوماتیك

ویکعدد رادیو گرام مبله مورد نیاز است لطفا با تلفن ۶۲۱۲۸۷
۱ـ۲ آ ـ ۳۶۱۴

### لباس تمام رسمی

اداری ـ قضائی ـ استادی ـ ژاکت ـ فراك ـ اسموکینك شمس‌العماره عبدالوهاب زردوز تلفن ۵۲۲۴۷
۱ـ۱۰ آ ـ ۳۴۹۱

### سازمان هدایت

مشاور امور مالیاتی ـ قضائی، اقتصادی ـ مالی ـ شهرداری‌و کالت شمارا قبول و مشکلات شمارا بنحو احسن رفع مینماید تلفن ۷۱۲۸۱
۱ـ۳ آ ـ ۳۵۹۰

### ماشین آب

تلفن های ۷۸۱۲۵۰ و ۷۶۲۹۹۷

### بفروش میرسد

یکدستگاه ضبط صوت تنبرك مدل ۷۴ ب سه سرعته ۴ لبه. تلفن ۴۴۴۶۱ صبح و ۶۳۱۱۵۴ عصر

### بهترین نهال مرکبات‌پیوندی

یکساله‌دوساله سه‌ساله‌باردار ارزان بفروش میرسدنشانی شهسوارمقابل پمپ بنزین خیابان خرم‌آباد کوچه خصالی باغ مهندس هاشمی تلفن ۲۲۹۳۰

اعلاترین برنج رودسر در فروشگاه خوشه‌چین حمل مجانی تلفن ۷۲۴۰۹
۱ـ۵ آ ـ ۳۵۵۴

پانسیون

### تعداد ۴ دوشیزه دانشجو

در پانسیونی مطمئن پذیرفته می شوند تلفن ۳۰۳۴۴۳

دسته چك از شماره ۶۵۷۵۹۴ تا ۶۵۷۵۶۰۰ اینجانب سید مصطفی شاکری از حساب جاری شماره ۱۷۳ بانك ملی ایران‌شعبه سلیمانیه بدون امضاءو مبلغ مفقود شده از درجه اعتبار ساقط است.
آ ـ ۳۴۲۳۵

چك شماره ۷۳۹۵۷۷ از حساب ۸۶۲ بانك‌تهران شعبه نواب‌بمبلغ ده‌هزار تومان مورخه ۱۳۴۶ر۱۲ر۱ که بنام عزت‌السادات موسوی‌صادر شده از درجه اعتبار ساقط است.
حمید بهبود
آ ـ ۳۴۲۳۹

پنج برك چك بانکملی شعبه‌میدان شهناز ازحساب جاری شماره ۸۲۳ بدون تاریخ رویهم بمبلغ شصت وپنجهزار ریال در وجه محمود قبادی بشماره‌های ۴۰۳۱۰۶ و ۴۰۳۱۰۷ر ۴۰۳۱۰۸ر ۴۰۳۱۰۹ر ۴۰۳۱۱۰ از منزل اینجانب احمد ملاعباسی بسرقت رفته و از درجه اعتبار ساقط است.
۱ـ۳ آ ـ ۳۴۲۰۳

# کلاس حسابداری

از کلیه کسانیکه در کلاس حسابداری کاخ دانش نامنویسی کرده‌اند خواهشمند است روز ۴ شنبه ۲۵ بهمن‌ساعت ۷ بعدازظهر در شعبه فرانسه این انجمن‌حضور بهمرسانند.

### کلاس تکنیسین برق

دوره جدید کلاس تکنیسین برق فشار قوی از ۲۰ بهمن‌تشکیل میشود. مدرن ترین لابراتوار الکتریك و الکترونیك در اختیار شاگردان قرار میگیرد. قبلا نام نویسی کنید.

### کاخ دانش

خیابان نادری. پاساژ معتمد خیابان فرانسه. کوچه مرجان
آ ـ ۵۴۸۳۷

## انتقاد

از: ناصر نجمی

# بلاگردان

در روایات و امثال سائره آمده است که، مردی توانگر وصاحب کیاو بیا اما خسیس و تنگ نظر بـرفراز عمارت رفیع و کوشک سر بآسمان کشیده خود نشسته بود وسیر آفاق وانفس میکرد درهمینوقت از درخانه صدای گدائی شنید که بدریوزگـی آنجا ایستاده بود و صدقه و پـول طلب مینمود ، مرد مالدار ومحتشم که هیچگاه از نمایش کبکبه و دبدبه خود غافل‌نبود ،بابانگی رساپیشکارش را فرا خوانده . گفت ، بیا الماس ! برو به یاقوت بگو تا به زمرد بگوید که به قنبر خبر دهد تا باین مرد گدا تذکردهد که‌چیزی نیست، خدابدهد! مرد گدا که این کلام شنید در مقام عمل متقابل برآمده فریاد برآورد ، ای اسرافیل برو به میکائیل بگو تابه جبرئیل خبردهد که به‌عزرائیل بگوید جان این مرد ممسک‌بخیل را بگیرد ...

من نمیدانم در روزهائی‌که جلسات کنگره انقلاب اداری جریان داشت و دولت وملت درکنارهم‌دردها رابررسی میکردند و مشکـلات و گرفتاری های مخلوق خدارا سبك سنگین میکردند، کسی یا کسانی آنجـا بودنـد تا از تشریفات زائد اداری و بلاگردانهائی که‌وجودشان حجاب‌وحائلی میان‌ارباب رجوع وکارگردانان ملك‌وملت بوجود آورده و جریان کار ها رابطئی کرده صحبتی کنند و حرفی بزنند ، اگرآنها این‌موضوع ظریف‌وحساس‌رابمصداق: غم عشق آمد و غم های دگر پاك‌ببرد۔ ازیاد برده‌اند چند نفری از دوستان ارادتمند متذکر قضیه شده‌اند تاآنرا مخلص دراین ستون بنویسم ، اما این داستان تشریفات زائد ادارات ووجود بلاگردانها یعنی حضرات سکرترها و میرزاها و منشی هـا و ملحـقات و منضماتشان خود گرفتاریهائی هستند که جز گیج کردن و پریشان خاطـر ساختن ارباب‌رجوع وخوشدل ساختن عده‌ای معدود از شغل داران حاصلی ندارد ، اول بپردازیم به ادارات و تشریفات زائد که هر روز بطور خلق۔ الساعه از زمین پربرکت سازمان‌های اداری میجوشند و جوانه میزنند تا جماعتی را صاحب عنوان و لقب ونام ونانی کنند ، که نباید فراموش کرد این راضی شدن‌معدودی‌شیفته تیترها و عناوین بقیمت کند شدن چرخهای ادارات و ناراضی شدن مردم تمام میشود.

امادرباره‌بلاگردانهاو وجودمنشیان چابك‌وسکرترهای ظریف وزیرك عرض کنم که‌کسی از دوستان ارادتمندمتی برای ملاقات یکی از رئیسان کل‌بقصد انجام کاری تقاضای شرفیابی داشت و بطوریکه نقل میکرد هرباد سکرتر کهنه‌کار و زبر وزرنك رئیس او را با لطایف‌الحیل و قیافه‌ای متبسم و حق بجانب از درگاه رئیس میراند و سرش‌را بطاق میکوبید که بقرارمعلوم از فقره اخیر و شکست ها و نامرادی هائی که در هر کرت نصیبش میشد چندان هم ناراضی نبود ... بزعم ، مشتری کجائی که هم مفبونت کنمو هم ممنونم باشی ! چون چهره متبسم و کلمات سرشار از محبت سکرتر ، جبران شکست را میکرد !

ولی در روزهای آخر که گویا کاسه صبرش لبریز شده و دیده‌بود حرکات تصنعی و بخشنامه‌ای سکرتر او رااز حقش محروم مینماید با ناراحتی و عصبانیت دراطاق مدیررا بدون توجه به اعتراض سکرتر باز کرده حرفهایش را میزند که تا حدی بکارش رسیدگی میشود . او میگفت ،وقتی بمحاسبه نشستم دیدم همین وجود ذیجـود یا بعبارت دیگر بلاگردان جناب رئیس کل باغنج و دلال وافسون بدون جهت مدت دو هفته مرا دست بسر کرده و بلاتکلیف روانه‌خانه ساخته‌بود که‌کلی وقت مرا تلف نموده متضرر ساخت... واین درد دل آن دوست این نکته را در خاطرم آورد که وقتی ملاحظه شود هر روز جماعتی اهل درد و صاحب حاجت‌به‌کریاس درگاه صاحبان‌مشاغل وکارگردانان‌ملك و ملت‌نزدیك‌میشوند تا حرفشان را بزنند و به‌حقی برسند آنوقت بجای دست یافتن و تشرف حاصل کردن ، سکرتر زرنك حائلشان میشود ومانع- در این‌صورت ازاین طریق عده زیادی ناراضی و عصبانی و آشفته‌حال میگردند و با تاسف باید در پایان مقال اضافه کنم که در حال حاضر دربیشتر ادارات و دستگاههای اداری هرمدیر و رئیسی یك‌نفرسکرتر ومنشی داردکه‌تنها کارشان پاسخ‌دادن تلفنی به‌ارباب رجوع‌ودست بسرکردن محترمانه خلق خدا و آسوده خاطـر گذاشتن مدیر و رئیس مربوطه است که اگر در نظر آوریم بدنبال انقلاب و دگرگونی‌ها ـ دستگاههای اداری ما هرگز نمیتوانند وجود اینگونه افراد زائد و عاطل و باطل ولی ظریف را که در شرایط کنونی بلاگردانی میکنند و ناراضی میتراشند هضم نماید آنوقت میتوان چنین نتیجه گرفت که هرگاه از وجود حضرات علیه درجاهای دیگر و کاد های ثمربخشی استفاده شود حاصل کاربهتر و مطلوبتر خواهدبود.

## الو

**از ساعت ٦ تا ۷ بعد از ظهر نظریات شما را منعکس میکند**

### * یك سئوال از برق تهران

برای جواب این سئوال که: «برق‌تهران به جاده آرامگاه خیابان اردیبهشت کی برق‌می دهد!» مدت ششماه است‌وعده بیست روزه میدهد . شما را بخدا از برق تهران بپرسید که برای پاسخ قطعی باین سئوال به چه مرجعی مراجعه کنم و واقعا تاچه مدتی کارگاه خودرا در حال تعطیل نگاه دارم .

تقی شاه محمدی

### * آسفالت نمیکنند

اهالی و کسبه گذر نوروزخان این محل را با خرج‌خودشان آسفالت کردند حالا اداره برق نقاطی راکه یکسال پیش برای تعمیر کابل کنده آسفالت نمی کند.

مهدی.س

### * بستوه آمدیم

دودو بوی‌خفه کننده حمام بوین واقع‌در خیابان ری کوچه شتر داران اهالی محل را بستوه آورده‌است از شهرداری تقاضا میکنیم برای حفظ بهداشت‌هم که شده ترتیبی بدهد که تا ما ازاین وضع نجات پیدا کنیم .

علی .رحمتیان

### * دیوار عتیقه

من نمیدانم مسولان امر روی چه حسابی دیوارگاه گلی ضلع‌شمالی‌دانشکده‌پلی‌تکنیك راخراب نمی کنند و به جای آن نرده نمی گذارند هر وقت بارندگی میشود یك قسمت‌از این‌دیوار خراب شده وراه‌را بندمی آورد اگر این‌دیوارجزو آثار عتیقه است اعلام کنند تا جهانگردان از آن دیدن کنند وماهم تکلیف خود را بدانیم

ساکن محل

### * فاضل آب حمام

در کوچه بهمن واقع درخیابان جیحون چند تاخانه است که فاضلاب حمامشان به‌جوی کوچه راه دارد توجه شهرداری رابه این موضوع جلب می کنیم .

شهرام . تقی زاده

### * سقف خرابه

درخیابان برق ابتدای کوچه میرزا محمود وزیر یك دکان است که سقف آن دهسال پیش خراب شده در عرض‌این دهسال یکنفر پیدا نشده که خاك و خاشاك این دکان راکه بایك باد بمنازل اطراف پخش میشود بردارد .

پروین رستگار

## بلای نورافکن

ازخیابان بلوار الیزابت بسمت میدان ولیعهد در حرکت بودم از چهار راه کاخ تا نبش میدان راه بندبود و چند ردیف‌اتومبیل در عرض خیابان ایستاده‌بودند وهمه با بوق از یکدیگر راه می، خواستند ولی راه از جلوی میدان بند بود و این بوقها نیز اثری نداشت بالاخره بارسیدن افسر راهنمائی و باز کردن قسمتی ازراه پس از مدتی منهم به جلوی میدان رسیدم درگوشه میدان اتومبیل بنزی در داخل جوی‌افتاده بود و دو اتومبیل دیگر باهم تصادف کرده‌بودند وهمین امر سبب انسداد خیابان شده بودموقعی که گوشه‌ای از راه باز شد نوری قوی درچشمم افتاد ناگاه فکر کردم که اتومبیلی بانور بالا از روبرو می آید ولی فوری پی باشتباه خود بردم کـه‌راه بنداست‌واینقسمت نیز یکطرفه می باشد و متوجه شد م که‌دو نور افکن‌ازنورافکن های‌اطراف میدان بطرف پائین خم شده و نور آن به چشم راننده هائی که ا زغرب وارد میدان میشوند میافتد من نیز با پائین آوردن آفتاب گردان اتومبیل ازمیدان گذشتم .

ولی هوس کردم که به بینم‌افسر راهنمائی تصادف دو اتومبیل را چه تشخیص میدهد. اتومبیل را در گوشه‌ای پارك کردم وبمحل تصادف بر گشتم دیدم افسر باکشیدن کروکی تصادف را مشخص کرده و تقصیر رامتوجه اتومبیلی که دچار نور زدگی نورافکنها شده بودمیداند و او نیز باقسم می‌خواهد خودراتبرئه کند واز پرداخت خسارت معاف شود ولی اثری نداشت‌و بالاخره پس‌از مدتی معطلی تعهدنمود که خسارت وارده باتومبیل دیگررا بپردازد و اتومبیل خودش نیز آسیب دیده بود و مجبور بود آنرا هم تعمیرنماید . از راننده اتومبیلی که در جوی کنـار خیابان افتاده بود پرسیدم‌آقاچرا جوی باین بزرگی را ندیدی؟ با عصبانیت جواب داد در حال حرکت بودم که یکباره نورافکن ها بسوی پائین خم شدند ونور آنـها تـوی چشمم افتاد وبکلی دیدم کور شد و تاآمدم ترمز کنم وسط جوی بودم شانس زیادی آوردم که‌باعابرین پیاده بی احتیاط تصادف نکردم حالا شما قضاوت کنید که‌تقصیر بامن یا نصب کننده نور افکن هامی باشد متاسفانه منهم چیزی بفکرم نرسید و بدون اینکه جوابش رابدهم راهم را کشیدم ورفتم.

فیروز مجللی

# مطلب از خواننده

## مرغ همسایه غاز است

خبر کشف چند میلیون سیگار قاچاق خارجی را ازقول خبرنگاراطلاعات‌در لارخواندید وملاحظه فرمودید که‌قاچاقچیان با چه حقه‌و نیرنگی میخواستنداین‌سیگار هارا وارد بازار سیاه کنند .

این نمونه یکی از صد ها کوشش قاچاقچیان بـرای ورود سیگار خارجی است و چه بسا بعضی از نقشه‌های آنان با موفقیت توام میشود و سیگارها بدست‌کسانیکه درکارفروش آنان بمصرف کنندگان در اثر تجربه چندین ساله مهارتی خاص بدست آورده‌اند میرسد .

دلیل این مدعا وجود سیگار های خارجی نه البته بحد وفور سابق بلکه بحد «قابل ملاحظه» دربازار ها است‌ومصرف سیگار خارجی بوسیله سیگارکشهادلیلش این است که از نظر آنان این‌بار بدون هیچ‌گونه‌تعصبی واقعا «مرغ همسایه غاز است» .

دخانیات سالهاست که به مردم قول داده که برای تولید وپرورش توتون مناسب باذائقه «وینستون و کنت کشها» اقدامات وبرنامه‌هائی در دست اجرا دارد . و حتی چندین باد به عرضه سیگارهای جدیدی مبادرت کرد که بیشتر باعث آبروریزی گردید و خودش‌زودتر از مردم متوجه بود وجنس نامطلوب سیگار باصطلاح فرنگی مزه‌اش گردید و دستور جمع‌آوری و عدم تولید آنان را داد .

حال که کار از کار گذشته اما آیا واقعا دخانیات سرگرم اجرای برنامه‌ای اساسی در راه تولید چنین سیگار های معطری هست یا نه ؟ اگر نه چه عیب دارد که از متخصصان خارجی دعوت کند که بیایند و مطالعه و کار و کوشش کنند تا شاید این باد موفق شوند و مسئله سیگار قاچاق خارجی را برای‌همیشه حل‌نمایند.

محمد ـ پورداد

## ترمش در مقررات

یکی از دوستان که طبیبی حاذق است تعریف میکرد که چندروز قبل بعلت گرفتاریهائی که ممکن است برای هر کس اتفاق بیافتد همه اهل منزل از خانه خارج شده بودندو درست در همین موقع مامور اداره‌برق مراجعه میکند و چون بادربسته مواجه‌میگردد ،یادداشتی‌بداخل منزل میاندازد که بایستی فردا ساعت هفت‌ونیم تا هشت صبح باداره برق منطقه‌ای شمالغربی تهران مراجعه کنید و در غیر اینصورت برق منزل شما قطع خواهد شد،دوست من میگفت فردا قدری از ساعت هشت‌صبح گذشته بود که بمحل‌راهنمائی شده رسیدم، ولی مسئولین امر گفتند دیر آمده‌اید وباید فقط بین ساعت هفت‌ونیم تا هشت مراجعه میکردید و حالا دیگر ماموراینکار رفته است‌و مجددا یادآور شدند اگر فرداهم مراجعه نکنید برق شما قطع خواهد شد : گفتم منکه الان مراجعه کرده‌ام ووقت هم وقت‌اداره‌است وتازه اول خدمت است، اگرآن مامورنیست یکنفر دیگربااینکار رسیدگی کند وبی جهت‌باعث نشوید که برق منزل ما قطع شود .

ولی بیانات دوست ما مثل همیشه در تغییر مقررات اثری نداشت . . . .

وضع قوانین همیشه برای آسایش مردم بوده استو مقرراتی که در جهت رفاه مردم نباشد، خود بخود نمیتواندعملی گردد،و جز اینکه بیشترباعث گرفتاری مردم می‌شود نتیجه‌ای نخواهد داشت، در این تهران بزرك،با اینهمه گرفتاری که مردم دارند و بااین وسائل‌حمل ونقل ناقص چگونه ممکن‌است کسی بتواند سر موقع در جائی حاضر باشد ،مگر انکه سپیده صبح راه بیافتد تا بموقع رسیده باشد ، در صورتیکه هر کس‌در زندگی فقط یك کار ندارد، اگر مسئولین امر قدری نرمش در رویه خود بکار ببرند ، چه بسا که بسیاری از مشکلات‌حل شدنی‌استو نیازی به‌دگرگونی کلیه قوانین نخواهد بود .

سیاوش سیروس

## افتتاح بورس

پس از پنج سال مطالعه و انتظار بالاخره بورس‌اوراق بهادار شروع بکار کرد . تالار معاملات بورس که از چند ماه قبل آماده شده بود قبل از تشکیل بورس چنان سکوت‌و آرامشی برآن حکمفرما بود که انسان درابتدای ورود خود در محیط آن تصور میکرد که کسی داخل‌آن نیست ، اما یکشنبه هفته جاری این سکوت و آرامش جای خودرا بشلوغی‌ورفت و آمد داد و بورس‌عملاشروع بکارکرد ، درباره نحوه‌کاربورس اینکه بقدری‌محتاطانه قدم برداشته شده‌است که تصورمیرود تشکیل دهندگان آن اعتمادی بکار خود نداشته‌اند ولی عملا خلاف این موضوع ثابت شد و استقبالی که در فروش سهام‌بانك توسعه صنعتی و معدنی بعمل آمد جالب وچشمگیربود و در مراحل اولیه عرضه سهام ، قیمت آن نه در صد بالا رفت .

مطلبی که قابل توجه است اینست که بااینکه مخارج اولیه بورس را بانك مرکزی ایران خواهد پرداخت‌ولی پس از این همه مطالعه و بررسی انتظار نمیرفت کـه بورس فقط باسهام یك‌بانك آغاز بکار کند ، مسلماچنین تشکیلاتی با فروش سهام یك شرکت نمیچرخد ،شایسته بود در این مورد اوراق بهادار دولتی را از قبیل اوراق گواهی سپرده بانك کشاورزی و یا اوراق اصلاحات ارضی‌راکه‌هم اکنون بمعرض داد و ستد بازار قراردارد برای فروش عرضه میکردند .

البته‌هنوزتوقع‌نیست که‌بورس‌اوراق‌بهاداربزودی مانند بورس های نیویورك ، پاریس و مارسی گردد که اگر انسان با کت و شلوار و کفش و جوراب سالم‌داخل آن شود پس از مراجعت جز یکدست لباس پاره و مچاله شده برای او باقی نمیماند .

آغاز کار بورس‌را باید بفال نیك گرفت و خبرافتتاح رسمی‌آنرا از جمله راههائی دانست که بتدریج‌بسیاری از مشکلات فعلی را حل نماید و علاوه بر آن عامل مشوقی باشد جهت مصرف جاری سرمایه ها درراههای تولیدی .

محمدعلی نجیبی

## انجمن های محلی

در کمیته شماره ٦ کنگـره انقلاب اداری تیمسار سرلشگر صلحجو گفت : نحوه انتخابات انجمن‌های محلی صحیح نیست‌و مردم در تشکیل و انتخاب اعضای این انجمن ها دخالت نـدارنـد قدر مسلم‌این است که‌تشکیل ووجود انجمن های محلی با وضع‌و شرایط فعلی بهیچوجه گرهی از مشکلات‌مردم نمی گشاید چه مردم نه تنهااعضای این انجمن ها را نمی شناسند بلکه از تشکیل و انتخابات انجمن محلی خود نیز وسیله آگهی روزنامه خبردار میشوند روی این اصل و بخاطر این‌عدم دخالت کیفیت‌وماهیت این‌انجمن هابرای مردم غریب است ولاجرم برای تصمیمات و پیشنهادات آنها تره خورد نمی کنند و کار های عمران واجتماعی‌محل‌بسامان نمی‌رسد . بدون شك ایـن استدلال که مردم برای‌انتخاب افراد شایسته جهت عضویت‌در این انجمن ها رشد کافی ندارند صحیح نیست‌و این طرز فکر موجودیت انجمن ها را بصورت فعلی توجیه نمی نماید چه بقول توماس جفرسن اگر خیال می کنیم که مردم باندازه کافی روشنفکر نیستند که بتوانند قدرت و اختیارات خودرا با قضاوت سالم و صحیحی‌استعمال کننده علاجش این نیست که آن قدرت رااز ایشان‌بگیریم، بلکه بایدبوسیله آموزش و تربیت‌درست‌ومستمر نیروی‌قضاوت آنهارا پرورش دهیم . اکنون که دولت ظاهرا با قاطعیت در صدد تشکیل انجمن‌های ایالتی‌وولایتی وانجمن شهر بر آمده است بسیار منطقی خواهد بود که شهرداری‌های نواحی‌مختلف‌شهر بوضع و چگونگی انتخابات انجمن های محلی بصورت‌واقعی سروسامان دهند و البته درانجام این کار همت و علاقمندی مردم نقش اساسی خواهد داشت .

تشکیل این انجمن ها از طرف مردم به آنها فرصت خواهدداد که بادلسوزی در امر آبادانی و پیشرفت محل زندگی‌خودشرکت نمایند و به همبستگی در انجام کار های اجتماعی با رعایت‌اصول عادت کنند و این‌امر مقدمه‌ای خواهدبود که انتخابات انجمن های شهر و ایالتی و ولایتی به صورت صحیح و باشرکت‌فعالانه مردم صورت بگیرد .

محمد فرید

جرائد - وزیردادگستری ازقضات خواهش‌کردکه دست بدست هم بدهند وسعی‌کنند اگر اختلاف نظری هست در بین خودشان حل‌شود ودرخارج مطرح نگردد .

یك مادربرای‌توسعه مدارس‌حرفه‌ای پیشنهاد میکند

## مالیات مشروبات الکلی افزایش یابد

نامه‌های مردم

تقاضائی که از مردم کشورم‌میکنم مربوط بمن تنها نیست بلکه‌مربوط است بهزاران مادر و بچه‌هائی که روی سعادت وخوشی ندیده‌اند، آنها از شما که بدرددل‌مردم توجه‌میکنید انتظار کمك مالی ندارند ،ما مادرها خوشحالیم که بدین وسیله فریاد خودرا بگوش کسانیکه واقعا ازجان ودل وشب وروز برای‌رفاه ملت‌ایران کار میکنند برسانیم .

من مادر ستمدیده‌ا ی‌هستم باسه فرزند بااستعداد که‌آنانرا بادسترنج ناچیز خود بزرك کرده‌ام ، ولی‌آنان هرگز روی خوشی و آسایش رادر زندگی ندیده‌اند چون پدر آنان‌یك مرد الکلی است که سلامت‌و مالش راروی‌الکل گذاشته‌وبواسطه‌افراط د رمشروب خوارگی سالهاست در گوشه یك بیمارستان روانی زنده بگور شده است و بدین لحاظ‌است که پیشنهاد میکنم که برای توسعه دانشگاههاو آموزشگاههای‌حرفه‌ای مبالغی برقیمت مشروبات الکلـی بیافزایند و این درآمد را فقط و فقط اختصاص به توسعه دانشگاه و مدارس حرفه‌ای بدهند و بدین ترتیب است که کودکان و جوانان خودرا در راه تعلیم و تربیت کمك کرده‌ایم‌ولوآنکه مصرف‌نوشابه‌های الکلی کم شود ، بازهم اینکار را بکنید که بصلاح جامعه است.

طیبه هاشمی راددست

### فرمایش شما صحیح‌است!

روبروی انستیتو تکنولوژی راه‌آهن (هنرستان حرفه‌ای سابق) واقع در خیابان حسام‌السلطنه نانوائی وجود دارد که نان را کیلوئی١٦ ریال میفروشد ، هر موقع که اعتراض میکنیم میگوید:فرمایش‌شماصحیح است، ولی اگر ارزانتر میخواهید از مغازه‌دیگر بخرید!نظرشهرداری ناحیه باین موضوع جلب میشود .

## پاسخ نامه های مردم

### درطرح جدید

در خصوص شرح مندرج در شماره ۱۲۴٦٦ تحت عنوان(چکار کنند) آقای منصور ذوالفقاری در اداره اطلاعات و مطبوعات شرکت واحد اعلام داشته است که پس از اجرای طرح اخیر اتوبوسرانی‌خط ۱۳۵ و ۱۳۷ از خیابان بوذرجمهری نو عبور مینمایند .

### کارمند اعزام میشود

آقای علی اکبر سرکش رئیس اداره اطلاعات و مطبوعات وزارت پست و تلگراف در پاسخ شرح مندرج در شماره ۱۲۴۷۳ در مورد کمبود کادر و پر سنل پستخانه خسرو شاه اعلام نموده است که بطوریکه از اداره پست و تلگراف و تلفن استان آذربایجان شرقی گزارش میدهند بزودی با اعزام ماموران جدیدالاستخدام باین‌نقاط نظر اهالی تامین میشود .

## سالن آرایش روزا

زیرنظر مسیو یروان بابهترین مدل های روز از مشتریان عزیز پذیرائی میکند .
شمیران ـ خیابان نیاوران نرسیده‌به حمام خرم

### آگهی مزایده موقوفه

بانظارت اداره اوقاف تهران در حدود یکصد هکتار از اراضی بایرو بدون آب و بدون زارع صاحب‌نسق قریه پلائین ثلث مرحوم حاجیه حضرت علیاواقع در محدوده سند مالکیت قریه مزبور ازجزء بلوك‌خار (شهرری) بمدت ۳۰ سال تمام از تاریخ تنظیم‌سند باحداقل اجاره‌بهای سالیانه برای هرهکتار دوهزارریال نقد از طریق مزایده اجاره داده‌می۔ شود داوطلبان اجاره بایستی مبلغ بیست هزار ریال برسم سپرده دو قطعه اسناد خزانه بصندوق اوقاف باحساب شماره ۲۰۹۷بانك مرکزی بسپارند و پیشنهاد خود را با قبض سپرده دریاکت سربسته تاپایان‌وقت اداری روزسه‌شنبه۱۵ر۱۲ر٤٦ بدفتر اوقاف تهران تسلیم ورسید دریافت دارند ـپیشنهاد های رسیده درروز چهارشنبه ۱٦ر۱۲ر٤٦ ساعت ده صبح دراداره اوقاف تهران خوانده میشود . برای کسب اطلاع ازشرایط مزایده‌به‌آگهی تفصیلی یابدفتراداره اوقاف تهران مراجعه نمایند .

رئیس اداره اوقاف تهران
آـ۳٤۱۸۳

## آگهی استخدام رسمی

**اداره کل ثبت احوال ۲۰ نفرماشین نویس که واجد شرایط عمومی استخدام رسمی بوده و حداقل دارای‌گواهینامه‌سال سوم متوسطه و گواهینامه‌ماشین‌نویسی باشند از طریق امتحان ومسابقه با گروه موقت شغلی ۲ برای مرکز و شهرستانها بشرح ذیل استخدام مینماید :**

تهران ۹ نفر و هر یك از شهرستانهای همدان سمنان خرم آباد
بویراحمدی ایلام بندرعباس بوشهر شهرکرد
یزد زنجان وورودسر یك‌نفر

داوطلبان‌واجد شرایط میتوانند فرم تکمیل شده ذیل را همراه با دو قطعه‌عکس وفتوکپی گواهینامه تحصیلی‌وماشین‌نویسی حداکثر تاروزبیستم بهمن‌ماه جاری‌بوسیله پست سفارشی به‌آدرس تهران اداره کل ثبت احوال ـ اداره کارگزینی‌ارسال‌دارند. تاریخ ومحل امتحان بعدا درهمین‌روزنامه آگهی خواهد شد .

بدیهی است در شرایط مساوی حق تقدم باکسانی است که دارای تحصیلات بیشتری بوده و یابومی باشند .

**اداره کل ثبت احوال**

نام نام خانوادگی نام‌پدر شماره شناسنامه و محل صدور
تاریخ تولد مدرك تحصیلی محل خدمت مورد تقاضا
نوع معافیت نظام‌وظیفه (در مورد آقایان)
آدرس کامل پستی

۱ـ۳ آـ۵۳۷۵۸

## اطلاعیه سازمان آب منطقه‌ای تهران

قابل توجه ساکنین محترم نیروی هوائی‌واقع در محدود زیر .

۱ـ شمالا ـ بر جنوبی خیابان بیست‌متری‌خاکی بین خیابان بیست متری کوی نیروی هوائی و امتداد مسیل و منوچهری .
۲ـ شرقا ـ برغربی امتداد مسیل منوچهری بین خیابان های بیست متری خاکی وفرح‌آباد
۳ـ جنوبا ـ بر شمالی خیابان فرح‌آباد بین امتداد مسیل منوچهری و خیابان بیست‌متری‌کوی نیروی هوائی .
٤ـ غربا ـ بر شرقی خیابان بیست متری‌کوی نیروی هوائی بین خیابان های فرح آباد وبیست متری خاکی

پیرو آگهی شماره ۵۹ مربوط بقبول درخواست انشعاب آب مورخ ۳۱ر۱ر٤٤ مجددا باستحضارمی رساند باآنکه نصب انشعابات این محدوده‌شروع و قریبا خاتمه خواهد یافت و مهلت قبول درخواست انشعابات نیز در این ناحیه منقضی گردیده‌بلحاظ رعایت کسانیکه بجهاتی تاکنون برای درخواست انشعاب مراجعه ننموده‌اند و یا بعلت عدم پرداخت بدهی خود بابت سفته های معوقه از نصب انشعاب مستغلات آنان خود داری شده است مدت قبول درخواست انشعاب تا دوازدهم اسفند ماه جاری تمدید میشود .

بنابراین کسانیکه دراین ناحیه تاکنون از آب تصفیه شده بهره‌مند نشده‌اند میتوانند با استفاده از این مهلت در تصفیه حساب گذشته اقدام و یا در این فرصت مراجعه و درخواست انشعاب نمایند بدیهی است چنانچه تا ساعت ۱۵ روز شنبه دوازدهم اسفند ماه ۱۳٤٦ بباجه مرکزی سازمان منطقه‌ای تهران واقع در خیابان جنوبی پارك شهر مراجعه ننمایند این ناحیه مشمول مقررات خارج از نوبت خواهد شد و نصب انشعابات بطور خارج ازنوبت زودتر از سه ماه بعد از تقاضا مقدور نخواهد بود .

سازمان آب منطقه‌ای تهران
آـ٥٤٨٥٤ ۱ـ۲

پیکان پیشاهنگ
باخانه متحرك
جایزه بلیطهای مخصوص اعانه ملی
بمناسبت هفته کارپیشاهنگی

بموجب بخشنامه وزیر منابع طبیعی

# مدیران کل اختیار تام گرفتند

بدنبال اعلام اصل دوازدهم انقلاب شاه و ملت که ازطرف شاهنشاه اریامهر در روز افتتاح مجلسین اعلام گردید، وزارت منابع طبیعی اولین وزارتخانه‌ای میباشد که در جهت اجرای انقلاب اداری و جلوگیری از تمرکز کارها در مرکز بخشنامه‌ای به مدیران کل صادر نموده است.

بمناسبت آنکه اینگونه تصمیمات در جهت اجرای اصل دوازدهم میباشد همین بخشنامه جهت اطلاع خوانندگان درج میگردد.

*** بخشنامه وزیر منابع طبیعی**

انتصاب سرکار را به این سمت تبریک میگویم و خوشحالم فرصت همکاری بیشتر و نزدیکتری باهم خواهیم داشت.

اکنون که برای مسئولیت جدید خود آماده گردیده‌اید لازم میدانم نکات زیر را یادآوری نمایم.

*** جانشین وزیر**

۱) سیاست و روش کلی این جانب در وزارت منابع طبیعی عدم تمرکز مدیریت می‌باشد و میخواهم همکارانم به مفهوم کامل و اجرائی این فلسفه آشنا و معتقد گردند. شما که از این به بعد به سمت مدیر کل منابع طبیعی انجام وظیفه خواهید نمود از هر جهت جانشین وقائم مقام وزیر منابع طبیعی در آن ناحیه می‌باشید و بموجب این نامه وبراساس تعلیمات واختیارات دیگری که داده خواهد شد مسئولیت کامل کلیه مسائل فنی و مالی ناحیه تحت سرپرستی به عهده شما محول میگردد.

مکاتبه با مرکز باید به حداقل کاهش یابد. کاملا روشن است شخصی که در ناحیه کار میکند از هر جهت به امکانات ومشکلات آن منطقه آشنائی بیشتر دارد و برای اتخاذ تصمیم قاطع در شرایط مناسبتری میباشد.

بنابراین امیدوارم در قالب مسئولیت جدید بخوبی اهمیت وظایف خود را درك نمائید.

۲) باید اعتراف کرد که بسیاری از موارد عدم اتخاذ تصمیم سریع وقاطع وشانه از زیر بار قبول مسئولیت خالی کردن و مراجعه به مقامات دیگر وبالا برای صدور دستور گرفتاری وسرگردانی بسیاری برای مردم به بار آورده و می‌آورد.

*** جواب منفی ندهید**

مراجعات ومشکلات مردم باید سریعا مورد رسیدگی قرار گیرد و به آن جواب مثبت یا منفی داده شود تا مردم تکلیف و وظیفه خود را در برابر دستگاه بدانند، کمال توجه را مبذول دارید که بدون جهت جواب منفی یعنی جوابی که مجبور شوید بعدا نظر خود را اصلاح کنید بکسی داده نشود در دادن جواب مثبت هم به حقانیت متقاضی وامکان قطعی کار اطمینان کامل نداشته باشید عجله ننمائید هدف من این است که دستگاه جای چانه زدن وتشبث نگردد و مراجعین ومتقاضیان ظرف کوتاه ترین مدت تکلیف خود را بدانند.

*** حقوق ما از مالیات مردم است**

۳) خوب بخاطر داشته باشید که حقوق ما از مالیاتی تامین می‌شود که مردم می پردازند وبنابراین برای آنها کار می کنیم وتمام دستگاه برای حل مشکلات وفراهم آوردن امکانات برای مردم درست شده است. بامردم نه لجاجت داریم ونه دشمنی ونه رقابت به خصوص در کار های بهره برداری واجرائی تاجائی که مقررات و قوانین اجازه میدهند اولویت باید صددر صد به مردم داده شود با مجریان طرح ها و هر کسی که به نحوی از انحاء اماده برای سرمایه گذاری در یکی از رشته های کار ومسئولیت شما می‌باشد وپیشنهادش با قوانین و مقررات موضوعه مغایرتی ندارد هرگز رقابت نکنید وتوجه داشته باشید که در همه حال و همیشه حق با مردم است مگر آنکه خلافش اثبات گردد.

۴) مدیران کل نواحی باید در اجرای طرحها نظارت مستمر و همیشگی داشته باشند بطوریکه بازرسی عملا ضرورتی پیدا نکند.

*** برنامه ریزی ونظارت**

باز امیدوارم فراموش نشود مسئولیت اجرای کار با آقایان است و دستگاه مرکزی در تهران مسئول تلفیق وبرنامه ریزی ونظارت بر اجرای طرحها و تعقیب عملیات و فراهم اوردن تسهیلات وموجبات لازم برای تسریع انجام کار در نواحی میباشد.

*** برنامه های نو**

۵) تنها به این امر قناعت نکنید که فقط دستورات وتعلیمات وطرح هائی که اجرای آنها به عهده شما محول میگردد انجام دهید وزارتخانه جوان و جدید التاسیس ما احتیاج مبرم به افکار و اندیشه ها و برنامه های تازه و نو انقلابی دارد. بنابراین هرچه نظرتان می‌رسد واعتقاد دارید سبب بهبود وضع کار ویا بوجود آمدن روش ها وطرح های تازه وجدید خواهد گردید برای اینجانب بفرستید و اطمینان داشته باشید مورد توجه قرار خواهد گرفت و از این به بعد برنامه ریزی در این وزارتخانه از سطح استان ها ونواحی آغاز خواهد گردید و بااین ترتیب آقایان مسئولیت و سهم بزرگی در تهیه وتدوین برنامه ها خواهند داشت.

*** ترس از مسئولیت**

۶) در نظر من بی لیاقتی وسهل انگاری وترس از قبول مسئولیت کمتر از جرم نادرستی نیست ودراین موارد کمترین و کوچکترین گذشتی نخواهم داشت و ازشما هم انتظار دارم نسبت به زیردستان خود در برابر این گناه ها هرگز گذشت نکنید.

*** باستثنای حق استخدام**

همانطور که نوشته شد بموجب این نامه و دستورالعملهای تکمیلی دیگر کلیه وظایفی که برای وزیر منابع طبیعی طبق قوانین مربوطه پیش بینی گردیده باستثنای حق استخدام به شما واگذار می شود که بامسئولیت خود وبنام خود اتخاذ تصمیم نموده و نامه ها و مدارك لازم را امضاء نمایند بدیهی است بکار گماردن کارگر روزمزد موقت و فصلی بر مبنای طرحهای مصوب در اختیار شما خواهد بود.

امیدوارم وانتظار دارم این نامه بتواند راهنمای موقتی برای شروع کار شما باشد خود اینجانب و معاونین وزارتخانه مرتب به نواحی سرکشی و کوشش خواهیم کرد مشکل لاینحلی برای آقایان باقی نماند.

موفقیت کامل شما را در وظیفه بزرك وعظیمی که به عهده تان واگذار گردیده و همین طور توفیق وخدمتگزاری آقایان را به شاهنشاه بزرك و داناوتوانای ایران ازصمیم قلب آرزومندم.

مفاد این نامه را به اطلاع کلیه کارمندان حوزه ماموریت خود برسانید.

## آگهی مزایده نوبت دوم

اداره تصفیه تهران قائم‌مقام آقای مهدی محمدیان خونساری بازرگان ورشکسته همگی و تمامی ششدانك دو قطعه زمین از پلاك شماره ۶۱۰ر۳۳ بخش ۱۱ تهران واقع در فرمانیه شمیران که از پلاك اصلی تفکیك شده و مساحت هر قطعه بترتیب قطعه ۷ تفکیکی بمساحت ۵۶ر۷۹۸ متر مربع از قرار هر متر مربع ۷۶۵ ریال و قطعه ۸ تفکیکی بمساحت ۱۴ر۲۱۲۲ متر مربع از قرارهر متر مربع ۸۰۰ ریال ارزیابی شده است ملکی نامبرده را یکجا و یا هر قطعه جداگانه باشرایط زیر از طریق مزایده کتبی به فروش میرساند.

۱- فروش نقدی است وحداکثر سه‌ماه مهلت برای پرداخت بها در صورت تقاضا داده خواهد شد.

۲- کلیه هزینه های مربوط بمعامله ازهر قبیل وهر جهت و همچنین عوارض ومالیات های متعلقه بمعامله و ملك و اخذمفاصا حساب ازمقامات مربوطه بعهده خریدار است.

۳- پیشنهاد دهندگان باید قبلا صدی پنج بهای ارزیابی رااسناد خزانه نسبت بهر قطعه در صندوق اداره تصفیه تودیع و قبض سپرده را ضمیمه پیشنهاد خودنمایند.

۴- پیشنهادات باید در پاکات لاك و مهر شده با ذکر جمله «مربوط بمزایده زمین آقای مهدی محمدیان خونساری» ومشخصات کامل و محل اقامت پیشنهاد دهنده در روی پاکت تاساعت نه روز دوشنبه بیست و یکم اسفند ماه چهل و شش بدبیرخانه اداره کل تصفیه واقع در خیابان سی متری روبروی ستاد ژاندارمری کل کشور تسلیم شود.

۵- به پیشنهادات مشروط. مبهم. فاقد سپرده و بر خلاف شرایط آگهی و همچنین پیشنهاداتیکه بعداز وقت مقرر برسد ترتیب اثر داده نخواهد شد.

۶- اداره تصفیه تهران در رد و قبول پیشنهادات مختار است.

۷- پیشنهادات در ساعت ده روز دو شنبه ۲۱ اسفند ماه چهل و شش آخرین روز قبول پیشنهادات باز و قرائت خواهدشد حضور پیشنهاد دهندگان در جلسه مزایده بلامانع است و عندالاقتضاء در همان جلسه مزایده حضوری بعمل خواهد آمد و برنده کسی است که بالاترین قیمت را پیشنهاد نماید.

۸- در صورتیکه برنده تاده روز پس از جلسه مزایده و یا در انقضاء مهلت در صورت تقاضا از پرداخت ثمن و انجام معامله در دفترخانه اسناد رسمی خود داری نماید مسئول کسر احتمالی قیمت و خساراتی است که از تجدید مزایده حاصل شود که بدوا از سپرده او استیفاء می شود.

طالبین برای کسب اطلاع بیشتر می توانند باداره تصفیه تهران مراجعه نمایند.

آ-۳۴۲۷۵ ازطرف رئیس اداره کل تصفیه. بهرامی زاده


اتومبیل آریا و شاهین

مدلهای ۱۹۶۸ رامبلر

با بدنه یکپارچه

مشخصات فنی

آریا و شاهین با موتور شش سیلندر مجهز میباشد. قدرت موتور ۱۲۸ اسب در ۴۴۰۰ دور در دقیقه است و یاطاقان آن طوری تعبیه شده است که موتور باکمال نرمی و بدون لرزش کار کند.

آریا و شاهین در هر صد کیلو متر فقط ده لیتر مصرف بنزین دارد.

آریا و شاهین به ترمز دوبل مجهز است. بدین ترتیب در این دو اتومبیل خطر بریدن ترمز بکلی منتفی شده است.

آریا و شاهین به چراغهای فلاش چهار طرفه مجهز است تا هنگام توقف های اضطراری در کنار جاده های تاریك رانندگان وسائط دیگر را متوجه نماید.

آریا و شاهین دارای فرمان تلسکوپی است و بدین ترتیب هنگام بروز حادثه هیچگونه آسیبی براننده وارد نمیشود.

آریا و شاهین هرگز بصدا نمیافتد زیرا قسمت راست و چپ بدنه یکپارچه ساخته شده است و فاصله درها همیشه یکسان است.

آریا و شاهین به جعبه دندهٔ سینکرونیزه کامل (هماهنگ) مجهز است بدین ترتیب حتی هنگام تعویض معکوس دنده ها ایجاد صدا نمی نماید.

آریا و شاهین به داشبورد چرمی مجهز است و درون آن از مواد ابری انباشته شده است تا در مواقع بروز حوادث و ترمز های ناگهانی بسرنشینان آسیبی نرسد.

آریا و شاهین به رادیاتورهای بزرگ که مختص مناطق کوهستانی و گرمسیری است مجهز است. این رادیاتور با شرائط آب و هوای مناطق مختلف ایران کاملا تطبیق میکند.

آریا به آئینه شب مجهز است و بدین جهت نور اتومبیل هائی که از پشت سر حرکت می کنند هرگز درچشم راننده منعکس نمیشود.

بالاخره آریا و شاهین با فضای بیشتر. جای پای بیشتر و دید بیشتر و احساس ایمنی بیشتر انبساط و نشاط بیشتری در سرنشینان خود بوجود میآورد.

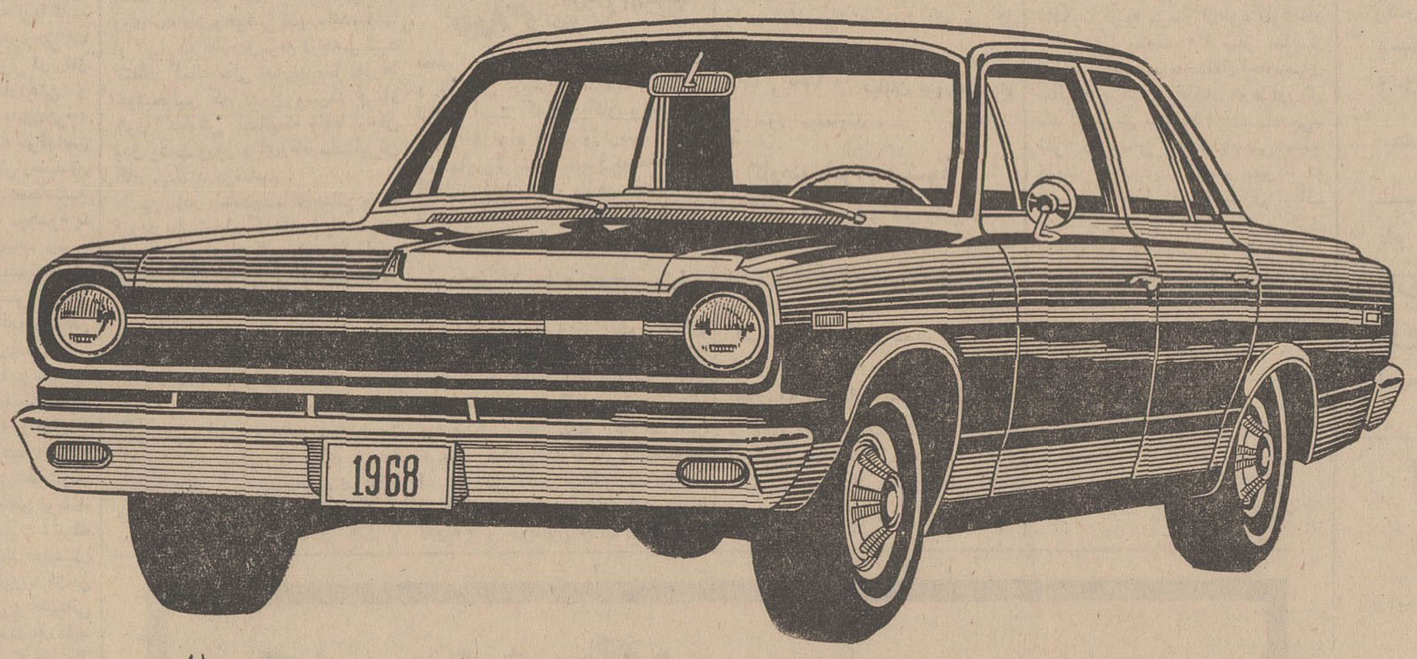


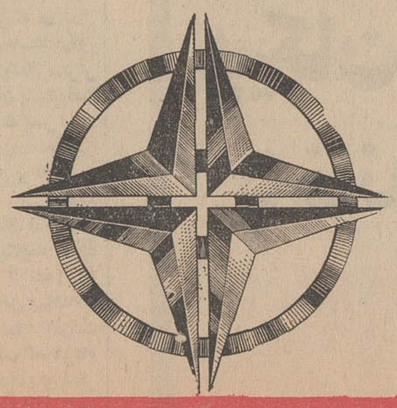

بابا ایوالله


## آگهی مناقصه

نوبت دوم

شماره ۱۱ر۰۱ - ۱۴۰۸ر۹

۱ر۱۱ر۴۶

منطقه یکم «دریای مازندران» ۵۵ قلم قطعات یدکی نوسازی کشتی موردنیاز خودرا ازطریق مناقصه خریداری مینماید داوطلبین میتوانند بامراجعه بدفتر سررشته داری واقع در ستاد منطقه یکم دریای مازندران بادریافت صورت کامل وبرك شرایط و متن قرارداد و رویت نمونه اجناس پیشنهادات خودرا حد اکثر تاساعت ۹ صبح روز ۳۰ر۱۱ر۴۶ بدفتر سررشته داری تحویل نمایند پیشنهادات واصله ده صبح همانروز در حضور کمیسیون باز وقرائت میگردد منطقه یکم (دریای مازندران) در رد یا قبول یك یا کلیه پیشنهادات مختار است الف ۱۰۷۵۹

منطقه یکم «دریای مازندران»

۲۱ آ-۵۴۶۹۴


جیمز باند

دوباره بازمیگردد


## آگهی مناقصه

دانشکد پزشکی اکسیژن مصرفی سال ۴۷ بیمارستان ها و آزمایشگاه های تابعه راکه روزانه در حدود پانصد لیتر است از طریق مناقصه خریداری مینماید داوطلبان فروش میتوانند با دریافت برك شرائط و مشخصات از دایره کارپردازی این اداره پیشنهاد خودرا تاآخر وقت اداری روز شنبه ۲۸ر۱۱ر۴۶ باداره کل دفتر دانشکده پزشکی تسلیم ورسید دریافت دارند پیشنهادات واصله در ساعت ۱۰ روز ۲۹ر۱۱ر۴۶ در اداره حسابداری قرائت میشود حضور پیشنهاد دهندگان درجلسه مناقصه آزاد خواهدبود.

الف ۱۰۷۵۷

رئیس اداره حسابداری دانشکده پزشکی. فرزام

۱-۲ آ-۵۴۶۸۶

# نیازمندیهای شما

تلفنهای ۳۱۵۳۳ و ۳۰۰۱۱

## خرید و فروش اثاثیه

### خرید

**فرش کیهان تلفن ۷۶۳۷۷۶**
**انواع قالی وقالیچه کهنه‌و نو**

مخصوصا قالی های سنگین‌قیمت راخریداریم بهتراست‌برای معاملات هرنوع فرش باسازمان‌فرش کیهان تماس بگیرید چون مشاورین ما مجانا دراختیار شماخواهندبود.
۱ـ۳۰ آـ۳۵۵۸

**فرش رضوی تلفن ۷۶۴۸۰۰**

خیابان روزولت‌میدان۲۵شهریور خریدارفرشهای نوو کهنه صادراتی تحت‌نظر کارشناس مطلع باقیمت منصفانه می‌باشد موقع خرید و فروش لطفا باتلفن ۷۶۴۸۰۰مکالمه فرمائید ۱ـ۲۶ آـ۳۵۶۱

**فروشگاه‌شریفی تلفن۳۶۸۰۳**

فرش - یخچال برقی و نفتی - تلویزیون و کلیه لوازمات خانگی شمارا بهتر از دیگران خریداراست سه‌راه امین حضور
۱ـ۳۰ ـ۳۳۶۴

**فروشگاه سلیمی ۳۲۸۷۶**

بمناسبت نزدیك شدن ایام عید کلیه لوازمات خانگی شمارا بانضمام فرشهای کهنه و نوعادلانه در محل خریدار است سه‌راه امین‌حضور
۱ـ۳۰ آـ۳۴۱۳

**تلفن ۷۳۳۰۶ تهران کالا**

بهترین خریدار فرش کهنه ونو از نظر خدمت شما و صادرات کشوربا داشتن بهترین خبره منصف فرشهای کهنه مخصوصا سنگین قیمت رابا عالیترین قیمت خریداریم تلفن۷۳۳۰۶

**فرش گلشن تلفن‌های**
**۶۲۱۴۱۵ و۶۲۱۴۲۱**

انواع فرشهای نو از تمام شهرستان های ایران موجود می‌باشد و قیمت یك کلام در ضمن فرش کهنه خریداریم

**فروشگاه خالقی**
**تلفنهای ۳۰۳۰۸۰و۳۰۳۰۹۰**

فرش کهنه و نو، یخچال، تلویزیون ولوازم منزل شما را در اسرع وقت نقدا خریداریم.
۱ـ۲۰ آـ۳۳۶۵

**فروشگاه ونمایشگاه آسیا**

تلفن ۶۱۲۸۳۲
یخچال ، تلویزیون ، اجاق گازو فرش عادلانه خریداریم شاه‌چهارراه پیروز ۱ـ۲۶ آـ۳۵۵۳

**فروشگاه نیك**
**تلفنهای ۷۶۰۱۴۳ و۷۵۷۵۴۶**

منصف‌ترین خریدار فرش -یخچال تلویزیون و سایر لوازم منزل
۱ـ۲۶ آـ۳۴۷۶

**فروشگاه ماه ۳۳۶۷۵**

قالی وقالیچه ، تلویزیون،یخچال وکلیه لوازم منزل شمارا به‌بهترین قیمت خریداری مینماید سه‌راه‌امین حضور ۱ـ۲۰ آـ ۳۴۸۵

**فروشگاه کالای مرکزی**

تلفن ۶۵۰۵۷
خریدار یخچال -تلویزیون -فرش- اجاق گاز و سایر لوازم منزل

**فروشگاه سعید ـ سرچشمه**

خریدار اثاث خانگی و فرش‌های سنگین‌قیمت‌تلفن۳۸۶۶۷ و۲۳۳۷۶.
۱ـ۲۶ آـ۳۰۷۲

**فروشگاه آرمان تلفن۶۹۶۲۳**

بهترین خریدار تلویزیون ، فرش چراغ گاز وهرنوع یخچال نفتی

**شرکت فرش میمنت**

خریدار فرشهای کهنه تلفن۹۴۷۱۵
۱ـ۵ آـ ۳۴۳۰

### فروش

فرش نقد واقساط
**فرش درگاهی**
چهارراه حسن‌آباد تلفن ۶۶۶۸۷
۱ـ۳۰ آـ۳۳۷۸

## نمایشگاههای مبل

**پرده‌دوزی ارجمند ۳۷۳۷۰**

**پیراهن مبل ۳۹۵۰۵**

تعویض پارچه مبل ۳۹۵۰۵
پرده شهرزاد ۳۹۵۰۵
۱ـ۲۶ آـ۳۰۱۷

## شستشوی مبل وفرش

**سرویس‌خشکشوئی‌مبل‌نوین**

نظافت مبلمان و فرش بانضمام تشك ماشین و متخصص در لکه های چای و مر کور کرم با دستگاه های اتوماتیك و مواد مجاز خارجی **تلفنهای۶۲۱۰۵۹و۶۲۵۸۶۳**
۱ـ۱۰ آـ۳۶۲۵

**شستشوی مبل وفرش ادیب**

مجهزترین موسسه‌ایکه میتواند مبل و فرش ، تشك های ماشین را بطریق خشکشوئی تمیز نموده و در جای خودش بشما تحویل دهد فقط ادیب است با تلفن ۹۵۲۴۵۴ تماس بگیرید .
۱ـ۲۶ ۲ـ ۳۵۷۵

**شستشوی مبل‌وفرش کلین**
**سرویس‌مهر مبتکر پیشرو**

جهت شستشوی مبل وفرش درجای خود با مواد آزمایش شده دستگاه منحصر بفرد فقط بکلین سرویس اطمینان داشته باشیدتلفن۹۵۲۵۴۶
۱ـ۳۳۰ ۱ـ۳۳۴۴

**دوراکلین سرویس**
**بین‌المللی آمریکا و**

وابسته بکارخانجات خشکشوئی تاول‌ماستر‌ایران مبلمان وفرش و صندلی وسقف اتومبیل شما رادر محل بدون شکافتن با مواد خارجی ودستگاه های‌اتوماتیك تمیز می‌نماید تلفنهای ۷۵۸۳۹۵و ۷۵۸۳۹۶
۱ـ۳۰ آـ۳۵۳۶

**خشکشوئی مبل - فرش پرا**

با۲۰ درصد تخفیف تلفن۷۵۸۲۰۶
۱ـ۵ آـ۳۴۰۳۳

## تعمیرات

**تعمیرگاه تلویزیون الکترون**
**تلفنهای ۷۶۳۶۸۲و۷۵۶۱۱۱۶**

آماده برای نصب کنورتور جهت فرستنده دولتی و آموزش‌و پرورش روی‌هر نوع تلویزیون و تعمیر تلویزیون آر،سی،آ، شاوب‌لورنس تلفونکن ، سیبرا ، فیلیپس وسایر مارکها باسرویس مجهز سیار در منازل بویژه شمیرانات
۱ـ۱۵ آـ۳۶۱۶

**یگانه تعمیرگاه مجهز .R.C.A**
**شرکت تلویزیون سرویس**
**ایران تکنیك**

**تعمیر** تلویزیون های فیلیپس ، **شاوب‌لورنس** ، **تلفونکن** ، **زیمنس**، **سیبرا** **وستینگهاوس** ، **بلاپونکت**، **دمونت وسایر مارکها ونصب کنورتور اتوماتیك خارجی جهت تلویزیون‌های لامبرده ۱۰۰تومان با ضمانت‌نامه و سرویس مجهز سیار تلفن های۶۹۵۱۴ و۴۲۷۳۳**

**مهندسی تلویزیون نصیر**

جهت سرویس تلویزیون و نصب کنورتور خارجی نصب آنتن تمام کانال در منزل شما تلفن ۳۷۵۲۰

**شماره های تلفن تعمیرگاه**
**اختصاصی تلویزیون**
**شاوب‌لورنس**
SCHAUB-LORENZ
**۹۲۱۲۷ ـ ۹۵۱۹۱۵ ـ**
**۹۳۵۳۷ـ۹۵۲۰۵۷و۹۵۲۹۴۲**

رایادداشت فرمائید . تعمیرگاه‌های دیگری که‌بنام شاوب‌لورنس آگهی مینمایند ارتباطی به‌کارخانه‌شاوب‌لورنس‌ندارندواین‌تعمیرگاه‌مسئولیتی راجع به‌کار آنها نخواهد داشت.

**سرویس تلویزیون گارانتی**

تعمیر تلویزیونهای‌سیبرا .R.C.A ادا ، جنرال الکتریك تلفونکن ، مدیاتور و نصب کنورتور در تمام نقاط ،تهران بویژه شمیرانات‌تلفن ۶۲۸۳۷۱

**موسسه الکترونیکی نایس**

سرویس وتعمیر تلویزیونهای‌رافنا- رکورد - فیلیپس.R.T.A.-R.C.A زیمنس - سیبرا - وستینگهاوس و سایر مارکها . نصب کنورتور در منزل تلفن ۹۲۶۰۳
۱ـ۵ آـ۵۴۵۸۴

شرکت مهندسین تلویزیون ایران باکارمزد کم و سرویس سیار مرتب تعمیر هر نوع تلویزیـــون
۶۱۱۲۳۴ ۱ـ۲۶ ۳۳۶۳

**تلویزیون سرویس .R.C.A**

تعمیر انواع تلویزیون ونصب کنوتور درمنزل صد تومان۴۸۵۳۳

## معاملات املاک ومستغلات

### فروش

**کارخانه‌ای بمساحت۵۰۰متر**

بابرق سه‌فاز و کلیه وسایل آشپز خانه فلزی وصندلی سازی بفروش یااجاره داده می‌شود تلفن ۷۷۰۶۹۴
۱ـ۷ آـ۳۵۵۵

**۱۶ هکتار ملك مزروعی**

در۱۰۰ کیلو متری جاده تهران- ساوه چاه‌نیمه‌عمیق- استخر وکلیه تاسیسات از ۳تا ۶ تلفن ۷۹۰۱۳۰

**شمال‌چهل متری ایرانشهر**

ساختمان مستغلاتی ۳ طبقه ۱۵، اطاق با۳ سرویس کامل و شوفاژ ۳ گاراژ بفروش میرسد تلفن ۶۲۴۴۶۰
۱ـ۳ آـ۳۵۵۹

**شمال چهل‌متری ایرانشهر**
**ساختمانی مستغلاتی ۳ طبقه۱۵، اطاق‌با۳ سرویس کامل و شوفاژ ۳ گاراژ بفروش میرسد .**
تلفن ۶۲۴۴۶۰
**۱ـ۳ آـ۳۵۵۹**

**روزولت میدان ۲۵شهریور**

**خانه ۱۸۰ متری یك طبقه ۷۰ هزارتومان تلفن ۶۲۷۸۰۵**
**۱ـ۳ آـ ۳۶۲۲**

**زمین فروشی خیابان‌ایوبی**

بمساحت۶۹۷ متر بابرق ۶۲۹۷۱۷
۱ـ۴ آـ۳۶۲۹

**خانه مدرن فروشی**

مهندسی ساز در شمال‌تخت طاووس بمساحت ۳۰۰ متر ۷اطاق باکانال تهویه آژانس‌اشراف‌تلفن ۶۲۸۷۰۶
۱ـ۵ آـ۳۶۳۳

**مستغل‌فروشی۶۰هزارتومان**

با۶۳۶۰ تومان ، اجاره سالیانه
**خانه فروشی خیابان نادری**
کوچه لاله ۲۷۰ متر باهشت اطاق
**خانه فروشی با تهویه‌مطبوع**
شمال شهر ۵۷۵ متر با هشت اطاق
**زمین‌فروشی‌خیابان‌شاهرضا**
۱۱۰۰ متر سه بر رجوع فرمائید
**لاله‌زار ۳۹۷۸۴ بنگاه‌کوشان**
۱ـ۲ آـ۵۴۸۰۸

**کیلومتر ۳۰ جاده کرج**

۳۰ هزار متر زمین ۳بر بفروش میرسد آژانس نوین تلفن ۶۱۱۷۷۱
۱ـ۳ آـ۳۵۶۳

**جبهه‌شاهرضا نزدیك فوزیه**

مستغلات کاملاشخصی ساز۲۰۰ متر ۱۰۰۰ متربنا ۲۰۰۰ توماناجاره می‌آورد ۲۲۰ هزار تومان ۶۲۸۰۹۰
آـ۳۶۲۴

**عباس آباد سی‌متری نظامی**

مستغلات کاملا شخصی‌ساز ۶ با ب‌مغازه‌ودودستگاه آپارتمان۱۸۰۰ تومان اجاره‌می‌آورد۱۷۰ هزارتومان ۶۲۶۲۳۰
آـ۳۶۲۳

## خریداری میشود

**بورس‌اراضی جنت آباد**

باغ فیص - کنو هاشمی -گیشا جاده کرج - کردان تلفن ۶۱۱۷۷۱
۱ـ۱۲۶ ـ ۳۱۸۳

**دفتر پارس خریدار زمین**

وخانه های ویلائی و مستغلات در عباس‌آباد و شمیرانات تلفن ۷۶۱۵۵۸
۱ـ۲۶ آـ۳۴۴۲

زمینهای ونك‌ودره قشلاق‌خریداریم خیابان پهلوی بازرگانی جلالی ۶۲۶۴۱۱
۱ـ۲۵ آـ۴۶۶۹۶

**بازرگانی‌مهر تلفن ۷۹۷۶۹**

اراضی نارمك خریداریم
۱ـ۳۰ آـ۵۶۲ ۳

**اراضی قلقلی علیا**

خریداریم دفتر آپادانا ۶۳۰۰۸۴
**۱ـ۱۵ آـ۳۵۶۸**

**زمینهای عباس‌آبادخریداریم**

خیابان پهلوی بازرگانی جلالی تلفن ۶۲۶۴۱۱

**اراضی داودیه چالهرز**

دروس فروشنده و خریداریم ۷۷۰۶۹۹
۱ـ۲۶ آـ۳۳۹۱

**اراضی کاظم آباد**

ومبارك‌آباد خریداریم ۷۷۰۲۷۳
۱ـ۵ ۱ آـ۳۶۱۷

**اراضی عباس‌آباد ودره**

قشلاق خریداریم تلفن ۷۷۰۲۷۳
۱ـ۵ ۱ آـ۳۶۱۸

**دفتر برائی شمیران**

خیابان پهلوی باغ فردوس ۸۵۲۵۷۵
۱ـ۲۶ آـ۳۶۱۰

**پهلوی دره قشلاق داودیه**

دروس ، مبارك‌آباد .برادران‌عابدی ۷۷۰۴۷۷ ۱ـ۲۶ آـ۳۵۸۷

**بنگاه کوشان ۳۹۷۸۴خریدار**

ویلاخانه زمین در شهر وشمیران
۱ـ۶ آـ۵۲۹۵۸

**خریدوفروش اراضی نارمك**

تهران پارس - در دشت بازرگانی امینی تلفن ۷۹۰۰۹۰
۱ـ۳۰ آـ۵۴۹۵۸

**اراضی یوسف‌آباد**

خریداریم دفتر سلامت۶۲۰۷۹۳
۱ـ۲۶ آـ۳۶۳۱

**سازمان تعاون**

تلفن ۴۵۰۵۷ مرکزخرید وفروش فوری منازل ، مستغلات ، زمین‌در شهر و شمیرانات
۱ـ۳ آـ۳۵۹۹

## اجاره داده میشود

**آپارتمان ۲ اطاقه**

درشهر وشمیرانات مورد نیازاست تلفن ۴۵۰۵۷
۱ـ۳ آـ۳۶۰۴

**نبش چهارراه بهار**
**و نخت جمشید**

یکدستگاه آپارتمان چهار اطاقه‌با اثاثیه کامل دفتری واگذار یااجاره داده میشود تلفن ۷۵۶۲۰۳
۱ـ۵ آـ۳۶۳۴

**آپارتمان اجاره**

۴ اطاق باسرویس کامل نوساز در خیابان حافظ اجاره داده میشود تلفن ۴۵۰۵۷
۱ـ۳ آـ۳۴۰۵

**سازمان تعاون ۴۵۰۵۷**

مرکز منازل اجاره باشخاص ایرانی وخارجی
۱ـ ۳ آـ۳۶۰۶

**آپارتمان ۳طبقه در داودیه**

دارای ۱۶اطاق، گاراژ آب و برقو تلفن ، حمام ۱۰۰۰ تومان۷۷۰۶۹۹
۱ـ۲ آـ۳۴۰۷

**نبش‌تخت‌جمشید و خیابان**

قدیم شمیران ۳طبقه‌در یك‌ساختمان مدرن هر طبقه دارای ۱۵ اطاق با تهویه مطبوع‌سرد و گرم وآسانسور اجاره داده میشود تلفن ۶۵۴۴۸
۱ـ۵ آـ۳۵۴۸

**انتهای‌وصال شیرازی**

خانه ۴ طبقه دارای ۲۰ اطاق و کلیه لوازم وهال بزرك محل مجزا برای سرایداریکجابرای‌موسسه‌یاشرکت اجاره داده میشود تلفن ۴۱۷۹۱
۱ـ ۲ آـ۳۶۳۲

## اجاره میشود

**تلفن ۰۰۰۰ ٤و ۶۰۰۰۰**

مخصوص اجاره منازل‌بخارجیان
۱ـ۲۶ آـ۳۵۵۲

**منازل‌اجاره موجود ۷۷۰۶۹۹**

**تلفن ۴۲۳۸۲ اجاره منازل**

بخارجیان باکمیسیون ۱۰ روز
۱ـ۱۰ آـ۳۴۷۵

**برای اجاره جهت خارجیان**

منازل و آپارتمان مبله و غیر مبله مورد نیاز است ۶۱۲۹۶۴و ۴۹۷۱۳
آـ۳۶۲۴

## واگذار میشود

**سالن ۴۵۰ متری**

مجهز بتهویه دارای نورکافی و سایر لوازم برای بانك ،کارگاه شرکت، نمایشگاه و فروشگاه در شرف اتمام است . بدستور متقاضی تاسیسات و تعمیرات منظور میشود همچنین دوطبقه با ۴۴، اطاق‌ولوازم وآسانسور اختصاصی‌ومحل‌پارکینك مناسب برای ادارات و بانکها و شرکت های بزرك واگذار میشود فردوسی -پاساژ ۲۶ تلفن ۳۲۴۴۰
۱ـ۴ آـ۳۵۷۰

صاحبان کارخانجات و موسسات تولیدی و مدیران چاپخانه‌ها این محل مناسب شماست فروشگاه بزرگی‌بر خیابان‌شاهرضاباد کوراسیون شامل‌چند اطاق‌دفترسرویس زیرزمین تمیز و پارکینك اختصاصی برای واگذاری یاقراردادی آماده‌است تلفن **۷۵۶۶۳۰**
۱ـ۵۴۷۳۳

## فروش اتومبیل

**اتومبیل پیکان تلفن ۲۸۲۸۱**

فروشگاه اتومبیل پرویز خیابان ری میدان شاه تلفن ۲۹۵۴۸
۱ـ۳۰ آـ۳۴۹۵

**انواع فولکس‌واگنهای نو را**

ازشرکت سهامی عاد خیابان امیرکبیر خیابان ملت تلفن های ۳۰۴۱۸۱و ۳۰۴۴۲ خریداری‌نمائید
۱ـ۲۶ آـ۳۵۹۶

**یك شرکت ساختمانی**

ماشین آلات زیررا بفروش‌میرساند: بولدوزر کاترپیلار،بولدوزرانترناش تانکر ماگیروس شورولت ، دوج کمپرسی وجیپ استیشن و وانت بتلفن ۷۶۲۵۲۹ مراجعه شود.
۱ـ۳ آـ۳۶۱۵

**کامیون کمپرسی**

وباربری و موتور لیلاند نورا از شرکت کارگ الخانان‌قزوین‌چهار- راه عباسی خریداری‌نمائید تلگرافی ۵۰۹ تلفن ۹۵۱۱۷۱
**۱ـ۱۳ آـ۳۴۱۰**

**اپل کاروان ترانزیت**

۱۹۶۷ بدون واسطه ۳۰۳۶۱۰
آـ۳۴۲۵۱

**بنز ۱۹۰ مدل ٦٤**

یکدستگاه بنز ۱۹۰ مدل ٦٤شماره موقت سفید رنك بدون واسطه بفروش میرسد تلفن ۷۷۲۲۸۱ مراجعه فرمایند.
۱ـ۳۴۲۵۳

## کرایه

**اتو لوکس**

اتومبیل های تشریفاتی باراننده برای داخل و خارج تهران میدان فردوسی ۴۴۶۰۵و ۶۱۱۲۷۰

اتومبیلهای سواری لوکس جهت کرایه خیابان فیشرآباد نرسیده‌به چهل‌متری‌شماره۲۶۷ تلفن۶۲۷۶۷۶ و۶۲۴۵۶۲ ۱ـ۱۳ آـ۳۵۲۶

## قبوض

**قبوض قالی‌وقالیچه بانك**

کارگشائی فورا بقیمت خوب خریداریم تلفن ۴۵۰۵۷
۱ـ۱۰ آـ۳۵۲۱

**قبوض اصلاحات‌ارضی بیواسطه**
**خریداریم‌پاکپور ۳۳۷۳۹و۶۳۷۶۹۷**

**قبوض اصلاحات ارضی**

مرحلهٔ اول و دوم خریداریم۲۱۱۸۵

## معاملات پول

**پول‌شرطی‌موجودتلفن۳۹۰۶۷**
۱ـ۲۶ آـ ۳۳۱۲۰

**پول‌شرطی‌موجودتلفن۳۶۸۸۵**
۱ـ۲۶ آـ ۳۳۱۳

**پول‌تومانی۲شاهی ۶۲۸۰۹۰**

**پول‌نیازمندیم‌سکاکی۷۳۵۴۱**
۱ـ۲۶ آـ۳۵۲۵

**پول‌تومانی ۲شاهی ۷۳۵۴۱**
۱ـ۲۶ ۲ آـ۳۵۲۴

**چك های برگشتی**

رانقدا خریداریم ۶۵۴۶۴
۱ـ۵ آـ۳۳۳۹۷

**پول‌شرطی تومانی ۲ شاهی**

بدون سرگردانی در شمال شهر موجود سازمان تعاون ۴۰۶۶۷
۱ـ۵ آـ۳۵۹۸

**هرمقدار پول شرطی**

دارید به سازمان تعاون اطلاع‌دهید تا در مقابل مبیع ارزنده شمال‌شهر به‌بیع وشرط گذارده شود۴۵۰۵۷
۱ـ۵ آـ۳۶۰۰

## سازمانهای فنی وفرهنگی

**فقط ٤ نفر دیگر**

برای تعلیم رادیو تلویزیون- نقشه‌کشی برق و فشار قوی‌میپذیریم پهلوی بین امیراکرم و شاهرضا کار و آموزش تلفن ۴۹۴۹۴

**باسی تومان شهریه**

تایپ فارسی و انگلیسی رایاموزید تلفنهای ۶۱۳۷۶۰و ۴۹۴۹۴
۱ـ۲۴ آـ۳۴۷۸

**رفع گرفتگی هرنوع لوله ساختمانی**
**بادستگاه‌تراکم هوا- تلفن ۷۸۷۲۷**

## راهنمای پزشکی اطلاعات

**دکترمسددگواهینامه‌ازآمریکا**

درمان قطعی بیماریهای مقاربتی- زنان مجاری ادرار دروازه دولت

**بیماریهای آمیزشی‌مجاری‌ادرار**

میدان بهارستان‌خیابان صفی‌علیشاه
**دکتر یحیی صدری**

**دکتر عباس جناب زاده**

امراض مقاربتی و مجاری ادرار خیابان‌منوچهری‌مقابل کوچه‌ژاندارك

**دکتر محسن هاشمی**

متخصص بیماریهای داخلی و اعصاب از آلمان خیابان کاخ ۱۵۲ مقابل سوپر کاخ ۴تا۷ بعدازظهر تلفن ۶۱۳۹۰۹

**دکتر دانشگر**

امراض مقاربتی و مجاری ادرار سپه مقابل پستخانه تلفن۳۰۲۴۱۶

امراض مقاربتی و مجاری ادرار فردوسی بالای کوچه صادق ۴۶۵۸۹ دکترپولوسا

معالجه امراض مقاربتی و آمیزشی خیابان شاهور نرسیده به سه راه بوذرجمهری دکتر جلال بهی‌راد .

**دکتر رحمت‌الله سمیعی**

متخصص و دیپلمه ناسیونال‌بیماری های پوست و آمیزشی از دانشگاه پاریس پذیرائی ۴تا ۸ بعداز ظهر تخت جمشید جنب چهار راه بهار

**بیماریهای‌آمیزشی‌مجاری‌ادرار**

خیابان فردوسی مقابل بانکملی پس‌انداز - دکتر معانی

**دکترهاشم رستگار۷۴۸۱۶**

درمان زخم معده ،روده با متدجدید فوزیه اول شهناز ۴تا ۹ شب

**بیماریهای‌معده، کبد، روده**

بواسیر بدون عمل جراحی دکتر رفیعی متخصص از دانشگاه پاریس جامی اول کوچه‌پاریس ۴۸۱۸۹

**دکترگرجی ۳۴۳۸۹متخصص**

بیماریهای خون و انواع کم‌خونیهااز دانشگاه پاریس دروازه دولت

**دکترفرنوش تلفن ۴۸۵۵۵**

داخلی - پوست - مقاربتی-گواهی نامه از پاریس - امیریه‌اول منیریه

**دکتر ناصر صادقی**

متخصص امراض مقاربتی وجلدی ازپاریس.خیابان‌پهلوی‌اول‌بزرگمهر

**دکترنبوی متخصص چشم**

خیابان پهلوی پائین چهارراه‌شاه کوچه ملك ۲تا۵بعد ازظهرها

**دکتر مظهری**
**داخلی ،رماتیسم،الرژی**

شمال پارك ساعی ۶۲۰۲۷۹

**معالجه فلج‌ولاروش هموپاتیك**

منحصربفرد در ایران دکتربهره‌مند سعدی کوچه شمالی بیمه تلفن ۳۰۱۱۷ و ۸۶۳۲۸

**ترك تریاك و هروئین**

دکتر صفائی با۲۹ سال سابقه‌ومتد جدیدبستری وسرپائی‌سعدی‌شمالی جنب بانك بیمه تلفن ۳۰۴۱۵۳

بواسیر بدون جراحی ،فیستول، فیسور بامتد موثر دکتر نیك‌نژاد گرگان‌جنوبی گرامی‌پذیرائی‌عصرها

**دکتر محمد علی صدیقی**

داخلی پوست میزشی ترك هروئین تریاك الکل شاه چهارراه فروردین پذیرائی صبح‌و عصر تلفن ۴۹۵۲۶

**دکترقیصر تلفن ۷۶۵۶۱۴**

متخصص فیزیوتراپی از کینهاك درمان فلج‌ها ، دردهای عصبی ، عضلانی ورماتیسم ، سیاتیك ،تخت جمشید چهارراه بهار کوچه آفتاب

**الکترو رادیولژی جنوب**

**با تسهیلات ممکنه همیشه آماده** عکسبرداری طبی از بیمارن محترم جنوب شهر میباشد نشانی:خیابان ری اول ادیب‌الممالك تلفن۵۴۸۵۰

**ترك تریاك و هروئین**

دکتر اسلامدوست حشمت‌الدوله چهارراه گلشن ۴۸۳۴۳ و۶۱۳۰۶۷

آدرس جدید مطب
**دکتر منوچهر قاهری**
شماره ۹۲ـ خیابان آبان تلفن ۶۲۵۷۱۹ ۱ـ۲ آـ۳۴۲۴۱

**دکتر ادهم قلی‌پور**

بیماریهای دهان ودندان -جراحی فك وصورت بعدازظهرها ۵الی ۸ فردوسی کوچه فروشگاه تلفن ۳۳۴۷۹

## داروخانه‌ها

**داروخانه شبانه روزی**
**تخت جمشید**

در تمام ساعات شبانه روز درخدمت شما است تلفن ۶۸۱۰۱ و۶۷۸۲۳

**داروخانه شبانه‌روزی‌مرجان**

خیابان خوش پائین‌مطب‌شبانه‌روزی دکتر اشراقی تلفن ۹۲۱۱۹

## برنامه سینماها

**تقلید زندگی** - رنگی- لاناترنر- ساندرادی
بولوار (۶۰۲۹۲) ۱۱ـ ۳ـ ۵ـ ۷٫۱۵ـ ۹٫۳۰

**دام** - رنگی - سینماسکوپ - ریتاتوشینگهام
ماژستیك (۶۸۴۶۱) ۱۱ـ۳ـ۵ـ۷ـ۹

**الماس ۳۳**- سینماسکوپ- رنگی-فاضلی-نانسی‌کواك
اونیورسال (۶۶۹۵۳) ۱۱٫۱۵ـ ۲٫۳۰ـ ۵٫۴۵ـ ۹٫۱۵ و ۱۰٫۱۵ـ ۱٫۳۰ـ۴٫۴۵ـ ۸٫۱۵ ایران (۳۶۳۵۴) ۹٫۳۰ـ۱۲٫۳۰ ۳٫۳۰ - ۶٫۳۰ - ۹٫۳۰ پلازا (۴۴۲۵۵) ۱۱ - ۳٫۱۵ - ۶٫۱۵ - ۹٫۱۵ ادئون (۳۸۱۱۸) ۱۰٫۳۰ - ۲٫۳۰ - ۵٫۳۰ - ۸٫۳۰ مونت‌کارلو (۷۹۷۴۱) ژاله (۳۰۴۱۲۰) ۸٫۳۰ - ۱۱٫۳۰ - ۲٫۳۰ - ۵٫۳۰ - ۸٫۳۰ پاسیفیك (۷۳۳۱۱) ۱۱ - ۲ - ۴٫۳۰ - ۷ - ۹٫۳۰ تهران (۳۸۱۶۵) نپتون (۷۶۰۱۳۶) پاسارگاد (۷۹۲۷۸۲) ۹ـ ۱۲ - ۳ - ۶ - ۹ الوند (۵۵۵۴۸) ۸ - ۱۱ - ۲ - ۵ - ۸

**حادثه دراستانبول** - رنگی- رابرت ون- دیویدمك‌کالو
نیاگارا (۶۵۳۰۷) ۱۱ـ۳ـ۵ـ۷ـ ۹٫۱۵ رادیوسیتی (۴۳۳۲۰) ۱۱٫۱۵ـ ۳٫۳۰ـ ۵٫۳۰ـ ۷٫۳۰ـ ۹٫۳۰ ب.ب (۶۹۶۴۱) ۱۰٫۱۵ ۲ـ ۴ـ ۶ـ ۸ ـ۱۰ ادئون (۳۸۱۱۸) آستارا (۸۴۰۲۲) ۱۰٫۳۰ـ ۲٫۳۰ـ ۴٫۳۰ـ ۶٫۳۰ـ ۸٫۳۰

**تدفین در برلین** - پاناویژن - رنگی - مایکل‌کین
مولن‌روژ(۷۲۹۲۹)۱۱ـ۲٫۳۰ـ۵ـ۷٫۳۰ـ۱۰ دیانا (۴۷۳۶۵)۱۰ـ۱۲ ۲ـ۴ ـ۶ ـ۸ ـ۱۰ مهتاب (۴۷۷۷۷) ۱۰٫۳۰ـ ۳ـ ۵ـ۷ـ۹اسکار (۹۵۰۸۹۸) ۱۱ ـ ۲٫۳۰ـ ۴٫۳۰ـ ۶٫۳۰ـ ۸٫۳۰ برلیان (۳۳۵۳۵) ۱۰ـ ۱۲٫۳۰ـ ۳ـ ۵٫۳۰ـ ۸ زهره ( ۳۰۴۸۰۸) ۱۰٫۳۰ـ ۱ـ ۳٫۳۰ـ ۶ـ ۸٫۳۰

**چیچووفرانکو** - سینماسکوپ - رنگی - چیچوفرانکو
کاپری ( ۴۸۴۰۱) ۱۱ـ۳ـ۵ ـ۷ ـ۹ ریولی (۷۵۷۷۷۷) پولیدور (۶۴۵۸۵) ۱۱٫۱۵ـ ۳٫۳۰ـ۵٫۳۰ـ۷٫۳۰ـ ۹٫۳۰ سعدی(۳۶۴۶۸) ۱۰٫۳۰ـ ۲٫۳۰ـ ۴٫۳۰ـ ۶٫۳۰ـ ۸٫۳۰

**۱۲ مرد خبیث** - رنگی - پاناویژن - لی‌ماروین
سینه‌موند (۴۸۳۲۲) ۱۰٫۴۵ـ ۲٫۴۵ـ ۶ـ ۹٫۱۵

**سایه من** - رنگی - سونیل‌دات - سادنا
آسیا (۴۲۹۰۹) ۱۱٫۱۵ـ ۳٫۳۰ ـ۵٫۳۰ ـ۷٫۳۰ـ ۹٫۳۰ آستارا (۸۴۰۲۲) رکس (۳۵۲۹۳) ۱۰٫۳۰ـ ۲٫۳۰ـ ۴٫۳۰ـ ۶٫۳۰ ـ ۸٫۴۵ ری ( ۲۲۵۷۸) ۹٫۴۵ـ ۱۲ـ ۲٫۱۵ـ۴٫۳۰ـ ۶٫۴۵ـ۹ پرسپولیس ( ۵۸۱۰۸۳) ۸٫۳۰ـ ۱۰٫۴۵ـ ۱ـ ۳٫۱۵ـ ۵٫۳۰ ـ ۷٫۴۵ تیسفون (۹۳۸۸۲) ۹ـ ۱۱٫۱۵ـ ۱٫۳۰ـ ۳٫۴۵ـ ۶ـ ۸٫۱۵ سیلوانا(۳۳۷۷۷)۱۰ـ۱۲ـ۲ـ۴٫۱۵ـ ۶٫۳۰ـ ۸٫۴۵ میامی(۷۴۳۲۹) ۱۱ـ۱٫۳۰ـ۴ـ ۶٫۳۰ـ۹ همای (۶۹۶۶۴) ۱۰ـ ۱۲ـ ۲ـ۴ـ۶ـ ۸٫۱۵ المپیا (۹۱۷۹۶) ۹٫۱۵ـ ۱۱٫۱۵ـ ۱٫۱۵ـ ۳٫۱۵ـ ۵٫۱۵ـ ۷٫۱۵ـ ۹٫۱۵

**عشق من ، عشق من** - سینماسکوپ - رنگی-
گلدن‌سیتی (۶۱۳۲۶۹) ۱۱ـ ۳٫۳۰ـ ۵٫۳۰ ـ۷٫۳۰ـ ۹٫۳۰

**عشوه‌گر**- رنگی- آن‌مارگرت- ویتوریوگاسمن
پارامونت (۴۸۳۲۱) ۱۱٫۱۵ـ ۳٫۱۵ ـ ۵٫۳۰ ـ۷٫۴۵ ـ۱۰

**زن × هفت** - رنگی - شرلی‌مك‌لین - پیترسلرز
سانترال (۴۸۶۸۶) ۱۱ـ۳ـ۵ـ ۷ ـ۹٫۱۵ امپایر (۶۲۳۹۴۲)۱۱٫۱۵ ۳٫۳۰ـ ۵٫۳۰ـ ۷٫۳۰ـ ۹٫۴۵ تاج (۳۳۰۶۴) ۱۰٫۳۰ـ ۲ـ ۴ـ ۶ ـ ۸ـ ۱۰

**شبی از هزارویکشب** - رنگی- صباح - نادیه جمال
رویال (۴۹۷۸۵) فردوسی (۳۵۷۸۴) ۱۱ـ ۳ـ ۵ـ ۷ـ ۹ سهیلا (۳۶۴۲۴) کیهان (۹۲۳۶۰) ۱۰٫۳۰ـ ۲٫۳۰ـ ۴٫۳۰ـ ۶٫۳۰ ـ ۸٫۳۰ حافظ (۳۴۰۷۴) ناتالی (۹۵۴۵۳۴) ۱۰ـ ۱۲ـ ۲ـ ۴ـ۶ـ۸

**غرور و قدرت** - سینماسکوپ - رنگی - الکس‌نیکول
متروپل (۳۹۴۱۰) ۱۰٫۳۰ـ ۲٫۳۰ـ ۴٫۳۰ـ ۶٫۳۰ ـ۹٫۳۰ ایفل (۴۵۳۷۷) ۱۰ـ ۱۲ـ ۲ـ ۴ـ ۶ـ ۸ ـ۱۰

**قهرمانان‌گمنام** - بهجت محمدی- کشاورز- فنی‌زاده
تالار ۲۵ شهریور (۲۵۴۴۴) ۸بعداز ظهر

**سوء تفاهم** - رنگی- کنتوی‌کوایل- جورجیامول
آتلانتیك ( ۶۲۷۱۷۱) ۱۱ـ۳٫۳۰ـ ۵٫۳۰ـ ۷٫۳۰ـ ۹٫۳۰

**روزی‌که ماهی‌ها میمیرند** - رنگی- کندیس برگن
دیاموند (۶۲۸۴۰۰) ۱۱ـ ۳ـ ۵٫۱۰ـ ۷٫۳۰ـ ۹٫۴۵

**شایعه** - رنگی - ادری‌هپبورن - شرلی‌مك‌لین
کسری (۷۵۶۹۳۹) ۱۱ـ۳ـ۵ـ۷ـ۹

**فرار بزرك** - رنگی - استیو مك‌کوئین
تخت‌جمشید (۴۳۵۵۰) ۲٫۴۵ـ ۵ـ ۷٫۱۵ ـ۹٫۳۰

**گل‌آقا** - رنگی - آذرشیوا - علی‌آزاد - انوش
نادر (۳۹۰۹۵) ۹ـ۱۱٫۱۵ـ ۱٫۳۰ـ ۳٫۴۵ـ۶ ـ۸٫۱۵ جهان (۶۰۳۵۰)۹ ـ۱۱٫۱۵ـ ۱٫۳۰ـ ۳٫۴۵ـ۶ ـ۸٫۱۵ فلور ( ۲۸۰۹۶) ۹ـ ۱۱٫۱۵ـ ۱٫۳۰ـ ۳٫۴۵ـ ۶ـ ۸٫۱۵ ماندانا (۷۹۹۸۲)ـ۹ ۱۱٫۱۵ـ ۱٫۳۰ـ ۳٫۴۵ـ ۶ ـ۸٫۱۵ مراد (۷۳۳۸۲) ۹٫۳۰ـ ۱۱٫۴۵ ـ۲ـ ۴٫۱۵ـ ۶٫۳۰ـ۸٫۳۰ رامسر (۵۲۰۶۰) ۹ـ ۱۱٫۱۵ـ ۱٫۳۰ـ ۳٫۴۵ـ ۶ ـ۸٫۱۵ جی (۹۱۲۰۷) ۱۰ـ۱۲٫۱۵ـ ۲٫۳۰ـ ۴٫۴۵ـ ۷ـ۹٫۱۵ شرق (۵۴۰۲۴)ـ۱۰ ۱۲٫۱۵ـ ۲٫۳۰ـ ۴٫۴۵ـ ۷ـ۹٫۱۵ دنیا ( ۳۳۸۱۲) ۱۰ـ ۱۲٫۱۵ـ ۲٫۳۰ـ۴٫۴۵ـ۷ـ۹٫۱۵ کارون (۹۵۱۰۶۵) ۹٫۳۰ـ ۱۱٫۴۵ـ ۲٫۱۵ـ ۴٫۳۰ـ ۶٫۳۰ ـ۸٫۴۵

**عشق**- سینماسکوپ - رنگی- جك‌لمون
گلدیس (۶۲۸۷۱۳) ۳ـ۵ـ۷ـ۹٫۳۰ بزبان انگلیسی

**۷ مرد طلائی** - رنگی - روسانا‌پودستا
پارك (۳۹۶۳۷) ۹ـ۱۱ ـ۱ـ ۳ـ ۵ـ۷ـ۹

**واکسی** - هندی - دوبله‌بفارسی
مشعل ( ۳۳۸۲۶) ۱۰٫۳۰ـ ۲٫۳۰ـ ۴٫۳۰ـ ۶٫۳۰ـ ۸٫۳۰

**ماجراهای مارکوپولو - سرقت بزرك درقطار**
البرز (۳۰۴۲۵۸ ) ۸٫۳۰ـ ۱۲ـ ۳٫۳۰ـ۷

**راهنما هندی رنگی**- باشرکت دیوانا ورحمت رحمان
سینمافری (۹۵۳۳۳۶) ۱٫۳۰ـ ۴ـ ۶٫۳۰ـ۹

**دام** - رنگی- سینماسکوپ - ریتاترشینگهام
پردیس ۱۰٫۳۰ـ ۱۲٫۳۰ـ۲٫۳۰ـ ۴٫۳۰ـ ۶٫۳۰ـ ۸٫۳۰


اطلاعات ۱۳۰۴

صاحب‌امتیازو مدیر مسئول
**عباس مسعودی**
خیابان خیام ایران چاپ
چاپخانه اطلاعات تلفن۳۰۳۹۶۵
تلفنخانه ۳۰۰۱۱ تا ۳۰۰۱۹

# مرد ایرانی تفکر غربی ندارد
## اما ادای غربیها را در میآورد

**زنان**

*** مردان مرفه و ثروتمند در جستجوی «دختر دلخواه» مجرد میمانند !**

**از: دکتر صفا**

پای «همسایه» در بسیاری از ضرب‌المثل های فارسی بمیان آورده شده‌و جالب آنکه دوتا از ضرب‌المثل های معروفی که اسم همسایه درآن هست اسکلت اصلی بحث ایندفعه را تشکیل میدهد . دربحث قبلی ،یکی از دلایل تاخیر جوانان در ازدواج را که عدم توانائی مالی بود بطور خلاصه بررسی کردیم و ایندفعه هم‌به بررسی یکی دیگر از دلایل میپردازیم . آن که بعد از فراهم شدن «حد اقل» وتامین رفاه مالی معمولا پیش‌آمد میکند .. انتخاب دختر دلخواه ...

درمثل است که «دختر همسایه ، هرچه خل‌تر ،برای ما بهتر !» آقایان از زمانی حساب گاد دنیا بدستشان میآید و سراز بعضی ریزه کاریهای روزگار درمیآورند تا موقعیکه عملا بتوانند تشکیل خانواده بدهند ، حد اقل ده دوازده سال باصطلاح وبخیال خودشان «آزاد» هستند . خوب ، جوانی است و هزار چم و خم ! برای آنها واقعا دختر همسایه هرچه خل‌تر باشد ،بهتر است . میدانید که مسئله انتخاب همسر هم امروز بهیچوجه نمیتواند مثل سابق یك امر تحمیلی و فرمایشی باشد . جوان اعتقاد دارد که حتما باید همسر آینده اش را شخصا انتخاب کند و بهمین دلیل بخصوص‌در ابتدای‌جوانی‌با پافشاری و قدرت از عقیده آزادی معاشرت بین پسر و دختر طرفداری میکند و یکسره به محدودیتها و جلوگیری‌های خانواده پشت پا میزند . دربنهنگام جوان صددرصد «غربی» است .رقص، سینما رفتن ، پارتی رفتن ، نامه‌پرانی وامثال آن که البته برای آشنائی بیشتر باروحیات دخترمورد نظراست پیش او مطلقا عیب و ایرادی‌ندارد و حتی برای تبلیغ این نظر پسندیده، از هیچ کوششی هم فروگذار نمیکند. اما همین جوان ... حالا خودش می‌خواهد زن بگیرد . و میشود مصداق آن‌یکی ضرب‌المثل قدیمی که میگوید: «مرغ خوب‌است ،ولی برای‌همسایه!» آنوقت بدنبال دختری میگردد که هرگز با جوانی قبل ازاو، آشنا نبوده باشد ، پایش بمجالس رقص و پارتی وامثال‌آن‌نخورده‌باشد . هیچوقت از مدرسه فرار نکرده و جلوی سینما با کسی قرار و مدار نگذاشته باشد، خلاصه همان «دون‌ژوان سابق» که طبعا در اثر تجربه زیاد به تمام مفاسد و معایب بی‌بند و باری پی برده* است تبدیل میشود به یك مرد متعصب ، سخت‌گیر و کج سلیقه و عقب دختری میگردد که‌مثل‌منیژه، دخت‌افراسیاب، تنش را آفتاب هم ندیده باشد !

تمدن فرنگی با همه معایبش ، اقلا این‌حسن رادارد که‌یکدست ویکنواخت است . اگر جوانان درآنجا معاشرت آزاد دارند، موقع ازدواج نیز دیگر هفتاد سرویس کارآگاهی خصوصی و واحدهای تحقیقاتی دوستانه رامامور بررسی گذشته طرف نمیکنند .

شانس آنهائی میآورند که در همان اوان جوانی و در همان معاشرت های اولی که بمنظور «آشنائی بیشتر» با دختر مورد نظر خود انجام میدهند به توافق های اخلاقی و اجتماعی و خانوادگی مناسبی برسند و همانجا آشنائی را به ازدواج برسانند و الا تجربه نشان داده است و همه ما دیده‌ایم کسانیکه بیش از چند باردر معاشرتهائی که بمنظور آشنائی انجام میشده است بیافتن همسر دلخواه خود موفق نشده‌اند ، بتدریج کج - سلیقه میشوند و دیگر بسختی می - توانند دختری را برای همسری‌خود انتخاب کنند .

طرز تفکر مردم ما اکنون در یك مرحله «بینابینی» است. درست‌است که اکثریت قابل‌توجهی هنوز بتمایلات مغربی نزدیك نشده‌اند و صد درصد ایرانی مانده‌اند و اقلیت ناچیزی هم درشت و حسابی فرنگی شده‌اند و این حرفها را کنار گذاشته‌اند . ولی متاسفانه ، عده بیشماری هم‌در میانه ایندو طرز تفکر گیر کرده‌اند ! نه میتوانند‌دل‌از آزادیها وشوروشرهای جوانی بکنند و نه قادر هستندگریبان خودرا ازچنك تفکراتی‌که خواه‌ناخواه در ذهنشان خانه‌گرفته‌است رهاکنند. وهمینها ...گروهی را تشکیل میدهند که باوجود رفاه مالی نسبی ، در بدر دختر دلخواه خود را جستجو میکنند و همانطورکه اشاره‌شد، بخاطرسلیقه خاصی که پیدا کرده‌اند ، مدتها در همین جستجو ، مجرد میمانند . تاکی دختر دلخواهشان را بیابند .

واما اگر رفاه مالی موجود بود و دختر دلخواه هم پیدا شد ... آیاباز هم دلیلی برای طفره رفتن از ازدواج در بین هست ؟... اگر فرصت شددر آینده دراین باره نیز بحث خواهیم کرد .

# هفتخوان ملاقات با «بلی برگ»

## همسر مرد قلب پیوندی سخن میگوید

*** چه هدایائی برای ما فرستاده‌اند !**

*** چگونه از هفتخوان گذشتم تا شوهرم را دیدم**

دیروز یك ماه از تاریخ پیوند قلب دکتر «بلی‌برك» گذشت .او تنها کسی است که با قلب پیوندی زنده است .

بانو «آیلین‌بلیبرك» همسردکتر بلیبرك مردی که اینك با قلب‌پیوند شده جوان سیاه پوستی زندگی را از سر گرفته است در یك‌مصاحبه اختصاصی وقایع تلخ و شیرین و هیجانات روحی خود را در مدت یك ماهی که از تاریخ تعویض‌قلب همسرش میگذرد با خبرنگارمجله معروف «پاری ماچ» درمیان گذاشته که ما در اینجا قسمت هائی از آن را نقل میکنیم :

*** صلیب طلائی**

آن روز باران ریزی روی شهر «کیپ‌تاون» فرو میریخت «آیلین» بدون آنکه بارانی را از تنش‌خارج کند پشت میزی که از انبوه نامه های پستی و هدایا انباشته شده‌بود قرار گرفت وقبل از آنکه‌سرصحبت رابازکند به بررسی نامه‌هاپرداخت.

یك بانوی سالخورده انگلیسی صلیب طلائی کوچکی برای«آیلین» فرستاده ونوشته بود :

**« میگویند شما یهودی هستید ولی من بمذهب‌تان کار ندارم .این صلیب را نزد خود نگهدارید زیرا برای‌شماخوشبختی می‌آوردهمانطور که من در تمام عمر از برکت آن خوشبخت بودم . اکنون پیروفرتوت شده‌ام و باکمال میل آن را بشما اهداء میکنم ... »**

**یك دانشجوی ایتالیائی سه‌سکه پول در جوف پاکت برای‌آیلین فرستاده و نوشته بود : «این‌سکه‌ها رابه‌آب‌چشمه بیاندازید ماایتالیائیها عقیده داریم که این کار شگون دارد ...»**

«آیلین» که‌سی سال تمام‌همسر یك دندانپزشك گمنام افریقای جنوبی‌بود اکنون شهرت جهانی‌پیدا کرده و عکس های او در کنار همسرش پشت جلد مجلات چاپ میشود . با اینحال او دقیقه‌ای از فکر همسرش غافل نیست . پیوسته بوسیله تلفن با بیمارستان درتماس است .

آیلین پس ازآنکه یك باردیگر با تلفن جویای‌حال شوهرش شد شروع به صحبت کرد و گفت :

- روز اول که بملاقات شوهرم به بیمارستان میرفتم مثل بید می‌لرزیدم میتوانم بگویم که حتی روز ازدواجم نیز دوچار چنین هیجانی نشده بودم!نخست‌وارد اتاق کوچکی شدم که همه چیز آن سفید بود. روی میز یك پوشش سفیداسترلیزه شده قرار داشت . یکی ازپرستارها دستها و پاهایم را با محلول‌سفید رنگی شست . پس از آن وارداتاق دیگری شدم و در آنجا سراپایم رابامایع سرخ رنگی آغشته کردند سپس باکمك پرستار دست کش‌های مخصوص بدستم کردم و بلوزسفید استرلیزه شده‌ای را پوشیدم ، سرانجام بیك اطاق دیگر هدایتم کردند در آنجا از پشت شیشه‌ای که در وسط‌اتاق‌قرار داشت همسرم را روی تختخواب دیدم و صحبت ما از پشت شیشه شروع شد . نخستین ملاقات‌مازیاد طول نکشید احساس کردم که شوهرم خیلی زود ازصحبت کردن خسته میشود. هنگامیکه میخواستم اتاق را ترك کنم دیدم که قطرات اشك‌برچهره «بلیبرك» روان میشود ولی من‌سعی کردم که جلو گریه خود رابگیرم.

*** نورامید**

**اما اکنون وضع کاملا عوض‌شده است . هربار که به بیمارستان میروم از دیدن چهره شاداب او نورامید تازه‌ای بدلم راه می‌یابد. او اکنون در اتاقش راه میرود و چشمانش‌برق میزندو احساس‌میکنم که جوانی را از سر گرفته است.**

آیلین همسرو آنجل‌دختر بلی‌برك انبوه نامه‌های رسیده و روزنامه‌را که هر روز برایشان میرسد مطالعه میکنند .


## آگهی مناقصه شماره ۵ مورخه ۱۱ر۱۱ر۴۶

سررشته داری نیروی دریائی شاهنشاهی ۴۵ قلم وسائل نهار خوری و آشپزخانه مناطق دریائی راازطریق مناقصه خریداری می‌نماید . پیشنهاد دهندگان میتوانند بامراجعه بسررشته‌داری نیروی دریائی شاهنشاهی (ستاد نیروی دریائی)واقع درچهارراه قصر ودریافت برك‌مشخصات وشرایط معامله پیشنهادات خود را برطبق‌مفاد مندرجه دربرك شرائط مناقصه تنظیم و تاساعت ۹ صبح روز ۲۹ر۱۱ر۴۶ بدفتر ستاد نیروی دریائی شاهنشاهی تسلیم نمایند .

ضمنا سپرده شرکت درمناقصه مبلغ پنجاه‌هزار ریال میباشد.

الف ۱۰۷۱۶ سررشته داری نیروی دریائی شاهنشاهی

۲-۱ آ-۵۴۵۰۸

## آگهی استخدام

نیروی هوائی شاهنشاهی تعدادی پزشك متخصص (جراح . بیهوشی. زنان . چشم . گوش‌و حلق‌وبینی. رادیولوك . آزمایشگاه )ونرس جهت بیمارستان های خارج از مرکزهمچنین تعدادی خطاط باتجربه برای مرکز باحقوق کافی استخدام می نماید .

از داوطلبان خواهشمند است از تاریخ ۱۷ر۱۱ر۴۶ در روز های اداری از ساعت ۸الی ۱۱ صبح بادردست داشتن کلیه‌مدارك تحصیلی جهت مصاحبه و ترتیب استخدام بکارگزینی ستاد فرماندهی نیروی هوائی واقع در خیابان فرح آباد(دوشان تپه) مراجعه فرمایند .الف ۱۰۷۰۹

۳-۱ آ-۵۴۲۸۴ نیروی هوائی شاهنشاهی

## آگهی مناقصه

اداره کل گمرك تهیه و نصب دستگاه های تهویه مطبوع ادارات گمرك خرمشهر و آبادان را به مناقصه میگذارد مقاطعه کاران‌و شرکت هائی میتوانند در مناقصه شرکت نمایند که دارای شرکت ثبت شده بوده و در درجه بندی و تشخیص صلاحیت‌سازمان‌برنامه در عداد شرکت های درجه ۱ تاسیسات تهویه شوفاژ (طبقه ۸) شناخته شده‌اند پیمانکاران واجد شرایط بایستی حداکثر تا آخر وقت اداری روز ۲۶ر۱۱ر۴۶ تمایل خود را کتبا باداره ساختمان کل گمرك واقع در ابتدای خیابان‌داور طبقه سوم ساختمان اداره مرکزی کل گمرك اعلام نمایند تا نسبت بدرجه بندی و صلاحیت آنها رسیدگی و اظهار نظر شود از شرکت هائیکه صلاحیت‌آنها‌مورد تائید قرار گیرد کتبا برای‌شرکت در مناقصه و خرید اسناد دعوت بعمل خواهد آمد شرکت هائیکه تاموعدمقررتمایل کتبی‌خودراتسلیم ننمایند نمیتوانند درمناقصه‌شرکت نمایند مدت فروش اسناد مناقصه سه روز پس از ارسال دعوت‌نامه بوده وتاریخ تسلیم‌پیشنهادحداکثر تا ساعت ۹ صبح روز شنبه - ۱۲ر۱۲ر۴۶ میباشد کمیسیون بدوی رسیدگی بمناقصه ساعت۱۰ صبح همان روز (۱۲ر۱۲ر۴۶ ) تشکیل و پاکات پیشنهاد باز و قرائت خواهد شد حضور پیشنهاد دهندگان در جلسه مناقصه آزاد است .

کلیه شرایط و مقررات‌مربوط بشرکت در مناقصه و همچنین بهای اسناد مناقصه و مبلغ کل کار و میزان تضمین حسن اجرای قرار داد و سایر مقررات انجام‌کار و غیره در برك شرایط مناقصه و نمونه پیمان که ضمیمه اسناد به شرکت های دعوت شده تسلیم خواهد گردید قید گردیده است.

اداره کل گمرك در رد و یا قبول یك و یا کلیه پیشنهادات رسیده مختار است .

الف ۱۰۷۶۶

اداره کل گمرك

۲-۱ آ-۵۴۶۹۰

محصولات ناسیونال برای زندگی بهتر

نماینده انحصاری شرکت تجارتی کوفرد تلفن ۷۶۲۳۲۲ ۷۵۷۷۹۶

نمایشگاه ناسیونال خیابان شمیران سه‌راه تخت‌جمشید

تلفن نمایشگاه وسرویس ناسیونال ۷۶۵۲۶۲ - ۷۶۵۲۶۳

نماینده ناسیونال دراستان‌های آذربایجان شرقی و غربی حاج آقابزرك نیکدل نبش‌خیابان‌پهلوی وفردوسی تلفن ۲۵۶۲ آبادان مقابل‌شهربانی نمایشگاه ناسیونال . احمدآباد خیابان یك. رادیوتوانا. خرمشهر خیابان‌فردوسی فروشگاه شهریار . اصفهان فروشگاه بهنام . فروش در کلیه فروشگاه های معتبر تهران و شهرستان ها .

از شهرستانها نماینده فعال و معتبر میپذیریم .

آ-۵۲۹۳۴

جوراب ماندانا

باده سال سابقه درخشان در ایران

جورابی که هرگز در نمیرود و نخ کش نمیشود

مرکز پخش . تهران . بازار حب الدوله . اعتضادیه [illegible]

تجارتخانه برادران مازندرانی تلفن ۲۹۳۹۸

از صبح ۵ شنبه

کار [illegible] آرمان

سرنوشت

آ-۵۴۹۰۰

جیمز باند

دوباره بازمیگردد

+س ؟

س ؟

س ؟

س ؟

س ؟

س ؟

س ؟

هفت سین طلا

# برنامه بزرگ ایران بمجلس تقدیم شد

بزرگترین برنامه عمرانی تاریخ ایران امروز به مجلس تقدیم شد این برنامه ، برنامه بزرگ ایران نام گرفته است و براساس هدفهائی که درآن پیش‌بینی شده است ایران در انقضای دوره پنجساله برنامه ، مرز درحال توسعه بودن را درپشت سرخواهد گذاشت .

هدف اساسی برنامه چنین تعریف شده است :

**«تامین شرائط زندگی بهتر برای عموم مردم »**

در « برنامه بزرگ ایران» طی پنجسال ۸۱۰ میلیارد ریال بمصرف امور عمرانی خواهد رسید که ۳۶۷ میلیارد ریال آنرا بخش خصوصی پرداخت خواهد کرد . واین رقم بخودی‌خود نشان میدهد که دربرنامه چهارم عمرانی کشور بخش خصوصی مورد توجه کامل قرار گرفته و کوشش شده است از امکانات لازم برای جمع آوری قدرتهای ممکن در این بخش و بکار انداختن این امکانات در راه نوسازی ایران استفاده لازم بعمل آید .

اگر برنامه بدون اشکال به هدفهای خود برسد کشورما ظرف پنجسال تولیدناخالص ملی ما ۴۵درصد افزایش خواهد یافت یعنی سالانه ۹ درصد . این رشد باین ترتیب حاصل خواهد شد :

کشاورزی ۲۵ درصد (سالانه ۵ درصد) صنعت ۶۵ درصد (سالانه ۱۳درصد) .

تعداد شاغلین کشور که اکنون ۱۴میلیون و نهصدهزار نفربرآورد شده درخاتمه دوره برنامه به ۱۷ میلیون نفر خواهد رسید .

یعنی برنامه بزرگ ایران ظرف پنجسال ۲ میلیون و یکصد هزار شغل جدید بوجود خواهد آورد. یعنی سالانه ۴۲۰ هزار شغل‌جدید درکشور بوجود خواهد آمد . در آخر برنامه چهارم وضع اشتغال درکشور باین شرح خواهد بود :

کشاورزی ۴۶ درصد ـ صنایع ومعادن ۲۶ درصد ـ خدمات ۲۸ درصد .

بنابراین نسبت اشتغال درمقایسه باوضع کنونی درآخربرنامه چهارم باین شرح خواهد بود : ازنسبت اشتغال در کشاورزی ۳ در صد کاسته خواهد شد و به نسبت اشتغال درصنایع ومعادن ۲ درصد ودرخدمات یک‌درصد افزوده‌خواهد شد .

*** مطالعات مقدماتی**

برای تنظیم برنامه‌ایکه تا این حد درسرنوشت ملت‌ما دگرگونی ایجاد خواهد کرد یک سلسله مطالعات زیربناء اولیه بعمل آمده است . این مطالعات اجمالا نشان میدهدکه : درآمد سرانه ایران‌در سال گذشته ۱۶ هزار ریال یا۲۱۰ دلار بوده است .

برای بالا بردن سطح درآمد سرانه مردم باید کوشش دامنه‌داری بعمل آیدکه برنامه چهارم‌بهمان منظور تنظیم گردیده است .

برای اینکه برنامه بتواند به هدفهای بزرگ خود برسد باید ثمربخشی را در نیروی انسانی و عوامل تولید افزایش داد وباینجهت انجام فعالیتهای اساسی درمسائل مربوط به آب ـ زمین ـ تقویت بنیه مالی کشاورزان ـ مدیریت‌ـ مهارت ـ سرمایه و بالاخره توسعه زیربنای اقتصادی انجام داد .برنامه بزرگ ایران مدعی است که بااین نکات توجه کافی نموده است .

یکی از هدفهای برنامه چهارم اینست که از طریق بالابردن‌درآمد حاصل از سایر بخشها سهم نفت را درکل فعالیتهای اقتصادی کشور که اینک معادل ۱۳ در صد تولید ناخالص ملی است کاهش دهد ، بعبارت دیگر برنامه میخواهدزمینه هائی فراهم کند که عوامل دیگر بتدریج تقویت شود واقتصاد کشور بصورت اقتصاد متنوع درآید تا حوادث ناگهانی سبب ایجاد وقفه درفعالیتهای اقتصادی کشورنگردد. وجود مقررات سازمانی پیچیده و قوانین ومقررات ناسازگار به‌تحول، بعنوان سد راه تحقق برنامه های اقتصادی ایران معرفی شده است و میتوان گفت امید برنامه چهارم اینست که بااجرای صحیح انقلاب اداری این موانع از میان برداشته شود .

ـ برنامه چهارم در عین حال به استفاده هرچه بیشتر از مشتقات‌نفت توجه خاص مبذول داشته است ودر درجه اول صنایع پتروشیمی دراین زمینه مورد توجه قرار گرفته است.

برنامه بزرگ ایران احتمال استفاده بیشتر از معادن را بعنوان یکی از منابع بالا بردن درآمدهای قابل قبول میداند .همچنین استفاده‌بیشتر از آبهای موجود کشور و منابع دریائی بعنوان عوامل مثبت کمک‌به رشد اقتصادی کشور محسوب‌شده است .

نیروی انسانی که‌همواره بزرگترین عامل پیشرفت و توسعه محسوب میگردد در برنامه چهارم مورد توجه خاص قرار گرفته‌وبمنظور بهره‌وری کامل از این نیرو تعلیم و تربیت توسعه مدارس حرفه‌ای و مدارس عمومی و دانشگاهها توصیه شده است.

برنامه چهارم میخواهد ظرف‌پنج سال آینده کشور را بجائی‌برساند که فرار مغزها که بزرگترین و اساسی‌ترین‌مشکل امروز کشورهای در حال توسعه است . به حداقل برسد .

برنامه معتقد است از پس‌انداز افراد برای سرمایه‌گذاری استفاده مطلوب بعمل نیامده است . زیرا بطور کلی ظرف سالهای اخیر بین ۱۸ تا ۲۰ در صد تولید ناخالص ملی سرمایه‌گذاری شده است در حالیکه در یکسال گذشته این رقم فقط ۱۶ درصد تولید ناخالص ملی‌بوده است باین ترتیب باید در طول مدت اجرای برنامه چهارم از این منبع تامین هزینه های لازم استفاده مطلوب بعمل آید . برنامه معتقد است باید سرمایه ها به راههای‌مولد و سودآور سوق داده شود .

توسعه جهانگردی یکی از منابع تامین درآمد بحساب آمده است و معتقد است که میتوان از طریق اجرای برنامه های صحیح تعداد سیاحان را در آخر برنامه پنجساله چهارم به یك میلیون نفر رسانید.

برنامه معتقد است میتوان ازطریق پیداکردن‌بازارهای جدید صادرات‌را توسعه داد و منابع در آمد جدیدی برای کشور بدست آورد .

*** هدفها واصول**

هدف اساسی کلیه برنامه ها ـ اعم از کوتاه مدت و دراز مدت آنچنانکه اشاره شد ـ تامین شرائط زندگی بهتر برای عموم افرادجامعه است ولی در هر یك از مراحل مختلف رشد اقتصادی مسائل و مشکلات خاص مطرح میگردد که باید متناسب با آن مشکلات و مسائل به تعین‌هدفها و تنظیم خط‌مشی‌مبادرت نمود . موضوع اساسی شناخت‌صحیح و درك بموقع این مسائل و ارزیابی امکانات کشور بمنظور حل آنهاست.

هدفهای کلی برنامه چهارم بمنظور ایجاد جامعه مرفه باین شرح در نظر گرفته شده است .

ـ تسریع رشد اقتصادی و تکثیر درآمد ملی از راه افزایش تدریجی اهمیت نسبی صنایع ، و بالابردن بازده کار و سرمایه ـ توزیع عادلانه‌تر در آمد از راه تامین کادر گسترش خدمات بخصوص در روستا ها

ـ کاهش وابستگی به خارج

ـ تنوع بخشیدن به کالا های صادراتی و یافتن بازار های جدید

ـ بهبود خدمات اداری .

*** زبان ارقام**

تولید ناخالص ملی طی برنامه چهارم ۵۷ در صد خواهد بود یعنی تولید خالص ملی از ۵۲۰ میلیارد ریال در پایان برنامه سوم به ۸۱۵ میلیارد ریال در پایان برنامه چهارم خواهد رسید و با در نظر گرفتن۲٫۶ در صد رشد جمعیت سرانه ناخالص از ۱۹ هزار و پانصد ریال به ۲۶ هزار و نهصد ریال (از ۲۵۷ دلار به ۳۵۵ دلار) و در آمد سرانه از ۱۶ هزار و هفتصد ریال (۲۲۰ دلار) به ۲۳ هزار و سیصد ریال (۳۰۷ دلار) خواهد رسید .

دردوره‌برنامه چهارم سرمایه گذاری داخلی ۹۰درصدصادرات کالاوخدمات ۹۰درصدواردات کالا وخدمات ۸۵ درصد مصرف خصوصی ۳۸ درصد مصرف عمومی ۶۱ درصد افزایش خواهد یافت .

استفاده خالص از وام وسرمایه خارجی و تغییرات ذخایر ارزی در طی‌دوره‌برنامه ۶۷ میلیاردریال و استفاده ازپس‌اندازهای داخلی۷۴۳ میلیارد ریال‌برآورد گردیده‌است.

*** اولویت**

برنامه چهارم برای سرمایه گذاری های صنعتی اولویت قائل شده‌است زیرا بازده این رشته نسبت‌بسایر رشته‌ها بیشتر است و صنعت‌موجب گسترش روشهای مترقی تولید و مدیریت بهتر در سایر فعالیتهای اقتصادی میگردد وکمتر تابع‌عوامل طبیعی و جوی است وبااحتیاجات اقتصادی زودتر قابل تطبیق است.

پس از صنعت در سرمایه گذاری کشاورزی و ادامه سرمایه گذاری در زیر بنای‌اقتصادتاکید شده‌است. وبالاخره بالابردن بهره‌وری مطرح است .

*** کشاورزی**

در نظر است ارزش کل تولیدات بخش کشاورزی و دامپروری‌از ۱۱۲٫۶ میلیارد ریال در سال ۴۴ به ۱۵۸٫۵ میلیارد ریال در۱۳۵۱ بالا برده شود و در دوره برنامه چهارم کشاورزی جمعا ۲۵ در صد رشد یابد ( بطور متوسط سالانه ۵درصد منظور شده است )

ارزش تولید در پایان برنامه چهارم در رشته‌های مختلف باین شرح رشد خواهد داشت :

غلات ۳۳ درصد ـ نباتات۳٫۶۴ درصد میوه و خشکبار ۴۴٫۶درصد نباتات علوفه‌ای ۱۸۷٫۸ درصد مخصولات جنگلی ۳۰درصد گوشت قرمز و سفید ۵۰٫۴ در صد شیر ۲۵ درصد محصولات فرعی دامی ۱۷درصد سایر محصولات کشاورزی ۳۸ درصد .

*** صنایع و معادن**

ارزش کل تولیدات بخش صنایع از ۱۵۶ میلیارد ریال در سال ۱۳۴۴ به حدود ۳۶۷ میلیارد ریال در سال۱۳۵۱ خواهد رسید . و در طی برنامه چهارم این دو رشته جمعاصددرصد رشد خواهد داشت .یعنی سالانه ۱۵ درصدرشد در ارزش کل تولیدات صنایع و معادن پیش بینی میشود . رشد معادن بیشتر از رشد صنایع در نظر گرفته شده است .ارزش تولیدات معدنی از ۴٫۲ میلیارد ریال در سال ۴۶ به ۹٫۳ میلیارد ریال درسال ۵۱ برآورد میشود .

افزایش رشد تولید در رشته های صنعتی در پایان برنامه‌چهارم باین شرح پیش بینی شده‌است. صنایع غذائی ۱۰۴ درصد،صنایع نساجی ۱۰۹ درصد صنایع فلزی ۱۲۴ درصد صنایع مکانیکی ـ برق و وسائل نقلیه ۲۲۳ درصد ـ صنایع پتروشیمی ۸۹۱ درصد ـ صنایع سلولزی ۱۳۱ درصد صنایع‌دستی و فرش ۷۶درصد صنایع دارو ـ سازی ۶۰۲ درصد (رشد متوسط مجموع ۱۳۵درصد ) رشد تولید نفت دربرنامه چهارم صددر صد برآورد شده‌است .

باین معنی که ۱۶۰ میلیاردریال ارزش تولید نفت در سال ۴۶ به ۳۲۰ میلیارد ریال در ۱۳۵۱ براورد میگردد .

۲۹ میلیارد متر مکعب آب‌زراعی کنونی به ۳۳ میلیارد متر مکعب افزایش خواهد یافت و ۲٫۴ میلیارد متر مکعب آ بخارج از کنترل کنونی نیز تحت کنترل درخواهد آمد .

نتیجه این اقدام این‌خواهدبود که ۴۰۰ هزار هکتار به اراضی آماده برای کشت افزوده شود و ۵۰۰ هزار هکتار هم که فعلا زیر کشت میباشد تحت نظم و کنترل صحیح درآید .

مصرف برق کشور از ۴٫۵ میلیارد کیلووات ساعت کنونی به ۱۲ میلیارد کیلووات ساعت درآخر برنامه چهارم خواهد بود .

یعنی سالانه ۲۲ در صدبر مصرف برق افزوده خواهد شد . وبرای تحقق این هدف ۱۶۲۱ مگاوات‌بر ظرفیت تولید برق افزوده خواهد شد.

*** زیربنا**

درزمینه فعالیتهای زیربنا میتوان گفت برنامه‌توجه‌خاصی به‌ارتباطات ومخابرات عمران شهری و فرهنگ وآموزش و پرورش مبذول داشته است.

آسفالت ۴۴۹۸ کیلو متر‌راههای موجود تعمیرخواهدشد. حدود۴۶۶۲ کیلومتر‌راه‌آسفالته جدید و۱۲۵۰۰ کیلو متر راه شنی استان ومنطقه‌ای ساخته خواهد شد و حدود ۱۵۵۰ کیلو متر خط آهن اصلی و فرعی ایجاد خواهد شد . ۳ میلیون تن برظرفیت بنادر اضافه میشود . ساختمان ۱۷ فرودگاه تکمیل‌میشود و۷ فرودگاه جدید ساخته میشود که دو فرودگاه بین‌المللی تهران و اصفهان جزء آنست .

یکهزار وسیصد ایستگاه باران سنجی جدید نیز دائر خواهد شد. در زمینه مخابرات ۳۰۰ هزارشماره تلفن جدید اعطا خواهد شد.شبکه ماکروویو تکمیل خواهد شد.

شبکه رادیوئی کشور تقویت خواهد شد و قدرت‌آن از ۳۵۴۰ کیلووات به۴۸۴۰ کیلووات‌خواهد رسید و ۱۰ مرکز تلویزیونی در۱۰ شهر کشور دائر خواهد شد .

*** ساختمان**

د رزمینه ساختمان ـ اقدامات‌زیر در برنامه چهارم منظور شده است: تکمیل ساختمانهای‌نیمه تمام‌دولتی‌ـ ایجاد ساختمانهای اداری برای وزارتخانه‌ها و دستگاههای مختلفه دولتی در تهران و شهرستانها .

تخصیص اعتبار برای ساختن‌خانه جهت‌افراد با کمک شرکتهای خصوصی .

ساختمان ۲۵۰ هزار واحد مسکونی توسط بخش خصوصی ـ احداث ۶ هزار خانه ارزان قیمت ـ ایجاد ۸۰۰۰ خانه سازمانی ـ ساختمان ۷۶۰خانه‌برای مهندسان‌وکارمندان طرح پتروشیمی ـ ساختن شهر آهن با جمعیت ۵۰۰۰ نفر وشهر فولاد با جمعیت ۸۰۰۰ نفر وشهر زغال با جمعیت ۵۰٫۰۰۰ نفر .

ساختمان۲۵۰ خانه نمونه روستائی

*** عمران دهات**

در زمینه عمران دهات تامین آب آشامیدنی ـ تاسیسات جمع‌آوری زباله و فضولات ـ احداث حمام وغسالخانه و تاسیسات همگانی دردهاتی که‌بصورت‌یك‌واحداجتماعی واقتصادی سالم باشد منظور شده است .

*** اصلاح شهرها**

در زمینه اصلاح شهرها ـ اصلاح اداره امور شهرداریها ـ ایجاد مرکز آموزشی شهرداریها در تهران و ۱۲ مرکز فرعی آموزش ۴۵۰۰ نفر کارکنان شهرداریها ـ آموزش ۱۵۰۰ نفر افراد جدید داوطلب ـ استخدام درشهرداریها ـ اعطای کمك بلاعوض به‌شهرداریها برای تاسیسات آب درکلیه شهر های فاقد آب‌لوله کشی ـ تهیه‌طرح جامع شهر .

*** خدمات ورفاه**

در زمینه برنامه‌های خدمات و رفاه باید از امر مبارزه بابیسوادی یادکرد . نسبت باسوادان از ۱۰ تا ۴۵ ساله از ۳۵ درصد فعلی به ۶۰ درصد در پایان برنامه چهارم خواهد رسید . حدود ۹۳ در صد اطفال واجدالتعلیم در شهر ها و ۵۵ در صد اطفال واجدالتعلیم در روستاها بمدرسه خواهند رفت ودر نتیجه تعداد دانش‌آموزان از ۲٫۹ میلیون نفر به ۳٫۷ میلیون نفر افزایش خواهد یافت .

ضمنا وسائل تعلیم برای ۸۷۲ هزار نفر در دوره راهنمائی‌تحصیلی (ششم ـ هفتم و هشتم) ـ ۳۷۶هزار نفر درتعلیمات متوسطه نظری ۸۰ هزار نفر دانش‌آموز مختلط ـ ۵۰ هزار نفر درتعلیمات حرفه‌ای وفنی وصنعتی و کشاورزی فراهم خواهد شد .

تعداددانشجویان‌از۳۷هزارنفر کنونی ۶۰ هزار نفرخواهدرسید .۳۵۷۰۰ نفر آموزگار ، ۴۰ هزار سپاهی دانش ۱۰۸۲۶ نفر معلم دوره راهنمائی ۷۵۴۰ نفر دبیر متوسطه نظری ـ۲۶۷۰ نفردبیردوره‌مختلط نظری حرفه‌ای ـ ۲۴۸۰ هنرآموز و یکهزار نفر کادر آموزشی‌عالی تربیت واستخدام خواهند شد .

۵۰ هزار نفر کارگر و۱۴هزار نفر مدیر تعلیم خواهند دید ۵۱ هزار نفر سرباز و ۲۹۲ . هزار کشاورز تعلیمات کشاورزی فرا خواهند گرفت .

*** بهداشت**

در زمینه بهداشت ۱۴۵ مرکز بهداشتی بوجود خواهد آمد . برای ۵۰۰ هزار نفر زن درشرائط باروری ، برنامه بهداشت تنظیم خواهد شد ـ ۱۴۵۰۰ تخت بیمارستانی و ۳۰ مرکز مختلط درمانی و بهداشتی جدید بوجود خواهد آمد .یعنی برای‌هر۱۰۰۰۰ نفر در خاتمه برنامه چهارم ۱۵ تخت بیمارستان وجود خواهد داشت .

وضع مداوای ۵۶۰۰ تخت بیمارستانی کنونی موردتجدیدنظر قرار خواهد گرفت .۵۰۰درمانگاه روستائی و ۵۰ گروه سپاه بهداشت در روستا ها اضافه خواهد شد . و معالجات سرایائی در روستا ها از ۵۰ درصد جمعیت به ۶۵ تا ۷۵ درصد افزایش میابد ،۵آموزشگاه پرستاری و۳ آموزشگاه کمك مهندسی بهداشت و دوره های تربیت کادر کمك‌پزشکی ایجاد خواهد شد .

*** جهانگردی**

در زمینه توسعه جهانگردی برنامه چهارم ۸ هزار تختخواب و ۵ هزار اطاق ۴۰ چای خانه جدید ایجاد خواهد کرد.یکصد قهوه‌خانه تجهیزخواهد شد و ۶۰ مهمانسرا در شهر ها ساخته خواهد شد ۳ اقامتگاه جوانان هر یك‌بظرفیت ۴۰۰تختخواب‌ایجادخواهد گردید.

*** رفاه اجتماعی**

در زمینه رفاه اجتماعی یك میلیون کارگر از مقررات بیمه های اجتماعی استفاده خواهندکرد اکنون این رقم ۴۵۵ هزار نفر می باشد . کارمندان بیمه شده از ۴۰۰ هزار نفر به ۱٫۵ میلیون‌نفر خواهند رسید ۲۵۰ مرکز رفاه خانواده بوجود خواهد آمد . ۳۰۰ مرکز اجتماعات روستائی بوجود خواهد آمد .

*** فرهنك وهنر**

در زمینه فرهنك و هنر عده هنر آموزان و آموزگاران و دبیران و استادان و سایر کارکنان‌هنرستان ها وکارگاههای هنری از ۶۲۵ نفر به ۱۸۶۵ نفر و تعداد هنرجویان از ۸۴۵ نفر به ۱۳۴۵ نفر افزایش خواهد یافت .

*** اشتغال**

وبالاخره همانطورکه گفته شد سطح اشتغال از ۹٫۱۴ میلیون‌نفر به ۱۷ میلیون نفر خواهد رسید . پیش‌بینی میشود سطح بیکاری‌قنزل محسوس پیدا کند .

*** توزیع عادلانه ثروت**

یکی‌از هدفهای‌مهم برنامه‌چهارم اینست‌که توزیع درآمدها براساس عادلانه‌تری صورت گیرد . دراین زمینه ما سابقا باخوانندگان سخن گفته‌ایم . اهمیت این امربخصوص برای کشورما که درحال یك‌انقلاب اساسی است بسیار زیاد است‌زیرا مادام که ثروتهای موجود بنحو عادلانه‌ای توزیع شود فراوانی آن بخودی خود اهمیت ندارد . از آن گذشته تقسیم عادلانه‌تر ثروت خود بخود موضوع اشتغال و در نتیجه افزایش مجدد تولید را مطرح می سازد و سبب گسترش بازار های ملی میشود . برنامه چهارم علاوه بر ادامه اجرای اصول انقلابی اصلاحات ارضی ـ سهیم کردن کارگران در سود کارخانه ها و ایجاد سپاههای بهداشت وآبادانی سعی خواهد کرد در توزیع‌خدمات اجتماعی مانند آموزش ابتدائی و متوسطه و خدمات درمانی‌وعملیات عمرانی شهر و ده به مناطقی که عقب مانده است توجه بیشتری بنماید .

دراینجا بررسی کلی ما درباره رئوس برنامه عمرانی چهارم‌بپایان میرسد . از شماره آینده برنامه عمرانی چهارم را مورد تجزیه و تحلیل قرار خواهیم داد .

---

## اقتصاد

### فروش نفت درروستاها

طبق گزارش وزارت اصلاحات ارضی و تعاون روستائی ظرف‌دیماه گذشته حدود ۲۱ میلیون‌لیتر مواد نفتی مختلف وسیله فروشگاه‌های شرکت های تعاونی روستائی در اختیار دهقانان گذاشته شده و بدین جهت میزان کل مواد نفتی در سراسر مملکت‌از آغاز گشایش فروشگاه های نفتی که بوسیله روستائیان خریداری شده است‌به ۳۹۷ میلیون لیتر بالغ گردیده است .

---

به پیشنهاد کمیته صنعت قند :

## بانك شكر تأسیس میشود

در جلسه کمیته صنعت قندکه با حضور چند تن از مقامات اقتصادی کشورتشکیل‌شدمذاکراتی پیرامون توسعه صنعت قند صورت گرفت و در آن‌پیرامون تاسیس بانك شکر و اثرات اقتصادی این بانك در کارخانه های قند کشور تشریح شد .

این جلسه بریاست‌آقای‌مهندس زنگنه تشکیل شد در آن آقای دکتر عبدالرضا عدل‌طباطبائی‌رئیس کمیسیون اقتصادی مجلس‌شورای ملی ، قوام صدری معاون وزارت دارائی ، مهندس فره‌گزلو مدیر عامل شرکت سهامی کارخانه‌های ایران و نماینده کارخانه قند کوار و مهندس عضد نایب رئیس اطاق صنایع و دبیر کمیته شرکت داشتند .

---

## ۲۵درصد حمل‌ونقل دریائی‌بنادر خلیج‌فارس بایران اختصاص داده میشود

هیات نمایندگی ایران برای توافق کنفرانس کشتیرانی اروپا جهت تنظیم قراردادی جهت حمل باردر بنادر خلیج‌فارس روزدوشنبه هفته آینده ۲۳ بهمن رهسپارلندن خواهند شد .

این مذاکرات درتعقیب مذاکراتی که چندی قبل در ژنو صورت گرفت بعمل می آید .

بطور کلی هدف از این مذاکرات آنستکه بین کشتیرانی آریا و کنفرانس کشتیرانی‌اروپاقراردادی بایضاء برسد .

هیات نمایندگی ایران طی مذاکرات قبلی تصمیم دارد ۲۵ درصد از حمل و نقل بار خلیج فارس را به کشتیرانی ایرانی اختصاص دهد ، ثانیا اعتبارات و امور بانکی و بارنامه کالا های وارداتی و صادراتی بوسیله‌شرکت آریا صورت گیرد .

ریاست هیات ایرانی را آقای دکتر فریدون مهدوی مدیرعامل شرکت کشتیرانی آریابعهده‌دارد و نمایندگان بانکملی و بانك صادرات نیز جزء هیات هستند .

---


## برج در تبریز ترقی کرد

بازار عمده فروشی تبریز ظرف هفته‌گذشته نسبتاجریان داشت ، بهای گندم هر تن ۴۲۰۰ الی ۵۰۰۰ ریال ، جو تنی ۴۵۰۰ الی ۴۸۰۰ ریال بود بهای برنج کمی بالارفت وبرنج چمپا به کیلوئی ۱۹ ریال رسید ، معاملات‌حبوبات جریان‌عادی داشت عدس‌درجه یك هرکیلو ۲۰ ریال ، لپه ۱۴ریال، لوبیای‌سفید ۱۶٫۵۰ ریال ، لوبیای چشم بلبلی ۲۲ الی ۲۵ ریال ، سیب زمینی ۹ ریال ، پیاز ۲ ریال وروغن حیوانی هرکیلو ۱۶۰ ریال معامله میشد . معاملات‌پوست و پشم خوب بود ، پوست گوسفند خوی با پشم هرجلد ۲۴۰ ریال ، پوست بز با مو ۹۵ الی ۱۰۰ ریال ، سالامبور درجه یك ۱۶۰ الی ۱۸۰ریال درجه دو ۱۲۰ الی ۱۲۵ ریال، درجه سه ۸۰ الی ۸۵ ریال.

معاملات مصالح ساختمانی راکد بود ، سیمان ایرانی هرتن ۲۰۰۰ الی ۲۰۵۰ریال، گچ تنی ۴۲۰ الی ۴۶۰ریال وآجر هزاری ۶۵۰ ریال مظنه داشت .

معاملات مسکوك طلاجریانی نداشت ، لیره انگلیسی‌قدیم ۷۶۰ ریال ، لیره ترك قدیم ۷۲۰ ریال ، پهلوی قدیم۸۱۰ ریال ، پهلوی جدید ۷۶۰ ریال ، نیم پهلوی ۴۰۰ریال، ربع پهلوی جدید ۲۰۵ریال معامله میشد .



تدریس خصوصی

انگلیسی‌خصوصی ۶۲۹۵۱۷
۱ـ۲۰ آ ـ ۳۳۴۳

ماهی سی تومان
زبان انگلیسی و آلمانی‌باتضمین موفقیت تلفن ۴۹۴۹۴

انگلیسی‌توسط‌بانوی‌انگلیسی
پهلوی تلفنهای ۴۷۱۴۱و۴۲۰۸۶
۱ـ۲۶ آ ـ ۳۴۹۹

داروخانه‌مهران تلفن۹۰۴۰۷
شیروخورشید چهارراه استخر

معاملات تلفن

یکدستگاه شماره تلفن ۷
درنارمك بفروش میرسد طالبین بشماره ۷۹۴۴۹ مراجعه نمایند.

گرفتگی لوله‌های آب گرم
تمیز کردن دیك‌شوفاژ و لوله‌های آب گرم بوسیله دستگاه‌سیر کلاتور تلفن ۸۴۸۵۸ دفتر فنی ایران پاك
۱ـ۳ آ ـ ۳۶۰۹

کارخانه سنك تابناك
از تاریخ۱۵ دیماه مجددا شروع بکار نموده و برای قبول سفارش انواع سنگهای تزئینی حاضر و در اسرع وقت تحویل ودر صورت‌تمایل سفارش دهندگان نصب می‌نماید
تلفن ۷۷۰۹۲۱
۱ـ۵ ۵۰۱۰۴

برای ساختمان شما

ایران‌تزئین تلفن ۶۸۲۵۹
تهیه و نصب ایرانیت شما را در تمام نقاط کشور باضمانت ۵ سال بعهده میگیرد اجرت نصب و بهاء گیره های مصرفی پس‌از نصب و رضایت شمادریافت خواهدشدسه‌راه شاه ساختمان آزاد شماره ۴۰تلفن ۶۸۲۵۹
۱ـ۲۶ آ ـ ۳۴۱۴

رفع گرفتگی لوله ساختمان در ۲ دقیقه سازمان تراکم تلفن ۸۸۱۶۸۱

نوسازی وتعمیر ساختمان
نقد و اقساط پذیرفته میشود تلفن ۴۸۴۴۰ .
آ ـ۲۶ آ ـ ۵۲۸۵۴

کلیه‌کارهای تعمیرات
ونوسازی ساختمان شما بطور نقده اقساط انجام میشود تلفن ۳۱۸۶۹
۱ـ۲۶ آ ـ ۳۶۲۰

لوله بازکنی فاضل آب
باستگاه تراکم‌ها
تلفن ۷۶۳۲۸۶

ایرانیت محصول‌وطن‌شماست
ایران تزئین سازمان تهیه و نصب ایرانیت آکوستیك،پارکت ،موکت، کرکره، پرده خدمتگزار شما ـ سه‌راه شاه ساختمان آزادشماره۴۰ تلفن ۶۸۲۵۹
۱ـ۲۶ آ ـ ۳۴۱۵



## دعوت ازصاحبان سهام

نظر باینکه مجمع عمومی فوق‌العاده شرکت سهامی کشتیرانی آریا در ساعت ۵بعد از ظهر روز ۳۰ اسفند ماه ۴۶ در دفتر مرکزی شرکت واقع در تهران خیابان حافظ ساختمان بانك کار طبقه ششم تشکیل میشود از صاحبان سهام خواهشمند است درجلسه مجمع عمومی حضور بهمرسانند .

دستور جلسه :

۱ـ تائید مصوبات مجمع‌عمومی فوق‌العاده مورخ۱۱٫۸ر۱۳۴۶

۲ـ عندالزوم تغییر بعضی از مواد اساسنامه

آ ـ۵۴۹۴۸ شرکت سهامی کشتیرانی آریا



## پیکان‌پیشاهنگ باخانه‌متحرك

جایزه بلیطهای مخصوص اعانه ملی

بمناسبت هفته کار پیشاهنگی



## مخمل ـ دبیت ـ فاستونی ـ گازراصفهان

# شون کانری در فیلم تندربال

## ورزشی اطلاعات

# آغاز المپیک سفید

بعدازظهر امروز در زیر اشعه‌های کمرنك آفتاب‌شهر گرنوبل‌فرانسه، شهری که درپایان هر خیابان کوهی پوشیده از برف دارد ، دهمین دوره بازیهای المپیك زمستانی باشرکت دوهزاروسیصد ورزشکاراز سی‌وسه کشور مختلف‌جهان آغازشد. مراسم افتتاح بازیها در حالی آغاز شد که ژنرال شارل دوگل رئیس جمهوری فرانسه وشصت‌هزار تماشاگربیقرار در استادیوم مخصوص این بازیها در گرنوبل شاهد رسیدن مشعل روشن المپیك که از آتن آورده شده و از یکصدوهفتاد شهر فرانسه عبور داده شده است ، بودند وپس از نطق شادی بخش ژنرال دوگل چند هلیکوپتر ارتش‌فرانسه‌سی‌هزار گل سرخ از آسمان گرنوبل‌بروی استادیوم هیجان زده این شهرپائین ریختند . مراسم افتتاح بازیهای المپیك زمستانی که‌اکنون درفرانسه تمام موضوعات سیاسی‌و غیرسیاسی روز را تحت‌الشعاع خود قرار داده نه‌تنهادرحضور شصت‌هزارتماشاگر حاضر دراستادیوم انجام گرفت بلکه بوسیله دهها‌فرستنده‌تلویزیونی‌در سراسر اروپا برروی صفحات کوچك تلویزیون نیز نمایش داده شد وتا شانزده روز پایان بازیها نیز پخش خواهد شد.

«ژان کلود کیلی» امید شماره یك فرانسه پیشا پیش کاروان این کشور وارد دهکده المپیك شد .

*** ورزشکاران شوروی**

در بازیهای امسال‌بازهم ورزشکاران شوروی امید شماره یك‌هستند ،چه روسها که در المپیك گذشته (٦٤ اینسبورك) یازده مدال طلا از بیست رشته موردمسابقه را بخوداختصاص دادند ، امسال هم با تدارك کامل‌و نفرات بیشتر در گرنوبل حاضر شده‌اند تابازهم‌درصدر باشند، مضافا باینکه امیدهای امسال‌آنها بمراتب بیشتر از المپیك گذشته است. در میان دسته روسها ، یك زن‌ورزشکار روسی ستاره گروه است بنام ، «تاتیاناشوك» که قهرمان پاتیناژ بانوان شوروی است. تاتیانا که همسر آلیك «چسترنویکی، بازیکن تیم ملی فوتبال شوروی است بشوهرش قول داده است که‌حداقل باسه مدال طلا از بازیهای المپیك به‌خانه باز گردد. شورویها این‌امید تاتیانارا زیادهم بی‌مورد نمی‌دانند چون باوجود«آلکساندر گورلیك» در کنار او ، بطور حتم این دو در تمام رشته‌های تنها ویازوج پاتیناژبانوان ومردان بازیهای امسال به بردن حداقل پنج مدال طلا موفق خواهند شد.

*** امیدهای فرانسه**

فرانسه ، میهماندار بازیهای‌امسال دومین امید گرنوبل است ، امیدی که تمام آرزوهای خودرا در وجود قهرمان ملی و محبوب تیم اسکی خود ژان کلودکیلی خلاصه کرده است، در حالیکه در کنار «کیلی» یکه‌تاز و قهرمان بی‌رقیب مسابقات اسکی مردان ، دختری هم بانام «نانسی گرین» در رشته‌های اسکی بانوان همانقدر قادر به معجزه‌است که اکنون‌از«ژان کلودکیلی»انتظار میرود .«کیلی»و«گرین» بزرگترین امیدهای تیم فرانسه برای چندین مدال طلای اسکی می‌باشند .

گذشته از پاتیناژ واسکی که از هم‌اکنون تقریبا همه ، برندگان آنها راکه همان تاتیانا وآلکساندر کورلیك روسی و ژان کلودکیلی و نانسی گرین فرانسوی میدانند ، در رشته اسکتینك . پتی فلمینك قهرمان بانوان تیم امریکا امیدصد درصد است ، همانقدر امید که « امریخ دانزر» اتریشی درقسمت مردان به مدال طلا چشم دوخته است . در رشته پرش با اسکی قهرمان المپیك پیشین « بیورن ـ ویرکولا» بازهم حضور دارد ودر حالیکه « تاکاش فوجی ساوا»ی ژاپنی نزدیکترین رکورد به‌رکورد جهانی «ویرکولار» را بدست‌آورده بازهم «ویرکولاری» نروژی بدون شك مدال طلا خواهد گرفت. با وجود اینها ، قهرمانان دیگر کشور ها نیز که در عین گمنامی ببازیهای المپیك‌قدم گذاشته‌اندشایددرهرروز از مسابقات ممکن است خالق شگفتی باشند ، مگرنه اینکه در المپیك گذشته ، همین «ویرکولا» برنده مدال طلای پرش با اسکی از ۷۰ متر و ۹۰ متر درعین گمنامی همه را پشت سر گذارد وبه مدال طلا رسید ، شاید المپیك امسال چند «ویرکولا»ی تازه داشته‌باشد.

# بسکتبال قهرمانی دانشگاه در اوج

دیشب دیدار سرنوشت بازیهای بسکتبال قهرمانی پسران دانشگاه تهران را دو تیم هنرهای‌زیبا ـحقوق درمیان شوروغوغائی که‌دانشجویان تماشاگر باورود این دو تیم به‌سالن ورزش بوجود آورده بودند باهیجان وشکوهی خاص به‌پایان رسانیدندو این حقوق بود که بااین پیروزی راه قهرمانی خودراهموار ساخت‌دراین دور مسابقات ابتدا ١٤ تیم از دانشکده‌های‌مختلف شرکت‌داشتند که بازیهای مقدماتی را در سه‌دسته برگزار نمودند و از آن میان‌شش تیم کشاورزی ـ حقوق‌ـ ادبیات ـ علوم ـهنرهای زیبا و پزشکی‌برای دیدار نهائی‌انتخاب شدند،دراولین شب بازیهای نهائی به ترتیب‌حقوق‌ـ ادبیات برکشاورزی و علوم پیروز شدند ، شب دوم دولت پیروزی‌بر سرپزشکی ـ حقوق خیمه زد وبه ترتیب این دو تیم برهنرهای زیبا و ادبیات پیروز شدند ، در سومین شب تیمهای کشاورزی‌علوم درمقابل هنرهای زیبا و پزشکی مغلوب شدند و بالاخره در بازی دیشب ابتدا پزشکی ـ ادبیات با نتیجه مساوی ٥١ـ٥١ میدان‌راترك کردند وبدنبال این‌بازی هنرهای زیبا ـ حقوق،بازی سرنوشت را بر گزار کردند ، حقوق بعد از این دیدار هنوز دو بازی دیگر با پزشکی و علوم باقی دارد ولی میتوان پیش بینی کرد که با این پیروزی به سکوی قهرمانی نزدیکترازدیگران میباشد «حقوق ٥٨ ـ ٦٩ هنرهای زیبا را شکست داد » ولی بااینهمه برای شناسائی رده بندی باید تا انجام آخرین مسابقه یعنی دیدار ادبیات ـ هنرهای زیبا در انتظار ماند ضمن‌اینکه حقوق‌باسه‌پیروزی در سه دیدار شانس بیشتری از سایرین دارد ، آخرین بازی این هفته را دو تیم علوم ـ پزشکی به ترتیب باکشاورزی‌ـحقوق‌چهار‌ـ شنبه شب برگزار خواهند کرد.

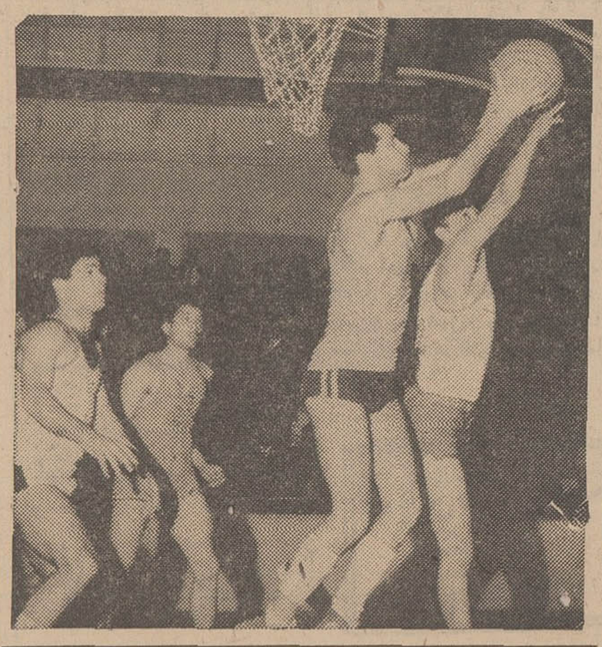


**مزایده**

سفارت کبرای ایالات متحده آمریکا در تهران اتومبیل های‌ذیل رااز طریق‌مزایده بفروش میرساند:

١ـ یك‌دستگاه فورد فالکن مدل ١٩٦٢ .

٢ـ یك دستگاه فورد فالکن مدل ١٩٦٣

٣ـیکدستگاه جیپ استیشن‌مدل ١٩٦٣

اتومبیل های فوق را میتوان روز های دوشنبه تا پنجشنبه ١٦ الی ١٩ بهمن ماه ١٣٤٦ بین ساعت ٨ الی ٤ونیم بعداز ظهر در محوطه گاراژ سفارت کبرای واقع در خیابان تخت‌جمشید رویت نمود .

بدیهی است پرداخت کلیه‌حقوق و عوارض گمرکی بعهده خریدار خواهد بود .

آ‌ـ٣٤٠٧٣ ١ـ٣

**یکعمر تختخواب**

ساخت VONO انگلیس

تهروپ ـمیدان فردوسی

آ‌ـ٥٢٨٣٤

**جادوی سفید فوتبال**

بقلم بابی چالتون مرد فوتبال انگلستان

مجله جوانان باطلاع همه دوستداران فوتبال‌میرساند که ترجمه‌کتاب پرارزش «جادوی سفید فوتبال» را از روز دوشنبه ٢٣ بهمن‌ماه آغاز میکند .

**دوشنبه ٢٣ بهمن «جوانان» را بخاطر بسپارید**

**«دوره‌های افشار ، زند وقاجار»**

سخنرانی توسط آقای دکتر محمد ابراهیم باستانی پاریزی فرداچهار شنبه ١٨بهمن ساعت ٦٫٣٠ عصر انجمن ایران و آمریکا. عباس آباد

**پیکان پیشاهنگ باخانه متحرک**

جایزه بلیطهای مخصوص اعانه ملی

بمناسبت هفته کار پیشاهنگی

**ب. ام. و.**

**اتومبیل موفق سال**

آمار سخن میگوید

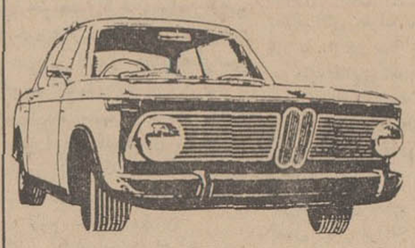

1600 — ١١٧٩ بار مقام اول

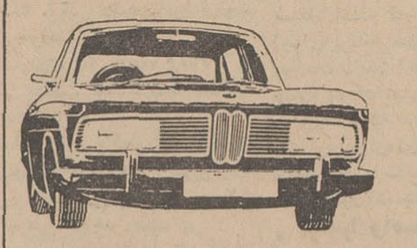

2000 — ٩٥٤ مدال طلا

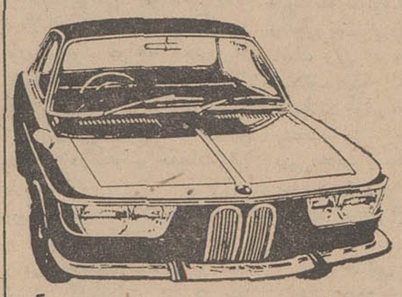

2000C — ٣٠٢ مدال نقره

٢٣ عنوان قهرمانی مسابقات جهانی

**جیمز باند دوباره باز میگردد**

**آگهی تشکیل مجمع عمومی**

از صاحبان سهام شرکت سهامی مارسیا دعوت میشود برای شرکت در جلسات مجمع عمومی عادی و فوق‌العاده شرکت در ساعت ٥بعداز ظهر روز پنجشنبه سوم اسفند در محل شرکت حضور بهمرسانند .

دستور جلسه :

١ـتغییر بعضی از مواد اساسنامه

٢ـانتخاب هیئت مدیره و بازرس شرکت

آ‌ـ٣٤٢١١ شرکت سهامی مارسیا

**الکتروموتورهای VEM**

یك فاز و٣ فاز ساخت آلمان

موتورهای ٣ فاز :

١٠٠٠-١٥٠٠-٣٠٠٠ دور

از ٠٫١٨ الی ١٠٢ اسب

یك فاز :

از ٠٫١٦ الی ٣ اسب

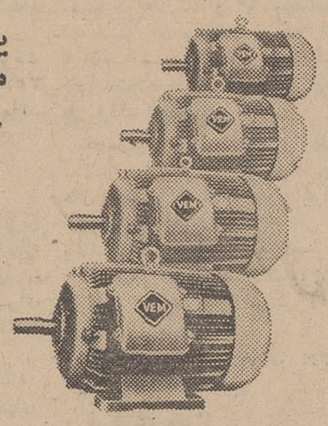

المپیا ساخت آلمان Olympia Made in Germany

Deutscher Innen- und Aussenhandel

Elektrotechnik

104 Berlin · Chausseestrasse 111/112

نماینده انحصاری :

شرکت المپیا بامسئولیت محدود خیابان نادری ٣٤٦ تلفن ٤٧٨٤١

**عجیب است ولی**

باورکردنی است

**٤٥روز دوردنیا فقط با ١٧٣١٠٠ریال آنهم باقساط ٦الی ١٢ ماهه**

بازدید ازنقاط دیدنی

رم ـ پاریس‌ـ نیویورك ـ واشنگتن ـ شیکاگو ـ لوس‌آنجلس ـ هونو لولو ـ توکیو ـ کیوتو ـ اوساکا از ٢٩ اسفند شروع میشود .

برای رزروجا و دریافت برنامه‌کامل مسافرت لطفا بشرکت سیاحت ایران خیابان کریمخان زند تلفنهای ٦٢٥٨٠٢ـ٦٢٨٦٥٧ وشرکت‌هواپیمائی پان‌آمریکن مراجعه فرمائید. آ‌ـ٥٤٦٢٠ ١ـ٣

**تبریکات**

جناب آقای دکتر علی‌اکبر میر فخرائی

انتصاب‌شایسته‌آنجناب را بعضویت شورایعالی وزارت‌آموزش و پرورش صمیمانه تبریك میگویم

آ‌ـ٣٤١٨٥ معاون دارالفنون ـ سعدلوئی

جناب آقای دکتر شاپوریان

ارتقاء شایسته آنجناب را از فرمانداری بندر پهلوی به‌معاونت استانداری گیلان صمیمانه تبریك میگویم .

آ‌ـ٣٤١٨٥ معاون دارالفنون . سعدلوئی

سرور گرامی جناب آقای دکتر علی‌اکبر میر فخرائی

انتخاب آنجناب را بعضویت شورایعالی وزارت آموزش و پرورش تبریك عرض میکنم .

آ‌ـ٥٤٧٥٩ تبریز . مجید حائزی

تیمسار سرتیپ جلال پژمان

ارتقاء فرماندهی گرامی رااز صمیم قلب تبریك عرض مینمائیم سرهنك ٢ سلحشور ، سرهنك ٢احمدی ـ سرگرد منعم ، سرگرد بختیاری، سرگرد سوادکوهی ، سرگرد رحیمی

آ‌ـ٥٤٧٥٤

جناب آقای دکتر میر فخرائی

انتصاب آنجناب را بعضویت شورایعالی آموزش و پرورش صمیمانه تبریك عرض مینمایم . آ‌ـ٣٤٢٢٣ قدرت‌اله‌رخشان

سرکار سرهنك باطنی

انتصاب شایسته شمارا باین سمت و توفیق خدمت به‌میهن عزیز و شاهنشاه آریامهر آرزومنداست .

آ‌ـ٥٤٧٧٨ منوچهر موتمنی

## انصراف زائران بوشهری ازسفر به عربستان سعودی

بخاطر انصراف شاهنشاه آریامهر از سفر عربستان سعودی ، زائران بوشهری خانه خدا طی تلگرافی که به پیشگاه مبارك شاهنشاه آریامهر مخابره نموده‌اند ، انصراف خودرا از مسافرت به عربستان سعودی اعلام داشتند .

## نمایش فیلم تاجگذاری در مسکو

فیلم مربوط به آئین فرخنده تاجگذاری شاهنشاه آریامهر و شهبانو فرح بمد تسه شب‌متوالی در ضیافت هائی که از طرف سفیر شاهنشاهی در مسکوترتیب داده شده‌بود بنمایش گذاشته شد.

گزارش رسیده از مسکو حاکیست که در جریان نمایش فیلم مذکور مقامات برجسته‌وزارت امور خارجه شوروی وهیات‌پارلمانی آن کشور که‌اخیرا دیداری از ایران بعمل آورده‌و همچنین نمایندگان سیاسی خارجی مقیم مسکوو گروه های دیگری از شخصیت‌های‌شوروی‌حضورداشتند.

در یکی از این ضیافت هارئیس هیات پارلمانی شوروی طی نطقی به روابط و مناسبات دوستی و حسن همجواری ایران و اتحاد شوروی اشاره نموده و پیشرفت های ایران را مورد ستایش قرار داد.

## روز خدمت جوانان شیرو خورشید سرخ

امروز مصادف با روز خدمت جوانان شیرو خورشید سرخ ایران‌میباشدوبهمین‌مناسبت‌دانش‌آموزان و افراد گروه های امداد جمعیت جوانان شیرو خورشید برنامه هائی اجرا نمودند .

## بازدید دانشجویان عراقی از تالار تاجگذاری

دانشجویان عراقی صبح امروزاز کاخ گلستان و تالار تاجگذاری‌این کاخ بازدید نمودند و سپس در موسسه دخانیات حضور یافتند .و ضمن بازدید از قسمت های مختلف این موسسه ، ناهار را نیز میهمان دخانیات بودند .

دانشجویان عراقی بعد از ظهر امروز نیز ازموزه جواهرات‌سلطنتی دربانك مرکزی دیدن نمودند .

# اظهارات نخست‌وزیر درباره لایحه‌برنامه عمرانی چهارم

اسدی هویدا نخست‌وزیر امروز در جلسه علنی مجلس شورایملی هنگام تقدیم لایحه برنامه چهارم اظهاراتی بشرح زیر ایراد نمود :

ریاست محترم مجلس شورای‌ملی

من امروز حامل بشارتی بزرك برای نمایندگان محترم مجلس و مردم ایران هستم‌و با نهایت افتخاربرنامه چهارم عمرانی کشور راکه سرآغاز یك دوران‌جهش اقتصادی واجتماعی در تاریخ مملکت‌ماخواهد بودتقدیم این مجلس مینمایم .

**احساس افتخار من از این جهت است که این برنامه برای اولین‌بار صددرصدتوسط کارشناسان‌ایرانی تهیه شده و حاصل بررسی ها و مطالعات و همکاری وهمفکری جمع کثیری از متخصصین و شخصیت های علمی در کلیه وزارتخانه ها و دستگاه ها و نمایندگان بخش خصوصی و مقامات‌استان هامیباشد و متکی برتجارب‌بیست سال برنامه ریزی در این کشور است و افتخار من از این لحاظ‌است که این‌برنامه تجلی خواسته ها و آرزو های‌کلیه طبقات مردم این کشور است و اجرای آن شالوده ایرانی آباد و بیشرو را بنا خواهد نمود .**

تغییر ساختمان اقتصادی واجتماعی

طی برنامه سوم ، کشور ما قدم های بزرگی درجهت تغییرساختمان اقتصادی و اجتماعی خود برداشت و ضمن اینکه با اجرای قانون اصلاحات ارضی وسایر موادمنشور انقلاب سفید ایران سازمان جامعه و روابط و مناسبات فیمابین افراد و طبقات دگرگون گردید وتحولی عمیق پدیدار گشت و کشور ما توانست برویهم بطور متوسط‌شاهد رشد تولیدات ملی بمیزانی متجاوز از۸درصد درسال باشدو مخصوصا در سه سال اخیر که رشد اقتصاد مابه‌دوتا یازده‌درصدنیز رسید که‌با مقایسه باهدف اولیه برنامه سوم که ۶ درصدرشد سالانه‌را پیش‌بینی کرده بود و با مقایسه باچگونگی پیشرفت در سایر کشورهای درحال رشدموفقیت بسیاردرخشانی‌محسوب میشود .

در برنامه سوم زمینه لازم برای تطبیق ساختمان جامعه ایران با احتیاجات دنیای جدید برای تامین رشد مداوم و سریع فراهم آمد و اکنون موقع آن رسیده است که جامعه ایرانی باسرعتی هرچه‌تمامتر به‌جوامع پیشرفته‌جهان امروزملحق گردد .

اکنون ما برنامه عمرانی سوم‌را باتمام رسانده‌ایم و با خاتمه آن برنامه چهارم‌مملکتی‌را آغازمیکنیم دراینجا نمیخواهم دراطراف برنامه سوم زیادصحبت کنم‌زیرا ازثمرات و نتایج آن عموم نمایندگان‌محترم ملت ایران استحضار دارند .

و همه ما در جریان آن بوده‌ایم و بعلاوه در گزارشی که هرسال درباره فعالیت های دولت تنظیم و به قوه مقننه تقدیم میگردد .شرح آن بتفصیل ذکر شده است ولی برنامه چهارم بادیدبسیار وسیعتری تنظیم شده است و برای ترقی و تعالی کشور در کلیه زمینه های اقتصادی و صنعتی و اجتماعی‌شالوده های مطالعه شده و اساسی نهاده شده است و براین اساس هدف های کلی برنامه چهارم عمرانی کشور بدین قرار تعیین‌شده است:

### * هدفهای برنامه

۱- افزایش تولید ناخالص‌ملی بمیزان ۵۷درصد طی دوران برنامه که مستلزم رشدی متجاوز از ۹ درصد درهر سال میباشد . بدین ترتیب با اجرای این برنامه درآمد سرانه ایران از ۱۶٫۷۰۰ ریال به ۳۳٫۳۰۰ ریال خواهد رسید .

۲- توزیع عادلانه تر درآمد از راه تامین کار و گسترش خدمات اجتماعی و رفاه و تامین اجتماعی برای کلیه افراد . در اجرای این هدف نزدیك میلیون شغل‌جدید ایجاد خواهد شد . حدود ۱۴٫۵۰۰ تخت بیمارستانی‌برتخت های‌موجود افزوده شده و ۲۰ مرکز مختلط درمانی و بهداشتی و ۱۴۵ مرکز بهداشتی و ۵۰۰ درمانگاه روستائی بوجود خواهد آمد و ضمنا درراه تعمیم آموزش و پرورش بهمگان توفیق عظیم حاصل شده و شماره محصلین کشور۱٫۵میلیون‌افزایش خواهد یافت و متجاوز از ۴ میلیون نفر برتعداد باسوادان موجود اضافه خواهند شد .

۳- بسط و توسعه فعالیت های آبادانی‌وبهسازی‌و نوسازی‌بخصوص در روستا ها و سالم سازی محیط زندگی و کار مردم از هر قشر و طبقه .

۴- کاهش وابستگی بخارج در زمینه رفع احتیاجات اساسی ازراه تسریع رشدبخش کشاورزی بمیزان حداقل ۵درصد در سال بمنظور تامین حداکثر مواد غذائی مورد نیاز جمعیت ایران و تامین مواد اولیه مورد نیاز صنایع و همچنین تهیه کالا های صنعتی مورد مصرف عامه مردم در داخل کشور باتشدید آهنگ رشد صنایع‌و معادن بمیزان حداقل ۱۵ در صد در سال .

۵- تنوع بخشیدن به کالاهای صادراتی کشور و گسترش بازار های موجود و دستیابی به بازارهای جدید خارجی و افزایش سرمایه گذاریهای تولیدی در خارج کشور.

۶- بهبود خدمات اداری از طریق ایجاد تحول اساسی درنظام اداری کشور و همچنین‌تعمیم روش های مترقی مدیریت‌در کلیه‌وزارت‌خانه ها و سازمان های عمومی و خصوصی و تقویت بنیه‌دفاعی کشور بنحوی که دولت‌بتواند هم آهنگ باتحولات عمیق اجتماعی واقتصادی وظایف سنگینی را که در شرایط کنونی در این منطقه از جهان بعهده دارد بدرستی ایفا نماید .

### * سرمایه‌گذاری

برای تامین هدفهای فوق‌الذکر دولت در نظر دارد که از طریق سازمان برنامه با تجهیز منابع مختلف درآمد خویش‌طی‌این‌برنامه جمعا ۴۸۰ میلیارد ریال صرف هزینه های عمرانی نماید که‌حدود ۴۱۵ میلیارد ریال آن سرمایه گذاری ثابت خواهد بود .

علاوه برسرمایه گذاری دولتی بخش خصوصی نیز سهم بسیار مهمی در سرمایه گذاری داخلی خواهد داشت‌و در واقع تشویق و راهنمائی بخش خصوصی برای انجام‌جمعا۳۳۲میلیاردریال‌سرمایه گذاری ثابت جدید از منابع‌خود طی‌مدت‌برنامه‌یکی‌ازارکان برنامه چهارم را تشکیل خواهد داد و در نتیجه جمع سرمایه گذاریهای ثابت دولت - موسسات‌انتفاعی - بازرگانی وشهرداری ها و بخش خصوصی‌بحدود ۸۱۰میلیارد ریال بالغ خواهدشد.

از نظر ترکیب سرمایه‌گذاری های مورد بحث بایستی به اطلاع نمایندگان محترم برسانیم که‌در این برنامه تاکید خاصی بر روی سرمایه گذاری صنعتی خصوصا صنایع اساسی‌وسنگین - مانند پتروشیمی -آلومینیوم و ذوب - آهن شده‌است . **بعلاوه باین‌مطالب اساسی‌توجه شده که تنهاداشتن صنعت برای صنعتی شدن کافی نیست صنایع ما بایستی از نظر روش تولید کیفیت محصول و هزینه تمام شده با محصولات خارجی قابل رقابت شوند بدین لحاظ موسسات تولیدی باید به نحوی سازمان یابند که بتوانند در مقیاس های بزرك مبادرت به امر خرید مواد اولیه و توزیع بنمایند.**

این‌بود اصول هدفهای‌برنامه‌عمرانی چهارم که‌بخاطر تامین‌رفاه و ارتقاء سطح زندگی مردم‌تنظیم شده است. بنابراین موفقیت این برنامه متکی است بر پشتیبانی وشرکت صمیمانه مردم در پیشبرد هدفها سیاست‌ها و خط‌مشی های برنامه . دولت درتمام مراحل وسطوح از کوچکترین ده گرفته تایك واحدصنعتی ویك‌استان نیازمند همفکری‌وهمکاری ومساعدت مادی‌و معنوی‌مردم‌می‌باشد وامیدوار است که‌باتاییدات الهی و عنایات شهریاری و پشتیبانی مجلسین و قاطبه ملت ترقیخواه ایران این برنامه با موفقیت کامل قرین‌گردد.

### * بلند پروازی

اینك که هدفهای کلی‌برنامه عمرانی چهارم و تحولات عظیمی که بااجراء آن‌در کلیه شئون‌اقتصادی وصنعتی واجتماعی کشور ما بوجود خواهد آمد باستحضار نمایندگان محترم رسید می خواهم راجع به نکته‌ای دراین خصوص توضیحی بدهم :

**گاهی شنیده می شود که‌بعضی ازدوستان ومخصوصادوستان خارجی ما ایراد می گیرند که مادرتنظیم برنامه های عمرانی خودبلندپروازی می‌کنیم .من می خواهم در اینجا صراحتا بگویم که اری‌آنها کاملا درست گفته اند ولی ما هم کاملا درست وبرای خودتصمیم گرفته‌ایم. مگر جز آرمان بزرك ملی چیز دیگری ممکن است خواسته ملت ایران‌باشد . چه خواسته ای‌پاك‌تر ومقدس تر از اینست که مابانیروی خلاقه ملت واستفاده از منابع‌طبیعی ومرزو بوم‌خود بخواهیم که برای آینده کشور جامع‌ترین وبهترین برنامه ها را تنظیم کنیم .**

اگرابنگونه دوستان خارجی ما عنوان می کنند که ما بلند پرواز هستیم‌باین علت‌است که می - خواهند مارا با خود قیاس کنند‌در صورتیکه شاید توجه ندارند که در قلب فرد فرد ملت ما نیروئی وجود دارد که اکنون برای ترقی وتعالی کشورش بحرکت‌درآمده و می خواهد که به ارمانهای‌ملی‌خود تحقق بخشد . ترقیات چند ساله اخیر کشور ما بهترین شاهد یك چنین روحیه مقدس ملی است . نظری‌بکشور عزیز خود در ۲۵سال قبل بنمائیم و سپس ایران امروزرا باچشم تیزبین بنگریم . این همه ترقیا ت‌مادی و معنوی که درطول مدت ۲۵ سال اخیر نصیب کشور ما شده بزرگترین سند افتخار ما است .

### * خاطرات نخست‌وزیر

دراینجا که سخن‌از ایران عزیزاست می خواهم از صمیم‌قلب شمه‌ای از خاطرات شخصی خودم را بشما بگویم و سیر احساسات خودم‌را از تلخی ها به سربلندی ها باشما در میان بگذارم .

درموقعی که در حدود ۲۵سال قبل ، پس‌از مدتها دوری بوطن باز می گشتم و از طریق عراق‌و بصره بکشورم آمدم آن تلخی هیچگاه فراموشم نمی شود که دیدم‌وطن عزیزم سرحدات معین و مشخصی نداشت‌و قشون خارجی در همه‌جای آن مستقرشده‌بود .

ازدروازه تهران که می‌خواستیم خارج شویم برای گذشتن‌از کرج قشون‌خارجی جواز مطالبه می کردند.

یك چنین روزگار سختی را من و بسیاری از هموطنانم به چشم‌دیده بودیم ،هیچگاه نمی توانم فراموش کنم که در آن زمان که‌سان‌قشون خارجی رادر کشور خودم دیدم‌بی اختیار اشك چشمانم‌را گرفت .

من آثار خستگی‌را که خارجیها به مملکت ما کشانیده بودند در موقع ورود به وطنم بچشم دیدم واز طرفی در کشور های آنها شاهد ترقیات علمی آنها بودم هرچند میدانستم که‌یك‌نسل گذشته‌ایرانی از منابع اروپائی دانشی راآموخته بود که‌آنرا نوعی معجزه میپنداشت و خیال میکرد این همان مفتاحی است که همه درهای ترقی و همه درهای آینده را براحتی میگشاید. اما این فکر بخاطرش نمی‌آمد که فقط تکه پاره ها و قطعاتی از علم را بما یاد داده بودندو تنها آنچه که میتوانست معنای واقعی داشته باشداثر های کوشش خودمان‌است. بیگانه نمیتواند درهای بسته رابروی ما باز کند .

**می باید بخودمان و به درون خودمان بازگردیم‌و می‌بایست‌بسوی منابع مادی و معنوی خود بازگردیم و در آنجا نیروی لازم را برای ساختن آینده خود بیابیم .**

### * جهت تاریخ

یکروز مدتها بعد پس ازسپری شدن یکربع‌قرن در یك لحظه‌فراغ شاهنشاه ایران همین کلمات را به نخست‌وزیر خودش فرمود . درآن لحظه بود که درك کردم اگر من نیزمانند میلیونها افراد هموطنم‌رنج برده‌ام انسانی‌دیگر و بزرگتر بیش از همه ما این رنجها را متحمل گشته. بیش‌ازهمه ما زیرا که اودر پشت فرمان مملکت جای داشته‌و توانسته است کشتی زندگی کشور را در میان طوفانهای تاریك بسوی هدف خود راهنمائی کند . در آن هنگام و در میان آن جذر و مدو رعد و برق و سیاهی و تلاطم ها که کشتی های بزرك و نیرومند یکی پس از دیگری به قعر دریا های شکست و ناکامی فرو میرفتند . شاهنشاه ما میدانست و چنین‌فرمود که جهت سیر و حرکت تاریخ با ما است زیرا که تاریخ را انسانها میسازند و آنهم البته در جهت و سمتی سیر خواهد کرد‌که انسان‌ها میخواهند .

امروز ما ثمرات‌آنهمه‌فداکاریها را از هر طرف بخوبی می‌بینیم در هر گامی که برای ترقی و تعالی کشور برمیداریم این اصالت وجود دارد که دیگر بخارجی اتکائی نداریم اگر به عده‌ای از آنها در کشور خود وظیفه‌ای محول کرده‌ایم آنها فقط در خدمت ما هستند مادر ایران وبرای ایرانی‌تصمیم‌میگیریم.

ما میخواهیم بانیروی ملت‌ایران و ذخائر مادی و معنوی خود برای آینده ایرانی بهترین و جامع‌ترین برنامه های مترقی را تنظیم و باعلم و ایمان خود بموقع اجرابگذاریم و اینست روح واساس برنامه‌چهارم عمرانی ما که امروز برای تصویب شما نمایندگان محترم با کمال افتخار آنرا تقدیم میکنم .

## دادگاه های خانواده

### ۵۶۲ حکم طلاق دادند و با ۲زنه شدن ۱۴ مرد موافقت کردند

وزارت دادگستری امروزآمار کارکرد دادگاههای حمایت خانواده تهران را درآذرماه گذشته انتشار داد. بموجب این آمار در شعب سیزده گانه‌دادگاه های خانواده درآذرماه ۱۰۳۹ پرونده رسیدگی شدو بصدوررای‌و یا سازش منتهی گردید .

از مراجعین بدادگاهها ۵۸۷ نفر مرد و ۵۰۲ زن ، بودند موضوع اکثر پرونده های‌متشکله طلاق ودرخواست صدور گواهی عدم امکان سازش بود در این ماه ۸۵۰ فقره دادخواست طلاق و گواهی عدم امکان سازش به دادگاههای خانواده تسلیم شد و این دادگاهها پس ازرسیدگی فقط با ۵۶۲ از این دادخواستها موافقت کردند و گواهی عدم امکان سازش صادر نمودند و طرفین بقیه شکایتها رابا‌هم سازش دادند در این ماه متقاضیان دوزنه‌شدن ۱۸نفر بودندکه دادگاهها با تقاضای ۱۴ نفر از آنها موافقت نمودند . دادگاههای‌خانواده دراین‌ماه به۱۰ دادخواست حضانت واسترداد وملاقات فرزندان رسیدگی کردند در این ماه متقاضیان تمکین جمعا ۴۲ نفر بودند که دادگاهها فقط در چند مورد تمکین خوانده حکم دادند ودر بقیه مواردا‌ختلاف‌فی‌مابین‌را بسازش خاتمه دادند.

آمار وزارت دادگستری نشان میدهد که در این ماه یك زن به‌دادگاه اعلام کرد که شوهرش میتواند زن دیگری بگیرد ولی دادگاه به این علت که آن مرد توانائی نگهداری دو زن را نداشت درخواست ۲ زنه شدن اورا رد کرد .

## انتصابات وزارت کشور

آقایان امیراسعد رزم‌آرامشاور وزیر ، جمال‌الدین آزاد فرماندار دهلران ، محمود پیشوا کفیل فرمانداری سمیرم ، علیرضا بهزادی رئیس هیئت نظار وزارت کشور در شهرداری تهران ، دکتر فریدون برومند رئیس هیئت نظارت منطقه۶ در دفتر نظارت . مهندس علیمراد زند رئیس هیئت نظارت منطقه پنج در دفتر نظارت .

## نقشه جامع شهر تبریز تصویب شد

صبح‌امروز جلسه شورای عالی شهر سازی با حضور وزیران آبادانی‌ومسکن-آب وبرق-شهردار تهران - استاندارآذربایجان‌شرقی معاونان وزارتخانه های اقتصاد - بهداری - کشور - رئیس دانشکده هنر های زیبا ، رئیس موسسه تحقیقات ومطالعات اجتماعی دژ وزارت آبادانی‌و مسکن تشکیل گردید . دراین جلسه گزارش مربوط به نقشه جامع شهر تبریز به تصویب رسید . این نقشه‌شامل منطقه بندی و حدود شهرخطوط اصلی وارتباطی داخلی شهر می باشد ظرف دو هفته آینده‌بعد از انجام اصلاحات و تغییراتی که‌به تصویب شورا رسیده است نقشه جامع‌به شهرداری تبریز ابلاغ شده واجرای آن آغاز میگردد .

# مشهداز سرما بصورت نیمه‌تعطیل درآمد

بقیه‌از صفحه ٤

مسدود بود بازشد و اتوبوسهای مسافری وارد سمنان شدند،

### * راه قم باز شد

**سخنگوی وزارت راه امروز اعلام داشت که راه تهران قم پس از چهل و هشت ساعت فعالیت مداوم ماموران راهداری بازشد و ماموران کلیه اتوبوس‌ها و اتومبیل های در راه‌مانده دااز مناطق خطر عبور دادند .**

### * قطارها

آقای مهندس جالینوس مدیر کل فنی‌راه‌آهن امروز اعلام کردکه در حال حاضر یك قطار مسافری‌در شاهرودمتوقف است و مسافران خودشان تمایل دارند که تا موقع بازشدن راه در قطار بمانند وراه‌آهن نیز وسائل آسایش آنها را درسالن‌ها فراهم آورده است و هزارو پانصد مسافر دیگر نیز در راه قم در قطارهای مسافری‌هستند که بعلت داشتن ایمنی در قطار مایل نیستند با اتوبوس به تهران بیایند .

### * کمك ارتش شاهنشاهی

**اداره روابط عمومی ستاد بزرك ارتشتاران اعلام داشت : بدنبال اعزام یك اکیپ از پادگان رینه بمنظور کمك بمحصورین برف در گردنه امام زاده هاشم جاده آمل- تهران ساعت ۹ بامداد دیروز،اکیپ دیگری مرکب از یك پزشك - یك پزشکیاد و یك افسر و ۵نفر درجه‌دار و چهل نفرسرباز با ۱۰ راس قاطر ۱۵۰ تخته پتو و مقدار زیادی قند و چای نفت و یکدستگاه آشپزخانه سفری به گردنه امامزاده هاشم اعزام‌شد ضمنا یك گروهان باچهار دستگاه کامیون برای باز کردن راه (پل‌مون) بسمت گردنه امامزاده هاشم حرکت‌کرده‌وپس‌از کوشش و تلاش زیاد موفق به‌باز کردن راه‌ونجات‌مسافران گردیدند.**

### کمکهای شیرو خورشید

سخنگوی جمعیت شیروخورشید ایران امروز اعلام کرد که اکیپ های امداد شیرو خورشید نیمه‌شب دیشب از راه قم بازگشتند و با تحویل کمکهای لازم بمسافران ماموریت آنها در این راه پایان یافت.

با اقدامات واحد های امدادشیر و خورشید ، هزار و پانصد نفر مسافرانی که در قهوه خانه‌های چاشت خوران ، صفائیه ،عطاری، بیست کیلومتری سمنان و دامغان مانده بودند ، پنجاه و پنج‌اتوبوس و هزار و پانصد مسافر به شهر سمنان انتقال داده شده دراماکن عمومی ومساجد این شهر پناه‌داده شدند.

### * سیل ٦ نفر را برد

براثر جاری‌شدن سیل مهیبی که در قریه «فال» ازتوابع‌لامردلارستان جاری‌شد ٦ نفر از ساکنین این منطقه طعمه سیل شدند و خسارات سنگینی‌باهالی دهکده مزبور وارد شد .تاکنون جسد سه تن از سیل زدگان پیدا شده و جستجو به منظور پیداکردن سایر اجسادادامه دارد .

### * وضع راه ها

سخنگوی وزارت‌راه درآخروقت امروز اعلام کرد . راههای قم ، ساوه ، رشت ،بافق ، تربت‌حیدریه، بجنورد ، قوچان ، سبزوار ،مشهد، قوچان مشهد ، نیشابور سبزوار ، شاهرود دامغان ، طبس سمیرم ، لرجان ، شهرضا باز شده است .

### راه های مسدود

فیروزکوه، میانه فیروزآباد ، اه کلیبر، اردبیل خلخال ، سردشت مهاباد ،هرسین نورآباد ، اردکان یاسوج ، دره گز، سنندج، همدان، سقز ، بانه ، دامغان ، سمنان ، قسطین‌لار ، قیدار بهرام‌آباد ، تویسرکان ،بیجار، جوکار ،خوش ییلاق ، بدرانلو ،تفرش خلجستان، آشتیان خمین، ضمنا راه‌آهن‌تهران قم و تهران مشهد مسدود است .

# نماسازی ساختمانها کنترل میشود

وزارت کشور امروز بشهرداری تهران اطلاع دادکه مفاد ماده «۱۱۰» قانون شهرداری را در مورد نمای ساختمانهای تهران اجرا کند .

بموجب این ماده هریك‌از صاحبان ساختمانها‌نمای‌ساختمان‌را بدمنظره‌و باکاه‌گل ویابدون بندکشی‌ونیمه تمام بگذارند ، شهرداری آنها را ملزم به نماسازی کرده و در صورت خودداری خود راسا آنرا انجام و هزینه را بموجب قانون از صاحب ساختمان دریافت خواهد کرد .

# ٦ نفر کشته

بقیه از صفحه حوادث

دارد و اجساد مقتولین به پزشکی قانونی حمل شده است .

آقای گرگانی دادستان تهران ساعت ۸ صبح امروز آقای انسانی سعید بازپرس شعبه هفده دادسرای تهران را مامور رسیدگی به این حادثه کرد .

محمدراننده‌اصلی اتوبوس

### * اسامی مجروحین

اسامی ۱۸نفر از مجروحین این حادثه بشرح زیراست : علی اکبر معصومی ، صدیقه تقی زاده، فیروز رجائی ، محمدحسن‌سپهوند، مجتبی حق‌بجائی ، اصغرحاجی‌بابا، غلامرضا روغنی ،محمدعبدالرسولی احمدفرزند محمد، احمد فرزند غلامرضا ، احمد سید حسینی ، محمد رضانوری ، جعفرمهدیان ، احمد متکی ، سیامك جولائی ، حسین همدانی‌وشکرالله شکرالهی

### * اسامی مقتولین

اسامی مقتولین این حادثه به شرح زیراست :

اشرف برومند ۱۹ساله دانش آموز سال‌سوم‌دبیرستان‌مریم‌ساوجی علی شادکام فرزندعبدالحسین‌دانش آموز سال پنجم دبیرستان قریب، فرشته‌وفرزانه پازوکی‌دانش‌آموزان وعلی صلحجو پارکابی‌آن‌هردو دبیرستان آزرم ،ابوالقاسم عسگری راموقتا بازداشت کرد .

۶۰ساله وتقی رونقی ۴۲ ساله .

### * بازداشت

آقای انسانی سعید بازپرس دادسرا آخر وقت امروز پس‌ازانجام تحقیقاتی‌از محمد راننده اتوبوس وعلی صلحجو پارکابی‌آن‌هردو تن دبیرستان آزرم ،ابوالقاسم عسگری راموقتا بازداشت کرد .

## یك فاجعه بود

واقعه تاسف‌آور و دردناکی که صبح امروز در انتهای خط ۱۳۱ اتفاق افتاد یك فاجعه وحشتناك بود که سهل‌انگاری یك راننده شرکت واحد در ترك محل خدمتی و خودسری کنترل خط که بدون آگاهی از فن رانندگی صحیح پشت فرمان اتوبوس نشسته آنرا بوجود آورده است .

دراین‌فاجعه اندوهناك‌مشتی مردم بیگناه که تنها گناهشان انتظار در صف اتوبوس بود قربانی‌شدندوداغ‌مرگ‌آنهابرای همیشه بر دل بازماندگانشان نشست ، این اندوه جانگداز نه تنها بازماندگان کشته شدگان راغمگین‌ساخت بلکه موجبات تاثر و اندوه ساکنین تهران را فراهم ساخت .

ما ضمن ابراز همدردی با بازماندگان کشته شدگان از مسئولین شرکت‌واحداتوبوس رانی مصرا خواستاریم که‌در انتخاب عوامل خدمات عمومی، رانندگان ، کمك‌رانندگان و سایر کارکنان شرکت که تماس مستقیم بامردم دارند و مسئولیت جان مردم با آنها است نهایت دقت و مراقبت را معمول دارند تا منبعد از این گونه وقایع تاسف‌آور روی ندهد واز مراجع صلاحیتدار قضائی میخواهیم که‌مسئولین‌و مرتکبین امر را شدیدا تحت تعقیب قراردهندتابرای‌سایرین درس عبرتی باشد .

## در حاشیه مجلس

بقیه از صفحه آخر

**نخست‌وزیر بعادت همیشه در حالیکه گل ارکیده زیبائی‌به یقه‌کت داشت به اتفاق دکتریگانه وزیر مشاور ومعاون پارلمانی نخست وزیر وارد تالار جلسه علنی شد و بدنبال وی وزراء معاونین وزارت خانه ها در کرسی مخصوص جای گرفتند .**

**هویدا طی سخنان ۱۴دقیقه‌ای خود لایحه برنامه‌چهارم‌عمرانی وآبادانی کشوررا تقدیم کرد وآنقدر تحت‌تاثیر سخنان‌خود در تشریح وقایع بیست و پنج ساله اخیر کشور قرار گرفت که هنگام ترك تریبون عصای معمول خودرا در کنار تریبون جاگذاشت‌و این فکر پیش آمد که نکند هویدا می - خواهد بعد از تقدیم برنامه چهارم آبادانی کشوردیگر دست بعصا نباشد !**

**نکته جالب دیگر جلسه امروزاین بود که پس‌ازخاتمه نطق ، نخست‌وزیر هنگامیکه جلسه علنی‌را ترك می‌کرد عده‌ای از نمایندگان بدنبال اوبا اینکه بلافاصله لایحه‌ای مطرح گردید ازجلسه‌خارج شدند و چیزی نمانده بود که رئیس مجلس به‌علامت‌اعتراض به‌کار نمایندگان تنفس‌اعلام کند .**

### تغییر برنامه سینماها

ازفردا در سینما های ماژستیك فیلم «دردسرماه عسل» امریکائی اونیورسال ،پاسیفیك، الوند ،ایران، لیدو، تهران، نپتون ژاله پاسارگادو مونت کارلو فیلم «مرد بی‌ستاره» ایرانی .

مولن‌روژ ،دیانا ، مهتاب ،اسکار، برلیان و زهره فیلم «تندربال» امریکائی .

## تشکرو قدردانی

بدین وسیله از زحمات کارکنان بیمارستان نیروی هوائی پایگاه شاهرخی خصوصا سرکار سرهنك دکتر ابراهیمی و ستوان دوم وظیفه آقای دکتر جم جراح عالیقدر که در معالجه اینجانب کمال جدیت را فرمودند سپاسگزاری مینمایم.

آ-۳۴۳۲۱ کاظم‌دانش‌آشتیانی

# کارمندان مؤسسات خصوصی

بقیه از صفحه اول

### * مشاغل آزاد

صاحبان مشاغل آزاد نیز بیمه اختیاری هستند ، از طرف سازمان برای استفاده کلیه افراد وصاحبان مشاغل آزاد ، پیشه‌وران ازمزایای بیمه امکانات لازم فراهم شده‌است و دیگر بستگی به تمایل اشخاص دارد که بخواهند از مزایای بیمه و بازنشستگی استفاده کنند یا نه.

### * کشاورزان

آقای دکتر خواجه نوری درمورد بیمه کشاورزان گفت :

برای بیمه کشاورزان طرحی‌تنظیم شده است که تحت بررسی است بیمه کردن کامل کشاورزان مشکلات فراوان در بردارد و اعتبار و بودجه فوق‌العاده لازم‌دارد. با اینحال‌درطرح تنظیمی امکانات شرکت های‌تعاونی روستائی ، سپاه بهداشت فعالیت واحد های خیریه در نظر گرفته شده است .

### * کارمندان دولت

**خبرنگار ما میافزاید : مساله بیمه درمانی کارمندان دولت تحت بررسی است اگر قرارباشدسازمان بیمه کارمندان دولت امر بیمه کلیه کارمندان رابعهده‌بگیرد فعالیت‌این سازمان در سطح کلیه شهر هاباید توسعه یابد ولی چنانچه قرار باشد سازمان بیمه های اجتماعی نسبت به بیمه کارمندان‌دولت اقدام کند باید دولت بصورت کارفرما «درصد» معینی نسبت به حقوق کارمند به سازمان بیمه های اجتماعی بپردازد این موضوع فعلا تحت بررسی است.**


در چهار هفته اخیر
موفقیت روز افزون فیلم
موثر و عمیق «سوءتفاهم»

سینما آتلانتیک رابرآن‌داشت تا

این اثر شگفت‌انگیز را آغاز نماید .

ازفردا پنجمین‌هفته‌نمایش

# ٦ نفر کشته و بیش از ۲۴ نفر زخمی شدند

## اتوبوس ۲ طبقه وارد صف مسافرین گردید

### مامور کنترل خط ۱۳۱ پشت فرمان اتوبوس نشست و پس از ایجاد این حادثه فرار کرد

بامداد امروز یك اتوبوس دوطبقه شرکت واحد اتوبوسرانی درانتهای خط ۱۳۱ (فلکه دوم‌خیابان پنجم کوی نیروی هوائی)واردصف‌طولانی مسافران شد ، شش نفر را کشت و عده‌ای را مجروح کرد که ۲٤ نفر آنها دربیمارستان تحت معالجه قرار گرفتند .

*** پایان اولین دور**

گزارش خبرنگار ما حاکیست اتوبوس دوطبقه‌شماره۳۳۱۳شرکت واحد اتوبوسرانی‌خط۱۳۱ برانندگی محمد دورانی ۲۹ ساله ساعت ۷و٤۵ دقیقه بامداد امروز اولین دورکار خودرا میان کوی نیروی هوائی و اکباتان به پایان رسانید هنگامی که اتوبوس در ایستگاه آخر خط متوقف شده بود که‌مسافرانش‌پیاده شوند محمددورانی راننده اتوبوس با استفاده از فرصت کوتاهی که بدست آورده بود بمنظور قضای حاجت وارد خرابه‌ای درآن‌نزدیکی گردید .

*** حادثه چگونه روی‌داد**

ایستگاه آخر خط جهت پیاده شدن در ضلع شرقی خیابان قرار دارد واتوبوس برای سوار کردن مسافران خود ناچار است فلکه‌دوم خیابان پنجم‌نیروی هوائی را دور بزند . ودر ضلع غرب خیابان درست روبروی ایستگاه مخصوص پیاده کردن توقف کند.

پارکابی اتوبوس برای این‌که کار سوار کردن مسافران‌زودتر صورت گیرد به طرف مقابل‌رفت و در صف ایستاد .ومنتظردورزدن اتوبوس گردید . امیر رحمانی مسئول کنترل خط که متوجه‌تاخیر دور زدن اتوبرس شد به ضلع شرقی خیابان رفت‌ولی وقتی‌راننده را در پشت فرمان ندید خودش وارد کابین اتوبوس شد اتوبوس رابراه انداخت‌فلکه را دور زداما هنگامی که به صف‌مسافران‌نزدیك شدبه‌جای اینکه از مقابل‌مسافران عبور کند وارد صف شد و پس از برخورد با عده‌ای درحدود سی نفر به داخل جوی آب افتاد و در این حال نیز چندقدمی به‌جلورفت و با باجه بلیط‌فروشی تصادف کرد و به حال نیمه‌واژگون متوقف گردید .

امیر رحمانی پس ازمتوقف شدن اتوبوس از ان پیاده شدو درمیان اراضی و خرابه های آن حدود پابفرار گذارد .

*** کمك بمجروحین**

از این لحظه نجات مجروحین آغاز شد چون عده‌ای در زیرتنه اتوبوس مانده بودند از نیروی هوائی استمداد گردید اند کی‌بعد جرثقال‌نیروی‌هوائی‌وچندآمبولانس و عده‌ای سرباز وارد محل‌حادثه شدند.

جرثقال نیروی‌هوایی اتوبوس را از جوی آب خارج کرد و از زیر تنه آن ٦جسد که دونفر از آنها دختر دانش‌آموز یك پیرمرد یك زن ویك مرد نسبتا جوان بود بیرون آورده شد.

**انتقال مجروحین**

در این موقع آمبولانسهای ژاندارمری مرکز نیز از پادگان مولوی به محل حادثه رسیدند و مجروحین را به‌بیمارستانهای‌حوادث منتقل کردند و هم‌اکنون ۲٤ نفراز آنها بستری هستند عده‌ای نیز که جراحت مختصری داشتند پانسمان شدند و بعضی ها نیز از رفتن به بیمارستان خودداری کردند .

در بیمارستانها ۲۵ نفر بستری شدند ، ولی یکی ازمجروحین در ساعت ۱۰ صبح دربیمارستان سینا درگذشت و اظهار نظر در باره درجه جراحت آنها فعلامقدورنیست گفته میشود کارشناس تصادفات علت تصادف راعدم مهارت راننده در راندن اتوبوس‌تشخیص‌داده‌است و بدستور تیمسار سرلشگر یحیوی فرمانده ژاندارمری مرکز که به محل حادثه آمده بودسر کارستوان کاشانی و عده‌ای ژاندارم مامور دستگیری امیر رحمانی شدند .

*** تاسف‌راننده**

محمد دورانی راننده اتوبوس‌که پس‌از وقوع حادثه خودرا به‌پاسگاه ژاندارمری کوی نیروی‌هوائی‌معرفی کرد از وقوع این حادثه‌اظهارتاسف نمود .

*** رسیدگی**

رسیدگی به این حادثه هم‌اکنون در ژاندارمری کوی نیروی هوائی زیر نظر بازپرس دادسرا ادامه

بقیه‌درصفحه هفدهم

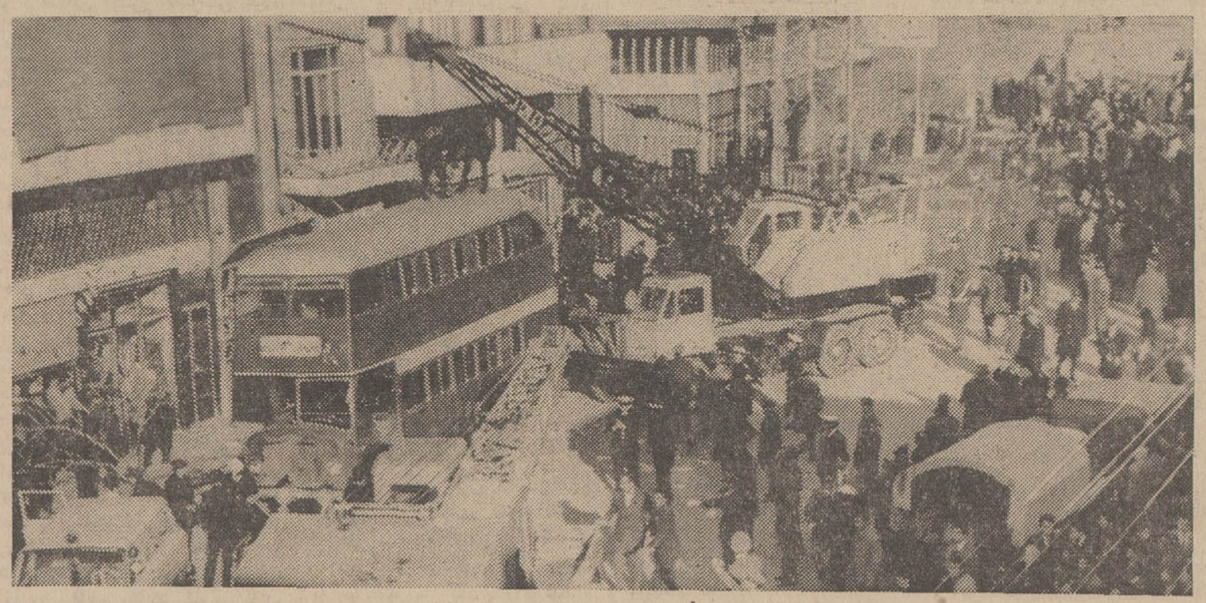

این عکس هنگامی از محل‌حادثه برداشته شد که جرثقال‌نیروی هوائی اتوبوس‌را از داخل‌جوی آب بیرون آورده‌بود .


+س ؟
س ؟
س ؟ ؟
س ؟ ؟
س ؟ ؟
س ؟ ؟
س ؟ ؟
هفت سین طلا

جیمز باند
دوباره بازمیگردد

ازفردا هفته دوم
نمایش درسینماهای
دنیا ـ نادر ـ مراد ـ رامسر
فلور ـ کارون ـ جهان ـ شرق ـ ماندانا ـ جی
حماسه‌ای پرشور ازیك عشق‌آتشین ، ازیك زندگی پرماجرا واز یك انتقام وحشت‌زاکه عشیره‌ای را ازهم پاشید

«گل‌آقا»مردی شجاع وازجان‌گذشته شیفته آزادی وانسانیت قهرمانی بیباك و متهور ... چون صاعقه برسر دشمنان‌خود آخرین بازما ندگان‌نسل‌فرسوده‌ستمگران فرود می‌آید وافسانه پهلوانان گذشته را باردیگر زنده می‌کند . آ ـ ٥٤٨۹۲

ازامشب درسینماهای
رویال ـ حافظ
کیهان ـ سهیلا ـ فردوسی ـ ناتالی
دلکش‌ترین آهنگها وزیباترین رقصهای شرقی را در عالیترین فیلم‌کمدی موزیکال سال به‌بینید

سینما فردوسی
پس‌از تعمیرات اساسی و تغییر دکوراسیون
ازامشب
با فیلم درجه اول
شبی ازهزار ویکشب
بار دیگر فعالیت خودرا از سر میگیرد.

برنامه آینده سینماهای
ایفل ـ متروپل
سانترال
رابرت لانزینگ
دانا وینتر
مورانی و میلتون
درفیلم
زنگی
خطر از دو جهت
پخش از فوکس قرن بیستم

پیکان پیشاهنگ
باخانه متحرك
جایزه بلیطهای مخصوص اعانه ملی
بمناسبت هفته کار پیشاهنگی

از صبح ٥شنبه درسینماهای
آسیا ـ میامی ـ رکس ـ همای ـ تیسفون
سیلوانا ـ پانوراما ـ ستاره ـ دی ـ پرسپولیس ـ المپیا
درامی هیجان‌انگیز از بازی شگفت سرنوشت ـ فیلمی تازه باشیوه‌ای نوین ازسینمای فارسی
«آرمان» آخرین اثر سینمائی خودرا به خانواده‌های ایرانی تقدیم میدارد

یك فیلم از
آرمان
سرنوشت
باشرکت: پوری بنائی ٥ بوتیمار
همایون
٥ مارلین اشمیت

خیلبر دار: هازیار پرتو

## مجالس ترحیم

باکمال تاثر و تاسف درگذشت پدر بزرگوارمان شادروان سیدحسن اسکوئی (خلیلوف) را در اسکو باطلاع بستگان و دوستان میرساند. مراسم ترحیم آن مرحوم در اسکو ـ تبریز برگزار شده و مخارج ترحیم مردانه در تهران بمصرف امور خیریه‌خواهد رسید. مجلس یادبود زنانه از ساعت ۳ الی ۵ بعدازظهر روز چهارشنبه ۱۸ بهمن‌ماه در خانقاه صفی‌علیشاه برگزار میگردد.
علی‌اکبر اسکوئی، دکتر محمود اسکوئی، لطیفه اسکوئی، هما اسکوئی، بهمن اسکوئی

خانواده‌های اسکوئی، مودبی، رحیمی، سهرابی صالح، سرداریان، اسعد بختیاری، بختیار
باکمال تاسف درگذشت شادروان سیدحسن اسکوئی (خلیلوف) راباطلاع بستگان و دوستان میرساند. مجلس یادبود زنانه آن مرحوم از ساعت ۳ الی ۵ بعدازظهرروز چهارشنبه ۱۸ بهمن‌ماه در خانقاه صفی‌علیشاه برگزار میگردد.
آ_۳۴۱۰۷ ۲_۲

بانهایت تاسف فوت مرحومه بانو حاجیه طلعت محسنین مادر گرامی آقای دکتر حمید محسنین استاد محترم دانشکده راباطلاع میرساند مجلس ختم آن مرحومه روز چهارشنبه ۱۸ر۱۱ر۴۶ از ساعت ۱۰ صبح الی ۱۲ در خانقاه صفی‌علیشاه (خیابان صفی‌علیشاه) برگزار خواهد شد. آ_۵۵۰۵۲
رئیس دانشکده داروسازی ـ دکتر نادر شرقی

خانواده‌های: محسنین، قدیمی نوائی، بهروزان قمی، آیرملو، آهنین، کوشان، روحانی‌نژاد، دکتر باسقی، آجودانی، میرهادی، فضلعلی‌زاده، خوئی، زاهدی، عبیدی، معینی پویان، راد
بانهایت تاسف وتاثر فوت مرحومه بانو حاجیه طلعت‌محسنین مادر گرامی آقایان عزیزاله محسنین و مهندس عبدالمجید محسنین، دکتر حمید محسنین، دکتر نورالدین محسنین وبانوان افسر محسنین و سرور محسنین (قمی) راباطلاع اقوام و آشنایان میرساند. مجلس ختم مردانه روز چهارشنبه ۱۸ر۱۱ر۴۶ ازساعت ۱۰ تا ۱۲ صبح‌درخانقاه صفی‌علیشاه واقع در خیابان خانقاه و ختم زنانه در همانروز ازساعت ۳ تا ۵ بعدازظهر در منزل آن مرحومه واقع در خیابان هدایت خیابان خیام کوچه عشقی شماره ۶ منعقد میباشد.
آ_۳۴۱۷۷ ۲_۲

بدینوسیله فوت ناگهانی امیرحسن کوچکی فرزند جناب آقای مهدی کوچکی ریاست محترم‌انجمن همکاری خانه و مدرسه این دبیرستان را باطلاع کلیه دوستان و آشنایان و همکاران میرساند. خواهشمند است برای تسلی خاطر ایشان در مجلس ختمی که بهمین مناسبت روز پنجشنبه ۱۹ بهمن ماه از ساعت ۲ونیم تا ۴ونیم در مسجد فخرالدوله بریاست شرکت فرمایند. آ_۳۴۲۸۷
رئیس دبیرستان خاقانی ـ میرآفتاب

بدینوسیله فوت ناگهانی امیرحسن کوچکی را باطلاع کلیه دوستان و آشنایان میرساند. مجلس ختم روز پنجشنبه ۱۹ بهمن‌ماه در مسجد فخرالدوله از ساعت ۲ونیم الی ۴ونیم‌منعقد است.
رئیس صنف درودگران ـ حاج‌مهدی‌شفیعی‌صابر
آ_۳۴۲۸۷

خانواده‌های: کوچکی، بزرگی، شاهسون، کنعانیان، وفی، ترابی، نهاوندی، بهپور، شفیعی صابر، سراجیان، فرهی
باکمال تاسف و تاثر درگذشت شادروان امیرحسن کوچکی راباطلاع کلیه اقوام و دوستان میرساند. مجلس ترحیم مردانه روز پنجشنبه ۱۹ بهمن‌ماه از ساعت ۲ونیم تا ۴ونیم بعدازظهر در مسجد فخرالدوله واقع در دروازه شمیران و مجلس ختم زنانه در همان روز و همان ساعت در منزل شخصی واقع در خیابان مازندران (مهران) کوچه سیف‌الملك پلاك ۴۳ برقرار میباشد.
مهدی کوچکی، بیژن، نادر، ویکتوریا وناهید کوچکی، سرهنگ محمدعلی شاهسون، رضا بزرگی، امیرحسین بزرگی، محمدتقی کنعانیان، شاهپوروفی، نصراله نهاوندی آ_۳۴۲۸۷

بانهایت تاسف درگذشت شادروان بانو مریم شبان همسر آقای نصراله شبان ومادر گرامی آقایان یوسف و بیژن شبان را باطلاع عموم و همکاران و آشنایان محترم میرساند. مجلس تذکر آن‌مرحومه‌روزپنجشنبه ۱۹ر۱۱ر۴۶ از ساعت ۳ الی پنج بعدازظهر در دبستان ابریشمی واقع در بلوار الیزابت کاخ شمالی منعقد است. آ_۳۴۲۹۹ ۱_۲
سندیکای نمایندگان بیمه

باکمال تاسف فوت مرحومه بانو مریم‌شبان راباطلاع میرساند. مجلس ترحیم درروز پنجشنبه ۱۹ر۱۱ر۴۶ از ساعت ۳ تا ۵ بعدازظهر در سالن کنیسای آقاجان ابریشمی واقع در خیابان کاخ شمالی بولوار برقرار خواهد بود. آ_۵۵۰۸۶
انجمن‌فرهنگی‌صدق

باقلبی آکنده از حسرت و اندوه فوت‌مادرگرامی خود بانو مریم شبان راباطلاع میرساند. مجلس ترحیم روز پنجشنبه ۱۹ر۱۱ر۴۶ از ساعت ۳ تا ۵ بعدازظهردر کنیسای آقاجان ابریشمی واقع در خیابان کاخ‌شمالی بولوار منعقد خواهد بود.
یوسف شبان ـ بیژن شبان‌وکلیه وابستگان
آ_۵۵۰۸۶ ۱ـ ۲
بعموم بازماندگان آنمرحومه مصیبت وارده‌راتسلیت میدهیم

تیمسار سرلشگر سعید کیهان
باکمال تاثر مصیبت وارده را تسلیت عرض مینماید. آ_۳۴۳۵۱
گرگان ـ سیدمحمدرضا شیرنگی

خانواده‌های: شفانجات، مژدهی، حاج‌جلیل نجفلی، جوانشیر، عبدی‌نسب، قدیری
بانهایت تاسف درگذشت شادروان دکترعلی‌اکبر شفانجات را باطلاع دوستان و آشنایان میرسانند. مجلس ترحیم آن مرحوم از ساعت ۲ تا ۵ بعداز ظهر روز چهارشنبه ۱۸ بهمن‌ماه ۱۳۴۶ در مسجد کمیل‌واقع در تهران‌نو ایستگاه مسجد منعقد امید است باحضور خود روح آنمرحوم را شاد فرمائید و مجلس ختم زنانه در منزل شخصی آن مرحوم (تهران‌نوـروبروی کارخانه خرم) در همان روز و همان ساعت برگزار خواهد شد. آ_۳۴۳۲۳
بعموم بازماندگان آنمرحوم مصیبت وارده راتسلیت میدهیم

## یادبود

بمناسبت هفتمین‌روز درگذشت مرحوم رضابذرافکن مجلس یادبودی از ساعت ۳ تا ۵ بعدازظهر روزچهارشنبه ۱۸ بهمن‌ماه در صحن‌مطهر حضرت‌عبدالعظیم‌علیه‌السلام برگزار میشود. آ_۳۴۳۰۱
خانواده بذرافکن

باطلاع فامیل وبستگان ودوستان محترم میرساند. مجلس یادبود چهلمین روز درگذشت مرحومه‌مغفوره خلد آشیان بانو لیلی‌مرتضائی روز پنجشنبه ۱۹ بهمن ماه ۴۶ از ساعت ۲ونیم تا ۴ونیم بعدازظهر درحضرت عبدالعظیم باغچه‌علیجان برگزار میشود تمنی میشودبا تشریف‌فرمائی خود روح آن مرحومه‌راشادوبازماندگان را قرین امتنان فرمایند. ضمنا وسیله ایاب و ذهاب از منزل تامزار وبالعکس آماده‌میباشد. آ_۳۴۰۰۲۹
خانواده‌مرتضائی

چون روز ۱۸ر۱۱ر۴۶ مصادف باروز چهلم‌درگذشت مادر عزیزم اشرف‌الملوك افشار قاسملو است‌بدینوسیله باستحضار فامیل و دوستان محترم میرساند که‌مخارج چهلم آنمرحومه صرف امور خیریه گردید که دعای خیر یکعده مستمند دراین فصل زمستان‌روح‌آنمرحومه راشاد نماید. آ_۳۴۳۱۵
عبدالحسین افشارقاسملو

## سپاسگزاری

از جناب آقای مهندس یمین افشار استاندارمعظم بنادر و سواحل دریای عمان و خلیج فارس و آقایان فرمانداران و قضات وروسای محترم ادارات، کارمندان بازرگانان، فرهنگیان، اصناف، پیشه‌وران و دیگر طبقات شریف شهرستانهای سیرجان، بندرعباس، میناب و سایر دوستان و آشنایان که‌براثر درگذشت مادرم مرحومه فاطمه معتمدی باشرکت در مراسم‌تدفین ویامجالس ختم ویابوسیله نامه و تلگراف ودرج‌آگهی درروزنامه اظهار محبت فرموده بنده و دیگر بستگان رامورد تفقد و لطف وعنایت قرار و موجبات‌تسلی‌تالمات روحی مارا فراهم فرموده‌اند بی‌نهایت سپاسگزارم، چنانچه بعلت کمی فرصت وتالمات روحی افتخار عرض تشکر حضوری برایم حاصل نشده است بدینوسیله‌از کلیه سروران معظم پوزش خواسته‌سعادت و سلامت همگی را از خداوند منان آرزومندم.
میناب ـ محمدمهدی معتمدی
آ_۵۴۹۳۶

سپاسگزاری
از کلیه سروران گرامی و دوستان عزیز که‌به نحوی ازانحاء مارادرمصیبت مرك شادروان جعفرعلامیر تسلی بخشیده‌اند بویژه جناب آقای دکتر منوچهراقبال صمیمانه تشکر مینماید. آ_۳۴۳۳۷
دکتر ضیاءالحق‌ناوی

## تسلیت

بانهایت تاثر درگذشت تاسف‌انگیز آقای‌عطاءاله امام‌را از طرف خود وکلیه استادان و کارمندان و دانشجویان دانشکده علوم دانشگاه ملی ایران‌بخانواده امام مخصوصا جناب آقای عنایت‌اله امام برادرارجمند آن مرحوم تسلیت عرض نموده طول عمر و توفیق‌ایشان راازخداوند متعال مسئلت دارد. آ_۳۴۲۸۵
رئیس دانشکده علوم ـ دکتر کیانپور

بانهایت تاثر درگذشت تاسف‌انگیز آقای‌عطاءاله امام راازطرف خود وکلیه‌استادان و کارمندان‌دانشکده دندان‌پزشکی دانشگاه ملی ایران بخانواده امام و بخصوص برادر ارجمند آن‌مرحوم آقای عنایت‌اله‌امام رئیس اداره دبیرخانه این دانشکده تسلیت گفته طول عمروتوفیق ایشان را آرزومینماید. آ_۳۴۲۸۳
دکترنواب

کارمندان و کارکنان دبیرخانه دانشگاه ملی‌ایران
باکمال تاسف وتاثر مصیبت وارده را به همکار محترم آقای عنایت‌اله‌امام‌رئیس محترم‌دبیرخانه‌دانشکده علوم تسلیت عرض میکنند. آ_۳۴۲۸۵

تیمسار سرلشگر پالیزبان
مصیبت وارده را از طرف خود و کلیه‌همکارانم تسلیت عرض مینمایم. آ_۳۴۲۷
سرتیپ طبرسی

جناب آقای مهندس امیرهوشنگ یمینی
بانهایت تاثر درگذشت پدر گرامیتان راتسلیت عرض نموده بقای عمر جنابعالی و فامیل محترم‌را از درگاه خداوند متعال خواستاریم.
کارمندان اداره معماری و محاسبات فنی اداره کل ساختمان وزارت آبادانی و مسکن
آ_۳۴۳۱۹

دبیر محترم جناب آقای غروی.
مصیبت وارده را بشما و خانواده گرامی تسلیت میگوئیم آ_۳۴۳۱۱
دانش‌آموزان کلاس ششم طبیعی دبیرستان‌رستاخیز

کارمندان اداره دبیرخانه دانشکده‌های علوم و دندانپزشکی دانشگاه ملی ایران‌بانهایت تاسف درگذشت شادروان آقای عطاءاله امام را به‌جناب‌آقای عنایت‌اله امام برادر ارجمند آن مرحوم تسلیت عرض نموده وبقاء عمر و موفقیت ایشان را از درگاه خداوند متعال مسئلت دارند.
جهانپور، سمیعی، دکنما، متولی، سلیمانی، حسین‌پور، رحیم‌نژاد، سهامی، عنایت، امیری
آ_۳۴۲۸۵

جناب آقای عنایت‌اله امام ریاست محترم اداره دبیرخانه دانشکده علوم و دندانپزشکی
باکمال تاسف مصیبت وارده را بجنابعالی‌وخانواده محترم تسلیت عرض نموده‌بقای‌عمر آن‌جناب‌راازخداوند متعال خواستاریم.
دانشجویان دانشکده دندانپزشکی دانشگاه ملی ایران
آ_۳۴۲۸۳

جناب آقای عنایت‌اله امام ریاست محترم اداره دبیرخانه دانشکده علوم و دندانپزشکی
باکمال تاسف مصیبت وارده را بجنابعالی‌وخانواده محترم تسلیت عرض نموده‌بقای‌عمر آن‌جناب‌راازخداوند متعال خواستاریم.
دانشجویان دانشکده علوم دانشگاه‌ملی‌ایران
آ_۳۴۲۸۵

جناب آقای حسن شاهرودی سرپرست شهرداری قزوین
باکمال تاسف مصیبت وارده را بشما و خاندان محترم شاهرودی تسلیت گفته سلامت‌وبقای‌بازماندگان راازخداوند آرزومی‌نمائیم. آ_۵۴۸۸۴
وزین ـ دکتر نورالدین تنکابنی

جناب آقای محمدمهدی معتمدی ریاست محترم دادگاه بخش میناب
فوت مرحومه والده مکرمه راقلبا تسلیت عرض نموده صبر جمیل و عمر طویل توام با موفقیت برای شما خواهانیم.
ازطرف کارمندان و کارکنان دفتر دادگاه بخش‌میناب کریم‌دلفاردی
آ_۵۴۹۳۲

بانو سعادت‌خواه
درگذشت نابهنگام شادروان رحیم سعادت را تسلیت عرض نموده درغم شما شریك میباشیم
انگهران‌بشاگرد ـ محمدرضاکیامنش
آ_۵۴۹۳۴

جناب آقای مهندس ابوالقاسم زاهدی مدیر عامل محترم کارخانه شیرپاستوریزه تهران
بدینوسیله مراتب همدردی خودرا از درگذشت جوان ناکام مرحوم مهندس‌فرهاد زاهدی ابراز نموده مصیبت وارده را بعموم فامیل‌های محترم بخصوص بجنابعالی تسلیت عرض مینمائیم.
از طرف جمعیت دامپروران تهران و حومه حاج‌صفرعلی‌اسدنژاد
آ_۵۴۹۲۲

جناب آقای صادق احمدی معاون محترم وزارت دادگستری
بایکدنیا تاسف وتاثر درگذشت ابوی گرام را بحضور جنابعالی وفامیل محترم تسلیت عرض‌مینمایم.
دکتر ناصر رادپرور آ_۳۴۳۰۳

جناب آقای محمود زمانی
بانهایت تاسف درگذشت ناگهانی پدربزرگوارتان راتسلیت میگوئیم. آ_۵۴۹۷۸
کارمندان شرکت سهامی خوراك

بانهایت تاسف وتاثر درگذشت نابهنگام‌شادروان سرهنگ‌دانشوررابعموم خویشاوندان‌مخصوصاجناب‌آقای عباس داعی وبانوان ناهید داعی وویدا دانشور تسلیت میگوئیم. آ_۵۴۹۸۲
خوانسار: فریده‌داعی، روح‌اله پیمانی

همکار ارجمند جناب آقای تقدیری
اعضای هیئت مدیره انجمن محلی تهران‌ویلا مصیبت وارده را بشما و خانواده محترم صمیمانه‌تسلیت عرض نموده خودرا از صمیم قلب در غم شما وخانواده گرامیتان شریك میداند. آ_۳۴۳۰۹
رئیس انجمن محلی تهران‌ویلا ـ سرهنگ‌ستادسیدجعفر میرفخرائی

جناب آقای اسفندیار عابدینی دبیر دبیرستان دکتر نصیری
بانهایت تاثر شرکت خودرا در غم فوت پدرآن همکار گرامی اعلام میداریم.
حبیبی، جوادی، بریجانیان، مومنی، صمیمی، دکتر قاسمی، خادمی، سجادی، معمار تدبیری، مهرآئین، میربهاء، خسروی، علی‌آبادی، صوفی، شهبازی، قلیزاده، اسدی، جام‌سحر، امیر خلیلی، فلاح، ایزدی‌فر، طلوعی، امین‌پور، بهرامی، یزدان‌پناه، رضویان، حسن‌زاده، زرگری، ولیزاده
آ_۳۴۲۹۳

تیمسار سرلشگر سعید کیهان‌و بانو
تسلیت خودرا نسبت بفوت برادر گرام بپذیرید
آ_۳۴۳۱۷ کبری کلالی ـ دکترمحمد رزاقی

جناب آقای ابوالقاسم زاهدی ریاست محترم کارخانه شیرپاستوریزه تهران
باکمال تاسف مصیبت وارده رابه‌جنابعالی‌وفامیل محترم تسلیت عرض نموده بقای عمر و سعادت‌جنابعالی را خواستاریم. آ_۵۵۰۱۴
شرکت سهامی تولید وتوزیع‌لبنیات‌پاستوریزه‌شمیران

# ماافامت درمملکت خود را برهمه‌چیز ترجیح میدهیم

قلیچ‌خانی

طالبی

بدنبال مطالبی که درباره‌عضویت دو فوتبالیست تیم ملی ایران در باشگاه شکراسپورت آنکارا در جراید چاپ شده بود امروز فوتبالیست های‌مذکورطی نامه‌هائی نوشته‌اند که‌بهیچوجه چنین کاری را نخواهند کرد و در تهران باقی خواهند ماند نامه های سید جلال طالبی وپرویز قلیچ‌خانی که بعنوان تربیت‌بدنی و روزنامه های تهران نوشته شده استعینا چاپ میشود:

* نامه طالبی

اخیرا نماینده‌باشگاه شکراسپورت ترکیه باشرایطی که در جراید محترم پایتخت درج شده برای‌عقد قراردادی با بنده بایران آمده لازم میدانم برای روشن شدن ذهن هموطنان عزیز باطلاع برسانم از آنجائی که قهرمانان و ورزشکاران عاشقانه بوطن و شاهنشاه‌خود عشق میورزند بخصوص علاقه‌ای که شخصا و فامیلا بوطن و شاهنشاه محبوب و طرفداران خود دارم آیا میتوانم با این همه علایق باطنی‌ترك وطن کرده و این محبت ها و عشق ها را با پول معاوضه نمود؟ من‌که نمیتوانم بخصوص که شاهنشاه ـ آریامهر همیشه‌و درهر موقع‌الطاف و مراحمشان شامل حال ما بوده و این بزرك ترین پاداشی است که‌ما داریم وبهمین‌دلیل درخواست کشور های دیگری که باشرایط بهتر تقاضای انعقاد قرارداد با من‌داشتند نیز قبول نکردم و چون نمیتوانم جواب آن عده از طرفدارانی را که ازجان و دل و در سرما و گرمامرا تشویق کرده‌اند بدهم و باآنکه میدانم بازی کردن من در تیم های خارجی باعث سربلندی و افتخار جامعه ورزشکاران‌ایران‌و باشگاهم میباشد معهذا دوری از وطن ولطف خاص شاهنشاه آریامهر را برای یکروز هم شده نمیتوانم بامادیات عوض کنم.

**نامه‌پرویزقلیچ‌خانی**

برای مزید اطلاع هم میهنان ارجمند بدینوسیله باستحضار میرساند تابحال‌چندمرتبه ازباشگاه های مختلف ترکیه وآلمان و اخیرا ازباشگاه شکراسپورت آنکارابرای اینکه بنده در تیم شکراسپورت که در حال حاضر امکان تنزل بدسته دوم را دارد بازی کنم قصد انعقاد قرارداد را داشتند لکن از آنجاکه بلطف و مرحمتی که شاهنشاه‌عزیز ما بورشکاران دارند و همیشه مارا در کنف حمایت پدرانه و بیدریغ خود قرار میدهند و از آنجا که وطن پرستی و شاهدوستی با خون ما ورزشکاران عجین است برای آگاهی هموطنان بزرگوار خوداعلام میدارم که خدمت بورزش کشور خود را تحت رهبری های شاهنشاه آریامهر باتوجه باحساسات‌بی‌شائبه مردم فوستدار فوتبال در مرز و بوم اجدادی خود برهمه چیز ترجیح میدهم وهمیشه‌در خدمت تیم‌باشگاه و وطن عزیز خود خواهم ماند.

## قابل توجه ناشران و کتابفروشان

چون در جلسهٔ انتخاباتی مورخه ۱۱ر۹ر۱۳۴۶ درمحل شورایعالی اصناف آقایان زیر:

**۱ـ آقای حاج محمدعلی ترقی ۲ـ آقای احمدعطائی ۳ـ آقای علی‌محمد اردهالی ۴ـ آقای کاظم سعیدی ۵ـ آقای سید عبدالغفار طهوری ۶ـ آقای‌حاج‌علی‌اکبر علمی ۷ـ آقای حاج محمود علمی ۸ـ آقای حاج‌ابوالقاسم اشرفی ۹ـ آقای محسن رمضانی ۱۰ـ آقای محمود کاشی‌چی**

بسمت هیئت رئیسه‌و مدیره اتحادیه در دوره جدیدانتخاب گردیده‌اند اینك مراتب به استحضار کلیه همکاران‌رسانیده و ضمنا باطلاع میرساند که دفتر اتحادیه درخیابان شاه‌آباد اول کوچه سید هاشم پلاك ۱۱ همه هفته روز های شنبه‌ـ دوشنبه و چهارشنبه ازساعت ۳ تا ۶ بعدازظهر جهت‌انجام‌امور صنفی دائر است. آ_۵۵۰۴۸
رئیس اتحادیه‌ناشران و کتابفروش ـ حاج محمدعلی‌ترقی

## مراسم نیایش در بانك کشاورزی

بمناسبت سالروز پانزدهم بهمن مراسم نیایش و شکرگزاری در محل باشگاه بانك کشاورزی انجام گردید.
در این مراسم که از ساعت ۹ونیم بامداد روزمزبور تشکیل شده‌بود رئیس کل بانك کشاورزی‌واعضای هیئت مدیره و روسای ادارات و کلیه کارمندان شرکت داشتندو برای سلامت شاهنشاه آریامهر و خاندان جلیل سلطنت دعا نمودند.
این‌مراسم تاساعت یازده ادامه داشت.

## توضیح شرکت برق منطقه‌ای تهران

اداره محترم روزنامه اطلاعات
عطف بشرح مندرج در شماره ۱۲۴۹۶ صفحه شهرستانهای آن جریده گرامی‌تحت‌عنوان«مذاکرات هیئت های‌مشورتی درباره برق قم» اشعار میدارد:
در مذاکرات‌هیئت‌مذکور مطالبی درمورد شرکت برق منطقه‌ای تهران عنوان شده که‌عدم اطلاع اظهار کننده را کاملا آشکار میسازد زیرا برق شهرستان قم که مدت کوتاهی است تحویل این شرکت گردیده نه‌تنها بدتر نشده به‌گواهی‌ساکنین محترم آن شهرستان منظم و بهتر نیز شده است. اکنون یکهزاروپانصد کیلووات به‌میزان تولیدی آن افزوده شده و نسبت به‌اصلاح وترمیم شبکه موجود اقدام گردیده ازمیدان فرح تامیدان آریامهرپایه های فلزی نصب وروشنائی آن با چراغهای بخار جیوه‌ای تامین شده است. همین اقدامات ناچیز که جزئی ازبرنامه روشنائی قم می‌باشد مورد توجه ساکنین محترم قرار گرفته‌و نامه های تشکرآمیز آنان موجبی برای تشویق‌خدمتگذاران برق‌تهران درانجام وظائف محوله بوده است.
اصولا بعضی‌افراد مطالبی اظهار میدارند که خلاف بودن آن برای خود آنان‌نیز مسلم می‌باشد وگواه این امرنیز شرحی است که آقای دکتروفائی‌عضوهیئت‌مشورتی‌روزنامه اطلاعات درتاریخ ۱۰ر۱۱ر۴۶ یعنی دوروز پس‌از آنکه مطالب‌رادر جلسه مربوطه اظهار داشته‌اند به‌ناحیه‌برق قم‌ارسال نموده واز خدمات کارکنان واقدامات آنان در مورد برق قم‌تشکر نموده‌اند. حال قضاوت این امربه عهده خوانندگان عزیز وساکنان محترم‌شهرستان‌قم‌می‌باشد کارکنان برق تهران میکوشند همانگونه که برق‌سایرشهرهای‌تابعه‌شرکت‌مانند کرج‌ـ قزوین ـساوه وغیره راتامین نموده‌اند نسبت به‌اصلاح و توسعه و تامین برق شهرستان قم نیز اقدام نموده وهرچه زودتر رفاه و آسایش ساکنین محترم آن شهرستان رااز لحاظ نیروی برق فراهم آورند.
در خاتمه از همکاری صمیمانه عموم طبقات مختلف آن شهرستان باکارکنان این شرکت تشکر و سپاسگزاری نموده و توفیق آنان‌را از خداوند متعال مسئلت مینمایند.
شرکت برق منطقه‌ای تهران

نوروزخودرادردامنه کوههای‌سر سبزوزیبای‌لبنان‌بگذرانید
# برنامه ۷ روزه‌دربیروت
حرکت باجتهای هواپیمائی پاکستانی وهواپیمائی ایرفرانس ۳۰ اسفند واول فروردین برگشت ششم وهفتم‌فروردین
## قیمت‌فقط ۱۳۵۰۰ ریال
قیمت فوق شامل بلیط رفت و برگشت اقامت در هتلهای درجه۱ باصبحانه نقل وانتقال وبازدیدها
برای کسب اطلاعات بیشتر به شرکت اینترکنتیننتال‌اکسپرس‌خیابان‌سپهبد زاهدی شماره ۲۳۰ تلفن ۶۲۴۵۲۰ مراجعه فرمائید.
۵۴۸۴۴ ۱ـ۲

سرکار سرهنگ حکیمی ریاست شهربانی دماوند
بدینوسیله درگذشت پدربزرگوارتان را تسلیت عرض نموده بقای عمر شما و بازماندگان محترم را از خداوند مسئلت مینماید. آ_۳۴۳۲۷
مدیر اتوسیردماوند ـ منصور حسینیان

دانشجویان رشته زیست‌شناسی دانشگاه‌ملی
باقلبی آکنده از اندوه فراوان مصیبت وارده‌را بخانواده‌های محترم امام بخصوص آقای امام و خانم زلیخا امام تسلیت عرض مینمایند. آ_۵۵۰۷۲

آقای عباس داهی شهردار محترم آباده
بانهایت تاسف مصیبت وارده را بجنابعالی وخانواده محترم تسلیت میگوئیم آ_۵۵۰۳۴
دکتر دادگستر ـ سرهنگ صادقی

جناب آقای محسن مشگی
هیئت مدیره واعضاء کانون کوهنوردان تهران‌و سندیکای فلزکار و مکانیك بانهایت تاسف فوت نابهنگام برادر گرامیتان را تسلیت میگویند. آ_۳۴۳۳۹

سرکار خانم رحیمه تجملی
مصیبت وارده را بشما و خانواده محترم تسلیت میگوئیم. آ_۳۴۳۳۵
انجمن دوشیزگان‌وبانوان

سرکار سروان جانانی
مصیبت وارده را از طرف خود وکلیه افسران و درجه‌داران تسلیت عرض مینمایند.
سراب ـ سرتیپ معین‌زاده

اطلاعات
۱۳۰۲

سه‌شنبه
* ششم فوریه ۱۹۶۸
* هفتم ذیقعده ۱۳۸۷
* شماره ۱۲۵۰۵
* سال چهل ودوم

در جلسه امروز مجلس شورایملی

# نخست‌وزیر لایحه برنامه چهارم را تقدیم کرد

ساعت ۹ صبح بامداد امروز جلسه علنی مجلس شورای ملی بریاست آقای مهندس ریاضی تشکیل گردید .

در آغاز آقای اسداله سلیمانی گفت : امروز مملکت ما بیشتراز هرزمانی در کنف حمایت خداوند منان قرار دارد . زیرا شاهنشاه عدالت گستری برتخت سلطنت تکیه زده‌اند که انی از فکر پیشرفتو ترقی مملکت غافل نیستندوجهانیان به‌پیشرفتهای ایران با دیده‌اعجاب مینگرند .

آقای ماهیار نیز درباره روز ۱۵ بهمن ورفع خطر از وجودشاهنشاه صحبت کرد .

*** یك معجزه**

آقای حسین معیری نماینده تهران گفت : هیچ کشور و ملتی بقدر کشور و ملت ما مشمول رحمت یزدان پاك نیست .

آقای معیری سپس بااشاره‌حادثه سوء پانزدهم بهمن گفت : تاریخ دنیا این واقعه را بعنوان‌یك‌معجزه در سینه خود ثبت کرده است .

ناطق اضافه کرد : نسل حاضر از بر کت وجود شاهنشاه آریامهر ودر سایه انقلاب مقدس اوازنعمت امنیت و آزادی ورفاه و عدالت برخوردارشده‌است (صحیح است).

*** خلیج فارس**

آقای دکتر ملك‌منصور اسفندیاری نماینده سیرجان درباره تحریکات بعضی از عناصردست‌نشانده‌استعمار در خلیج‌فارس صحبت کرد .

آقای دکتر اسفندیاری سپس دوستی ایران را باملل عرب‌یاد‌اور شد و از کمکها و تائیدهای مکرر دولت شاهنشاهی از منافع و حقوق اعراب بحث کرد و گفت : جای تاسف است که عده‌ای باطرز فکر بچگانه میخواهند خلیج فارس‌رابه ویتنام ثانی تبدیل کنند و اصرار دارند که خلیج فارس رابنام‌دیگری بنامند .

*** تلگرام همایونی**

دراینموقع رئیس مجلس‌تلگرام شاهنشاه آریامهر را در جواب به تلگرام مجلس شورای ملی مبنی براظهار خرسندی از رفع خطر در روز پانزدهم بهمن ۱۳۲۷ قرائت نمود .

شاهنشاه دراین تلگرام ازتبریکات نمایندگان مجلس اظهار خرسندی فرموده‌اند .

بعد مجلس وارد دستور شد. ابتدا لایحه عضویت ایران در کنفرانس بین‌المللی سدهای بزرك وآبیاری و زهکشی و سپس لایحه مربوط بواگذاری اختیار وصول جرائم رانندگی به ژاندارمری‌و افسران ژاندارمری مطرح شد وبه تصویب رسید .

دراین موقع آقای نخست‌وزیرو چندتن از وزرا در جلسه‌علنی‌حاضر شدند و آقای نخست‌وزیر بلافاصله پشت تریبون رفت و ضمن تقدیم لایحه برنامه چهارم عمرانی مطالبی اظهار داشت که جداگانه چاپ شده است .

درپایان‌جلسه امروز لایحه اجازه تعیین نرخ ارضیه‌وانبارداری گمرك لایحه قرارداد مبارزه با تبعیض‌در امر تعلیمات ـ لایحه اصلاح ماده ۲۸ازفصل هفتم کمیته ایمنی‌دریائی مربوط بقانون سازمان‌مشورتی‌دریائی نوردی بین دول و لایحه اصلاح ماده ۹ اساسنامه بانك کشاورزی مطرح و تصویب شد .

## در حاشیه‌مجلس

**امروز مجلس شورای ملی باورود نخست‌وزیروهیئت‌دولت برای تقدیم برنامه چهارم آبادانی وعمران‌کشور رونق دیگری داشت‌ولـز هـا از نمایندگان جراید و تماشاچی مملوبود .**

بقیه در صفحه هفدهم

درهویه جنگهای شدید بین نیروهای دولتی وامریکائی‌ازیکطرف وچریکها از طرف دیگرادامه‌دارد. این عکس یك دسته از مردم غیر نظامی ویتنامی‌رادر این شهرنشان میدهد که برهبری یك زن به‌مقر فرماندهی‌امریکا نزدیك‌شده‌اند تا ازآنها پناه بخواهند . زنی که‌رهبری پناهندگان‌را بعهده دارد یك پرچم سفیدبدست گرفته است .

## روزنامه دیپلمات

چهارشنبه هاخواندنی است
۱ـ۳ آـ۵۲۳۸۵

## روزنامه فردا

**فردا منتشر میشود**

## دو هیئت پارلمانی وفرهنگی به پاکستان میروند

یك هیات‌پارلمانی ایران به ریاست آقای مهندس شریف‌امامی رئیس مجلس سنا روز جمعه‌آینده بمدت ۱۰ روز بدعوت‌دولت‌پاکستان رهسپار آن کشور خواهدشد .

همزمان با عزیمت هیات مذکور یك هیات سه نفری نیز ازاستادان دانشگاه تهران برای شرکت در کنفرانس بین‌المللی اسلامی که از تاریخ۲۱ تا ۲۴ بهمن ماه با شرکت ۲۰ کشور اسلامی در روالپندی تشکیل می شود به آن کشور عزیمت خواهندکرد .

اعضاء هیات پارلمانی ایران را علاوه بر رئیس مجلس سنا،سناتور دکتر صدیق اعلم‌وسناتور محمد سعیدی وسناتور مهندس محسن فروغی تشکیل میدهند.

نمایندگان ایران در کنفرانس بین‌المللی اسلامی عبارتند ازآقایان زرین‌کوب ، فروزانفر و حسین نصر .

دیشب از طرف آقای‌طیب‌حسین سفیر پاکستان بافتخار دو هیات مذکور مجلس ضیافت عصرانه‌ای ترتیب یافت

## مذاکرات هیئت بازاریاب ایران در اتیوپی

آدیس آبابا ـ آسوشیتد پرس ـ اعضای هیئت بازاریاب ایران‌امروز مذاکرات خود را با مقامات اطاق بازرگانی آدیس‌آبابا آغاز کردند.

اعضای هیئت با وزیر تجارت و صنایع اتیوپی ملاقات کردند و با بازرگانان‌اتیوپی‌نیز مذاکراتی‌انجام خواهند داد .

## ملاقات شهبانو با دوگل

علیاحضرت شهبانو فرح دیروز بعنوان یکی از برجسته ترین شخصیت های تماشا کننده‌ازبازی های المپیك‌زمستانی‌وارد«گرنوبل» شدند و مورد استقبال سفیر شاهنشاهی در پاریس و«لوئی‌ورژه» استاندار «ایزر »و دیگرشخصیت های محلی قرار گرفتند.

گزارش های رسیده از «گرنوبل» حاکیست که شبهانوی ایران در مدت اقامت در گرنوبل در کاخ «باتی» اقامت خواهند نمود .

شبهانوی ایران پس از مراسم گشایش مسابقات المپیك‌زمستانی که امروز انجام خواهد شد ، در ضیافتی که در استانداری «ایزر » برپا می گردد با ژنرال دوگل رئیس جمهوری فرانسه ملاقات خواهند کرد.

مقامات مطبوعاتی المپیك‌زمستانی اظهار داشتند کنستانتین پادشاه یونان که قرار بود درمراسم‌بازی های المپیك شرکت کند ازتصمیم خویش انصراف حاصل نموده و این مدت را در دانمارك اقامت خواهدکرد.

## کلاسهای شبانه دانشگاه ، کار خود را آغاز نمود

در حدود ۳۶۰ نفر از چهارصد داوطلبی که در کنکور کلاسهای شبانه قبول شده بودند در کلاس های شبانه‌ثبت‌نام نموده‌اندومشغول تحصیل دروس دوره علم و هنر دانشگاه تهران شده‌اند .

همچنین کلاسهای دروس آزاد شبانه دانشگاه تهران نیز از روز یکشنبه کار خودرا آغاز میکند .

## شهری در مجاورت کارخانجات عظیم ذوب آهن

**شهری که اغلب مردم ایران در آن سکونت مینمایند**
**زمین درمرکزشهر بقطعات ۴۰۰ الی ۲۰۰۰ متری**
**باسند مالکیت متری ۵۰ ریال ساختمان آلمینیوم طبقه دوم**
**شماره ۲۴۳ آـ۵۴۸۲۶**


در اوج قدرت

کاباره شکوفه نو
یکی از چهار کاباره بزرك جهان با ۴ ساعت آتراکسیون برنامه‌های جدید خودرا تقدیم‌میدارد
لوس‌ایندگناس بزرگترین‌خوانندگان‌جهان ازکشورپاراگوئه

بالت اولاندو اسکت‌رینك‌بازهای مشهورجهان از آلمان
بورا زبردست‌ترین هنرمندجهان از کشوراطریش
بانضمام۴ساعت‌برنامه جالب‌وجدید وکنسرت‌خوانندگان نسل جوان
گوگوش
رزرو میز تلفنهای ۹۰۳۳۳ و۹۰۴۴۴
آـ۵۴۹۱۴

تزریق واکسن سرخك
دکتر مظهری جاده پهلوی شمال پارك ساعی
ساختمان داروخانه شبانه‌روزی پارس عصرها تلفن ۶۲۰۲۷۹
آـ۳۴۲۴۵

جیمز باند دوباره باز میگردد

آگهی
آجرهای ماشینی جدید بانك رهنی ایران
خوشرنگ ـ محکم ـ سبك وارزان میباشد
وهرهزار قالب یکهزار ریال پای کوره
بفروش میرسد.
فروشگاه برای قبول سفارش آماده است
محل‌فروش: خیابان فردوسی جنب درب ورودی بانك رهنی‌ایران
آـ۵۴۷۳۸

HAWI LUX هاویلوکس
معتبرترین نام در صنعت رنگسازی

لیروژن واکسن سرخك
واردشد
LIRUGEN ویروس زنده بسیار ضعیف‌شده سرخك
SCHWARZ STRAIN ساخت
PITMAN MOORE DOW CHEMICAL
آمریکا رسید ـ لیروژن احتیاج به گاماگلوبولین ندارد‌ودارای حداقل‌واکنش است .
شرکت سهامی لپتی ایران : ۸۱۰۵۵ ـ ۴۹۶۹۱
آـ۵۴۸۵۸

جام طلای شهرزاد

دکتر کمال قائمی متخصص مغزواعصاب
خیابان سپهبد زاهدی جنب بیمارستان آپادانا تلفن ۶۲۲۷۳۸
آـ۵۴۸۱۶

فراموش نفرمائید
بهترین و آسانترین راه خانه دار شدن
افتتاح حساب پس انداز مسکن
در بانك رهنی ایران است
زیرا علاوه بر بهره قابل توجهی که ازپس‌انداز خود دریافت خواهید داشت وجوایز باارزشی که سالی یکبارممکن است بقید قرعه بشما اصابت‌کند میتوانید تانود هزار تومان هم پانزده ساله بابهره هفت درصد وام دریافت‌کنید وبدینوسیله ازبهترین راه‌ها صاحب‌خانه‌دلخواه‌خودشوید.
الف ۱۰۰۹۰ آـ۵۴۷۴۰

کودکان پس انداز کن امروز، مردان موفق فردایند.

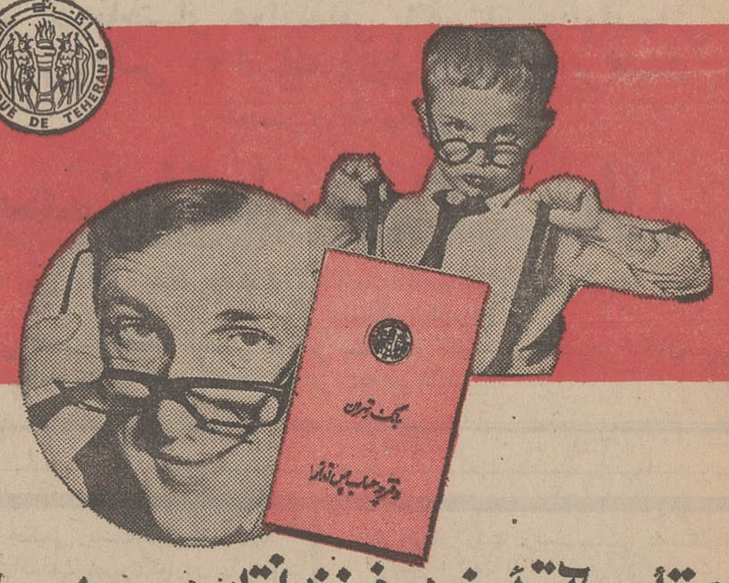

برای تامین آتیهٔ خود و فرزندانتان همین امروز در
بانك تهران
حساب پس انداز باز کنید تا از ۶،۰۰۰،۰۰۰ ریال جوایز گـ دارای یک جایزه ممتاز ۱،۰۰۰،۰۰۰ ریالی وهزاران جایزه ارزنده دیگر است بهره مند شوید .

نمای
اطلاعیه نمایندگی
آسانسور اوتیس
قابل توجه
صاحبان ساختمان
و آرشیتکت ها
کارخانه اوتیس امریکا برای اولین بار آسانسور هائی رابصورت سری و با اندازه های استاندارد عرضه نموده است .
آسانسور های استاندارد دارای همان مشخصات عالی وهمیشگی اوتیس بوده و بـه قیمت های مناسب تر آماده تحویل فوری میباشند .
نماینده انحصاری ـ شرکت شعله خاور
خیابان تخت جمشید چهارراه بهار ـ تلفن ۴۵ ـ ۷۵۶۱۴۱