اطلاعات

سه‌شنبه ۱۵ مهر ماه ۱۳۴۸ شماره ۱۳۰۱۲
..... سال چهل و چهارم تکشماره ۴ ریال

۲۴ صفحه

روهن اعتراف کرد:
من مسجدالاقصی را آتش زدم

- در دومین جلسه دادگاه روهن گفت من‌هنگام‌آتش زدن مسجد الاقصی‌دچار بیماری روانی بودم
- وکیل مدافع«روهن» گفت موکل او بخاطر بیماری روانیش نباید مجازات بشود
- اعتراف ناگهانی «روهن» وضع دادگاه راعوض‌کرد و محاکمه بزودی پایان میابد درصفحه۴

اسامی ذخیره‌های دانشگاه تهران

- دانشگاه تهران این عده را بجای افرادی که تاکنون نام‌نویسی نکرده‌اند در دانشکده های مختلف‌خود خواهد پذیرفت در صفحه ۱۵

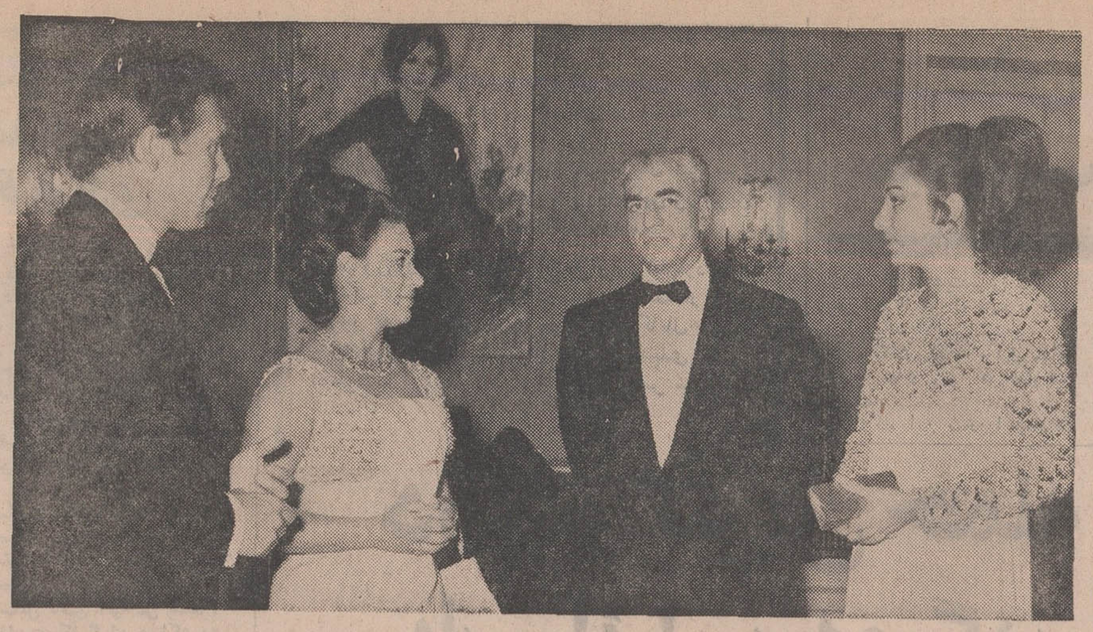

پرنسس مارگارت وهمسرایشان«لرداسنودون» دیشب از شاهنشاه آریامهر و علیاحضرت شهبانودر کاخ سعدآباد دیدن بعمل آوردند وشام‌را با اعلیحضرتین‌صرف‌نمودنداین عکس زوج‌دربارسلطنتی‌بریتانیا رادر حضور اعلیحضرتین نشان‌میدهد.

- والاحضرت شاهدخت شمس پهلوی ضیافتی به چای باافتخار خواهر علیاحضرت ملکه انگلستان ترتیب دادند در صفحه بیست‌ویکم

پرنسس مارگارت «روزبریتانیا» را در نمایشگاه آسیائی افتتاح کرد

انگلستان پیشرفتهای ایران را با تحسین و اعجاب مینگرد

در میان انواع لباسهای جالب هندی که دیشب بمناسبت روزملی این کشور در نمایشگاه آسیائی نمایش داده شد ، این لباس که‌با «بته‌جقه‌ای» طلائی تزئین گردیده بود جلب توجه کرد. این لباس مخصوص عروس تهیه شده و در نواحی شمالی هند مورد استفاده قرار میگیرد .

برگی از تاریخ که تاکنون منتشر نشده‌است

انگلستان پیشنهاد کرده بود عراق ضمیمه ایران شود

- ایران این پیشنهاد را بخاطر ملت عراق ردکرد
- ایران معتقد بود که به ملت عراق باید استقلال داده شود

محمدعلی مجد

آقای محمد علی مجد«فطن‌السلطنه» سناتور و استاندار پیشین نامه جالب توجهی به روزنامه‌اطلاعات فرستاده‌وسوابق ایجاد کشور عراق را باستناد مدارك تاریخی تشریح کرده است . از آنجا که این نامه‌روشن کننده قسمتهائی از تاریخ است ما به درج عین آن مبادرت می‌ورزیم .

بقیه در صفحه‌بیست‌وسوم

جنگ بزرگ هوائی مصر واسرائیل

۷۶ بمب‌افکن‌وشکاری مصر بمواضع اسرائیل حمله‌بردند

درنبردهوائی بزرك‌مصرواسرائیل سه جنگنده مصری سرنگون‌شدند

- مصر اعلام کرد: پایگاه‌های‌موشکی وتاسیسات رادار اسرائیل در کانال سوئز بمباران شدند
- در انفجار بزرك بازار اسرائیل یك نفرکشته و ۲۳نفر مجروح شدند
- چند تیر بسوی موشه‌دایان شلیك شد
- هواپیماهای اسرائیل مواضع مصر رابمباران کردند در صفحات ۲ و ٤

هیئت رئیسه جدید شورا انتخاب شد

- عبدالله ریاضی یکباردیگر باتفاق آراء بسمت رئیس مجلس شورایملی انتخاب گردید

عبدالله ریاضی
رئیس مجلی شورای ملی

ساعت‌نه بامداد امروز مجلس شورای ملی جلسه علنی داشت. ریاست این جلسه که برای تجدید انتخاب هیئت رئیسه‌تشکیل گردید با آقای حیدر علی‌ارفع «نایب رئیس» بودودرآن چند تن ازنمایندگان به عنوان قبل‌ازدستور صحبت کردند .

دانشگاه صنعتی
آقای دکتر حسن متین نماینده بابل به عنوان قبل از دستور اقدام

بقیه در صفحه‌بیست‌ویکم

مذاکره و تبادل نظر در جلسات سازمان ملل متحد

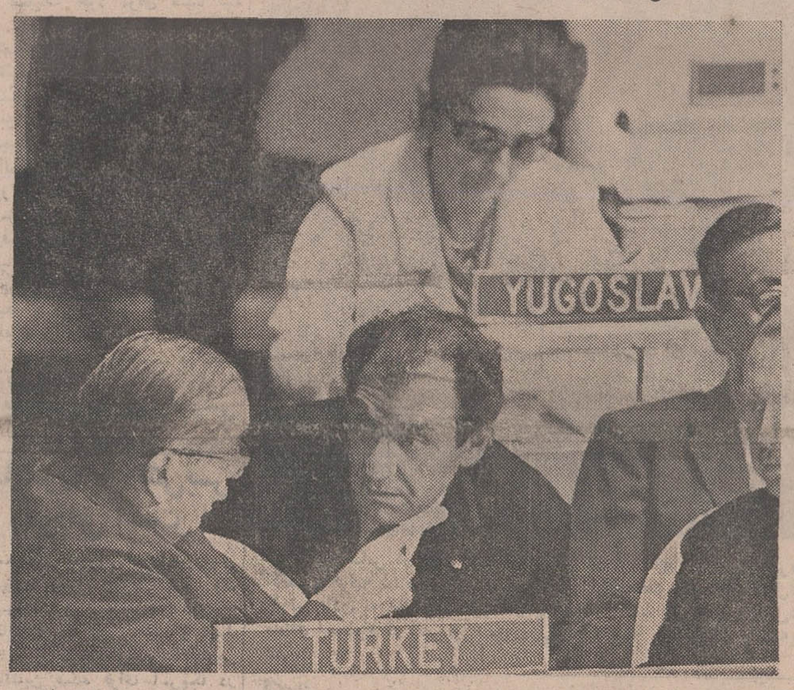

مجمع عمومی سازمان ملل متحد که همه ساله در شهریورماه در مقر سازمان ملل متحددرنیویورك تشکیل میشود همواره میعاد گاه ملاقات ها و تبادل نظر های‌متعددی بین شخصیت های سیاسی کشور های جهان بخصوص کشور های دوست ،متفق و هم پیمان است

این عکس که از اجلاسیه‌اخیر سازمان ملل امروز بتهران رسید وزیران خارجه ایران آقای‌اردشیر زاهدی‌واحسان صبری‌چاگلایانگیل وزیرخارجه ترکیه راهنگام«گفتگو های در گوشی» نشان میدهد .

وفات امام هفتم

فردا روز ۲۵ ماه رجب و مصادف باوفات حضرت امام موسی بن جعفر علیه‌السلام امام هفتم شیعیان جهان‌است. حضرت موسی بن‌جعفرفرزند حضرت امام جعفر صادق علیه‌السلام امام ششم بسال ۱۸۳ هجری قمری و در ماه رجب‌به تقاضای‌هارون‌الرشید از مدینه به بغداد سفر کرد.

امام در راه مدینه‌تابغداد با آنکه بصراحت‌ازتوطئه‌ای که در شرف تکوین بودپرده برداشت و قاتل خودرامعرفی کرد از مهربانی و محبت به شخصی که مامور قتل امام شده بود دریغ نورزیدتاآنجا که اطرافیان و پیروان امام از بزرگواری آن حضرت دچار شگفتی شدند و امام فرمود ازما احسان است واز آنها تباهی و سیاهکاری.این توطئه ننگین سر انجام در ۲۵ ماه رجب به مرحله عمل در آمد و هارون دستور دادتا امام رادر زندان‌مسموم کردند و حضرت امام موسی‌بن‌جعفر در روز ۲۵ رجب در شهر بغداد وفات یافت .

ما این مصیبت‌بزرك‌رابتمام شیعیان جهان تسلیت گفته و توفیق در پیروی‌ازراه‌روش آن بزرگوار را برای عموم از خداوند بزرك خواهانیم و توجه خوانندگان محترم را به مقاله‌آقای صالحی‌کرمانی که در صفحه ۱۵ چاپ شده است جلب می‌کنیم .

خلیج‌فارس و مهمل بافی نماینده دولت عراق

در صفحه چهارم

نخستین برنامه تلویزیونی

از طریق ماهواره مصنوعی عصر یکشنبه زنده پخش میشود

- ورود شاهنشاه‌بواشنگتن بصورت زنده در تلویزیون تهران پخش میشود
- سفر آپولوی۱۲نیزبصورت زنده پخش میشود

با شروع کار آزمایشی مرکز ارتباطات باقمارمصنوعی‌در اسدآباد همدان که‌قادراست‌در آینده‌نزدیك ایران را با مراکز عمده جهان از طریق تلفن ، تلکس و تلویزیون مرتبط سازد ، تلویزیون ملی ایران مقدمات پخش زنده سه برنامه تلویزیونی‌رااز طریق‌ماهواره های مصنوعی در ماه جاری فراهم میکند بقیه در صفحه بیست‌ویکم

سوئیس دیپلماتهای اسرائیلی را اخراج کرد

دادستان سوئیس اعلام کرددوتن‌دیپلمات‌اخراجی اسرائیل در توطئه‌ربودن‌اسرارمیراژ دست‌داشتند

در صفحه ۲

خانم‌ها انجمن محلی تشکیل دادند

در صفحه بیست‌ویکم

دیروز طی تشریفات خاصی

روز ملی هند و عربستان در نمایشگاه آسیائی برگزار شد

در صفحه ۲۱

برندگان‌پیکان‌اختصاصی‌وجوایز بزرك‌برای‌شماتعریف‌میکنند:

چگونه بلیط اعانه‌ملی میخریم که برنده‌جوایز بزرگ‌میشویم

روزگذشته برندگان‌جوایز ۳۰۰ هزار تومانی‌و۱۵۰هزار تومانی بلیط های ماهانه‌اعانه ملی را به خوانندگان عزیز وارجمند معرفی کردیم. اینك به معرفی بقیه برندگان می‌پردازیم :

بقیه درصفحه ۱۶

آخرین مهلت

برای مشمولین لیسانسیه و دیپلمه

بموجب اعلامیه‌ای که از طرف اداره کل وظیفه عمومی انتشاریافته مشمولین لیسانسیه و دیپلمه فقط‌تا ظهر پس‌فردا مهلت دارند که در تهران به حوزه های وظیفه عمومی و در شهرستان ها به گروهان های ژاندارمری مراجعه و دفترچه آماده بخدمت دریافت دارند .

مشمولین دیپلمه سنوات قبل‌که غایب می باشند ، میتوانند از این فرصت استفاده کرده و حداکثر تا پایان وقت اداری روز هفدهم‌مهر ماه به حوزه های تهران وگروهان های ژاندارمری مراجعه نمایند تا در هیئت های رسیدگی به عذرغیبت آنان رسیدگی‌بعمل‌آیدو درصورتی که عذر آنان موجه تشخیص داده شد ، میتوانند در روز های اعزام‌در مراسم شرکت کنند .

فردا از طریق‌منطقه وظیفه‌عمومی تهران تاریخ و محل اعزام مشمولین که در حوزه های مرکز ثبت‌نام کرده‌اند اعلام خواهد شد .

از طرف اداره کل وظیفه عمومی کشور تاریخ و محل اعزام کلیه مشمولین‌لیسانسیه‌ودیپلمه درسراسر کشور طی اعلامیه‌ای که هفته قبل انتشار یافت اعلام شده است . بموجب این اعلامیه اعزام مشمولین از روز ۲۰ مهر ماه آغاز و تا ۲۶ مهر ماه ادامه میابد .

هتل عالی قاپو ـ اصفهان

مقدم بازدیدکنندگان محترم نمایشگاه آسیائی راگرامی میدارد تلفن ۹۱۲۸۲ ـ ۹۱۲۸۳ ـ ۸۲۹۷

یك پیکان پراز اسکناس

غرفه‌پتروشیمی را در نمایشگاه آسیائی ببینیدتا بعظمت این صنعت پی ببرید

سیگار آسیا

شرکت دخانیات‌ایران بمناسبت برگذاری نمایشگاه آسیائی سیگارتی بنام سیگار آسیا تهیه و در اختیار عاملین فروش قرار داده که بهای هربسته ۲۰ عددی جهت مصرف‌کننده بیست و پنجریال میباشد .

۱ـ۲ آـ۴۸۵۶۸ شرکت دخانیات ایران

راه جدید در برقراری روابط تجارتی نزدیك بین شرکتهای ایرانی وانگلیسی

تشکیل سازمانی بنام ریگال اسوسیت راه جدیدی برای تماس شرکتها وسازندگان ایرانی‌وانگلیسی‌ارائه‌مینماید.

بطوریکه اطلاع‌یافته‌ایم‌سازمانی بنام ریگال اسوسیت با مشارکت دو شرکت ایرانی و انگلیسی‌یعنی «شرکت آرماندار» با مسئولیت محدود از تهران و شرکت‌محدود «روی ای گروز» از لندن تشکیل یافته است که درك کاملا بدیعی درهمکاری تجارتی ایران‌وانگلیس بوجودآورده‌است .

بقیه در صفحه ۱۵

آگهی انتخابات دوره دوره دوم شورای داوری شهسوار

چون مدت فعالیت نخستین دوره شورای داوری شهسوار در تاریخ سی‌ام آذرماه سال جاری پایان میابد بنابراین در اجرای قانون تشکیل شورای داوری مصوب تیرماه سال ٤٥ بمنظور جلوگیری از حصول وقفه در فعالیت قضائی شورای مذکور نامنویسی جهت شرکت در انتخابات دوره دوم از تاریخ‌ششم‌آبان ماه‌سال جاری بمدت ۵روز انجام میگردد .

انتخاب کنندگان می‌توانند جهت ثبت‌نام و گرفتن کارت‌مخصوص شرکت در انتخابات از ساعت ۸تا۱۲ واز ۱۶تا ۱۸هرروز به‌دفتر دادگاه شهرستان شهسوار مراجعه نمایند . ضمنا داوطلبان عضویت شورای داوری نیز باید ظرف همان مدت درخواست خود راهمراه بامدارك و دلائل صلاحیت بدفتر مذکور تسلیم دارندپس از انقضاء مدت تقاضای ثبت‌نام و درخواست عضویت پذیرفته نخواهد شد . م‌الف ۷۶۶۱

آـ۴۸۶۱۸ وزارت دادگستری

آگهی انتخابات شورای داوری نقده

در اجرای قانون تشکیل شورای داوری مصوب تیرماه سال٤٥ وزارت دادگستری درنظر دارد یك‌حوزه شورای داوری در شهر نقده تشکیل دهد .

انتخاب کنندگان میتوانند از تاریخ نهم آبان‌ماه بمدت پنج‌روز جهت ثبت‌نام و گرفتن کارت مخصوص شرکت در انتخابات بدفتر دادگاه بخش نقده مراجعه نمایند.ضمنا داوطلبان عضویت شورای داوری نیز باید ظرف همین‌مدت‌درخواست خودرا ضمیمه مدارك و دلائل صلاحیت بدفتر دادگاه مذکور تسلیم دارند . پس از انقضاء مدت تقاضای ثبت‌نام ودرخواست عضویت پذیرفته نخواهد شد . م‌الف ۷۶۶۰

آـ۴۸۶۲۶ وزارت‌دادگستری

سرمقاله

بخاطر عدالت اجتماعی و اقتصادی

اجلاسیه جدید مجلسین دیروز گشایش یافت و شاهنشاه ، خطوط اصلی سیاست عمومی و برنامه های عمرانی و اصلاحی مملکت را طی خطابه افتتاحیه مورد بررسی قرار دادند .

در این خطابه ، شاهنشاه ضمن اظهار رضامندی از پیشرفت هائی که در شئون مختلف اجتماعی ، اقتصادی ، فرهنگی نصیب شده و رشدی معادل ۱۳ درصد برجای گذاشته است ، درزمینه هائی چون افزایش تولید ، حمایت از کارمندان ، پیشرفت دادگستری ، اعزام دختران سپاهی ، مبارزه‌بابیسوادی ،تعلیمات عمومی ، افزایش تولید و کاهش قیمت ها ، مسئله مدیریت و بالاخره روابط خارجی ایران اصول برنامه های مملکتی را تفسیر و تشریح فرمودند .

شاهنشاه اشاره کردند که «سیاست دائمی ما ازبین بردن آثار بیعدالتی های اجتماعی و اقتصادی است» چنانکه میدانیم یکی از مظاهر مهم این سیاست ، تجدید نظر در روابط طبقاتی بمنظور برخوردار ساختن افراد جامعه ایرانی از حداقل مزایای رفاه‌و تنعم واستفاده از عوامل و وسایل تامین آتیه می باشد . پاره‌ای طبقات اجتماع چون کشاورزان ، کارگران و اکثریت کارمندان بخش دولتی قبلا از مواهب چنین برنامه‌ای بهره‌مند گشته‌اند و قانون کار و امور اجتماعی ، قانون سهیم شدن کارگران در سود کارگاه ها ، قانون استخدام کشوری ، قانون اصلاحات ارضی و تشکیل شرکت های سهامی زراعی ، قانون بیمه های کارگران و کشاورزان از جمله قوانینی است که طبقات فوق‌الذکر را از یك سلسله امتیازات و حقوق انقلابی برخوردار میکند . در مراسم گشایش اجلاسیه مجلسین ، شاهنشاه اظهار فرمودند : «بدولت دستور داده‌ایم که بمنظور حمایت کلیه حقوق بگیران و کارمندان موسسات ، لایحه‌قانونی بنام حمایت کارمندان در برابر از کار افتادگی و پیری و فوت تنظیم و تقدیم قوه مقننه نماید تا کلیه کارمندان موسسات خصوصی و آنادسته از کارمندان بخش عمومی که از چنین حمایتی برخوردار نیستند از مزایای آن بهره‌مند گردند» .

باتنظیم و تصویب چنین مقرراتی ، یك قشر مهم اجتماع بر طبقاتی که تاکنون از شرایط تامین آتیه و حمایت قانونی در مقابل پیری و از کار افتادگی و فوت بهره‌مند بوده‌اند ، اضافه میشود و این قانون در عین‌حال که نگرانی و هراس دائمی گروهی کثیر از افراد جامعه را نسبت به آینده خودشان و خانواده‌شان پایان میدهد ، طبیعتا سبب می شود که در آینده عده بیشتری از جوانان بطرف بخش خصوصی جلب شوند ، زیرا کسانی که کار دولتی را تحت هر شرایطی بکار آزاد و اشتغال در بخش خصوصی ترجیح میدهند، اکثرا محض‌استفاده از همین امتیازات بدستگاه اداری روی می آورند و کوشش می کنند بهرنحوی شده ، ولو آنکه ظاهرا و اسما عنوان‌مستخدم دولت داشته باشند ، یك پرونده استخدامی در بخش دولتی‌برای خودشان دست‌و پا کنند .

تولید زیاد و فروش ارزان ، نکته دیگری که شاهنشاه روی آن انگشت نهاده و تاکید فرموده‌اند ، جلوه‌دیگری‌است‌از مبارزه با آثار بیعدالتی های اجتماعی و اقتصادی . زیراهمانطور که شاهنشاه بیان داشته‌اند بارفع نقائصی که در جنبه های مختلف کشاورزی ما وجود دارد ، مثل مبارزه با آفات نباتی ، بسته‌بندی نامرغوب ، کمبود و فقدان انبار ها و سردخانه ها، فاسد شدن مواد خوراکی توزیع غلط و بالاخره وجود واسطه های زائد می توانیم خیلی از اجناس را از تولید کننده گرانتر بخریم و به مصرف کننده ارزانتر بفروشیم .

میدانیم که بواسطه شرایط خاص تولید و توزیع محصولات کشاورزی و «همینطور محصولات صنعتی» و وجود واسطه های زائد و مزاحم ، در حال حاضر کار بعکس است . یعنی تولید کننده معمولا ناگزیر میشود فرآورده های خود را بقیمتی نازل عرضه کند ، درحالی که همین جنس بعد از چند مرتبه دست بدست گشتن بقیمت گزاف در دسترس مصرف کننده قرار می گیرد و این ظلمی که شرایط کار به تولید کننده و مصرف کننده تحمیل میکند درحد خود نوعی بیعدالتی است در حق اکثریت عظیمی از مردم .

در این زمینه شاهنشاه میفرمایند : «سیاست مامیبایدبراساس زیاد تولید کردن و ارزان فروختن متکی باشد ، نه کم تولید کردن و گران فروختن . زیرا اگر فرآورده های ما چه زراعتی و چه صنعتی از قیمت های بین‌المللی گرانتر باشد ، این معرف اقتصاد ناسالمی خواهد بود و ما قدرت رقابت در بازار های‌جهانی را نخواهیم داشت . ما در حال حاضر بیشتر متکی به درآمد های نفتی خودمان هستیم درصورتی که میباید سعی کنیم به صادرات غیرنفتی خویش اتکاء داشته باشیم . درآمد های نفتی ما باید محرك فوق‌العاده‌ای برای پیشرفت فوق‌العاده باشد نه اینکه برای زندگی عادی و روزمره کشور بکار رود .»

شاهنشاه همچنین به نقش مدیریت در زمینه تولید اشاره و تاکید می فرمایند که ما نباید درصدد پوشاندن عیب خود باشیم . بلکه لازم است از طرفی در استفاده از حداکثر امکانات و از طرف دیگر در رفع معایب و مشکلات کار خود بکوشیم و در چنان صورتی است که «این مملکت آینده فوق‌العاده و حتی غیرقابل تصوری خواهد داشت .»

قاهره ـ خبرگزاریها ـ برای نخستین پس‌از چندهفته نبرد هوائی شدیدی در منطقه کانال سوئز بین جنگنده های شکاری اسرائیل و مصر درگرفت و سه میك مصری در جریان این نبرد سرنگون شد. پس‌ازجنك شش روزه این‌بزرگترین حمله مصر به مواضع اسرائیل بود .

سخنگوی ارتش اسرائیل‌در«تل‌آویو» اظهارداشت که جتهای جنگنده مصر درساعت ۵ بعد از ظهر دیروز به اسرائیل درساحل شرقی کانال سوئز حمله کردند و در یك پیکار هوائی شدیدی که‌بین دوطرف‌درگرفت‌سه هواپیمای میك مصر سرنگون شدند .

در بزرگترین حمله هوائی مصر باسرائیل سه‌میگ سرنگون شد

سخنگوی ارتش اسرائیل توضیح داد که دو هواپیمای‌میك ۲۱ توسط شکاریها و هواپیمای سوم از طرف آتشبار های ضد هوائی اسرائیل سر نگون شد.

دو خلبان هواپیما های مصری با استفاده از چتر نجات درساحل غربی کانال فرود آمدند و کلیه هواپیما های اسرائیل سالم به فرودگاههای خود بازگشتند

در قاهره سخنگوی نظامی‌مصر اظهار داشت که هواپیماهای‌مصری بعد ازظهر دیروز کلیه‌پایگاههای موشکی زمین بهوا و کلیه ایستگاههای رادار دشمن را در ساحل شرقی کانال سوئز بشدت مورد حمله قرار دادند و درجریان یك پیکار هوائی شدید که بین دو طرف در گرفت یك هواپیمای شکاری اسرائیل ویك هواپیمای شکاری مصر مورد اصابت گلوله قرار گرفت .

سخنگوی نظامی مصر افزودکه هواپیما های‌اسرائیل نیزدرساعت ۲وبیست دقیقه‌بوقت محلی مواضع نیرو های مصری را در ساحل‌غربی کانال سوئز مورد حمله قراردادند اتشبار های مصری بیدرنك آتش خود را بروی هواپیما های مهاجم گشودند .

ستاد فرماندهی نیروی هوائی مصر اعلام کرد که هواپیما های اسرائیل مواضع نیرو های مصری را در منطقه «شالوخه» بمباران‌کرد ولی آتش شدید توپخانه ضدهوائی مصر هواپیما های دشمن رامجبور بفرار کرد و به نیرو های‌مصری تلفاتی وارد نیامد .

سخنگوی نظامی اسرائیل ضمن تائید این خبر گفت که‌هواپیماهای ما پس‌از آنکه با موفقیت‌ماموریت خود را انجام دادند سالم به پایگاههای خود باز گشتند .

در تمام مدت از ظهر نیز پیکار شدیدی بین واحد های توپخانه مصر و اسرائیل در دو سوی کانال سوئز ادامه داشت. منطقه ایلاح و قنطره واسماعیلیه مهمترین صحنه عملیات جنگی‌بین نیرو های دو طرف بود .

ستاد فرماندهی‌نیروهای‌اسرائیل اعلام داشت که طی نبردهای‌دیروز در منطقه کانال‌سوئز ۱۰ سرباز اسرائیلی در جنوب دریاچه تلخ زخمی شدند .

وی گفت که تیراندازی در دو سوی کانال‌سوئز درتمام‌مدت‌دیروز ادامه داشت و این نبرد یکی از شدیدترین‌پیکار هائی بود که‌طی هفته های اخیر در خط آتش بس مصرو اسرائیل روی داده‌است . نبرد بعد از ظهرشدت بیشتری یافت .

سخنگوی نظامی‌مصر آخر وقت امروز توضیحات جدیدی در باره حمله هوائی دیروز جنگنده های مصری به مواضع‌اسرائیل دراختیار خبرنگاران گذاشت‌وگفت این دومین حمله بزرگ‌ودامنه‌دار نیروی هوائی مصرپس از جنك‌شش‌روزه ژوئن بود .و هواپیما های ماهدف های خود را در ساحل‌شرقی کانال سوئز که عبارت از پایگاه های موشکی وایستگاه های راداربود در هم کوبیدند.

سخنگوی نظامی مصر گفت خلبان مصری که هواپیمای او مورد اصابت قرار گرفت توانست خودرا با چترنجات‌بزمین برساند.

روزنامه الاهرام نوشته‌است که در حمله‌دیروز ۷۲ هواپیمای بمب افکن وشکاری شرکت‌داشتند.

الاهرام اضافه کرده‌است که جنگنده های مصری « صد درصد» در عملیات خود موفق شده سه ایستگاه رادار مخصوص هدایت موشکهای زمین بهوا و سه واحد موشکی را منهدم ساخته‌اند.

سخنگوی‌اسرائیل‌درتل‌آویو‌اظهارات منابع مصری را تکذیب کردو گفت هیچیك ازهواپیما های دشمن نتوانست بیش از چند کیلومتروارد سرزمین های‌اشغالی اسرائیل‌بشود و مواضعی که مورد حمله قرار گرفت همانهائی‌بودند که درجریان عملیات قبلی بمباران شده‌بودند.

هر یك ازمواضع اسرائیل به وسیله چهار تا پنج هواپیما مورد حمله قرارگرفت وتنهادر بمباران یك هدف نظامی هشت هواپیما شرکت‌داشتند.

• انفجاردربازارسبزی‌فروشی

کماندوهای عرب‌دیروز در بازار سبزی‌فروشی‌شهر کوچك «نازارات» دو بمب ساعت‌شمار منفجر کردند که در نتیجه یکنفر کشته شد و۲۳ نفر دیگر زخمی گردیدند مردی که در این حادثه کشته شد هفتاد ساله بنظر میرسد و هویت او هنوز فاش نشده است بمب زیر یك کامیون در بازار کار گذاشته شده بود .

زخم پنج نفر ازمجروحین‌شدید است. پلیس برای پیدا کردن مسببین این حادثه کلیه خانه‌های شهررا مورد بازرسی قرار داده است .

جبهه آزادی بخش فلسطین اعلام داشت که انفجار در بازار «آفولا» بدست کماندوهای‌وابسته باین سازمان انجام شده است‌پس از این حادثه مقامات اسرائیلی‌در سراسر شهر مقررات منع عبور و مرور اعلام کرده‌اند .

سخنگوی‌نظامی‌اسرائیل بامدادامروز اعلام‌داشت چهل عرب که ظاهرا درحادثه انفجار بازار«فولا» دست داشته‌اند بازداشت گردیدند.

• ایجاد آشوب

بانو گلدامایر نخست وزیر اسرائیل پس از دوازده روزاقامت در ایالات متحده نیویورك‌را بسوی تل‌آویو ترك گفت

پلیس نیویورك برای حفظ‌جان نخست وزیر اسرائیل اقدامات احتیاطی فوق‌العاده‌ای بعمل آورده بود .

گلدامایر در آخرین نطقی که قبل از بازگشت از آمریکاایراد کرد گفت بین مرك و زندگی هیچگونه سازشی نمی‌تواند وجود داشته باشد

گلدامایر پس از اشاره‌به‌مبارزه اسرائیل علیه همسایگان‌عربی‌خود اتحاد شوروی را متهم کرد که میخواهد در خاور میانه آشوب بپا کند. وی بار دیگر تاکید کرد که تنها از طریق‌مذاکرات‌مستقیم بین اعراب و اسرائیل ممکن‌است صلح در خاورمیانه بر قرار شود.

گلدامایر در پایان گفت که نتیجه مذاکرات او در آمریکا بسیار رضایت بخش بوده است.

سایگون با آتش‌بس موافق است

سایگون ـ رویتر ـ ون تیوریس جمهوری ویتنام جنوبی‌گفت وی حاضراست برای آتش‌بس درجنك ویتنام‌وارد مذاکره شود و قصد دارد تاسال آینده‌قوای‌ویتنام‌جنوبی راجانشین عمده قوای آمریکا در ویتنام بکند.

باوجود این وی تاکید کردکه سایگون هرگز به کمونیست ها تسلیم‌نخواهدشدوحالا که‌مذاکرات ۱۷ماهه پاریس به‌جائی نرسیده ، ویتنام جنوبی راهی جز ادامه جنك ندارد.

وی که در مجمع ملی«پارلمان» ویتنام‌جنوبی نطق می کرد گفت هانوی وویت‌کنك سعی خواهند کردبرشدت عمل خود بیفزایند و چند امتیاز دیگر در مذاکرات صلح‌بدست‌آورند .

روهن با آتش‌زدن مسجد الاقصی میخواست معبد سلیمان را از نو بسازد

اورشلیم ـ آسوشیتدپرس ـ دنیس ـ روهن استرالیائی که متهم به آتش زدن مسجد الاقصی است‌دیروز در دادگاه گفت که به وکیل مدافع احتیاج ندارد زیرا « خداوکیل من‌است». اما دادگاه این سخن‌را نپذیرفت وبرای او وکیل تسخیری تعیین کرد . یك افسر پلیس که در مراحل قبلی از روهن بازجوئی کرده گفت روهن قبلااعتراف کرده بود که فکرآتش زدن‌مسجدالاقصی رابه‌مناسبت اعتقادات مذهبی خود درسرداشته‌است .

دیروز روهن در دادگاه عملا خود رابی‌گناه واز چهار اتهام‌ادعا نامه مبری دانست . «اتهام آتش افروزی و اتهام توهین به اماکن مقدس » متوجه روهن می‌باشد.

دیروز روهن ازطریق وکیل تسخیری خود به دادگاه گفت‌هیچ یك از اتهامات ادعا نامه را قبول ندارد ودراین موقع در تالاردادگاه که‌یك تالار کنسرت‌است و به این کار اختصاص داده شده همهمه در گرفت .

دادستان کل اسرائیل شخصا دردادگاه‌اتهامات‌روهن را بیان کرد . معاون دادستان که‌دادستان دادگاه آیشمن بود ،نیزدردادگاه حضورداشت .

از۲۹ شاهدفقط تاحال ٤ شاهد شهادت داده‌اند و گمان میرود دادگاه دو هفته بطول انجامد.

دراولین جلسه دادگاه پس از آنکه «روهن » خود را بی گناه دانست.دادستان گفت ادعانامـه اتهاماتی را که به«روهن »نسبت داده شده ثابت خواهد کرد .

دادستان گفت «روهن »یکبار هم قبلا برای آتش زدن مسجدالاقصی تلاش کرده ودرآن هنگام یك هزاروپانصد لیره‌اسرائیلی به‌یك دانشجوی‌هفده‌ساله‌عرب‌رشوه‌دادگاه است.

نام این دانشجوی‌عرب «الکزاز» بوده‌وراهنمای «روهن» بشمار می رفته‌است .دادستان اسرائیل گفت «روهن » در مقابل پرداخت ۱۵۰۰ لیره به «الکزاز » از او رسید دریافت کرده واین رسید اکنون بعنوان مدرك جرم به دادگاه ارائه میشود.

• چگونگی آتش‌زدن

دادستان اسرائیل آنگاه بـه تشریح ماجرای آتش زدن‌مسجد الاقصی پرداخت و گفت«روهن » روزبیستم مرداد هنگام بسته شدن در های مسجدخودش را لای‌شاخه های یك درخت پنهان میکند تا پس از خلوت شدن مسجد به‌آتش زدن اقدام کند . دادستان گفت «روهن » هنگامی لای شاخ‌وبرك درخت‌پنهان بود عکس هائی از مسجد برداشته که این عکس ها اکنون به عنوان مدرك به دادگاه ارائه میشود .

دراین هنگام اولین شاهد که یك بازرس پلیس‌اورشلیم بودعلیه «روهن »شهادت داد وی گفت‌متهم پانزده روز قبل از آتش زدن‌مسجد الاقصی بایك‌مامور پلیس منازعـه کرد وپرونده‌ای برای او دراداره پلیس تشکیل شد و پس از آنکه آتش‌سوزی‌مسجدالاقصی وتحقیقاتی که از نگهبان مسجد به عمل آوردیم معتقد شدیم که بین‌عامل آتش‌سوزی وشخصی که با مامور پلیس منازعه کرده‌بود ارتباطی‌وجود دارد .روهن‌یکروزپس از دستگیری گفته‌بود که پس از مطالعه کتب عهد عتیق وعهدجدید معتقد شده که‌مشیت خدا براین قرار گرفته که‌معبد سلیمان دوباره توسطاو ساخته شود.

وبهمین‌دلیل من تصمیم به آتش زدن مسجد الاقصی گرفتم.

این عکس در آغاز محاکمه‌مایکل «روهن» جوان استرالیائی‌متهم به ایجاد حریق در مسجد الاقصی گرفته شده و اورا (ردیف‌بالا نفر اول سمت راست) درداخل‌قفس شیشه‌ای ضد گلوله هنگام گوش دادن به بیانات‌دادستان‌نشان‌میدهد . در کنار او و مامور پلیس‌دیده می‌شود ودرردیف پائین‌وکیل مدافع تسخیری او (نفر اول سمت‌چپ) درحالیکه چشمهایش رابسته‌به اظهارات دادستان گوش‌میدهد .
عکس‌رادیوئی اطلاعات

دیپلمات های اسرائیلی‌را از سویس‌اخراج کردند

برن ـ آسوشیتدپرس ـ دولت سویس‌دیروزدونفردیپلمات‌اسرائیلی را «عنصر غیر مطلوب»اعلام کرد و تقاضای اخراج آنها را از خاك سویس نمود و علاوه بر این به دزدی نقشه های محرمانه میراژ توسط عمال اسرائیل اعتراض‌نمود.

دو فرد نامطلوب سرهنك «زوی آلون» و ژنرال «نحمیاء کین»هستند که‌درجریان دزدی اسرار هواپیمای میراژ دست داشته‌اند . بیش ازیك هفته پیش مهندس «فرائن کنشت» سویسی بااین مناسبت توقیف شدو اعتراف کرد که ۲۰۰ هزار دلار برای فروختن نقشه های میراژ به عمال اسرائیل پول دریافت داشته است

سفارت اسرائیل حاضر نشده درباره این ماجرا اظهار نظر کند. امادادستان سوئیس اعلام کرد (فرائن کنشت) نقشه ها رادر یك صندوق امانت بانك گذاشته‌وعمال اسرائیلی نقشه هاراازآنجابرداشته به اسرائیل فرستاده‌اند .

بعلت منع صدوراسلحه‌فرانسوی به اسرائیل ، اسرائیل نمی تواند وسایل یدکی هواپیما های میراژ رابدست آورد ، وظاهرا نقشه‌هارا برای کسب اطلاع‌درباره‌این‌وسایل دزدیده است .

Kenitex

کنیتکس در نمایشگاه آسیائی غرفه ندارد زیرا

ساختمان‌های دائمی نمایشگاه خود با کنیتکس نماسازی شده وتجلی گاه‌زیبائی، مرغوبیت و دوام کنیتکس میباشند .

کنیتکس
مخصوص نمای ساختمانها با سابقه بیست سال در بیست و هشت کشور جهان

کنیتکس
پدیده‌ایست شیمیائی در صنعت نماسازی و تزئینات خارجی ساختمان

کنیتکس
ایده‌آل جهت نماسازی ساختمانهای شخصی. ویلا ها هتل ها . متلها. رستوران ها مدارس فروشگاه ها نمایشگاه‌ها کارخانه‌ها ایستگاه‌های راه‌آهن مساجد وانبارها. سیلوها . مخازن آب ونفت .

کنیتکس
دافع آب بوده و از نفوذ رطوبت بداخل دیوار های ساختمان جلوگیری میکند .

کنیتکس
زیباست و در طرحها و الوان مدرن عرضه میگردد .

کنیتکس
دارای خاصیت ارتجاعی و شکل پذیری بوده ونواقص ساختمانی را میپوشاند

کنیتکس
ساختمان را درمقابل گرما و سرما محافظت مینماید.

کنیتکس
قابل شستشو است

کنیتکس
اگو ستیك یا قدو تیست که توام با زیبائی آن جهت تزئینات داخلی ساختمان نیز مناسب میباشد.

کنیتکس
مناسب هرنوع ساختمان آجری . بتونی . سیمانی. گچی. بلوکی و فلزی میباشد و ساختمانهای پیش ساخته را نیز میتوان کنیتکس نمود

کنیتکس
بسرعت و سهولت قابل اجرا است

کنیتکس
هم برای ساختمانهای جدید و هم برای ساختمانهای قدیمی و تاریخی که‌احتیاج بتجدید نما دارند مناسب میباشد .

کنیتکس
ارزان‌است

کنیتکس
باتضمین ده‌ساله

Kenitex
شرکت کنیتکس ایران با مسئولیت محدود
امیرآباد شمالي نبش شیراز غربی طبقه سوم
تلفن : ٦٣٣٠٧٦
صندوق پستی شماره ۱٤٥۳ـ۱٤

ازشهرستانها نماینده معتبر وفعال میپذیریم لطفا باما مکاتبه فرمائید
Kenitex

موزائیك ناهید

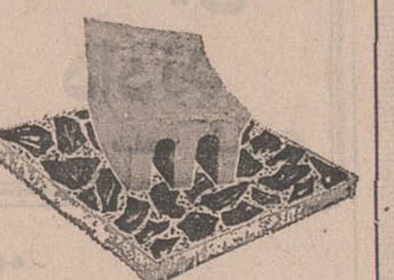

محصول آخرین تکنیك سیمانکاری درجهان

در مدت گشایش نمایشگاه آسیائی
فروش با ۱۰ درصد تخفیف
خیابان پهلوی سه‌راه عباس‌آباد
تلفن ٦۲۱۰٥۲ ـ ٦۲۱۰٥۳

سینما تخت‌جمشید
ازفردا نمایش میدهد
یك فیلم بزرگ باشرکت دوغول فیلمهای‌وسترن‌هالیوود
جان‌وین ۰ رابرت میچام درفیلم رنگی
الدورادو

سئانسها ۳ ـ ٥ ـ ۷ ـ ۹ بعدازظهر
روزهای تعطیل یك سئانس اضافه از۱۱ صبح

ژکفر
کتاب فارسی و خارجی
مطبوعات خارجی ، لوازم‌تحریر
خیابان تخت‌جمشید مقابل سفارت آمریکا طبقه هم‌کف
تلفن ۷٦٥٥۰۳ ـ ۷٦٥٥۰۲
آ ـ ٤۸٥۲۸

پازند
موسسه‌علوم‌بازرگانی‌ومنشیگری
(شورت هند ـ گزارش نویسی ـ بایگانی ـ امور اداری و مکاتبات بازرگانی) برای کلاسهای منشیگری ثبت‌نام مینماید .
نشانی : تخت جمشید مقابل دبستان‌فردوسی کوچه توانا پلاك ۱٤ تلفن ٤۰۱۲۱ .

انجام مسابقه قاریان قرآن مجید

پیرو آگهی قبلی باطلاع داوطلبان شرکت درمسابقه اعزام دونفر قاری بیك کشور اسلامی که قبلا درسازمان اوقاف ثبت‌نام کرده‌اند میرساند ساعت ۸٫۵ بامداد روز پنجشنبه ۱۷ مهرماه ٤۸ برای انجام مسابقه در مسجد اردبیلی ها واقع در گلوبندك حضور بهمرسانند. م‌الف ۷٥٥۳

سازمان اوقاف
۱ـ۲ آ ـ ٤۸۳٥۲

آگهی تمدید مدت ممنوعیت حفرچاه‌عمیق

پیرو آگهی شماره ٦٤۰۲٫۲٥۰ و ۹۹۸۸ ـ ٤۷٫٥٫۱ چون استفاده از منابع آبهای زیر زمینی دره نجف‌آباد ـ تیران‌وکرون اصفهان که حدود جغرافیائی آن بشرح‌زیر است :

شمال و شما لغرب : ارتفاعات شمال دره نجف‌آباد ـ کوه‌بیلا ـ کوه چاه سیاه کوه‌لاسمیان ـ کوه دژپیشه و کوه‌دالان.
جنوب : دامنه کوه آقاچی ـ کوه دنجی .
غرب : دامنه کوه کبوتر سرخ تا دامنه های کوه کماسون.
شرق : اراضی بین قراء بلیمچه تا قریب‌خان شمس‌آباد .

بیش از ظرفیت مجاز بوده و باعث پائین افتادن سطح آب زیر زمینی منطقه مذکور میشود بنابراین‌باتوجه بماده ۲٤قانون آب و نحوه ملی شدن آن ممنوعیت حفر چاه عمیق و نیمه عمیق و قنات دراین منطقه بمدت یکسال‌دیگراز تاریخ‌انقضای آگهی قبلی تمدید میگردد . ضمنا در مورد مصارف شرب ـ حمام و غیره در صورتیکه حفرچاه مورد درخواست ادارات دولتی باشد وزارت آب و برق موضوع رارسیدگی و در صورت لزوم‌پروانه لازم صادر خواهد شد . م‌الف ۷٥٤٦

وزیر آب و برق
۱ـ۲ آ ـ ٤۸۳٦٦

آگهی مزایده

کارخانه شیرپاستوریزه تهران ضایعات‌نوار آلومینیوم‌روغن های سوخته بشکه‌های‌خالی‌جای‌روغن.بشکه های خالی‌سود کستیك راکه موجود میباشد و آنچه تاآخرسال ۱۳٤۸ بدست می‌آید طبق شرائط ازطریق‌مزایده بفروش‌میرساند علاقمندان با مراجعه به‌کارخانه و دریافت برك شرائط میتوانند تاساعت ۱۰ صبح روز سه‌شنبه ٤۸٫۷٫۲۹ پیشنهاد خود را در پاکت‌لاك و مهر شده بااخذ رسید بدفتر کارخانه تسلیم دارند شرکت در مناقصه بمنزله قبول کلیه شرائط مزایده میباشد . م‌الف ۷٥٤۸

رئیس کارخانه شیر پاستوریزه تهران ـ حسن عتیق
۱ـ۲ آ ـ ٤۸۳٥٦

دکترمحمدحسین اردوبادی

از روز ٤۸٫۷٫۱٦ درساعات زیر بیمار می‌پذیرد : صبحها از ۹تا۱۱ عصر هااز ٥تا۷ ونیم بعد ازظهر عصر پنجشنبه و صبح شنبه علاوه برجمعه‌تعطیل است تلفن ٤۰٥۲۰ .
۱ـ۲ آ ـ ۲۱۷۸۹

موسسه ایران زمین برای دوره دوساله فوق دیپلم در رشته‌های «منشی‌گری وبازرگانی» و«علوم‌کتابداری» دانشجو می‌پذیرد .

داوطلبان میتوانند حداکثر تاتاریخ پنجشنبه ۱۷مهر ماه جاری همه روزه از ساعت ۲ تا ٤ بعدازظهر جهت ثبت‌نام وکسب اطلاعات به دفتر موسسه مراجعه نمایند

نشانی: خیابان سی‌متری مقابل ژاندارمری کل کشور ـ پلاك شماره ٦۷ آ ـ ٤۷۷۲۸ ۱ـ٥

فردوس برین

کودکستان ـ دبستان (دبیرستان دخترانه)

با همکاری مربیان ایرانی و خارجی همه روزه‌ثبت نام مینماید وسیله آمد و رفت آماده است .

آدرس ـ بالای سه‌راه‌ونك کاوسیه ـ خیابان برون
تلفن ٦۲٥۸٥٤

آگهی استخدام مهندس و کمك‌مهندس

نیروی دریائی شاهنشاهی تعدادی مهندس و کمك مهندس در رشته های راه و ساختمان و تاسیسات «آب ، برق ، فاضل آب ، تهویه » برابر مقررات و آئین نامه استخدام پیمانی جهت خدمت در تهران ، خارك ، بوشهر ، بندر عباس باحقوق مکفی استخدام مینماید .

داوطلبان میتوانندبرای اطلاع بیشتر در ساعات اداری به‌ستاد نیروی دریائی شاهنشاهی ، مهندسی واقع در خیابان جاده قدیم شمیران چهار راه قصر مراجعه نمایند . م‌الف ۷٥٤٥

نیروی دریائی شاهنشاهی
۱ـ۲ آ ـ ٤۸۳٦۰

گروه فرهنگی کیهان نو

برای کلاسهای متفرقه شبانه و تقویتی دوره‌اول و دوم از ساعت ٥ تا۹ بعد از ظهر هر روز ثبت نام میکند .
نشانی . خیابان ایزنهاور اول جمشیدآباد تلفن های ٦٦۷۷۹ـ٤۷۸۷٥

برژنف از شکست نازیهای جدید در انتخابات آلمان استقبال کرد

مسکو- خبرگزاری فرانسه - لئونید برژنف دبیر کل حزب کمونیست شوروی ضمن نطقی که به مناسبت بیستمین سالگرد تاسیس جمهوری آلمان شرقی در شهر برلن ایراد کرد گفت اکنون موقع آن رسیده است که اقدامات لازم برای تهیه مقدمات تشکیل یك کنفرانس اروپائی فراهم شود.

برژنف گفت که این ابتکار کشورهای عضو پیمان ورشو انعکاس مساعدی بوجود آورده است برژنف اضافه کرد که دولت شوروی و دولت جمهوری آلمان شرقی و سایر کشورهای عضو پیمان ورشو آمادگی خود را برای بهبود روابط با همسایگان از جمله جمهوری فدرال آلمان اعلام میدارند. دبیر کل حزب کمونیست شوروی گفت طبیعی است که ما از پیدایش تحولی در سیاست جمهوری فدرال آلمان در جهت واقع بینی استقبال میکنیم و آماده هستیم در برابر هرگونه اقدام این دولت عکس العمل مساعد نشان بدهیم معذلك مبارزه ماعلیه میلیتاریسم وسیاست انتقامجویانه ادامه خواهد یافت.

برژنف گفت نتیجه انتخابات اخیر جمهوری فدرال بدون شك موفقیتی برای نیروهای دموکراتیك در آلمان غربی بشمار میرود. این موفقیت پاسخ سریع وقاطعی بود که به کوشش نئونازیها که میخواستند به پارلمان آلمان راه یابند داده شد.

معذلك ما نباید در ارزیابی این موفقیت راه مبالغه بپیمائیم و اگر تصور کنیم که اکنون نظم در آلمان غربی مستقر شده و نئونازیسم از صحنه سیاست آلمان رانده شده است دوچار اشتباه خطرناکی خواهیم شد.

برژنف افزود که نباید فراموش کرد که آراء نئونازیها در انتخابات اخیر دوبرابر آراء انتخابات سال ۱۹۶۵ بود.

برژنف ضمن بحث از موقعیت بین‌المللی جمهوری دموکراتیك آلمان شرقی گفت هنوز هم کسانی هستند که در شناسائی رسمی آلمان شرقی دوچار شك و تردید می‌باشند در حالیکه آلمان شرقی اکنون در میان ده کشور صنعتی پیشرفته جهان قراردارد. سوسیالیسم دراین کشور پیروز شده و دیگر ممکن نیست پیروزی‌را که نصیب کارگران شده است بوسائل نظامی سیاسی و یاتحریکات از آنها پس گرفت.

برژنف ضمن اشاره باوضاع خاور میانه گفت که اتحاد جماهیر شوروی جمهوری دموکراتیك آلمان وسایر کشورهای سوسیالیستی بطور جدی وبشدت از آرمان کشورهای عربی که برای ازبین بردن آثار تهاجم اسرائیل مبارزه میکنند پشتیبانی میکنند.

دبیر کل حزب کمونیست شوروی در پایان گفت که حق وعدالت ایجاب میکند که به تجاوز کار اجازه داده نشود سرزمین‌هائی را که اشغال کرده و بدون توجه به تصمیمات سازمان ملل متحد زیر پای سربازان خود لگد مال ساخته است تصاحب کند.

فیلم های جنسی سر و صدای خانواده‌های آمریکائی را درآورده است

هالیوود - از هالیوود اخبار خوبی برای سهامداران «دیسنی‌لند» و کسانیکه میخواهند مسئله جنسی در روی‌پرده سینما کمتر به چشم بخورد، نمیرسد.

فیلمهای «والت دیسنی» اکنون در امریکا تماشاگر زیاد دارد ودر بازار خوب خرید وفروش میشود بطوریکه رونق این فیلمها بی‌سابقه است وهر کدام بطور متوسط یك میلیون دلار خرید وفروش میشود.

همزمان با این، فیلمهای جنسی که خانواده‌ها آنها را کثیف مینامند سروصدای عده زیادی را درآورده است.

روی دیسنی، برادر والت دیسنی، که فعلا مدیر کمپانی دیسنی‌لند است گفت که من حاضرم از فیلمسازی دست بکشم، اما فیلمهای کثیف نسازم.»

پولهائی که باید به کشور های درحال رشد داده شود صرف اقدامات فضائی میشود

سازمان ملل - فیلیپ دوسین معاون دبیر کل سازمان ملل در گزارشی به کمیته اقتصادی سازمان ملل متحد گفت دول بزرك پولهائی را که برای رشد کشور های در حال رشد لازم است خرج طرحهای چشم‌گیرتر مانند اقدامات فضائی، تمیز کردن محیط و بهره‌برداری از کف اقیانوس ها می - کنند.

وی گفت نگرانی من این است که اقدامات چشمگیر مزبور سبب شده که منابع عمده بشری بجای آنکه صرف بهبود زندگی بشر شود صرف هدفهای نمایشی گردد.

باین ترتیب فیلیپ دوسین، همان حرفی را در مقیاس جهانی میزند که بسیاری از نمایندگان کنگره آمریکا در مقیاس داخلی آن کشور میزنند.

آنها میگویند مخارج عزیمت انسان به کره مریخ آنقدر زیاد است که اقتصاد ملی آمریکا ناچار باید از پرداختن به حل مسائل دیگر منصرف شود.

بارنارد حاضر نشد درباره ازدواج خود توضیح بدهد

باربارا، نامزد بارنارد

سانفرانسیسکو - پروفسور بارنارد دیروز حاضر نشد در باره این گزارش که با، باربارا زولینر ۱۹ ساله نامزد شده توضیح دهد.

بارنارد که برای شرکت در یک مجمع طبی به سانفرانسیسکو آمده مورد این سئوال قرار گرفت دوشیزه زولینر گفته است ماجرا را از شما بپرسیم. بارنارد خندید وازخبرنگاران دور شد و وقتی از او پرسیدند آیا این کار بمعنی عدم «اظهار نظر» است جواب داد بلی.

سخنگوی مطبوعاتی پروفسور بارنارد که در سانفرانسیسکو همراه اوست خبر ازدواج پروفسور بارنارد را با باربارا زولینر تکذیب کرد و گفت مطلقا چنین خبری نیست.

کمك پاپ به صلح خاورمیانه

واتیکان - پاپ پل ششم همکاری شخصی خود رابرای پایان‌دادن به جنك خاورمیانه، به اسرائیل عرضه کرد. اعلامیه واتیکان حاکی است که در ملاقات پاپ با ابا ایان وزیر خارجه اسرائیل مسائل مختلف مربوط به وضع کنونی خاورمیانه مورد بررسی قرار گرفته و پاپ برای حل مسائل عمده بخصوص وضع آوارگان واماکن مقدسه و جوامع مختلف ساکن اراضی مقدس همکاری خودرا اعلام کرده است.

ابا ایان توجه پاپ را به وضع یهودیان ساکن کشور های عرب جلب کرد ودرباره لزوم رفتار بشری با آنان بحث نمود.

به مناسبت شروع هفته مدهای اسرائیلی در لندن گروهی ازمانکن های لندنی با پوشیدن لباس هائی با مدل های گوناگون در خیابان های لندن رژه رفتند. همانطور که در عکس دیده می‌شود این رژه شبیه رژه های نظامی بود وجالب تر آنکه یکی ازمانکن های شرکت کننده در این رژه (خانمی که درسمت راست عکس با لباس ماکسی ژوپ سفید بتن دارد) درارتش اسرائیل درجه گروهبانی دارد

عکس رادیوئی اطلاعات

فضانوردان امریکا با رقص راك ۸۰۰ متر درماه راه‌پیمائی میکنند!

کیپ کندی - فضانوردان آپولو - ۱۲ قصد دارند در ماه آینده که در دریای طوفانها در سطح ماه فرود میآیند یك «رقص راك» انجام دهند. این کار بنفع علم است و دانش‌بشری را راجع به سطح ماه اضافه میکند و راه را برای عبور از سرزمینهای مختلف ما میگشاید.

چارلز کنراد و آلن‌بین قرار است روز ۱۹ نوامبر در ماه پیاده شوند در حالیکه ریچارد کنراد در مدار ماه خواهدماند. آنها روز ۱۴ نوامبر بطرف ماه پرتاب میشوند و ۱۰ روز بعد در اقیانوس آرام فرود میآیند.

کنراد و بین دو راه‌پیمائی ۳ و نیم ساعته روی ماه خواهند داشت. در اولین راه‌پیمائی یك ایستگاه ژئوفیزیکی که با اتم کار میکند روی ماه خواهند گذاشت که حداقل یك سال ماه لرزه ها، میدان مغناطیسی، بادهای خورشیدی و غیره را به زمین خبر دهد.

در دومین راه‌پیمائی آنها ۸۰۰ متر از سفینه خود دور میشوند و نمونه های مختلفی از سطح ماه جمع‌آوری میکنند و عکسهای جالب از نظر خاك - شناسی از ماه خواهند گرفت.

کنراد میگوید برای این کار من و بین ناچار باید رقصی‌شبیه رقص راك انجام دهیم. زیرا باید با جلو و عقب رفتن مداوم توازن خود را برای برداشتن سنك های ماه حفظ نمائیم.

سنك هائی که زنان نباید آنها را ببینند

ملبورن - سنك مقدس بومیان استرالیا، که طبق سنت قبایل نشان دادن آنها به زنان ممنوع است، سبب بروز تظاهرات اعتراض آمیز شدند.

رهبر بومیان استرالیا گفت نشان دادن این سنك ها در یك نمایشگاه نشانه، عدم احترام سفید پوستان به سنت های سیاهپوستان است. در حالیکه دانشجویان دانشگاه بتظاهرات پرداخته‌اند که چرا سنك های مزبور را از نمایشگاه در - آورده‌اند.

توطئه کودتا در اردن سرکوب شد

عمان - خبرگزاری فرانسه - وزارت کشور اردن اعلام داشت که مقامات نظامی توطئه‌ای را علیه رژیم اردن کشف کرده‌اند در اعلامیه وزارت کشور اردن که از رادیو عمان پخش گردید گفته شده است که توطئه روز جمعه کشف شده و رهبری آن را «طاهر نهبان» رهبر حزب ممنوعه «آزادی بخش» به عهده داشته است.

وزارت کشور اردن در اعلامیه خود اضافه کرده است حزب آزادی بخش التی در دست دشمن است که علیه کشور وعلیه تصمیم اردن به آزادی سرزمین های اشغالی و بدست آوردن حقوق از دست رفته ودفاع از عربیسم واسلامیسم دربرابر صهیونیسم فعالیت می کند.

رهبران اردن پنج ماه قبل از این توطئه آگاه بودند و گروهی از اعضای حزب مزبور را که گردانندگان توطئه بودند زندانی کردند.

رادیوعمان ضمن پخش اعلامیه وزارت کشور توضیح داد که دولت میخواهد تا بدست آوردن نتیجه تحقیقات افکار عمومی را روشن سازد.

مقامات اردنی همه کوشش خود رابرای حفظ نظم وتقویت جبهه داخلی که در جنك علیه دشمن از ارتش ماتقویت می کند به کار خواهدبرد.

درپایان اعلامیه وزارت کشور گفته شده است مقامات اردنی از توسل بهرگونه اقدامات لازم برای دفاع ملت و استقلال آن خودداری نخواهد کرد.

آنها اطمینان دارند که مردم کشور به مسئولیت های خود آگاهی دارند وازاین مردم تقاضا میکند که برای دستگیری توطئه گران که عده‌ای ازآنها هنوز فراری هستند با مقامات انتظامی همکاری کنند.

رادیوعمان در نخستین تفسیر خود پیرامون کشف توطئه دراردن گفت که اسرائیل با استفاده از حزب منحله «آزادی بخش اسلامی» تلاش کرده است مقاومت اردن را در هم شکند.

رادیوعمان افزود روز جمعه گذشته در حالی که همه نیرو های عربی خودرا برای مقابله باتجاوز صهیونیسم آماده می کردند کمیته رهبری حزب آزادی بخش اسلامی نقشه توطئه‌ای راعلیه اردن طرح میکرد تا باین وسیله بتواند آنچه را که صهیونیسم نتوانسته است بوسیله جنك ژوئن ۱۹۶۷ و بمباران بوسیله بمب‌های آتش‌زا تحمیل کند بدست آورد.

رادیو عمان گفت که ارتش اردن بهیچ حزب وگروه سیاسی اجازه نخواهد داد جبهه داخلی کشوررا متزلزل سازد.

موج مخالفت باپیوند قلب در آمریکا

سانفرانسیسکو - در کالج جراحان آمریکا دیروز اعلام شد دریافت کنندگان احتمالی قلب پیوندی، روز بروز اکراه بیشتری در قبول عمل پیوند قلب نشان میدهند.

آمار نشان میدهد که از ۱۴۶ نفر که مورد عمل پیوند قلب قرار گرفته‌اند ۱۱۵ نفر آنها مرده‌اند و عمل پیوند قلب اثر محسوسی در افزودن برطول عمر بیماران نداشته است.

دکتر «کولی» جراح پیوند قلب گفت در میان جراحان نیز عدم تمایل روز افزونی باجرای این عمل بچشم میخورد. فقط برخی از بیماران که دم مرك هستند به این کار به عنوان یك قمار آخر رضایت میدهند.

دکتر «کولی» که خود ۲۱ عمل پیوند قلب انجام داده گفت یکسال پیش بیماران خیال میکردند که با عمل پیوند قلب عمر جاودانی به آنها داده خواهد شد، در حالیکه ما چنین وعده‌ای به آنها نداده بودیم. اما پروفسور «بارنارد» که نخستین عمل پیوند قلب را انجام داده گفت من تاکنون بیماری نداشته‌ام که عمل پیوند قلب را رد کند. از ۱۴۶ بیمار که قلب پیوندی دریافت کرده‌اند فقط ۱۱ نفر توانسته‌اند بیش از یکسال زندگی کنند.

منابع مطلع گفتند ملك حسین پادشاه اردن که بارها از توطئه های سوءقصد جان بسلامت برده است در چند روز اخیر یك سوءقصد دیگر را پشت سر گذاشت.

دولت اردن اعلام کرد که یك فرقه متعصب دست راستی اسلامی قصد داشته علیه دولت دست به کودتا بزند، اما موفق نشده واز رهبران آن عده‌ای توقیف شده‌اند و عده‌ای متواری هستند.

ناظران سیاسی شك دارند که حزب التحریر که خواهان ایجاد یك دولت جهانی اسلامی است، قدرت آنرا داشته باشد که علیه حکومت ملك حسین دست به کودتا بزند.

این حزب که در بسیاری از کشور های عرب- ودراردن ازسال ۱۹۵۷- غیر قانونی شناخته شده است قدرت زیادی برای کودتا ندارد، اما در میان افرادآن عناصر متعصب که ممکن است دست به اعمال خشونت آمیز و تروربزنند وجود دارد.

احتمال دارد حزب مزبور از حریق مسجد الاقصی خشمگین شد و ملك حسین را بعنوان «حامی اماکن مقدس» مورد حمله قرار داده باشد.

کارشناسان امور خاور میانه می گویند حزب التحریر، که زیر رهبری شیخ تقی‌الدین نبهانی قرار دارد، متعصب ترین فرقه سیاسی مذهبی در کشور های عرب است. هدف آنها تشکیل یك دولت اسلامی جهانی (عرب و غیرعرب) است که قانون اساسی آن قرآن باید باشد و در راس آن یك خلیفه قرار می گیرد. مرکز این حزب دراورشلیم بوده است. هنوز معلوم نیست شیخ تقی‌الدین جزو توقیف شدگان است یا متواری است.

تلویزیون بلر جام جهان نما

پخ سازی از ۱/۲ تا ۲۰ تن درروز مدرن تکنیک خیابان ایرانشهر نبش ثریا تلفن ۶۹۰۵۷

مبارزه حرفه‌ای‌های تنیس جهان درایران

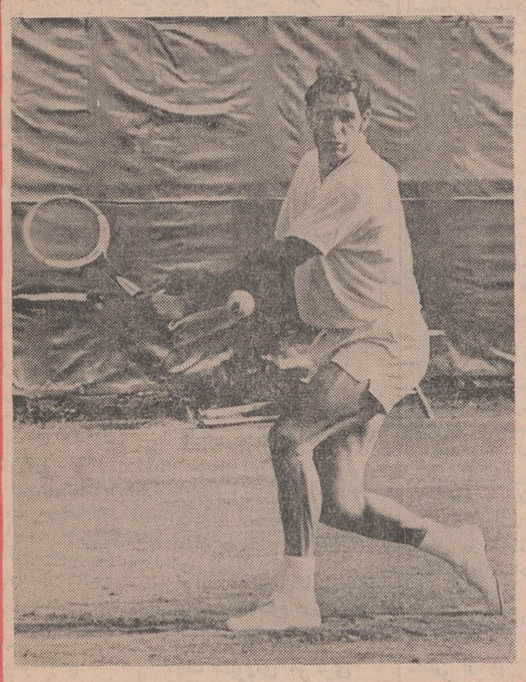

راجر تیلور

تک ستاره درخشان تنیس انگلستان

* راجر تیلور ۲۷ ساله برای اولین بار در سال ۱۹۶۶ در دومین دوره مسابقات کاپ دیویس قهرمان مجارستانی را مغلوب و تیم انگلستان را به فینال مسابقات راه داد وسال بعد در مسابقات ویمبلدون ۱۹۶۷ در ردیف ده نفری بهترین بازیکنان تنیس جهان قرار گرفت وی از مشهورترین ورزشکاران انگلستان است که سرویس‌های چپ دستش سبب شگفتی است. سال گذشته نیز در مسابقات حرفه‌ای آفریقای جنوبی برنده شناخته شد

* این مسابقات شش هزار دلار جایزه دارد و جایزه برنده اول آن یعنی ۲۵۰۰۰ دلار که معادل ۱۹۰٫۰۰۰ ریال میباشد توسط بانك عمران اهداء میشود.

این مسابقات جالب در باشگاه ورزشی شاهنشاهی با همکاری بانك عمران برگزار خواهد شد

شما را به تماشای این مسابقات پرشور و مهیج که ساعت یك ونیم روز پنجشنبه ۲۴ جمعه ۲۵ و یکشنبه ۲۷ مهر ماه برگزار خواهد شد دعوت میکنیم.

بانك عمران پیشاهنگ تشویق ورزشکاران

شن وماسه

بدون پیش خرید بدون معطلی

شرکت سهامی (شن‌ما) مفتخراست که بزودی محصول کارخانه خودرا که با آخرین سیستم ماشین‌آلات شن‌شوئی دنیا مجهز میباشد به بازار عرضه میدارد. تلفن ۴۷۷۱۷

بمناسبت نمایشگاه آسیائی وورود میهمانان خارجی به تهران

کاباره باکارا

گلچینی از بهترین برنامه کاباره‌های جهان را تقدیم میکند

۳ بالت با ۲۴ دختر زیبا از اسپانیا، آمریکا وانگلستان

ده‌ها برنامه جالب دیگر از کشورهای مختلف جهان

بعلت مفصل بودن برنامه شروع از ساعت ده بعدازظهر

خیابان پهلوی ساختمان سینما آتلانتیك تلفن ۶۲۷۷۸۰

درگذشته تنها وسیله ایزوله رطوبتی در کارهای ساختمانی قیر وگونی بود ولی به موازات پیشرفت علم و صنعت گونی جای خود را به تیشو داده و اینك درسرتاسر اروپا وآمریکا درکلیه کارهای ساختمانی

تیشو

بجای گونی مصرف میشود

چون تیشو از الیاف شیشه ساخته شده است حرارت، اسید، رطوبت وهیچ عامل دیگر در آن اثر نمیکند.

با تمام این مزایا

تیشو بمراتب ازگونی ارزانتر است

تیشو آغشته به قیر مشمعی است با عمر جاویدان

ایزوران ISORAN

شرکت سهامی پشم شیشه ایران

خیابان شاهرضا - صبای جنوبی شماره ۱۳ تلفن های ۶۷۵۳۷ - ۴۸۵۲۱

راج کاپور - همامالینی

در فیلم رنگی - ایستمن کالر

سوداگر خوشبختی

تصمیمات جدید درباره کادر آموزشی دانشگاهها

بوزارتخانه‌ها وموسسات دولتی توصیه‌شد خدمات‌موردنیازخودرابدانشگاهها و موسسات‌عالیه‌عالیه‌سفارش‌دهند

روسای دانشگاهها و موسسات تعلیمات عالیه در دومین جلسه شورای هماهنگی کار دانشگاهها که صبح امروز در باشگاه دانشگاه تشکیل گردید، مسئله استخدام هیئت آموزشی را مورد بحث قرار دادند.

روسای دانشگاهها و موسسات آموزش عالی قبول کردند که‌هیچ یك‌ازاعضای هیئت آموزش‌دانشگاه یاموسسه آموزش عالی دیگری را بجز باتوافق رئیس‌محل خدمت‌وی، بکار نگمارند. ودر صورتیکه عضو هیئت آموزشی‌از خدمت خوداستعفا دهد، استخدام وی فقط دوسال‌پس از استعفای وی از دانشگاه محل خدمت اصلی امکان پذیر باشد. ضمنا قرارشد استعفای اعضای‌هیئت آموزشی ازهر موسسه بکلیه دانشگاهها و موسسه آموزش‌عالی درکشور اطلاع داده شود و اعضای هیئت آموزشی فقط پس از تقاضای موسسه دیگر وتوافق دانشگاه‌محل خدمت و طبق ماموریت محوله میتوانند در دانشگاهها‌یا موسسات آموزش دولتی یا خصوصی به تدریس بپردازند.

کلیه پرداختهائیکه در قبال این خدمت بایستی انجام گیرد بایدبه دانشگاه محل خدمت حواله گردد تا طبق مقررات به‌آن موسسه پرداخت گردد.

موافقت دانشگاه

روسای دانشگاهها و موسسات آموزش عالی قبول کردند برای جلب اعضای هیئت آموزش که‌در موسسات دیگرانجام وظیفه‌می کنند نخست با روسای موسسات مزبورنظر و احتیاجات خود رامطرح کنند وفقط پس از موافقت دانشگاه محل خدمت‌بافرد موردنظر تماس حاصل نمایند. شورای‌هماهنگی دانشگاه های کشورتوصیه مینماید که‌وزارت خانه‌هاوموسسات‌وشرکت های دولتی‌ووابسته بدولت‌به‌جای انتقال اعضای هیئت آموزشی دانشگاه سعی نمایند خدمات مورد نیازخود را به‌دانشگاه هاوموسسات تعلیمات عالیه سفارش دهند و دانشگاه‌ها با کمال میل کلیه امکانات ونیروی انسانی خود رادر اختیار آنهاقرار خواهند داد.

سوابق‌خدمت

درخاتمه این‌جلسه وضع آندسته از مستخدمین دولت‌را که درحال حاضر در دانشگاه های غیردولتی درسمت های آموزشی‌انجام وظیفه مینمایندوازنظر تامین سوابق استخدامی ودانشگاهی آنهامورد بحث‌قرارداد.

«جریان جلسه دیروز شورا در صفحه آخر چاپ شده‌است»

عصر دیروز ضیافتی به چای در کاخ علیاحضرت ملکه پهلوی از طرف والاحضرت شاهدخت شمس‌پهلوی بافتخار پرنسس مارگارت خواهر علیاحضرت ملکه انگلستان داده شد.

در عکس‌بالا والاحضرت شمس‌پهلوی و پرنسس‌مارگارت‌درضیافت چای‌دیروز دیده میشوند

اولین پرداخت سود و صرفه‌جوئی میان کارگران اطلاعات

دیروز در موسسه اطلاعات‌جلسه‌ای بمناسبت تقسیم اولین پرداخت سود وصرفه‌جوئی میان کارگران‌در تالار کنفرانس اطلاعات باحضورسناتور مسعودی‌و مدیران‌موسسه اطلاعات وشرکت‌ایران چاپ تشکیل شده‌بود.

دو ماه قبل مدیر موسسه اطلاعات به‌پیروی ازنیات شاهنشاه آریامهر که پیوسته شامل حال کارگران‌میباشد طرحی پیشنهاد کرد‌که مورد قبول وتایید کارگران‌قسمت های مختلف‌موسسه قرارگرفت. بموجب این طرح تمام کارگران در سودوصرفه‌جوئی موسسه سهیم شدندواینك پس از گذشت دو ماه اولین پرداخت ازاین محل بعنوان علی‌الحساب بهریك ازکارگران انجام گردید که جمع کل‌پرداختی دیروزبالغ برچهارصد وسی هزار ریال‌بود.

درجلسه دیروز نماینده کارگران از اقداماتی‌که در راه تامین رفاه کارگران موسسه اطلاعات درهمه جهت صورت می‌گیرد قدردانی کرد و تصمیم اخیر مدیر موسسه رادرسهیم ساختن کارگران‌درسود وصرفه‌جویی‌ستود. سپس سناتورمسعودی دراطراف‌محاسن‌وفوایدسهیم بودن‌کارگران که‌ازافکار بلند شاهنشاه الهام گرفته شده و اینکه‌نیات مبارك شاهانه درموسسه اطلاعات بموقع اجراگذارده می‌شودسخن گفت وجلسه درمیان‌شوروسرت حضار پایان پذیرفت.

دنباله اخبار خارجه

موشه‌دایان‌از یك سوءقصد نجات یافت

عمان - خبرگزاری فرانسه - روزنامه الدفاع گزارش داد که کماندوهای عرب‌روزیکشنبه چندین تیر بسوی موشه‌دایان وزیر دفاع اسرائیل شلیك کرده‌اندولی تیرها بهدف نخورده است.

الدفاع اضافه می کند هنگامی که دایان همراه عده زیادی از افسران اسرائیلی از منطقه غزه بازدید میکرد چندین تیر بطرف‌او شلیك شد ولی وزیر دفاع‌اسرائیل وهمراهان او بطرز معجزه‌آسائی از مرك حتمی جان سالم بدربرده‌اند. پس از این تیراندازی مقامات اسرائیل‌در مشرق غزه مقررات حکومت نظامی اعلام کرده ورفت وآمد درخیابانها را ممنوع کرده‌اند

هیئت‌رئیسه مجلس‌شورا انتخاب شد

حیدر علی‌ارفع — حسین خطیبی
ایتهاج سمیعی — منوچهر پزشکی — حسن صائبی
رضا ضیاءاحمدی — جواد مهذب — سیف‌الله وحیدنیا
محمود پروشانی — محمدحسین اعتمادی — معینی زند

بقیه از صفحه اول

نیکوکارانه یکی از افراد خیر و نیکوکار حوزه انتخابیه خودبابل یاد کرد.

این‌مرد برای ساختن دانشگاه صنعتی دربابل درانجمن شهرحاضر شده‌وسه ملیون ریال‌نقدپرداخت کرد و تا ده ملیون تومان نیز برای‌این دانشگاه صنعتی تعهد کرده‌است.

نماینده بابل سپس از روزنامه اطلاعات که نام این شخص خیر آقای حسین فلاح نوشیروانی را ذکر کرده‌بود تشکر کرد.

تائید سخنان وزیر خارجه

آقای مصطفی الموتی نماینده رودبار الموت نیز یکی دیگر از ناطقین قبل از دستور بود و ضمن تائید سخنان وزیر امورخارجه‌ایران درسازمان ملل‌متحدگفت :باردیگر صدای حق‌طلبانه ملت ایران درباره تامین حقوق ایران در اروندرود به استحضار جهانیان رسید و ملت ایران از دولت خواستار است که با تمام قوا در تامین حقوق ایران در اروندرود اقدام کند. حقوق‌ملت ایران در خلیج‌فارس در تاریخ منعکس است. خلیج‌فارس، از قدیم‌الایام خلیج‌فارس بوده وهمیشه نیز خلیج‌فارس باقی خواهد ماند.

نمایشگاه آسیائی

آقای جواد مهذب نماینده فسا در نطق قبل از دستور خود درباره کنفرانس رباط و تشکیل نمایشگاه آسیائی صحبت کرد و گفت : نمایشگاه‌آسیائی نموداری‌ازکوشش های همه‌جانبه ملت ایران برای زندگی بهتر است.

مجامع بین‌المللی

آقای فرهادبور عضو فراکسیون پارلمانی حزب مردم گفت. بیانات غیرمنطقی و ادعا های پوچ نماینده دولت عراق باعث گردید تا امروز حقایقی را بیان نمایم. از ۱۹۴۹ تا این تاریخ همواره دولت و ملت ایران تحت‌رهبری شاهنشاه‌آریامهر از حقوق مردم فلسطین دفاع میکند و ایران در نهایت صمیمیت وازخود گذشتگی برعایت اصل هم‌کیشی از کمك باین مردم دریغ نکرده است.

تجدیدانتخاب رئیس

دراین موقع مجلس‌وارد دستور شد وانتخاب رئیس واعضای هیئت رئیسه مطرح گردید. ابتداآقای زاهدی‌وزیر کشور خانم صوفی‌رابه سمت معاون پارلمانی این‌وزارتخانه معرفی‌کرد.

آنگاه آقایان الموتی از طرف فراکسیون پارلمانی حزب ایران نوین، هلاکوراسمد لیدرفراکسیون پارلمانی حزب مردم، آقای‌عبداله ریاضی را کاندیدای ریاست‌مجلس معرفی کرد. پس از اخذ رای آقای عبداله‌ریاضی مجددا و برای‌هفتمین سال باتفاق آراء بسمت‌رئیس‌مجلس شورای ملی‌انتخاب گردید.

نطق‌رئیس

بعداز انتخاب مجدد آقای‌ریاضی بسمت‌رئیس مجلس شورای ملی، نایب‌رئیس درباره شخصیت‌ایشان صحبت کرد و آنگاه کرسی ریاست مجلس را ترك کرد. جلسه به ریاست آقای ریاضی ادامه یافت ابتداآقای عبداله ریاضی گفت:

ازاینکه بفضل و عنایت الهی توفیق‌پیداکردیم برای انجام‌وظایف مقدس ملی بار دیگر گرد هم آئیم خداوند متعال را شکر میگوئیم وبدرگاه مقدسش‌حمدوسپاس بیحد و حصربه‌جای می‌آوریم.

از لطف و عنایت همکاران گرامی‌که بار دیگر مرا موردمهر و اعتماد خویش قرارداده ووظیفه سنگین و خطیراداره مجلس رابه عهده اینجانب محول فرموده‌اند صمیمانه تشکر وسپاسگزاری‌نموده وازدرگاه یزدان‌پاك مسئلت دارد که درانجام این وظیفه مهم وحفظ وحراست قانون‌اساسی و اصول مشروطیت‌ومنشور های انقلاب‌سفید باپشتیبانی و همکاری‌و معاضدت همکاران عزیز توفیق حاصل نماید.

فرمایشات حکیمانه شاهنشاه آریامهر در خطابه افتتاحیه روز گذشته که سراسر مژده و نوید از پیشرفتهای حاصله در شئون مختلف‌مملکتی‌وتشویق‌خدمتگزاران کشور بود، راهنما ودستورالعمل بسیار خوبی برای همه ماميباشد.

در طی دو سالی که‌ازعمراین‌مجلس گذشت کلیه نمایندگان محترم اعم از اکثریت واقلیت با اعتقاد قلبی و خلوص نیت و ایمان کامل باصول انقلاب مقدس شاه و مردم در راه بثمر رسانیدن نتایج این‌رستاخیز عظیم ملی گام برداشته و قصور از هرگونه امیال فردی و شخصی درجهت حفظ مصالح و منافع ملی و مملکتی کوشش و مجاهدت کردند و اکنون که بعنایت پروردگار اجلاسیه سوم‌بیست و دومین دوره مجلس شورای ملی آغاز میگردد یقین دارد که با همان روح صمیمیت و یگانگی و وحدت‌نظر و با عزمی راسخ و اعتقادی متین و استوار بیش‌ازپیش در اجرای منویات خردمندانه شهریار بزرك خویش که متضمن خیر و سعادت و رفاه ملت‌ایران است خواهند کوشید تا وظیفه ملی خود را بوجه احسن انجام دهند.

تردیدی نیست این بنده نیز در صورتی خواهد توانست وظیفه خود را چنانکه باید و شاید انجام داده و این بار امانت را بسرمنزل مقصود برساند که همچنان از پشتیبانی و همکاری نمایندگان محترم برخوردار بوده و از ارشاد وراهنمائیهای‌سودمند وارزنده ایشان بی نصیب نماند.

امیدوارم خداوند قادر متعال بهمه ماتوفیق خدمتگزاری بیشتری عنایت فرماید و من نیز بتوانم در کمال بیطرفی آنچنانکه مورد انتظار کلیه همکاران عزیز است وظیفه خویش را انجام دهم.

در خاتمه وظیفه خود میداند که از همکاریهای صمیمانه مجلس‌سنا که پیوسته عامل موثری در پیشرفت امور پارلمانی بوده است سپاسگزاری‌نموده‌و مراتب امتنان قلبی خود را به فردفرد اعضاء محترم آن مجلس ابرازدارد.

سعادت و سلامت و مزید توفیق کلیه نمایندگان محترم را آرزومندم و بار دیگر از حسن ظنی که باینجانب ابراز فرمودند سپاسگزاری مینمایم.

ضمنا از کلیه کارکنان مجلس‌شورای ملی که همواره با علاقمندی خاص بانجام وظایف محوله پرداخته اند قدردانی نموده و اطمینان دارد در آینده نیز کماکان در انجام وظایف خویش ساعی و کوشا خواهند بود.

تجدید انتخاب نواب رئیس

درتجدید انتخاب نواب رئیس آقای الموتی ازسوی فراکسیون ایران نوین آقایان حیدر علی‌ارفع وحسین‌خطیبی را به‌سمت کاندیدای نیابت ریاست معرفی کرد.

آقای هلاکوراسمد لیدرفراکسیون پارلمانی حزب مردم گفت : ضمن عرض تبریك‌به‌آقای‌مهندس‌ریاضی ومجلس شورای ملی در این حسن انتخاب براساس همین رویه ای‌که اقلیت و اکثریت مجلس به آن صحه گذاشته‌اند یادآور نکاتی چند می شوم.

اعضای هیئت رئیسه مجلس‌که ازفراکسیونهای مختلف تشکیل شده است باید با رعایت‌دمکراسی انتخاب شوند اکثریت به‌عمل باید نشان‌دهد که انحصار طلب نیست نه‌با سخن در محوطه حزب.

اینجا برای انتخاب اعضای هیئت رئیسه خانه ملت رای می گیریم شما با افراد ملت که عضو حزب شما نیستند هم اجازه بدهید که‌در سرنوشت واداره خانه خوددخالت ونظارت داشته باشند.

عضویت خواهند داشت

آقای رئیس مجلس گفت در هیئت رئیسه نمایندگان دو حزب اقلیت هم حضور خواهند داشت و دراولین جلسه هیئت رئیسه تغییر آئین‌نامه مطرح میشود و ازامسال به بعد اعضای فراکسیون های اقلیت در هیئت رئیسه عضویت خواهند داشت.

آقای پزشکپورلیدر فراکسیون حزب‌پان‌ایرانیست انتخاب آقای ریاضی بسمت رئیس مجلس را شادباش گفت و اظهار داشت بی نظری رئیس مجلس کاملا مشهود است. اعضای هیئت رئیسه باید نماینده تمام گروهها باشند و من از توجه رئیس تشکر می کنم

انتخاب نواب رئیس

درانتخاب نواب رئیس آقایان حیدر علی ارفع و حسین خطیبی مجددا به سمت نواب رئیس‌انتخاب شدند.

سپس برای‌انتخاب سه کارپرداز اخذرای بعمل آمد و آقایان دکتر محمد حسین اعتمادی، اسماعیل معینی‌زند و محمودپروشانی بسمت کارپرداز ودر تجدید انتخاب‌منشی های هیئت رئیسه‌خانم‌ایتهاج‌سمیعی و آقایان جواد مهذب، حسن صائبی، سیف‌الله وحیدنیا و منوچهرپزشکی‌وضیاءاحمدی‌انتخاب شدند.

شرکت نکردند

درانتخاب اعضای هیئت رئیسه مجلس شورای ملی اعضای فراکسیون پارلمانی حزب مردم و حزب پان‌ایرانیست که در جلسه حضور داشتند بجز رئیس که کاندیدای تمام فراکسیونها بود بسایر کاندیدای معرفی‌شده‌ازحزب ایران‌نوین رای ندادند.

اعتراف ناگهانی روهن: من مسجدالاقصی را آتش زدم

اورشلیم- آسوشیتد پرس- در دومین جلسه محاکمه «دنیس- روهن» که ساعت یازده‌امروزبوقت تهران شروع شد متهم ناگهان اعتراف کرد که مسجد الاقصی‌را آتش زده است و در عین حال‌او مبتلا به بیماری روانی است و تقاضای عفو دارد.

«دنیس روهن» جوان ۲۸ ساله استرالیائی که دیروز تمام اتهامات وارده از طرف دادستان را رد کرده بود امروز همه آنها را پذیرفت «تونیك» وکیل مدافع تسخیری «روهن» که او نیزدیروز تمام اتهامات را تکذیب کرده‌بود در آغاز دومین جلسه دادگاه گفت موکل او اعتراف میکند که مسجد الاقصی را آتش زده است. وی گفت با اینحال موکل من گناهکار نیست زیرا هنگامیکه باین کار دست میزد بیماری‌روانی او عود کرده بود. و نمی فهمید چکار میکند. بیماری او سبب‌شد که «روهن» نتواند اعمالش‌را کنترل کند و بهمین دلیل نباید مجازات شود، در نتیجه موکل من ماده هفت ادعانامه دادستان‌را که درآن گفته میشود «روهن» عمدا به‌عمل شریرانه ایجاد حریق دست زده نمی پذیرد.

در خلیج‌فارس یك عامل خارجی و بیگانه استو هیچگونه حق و حقوقی در آبهای‌ساحلی خودندارد!

این‌صدای شوم وقتیکه ازحلقوم نماینده عراق خارج شود، دیگر کاملا تازگی دارد. معلوم نیست از چه زمانی ودر روی کدام نقشه جغرافیائی عراق کشور ساحلی خلیج‌فارس شناخته شده، ومعلوم نیست این تجاوز آشکار گانگستر های بغدادی که ملت ایران رادر خلیج فارس بیگانه بشمارند تاکی ادامه میابد؟ دولتزاده استعمار عراق‌باید بخاطر داشته باشد که ملت ایران بزرك ترین ملت ساحلی خلیج فارس است وفرنها است که نام ایران بانام خلیج‌فارس پیوندناگسستنی دارد، و ارتش ایران، بزرگترین ومقتدر ترین ارتش خلیج‌فارس است و بشرف خود سوگند یاد کرده که متجاوزین به حقوق ملت‌ایران را چنان سرکوب کند که هرگزاز جای نتوانند برخیزند.

خلیج فارس

بقیه از صفحه دوم

درجلسه اخیر مجمع عمومی سازمان ملل متحد صدای شوم استعمار ودشمنان ملت‌ایران‌ازحلقوم نماینده حکومت دست‌نشانده عراق بضدیت بامنافع حیاتی‌و حاکمیت ملت‌ایران در خلیج فارس بلند شد. نماینده‌رژیم‌جبارو‌زاده‌استعمار عراق کاروفاحت رابه‌جائی رساند که در مجمع عمومی سازمان‌ملل ودرحضورنمایندگان‌اکثریت قریب باتفاق کشورهای جهان ملت‌ایران را در خلیج‌فارس بمبارزه طلبیدو باوقاحتی که‌واقعا جای تعجب‌است دولت عراق‌رابه‌عنوان یك حکومت ساحلی خلیج فارس معرفی کرد! و بعنوان حامی کشور های عربی سواحل خلیج فارس منکر حقوق ملت‌ایران در خلیج فارس گردید! ملت‌آزاد ایران در گذشته‌بار ها صدای منحوس استعمار را که بضدیت بامنافع حیاتی‌این‌سرزمین برخاسته شنیده است خدیت استعماربا ملت‌ودولت‌ایران، تعجب‌آورنیست‌ولی آنچه خشم و تاسف ملت‌ایران را برانگیخته‌اینست که استعمار رو بزوال در منطقه ما هنوز عوامل سرسپرده‌ای دارد که قدرت منابع وتمام امکانات مردم رنجدیده و زجرکشیده خود را در طبق‌اخلاص به‌اربابان خود تسلیم میکند و مشتی از این سرسپردگان که بنام رهبران حکومت‌عراق‌سرنوشت ملت‌برادر ما را در دست های‌خونین خود گرفته‌اند، اکنون به نمایندگی از طرف استعمار وظیفه حفظ ادامه حیات استعماردر خلیج‌فارس و سواحل کشور مارا بعهده گرفته اند.

جباران بغدادی اکنون‌نه تنها می‌کوشند دراروندرود به منافع حیاتی‌وحاکمیت ملت ایران دست درازای‌کنند بلکه با بی شرمی و وقاحتی که نظیرش رانمی توان یافت مدعی‌اند که گویا ملت‌ایران

در دادگاه تجدید نظرژاندارمری کل کشور

سه نفر از راهزنان «سدارس» به‌اعدام محکوم شدند

● چهار نفر دیگر از اعضای باندو افرادیکه با این باند همکاری کرده‌اند به حبس های از ۲ سال تاابدمحکوم گردیدند

بعداز ظهر دیروز پس‌از ده‌ساعت شور، دادگاه تجدیدنظر ژاندارمری کل کشور رای خود را درباره ۷ نفر از متهمین به قتل و سرقت در سد ارس صادر نمود.

دادگاه ۳ نفر ازمتهمین راباعدام و یکنفر را به حبس ابد و سه نفر دیگر را از دو تا هشت سال حبس محکوم کرد.

ساعت ده‌ونیم صبح‌دیروز آخرین جلسه دادگاه‌تجدیدنظر ژاندارمری بریاست تیمسار سرلشکر ایمانی‌در دادرسی‌ژاندارمری کل بپایان‌رسید. دادگاه پس از شنیدن آخرین دفاع متهمین وارد شورشد و قضات دادگاه پس از ده ساعت شور در اطاق دربسته، ساعت ۹ دیشب رای دادگاه را بشرح زیر صادر نمود: ۳نفرازمتهمان‌بنامهای‌مشهدی‌ابراهیم خبازی رئیس باند، خلیل اصلانی واحد رضائی، بجرم چند فقره سرقت مسلحانه و راهزنی و قتل دو نفر از کارمندان سازمان سد ارس محکوم به اعدام شدند.

یکی دیگر از متهمان بنام علی لطیفی که در چندین فقره سرقت و راهزنی شرکت داشته به حبس‌ابد و بیوك شهروزحق بجرم همکاری با دسته مذکور به هشت سال حبس با اعمال شاقه، صالح پاپیری بجرم فروش اسلحه به اشرار به چهار سال حبس با اعمال شاقه ومحمدتقی شفاعت بجرم همکاری با اشرار و پناه دادن به یکی از متهمان فراری (محمد فرشی‌دار که‌هنوز هم‌متواری است) به دو سال‌حبس مجردمحکوم گردیدند.

اظهارات رئیس دادگاه

پیش‌از ظهر امروز تیمسارسرلشکر ایمانی رئیس دادگاه تجدیدنظرطی یك مصاحبه مطبوعاتی گفت: در دادرسی معلوم گردید که مشهدی ابراهیم خبازی (متهم ردیف ٤) با کمك و همدستی پنج نفر دیگربنام های خلیل اصلانی (متهم ردیف‌یك) احد رضائی (متهم ردیف ۲)، علی لطیفی (متهم ردیف ۷)، محمد فرشی‌دار (متهم ردیف ۳ که فعلا فراری است) و محمد نامدار (متهم ردیف ۹ که او نیز متواری میباشد.) یك دسته شش نفری تشکیل داده و به شرارت و راهزنی و سرقت پرداخته‌اند.

اعضای این باند با یکدیگر همپیمان شده بودند که هریك از آنان بظاهر صاحب شغل و کاری باشند ودر باطن نیات پلید خود را جامه‌عمل بپوشانند.

بطور مثال یکی از آنان درشغل نانوائی، دیگری در شغل نقاشی، سومی در شغل شاگرد نقاشی و بالاخره چهارمی در شغل گاریچی در اجتماع شناخته شده بودند، ولی در باطن دسته اشرار مسلح تشکیل داده و آخرین عمل شیطانی آنها تصرف اموال سازمان سد ارس و تجاوز به جان کارمندان‌آن سازمان و بالاخره سرقت حقوق کارمندان سازمان و بقتل رساندن دو نفر از کارکنان آن بود.

خرید اسلحه

تیمسار ایمانی افزود: رئیس‌این باند باسرمایه‌گذاری‌و خریداسلحه اعضای باند خود را مسلح نموده و بسرقت و کشتار دست زده است.

رئیس دادگاه تجدید نظر سپس اظهار داشت، پرونده دونفر از متهمان که فعلا متواری هستند، مفتوح خواهدماندتاپس‌از دستگیری تحت تعقیب و دادرسی قرار گیرند. (نام متهمان فراری محمدفرشی‌دار و محمد نامدار است.)

این پرونده از طریق دادرسی ژاندارمری به دادستانی نیروهای مسلح شاهنشاهی فرستاده خواهد شد تا پس از تائید رای بمرحله اجرا درآید و محکومین به اعدام در محل وقوع جرم تیرباران گردند و بقیه محکوم شدگان نیز تا پایان محکومیت خود در زندان خواهند بود.

خلیل اصلانی

ابراهیم خبازی

احمد رضائی

دنباله حوادث شهرستانها درصفحه۲۳

تصحیح زیرگراور صفحه ۵

در صفحه ۵شماره امروزگراوری چاپ شده است که آقای رنه‌ماهو مدیرکل یونسکو را در حال‌بازدید از یك کلاس «تعلیم سواد توام با حرفه» در اصفهان نشان میدهد و نوآموزان کلاس مشغول فراگرفتن اصول‌علمی‌خانه‌داری هستند.متاسفانه در زیر نویس عکس‌نام آقای‌رنه‌ماهو اشتباه شده و اشتباه از چاپ است که بدین‌وسیله آنراتصحیح‌خواهید فرمود.

خبرهای روز

مراسم پایان دوره دانشکده افسری

بعد از ظهر روز پنجشنبه در پیشگاه شاهنشاه آریامهر مراسم پایان چهل وششمین دوره‌دانشکده افسری برگزار می شود.

بازدید شهردار تهران

شهردار تهران دیروز اولین دستوررادر مورد نظافت تهران صادر کرد وامروز دومین دستور شهردار طی‌بخشنامه‌ای‌خطاب بکلیه مسئولان این سازمان صادرگردید واز آنها خواسته شد که بهر کجا میروند آدرس مربوطه را به خانه ودفتر کار خود اطلاع دهند تا در صورت ضرورت دفترشهردارتواند درآن واحد با هریك از ماموران که‌لازم‌باشد تماس بگیرد.

دیروز شهردار تهران‌ازسازمان ممیزی شهرداری دیدن کرد.

شهردار همچنین طی دو روز گذشته از کلیه‌واحدهای‌شهرداری دیدن کرده‌است.

مجالس جشن بمناسبت روز پلیس

امروز مصادف با روز پلیس‌است بهمین مناسبت صبح امروزافسران پلیس مرکز درآرامگاه رضا شاه کبیر حضور یافتند وباانثار تاجهای گل‌ادای احترام کردند.

همچین صبح امروز طی‌مراسمی که در سرسرای شهربانی برگزار گردید تاجهای گل‌نثارلوحه‌یادبود شهدا گردید.

دیروز مردم محلات برای قدر شناسی از زحمات پلیس جلسه سالانه انجمن همکاری مردم‌باپلیس را در دبیرستان باختر تشکیل دادند.

در این‌مراسم معاون‌نخست‌وزیر و رئیس پلیس و اعضای انجمن‌و جمعی از مدعوین شرکت داشتند

در آغاز دو تن از اعضای‌انجمن در باره همکاری مردم و پلیس سخن گفتند.

سپس آقای احمدی معاون نخست وزیر صبحت کرد

در پایان تیمسار سرتیپ‌رحیمی رئیس شهربانی استان مرکز طی سخنانی از عدم رعایت مقررات وسیله بعضی رانندگان حمله کرد (پیام رئیس شهربانی کل کشور بمناسبت روز پلیس در صفحه آخر چاپ شده است.)

مدیر کل تربیت معلم

خانم‌ماری‌شیبانی بسمت‌مدیر کل تربیت معلم وزارت آموزش‌و پرورش منصوب شد.

ایران به اسپانیا یك میلیون تن‌نفت‌میفروشد

ایران باسپانیا یك میلیون تن نفت‌خام میفروشد ونماینده شرکت ملی نفت برای انعقاد قرارداد و مذاکره نهائی باسپانیاعزیمت‌کرده است

میزان نفتی‌که به فروش‌میرسد قریب یك میلیون تن تخمین زده می‌شود. در اینصورت قیمت نفت فروخته شده در حدود دو میلیون دلارتخمین زده می شود.

تصویب نرخ جدید گرمابه ها در کمیسیون انجمن شهر

امروز کمیسیون انجمن شهر نرخ گرمابه‌ها را تصویب کرد و این نرخ جهت تصویب نهائی در جلسه انجمن شهر مطرح خواهد شد. نرخ گرمابه ها در صورت تصویب انجمن شهر و موافقت شهردار قابل اجرا خواهد بود.

نرخ گرمابه‌ها که در کمیسیون انجمن شهر تصویب شده بشرح زیراست: گرمابه‌درجه‌یك‌خصوصی با کارگر ۲۵ ریال بدون کارگر۱۹ ریال.

گرمابه درجه دو خصوصی با کارگر۲۲ ریال بدون کارگر ۱۵ ریال.

گرمابه درجه سه خصوصی با کارگر ۱۶ ریال بدون کارگر ۱۲ ریال.

گرمابه درجه یك عمومی باکارگر ۱۹ ریال بدون کارگر ۱۱ ریال.

گرمابه درجه دوعمومی با کارگر ۱۶ ریال بدون کارگر ۱۰ ریال.

گرمابه درجه سه عمومی با کارگر ۱۵ ریال بدون کارگر ۸ ریال.

سفیر جدید آمریکا امشب بتهران می‌آید

دوگلاس مك آرتور سفیرجدید ایالات متحده در ایران امشب به تهران وارد خواهد شد.

مك‌آرتور شنبه گذشته بعنوان سفیر امریکا در ایران سوگند یاد کرد.

«مك آرتور» جانشین آرمین‌مایر سفیر فعلی آمریکادر ژاپن گردیده که در خرداد گذشته مدت ماموریتش در تهران پایان یافت.

سفیر جدید آمریکا پس از شرفیابی بحضور شاهنشاه‌وتقدیم استوار نامه های خود مجددابرای شرکت در جریان سفر رسمی شاهنشاه به آمریکا که از روز ۲۹ مهر بمدت سه روز انجام میشود بایالات متحده بازمیگردد

معاونان شهرداری استعفا کردند

ظهر امروز آقای مهندس‌ابراهیمی، قائممقام شهردار تهران که قبلااز سمت خود استعفا کرده بود با کارکنان شهرداری تودیع کرد.

خبرنگار ما گزارش میدهد: باین‌ترتیب‌تاکنون سه تن از معاونان شهردار سابق تهران از سمت خود استعفا کرده‌اند. هنوز احکام معاونین جدید شهرداری صادر نشده است.

یك ایرانی درزندان عراق درگذشت

یك نفر ایرانی بنام عباسی که در شهر بصره بشغل نانوائی‌اشتغال داشت چندی قبل از طرف مقامات انتظامی دولت بعثی عراق دستگیر و زندانی گردید.

بقرار اطلاع شخص نامبرده هفته گذشته بعلت نامعلوم درزندان‌عراق درگذشته است.

کمك شورای مرکزی جشن های شاهنشاهی

شورای مرکزی جشن های شاهنشاهی مبلغ سیصدهزارریال بمنظور جبران زیانهای ناشی از حریق مسجد اقصی به‌حساب مربوطه دربانك منظور داشته‌است.

زلزله افقی زاویه زرند را تکان داد

نیمه‌شب گذشته زلزله نسبتا شدیدی‌زاویه‌زرندرا تکان‌دادوباعث وحشت اهالی‌شد.

«این زلزله بطور افقی‌ازجنوب بشمال کشیده شد و باصدای‌مهیبی توام بود

معاملات ارز و طلا ساکت شد

معاملات طلا در بازار آزادبعلت ترقی قیمت آرام شد و خریدو فروش ارز نیز در بازارآزاد با احتیاط انجام میشود.

امروز قیمت خرید و فروش دلار و مارك آلمان غربی در بازار آزاد بدین قرار بود: دلار آمریکا خرید ۷۹٫۵۰ ریال، فروش۸۰الی ریال. مارك آلمان غربی خرید ۲۰٫۷۰ ریال، فروش ۲۱ ریال.

قیمت مسکوکات - یك‌پهلوی خرید ۹٤۰ ریال، فروش ۹٦۰ریال نیم‌پهلوی خرید ٤٦۰ریال، فروش ٤۸۰ریال. ربع‌پهلوی خرید ۲٤۰ ریال فروش ۲۵۰ ریال.

در نرخ‌خرید و فروش رسمی ارزها که امروز از طرف بانك مرکزی اعلام شده است: تغییر محسوسی دیده نمیشود

کارگران برای کارآموزی به‌آلمان اعزام میشوند

وزارت کاروامورا‌جتماعی درجهت تامین نیازمندیهای کشور به نیروی انسانی ماهر و متخصص واستفاده بیشتر از امکانات آموزشی حرفه‌ای کشور های صنعتی پیشرفته جهان برای پرورش کارگران آزموده اقداماتی معمول میدارد.

بدین منظور ساعت ۵ بعد ازظهر دیروز با نظارت اداره کل اشتغال وزارت کار و امور اجتماعی ازتعداد ٦۰ نفر داوطلبان واجد شرایط امتحاناتی درزمینه معلومات عمومی، فنی، ریاضی و سرعت انتقال بعمل آمد. تعدادی از بهترین داوطلبان براساس اوراق امتحانی و مسابقه انتخاب و برای تحصیل تخصص ومهارت درزمینه تامین ونگهداری ماشین آلات، واحد های صنعتی تولید قند به آلمان اعزام خواهند شد.

دوره کارآموزی‌یکسال تایکسال ونیم است و کارآموزان در این‌مدت در کارخانه‌های «برانش وایت» آلمان غربی مهارت و تخصص لازم را تحصیل مینمایند وپس از پایان‌دوره مزبور وبازگشت‌به‌میهن در کارخانه قند اقلید پارس بکار مشغول‌خواهند شد.

رئیس جدید مرکز تحقیقات روستائی

ازطرف آقای ولیان وزیراصلاحات ارضی‌وتعاون روستائی آقای کریم گودرزی به‌سمت‌رئیس مرکز تحقیقات روستائی منصوب گردید.

پیش بینی هوا

هوای کرانه‌های‌دریای‌مازندران قسمتی ابری گاهی‌ابری‌همراه بابارندگی های‌متناوب هوای استانهای آذربایجان قسمتی ابری همراه بارگبارپراکنده ورعدوبرق‌درنواحی کوهستانی هوای شهرستانهای غربی ایران قسمتی ابری گاهی غبارآلود، هوای‌استان‌خوزستان صاف همراه باباد نسبتاشدید درسطح زمین و گردو خاك، هوای‌تهران صاف‌گاهی کمی ابری، هوای بقیه نقاط صاف در بعضی نقاط همراه با لکه های ابر و غبار آلودپیش بینی می‌شود. ضمنا حداکثر درجه حرارت امروز تهران نسبت بروز گذشته‌تغییر محسوسی نخواهد کرد. گرمترین نقطه در ۲٤ساعت گذشته آبادان با حداکثر ٤۲و حداقل ۲۱ درجه، خنك ترین نقطه همدان باحداکثر۲۹وحداقل ٦درجه، تهران باحداکثر۳۲ وحداقل ۱۹درجه بوده است.

حادثه یاجنایت یك نفر کشته و یك نفر مجروح شد

شب گذشته دونفرباسامی‌هادی بومدباغدار ساکن «سلیمان دره رشت» وصدرالله نجاتی کارگر پمپ بنزین شیرین‌سو منجیل که‌از ناحیه سرو صورت به‌سختی‌مجروح شده‌بودند برای‌درمان بدرمانگاه منجیل انتقال یافتند.

خبرنگار مادر منجیل گزارش داد: هادی براثرشدت جراحات وارده درگذشت وصدرالله بستری گردید هم‌اکنون ماموران سرگرم رسیدگی‌باین پرونده می باشندتا علت‌اصلی‌واقعه روشن شود.

وانت باگاری‌تصادف‌کرد

شب گذشته اتومبیل وانت شماره ۱٦٦٤ اهواز ٤۸ برانندگی عیسی صفاری‌که از مقابل اداره منابع طبیعی نوشهر‌عبورمیکردبایك گاری تصادف کرد.

خبرنگار مادرنوشهر گزارش‌داد: دراین‌حادثه‌داودصاحب گاری‌والاغش کشته شدندورانده‌اتومبیل‌دستگیر شد وروانه زندان گردید.

این گزارش برای نخستین بار منتشر میشود

تعلیم سواد توأم با حرفه

ایران در آزمایشی تازه و مهم پیروز شد

یونسکو ، پیروزی ایران را در آزمایش مهم و تازه «تعلیم سواد توام با حرفه» که به «طرح بین‌المللی مبارزه با بیسوادی» معروف شده است مورد تایید قرارداد و به کارشناسان تعلیم و تربیت ومبارزه بابیسوادی (تعلیم خواندن ونوشتن و حرفه) ۱۲ کشور آسیائی توصیه کرد که برای کارآموزی وآگاهی از تجربیات ایران ،به این کشور سفر کنند .

متعاقب این توصیه اعلام شد که کارشناسان تعلیم و تربیت و مبارزه بابیسوادی و تجهیزنیروی انسانی بوسیله مبارزه با بیسوادی ۱۲ کشور آسیائی : افغانستان ، پاکستان ، هند ، نپال ، برمه ، تایلند ، کامبوج ، لائوس ،ویتنام جنوبی ، اندونزی ،مالزیا وفیلیپین از ششم تاهجدهم آبان ماه‌امسال بهدینه یونسکو در ایران اقامت خواهند کرد و ضمن بازدید از کلاسهای تعلیم سواد توام باحرفه و تجهیز نیروی انسانی بوسیله مبارزه با بیسوادی در اصفهان .و دزفول در سمیناری که باین‌منظور تشکیل میشود شرکت خواهند کرد و ضمن کارآموزی درزمینه «تعلیم سواد توام با حرفه» ، با توشه‌ای از تجربیات ایرانیان رهسپار ممالك خویش خواهندشد تا این آزمایش بزرك را که به سعادت انسانها می‌انجامد بموقع اجرا بگذارند .

کنگره تهرانی

فعالیت های مبارزه با بیسوادی با روش جدید ، بدنبال تشکیل کنگره‌وزیران‌و نمایندگان‌آموزش و پرورش ۸۶ کشور جهان که در شهریور ماه ۱۳۴۴ در تهران‌گرد آمده بودند آغاز شد .

کنگره تهران توصیه کرد :با توجه باینکه استفاده کامل ازمنابع انسانی عامل اساسی ترقی جامعه بشری است و رشد و توسعه مستلزم بسیج کلیه استعداد ها و امکانات افراد است ، سوادنه تنها یکی از حقوق اساسی بشر است بلکه، در عین حال‌سرمایه‌گذاری ثمربخشی نیز میباشد که برای توسعه اجتماعی و اقتصادی و فرهنگی هر جامعه ضرورت‌دارد و لازم است که براساس نوینی با همکاری نزدیك همه‌ملت هاوهمه سازمان های خصوصی و دولتی تعمیم یابد .

توصیه های کمیته های این کنگره بزرك جهانی ،دریونسکو، بوسیله کارشناسان ویژه مورد بررسی و مداقه قرار گرفت وطرح «تعلیم سواد توام با حرفه» ازآن استنتاج شد و به شش کشور که در زمینه مبارزه با بیسوادی تلاش هایی آغاز کرده بودند پیشنهاد شد که این طرح را در ممالك خود آزمایش کنند .

در آسیا ، آزمایش این طرح بدولت ایران که پیکار عظیمی را بابیسوادی آغاز کرده بود واینك در ۲۰ هزار کلاس پیکار با بی‌سوادی آن در حدود یك میلیون نفر تعلیم می‌بینند واگذار گردید. در آفریقا نیز جمهوریهای مالی ، تانزانیا ، و الجزایر و درآمریکای لاتین کشور های اکوادور وونزئلا مامور آزمایش این طرح شدند . بعدا ۹ کشور دیگر براین ممالك اضافه شدند .

از دی ماه همان سال پس از آماده شدن کتابها و جزوه های روش های تدریس. و پایان کارآموزی معلمان ویژه، این کلاسها در اصفهان و دزفول آغاز بکار کرد، به‌این ترتیب که درُ هر مدرسه یك کلاس اختصاص به «تعلیم سواد توام با حرفه» داده شدو مردان و زنان به‌شرکت در این کلاسها ، در اوقات مختلف ، دعوت شدند . کتابها انواع واقسام مختلف دارد، مثلابرای کشاورزان از تعاون و کشت گندم و امثال‌آن بحث می کندومطالب‌آن‌برای بانوان خانه‌دار ، در اطراف آشپزی و چگونگی خرید خانه دور میزند . این کتابها تقریبا شبیه کتابهای پیکار با بیسوادی نوشته شده ،با این تفاوت که یك کشاورز با خواندن آن ضمن آنکه خواندن و نوشتن را یاد می گیرد با زبانی بسیار ساده به اهمیت «تعاون» و فرضا مضارخرید نسیه از «پیله‌ور» پی‌میبرد . همچنین کتابهائی.دربارهٔ‌محصولات کشاورزی چاپ شده است که کشاورز با آخرین اسلوب کشت گندم و چگونگی انبار کردن غله آشنامی‌شود .

انه‌ماهو مدیرکل یونسکو دریك‌کلاس «تعلیم سواد توام باحرفه» دراصفهان

اصفهان‌ودزفول

دولت ایران آزمایش طرح را که بموجب آن می‌باید همراه با تعلیم سواد ، حرفه‌ای متناسب با شرایط زندگی هر فرد باوتعلیم داده شود بر عهده وزارت آموزش و پرورش گذارد و آقای دکتر امیرپیرجندی‌معاون‌تعلیماتی وزارت آموزش و پرورش مامور اجرای آن شد .

وی نخست آئین‌نامه‌ای برای اجرای این طرح‌تهیه کرد وعده‌ای از متخصصان تعلیم و تربیت و معلمان قدیمی وباتجربه نیزمامور تنظیم کتب ویژه نوآموزان این طرح شدند .

پس از بررسیهای‌زیاد «اصفهان و دزفول» برای آزمایش این‌طرح تازه و مهم انتخاب گردیدند ،زیرا در اصفهان طرح های صنعتی بزرگی از جمله فولاد سازی و در دزفول طرحهای کشاورزی قابل ملاحظه‌ای که به «کشت‌وصنعت» معروف است در دست اجراست و این طرحها احتیاج به کارگر «وارد» دارد .

مجری این طرح در زمستان گذشته از ممالك آفریقایی مامور آزمایش این طرح‌بازدید کردو نتیجه‌تجربیات ایران رادراختیار آنان که بموفقیت چشم گیری نایل‌نشده بودند گذارد.

وسیله رسیدن به هدف

این طرح آخرین مرحله مبارزه بابی‌سوادی است ، زیرا تا ۴۰سال قبل هدف از مبارزه بابی‌سوادی‌این بود که‌یك شخص خواندن ونوشتن زبان مادری خویش رافرا گیرد.ده سال بعد هدف این شد که علاوه‌بر فرا گرفتن خواندن و نوشتن ، معلومات عمومی مختصری نیز فرا گیرد تا بتواند اخبار و موضوعهای روزمره رادرك کند ، اما بااجرای طرح جدید هدف آن خواهد بود. که ضمن تعلیم «خواندن ونوشتن»، نوسوادی‌حرفه خود را(اگرحرفه‌ای داشته باشد) با آخرین اسلوبهای علمی تکمیل کند و اگر حرفه‌ای ندارد بنابه احتیاجات منطقه خود حرفه لازم رافرا گیرد و تعلیمی که باو داده‌میشود براساس همین‌حرفه باشد، باین ترتیب سواد بعنوان وسیله‌ای جهت‌رسیدن‌بهدف خواهد بودنه‌خودهدف.

بازدید ازکلاسها

اینك از سه کلاس«تعلیم سواد توام با حرفه » در شهر اصفهان بازدید می کنیم .

در یکی از این کلاسها ، چند بانو چادری و بی حجاب‌روی‌نیمکت ها نشسته‌اند چند نفر آنهامشغول سوزن زنی سکمه دوزی هستند، یکی دو نفر تهیه نوعی غذا را تمرین میکنند و یکنفر دیگر مشغول برش پارچه‌ای است .ضمنا یك خانم آموزگار به سه زن در گوشه دیگر کلاس خواندن کتابی را که مطلب آن در باره«بارداری» است تدریس می کند . خانم آموزگار می گفت : ما در این کلاسها نه تنها خواندن و نوشتن را یاد می دهیم ، بلکه طبخ غذا های مقوی و جدید و خیاطی‌مدرن، تشخیص مرغوبیت و سالم بودن مواد اولیه غذا ها ، اقتصاد خانه ، خرید ، مقدمات بهداشت ، علت پیدایش بیماری ها و امثال این موارد را نیز تدریس می کنیم .

بقیه درصفحه ۴۰

معلمان این کلاسها عموما از میان معلمان تعلیمات‌فنی‌و حرفه‌ای، پس‌از آموزش لازم انتخاب‌شده‌اند.

در دوره آزمایشی۹هزار نوسواد در کلاسهای مختلف‌این‌طرح‌مشغول تحصیل بودند .

پیروزی آزمایش ایران ، پس‌از مسافرت نمایندگان‌برجسته‌یونسکو به‌ایران وبازدیداز کلاسها ومشاهده پیشرفت نوآموزان اعلام گردید .

تذکر این نکته لازم است که‌در طول این آزمایش ، عده‌ای از کارشناسان یونسکو که از اتباع‌ممالك مختلف بودند برای پیروزی. آن تلاش بسیار کردند .

آقای دکتر‌پیرجندی معاون‌تعلیماتی وزارت آموزش و پرورش ایران‌و

کارشناسان تعلیم‌وتربیت ۱۲ کشور آسیائی برای کارآموزی به ایران می‌آیند .

آغاز هفته چهارم نمایش

لطیف ترین قصه عشق ودلدادگی در

سینما امپایر

کاترین‌دونوو در فیلم

مانون رنگی

با شرکت الزامارتینلی ـ سامی فری رابرت وبر ـ پل هوبشمید ژان کلودبریالی

سینما های : ریولی ـ کاپری

فصل سینمائی خودرا با شاهکار پلیسی‌وعشقی‌کمپانی معظم یونیورسال آغازکرده وازاین پس محصولات درجه یك این‌کمپانی را توأما نمایش‌خواهند داد ... اولین‌برنامه

ازفردا صبح درسینماهای

کاپری ـ ریولی

هرکس‌برای مردن راهی را انتخاب میکند و این‌مردبرای مردن زیباترین آنها را انتخاب کرد !

کرک داگلاس

سیلوا کوشینا

در فیلم رنگی

راهی زیبا برای مردن

باشرکت : الی‌والاچ

محصول کمپانی یونیورسال

ازامشب فقط در

سینماشهر فرنگ

اولین سینمای ممتازچهارستاره‌ایران ★★★★

محبوب‌ترین و مشهورترین هنرپیشگان‌روز دراثری عشقی وحادثه دار باشیوه‌ای نوین که درسینمای امریکا بدیع و بیسابقه‌است

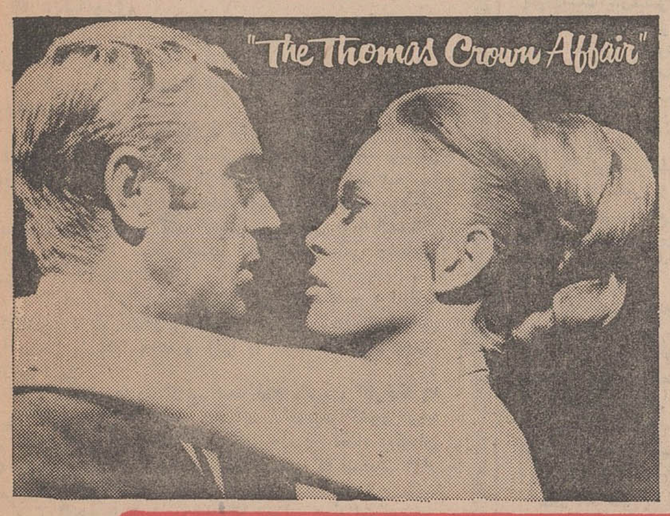

استیومك کوئین

فی‌داناوی

در فیلم

پاناویژن رنگی

«حادثه توماس کراون»

باشرکت : پل‌بورك جك وستون

کارگردان : نرمن‌جوئیسن

موزیك از میشل‌لوگراند

محصول کمپانی یونایتدآرتیست

United Artists Entertainment from Transamerica Corporation

رستوران شهرفرنك بابهترین اغذیه آماده پذیرائی‌است

ازپذیرفتن اطفال کمتر از ۵ سال معذوریم

سئانسها ۱۵ر۱۱ صبح ۳ـ۱۵ر۵ـ۳۰ر۷ـ۴۵ر۹ بعدازظهر
گیشه سینما شهر فرنك همه‌روزه برای‌رزرو‌بلیط‌آماده است

ازامشب در

سینمابولوار

هیلی‌میلز در فیلم رنگی

همسران جوان

باشرکت : جان‌میلز

هایول‌بنت . مارجوری‌رودز

موزیك از: پل‌مك‌کارتنی (از گروه بیتل‌ها)

THE FAMILY WAY

محصول برادران وارنر ـ سون‌آرتز W

آغاز هفته دوم نمایش درسینماهای

دیانا ـ رکس

شهوند ـ لیدو ـ همای ـ نپتون

ارانوس ـ اسکار ـ پاسارگاد

آریانا فیلم تنها موسسه سازنده آثار ستایش شده سینمای ایران نخستین فیلم سینمائی امسال خودرا تقدیم میکند .

ایرج قادری ـ نیلوفر وآرمان

درفیلم رابطه

از صبح شنبه درسینماهای

پلازا ـ ری ـ مراد

کیهان ـ فردوسی ـ پرسپولیس

کارون ـ دریا ـ شرق ـ رز

وسینماقصرطلائی (میدان ثریا)

دارا سینگ غول سینمای هند درفیلم رنگی

دزد بغداد

باشرکت : هلن . نیشی کارگردان : شری رام

ازصبح جمعه ۲۵ مهرماه همه هفته در سینما پلازا کنسرتی باشرکت هنرمندان ایرانی (نارملا ـ سوسن ـ باقطعات فکاهی برادران رسولی) از ساعت ۹ صبح اجرا خواهد شد .

بلیط را قبلا رزرو شود ـ قیمت بلیط معمولی

از : سرویس سیاسی

خاورمیانه‌عربی :

جنك «فرساینده» وموضعی اعراب و اسرائیل را بجنگی بزرك بیش از هرزمان نزدیك کرده است

دیگر امیدی بصلح نیست!

«تابستان داغ» در منطقه عربی خاورمیانه بدون آنکه یك جنك بزرك واقعی بین اعراب و اسرائیل روی دهد پایان یافت ، ولی دورنمای نظامی و سیاسی این منطقه اکنون بیش از هروقت دیگر آشفته و بحرانی است.

عملیات کماندوئی نیروهای مصر و اسرائیل در دوسوی کانال سوئز از یکطرف ، بمباران دائمی مواضع نظامی مصر در ساحل غربی کانال و ادامه عملیات کماندوئی واحدهای کماندوئی سازمان های مقاومت فلسطین در سرزمین های اشغالی و داخل خاك اسرائیل از طرف دیگر بیش از پیش بروخامت اوضاع میافزاید.

• سازمان ملل متحد

از جنبه سیاسی برخلاف آنچه که انتظار میرفت گشایش دوره اجلاسیه جدید مجمع عمومی سازمان ملل متحد هیچگونه زمینه مساعدی در جهت راه‌حل مسالمت آمیز اختلافات موجود پدیدنیاورده وحتی تاکنون نمایندگان چهار کشور بزرك عضو شورای امنیت مذاکرات خود را پیرامون اوضاع خاورمیانه آغاز نکرده‌اند .

مسافرت وزیران امور خارجه کشور های عربی به نیویورك دیدار بانو گلدامایر نخست‌وزیر اسرائیل ازایالات‌متحده و بطور کلی مذاکراتی که تاکنون پیرامون بحران خاورمیانه در واشنگتن و نیویورك صورت گرفته کوچك ترین روزنه امیدی پدید نیاورده است .

اینك وزیران امور خارجه کشور های عربی که از گفتگو های خود با مقامات امریکائی نتیجه‌ای بدست نیاورده‌اند مقدمات بازگشت خود را از نیویورك فراهم میسازند وباین ترتیب می توان پیش‌بینی کرد که بحران در منطقه عربی خاورمیانه ماهها و شاید سالها هم دوام پیدا خواهد کرد . از جنبه نظامی حوادثی که طی ماه‌های اخیر درخطوط آتش‌بس اسرائیل و اعراب مخصوصا درمنطقه کانال سوئز روی داده بیش از پیش بروخامت اوضاع افزوده است .

از سوی دیگر جنك «فرساینده» علیه اسرائیل بصورت عملیات کماندوئی در جبهه های نبرد وداخل سرزمین های اشغالی روز بروز گسترش بیشتری پیدا می کند .

• قضاوت اسلحه !

قدر مسلم اینست که ادامه این جنك برای هیچیك از دو طرف مخصوصا اسرائیل تحمل پذیر نیست و خواه ناخواه نبرد های موضعی بیك جنك تحرکی واقعی تبدیل خواهد شد و شاید این تنها راه‌حل اختلافات اعراب و اسرائیل باشد .

معمولا وقتی که راه های سیاسی به بن‌بست برسد اسلحه بین دو طرف قضاوت می کند . در مورد اختلافات فعلی اعراب و اسرائیل نیز ظاهرا جنك چاره منحصر بفرد است . با اینحال بعضی از محافل سیاسی نسبت به آینده کاملا قطع امید نکرده‌اند .

بعقیده آنها بانو گلدامایر ممکن است در سیاست خود نسبت به کشور های عربی تغییراتی بدهد و باین ترتیب زمینه مساعدی برای حل مسئله فلسطین بوجود بیاورد.

● تلفات سنگین

ظاهرا گلدامایر در مذاکرات خود با پرزیدنت نیکسون توانسته است موافقت او را برای تحویل سلاح های جنگی بیشتری باسرائیل جلب کند و شاید همین مسئله زمامداران اسرائیل را وادار کند که در روش خود نسبت به سرزمین های اشغالی تجدید نظر کنند . از طرف دیگر کماندو های فلسطین واقعا اسرائیلی‌ها را بستوه آورده‌اند. تلفاتی که فدائیان فلسطین درعملیات خرابکارانه و ناگهانی خود به تاسیسات و نیرو های اسرائیلی وارد میکنند بمراتب سنگین‌تر از تلفاتی است که در جبهه های نبرد به‌قوای اسرائیل وارد میشود .

بنابراین اسرائیل ناچار است یا برای خارج شدن از بن‌بست فعلی قطعنامه ۲۲ نوامبر شورای امنیت‌را بپذیرد و یا بیك جنك جدید علیه اعراب که اکنون در کلیه جبهه‌ها دربرابر نیروهای اسرائیل صف‌آرائی کرده‌اند تن دردهد . بدین ترتیب اینك کوچك ترین امیدی بصلح‌در خاورمیانه عربی نیست .

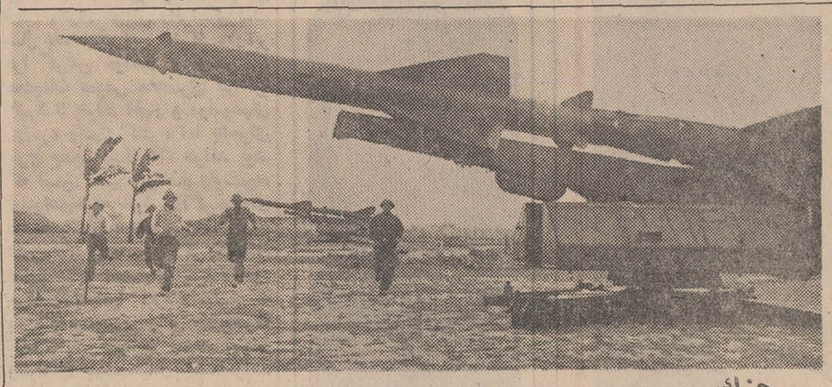

جنك در ویتنام جنك‌ویتنام ادامه دارد . مذاکرات‌صلح‌پاریس‌بهمچنین تمرین گردان شصت وچهارم توپخانه ضد هوائی‌ویتنام شمالی نشان داده شده است. دراین عکس صحنه‌ای از عکس از : خبرگزاری فرانسه

نویسنده : آرت‌بوخوالد — مترجم : پرویز ایرانزاد

«جنگ شوارتسکف» !...

ماجرای این مقال در آینده رخ میدهد که پاره‌ای اوقات با گذشته و حال نیز مخلوط میشود ! . منظور آرت بوخوالد از گزینش آینده‌ای بس دور برای زمان داستانش صرفا اشارتی است به اینکه آینده ، آینده‌است و هر اتفاقی ممکن است رخ دهد از جمله اینکه «جنك‌ویتنام» چه بسا تا آن روزگاران نیز «کش» پیدا کند و روسای جمهور آنزمان‌برای حل و فصلش از هیچ کوششی فروگذار نکنند!..

مترجم

سال ۱۹۹۷ در تاریخ ،بعنوان سالی ضبط و ربط خواهد شد که در آن جنك ویتنام نام«جنك شوارتسکف» به خود گرفت .اما مطمئنا خود پرزیدنت «ناتانیل شوارتسکف» باعث و بانی این جنك نبود بلکه آنرا از سلف خود پرزیدنت «زیمرمن» به میراث برد و آن هنگامی‌بود که جنك ویتنام را نبرد «زیمرمن» می‌نامیدند .

پرزیدنت «زیمرمن»» نیز در این میانه گناهی نداشت ، زیرا وی نیز میراث خوار پرزیدنت «لوتربن بریج» بود که دوبار در این جنك شکست خورد بدان علت که مخالفان و معاندانش به جای جنك‌ویتنام می گفتند : «جنك بن‌بریج»!..

و این غایت بی انصافی بود. زیرا پرزیدنت بن‌بریج نیز در این گیرودار غافلگیر شده بودو آن نیز هنگامی بود که‌پرزیدنت «ساموئل گودبای» از شرکت‌در دور دوم انتخابات ریاست جمهوری سرباز زد با این‌بهانه که چرا مردم جنك ویتنام را جنك «گودبای» من نامند و دست از سر وی برنمی دارند .

پرزیدنت گودبای هم آدم خوش شانسی نبود زیرا وقتی مصدر کار شد جنك ویتنام بجنك «پلانتیك» معروف بود که به دنبال نام «ازراپلانتیك» نامگذاری شده بود . پرزیدنت پلانتیك قول داده بود که در صورت انتخاب شدن شخصا به ویتنام خواهد رفت و همانا این سفر بود که سبب شد خبرنگاران از آن پس جنك ویتنام راجنك «پلانتیك» بخوانند .

قبل از پرزیدنت پلانتیك‌نیز کشمکش های ویتنام به جنك های «فولر» شهرت داشت که به افتخار «ویتنی فولر» به عمل آمده بود . شخص نامبرده نیز به تلافی قول داده بود که در سالروز تولد «شرلی تمپل» بچه های آمریکائی را ازمعرکه ویتنام خارج سازد .

اما فولر موفق نشد به‌قولش عمل کند و ناظران سیاسی آن زمان نظر دادند که فولر بی‌تقصیر است و هنگامی برای پیدا کردن راه حل اقدام‌کرده که جنك ویتنام دیگر «جنك آگنیو» نامیده‌شده است

پرزیدنت آگنیو همان کسی است که در ۱۹۷۲ پس از تصمیم نیکسون دایر بر عدم شرکت‌در انتخابات دوره دوم به ریاست جمهوری برگزیده شد . بهانه نیکسون نیز در عدم شرکت این بود که از تغییر نام جنك ویتنام به «جنك - نیکسون» سخت رنجش پیدا کرده و گفته بود که مردم‌از آن بانام «جنك جانسون» باید یاد کنند نه «جنك نیکسون».

پرزیدنت جانسون نیز در یکی ازمصاحبه‌های نادرخویش که در مزرعه شخصی‌اش برگزار شد زمزمه کرد که جنك ویتنام مال کندی و آیزنهاور است و باید جنك «آیزنهاور- کندی» نامیده شود.

بهر تقدیر، پرزیدنت«ناتانیل شوارتسکف» که به سال ۱۹۹۶با دادن وعده ووعید در این زمینه که‌به محض‌انتخاب راه‌حلی برای جنك ویتنام‌پیدا خواهد کرد وقتی انتخاب‌شد باهمان‌مشکلاتی روبرو گردید که دیگرروسای جمهور پیش از وی داشتند و آن این که در کنفرانس پاریس علیرغم کوشش‌های آمریکا برای‌پیدا کردن یك راه‌حل عادلانه و منصفانه ، هانوی چون سنك خارا سفت و سخت و نفوذ ناپذیر باقی ماند.

بطور مثال ،پرزیدنت‌آگنیو به ویتنام شمالی قول داده بود که‌در صورت‌حاضر شدن‌آنها به ادامه مذاکرات ، وی «سایگون وهیو» را یکجا به آنها خواهد بخشید پرزیدنت فولر نیز تایلند و کامبوج‌و پرزیدنت پلانتیك اندونزی ، فیلی‌پین وژاپن را به عنوان «پیشکش» پیشنهاد داده‌بودند. اما اعضای هیئت نمایندگی ویتنام در پاریس‌همه اینها را «کلکی‌جدید» تلقی کرده‌واز قبولش سرباززده بودند.

پرزیدنت «گودبای» ازبرای اینکه حسن نیتش را نشان دهد گفته بود که حاضراست استرالیا راهم به‌ویتنام شمالی بدهد باین امید که یخ کنفرانس شکسته شود . اما استرالیا از جریان بوبرده و مطبوعات را در جریان گذارده بود. هانوی نیز از سروصدای مطبوعات در این زمینه دلخور شده و مذاکرات را بمدت شش ماه تعطیل کرده بود.

پس از وی پرزیدنت «بین بریج» که حیات سیاسی‌اش را در مخاطره می‌دید ازطریق محافل سیاسی پیغام فرستاده بود که اگرهانوی حتی به‌یك آتش‌بس کوتاه مدت تن در دهد، سوئیس هم‌دراختیارشان قرار خواهد گرفت.

کم مانده بود هانوی این پیشنهاد را بپذیرد تا اینکه دفعتا پرزیدنت «نوترانك» در ویتنام جنوبی یك کنفرانس مطبوعاتی تشکیل داد و طی آن اعلام نمود که اجازه نخواهد داد سویس بصورت قسمتی از خاك ویتنام شمالی درآید.

پرزیدنت «بین بریج» نیز برای اینکه تاثیر حرف پرزیدنت نوترانك را خنثی کند اعلام داشت که اگر ویتنام جنوبی در این زمینه کارشکنی نکند کشور سوئد را به دولت ویتنام جنوبی خواهد داد.

اما قبل از اینکه پرزیدنت نوترانك پاسخ‌مربوطه رابدهد ویتنام شمالی پیشنهاد امریکا راباین امید که پس ازانتخاب پرزیدنت «زیمرمن» معامله‌پر سودتری باوی انجام دهد رد کرد.

اما از قضای بد پرزیدنت زیمرمن بطور اسفناکی شکست خورد و پرزیدنت- شوارتسکف وعده داد که‌اگر هانوئی‌ها به راه‌حلی گردن نهادند قسمت وسیعی از خاك امریکا یعنی ایالت پربرکت میسی‌سی‌پی را تماما صاحب خواهند شد.

امادر میان‌تعجب‌واندوه‌شدید صلح‌دوستان نمایندگان‌ویتنام شمالی بولتنی انتشار داده و این پیشنهاد آمریکا را نیز بایکوت کردند و جنك‌ویتنام از نسلی به‌نسل دیگرانتقال یافت !...

از : فرانس‌سوآر ،

درآمریکای لاتین‌چه میگذرد ؟

شورشها، زندگی مردم امریکای لاتین را فلج کرده است

دومین قسمت رپرتاژی بزرك درباره امریکای لاتین برای آشناشدن خوانندگان به وضع کشور های این منطقه از جهان .

***

«اگر ژنرال ها دست به شورش زدند چه باید بکنم ؟»

این سئوال جدی را یك افسر امریکائی در «پاناما» بطور شوخی عنوان کرده و منظور او ژنرال های‌شورشی «پرو» بوده است .

تاکنون در بولیوی ، کلمبی پرو و «ونزوئلا»شورشی تنها به چریك ها اطلاق میشد و ماجرای کوبا در قاره امریکا تاکنون تکرار نشده است . اما در «پرو» ژنرال‌ها بیك شورش واقعی دست زده‌اند . آیا کشور های دیگر امریکای جنوبی نیز از آنها سرمشق خواهند گرفت ؟ بدبختی و فقر دو عامل اصلی شورش قاره امریکا را تشکیل میدهد ، آیا شورشیان شهری نیزمانند شورشیان دیگر با شکست روبرو خواهند شد ؟ هنوز باین سئوال نمی توان پاسخ قطعی داد . «شورشیان شهری» در حال حاضر جنگجویان زیادی دراختیارندارند ژنرالهای‌شورشی «پرو» در اقدام خود زرنگی خاصی نشان داده وازهمزیستی مسالمت‌آمیز بین مسکو و واشنگتن استفاده کرده بدون آنکه با امریکا قطع رابطه کنند با کشو رهای اروپای شرقی روابط سیاسی بوجود آورده‌اند . شورش آنها یکجا خواهد انجامید ؟ باین سئوال هم نمی توان پاسخ قطعی داد . شاید این شورش مدت زیادی دوام نداشته باشد و شاید هم میلیتاریسم جای سوسیالیسم را بگیرد .

● دیکتاتوری

دبیر کل حزب مخالف (اتحادیه ملی انقلاب) در توصیف رژیم ژنرال ها میگوید :

«این رژیم نظامی با هدف های غیرمعین وشیوه‌های دیکتاتوری است .»

اما ژنرال های «لیما» با دشمنان سیاسی خود بمدارا رفتار می کنند . پارلمان منحل شده ولی احزاب سیاسی آزاد هستند یا بقول یکی از افسران «آزاد و بیفایده ...»

خطرات دیگری‌نیز دولت‌های«انیفورم‌پوش» امریکای جنوبی را تهدید می کند که در درجه اول جنبه اقتصادی دارند ولی فردا ممکن است خطرات اجتماعی وسیاسی نیز به آنها اضافه شود .

اقدام ژنرال ها در ملی کردن صنایع و انقلاب کشاورزی ، بازرگانان ، صاحبان صنایع و مالکان اراضی را سخت بیمناك ساخته و آنها را نسبت به رژیم بدبین کرده است .

ساختمان ها در کشور نیمه تمام مانده ، کارخانه ها میزان کار خود را کاهش داده‌اند . جمعیت کشور «پرو» از ۱۲ میلیون نفر تجاوز نمی کند وامروز تعداد بیکاران به پانصد هزار نفر افزایش یافته است که سیصد هزار نفر آنها کارگران ساختمانی هستند .

بی‌گمان در شیلی و ونزوئلا احزاب دمکرات مسیحی که قدرت را بدست دارند نیز سعی می کنند که‌امریکای لاتین را از بی‌نظمی و کودتا های پی‌درپی نجات دهند . ولی امریکای جنوبی سخت آسیب پذیر است . کشور های امریکای لاتین راارتش ها وباجنك‌های‌چریکی تهدید نمی کند بلکه تهدید از جانب افکار عمومی است .

• شیلی

در شیلی «پرزیدنت‌فری» درعین حال هم جناح های دست راستی و هم دست‌چپی را ناراضی کرده است . دستی‌چپی ها اقدامات دولت را در ملی کردن تدریجی معادن مس کافی نمی دانند . دست‌راستی ها این اقدام را مقدمه اقدامات سوسیالیستی دیگر می بندارند .

در ونزوئلا ریاست جمهوری را «کالدرا» از حزب دمکرات مسیحی بعهده دارد ولی پارلمان به پرزیدنت «لئونی» و پرزیدنت «بتانکور» روسای جمهوری سابق که هردو از اعضای حزب «اقدام دمکراتیك» هستند وفادار می باشد . از این است که در «کاراکاس» می گویند «کالدرا» رئیس جمهوری کشوری است که بدشمنانش روی موافق نشان میدهد ....»

ارتش پرو بمراتب از احزاب دمکرات مسیحی در «سانتیاگو» و «کاراکاس» نیرومند تر است . بطور کلی در سراسر امریکای لاتین قوی تر از تشکیلات پارلمانی هستند .

در سه کشور «برو» ، «آرژانتین» و «برزیل» که توسط ژنرال ها اداره می شوند ، همیشه‌این‌مطلب بگوش می خورد : «ارتش استوار تر از احزاب سیاسی است» برای آنکه اسلحه دراختیار دارد درحالی که غیرنظامیان فاقد آن هستند . برای آنکه ارتش ها دارای انضباط هستند درحالی که گروه های سیاسی از سلسله مراتب و سازمان فرماندهی موثری برخوردار نیستند .

تازه‌ترین تحقیقات دانشمندان‌جهان درباره مرك و پیری

مرگ باید مغلوب شود یانه ؟

اگر طی چهار هزار سال اخیر مرگ وجود نداشت اینک یک کوه‌عظیم گوشتی که‌قطر آن معادل چندهزار سال نوری میشد بوجود آمده بود

همه ما میمیریم ،اما برای‌چه؟ عده‌ای از دانشمندان در پاسخ این سئوال میگویند. مرك یك ضرورت است که در سلول های ما بودیعه گذاشته شده است.

اما دیگران بر عکس معتقدند مرك یك حادثه‌است که با شناسائی کامل‌مکانیسم بیولوژیکی میتوان آن‌را بتاخیر انداخت یا بعبارت دیگر از آن جلوگیری کرد .

آزمایشهائی که اخیرا بعمل آمده ظاهرا فرضیه دوم را بیشتر تایید میکند . همه‌چیز از یك اشتباه کوچك در گوشه‌ای از بدن که‌ازانظار پنهان‌است آغاز میشود باین‌معنی که‌یك «اسیدریبو نوکلیئك» دچار لغزش میشود و خود را با «آمونیوآسید» اشتباه میکند . باین ترتیب یك «آنزیم» مضر بوجود می‌آید پس از آن تعداد آنها به‌دو وسه «آنزیم» میرسد و یك «ریبوسوم» سمی بوجود می‌آید که پیوسته ترشح‌میکند وبتدریج‌نخستین چین‌وچروك‌ها ظاهر میشود. هر اشتباه اشتباهات دیگری را بدنبال میاوردوسلولهامیلیون،میلیون می میرند موهای سر سفید میشود دندانها میافتد و سر انجام کار تمام قسمتهای بدن مختل میشود .بطور کلی‌پیری یك ناتوانی و «نقصان»اتفاقی است ولی هر نقصی نقایصی دیگر را بدنبال میاورد .

عقب انداختن پیری

حال باید دید اگر علت این اتفاق ساده معلوم شود میتوان پیری را عقب‌انداخت؟ هنوز نمیتوان باین سئوال پاسخ قاطع‌وقانع کننده‌ای داد .بعضی ها میگویندپیری و فرسودگی اعضای بدن را نباید با پیری سلولها اشتباه کرد ولی این‌موضوع قابل قبول نیست پروفسور لئونارداستاددانشگاه«استاندفورد» در این مورد اظهار داشته است که در حال‌حاضر سه مسئله در مورد پیری بدقت مورد بررسی قرار گرفته است :

-با فرا رسیدن ایام پیری فعالیت سلولها و مخصوصا سلسله اعصاب کاهش‌می‌یابد.

-تباهی‌ماده چسبنده‌پروتئین هائی که در ساختمان بافت های پوست و عضلات بکار میروند .

-محدود شدن تقسیم وتکثیر سلولها

پروفسور لئونارد در مورد مسئله محدود شدن عمل تقسیم سلولها به‌آزمایش‌های دقیقی دست زده و نتایج‌قابل توجهی بدست آورده است. باین ترتیب که بر خلاف آنچه که تا کنون بسیاری از دانشمندان تصور می کردند سلولهای عادی که درخارج بدن کشف میشود برای همیشه زیاد نمی شوند،بنابر- این «فنا ناپذیر» نیستنداین سلولها پس از آنکه پنج‌بار بطور متوسط دوبرابر شدنداز بین می‌روند و عجیب تر از همه اینکه سلولهائی که در درجه حرارت های پائین نگاهداری میشوند حتی پس‌از سالها وقتی که در شرایط عادی قرارمی‌گیرند شروع‌به فعالیت می‌کنند اما باز هم برای همیشه زیاد نمیشوند. مثلا اگر سلولهائی را که چندین سال بحال تعلیق نگهداشته شده‌اند درشرایط عادی قرار دهند پس ازآنکه برای سی‌امین بار دو برابر شدند بار دیگر آنها برای مدت شش یا هفت سال در درجات حرارت پائین‌نگهداری کنیم وقتی که دو باره در شرایط عادی قرار دهیم بیش از بیست بار دو برابر نمی‌شوند مثل اینکه بخاطر داشته‌اند که در نخستین‌بار سی‌مرتبه وظیفه خود راانجام داده‌اند .

اما بطوریکه گفته شد تاکنون‌علت‌پیری ومرك‌آنطور که باید و شاید کشف‌نشده است .

فضا

در سال ۱۹۵۰ تا ۱۹۶۰ بشر توجه خود را به رشته در تجسسات بیولوژیکی برعکس پژوهش های فضائی های مختلف معطوف داشته و تسخیر فضا بیشتر در فاصله این ده سال فکر دانشمندان را بخود معطوف داشته بود و از این رو در زمینه‌های زیست شناسی قدم‌های مهمی‌برداشته نشده‌است‌ولی‌میتوان باطمینان گفت که از سال ۱۹۷۰ تا ۱۹۸۰ بشر عقب ماندگی خود را در این‌زمینه جبران خواهد کرد .

شك نیست که تسخیر فضا برای بشریت پیروزی بزرگی بشمار میرود، این احساسی بود که هنگام پیاده شدن نخستین فضانوردان در سطح کره‌ماه‌بعموم‌جهانیان‌مخصوصا خود آنها دست داد .

اما فن‌براون درتشریح این پیروزی گفت :

«از این پس دیگر بشریت فناناپذیر است .»

در این مسله جای شك و تردید نیست‌فقط‌این فناناپذیر بودن در حال حاضر کلی و عجالتا دردسترس ما نیست .

هدف های‌مستقیم‌فردی وحیاتی را مورد توجه قرار میدهد تا آنجا که‌دکتر «جرج‌پیکریك» میگوید که هدف نهائی دانش پزشکی دراز کردن مدت عمر و فناناپذیری آن است ولی‌آیا فناناپذیری فردی‌واقعا مطلوب است . پاسخ دادن باین‌سئوال بسیار مشکل است .

پیوند

پس از بیست‌ویکم ژوئیه سال ۱۹۶۹ که‌در تاریخ‌بسریت روز بزرگی را تشکیل میدهد و در آن روز درحقیقت درهای ستارگان بروی بشر باز شد ۱۷ فوریه ۱۹۶۸ دومین حادثه بزرك قرن بشمار میرود . در آن روز بود که مردی قلب خود را بدستش گرفت وبایك قلب پیوندی زندگی جدیدی را آغاز کرد .

دانشمندان اکنون‌برای‌غلبه کردن به مرك میکوشند وقدم های مهمی نیز در این راه برداشته شده است . ولی آیا ازبین رفتن مرك نظام عالم را مختل نخواهد کرد ؟ و بطور کلی اکنون «بودن یا نبودن» اساس مسئله را تشکیل می دهد .

آیا با ازبین رفتن مرك موازنه طبیعت بهم نخواهد خورد ؟

آیا مرك یك پدیده تنظیم نیست که از جنبه فیزیکی ضروری است ؟

«یوتنا» حساب کرده است که اگر بشریت از دو هزار سال قبل از تولد مسیح ازنك زوج‌بوجودآمده باشدوجمعیت همه ساله یك‌درصد افزایش یافته و همه آنها زنده مانده بودند اکنون یك‌کوه گوشتی عظیمی بوجود می آمد که‌قطر آن معادل چندین هزار سال نوری میشد . در هر حال بسیاری از دانشمندان عقیده دارند که می توانند مرز های پیری را عقب برند اما درمورد ازبین بردن‌مرك‌هنوز هیچکس نتوانسته است بااطمینان‌اظهار نظر کند .

سرویس علمی خبرگزاری فرانسه

عبور از پنج قاره

معمای قاشق‌های قهوه خوری حل شد

بزودی معمای قاشق قهوه- خوری نیز حل خواهد شد . اکنون در همه کشور های مختلف جهان پزشکان میزان خوراك بسیاری از دارو ها را از روی قاشق قهوه خوری تعیین می کنند .

اما قاشق قهوه خوری ، مربا خوری و سوپ خوری باندازه های مختلف ساخته می شود . تنها در فرانسه ۷۰ جور قاشق‌قهوه‌خوری باشکال باندازه های مختلف وجود دارد . این کار برای کار - شناسان تولید اشکال کرده است و اغلب حوادث‌ناگواری ببار می آورد . از این رو مقامات بهداری انگلیس بفکر چاره‌جوئی افتادند و پس از آنکه کنفرانس های متعدد برای حل مشکل قاشق قهوه- خوری تشکیل گردیدسرانجام اندازه دقیق یك قاشق قهوه خوری «پنج میلی‌گرم» تعیین شد . باین ترتیب از این پس کلیه قاشق های مرباخوری گنجایش پنج میلی‌گرم را خواهند داشت . انواع «استاندارد» قاشق‌هادرداروخانه ها بمعرض فروش گذاشته خواهد شد .

اورور

امکان تجدید عضو اعضای ناقص بدن

درآینده نزدیك ، دانش پزشکی توفیق خواهد یافت که، تجدید نمو اعضای ناقص بدن انسان را عملی سازد و بدوی‌ترین فورمهای حیات را از طریق مصنوعی ، بوجود آورد . این نظریه پرفسور کولمان رئیس یکی از موسسات تحقیاتی آلمان فدرال است که ، طی یك سخنرانی در باره امکانات علوم طبیعی ، در مونیخ ایراد کرد . نامبرده ضمن اشاره به آزمایشها و تحقیقات دانشمندانی مانند کاهن ،وینر ، گوردن و هلمر، گفت که زیست شناسان حداکثر تا سال ۲۰۰۰ «مسئله در وراثت» خصائل انسانهارا تحت‌کنترل درخواهدآورد . همچنین ممکن خواهد بودکه‌استعداد آموزشی و حافظه رابهتر سازندوباخستگی مبارزه کنند .

همچنین تولید مصنوعی مواد غذائی و ویتامینها وشیرین کردن آب دریاها بمقادیر خیلی زیاد ، امر آسان و سهلی خواهد بود . اعمال نفوذ در شرائط جوی ، تعبیه مساکن‌بزرك در قعر دریاها ، روشن کردن سطحهای وسیعی اززمین بوسیله ماهواره‌ها وبالاخره مسافرت فضائی ، امر عادی و معمول خواهد گردید . پرفسور کولمان همچنین معتقد است که ، برقرار نمودن رابطه ومبادله خبر بازیوندگان سیارات دیگر، در حیطه امکانات آینده میباشد . حتی در آینده دور ، دانش پیشرفته بشر خواهد توانست در مسئله نیروی ثقل اعمال‌نفوذ نماید . در میدان سیاست ، دانشمند نامبرده معتقد است که، جنگهای موضعی همچنان بوقوع خواهد پیوست ، اما وقوع یك جنك اتمی غیر محتمل میباشد .

مرده‌ای که‌هنوز سفر میکند

اتوزیلبر هورن ۵۰ ساله ،یك سرباز آلمانی بود که ، درجبهه های مختلف جنك دوم جهانی پیکار میکرد و از همه گیرودار ها ، جان سالم بدر برد . با این وجود ، در اثر اشتباهی ، در جزو لیست قربانیان جنك منظور شده و طبق معمول‌آلمان برای او نیز مدرك «جانسپاری در راه میهن» صادر گردیده است . بموجب مدرك مذکور ، قبر نامبرده در تونس است و براستی ، در گورستان نظامی تونس سنك قبری بنام و با مشخصات (شادروان اتوزیلبر هورن) وجود دارد .

نامبرده سالی یکبار به تونس عزیمت و برسر قبر خودش‌دسته گلی میگذارد و آمرزش می‌طلبد .

مرحله اول مسابقات انتخابی، برای دیدارهای بین‌المللی لهستان ازامشب در سالن ورزشی محمدرضاشاه پهلوی آغازمیگردد

شرکت نفرات ملی در مسابقات، چهره های امید را همچنان پشت درهای بسته نگاه داشته است!

سیدعباسی- صحرائی- جوادی- انوری- مومنی- عقیلی و غلامی بزرگان دور نخست مسابقات

بلغارستان شناخته‌شده‌ترین مدعی ایران در مسابقات بین‌المللی لهستان

پنجمین دوره مسابقات بین‌المللی کشتی لهستان که آنرا با نام «تاتراس» می شناسیم از تاریخ دوم تا چهارم آبان ماه در تالار ورزشی «زاکوپانست» در ناحیه زاکوپان که مرکز بزرگ‌ورزش های زمستانی لهستان است انجام خواهد شد در حالیکه برای برگزاری آن از کشور های آلمان شرقی، شوروی، ایران، بلغارستان مجارستان، رومانی و کوبا دعوت شده است.

«دراین میان تیم کوبا ازشرکت در مسابقات پوزش خواسته است و شوروی نیز اعلام کرده است‌تیم جمهوری «لیتوانی» را به‌مسابقات خواهد فرستاد.

بلغارستان حریف آشنا برای‌ما بدین ترتیب در جمع تیم های شرکت کننده گذشته از تیم نا آشنای جمهوری لیتوانی که هنوز بدرستی معلوم نیست شوروی با این نام چه چهره هائی را اعزام خواهد داشت، بلغارستان‌شناخته شده ترین‌حریف ایران‌درمسابقات بین‌المللی لهستان خواهد بود و این در صورتی است که تیم‌بلغار از جمع مهره های ملی این کشور تدارك شده باشد.

چهاردهمین دوره مسابقات کشتی آزاد اروپا که زمانی حدود ۱۵روز پیش در صوفیه به پایان رسید حاضرین شاهد درخشش تیم‌های بلغارستان و رومانی بعداز شوروی بودند ازاین رو می توان پذیرفت که کشور های اروپائی با آمادگی کافی در لهستان حاضر خواهند شد، مگر این که تیمی «نو» برای آزمایش یاشناخت مهره های‌ذخیره خود باین مسابقات اعزام دارند.

• بالو حریف مومنی

بلغارستان باحضور شوروی ٤ مدال طلا، در وزن های ٥٢ تا٦٨ کیلو بدست آورد. ضمن آنکه فرانسیسکو بالو در وزن هشتم(۹۰ کیلو) با چهره‌ای پرتوانتر از گذشته پس از «گنادی‌استراخوف» از شوروی مدال نقره بگردن آویخت و در صورتی که در این وزن شوروی قادر نباشددرلهستان روی سکوی نخست قرار گیرد، نفر برگزیده تیم ایران که‌احتمالا محمدعلی صحرائی خواهد بود، ضمن آنکه در مسابقات جهانی «ماردل پلاتا» باسه اخطار عملا او را ضربه فنی کرد، این بار نیز کاری دشوار در پیش خواهدداشت.

در وزن ٥٢ کیلو «بایوبائف» مدال طلای مسابقات اروپا رابدست آورد او ضمن این که چند بار مغلوب شرکت کنندگان ٥٢ کیلوی ایران شده است در این دوره آماده تر از گذشته می‌تواند ظهور کند.

«پاترنیکف» در وزن ٥٧ کیلو و اینوتدروف در ٦٢ کیلونیزچهره های امید بلغارستان میباشند که ایندو نیز باوجود «مالیان» از شوروی و آسانجلی از ترکیه در وزن ٥٧ کیلو، تدیف ازشوروی و حسن سونیك از ترکیه در ٦٢ کیلو مدال طلای‌اروپا را به چنك آورده‌اند.

شمس‌الدین سیدعباسی

ابراهیم جوادی

بدین ترتیب در وزن های دوم تا چهارم بلغارستان شناخته شده‌ترین حریف تیم ایران درلهستان خواهد بود.

ولی در ٦٨ کیلو اینوولچف با وجود آنکه فاتح مسابقات اروپائی بود، دشوار بنظر میرسد بعنوان یك شرکت کننده بمیدان آید.

• وزنهای بالا وتولدرویدادها

از بلغارستان که بگذریم، رومانی نیز در وزنهای ٥٢ کیلو، ۹۰ کیلو مدعی این دوره مسابقات میباشد، ضمن آنکه اصولا در مسابقات اروپائی وزن های بالا همیشه آبستن حوادثی است که حتی در غیاب شوروی نیز نمی‌توان از آن بی تفاوت گذشت.

باقبول این مسائل در وزن‌های پائین مادر حقیقت یکدیداردوجانبه داریم بابلغارستان و در وزنهای٧٤ کیلو ببالا آلمان شرقی، رومانی، شوروی حتی اگر نفرات ملی خود را درخدمت نداشته باشد و بازهم بلغارستان، در حالیکه اگرلهستان چیز های تازه‌ای برای ارائه کردن نداشته باشد مبارزاتی نزدیك با چهره‌های برگزیده تیم ایران خواهد داشت.

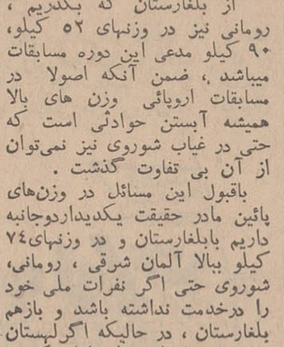

محمد علی صحرائی

• تیم ایران چگونه‌تیمی‌است

بهر حال فدراسیون کشتی‌ایران که مصمم است در هر ده وزن باین مسابقات قدم گذارد، هنوز اظهار نکرده است، تیم ملی، تیم امید یا این که چهره های جوان وتازه شکل گرفته را اعزام‌خواهد داشت، ولی شکل برگزاری مسابقات انتخابی و این که‌شرکت در آن برای تمام چهره های ملی، امیدوبرگزیدگان مسابقات‌قهرمانی ایران آزاد میباشد. نشان میدهد که فدراسیون کشتی ایران با آماده ترین چهره های زمان حال کشتی بمسابقات قدم‌خواهدگذاشت و بدون تردید چنین تدارکی تنها بمنظور پیروزی مطلق در مسابقات بین‌المللی لهستان میباشد.

در حالیکه ما اعتقاد داریم اگر چهره های منتخب مسابقات‌قهرمانی ایران یاتیمی برگزیده از چهره های جوان و تازه شکل گرفته تهران و شهرستان ها را برای آزمایش، شناخت پشتوانه ها و یا تشویق و بدست آوردن تجربه‌به این مسابقات اعزام میداشتندبرای ورزش کشتی ما و بازگوی این مطلب که سایرین نیز درمسابقات دوستانه بین‌المللی می توانندا‌ظهار وجود نمایند، بدون تردیددرجمع چهره هائی که باوجود نفرات ملی پوش همیشه در پشت خط بوده‌اند، هیجان، امید، تلاش و زیاده خواهی بیشتر از گذشته به چشم میخورد.

کاظم غلامی

• کمتر به چهره‌های امید شانس داده‌ایم

طول سال گذشته یعنی ازچهارم آبان ۱۳٤۷ تاکنون که آخرین روز های سال ورزش گذشته در ایران می باشد چندین بارگذشته از مسابقات جهانی و المپیك‌دیدار خارجی داشته‌ایم، ولی در این میان کمتر به چهره های جوان، امید و پشتوانه های ملی شانس داده‌ایم. در حالیکه اگربمسابقات بین‌المللی سایر کشور ها نگاه کنیم کوشیده‌اند در دیدار هائی که رقابت جهانی در آن نیست‌از پشتوانه ها و نفرات امید بهره‌گیرند، تا در سایه حضور در میدانهای بزرك برای فردائی نه چندان دور قادر باشند، بشایستگی بیراهن ملی رابتن کنند.

بهر حال از بعد از ظهرامروز مسابقات انتخابی تیم اعزامی‌ایران در ۲ مرحله برای شناخت چهره های برتر زمان حال درسالن‌ورزش محمد رضاشاه پهلوی آغاز خواهد شد.

در نخستین دوره این مسابقات گذشته از نفراتی که مقام‌نخست قهرمانی ایران را در مشهد بدست آورده‌اند حضور خواهند داشت. که در این میان شمس‌الدین سید عباسی، ابراهیم جوادی، محمد علی صحرائی، مجید عقیلی و ابوالفضل انوری شرکت کنندگان ملی پوش دور نخست میباشند.

ابوالفضل انوری

طالبی‌وقربانی چهره‌های‌غایب

ابوطالب طالبی چهره پر توان و صاحب نام وزن ٥٧ کیلو که سه بار صاحب مدال بر تر جهانی و یك بار برنده مدال برنزالمپیك شده است، مدتی با تمرینات مداوم می کوشد آمادگی شرکت در وزن ٦٢ کیلو را بدست آوردو امید داشتیم دراین دور او را مقابل سید عباسی در آزمایش بزرك‌خود جستجو کنیم، ولی مساله ۲ کیلو ارفاق‌در هر وزن چیزیست که‌طالبی بخصوص زمانی که از وزن سوم به چهارم آمده است صلاح‌ندانست دراین شرائط خود را آزمایش کند. ازاو که بگذریم محمد قربانی باوجود آمادگی کافی ویك شرائط ایده آل چون درست ٥٧ کیلو وزن دارد بدلیل همان ۲ کیلو ارفاق از حضور در مسابقات چشم پوشیده است.

حضور در وزن ٥٧ کیلو با دو کیلو ارفاق برای او دشوار بودو از طرفی چون از آغاز برای ٥٢ کیلو حاضر نشده بود ترجیح داد بجای فشار فراوان و کم کردن چند کیلو طول یك هفته از حضور در مسابقات چشم بپوشد.

غلامی، برزگر رودروی‌یکدیگر

در وزن ٦٨ کیلو عبدالله‌موحد غایب است و میگویند بعنوان‌همراه در کنار نفرات برگزیده خواهد بود، باین ترتیب باید سرنوشت این وزن‌را در جدال منصوربرزگر و کاظم غلامی جستجو کرد.ضمن آنکه غلامی بمراتب کمتر ازآن چه مقابل موحد دیدیم می‌باشد، ولی برزگر در یك فرم ایده‌آل بسر می‌برد.

غلامی از آن جهت باچهره‌ای کمتر از گذشته بمیدان میاید که در مسابقات قهرمانی ایران بعلت شکستگی دست نتوانست شرکت داشته باشد و بعد از آن نیز درگیری زندگی اجازه نداد تمریناتی مرتب و راضی کننده داشته باشد، با این همه‌اومردی است که گذشته از موحدشایسته‌ترین چهره این وزن می‌باشد. در دور نخست مسابقات انتخابی نفرات دوم و سوم قهرمانی ایران،نفرات اول‌تاسوم مسابقات انتخابی‌قهرمانی تهران، نفرات اول استان مرکزی و شرکت کنندگان آخرین دوره مسابقات کاپ آریامهر و چهره های ملی غایب در مسابقات‌قهرمانی ایران حق شرکت دارند، ولی در وزن ۷٤ کیلو از علی محمدمومنی ملی پوشی که‌در مسابقات مکزیکو مقام چهارم را بدست آورد، دعوت شده‌است که در کنار نفرات‌حائز شرائط در دور اول شرکت کند.

باین ترتیب وجود چهره های صاحب نام یاد شده دردور نخست مبارزاتی سنگین، دلپذیر بوجود خواهد آورد که در پایان آن از هر وزن یك‌نفر برای مرحله دوم برگزیده خواهد شد که در دیدار سرنوشت باچهره های قهرمان ایران دیدار میکند و دراین میان تنها نفر منتخب ۱۰۰ کیلومسابقات قهرمانی ایران محمد علی‌صحرائی است که بعلت شرکت در وزن ۹۰ کیلو ناچار در دور نخست شرکت خواهد کرد.

خبرهای کوتاه

• لندن (انگلستان)

سخنگوی بیمارستان استوك ماندویل لندن اعلام کرد، هرگونه امیدی‌برای بهبودی پاهای «آب بکیلا» محبوبترین دونده دوماراتن دنیا برای همیشه از بین رفته‌است. وی افزوه برنده دو مدال طلای دوماراتن بازیهای المپیك‌رم‌وتو کیو هرگز قادر به دویدن نخواهدبود. «آب‌بکیلا» شش ماه پیش در یك حادثه اتومبیل از ناحیه‌پا هایش آسیب بسیار سختی دید و در این مدت در بیمارستان بسر می برد.

• فوکوی (ژاپن)

هاراد قهرمان بوکس حرفه‌ای دسته پر وزن ژاپن که در حال حاضر نفر دوم این دسته درجهان بشمار می آید در یك مسابقه دوستانه با «تپ گونزالز» قهرمان مکزیك به پیروزی رسید. وی موفق شد حریف خود را در روند هشتم ناك‌اوت نماید.

• لندن (انگلستان)

کیت‌نیوتون یك تیم ملی فوتبال انگلستان این هفته از باشگاه‌خود «بلاکبورن راورز» به باشگاه- سوتهامپتون نقل مکان کرد. برای این انتقال باشگاه بلاکبورن صد هزار پوند دریافت کرد.

• زوریخ (سویس)

فدراسیون فوتبال اروپا اعلام کرد از تاریخ ١٦ تا ٢٥ ماه مه سال ١٩٧٠ مسابقات‌فوتبال‌قهرمانی جوانان اروپا در اسکاتلند انجام خواهد شد.

AVTOEXPORT

جایزه‌خریداز غرفه‌اتحادجماهیرشوروی در نمایشگاه بازرگانی بین‌المللی آسیائی

شرکت سهامی ایرانشرق

نمایندگی اتومبیلهای روسی باطلاع خریداران اتومبیل میرساند:

بمناسبت برگزاری دومین نمایشگاه بازرگانی بین‌المللی آسیائی از تاریخ ١٤ مهر تا ٢ آبان هزینه شماره‌گذاری مدلهای مختلف اتومبیل مسکویچ و وانت وازکه از غرفه اتحاد جماهیر شوروی‌در نمایشگاه‌یا از مرکز و نمایشگاه این شرکت خریداری شود توسط این نمایندگی پرداخت و برای خریداران مجانی خواهد بود.

شرکت سهامی ایرانشرق: خیابان اکباتان - ساختمان ایرانشرق.

نمایشگاه، فروشگاه و تعمیرگاه بزرگ اتومبیلهای روسی: جاده قدیم شمیران ایستگاه سید خندان.

4813

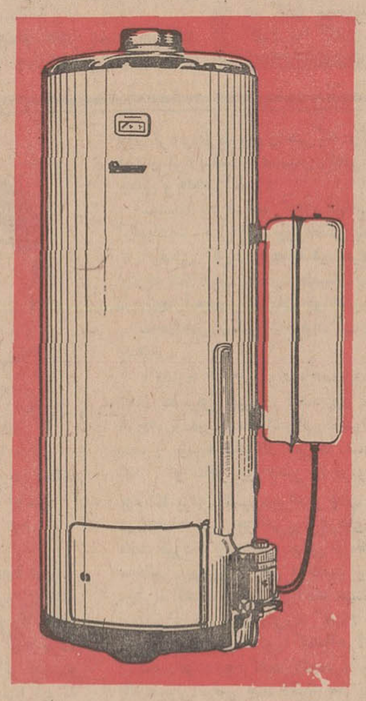

آبگرمکنهای سوپرگلاس لاین

جدید آزمایش

باکوره چدنی وشیرتمیزکن

که‌احتیاج به‌سرویس ندارد

وآبرا زودتر گرم میکند.

آزمایش و سازنده بهترین وسایل آسایش

۴۱۵

امتیازات مخصوص

برای خریداران ژیان درنمایشگاه آسیائی

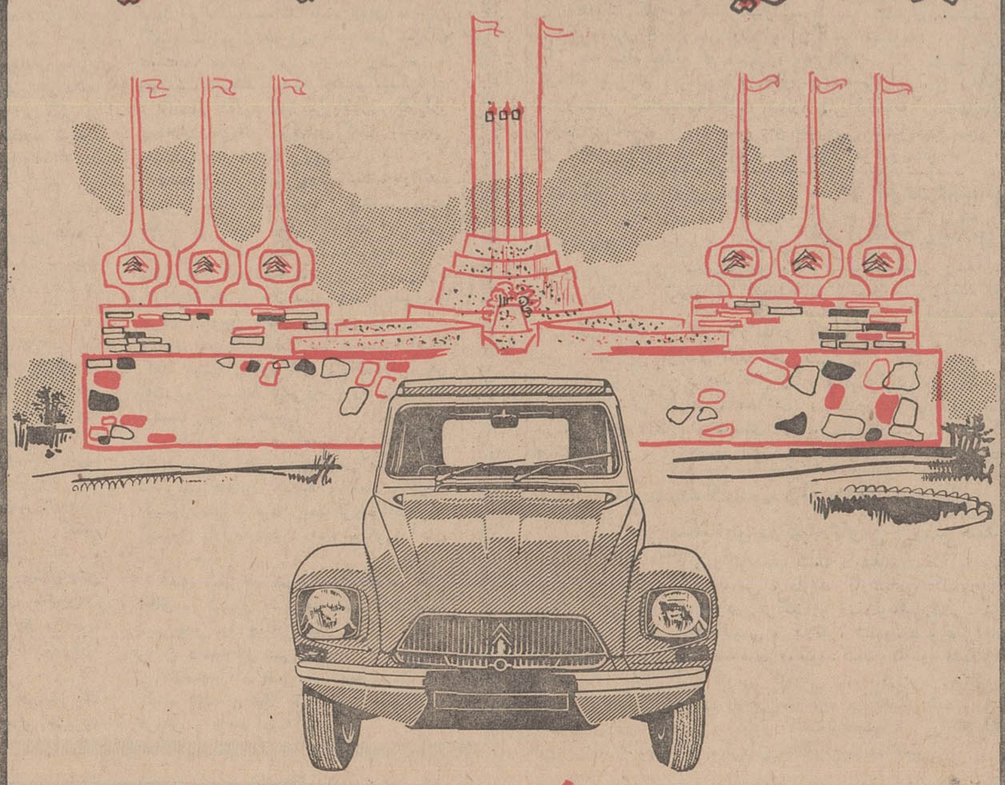

شرکت سهامی ایرانی تولیداتومبیلهای سیتروئن

مقدم شمارا برای بازدیداز غرفه سیتروئن گرامی میدارد

وامتیازات مخصوصی برای خریداران ژیان درنمایشگاه آسیائی قائل میشود

سیتروئن ژیان

برای کسب اطلاعات بیشتر، لطفاً به غرفه سیتروئن ایران

ساختمان شماره ۹ مراجعه فرمائید

مشکلات مردم شادگان

باحضور استاندار خوزستان بررسی گردید

برای تاسیس کلاس چهارم متوسطه در «شادگان» هیئتی مرکب از آقایان مکی‌قنادو حاج کاظم‌قنادپور اعضاء خانه انصاف‌وهیئت‌مشورتی روزنامه اطلاعات ، محسن رئیس آموزش و پرورش خرمشهر وبخشدار شادگان باهواز عزیمت کرد و باآقای سالور استاندار خوزستان‌دراین مورد مذاکره نمود .

بنابگزارش خبرنگار مادر شادگان : آقـای سالور استـانـدار خوزستان به‌تقاضای هیئت اعزامی پاسخ مساعد داد و برای تاسیس کلاس چهارم متوسطه در شادگان مبلغ یکصدهزار ریال در اختیار هیئت اعزامی گذاشت ودر اینمورد دستورات لازم را صادر کرد ، ضمنا آقای سالور در مورد تکمیل ساختمان نیمه‌تمام آموزش پرورش برق و جاده شادگان که از طرف هیئت عنوان شده بود قول مساعد داد ، باتاسیس کلاس چهارم متوسطه در شادگان که از سالهاپیش مورد تقاضای مردم این سامان بود ، یکی از مشکلات بزرك دانش‌آموزان شادگان برطرف میشود .

سیمای شهرستانها

از: ا. مسعود

(۴۴۲)

صنعتگران اصفهان

چه میگویند وچه میخواهند ؟

از بازاراصلی شهر میگذریم وبه‌بازار سرپوشیده‌ای بنام بازار کاشیها ، میرسیم ، دراین بازارگوئی صداهای گذشته ، بوهای قدیمی و رنگهای پوسیده قرون رادرهم آمیخته و در زیر طاقنماهای استوار آن طلسم کرده‌اند، مادر اینجادرجستجوی کارگاه خاتم‌کاری پیرمردی‌میرویم منزوی که در آرزوی شهرت نیست که نامش را فاش کنیم کارگاه این هنرمندوارسته رادر این بازار نشانی داده‌اند ، یکی از همراهان مطلع ودانشمند اصفهانی مادر این‌حال درباره بازار کاشیها ، توضیح میدهد :

در قدیم این حدود چهارسوی ساروتقی نام داشته‌و کاروانسرای مشهور ساروتقی که ملاحظه خواهید کرد در ضلع شمالی چهارسو و مسجدساروتقی در ضلع‌جنوبی آن واقع بوده ، اما دست یغماگر روزگار می‌بینید چه بلای موحشی به سرمسجدساروتقی‌آورده و براستی که‌این مسجد تاریخی وضع اسفناکی پیداکرده است و قسمتی‌از مقرنسهای زیبای آجری سردر و کتیبه ثلث‌آن‌که بخط خوشنویس معروف محمدرضا امامی است ریخته و نابـود شده است ، سقف‌بازار در بعضی جاها بصورت وصله ناجوری مرمت شده و درباره‌ای از قسمتها که فروریخته اصلا تعمیر نگردیده است .

این‌بازار نیز یکی از قربانیان بیگناه خیابان سازی جدید شهر است : میگویند پیش از اینکه خیابان های تازه ساخته شود چون بازار ساروتقی در مسیر راهی‌بوده که میدان نقش جهان رابهارون ولایت وصل میکرده‌حال وروزبهتری داشته . لیکن اکنون فراموش شده ودرشرف انهدام ونابودی است ، اما گمان دارم سرنوشت نافرجام بازار و تکیه و مسجد ساروتقی ، از سرگذشت‌بانی آن بدعاقبت‌تر نباشد .

بدنیست مجملی از سرگذشت شگفت‌انگیز وسرانجام کار این رجل مقتدر عهد صفویه رابشنویم ، سپس بسراغ کارگاه هنرمند میناکار کهنسال برویم و باّاو درددل کنیم .

«محمدتقی در دوره سلطنت سلطان محمدخدابنده در تبریز قدم‌بعرصه زندگی میگذارد ودر ایام طفولیت می‌بیند که پدرش در حالیکه پیش‌بند سفیدی بسینه‌بسته یکی‌یکی نانهای ترداغ‌رارا از تنور بیرون می‌آورد و یك مشت کارگر ریزودرشت عرق میریزند تارزق خلق‌الله‌را تهیه کنند ، نانوازاده خردسال که از اینکار یعنی تهیه قوت لایموت خلق‌الله هیچ خوشش نیامده بود روزی از دکان نانوائی پدر به‌بهانه خریدن پنیرخارج شده‌وبقزوین فرار میکند ، وپس‌ازتحمل مشقات فراوان وقتی به‌پایتخت میرسد می‌بیند گرسنگی شوخی‌بردار نیست‌وچون‌نوجوانی زرنك و باهوش بود ، بعنوان داوطلب در قشون سلطان محمدخدابنده نام نویسی‌میکندوبدرجه‌سربازی نائل‌میشود اماچندی که گذشت باکمك هوش فراوان خود ترقی‌کرد و از سربازی ساده بصاحب‌منصبی میرسد و با جلب نظر شاه‌عباس کبیر ، حکومت مازندران و توابع را بـرای خود دست‌وپا کرد ... محمدتقی نانوازاده که حاکم‌ولایتی بزرك شد ، چنان کارهای چشمگیری کرد که موردتوجه سلطان قرار گرفته و شاه از راه‌شوخی ! محمدتقی راکه موهای بوری داشته «ساروتقی» لقب میدهد که این نـام راتاآخر عمر حفظ کرد ، هرچند بعدها که‌بصدارت شاه صفی رسیدبدریافت لقب «اعتمادالدوله» مفتخرشد،بهرحال درتمام ایام سلطنت شاه‌صفی، ساروتقی در مسند صدارت عهده‌داررتق وفتق امور بود و الحق که لیاقتی هم ازخود نشان میداد و کفایت او تحت حمایت مستقیم سلطان چه کارهاکه نکرد تااینکه روزگار غدار کار خودرا کرد و شاه‌صفی بسرای باقی شتافت و بجایش شاه‌عباس دوم‌که جوانی خردسال وبی‌تجربه بود به‌تخت سلطنت جلوس کرد ! دراین احوال باوجودی که ساروتقی صدراعظم مقتدری بود و بخصوص مورد عنایت مادرشاه‌نیز قـرار داشت ، لیکن نمامان و دشمنان او که سالها ازدوردندان بهم‌سائیده اما از ترس ماستهارا کیسه‌کرده بودند ،از گوشه وکنار سربلند کردند و در هرفرصتی که پیدا میشد ، بعدازاظهارخلوص‌وابراز جان‌نثاری از ساروتقی پیش سلطان بدگوئی میکردند تااینکه بمرور ایام کـار بجائی کشید که دشمنان فکر کردند تیرنمامی وسعایت‌از ساروتقی‌درجان شاه‌جوان کارگر شده آنگاه خود بدون اجازه قبلی از سلطان دست‌بکار شده در خفا توطئه‌ای ترتیب دادند .

صبح روز چهارشنبه بیستم شعبان ماه ۱۰۵۵هجری بخانه ساروتقی هجوم برده ، گوش‌تاگوش سراز گردن صدراعظم جداکردند و خوشحال و خندان بازگشتند . سردمداران این توطئه که همگی از خوانین‌بزرك‌درباریان مقرب بودند و درراس آنها «جانی‌خان‌قورچی‌باشی» نقدی خان بیگلربیکی و عباسقلی‌استاجلو قرار داشتند . شاه ازاین خودشیرینی اطرافیانش سخت خشمگین بود امـا بظاهر برروی خود نمی‌آورد تاهمه کسانی راکه در قتل صدراعظم دست داشتند شناخت ، بعد همه را دستگیر کرده یکجا به‌دیار عدم فرستاد ...

نیروگاه عظیم برق تبریز

مرحله آزمایشی خودرا شروع کرد

ظرف یکی دوروز آینده نیروی برق شهر تبریز به سه‌برابر افزایش مییابد .

ساختمان عظیم نیروگاه برق تبریز که از سال ۴۵ آغاز شده بود به‌پایان رسید و دستگاههای نیروگاه برق که از خارج خریداری شده دراین ساختمان نصب گردید .

گزارش خبرنگار مادر تبریز حاکیست : نیروگاه برق تبریز از یك هفته پیش مرحله آزمایش خود راشروع کرد و تایکی دوروز دیگر اهالی تبریز از نیروی برق منطقه‌ای استفاده خواهندکرد .

قدرت‌نیروگاه برق تبریز ۱۲ هزارکیلووات میباشد و بطورکلی احتیاجات این شهر در سالهای آینده نیز ازلحاظ مصرف برق تامین خواهد شد .

جلوگیری از خطر سیل

بمنظور جلوگیری از خطرات احتمالی سیل در شیراز جلسه‌ای باحضور نمایندگان ارتش سوم ، سازمان دفاع غیرنظامی و دفتر مهندسی استان فارس در سالن شهرداری شیراز تشکیل گردید. بنابگزارش خبرنگار مادر شیراز دراین جلسه در مورد اقدامات احتیاطی برای جلوگیری ازخطرات احتمالی ناشی از جریان سیل در شیراز بحث‌وگفتگو شدوتصمیمات لازم اتخاذ گردید .

استاندار خراسان در بجنورد

طبق گزارش خبرنگارمادربجنورد آقای پیرنیا استاندار خراسان که باتفاق عده‌ای از مدیران کـل‌و مسئولین سازمان های دولتی از شهرستانهای شمالی استان‌بازدید میکند از طریق جاجرم‌واردبجنورد شد و مورد استقبال قرار گرفت.

گرانفروشان اهواز جریمه شدند.

هفت نفر از پیشه‌وران متخلف دراهواز که‌مبادرت به گرانفروشی میکردند وسیله مامورین‌شهرداری به دادگاه کیفر گرانفروشان‌معرفی شدند .

خبرنگار مادر اهواز گزارش داد: این‌عده که نانوا ، قصاب،خواربار فروش و میوه‌فروش میباشند به پرداخت جریمه نقدی محکوم گردیدند .

اخبار شهرستانها

باشرایط سهل و اسان

کشاورزان آذربایجان تراکتورگرفتند

ظرف یکماه گذشته بمنظور بالابردن سطح درآمد کشاورزان استان آذربایجان غربی از طرف اداره بنگاه توسعه‌ماشینهای کشاورزی استان تعداد سی دستگاه تراکتور در اختیار کشاورزان نقاط مختلف استان قرار داده شد .

گزارش خبرنگار مادر رضائیه حاکیست : کلیه این تراکتورها مجهز به وسائل و لوازم موردنیاز کشاورزی میباشد و بهای آنها با اقساط طویل‌المدت از کشاورزان دریافت خواهد شد .

کدخدایان در سمینار

پیکار بابیسوادی

بمنظور گسترش پیکار بابیسوادی در روستاهای خوزستان سمیناری بمدت دوروز باشرکت عده‌ای از کدخدایان روستاهای اهواز در سالن استادیـوم ورزشی این‌شهر تشکیل شد .

بنابگزارش خبرنگار مادر اهواز: در نخستین جلسه این سمینار که باحضور هفتادتن از کدخدایان حومه اهواز تشکیل شده بودمعاون استانداری خوزستان و فرماندار اهواز و مسئول اجرائی پیکار با بیسوادی اهمیت گسترش پیکاربا بیسوادی را در روستاها تشریح کردند .

دانشسرای مقدماتی پسران لاهیجان

باحضور مدیرکل آموزش وپرورش شروع‌بکارکرد

دانشسرای مقدماتی پسران لاهیجان طی مراسمی وسیله آقای میرفخرائی مدیر کل آموزش و پرورش گیلان گشایش یافت.

دراین مراسم که فرماندار لاهیجان ، اعضای هیئت پیگیری و نظارت وزارت آموزش و پرورش اعزامی گیلان و جمعی ازفرهنگیان لاهیجان حضور داشتند ، رئیس هیئت پیگیری وزارت آموزش و پرورش درباره اهمیت ایجاد دانشسرای مقدماتی و ارزش‌کار معلمان در اجتماع مطالبی بیان داشت .

گزارش خبرنگار مادر رشت حاکیست : در کلاس دانشسرا سی‌نفر داوطلب پسر شرکت دارند که پس از گذراندن دوره دوساله کارآموزی باسمت آموزگاری در نقاط مختلف استان گیلان مشغول تدریس خواهند شد .

۱۰ کتابخانه بزرگ

در مشهد ساخته خواهد شد

بزودی ده‌کتابخانه مجهز درده منطقه شهر مشهد تاسیس میشود برای احداث این کتابخانه ها ده‌قطعه زمین‌ازشهرداری‌مشهددرخواست شد ، ساختمان کتابخانه‌های مذکور بااسلوب جدید معماری وبصورت مدرن بنامیگردد .

مطلب بالا راآقای شیرپور مدیر کل فرهنك و هنر خراسان‌به خبرنگار مادر مشهد اظهار داشت . وی افزود : در حال حاضر سه کتابخانه در خیابانهای «طبسی ، بهار و فردوسی» مشهد ایجادگردیده که محل این کتابخانه ها استیجاری میباشد و تاسیس آنها بطور آزمایشی صورت گرفته است .

نمایشگاه «گل»

در شیراز تشکیل میشود

روز دوشنبه بیست‌ویکم مهرماه جاری برای اولین‌بار در شیراز یك نمایشگاه «گل» تشکیل میشود.

این نمایشگاه طی مراسمی در سالن هنرستان «معدل»شیراز گشایش مییابد .

گزارش خبرنگار ما در شیراز حاکیست :در این نمایشگاه‌انواع گلهای پرورش‌یافته بمعرض‌نمایش و مسابقه گذاشته میشود و به دونفر از کسانی که در پرورش «گل» برنده میشوند جوائزی‌اهداء میگردد .

دختران سپاه دانش رضائیه در سمینارآموزشی ....

بمنظور ارشاد و راهنمائی بیشتر سپاهیان دانش دختر مامور خدمت در روستاهای اطراف رضائیه سمیناری باشرکت کلیه سپاهیان دانش دختر در محل سالن‌دبستان ششم بهمن رضائیه تشکیل شد بنابگزارش خبرنگار مادر رضائیه :در اولین جلسه سمینار که باحضور آقای نبوی مدیر کل آموزش و پرورش استان و عده‌ای‌ازمسئولان مربوطه تشکیل گردید مسائل مربوط به بهداشت ورفاه خانواده مورد بحث قرار گرفت و یك حلقه فیلم نیز بمعرض نمایش گذاشته شد. عکس بالا گروهی از دختران سپاهی رادر جلسهٔ‌سمینار نشان میدهد .

ساعات مکالمهٔ تلفنی بروجن ـ اصفهان

سه ساعت افزایش یافت

ساعت کار تلفن کاریر بروجن ـ اصفهان سه ساعت افـزایش یافت .

قبلا مدت مکالمه تلفنی بین این دوشهر از ساعت ۱۲ تا یك بعدازظهر و یکساعت نیز عصرها بود ولی هم‌اکنون با اقداماتی که از طرف مسئولین اداره مذکور صورت گرفته صبحها نیز از ساعت۸تا ساعت یازده بمدت سه‌ساعت ارتباط تلفنی بین بروجن ـ اصفهان برقرار است .

مسابقات فوتبال محلات شهرری

مسابقات فوتبال محلات‌شهرری بین ۲۳ تیم شرکت کننده‌درشهر ری انجام شد و در نتیجه تیمهای «تاج» و «ایران‌ناسیونال» به پای فینال رسیدند .

خبرنگار مادر شهرری گزارش داد : قرار است مسابقه نهائی‌بین تیمهای مذکور بانظارت آقـای پرویز هدایت سرپرست تیم‌فوتبال شهرری در همین هفته در شهرری انجام شود .

نمایندگان اطلاعات

درخدمت مردم

ادامه تحصیل

برای دختران مشکل است

دبیرستان دخترانه مشگین شهرفقط تاکلاس‌سوم‌متوسطه دارد و در نتیجه محصلین‌پس از اتمام تحصیلات سیکل اول در ادامه تحصیل با اشکال مواجه میشوند و نمی‌توانند‌در شهرهای دیگر نیز به ادامه تحصیل بپردازند . اهالی‌برای تاسیس سیکل دوم متوسطه آماده هرگونه کمك مالی هستند و اگر مقامات‌آموزش و پرورش دراین باره بـذل توجه‌نمایند این‌مشکل برطرف میشود عده‌ای از اولیاء دانش آموزان دبیرستان دخترانـه مشگین‌شهر با مراجعه بدفتر نمایندگی روزنامه اطلاعات مطالب بالا را اظهار نمودند.

۱۳ سال کافی نیست ؟!

سیزده سال پیش مقدمات آسفالت خیابان های شرقی‌و غربی «سیرجان» فراهم شد، چندین‌بار مهندسین و نقشه‌برداران به‌این شهرستان آمدند و آنها هم‌هدفشان‌تهیه مقدمات کار بود ، به‌ساکنان دوطرف این خیابانها اخطار شد برای تخلیه منازل خود که با تعویض خیابان خراب میشود آماده گردند ، ولی هنوز این طرح عملی نشده است و نه‌ساکنان خانه ها میتوانند دست به تعمیرمنازل خود بزنند و نه‌ازجانب‌مقامات مسئول برای آسفالت خیابان ها اقدام میشود ! حال که با اجرای طرح‌های‌وسیع آبادانی آسفالت خیابانها در شهرهای مملکت بسرعت انجام میشود از مقامات مسئول‌وزارت‌کشور تقاضا داریم به‌خواست هـای مانیز توجه کنند و پس از گذشت سیزده سال ، در مـورد آسفالت خیابـانهای سیرجان اقدام نمایند، مطالب بالا وسیله عده‌ای از اهالی سیرجان در دفتر نمایندگی روزنامه اطلاعات عنوان شد.

برای مبارزه بامالاریا در حوالی ایلام

۶۰ مامور اعزام گردید

بمنظور پیشگیری از بیماری مالاریا و درمان بیمارانی که مشکوك به‌ابتلاء این بیماری میباشند اکیپی مرکب از ۶۰ نفر از مسئولان اداره ریشه‌کنی مالاریای فرمانداری کل‌ایلام وپشتکوه به مناطق آبادان ، زرین‌آباد ، صالح‌آباد ، چوارشیروان و «چرداول» ایـلام اعزام شد .

آقای حیدری رئیس اداره ریشه‌کنی مالاریای ایلام به‌خبرنگار ما دراین شهر گفت : اعزام اکیپ مذکور بمناطق فوق‌بعلت جلوگیری از شیوع بیماری مالاریا صورت گرفته و اعضای این اکیپ باتجویز قرصهای ضدمالاریا از این بیماری جلوگیری بعمل می‌آورند .

کارخانه‌صنایع‌سبک

باسرمایهٔ آستانقدس رضوی درمشهد ایجاد میگردد

قطعات کارخانه عظیم سازنده صنایع سبك در مشهد آماده‌نصب گردید و بزودی بهره‌برداری از آن آغاز میشود .

یك مقام مطلع در اینمورد بخبرنگار ما در مشهد گفت : این کارخانه پس از بهره‌برداری قادر خواهد بود یخچال ، آبگرمکن ، کولروسایر صنایع‌سبك‌فلزی بسازد این کارخانه باسرمایه‌آستانقدس رضوی در مشهد ایجاد میگرددو پیش‌بینی میشود در سال های‌آینده نیاز داخلی راازلحاظ صنایع سبك فلزی مرتفع سازد .

انتخاب اعضاء

اعضای سازمان زنان شهرستان هشترودطی‌مراسمی‌انتخاب گردیدند و آغاز بفعالیت کردند .

بموجب گزارش خبرنگار مادر تبریز : در این مراسم که‌درمحل فرمانداری برگزار گردید آقایان فرماندار،روسای ادارات،نمایندگان سازمان زنان استان و عده‌ای از طبقات مختلف مردم حضورداشتند.

۲۶ کارگاه قالیبافی در اردبیل دائر شد

بیست‌وشش دستگاه قالی‌بافی در اردبیل دایر شد این اقدام بمنظور توسعه صنعت فرشبافی در آذربایجان شرقی صورت گرفته است .

بنابگزارش خبرنگار ما درتبریز همچنین‌برای صاحبان چهاردستگاه قالیبافی جهت مرمت کارگاههای آنها وام بهداشتی پرداخت گردید.

توسعه‌کشت دانه‌های روغنی

طی سمیناری درگنبد کاوس بررسی شد

کنفرانس ارزیابی و توسعه کشت دانه‌های روغنی باحضورآقایان رمدانی فرماندار گنبد کاوس ، داوید کارشناس کشاورزی رومانی، معاون اداره کل کشاورزی گرگان و دشت‌وباشرکت گروهی از کشاورزان مناطق گنبد کاوس ، کلاله ، شاه‌پسند و علی‌آباد درسالن کنفرانس سازمان پنبه‌ودانه‌های روغنی گنبد کاوس تشکیل گردید.

خبرنگار مادر گنبد کاوس گزارش داد : دراین کنفرانس پیرامون کشت و توسعه دانه‌های روغنی مذاکره و گفتگو شد و آقای داوید کارشناس رومانی درباره موقع کشت محصول ، مواظبت‌های زراعی‌و طرز برداشت بذر آفتاب‌گردان مطالبی بیان داشت .

ماجرای عروس و دامادومینی بوس

سوغات مسجد سلیمان

جناب آقای سوغاتچی . این ماجرای شیرین وواقعی را که اخیرا در شهر ما اتفاق افتاده ، برایت نوشتم ، تا ضمن چاپ کردن آن ،ستون یکروز سوغات ولایات را پرکنی و منت از حاتم طائی نبری !

*

یکی از اهالی مسجد سلیمان که مردی بود سه‌زنه (خدا انشاءاله قوتش‌بدهد!) چندی پیش هوس کرد برای چهارمین‌بار طوق لعنت را بگردن خود بیاندازد.

(بمصداق آن شعر مرحوم نسیم‌شمال که میگوید:)

شوهر من گوهر مخزن میخواد

سه‌رن داره بازم دلش رن میخواد!

مراسم خواستگاری و شیرینی خوران و نامزدبازی در اسرع وقت برگزار گردید و قرار بر این شد که جهیزیه عروس خانم از منزل پدر عروس خانم به منزل داماد منتقل شود رسید رسمی دریافت گردد !

داماد سه‌رنه در شرف چهارزنه که‌زرق وبرق جهیزیه عروس خانم هوش از سر-مبارکش برده بود ، برای پیدا کردن وسیله نقلیه‌بهرردری‌دولی ناامیدبرگشت. خواستند بگذارند توی طبق ببرند .دیدند هم اثاثیه زیاد است و همراه دوروداراز. لذا آخرین فکری که بکله شادومادزد این بود که برودواز شهرداری یك‌ماشین قرض کند .

مرد سه زنهٔ سابق و چهارزنه فعلی‌رفت پیش آقای شهردار گفت سلام! آقای شهردار گفت :علیکم‌السلام . حال‌مبارك چطوره ؟ داماد گفت «مبارك» حالش‌خوبه دست شما را می‌بوسه ! شهردارگفت‌چطور شد یادما کردی؟ داماد گفت یك عرض مختصر داشتم. شهردار گفت‌چیه، میخواهی کوچه‌تان اسفالت شود؟ گفت نه گفت میخواهی جواز کسب بگیری؟ گفت نه! گفت میخواهی جواز ساختمان بگیری؟ گفت نه . گفت پس میخواهی چکار کنی ؟ گفت هیچی ، میخواهم جهیزیهٔ عروس خانم را ببرم بمنزل‌خودم! شهردار پرسید حالا آمده‌ای‌از من‌اجازه بگیری؟گفت نه خیر آمده‌ام از جنابعالی ماشین بگیرم. پرسیدماشین رامیخواهی چکار؟ گفت‌میخواهم‌اول‌اثاثیه عروس‌خانم را سوار آن کنم ببرم منزل خودمان ، بعد هم من و عروس سوار شویم برویم حجله !

« آقای شهردار که نمیدانست این جناب میخواهد حرمسرا باز کند ، واز آنجا که به‌تشکیل عائله جوانان مجرد علاقه وافری داشت گفت خیلی خوب‌شما می‌توانید برای این کار خیر از یکی از مینی‌بوس های شهرداری استفاده کنید .

داماد نشست توی مینی‌بوس (۵۱۷۳ ط مسجد سلیمان) وبه راننده گفت برو دست راست . بپیچ دست‌چپ . بزن توی دنده. مستقیم‌برو در خانهٔ عروس خانم .

راننده هم رفت دست راست .بپیچید دست چپ زدتوی دنده‌و مستقیم رفت در خانهٔ عروس خانم .

اهل‌منزل به‌راننده گفتند بیاسر این کمد را بگیر بگذار ته‌ماشین ! راننده توی رودرواسی این کار را کرد . بعد گفتند بی‌انصاف سراین قالی راهم بگیر. مگر نمی‌بینی ما زورمان نمیرسد !راننده سر آن قالی راهم که آنها زورشان نمی‌رسید گرفت ! گفتند این کپسول گاز راهم بغل کن بگذار توی ماشین.!راننده گفت داماد خودش بغل کند . گفتند داماد میخواهد عروس را بغل کند . راننده کپسول را بغل کرد . یك ماچش هم کرد !وبرد گذاشت توی ماشین . گفتند آخر کپسول تنها به‌چه دردمی‌خورد ،این‌فرگاز راهم ببربگذار پهلوش! راننده هم اطاعت کرد !

چند لحظه بعد داماد و پدر عروس یك نردبان چهل‌پله راهم که جزو جهیزیه عروس خانم بود سرش راگرفتند آوردند جابدهند توی مینی‌بوس. اما سر نردبان از درجلو رفت تو ، تهش از شیشه عقب آمد بیرون !

راننده گفت بمبارکی و میمنت این وصلت فرخنده باید پول شیشهٔ ،مینی-بوس رابدهید . خانوادهٔ عروس و داماد گفتند بمبارکی و میمنت زیاد حرف‌بزنی یکدست کتك پیش‌ما داری ! راننده گفت آخر این جزو اموال عمومی است. شما آنرا شکسته‌اید باید تاوان بدهید. گفتند ما اموال عمومی‌و خصوصی سرمان نمیشود. تقصیر خود شیشه بود .می -خواست نشکند !ما که نگفتیم بشکن !

راننده که‌دید هوا پس است و کاردارد بجاهای باریك میکشد گفت اشکالی ندارد، سوار شوید برویم .

مدعوین سوار مینی‌بوس شدند وراننده آنها را بخانه داماد برد ، مدعوین پیاده شدند و اثاثیه‌راپیاده کردند اما هنوز فرگاز و کپسول گاز در مینی‌بوس باقی مانده بود که‌راننده ماشین را روشن کرد و زدتوی دنده‌و یکراست رفت کپسول و «فر»را تحویل آقای شهردار داد .

اقای شهردار گفت‌اینها چیست ؟راننده گفت اینها راگروگان برداشته‌ام . هر وقت پول شیشهٔ مینی‌بوس را دادند بهشان پس میدهیم !

واکنون چندروز است که عروس و داماد سراغ آقای شهردارمی‌آیند عروس میگوید اجاق‌مارا بدهید . داماد میگوید کپسول مارا بدهید . بعد عروس میگوید کپسول مارا بدهید . داماد میگوید اجاق مارا بدهید !

آقای شهردار هم مانده معطل . اگر اجاق و کپسول را بدهد ،شیشهٔ شکسته مینی‌بوس را چکار کند . اگر ندهد عروس دامادولش نمی‌کنند .

خلاصه آقای شهردار آمده ثواب کند کباب شده و فعلا جدال بین شهردار و عروس و داماد ادامه دارد .

استادیوم ورزشی

دررامسر ایجاد میشود

شانزده هزار متر مربع از اراضی اطراف کشتارگاه رامسر برای ایجاد یك استادیوم ورزشی دراین شهر اختصاص مییابد .

این تصمیم در سی‌وهفتمین جلسه انجمن شهر رامسر که در محل انجمن شهر تشکیل شده‌بوداتخاذ گردید .

خبرنگار مادر رامسر گزارش داد : دراین جلسه آقای آرمان بخشدار رامسر و رئیس تربیت بدنی این شهر برای شروع کار ساختمان استادیوم ورزشی رامسر قول مساعد دادند تا هرچه زودتربه یکی از خواستهای جوانان این شهر جامعه عمل بپوشانند .

ایجاد دو واحد صنعتی درفارس

اداره کل اقتصاد فارس دزهفته گذشته پروانه تاسیس دوکوره آجرپزی ماشینی و فشاری را در شیراز و آباده صادر کرد .

بموجب گزارش رسیده ازخبرنگار ما در شیراز : برای ایجاد این‌دو واحد صنعتی در استان فـارس هزینه‌ای بمبلغ پنجاه‌ویك‌میلیون‌و هفتصد هزارریال در نظر گرفته شده‌است .

ضمنا اداره کل اقتصاد استان طی همین مدت دو فقره کـارت بازرگانی برای تجار صادر کرده است.

توضیح مسئولین امور درباره تقاضاهای مردم

در مورد مطلب مربوطه به «احداث ساختمان دفترپستی رحیم‌آباد» که چندی پیش در این روزنامه درج گردید ، توضیحی بشرح زیر از طرف اداره اطلاعات و مطبوعـات وزارت پست و تلگراف و تلفن رسیده است :

«... ساختمان دفتر پستی‌رحیم‌آباد در برنامه چهارم عملی خواهد شد»

پلیس درصحنه

ـ۲۱ـ

دختر جوان بدیوار تکیه داده بود . گوئی میترسید برمین درغلطد . ازنوك پا تافرق سرش میلرزید .

کلانتر احساس کرد کـه کوچکترین حادثه‌ای ممکن است روی اعصابش اثر کرده واورا دچار حمله شدید نماید بدینجهت بـا ملایمت به او گفت :

ـدختر خانم بفرمائید بنشینید .

دخترك روی صندلی نشست و نفس زنان گفت :

ـمیترسم «او» مرا تااینجا تعقیب کرده باشد .

ـدختر خانم شما در اینجا از هر لحاظ درامان هستید ، بهیچوجه نگران نباشید !

ـولی او دست بردار نخواهد بود !

ـمقصودتان از «او» کیست ؟

ـهمان کسی که برادرم را کشته است ! یالااقل من خیال میکنم که برادرم را کشته است . هیچکس جز «او» برادرم را نکشته است . ولی من برادرم را دیدم ، کاملا مرده بود .آقای کلانتر ، خوب بسخنانم توجـه کنید . شما دیگر مانند سایرین مرا دیوانه نخوانید .

رئیس کلانتری که در کنار او ایستاده بود دستش راگرفته باملایمت ازروی صندلی بلند کرد وبطرف مبل راحتی که درکنار میز خودش قرار داشت برد .سپس بالحن اطمینان بخش و قاطعی گفت :

ـمسلما بحرف شما گوش میکنم ، قدری آرام‌باشید . میل‌دارید چیزخنکی بنوشید... تا دقیقه‌ای که در اینجا هستید هیچ خطری متوجه شما نیست . بخود اطمینان بدهید که در اینجا آسوده و درامان خواهید بود .

ـخواهش میکنم یك لیوان آب خنك بمن بدهید .

«گایار» که از مرك وانده‌ولد وربوده شدن همسرش بهیجان آمده بود میخواست هرچه زودتر از داستانسرائی دخترك رهائی یابد و بوسیله تلفن از اطراف کسب اطلاع کند . او نظائر این دختر را فراوان دیده بود که برای کسب شهرت و چاپ عکسشان در صفحه اول جرائد بچه‌کارهای عجیبی دست میزدند و چه دروغهائی از خود می-ساختند . معهذا ازجای برخاست وروبروی دخترك نشست . پس از آنکه دستـور داد لیوان آبی برای‌او بیاورند گفت :

ـقبلا گفتید که اورا کشته‌اند ؟

ـبله خودم دیدم که در یك متری من‌بیجان افتاده ولی وقتی چند دقیقه بعد برگشتـم جسدش ناپدید شده بود ! لرزشی سراپای دخترك را گرفت وافزود :

ـولی این امر از محالات است ، خودم میدانم که یك مرده فرار نمیکند .

گایار که حواسش جای دیگر بود و بـه واقعه قتل وانده‌ولد میاندیشید گفت :

ـاین مورد از مواردی است که بندرت اتفاق میافتد . بهتر است قضیه را از ابتدا تاانتها تعریف کنید .

ـبسیار خوب ، گوش کنید تمام ماجرااز دیشب شروع شد ... هفده هیجده سال قبل که مادرمان فوت کرد من کودکی دو سال ونیمه وبرادرم پسربچه هشت ساله‌ای بود . پدرم‌مارا بدست عمه‌ام سپرد وبطوریکه بعدها از عمه‌ام شنیدم پدرم بآمریکا رفت وهمانجا همسر دیگری انتخاب کرد . چند سال بعد که برادرم بزرك شد و بالجزایر رفت .منهم از نزد عمه‌ام بیرون آمدم ..

گایار باو گفت :

ـبرگردیم برسر حادثه دیشب ...

ـبلی ، دوهفته است که‌باتفاق‌برادرم برای گذراندن تعطیلات بکان آمده‌ایم . قبلا چیز هائی شنیده بودم ، میدانستم برادرم بادختری رابطه دارد و وقت آن رسیده که من مداخله کنم ... تاآنکه دیشب برادرم بمن تلفن کرد. درحالیکه صدایش میلرزید بمن گفت‌بلافاصله خودم را بمهمانخانه ریتس اطاق شماره ۱۱۲ برسانم . شماره اطاق را یکبار دیگر از او پرسیدم ویاد داشت کردم . فورا یك تاکسی گرفتم وخودم را بمهمانخانه رسانیدم .

آب دهانش را بزحمت قورت داد . گایار لیوان آب را بدستش داد ولی او توجهی نکرد و بحرفش ادامه داد :

ـوقتی بمهمانخانه رسیدم مستقیما بطبقـه سوم ، اطاق شماره ۱۱۲ رفتم ، انگشت بدر زدم ، چراغ روشن بود ولی کسی بمن جواب نداد ، سه مرتبه درزدم واوراصدا کردم ، چون جوابی نیامد در را آهسته فشاردادم در باز شد ، ناگهان چشمم بجسد برادرم افتاد که خونالود روی تخت دراز کشیده‌و کتش مچاله شده بود که در زیر سرش قرار داشت . سوراخ بزرگی در زیر گلویش دیدم. از این سوراخ وحشتناك خون بیرون میزد . آقای کلانتر خودم‌باچشمانم جسداورا دیدم.. چشمانش باز بود و بسقف اطاق نگاه میکرد .

ـ بهتر است‌ماجرا راتندتر شرح‌بدهید شاید بتوانم برای شما کاری انجام دهم .

ـ بله ، من حتی داخل اطاق نشدم‌زیرا دریافتم که او مرده است ، تلفن‌نزدیك تختخواب بود ، بخود گفتم‌چنانچه بااین تلفن موضوع را بدفتر مهمانخانه اطلاع دهم ممکن است آثار انگشت وچیزهائی که احتمالا مورد استفاده پلیس قرار مي گیرد بهم بخورد . قبلا ، هنگامی که از آسانسور خارج شدم و قدم بطبقه سوم گذاشتم چشمم باطاقی افتاد که چراغ هایش روشن و درش باز بود ، کسی هم در آن اطاق دیده نمیشد ، لذا به آن اطاق رفتم و از آنجا بدفتر مهمانخانه تلفن کردم و دوباره باطاق ۱۱۲ که‌جنازه برادرم در آنجا بود برگشتم . با اینکه خودم در را موقع خروج بازگذاشته‌بودم معهذا آنرا مانند دفعه قبل بسته یافتم و چون آنرا فشار دادم باز شد ولی جسد برادرم در اطاق نبود ! بله آقای کلانتر، جسد ناپدید شده بود و کوچك ترین‌اثر و نشانه‌ای از کت خون‌آلود و تشك‌خونی بر روی تختخواب دیده نمیشد .

ـ یقین دارید شماره اطاق را هنگام بازگشت اشتباه نکرده‌اید ؟

ـ حتم دارم که بهیچوجه اشتباهی رخ نداده است ، زیرا موقعی که درمراجعت اطاق را بسته یافتم شماره آنرا نگاه کردم ، همان اطاق بود . این‌بار داخل اطاق شدم بحمام سرکشی کردم ،پنجره بزرك را گشودم ، حتی زیر تخت را بدقت وارسی نمودم ، گوئی جسد سوزن شده و بزمین فرو رفته است . ناچار از اطاق خارج شده و بسرعت در راهروطبقه سوم بطرف آسانسور میدویدم که آن مرد خود را روی من انداخت .

دختر جوان در اینجا کمی مکث کرد ، دهانش بازمانده بود ، کوتاه و مقطع‌نفس میزد گوئی در برابر صحنه وحشتباری قرار گرفته است . سپس خیلی آهسته ادامه داد :

من آن مرد را نمی شناختم و یقین‌دارم که هرگز او را ندیده بودم . با اینکه راهرو کاملا روشن نبود ولی هنگامی‌که روی من پرید صورتش را مشاهده کردم چهره‌اش وحشتناك بود و اثرزخم‌بزرگی در آن دیده میشد ، چون وضع را بدین منوال دیدم پیچ خوردم و بسوی چراغ قرمز انتهای راهرو که پلکان در آنجا واقع بود ، دویدم. اوفریادکشان کلماتی گفت که من نفهمیدم و بدنبالم دوید . به پشت سرم نگاه کردم ، یقین پیدا کردم که او برادرم را کشته و قربانیمرا هم خواهد کشت چون به پلکان رسیدم، بسرعت از آن پائین رفتم ، از هرسه‌طبقه گذشتم و سرانجام خود را در راهروئی تنك‌و تاریك دیدم که به خیابان منتهی میشد چراغ های خیابان روشن بود . خودم را به روشنائی رسانیدم . آن مرد نیز همانطور مرا تعقیب میکرد و فریاد میزد که بایستم . نزدیك بود قوایم را از دست داده نقش زمین شوم . در همین لحظه یك تاکسی رسید . خود را جلوی تاکسی انداختم و چون توقف کردبدرون تاکسی پریدم و فریادکشان دست‌بدامن راننده شدم که مرا نجات بدهد .راننده

امروز در دومین نمایشگاه آسیائی «روز ملی» انگلستان

انگلستان با داشتن مستعمراتی بوسعت ۳۶ میلیون کیلو متر مربع و جمعیتی معادل ۵۰۰ میلیون نفر روزگاری عظیمترین امپراطوری مستعمراتی را در اختیار داشت

از آغاز قرن هفدهم انگلستان دست به کشورگشائی زد و در اطراف و اکناف جهان مستعمرات وسیعی به دست آورد . انقلاب صنعتی که نخست از این کشور آغاز شد صنایع راترقی داد و سرمایه‌داری نصج یافت .

در اوایل قرن نوزدهم انگلستان وسیع‌ترین مستعمرات را در جهان داشت . مستعمراتی که ۳۶ میلیون کیلومتر مربع مساحت و ۵۰۰ میلیون نفر جمعیت را شامل و انگلستان بزرگترین کشور مستعمراتی جهان کرده بود .

انگلستان تنها کشوری است که ازانقلابهائی که بدنبال انقلاب کبیر فرانسه دراروپا رخداد بدرودماندو توانست با آسایش و آرامش به بسط و توسعه فرهنگ ، دانش ، صنعت و غیره بپردازد . از این روی این کشور قدرت گرفت و نیروی دریائی عظیمش بحق لقب نیرومندین ناوگان جهان را به‌خود اختصاص داد . ناوگانی که در جنگهای متحدان علیه ناپلئون بناپارت امپراطور فرانسه نقشی‌مهم ایفا کرد .

• قرن ۱۸

ژرژ سوم پادشاه انگلستان در ۱۷۶۰ به تخت سلطنت نشست وی بمدت ۶۰ سال یعنی تاسال ۱۸۲۰ سلطنت کرد . اتحادیه های جنگی علیه ناپلئون بوجود آورد وسرانجام ناپلئون و فرانسه را از اوج به‌زیر کشید .

پس از وی ژرژ چهارم به‌سلطنت

از رومنها تا ساکسونها

امروز «روزملی» انگلستان در دومین نمایشگاه آسیائی است. بهمین جهت رپرتاژ زیر درباره انگلستان (تاریخ اجتماعی - سیاسی واقتصادی) آن تهیه شده است تا خوانندگان باچهره این کشور صنعتی جهان آشنا شوند .

تاریخ بریتانیا را میتوان به دو دوره تقسیم کرد . دوره تسلط رومنها و دوره انگلوساکسونها . پس از خروج رومنها از بریتانیا ، انگلوساکسونها در این‌جزیره‌بزرگ اقامت کرده بقدرت رسیدند . در این فاصله تاریخ ، اندکی ابهام دارد .

ساکسونها شروع به تجاوز به این جزیره کردند . این حملات محتملا باعث شد که در اواخرقرن پنجم میلادی ناحیه شرقی جزیره بدست آنهابیفتد . در اواخر قرن ششم پس از صلحی ۴۴ ساله ، بار دیگر ساکسونها دست به حمله زدند و نواحی بیشتری را تحت سلطه خود درآوردند .

منطقه‌ای که سرانجام بدست ساکسونها افتاد . از پادشاهیهای جداگانه تشکیل میشد . در زمان هانری اول کلیسا قدرت‌بسیاریافت بنحوی که حتی باعث وحشت‌خوداو شد .

انگلستان در قرون ۱۳ ، ۱۴ و ۱۵ .

ادوارد اول پادشاهی قدرتمند بود که کارهای برجسته‌ای انجام داد ولی پسرش ادواردودوم مردی ضعیف‌النفس بود و به آسانی در مقابل خواسته‌های غیر منطقی‌تسلیم میشد . وی به جنك با فرانسه پرداخت .

در قرن ۱۳ ویلیام فاتح پس از فتح انگلستان و ایرلند فرمانروائی ایرلند را به یك شوالیه فرانسوی که درجنك هاستینك افسر ارتش‌او بود داد .

رسید . این پادشاه تاسال ۱۸۳۰ به انگلستان حکمرانی کرد .

پس از ویلیام چهارم در ۶۴ سالگی به سلطنت انگلستان‌رسید. ویلیام چهارم تاسال ۱۸۳۷ یعنی فقط هفت سال پادشاهی کرد و پس از او برادرزاده‌اش ویکتوریا جانشین و فرمانروای انگلستان شد .

• اوج اقتدار امپراطوری

ملکه ویکتوریا ۶۴ سال زمام امور را در دست داشت . درزمان او انگلستان به نهایت شوکت و قدرت رسید و در این زمان کمپانی هندشرقی هند را به تصرف آورد و پس از مدتی انگلستان هند را مستعمره خود کرد و بهره‌برداری از منابع سرشار آن را آغاز نمود.

ملکه ویکتوریا درسال ۱۹۱۰ یعنی چهارسال قبل از آغاز جنك جهانی اول درگذشت و پسر بزرك او ادوارد هفتم به سلطنت رسید. درزمان ملکه ویکتوریا قدرت در دست پادشاه ، مجلس عوام ومجلس لردان بود .

نمایندگان مجلس عوام از افراد مردم انتخاب میشدند . در این زمان دو حزب توری (محافظه کار) وویك (آزادیخواه) در کشور وجود داشت که اغلب کرسیهای مجلس عوام را نمایندگان این دو حزب اشغال میکردند. لیدرهریك از دو حزب که اکثریت را در مجلس عوام بدست می‌آورد از طرف‌پادشاه به نخست‌وزیری منصوب میشد.

حزب آزادیخواه (ویك)پیروزیهای درخشان بدست آورد . و رهبران این حزب بارها به مقام نخست - وزیری انگلستان رسیدند .

ازجمله درسال ۱۸۶۸دیسرائیلی به نخست‌وزیری کشور رسید. وی قانون انتخابات را تغییر داد و اصلاحاتی بعمل آورد که بموجب آن یك میلیون نفر برتعدادشرکت کنندگان در انتخابات افزوده شد.

درسال ۱۸۸۴ گلادستون رهبر حزب آزادیخواه به مقام نخست- وزیری رسید وی نیز اصلاحاتی در قانون انتخابات و بنفع کارگران بعمل آورد .

درزمان زمامداری ادوارد هفتم پسر بزرك ملکه ویکتوریا جنك جهانی اول آغاز شد .

روز ۶ دسامبر سال ۱۹۱۶«لوید جرج»رهبرحزب‌آزادیخواه کابینه‌ای ائتلافی با ۸۸ عضو تشکیل داد . وی درزمان جنك‌باقدرت‌ودیکتاتوری کامل به کار خود ادامه داد : ولی باشروع دوران پس‌ازجنك کارگرها قدرت یافتند.سندیکاهای کارگری و بدنبال آن حزب کارگر تشکیل شد .

بقیه در صفحه دهم

موزیک اسکاتلندی ملکه انگلستان امروز در نمایشگاه آسیائی برای شما مینوازد

یکی‌از قسمتهای برجسته‌وجالب توجه که ضمن برگذاری مراسم «روز ملی انگلستان» در نمایشگاه آسیائی انجام گردید حضوردسته نوازندگان موزیك اسکاتلندی (نوازندگان نی همبانه و طبل) مخصوص ملکه انگلستان همراه با رقص اسکاتلندی بود. افراد این دسته بین ساعت ۱۱ صبح و ۹بعد از ظهر به نواختن موزیك‌در آن نمایشگاه مشغول هستند .

هنك‌نظامی اسکاتلندی‌مخصوص ملکه انگلستان در تاریخ هفتم‌ماه فوریه ۱۹۶۱ با اختلاط دو هنك مشهور اسکاتلندی یعنی افراد سیفورت‌و کامرآن درشهرادینبورو تشکیل گردید. این هنك جدید دارای سوابق تاریخی و پرافتخاری از هردوی آن دوهنك اسکاتلندی میباشد که ازسال ۱۹۸۶ ببعد در سراسر جهان خدمات برجسته‌ای انجام داده است. درمدت کوتاهی پس‌از آنکه‌آن دوهنك دریکدیگر ادغام شدنداولین گردان‌هنك‌ملکه انگلستان در سنگاپور مستقر گردید و یکی از اولین گردانهائی بود که دربدو شروع بر خوردبین اندونزی و مالازی به «برونی» در «برنئو» اعزام گردید .

این گردان پس از دو سال و نیم توقف در خاور دور برای مدت کوتاهی بشهر ادینبورو مراجعت نمود و سپس تاماه سپتامبر سال ۱۹۶۸ در آلمان مستقر گردید و پس از آن مجددا بشهر ادینبورو مراجعت نمود. در ماه مه‌سال‌جاری این گردان برای مدت ۹ماه با هواپیما به شارجه در خلیج فارس اعزام گردید ودر ماه فوریه سال ۱۹۷۰ به اسکاتلند مراجعت خواهد نمود .

لباسی که افراد دسته موزیك اسکاتلندی به تن دارند عبارت از یك کلاه مخصوص با پرهای سیاه ونیم تنه های سفید ودامن چین‌دار وشنل کامرون از پارچه‌پیچازی و چنته چرمی در جلو دامن وجوراب ساقه‌بلند قرمزوسفید بشکل‌طاس‌و زنگال های سفید رنك و کفشهای مشکی وسایر قسمتهای زینتی لباس اسکاتلندی میباشد .

هر دسته ازاین افراد یکی از پرچم های موزیك یك هنك را با خود حمل‌مینماید سرهنك فرمانده هنك مزبوروالاحضرت پرنس‌فیلیپ دوك ادینبورو میباشد .

افسر فرمانده آن دسته موزیك سرگرد «یکی‌نان» وفرمانده طبل سرگرد گرانت و فرمانده فلوت گروهبان ونترز میباشد .

پیامی از «آنتونی کراسلند» وزیر بازرگانی بریتانیا

در عرض ۲۲ سال گذشته کمیسیون اقتصادی سازمان ملل برای آسیا به کامیابیهای بسیاری نائل آمده است که‌یکی ازمهم‌ترین آنها آگاهی اعضای آن سازمان به ضرورت ایجادپایه های زندگی بهتری از طریق بازرگانی بین المللی بوده است . اکافه سازمانی است که نیمی از جمعیت جهان را در بر میگیرد و برای همگی ما حائز نهایت درجه‌اهمیت است که چنین سازمانی در راه کمك به توسعه اقتصادی موفق باشد .

تشکیل‌دومین نمایشگاه‌بازرگانی بین المللی آسیائی که یکی از بزرگترین نمایشگاههای جهان است مرهون تصمیمی است که بسال ۱۹۶۱ از طرف اکافه گرفته شد، زیرا اکافه‌معتقد بود که‌ایجاد چنین نمایشگاههائی به توسعه اقتصاد و افزایش بازرگانی بین - المللی کمك‌میکند. بسیارمسرورم که دراین موردشهر تهران رابرای تشکیل چنین نمایشگاهی انتخاب کردند و من به سازمان نمایشگاه های ایران که اقدامات درخشانش ایجاد چنین نمایشگاهی را ممکن ساخته است‌تبریك میگویم.اطمینان دارم که این‌امر کمکی واقعی در راه توسعه و آبادانی است .

ما از بریتانیا تاآنجا که امکان داشته است جابرای‌غرفه های خود گرفته‌ایم و شرکت کنندگان بریتانیائی دراین نمایشگاه از آغاز علاقه وافری به عرضه داشتن کالا های خود نشان داده‌اند. مناسبات بازرگانی ما با کشورشاهنشاهی ایران که‌میزبان ما دراین‌نمایشگاه است چندین صد سال سابقه تاریخی دارد . امروزه با ترقی وسایل ارتباطی و توسعه تماسهای بین المللی منافع و علایق دوجانبه ما بیش‌از پیش افزایش یافته‌است. در پرتو راهنمائی روشنفکرانه اعلیحضرت همایونی شاهنشاه کشور ایران دست به انقلاب کشاورزی‌و صنعتی زده است و بریتانیا در راه نیل به این هدف در تهیه ماشین آلات و کارخانه های تولیدی و با فراهم ساختن مشاوران کاردان و سرمایه گذاری در صنایع ایران همکاری نزدیکی داشته است. به‌علاوه‌عامل دیگری که موجب تحکیم این پیوند های اقتصادی گردیده است وجودپیمان سنتو است که هر دو کشور از اعضای آن سازمانند. در اثنای دو سال گذشته میزان بازرگانی‌ایران و انگلیس به درجه‌ای بی‌سابقه رسید .

این گرایش توسعه بیشتر بازرگانی را در سالهای آینده‌نوید میدهد .

بنده شخصا به تمامی کسانی که از بخش ویژه صنایع‌انگلیسی واز یك یك غرفه های صاحبان صنایع مزبور دیدن میکنند خوش آمد می‌گویم. صمیمانه آرزومندم که نمایشگاه در ایجاد و توسعه مناسبات سودبخش میان کلیه شرکت کنندگان موفق باشد و به پیدایش پیوند های بازرگانی جدید و دائمی با ثمرات مادی فراوانی از برای مردم بسیاری از کشور های جهان نایل آید .

دیداری از غرفه: انگلستان کشور سنتها و زادگاه دموکراسی

تحولات پس از جنگ چهره انگلستان را عوض کرده است

بقیه از صفحه نهم

درانتخابات سال ۱۹۱۸ لویدجرج رهبری محافظه کاران و موتلفین آنها پیروز شد ولی دوران این سیادت چهار سال بیشتر طول نکشید . در ۱۹۲۲ ائتلاف پایان یافت و لوید جرج استعفا داد . انتخابات عمومی انجام‌شدو«بونارلاو» به نخست‌وزیری رسید .

«بونارلاو» بعلت بیماری در۱۹۲۳ استعفا کرد و «بالدوین» کابینه را تشکیل داد . انتخابات عمومی بار دیگرانجام شد و محافظه کاران با ۲۵۸ کرسی پیروز شدند .

بحران اقتصادی

کابینه بالدوین در ژانویه ۱۹۲۴ سقوط کرد و رامسی ماکدونالد لیدرحزب کارگر مامور تشکیل کابینه شد . وی اقداماتی انجام داد ولی کابینه‌اش در ۱۹۲۴سقوط کرد و بالدوین پس از انتخابات عمومی جانشین او شد .

بحرانهای اقتصادی کوتاه مدت سرانجام منجر به‌بحران سال۱۹۲۹ شد و حزب کارگر در انتخابات پیروز گردید .

بالدوین استعفا کرد وماکدونالد کابینه جدید را از رهبران حزب کارگر و لیبرال تشکیل داد .

ماکدونالد سومین کابینه ائتلافی خود را در ۱۹۳۱ تشکیل داد وبه منظور مبارزه‌با مشکلات اقتصادی تدابیری‌اتخاذ کرد که‌ازجمله سیستم مبادلات‌بر اساس‌لیره‌طلای‌استاندارد شده را برای مدت ۶ ماه فسخ و مجلس عوام که باحضور پرنس‌دوگان تشکیل گردید طی قانون مصوب ۲۱سپتامبر تصمیم هیات دولت را تائید کرد وبه‌موجب آن قانون پایه زر از انگلستان‌برداشته شد .

ماکدونالد که بعلت ضعف‌مزاج درسال ۱۹۳۴ چند ماه زمام امور مملکت را به استانلی بالدوین (نایب نخست‌وزیر) سپرده بود در ۷ژوئن ۱۹۳۵ از نخست‌وزیری کناره گرفت و بالدوین سومین کابینه ائتلافی را تشکیل داد و در این کابینه برای اولین بار یك پدر وپسر شرکت کردند یعنی رامسی‌ماکدونالدومالکلم‌ماکدونالد.

دوم انگلستان که بنا به‌علل‌مختلف مایل به آغاز یك جنك وسیع‌تازه، آنهم در فاصله ۱۹ سال پس از نخستین جنك‌بین‌المللی‌نبودسیاست مسالمت‌جویانه‌ای در قبال آلمان هیتلری اتخاذ کرد . و در این راه زمامداران انگلستان سیاست نرمش فوق‌العاده‌ای در قبال‌حکومت آلمان هیتلری اتخاذ کردند . ملاقات چمبرلین باهیتلرومذاکرات او با رهبر آلمان نازی و تاثیری که این ملاقات در سرنوشت جنك جهانی دوم داشت ، از جمله وقایع مهم‌این‌روزگار امپراطوری بریتانیا است .

باشروع جنك بین‌المللی دوم ، انگلستان بعنوان نخستین قدرت اروپای آن دوران خواه‌نخواه به نائره سوزان این جنك کشانده‌شد بعلت عدم آمادگی نظامی بریتانیاو برتری تکنیکی آلمان درآغازجنك، جزیره بریتانیا متحمل خسارات‌و لطمات فراوانی شد . بسیاری از تاسیسات صنعتی و شهرهای آباد این کشور براثر حملات هوائی

در این شهر طلائی همه‌از صلح و دوستی سخن میگویند

در این ایام یعنی زمان سلطنت جرج‌پنجم سالهای قبل از جنك جهانی دوم فرارسید و سرانجام درسال ۱۹۳۶ وی پس از ۲۶سال سلطنت درگذشت و ادوارد هشتم جانشین وی شد .

دوران حساس

از این میان ، یعنی پس از سال ۱۹۳۶ ، یکی از حساسترین‌لحظات تاریخ بریتانیا آغاز میشود ،زیرا این روزگار مقارن با قدرت یافتن دیکتاتور مشهور آلمان ، هیتلر میباشد .

از ۱۹۳۶ تاآغاز جنك جهانگیر مداوم لوفت‌وافه (نیروی‌هوائی‌آلمان هیتلری) و نیز بکار گرفتن موشك های یو-م از طرف ارتش آلمان با تخریب و صدمات بی‌سابقه‌ای مواجه گردید.

ظهور یك رهبر برجسته

باشروع جنك ، نخست وزیری بریتانیای کبیربعهده مردی گذاشته شد که از حیث کفایت و کاردانی از جمله چهره‌های نادرسیاسی این کشور میباشد ، واو سروینستون

بقیه در صفحه ۱۳

جنگل مصنوعی در نمایشگاه آسیائی

۳۰۰ هزار متر مربع از تمام محوطه نمایشگاه‌آسیائی به احداث جنگل مصنوعی اختصاص داده شده است و کار درختکاری‌آن درزمستان گذشته پایان یافته ، این عکس که قسمتی از غرب محوطه نمایشگاه را نشان میدهد، در جلو آن محوطه درختکاری شده را مشرف به غرفه ها نشان میدهد .

ازغرفه شماره ۱۹ شرکت فتومتروپل

نماینده انحصاری معروفترین وارزنده ترین دوربینهای عکاسی جهان کانن

Canon درنمایشگاه بین‌المللی آسیائی دیدن کنید.

نمایندگان کانن درتهران :

فروشگاه فتو نخستین - شاهرضا اول ویلا - فتوریما خیابان سپهبد زاهدی جنب هتل مرمر - فتولنز خیابان پهلوی جنب‌سینماآتلانتیك - فتوتایم خیابان تخت‌جمشید جنب هتل آتلانتیك - فتو پلازا خیابان شاهرضا - فتو رکس خیابان لاله‌زار - فتوکولاك میدان مخبرالدوله - فتوسینمائی خیابان فردوسی جنب سینما همای

نمایندگان کانن درشهرستانها :

اصفهان عکاسی باردو - فروشگاه باباجانیان - فتو اسپرت فیلم - آبادان : فروشگاه احمدی - اهواز : فتو جهان - بروجرد : مطبوعاتی بوعلی-تبریز: عکاسی سعدین - خرمشهر : عکاسی مجاهد - رشت : فتو جمشید -کرمانشاه : فتوگلبرك - گرگان: عکاسی چهره نما

شرکت فتومتروپل نماینده ارزنده‌ترین دوربینهای عکاسی جهان کانن

Canon درایران‌لاله‌زار جنوبی پلاك ۶۴و۶۲ تلفن ۳۳۷۳۴۸و۳۰۲۲۴۱

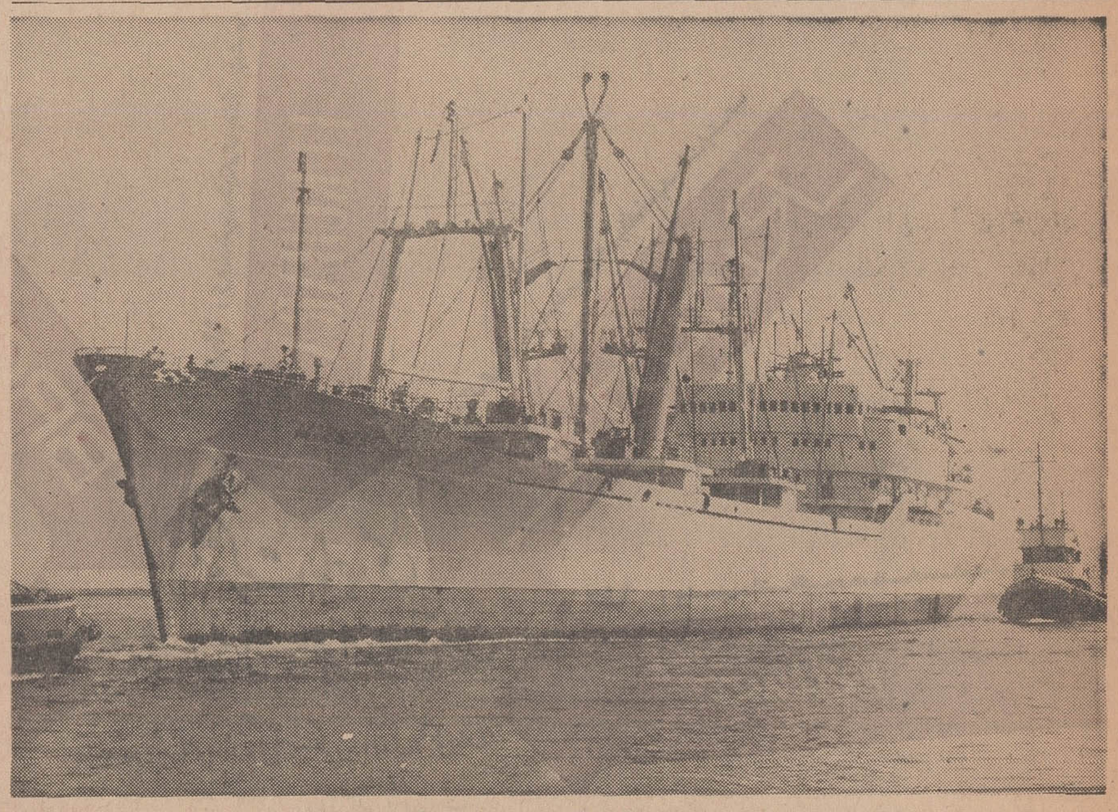

سنترمور بایک جهان تخصص

CENTROMOR

Central Import and Export Office for
Ships and Marine Equipment
Gdansk — Poland
Okopowa 7

کشتی باربری بشما پیشنهاد میکند

درسال ۱۹۶۹ - ۱۹۷۰ کارخانجات کشتی سازی جدانسك ، دینیاوزیزیسین‌اقدام بساختن دوازده نوع‌کشتی حمل و نقل دریائی باظرفیت های از ۶۰۰۰ تا ۱۶۰۰۰ تن خواهد نمود .

این‌کشتیها تحت نظارت مستقیم موسسات زیرساخته خواهد شد :

موسسه ثبت لوبد .
موسسه ثبت شوروی .
موسسه ثبت کشتیهای‌لهستان و
موسسه دت نورسد وریتاس

ازامتیازات عمده مهم این‌کشتیها :

بدنه عالی
موتور های خودکار
سیستم برقی مورد اعتماد
وسائل و تجهیزات بی‌نظیر
عرشه مجهز با وسائل و تجهیزات خودکار
اطاقهای استاندارد برای کارکنان کشتی
سرعت سیر تامیزان ۲۰٫۵ گره دریائی
دارای مقاومت زیاد تا میزان ۱۵٫۰۰۰ گره دریائی
دارای وسائل آسایش ممتاز .

لطفا از غرفه ما در دومین نمایشگاه بازرگانی بین‌المللی آسیائی تهران از ۵تا ۲۴ اکتوبر ۱۹۶۹ (۱۳مهر تا ۳ آبان ۱۳۴۸) دیدن فرمائید .

تماس با جهان از نمایشگاه آسیائی

۱۵۰ نفر ازمستخدمینی که در استخدام‌شرکت‌سهامی نمایشگاه های بین‌المللی میباشند پریشب تا دو بعد ازنیمه شب وازع صبح دیروز تاظهر کار نظافت محوطه نمایشگاه آسیائی راانجام‌دادند. درطول برقراری نمایشگاه این‌عده‌از ساعت ۱۰ شب‌به بعد که نمایشگاه تعطیل میشود تاصبح کارنظافت خیابانهای اصلی و فرعی محوطه نمایشگاه‌رابجز داخل سالنها و غرفه‌ها انجام خواهند داد.

ویزیتور خارجی

درمدت برگزاری نمایشگاه آسیائی پیش‌بینی میشود که۱۵ هزار نفر ویزیتور خارجی و بازرگان برای بازدید نمایشگاه و خرید به تهران بیایندو هر کدام سه تاپنج روز درتهران اقامت کنند و با این حساب روزانه بین ٤ تا ۵هزار نفرویزیتور ازنمایشگاه آسیائی بازدید خواهند کرد.

تلکس و تله‌تایپ

ازصبح دیروز ۷ دستگاه تلکس و ۵ دستگاه‌تله‌تایپ وهمچنین تلفن کاریر نمایشگاه آماده بهره‌برداری شد. تمام قسمت های فوق درواحد مرکزی در ساختمان اداری نمایشگاه متمرکز میباشد علاوه برواحد مرکزی چهار کیوسك برای فروش تمبر ودریافت نامه وتلگراف‌درمحوطه نمایشگاه نصب شده‌است.

درواحد مرکزی سه دسته ده‌نفری درسه نوبت برای انجام کارهای مربوط به‌نمایندگان مطبوعات داخلی‌وخارجی و شرکت کنندگان و بازدید کنندگان از نمایشگاه آسیائی کشیك میدهند.

● پرداخت

قسمت تلکس در حالت عادی باچهار خط آماده فرستادن مطالب نمایندگان مطبوعات خارجی میباشد و درصورتیکه لازم باشد درآن واحد میشود با۶خط‌نمایندگان مطبوعات مطالب تهیه شده را ازطریق بی‌سیم پهلوی به‌تمام دنیا مخابره نمایند.

برای تسهیل درامر مخابره اخبار نمایندگان‌مطبوعات بخارج، مسئولین تلکس پس‌از یادداشت شماره کارت شناسائی مطالب‌نمایندگان مطبوعات را مخابره می‌کنند و مبلغی‌که بایستی برای مطالب مخابره شده پرداخت شود بحساب موسسه یا روزنامه مربوط گذاشته میشود.

افراد عادی نیز می‌توانند باپرداخت وجه‌نقد کارهای تلکس خودرا انجام بدهند.

در قسمت تله‌تایپ که کارهای آن مربوط‌به‌سازمان تلگراف تهران است پنج دستگاه تله‌تایپ نصب شده‌علاوه برتلکس وتله‌تایپ‌تلفن کاریرنیز آماده‌تماس باتمام‌شهرستان های‌ایران میباشد.

نوشته : جان‌لوك‌رایزن بازرگانی سفارت انگلستان

جوش و خروش در اقتصاد ایران

موفقیتهای جدیدی که در صنعت و تولید و صادرات ایران حاصل شده است هیجانی بوجود آورده است

آقای جان لوك، رایزن‌بازرگانی سفارت انگلیس مقاله‌ای در زمینه روابط بازرگانی دو کشور ایران‌و انگلستان نوشته است که‌متن آن به نظر خوانندگان محترم‌میرسد.

در سال ۱۳۴۷ ایران قریب به ۷۵ میلیون لیره کالا از بریتانیا خریداری کرد و در ازاء ۱۵۱ میلیون لیره جنس از جمله نفت به بریتانیا فروخت. این یك دادوستد مهم است و درحدود ۱۲ سه وچهارم درصد واردات ایران و ۱۸ درصد صادرات آن از جمله نفت را تشکیل میدهد، و اگر چه پاره‌ای از جنبه‌های این دادوستد بسرعت در تغییر و تحول است‌ولی هنوز جای رشد و توسعه شایان توجهی دارد.

علت بزرك این تحول، دررشد و توسعه خود ایران نهفته است. در ظرف چند سال معدودی ایران در سایه یك وضع با ثبات‌سیاسی و یك رهبری پر تحرك و در سایه یك منبع کلان ثروت طبیعی وارز خارجی در مناطق نفتخیز خود به مرحله اوج‌گیری اقتصادی پیش رفته است. یك رشته برنامه‌های عمرانی یك کشور صنعتی شده جدید را شالوده ریزی کرده و صنایع اصلی و ضروری را بنیاد گذاری نموده است. البته هنوز در زمینه توسعه مواصلات و نیرو، توسعه آموزشگاهها و بیمارستانها و تسهیلات سیاحت و در زمینه توسعه صنایع سبك و سنگین و همچنین کشاورزی و صنایع اغذیه سازی و توزیع، کارهای فراوانی در پیش است. اینها همه‌رشته‌هائی است که‌صنعت‌و تکنیکهای‌بریتانیا (و همچنین درصورت لزوم‌اعتبارات مالی) آن میتوانند در آن بذل مساعدت کنند و با کمال میل‌نیز حاضر باینکار هستند.

ولی گامهائی که فعلا برداشته شده از هم‌اکنون رفته رفته اثرات خود را آشکار میسازند. اقتصاد ایران در جوش وخروش است و از موفقیت‌های‌جدیدی که‌درصنعت و تولید و صادرات کشور حاصل شده حالت هیجانی بوجود آمده است.

اکنون اتومبیلهای پیکان‌ساخت ایران (که مبتنی بر هیلمن هانتر روتس است ولی حال بیش ازپنجاه درصد آن در ایران ساخته‌میشود) بکشورهای دیگر صادر میشوند. تیغهای خودتراش «برینیش»ساخت ایران بروسیه صادر گردیده و بخاریهائی که بوسیله یك‌موسسه بازرگانی مشترك انگلیسی‌و ایرانی در ایران اختراع و ساخته شده به ایالات متحده امریکاو اروپای‌غربی فروخته شده‌اند. اینها فقط چند نمونه‌ای از فرآورده‌های صادراتی صنایع جوان ایران است که با همکاری شرکای انگلیسی آن‌بنیاد گذاری شده است

فرآورده‌های دیگر نیز هستندو بزودی فرآورده‌های بازهم بیشتری ساخته خواهند شد. البته کارهای تجاری که‌در آن موسسات‌انگلیسی تا حدودی همکاری داشته باشند فقط جزئی از تصویر کامل رشد صنعتی ایران را نشان میدهد. دیری نخواهد پائید که فرآورده های کارخانه‌های جدید پتروشیمی و اندکی بعد از آن فرآورده‌های کارخانه ذوب آهن، آلومینیوم و مس بر صادرات دیرینه ایران‌یعنی فرش پنبه و خشکبارپیشی خواهند گرفت.

الگوی واردات ایران نیزبکلی تغییر کرده و هنوز هم در تغییر است. درحالیکه سابقا کالاهای مصرفی، قسمت عمده وارداتایران را تشکیل میدادند این واردات اکنون به ۱۲٫۵ درصد کاهش یافته‌اند. در حدود ۲۵٪ درصد از مجموع واردات اکنون ماشین‌آلات برای صنایع جدید است و بقیه‌که تقریبا دو سوم مجموع واردات میباشد مرکب از کالاهای بینابین یعنی کالاهای نیمه ساخته واجزاء متشکله، فولاد و فلزات دیگر، شاسی و سایر اجزاء سوار نشده ماشین، مواد شیمیائی بیظرف و پلاستیکهای خام فیبر و نخ و غیره است تا بوسیله‌صنایع جدید ایران به فرآورده‌های ساخته‌شده تبدیل گردند.

بدیهی است که تا پنج یا ده سال دیگر مجموعه تقریبا کاملی از اجناس مصرفی و بسیاری کالا های صنعتی و مواد نیمه ساخته‌در خود ایران ساخته خواهد شد. در اکثر موارد از این صنایع جوان ملی از طریق تعرفه‌های گمرکی یا ممنوعیت‌واردات حمایت میشود. من اطمینان دارم که میتوانیم‌چشم براه زمانی باشیم که دیگر به چنین حمایتی نیاز نباشد و صنایع داخلی همینکه بر شالوده سالمی پایه‌گذاری شدند بتوانند بارقابت واردات بین‌المللی مقابله نمایندو فشار بر روی منابع ارز خارجی ایران کاهش یابد. ولی انتظار چنین آزادی سیاست وارداتی رادر حال حاضر داشتن برخلاف واقع بینی است. هرچند هنوز شاید رشته‌های بخصوصی وجود داشته باشد که فروش کالاهای مصرفی ساخته شده از بریتانیا به ایران را بتوان افزایش داد ولی چندان امیدی نیست که لااقل تا چندسال دیگر افزایش کلی مهمی در این بخش حاصل شود. بلکه در واقع ما باید انتظار داشته باشیم که بعضی دیگر از واردات دیرینه بریتانیا به ایران جای خود را به محصولات صنایع داخلی ایران دهند.

ولی در ضمن برای افزایش صادرات بریتانیا به ایران‌در رشته هائی از قبیل فروش ماشین آلات و لوازم برای پروژه‌های زیرسازی، صنعتی و شاید حتی در رشته مهمتر تهیه متخصص و فروش اجناس و مواد نیمه ساخته شده دورنماهای بزرك و روشنی وجود دارد. هنوز فرآورده‌های زیادی هستند که تهیه آنها بطور مقرون به صرفه در ایران یا میسرنیست و یا تخصص فنی یا منابع اصلی برای تولیدشان‌هنوز موجودنمیباشد فهرست خریدهای ایران ازخارجه تدریجا عوض خواهد شد. درحینی که صنایع نوین غالبا با شرکت و تخصص‌بریتانیا یا کشورهای‌خارجی دیگر تاسیس میگردند بازارهای تازه‌ای برای مواد واجزاء متشکله بوجود خواهد آمد تا زمانیکه اینها نیز بنوبه خود در ایران ساخته شوند. بموازات اینها تقاضاهائی برای ماشین آلات و لوازم وادوات بغرنج‌تر و مساعدت در تربیت کارکنانی که باید آنها را براه بیندازند بوجود خواهد آمد.

بگمان من اینهارشته‌هائی است که در آن کارخانه‌های انگلیسی حاضر و مایل به مساعدت باشند. بسیاری از آنها در عملیات کارخانه ها و همچنین پروژه‌های وراءبحار هم در بخش خصوصی و هم‌دولتی تجارب ممتدی دارند. اینها به اهمیت تربیت متخصص ومساعدت های موفقیت آمیز فنی واقف‌هستند و ضمنا میتوانندفنون جدیدوتجارب ممتد برای حمایت از فروش یا برای پروژه های مشترك صنعتی عرضه دارند. مشاوران بریتانیائی بوسیع‌ترین معنای کلمه که انواع و اقسام خدمات از جمله تخصص های فنی حاصله از بنگاه‌های ملی را شامل شودمیتوانندبصورمختلف راهنمائی و کمك فکری کنندو چه بسا که موجبات خدمات دیگری را از قبیل مدیریت وتربیت کارکنان در مواقع لزوم فراهم سازند.

در غرفه بریتانیا در بازاره‌مکاره آسیائی و در عرصه روباز بیرون آن ودربسیاری از غرفه‌های وارد کنندگان ایرانی اجناس و ادوات انگلیسی ازعالیترین‌جنس به‌معرض نمایش درخواهد آمد. این غرفه دارای هیچگونه«شعاری» که‌توسط سرویس‌های اطلاعات دولتی نصب شده باشد نیست و احتیاجی هم‌به آن ندارد. بعقیده من شعار و موضوع کلی آن خودبخود گویا و عیان است: «بریتانیا چیزهائی را که شمابخواهید بخریدمیسازد- و در چیزهائی که شما بخواهید بسازید میتواند بشما یاری کند.»

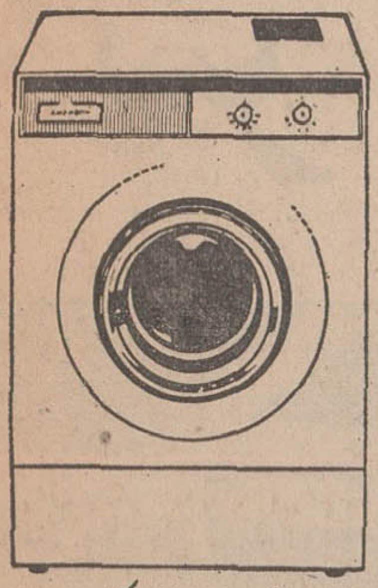
لباسشوئی سوپراتوماتیک

امرسون
EMERSON

یخچال

یخچال امرسون دراندازه‌های مختلف
کولر امرسون درمدلهای جدید
لباسشوئی امرسون سوپراتوماتیک
گرام امرسون استریوفونیک
ظرفشوئی امرسون کاملا اتوماتیک
جاروی‌برقی امرسون آخرین مدل
باطری امرسون بهترین باطری

محصولات امرسون تازه‌ها را تسخیر کرده است

ظرفشوئی کاملا اتوماتیک
رادیوگرام امرسون
باطری امرسون
جاروبرقی امرسون
کولر آبی وگازی

ازغرفه محصولات امرسون درسالن شماره ۱۱ نمایشگاه آسیائی دیدن فرمائید
وضمن بازدید
از ۲ جایزه ارزنده یخچال ولباسشوئی امرسون، که
مخصوص شما بازدیدکنندگان محترم نمایشگاه درنظرگرفته شده استفاده فرمائید

شرکت سهامی کارخانجات پارس ماشین - چهارراه شاه شماره ۲۴ تلفن: ۶۸۰۵۱ - ۶۷۱۲۴

دربازکن برقی رافقط با مارک
اِف اِف
effeff
گروته
Grothe
ساخت آلمان غربی که شهرت جهانی دارد
انتخاب نمائید

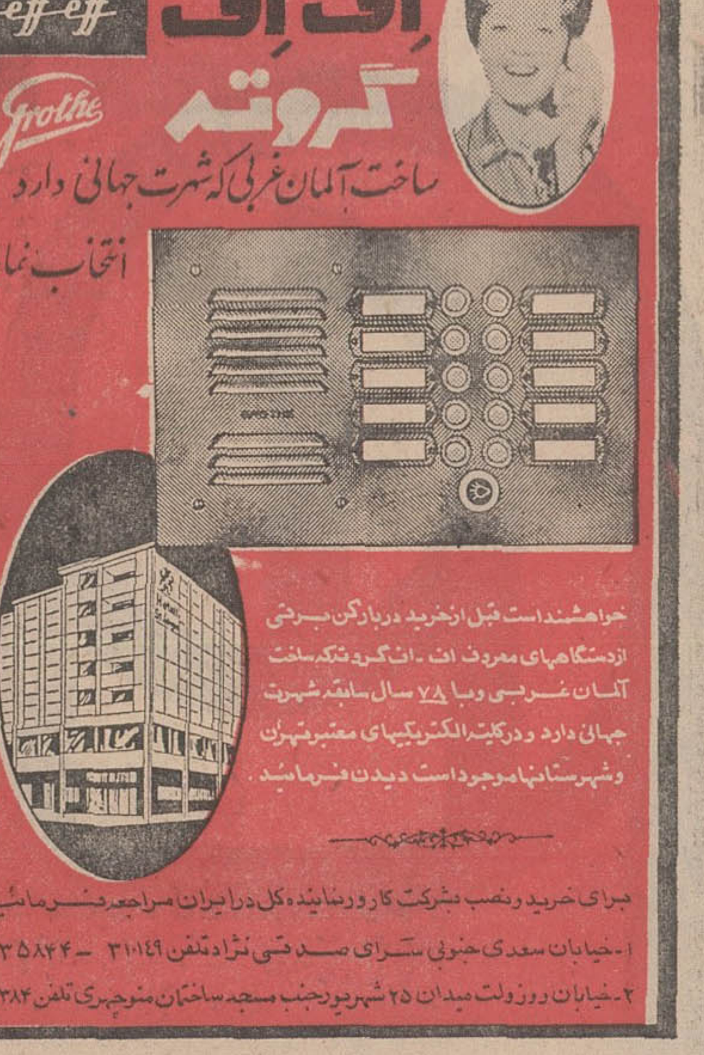

خواهشمند است قبل ازخرید دربازکن برقی ازدستگاههای معروف اف - اف گروتکه ساخت آلمان غربی وبا ۷۸ سال سابقه شهرت جهانی دارد و درکلیه الکتریکیهای معتبرتهران وشهرستانها موجوداست دیدن فرمائید.

برای خرید ونصب بشرکت کارو نماینده کل درایران مراجعه فرمائید.
۱- خیابان سعدی جنوبی سرای صدقی نژادتلفن ۳۱۰۱۴۹ - ۳۳۵۸۴۴
۲- خیابان روزولت میدان ۲۵ شهریور جنب مسجد ساختمان منوچهری تلفن ۷۶۲۳۸۴

در نمایشگاه آسیائی
از ۱۳ مهر الی ۲ آبان از غرفه اف.اف درسالن شماره ۱۹ دیدن فرمائید.

ورقهای موجدار ایرانیت
لوازم تکمیل پوشش سقفها

ازغرفه شرکت سهامی ایرانیت
درسالن شماره ۱۴ نمایشگاه آسیائی ۱۳ از ۱۳ مهر تا ۲ آبان دیدن فرمائید

دیدار ازغرفه کارخانجات کاغذ دیواری دکورا
بنیان‌گذار صنعت کاغذ دیواری درایران
درنمایشگاه آسیائی سالن شماره ۱۴
ازجدیدترین طرحهای کاغذدیواری دکورا در نمایشگاه آسیائی دیدن نموده وازتخفیف مخصوص بهره‌مند شوید.

نمایشگاه وفروشگاه کاغذ دیواری دکورا تخت‌جمشید مقابل سفارت‌آمریکا تلفنهای ۷۶۲۳۸۳ و۲۴۰۸۰

با اطلاعات در دومین نمایشگاه آسیائی

تهیه و تنظیم از: سرویس مخصوص اطلاعات در دومین نمایشگاه آسیائی

ماشینول AND INDUSTRIAL AUTOMOTIVE LUBRICANTS

Machinol

از غرفه فراورده های روغن ماشینول در سالن شماره ۱۳ نمایشگاه آسیائی دیدن کنید

شرکت سهامی ماشینول

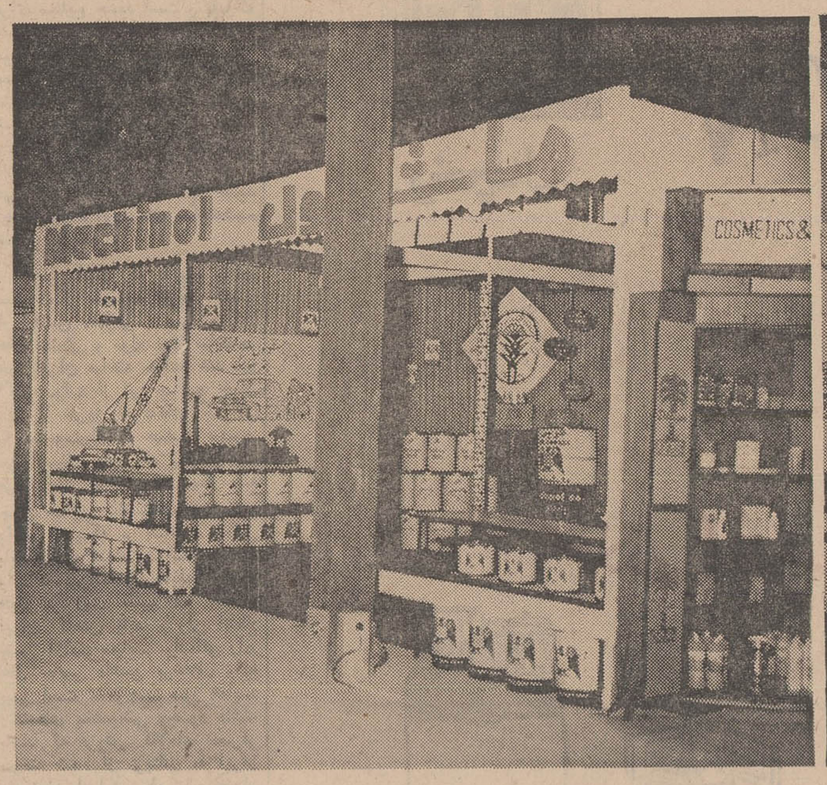

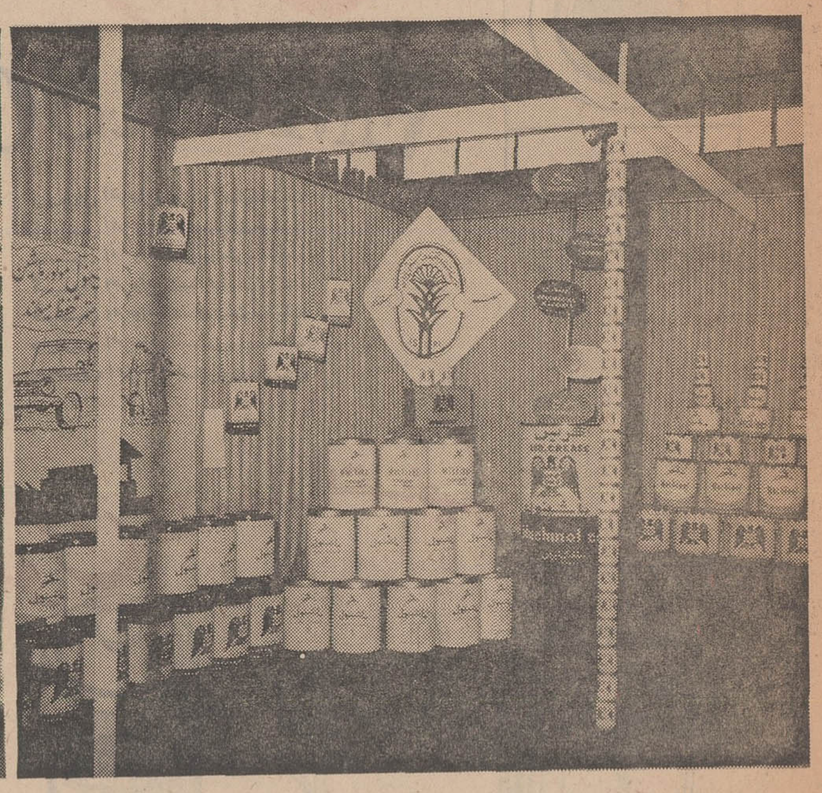

مهر استاندارد درکنار محصولات ماشینول توجه بازدید کنندگان ازغرفه مزبور را در نمایشگاه آسیائی بخود جلب میکرد .

نمائی ازغرفه شرکت ماشینول تهیه‌کننده انواع والولین - گریس وضد یخ در نمایشگاه آسیائی تهران

در هفدهم شهریور ماه ۱۳۴۵ توسط آقای مهندس آزاریانس پایه گذاری و تاسیس گردید که هدف ایجاد کارخانه‌ای جهت تولید فرآورده های روغنی مرغوب با خصوصیات ممتاز جهت مصرف در ماشین آلات کشوربود.

آقای مهندس آزاریانس که فکر ایجاد چنین کارخانه‌ای توسط ایشان بعمل آمد متجاوز از بیست سال دررشته‌محصولات نفتی و مشتقات آنها کار کرده و تجربیات فراوانی دارند . ایشان از کارشناسان ومتخصصین برجسته کشور درامور فرآوردهٔ های روغنی مشتق از نفت میباشند .

شرکت ماشینول بمنظور رسیدن به هدفهای عالیه خود با مشکلات زیادی مواجه گردیده زیرا تولید وعرضه هر نوع فرآورده ممتاز با تمام کیفیات عالیه لازم کار بس دشوار ومتضمن مجاهدات و کوشش های مداوم و خستگی ناپذیری است .

تولید و عرضه چنین فرآورده هائی که متضمن حفظ سلامت ودوام وطول عمر ماشین آلات باشد احتیاج به عوامل بسیار متعدد از جمله تربیت کادر فنی قوی ازجهت تولید کنترل کیفیت - بسته‌بندی وسازمان اداری دارد که هریك از افراد باید در امور مربوطه خودشایستگی کافی بدست آورند تانتیجتا محصولات حاصله مشخصات وخصوصیات لازمه راازنظر کیفیت وعرضه آن به‌بازار جهت مصرف در ماشین آلات امروزی داشته باشد .

وزارت اقتصاد نیز باین امر توجه کامل داشت لذا تاسیس و بهره‌برداری کارخانه ماشینول رامنوط به‌شرائطی دانست که از جمله فرآورده های آن می‌بایست از نظر کیفیت جوابگوی ماشین آلات کشورباشد بدین منظور شرکت ماشینول باموسسه استاندارد و تحقیقات صنعتی ایران وابسته به وزارت اقتصاد قرارداد رسمی امضاء نموده که تولیدات انواع گریس - والولین - ضد یخ و روغن ترمز ماشینول از نظر کیفیت کنترل و تطبیق آن با استاندارد یکی که بابالاترین استاندارد های بین‌المللی نیز مطابقت مینماید موردبازرسی دائمی قرار گیرد .

هدف شرکت نیز همین بوده و دراصل مصمم بوده که تولیدات روغنی خودرا بر مبنای صحیح و استانداردباید عرضه نماید تا ازاین راه دربرنامه های صنعتی شدن کشور همگام و در حد توانائی خود سهیم باشد و از طرف دیگر فرآورده‌هائی که عرضه مینماید کیفیت آن با مشا به‌خارجی رقابت نماید .

بطوریکه در صنایع کشاورزی-معادن - راه‌سازی و انواع وسائط نقلیه موتوری بااطمینان خاطر از آن استفاده نمایند .

شرکت ماشینول برای رسیدن بهدفهای خود با تمام مشکلاتی که باآن مواجه میگردید از هدف اصلی خودمنصرف نگردید و موفق گردید تابرای اولین بار در کشور چند نوع از فرآورده های روغنی ساخت خود را بااستاندارد های تضمین شده تطبیق وپروانه بکار بردن مهر استاندارد بدست آورد .

انواع گریسهای تولیدی ماشینول و یکنوع گریس مخصوص که در بلبرینگهای سنگین و پر دور مصرف و در ایران بنام والولین معروف است برای اولین بار در ایران استاندارد گردید و پس ازآن ضد یخ ماشینول نیز استاندارد شدکه با استاندارد انگلیسی نیز مطابقت مینماید .

شرکت ماشینول در جهت توسعه برنامه های تولیدی خودانواع محصولات روغنی مخصوص دیگری را که درصنایع کشاورزی - معادن - راه‌سازی ووسائط نقلیه موتوری مصرف دارد عرضه مینماید که خواص آن با روغن آلات خارجی که کارخانجات سازنده ماشین معمولا توصیه مینمایند مشابه است و اکنون بجای آنها مصرف میشود

برنامه های آینده - توسعه تولید و عرضه یکنوع روغن ترمز از نوعی که بالاترین مشخصات تعیین شده را خواهد داشت میباشد که مصرف آن در همه نوع وسائط نقلیه موتوری اعم ازسواری - کامیون - تراکتور و غیره و بعضی ازسیستم های هیدرولیکی داشت میباشد که مصرف

انگیزه شرکت درنمایشگاه آسیائی

معرفی کالاهای ساخت ایران و درجه مرغوبیت آنها به بازدیدکنندگان خارجی .

معرفی فرآورده های مرغوب روغنی در نوع خود به بازدیدکنندگان ایرانی .

وشرح کیفیات وخصوصیات محصولات روغنی استانداردشده و ممتاز به مصرف کنندگان .

توضیحات لازم بعموم مراجعه کنندگان خارجی بخصوص کشور های همجوار و کوشش در انجام معاملات باآنان.

آدرس شرکت خیابان سعدی جنوبی - ساختمان تقی نیا - شماره ۲۱۰ تلفن ۷- ۳۰۵۰۲۴ .

تغذیه و شیردوشی گاو در غرفه انگلستان

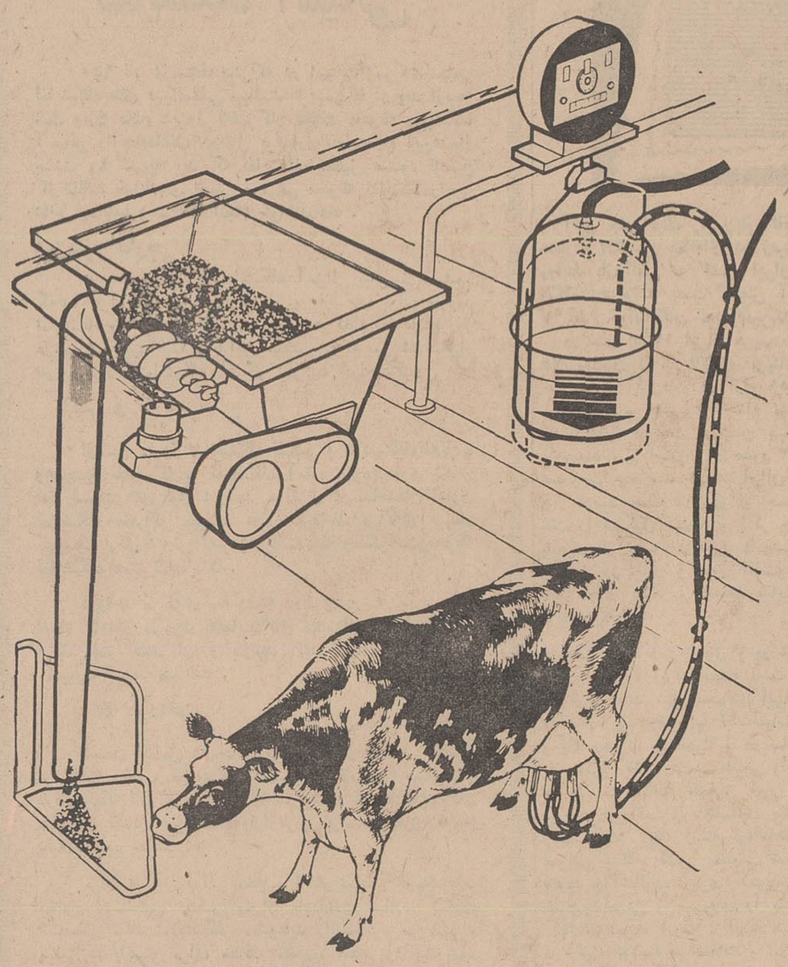

غرفه انگلستان در نمایشگاه آسیائی کلیه وسائل دامداری و تهیه لبنیات را بمعرض تماشا گذاشته است . یکی از این وسائل دستگاهی است برای تغذیه و شیردوشی گاودرآن واحد...

طرز کار دستگاه توام تغذیه گاو وشیردوش برقی و اتوماتیك که در غرفه انگلستان دیده میشود بدین شرح است .

گاو شیرده به نسبت مقدار شیر دوشیده شده ، علوفه میطلبد و هفت‌دهم کیلو گرم شیری که بطرز خود کار دوشیده‌شده باعث پائین رفتن استوانه شیشه‌ای محتوی‌شیر می‌شود و باین ترتیب حرکت یك جریان ارتعاشی (فتوالکتریك) بجانب ظرف علوفه ، گاو را بایك مقدار علوفه حساب شده تغذیه می‌نماید. به انتهای ظرف شیر درجه‌ای وصل شده تا در موقع پائین رفتن ظرف شیر به حد معین ، چراغ قرمزی را روشن‌سازد و مامور متوجه شود که لوله‌های وصل شده به پستان گاو را جدا کند .

از طرح ریزی کامل به ساختن کارخانجات کامل

شرکت صادراتی کارخانجات صنعتی سکوپ عمل طرح ریزی وساختن ومونتاژ وآماده نمودن متجاوز از ۲۰۰ نوع کارخانجات مشروحه زیر را راسا انجام میدهد :

ماشینهای مولد برق
کارخانجات قند
کارخانجات تهیه مصالح ساختمانی
ماشین‌آلات مربوط به امور ساختمانی
کارخانجات مربوط به صنایع مهندسی

سکوپ دارای :
- نمایندگی ۴۸ موسسه صنعتی لهستانی
- نمایندگی ۳۵۰ کارخانه
- ۲۲۳٫۰۰۰ کارگرماهر
- ۳۶٫۰۰۰ مهندس متخصص
- ۱۰۰ مرکز تحقیقاتی، طراحی وساختمانی میباشد

سکوپ به ۴۹ کشور مختلف جهان کارخانجات وتاسیسات ذیل را صادر نموده و مینماید :
- ۲۶۰ کارخانه کامل صنعتی
- ۸۲۰ ساختمان سیلو وانبارغله وتانك (مخزن)

CEKOP

مکاتبات و مخابرات خودرابه‌نشانی زیر عنوان نمائید :
CEKOP Export of Industrial Plants
Warszawa, Koscielna 12
Phone: 31-20-01, telex 814-234
P.O. Box: 367
Cables: CEKOP — Warszawa

لطفا از غرفه مادر دومین نمایشگاه بازرگانی بین‌المللی آسیا سال ۱۹۶۹ در روزهای ۵ تا ۲۴ اکتبر ۱۹۶۹ (۱۳ مهر تا ۳ آبان ۱۳۴۸) بازدید فرمائید .

شاهکار صنایع انگلستان در بزرگترین بازار آسیائی به‌تماشا گذارده شد

موقعیت غرفه انگلستان در نمایشگاه آسیائی

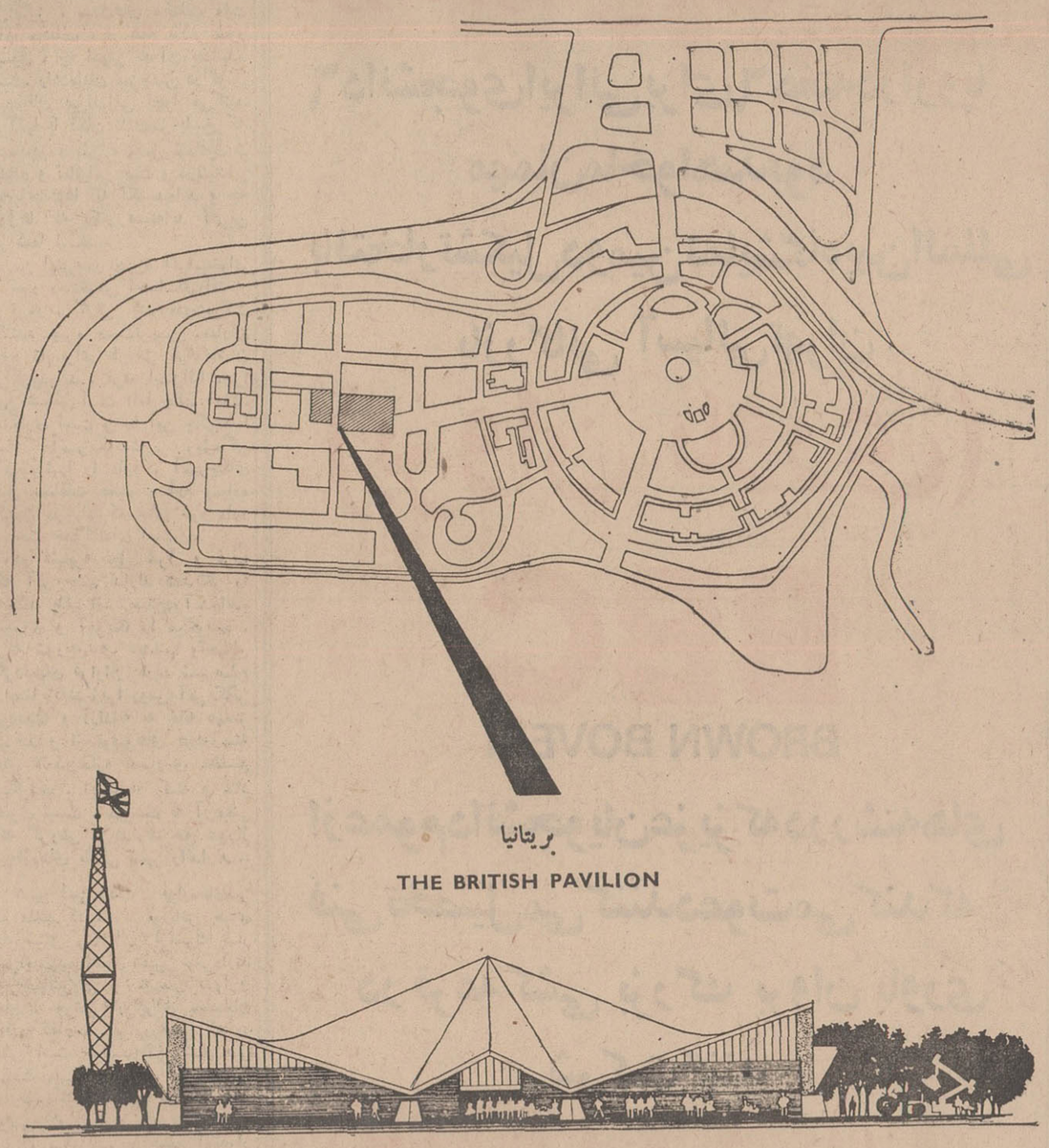

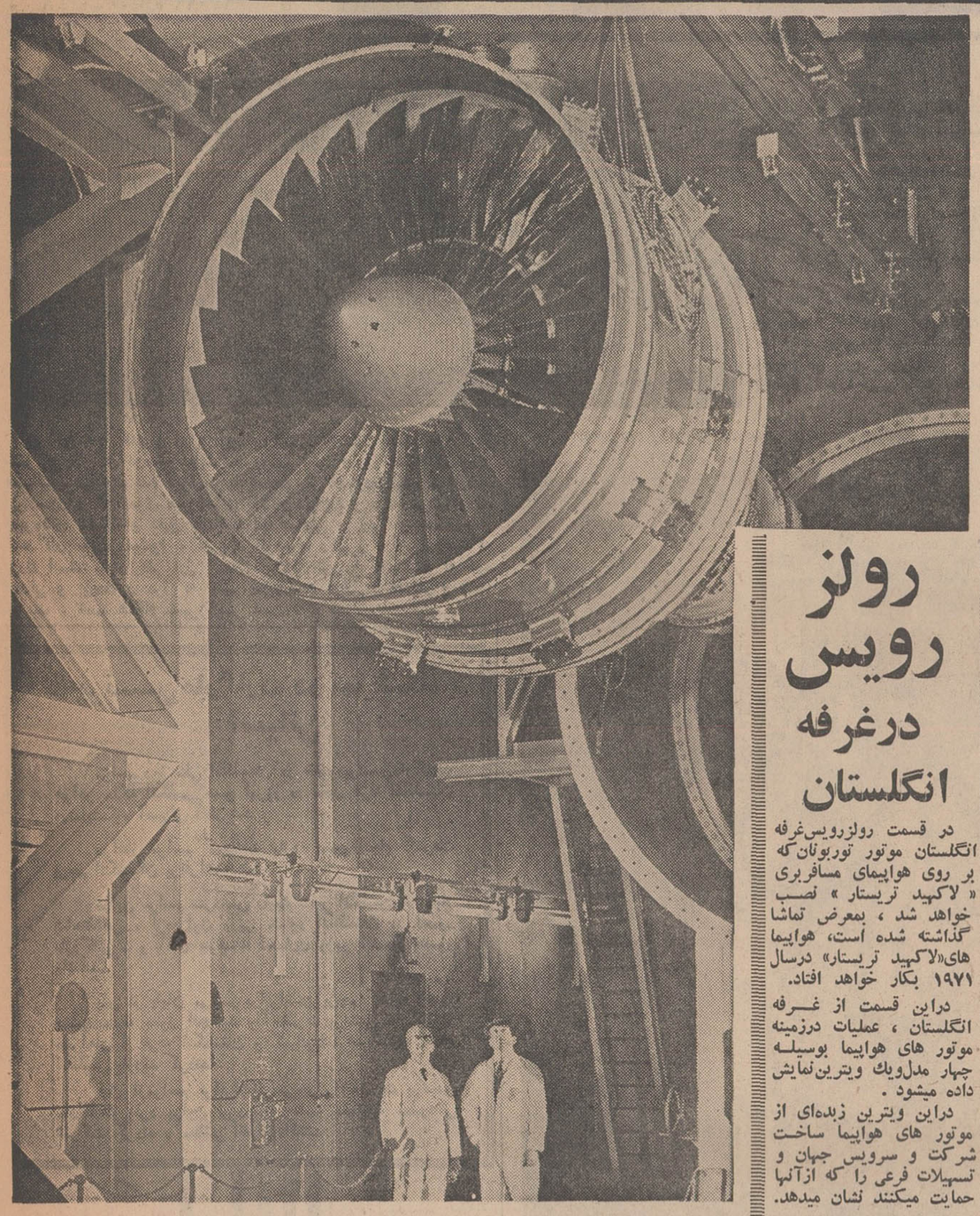

رولز رویس درغرفه انگلستان

در قسمت رولزرویس‌غرفه انگلستان موتور توربوفان که بر روی هواپیمای مسافربری « لاکهید تریستار » نصب خواهد شد ، بمعرض تماشا گذاشته شده است، هواپیما های«لاکهید تریستار» درسال ۱۹۷۱ بکار خواهد افتاد.

دراین قسمت از غـرفه انگلستان ، عملیات درزمینه موتور های هواپیما بوسیلـه چهار مدل‌ویك ویترین‌نمایش داده میشود .

دراین ویترین زبده‌ای از موتور های هواپیما ساخت شرکت و سرویس جهان و تسهیلات فرعی را که ازآنها حمایت میکنند نشان میدهد.

دیداری ازغرفه :

انگلستان کشورسنتها وزادگاه دموکراسی

بقیه از صفحه ۱۰

چرچیل بود که در بحرانی ترین لحظات زندگی انگلستان ،زمام‌امور کشور خویش را بدست گرفت وتا خاتمه جنك که به پیروزی‌انگلستان منجرشد ، باکوششی‌پی‌گیر ملت خویش را در یك آزمایش دشوار رهبری کرد .

اکثریت تاریخ‌نویسان متفق ـ القولند که وجود چرچیل در راس دولت انگلستان در حال جنك ، و نکته‌سنجی ، کیاست ، واقع‌بینی و قدرت اخذ تصمیم فوق‌العاده او از عوامل عمده‌ای است که موجب شدانگلستان‌علیرغم‌نداشتن آمادگی لازم نظامی ، حملات بی‌امان ارتش آلمان نازی را با بردباری تحمل کرده و جنك را با سرانجامی نیك به پایان رساند .

بهر تقدیر ، انگلستان با کمك متفقین خود در جنك دوم جهانی پیروز شد ، اما جنك ، بهرحال در سرنوشت عمومی این کشورتاثیرات سوئی بجا گذاشت .

مهمترین این تاثیرات ، خرابی وضع اقتصادی کشور و توسعه بیکاری بود . انگلستان مصیبت دیده پس از جنك ، طی چندسال تحت رهبری چرچیل توانست به بسیاری از مشکلات سیاسی و اقتصادی خود فائق آمده وباردیگر چهره ملتی مرفه را به‌خود گیرد .

پایان عصر استعماری

یکی از تغییرات‌عمده‌ای که‌پس‌از جنك جهانی دوم درسرنوشت ملت انگلستان واقع شد ، موضوع استقلال بخشیدن‌به‌مستعمرات‌متعدد این کشور در پنج قاره جهان بود .

بریتانیا که‌وسیعترین مستعمرات جهان را دراختیار داشت ، پس از جنك دوم به علت تمایلات استقلال طلبانه ملتهای تحت‌انقیاد خود ، تمایلات آزادیخواهانه جهان پس‌از جنك و نیز تمایلات گروه های روشنفکر داخلی ، ناچارشدمتدرجا آزادی و استقلال‌اکثریت‌مستعمرات خویش را به رسمیت بشناسد .

مهمترین این مستعمرات که پس‌از استقلال یافتن به عضویت کشور های‌مشترك‌المنافع بریتانیا(کامنولث) درآمدند عبارتند از : هندوستان ، پاکستان ، استرالیا ، سیلان ، فدراسیون مالایا ، نیجریه ،قبرس، زلاند جدید و غنا .

انگلستان پس‌از جنك‌جهانی‌دوم، بتدریج شاهد تحولات و دگرگونی های متعدد دیگری هم در شئون مختلف زندگی خود بود . ازجمله این تغییرات ازدواج پرنسس ـ مارگارت خواهر ملکه‌الیزابت‌بایك فرد عادی که عکاسی بنام آنتونی‌ـ جونز بود ، میباشد . این ازدواج که یك نوع سنت شکنی بیسابقه درکشور سنت‌پرست انگلستان محسوب میشد تامدتها مورد بحث وسائل انتشاراتی و محافل مختلف سراسر جهان قرارداشت .

یك واقعه مهم

درسال ۱۹۵۲ انگلستان بایك تغییر اساسی جدیددرحیات‌اجتماعی خود مواجه شد . این تغییر با ازدواج ژرژششم پادشاه وقت بازنی از خانواده‌های عادی و صرفنظر کردن وی از تاج و تخت انگلستان آغاز و با تاجگذاری علیاحضرت الیزابت دوم بعنوان وارث تاج‌وتخت امپراطوری بریتانیا خاتمه یافت . پادشاه مستعفی که بعدها به دوك‌ـ ادینبورو معروف شد پس‌از استعفا از سلطنت باتفاق همسر خود به خارج سفر کرد و علیاحضرت ملکه الیزابت دوم ازسال ۱۹۵۲ تاکنون بعنوان ملکه انگلستان براریکه پادشاهی کشور تکیه دارند. ولیعهد رسمی‌اینان فرزند ارشدشان(پرنس چارلز) میباشد .

سفر بایران

بنابدعوت‌رسمی شاهنشاه‌آریامهر ، ملکه‌ی الیزابت دوم باتفاق پرنس فیلیپ همسر خوددرماههای آخر سال ۱۳۳۹ سفری به ایران کردند و درکشور ما مورد استقبال و پذیرائی صمیمانه‌ای قرار گرفتند.

نخست‌وزیران برجسته

از جمله نخست‌وزیران مشهور انگلستان پس از چرچیل میتوان از مك‌میلن ،ایدن وهارولدویلسون نام‌برد ، آقای ویلسون هم‌اکنون نیز بعنوان نخست‌وزیر دولت کارگری انگلستان برکابینه این کشور ریاست دارد .

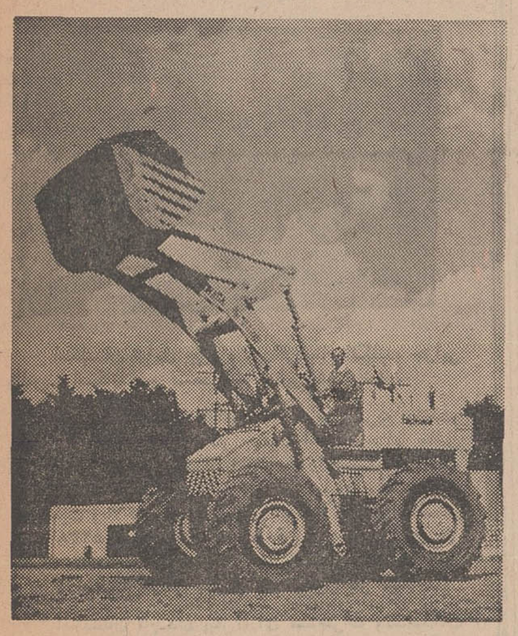

POLIMEX

POLIMEX

Polish Export and Import
Company for Machines Ltd.
Warszawa 1,
Czackiego 7/9 P.O.B.815

دفتر ماشین آلات راه‌سازی‌ووسائل و تجهیزات ساختمانی ، ماشین آلات‌ووسائل مشروحه زیر را پیشنهاد مینماید :

۱ـ ماشین آلات خاك‌برداری و حفاری

ماشین حفاری یك زنبه‌ای‌وماشین حفاری‌وبارگیری
ماشین حفاری چند زنبه‌ای با دستگاههای خودکارخاك ریزی و انتقال خاك
ترا کتورخاك برداری چرخی و زنجیری

۲ـ انواع جرثقیل متحرك و اتومبیل و تراکتور حامل جرثقیل
۳ـ جرثقیل های برجی و سایر وسائل حمل بار
۴ـ ماشین‌آلات راهسازی
غلطك و ماشینهای جاده صاف کنی
ـسایر انواع ماشین‌آلات راه سازی
۵ـ انواع ماشینهای سنك خوردکنی ،پودر کنی و درجه بندی‌آنها
ـسنك خوردکنی وسنك پودر کنی،سنك خوردکنی متحرك
۶ـ ماشینهای بتون سازی و بتون مخلوط کن
دستگاه مخلوط کن با چرخش معکوس
ـ اتومبیلهای حامل دستگاههای مخلوط کننده بتون و مخزن و لابراتوار
ـ دستگاههای بتون سازی و سیلو
۷ـ ماشین آلات ووسائل مربوط به صنایع سیمان
۸ـ ماشین‌آلات سیرامیك و سیلیکات سازی و تهیه فرآوردهای پیش‌ساخته
ـ ماشین‌آلات سیرامیك سازی
ـ ماشین‌آلات سیلیکات سازی
ـماشین آلات تهیه فرآورده های پیش ساخته
۹ـ ماشینهای پی ریزی
۱۰ـ ماشینهای رو سازی ووسائل کوچك میکانیزه
۱۱ـ وسائل و تجهیزات مختلف

پولیمکس ازشما صمیمانه دعوت مینماید که ازغرفه آن در نمایشگاه بازرگانی بین‌المللی آسیائی سال ۱۹۶۹، تهران بازدید فرمائید انواع مختلف ماشین آلات‌راهسازی‌وساختمانی را بشما معرفی‌خواهد نمود .

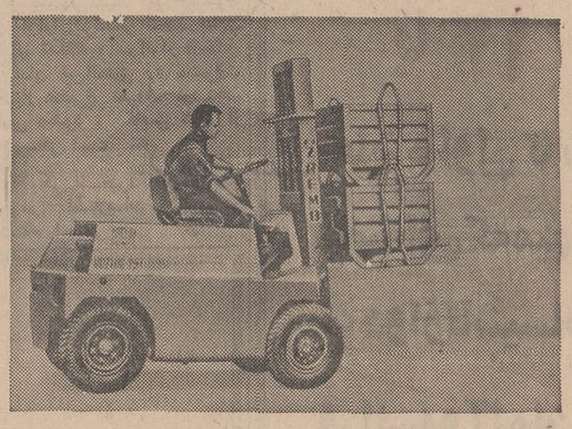

صادرکنندگان انحصاری شرکت بازرگانی خارجی

CENTROZAP

centrozap

Katowice — Ligonia7- Poland
P.O.Box — 825
Telephone — 513-401
Telex — 31-426

فرآورده‌های مجتمع ما شامل ارقام زیر میباشد :

ـطرحهای کامل ، پیش بینی های لازم ، پروژه ،گزارش ،پروژه فنی و کروکی و نقشجات در زمینه های :
ـ وسائل و تجهیزات مهندسی در رشته های توبیدی
ـ طرحهای ساختمانی
ـ تاسیسات برقی
ـ غبار گیری و تهویه در کارخانجات
ـ تهیه ووسائل و تجهیزات لازم
ـ مونتاژ کامل ماشین‌آلات و تاسیسات ووسائل و تجهیزات‌بوسیله گروه مونتاژ این شرکت و یا تحت سرپرستی کارـ شناسان این شرکت
ـ آموزش کارآموزان مشتریان
ـ انجام خدمات فنی در اثناء مدت تضمین و بعد از مدت مزبور
ـ انجام مراجعات مشتریان در مورد کار های ساختمانی و مونتاژ از جمله اقدام بساختمان سالنهای محل تولیدات صنعتی‌و ذوب‌فلزات ماشین های ذوب فلزات و لوازم و تجهیزات آنها
ـماشینهای سردخانه و ماشینهای‌خشك کن
ـ ماشینهای شن مخلوط کنی و قالب ریزی
ـ ماشین های شن الك کی
ـ کوره های قالکری
ـ کوره های آجر نسوز
ـ کوره های عمل آوردن چدن
ـ وسائل مخصوص حمل مصالح

لطفا از غرفه ما در نمایشگاه بازرگانی بین‌المللی آسیائی سال ۱۹۶۹ تهران در روز های ۵ تا ۲۴ اکتوبر ۱۳۴۸ مهر تا ۳ آبان ۱۳۴۸ دیدن فرمائید .

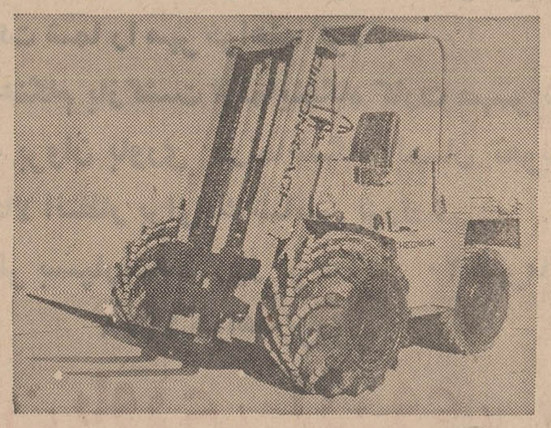

ازغرفه کارخانجات پشمبافی افشار یزد در سالن شماره ۱۰ بازدید فرمائید

با اطلاعات در دومین نمایشگاه آسیائی

تهیه و تنظیم از: سرویس مخصوص اطلاعات در دومین نمایشگاه آسیائی

دیداری از «بازار» آسیا در دامنه البرز

در گوشه و کنار و زوایای این چراغهای روشنی بحش چون روز شهر بزرگ که دومین نمایشگاه روشن است و روز هنگام شکوه و آسیائیش می‌نامند قدم میزنم . به عظمت از در ودیوارش می‌بارد . این سوی و آن سوی میروم . در انگار دنیا را و مردمانش را وتمام چهره‌های مشتاق و دقیق بازدید دیدنیهایش را زیر این سقف‌جمع کنندگان خیره میشوم ، «شهر» کرده‌اند . البرز به این رویداد که بزرگ است . در نظر اول تمام در دامنه‌اش رخ داده‌است به خود نشدنی و بی‌حد و مرز به نظر می‌بالد و غرق در افتخار و غرور میرسد . شب هنگام شهر زیر است .

***

آقای موقری‌را می‌بینم که‌ظاهرا از یکی از کشور های آسیائی میهمان شهر است . پرس وجو می‌کنم . اسمش «اوفونك» است . وزیر تجارت مالزی است ۵ هزار کیلو متر راه پیموده ، راه درازی است . تا غرفه صد هزار دلاری کشورش را در «شهر» سروسامان دهد .

آقای اوفونك را بحال خود میگذارم و میگذرم سعی دارم‌از مداقه در چهره‌ها به ملت‌ها و ملیت‌ها پی ببرم . این آقای موبور باید از آلمان غربی باشد .حدسم درست است . چهره‌اش درهم ، عبوس و جدی است . خصوصیت آلمانی را دارا است . بله ، یك شخصیت برجسته صنعتی آلمان است . گویا مال کمپانی معظم‌بنز، غرفه آلمان چقدربزرك است.شاید بزرگترین . یادآور پیشرفت‌عظیم و خیره کننده این قوم شکست خورده و دیگرباره قد برافراشته .

باز به میان مردم برمیگردم . بزرك و کوچك ، تاجر وپیشه‌ور و کارگر عجیب درهم آمیخته‌اند . گوئی این شهر ، شهری است دگرگونه . گروهی آسمانش را، جمعی زمینش‌راوعده‌ای درو پیکرش را با تحسین و اعجاب می‌نگرند . شهر رنك ووارنك‌است . فرح‌زا و دل‌انگیز ، سنت‌های مختلف ملت های مختلف ، از همه بالاتر شور وشوق ، چه ابهتی به آن بخشیده است. راهنمایان مترجمین درگوش میهمانان بین‌المللی نجوا می‌کنند و آنها با تکان دادن‌سر پاسخ که فهمیدیم ، بلی ، شهر شمافوق ـ العاده و تماشائی است و دربنیادش چه زحمت‌ها که نکشیده‌اید و چه ذوق‌ها که بکار نبسته‌اید آفرین بر شما !...

من اینرا در چهره آنهامیخوانم و خود دستخوش احساساتم‌وافتخار و غرور . گوئی کشورهای‌شرکت کننده چیره دست‌ترین معماران خود را برای طراحی غرفه‌هاشان برگزیده‌اند . غرفه استرالیا ،چرا این شکلی است ؟اما جالب است. ابتکاری است و اما این یکی‌حتما مال آمریکاست . ویژه‌گی آمریکائیها را دارد . آمریکای غول صناعات عظیم . آدم پیاده کردن در ماه که جای خود دارد و بحث جداگانه‌ای است ...

در «شهر» غول شرق و غرب که آنی چشم ندارند همدیگر را به‌بینند باهم از درصلح‌درآمده‌اند. شوروی و آمریکا را میگویم . غرفه شوروی هم دیدنیها وتحسین کردنیهای فراوان دارد. شهرصلح و صفا گفتم زیرا روس‌وآمریکائی بی‌دغدغه و آزادانه به خانه هم‌سر میزنند و از توفیق‌های هم‌درزمینه های «تمدن‌ساز» امروزی مطلع میگردند . اینجا از کینه و عناد خبری نیست . سیاست به آن‌معنی که گروهی می‌پندارند حق عبوراز دروازه‌های طلائی شهر راندارند...

شهر تمیز است فواره‌های‌سر به فلك کشیده و نورپاش های فلورسنتی وی انی ازتحرك باز نمی‌ایستند. بانیان شهر سعی‌دارند با خوشروئی و میهمان نوازی خاطره خوشی از برای میهمانان باقی گذارند . و روزهائی که در پیش است هواپیماهائی که هر ساعت میهمانان دیگر این شهررا در فرودگاه‌ها بزمین می‌نهند .افق نوینی که این شهر پربرکت‌برای ایران ما گشوده همه امیدوار کننده و شوق آفرین است .

شهر خیلی بزرك است و گشت وگذارش کار یکی دوساعت ونیم روز و یك‌روز نیست خارج‌میشوم. چون هزاران‌نفردیگر لبخندرضایت بر لبانم شکفته و سرافراز ازمقابل میهمانان بین‌المللش رد میشوم . بی‌اختیار مصرع مغروف در ذهنم تداعی میشود : «کاین هنوز از نتایج سحر است ...»

از: یکی از خبرنگاران‌سرویس مخصوص اطلاعات در دومین نمایشگاه آسیائی

خانمهای راهنما درنمایشگاه ازروزگذشته که‌نمایشگاه آسیائی بطور رسمی گشایش یافت ۶۰ نفر از دوشیزگان‌و بانوان راهنما با لباس‌های مخصوص خود در کیوسك‌ها و غرفه های مختلف کار های‌راهنمائی بازدیدکنندگان‌راشروع نمودند.

لباس راهنمایان از یك‌مدل بسیار ساده تشکیل‌شده‌است. زمینه لباسی آنها سفید است و چند نوار قرمز برروی آن بطور عمودی درپشت وجلو آن دوخته شده است .

پرنسس مارگارت در نمایشگاه آسیائی

مراسم روز ملی انگلستان در حضورپرنسس‌مارگارت خواهر ملکه انگلیس صبح امروز در محل غرفه انگلستان درنمایشگاه آسیائی آغاز شد .

درآغاز مراسم که‌ساعت یازده صبح انجام گرفت پرچم انگلستان برافراشته شد .

دراین مراسم سردنیس رایت سفیر انگلیس در دربار شاهنشاهی ، لردبراون وزیر مشاور انگلستان در امور بازرگانی ، و آقای هوشنك انصاری وزیر اقتصاد حضور داشتند.

پس از پایان مراسم برافراشتن پرچم که در حدود بیست دقیقه بطول انجامید والاحضرت پرنسس مارگارت‌و همراهان از غرفه انگلستان و کمپانیهای شرکت کننده انگلیس بازدید کردند .

قبل ازمراسم برافراشتن پرچم والاحضرت پرنسس مارگارت ولرد براون نیزدریك جلسه مصاحبه مطبوعاتی شرکت کردند و مطالبی اظهار داشتند.

کلیاتی دربارهٔ انگلستان امروز

انگلستان شامل جزیره بزرگی بنام انگلند، جزایر والس ، اسکاتلند و قسمت شمالی ایرلند میباشد .

جزیره انگلستان دارای ۵۰۸۷۴ میل مربع وسعت‌و متجاوز از ۴۳٫۴۳۰٫۹۷۲ نفر جمعیت است . جزایر والس ۷۴۶۶ میل وسعت وبیش‌از ۲٫۶۴۰٫۶۳۲جمعیت اسکاتلند ۳۰۴۰۵ میل مربع وسعت و حدود دو میلیون وهفتصدهزار نفرجمعیت وبالاخره قسمت شمالی ایرلند که تابع‌انگلستان است ۵۲۳۸ میل مربع وسعت‌و قریب ۱٫۵ میلیون نفر جمعیت دارد.جمع کل وسعت خاك انگلیس ۹۴۲۸۵ میل مربع و جمعیت کل‌آن بیش‌از ۵۳ میلیون نفر میباشد.

انگلستان تاچندی پیش‌دارای مستعمرات ومستملکات فراوانی در قاره‌های مختلف جهان‌بود که اینك بیشترآنها استقلال یافته و به عضویت گروه کشورهای مشترك‌المنافع (کامنولث) درآمده‌اند. اعضای کامنولث همگی دارای حکومت دموکراسی پارلمانی هستند و حکومت در دست کسی‌است که رهبری حزب اکثریت رادرپارلمان دارد.

حکومت انگلستان مشروطه سلطنتی است که دارای دو مجلس بنام مجلس لردها و مجلس عوام میباشد.مجلس لردها همان مجلس سنای سایر کشورهای دموکراسی و مجلس عوام همان پارلمان است. انگلستان دارای دو حزب قوی بنام حزب کارگر و حزب محافظه کار است که مطابق معمول کشورهای دموکراسی حکومت همیشه در دست رهبران حزبی است که درانتخابات پارلمانی کرسی بیشتری بدست آورده باشد. سلطنت انگلستان دردست علیاحضرت الیزابت دوم ملکه انگلستان است و فرزند ارشدمشارالیها (پرنس چارلز) ولیعهد رسمی کشور میباشند .

واحد پول این کشور پوند میباشد. که معادل دودلارو هشتاد سنت‌آمریکا است . جمعیت لندن پایتخت انگلستان تقریبا هشت میلیون ودویست هزارنفر است .

آب‌و هوای بریتانیا معتدل‌تر از سایر نقاط اروپا میباشد و علت اصلی آن جریان آب گرم‌مشهور گلف ـ استریم دریائیست که‌جزائر بریتانیا راتحت تاثیرقرارمیدهد.

مهمترین صادرات انگلستان عبارت است از: زغال سنك ،فولاد ، اتومبیل ،تراکتور ، لوازم آلومینیومی، کاغذ، مواد غذائی پنبه تنباکو مواد نفتی سولفورو مواد شیمیائی دیگر ...

اولین مرکز برق اتمی جهان درسال ۱۹۵۶ در انگلستان آغاز بکار کرد مذهب رسمی انگلستان‌مسیحیت پروتستان است و اسقف کانتربوری بزرگترین مقام‌مذهبی درکشور میباشد .

بهداشت در سراسر انگلستان در دست دولت‌و برای عموم مردم مجانی است. کارگران بطور کلی از مزایای‌بیمه های اجتماعی و فردی استفاده میکنندو صاحبان مشاغل‌در مقابل حوادث اتفاقی بیمهٔ اجباری هستند . همچنین در انگلستان مراکزی برای حمایت و نگاهداری از اطفال بی‌سرپرست و پیران وازکار افتادگان دائراست .

درانگلستان در حدود ۱۸۰ فرودگاه برای جریان عملیات حمل ونقل و مسافرت وجود داردو چندین شرکت عمده حمل‌ونقل هواپیمائی‌سرگرم فعالیت هستند که‌مهمترین و مشهورترین آنها شرکت هواپیمائی محدود بریتانیا ، شرکت هوائی بریتانیا و اروپا وشرکت هواپیمائی‌انگلیس وماوراء بحار میباشد .

بموجب آمار سال ۱۹۶۰، درانگلستان ۸ میلیون دستگاه تلفن ، ۱۵ میلیون رادیو و ۱۱٫۱۸۶٫۴۸۶دستگاه گیرنده تلویزیون کار میکنند.

در راه دوستی ملتها

۶ دانشجوی ایرانی برای ۶ هفته دراروپا مهمان ماخواهند بود

بافتخار تشکیل دومین نمایشگاه بین المللی بازرگانی آسیائی تهران

(بروان باوری)

BBC
BROWN BOVERI

ازعموم دانشجویان عزیز که دررشته‌های فنی تحصیل می کنند دعوت می کند که در قرعه کشی بزرگ بروان باوری شرکت کنند

(۱۲ برندهٔ خوش شانس با ۱۲ جایزه ارزنده)

جایزه اول تا ششم یک مسافرت شش هفته‌ای که میهمان بروان باوری خواهید بود واز تأسیسات این شرکت در سوئیس.

فرانسه و آلمان غربی دیدن خواهید کرد

جایزه هفتم تا دوازدهم هر نفر صاحب یک گرامافون مدرن با یک دوره صفحه آموزش زبان خواهند شد

(شما هم می توانید یکی از برندگان ما باشید)

فقط لازم است از غرفه بروان باوری در پاویون آلمان دیدن کنید و کارت دانشجوئی خودرا نشان داده و کارت شرکت درقرعه کشی رادریافت دارید بعداز دریافت کارت شما از غرفه بروان باوری در نمایشگاههای سوئیس . فرانسه و هندوستان دیدن خواهید کرد و دراین غرفه ها کارت‌های شرکت شما را مهر خواهند کرد .

ودر پایان هنگام بازگشت ازنمایشگاه کارت مهر شده خودرا به غرفه بروان باوری درنمایشگاه آلمان تحویل خواهید داد وحالا انتظار برای یك شانس بزرك !

(درست بخاطر بسپارید: روز قرعه‌کشی ۲۰ مهرماه ۱۳۴۸ خواهد بود)

(بروان باوری آرزوی موفقیت شما را دارد)

BANK PARS

بانك پارس

همگام با پیشرفت سریع اقتصاد کشور که نمونه هائی از آن در نمایشگاه آسیائی ۶۹ مورد بازدیدعموم قرار گرفته است در نمایشگاه آسیائی شرکت نموده کلیه امورات بانکی وخدمات بازرگانی را انجام میدهد

دکتر محمدرضا صالحی‌کرمانی

هفتمین امام

بهتر است عظمت و جلال او را از زبان دشمن بشنویم. دشمنی که حتی قدرت تحمل وجود او را نداشت، وسرانجام هم دستور به قتلش داده‌و فاجعه‌ای عظیم ببار آورد.

هارون‌الرشید درعین‌اینکه بعظمت و جلالت امام موسی بن جعفر هفتمین پیشوای شیعیان اقرار داشت، نسبت به آنحضرت احساس عداوت و دشمنی فوق‌العاده‌ای نیز مینمود

چرا؟

خوب است داستان را از زبان «مامون» بشنویم می گوید:

در آنسال پدرم هارون - الرشید، تصمیم گرفت‌بمکه رود و به انجام فرائض حج پردازد.

من و دو برادرم امین و معتصم نیز بهمراه او بودیم در مسیر ما شهر مدینه قرار داشت

مرکب شاهانه پدرم درمیان گروه استقبال کنندگان به شهر مدینه ورود کرد.

پس از آنکه پدرم در مقر فرمانداری شهرآماده‌پذیرائی از بزرگان شهر گردید، بدربان خود دستور داد، تا از ریشه خانوادگی ملاقات کنندگان مطلع‌نشود ،بکسی اجازه شرفیابی ندهد، به این جهت دربان قبل ازاجازه ملاقات، از حسب و نسب ملاقات کنندگان سئوال می کرد و آنان نیز دودمان خود را تا به آنجا که بیکی از مهاجرین و یا انصار و یا قریش میرسید، برمیشمردند و آنگاه دربان به آنها اجازه شرفیابی میداد، آگهی براین ریشه خانوادگی از آنجهت ضروری بود که هارون می خواست تا عطایا و بخشش های خود را متناسب با شان خانوادگی افراد بنماید.

مامون می گوید:

در یکی از همین روز ها من در محضر پدرم بودم که فضل‌بن ربیع وارد شد ورو کرد به پدرم و گفت:

یا امیرالمومنین، شخصی بقصد دیدار شما آمده و اظهار میدارد که موسی‌بن جعفربن‌محمدبن‌علی‌بن حسین بن علی بن ابیطالب است.

همینکه پدرم این نام را شنید خود را جمع کردوپیدا بود که این نام اثری عمیق در او کرده است، و آنگاه روبما کرد و گفت مواظب خود و حرکات خود باشید و مودب در جای خود قرار گیرید.

و بعد اجازه داد تا موسی بن جعفر وارد شودو دستور داد که‌آنحضرت‌جز بر کرسی اختصاصی او نزول نفرماید.

در این هنگام پرده بعقب رفت، و از پس آن چهره پیر مردی که در اثر شب - زنده داری و عبادت، مهتابی رنگ شده بود نمایان گردید، هاله‌ای از متانت و وقار اورا در خود فرو پیچیده بود، اثر سجده بخوبی در پیشانی ماه گونش نمودار بود،

عظمت و ابهتی فوق‌العاده داشت و این مانع نبود که‌از تواضعی سرشار نیزبهره‌مند باشد، بهمین جهت خواست تا در مکانی معمولی و عادی بنشیند، ولی پدرم فریادرد: نه بخدا قسم.

باید بر بساط من و در کنار من بنشینی.

فرماندهان سپاه وبزرگان کشور که در مجلس حضور داشتند، نگذاردند که امام در آنجا که اراده کرده بود از مرکب فرود آید و بنشیند همچنان او را همراهی کردند تا بمسند هارون رسید، در آنجا از مرکب خود فرودآمد و پدرم از او استقبال کرد و با ادبی آمیخته با احترام سر جلو برد و پیشانی آن حضرت را بوسید وانگاه دستش را گرفت و اورا در کنار خود جای داد.

تا زمانیکه آن حضرت‌در مجلس بود پدرم جز با او با کس دیگری سخن نگفت و هر لحظه هم برادب‌واحترام خود می افزود، مامون می گوید. من تا آنروز موسی بن جعفر را ندیده بودم و آنحضرت را نمی شناختم و اصولا با این نام آشنا نبودم، به این جهت از این برخورد بسختی دچار حیرت شدم، و با خود میاندیشیدم که، این کیست که پدرم اینچنین‌در برابر او ادب و احترام می کند؟

موسی بن‌جعفر اراده‌مراجعت کرد، و از مجلس برخاست، پدرم باز هم پیشانی او را بوسید و آنگاه رو کرد بمن و دو برادرم و گفت: رکاب عموی خود را بگیرید‌تاسوار شود و تا منزلش ازاومشایعت کنید، ما نیز بناچار بهمراه موسی‌بن جعفر براه افتادیم، در بین راه در لحظه‌ای کوتاه و دور از چشم دیگران‌موسی بن جعفر را دیدم که بسوی من متوجه شده و مثل اینکه سخنی محرمانه با من دارد، جلو رفتم، موسی‌بن جعفر خیلی آهسته و آرام فرمود، بعد نوبت تواست، و چون عهده‌دار این امر شدی با فرزند من نیکوئی کن!

بهت زده سخنش‌راشنیدم، او از سلطنت آینده من خبر می داد، و این پیشگوئی‌مرا در حیرت بیشتری فرو برد و اشتیاقم بر شناختن او بیشتر شد.

شب شد، بنزدپدرشتافتم، اطاق خلوت بود، از این فرصت استفاده نموده وگفتم: یا امیرالمومنین، این‌مرد که بود، که تو اینهمه‌نسبت به او احترام کردی، او را بر خود مقدم داشتی و در مجلس از او پائین ترنشستی، و بما امر کردی رکابش را بگیریم و تا منزلش‌مشایعتش نمائیم.

هارون اندکی بفکر فرو رفت و آنگاه سر بلند کرد و گفت: او امام مردم‌وحجت خدا بر مردم‌بود، او جانشین رسول‌خدادربین مردم است.

گفتم یا امیرالمومنین این ها همه صفات تواست، که به او نسبت می‌دهی.

گفت نه پسرم،

من این مقام را با قدرت‌و زور بدست آورده‌ام.

ولی امام و پیشوای حق و و حقیقی مردم موسی‌بن‌جعفر است.

پسرك من بخدا قسم که‌او بمقام جانشینی رسول خدا و خلافت بر مردم. از من واز تمام مردم‌روی زمین سزاوار-تر است.

ولی‌چکنم که: الملك عقیم

حکومت این چیز ها را نمی شناسد و حتی تو که پسرم هستی اگر در مسئله حکومت با من بمخالفت بر-خیزی، سرت بر گیرم و نابودت سازم.

***

و سر انجام هم هارون صرفا به احتمال اینکه مبادا شخصیت بی نظیر و محبوبیت فوق‌العاده امام، برای او و حکومتش مزاحمتی‌ایجاد کند، دستور قتلش را صادر کردو امام موسی‌بن جعفر در روز بیست‌و پنجم ماه‌رجب (فردا) سال ۱۸۳ در اثر مسمومیت که بدستور هارون انجام گرفته بود از دنیارحلت‌فرمود و جامعه عظیم اسلامی را در مرك خود داغدار ساخت، بروان پاکش درود باد.

اسامی افراد ذخیره دانشکده‌های دانشگاه تهران

چون عده‌ای ازپذیرفته شدگان مسابقات ورودی دانشگاهها در سال جاری در ردیف دانشگاه تهران بموقع برای نام‌نویسی دردانشکده های مربوط مراجعه نکرده‌اند بدینوسیله اسامی افراد ذخیره هر دانشکده که از طرف‌مرکز آزمون شناسی وزارت علوم بدانشگاه تهران معرفی شده‌اند اعلام میگردد. این عده میتوانند از این تاریخ تا پایان روز شنبه ۱۹ مهرماه‌جاری بـه دانشکده‌های دانشگاه تهران شخصابرای گرفتن کارت قبولی ونام نویسی مراجعه کنند. ازکسانی که بعداز این تاریخ مراجعه‌کنند نام‌نویسی بعمل نخواهد آمد.
دانشگاه تهران

ادبیات بطور کلی تهران (رشته‌های ادبی)

نام‌خانوادگی نام-شماره داوطلب
قهرمانی اکرم ۱۱۱۶۳۸
پهلوانلو علی‌اصغر ۱۳۴۱۱۱
مامیلی عزیز ۷۱۰۷۴۴
خدامراد کمال ۱۱۸۲۰۵
مروی ملوك ۱۳۰۳۶۴
ارزانی حسن ۱۳۶۷۲۱
جهانشاهی هوشنك ۱۳۸۶۴۵
عالم عبدالرحمن ۲۱۱۴۷۰
نجمی اشرف‌السادات ۱۲۲۵۲۶
رحمان سرشت فاطمه ۱۱۷۹۱۱
جلالی فراهانی اکرم ۱۲۲۰۴۵
فتحی سدهی فریدون ۱۱۰۷۱۶
بیناعبدل‌آبادی محمد ۱۱۸۲۸۲
فطحی سمیره ۱۱۳۴۶۴
هاشمی جلال‌الدین ۱۳۴۱۰۴
صمیمی سید رحیم ۱۱۰۴۷۹
خداجوقرنی عبدالخالق ۱۱۲۲۶۲
اسفندیاری مهرانگیز ۱۲۹۷۰۲
جاویدفر محمداسمعیل ۱۱۰۲۵۴
ملك‌پور میره ۱۲۸۶۳۴
مصلائی‌سعید ۱۳۳۰۱۸
مشیری پروین ۱۱۱۱۲۲
امیرور تقی ۱۱۶۵۳۳
ایمانیه مجتبی ۴۱۲۴۰۶
فامیل روشناس علی ۱۱۰۸۹۹
صحافی ابرقویی‌سیدمحمد ۱۱۱۸۰۹
دوازده‌امامی زهرا ۶۱۱۴۵۱

کلیه رشته‌های ادبیات تهران

خاتمی فرهاد ۱۳۰۳۲۲
پورتو کلی جمشید ۱۱۸۲۴۰
ارژنگی شهربانو ۱۳۸۸۷۲
محمودی کیامرث ۶۱۰۳۹۴
مرتضوی محمد ۱۲۵۱۲۸
براتوند اصغر ۱۲۳۰۴۶
رونقی‌سیروس ۱۱۴۸۰۸
ابن‌الرضا سیدحسین ۱۱۱۵۴۱
بخشعلیان مسعود ۱۱۸۹۲۳
مدنی علی ۱۳۴۶۰۲
رفیعی مقدم کاسانی‌محمد ۱۳۰۹۱۹
موسوی اصل مریم ۱۳۴۰۵۸
محمودان طلعت ۱۱۰۰۷۲
بختیاری طاهره ۱۱۴۰۰۱
کیهان زیتلا ۱۳۱۳۴۳
شریفی سرابی ناصر ۱۳۲۹۹۳
خاکسار محمدحسن ۱۱۰۶۴۲
رحمت‌نژادتهرانی‌محمدعلی ۱۳۷۱۸۸
صدیقی پاشاکی فرهاد ۱۳۵۹۳۵
رازقی علی ۱۳۱۱۵۵
شاد کام رضا ۱۱۴۶۵۵
نصیری نسب‌رفسنجانی‌علی ۱۱۷۳۳۷
تمنا یوسف ۱۱۰۰۵۵
مواج مولود ۱۱۷۸۴۱
موسوی‌زاده خسروشاهی‌سیدحسین ۱۱۲۸۵۰
شعبانی صمغ‌آبادی‌منصور ۱۱۴۷۴۴

اقتصاد، تهران

فدوی اردکانی رضا ۱۱۷۱۷۴
مالك عباس ۶۱۱۶۴۵
حسین زاویه علی ۱۲۶۱۵۵
داداش زاده اهری رسول ۱۲۳۴۸۵
بابا جانیان ارمن ۱۳۲۲۱۶
ملك‌ها کوبیانس‌نرگس ۱۲۸۰۵۲
رشید عزابادی محمد حسین ۱۳۱۸۱۶
گنجه‌لو علی ۲۱۱۰۷۵
موسسیان ادموند ۱۳۸۲۸۴
پرهیزکار منصور ۱۱۶۳۲۱
احمدی مجید ۱۳۹۳۱۳
عابدین درگوش امیر ۱۳۰۴۱۶
بهبهانی خسرو ۱۳۴۴۱۲
فنی نژادی اهری یحیی ۱۱۸۶۱۸

حریری احمدی سعید ۲۱۰۵۴۳
اکبرپور نوشین ۱۳۱۹۶۴
هنرمند ابراهیمی مهدی ۱۱۳۲۴۹
اصیلی محمد حسن ۱۲۹۶۶۸
صفوی نایینی نادر ۱۲۶۹۱۷
همایونفر منش حسین ۱۳۳۰۶۶
ثابتی مطلق منیژه ۱۱۸۳۳۹
ثامنی زهرا ۱۱۹۵۸۲
خلیقی حمید رضا ۱۴۱۴۳۰
محیطی اصلی محمد علی ۱۱۴۸۷۹
قوام مصطفی ۱۲۰۴۱۸
وزیری یزدی سید حسین ۱۴۱۲۱۹
واحدی یونس ۱۲۹۱۲۶
رفیعی سیامك ۱۲۸۹۰۷
کریمیان آذری‌امیر ۲۱۱۱۴۰
همتی مصطفی ۷۱۰۷۵۲
صالحی محمد صالح ۱۱۱۱۰۳
افه ربهمن ۱۳۰۵۷۴
حیدری اکبر ۲۱۰۰۹۳
خانی قادیکلایی منصور ۱۱۴۹۱۵
حداد محمد ۲۱۲۶۳۰
آموزگار فسایی نظام‌الدین ۱۲۳۵۷۹
امامی میبدی‌سیدمحمد ۱۴۲۱۵۳
خطیبی شکرالله ۵۱۰۷۵۹
رحمانی منوچهر ۱۲۰۴۰۴
صادقیان مجتبی ۱۲۲۵۱۷

الهیات تهران

زایر پور عباسی‌لفته ۵۱۰۳۹۹
ستادی طلاتپه محمد علی ۱۱۷۲۶۷
صدر زاده آقاجانی غلامعلی ۱۲۱۰۴۵
صالحی محمد ۱۲۳۲۵۸
صمیمی چاکلی محمد حسین ۱۱۰۰۹۳
ساکی عبدالزهرا ۱۱۹۶۷۰
محمد ترحیم آبادی محمد علی ۱۱۲۳۲۵
پارسا روح‌الامین ۱۱۵۵۵۴
مسکوت عبدالرضا ۸۱۰۰۰۳
احمدی علی ۱۳۶۵۹۵
اسماعیل پور محمد اسماعیل ۱۱۱۸۲۱
گلشاهی محمد علی ۱۱۱۳۶۲
تاج‌الدینی محمد ۱۱۵۱۲۲
بلادیان بهبهان پور سیدموسی ۱۳۳۱۳۸
خلیلیان علی ۱۴۲۰۶۶
هدایتی چکوسری محمد علی ۱۱۳۱۸۷
ابراهیمی مطلق حسن ۱۱۲۰۵۰
هاشمی نودهی سید محمود ۱۱۴۰۳۹

پزشکی تهران

ربانی احسان ۱۱۳۳۸۵
جلوه مهدی ۱۱۰۷۲۰
اعتمادی دیلمی تورج ۱۲۷۸۵۴
نایبی اشرف ۱۳۷۳۰۳
ناطق ابوالقاسم ۱۴۱۴۲۱
حقوقی نیا سکینه ۱۳۳۰۳۱
سنگلجی منیر ۱۲۳۶۰۲
شهرام صفر ۱۳۷۴۲۴
دانشور بهجت ۱۱۴۸۷۱
بدیع همایون ۱۱۰۸۰۹
داشاب بهروز ۱۲۹۴۸۵
قوسی کبری ۱۲۰۷۶۲
راشدی محمود رضا ۱۱۰۶۳۶
جوان آزاددل رحیم ۱۱۹۳۲۰
سید مصطفی مهدیه ۱۱۶۱۵۸
دهقانی تفتی محمدحسین ۱۱۶۴۷۱
مشهدی محمودی نفوتی قاسم ۱۳۹۷۲۳
معروفخانی فاطمه ۱۴۲۲۵۱
ربانی مصطفی ۱۱۱۹۰۹
نوبخت حقیقی علی ۱۳۴۸۸۹
فیروزبخت لبنانی مرتضی ۱۲۰۷۹۷

هاشم اوغلی سردهاسید ابوالفضل ۱۲۰۰۸۴
مطلب زاده صدیق خادم حبیب ۷۱۰۱۸۹
حقیقت جمشید ۱۲۱۱۰۰
فتوحی شهین دخت ۱۳۱۶۲۲
پورحسن ابوالحسن ۱۱۲۴۷۹
وکیلی گرمرودی فرامرز ۱۱۴۹۲۶
حدادی‌اصفهانی محمدرضا ۶۱۲۱۶۶
امیدیان عبدالحسین ۵۱۰۲۱۶
گل محمدی مرتضی ۱۱۹۴۲۰

تکنولوژی پزشکی تهران

آذربرز فریده ۱۲۷۷۷۲
مستوفیان بهرام ۱۴۰۳۴۴
حجازی سید علی ۱۱۷۰۵۸
عشقی ملایری بهروز ۱۲۵۹۷۱
شیری یحیی ۱۳۵۶۵۳
آقا کاظم صابونچی مصطفی ۱۱۲۵۱۱
رجبعلی علی اصغر ۱۱۱۷۸۶
یزدی زاد حسین ۷۱۱۰۴۳
خیری سهی طاهره ۱۲۷۷۷۵
نیاری ابوالقاسم ۱۲۰۶۳۱
طبیبیان فرهاد ۱۲۳۸۵۷
نوابی سهراب ۱۱۷۰۱۰

دانشکده داروسازی تهران

جهاندار، دماوندی سید محسن ۱۳۸۵۱۰
سلطانی باسبلاقی زینب ۱۸۷۲۶۶
جلالی زهرا ۱۳۳۱۴۹
سلطان زاده‌محمد علی ۱۲۱۲۲۷
سموحی هرصل ۱۱۵۹۳۹
اکبر پور فرشته ۱۴۰۶۴۴
سینایی پرتو ۱۱۸۰۵۸
عابداملی حسین ۱۲۳۰۰۵

دندانپزشکی تهران

جمالی رسول ۱۱۳۴۵۴
خطیبی مصطفی ۱۱۵۴۶۴
خادم سهار ۱۱۳۹۱۳
سلطان راده محمد علی ۱۲۱۲۲۷
هاخامیان خسرو ۱۱۸۳۷۵
گلابیخش حسن ۴۱۲۱۱۲
فیروز آذر نصراله ۱۳۵۶۲۴
حلبی یوسف ۱۲۳۰۹۱

شیمی علوم تهران

نام خانوادگی -نام شماره‌داوطلب
حجازی محمدعلی ۱۱۴۵۲۱
معارفیان جلال ۳۱۰۰۸۵
نطاق نیای تهرانی محسن ۱۴۰۰۷۳
زایا یوسف ۱۳۱۶۳۰
محمد حسینی فرزادفرشید ۱۳۰۹۸۶
جابری اقدم عبدالرضا ۱۱۳۶۳۶
زرین بخش مجید ۱۳۷۰۳۰
راجی نادر ۱۲۰۰۷۶
مخبری‌قمشه‌ای‌محمدحسین ۱۲۸۷۷۷
گنجو حقیقی حسن ۱۱۴۱۱۹

(دیپلم طبیعی) شیمی علوم تهران

محمدی غلامحسین ۱۲۲۷۰۰
سعیدی حمید ۱۱۳۵۲۳
نمیری کلانتری پروین ۱۲۰۱۹۹
محسن زادگان‌شاپور ۱۲۷۶۸۷
قاری سعادتی‌محمدعلی ۳۱۱۱۴۳
حاجیان نژاد بتول ۱۱۲۶۵۳
محسنی فایزه ۱۲۹۵۳۰
آمیغ علیرضا ۱۲۷۳۰۴
تدریسی حسنی جعفر ۱۱۵۰۲۱

زمین شناسی علوم تهران

امیرمعزی زهرا ۱۳۷۰۷۹
پورمند محمد هادی ۶۱۰۷۳۴
اسحقیان یوسف ۱۲۲۸۷۳
نظامی‌خطبه‌سرا نظام‌الدین ۱۳۴۷۴۲
شاول‌پور معیز ۱۲۹۶۴۱

زیست شناسی علوم تهران

دروی ثریا ۱۱۵۱۵۲
پورمند محمدهادی ۶۱۰۷۳۴
خدادادیان روشن ۱۱۸۴۱۷
جوان آملی آذر ۱۱۴۲۴۲
شادانلو فاطمه ۱۱۶۲۸۰
شادمان‌ولوی زهره ۱۲۱۰۶۱

ریاضی علوم تهران

مهمنش فریدون ۱۳۳۹۸۲
بخش تهرانی فرهاد ۱۲۷۹۸۹
برنوش حمید ۱۳۶۹۱۱
فاطمی اردستانی‌محمد علی ۱۳۸۹۶۵
برال البرت ۱۲۴۲۶۴

میرزنده دل سید رضا ۱۱۴۱۵۵
مرویان مشهد علی‌اکبر ۱۲۴۳۲۴
زینلی حسینجان ۴۱۳۱۹۱
دردویان تفرشی‌علیرضا ۱۳۰۱۱۱
شاهسوارانی امینی‌محمد رضا ۱۲۱۲۸۷
موید دادخواه کاوه ۱۲۲۹۰۳
والی‌نژاد مقدم عبداله ۱۱۱۲۱۹
سیدرحمان دماوندی‌رفعت ۱۱۷۸۷۳
ریسمانیان مالمیری‌محمود ۱۳۱۶۵۹
چیت ساز حسنعلی ۱۲۷۹۳۱
قطب‌الدین علی ۱۳۶۲۸۳

فیزیك علوم تهران

نام خانوادگی - نام شماره داوطلب
نباتی داود کلیمی ۱۳۲۳۰۱
بحرانی منصور ۶۱۱۹۸۳
نقره‌کار غلامرضا ۵۱۰۷۶۶
تقوی محسن ۳۱۱۰۴۸
چمنژاد پروین ۱۳۷۴۳۳
لالی سودابه ۱۱۳۷۲۵
رهبری محمود ۱۱۷۳۵۸
حسن عباس‌آبادی علیرضا ۱۲۴۶۴۵
قایمی ناهید ۱۲۲۶۲۸
قزل‌ایاغ قدرت‌اله ۱۱۳۳۶۳
آقایی مهدی ۴۱۳۶۵۹
کهوازاده علیرضا ۱۲۴۳۷۵
ماه گرفته منوچهر کلیمی ۴۱۲۰۰۶
سرقینی اصغر ۳۱۲۰۰۱
نظریان روبیك ۱۳۶۷۰۱
کاظم تبریزی امیر ۱۱۳۷۰۰
بهزادیان محمدمهدی ۳۱۱۰۹۴
خوشنودی مجید ۱۲۹۳۲۱
جوادی مصطفی ۱۳۹۴۵۳
کردی محمد اسماعیل ۱۱۰۵۱۹
یعقوبی یوسف ۱۲۳۵۱۲
اردمخانی علی‌اصغر ۱۲۱۰۴۴
وزوایی محمدرضا ۱۴۱۳۸۹

دانشکده‌علوم اداری وبازرگانی تهران

نام خانوادگی - نام شماره داوطلب
سرمدی‌خشکبیجاری‌محمدعلی ۱۳۹۱۸۶
زمان‌خان ابوالقاسم ۱۳۹۶۸۷
بهفروزی راضیه ۱۱۹۲۷۸
سادات کرك یراقی سعید ۱۲۲۹۲۷
شهنیا فرهاد ۱۳۵۵۳۸
مهدی‌فرد توحید ۱۱۴۰۹۵
قرمپت اوانسیان انیك ۱۴۲۲۷۰
برادران خسروشاهی شهلا ۱۲۹۹۷۷
منتظری هدشی حسن ۴۱۱۰۲۲
احمدی علیرضا ۱۳۷۴۶۲
نجفی مهری علی‌اصغر ۲۱۱۰۹۸
بهارمست زهرابیتا ۱۱۷۶۱۷
ریاحی روحی حسن ۴۱۲۲۰۸
زرکوب منوچهر ۱۱۱۰۱۰
ستاره داریوش ۱۲۱۳۰۴
خمجانی خسرو ۱۲۵۵۱۰
قربانی منحصرحسین ۱۴۱۹۶۰
خردمند عبدالرضا ۱۲۱۳۳۸
نوروز فشخامی هادی ۱۱۱۱۰۷
حقانی‌زهره ۱۱۶۲۱۵
شیخ‌الاسلامی فرهاد ۱۲۷۵۱۰
چهل‌امیران محسن ۱۱۶۵۰۳

فنی تهران ۱۱۰

نام خانوادگی - نام شماره داوطلب
نابدل محمدعلی ۲۱۳۵۳۴
دااديان زارنابی رافی ۱۲۲۸۱۵
تیزهوش‌تابان محمدحسین ۱۱۶۷۰۳
یادکاری‌ورنامخواستی احمد ۱۳۰۰۶۵
شکریان ابراهیم کلیمی ۱۲۳۷۹۲
میرعلی‌بیداخوندی ابراهیم ۱۱۶۰۴۸
طباطبائی یزدی جلیل ۳۱۰۳۹۲
جلی شهرضائی حسین ۱۱۰۳۵۴
بهشتی‌شیرازی سیدمنصور ۱۱۹۴۵۸
صراف یزدی علی ۱۱۲۳۱۱
اسلامی محمدسعید ۱۴۰۲۸۲
معتمدی سیدحسن ۱۳۸۷۷۹
وزیری حسین ۱۲۳۶۱۱
خان‌خانیان فریدون ۱۳۳۵۲۳
مسعودی محمدعلی ۱۳۶۵۹۱
حبیبی عبداله ۱۱۵۵۷۳
ضیائی ضیاءالله ۱۴۱۰۳۴
اسدالله جواد ۱۳۶۵۱۵
میناسیانس نرایر ۱۲۲۰۸۵
کیهانی حسن ۱۱۳۱۳۰
سیدخلیلی باروق‌سیدعلی ۱۱۱۴۴۷
محدث‌قندچی محمود ۱۱۲۳۳۱
هاشمی علیرضا ۱۳۲۳۳۱
خلاق‌دوست عنایت‌الله ۱۱۰۸۳۳
لادنی مهرداد ۱۲۱۴۶۲
نیك‌رام محمد ۱۲۷۷۸۸
فطوره‌چی.محمدحسن ۱۲۰۸۸۱
بیوکیانس کاکیك ۱۲۲۸۵۶
نایب هاشمی حمید ۱۲۰۵۱۹
فهیمی ابوتراب ۱۲۶۸۶۳
برادران‌خسروشاهی صمد ۱۲۸۹۰۰
خرمی محمد باقر ۱۳۹۳۱۲
ارزنده رضا ۱۳۹۸۹۸

ابوذری محمد ۱۱۰۸۳۵
حسیبی رضا ۴۱۱۸۳۷
دیانزاده ادوارد ۱۱۰۱۲۰
طلائی رسول ۱۳۳۷۲۲
سعادت خواه علی اصغر ۱۳۶۵۵۶
مخسنین عبدالرضا ۱۲۲۹۷۳
جمشیدی علی ۲۱۳۱۲۵
کرانسر فریدون ۱۱۵۳۰۳
سام سید حسین ۱۳۷۵۰۲
رفیعی طباطبائی سید خلیل‌الله ۱۲۳۱۳۵
طوهماسی روبرت ۱۲۶۲۳۶
عبدالله زاده علی ۱۳۲۵۵۸
نیکومنش حسین ۱۳۸۰۰۱
مظفریان حسین ۷۱۱۰۳۸
شریعت پناهی میرحسن علی ۱۱۱۷۶۶
حریری همایون ۱۲۵۵۰۴
راشدی اشرفی علیرضا ۲۱۲۲۰۹
مصلحی جنابیان محمد صادق ۱۲۷۵۴۷
ملاکین جاوید ۱۳۶۸۴۵
جباری محسن ۲۱۱۵۳۹
رحیمی قاسم ۱۲۳۷۰۴
فرامرزی محمد ۱۲۲۲۰۷
محمدی بیدگلی احمد ۱۱۱۸۶۰
سطوتی سید محمد علی ۱۱۷۸۳۳
جعفر پور محمد رضا ۱۲۴۹۵۹
دوان مصطفی ۱۳۴۸۶۵
محجوبی داریوش ۱۳۵۱۹۲
افلاکی علی اصغر ۱۳۶۹۸۲
محمدی سید محمد ۱۴۰۹۶۵
حسینی سید علیرضا ۱۴۱۳۲۰

کشاورزی طبیعی

سره هما ۱۲۴۹۰۵
حمید زاده مهناز ۱۳۵۴۲۰
خرازی سلیمان ۱۲۹۲۳۴
آقارخ میرآبادی بدری ۱۲۴۵۴۸
جواد زاده بلوری عباس ۳۱۰۶۹۸

کشاورزی تهران (ریاضی)

مریشمی سید اسمعیل ۱۴۱۳۹۶
قهرمانی کوره همین بس ۱۲۹۲۲۱
نظیفی محمد قاسم ۱۳۲۳۲۰
اخوت احمد ۶۱۰۰۱۶
کوه افکن ابوالقاسم ۱۳۲۶۷۹
قره خانلو عنایت‌الله ۱۲۱۴۵۷
آقایان سید محمد ۱۲۹۲۹۵
عیسی زاده اطاق سرائی شعبان ۱۲۷۷۸۵
فرخ‌نیا همدانی علی‌اکبر ۲۱۱۲۸۸
امینی لاری‌محمد ابراهیم ۶۱۰۰۳۵
طاهرهانی عزیزالله ۱۲۸۸۷۸
دمت غیب مسیح ۶۱۰۲۱۹
عبدی فروزان ۱۲۵۲۶۸
میکائیلی فتاح ۷۱۰۵۵۵
عبدالهیان داود ۱۲۴۶۳۵
شهباز طبری محمد رضا ۱۲۴۳۸۶
رحیم لباف زاده‌محمود ۴۱۱۹۲۳
میری جمشید ۱۲۱۶۵۰
یاری گروش علی ۱۲۰۶۴۹

موسیقی تهران

آذرسینا مهدی ۱۱۴۱۸۲

معماری تهران

آگاه سودابه ۱۱۹۰۶۳
فروغمند اعرابی مهدی ۱۱۹۶۲۱
افتاده فاطمه ۱۲۷۷۷۳
سلامت مسعود ۲۱۰۵۶۷

نقاشی تهران

مویدی کامران ۱۳۶۸۰۵
اسبقی احمدعلی ۱۳۵۲۳۳
هسته حبیب‌الله ۱۱۶۲۴۴
طبیب‌زاده جواد ۱۱۲۹۵۰
مرتاض هجری محمدتقی ۱۱۸۰۷۶
راستی مرسده ۱۱۸۷۴۰
خزاعی زهرا ۱۱۷۹۳۵

مجسمه سازی

عبدالیان چیگانی روبن ۱۲۹۹۵۰
ذوقی‌زرندی زهرا ۱۳۵۲۱۶

هنرهای تئاتری

هدابی علی‌رضا ۱۱۶۸۱۵
شاه‌محمدلو بهرام ۱۳۳۰۹۹
صاحبی عصمت ۱۲۴۲۷۶

تعاون تهران

رحمت‌نژادتهرانی‌محمدعلی ۱۳۷۱۸۸
نوروزی آق‌قلعه‌محمدرضا ۱۱۶۹۹۷
نحریر سعید ۴۱۲۳۹۴
علی‌پوررشتی‌نژاد حوا ۱۱۳۴۴۹
عباسی علی ۱۲۰۰۵۸
جعفریان علی ۱۱۰۱۶۸
هاشمی نسرین‌ملك ۱۲۳۱۷۲
هوشمند سروقد فریدون ۱۳۴۲۷۴
نصیری نسب‌رفسنجانی‌علی ۱۱۷۳۳۷
مقصودلو فاطمه ۱۳۱۷۸۱
گلرخ‌فرد شکوه ۱۱۸۶۷۷
یاراحمدی تیمور ۱۴۱۴۰۸
اشرف گودرز ۱۳۹۵۶۸
شجاعی‌ابوالوردی‌فروغ ۱۱۴۸۴۸
طباطبایی شهیر پروین‌السادات ۱۴۱۰۶۳
سلیم ارونی مهری ۱۴۱۲۰۱

دیپلم ریاضی تعاون تهران

امیری تیمور ۱۱۰۷۲۱
موسوی مبارکه اشرف‌السادات ۱۲۰۵۲۶
نفیسی محمد ۱۳۴۰۰۹
اسبقی‌پورنمین هوشنك ۱۳۲۱۰۶
شاگلدیانس واروژان ۱۲۱۷۴۲
تیموریان فرد پریوش ۱۴۱۳۵۲
سلطانی‌عیدگاهی‌علی‌اصغر ۱۲۷۷۳۲
بنداریان خسرو ۱۲۵۴۶۷
قزاق‌نوری حسین ۱۳۷۳۱۶
یمین فریبرز ۱۳۸۱۳۳
مصطفوی‌مقدم ناصر ۲۱۳۷۷۶
امینی حسین ۲۱۳۶۳۷
یزدان‌ستا سیامك ۱۲۱۲۰۳
صدیقی‌منش علی‌رضا ۱۱۷۳۹۸
برهان اسماعیل ۲۱۳۳۴۹
صفری محمدمهدی ۱۱۲۶۳۶

برنامه کلبه

(مهمانخانه دربند)

۱- آواز ستاره درخشان بین‌المللی (انیتا توکر)
۲- رقص‌های شرقی رقاصه مشهور (نادیا)
ارکستر معروف ایتالیائی - شام بارقص تاصبح
رزرو میز تلفن‌های ۸۵۱۴۳۹- ۸۳۴۲۲

آ-۴۸۶۰۴ ۱-۲

راه جدید دربرقراری روابط تجارتی نزدیك بین‌شرکتهای ایرانی وانگلیسی

بقیه از صفحه اول

سازمان «ریگال اسوسیت» در ابتدا با مسافرتهای مکرراسال و سال قبل آقای گله‌داری مدیر شرکت ارمادار بلندن بمنظور صادرات به انگلستان و مسافرتهای مشابه آقای «روی گرووز» مدیر شرکت محدود «روی ای گرووز» به تهران پایه گذاری شد و در عمر کوتاه خود توانسته است در زمینه های وسیع تر از آنچه قبلا توسط شرکاء پیش‌بینی میشد به شرکت های ایرانی و انگلیسی کمك نماید.

این سازمان در جنبه های مختلفی از قبیل-ایجاد مشارکت و سرمایه گذاری دوجانبه موسسات ایرانی و انگلیسی، گرفتن نمایندگی اجناس گوناگون و عقد قرار داد های دراز مدت صادرات و واردات انحصاری و غیره، انحصاری پیدا نمودن منافع مالی بمنظور تامین سرمایه گذاری در تولیدات و غیره، یا صرفا عمل ساده خرید و فروش و مبادله کالا بین‌دوکشور ایران‌وانگلیس کمکهای شایانی میتواند انجام دهد.

اساس کار این سازمان بر مبنای مسافرتهای مکرر مدیران دو شرکت به تهران و لندن میباشد که بطور حضوری‌مشکلات و برنامه های مشتریان خود را بررسی نماید.

بهمین منظور آقای «روی ای گرووز» روز یازدهم مهر ماه جاری وارد تهران شدند واینك برای شرکت ها و سازندگان ایرانی فرصتی است که باهر دو مدیر ریگال اسوسیت ملاقات نموده و نقشه های صادراتی و وارداتی خود را باآنها در میان بگذارند.

ریکال اسوسیت

باطلاع میرساند که آقای روی‌ای‌گرووز مدیرشرکت محدود «روی ای گرووز» لندن به تهران وارد شده‌اند و ملاقات با ایشان‌ازطریق تعیین‌وقت‌قبلی با تلفن۹۳۱۹۹۳ از ساعت ۹ صبح الی ۱ بعداز ظهر و ۴ بعداز ظهر الی۷ بعداز ظهر امکان پذیر است.

آ-۴۸۵۷۸

آگهی انتخاب حسابداران رسمی

باستناد تصمیم مورخ ۹ر۵ر۴۸ شورای انتخاب حسابداران رسمی کلیه متقاضیان حسابداری رسمی (غیراز دارندگان لیسانس حسابداری یا بالاتر) که تا تاریخ ۱۹ر۱۱ر۴۷ درخواست خود را تسلیم دفتر کل فنی مالیاتی نموده‌اند میرساند که طبق تصمیم شورایعالی حسابداران رسمی فقط برای یك نوبت امتحانات مقرر در آئین‌نامه انتخاب حسابداران رسمی درروزهای زیر.
شنبه ۲۰ دیماه ساعت ۱۶امتحان قوانین مالیاتی
دوشنبه ۲۲ دیماه ساعت ۱۶ امتحان حسابرسی
چهارشنبه ۲۴ دیماه ساعت ۱۶ امتحان‌حسابداری
بعمل خواهد آمد وچون مقرر گردیده کلیه افرادی که متقاضی شرکت در امتحانات موضوع آئین‌نامه مصوبه هستند یك هفته ازتاریخ تشکیل جلسات امتحانی در موسسه علوم بانکی نام نویسی نموده و سهمی که‌از مخارج امتحانات به‌آنها تعلق‌می-گیرد و مبلغ آن‌از طرف موسسه اعلام خواهد شد پرداخت ودر صورت پرداخت هزینه مزبور در امتحانات مقرر شرکت نمایند بنابراین بدین‌وسیله باطلاع میرساند که حداکثر تاتاریخ شنبه ۱۳دیماه برای نام‌نویسی و پرداخت هزینه امتحانات بموسسه علوم بانکی واقع در جاده قدیم شمیران خیابان سلطنت‌آبادشماره ۲۰۳ مراجعه ودر غیر اینصورت درجلسه امتحان پذیرفته نخواهند شد. م‌الف ۷۳۴۱

مدیر کل دفتر فنی مالیاتی. هادوی
آ-۴۸۳۹۲ ۱-۴

بازار روز کلوبندك

میدان میوه و تره‌بار افتتاح شد
گلوبندك بوذرجمهری غربی جنب بانك ایران وانگلیس
آ-۲۱۷۷۱ ۱-۲.

آگهی تمدید نام‌نویسی کلاس تربیت تکنیسین دامپزشکی و تاریخ امتحان مسابقه

مهلت نام‌نویسی تاآخر وقت روز سه‌شنبه ۲۲ر۷ر۴۸ تمدید میگردد و امتحان مسابقه درراس ساعت ۲ بعدازظهر روزپنجشنبه ۲۴ر۷ر۴۸ در محل ساختمان دانشکده دامپزشکی واقع درخیابان آیزنهاور بعمل خواهد آمد، داوطلبانیکه در مهلت مقرر ثبت‌نام کرده‌اند برای انجام امتحان باید قبل از ساعت مقرر در جلسه امتحان حضور داشته باشند

رئیس دانشکده دامپزشکی - دکترعزیزرفیعی
آ-۴۸۶۲۲ ۱-۲

مجله جوانان منتشر شد

آگهی استخدام داوطلب برای آموزشگاه سرپاسبانی (درجه‌داری) شهربانی کل کشور

شهربانی کل کشور بمنظور تکمیل کادر انتظامی تعدادی داوطلب باشرایط زیر میپذیرد.

الف شرایط ورود.
۱- تابعیت دولت شاهنشاهی ایران
۲- متدین بودن بیکی از ادیان رسمی
۳- دارابودن حداقل گواهینامه سوم متوسطه
۴- حداقل سن ۱۸ سال وحداکثر ۲۸ سا تمام
۵- حداقل قد ۱۶۵ سانتیمتر
۶- داشتن بنیه قوی وتندرستی کامل وتناسب اندام وتوانائی برای انجام کاری که بمنظور آن‌استخدام میشوند.
۷- مبتلانبودن به بیماریهای روانی
۸- عدم‌محکومیت به‌جنایت و جنحه بموجب قوانین جزائی مستلزم محرومیت از خدمت دولت میگردد.
۹- عدم اعتیاد بمواد مخدره والکل
۱۰- عدم معروفیت به فساد عقیده واخلاق‌وداشتن حسن‌پیشینه
۱۱- تعهد ۵سال خدمت در شهربانی کل کشور پس‌ازپایان دوره آموزشگاه
۱۲- داوطلبان باید دربدوورود یکنفر معرف و یکنفر ضامن معرفی و برك تعهد را تکمیل و ارائه نمایند.
۱۳- موفقیت در آزمایشات ورودی

ب- مدت تحصیل وامتیازات.
۱- مدت تحصیل در آموزشگاه سرپاسبانی یکسال تمام از تاریخ شروع دوره خواهد بود.
۲- دوره آموزشگاه دانش‌آموزان شبانه‌روزی بوده و کلیه هزینه آنها از قبیل خوراك و پوشاك ومسکن بعهده شهربانی خواهد بود.
۳- به‌داوطلبانا زبدواستخدام‌تازمان فراغت از تحصیل‌ماهیانه ۱۲۵۰ ریال بعنوان کمك هزینه تحصیلی داده خواهد شد.
۴- دانش‌آموزان پس‌از خاتمه دوره آموزشگاه و موفقیت‌در آزمایشات مربوطه بدرجه سرپاسباندومی با ۵۷۵۰ ریال حقوق نایل میگردند و ترفیعات بعدی آنان برابر قانون استخدام نیروهای مسلح شاهنشاهی خواهد بود.

مدارك لازم برای ثبت‌نام:
داوطلبان برای ثبت‌نام میتوانندهمه‌روزه باستثنای ایام‌تعطیل تاآخروقت اداری بادر دست داشتن مدارك زیر جهت ثبت نام بدانشگاه پلیس و آموزش شهربانی مراجعه نمایند.
۱- عین گواهینامه سوم متوسطه
۲- برك عدم سوء پیشینه از دادسرای تهران (بعد از اعلام قبولی معاینات پزشکی)
۳- سه برك رونوشت شناسنامه
۴- عین شناسنامه عکس‌دار
۵- ۱۶ قطعه عکس ۶×۴
۶- تقاضای کتبی بامضای داوطلب. م‌الف ۷۳۲۸

آ-۴۷۰۴۸ ۱-۲

EATON YALE & TOWNE
لودر
تروجان
مدل آ- ۲۰۴

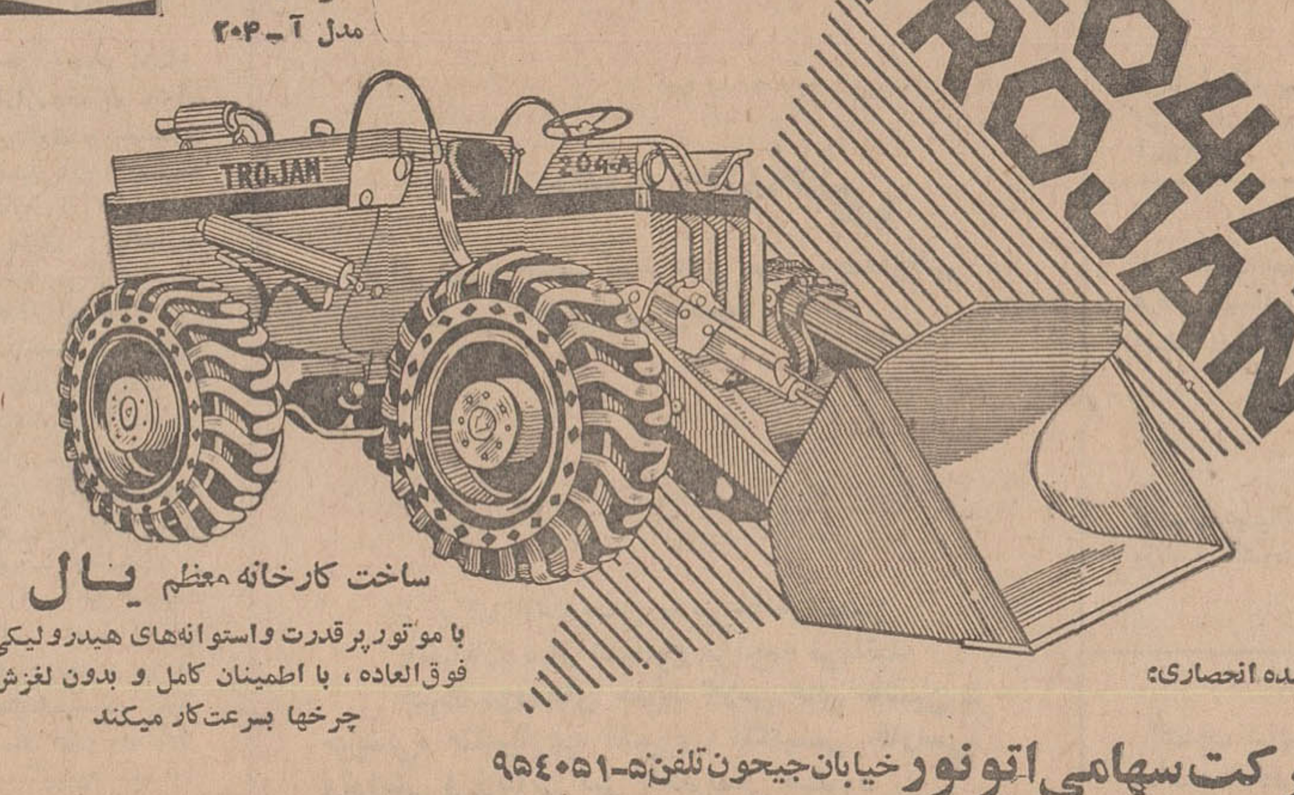

ساخت کارخانه معظم یال
با موتور پرقدرت واستوانه‌های هیدرولیکی فوق‌العاده، با اطمینان کامل و بدون لغزش چرخها بسرعت‌کار میکند
نماینده انحصاری:
شرکت سهامی اتونور خیابان جیحون تلفن ۵-۹۵۴۰۵۱
KARANG

برندگان پیکان اختصاصی وجوایز بزرگ برای شما تعریف میکنند:

چگونه بلیط اعانه ملی میخریم که برنده جوایز بزرگ میشویم

قهرمان شانس

– برای حمل انگور از تاکستان به لنگرود رفته بودیم ، در تاکستان بنابه تقاضای دوستم آقای عزیزاله محمدنیا ۳ بلیط اعانه ملی از یك پیرمرد علیل خریداری کردیم و پس از خرید بلیطها و بار کردن انگور به سوی لنگرود حرکت کردیم .

آقای سیدعلی صدیقی راننده ساکن شاهرود که هفته گذشته به اتفاق دوست گرگانی خود آقای عزیزاله محمدنیا علاوه بر ۵۰ هزار ریال جایزه نقدی برنده یکدستگاه پیکان اختصاصی جایزه قهرمان شانس بلیطهای ماهانه اعانه ملی شده بود در دنباله گفته های خودافزود :

– عصر چهارشنبه جلوی یکی از قهوه‌خانه‌های راه گرگان توقف کردیم و به‌پخش مراسم قرعه کشی از رادیو گوش فرا دادیم . وقتی شماره‌های برنده اعلام شد متوجه گشتیم یکی از سه بلیط مابرنده ۵۰ هزار ریال پول نقد شده‌است. بقیه راه تا لنگرود، با خوشحالی و آواز خواندن طی شد. همان‌موقع فکر میکردیم که اگر برنده پیکان اختصاصی شویم، شانس بزرگی بما روی آورده وبه خوشبختی خواهیم رسید. سرانجام پس از تخلیه بار عازم تهران شدیم. از لنگرود تا تهران مرتب گفتگوی ما دراطراف پیکان اختصاصی دور میزد و با خود حساب میکردیم که پیکان اختصاصی چقدر ارزش دارد واگر برنده آن شدیم، کدام یکی‌سهم دیگری‌را خریداری کرده‌و کدامیك از اتومبیل استفاده کند .

آقای سیدعلی صدیقی در حالیکه خوشحالی در قیافه‌اش معلوم بود پس از لحظه‌ای سکوت گفت :

– این چندمین بار است که یکی از جوایز بزرگ بلیطهای اعانه‌ملی اختصاصی را بعنوان یادگار نگهدارم. آقای محمدنیا نیزتصمیم دارد باپولی که‌ازاین‌طریق عایدش میشود بکار کشاورزی‌خود توسعه دهد ودرآمد بیشتری بدست‌آورد.

برنده جایزه ۳۵۰ هزار ریالی

بطوریکه خوانندگان عزیز اطلاع دارند دومین جایزه بزرك‌بلیطهای ماهانه اعانه ملی، هفتاد هزارتومان است. برنده جایزه هفتاد هزار تومانی، تالحظه‌ایکه این‌رپورتاژتهیه میشد، هنوز برای دریافت جایزه خود به بنگاه اعانه ملی مراجعه نکرده بود، بنابراین بابرنده‌جایزه ۳۵۰ هزار ریالی، مشابه جایزه هفتاد هزار تومانی گفتگوی کوتاهی بعمل آمد. جایزه مشابه‌هفتادهزار تومانی را آقای افضل سلطانی جعفرلو پیشه‌ور ساکن تهران به دست آورد ودر حالیکه فوق‌العاده خوشحال بنظر می‌رسید، میگفت:

– این چندمین بار است که یکی از جوایز بزرك بلیطهای اعانه‌ملی نصیب من میشود وخیال می‌کنم علتش اینست که من بطریقه تصاعدی بلیط اعانه ملی می‌خرم . سال گذشته نیز برنده یکی از جوایز یکصد هزار ریالی‌شده‌بودم وامسال هم ۳۵۰ هزار ریال بردم. اینك تصمیم دارم با پولی که نصیبم شده خانه‌ای خریداری کنم وبا دختر مورد علاقه‌ام ازدواج نمایم تابااین ترتیب ازبرکت‌بلیطهای اعانه ملی به‌همه‌آرزوهای‌خود رسیده باشم .

برنده ۳۰۰ هزار ریالی

– ۱۲ سال است که همه هفته‌۱۵ بلیط خریداری می‌کنم و همیشه خوشحال و سربلندم که از این راه به‌آرمانهای بزرك ومقدس‌بنگاه اعانه ملی کمك کرده‌ام .

آقای توحید بخشی کارگر ساکن تهران که هفته گذشته برنده سیصد هزار ریال جایزه‌نقدی‌شده است در دنباله گفته های خویش اضافه کرد :

– بدین جهت هیچ هفته‌ای رابدون خرید بلیط پشت سر نمی گذارم ودو هفته پیش نیز مانند ۱۲ سال گذشته ۱۵ بلیط اعانه ملی از ۵ شخص مختلف خریداری کردم‌ولی بیماری کودك شیرخوارم باعث شد چند روزی را که ضمن آن مراسم قرعه‌کشی انجام شد در گرفتاری‌و ناراحتی بسر برم ووقتی ازسلامت فرزندم مطمئن شدم بادیدن‌شماره‌های برنده یاد بلیطها افتادم و خیلی زود متوجه شدم که‌مرغ‌اقبال برشانه‌ام نشسته است‌چه‌اولین‌بلیط از جمع بلیطهای ۱۵ گانه‌من‌برنده ۳۰۰ هزار ریال شده بود .

وقتی این خبر شادی آفرین رابه همسرم که در خارج از اطاق بود رسانیدم همسرم ازخوشحالی‌فریادی کشید واز این لحظه به بعدشادی وسرور فوق‌العاده اطاق کوچك ما را دربرگرفت .

آقای توحیدبخشی افزود :

– اینك می‌خواهم باخرید یك‌خانه خود را از قید اجاره نشینی‌خلاص کنم که همیشه بیاد ثمره خرید بلیط اعانه ملی باشم .

وقتی گوی از گردونه خارج شد متوجه شدیم‌قهرمان شانس‌شده‌ایم وتصورات خودرا در آئینه حقیقت دگربار دیدیم، حالا من‌تصمیم‌دارم سهم پیکان شریکم آقای عزیزاله محمدنیا را خریداری کنم‌و پیکان شماره‌های برنده اعلام شد سه بلیط مابرنده ۵۰ هزار ریال پول نقد شده‌است. عازم تهران شدیم. از لنگرود تا تهران مرتب گفتگوی ما دراطراف پیکان اختصاصی دور میزد و با خود حساب میکردیم که پیکان اختصاصی چقدر ارزش دارد واگر

آقایان محمدرضا گرامی‌ومحمدحقیقی‌آشتی: ساکنین تهران برنده جایزه ممتاز ۳۰۰ هزار تومانی که در شماره گذشته شرح برنده شدنشانرا مطالعه کردید .

آقای عزیزاله محمدنیا وسیدعلی صدیقی که مشترکا بلیط اعانه ملی خریده بودند علاوه بردریافت پنجاه هزار ریال پول نقد بعنوان قهرمان شانس نیز تعیین شدند و پیکان اختصاصی را تصاحب‌کردند .

بانو فخرالسادات یگانه موسوی ، خانه دار ، ساکن تهران برنده جایزه ۱۵ هزار تومانی

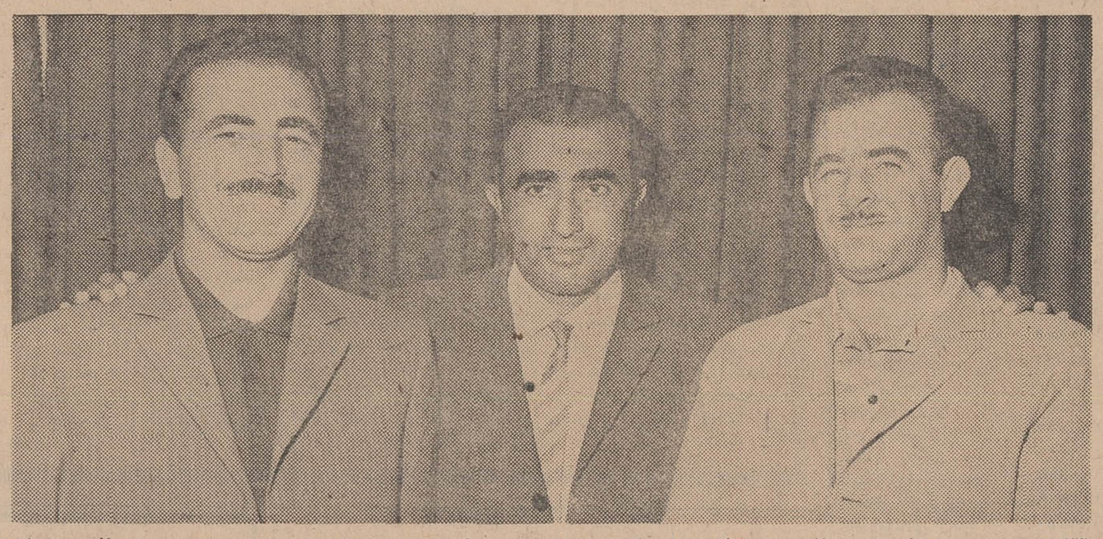

آقایان‌منوچهر وعباسعلی بیانی واسداله امینی کشاورزان ساکن‌گرگان برنده جایزه بزرك ۱۵۰ هزار تومانی (مشابه جایزه ۳۰۰ هزارتومانی)که شرح حالشان درشماره دیروز ازنظرخوانندگان عزیزگذشت .

بانوفاطمه‌حسین‌پوراصفهانی خانه دار ، ساکن تهران برنده جایزه ۱۰ هزارتومانی

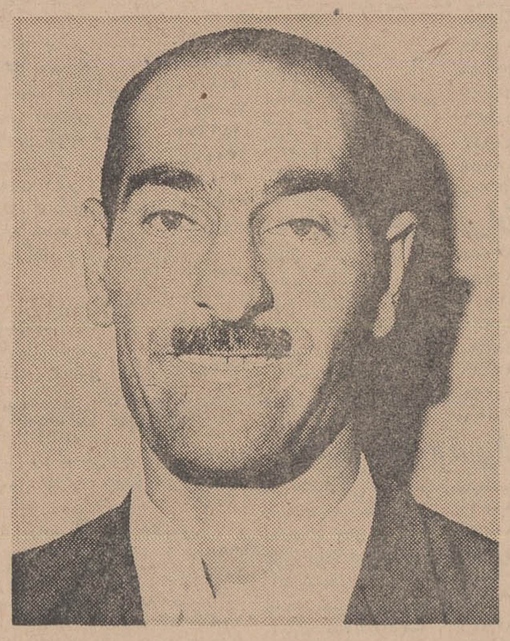

آقای توحید بخشی درآباد، کارگر، ساکن تهران برنده جایزه ۳۰ هزار تومانی

آقای افضل سلطانی، خرازی فروش، ساکن تهران برنده جایزه ۳۵ هزار تومانی

برندگان ۵ هزار تومانی

از راست به‌چپ: آقایان: ابراهیم‌سلمانی‌پور، پیشه‌ور، ساکن‌بوشهر،(شرکتی) – رجبعلی مهدی‌زاده ،دیپلمه، ساکن بوشهر (شرکتی)–علی میرصادقی، پیشه‌ور، ساکن خرمشهر– احمد حکیمی، کارمند،ساکن تهران – عیسی کمالی ،خدمتگذار، ساکن تهران– عین‌اله‌اصغری، کشاورز ، ساکن طوالش (شرکتی) –حمزه‌علی عابد،کشاورزساکن طوالش (شرکتی) – حسین‌امینی، کارگر، ساکن‌اهواز–حسن‌درویشی، پیشه‌ور، ساکن رضائیه–مجید میرشاه‌ولد، کارمند ، ساکن نهاوند (شرکتی) –سیف‌اله حاتمی کارمند ارتش ، ساکن تهران –عزیزاله محمدنیا، راننده ، ساکن گرگان (شرکتی) – سید علی صدیقی، راننده، ساکن گرگان(شرکتی) –عزت‌اله اسدی ،تریکوفروش، ساکن تهران – هومرقشه‌خسرو راننده ، ساکن رضائیه –استوار یکم‌شهربانی –حسین‌کمالی‌ساکن نهاوند (شرکتی) .

آگهی فقدان تصدیق ثبت اختراع

دفتر حقوقی ر.آقابابیان و همکاران وکیل آقای برنارد بیر مقیم بلژیك صاحب اختراع ثبت‌شده بشماره ۷۴۶۷ بموجب نامه مورخ ۸ر۷ر۱۳۴۸ ضمن اعلام فقدان تصدیق ثبت اختراع مزبور تقاضای صدور المثنی آنرا نموده است. مراتب درسه نوبت هر یك بفاصله ده‌روز دریکی از روزنامه های کثیرالانتشار برای اطلاع عموم آگهی میشود معترضین میتوانند تاده روز پس‌از انتشار آخرین آگهی اعتراض خود را تسلیم دارند .

نوبت اول ۱۵ر۷ر۱۳۴۸ ،نوبت دوم ۲۶ر۷ر۴۸، نوبت سوم ۶ر۸ر۱۳۴۸ ..

رئیس اداره ثبت شرکت ها و مالکیت صنعتی –مهدی‌نراقی

۱–۳ آ–۴۸۵۷۲

آگهی مناقصه نوبت دوم

سازمان غله کشور حمل مقدار دوهزاروپانصد تن گندم ازقوچان به‌گرگان رابمناقصه میگذارد پیشنهادات تاساعت ده‌صبح روز ۲۷ر۷ر۴۸ قبول و ساعت یازده همان روز قرائت خواهد شد . طالبین برای کسب اطلاع از مفاد شرایط مناقصه و طرح پیمان به‌اداره حمل و نقل سازمان غله کشور روبروی کاخ وزارت دادگستری مراجعه فرمایند . م‌الف ۷۵۶۳

آ–۴۸۶۳۳ ۱–۲ رئیس سازمان غله کشور

آگهی مناقصه شماره ۴۸ر۲۲۷

راه‌آهن‌دولتی ایران یکصدو شانزده حلقه چرخ درزین سنگین مورد نیاز رابرطبق نقشه‌ومشخصات وشرایط مربوطه سی.اند.اف یکی‌از بنادرایران«خرمشهر یاشاهپور »ایران.بادردست داشتن قبض صندوق‌راه‌آهن بمبلغ ۱۰۰ریال داوطلبان شرکت در مناقصه میتوانند در ساعت اداری جهت دریافت‌اسناد مناقصه باداره کارپردازی مراجعه نمایند .

شرکت کنندگان در مناقصه باید مبلغ هشتاد هزار ریال اسناد خزانه بعنوان سپرده شرکت در مناقصه از اداره اسناد خزانه وزارت دارائی یا بانکهای عامل مقیم ایران خریداری و بصندوق راه آهن یایکی از بانکهای مجاز تسلیم و رسید آن‌را ضمیمه پیشنهاد خو دتاساعت ۹صبح‌روز ۲۶ر۹ر۴۸ مطابق با ۱۷دسامبر ۶۹در صندوق پیشنهاد هاواقع دراداره کارپردازی بیاندازند موسسات خارجی میتوانند از طریق کارگزار بانك مرکزی‌ایران نسبت بخرید اسنادخزانه توسط بانك مزبورواقدام نمایندپیشنهاد های واصله ساعت ۱۰ همان روز باز وقرائت خواهد شد. حضور پیشنهاد دهندگان یا نمایندگان مجاز آنها در جلسه مناقصه‌آزاد است و راه آهن دررد ویاقبول هریك یاتمام پیشنهاد ها مادامی که‌قرارداد مبادله نشده است جزاو کلا مختار میباشد . به پیشنهاد فاقد سپرده و مشروط و مبهم وپیشنهادی که‌بعداز موعد مقرر برسد ترتیب اثر داده نخواهد شد سپرده برنده وحائز حداقل درجه دوم مناقصه نگهداری و در صورت استنکاف از انجام معامله بدون هیچگونه تشریفات بنفع راه آهن ضبط خواهد گردیدپرداخت‌مالیاتی که‌درایران‌نسبت‌بعواید حاصله ازاین معامله بنابه‌تشخیص وزارت دارائی تعلق میگیرد بعهده برنده یابرندگان مناقصه میباشد راه آهن میتواند صدی‌بیست‌و پنج‌از میزان معامله را کسر یا اضافه نماید . پیشنهاد های واصله‌از کشورهائی که با دولت‌ایران پیمان‌تهاتری دارندباشرایط مساوی حق‌تقدم خواهند داشت .م‌الف ۷۳۳۲

آ–۴۷۰۵۶ راه‌آهن دولتی ایران ۱–۲

برنامه حرکت قطارهای مسافری خط جنوب

بعلت تغییر فصل برنامه و حرکت قطارهای مسافری خط جنوب ازتاریخ شانزدهم مهرماه جاری بشرح زیر خواهد بود .

۱– قطار مسافری سریع‌السیرتهران – خرمشهر و بالعکس حرکت از تهران همه‌روزه ساعت ۳۰ر۱۶ورود به خرمشهرساعت ۵۰ر۹ روزبعد مراجعت از خرمشهر ساعت ۳۰ر۱۴ ورود بتهران ساعت ۵۰ر۷ روز بعد .

۲– قطارمسافری عادی تهران خرمشهر وبالعکس از تهران همه‌روزه ساعت ۴۰ر۱۱ ورود به‌خرمشهر ساعت ۴۵ر۸ روز بعد مراجعت از خرمشهر ساعت ۱۸ ورود به‌تهران ساعت ۱۰ر۱۵ روز بعد .

۳– قطارتهران – قم و بالعکس حرکت از تهران همه‌روزه ساعت ۰۵ر۸ ورود به‌قم ساعت ۱۱ همان روز مراجعت از قم‌ساعت ۲۰ر۱۶ ورود به‌تهران ساعت ۱۵ر۱۹ همان روز. م‌الف ۷۵۶۰

راه‌آهن دولتی ایران

انجمن دوستیرکان و بانوان

کلاسهای خیاطی

برای دوره جدید کلاس‌های صبح وبعدازظهر نامنویسی میشود

۲ ماهه ، ٤ ماهه و۹ ماهه زیر نظر بهترین دبیران وحداکثر امدنات در کلاسهای خیاطی انجمن، طراحی وپارچه‌شناسی نیز تدریس میشود

برای نامنویسی بدبیرخانه انجمن (خیابان بهار شمالی) مراجعه فرمائید

جهت دوره‌های جدید کلاس های ماشین – نویسی، منشیگری، آشپزی، انگلیسی ،فارسی، وآرایش و زیبائی نیز نامنویسی میشود .

تبریکات

جناب آقای حسن زاهدی وزیر محبوب کشور

انتصاب شایسته سرکار خانم پروین صوفی رابمقام معاونت پارلمانی آن وزارتخانه تبریك عرض نموده موفقیت آنجناب را در راه خدمت بمیهن خواستاریم .

از طرف کارکنان و محصلین دانشسرای مقدماتی دختران خمین بدری‌محمودی ، زهراعالی ، حسین مشایخی

آ–۴۸۳۸۴

جناب آقای دکتر زاهدی وزیرمحترم کشور

انتصاب شایسته آقای عزیزالله اکبر را که از متفکرین‌اجتماع امروزی هستند صمیمانه تبریك عرض مینماید و اطمینان دارد منشاء خدمات بزرگی خواهد شد .

جمعیت شیروخورشید سرخ گنبد کاوس

آ–۴۸۴۱۸

جناب آقای عزیزالله اکبر معاون محترم سیاسی وزارت کشور

تبریکات صمیمانه عرض ، موفقیت شمارا از خداوند متعال خواهانم .

گنبد کاوس – روح‌الله ولائی

آ–۴۸۴۱۶

جناب آقای عزیزالله اکبر

از اینکه بسمت معاون سیاسی وزارت کشور انتخاب شده‌اید خوشحالم و همیشه موفقیت جنابعالی را آرزودارم .

گنبد کاوس–فرشید .

آ–۴۸۴۱۴

جناب آقای عزیزالله اکبر

انتصاب جنابعالی رابسمت معاونت‌سیاسی وزارت کشورتبریك عرض مینمائیم و موفقیت آنجناب را در خدمت به میهن و ملت عزیز ایران از خدای متعال خواهانیم .

گنبد کاوس – برادران آسوده

آ–۴۸۴۱۲

مقام منیع وزارت کشور

انتصاب بسیار بجای آقای عزیزاله اکبررا بسمت معاونت‌سیاسی وزارت کشور صمیمانه تبریك عرض مینماید .

گنبد کاوس – نوروزی ، مومنی ، روحندی

آ–۴۸۴۱۰

سرکار خانم‌صوفی

انتصاب شایسته جنابعالی رابمعاونت وزارت کشور تبریك گفته ترقی و توفیق خدمت بیشترتان رابمیهن از خداوند خواستارم .

رئیس اداره آموزش و پرورش‌چاه‌بهار–سنجری

آ–۲۱۸۹۹

جناب آقای دکترجمال حداد

انتصاب آنجناب را بمعاونت بانك‌مرکزی ایران تبریك گفته ارتقاء جنابعالی رابمقامات بالاتر آرزومندم .

ادواردقراخانیان

آ–۲۱۷۹۳

دوست ارجمندم جناب آقای جلال‌الدین اعتمادی

انتصاب شایسته جنابعالی رابمقام مدیریت کل ثبت احوال صمیمانه تبریك گفته سلامتی وتوفیق شمارا در خدمت‌بشاهنشاه آریامهر از خداوند متعال خواستارم .

دکتر فیض‌پور

آ–۲۱۸۶۵

سرکار خانم پروین صوفی

انتصاب شایسته شمارا بمعاونت پارلمانی وزارت کشورتبریك عرض نموده پیشرفت روزافزونتان را در جهت انقلاب شاه‌ومردم خواستاریم .

نعمت شوقی – فیروزه شوقی

آ–۲۱۸۶۳

جناب آقای عزیزاله‌اکبر

انتصاب جدید جنابعالی راتبریك گفته و توفیق خدمت روزافزون آنجناب را از خداوند خواستارم .

رئیس اداره آموزش و پرورش چاه‌بهار– سنجری

آ–۲۱۸۹۷

کنج‌اینترناشنال‌متان‌لیمیتد مقیم ناسو درباهاما

صاحب اختراع راجع‌به «طریقه ودستگاه آبگونه‌سازی گاز طبیعی» که در ایران تحت شماره ۳۲۰۸به ثبت رسیده‌است‌اجازه بهره‌برداری از اختراع مزبور را باشخاص‌ذینفع عرضه مینماید . برای کسب‌اطلاع بیشتر بدفتر حقوقی ر. آقابابیان و همکاران خیابان شاه کوچه نوبهار شماره ۱۸مراجعه شود .

آ–۴۸۴۶۴

اطلاعات دختران و پسران منتشر شد

ساعت

جنت

مخصوص کنترل حضور و غیاب

GENT of LEICESTER

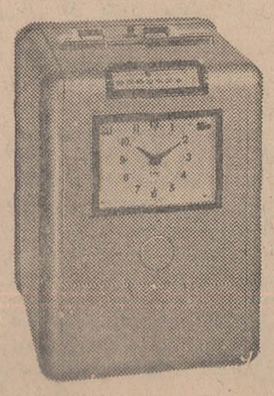

این ساعت‌کاملا اتوماتیك و استفاده از آن در کارگاهها ، کارخانجات ، موسسات ملی ، و سازمانهای دولتی موجب افزایش بازده کار و نظم و ترتیب خاصی خواهد شد .

بانصب یك سیستم ساعت ثبت وقت جنت ساخت انگلستان از مزایای زیر بهره‌مند خواهید شد:

۱– باکارت استانداردحضور به موقع را بارنگ آبی و تأخیر را بارنگ قرمز ثبت میکند .

۲– روی‌کارت هرکارمند محاسبات مالیاتی، بیمه، اضافه‌کار و سایرکسور را میتوان محاسبه نمود و نیازی به اسناد حسابداری جداگانه نخواهد بود .

۳– نصب وسرویس ونگهداری توسط متخصصین کار آزموده تضمین میشود و لوازم یدکی همیشه موجود است .

نماینده انحصاری شرکت نیبالا

خیابان‌شاه – چهارراه‌شیخ‌هادی – ابتدای رازی – شماره ۱۰۹ – تلفن ۶۹۰۳۷ – ۴۸۱۲۲

بانک پهلوی بصورت سهامی تشکیل میشود

چهل سال قبل در همین روز

برحسب دعوتی که از طرف آقای سرهنگ رضاقلی خان امیرخسروی ریاست بانک پهلوی (بانک سپه امروز) بعمل آمده بود در حدود یکصد نفر از تجار درجه اول طهران بعمارت بانک پهلوی دعوت شدند. ابتدا سرهنگ رضاقلی‌خان راجع به پیشرفت هائی که بانک پهلوی در ظرف این چند ساله تاسیس خود حاصل نموده و توجهات مخصوصی که اعلیحضرت شاهنشاهی همیشه نسبت باین موسسه داشته‌اند اظهار شعف و خوشوقتی نمودو سپس اظهار داشت که بانک پهلوی در قبال نیات ملوکانه میخواهد بصورت موسسه سهامی در آمده و با اشتراک آقایان تجار مملکت کار کند و این دعوت برای این است که تبدیل این بانک را بموسسه سهامی باستحضار برسانم تا هر یک از آقایان مایل بشرکت و خریداری سهام این موسسه هستند شرکت خود را اعلام دارند. سرمایه‌ای که برای بانک پهلوی در نظر گرفته شده است سه میلیون تومان میباشد که بالغ بر یک میلیون و نیم آن سرمایه اساسی بانک پهلوی است ومعادل یک کرور تومان سهام در طهران و دو کرور تومان هم در ولایات وایالات فروخته خواهد شد که بانک پهلوی با یک سرمایه سه میلیونی شروع بکار نماید وامیدمیرود پیشرفت های بیشتری نصیب بانک گردیده و از این راه گشایشی نیز در امور تجارتی ایجاد شود.

رضا قلی امیرخسروی

بیانات رئیس بانک پهلوی مورد تایید حضار قرار گرفت و سپس آقای آقارضادهدشتی از اجرای این نیت بزرگ و سهامی شدن بانک اظهار مسرت نموده و گفت این بهترین فرصتی است برای تجار که بتوانند با شرکت در این موسسه کارهای مفیدی برای پیشرفت اقتصادیات مملکت انجام دهند. سپس آقای میرزا ابوطالب اسلامیه از توسعه موسسه بانک پهلوی در این قلیل‌مدت اظهار خوشوقتی و مسرت نمود و از توجهات اعلیحضرت همایونی برای تاسیس بانک ملی ایران سپاسگزاری کرد و گفت دیروز بارئیس بانک پهلوی صحبت میکردم و بعد از تشکر از خاکپای همایونی بایشان گفتم علی رغم آنچه را در افواه بود که ایرانی نمیتواند اینگونه موسسات را اداره کند مدلل شد که ایرانی لیاقت و استعداد هر کاری را خود دارد و جای تردیدنیست که وجود متخصصین هم برای ماضرورت دارد و از اقدامات آنها نیز خوشحالیم.

پس از خاتمه اظهارات آقای اسلامیه اوراق چاپ شده برای قبول سهام‌شرکت بین تجار توزیع گردید تا آقایانی که مایل بشرکت در موسسه بانک پهلوی هستند میزان سهام خود را تعیین کنند و قریب سیصد هزار تومان فی‌المجلس تعهد خرید سهام بانک گردید.

توتون و سیگاربرای خارجه

اداره انحصار دخانیات بوسیله یک نفر متخصص مسئول تهیه سیگارت باب خارجه شده است این متخصص که مدتی درروسیه کار میکرده مشغول کارگردیده و از قرار اطلاع نمونه هائی که چندی قبل برای نمایشگاه لیژ ارسال شده بود و همچنین نمونه های توتون ایران که برای بازار های سویس و آلمان فرستاده شده بود مورد توجه بازار های مزبور قرار گرفته مخصوصا در آلمان طالب پیدا کرده و ممکن است سالیانه مقادیر قابل توجهی صادر گردد.

توسعه زراعت چای

احمد حسین عدل

مسیو گوتیه و آقای میرزا حسین خان عدل برای مطالعه و معاینه چایکاری بلاهیجان اعزام شدند. چای لاهیجان براثر توسعه زراعت آن رو به ازدیاد گذارده و درجه بندی اقسام چای داخلی از نظرتجارتی مورداهمیت میباشد بطوریکه ماهیانه متجاوز از یکصد عدل چای بطهران وارد میشود و با اقداماتی که برای توسعه آن تا ولایات مازندران بعمل آمده است انتظار میرود بیش از پیش این محصول در بازار ایران رواج پیدا کند.

درمحکمه عدلیه بغداد

طبق مندرجات روزنامه فجر صادق منطبعه نجف قرار محکمه بغداد در باره شیخ علی قاتل آیت الله زاده اصفهانی بدینطریق قرائت و ابلاغ گردید:

تو ای شیخ علی پسر شیخ عباسقلی، سیدحسن‌پسر آقا سید ابوالحسن اصفهانی را در صحن نجف اشرف بقتل رسانده‌ای و بموجب ماده ۲۱۳ از (ق. ع. پ) منکر قتل شده ای به محکمه کبری ثابت نشده است که تو سابقه شرارت داشته‌ای ولی ثابت شده است که تو کرارا ازطرف سید تقاضای مساعدت مالی کرده‌ای و خودت نیز اعتراف بقتل کرده‌ای و در موقع اقدام بجنایت روزه داشته‌ای و این کاررا ازشدت یاس کرده‌ای بعلاوه‌بموجب شهادت شهود و تقریر طبیب و اعتراف صریح تو در محضر محکمه ارتکاب تو بقتل عمدی بوده است، علیهذا محکمه کبری برای تو حکم حبس دائم بااعمال شاقه میکند. این حکم تا مدت قانونی قابل تمیز است.

اعلان آب مروارید

اگر مایلید که دست و روی شماتمیزو پاکیزه‌ووجاهت و قشنگی شما صدچندان شود (آب مروارید) دواخانه فردوس را استعمال نمائید که هم ادعای ما ثابت و هم شما بمقصود اصلی خود رسیده‌اید.

دواخانه فردوس. خیابان چراغ‌برق

(نقل از اطلاعات ۱۵ مهر ۱۳۰۹)

از کرامات شرکتش چه‌عجب؟!

از: عیسی پور

انتقاد

اول خیابان‌فردوسی، جلوتر ازایستگاه‌مبداء ۱۰۸ ازاتومبیل همکارم پیاده شدم که به چاپخانه بروم.

هنوز خداحافظی نکرده ودر را نبسته‌بودم که اتوبوسی ازگرد راه رسیدوبعد از چند بوق‌ممتد، با سپر جلو، زد به چراغ خطر اتومبیل دوستم و تا آمدم که لب به‌اعتراض بگشایم، رفت عقب و آمد جلو وچنان محکم کوبید که‌ماشین، دوسه قدم‌روی اسفالت کشیده شد. از آقای راننده پرسیدم:

ـهیچ معلوم هست چکار میکنید؟!

همانطور که پشت فرمان، خونسرد وآرام‌نشسته‌بود، جواب داد:

ـایستادن در ایستگاه، قدغن است؟

عرض کردم:

ـاگر برای‌یک ترمز کردن، آنهم خارج‌ازایستگاه، جریمه‌ای باید پرداخت، حرفی نیست. ولی شما که مامور وصول جرائم آنهم باین‌شکل واز طریق‌بوجود آوردن خسارت، نیستید.

گفت:

ـبرو شکایت کن تامتخصص بیاید.

اتوبوس بطور اریب ایستاده بودو رفت‌وآمدماشینها رامشکل میکرد ـ چند نفر از راننده‌های همان خط و یک آقائی که معلوم بود «رئیس‌خط» است وقمقمه‌اش خیلی آب میگیرد، جلو آمدند و پس ازیک نگاه سطحی، گفتند:

ـشما خلاف کرده‌اید، تا بجاهای باریک نکشیده بهتراست بزنید به چاک!!

گفتم:

ـاگر قرار باشد که بفرض محال، هر خلافکاری مثل ما اینطور جریمه‌شود، فکر نمیکنید قوه مقننه و قضائیه ومجریه باید دست روی‌دستشان بگذارند ومارا تماشا کنند؟!

در همین هنگام، راننده در حالیکه خمیازه میکشید و به تخت سینه‌اش میکوفت و برای ما شکلک درمیاورد، آمد روی رکاب ایستاد.

دوستم پرسید:

ـاگر من‌اینکاررا کرده‌بودم و یک خط به اتوبوس افتاده‌بود، شما وشرکت رضایت میدادید؟!

شانه‌هایش رابالا انداخت که:

ـنه داشم! اما شماهایاید بدانید که در ایستگاه هرچی جلوی ما باشد، دستور داده‌اند بزنیم بهش!

سئوال کردم:

ـحتی اگر یک انسان باشد؟!

در کمال بی‌تفاوتی، جواب گفت:

ـفرقی نمیکند ایستگاه مال اتوبوس است نه دیگران.

چند نفر از جماعت تماشاچی به او اصرار میکردند:

ـکاری است گذشته، چرا موضوع راکش میدهی؟!

این بارمثل اینکه احساس کرد حرف بدی زده است جواب داد:

ـمن ندیدمش!؟

من گفتم:

ـشما که‌ماشین‌باین بزرگی‌را نمی‌بینی، یک بچه را چطور می‌بینی؟!

عصبانی شد، ازکوره دررفت وداد کشید:

ـدیدم و زدم، عمدا هم زدم ـ حالا، شده که شده، خودم را دربزنم؟!

زیر لب به دوستم گفتم:

ـشاید اگر یک آدم هم مرده بود، همین جمله را میگفت.

آقای راننده، آمد جلو که:

ـاگر آدم بود، فوقش ششماه میرفتم زندان و اینقدر هم حرف وسخن نداشت!!

ناگهان یاد اتوبوس دوطبقه نیروی هوائی افتادم که یک صف از مردم را چگونه درو کرد و کشت. ناچار، سکوت را بهتر دانستم و تا متخصص بیاید، در گوشه‌یی ایستادم.

آقای موقری که ناظر ماجرا بود، خودش را بمن نزدیک کرد و گفت:

ـهیچکس باندازه اینجانب در این‌شهر «درندشت»، اتوبوس سواری نمیکند ـ بهمین جهت هم جای اسکناس و چک‌تضمین شده، همیشه توی جیبم یکدسته بلیت «شرکت صف» موجود است تاموقع بی‌پولی یا وقتیکه بلیت فروش شرکت، پولی درشت‌تر، از سکه دوریالی قبول نمیکند، کاسه چکنم بدست نگیرم.

چندی قبل، شب‌جمعه درحالی که‌سخت دچار کسالت مزمن موروثی ضعف‌ریال بودم، کاری پیش آمد که ناچار بودم‌بروم کرج و برگردم.

کاری ندارم که با چه مشقتی به‌میدان ۲۴اسفند رسیدم ـ آنجا، رفتم انتهای صف‌طویل‌المتراژی ایستادم ـ در حدود نیمساعت شاید هم بیشتر، گذشت تا نوبتم رسید.

چهار بلیت دو ریالی بطرف کمک راننده دراز کردم «چون دفعه اولم بود و پس از تحقیقات لازم، متوجه شدم کرایه ازتهران تا کرج ۸ریال و بازگشت ۱۰ ریال است ـ ۲ ریال از آنطرف بابت آب‌بهاخذ میکنند!» آقای مذکور، دستم را پس زد:

ـاینها قبول نیست، باید بلیت ۸ ریالی از باجه همینجا بخری!

ـچرا؟! مگر این ماشینها و این بلیتها مال یک شرکت نیست و پولش یکجا نمیرود؟!

درحالیکه دستش را روی سینه‌ام میفشرد و عقبم میزد که جلوی راه بقیه را نگیرم جواب داد:

ـبقیه‌اش به‌مامربوط‌نیست ـ برو شکایت کن!

یکی از مسافران، جلو آمد وخدا پدرش را بیامرزد، بلیتها را از من گرفت و ۸ ریال‌بدستم داد تا قانون شکنی نکرده باشم.

جلوی آنهمه‌جماعت‌ناظر و حاضر درمسابقه رسوائی، عرق ریزان، بلیت سبز رنگ ویژه را بدست کمک راننده سپردم ـ از طول، تانیم سانت مانده به انتها جرش داد ودوباره برگرداند که تا ته خط نگهش دارم ـ چاره‌ای جز اطاعت نداشتم‌زیرااو دراستخدام شرکت بود ومن حکم مستخدمش را پیدامیکردم که‌هرچه میگفت بایستی بپذیرم. بالاخره، کار است ـ یکوقت چنان میزد تخت سینه‌ام که «کرج» را وارونه ببینم یعنی «جرلک» برقصم!؟

اتوبوس، دوطبقه بود ـ قدم بقدم نگهمیداشت و پیاده وسوار میکرد ـ چندین بار به مسافران «آوانس» داد که با فراغت، بستنی و سیگار بخرند، امور ضروری‌انجام‌بدهند، هواخوری کنند و مثل‌یک‌ماشین خانوادگی توریستی، ازتمام مزایای‌اخلاقی آن مستفید شوند.

وقتی رسیدم کرج، ساعت ۹ بود ـ یکساعت و چهل دقیقه در راه بودیم و شخصی که قرار بودببینمش، متاسفانه بفکراینکه بدقولی کرده‌ام، از محل کارش رفته بود.

نه و بیست دقیقه مقابل باجه توقف کردم ـ بلیت فروش در حال تخلیه و تعطیل بود ـ پرسیدم:

ـآخرین ماشین، چه ساعتی از اینجا بتهران میرود؟!

خیلی‌متشکرم که‌جواب سربالا نداد:

ـساعت نه و نیم ـ ولی‌چون امشب مسافر نداشت، قدری زودتر راه افتاد و رفت..

وقتی آن آقا، ماجرای کرج رفتنش را گفت، درد خودمان رافراموش کردم و چون اینطور نتیجه گرفتم که‌زورما بهیچوجه به راننده‌ی شرکت و کمک راننده‌اش نمیرسد، از همه آنها که محاصره‌مان کرده بودند عذرخواهی کردیم و رضایت راننده ورئیس خطراهم گرفتیم و من و دوستم، هرکدام بسویی روانه شدیم ـ باشد که برای دیگران سرمشقی گردد!!

هتل‌ها وکاباره‌ها باید قیمت اغذیه و مشروبات خودرا در تابلوئی‌که جلوی دید مشتریان قرار داشته باشد نصب کنند.

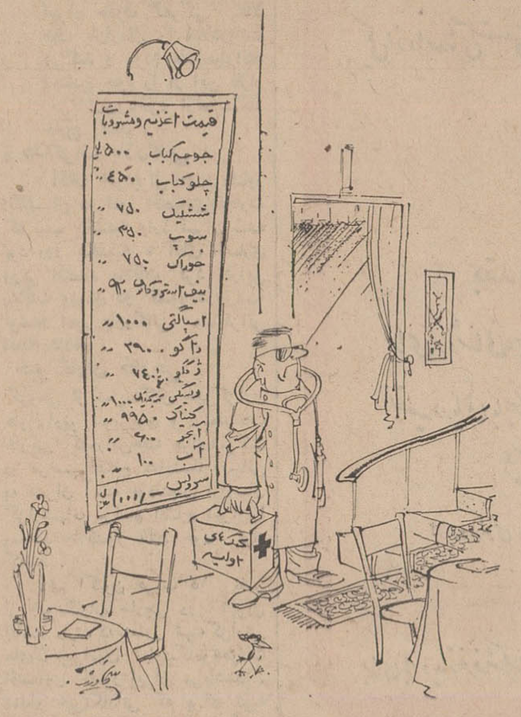

اقدامات احتیاطی!

مسائل روز از نظر نویسندگان اطلاعات

دیوانه

چند روز پیش در صفحه‌حوادث روزنامه اطلاعات‌خبری چاپ‌شد که خوانندگان را سخت‌متاثر و متالم نمودوآن خبر دیوانه‌ای بود که در کرمان ۳ فرزندخرد سال خود را کشت.

البته اینگونه حوادث‌ناگوار بطور نادر اتفاق میافتد و برای جلوگیری ازوقوع چنین‌جنایات هولناک ماموران انتظامی نمی‌توانند وموظف نیستند که خانه های مردم یک شهر را مورد بازرسی قرار دهند و اگر با دیوانه‌ای روبرو شدند اورا از اجتماع خانواده‌اش طرد نمایند بلکه این وظیفه خود مردم‌ویا معتمدان‌محل است که باتوجه باوضاع و احوال محل‌وتماسی که با همسایگان خود دارند برای پیشگیری‌از وقوع حوادث ناگوار اینگونه افراد را به مراجع انتظامی معرفی کنند و باکسب اجازه از دادستان آن شهرستان این قبیل افراد را از جمع خانواده‌اش خارج‌نموده و برای معالجه و مداوا به مراکزی که برای این افراد تاسیس شده اعزام دارند.

معتمدان واعضای انجمن‌های محلی تنها وقت خود را صرف آبادانی محلی خود مینمایند و بهیچوجه توجهی به سلامت خانواده های ساکنان محل خویش ندارند و با اینکه‌بطور قطع نه تنها همسایه هابلکه اعضای انجمن محل خیابان خواجوی کرمان از وضع‌روحی این «خمیر گیر» دیوانه اطلاع داشته‌اند ولی توجهی به‌اعمال و رفتار او باهمسر و کودکانش نمیکردند تا اینکه این حادثه ناگواروحشتناک بوقوع‌پیوست.

فردوس قربانی

اطلاعات مردم

کی میرسد؟ ۳۱۱۰۸۰

نامه های من که ازشیراز فرستاده میشود حدود ۱۴ تا ۱۵ روز طول میکشدتابدست من میرسد، ولی من روز چهارشنبه یک نامه شهری از شیران برای تهران خیابان سینا کوچه لطفی‌پست کرده‌ام که بعد از پنج‌روز نرسیده است، میخواستم بدانم این نامه کجا مانده است.

آدرس فرستنده نامه: شمیران‌خیابان فرشته،خیابان نامدار پلاک ۱و۳ میباشد.

جگرکی بازبین شود

در سرپل امامزاده معصوم، خیابان قلعه مرغی روبروی کارخانه باورسازی یک‌جگرکی‌وجود دارد که کثیف‌ترین و آلوده ترین مواد را مورد مصرف قرار میدهد و مردم از همه‌جابی‌خبر هم از آن استفاده میکنند. درحالیکه صد در صد این طرزکار غیر بهداشتی میباشد. از مقامات مسئول تقاضادارد بمنظور حفظ سلامت اهالی متصدی جگرکی را مجبور باجرای مقررات بهداشتی کنند.

ساکن‌محل

بفرمائید پول‌برق را بگیرید ۳۱۱۰۸۰

من مشترک برق شماره ۱۹۴۷۱۵ واقع در انتهای خیابان تاج خیابان ۱۶ متری تاک هستم و مدت ۸ماه است که مامورین برق نیامده‌اند پول برق مصرفی را دریافت کنند. البته یکبار ماموربرق را دیدیم واو را دعوت کردیم، ولی موکول به بعد کرد و شرکت برق هم هنوز مامور دیگری نفرستاده است، چون پرداخت پول چند ماه‌ازعهده‌ما خارج‌خواهدشد، تقاضا میشود زودتر تشریف‌بیاورند وپول‌برق مصرفی را بگیرند.

صناعی

کدام قسمت باغ‌صبا

در شماره ۱۲۹۹۳ مورخ ۲۴ر۶ر۴۸ تحت‌عنوان (برای اهالی جنوب‌تهران) بامضای آقای حکمی زاده شرحی مرقوم داشته مبنی براینکه باغ صبا از داشتن آسفالت و نظافت محروم است ضمن تماس تلفنی با مسئول ستون مربوطه معلوم شد شاکی هیچ‌گونه‌آدرس و نشانه‌ای ارائه‌نداده‌اند. خواهشمند است شاکی اعلام نماید کدام قسمت باغ صبا مورد توجه‌بوده است.

از طرف رئیس شهرداری ناحیه ۹ـ مترجم مدنی

اطلاعات مردم

همه روزه ازساعت ۶ تا ۷ بعد ازظهر نظریات شمارا منعکس می کنند ۳۱۱۰۸۰

آجر بجای چمن!

ازمدتها قبل خیابان‌اصلی نازی‌آباد (۱۲متری که ۸متر غیر از پیاده‌رو می‌باشد) ازهر طرف چمن‌کاری ودرخت و آهن‌بندی داشت. چندروز قبل که از اول این خیابان ردمیشدم، دیدم مقداری از آهن و چمن های یکطرف خیابان را عمله‌و بنای محل کنده و کنار انداخته‌اند و مشغول تسطیح آن و مفروش کردن باآجر هستند. علت راجویا شدم، گفتند: صاحب این زمین آنرا از شهرداری خریده، در حالیکه اینجا را که شهرداری فروخته معبر عام‌است وقاعدتا بایستی بهمان وضع سابق یعنی دارای چمن و درختکاری باشد واگر به همین ترتیب عمل شود تمام درخت های کاشته شده نیز کنده میشود و خیابان بصورت نازیبائی درمی‌آید. لطفا مقامات مسئول باین موضوع توجه نمایند.

عزیزالله اینانلو

این کوچه هم‌یکطرفه شود ۳۱۱۰۸۰

کوچه فدوسی در انتهای شمالی خیابان زرین نعل منشعب ازمیدان کارخانه‌برق قرار گرفته است که دراین کوچه یک دبیرستان و یک دبستان وجود دارد و درکوچه مجاور نیز کوچه‌ای به نام واحدی قرار گرفته که در آنهم یک مدرسه قرارگرفته است. اداره راهنمائی و رانندگی برای حفظ جان محصلین کوچه واحدی را یک طرفه اعلام کرده استو عبور وسائل نقلیه در این کوچه از جنوب بشمال مجاز میباشد، ولی کوچه‌فدوسی که تقریبا هم عرض با کوچه واحدی میباشد دو طرفه میباشد با توجه باینکه دراین کوچه دو مدرسه قرار گرفته پیشنهاد میشود که این کوچه هم از شمال بجنوب یکطرفه اعلام شود که محصلین این دو مدرسه هم از ترددوسائل نقلیه مصون باشند. این تقاضا از طرف اولیا هردو مدرسه کوچه فردوسی‌عنوان میگردد.

سرهنگ‌سعیدی‌فیروز کوهی

دیوار کشی میدان

جالبست که در سایر مناطق تهران مرتب پارک میسازند، ولی در قلهک پس‌از تجاوز به مترو که شهرداری و خیابان عمومی، اینک میدان عمومی رودکی را هم دارند دیوار کشی میکنند. در حالی‌که شهرداری تهران دراین میدان کلی خرج کرده ومحل تفرجگاه عمومی اهالی قلهک می‌باشد، از مقامات شهرداری درخواست میشود برای رفاه اهالی قلهک و استفاده آنان‌از میدان رودکی از دیوار کشی این میدان جلوگیری کنند.

اوجدی ـ روح‌الله محمدی ـعباس

مورد نقاضاست ۳۱۱۰۸۰

در منطقه فیطریه گاو و گوسفند فراوان به چرا مشغولند و اغلب راه را بر عابرین می‌بندند. گاهی‌اوقات صاحبان این حیوانات آنانرا در باغ نگهمیدارند و زمانی روانه خارج از منزل میکنند که البته درهردو مورد باعث ناراحتی اهالی خواهد بود واز طرف دیگر رفتگران این محل هر چند روز یکبار بسراغ اهالی می‌آیندوزباله‌ها را هر ۴۰ یا ۵۰ متر یک جا تلنبار میکنند. موضوع چند بار باطلاع شهرداری محل رسیده است، ولی هنوز اقدامائی نگردید. لذاخواهشمند است بخاطر سلامت اهالی در هر دو مورد اقدام لازم معمول فرمایند.

خانم محمدیان

اسفالت ضروری است

نزدیک به‌دوسال‌است که‌سازمان آب‌میدان شکوفه نازی‌آباد رابرای لوله کشی آب کنده‌و بااینکه‌چندین بار مطلب رایادآور شده‌ایم هنوز اسفالت آنراترمیم نکرده‌اند. چون گردوخاک فعلی‌و گل فردای‌زمستان باعث ناراحتی اهالی میباشد. لطفا بعداز دوسال یادی هم از ما بکنند واین محل کنده شده را اسفالت کنند.

عبدالله جواهری

پنبه کاران رادریابید

هرچند در شماره های اخیر اطلاعات ستون کوچکی در صفحه اقتصادی به اظهار نگرانی مبهمی درباره نرخ پنبه اختصاص داده شده ولی متاسفانه علت وراه چاره ذکر نشده است.

نگارنده این مختصر ـ از چند لحاظ با تولید و تولید کننده پنبه آشنائی دارم و میتوانم مخارج تولید یک تن‌پنبه را (باصدی پنج) اختلاف بشما صورت بدهم.

حد متوسط مخارج کشت و عمل‌آورد وضبط تاحمل بکارخانه ـ به اصطلاح کشاورزی (کاشت وداشت وبرداشت‌آن) بقرار ذیل است:

۱ـ شخم ودیسک‌وماله‌هرهکتار ۱۲۰۰ریال
۲ـ بستر وآماده کردن زمین هرهکتار ۸۰۰ ریال
۳ـ تخم پنبه (بذری) سمپاش شده هر هکتار ۴۰۰ ریال
۴ـ کود شیمیائی (حداقل هرهکتار ۲۴۰۰ ریال
۵ـ تخم زنی (کشت) هرهکتار ۷۰۰ ریال
۶ـ سمپاشی (حداقل) هرهکتار ۸۰۰ریال
۷ـ اجرت آبیاری (۶ نوبت) هرهکتار ۱۲۰۰ریال
۸ـ وجین (سه‌نوبت) هرهکتار ۲۱۰۰ریال
۹ـ پنبه چینی هرهکتار ۳۰۰ ریال
۱۰ـ حمل بکارخانه و قپانداری هر هکتار ۴۰۰ ریال
جمع ۱۰۳۰۰ ریال

باید قیمت آب خریداری از رودخانه باچاه عمیق اضافه شود ۲۴۰۰ریال
۱۲۷۰۰ ریال

حد متوسط تولید پنبه در هکتار در تمام کشور یک تن (سه خروار)است، البته در بعضی‌نقاط‌از قبیل گرگان‌حدمتوسط تولید از دو تن هم تجاوز میکند ـ ولی حداقل بعضی اقلام مخارج از قبیل سم و سمپاش و وجین تا سه برابر زیاد تر خواهد شد.

***

سال گذشته کارخانه‌چی ها مواضعه نموده نرخ هرتن پنبه را حداکثر تا دوازده هزار و حداقل تاهفت‌هزاروپانصد ریال تنزل دادند ـ درصورتی که سال قبل از آن (۱۳۴۶) حد متوسط خرید آنها هرتن بیست هزار و سال‌های‌پیشین تا بیست‌و چهار هزار ریال بود و بازهم برای تولید کننده نفع زیادی نداشت.

امسال خرید تولید ـ از اجرت کار و قیمت کود و سم و سمپاشی گرفته تا مخارج ضبط و حمل و نقل و قیمت آب رودخانه! صدی پنجاه تا صدی صدترقی کرده است و بااین زمزمه هائی که‌می شنویم بازهم میخواهند نرخ خرید پنبه را بعنوان تنزل نرخ بین‌المللی پائین بیاورند ـ درصورتی که همه‌اطلاع داریم بمناسبت نکث تولید پنبه در آمریکای جنوبی و خود ایالات‌متحده امسال زمینه پنبه خالی است و نرخ بین‌المللی روبه ترقی خواهد رفت از طرفی مصرف‌داخلی توسعه یافته و از طرف دیگرنه‌تنهاتولید پنبه امسال بیش‌از سال گذشته نیست بلکه تولید پنبه گرگان و اکثر نقاط پنبه خیز کشور به مناسبت بارندگی های بیموقع و آفات فوق‌العاده تایک‌ثلث تولید سال گذشته تقلیل یافته است.

در خاتمه اعلام میکنم ـ هرگاه دولت جلوی تعدیات خریداران پنبه را نگیرد سال آینده تولید پنبه تا صدی هفتاد تنزل نموده و یکی ازاقلام درشت‌صادرات ایران از دست خواهد رفت و پنبه نیز مانند گندم و گوشت در ردیف واردات کشور قرار خواهد گرفت...

آیا میدانید کاهو و هویج از پنبه گرانتر است؟!

ا. شیروانی

جدول کلمات متقاطع

شماره ۴۱۵۲

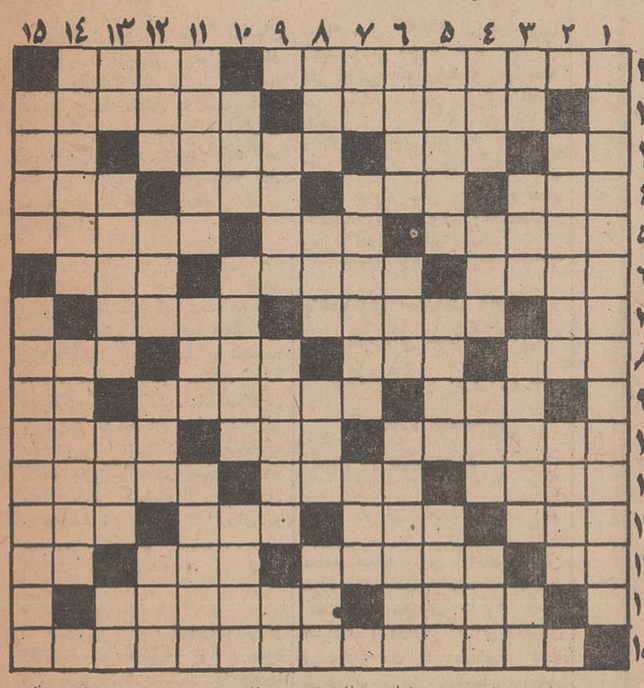

افقی: ۱ـ محل برپا کردن بساط چای در ادارات دولتی ـهدف در تمرین تیراندازی ۲ـ سختی و اشکال‌در کار ـ نرمی و مهربانی ۳ـ چهره ـ گرم و تنوری آنرا زمستانها میفروشند ـ کوچک ترین مقام در خانقاه ـ طرف و پهلو ۴ـاشاره به نزدیک ـنام‌یکی‌از سلاطین اشکانی ـ پیغمبر وانسان‌نخستین ـسنت‌ها ۵ـ دریاسالار معروف انگلیس در جنگ باناپلئون ـمربوط به آینده ـنگاه کردن بقصد تفریح ۶ـ گاهی ار روزگار آدم برمی آورند ـرجوع کردن واحاله نمودن‌ـزیان و ضرر ۷ـ علامت مفعول صریح ـمیلیاردرباستان ـپایتختی در اروپا۸ـ صریح ـمیلیاردرباستان بزرگ قرار گرفت ـ بنده‌وچاکر بزبان ترکی ـهمان‌بافت است ـمنطقه‌ای بین ساری‌وبهشهر ۹ـ قرابت آبائی‌وپیوستگی ـمشهود وهویدا ـحرص وطمع ۱۰ـ چیده شدن ـنازک بودن و کم‌مایه‌بودن‌و ضد غلظت ـمتمول و ثروتمند۱۱ـ شهر انار ـ امید است برات شما چنین نشود ـورق بازی ۱۲ ـنوعی هوس ـ خوشبختی ـپسر عرب ـلقبی در ترکی ۱۳ـ برج کج ـ حیوانی که سواری میدهد ـیکی‌ازماههای قمری ـ بوی رطوبت ۱۴ـ شتر بی کوهان ـحریف جنگ ونبرد تن‌به تن ۱۵ـ بنیان‌گذار سلسله‌صفوی.

عمودی: ۱ـ نویسنده نمایشنامه زورق بی‌ماهیگیر ۲ـ در قدیم به سرزمین گیلان میگفتند ـ گدا و سئوال کننده ۳ـ حیوان وحشی ـ جائی که آفتاب نمیگیرد ـهم‌لوله کشی آب داردوهم‌برق ـنت منفی ۴ـ نردبان ودرجه اداری ـیک‌صفحه کاغذ ـهمان سیاه‌است ـجهان‌افروز شب ۵ـ زینت موی دختر کوچولو ـقبلی‌تر ـ فصلش کم‌کم میرسد۶ـ قدیم به غرب میگفتند وحالا به شرق ـ لقبی در میان اشراف‌اروپائی ـبازتاب ۷ـ صد متر مربع ـبنیان گذار اصل انواع ـ میوه تنبل۸ـ پدر بزرگ ـرودی در شمال ـشهری در خراسان بزرگ ـقیمت و ارزش ۹ـواجب وضروری ـیکی‌ازحبوبات که سبز آنرا نیز می‌پزند و می خورند ـحرف همراهی عرب ۱۰ ـ کمک کردن ـ سلامت و صحت ـ حرف تعلیل ۱۱ـ منافع دریا زیاد است ولی این یکی درساحل پیدا میشود ـ ستایش کننده ـ در دعوا به‌روی هم میکشند ۱۲ـ موئی بر گردن اسب ـاخلال کننده ـصدا دردادن ـبیماری لک و پیس ۱۳ ـ مرغابی ـدوخت پارچه برای شکل گرفتن لباس ـایرانیهای قدیم به آن بسیار دلبسته بودند ـازوسایل طرب ۱۴ـ پیچیدن وباز کردن‌است وصفتی است‌در شعر ـقافله‌مسافرین ۱۵ـ لنک تابیده ـ کاری حساس‌در تجارت.

حل جدول ۴۱۵۱

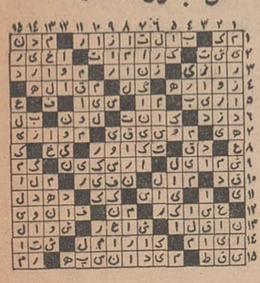

تقویم اطلاعات

سه‌شنبه - پانزدهم مهرماه ۱۳۴۸ - بیست‌و چهارم رجب ۱۳۸۹ ـهفتم اکتبر ۱۹۶۹

ساعات شرعی

استخراج دکتر ریاضی کرمانی

اذان صبح ساعت ۴ و ۳۱ دقیقه طلوع آفتاب ساعت ۶ و ۱ دقیقه ظهر شرعی ساعت ۱۱ و ۵۴ دقیقه اذان مغرب ساعت ۶ و ۱ دقیقه.

تلویزیون ملی ایران

کانال ۷

برنامه امشب

۱۸ـ۰۰ آهنگهای درخواستی
۱۸ـ۳۰ اعلام برنامه
۱۸ـ۳۲ در نبرد زندگی
۱۹ـ۰۰ قهرمان
۱۹ـ۳۰ دکتر هو
۲۰ـ۰۰ موسیقی ایرانی
از وزارت فرهنگ و هنر
۲۰ـ۳۰ مشروح اخبار همراه با فیلم های خبری
۲۱ـ۰۰ درباره موسیقی
۲۱ـ۳۰ واریته
۲۲ـ۰۰ فیلم سینمائی
۲۳ـ۳۰ آخرین اخبار

برنامه بامدادی فردا

۶ـ۳۰ اعلام برنامه
۶ـ۳۲ نیایش
۶ـ۳۵ گفتار مذهبی
۷ـ۰۰ اخبار
۷ـ۱۵ اشعار مذهبی
۷ـ۳۰ گفتار مذهبی
۸ـ۰۰ پایان

کانال ۳

برنامه امشب

۱۷ـ۱۵ اسلاید و موزیک
۱۸ـ۰۰ خلاصه اخبار
۱۸ـ۰۶ کودکان
۱۹ـ۰۰ اخبار
۱۹ـ۱۵ واریته
۱۹ـ۳۰ عرصه هنر
۲۰ـ۰۰ دختر شاه پریان
۲۰ـ۳۰ مشروح اخبار همراه با فیلم های خبری
۲۱ـ۰۰ دکتر بن کیسی
۲۲ـ۰۰ فیلم
۲۲ـ۳۰ موسیقی ایرانی

برنامه نیمروز فردا

۱۲ـ۱۵ اسلاید و موزیک
۱۲ـ۳۰ اعلام برنامه
۱۲ـ۳۲ گفتار مذهبی
۱۳ـ۰۰ اخبار
۱۳ـ۱۵ اشعار مذهبی
۱۳ـ۳۰ گفتار مذهبی

تلویزیون آموزشی

برنامه امشب

۱۶ـ۰۰ آهنگهاوچشم‌اندازها
۱۶ـ۳۰ برنامه کودکان
۱۷ـ۰۰ شیمی دوره دوم
۱۷ـ۳۰ برنامه های هنری
۱۷ـ۴۰ ریاضیات کلاس‌پنجم
۱۸ـ۱۰ فیلم آموزشی
۱۸ـ۲۰ طبیعی دوره دوم
۱۸ـ۵۰ انگلیسی دوره دوم
۱۹ـ۱۰ هنر و هنرآموزی
۱۹ـ۳۰ پایان

تلویزیون آمریکا

برنامه امشب

۱۶ـ۳۰ جین‌ایر
۱۸ـ۰۰ خلاصه اخبار
۱۸ـ۱۶ اطلاعات مخصوص
۱۸ـ۴۰ برنامه دانشگاهی
۱۹ـ۰۵ جیم بوئی
۱۹ـ۳۰ هانی‌وست
۲۰ـ۰۰ رداسکلتون
۲۱ـ۰۰ دودباروت
۲۱ـ۵۵ فیلم سینمائی

کالاهای نمایشگاه در بازار ملل بفروش میرسد

برای تسریع در خرید و فروش کالاهائی که درمحوطه نمایشگاه آسیائی وجود دارد گمرك تهران مقررات خاصی را به‌مرحله اجرا درمی‌آورد. برای انجام این منظور، در هفت‌نقطه نمایشگاه آسیائی مکانهائی جهت نمایندگان گمرك در نظر گرفته شد و خریداران و یا فروشندگان می توانند در محل نمایشگاه پس ازانجام تشریفات گمرکی کالای خودرا تحویل بگیرند.

کالاهائی که هم‌اکنون درنمایشگاه وجود دارد به دو دسته تقسیم‌شده که دسته اول کالاهای غرفه های دولتهای خارجی‌ودسته دوم کالاهای وارداتی شرکت ها و موسسات خارجی است.

• ترخیص

گمرك تهران کالاهائی را که مربوط به‌غرفه های دولتهای‌خارجی باشد باتعهد سفارتخانه ترخیص می‌کند. کالاهای مربوط به غرفه های شرکت های خصوصی پس‌از صدور تضمین‌نامه بانکی ترخیص میشود.

خبرنگار ما گزارش می دهد که تاکنون باانجام این تشریفات ده هزار تن کالای خارجی ترخیص‌و در غرفه های نمایشگاه قرارگرفته ودر همین حدود نیز اجناسی وجود دارد که بعلت وجود جنس مشابه بتدریج ترخیص خواهد شد.

علاوه برخرید کالابطریق فوق، گمرك تهران برای خرید مردم عادی دربازارملل نیز تسهیلاتی فراهم کرده است. بدین ترتیب که گمرك تهران حقوق گمرکی کالا های بازارملل را قبلادریافت می‌کند و مردم عادی‌میتوانند اجناس خود را از این بازار خریداری‌وباخود ازنمایشگاه خارج کنند.

• مذاکرات بازرگانی

آقای «لردبرال» وزیرمشاور انگلستان در امور اقتصادی‌وتجارت که شب یکشنبه وارد تهران شده بود روز یکشنبه با آقای انصاری وزیر اقتصاد ملاقات کرد. دراین ملاقات وزرای دو کشور در زمینه توسعه امور بازرگانی مذاکراتی انجام دادند.

خبرنگاران خارجی

گروهی از نمایندگان خبرگزاری هاو رادیو تلویزیون و مطبوعات خارجی که دراین‌هفته برای‌شرکت در مراسم افتتاح نمایشگاه‌آسیائی به تهران آمده بودندپس ازارسال گزارشهای مراسم افتتاح تهران‌را بمقصد کشور های خود ترك گفتند.

هم اکنون قریب ۱۵ نفر از خبرنگاران خارجی در تهران اقامت دارند که‌مشغول تهیه گزارش های‌لازم‌پیرامون نمایشگاه‌وتحولات اقتصادی کشور ایران می‌باشند. تعداد خبرنگارانی که برای تهیه گزارش نمایشگاه به ایران‌آمده بودند قریب نود نفر بود.

پیرامون سخنان شاهنشاه (۱)

تفسیر اقتصادی روز

سخنان شاهنشاه درمراسم گشایش سومین اجلاسیه پنجمین دوره سنا نه فقط آئینه تمام نمای‌وضع‌اقتصادی کشور و منعکس کننده پیشرفت های‌اقتصادی‌واجتماعی سالهای اخیر، بلکه مانند همیشه حاوی خط مشی و برنامه کار آینده کشور بود.

در زمینه پیشرفت های اقتصادی کشور رشدمتوسط تولید ناخالص ملی طی پنج سال گذشته هر سال به میزان ۹٫۴ درصد خودیخود منعکس کننده بسیاری‌واقعیت های امید بخشی است که‌در سایه‌رهبری‌شاهنشاه آریامهر نصیب کشور ما شده است.

توجه به این‌نکته‌ضروری است که چنین رشد خیره کننده مداومی، طی سال هائی بدست آمده است که در اکثر کشور های منطقه خاور میانه در اثر سیاست های آشوب و تخریب‌وجنك و قتال، رشد خالص آنها اغلب منفی بوده یعنی حتی جوابگوی افزایش جمعیت‌آن ها نبوده است.

ارقامی که شاهنشاه از پیشرفت در زمینه های‌مختلف به آنها اشاره فرمودند نشان دهنده این حقیقت است که رشد اقتصادی ایران طی‌سال های بعد از انقلاب سپید، همه جانبه و در رشته های گوناگون بوده است.

در زمینه نیاز های آینده اقتصاد کشور شاهنشاه راه روشنی در پیش پای مجریان امور گشودند و در حقیقت با این بیانات قسمتی از برنامه های آینده کشور روشن‌شده است.

نخستین نکته‌ای که‌شاهنشاه به آن اشاره فرمودند حمایت کارمندان موسسات خصوصی در برابر از کار افتادگی و پیری و فوت میباشد. شاهنشاه تاکید نمودند که به دولت دستور داده‌اند در این زمینه لایحه قانون مربوط به بیمه و بازنشستگی کارکنان‌بخش خصوصی را تنظیم و به مجلس تسلیم نماید.

باکمال تاسف باید گفت تاکنون علیرغم توصیه های مکرر قطعنامه های کنفرانس های اطاقهای بازرگانی، بخش خصوصی بطور جامع‌درمورد بیمه و بازنشستگی کارمندان خود اقدامی بعمل نیاورده است.

اقدامات انجام شده در موردبیمه‌های‌اجتماعی کارگران تا حد امکان گسترش یافته که البته بایدبطور مرتب بر کیفیت آن افزوده شودولی در زمینه کارمندان اعم از فنی و متخصصین و کارمندان ساده دفتری در بخش صنعتی و بازرگانی اقدام شایسته‌ای بعمل نیامده است. اینست که‌شاهنشاه اراده کرده‌اند برای سامان دادن بوضع این عده کثیر نه از طریق‌توصیه و ارشاد، بلکه از طریق قانون لازم‌الاجرا اقدام همه جانبه در سطح مملکتی بعمل آید. این دستور شاهنشاه نشان اینست که معظم‌له در رهبری انقلاب ایران مصمم هستند هر نوع ناهماهنگی غیر اصولی اجتماعی را از بین ببرند بطوری که در مقیاس کلی نسبت‌به‌هیچکس و هیچ فردی بیعدالتی نشود و هر کس‌در هر سازمانی اعم از دولتی یا خصوصی‌عهده‌دار انجام مشاغلی میباشد، بطور اصولی از تامین شغلی برخوردار باشد و بیمی از آینده نداشته باشد.

دنباله این بحث را فرداز نظر خوانندگان میگذرانیم.

در شش‌ماه اول سال‌جاری نسبت بمدت مشابه

صادرات ۲۵۱ میلیون تومان افزایش یافت

برای اولین بار طی سالهای اخیر رشد افزایش صادرات دو برابر واردات شد.

این رشد متعلق به شش ماهه اول سال جاری است که آمارآن تحت عنوان تراز تطبیقی بازرگانی خارجی کشور در شش ماهه اول امسال از طرف وزارت دارائی منتشر شد.

بموجب آمار منتشره دفتر آمار وزارت دارائی صادرات کشور (بدون مواد نفتی) در ششماهه اول سال ۴۸ بالغ بر ۳۴۸٫۸۰۴ تن کالاو بارزش هفت میلیاردوششصد وپنجاه میلیون ریال میباشد که این‌رقم‌بزرگترین‌پیکره‌صادرات‌ایران در مدت مشابه از سال ۱۳۴۲ الی ۱۳۴۷ بوده است میزان صادرات نسبت به کالا های صادره مدت مشابه سال گذشته از حیث وزن ۴۸٫۸۵۷ تن واز نظر ارزش دو میلیارد و پانصد میلیون ریال افزایش نشان میدهد.

• واردات

مهمترین رقم صادرات از لحاظ ارزش فرش و پنبه و میوه های تازه خشك میباشد که‌مجموعا ۵۰٫۹۸ در صد ارزش صادرات ششماهه اول سال‌جاری راتشکیل میدهد.

واردات کشور در همین مدت بالغ یك‌میلیون‌وچهارصد وشصت‌و چهار هزار تن کالا های مواداولیه ماشین آلات وسایر کالا های متفرقه وارداتی بارزش پنجاه‌ودو میلیارد وسیصدوسی و هفت میلیون ریال میباشد.

میزان واردات نسبت به مدت مشابه سال گذشته از حیث وزن ششصدوسی وچهار هزار تن از نظر ارزش یك میلیاردو یکصدو سی وشش میلیون ریال کاهش دارد.

کسر موازنه بازرگانی خارجی کشور در ششماهه اول سال نسبت بمدت سال گذشته مبلغ ۳میلیاردوششصدوچهل‌وهفت‌میلیون ریال کاهش نشان میدهد.

باهمکاری سازمان اکافه

سمینار ساختمان خانه‌های ارزان ـ قیمت تشکیل میشود

در ملاقاتی که اونیون دبیر اجرائی سازمان اکافه با آقای محمد یگانه وزیر آبادانی‌ومسکن در تهران بعمل آورد، اونیون گفت که سازمان اکافه آماده همکاری با وزارت آبادانی ومسکن در زمینه عمران منطقه‌ای و تهیه طرحها و مدارك مربوطا به‌ایجاد واحد های مسکونی میباشد.

دبیر اجرائی سازمان اکافه همچنین گفت که این سازمان کارشناسان عمران منطقه‌ای را برای همکاری و تبادل نظر دراین زمینه در اختیار وزارت آبادانی‌و مسکن قرار خواهد داد و در عین حال سمیناری از کارشناسان بین‌المللی برای بررسی و مطالعه پیرامون ساختمان خانه های‌ارزان قیمت در تهران تشکیل خواهدداد.

اطلاعات دختران و پسران روزهای یکشنبه با یکدنیامطلب و عکسهای جالب در سراسر ایران منتشر میشود

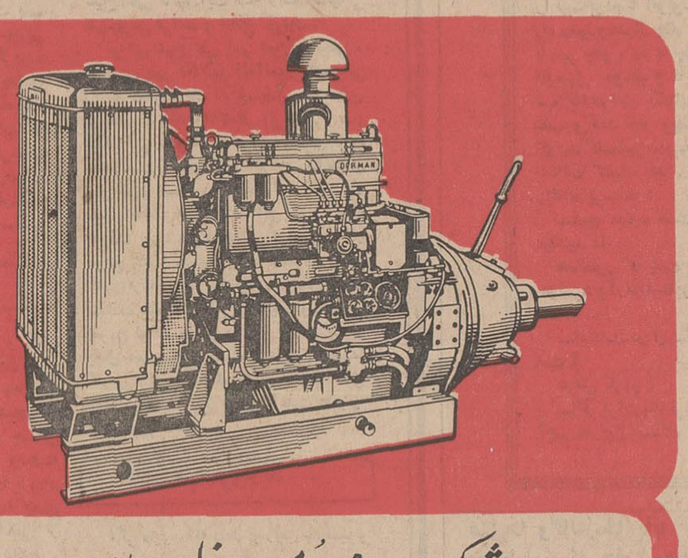

شرکت سهامی دُرمن دیزل ایران

یکی از واحدهای صنعتی مدرن و طراز اول کشور و اولین کارخانهٔ سازندهٔ موتور دیزل در ایران

موتورهای دیزل

دُرمن

بقدرتهای از ۲۰ تا ۲۵۰ ـ اسب

برای روشنائی، چاههای عمیق، مصارف کشاورزی صنعتی، راهسازی و وسایط نقلیه دریائی باهمکاری کارخانجات دُرمن انگلستان درایران ساخته میشود

شرکت سهامی درمن دیزل ایران

اداره مرکزی: بلوار الیزابت دوم ـ شماره ۲۲۶ ـ تهران ـ تلفن ۶۱۳۵۶۶ ـ تلگرافی ۵۷۷۵

کارخانه: کیلومتر ۴ ـ ایستگاه راه آهن تبریز

برای بازدید از غرفه شرکت سهامی درمن دیزل ایران بسالن شماره ۹ نمایشگاه بین‌المللی آسیائی مراجعه فرمائید

یک هدیهٔ باارزش ایرانی

آریا و آپادانا

برای اولین مرتبه درایران

پسته بوداده نمکی آریا و آپادانا درقوطی های کلیددار واکیوم (بدون هوا)

پسته های آریا و آپادانا درقوطی های واکیوم طوری بسته‌بندی شده است که درتابستان و زمستان خراب نمیشود و مصون ازنفوذ رطوبت هوای کشورهای اروپا نیست.

برای عزیزان دورازوطن دیا آنها که بخواهند بخارج ازکشور سفرکنند و ارمغانی بهمراه داشته باشند پسته های آریا و آپادانا درقوطیهای واکیوم (بدون هوا) عالیترین وارزنده ترین هدیه است. پسته های آریا و آپادانا اولین و تنها پسته بسته‌بندی شده درایران با مهر استاندارد و برچسب مخصوص.

مرکز پخش شرکت سهامی صادرات پسته ایران: خیابان شوش ـ پلاك ۲۰۷ تلفن: ۲۷۷۴۰

ازغرفه فروش‌ما در بازار نمایشگاه آسیائی دیدن‌فرمائید

VISIT OUR STAND AT THE BAZAAR

AT THE 2ND INTERNATIONAL ASIAN TRADE FAIR

استخدام

کانون پرورش‌فکری
کودکان و نوجوانان یك نفر کارمند مرد که لازم است جهت انجام اموری بشهرستانها سفر نماید استخدام مینماید.
شرایط کار:
حداکثر سن ۳۵ سال، حداقل تحصیلات دیپلم
نشانی: شاهرضا ـ اول بهار پلاك ۱۰ ـ طبقه‌سوم
۱ـ۳ آ ـ ۴۸۰۰۴

چندنفر کارگر باسواد مورد احتیاج است
واجدین شرایط بخیابان روزولت مقابل دانشسرایعالی شماره ۱۵۴ مراجعه نمایند.
۱ـ۳ آ ـ ۲۶۴۵

لاکو موسسه‌ایست مطبوعاتی
تبلیغاتی، طراحی برای‌تکمیل کادر اداری و بازاریابی خود بچند نفر خانم و آقا نیازمند است بالاتر از سینما مهتاب طبقه فوقانی بانکملی پلاك ۱٫۲۰۴
۱ـ۳ آ ـ ۲۶۴۰

استخدام کارگر زن
یك شرکت تولیدی بتعدادی کارگر زن که سن آنها بین ۲۰ تا ۳۰ سال باشد وخواندن و نوشتن بدانند استخدام مینماید داوطلبان همه روزه بین ساعات ۸ تا ده صبح بخیابان آریامهر خیابان کاخ دوم ده متری نهم شماره ۷ مراجعه نمایند.
۱ـ۲ آ ـ ۲۱۸۶۱

یك نفر ماشین نویس
دوشیزه‌ای که به ماشین نویسی فارسی و لاتین تسلط کامل داشته باشد برای‌تمام وقت مورداحتیاج است مشخصات و پایه معلومات خود را به نشانی صندوق پستی ۲۹۵۵ ارسال فرمایند.
۱ـ۲ آ ـ ۲۶۸۳

SECRETARY
A Secretary who can do English and Persian typing and has a full knowledge of English required. Please write in own hand writing to P.O. Box 1977 Tehran giving qualifications and salary wanted.

IMPORT ASSISTANT

آگهی استخدام کارگر زن
یکی از کارخانجات تولیدی تعدادی کارگر زن‌که‌سن آنهابین ۲۰ تا ۴۰ سال بوده وحداقل تحصیلات چهارم ابتدائی داشته باشند، استخدام‌مینماید. داوطلبان همه روزه بین ساعات ۹ تا ۱۱ صبح به خیابان آیزنهاور چهار راه خوش ـ کوچه برق شهاب شماره ۱ مراجعه نمایند.
۱ـ۱۵ آ ـ ۴۸۵۰۴

شرکت سهامی زمزم کارخانه پپسی کولا طهران به افراد ذیل نیازمند است
۱ ـ ۱۰ نفر راننده پایه دو همگانی باشرایط زیر
دارا بودن حداقل گواهینامه ششم ابتدائی
داشتن برك خاتمه خدمت یا معافی غیر پزشکی
حداکثر سن ۳۰ سال
۲ـ ۱۰ نفر فروشنده باشرایط ذیل
دارا بودن گواهینامه ششم متوسطه
داشتن برك خاتمه خدمت یا معافی غیر پزشکی
حداکثر سن ۲۵ سال
تضمین ملکی حداقل دویست هزار ریال
واجدین شرایط‌باردست‌داشتن مدارك فوق و ۲ قطعه عکس ویك برك رونوشت شناسنامه همه‌روزه از ساعت ۴ الی ۶ بعد از ظهر به کارگزینی کارخانه پپسی‌کولا واقع‌در خیابان‌آیزنهاور مراجعه نمایند.
شرکت سهامی زمزم ـ طهران
۱ـ۳ آ ـ ۴۸۴۴۶

کانون هنری پاترا
عده‌ای خانم و آقا جهت هنرپیشگی برای‌بازی در فیلم های فارسی وتآتر وتلویزیون میپذیرد. احمدکاشانی کارگردان تآتر. دروازه دولت روبروی پمپ بنزین کوچه حمیدالدوله تلفن ۳۱۴۵۳۹
آ ـ ۲۱۸۷۵

Qualified secretary (english shorthand and typing) required. Please apply P.O. box 3281 Tehran.

کارگر خیاط زن دست‌دوز برای کارگاه بافندگی استخدام میشود خیابان‌ویلای شمالی کوچه سوسن‌شماره ۱۳
۱ـ۳ آ ـ ۲۶۴۷

کارخانجات کفش بلا
بعده‌ای دوشیزه یا بانوی دوزنده احتیاج دارد واجدین شرایط بآدرس‌زیر مراجعه‌نمایند. کیلومتر ۲۳ جاده‌اصلی‌تهران کرج نرسیده به کاروانسراسنك کارخانه کفش بلا
۱ـ۶ آ ـ ۲۶۵۲

آموزشگاه رانندگی مکانیکی تشکری
به تعداد ده نفر راننده مربی پایه دو همگانی احتیاج دارد به آدرس بین‌سید نصرالدین واعدام تلفن ۲۳۵۵۵ مراجعه فرمایند.
۲ـ۴ آ ـ ۴۸۰۸۶

Industrial company with European management wants to employ a young man (25-30 years) fluent in english and with some years experience in import business.
Written application with all information about education and previous work to. P.O. Box 1458

سازمان پاك
عده‌ای ویزیتورفعال نیازمندیم طالبین ۸تا۸ بعداز ظهر بمیدان ژاله پاساژ لاله مراجعه نمایند.
۱ـ۵ آ ـ ۲۶۸۷

تریکو صدف به‌سه‌نفر خانم
خیاط‌نیازمنداست تریکوصدف خیابان نادری چهار راه قوام‌السلطنه تلفن ۳۱۱۸۳۳
۱ـ۲ آ ـ ۲۱۷۹۷

موسسه تبلیغاتی لاکو
پائین‌تر از سه راه شاه جنب کوچه‌ملك ساختمان‌بانك ملی‌طبقه دوم بتعدادی عکاس متخصص مونتاژ و طراح آگهی درجه یك نیازمند است درخواست کنندگان بانمونه کار خود بنشانی فوق مراجعه فرمایند.
۱ـ۲ آ ـ ۲۶۸۰

کارخانجات کفش بلا
بافراد زیر نیازمند است
۱ـ پستائی‌ساز زنانه
۲پیشکار زنانه
۳چرخکار
واجدین شرایط که مانع استخدامی نداشته باشند با حقوق مکفی استخدام خواهند شدآدرس کیلومتر ۲۳ جاده اصلی تهران کرج نرسیده به کاروانسراسنك کارخانه کفش بلا
۱ـ۳ آ ـ ۲۶۸۸

بچند نفر ویزیتور دیپلمه
نیازمندیم به خیابان تهران‌نو شماره ۴۷۴ تلفن ۷۹۱۶۸۲مراجعه شود
۱ـ۲ ۲۶۸۲

راننده موتور سه‌چرخه مورد نیاز است بعد از ظهر ها تلفن ۴۳۰۵۶
آ ـ ۲۱۸۱۵

پرس‌اجنت استخدام میکند
سکرتر باتجربه آشنا بمکالمه انگلیسی وتسلط به تایپ فارسی‌و لاتین تمام وقت (۴ساعت صبح‌و ۴ ساعت بعد ازظهر) برای تعیین وقت وه صاحبه از۱۶ونیم تا ۱۸ ونیم با تلفن ۶۲۵۰۳۲ تماس بگیرید.
آ ـ ۴۸۴۸۰

بیکنفر نرس یا همردیف
برای مراقبت دائمی تمام وقت ویك پرستار بچه کارآزموده با حقوق مکفی نیازمندیم ۶۱۱۹۶۹
آ ـ ۲۱۹۰۳

راننده پایه یکم باحقوق‌مکفی
برای کار در تهران استخدام میشود. تلفن ۶۸۹۹۰
۱ـ۲ آ ـ ۲۱۷۴۹

خدمتکار زن شبانه‌روزی
برای نگهداری از یك بچه و انجام کارهای منزل مورد نیاز است تلفن ۷۷۱۸۲۹
۱ـ۲ آ ـ ۲۶۷۲

بچند نفر بازاریاب
تاسیسات با حقوق وپورسانت استخدام میشوند تلفن ۶۲۷۱۳۵
۱ـ۴ آ ـ ۲۶۲۹

کافی‌شاپ
بیکنفر دوشیزه یا خانم جهت صندوقداری نیازمند است بنشانی چهار راه اسلامبول پاساژ گلشن طبقه سوم مراجعه شود.
۱ـ۲ آ ـ ۲۶۶۵

PHARMAZEUTISCHES INDUSTRIEUNTERNEHMEN sucht einen

BILANZBUCHHALTER
mit guten Steuerrechts- und fliessenden Deutschkenntnissen. English wünschenswert. Abgeleisteter Militaerdienst ist Veraussetzung. Senden Sie bitte Ihre Bewerbungsunterlagen an P.O. Box 1885 oder rufen Sie uns unter Telefon Nr. 78 02 41 an. Zeugnisse sind bei der Vorstellung mitzubringen.

ماشین نویسی‌فارسی
یکنفر دوشیزه‌یابانوی ماشین نویس با سابقه برای تمام روز استخدام میشود. روز چهارشنبه ۱۶٫۷٫۴۸ از ساعت ۴و نیم تا ۷ بعداز ظهر به دفتر شرکت فانتوم خیابان سوم اسفند شماره ۴۴ مراجعه فرمائید.
آ ـ ۲۱۸۷۷

گمشده !

یکدسته چك از شماره ۶۳۳۴۰۱ تا ۶۳۳۴۲۵ مربوط به حساب ۳۰۵ بانك تعاونی توزیع شعبه بوذرجمهری شرقی مفقود شده و ازدرجه اعتبار ساقطاست.
سیدعلی عبداللهی
آ ـ ۲۱۹۰۵

۳قطعه سفته بشماره های ۴۴۳۷۷۰ و۲۷۳۱۶۵و ۲۷۳۱۶۶ بسررسید های ۱۰٫۱۱٫۴۸ و ۱٫۱۲٫۴۸ و ۲۰٫۱۲٫۴۸ بترتیب بمبلغ ۱۲۳۱۹ ریال و بیست هزار ریال وبیست هزار ریال بحواله‌کرد آقای‌حاج عباس زنده‌چی بامضاء متعهد اینجانب هادی حاجی رحیم خان مفقود گردیده واز درجه اعتبار ساقط‌است. یابنده بتلفن۳۰۲۰۲۴ اطلاع دهد.
آ ـ ۲۱۸۸۳

چك شماره ۸۱۹۲۸۳ بحساب آقای نیلوفری۳٫۵۹۱۵۵۰ بانك اعتبارات شعبه نادری بمبلغ‌پنجاه هزار ریال‌بتاریخ۱۲٫۷٫۴۸ مفقود گردیده چك مذکور از درجه اعتبار ساقط واز جوینده تمنی میشود به آدرس میدان فردوسی روبروی خیابان کوشك ساختمان شماره ۵۳ طبقه چهارم منزل آقای آرام وارطانیان ارائه داده و مژدگانی دریافت دارد.
آ ـ ۲۱۸۱۹

بدینوسیله باطلاع میرساند
که دسته چك شماره حساب ۱۵۶۵ بانك بازرگانی‌ایران‌شعبه سلطانی مفقود شده وازدرجه اعتبار ساقط میباشد.
آ ـ ۲۱۸۰۱

مفقود شده
چك شماره ۵۷۰۴۲۹ از حساب ۳۴۸۰۴ عهده بانکملی مرکزی به مبلغ ۶۰۰۰۰ ریال مفقود گردیده بدینوسیله آگهی میشود که چك مزبور از درجه اعتبار ساقط و باطل است ازیابنده تقاضا میشود به آدرس زیر مراجعه و مژدگانی دریافت نماید. سرای امیر

استخدام

یك موسسه بزرك نساجی‌در کاشان بافراد ذیل‌که خدمت زیر پرچم را انجام داده و دارای سلامت مزاج باشند احتیاج‌دارد:

۱ـ ۲۵ نفر تکنیسین غیر دیپلمه که دارای مدرك تحصیلی سوم تاششم متوسطه و سن آنها حداکثر تا ۳۰ سال باشد.

۲ـ ۲۵ نفر کمك‌تکنیسین که دارای مدرك‌تحصیلی۶ ابتدائی تاسوم متوسط و حداکثر سن۳۰ سال باشد.

۳ـ افراد منتخب بمدت سه ماه در کلاسهای مخصوصی کارآموزی خواهند نمود وهزینه‌دوره کارآموزی بعهده موسسه خواهد بود.

۴ـ افراد فوق درصورتی که دوره مزبور را با موفقیت بپایان برسانند به ترتیب‌باحقوق‌ماهیانه ۶۵۰۰ ریال و۴۵۰۰ریال‌استخدام خواهند شد.

۵ـ انتخاب شدگان بعداز استخدام ازکلیه مزایای بیمه‌های اجتماعی وحقوق بازنشستگی و تامین دوام خدمت برخوردار خواهند بود.

۶ـ داوطلبان شهرستانها یاافرادیکه در صنعت نساجی تجربه داشته باشند ارجحیت خواهند داشت.

۷ـ داوطلبان فرم زیر را تکمیل وهمراه یك قطعه عکس حد اکثر تا ۱۸ مهرماه ۱۳۴۸ بنشانی تهران ـ صندوق‌پستی(۱۷۹۴ـ۱۱) ارسال دارند.

نام ونام خانوادگی ....
محل وتاریخ تولد ...
تاریخ صدور برك معافیت‌ازخدمت وظیفه ...
آخرین مدرك تحصیلی باذکر معدل ....
شغل فعلی یا آخرین شغل باذکر نوع مسئولیت و مشخصات موسسه مربوطه ....
نشانی محل سکونت فعلی ..
شماره تلفن جهت دعوت برای مصاحبه ....

نیازمندیهای شما
تلفنهای ۳۱۱۲۲۴و ۳۱۱۲۲۰

خرید و فروش اثاثیه

خرید

فرش کیهان تلفن ۷۶۳۷۷۶
خریدانواع قالی وقالیچه
در منازل می‌باشد لطفا یادداشت فرمائید برای معاملات همه نوع فرش با تلفن ۷۶۳۷۷۶ فرش کیهان مکالمه فرمائید خیابان روزولت میدان ۲۵ شهریور

فرش‌رضوی تلفن ۷۶۴۸۰۰
خریدار انواع فرشهای کهنه و نو صادراتی سنگین قیمت و فروشنده بهترین فرش های نو کاشان‌روزولت میدان ۲۵شهریور

فرش پارس‌نو تلفن ۷۳۳۰۶
فرشهای کهنه و سنگین قیمت جهت صادرات با وجه نقد از منازل‌باعالیترین قیمت‌خریداریم فرشهای کهنه بانو معاوضه می‌شود.

فروشگاه حاجیان
تلفنهای ۳۵۱۸۳۸و ۳۵۰۱۴۴
انواع قالی وقالیچه کهنه ونو جهت صادرات وهمچنین یخچال تلویزیون و سایر لوازم منزل‌شما را عادلا نه توسط کارشناسان‌مبرز خریداری مینمایدانتهای‌امیرکبیر سه‌راه امین‌حضور

فروشگاه فرش فروردین
تلفنهای ۶۱۱۶۵۵ و ۴۳۰۸۵
با پول نقد و قیمت عالی فرشهای کهنه را جهت صادرات خریداریم خیابان شاه چهار راه اردیبهشت

نمایشگاه فرش گلشن
تلفنهای ۶۳۸۳۵۵ و ۶۳۱۴۳۱
انواع فرشهای نو از تمام شهرستانها موجود می‌باشد قیمت یک کلام در ضمن فرش نو وکهنه خریداریم

فرش محسن
بورس فرش‌تبریز فرش‌های‌کهنه و نو شما نقدا خریداری و معاوضه‌می‌سود تلفن ۶۰۹۴۰
سیمتری بین شاه و حشمت‌الدوله

فرش اردیبهشت تلفن۶۸۱۶۴
بمدیریت اسماعیل اسدی
فرشهای کهنه و قدیمی شمارا با عالیترین قیمت خریداریم. خیابان شاه مقابل سینماماژستیک

فرش طوسی تلفن ۷۵۹۰۳۹
فرشهای کهنه مخصوصا سنگین قیمت شما را برای صادرات از سایرین بهتر خریدار است.

فروشگاه و نمایشگاه‌آسیا
یخچال - تلویزیون - اجاق گاز و فرش عادلانه خریداریم شاه چهارراه پیروزتلفن ۶۱۲۸۳۲

فروشگاه خالقی
تلفنهای ۳۰۳۰۸۰ و ۳۵۳۰۹۰
فرش‌کهنه‌ونو ویخچال،تلویزیون و لوازم منزل شما را خریداریم.

فروشگاه ایران فرش
تلفن ۷۷۴۹۷۳
کلیه لوازم شما بهر مبلغ‌باشد بیشتراز سایرین‌نقد خریداریم

فروشگاه بختیاری
تلفن۷۵۹۳۴۹
منصف‌ترین خریدار کلیه لوازم منزل‌کولر-پنکه - رادیو-فرش

فروشگاه آریا ۴۹۳۹۳
بهترین خریدار یخچال نفتی و برقی، فرش، تلویزیون خیابان شاه.

فروشگاه ارمان‌تلفن ۶۹۶۳۳
بهترین خریدار تلویزیون فرش چراغ‌گاز و هر نوع یخچال‌نفتی

فروشگاه صمد تلفن ۴۹۹۸۶
خریدار همه رقم فرشهای‌کهنه و نو و اشیاء قدیمی و لوازم‌منزل

فروشگاه شایان‌تلفن ۶۱۴۳۸۱
خریدار قالی و قالیچه صادارتی
آ-۲۰۴۷

موسسه فرش‌بهمن ۶۳۱۸۰۰
خریدار قالی و قالیچه صادراتی
۱-۲۶ آ-۲۱۰۸

فروش دست‌اول

فروشگاه رویال ۳۳۸۹۷۵
رادیو گرام تلویزیون شما مبله میشودسعدی‌شمالی جنب‌سینماآتون
۱-۲۶ آ-۲۵۶۷

فروش‌دست‌دوم

بمناسبت مسافرت بخارج
اثاثیه منزل البسه لوستر و ظروف چینی و کریستال اطاق خواب فروخته میشود.
آدرس‌امیرآبادبالا نبش‌خیابان شیراز و باباطاهر پلاک ۱۰۶۳ تلفن ۶۳۰۰۵۹
۱-۳ آ-۲۱۷۴۳

یکدستگاه تلویزیون‌تلفونکن
سفارشی سفید رنگ‌مدل ۱۹۶۹ مونتاژ خارج بفروش میرسد ویا با قالی وقالیچه تعویض میشود تلفن ۶۲۹۳۹۴
آ-۲۱۸۰۳

نمایشگاههای مبل

پرده‌دوری ارجمند ۴۴۷۴۷۰

پیراهن مبل ۳۳۹۵۰۵
تعویض پارچه مبل ۳۳۹۵۰۵
پرده دوزی شهرزاد ۳۳۹۵۰۵

شستشوی مبل و فرش

شستشوی مبل وفرش ادیب
مبل و فرش تشکهای ماشین در جای خود تمیز مینماید ۹۵۲۴۵۴
۷۱-۲۶ آ-۲۴۲۶

شستشوی مبل وفرش کلین
سرویس مهر مبتکر و پیشرو
نظافت مبل وفرش‌در جای‌خود بامواد آزمایش شده بادستگاه منحصر بفرد تلفن ۹۵۲۵۴۶
۱۱-۲۶ آ-۳۲۲۹

شستشوی مبل وفرش ساحل
نظافت مبلمان وپلیش بوسیله دستگاه برقی در جای خود ۹۵۶۵۶۵
۱۷-۲۶ آ-۲۴۲۵

دوراکلین سرویس‌آمریکا
خشکشویی مبلمان فرش وابسته بکارخانجات تاول ماستر ایران ۷۵۸۳۹۵ و ۷۵۸۴۹۶ و ۷۳۶۸۳
۱-۲۶ آ-۲۵۸۲

سرویس فرش‌ومبل‌شویی‌نوین
مجهزترین موسسه نظافت‌فرش موکت وتشک‌اتومبیل‌تلفن ۲۷۲۹۰ و۶۲۴۹۰۰
۲۳-۲۶ آ-۲۱۷۱

کارخانه قالی‌شویی داوید
فردوسی ۱۳۱ تلفن ۳۱۲۵۴۲
۱۵ - ۲۶ آ-۲۴۰۸

تعمیرات

تعمیر گاه تلویزیون الکترون
تلفن ۷۶۳۶۸۴
تعمیر تلویزیون های R.C.A شاوب لورنس- تلفنکن - سیرا فیلیپس - وسایر مارکها و نصب کنورتور و آنتن تمام کانال با سرویس‌مجهز سیار بویژه‌شمیرانات

اهم الکترونیک سرویس
یگانه‌تعمیرگاه مجهزتلویزیونهای شاوب لورنس
فیلیپس تلفنکن آرتی آی - گروندیک و کنورتور ۶۲۴۸۱۷

موسسه فنی تلویزیون
تعمیر تلویزیونهای فیلیپس R—T—I تلفنکن گروندیک - شاوب لورنس و کنورتو ۶۲۰۱۲۸

موسسه فنی یونر
تعمیرگاه تلویزیون های «آر-سی - آی» و «آر - تی - آی» و تلویزیونهای اروپائی و آمریکائی سرویس در منازل تلفن ۷۶۳۲۱۸

سرویس تلویزیون‌گارانتی
سرویس سیار RTI — RCA مدیاتور جنرال الکتریک درتهران بویژه شمیراناث تلفن ۶۲۸۳۷۱

شرکت تلویزیون سرویس
آر- سی- آ R.C.A
تعمیر انواع تلویزیون ۳۱۳۲۷۸و ۳۱۳۲۶۲

تعمیرگاه تلویزیون‌حمید
فیلیپس- RTI-RCA
شارب لورنس- ۳۱۳۱۴۷

استریو سرویس
تعمیر امپلی فایر گرام ضبط صوت، و رادیو استریو تلفن ۶۱۳۷۶۰

تعمیر انواع‌تلویزیون یخچال
وشوفاژ با تضمین ۷۶۱۴۹۵

تعمیرگاه فریجیدر ۷۴۳۳۶
۱-۱۳ آ-۲۶۸۵

سرویس تلویزیون
خاورمیانه تلفن
۳۴۴۳۷۹ -۳۴۳۳۱۷
تعمیر تلویزیونهای فیلیپس R-C-A باریونکت‌دیونت وغیره باسرویس سیار
۸-۱۰ آ-۲۵۲۷

بخاری

کارگاه فنی فردوسی
رنگ و سرویس بخاری با حمل ونقل۶۰ تومان سرویس درمنزل ۲۰ تومان روپوش برزنتی برای همه رقم کولر تلفن ۹۶۰۹۰۴

جنرال سرویس
رنگ‌سرویس‌انواع‌بخاری آبگرمکن ۷۹۳۰۵۷

شوفاژوتهویه‌گرم
سرویس وتعمیرات
تلفن ۶۴۴۸۵ مسعود

رنگ سرویس هرنوع
بخاری و آبگرمکن ۷۶۵۲۶۴
۱-۱۵ آ-۲۶۶۶

روکش کولر
برای حفاظت هرنوع کولر تلفن ۷۶۵۲۶۴

معاملات املاک و مستغلات

فروش

اراضی نارمك تهران‌پارس
پول شرطی امیمی نلفن ۷۹۰۰۹۰
۱-۳۰ آ-۱۹۹۱

برخیابان نیاوران
باغی بمساحت ۴۶۰۰ متر دوبر شمالا خیابان نیاوران جنوباکوچه قابل‌تقسیم‌بقطعات متناسب یکجا ویا قسمتی‌ازآن فروشی آژانس شایسته ۳۰۵۳۴۹
۱-۴ آ-۲۶۳۴

آژانس شایسته۳۰۵۳۴۹
با کادری مجرب و صلاحیتدار آماده انجام امور ملکی شما (خریدو فروش در شهر و شمیرانات)
۱-۴ آ-۲۶۳۱

پارکینگ فروشی
مناسب هرگونه ساختمان
بربوذرجمهری غربی
بمساحت یکهزار و هشتاد متر مربع برخیابان حدود ۳۰ متر دوبر جنوبا بوذرجمهری شمالا کوچه بانضمام ۶ باب مغازه با یکرشته تلفن و آب و برق در اختیار آژانس شایسته۳۰۵۳۴۹
آ-۲۶۳۲

مستقل چهارطبقه فروشی
در بهترین نقطه‌پهلوی
با معرفی مهندس‌سازنده
قطعه پنجم از پهلوی بمساحت ۴۰۰ متر عرض ۱۳ر۵ متر هر طبقه پنج اطاق و هال وسیع و کلیه لوازم مجزا با لوله‌کشی و سرویس گاز هر طبقه دارای دو بخاری گازی وکولر بانضمام ۳ رشته تلفن ۶۲ و استخر
دراختیار آژانس شایسته ۳۰۵۳۴۹
۱-۴ آ-۲۶۳۳

لاله‌زار بنگاه کوشان
۳۳۹۷۸۴
با ۳۲ سال سابقه و حسن‌شهرت فروشنده املاك در همه جا لطفا با تلفن دستور فروش بفرمائید.
۱-۶ آ-۴۷۷۰۶

ویلای شخصی سازجنوبی
پهلوی مقابل نمایشگاه آسیائی ساختمانی محکم در محلی مرغوب
بفاصله یکصد متر از پهلوی به مساحت ۶۰۰متر ۳۰×۲۰ طبقه اول سالن و ناهار خوری -اطاق دفتر - هال وسیع وآشپزخانه طبقه دوم پنج اطاق خواب و دو حمام لوکس بانضمام سه‌اطاق و سرویس کامل برای مستخدم جداگانه با دو گاراژ و استخر شوفاژ و تلفن کانال‌کشی کولر با سه کولر.
در اختیار آژانس شایسته ۳۰۵۳۴۹
۱-۴ آ-۲۶۳۵

آموزشگاه کاوش باتمام‌وسایل وکولر در خیابان تهران‌نو چهار راه سی متری نارمك بفروش می‌رسد.
۱-۵ آ-۲۱۲۵۱

زمینی است درکیلومتر ۱۲
جاده مخصوص کرج تفکیك شده بقطعات‌دوهزار متری دوبر دیوارکشی شده مناسب برای کارخانه‌بنگاه‌ویاباآقای‌مباشری تلفن های ۴۵۰۴۰ و ۶۸۵۶۲
۱-۳ آ-۲۱۷۲۵

چنددستگاه‌مستغلات و ویلا
در شمال شهر بفروش میرسد دفتر هدیه تلفن ۷۷۱۵۰۸
۱-۱۳ آ-۲۴۲۳

در بهترین نقطه باغ‌صبا
خانه دوطبقه با هفت اطاق گلخانه کولر بخاری تلفن پرده اجاره دوهزار تومان ۷۶۰۲۹۹
۱-۳ آ-۲۱۶۴۳

زمین فروشی خیابان شاه
در کوچه نوبهار با آب وبرق ۵۰۰ متر ۳۳۹۷۸۴ بنگاه کوشان
۱-۲ آ-۴۸۴۲۸

خانه نزدیك بلوار الیزابت
بقیمت ۱۱۰ هزار تومان
با پنج اطاق تلفن و حمام۱۱۰ متر ۳۳۹۷۸۴ بنگاه کوشان
۱-۲ آ-۴۸۴۲۶

زمین‌فروشی برخیابان‌روزولت
۳۹۰ متر۳۳۹۷۸۴ بنگاه کوشان
۱-۲ آ-۴۸۴۲۲

ویلای فروشی- دروس
بمساحت ۹۶۰ متربنای یك‌طبقه سالن و ناهارخوری و چهاراطاق حمام لوازم با گلخانه و گاراژ اطاق بالای گاراژ به قیمت ۴۰۰ هزار تومان رجوع فرمائید ۳۳۹۷۸۴ به بنگاه کوشان
آ-۴۸۴۲۴

بازرگانی ترافی تلفن ۸۴۱۴۳
۱-۲۶ آ-۲۴۷۴

دفتر مسعود ۷۷۰۳۴۱
زمینهای داودیه - دروس - دره قشلاق خریدار است.

خانه‌های صددستگاه و
اطراف کوکاکولا خریداریم ۳۳۳۰۵۸
۱-۴ آ-۲۶۱۰

زمینهای زعفرانیه دره قشلاق مکانیر وسعادت‌آباد، عباس آباد، فرحزاد
را خریداریم بازرگانی جلالی خیابان پهلوی‌تلفن های ۶۲۶۴۱۱ و ۶۲۴۱۹۳

بورس املاك شمیران
دفتر براتی باغ‌فردوس۸۵۲۵۷۵

پهلوی‌دره قشلاق داودیه
قیطریه و لنجك عاندی ۸۵۰۰۹۵

دفتر پارس هرنوع خانه
ومستغل و زمین درعباس‌آباد و شمیرانات برای‌شما خریداری و معاوضه مینماید. تلفن۷۶۱۵۵۸
۱-۲۶ آ-۲۶۵۴

املاك نیك ۶۲۱۶۰۶
مرکز خرید و فروش اراضی‌ونك و یوسف آباد و کوی مکانیر
۱-۱۵ آ-۲۵۷۳

محلی در حدود ۲۰۰۰متر
مربع باآب و برق برای انبار شرکت خارجی سیف در حوالی جاده کرج یا تهران نو موردنیاز میباشد. تلفن۶۲۸۵۹۹ شرکت‌سیف
۱-۳ آ-۲۱۷۹۹

اجاره داده می‌شود

قابل توجه موسسات دولتی شرکتهای‌خصوصی‌و بنگاه‌معاملات املاك
یك دستگاه ساختمان با سه‌هزار متر مربع زیربنا دارای ۴ طبقه هر طبقه با ۱۷ اطاق مجهز به آسانسور - کولر - شوفاژ وتلفن مناسب برای محل کار ادارات دولتی و شرکتهای خصوصی‌واقع در خیابان آیزنهاور مقابل کاخ وزارت کار یکجا ویا هرطبقه جداگانه باجاره واگذار میشود طالبین لطفا با تلفنهای ۹۵۹۴۹۲ و۴۶۵۸۰ تماس بگیرند.

یك دستگاه ساختمان ۶ طبقه واقع در خیابان شاهرضا خیابان فرصت دست چپ اولین ساختمان شامل ۲۰ دستگاه آپارتمان ۴ و ۵ اطاقه و ۶ دهنه مغازه به اجاره یکجا واگذار میشود طالبین با تلفن ۶۲۱۵۶۸ مذاکره فرمایند.
۱-۷ آ-۲۱۵۲۹

بربلوار الیزابت
مجهز به وسائل مدرن چند دستگاه آپارتمان۲و۳ اطاقه برای موسسات دولتی‌و خصوصی اجاره داده میشود تلفن ۳۱۳۵۵۰ - ۶۲۸۱۶۹
۱-۳ آ-۲۱۶۵۳

چندین خانه در شمال شهر
برای اجاره موجودتلفن ۷۷۱۸۳۵
۱-۳ آ-۲۶۵۵

طبقه دوم ساختمان
واقع در جاده پهلوی ۲۶۰متر زیربنا ۵ اطاق وهال‌باتمام وسایل مبله اجاره یا رهن تصرف‌واگذار میشود تلفن ۹۵۱۹۳۸
۱-۲ آ-۲۶۸۴

آپارتمان در دروس
۵ اطاق بامتعلقات تلفن ۸۸۱۰۷۴
آ-۲۱۸۷۹

آپارتمان در دروس
سه‌اطاق خواب و سالن بزرك هال آشپزخانه و حمام و توآلت مدرن کولر - گاراژ تلفن ۸۸۱۰۷۴

طبقه فوقانی داروخانه
شبانه روزی در تجریش اول مقصودبك برای مطب یك چشم پزشك ویامتخصص گوش و حلق وبینی ویاجراح همچنین یك‌مطب دندانپزشکی مجهز اجاره داده میشود .طالبین به تلفن ۸۵۳۵۶ مراجعه فرمایند.
آ-۴۸۴۲۰

اجاره میشود

خانه و مستغلات شمار درشهر وشمیرانات‌فورا اجاره میدهیم. سازمان تعاون ۴۵۰۵۷

برای اجاره
جهت خانواده‌های اروپائی
تعدادی منازل مدرن احتیاج اریم تلفنهای ۶۱۲۹۶۴ و ۴۹۷۱۳

موسسه امور خارجیان
مخصوص اجاره منازل تخت‌جمشیدشرقی کاشی ۵۰۳ - ۷۱۷۸۲

یك مرغداری
باسالن به ظرفیت تقریبی دو هزار متر مربع برای اجاره نیازمندیم بتلفن ۹۵۸۷۹۷ مراجعه فرمائید.
آ-۲۶۸۱

خریداری میشود

خانه و مستغلات شمارا در شهر و شمیرانات برای مراجعین خود فورا خریداریم سازمان تعاون تلفن ۴۵۰۵۷

اراضی طرح عباس‌آباد فوری
خریداریم دفتر اندیشه۷۶۱۷۴۷
۱-۲۶ آ-۲۳۵۰

دفتر پارس اراضی ۳۰۰
متری عباس آباد را خریدار است تلفن ۷۶۱۵۵۷
۱-۱۰ آ-۲۵۸۸

زمینهای ساختمانی و خانه‌های دست دوم اطراف جمشید آباد امیرآباد غرب بیمارستان پهلوی خریداریم‌دفتر جمشید تلفن۴۸۰۸۸

واگذار میشود

کافه رستوران و جوجه کبابی‌معروف‌وباسابقه‌ای مجهز باتمام‌وسائل بعلت مسافرت واگذارمیشود بتلفن ۶۲۰۶۰۲ آقای فرهنگیان مراجعه شود

معاملات پول

پول‌موجود است

پول درمقابل املاك‌شمال شهر و شمیرانات‌موجود است. بتلفنهای۳۳۹۰۶۷ و ۳۳۶۸۸۵ مراجعه‌شود

وام درمقابل تلفن‌میدهیم
۳۳۹۳۲۰ و۳۳۳۰۳
لاله‌زار نو ساختمان‌البرز طبقه‌اول
۱-۲۶ آ-۲۴۸۰

پول شرطی با قیمت
بانك موجود است تلفن ۴۵۱۴۲
۱-۲۶ آ-۲۲۶۴

وام درمقابل تلفن فوری ۳۳۷۴۳۷

پول تومانی دوشاهی تلفن ۷۳۵۴۱

وام در مقابل‌تلفن ۳۳۷۴۳۷

وام درمقابل‌تلفن۷۶۵۶۸۸

وام درمقابل تلفن ۷۵۷۶۲۹
۱-۲۶ آ-۲۲۶۱

قبوض اصلاحات ارضی

خریدار قبوض‌اصلاحات‌ارضی وسهام. پاکپور ۶۲۲۷۲۹و۶۲۷۶۹۷

قبوض قالی
قبوض فرش بانك
کارگشائی را چند در صد اضافه‌تر از قیمت ارزیابی خریداریم سبزه میدان سرای حاج‌رحیم خان عبدالله‌محسنی تلفن ۲۳۱۱۰

قبوض قالی بانك کار- گشائی اضافه ترازقیمت ارزیابی شده خریداری میشودفرش اردهالی‌اول بازار کفاشهاسرای‌مهدیه تلفن ۲۳۴۸۲

قبوض قالی و قالیچه بانك
کارگشائی را بحد اکثر قیمت خریداریم. سبزه‌میدان اول‌سرای حاج‌رحیم‌خان‌خامسی تلفن۵۸۶۶۰

شرکتهای ساختمانی

کلیه تعمیرات ساختمانی وتکمیل نواقص‌ساختمان بهادر تلفن ۶۵۴۶۴

پیمانکاری بهادر
برای شما و در زمین شما مطابق ذوق و سلیقه شما
خانه میسازد
باقساط چهار ساله تا ۱۴ ساله تلفن ۶۵۴۶۴

برای ساختمان شما

کاغذ دیواری‌ونقاشی‌ساختمان جانفدا باقساط تلفن۷۸۱۹۷۷
آ-۲۵۷۶

نقاشی ساختمان اطمینان
۷۳۸۸۱
با اسلوب جدید و بهترین رنگهای موجود از کارخانه های داخلی‌وخارجی و لوازم‌ساختمانی میدان ثریا.
۱-۴ آ-۲۵۵۰

ورق شیروانی زیبا
سقفی، مدرن، محکم، زیبا برای پارکینگ عمومی، آلاچیق ماشین، دیوار های مشرف و دکوراسیون با ۵۰ رنگ ثابت و گلدار. مرکزپخش‌دفتر جهان‌فلز تلفن ۹۵۷۱۹۱
۱-۳۰ آ-۲۶۸۹

رفع گرفتگی هرنوع لوله ساختمانی
بادستگاه‌تراکم‌هوا- تلفن ۷۸۷۲۷

رفع گرفتگی لوله ساختمان
در۲دقیقه سازمان تراکم
تلفن ۸۸۱۶۸۱

لوله بازکنی فاضل آب
بادستگاه تراکم هوا
مقدم ۶۴۶۳۵

لوله بازکنی فاضل آب
بادستگاه تراکم هوا
تلفن ۷۶۳۲۸۶

لوله بازکنی فاضل آب
بادستگاه تراکم هوا
تلفن ۷۵۶۴۰۸

اطلاعات
صاحب امتیاز و مدیر مسئول
عباس مسعودی
خیابان خیام - اداره چاپ
تلفنخانه اطلاعات
۳۱۱۰۷۱ تا ۳۱۱۰۸۹
شعبه آگهی‌ها ۳۱۱۲۱۳

فروش اتومبیل

نمایندگی فروش ژیان
فروشگاه اتومبیل تاج قلهك
تحویل فوری با شرایط سهل
۸۶۳۹۷
۱-۵ آ-۲۶۱۱

اپل رکورد ال ۶۶
آلبالوئی ۴ در کاملا تمیز بفروش‌میرسدصبحها تلفن۴۱۳۶۲
۱-۷ آ-۲۶۴۴

فروشگاه اتومبیل تاج قلهك
خرید وفروش هر نوع اتومبیل های دست دوم تلفن ۸۶۳۹۷
آ-۵ آ-۲۶۵۳

اتومبیل شریف ۴۳۴۳۷
نماینده رسمی آریا وشاهین‌و جیپ به نقد و اقساط اتومبیل شما پیش قسط قبول می‌شود.

۴ دستگاه لیلاند ۶۸
باپیش‌قسط کم نقد و اقساط جهت فروش آماده خواستاران به تلفن ۶۸۹۹۰ مراجعه نمایند.
۱-۲ آ-۲۱۷۴۹

شورلت ایمپالا مدل ۶۹ مشکی کاملا نو سفارشی از امریکا دودر بی‌ستون اسکورت کوپ سه هزار مایل کار کرده فوری بفروش میرسد تلفن ۸۳۶۳۶
آ-۴۸۱۹۸

کاسپین سرویس
اتومبیل با راننده و بدون راننده شبانه روز در اختیارشما فرح جنوبی بالاتر از چهار راه تخت‌طاوس خیابان منصور تلفن ۷۲۸۸۷
۱-۶ آ-۲۵۴۸

کرایه

اتو لوکس
اتومبیلهای تشریفاتی باراننده برای‌داخل و خارج تهران میدان فردوسی تلفن ۴۴۶۰۵ و ۶۱۱۲۷۰

کاج بار
بارکش شهر وخرمه بیمه اثاثیه منزل
تلفن
۴۱۱۱۱
۶۱۱۱۱۱

جهت کرایه اتومبیل
آمریکائی و پیکان تلفن ۳۵۵۴۹۶
۱-۵ آ-۲۶۳۸

یکدستگاه فولکس
استیشن یك کابین مدل ۶۹ با راننده به شرکت ها وکارخانجات کرایه داده میشودطالبین با تلفن ۳۳۷۷۹۸و۳۳۴۴۸۹ تماس‌بگیرند.
۱-۳ آ-۲۶۸۶

تعمیرگاههای اتومبیل

اتو سرویس وتعمیرگاه اتومبیل
الفا خیابان روزولت پلاك ۵۳ و ۵۱ تلفن ۷۵۶۷۷۱

سازمانهای فنی و فرهنگی

قابل توجه آقایان محترم
آموزشگاه آرایش روز
دارای امتیاز رسمی ازوزارت کار وامور اجتماعی و دیپلم تخصصی ازپاریس. هامبورك و دارشتات. سیمتری فرح جنوتی بالاتر از اجرائیات پلیس پلاك ۲۳۷ تلفن ۷۶۲۹۳۴
۱-۲ آ-۲۶۷۰

تعلیم رانندگی

هنرستان فنی پرستو
مرکز آموزش صحیح‌رانندگی، مکانیکی، ترافیك‌مجهز به‌بهترین ومدرنترین وسیله آموزش تهران خیابان شاهپور چهار راه گمرك تلفن ۲۳۹۱۶

تدریس خصوصی

انگلیسی با فرانسه
توسط خارجی تلفن ۴۷۱۴۱

ریاضیات فیزیك شیمی‌توسط
دانشجوی فنی تلفن ۶۵۰۶۲
۱-۲ آ-۲۱۶۶۵

ریاضیات فیزیك شیمی
توسط‌دانشجوی‌مهندسی ریاضی دانشگاه آریامهر تلفن ۹۶۲۸۷۶
۱-۲ آ-۲۱۶۸۹

ریاضیات شیمی فیزیك
توسط دانشجو
عصرها تلفن ۴۴۰۸۴ خسروی
۱-۲ آ-۲۱۶۳۳

زبان آلمانی را سه ماهه کنتراتی باتضمین بیاموزید تلفن ۳۳۵۹۹۳
۱-۳ آ-۴۸۱۰

دانشجوی رشته فوق لیسانس‌زبان فرانسه و انگلیسی اهل پاکستان صبحها داوطلب تدریس فرانسه‌و انگلیسی است تلفن ۶۲۵۷۴۸
آ-۲۶۷۹

خیابان پهلوی تلفن- ۶۲۲۲۸۱

گاز مورد نیاز شما

اسماگاز
از ۷ و نیم صبح تا ۷ و نیم شب تلفن پخش‌گاز و سرویس ۴۴۸۰۲ - ۴۶۷۶۶ - ۶۹۷۴۵
دایره فروش ۶۱۲۴۷۱
۱-۲۶ آ-۲۵۸۰

شرکت پرسی گاز

از۷صبح تا۱۰شب مشتریان خودرا بگاز و سرویس نیاز دارند جواب میدهد. به تلفنهای ۶۴۵۹۱ تا ۹۵ مراجعه شود

ایران‌گاز

همه روزه از ساعت ۷ صبح الی۱۱شب تلفن‌پخش گازوسرویس
۶۱۱۳۰۱
۷ شماره

پخش گازشرکت بوتان
از ساعت ۷ و نیم صبح‌تا۸ بعدازظهر با تلفن های‌شماره: ۹۵۳۰۵۱ تا ۹۵۳۰۵۵ و ۳۳۸۳۲۱ و ۳۳۸۳۲۲ و ۳۳۲۹۲۴ آماده قبول سفارشات مشتریان محترم خود در تهران میباشد

سرویس پخش‌گاز
جنرال
تلفنهای:
۹۵۸۲۵۲-۹۵۷۶۹۳
۹۵۹۱۶۴-۹۵۷۷۹۴
پخش گاز در تمام ایام هفته

چلوکبابی ها

قابلمه‌مجانی
مشتریان محترمیکه جمعه ۱۸ مهر ماه ساعت ۹ الی ۱۱ صبح از چلوکبابی فردتهران خریداری فرمایند قابلمه مجانی دریافت مینمایند تلفن ۴۸۸۶۶
۱-۷ آ-۲۶۱۶

ماشین آلات

تعداد یکدستگاه
بولدوزر آلیس چالمرز - یك دستگاه گریدر آلیس چالمرز - یك‌دستگاه لندرور استیشن مدل ۵۸ - دو دستگاه لندرور مدل ۶۴ - یکدستگاه جمس وانت مدل ۶۴- یك‌دستگاه غلطك سه چرخ مدل ۱۹۶۱ دوازده تنی - یك دستگاه غلطك سه چرخ اشکودا دوازده تنی موجود در کارگاه استادیوم یکصد هزار نفری آریامهر (کیلومتر ۶ جاده کرج) بفروش میرسد طالبین میتوانند از ساعت ۱ ونیم الی ۳ بعد از ظهر از ماشین آلات مزبور بازدید و یا با تلفن ۹۵۹۶۳۶ تماس حاصل نمایند.
۲-۲ آ-۲۱۴۹۹

جویای کار

جوانی دیپلمه طبیعی ۲۵ ساله وارد به امور اداری وآشنا به زبان انگلیسی‌با داشتن گواهینامه رانندگی برای‌تمام روز آماده‌کار است تلفن ۷۹۲۲۹۰
۱-۲ آ-۲۱۶۴۱

راننده پایه یك تهران
در استخدام دولت‌دارای ضامن معتبر و اطلاعات فنی متاهل با سواد برای نصف روز و قسمتی یاتمام شب آماده کار میباشدعصر ها تلفن ۷۹۴۴۴۶
آ-۴۸۴۳۸

قبول سرپرستی‌امورحسابداری
با سابقه ۱۸ سال خدمت در شرکتهای تجاری و تولیدی لطفا براهنمای ۶۴۷ روزنامه‌اطلاعات مراجعه شود
آ-۲۱۲۹۹

تلفنهای روزنامه اطلاعات

تلفن‌های اطلاعات
شماره‌های جدید تلفن های موسسه اطلاعات بشرح زیر می‌باشد:

تلفنخانه	۳۱۱۰۷۱
سردبیر روزنامه	۳۱۱۲۱۰
سرویس اقتصادی - سیاسی	۳۱۱۲۱۱
سرویس حوادث	۳۱۱۲۱۲
شعبه آگهی ها	۳۱۱۲۱۳
نیازمندیها	۳۱۱۲۲۰
نیازمندیها	۳۱۱۲۲۴
سازمان تنظیم آگهی	۳۱۱۲۱۴
سازمان تنظیم آگهی	۳۱۱۲۱۵
آگهی سینمائی	۳۱۱۲۱۶
سازمان شهرستانها	۳۱۱۲۰۲
سازمان شهرستانها	۳۱۱۲۰۳
سازمان شهرستانها	۳۱۱۲۰۱
آگهی شهرستانها	۳۱۱۲۲۱
اطلاعات هفتگی	۳۱۱۲۰۴
اطلاعات بانوان	۳۱۱۲۰۰
اطلاعات جوانان	۳۱۱۲۰۵
اطلاعات‌دختران و پسران	۳۱۱۲۰۶
مجله الاخاء	۳۱۱۲۲۲
اطلاعات سالانه	۳۱۱۲۱۹
ژورنال دوتهران و تهران جرنال	۳۱۱۲۱۸
آبونمان ژورنال‌دوتهران	۳۱۱۲۱۷
آگهی‌مجلات	۳۱۱۲۰۸
تهران	۳۱۱۲۲۳
آگهی تهران جرنال و ژورنال‌دو	

راهنمای پزشکی اطلاعات

فشار خون وبیماریهای مزمن درمان فلج. چپی چشم و رماتیسم
با روش هموپاتیك بیسابقه در ایران دکتر حسن بهره‌مند از دانشگاه هند با ۴۱ سال سابقه- سعدی شمال بیمه تلفن ۳۰۱۶۱۷و ۸۶۳۲۸

فیزیوتراپی
دکتر قیصر درمان فلج ها - دردهای عصبی و عضلانی و روماتیسم و سیاتیك تخت‌جمشید چهار راه بهار کوچه آفتاب تلفن ۷۶۵۶۱۴

بیماریهای جهاز هاضمه
بیماریهای معده، کبد وروده، بواسیر بدون عمل جراحی دکتر رفیعی متخصص از دانشگاه‌پاریس جامی اول کوچه ۸ پاریس تلفن: ۴۸۱۸۹

بیماریهای ریوی و سل
دکترهوشنك طبیب‌زاده‌خیابان پهلوی‌نزدیك سینما مهتاب۴۰۵۰۲

بیماری های پوستو موی‌سر
دکتر نوری متخصص‌بیماریهای پوست و موی سر تلفن ۳۳۴۷۳۲ جاده قدیم شمیران باغ صبا ایستگاه سلیم ۳ تا ۶ بقیه با تعین وقت قبلی

دکتر خشنود متخصص بیماریهای پوست
شاهرضا مقابل لاله‌زار نو پذیرائی بعد از ظهر ها ۴ تا ۸ تلفن ۴۹۶۳۲

موی سر -پوست
دکتر مرتضی سرفراز
از آمریکا مراجعت نموده با جدیدترین وسایل درمانی‌مربوطه خیابان شمیران سیدخندان مقابل ۴۵ متری پذیرائی صبح و عصر تلفن ۷۷۵۱۷۴

دکتر امیرعباس جلالی
متخصص امراض پوست و آمیزشی ازدانشگاه ژنو -سویس شاهرضا فرصت ۹۲ر۱ - ۵ تا ۸ بعد از ظهر تلفن ۴۷۳۳۵
آ-۶۴۰۲

جراحی پلاستیك
دکتر فریدون مهران متخصص جراحی پلاستیك و زیبائی‌خیابان شاهرضا - دروازه دولت مقابل خیابان خاقانی شماره ۷۴۷ - تلفن ۳۳۵۱۰۳ پذیرائی ۴ تا۸بعد از ظهر.

جراحی‌عمومی‌واستخوان
دکتر رفیعی سرشکی ازدانشگاه پاریس چهار راه ناهید فروردین تلفن ۴۹۵۲۰

متخصص‌بیماریهای‌اطفال
دکتر رمضانخانی بیماری های اطفال قلهك دولت‌عصر ها۸۱۱۷۰

جراحی مغز و اعصاب
دکتر اسلامدوست خیابان‌جامی شماره ۱۳۹ تلفن ۴۸۳۲۳

دکتر محمود عالم چهار راه شاه اول کوچه سیمرغ تلفن: ۶۱۱۲۱۲ - ۷۵۸۶۴۳

متخصص بیماریهای‌خون
دکتر نصرت الله گرجی دروازه دولت از دانشگاه پاریس ۳۳۴۳۸۹

جراحی زنان و زایمان
دکتر فرپو ر ساجد جنوب میدان۲۵شهریور عصر ها۷۶۲۵۵۷

غدد مترشحه داخلی
دکتر داود حکیمیان چهارراه عزیز خان اول سوم اسفند۴۶۱۵۸

دندانپزشکان
دکتر پیامی دندانپزشك گواهینامه از آمریکا ۷۴۳۳۷عصر ها فوزیه

بیمارستانها
اورژانس قلب و مسمومین
بیمارستان تخت جمشید واقع در خیابان بهار شمالی تحت‌نظر پزشکان متخصص از آمریکا و اروپا بطورشبانه روزی وبدون تعطیل ۷۴۹۳۹ - ۷۵۶۷۹۲

داروخانه‌ها

داروخانه شبانه روزی پارس جاده پهلوی شمال پارك ساعی تلفن ۶۲۰۲۷۹ و ۶۲۹۴۹

داروخانه مهران خیابان شیرو خورشید چهار راه استخر تلفن ۹۵۴۰۰۷

متفرقه

کود بیولوژیك
هوموس‌دژنور-موجود
تهران. خیابان سپه شماره ۵۲۴ تلفن ۳۰۳۷۰۶ عسگرنیا

برای خرید و فروش داروخانه‌ها به تلفن ۵۵۸۵۰ و ۵۶۲۳۹ مراجعه شود.

توله سك دوبرمن
برای فروش ۳۳۵۳۸۱ روزها ۸۵۴۷۰ شب‌ها
۱-۳ آ-۲۱۷۲۳

برنامه سینماها

❊ حادثه توماس کراون - رنگی- استیومك کوئین
شهر فرنك (۶۲۷۶۲۸) ۱۱ر۱۵-۳-۵ر۱۵-۷ر۳۰-۹ر۴۵

❊ مکانی برای عشق-رنگی- فی‌داناوی -مارچلوماسترویانی
گلدن‌سیتی (۶۱۳۲۶۹) ۱۱ر۱۵-۱۱- ۳ر۳۰-۵ر۳۰-۷ر۳۰-۹ر۴۵

❊ مانون -رنگی- کاترین‌دونود -الزامارتینلی
امپایر (۶۲۳۹۴۲) ۱۱ر۱۵-۳ر۳۰-۵ر۳۰-۷ر۳۰-۹ر۴۵

❊ راشل، راشل -رنگی- جوآن‌وودوارد
پارامونت (۴۸۳۲۱) ۱۱صبح

❊ قلعه عقابها- سینماسکوپ-رنگی -ریچاردبرتون
ب.ب (۶۹۶۴۱) ۱۰ر۳۰-۱ر۴۵-۴ر۳۰-۷ر۱۵-۱۰

❊ بازیچه یك‌زن- رنگی- راك‌هودسن- کلودیاکاردینال
آتلانتیك (۶۲۷۱۷۱) ۱۱-۳ر۳۰-۵ر۳۰-۷ر۳۰-۹ر۳۰

❊ ۷ دزد ویك هالو -رنگی -ادواردجی‌رابینسون -هنری‌سیلوا
رادیوسیتی (۴۳۳۲۰) ۱۱ر۱۵-۳ر۳۰-۵ر۳۰-۷ر۳۰-۹ر۳۰ نیاگارا (۶۵۳۰۷) ۱۱-۳-۵-۷-۹ ادئون (۳۳۸۱۱۸) ۱۰ر۳۰-۲-۴-۶-۸-۱۰

❊ سزافینو -
دیاموند (۶۲۸۴۰۰) ۱۱-۳ر۳۰-۵ر۳۰-۷ر۳۰-۹ر۳۰

❊ عشق وکینه‌توزی -رنگی- آنتونی کوئین
تراس نیاگارا ۶ر۳۰-۸ر۳۰

❊ ماشین سحرآمیز -رنگی -دین‌جونز- میشل‌لی
سینه‌موند (۴۸۳۲۲) ۱۰ر۴۵-۳-۵-۷-۹ پارامونت (۴۸۳۲۱) ۳ر۳۰-۵ر۳۰-۷ر۳۰-۹ر۳۰

❊ روسها دارند می‌آیند -رنگی- اوامری‌سنت
درایوین ونك (۶۲۲۵۵۷) ۶ر۳۰-۹ر۳۰

❊ رابطه- آرمان -قادری- نیلوفر- شهلا
لیدو (۹۵۱۲۸۲) اسکار (۹۵۰۸۹۸) همای (۳۱۱۶۶۹)
رکس (۳۳۵۲۹۳) آستارا (۸۴۰۲۲) ۱۰ر۳۰-۲ر۳۰-۴ر۳۰-۶ر۳۰-۸ر۳۰ پاسارگاد (۷۹۲۷۸۲) ارانوس (۲۷۹۷۱) ۱۰-۱۲-۲-۴-۶-۸ مهتاب (۴۷۷۷۷) شهوند (۳۵۴۰۴۰)
نپتون (۷۶۰۱۳۶) ۱۱-۱-۳-۵-۷-۹ دیانا (۴۷۳۶۵) مولن‌روژ (۷۲۹۲۹) ۱۱ر۱۵-۳ر۳۰-۵ر۳۰-۷ر۳۰-۹ر۳۰ تراس دیانا ۷-۹

❊ رستوران بزرك- سینماسکوپ- رنگی-لوئی‌دوفونس
درایوین (۷۸۱۷۹۵) ۷-۹

❊ قبل از آغاز زمستان -رنگی- دیویدنیون-توپول
کاپری (۴۸۴۰۱) ۱۱-۳-۵-۷-۹ ریولی (۷۵۷۷۷۷) ۱۱ر۱۵-۳ر۳۰-۵ر۳۰-۷ر۳۰-۹ر۴۵

❊ کیلرکید -سینما سکوپ- رنگی- آنتونی‌استیفن
کریستال (۳۳۷۶۷۵) ۱۰ر۳۰-۲ر۳۰-۴ر۳۰-۶ر۳۰-۸ر۳۰

❊ نبرد العلمین -سینماسکوپ -رنگی- ربرت‌حسین
حافظ (۳۳۴۰۷۴) ۱۰ر۳۰-۲ر۳۰-۴ر۳۰-۶ر۳۰-۸ر۳۰

❊ زن وسواسی -رنگی -رکس‌هاریسون -لوئی‌ژوردان
تخت‌جمشید (۴۳۵۵۰) ۳-۵-۷-۹

❊ ورق سرنوشت -رنگی- دین‌مارتین -رابرت میچم
سانترال (۴۸۶۸۶) ۱۱-۱-۳-۵-۷-۹ر۱۵ رویال (۴۹۷۸۵) ۱۱-۳-۵-۷-۹ پولیدور (۶۴۵۸۵) ۱۱ر۳۰-۳ر۳۰-۵ر۳۰-۷ر۳۰-۹ر۴۵ ایفل (۳۱۱۴۷۷) ۱۰-۲-۴-۶-۸-۱۰ متروپل (۳۳۹۴۱۰) ۱۰ر۳۰-۲ر۳۰-۴ر۳۰-۶ر۳۰-۸ر۳۰

❊ نسل شجاعان- سینماسکوپ-رنگی -فخرالدین- نیلوفر
اونیورسال (۶۶۹۵۳) ۱۱-۱-۳-۵-۷ر۱۵-۹ر۳۰ تراس ۶ر۳۰-۸ر۳۰ اروپا (۳۰۳۱۷۹) میامی (۷۴۳۲۹) ۱۰ر۳۰-۲ر۳۰-۴ر۴۵-۶ر۴۵-۹ ایران (۳۳۶۳۵۴) ۱۰-۱۲-۲-۴-۶ر۱۵-۸ر۳۰ ساینا (۳۵۲۴۴۲) تیسفون (۹۵۸۸۸۲) داریوشر (۲۶۲۶۵) مونت‌کارلو (۷۹۷۴۱) ۱۰ر۳۰-۲ر۳۰-۴ر۳۰-۶ر۳۰-۸ر۳۰ پانوراما (۷۹۳۵۷۰) ۱۱-۱-۳-۵-۷-۹

❊ پهلوان پهلوانان -سهیلا -ایلوش
پلازا (۴۴۲۵۵) ری (۲۲۵۷۸) فردوسی (۳۳۵۷۸۴)
پرسپولیس (۵۸۱۰۸۳) ۱۱-۱-۳-۷-۹ سهیلا (۳۳۶۴۲۴) الوند (۳۵۶۵۳۸) کیهان (۹۵۷۳۶۰) مراد (۷۳۳۸۲)
کارون (۹۵۱۰۶۵) دریا (۷۹۱۷۴۶) شرق (۵۴۰۲۴) ۱۰ر۳۰-۲ر۳۰-۴ر۳۰-۶ر۳۰-۸ر۳۰

❊ شکوفه‌های عشق -راجندراکومار
فری (۹۵۳۳۳۶) ۱۲ر۳۰-۲ر۳۰-۴ر۳۰-۶ر۳۰-۸ر۳۰

❊ همسران جوان- رنگی- هیلی‌میلز- جان‌میلز
بولوار (۶۰۲۹۲) ۱۱-۲-۴-۶-۸-۱۰

❊ ببوس ولی گازم‌نگیر -رنگی- شارون‌تیت
ماژستیك (۶۸۴۶۱) ۱۱-۳-۵-۷-۹ پارك (۳۳۹۶۳۷) ۱۰ر۳۰-۲ر۳۰-۴ر۳۰-۶ر۳۰-۸ر۳۰

❊ خشم مراکش -سینماسکوپ -رنگی- استیفن فورسایت
نادر (۳۱۴۴۹۵) فلور (۲۸۰۹۶) ۹-۱۱-۱-۳-۵-۷-۹

❊ یکه‌بزن- بیك‌ایمانوردی -فرانك
جهان (۶۰۳۵۰) ۹-۱۱-۱-۳-۵-۷-۹

❊ سنگام -رنگی -راج‌کاپور- ویجنتی‌مالا
دنیا (۳۳۳۸۱۲) ۱۰-۱ر۳۰-۵-۸ر۳۰

❊ صد اسلحه -رنگی -راکل ولش -جیم‌براون
گلدیس (۶۲۸۷۱۳) ۳ر۳۰-۵ر۳۰-۷ر۳۰-۹ر۳۰ (بزبان اصلی)

❊ خشم قهرمانان -رنگی -فرناندوسانچو
ماندانا (۷۹۹۸۲) ۲ر۳۰-۴ر۳۰-۶ر۳۰-۸ر۳۰

❊ مکتب عشق -رنگی - ربرت حسین -ناتالی‌دلون
کسری (۷۵۶۹۳۹) ۱۰ر۳۰-۲-۴-۶-۸-۱۰

❊ قهرمان شهرما- فاضلی- نانسی کواك
شهرام (۷۷۴۵۴۹) ۹-۱۱-۱-۳-۵-۷-۹

❊ ۱۴ مرد خبیث -رنگی- سینماسکوپ -لی‌ماروین
آریا (۳۳۹۸۸۴) ۹-۱۲-۳-۶-۹

بزرگترین تخفیف مخصوص‌سال
بمناسبت بیست ودومین سال تاسیس
کانون فنی‌وفرهنگی بهروزنو باین منظور از داوطلبان‌استخدام‌که علاقمندند بعنوان‌سکرتر - ماشین نویس فارسی ولاتین حسابدار و دفتردار دوبل - تعمیرکار رادیو تلویزیون و یا یخچال وکولر در سازمانهای دولتی،شرکت نفت، بانکها، ذوب آهن، موسسات ملی، کارخانجات باراهنمائی ما استخدام و مشغول کار شوند وگواهینامه باامتیاز رسمی وزارت آموزش و پرورش از مطمئن‌ترین مرکزآموزش دریافت نمایند فقط تابیست‌ودوم‌مهرماه‌جاری باتخفیف مخصوص ثبت‌نام مینماید.
میدان مخبرالدوله -اول شاه‌آبادساختمان‌ده‌طبقه‌شماره ۲۳۳ تلفن ۳۳۵۹۹۳

شاهنشاه آریامهر:

فرهنگ و هنر ایران پیوسته درخدمت بشریت بوده است

شهریاری، جشن میلادو تاجگذاری سه آئین اصیل کشور ماست

امسال به برنامه‌های ملی ایران توجه بیشتری شده است

وجه امتیاز همیشگی هنر و فرهنگ ایرانی این بوده است که‌دل‌ها را از راه دور بایکدیگر نزدیك کند زیرا این فرهنگ وهنر همواره‌جنبه جهانی داشته ودرخدمت همه جامعه بشری بکار رفته است .

این فرهنگی است که از آغاز وظیفه اصلی خودرا درآمیختن اندیشه‌ها و فلسفه‌ها وهنرهای متفاوت جهان بایکدیگر وایجاد یك‌اندیشه وفلسفه وهنر مشترك از آنها قرار داده است . بهمین جهت است که هنر وعلم وادب وسایر مظاهر فکر ومعنی هیچوقت درایران محدود به‌چهار دیوار این مملکت نشده بلکه پیوسته درخدمت تمام بشریت بکار رفته‌است.

«از فرمایشات شاهنشاه‌آریامهر»

چنك از آلات قدیمی موسیقی ایران

بیژن امامی

هدف

بطوریکه از وزارت فرهنك و هنر اطلاع میدهند :

بمنظور تعمیم فرهنك و شناساندن هرچه بیشتر عوامل‌آن بمردم درسراسر کشور که در نتیجه نوآوری فکر میشود و نیز بمنظور توجه لازم به میراث فرهنگی و کوشش در حفظ‌آن، همگام و همراه با پیشرفت های جهان، امسال نیز مانند سال گذشته در آبان ماه مراسم و فعالیت هائی درسراسر کشور بموقع اجرا گذارده میشود

جشنهای فرهنك و هنر در سال جاری نظر خاص به عوامل واسبابی است که روح و رنك ایرانی دارند یا بعبارت دیگر سعی براین است که باجلب نظرمردم به میراث غنی‌فرهنگی ایران حس غرور ملی و میهن دوستی بیش از بیش تقویت گردد .

تاریخ برگزاری‌جشن از روزچهارم آبان ماه بمدت دوهفته خواهد بود ، انتخاب چنین روزی برای آغاز جشن فرهنك و هنر بدان جهت است که مصادف‌بامیلادشاهنشاه‌وروز تاجگذاری شاهنشاه آریامهر وشهبانوی ایران‌است وشهریاری و جشن میلاد و تاجگذاری سه آئین اصیل است که در فرهنك درخشان باستانی ایران از روزگاران کهن بیادگار مانده‌است‌و نیز نخستین اقدام شاهانه در چنین روزی پس از انجام مراسم تاجگذاری گشایش تالار رودکی است که یکی ازمراکز مهم فرهنگی ایران امروز ویادبودی از توجه خاص و مستمر شاهانه به‌فرهنك و هنر است .

برنامه انتشاراتی زیر برای سازمان دادن فعالیت های جشن فرهنك وهنر تهیه شده است تا بموقع بمرحله اجرا گذارده شود .

برنامه ها

امسال برخلاف سال گذشته توجه بیشتر به برنامه های ملی و ایرانی معطوف گشته است . برنامه های تالار رودکی طبق معمول سزون نمایشی ادامه خواهد یافت . فقط کوشش شده است که برنامه بصورتی فشرده ارائه گردد .

آغاز برنامه های مخصوص جشن فرهنك و هنر تالار رودکی با کنسرت ارکستر سنفونیك تهران خواهد بود که آثاری از آهنگسازان ایرانی ، استوار ــ مسعودیه ، پژمان وملیك اصلانیان اجراء خواهد کرد .

چهارم آبان رسیتال آواز ــ پنجم آبان کنسرت موسیقی ایرانی ورقص های‌محلی ــ ششم وهشتم‌آبان اپرای ریگولتو ــ هفتم‌آبان کنسرت موسیقی ایرانی و رقص سهراب و گردآفرید ــ دهم‌ارکسترمجلسی«موزیچی»ازایتالیا یازدهم رسیتال پیانو بوسیله «تمنو ــ شکایانوا» ــ ۱۲ و ۱۳ آبان باله‌رومئو وژولیت ــ ۱۴ آبان گروه کوارتت زهی‌ــ۱۵ و ۱۷ آبان شعروآواز محلی و بالاخره در شب پایان یعنی هجدهم آبان اپرای «توسکا» اثر «پوچینی» بروی صحنه خواهد آمد .

هنرمندان محلی

ضمن اینکه گروههای مختلف تآتر ورقص وموسیقی از تهران بشهرستان های مختلف سفر خواهند کرد . گروه هائی نیز از نقاط مختلف کشور برای اجرای برنامه های محلی به تهران خواهند آمد و هنر اصیل خود رانشان خواهند داد .

انتشارات و نمایشگاهها

همزمان با برگزاری جشن فرهنك‌و هنر درسراسر کشور کتابهائی درزمینه فرهنك و هنر ایران انتشار خواهد یافت و نمایشگاه های چندی از یافته های ایران ــ آثار باستانی و آلات مختلف موسیقی ایران تشکیل خواهد شد .

تاریخ تشکیل این نمایشگاه ها را که محل آن در بنای جدید موزه‌ایران باستان خواهد بود ، ششم آبان در نظر گرفته‌اند .

در مورد سایر اقدامات وبرنامه‌های این‌جشنواره ارزشمند ، بتفصیل مطالبی خواهیم نوشت .

مجسمه سنگی صورت در نمایشگاه آثار باستانی

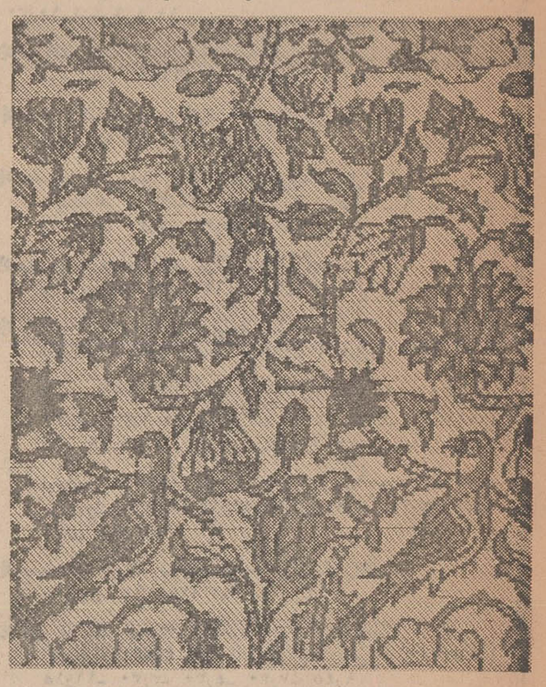

یکی از بافته‌های ارزشمند نمایشگاه

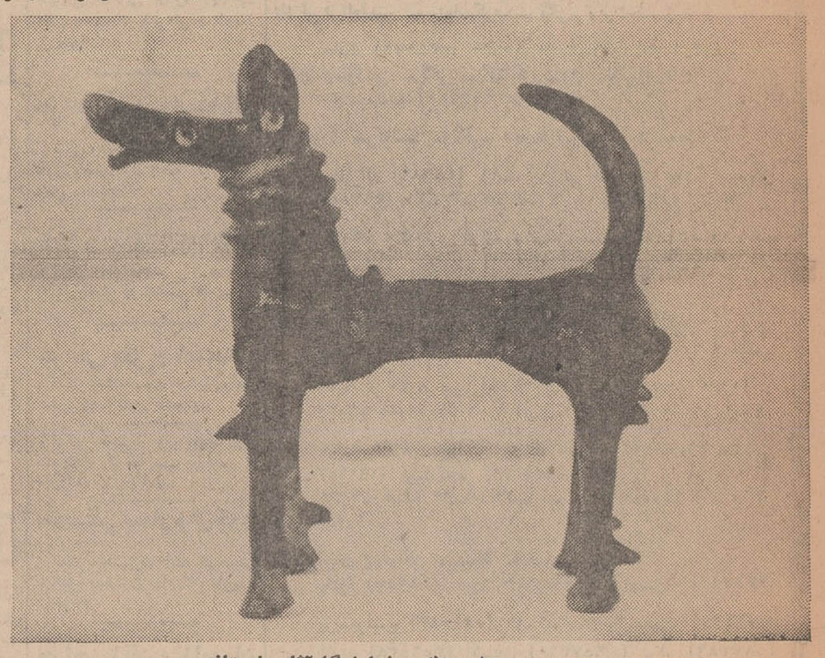

مجسمه‌ای از سنك‌در نمایشگاه‌آثار باستانی

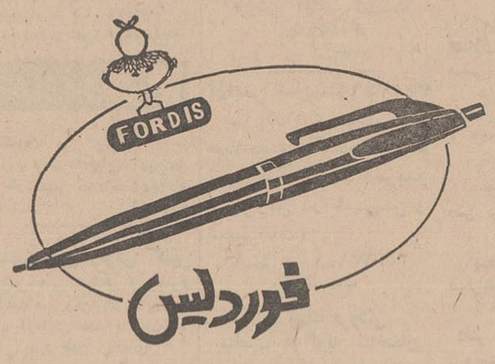

موفقیت کالا بستگی کامل با مرغوبیتش دارد

«شرکت تولیدی قلم‌خودکار فوردیس»

دوسال از تاسیس کارخانه تولیدی‌قلم خودکار فوردیس میگذرد وافتخار دارد با عرضه کالائی مرغوب و ارزان‌به هم‌میهنان عزیز توانسته‌است‌درصحنه اقتصاد ایران بعنوان مهره‌ای نقش‌موثری را ایفا کند و از این‌راه برای کشور عزیزش مقادیر زیادی ارزذخیره کند .

مدیران کارخانه‌تولیدی‌خودکارفوردیس به اتکای مرغوبیت کالای خودواستقبال هم‌میهنان عزیز تاکنون در صدد تبلیغ برنیامده چون معتقد است

موفقیت کالا نسبت مستقیم با مرغوبیتش دارد

بنابراین هزینه هنگفت تبلیغاتی را نیز ازبهای کالاکسر نموده‌تاارزانتر بدست مصرف کننده برسد .

اکنون با شروع دومین نمایشگاه بین‌المللی آسیائی بهترین فرصت را بدست آورده است که ازمستقبلین‌خودضمن تشکر دعوت نماید که ازغرفه‌این کارخانه در سالن شماره ۹ بازدید ومارا در این راه تشویق فرمایند .

ضمنا بعنوان‌یادبودنیز خودکارهای نمونه‌ای به‌بازدیدکنندگان‌تقدیم‌خواهدشد

«کارخانه‌تولیدی‌قلم خودکارفوردیس» (وگا)

ادیب ایران شناس هند درگذشت

او موسس انجمن ایرانیان هند نیز بود

پروفسور محمد اسحاق

دکتر محمد اسحاق هندوستانی از عاشقان و شیفتگان ادب فارسی در هند بود وی پس از تحصیلات عالیه، پایان نامه خود را به نام «شعر نوین فارسی» تالیف کرد و از دانشگاه لندن عنوان و درجه دکتری گرفت از آن پس در دانشگاه‌های هند به تدریس‌ادبیات فارسی اشتغال جست وسی سال‌یا بیشتر باین خدمت مقدس ادامه داد .

دکتر محمد اسحاق سه بار به ایران آمد که آخرین بار در کنگره جهانی ایران شناسان بود (شهریور ۱۳۴۵) ــ در طهران به حضور شاهنشاه رسید و بدریافت مدال درجه اول سلطنتی ایران مفتخر گشت ونیز جعبه‌ای جواهر نشان به پاس خدمات فرهنگی وی از دولت ایران بوی اهداء شد .

دکتر محمد اسحاق‌در مسافرت‌های خود به ایران باهمه بزرگان‌ادب ایران چون بهار، دهخدا، نفیسی، عبدالعظیم قریب، علی‌اصغرحکمت، بدیع‌الزمان فروزانفر ، صورتگر ، مینوی ، دشتی و دیگران دوستی یافت و شرح احوال و آثار آنان را برای تالیف و تنظیم «سه‌جلد کتاب سخنوران‌ایران‌درعصرحاضر» فراهم آورد .

اقدام مهم این دانشمند ایران دوست گذشته از تالیفات باارزش ومقالات تحقیقی تاسیس «انجمن ایرانیان» در کلکته‌است.این‌انجمن کتاب‌خانه‌ای معتبر دارد، و تاکنون بیست جلد کتاب ورساله در باره ایران منتشر کرده است و نیز مجله بزم ایران رابه‌زبان فارسی وانگلیسی انتشار می‌دهد .

پروفسور محمد اسحاق چنان‌که اطلاع رسیده چندی قبل درهفتادو دو سالگی به سکته قلبی‌درگذشت بامرك او ایران یکی‌ازخدمتگزاران صمیم و نجیب خودرا که نظیرش کمتر خواهد آمد ازدست داد .

تعلیم‌سواد توام باحرفه

بقیه از صفحه ۵

همچنین هنر های ظریفه‌قدیم‌ایران را احیاء می نمائیم و بزودی سه نمایشگاه از کار های‌بانوان‌نوآمور این کلاسها در اصفهان ،تهران و پاریس دایر خواهد شد .

* در کلاس دیگر عده‌ای کشاورز پیرو جوان شرکت‌داشتند مطلبی که به آنها تدریس میشد در باره «گندم» بود ، پس ازخاتمه کلاس نیز جمعی از آنها برای کار آموزی به یك شرکت تعاونی رفتند و عده‌ای نیز برای شنیدن سخنرانی یك مهندس کشاورز «معلم زراعت »به سالن مدرسه رفتند و او با دلایل ساده برایشان اهمیت پرورش چند «دام» را ضمن کشاورزی شرح داد .

* سومین کلاس مربوط به کسانی بود که یا کارگر فنی بودند و یا می خواستندبشوندآنها پس از تعلیم درس، به کارخانه‌ای رفتند و بمدت یك ساعت تمرین جوشکاری کردند . کتاب آنها نیز مربوط به جوشکاری علمی‌بود یك جوشکار قدیمی که در این کلاس شرکت کرده بود میگفت: روشهائی را که درکتاب خواندم برایم کاملا جدید بود و بااستفاده از این روشها جوشها محکمتر می شود

سمینار

آقای دکتر بیرجندی امروز گفت آزمایش طرح به پایان‌رسید و ظرف چند روز آینده در استان اصفهان بطور رسمی بموقع اجرا گذارده میشود و تصور میرودکه در حدود ۱۰۰ هزار نفر در کلاس های مربوط شرکت کنند . وی اضافه کرد که در این کلاسها اطلاعات و معلومات علمی وحرفه‌ای طبقات مختلف بالا میرود ومملکت چهره تازه‌ای بخود می گیرد.

سمینار کارشناسان ۱۴ کشور آسیائی روز سه شنبه ششم آبان در اصفهان بوسیله بانو دکتر پارسای وزیر آموزش و پرورش افتتاح میشود .

قرار است بزودی یك کنفرانس بزرك بین‌المللی برای بررسی نتایج حاصله از آزمایش طرح «تعلیم مواد توام با حرفه »درایران تشکیل شود .

نوشیروان کیهانی زاده

آگهی استخدام رسمی

وزارت دارائی طبق مفاد لایحه قانونی استخدام کشوری تعدادی کارمند از طریق امتحان ومسابقه بشرح ذیل استخدام میکند .

عنوان‌شغل	حداقل شرط تحصیلی	گروه شغلی
۱ـ حسابرس	،لیسانس در رشته‌حسابداری بازرگانی مدیریت بازرگانی	۶
۲ـ کارشناس آموزش	دارا بودن دانشنامه لیسانس یا فوق لیسانس در رشته علوم اداری یا دانشنامه لیسانس در یکی از رشته های علوم اجتماعی‌و علوم تربیتی وگذراندن دوره کارآموزی در رشته آموزش	۶
۳ـ کارشناس اموراداری	دارا بودن دانشنامه لیسانس در علوم اداری	۶
۴ـ مترجم متخصص (انگلیسی و آلمانی)	دانشنامه لیسانس (دررشته زبان خارجی)و دارابودن تخصص در فن ترجمه .	۶
۵ـ کمك محقق	دارا بودن دانشنامه لیسانس در رشته اقتصاد وگذراندن دوره کارآموزی در رشته مربوط .	۶

شرایط اختصاصی :

۱ـ شرایط عمومی مندرج در لایحه قانونی‌استخدام کشوری

۲ـ دارا بودن پایان خدمت وظیفه عمومی ویا معافیت دائم غیر پزشکی

۳ـ حداکثر سن داوطلبان از ۳۰ سال نباید بیشتر باشد .

۴ـ متدین بیکی از ادیان رسمی کشور کسانی که‌برای کارشناسی انتخاب میشوند در صورتیکه ضمن دوره آزمایشی که حداکثر دوسال است‌ابراز لیاقت و کاردانی کنند بعدا با حکم رسمی بعنوان کارشناس استخدام خواهند شد .

کارمندان رسمی دولت در صورتی میتوانند در امتحانات استخدامی فوق شرکت کنند که از وزارتخانه یا موسسه متبوع خود کتبا معرفی‌شوند.

داوطلبان میتوانند فرم ذیل را تکمیل نموده‌با دوقطعه عکس ۴×۳ خود تاپایان روز ۳۰ر۷ر۴۸ بوسیله پست سفارشی به‌نشانی : اداره کارگزینی وزارت دارائی اداره امور استخدامی خیابان باب‌همایون تهران ارسال دارند . م‌الف ۷۱۴۲۶

اینجانب نام‌خانوادگی شماره شناسنامه

محل‌صدور محل‌تولد سال‌تولد

روز ماه که دارای مدرك تحصیلی

دررشته بامعدل ازدانشکده

درسال فارغ‌التحصیل شده‌ام‌تقاضای شرکت درامتحان و مسابقه

استخدامی آن وزارت برای شغل را مینمایم

نشانی نام شهر نام خیابان

نام‌کوچه شماره پلاك شماره تلفن

محل امضاء

۱ـ۳ آ ـ ۴۸۰۴۴ مدیرکل کارگزینی وزارت دارائی

انگلستان پیشرفتهای ایران را با تحسین و اعجاب مینگرد

پرنسس مارگارت و همسرایشان «لرداسنودون» که برای یك دیدار پنج روزه بامداد دیروز به تهران واردشدند، دیشب از شاهنشاه وشهبانوی ایران در کاخ سعدآباد دیدن کردند و با اعلیحضرتین و اعضای خاندان جلیل سلطنت صرف شام نمودند.

پرنسس مارگارت امروز در مراسم «روزبریتانیا» درنمایشگاه آسیائی شرکت کرد. این مراسم باحضور والاحضرت شاهپور علیرضا پهلوی و همسرشان والاحضرت منیژه اقای هوشنك انصاری وزیر اقتصاد ایران، «لردبراون» وزیر مشاور دروزارت تجارت بریتانیا و سفیر انگلیس و گروه دیگری از شخصیت های ایرانی و خارجی برگزارشد. این مراسم ابتدابا ائین برافراشتن پرچم آغازشد وسپس زوج دربار انگلستان از دسته موزیك وگارد احترام اسکاتلندی علیا حضرت ملکه انگلستان که برای همین منظور به تهران آمده‌اند دیدن کردند. این دسته موزیك با لباس محلی اسکاتلندی که عبارت است ازپیراهن و دامن های پیچازی و جورابهای ساق بلند درتمام مدت «روزبریتانیا» به اجرای برنامه های رقص وآواز اسکاتلندی در نمایشگاه پرداختند

*** سخنان پرنسس**

بدنبال گشایش روز بریتانیا پرنسس مارگارت طی سخنان کوتاهی موفقیت ایران را در برگزاری هر چه باشکوه‌تر نمایشگاه آسیائی تهران از جانب مردم بریتانیا تبریك گفت وافزود:

کشور من همواره ناظر پیشرفت های سریعی بوده است که درسال های اخیر تحت رهبری جنبش آفرین شاهنشاه نصیب ایران گردیده وبا دیده تحسین واعجاب بدان ها می‌نگریسته است. برنامه عمرانی چهارم ایران یك طرح مهیج از شالوده های یك اقتصاد صنعتی نیرومندی است که یك کشاورزی سالم از آن پشتیبانی مینماید. آینده مملو از نوید های خوشی برای ایران و ایرانیان میباشد.

مادرانگلستان که باایران پیوند دوستی متمادی داریم در این انتظار پراشتیاق برای آینده باشما همراه هستیم. دانش وتکنولوژی و صنعت انگلستان مباهات مینمایند که درفعالیت برای تحقق بخشیدن به آن برنامه عمرانی باشما تشریك مساعی نمایند.

بدنبال سخنان پرنسس مارگارت لردبراون وزیر مشاور درامور تجارت سخن گفت واظهار داشت انتخاب تهران برای تشکیل دومین نمایشگاه از طرف کمیسیون اقتصادی جامعه ملل برای اسیا و خاور دور بسیار عادلانه بوده زیرا ایران در اجرای برنامه های عمرانی خود به موفقیت های واقعی وعمیقی نائل گردیده و از این حیث خود را به عنوان نمونه بارز و برجسته ای در میان ملل درحال توسعه نمودار ساخته است.

وزیر مشاور انگلیس اظهار امیدواری کرد که دیدارکنندگان کشور های در حال توسعه از این نمایشگاه آنان را دراجرای برنامه های عمرانی خود به حد زیادی مهیج وتشویق کند لردبراون ضمن تشکر ازدعوت دولت ایران از انگلستان بشرکت در نمایشگاه آسیائی تهران گفت: دولت ومردم بریتانیا ازرهبری ثابت واستواری که شاهنشاه طی سال های متمادی سلطنت بملت ایران ارزانی نموده‌اند واقف وآگاهند واین رهبری که درکمال قدرت مورد پشتیبانی ملت ایران است در انگلستان بحد فوق‌العاده‌ای مورد ستایش و تحسین قرار گرفته است.

وزیر مشاور انگلیس افزود: نحوه پیشرفت اقتصادی ایران در این سال های اخیر بحقیقت وراستی جالب و چشمگیر بوده و دراین مورد من مسرور هستم از اینکه اهمیت روزافزون تجارت انگلستان وایران رایادآور شوم. در مدت سه سال گذشته تجارت مشترك بین ایران وانگلستان درواقع وبه تمام معنا دو چندان گردیده و من می‌توانم بشما اطمینان دهم که ماما یلیم این روش را ادامه دهیم.

ایران که یك کشور در حال توسعه می‌باید باکمال هوشیاری واردات خود را به کالا هاوفرآورده هاواسباب ووسائلی اختصاص داده که برای صنعتی نمودن ضرورت داشته باشد و انگلستان تهیه کننده عمده این احتیاجات برای ایران می باشد.

صادرات مابایران در سال های اخیر باجریان سریعی افزایش یافته ودربین این کالا های صادراتی به انواع مختلفه ماشین آلات ومواد شیمیائی ووسائل واسباب جدید تاکید واهمیت داده شده.

درپاسخ باظهارات وزیر مشاور انگلستان آقای انصاری وزیر اقتصاد نیز سخنانی ایراد کرد و سپس برنامه بازدید از غرفه انگلستان آغاز شد. این برنامه تا ساعت یك بعد از ظهر ادامه داشت.

● دیدار والاحضرت شمس

پرنسس مارگارت و همسرش امروز در ضیافت ناهاری که ازطرف وزیر اقتصاد بافتخار آنان برپا گردید شرکت کردند وعصرامروز موزه جواهرات سلطنتی موردبازدید آنان قرار گرفت.

خواهر علیاحضرت ملکه انگلستان و همسرش عصر دیروز باوالاحضرت شاهدخت شمس پهلوی و همسر ایشان آقای مهرداد پهلبد وزیر فرهنگ و هنر ملاقات کردند.

زوج دربار بریتانیا بامداد فردا باصفهان میروند وروزجمعه پس از بازگشت به تهران بلندن عزیمت خواهند کرد.

افتتاح دبستان حسنیه کنی در شهرری

ساختمان دبستان حسنیه کنی شهرری ضمن مراسمی با حضور خانم فرخ روپارسای وزیر آموزش و پرورش، آقای دکتر شادمان استاندار استان مرکزی، آقایان حجازی فرماندار، آل‌طعمه رئیس آموزش و پرورش شهرری و جمعی از معاریف بوسیله خانم زندی مدیره دبستان بنام شاهنشاه آریامهر افتتاح شد. دراین مراسم از خدمات فرهنگی آقای آل‌طعمه تجلیل بعمل آمد

زمین دبستان از طرف آقای دکتر شادمان استاندار ونایب‌التولیه حضرت شاه‌عبدالعظیم (ع) واگذار گردیده و ساختمان آن از محل صدی سه سهم آموزش و پرورش از درآمد شهرداری ایجاد شده است. عکس بالا صحنه‌ای از این مراسم را نشان میدهد.

خانمها انجمن محلی تشکیل دادند

خانمهای ساکن قیطریه شمیران برای اولین بار یك انجمن محلی تشکیل دادند که عضویت آنرا تنها خانمها به عهده دارند این انجمن محلی بنام «انجمن محلی کوی مهر» نامگذاری شده است.

دبیر انجمن در هفته گذشته ضمن مراجعه به دبیرخانه شورای عالی شهر تهران موجودیت انجمن را اعلام داشت و همچنین تشکیل انجمن باطلاع انجمن شهر تهران نیز رسانده شد.

دبیر انجمن محلی کوی مهر در اولین تماس خود با شهردار شمیرانات در مورد همکاری بانوان باشهرداری بحث کرد واعلام داشت که باید اموراجتماعی محلات بدست خانمها سپرده شود و آنها بتوانند درامر نظافت، نامگذاری کوچه ها وخیابانها، حفاری ها، وضع آب و برق وتلفن وسرویسهای تاکسی واتوبوسرانی ودیگر مسائل اجتماعی واخلاقی اظهار نظر نمایند.

بانوان انجمن محلی کوی مهر پیشنهاد کرده‌اند که خیابانها و کوچه های محله آنان به جای نامگذاری شماره گذاری گردد این عده در مورد هدایت اخلاقی واجتماعی جوانان شهر آماده پذیرفتن مسئولیت هائی شده‌اند.

انجمن محلی کوی مهر اعلام کرد که باید امر نظارت به نظافت تهران به بانوان سپرده شود وافراد این انجمن در مورد نصب شیرآب و اجرای برنامه اسفالت در منطقه کوی مهر و دیگر محلات طرحی آماده اجرا کرده‌اند.

فرزند دلبندم محمود علوی

مدت چهار ماه است از خانه متواری شده‌ای و مادر دلسوزت را در عذاب افکنده‌ای. از تو تمنا دارم هرکجا هستی برگرد ...ما مشتاق دیدن تو هستیم ...

از مطلعین تقاضا میشود با آدرس زیر تماس بگیرند:

شیراز دانشگاه پهلوی: قسمت برق - تلفن: ۲۲۲

آ-۴۸۶۸۶

روز ملی هند وعربستان در نمایشگاه آسیائی برگزارشد

بعد ازظهر دیروز درهای نمایشگاه آسیائی بروی مردم باز شد و گروه هائی از مردم که بیشتر آنانرا پسر های جوان تشکیل میدادند به نمایشگاه آسیائی آمدند.

برای اغلب بازدیدکنندگان وسعت و عظمت نمایشگاه جالب بود وبسیاری از آنها توانستند بین چهار تا پنج ساعتی را که در نمایشگاه بسر بردند فقط از قسمتی از نمایشگاه دیدن کنند. در اغلب غرفه ها هدایائی به بازدیدکنندگان داده میشد و اغلب این هدایا در داخل ساك های نایلونی قرار داشت و باین ترتیب دست اکثر بازدیدکنندگان از هدایای نمایشگاه آسیائی پر بود.

● روز ملی هند

صبح دیروز در میدان بزرك نمایشگاه، بمناسبت روز ملی هندوستان مراسمی انجام گرفت و معاون وزارت تجارت خارجی و تدارکات هند نیز سخنرانی کرد.

از طرف هند دیشب در میدان ملل جشنی ترتیب داده شده بود که طی آن موسیقی و رقص اصیل این کشور و همچنین انواع لباسهای محلی جالب هند بمعرض نمایش گذاشته شد.

از این مراسم بیش از دو هزار نفر از میهمانان و بازدیدکنندگان نمایشگاه دیدن کردند.

همچنین بعد از ظهر دیروز، مراسم روز ملی عربستان سعودی در میدان ملل برپا شد و پرچم این کشور طی تشریفات خاصی برافراشته گردید.

*** غرفه آمریکا**

بدعوت وابسته مطبوعاتی سفارت آمریکا ساعت چهار بعد از ظهر روز گذشته غرفه امریکا در نمایشگاه آسیائی موردبازدید نمایندگان مطبوعات داخلی و خارجی قرار گرفت.

نمایندگان مطبوعات ابتدا درتالار غرفه امریکا مورد استقبال مسئولین غرفه قرار گرفتند. علاوه بر مسئولین غرفه آمریکا رئیس اداره کل اطلاعات و مطبوعات و چند تن از مقامات سفارت امریکا نیز حضور داشتند. در طول بازدید نمایشگاه آمریکا آقای «فرانك اورسینو» مدیر نمایشگاه توضیحات لازم را به نمایندگان مطبوعات داد. در غرفه آمریکا انواع صنایع و مصنوعات تکنولوژی جدید- دستگاه های سمعی و بصری مدرن و لوازم الکترونیکی جلب توجه می‌کرد.

غرفه امریکا در عین حال که بنای واحدی محسوب میشود ولی درداخل از شش قسمت هندسی صدفی شکل تشکیل گردیده که در یك فضای مرکزی بیکدیگر متصل شده است.

قسمتی از غرفه امریکا در نمایشگاه آسیائی به موضوع پیاده شدن فضانوردان آپولوی ۱۱ در کره ماه اختصاص دارد در قسمت آپولو، مدلها - عکسها و فیلم هائی که معرف اوج فن مدیریت در فرستادن انسان به کره ماه میباشد وهمکاری هزاران متخصص و دانشمند را در این زمینه نشان میدهد گردآمده است.

ورودشاهنشاه به واشینگتن

بقیه از صفحه اول

این برنامه ها عبارتند از مراسم رسمی ورود شاهنشاه آریامهر بکاخ سفید واشنگتن در روز ۲۹ مهرماه، مراسم مربوط به جشن های یکصدمین سال امضای قرارداد مخابرات بین‌المللی در سویس و سفر هیجان‌انگیز آپولوی ۱۲.

نخستین برنامه که از طریق مخابرات فضائی ساعت ۴٫۳۰ بعداز ظهر روز یکشنبه هفته آینده از سویس مستقیما پخش میشود مربوط به جشن‌های یکصدمین سال امضای قرارداد مخابرات بین‌المللی خواهد بود.

مدت این برنامه بیست دقیقه پیش‌بینی شده و صورت یك برنامه تلویزیونی مبادله‌ای بین ایران و سویس را خواهد داشت.

بدین ترتیب که برنامه مذکور به چند قسمت سه تا چهار دقیقه‌ای از تهران به سویس و از سویس به تهران تقسیم شده است و درحالی که مردم سویس قادر به یك گردش پنج دقیقه‌ای در نمایشگاه آسیائی تهران و شهر تهران خواهند بود بینندگان تلویزیون در تهران در شادی و فستیوال مردم سویس شرکت می کنند.

*** دومین برنامه**

دومین برنامه آغاز سفر شاهنشاه آریامهر به ایالات متحده بدعوت پرزیدنت ریچارد نیکسون را شامل خواهد بود.

این برنامه روز ۲۹ مهر ماه پخش خواهد شد و طی آن جریان ورود شاهنشاه آریامهر بکاخ سفید واشنگتن و مراسم استقبال رسمی از طرف پرزیدنت ریچارد نیکسون بطور زنده نشان داده میشود.

سومین برنامه جریان پرتاب و لحظات حساس سفر آپولوی مه نورد ۱۲ خواهد بود که بینندگان تلویزیون در تهران همانند مردم اروپا قادر به تماشای آن بصورت زنده خواهند بود.

از آنجائی که ساعت ورود شاهنشاه به واشنگتن بامداد روز ۲۹ مهرماه می باشد و اختلاف ساعت تهران با واشنگتن هشت ساعت ونیم است، بینندگان تلویزیون در تهران، شب هنگام، بامداد سه‌شنبه ۲۹ مهر مطابق با ۲۱ اکتبر ایالات متحده را مشاهده خواهند کرد.

مجله جوانان دانشمند ان جوان را برای بازدید از صنایع عظیم پتروشیمی به جنوب برد

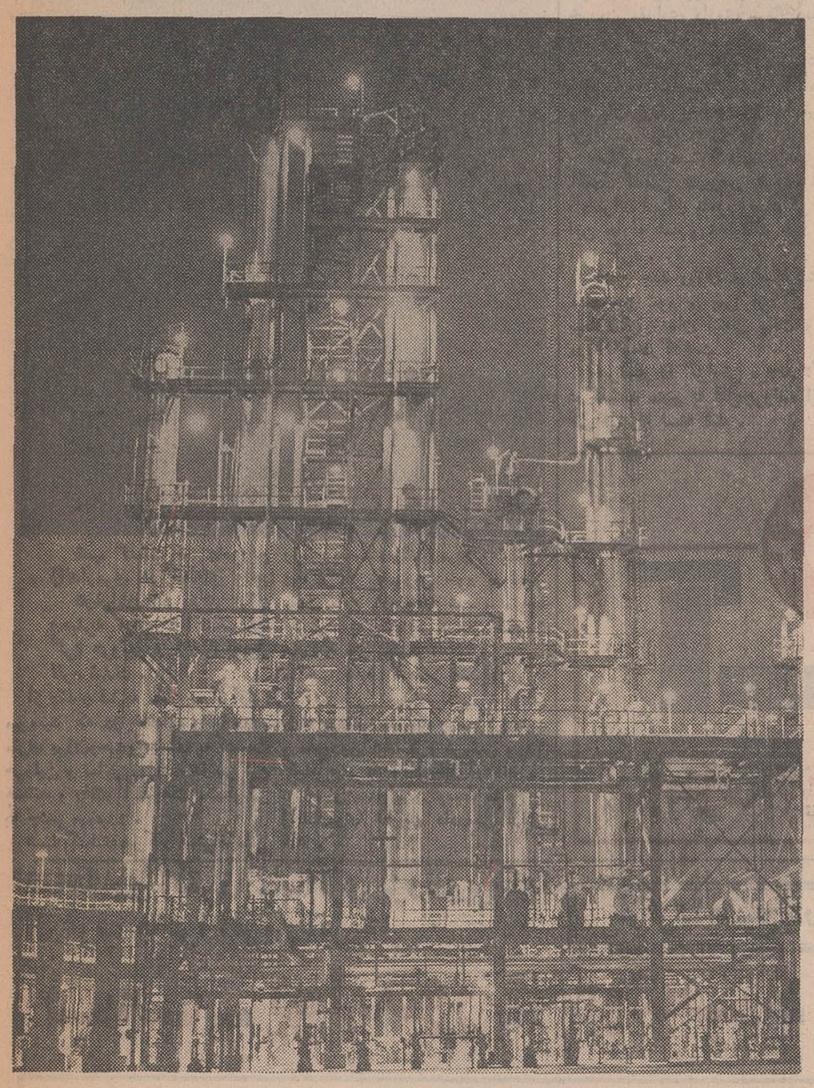

دوازده جوان از دروازه استان کشور برندگان مسابقه دانشمندان جوان دوره سوم مجله جوانان بهمراه سرپرستی که از طرف مجله تعیین شده بود عازم جنوب شدند تاصنایع عظیم و غول آسای پتروشیمی ونفت را ازنزدیك ببینند.

دیدار از صنایع عظیم مزبور جایزه‌ای بود که مجله جوانان برای دانشمندان جوا ن در نظر گرفته بود. زیرا این اعتقاد هست که باید جوانان ما از نزدیك با کارهای شگرف عمرانی و اقتصادی کشور آشنا شوند تاغرور آمیز وسربلند از کشور خود سخن بگویند.

باری دوازده جوان، بهمراه سرپرست خود ساعت ۳ ونیم بعد از ظهر روز چهارشنبه ۲۶ شهریور ماه تهران را بسوی جنوب ترك کردند.

مسئولین روابط عمومی شرکت ملی نفت ایران در جنوب و همچنین شرکت های پتروشیمی در انتظار کاروان ما و پذیرائی از آنان بودند ساعت ۹ ونیم صبح پنجشنبه وقتی ترن در ایستگاه ایستاد، جوانان ما با مهمانداران خود که انتظار آنان را می کشیدند روبرو شدند.

پس از کمی استراحت درهتل لوکس وزیبای آبادان و صرف ناهار برنامه شروع شد. دیدار ازشرکت شیمیائی پازارگاد وسپس گردش در شهر وجمعه دیدار از باشگاه اروندرود برنامه تفریحی دیگر خستگی راه را زدود.

روزشنبه برنامه بازدید آغاز شد، وپالایشگاه عظیم آبادان که محوطه‌ای بوسعت ۱۳ کیلومتر مربع را اشغال کرده غروری لذت بخش دروجود جوانان ما ایجاد کرد.. پالایشگاهی که از جمله بزرك‌ترین مراکز تصفیه نفت است.

جوانان مابه صنعت نفت آشنائی داشتند ولی پتروشیمی برای آنان تازه ونو بود.

پتروشیمی یکی از امیدهای آینده

راهنما برای آنان توضیح داد که شرکت ملی صنایع پتروشیمی ایران که یکی ازشرکت های وابسته به شرکت ملی نفت ایران است برای بهره‌برداری از گازهای نفت، گاز هائی که در دشت های خوزستان میسوخت و بهدر میرفت بوجود آمد. امروز از گاز های نفت نایلن، کائوچوك مصنوعی، انواع نخها انواع پلاستیك وو.... ساخته میشود. موادی که از گاز های نفت بدست می آید در حدود دو هزارنوع است وبالاتر از همه باید گفت که صنعت پتروشیمی یکی از بزرگترین عوامل مبارزه با گرسنگی است، بنابر تجربه‌ای که شده کود شیمیائی قادر است تا صد در صد محصول را افزایش دهد. بدون اینکه برای این افزایش احتیاج به افزودن سطح کشت، مقدار آب وغیره باشد. بعبارت دیگر کود شیمیائی عامل اصلی ومهمترین اسلحه بشر در نبرد بادیو گرسنگی است.

وقتی به محل تاسیسات عظیم شرکت سهامی شیمیائی شاهپور رسیدیم، مشاهده آنهمه عظمت همه را دچار حیرت و سرگیجه کرد. کارشناسان و متخصصین ایرانی با صبروحوصله به سئوالات جوانان پاسخ میدادند و وظایف هر یك ازواحد هاودستگاه ها را در تولید پتروشیمی تشریح می کردند مخازن عظیم سیزده هزار تنی، ولوله عظیم (۴۰) اینچی که از ۸۰ کیلومتری آب برای تاسیسات مزبور می‌آوردنشان میداد که تا چه حد واندازه برای تاسیس آن واحد عظیم کارشده است واحدی که روزانه ۱۵۰۰ تن گوگرد، ۱۰۰۰ تن آمونیاك، ۵۰۰ تن اوره، ۴۵۰ تن اسیدفسفریك، ۴۰۰ تن سوپرفسفات تریپل و ۱۳۲۰ تن اسیدسولفوریك تولید می کند وسالانه سیصد و پنجاه میلیون ریال فرآورده آن است.

در روز دوشنبه ۳۱ شهریورماه به‌بازدید واحد پتروشیمی آبادان رفتیم. این واحد غول‌آسا که از ۹ واحد جزء تشکیل می‌شود در زمینی بوسعت ۲۵۰٫۰۰۰ متر مربع بناشده. برای تاسیس این واحد عظیم ۲۱ ماه کارشبانه‌روزی شده و برای اطلاع از عظمت آن کافیست یادآور شویم که فقط ۷۰ هزار لوله در کارخانه پتروشیمی آبادان بکار رفته است.

این واحد عظیم سالانه ۲۴ هزار تن سودسوزآور و بیست هزار تن پلاستیك وده هزار تن ماده اصلی پودرهای شوینده تولید میکنند.. شك نیست که بازارهای داخلی قادر به‌جذب چنین تولید عظیمی نیست و بازارهای خاورمیانه وخاور دور بزودی بزرگترین مشتری این واحد عظیم صنعتی خواهندبود.

***

لازم بود که درباره صنعت عظیم پتروشیمی بجوانانی که در حقیقت نمایندگان جوانان استانهای کشور بودند بیشتر توضیح داده‌شود. ودر حالیکه آنان در سالن مجلل مهمانسرای آبادان استراحت می کردند راهنمای ما گفت: سابقه صنعت پتروشیمی در دنیا چندان زیاد نیست ولی صنعتی است که خیلی زود جای خودرا باز کرده‌و بزودی درراس اکثر صنایع قرار خواهد گرفت.

اولین واحد پتروشیمی کارخانه کود شیمیائی شیراز است که در سال ۱۳۴۲ آغاز بکار کرد وپس از اینکه تصمیم گرفته شد این صنعت دایر شود شرکت ملی صنایع پتروشیمی ایران که از شرکت‌های وابسته به‌شرکت ملی نفت است تشکیل شد و کارخانه کود شیمیائی شیراز نیز باین شرکت تحویل گردید.

سپس شرکت ملی صنایع پتروشیمی برای ایجاد این صنعت چندین شرکت دیگر تاسیس نمود مثل شرکت شیمیائی شاهپور، شرکت شیمیائی آبادان، شرکت شیمیائی خارك که بازدید از واحد اخیر برای جوانان ما ممکن نشد وراهنما گفت که واحد شیمیائی خارك روزانه ۶۰۰ تن گوگرد و بین ۵ تا ۶ هزار بشکه گاز مایع تولید میکند که بطور کلی صادر خواهد شد.

باری صنعت عظیم پتروشیمی که بهمت مهندسین و کارشناسان ایرانی پی‌ریزی شده است بزودی تاثیر خودرا در پیش‌برد اقتصاد کشور نشان خواهد داد. درآبان ماه تاسیسات پتروشیمی بدست مبارك شاهنشاه آریامهر افتتاح خواهد شد و بلافاصله بهره‌برداری آغاز میگردد و جوانان ما تاثیر این صنعت را در اقتصاد مملکت بزودی خواهند دید.

آگهی مزایده فروش یکدستگاه مرکز تلفن

مدرسه عالی پارس یکدستگاه تلفن ازنوع (ن-آ) ۳ر۲۵ شماره رابانضمام دستگاه تلفنچی وباطری وفیوزلحیم کن وغیره را از طریق مزایده در مقابل دریافت وجه نقد به‌فروش میرساند.

۱- شرکت کنندگان در مزایده بایستی ده هزارریال وجه‌نقد بعنوان سپرده شرکت در مزایده بصندوق مدرسه مزبور پرداخت نموده ورسید آنرا ضمیمه پیشنهاد خود نمایند.

۲- کسانی که مایل بشرکت در مزایده باشند می‌توانند همه روزه درساعات اداری دستگاه مزبور را از نزدیك ملاحظه و پیشنهادخود رابانضمام برك سپرده درپاکت لاك و مهر شده تاآخر وقت‌اداری روز سی‌ام مهر ۴۸ بدفتر مدرسه عالی‌پارس‌ساختمان شماره یك جاده قدیم شمیران مقابل کاخ جوانان تحویل‌ورسید دریافت نمایند.

۳- پیشنهاد های واصله درساعت ده صبح روز پنجشنبه یکم آبان ۴۸ بازوقرائت خواهدشد.

۴- به‌پیشنهاد های‌بدون برك سپرده بهیچوجه ترتیب‌اثرداده نخواهدشد.

۵- مدرسه عالی پارس در رد یاقبول پیشنهاد هامختاراست.

۶- حضور پیشنهاد دهندگان در کمیسیون مزایده آزاد است.

۷- هرگونه‌عوارض ومالیات وهزینه آگهی مزایده به عهده خریدار خواهدبود.

۸- چنانچه پیشنهاد دهنده از پیشنهاد خود عدول‌نمایدسپرده‌او بسودصندوق مدرسه‌مذکور ضبط‌خواهدشد.

دکتر پروین خلعتبری - رئیس مدرسه عالی پارس

آ-۴۸۷۴۰

سلطان مار

برنامه تالار ۲۵ شهریور

توسط هنرمندان: گروه هنرملی

خیابان جنوبی پارك شهر -

تلفن رزرو ۲۵۴۴۴

جمعه ها دو سئانس: ۵ و ۸½ بعد ازظهر

۱-۳ آ-۴۸۷۳۴

آگهی مزایده شهرداری همدان

شهرداری همدان بموجب موافقت‌نامه شماره ۴۳۸ - ۱۵ر۶ر۴۸ انجمن محترم شهر محل‌نوانخانه ملکی شهرداری پلاك شماره یك فرعی از ۲۳۴ اصلی واقع در بخش۲ کنار خیابان ششم‌بهمن رابرابر نقشه تفکیکی موجود در شهرداری که بقطعات مختلف و قابل ساختمان تقسیم‌شده و بهای هریك‌ازقطعات‌بادرنظر گرفتن برخیابان وسیله کارشناس رسمی تعیین گردیده با شرایطزیر ازراه مزایده بفروش میرساند.

ردیف	قطعه	مساحت	بهای مترمربع	بهای کل	نقدا پرداخت‌شود ۵٪ که باید
۱	۱	۳۸۴	۱۰۰۰	۳۸۴۰۰۰	۱۹۲۰۰
۲	۲	۳۸۴	۱۰۰۰	۳۸۴۰۰۰	۱۹۲۰۰
۳	۳	۳۳۶	۱۰۰۰	۳۳۶۰۰۰	۱۶۸۰۰
۴	۴	۳۸۴	۱۰۰۰	۳۸۴۰۰۰	۱۹۲۰۰
۵	۵	۳۹۰٫۴	۱۰۰۰	۳۹۰۴۰۰	۱۹۵۲۰
۶	۶	۲۲۲	۴۰۰	۸۸۸۰۰	۴۴۴۰
۷	۷	۳۱۲	۶۰۰	۱۸۷۲۰۰	۹۳۶۰
۸	۸	۳۱۱	۶۰۰	۱۸۶۶۰۰	۹۳۳۰
۹	۹	۳۱۵	۶۰۰	۱۸۹۰۰۰	۹۴۵۰
۱۰	۱۰	۱۳۷٫۵	۴۰۰	۵۵۰۰۰	۲۷۵۰
۱۱	۱۱	۲۶۲٫۵	۴۰۰	۱۰۵۰۰۰	۵۲۵۰
۱۲	۱۲	۳۸۸٫۸	۵۰۰	۱۹۴۴۰۰	۹۷۲۰
۱۳	۱۳	۳۲۱٫۸	۵۰۰	۱۶۰۹۰۰	۸۰۴۵
۱۴	۱۴	۲۶۶٫۴	۴۵۰	۱۱۹۸۸۰	۵۹۹۴

۱- خریداران میتوانند برای خرید هریك از قطعات مورد درخواست و ملاحظه نقشه تفکیکی بدایره ساختمان و املاك شهرداری مراجعه و توضیحات لازم را بگیرند.

۲- پیشنهاددهندگان بایستی ۵٪ بهای هریك از قطعات مورد خریداری رابحساب سپرده شماره ۱۰۲۶۲ شهرداری در بانك ملی پرداخت و فیش آنرا پیوست پیشنهاد کرده و تاساعت ۱۰ بامداد روز دوشنبه ۲۱ مهرماه لاك‌ومهر شده‌با دریافت رسید بدفتر شهرداری بدهند.

۳- حضور پیشنهاددهندگان در جلسه مزایده آزادوشهرداری دررد یاقبول کلیه پیشنهادها آزاد است.

۴- پیشنهادهای رسیده در ساعت ۱۱ همان روز باحضوراعضاء کمیسیون باز و خوانده میشود.

۵- به‌پیشنهادهای مبهم و یافاقد سپرده و پیشنهادهائیکه بعد از تاریخ‌مقرر برسد ترتیب‌اثر داده نخواهد شد.

۶- شرکت کنندگان در مزایده نبایستی مشمول منع‌مداخله کارمندان در معاملات دولتی باشند.

آ-۴۸۶۵۸ شهردار همدان - یحیی نظیری

یك تعمیرگاه بزرك کشتی

دربندر بوشهر گشایش یافت

کارهای ساختمانی یك تعمیرگاه مجهز ومدرن کشتی که باهمکاری دوشرکت ایرانی وامریکائی در ساحل شرقی بندر بوشهر ایجاد شده بود پایان یافت و اولین کشتی تجارتی بنام پوراندخت در این تعمیرگاه مورد بازدید و مرمت قرار گرفت.

گزارش خبرنگار مادر بندر بوشهر حاکیست: در تعمیرگاه مزبور که بنام «شاهپور» نامیده می‌شود کشتیهائی که ظرفیت آنها تاهفتصد تن باشد تحت تعمیر قرار خواهند گرفت.

کمك برای ساختمان آسایشگاه مبارزه با سرطان

در بازدیدی که عصر دیروز اقای سام استاندار اصفهان بنا بتقاضای مدیر کل اوقاف استان اصفهان از ساختمان آسایشگاه مبارزه با سرطان نمود، بمنظور تکمیل ساختمان آسایشگاه مبلغ دو میلیون ریال از طرف اشخاص زیر اهداء گردید:

آقای سام استاندار اصفهان ۲۵۰ هزار ریال حسین همدانیان یك میلیون ریال حاج عبدالعلی فیضی ۲۵۰ هزار ریال یوسف بهنام ۲۵۰ هزار ریال مهندس ملك ۱۰۰٫۰۰۰ ریال نقد و خرید کلیه موزائیك ساختمان آسایشگاه را تقبل نمود.

خبرنگار ما اضافه میکند آسایشگاه مزبور دراجرای منویات علیاحضرت شهبانوی ایران در زمین موقوفه حاج محمد اسماعیل صراف در خیابان رفیع‌الدین که ارزش آن بالغ بر سی میلیون ریال است ساخته میشود و مبلغ یك میلیون ریال نیز از طرف علیاحضرت شهبانوی ایران وسیله جمعیت مبارزه با سرطان اهداء گردیده است.

از صبح ۵ شنبه در سینما

ادئون

کپیه کامل

متروگلدوین مایر تقدیم میکند

ایستگاه زیرا

با شرکت

راك هودسن. ارنست بورگناین

پاتریك مك گوهان - جیم براون

تونی بیل. تویدنولن. آلف کیلین

رنگی

بلیط ببهای معمولی

سئانسها ۱۰٫۳۰ صبح

۲٫۳۰-۵-۷٫۳۰-۱۰

بعد از ظهر

آگهی دعوت

از کلیه صاحبان سهام شرکت سهامی کارخانه قند قزوین برای شرکت در جلسه مجمع عمومی عادی که بطور فوق‌العاده درمحل شرکت تشکیل خواهد شد دعوت میشود که برای روز ۱۲ر۸ر۴۸ ساعت ۹ صبح در جلسه مزبور حضور بهمرسانند.

دستور جلسه عبارت خواهد بود از:

۱- تعویض و تعیین اعضاء جدید هیئت‌مدیره

۲- تعیین خطمشی آینده شرکت

آ-۲۱۸۵۷ شرکت سهامی کارخانه قند قزوین

انجمن اسلامی مهندسین

بعثت فرخنده بزرگترین رادمرد جهان منجی عالم بشریت پیامبر بزرك اسلام را جشن میگیرد. ساعت شروع برنامه ۷ بعد ازظهر. پنجشنبه ۱۷ مهر ۴۸

نشانی - مسجد جواد. خیابان روزولت. میدان ۲۵ شهریور. محل برای بانوان پیش‌بینی شده‌است.

آ-۲۱۹۴۳ ۱-۲

آگهی دعوت مجمع عمومی فوق‌العاده «نوبت‌دوم»

چون در جلسه ۱۴ر۷ر۴۸ مجمع عمومی فوق‌العاده تشکیل‌نشد مجددا از شرکاء و صاحبان سهام شرکت سهامی آبادی‌قاسم‌آباد تپه‌سیف دعوت میشود که روز دوشنبه ۱۹ر۸ر۴۸ ساعت ۶ بعداز ظهر در محل شرکت واقع در خیابان شاه - چهارراه کاخ‌شماره ۹۱ حضور بهمرسانند.

دستور جلسه:

۱- ازدیاد سرمایه - تغییر بعضی از مواد اساسنامه - تبدیل شرکت ۲- انحلال شرکت یاابقاء آن

شرکت سهامی آبادی‌قاسم‌آباد تپه‌سیف

آ-۲۱۹۳۹ ۱-۲

سینما ناهید

از چهارشنبه ۱۶ مهرتا ۱۹ مهر - فیلم رنگی

ماجراهای مال‌فلاندرز- باشرکت: کیم‌نواك - ویتوریودسیکا

از یکشنبه ۲۰ مهر تا ۲۳ مهر - فیلم‌رنگی

زن‌بدون چهره - باشرکت جیمز گارنر - جین‌سیمونز

سئانسها ۳٫۳۰ - ۵٫۳۰ - ۷٫۳۰ بزبان فارسی

۹٫۳۰ بزبان انگلیسی

یوسف‌آباد بالا خیابان محمدرضاشاه - تلفن: ۲۸۷۱۳

آموزشگاه شبانه فضیلت

از داوطلبان شرکت در امتحانات متفرقه ثبت‌نام مینماید

دوره کامل دبیرستان (طبیعی، ادبی، ریاضی)

فضیلت

خیابان امیریه نبش منیریه تلفن ۴۲۶۴۵

دانش‌آموزان ممتاز

پرویز شریفی سرابی شاگرد اول کلاس پنجم دبستان مزین‌الدوله با معدل ۱۸٫۵۳

سید محمدرضا فن ابریشم شاگرد اول کلاس اول دبستان حجازی

میناروحانی دانش‌آموز ممتاز کلاس اول دبیرستان نوبنیاد نفت

۲ سال حبس بخاطر ۲ گرم هروئین !

مردی به جرم قاچاق دو گرم هروئین به دوسال حبس تادیبی محکوم شد

این مرد که غلام قنبری نام دارد پس از تصویب قانون جدید تشدید مجازات مرتکبین اصلی جرائم مواد مخدر در حالی که دو گرم هروئین با خود داشت توسط مامورین انتظامی دستگیر گردید و پرونده پس ازطی مراحل قانونی دردادسرای تهران به شعبه اول دادگاه جنائی مرکز ارجاع گردید .

دادرسان شعبه اول دادگاه جنائی به ریاست آقای طباطبائی ظهر دیروز قنبر را به دوسال حبس تادیبی و پرداخت شش هزار ریال جریمه محکوم ساختند .

خبرنگار ما گزارش میدهد : این اولین حکمی است که شعبه اول دادگاه جنائی براساس قانون جدید تشدید مجازات صادر کرده است و قبلا چنین متهمینی که با توجه به قانون قدیم محاکمه می‌شدند به بیشتر ازشش ماه زندان محکوم نمی شدند .

جوانی به پاسگاه ژاندارمری وارد شد و گفت :

برادرم را باچوبدستی کشتم!

ابراهیم چماقی (مقتول)

ماشاءالله چماقی (متهم بقتل)

صبح دیروز جوان ۲۷ ساله‌ای بنام «ماشاءالله چماقی» به پاسگاه ژاندارمری کاروانسراسنگی مراجعه کردو اظهارداشت : من برادر ۳۵ ساله‌ام را به ضرب چوب کشته‌ام .

ماموران باتوجه بااظهارات ماشاءالله به تحقیق پرداختندو درنتیجه معلوم شد در نزاعی که بین ایندو برادر رویداده، ماشاءالله بضرب چوبدستی، برادر بزرگ خود ابراهیم ۳۵ ساله را مجروح ساخته و مصدوم پس از انتقال به بیمارستان براثر شدت جراحات وارده جان سپرده است .

بنابگزارش خبرنگار ما در «قلعه حسن خان» کرج: متهم پس از بازجوئیهای مقدماتی بازداشت گردید و جریان واقعه از طرف مقامات مسئول تحت رسیدگی قرار گرفت .

بقرار اطلاع علت منازعه ایندو برادر وجود اختلافات ملکی بوده است

متهم بقتل در بیمارستان زندان درگذشت

«حسن کلالی» متهم به قتل همسرش که در بیمارستان بستری بود ، قبل از آنکه تحقیقات بازپرس کامل گردد درگذشت .

«حسن» روز سوم مهر ماه جاری پس از مشاجره‌ای همسر خود زهرا تافت جگر را کشته و خود را نیز مسموم نموده بود .

طبق تحقیقات مامورین ، «حسن» در روز حادثه ، اختلاف شدیدی با زهرا پیدا نمود و او را خفه کرد و خود به منزل برادرش رفت و با خوردن مقداری داروی سمی دست به خودکشی زد .

برادر حسن از جریان مطلع شد و او را به بیمارستان مسمومین برد وجریان امررا به مامورین ژاندارمری فرح آباد خزانه اطلاع داد .

همان روزبدستور دادستان تهران آقای کاظمی بازپرس شعبه ۱۹ دادسرای تهران مامور رسیدگی به این حادثه شد و تحقیقات خود را آغاز کرد .

حسن چند روزی در بیمارستان مسمومین بود و پس از آن به بیمارستان زندان انتقال یافت ولی در آنجا درگذشت .

خبرنگار ما گزارش میدهد : با درگذشت متهم به قتل پرونده این قتل «زهرا» بسته شد .

«شوکت» نمیدانست که فرزندی بدنیا آورده !

دیروز دو نفر جوان زن ۳۵ ساله‌ای بنام «شوکت» را با تاکسی به بیمارستان رضا پهلوی آوردند و اظهارداشتند چون این زن در کنار خیابان بحال اغماء افتاده بود، او را به بیمارستان رسانده‌ایم ولی پزشکان پس از معاینه متوجه شدند که شوکت فرزندی بدنیا آورده است مامورین بر اساس نظریه پزشکان از شوکت پرسیدند که نوزادش را چکار کرده است؟ ولی وی در اینمورد اظهار بی اطلاعی نمود !

بنا بگزارش خبرنگار مادر شمیران: جریان به پاسگاه ژاندارمری ضرابخانه اطلاع داده شد و مامورین این پاسگاه گزارش دادند که نوزاد را در گوشه خیابان معتضدی یافته وبه پاسگاه برده‌اند نوزاد را که زنده بود به بیمارستان آوردند شوکت و فرزندش هم اکنون در بیمارستان بستری هستند و جریان از طرف مامورین انتظامی تحت رسیدگی است .

هروئین وپول نقره کشف شد

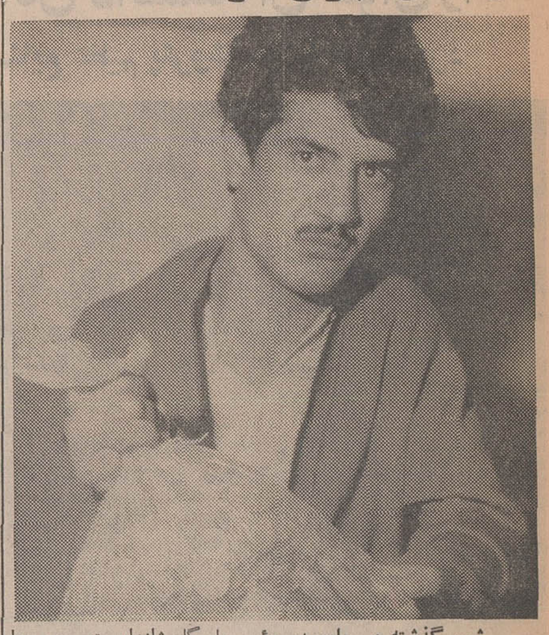

شب گذشته ، مامورین ژاندارمری در خانه‌ای واقع درخیابان ده متری برزن وحیدیه موفق به کشف ۵۸ گرم هروئین و ۲۱ کیلوپول نقره شدند .

از چندی قبل به مامورین گزارش میرسید که در خانه‌ای واقع درده متری برزن وحیدیه عده‌ای به کشیدن هروئین و سایر مواد مخدر سرگرم هستند و رفت و آمد های مشکوکی به چشم میخورد .

شب گذشته سرکار استوارزمانی رئیس پاسگاه ژاندارمری وحیدیه با دو نفر از مامورین خود با لباس مبدل وارد آن خانه شد و متوجه گردید که چند نفر درحال کشیدن هروئین می باشند .

صاحب خانه «اصغر دمیریاری» ۲۳ ساله و کلیه افرادی که درآن خانه بودندبه پاسگاه جلب گردیدند و مامورین ۵۸ گرم هروئین و ۲۱ کیلو پول نقره بدست آوردند .

اصغر صبح امروزتوسط مامورین ژاندارمری تحویل دادرسی ارتش شد .

عروسی که مادرشوهرش را خفه کرده بود ، محکوم شد

«کبرا کاشی پزان» زن بیست وپنج ساله‌ای که بامداد روز چهاردهم فروردین سال جاری مادر شوهرشصت ساله خود ، «ننه آغا» را در یکی از دهات اطراف ساوه خفه کرده بود ، در شعبه اول دادگاه جنائی مرکز به سه سال حبس مجرد محکوم گردید.

محتویات پرونده حاکیست که «کبرا» شب وقوع حادثه پس ازیك مشاجره شدید با مادر شوهرخود، نیمه شب به اطاق اورفته و باروسری او را خفه می کند.

کبرا که زنی بیست و پنجساله ودارای سه فرزند می‌باشد ،ازمدتی پیش از وقوع جنایت احساس میکرد که شوهرش نسبت به او بی‌توجه شده و حتی چند بار شوهرش به او گفته بود که طلاقش خواهد داد.

بدگوئیهای مادر شوهر

کبرا پس از مدتی تفکر گمان کرد که بی‌توجهی شوهرش نسبت به‌او به‌خاطر بدگوئیهای مادر شوهرش میباشد و در صدد انتقام برآمد.

روز «سیزده‌بدر» کبرا به‌اتفاق اعضای خانواده به یك میهمانی رفتند و شب هنگام که بازگشتند، باز بین کبرا و مادر شوهرش اختلاف پیدا شد که با میانجیگری شوهر کبرا ظاهرا قضیه فیصله یافت.

در آن نیمه شب دیگر کسی نمی‌داند چه گذشت . ولی بامداد روز بعد ، که اهل خانه ازخواب برخاستند، متوجه‌شدند که‌ننه‌آغای سحرخیز هنوز بیدار نشده است!

«کبرا» فرزند خود را به‌اطاق ننه‌آغا فرستاد تا او را بیدار کند ولی فرزند او با چشمانی گریان بازگشت و گفت : حال ننه‌آغا بد است.

هنگامیکه اهل خانه به‌اطاق «ننه آغا» رفتند ، او را در رختخوابش مرده یافتند و پزشکی به‌بالای‌سر اوآوردند وپزشك نظر داد که ننه‌آغا خفه شده است .

به این ترتیب جریان به‌دادستان ساوه گزارش داده شد و بازپرس دادسرای ساوه مامور رسیدگی به این جنایت گردید و بازپرس از پزشك قانونی خواست که از جسد معاینه بعمل آورد .

پزشك قانونی پس ازمعاینه نظر داد که بریدگی هائی‌در لاله گوش و خراش هائی بر روی صورت ننه‌آغا دیده شد که بوسیله ضربه باجسم سخت بوجود آمده و علت مرك نیز خفگی می باشد .

بازپرس که‌درهمان لحظات‌اطلاع از حادثه بالاسر ننه‌آغا حاضر شد و دستمالی را که ننه‌آغا بوسیله‌آن خفه شده بود ، بعنوان دلیل ومدرك ضمیمه پرونده کرد و پس از اعلام نظریه پزشك قانونی متوجه شد که ننه‌آغا به قتل رسیده است و پس‌از رسیدگی به اوضاع و احوال و مناسبات ننه‌آغابا اطرافیان‌و باتوجه به اینکه در شب حادثه با عروسش مشاجره داشته ،«کبری» رادستگیر ساخت و چون کبری در مراحل بازپرسی اظهارات ضدو نقیض‌نمود، بازپرس او را مجرم شناخت .

بازپرس پس‌از صدور قرارمجرمیت برای «کبری» از دادستان ساوه خواست که‌برای‌وی تقاضای‌مجازات نماید و دادستان شهرستان ساوه نیز از دادگاه جنائی تقاضای اشد مجازات را نمودوپرونده‌را به‌دادگاه عالی جنائی مرکز فرستاد .

«کبری» دیروز در برابر دادرسان شعبه اول دادگاه جنائی به‌ریاست آقای‌طباطبائی قرار گرفت و کلیه اتهامات را انکار کرد، ولی دادگاه باتوجه به‌دلائل‌و شواهدموجود در پرونده ، کبری را قاتل شناخت و چون او را جوان و جاهل و همچنین زنی صاحب فرزند دید ، بادو درجه‌تخفیف او را به سه سال حبس با اعمال شاقه محکوم نمود .

«کبرا» در محضردادگاه

کیه؟ مصرف کننده عزیز:
بَخت
چای آسیاب نشان : تامیتوانید بسته های چای آسیاب
نشان جمع آوری کنید، زیرا بهمان نسبت جوائز ارزنده تقدیم شمامیکنیم.

ازصبح ۵ شنبه درسینماهای

رویال ـ مولن روژ
نیاگارا ـ رادیوسیتی

این دو مرد چون دو قطعه غرب را به آشوب و عوغا وسترن رابوجودآوردند
آتش ، چون دو بشکه باروت کشیدند و بزرگترین ماجرای

جولیانوجما درفیلم تکنی‌اسکوپ رنگی
بزن، دستخوش داری

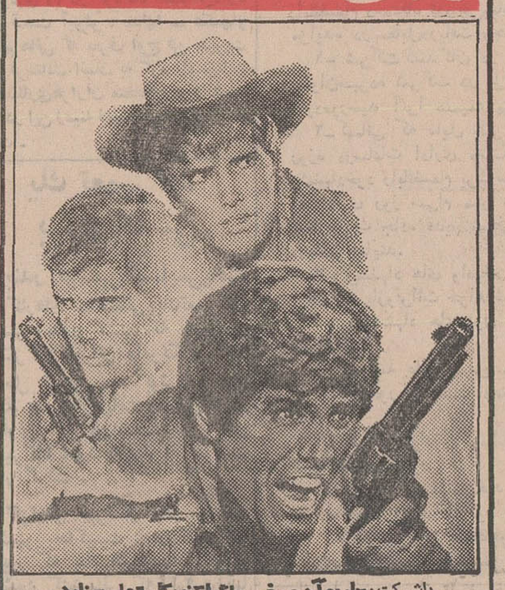

باشرکت: ماریوآدورف ـ ماگداکنوپکا ـ جولی‌مینارد

بزودی
آسیا
بادنیائی از شکوه وزیبائی

شاهکاری آتش‌زا ... اثری بزرگ‌وپرحادثه
از غرب ماجرا آفرین آمریکا

ازفردا صبح درسینماهای

ب.ب ـ پولیدور ـ مهتاب ـ کریستال

ریچارد بریسون . گیلبرت رولند درفیلم تکنی‌اسکوپ . رنگی

شجاعان غرب

باشرکت: دومینیک بوشرو
فولکولولی
پخش از شرکت سورج

بزودی در سینما

گلدن‌سیتی

بزرگترین اثر دراماتیك سال فیلمی برتر از آنچه دیده و شنیده‌اید

محکومیت یك مرد ، اتهام اوو بالاخره مضروب کردنش... ولی باهمه این احوال بیشتر از همیشه از او میترسیدند

مترو گلدوین مایر تقدیم میکند
فیلمی ازجان‌فرانکن‌هایمر
اقتباس از نوول «برنارد مالامود»
برنده جایزه «پولیتزر»

مرد و سرنوشت

رنگی

باشرکت MGM

آلن بتس

درك بوگارد ـ هیوگریفیت

the fixer

ازفردا صبح فقط در سینما

آتلانتیک

فیلمی که خاطره دلپذیر آنرا تاآخرعمر فراموش نخواهیدکرد

«چارلی» تجربه‌ایست زیبا ، فاخر وفراموش‌نشدنی برای هرکسی‌که عاشق فیلم وسینماست .
روزنامه نیویورك پست ـ امریکا

کلیف رابرتسون

برنده جایزه اسکار
برای همین فیلم

درنقش

چارلی

تکنی‌اسکوپ ـ رنگی
باشرکت : گلربلوم ـ لیلیا اسکالا ـ لئون‌جانی
کارگردان : رالف نلسون
موزیك از : راوی‌شانکر
محصول کمپانی‌سینه‌راما

علاوه برفیلم «چارلی» فیلم‌کامل رنگی‌پرواز سفینه‌آپولو ۱۱ به ماه ـ فرود درسطح ماه ـ عملیات فضانوردان امریکائی درسطح‌کره ماه ـ ترك‌کردن ماه وبازگشت به‌کره زمین اختصاصا درسینما آتلانتیك نمایش داده میشود .

انگلستان پیشنهاد داده بود عراق ضمیمه ایران شود

جناب آقای مسعودی نایب رئیس مجلس سنا و مدیر محترم روزنامه اطلاعات

در تعقیب سرمقاله روزنامه اطلاعات مورخ ۱۲ مهر ماه تحت عنوان مهمل بافی عراق و همچنین بیانات جناب آقای اردشیرزاهدی وزیر امورخارجه در مجمع عمومی سازمان ملل متحد و اظهارات آقای سفیر عراق در لندن لازم میداند در باب اینکه چگونه عراق ایجادشده است مراتب را بعرض برساند.

پیشنهاد ضمیمه شدن عراق

در عهد نامه ورسای یکی از مواد آن بشرح زیر است :

(سرپرستی مملکت عراق برای مدت بیست‌وپنج سال بیکی از ممالک مجاور دینفع وا ندار میشود) در سال ۱۳۰۱ دولت انگلیس که در آن تاریخ آقای دنیا و فاتح واقعی جنگ بین‌المللی اول بود (زیرا روسیه دوچار انقلابات و فرانسه مشغول ترمیم خرابیهای ناشی ازجنگ‌وامریکای فاتح در کار ممالک دیگر دخالت نداشت) و انگلستان تنهادولتی‌بود که بردنیا حکومت‌می‌کرد بایران پیشنهاد نمود که عراق ضمیمه ایران شود با سه شرط اول آنکه این پیشنهاد باید بکلی محرمانه بماند دوم در ظرف ده روز دولت ایران‌باید جواب رد و یا قبول را بدهد سوم اگر ایران قبول کرد که عراق ضمیمه ایران‌شودمبلغ دویست‌و هفتادمیلیون لیره ترك معادل یکصد و سی میلیون تومان قروض دولت عثمانی را که به نسبت خاك و جمعیت بمملکت عراق تعلق گرفته است بمرور بپردازد.

این پیشنهاد دولت انگلیس‌بوسیله مرحوم عمیدالسلطنه وزیر فوائد عامه که مورد اعتماد رئیس الوزراء وقت بود ابتدا با مرحوم موتمن‌الملك رئیس مجلس شورای ملی در میان گذاشته شد و سپس‌در جلسه محرمانه کمیسیون خارجه مجلس مرکب از آقایان زیر مخبرالسلطنه- نصیرالسلطنه-نصرت‌الدوله - سهام السلطان بیات -سلیمان میرزا اسکندری ملك‌الشعرا بهار مدت دو ساعت مورد بحث و مذاکره واقع وبالاخره‌اعضاء کمیسیون بنام‌دلسوزی ملت عراق و بمنظور آنکه بخود ملت عراق باید استقلال داده شود باپیشنهاد دولت‌انگلیس‌موافقت‌نکردند و مراتب از طرف دولت ایران بسفارت انگلیس ابلاغ شد مطالب معروضه در آرشیو محرمانه مجلس‌شورای ملی و گزارش جریان کمیسیون خارجه بخط این‌بنده وبامضاء مرحوم‌عمیدالسلطنه درآرشیو محرمانه نخست وزیر بایگانیست .

نتیجه اقدام ایران این بود که مملکت عراق ایجاد شود و آنهم ایجاد شد بنابر این موجودیت مملکت عراق مدیون حسن‌نیت دولت ایران است و زمامداران دولت عراق نباید این‌عمل جوانمردی ایران را فراموش کنند و باید همواره در نظر داشته باشند اگر آن روز دولت ایران پیشنهادانگلستان را قبول کرده بود امروز عراق یکی از ایالات ایران محسوب و این آقایان که زمامدار عراق هستند جزء اتباع دولت‌شاهنشاهی محسوب میشدند .

بنده تردید ندارم که با علاقه و ارتباط معنوی که بین ملتین ایران‌و عراق همواره موجود بوده ملت‌عراق بانظرزمامداران زورگوی خودموافق نمیباشد و فقط عده معدودی هستند که بدستور مملکت دیگری که در حقیقت برعراق حکومت دارد این مشکلات‌را فراهم کرده‌اند .

سیزدهم مهرماه ۴۸ محمدعلی‌مجد

دنباله اخبار حوادث

مرد ۶ زنه

دو زنش را برای اداره مغازه های خود گماشته بود

ایران اولین زن جعفر پشت‌ترازوی دکان‌نانوائی

قبلا اطلاع داده شد مرد ۴۰ ساله‌ای بنام جعفر خلیلیان اهل قریه «دستگردخیار» اصفهان‌بدون اطلاع همسر اولش ، شش‌زن‌دیگر گرفت و وقتی قصد داشت برای هفتمین بار با یك دختر جوان ازدواج کند رازش فاش شد و خانواده دختر او را بدست‌مامورین پلیس سپردند .

خبرنگار ما در اصفهان‌پیرامون خصوصیات این مرد و همسران متعددش و همچنین سردفترانیکه در امر ازدواج های غیر قانونی با وی همکاری داشتند گزارشی فرستاده است‌که ازنظرخوانندگان میگذرد.

جعفر صاحب یك نانوائی ویك مغازه بقالی است « بانوایران» همسر اول و سومین زنش«محترم» این نانوائی و بقالی‌راداره‌میکردند دقت عمل و رفتار آنها باعث‌شده بود که همیشه این دو دکان مملو از مشتری باشد و همین‌امر

جعفرخلیلیان‌مرد۶زنه

موجب افزایش سرمایه جعفرشده بود و شاید بخاطر این موفقیت هوس تجدید فراش کرده‌وتعداد زنان خود را به ۶ تن افزایش داده بود .

بهر حال جعفر در آخرین ازدواجش ناکام شد و شب‌عروسی وسیله پلیس دستگیر گردید، مامورین ضمنا سر دفتری را که درازدواجهای غیر قانونی جعفربا وی همکاری داشت دستگیرنمودند و برای این شخص مبلغ یکصدو بیست هزار ریال قرار صادرشده است و سر دفتر دیگری که همدست محمد حسن علیمی بوده پس از شنیدن خبر دستگیری «جعفر» متواری شده و مامورین در صدد دستگیری وی هستند.

وکیل دادگستری سکته کرد

ساعت هشت بامداد امروزآقای سید محمود مدنی وکیل پایه یك دادگستری که بمنظور رسیدگی باموردعاوی موکلین‌خودوارد اطاق کارش شده بود ، ناگهان بحال اغماء افتاد سه تن از پزشکان بجنورد بر بالین او حضور یافتند ولی معالجات موثر واقع نشدووی در همان لحظات اول بر اثرسکته قلبی درگذشت .

بنا بگزارش خبرنگار مادر بجنورد : مرحوم سید محمودمدنی هنگام مرك هفتاد سال داشت. ضمنا وی قبل از وکالت مدیر روزنامه‌ای بنام «پرقیب» بود .

۸۰۰ کیلو چای قاچاق کشف شد

از یك خانه روستائی در قریه «باغچق» مشهد مقدار هشتصد کیلو چای قاچاق کشف گردید .

کشف چاهیای مذکور وسیله مامورین هنك ژاندارمری مشهد صورت گرفت .

گزارش خبرنگار مادر مشهد حاکیست : چایهای مکشوفه به اداره نظارت برمواد مخدر مشهد حمل گردید و رضا احمدی «قاچاقچی» به‌پرداخت جریمه نقدی محکوم شد .

جلسه مشترك روسای فدراسیون‌های ورزشی کشور برای بحث درباره برنامه های فدراسیونها در سال آتی ورزشی تشکیل شد

بعداز ظهر دیروز روسای‌فدراسیون های ورزشی کشور با حضورمعاون نخست‌وزیر و سرپرست سازمان تربیت‌بدنی ، جلسه مشترکی بمنظور بحث درباره فعالیت های ورزشی فدراسیون‌ها و همچنین برنامه‌های آینده تشکیل داده به مذاکره پرداختند .

دراین جلسه آقای فتح‌اله امیر علائی رئیس فدراسیون‌بکس کشور اظهار داشت :

بجرات میخواهم بگویم که در ماههای‌اخیر حقیقتاووجداناا‌حساس کرده‌ام سازمان تربیت‌بدنی‌برروال صحیحی قرار گرفته است‌وکاری براساس برنامه صحیحی که‌هدفش تعمیم‌وگسترش ورزشی است‌انجام میگیرد . هیچده ماه قبل‌من‌هرگز چنین تصوری نداشتم و فکر نمی‌کردم که در فاصله یکسال‌ونیم این‌همه توفیق برای ورزش‌مملکت بدست آید . امروز نظم و دیسیپلین و انضباط قابل توجهی‌در دستگاه ورزشی مملکت بوجود آمده است و مخصوصا توجهی که سازمان بامر گسترش ورزش وزیر سازی پیدا کرده است ، امیدواریهای زیادی برای آینده بوجود آورده است .

متاسفانه درگذشته سازمان ورزش فقط بفکر قهرمان‌پروری و بدست‌آوردن مدال بود اما امروز بخوبی همه ما احساس‌می کنیم‌راه تازه‌ای پیش‌روی ماگشوده شده است . یکی از کارهائی که‌شاید روز اول من باآن مخالف بودم و بخاطر وجود آن بااحتیاط ریاست فدراسیون بکس را قبول کردم دفتر امور مشترك فدراسیون هابود اما امروز حقیقتا اعتراف‌می کنم که این دفتر برای پیشرفت به برنامه فدراسیون‌ها بسیار موثر است.در این جلسه تیمسار سرلشگررحیمی رئیس فدراسیون کوهنوردی،آقای غفورآلبا رئیس فدراسیون‌پینك‌پنك نیز ضمن بیاناتی که ایراد کردند کوششهای سازمان تربیت‌بدنی و دفتر امور مشترك فدراسیون هارا مورد تحسین قرار دادند . آقای نجم رئیس فدراسیون وزنه‌برداری به‌تحلیل در باره مسابقات وزنه‌برداری جهانی پرداخته و در باره آثار حاصله از این‌مسابقات‌مطالبی اظهار کرد .

دراین جلسه تیمسار خسروانی ضمن تشکر از همکاری های صمیمانه روسای فدراسیونها اظهار داشت : مادر هرشرایطی که‌باشد بخاطر عشق و ایمانی که بخدمت گزاری به‌شاهنشاه آریامهر داریم کوشش می کنیم تاسرحد امکان وظیفه خودرا انجام‌دهیم و تاآخرین دقیقه‌ای که وظیفه‌ای بما محول است باقدرت و انضباط کامل کارمان راانجام میدهیم .این‌قطعی است که هرچقدر انسان قاطع‌تر واستوارتر قدم بردارد با منافع افرادی که نخواهند در مسیرواقعی پیشرفت گام بردارنداصطکاکهای زیادی پیدا میکند .

امامانه‌از این برخوردها میترسیم ونه در اراده‌مان خللی واردمیشود امروز دستگاه ورزش مملکت با قدرت کارش را می کند و برای آینده‌نیز طرح‌وبرنامه‌های صحیحی تنظیم کرده است هدف ما تعمیم و گسترش ورزش است . بهمین لحاظ می‌بینید که برای نخستین‌بار در تاریخ ورزش مملکت همه فدراسیون‌های ورزشی موفق شدند مسابقات قهرمانی کشور را انجام بدهند وعلاوه بر آن در رشته های مختلف ظرف یکسال گذشته‌بیش ازیکصدوسی‌وچهار مسابقه‌تشویقی در نقاط مختلف کشور انجام شده است وطی شش ماه اخیر بیش از پانزده‌تیم بخارج از کشور اعزام‌شد

جلسه مشترك روسای فدراسیون هاپس از مذاکره درباره‌برنامه‌های سال آینده در ساعت ۴ونیم بعداز ظهر خاتمه یافت .

مجالس ترحیم

بانهایت تاسف فوت پدربزرگوارمان حبیب‌اله مظاهری راباطلاع‌دوستان و آشنایان میرساند . مجلس ختم و مراسم هفته روز پنجشنبه ۱۷ مهرماه از ساعت ۲تا۶ بعدازظهر در بازارقم مسجد ملاجعفر وبرمزار آن مرحوم در صحن حرم مطهر حضرت معصومه علیهاسلام برگزار خواهد گردید.

مهندس علی مظاهری ، محمد مظاهری
آ-۴۸۷۰۲

بعموم بازماندگان آن مرحوم مصیبت وارده را تسلیت میدهیم

هو

بانهایت تاثر درگذشت سالك‌مسالك توحید شادروان **محمودآزادپور** شیخ‌سلسله علیه نعمت‌اللهیه را باطلاع اخوان ودوستان میرساند . مجلس یادبود آن مرحوم روز چهارشنبه ۱۶ مهرماه از ۴تا۶بعدازظهر در خانقاه نعمت‌اللهی واقع در میدان شاهپور خیابان اسفندیاری (بلورسازی) کوچه خانقاه منعقد است .

دکتر جواد نوربخش
آ-۲۱۹۲۱

بانهایت تاثر فوت مرحوم **محمود آزادپور** بزرك خاندان آزادپور راباطلاع دوستان و آشنایان‌میرساند . مجلس‌ترحیم زنانه و مردانه آنمرحوم روز چهارشنبه ۱۶ مهرماه ازساعت ۴تا۶ بعدازظهر در خانقاه نعمت‌اللهی واقع در میدان شاهپور خیابان اسفندیاری (بلورسازی) کوچه خانقاه منعقد است.

حسین‌آزادپور ، ایرج‌آزادپور ، عطاءاله آزادپور، مهدی آزادپور ، علی آزادپور ، خانواده‌های : سعیدنژاد ، عالم‌زاده، میرحسینی ، ثقةالاسلامی
آ-۲۱۹۲۱

باخوان طریقت بویژه بازماندگان آنمرحوم مصیبت‌وارده را تسلیت میدهیم

بدینوسیله فوت **بانوهمدم‌صاحبدیوانی** خاله و عمه خود راباطلاع دوستان میرساند . مجلس یادبود آنمرحومه روز جمعه ۱۸ر۷ر۴۸ از ساعت ۵تا۶ونیم بعدازظهر درمنزل‌شماره ۲۶ جاده پهلوی خیابان نامدار کوچه نامدار برگزار خواهد شد .

ابوالفتح و عزیزفانی
آ-۲۱۸۸۹ ۱-۳

بعموم بازماندگان آن مرحومه مصیبت وراده‌را تسلیت میدهیم

انالله‌وانااليه‌راجعون

بانهایت تاسف درگذشت شادروان **ابوالحسن رئیسی طالقانی** راباطلاع بستگان و آشنایان میرساند . مجلس ختم زنانه و مردانه آنمرحوم از ساعت ۳تا۵ بعدازظهر روز ۴شنبه ۱۶ر۷ر۴۸ در مسجد سیدعزیزاله اردبیلی واقع در خیابان جیحون چهارراه هاشمی منعقد میباشد .

خانواده‌های : رئیسی ، علی‌اکبر رئیسی ، مولائی، ابوطالبی رحمانی ، فرهید ، سرگرد حیدری ، طاهریان ، کاظمی
آ-۲۱۹۳۱

بعموم بازماندگان آنمرحوم مصیبت وارده را تسلیت میدهیم

در مسجد چهارپادشاهان لاهیجان

بانهایت تاسف و تاثر درگذشت شادروان **حاجی‌حسین‌خان رصدی** بزرك خاندان رصدی را باطلاع دوستان و آشنایان میرساند . مجلس ترحیم فقیدسعید روز جمعه ۱۸ مهر از ساعت ۸الی ۱۱ در لاهیجان مسجد چهارپادشاهان‌منعقدخواهد بود .

خانواده رصدی ، محصصی ، محصص ، مسیحا ، اعتماد ضیاری ، شاهید ، زنوزی ، کیاهاشمی ، غضنفری، بهزادی، صفاری ، توکل ، نقبائی ، وحدت
آ-۲۱۹۳۵

بعموم بازماندگان آن مرحوم مصیبت وارده را تسلیت میدهیم

اوهم مانند همه انسانها بجوار رحمت‌حق‌پیوست‌وبمکانی رفت که همواره آماده‌اش بود . مردی راستین که جز راه حقیقت و انسانیت نپیمود . اوپدر بود و انسان واقعی .انسانی که از رنج‌دیگران گریان ومتالم میشد و مردی که باانسانیت عشق‌میورزید .

باغمی جانکاه واندوهی بدون وصف‌درگذشت‌پدر و سرور عزیزمان **آقای علی‌فیضائی** راباطلاع خویشاوندان و دوستان میرسانیم .

کبری فیضائی - احمد فیضائی
آ-۲۱۹۱۷

کانون یاران ادیب

باکمال تاسف درگذشت جناب **آقای علی‌فیضائی** پدر گرامی آقای احمد فیضائی رئیس هیئت مدیره کانون را باطلاع‌اعضاء و دوستان میرساند . مجلس ختم آن بزرك‌مرد روزچهارشنبه شانزدهم مهرماه ۴۸ از ساعت ۳تا۵ بعدازظهر در مسجدحاج حسن واقع در خیابان شاهپور اول خیابان ارامنه برپامیباشد.

هیئت مدیره کانون - دکتراسداله کریمی ، مهندس ناصروهداد ، صادق‌نجفی اسداللهی ، مهندس عبداله‌تهرانچی
آ-۲۱۹۱۷

بااندوهی بی‌پایان درگذشت **آقای علی‌فیضائی** مردراه حق راباطلاع خویشاوندان و دوستان میرساند . مجلس ختم آن‌فقیدسعید روز چهارشنبه شانزدهم مهرماه از ساعت۳الی۵ بعدازظهر در مسجد حاج‌حسن خیابان شاهپور - اول خیابان ارامنه و نیز مجلس ترحیم‌زنانه در همین‌روزوساعت درخیابان بلوار الیزابت دوم - خیابان هما - خیابان نسرین پلاك۸برپا میباشد .

خانواده‌های : فیضائی ، عضدالملکی ، ابراهیم قاضیانی سنائی ، دکتر مهدی‌ارجمندی ، مطیعی‌تهرانی ، میراسکندری چهل‌نبی ، روشندلی ، صدرائی ، سروان محمداسمعیل‌اکبری سلیمی
آ-۲۱۹۱۷

مصیبت وارده را بعموم بازماندگان آن مرحوم تسلیت میدهیم

خانواده‌های : پژان ، مشیری ، پورسردار ، آذرنیا ، سرهنك‌ابراهیم‌بهمن‌یار ، دکترمحمود بهمن‌یار ، مسدد ، سرهنك‌اکبراکبرزاده ، طباطبائی ، خان‌نخجوان ، آغداشلو، بهمن ، بیجارچی ، بیژن‌شمس ، مکری‌نژاد و سایر خانواده های وابسته

باکمال تاسف درگذشت شادروان **عبدالوهاب پژان** را باطلاع دوستان و خویشاوندان میرسانند . مجلس ترحیم‌آن مرحوم (زنانه و مردانه) از ساعت ۳ونیم تا۵ونیم بعدازظهر روز پنجشنبه هفدهم مهرماه در مسجد الجواد واقع درخیابان روزولت میدان ۲۵ شهریور برگزار خواهد گردید .

آ-۲۱۹۴۱

بعموم بازماندگان آن مرحوم مصیبت وارده را تسلیت میدهیم

در مسجد امامزاده صالح غازیان بندرپهلوی

بانهایت تاسف درگذشت مادر عزیزم **بانورقیه صباحی** راباطلاع بستگان و دوستان میرساند . مجلس ترحیم آن فقیده‌سعیده روز پنجشنبه ۱۷ر۷ر۴۸ از ساعت۳الی۵بعدازظهر در مسجد امامزاده صالح غازیان منعقد خواهدبود.

سرهنك‌ستاد عزیز صباحی ، خانواده‌های غلام‌نیا ، پیشوائی فرخ‌نیا ، ایل‌بیگی ، سرخی ، محمدخواه ، عدیلی ، شریفی، صالح‌نیا
آ-۴۸۷۰۸

بعموم بازماندگان آن‌مرحومه مصیبت وارده‌را تسلیت میدهیم

اتحادیه صنف سازندگان جواهر - طلا و مرصع

بانهایت تاسف فوت نابهنگام شادروان **علی‌اصغرجشنی مطلق** (جواهرساز) راباطلاع همکاران محترم میرساند. مجلس ترحیم آن مرحوم روز چهارشنبه شانزدهم مهرماه‌از ساعت ۳تا۵ بعدازظهر در مسجد حضرت آیت‌اله بهبهانی‌واقع در خیابان بوذرجمهری چهارراه سیروس (سرپولك) برگزار میشود . امید است آقایان روحانیون و سایر طبقات‌باشرکت دراین مجلس موجبات تسکین خاطر بازماندگان محترم را فراهم فرمایند .

سیدجعفر بهبهانی
آ-۲۱۸۷۱

بانهایت تاسف درگذشت ناگهانی شادروان **علی‌اصغر جشنی‌مطلق** (جواهری)راباطلاع بستگان و دوستان میرسانیم مجلس ختم مردانه از ساعت ۳تا۵ بعدازظهر چهارشنبه ۱۶ مهرماه ۴۸ در مسجد لاله‌زار و مجلس ختم زنانه از ساعت ۴تا۶ بعدازظهر همانروز در منزل آن مرحوم واقع درخیابان پهلوی مقابل حشمت‌الدوله کوچه نظام شماره ۵ برگزار میشود.

محمود جشنی‌مطلق ، زهرا جشنی مطلق ، یحیی مظفری ، ناصر زمردیان (درخشان) ، امیر هوشنك امیری و خانواده‌های : کرمانی ، اقتداری ، شاهسون آزادی ، خلیق‌رضوی ، آثاری ، رادمنش ، خاتمساز ، کیانی، پلاتین‌چی ، ملك‌آرا ، کریمیان‌فرد ، امیرخان ، مدرسی ، جوهری ، آژیر ، عزیزی
آ-۲۱۹۹۵

بعموم بازماندگان آن مرحوم مصیبت وارده را تسلیت میدهیم

یادبود

بمناسبت چهلمین روز درگذشت شادروان **حاج حسین آقامحمدیان** که از محترمین خراسان‌ودوست ارجمندانجانب بودند مجلس یادبودی در روز چهارشنبه شانزدهم مهرماه‌از ساعت ۳تا۵ بعدازظهر در مسجد حضرت آیت‌اله بهبهانی‌واقع در خیابان بوذرجمهری چهارراه سیروس (سرپولك) برگزار میشود . امید است آقایان روحانیون و سایر طبقات‌باشرکت دراین مجلس موجبات تسکین خاطر بازماندگان محترم را فراهم فرمایند .

سیدجعفر بهبهانی
آ-۲۱۸۷۱

پنجشنبه ۱۷ر۷ر۴۸ یکسال از درگذشت همسر ناکامم میگذرد برای شادی روح آن مرحومه از ساعت ۳تا۵ بعداز ظهر مجلس یادبودی در مقبره خانوادگی دانش‌نیا واقع در مسجد فیروزآبادی شمال بیمارستان فیروزآبادی برپا خواهد بود تادوستداران آن روانشاد باحضور خود موجبات شادی روح‌آن مرحومه رافراهم آورند .

بافردانش‌نیا
آ-۲۱۸۸۷

چهلمین شب درگذشت شادروان یحیی فتحی
تومپندار فراموش‌شوی از دل‌ما
مگر آنگاه که درخاك‌شود منزل‌ما

چهلمین شب درگذشت روان‌شاد **یحیی‌فتحی** بزرك خاندان فتحی راباطلاع اقوام و دوستان محترم میرساند . مجلس یادبودی در روز پنجشنبه هفدهم مهرماه از ساعت پنج الی هفت بعدازظهر در مسجد سجاد واقع در خیابان شاه منعقد است .

امیدواریم باشرکت در مراسم مذکور بانوان محترمه وآقایان گرام موجب شادی روح آن مرحوم‌وتشکرات‌بی‌پایان بازماندگان رافراهم فرمایند .

خاندان مرحوم یحیی‌فتحی
آ-۲۱۶۳۷ ۱-۲

مادر عزیز

اکنون یکسال است که مارا تنها گذاشته‌ای وغم‌وغبار پائیزی برای ابد در دل‌ما خواهد ماند .

گفته بودی هرکجا که روی ماسه‌راباخود خواهی برد پس‌چرا بقول خودوفا نمیکنی چون زندگی مابی‌تو‌روزهای‌سرد وتنهائی رامیگذراند .

شب مبعث ۱۷ر۷ر۴۸ برمزارت اشك خواهیم ریخت.

پروین . پریوش . پرنیاز دانش‌نیا
آ-۴۸۳۸۸

گلی که‌پرپرشد
زگلبن چید گلچینی گلی را
شنید از پی‌نوای بلبلی را
که‌ای گلچین گلی‌چیدی‌ورفتی
ندانستی که آزردی دلی‌را

محسن صفائی که‌هیجدهمین بهار عمرش را طی میکرددر اثر حادثه دلخراش چراغ عمرش خاموش وآن گل رعنا پرپرگردید، نه‌تنهامارااافسرده و داغدار نمود بلکه قلوب‌همه دوستان و علاقمندان را جریحه‌دار ساخت .

مراسم هفتمین شب‌درگذشت آن جوان ناکام که مصادف باروز وفات‌حضرت‌باب‌الحوائج موسی‌بن جعفر (ع)چهارشنبه ۲۵ رجب ۱۶ مهر از ساعت ۳الی ۵ بعدازظهر درکنار مزارش (صحن امامزاده عبدالله) برپا میباشد .

خاندان صفائی و وابسته
آ-۲۱۹۴۵

تسلیت

استاد ارجمند جناب‌آقای دکتر کاظم‌ودیعی

مصیبت وارده را تسلیت عرض می کنیم .

انجمن دانشجویان موسسه آموزش و تحقیقات تعاونی دانشگاه تهران
آ-۲۱۸۹۸

آقای حسین‌فیض‌پور

مصیبت وارده را از طرف خود و همکاران کارپردازی نقلیه - خدمات عمومی وزارت‌بهداری تسلیت میگوید .

نوری
آ-۲۱۸۹۱

آقای حسین فیض‌پور رئیس امور گمرکی وزارت بهداری

بانهایت تاسف درگذشت مادرتان راتسلیت میگوئیم.

فرد ، مبلی ، فرهمند ، سیستانی ، کازرونی ، صنعتگران فازاریان ، ایپلکچی ، بروجردی ، آزرمی ، مجدی ، سبحانی باسقی ، علیاری،منفرد ، خوانساری،میرصدرائی، جواهری‌نژاد علیمیرزائی ، مبرم‌ثابت ، ایوبی ، شهیدی ، امامی
آ-۲۱۸۹۱

جناب آقای منوچهر منو معاونت محترم کل گمرك

مصیبت وارده را بشما و خانواده محترم تسلیت میدهیم

نمکی‌دوست - ملك‌پور
آ-۲۱۹۱۵

سرکار خانم مجتهدی ناظمه بیمارستان شمار ۲۰ کمك

مصیبت وارده را از طرف خود و دوستان و پزشکان و کارمندان بیمارستان بخانواده‌های محترم همایون و مجتهدی تسلیت میگویم .

مدیر بیمارستان - سرهنك‌زندی
آ-۴۸۶۵۴

استاد محترم جناب آقای طبیبیان

دانش‌آموزان کلاس ششم دبیرستان دکتر فاطمه سیاح مصیبت وارده را تسلیت عرض مینمایند .

آ-۲۱۹۰۷

مجالس وعظ و سوگواری

بسمه تعالی

بمناسبت شهادت امام‌هفتم و بعثت حضرت ختمی مرتبت صلوات‌اله‌علیه وآله از روز سه‌شنبه ۲۴ رجب مجلس وعظو تبلیغ در مسجد صحن حضرت عبدالعظیم علیه‌السلام منعقد است واز ساعت ۵الی ۶ بعدازظهر خطیب فاضل شهیر جناب آقای نهاوندی مستفیض میفرمایند .

مرتضوی

سپاسگزاری

از حضور محترم سروران‌ارجمند و دوستان گرامی و خویشاوندان عزیز که باشرکت در تشییع جنازه و مجالس ختم وتدفین شادروان **دکتر لطفعلی‌صورتگر** در تهران‌وشیراز حضورا ویابوسیله تلگراف بذل‌عنایت و همدردی فرموده‌اند صمیمانه سپاسگزاری مینمائیم واز خداوند متعال برای همه سروران گرام و دوستان عزیز آرزوی‌سلامت و سعادت‌داریم.

خانواده‌های : صورتگر ، ذوالقدر ، صفاری ، شاکری، پارسا ، بدیعی ، روشندل ، نام‌آور ، گیوتاج ، نصر ، نوذری
آ-۲۱۹۵۱

آقای سیروس همایون

بانهایت تاثر مصیبت وارده را به‌سرکار و بانو تسلیت عرض مینمایم .

امیرخرازچی
آ-۴۸۶۵۴

جنابان آقایان احمد شهیدی - رضانخشب

مصیبت وارد ه‌را از صمیم قلب تسلیت عرض مینمایم.

اصفهان - جهانگیر داهی
آ-۲۱۹۱۱

جناب آقای سیدابراهیم صالح

مصیبت وارده را به‌آنجناب صمیمانه تسلیت عرض مینمائیم .

شرکت سهامی مولن‌روژ
آ-۴۸۷۰۴

جناب آقای صالح

بانهایت تاسف و تاثر مصیبت وارده را بجنابعالی وخانواده محترم تسلیت عرض نموده بقاء عمر و سلامت همگی را از خداوند متعال مسئلت داریم

رحیم حسامیان - احمدگنجی‌زاده
آ-۴۸۷۰۶

بخانواده گرامی مرحوم احمدپاشائی بخصوص جناب‌آقای موسی آذرنوش تیمسار سرلشگر سعادتمند تسلیت عرض می کنم و دراین مصیبت از صمیم قلب شریکم .

شاپور کیهانی
آ-۲۱۹۳۳

همدردی وتسلیت

انجام زندگی‌مرك ، و مرك هرکس موجب اندوه‌بازماندگان است . ولی درگذشت انسانهائی مانند شادروان آقای‌اسمعیل صرافیان ضایعه‌ایست که همهٔ شیفتگان صفات انسانی را مصیبت‌زده میسازد .

آفریدگار پاك‌روان آنمرحوم راقرین امرزش فرموده همهٔ بازماندگان داغدیده‌اش را صبر و شکیبائی عطافرماید.

اسمعیل واعظپور
آ-۴۸۷۲۲

دوستان و همکاران آقای اسمعیل صرافیان رئیس‌سابق اداره نظارت بربانکها ضمن ابراز تاسف عمیق خوددرگذشت ناگهانی ایشان را که از پایوران صدیق وعالیرتبه بانك ملی وبانك مرکزی ایران بوده‌اند از طرفخود و کارکنان بانك مرکزی ایران به بازماندگان آنمرحوم تسلیت گفته‌وشکیبائی وتحمل این مصیبت رااز خداوند مسئلت دارند .

حسن آذینفر ، اسمعیل اسمعیل‌بیك ، علیرضا اشتری، سلیمان آقائی ، احمد جالینوسی ، جعفر جعفری ، ابوالحسن حافظی ، علی‌اصغر دیلمی ، اسمعیل رافت ، اسداله رضوی، حسین زعیمی ، غلامرضا صابری ، کریم صدیقی ، نصرت‌اله صمدی ، عبداله طاهری ، عبداله عتیقی ، عطاءاله فریدیان ، اسداله کریمی ، احمد کورس ، احمد معمارزاده ، بهمن همایون ، حسن هیربد .
آ-۲۱۹۳۷

جناب آقای صالح

باکمال تاسف مصیبت وارده درگذشت پدرگرامتان را تسلیت گفته بقاء عمر و سلامت بازماندگان را از خداوند مسئلت مینمائیم .

عزیزاله کردوانی - امین امینی
آ-۴۸۷۲۶

باکمال تاسف درگذشت شادروان اسمعیل صرافیان‌را به‌خانواده‌های محترم صرافیان و خسروشاهی صمیمانه تسلیت گفته وبقای کلیه بازماندگان را از خداوند متعال مسئلت مینمائیم .

زندکریمی ، رئیس ، مارکاریان ، رمضان‌پور ، شاه‌نظریان انوری
آ-۲۱۹۵۹

سرکار سرهنك ستادعلی‌اصغرده‌پناه

بانهایت تاسف فوت شادروان پدر عزیزتان را تسلیت عرض نموده بقای عمر بازماندگان را خواستاریم .

چالوس - عزیزالله کاشانیان‌وبانو
آ-۴۸۷۲۸

جناب آقای مهندس بهمن صرافیان و سرکارخانم

بدینوسیله مصیبت وارده را تسلیت گفته بقاء عمر و سلامت آنجناب و خانواده محترم راازخداوند متعال‌خواستاریم

دکتر احمد آراسته وبانو - دکتر رضاآراسته‌وبانو
آ-۴۸۸۰۲

جناب آقای مجید خسروشاهی وسرکار خانم

بدینوسیله مصیبت وارده را تسلیت گفته بقاء عمروسلامت آنجناب و خانواده محترم را از خداوند متعال خواستاریم .

دکتر احمد آراسته وبانو - دکتر رضاآراسته‌وبانو
آ-۴۸۸۰۲

بایکدنیا تاسف وتاثر بدینوسیله همدردی خودمان را نسبت بدرگذشت شادروان مهندس منصور صمیمی برادر گرام همکار ارجمند جناب آقای صادق‌صمیمی رئیس سازمان فرهنگی آینده‌پیرور را ابراز میداریم .

عشرت‌ملك‌نصری ، فرنگیس ستاری ، مینوشهروا ، اقدس حداد ، هماصلح‌جو
آ-۲۱۹۶۱

باقلبی مملواز اندوه درگذشت جانگداز شادروان اکبر بهروزوزیری رابه‌پدر ، برادران ، خواهران ، همسروفرزندان داغدارش و همچنین عموم فامیل بهروزوزیری و شیخ‌الاسلامی ساوجی تسلیت عرض نموده‌صبروبردباری‌وبقای‌عمربازماندگان رااز خداوند مسئلت دارم .

بندرعباس - عیسی بهروزوزیری
آ-۴۸۷۱۲

جناب آقای صالح

باقلبی مملو از اندوه درگذشت پدر گرامیتان رابجنابعالی صمیمانه تسلیت گفته و خودرا دراین ضایعه مولمه سهیم میدانیم .

هیت مدیره سینما شهرفرنك
آ-۴۸۷۷۸

بانهایت تاسف مصیبت وارده را به‌خانواده صرافیان، خصوصا آقای مهندس بهمن صرافیان وبانو تسلیت میگوئیم

مهندس احمد قطبی وبانو
آ-۲۱۹۶۷

سرکار خانم یاوری

مارانیز در سوك خود شریك بدانید

کارکنان ودبیران دبیرستان ۲۵ شهریور کرج
آ-۴۸۷۱۰

خانواده محترم هوشیار-همکارگرامی آقای عبدالمجیدهوشیار

باکمال تاسف وتاثر مصیبت وارده را تسلیت عرض نموده بقای عمر و سلامت شما و خانواده محترم را ازدرگاه احدیت خواستاریم .

کارکنان سازمان تعاون‌روستائی شهرستان الیگودرز
سپاسگزار ، پاك‌بین ، علی‌اصغرمحمودی ، مرتضی عظیمی ، علی‌پارسا ، حبیب‌اله صریریان ، علی میران‌زاده ، خسرو سالاروند ، داراب‌سرلك ، ذبیح‌الله محمدی ، قدرت‌الله‌صادقی خدارحم ذلقی ، حسن کردی ، بهروز اکبری ، بهرام ترابی، علیمراد قنبریان ، حمید ثابت ، غلامرضاقیصری ، علی‌معماری احمد ملك‌محمدی ، احمدموت‌آبادی
آ-۴۸۷۵۴

آقایان دکتر حریری و مهندس پرویز حریری و مهندس اردشیر حریری

باکمال تاثر و تاسف درگذشت مادر گرامیتان را تسلیت عرض نموده خودرا در غم واندوه شما شریك میدانیم .

ابراهیم‌رازی ، حمیدسالاری ، کریم‌سالاری
آ-۴۸۷۵۲

آقای غلامحسین عطاریان کارمند آموزش و پرورش ناحیه ۶ تهران

بانهایت تاسف درگذشت پدرگرامیتان را بشما و خانواده محترم تسلیت‌عرض میکنیم

حسین مختاری وبانو - فرخنده معلم
آ-۲۱۹۹۱

باکمال تاسف درگذشت نابهنگام دوست و همکارعزیزمان شادروان ابوالحسن بزرك‌امیدرا از طرف کلیه کارمندان‌اداره نقلیه وزارت بهداری به‌بازماندگان آن مرحوم تسلیت عرض مینمائیم .

اداره نقلیه وزارت بهداری گارنیك‌مك
آ-۲۱۹۹۳

اطلاعات ۱۳۰۴

سه‌شنبه
● ۲۴ رجب ۱۳۸۹
● هفتم اکتبر ۱۹۶۹
● شماره ۱۳۰۱۲
● سال چهل و چهارم

رئیس شهربانی کل کشور بمناسبت روز پلیس گفت :

سارقین حرفه‌ای تبعید میشوند

● **افرادی که مرتکب قاچاق مواد مخدر شوند با حیات خود بازی خواهند کرد**

● **متقاضیان گذرنامه درحداقل مدت‌ممکن‌میتوانند گذرنامه دریافت کنند**

بمناسبت روز پلیس از طرف‌تیمسار سپهبد مبصر رئیس شهربانی کل کشور پیامی فرستاده شد.

رئیس شهربانی کل کشور در این پیام گفته است:

امروز روز پلیس ، روزی است که قرار بود درهرسال بعنوان‌نقطه تحول در سیر تکامل شهربانی و ماموران‌جانبازاین‌سازمان‌بر گزیده شود. شکر وسپاس خدای رابجای می‌آورم که بما توفیق داد تا بار دیگر پس از یکسال فعالیت و مجاهدت بعد از گذشت یکسال‌راه پیمائی‌در مسیرپیشرفت نگاهی بعقب بیافکنیم .

تلاشها را ارزیابی کنیم و از تجربیات گذشته پند بگیریم و از نتایج این بررسی برای‌پیشرفتهای سال آینده‌مان استفاده کنیم . امسال هم با کمال افتخار باستحضار مردم ایران میرسانم که‌شهربانی کل کشور در این روز نسبت به گذشته سربلندتر از سال قبل‌بوده وبه پیشرفتهای قابل توجه‌تر و نتیجه بخش‌تر نائل آمده‌است . اینك بطور اختصار نکات برجسته این پیشرفتها را فهرست‌وار به استحضار هم میهنان عزیزمیرسانم.

در راه همکاری با مردم ما به موفقیتهای درخشانی نائل آمده‌ایم‌و موفق شده‌ایم علاوه بر مبارزه با جرم و تبهکاری در راه تامین‌هرچه بیشتر رفاه‌وآسایش عمومی گامهای مثبت و موثری برداریم . البته موقع بسیار مغتنمی است که از همکاریهای بسیار ارزنده مردم با پلیس در تحقق هدفهای مذکور سپاسگزاری کنم .سازمانهای کشف جرم- آگاهی - تشخیص هویت‌و مبارزه با مواد مخدر در این سال فعالیتهای تحسین‌آمیزی در زمینه کشف جرائم انجام داده‌اند.

سازمان اداره آگاهی برای کشف جرم وشناخت مجرمین مجهز به دستگاههای الکترونی(آی -بی-ام) شده است.

رئیس شهربانی کل به تعداد سرقت‌ها وسارقین در تهران اشاره کرد و گفت -اخیراً ترتیبی اتخاذ شده که از این پس بدون هیچ‌نوع انعطاف عملی طعم قانون باتمام‌شدت وحدت ممکن بافراد سارق وقانون شکن چشانده شود وحتی بر طبق تصمیماتیکه اخیراً اتخاذ شده‌سارقان حرفه‌ای بنقاط وجزایر دور دست تبعید میشوند و در ماه اخیر دونفر از سارقان حرفه‌ای تهران مشمول این‌تصمیم شده‌اند.دراداره‌تشخیص هویت علاوه بر آزمایشگاههای انگشت‌نگاری و عکاسیهای‌جنائی - آزمایشگاه جنائی مجهزی احداث شده است.

رئیس شهربانی کل در پیام‌خود به عملیات این دستگاهها در کشف جرائم اشاره کرد و سپس گفت‌با توجه بقانون جدید اگر در آینده افرادی مرتکب قاچاق مواد مخدر شوند بدون تردید باحیات‌خود بازی خواهند کرد و بغیر از چوبه‌دارراه دیگری برای آنها وجود نخواهد داشت .

* **ندامتگاه**

یکی از فعالیت‌های مهم‌اجتماعی پلیس کشور بیلان اقدامات و عملیاتی است که تحت عنوان مبارزات مثبت در ندامتگاه‌ها انجام گرفته است. به پیروی از پیشرفت دانش‌جرم و جزاشناسی-مازند انی را بعنوان یك بیمار اجتماعی در زندان تحت تعلیم و تربیت قرار میدهیم و پس از اینکه از هرلحاظ تنزیه گردید او را بعنوان فردی مفید باجتماع بر میگردانیم وشغل وزندگی پس از زندان را نیزبکمك جمعیت حمایت زندانیان برای او تامین میکنیم . برای تحقق این هدف اکنون ندامتگاههای مهم کشور مجهز به انواع موسسات آموزشی کارگاههای فنی -مزارع‌و باشگاههای ورزشی است و درسال گذشته از مجموع زندانیانی که در زندان تحت تعلیم و تربیت‌قرار گرفته‌اند ۳۳۳۲ نفر از آنها موفق باخذ گواهینامه شش ساله‌ابتدائی و ۲۰ نفر از آنها موفق باخذ گواهینامه شش ساله متوسطه شده‌اند.

● **ترافیك**

رئیس شهربانی کل در پیام‌خود افزود : در زمینه اقدامات انتظامی بر کلیه هم‌میهنان گرامی روشن است که پلیس باقاطعیت تمام در مقابل مبارزه با جرم و تبهکاری کمر همت بسته و نتایج تلاشهای پلیس در راه‌تحقق این هدف اکنون در سراسر شرائین اجتماع ماکاملا مشهود است . تنها یکی ازمسائل مبتلا به پلیس در حال حاضر موضوع ترافیك است که بعلت عدم تناسب حجم وسائط نقلیه که روزبروز نیز در اثر پیشرفتهای مختلف در حال افزایش است و فضای زمینی موجود بصورت یك مسئله اجتماعی درآمده است‌البته پلیس در انتظار راه‌حل‌های دراز مدت مسئله از قبیل ایجاد مترو - پلهای هوائی و غیره است.

یکی از اقدامات پلیس در این راه آموزش مقررات راهنمائی به تعداد ۷۰۰ هزار نفر ازرانندگان وعابرین بوده است. و امیداست هرچه زودتر با اقداماتی که در جریان است این موضوع مهم اجتماعی نیز از هر لحاظ حل گردد ومسئله ترافیك در نتیجه رفاه و آسایش عمومی از لحاظ‌رفت وآمد کاملا تامین شود.

بمنظور اینکه برای‌خدمت بیشتر به هم‌میهنان عزیز پلیس مجهزتری در خدمت آنها گمارده شود دانشگاه پلیس در سالهای اخیر در برنامه‌های عمومی خود تجدید نظر کلی بعمل آورده و ضمن بالابردن سطح فرهنك و ایجاد موسسات آموزشی الکترونیك کوشش کرده است افسران برومند - مطلع و کارآمدی را که شایسته عصر انقلاب باشند بشهربانی کل کشور واجتماع تحویل دهد . موفقیت‌های ورزشی پلیس در مسابقات مختلف نیز یکی دیگر از افتخارات قابل توجهی است که در سالهای اخیر نصیب این سازمان شده و میتواند منادی این حقیقت باشد که افراد پلیس ازهر لحاظ دارای‌آمادگی‌و شایستگی کافی میباشند . ازلحاظ اجرای اصول انقلال اداری نیز شهربانی کل کشور احساس فخر ومباهات کامل میکند .

* **گذرنامه**

در حال حاضر انجام تشریفات زاید برای اخذ گذرنامه حذف‌شده ومتقاضیان گذرنامه‌با مراجعه‌باداره گذرنامه و بدون اینکه محتاج به مراجعه بسایر سازمانها باشند در حداقل مدت ممکن موفق باخذ گذرنامه خواهند شد و همین‌اصول در سایر سازمانهای شهربانی کل کشور نیز مورد توجه قرار گرفته وترتیبی اتخاذ شده که مردم‌بتوانند هنگام مراجعه‌بسازمان خدمت‌گزار پلیس کلیه امور خود را درحداقل مدت ممکن انجام دهند.

تلویزیون آمریکائی
وستینگهاوس
باتصویر فوری

۲ هفته پرشکوه گذشت

سخنرانی آقای پرفسور ارنیتریز

در تعقیب آگهی قبلی در روزنامه‌های تهران باطلاع میرساند که‌آقای پرفسور ارنیتریز استاد دانشکده پزشکی استکهلم‌بجای سخنرانی درآمفی‌تاتر بیمارستان پهلوی ساعت ۱۰ روز پنجشنبه ۱۷ مهرماه در تالار سخنرانی مرکز طبی کودکان راجع به مشکلات جراحی کودکان سخنرانی خواهند کرد از همکارانی که مایلند دراین سخنرانی حضور یابند خواهشمند است در ساعت مقرر در مرکزطبی‌کودکان حضور بهمرسانند .م‌الف۷۴۱۴

سرپرست دانشکده پزشکی-دکتر ضیائی

آ-۴۸۴۰۴

اطلاعیه به اهالی محترم تهران‌پارس

فروشگاه وتعمیرگاه مجاز شماره ۲۵ پیکان
واقع در فلکه دوم تفتی غربی افتتاح گردید
تلفن‌های ۷۸۸۸۰ و ۷۸۲۲۷۸

بعثت پیامبر (ص)

بافتخار بعثت جهانی **پیامبر اسلام** و عید نزول قرآن و میلاد فرخنده پیشوای آزادگان **حضرت حسین بن‌علی(ع)** مجلس جشن و سخنرانی اسلامی بمدت‌ده‌شب‌ازروزسه‌شنبه ۲۴ رجب برابر ۱۵ مهرماه ساعت ۷ونیم بعدازظهر برپاست وخطیب‌ارزنده‌اسلامی **جناب‌آقای‌فخرالدین حجازی** سخنرانی میفرمایند . از عموم فضیلت‌خواهان خاصه طبقه جوان برای شرکت دراین شادمانی اسلامی دعوت میشود .

سید حسین عشاقی

نشانی چهارراه پهلوی پائین‌کوی‌عدل‌پلاك ۱۸-برای‌بانوان جای مخصوص درنظر گرفته شده

جشن بعثت حضرت ختمی مرتبت
در مسجدالجواد

بمناسبت بعثت حضرت ختمی مرتبت محمد مصطفی (ص) مجلس جشن باشکوهی از طرف سازمان اوقاف ازساعت ۴تا۶ بعدازظهر روزپنجشنبه ۱۷ مهر ماه در تالار تبلیغ مسجد الجواد واقع در خیابان روزولت میدان ۲۵ شهریور برپا خواهد شد امیداست مسلمانان باشرکت خود دراین‌آئین مذهبی علائق خودر انسبت به‌بزرگداشت شعائر مذهبی ابراز فرمایند .

۱-۲ آ-۴۸۷۱۸ **سازمان اوقاف**

نتیجه مسابقه ورودی دانشجویان آموزشگاه‌عالی‌مامائی

۱- خانم امیرفیض فاطمه
۲- خانم اخوان‌آذری ربابه
۳- خانم آمیغ‌بی‌زهرا
۴- خانم امامی‌آل‌آقا ثریا
۵- خانم حاجی‌عسگری فاطمه
۶- خانم حقانی‌زاده‌مهین
۷- خانم خسروتاش طلعت
۸- خانم جاسمی مهوش
۹- خانم خستوئی فاطمه
۱۰- خانم رائفی زهره
۱۱- خانم رفیعی‌تهرانی فتحیه
۱۲- خانم زرین‌بال اکرم
۱۳- خانم شاهانی شوکت
۱۴- خانم صالح شهربانو
۱۵- خانم کشاورزیان فیروزه
۱۶- خانم گودرزیان عصمت
۱۷- خانم موسوی‌مهر اشرف
۱۸- خانم مجاورشیخ‌اهر پریدخت
۱۹- خانم مصلحی مهین
۲۰- خانم نقوی شمسی

برای مصاحبه حضوری روز دوشنبه ۲۱ مهرماه ۱۳۴۸ ساعت ۸ صبح به آموزشگاه عالی مامائی مراجعه نمایند .

آ-۲۱۹۰۱

دانشکده پزشکی - آموزشگاه عالی‌مامائی

HAWI LUX
هاویلوکس
معتبرترین نام در صنعت رنگسازی

در اولین جلسه شورای هماهنگی کاردانشگاهها

مسائل دانشگاهی مورد بحث قرار گرفت

اولین شورای هماهنگی کاردانشگاهها و مدارس عالی‌بعدازظهر دیروز در باشگاه دانشگاه تهران تشکیل شد

در ردیف راست این عکس آقایان عالیخانی رئیس دانشگاه تهران، منوچهر تسلیمی رئیس دانشگاه تبریز خطیب شهیدی دبیر کل مرکز آزمون شناسی، پرفسور پویان رئیس دانشگاه ملی ایران ، مقدم معاون وزارت علوم و در سمت چپ آقایان فریار رئیس دانشگاه مشهد، رهنما وزیرعلوم‌و نهاوندی رئیس دانشگاه‌پهلوی‌دیده میشوند

ساعت سه‌بعداز ظهر دیروز اولین اجلاسیه شورای دائمی هماهنگی کار دانشگاهها و موسسات‌آموزش عالی‌باحضور آقای‌دکترمجید رهنما وزیر علوم و آموزش عالی در باشگاه دانشگاه تهران تشکیل گردید و تاساعت هفت بعدازظهر ادامه داشت دنباله این اجلاسیه صبح وبعداز ظهر امروز تشکیل بود و امشب پس از خاتمه‌اجلاسیه بیانیه‌ای از طرف دانشگاه تهران که تشکیل دهنده اولین جلسه شورای هماهنگی دانشگاهها می‌باشد منتشر خواهد شد .

دراین اجلاسیه هماهنك کردن برنامه آموزشی دانشگاهی ،مسائل استخدامی ، هیئت علمی ، انتقال دانشجو از دانشگاهی بدانشگاه دیگر (دانشگاههای خارجی و داخلی) و انتقال واحدهای تحصیل شده ، دوره‌های تابستانی ، دوره های شبانه ، دوره‌های مکاتبه‌ای‌و ترویج انتشارات ، امور رفاه‌دانش جویان و استادان ، امور صدور دانشنامه‌ها و تائیدیه‌ها یکنواخت نمودن پرداخت کمك هزینه در دوره‌های کارورزی و رزیدانسی و نظایر آن ، خدمت نظام‌وظیفه‌ضمن تحصیل ، استفاده از سرمایه - گذاری بخش خصوصی و خارجی برای توسعه و تکمیل دانشگاه‌ها تقویت کتابخانه های دانشگاهی‌و تبادل کتاب مورد بحث و گفتگو قرار گرفت .

شرکت کنندگان در شورای هماهنگی کار دانشگاهها که‌روسای دانشگاههای تهران ، ملی ایران، پهلوی ، آریامهر ، تبریز ،مشهد اصفهان ، جندی شاپور ، ومدارس عالی بازرگانی ، هنرسرای عالی ، دانشسرایعالی ، پلی تکنیك ، کشاورزی رضائیه معاون وزارت علوم معاونین و مدیر کل آموزش دانشگاه تهران دبیر کل مرکز آزمون‌شناسی و یکی دوتن از کارشناسان وزارت علوم میباشند صبح امروز قبل ازتشکیل جلسه از مرکز آماده‌سازی کتاب بازدید کردند و سپس بدانشگاه تهران رفتند و در جلسه شرکت نمودند .

در سمینار مصالح و تجهیزات ساختمانی «یونیدو» گفته شد :

برای تأسیس کارخانه‌های تولید مصالح ساختمانی

ایران‌ازسرمایه‌های خارجی استقبال‌میکند

● **تولید کاشی بایدبه‌یکصد میلیون عدددرسال‌افزایش یابد**

سمینار سه‌روزه مصالح و تجهیزات‌ساختمانی سازمان توسعه صنعتی ملل متحد «یونیدو » با همکاری‌وزارت اقتصاد بعد از ظهر دیروز در ساختمان حفاظتی وزارت کار وامور اجتماعی افتتاح شد.

آقای خسروشیرزاد مدیر کل صنعتی وزارت اقتصاد ، که‌ریاست سمینار رابه عهده دارد به‌شرکت کنندگان ایرانی و خارجی اظهار داشت‌که امکانات فراوانی برای توسعه صنایع سازنده مصالح و تجهیزات ساختمانی در ایران‌وجود داردوایران از سرمایه های‌خارجی دراین رشته استقبال و از آن حمایت خواهدکرد . وی افزود سیمان که از اولین مصالح ساختمانیست که در ایران تولید شده‌است ، تولید سالانه آن‌فقط ۲۰ میلیون تن‌است . هم در رشته تولیدسیمان وهم در رشته تولید آجر زمینه مساعدی برای سرمایه گذاری وتوسعه وجود دارد .

* **کاشی سازی**

در زمینه‌کاشی سازی وپتروشیمی که‌اهمیت روزافزونی در کار های ساختمانی بدست می‌آورد نیز امکانات فراوانی برای توسعه‌وجود دارد . در حال حاضر سالانه۱۵ میلیون کاشی درایران تولید می شود که می‌بایستی تا ۱۰۰میلیون عددبرسد .

آقای شیرزاد برای تولیدقطعات ساختمانی حاضرو آماده که‌بسرعت می‌توان با اتصال آنها بیکدیگر ساختمان کرد اهمیت‌فراوانی قائل شدوگفت با افزایش دستمزد کارگران تهیه این نوع مصالح بیش از پیش ضروری میشود .

● **زمینه مساعد**

آقای دکترعباس اردوبادی ، رئیس هیات مدیره مرکز توسعه صادرات ایران که‌سمینار راافتتاح نمود به‌رشد سریع ایران که‌اکنون به ۱۲در صدرسیده‌است اشاره نمودوزمینه رابرای سرمایه گذاری درایران بسیار مساعد دانست.وی همچنین از فعالیت های سازمان توسعه صنعتی ملل‌متحد «یونیدو» که‌ازجوانترین کارگزاریهای‌ملل متحداست‌تقدیر نمود و فعالیت های آنرابنفع کشور های در حال توسعه دانست.

* **کمك های فنی**

سپس‌آقای «هانس‌آینهاوس » نماینده «یونیدو»که برای مدیریت مرکزخدمات توسعه‌صنعتی یونیدو وشرکت در سه سمینار فنی‌یونیدو به‌تهران آمده است نحوه‌فعالیت های یونیدو راتشریح کرد وگفت: که‌سرویس خدمات توسعه صنعتی یونیدو صاحبان صنایع‌ایران را با سرمایه گذاران‌خارجی اشنامیسازد تابرای پروژه‌های صنعتی‌خود کمك های‌فنی‌و مالی‌دریافت کنند.

تاکنون ۷۰۰ نماینده ازصنایع ایران‌وسایر کشورهادردفترسرویس توسعه صنعتی‌یونیدو در داخل نمایشگاه آسیائی ثبت نام کرده‌اند تا از خدمات‌بی نظیرآن بهره‌مند شوند .این سومین بار است‌که یونیدو به‌ایجاد چنین سرویسی مبادرت ورزیده‌است .این سرویس مجهز به جدیدترین و کاملترین اطلاعات درباره کلیه صنایع‌جهان است‌ومیکوشد این‌اطلاعات به بهترین‌وجهی مبادله‌شود .

* **سمینار صنایع بلور**

یکی‌ازنکات برجسته سرویس توسعه صنعتی یونیدو در نمایشگاه بوداپست ترتیب دادن یك سمینار برای صنایع‌بلورسازی و تهیه‌ابزار صنعتی بود . دراین سمینارپیرامون موضوعاتی از قبیل مسائل‌تعمیر و حفظ ابزار صنعتی در کشور های درحال توسعه ،عوامل‌مشوق‌سرمایه گذاری که‌دراین کشور هابه کار برده می شود ، پیشرفت های‌فنی اخیر ، وکمکهائی که کشور های صنعتی می توانند از طریق‌یونیدو به‌کشور های در حال توسعه بعمل آورند مباحثاتی صورت گرفت.

در صفحه فروشی ها
صفحات ۳۳ دوربزرك
مونوواستریو ساخت کارخانه
IMPERIAL
اولین سازنده صفحات بزرك درایران
۱-۴ آ-۲۱۸۵۳

روزنامه فردا
فردا منتشر میشود

روزنامه دیپلمات
چهارشنبه ها خواندنی است

بزودی فقط درسینما
امپایر
او دختری بود جوان ، سرکش ، دوست داشتنی‌وآماده برای عشق ، تنفر و نابودکردن یك کانون‌خانوادگی

رودااستایگر - گلربلوم - جودی گیسون درفیلم رنگی
جائی برای سومی نیست
"3 into 2 wont go"
باشرکت : پگی‌اشکرافت - پل‌راجرز
محصول یونیورسال

فردین
ظهوری
درفیلم
دنیای پر امید

از فرداصبح درسینماهای
اونیورسال-اروپا- میامی-ایران-ساینا
تیسفون- پانوراما- داریوش- مونت کارلو- وآستارا (تجریش)

جدائی
پوری بنائی
ایرج قادری
قائم مقامی
و ظهوری
هاله . کامی‌کروی . مهرداد شیده
آزاد . میری شهرزاد اشراق
کارگردان رضا صفائی
فیلمبردار همایون ارجمند
پخش از: فرودین فیلم

همزمان با تهران در شهرستانهای : * مشهد (آسیا - سانترال) * رشت (سعدی - نیاگارا) * آبادان (شیرین - متروپل - ایران) * تبریز (متروپل - مولن‌روژ) * شیراز (پارك-پرسپولیس-پارامونت)