آغاز بررسی نهائی برای :

تغییر قانون استخدام

در صفحه ٤

اطلاعات

چهارشنبه هفدهم شهریور ماه ۲۵۳۵
سیزدهم رمضان ۱۳۹۶
شماره ۱۵۱۰۷ ـ تکشماره ۱۰ ریال

۳۲ صفحه

تبریک حزب کمونیست عراق به حزب منحله توده

بمناسبت سی و پنجمین سال تاسیس

در صفحه ٤

شاهنشاه : سهل انگاری در جهاد علیه بیسوادی قابل اغماض نیست

در صفحه ٤

در کنفرانس آموزشی رامسر مطرح شد

پیشنهادات تازه برای مسکن و رفاه معلمان و استادان

در صفحه ٤

جدال مرگ و زندگی در جاده چالوس

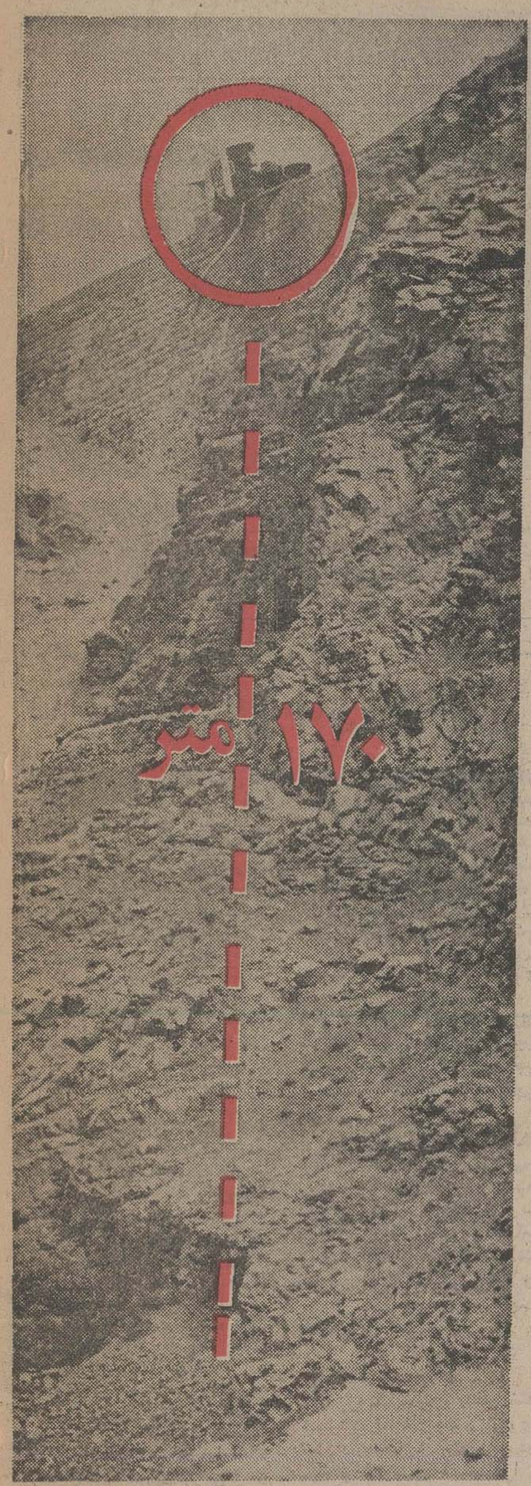

این کامیون کمپرسی در یکی از حساس‌ترین و خطرناکترین نقاط جاده چالوس (هزاربیشه) و جائی‌که یک دره ۱۷۰ متری دهان گشوده است ، واژگون شد . سقوط کامیون که برسطح جاده می‌لغزید ، به قعر دره ، ودرپی آن مرگ راننده حتمی بود ،اما در لحظه‌ای که دماغه‌کامیون به سوی درهسرازیر شد ، معجزه‌ای بوقوع پیوست : کمپرس اتاق بار کامیون خود بخود بکار افتاده وباز شد، و در شرایطی غیرقابل باور کامیون را برلبه پرتگاه ـ نگاهداشت. و از این زمان ، ساعتی تب آلود، پرهیجان و آکنده از دلهره‌ای که نظیرش را فقط در فیلم های‌تخیلی و دلهره‌آور میتوان دید ، آغازشد. راننده در اتاقک جلوی کامیون که بسوی دره سرازیر شده بود بدره هراس آفرین که چون هیولای مرگ او را به کام خود فرامیخواند چشم دوخته بود ،بی‌آنکه بتواند کوچکترین تکانی بخورد.

در بیرون ، رانندگان وسرنشینان صدها اتومبیل رهگذرکه شاهد جدال راننده با مرگ بودند او را تشویق می‌کردند از کامیون بیرون بیاید و خود را به لبه پرتگاه بیاویزد تا نجاتش دهند ، اما راننده با تجربه که می‌دانست تکان خوردن ، همان است و سقوط به اعماق دره همان، تا هنگامیکه برای کامیون با وسائل لازم نقطه اتکائی درست نکردند ، ازجا تکان نخورد . ساعتی بعد ، وقتی راننده قدم‌به سطح جاده‌گذاشت به راستی چنان مینمود که ازدام فرشته مرگ ـ بازگشته است .

عکس از : جعفر دانیالی

قسمتی از کتابهای درسی در گمرک جلفا سوخت

در صفحه ٤

واکسن جدید برای انواع گریپ

در صفحه ۲

توسط کارشناسان نظامی آمریکا

اسرار جت مرموز شوروی فاش شد

درصفحه ۲و٤

هزاران استاد ودانشجو در تشییع جنازه استاد هشترودی

امروز هزاران نفر از استادان ، دانشجویان و طبقات مختلف در مراسم‌تشییع جنازه دانشمند فقیداستاد محسن هشترودی شرکت کردند

شرح درصفحه ٤

قیمت رسمی روپوش مدارس اعلام شد

در صفحه ۳

امتحانات نهائی ششم متوسطه

فقط سه‌سال دیگر برگزار میشود

در صفحه ٤

نزاع دستجمعی جوانان نازی‌آباد وجوادیه

فوتبال یک نفر را به کشتن داد

در صفحه ٤

پیشرفتهای چشمگیر در شهرک اکباتان

آقای امیراسدالله علم وزیر دربار شاهنشاهی وآقای نصرت‌الله معینیان رئیس دفتر مخصوص شاهنشاه آریامهر

ازشهرک اکباتان بازدید کردند

دراین بازدید پیشرفت های سریع عملیات ساختمانی این‌شهرک‌مدرن‌ونمونه مورد توجه وتحسین قرار گرفت

بازدید آقای علم وزیر دربار شاهنشاهی و آقای نصرت‌الله معینیان رئیس دفتر مخصوص شاهنشاه آریامهر از عملیات ساختمانی شهرک نمونه اکباتان که با علاقه و دقت خاصی‌صورت‌گرفت، آقای مهندس گلزار درکلیه زمینه‌ها به سئوالات‌شخصیت های بازدیدکننده پاسخ لازم را داد .

بازدید آقای امیر اسداله علم وزیر دربار شاهنشاهی و آقای‌نصرت‌اله معینیان‌رئیس دفتر مخصوص شاهنشاه اریامهر از شهرک نمونه اکباتان .

بعد از ظهر روز دوشنبه (پریروز) آقای امیراسداله‌علم وزیر دربار شاهنشاهی

آقای نصرت‌اله معینیان رئیس‌دفتر مخصوص‌شاهنشاه بمنظور بازدید از فعالیتها و عملیات ساختمانی شهرک اکباتان وارد این محل شدند و با دقت و علاقه خاصی قسمت‌های مختلف شهرک را بازدید کردند.

آقایان امیر اسداله علم و معینیان هنگام بازدید از این تاسیسات عظیم‌و مدرن‌مسکونی ازاینکه اوامر شاهنشاه‌اریامهر در مورد رفع مشکل مسکن در این منطقه بصورت جامعی سریعا در دست اجرا است ابراز خوشوقتی کردند ودر مورد مصالح وقیمت اپارتمان ها سئوالاتی نمودند که درهر قسمت توضیحات لازم داده شد .

آقای علم و آقای‌معینیان با دقت و حوصله تمام از قسمت های بتون‌سازی ، آزمایشگاه های مجهزمقاومت بتون ، رستوران‌های شهرک، عملیات خیابان بندی و محوطه‌سازی ان بازدید نمودند و ضمن ابراز خرسندی از کوشش بی‌امان کارگران و مدیریت صحیحی که دراجرای منویات مقدس شاهنشاه اریامهر در امور این شهرک حکمفرماست پرسشهائی پیرامون ایمنی‌بناها نمودند که توضیح کامل داده شد. در این شهرک، برای یک زندگی ارام و مرفه ، کلیه پیش‌بینی‌های لازم شده‌است.

در پایان بازدید، اقایان امیر اسداله علم و نصرت‌اله معینیان در میان فریادهای جاوید شاه ـ جاوید شاه کارگران و کارکنان شهرک اکباتان ، این محل را ترک کردند.

«سپاس فروشگاه لارژ»

بدین وسیله عمیق‌ترین سپاس ملی وتشکر خودرا بهمه نمایندگان و عکاسان محترم پایتخت‌و دوستان ارجمندی که باتشریف فرمائی به مراسم افتتاح فروشگاه لارژ سرافرازوقرین‌افتخارمان نموده‌اند صمیمانه ابراز میدارد .

حمید سادات شریفی

تلفن ۹۵۵۵۱۵

بانک ایران وانگلیس
(شرکت سهامی عام)

بانهایت‌خوشوقتی باستحضار عموم میرساند بموجب موافقتنامه شماره نب ۱۹۶۷ مورخه ۲۵ر۱۰ر۲۵۳۵ شاهنشاهی بانک مرکزی ایران شعبه‌این‌بانک درشیراز درتاریخ شنبه ۲۰ر۶ر۲۵۳۵ شاهنشاهی درخیابان نمازی شیراز رسما افتتاح وآغاز بکار خواهدنمود.

شعبه‌مذکور برای انجام کلیه خدمات بانکی اعم از ریالی وارزی آماده می باشد

تلفن : ۲۲۲۰۱ ـ ۲۲۲۰۲

جریان ونتیجه انتخابات هیئت مدیره شرکت تعاونی مصرف ومسکن کارکنان مرکزی راه‌آهن دولتی ایران

بقیه در صفحه ۸

ژاندارمری کشور برای طی دوره نهم آموزشگاه افسری داوطلب واجد شرایط استخدام مینماید

در صفحه ۱۶

قابل توجه متولدین

۱۳۳۳ - الی - ۱۳۲۸

بقیه در صفحه ۸

قابل توجه علاقمندان

اراضی زعفرانیه کرج

شرح درصفحه ۱۳ نیازمندیها

(شماره تلفنهای سازمان آتش نشانی وخدمات ایمنی)

(۶۴۴۴۴۳)
(۶۴۴۴۴۴)
(۶۴۴۴۴۵)

آپارتمان مبله با دواطاق‌خواب بزرگ و کلیه لوازم در بهترین نقطه لندن قیمت مقطوع ۳۵۰ هزارتومان تلفن ۲۹۲۳۱۶

سازمان شاهنشاهی خدمات اجتماعی ۱۳۲۶

برنامه حمایت ازخانواده های بی سرپرست

آگهی استخدام لیسانسیه و دیپلمه زن و مرد با حقوق و مزایای مکفی

در صفحه ۱۷

صاحبان صنایع وبازرگانان کشور

الاخاء

تنها مجله عربی زبان ایران از گروه نشریات مؤسسه اطلاعات پاداشگر نمایندگی در ۱۱ کشور عربی

بروزهای شنبه منتشر میشود

همکار عزیز جناب آقای دکتر محمدرضا ملکی

دوستان شما درمرکز تحقیقاتی و درمانی قلب وعروق بنیاد ملکه پهلوی فقدان پدر گرامیتان راتسلیت گفته‌و درغم شما عمیقا سهیم‌و شریکند.

گروه پزشکی مرکز تحقیقاتی ودرمانی قلب‌وعروق

اجاره نمایشگاه

یک‌نمایشگاه باجوازکسب دربهترین نقطه‌تهران نبش خیابان بلوار جردن وناهید شرقی به‌مساحت تقریبی ۷۵۰متر دردوطبقه هم‌کف بادودستگاه تلفن ونمای داخل تمام سنگ مرمر با اجاره ماهیانه ۱۸۰۰۰ ریال واگذار میشود.

طالبین به‌تلفن های‌شماره ۶۴۱۷۹۷ـ۶۴۲۴۷۸ مراجعه فرمایند.

داوطلبان ورود بدانشکده اموراداری و بازرگانی

در صفحه ۲۱

دنیای ورزش روزهای شنبه منتشر میشود

اطلاعیه بانک ملی ایران

چون روز بیستم‌شهریورماه ۲۵۳۵شاهنشاهی که مقارن با سالروز تاسیس بانک ملی ایران می باشد .مراسمی در بانک انجام میگیرد بدینوسیله باطلاع‌مشتریان گرامی میرساند سالن صندوق پس‌انداز ملی از صبح روز مذکوروشعبه مرکزی این بانک از ساعت ۱۲ همان روز تعطیل خواهد بود.

۱ـ۲

بانکملی ایران

اخبار خارجی

منابع خبرگزاریها: فرانسه-یونایتدپرس- آسوشیتدپرس- رویتر- آلمان- شین‌هوا- خاورمیانه‌و تلکس اطلاعات

این عکس را دانشمندان سازمان فضایی وهوانوردی امریکا در«پاسادنا» کالیفرنیا انتشار داده‌اند. دوربینهای تلویزیونی «وایکینگ ۲» این تصویر را از منطقه‌ای در سطح مریخ و از سنگ‌هاو صخره‌های‌سیاره‌سرخ گرفته و مخابره کرده است. دانشمندان با مطالعه این تصویر اعلام کردند که در سطح مریخ‌علاوه‌بروجود سنگها وصخره‌های مریخی‌نوعی عناصر مریخی وجود دارند. در عکس همچنین حفره‌های کوچکی در برخی از سنگهای مریخی دیده میشود که دانشمندان معتقدند این‌سنگها از کوههای آتشفشانی مریخ ودر زمان فعالیت این آتش‌فشانها پرتاب شده و حفره‌ها در آنها ایجاد گردیده است. «عکس رادیویی آسوشیتدپرس»

شوروی خواستار پس دادن خلبان و میگ ۲۵ شد

فورد با تقاضای پناهندگی خلبان شوروی موافقت کرد

واشنگتن - خبرگزاری فرانسه - رویتر - رنالدنسن سخنگوی کاخ سفید امریکا تاکید کرد که ایالات متحده‌به‌خلبان‌هواپیمای میگ ۲۵ شوروی که‌روز دوشنبه در ژاپن فرودآمده است حق پناهندگی سیاسی خواهد داد.

«نسن» اضافه کرد که این تصمیم راشخص‌جرالدفورد رئیس جمهوری امریکا گرفته است.

درپی موافقت جرالدفورد باانتقال خلبان روسی به‌آمریکا وموافقت با پناهندگی سیاسی او روابط شوروی و ژاپن مورد تهدید قرار گرفت

تهدید روابط دو کشور بیشتر از این ناحیه سرچشمه می‌گیرد که ژاپن تقاضای شوروی برای بازگرداندن هواپیمارا رد کرده است.

از سوی دیگر مقام‌های سازمان دفاعی ژاپنی دیشب اعلام کردند درپی فرود آمدن هواپیمای میگ- ۲۵ روسی در فرودگاه هاگوداته پرواز ۹ هواپیمای روسی درراداره‌های ژاپنی مشاهده شده است. این هواپیماها به تایید مقام‌های نیروی هوایی ژاپن متعلق به نیروی هوائی شوروی بوده‌اند.

سخنگوی کاخ سفیدخاطرنشان کرد تعیین‌سرنوشت هواپیمای میگ ۲۵که‌ستوان «بلنکف»بوسیله‌آن‌ازشوروی به‌جزیره هوکایدو فرار کرده با دولت ژاپن است. نسن درپاسخ‌به سئوال یکی ازخبرنگاران گفت رئیس‌جمهوری درباره درخواست پناهندگی خلبان شوروی با هنری کی‌سینجر وزیر امور خارجه امریکا که در اروپا بسر می‌برد مشورت‌نکرده‌است .ازسوی دیگر وزارت امور خارجه امریکا از هرگونه اظهارنظر درباره سرنوشت هواپیمای‌میگ ۲۵خودداری کرد.

«فردبراون» سخنگوی وزارت خارجه آمریکا درپاسخ خبرنگاران گفت هنوزنمی داند ایالات متحده بشناخت جزئیات تکنیکی این هواپیما علاقمند است یا خیر . آیا کارشناسان ژاپنی ازداخل‌این‌هواپیما بازدید کرده‌اندیانه.

وی همچنین حاضرنشد بگوید که هواپیمای‌میگ۲۵ که‌ستوان‌بلنکف‌باخود بژاپن آورده است از نوع‌شکاری است یا شناسائی .

سخنگوی وزارت امور خارجه امریکا ازدادن پاسخ باین پرسش که آیا شوروی درباره‌این‌ماجرا با امریکا تماس گرفته است یاخیر خودداری کرد.

اما یک مقام نظامی در واشنگتن اظهارداشت کارشناسان‌امریکادرژاپن شکاری میگ ۲۵ شوروی رامورد بازرسی قرار داده‌اند.

بگفته‌همین منبع امریکائیها بیشتر به رادار هدایت کننده موشکهاکه درهواپیما کارگذاشته شده وموتورها وپوشش آن‌علاقمند هستند.

سخنگوی‌وزارت دفاع امریکا حاضر نشد بگوید که آیا دولت ژاپن به امریکائیها اجازه داده‌اند به‌میگ ۲۵شوروی نزدیک‌شوند یاخیر وهمینقدرگفت امریکائیها بدیدن این هواپیما علاقه شدیدی دارند . اما این‌مسئله به‌تصمیم دولت ژاپن بستگی دارد. منابع نظامی در واشنگتن اظهار داشتند کارشناسان امریکائی ترجیح میدهند بتوانند در باره هواپیمای نوع شناسائی میگ ۲۵ اطلاعاتی بدست بیاورندزیرابابررسی نوع شناسائی میگ ۲۵ میتوانند از دوربین های فوق‌العاده حساس و دستگاههای‌الکترونیکی که درعملیات اکتشافی هواپیما مورد استفاده قرار میگیرند اطلاعاتی بدست بیاورند.

درتوکیو وزارت امورخارجه ژاپن اعلام‌داشت که دولت شوروی رسما درخواست کرده است ستوان «ویکتورایوانوویچ بلنکف» خلبان هواپیمای میگ ۲۵به آن کشور تحویل داده شود.

درخواست مسکو توسط یکی از رایزنان سفارت شوروی درتوکیو بوزارت امورخارجه ژاپن تسلیم شده است . مشاورسفارت شوروی همچنین بروش‌دولت ژاپن که به‌نماینده سفارت شوروی اجازه نداده‌است‌با خلبان فراری‌ملاقات کند اعتراض کرده است.

یک مقام‌وابسته‌بوزارت امور خارجه ژاپن گفت شوروی پس ازآنکه دولت ژاپن به ستوان‌بلنکف اجازه داد از امریکا درخواست‌پناهندگی سیاسی کند درباره‌این ماجرا روش خشنی پیش گرفته است.

ستوان‌بلنکف از روزسه‌شنبه در یک محل مطمئن درمنطقه‌ای ازتوکیو بسرمی برد وعده‌زیادی ازماموران پلیس از وی مراقبت میکنند. قراراست خلبان فراری شوروی‌روز چهارشنبه (امروز)توکیورا بسوی‌واشنگتن ترک کند.

ستوان بلنکف دیروز ازهوکایدو بوسیله یک هواپیمای ژاپنی به‌توکیو انتقال یافت تا ازآنجا عازم امریکا شود ولی‌سفارت شوروی اصرار دارد که‌هواپیما وخلبان آن باید باین کشور تحویل داده شود.ستوان بلنکف تاکنون‌حاضر نشده است بانماینده سفارت‌شوروی در ژاپن ملاقات کند ازسوی دیگر مقامهای ژاپنی خلبان شوروی‌رامتهم میکنندکه مسلحانه به قلمروفضائی ژاپن تجاوز کرده است و باید مورد بازجوئی‌قرارگیرد.

همسر خلبان شوروی پس از اطلاع از ماجرا گفته است خیال‌نمی‌کنم شوهرم بخواهد از امریکا درخواست پناهندگی سیاسی کند وامیدوارم او هرچه زودتر به‌کشورش بازگردد.

میگ ۲۵،هدیه‌ای که‌ازآسمان برای غرب رسید

پاریس - خبرگزاری فرانسه - محافل نظامی و هواپیمائی فرانسه می گویند هواپیمای میگ ۲۵ شوروی که در ژاپن بزمین نشسته هدیه‌ای‌است که از آسمان برای سرویس مخفی غرب و مهندسان شرکت های بزرگ هواپیما سازی افتاده است.

همین‌محافل اضافه میکنند سازندگان هواپیما های جنگی میتوانند از جنبه تکولوژی چنین هواپیمائی‌بسازند بنابر این میگ۲۵ یک هواپیمای «فوق سری» نیست .

سرعت پرواز هواپیمای میگ ۲۵ سه هزار کیلومتر در ساعت و شعاع پرواز آن ۱۱۳۰ کیلومتراست این اطلاعات را غربی ها قبلا از هواپیماهای میگ ۲۵ دردست دارند از یازده‌سال پیش سرویس های مخفی غرب بدقت مراقب‌این نوع هواپیما هاهستندو عکس های‌بیشماری از میگ گرفته‌اند اما چیزی که مورد علاقه‌فوق‌العاده سرویس های مخفی غرب است این است که هواپیما را از نزدیک ببینند زیرا با دیدن هواپیما معلوم خواهد شد حدسیات آنها در باره میگهای ۲۵ درست بوده است یاخیر و همین مسئله شوروی ها را بشدت ناراحت کرده است‌علاوه‌بر جنبه سیاسی پناهندگی ستوان بلنکف شوروی‌ها دراین ماجرا یکی از برجسته‌ترین خلبانان خود را از دست داده‌اند محافل هواپیمائی غرب می‌گویند اگر کارشناسان غربی به جزئیات تکنیکی هواپیما های میگ ۲۵ آگاهی داشته باشند از سیستم سلاحهائی که‌در آن کارگذاشته شده بی‌اطلاع هستند و این مسئله دارای‌اهمیت فراوانی‌است.

یک گزارش حاکیست که سیستم بسیار پیچیده‌و مدرن جنگنده‌های میگ -۲۵ مجهزبه‌سیستم الکترونیک برای «کورکردن» هواپیماهای دشمن است. این‌چشم های‌الکترونیک با کورکردن هواپیماهای دشمن مانع پرواز هواپیما شده‌ودرنتیجه اسباب سقوط‌هواپیمای دشمن را فراهم می‌آورند.

سران ۵ کشور افریقا با تلاش کی‌سینجر برای حل مسئله افریقای جنوبی ورودزیا موافقت کردند

درشورش افریقای جنوبی عده‌ای کشته ویامجروح‌شدند

هامبورگ - آسوشیتد پرس - یونایتدپرس دکتری هنری کی سینجر وزیر خارجه آمریکا دیروز فاش ساخت که‌ازجانب «جولیوس نایرره» رئیس جمهوری تانزانیا دعوت شده است دیپلماسی‌معروف «رفت‌وآمد» خود را برای حل بحران های آفریقا بکار گیرد.

اما وقتی از کی‌سینجر کمدر یک کنفرانس‌مطبوعاتی شرکت‌کرده بود پرسیده شد دیپلماسی «رفت و آمد» را از هفته‌آینده آغازخواهد کرد یانه. او پاسخ داد فعلا نمی توانم به دعوت رئیس جمهوری تانزانیا جنبه‌رسمی بدهم.

قبل از اظهارات کی سینجر یک مقام بلند پایه آمریکایی که همراه کی‌سینجر از پاریس به هامبورگ آمده است ، گفته‌بود احتمالا کی‌سینجر سفر آفریقایی خود را از دوشنبه آینده آغاز خواهد کرد.

کی‌سینجردر مصاحبه‌مطبوعاتی در هامبورگ گفت تصمیم نهائی در مورد سفربکشورهای آفریقایی را پس از بازگشت نماینده خود ویلیام شائوفل از آفریقا اتخاذ خواهد کرد . شائوفل اینک در دارالسلام بسر میبرد.وی ماموریت دارد کی‌سینجر را در جریان نتایج کنفرانس سران ۵ کشور آفریقایی همسایه رودزیاقراردهد.

رهبران ۵ کشور آفریقایی در دارالسلام پیرامون بحران های آفریقای جنوبی رودزیا و نامی‌بیا مذاکره و تبادل نظر کرده و نیز درباره کیسینجر به چند کشور آفریقای گفته که امکان میدهند وی به تلاش جدیدی دست بزند.

یک گزارش‌ازدارالسلام‌حاکیست که اختلاف نظرهای شدیدی‌بین رهبران نهضت های سیاهپوست رودزیایی کمدر کنفرانس‌دارالسلام شرکت کرده‌اند بروز کرده است.

رفع اختلاف های رهبران‌این نهضت ها ظاهرا یکی از هدفهای عمده کنفرانس بود.

پرزیدنت نایرره رئیس‌جمهوری تانزانیا دیشب در مورد خبر مربوط به دعوت از کی‌سینجر برای سفربه‌چند کشورآفریقایی اظهار بی‌اطلاعی کرد .

سخنگوی ریاست جمهوری تانزانیا گفت نایرره از کی‌سینجر دعوت نکرده است دیپلماسی « رفت‌وآمد» خود را در آفریقا تجربه کند اما اصولا رئیس‌جمهوری تانزانیا از این نظر استقبال می‌کند و موافق سفر کی‌سینجر به چند کشور آفریقایی است .

شورش خونین

در « کیپتاون» پلیس ضد شورشی آفریقای‌جنوبی بروی شاگردان مدارس متوسطه در مولاتو که دست به تظاهرات زده بودند آتش گشود . و دانش آموزان سیاهپوست و گروهی از مبارزان بزرگسال در حمله مولاتوکه سفیدپوست نشین است‌باپلیس ضدشورشی درگیری پیدا کردند .

تظاهرات سیاهان هنگامی آغاز شد که یک اعلامیه‌دولتی خاطرنشان ساخت مدارس به مناسبت بروز اغتشاشات ضد دولتی تا روز دوشنبه آینده تعطیل خواهند بود .

گزارش های‌اولیه حاکیست که در درگیری های دیروز کیپتاون ۳ نفر براثر اصابت گلوله پلیس ضد شورشی‌رژیم آفریقای جنوبی کشته و دهه‌ای مجروح شدند .

دیروز بطور کلی در چند شهر آفریقای جنوبی شورش ها و تظاهرات شدید برپا شد و پلیس با بکار بردن گازاشک آور و در چند مورد باشلیک گلوله درصدد متفرق کردن تظاهر کنندگان برآمد .

در ژوهانسبورگ با آنکه قبلا اعلام شده بود سیاهان‌به یک اعتصاب‌بزرگ همگانی‌دست خواهند زد قطار های مسافری هزاران کارگر سیاهپوست را به محل‌های‌کار و کارخانجات حمل کرد وبه این‌ترتیب معلوم شد که کارگران سیاهپوست هنوز به‌اعتصاب‌پیش بینی‌شده دست نزده‌اند.

در حوادث « سووتو» کانون اغتشاشات و شورش های نژادی آفریقای جنوبی یک سیاهپوست براثر اصابت‌گلوله پلیس ضد شورشی از پای درآمد . با مرگ این سیاه - پوست جمع قربانیان شورش های جاری آفریقای جنوبی به ۲۹۷ تن رسید .

پایان کنفرانس سران آفریقا

دارالسلام - رویتر - کنفرانس سران ۹ کشور آفریقایی‌دیروز بی‌آنکه‌نتیجه مطلوب دراشتی‌دادن جناح های متخاصم ورقیب‌ملنون رودزیایی بدست دهد ، بکار خود پایان داد و ناظران‌بازرسی‌مسایل‌مربوط به‌کنفرانس اظهارنظر کردند که کنفرانس۵کشورآفریقایی با شکست مواجه شده‌است

گزارش های رسیده از دارالسلام حاکیست که رهبران نهضت های ملی گرای‌سیاهپوست رودزیایی بحال خودگذارده شدندتا اختلاف‌نظر های خود را حل و فصل کنند . لکن کنفرانس بی‌آنکه در این مورد به نتیجه برسد بکار خود پایان داد .

واکسن جدید برای انواع گریپ در شوروی تهیه شد

مسکو - خبرگزاری فرانسه- روزنامه «ترود» ارگان سازمان‌های سندیکائی‌شوروی‌اعلام‌داشت پژوهشگران شوروی واکسن جدیدی برای مبارزه با ویروس انواع بیماریهای گریپ ازجمله گریپ خوکی تهیه کرده‌اند .

این‌واکسن هنوز درمراحل آزمایش است وجزئی اشکالات درباره تولید آن برای عرضه به بازار وجود دارد .

ترود اضافه کرده است که مبارزه دانشمندان شوروی علیه یك بیماری احتمالی گریپ نه تنها شامل ویروس های گروه الف و «ویکتوریا» است بلکه ویروس بیماری خطرناك گریپ خوکی را نیز دربرمی‌گیرد.

هم‌اکنون درشوروی کارگران کارخانه وعده زیاد دیگری علیه بیماری گریپ تلقیح شده‌اند.

ربایندگان هواپیمای هلندی میخواستندفانتومها راسرنگون کنند

نیکوزیا - آسوشیتد پرس- در نیکوزیا گفته شد که‌مذاکراتی در جریان است تا دو فلسطینی ربایند‌ه هواپیمای هلندی‌به عراق تحویل داده شوند .

دو فلسطینی همراه با یک فلسطینی دیگر روز یکشنبه این هفته یک‌جت‌مسافری دی‌سی-۹ متعلق به خطوط هوایی‌هلندی «کی‌ال‌ام» با ۷۸ مسافر و ۵ سرنشین را در مسیر هوایی مالاگا به آمستردام ربودند .

پس‌از آنکه هواپیما ربایان خود را تسلیم مقام های قبرسی کردند یکی از آنها به آتن برده شد تا ازآنجابه یک کشورعربی احتمالا لیبی پرواز کند لیکن دو نفر دیگر از آتن به قبرس برگشتند و هنوز در قبرس هستند .

دو هواپیماربا بموجب‌گزارش های رسیده توسط ماموران امنیتی یونان‌بقبرس بازگردانده شدند زیرا خلبان هواپیمای هلندی که عازم‌بغدادبود حاضر نشده بود دو رباینده فلسطینی را با خود به بغداد ببرد .

از سوی دیگر خلبان ۴۸ ساله هواپیمای‌ربوده شده‌هلندی دیروز گفت دهشتناک ترین‌لحظه ماجرا زمانی بود که ما در آسمان اسرائیل‌پرواز می کردیم تا اینکه چند فروند هواپیمای اسرائیلی بما نزدیک شدند و این نزدیکی تاحدی بودکه‌من حس‌کردم هواپیماهای اسرائیلی درست مماس با بال هواپیمای ما حرکت می کنند .

در این موقع ربایندگان که بشدت ناراحت و عصبی بنظر می رسیدند هفت‌تیر های خود و نارنجک ها را بیرون آورده و تهدید کردند اگر فانتوم های اسرائیلی دور نشوند از پنجره هواپیما بسوی فانتوم های اسرائیلی شلیک خواهند کرد.

سازش پنهانی مصر و سوریه درمورد فلسطین

بیروت - رویتر - روزنامه «زود دویچه سایتونگ» چاپ آلمان درآخرین شماره خود خبر دادکه موافقت حافظ‌اسد رئیس‌جمهوری سوریه‌باتشکیل کنفرانس سران عرب درقاهره نشانه آنست که او و انور- سادات رئیس جمهوری مصر پنهانی باهم سازش کرده‌اند ودر نتیجه این سازش هجوم وحملات سوریه به سازمان آزادی بخش فلسطین بازتر شده‌است.

روزنامه آلمانی نوشته‌است بازگشت ناگهانی وبدون دلیل فاروق قدومی‌رئیس‌بخش الفتح ازقاهره نشان دهنده آنست که این سازمان ازسازش‌پنهانی انورسادات باخبر شده‌است.

جنبلاط با کنفدراسیون سوریه ،اردن و لبنان مخالفت‌کرد

حافظ اسد خواستار برکناری عرفات شد

بیروت-آسوشیتدپرس-خبرگزاری فرانسه- منابع دیپلماتیک عرب در بیروت فاش ساختند که حافظ اسد رئیس جمهوری سوریه خواستار شده است یاسر عرفات رهبر سازمان‌های مقاومت فلسطین از پست‌های عمده نظامی‌وتصمیم- گیری خود برکنار شده ورهبران طرفدار سوریه جای عرفات را بگیرند.

این منابع گفتند حافظ اسد شخصا خواستار برکناری یاسر عرفات شده و اظهار تمایل کرده است سازمان‌های‌مقاومت فلسطین توسط یک هیئت سه نفری اداره ورهبری شوند به گفته آگاهان غرب در بیروت رئیس جمهوری سوریه همچنین پیشنهاد کرده‌است که الفتح در یک اتحادیه فدرال بلبنان، اردن‌وسوریه بپیوندد از جمله مفاد پیشنهاد اسد آنست که در عوض موافقت الفتح با پیوستن به فدراسیون سه کشور اردن، سوریه، لبنان - فلسطین ها در کشور یاد شده اقامت گزینند والفتح نیز بنوبه خود از کمک‌های نظامی اردن ، سوریه، لبنان برخوردار شود.

ادامه نبردهای شدید خیابانی وگلوله‌باران شهر بیروت فعالیت های سیاسی را برای برقراری - آتش‌بس عملا بی‌اثر کرده‌است.

در تمام مدت دیروز و دیشب پیکارهای خونین در بخش موره بیروت جبل لبنان و خط مرزی که مغرب پایتخت را از قسمت شرقی آن جدا می‌کند ادامه داشت و باین ترتیب برنامه دیدار ژنرال محمد حسن غنیم فرمانده کلاه سبزها با رهبران محافظه کار که قرار بود روز سه‌شنبه انجام شود بهم خورد.

از سوی دیگر کمال جنبلاط رهبر چپگرایان لبنان بار دیگر تاکید کرد که نمی‌تواند با تشکیل یک فدراسیون محلی در لبنان موافقت کند مگر آنکه شرایط ترقیخواهان پذیرفته شود.

وزیر امور مذهبی ترکیه : شنا دردریا روزه را باطل میکند

استانبول - آسوشیتدپرس - وزیر امور مذهبی ترکیه از دیروز شناوآب‌تنی در دریا را برای مومنان روزه‌دار قدغن‌کرد.

سلیمان آتش وزیرامورمذهبی ترکیه با انتشار توضیح نامه‌ای در حقیقت‌به‌جدال وکشمکش‌میان مفتی‌های مذهبی ایالتی ترکیه پایان داد . برسراین مسئله‌که شنا و آب تنی کردن اصولا روزه رابابطل میکند یانه اختلاف نظر- های عمیق بروزکرده بود، گروهی عقیده دارند که بموجب اصول شرع مقدس اسلام شنا و آب‌تنی روزه‌دار در ماه مبارك رمضان‌بلا مانع است اما عده‌ای از زعمای مذهبی بااین فتوا مخالفت کرده خاطر نشان می‌سازند که شنا و آب‌تنی روزه رابابطل میکند.

سلیمان آتش در فتوای خود خاطرنشان کرده است‌نظربه‌اینکه شخص موقع شنا ناگزیر است تمام بدن خودرا در داخل آب‌فرو برد لذا این عمل روزه او راکه از سحرگاه تا غروب آفتاب باید از خوردن وآشامیدن امساك کند، باطل میکند .

مخالفان بانظریه وزیر امور مذهبی ترکیه نیز بنوبه‌خوداقامه دلیل میکنند در برخی موارد بخصوص درمراکز و شهر های صنعتی ترکیه مواردی پیش می- آید که شخص روزه دار باید داخل آب دریاشود . اینان می- گویند روزه باطل نمی‌شود مگر او تعمدا آب را فروبلعد .

جنگ هندوپاکستان برسر کوه‌نور

لندن - رویتر - پاکستان و هند ، جنگ دیپلماتیک شدیدی را برای تملک‌الماس گرانبهای کوه نور که جزئی از جواهر های تاج ملکه انگلیس است، و از سال۱۹۴۸تاکنون‌در تملک انگلیس قرار گرفته ، آغاز شده است .

فقط چند ساعت پس از آنکه‌ذوالفقارعلی‌بوتو نخست- وزیر پاکستان‌ازجیمز کالاهان نخست‌وزیر بریتانیا خواست که این جواهر افسانه‌ئی به پاکستان مسترد شود ، هندی ها ادعای مالکیت آنرا کردند .

کمیسر عالی هند در لندن، «اقای ناتوارسینگ» ، دیشب گفت : « کوه نور متعلق به‌هند است » آقای بوتو ، هر درخواستی که مایل است می- تواند بکند ، اما مردم دیگری هم هستند که بدین الماس دل بستگی دارند .

کارشناسان هندی‌میگویند کوه نور در یک معدن هندی پیدا شده است ، و پیش از آنکه امپراتور ایرانی ، نادر شاه افشار ان را در سال ۱۷۳۹ از چنگ حکومت‌مغول هند بیرون کشد و به عنوان یکی از غنیمت های جنگی تصاحب کند،متعلق به حاکمان مغولی هند بود ، ،اما کوه‌نور بعدها از طریق افغانستان به دست حکمرانان پنجاب افتاد ، در سال ۱۸۴۹ کمپانی هند شرقی آنرا از چنگ پرنس دالیپ سینگ بیرون کشید و به ملکه ویکتوریا هدیه کرد .

تمدیدمهلت ثبت نام برای‌دوره برنامه نویسی کامپیوتر

مرکز آموزش کامپیوتر شخص C.E.C. جهت‌ثبت‌نام برای دوره‌های‌تئوری وعملی‌برنامه‌نویسی کامپیوتر راتاروز شنبه‌تمدید نمود. علاقمندان دیپلمه ومدارك بالاتر بایستی‌به‌همراه داشتن‌شناسنامه ویك قطعه عکس جهت گرفتن کارت‌ورودی به‌دفتر ثبت‌نام موسسه واقع درخیابان کاخ‌شمالی ،بالاتراز بلوار نبش کوچه‌سمنان پلاك ۴۳ مراجعه نمایند . تلفن :۸۹۲۶۳۳ -۸۹۹۵۸۱.
۱-۲ آ-۱۹۱۶۸

آگهی دعوت مجمع‌عمومی عادی سندیکای کارکنان‌اداری‌وسائل ارتباط جمعی

بدینوسیله از کلیه اعضای سندیکای کارکنان اداری وسایل ارتباط جمعی‌دعوت میشود درساعت ٤ بعدازظهر روزپنج‌شنبه هشتم مهرماه ۲۵۳۵ برای شرکت در چهارمین جلسه مجمع عمومی عادی سالانه سندیکا درمحل تالار فرهنگ واقع در خیابان حافظ جنب تالار رودکی حضور بهمرسانید.
دستور جلسه:
۱- استماع گزارش هیات‌مدیره- خزانه‌دار- بازرسان.
۲- تصویب بودجه سال آتی .
۳- اخذ تصمیم درمورد خط‌مشی آینده سندیکا.
رئیس هیات مدیره سندیکا

آگهی مناقصه شماره ٦١
(خرید وسائل آموزشی)
نیروی هوائی شاهنشاهی تعدادی وسائل آموزشی از قبیل لوازم‌التحریر مورد نیاز خودرا از طریق مناقصه خریداری مینماید ، داوطلبان شرکت در مناقصه میتوانند با مراجعه به ستاد فرماندهی نیروی هوائی (خیابان فرح‌آباد ژاله) ودریافت برك شرایط و مشخصات ،پیشنهادات خود راطبق مفادمندرج دربرك شرایط‌تنظیم‌نموده وتا ساعت ۱۳ روز دوشنبه ۲۹ر٦ر۳۵ بدفتر دبیرخانه ستاد فرماندهی نیروی هوائی تسلیم نمایند . مالف ۱٦٤۸۷
نیروی هوائی شاهنشاهی

دانشگاه ملی ایران
پذیرش دانشجو برای دوره فوق دیپلم پرستاری
مدرسه عالی پرستاری وابسته به دانشکده پزشکی دانشگاه ملی ایران برای دوره فوق دیپلم پرستاری که در بیمارستان های سعادت آباد (اوین) ولقمان‌الدوله ادهم (خیابان کمالی) تشکیل میشود جهت سال تحصیلی ۳٦-۲۵۳۵ عده‌ای دانشجوی دختر از بین شرکت کردگان در آزمون همگانی با شرایط زیر از طریق امتحان ورودی و مصاحبه میپذیرد :
شرائط داوطلبان :
۱- داشتن دیپلم طبیعی یا ریاضی .
۲- سن بین ۱۸ تا ۳۰ سال .
۳- روشن بودن وضع داوطلب ازلحاظ خدمات اجتماعی زنان (دیپلمه های سال‌جاری نیازی به ارائه برگ معافی ندارند و ازمعافیت تحصیلی استفاده خواهندکرد).
٤- سلامت جسمی و روحی به تائید مراجع بهداشتی دانشگاه .
۵- عدم سوء پیشینه
مدارك لازم جهت ثبت‌نام :
۱- فتوکپی دیپلم متوسطه یا گواهی قبولی .
۲- فتوکپی کارنامه آزمون همگانی
۳- دو برگ فتوکپی شناسنامه .
٤- ٦ قطعه عکس ٤×٦
۵- رسید بانکی بمبلغ ۵۰۰ ریال که به حساب شماره ۱۳٦٤ بانک ملی ایران شعبه دانشگاه ملی واریز شده باشد.
مزایا :
۱- دانشجویان موظفند دو برابر مدت تحصیل ،تعهدرسمی خدمت در بیمارستان‌های وابسته به دانشگاه ملی ایران بسپارند و در مقابل علاوه بر معافیت از پرداخت شهریه،در سال اول ماهانه ۸۰۰۰ ریال و سال دوم ۱۰۰۰۰ ریال کمک هزینه تحصیلی به آنان پرداخت خواهد شد .
۲- دوسال‌اول‌خدمت متعهدین‌مشمول، به‌جای خدمت اجتماعی‌زنان محسوب میشود.
ثبت‌نام وتوزیع کارت وامتحان :
داوطلبان باید مدارك فوق را حداکثر تا آخر وقت اداری روز پنجشنبه ۲۵شهریور ماه ۲۵۳۵ همه روزه غیرازایام تعطیل از ساعت ۸صبح تا۳ بعد از ظهر شخصا بدانشکده پزشکی (اوین) تحویل نمایند و یا تا یکشنبه ۲۱ شهریور ماه باپست سفارشی بهمین آدرس ارسال دارند . کارت ورود به جلسه امتحان روز شنبه ۲۷ شهریور از ساعت ۸ صبح تا۲ بعد از ظهر در دانشکده پزشکی توزیع خواهد شد.
امتحان ساعت ۹ صبح روز یکشنبه ۲۸ شهریور ماه‌دردانشکده پزشکی (واقع‌دراوین) برگزار خواهد گردید.
دانشگاه ملی ایران
آ-۱۹٤۸۹

دوره کامل قرآن مجید روی نوار
ماه رمضان ماه نزول وتلاوت قرآن است .
موسسه آهنگ آسمانی علاوه‌بر پخش انواع نوارهای مذهبی (قرآن، سخنرانی، اشعار ومراثی) افتخار دارد برای اولین‌بار درایران در دوره کامل قرآن مجیدکه‌با دو صوت معروف اسلامی استاد الشیخ عبدالباسط بمدت ۳۰ ساعت واستاد الشیخ محمود خلیل حصری بمدت۳۰ ساعت قرائت شده در نوارهای کاست تهیه ودر اختیار علاقمندان وعاشقان قرآن مجید قرار میدهد تا در همه مجالس عمومی‌وخصوصی‌ازآن استفاده نمایند علاقمندان میتوانند به‌آدرس موسسه مراجعه فرمایند .
تهران- میدان ارک- سرای دلگشا - موسسه آهنگ آسمانی تلفن ۵۳۷۱۲۸ توسلی

دانشگاه تهران
آگهی پذیرش
آموزشگاه بهیاری روزبهان دانشگاه پهلوی برای سال تحصیلی ۳٦-۳۵ تعدادی داوطلب پسر و دختر ازطریق مسابقه ورودی و مصاحبه می‌پذیرد.
شرائط تحصیلی
۱- سن : حداقل ۱٦ سال تمام و حداکثر ۲۲ سال تمام .
۲- داشتن کارنامه قبولی سوم و چهارم و پنجم متوسطه نظام قدیم و قبول‌شدگان سال دوم گروه‌خدمات بهداشتی وسایر رشته‌های نظام جدید.
داوطلبین میتوانند همه‌روزه باستثنای روزهای تعطیل از تاریخ انتشار این آگهی تا دهم مهرماه ۳۵برای نام‌نویسی و کسب هرگونه اطلاع بدفتر آموزشگاه بهیاری روزبهان . خیابان ابیوردی جنب بیمارستان حافظ مراجعه نمایند
آموزشگاه‌بهیاری روزبهان

تیمسار سپهبد آزموده استاندار آذربایجان‌شرقی
این افتخار بزرگ را به جنابعالی که در هرشغل‌ومقامی لیاقت خود را در خدمتگزاری به ثبوت رسانیده‌اید صمیمانه تبریک عرض نموده موفقیت بیش از بیش آن جان‌نثارشاهنشاه را آرزومندم .
ف - برومندان

باور کردنی نیست ولی حقیقت‌دارد
با مطالعه کتابهای مهندس غلامرضا اربابی جهان پیرامون خودرا آنطور که هست‌میشناسید.
مراکز فروش در تهران : مجسمه ، کتابفروشی مهران - شاهرضا مقابل دانشگاه خوارزمی شاه آباد انتشارات علی اکبر علمی و در شهرستانها کتابفروشی های معتبر.

آگهی
پیرو آگهی شماره ۲۳۸
٤ر۲ر۳۵
شهرداری اوز در اجرای ماده ۱٦ و۱۷ قانون نوسازی‌واصلاحات شهری‌وموافقتنامه شماره۴۹ر۹۰۹۰- ۳۰ر۵ر۲۵۳۵ مقام معظم استانداری فارس باطلاع کلیه مالکین یا نمایندگان قانونی ومتولیان موقوفه می رساند که نقشه وفهرست ارزیابی اماکن مورد مسیر خیابان در شهرداری موجود میباشد مالکین‌میتوانند بمنظورچگونگی از وضع ملک خود مراجعه واطلاعات کافی دریافت دارند ارزیابی انجام شده وسیله پست سفارشی باطلاع مالکین خواهد رسید چنانچه مالکین به‌ارزیابی انجام شده‌معترض باشند میتوانند اعتراض خودرا ظرف مهلت ۲ ماه ازتاریخ انتشار این آگهی بافتوکپی سند مالکیت وآدرس کامل بشهرداری تسلیم‌ورسیددریافت‌دارنداعتراضات‌درکمیسیون مربوطه مورد رسیدگی قرار خواهد گرفت اعتراض‌مالکین مانع اجرای‌طرح نخواهد بودپس از مهلت‌فوق نسبت به‌تخریب مسیر خیابان اقدام خواهد شد .
شهردار اوز - رنجبر

اخبار داخلی

مرغ خارجی باهواپیما بتهران حمل میشود

حمل مرغ از خارج کشور بوسیله هواپیما انجام خواهد گرفت و طرف های قراردادو فروشندگان خارجی میتوانند، بجای حمل مرغ با کشتی‌یا کامیونهای‌سردخانه‌دار ، مرغ را با هواپیما بتهران حمل‌کنند و مابه‌التفاوت را دریافت‌دارند.

تصمیم اخیر دولت پیرامون تامین‌گوشت‌مرغ ، درجلسه‌ای که در وزارت بازرگانی با حضور نمایندگان وزارت کشاورزی و منابع طبیعی (شرکت سهامی‌گوشت کشور) و اتاق اصناف تشکیل‌شد . مطرح گردید .

باتوجه‌به‌کمبود عرضه مرغ از طرف تولیدکنندگان داخلی، وزارت بازرگانی تصمیم گرفت که با تجدید نظر در قرارداد های خرید مرغ خارجی و پرداخت اضافه بهای حمل بوسیله هواپیما ، حداکثر کوشش بعمل اید کهبا عرضه مرغ بیشتر ببازار مصرف ،از کمبود جلوگیری شود.

علاوه‌براین در این جلسه تصمیم گرفته شد که باز هم بر سهمیه گوشت قصابیها افزوده شود و میزان افزایش تا پایان‌هفته‌روزانه ۴۷۰ تن در تهران باشد ـ گوشت قرمز شامل گوشت گرم ـ گوشت سرد وگوسفندوگاو وگوساله خواهد بود .

خبرنگار ما گزارش میدهد که تا اوایل هفته آیندهحداقل دو هزارتن‌گوشت مرغ‌خارجی در تهران توزیع خواهد شد و وزارت مرغ تاداشتن‌ذخائر لازم‌بهمین صورت‌ادامه‌خواهد یافت .

دولت در نظرداردکه‌علیرغم بعضی از دست‌اندرکاران افزایش قیمت که اکثرا واسطه ها و در بعضی مواقع تولید کنندگان نیز میباشند ،ایستادگی کندو باذخیره‌حداقل ده هزار تن مرغ‌در سردخانه ها ،تنظیم بازار گوشت سفید و قرمز را در اختیار داشته باشد ، تا هر زمان که احساس کمبود در بازار مصرف پیش اید ، با توزیع از سردخانه هابازار بحال عادی باز گردد و قیمت ها کنترل شود .

قیمت انواع روپوشهای دبستان ودبیرستان اعلام‌شد

این جایک کلاس درس نیست وبترین یکی‌ازفروشگاههای‌تهران است که انواع روپوش مدرسه‌ای را برای جلب مشتری برتن مانکنها به‌نمایش گذاشته است. بانزدیک شدن اغاز سال تحصیلی،بازار فروشندگان روپوش ولوازم تحصیلی گرموگرمتر میشود.

سخنگوی تالار نرخ بهای تثبیت شده ۴۱قلم کالا راکه شامل نرخ روپوش مدارس ـ پارچه‌های‌الیاف مصنوعی و سموم نباتی است اعلام کرد . نرخ روپوش ها بشرح‌زیر است .

- روپوش دبستانی دخترانه با پارچه ترگال فخر نمره ۵ یک دست ۳۳۰ریال .
- روپوش دبستانی دخترانه با پارچه ترگال فخر نمره شش ۳۵۰ ریال .
- روپوش دبستانی دخترانه با پارچه ترگال فخر نمره
- روپوش دبستانی دخترانه هفت ۳۷۰ ریال .
- روپوش دبستانی‌دخترانه با پارچه ترگال فخر نمره هشت ۳۹۰ ریال .
- روپوش دبستانی دخترانه با پارچه ترگال فخر نمره نه ۴۱۰ ریال.
- روپوش دبستانی دخترانه با پارچه ترگال فخر نمره ده ۴۳۰ ریال .
- روپوش دبستانی دخترانه با پرچه ترگال فخر نمره یازده ۴۵۰ریال.
- روپوش دبستانی دخترانه با پارچه ترگال فخر نمره بیست و شش ۲۷۵ ریال .
- روپوش دبستانی پسرانه
- روپوش دبستانی پسرانه با پارچه ترگال فخر نمره بیست‌وهشت ۲۸۵ریال .
- روپوش دبستانی پسرانه با پارچه ترگال فخر نمره سی ۳۰۵ ریال.
- روپوش دبستانی پسرانه با پارچه ترگال فخر نمره سی ودو ۳۲۵ ریال .
- با پارچه ترگال فخر نمره
- روپوش دبستانی پسرانه سی و چهار ۳۴۵ ریال.
- روپوش دبستانی پسرانه با پارچه ترگال فخر نمره سی‌وشش ۳۶۵ ریال.
- روپوش دبستانی پسرانه با پارچه ترگال فخر نمره سی‌وهشت ۳۸۵ ریال.
- روپوش دبیرستانی آستین بلند ترگال فخر در اندازه های ۳۲و۳۴و۳۶ و ۳۸ یکدست ۴۶۵ ریال.
- روپوش دبیرستانی آستین بلند ترگال فخر در اندازه های ۴۰و۴۲ و ۴۴ و ۴۶ یکدست ۵۲۵ ریال .
- سارافون دبیرستانی با پارچه ترگال فخر مدل ساده نمره بیست و هشت ۲۶۵ ریال .
- سارافون دبیرستانی با پارچه ترگال فخر مدل ساده نمره سی ۲۷۵ ریال .
- سارافون دبیرستانی با پارچه ترگال فخر مدل ساده نمره سی‌ودو ۲۸۵ ریال .
- سارافون دبیرستانی با پارچه ترگال فخر مدل ساده نمره سی‌وچهار ۲۹۵ ریال .
- سارافون دبیرستانی با پارچه ترگال فخر مدل ساده نمره سی‌وشش ۳۰۵ ریال .
- سارافون دبیرستانی با پارچه ترگال فخر مدل ساده نمره سی و هشت ۳۱۵ ریال .
- سارافون دبیرستانی با پارچه ترگال فخر مدل ساده نمره چهل ۳۲۵ ریال .
- سارافون دبیرستانی با پارچه ترگال فخر مدل ساده نمره چهل‌ودو ۳۳۵ ریال .
- سارافون دبیرستانی باپارچه ترگال فخرمدل ساده نمره چهل‌وچهار ۳۴۵ ریال .
- سارافون دبیرستانی با پارچه ترگال‌فخرپیلی‌دارجلوبازیابسته‌نمره بیست و هشت ۳۴۰ریال .
- سارافون دبیرستانی با پارچه ترگال‌فخرپیلی‌دارجلوبازیابسته‌نمره سی ۳۵۰ریال .
- سارافون دبیرستانی با پارچه ترگال‌فخرپیلی‌دارجلوبازیابسته‌نمره سی‌ودو ۳۶۰ ریال .
- سارافون دبیرستانی با پارچه ترگال‌فخرپیلی‌دارجلوبازیابسته‌نمره سی‌وچهار ۳۷۰ ریال .
- سارافون دبیرستانی با پارچه ترگال‌فخرپیلی‌دارجلوبازیابسته‌نمره سی و شش ۳۸۰ ریال .
- سارافون دبیرستانی با پارچه ترگال‌فخرپیلی‌دارجلوبازیابسته‌نمره سی و هشت ۳۹۰ریال .
- سارافون دبیرستانی با پارچه ترگال‌فخرپیلی‌دارجلوبازیابسته‌نمره چهل ۴۰۰ ریال .
- سارافون دبیرستانی با پارچه ترگال‌فخرپیلی‌دارجلوبازیابسته‌نمره چهل‌ودو ۴۱۰ ریال .
- سارافون دبیرستانی با پارچه ترگال‌فخرپیلی‌دارجلوبازیابسته‌نمره چهل و چهار ۴۲۰ریال .

بعلت نبودن ماشین مخصوص

نام صاحبان چك با دست روی برگهای چك نوشته میشود

بانکهای کشور نوشتن اسامی صاحبان حسابهای‌جاری را « با دست » روی دسته چک‌ها آغاز کردند . در حال حاضر دو بانک اعتبارات‌ایران و ایرانیان که قبلا اسامی صاحبان حسابهای جاری‌خود را بوسیله ماشین‌های‌مخصوص روی برگهای دسته چک قید میکردند باین کار ادامه میدهند و سایر بانکها امکانات کافی در اختیار ندارند ، اما در تدارک و تامین ماشین های لازم برای چاپ اسامی روی برگ های دسته چک صاحبان حسابهای جاری هستند .

شعب بانکملی برای اینکه مفاد قانونی جدید چک در این زمینه را بموقع اجراء گذارد ، به شعب خود در سراسر کشور دستور داده است تا تهیه ماشین چاپ و ارسال آن ، نوشتن نام و نام خانوادگی صاحبان حساب را با دست آغاز کنند .

بهمین جهت شعبه‌ها و نمایندگی های بانک ملی بلافاصله پس ازدریافت‌بخشنامه مذکور ، نوشتن نام و نام خانوادگی را با دست روی برگ های دسته‌چک متقاضیان افتتاح حسابهای جاری و همچنین صاحبان حسابهای جاری که دسته چک آنان تمام شده و برای دریافت دسته چک مراجعه میکنند ، آغاز نموده‌اند و باین ترتیب‌اسامی تا تهیه و تامین ماشین های چاپ مخصوص اینکار با دست صورت خواهد گرفت.

۷۰ ماه حقوق به کارمندان وزارت دارائی وام مسکن پرداخت میشود

میزان پرداخت وام مسکن به کارمندان وزارت امور اقتصادی و دارائی افزایش یافت وبراساس آئینامه تازه‌ای که در این مورد به تصویب وزیر امور اقتصادی و دارائی رسید، حداکثر وام خرید خانه برای کارمندان‌این‌وزارت از پنجاه برابر حقوق به ۷۰برابر حقوق ماهانه آنان افزایش یافت . وام مسکن کارمندان این وزارت براساس موافقت بین وزارت امور اقتصادی و دارائی و بانک رهنی ایران از طریق این‌بانک پرداخت میشود .

همچنین طبق آئینامه تازه بکارمندان امور اقتصادی ودارائی وام تعمیر خانه داده میشود. برای پرداخت این نوع وام نیز پنجاه میلیون ریال اعتبار تامین شده‌است وام تعمیرخانه کارمندان وزارت امور اقتصادی ودارائی بین ۱۵۰ تا سیصد هزار ریال است که متناسب با حقوق‌کارمندان‌پرداخت می شود.

پرداخت وام تعمیرخانه بر اساس آئینامه جدید بابهره۶درصد وبازپرداخت ان پنجساله می‌باشد.

مقدمات پرداخت وام تعمیر خانه بکارمندان وزارت امور اقتصادی ودارائی درماه جاری فراهم میشود و پرداخت وام‌شروع خواهد شد.

هیاتهای امناء منحل نشده است

دکتر نهاوندی رئیس‌دانشگاه تهران اعلام کرد: هیات های امنای دانشگاهها و مدارس عالی هنوز به معنی واقعی کلمه منحل نشده است. شاهنشاه در فرمانی که بهمین منظور صادر فرمودند مقرر داشتند تا زمانی که جانشین برای هیات امناء تعیین نشده و قانون مربوط به آن از تصویب مجلسین نگذشته است، هیات‌ها بکار خود ادامه خواهند داد . نهاوندی‌دردنباله گفتگوی خود اضافه کرد : در حال حاضر حل مسائل دانشگاهی تقریبابه‌پانزده مرجع یاوزارتخانه مربوط میشود ، بعبارت دیگر دانشگاهها در مسائل‌مالی‌خود با پانزده‌سازمان سروکار دارند .

ولی باید توجه داشت که فعالیت آموزشی وپژوهشی از نظر امورمالی به‌آزادی عمل نیاز دارد . دکتر نهاوندی ضمن اینکه حاضر نشد ترکیبی را در زمینه جانشین هیاتهای امنا نام ببرد ، اظهار امیدواری کرد که هر مرجعی جانشین هیاتهای امناء خواهد شد بورکراسی موجود را به حداقل برساند و تصمیمات را بصورت نهائی اتخاذ کند.

تأسیسات تهیه شن وماسه

۱- فروش به اقساط ۵ ساله .
۲- درصورت تمایل دربهره برداری از تأسیسات باشما شریک میشویم
۳- درپایان مدت کار دستگاهها را ازشما بازخرید میکنیم .
۴- ما دستگاه رانصب وادارهٔ آنرا بعهده میگیریم .
SAND AND GRAVEL PLANT AVAILABLE FOR DELIVERY.

شرکت تولیما
آیزنهاور مقابل وزارت کار تلفنهای ۹۵۹۲۴۴-۹۵۴۴۶۰
TOLIMA CO. Tel: 959244-954460

طرح و فرمهای جدید کاشی آلفای ایتالیا را در این فروشگاه هاملاحظه فرمائید

۱ـ فروشگاه رز آقای مکارم کورش کبیر بالاتراز میرداماد تلفن۲۳۹۶۳۶
۲ـ فروشگاه پارس آقای دهقانیان شاه‌عباس نبش شیوا تلفن ۸۲۹۸۱۱
۳ـتزئینات گلزار آقای گلزار عباس آباد خیابان مهناز تلفن ۸۵۰۱۵۱
۴ـ فروشگاه شادبخش آقای شادبخش فرح‌جنوبی‌مقابل‌پمپ‌بنزین‌تلفن۸۴۲۶۸۸
۵ـ فروشگاه دکور آقای مومنی‌فرح‌شمالی شماره ۱۰۳ تلفن ۸۴۳۳۹۸
۶ـ فروشگاه مهکو آقای معصومی‌عباس آباد چهارراه قصر تلفن ۸۴۶۷۳۳
۷ـ فروشگاه رویال‌سرامیك آقای گلستانی‌فرح جنوبی نرسیده به‌عباس‌آباد تلفن۸۴۱۸۱۷
۸ـ فروشگاه ایران دکورآقای‌میرمحمدی فرح شمالی نبش شریفی شماره ۱۰۵ تلفن ۸۴۸۲۲۶

۱ـ۲۰

بانکداری ایران درحصار دوقدرت استعماری

دولتهای استعماری،همه چیز این مملکت را در حصار قدرت خویش گرفته بودند و از آن جمله امر بانکداری نیز از چهارچوب این حصار خارج نبود، روسها با بدست آوردن امتیاز بانك استقراضی و انگلیسها باکسب امتیاز بانك‌شاهی وضع مالی واقتصادی میهن ما را درکنترل وانحصار کامل خود داشتند واین تسلط مالی و اقتصادی در سرنوشت دولتها و سیاست کشور تاثیر مستقیم داشت.

تأسیس بانك ملی برای هرایرانی یك آرزوی محال بود...

صندوق‌پس‌انداز بانك ملی ایران

در مواقع خاموشی برق شما به یك
چراغ فلورسنت هیتاچی
درمنزل حتماً احتیاج دارید

الاخاء
تنها مجلهٔ عربی زبان ایران
ازگروه نشریات مؤسسهٔ اطلاعات
باداشتن نمایندگی در ۱۲ کشور عربی.

شاد . شاد . شاد
در هوای دل‌انگیز
جزیره‌رویائی
باشگاه اجتماعی
وتفریحات‌سالم‌خرم
امشب‌وهمه‌شب
شام : رقص ـ همراه بااستیو و ارکستر
پنجشنبه وجمعه
هنرمند محبوب
گیتی
بانضمام برنامه های هنری دیگر
شروع برنامه ساعت ۸بعداز ظهر
لطفا لباس گرم همراه داشته باشید
ضمنا پنجشنبه‌ها از ساعت۴ تا ۶
رقص وبرنامه‌های هنری در پارك
سرویس
کیلومتر ۴ اتوبان تهران کرج

سازمان ویلا سازی شهرك غرب
(درگروه صنعتی گردون)
برای قبول مراجعات مربوطه‌به تهیه نقشه‌ها ، خاکبرداری، نظارت ، اجرا، تاسیسات ، ساختمان ویلا های شهرك غرب آماده میباشد.
تلفن :۶۲۴۲۶۴ـ ۶۲۱۹۰۱
نشانی : خیابان تخت‌طاووس ـ شماره ۲۷۱

شرکت بتن ماین
قابل توجه
شرکتهای ساختمانی
شن و ماسه شسته (شکسته‌ودانه بندی شده)
آماده تحویل سی کیلومتری تهران جاده قم .
بلوار الیزابت کوچه سوم پلاك ۱۷ طبقه پنجم
تلفن ۶۵۷۸۶۹ـ ۶۵۷۹۸۷

اخبار ایران و جهان

پیام شاهنشاه بمناسبت روز جهانی پیکار بابیسوادی

وظایف سازمانها و مسئولان در مبارزه با بیسوادی مشخص شد

شاهنشاه آریامهر میکروطراح مبارزه با بیسوادی امروز بمناسبت روز جهانی پیکار با بیسوادی پیامی فرستادند متن پیام شاهنشاه آریامهر باین شرح است .

سالروز تاریخی پیکار جهانی بابیسوادی را که یادآور یکتلاش بزرگ انسانی در راه تحقق یکی از عالیترین آرمان های جامعه بشری است به ملت ایران و به همه جامعه بشری شادباش میگوئیم.

اکنون ۱۱ سال از روزی که بدعوت کشورما و با همکاری سازمان جهانی یونسکو ، وزیران آموزش قسمت اعظم از کشور های سراسر جهان در پایتخت ایران گرد آمدند تا نهضتی جهانی برای پیکار با بیسوادی پی‌ریزی کنند میگذرد . درآن هنگام این کوشش بی‌سابقه انسانی امید های بسیار دردل ما و همه‌نیک اندیشان جهان برانگیخت والبته تلاش های فراوان و سازنده‌ای نیز بدنبال داشت ولی واقعیت اینست که ازآن هنگام تا به‌امروز در سطح جهانی کوشش در امر پیکار با بیسوادی از حدتوانائی ها کمتر بوده و امیدهای ما و دیگر علاقمندان واقعی نهضت را چنانکه باید بارور نساخته است. در کشور خود ما نیز توسعه‌سواد آموزی با پیشرفتها و تحولات گسترده در دیگر زمینه های اقتصادی و اجتماعی و فرهنگی هماهنگ نبوده است و این امر نیازشدید به گسترش سریع‌سواد آموزی‌راازهرزمان‌دیگر محسوس‌تر میکند. براساس همین ضرورت است که جهاد ملی سواد آموزی را یکی از ارکان برنامه های‌ملی وبرخوردار از اولویت‌خاص اعلام داشته‌ایم و در اینمورد جلب‌توجه مسئولان تدوین برنامه عمرانی ششم کشور را ضروری میدانیم تا با تامین امکانات کافی پیشبرد این‌هدف مهم تضمین گردد.

براساس طرح جدیدجهادملی‌سواد آموزی که در اجرای فرمان ما تنظیم شده و از مهرماه سال‌جاری بمرحله اجرا درخواهد آمدروش های تازه‌ای اتخاذ خواهد شد که با هدفهای انقلاب ملی ایران و گرایش های سیاسی اجتماعی جامعه ایرانی هماهنگ است.

اتکاء به اصل مشارکت‌همگانی در برنامه های سواد آموزی‌و نظارت و پیگیری این برنامه‌به صورتی غیر متمرکز با توجه به نیاز هاو مقتضیات خاص هر منطقه افق های تازه‌ای را برای گسترش سواد می – گشاید .

در این مورد تذکر این نکته را لازم میدانیم که برنامه‌ریزی جهاد ملی مبارزه با بیسوادی می‌باید اولویت های ملی رادر نظر داشت و در نتیجه به کودکان واجب‌التعلیم و به روستاها بویژه قشر بیسواد زنان روستائی وبه کارگران توجه خاص مبذول گردد .

سازمان های دولتی وظیفه دارنددرسطوح‌مختلف براساس مشارکت جمعی و اصل عدم تمرکز با همه امکانات‌درخدمت جهاد ملی سواد آموزی قرار گیرند.

صاحبان بخش خصوصی نیز باید تکالیفو تعهدات‌خطیر خود را در این راه بطور کامل بانجام برسانندو اجرای‌برنامه های جهاد سواد آموزی رااز وظایف ملی خود بدانند .

حزب رستاخیز ملت ایران در راه به ثمر رسانیدن جهاد ملی سواد آموزی با توجه‌به اصل مشارکت همگانی‌وظایف خطیری به عهده خواهد داشت .

لازم است توجیه هدف های جهاد ملی را در همه سطوح تشکیلات خود بخصوص در کانون های حزبی در شهر ها و روستاها به عهده گیرد و تجهیز گسترده و موثر عموم مردم اعم از باسواد وبیسواد را در تحقق هدف های سواد آموزی تامین کند .کمیته ملی پیکار بابیسوادی‌باید درتدوین برنامه های جهاد ملی سواد آموزی پیوسته کوشا بوده و بطور مداوم اجرای صحیح آنها را نظارت و پیگیری نماید و هیچگاه از چگونگی جریان پیشرفت های برنامه هاغافل نباشد و گزارش های واقعی وحقیقی رابموقع منتشرسازد. هیچگونه تسامح وسهل‌انگاری در این جهاد ملی قابل توجیه نبوده و مورد اغماض قرار نخواهد گرفت .

از تمامی ملت ایران می – خواهیم که مثل‌همیشه یکپارچه و همه جانبه‌در راه تحقق‌هدف های این جنبش ملی بپاخیزند. ما نیز که پرچمدار این نهضت جهانی بوده وهستیم تا پایان راه فرماندهی آنرابر عهده می گیریم تا این تلاش مقدس رابه ثمر برسانیم .

توفیق همه کسانی را که‌در این راه مجاهدت می کنند خواستاریم .

برنج ارزان شد

★ عرضه محصول نو ،سبب کاهش قیمت ها شده‌است

مقدار زیادی‌برنج‌نو به‌بازار عرضه شد وبهمین جهت‌قیمت برخی از انواع برنج کیلویی ۳ تا ٦ ریال تنزل کردوقیمت برنج دمسیاه به کیلویی ۷٦ تا ۸۰ ریال و صدری به‌کیلویی ٦۵ تا ۷۰ ریال ، طارم کیلویی ۵۵ تا ٦۰ ریال، مصباح‌کیلوئی ۳۷ تا ٤۲ریال، ماشینی‌کیلویی ۲۵ تا ۳۰ ریال ، چمپاکیلویی ۲۵ تا ۲۷ ریال رسید .

یکی از بازرگانان گفت: همه ساله با افزایش مقدار عرضه برنج ، قیمت این محصول در اوایل برداشت و عرضه زیاد تنزل میکرد ، ولی امسال با اینکه دولت مقادیر زیادی برنج وارداتی در انبار های خود ذخیره دارد تنها برای‌حمایت‌از تولید کنندگان تصمیم گرفت تا اتمام برداشت‌و عرضه‌محصول نو از عرضه برنج خارجی خودداری کند . متاسفانه در هفته های اخیر برخی ازتجار سودجو مقداری برنج احتکار کرده و میخواستند قیمت ها را ترقی‌دهندکه‌مقام های‌مسئول اعلام کردند اگر این گروه بخواهند برای برنج بازارسیاه ایجاد کنند ، دولت نه‌تنها مقداری از برنج های موجود در انبار ها را به بازار عرضه خواهد کرد ، بلکه برنج هایی که هم‌اکنون در بنادر کشور از کشتی ها تخلیه میشودمستقیم به بازار های داخلی خواهد آورد و در نتیجه این تصمیم ظاهرا بازار آرام شد .

یک مقام مطلع‌گفت:امسال مقدار تولیدبرنج داخلی‌حدود ۲۰ درصد بیش از سال گذشته است و در نتیجه‌مقدار کمتری برنج‌ازخارج‌وارد شد واحتمالا مقداری به خارج از کشورنیز صادر میگردد .

فقط ورود «لیر» به‌ایتالیا محدود شده

دیروز یک مقام سفارت‌ایتالیا در تهران در توضیح پیرامون تصمیم اخیر دولت ایتالیادایر برایجاد محدودیت‌هائی‌برمقدار پولی که توریستها ومسافرین بهمراه خود به ایتالیا می‌برند گفت: مطابق مقررات جدید ، هر مسافر به هنگام ورود به ایتالیا مجاز است فقط تا مبلغ ۳۵هزار لیر پول‌ایتالیائی بهمراه خود داشته باشد. این مقام گفت دولت ایتالیاهیچگونه محدودیتی برمقدار پول خارجی (دلار، مارک، ریال و غیره) چه نقد و چه بصورت چک مسافرتی که‌بهمراه مسافر است وضع نکرده و فقط لازم‌است مسافرین ایتالیا پس‌از ورود به اینکشوربایرکردن‌فرم‌مخصوصی که در گمرک در اختیارشان قرار می‌گیرد مقدار پول‌خارجی را که بهمراه دارند اعلام‌کنند. این مقام اضافه کرد که هر مسافر بهنگام خروج هم مجاز نیست بیش از ۳۵ هزار لیر پول ایتالیائی بهمراه خود از کشور خارج کند .

مقامات عالی در تهران معتقدند این اقدام دولت ایتالیا برای جلوگیری از خروج‌لیر از ایتالیا بوده که‌در ماههای اخیر تاثیر زیادی بر سقوط دائم واحد پول ایتالیا داشته است. بطور مثال این‌موضوع باعث می‌شود هر هزار لیر ایتالیا که‌در ایران حدود۸۰ ریال ارزش دارد برای مسافر در خود ایتالیا ۱۱۰ ریال تمام شود .

قانون استخدام تغییر میکند

پس‌از تجدید نظر در لایحه نهائی قانون استخدام کشوری کلیه آئین‌نامه ها و دستورالعمل های این قانون نیز مورد بررسی مجدد قرار میگیرد و درصورت ضرورت با تغییراتی که‌در قانون استخدام کشوری داده میشود ، منطبق خواهد شد .

بررسی نهائی برای تجدید نظر در لایحه نهائی قانون استخدام کشوری بر اساس نظریات ابراز شده و مطالعات‌کارشناسان مربوط در سازمان امور اداری و استخدامی کشور شروع شد .

طبق مهلت قانونی که برای تهیه لایحه نهائی قانون‌استخدام کشور و تقدیم آن به مجلسین‌در نظر گرفته شده بود دراردیبهشت ماه سال‌قبل‌این لایحه‌بکمیسیون استخدام مجلس شورایملی داده شد.

لایحه فوق در ۱٤۰ ماده و ۱۰ فصل تهیه شده بود و فصلهای دهگانه آن عبارتست از :کلیات قانون، ورود بخدمت‌وانتصابات، حقوق‌و مزایای مستخدمین‌رسمی، تنظیم و اجرای برنامه های آموزشی ، تامین آسایش وحفظ سلامت مستخدمین ، تکالیف عمومی مستخدمین ، حفظ حقوق استخدامی مستخدمین رسمی ، بازنشستگی ووظیفه ، هدف و وظایف وارکان سازمان امور اداری واستخدامی کشور وسایر مقررات استخدامی ، لایحه‌نهائی قانون‌استخدام کشوری‌باوجودی که‌درموعد مقرر برای تصویب به مجلسین داده‌شده‌بود،همچنان در کمیسیون استخدام مجلس باقی ماند و مطرح کردن آن موکول به تجدید نظر اساسی در متن لایحه نهائی براساس نظریات کارمندان دولت و کارشناسان‌مربوط گردید.

در تجدید نظر در لایحه‌نهائی قانون استخدام کشور از حجم این قانون بمقدار قابل ملاحظه‌ای کاسته میشود و مسائل مشابه‌در یکدیگر ادغام میگردد همچنین با وجود اینکه در حال حاضر نیز قانون استخدام کشوری وارد روشهائی اجرائی این قانون‌نشده است ،حتی‌الامکان چنانچه‌هنوز مواردی در قانون وجودداشته باشدکه وارد روشهای اجرائی کارگر شده است ، از متن قانون حذف خواهد شد و بطور کلی در آینده اعمال روش‌های‌اجرائی قانون استخدام‌کشوری دراختیار شورای سازمان امور اداری و استخدامی کشور قرار خواهد گرفت.

در نتیجه این اقدام ،شورای اداری‌و استخدامی میتواند روش های اجرائی قانون را درهرزمان که لازم باشد تغییر داده و با احتیاجات روز آنهارا تطبیق‌دهد.

پیش‌بینی میشودکه بعد ازاتمام تعطیلات مجلسین لایحه تجدید نظر شده‌برای تصویب بمجلسین تقدیم ولایحه فعلی پس گرفته شود .

پس‌از تصویب لایحه نهائی قانون استخدام کشوری در مجلسین ، آئین‌نامه ها ودستورالعمل های فعلی این قانون نیز موردبررسی‌مجددقرارمیگیرندو در صورت ضرورت در آنها اصلاحاتی بعمل خواهد آمد .

قبوض آب با نرخ جدید ظرف چند روز آینده توزیع میشود

تهیه قبوض آب بهای‌مصرفی ساکنان تهران‌براساس تصاعدی جدید شروع شد و توزیع آن ظرف چند روز آینده آغاز میشود.

از آغاز سال‌جدید درحاشیه قبوض آب قید شده بود که مبلغ مندرج در قبض بعنوان علی‌الحساب بوده و پس از تصویب نرخهای جدید مابه‌التفاوت آن محاسبه و مطالبه خواهد شد.

پس از تصویب نرخ های جدید آب تهران اعلام شد که نرخهای تصاعدی از اول تیرماه امسال بمرحله اجرا در خواهد آمد و قیمت های جدیدمشمول سه‌ماهه اول سال جاری نخواهد شد . در موردگرمابه‌ها تصمیم گرفته شده است که تا ۷۵۰ متر مکعب آب مصرفی آنها به نرخ سابق از قرار هر متر مکعبی ۵ر۷ ریال محاسبه و دریافت شود و مازاد برآن هرمتر مکعب ۱۲۰ ریال خواهد بود.

نرخ‌های جدید آب که در قبوض آبها ملاک عمل قرار خواهد گرفت برای مصرف سه‌ماهه بشرح زیر است . از صفر تا ۲٤ متر مکعب ۱۸۰ ریال . از ۲٤ تا ٤۰ متر مکعب ۳۷۲ ریال . از ٤۰ تا ۹۰متر مکعب ۹۷۲ ریال . از ۹۰ تا ۱۵۰ متر مکعب ۱۸۷۲ریال.

خبرهای کوتاه

ملاقات با نخست‌وزیر

آقای امیر عباس هویدا نخست‌وزیر و دبیرکل حزب رستاخیز ملت ایران بعدازظهر دیروز با نمایندگان‌دانشجویان و دانش‌آموزانی که در نهمین کنفرانس ارزشیابی انقلاب آموزشی در رامسر شرکت کرده‌اند به گفتگو نشستند .

دراین جلسه نمایندگان دانش‌آموزان و دانشجویان مسائل و مشکلات مختلف آموزشی را مطرح کردندوآقای نخست‌وزیر به پرسشهای آنان درزمینه های مختلف پاسخ‌داد.

بازگشت انصاری

آقای هوشنگ انصاری وزیر امور اقتصادی ودارائی که به خارج سفر کرده بود به‌تهران بازگشت .

تاریخ اعزام مشمولان

تاریخ اعزام مشمولان‌عادی (کمتر از دیپلم) ظرف‌چند روز آینده مشخص خواهد شد . اداره و ظیفه عمومی امروز اعلام کرد تاریخ اعزام مشمولان کمتر از دیپلم متولد سال – ۱۳۳٦ حوزه غربی بزودی‌تعیین واز سوی این اداره‌اعلام‌خواهد شد.

پاداش و حقوق برای بازنشستگان شهرداری

شیراز – به ٤۸ نفر از بازنشستگان شهرداری‌شیراز ٤ ماه حقوق ویک ماه‌پاداش حسن خدمت داده شد.

لایحه پرداخت حقوق و پاداش بازنشستگان مذکور شیراز بتصویب‌رسید.

شهردار قاهره،هم‌شهری تهرانیها

محمود امین‌حافظ — جلال بکر

درجلسه فوق‌العاده‌ای که عصر دیروز در انجمن شهر پایتخت تشکیل شد، منشور همشهریگری با مردم تهران بوسیله رئیس انجمن شهر به محمود امین حافظ استاندار وشهردار قاهره‌و جلال بکر رئیس انجمن‌شهر پایتخت مصر اهدا شد.

دراین‌جلسه همچنین‌دوعدد قاب خاتم نفیس بوسیله شهردار پایتخت به استاندار وشهردار قاهره و رئیس انجمن شهرقاهره‌اهداء شد.

تشییع جنازه پرفسور هشترودی

مراسم تشییع جنازه‌دانشمند فقیدپرفسورمحسن‌هشترودی استاد ممتاز دانشگاه تهران بامداد امروز باحضورجمعی از شخصیت های دانشگاهی وکشوری ودانشجویان و بستگان آن شادروان در مسجد دانشگاه تهران‌انجام گرفت وجنازه سعیدفقید در بهشت زهرا به‌خاک سپرده شد.

تشکیل یك کانون‌جدید

دریک کانون جدید حزبی‌که با شرکت اصناف و بازاریان تشکیل شد آقای محمد جواد مظفریان بسمت رئیس و آقایان حاج سیدرضا بهشتی ، باقر واعظ تهرانی‌بسمت نوابررئیس و محمدعلی علائی و هوشنگ گلچین بسمت منشی انتخاب شدند.

دریاتوفانی است

هواشناسی گزارش داد به علت وجود ناپایداری در آسمان دریای خزرو بارندگی های محلی دریا در ۲ روز آینده در اکثرسواحل مواج است و قابل استفاده‌نیست.

پیشنهادات تازه برای مسکن ورفاه معلمان واستادان

خطوط اصلی پیشنهادهای کمیته‌های‌پنجگانه نهمین‌کنفرانس ارزشیابی انقلاب آموزشی رامسر دیروز بعد از ظهر در جلسه عمومی میان دوره‌ای‌با حضور امیر عباس هویدا نخست وزیر و دبیر کل‌حزب رستاخیز ملت ایران به‌بحث و بررسی گذارده شد و مواد تهیه شده در گزارشهای‌کمیته ها برای ارائه طرح نهائی که روز پنجشنبه تقدیم پیشگاه شاهنشاه آریامهر وعلیاحضرت شهبانو میشود آماده گردید.

فشرده‌ای از راه‌جوئی ها و چاره‌اندیشی های آموزشی بمناسبت سرعت در تصمیم‌گیری های اولیه درجلسه دیروزمطرح شد تا پس از مذاکره و گفت و شنود و تجزیه و تحلیل‌هر ماده پیشنهادی درگزارش های شرفعرضی گنجانیده شود.

مهم‌ترین مسائل مورد بحث و بررسی در جلسه دیروز پیرامون رفاه معلمان وچگونگی فراهم آوردن امکانات رفاهی این گروه بود ومعاون‌آموزشی وزارت آموزش و پرورش با ارائه آمار نارسائیهای‌تربیت معلمرا برشمرد وگفت :

اکنون کمبود ۱۵ هزارمعلم درسطح دبیرستان ، بیست‌هزار معلم در سطح ابتدائی و ۱۰ هزار معلم در دوره راهنمائی به چشم میخورد که مجموع آن به ٤۵ هزار تن میرسد و اگر موفق به‌تربیت معلمان به میزان کافی نشویم براساس‌یک محاسبه تصاعدی پس از٤سال یکصد و هفتاد وپنج هزارمعلم کم خواهیم داشت .

بدنبال طرح این مسئله تاکید شد که‌راه حلهای ، رفاه معلم و حفظ حرمت و اعتلای‌مقام اورا باید در نظام استخدامی جستجو کرد واز این نظر اصلاح نظام استخدامی‌ضرورت کامل دارد .

با توجه بموافقت اکثریت برلزوم این نکته یعنی تکیه به رفاه بیشتر معلمان پیشنهادات کمیته ارزشیابی آموزشی و روشهای درسی که اصلاح جدول حقوقی هیات آموزشی را از مربی کودکستان تاعالی ترین سطح آموزشی خواستار شده است و آنرا عامل‌برگزاری رابطه معتدل و منطقی دانسته است ، مورد بررسی دقیق‌قرار خواهد گرفت .

راه‌حلهای دیگر این کمیته شامل کمک بیشتر به تهیه‌مسکن معلمان و همچنین توجه به‌برنامه‌ریزی آموزشی مقرون به صرفه واصول اقتصادی نیز از نکاتی‌است که‌درگزارش ها به‌آن اشاره صریح شده است .

بهبود نظام آموزشی

در جلسه عمومی دیروز کنفرانس وزیر علوم‌و آموزش عالی گزارشی را که‌از مجموعه پیشنهاد ها ونظریات کمیته‌های پنجگانه تهیه شده است قرائت کرد واعلام داشت که علاوه‌بر مواد یاد شده در این جلسه ۵گزارش جامع‌دیگرشامل کلیه پیشنهادها ضمیمه این‌گزارشها بعنوان اسناد این‌کنفرانس ارائه خواهد شد .

آقای امیر عباس هویدا ، نخست‌وزیر ضمن اظهار نظر درباره پیشنهادها یادآور شد: کمیته‌ای در وزارت علوم و آموزش عالی برای پی گیری پیشنهادها – راه حلها درجهت بهبود نظام آموزشی تشکیل شود تا چگونگی اجرای پیشنهادها و تصمیم های کنفرانس وکمیته‌های پنجگانه را که به سازمانهای اجرائی ارتباط پیدا می‌کند نظارت و پی‌گیری کند .

امتحانات نهائی ششم متوسطه فقط ۳سال دیگر برگزار میشود

یک مقام آگاه امروز اعلام داشت امتحانات نهائی ششم متوسطه نظام آموزشی قدیم بدون تغییر آئین‌نامه اجرائی آن در سال آینده نیز انجام خواهد پذیرفت .

این‌منبع‌افزود : ضابطه برای کسب امتیاز دانش‌آموزان این دوره و همچنین شرایط قبولی و تجدیدی داوطلبان ششم متوسطه مانند سالهای گذشته است و تغییری در این‌امتحانات داده نخواهد شد .

بعلت تغییر نظام آموزشی امتحانات نهائی ششم متوسطه فقط تا سال ۲۵۳٦ ادامه می‌یابد که سال آینده اختصاص به داوطلبان کلاسهای ششم‌دارد و دو سال دیگر نیز بمنظور آزمایش مردودین مجددا برگزار خواهد شد .

طبق آئین‌نامه امتحانات ششم نهائی دانش‌آموزانی‌موفق به پایان این دوره میشوند که میانگین دروس کتبی آنان حداقل به نمره ۱۰ برسد و بیش از یک نمره کمتر از ۷ نداشته باشند .

شکری بمب‌افکن میگ–۲۵ شوروی که‌خلبان آن‌ازایالات متحده‌آمریکا تقاضای پناهندگی کرده درفاصله‌ای از ساختمان ترمینال فرودگاه«هاکودانه» در شمال ژاپن دیده‌می‌شود مقامهای ژاپنی طبق خواسته خلبان روسی ، بدنه هواپیمای‌میگ–۲۵ شوروی راپوشانده‌اند . خلبان هواپیما گفته بود نظربه سری‌بودن‌طرح هواپیما ونیز اسنادو مدارك داخل آن بدنه وروی هواپیما باید پوشانده شود . «عکس رادیویی آسوشیتدپرس »

ژاپن میگ شوروی راپس میدهد

توکیو –خبرگزاری فرانسه– کارشناسان ژاپنی از بامداد امروز آزمایش هواپیمای میگ ۲۵ شوروی راکه درهاکودانه بزمین نشسته آغاز کردند.یک مقام آگاه اظهار داشت‌هواپیما قبل ازآنکه‌به شوروی پس‌داده شود پیاده خواهد شد .

مسائل ناشی از هواپیمای میگ ۲۵ ممکن است مقامهای ژاپنی راوادار کند که تاریخ حرکت‌ستوان«ویکتورایوانویچ پلنکف» را بامریکا بتاخیر بیاندازند ازسوی دیگرسازمان دفاع‌ژاپن‌اعلام‌داشت درخواست چهار وابسته نظامی غربی راکه اظهار علاقه کرده بودند هواپیما را از نزدیک‌به‌بینندرد کرده‌است.

سخنگوی‌سازمان دفاعی‌ژاپن حاضر نشد ملیت چهار وابسته نظامی غربی‌رافاش کند وهمین قدرگفت هرچهار کشوراتحادیه آتلانتیک شمالی بودند.

میگ –۲۵ دارای ۲موتور ازنوع توربوجت‌میباشدوطول آن ٦۹ پاوفاصله بین دوسربال آن ٤۰ پاو وزن عملیاتی‌آن سی‌وچهار هزارپوند وحداکثر وزنش ٦٤ هزارپوندتخمین‌زده میشود.

تاکنون دستگاههای امنیتی سازمان ناتو موفق به‌شناسایی سه‌نوع میگ – ۲۵ شده‌اند که‌هرکدام نام رمزی دارند.نوع شکاری‌ورهگیرمیگ–۲۵ فاکس–بت– ونوع اکتشافی آن‌فاکس–بت–بی‌ومدل وجزء آموزش که‌فاکس –بت –سی خوانده میشود نوع اول فقط درخود شوروی‌دیده‌میشود درصورتی که نوع فاکس–بت– بی درکلیه کشورهای عضو پیمان‌ورشوو مصر وسوریه ولیبی هم‌متمرکز بوده ویاهست.

در دزفول دانشکده کشاورزی تاسیس میشود

دزفول –خبرنگار اطلاعات: بزودی بخودیاری مردم‌دزفول درزمینی بمساحت یکصدهکتار دراراضی جنوبی منطقه«صفی آباد»این‌شهردانشکده‌کشاورزی تاسیس میشود.

این تصمیم درجلسه‌ای که‌با حضور فرماندار دزفول ، مسئولان اجرائی وگروهی از مردم در محل فرمانداری تشکیل شده بود آغازگردید.

دراین جلسه‌سی میلیون ریال اعتباربرای‌فراهم‌آوردن مقدمات تاسیس دانشکده از طرف‌مردم خیرشهر تعهد شد. با جلساتی که دربخشها وحومه دزفول ترتیب یافت‌اهالی مقدار دیگری اعتبار تامین‌کردندو به‌اینترتیب آرزوی بزرگ دزفولیهابزودی تحقق می‌یابد.

حزب کمونیست عراق بحزب منحله توده تبریک گفت

بغداد – کمیته مرکزی‌حزب کمونیست عراق سی‌وپنجمین سالگرد تاسیس حزب منحله توده ایران را شادباش گفته است . درتلگرافی که باین مناسبت به کمیته مرکزی حزب مزبور مخابره شده است‌گفته شده است که مابطور مداوم مبارزه سرسختانه شما راکه‌در شرایط بسیار دشوار انجام میگیرد دنبال مینمائیم.

(کمونیستهای عراق وتمام نیروهای انقلابی ومترقی‌کشور ما باتاریخ درخشان وفداکاری های حزب توده وطرفداران این حزب آشنائی دارند ومی دانند که چه مبارزاتی را با همکاری وهمیاری‌حزب‌دمکرات کردستان و حزب دمکرات آذربایجان برای بسیج نمودن توده های‌ملل‌ایران علیه‌ستمار وستمگری ازخودنشان داده است تاملیتهای مختلف حقوق ملی خویش رابدست آورند. ماباخوشبینی زیادبه نقش‌حزب شما در راه یک پارچه‌گی تمام نیروهای‌ملی ودمکراتیک– وانقلابی که‌شامل کلیه ملیتها میباشد مینگریم تاجلوی‌استبداد گرفته شود. وراه آزادی‌بروی ملل ایران گشایش یابد.

دراین‌تلگراف پشتیبانی های حزب خائن توده از ملت عراق وسایر ملل عرب وبخصوص‌از مبارزه ملت فلسطین ستایش شده است. درتلگراف کمیته حزب‌کمونیست عراق گفته شده است که این حزب‌دارای روابط تاریخی احزاب توده میباشد وهمین‌امر روابط – مارکسیستی–لنینیستی‌وکارگری این دوحزب رامحکمتر می سازد.

متن این تلگرافدر روزنامه طریق الشعب ارگان حزب کمونیست عراق‌درج شده‌است.

قسمتی از کتابهای درسی در گمرک جلفا سوخت

تبریز – خبرنگار اطلاعات : تعداد قابل توجهی‌از یک میلیون جلدکتاب درسی که مدتی پیش از فنلاند به جلفا رسیده بود ،در آتش سوزی اخیر گمرک جلفا ، سوخت‌و ازبین رفت .

وزارت آموزش وپرورش امسال به‌لحاظ توزیع به‌موقع کتابهای درسی ، چاپ هفت میلیون جلدکتاب درسی را به فنلاند سفارش‌داد.

چندی پیش یک میلیون جلد از این کتابها ،باقطارازطریق شوروی به‌جلفای ایران رسید و درانبارهای مختلف گمرکی جمع آوری شد تا بعدا به تهران حمل شود. ولی در جریان آتش سوزی اخیر گمرک جلفا ،تعداد زیادی‌از این کتابها سوخت.

دو واگن‌ازکتابهای‌درسی‌سوخته شده در انبار های مونسی و ایران‌پرست نگهداری میشد.

یك نفر کشته ویك دانش آموز مجروح‌شد

نزاع جوانان نازی آباد وجوادیه برسر مسابقه فوتبال

شب گذشته دردو نزاع‌دستجمعی ۲نفرکشته وچند نفر مجروح شدند. درنزاع بین عده‌ای از اهالی اصغرآباد و رباط کریم برسر اختلافات ملکی جوان ۲۳ ساله‌ای بنام یوسف نوری بقتل رسید .

جریان نزاع از طریق ماموران ژاندارمری رباط‌کریم به‌دادسرای تهران‌وپزشکی قانونی اطلاع‌داده شدو جنازه یوسف برای تعیین علت مرك به‌پزشکی قانونی‌انتقال یافت ماموران ژاندارمری چندتن از منازعین را بازداشت کردند ودر تعقیب بقیه نزاع کنندگان هستند .

دعوای جوانان دو محله

● در ساعت ۹ر۳۰ دقیقه‌شب گذشته بین جوانان‌دومحله قازی آبادو جوادیه نزاعی روی داد که منجربه مرك جوان ۲۱ ساله‌ای بنام علی خامس شد. برادر۱۷ ساله مقتول نیز که محصل‌سال پنجم دبیرستان بود مجروح‌شد. علی‌خامس که‌براثر ضربات‌چاقو بشدت مجروح شده بود به بیمارستان سینا انتقال یافت ولی براثر جراحات وارده جان‌سپرد. ماموران پاسگاه کلانتری ۱۷ تاکنون چندتن از جوانانی‌را که درنزاع‌شرکت‌داشتنددستگیر کردند ودر تعقیب بقیه منازعین هستند . گفته میشود علت‌نزاع جوانان نازی‌آباد وجوادیه بخاطر اختلافاتی که‌برسر مسابقه فوتبال باهم داشتند بوده است .

حادثه در نهرفیروزآباد

کامیون ٦۵۱۸۳ قم براندگی قاسم ایزدیار هنگام حمل کاغذ لوله (کاغذ روزنامه) از خیابان نهرفیروزآباد حادثه‌ای دلخراش آفرید یکی از رولهای کاغذ از بار کامیون پائین افتاد و زینب معصومی شش ساله را که‌مقابل خانه مشغول بازی بود کشت .

انبار لاستیك‌سازی آتش گرفت

ساعت ۷ر۲۰ شب گذشته‌قسمتی از انبار کارخانه لاستیك سازی بی.اف. گودریچ طعمه حریق‌شد. ماموران آتش‌نشانی ، حریق را مهار کردند . هنوز علت آتش سوزی روشن نیست

باشرکت یک قورباغه ویک مار فیلمی تهیه‌شد

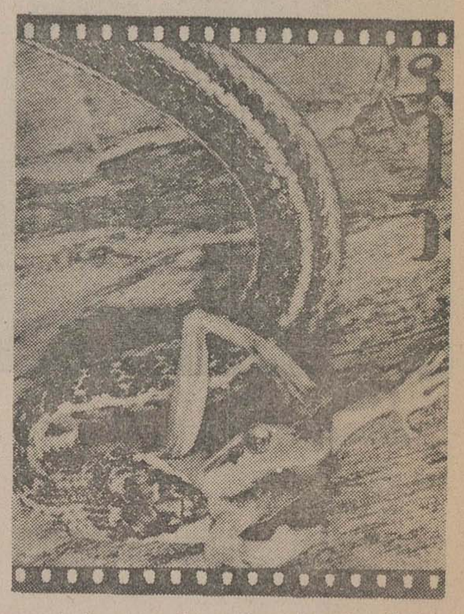

باشرکت یک «مار» ویک «قورباغه»فیلم مستندی بنام «مرگاب» تهیه شد. نام فیلم که مرکب از دوکلمه مرگو آب‌است داستان هلاک یک قورباغه رابوسیله یک مار نشان میدهد که بصورت سمبلیک اشاره به زندگی‌و مرگ است.

این فیلم که به سفارش سازمان حفاظت‌محیط‌زیست تهیه شده است ، مرگ قورباغه رادرکام مار درکنار حرکت آب دریک نهرنشان میدهد ودرتمام طول‌نمایش فیلم هر لحظه که آب ،آلوده ترمیشود،نزاع‌مار وقورباغه افزایش میابد و سرانجام که‌آب آلوده و غیر قابل مصرف میگردد ، زندگی قورباغه نیز روبانتها میرود وبالاخره زمانیکه قورباغه درکام مار قرار میگیرد آلودگی وکم آبی رودخانه بحداکثر میرسد و ناگهان خشک وبصورت یکگنداب مرده درمی‌آید .

فیلم مرگاب، ساخته‌شهاب ذوالریاستین است که‌صحنه های آن مربوط به هدررفتن آب درشمال ایران است . دراین فیلم‌سمبولیک آلودگی آب درشمال مورد بررسی قرارگرفته ومقایسه کوتاهی نیزباوضع آب‌درحاشیه‌کویر واهمیت آب در فلات‌ایران شده‌است. فیلمبرداری – مونتاژ –موزیک متن فیلم توسط یوسف شهاب‌انجام گرفته است.

گزارش روز

مشکل جوانانی که باوجود قبولی در کنکور، به دانشگاه راه ندارند، کجاست؟

بخاطر چند صدم نمره ما را به دانشگاه راه نمیدهند!

بیست هزار نفر از دیپلمه سال‌های گذشته و دانش آموزان ششم دبیرستان ها ، موفق شدند تاج پیروزی در برای ثبتنام به دانشگاهها مراجعه کنند ، اما ....

حالا مشکل دیگری ، مشکل چندصدم نمره‌یی که‌در سال‌های دبیرستانی کسر داشته‌اند ، سد راه آنها شده است . بهمین جهت گروهی از قبول شدگان کنکور پشت کنکور را برسر بگذارند و سرشار از شادی این پیروزی در بعضی از دانشگاهها متوقف شده‌اند ، چون طبق دفترچه راهنمای ورود به دانشگاهها ، شرایط احراز ثبتنام را ندارند ...

از آنجا که این مساله امروز ، مشکل صدها جوان و هزاران نفر افراد خانواده‌های آنهاست ، از آنجا که با فرا رسیدن موعد ثبتنام دانشگاههای دیگر و پیش‌آمدن مساله شرایط اختصاصی آنها این مشکل برای گروههای دیگری در اشکال دیگر بروز خواهد کرد و نیز از آنجا که این مساله ، در سال‌های آینده نیز همچنان سد راه عده‌یی از جوانان برای ورود به دانشگاه خواهد شد ، گروه گزارشگران اطلاعات طی گفتوشنودهایی با این گروه ازجوانان و نیز تنی چند از مسئولان و دست اندرکاران ، گزارش زیر را فراهم آورده‌اند .

این گروه میگویند ، مدتها خون دل خوردیم ، شبها تا صبح زیر چراغ خیابانها،توی سایه و روشن پارکها یادر گوشه‌های گرم و داغ اطاق‌ها درس خواندیم زحمت کشیدیم به کلاس‌های تقویتی کنکور رفتیم تا بتوانیم به دانشگاه‌راه پیدا کنیم ولی حالا که دراین مسابقه بزرگ سیصد هزار نفری در زمره بیست هزار نفر اول قرار گرفته‌ایم . دانشگاه ملی بعذر اینکه معدل سال‌های چهارم و پنجم ما در دبیرستان ها چند صدم کمتر از ۱۵هست از پذیرش ماخودداری میکند.

اینها میگویند:اگرچه‌نمیتوانیم ادعا کنیم که در این گروه بزرگ سیصد هزار نفری در زمره «بهترین‌ها هستیم ،ولی همینقدر که در صفوف مقدم قرار گرفته‌ایم و دویست و ۸۰هزارنفر راپشت‌سرگذاشته‌ایم یکنوع رجحان وبرتری برای ما بوجود می‌آورد، این‌برتری و رجحان در تمام زمینه ها خواهد بود. چرا که نه‌تنها استعدادهای خودمان را بکار گرفته‌ایم بلکه حافظه و تلاش هم به ما کمک کرده است تا از دیگران پیشی گیریم . بنابراین حق نیست نتیجه چندماه‌زحمت شبانه روزی ما بخاطرچندصدم نمره به هدر رود و یک عمراز قافله تحصیلکرده‌ها عقب‌بمانیم.

«خان» هشتم !

منوچهر عیوض‌زاده‌نمایندگی این عده میگوید : از یکطرف مقامات مسئول مملکتی مرتباًاز کمبود نیروتحصیلکرده‌ونیروی انسانی و فهمیده و روشنفکر شکوه دارند ، از سوی‌دیگر، بنوعی دیگر، راه ما را برای ادامه تحصیل سد میکنند .

ونوس فرهمند میگوید : این تناقض که در دستگاه‌هاوجود دارد، فقط برای ما سرگیجه آفرین شده است چرا که از یکطرف سازمان‌های دولتی‌حتی برای استخدام اندیکاتورنویس هم شرط داشتن لیسانس را ذکر میکند یا سازمان امور اداری و استخدامی‌همه‌مزایای شغلی و مادی و معنوی را برای گروهی که تحصیلات دانشگاهی دارنداختصاص‌داده است. از سوی دیگر حالا که هفت «خان» راپشت‌سرنهاده‌ایم برای ما «خان» هشتمی هم درست کرده‌اند و از ورود ما به دانشگاه جلوگیری میکنند .

عبداله پورمهران یکی‌دیگر از این داوطلبان ورود به دانشگاه ملی از بوشهرباتلفن میگوید : بعد ازسالهای‌زیادی که مثل عمری بر من گذشت موفق شدم در کنکور رشته فیزیک دانشگاه‌ملی‌دورشبانه قبول‌شوم با یک دنیا ذوق و شوق به دانشگاه ملی مراجعه کردم ولی آنها معدل بیش از ۱۵ را در سال های‌دبیرستانی چهارم و پنجم مطالبه میکنند. در صورتیکه کارنامه تحصیلی من مربوط به سال ۱۳۴۳ است. در آنموقع نمرات‌معدل را در کارنامه‌ها نمینوشتند . حالا بمن بگوئید تکلیف من چیست؟..

در کنکور هم «زرنگی» کرده‌اند !

در مقابل ادعای این گروه مقامات دانشگاهی و آموزشی کشور هم حرف های دیگری دارند. پروفسورعباس‌صفویان رئیس دانشگاه‌ملی میگوید: بر خلاف آنچه شایع کرده‌اند رقم این عده به صد نفر هم نمیرسد بعلاوه این‌هاازدو گروه‌تشکیل میشوند. گروهی‌که‌دقیقاًدفترچه راهنمای ورود به دانشگاهها را مطالعه کرده و تعمداً در کنکور شرکت کرده‌اند : اینها به‌اصطلاح‌خواسته‌اند «زرنگی» کرده باشند درحالیکه نه‌تنها نتیجه‌یی نگرفته‌اند بلکه حق گروه دیگری را هم زایل کرده‌اند و شانس آنها رابرای ورود به دانشگاه از بین برده‌اند .

پس برای دانشجویی که در بدو ورود به دانشگاه تلاش میکند تا با نوعی زرنگی خود را «جا» بزند چه کاری‌میشود کرد؟

گروه دوم کسانی هستند که نادانسته در کنکور شرکت کرده و ظاهرا قبول شده‌اند اما اینها اشتباه کرده‌اند چون بدون مطالعه دفترچه‌راهنما و بدون توجه به چگونگی‌احراز شرایط در این مسابقه شرکت کرده‌اند . حالا اگر بخواهیم برای این گروه صد نفری که اکثریت آنها از نوعی زرنگی بهره گرفته‌اندچاره‌اندیشی‌کنیم، پاسخ چندین هزار نفر دیگررا که شرایط مشابه داشته‌اندچه باید داد ؟

پرفسور صفویان تاکیدمیکند: مسلما چندین هزار نفر دیگر هستند که چون شرایط‌مندرج در دفترچه راهنما رانداشته‌اند از شرکت در کنکورخودداری کرده‌اند درحالیکه اگرمثل آنها در کنکور شرکت میکردندشاید امتیازات بیشتری می‌آوردند . حالا اگر بخواهیم‌عده‌مصدنفری به‌اصطلاح زرنگ را «جا»بدهیم حق آن چند هزار نفر دیگر چه خواهد شد ؟

جای‌خالی نمیماند!

سپس پرفسور صفویان می‌گوید : این‌شرایط‌اختصاصی، خاص دانشگاه‌ملی‌نیست،چون بسیاری از داشگاه های دیگر در سراسر جهان هریک برای خودشان شرایط ویژه‌یی تعیین کرده‌اند ، بعلاوه‌شرایط خاص دانشگاه ملی باصوآبدید گروه زیادی از دانشمندان ، استادان دانشگاه و تجربیاتی که در سال‌های اخیر بدست آمده تهیه شده و سپس به شورای مرکزی دانشگاه‌ومرکز سنجش آموزش کشور ارسال شده و پس از مدتها مطالعه و بررسی به تصویب رسیده است .

حتی بعد از آنکه مشکل این عده کوچک پدید آمد بلافاصله شورای مرکزی دانشگاهها و مرکز سنجش آزمون کشوررا آگاه کردیم و آنها نیز ما را تایید کردند و گفتند که هیچ اقدامی جز اجرای شرایط خاص دانشگاه میسر نخواهد بود.

پرفسور صفویان سپس‌گفت: معمولا دانشگاهها در هرسال تحصیلی چند درصد «افت» دارند ، بهمین جهت این افت را همیشه به میزان‌واقعی‌تعداد دانشجو اضافه‌میکنند. بنابراین مطمئن باشید که جای خالی‌در دانشگاه ملی باقی نخواهد ماند ، علاوه برآن‌اگر همفرضا چند جای‌خالی باقی بماند طبق مصوبات کنفرانس آموزشی رامسر در نیمسال‌تحصیلی‌دوم به دانشگاه پذیرفته خواهند شد .

ماخذ معدل ۱۵ منصفانه نیست

دکتر آموزگار معاون وزارت علوم و رئیس مرکز سنجش همیگوید : دانشگاهامقرراتی دارند که باید طبق آن عمل شود و چون مساله پذیرش دانشجویان طبق ضوابطی بعهده دانشگاهها محول شده است بنابراین آنها هستند که میتوانند درباره‌این‌گروه‌تصمیم لازم اتخاذکنند .

گروهی شب وروز زحمت کشیدند . خون دل خوردند . به کلاس‌های تقویتی رفتند . یک‌لحظه آرام نبودندو همه‌اش‌درس خواندند تا در کنکور قبول‌شدند ولی حالا بخاطر آنکه درسال چهارم دبیرستان چند صدم نمره کسر داشته‌اند از ثبتنام آنها خودداری میکنند .

پرفسورعباس صفویان : اینها میدانستند که شرایط احراز ثبت نام را ندارند ولی به اصطلاح خودشان «زرنگی» کرده‌اند وحق گروهی دیگر را از بین‌برده‌اند.

دکتر پرویزآموزگار : بایدآمار کلی اینها فراهم شود و سپس دقیقا درباره آنها مطالعه وبررسی گردد

دکتر آموزگار سپس‌میگوید: هنوز تعداد این گروه کممکن است در بعضی دیگرازدانشگاه ها هم نظیر داشته باشند ، معلوم نیست بنابراین باید دراین‌باره مطالعات بیشتر و عمیق‌تری انجام گیرد.

درمقابل گروهی از جامعه ـ شناسان معتقدند که شرط داشتن معدل ۱۵ منصفانه و عادلانه نیست. چون‌از یکطرف سیاست تحصیلی دبیرستان ها فقط بر پایه قبولی دانش‌آموز قرارگرفته استو از سوی دیگر نمرات بالارامعمولاکسانی بدست می‌آورند که ازامکانات بیشتری برخوردار باشند مثلا در قوی‌ترین و معروفترین گروههای فرهنگی کشور تحصیل‌کرده‌باشند،گروه‌دیگری از محققین هم میگویند در شرایطی که مملکت به نیروی انسانی کارآمد نیا ز دارد،باید به هر قیمت امکان تحصیل را برای این قشر فشرده تامین کرد، مخصوصا که عدالت و آزادی ایجاب میکند برندگان مسابقه از امتیازات مسابقه‌بهره بگیرند ..

باید کنترل شده باشد

دکتر حسین فیاثیان استاد دانشکده نقشه‌برداری مدرسه عالی ادبیات و زبانهای‌خارجی میگوید : اصل براین استکه داوطلب در آخرین‌مرحله‌قبول شده باشد . چون اگر این داوطلب در سال‌های دبیرستان میانگین نمراتش ۱۹ و ۲۰بود ولی در کنکور قبول نمیشد ، مسلما مرکز سنجش آموزش کشور از معرفی او خودداری میکرد. حالا که این‌هادرآخرین مرحله گوی سبقت را از ۲۸۰ هزار نفر دیگر ربوده‌اند ، انصاف نیست بدلیل آنکه در سال‌های گذشته‌یعنی درشرایط سنی که نمیتوانسته‌اند آینده را پیش‌بینی کنند نمره کم آورده‌اند ، از ادامه تحصیلشان بازداشت . این وظیفه مرکز سنجش آموزش کشور است که همه مدارک آنها را قبلا کنترل کرده باشد و حالا که این کارانجام نشده باید راه‌حل مناسبی برای آنها ارائه کرد.

ونوس فرهمند هم میگوید : قبول دارم که بعضی از بچه‌ها در سال چهارم یا پنجم نمره کم آورده‌اند ، اما این بدلیل بی‌استعدادی یا درس‌نخواندن نیست . چون هر مدرسه‌یی و هر دبیری برای‌خودش‌سیاست خاصی دارد شاید بعضی‌ازاین بچه‌ها مورد بی‌مهری دبیرقرار گرفته‌اند درصورتیکه‌بعضی‌های دیگراز عنایت یا روح سلیم دبیر بهره گرفته‌باشند پس این معدل نمیتواند حاکم برمقدرات انسان‌ها باشد .

حالا اگر فرض را هم بر پایه درس نخواندن قرار دهیم باز این بچه‌ها تلاش کرده‌اندتا در سال‌های بعد مخصوصادرسال ششم سطح نمرات خود رابالا ببرند و گذشته را جبران‌کنند، حالا چراپاداش‌آنهارااینجوری بدهیم ؟!

قبول شدگان کنکور: حاصل‌زحمات ما به باد رفته است

صاحبنظران : شرط معدل ۱۵ دبیرستان برای ورود به دانشگاه منصفانه نیست !

آگهی حراج

ترابری فرماندهی لجستیکی نیروی زمینی شاهنشاهی ۴۳ قلم وسایل فرسوده مهندسی موجود در پادگان باغشاه راازطریق حراج‌بفروش میرساند داوطلبین‌میتوانند بامراجعه‌به‌پشتیبانی فرماندهی ترابری نیروی زمینی شاهنشاهی‌واقع در پادگان باغشاه‌و ملاحظه‌نمونه اجناس‌ودریافت برگ شرایط و مشخصات‌معامله در صورت تمایل در ساعت ۱۰ روز ۳۱ر۶ر۲۵۳۵ به سربازخانه باغشاه مراجعه و درحراج شرکت نمایند ضمنا هرگونه عوارض و هزینه حمل به عهده خریدار خواهد بود . م‌الف ۱۴۷۳۸

ترابری فرماندهی لجستیکی نیروی زمینی شاهنشاهی

آگهی مناقصه

شهرداری شیراز دراجرای تصویبنامه شماره ۲۹۶ـ ۲ر۴ر۳۵ و ۴۱۹ـ۲۳ر۵ر۳۵ انجمن شهر و تائید شماره ۴۹ر۸۲۳۸ـ۵ر۴ر۳۵و ۱۸ـ۳۹۳۲ـ۳۱ر۵ر۳۵مقام‌استانداری محترم فارس عملیات احداث پلهای سه‌گانه جلو ترمینال وزرگری وبیمارستان مسلولین برروی رودخانه خشک شیراز را براساس قیمتهای پایه وبالاسری و ضرائب منطقه‌ای مخصوص استان فارس ونقشه و مشخصات مربوطه‌باشرائط زیروبانظارت دفترفنی استانداری ازطریق مناقصه واگذار مینماید :

۱) مبلغ کل کار نود میلیون ریال ومدت انجام کارنه ماه خواهد بود.

۲) داوطلبان شرکت درمناقصه باید از پیمانکاران درجه‌بندی شده محلی یا سازمان برنامه بوده و صلاحیت آنان بگواهی دفتر برنامه و بودجه استان فارس رسیده باشد .

۳) داوطلبان شرکت درمناقصه پس از دریافت‌برگ صلاحیت بایستی مبلغ یکهزار و پانصد ریال به حساب ۲۸۰۰۲ سپرده شهرداری شیراز نزد بانکملی شعبه شیراز پرداخت ورسید آنرا باداره حسابداری شهرداری ارائه و اسناد ومدارک شرکت درمناقصه را دریافت دارند .

۴) پیشنهاد دهندگان بایستی معادل پنج درصد کل کارکه چهار میلیون وپانصد هزار ریال خواهدبود بعنوان سپرده شرکت درمناقصه بحساب ۲۸۰۰۲ سپرده شهرداری نزد بانکملی شعبه شیراز واریز ویا معادل آن ضمنانتنامه بانکی بمدت دوماه صادره یکی از بانکهای مجاز و یااسناد خزانه دریافت وضمیمه پیشنهاد خود نمایند .

۵) پیشنهادات بایستی در دوپاکت الف وب لاک و مهر شده گروی آن جمله مربوط بمناقصه پلهای سه‌گانه نوشته شده تاآخر وقت اداری روز شنبه سوم مهر ماه دوهزاروپانصد و سی وپنج شاهنشاهی بدبیرخانه‌شهرداری تسلیم ورسید دریافت دارند.

۶) پاکت الف بایستی محتوی برگ صلاحیت. اوراق مربوط بتضمین شرکت در مناقصه دفترچه مشخصات‌فنی و عمومی ساختمان پیمان وشرائط عمومی پیمان نقشه‌ها ورسید بانک مبنی برپرداخت بهای اسناد مناقصه و سایر مدارک واسناد مربوطه که‌امضاء ومهر پیشنهاد دهنده ذیل اوراق مذکور شده باشد .

و پاکت. ب. محتوی پیشنهاد که تخفیف یا اضافه پیشنهادی خودرا نسبت بفهرست بهای پایه و سی و پنج درصد اضافه برآن باحروف وعدد بوضوح نوشته شده باشد چنانچه پاکت الف ناقص بود، پاکت ب باز نخواهد شد .

۷) کسانیکه مشمول قانون منع مداخله کارمندان‌در معاملات دولتی و شهرداریها باشند حق شرکت درمناقصه ندارند .

۸) پیشنهادات رسیده در ساعت ۹ صبح روز دوشنبه پنجم مهرماه دوهزار و پانصد وسی وپنج شاهنشاهی در کمیسیون عالی معاملات شهرداری باز وقرائت خواهدشد.

حضور پیشنهاد دهندگان در جلسه آزاد است‌کمیسیون بپیشنهادات مبهم ویامخدوش ویامشروط و فاقد سپرده و پیشنهاداتی که بعداز موعد مقرر برسد ترتیب اثر نخواهد داد .

۹) سایر اطلاعات وجزئیات مربوطه در اسناد مناقصه مندرج است .

۱۰) سپرده برندگان اول ودوم و سوم تا انعقاد و مبادله قرارداد نزد شهرداری شیراز نگهداری خواهد شد وچنانچه برنده اول ودوم وسوم حاضر بعقد قرارداد نشوند برعایت آئین‌نامه مالی شهرداریها بترتیب به نفع شهرداری شیراز ضبط خواهد شد .

۱۱) کلیه هزینه‌های مربوط اعم از مالیات وعوارض وبیمه‌وسایر هزینه‌های‌دیگربعهده‌برنده مناقصه‌خواهدبود.

۱۲) شهرداری در رد یاقبول هریک از پیشنهادها مختار خواهد بود .

سرپرست‌شهرداری شیراز فریدون‌موحدی

ماشین سازی تبریز
شرکت سهامی خاص

آگهی مناقصه مورخ ۱۴ر۶ر۳۵

ماشین سازی تبریز احتیاجات انواع تخته‌و چوب‌مصرفی خودرا از طریق‌مناقصه خریداری مینماید. علاقمندان حداکثر تاپانزده روزازتاریخ انتشار این‌آگهی‌بامور تدارکات کارخانه واقع در قراملک مراجعه وبرگ شرایط ومشخصات اخذفرمایند.

مدیر امور تدارکات و قراردادها
غلامحسین حاجی زاده

آگهی استخدام آموزگار پیمانی

اداره‌آموزش‌وپرورش‌شهرستان ورامین طبق مقررات قانون استخدام کشوری عده‌ای از دارندگان گواهینامه دوره کامل متوسطه را با شرایط زیر از طریق امتحان و مسابقه انتخاب وپس از طی دوره کارآموزی‌لازم بعنوان آموزگار پیمانی برای خدمت در روستاها استخدام میکند .

۱ـ نداشتن کمتر از ۱۸ سال تمام‌وبیشتر از سی سال‌تمام
۲ـ تابعیت ایران
۳ـ داشتن برگ خاتمه خدمت وظیفه یا معافیت دائم
۴ـ گواهینامه نداشتن سابقه جزائی موثر
۵ـ داشتن توانائی انجام کارآموزگاری
۶ـ گواهینامه نداشتن اعتیاد بمواد مخدر.

داوطلبان واجد شرایط میتوانند برگ‌درخواست ذیل این‌آگهی را تکمیل کنند و بانضمام دو قطعه عکس ۴×۶ وفتوکپی یا رونوشت شناسنامه ،مدارک تحصیلی ، برگ پایان خدمت وظیفه یا معافیت دائم .

حداکثر تا ده روزازتاریخ انتشار این‌آگهی با پست سفارشی به‌نشانی ورامین .اداره‌آموزش و پرورش دایره کارگزینی ارسال دارند.

بدرخواستهائیکه فاقد مدارک‌لازم بوده ویا بعداز انقضاء مدت مذکور تحویل پست شود ترتیب اثر داده نخواهد شد. ضمنا مراتب‌زیر رابه اطلاع میرساند.

الف . چون افرادیکه بعنوان آموزگارانتخاب میشوند باید بطور تمام‌وقت درمدارس‌روستا ها انجام وظیفه نمایند لذا خواهشمند است افرادیکه بهر علت نمی توانند وظیفه خطیر آموزگاری را بطور تمام وقت انجام دهند از ارسال درخواست صرفنظر نمایند .

ب. افرادیکه برای خدمت در هر یك از روستاها استخدام میشوند باید تا پایان‌مدت قرارداد درهمان محل خدمت کنند و تقاضای تغییر محل بمنزله استعفاء از خدمت تلقی خواهد شد .

ج‌ـ داوطلبان بومی هرمحل در شرایط مساوی حق تقدم خواهند داشت.

د ـ تاریخ و محل برگزاری امتحان کتبا یا وسیله آگهی‌درهمین روزنامه‌به‌اطلاع‌داوطلبان خواهد رسید.

ه ـ سپاهیان دانش منقضی خدمت که‌تاده روز بعداز انتشار این‌آگهی مراجعه نمایند حق تقدم دارند و بطور رسمی برای خدمت در روستاها استخدام خواهند شد.

عباس حیدری
رئیس اداره آموزش وپرورش منطقه‌ای‌ورامین

برگ درخواست شغل آموزگاری از اداره آموزش و پرورش شهرستان ورامین

نام خانوادگی — نام — نام پدر — شماره شناسنامه‌و محل صدور
تاریخ تولد به روز — ماه — سال — مدرك تحصیلی و رشته‌آن
وضع خدمت وظیفه — داوطلب شغل — محل جغرافیائی مورد تقاضا (فقط یك محل)
نشانی کامل شهر . — خیابان — کوچه — شماره منزل
م‌الف ۱۴۷۳۰ — امضاء داوطلب

آگهی پذیرش دانش‌آموز بهیاری

آموزشگاه بهیاری برزویه وابسته بمرکز پزشکی‌شماره یك‌سازمان تامین خدمات درمانی برای‌سال تحصیلی۳۶ـ۲۵۳۵ تعداد ۳۰نفر دوشیزه داوطلب ازطریق آزمون ورودی‌ومصاحبه باشرایط زیر می‌پذیرد:

۱ـ دارابودن گواهینامه دوم «دبیرستان نظام جدید آموزش در هررشته ویاگواهینامه جهارم متوسطه ویاسوم متوسطه نظام آموزش‌قدیم.

۲ـ حداقل سن ۱۹سال‌تمام وحداکثر ۲۲سال تمام.

۳ـ دارا بودن سلامت جسمی وروانی.

۴ـ مجرد بودن تاپایان دوره تحصیلی.

داوطلبان میتوانند برای‌آگاهی وثبت‌نام ازتاریخ‌درج آگهی همه‌روزه باستثنای ایام تعطیل درساعات اداری با در دست‌داشتن مدارك زیربه آموزشگاه بهیاری برزویه واقع‌در خیابان سلطنت‌آباد بالاتر ازداروخانه سلطنت‌آباد خیابان معتمدی مراجعه نمایند.

۱ـ عکس ۴×۳ دو قطعه.

۲ـ اصل شناسنامه ویکبرك‌فتوکپی‌آن.

۳ـ گواهی حسن اخلاق از دبیرستان مربوطه یکبرك.

۴ـفیش بانکی بمبلغ ۳۵۰ریال بحساب‌جاری شماره ۱۰۰۷۱ این مرکزپزشکی نزدبانك رفاه کارگران شعبه‌مرکزی.

توضیح :دانش‌آموزان دردوره تحصیلی در آموزشگاه شبانه‌روزی بودموکلیه مخارج تحصیلی ایشان از طرف‌سازمان تامین خدمات درمانی پرداخت خواهدشد ودانش آموزان‌سال اول ماهانه دوهزار ریالو سال دوم دوهزارو پانصد ریال کمك هزینه تحصیلی دریافت خواهندنمود.

۲ـدانش آموزان متعهد میشوندکه پس‌ازپایان تحصیلات حداقل دوبرابر سنوات تحصیلی‌درواحد های درمانی سازمان انجام وظیفه نمایند.

۳ ـفرزندان بیمه‌شدگان دارشرایط مساوی حق تقدم خواهند داشت.

مرکز پزشکی شماره یك تهران

مقالات سیاسی

سرمقاله

در تهران شروع شد...

هفدهم شهریور- هشتم سپتامبر-را «بابانام روز جهانی پیکار بابیسوادی میشناسدواین به‌اعتبار تشکیل کنگره بزرگ پیکاربابیسوادی است که روز هفدهم شهریورماه ۱۳۴۴«سال ۲۵۳۴ شاهنشاهی» از طرف شاهنشاه درتهران گشایش یافتونمایندگان ۸۶ کشور باضافه هیات‌نمایندگی سازمان ملل متحد،هیات نمایندگی درباروا‌تیکان‌و نمایندگان ۱۹ سازمان غیردولتی ملی و بین‌المللی در آن شرکت داشتند.

قبل‌ازتشکیل‌این‌کنگره ،شاهنشاه درمهرماه ۱۳۴۳ پیامی به سیزدهمین اجلاسه‌کنفرانس عمومی« یونسکو » فرستادند ولزوم‌یك همکاری عمومی رادرسطح‌جهانی‌برای مبارزه‌علیه بیسوادی خاطرنشان فرمودند. درین‌پیام آمده‌بود:«من بعنوان رئیس‌مملکتی که‌ازیك‌سو وارث یکی ازانسانی‌ترین سنن و مواریث فرهنگی تاریخ جهان‌است وازطرف دیگر متاسفانه خود درعصرحاضر بابلای بیسوادی قسمت‌مهمی از افراد خویش دست‌به‌گریبان است،بسیار خوشوقتم که آمادگی کشور خویش رابرای‌کمال همکاری باسازمان‌یونسکو وکلیه‌کشورهای دیگر وهمچنین باهمه سازمان های خصوصی ملی‌بایین‌المللی که‌دراین راه بذل‌مساعی میکنند اعلام‌دارم».

این‌پیام بهنگامی‌درتالار یونسکو طنین می‌افکندکه ایران با تشکیل سپاه‌دانش به‌تجربه بزرگو پیروزمندانه‌یی درزمینه پیکار با بیسوادی دست‌یافته بودو انتظار میرفت آشنائی نزدیك مسئولان امور آموزشی‌کشورهای مختلف جهان بااین‌پدیده‌و دستاورد های آن، در شکل‌دادن به‌پیکار جهانی‌علیه بیسوادی مولر واقع شود بهمین سبب شاهنشاه ایران پیام خودرا با دعوتی مبنی براجتماع وزراء ومسئولان آموزش کلیه‌کشورهای جهان‌وتشکیل کنگره بین‌المللی پیکار با بیسوادی درتهران توام ساختند.

کنگره، روز هفدهم‌شهریورسال بعد درتهران گشایش یافتو شاهنشاه ،طی سخنان مبسوط تاریخی خودشان در مراسم افتتاح‌آن، فرمودند :« چگونه میتوان تحمل کردکه درهمان هنگام‌که پیشرفت علوم‌واطلاعات راه آسمانها رابه‌روی بشر گشوده است بیش از یك میلیارد نفرازمردم جهان حتی ازابتدائی ترین امتیازات علم وصنعت محروم‌باشند ؟چگونه میتوان قبول‌کردکه درآستانه مسافرت انسان‌به کرات آسمانی بیش‌ازیك للشمردم درکره‌خودماحتی امکان‌خواندن نداشته باشند ؟»

درپی این‌سخنان ،شاهنشاه اهمیت جهادی راکه باید درجهت مبارزه بابیسوادی ازطریق تجهیز امکانات و همکاری بین‌المللی آغاز شود خاطرنشان فرمودند وازآنجا که‌چنین پیکاری درقدم اول تجهیز منابع‌مالی را اقتضا میکرد، ازطرف معظم‌له پیشنهادی مطرح‌شدکه‌هر کشوری معادل هزینه‌نظامی یك‌روزخودرا به‌امر پیکار بابیسوادی تخصیص دهد.

جلسات‌کنگره جهانی‌پیکار بابیسوادی-که ریاست آن‌به‌عهده والاحضرت شاهدخت اشرف پهلوی محول‌شده بود-تاروز بیست‌وهشتم شهریور بطول انجامیدو درین فاصله جنبه‌های مختلف موضوع‌ازطرف کمیسیون‌هامورد بررسی‌قرار گرفت ودرآخرین جلسه کنگره،قطعنامه مبسوطی مشتمل برتوصیه‌های کنگره تهران‌واظهارقدردانی ازشاهنشاه ایران بتصویب رسیدکه ازجمله‌این توصیه‌ها، شناسائی روز هفدهم شهریور -هشتم سپتامبر - بعنوان روزجهانی پیکار بابیسوادی بود.

با فرارسیدن چنین روزی، کشور مامیتواند باسرافرازی ازموفقیت های درخشان خوددرغلبه‌بربیسوادی‌طی یازده‌سال اخیریاد کندوکارنامه قابل‌تحسینی درین زمینه‌ارائه دهد.چنان‌که می‌بینیم‌امروزه مساله حاد آموزشی درکشورما«بیسوادی» نیست،بلکه‌تربیت وتجهیز کادرمتخصص و لزوم رفع سریعتر کمبود های آموزشی در سطوح متوسطه وعالی است.

تفسیر سیاسی

انتخابات آلمان وجنجال رشوه دهی لاکهید

پنج هفته پیش از انتخابات عمومی آلمان غربی دولت این کشور اعلام کرده است که برای پی بردن بدین امر که قضیه رشوه دهی لاکهید ، آیا در آلمان هم ریشه گرفته یانه،کوشش تازه‌یی را آغاز کرده است.

درپایان سپتامبر جاری یا آغاز اکتبر آینده گونتر ارکل وزیر دادگستری آلمان غربی‌بواشنگتن خواهد رفت تا ازوزارت دادگستری امریکا بخواهد که پرونده سی هزار صفحه‌یی‌لاکهید مربوط به مقام های آلمانی را در برابر او بگشایند .

تقریبا یکسال پیش «ارنست هاوسر» کارگزار لاکهیددر «بن» در دهه ٦٠ در جلسه خصوصی یک کمیته فرعی سنا که مامور بررسی امور شرکت های چند ملیتی است گفت که حزب اتحاد سوسیال مسیحی۳ ورئیس‌آن«فرانتس جوزف اشتراوس» از ریخت و پاشهای لاکهید متمتع شده است . اشتراوس بود که در مقام وزیر دفاع در دولت ادنائر تصمیم گرفت که هواپیما های « استارفایتر» ساخت لاکهید به خدمت نیروی هوائی آلمان درآید ، این تصمیم از لحاظ‌مبلغ معامله اهمیت فراوانی داشت.

آلمان ۹۱۷ فروند از ان نوع هواپیما را خرید ، اما اشتراوس و حزب اتحاد سوسیال مسیحی‌همشه منکر آن شده‌اند که از لاکهید مستقیم یا نا مستقیم هدیه‌یی یا کمکی گرفته باشند وخاطر نشان کردند که سابقه زندگی‌ها وسر، که در سال ۱۹۷۲ در یک دادگاه «بن» به جرم اختلاس و جعل اسناد محکوم شده کافی است که در مورد صحت شهادت او تردید شود .

آیا بین اعلام ماموریت «ارکل»وزیردادگستری آلمان‌غربی و انتخابات عمومی سوم اکتبر ارتباطی وجود دارد ؟ دولت آلمان غربی معتقد است که «نه» زیرا موعد آغاز گفت و گوهای او با وزارت دادگستری امریکا بوسیله خود امریکائی هاتعیین شده است . اما حزب اتحاد سوسیال مسیحی میگوید که این یک حقه انتخاباتی است بنابرنظر این حزب تحقیقات بعدی نشان خواهد داد که پاسخ منفی است،اما این پاسخ لابد تا روز پس از رای گیری اعلام نخواهد شدوازحالا تاآن موقع شایعه های متعددی درباره درگیری اشتراوس در قضیه رشومدهی لاکهید میتوان انتشار داد . امریکائیها مسلما نمیتوانند به‌دولت آلمان برای تحقیق درباره صحت و سقم اظهارات «هاوسر» کمکی بکنند . در بهار گذشته یک مقام بلندپایه در وزارت دفاع آلمان غربی پاره‌یی از اسناد جمع‌آوری شده کمیته فرعی سنای امریکا را دید اما سعی نکرد که درباره همه آنها تحقیقی بکند.

وزیر دادگستری میگوید دولت هنوز درباره این قضیه اطلاعات کافی ندارد که بتواند قضاوتی بکند ، او عقیده دارد که دلایل و شواهد نباید فقط در دسترس مقام های قانونی آلمان گذارده شود بلکه قبلا باید ارزش واقعی آنها در صورت لزوم بوسیله یک کمیته تحقیق پارلمانی معلوم شود

در آلمان نسبت به گزارش کمیسیون هلندی در زمینه قضیه لاکهید پرنس برنارد اظهار تعجب میشود در این گزارش گفته شده است که اشتراوس به دولت هلند توصیه کرده است که از نمونه‌آلمان پیروی کنند و هواپیمای استارفایتر بخرند.

اشتراوس میگوید که او این توصیه را بخاطر مصالح تسلحاتی «ناتو» کرده است و شخص او اصولا «میراژ» را ترجیح میدهد اما «استارفایتر» را براساس یک مشاوره نظامی قبول کرده است.

اکونومیست

هرالد تریبون

جنگ سیاه باسیاه

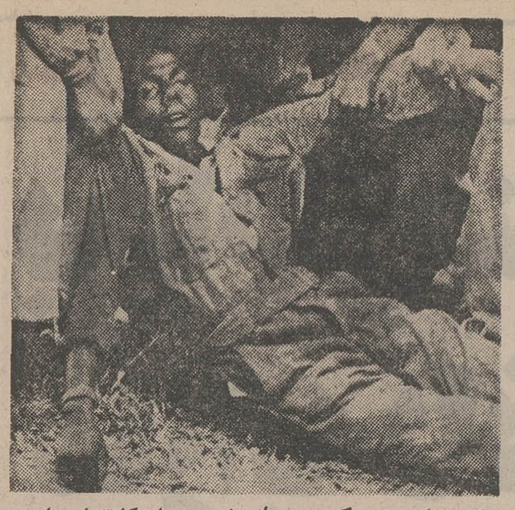

یک سیاهپوست که بوسیله سفید پوستان کشته شده است .

افراد قبایل‌سیاهپوست «زولو» با چوب و دشنه به سیاهپوستان که علیه حکومت افریقای جنوبی تظاهرات میکردند حمله کردند ، در این حملات دهها نفر از تظاهر کنندگان کشته یا مجروح شدند وباین ترتیب‌جنگ‌سیاه باسیاه‌آغاز شد.

مرئیس‌گاستاشا بوتلزی»اینک بعنوان چهره اصلی در حل و فصل مشکل آفریقای جنوبی ازراه گفتگوی‌یاجنگ -شناخته شده است،اوخشونت شیاهان آفریقای جنوبی را،زمان‌درازی قبل از آغاز پیشگوئی کرده بود ، حتی فراتر ازپیشگوئی، او به آفریقائیان گفته بود چگونه میتوان‌ازبروزخشونت در جامعه سیاهان آفریقای جنوبی جلو گرفت . رئیس قبیله معروف «زولو» که در جریان جنگ های نژادی با سیاهان درگیر شد ٤٨ سال دارد، با هوش ، آرام ، و تربیت شده است.

او از جمله کسانی است که خواهان حل و فصل مناقشات نژادی آفریقای جنوبی از طرق مسالمت آمیز است.

او در خانواده حاکم زولو زاده شد ، پدر او رئیس «مانتئون» در زمان حیات رهبر قبیله زولو بود، اما پسر او رئیس کنونی که تحصیلات دانشگاهی دارد درسال ۱۹۵۳ به رهبری قبیله برگزیده شد.

در حال حاضر شما را افراد قبیله زولو به چهار میلیون بالغ میشود ، یا به عبارت‌دیگر قبیله زولو بزرگترین جامعه سیاهپوست‌درجامعه ۱۷میلیونی سیاهان آفریقای‌جنوبی است ، نیمی از افراد قبیله زولو در سرزمین اجدادی در «دوربان» زندگی میکنند و نیمی‌دیگر در شهرهای سیاهپوست نشین و بیشتر در سووتو سکونت دارند . دراین شهر بود که سیاهان در برابر سیاهان قرار گرفتند . یعنی زولوهادر برابر ملیون و مبارزان سیاهپوست. گو اینکه رئیس‌صلح خواه‌قبیله میگوید زولوها به جنگ تن به تن با سیاهان کشانده شدند.

«بوتلزی» رئیس قبیله زولو که از درگیری اخیر زولوها با استقلال طلبان سیاه پوست متاسف است،بعنوان سخنگوی کلیه سیاهان آفریقای جنوبی به‌اکثر نقاط‌سفر کرده است.

اصولا سیاهان آفریقای‌جنوبی وزولوهائی که در شهر های این کشور زندگی میکنند از معیار های بهترزیست نسبت به سیاهان روستانشین شهرک‌نشین بهره میبرند ، با وجود این امتیاز های‌داده شده به اینان بمراتب کمتر و کوچکتر از امتیاز هائی است که سفید پوستان در افریقای جنوبی از آنها بهره‌مند هستند فاصله عمیق معیار های زیست بین سفید پوستان و سیاهان در شهرهای این کشور موجب بروز نارضائی های عمیق بین سیاهان شهر نشین گردیده و بنحوی این سیاهان را نیز شورانده است.

سیاهان شهرنشین بیشتر از این نقطه نظر ها رنج میبرند که هرگونه‌حرکت‌وفعالیت آنها بوسیله پلیس آفریقای جنوبی کنترل میشود . این سیاهان آزادی سیاسی ندارند . حتی حکومت سفید پوست آفریقای جنوبی آنهاراز حقوق‌مالکیت اموال و دارائی‌شان محروم کرده است.

استراتژی گرسنگی

گو اینکه در حال حاضردولت آفریقای جنوبی میخواهد با انجام اصلاحاتی فشار سیاسی و اجتماعی وارده بر سیاهان شهرنشین را کاهش دهد ،اما دولت آفریقای جنوبی‌بیمناک است که هرگونه تعلل دراین زمینه موجب خواهد شد که بین اینان و عوامل شورشی یک وحدت همبستگی علیه حکام سفید پوست بوجود آید و بدیهی است دولت آفریقای جنوبی این را نمیخواهد .

سفید پوستان با استراتژی گرسنگی که بقول خودشان تا حدی کامیاب نیز بوده سیاهان را کیفر میدهند ، سفیدپوستان با بهره کشی و استثمار قبایل سیاه ضمن ایجاد تفرقه بین آنهاسیاست معروفه«آپارتاید» راأجرا میکنندکه‌ناظر برجدایی توسعه نژادهاست .

سفید پوستان این سیاست جدایی توسعه نژادها(آپارتاید) را در بین خود قبایل نیز اجرا میکنند . این جدایی تا حدی است که رئیس «بوتلزی» خود نمیتواند به دو دانشگاه که‌در آنها تحصیل کرده باز گردد . زیرا سفید پوستان یکی از این دو دانشگاه را به نژاد سرخ‌پوستان و دیگری را به یک تیره نژادی قبیله‌ای دیگر اختصاص داده شده است .

همچنین به سیاهپوستان‌گفته شده است که پیشرفت گرچه آهسته و کند اما به عمل‌آمده است ، اما علیرغم این ادعای حکام سفیدپوست هنوزمادران و پدران سیاهپوست ، دورگه ورنگین پوست ،نومید ودلزده هستند از اینکه‌می‌بینندفرزندان آنها باید در مدارس قبیله‌ای درس بخوانند ، با برنامه‌ها و مقرراتی جداگانه و بکلی متفاوت از برنامه های مدارس مخصوص سفید پوستان .

رئیس بوتلزی خود دو سال پیش شاهد رویارویی افراد قبایل خود با نیرو های«جان‌فورستر» نخست‌وزیر آفریقای جنوبی بود ، از آن تاریخ رئیس قبیله زولو پیوسته پا‌فشاری کرده است که هویت سیاه بازشناسایی شود .رئیس بوتلزی‌باشناسائی قبیله‌ای‌بشدت مخالف است و خواهان آن است که شهروندی‌در آفریقای جنوبی نه با ملاحظات نژادی و تقسیمات قبیله‌ای بلکه‌بعنوان یک حق شهروندی مساوی به رسمیت شناخته شود.

اما آفریقای جنوبی و سفید پوستان بیش از اینها در «آپارتاید»سرمایه گذاری‌کرده‌اند که بتوانند به تمامی یاقسمتی از خواست‌های نژاد های‌دیگر ترتیب اثر دهند . پس دراین صورت جنگ و درگیری‌سیاه باسیاه بایدشادمانی بسیاربرای سفید پوستان در برداشته باشد.

چون در جنگ سیاه با سیاه است که‌جبهه آنان بدست‌خود در برابر جبهه سفید پوستان تضعیف میشود و این برای حکومت سفید پوست ایده‌آل است.

رئیس‌قبیله‌زولو میگویدوقتی من آنهمه تنفر و دشمنی در جوامع آفریقای‌جنوبی را به چشم می‌بینم واقعا نسبت به آینده کشور بمیناک میشوم ، محال است آفریقای جنوبی بتواند از اثرات زیانبار این حوادث ودرگیریها در امان بماند.

چندی قبل سیاهان مخالف نظرات رئیس قبیله زولو بوی حمله کردند.

اما رئیس قبیله همچنان خواستار شهروندی با حقوق مساوی‌برای‌سیاهان درآفریقای جنوبی اتحادو بیداری‌سیاهان شد. پیام او به سیاهان یکپیام هشداری بود اومیگوید ایجاد تغییر در آفریقا آنهم در میزان کنترل شده و حساب شده از نظرات اوست که معتقد است این تغییر تدریجی و منظم و حساب شده‌سرانجام افریقای جنوبی را از یوغ حکومت سفید پوستان رها خواهد ساخت اما نه سیاهان و نه سفید پوستها به پیام رئیس زولو پاسخ ندادند. و ازینجا نارضائی وی آغازشد وفزونی گرفت چند روز پیش یکی از روزنامه ها پیامی از رئیس - زولو دریافت‌کردباین مضمون: حوادث و اوضاع کشور ما واقعا ناراحت کننده‌و نومیدی آفرین است .وچگونه میتوان به قدرت هائی که‌هر یک‌کشور ما رابسویی میکشد ، تفهیم کرد که مسیری که آنها طی میکنند سرانجام کشور را به فاجعه خواهد کشاند .

گروهی از رهبران افریقائی‌در دارالسلام کنفرانسی برای بررسی راه های مقابله با رژیم های سفید پوست در افریقای جنوبی، رودزیا و آزاد کردن سرزمین «نامی‌بیا» از زیر سلطه افریقای جنوبی تشکیل دادند . در عکس «سام نجوما» رهبر نهضت‌آزادی خواهانه نامی‌بیا (سواپو) ،(نفر سمت چپ) در حالی که دست اولیوا - تامبو کفیل تبعیدی کنگره ملی افریقای جنوبی را میفشارد دیده میشود
عکس رادیوئی آسوشیتدپرس

حمایت میلیونها کارگر از کارتر

جیمز رستون

با آنکه آسان نبود ، لکن جیمی‌کارترو جورج مینی رئیس اتحادیه های کارگری امریکا سرانجام برسر یک تاکتیک مشترک به منظور پیروزی در انتخابات ریاست جمهوری امریکا بتوافق رسیده‌اند.

بموجب تاکتیک مشترک‌جیمی‌کارترجنوب را خواهد داشت و جورج مینی خواهد کوشید آراء میلیون‌ها کارگر در ایالت‌های بزرگ صنعتی از ماساچوست - نیویورک ونیوجرسی گرفته تا پنسیلوانیا - اوهایو وایلی نویز بسود کارتر به صندوق‌ها ریخته شود.

حتی پیش‌ازروزکارگر، کارتر به‌واشنگتن رفت ودراین شهر ضمن ادای احترام به مینی‌درکنفرانس هیئت مدیره اتحادیه های کارگری نطقی ایراد کرد. سفر کارتر به واشنگتن و سخنان او در کنفرانس یک موفقیت نسبی برای کارتر بیارآورد .

جورج مینی که باوجود سالمندی (۸۲ سال) و بیماری هنوز یک رزمنده پرتحرک ودینامیک است در میهمانی کارتر به افتخار او خواهان وحدت دموکرات‌ها علیه جمهوریخواهان شد. اطبای مینی‌ازبیم آنکه او حین شرکت در مجامع عمومی بمیرد بوی توصیه کرده بودند درمیهمانی کارتر شرکت نکند لکن اوباردااین توصیه در میهمانی‌کارتر شرکت جست ضمن انتقاد از پرزیدنت فورد از کارتر تجلیل بسیار کرد که همین‌پشتیبانی مرد نیرومندی چون مینی درانتخابات نوامبر شانس پیروزی نامزد دموکرات‌ها را افزایش خواهد داد .

در جلسه میهمانی کارتر نیز بنوبه خود مینی راستود آنها روی اصل قدیمی حزب دموکرات توافق کردند که اینک وقت یک تغییر فرارسیده است. مردم از وضع حاضر خسته شده‌اند

کارتر و مینی دولت‌خوردوجمهوریخواهان را باد انتقاد گرفتند که در هفت سال‌ونیم گذشته در قیمتهای کالاهای مصرفی یک افزایش ٦٤ درصد به عمل آمدهواین سه‌ونیم بار بیش از افزایش دوره های هشت ساله حکومتی کندی و جانسون بوده است .

قیمتهای کلی فروش برای محصولات زراعی - مواد غذائی و علوفه درهفت سال ونیم گذشته تقریبا ۸۰در صد افزایش داشته در حالیکه ۸ سال دوران حکومت‌های کندی وجانسون این افزایش فقط ۸ درصد بوده است .

دردوران حکومت نیکسون - فورد کشور بالاترین میزان نرخ بهره‌از زمان جنگ‌های داخلی امریکا را تحمل کرده است .

کارترطی سخنان خود متهم‌کردکه‌اعتماد واطمینان لازم بین دولت فورد و کنگره وجود ندارد ومیزان بیکاری از زمان تصدی فورد ۵۰ درصد افزایش نشان داده است.

کارتر قراربود درواشنگتن نطق نوشته شده‌ای را ایراد کند . اما اینکار رانکرد و فی‌البداهه از روزهای سخت در «مزرعه» سخن گفت و دولت فورد را باردیگر مورد حمله وانتقاد قرارداد .

درحال حاضر آنچه اهمیت بسیاردارد آن است که « نیروی بزرگ کارگری » که در ۱۹٦۲ مکگاورن وارد کرد اینک پشت سرکارتر خود را متشکل کرده است. جورج مینی یکساعت پیش از ورود کارتر به واشنگتن این نکته را یادآورشد که نیروی بزرگ کارزار کارتر حمایت خواهد کرد.

مینی گفت ما اینجا هستیم زیرا ما از سیاست های افزایش دهنده بیکاری خسته شده‌ایم . تورم مارابستوه آورده وزندگی کارگران روزبروز سخت‌تر میشود.دولت‌خورد دائما به « وتو» متوسل میشود،وقت میگذراند ورهبری قاطع وجود ندارد درهردومورد سیاست های خارجی و داخلی تاکید کارتر مینی برمشکلات اقتصادی و فقدان‌رهبری قاطع درسیاست های خارجی وداخلی «دال براین است که کارتر وهواداران او در انتخابات نوامبر برخی ناکامیهای فورد در امور داخلی اقتصادی و خارجی را به رخ‌رای‌دهندگان خواهد کشید. هرج‌ومرج سیاسی ، رشوه وارتشاء و فساد درارکان حکومتی و اجتماعی امریکا ازجمله‌مستمسک های حمله کارتر به فورد خواد بود .

بهر تقدیر ، پشتیبانی همه‌جانبه کامل و بدون قید و شرط مرد مقتدری چون جورج مینی جبهه‌کارتر را بسیار تقویت کرده و نگرانی جمهوریخواهان را موجب گردیده است . زیرا چه نیرویی قدرتمندتروپرنفوذتر از نیروهای زیرنظر جورج مینی درانتخابات آینده میتواند سرنوشت‌ساز و تعیین کننده باشد ؟ مسلما هیچ.

آموزش یا استعمار فرهنگی

از : فرهت قائم‌مقامی

«سرچارلز ترولیان» که وابسته‌ی نزدیک ماکولی میباشد ، در کتابش بنام «دربارهی تعلیم و تربیت مردم هند» که درسال ۱۸۳۸ به رشته‌ی‌تحریر درآورده است، اینطو نوشت:

«هیچ سیاستی باتمام سعیش نمیتواند مانع ازدوباره بدست آوردن استقلال ملت‌ها گردد ، ولی‌روش تعلیم‌وتربیت‌انگلیسی آنچه را که روش های دیگر از طریق انقلاب کسب میکنند، از طریق اصلاح تدریجی‌میسر خواهد نمود . با اعمال این روش ملت‌ها در مقابل ما به مقاومت برنخواهندخواست ، زیرا ما برای پرورش آنها سر تمکین فرود آورده‌ایم ، بوسیله‌ی تعلیم‌و تربیت‌انگلیسی ما رهایای خدمتگزار را تبدیل به متحدین سودمندی برای خودمان خواهیم کرد و یک اتحادیه اقتصادی مستحکم‌بین اولین کشور سازنده‌ی لوازم صنعتی و اولین کشور تولید کننده‌ی مواد خام‌دردنیا برقرار خواهیم ساخت.

بریتانیایی‌ها هیچگونه کوششی‌در جهت آموزش اصول اساسی اقتصاد، تکنولوژی ، علوم مختلف و سیاست به عمل نیاوردند و تنها به این امر قناعت کردند که شاگردان مدارس خود را وادار نمایند که ادبیات انگلیسی فلسفه و علم ماوراءالطبیه را بصورت بردموار و تقلیدی بیاموزند مقصود از این نوع تعلیم و تربیت‌آن بودکه‌بومیان معلومات لغوی را در امورحقوقی و اداری‌کسب نمایند و از همه مهمتر آنکه این نوع تعلیم و تربیت یک نوع حس احترام توام با ترس‌وابهت عظیمی از خصایص اشرافی و فضایل گرانقدرفرهنگ وزبان انگلیسی ، درزیر دستان (هندی)بوجود آورده و در مقابل ،احساس ننگ وتنفر آنان را نسبت به فرهنگ و خصایص اصیل ملی خودشان ایجاد نمود . بطوریکه امروزه‌برای‌هندی های‌تحصیل کرده بسیار مشکل است که این الگو را درهم ریزند ،زیرا که آنان بیش ازحد به‌استادان انگلیسی‌خود نزدیک‌شده‌اند، تا به کشاورزان و روستائیان اصیل هندی ، آنچنان که حتی قادر نیستند با این کشاورزان هم صحبت شده و تمنیات آنها را درک نمایند.

برای مثال دانش آموزان میتوانند یک متن آکسفورد را بخوانند و نیز قادرند مسائل ومباحث تاریخ مربوط «به کینگ آلفرد» نورمن کانکوئست را از برکنند ، اما در زمینه‌ی مسائل‌داخلی خود چیزی نمیدانند وحتی‌درزمانی که آنان فارغ‌التحصیل‌میشدند زبان‌انگلیسی را مثل زبان اول ، (زبان مادری) می‌دانستند ، لیکن قادر نبودند آنرا به جملات زبان محلی و بالعکس ترجمه نمایند.

همانطور که فرمانده کل هند به نام «لوهاردینک» در سال ۱۸٤٤ به‌ملکه ویکتوریانوشت: «مطالعه‌ی‌ادبیات‌غرب دلخواه‌ترین و مطلوبترین مطالعه در میان هندوها در مدارس و دانشکده‌هایشان میباشد ، آنها قادرند با دقت کامل مهمترین وقایع تاریخی بریتانیا رامورد بحث قرار دهند ، کودکان ۱۵ ساله‌ی هندی با چهره های سیاه همچنین قادرند که‌مطلوب ترین قطعات خود را از خلال نوشته های شکسپیر انتخاب کنند و آنها را از بر نموده و در حافظه‌ی خود جای‌دهند و نیز میتوانند یادداشت های مفسرین انگلیسی و آلمانی را ذکر نموده و نقل نمایند.

یکی از مورخان بنام «اچ .ان . بریلسفورد» این چنین میگوید : «بطور کلی روشنفکران برهمائی و دانشمندان کلاسیک مکتب L.C.S. که درمدارس عمومی تربیت یافته بودند به‌یک اندازه نسبت بعلم و تکنولوژی بی تفاوت بودند،نتیجه اینکه هندیها به حرفه‌هایی مانند وکالت دادگستری و تحصیل در علوم اجتماعی روی آوردندو ازتحقیقات و مطالعاتی که ممکن بود به فقرهندیها از طریق توسعه‌ی کشاورزی علمی و صنعتی جدید پایان بخشد ، غفلت ورزیدند . در نتیجه هندوستان تبدیل به سرزمین نفرین شده‌ای که پر از روشنفکران فقیر و بیکار بود، گردید.

یک تضاد بین خط مشی وسیاست ماکولی در بنگال و بمبئی وجودداشت و نیزگفتگو های زیادی بر سر تئوری معروف «نفوذ عمقی» ماکولی درگرفته بود.

این تئوری در حقیقت یک سیستم دقیق برای توجیه این حققت بود که آن مرحله از آموزش احتیاج خیلی کمی به هزینه های‌مالی داشته‌وبایستی تقریبا در انحصار تدریس و آموزش قسمت کوچکی از نخبگان و کارمندان آینده‌ی دولت باشد ،بنابراین ، ماکولی ادعا مینمود که بجای اینکه دولت مسئولیت تعلیم و تربیت توده های‌مردم را بعهده گیرد،باید سعی نماید که‌ارزشها و مباحث غربی را درذهن نخبگان‌هندی رسوخ دهد، زیرا اگر اینان معتقد به ارزش های غربی گردند به نوبه‌ی خود خواهند توانست این ارزش ها را به توده های مردم انتقال داده و عاقبت تمام این ارزش‌ها بعمق ملت هندوستان نفوذ خواهد کرد . این چنین بنظر می رسد که «کی . سی ،وی یاس» در پاراگراف زیر هدف های اظهار شده را با هدفهای حقیقی نفوذ عمقی ، اشتباه میگیرد.

لیکن او نتیجه‌ی آخررا به‌درستی تشریح مینماید : «تئوری نفوذ عمقی نمونه‌ی مشهودی از تصورات واهی دولت را پس از برنامه‌ی فشرده‌ی آموزش انگلیسی به ما نشان میدهد ، زیرا تحصیل کودکان عملا از محیط‌و مردم اطراف خود جدا شده بود . از نظر کلیه‌ی مقاصد عملی ، رفتارها ، لباسها، زبان و طرز تلقی‌ها ، آنان‌تبدیل بمردمی شدند که‌طرز تفکرشان انگلیسی بود. و در نتیجه نسبت به آن هائی‌که نتوانسته بودند همانند خودشان به کلاس های انگلیسی بروند و آموزش انگلیسی ببینند، احساس‌بی علاقگی‌کرده و رفتاری حقارت‌آمیز داشتند . وکاملا روشن است که چنین اشخاصی هرگز حاضر نیستند دوباره به روستاها مراجعت کرده و به کمک توده های بیسواد بشتابند.

ادامه دارد

اندیشه‌های گسسته

دکتر
انورخامه‌ای

انسان ودرخت

نیچه میگوید:

«انسان مانند درخت است ، هرچه بیشتر بسمت‌بلندی و روشنائی پیش میرود ریشه‌هایش در اعماق زمین وتاریکی بیشتر بسوی بلندی میگراید».

ژرفی این گفتار درجامعه ماشینی امروزبیش‌از هروقت دیگر بچشم میخورد .انسان بمددعلم ودانش بکره مریخ‌دست یافته، دل‌اتم راشکافته وکار مغز رابماشین‌های اسرار آمیز واگذاشته است. هیچگاه گسترش وتوانائی علم تااین‌اندازه پیش نرفته وانسان تااین‌حد برطبیعت چیره نشده بوده‌است. اما هیچگاه نیز انسان تااین اندازه باصول اخلاقی پشت‌پا نزده و مسحور شهوات غریزی نشده بوده‌است .خیانت، دوروئی، تجاوز وبرادرکشی امری عادی گشته‌و انسان هر لحظه بیشتر در منجلاب‌فساد وخودپرستی فرو میرود. تضاد میان آن روشن‌بینی واین کوردلی‌خیره کننده است.انسان از یکسو برطارم اعلی نشسته وازسوی دیگرتا پشت پای‌خویش رانمی بیند.

پیشینیان گمان می‌بردندکه عقل ودانش راه‌گشای بشر بسوی علووکمال اخلاقی استواز همین رونجات بشر رادر گسترش علموودانش می‌پنداشتند. آزمایش تاریخ، بطلان‌این اندیشه راآشکار ساخته‌است.

انسان بدوی اگر دروغ بگوید شرمنده است.انسان پیشرفته وآگاه، نام زیان‌بخش‌ترین نوع دروغ راتبلیغ‌ت‌نهاده وبه‌آن‌فخر میکند. انسان بدوی اگردزدی کند سرافکنده است .انسان پیشرفته وآگاه‌هزاران‌طریقه مشروع برای‌دزدی وغارت آفریده وآنها را استحصال ،ابتکار، کارآمائی ، مدیریت وغیر ه نامیده‌است.

انسان بدوی اگرآدم بکشد خودراگناه‌کار میشمارد. انسان پیشرفته بدستیاری ایدئولوژیهای گوناگون کشتار دسته‌جمعی وقتل‌عام ملتها رابرسالت تاریخی خویش مبدل ساخته است.

درخت تمدن هرقدر بیشترشاخه های دانش خودرا می گسترد، بیشتر بسوی پلیدیو ناپاکی ریشه میدواند.
آیاشاخه های این درخت راباید پیراست یا ریشه‌آنرا باید خشکاند ؟

هنرومردم

دوخاطره تلخ وشیرین از ملوك ضرابی

اگرملوک اینجابودوبرایت میخواند...؟

باملوك ضرابی‌خواننده معروف قدیمی حرف‌میزدیم، ضمن‌صحبت، اوبه یك خاطره بدویك خاطره خوش ، اشاره کردکه ذکر آن بی مناسبت نیست.

تلخ ترین خاطره

تلخ‌ترین خاطره‌ام در چندین سال گذشته این است که‌روزی یکی از دوستان قدیمی را دیدم ابتدا اورانشناختم، کاملا پیر و شکسته‌شده بود . دوست‌قدیمی‌ام به‌من گفت، عشق مرابه چنین روزی انداخته است، ابتداتعجب کردم چون او راکاملا می‌شناختم وباروحیه‌اش آشنابودم . به‌عشق اصلا اعتقادی نداشت .پرسیدم این چه حرفی است که می‌زنی؟ مگر آدم عاقل هم برای عشق‌به چنین روزی می‌افتد، اما دوستم باتاسف سری تکان داد وگفت: داغ جوانم مرابه چنین روزی انداخته ، در همین حال‌بغضش ترکید وماجرای تصادف وحشتناك واز دست رفتن یگانه فرزندش رابرایم تعریف کرد، بشنیدن‌قصه پرغصه‌اش پاهایم سست شد و اشك از دیدگانم جاری شد و این موضوع اثر عمیقی .روی‌من گذاشت که هنوز آن را فراموش نکرده‌ام.

شیرین ترین خاطره

چندسال پیش ، منزل یکی‌از بزرگان مهمان بودم . بعداز این که ضیافت پایان گرفت از منزل وی‌خارج شدم. چون اتومبیلی‌که قرار بود باآن برگردیم پنچر شده بودیناچار داخل میدان‌شدیم و منتظر ماندیم...ناگهان صدای فقیری ژنده‌پوش را شنیدم که می‌گفت:

آی‌خانم ،آی‌آقا... به فکر خودتون نباشید ، نگاهی هم به من عاجز بکنید، پول یك چنور عرق‌رابمن بدهید، خیلی تعجب

ملوك‌ضرابی : هنوز مردم مرا دوست دارند.

کردم ، زیرا تاآن روز گدائی ندیده بودم که پول برای عرق بخواهد .حس کنجکاویم تحریك شدو جلورفتم‌دیدم فقیرنابینامست. دلم بحالش سوخت ، پولی به او دادم ، منتظر ماندم که ببینم عازم کجاست .اوبه دکه عرق فروشی رفت‌و شنگول بیرون‌آمد مجددا به‌او نزدیك شدم گفتم‌حالا که مشروب راخورده‌ای میخواهی چکار کنی ؟گفت:

–هیچ‌حالا میخواهم به‌قهوه‌خانه بروم دوتاچای دبش بخورم وبعدش صفحه قمر «قمرالملوك وزیری» و «ملوك ضرابی» را گوش کنم ولذت ببرم حیرت کردم، فکر نمی کردم فقیری باآن ریخت وقیافه وباآن وضع غیر عادی‌از موسیقی چیزی بفهمد.

به‌او گفتم :حال اگر خود «ملوك» اینجابود وبرایت میخواند چه‌حالی داشتی، مرد نابینای روشنفکل گفت:

ای‌خانم این‌چه حرفی است می‌زنی ،مگرچنین‌اتفاقی ممکنست بیفتد... ماکجاو ملوك ضرابی کجا ...؟ خودم رامعرفی‌کردم ، فقیر اول‌فکر کرد دستش‌انداخته‌ام ولی وقتی متوجه شد، راست می گویم ، اشك‌از چشمانش‌سرازیر شد و شروع به بوسیدن‌دست هایم کرد. منهم خوشحال شدم و اشك شوق از چشمانم سرازیر شد ازاو خداحافظی‌کردم و رفتم. بعداز آن مرتبا برایش غذاوپول می‌فرستادم.

فعالیت تازه مهندس همایون خرم

مهندس همایون خرم

... میگویند مهندس خرم دخترخانمی راکه از صدا و سیمای خوبی برخوردار است کشف کرده‌و برای اودوآهنگ ساخته است که در برنامه گلها اجرا خواهدشد.

اشعار این دو آهنگ را برای خانمی که فعلا دانشجو مانده است گویا ضرورتهای

سیمین غانم

شغلی‌ایجاب نمی‌کند که‌نام خودرابگوید– تورج نگهبان و بیژن ترقی‌گفته‌اند. امامهندس خرم درپی یافتن یك اسم‌هنری برای خانم مذکو ر است.

از جمله آهنگ های‌دیگری که مهندس خرم ساخته‌ترانه ایست بانام آتش که سیمین غانم خواهد خواند.

شعر این آهنگ را سعیدطبیبی گفته است.

جشن تولدصدای رادیو آلمان

فرخزاد این روزها درانتظار یك گروه صد نفری از هنرمندان رادیو تلویزیون آلمان است که روز جمعه آینده در باغ انجمن‌فرهنگی ایران و آلمان یك برنامه هنری اجرا خواهند کرد . اجرای این برنامه بمناسبت تولد صدای رادیو آلمان‌است که هرسال در یکی از کشور ها اجرا میشود که جریان‌آن د ر تمام دنیا پخش خواهدشد. گروه مذکور روز چهارشنبه و پنجشنبه تمرین‌خواهدداشت. فریدون فرخزاد ضمن این که شومن و کارگردان این‌برنامه است آهنگ هائی‌رانیز خواهد خواند که پاره‌ای از آنها را بصورت دوصدائی باخوانندگان آلمانی اجرا خواهدکرد.

نیویورك ! نیویورك !

محمدعلی کشاورز بازیگر توانای تئاترایران که بارها شاهد درخشش اودر نمایشنامه های مختلف صحنه‌ای بوده‌ایم تصمیم گرفت خودش نمایشنامه‌ای را کارگردانی کند،این نمایشنامه که حرف های تازه‌ای در تئاتر ایران خواهدداشت نیویورك ،نیویورك نام دارد که عباس زاهدی نوشته است وبازیگران اصلی آن فرزانه تاییدیو پرویز فنی زاده هستند.

ترانه‌ای از سعید طبیبی

روی موهای طلائیت، یه گل بنفشه بگذار

سعید طبیبی در زمره شاعرانی است که کم شعر میگوید اما خوب میگوید : شعر «همسفر» او را که ستارخوانده بودتوانست به شهرت این خواننده کمک کند . همچنین «گل‌کاغذی» که آهنگ هردو را تورج‌ساخته

طبیبی بعداز همسفر دوشعر برای عقیلی گفته است که اولی – «چراغ‌خونه» – را باآهنگ جهانبخش پازوکی شنیده‌ایم واخیرا نیز شعر دیگری باعنوان «قصه گو» برای او گفته که آهنگ آنرا مهندس همایون‌خرم ساخته است . طبیبی دوشعر نیز برای‌مازیار گفته که اولی را باعنوان «عادت» شنیدیم و دومی ، شعری است بنام «همسر» که آهنگ هردو را پازوکی ساخته است .

شعر همسر را میخوانید :

★★★

همسرم ، همسر تنهام
شریک شادی و غمهام
بازهوای خونه دارم
بی تو من خسته و تنهام
آخرین غروب‌هفته
لحظه تاریک وروشن
توی خونه منتظرباش
واسه اومدن من
لباس سبزتوتن‌کن
اون‌لباس سبز روشن
اونی که رنگ چشاته
رنگ دلخواه تو و من
روی موهای طلائیت
یه گل بنفشه بگذار
رنگای سیاه وماتو
همه ازتو خونه بردار
چشاتو قاصد راهکن
واسه لحظه رسیدن
باترنم یه آهنگ
خستگیمو بگیر ازمن
گلای پرپر و بردار
من اونارو دوست ندارم
باخودم من گل مریم
یک سبد برات میارم

آگهی مسابقه تهیه پیکره ترکیبی
اعلیحضرت همایون شاهنشاه آریامهر

دانشکده کشاورزی ودامپروری رضائیه تهیه پیکره ترکیبی (کمپوزیسیون) اعلیحضرت همایون شاهنشاه آریامهر را در لباس استادی در حال اعطای پایان نامه تحصیلی بدونفر از دانشجویان (دختر و پسر در لباس فارغ‌التحصیلی) برای نصب در دانشکده کشاورزی و دامپروری رضائیه میان هنرمندان پیکر ساز با توجه به نکات زیر به مسابقه می گذارد :

۱– بلندی پیکره ها ۳٫۵ مترخواهد بود.
۲– بلندی ماکت های تهیه شده‌یك متر می باشد .
۳– ماکت های تهیه شده باید چهل و پنج روز از تاریخ نشر نوبت اول آگهی مسابقه به دفتر فنی اداره کل آفرینش هنری و ادبی واقع در خیابان عباس آباد – خیابان مهرشاه– نبش خیابان نوبخت نگارخانه مهرشاه‌تحویل گردد .
۴– طرح پایه و ماکت آن نیز توسط برنده مسابقه تهیه خواهد شد.
۵– برنده مسابقه قراردادی به‌منظور ساخت ونصب پیکره با دانشکده کشاورزی و دامپروری رضائیه منعقد خواهد نمود .
۶– نقشه محل نصب و سایرمشخصات در دفتر فنی اداره کل آفرینش هنری موجود است . وهنرمندان میتوانند در صورت نیاز به آنجامراجعه نمایند.

دکتر رائی رئیس دانشکده کشاورزی ودامپروری رضائیه

شرکت ایرتویا

نماینده انحصاری اتومبیلهای تویوتا درایران بمنظور رفاه بیشترمشتریان خودجهت‌تعمیرات اتومبیلهای تویوتا اقدام به دائر نمودن تعمیرگاههائی بشرح زیر نموده است.مشتریان محترم میتوانند به تعمیرگاه های مزبور بنشانی های زیر مراجعه فرمایند :

اول خیابان کورش کبیر – نبش خیابان شقایق –تلفن : ۷۵۲۹۸۲
تعمیرگاه مجاز شماره ۵ تویوتا بمدیریت آقای احتشامی

دروازه شمیران خیابان مازندران– تلفن : ۷۵۹۴۷۰
تعمیرگاه مجاز (تویوتاسرویس رامسر) بمدیریت آقای گودرزی

خیابان تخت‌طاووس نبش خیابان روزولت – تلفن :۸۳۵۱۱۷
تعمیرگاه مجاز شماره ۶ تویوتا بمدیریت آقای احمدی

میدان خراسان خیابان خاوران کیلو متر ۸ دست راست تلفن : ۳۶۱۲۸۳
تعمیرگاه مجاز شماره ۱۰ بمدیریت آقای تاتلاری
برای کامیون – وانت – کمپرسی

شرکت ملی ذوب آهن ایران

آگهی استخدام کارآموز ماشین‌نویس وماشین‌نویس

شرکت سهامی ذوب آهن آریامهر بمنظور تکمیل کادر ماشین‌نویس خود بتعدادی دوشیزه یا بانو با شرایط و امتیازات زیر نیاز دارد:

شرایط:
حداکثر سن ۲۸ سال
دارا بودن دیپلم کامل متوسطه
داشتن سلامت کامل
نداشتن پیشینه بد
انجام خدمت نظام وظیفه یا معافیت قانونی

داوطلبین پس از استخدام یك‌دوره کارآموزی ماشین نویسی طی نموده و پس ازکسب مهارت لازم بشغل مزبور اشتغال خواهند ورزید . متقاضیان از بدو استخدام (شروع کارآموزی) از حقوق و مزایای استخدامی مکفی و برخورداری از مزایای پس‌انداز خاص شرکت و بازنشستگی استفاده خواهند نمود ضمنا داوطلبینی که‌دارای‌گواهینامه ماشین نویسی‌میباشندودرآزمون‌مربوطه موفق شوند بدون گذراندن دوره کار- آموزی استخدام خواهند شد.

متقاضیان میتوانند برای آگاهی بیشتر و ثبت نام با دردست داشتن مدارك پرسنلی همه روزه باستثنای‌ایام تعطیل و پنجشنبه و جمعه از ساعت۷ صبح تاساعت شانزده باداره کاریابی و استخدام شرکت ملی ذوب آهن ایران واقع در خیابان کاخ شمالی شماره۱۳۰و یا اداره کاریابی واستخدام شرکت سهامی ذوب آهن آریامهر واقع در۴۵ جاده اصفهان–شهرکرد مراجعه‌نمایند.

م‌الف ۱۴۲۸۶

ما ادعا نداریم

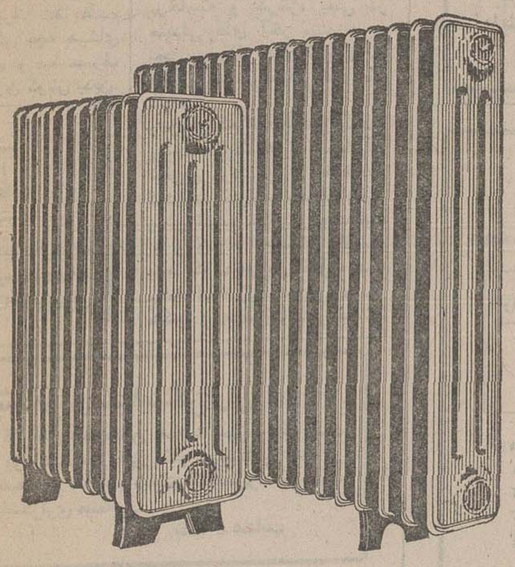

مایک واحد عظیم رادیاتورسازی را بوجود آورده‌ایم تا با امکانات وسیع توانائی تولید محصول برتر را یافته باشیم. جمع ماشین‌آلات مجهز و بسیار مدرن ماقادر است رادیاتور های‌پیمکوشوفاژ را در حدی‌عالی و سطحی برتر تولیدنماید، ماادعا نداریم‌بلکه ثابت‌کرده‌ایم‌محصول‌ما ،بهترین‌است .

کارخانجات صنعتی پیمکوشوفاژ

خیابان نادرشاه نبش کامکار ساختمان آخگری
شماره ۶۱ تلفن ۸۳۳۶۰۰– ۸۳۲۳۸۲
PIEMCO

DATSUN

اطلاعیه داتسون

ضمن تحسین سلیقه خریدارانیکه بهرصورت با انتخاب یکی از انواع اتومبیل‌های داتسون در حقیقت زیبائی،قدرت سرعت را یکجا تصاحب نموده‌اند . لزوماً باستحضار همه علاقمندان میرساند ، که این شرکت با مطالعات وسیع مبادرت به سفارش و عرضه مدلهائی از اتومبیل داتسون نموده که خاص آب و هوای ایران ساخته شده و طبعاً متناسب وهم آهنگ با نوع ومیزان واردات خود نیزدرمورد تأمین قطعات یدکی و خدمات بعد از فروش برنامه‌ریزی نموده‌است بنابراین بدیهی است که در جهت حفظ منافع مشتریان خود از فروش لوازم یدکی و سرویس اتومبیل‌های خریداران متفرقه معذورخواهیم بود.

نماینده انحصاری اتومبیلهای داتسون درایران
شرکت سهامی خاص دیران

مشکلات توریستها در ایران

سال گذشته «اسپانیا» از سی میلیون توریست خارجی پذیرائی کرد ومافقط نیم میلیون توریست داشتیم که اکثرشان عرب و ترک بودند

از: مهرداد مهرین

روزنامه «هرالد تریبون»(چاپ پاریس) اخیرا نوشته بود که اسپانیا در سال ۱۹۷۵ ازسی میلیون‌توریست خارجی‌پذیرائی کرده است . تلویزیون ملی ایران هم در اردیبهشت ۲۵۳۵ اعلام کرد که سال قبل ، فقط نیم میلیون توریست‌که‌اکثرشان هم عرب و ترک بوده‌اند به ایران مسافرت کرده‌اند ! چرا باید ایران با اینکه موقعیت بسیار ممتازی در آسیا و بلکه دنیا دارد (زیرا وسط سه‌قاره آسیا و اروپا و افریقا قرار گرفته است و دارای آثار گرانبهای تاریخی ومناظرزیبای طبیعی هم هست) این قدر کم توریست داشته‌باشد ؟جریانی که ذیلاشرح‌خواهم داد ، یکی از علل کمبود توریست در ایران را روشن خواهد کرد.

من اخیرا با اتوبوس یک شرکت مسافری به‌«ارض روم» مسافرت کردم ، در نزدیکی تبریز من که در صندلی دوم نشسته بودم نگاهم دائم به راننده بود، حالت عجیبی در راننده مشاهده کردم که‌متعجبم ساخت ، باین معنی‌که راننده چشمهایش را به جاده خیره کرده و مدام‌تخمه‌میشکست و سرش را داائم پائین می - انداخت !

سرانجام طاقت نیاوردم و پرسیدم که چرا چنین میکند ؟ گفت:

نمیدانی آقا ، چه گرفتاری داریم؟ صبح دیروز از تبریز مسافر آوردم،پس از نیمساعت استراحت ، شرکت میهن تور وادارم کرد شما را به تبریز ببرم .

بنابراین علاوه بر خستگی روز ، شب هم نخوابیده‌ام و اکنون خواب ، فشار آورده و بزور تخمه شکستن خود را بیدار نگاهداشته‌ام ! وقتی که به تبریز رسیدیم ، راننده‌عوض شد . راننده دوم بمحض اینکه پا در اتوبوس گذاشت ،نگاه ریاست مابانه بداخل اتوبوس انداخت وسپس‌به طرزی‌موهن به توریست های‌خارجی‌دستور داد از صندلی های جلو برخاسته و درلژ، یعنی در صندلی های آخر بنشینند و بعد ، مسافر های تبریزی را بجای آنها در صندلی های‌جلو نشاند!

موقعی که همه به مرزرسیدیم راننده گذرنامه‌ها را ازمسافران تحویل گرفت و از ما تقاضا کردپشت سرش‌با چمدانهاوارد سالن شویم ،بیش از چنددقیقه از ورود ما به سالن نگذشته بود که مامورین گمرک به بهانه آنکه زیاد سر و صدا میکنیم و حضرات قادر نیستند حواس خود را متمرکزکرده و به گذرنامه ها رسیدگی کنند همه مسافران را که اغلب خارجی بودند ،مانند یک‌مشت گوسفند از سالن خارج وآنها را وادار کردند که قریب ۴۰ دقیقه در آفتاب گرم تابستان، «حمام آفتاب» بگیرند.

در حینی که در محوطه گمرک منتظر بودیم تاحضرات کار گذرنامه را تمام کنند ، یک عده از توریست ها خواستند به توالت بروند ، پس از مدتی که برای پیدا کردن توالت در بدر گشتند سرانجام دوتوالت در محوطه پیدا کردند ، ولی این توالتها بحدی کثیف بود که قادر نشدند از آن‌استفاده کنند زیرا جای نشستن که سهل است ، جای ایستادن هم نداشت ! این بود جریانی که در موقع خروج از کشورخ داد و اما در موقع مراجعت.

این بار هم باعده‌ای از توریست های خارجی همسفر بودم ، موقعی که با اتوبوس محلی به مرز ترکیه رسیدیم اتوبوس یک شرکت مسافربری دیگر را در مرز ترکیه یافتم ، به توریست های خارجی‌گفتم چون ممکن است برای‌مسافرت به ماکو و از آنجا به تهران، نتوانیم فوری اتوبوس پیدا کنیم اگر موافقید بیائید با این اتوبوس که قدری گرانتر شما را به تهران میبرد به تهران برویم.

توریست ها موافقت کردند ولی جز من و یک‌خانم‌ایتالیائی کسی پول ترکی نداشت به راننده بدهد ، در همین موقع که بلاتکلیف در مرز ایستاده بودیم ، سرو کله راننده‌ایرانی اتوبوس پیدا شد ، به راننده ایرانی گفتیم اگر موافقت‌بکنی بقیه پول را در مرز ایران به ریال میپردازیم و او موافقت کرد وقتی که کار مربوط به گذرنامه در مرز ایران تمام شد و خواستیم سوار اتوبوس شویم ، راننده ایرانی از من و خانم ایتالیائی که کرایه‌مان‌را پرداخته بودیم ، مطالبه پول کرد، گفتم ما که در مرز ترکیه در حضور خودت به راننده ترک ، پولمان‌را داده‌ایم.گفت: بیخود دادید زیرا راننده من هستم نه آن ترک که پشترل نشسته بود.

کار به جر و بحث‌وسرانجام بدعوا کشیدو مجبور شدیم به پلیس متوسل‌گردید وپولمان‌را از راننده ایرانی پس بگیریم، چمدانم را از راننده تحویل گرفتم و چون گرسنه‌ام بود به رستوران رفتم . از گارسن پرسیدم غذا چه دارید ؟ گفت : فقط فراگو، داریم ، قیمتش‌هم ده تومان (یعنی‌دو برابرقیمت معمولی) است گفتم نوشابه ندارید ، گفت نوشابه اصلا نداریم ، گفت‌پس محبت‌بفرمائید لااقل قدری آب بمن بدهید . گفت‌آب‌هم‌نداریم . تعجب کردم که این چه جور رستوران نزدیک مرز است که نه‌نوشابه دارد و نه آب؟!

خلاصه دردسرتان‌ندهم!چمدانم را برداشته به سراغ گمرک که در دو کیلو متری مرز قرار گرفته استرفتم ، در گمرک،هر چه دنبال «گمرکچی» گشتم او را کمتر یافتم ، سرانجام از یکی از کارمندان سئوال‌کردم تکلیف من چیست ، در اینجا چه کسانی اثاث مسافران را بازرسی میکنند ؟

در جواب سئوال شد : آیا با خود از اروپا اتومبیل آورده‌اید؟گفتم خیر،نیاورده‌ام. گفت: پس مرخصی ،برو!

تعجب کردم ، زیرا دفعه قبل دوبار اثاث مسافران را بازرسی کردند و این دفعه هیچکس نبود حتی نگاهی بر چمدانهای مسافران بیفکند!

به تبریز که رسیدم سراغ‌هتل رفتم ، ولی‌هرچه تلاش برای پیدا کردن اطاق‌کردم ، فایده نکرد ، تصمیم گرفتم همان‌شب با اتوبوس به تهران برگردم . جا در اتوبوس هم نبود ، بالاخره به ایستگاه راه آهن رفتم.در آنجا اعلان بلند بالائی دیدم که در آن ، به مسافران اطلاع میداد بیخود مزاحم‌بلیط چی نشوند زیرا جابرای ۲۳و ۲۴ مرداد در قطار وجود ندارد ، معهذا با کمال تعجب دیدم به عده‌ای بلیط فروخته میشود ، فکر کردم این عده نور چشمی هستند و با پارتی بازی بلیط میخرند . با ترس و لرز ازبلیط‌چی درخواست کردم یک بلیط هم بمن بدهد ، با کمال تعجب دیدم بلیطی‌که خواسته بودم تحویل داد و بعد به یک مشتری دیگر هم بلیط روز فردایش را هم فروخت.

حالا تا حدی دانستید چرا توریست ها بمحض‌ورود به ایران پای به فرار میگذارند و اغلب حتی بدون یک شب استراحت در تهران ، ازطریق مشهد به کابل میروند ؟ این را که نوشتم ، فقط نمونه بسیار کوچکی است ، آنهائی که به خارج رفته وبرگشته‌اند، حدیث مفصل آنرا خوب می- دانند !

طنز روز

هادی خرسندی

قصه‌خانوم‌عاطفی

سلام بچه‌های خوبم

یکی بود، یکی نبود .یک خارکنی پیری بود که صبح تا شب می‌رفت بیابون خار می‌کند و می‌آوردمیفروخت و با زن و بچه‌اش زندگی می‌کرد. آدم خوبی بود . آزارش به هیچکس‌نمیرسید. خدا هم خیلی این‌بدبخت‌رو دوست داشت. برای همین بود که یک روز که خارکن رفته بود بیابون ، همینطور که داشت بوته‌های خار رو رویهم میگذاشت ، یکدفعه دید یکدونه مرغ ، زیر بوته خار خوابیده . خارکن پیر بچه‌ها جون اون مرغ‌رو بغلش کرد. نازش کرد . بوسش کرد. بعدش هم‌آورد خونه و به زنش گفت ای زن ، این مرغو خدا به ما داده . باید مرتب آب‌ودونه بهش‌بدیم تا برامون تخم‌کنه. زن خارکن‌گفت‌اشکالی‌نداره. مزرعه‌رو گذاشتن و آب‌و دونه براش آوردن و رفتن خوابیدن .

صبح که شدبچه‌هاجون، خارکن از خواب پرید . دید هوا هنوز روشن روشن نشده، اما از توی صندوقخونه، یکنورعجیبی میاد. بلند شد رفت و دید مرغه ، یکدونه تخم طلا براش گذاشته. خارکن‌هیچی نگفت و نذاشت زنش هم بفهمه . برد تخم طلارو قایم کرد. روز بعدش ، خارکن پیر دوباره بچه‌های‌عزیزمن، از خواب بلند شد و رفت دید بعله ، مرغه یک تخم طلای دیگه کرده. بازهم‌هیچی نگفت و برد اونو قایم کرد. خلاصه کوچولوهای من . روز سوم و روز چهارم و روز پنجم ، همینجور روزی یک تخم طلا . روز ششم دیگه خارکن پیر حوصله‌اش سر رفت . تا دیدمرغه‌دوباره تخم‌طلا کرده، مشت‌خودشو بلند کرد و کوبید توی سر مرغه و گفت : برو باباخاک برسر تو هم مسخره بازی درآوردی ! این چه طرزتخم کردنه ؟ یکدونه تخم مرغ درست و حسابی‌بکن. توی این گرونی و نایابی‌تخم‌مرغ ما دلمون شاد بشه . گور بابات با تخم طلات.

هیچی دیگه بچه‌های عزیز من. از فرداش دیگه مرغه‌از ترسش مثل آدم‌تخم‌میکرد . یعنی تخم مرغ واقعی می کرد .خارکن پیر هم دونه دونه تخم‌مرغ‌هارو برمیداشت احتکار میکرد و خوب که مردم عزای تخم مرغ گرفتن، اونهارو از انبار درآوردو فروخت و پولشو با چند نفر دیگه که حالاکاری‌نداریم کی بودن ، قسمت کرد و بیشتر از اون تخم‌های طلا، استفاده‌شو برد. شما هم باید در زندگی بچه های خوبی باشین و به حرف بابا و مامانتون گوش بدین.

چهل سال قبل درهمین روز

هجوم مردم برای یادگرفتن طرز مکالمه با تلفن های خودکار

تیم باسکت‌بال کانون‌ورزشی فردوسی که در ورزشگاه شماره۵به تعلیمات ورزشی اشتغال دارد

از پریشب ساعت ده تلفن‌های خودکار شروع بکارنمود . دیروز همه‌جا صحبت از تلفن‌بود. یک قسمت از تلفن‌ها دیروز تاظهر مورد استفاده واقع‌نبودزیراصحبت کنندگان بدون رعایت نمره های جدید و بدون توجه براینکه باید مطابق اصول تازه حرف بزنند گوشیها را برمیداشتند و مدتی وقت خود را پای تلفن میگذراندند ودر نتیجه سیم اشغال میشد ومانع صحبت‌کردن دیگران میگردید . حدود عصر وضع تلفن بهتر شد و کسانی که اطلاع‌ازتلفن‌های تازه نداشتند آشنائی پیدا کردند . دیروز جمعیت‌زیادی‌برای یادگرفتن طرز گفتگوی با تلفنهای جدید به اداره تلفن و شعبه مربوطه هجوم آورده بودند. امروزهم عدم‌مراجعه کنندگان زیاد بود و باین ترتیب خیلی زود همه به مکالمه‌باتلفنهای جدید آشنائی پیدا خواهند کرد.

راهنمائی به خوانندگان

اگر خوانندگان درخاطرداشته باشند موقعی که تلفن‌های قدیم «مغناطیسی» به تلفن کابل تبدیل شد و گرفتن نمره پیش‌آمد در مکالمات تلفنی همین زحمت و اشکالات پیدا شد و مدتی طول کشید تامردم به گرفتن نمره و طرز صحبت کردن باتلفن‌کابل‌آشنا شدند. حالاهم چندروز و شاید یکی دوماه طول خواهدکشیدتاهمه خوب آشنا شده و عادت نمایند . ما برای مزید اطلاع عموم طرز صحبت باتلفن های خودکار را که در کتابچه تلفون ثبت گردیده ذیلا انتشار میدهیم :

۱- گوشی را از روی تلفن بردارید. هرگاه بوق‌کوتاه و بلندی شنیدید علامت آنست که میتوانید شماره مخاطب را بگیرید . در اینصورت بایکدست گوشی را نگاهداشته و بادست دیگرشماره را بگیرید .

۲- طرز گرفتن شماره از اینقرار است که فرض‌میکنم شماره مخاطب ۴۷۴۱ باشد . انگشت را درسوراخ روی عدد ۴ میکنید و دائره سفید را از چپ به راست میچرخانید تا انگشت به بست رسیده جلوترنرود.پس‌ازآن‌انگشت را از سوراخ بیرون‌آورده‌وبگذارید دایره بجای خود برگردد وبایستد. پس‌ازآن انگشت را در سوراخ روی عدد ۷می‌کنید ومیچرخانید و بالاخره با دو عدد دیگر نیز بهمین قسم عمل میفرمائید .

۳- چنانچه پس‌از برداشتن گوشی‌یادرحین گرفتن شماره بوق کوتاه و سریعی شنیدید علامت آن است که مخاطب حرف میزند یا آنکه گوشی روی تلفن مخاطب نیست . در اینصورت گوشی را روی تلفن بگذارید و قدری تامل کنید.

۴- در موقع صحبت از گرداندن دایره یافروبردن دوشاخه جای‌گوشی خودداری بفرمائید.

۵- سعی بفرمائید گفتگو مختصر شود تادیگران‌هم به آسانی از تلفن استفاده کنند.

آگهی شرکت تلفن

تمنا میشود برای استفاده از تلفن بنکات ذیل توجه فرمائید.

۱- لازم است قبلا دستور دفتر اسامی مشترکین را بدقت مطالعه فرمائید.

۲- تلفن خودکارتلفنچی‌ندارد، باید شماره را خود شماباگیرید.

۳- قبلا شماره‌ای‌راکه‌میخواهید بگیرید در دفتر پیدا کرده خوب بخاطر بسپارید که در موقع‌گرفتن شماره تردید و اشتباه نشود.

۴- شماره های سابق به شماره های جدید تبدیل شده و فقط از شماره های جدید میتوان استفاده کرد .

۵- هرگاه شماره‌ای‌راکه گرفتید چند بار زنگ زد و جوابنداد معلوم میشود مخاطب حاضرنیست در این صورت گوشی را بجای خود بگذارید که ادوات دستگاه مرکز بی جهت معطل نماندومانع از استفاده دیگران نشود-شرکت سهامی کل تلفون ایران .

اخطار

چون عده‌ای بنام مامورین‌مالیات بردرآمد نزد مودیان رفته بموجب قبض شخصی وجوهی بعنوان مالیات از آنها اخذ و بدینوسیله کلاه برداری نموده‌اند لذا بعموم مودیان مالیات بردرآمد گوشزد میشود که بدون قبض چاپی‌وجهی بابت مالیات نپردازند والابذیرفته نخواهد شد - اداره کل مالیات بردرآمد و حق تمبر .

«نقل از اطلاعات ۱۷شهریور ۱۳۱۶»

توضیح سازمان سنجش آموزش کشور :

کنکور، بهترین روش پذیرش دانشجواست!

در شماره مورخ ۳۰ر۵ر۳۵ در ستون تفسیر اقتصادی تحت عنوان «سه عیب اساسی‌کنکور» مصبی از طرف آقای دکتر منوچهر کیانی استاد اقتصاد دانشکده تهران درج‌شده که خواهشمند است به‌منظور روشن شدن موضوع وتوجه نویسنده مطلب دستور فرمائید توضیح زیر چاپ شود :

روش های گزینش دانشجو که تاکنون اعمال شده مسلما نمی‌توان ادعا کردکه بدون نقص بوده ، همان‌طور که‌ممکن نیست ادعاشود که‌روش های آینده نیز ایده‌آل خواهد بود،اما سازمان سنجش اموزش کشور در هر سال بانجربیات جدید و پژوهش های علمی سعی دارد به‌شیوه‌ای قانع کننده دست یابد.

درمورد سه عیب «کنکور» که مطرح شده بدون آن‌که مقصود دفاع قاطع ازروش فعلی باشد باید اضافه شودکه دربرابر وضع موجود و فزونی تقاضا و کمبود عرضه شیوه‌ای مطمئن است و تکیه برسوابق تحصیلی ومعدل‌پایان ششم متوسطه به تجربه ثابت کرده است که علاوه برانتخاب نسبی بهترین داوطلب، این امر در ارتقاء سطح اموزش متوسطه اثر بسیار مطلوبی را دنبال داشته است

داوطلبانی که در گزینش دانشجو موفق نمی‌شوند در حقیقت مردود نشده‌اند ، بلکه چون ظرفیت پذیرش در رشته مورد علاقه داوطلب محدود بوده است موفق‌نشده‌اند ممکن است بسیاری از داوطلبان که در رشته های پرداوطلب موفق نشده‌اند . همان‌طور که نویسنده مطلب اظهر کرده‌اند برای ادامه تحصیل در موقعیت های دیگر استعداد قابل ملاحظه داشته باشند.

درمورد اشاره نویسنده به عیب دوم کنکور و عدم‌توجه به علاقه ودبستگی داوطلبان باید یادآور شود که موضوع درست برعکس است، این‌خود داوطلبان هستند که دمرشته دانشگاهی رابه‌ترتیب علاقه در برگ درخواست پذیرش قید می‌کنند و برای آنان واضح است که ممکن است در رشته مورد علاقه در ردیف‌های ۷-۸-۹-۱۰ پذیرفته شوند.به‌علاوه دربسیاری از دانشگاه ها امکان تغییر رشته براساس استعداد و سوابق تحصیلی فراهم است.

درمورد عیب سوم که به‌آن تحت عنوان اندازه‌گیری استعداد ها دریک زمان معین یادشده است باید اضافه‌شود که این نه‌تنها عیب کنکور نیست بلکه از شرائط لازم این برنامه استزیرا محال است که دستگاهی بتواند در زمان های متعدد مثلا یکصدبار درطول سال و یایکهزار مرتبه درطول تحصیلات قبل از دانشگاهی ازافراد داوطلب‌اندازه‌گیری استعداد رابه‌عمل آورد .

آگهی مناقصه شماره ۲۲ر۳۵

شرکت مخابرات ایران تعدادیکصدو چهل دستگاه میگرو دویست دستگاه تلفن سفری مغناطیسی مورد نیاز خود رامطابق مشخصات فنی پیوست طرح قراردادوشرایط‌معامله‌تحویل‌سی.ا.ند.اف فرودگاه‌مهرآبادازطریق‌مناقصه‌خریداری مینماید .

داوطلبان شرکت در مناقصه می توانند همه روزه بجز ایام تعطیل در ساعات اداری به دبیرخانه اداره کل خرید واقع در خیابان کوروش کبیر محوطه بیسیم پهلوی مراجعه‌نموده با ارائه رسید مبلغ یکهزار ریال (بحساب‌شماره ۹۰۰۱۸شرکت‌مخابرات‌ایران نزد بانك ملی ایران شعبه فرح) اسناد مناقصه راکه عبارت از شرایط معامله و طرح قرارداد و مشخصات فنی میباشد دریافت و با توجه کامل به مندرجات آنها را امضاء نموده بضمیمه پیشنهاد خود در سه پاکت الف وبوج بوصف مشروحه در شرایط معامله تا آخر وقت اداری روزیکشنبه ۱۶ر۸ر۳۵ باداره دبیرخانه کل شرکت مخابرات ایران بنشانی فوق‌الذکر تسلیم ورسید دریافت دارند .

علاقمندان مقیم خارج از کشور می توانند حواله یا چك بانکی بمبلغ فوق ارسال دارند . تا اسناد مناقصه به آدرس آنها فرستاده شود.

پیشنهاد های رسیده تا موعد مقرر در ساعت ۱۰ صبح روز دوشنبه - ۱۷ر۸ر۳۵ در اطاق ۱۲۰۴ ساختمان مرکزی بنشانی بالا باز و خوانده‌خواهد شد .

حضور پیشنهاد دهندگان یا نماینده مجاز آنهابااراءه‌معرفی نامه‌درکمیسیون معاملات آزاد و شرکت مخابرات ایران در رد یك یا کلیه پیشنهاد های رسیده مختار است . ۱۴۷۴۱ الف

شرکت مخابرات ایران

آگهی مزایده شماره ۶۳
(فروش خودرو فرسوده)

نیروی هوائی شاهنشاهی ۵ دستگاه خودرو فرسوده خودرا از طریق مزایده کتبی بفروش‌می رساند ، علاقمندان شرکت در مزایده میتوانندبا مراجعه به ستاد فرماندهی نیروی هوائی(خیابان فرح‌آباد ژاله)ودریافت برك شرایط ومشخصات، پیشنهادات‌خودرا طبق مفادمندرج دربرك‌شرایط تنظیم نموده و تا ساعت ۱۳ روزدوشنبه۵ر۷ر۳۵ بدبیرخانه ستاد فرماندهی نیروی هوائی تسلیم نمایند. ۱۴۱۹۰ الف

نیروی هوائی شاهنشاهی

آگهی استخدام رسمی

اداره آموزش و پرورش منطقه فیروزکوه طبق‌مفادقانون استخدام کشوری عده‌ای را از طریق امتحان ومسابقه بشرح‌زیر جهت خدمت در روستاهای این منطقه استخدام میکند.

ردیف	عنوان شغلی	طبقه	محل جغرافیائی خدمت	گروه قطعی شغل	شرایط احراز
۱	آموزگار	۳	آموزش و پرورش منطقه‌فیروزکوه	۴	دیپلم کامل متوسطه و خدمت سپاهی دانش

داوطلبان واجد شرایط میتوانند برگ‌درخواست ذیل‌این آگهی را تکمیل کنند وبامدارک مشروحه زیر:
۱- عکس ۴×۳ باذکر مشخصات سجلی درظهر آن دو قطعه
۲- فتوکپی مدرک تحصیلی
۳- فتوکپی شناسنامه عکس‌دار
۴- کارت پایان خدمت وظیفه یا فتوکپی برگ معافیت‌دائم از خدمت وظیفه :
رسید بانکی مبنی برپرداخت ۵۰۰ ریال در یکی از شعب بانک ملی ایران به‌حساب شماره ۹۸۰ خزانه‌نزد بانک مرکزی ایران بعنوان (حساب حق ثبت‌نام داوطلبان استخدام) حداکثر تا ۱۰روز پس‌از انتشار این آگهی با پست‌سفارشی به نشانی : فیروزکوه آموزش وپرورش منطقه فیروزکوه ارسال دارند .
به مدارکی که‌فاقد رسید بانکی باشد یا بعداز مهلت مقرر به‌پست تحویل شده‌باشد ترتیب اثر داده نمی‌شود و ضمنا وجه مزبور بهیچ عنوان مسترد نخواهد شد .
تاریخ امتحان ومسابقه ۲۷ر۶ر۲۵۳۵ خواهد بود.

ابوالفضل فریار
رئیس آموزش و پرورش منطقه فیروزکوه

آموزش وپرورش‌منطقه فیروزکوه

نام خانوادگی ... نام ... نام پدر
شماره شناسنامه ومحل صدور ... تاریخ تولد به روز وماه وسال
مدرک تحصیلی و رشته آن ... نوع خدمت‌وظیفه
محل جغرافیائی مورد تقاضا ... نشانی کامل:
شهر ... خیابان ... کوچه
شماره منزل ... امضاء داوطلب

قابل توجه‌متولدین ۱۳۳۳-الی۱۳۳۸

ایران ناسیونال ازمتولدین ۱۳۳۳- الی ۱۳۳۸ برای اجرای یك پروژه‌کوتاه مدت ۴۵ روزه دعوت بکار میکند

شرایط
۱- داشتن سواد فارسی از حدود سال ششم ابتدائی ببالا ، دارندگان تحصیلات بالاتر حق تقدم و اولویت دارند .
۲- داوطلبان‌باید متولد سال۱۳۳۳- الی ۱۳۳۸ باشند .

مزایا
۱- دریافت حقوق مکفی .
۲- استفاده رایگان از غذا .
۳- استفاده از وسائل ایاب و ذهاب مجانی در مدت خدمت .
۴- برخورداری‌از حق‌تقدم واولویت در استخدامهای دائمی .
۵- داوطلبان شهرستانی که‌احیانا در تهران دارای محل خواب واستراحت نیستند ممکن است از امکانات کارخانه برخوردار شوند .

داوطلبان میتوانند برای اخذاطلاعات بیشتر روز های چهار شنبه ۱۷ و پنجشنبه ۱۸ و جمعه ۱۹ شهریور ماه از ساعت ۷ الی ۱۹ به‌اداره استخدام کارخانه صنعتی ایران ناسیونال واقع در کیلومتر ۱۸ جاده مخصوص کرج مراجعه نمایند.

الاخاء
تنها مجله عربی زبان ایران
از گروه نشریات مؤسسه اطلاعات
باداشتن نمایندگی در ۱۲ کشور عرب

تشکر وسپاسگزاری

ازکلیه کارکنان بیمارستان جمعیت شیر و خورشید سرخ سمنان بویژه جناب آقای دکتر دولتشاهی که در مداوای‌اینجانب‌بداله عندلیب نهایت کوششرا نموده‌اند بدینوسیله سپاسگزاری مینمایم .

بداله - عندلیب

مجمع عمومی شرکت تعاونی مصرف و مسکن کارکنان مرکزی راه‌آهن دولتی ایران

در تاریخ ۳۰ر۵ر۲۵۳۵ تشکیل و بارای مخفی‌آقایان زیر برای مدت سه سال بعنوان اعضای هیئت مدیره‌شرکت انتخاب گردیدند .
تقی افراخان. غلامحسین گل‌پروران. ناصر واثقی. علی اصغر سهائی. غلامحسین توکلی. امیرحسین‌پولادی. مرتضی سادات تهرانی. محمود سجادی .
اعضای علی‌البدل :
آقایان : علاءالدین فتحی. رضا جواهرنشان.
بازرسان: آقایان هوشنگ شورشی. غلامحسین‌ریاضی. علی میرفخرائی.(برای مدت‌یکسال)
در اولین جلسه هیئت مدیره که در تاریخ نهم شهریور ماه‌تشکیل‌گردیدبارای مخفی باتفاق آراء آقای تقی‌افراخان بسمت رئیس هیئت مدیره - آقای مرتضی سادات تهرانی بسمت نایب رئیس و آقای امیر حسین پولادی به سمت منشی انتخاب گردیدند.
آقای گلپروران از هیات مدیره استعفاعداده‌بعنوان مدیر عامل شرکت انتخاب گردید.

گزارش

جهاد بزرگ: کار سواد آموزی به مردم واگذار شد

در برنامه های سواد آموزی یک خانه تکانی همه جانبه انجام گرفت تعداد بیسوادان مخصوصا در روستا ها، هنوز عامل بازدارنده پیشرفت هاست.

در ۱۲سال آینده باید ۸۵درصد مردم ایران باسواد شده باشند. هدف سواد تنها خواندن و نوشتن نخواهد بود بلکه افزایش دانش و بینش اجتماع، سیاسی و اقتصادی- نوسوادان هدف اصلی و اساسی را تشکیل میدهد.

برای رسیدن به این هدف نظام پیکار با بیسوادی درهم ریخته شد تا باتجاربی که در سالهای گذشته بدست آمده نظام تازه‌یی برمبنای جهاد ملی سواد آموزی برقرار شود، چون باهمه تلاشی که تاکنون بعمل آمده متاسفانه هنوز هم میزان بیسوادی بخصوص در روستاها بعنوان عامل بازدارنده پیشرفتهای اجتماعی و اقتصادی کشور شناخته شده است.

در نظام سابق پیکار با بیسوادی نارسایی ها ی زیادی وجود داشت که متاسفانه نتوانست نظر همه قشرهای جامعه مخصوصا زنان را جلب کند، بهمین جهت کلاس های سواد آموزی زنان همیشه خلوت و ساکت بود، ولی نظام جدید جهاد ملی سواد آموزی برمبنای مشارکت همه جانبه مردم قرار گرفته تا خودآموزی رابین همه قشرها برانگیزد.

طراحان جهاد ملی سوادآموزی میگویند برای آنکه درنظام جدید حاصل کار درخشان و هدف ها مشخص‌تر باشد، اصول مشارکت مردم جایگزین اقدامات سازمان های دولتی شده است، چراکه درگذشته کلاسهای سوادآموزی توسط سازمان های دولتی مثل وزارت آموزش و پرورش، وزارت کار و سازمانهای مشابه دیگر اداره میشد که شکل خشک و زننده‌یی پیدا کرده بود بگونه‌یی که نمیتوانست بیسوادان را بسوی خود، آگاهانه و مشتاقانه جلب و جذب کند.

دست اندرکاران مبارزه با بی سوادی تلاش کرده‌اند تا درنظام جدید، مسئولیت‌های بزرگ را مثل سازمان دهی، نظارت و اجرا، حتی سواد آموزی را به جوامع محلی و معتمدان محلی واگذار کنند تا مشارکت همه جانبه مردم را دراین جهاد بزرگ جلب کرده باشند.

خانه تکانی

پیکار با بیسوادی در ایران تاکنون نتایج درخشان و ارزنده‌یی داشته بطوریکه بعضی از کشور ها آنرا بمنزله الگوی کار خود انتخاب کرده‌اند اما این الگو، نمیتوانست همگام با آهنگ سریع رشد اجتماعی ملت ایران و نیاز انبوه بیسوادان به خواندن و نوشتن و افزایش معلومات عمومی خود حرکت کند، بهمین جهت طراحان و متخصصان سواد آموزی لازم دیدند که در کار سوادآموزی یک خانه تکانی همه جانبه بعمل آورند و نظام جدید را برپایه نهضت جهاد ملی سوادآموزی استوار سازند.

گروه بزرگی از کارشناسان مسائل سواد آموزی معتقد هستند مشکل نظام سابق که براساس «تمرکز» بنا شده بود، نمیتوانست حرکت سوادآموزی را متناسب با نیاز روز جامعه سریع و شتاب آلود سازد در حالیکه یک نظام نامتمرکز که در آن همه نیرو های جامعه در شهر و روستا مشارکت کرده باشند، بهتر میتواند به هدف ها دست یابد، چون هدف‌های سیاسی، اجتماعی، اقتصادی و فرهنگی این جهاد تنها با مشارکت همه قشرهای باسواد و بیسواد مردم امکان‌پذیر خواهد بود.

طراحان نظام جدید هسته اصلی سواد آموزی را برروی کمیته های سواد آموزی شهری و روستایی بنا کرده‌اند در این کمیته‌ها نمایندگان قشر های مختلف جامعه مثل بانوان، جوانان، کارگران، آموزگاران یا هرکس دیگری که بتواند در تجهیز و سازمان دادن موثر باشد، شرکت خواهند کرد.

سوادآموزی حرفه‌یی

طراحان نظام جدید میگویند برنامه‌های آموزشی با ابعاد مختلف زندگی سوادآموز درآمیخته و ویژگیهای سنی، حرفه‌یی، اجتماعی و محلی آنها را دربر گرفته است. چون اگر نیاز محلی و اجتماعی و شغلی سوادآموز بدرستی تشخیص داده شود و براساس آن واژه‌ها و ساخت زبان فارسی انتخاب شود، مسلما شوق بیشتر و تلاش افزونتر سواد آموز را جلب خواهد کرد.

این گروه میگویند وقتی نجار شهری در نخستین هفته سواد آموزی با کلمات تیشه، اره و چکش یا بنای ده با کلمات شاقول، تراز، خاک و آجر آشنا شد، میل به‌کار و پیگیری آن را بیشتر احساس خواهد کرد.

اگر روستائی بتواند فرمول بکار گرفتن سموم دفع آفات را بفارسی روی کیسه‌ها بخواند یا کارگر بتواند دستورالعمل نحوه بکار گرفتن ماشین آلات را تشخیص دهد میل او را به سواد آموزی برانگیخته‌ایم..

برنامه ریزان جهاد ملی برهمین اساس کار سواد آموزی را بعهده آموزشیاران قرارداده‌اند. درحالیکه درنظام سابق آموزگاران رسمی آموزش و پرورش عهده‌دار سواد آموزی بودند. این کار دو حسن دارد، نخست آنکه به آموزگاران رسمی فرصت خواهد داد که همه نیروی خود را در راه تدریس در مدارس بکار گیرند، دوم آنکه افراد با سواد محلی را بخدمت خواهند گرفت. این افراد باتوجه به آشنایی های محلی سازمان دهندگان خوب و ارزنده‌یی خواهند بود.

اما زعمای جهاد ملی ترتیبی داده‌اند تا علاوه برافراد محلی سپاهیان انقلاب، کارکنان دولت در محل، دانشجویان و دانش آموزان و کسان دیگری که علاقه داشته باشند، در این جهاد در برنامه‌های سواد آموزی اولویت قائل شده‌اند، چون از یکطرف اکثریت این قشر ها تاکنون نتوانسته‌اند از برنامه‌های آموزشی بهره بگیرند و ازسوی دیگر شرایط اجتماعی و شغلی آنها در برانگیختن اشتیاقشان به فراگیری و فرادهی عامل موثری خواهد بود.

برنامه های کمک آموزشی

طراحان و مجریان جهاد ملی یک سری برنامه های کمک آموزشی هم برای تسریع در فراگیری آنها تهیه دیده‌اند. انتشار روزنامه‌یی مخصوص برای نوسوادان، تاسیس باشگاه‌های رادیو و تلویزیونی، ایجاد کتابخانه های ثابت و سیار از جمله اقداماتی است که درزمینه برنامه‌های کمک آموزشی درنظر گرفته شده است.

چون مبنای کار جهاد ملی سواد آموزی برمشارکت همه جانبه مردم قرار گرفته است بهمین جهت مدیران جهاد ملی، امر با سواد کردن را بعهده کمیته‌های محلی، شهری و استانی واگذار نموده‌اند، این کمیته‌ها در تصمیم‌گیری و اجرا دارای اختیارات فراوان هستند.

کمیته‌های محلی را اهالی از بین گروه‌های مختلف زنان، مردان، با سوادان، بیسوادان، معلمان و آموزشیاران و فعالان محل انتخاب میکنند.

در شهرستان و استان کمیته زیرنظر فرماندار یا استاندار با عضویت نمایندگانی از سازمان های مسئول و دستگاههای اجرایی مثل تعاون و امور روستا ها، کار و امور اجتماعی، آموزش و پرورش سازمان زنان و... تشکیل میشود.

فعالیتهای مربوط به سازمان دهی بسیج بیسوادان، مدیریت، تشکیل دوره‌های تربیت آموزشیار، ایجاد هماهنگی بین برنامه‌های سازمانهای مختلف اجرایی، بررسی مشکلات و رفع آنها، بطور کلی برنامه ریزی برای کشاندن هرچه بیشتر سواد- آموزان به کلاسهای درس از وظایف کمیته‌های شهری و استانی است.

میل نه اجبار ؟!

متخصصان و کارشناسان مسائل سوادآموزی میگویند: روشی که در گذشته برای کشاندن اجباری بیسوادان به کلاس درس اعمال شده است نتیجه معکوس داشته و غالبا موجبات فرار سواد آموزان را فراهم ساخته‌است. درحالیکه مشارکت گروهی جامعه مخصوصا بی سوادان یا نوسوادان می‌توانند بمنزله عامل ارزنده‌یی برای جذب بیسوادان محسوب شود، بر همین اساس باید از کلیه وسایل ارتباطی برای آگاه ساختن جامعه کمک گرفت.

کمیته ملی پیکار جهانی با بی سوادی سه برنامه آموزشی مرحله‌یی برای خردسالان و بزرگسالان تنظیم کرده که هرکدام از آنها با نارسایی‌هایی همراه بوده‌است مثلا طرح سوادآموزی خردسالان از لحاظ پرورش فکری، اجتماعی و روانی فاصله بزرگی را بین ۱تا۱۴ سال دربر میگیرد و بهمین جهت نمتواند موفق باشد.

در برنامه سواد آموزی بزرگسالان هم طول مدت و تقسیم آن به‌دوره‌های اول و دوم تاثیر خوبی روی سواد آموزان نمی گذارند. بعلاوه این طرح براساس کلیات بنا شده و باحقایق زندگی آمیختگی زیاد ندارد.

سومین برنامه کمیته ملی پیکار با بیسوادی که برای سواد آموزی توام با کار تهیه شده، به‌ویژگیهای منطقه‌یی توجه نشده و حرف مختلف را هم در نظر نگرفته‌اند، بهمین جهت برنامه- ریزان جهاد ملی ضرورت تغییرات کلی و اصلاحات بنیادی و همه جانبه را در طرح های قبلی لازم داشته‌اند و طرح جدید را به گونه‌یی تنظیم کرده‌اند که تمام افراد بین ۷ تا ۵۰ ساله را زیر پوشش خود قرار دهد، بعلاوه، سن، جنسیت، ویژگی های منطقه‌یی و شغلی سواد آموز کاملا مورد توجه قرار گرفته است.

مدیران جهاد ملی، برای مناطق روستایی، زنان، نوجوانان و نیروی انسانی شاغل بترتیب

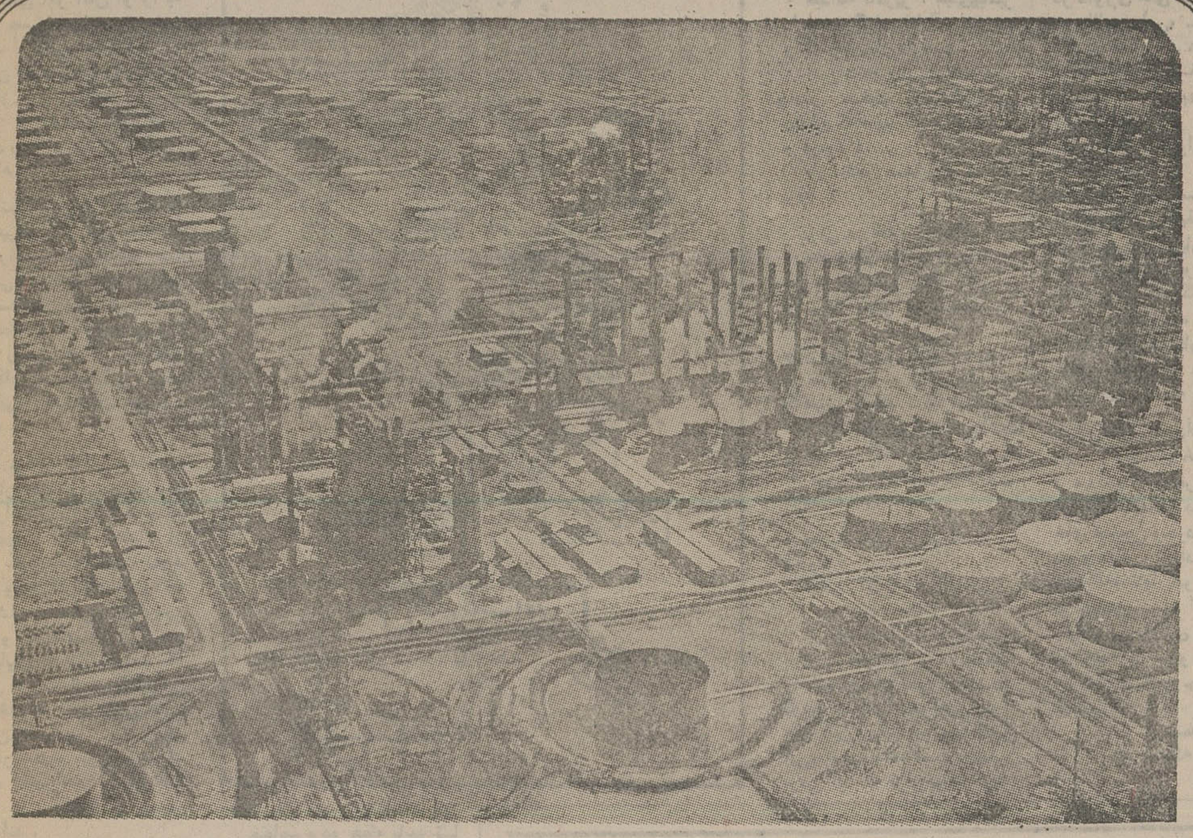

...سهامدار شوید

باپس انداز سهامدار شوید...

- حساب پس‌انداز خرید سهام بانک تهران راهی مطمئن و سریع برای بکارانداختن سرمایه‌های راکد و سهامدار شدن در سرمایه واحدهای تولیدی و صنعتی.
- حساب پس‌انداز خرید سهام بانک تهران با امکان استفاده از سرویس مجهز و متخصص مرکز کارگزاری و معاملات سهام بانک تهران برای مشاوره، راهنمائی و معاملات خرید و فروش سهام.
- حساب پس انداز خرید سهام بانک تهران با تسهیلات مناسب پرداخت وام بمنظور خرید سهام برای همه

خدمات بانکی ما پاسخگوی هرنیاز بانکی شما

بانک مدرن شما، بانک تهران

BANQUE DE TEHERAN

ویلاهای لیدو رامسر

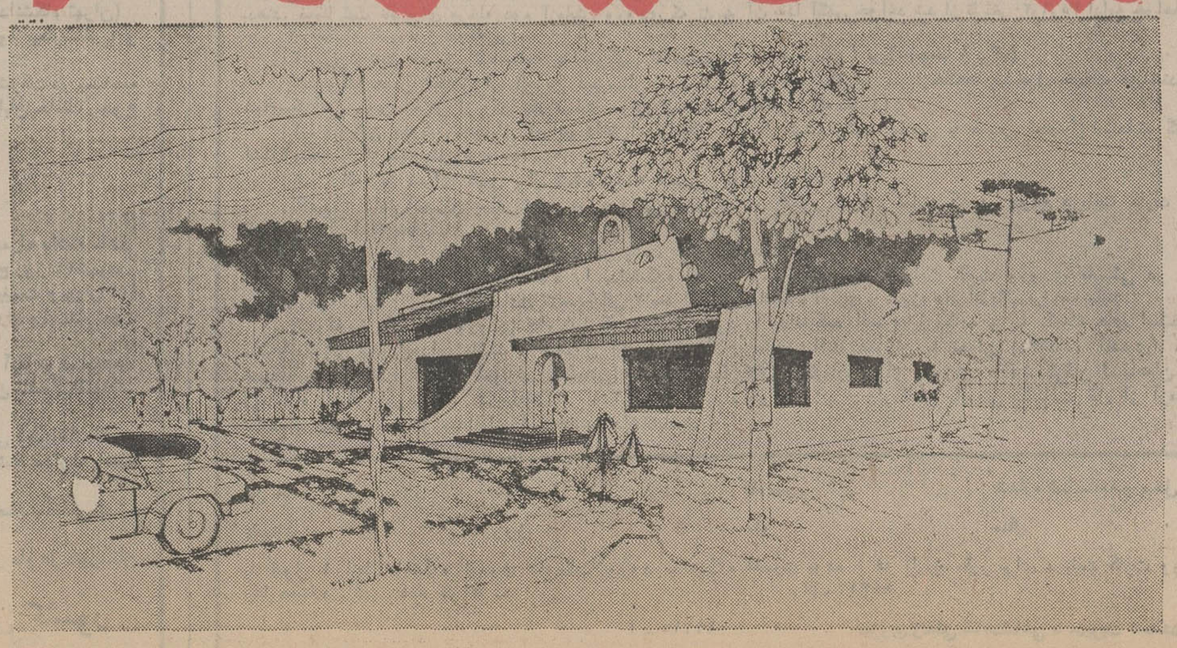

ویلاهای لیدو رامسر باموقعیت استثنائی خود در زیباترین شهر منطقه مازندران در نزدیک‌ترین فاصله به پلاژ رامسر، هتل رامسر، کازینوی رامسر، طرح مجموعه مسکونی و تفریحی بنیاد پهلوی و فرودگاه رامسر واقع شده‌است.

ویلاهای لیدو رامسر با در نظرگرفتن دقیق‌ترین اصول ویلاسازی و بهترین مصالح ساختمانی ساخته شده و مجهز به همه گونه وسائل اساسی رفاه شهری می‌باشد.

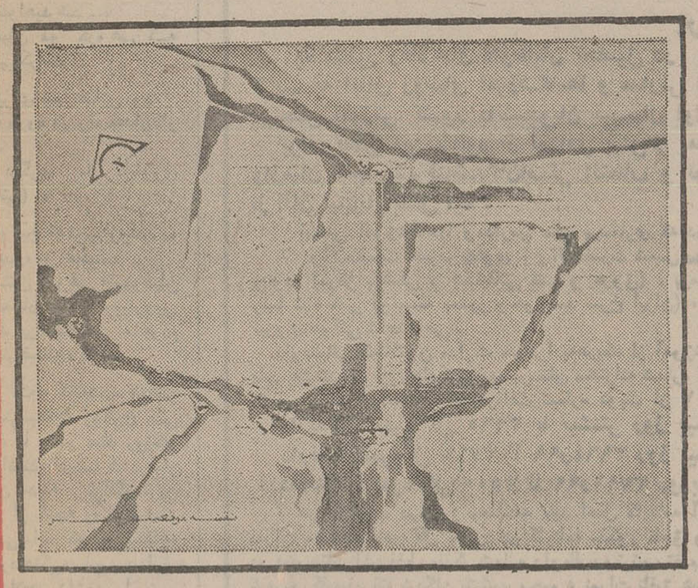

او ویلاهای لیدو رامسر درمحل دیدن نموده و ویلای دلخواه خودرا خریداری فرمائید.

دفتر فروش مرکزی: رامسر بلوار کورش کبیر ویلای نمونه لیدو
برای کسب هرنوع اطلاع: بعداز ظهر ها بین ساعت ۴ تا ۷:
تهران- خیابان شاه عباس کبیر بین کریم‌خان زند وتخت طاووس شماره ۸۶ طبقه دوم تلفن ۸۲۷۰۵۱

سپاه اسلام، یهودیان را بزانو درآورد

محمد(ص) رسول خدا

★ رهبر مسلمانان دروغین چنگ در عبای پیامبر زد و خواست: «با یهودیان مهربانی کن‌ای محمد»

نوشته : گلوب پاشا
ترجمه : علیرضا طاهری

پیامبر در مدینه ، تنها با سروده های طنز آمیز شاعران تازی روبرو نبود. هرچه‌زمان میگذشت ، یهودیان بردشمنی خویش با فرستاده خدا می افزودند . پیش‌از این‌خوانديم که پیامبر در برابر بت‌پرستان، به پشتیبانی یهودیان امیدوار بود ، حتی اگر آنان او را به عنوان «مسیحا»ی موعود خود نپذیرند . پیامبر بسیاری از داستان های‌تورات را بازگفت، در آغاز رو به‌بیت‌المقدس نماز گزارد و پاره‌یی از آداب یهودی را الگوی‌سنن اسلامی قرارداد .

چنانچه یهودیان مدینه از خرد برخوردار می بودند ، شاید راهی می یافتند تا زندگانی مسالمت آمیزی رادر کنار مسلمانان پیش گیرند .اما چنین نشد تا آنکه چندی‌پس‌از رحلت رسول خدا ، یهودیان در پیکار با مسیحیان ، سده های‌پیاپی‌با مسلمانان هم‌پیمان ماندند .

اما چگونه امکان داشت‌که یهودیان مدینه ، مردمی‌خردمند و دوراندیش باشند ؟ همچنان که دیدیم ، آنها احتمالا از تازیان گرویده به آیین یهود بودند و روزگارشان در واحه بیابانیشان‌به‌باغداری، بازاریابی، دلالی و کارهای هنری‌درحد خرده‌پایان - می گذشت .

این درست است که‌گروهی از خاخام ها - پدران روحانی پیروان موسی - درمیان یهودیان مدینه میزیسته‌اند که درباره ابراهیم (خلیل‌الله) دانش و آگاهی بسیار داشته‌اند .

ولی درست همین دانش و آگاهی ، به ویرانی و نیستی آنان انجامید . آنان هیچگاه نمی توانستند‌در‌برابر وسوسه خود را بزرگ و برتر نمایاندن پایداری و ایستادگی کنند . آنان ، در زیر فشار همین وسوسه ، می کوشیدند تا زیرکی افزون تر خود را با نمایاندن و تفاوت های میان آنچه پیامبر درباره داستان های عهد عتیق می فرمود با آنچه در تورات بود ، بنمایانند .

این چنین از یهودیان همان خطا سرزد که از سرایندگان هجوگو سرزده بود - این سرایندگان هموارمی‌کوشیدند فرمایش های پیامبر را استهزاء کنند و با طنز درآمیزند .- بنابر این ، با یادآوری این که یهودیان برای جنگ آمادگی نداشتند ، این‌رفتارشان را جز دیوانگی نتوان دانست .

والاتر گشتن جایگاه مردی مسلمانان درپی پیروزی‌درخشان و شگفتی انگیزآنان در «بدر»، پیامبر را برآن داشت که در برابر یهودیان ، روشی‌سخت‌تر پیش گیرد .چنین برمی‌آید که این واژه های آسمانی قرآن درباره همین یهودیان زبان‌دراز باشد . (خدا می فرماید) :

«آنان را که باور (ایمان) ندارند بگو :

«- شما شکست خواهید خورد .

«و با یک دیگر به دوزخ رانده خواهید شد ...

«درمیان دو گروهی که پیکار می کردند ،

«از برای شما نشانی بود.

«یک گروه در راه خداپیکار می کرد .

«و دیگری با ناباوری (بی‌ایمانی) .»

- که این اشارتی روشن به غزوه «بدر»، نیز هست .

نخستین گروهی ازیهودیان که مسلمانان را به رویارویی با خود برانگیختند ، مردم قبیله «بنی‌قینقاع» بودند .

بنابر آنچه گفته‌شده ،بیشتر مردم «بنی‌قینقاع» زرگری می کردند ، با دادو ستد روزگار می گذراندندو ای‌بسا که درمیان یهودیان مدینه ، توانگر ترین بودند . از آنچه روایت شده نیز درمی یابیم که «بنی‌قینقاع» سیصدمردجنگی‌مسلح و چهارصد تن بی‌سلاح داشته است . آنان اسلحه‌شان را خود می ساخته‌اند اما نخلستان و باغ میوه نداشته‌اند .

خانه های یهودیان«بنی‌قینقاع» همچون خانه دیگر مردمان واحه «مدینه» در کنار هم‌ساخته شده بود و قلعه‌یی نفوذناپذیر را میمانست . مسلمانان برای درهم شکستن‌دیوار های‌سنگی این قلعه کوچک هیچگونه ابزاری نداشتند ، پس ناگزیر، آنجا را در محاصره گرفتند .

در این هنگامه ، هیچیک‌از دیگر گروه‌های یهودی به‌یاری همکیشان خود نشتافتند .

محاصره دو هفته پایید تا سرانجام یهودیان تسلیم شدند و چنین برمی آید که دراین مدت ، هیچگونه زدوخوردی درکار نبوده است .

در میان دو قبیله «اوس» و «خزرج»، یهودیان «بنی‌قینقاع» دو هم‌پیمان و پشتیبان داشتند. و این هردو اسلام آورده بودند . نخستین این دو هم‌پیمان و دوستی خود را با این بی‌ایمانان پایان یافته میدانم .»

دیگر هم‌پیمان «بنی‌قینقاع» ، «عبداللهبن‌ابی» از «خزرج» بود- مردی که مردم مدینه به او احترام می گزاردند ، و خونریزی را دوست نمیداشت. در هنگامه پیکار میان «اوس» و «خزرج» ، او بیطرف ماند و از همین رو ، به فرماندهی سراسر واحه برگزیده شد تا آن که پیامبر به مدینه آمد . «عبدالله» - ناچار - خودرا مسلمان میخواند . (نیزخوانديم که او رهبر منافقین یا همانا «مسلمانان دروغین» بود .)

هنگامی که «عبداللهبن‌ابی» از تسلیم «بنی قینقاع» آگاه‌شد، نزد پیامبر رفت و به‌حضرتش عرضه داشت :

«ای محمد ، با هم‌پیمانان من با مهربانی رفتار کن.»

اما پیامبر روی از او برگرداند .

عبدالله ناگزیر ، عبای‌پیامبر را بدست گرفت (تا آن حضرت را از رفتن باز دارد .)

«ابن‌اسحق» می نویسد :

پیامبر سخت خشمگین‌بود، چندان که سیمایش کبود‌گشت و فرمود :

«از دشمن سخن‌مگو ، بگذار بروم .»

ولی عبدالله پاسخ داد :

«نه خدارا ، تا با هم‌پیمانان من به مهربانی رفتار نکنی ، ترا رها نخواهم ساخت .

چهارصد تن بی‌سلاح و سیصد تن مسلح مرا در برابر دشمنانم نگاهبانی کردند . آیا تو‌یکباره همه رااز‌میان برخواهی‌داشت؟ به خدا سوگند ، من مردی‌هستم که می‌ترسد همه‌چیز دیگرگون گردد .»

پیامبر ناگاه آرام گشت و فرمود :

«جان آنان از آن تست.»

از عبارت «آیا تو دریک‌صبح همه را خواهی برید» یا«همه را ازمیان خواهی برداشت»و گردن آنها را خواهی زد . «که «ابن‌اسحق» به «عبداللهبن ابی» نسبت داده است ، چنین برمی آید که قرار بوده گردن یهودیان «بنی‌قینقاع» را بزنند.

باری ، نویسندگان مسلمانان در داوری های خود نسبت به «عبداللهبن ابی» - که بیگمان رهبری مسلمانان دروغین را داشته است - سخت وخشک بوده‌اند . ما ، بهر تقدیر ، شاید بتوانیم (از خلال آنچه میخوانیم) دشواری های عبداللهابن‌ابی را در تابش نخستین آفتاب اسلام ، دریابیم. انجام کامل وظایف قبیله‌یی با نام و آبروی تازیان سده هفتم میلادی پیوسته بوده است .و چنین برمی آید که عبداللهابن ابی - همچنان که در گفته‌های بالا از زبان خودداو خواندیم- جان خود را مدیون دین یهودیان میدانسته است .

دراین‌حال ، «عبداللهابن ابی» خود رامسلمان خوانده بود، و میدانیم که به فرمان پیامبر ، درمیان مسلمانان دیگر وابستگی های قبیله‌یی وجود نداشت .از سوی دیگر ، با یادآوری‌این‌که «عبدالله» تنها خواستار ترحم بر یهودیان بوده است ، شاید بتوانیم در داوری خود درباره او و همچون پژوهشگران و مورخان اسلامی چندان‌سختگیر نباشیم .

در شماره آینده :
در آستانه جنگ احد

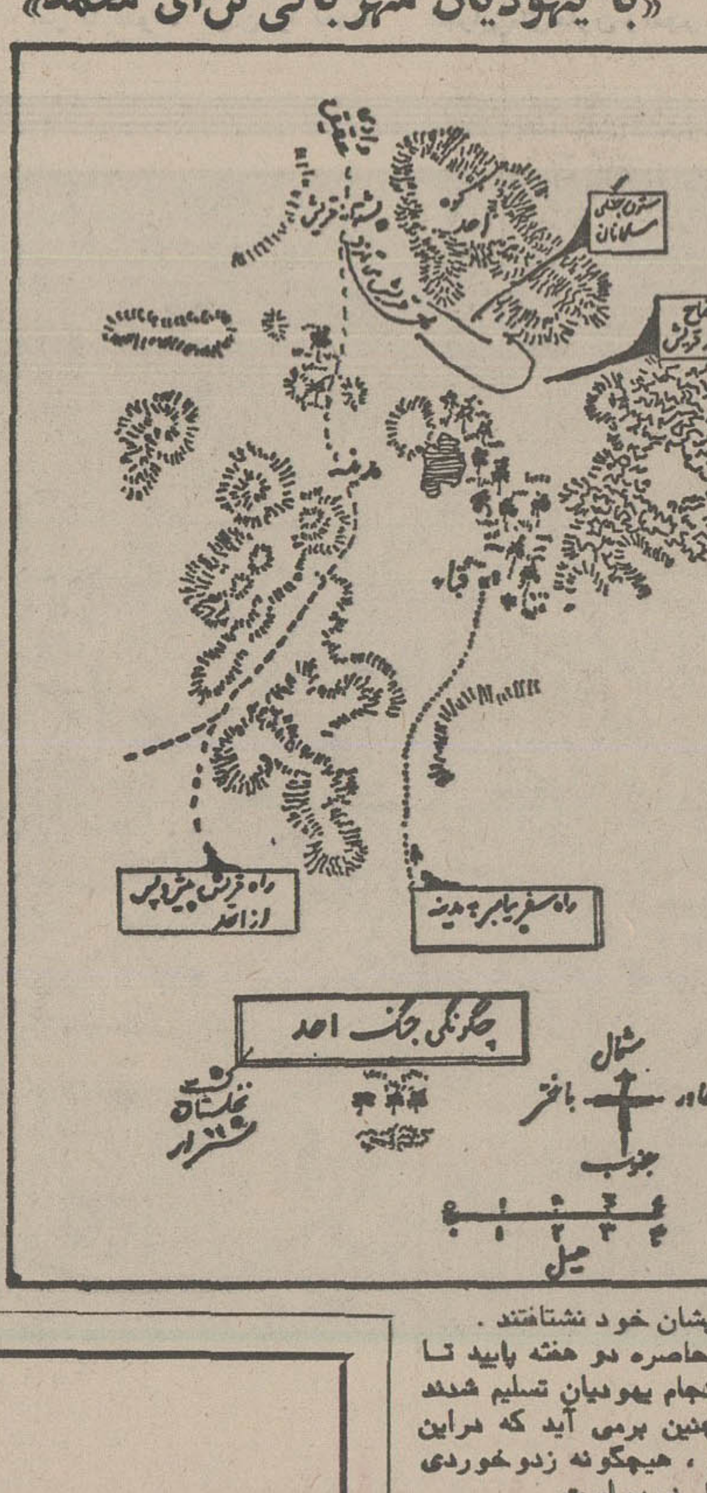

سخنرانیهای مذهبی

در ماه مبارک رمضان سخنرانیهای مذهبی در مساجد، حسینیه ها، انجمنها و تکایا باین شرح برگزار میشود.

- در مسجد حاج سید عزیزالله بازار روزها از ساعت یک تا۲ بعداز ظهر حجةالاسلام حاج شیخ محمود حلبی سخنرانی دارد .

درمسجد صاحب‌الزمان جاده تهران‌نو ده‌متری بانک «ششم بهمن» شبها از ساعت ۸الی ۹ بعد ازظهر آقای حشمت الواعظین در باره صاحب الزمان سخنرانی دارد در ضمن روزها بعد از نماز ظهر آقای باقری شاهرودی سخنرانی و آقای حاج سید موسی بنی‌طباء تفسیر قرآن دارد.

شبها از ساعت ۱۰ونیم در حسینیه «اصفهانیها خیابان ری اول آب منگل آقای ناصر مکارم شیرازی پیرامون اصول و عقاید اسلامی سخنرانی دارند.

- در مسجد امام صادق «ع» سید خندان شبها از ۸تا ۹ آقای دکتر مناقبی سخنرانی میکند.
- در مسجد سادات یوسف آباد شبها از ۹ تا۱۰ آقای‌دکتر مناقبی سخنرانی دارد.
- در مسجد آذربایجانیها در بازار ، روزها از یک تا۲بعد از ظهر آقای دکتر سید عبدالرضا حجازی سخنرانی میکند.
- در حسینیه نبی‌الزهرا شبها بعد از نماز آقایان حاج‌شیخ حسین اشرف کاشانی و از ۱۱ تا ۱۲ شب آقای دکتر مناقبی‌سخنرانی دارند.
- در مسجد شبستریها خیابان امیرکبیر مقابل سراج‌الملک روز هااز یکتا۲بعد از ظهر آقای دکتر مناقبی‌سخنرانی میکنند.
- درمسجد توفیق خیابان صدرالاشراف (ری) روزها آقای سید فخرالدین تولیت کاشانی و شبها آقایان محمدعلی الهی و دکتر سید عبدالرضا حجازی سخنرانی دارند.
- در مسجد علی‌بن‌الحسین در خیابان جیحون شبها از ساعت ۸٫۵ تا۹٫۵ آقای محمدجواد صالحی همدانی سخنرانی دارد.
- در حسینیه بنی‌فاطمه شبها آقای مکارم شیرازی سخنرانی میکند .
- درمسجد جامع آستانه حضرت عبدالعظیم روزها از ٤تا۵ بعد از ظهر آقای دکتر مناقبی سخنرانی دارد.
- درمسجد جاویدواقع در جاده‌قدیم‌شمیران از ساعت ۹٫۳۰ تا ۱۰٫۳۰آقای‌دکتر سید عبدالرضا حجازی‌صحبت میکند .
- درمسجد باب‌الحوائج واقع‌در بابائیان روزها بعداز نماز آقای جوان مراغه‌ای و شب‌ها بعد از نماز آقای سید موسوی نجفی سخنرانی میکنند.
- در انجمن اخوت شب ها آقای کمالی سبزواری سخنرانی میکند.
- در مسجد حضرت امیر واقع در امیر آباد شمالی شب هاآقای دکترسیدعبدالرضا حجازی‌سخنرانی دارد.
- در مسجد رضویه خیابان قصرالدشت روز ها ازساعت یکتا ۲بعدازظهر آقای مصطفی قنبرپور «واعظ» و شبها حجةالاسلام حائری‌زاده سخنرانی دارند .
- در مسجدالمصطفی چهار راه حسن آباد روز ها از یک تا۲ بعدازظهر آقای مجتهدزاده واعظ صحبت‌میکند.
- در مسجد صاحب‌الزمان جاده تهران نو دمتری بانک ششم بهمن روزها بعداز نماز آقای‌باقری‌شاهرودی سخنرانی‌و آقای‌حاج سید موسی بنی‌طباء تفسیر قرآن درهمین مسجد شبها از ۸تا ۹آقای حشمت‌الواعظین سخنرانی دارد .

سخنی از پیامبر اسلام درباره علی (ع)

قال رسول‌الله صلی الله علیه‌وآله وسلم : ان علیامنی وانا منه . وهوولی کل مومن بعدی

پیغمبراکرم صلی الله‌علیه‌وآله وسلم‌فرمودند: علی از من است ومن از علی هستم .

او پس از من ولی وپیشوای کلیه مؤمنین یکتاپرست می‌باشد .

اطلاعیه

بدینوسیله به آگاهی کلیه داوطلبان شرکت‌کننده درامتحانات ورودی‌مراکزتربیت‌معلم (دانشسرای‌مقدماتی- دانشسرای راهنمائی تحصیلی و مرکز تربیت‌مربی‌کودک) میرساند که‌در تاریخ سه‌شنبه ۲۳ر۶ر۲۵۳۵ برای اطلاع از نتیجه امتحانات ورودی خود به اداره آموزش و پرورش مرکز استان و یا شهرستانی که در آن محل از آنان امتحان بعمل آمده استمراجعه نمایند.
م الف ١٤٦٩٤

وزارت آموزش وپرورش

بنیاد ملکه پهلوی

برای تکمیل کادر مدرسه عالی پرستاری و آموزشگاه بهیاری چهار نفر مربی با شرایط زیر استخدام مینماید:

۱- دارا بودن گواهینامه لیسانس‌پرستاری‌از یکی از دانشگاههای معتبر .
۲- دارا بودن حداقل ۵ سال سابقه خدمت پرستاری .
۳- آشنائی به زبان انگلیسی .

واجدین شرایط میتوانند به دفتر پرستاری واقع در جاده پهلوی -جنب پارک شاهنشاهی - بنیاد ملکه پهلوی مراجعه نمایند.

بنیاد ملکه پهلوی

آگهی استخدام

(مهم و قابل توجه دارندگان دیپلم طبیعی و ریاضی)

دانشکده افسری نیروی زمینی شاهنشاهی مهد آموزش‌وپرورش نظامیان بزرگ‌وپیروزی‌آفرین ارتش‌شاهنشاهی ایران .

از دارندگان دیپلمهای طبیعی و ریاضی که مایل به کسب افتخار و سربلندی میباشند دعوت مینماید تا بخانواده ارتش شاهنشاهی بپیوندند .

شرایط :

۱- تابعیت کشور شاهنشاهی ایران .
۲- متدین بیکی از ادیان (مسلمان ، مسیحی، کلیمی ، زرتشتی) .
۳- داشتن مدرک قبولی ششم متوسطه (ریاضی - طبیعی) .
٤- سن کمتر از ۱۷ سال تمام و بیش از ۲٤ سال‌تمام نباشد (متولدین ۱ر۷ر۳۱ به بعد ، ضمنا بستگان درجه ۱ و ۲ افسران و درجه‌داران که از نظر جسمی و معدل تست روانسنجی در حد مناسب بوده و معدل دیپلم آنها از ١٤ ببالا باشد باتوجه بشرایط سنی تا ۲سال دردانشکده افسری پذیرفته خواهند شد (۱ر۷ر۲۹ ببعد) .

آگهی :

اشخاصی که خدمت زیر پرچم را انجام داده باشند تا سن ۲٦ سالگی تمام در دانشکده افسری پذیرفته خواهند شد (متولدین ۱ر۷ر۲۹ ببعد) .

۵- نداشتن سوء پیشینه طبق گواهی مراجع رسمی دادگستری .
٦- داشتن تندرستی کامل بگواهی پزشکان ارتش شاهنشاهی ، ضمنا قد از ۱٦۰ سانتیمتر کمتر نباشد .
۷- نداشتن همسر و فرزند و سپردن تعهد دایربراینکه تا٤ سال بعد از استخدام ازدواج ننمایند.
۸- موفقیت در آزمایش ورزش و آزمایش ورودی .
۹- سپردن تعهد خدمت برابر مقررات قانون استخدام نیرو های مسلح شاهنشاهی .

امتیازات :

۱- دوره تحصیل دانشکده افسری سه‌سال ودانشجویان در تمام مدت تحصیل شبانه روزی بوده و کلیه هزینه دانشجویان و وسائل تحصیل بوسیله دانشکده افسری‌تامین میگردد .
۲- بدانشجویان در مدت تحصیل ماهیانه بترتیب سال یکم ۹۰۰۰ ریال سال دوم ۱۰۰۰۰ و سال سوم ۱۱۰۰۰ ریال کمک هزینه پرداخت میشود .
۳- تعدادی از دانشجویان دیپلم ریاضی پس‌از موفقیت در آزمایش ورودی از طریق آزمایش و مصاحبه حضوری برای طی دوره رشته الکترونیک بدانشگاه پهلوی اعزام خواهند شد .
٤- تعدادی از دانشجویان دیپلم ریاضی پس‌از موفقیت در آزمایش ورودی از طریق آزمایش و مصاحبه حضوری جهت طی دوره مهندسی بکشورآلمان غربی‌اعزام خواهد شد .
۵- تعدادی از دانشجویان از طریق آزمایش ومصاحبه حضوری دوره دانشکده افسری بکشور های انگلستان - فرانسه - آلمان غربی اعزام خواهند شد .
٦- دانشجویان پس از پایان دوره دانشکده افسری و موفقیت در آزمایش نهائی بدرجه ستواندومی مفتخر و از حقوق و مزایای مربوطه استفاده خواهند نمود .
۷- فارغ‌التحصیلان دانشکده افسری پس از خاتمه سه سال تحصیل باخذ دانشنامه لیسانس علوم نائل میگردند.

ترتیب نام‌نویسی :

ثبت نام مطلقا بوسیله پست انجام و داوطلبان حائز شرایط میتوانند از تاریخ ۱۵ر۵ر۳۵ تا تاریخ ۲۰ر٦ر۳۵ مدارک زیر را بوسیله پست بنشانی تهران - صندوق پستی ٤۳۱۰۸ کمیته ثبت‌نام بفرستند ویا با مراجعه به نمایندگان اعزامی دانشکده افسری در شهرستانهای شیراز ، مشهد ، تبریز ، کرمان ، کرمانشاه ، گرگان ترتیب ثبت‌نام خود را بدهند. ضمنا ثبت نام برای مرحله دوم آزمایش ورودی که تاریخ آن بعدا آگهی خواهد شد از تاریخ ۲۰ر٦ر۳۵ ادامه خواهد داشت.

۲- تقاضای کتبی طبق نمونه زیر:
۳- رونوشت مصدق شناسنامه یا فتوکپی تمام‌صفحات آن هرصفحه ۲ برگ (جمعا ۸ برگ) .
۳- برگ حسن اخلاق از آخرین دبیرستان مربوطه (دیپلمه‌هائیکه در سربازخانه‌ها مشغول خدمت میباشندمیتوانند بجای گواهی حسن اخلاق از رکن یکم قسمت معرفی نامه ملصق بعکس ارائه نمایند) .
٤- فتوکپی مدرک تحصیلی (برای دانش‌آموزانیکه در سال ششم رشته ریاضی یا طبیعی تحصیل مینمایند گواهی اشتغال‌بتحصیل از دبیرستان مربوطه) .
۵- ارائه ریز نمرات کتبی سال ششم رشته طبیعی یا ریاضی .

آگهی : دانش‌آموزان سال ششم در صورتی میتوانند در کنکور شرکت نمایند که در موقع دریافت کارت ورودی گواهی قبولی ارائه نمایند .

٦- عکس ٤ × ٦ با درج مشخصات در پشت عکس ۸ قطعه .
۷- داوطلبانیکه کلیه مدارک خود را بدانشکده افسری فرستاده‌اند برای دریافت کارت ورودی بایستی در تاریخ های ۱۸ر٦ر۳۵ الی ۲۰ر٦ر۳۵ از ساعت ۷ صبح الی ۲ بعد از ظهر بدانشکده افسری و حوزه های انتخابی مراجعه نمایند.
۸- تاریخ آزمایش ورودی داوطلبانیکه مدارک خود را بدانشکده افسری فرستاده و یا بکمیته های استخدامی مشروحه زیر تحویل داده باشند و وصول آن باطلاع آنان رسیده باشد همزمان با تهران (دانشکده افسری) ، شیراز (مرکز پیاده) ، تبریز (مرکز آموزش پشتیبانی) ، مشهد(لشگر ۷۷) ، کرمان (مرکز آموزش ۰۵) ، گرگان (سپاهیان انقلاب) کرمانشاه (لشگر۸۱زرهی) ، درساعت١٤ -۲۰ر٦ر۳۵ انجام خواهد شد ، داوطلبان بایستی یکساعت قبل از آزمایش در دانشکده افسری و یا حوزه های‌انتخابی حضور داشته‌باشند.

من نام	نشان	نام پدر	شماره شناسنامه و محل صدور
تاریخ تولد	روز	ماه	سال

با قبول شرایط دانشکده افسری داوطلب ورود بدانشکده افسری بوده و در تاریخ مقرر برای دریافت کارت ورود و محل معینه در آگهی حاضر خواهم شد.
م الف ١٤٤١٣

آ - ۱۹۱۱۵

نیروی زمینی شاهنشاهی - مدیریت استخدام

نیروی دریائی شاهنشاهی

آگهی استخدام «اعزام بخارج»

نیروی دریائی شاهنشاهی برای تکمیل کادر درجه‌داری خود تعدادی داوطلب بامدرک قبولی سوم‌متوسطه یا«پایان دوره راهنمائی» استخدام و پس‌از موفقیت درآزمایشات جهت‌طی دوره بخارج‌ازکشور اعزام مینماید .

داوطلبینی که سن آنها بین ۱۵ تا ۲۰ سال تمام می‌باشد می‌توانند همه روزه با دردست داشتن آخرین مدرک تحصیلی و اصل شناسنامه ویک‌قطعه عکس ٤ × ۳ بمعاونت پرسنلی نیروی دریائی‌شاهنشاهی‌واقع‌در تهران‌خیابان سپهبد زاهدی بالاتر از بیمارستان‌آپادانا (مدیریت استخدام)ویابه‌پایگاه ها و نمایندگی های نیروی دریائی شاهنشاهی در شهرستان های بندر پهلوی . خرمشهر . بندر عباس .بوشهر . کرمانشاه. رضائیه.اصفهان مشهد .زاهدان . شیراز . کرمان .همدان مراجعه نمایند .

اطلاعیه سازمان سنجش آموزش کشور

قابل توجه داوطلبان تحصیل در رشته پرستاری اموزشگاه هاو مدارس عالی پرستاری تهران

به منظور رفاه حال داوطلبان تحصیل در رشته پرستاری و تکمیل ظرفیت پذیرش این رشته ،اکثریت قریب به اتفاق روسای آموزشگاه‌ها و مدارس عالی پرستاری تهران موافقت کردندکه بامعاضدت سازمان سنجش آموزش کشور دانشجویان نیمسال اول‌سال تحصیلی ۳٦-۲۵۳۵ رابرگزینند .

برای تحقق این منظور از تعدادی بیش‌از مجموع ظرفیت های رشته‌های‌پرستاری‌دعوت‌بعمل خواهدآمد وازمیان آنها پذیرفته‌شدگان‌اصلی انتخاب و تعدادی افراد ذخیره نیز تعیین خواهند شد تا درصورت لزوم از آنان ثبت‌نام بعمل آید .

اسامی آموزشگاهها ومدارس عالی پرستاری که در این هماهنگی شرکت دارند بشرح زیر است :

والاحضرت اشرف پهلوی ، والاحضرت شمس پهلوی ، اشرفیان، اشکان، امید، آذرمیدخت، بانک ملی ایران، بنیادملکه پهلوی (مرکز پزشکی و تحقیقاتی قلب و عروق) ، پرستاری دانشکده پزشکی داریوش کبیر، (وابسته به دانشگاه تهران) ، رضا شاه کبیر (وابسته به‌شیر وخورشید سرخ ایران) ، شفا ، فیروزگر، میثاقیه (وابسته به‌انستیتو عالی علوم بیمارستانی) و نیروی هوائی شاهنشاهی .

داوطلبانی که‌تاکنون مدارک خودرا به‌هریک از آموزشگاهها یامدارس عالی‌فوق‌الذکر ارسال داشته‌اند برای شرکت در مصاحبه باید به‌ترتیب در روزهای زیر به‌دبیرستان دخترانه شماره ۳ آذر،واقع در تهران، خیابان کریمخان زند مقابل خیابان حافظ رجوع کنند. ساعت مراجعه برای دریافت شماره نوبت از ۷ صبح خواهد بود .

دارندگان نمره کل ۳۹٦۵ یا بیشتر روز بیستم شهریورماه جاری
دارندگان‌نمره‌کل ۳۷۱۹ تا ۹۹ر۳۹٦٤ روز بیست‌و یکم شهریور
دارندگان نمره کل ۳۵۰۰ تا ۹۹ر۳۷۱۹ روزبیست و دوم شهریور

هر دواطلب در روز مصاحبه باید اصل کارنامه آزمایش همگانی، اصل شناسنامه ویک عکس خودرا همراه داشته باشد. نمرات مصاحبه‌بانمره کل مندرج در کارنامه مذکور تلفیق وترتیب تقدم مصاحبه شدگان تعیین و نتیجه ساعت۸ صبح روز ۲٤شهریور در دبیرستان آذر فقط باذکر شماره داوطلب وترتیب تقدم قبولی او آگهی خواهد شد. ساعت۳ بعدازظهر روز بیست وچهار(۲٤) شهریورکلیه‌پذیرفته شدگان بترتیب مجموع نمرات تلفیق شده باید برای انتخاب آموزشگاه یا مدرسه عالی پرستاری وثبت‌نام جهت ادامه تحصیل درآنها بادر دست داشتن مدارک زیر دردبیرستان آذر حضور یابند .

اصل کارنامه آزمایش همگانی، اصل دیپلم کامل متوسطه، ٦قطعه عکس ٤ × ٦ که‌مشخصات خودرا پشت آنها نوشته‌باشند، قبض رسید تاییدیه دیپلم کامل متوسطه از اداره کل امتحانات وزارت آموزش و پرورش که تاییدیه‌رابه‌سازمان سنجش آموزش کشور بفرستند .

کسانی‌که به‌موقع درجلسات ثبت‌نام برای ادامه تحصیل‌شرکت نکنند غائب ومنصرف محسوب می‌شوند وحقی نخواهندداشت. از کسانی‌که ثبت‌نام می‌کنند معاینه بعمل خواهد آمد و درصورتی‌که از سلامت کامل تن وروان برخوردار نباشند مدارک آنها پس داده خواهد شد .

ثبت‌نام کنندگان نهائی در هر آموزشگاه یا مدرسه عالی پرستاری باید تعهد مورد نیاز را تهیه و در فرصت مقتضی تسلیم کنند .

افرادی که به عنوان ذخیره تعیین می‌شوند باید برای‌تکمیل ظرفیت‌های باقیمانده ساعت ۸صبح ۲۷ شهریور ماه در دبیرستان آذر حضور بهمرسانند تا به‌ترتیب مجموع نمرات تلفیق شده از حاضران ثبت‌نام بعمل آید .

م‌الف ١٤۵٦۹
آ-١٩١٥٤

سازمان سنجش آموزش کشور

در دادگاه جنائی اصفهان :

۴۵ نفر متهم به کشت غیر مجاز خشخاش بیگناه شناخته شدند

پس از برائت متهمین با فرجامخواهی دادیار دادسرای استان که ۴۵ نفر متهم را مستوجب کیفر می‌داند ، پرونده‌های آنان برای رسیدگی نهائی به‌دیوانعالی کشور فرستاده شد

اصفهان : ۴۵ نفر متهم به‌کشت غیر مجاز خشخاش که با قرار بازپرس‌دادسرای‌شهرکرد ، مرکز استان چهار محال و بختیاری باز داشت شده بودنددردادگاه جنائی اصفهان پس از دو جلسه رسیدگی بیگناه شناخته شده و تبرئه گردیدند .

صحنه‌ای از محاکمه ۴۵ نفر متهم به‌کشت غیر مجاز خشخاش ـ متهمین به علت فقدان دلیل پس‌از نزدیك به ۴ ماه بازداشت از سوی دادگاه جنائی اصفهان بیگناه شناخته شدند

دادگاه جنائی اصفهان پس از دو جلسه رسیدگی به پرونده این ۴۵ نفر متهم به کشت غیر مجاز خشخاش ، با اکثریت آراء و با اعلام‌فقدان دلیل آنان را بیگناه شناخت‌و تبرئه کرد .

دادیار دادسرای استان که در جلسه محاکمه حضور داشت از رای صادره فرجام‌خواهی کرد و ۴۵متهم‌مذکور را مستوجب کیفر دانست و پرونده متهمان برای رسیدگی نهائی به دیوان عالی کشور فرستاده شد .

درجریان این‌محاکمه «فرساد ناصری » و « مـوسوی » وکلای مدافع متهمان ضمن دفاع از متهمان مذکور اعلام کردند زمینهای کشت شده با بذر خشخاش ۷ ماه پس از کشت‌مورداعترض قرار گرفت و نشانه گذاری شد . حال آنکه در همان زمان کشت می‌بایستی نشانه گذاری می‌شد و محدوده ان تعیین میگردید

در جلسه انجمن استان بوشهر :

رودخانه کارون بندر بوشهر را سیراب میکند

با احداث یك سد به‌روی رودخـانه «مند»، میتوان زمینهای کشاورزی ۷۰ روستا را بارور ساخت

ساختمان جایگاه فـروش بنزین بندر بوشهر دوسال «دردست ساختمان» باقی مانده است

● جلسه‌انجمن‌استان بوشهر به ریاست آقای‌عبدالحسین مهربان و با شرکت کلیه اعضاء تشکیل شد .

در این جلسه پیرامون طرح های عمرانی و رفاهی سال اینده استان بوشهر ، تامین آب مورد نیاز بندر بوشهر از رودخانه‌کارون ، مرمت‌جاده شیراز ـ بندر بوشهر و بوشهر برازجان ، مشکل کمبود آب و قطع‌ووصل برق در بندر بوشهر و ازوم‌بهره‌برداری از جایگاه فروش بنزین در این شهر و پاره‌ای مسائل مربوط به نیازمندی های عمومی مردم استان ، بحث و مذاکره به عمل امد.

بقیه در صفحه ۱۸

۱۵ فروشگاه تعاون مصرف شهر و روستا در شهرهای استان فارس تأسیس میشود

شیراز: ازسوی سازمان تعاون مصرفشهرو روستا، ۱۵ فروشگاه تعاون مصرف شهرروستا در شهر هـای استان فارس ایجادوتاسیس می‌شود .

جلال‌ساسانی‌رئیس هیئت مدیره ومدیر عامل سازمان تعاون مصرف شهرو روستا که در راس اعضای هیئت مدیره این سازمان برای بازدید ازواحد های‌سازمانی استان فارس‌بشیرازآمده‌بود، ضمن عنوان کردن‌مطالب‌بالا گفت:

۶فروشگاه جدیدشهرو روستا تاسیس میشودودرسایرشهر های استان فارس نیـز ۹ فروشگاه دیگر ایجادخواهد شد .

مدیر عامل سازمان تعاون مصرف شهرو روستا برای تاسیس هرچه زودتر ایـن فروشگاه ها به مسئولین مربوطه دستوراتی داد .

در «تقی‌آباد» نجف‌آباد اصفهان :

یک جوان مرموز و «خون آشام» ۵ کودک را مجروح کرد!

حیوان خونخوار پس‌از مجروح ساختن کودکان محل جراحات آنان را «لیس» زده است !

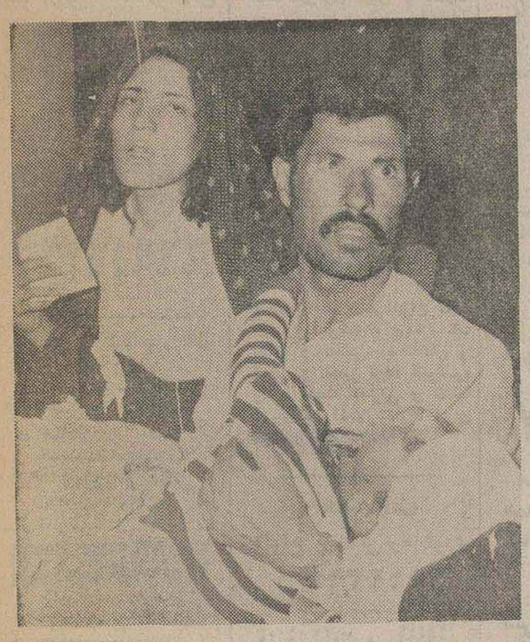

یکی از کودکان روستائی «تقی‌آباد» که در حمله‌غافلگیرانه حیوان خون‌آشام به سختی مجروح شده‌بود برای درمان، توسط پدر و مادرش به اصفهان آورده‌شد .

اصفهان : یک حیوان خون‌آشام و مرموز چند شب بپایی به روستای «تقی‌آباد» نجف‌آباد اصفهان حمله کرد و در تاریکی چند کودک خردسال را مجروح نمود و خون آنان‌رادر محل زخم لیسید و گریخت .

این حیوان تاکنون ۵ کودک۴ تا۸ ساله را مجروح ساخته و محل جراحات وارده را لیس زده است. اهالی روستای «تقی‌آباد» هرشب چند نفررادر نقاط مختلف اطراف روستا بـه پاسداری واداشتند تا ضمن جلوگیری از حملات حیوان مرموز آن را به دام بیندازند ، اما در این کـار موفق نشدند .

یکی از اهالی این روستا بنام «رمضانعلی پورمومن» که فرزند مجروحش را برای معالجه بـه اصفهان آورده بود در مـورد حملات غافلگیر کننده این حیوان خون آشام و مرموز به خبرنگار اطلاعات دراصفهان گفت :

تاکنون بیش از ۸ تله برای‌به دام انداختن حیوان در گوشه و کنار روستا کار گذاشته‌ایم امـا هنوز موفق به جلوگیری از حملات او نشده‌ایم

چند نفر از اهالی‌که دورادور حیوان خون‌آشام را دیده‌اندمی‌گویند :جانور خونخوار سردراز وبدن کوتاهی دارد . دم آن‌شبیه به‌دم روباه است و انتهـای آن پرهای مخصوص دیده می‌شود. دندانهای حیوان بسیار تیز و فکهای او قوی است و پنجه‌های دست و پایش که بسیار نـوك تیزاست شباهت به پنجه‌های‌سگ وروباه دارد .

۴ نفر هروئین فروش در شیراز بدام افتادند

شیراز :۴ نفر هروئین فروش به‌نامهای :مظفردشتبانی‌ـ جعفر بوجار ـ حسین بازیار و علی اصغر دشتبانی که ازچند روز پیش توسط ماموران اداره مبارزه با موادمخدرشهربانی شیراز تحت نظر بودند هنگام فروش هروئین‌به دام افتادند .

در بازرسی بدنی که توسط ماموران از این ۴ نفرفروشنده هروئین به عمل آمد مقدار ۱۲٫۵ گرم هروئین کشف شد .

این ۴ فروشنده هروئین پس از تشکیل پرونده بدستور بازپرس شعبه یک دادسرای شیراز زندانی شدند .

کیسه‌های گچ در فارس «لاغر» شده است!

کیسه های ۵۰ کیلوئی گچ به‌۳۸ کیلو کاهش یافته است

ـ یکی از کارخانه های تهیه گچ درفارس برای عقب نماندن از غافله «کم فروشان» بالاخره از مدتها پیش بـه به تلاش و تقلا دست زد و به شگردی‌ماهرانه توسل‌جست ومقدار ۱۲ کیلو گچ از وزن ۵۰ کیلوئی کیسه های پـر شده در این کارخانه راکـم کرد وبه این ترتیب به جـای کیسه های ۵۰ کیلوئی سابق کیسه های ۳۸کیلوئی‌جدید را‌ـ البته با همان قیمت و نـرخ سابق ! ـ به‌بازار عرضـه کرد .

یکی‌از مشتریان قدیمـی محصولات‌این کارخانه‌بنام‌آقای عبدالرحیم طاهر مقدم که پس از توزین کیسه های جدید متوجه کاهش وزن محتوی آنها شده بود گفت : من از زمانی که گچ تولیدشده در این کارخانه به بهای کیسه‌ای ۱۸ ریال بفروش میرسید تا حالا که به ۷۰ ریال افزایش یافته مشتری کارخانه بوده‌امو چندی پیش متوجه شدم گچی کـه تحویلم میدهند « سبک »شده! بالاخره کیسه ۵ کیلوئی گچ‌را که با حروف‌قشنگ‌و درشت‌روی آن‌نوشته شده است: «وزن ۵۰ کیلوگرم» وزن کردم‌و دیدم که ۱۲ کیلو از ۵۰ کیلو کم دارد ...

به ستاد مبارزه با گران فروشی مراجعه کردم‌و درآنجا یکبار دیگر کیسه ظاهرا ۵۰ کیلوئی‌را وزن کردند وبازهم دیدیم که کیسه گچ فقط ۳۸ کیلو گچ دارد ، در حالیکه‌بنده پول ۵۰ کیلو گچ را پرداخته بودم ...

پرونده شکایت این مصرف کننده تحت رسیدگی است .

شیراز ـ خبرنگار اطلاعات

انتصاب

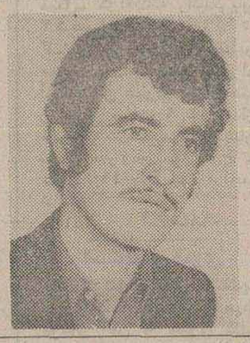

کلاردشت : باتفکیک ، اداره پست کلاردشت ازاداره تلگراف و تلفن ، آقای نصیر ازوجی بسمت مسئول‌مخابرات کلاردشت منصوب و مشغول بکار شد .

همچنین آقای داود ازوجی رئیس پست و تلگراف و تلفن سابق ، به سمت رئیس پست کلاردشت منصوب گردید.

پس‌از«له کردن» پیکان و شکستن ۳درخت

تریلر حامل سیمان وارد «مغازه» شد!

تریلر پس‌از انحراف از مسیر خـود در خیابان پهلوی یزد ، یك اتومبیل‌پیکان را که در گوشه‌خیابان پارك شده بود«له» کرد و۳درخت تناوررااز ریشه‌کند ووارد یك مغازه شد

یزد : تریلر شماره ۱۱۴۹۲ تهران ـ الف به رانندگی «علی عسگری یزدی » کـه بـا محموله سیمان از بندرعباس وارد یزد شده بود به علت نامعلومی در خیابان پهلوی یزد به سمت پیاده‌رو منحرف شد و پس از آنکه یک‌اتومبیل پیکان را در حاشیه خیابان « له » کرد و ۳ درخت بلند تناور را ازجای‌کند و وارد یکمغازه شد و متوقف‌گردید.

هنوز میزان خسارات وارده تعیین شده است . راننده تریلر علت بروز این حادثه را « قفل شدن » فرمان‌تریلر عنوان کرد اما این ادعا از سوی کارشناسان رد شد .

جریان این حادثه تحت رسیدگی قانونی است .

تیم ذوب آهن با آن درخشش روزهای نخست نزول میکند چرا باین سرعت «قعر جدول»

از : ناصر فلکیان

★در بازیهای چهارمین دوره مسابقات فوتبال جـام تخت جمشیدتیم ذوب آهن بـا چهره‌ای مصمم پیکار های‌خود را آغاز کرد و آنچنان خوب پیشرفت داشت که اصفهانیها بداشتن ووجود این تیم چون سپاهان بخود می‌بـالیدند و دوستداران تیم ذوب آهن پس از هربازی تیم خود را یک پله بالاتر رفته تصور میکردند، اما بمحض تجدید مسابقات دور بعدی اینک این تیم چنان در صحنه های مسابقات ظاهر می شود گوئی هیچ راهنما و مربی ندارد ؟!

شکست دربر هیـچ تیم ذوب آهن در برابر تیم بانک ملی و بعد شکست های دوبریک از سپاهان و پنج بریک مقـابل تیم پاس و بالاخره مساوی‌در خانه خود با تیم نیرو نشان دهنده آنست که بازیکنان ایـن تیم با داشتن مربی خوب !! خود آقای (لیادین) بسیـار بی‌تفاوت در زمین ظاهر مـی شوند در حالیکه پس از ۷۵ روز تعطیلی دوستداران تیـم ذوب آهن تصور میکردند تیم مورد توجه آنان با تمرینات مرتب ، آنهم با داشتن بهترین امکانات و بودجه بزودی‌روی پله های دوم و سوم یا لااقل پله های پنجم جا خواهدگرفت! اما افسوس که با ارائه ایـن بازیهای بسیار بد که سخت‌در خور انتقاد میباشد با کمـال تاسف این تیم میرود تـا بقعر جدول نزول کند ؟!

راستی چرا این مـربـی ناخودآگاه در آرنج کـردن نفرات خود چنیـن دچـار اشتباهات‌مکرر شده و می‌شود و چرا از وجود بازیکنانـی چون : اکبر دادفرنیا ، رسول قاضی نژاد ، علی محوریان ، حسن حاج رسولی‌ها ، احمد رضا خیاطی و یا محمد احمد زاده سود نمی‌برد ؟ آیا اینان از بازیکنانی که‌او انتخاب‌کرده و بزمین میفرستد چیزی کـم دارند ؟! یا عواملی دست‌بکار شده‌اند تا این تیم خوب را با آنهمه بودجه و امکانات ازبین ببرند ؟!

آقای (لیادین) مربی خوب! تیم فوتبال ذوب آهن ،امروز همه دوستداران این تیم‌خوش آهنگ دیروز بکـار ورزش فردای شما چشم دوخته‌اند تا اشتباهات را تکرار نکنید و از راهی بروید که این جوانان برای‌فردا‌افتخار آفرین بشوند نه آنکه با چنین روشی که در پیش گرفته‌اید روح آنـان را بکلی مضمحل کرده تا بـرای توپ زدن هم دیگر حـاضـر نشوند و عـده زیادی از دوستداران این تیم را هم‌دچار ناراحتی سازید !!

بازیهای بعدی این تیم نشان خواهد داد مربی ذوب آهن چگونه بفکر تامین راحتـی روحی و پیشرفت ورزش و بازیهای بازیکنان و آسایش دوستداران تیم فوتبال ذوب آهن خواهد بود ؟!

ادرکاخ جوانان اصفهان

به‌همت دوستداران کتاب نمایشگاه کتاب تشکیل شد

چند تن از دختران دانشجوی‌اصفهانی هنگام دیدار از نمایشگاه‌کتاب کاخ‌جوانان اصفهان .

استقبال دختران از این نمایشگاه بیش از پسر ها بود .

استقبال دختران دانشجو از نمایشگاه کتاب‌فوق‌العاده بوده است

اصفهان : یک نمایشگاه کتاب از سوی‌دوستداران‌کتاب وبه همت سید ضیاءالدین‌کیوان مدیرکاخ جو انان اصفهان‌ترتیب یافت .

در این نمایشگا که به‌مناسبت بزرگداشت ۵۰ سال شاهنشاهی دودمان پهلوی برپا شد ،کتاب های تاریخی ،اجتماعی،تحقیقی ادبی ، رمان و تعدادی از انتشارات کانـون پـرورش فکری کودکان ونو جوانان به نمایش گذارده شد .

نمایشگاه مذکور که‌به مدت ۱۰ روز در معرض‌بازدیدعموم قرار گرفت فرصتی بود برای شیفتگان کتاب بخصوص دوستداران جوان کتابها کـه ضمن آشنائی با آثار نویسندگان مختلف‌از کم و کیفنوشته‌های گوناگون ادبی ، اجتماعی و تاریخی آگاهی یابند .

ام این‌اقدام کاخ جوانـان اصفهان در خور تحسین و تمجید است‌و امید که سازمانها ومراکزمختلف اجتماعی باترتیب چنین نمایشگاههائی ، جوانان را به کتابخوانی تشویق و ترغیب کنند .

بدیهی است ، کتابهای ارزنده ، که لاجرم از فکر و ایده نویسندگان ارزنده‌تراوش نموده‌وبه نگارش در می آید، یکی از نیکوترین زمینه های رهبری فکری جوانان میباشد.

در مسجد سلیمان :

این خـانم دکتر رئیس بیمارستان شد

خانم دکتر قدسی فراهانی اولین زنی که‌به ریاست بیمارستان‌شیر و خورشید سرخ مسجد سلیمان برگزیده شد.

مسجد سلیمان : برای‌اولین بار خانمی رئیس بیمارستان شیر وخورشید سرخ مسجدـ سلیمان شد.

خانم دکتر قدسی فراهانی‌در مدت ۱۱ ماه‌طبابت دربیمارستان شیرو خورشید سرخ ، نظر همگان را به درایت وکارایی خود جلب نمود، و در مدت کوتاهی به سبب شایستگی و لیاقتی که از خود نشان داد به ریاست بیمارستان مذکـور برگزیده شد.

خانم دکتر قدسی فراهانی‌در رشته پزشکی از دانشگاه‌پنجاب پاکستان فارغ‌التحصیل شده است و اندوخته های پزشکی خود را در بیمارستان شیرو خورشید سرخ مسجد سلیمان برای شفای بیماران بـه‌خدمت گرفته است .

بدنبال کمبود «تخم‌مرغ» و «قیر»

«دکمه» و «نخ» هم در شیراز کمیاب شد!

عده‌ای سودجو باایجاد «بازار سیاه‌قیر» مصرف کنندگان شیرازی را با مشکل کمبود و گرانی «قیر» مواجه‌ساخته‌اند

۱۲ مغازه نانوائی جدید در شیراز دایر خواهد شد

● در پی بوجود آمدن و ادامه یافتن مشکل‌کمبود تخـم مرغ و « قیر » در شیراز ، بالاخره عروسی به کوچه خرازها هم رسید و « دکمه » و « نخ قرقره » هم جزو کالا های گـران قیمت و کمیاب درآمد .

در حال حاضر مردم شیراز یک قرقره نخ ۳ ریالی را مجبورند به بهای ۱۵ ریال بخرند و از این بدتر ، مصرف کنندگان شیرازی که برای انجام‌کارهای‌ساختمانی خود به « قیر » احتیـاج دارند باید نیازمندی خود را در « بازار سیاه قیـر » تامین کنند ، در این مورد شرکت نفت به مراجعـان می‌گوید که باید قیر را از بـازار آزاد تهیه کنند و در بازار آزاد نیز قیمـت یک بشکه قیر بسیار بیشتر از قیمت واقعی آن اسب .

چرا « قیر » باید در بازار آزاد به فروش برسد تـا عده‌ای سودجو بتوانند از طریق احتکار«قیر» و ایجاد بازار سیاه کیسه های‌گشاد خود را بیانبازند ؟!

این مطلب را یکی از اعضای کمیته ملی حمایت از مصرف کننده شیراز در جلسه اخیر این کمیته کـه با حضور آقای منتظری فرماندار شیراز تشکیل شد، مطرح کرد .

سپس یکی دیگر ازاعضای کمیته با اشاره به وضعیت تولید و توزیع گـوشت گوسفند و مرغ گفت : گوشت گوسفند و مرغ در حال حاضر در شیراز بـه اندازه کافی بـه دست مصرف کننده می‌رسد اما هنوز تخم مرغ به سختـی گیر می آید و وضع نان نیز به علت ناماکول و نامرغوب بودن وسهل‌انگاری‌نانوایان شیراز در پخت آن، چندان رضایت بخش نیست .

نان شور نیست !

آنگاه یکی دیگر ازاعضای کمیته گفت : درصد نمک نانی که در شیراز پختـه می‌شود زیاد است و نمک بیش از اندازه‌ای کـه نانوایان این شهر به نـان می‌زنند باعث شیوع بیماری های عروقی در میان مردم می‌شود و میزان سکتـه ناشی از بالا بـودن فشار خون را در میان مصرف کنندگان بالا می‌برد و اگـر وضع برهمین منوال باشد کمتر کسی پیدا می‌شود که در شیراز به بیماریهـای عروقی ناشی از مصرف‌نان های شور مبتلا نشود .

آنگاه یکی دیگر ازاعضای کمیته به گرانی لوازالتحریر اشاره کرد و لزوم تعیین نرخ عادلانه را بـرای لوازم‌التحریر یادآور شد.

سپس فرماندار شیراز در پاسخ به مطالب مطـرح شده گفت : وضع پخت و توزیع نان تحت بازرسی مداوم است و مسئله شور بودن نان‌شیراز هم‌شایعه‌ای است که عده‌ای برسرزبانها انداخته‌اند و صحت ندارد. ضمنا برای اینکه جلـوی نانوائی‌ها شلوغ نشود و مردم برای تهیه و خریـد نان در صفهای طویل‌انتظار نکشند به ۱۲ نفر که قصد دایر کردن نانوائی دارنـد پروانه جدید نانوائی داده شده است و بدین ترتیب‌با افزایش تعداد نانوائی‌هـا مشکل انتظار کشیـدن و معطلی مصرف کنندگان در جلوی دکانهای‌نانوائی حل می‌شود .

شیراز ـ خبرنگار اطلاعات

نیازمندیهای اطلاعات

برای دادن آگهی تلفنی باشماره های ذیل تماس حاصل فرمائید

تلفنهای: ۳۰۳۷۰۲-۳۱۱۲۱۹-۳۱۱۲۲۵-۳۱۱۲۲۴

مورد نیاز
پول شرطی مقابل خانه مستغلات فوری نیازمندیم
۹۲۰۸۲۹

بپول راکد شما
هزاری ۵۰ تومان
سود میدهیم ۷۶۳۸۴۰

پول در مقابل مبیع ارزنده نیازمندیم تلفن ۸۳۹۷۴۰
۱ـ۱۶

معاملات تلفن

خرید نصب ۶۶۹۱۶۱

خرید و فروش تلفن ۶۴۱۰۵۰

خریدو فروش تلفن ۸۴۶۵۶۵

خرید و فروش تلفن ۶۴۷۶۱۲

خرید تلفن

خرید تلفن ۳۰۳۰۴۶

خریدار تلفن ۶۶۵۴۶۶

فروش تلفن

فروشنده تلفن ۶۶۵۴۶۶

یک تلفن ۶۸ بفروش میرسد طالبین بعد ازظهر ها باتلفن ۶۸۰۷۰۰ تماس بگیرند.
۱ـ۲

خرید اثاثیه

فرش ایران نوین
خریدارقالی وقالیچه وتعویض فرشهای نو باکهنه تلفن ۶۵۳۱۹۵

فروش دست دوم

مقداری لباس زنانه باشیک خارجی فوری بفروش می رسد تلفن ۶۴۷۸۱۶
۱ـ۱

حراج لباسهای تابستانی
از ۱۶ تا ۲۶ شهریورماه در هتل اینترکنتیننتال لابوتیک

حراج مبلمان خارجیان
بعلت تخلیه ساختمان فوری پهلوی ـ محمودیه ـ خیابان پیراسته پلاک ۱۲۶
۱ـ۳ آ ـ۱۶۳

عازم به آمریکا فروش گرام آمپلیفایرو بلندگو شطرنج آج ـ کالسکه مادرگر لباسها پنجشنبه و جمعه ساعت ۸ تا ۳ بعد ازظهر روزولت جنب سینما دیاموند کوچه تور شماره ۱۹
آ ـ۱۴۱۵

تزئینات و دکوراسیون

انواع کاغذ دیواری پرده کرکره موکت رادراسرع وقت نقد و اقساط طولانی از شرکت کالیران بخواهید تلفن ۳۱۰۷۷۲ سفارش تلفنی پذیرفته میشود.

نقاشی و تزئینات
موسسه تاج ۷۵۹۱۳۲

فقط بایک تلفن
نقاشی ساختمان موکت کاغذ دیواری ویلا
۷۵۸۲۵۲

کاغذ دیواری ـ موکت ـ کفپوش ـ فلور

پرده پارکت سریعتر و ارزانتر از همه جا ۸۴۶۱۱۳

موکت نمدی ۱۷۵ ریال به بالا کاغذ دیواری کرکره با تخفیف نصب فوری و نقاشی ساختمان تزئینات نعیمان ۳۴۰۶۴۵

تزئینات پیمان
انجام کلیه امور تزئینات
۹۷۱۸۱۵ ـ ۹۴۰۳۰۸
۱ـ۱۰

شما
فقط با یک تلفن انواع کاغذ دیواری موکت ، پرده کف پوش و نقاشی ساختمان و نصب و تعمیر پرده کرکره را با قیمت تجارتی و نصب فوری در اختیار دارید ایران موناکو تلفن ۳۱۸۸۶۵
۱ـ۲

تعمیرات
انواع پرده کرکره فوری
۵۴۲۲۹۳

تزئینات سلطانی
انواع کاغذدیواری موکت و پرده کرکره با ۲۰٪ تخفیف حقیقی تلفن ۵۵۱۱۷۷

موسسه تابان
موکت از ۱۷۰ ریال به بالا انواع کاغذ دیواری و پرده کرکره و نقاشی ساختمان با نازلترین قیمت در اسرع وقت ۵۳۹۰۰۹

موکت کاغذدیواری وسایر تزئینات
بقیمت تجارتی بانصب فوری در مرکز جی.کا.تی
تلفن ۶۴۰۶۲۰

برای ساختمان شما

پاکتان
انجام کلیه امور نظافتی نقاشی و دکوراسیون ساختمان ۸۲۴۵۸۱

داربست پلیت
نصب فوری داربست فلزی تلفن ۷۳۱۶۰۶ و ۷۳۰۴۷۹

داربست فلزی رویال استاج فروش انواع بست نوداربست ۸۵۶۲۵۴
۱ـ۱

نقاشی اسفالت باتضمین
۸۹۵۷۳۲

اسفالت قیر اندود با تضمین کاغذ دیواری موکت نقاشی ساختمان
۷۳۱۳۷۰ و ۷۳۳۷۴۴
۱ـ۲

مقاطعه کار ساختمان و اسکلت تلفن ۳۵۷۵۹۸

قیر و گونی و آسفالت
باتضمین ۷۳۸۴۵۵ـ۷۳۰۱۰۸

با یکبار ایزولاسیون در بارندگیهای شدید بام منزل شما
نم پس نمیدهد
شرکت تهران ایزولاسیون ۲۳۰۳۰۴
۱ـ۸

ایزولاسیون پشت بام با ایزوگام ۶۳۶۰۱۴
یوسف‌آباد محمدرضاشاه شماره ۱۳۰ شرکت ساختمانی بام پاد (اهل پروکابت) شعبه ایران ایزول

گروه مهندسین ایرانی و اروپائی
طرح و نظارت کار های ساختمانی تاسیساتی و محاسباتی تلفن ۶۶۰۲۴۵
۱ـ۶

اسفالت وعایق
شمیران ـ قلهک ـ تلفن
۲۶۱۳۲۷

اسکلت و منبع هوائی همه نوع کار های ساختمانی پذیرفته میشود ۳۴۶۱۶۵

شرکت های ساختمانی و داربست فلزی
لولدار بستی ۱ تا ۶ متر وبست اتصال انگلیسی و ایرانی موجود تلفن ۵۳۵۶۴۴ از ۸ تا ۱۲ و ۹۶۴۴۹۷ـ ۱۸ تا ۲۰
۱ـ۱

هرگز چکه سقف نخواهید داشت
ایزولاسیون پشت بام در ۵ یا ۷ لایه بدون کندن عایق قبلی باتضمین ۷۵۰۶۳۴
۱ـ۸

فروشگاه پارس
فروشنده و تهیه کننده کلیه مصالح ساختمانی تلفن ۹۵۲۸۸۰

شرکت مزلقان
با مسئولیت محدود اسکلت بندی ساختمان کانال کشی و تاسیسات تلفن های ۷۶۰۹۹۳ ـ ۷۶۳۷۸۵

رابیتز
فروش ونصب سقفهای کاذب تلفن های ۷۶۱۲۸۰ـ۸۱

آسفالت قیراندود
پشت بام کوچه با ضمانت ۷۳۹۵۸۶
۱ـ۱۰

شستشوی مبل وفرش

پاکتان
شستشوی فرش موکت در محل تلفن ۸۲۴۵۸۱

کلین سرویس پاکزا
خشکشوئی فرش ، مبل،موکت وکلیه کفپوشها با آخرین تکنیک تمیزتر و ارزانتر تلفن ۸۵۳۹۹۵
۱ـ۱

قالیشوئی بیوک به سرپرستی داریوش
مجهز به تمام دستگاه های مدرن قالیشوئی فنی متری ۹۰ ریال رنگ برداری و رفوگری پذیرفته میشود ۵۵۱۳۶۰ و ۹۷۷۱۱۸
۱ـ۲۶

قالیشوئی شمس
با مدیریت اسماعیل داستانپور
۹۵۹۵۵۷
۹۶۷۵۷۸

سرویس نظافتی امریکن
خشکشوئی فرش موکت مبل تشک اتومبیل واکس پارکت و موزائیک ۳۰۴۳۱۴
۱ـ۱۰

دیاموند سرویس اکسپرس
خشکشوئی مبلمان ، موکت ، پرده تشک اتومبیل ،نظافت کلیه ساختمان تلفن ۷۶۹۷۲۵
۱ـ۱۵

قالیشوئی شربت اوغلی
۹۲۶۱۸۹

شرکت ایران پالاگر
شستشوی کلیه قسمتهای ساختمان موکت، مبلمان، تشک توموبیل در محل بامواد منحصر بفرد تلفن ۷۵۵۷۷۹ و ۷۵۷۳۶۹

پیام کلین
خشکشوئی مبلمان فرش موکت پرده
۸۵۳۰۳۱ و ۸۵۳۰۳۲
۱ـ۱۰

تعمیر تلویزیون

تعمیرگاه مجاز فوری
شاوب لورنس
گروندیک تلفن کن
آر . تی. آی
و آنتن رنگی ۳۴۱۲۹۸

تعمیرگاه مجاز تلویزیون
شاوب‌لورنس بلر فیلیپس آر. تی. آی و غیره نصب آنتن تمام کانال
۳۳۸۱۱۳

تلویزیون شما فوری در منزل تعمیر می‌شود
۲۷۴۷۷۰

مرکز تعمیرات انواع تلویزیون با سرویس فوری ۹۵۳۷۹۶ ـ ۵۲۹۶۲۳

آشیانه امواج ۶۲۵۲۶۵
تعمیر تلویزیون و نصب آنتن

تعمیرگاه مجاز تلویزیون الکترون با تائید وزارت کار
۷۶۳۶۸۲ ـ ۷۶۷۲۰۰
شابلورنس ـ آر تی آی گروندیک ـ تلفنکن ـ رنگی و سایر مارکها

تعمیروسرویس شوفاژ

طرح و اجرا و نگهداری
شوفاژ تهویه
شرکت ان.کی. تکنیک
۸۴۹۷۹۲ ـ۸۵۳۹۹۴

نصب شوفاژ و تهویه مطبوع و آب رسانی شرکت مکرول ۸۲۲۷۸۸

نصب نگهداری تعمیرات شوفاژ تهویه باشرایط بهتر شرکت روفتاپ ۸۵۸۰۱۹

راه اندازی و تعمیر نگهداری شبانه روزی شوفاژ و تهویه مطبوع و آسانسور ۸۹۰۰۴۴ ـ ۸۴۱۳۴۶

سرویس آبگرمکن نفتی و گازی و لباسشوئی ۳۱۸۷۴۰

سازمان فنی کلاد
نصب فوری شوفاژ ، کولر ،لوله باز کنی ، لوله کشی و تعمیرات تلفن ۷۶۰۶۲۷ و ۷۶۳۴۷۲

نصب و سرویس کولر
شوفاژ ۲۷۷۲۸۶

سرویس کولر با گارانتی ۸۹۰۰۴۴ ـ ۸۴۱۳۴۶

تعمیروسرویس یخچال

تعمیرگاه یخچال فریجیدر اثاث یدکی موجود ۸۴۸۷۵۶

تعمیرات نواع یخچال تلفن ۷۳۰۰۶۷ و ۷۳۹۲۸۵

تعمیرگاه سیدحسین
تعمیر یخچال لباسشوئی ۲۴۲۴۳۸

تعمیروسرویس لوازم منزل

نصب و سرویس کولر تعویض پوشال ۷۵۵۷۰۹

تعمیر و سرویس کولرو آبگرمکن
۳۰۵۴۱۶

سرویس آبگرمکن
بخاری ۳۵۱۰۸۰
آ ـ۱۸۹

راهنمای سرویس
ارج
همه سرویس کنید
۹۶۲۰۴۵
ازساعت ۷½ صبح تا ۷½ بعدازظهر

لوله کشی گاز

مهندسی گاز مرکزی
لوله کشی گاز باتائید شرکت ملی گاز ایران تلفن ۸۴۸۸۰۴ و ۷۳۴۲۶۲

لوله کشی گازمنازل
ساختمانها و موسسات زیر نظر مهندسین
شرکت نیدو گاز
طبق استانداردو تایید شرکت ملی گاز در اسرع وقت
تلفن ۶۵۷۹۴۴

لوله کشی گاز باتائید شرکت ملی گاز شرکت اسپیشیال ۶۶۶۰۷۳

لوله کشی گازمنازل
با تائید شرکت ملی گاز شرکت. ان. کی. تکنیک ۸۵۳۹۹۴ـ ۸۴۹۷۹۲

تخلیه چاه

تخلیه چاه
تعمیرچاه و لوله بازکنی فوری هما ۵۴۶۴۱۶
۱ـ۲۰

تخلیه هرگونه چاه و لوله باز کنی تعمیر و حفر چاه
۹۳۵۲۸۶
شرکت ایران تخلیه

تخلیه چاه
و لوله بازکنی فاضلاب ۷۹۵۲۴۸
آ ـ۱۷۱

تخلیه چاه ۹۲۹۳۲۰
متر مکعب ۱۵ تومان

تخلیه چاه ولوله بازکنی ۶۶۷۹۱۳

لوله بازکنی

لوله بازکنی فقط ۲۵ تومان فوری یکساعته ۷۶۵۲۴۴

لوله بازکنی یکساعته تلفن ۹۳۶۵۴۴

لوله بازکنی فوری سعدی ۳۵۵۴۷۳

لوله بازکنی فوری تلفن ۶۳۶۳۷۹

لوله بازکنی شاهرضا
تشخیص هر نوع ترکیدگی لوله آب سرد و گرم ۳۶۴۴۴۰

لوله بازکنی و لوله کشی مقدم تلفن ۹۲۵۳۷۴

آگهیهای متفرقه

توجه کنید
کرایه میدهیم
ماشین های تحریر فارسی و لاتین تلفن ۶۴۱۱۹۸

کارخانجات تولیدی شیشه ایمنی میرال
تلفن های جدید خود را اعلام میدارد
۹۶۶۰۳۱
۹۶۶۰۳۲
۹۶۶۰۳۳
۹۶۶۰۳۴
۹۶۶۰۳۵
۹۶۸۰۳۱
۹۶۸۰۳۲

تالار پذیرائی
باتراس آماده و مجهز برای برگزاری جشنها و عروسیها بفروش میرسد طالبین لطفا با تلفن ۳۱۴۸۵۲ تماس بگیرند
۱ـ۴ آ ـ۱۵۴

کرکره چوبی
میشلر MISCHLER
سرما، گرما و نور از کرکره چوبی میشلر عبور نمیکند
پارکت BW
نمایشگاه: شاهرضا کوچه فترجی
۸۲۴۳۰۷ـ۸۲۹۳۹۰
۸۲۹۵۹۶ـ۸۲۴۸۷۰

خوراک پز برقی
کراک پات
ارزان در مدل های مختلف بازرگانی منصور ۹۳۷۳۱۰

اطلاعیه تریکو دریانی
تولیدی تریکو دریانی در مورد تعویض مارک که سابق به لاتین نصب بود . از خریداران محترم خواهشمند است برای تعویض مارک جدید دوخت ایران مراجعه نموده و مارک جدید را دریافت فرمائید والاهیچ گونه مسئولیتی راتعهد نمی نماید .
تولیدی تریکو دریانی

استخدام

بچند نفر کارگر جهت فروشگاهی مورد احتیاج است خیابان وزراء روبروی انجمن ایران و آمریکا جوجه بروستد تلفن ۶۲۳۹۲۴

بیکنفر انباردار نیازمندیم تلفن ۸۳۷۴۵۱ـ۸۲۸۵۳۹

بتعدادی کارگر زن و مرد کاپشن و پالتو دوز نیازمندیم سه راه شاه کوچه سیمرغ پلاک ۳۰ همکف نمینی

استخدام مستخدم
مهندسین مشاور ایبرون بیک نفر مستخدم باضمانت نیازمند است . تلفن ۶۵۸۵۷۵
۱ـ۳ آ ـ۱۷۶۲۸

بیک آرایشگر ورزیده نیازمندیم آدرس نارمک ۴۶ متری شرقی ده متری امینی سالن آرایش امید
۱ـ۲ آ ـ۴۵۳۷

به یک آهنگر وجوشکار فوری نیازمندیم تلفن ۸۵۹۶۴۸

استخدام
دارندگان شرایط زیر پس از موفقیت در آزمایشات ورودی وطی دوره غواصی حرفه‌ای با حقوق و مزایای عالی استخدام می شوند:
۱ـ حداقل مدرک تحصیلی ، قبولی سوم متوسطه (نظام سابق) یادوره اول راهنمائی.
۲ـ متولد ۱۳۲۱ و سالهای بعد.
۳ـ خدمت سربازی انجام یافته باشد. (انواع مختلف معافی پذیرفته نیست)
داوطلبان میتوانند برای کسب اطلاع بیشتر باشرکت غواصی ایران تلفن ۸۴۶۸۰۲ تماس گرفته ویابا صندوق پستی ۱۶۰۶ر۱۴ تهران مکاتبه نمایند.
شرکت غواصی ایران
۱ـ۲

شرکت پاپیتال استخدام میکند
بیک نفر پیشخدمت مرد با ضامن معتبر سن بین ۱۶ تا ۱۷ سال نیازمندیم داوطلبین به خیابان شاه ساختمان آلومینیم طبقه دوم شرکت پاپیتال مراجعه نمایند .
آ ـ۱۹۴۳۱

بدونفر آرایشگر زن یا دختر نیازمندیم تلفن ۶۳۹۵۸۵

دکتر داروساز
تمام وقت نیازمندیم تلفن ۹۵۸۲۸۶

خدمتکار زن
بطور شبانه روزی یا روزانه برای منزل درسید خندان مورد نیاز است. ۲۳۰۳۰۴
۱ـ۱

سکرتر
آشنا بتایپ فارسی بطور تمام وقت برای دفتر شرکت درسید خندان موردنیازاست ۲۳۰۳۰۴
۱ـ۱

شرکت سهامی خاص صنعتی ابهر بمنظور تکمیل کادر حسابداری احتیاج بچند نفر حسابدار مرد دیپلمه با سابقه کار دارد
داوطلبین با تلفن های ۲ـ۹۷۶۰۵۱ کارگزینی شرکت مراجعه نمایند .

کارخانه‌ای در نارمک احتیاج به یک نقاش و یک کمک نقاش دارد تلفن ۳۱۸۴۶۳

تعدادی کارگر ساده و نصب کار دربازکن نیازمندیم تلفن ۷۹۳۴۵۶

مدیر فروش
به یک نفر که در شرکت های وارداتی ماشین آلات راهسازی دارای سابقه کار باشند به عنوان مدیر فروش مورد نیاز است لطفا مشخصات کامل و سابقه کار میزان حقوق درخواستی با ذکر آدرس و شماره تلفن به وسیله صندوق پستی ۲۱۱۶ـ۴۱ مکاتبه نمایند

دو نفر راننده متاهل باحقوق ومزایای مکفی استخدام می شود تلفنهای ۹۵۷۱۳۴ و ۹۵۹۱۵۶

بچند نفر دوشیزه یابانو جهت فروشندگی پوشاک بچه‌گانه نیازمندیم تلفن ۸۹۶۴۱۳

بچند نفر زیگزال دوز و چرخکار نیازمندیم تلفن ۶۶۲۲۶۲
۱ـ۲

سازمان فروش بنگاه ترجمه و نشر کتاب جهت تصدی یکی از فروشگاههای خود بخدمت تمام وقت یکنفر خانم نیازمند است شرایط آشنائی بزبان انگلیسی کسانیکه درامور فروش کتاب تجربه داشته باشند حق تقدم خواهند داشت متقاضیان می توانند همه روزه از ساعت ۴ بعد ازظهر الی ۶ به خیابان سپهبد زاهدی نرسیده به چهار راه تخت‌جمشید ساختمان ۱۰۲ طبقه پنجم مراجعه فرمایند.
۱ـ۲

صندوق معادن ایران
جهت انجام کارهای تحقیقاتی زمین شناسی و معدن شناسی به متخصصین زمین شناس و معدن شناس و ژئوفیزیک و ژئوشیمی نیازمند است.
خیابان حافظ شماره ۵۹۳ تلفن ۸۹۳۲۷۱ـ۹
۱ـ۴ آ ـ۱۸۷۴۴

استخدام کدبانو
خانمی میانسال برای کدبانوئی منزل یک خانم ، آقای مسن بطورشبانه روزی با حقوق ماهیانه ۱۲۰۰۰ ریال خالص و لباس و غذا و اطاق و لوازم زندگی و همچنین مرخصی ماهیانه تلفن ۸۲۳۴۰۳

بیک دوشیزه یا بانو جهت منشی گری وبیک آبدارچی مرد با ضامن نیازمندیم تلفن ۸۵۹۶۴۸

به یک بانوی با تجربه جهت نگهداری نوزاد بطور شبانه‌روزی در شهرستان بوشهر با حقوق مکفی مورداحتیاج است تلفن ۲۲۲۶۳۳

چیلان
گروه صنعتی بهار
چند نفر مهندس مکانیک و یک نفر طراح
قلب باداشتن تجربه کافی برای کار در کارخانه چیلان واقع در شهر صنعتی البرز استخدام میشود مهندسینی که بزبان انگلیسی آشنائی داشته باشند ارجحیت دارند.
داوطلبین به خیابان نادری پاشاژ گیو گروه صنعتی بهار تلفن ۳۱۱۳۴۱ مراجعه فرمایند.
۱ـ۳ آ ـ۱۹۱۳۸

استخدام
شرکت دافمو
بافراد زیر نیازمند است
۱ـ خانم تلفنچی آشنا به تایپ
۲ـ انباردار
۳ـ لحیم کار ۳ نفر
تلفن ۷۵۳۳۶۰ و ۷۶۹۳۴۶

شرکت به نما
خانمی مدیره را که به تایپ فارسی مسلط باشد با حقوق مکفی به همکاری می پذیرد تلفن ۶۶۶۰۱۲
۱ـ۲

شرکت مهندسی ترین افراد زیر را به همکاری دعوت می کند .
۱ـ مهندس تاسیسات با سابقه ۲سال کارگاهی
۲ـ تکنیسین تاسیسات با سابقه ۲سال کارگاهی
۳ـ تکنیسین برق با سابقه ۲ سال کارگاهی
۴ـ کارگر لوله‌کش باسابقه کار
۵ـ کارگر برق باسابقه کار
علاقمندان می‌توانند از ساعت ۸ صبح الی ۵ بعد ازظهر با تلفنهای ۸۵۷۴۳۱ ـ ۸۵۷۴۴۵ تماس بگیرند.
۱ـ۲

پیشخدمت
با داشتن پایان خدمت زیر پرچم و داشتن سواد فارسی و ضامن استخدام میشود ۸۲۸۷۱۱

به تعدادی موتور سوار با موتور دنده‌ای تمام وقت یانیمه وقت نیازمندیم خیابان حافظ مقابل پارک هتل ساختمان
آ ـ۱۳۲

استخدام ماشین نویس
بیک نفر دوشیزه یا بانو که تسلط کامل به ماشین نویسی داشته باشد مورد احتیاج است از ساعت ۵ تا ۵ر۷ باتلفن ۳۰۵۰۳۸ تماس بگیرید.
۱ـ۲

به تعدادی راننده دو شخصی متاهل تمام وقت نیازمندیم تلفن ۷۶۵۰۴۹

استخدام مکانیک
بیکنفر مکانیک ماشین آلات راهسازی جهت خارج از تهران نیازمندیم لطفا با تلفن های ۸۲۰۴۹۰ و ۸۳۱۸۶۷ تماس حاصل نمایند.
۱ـ۲ آ ـ۱۰۲

یکنفر تحصیلدارکه دارای ضمانت نامه و معافیت نظام و موتور سوار باشد نیازمند است ۶۵۸۳۷۰
۱ـ۱۵ آ ـ۱۳۰

استخدام
به یکنفر دوشیزه یابانو جهت امور سکرتری نیازمندیم لطفا باتلفنهای ۸۹۲۹۰۴ و ۸۹۷۶۱۱ تماس حاصل نمایند.

استخدام سکرتر
بیکنفر سکرتر تمام وقت نیازمندیم لطفا باتلفنهای ۸۲۰۴۹۰ و ۸۳۱۸۶۷ تماس حاصل نمایند

خدمتکار شبانه‌روزی
خانم میانسال برای کمک در امور منزل وآشپزی با ضامن معتبر موردنیاز فوری می‌باشد تلفن ۸۲۵۷۹۴ و ۲۹۲۲۰۳

آگهی استخدام
۱ـ سکرتر باتجربه ـ تسلط کامل بزبان فرانسه ـ تایپ فارسی ـ لاتین آشنائی به تلکس.
۲ـ راننده سن ۴۰ سال ببالاـ سیکل ـ گواهینامه رانندگی پایه ۲ شخصی.
۳ـ نگهبان (شبگرد) باضامن معتبر جهت شهرک فرحزاد ازمتقاضیان دعوت میشود همه روزه از ساعت ۹ تا ۴ بعداز ظهر به شرکت سری خیابان تخت طاووس نبش فرح ـ شماره ۱۱۰ طبقه سوم مراجعه نمایند.
۱ـ۳ آ ـ۱۸۴۵۷

استخدام فوری
یک کارگاه تولیدی درگلشهر کرج بتعدادی کارگر ساده جهت مونتاژ آنتن با حقوق مکفی نیازمند است . ضمنا کارگران محلی حق تقدم دارند. داوطلبان میتوانند همه روزه به خیابان عباس‌آباد خیابان مهناز ساختمان ۳۴ شرکت ری ویکو مراجعه کنند.
آ ـ۸۶

بکمک داروساز نیازمندیم تلفن ۹۲۹۷۰۴

آگهی استخدام
به یک نفر دوشیزه یا بانو جهت فروشندگی لباس نیازمندیم تلفن ۷۵۲۹۷۸

به یکنفر مستخدم زن که به امور خانه‌داری و آشپزی آشنائی داشته باشد نیازمندیم ۲۸۵۸۱۵

استخدام
به همکاری یک نفر سکرتر که ماشین نویسی فارسی و لاتین کمزبان انگلیسی بداند احتیاج می باشد صبحها به تلفن ۶۲۸۹۲۸ و ۶۲۸۷۵۸ مراجعه فرمائید.
۱ـ۳

دوشیزه یابانو جهت امور دفتری نیازمندیم تلفن ۷۵۵۰۹۶، ۴ تا ۷ بعدازظهر
۱ـ۱

منشی ماشین نویس وخدمتکار مورد نیاز است تلفن ۸۳۶۳۷۷ از ۵ تا ۸ بعد ازظهر

آشپز مرد شبانه‌روزی
بیکنفر آشپز مرد شبانه‌روزی وارد بکار با حقوق ماهیانه ۲۰۰۰ تومان نیازمندیم. داوطلبین باتلفن ۲۹۲۲۶۲ تماس بگیرند.
۱ـ۱

به تعدادی کارگر ساده زن نیازمندیم
آدرس ـ خیابان قدیم شمیران بین چهارراه حقوقی و آمل ساختمان گوهری پلاک ۱۱۹ طبقه همکف چسب سازی
آ ـ۱۵۲

سرپرست ترانسپورت
به یکنفر که دارای سابقه کار درامر ترانسپورت با اتوبوس ومینی‌بوس وداخل شهر باشد مورد نیاز است لطفا مشخصات باذکر آدرس و شماره تلفن به وسیله صندوق پستی ۲۱۱۶ـ۴۱ مکاتبه نمایند.
۱ـ۱

مدیر امور اداری
بیک نفر افسر بازنشسته که مسلط به امور اداری باشد برای استخدام در یک شرکت تولیدی و بازرگانی موردنیاز میباشد افرادی که در رشته موتوری و حمل و نقل سابقه کار داشته باشند ارجحیت خواهند داشت لطفا مشخصات کامل سابقه کار میزان حقوق درخواستی باذکر آدرس و شماره تلفن به وسیله صندوق پستی ۲۱۱۶ـ۴۱ مکاتبه نمائید

دوزندگی و کیلی
کارگر دوزنده دوشیزه یابانو نیازمنداست ۹۳۲۲۰۰ یا ۹۳۰۷۳۰
۱ـ۳

شریک

یک کارخانه صنعتی واقع در کیلو متر ۷ جاده قدیم کرج برای توسعه کارهای تولیدی احتیاج به شریک دارد طالبین برای اطلاعات بیشتر با تلفن ۵۴۸۶۷۰ بین ساعت ۴ تا ۵ر۶ تماس حاصل نمایند.
۱ـ۳ آ ـ۱۳۷

جویای کار

دانشجوی نیم سال آخر رشته اقتصاد ۵ روز در هفته وقت آزاد جویای کار است ۴ تا ۸ عصر ۹۶۹۳۲۴

جوانی ۲۱ ساله خدمت کرده ، مجرد، تحصیلات حدود دیپلم دارای گواهینامه با سه سال سابقه آماده کاراز ساعت ۸ الی ۳ بعدازظهر تلفن ۷۳۷۲۱۲

دیپلم باسابقه تجربه درامور حقوقی ـ تبادل لوایح تنظیم داد خواست واعتراض بر آگهی های منابع ملی ـ ثبتی ـ مشارکت در قرار های معینه محل تمام وقت جویای کار است تلفن ۶۳۰۹۳۲
آ ـ۸۸۳۷

مدیر باتجربه
که سابقه در کارخانجات دولتی وبخش خصوصی دارد آماده خدمت در شهرستانها میباشد از ساعت ۱۲ الی ۱۷ به تلفن ۸۲۲۰۲۹ رجوع فرمائید .

جوانی خوش برخورد با گواهی نامه ووسیله نقلیه وارد به امور حسابداری بعداز ظهرها آماده کار است .
تلفن ۳۱۹۳۰۵

گمشده

دسته چک سفید بدون امضاء ازشماره ۲۵۹۶۳۹ تا ۲۵۹۶۵۰ حسابجاری شماره ۹۴۷ بانک صادرات شعبه ۱۹۵ خانی آباد مفقود گردیده از درجه اعتبار ساقط می باشد.
عبداله میری
۱ـ۱

یکساک دستی کوچک محتوی یک کیف دستی و یک برگ شناسنامه به شماره ۱۱۹۱ و یک دفترچه بیمه و تعدادی کتاب ویک رادیو دستی کوچک متعلق به اصغر یوسفی در مسیر شهیادو ۱۶ متری امیری مفقود گردید از یابنده تقاضا دارد باتلفن ۹ـ۳۶۱۰۰۶ داخلی ۲۳۲ تماس گرفته و مژدگانی دریافت دارند.
آ ـ۱۵۳

مفقود گردیده
پاکتی محتوی سند و کارت مشخصات و بیمه نامه اتومبیل جاگوار ۹۳۳۱۱ تهران ق متعلق به اینجانب احسان‌اله دردران در حدود میدان کرج مفقود گردیده است از یابنده تقاضا میشود باتلفن ۶۲۳۱۹۵ تهران ویا ۴۲۱۹ کرج تماس حاصل و مژدگانی دریافت نمایند.
۱ـ۱

یکبرگ چک بشماره ۶۶۵۴۰ به حساب جاری ۱۵۹۸۲ بانک سپه شعبه بوعلی بمبلغ ۲۴۰۰۰۰ ریال در وجه آقای یوسف سرودی به سرقت رفته از درجه اعتبار ساقط است.
یاشارپور
آ ـ۹۹۹۷

دسته چک اینجانب خلیل خلیلی بانک ملی کیلان دماوند حسابجاری ۱۴۷ در تاریخ ۲۵ر۱ر۳۵ مفقود شده از درجه اعتبار ساقط است.
۱ـ۱

درتاریخ ۱۵ر۶ر۳۵ دسته چک حسابجاری شماره ۱۴۷ بانک ملی کیلان دماوند خلیل خلیلی مفقود شده که ازدرجه اعتبار ساقط است.
۱ـ۱

پیدا شده
در تاریخ ۹ر۶ر۳۵ یک بسته از پشت وانت بزمین افتاده صاحب آن می تواند به لبنیات سیفان واقع در خیابان دلگشا مقابل کوچه ویرا و یابا تلفن ۳۴۴۲۵۵ تماس حاصل نموده وبادادن نشانی کامل بسته فوق رادریافت دارد.
۱ـ۱

مبلغ ۱۵ هزار تومان مفقود شده از یابنده خواهشمنداست باتلفن ۵۳۶۹۷۳ تماس گرفته و با دادن نشانی صاحب پول مژدگانی دریافت دارد.
۱ـ۱

خانه شمارا بخارجیان اجاره میدهیم

موسسه امپایر ۳۳۷۵۰۰
خانه بخارجیان اجاره میدهیم
۲۳۸۹۵۵ـ۳۳۲۲۲۲

سازمان مسکن پارس
مرکز ۸۵۳۸۵۳
۸۴۸۴۲۴
اجاره ۸۵۷۵۸۵
بخارجیان

آژانس بین‌الملل
اجاره هر نوع مستغلات مبله وغیر مبله به خارجیان تلفن ۸۳۰۸۴۱ و ۸۳۰۸۴۲
۱ـ۱۸

سازمان خدمات تهیه مسکن
مرکزاجاره بخارجیان ـ ۹۳۶۲۲۸

موسسه امور خارجیان
مرکز اجاره تخت جمشید جنب بیمارستان ۵۰۳
۷۵۱۷۸۲ـ۷۵۲۳۵۸

موسسه ظفر ZAFAR
اجاره فوری
خانه بخارجیان اجاره میدهد
تلفنهای ۲۲۷۷۴۶ و ۲۲۵۵۰۴ ـ ۲۲۸۵۸۹

۲۴ ساعته
سازمان نیازمندیهای فرخ
اجاره بخارجیان
فرخ
بالامتیاز رسمی
با ده سال تجربه
و مرکز خرید وفروش آپارتمان ـ مستغلات ـ زمین
۲۲۳۶۷۲ـ۲۲۳۲۵۵

اجاره بخارجیان
وزیری
۸۴۶۱۶۳
۸۵۶۱۷۴

ماخانه شما را در شمال تهران زودتر بخارجیان اجاره میدهیم تلفن ۶۲۲۰۶۵ و ۶۲۰۱۰۷
۱ـ۱

آژانس پرس پولیس
اجاره بخارجیها
۸۹۲۵۲۰ـ۸۹۷۵۴۱

آژانس سی ـ اند ـ ار
اجاره بخارجیان ۸۴۹۶۲۵

۸۲۴۹۵۳
سازمان نیازمندیهای خارجیان
خانه شمارا به خارجیان اجاره میدهد
۸۲۷۹۰۱ـ۸۳۸۱۰۶

ایران مسکن
با اولین تلفن مستغلات شمارا بخارجیان اجاره داده است
۲۳۰۸۴۴ـ۲۳۰۲۷۳

پیشتاز
پیشتاز اجاره بخارجیان
۳۱۷۷۴۲ـ۳۹۱۰۵۵

کانون خارجیان
سریع و ویلا آپارتمان بخارجیان اجاره میدهد تلفن ۹ـ۲۲۷۶۲۸

نیازمندیهای اطلاعات

برای دادن آگهی تلفنی باشماره‌های ذیل تماس حاصل فرمائید

تلفنهای: ۳۰۳۷۰۲-۳۱۱۲۱۹-۳۱۱۲۲۵-۳۱۱۲۲۴

IRANTANKER

آگهی استخدام

شرکت حمل‌ونقل ایران تانکر

جهت کار در ترانسپورت خود واقع درکیلو متر ۷ جاده قدیم کرج بعد از کارخانه شیر- پاستوریزه افراد زیر را با شرایط عالی بهمکاری دعوت مینماید .

۱-دیپلمه‌فنی
در رشته اتومکانیك

۲-جوشکار
درجه یك ودو (پنجره ساز)

۳-راننده
پایه یك جهت کار وایاب وذهاب درشهر

داوطلبین میتوانند جهت آگاهی‌بیشتروکسب اطلاعات لازم همه روزه از ساعت ۹ الی٤ بعداز ظهر به کارگزینی شرکت به آدرس بالا مراجعه نمایند .

سکرتر

به‌چهار نفرکه‌باتایپ فارسی‌نیز آشنائی‌داشته باشندبرای‌کارتمام وقت یا بعد از ظهر ها نیازمندیم .
تلفن - ۸۹۶۳۶۶

آگهی استخدام

مدیریت‌مهندسی‌و تأسیسات‌نیروی‌دریائی شاهنشاهی‌بمنظور خدمت‌درتهران به‌تخصصهای‌مشروحه زیرباحقوق‌ومزایای مکفی‌نیازمنداست

۱- مهندس راه و ساختمان با تخصص تعمیر و نگهداری و۵سال سابقه کار .
۲- مهندس‌تاسیسات‌باتخصص تاسیسات شهری و ۲ تا ۵ سال سابقه کار .
۳- مهندس برق باتخصص‌فشار قوی ۲ تا ۵ سال سابقه کار .
٤- تکنیسین مکانیك باتخصص ماشین‌آلات مولد برق ۲ تا ۵سال سابقه کار
۵- کمك نقشه‌بردار۲ تا۵ سال سابقه کار

داوطلبین می‌توانندهمه‌روزه به‌استثناءشنبه وجمعه از ۲۵ر۶ر۳۵ الی ۱۵ر۷ر۳۵ بادر دست داشتن مدارك تحصیلی و سوابق کار معتبر به ساختمان مدیریت مهندسی و تاسیسات واقع در خیابان تخت‌طاوس کوه‌نور قسمت تعمیرو نگهداری مراجعه و ثبت نام نمایند ازداوطلبانی که مدرك آنها با نیازمندی مدیریت مهندسی تطبیق نمایدبرای مصاحبه‌دعوت بعمل‌خواهدآمد

قابل توجه دوشیزگان جویای کار

کارخانجات پارس الکتریك شما را جهت مونتاژ رادیوو تلویزیون‌با امکانات بی‌سابقه‌برای پیشرفت فردی ،شغلی و دستمزد در صنعتی مدرن وپیشرو بهمکاری دعوت مینماید .
لطفا بادردست‌داشتن گواهی‌نامه پایان‌تحصیلات ابتدائی و شناسنامه بکارگزینی کارخانجات پارس‌الکتریکواقع درخیابان آیزنهاور ایستگاه شاوبلورنس شماره ۵۶۳ مراجعه‌نمائید.

شرکت ایران ترانسفو

جهت تکمیل کادر فنی افراد ذیل‌راباحقوق و مزایای مکفی و ۵روزکار در هفته به‌همکاری دعوت مینماید .

۱- تعدادی دیپلم‌آشنابزبان‌آلمانی
۲- برق‌کارماشین‌آلات صنعتی
۳- مکانیك ماشین‌آلات صنعتی

واجدین شرایط می توانند همه روزه به استثنای‌روزهای پنجشنبه و جمعه به کارگزینی شرکت واقع درشهرری اول جاده‌قم سه‌راه اول پالایشگاه نفت مراجعه نمایند .

شرکت کارخانه‌های صنعتی آزمایش

(سهامی عام)
استخدام مینماید.

۱- تعدادی کارگر ساده زن ومرد.
۲- تعدادی کارگر مکانیك ماشین آلات صنعتی با حداقل سه سال سابقه کار.
۳- تعدادی منشی بامدرك دیپلم.
داوطلبین‌بایددارای برگ معافی غیرپزشکی وسواد خواندن ونوشتن باشند. کیلو متر ۱۲ جاده آبعلی کارخانه های صنعتی آزمایش قسمت پرسنل مراجعه نمایند.

آگهی استخدام کارگر

شرکت سهامی بی.اف.گودریچ ایران شمارا به‌همکاری دعوت میکند

کارگران با استفاده از مزایای زیر به کار گمارده خواهند شد :
۱- آموزش حین خدمت
۲- استفاده از دستمزد عالی وسود ویژه
۳- سرویس ایاب وذهاب
٤- استفاده از مزایای بیمه کامل
۵- وسائل حفاظتی ویونیفورم مناسب
داوطلبان که دارای سلامت کامل و برك پایان خدمت ویا معافیت غیر پزشکی هستند می توانند بین ساعات ۷ الی۱۱صبح‌به‌اداره استخدام شرکت واقع در خیابان آیزنهاورجنب نمایشگاه سیتروئن مراجعه وثبت‌نام نمایند .

کنسرسیوم عمران کشور

نیازمندبه یکنفر مهندس با سوابق‌وتجربه کار برای اداره کارگاه این شرکت در جیرفت کرمان و همچنین یکنفر مهندس نقشه‌بردار و چهارنفر فرمن و دونفر معمارپل‌ساز ودونفر متخصص بافتن‌کاوبون‌میباشد طالبین به‌چهارراه تخت‌جمشید اول فیشرآباد روبروی‌بیمارستان هشترودیان کوچه سوسن پلاك ۱۶ و یا به‌تلفن های ۹۵-۸۹۶۸۹۰ مراجعه فرمایند .

آگهی استخدام

مدیریت‌مهندسی‌و تأسیسات‌نیروی‌دریائی شاهنشاهی‌تعدادی منشی که‌تجربه‌کافی درزبان‌وتایپ‌لاتین داشته‌باشندباحقوق مکفی‌استخدام‌مینماید

داوطلبان می‌توانند همه‌روزه به استثناء پنجشنبه و جمعه به‌ساختمان مدیریت مهندسی و تاسیسات واقع درخیابان تخت‌طاوس کوه‌نور قسمت پرسنل خارجی مراجعه نمایند .

اطلاعیه پذیرش دانش‌آموز آموزشگاه بهیاری کانون خیرخواه

آموشگاه بهیاری‌کانون خیرخواه‌برای‌سال‌تحصیلی ۳۶-۲۵۳۵ با شرایط زیر داوطلب غیرشبانه‌روزی پسر ودختر میپذیرد .
۱- سن بین ۱۶-۲۲ سال
۲- داشتن کارنامه قبولی‌سال‌دوم‌دبیرستان (نظام جدید) ویا سیکل اول (نظام قدیم)
۳- داشتن سلامت جسمی و روانی
داوطلبین می توانند جهت نام‌نویسی‌صبحها بدفتر آموزشگاه‌واقع‌درخیابان سیروس‌بیمارستان کورش کبیر مراجعه نمایند .

SOOFER Co.
SCIENTIFIC PRODUCTS

استخدام ویزیتور علمی

شرکت سوفر چندنفر ویزیتور علمی راکه چند سال تجربه در ویزیت و فروش وسایل آزمایشگاهی‌و تحقیقاتی داشته‌وترجیحالیسانسیه شیمی باشند باحقوق بسیار خوب‌وپورسانتاژ دعوت بهمکاری می نماید.
برای کسب اطلاعات بیشتر به شرکت سوفر خیابان شاهرضا بین پهلوی و کالج خیابان خارك ساختمان سوفر مراجعه ویاباتلفن ۳تا۶۶۰۵۸۰ داخلی ۳۷ تماس حاصل نمائید.

شرکت سهامی عام کارخانجات صنعتی ایران ناسیونال

بمنظور تامین کادر مورد نیاز سازمان امور مالی تعدادی حسابدار باشرایط زیر استخدام‌می نماید :
۱-داشتن حداقل گواهی نامه ششم متوسطه طبیعی یا ریاضی .
۲- برك پایان خدمت نظام وظیفه یا معافی‌دائم
۳- کسانیکه سابقه کار حسابداری داشته باشند حق‌تقدم واولویت دارند.
داوطلبان میتوانند بادر دست داشتن مدارك استخدامی همه روزه از ساعت ۸الی۱۲ به‌اداره استخدام واقع در کیلومتر ۱۸ جاده مخصوص کرج مراجعه نمایند .

مکتب پارس استخدام‌میکند

۱- معلم نقاشی دوشیزه یابانو
۲- معلم موسیقی دوشیزه یابانو
۳- دوشیزه یابانو جهت سرویس رفت‌و آمد دانش آموزان
تلفن ٦٤٢٩٥٥ - ٦٤٢٩٠٥

آگهی استخدام

شرکت سهامی جیپ جهت‌کادر پرسنلی خود به کارمندان زیر احتیاج دارد :
۱- کارمند دیپلمه مرد جهت کارگزینی .
۲- مستخدم مردباسواد چندنفر
۳- ماشین‌نویس مرد دو نفر
٤- مامور وصول و مطالبات

از واجدین شرایط خواهشمند است دروقت اداری (از ۸ الی ٤ بعدازظهر) به کارگزینی شرکت واقع در خیابان اکباتان ساختمان جیپ مراجعه نمایند .

یکی از شرکتهای وابسته به‌گروه صنعتی بهشهرافرادواجد شرایط ذیل‌راجهت‌کاردریکی ازکارخانجات اطراف تهران‌باحقوق مکفی استخدام مینماید

۱- حسابدار صنعتی با تحصیلات دیپلم‌و ۳سال سابقه‌کار
۲- تکنیسین آزمایشگاه میکرب شناسی باتحصیلات دیپلم و آشنائی بزبان انگلیسی و یکسال سابقه کار
۳- کارمند سفارشات خارجی با تحصیلات دیپلم وآشنایی بزبان انگلیسی و یکسال‌سابقه‌کار
٤- ماشین نویس ۲ زبانه با تحصیلات دیپلم و آشنائی بزبان انگلیسی و یکسال‌سابقه کار .
۵- کارمند حسابداری با تحصیلات دیپلم و یکسال سابقه کار
٦- دیپلم فنی رشته مکانیك واتومکانیك
۷- دیپلم فنی رشته برق و آشنائی بامدار های الکتریك و الکترونیك
۸- دیپلم رنگرزی
۹- نقشه‌کش صنعتی با۳ سال سابقه‌کار
۱۰- تحصیلدار باتضمین کافی و گواهی نامه موتورسیکلت
۱۱- تعمیرکار ماشین‌آلات تولیدی با ۳ سال سابقه کار.
۱۲- موتور پیچ درجه یك
۱۳- حروفچین با ۲ سال سابقه کار
شرایط :
حداکثر سن ۳۵ سال
داشتن برك پایان خدمت یا معافیت دائم
واجدین شرایط می‌توانند به‌اداره استخدامی گروه واقع درخیابان سپهبد زاهدی نرسیده‌بکریمخان زند شماره ۱۷۹ مراجعه نمایند .

شرکت مدرن تکنیک استخدام‌میکند

راننده پایه یك تریلر با ده سال سابقه فورا باحداقل حقوق ماهیانه ۷۰۰۰۰ ریال استخدام می شود داوطلبین به شرکت مدرن تکنیك واقع در خیابان تخت طاووس پلاك ۱٤۵ بین ساعت ۱٦تا ۱۸ هرروز مراجعه نمایند .

استخدام بایگان وکمك‌حسابدار

یکنفر دوشیزه یا بانو که در امور بایگانی دارای سابقه‌کاروآشنا به امور حسابداری‌باشد مورد نیاز است . تلفن ۹۳۷٦٤۷

مبل دکور رمانتیك

بچندین نفر مدیر و فروشنده مرد یا زن و کارگر نجار ورنك‌کار نیازمند است

تلفن۸۲۵۹۸۰

وزارت کشاورزی و منابع طبیعی
شرکت سهامی کشت وصنعت نیشکر هفت تپه

آگهی استخدام

شرکت سهامی کشت و صنعت نیشکر هفت‌تپه نیاز به‌تعدادی دیپلمه طبیعی کشاورزی و ریاضی جهت مشاغل پیمانی‌دارد. از متقاضیانی‌که‌برگ خاتمه خدمت یامعافیت دائم داشته باشند دعوت میشود همراه با ٤ قطعه عکس حداکثر تا پایان وقت اداری ۲۰ شهریورماه به کارگزینی اداره روابط صنعتی شرکت واقع در هفت تپه مراجعه نمائید.
شرکت‌سهامی‌کشت و صنعت نیشکر هفت‌تپه

آگهی استخدام

۱- خانم لیسانسیه برای مدیریت با امکان سفر کوتاه مدت.
۲- لیسانسیه حسابداری وکمك حسابدار دیپلمه باسابقه‌کار.
۳- دفترنویس حدود دیپلم باسابقه‌کار
٤- ماشین نویس زن دیپلم یاحدود دیپلم
۵- مستخدم و نامه رسان مرد حدود ششم ابتدائی
داوطلبان بامیر آباد شمالی جنب داروخانه امیر آباد کوچه اشراقی شماره ۵ سازمان زنان استان مرکز مراجعه نمایند.

استخدام

شرکت‌سهامی‌صنعتی مدرن‌تکنیک

جهت تکمیل کادر فنی خود تعدادی افرادبا تجربه به شرح‌زیر استخدام می‌نماید .
۱- جوشکار برق
۲- برشکار.
افراد واجد شرایط می‌توانند به کارگزینی کارخانه واقع در کیلومتر ۸ جاده ساوه بعد از ایستگاه گل صحرا کارخانه صنعتی مدرن تکنیك مراجعه نمایند .

شرکت جی.کی.ن کلراستخدام می‌نماید

درسد لار در پلور به چند نفر مکانیك‌برای دستگاه حفاری خیلی فوری با حقوق بسیار عالی نیازمند است .
خواهشمند است با تلفن های ۳٤۱۸۲۰ - ۳۹۲۷۱٤ -۳۱۸٦٤۲ آقای مقدم تماس حاصل نمائید.

شهرك اکباتان

بتعدادی نگهبان که خدمت وظیفه را طی‌کرده و سواد ابتدائی داشته باشند نیازمند است .
داوطلبین به شهرك اکباتان واقع در غرب‌میدان شهیاد روبروی ارتاکسی مراجعه نمایند .

استخدام‌فوری

جهت کار در بندرعباس افراد ذیل مورد نیاز می‌باشند
۱- مکانیك ماشینهای ساختمانی
۲- راننده پایه یکم
۳- راننده بیل مکانیکی
تلفن ۸۳۰۲۰٦ و ۸۳۸۰۸۲

The General Tire and Rubber Company of Iran

Has vacancies for following positions

Import Manager - 5 years experience and fluent English and Farsi
Import Supervisor - 3 years experience and good knowledge of English and Farsi
Import Clerk - some experience and knowledge of English and Farsi

Interested applicants are asked to contact the personnel department by phone no. 976001-9 ext. 203 Saturday through Wednesday.

یك نفر دوشیزه یابانو که بزبان انگلیسی و تایپ فارسی و انگلیسی و بایگانی مسلط باشد برای تمام روز نیازمندیم خواهشمند است باتلفن های ۹۲۹۵۰۳ و ۹۳۱۷۲۰ تماس گرفته و یا به آدرس آیزنهاور - بین چهارراه اسکندری ونواب شماره ۲٦۳ شرکت بتن ماشین مراجعه فرمائید .

یک‌شرکت‌بزرگ بازرگانی‌ایرانی- فرانسوی

افراد زیر را به همکاری دعوت می‌نماید

۱- یکنفر حسابدار با داشتن لیسانس حسابداری یا بازرگانی وآشنا به زبان‌انگلیسی
۲- دوشیزه یا بانوی ماشین‌نویس فارسی ولاتین
۳- دوشیزه یا بانوی تلفنچی خوش‌بیان با یك‌سال تجربه کار و آشنا به زبان انگلیسی‌یا فرانسه
از متقاضیان تقاضامی‌شودبین ساعت ۵ تا٦ بعدازظهر به وسیله تلفنهای ٦۲۳٤۵۷ و ٦۲۹٤۰۳ با آقای گودرزی تماس حاصل‌فرمائید

آگهی‌استخدام

یك شرکت تجاری جهت فروشگاه های خود افراد ذیل را به همکاری دعوت مینماید .
۱- فروشنده پارچه با حداقل سه سال سابقه کار دو نفر
۲- آشنا بکار فروشندگی با تحصیلات سوم متوسطه دونفر
۳- صندوقدار بانو یا آقا آشنا به‌کار صندوقداری با حداقل تحصیلات سوم متوسطه دونفر تلفن ۱٤-٦۵۵۹۱۳

شرکت‌ایرتویا

نماینده انحصاری اتومبیلهای تویوتا در ایران افراد زیر را استخدام مینماید
۱- ۵نفردوشیزه ماشین‌نویس فارسی‌ولاتین
۲- یك‌نفر خانم‌تلفنچی وارد بامور تلفن
۳- سه نفر کارمند دفتری
٤- یك نفر فروشنده وارد در فروش‌اتومبیل
لطفا بکارگزینی شرکت خیابان بهار جنوبی شماره ۵۳ مراجعه شود

شرکت‌سهامی‌الکتریک استورج‌باطری‌ایران استخدام‌میکند

٦ نفر اپراتور ماشین‌آلات تولیدی با مشخصات زیر
۱- سن بیست الی ۳۵ سال
۲- تحصیلات ششم ابتدائی
۳- قادر به انجام کار شیفتی
٤- داشتن سابقه و اطلاعات در مورد ماشین‌آلات تولیدی
۵- دارابودن گواهی‌پایان‌خدمت یامعافی غیر پزشکی
متقاضیان به کارگزینی شرکت واقع درکیلو متر۲٤جاده مخصوص کرج کارخانه ری.او.واك مراجعه نمایند

آگهی‌استخدام

کارخانه داروسازی بین‌المللی افرادزیررابهمکاری‌دعوت‌مینماید
۱- دکتر داروساز باتجربه برای معاونت قسمت تولید کارخانه آشنا بزبان انگلیسی .
افرادی که بتوانند مسئولیت فنی کارخانه را قبول نمایند ارجحیت دارند .
۲- لیسانسیه شیمی برای قسمت کنترل آزمایشگاه با ۲تا۳ سال تجربه آشنا به زبان انگلیسی
۳- ماشین نویس باتجربه فارسی و لاتین آشنا بزبان انگلیسی با دیپلم متوسطه
متقاضیان واجد شرایط با صندوق پستی ۱۹۵۷ باکارگزینی مکاتبه ویاباتلفن۵-۲٦۳۰۵۱ تماس حاصل نمایند .

نیازمندیهای اطلاعات

برای دادن آگهی تلفنی باشماره‌های ذیل تماس حاصل فرمائید

تلفنهای: ۳۰۳۷۰۲-۳۱۱۲۱۹-۳۱۱۲۲۵-۳۱۱۲۲۴

بیمه‌دانا (شرکت سهامی عام)

جهت تکمیل کادر اداری خود احتیاج به‌چند نفر حسابدار باشرایط زیردارد :

۱- حداقل تحصیلات دیپلم متوسطه .
۲-حداقل سه سال تجربه در حسابداری عمومی و بخصوص دفترداری .
۳- حداکثر سن ۳۵ سال .
۴-برك پایان خدمت یامعافیت دائم .

از علاقمندان تقاضا میشود با تلفن های شماره ۵-۶۴۶۲۷۳ تماس حاصل نمایند .

یك موسسه بزرك ۱۰۰ نفر دیپلمه استخدام مینماید

مزایای پیشنهادی

- استفاده از برنامه آموزش عالی
- کارآموزی در حین آموزش
- استخدام رسمی باحقوق مکفی
- برخورداری ازاضافه حقوقهای مرتب
- پیشرفت همه جانبه ازنظر علمی- تجربی و اجتماعی
- محیط کارصمیمی‌وفعال

شرایط استخدام

- دارای دیپلم متوسطه
- انجام خدمت زیر پرچم یامعافیت دائم
- عدم اشتغال بتحصیل
- حداکثر سن ۳۰ سال
- برخورداری از سلامت کامل

از واجدین شرایط خواهشمند است بین ساعت ۸تا ۱۷ با در دست داشتن یك قطعه عکس به‌آدرس تهران - عباس‌آباد - خیابان مهرشاه (آپادانا) شماره ۶۰ مراجعه نمایند .

آگهی استخدام

شرکت برق منطقه‌ای تهران به ۲ نفر مترجم زبان انگلیسی بصورت تمام وقت یا نیمه وقت جهت خدمت درتهران نیاز دارد . متقاضیان‌میتوانند فرم زیر را تکمیل نموده حداکثر تا تاریخ ۲۰ر۶ر۲۵۳۵ به صندوق پستی شماره ۳۴۳۷ ارسال دارند از داوطلبان جهت انجام مصاحبه کتبا دعوت بعمل خواهد آمد .

نام — نام خانوادگی
شماره شناسنامه — صادره از
وضع خدمت وظیفه
سابقه کار — آدرس
تلفن :

Henkel

شرکت سهامی ایران هنکل به همکاری دعوت می نماید

دوشیزه دیپلمه مسلط به تایپ فارسی

با استفاده از کلیه مزایای قانونی و محیط‌عالی و ساعات کار مناسب علاقمندان به نشانی‌تخت جمشید غربی‌روبروی سینما تخت‌جمشیدشماره ۱۲۸ طبقه سوم مراجعه و یا با تلفن های ۶۴۴۸۱۷ و۶۴۹۷۶۰ تماس حاصل نمایند .

آگهی استخدام

مجلس شورای ملی‌احتیاج‌بتعدادی لیسانسیه ادبیات فارسی و لیسانسیه کتابداری دارد .
داوطلبان می‌توانند همه روزه باستثنای ایام تعطیل در ساعت اداری تا پایان روز پنجشنبه‌هشتم مهرماه ۲۵۳۵ باداره کل‌اموراداری مجلس شورای ملی مراجعه کنند

آگهی استخدام

کارخانجات تولیدی شیمیکو جهت تکمیل‌کادر پرسنلی خود ، افراد زیر را بهمکاری دعوت‌می کند.

۱- تکنیسین برق باسابقه کار
۲- مکانیك ماشین‌آلات صنعتی با سابقه کار
۳- چاپ‌کار ماشین‌افست
۴- کارگر ساده‌زن‌و مرد ودختر جهت امور بسته‌بندی

شما میتوانید جهت کسب اطلاع و استخدام با دردست داشتن فتوکپی شناسنامه و ۴ قطعه عکس بکارخانجات شیمیکو واقع در کیلومتر ۲۲ جاده جنوبی کرج ایستگاه داروگرمراجعه‌فرمائید

شرکت صنایع الکتریکی البرز

تعدادی دیپلم فنی در رشته های فلزکاری و مکانیك با شرایطزیر وحقوق‌مکفی استخدام مینماید .

۱- داشتن تجربه‌کاری حداقل ۲ سال
۲- داشتن ورقه خاتمه خدمت یا معافی دائم از خدمت نظام وظیفه
۳- حداکثر سن ۳۵ سال

داوطلبین می توانند با در دست داشتن‌مدارك لازم همه‌روزه از ساعت ۷ الی ۲بعدازظهر به دفتر کارگزینی شرکت جاده آرامگاه جنب مسجدنور ملکان (ملکه مادر) شماره ۲۵۷ مراجعه فرمایند.

شرکت شوکومارس

تعدادی کارگر ساده زن و مرد با حقوق مکفی . بیمه کامل. نهار. سرویس‌ومزایای دیگراستخدام می‌نماید .

تلفن ۷-۹۶۰۰۶۶
آدرس : اول اصلی جاده کرج مقابل پل سه‌راهی مهرآباد

IRANTANKER

آگهی استخدام

شرکت حمل‌ونقل ایران تانکر

جهت کار در ترانسپورت خود واقع درکیلو متر ۷جاده قدیم کرج بعداز کارخانه شیر - پاستوریزه‌افراد زیر را باشرایط عالی بهمکاری دعوت مینماید.

۱-ماشین نویس دونفر
فارسی-لاتین دوشیزه یابانو(آقا)

۲-کارمند کارگزینی یکنفر
دیپلمه آشنا به‌قوانین کار و امور اجتماعی کارگری

۳-کارمنددبیرخانه یکنفر
اندیکاتور (متصدی ثبت و صدور نامه‌ها)

۴-بایگان‌دیپلم‌یکنفر
با سابقه کار وآشنائی کامل بامور بایگانی وپرسنل اداری

۵-نگهبان۶ نفر
با حداقل سواد خواندن ونوشتن

۶-نظافتچی سه‌نفر

داوطلبین می توانند جهت آگاهی بیشتر وکسب اطلاعات لازم همه روزه از ساعت ۹ الی۴ بعدازظهر به کارگزینی شرکت به‌آدرس بالا مراجعه نمایند .

آگهی استخدام

مجلس شورایملی احتیاج بتعدادی ماشین نویس درجه یك دارد
داوطلبان میتوانند همه روزه باستثنای ایام تعطیل درساعت اداری تا پایان روز پنجشنبه‌هشتم مهرماه ۲۵۳۵ باداره کل امور اداری مجلس شورا ی‌ملی مراجعه کنند .

شرکت سهامی صنایع فلزی ایران

شرکت سهامی صنایع فلزی‌ایران

به تعدادی کارگر ساده آبدارخانه نیاز دارد داوطلبان می‌توانند به نشانی جاده قدیم کرج - کیلومتر ۱۰ روبروی گمرك غرب تهران خیابان زیرپل راه‌آهن به‌کارخانه‌صنایع فلزی‌ایران‌مراجعه نمایند .

آگهی استخدام

نیروی‌هوائی شاهنشاهی‌تعدادی غیرنظامی در تخصصهای زیر را جهت خدمت در اصفهان استخدام فشار قوی وضعیف)

۱- سرمتخصص برق(الکتریسین -
۲- سرمتخصص کارهای فلزی مینماید .
۳- سرمتخصص نگهداری‌خودرو های مهندسی و جرثقیل
۴- سرمتخصص چرخکاری و تراشکاری
۵- متخصص تهویه و یخچال
۶- متخصص پمپهای بزرك آب‌و فاضل‌آب
۷- متخصص قفل ورکلاژ درخودرو
۸- متخصص شوفاژ و سیستم های گرم‌کننده
۹- سرویسکار موتور های‌سنگین و سبك
۱۰- نجارفرنگی‌ساز
۱۱- بناعدرجه‌یك
۱۲- نقاش ساختمان

شرایط استخدام

داوطلبان خدمت در مشاغل‌فوق باید دارای شرایط زیر باشند .
۱- تابعیت ایران ۲- دارا بودن صحت مزاج طبق گواهی بهداری نیروی هوائی شاهنشاهی ۳- دارا بودن حداقل گواهینامه پایان تحصیلات ابتدائی‌یاپایان تحصیلات مرحله اول تعلیمات عمومی ۴-دارا بودن برك خاتمه خدمت یا معافی غیر پزشکی (سپردن تعهد ده سال خدمت برای کسانیکه خدمت زیر پرچم انجام نداده‌اند) . ۵-نداشتن سوء پیشینه ۶- متدین بیکی از ادیان (اسلام - مسیحی- کلیمی - زرتشتی) ۷- حداقل‌سن داوطلبان ۱۸ سال‌و حداکثر ۳۵ سال .

مدارك مورد نیاز

۱- عین مدرك تحصیلی ویك برك فتوکپی آن ۲- عین برك خاتمه خدمت یا معافی غیر پزشکی ویکبرك فتوکپی‌آن۳-عین‌شناسنامه‌عکس‌دار وبرك فتوکپی آن ۴- شش قطعه عکس ۴ × ۶ پرسنلی و تمام رخ .

محل و تاریخ مراجعه

داوطلبان واجد شرایط می‌توانند با در دست داشتن مدارك موردنیاز ازتاریخ۱۵ر۶ر۲۵۳۵ الی۳ر۷ر۲۵۳۵ همه‌روزه باستثناءروز های‌پنجشنبه و جمعه و ایام تعطیل از ساعت ۸الی ساعت ۱۱ در تهران بفرماندهی لجستیکی هوائی واقع در خیابان فرح‌آباد ژاله ودر شهرستان‌اصفهان بپایگاه نیروی هوائی شاهنشاهی و درشیراز بفرماندهی تاکتیکی هوائی جهت ثبت‌نام‌وآزمایش مراجعه‌نمایند.

نیروی دریائی شاهنشاهی

آگهی استخدام

شهرداری پایتخت برای خدمت‌در اداره کل درآمد تعدادی نامه‌رسان درجه یك حائز شرایط زیر استخدام می نماید :

۱- حداقل سن ۱۸ و حداکثر۴۰ سال تمام
۲- داشتن برك خاتمه خدمت یا معافیت دائم وظیفه عمومی
۳- داشتن مدرك تحصیلی حداقل ششم ابتدائی
۴- داشتن گواهینامه رانندگی موتورسیکلت یا دوچرخه
۵-نداشتن پیشینه کیفری

داوطلبین واجد شرایط میتوانند ظرف ده روز از تاریخ نشراین‌آگهی بادردست داشتن یکبرك فتوکپی شناسنامه‌ویکقطعه‌عکس‌خوددروقت اداری‌برای‌ثبت‌نام‌باداره‌امور کارگران‌قسمت کارگزینی واقع در خیابان ایرانشهر شمالی نبش کوچه هما شماره ۴ شهرداری مراجعه‌نمایند.

م‌الف ۱۴۷۰۲

آگهی استخدام

دانشکده علوم سیاسی و اجتماعی احتیاج به چند نفر دوشیزه‌ویا بانوی ماشین‌نویس‌دیپلمه دارد داوطلبان می‌توانند در روز های یکشنبه و وسه‌شنبه از ۲۱تا۲۳ شهریورماه صبحها از ساعت ۹تا ۵ر۱۱ به دبیرخانه دانشکده مراجعه نمایند .

نشانی : جاده قدیم شمیران‌روبروی‌بی‌سیم خیابان عرب شیبانی شماره ۳۰

استخدام حسابدار

چند نفر دارای درجه لیسانس بیالا در حسابداری که‌خدمت وظیفه انجام داده‌اند ودر ایام تحصیل کار آموزی نموده‌و از خدمات حسابداری و حسابرسی اطلاع داشته باشندتمام وقت مورد نیاز است.

مدارك لازم : دو قطعه عکس و تعیین میزان حقوق درخواستی -لطفا باراهنمای ۵۴۷ روزنامه اطلاعات مکاتبه نمائید.

تخلیه‌وحفرهرنوع‌چاه

باتجهیزات کامل-لوله‌بازکنی فوری
شرکت مهندسی امید تلفن ۶۵۹۰۴۷

آگهی استخدام

شرکت‌گروه مهندسین ام . آر. ام افراد زیر را باحقوق مکفی جهت کارگاه تهران استخدام مینماید .

۱- جوشکار درجه یك ودو
۲- برشکار
۳- کارگر ساده

تلفن ۹۷۷۵۴۰

نیروی دریائی شاهنشاهی

آگهی استخدام

نیروی دریائی شاهنشاهی تعدادی غیر نظامی لیسانس زبان و مترجم زبان انگلیسی را با حقوق و مزایای مکفی جهت خدمت در پایگاه دریائی بندر پهلوی استخدام مینماید .

داوطلبین می‌توانند برای کسب اطلاعات بیشتر و ثبت‌نام بمدیریت استخدام‌خیابان‌سپهبد راهدی جنب مسجدالرحمن مراجعه نمایند .

اونیورسال

شرکت سهامی خاص

افراد زیر را دعوت به همکاری می‌نماید

۱- بازاریاب باداشتن سابقه کار - تحصیلات دیپلم
۲- طراح جیگ و فیکسچر
۳- قالب ساز- تراشکار- فرزکار
۴- راننده باسابقه کار رانندگی در تهران جهت توزیع‌گاز باداشتن گواهینامه رانندگی پایه ۲ شخصی
۵- آهنگر وجوشکار
۶- نجار
۷- سیم پیچ الکتروموتور
۸- کارگر تعمیرات اتومبیل
۹- ۲ نفر کارگر جهت کمپرسور
۱۰- چند نفردوشیزه یابانو جهت بایگانی و ماشین‌نویسی- تحصیلات در حدود دیپلم
۱۱- نگهبان باسپردن تضمین وداشتن ۶ کلاس سواد و برگ خاتمه خدمت سربازی
۱۲- کارگر ساده
۱۳- حسابدار باتجربه

داوطلبان به محل کارگزینی شرکت واقع در انتهای سیمتری نارمک خیابان چهل جنب دانشکده علم و صنعت مراجعه فرمایند .

تدریس خصوصی انگلیسی بوسیله خانم رضوی برای بانوان و دوشیزگان تلفن ۷۵۴۰۵۸

انگلیسی‌فرانسه

در محل شما۸۵۰۷۳۶
کلیه دروس نظری

راهنمایی -دبیرستان

تقویتی ۹۳۶۱۸۱

انگلیسی توسط بانوی انگلیسی ۹۳۶۱۸۱

حتی اگر انگلیسی نمی دانید ۱۰۰ ساعته تضمین می کنیم درحدمکالمه روزمره (خواندن، نوشتن ، گرامر و مکالمه) بیاموزید .

تلفن ۹۷۶۵۵۴

مثل بلبل انگلیسی صحبت کنید. بانوار کاست همراه باکتاب تلفن ۳۰۵۲۰۰

انگلیسی‌را

در مدت کوتاه با دبیران ورزیده در منزل و یا موسسه

تلفن ۶۵۲۶۵۹

زبان

انگلیسی فرانسه آلمانی
۹۳۹۸۹۳ - ۹۳۶۱۸۱

تخلیه‌چاه فوری ۶۲۸۰۴۷

قبولی‌صد، در صد شمارادر

اعزام

تضمین میکنیم
۶۶۹۷۸۳ - ۹۲۰۶۲۵
۹۲۹۱۸۶

تدریس خصوصی

انگلیسی

کنتراتی تضمینی
تلفن ۶۵۲۴۵۷

مکالمه انگلیسی

کنتراتی تضمینی
۹۷۶۵۵۴

انگلیسی‌فرانسه

را با دبیران ایرانی و خارجی‌در منزل‌وموسسه بیاموزید

۶۵۵۷۰۵

آموزشگاهها

آمادگی زبان

دوره های فوق‌لیسانس- رشته های مدیریت - حسابداری - اقتصاد - روانشناسی-علوم‌تربیتی - علوم اجتماعی -فلسفه و جامعه شناسی بزبان انگلیسی

مرکز آموزش زبان

پویش

امیرآباد جنب بلوار
تلفن ۹۲۵۴۲۸

ماشین‌نویسی بیژن
باحسن شهرت میدان ژاله تلفن ۳۴۸۳۸۴

فقط ۳۵۰ ریال
اصول ماشین نویسی فارسی پالاتین را در آموزشگاه ربانی بیاموزید شاه‌آباد ۲۱۷۱۳۵

۷-۱

قائم‌مقام دبیر کل حزب رستاخیز ملت ایران :

شرکت فعالانه در انتخابات انجمنهای دمکراتیک یک وظیفه مهم ملی و حزبی است

در انتخابات انجمنهای دموکراتیک به هیچکس اجازه اعمال نفوذ داده نمیشود

قائم‌مقام دبیر کل حزب رستاخیز نیازهای مردم «لنجان» و «اردکان یزد» را مورد بررسی قرارداد

● آقای فریدون مهدوی قائم‌مقام دبیر کل حزب رستاخیز ملت ایران در ادامه سفرهای خود به مناطق مختلف کشور وارد «لنجان» اصفهان شدندو در اجتماع بیش از یکهزارنفر از مردم و اعضای کانونهای حزب رستاخیز ملت ایران در لنجان که در مرکز این شهرستان ، «زرین شهر» تشکیل شده بود شرکت کرد.

آقای‌مهدوی در این‌اجتماع طی سخنانی مردم لنجان را به شرکت فعالانه در کانونهای حزبی و گفت‌و شنود سازنده و مشارکت موثر در انتخابات انجمنهای‌دموکراتیک و برگزیدن نمایندگان خود برای شرکت‌در کنگره بزرگ حزب دعوت‌کرد.

آقای مهدوی سپس یادآور شد که به فرمان شاهنشاه آریامهر برنامه ششم کشور با مشارکت مردم تهیه می شودو در این برنامه بزرگ نقش‌حزب رستاخیز کاملا آشکار است و ما باید بکوشیم راه آشنائی و مشارکت‌در این برنامه را مردم بشناسند . باید هر ایرانی این احساس را عمیقا داشته باشد که هر برنامه عمرانی برنامه اوست و هریک از ما سهمی در این زمینه داریم .

به همین منظور درآینده از تمام کانونهای حزبی خواهیم خواست که نظراتشان را در موردطرحهای‌عمرانی‌و اولویت آنها به ما ارائه دهند و بدین وسیله سیاست عدم تمرکز را عملا اعمال خواهیم کرد .

انتخابات انجمن های دموکراتیک

آقای مهدوی آنگاه به اهمیت انتخابات انجمنهای دموکراتیک اشاره کرد وگفت: انتخابات‌کاملا آزاد است و ما اجازه اعمال نفوذ به هیچکس نمی دهیم . شما افراد حزبی هستید که باید نمایندگان مورد علاقه خود را انتخاب کنید . شرکت در انتخابات انجمنهای دموکراتیک و انتخاب بهترین نمایندگان یک وظیفه ملی و حزبی است .

سپس مسئول حزب رستاخیز ملت ایران در لنجان پیرامون فعالیتهای حزبی در این شهرستان مطالبی ایراد کردو گفت : تاکنون ۱۶۱ کانون حزبی با شرکت ۱۷ هزار و ۱۵۰نفرعضو در این‌شهرستان تشکیل شده است .

سپس نمایندگان مردم‌لنجان در مجلس شورای ملی که در این اجتماع شرکت داشتند و همچنین‌تنی چند از مردم‌لنجان نیازمندیهای شهرستان خود را مطرح ساختند که از سوی قائم‌مقام‌دبیر کل حزب‌رستاخیز ملت ایران و مقامات مسئول مورد بررسی قرار گرفت .

در ذوب‌آهن آریامهر

آقای فریدون مهدوی آنگاه در اجتماع کارگران وکارکنان ذوب‌آهن آریامهر که درسالن آموزشگاه متالوژی این مجتمع عظیم تشکیل شده بود هدفهای حزب رستاخیز ملت ایران‌راتشریح کرد وافزود : مسافرتهای من و همکارانم به شهرها و بخشها و روستاها به دستور دبیرکل حزب رستاخیز ملت ایران ،برای‌آشنائی بیشتر مردم بابرنامه‌های حزب صورت می‌گیرد . امروز من‌با غرور فراوان به‌خاطرداشتن‌مجتمع صنعتی ذوب‌آهن آریامهر با شما صحبت می‌کنم ، زیرا داشتن این مجتمع بزرگ صنعتی سالیان‌سال برای فردفرد ملت ایران جزوآرزو های بزرگ بود که این آرزو تحت رهبریهای خردمندانه شاهنشاه آریامهر تحقق یافت و ملت ایران صاحب ذوب‌آهن ، یعنی مادر صنایع شد.

• آقای مهدوی سپس با اشاره به نقش جناحهای حزبی افزود : گفت و شنود وانتقاد سازنده از اهم مسائلی است که در حزب فراگیرنده ملت ایران‌بدان توجه می شود.

قائم مقام دبیرکل‌حزب‌رستاخیز ملت ایران آنگاه نقش جامع حزب در نهمین کنفرانس‌ارزشیابی‌انقلاب اموزشی راکه در پیشگاه‌شاهنشاه آریامهر تشکیل شده است تشریح کرد و گفت : دراین کنفرانس از سوی حزب رستاخیز ملت ایران ۳گزارش به پیشگاه همایونی تقدیم می شود که نخستین گزارش نظر خواهی از مردم در مورد ابعاد مختلف آموزش در کشور است . دومین گزارش مربوط به پیگیری تصمیمات مفاد قطعنامه کنفرانس سال گذشته است. سومین گزارش نظریه های گروههای تخصصی‌ستاد حزب‌که به‌تصویب هیات اجرائی رسیده پیشنهاد شده است .

آنگاه عده‌ای از کارگران و کارکنان ذوب‌آهن‌آریامهرپرسشهائی دبیرکل حزب رستاخیز ملت ایران مطرح کردند که بوسیله قائم‌مقام به آنها پاسخ لازم داده شد.

نقش اساسی حزب

آقای مهدوی و همراهان در ادامه سفر خود به اردکان یزد وارد شدند ودر اجتماع مردم و اعضای کانونهای حزبی شرکت کردند . قائم‌مقام دبیرکل حزب رستاخیز ملت ایران دراین‌اجتماع پیرامون نقش اساسی حزب رستاخیز ملت ایران مطالبی ایراد کرد.

سپس تنی چندازمردم اردکان نیازمندیهای شهرستان‌خودرامطرح ساختند که مورد بررسی قرار گرفت .

آنگاه آقای مهدوی‌و همراهان از نمایشگاه کارهای دستی اردکان که در محل فرمانداری برپا شده بود دیدن کردند .

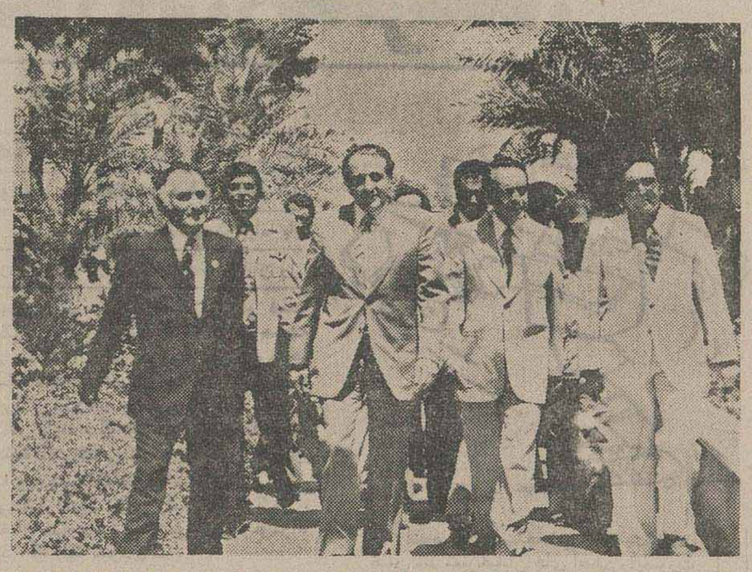

آقای مهدوی قائم‌مقام دبیرکل حزب‌رستاخیز ملت ایران و همراهان در ادامه سفرهای خود به مناطق مختلف کشور وارد اردکان یزد شدند

مربیان پیشاهنگان پسر اردکان یزد گواهینامه‌ودستمال گردن گرفتند

مربیان پیشاهنگی اردکان را پس از دریافت گواهینامه و دستمال گردن مشاهده می‌کنید .

اردکان یزد : برای‌آموزش مربیان پیشاهنگان پسر ، یک‌کلاس‌آموزشی‌وکارآموزی در اردکان یزد تشکیل شد.

در این کلاس آموزشی و کارآموزی پیشاهنگی که به مدت ۸ روز دایر بود مربیان پیشاهنگی علاوه بر آموزش دوره جدید پیشاهنگی در زمینه ارائه کمکهای اولیه و همچنین منش های پیشاهنگی تعلیم دیدند .

مربیان پیشاهنگی شرکت کننده در این کلاس ، پس‌از گذراندن دوره آموزشی به دریافت گواهینامه تخصصی و دستمال گردن پیشاهنگی نائل شدند .

در عکس تنی چند از

آمارگیری

● : توسط ماموران منطقه آماری استان بوشهر در مرداد ماه ، از ۲۶ آبادی و ۲۲ خانوار نمونه آمارگیری‌شده و ازروستاهای بهمن ،«مخباند» ،«رواس» ،«شعاب» وجلالی نقشه‌برداری گردیده است .

شورای استان

● : شورای استان بوشهر باحضور معاون استاندار، مدیران کل و دیگر مقام های اجرائی ، در محل سالن شیرو خورشید سرخ بوشهر تشکیل جلسه داد .

در این جلسه پیرامون گرد آوردن افراد ووسائل‌نقلیه مورد نیاز برای سرشماری عمومی ، که در آبان ماه سال‌جاری آغاز میگردد ، بحث و تبادل نظر شد و تصمیماتی اتخاذ گردید .

کوتاه ...

تعمیر مدارس

اردکان : از سوی اداره کل آموزش و پرورش استان فارس مبلغ ۳۹ هزار ریال برای تعمیرات مدارس شهرستان سپیدان اختصاص داده شد .

پیکار با بیسوادی

دزفول : طرح جدید پیکار با بیسوادی از اول مهر ماه در سراسر کشور به مرحله اجرا گذاشته خواهد شد ، برای پیاده کردن طرح مذکور در دزفول کمیته‌ای به ریاست شاپور آتشی (فرماندار) و عضویت سازمانهای : آموزش و پرورش ، تعاون و روستاها ، کار و امور اجتماعی ، کشاورزی ، حزب رستاخیز ، سازمان زنان و کلیه سازمان های مسئول تشکیل گردید .

نقل مکان

اردکان : اداره آموزش و پرورش سپیدان به ساختمان‌جدید خود نقل مکان کرد .

تشکیلات این اداره قبلا در یک ساختمان اجاره‌ای‌متمرکز بود .

انتصاب

ساوه : آقای سید ابو الفضل خاکسرشت دادستان سابق ساوه به سمت رئیس دادگستری تربت جام انتخاب شد و به جای وی ، آقای لامعی بازپرس شعبه اول دادگستری ، به سمت دادستان ساوه منصوب و مشغول به کار شد .

جلسه رای گیری

ساوه : درجلسه هیات مدیره جمعیت شیرو خورشید سرخ ساوه که با حضور آقای « سعیدنیا » (فرماندار) تشکیل‌گردید رای‌گیری شد و خانم مهدخت شهریاری و آقای محمدحسین رضائی ، محمد مطهری ، محمدابراهیم نصر و « جنامپرالهی» به عنوان اعضای هیات رئیسه جمعیت شیر و خورشید سرخ ساوه انتخاب شدند .

فعالیتهای دانشجویان اردوهای عمران ملی

چادگان : توسط دانشجویان شرکت کننده دراردوی عمران ملی منطقه سد شاه عباس کبیر کارهای عمرانی زیر انجام شده است :

احداث ساختمان یک دبستان سه کلاسه در چدگان ، تعمیر و تکمیل ساختمان دبستان روستا های سمندجان ، معروف‌آباد ، هلیله ویان‌چشمه ، لوله‌کشی آب آشامیدنی قریه « یان‌چشمه » ، احداث ساختمان مخزن آب در روستای « ده کلبعلی » ، احداث گرمابه بهداشتی برای روستای « مندرجان » ، تعمیر گرمابه بهداشتی روستای علی عرب ، احداث یک گرمابه ۷ دوشه در روستای « قورقور » واحداث یک دهنه پل در روستای « اوزون » .

کمیته‌های سواد آموزی

شوشتر : کمیته های سوادآموزی در شوشتر به ریاست آقای آقاجانی ، فرماندار این شهر و در بخش « گتوند » به ریاست آقای تاج‌میری بخشدار این‌منطقه، تشکیل گردید و فعالیتهای سوادآموزی آغاز گردید .

مردم هم حرفهائی دارند

فاضلاب ندارند

اصفهان : مسئولان اداره آب و فاضلاب اصفهان ، برای خانه های قسمتی از کوچه « شیخ بخش ۲ اصفهان فاضلاب احداث کرده‌اند و بقیه آن را به حال خود رها نموده‌اند و در نتیجه برای ساکنان این قسمت از کوچه مذکور مشکلات فراوانی بوجود آمد است .

ساکنان کوچه « شیخ » از مسئولان اداره آب و فاضلاب شهرداری اصفهان درخواست دارند که نسبت به احداث فاضلاب برای این قسمت از کوچه اقدام کنند .

مرمت شاهراه

ممسنی : مدت دو سال است که شاهراه فارس - خوزستان - کهکیلویه ، که تنها راه ارتباطی بین این استانهاست ، برای تجدید اسفالت کنده شده است ومشکلات فراوانی در رفت و آمد وسائط نقلیه بوجود آمد است.

اخیرا از سوی وزارت راه و ترابری اعلام شد که این جاده با استفاده از آسفالت سرد ، مرمت خواهد شد.

با توجه به اینکه آسفالت سرد در مقابل باران وبرف و عبور وسائل نقلیه سنین کمدوام است اهالی ممسنی از مقامات مسئول درخواست دارند که نسبت به بازسازی و اسفالت این شاهراه و همچنین تعمیر پلهای واقع در مسیر این جاده اقدام اساسی به عمل آورند .

بعلت ندادن عوارض

شهرداری شیراز از صاحبان ۲ سینما شکایت کرد

شیراز : شهرداری شیراز از صاحبان دو سینمای این شهر که طبق قراردادی با شرکت ملی نفت ایران در شیراز کارمندان این شرکت را هفته‌ای یک روز بدون دریافت بلیت به سینما راه داده است شکایت کرد و ادعای‌چند هزار تومان خسارت نمود.

شهرداری شیراز در شکایتی که‌به دادسرای شیرازتسلیم کرد اعلام نمود که سینماهای « کاپری» و «پارامونت» واقع‌در خیابان های لطفعلی خان زند و چهار راه پمپ بنزین از٤ ماه پیش طبق قراردادی که با شرکت ملی نفت ایران در شیراز بسته‌اند کارمندان این شرکت را هفته‌ای یک روز - بدون دریافت بلیت - به سینما راه می دهند و چون شهرداری‌شیراز از میزان فروش بلیت سینماها عوارض میگیرد ، در این مدت ٤ ماه ، بابت ورود بدون بلیت کارمندان شرکت نفت به سینما های مذکور حدود ٥ هزار تومان عوارض پرداخت نشده از این دو سینما طلبکار است.

پرونده این شکایت از طریق مشاور حقوقی شهرداری به دادسرای شیراز تسلیم شده و در دادیاری شعبه ۳دادسرای شیراز تحت رسیدگی است .

در «فیروزآباد» و «شیراز» :

گیاه کوهی ومشروب الکلی ۲ نفر را کشت!

شیراز : طی دو حادثه که در شیراز و فیروزآباد روی داد دو مرد ۳۰ ساله جان خود رااز دست دادند .

حادثه اول در روستای «آب گل» از توابع فیروزآباد روی داد و طی آن « اکبر نورالدینی» که به علت خوردن مقدار زیادی از یک نوع گیاه کوهستانی دچار دل‌درد شدیدی شده بود در راه بیمارستان جان‌سپرد . امعاء و احشاء وی برای سم شناسی به آزمایشگاه فرستاده شد.

در حادثه دوم مردی بنام « سید مصطفی» براثر افراط در نوشیدن مشروب الکلی دچار مسمومیت شدید شد و جان سپرد .

خبرهای بوشهر

رسیدگی شد

● : در جلسه هیئت حل اختلاف بندر بوشهر که با حضوربهنام‌فر فرماندار این شهر تشکیل شد به پرونده ۱۰نفر از کارگران که از کارفرمایان خود شکایت داشتند رسیدگی‌شد ومقرر گردید که مبلغ ٤۰۰ هزار ریال از سوی کارفرمایان مربوطه به کارگران مذکور پرداخت گردد .

جلسه رای گیری

:در یک جلسه رای‌گیری که برای گزینش نماینده کارگران بندر بوشهر در اداره بندر و کشتیرانی به عمل آمد ، آقای هوشنگ بیات به سمت نماینده کارگران اداره مذکور انتخاب شد .

کمیته ملی مبارزه با بیسوادی

● : کمیته ملی پیکار با بیسوادی بندر بوشهرباحضور آقای بهنام‌فر ، فرماندار این‌شهر، بخشداران بخش‌های تابعه، نمایندگان نیروی دریائی ، سازمان زنان ، ادارات تعاون و امور روستاها ، کشاورزی و کارو امور اجتماعی تشکیل جلسه داد . در این جلسه دستورالعمل های کمیته مذکور به آگاهی حاضران رسید و مقرر شد که این دستورالعمل‌ها برای آشنائی بیشتر مردم در امر مبارزه با بیسوادی ، در اختیار آنان قرار داده شود .

اشتغال به کار

● : بموجب گزارش مرکز کاریابی و اشتغال استان بوشهر ، در تیر ماه سال جاری ۸۹۰نفرمتقاضی کار ودرمرداد ماه گذشته ٥٦۰ نفر در رشته های مختلف فنی و غیره ،ازسوی این مرکز به کارگمارده شده‌اند .

امضاء قرارداد

● : قرارداد احداث جاده روستاهای « درویش »و «شنبه» و لوله کشی روستای «شنبه» ، «اقماری» و جزیره «شیفت» بندربوشهر ، بین اداره کل تعاون و امور روستاهای استان بوشهر و پیمانکاران مربوطه امضاء و مبادله شد.

هزینه اجرای طرح های مذکور ۳٤٫۳۳۳٫۹٤۷ ریال برآورد شده‌است و از محل طرحهای خاص ناحیه‌ای استان بوشهر پرداخت خواهد شد.

مراسم اختتام

: مراسم اختتام اردو های عمران ملی «تنگستان» و «دشتستان» بندر بوشهر ، باحضور قائم‌مقام استاندار در اداره امور اردو ها ، مشاور استاندار و فرماندار بوشهر برگزار شد .

شرکت کنندگان در اردو های عمران ملی « تنگستان»و «دشتستان» طی دو ماه فعالیت ، ٦۳ کلاس تقویتی وتجدیدی و سوادآموزی ، تشکیل داده‌اند و ضمن تنظیم ۸٦۸ جلد شناسنامه بهداشتی ، ۱۰۲۲ نفر را در مورد مسائل بهداشتی آموزش داده‌اند .

کانونهای حزبی

● : بموجب گزارش حزب رستاخیز استان بوشهر ، طی چهار ماه اول سال جاری تعداد ۱۵۷٦ کانون حزبی با عضویت ۱۲۰٦٥ نفر زن و ۳٤۰۲٥ نفر مرد تشکیل شده‌است.

تشکیل جلسه

● : در جلسه کمیته مبارزه با گرانفروشی بندربوشهر که‌باحضور آقای بهنام‌فرفرماندار بوشهرتشکیل گردید، پیرامون نحوه توزیع گوشت گوسفند و ماهی مورد احتیاج مصرف کنندگان ، تبادل نظر به عمل آمد و تصمیماتی اتخاذ گردید .

توسعه توریسم

● : شورای اطلاعات و انتشارات استان بوشهر باحضور رئیس اداره اطلاعات وجهانگردی این استان وگروهی از روسا و مسئولان روابط عمومی ادارات وسازمان های‌دولتی تشکیل جلسه داد .

در این جلسه رئیس اداره اطلاعات و جهانگردی‌بوشهر پیرامون گسترش جهانگردی و توسعه توریسم سخن گفت .

بازدید

● : دکتر ارشدی رئیس‌کل‌دامپزشکی کشوربرای بازدید از چگونگی فعالیت های حوزه های دامپزشکی برازجان‌و بندر لنگه ، به بوشهر وارد شد و به اتفاق رئیس اداره دامپزشکی استان بوشهر از فعالیت های مامورین دامپزشکی این مناطق بازدید کرد .

جلسه انجمن استان

● : در جلسه انجمن استان بوشهر که به ریاست‌آقای عبدالحسین مهربان تشکیل شد ، اعلام گردید اعتباری معادل ۱٫۰۸۰٫۰۰۰٫۰۰۰ ریال برای طرح های خاص ناحیه‌ای‌استان بوشهر در نظر گرفته شده است.

رودخانه کارون

بقیه از صفحه ۱۳

● در آغاز جلسه پیرامون مذاکراتی که در مورد طرحهای عمرانی خاص ناحیه‌ای سال ۲٥۳٦ استان بوشهر در محل دفتر برنامه و بودجه استان بوشهر ازسوی استاندار و مدیران‌کل ادارات و مقامات اجرائی استان انجام گرفته بود مطالبی ایراد شد .

برای اجرای طرحهای عمرانی‌و رفاهی‌سال‌آینده استان بوشهر اعتباری به مبلغ ۱۰۸۰٬۰۰۰٬۰۰۰ ریال درنظر گرفته شده است . این طرحهاازسوی دفتر برنامه و بودجه طی برنامه‌ای به انجمن استان ارسال شده تا نسبت به توزیع اعتبارات پیشنهادی ، چنانچه نظری ارائه شود ، در انجمن مطرح گردد . انجمن استان نیز طرح مزبور را برای بررسی و اظهار نظر از سوی آقایان نمایندگان انجمنهای شهرستان های بوشهر و برازجان ، به این‌انجمن فرستاده شده است تا پس از تایید و تصویب به دفتر برنامه و بودجه ارائه گردد .

آقای مهربان ، رئیس انجمن با اشاره به اجرای طرحهای عمرانی و رفاهی در استان بوشهر گفت : این استان با اجرای طرح های وسیع عمرانی اهمیت و موقعیت خاص خود را کسب خواهد کرد .

سپس اقای دکتر طبیب نماینده مردم بوشهر در مجلس شورای ملی نامه آقای دکتر مجیدی وزیر مشاور را در مورد تامین آب بوشهر را از طریق انتقال آب « کارون» به این استان خواند .

سپس گفته شد که برای‌تامین اب بندر بوشهرازرودخانه‌کارون مطالعاتی انجام گرفته و نتایج آن نیز تسلیم شده است . براساس این مطالعات تامین آب در روز در بوشهر به ۱۰۰ هزار متر مکعب‌خواهد رسید .

انجمن از اقداماتی که برای تامین آب مورد نیاز بندر بوشهر صورت گرفته است قدردانی کردو گفته شد : امیدواریم‌این‌برنامه هرچه زودتر عملی شود زیرا مصرف اب در شهر روبه افزایش است و کشتی هائی که در ساحل بندر بوشهر پهلو میگیرند برای تامین اب با مشکلاتی مواجه‌اند .

نامه‌ها و نیازها

آنگاه نامه وزارت بهداری درمورد بهره‌برداری از واحد دندان پزشکی در بندر گناو وفعالیت مراکز بهداشتی و درمانی روستائی در بوشهر خوانده شد .

همچنین نامه استانداری بوشهر در مورد شروع فعالیت شرکت تعاونی روستائی « دیر» ، تکمیل و تحویل ساختمان غسالخانه «اهرم» و پرداخت خسارات مالکان خانه هائی که در مسیر خیابان اصلی «اهرم» تخریب شده ، تاسیس‌کلاس‌اول‌دوره نظری‌در «بندر ریگ» که به علت کمبود دبیرو عدم امکانات مقدور نیست ، خوانده شد .

همچنین در ان برنامه ذکر شده‌بود که اراضی روستا های «امامزاده» ، «روانی» ، پسران و «بهمنی» عملیات پلاک بندی از سوی مهندسی نیروی دریائی شاهنشاهی در دست اقدام است .

آنگاه در مورد خرابی جاده شیراز -بوشهرمطالبی ایراد شد و لزوم‌تسطیح این جاده و همچنین تعریض جاده بوشهر - برازجان تاکید شد.

سپس‌نامه حزب رستاخیز ملت ایران در مورد توسعه شبکه آبرسانی بوشهر خوانده شد . در این نامه ذکر شده بود که از سوی قائم مقام دبیر کل حزب رستاخیز ملت ایران برای توسعه شبکه آبرسانی بوشهر مبلغ ۷۰ میلیون ریال در سال جاری حواله گردیده است و قرار است مبلغ ۲۳۰ میلیون ریال دیگر هم برای تکمیل‌شبکه آبرسانی در سال اینده حواله گردد .

آنگاه نامه‌ای به امضاء جمعی از اهالی بندر بوشهر در مورد قطع و وصل برق ، کمبود اب و پاره‌ای از موادخوراکی و لزوم پاکسازی محیط زیست در بندر بوشهر خوانده شد .

تراکم کالا در بندر

سپس گفته شد که تا آخرین روز مرداد ماه‌سال‌جاری شرکت های‌تعاونی روستائی اقدام به خرید ۱٤۷٤٤۹٤ کیلو گندم‌ازکشاورزان‌کرده و محصول گندم خریداری شده به سیلوی‌برازجان تحویل گردیده است .

آنگاه نامه آقای دکتر طبیب همراه با فتوکپی نامه سازمان برنامه و بودجه در مورد توسعه تجهیزات بندر بوشهر به سازمان بنادر و کشتیرانی خوانده و مطرح گردید . در این زمینه گفته شد که در حال حاضر اداره بندر از نظر محدودیت جاو محوطه در مضیقه است و تراکم کالا در این بندر به ٥۰ هزار تن تخمین زده میشود و انجمن پیشنهاد مینماید که ساختمان بنادر اقدامی اتخاذ نماید تا زمینهای شرکت « سکوساز» که اکنون‌بی‌مصرف مانده است برای نگهداری کالا های تجارتی مورد استفاده قرار گیرد .

سپس نامه دیگری از آقای دکتر طبیب خوانده شد . در این نامه ذکر شده بود که جایگاه فروش بنزین‌شهر بندر بوشهر ماههاست که در دست ساختمان باقی مانده و هنوز مورد بهره‌برداری قرار گرفته است ورانندگان وسایط نقلیه در پاره‌ای اوقات برای بنزین‌گیری باید به جایگاه فروش بنزین خارج از شهر مراجعه کنند . امیدواریم مقامات مربوط نسبت‌به‌تکمیل ساختمان جایگاه فروش بنزین بندر بوشهراقدام و انرا اماده بهره برداری نمایند .

احداث سد

یکی از اعضای انجمن نیاز اهالی کوی«باغ زیرا » به‌آب‌آشامیدنی‌بهداشتی را مطرح ساخت‌وگفت:اهالی این محل درخواست دارند که مقامات مسئول نسبت به نصب یک شیر آب عمومی در میان کوی «باغ زیرا » اقدام کنند .

آنگاه‌لزوم احداث سد به روی رودخانه « مند» مطرح گردید و برای چندمین بار تاکیدشد که با ساختن این سد زمینهای‌کشاورزی بیش از ۷۰ روستا مشروب خواهد شد .

همچنین ضرورت تاسیس‌فروشگاه تعاونی مصرف شهر و روستا که دو سال از احداث ساختمان آن در بندر بوشهر می‌گذرد و هنوز مورد بهره برداری قرار نگرفته است مطرح شد .

ضمنا ، در مورد لزوم افزایش کانال های تلفنی بندر بوشهر به تهران مطالبی ایراد شد .

سپس آقای ، احمدی » عضو انجمن استان گفت : در منطقه «کاکی» باتوجه به تعداد کثیر دانش آموزان باید دوره راهنمائی تحصیلی تامین شود تا دانش آموزان این منطقه پس از طی دوره ابتدائی بتوانند در محل خود ادامه تحصیل دهند . در این مورد ازمقامات مسئول‌دراداره‌آموزش و پرورش درخواست داریم که نسبت به‌اعزام دبیران دوره راهنمائی تحصیلی به « کاکی» اقدام نمایند .

بندر بوشهر - خبرنگار اطلاعات

حوادث

پسربچه کشته شد

زرقان : اتومبیل بی ام‌و شماره ٤٦۷۲۷ شیرازبه‌رانندگی حمید لسان ، باپسر بچه ۷ ساله‌ای به‌نام «علی‌رضا قائد-شرف» تصادف کرد و او را مجروح ساخت.

«علی‌رضا قائد شرف» به بیمارستان سعدی شیراز منتقل شد ولی به‌سبب شدت‌جراحات وارده جان سپرد.

مجروح شدند

شیراز :براثر تصادف اتومبیل ژیان شماره ۸۲٦٤۸ تهران - ص به رانندگی فخرالسادات موسوی باتومبیل پیکان‌شماره ۹۱٥۳۱ تهران - ق به رانندگی ابراهیم شریعتی اشرفی ، ٤نفر مجروح شدند. مجروحان این حادثه که زهرا اقلیدی ،کمال موسوی، فرخ داوری وفاطمه اقلیدی (سرنشینان ژیان) نام دارند ،به بیمارستان های‌سعدی ونمازی شیراز منتقل وبستری شدند.

۷ نفر مسموم شدند

کازرون : در روستای‌سیرجان از توابع کازرون یک خانواده ۷نفری براثرخوردن غذای‌فاسد مسموم شدند.

مسمومین امرالله زحمت‌کش و ٦نفر اعضای خانواده‌اش می‌باشند که در بیمارستان کازرون بستری شدند.

خودکشی

شیراز : جوان ۲۹ساله‌ای به‌نام مسعود غلامحسینی با خوردن مقداری تریاک دست به خودکشی زد .

مسعود پس از انتقال به بیمارستان سعدی شیراز جان سپرد . انگیزه خودکشی‌جوان شیرازی هنوز معلوم نشده است .

جنازهٔ یک زن ناشناس در «قهدریجان» اصفهان پیدا شد

اصفهان : جنازه زن ناشناس۲۸ ساله‌ای‌درحوالی قهدریجان اصفهان پیداشد.

بدن زن مقتول در چند ناحیه شکم وی نیز بریدگی برنده دچار پارگی شده ودر ناحیه شکم وی نیز بدیدگی هائی دیده شده است .

جسد برای تعیین علت مرگ به پزشکی قانونی اصفهان انتقال یافت .هویت این زن هنوز تشخیص‌داده نشده و تاکنون کسی برای شناسائی و تحویل جسد اقدامی نکرده است تلاش ماموران برای شناسائی هویت زن مقتول‌و کشف علت مرگ و حادثه ادامه دارد .

در «شیشه‌گری» شیراز :

سارق چاقوکش بدام افتاد

شیراز : مردی به نام بیدار شده بود با ضربات چاقوی یک سارق به نام « حیدر عثمانی » به سختی مجروح شد .

این حادثه در یکی از خانه های محله«شیشه‌گری» شیراز روی داد و سارق چاقوکش که در تلاش برای فرار « حبیب » را مجروح ساخته بود توسط ماموران ژاندارمری دستگیر شد .

« معصومه » در دادسرای شیراز گفت : نیمه های‌شب متوجه شدم که یک نفردر اتاق راه می‌رود . وقتی دقت کردم فهمیدم که‌آن مرد سارق است و مشغول جمع کردن قالی‌ها و اثاثیه‌اتاق می‌باشد . با داد و فریاد من شوهرم از خواب بیدار شد و وقتی می‌خواست مانع از فرار سارق شود مورد حمله او قرار گرفت وبا ضربات چاقو از پای درآمد .

« حبیب » در بیمارستان سعدی شیراز بستری است و پرونده این حادثه در شعبه یک دادسرای شیراز تحت رسیدگی است .

شرکت اصفهان مسکن
سوپرساختمان
اصفهان-خیابان‌میر تلفن ۴۲۶۲۷

زیرآسمان کبود

تنظیم :
محمد صالحی آرام

دلتان بحال خودتان بسوزد!

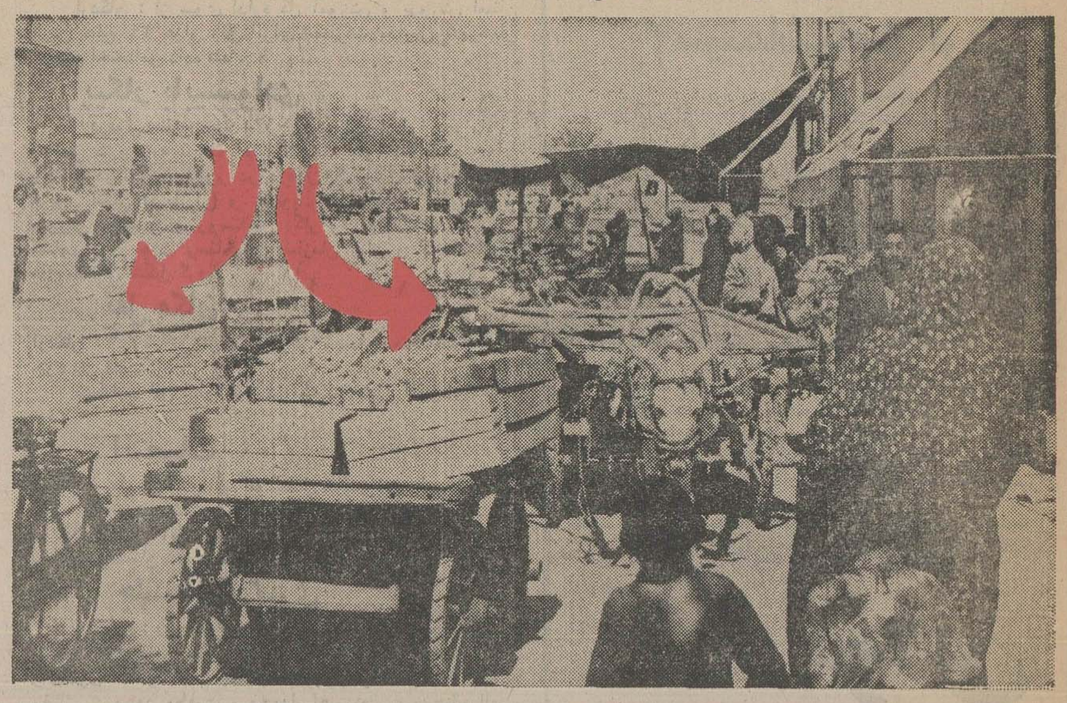

مشهد :
اگر این عکس ، بدون شرح و بسط ، به عنوان معما چاپ میشد و کسی که پیادهرو و سوارهرو را بتواند پیدا کند ، جایزه میگرفت ، قطعا برنده از ساکنین «خیابان صفوی مشهد» بود و بس .

ظلش سمت راست پیادهرو را نشان میدهد و ظلش سمت چپ سوارهرو را جای هیچ تعجبی هم نیست ، اما جای‌تاسف چرا ...

آخر ، هموطن عزیز مشهدی ! حالا که شهرداری ها به شیوه معمول و همه‌جاگیر خود ، دلشان بحال همشهری خوش حساب و بدحساب ، بحال عابر ، بحال راننده و حتی بحال هزینه پرسنل خود نسوخته ، خودت دلت بحال خودت بسوزد و این جور با این سدمعبر های بدتر از قطع معبر ، عرصه را به همنوعانت تنگ مکن .

تکنیسین شبکهٔ آبرسانی دورود، رفتگر شد!

دورود :
تکنیسین مسئول شبکه آبرسانی ، (گویا بعلت علاقمندی زیاد به شغل وحرفه خود) با یک ابلاغ دو سطری رفتگر شد!

با انتصاب این تکنیسین که‌الزاما باید زیرنظر سررفتگر ، نظافت چند خیابان را بعهده بگیرد ، منابع نیمه موثق و نیمه مطلع پیش‌بینی میکنند . که برای همیشه هم مسئله آب در دورود حل شود هم مسئله نظافت خیابان ها ، اما بروایت خبرنگار اطلاعات در دورود ، اهالی هرآن انتظار دارند ، که شهرداری مثلا باگماشتن راننده آتش‌نشانی بجای تکنیسین سازمان آب و یحتملا انتصاب شایسته‌رئیس امور فنی شهرداری بجای رئیس کشتارگاه ، اوضاع شهری را هرآن بیشتر بروفق‌مراد کند ، که البته خود داند .

لکن «درجزء بیستونهم» اهالی ، تقاضا های کوچک و ناچیزی نیز دارند که امید است آنهم بزودی برآوردهشود.

یک :

انبوه مصالح ساختمانی را که مدتهاست ضمن سد معبرخیابان های اصلی رابصورت نمایشگاه مصالح درآورده جمع‌آوری‌کند.

دو :
برق شهر را حتی‌المقدور براق تر کند .

سه :
علاوه بر خیابان هائی که مسئول شبکه آبرسانی قرار است ،جاروبشان‌کند، خیابان ها و کوچه های دیگر شهر را نیز، بوسیله هریک‌از مسئولان که صلاح‌میداند. تمیز کند !

اگر به مصالح و خدمات ساختمانی
برای تزئینات داخلی احتیاج دارید
۶۶۲۷۴۳
نه نمیگوید!
گروه تدارکاتی ۳۶ مصالح و خدمات زیر را
سریعتر از آنچه فکر میکنید
با قیمتهای تجارتی در اختیار شما قرار میدهد
۱- کاشی ایرانا
۲- انواع کاغذ دیواری و دیوارپوش
۳- موکت نمدی تمام مواد
۴- انواع کرکره
۵- انواع کف پوش
۶- نقاشی ساختمان
شرکت تدارکات
ولوازم ساختمانی ۳۶
شاهرضا - روبروی پمپ بنزین دریانا
خیابان ابوریحان شماره ۶ -
تلفن ۶۶۲۷۴۳

تعریف بوده، نه‌تحریف!

براساس قسمتی از نامه‌یی که کارگزینی «آزمایشگاه‌فنی و مکانیک خاک» به دست یکی از کارمندانش داده و در قسمتی از آن آمده‌است که :

«مدرک تحصیلی شمادیپلم ادبی است و سازمان امور اداری ارزش آنرا برای مشاغل فنی برابر سیکل‌می داند» در این صفحه مطلبی چاپ شد .

بدنبال چاپ این مطلب روابط عمومی وزارت راه وترابری درمقام پاسخگوئی نوشته است ....

«ضمن تکذیب مطلب مزبور نویسنده را به این حقیقت جلب می نماید که احکام اجرائی مرحله دوم قانون استخدام کشوری با رعایت کلیه موازین و ضوابط تعیین شده صادر می گردد ، درصورتی که کارمندی شکایتی از حکم صادره‌دارد در مراجع ذیصلاح قابل رسیدگیست والاآخر» که موضوعیست اداری و خود دانند ،اما جالب اینجاست که درپایان این جواب‌مفصل روابط عمومی ، نویسنده نیز به تحریف مطلب متهم شده حال آنکه یکبار دیگر عین جملات و کلماتی را که آزمایشگاه فنی و مکانیک خاک طی نامه‌یی بدست تکنیسین «دیپلم ادبی‌دار» خود ، داده نقل کردیم .

باشد که معنی «تحریف» را انشاءالله ، بعدها ازادارات جلیله روابط عمومی وزارتخانه ها یاد بگیریم و همچنین مفهوم «تکذیب»را.

آژیر آمبولانس، آژیر زائو، آژیر نوزاد!

آبادان :
در میان راهبندان شدید خیابان های آبادان ، از یک طرف آمبولانس آژیر می کشید،از یک طرف زائو...
سرانجام درمیان فریاد «مبارک ، مبارک» ناظرین و حضار ، نوزاد هم در داخل آمبولانس بدنیا آمد و بلافاصله شروع کرد به آژیر کشیدن !

خبرنگار اطلاعات در آبادان نوشته است :
چند روز قبل همسر یکی از کارمندان آبادان‌جهت بستری شدن و وضع‌حمل با آمبولانس عازم بیمارستان بود . دربین راه ، دراثر تصادف دو اتومبیل ، راه بند آمد و در اندک مدتی سراسر جاده مملو از اتومبیل شد .

آخرالامر راننده آمبولانس بوسیله بیسیم جریان‌را به اطلاع بیمارستان رسانید . مسئولان بیمارستان‌پس‌از «نقشه‌کشی» بسیار ، یک قابله و یک پرستار را با موتوسیکلت به محل حادثه فرستادند ، که این کار در نوع خود ، کار بدیعی بود ، اما چه سود که دیگر کمی دیر شده بود و والدین طفل ، هنگام رسیدن ماما ، در اندیشه «ختنه‌سوران» نوزاد پسر خود بودند .

مجله جوانان روزهای دوشنبه در سراسر ایران، منتشر میشود

ROCKWOOL

سقف اکثر کارخانجات معظم ایران با عایق پشم سنگ ایزوله شده است

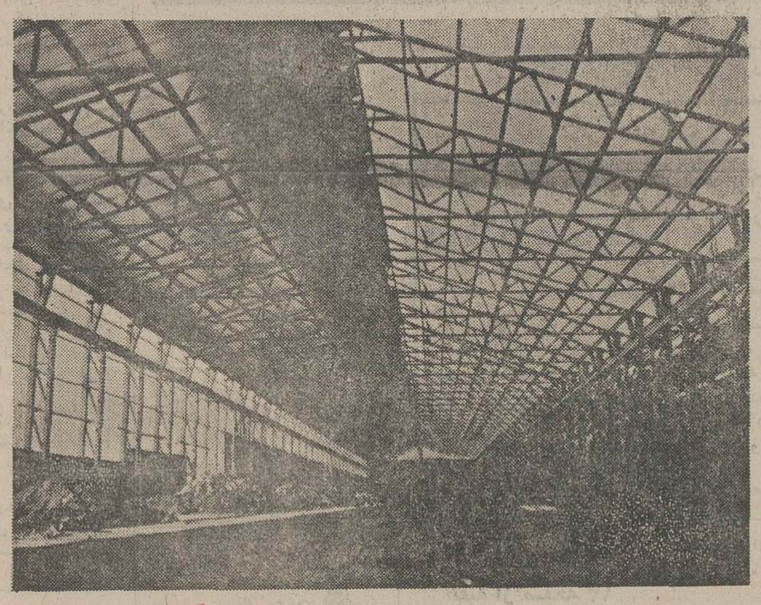

پشم سنگ

Thermal Insulating Materials
with High Fire Resistance

Rockwool mineral wool is prepared from a rock called Diabase, which is melted and spun to fibres. These stone fibres have all the fire resistant properties of rock and they will withstand temperatures of over a thousand degrees centigrade. To put it another way, these fibres will withstand fire for two hours in a normal fire.
In structures where the Building Regulations specify mineral wool with a temperature stability of at least 750 C, Rockwool Fire-Batts can be used. On the basis of the tests carried out at the Danish State Testing Institute, it may frequently be possible to meet the various functional requirements with Rockwool Handy-Batts or by using other Rockwool products.

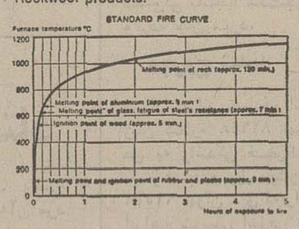

زیبائی عایق، پس ازاینکه مصرف شد دیگر به چشم نمیخورد و فقط خاصیت آن است که میبایستی بازدهی دهد.

خواص عایق پشم سنگ

● وزن مخصوص عایق پشم سنگ باهمان هزینه سه برابر عایق مشابه است یعنی باهمان پول سه برابر عایق میخرید

● باوزن مخصوص مشابه ضریب حرارتی (K فاکتور) ۱۰٪ با مقایسه عایق مشابه، کمتراست — بدین معنی که معادل ۱۰٪ درمقابل حرارت مقاوم تراست

نتیجه:
سقف کارخانه ای که باعایق پشم سنگ ایزوله شده باشد هزینه سوخت آن برای ایجاد گرما در زمستان ۱۰٪ کمتراست

هنگام کار با پشم سنگ دستهای کارگران ایجاد خارش وناراحتی نمیکند (به‌حدی نرم است که میتوان روی آن خوابید!)

شرکت راک وول ایران - تلفن دفتر مرکزی ۶۸۵۶۹۴ - ۶۸۶۲۵۵ - کارخانه - کیلومتر ۱۵ جاده مخصوص کرج - تلفن ۳۳۳۶

آگهی استخدام

ژاندارمری کشور بمنظور تکمیل کادر افسری خود در سال‌جاری تعدادقابل‌توجهی داوطلب‌واجدشرایط بشرح زیر برای طی دوره نهم آموزشگاه افسری استخدام مینماید .

۱- تابعیت کشور شاهنشاهی ایران
۲- متدین به یکی از ادیان (اسلام - مسیحی - زرتشتی- کلیمی)
۳- حداقل سن ۱۷ سال و حداکثر ۲۴ سال تمام و برای داوطلبانی که‌خدمت زیر پرچم را انجام داده‌اند ۲۵ سال خواهدبود.
۴- حداقل قد از ۱۶۰ سانتیمتر کمتر نباشد .
۵- دارا بودن گواهینامه قبولی‌دوره کامل متوسطه در یکی از رشته های طبیعی- ریاضی - ادبی -فنی (مکانیک - الکترونیک - الکتروتکنیک - ماشین ابزار) .
۶- دارا بودن صحت مزاج و تناسب اندام طبق گواهی اداره بهداری ژاندارمری کشور .
۷- نداشتن پیشینه سوء و معروف‌نبودن‌به فساد اخلاق و عقیده .
۸- نداشتن عائله‌تحت‌تکفل و سپردن‌تعهد عدم ازدواج تا خاتمه دوره آموزش .

مزایا :
۱- مدت تحصیل در آموزشگاه افسری ژاندارمری کشور یکسال خواهد بود .
۲- دانشجویان در مدت تحصیل در آموزشگاه شبانه روزی و کلیه مخارج آنان از قبیل (خوراک . پوشاک . مسکن. لوازم تحصیلی) به عهده ژاندارمری کشور خواهد بود .
۳- دانشجویان در طی دوره یک ساله ماهانه از (۶۰۰۰ ریال)کمک هزینه‌تحصیلی استفاده خواهند نمود .
۴- دانشجویانی که دوره آموزشگاه افسری را با موفقیت به پایان رسانند به درجه ستوان سومی مفتخر و از حقوق ومزایای اولیه ماهانه (۱۹۰۳۰ ریال) و استفاده از حساب پس‌انداز ویژه و بیمه درمانی وعائله و خرید اجناس مورد نیاز به قیمت ارزان از فروشگاه های اتکاء بهره‌مند و مزایا وترفیعات بعدی آنان برابر قانون استخدام نیرو های مسلح شاهنشاهی خواهد بود .

توضیح :
الف. از داوطلبانی که‌در آزمون‌همگانی بیش از ۲۰۰۰ نمره بدست آورده‌اندو معدل کتبی گواهینامه ششم متوسطه آنان حداقل۱۲ میباشند کنکور ورودی به عمل نخواهد آمد و پس از انجام مصاحبه و تست ورزش و معاینات پزشکی در صورت قبولی جهت طی دوره پذیرفته خواهند شد .

ب : داوطلبانی که در امتحانات خرداد ماه جاری دارای دروس تجدیدی بوده‌اند می توانند حتی قبل‌ازاعلام‌نتایج امتحانات‌شهریور ماه جهت ثبت نام بهمراه سایر مدارک لازم تا روز ۲۵ر۶ر۲۵۳۵ خود را معرفی نمایند لیکن در صورت موفقیت در کنکور ورودی‌پذیرش آنان موکول به ارائه گواهینامه قبولی ششم متوسطه خواهد بود . ضمنا کنکور ورودی در تاریخ‌سی و یکم شهریور ماه جاری‌انجام خواهد شد .

داوطلبان میتوانند جهت کسب اطلاعات بیشتر و ثبت نام همه روزه باستثناء ایام‌تعطیل از ساعت ۷ صبح‌الی ۱۳ تا آخر وقت اداری روز ۲۵ر۶ر۲۵۳۵ با در دست داشتن مدارک لازم به نشانی (خیابان پهلوی -ونک- مرکز آموزش افسری ژاندارمری کشور)مراجعه نمایند .

مالف ۱۳۸۱۴ ژاندارمری کشور

گفتگو باهنریك ریل واخمانیسکی کارگردانان تئاتر عروسکی لهستان

ناصر بزرگمهر

لهستانیها، سراغ «پهلوان کچل» رامی گرفتند

تئاتر عروسکی لهستان آخرین گروهی بود که در فستیوال تئاتر عروسکی درپارک نیاوران برنامه اجرا کرد.

برنامه این گروه با استقبال بی‌نظیر کودکان روبروشد. در گفتگویی باکارگردان این گروه‌از فعالیتهایشان درزمینه‌تئاترعروسکی آگاه شدیم.

● هنر یک ریل کارگردان گروه می گفت ۲۸ سال از عمر گروشان میگذرد و تاکنون تعدادی بیش از ۵ میلیون بیننده۱۴ هزار اجراداشته‌اند و در هر سال حدودا ۶۰۰ اجراتوسط دو گروه‌دردومکان همزمان به صحنه می‌آیدودر بعضی روزهای تعطیل و یا جشنها در سه نوبت‌اجراهایی دارند

● ریل کارگردان تئاتر عروسکی لهستان می گفت: در هرسال شش برنامه جدید به صحنه می‌آوریم معمولا پنج درصد کارمان مخصوص‌بزرگسالان و بقیه آن برای کودکان‌میباشد.

● ازریل راجع به موقعیت تئاتر عروسکی در لهستان میپرسم می گوید: قبل ازجنگ‌ماتئاتر عروسکی نداشتیم و یک گروه تئاتری وجود داشت‌که‌افرادش کارگر بودند و بطور آماتوری کار میکردند. و بعد از جنگ دولت به تئاتر عروسکی توجه بیشتری کرد به یادارم درسال ۱۹۳۶ بسیاری از مردم تئاتر عروسکی رانمی فهمیدند و بازیگران تئاتر را جدی نمی گرفتند اولین کسی که برای اجرای تئاترعروسکی‌بمقامات مراجعه‌کرد و پول خواست به او گفته شد: ما پول نداریم. نفر دوم رفت و همین‌پیشنهاد را بادرخواست مبلغ بیشتری کرد و مجددا جواب رد شنید وبهمین ترتیب نفرات بعدی مراجعه کردند وهربار مبلغ بیشتری را تقاضا کردند.وقتی مبلغ زیاده از حد بالا رفت سازمان مسئول بزانو درآمد و تقاضارابذیرفت شایداندیشیده بود که اگر قبول نکند ممکن است نفرات بعد خواستارمبلغ بیشتری بشوند، و بالاخره بودجه لازم تصویب شودوکار این گروه آغاز شد من یکی از افرادی بودم که درآن روزگار کارخود را آغاز کردیم من و بقیه معتقد بودیم که هنر به پول احتیاج دارد.

● درحال حاضر ۲۵ گروه تئاتر عروسکی حرفه‌ای در لهستان بکار مشغولند و حدودیک‌هزار گروه آماتورو درهرگروه ۳۰ تا۸۰ نفر کارمی‌کنند که یک سوم آنها بازیگر هستند. درشهر «پوچه» ۹ سالن‌تئاتر وجود دارد که دوتای آن فقط مخصوص‌تئاترعروسکی است. درلهستان دودانشگاه تئاتری وجود دارد که رشته های هنری درآن تدریس میشود. تئاتر دولتی پشتیبان گروههای آماتور است‌وهر ساله‌فستیوال منطقه‌ای و کشوری برگزار میشود.

★ راجع به تئاتر عروسکی ورابطه آن‌بابازیگران سئوال می‌کنم. می گوید: مهمترین چیز برای بازیگر تئاتر عروسکی این است که‌بتواند بادنیای تخیلات کودکان رابطه برقرار کند. بتواند آواز بخواند، برقصد ودرست حرف بزند. بازیگران باید عروسک را بعنوان یک شخصیت بپذیرند و بعنوان یک موجود زنده قبولش کنند بازیگران تئاتر عروسکی باید ازآناتومی و تشریح و ساخت وامکانات تکنیکی عروسک اطلاعات‌کافی داشته باشد. تئاترعروسکی یک هنر دیدنی، شنیدنی و حس‌کردنی است.

● از او راجع به آمدنش به‌ایران، تماشاگران، خصوصا بچه های ایرانی ونوع تئاتری که عرضه کرده‌است میپرسم. می‌گوید: من وقتی دعوت‌نامه را دریافت کردم فکر میکردم اینجا تئاتر بسیار بزرگی‌دارید وبهمین دلیل، این اجرا را انتخاب نمودم. من درتئاتر از لغت «آموختن» خوشم نمی آید. من درتئاترم بابچه‌ها و تماشاگران بحث میکنیم. مسائل را برای بچه‌ها مطرح می‌کنیم آدمهای بدر را در برابر آدمهای‌خوب‌قرارمیدهیم. بچه‌های ایرانی مثل بچه های لهستانی هستند.

همان وقت‌که‌آنها می‌خندیدند، اینها هم خندیدند دراینجا اشکال برسر نداشتن زبان بود. بچه‌های ایرانی زبان نمایش را نمی فهمند،عروسکها بزرگ بودند و بچه‌ها آنها را لمس میکردند چون بچه‌های ایرانی قادر به درک شوخی های نمایش نبودند، بالمس کردن بازیگران میخندیدند. مسئله برخورد بازیگران با تماشاچی مهم است، زیرا تماشاگر عنصر مهمی‌است. من درتئاتر خواهان کفزدن‌مردم نیستم. من فکر کردن بچه‌را میخواهم مادراجراهایمان نیز ازبچه‌ها استفاده می‌کنیم و این یک قسمت از کارماست. گاهی از بچه‌ها گروه تشکیل میدهیم و دربعضی از نمایش ها بچه‌ها به حدی در نمایش شرکت دارند که هراجرا شکلی متفاوت به خود میگیرد زیرادرهر اجرا بچه‌ها به نوعی احساسات خود را بیان میکنند.

فستیوال برای مردم

فستیوال را دیدم. فستیوال معمولا برای دست‌اندرکاران تشکیل میشود و آنهم درمدت کوتاه. اما اینجا فستیوال برای مردم است از این کار خوشم‌آمد.

● اخمانیسکی، دستیار و جانشین کارگردان این گروه میگوید: درلهستان بدون تئاترعروسکی نمیشود زندگی کرد. تئاتر عروسکی برای مردم، خصوصا بچه‌ها مثل‌سایر مایحتاج روزانه زندگی لازم است.

● هنریک می‌گوید: اخمانیسکی شاگرد من است، او ۱۵سال باگروههای دیگر کارکرده و هفت سال است بامن کار می کند. من بزودی بازنشسته میشوم و شاگردم جای مرا خواهد گرفت. البته شاگردم بامن دربسیاری از مسایل هم‌عقیده نیست و بیشتر مخالف من است اما من همیشه او وسایرهمکارانم را آزاد می‌گذارم. بایدنظر ها مطرح شود.شایداودرست میگوید و کار من اشتباه‌است.

★ هنریک از من سراغ پهلوان کچل را می گیرد. وبعد می‌گوید، خیلی دلم‌میخواهد تئاتر ایران را ببینم ودر آینده تئاتر سنتی ایران را به‌لهستان دعوت می‌کنیم تامردم باپهلوان کچل، آشنا شوند.

زیرا این خیلی مهم است که بین دوهنرمند، دوکارگردان، دو کشور رابطه حسی و انسانی وجود داشته باشد.

★ گروه تئاتر لهستان معتقدبودند: مگر میشود دریک جامعه به تئاتر عروسکی توجه نکرد درشرایطی چنین مسئله‌ای امکان‌پذیر است که مانیمی از جامعه یعنی کودکان را به حساب یک جامعه نگذاریم.

«نخستین گام» درشوروی هم نمایش داده‌شد

سینماهای شوروی اینك در تسخیر فیلم «نخستین گام» است. این فیلم در جشنواره فیلم‌تهران به نمایش درآمد. تشکیل فیلم فوتبالی در گرجستان مسل ۱۹۰۰ سوژه اصلی فیلم است. تیم فوتبال‌که نخستین پرستو نام دارد پس‌از چند روز بازی محلی باتیم فوتبال مشهور ملوانان انگلیسی روبرو میشوند در اولی پیروزو در دومین مسابقه شکست‌میخورند، دراین فیلم که‌به‌کارگردانی ناتامشلیدز وبازیگری خوب دودوآبا شیدز ،واسیکو- ناداریا وایانی نیدز است. شاهد موفقیت های طنزآلود آدمها وگاهی شکست های واقعیشان هستیم.فیلم زمینه‌ای برای‌بررسی روحیه انسانهاست.

نقدفیلم

دنیایک رستوران بزرگ است

عشق و مرگ
نویسنده و کارگردان: وودی‌آلن
باشرکت: وودی آلن دایان کیتون

(وودی آلن) برای سینمای خود راهی یافته است که تاکنون در آن گامبرداشته وسعی در حفظ آن نموده است.

سینمایی که‌با پشتوانه‌هایی از سینمای کمدی کلاسیک و باحضور خود (وودی- آلن) درمقام بازیگر و با استفاده بسیاراز نوعی کلام آمیخته باطنز وهجو، راه خود را درمیان سینمای کمدی به‌گونه‌ای تازه یافته است.

دراین میان وجود (وودی‌آلن) بعنوان عامل مهمی که قالب‌اساسی این نوع سینما رادرپی میریزد، انکار ناپذیر است چه، بسیاری از مفاهیم فیلمهای او در رابطه با کاراکتر خاص‌اوست که شکل میگیرد، بطوریکه میتوان شخصیت‌وی را درتمامی فیلمهایش، شخصیت واحدی دانست که بنابه مقتضای داستان فیلم در موقعیت‌های متفاوت واقع میشود.

(عشق و مرگ)را وودی‌آلن بانگاهی طنزآلود و درعین حال بسیار جدی به ادبیات قرن نوزدهم روسیه ساخته استو درآن نشانه های بسیاری از افکار و عقاید تولستوی در (جنگ و صلح) و (داستایوفسکی) را میتوان جویا شد.

ادبیاتی که‌از صافی ذهن فیلمسازگذشته، بصورت قضاوت صریحی درآمده است در رجعت به گذشته‌ای که در چهارچوب تاریخ به‌دست فراموشی سپرده شده‌است.

دراین فیلم سرباز ها مثل گوسفند هایی میمانند که دردست قدرت‌های بزرگ قربانی میشوند، کسب افتخارات اتفاقی است و قهرمان شدن اتفاقی‌تر، دفاع از آب و خاک بهانه‌ای بیش نیست برای ارضای خودخواهی‌های شخصی واینکه مثلا ملت روسیه مجبور نشوند خوراکشان را باسش فرانسوی میل کنند.

دراین بلبشوست که حضور و یا عدم حضور خدا بعنوان یک نیروی ورای‌همه این بیعدالتی هاو مضحکه ها مطرح‌میشود وعواطف انسانی تنها با اتکای به‌اوستکه میخواهد تجلی کند، اگرخدایی برای تکیه کردن وجود داشته باشد.

درواقع (عشق و مرگ) حماسه آدمهایی است که زندگی عاطفیشان نیز هنگام با نابسامانی های اجتماعی‌شان، دستخوش فساد و تباهی می‌گردندودر این‌میان، مرگ بالا ترین‌و ارزنده ترین راههاست بسوی یک آرامش و آسایش ابدی، مرگی که باموسیقی دلنشین و همراه با رقص، (بوریس) وودی‌آلن را به دنبال خود به آنسوی دنیا میبرد.

درواقع بنظر می‌آید، فرشته‌ای که وعده‌ی نجات از تیربازان را به (بوریس) داده است باعمل نکردن به وعده‌اش ودر نتیجه تیرباران شدن و مرگ وی، وجود خدا را بیش از آنهه که انتظار میرفت ثابت نموده‌است، چه همانطور که گفتم (بوریس) بامرگ خوشتر است تا بازندگی برروی زمینی که حتی عشق نیزهویت پاک واصیل خود را برروی آن‌از دست داده وبه‌ورطه‌ی روسپیگری سقوط نموده‌است.

گرچه (وودی‌آلن) مرحله‌ی فیلم هایش نگاهی دقیق به کمبودهای عشقی وجنسی کاراکتر خاص خود دارد اما در این‌اثرش این نگاه، مفهوم دیگری از عشق راارائه میدهد، به‌آنگونه که بنظر می‌آید، عشق کار مرگ را که نیستی و نابودی است انجام میدهد و مرگ کار عشق را که‌همانا بخشیدن آرامش و آسایشی‌است و رای همه‌ی زورآزمایی قدرت های بزرگ که جهان را مبدل به‌جنگی نموده‌اند.

قانون جنگل این اجازه را به آقای (وودی‌آلن) میدهد کدنیا رایک رستوران بزرگ بنامد.

طنز تلخ و گزنده‌ی فیلم‌از این جابجایی مفاهیم تثبیت شده است که نشات میگیرد و به حق این اثر وودی آلن رابالاتر و برتراز همه‌ی فیلم هایی که تاکنون ساخته است قرار میدهد، گرچه فیلمساز بسیاری از اندیشه‌هایش را از طریق کلام است که باز میگوید.

بیژن امکانیان

سازمان شاهنشاهی خدمات اجتماعی ۱۳۲۶

آگهی استخدام لیسانسیه‌ودیپلمه‌زن ومرد باحقوق ومزایای مکفی

برنامه حمایت از خانواده بی‌سرپرست سازمان شاهنشاهی خدمات اجتماعی برای تکمیل کادرخود جهت‌انجام خدمات حمایتی و مدیریت واحد های‌حمایت درتهران وشهرستان‌وبخشها تعداد ۱۰۰نفرلیسانسیه وبرای خدمت درواحد های‌مزبور تعداد ۲۰۰ نفر فوق دیپلم ودیپلم ازطریق مسابقه ورودی (کتبی ومصاحبه) استخدام می‌نماید. داوطلبان می‌توانند فرم این‌آگهی‌را تکمیل وهمراه مدارك لازم حداکثر تاآخر وقت اداری روز ۵ر۷ر۳۵ باپست سفارشی به‌صندوق پستی ۱۶۴۷۵-۲۴۵ر۶۴ ارسال دارند.

داوطلبان برای‌دریافت‌کارت‌ورودی به‌جلسه‌مسابقات درروز های ۲۱، ۲۲، ۲۳ مهرماه ازساعت ۸الی ۱۸به مرکز آموزش نارمك واقع درتهران -نارمك انتهای سی‌متری خیابان فرجام غربی نبش خیابان ۴۹مراجعه نمایند (تاریخ برگزاری ومحل انجام امتحان درموقع توزیع کارت اعلام میگردد.)

سایر اطلاعات

۱- محل‌خدمت: پذیرفته‌شدگان که‌به‌ترتیب مجموع امتیازات ازبین داوطلبان هرشهرستان یابخش انتخاب خواهندشد پس‌ازطی دوره آموزشی چهار ماهه وموفقیت درامتحانات کتبی وشفاهی بعد از آموزش در محلهائی که‌تعیین خواهدشد به‌خدمت اشتغال خواهند ورزید.

۲- حقوق کارآموزی درچهارماه دوره آموزش‌هرماهه به‌ترتیب به لیسانسیه‌مبلغ ۱۲۵۰۰ ریال‌و فوق دیپلم ودیپلمه مبلغ ۱۱۰۰۰ ریال‌به عنوان حق کارآموزی وایاب‌و ذهاب پرداخت خواهد شد.

۳- شروع خدمت: پذیرفته شدگان پس‌ازطی دوره آموزش‌و موفقیت‌درامتحانات مربوط به‌محل‌خدمت امزاهوازحقوق‌و مزایای مکفی پیش‌بینی شده استفاده خواهندنمود.

۴- ازپذیرفته شدگان تعهدسه‌سال خدمت دربرنامه حمایت‌از خانواده‌های بی‌سرپرست اخذخواهدشد وچنانچه‌به تشخیص کارگزینی برنامه معلوم‌شود هریك ازپذیرفته‌شدگان دریکی ازادارات دولتی‌وغیردولتی مشغول خدمت‌بوده ویادریکی ازمدارس و موسسات ملی مشغول به‌تحصیل باشندازادامه خدمت‌آنان دردوره آموزش ویا بعداز آن جلوگیری بعمل‌خواهدآمد.

۵- محل‌سکونت وزندگی: مسئولیت انتخاب محل اقامت و نحوه زندگی درطی دوره آموزش درتهران بعهده داوطلب خواهد بود.

۶- مدارك لازم

۱- رسیدبانکی مبنی برپرداخت مبلغ ۱۰۰۰ «یکهزار ریال» به حساب جاری شماره ۹۲۳۹ بانك ملی شعبه حافظ تهران.

۲- فتوکپی برك‌خانه خدمت‌یا معافیت‌دائم نظام وظیفه.

۳- ۲قطعه عکس ۴×۶که مشخصات شناسنامه درپشت آن نوشته شده‌باشد.

توضیح: به‌تقاضای ناقص یاتقاضاهائی که‌بعداز موعد مقرربه پست‌تحویل‌شود ترتیب‌اثرداده‌نشده‌ووجه دریافتی وسایر مدارك‌مسترد نخواهدشد.

۷- اسامی شهرها وبخشهای موردنظر برنامه ذیلا درج میگردد، داوطلبان می‌توانند شهرهائی راکه‌علاقمندی بیشتری برای خدمت‌در آنها دارند درفرم‌تقاضاذکرنمایند.

شماره -نام استان	نام‌شهرستان یابخش
۱- استان مرکزی	قزوین، کرج،شهرری، ساوه، قم،کاشان، تهران، میگون، قطرش، تجریش، دماوند، محلات، گرمسار، ورامین، تاکستان، شهریار، فشم.
۲- خراسان	سبزوار، مشهد، تربت‌جام، درگز،فردوس، گناباد، طبس، شیروان، قوچان، تایباد،میان‌آباد.
۳- اصفهان	اصفهان، همایونشهر، نجف‌آباد، فریدن، شهرضا، گلپایگان، نائین، اردستان، نطنز، سمیرم، لنجان، دولت‌آباد، خوروبیابانك.
۴- آذربایجان‌شرقی	تبریز، خلخال، مشگین‌شهر، سراب، هشترود، مغان، شبستر، لیر، مراغه، میانه، اردبیل، اهر، مرند.
۵- خوزستان	اهواز، شوشتر، رامهرمز، ایذه، مسجد سلیمان، اندیمشك، بندر ماهشهر، دزفول، بهبهان، سوسنگرد.
۶- مازندران	شهسوار، بهشهر، نور، شاهی، گنبدکاوس، بابلسر، آلاشت، ساری، نوشهر، رامسر، آمل، گرگان
۷-فارس	آباده،لار، فسا، کازرون، تبریز، شیراز، داراب، ممق، اصطهبانات، فیروزآباد، سپیدان،اقلید، مرودشت،جهرم.
۸- گیلان	رشت، رودسر، بندرپهلوی، آستارا، فومن، لنگرود، صومعه‌سرا، رودبار، هشتپر.
۹-آذربایجان غربی	رضائیه، مهاباد، شاهپور، ماکو، نقده، سردشت، پیرانشهر، تکاب.
۱۰-کرمان	بم، رفسنجان، جیرفت، سیرجان، بافت، زرند،شهربابك.
۱۱-کرمانشاه	کرمانشاه،شاه‌آبادغرب، قصر شیرین، پاوه،سنقر، کنگاور، سرپل‌ذهاب، هرسین.
۱۲-استان ساحلی	بندرعباس، میناب، بندرلنگه.
۱۳- سیستان وبلوچستان	زابل، سراوان، ایرانشهر، خاش، چاه‌بهار، زاهدان، بلوچستان.
۱۴-کردستان	بیجار، سقز، قروه، مریوان، بانه.
۱۵- همدان	همدان، ملایر، نهاوند، تویسرکان، اسدآباد، بهار.
۱۶-لرستان	الیگودرز، الشتر، کوهدشت.
۱۷- سمنان	سمنگسر.
۱۸- ایلام	ایلام، مهران، دهلران، بدره.
۱۹- چهارمحال بختیاری	فارسان.
۲۰- کهکیلویه وبویراحمد	یاسوج، دوگنبدان، دهدشت.
۲۱-زنجان	خدابنده، ماه‌نشان.
۲۲-یزد	اردکان، بافق، تفت.
۲۳-بوشهر	بوشهر، برازجان، خورموج.

۸-انتخاب محل‌خدمت‌داوطلبان وتصمیم نهائی‌آن‌با کارگزینی برنامه می‌باشد.

فرم ثبت نام که به ضمیمه مدارك لازم اسال میگردد

نام — نام‌خانوادگی — شماره شناسنامه — محل صدور
تاریخ تولد — محل تولد — آخرین مدرك تحصیلی
رشته تحصیلی — شهر ها وبخشهای مورد علاقه
محل سکونت فعلی
محل امضاء

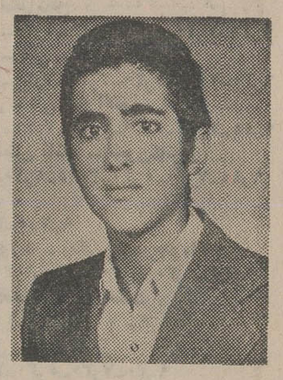

سید مهدی قریشی فرزند سید محمدحسن ۱۷ ساله مدت ۴۰روز است که از منزل خارج‌و تاکنون مراجعت ننموده خواهشمند است هرکس اطلاعی از نامبرده دارد به شهرضا تلفن ۳۸۹۵ اطلاع دهد.

آ-۴۵۹۰

عکس فوق خان محمد پور حسنخانی فرزند محمد۱۶ ساله حدود یکماه است که‌از وی خبری نیست‌خواهشمندیم هرکس از نامبرده خبری دارد به‌آدرس کرمان -خیابان چهارم آبان - کوچه توسلی -پلاك ۲۴۰ منزل آقای حبیب‌الله سیستانی اطلاع دهد.

آ-۱۰۴۲۵

گزارش

نهمین کنفرانس آموزشی رامسر

گفت‌وشنودهائی با : دکتر نهاوندی ، دکتر فرهنگ مهر ، دکتر ودیعی ، درباره کنفرانس رامسر

مقرراتی که فعالیت دانشگاه‌ها را کند میکند، باید رفع شود

★ دکتر نهاوندی: درکنفرانس امسال‌به مسائل آموزش قبل از دانشگاه بیشترتوجه شده است
★ دکتر فرهنگ مهر : سرمایه ووسایل‌فیزیکی تامین کننده نیازها نیست
★ اگر نظام اداری همین‌است‌که هست، بودجه آموزش کافی است

در کنفرانس آموزشی رامسر ، با تشکیل جلسات صبح و عصر ، مسائل آموزشی کشور، از جنبه های گوناگون مورد بحث و تبادل نظر قرار میگیرد و دراین کنفرانس ، علاوه بر هیئت‌های نمایندگی سازمان های فرهنگی و آموزشی ، روسا و استادان دانشگاههای کشور نیز شرکت دارند .

خبرنگاران اعزامی اطلاعات به کنفرانس آموزشی رامسر ، هر روز تفصیل مذاکرات جلسات کنفرانس را گزارش میدهند . و این‌بار مهدی سیدحسینی ، یکی از خبرنگاران اعزامی اطلاعات ، با آقایان دکتر نهاوندی رئیس دانشگاه تهران ، دکتر فرهنگ مهر رئیس دانشگاه پهلوی شیراز و دکتر کاظم ودیعی استاد دانشگاه‌مصاحبه های کوتاهی انجام داده و نظرات آنها را درمورد چند مساله اصلی ، از جمله تفاوت‌های کنفرانس امسال با کنفرانس سال پیش ،نتایج کنفرانس،بودجه آموزشی کشور که ۶درصد بودجه کل کشور را تشکیل میدهد ، تکافو یا عدم تکافوی فرصت برای بررسی مسائل‌آموزشی مطرح شده در کنفرانس ، انقلاب ورزشی و تغییراتی که در زمینه ورزش جوانان صورت گرفته است، جویا شد که در این گزارش میخوانید .

دکتر نهاوندی : تنگنایی بنام بوروکراسی

از آقای دکتر هوشنگ نهاوندی ، رئیس‌دانشگاه‌تهران درمورد تفاوت‌های کنفرانس امسال و سال‌های گذشته سئوال شد و رئیس دانشگاه تهران در پاسخ گفت :

کنفرانس امسال از یکطرف بیشترین تاکید را بر نظام آموزش قبل از عالی داشت و تقریبا میتوان گفت که توجه به مسائل آموزش عالی و پژوهش در بوته اجمال ماند. گزارش سازمان بازرسی شاهنشاهی برای باراول‌قسمت اعظم توجه خود را معطوف‌به مسائل آموزش قبل‌از دانشگاه کرد. نکته دوم آنکه کنفرانس امسال بیشتر و شاید انحصارا جنبه تبادل نظر داشت. بهمین مناسبت جای آن دارد که اگر قرار است این رویه ادامه‌یابد، اسم «ارزش‌یابی» تبدیل به «نظرخواهی» درباره نظام آموزشی» شود.

همچنین باید گفت که در این کنفرانس حضور نمایندگان دانشجویان ، دانش‌آموزان ، کارگران و دبیران که برای اولین‌بار آنها را چهره‌به‌چهره قرار داد بسیار مغتنم بود،ولی بهرحال باعث شد که جنبه نظرخواهی کنفرانس نسبت به جنبه ارزیابی آن بیشترشود. کمیسیون‌ها بیش‌ازحد منطقی شرکت‌کننده داشت و این امر تاحدی باعث کندی مذاکرات

نظر نهائی من اینست‌که‌مطالب بسیاری از کنفرانس های‌قبلی مورد توجه قرار گرفته‌و اوامر اعلیحضرتین درموردآنهاصادر شده و اکنون بسیار ضروری است که یک کمیسیون عالی بتمام مصوبات کنفرانس های رامسر از ابتدا تاکنون‌رسیدگی کند و ببیند که کدامیک ازاین مصوبات اجرا شده وکدامیک اجرا نشده و علت این اجرا نشدن چیست و احیانامسئول آن کیست ؟ تنها باین طریق است که میتوان به حرکت انقلاب آموزشی ، آهنگی فراخور اوامر شاهنشاه و شهبانو داد .

دکتر نهاوندی

دکتر فرهنگ مهر

دکتر کاظم ودیعی

دکتر نهاوندی درپاسخ‌سئوال خبرنگار ما در مورد کفایت ۶ درصد از بودجه مملکت برای آموزش گفت :

مسلما اگر این ارقام بهتر مصرف شود، بهره‌دهی‌بیشتری خواهد داشت و مخصوصا درمورد نظام آموزش عالی ، رفع موانع مقرراتی کەفعالیت دانشگاه‌ها را کند میسازد ، به بهبود فوری آموزش‌عالی‌کمک خواهد کرد .

بنظر من در حال حاضر بوروکراسی‌بزرگترین‌و مهمترین تنگنای آموزش عالی درکشور ما است و متاسفانه رفع آن دراختیار دانشگاهها نیست .

دکتر مهر : نیروی انسانی ...

دکتر فرهنگ‌مهررئیس‌دانشگاه پهلوی در یک مصاحبه به خبرنگاران ما در کنفرانس آموزشی رامسر گفت :

ـ تفاوت کنفرانس امسال با سال‌های قبل اینست که در کنفرانس امسال نمایندگان ، علاقمندان‌و صاحبنظران‌شرکت دارند و نظرات خود را به کمیته‌ها ارائه میدهند . دیگر اینکه در این کنفرانس به موضوعات خاص توجه نشده و مسائل مربوط به سیاست کلی آموزش مورد بحث قرار گرفته است. در کنفرانس‌امسال قطعنامه تنظیم نخواهد شد و بجای آن گزارش نهایی ارائه خواهد شد و بهمین جهت فرصت دارندکه‌به فرم وصورت بپردازند وبا فراغت بیشتری سیاست آموزشی را بررسی نمایند . به‌این ترتیب کنفرانس در محدوده وسیع‌تری عمل کرده و علاوه بر ارزش‌یابی که تم اصلی کنفرانس بوده است ، فرصت یافته مسائل آموزشی را در سطوح‌مختلف مورد بررسی‌قرار دهد ،تنگناها را دقیقتر بشناسد ، و برای آینده برنامه‌ریزی نماید .

در پاسخ سئوال خبرنگار ما درمورد فرصت بررسی مسائل آموزشی ، دکتر مهر گفت :

ـ اگر موضوعات موردبحث از اینکه هست کمتر باشد ، یکسال مسائل کودکستانی و دبستانی و سال بعد مسائل دبیرستانی مورد بحث قرار گیرد و یکسال هم مسائل دانشگاهی با ژرفنگری مورد بحث قرار گیرد شاید واقعا یکسال هم برای ارزیابی برنامه ها مخصوصا نوآوریها و طرح‌هائی که تازه شروع شده کافی نباشد . بهرحال تردید نیست که با الهام از نظرات خردمندانه شاهنشاه‌آریامهر و با اجرای خطوط اصلی‌که معظمله برای کنفرانس ترسیم فرموده‌اند ، مسلما نتایج کنفرانس هر سال بهتروموثرتر خواهد افتاد .

خبرنگار ما سئوال کردکه آیا بودجه آموزشی‌که ۶درصد کل بودجه کشور است،برای آموزش کافی است ؟

ـ رئیس دانشگاه پهلوی در جواب گفت : ـ بنظر من بودجه‌ای که از ۶ر۴به۶درصد افزایش یافته ، با افزایش فوق‌العاده سریع بودجه‌ایران، رقم قابل توجهی است،توسعه آموزش فقط با سرمایه و مسائل فیزیکی مثل ساختمان‌و تجهیزات میسر نیست ، به نیروی انسانی و معلم احتیاج دارد واین معلمان‌هم در مقاطع مختلف قبل از دانشگاه باید حتما ایرانی باشند و بزبان فارسی تعلیم دهند وامکان وارداتی‌هم‌برای آن نیست،بنابراین عمل آموزش و توسعه‌ها بنابه طبع خاص خود ، محتاج زمان است .

خبرنگار اعزامی ما درباره انقلاب ورزشی و تغییراتی که در ورزش صورت گرفته ، از رئیس دانشگاه پهلوی سئوال‌کرد ودکتر مهر درپاسخ گفت :

ـ بنظر من علاقه بورزش مثل علاقه به کتاب خواندن‌وموسیقی و هنر باید از محیط خانواده و کودکستان و دبستان در جوانان ایجاد شود.درمورد کتاب خواندن وقتی پدر ومادرها اصلا اعتنا و توجهی به خواندن ندارند‌وحداکثر بخواندن بعضی از روزنامه‌ها و مجلات اکتفا میکنند ، نمیتوان انتظار داشت که اطفال و جوانان کتابخوان شوند ، همین مسئله در مورد ورزش و تفریحات سالم نیز صادق است .

جوانانی که پدران‌ومادرانشان کمتر دنبال ورزش میروند ، طبعا به ورزش میلی نشان نخواهندداد‌ودر اینمورد فقدان تسهیلات ورزشی مشکل را تشدید میکند . بنظر من درسالهای اخیر رسانه‌های‌گروهی اعم از روزنامه، رادیو و تلویزیون سهم مهمی را درعلاقمند ساختن جوانان به ورزش ایفاء کرده‌اند ودر دانشگاه پهلوی از دوسال پیش ورزش را اجباری کرده‌ایم و کوشش شده است‌تعمیم ورزش در بین جوانان (نه قهرمان پروری آنها) مورد نظر باشد.علی‌الاصول به اینگونه امور خوشبین هستم و برای آن آینده‌ای بادرخشش‌کامل میبینم .

دکتر ودیعی : اجزای یک تن ...

آقای دکتر کاظم ودیعی استاد دانشگاه تهران و یکی دیگر از شرکت‌کنندگان در نهمین کنفرانس ارزیابی انقلاب آموزشی رامسر درمورد اختلاف کنفرانس‌امسال با سالهای قبل گفت :

ـ تکیه شدید برمسائل‌آموزش وپرورش بویژه دوره راهنمائی که خوشبختانه به ارائه بعضی راه‌حلهای فوری و ضربتی منتهی شده از تفاوت های اصلی این‌دو کنفرانس است مگر آنکه از قوه به فعل درنیاید . وهمچنین است مشخص‌تر داشتن مشکل‌تربیت‌معلم ورفاه معلم بعلت حضور معلمان در کنفرانس وارائه پیشنهادهائی نظیر تجدیدنظردرجدول‌استخدامی معلمان و یافتن رابطه معقول و متناسب بین هیئت آموزشی ، دبستان و دبیرستان‌ودانشگاهیان . زیرا آموزش دبیرستانی وراهنمائی وعالی و معلمانشان همه اجزای یک تن‌اند .

دکتر ودیعی درمورد بودجه آموزش‌که‌دربودجه مملکت‌مشخص شده است گفت :

ـ اگر هدفمان تربیت نیروی انسانی درهمین حداست که داریم واگر نظام اداری همین است که هست این بودجه کافی است ، اما اگر این بودجه کم است نباید حتما بفکر تامین مقدار بیشتری از خزانه دولت باشیم ، چون شاید دولت نتواند . این مقدار بیشتره راتامین کند ودر آن صورت کارها لنگ بماند بنابراین‌باید مکانیزمی‌را پیدا کرد که از طریق شوراهای منطقه‌ای آموزش و پرورش نیازمندیهای محلی مدرسه را و حتی بعضی نیازمندیهای رفاهی معلم راتامین کند. در مملکتی که برهبری شاهنشاه ماموفق‌شده‌ایم رضایت طبقه چند میلیونی کارگر وکشاورز را تامین کنیم ، دلیلی ندارد که نتوانیم ۲۰۰ هزار معلم راراضی کنیم .

ازفردا صبح درگروه سینماهای
پلازا ـ سهیلا ـ مراد
اثری بی نهایت جذاب و پر حادثه‌برای همه
سانتو علیه قبیله وحشی

آغاز هفته دوم فقط در
سینما ریولی
سینمای ممتاز ٤ ستاره ★★★★
اثرجاودان نویسنده شهیر جک لندن

شیطان هفت دریا

باشرکت: جک کانرز ـ باربارا باخ
پخش از: افشین فیلم
گیشه سینما ریولی همه‌روزه بلیط رزرو میکند

برنامه امشب بهترین گروه سینمائی
نیاگارا ـ اروپا ـ میامی
مولن‌روژ ـ سیلوانا ـ الوند ـ
کیهان ـ مارلیک ـ ارانوس
شهرام ـ شرق و... آستارا (تجریش)

سینما حافظ : مغول اعظم

اکرنبزرگ سینمای امریکا ـ محصول ۱۹۷٦ که‌برای اولین‌بار همزمان با شهرهای نیویورک ـ لندن ـ پاریس در تهران بروی پرده می‌آید
آغاز هفته هشتم نمایش سینمای
ممتاز و ٤ ستاره ★★★★
شهر تماشا
افریقای جنوبی ... سرزمین شنهای‌داغ ومعادن الماس. .سرزمین‌خشونت‌وروابط غیرانسانی، جائی که حرص و طمع آدمها برای یافتن وسرقت الماس آنها را تا سرحد جنون پیش‌می‌برد

از زمان فیلم ارتباطه فرانسوی تاکنون فیلمی با این کیفیت عالی و این همه صحنه های دلهره‌آور ساخته نشده است .
آغازهفته دوم فقط درسینما
رویال

کسری: داداش کوچکه جیمز باند

برنامه سینماها

تماشای فیلمهائی که با لامت (×) مشخص شده برای اشخاص کمتر از ۱۸ سال ممنوع است

★ (×) ایزابل ـ رنگی ـ انیسه‌الونیا
رادیوسیتی (٦٤٣٣٢٠) ١٥ر١١ـ٣٠ر٣ـ٣٠ر٥ـ٣٠ر٧ـ٣٠ر٩

★ (×) این دیگه چه‌جور مردیه ـ رنگی ـ اسکوپ
آریا (٣١٩٨٨٤) ٩ـ١١ـ١ـ٣ـ٥ـ٧ـ٩

★ اژدها وارد میشود ـ سینماسکوپ ـ رنگی
رلیان (٣٩٣٥٣٥) ٩ـ١١ـ١ـ٣ـ٥ـ٧ـ٩

★ برهنه تا ظهر باسرعت ـ ایرن ـ فرشته‌جنابی
کاپری (٩٢٨٤٠١) ١١ـ١ـ٣ـ٥ـ٧ـ١٥ر٩

★ بامبی ـ رنگی ـ محصول‌والت‌دیسنی
گلدن‌سیتی (٦٦٣٢٦٩) ١٥ر١١ـ٣٠ر٣ـ٣٠ر٥ـ٣٠ر٧ـ٣٠ر٩

★ بیدادگران ـ رنگی ـ رابرت‌کنراد
پلازا (٦٤٤٢٥٥) ١٥ر١١ـ١٥ر٣ـ١٥ر٥ـ١٥ر٧ـ١٥ر٩
سهیلا (٣١٦٤٢٤) ٣٠ر١٠ـ٣٠ر٢ـ٣٠ر٤ـ٣٠ر٦ـ٣٠ر٨
مراد (٧٥٣٣٨٢) ٩ـ١١ـ١ـ٣ـ٥ـ٧ـ٩
ری (٥٢٢٥٧٨) ١٠ـ١٢ـ٢ـ٤ـ٦ـ٨

★ باروت ـ رنگی ـ سینماسکوپ
ستاره (٥٣٩٧٢١) ٩ـ١١ـ١ـ٣ـ٥ـ٧ـ٩

★ حماسه یک قهرمان ـ رنگی ـ فخرالدین
نیورسال (٩٢٦٩٥٣) ١١ـ١ـ٣ـ٥ـ١٥ر٧ـ٣٠ر٩
ایران (٣١٦٣٥٤) ٣٠ر١٠ـ٣٠ر٢ـ٣٠ر٤ـ٣٠ر٦ـ٣٠ر٨
ساینا (٣٥٢٤٤٢) ١٠ـ١٢ـ٢ـ٤ـ٦ـ٨ـ١٠
اسیفیک (٧٥٣٣١١) ٣٠ر١١ـ٣٠ر١ـ٣٠ر٣ـ٣٠ر٥ـ٣٠ر٧ـ٣٠ر٩
نیسفون (٩٥٨٨٨٢) ٩ـ١١ـ١ـ٣ـ٥ـ٧ـ٩
رنگین‌کمان (٧٥٦٧٦٠) ٩ـ١١ـ١ـ٣ـ٥ـ٧ـ٩
پرسپولیس (٥٣٨٠٨٣) ١٠ـ١٢ـ٢ـ٤ـ٦ـ٨
ثریا (٣٤١٧٤٦) ٩ـ١١ـ١ـ٣ـ٥ـ٧ـ٩
کارون (٩٥٥١٦٥) ٣٠ر١٠ـ٣٠ر٢ـ٣٠ر٤ـ٣٠ر٦ـ٣٠ر٨

★ جنون و هوس ـ رنگی ـ گیتابالی
همای (٣١١٦٦٩) ٣٠ر١٠ـ٣٠ر٢ـ٣٠ر٤ـ٣٠ر٦ـ٣٠ر٨

★ سینما پارامونت : بعلت تعمیرات تعطیل است

★ خاک ـ بهروز وثوقی ـ فرامرز قریبیان
بولوار (٦٥٥٢٩٢) ١١ـ١ـ٣ـ٥ـ١٥ر٧ـ١٥ر٩

★ خریدار بسیار، فروشنده کم ـ رنگی ـ اسکوپ
پارک (٣١٩٦٣٧) ٩ـ١١ـ١ـ٣ـ٥ـ٧ـ٩

★ داداش‌کوچکه جیمزباند ـ رنگی ـ لاندوبوزانکا
کسری (٨٢٦٩٣٩) ١٠ـ١٢ـ٢ـ٤ـ٦ـ٨ـ٤٥ر٩

★ دردسر ازدواج ژاندارم ـ رنگی ـ لوئی‌دوفونس
شهرفرنگ (٦٢٧٦٢٨) ١٥ر١١ـ٣ـ١٥ر٥ـ٣٠ر٧ـ٤٥ر٩

★ دشمن ـ رنگی ـ محصول هندوستان
موناکو (٧٣٥٥٧٦) ١٠ـ ١٢ـ ٢ـ ٤ـ ٦ـ ٨

★ دزد سرخپوش ـ رنگی ـ برت‌لنکستر
دروازه‌طلائی (٣٥٢١٦٠) ٩ـ١١ـ١ـ٣ـ٥ـ٧ـ٩

★ (×) رنگها درتاریکی ـ رنگی ـ ادویژفنک
متروپل (٣١٩٤١٠) ٩ـ١١ـ١ـ٣ـ٥ـ٧ـ٩

رگبار مرگ ـ دنیای مسخره جاسوسان
البرز (٣٠٤٢٥٨) ٣٠ر٨ـ ١٢ ـ٣٠ر٣ ـ ٧ ـ ٩ ـ ٣٠ر١٠

★ شوالیه و سه تفنگدار ـ رنگی
سینه‌موند (٦٤٨٣٢٢) ١١ـ٣ـ٥ـ٧ـ٩

★ شبگرد ـ بیک‌ایمانوردی ـ شورانگیز
اروپا (٣٠٣١٧٩) ٣٠ر١٠ـ٣٠ر٢ـ٣٠ر٤ـ٣٠ر٦ـ٣٠ر٨
میامی (٧٥٤٣٢٩) ١١ـ١ـ٣ـ٥ـ٧ـ٩
مولن‌روژ (٧٥٢٩٢٩) ١ـ١١ـ٣ـ٥ـ٧ـ٩
الوند (٣٥٦٥٣٨) ١٠ـ١٢ـ٢ـ٤ـ٦ـ٨ـ١٠
کیهان (٥٤٦٣٦٠) ٩ـ١١ـ١ـ٣ـ٥ـ٧ـ٩
مارلیک (٩٦٣٦١٦) ١١ـ١ـ٣ـ٥ـ٧ـ٩
ارانوس (٥٢٧٩٧١) ٣٠ر١٠ـ٣٠ر٢ـ٣٠ر٤ـ٣٠ر٦ـ٣٠ر٨
سیلوانا (٣٦٣٧٧٧) ١١ـ٣ـ٥ـ٧ـ٩
آستارا (٢٧٤٠٢٢) ٣٠ر١٠ـ٣٠ر٢ـ٣٠ر٤ـ٣٠ر٦ـ٣٠ر٨
شرق (٥٣٤٠٢٤) ٣٠ر١٠ـ٣٠ر٢ـ٣٠ر٤ـ٣٠ر٦ـ٣٠ر٨
شهرام (٨٤٤٥٤٩) ١١ـ٣٠ر٢ـ٣٠ر٤ـ٣٠ر٦ـ٤٥ر٨
نیاگارا (٦٦٥٣٠٧) ١١ـ٣ـ٥ـ٧ـ٩

★ شش سگ گانگستر ـ رسوائی بزرگ
پردیس (٣٠٤٢٥٩) ٨ـ ١٠ـ ١٢ـ ٢ـ ٤ـ ٦ـ ٨

★ شمشیر سیاه ـ تهمت
آسمان‌آبی (٣٤١٦٦٨) ٩ـ١١ـ١ـ٣ـ٥ـ٧ـ٩

★ شیرفروش ـ رنگی ـ نورمن ویزدم
تخت‌جمشید (٦٥٢٥٥٠) ١١ـ٢ـ٤ـ٦ـ٨ـ١٠

★ عشق و مرگ ـ رنگی ـ وودی‌الن
شهرقصه (٦٢٧٢٩٠) ١٠ـ١٢ـ٢ـ٤ـ٦ـ٨ـ١٠

★ علی‌بابا وچهل دزد بغداد ـ رنگی ـ فرناندل
سانترال (٦٢٨٦٨٦) ١١ـ١ـ٣ـ٥ـ٧ـ١٥ر٩

★ عصر جدید ـ چارلی‌چاپلین
دیاموند (٨٢٨٤٠٠) ١٥ر١١ـ٤٥ر١ـ٣٠ر٣ـ٣٠ر٥ـ٣٠ر٧ـ٤٥ر٩

★ مرگ‌آوران ـ رنگی ـ لسلی‌نیلن
هولیدور (٨٩٢٧٣١) ١٥ر١١ـ٣٠ر١ـ٣٠ر٣ـ٣٠ر٥ـ٣٠ر٧ـ٤٥ر٩

★ (×) مونیکای عشوه‌گر ـ رنگی ـ گلوریاگیدا
آتلانتیک(٨٩٧١٧١) ١٥ر١١ـ٣٠ر١ـ٣٠ر٣ـ٣٠ر٥ـ٣٠ر٧ـ٣٠ر٩

★ مزدوران الماس ـ رنگی ـ تلی ساوالاس
شهرتماشا(٩٢٨٦٨٦) ٣٠ر١١ـ٣٠ر١ـ٣٠ر٣ـ٣٠ر٥ـ٣٠ر٧ـ٤٥ر٩

★ مردی که میخواست سلطان باشد ـ شون‌کانری
کریستال (٣١٧٦٧٥) ٩ـ١١ـ١٥ر١ـ١٥ر٣ـ٣٠ر٥ـ٣٠ر٧ـ٤٥ر٩

★ هرکول‌چینی ـ تایتان
نادر (٣١٤٤٩٥) ٩ـ١١ـ١ـ٣ـ٥ـ٧ـ٩

★ (×) ۱۸سالگان باید بیاموزند ـ رنگی ـ جرجتو مالا
امپایر (٨٩٣٩٤٢) ٣٠ر١١ـ٣٠ر١ـ٣٠ر٣ـ٣٠ر٥ـ٣٠ر٧ـ٤٥ر٩

★ نخاله‌ها در فروشگاه ـ قدم به قدم با مشت
فلور (٥٢٨٠٩٦) ٩ ـ١١ ـ ١ ـ ٣ ـ ٥ ـ ٧ ـ ٩

★ شیطان هفتدریا ـ رنگی ـ جک‌کانرز
ریولی (٧٥٧٧٧٧) ١١ـ٣٠ر٣ـ٣٠ر٥ـ٣٠ر٧ـ٣٠ر٩

★ جاگرنات ـ رنگی ـ عمرشریف
گلدیس (٦٢٨٧١٣) ٣٠ر١ـ٣٠ر٣ـ٣٠ر٥ـ٣٠ر٧

★ (×) شیطان در جسم زن ـ رنگی ـ ماگداکنوپکا
ب.ب (٨٢٩٦٤١) ١٠ـ١٢ـ٢ـ٤ـ٦ـ٨ـ١٠

★ بیداد در شهر ـ ایرج قادری ـ مرتضی عقیلی
آسیا (٦٤٣٩٠٩) ١١ـ١ـ٣ـ٥ـ٧ـ١٥ر٩
رکس (٣١٨٢٤٢) ٣٠ر١٠ـ٣٠ر٢ـ٣٠ر٤ـ٣٠ر٦ـ٣٠ر٨
شهوند (٣٥٤٠٤٠) ٩ـ١١ـ٤٥ر١ـ٤ـ١٥ر٦ـ٣٠ر٨
لیدو (٥٤١٢٨٢) ١٠ـ١٢ـ٢ـ٤ـ٦ـ٨ـ١٠
نپتون (٧٦٠١٣٦) ٩ـ١١ـ١ـ٣ـ٥ـ٧ـ٩
ژاله (٣٠٤١٢٠) ٣٠ر١٠ـ٣٠ر٢ـ٣٠ر٤ـ٣٠ر٦ـ٣٠ر٨
توسکا (٥٣٩٥٤٤) ٣٠ر١٠ـ٣٠ر٢ـ٣٠ر٤ـ٣٠ر٦ـ٣٠ر٨
المپیا (٩٢٦٧٩٧) ٩ـ١١ـ١ـ٣ـ٥ـ٧ـ٩
پاسارگاد (٣٤٢٧٨٢) ٩ـ١١ـ١ـ٣ـ٥ـ٧ـ٩
چرخ‌فلک (٩٥٠٥٥٨) ١٠ـ١٢ـ٢ـ٤ـ٦ـ٨
سیلورسیتی (٢٦١٢٠٥) ٣٠ر١٠ـ٣٠ر٢ـ٣٠ر٤ـ٣٠ر٦ـ٣٠ر٨

★ انفجار در ساعت ۵ ـ رنگی ـ رون‌کاستیل
رویال (٨٢٩٧٨٥) ١٠ـ١٢ـ٢ـ٤ـ٦ـ٨ـ١٠

★ نمی‌خواهم بمیرم ـ رنگی ـ اگوستینابلی
شهرقشنگ (٦٤٧٧٧٧) ١١ـ٣ـ٥ـ٧ـ١٥ر٩

★ فستیوال آثار سینمای هند
حافظ (٣٩١٠٧٤) ٣٠ر١٠ـ٣٠ر٢ـ٣٠ر٤ـ٣٠ر٦ـ٣٠ر٨

سئانس انگلیسی
گلدیس ساعت ٣٠ر٩ (جاگرنات)

کریستال: مردی که میخواست سلطان باشد

آقای حسین محمدی صاحب عکس بالا،خواهشمنداست‌بانگیزه وضع‌فوق‌العاده خانوادگی بآقای صاحبعلی فتحی به آدرس‌تهران نازی‌آباد ـخیابان سرسبز، کوچه منوچهری، پلاک۳ ویابا شماره‌تلفن های ۸۲۸۴۸۷ تماس‌حاصل‌نمائید.
آ ـ ۱۰۴۵۷

طی دوسال آینده

تولید سیمان به ۱۲ میلیون تن میرسد

۱۴۲۰ کارخانه ، سالیانه ۱۰ میلیارد قالب آجر تولید میکنند

با تفویض اختیارات به ادارات صنایع ومعادن امکانات بیشتری برای کارخانه‌های تولید مصالح ساختمانی فراهم شده

سیروس کرمانج

کرمانج که در باره برنامه‌ها سیاست ها و هدفهای وزارت صنایع و معادن در زمینه توسعه

تولید آجر فشاری به ۱۰ میلیارد عدد در سال رسید و تولید سیمان در سال آینده از مرز ۹ میلیون تن خواهد گذشت و در سال ۲۵۳۷ تولید سالانه سیمان داخلی به ۱۲ میلیون تن در سال خواهد رسید .

وزارت صایع و معادن تولید و افزایش مصالح ساختمانی صدور پروانه کارخانه های تولید مصالح را ساده‌تر کرده است .این مطلب را سیروس کرمانج معاون وزارت صنایع و معادن درسمپوزیوم هماهنگی ابعاد و صنعتی کردن ساختمان اعلام کرد .

صنعت ساختمان صحبت می‌کرد گفت: سیستم ساختمانی بایدازنظر تکنولوژی دستخوش تحولاتی عمیق گردد.

وی تاکیدکرد بمنظورحصول اطمینان ازاینکه کمبودموجود مرتفع گردد ، رشد ایجاد ساختمان باید از رشد تقاضا بیشتر باشد و در اجرای چنین برنامه ساختمانی باید از یک بازده سرمایه‌گذاری بالا برخوردار بوده ومسائل فنی و اجتماعی را درقالب چارچوب حقوقی کمبود های نیروی انسانی مواد اولیه بررسی نمود . در این کوشش عامل زمانی ، اقتصادی ، وزیبائی مورد توجه است.

تولید سیمان

کرمانج افزود:یکی ازوظایف مادر وزارت صنایع و معادن برنامه ریزی صنعتی در زمینه مصالح ساختمانی میباشد .در سال ۲۵۳۱ شاهنشاهی که مصرف سیمان حدود۳ میلیون تن و تولید حدود۲٫۸ میلیون تن در سال بوده ، براساس یک برنامه تهیه‌شده درازمدت قدرت تولیدی کشور تاآخر دهه سال های ۲۵۳۰ به ۲۰ میلیون تن درسال افزایش‌داده شده براساس این برنامه عظیم که ظرف ۷ سال تولید سیمان بحدود ۷ برابرافزایش می‌یابد بنابراین ظرفیت تولیدی سیمان بیش از دو برابر در حال حاضر گردیده و انتظار میرود به حدود ۹میلیون تن در سال ۲۵۳۶ و ۱۲ میلیون‌تن در سال ۲۵۳۷ برسد.

در زمینه های دیگر با تعداد ۱۴۲۰ کارخانه آجر ماشینی و کوره های هافمان و کورمهای دستی آجر فشاری، تولیدآجر کشور را به ۱۰ میلیارد قالب در سال رسانده شده است.

آمار تولیدات کشور نشان میدهد که چنین رشد تولید در سایر زمینه‌های مصالح ساختمانی نیز پدیدار بوده است.

مصالح جدید ساختمانی

یکی از موارد دیگری که در زمینه کاربرد تکنولوژی می‌تواند مورد بررسی قرار گیرد ، تهیه و تولید مصالح جدید ساختمانی که براساس آن میتوان از نیروی کارگر و مواد اولیه کمتری استفاده نمود ، که ضمناموجب میگردد استفاده از زمین های موردنیاز تقلیل‌یابد میباشد.چنین‌مصالحی لزوما از کیفیتی که بتواند استفاده از منابع چه درزمینه تولید ، ساختمان و یا مواد اولیه را بحداقل برساند برخوردار است.مثلا استفاده از شیشه دو جدار رنگی اقتصادی بوده‌و همچنین‌هزینه های تهویه مطبوع و حرارت مرکزی را تقلیل‌میدهد . به علت کمبود انرژی در کشور های غرب ، اخیرا مسئله حرارت فضا های داخلی مورد بررسی دقیق قرار گرفته و با توجه به تغییرات حرارت در ایران چنین مطالعاتی حائز اهمیت‌می باشد .

تکنیک های مختلفی در زمینه ساختمان‌وجود داردکه‌میتوان در چنین سمپوزیوم ها و همکاری های مشترکی مورد بررسی وبحث‌و تبادل‌نظرقرار گیرد. هم‌اکنون دولت‌روشهای مناسبی راکه بتواند فعالیت ساختمانی را افزایش دهد ، مورد بررسی قرار داده و پیشرفت چنین‌برنامه‌ای راتحت نظارت قرار داده‌است .

در زمینه هدفهای عمومی وزارت صنایع و معادن‌صدور پروانه صنعتی بالاخص برای تولیدمصالح ساختمانی‌ساده‌تر گردیده به ترتیبی که متقاضیان بتوانند اقدامات اجرائی‌پروژه خود را در یک زمان مشخص انجام دهند - دریافت پروانه بدین جهت است که متقاضیان را از تسهیلات مالی و حقوقی بیشماری برخوردار مینماید.

درزمینه‌افزایش‌تولید ،وزارت صنایع و معادن با تفویض اختیارات وسیع به استان ها، امکانات بیشتری را برای‌ایجاد کارخانه های تولیدی فراهم آورده است.

توسعه سریع‌صنعت ساختمان مستلزم ایجاد تسهیلات وسیع اعتبار است که در این زمینه موسسات مالی که نیاز های سرمایه‌گذاری کوچک‌وبزرگ را مرتفع کند بوجود آمده است.

سمپوزیوم صنعتی کردن ساختمان دیروز و پرویروز در محل باشگاه بانک سپه با شرکت مقامات و کارشناسان مسکن ایران و دانمارک‌جریان داشت.

پارچه بارانی بازارگرم دارد

قیمت پارچه بارانی ۱۰ تا ۳۰ریال ترقی کرده است

معاملات روی انواع پارچه های بارانی محصول داخله و خارجه باگرمی جریان دارد و قیمت ها نیز حدود متری۱۰ تا ۳۰ ریال ترقی کرده است.

قیمت پارچه‌بارانی محصول داخله متری ۲۱۰ تا ۲۲۵ریال و خارجی آن بخصوص پارچه بارانی مارک نینو آلمانی هر متر ۳۰۰ تا ۳۱۰ریال است .

علت ترقی قیمت و رونق بازار این فرآورده ، بیشتر ناشی از خریدکارگاه های‌تولید کننده بارانی برای‌زمستان‌آینده است و افزایش خرید شرکت «اتکا» است .

تقریبا تولید یک کارخانه بزرگ را اتکابه تنهائی‌خریداری کرده است و تدریجا تولیدات کارخانه مذکور راتحویل‌می‌گیرد .

یک مقام مطلع در این‌باره به خبرنگار ما گفت : درچند ساله اخیر چند فروشگاه بزرگ پوشاک ، کارگاه های بزرگی جهت تولید پوشاک در کنار فروشگاه های خود تاسیس کرده‌اند که بعلت استقبال از لباس های دوخته شده‌مرداخل کشور، امسال به تولید این کارگاه ها فوق‌العاده افزوده شده است و همین امر موجب شده تا مقدار تقاضا روی‌پارچه بخصوص پارچه بارانی بیش‌از عرضه باشد.

این مقام گفت : متاسفانه بعضی از کارخانه های داخلی بموازات افزایش مصرف تولید خود را آنطور که باید وشاید افزایش نداده‌اند وبهمین‌جهت پیش‌بینی میشود امسال بیش‌از سال های گذشته اضافه بر واردات بارانی از خارج ، پارچه بارانی نیز بمقدار زیادی وارد کشور شود .

قیمت تیرآهن تنزل کرد

مقدار قابل توجهی تیرآهن وارداتی به بازار عرضه‌شد وچون زمینه انواع تیر آهن در کشور زیاد است واخیرا نیز قیمت تیرآهن دربازار های اروپایی هر تن پنج تا ۱۲ دلار تنزل کرده و قیمت تیر آهن تحویل‌بندر پهلوی به‌تنی ۲۷۸ دلار و تحویل بنادر جنوب ایران به‌تنی ۲۷۰ تا۲۷۲ دلار رسیده است .قیمت تیرآهن در ایران نیز هر کیلو یک تا دوریال تنزل کرد وقیمت آن به کیلویی ۲۷٫۵ تا۳۲٫۵ ریال رسید.

قیمت تیرآهن نورد اهواز هنوز هم به‌قیمت حدود ۳۵ ریال عرضه میشود در صورتیکه برخی از ثمرات آن در بازار کیلویی ۲۹تا۳۰ ریال خرید و فروش میشود.

طلاگران شد

★ صندوق بین‌المللی پول مقدار زیادی طلای‌شمش حراج میکند

قیمت طلای شمش در بورس لندن به هراونس ۱۱۵٫۵ دلار رسید که نسبت به نرخ روزجمعه هر اونس ۸٫۳۷ دلارترقی کرد ودربانک ملی ایران به کیلوئی ۲۷۲ هزار ریال رسید که نسبت به نرخ روزشنبه هرکیلو ۱۸٫۵۰۰ ریال ترقی کرده است .

چندی قبل بدنبال حراج طلا از طرف صندوق بین‌المللی‌پول، قیمت طلا به حدود هر اونس ۱۰۰ دلار رسید ، ولی پس از یک مدت‌کوتاه مجددا قیمت طلا ترقی کرد و نرخ آن در بورس های مهم جهان به هر اونس ۱۰۴٫۶ تا ۱۰۹٫۵ دلار افزایش یافت و نرخ این فلزدر ایران نیز ازطرف بانکملی ایران هر کیلو ۲۴۵ هزار ریال عرضه شد.

هفته گذشته اعلام شد که روز۱۵ سپتامبر (۲۴ شهریور ماجاری) از سوی صندوق بین‌المللی پول برای سومین بار مقدار قابل ملاحظه‌ای طلای شمش حراج خواهد شدو این اطلاعیه موجب گردید تا نوسان قیمت طلا در دوهفته اخیر بیشتر شود ، ولی اظهارات اخیر برژنف مبنی بر اینکه‌امسال‌محصول غلات‌شوروی کافی استو کشور مذکور برای خرید غلات، طلا ببازار عرضه نخواهد کرد موجب شد تا قیمت فروش طلا در بازار های‌جهانی ناگهان افزایش یابد و قیمت ها حدود هر اونس ۳تا ۵ دلارترقی کند .

بعضی از دست اندرکاران معتقدند شاید قیمت طلاتاعرضه آن از طرف صندوق بین‌المللی پول تنزل نکند، ولی چون‌مدار عرضه طلااز طرف صندوق‌مذکور زیاد است و بعداز ۲۴ شهریور هم مداری از موجودی طلای صندوق مذکور بحراج گذاشته میشود، بهمین جهت ممکن است قیمت این‌فلز بعداز۲۴شهریور ماه مجددا تنزل کند .

صادرات کفش ماشینی کاهش یافت

صادرات انواع کفش طی پنج‌ماهه اول امسال، نسبت‌به مدت مشابه‌سال گذشته کاهش یافت .

یك مقام مطلع به خبرنگار ما گفت: ازجمله کالا های صنعتی و ساخت کشور که مقدارصادرات آنها بخصوص در چند ساله اخیر زیادشده بود، کفش های ماشینی است، ولی صادرات این کالا هم در سال جاری مانند بسیاری از کالاهای دیگر نه تنها زیاد نشده‌بلکه در پنج ماهه اول سال جاری‌صادرات این‌فرآورده صنعتی مقدار قابل توجهی کاهش یافته‌است.

مجموع صادرات کفش‌چرمی، لاستیکی و پلاستیکی درپنج ماهه اول امسال حدود ۳۲۹ تن بارزش ۱۴۰ میلیون ریال بوده‌است ، درصورتی که مجموع صادرات کفش درمدت مشابه سال گذشته قریب۹۸۳ تن‌بارزش ۳۰۳ میلیون ریال بوده‌است.

این مقام افزود : قیمت‌کفش ماشینی و دست دوز دردو سه ساله اخیرفوق‌العاده ترقی‌کرده وشاید یکی از علل کاهش میزان صادرات کفش بالابودن قیمت آن باشد.

هفته‌هنگ کنگ در تهران برگزار میشود

سناتور طاهر ضیائی رئیس اتاق ایران با رئیس و یکی از اعضای هیئت هنک کنگ گفتگو میکند.

بمنظور توسعه امور بازرگانی وهمکاری اقتصادی بین بخش خصوصی ایران و هنگ کنگ زمینه های تازه‌ای بوجود می‌آید و سرمایه گذاران ایرانی و هنگ کنگی طرح های مشترکی‌را مورد توجه قرار میدهند .

در مذاکراتی که بین «آن» رئیس شورای توسعه تجارت هنگ کنگ و سناتور طاهرضیائی رئیس اتاق بازرگانی ایران دیروز انجام‌گرفت،هیات تجارت‌هنگ‌کنگی شرکت کرد و پیرامون امکانات توسعه بازرگانی وهمکاری های اقتصادی بین ایران و هنگ کنگ تبادل نظر بعمل آمد.

دراین مذاکرات‌آقای «آن» اظهار داشت که بعلت ارزانی نیروی انسانی درهنگ کنگ میتوان با سرمایه گذاری مشترک با ایران ، پایگاهی برای ساخت و صدور کالا های صنعتی بخصوص‌ماشین آلات نیم ساخته بسایر کشور ها فراهم آورد .

در پایان مذاکرات قرار شد با برگزاری‌هفته هنگ کنگ درایران ومعرفی اقتصاد و بازرگانی هنگ کنگ راههای رسیدن بهدف سرمایه گذاری بین‌بخش‌خصوصی در کشور بررسی شود .

مسکن برای کارکنان صنایع ساخته‌میشود

★ دو هزار واحد مسکونی جدید در شهر صنعتی اراك احداث خواهد شد .

درشهر صنعتی اراک ۲۰۰۰ واحد مسکونی جدید برای‌کارکنان صنایع متمرکز در این‌شهرک‌ایجاد خواهد شد. براساس طرحی که سازمان گسترش ونوسازی صنایع ایران دردست بررسی و تصمیم‌گیری‌نهائی دارد، قراراست۲۰۰۰ واحد مسکونی تازه‌در این‌شهرک برای سکونت کارگران و کارکنان صنایع اراک ساخته شود.

بهره برداری

سازمان گسترش و نوسازی صنایع ایران ، همزمان وهمگام با نوسازی وایجاد واحد های‌صنعتی برای تامین مسکن کارکنان این واحدها طرحهائی‌راهم‌بموقع‌اجراء درآورده است . از جمله ایجادیک شهرک صنعتی با ۳۰۰۰ واحد مسکونی همراه باسایر تاسیسات شهری وزیربنائی با سرمایه‌ای بالغ بر ۶۹۱۵ میلیون ریال شروع گردید و تا آخر سال گذشته با ۳۱۱۴ میلیون ریال سرمایه‌گزاری قسمت اعظم تاسیسات شهری همراه با ۱۶۰۰ واحد مسکونی مورد بهره‌برداری قرار گرفت و قرار است تا آخر سال آینده‌بقیه واحد های مسکونی نیز تکمیل و مورد بهره‌برداری قرار گیرد.

سازمان گسترش و نوسازی صنایع ایران باتوجه به ایجاد واحد های جدید در این قطب صنعتی ، طرح تازه‌ای درزمینه‌تهیه و تامین مسکن دردست‌تصمیم‌گیری دارد که براساس آن ۲۰۰۰واحد مسکونی جدید با ۳۵۰۰ میلیون ریال سرمایه‌گزاری ظرف ۵ سال آینده ایجاد خواهد کرد. باین ترتیب مجموع واحد های مسکونی که این سازمان برای کارگران و کارکنان واحدهای صنعتی متمرکز دراراک ایجاد خواهد کردبه ۵ هزار واحد مسکونی خواهدرسید.

پای صحبت یک خانواده حمایت شده

به همت برنامه حمایت از خانواده بی سرپرست وباکمك مددکاران اجتماعی فرزندان این خانواده به مرحله بازتوانی میرسندوازحمایت بی نیازمیشوند

پای گفت‌وگوی یك خانواده شش نفری می‌نشینیم که‌در حل حضور تحت حمایت برنامه‌حمایت ازخانواده های‌بی سرپرست قرار دارند وبایاری و همکاری مددکاران اجتماعی این برنامه‌زندگی آنها سروسامان یافته‌است.

«محمد حسن‌یوب »پدرخانواده که پیر مردی است ۷۰ ساله و ازکار افتاده میگوید:

۱۷ سال پیش در بیرجندبنا بودم در آنجا هنگام کار ازبالای ساختمان نیمه کاره سقوط کردم و دستم شکست و دیگر قادربه کارکردن نبودم. بناچار بچه‌هایم رابرداشتم و به‌تهران‌آمدم ازبخت بد بعداز چندی که درپدربدنبال کار می گشتم و همیشه هم‌سر-خورده و خجالت زده برمی‌گشتم کنار خیابان با اتومبیلی که راننده‌اش مست‌بود تصادف کردم واین‌بارپایم آسیب دید. چندین ماه برای معالجه بستری شدم‌در حالیکه خانواده‌ام بی سرپرست و گرسنه مانده بودند. پسربزرگم که تاکلاس ششم ابتدائی درس خوانده بودبه‌ناچار دنبال‌تحصیلش رارها ساخت‌و برای‌امرار معاش وتامین مخارج خانواده شروع به کار کرد. مادر بچه هایم نیز که باپسرش برای کمك به خرج خانه درخانه های مردم کار می کردطی حادثه‌ای‌دستش‌شکست وبار دیگر یك دست زحمتکش وبدل‌کردن خانواده شد. سالها گذشت بدون آنکه من و زنم هیچکدام معالجه شویم وبتوانیم کار کنیم وخانواده‌مان را تامین نمائیم . پسرم همچنان تلاش‌می کرد و بادرآمد ناچیز خانواده‌را بوضع اسف‌باری اداره میکرد.

بالاخره حدود شش ماه قبل باکمك مددکاران اجتماعی وهمت برنامه حمایت از خانواده های بی سرپرست من و زنم معالجه شدیم ، پسر بزرگم که‌در یك شرکت به عنوان نامه رسان کار می‌کرد و ماهیانه ۴۰۰ تومان درآمد داشت با اقدام و کوشش مددکاران اجتماعی حقوقش به هزار تومان افزایش یافت پسر دومم که علاقه چندانی به‌درس خواندن نداشت برای فراگیری حرفه به مدرسه صنعتی فرستاده شدو دودخترم هردو به مدرسه می‌روند مادر بچه‌هایم که دستش معالجه شده هفته‌ای چند روز کار میکند و رویهم رفته به‌حقوق پسر بزرگم و دستمزد مادر بچه‌ها وماهیانه‌ای که سازمان بما می پردازد زندگی راحتی داریم .

اگرچه هنوز مشکلات مالی ما کاملا حل نشده ولی باکمك مددکاران اجتماعی که‌مرتب به ما سرکشی میکنند واز مشکلاتمان جویا میشوند و در صدد رفع‌آنها برمی‌آیند و پس‌از آنکه هرچهار فرزندم به مرحله بازتوانی‌برسند امیدآنرا دارم که روز بروززندگی بهتری داشته باشیم و آینده خوبی برای خانواده‌ام پیش بینی میکنم .

دراینجا بغض به گلوی پیر مرد نشست و درحالیکه با دو دختر کوچکش از اتاق بیرون‌می رفت‌صدای گرفته‌اش را شنیدم که می‌گفت : خدابه همه کسانی که دست مزوخانواده‌ام راگرفتند عمر بدهد.

آگهی مناقصه

سازمان ثبت اسناد و املاک کشور تهیه غذای ظهر برای کارکنان مرکزی سازمان ثبت‌را روزانه حداقل ۵۰۰ نفر و برای۵ روز درهفته تاآخر سال جاری به مناقصه میگذارد .

۱- اشخاص ذیصلاح که‌در این امر فعالیت وتجربیاتی دارند میتوانند برای کسب اطلاعات بیشتر بملاحظه شرایط و مشخصات غذا و غیره تاپایان وقت اداری روز ۲۵۳۵٫۶٫۲۴ شاهنشاهی بدفتر حقوقی و روابط عمومی سازمان ثبت اسناد و املاک کشور واقع در خیابان فروغی مراجعه نمایند .

۲- شرکت کنندگان در مناقصه بایستی پیشنهادات خود را بابرگ شرایط امضاء شده و بمبلغ مشخصی تا آخر وقت اداری روز ۲۵۳۵٫۶٫۳۰ در پاکت لاک و مهر شده که‌در پشت‌آن جمله مربوط به مناقصه تهیه غذا قید شده باشد به دفتر حقوقی و روابط عمومی سازمان ثبت اسنادو املاک کشور تسلیم ورسید دریافت دارند پیشنهادات واصله در ساعت ۱۰ صبح روز ۲۵۳۵٫۶٫۳۱ در کتابخانه سازمان‌ثبت باحضور اعضاء کمیسیون مناقصه بازوبرنده مناقصه ظرف سه روز اعلام خواهد شد حضور پیشنهاد دهندگان یا نمایندگان‌آنهادر جلسه‌مناقصه آزاد است .

۳- شرکت کنندگان درمناقصه باید مبلغ ۲۵۰٫۰۰۰ ریال نقدا به حساب شماره ۱۱۰۰۰۸ بانک ملی ایران شعبه ثبت بصورت سپرده واریز و رسید آنرا ضمیمه پیشنهاد خود نمایند.

۴- به پیشنهادات مبهم و مشروط و ناقص‌ومخدوش و فاقد سپرده موضوع بند ۳ این‌آگهی وهمچنین پیشنهاداتی که بعداز موعد مقرر برسد‌ترتیب اثر داده نخواهد شد .

۵- سازمان ثبت در رد یا قبول یک یا کلیه پیشنهادات مختار است .

۶- سپرده برنده مناقصه و نفر دوم نگاهداری و در صورت استنکاف هر یک از برندگان در انجام معامله بدون تشریفات به نفع سازمان ثبت و ضبط خواهد شد.

۷- برنده مناقصه ملزم است هنگام عقدقرارداد مبلغ ۵۰۰٫۰۰۰ ریال را بصورت نقد به عنوان تضمین حسن انجام کار بحساب شماره ۱۱۰۰۰۸ بانک ملی ایران شعبه سازمان ثبت تودیع نماید .

۸- هرگونه هزینه متعلقه از قبیل هزینه‌ثبت قرارداد در دفاتراسناد رسمی‌و مالیات وحق‌الدرج آگهی مناقصه و تجدید مناقصه وعوارض وسایر هزینه های قانونی بعهده برنده مناقصه می‌باشد .

۹- شرکت در مناقصه و دادن پیشنهاد به‌منزله قبول اختیارات و تکالیف دستگاه مناقصه گذار موضوع ماده ۱۰۰ آئین‌نامه معاملات‌دولتی مصوب ۲۷ اسفند ۱۳۴۹ میباشد .

معاون وزارت دادگستری و رئیس سازمان ثبت اسنادو املاك كشور
احمد زرین‌نعل

قابل توجه پذیرفته شدگان و گروه رزرو مدرسه عالی پرستاری

از پذیرفته شدگان و گروه رزروکه‌نامشان در لیست زیر قید شده خواهشمند است مدارک ذیل را تاپایان وقت‌اداری دوشنبه ۲۵۳۵٫۶٫۲۲ بدفتر مدرسه عالی پرستاری جهت ثبت‌نام ارائه‌دهند

۱- اصل کارنامه
۲- اصل شناسنامه
۳- اصل دیپلم
۴- قبض تائیدیه دیپلم متوسطه جهت مدرسه عالی پرستاری
۵- ۱۰ قطعه عکس ۴×۳
۶- دونسخه فتوکپی شناسنامه

رئیس مدرسه عالی پرستاری

اسامی پذیرفته شدگان مدرسه عالی پرستاری

۱- سیمین غفاری‌فر
۲- صفیه سپیدرضی
۳- نسرین عدالت منش
۴- پروین سپاهی‌فرد
۵- فاطمه بهبهانی‌زاده
۶-مرضیه عبقری
۷- محترم شمتی
۸- آمنه حروفی گیلانی
۹- شهره منعمی
۱۰- شیفته اندیشه
۱۱- ناهید یگانه راد
۱۲- مریم مثانی
۱۳- اقدس سلطانی
۱۴- ملیحه دستزنج
۱۵- صدیقه پوررادکار
۱۶- فاطمه نیکوکار
۱۷- رضوان حمیدی
۱۸- مهین پارسا
۱۹- نسرین‌آرودخانی
۲۰- رقیه حمیدی
۲۱- میژه حاجی‌باباآقا
۲۲- اقدس سهرابی
۲۳- فخرالسادات مرتضوی هاشمی
۲۴- فیروزه شمسی‌گوارا
۲۵- الهه محجوب
۲۶- شهناز آنه‌محمدزاده
۲۷- مولود فیضی
۲۸- افسانه عباسی
۲۹-شهرزاد دبیرآشتیانی
۳۰- فخرا عبدولی
۳۱- زیاب ذکاوت
۳۲- فرزانه مظفری افشار
۳۳- اولین‌کرک
۳۴- مژگان آموزگار آشتیانی
۳۵- سهیلا باقری پورزندمندیل
۳۶- عذرامیرزابابائی مرزبحرانی
۳۷- منیره ناصریان خیابانی
۳۸- ناهید ارسطوی ایرانی
۳۹- معصومه صالحی
۴۰- نلانازلو میان

اسامی رزرو مدرسه عالی پرستاری

۱- راحله علی‌نژاد بلاطی
۲- ام‌البنی شفایی .
۳- ثریا آدم‌عارف
۴- مهرانگیز فارسی
۵- فریبا کاوه
۶- صغری نظری اردکانی
۷- اشرف‌السادات شبانکاره
۸- کبری طاهری
۹- هنگامه حاجی حسن
۱۰- منیژه طغرلی‌پور
۱۱- منیژه راحتی‌نوبر
۱۲- شیرین انوشیروانی
۱۳- زهره ابرمکی‌اقدم
۱۴-ناهید ملک قاسمی
۱۵- سیده شاهرخ غدیری
۱۶- پروانه خلیقی
۱۷- افسر صدریان
۱۸- آذر عشقی‌فر
۱۹- آناهیتا گودرزی
۲۰- مینو میلانی عجب‌شیر

COPPEE-RUST

CONSULTANCY IN TECHNICAL FIELDS

Coppee-Rust Iran

Can handle any phase or all of a project, on time, within budget, carefully by means of:

— Consulting
— Project management
— Design
— Procurement
— Construction Management

*

Coppee-Rust Iran

Offer also separate services in the following technical fields:

— Piping
— Pressure vessels
— Instrumentation
— Heating-ventilation-air conditioning
— Water and effluent treatment
— Acoustic
— Safety
— Fire fighting
— Material handling
— Utilities systems

*

Investors, Industrialists, Architects, Consultants and Engineers,

We are at Your service.

*

Coppee-Rust Iran, Davoudieh, Natt Avenue,
4th Street, Taban Sharghi Avenue, No. 113/2
Telephone: 22.25.23 — 22.39.29.

گفتگو با حسین صدر ، درباره تلویزیون وسینما

لااقل یک سازمان فرهنگی باید ما را جدی بگیرد

بزرگمهر

باحسین صدر کارگردان تحصیل کرده تلویزیون گفتگوئی داریم .

● حسین صدر در معرفی خود می‌گوید من‌ازدوره دبستان به انگلیس رفتم و بعد از دیپلم در دانشگاههای مختلف اروپا در رشته زمین شناسی ، علوم اجتماعی ، سینما و کارگردانی تلویزیون و چند رشته دیگر از دانشگاه های آزاد به تحصیل مشغول شدم‌و بالاخره ازدانشگاه سینمائی لندن فارغ‌التحصیل شدم، زهانمودن چندین رشته تحصیلی آنهم یکسال قبل از فارغ‌التحصیل شدن در هر رشته ، دلیل‌علاقه‌ای بود که همیشه بسینما و هنر

حسین صدر

داشتم. بهر صورت بعداز یک سیر وسیاحت در شهر هاورشته های تحصیلی‌اروپا بایران‌برگشتم. ویکسال واندی از سربازیم را مامور خدمت در فرهنگ و هنر شدم و درآنجاچندین‌فیلم‌ساختند وخبری‌در رول کارهای فرهنگ وهنر برایشان ساختم که‌ساختن این فیلمها متناسب با محیط کار وخواست صاحب کار بود . سربازی که تمام شد با این فکر که تلویزیون دارای امکانات بیشتری است به واحد نمایش آمدم و در این یکسال و نیم که در اینجا هستم تعدادی طرح و سناریو ارائه داده‌که هیچکدام تصویب نشد و تنها کار من کارگردانی و ضبط تئاتر مزشک محله بودکه‌در تعطیلات‌نوروزی پخش شد وتاکنون هرچه من طرح ارائه داده‌ام تصویب نشده است بایکی از کارگردانان‌تصمیم به ترجمه ضبط تعدادی تاتر تک پرده‌ای گرفته‌ایم کشایدمقداری ازکمکاری یا بیکاری‌مان کاسته شود .

از حسین صدر راجع به سینما میپرسم، میگوید، تصمیم داشتم‌و دارم کمدر سینما فعالیت کنم ، زیرا حرفه اصلی من ساختن‌فیلم است، اما این یکی نیز دهها اشکال دارد که اولین مشکل ، نداشتن سرمایه‌و نبودن تهیه‌کننده وآشنا نبودن با آدمها است که این فقط اشکال من نیست مشکل همه جوانهائی است که ازخارج برمیگردند . وشاید حق باسرمایه گذار باشد که حاضر نیست در مورد من نوعی ریسک بکند ، زیرا دلیلی هم وجود ندارد که من یاهر کس دیگر که بامدرکی از خارج برگشتیم مطابق سلیقه‌او عمل کنیم. . اما بهر صورت‌باید یکسازمان ماراجدی بگیردو با گذاردن امکانات در دسترس‌ما، نتیجه کار را ببیند. ناگفته نماند که‌از سینمای فارسی پیشنهادهائی میشود، اماتاکی میتوان به‌سینمای فارسی اندیشید . اگر قرار باشد بامطالعه و تحصیل، همان‌سینمای همیشگی ارائه شود ، پس نتیجه تحصیل چیست؟

بقول یکی‌از دوستان کارگردان، نتیجه تحصیل ، بیکاری و بی‌پولی است و نتیجه بیسوادی بیکاری و داشتن بهترین امکانات رفاهی».

ستاره بخت شما

● فروردین - شما فکر وخیال زیاد میکنید ودراین فکر و خیالات کمتر حسابگری می‌کنید این وضع بنفع شما نیست .

● اردیبهشت - بیاد داشته باشید که خشم و عصبانیت‌انسان را بیمار میکند راجع باین موضوع بیشتر فکر کنید.

● خرداد - وقتی انتقادی ازشما میشود گوش کنید شاید واقعا نفع شما در آن باشد .

● تیر - در انتظارات خود از دوستان و آشنایان تجدید نظر کنید از هرکس آنچه رابخواهیدکه اگر از شما میخواستند باو میدادید ؟

● مرداد -هرگزدر برابر میهمان روترش نکنید مقدم‌او را پذیرا شوید . زیرا می‌گویند میهمان عزیز خداست.

● شهریور - اگر بطورکلی بپول اهمیت نمیدهید در اشتباه هستید زیرا در زندگی امروزی خواهی نخواهی پول رل مهمی‌را بازی میکند.

● مهر- روحیه‌خود را قوی نمائید در برابر ناملایمات و سختی های زندگی سست اراده نباشید .

● آبان - درمورد پیشنهادی که بشما میشود مطالعه‌کنید فورا تصمیم نگیرید.

● آذر - بعضی وقتها از شخص یاچیزی دفاع می‌کنید که ممکن است قابل دفاع نباشد تعصب بخرج ندهید . ورفع خستگی است که بتوانید تجدید قوا بکنید .

● دی- هروقت قولی میدهید حتما انجام بدهید . بدقولی شایسته شخصیت آدمی نیست .

● بهمن - هدایایی راکه بشما عرضه میشود اگر موافق میل وسلیقه شما نیستند هم بپذیرید.

● اسفند - چیزی که سخت به‌آن احتیاج دارید استراحت

تلویزیون

برنامه‌های تلویزیونی زیر از طرف سازمان رادیو تلویزیون ملی ایران اعلام شده است مسئولیت هرگونه تغییر در ساعات و چگونگی برنامه‌ها با ان سازمان است

برنامه اول کانال ۷

چهارشنبه

۱۷-۰۰ اخبار
۱۷-۰۵ روستائیان
۱۷-۳۰ نقالی
۱۷-۴۰ کارتون
۱۷-۵۰ مسائل فقهی
۱۸-۳۲ نیایش
۱۸-۳۷ ریتا
۱۸-۴۲ اذان
۱۸-۴۷ سخنرانی مذهبی
۱۹-۲۰ اخبار ورزشی
۱۹-۳۰ دنیای اب
۲۰-۰۰ مشروح اخبار
۲۰-۳۰ تقویم تاریخ
۲۰-۴۵ مصاحبه با شخصیتها آقای منتظم رئیس اداره ششم سیاسی
۲۱-۳۵ ایران زمین
۲۲-۰۵ خیابان‌سانفرانسیسکو
۲۳-۰۵ موسیقی ایرانی

برنامه نیمروز پنجشنبه

۱۲-۰۰ اخبار
۱۲-۰۵ قرائت قرآن
۱۲-۱۵ تدریس قرآن
۱۲-۴۵ کارآموزان وکالت
۱۴-۴۰ کارتون
۱۴-۰۰ اخبار
۱۴-۳۰ خیابان سسامی
۱۵-۲۰ فیلم اموزشی
۱۵-۴۵ برنامه ورزشی

برنامه دوم کانال ۹

چهارشنبه

برنامه بین‌المللی

۱۶-۰۰ تصویر و موسیقی
۱۶-۲۵ خلاصه اخبار
۱۶-۳۰ اتاق ۲۲۲
۱۷-۰۰ سفر با اسلحه
۱۷-۳۰ تارزان و پری‌دریائی
۱۹-۰۰ اخبار

برنامه عادی

۱۹-۲۰ موسیقی و تصویر
۱۹-۳۰ دختر استثنائی
۲۰-۰۰ اخبار
۲۰-۳۰ مرزهای دانش
۲۱-۰۰ وضع اضطراری
۲۱-۵۰ ادبیات جهان
۲۲-۲۵ سریال سینمائی : « مکگلود »

رادیو و تلویزیون

ساعت ۲۲٫۰۵ برنامه شبکه مجموعه جدید «خیابان سانفرانسیسکو»

مجموعه جدیدی بنام خیابان سانفرانسیسکو از این‌پس روزهای چهارشنبه از برنامه اول پخش خواهد شد .

هنرپیشگان سریال کارل‌مالدن و تیم اوکانر هستند . در فیلم این هفته گاس افسرپلیس مرحین انجام وظیفه گلوله میخوردومیمیرد مایک‌استون کارآگاه جنایی پلیس بدنبال ردپای قاتل میرود.

ساعت ۲۲٫۲۵ برنامه دوم «مك‌کلود»

از سریال سینمایی این هفته مکگلودپخش میشود . داستان فیلم مربوط به درگیریهای مکگلود افسر پلیس باگروهی ازقاچاق‌چیان هروئین میباشد.

این قسمت نیز مانند گذشته دارای صحنه های پر هیجانی است .

ساعت ۲۱٫۵۰ برنامه دوم «اوژن‌یونسکو»

از برنامه گروه ادب امروز ، تشریحی از زندگی نویسنده‌بزرگ قرن بیستم « اوژن‌یونسکو» پخش میشو. این نویسنده رومانی‌نژاد درسال ۱۹۱۲ بدنیا آمد. مادرش فرانسوی بود واین زبان رابسیار راحت آموخت ، جنگ دوم جهانی باعث بوجود آمدن گونه‌های مختلف از نویسندگان و شاعران شد. گونه‌ای از این نویسندگان بدنبای پوچی راه یافتند و پوچی کلام را ، پوچی عبارت های رنگ وروغن‌زده را برملا ساختند ، در این گروه باید از اوژن‌یونسکو نام برد.

ساعت ۲۱٫۳۵ برنامه شبکه «دودمان‌غوریان»

دربرنامه ایران‌زمین، مطالبی راجع به دودمان غوریان بازگو میشود. دکتر مهدی روشن‌ضمیر مطالبی تحقیقی درباره این‌سلسله خواهند گفت درمتن گفته شده این سلسله یکی از دودمانهای اصیل ایرانی است که متاسفانه موردبی‌مهری تاریخ نویسان قرار گرفته است.»

ساعت ۲۰٫۴۵ برنامه شبکه «مصاحبه با شخصیت‌ها»

دربرنامه مصاحبه‌باشخصیتها، آقای منتظم ، رئیس اداره ششم وزارت امورخارجه‌خاطرات‌مربوط به پنجاه سال اخیر خود رابازگو میکند

ساعت ۱۹٫۳۰ برنامه دوم «دختر استثنائی»

از سریال دختر استثنایی ، ماجرای یاقوت طبیعی پخش میشود .

سالی و جان هردو از زندگی شان راضی هستند اما یک اتفاق همه چیز را عوض میکند.

ساعت ۲۱ برنامه‌دوم «وضع اضطراری»

از سریال وضع اضطراری ، ماجرای دنده معکوس‌پخش‌میشود. گروه نجات این بارنیز بااتفاقات گوناگونی روبرو میشوند .

ساعت ۲۰ برنامه دوم رادیو «گلهای تازه»

امشب گلهای تازه شماره ۱۴ درمایه سه گاه باآواز محمودی خوانساری ، ویلن اسداله ملک و ضرب جهانگیر ملک پخش میشود. خواننده ترانه حمیرا است باشعر هایی از هما میرافشار و عماد خراسانی به گویندگی آذرپژوهش.

ساعت ۱۵ فردا «پنجشنبه» برنامه دوم رادیو «نمایشنامه اتوبوسی بنام هوس»

نمایشنامه معروف « اتوبوسی بنام هوس» اثرنویسنده مشهور تنسی ویلیامز در ساعت ۱۵ فردا « پنجشنبه » برنامه دوم‌رادیوپخش میشود. مترجموکارگردان‌نمایشنامه بیژن مفید است.

تهیه کننده‌فریبرزامیرابراهیمی میباشد.

جدول ویژه

شماره ۹۹۸

جدول

افقی :

۱- در دل‌کافر نتوان یافت - یکی از معروفترین میادین‌پاریس ۲- گاهی تابه‌حشرلنگ میشود - از آن هم شیره میگیرند - مجلس رقص خارجی ۳- زرنگی پیشه کرده - مرغ خانگی - سخی و بخشنده ٤- نفس بلند - حدفاصل بین دوکشور - خدا نکند بسوزد - بلی به زبان خارجی - مکان ٥- از اقوام معروف ایران بود - نفس انسانی آنرا می‌پذیرد - شهری در ایران ٦- یکی از ایالات کشور آلمان - اول را جمع کنید - جسد حیوان مرده ۷- لباس زمستانی است - گروهی که یک پیشه دارند - نیرنگها ۸- ماهی قرمز - به‌کارکفاشی می‌آید - آسایش - صورت ۹- فرشته‌ای در دین زرتشت - واحد پول آلمان - درخواست از سر تضرع ۱۰- مرض پیسی است و پوست گرفتارش میشود - در هند بیشتر میکشند و تزکیه نفس میکنند - فلزیست ۱۱- از سازهای بادی - خردمند و دانا - حیله ۱۲- برادر ابوی۱۲- اصل هرچیز - آش -آنچه از شرابته‌نشین میشود - خرس‌عرب۱۳- پشت سرهم - مغلوب در بکس - سگ مریض پاچه‌گیر ١٤- مشتی که به دهان میکوبند - توانائی -با یکدیگررفت و آمد داشتن ۱۵- از موسیقیدانان معروف مجار- نام دیگر ستاره زحل .

عمودی :

۱- بزرگ و گرامی داشتن - سالیکه گذشت - جائی است بین جهنم و بهشت ۲- دسته هاون - استخر است - گرد ۳- خدارحمتش‌کند - مزه خوشایند - قلاده سگ - چین‌و چروک پوست ٤- ضمیر مفرد - لباس خانم - سروکارش با انواع پول است ٥- به او اطمینان نتوان کرد - اسب چاپار -خسیس پس‌نمیدهد - سوره‌یی درقرآن مجید ٦- زیاد که شود اعصاب عاشق درهم‌میشود - پایتختی در آسیا - نی‌باریک ۷- علف خودرو و هرزه - پشت سرهم - نوعی اتومبیل است ۸-صددر صد در زندگی پیشرفت میکند - پایتخت کشور ونزوئلا ۹- عطا و بهره - نوعی تسبیح است - مخالف ۱۰- قرض - رو کردن و توجه داشتن به کسی - سرزنش ۱۱- صدای حشره- از صورفلکی - خرمن ماه - آنچه از مرده بجا میماند ۱۲-تنبل- پرده دری - حرف ندا ۱۳- گازر به دیدنش روی را هم میکشد - شادمانی تام - گاهی پای اسناد میزنند - دو زن‌که چشم دیدن همدیگر را ندارند! ١٤- پولیکه قابل خرج کردن است -احتیاج‌روبه مزاجشان میکند !- پدر در لفظ قزوینی! ۱۵- اولین مسلمان ایرانی - نثر - آشکار و مدلل .

حل جدول شماره ۹۹۷

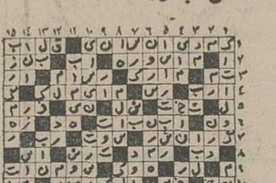

جدول عادی

شماره ۹٤۳۸

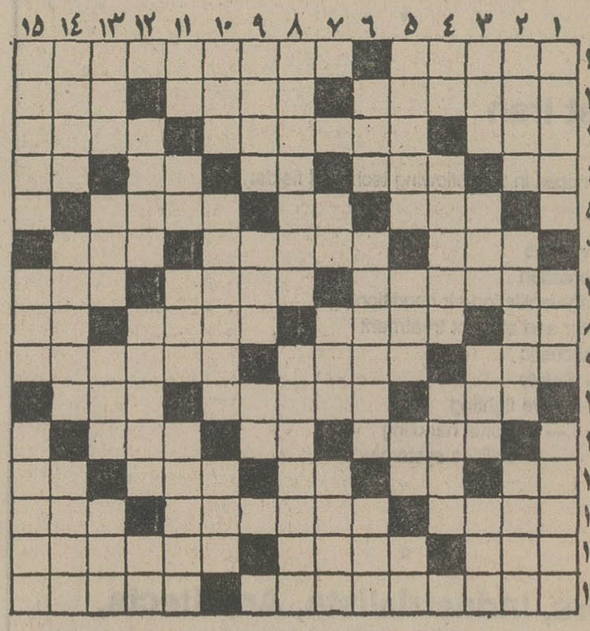

افقی :

۱- انچه باعث اندوه شود - از عشاق معروف وطن ۲- حیله‌گری و دوروئی پیشه کرده- نوعی زردآلو است - از طوایف معروف عرب ۳- قسمتی از خانه - شیاد دوره گرد - دوست خاموش ! ٤- اشاره به دور - طبل بزرگ - از سرحسرت هم می‌گشند !- بعضی‌ها به این قانعند - میان چیزی ٥- تنبل‌همیشه چنین‌می‌آید!- عددپنج آذری - تشنه لب را گول میزند ٦- با زبانش کارها توان کرد !- آنچه اعتبارو ارزش داشته باشد- پرچم ! ۷- دولت مستقیم و غیرمستقیم میگیرد - وسیله گوبیدن و نرم کردن - از نواحی مکه ۸-مادرعرب -خانم زیرش را برمیدارد -از سلاحهای قدیمی بود -صدای کلف ! ۹- شیطان در دل‌می اندازد - لقب پادشاهی در سلسله هخامنشی - شهری در ایران ۱۰- از درخت پرید - بارو مونس است - سهل و آسان ۱۱- کسیکه چیزی را کشف کرده باشد - عددی در هندسه - از سلاحهای آتشین ۱۲- شراب فرنگی - پرحرف می‌زند ! - توانائی - خالص و بی‌عیب- مایه اصلی آهنگ ۱۳- بلند آوازه و مشهور - از گلهای گلدانی در بهار-اسم دوم هرکس ١٤- برای خیاطی لازم است - خانه - خزنده‌ایکه حیوان‌می‌بلعد !۱۵-از درجات نظامی بود - ستاره‌ای در آسمان .

عمودی :

۱- کم را به آن دانسته‌اند - گاهی می‌گیرد - هدیه‌ایکه‌به عروس خانم میدهند ۲-وسط - مرد باغیرت از آن دفاع میکند - پشیمان ۳- همه‌دارند - مته برقی - کیسه‌ایکه کار چمدان میکند - آنچه مربوط به ملت است ٤- عیب و عار- دوست خوب اکنون حکم‌آنرا یافته - روایت‌کننده ٥- زمانی نام زنگیان‌بود - تا دنیاباقیست - بدی و فساد - عدد شش عرب ٦- سر - آنچه که در ردیف چیز دیگر قرار گیرد - درخت خوش قامت ۷- نیم صدای بره - باد زیر پوست - غلاف شمشیر ۸- رویهم ریخته و انبوه - کشور ماتادورها ۹- گریه و زاری - صدای کلفت در موسیقی - حرف‌ندا۱۰- صد سال-درختی که از شیراز می‌آورند - قطره قطره به بدن بیمار میرود و غذایش میشود ۱۱- ضمیر مفرد - آب پاک - آتش در لفظ عرب - سرخ شده در تابه ۱۲- به از جمال است - همصحبت - علامت مفعول صریح ۱۳- اسمی است در دستور زبان - نقاش برآن نقاشی میکند !- بدست آوردن - مال چاقو تیز است ١٤- روش و طریقه - برای مال‌التجاره می‌سازند - پرهیزگاری - ۱۵- مستاجر هر روز به جائی میکشد !- جای آسودگی خاطر - به گلو می افتد و نشان غصه زیاد است!

حل جدول شماره ۹٤۳۷

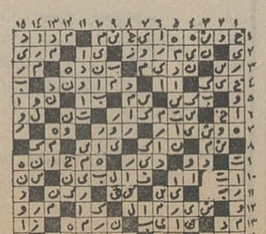

حریقی که‌در کارخانه شرکت سهامی تولیدی فنر واقع درسرآسیاب مهراباد در روز پانزدهم شهریور ماه ۲۵۳۵ شاهنشاهی رخ داد بلافاصله از ایستگاههای آتش نشانی شماره ٥ جنوب غربی شیف‌یك وشماره ۸کمك خواسته شد خوشبختانه دراثر مساعی ،مجدانه که‌بفرماندهی آقایان حسن صدیقیان پور و بهروز کیانی فرو باحضور ودستور آقای محسن والافر رئیس ایستگاه ۸ وآتش‌نشانهای‌فداکارحریق درحداقل مدت ممکنه مهار شد. بدینوسیله مدیریت و کارکنان شرکت سهامی تولیدی فنر رضایت کامل و تشکر فراوان خودرا بحضور مدیرعامل محترم سازمان آتش نشانی تهران و ماموران وظیفه‌شناس ابراز و موفقیت روز افزون آن سازمان را آرزومند است.

شرکت سهامی تولیدی فنر

آگهی

پیرو آگهی قبلی درشماره ۱۵۱۰۳- ۱۳٫۶٫۲۵۳۵ این روزنامه امتحان و مسابقه‌داوطلبان مشاغل متصدی امور دفتری وآزمایشگاه واستادکاراداره‌آموزش‌وپرورش‌منطقه‌ای‌شهرستان گنبدکاووس از ساعت۱۰صبح‌روزچهارشنبه‌مورخ۲٤٫۶٫۲۵۳۵ درسالن دبیرستان کاوس برگزار میگردد وکارت ورود به جلسه ساعت۸صبح‌همان‌روزدرمحل دبیرستان مذکورتوزیع خواهدشد.

رئیس اداره آموزش وپرورش شهرستان گنبدکاووس-کبوده.

آگهی استخدام شهرداری‌بندرعباس

شهرداری بندر عباس بمنظور تکمیل کادر پرسنلی خود به افرادی با مشخصات زیر نیازمند است.

۱- لیسانس حسابداری ۱ نفر
۲- دیپلم کامل متوسطه ۳ نفر

داوطلبین واجد شرایط میتوانند قبلا با تلفن (۲۰۵۰) مذاکره یا تقاضای کتبی خود را باذکر مشخصات ومدارک بشهرداری ارسال نمایند.

شهردار بندرعباس کیومرثی

عالیترین کاشی خارجی

تابل‌سرام‌خیابان روزولت مقابل سینمادیاموند ۲۳۵ تلفن ۸۳۰۲۲۴

تشکر وقدردانی

بدینوسیله از جناب آقای دکترهاشم‌جراح عالیقدر و آقایان دکتر کیوان و دکتر معتمد زاده ، دکتر جمشیدی ،دکتر کالوسیان، دکتر کاظمی‌وکلیه نرس های بیمارستان شرکت ملی‌نفت که‌درعمل گوارش شهلا رشیدی لطفو محبت بی‌شائبه ابرازفرموده‌بی‌نهایت سپاسگزاریم.

هوشنگ رشیدی - شفیعی طباطبائی

کاشی سعدی

خیابان فسرودی ، مقابل سوم اسفند ، تلفن فروش: ۳۱۶۴۱۲-۳۱۶۸۸۸-۳۹۲۱۳۲

کاشی سعدی

پیشرو صنعت سرامیک ایران

دمیس روسوس

محبوب‌ترین خواننده‌عصر حاضرجهان

دربزرگترین کنسرت سال

۳۰ شهریور : هتل آریاشرایتون

اول تا سوم مهر استادیوم آرارات ونك خیابان رشید یاسمی تلفن۶۸۰۲۲۵
محل فروش بلیط: دفتر هتل آریا شرایتون-تلفن۶۸۳۰۲۱-دفتراستادیوم آرارات-بتهوون:پهلوی تلفن ۶۶۹۲۹۹-کاباره باکارا ۸۹۸۲۰۸-۸۹۵۱۷۷- چاتانوگا تلفن ۲۲۴۷۹۲- رستوران کازبا تلفن ۲۲۰۹۶۱- استریو ال کوردوبس عباس‌آباد تلفن ۶۲۱۰۱۸

IR Porzellan

ایرپرسلان

چینی ممتاز

دنیای پان آمریکن تقدیم میکند

تورهای استثنائی پائیزوزمستان ۲۵۳۵

۱۴روزلندن ۴۲۹۰۰ ریال

۱۴روزلندن وپاریس

۴۷۹۰۰ ریال

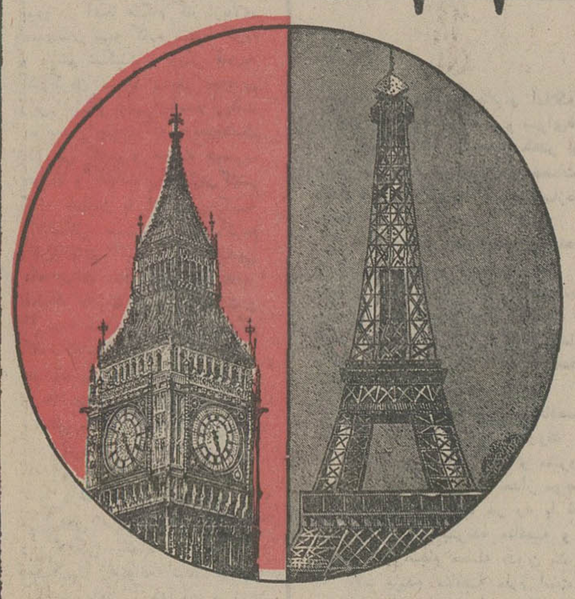

حرکت جمعه هرهفته تا ۲۰اسفند

- بلیط هواپیما با درجه‌اکونومی رفت وبرگشت باپروازهای راحت وسریع جمبوجت های پان‌آمریکن
- اقامت درهتل های درجه یك باصبحانه
- همراهی راهنمایان ایرانی ومحلی درطول مسافرت

برای کسب اطلاعات بیشتر وتهیه‌جا هرچه زودتر باآژانس مسافرتی خودتماس بگیرید

PAN AM

پان آمریکن - مجرب ترین شرکت هواپیمائی جهان

اخبار داخلی

بازدید ۳ ساعته اعلیحضرتین از نمایشگاه عصر پهلوی

شاهنشاه آریامهر، علیاحضرت شهبانو و والاحضرت همایون ولایتعهد دیروز بمدت سه‌ساعت و ده دقیقه از غرفه های مختلف نمایشگاه بزرگ پیشرفت های۵۰ سال شاهنشاهی پهلوی دیدن کردند.

دراین بازدید اعلیحضرتین پیاده و با واگونت مخصوص قسمت اعظم این نمایشگاه را مورد بازدید دقیق قراردادند. دیدار شاهنشاه و شهبانو و والاحضرت همایون ولایتعهد از نمایشگاه پیشرفت های ۵۰سال شاهنشاهی پهلوی که همه جا با کف‌زدنهای صمیمانه و گرم مردم وکارکنان غرفه‌ها همراه بوددر ساعت ۱۳ و پانزده دقیقه به‌پایان رسیدو اعلیحضرتین و والاحضرت ولایتعهد به کاخ‌سلطنتی‌بازگشتند.

مصاحبه شاهنشاه

شاهنشاه‌آریامهر هنگام‌بازدید از نمایشگاه پیشرفت های ۵۰ سال شاهنشاهی پهلوی‌خبرنگاران خبرگزاری وسائل ارتباط جمعی رابحضور پذیرفتند وبه پرسش های آنان پاسخ‌دادند.

شاهنشاه نخست نظرشان را درباره برگزاری این نمایشگاه بخصوص از این جهت که تا چه‌حد توانسته است‌پیشرفت‌های ۵۰ سال شاهنشاهی پهلوی را نشان دهدبیان کردند وفرمودند:

مسلما یك قسمت از پیشرفت ها منعکس شده، منتها وضعی که قبل از ۱۲۹۹ بود اینجا به معرض نمایش گذاشته نشده و شاید هم بهتر ،برای این که بقدری اسف‌آور و دلگیر کننده بود که شاید نمایش آنها هم باعث رنجش روحی انسان‌میشد. کارهائی که‌انجام شده تاحدی منعکس است و بیشتر از اینهم خوب نمیشد. الان‌ما که نزدیك سه ساعت است که‌در اینجا هستیم ، باسرعت هرچه‌تمامتر از غرفه‌ها گذشتیم . میشود گفت که چیز زیادی حقیقتا ندیدیم . چنین نمایشگاهی باین بزرگی فرصت خیلی بیشتر برای‌بازدید میخواهد و اتفاقا یکی‌ازسئوالات من این بود که‌از اینهمه‌جمعیتی که آمده چندنفر برای دفعه‌دوم وسوم‌و چهارم‌احیانا آمده باشند، برای این‌که خوب نمایشگاه را دیده باشند ، موقع خوبی‌انتخاب نشده وسط تابستان‌در ماه‌رمضان وحق این بود که این نمایشگاه دریك‌ماه دیگری با مدت‌طولانی تری‌برگزارمیشد.

انشاالله دفعات دیگر این ملاحظات بیشتر در نظر گرفته خواهدشد .

خبرنگاری پرسید: اعلیحضرتا، یادگارهائی از اعلیحضرت‌رضاشاه کبیر درغرفه‌ای دراینجابه معرض نمایش گذاشته شده، آیاعلاوه بر موزه پهلوی که‌در کاخ‌مرمر به‌امر شاهنشاه آریامهر ترتیب داده خواهدشد موزه‌ای برای نگهداری این عکس های یادبود ترتیب داده خواهدشد.

شاهنشاه فرمودند : فکر نمی کنم موزه بخصوصی برای این کار ترتیب دهند، ولی هرموزه‌ای طبیعتا اگربخواهد یادگار های این مملکت رانگاه بدارد یك قسمتی ازاین عکس‌ها را خودبخود خواهد داشت ، اگربخواهدتاریخ گوینده‌باشد.

همان خبرنگار معروض‌داشت: اعلیحضرتا، چند بار امروزموقعی که عکس‌هائی ملاحظه می‌فرمودید و مربوط به دوران کودکیتان‌بود خاطراتی را بر زبان آوردید،چند بار است که والاحضرت همایون ولایتعهد بهمراه اعلیحضرت همایونی و علیاحضرت شهبانو به مراکزی میروند و از پیشرفت های مملکت بازدید میکنند. آیا نظردارید‌که والاحضرت همایون ولیعهد را همراه خودتان به‌بازدید هاوبه برنامه هابرید .

شاهنشاه فرمودند :البته هر روز یك‌قدری بیشتر ، فعلاولیعهد مشغول درس‌است ، درس جدی هم میخواند و مجبور است که نمرات خوب هم آخر سال‌بیاورد. اینست که زیاد به‌این بازدیدها نمیتوانیم ببریم ،چون یك‌مقداری ممکن است از درسش عقب‌بیفتد. ولی انشااله بیش از پیش‌این کار خواهدشد.

خبرنگار دیگری پرسید:

در مورد برگزاری نمایشگاه آیا بنظر شاهنشاه بهتر نیست که هریك از سازمان ها در یك فرصت زمانی معین کار های خودشان راعرضه کنند.

شاهنشاه فرمودند :ممکن‌است ولی تاثیری که‌اینها رویهم رفته دریك شخص میگذارد ممکن‌است نگذارد، اگر بیایند و در یك مجتمعی‌همه چیز رابا هم ببینند اثرآن شاید بیشتر باشد، ولی گفتم انتخاب ماه‌ومقدار فرصتش خوب نبود می‌بایستی ماه بهتری رابرای این‌کار انتخاب میکردند ولی نمایشگاه های یکی‌از این قسمت هائی که‌دراین نمایشگاه دیده میشود ممکن است که‌در خودتهران تکرار بشود یا این‌که به‌استان ها ببرند. شنیدم از استان هابرای‌دیدن این‌نمایشگاه به تهران آمده‌اند.

اگر نمایشگاه خوبی دراستان هابشد ،ممکن است‌که ازتهران بروند به آن استان ها برای تماشا، بهرصورت ایجادنمایشگاه برای تنویرافکار و پیشرفت‌دانش مردم کار خوبیست واین‌کار را باید در آینده بیشتر هم تکرار بکنیم.

همراهان

در بازدیداعلیحضرتین ووالاحضرت همایون ولایتعهد ازاین‌نمایشگاه که نمایانگر ترقیات و پیشرفت های شگرف دوران شاهنشاهی پهلوی‌است روسای سنا و مجلس شورایملی، آقای امیراسداله‌علم وزیر دربار شاهنشاهی،دکتراقبال رئیس هیات مدیره ومدیر عامل شرکت ملی نفت‌ایران جمعی از وزیران کابینه،رئیس ستادبزرك ارتشتاران ، رئیس سرای نظامی وژنرال آجودان شاهنشاه ،آقای هرمز قریب رئیس کل تشریفات شاهنشاهی فرماندهان نیرو های سه‌گانه ارتش شاهنشاهی ، ژاندارمری رئیس شهربانی‌کشور فرمانده گارد جاویدان‌شاهنشاهی جمعی دیگر از مقامات وشخصیت های مملکتی حضور داشتند.

شهبانو: باید دانشجویان ودانش آموزان را به بازدید نمایشگاهها ترغیب کرد

علیاحضرت شهبانو نیزدیروزهنگام‌بازدید ازنمایشگاه پیشرفتهای ۵۰ سال شاهنشاهی پهلوی در مصاحبه‌ای فرمودند :

من‌فکرمیکنم برگزاری این‌گونه‌نمایشگاهها واقعا بسیار مفید است ، زیرا مردم از جهات مختلف بافعالیت هائی که در مملکت هست از نزدیک آشنامیشوند ، از آن‌مهمتر با پیشرفت مملکت شریک میشوند ، بعلاوه هیچ‌چیزی از آنها پنهان نمی ماندوهرقدر انسان باآنها آشنائی پیدا کند، بیشتر نسبت به آنها حس تعلق پیدا خواهد کرد و من امیدوارم که این قبیل نمایشگاهها در شهرستانهاهم‌برگزار شود. البته‌نمایشگاههای کوچکتر، تا نمایشگاههای دائمی که در استان‌ها یا شهرستانها در تمام طول سال ترتیب یابد .

سئوال شد بنظر علیاحضرت شهبانو کدام قسمت از نمایشگاه غرورآمیزتر از قسمت‌های دیگر بود ؟

شهبانو فرمودند : با این سرعتی که ما از نمایشگاه بازدید کردیم طبعا تمام غرفه‌ها را ندیدیم وواقعامن‌الآن حضور ذهن ندارم که بگویم کدام غرورآمیزتر بوده ، ولی هر قسمتی بنوبه خود غرورآمیزاست. شهبانو افزودند این نمایشگاه فعالیت‌ها و پیشرفتها و همکاری تمام کسانی را نشان میدهد که در این راه زحمت کشیده‌اند .

خبرنگارما باردیگر سئوال کرد : بنظر علیاحضرت شهبانو درزمانی که مدارس باز هستند بهتر نیست با یک برنامه ریزی‌بهتر دانش‌آموزان و دانشجویان را به نمایشگاه آورد و آنان را به بازدید از این‌نمایشگاهها به نوعی ترغیب کرد؟

شهبانو فرمودند : البته برای همین‌است که میگویم این نوع نمایشگاهها دائمی باشد و طبعا هنگامی که درزمان مدارس‌برگزار شود حتما بچه‌ها باید بیایند و توجیه شوند . شهبانو افزودند بطوریکه گفته‌میشود بعداز این نمایشگاه نمایشگاه‌بین‌المللی‌برگزار میشودوافسوس که ازقبل فکر نشده بود که در زمان بهتری نمایشگاه برگزار شود چون زحمت خیلی زیادی کشیده‌شده است .

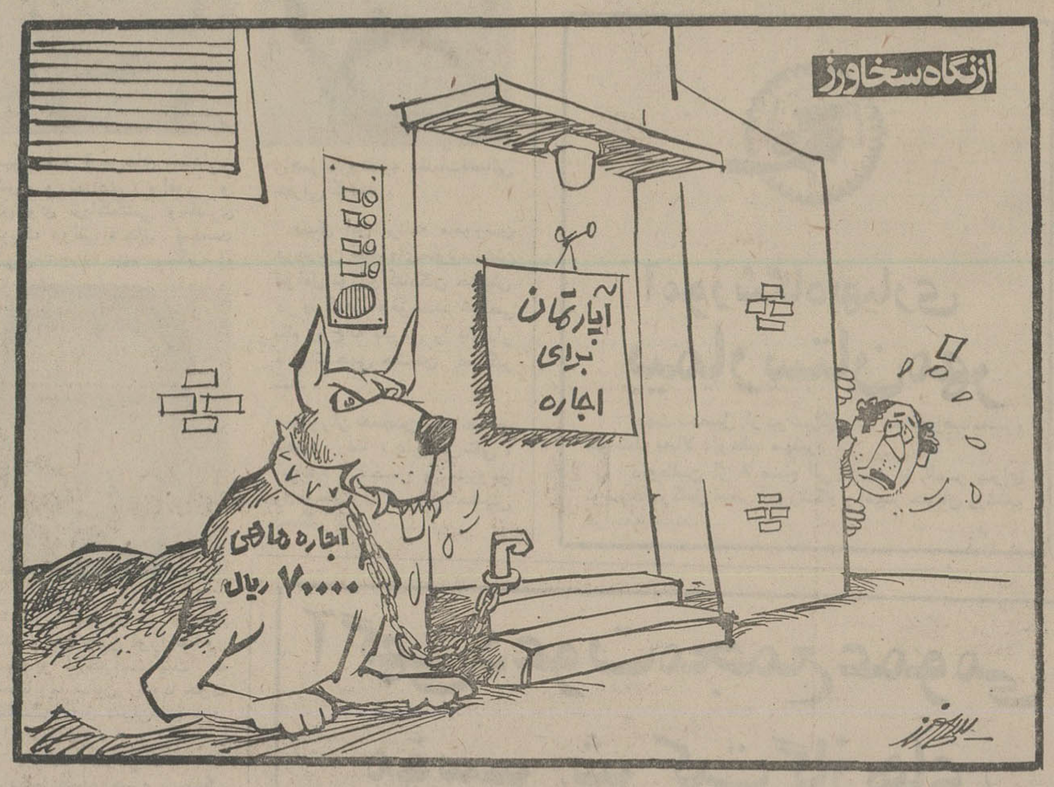

در تهران چهل هزارخانه خالی است ....!

قطعنامه جامعه مرغداران استان مرکز

در اجتماع مرغداران استان مرکز که‌به‌ابتکار شرکت‌تعاونی کشاورزی مرغداران‌استان‌مرکزی در روز یکشنبه ۱۴ شهریورماه ۲۵۳۵ شاهنشاهی در باشگاه افسران بازنشسته تشکیل شدبه اتفاق آرا قطعنامه‌ای در پنج‌ماده بشرح‌زیر صادر گردید:

۱- جامعه مرغداران استان مرکز از موقع استفاده کرده و متفقا یکبار دیگر پنجاهمین‌سال سلطنت پرافتخار دودمان پهلوی رابه اعلیحضرت همایون‌شاهنشاه آریامهر وخاندان جلیل سلطنت وتمامی ملت ایران تبریك‌وتهنیت عرض میکنند.

۲-جامعه مرغداران‌استان‌مرکز آمادگی خودرا برای هر گونه همکاری و تشریك مساعی دررفع کمبود مرغو تخم مرغ اعلام‌داشته و بموجب این قطعنامه تعهد می کنندکه‌ازاین تاریخ برای‌افزایش سطح تولید وعرضه صحیح‌ومنطقی تولیدات خود بهر نحو که‌دولت مقرر بدارد حداکثر کوشش خود را بکاربندند.

۳-جامعه مرغداران استان‌مرکز در اجتماع خودبه هیئتی مرکب‌از افراد بصیر وصاحب نظرماموریت داده است مشکلاتی راکه فعلا درکار تولید و توزیع مرغ وتخم مرغ‌وجود دارد دقیقا بررسی‌کرده وراه حلهای عملی و منطقی‌رفع مشکلات را در نشست بعدی‌ارائه دهد تابصورت یك طرح‌پیشنهادی به مراجع صلاحیتدار تقدیم گردد.

۴-جامعه مرغداران استان مرکز بتوجه به عدم وجود یك تشکیلات قانونی و مورد اعتماد که قادر به جلب نظر تمامی‌تولید کنندگان مرغو تخم مرغ باشد به‌مدیر عامل شرکت تعاونی کشاورزی مرغداران‌استان‌مرکزی ماموریت‌داد که پس از کسب موافقت وجلب حمایت مقامات ذیربط نسبت‌به‌تاسیس سندیکای تولیدکنندگان گوشت سفید و تخم مرغ اقدامات لازمه را بعمل آورند.

۵-جامعه مرغداران استان‌مرکز که‌دراجرای‌منویات‌عالیه‌اعلیحضرت همایون شاهنشاه آریامهرعموما باطیب‌خاطر به‌افتخار عضویت‌حزب فراگیرنده ملت، حزب رستاخیز ملت ایران درآمده‌اند بموجب‌این قطعنامه تشکیل یك کانون‌حزبی جدید را اعلام وتعهد میکنند که همواره عضو منضبط وکوشنده‌ای برای حزب رستاخیز ملت‌ایران باشند.

زنده‌باد اعلیحضرت همایون شاهنشاه آریامهر ، علیاحضرت شهبانو و والاحضرت ولایتعهد.

جاوید باد اتحادو همبستگی ملت ایران تحت‌رهبری شاهنشاه وتحت‌لوای حزب رستاخیز ملت ایران.

پس‌از صدور قطعنامه، جلسه موسس و متعاقب آن اولین‌جلسه کانون حزبی شماره ۲۲۹۵ در محل باشگاه افسران بازنشسته تشکیل شد. بعداز بیانات آقایان عباس میرزائی نماینده مجلس شورای ملی و دکتر حسن‌افشار وعلی شعبانی و ستوده نماینده اعزامی منطقه یك حزب رستاخیز ملت ایران ، هیئت رئیسه کانون بشرح زیر تعیین شدند:

رئیس کانون :آقای دکترحسن افشار .

نواب رئیس :آقایان حاجی جلیل آهنگری‌وسرهنك‌بازنشسته عباس ایزی .

منشی‌ها:آقایان کریم‌مجدالعلما وبهرام گنجه‌ای.

کاندیدا های کانون برای شرکت درکنگره حزبی :آقایان دکتر حسن افشارو علی شعبانی اعضای کمیته ویژه طرح اصلاحی صنعت مرغداری.

آقایان نقی خسرو شاهی - سرهنك بازنشسته محمد علی موسوی‌پور ،مهندس کاظمی‌فرور، سید یحیی‌سینا به‌اتفاق‌مدیر عامل شرکت‌تعاونی کشاورزی‌مرغداران استان مرکزی.

آ-۴۶۰۰

اطلاعات دیپلماتیک

ارتباط وکیل سویسی با سازمانهای مشکوک بین‌المللی

محمود صالحی مدیر کل اطلاعات و مطبوعات وزارت امور خارجه دیروز در یک گفتگوی مطبوعاتی مطالب جدیدی درباره اخراج دیپلمات ایرانی از سویس بیان کرد که در مطبوعات دیشب درج شد. همانطور که در خبر آمده‌بود، چند روز پیش در سویس مصاحبه‌ای با یک باصطلاح حقوقدان سویسی انجام شده و درجریان آن این شخص ضمن تکرار حرفهائی که همه شنیده‌اند ، از اقدام شجاعانه دولت سویس در اخراج یک نماینده سیاسی ایران‌تمجیدکرد این آقای حقوقدان بنا به‌قول یکی از با سابقه‌ترین‌نمایندگان مطبوعات خارجی در تهران وابستگی‌هائی نزدیک با یک موسسه بین‌المللی که تحت عنوان مربوط به حقوق‌بشر فعالیت میکند ، دارد. این روزنامه‌نویس می‌افزاید که سازمان فوق هم بنوبه خود تماسهائی با سازمان سیا درگذشته داشته و معلوم‌نیست این ارتباطات اکنون هم‌برقرار نباشد . به‌هرحال مسلم اینست که همه میدانند چه محافلی در اروپا تبلیغات علیه ایران‌را رهبری میکنند و در سال‌های اخیر ایرانیان بخوبی فرا گرفته‌اند که بتوانند دست این افراد را رو بکنند ، حال‌چرا سویس که‌تابحال‌روابط‌خوبی با ایران داشته اجازه میدهد این افراد شناخته شده با فعالیتهای مضرشان بمروابط ایران و سویس لطمه بزنند ، سئوالی است که پاسخ‌آن‌هنوز داده نشده است .

توسعه فعالیتهای بازرگانی کشورهای عضو آر- سی-دی

در محافل آگاه‌گفته میشود در چند ماه آینده از طرف کشور های عضو سازمان همکاری های منطقه‌ای (آر سی - دی) اقدامات جدیدی جهت ازدیادحجم مبادلات‌کالا، و گسترش روابط اقتصادی‌و بازرگانی بین سه کشور انجام خواهد گرفت ، این منابع می افزایند در حالی که این سه کشور از بهترین امکانات برای تحکیم مناسبات اقتصادی خود برخوردارند ولی‌بنابه دلایلی تاکنون این همکاریها آنطور که شاید و باید مورد توجه جدی و صمیمانه هر سه‌کشور نبوده است.

گفته میشود با اهمیت‌روز- افزون همکاریهای منطقه‌ای در نقاط مختلف جهان در آینده خون جوانتری در رگهای سازمان پیمان همکاری‌منطقه‌ای به جریان خواهد افتادو فعالیت های‌آن‌چشمگیری خواهدیافت.

درمحافل

کمیابی تصنعی گوشت

کمیابی تصنعی گوشت قرمز - باتوجه به اینکه روزانه حدود ۵۰۰ تن گوشت گاو، گوسفند وگوساله توزیع میشود - باعث حیرت شده است . آیا واقعا ظرف دو هفته گذشته مصرف گوشت تهران از ۳۰۰ تن در روز به ۵۰۰ تن رسیده که باز هم بحث از کمبود گوشت است ؟

البته علت این‌وضع بغرنج زود روشن‌شد ومسئولین دانستند که مقادیری از گوشت توزیع شده در تهران به شهرستانها حمل و در آنجا به قیمت گزافی بمصرف کنندگان عرضه میشود، لذا تصمیم‌گرفتند که بااخلالگران درامر توزیع گوشت که در حقیقت همان قاچاقچیان گوشت هستندمبارزه‌ای جدی را آغاز کنند .

محافل تهران معتقدند که اجرای این برنامه‌متخلفین فراوانی را به دام خواهند انداخت ، اما بهتر اینکه ضمن ادامه این برنامه ، ترتیبی داده شود که قیمت گوشت در سراسر کشور یکسان باشد تا دیگر برای قاچاقچی‌ها صرف نکند که گوشت یک شهرستان‌بصورت قاچاق خارج شود و در شهری دیگر به قیمتی بالاتر بفروش رسد از طرف دیگر گفته میشود که کمبود مرغ نیز در اینکارمدخلیت دارد و اگر گوشت‌مرغ وتخم‌مرغ فراوان شود، هم مصرف گوشت قرمز کاهش می‌یابد و هم از قاچاق آن کاسته خواهدشد.

بوذرجمهری نودرآلمان

بازگشت مسافران اروپا ، بار دیگر مانند نیمه‌دوم اسفند، تعداد اتومبیلهای نمره ترانزیت مخصوصانمره های بیضی‌شکل آلمان را در خیابان‌های تهران افزایش داده است . به علت بالابودن سود بازرگانی، مخصوصا برای اتومبیلهای بنز ، ،اتومبیلهای نمره ترانزیت که‌در نمایشگاههای اتومبیل به معرض فروش گذارده‌شده به طرز بی‌سابقه‌ای افزایش یافته است .

اغلب کسانی که ازاروپا اتومبیل‌آورده‌اند می‌گویند هنوز آلمان‌غربی بازار بزرگ اتومبیل دست‌دوم برای ایرانیان است و در فرانکفورت ، ایرانیان خیابان «ماینرز اشتراسه» را «بوذرجمهری‌نو» نام نهاده‌اند . این عده از کندی کار صدور ویزا در مرز بلغارستان باوجوداینکه مبلغ قابل ملاحظه‌ای دریافت می‌دارندمی‌نالند ومخصوصا می‌گویند که پلیس راهنمائی بلغارستان‌به هریهانه‌کوچکی رانندگان اتومبیلها را جریمه میکند . مسافران موردبحث توصیه می‌کنند که در بلغارستان نباید توقف کرد وقبل از ورود به این کشور باید باکها را پراز بنزین کرد، چون بنزین های بلغارستان هم مرغوب نیست .

نارسائی قانون حمایت خانواده

در راهروهای کاخ دادگستری گفته می‌شود که اصلاحیه قانون حمایت خانواده دست‌قضات را درمورد حل بسیاری از مسائل خانوادگی از جمله صدور حکم دوزنه شدن بسته است . در قانون حمایت خانواده که تا سال قبل اجرا میشد، قاضی اختیار داشت درصورتی که مصالحی اقتضا کند و باتوجه به درآمد مردو اینکه قادر باشد عدالت را میان زوجین خود رعایت کند حکم صادر میکرد و این حکم از بسیاری مسائل‌و اتفاقات جلوگیری می‌کرد، ولی قانون جدید بدون توجه به‌اینکه مسائل عاطفی و عشق را نمیتوان در چارچوب ماده‌ها و تبصره‌ها حل کرد، آنرا محدود به چند مورد ازجمله نازابودن زوجه کرده است و به این جهت است مردمی که از دادگاه مایوش می‌شوند سراغ عقد شرعی و زندگی زناشوئی بدون ازدواج رسمی و دادن سفته و چک و ... میروند و این کارها عواقب بدتری‌دارد و رسوایی ببار می‌آورد . عقیده برآن است که صدور حکم تعدد زوجات باید در اختیار قاضی باشد ،

آرزوی بازگشت میراثهای فرهنگی جهان سوم

تقاضای ذوالفقار علی بوتو از انگلستان برای بازگشت الماس ۱۱۹قیراطی کوه نور به موطن‌اصلیش پاکستان باعث طرح اظهار نظر های گوناگونی شده‌و گفته میشود در صورتی که دولت انگلیس به تقاضای پاکستان پاسخ مثبت بدهد، آنوقت بسیاری از کشور های جهان سوم که در صد سال اخیر بخاطر دلایل مختلف‌مجبور بوده‌اندشاهد به یغما رفتن میراث های ملی خود بدست اروپائیان باشند ، از عمل پاکستان تقلید کرده و یکی پس از دیگری تقاضای باز پس‌دادن آثارهنری گرانبهای خودرا که در موزه ها وکلکسیون های مختلف اروپا وجود دارد میکنند . بدون شک ایران هم با در نظر گرفتن حجم زیاد نمونه کار های هنریش که در سراسراروپا پراکنده است ، در صورتی که چنین رسمی معمول‌شود خواهدتوانست بطورعادلانه و منطقی انتظار بازگشت‌این آثار را داشته باشد.

رشد حیرت انگیز صادرات برزیل به ایران

دیروز سالگرد استقلال‌برزیل بود وکاردار سفارت برزیل در تهران به‌این مناسبت ضیافتی ترتیب داده بودکه‌در آن‌گروهی از دیپلماتهای مقیم تهران و اعضای وزارت خارجه‌ونمایندگان وسایل ارتباط جمعی‌درآن شرکت داشتند. روابط ایران و برزیل‌در سالهای اخیر از توجه هردوطرف به‌نحو مناسبی برخوردار بوده و هم‌اکنون یك کمیسیون‌در سطح وزیران بر پیشرفت‌و گسترش روابط دوکشورنظارت‌دارد،همزمان باتوسعه روابط سیاسی ، ایران وبرزیل درسالهای‌اخیر توانسته‌اند آهنك رشد روابط اقتصادی خود را نیز سرعت دهند و بطورمثال در سال گذشته صادرات برزیل به ایران‌از رشد حیرت انگیزی برابر با۴۱۷ درصد برخوردار بوده است. یکی دیگر از طرح هائی که هم اکنون در دست‌اجرا است ساختن یك مجتمع صد میلیون دلاری کشت‌و صنعت‌است که باسرمایه‌گذاری ایران در برزیل تاسیس میشود.

روزنامه ندای ناسیونالیست

روزهای چهارشنبه بامطالب تحلیلی منتشر میشود

دنیای ورزش

روزهای شنبه منتشر میشود

دانشگاه ملی ایران

پذیرش دانشجو برای دوره لیسانس پرستاری

مدرسه عالی پرستاری وابسته به دانشکده پزشکی دانشگاه ملی ایران برای سال تحصیلی ۳۶-۲۵۳۵ عده‌ای دانشجوی دختر از بین شرکت کردگان در آزمون همگانی با شرائط زیرازطریق امتحان ورودی و مصاحبه می پذیرد :

شرائط داوطلبان

۱- دارا بودن دیپلم طبیعی یا ریاضی
۲- حداقل‌سن۱۸ وحداکثر۳۰سال.
۳- روشن بودن وضع داوطلب از لحاظ خدمات اجتماعی‌زنان (دیپلمه های سال جاری‌نیازی بارائه برگ معافی ندارند واز معافیت تحصیلی استفاده خواهند کرد).
۴- گواهی سلامت جسمی و روحی بتایید مراجع بهداشتی دانشگاه
۵- عدم سوء پیشینه

مدارك لازم جهت ثبت نام

۱- فتوکپی دیپلم‌متوسطه یا گواهی قبولی
۲- فتوکپی کارنامه آزمون همگانی
۳- دوبرگ فتوکپی شناسنامه
۴- شش قطعه عکس ۴×۶
۵- رسید بانکی بمبلغ ۵۰۰ ریال که بحساب شماره ۱۳۶۴ بانک ملی ایران شعبه دانشگاه‌ملی واریز شده باشد .

مزایا

۱- دانشجویان باید دو برابر مدت تحصیل تعهد رسمی خدمت در بیمارستان های وابسته بدانشگاه ملی ایران بسپارند و در مقابل علاوه بر معافیت از پرداخت شهریه در سال اول ماهیانه ۸۰۰۰ ریال، سال دوم ۱۰۰۰۰ ریال و سال سوم ۱۲۰۰۰ ریال کمک هزینه تحصیلی به‌آنان‌پرداخت خواهد گردید.
۲- دوسال اول خدمت متعهدین مشمول‌بجای خدمات اجتماعی زنان محسوب میشود.

ثبت نام و توزیع کارت وامتحان

۱- داوطلبان باید مدارك فوق را حداکثرتا آخر وقت اداری روز پنجشنبه ۲۵ شهریورماه ۲۵۳۵ همه روزه غیر از ایام تعطیل از ساعت ۸صبح تا۳ بعداز ظهر شخصا بمدرسه عالی‌پرستاری خیابان پهلوی - بین سینما امپایر و آتلانتیک-کوچه سمنان تحویل نمایند ویا تا یکشنبه ۲۱ شهریور ماه با پست سفارشی بهمین آدرس‌ارسال‌دارند .
۲- کارت ورود بجلسه امتحان روز شنبه۲۷ شهریور از ساعت ۸صبح تا ۲ بعداز ظهردر مدرسه عالی پرستاری توزیع خواهد شد
۳- امتحان ساعت ۹ صبح روز یکشنبه۲۸شهریور ماه درمحل دانشکده پزشکی (واقع در اوین) برگزار خواهد گردید.

آ-۱۹۴۸۷

دانشگاه ملی ایران

دانشگاه ملی ایران

پذیرش دانش آموز برای آموزشگاه بهیاری

آموزشگاه بهیاری مرکز پزشکی جرجانی وابسته بدانشکده پزشکی دانشگاه ملی ایران جهت سال‌تحصیلی ۳۶-۲۵۳۵ عده‌ای داوطلب دختر با شرائط زیر میپذیرد:

۱-داشتن لااقل کارنامه قبولی سال سوم دبیرستان نظام‌قدیم ویاقبولی سال دوم گروه خدمات بهداشتی وسایر رشته‌های نظام جدید.
۲-سن بین ۱۶ تا۲۲سال.
۳-دارابودن سلامت‌کامل جسمی‌و روانی به تایید مراجع بهداشتی دانشگاه پس‌ازموفقیت در امتحان ورودی.
۴-نداشتن سوء پیشینه.

داوطلبان واجدشرایط میتوانند تا روز پنجشنبه ۲۵ شهریورماه ۲۵۳۵ همه‌روزه‌باستثنای روزهای تعطیل ازساعت ۸تا۱۳ با همراه داشتن مدارك خودجهت ثبت‌نام بمرکز پزشکی جرجانی «خیابان تهران‌نو» مراجعه نمایند.

مدارك مورد نیاز

۱- فتوکپی کارنامه قبولی ویاگواهی‌دبیرستان.
۲- فتوکپی شناسنامه -دوبرك.
۳- عکس ۴×۳ سه قطعه.
۴- رسیدبانکی بمبلغ ۵۰۰ ریال که‌توسط یکی از شعب بانك ملی ایران بحساب شماره ۱۳۶۴ بانك‌ملی ایران شعبه دانشگاه ملی واریز شده‌باشد.

توجه :

آموزشگاه بهیاری مرکز پزشکی جرجانی غیرشبانه‌روزی است وامتیازاتی به شرح زیر دارد:

۱- پذیرفته‌شدگان بایدتعهد رسمی بسپرند که‌پس از فراغت ازتحصیل دوبرابر مدت دوران تحصیلی دربیمارستان های دانشگاه ملی‌ایران خدمت نمایندو درمقابل‌علاوه بر معافیت ازپرداخت شهریه درمدت تحصیل ازکمك هزینه تحصیلی‌در سال اول بمبلغ ماهیانه ۶۰۰۰ ریال و درسال‌دوم ۷۰۰۰ ریال استفاده خواهندنمود.
۲- دوسال اول‌خدمت پس‌از فراغت ازتحصیل جزء دوران خدمات اجتماعی زنان محسوب خواهد گردید.

امتحان کتبی ساعت۹ صبح روز شنبه ۲۷ شهریورماه ۲۵۳۵ درمحل‌دانشکده پزشکی واقع دراوین ،برگزار وکارت ورودبه‌جلسه امتحان‌ساعت ۸صبح‌همان روز درمحل دانشکده پزشکی توزیع خواهدشد وجه ثبت‌نام ومدارك بهیچوجه مسترد نخواهدگردید.

دانشگاه ملی ایران

آ-۱۹۴۹۰

داوطلبان ورود بدانشکده امور اداری وبازرگانی

INTERNATIONAL MANAGEMENT SCHOOL

باید برای گرفتن کارت ورودی بجلسه امتحان در روزهای سه‌شنبه ۲۳ وچهارشنبه ۲۴ شهریور ماه جاری ازساعت ۸صبح تایک بعداز ظهر بدفتر آموزش اتاق بازرگانی‌وصنایع ومعادن ایران‌واقع در خیابان تخت جمشید جنب سفارت امریکاشماره ۲۵۴ مراجعه نمایند .

کسانیکه مشخصات ارسالی آنان با شرائط مندرج در آگهی قبلی مطابقت نداشت وبرای‌شرکت در امتحان واجد شرائط نبودند کتبا یا بوسیله تلفن به‌آنان اطلاع داده شده است .

امتحانات ورودی دانشکده درتاریخ جمعه ۲۶ شهریور ماه ۲۵۳۵ ساعت ۸ونیم صبح درمحل مدرسه عالی ادبیات و زبانهای خارجی واقع در جاده پهلوی - خیابان توانیر خیابان نظامی‌گنجوی برگزار خواهد شد .

آگهی انتشار تمبر یادگاری

وزارت‌پست و تلگراف و تلفن‌باطلاع عموم میرساند بمناسبت‌سالروزتشکیل خانه های فرهنك‌روستائی یکسری‌تمبر یادگاری در یك قطعه به‌ارزش ۶ ریال که در شرکت سهامی چاپخانه دولتی ایران بچاپ رسیده است در بیست و سوم شهریورماه۲۵۳۵ بانتشار گذارده خواهد شد .

این تمبر از تاریخ‌انتشار بمدت‌شش ماه در باجه های‌عمومی‌پست درسراسر کشور دردسترس عموم علاقمندان‌قرار خواهد گرفت مدت اعتبار پستی آن نامحدود است . تهیه تمبر با مهرروز انتشار منحصرا در ادارات پست‌تهران و مراکز استانها مقدور است و این‌مهر هاپس‌از پایان روز انتشار معدوم می گردد .

م‌الف ۱۴۷۶۵

افغانیهای بی گذرنامه محکوم بزندان شدند

دو کارگر افغانی که بدون اجازه وارد خاک‌ایران‌شده‌اند در دادگاه شعبه ۳۰ جنحه تهران به ۳ ماه حبس جنحه‌ای محکوم شدند. دو افغانی که «گل‌ولی» و «عبدالعلی» نام دارند ضمن بازجوئی‌دردادگاه گفتند: «چون وضعمان خوب نبود و گرفتن اجازه ورود برایمان مشکل است و مدت زیادی وقت میخواهد بدون داشتن گذرنامه‌به ایران‌آمدیم.» «گل‌ولی» و «عبدالعلی» وقتی در یک ساختمان مشغول کار بودند موردسوء ظن ماموران کلانتری قرار گرفتند و وقتی ماموران از آنها گذرنامه خواستند پا به فرار گذاشتند. ماموران کلانتری‌پس‌ازدستگیری دو افغانی با تشکیل پرونده‌ای آنها را بدادسرا فرستادند. افغانی‌های بی‌گذرنامه روز گذشته در شعبه ۳۰ دادگاه جنحه به ۳ ماه حبس‌جنحه‌ای محکوم شدند.

دعوا درمیدان کاخ باقمه‌و سیخ نانوائی

در نزاعی که بین صاحب یک مغازه روکوبی مبل و همکارش در میدان کاخ با دو جوان رهگذر درگرفت، دو جوان رهگذر با سیخ نانوایی و قمه به جان آنها افتادند.

یعقوب سامانی و مهدی گرجی با قمه‌ای که همراه داشتند وسیخی که ازنانوایی سنگکی محل دعوا بدست گرفتند، «رضا» صاحب مغازه روکوبی مبل و دوستش اردوان را از پای درآوردند.

صاحب نجاری مجاور روکوبی مبل بنام شعبان که برای میانجیگری وارد دعوا شده بود با چند ضربه قمه از ناحیه صورت مجروح‌شد.

یعقوب پس‌ازدعوا متواری و مهدی‌گرجی‌توسط ماموران کلانتری ۷ دستگیر شد.

پزشکی قانونی برای‌رضا اردوان که یک انگشتش شکسته بود چهار ماه طول درمان تعیین کرد.

«خدائی» بازپرس شعبه ۱۳ دادسرای‌تهران - مهدی‌گرجی را با قرار وثیقه به زندان فرستادو ماموران در تعقیب یعقوب هستند.

هاله تقاضای طلاق کرد

«هاله نظری» هنرپیشه فیلم های تبلیغاتی و سینمائی که بتازگی تمرین‌خوانندگی هم میکند روز گذشته به دادگاه حمایت خانواده آمد و با نوشتن دادخواست، تقاضای صدور برگ عدم سازش کرد.

هاله که یک فرزند ۹ ساله دارد، درتقاضایش‌از بی‌مهری و بداخلاقی شوهرش شکایت کرد و مدعی‌شدشوهرش هنر اورا درک نمی‌کند. شوهر هاله که یک مهندس است، با با تقاضای طلاق هاله موافقت کرد، اما در موردسپردن‌فرزند ۹ساله به مادر شرایطی‌داشت که معلوم نیست هاله با آنها موافقت‌کند. شوهر هاله‌اظهار داشت تا زمانی که هاله در فیلم شرکت می‌کند صلاحیت مادربودن وسرپرستی‌فرزندمان را ندارد و درصورتیکه بازهم در فیلمها برهنه ظاهر شود هیچوقت چهره فرزند خودرا نخواهد دید. درخصوص این تقاضا پرونده‌ای در دادگاه حمایت خانواده تشکیل شد و اکنون تحت رسیدگی است.

قبل‌از رفتن به خانه شوهر زن طلب مهریه کرد

او می‌خواهد پول مهریه را به ۲ عاشق حقیقی بدهد

زن جوان قبل از رفتن به خانه شوهر او را به دادگاه کشاند و تقاضای طلاق‌کرد،او میخواست مهریه یک میلیون ریالی‌اش را از شوهرش‌بگیرد و چنانچه به دو عاشق‌حقیقی برخورد این پول را به آنان بدهد.

در پشت در یکی از شعبات دادگاه حمایت خانواده زن جوان که بهمراه شوهر و خانواده او به دادگاه آمده بود با داماد مشاجره میکرد و شوهر سعی‌داشت‌بهرترتیبی شده او را قانع کند که حقی نسبت به مهریه ندارد.

علی، شوهر زهره گفت: زهره زن عقد کرده من است‌و من حتی یک شب با اوزندگی نکرده‌ام. آخر موردی ندارد که مهریه‌ای باو بپردازم.

«زهره» مدعی بود که خصوصیات پیشین «علی» که پیش از مراسم عقدکنان‌و زمان آشنائی و نامزدی به‌آن‌میبالید دیگر در او نیست. علی پیش از عقدبا رفتاری‌عالی‌وحرفهایی شیرین او را گول زده ولی حالا که عقد بسته‌اند، طوری رفتار میکند که بهیچوجه برای زهره قابل تحمل نیست. زهره می‌گفت: برای اینکه «علی» فکر نکند سر من کلاه گذاشته و گولم زده حتما باید مهریه‌ام را بگیرم، درحالیکه هیچ احتیاجی به آن ندارم و تصمیم دارم همه آنرا به نیازمندان ببخشم و اگر دختر و پسر جوان و عاشقی راپیدا کنم که برای ازدواج احتیاج به پول داشته باشند این مبلغ را به آنها بدهم.

دختران تجدیدی با این اتومبیل به گردش می‌رفتند که...

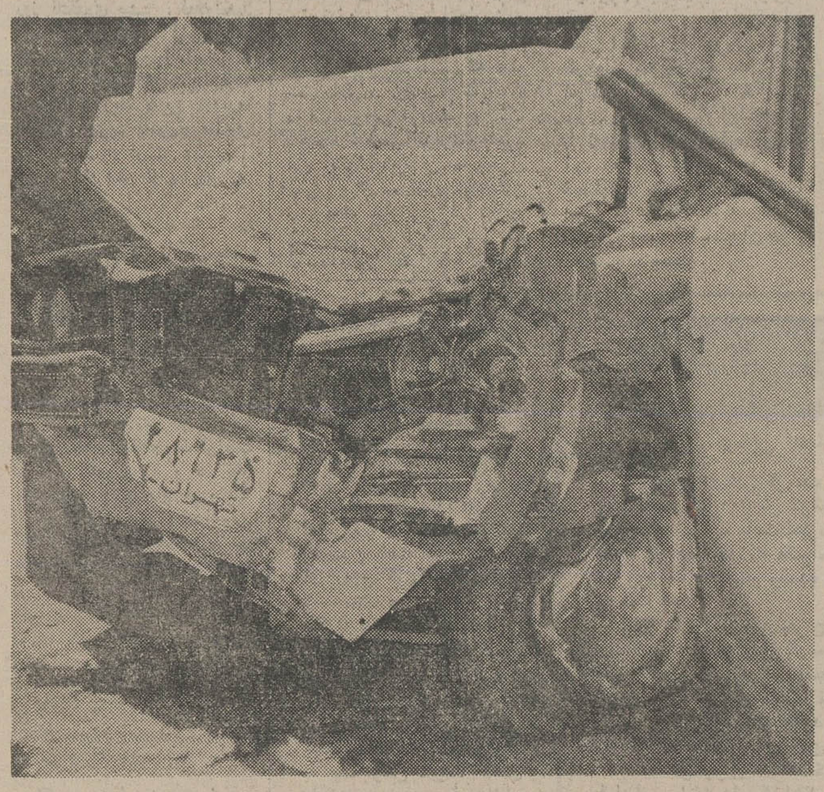

٤ دختر دانش‌آموز که در حادثه رانندگی جاده فشم مجروح شده و به بیمارستان رضا پهلوی شمیران منتقل گردیده بودند به بیمارستان دیگری انتقال یافتند. «رضا» راننده اتومبیل که حالش‌وخیم بود هم‌اکنون در بیمارستان رضا پهلوی بستری است و حالش روبه‌بهبود است. چهار دختر دانش‌آموز که‌پس از شرکت در امتحانات‌تجدیدی کلاس ششم یکی از دبیرستان های‌شمیران با دوجوان‌آشنا شده بودند بااتومبیل آنان به گردش رفتند ولی‌هنگام بازگشت از فشم اتومبیل حامل آنها در نزدیکی اوشان بایک کامیون تصادف کرد و هر٦ نفر بسختی مجروح گردیدند.

دختران ناهید، میترا، فریبا ومهوش نام‌دارند ودوجوانی که باآنها به گردش رفته‌بودند رضا و فریدون هستند. جریان‌این‌حادثه‌توسط ماموران ژاندارمری فشم تحت رسیدگی است و دراین‌مورد پرونده‌ای تشکیل گردیده است.

دایر کننده بساط تریاک‌کشی در گذر مستوفی و توزیع کننده حشیش در پارک ها دستگیر شدند

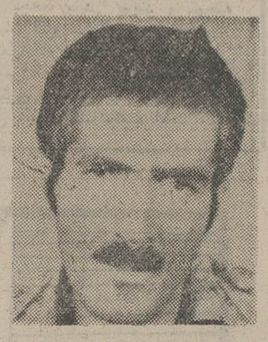

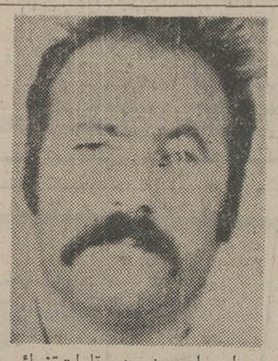

بمامورین مبارزه با مواد مخدر شهربانی اطلاع رسیده بود شخصی بنام حسن‌منظری در خانه خود واقع‌درخیابان خیام مقابل پاچنار گذرمستوفی کوچه همت‌آبادپلاک ۱۱بساط تریاک‌کشی دایر کرده وضمن پذیرائی از مشتریان‌ازاشخاص سرشناس و کارمندان دولت پذیرائی میکند. مامورین محل مذکور را تحت نظر گرفتند و پس از بررسیهای لازم‌وصحت اطلاع با تشریفات قانونی‌وارد منزل حسن منظری شدند.

ماموریـن در بازرسی از محل مقدار قابل ملاحظه‌ای تریاک‌و سوخته و قرص‌های معتادازو شیره و تعدادی وافور و ترازوی تریاک‌کشی ومقداری تریاک دولتی قاچاق بدست آوردند و ده متهم دستگیرشده راهمراه‌پرونده‌به مقامات‌قضائی معرفی کردند.

بدنبال این برنامه مامورین درجریان فعالیتهای‌متفرق‌ساختن عوامل توزیع کنندگان حشیش در پارک‌ها موفق‌شدند شخصی بنام روح‌اله بابرمی را بامقدار قابل توجهی حشیش دستگیر کنند.

ماموران همچنین‌زلیخا،صالح، ناصر، رضا، داریوش،تقی، ابراهیم، محسن و سیروس را با مقداری هروئین‌یاحشیش دستگیر کردند.

آموزشگاه بهیاری
بیمارستان مهر

جهت تحصیل از دوشیزگان دارنده گواهینامه‌سوم متوسطه به‌بالا داوطلب میپذیرد.

داوطلبین از ۸ صبح الی ٤ بعد از ظهر برای توضیحات کامل بدفتر آموزشگاه واقع‌در خیابان زرتشت مراجعه نمایند.

ادعای وکیل‌مدافع درکمیسیون پزشکی رد شد

متهم بقتل میلیونر شیرازی اختلال حواس ندارد

شیراز - ادعای‌وکیل مدافع «محمدرضا سلیمانی» متهم به قتل پوستچی میلیونر شیرازی در مورد اختلال حواس متهم بقتل در کمیسیون پزشکی‌این شهر رد شد.

«محمدرضا سلیمانی» متهم است که «پوستچی» میلیونر معروف شیرازرادر اردیبهشت ماه سال گذشته در نزدیکی پل فسا بقتل رسانده است.

قطبی وکیل‌مدافع تسخیری متهم بقتل ادعا کرده بود که «محمدرضا سلیمانی» مبتلا به اختلال حواس میباشد وقتل «پوستچی» نیز از همین‌مرض ناشی شده است.

براساس این ادعا پرونده «محمدرضا سلیمانی» از شعبه یک دادگاه جنائی دادسرای شیراز به بازپرس ارجاع شد و «منوچهر تیموری» بازپرس شعبه یک دادسرای‌شیرازمتهم بقتل را به بازپرسی احضار کرد و پزشکان شرکت‌کننده در کمیسیون پزشکی پس‌ازمعاینه «محمدرضا» اعلام داشتند که «محمدرضا» از نظر عقلانی سالم است.

دندانساز برای رفع دلخوری بیمار دندانپزشکی کرد!

یک دندانساز بجرم دخالت بیجا درامر دندانپزشکی تحت تعقیب قرار گرفت.

براساس شکایت شخصی بنام «ابوالحسن طلائی»، این دندانساز که بداله رضائی نام دارد با قالبگیری از دندان های فک بالا و چند دندان فک پائین او، پول زیادی‌از وی گرفته است ولی چون دندان‌های‌مصنوعی‌قابل‌استفاده نبوده ناچار به‌پزشک دیگری مراجعه کرده و مجددا مبلغی بابت این کار پرداخته است.

«بداله رضائی» دربازجوئی گفت: من دندان‌ساز هستم و مطبی در خیابان امیریه دارم. و بخوبی می‌دانم که قالبگیری از دندان و لثه بیمار به عهده دندانپزشک‌است ودندان‌ساز فقط میتواند دندان بسازد. قسمت اول قالبگیری فک بیمار مذکور را دکتر انجام داده بود اما روز بعد که او به مطب امد دکتر نبود تا کار قالبگیری او را تمام کند و من چون اورا دلخور دیدم و نمیخواستم‌نسبت به مطب ما بدبین شود خودم قالبگیری از دندان‌های بیمار راادامه دادم.

پرونده متهم در شعبه ۱۸ دادگاه جنحه مورد رسیدگی قرار گرفت ودندانساز محکوم شد.

آگهی دعوت مجمع عمومی مؤسس شرکت گازهای صنعتی ایران (سهامی عام) درشرف تأسیس

باتشکر از علاقمندی پذیره‌نویسان سهام شرکت گاز های صنعتی ایران (سهامی عام) که در مدت کوتاهی کلیه سهام عرضه شده‌راپذیره‌نویسی نمودند بدینوسیله باطلاع میرساند جلسه مجمع عمومی موسس شرکت در ساعت ٤ بعد از ظهر روز دوشنبه ۲۹ شهریور ماه ۲۵۳۵ شاهنشاهی در محل بانک اعتبارات صنعتی واقع در تهران- خیابان آتشکده جنب سازمان برنامه و بودجه تشکیل میگردد. ازکلیه پذیره نویسان محترم‌سهام و یانمایندگان قانونی آنان دعوت میشود با در دست داشتن ورقه پذیره نویسی سهام شرکت و کارت شناسائی‌درجلسه مزبورحضور بهمرسانند.

دستور جلسه:

۱- احراز هویت پذیره نویسی‌کلیه‌سهامداران و مبالغ پرداخت شده آنها.
۲- استماع گزارش موسسین و تصویب‌آن.
۳- تصویب طرح اساسنامه شرکت‌ودرصورت لزوم اصلاح‌آن.
٤- تعیین اعضاء هیئت مدیره شرکت.
٥- تعیین بازرسان اصلی و علی‌البدل‌شرکت.
٦- تعیین روزنامه کثیرالانتشار جهت‌نشرآگهی های شرکت.
۷- رسیدگی و اخذ تصمیم نسبت‌به‌هرموضوع دیگری که قانونا در صلاحیت مجمع عمومی موسس شرکت میباشد.

موسسین شرکت گازهای صنعتی ایران (سهامی عام)

آردل AROEL HOME APPLIANCES لوازم منزل

قابل توجه مصرف کنندگان اجاق گاز های آردل وزه و لباسشوئی های آردل وآریستون‌و سن جورجیو (مدل کازار) و آبگرمکنهای گازی وایلانت،خواهشمنداست‌برای سرویس‌درتهران با تلفنهای: ۹۵۷۸۹۷ و ۹۵۹۸۰۲ تماس بگیرید ودر صورت نارضایتی ازنحوه انجام سرویس به شماره ۸۹۹۱۸٦ اطلاع دهید.

شرکت ملی ذوب آهن ایران

آگهی استخدام

شرکت سهامی ذوب آهن آریامهر برای تکمیل کادر خود تخصص های‌زیر را با حقوق ومزایای مکفی استخدام‌می کند:

۱- لیسانس یا فوق لیسانس دررشته مهندسی برق
۲- لیسانس یا فوق لیسانس دررشته مکانیك
۳- لیسانس یا فوق لیسانس دررشته الکترونیك
٤- لیسانس یا فوق لیسانس دررشته راه و ساختمان
٥- فوق دیپلم و دیپلم در رشته برق
٦-فوق دیپلم یا دیپلم در رشته راه‌و ساختمان
۷- فوق دیپلم یا دیپلم در رشته‌مکانیك
۸- فوق دیپلم در رشته برنامه‌نویسی
۹- راننده پایه یکم
۱۰- مونتاژ کار اسکلت فلزی
۱۱- مونتاژکار مکانیك
۱۲ تعمیرکار مکانیك
۱۳- جوشکار برق کاربیت
۱٤- لوله‌کش صنعتی
۱٥- برقکار
۱٦- بنای نسوز چین
۱۷- راننده لیفتراك

متقاضیان میتوانندبادردست داشتن شناسنامه عکس‌دار و سایر مدارك بر سنلی همه روزه باستثنای روز های پنجشنبه و جمعه و ایام تعطیل باداره کارپرسنلی و استخدام شرکت ملی ذوب آهن ایران واقع در خیابان کاخ شمالی شماره ۱۳۰ وباداره کارپرسنلی واستخدام شرکت سهامی ذوب آهن آریامهر واقع در ٤٥ کیلومتری اصفهان -شهرکرد مراجعه نمایند. م‌الف ۱٤۲۸٥

آگهی ثبت‌نام دانشجویان‌دانشگاه ملی ایران برای سال تحصیلی۳٦-۲٥۳٥

ثبت‌نام و انتخاب واحد دانشجویان دانشگاه ملی‌ایران برای سال تحصیلی ۳٦-۳٥ طبق برنامه زیر انجام میگیرد:

دانشکده	از ۸ تا ۱۲ صبح	از ۱٤ تا ۱۸
علوم اقتصادی و سیاسی	شنبه ۱۰ر۱ر۳٥ سال دوم روزانه	سال دوم شبانه
	یکشنبه ۲۱ر٦ر۳٥ سال سوم روزانه	سال سوم شبانه
	دوشنبه ۲۲ر٦ر۳٥ سال چهارم‌وپنجم‌روزانه	سال چهارم وپنجم شبانه
ادبیات‌و علوم انسانی	سه‌شنبه ۲۳ر٦ر۳٥ سال اول روزانه	سال اول شبانه
	چهارشنبه ۲٤ر۱ر۳٥ سال اول وروانه	سال اول شبانه
	شنبه۲۷ودوشنبه۲۹ر٦ر۳٥سال‌دوم‌به‌بالاروزانه	سال دوم ببالا شبانه
	یکشنبه‌ودوشنبه۱۸و۲٦سال‌دوم‌ببالاروزانه	سال دوم ببالا شبانه
حقوق	شنبه ۲۰ر٦ر۳٥ تاشنبه ۲۷ر٦ر۳٥	
معماری و شهرسازی	شنبه ۲۷ر٦ر۳٥ تا دوشنبه ۲۹ر٦ر۳٥	
پزشکی	شنبه ۲۰ر٦ر۳٥ تا چهارشنبه ۳۱ر٦ر۳٥	
علوم	شنبه ۲۷ر٦ر۳٥ تایکشنبه ۲۸ر٦ر۳٥	
دندانپزشکی	شنبه ۲۰ر٦ر۳٥ تاچهارشنبه ۳۱ر٦ر۳٥	
جامع انفورماتیك ومدیریت	شنبه ۲۰ر٦ر۳٥ تا چهارشنبه ۲٤ر٦ر۳٥	(دانشجویان سال اول)

دانشجویانی‌که مایل به استفاده از مزایای فرمان‌آموزش رایگان‌نباشند میتوانندحق‌التعلیم سالیانه‌خودرا‌بترتیب زیر

گروه آموزشی	هزینه شهریه سالانه بریال	هزینه براساس هرواحد درسی‌بریال
پزشکی	۳۳۰۰۰۰ ریال	۷۸۰۰ (سه‌سال‌آموزش‌علوم‌پایه‌پزشکی)
فوق لیسانس در گروه پزشکی	۱٦۲٥۰۰ریال	۱۰۰۰۰ ریال
دندانپزشکی	۲۰۰۰۰۰ ریال	—
علوم آزمایشگاهی	۱٦۰۰۰۰ ریال	٤٥۰۰ ریال
علوم	۱۱۰۰۰۰ ریال	۳۰۰۰ ریال
فوق لیسانس در گروه علوم	۱۳٦٥۰۰ ریال	۸٥۰۰ ریال
مهندسی	۱۳۰۰۰۰ ریال	
فوق لیسانس درگروه مهندسی	۲۱۰۰۰۰ ریال	۱۳۰۰۰ ریال
علوم انسانی و اجتماعی	۷۰۰۰۰ ریال	۲۰۰۰ ریال
فوق‌لیسانس‌درگروه‌علوم‌انسانی‌واجتماعی	۸۰۰۰۰ ریال	٥۰۰۰ ریال

به‌هنگام ثبت‌نام بحساب شماره ۱۰۰۳ بانك ملی ایران شعبه دانشگاه ملی ویایکی از شعب بانك ملی در تهران یا شهرستانها بهمین حساب پرداخت نمایند.

مبلغ یکهزار ریال نیزحق‌ورزش برای کلیه‌رشته‌هاویکهزار ریال حق آزمایشگاه (رشته های: پزشکی، علوم، دندانپزشکی) باید بپردازید. کارت های دانشجوئی از روز سوم مهرماه در هر دانشکده‌توزیع خواهد شد و از آغاز سال تحصیلی دانشجویانی اجازه ورود به محوطه دانشگاه و دانشکده ها را دارند که کارت دانشجوئی بهمراه داشته باشند.

تذکر: طبق مفاد ماده۳۲قانون جدید وظیفه‌عمومی مورخ ۱۸ اردیبشهت ماه ۱۳٥۰کارت‌های معافی‌تحصیلی فقط یکسال اعتبار دارد وصدور کارت معافیت تحصیلی‌هرسال موکول به ثبت‌نام وصدور گواهی اشتغال به تحصیلی آنان ازطرف‌دانشگاه می‌باشد.

دانشگاه ملی ایران

آگهی مناقصه شماره ۱۲
مورخه ۲٤ر٥ر۲٥۳٥

پایگاه شکاری مهرآباد سبزیجات مورد نیاز سالیانه خود را از طریق مناقصه خریداری می‌نماید.

پیشنهاددهندگان می‌توانند با مراجعه به لجستیکی پایگاه برگ مشخصات‌و شرایط معامله را دریافت و پیشنهادات خودرا باتوجه به مفاد آن تنظیم و حداکثر تا ساعت ۹ صبح روز دوشنبه ۱٥ر۷ر۲٥۳٥ به‌آجودانی پایگاه تحویل و رسید دریافت دارند.

م الف ۱٤۷٦۹

آگهی استخدام استادیار

دانشگاه فردوسی در نظر دارد طبق مفادآئین نامه استخدامی هیات علمی دانشگاه، یکنفر متخصص اطفال بعنوان استادیار رسمی‌تمام‌وقت جهت مرکز پزشکی شاهرضا استخدام نماید.

داوطلبان می توانند مدارك تحصیلی وتجربی خود را بمنظوربررسی به‌سازمان مرکزی‌دانشگاه اول خیابان فرح، مشهد ارسال دارند.

دانشگاه فردوسی

آگهی‌ثبت نام پذیرفته شدگان تکنیسین رادیولژی و رادیوتراپی دانشگاه‌اصفهان

افراد نامبردگان درزیر که جزو افراد ذخیره دوره دو ساله فوق دیپلم رادیولژی و رادیوتراپی دانشگاه اصفهان میباشند میتوانند تا آخر وقت اداری روز یکشنبه ۲۰ شهریور ماه با دردست داشتن کارنامه‌ششم دبیرستان یا ریز نمرات و اصل کارنامه آزمون وکارت پایان‌خدمت‌یامعافیت ازخدمت‌وظیفه عمومی برای ثبت‌نام به آموزش دانشگاه واقع در هزارجریب مراجعه‌نمایند تا بترتیب تقدم از آنها ثبت نام بعمل آید.

۱- پروین فرقانی
۲- مجتبی یغمائیان
۳ سیدمرتضی میرعظیمی
٤ فخرالسادات صاحبی
٥- پروین‌طاهری خلف‌آبادی
٦- رقیه متفکر خواجو
۷- علیرضا سلفیان
۸- علی‌اصغر تفنگساز
۹- احمد شریف
۱۰- حسین احمدی‌بروجنی
۱۱- علی رهپس‌گیر
۱۲- محمدعلی حلاج
۱۳- سیدمحمود تهامی
۱٤- امیرعباس ارمند
۱٥- محمدعلی ابرقوئی
۱٦- محسن‌امین‌الرعایایمینی
۱۷- سیدعلی‌اکبر میرلوحی
۱۸- براتعلی خدابخشی
۱۹- محمدمهدی عموچی
۲۰- مصطفی محمدی

نشانی: کوی دانشگاه - دانشکده پزشکی تلفن اصلی از ۲۹۰۱۱ تا ۲۹۰۲۰ تلفن داخلی ۲٤۰

بالابر ساختمانی درظرفیتهای مختلف موجود است تلفن ۳۱۹۳۸۲

مجالس ترحیم

گروه ریاضی دانشگاه تهران

با اندوه بسیار درگذشت دانشمند ارجمند شادروان پروفسور محسن هشترودی استاد ممتاز دانشگاه تهران‌را به‌آگاهی‌همکاران و دوستان و آشنایان می رساند . مجلس یادبود آن‌شادروان روز جمعه نوزدهم شهریور ماه‌ازساعت ٤تا٦ بعدازظهر در خانقاه صفی علیشاه برگزار خواهد شد .

علی افضلی‌پور. علینقی وحدتی. مصطفی‌کامگارپارسی. محمد قلی جوانشیر خوئی. محمود آق‌اولی. محمدعلی‌قینی. منوچهر بهرامی. نوروزایزددوستدار. بیژن شمس. میرمظفر معصومی. علی‌اکبر واحدی. اسداله کارشناس. علینقی زند. محمدتقی صدر. محمدعلی علاقه‌بند. محمد گودرزی . مهری کامبوزیا. محمد جواد رجائیان. ارسلان شادمان. محمدتقی فیاض. ابو القاسم شریفیان. غلامرضا خسروشاهی. حسنعلی امامی‌راد. نسرین اقلیدس. ناصر صاحب جهرمی.کاظم‌اللهی. محمد حسن امیرخانی . حسن جمشیدی‌پور. جعفر مصباح. حسین جهنژاد. هوشنگ عطارچی. رحیم زارع نهندی.مهدی صفی‌پور. محمد توحیدلو. هرمز عاملی .

گروه فرهنگی دکتر هشترودی

باندوه فراوان درگذشت استاد عالی‌قدر آقای پرفسور محسن هشترودی را باطلاع کلیه اولیای دانش آموزان، معلمین، دانش آموزان وکارکنان گروه میرساند مجلس‌یادبود آن شادروان روز جمعه ۱۹ شهریور ماه ازساعت ٤ الی٦ بعدازظهر درخانقاه صفی علیشاه برگزار خواهد شد .

پریچهر حکمت. نصرالملوک آصف وزیری . مهین‌دخت وکیلی. سید احمد آیت‌الهی. دکتر پرویز ایزدی . احمد جواد .فرامرز صیامی. امیر حسن صدری. محمد عابدی . یداله عطارنژاد. مجید فروزان‌فر. ابو القاسم مراد حمزه سید جعفر مهرداد. دکتر سیدعلی‌اکبر میرحسینی.

آ_۱۹۵۳۵

باندوه‌فراوان‌ازدرگذشت شادروان دکتر محسن هشترودی همکار بسیار ارزنده انجمن‌روابط فرهنگی ایران وشوروی و مدیر مسئول مجله پیام نوین را باطلاع می‌رساند .

مجلس ختم آن فقید سعید از ساعت ٤ تا ٦ بعد از ظهر جمعه ۱۹ شهریور ماه جاری در خانقاه صفی‌علیشاه منعقد خواهد بود .

انجمن روابط فرهنگی ایران و شوروی

آ – ۱۰٤۸۱

بانهایت تاسف درگذشت همسر ارجمند وپدر عزیزمان پروفسور محسن هشترودی را باطلاع میرساند .

مجلس ترحیم روز جمعه ۱۹ر۶ر۳۵ ازساعت ۱٦تا۱۸ در خانقاه صفی علیشاه منعقد است .

رباب. فریبا. رامین. حسن هشترودی. کلودین هشترودی. کاوه شیبانی. دکترکار. مدیری. مهندس عزیزالله شیبانی . دکتر مسعود اهری. جزایری. معینی . الهی . جمهری . شاهرخی. خاتمی. شبگیر. دکتر فهید. دکتر رکنی . دکتر اوسطی. مهندس شمیرانی. دهمند. اتحادیه. طبی.اعلاباف. طاهری‌نژاد .

آ_۲۰۵

خانواده‌های : دلیلی. میرباقری. علائی . اسکندری . کسائی. گلابی. نقوی. رحیمی‌نژاد. محجوب . هاشم‌زاده. سحرخیز. تکیه‌ای. داداش‌زاده. وحید. خاوری . قاسمی. مهدوی. صالح. تقی‌زاده. شیوائی . شهسوارانی . بیکسی. زمانی .

بانهایت تاسف وتالم درگذشت مرحومه ربابه دلیلی (حمزلو) همشیره مرحوم حاج محمد اسماعیل دلیلی را باطلاع دوستان وآشنایان میرساند مجلس ترحیم مردانه و زنانه آن مرحومه روز پنجشنبه ۱۸ر۶ر۲۵۳۵ ساعت ٤ الی ٦ بعدازظهر درمسجد الجواد منعقد میگردد .

اطلاعات: مصیبت وارده را بعموم بازماندگان‌آنمرحومه تسلیت می‌دهد .

آ_۱۹۵۲٦

با یکدنیا تاسف و تاثر فوت نابهنگام و ناگهانی آقای حاج حسن ناطقیان بزرگ خاندان ناطقیان را به اطلاع دوستان و بستگان میرساند . مجلس ترحیم آن فقید سعید از ساعت ۸ الی ۱۰ ونیم بعد از ظهر روز جمعه ۱۹ شهریور ماه جاری در مسجد جامع امامزاده صالح تجریش منعقد است . ضمنا مجلس ختم زنانه در همان روز و ساعت در منزل آن مرحوم واقع در کوچه فردوسی پلاک ۲۱ بریاست شرکت آقایان و خانمها باعث تسلی خاطر بستگان میباشد .

غلامحسین ناطقیان – سید حسن جوزی – حبیب عسکری – سید حسین‌حسینی- حاج محمدابراهیم ناطقیان- حاج احمد ناطقیان – غلامرضا ناطقیان – حاج سیدمحمد جوزی .

و خانواده های : ناطقیان – جوزی – عسکری – حسینی – نادمی – مهدوی‌نیا – نژاد کاظم – مراد – نورمحمدی – فتحعلی – عسگریان – فکری – صفری – الیاسی – گلناری – کربلائی- محمدتجریشی – نجم‌آبادی- فوقانی- حصاری- اصغری- خوشنویسان- ملک‌محمدی- صادقی – طائی – امینیان و حاجنبی .

آ – ٤٦۰۲

هو الباقی

بانهایت تاسف وتاثر فوت ناگهانی شادروان احمد تیمورخانی کارمند بازنشسته راه‌آهن‌را به‌اطلاع کلیه‌بستگان و آشنایان آنمرحوم میرساند. مجلس ختم روز پنج شنبه ۱۸ر۶ر۳۵ در مسجد امام جعفر صادق (ع) واقع‌درسیمتری گلستان روبروی میدان ۹٦ از ساعت ۲ الی٤ بعد از ظهر برگزار میشود. با تشریف فرمائی خود روح آن مرحوم را شاد فرمائید .

خانواده‌های : تیمورخانی . شاهدی. شاهی . فصولی. کریمی. میرجهانگیری. توکلی. آذرنوم. وصدیقی .

خانواده های : بوسینا – ناتان – لاله‌زاری – یشورون- مشهود – فیروز طالع – یروشلمی – صفارادی –گوهری- معتمد – مهانیان و خانواده های وابسته .

باکمال تاسف درگذشت شادروان بنیامین بوسینا بزرگ خاندان بوسینا را به اطلاع میرساند . مجلس ختم آن مرحوم صبح جمعه ۱۹ر۶ر۳۵ ساعت ۱۰ الی ۱۲ در کنیسای اتفاق واقع در خیابان آناتول فرانس برگزار خواهد شد .

۱_۲ آ – ۱۰٤۸۳

با نهایت تاسف فوت مرحومه طلعت نی‌داود همسر سلیمان نی‌داود را باطلاع اقوام و دوستان گرامی میرساند. مجلس ختم آن مرحومه از ساعت ۱۰ تا ۱۲ صبح روز جمعه ۱۹ر۶ر۲۵۳۵ در کنیسای‌حئیم خیابان قوام‌السلطنه کوچه سیمین منعقد میباشد .

خانواده های : نی‌داود ،ابریشمیان ، سالم ، برال .

آ_۱۰٤۹۳

بانهایت تاسف وتاثر درگذشت بانو خانم آغا سلیمانی (برجیس) را باطلاع کلیه فامیل ودوستان میرساند مجلس ختم و بزرگداشت آن مرحومه ازساعت ٤ الی٦ بعداز ظهر پنجشنبه ۱۸ شهریور ماه در کنیسای ابریشمی خیابان‌کاخ شمالی بالاتر از بلوار الیزابت دست چپ کوچه دوم منعقد می باشد .

ل.

یوسف سلیمانی. دکتر هوشنگ سلیمانی. جمشیدسلیمانی. اختر سلیمانی. ویکتور سلیمانی. یافا سلیمانی. خانواده‌های سلیمانی.برجیس.نظر .دمقی ،شعوانسون . یافایی .صراف. او هب. گیلانی. کاشانچی. گبای. ساسونس. کهن . رافائل اریه. گرئیل اریه .

باکمال تاسف فوت خواهر عزیزمان بانو خانم آغاسلیمانی (برجیس) دختر مرحوم حکیم یحیی برجیس‌راباطلاع‌دوستان و آشنایان میرسانیم مجلس ترحیم آن مرحومه روز پنجشنبه ۱۸ر۶ر۳۵ ازساعت ٤ الی٦ بعداز ظهر در کنیسای‌ابریشمی واقع درخیابان کاخ شمالی کوچه دوم منعقد میباشد .

خورشید. منیره. ملک. فریده. عزیزاله برجیس و الیاس برجیس.

سناتور و نمایندگان گیلان درمجلس شورایملی

با کمال تاسف درگذشت جوان ناکام مهندس فرهاد چهاردهی را باطلاع دوستان وآشنایان میرسانند . مجلس ختم آن مرحوم روز شنبه ۲۰ر۶ر۳۵ از ساعت ٤تا٦ بعداز ظهر در خانقاه صفی علیشاه منعقد است .

دیلمی. نیره ابتهاج سمیعی. استانه‌ای. دکترابو الهدی. پیشوائی. تقی‌زاده نظری. حریری. دلخوش. رضوی نژاد. دکتر ستاری. دکتر سلیمی. دکتر عادلی. قاسمزاده .

آ_۱۰۵۲۳

باکمال تاسف درگذشت جانگداز ونابهنگام جوان‌ناکام مهندس فرهاد چهاردهی را بعموم بستگان آنمرحوم‌خصوصا آقای مهندس بهرام چهاردهی تسلیت گفته، آمرزش روح پرفتوح آن مرحوم وسلامت وسعادت بازماندگان را از خداوند خواستاریم .

مجلس ترحیم آن‌فقید سعید روز شنبه ۲۰ر۶ر۳۵ از ساعت ٤ الی٦ بعدازظهر در خانقاه صفی‌علیشاه منعقدمیگردد.

فارغ‌التحصیلان مرکز مطالعات مدیریت ایران دوره سوم

آ_۱۹۵۳٤

باقلبی آکنده از اندوه درگذشت ناگهانی مهندس فرهاد چهاردهی را باطلاع دوستان وآشنایان میرساند . مجلس ترحیم روز شنبه ۲۰ شهریور از ساعت ٤ الی٦ بعد ازظهر درخانقاه صفی علیشاه منعقد میباشد .

کارمندان شرکت سهامی خاص شرق نزدیک

آ_۱۹۵٤۲

بانهایت تاثر و تالم درگذشت دلخراش جوان ناکام مهندس فرهاد چهاردهی را باطلاع بستگان و نزدیکان گرامی میرساند.

مجلس ترحیم آن شادروان روزشنبه ۲۰ شهریور ساعت ٤تا٦ در خانقاه صفی علیشاه برپا خواهد شد.

ایرج و مهین‌لک (چهاردهی)

۱_۳ آ_۱۰٤۳۷

باندوه فراوان‌مصیبت دردناک مرگ نابهنگام عزیز ازدست رفته ما روانشاد مهندس فرهاد چهاردهی را باطلاع میرساند. در سوگ آن عزیز گردهم می‌آییم و خاطرش را گرامی میداریم.مجلس ختم زنانه و مردانه آن فقید سعید روز شنبه ۲۰ شهریور ساعت ٤الی٦ در خانقاه صفی علیشاه منعقد خواهد شد.

ماری آندره چهاردهی- احسان چهاردهی- مهین‌لک (چهاردهی) – بهرام چهاردهی- بهمن چهاردهی- مهنازچهاردهی- مهرسیما شهیدی (چهاردهی) – فرامرز چهاردهی.

۱_۳ آ_۱۰٤۳۷

بانهایت تاسف درگذشت ناگهانی مهندس فرهاد چهاردهی را باطلاع دوستان و آشنایان میرساند .

مجلس ترحیم آن مرحوم روز شنبه ۲۰ شهریور از ساعت ٤ الی ٦ بعداز ظهر در خانقاه صفی‌علیشاه منعقد میباشد .

اسدالله نطاق – ناصر هزارخوانی

جمع دوستان و همکاران مصیبت اندوموار ودرگذشت مهندس فرهاد چهاردهی را باطلاع دوستان و آشنایان‌می رساند .

مجلس ترحیم روز شنبه ۲۰ شهریور از ساعت ٤ الی ٦ بعداز ظهر در خانقاه صفی‌علیشاه منعقد میباشد .

مهندس اسدالله عابر ، مهندس جمشید شهابی ، مهندس جواد گنجه‌ای ،مهندس فرامرز فراست ، مهندس حمید مرتضوی ، مهندس محمدعلی احتیاطی ،مهندس بهزاد آشوری ، مهندس رسول سراج‌زاده ، مهندس‌رضوان رضائی اسکوئی ، جمشید رضائی ، اسکوئی .

با نهایت تاسف درگذشت ناگهانی مهندس فرهاد چهاردهی را باطلاع دوستان و آشنایان می رساند .

مجلس ترحیم آن مرحوم روز شنبه ۲۰ شهریور از ساعت ٤ الی ٦ بعداز ظهر در خانقاه صفی علیشاه منعقد میباشد .

از طرف کارمندان و کارکنان شرکت النکا – مهندس مهدی رضائی اسکوئی

۱_۲ آ_۱۹۵۳۲

خانواده‌های: چهاردهی لابورد- منزوی- لک- شهیدی- یاورزاده- آزرم- عزیزیان-تسوجی-صفاری- خورشیدیان-مقیمی- لنکرانیان- سلحشور- اسدی- قاسمی- ملاح- مویدی- سمیعی- ریشارد- طایفه- وطن‌آبادی- بندرچی- آشوری- فروتنیان.

بادلهائی آکنده از غم ، حادثه جانگداز مرگ زودرس زنده یاد مهندس فرهاد چهاردهی را باطلاع دوستان و آشنایان میرسانند. مجلس ختم زنانه و مردانه آن عزیز روز شنبه ۲۰ شهریور از ساعت ٤تا٦ در خانقاه صفی علیشاه برگزار خواهد بود.

انا لله و انا الیه راجعون

بانهایت تاسف درگذشت بانو زرین‌تاج شایسته مادرگرامی آقای حسین شایسته و مادر همسر آقای جواد میراحمدیان وکلاء پایه یک دادگستری را باطلاع آقایان قضات ، همکاران ، دوستان و آشنایان میرساند .

مجلس ترحیم فقیده سعیده روز پنجشنبه ۱۸ر۶ر۲۵۳۵ از ساعت ۲ تا ٤ بعد از ظهر در مسجد الجواد منعقد خواهد شد .

رئیس کانون وکلاء دادگستری
سید محمدرضا جلالی نائینی

بانهایت تاثر درگذشت مادر بزرگوارمانرا باطلاع دوستان و خویشان میرسانیم . مجلس ترحیم زنانه ومردانه از ساعت ۲ تا ٤ بعد از ظهر پنجشنبه ۱۸ر۶ر۳۵ در مسجد الجواد منعقد است .

حسین شایسته – شعف‌الزمان شایسته (میراحمدیان)

باکمال تاسف درگذشت بانو زرین‌تاج شایسته را باطلاع اقوام و دوستان میرساند . مجلس ترحیم زنانه ومردانه از ساعت ۲ تا ٤ بعد از ظهر روز پنجشنبه ۱۸ر۶ر۲۵۳۵ در مسجد الجواد منعقد است .

خانواده های : شایسته – میراحمدیان – سیداحمدیان- تهرانچی – پاکروان- نیاورانی – روف – افشارخمسه- محجوبی – شیراکبری – زارع – کامرانی- اصفهانیان- معتمد لاریجانی – آبیاری- سهیل – صیرفی- مشیری – فرشچی- شاهق – آرسته – شفائی – مهدوی .

بانهایت تاسف درگذشت شادروان بانو زرین‌تاج شایسته مادر بزرگ دوست و همکار عزیزمان‌آقای‌مهندس خشایار شایسته را ضمن عرض تسلیت باطلاع همکاران میرساند .

مجلس ترحیم آن مرحومه از ساعت ۱٤ تا ۱٦ روز پنجشنبه هیجدهم شهریور در مسجد الجواد منعقداست.

مهندسین مشاور نیسایا – مهندس پیروزان امین‌الصحه

آ – ۱۰٤۹۱

اطلاعات – بخانواده های عزادار بویژه‌بازماندگان‌آن مرحومه تسلیت میدهد .

با نهایت تاسف وتاثر درگذشت همسر وداماد عزیزمان مهندس حسین آرین‌نژاد را باطلاع بستگان و دوستان و آشنایان میرساند. مجلس ترحیم زنانه ومردانه آن مرحوم فقید سعید روز پنجشنبه ۱۸ شهریورماه از ساعت ۲ونیم تا ٤ونیم بعدازظهر درمسجد مجد منعقد خواهد بود.

مهین آرین‌نژاد (صمدزاده). جمیله و حاج حسن‌صمدزاده.

خانواده‌های: آرین‌نژاد. عطوفی. یمین.زمانزاده. رادپور. محسنی. دانش. فرهودی. شامبیاتی. رحیمی. آقاجان‌زاده. خیابانی. آقانجفی. سلطانزاده. مغفوریان. زیاری. میلانی . ساسان. فتح‌رازی. هادیان. زرگری. وحیدنوبری. وحدت.

بانهایت تاسف وتاثر درگذشت شادروان مهندس حسین آرین‌نژاد کارمند بازنشسته وزارت صنایع و معادن راباطلاع بستگان ودوستان و آشنایان میرسانند. مجلس ترحیم زنانه و مردانه آن مرحوم فقید سعید روز پنجشنبه ۱۸شهریورماه ازساعت ۲ونیم تا ٤ونیم بعداز ظهر در مسجد مجد منعقد خواهد بود .

اطلاعات- مصیبت و ارده را بخانواده‌های عزاداربویژه بازماندگان آنمرحوم تسلیت میدهد .

توضیح- درشماره دیروز درمتن دو آگهی اشتباهی رخ داده بود که‌بدینوسیله تصحیح میگردد.

باکمال تاسف درگذشت مرحومه بانو سیده زهرا اعتصادی ضیاء بری را باطلاع کلیه اقوام و دوستان میرساند مجلس یادبود درتاریخ ۱۸ر۶ر۳۵ از ساعت ۲بعدازظهر الی ۸ شب جهت صرف افطار در حضرت معصومه قم بزسر مزار آن مرحومه برگزار میگردد .

خانواده‌های: اعتصادی. لایق‌پور. رنجبر. کریم‌نوشادی. علمی‌پور. ثابتی‌فر. آذرمیدخت. ضرابیان.جلیلی‌وند. صدیقی. اسدی نریمانی .

آ_۱۰۵۱۹

اطلاعات_ بخانواده‌های عزادار تسلیت میدهد

بانهایت تاسف و تاثر درگذشت شادروان سرهنگ‌بازنشسته امیر نصرتی تهرانی را باطلاع خویشان و دوستان ارجمند میرساند. مجلس ترحیم مردانه وزنانه آن مرحوم روز پنجشنبه ۱۸ شهریورماه ازساعت ٤ الی٦ بعدازظهر درمسجد سجاد و اقع درخیابان شاه برگزار میگردد .

بدالملوک. تیمور. ایرج. سهیلا. یزدانبخش. محمد رضا وکوروش نصرتی تهرانی .

خانواده‌های: نصرتی تهرانی. ناجی. بهشتی. میرمیران. صابر. امیر یوسفی. افشار. سررشته‌داری. سیار . آرین . بزرگمهر. کارگرپور. قدیمی. مومنان. شرایلی. نیری.صدقی. بهین. کاظمی. فتحی. جعفری .

آ_۱۰۵۱۰

اطلاعات_ بخانواده‌های عزادار تسلیت میدهد

هیئت‌عزاداران آذربایجانیهای مقیم مرکز از درگذشت مرحوم حاج محمد تقی پوراسکوئی متاثر وخودرا شریک دراین مصیبت میداند لذا از همشهریهای گرامی و هیئت‌های حسینی انتظار دارد که درمجلس ختم فقید سعید شرکت فرمایند .

هیئت عزاداران آذربایجانیهای مقیم تهران

آ_۱۰۵۱۱

کل نفس ذائقة الموت

باکمال تاسف فوت مرحوم مغفور خلدآشیان جنت‌مکان حاجی محمد تقی پوراسکوئی بزرگ خاندان پوراسکوئی را به‌آگاهی میرساند. مجلس ترحیم روز پنجشنبه۱۸ر۶ر۳۵ ازساعت ۹ الی۱۱ صبح درمسجد آذربایجانیها و ترحیم زنانه ازساعت ٤ الی٦ بعدازظهر همانروز در منزل‌آنمرحوم منعقد میباشد .

الاحقر سید علی اصغر خوئی

خانواده‌های : پوراسکوئی. عبدالجبلی. حسنیه. اغنمی. حنیفه‌زاده. امیرخیزی. حجازی. فرزامی. ارشدی. شایان . رسولی. کاوشی. ناصری. ایادی . میانجی . منشی‌زاده. فتحعلی‌زاده .

آ_۱۰۵۱۱

اطلاعات_ بخانواده‌های عزادار تسلیت میدهد

باکمال تاسف و تاثر درگذشت ناگهانی بانو کبری انتظامی همسر گرامی آقای دکتر حافظ ایمن و همشیره آقایان مهندس محمد ویعقوب و احمد انتظامی را باطلاع دوستان و آشنایان میرساند. مجلس ختم مردانه و زنانه آن مرحومه ساعت ٤ونیم تا ٦ونیم بعداز ظهر روز پنجشنبه ۱۸ر۶ر۳۵ درمسجد ولی عصر واقع در حشمت‌الدوله چهارراه کیوان برگزار خواهد شد.

خانواده‌های: ایمن. انتظامی. انتظامی اصل. صیرفیان. عابدینی. مکارمچی. رسولی. رازدار. مشتاقی . قضائی . سلیمی. فرجاه. اکبری. خیابانی. صراف. دلکش . تقوی . فضل. عمیدزاده. عالی‌پور. تقی‌زاده. زرگری . قائمی . علیمرادی . دوستدار .

آ_۱۰٤٦۷

اطلاعات_ مصیبت وارد مرا به خانواده‌های عزادار بویژه بازماندگان آنمرحومه تسلیت میدهد .

بانهایت تاثر وتاسف فوت‌ناگهانی همسر و پدرعزیزمان شادروان عباس ادیب را باستحضار دوستان و آشنایان میرساند. مجلس ترحیم آن‌مرحوم ازساعت ۱۲تا ۱٤ روز پنجشنبه ۱۸ شهریور ماه درخانقاه صفی علیشاه منعقدمیباشد.

بدری. سعیده. سعید. ثریا. کیوان ادیب .

آ_۱۰٤۱۳

باکمال تاثر وتاسف درگذشت ناگهانی شادروان عباس ادیب را که دراثر سانحه اتومبیل درگذشته است به‌اطلاع دوستان و بستگان میرساند. مجلس ختم آنمرحوم ازساعت ۱۲ تا ۱٤ روز پنجشنبه ۱۸ شهریور ماه در خانقاه صفی علیشاه منعقد خواهد بود.

خانواده‌های: ادیب. حقیقت. بامداد. باقرزاده. صالحی. مختاری. فیضی. اسمائی. هنرخواه. زریسفی . فخرشفائی. عشقی. وثوق. عالمزاده. نکشی. گرامی. اجلالی. حصاری. مجد. هاشمی. توکلی. حسن. حسنی .

آ_۱۰٤۱۳

بانهایت تاسف فوت نابهنگام شادروان آقای حسن کهنموئی را به‌اطلاع دوستان و آشنایان آن مرحوم میرساند بهمین مناسبت مجلس ختم درروز جمعه ۱۹ر۶ر۳۵ از ساعت ۹ الی ۱۱ درمسجد ولی عصر واقع در حشمت‌الدوله غربی منعقد است شرکت سروران عزیز موجب شادی روح آن‌مرحوم وتسلی خاطر بازماندگان خواهد بود .

خانواده‌های کهنموئی. لاکانی. خلیق رضوی . باوفا . مهجور. مصطفی‌نژاد. باغستانی. آقایانی. منافی. قائم‌مقامی. حسینی. شریف خدائی. طباطبائی .

اطلاعات – بخانواده های عزادار مصیبت وارده را تسلیت میدهد

آ_۱۹۵۰۷

یادبود

یادبود

بمناسبت چهلمین روز درگذشت همسر عزیزم شادروان دکتر محمد علی وصالی مجلس یادبودی ازساعت ٥ بعداز ظهر روز پنجشنبه ۱۸ شهریور ماه در منزل شخصی‌برگزار خواهد شد.

اشرف وصالی (لطیفی)

نشانی : جاده قدیم شمیران- بعداز پل‌رومی - کوچه اسدی- خیابان حکمت- پلاک ۹٦

بانهایت تاثر بمناسبت‌چهلمین روزدرگذشت شادروان اکبر مختاری از ساعت ٤ الی ۷ بعداز ظهر روز پنجشنبه ۱۸ شهریور ماه در منزل آن مرحوم واقع در خیابان کشتارگاه حوزه ٦ راه‌آهن پلاک ٦۰گردهم خواهیم‌بود. حضور سروران‌گرامی باعث تسلی خاطر بازماندگان می باشد .

خانواده‌های مختاری – کرمی

آ_۱۹۵٦۳

بانهایت تاثر به‌مناسبت چهلمین روز درگذشت بانو فرشته هاشمی (ثابت) ازساعت ۳ الی٥ بعدازظهر روز جمعه ۱۹ شهریور ماه دربهشت‌زهرا شبستان‌شماره ۲ مجلس یادبودی برقرار خواهد بود ازخویشان ودوستان انتظار داریم با حضور دراین مجلس روح آنمرحومه‌را شاد نمایند.

هاشمی – ثابت

تسلیت

هیئت مدیره، کارمندان وکارگران شرکت ایران سایپم، سایپم، پرشین‌مارین‌وانی مصیبت وارده را بخانواده محترم ادیب تسلیت گفته بقاء عمربازماندگان آن مرحوم‌را ازخداوند بزرگ مسئلت مینمایند .

دوست عزیز جناب آقای یوسف کهن

باندوه فراوان درگذشت غم‌انگیز همسر گرامی را تسلیت عرض نموده وبقای آن خاندان را از خداوند متعال مسئلت‌داریم.

ثریا ودکتر ملامد

آ_۱۹۵۱۷

تسلیت

دوستان ارجمند و گرامی جنابان آقایان
داود شراره- مرتضی شراره

درگذشت ملال‌انگیز مادر گرامیتان را تسلیت عرض میکنیم وبقاء آن وجودان عزیز وبازماندگان محترم را از درگاه ایزد توانا آرزو داریم.

دکتر علی‌پریور- غلامحسین پریور- رضا ماکوئی- دکتر هوشنگ نوشیروان- محمود پریور- اسدالله نوشیروان- دکتر منصور مصطفوی‌نسب-دکتر فخرالدین حکیمی- حسین‌صالحی‌نیا- زین‌الدین فرهمند- هاشم قاسمی.

جناب آقای دکتر بوسینا دوست و همکار عزیز

مرگ ناگوار پدر عزیزتان را خدمت جنابعالی و فامیل محترم بوسینا تسلت عرض می نمائیم .

دکتر عبدالحسین شیخ ، دکتر محمدعلی شیخ

فوت ناگهانی دوست عزیزمان آقای پرواند آراطون‌را که یکی از خیرخواهان و بنیانگذاران صنعت الکتروتکنیک در ایران بودند بکلیه بازماندگانشان صمیمانه تسلیت‌میگوئیم.

مهندس حسینقلی پسیان – سرمهندس اسداله پسیان

آ_۱۹٤۵۷

همکار محترم جناب آقای شاهرخ اشرفیان

باتاسف فراوان مصیبت وارده را به شما و خانواده محترمتان از صمیم قلب تسلیت می گوئیم.

کارکنان شرکت ساختمانی مانا

همسرعزیزم خانم فرشته جلالی

درگذشت نابهنگام خانم مهرانگیز صلاحی (جلالی) و خانم فیروزه جلالی را بتو و برادر و خواهر داغدارت تسلیت گفته مرا درغم خود شریک بدانید.

همسرت- حسین حاج مهدی سیفی

آ_۱۰٤۲۹

اعضای انجمن زنان روزنامه‌نگار و نویسنده

باقلبی آکنده از اندوه و تاسف درگذشت جبران ناپذیراستاد بزرگ ریاضی و نویسنده و شاعر حساس و روشنفکر این سرزمین دکتر محسن هشترودی را به همه بازماندگان و علاقمندان و همکاران وشاگردان وی تسلیت میگویند و خود را در این غم جانکاه با سایر عزاداران شریک و سهیم میدانند.

سپهر خادم

خانواده‌های ارجمندتدین وفامیل محترم وابسته

بانهایت اندوه از درگذشت مهندس احمد عزیز مطلع شدم مرا در غم بزرگتان شریک بدانید. برای همگی از پروردگاربزرگ صبر جمیل وشادی روح آن روانشاد را مسئلت مینمایم.

یزد- محمد تقی عسکری کامران

خانواده محترم هشترودی

فوت استاد گرانقدر پروفسور محسن هشترودی را از طرف کلیه استادان و دانشجویان مدرسه عالی ترجمه تسلیت گفته خود را در این مصیبت بزرگ شریک وسهیم میدانیم.

عباس آ.بانو کاشانی، منوچهرآریانپور کاشانی

آ_۱۰٤٤۱

همکار گرامی جناب آقای محمدعلی موحد

مصیبت و ارده را بشما وخانواده عزیزتان صمیمانه تسلیت عرض میکنیم

آرش کوچکپور- لواسانی- موسوی- ثنائی- فیض- سلیم خانیان- بژوهی‌الموتی- سیاسی.

آ_۱۰٤۳۹

جناب آقای دکتر میرقاسمی

بانهایت تاسف وتاثر مصیبت وارده را تسلیت عرض‌مینمائیم.

گ.گان- دکتر حداد- دکتر ناطقی

جناب آقای جواد معیری

بانهایت تاسف مصیبت وارده را تسلیت عرض مینمائیم.

گرمسار- ستوده- هداوندخانی- دلشاد- زرین‌کمر- رزمجو- مهرداد- تکفلاح- نجفی‌نسب- ابدی.

آ_٤۵۷۸

باظهار تاسف فوت ناگهانی آقای مهندس ارض‌پیما برادر گرامی آقای فیض‌اله ارض‌پیما دبیر علوم اجتماعی را بایشانو خانواده ارض‌پیما تسلیت عرض مینمائیم.

دبیرستان البرز

آ_۱۰٤۱۱

جناب آقای محمد ابراهیم خلیلیان

بانهایت تالمو تاسف درگذشت فقید سعید مرحوم رضا قاجار شامبیاتی را به‌خانواده‌های عزادار بویژه بازماندگان‌آن مرحوم ازصمیم قلب تسلیت عرض نموده وتاثر عمیق خود را در سوگ آن شادروان از ابراز میدارم .

مراغه – غلامرضا ابوقداره

آ_۱۹٤۲۳

جناب آقای دکتر حسن ملک احمدی

بانهایت تاسف درگذشت همسر گرامیتان را تسلیت عرض نموده بقای عمر جنـابعالی و سـایر بازماندگان را از درگاه خداوندی مسئلت داریم .

صداقی. اسکوئی. گلریز. راضی. رضوی‌پور. صبحی افشار. فخری‌نیا. سپهرنیا. قهرمانی. اسماعیل‌زاده . موسوی. یکانی. میرزائی نژاد. نوربخش. زمانی. جوانشیر.

آ_٤۵۸۷

جناب آقای سهراب میرجهانگیری

باتاسف وتاثر فراوان مصیبت وارده را بشما وخانواده محترمتان از صمیم قلب تسلیت میگوئیم .

عابدینی. واحدی. شمس. اعتصامی. خوشوب .

آ_٤۵۸۸

جناب آقای تیمور واعظی

باندوه فراوان مصیبت وارده را تسلیت میگوئیم .

کارمندان مخابرات سازمان هواپیمائی کشوری

آ_٤۵۸۹

مدیران وکارمندان شرکت پیروز شرکت حدود با کمال تاسف وتالم درگذشت نابهنگام مهندس فرهاد چهاردهی را به بازماندگان آن مرحوم تسلیت میگویند .

شرکت پیروز – شرکت حدود

جناب آقای حاج سید حسین حسینی

باندوه فراوان درگذشت شادروان حاج حسن‌ناطقیان را بشما و خانواده‌های محترم جوزی و عسگری تسلیت عرض مینماید .

ناصر ناطقیان. فرهاد نجم‌آبادی. بهرام امینی .

آ_۱۹۵٤۹

خانواده محترم میرجهانگیری- آقای سهراب میرجهانگیری

باندوه فراوان درگذشت نابهنگام بیژن میرجهانگیری و فرزندانش را صمیمانه تسلیت گفته در غمتان شریکیم .

از طرف کارکنان آزمایشگاه فنی ومکانیکی خاک استان گیلان – تقوی‌پور

آ_٤٦۱۷

جناب آقای کامبیز شامبیاتی وبانو

درگذشت پدر گرامیتان را تسلیت میگوئیم.

حسین همدانی وبانو

آ_۱۰۵۲۵

جشنهای میلاد

قال رسول‌الله صلی‌الله‌علیه و آله: من احب الحسن فقد احبنی

بمناسبت ولادت با سعادت حضرت امام حسن مجتبی علیه‌السلام در شب جمعه ۱۵ ماه مبارک رمضان‌مجلس جشنی بعد از نماز عشاء از ساعت ۸ تا ۱۱ در مسجد نبی اکرم(ص) واقع در خیابان ششم بهمن انتهای خیابان کوکاکولا برقرار است امید است عموم طبقات بالاخص علماء اعلام در مجلس مزبور شرکت فرمایند و موجبات خشنودی ولی عصر علیه السلام را فراهم نمایند .

الاحقر سید علی‌بطحائی گلپایگانی

بسمه تعالی

بمناسبت ولادت باسعادت حضرت مجتبی‌حسن‌ابن‌علی علیهما‌السلام شب جمعه ۱۵ ماه مبارک رمضان مجلس‌جشنی از ساعت ۹ تا۱۱ در مسجد المصطفی (ص) واقع در چهارراه حسن‌آباد منعقد میباشد . شرکت در مجلس مزبور تعظیم شعائر مذهبی خواهد بود.

مصطفی مسجد جامعی

آقای خسرو کریمی همکار ارجمند

کارکنان کتابخانه ملی مصیبت وارده را به آن همکار ارجمند تسلیت میگویند و خود را در اندوه شما شریک میدانند .

جناب آقای صادق ساداتی دستیار محترم منطقه ده

بدین وسیله مصیبت وارده را تسلیت عرض مینمائیم .

کارکنان بانک صادرات ایران شعب سمنان

آقای حاج عبدالحسین دائمی مخلص

مصیبت وارده را به سرکار و بستگان تسلیت‌میگوئیم.

مشهد –شیخان و بانو

جناب آقای بهرام قدیری همکار محترم

مصیبت وارده را از صمیم قلب تسلیت میگوئیم سلامت و سعادت سرکار و خانواده محترم را از خداوند متعال خواستاریم .

همکاران امور آموزشی دانشگاه ملی ایران

درگذشت شادروان محمد عمران همکار گرامی را به بازماندگان آن مرحوم تسلیت عرض مینمائیم .

کارکنان بانک تعاون کشاورزی بروجن

همکار ارجمند جناب آقای دکتر هرمز آهی

با کمال تاسف مراتب تسلیت خود را بمناسبت‌درگذشت استاد ارجمند دکتر حمید آهی بحضور آن جناب و فامیل محترم آهی تقدیم میداریم .

پزشکان و کارمندان گروه بیماری های زنان و مامائی دانشکده پزشکی پهلوی

جناب آقای دکتر طاهر نظامی

با کمال تاسف مصیبت وارده را به آن جناب و فامیل معظم تسلیت عرض مینماید .

محمدجعفر سبحانی و بانو ، کیخسرو دستوری وبانو

همکلاسی عزیز خانم الهه ملک

ما نیز در اندوه بزرگ تو شریک هستیم .

زهره گودرزی. اعظم زینلیان. مرتضی‌ابوترابی. علیرضا فرضی. یوسف خانعلی. اسماعیل عباسی .

گروه فرهنگی هدف

درگذشت نادر را به‌پدر ومادر و برادر و خواهران ارجمند او تسلیت می‌گوید .

آ_۱۹٤۵۸

سرکار خانم مهناز چهاردهی

کارمندان. مهندسان مشاور و دو ارد – کلاید

مصیبت وارده را بشما تسلیت میگویند .

همکار محترم آقای مهندس بدیع‌زاده

مارا درغم خود شریک بدانید .

باشگاه استادان دانشکده علم وصنعت ایران

خانم مهین نایب آقائی

مصیبت وارده را بشما وخانواده محترمتان تسلیت می‌گوییم .

میرخسروی

آقای حاج احمد عسگریان

در مصیبتی‌که شما وخانواده گرامیتان را اندوهناک کرده است، صمیمانه‌ترین تسلیت مارا بپذیرید . خداوند وجود شما وفامیل محترم‌را قرین عافیت وسلامت بدارد.

شرکت ایران دوچرخ

جناب آقای ایرج لک وخانم مهین لک وخانواده چهاردهی

ما را هم در غم خود شریک بدانید .

خانواده طلوع

جناب آقای یوسف کهن
نماینده محترم کلیمیان ایران درمجلس شورای ملی

مدیر وکارمندان انجمن خیریه امریکن جوئینت درگذشت همسر گرامیتان را صمیمانه تسلیت عرض نموده بقای عمر آنجناب و سایر بازماندگان را ازخداوند بزرگ خواستارند.

انجمن خیریه امریکن جوئینت- مریل روزنبرگ

بانهایت تاسف وتالم درگذشت اندوه‌بار و نابهنگام تیمسار سرتیپ فیلیپ بیت اوشانا را به بازماندگان آنمرحوم تسلیت عرض مینمائیم .

اسهاک و فلورا ساروخانیوف

جناب آقای یوسف کهن
نماینده محترم کلیمیان در مجلس شورای‌ملی

درگذشت همسر گرامیتان را تسلیت عرض نموده و خود را در غم آنجناب شریک می‌دانیم.

جامع فارغ‌التحصیلان یهودایران

جناب آقای یوسف کهن
نماینده محترم کلیمیان در مجلس شورای‌ملی

بانهایت تاسف درگذشت همسر گرامیتان را تسلیت عرض نموده بقای عمر سرکار را از ایزد تعالی درخواست داریم.

از طرف هیئت مدیره مهندسین و کارمندان گروه مهندسین مشاور لابیرانت – مدیر عامل مهندس منوچهر کوهن

سرکار خانم لیلی ایمن (آهی)

مصیبت وارده را صمیمانه تسلیت گفته سلامت و بقای‌عمر جنابعالی وبازماندگان محترم را مسئلت داریم.

شورای کتاب کودک

آ_۱۰٤٦۹

فرماندهی محبوب منطقه ژاندارمری سردشت
جناب آقای نجفدری

فوت ناگهانی مادرگرامی باعث تالم وتاثر کلیه پرسنل افسری و درجه‌داران و سربازان و دلاوران وافراد عضو نیروی پایداری گردید بدینوسیله تسلیت قلبی خودرا عرض ودر مصیبت و ارده خودرا سهیم میدانیم .

پرسنل منطقه ژاندارمری سردشت

آ_٤٦۱۵

جوانان تهران انتخاب شدند

بقیه ازصفحه آخر

تهران را خواهند پوشید . جوانان تهران بهمراهی مربی و کمک مربی تیم ، روزشنبه تهران را به‌قصد کرمان ترک خواهند گفت .

اسامی ۳۲ فوتبالیست دعوت شده به‌این‌شرح است: مرتضی شاهپرست و حمید شفائی (راه آهن) – زرین کمر ، فریدون محیطی، مهدی اسفندی و اصغر حاجیلو (تاج) – محسن‌تفضلی، رضا رجبی، کرمسوری، ناصر رسول‌زاده، میرزا آقابیک و مجید یحیائیان (بانک ملی) – نایب مکرم و غلامرضا فتح‌آبادی (تهران جوان)- ژرژاسرائیلیان و ساکو آقازاریان (آرارات)- پرویز حسینی ثانی و وحید قلیچ (بانک سپه) – رحیم میر آخوری و یوفنا (برق)- حسن شفیع‌نیا وجمشید لامعی (پرسپولیس) – عباس بنیان ، جواد حسن‌زاده و فرهاد بهرامی (دارایی) ، طالبی‌نژاد (شفق) ، حاصل مولاوند (ورزنده)- علی حیدری(شهباز) – کلاهی (مزدا) – فرامرز معصومیان (افشین)- باستان‌پور (شهربانی) .

اطلاعات

۱۳۰۴

بنیانگذار : عباس مسعودی
صاحب امتیاز و مدیر : فرهاد مسعودی
سردبیر : منصور تاراجی
سال پنجاه و یکم
محل اداره : خیابان‌خیام . ساختمان اطلاعات.
تلکس ۲۱۲۳۳۶ ـ تلگرافی: اطلاعات ـ تهران

تقویم اطلاعات

سیزدهم رمضان‌المبارک ۱۳۹۶ـ هشتم سپتامبر
چهارشنبه ـ هفدهم شهریور ماه ۲۵۳۵ ۱۹۷۶

استخراج دکتر ریاضی کرمانی

ساعات شرعی توپ‌افطار وتوپ‌سحر	توپ افطار . . . . . ساعت ۶ و ۴۲ دقیقه
	توپ سحر (فردا) . . . .ساعت ۴و ۸ دقیقه
	طلوع آفتاب (فردا) . . .ساعت ۵و ۴۰ دقیقه
	ظهر شرعی (فردا) . . .ساعت ۱۲و ۳ دقیقه
	توپ افطار (فردا) . . . ساعت ۶و ۴۱ دقیقه

آخرین دیدار رفت جام تخت جمشید

دارایی صفر ـ صنعت‌نفت صفر

دو تیم بی حال، حال مردم را گرفتند

★ قاسمپور، ملی‌پوش جوان صنعت نفت، حالا بهترین مدافع آزاد تیم خود شده است. اینجا اورا می بینیم که‌از نفوذ یانسری مهاجم دارایی میکاهد . دارایی‌و صنعت نفت، دریک دیدار سرد صفر ـ صفر مساوی کردند.

امجدیه ـ سه‌شنبه۱۶شهریور ماه ۲۰۳۵ شاهنشاهی (جام چهارم تخت جمشید ـ دیدار رفت) ، دارایی صفر صنعت نفت صفر . داوری ضعیف امجد زاده ـ کمک داوران: خوشخوان و زاهدی ، هوا گرم و آفتابی ، زمین نسبتا لغوب ، تماشاگر حدود ۵ هزار تن .

ارزش بازی ★

دارایی : فرامرز صباحی (۲) ـ مسعود معینی، کاپیتن (۱) ، غلامرضا ماشاءاللزاده (۲) ، احمد سنجری (۲) ، شهریار شفیعی (۱) ، حسین حسینی (۲) ، محسن یوسفی (۲) ، مسلمخانی (۳) ، رمضان یانسری (۲) ، شاهرخ‌اصلانی (۱) و از دقیقه۵۴ ، حسین فداکار (۱) ، تقی جهانی (۲) و از دقیقه ۷۹ ، پرویز قلیچ خانی (۲) . مربی : جلال طالبی . جمع امتیازها : ۲۰

صنعت‌نفت : داود پهلوانی (۳) ، کریم سنگرگیر (۲) ، ابراهیم قاسمپور (۳) ، مسعود دهداری (۳) ، حسن‌پوریوسف (۲) ، صفدر بنده (۱) و از دقیقه ۳۷ ، حبیب کارجو (۲)، عبدالواحد بزمه (۲)، فریدون لقمان (۲) ، ذوالفقار نظام آزادی (۱) و از دقیقه ۸۰ ، رحیم عبدی (۱) ، حسین بهاریان (۲) ، حمدالله‌گلناریان (۱). مربی:هاری‌گیم(انگلیسی).

جمع امتیازها : ۲۱

دو تیم بی‌حال و سردرگم، حال مردم را گرفتند و آن ۵ هزار تماشاگری را که بتماشا نشسته بودند ، درحالیکه‌بخود لعنت می‌فرستادند ، بخانه‌ی خود فرستادند .

اگر دارایی این بهانه را داشت که شش هفت بازیکن خویش بدلیل خستگی، آسیب دیدگی و مسائل دیگر قادر ببازی نبودند ، نفتی‌ها نیز که در طول یک هفته ، دور از خانه‌ی خود ، سه بازی کرده بودند و از سفر تبریز با ترن درجه ۲ ، خسته و کوفته بتهران رسیده بودند ، برای بازی بی‌هدف و کسل کننده‌ی خود بهانه داشتند.

با این وجود ، هیچیک از این بهانه‌ها ما را راضی نمیکند که بنویسیم ، این از بدترین بازیهایی بود که در این نیمه فصل شاهد بودیم و از بدترین مساوییهایی که دارایی پیش از آن ده تای دیگرش را در کارنامه خود داشت . خودسری بازیکن صاحب توپ ، بی‌تحرکی بازیکنان بدون توپ ، پاسهای بی‌دقت و شوتهای بی‌هدف ، خلاصه‌یی موجز و مختصر و مفید از تعریف و گزارش این بازی بود که بهریک ازدو تیم یک‌امتیاز حرام می‌بخشید.

دارایی با این یک امتیاز ، تنها از این راضی بود که بالاتر از هما و تنها تعقیب کننده‌ی تاج ، قهرمان نیمه فصل شناخته شد در حالیکه صنعت نفت هم از برکت این یک امتیاز بی‌نصیب نماند و بحکم گل زده‌ی بیشتر وتفاضل گل‌ها بالاتر از ابومسلم قرار گرفت و موقتا از لبه‌ی پرتگاه نجات یافت .

در این دیدار چهار بار با گلهای افساید تور دروازه‌ها تکان خورد و شوتهای دور که اغلب از اطراف دروازه میگذشتند تنها لحظه های بیاد ماندنی این بازی بودند .

در نیمه اول دو بار شوت های‌دورمسلم‌خانی و جهانی، که این دومی را دروازه‌بان بزحمت برگرداند ، و یک شوت سنگین لقمان که از روی دروازه دارایی گذشت ، همه‌ی صحنه‌ها حساس بود .

در وقت دوم شوتهای اصلانی ، حسینی و معینی برای دارایی و شلیک‌لقمان ، ضربه بلند نظام آزادی که روی دیرک افقی دروازه غلتید و نفوذ گلناریان که ماشاءالله آنرا دفع کرد ، بهترین فرصتهای تیم آبادانی بود .

جوانان تهران انتخاب شدند

هیئت فوتبال و مربی تیم تیم فوتبال جوانان تهران از ۳۲ فوتبالیست جوان تهرانی دعوت کردند تا در تمرینات تیم منتخب جوانان‌تهران‌شرکت نمایند. این تمرینات از روز سه‌شنبه (دیروز) در ورزشگاه امجدیه زیرنظر بیوکوطنخواه (مربی تیم جوانان تهران) و ایرج قلیچخانی دستیار او آغاز گرفت و تا روز شنبه آینده ادامه خواهد یافت .

روز شنبه در پایان این تمرینات ۲۲ نفر توسط مربی تیم انتخاب خواهند شد تا در پنجمین دوره مسابقه‌های‌فوتبال جوانان قهرمانی ایران (جام ولایتعهد) که‌از هفته آینده‌در کرمان آغاز می‌گردد شرکت کنند. از جمع بازیکنان‌انتخاب شده ۱۸نفر پیراهن‌تیم‌جوانان

بقیه در صفحه ۲۳

آگهی دعوت مجمع عمومی فوق‌العاده باشگاه ایران (نوبت دوم)

چون روز چهارشنبه ۱۰ شهریور ماه ۲۵۳۵ بعلت عدم حصول اکثریت جلسه مجمع عمومی فوق‌العاده تشکیل نگردید لذا بدینوسیله باطلاع میرساند که جلسه ثانی مجمع عمومی فوق‌العاده باشگاه ایران ساعت ۵بعد از ظهر روز شنبه ۲۰ شهریور ۲۵۳۵ در محل تابستانی باشگاه (خیابان شمیران ـ نزدیک پل رومی) تشکیل خواهد شد ، از عموم اعضاء محترم باشگاه تقاضا میشود که در روز و ساعت مقرر در جلسه حضور بهمرسانند.

دستور جلسه :

۱ـ تصویب‌اساسنامه جدیدباشگاه ایران‌و انتخاب هیئت‌امناء .
۲ـ طرح گزارش و پیشنهاد هیئت مدیره و در مورد باغ ییلاقی باشگاه ایران .

تهران جورنال با همکاری بانک‌شهریار برگزار می کند :
سومین دوره مسابقات تنیس یك میلیون ریالی جام شهیاد

رقابت ستارگان آغاز شد

پیکار های امسال‌تنیس جام شهیاد ، با آغاز دیدار های انفرادی مردان گروه «الف» هیجان و جوش و خروشی تازه یافته است ، از بعدازظهر جدالهای انفرادی مردان«الف» که بهترین چهره ها و ستاره های تنیس ایران در ان اجتماع دارند در باشگاه شاهنشاهی آغاز گردیدکه‌بازیهای ان بی‌تردیدسخت‌داغ و جذب کننده خواهد بود .

دیروز گذشته از انفرادی مردان گروه « ا » جدالهای دوبل مختلط هم‌آغاز شد که هیجان‌دیدارهایش گرمی‌بخش روز چهارم سومین دوره مسابقات یک میلیون ریالی تنیس جام شهیاد شد .

از امروز بازی های دوبل مردان گروه «ا» هم بمرحله انجام در می‌آید که تحت این شرایط تنها آغاز جدالهای انفرادی‌زنان باقی میماند .

مسابقات جام شهیاد امسال در ۷ گروه برگزارمی‌گردد که چهره های موفق گروهها یک میلیون ریال جایزه خواهند گرفت . این بازیها از طرف روزنامه‌انگلیسی‌زبان موسسه اطلاعات تهران جورنال با همکاری بانک شهریار برپا گردیده است .

درگروه انفرادی مردان«آ» پیشاپیش شانس بزرگ برای قهرمانی متوجه حسین‌اکبری است که اودراولین دیدارش میرفرزادمعاضد را مغلوب‌کرد، چهار بازیکن برگزیده‌این‌گروه شانس حضور در مسابقات جام‌اریامهر را بدست می‌اورند .

نتایج مسابقات‌دیروز باین ترتیب است .

دوبل مختلط

پروانه خیل‌تاش . عزت نعمتی ـ سوکینایرد . میچل کاروالهو : ۱ـ۶ ، ۱ـ۶ خیل‌تاش . نعمتی ● فاطمه ناصری . عیسی خدائی ـ ریچارد سالتمارش . ویکی سالتمارش : ۰ ـ ۶ ، ۱ـ۶ ناصری . فدائی ● صمصام بختیار . محمد محتشمی ـ فرزانه صادقی . پاپی ۶ـ۸ ، ۴ـ۶ بختیار . محتشمی ● پروین افشار . آرشامیسائی ـ فرانسوازخدائی . فرج‌خدائی ۵ـ۷ ، ۱ـ۶ افشاریسائی ● میترا شفازند . تبریزی ـ ناز عالم‌آوری . ریچارد آوری (آوری‌ها حاضر نشدند) .

انفرادی مردان «ب»

امیرحسین همایون ـ داریوش انصاری : ۲ ـ ۶ ، ۲ ـ ۶ همایون ● رضا مظاهری ـ آرتورمیلر : ۰ ـ ۶ ، ۴ ـ ۶ مظاهری ● روح‌الله صالح ـ کامران نقدی : ۱ ـ ۶ ، ۱ـ۶ صالح ● آرشام نامدار ـ ناصر کاظمینی : ۲ ـ ۶ ، ۱ ـ ۶ نامدار ● یحیی‌امامی ـ خسرو جعفری آریا : ۶ـ۴ ، ۰ ـ ۶ ، ۱ ـ ۶ امامی ● بهروزافرهی ـ یوسف‌اکبری: ۰ـ ۶ ، ۰ ـ ۶ افرهی ● ریچارد اوری ـ رضااخوی: ۰ ـ ۶ ، ۱ ـ ۶ اوری ● میچل کاروالهو ـ مصطفی صالح : ۵ ـ ۷ ، ۶ ـ ۱ ، ۴ ـ ۶ کاروالهو ● مهدی اخوی ـ حسین‌علی‌سودآور: ۵ ـ ۷ ، ۶ ـ ۳ ، ۲ ـ ۶ اخوی ● اسکندر همائی ـ مجتبی شیرازی : ۳ ـ ۶ ، ۵ ـ ۷ همائی ● علی ربی مقدم ـ امیر صفوی : ۳ـ۶ ، ۵ ـ ۷ ربی: دارامین مین‌باشیان ـ بهروز حشمتی: ۰ ـ ۶ ، ۳ ـ ۶ مین‌باشیان ● محمدعلی خزائی ـ سید جواد طاهری : ۴ ـ ۶ ، ۳ ـ ۶ خزائی ● فرزاد معاضد ـ جان‌نیوتن : ۴ـ۶، ۴ـ۶ معاضد ● حسین‌حسین پور ـ مهدی نوتاش : ۰ـ۶، ۲ـ۶ حسن پور .

انفرادی مردان گروه«الف»

روح‌الله صالح ـ فرج خدائی : ۲ ـ ۶ ، ۵ ـ ۷ صالح ● یدالله صالح ـ اندرانیک میکائیلیان ۰ ـ ۶ ، ۵ـ۷ صالح ● علی‌فروغی‌نیا ـ اسکندر همائی : ۶ ـ ۸ ، ۴ـ۶ معاضد ● حسین حسن اکبری ـ فرزاد معاضد : ۵ ـ ۷ ، ۳ ـ ۶ اکبری ● همایون‌ثقفی‌ـموثق‌نرسیستیان: ۰ ـ ۶ ، ۱ ـ ۶ ثقفی ● اسفندیار بیهقی ـ عباس‌حسین زاده : ۱ ـ ۶ ، ۴ ـ ۶ بیهقی ● داریوش پناه‌ایزدی ـ امیر موثقی : ۴ ـ ۶ ، ۲ـ۶ پناه‌ایزدی ● شیرزاد اکبری ـ میچل دی‌کاروالهو : ۰ـ۶ ، ۱ـ۶ اکبری ● سید جواد طاهری ـ سید عباس طاهری: ۴ ـ ۶ ، ۷ـ۹ طاهری ● علی مدنی ـ جون‌نیوتن : ۱ ـ ۶ ، ۰ ـ ۶ مدنی .

انفرادی جوانان

● مصطفی صالح ـ احمد شریفی : ۰ ـ ۶ ، ۱ ـ ۶ صالح ● جواد زرین کلاه ـ مهدی کیوانی : ۲ ـ ۶ ، ۳ ـ ۶ زرین‌کلاه ● امیر اکبری ـ محمود شریفی کیرآبادی : ۱ ـ ۶ ، ۲ ـ ۶ اکبری ● ناصر چه‌چه‌زن ـ شهرام میرحسینی : ۶ ـ ۲ ، ۲ ـ ۶ ، ۳ ـ ۶ چه‌چه‌زن .

تاریخ لنجان

از علاقمندان شرکت درتدوین تاریخ لنجان خواهش میشود به شماره ۶۴۳۷۸۶مجله سلامت‌فکر تلفن فرمایند.
آ ـ ۱۹۴۵۵

پذیرش دانشجو برای دوره
لیسانس پرستاری
در صفحه ۲

پذیرش دانش‌آموز برای‌آموزشگاه‌بهیاری
در صفحه ۲۱

پذیرش دانشجو برای دوره
فوق دیپلم پرستاری
در صفحه ۲۱

آگهی ثبت‌نام‌دانشجویان دانشگاه
ملی ایران برای سال تحصیلی
۳۶ـ۲۵۳۵
در صفحه حوادث

TEHRAN INTERNATIONAL FILM FESTIVAL

requires for immediate permanent employment
EXPERIENCED FARSI AND LATIN TYPISTS
AND TELEX OPERATORS.
Good salaries offered to the successful candidates. Please call
Mrs. Teymourtache between 8 a.m. and 2 p.m. at 643327
for appointment.

سه واحد تولیدی بزرگ دیگر سهام خودراعرضه کردند

ازآغاز مهرماه‌سال ۲۵۳۴ تاکنون ۱۲۰ واحدبزرگ کشوردر برنامه گسترش مالکیت واحدهای تولیدی شرکت کرده‌اند

سخنگوی دبیرخانه شورای گسترش مالکیت واحدهای تولیدی اعلام داشت که به پیروی از منویات مبارک شاهنشاه آریامهر و در اجرای‌اصل سیزدهم انقلاب شاه وملت سه واحد تولیدی بزرگ دیگر از امروز سهام خود را بدوا جهت فروش بکارگران خود و سپس به سایر کارگران و کشاورزان و عموم مردم عرضه نمودند.

این واحدهای تولیدی عبارتند از:

۱ـ شرکت سهامی عام‌کف ـ تولید کننده انواع صابون. خمیر ریش. خمیر دندان. شامپو . مایعات ظرفشوئی.

۲ـ شرکت تولیدی کفش شادان‌پور (سهامی‌عام)ـ تولید کننده کفش.

۳ـ شرکت سهامی عام ایران یاساتایرورابر ـ تولید کننده لاستیک روئی وتوئی. دوچرخه وموتورسیکلت وفرآورده‌های لاستیک سرمایه ثبت شده این واحدهای تولیدی جمعا بالغ بر ۸۷۶ میلیون ریال بوده و کل فروش آنها در سال گذشته به حدود ۲۲۴۶ میلیون ریال بالغ‌گردیده است،

نظر باینکه سهام سه‌واحد تولیدی مذکور از طریق شرکتهای‌تعاونی مصرف هر واحد بکارگران فروخته میشود هم‌اکنون برسشنامه‌های لازم دراین مورد بوسیله وزارت کار وامور اجتماعی به شرکتهای تعاونی مصرف واحدهای مزبور ارسال گردیده است. کارگران این واحدهای تولیدی که لااقل سه سال سابقه خدمت داشته باشند میتوانند ازاین‌تاریخ تاسی‌ام مهرماه سال جاری در تهران وتاپایان روز دهم آبان ماه سال‌جاری در خارج از تهران تا حد مقرر به‌هر میزان که مایل باشند از سهام‌واحد های فوق‌الذکر درخواست خرید نمایند. بدین ترتیب پیش‌بینی میشود که حدود ۱۷۲۵ نفر از کارگران این سه واحد تولیدی در برنامه خرید سهام واحدهای صنعتی مربوطه شرکت جویند.

این سخنگو همچنین خاطرنشان ساخت که تاکنون ۱۲۰ واحدتولیدی باسرمایه ثبت شده حدود ۵۸٫۷ میلیارد ریال سهام خود را جهت فروش به کارگران، کشاورزان و عموم مردم عرضه نموده‌اند.

پیش‌بینی میگردد که تاپایان مهلت مقرر حدود ۸۵ هزار نفر از کارگران این ۱۲۰ واحد تولیدی نسبت به خرید سهام کارخانجات‌مربوطه اقدام نمایند.

آگهی عرضه‌سهام
شرکت‌سهامی‌عام کف

تاریخ تاسیس	۲۵۱۶	شاهنشاهی
سرمایه‌ثبت‌شده‌درتاریخ این‌آگهی	۳۰۰	میلیون ریال
ارزش اسمی هرسهم	۱۰۰۰۰	ریال
تعداد سهام	۳۰۰۰۰	سهم
تعداد سهامداران	۶	نفر
میزان فروش در سال ۲۵۳۲	۶۱۸	میلیون ریال
میزان فروش درسال۲۵۳۳	۹۳۳	میلیون ریال
میزان فروش در سال ۲۵۳۴	۱۲۲۵	میلیون ریال
سود ویژه درسال ۲۵۳۲	۶۹	میلیون ریال
سود ویژه در سال ۲۵۳۳	۳۰	میلیون ریال
سود ویژه در سال ۲۵۳۴	۴۱	میلیون ریال

به‌پیروی‌ازمنویات‌مبارک‌رهبرعالیقدر ایران
شاهنشاه آریامهر
درامرگسترش مالکیت واحدهای تولیدی

دراجرای مقررات قانون گسترش مالکیت واحدهای تولیدی هیئت مدیره مراتب زیر را باستحضار کارگران‌ـ کشاورزان وعموم مردم می‌رساند .

۱) باستناد قانون «گسترش مالکیت‌واحد های تولیدی» برنامه فروش ۴۹ درصد سهام شرکت از تاریخ ۱٫۷٫۲۵۳۴ بمدت ۳ سال تنظیم شده است .

۲) در مرحله اول صاحبان سهام شرکت معادل ۳۰ درصد از سهام خودرابمبلغ ۹۰ میلیون‌ریال منتسم‌به۹۰۰۰سهم‌عادی ده‌هزار ریالی بانام از تاریخ انتشار این اطلاعیه بدوا از طریق سازمان مالی گسترش مالکیت واحد های تولیدی به کارگران وکشاورزان وسپس از طریق شرکت ملی سرمایه‌گذاری به مردم عرضه می‌نمایند .

۳) با توجه به‌میزان متوسط سود شرکت در سالهای ۲۵۳۲، ۲۵۳۳ و ۲۵۳۴ و با رعایت ضوابطی‌که‌از طرف «شورای‌گسترش مالکیت واحدهای تولیدی» مشخص‌شده ارزش هرسهم۱۷۰۰۰ریال تعیین‌گردیده‌است.

۴) تمام سود ویژه سال ۲۵۳۵ شرکت به نسبت سهامی که کارگران و کشاورزان و سایرین خریداری خواهند کرد به آنان تعلق خواهد گرفت .

شرکت سهامی عام کف

آگهی عرضه‌سهام
شرکت‌سهامی‌ایران‌یاساتایرورابر

تاریخ تاسیس	۲۵۲۵	
سرمایه‌ثبت‌شده‌درتاریخ این‌آگهی	۵۰۰	میلیون ریال
ارزش اسمی هرسهم	۱۰۰۰۰	ریال
تعداد سهام	۵۰۰۰۰	سهم
تعداد سهامداران	۵	نفر
میزان فروش در سال ۲۵۳۲	۲۹۰	میلیون ریال
میزان فروش در سال ۲۵۳۳	۴۶۱	میلیون ریال
میزان فروش در سال ۲۵۳۴	۵۵۰	میلیون ریال
سود ویژه در سال ۲۵۳۲	۱۴	میلیون ریال
سود ویژه در سال ۲۵۳۳	۴۸	میلیون ریال
سود ویژه در سال ۲۵۳۴	۷۲	میلیون ریال

به‌پیروی‌ازمنویات‌مبارک‌رهبرعالیقدر ایران
شاهنشاه آریامهر
درامرگسترش مالکیت واحدهای تولیدی

دراجرای مقررات قانون گسترش مالکیت واحدهای تولیدی هیئت مدیره مراتب زیر را باستحضار کارگران‌ـ کشاورزان وعموم مردم می‌رساند .

۱) باستناد قانون «گسترش مالکیت‌واحد های تولیدی» برنامه فروش ۴۹ درصد سهام شرکت از تاریخ ۱٫۷٫۲۵۳۴ بمدت ۳ سال تنظیم شده است .

۲) در مرحله اول صاحبان سهام شرکت معادل ۳۰ درصد از سهام خودرابمبلغ ۱۵۰ میلیون‌ریال‌منتسم‌به۱۵۰۰۰ سهم‌عادی ده‌هزار ریالی بانام از تاریخ انتشار این اطلاعیه بدوا از طریق سازمان مالی گسترش مالکیت واحد های تولیدی به کارگران وکشاورزان وسپس از طریق شرکت ملی سرمایه‌گذاری به مردم عرضه می‌نمایند .

۳) با توجه به‌میزان متوسط سود شرکت در سالهای ۲۵۳۲، ۲۵۳۳ و ۲۵۳۴ و بارعایت‌ضوابطی که‌از طرف «شورای‌گسترش مالکیت واحدهای تولیدی» مشخص‌شده ارزش هرسهم۱۰۰۰۰ریال‌تعیین‌گردیده است.

۴) تمام سود ویژه سال ۲۵۳۵ شرکت به نسبت سهامی که کارگران و کشاورزان و سایرین خریداری خواهند کرد به آنان تعلق خواهد گرفت .

شرکت‌سهامی‌عام ایران‌یاساتایرورابر

آگهی عرضه‌سهام
شرکت تولیدی کفش‌شادان‌پور (سهامی عام)

تاریخ تاسیس	۲۵۲۲	
سرمایه‌ثبت‌شده‌درتاریخ این‌آگهی	۷۶٫۵	میلیون ریال
ارزش اسمی هرسهم	۱۰۰۰	ریال
تعداد سهام	۷۶۵۰۰	سهم
تعداد سهامداران	۵	نفر
میزان فروش در سال ۲۵۳۲	۴۳۶	میلیون ریال
میزان فروش در سال ۲۵۳۳	۳۶۹	میلیون ریال
میزان فروش در سال ۲۵۳۴	۴۷۱	میلیون ریال
سود ویژه در سال ۲۵۳۲	۱۹	میلیون ریال
سود ویژه در سال ۲۵۳۳	۱۸	میلیون ریال
سود ویژه درسال۲۵۳۴	۲۵	میلیون ریال

به‌پیروی‌ازمنویات‌مبارک‌رهبرعالیقدر ایران
شاهنشاه آریامهر
درامرگسترش مالکیت واحدهای تولیدی

دراجرای مقررات قانون گسترش مالکیت واحدهای تولیدی هیئت مدیره مراتب زیر را باستحضار کارگران‌ـ کشاورزان وعموم مردم می‌رساند .

۱) باستناد قانون «گسترش مالکیت‌واحد های تولیدی» برنامه فروش ۴۹ درصد سهام شرکت از تاریخ ۱٫۷٫۲۵۳۴ بمدت ۳ سال تنظیم شده است .

۲) در مرحله اول صاحبان سهام شرکت معادل ۳۰درصد ازسهم خود رابمبلغ ۲۳ میلیون‌ریال‌منتسم‌به۲۳۳۰۰۰ سهم‌عادی یکهزار ریالی بانام از تاریخ انتشار این اطلاعیه بدوا از طریق سازمان مالی گسترش مالکیت واحد های تولیدی به کارگران وکشاورزان وسپس از طریق شرکت ملی سرمایه‌گذاری به مردم عرضه می‌نمایند .

۳) با توجه به‌میزان متوسط سود شرکت در سالهای ۲۵۳۲، ۲۵۳۳ و ۲۵۳۴ و با رعایت ضوابطی‌که‌از طرف «شورای‌گسترش مالکیت واحدهای تولیدی» مشخص‌شده ارزش هرسهم ۱۷۰۰ ریال‌تعیین گردیده‌است.

۴) تمام سود ویژه سال ۲۵۳۵ شرکت به نسبت سهامی که کارگران و کشاورزان و سایرین خریداری خواهند کرد به آنان تعلق خواهد گرفت .

شرکت‌سهامی تولیدی کفش‌شادان‌پور (سهامی‌عام)

روز عزای ملت

سه‌شنبه ۲۳ جمادی الاولی
۱۳۲۶ هجری قمری

تهیه و تنظیم از :
محمدعلی سفری
محسن میرزائی

در میدان بهارستان لیاخوف پیروز شد ○ ملیون بکلی شکست خوردند

دوتصویر از مجلس، از خانه ملت، از سنگری که با فداکاری و جانبازی مشروطه خواهان برای آزادی بدست آمد و حال این چنین ویران شده است.

لیاخوف فرمانده قزاقها به دستور محمد علیشاه و یا به عبارتی دیگر به دستور فرماندهان خود در روسیه تزاری، با ویران کردن پارلمان و غارت آن، مستبدین را شادی و سرور و مردم را عزای ملی ارمغان کرد!

عکس اهدائی آقای علی خادم

لیاخوف دستور حمله داد، توپها بسوی کاخ بهارستان، منزل ظل السلطان و حتی مسجد سپهسالار شلیک شد و این شلیک بسوی مسجد روحیه سرنگون کردن محمدعلیشاه را ایجاد کرد

محمدعلی میرزا، پانصد، ششصد قاطرچی وشتربان قریه‌ورامین را به باند قصر که درراس آن امیر بهادر جنك ووردست های اوچون‌شاپشال هستند اضافه کردو آزادی عمل داد.

قزاقها حجت‌الاسلام آقا سیدمحمد طباطبائی را پس از توپ بستن مجلس شورای ملی به همراه سایر سران مشروطیت از باغ امین‌الدوله کشان کشان به باغشاه بردند.

واقعا مجلس را چه کسی به توپ بست و بنابر تصمیم چه مقامی واقعه شوم روز سه شنبه ۲۳ جمادی الاول ۱۳۲۶ پیش آمد و مشروطیت را تعطیل کرد. راز این جنایت عظیم را باید از لابلای تلگرافها لیاخوف به دولت روسیه تزاری یافت یا قصد و منظور محمد علیشاه از بازگشت به استبداد.....

بررسی علل و جهات این توطئه خائنانه علیه آزادی ملت بی گمان همچنان باید ادامه داشته باشد و بهمین جهت بمنظور آگاهی بیشتر از این ماجرا، مطالب و اسناد زیر که پاره‌ای از آنان برای نخستین بار در مطبوعات ایران منتشر میشود از نظر خوانندگان ارجمند میگذرد و از آنجا که هر نوع سند و عکس و مطلب در باره این واقعه کمک به روشن شدن حقایقی می کند که برای تاریخ ایران ارزش دارد از عموم کسانی که میتوانند مرکز پژوهش را در این راه یاری کنند استمداد میشود.

مطالبیکه از نظر شما میگذرد عبارتست از:

۱ ـ خاطرات والمونت دبیر سوم سفارت فرانسه در ایران در کتاب ماه شب چهاردهم یا حقایق ناشناخته تاریخ مشروطیت ایران ترجمه آقای علی اصغر امیر معز.

۲ ـ خاطرات عزیز السلطان یا سردار محترم (ملیجک دوم)

۳ ـ اسناد و مدارک وزارت امور خارجه انگستان (کتاب آبی)

۴ ـ نوشته های پروفسور ادوارد برون در کتاب انقلاب ایران

۵ ـ نوشته های آقای احمد کسروی در تاریخ مشروطه ایران

۶ ـ گزارشهای محرمانه لیاخوف به ستاد کل ارتش حوزه قفقاز ـ روسیه تزاری.

گلوله‌های توپ لیاخوف به بدنه محکم مسجد سپهسالار کارگر نشد وجز خرد کردن کاشی‌ها و سوراخ کردن گنبد کاری از پیش نبرد

از خاطرات «والمونت» دبیر سوم سفارت فرانسه

روزبعد سه شنبه ۲۳ ژوئن صبح زود بروی زین قرار گرفته بودم وقتی که منظره میدان مقابل کاخ پارلمان در مقابلم ظاهر شد جمعیتی درحدود ۲ هزارنفر را دیدم که در راس آنها آقا سیدعبداله مجتهد ایران قرار داشت که بسوی درمسجد سپهسالار میرفتند. من اسبم را به پیاده رو خیابان کشیدم و از یکی از عابرین سئوالاتی کردم، او بمن گفت که هم اکنون چندتن از قزاق ها بداخل مسجد رفته‌اند و ادعا میکردند که مثل همه‌ی مسلمانان خوب، آمده‌اند که فریضه صبح رابجا آورند، ولی بیم آن میرود که آنها نسبت به رهبران ملیون که بانجا پناهنده شده‌اند و یا به مجلس سوءنیت داشته باشند؛ چون آنها در بزرگ مسجد را بشت سرخود بسته‌اند. وقتی این خبر شایع شد سیدعبداله با شتاب همراه مریدان خود فرارسید و حالا قصد دارد ازآنها بخواهد تا در را باز کنند.

پس از چندکلمه‌ای که بین آنها ردوبدل گردید من دیدم که دربار شدو قزاقها خارج شدند. از میدان عبور کردم و بمحض اینکه وارد بن بستی شدم، چند قزاق سوار را دیدم که با شتاب می آیند و مسلح به شش توپ صحرائی هستند. آنها در مقابل بهارستان و مسجدی که سیدوپیروان او با شتاب پان پناهنده شدند توقف کردند.

شلیک تفنگ ما را بهیجان درآورد. بالای بام رفتم ازان بالا بخوبی بهارستان و همچنین مسجد سپهسالار را درطرف راست ان میدیدم و از سمت دیگر نیز کاخ ظل السلطان و شاهزاده خانم بانو عظمی و انجمن آذربایجان بخوبی دیده میشد.

فوجهائی از همه جوروازهرسمت وارد میشدند و همچنین ناسیونالیست ها دیده میشدند که بسمت پارلمان می شتافتند. درمیان آنها تقی زاده نیز دیده میشد. قزاق ها راه را برآنان بستند و آنان مجبور شدند که بازگردند. سپس کلنل لیاخوف ظاهر شد. او امر خود را اوامر و توب ها را در شش وضع مختلف قرارداد. پیامی از طرف سیدعبداله برای او رسید که از شنیدن آن امتناع کرد.

سربازی بسوی سردر ورودی بهارستان تیری خالی کرد، فوری از پشت دیوارها صدای شلیک برخاست وچند قزاق را کشت و جنگ از هر دوسو مغلوبه شد. توپها به هرسو شلیک میکردند نه فقط بسمت پارلمان، کاخهای ظل السلطان و خواهر او و انجمن، بلکه بسوی مسجد! این کار از لحاظ مسلمانان زشت‌ترین گناهان محسوب میشود و همین شلیک تیر بدانسو بود که روحیه سرنگون ساختن محمدعلی را ایجاد کرد. چه گناهی و خجلتی میتواند بزرگتر ازان باشد که ازیک کافر بخواهند که یک بنای مقدس اسلام را که پرازمومنین و روحانیان عالیقدر واولادان پیغمبر است، بمباران کند؟

اثر آن آنی بود، چند تن از قزاق هاسعی کردند که برای مرتکب نشدن این گناه بزرگ فرار کنند ولی شلیک افسران روسی و بقتل رسیدن چندتن از آنها مانع ازاین فرار شد. درعین حال درحدود پنجاه تن از سربازان پیاده که نیم تنه های قرمز رنگ به تن داشتند تفنگهای خود را به ملیون تسلیم کردند و خواستند که آنها را درصفوف خود بپذیرند. این یک لحظه بی تصمیمی بود، سپس قوای وحشی بهادر فرارسیدند و تیرباران و توپ اندازی دوباره با شدت هرچه بیشتر شروع شد. چند گلوله توپ از روی سرماگذشت و به هدفهای خود درانجمن اصابت کرد که آنها را مثل بنای زلزله زده درهم فروریخت و بشکل مخروبه‌ای درآورد.

قصرهای ظل‌السلطان و بانوعظمی کمی بیشتر از خود مقاومت نشان دادند. بهارستان نیز سقوط کرد ولی مدافعین آن درپر و هدف گیری خوب، موفق شدند سه تا از شش توپ را از گردونه خارج سازند ولی بااینوصف موفق به ضبط آنها نشدند، ولی گلوله های توپ به بدنه محکم مسجد کارگر نمیشد و جز خردکردن کاشی ها و سوراخ کردن گنبد آن کاری ازپیش نمیبرد. از بالای مناره های آن مردم تیراندازی میکردند، بنظرم رسید که درمیان آنان میرزاجعفر را تشخیص دادم. افسران روسی بازادی درمیدان حرکت میکردند و دستور میدادند معذلک حتی یکی از آنها هم تیرنخورد. مسلم است که ملیون ازخوف دخالت روسیه از هدف گیری آنها خودداری میکردند. دراین وقت یک بدبیاری دیگر به بقیه اضافه شد که موجب ترس و وحشت گردید. یکی از بختیاریها که از جزئیات آگاهی نداشت میخواست به شاپشال شلیک کند. او اسلحه خود را بالا برد و بدوش گذارد که ناگهان گلوله‌ای درسینه او نشست و بی حرکتش ساخت. من نبض او را گرفتم، چند ضربه غیرمنظم و سپس سکوت، او مرده بود. بختیاری دیگر داد زد که ما باید تقاص او را بگیریم. من بسختی موفق به جلوگیری ازاین کار شدم که به بهای جان ما و خراب شدن خانه تمام میشد و امرانه بآنها گفتم زود باشید، نعش را پائین ببریم.

وضع ما بسیار خطرناک بود دیوار خاکی که ما پشت آن قرار گرفته بودیم، باروی سست و غیرمقاومی بود. وقتی بالای بام رسیدم برای اینکه از فاش شدن حضور یک فرنگی جلوگیری شود، کلاهم را از سربرداشتم و به ترتیبی که روز پیش میرفت، آفتاب نیز دشمن تازه محسوب میشد و دستم دیگر یارای آن را نداشت که مثل سایه‌بانی درمقابلم باشد و نتیجه باقی ماندن درجلوی این نمایش منهدم ساختن و مرگ چه فایده داشت؟

ما بسمت راه پله رفتیم تاهدفی برای تیراندازی آنهائی که درپائین بودند بوجود نیاوریم و نعش را هم بدنبال خود کشیدیم. این صحنه خاطره غم‌انگیز زمستان پیش را بیادم آورد و قلبم ضعف رفت. ما تازه بحیاط رسیده بودیم که زنی پوشیده دریک چادرنماز که روی خود را با لبه آن گرفته بود نزدیک شد. با دیدن نعش شیون را سرداد که فوری ازپس پرده دراندرون بان پاسخ داده شد. درهمان حال من با کمک بختیاری دیگر نعش را بیکی از اطاقهای بزرگ کشاندم. از صدای شلیک بتدریج کاسته میشد، توپها ساکت شده بودند چون پس ازاین جریان انتظار چپاول و تاراج میرفت ـ یک عادت آسیائی ـ زرین تاج و زنان دیگر از راه هوائی، ازبامی به بام دیگر یعنی راه امن‌تری از خیابان فرار کرده‌اند.

درانجا چیز دیگری باقی نمانده بود جزاینکه من نیز راه خود گیرم و بروم و دهانه اسبم را گرفتم و پیش رفتم درمیدان بهارستان ملیون بکلی شکست خورده بودند. انهائیکه قادربفرار نبودند خود را تسلیم کرده بودند و دردسته های صدنفری آنها را بوسیله سربازان میبردند. درمیان آنها سیدعبداله را شناختم که تنها بوسیله یک قزاق با ضرب قنداق تفنگ بجلو رانده میشد. ولی باند بهادر از زیربار این وظیفه پلیسی شانه خالی کرده و سرگرم چپاول کاخهائی بودند که بمباران شده بود. من سوار اسبم شدم و راه خود را بسوی سفارت درپیش گرفتم تا بتوانم به وزیر مختارمان در زرگنده تلفن کنم ولی وقتی آخرین نگاه را به این خرابه هائی که بانورتند آفتاب تابستانی روشن شده بود درپشت سرخودافکندم، دربالای مناره سایه مردی را دیدم که اسلحه خود را بسوی آسمان بلند کرده، مثل اینکه میخواهد آنرا برای همه‌ی این فجایع شاهد بگیرد.

مشروطیت سقوط کرد. حکومت نظامی برهمه جا حاکم مطلق شد. لیاخوف حاکم نظامی تهران است. او هر مقدار از مشروطه خواهان را که یافت بازداشت کرد. تقی زاده همراه با درحدود جهل تن از ازادیخواهان که ناشر حبل المتین درمیان آنان بود بسفارت انگلیس پناهنده شدند. ولی آقا سیدعبداله مجتهد را باجدتن دیگر درباغشاه به غل و زنجیر کشیدند. شاه سبب شد که ملک المتکلمین و ناظر صوراسرافیل را طناب بیاندازد و ظهیر السلطان را بمرگ محکوم سازند. ولی مادراین اخری که عمه محمدعلیشاه است اعلام کرد چنانچه بسر او اعدام شود خود را خواهد کشت. از این رو او را رها کردند و عازم اروپا شد.

من درشهر ماندم برای وقت کشی صبح زود سوار شدم و بسفارت رفتم تا چنانچه پیغام تلفنی از طرف وزیر مختار برایم باشد دریافت دارم. درسرراهم، مشاهده کردم که دهانه نزدیک به سفارت انگلیس بوسیله قزاق ها محافظت میشود و آنها نسبت به همه‌ی عابرین که ممکن است بسفارت انگلیس پناهنده شوند مشکوک هستند و آنها را متوقف میسازند. لیاخوف که از پیروزی خود برازادیخواهان و حامیان آنان مطمئن شده بود و تظاهربااین پیروزی میکرد چنان پارا فراگذاشت که بیکی از مقدس ترین قوانین حقوق بین المللی تجاوز کرد. این عمل خشم مراعلیه این نظام وحشی مضاعف کرد و احساس کردم که برای آرام ساختن این خشم احتیاج به تاختن با اسب دردشت های خارج از تهران دارم. از این رو پس از مراجعه بسفارت، از شهر خارج شدم و عنان را بدست اسب سپردم که پس از مدتی تاختن مرا به عشرت آباد هدایت کرد. درمقابل چایخانه برای استراحت اسب توقف کردم و درزیر سایه یک درخت بزرگ نارون هنگامیکه گذراب را درجویبار تماشامیکردم تمام نکات تاریک چند روز گذشته را مرور کردم. آفتاب نیمه روز باشعاع نور کننده خود دشت رانوربارانِ کرده بود. با اینحال برای سواری بسیار گرم بود. منتظر شدم و بایک قاچ خربزه و چند استکان چای ناهار خوردم سپس پیاده راه افتادم و از راه دروازه شمیران وارد تهران شدم.

کاخ ظل السلطان درسرراه من قرار داشت، دروازه ان کاملا بازبود وارد کاخ شدم، نمای ان مانند بناهای زلزله زده خراب شده و اطاقها بوسیله تاراج کنندگان خالی شده بود و فقط آثار این تاراج باقی مانده بود. از تمام خزائن این قصر که درتهران منحصر بفرد و مشهور بود فقط یک قاب بدیوار دیده میشد که دران صفحه‌ای از مجله ایلوستریتدلندن نیوز دیده میشد که تصاویر پادشاهان سنوات اخیر که بقتل رسیده بودند چاپ شده بود.

این یک شوخی تلخی بود، بنظر میرسید که مدارکی از طرحهای ادمکشی ظل السلطان و بهانه‌ای برای بمباردمان بدست میداد. نظیر این دربهارستان بچشم میخورد که درانجا انبوه قطعات بزرگ گچ بریها و خرده شیشه ائینه های شکسته شده دیده میشد ـ همان ویرانی و خرابی ـ من باکمال تاثر دور شدم. دربالای مناره، ان زندان هوائی، یکی از میلیونها که از تسلیم خود امتناع ورزیده بود هنوز مشغول دعا و نیایش بود، او درحال نشسته قرارداشت و تک کلاهش پیدا بود، چه رنج خوفناکی، او باید از لحاظ تشنگی و گرسنگی تحمل زیاد داشته باشد.

از خاطرات سردار محترم

سه‌شنبه ۲۳ شهر جمادی الاول ۱۳۲۶ ـ ۹۵ (د م تابستان)

صبح از خواب برخواسته شکر خداوند را بجای آوردم نماز خوانده دوباره میخواستم بخوابم من را بیدار کردند گفتند غلامحسین خان با شما کار دارد فهمیدم مطلب تازه‌ایست رفتم گفت قزاق آمده است دور مسجد را توقیف بکند که کسی نیاید بمجسد جمع شوند از آمدن بمسجد ممانعت بکنند دور نیست سراین مطلب شلوغ بشود باری در این بین امیرزا آقاخان آمد بطور خیلی وحشتناکی تعجیل میکرد زود بروید یک مرتبه ر ی پشت بام صدای پا بلند شده کالسکه‌چی هم نبود محمدعلی بیک جلودار رفت کالسکه به بندد یکمرتبه صدای تفنگ زیادی بلند شده و یک هیاهوی غریبی بلند شده کلفت ها بنای اسباب جمع کردن درها را مهر میکردند خیلی آشوب شده و سهم زیادی همه را برداشته باری کالسکه آوردند اندرون سوار شدند من هم اسب سوار شده خانه و زندگی را بخدا سپرده راندیم همه جا از بیرون شهر آمدیم تا امیریه وقتیکه رسیدم یکساعت بدسته مانده بود حضرت اقدس خواب بودند با اندرون رفتیم تو حضرت اقدس را بیدار کرده مطلب را عرض کردیم شرحش از این قرار است وقتیکه قزاقها بنای ممانعت را گذاردند بعد خبر بانجمنها دادند که اشخاصیکه در مسجد هستند. جمع شدند دورشان را گرفته‌اند بعد آقای آسیدعبداله آمدند رو به مجلس قزاقها ممانعت کردند اسباب تقصیر آقاسیدجمال افجه‌ئی آمده او تقصیر آقا آسید عبداله شد بطور تغیر باجمعیتش وارد مجلس شده بعد خیلی سخت جلوش را گرفتند بعد برگشته از طرف مسجد سراج الملک تکیه بربریها آمد درخانه ظل‌السلطان که رسیدند رو بروی انجمن آذربایجان قزاقها نگذاشتند که برود گفته بودند که خودتان تنها بروید این جمعیتی که با خودتان جمع کردید کفن پوشیده‌اند نبایست بروید دعوا سخت می شود که از پشت بام انجمن آذربایجان شلیک میکنند دو سه نفر قزاق را میزنند دو سه نفر راهم زخمی میکنند از آن طرف آقاسیدعبداله حکم بسربازهای ملی میکنند که قزاقها را بزنید این وقتی بود که من در عزیزیه بودم صدای تفنگ شنیدم باری بعد سوار شده رفتم رو بباغشاه دیدم دسته دسته قشون مرتب میکنند میفرستند رو بمجلس خبر آوردند که قزاق زیادی کشتند ولی هنوز قزاق اذن زدن ندارد دعوا سخت درگرفته بعد صدای توپ بلند شده متصل توپ میانداختند وزرا امرا اعیان جمع میشدند پیش جنگ ـ پلکونیک بود ارشدالدوله هم با بعضی ازافواج رفتند برای پشت بند آنها مدتی آنجا بودم بعد آمدم امیریه حضور حضرت اقدس توی دالان اندرون نشسته متصل اخبار میاوردند اول لازم است شرح جنگ را بنویسم باز بروم سرمطلب دوسه عراده توپ از طرف سرچشمه بردند دو سه عراده از طرف خانه ظل‌السلطان توپ بسیاری ولی بی گلوله اول انداختند که بلکه حضرات بترسند ولی آنها بی ملاحظه متصل میزدند اسبهای توپخانه را تمام را زدند از انجمن مظفری و انجمن آذربایجان بطرف توپخانه شلیک ـ میکردند سرباز توپچی زیادی کشتند بقدری شد که توپهای اینطرف بی اسب و آدم ماند آنوقت از اینطرف هم حکم بزدن شده یکمرتبه هم آمدند که توپ را ببرند توی انجمن نتوانستند از بالاخانه های سیدعلی قمی تفنگ ـ زیادی انداختند یواش یواش توپها بنای بی مرحمتی را گذاردند گلوله شربنل کرنادا انداختند بطرف مسجد یکی از گلدسته ها را هم گلوله برد اهل مسجد بنای فرار را گذاردند آقا آسیدعبدالله ملک المتکلمین با دو سه نفر دیگر از پشت خانه های من که بطرف صحراست فرار میکنند میروند بخانه امین‌الدوله این فرار وقتی بود که ارشدالدوله از طرف بالا دروازه شمیران آمده بالای باغ را بتوپ بسته دیوار را خراب میکند وارد باغ میشود توپ را می بندد بمجلس دارالشورای مقدس از وکلا امان میاورند از ترس لباس غلامها را بآن می پوشانیدند و فرارشان میدادند ولی از توی بالاخانه ها متصل سرباز و سوار بود که میزدند در واقع محاصره کردند ولی جنگ ـ بسیار بزرگی شده بعد که مجلس و مسجد را گرفته‌اند برداختند به انجمن ها نارنجک و بمب زیادی هم متصل از انجمن ها میانداختند بعد که مجلس را گرفتند غارت کردند آنوقت برداختند به انجمن مظفری و آذربایجان باز جنگ سختی در گرفت خانه های با و عظمی را که وزیر اکرم اجاره کرده است از آنجا هم جنگ میکردند سنگر بسته بودند بمب میانداختند توپخانه مشغول جنگ باین خانه وزیر اکرم این دو انجمن شده از خانه های ظل‌السلطان هم مشغول جنگ شده بمب زیادی میانداختند باری باین دو انجمن خانه وزیر اکرم و خانه ظل‌السلطان را درهایش را خراب کردند اسباب انجمن ها و خانه وزیر اکرم قدری از خانه ظل‌السلطان را غارت کردند این دو انجمن خیلی آدم دستگیر کردند اسباب زیادی بردند آدم زیادی کشته شد یک گلوله شربنل ر ی انجمن آذربایجان ترکید که آن کار انجمن را ساخت چیزهای غریب از مجلس و انجمن ها بیرون آوردند مثلا دیگ زیادی چهار پنج عدد از مجلس آوردند شراب کنیاک عرق سه چهار تا از مجلس آوردند حضرات انجمن ها بنای فرار را گذاردند آدم از طرف دولت زیادتر کشته شد تا ملت باری نه ساعت تمام جنگ طول کشید معلوم است سایر انجمن ها تکلیف خودشان را فهمیدند ظهیرالسلطان در انجمن مظفری بوده است با شاهزاده ناصرالممالک هر دو دستگیر شده‌اند گفتند ظهیرالسلطان خیلی آدم کشته است که دید. بودند باری هر کس که میگرفتند میبردند باغشاه زنجیر میکردند آقای آسیدعبدا، با ملک را رفتند در باغ امین‌الد له گرفتند به افتضاح هرچه تمامتر بردنش باغشاه بی عمامه ، عباپشت گردنش میزدند قزاقها میخواستند بکشندش کشان کشان بردندش آقای آسیدمحمد را هم از خانه‌اش همینطور بردند او را هم بهمین طور بی عبا و عمامه در باغ شاه عمامه و عبا مال هر کس بود گرفته پوشانیدندشان مستشارالدوله را هم گرفتند مدیر روزنامه صوراسرافیل و قریب سی نفر را گرفتند اسامی آنها بعد نوشته خواهد شد باری ناهار را در اندرون خدمت سرکار حاجیه خانم صرف کردیم ولی با هزار دلهره متصل سرناهار صدای توپ می آمد وقتیکه توپ میانداختند من رفتم سر شیروانی امیریه با دوربین تماشا میکردم گلوله ها به هدف میخورد عصری رفتم خانه حاجی عمیدالملک حمام بیرون آمده باز آمدم امیریه شهر را هم نظامی کردند بدست پولکونیک سپردند ولی باز اغلب مردم بدذات اگر سرباز یا قزاق در کوچه بازار میدیدند میکشتند اغلب سربازها هم چپو میکردند شهر شلوغ شده بود مجلس منهدم شده الحمدالله بتوجه امام عصر عجل‌الله فرجه بخانه ما آسیبی نرسید اهل شهر ریختند مجلس را هر تیر و تخته و درو پنجره داشت کندند بردند سنگهای مرمر را مردم بردند فقط همان اسکله عمارت باقی ماند کشته های آدم و اسب در دور مجلس ریخته است باری بازالحمدالله بخیر گذشت بایست بیشتر از این آدم کشته میشد شب را هم اندرون ماندم حضور حضرت اقدس و سرکار حاجیه خانم از من پذیرائی میفرمودند بسیار خوش گذشت شکر خداوند را بجای آوردند استراحت کردم

آنانکه شجاعانه و مردانه جنگیدند

به محض اینکه آقا سیدعبداله و دیگر سران مشروطیت به باغشاه رسیدند، سربازان سیلاخوری به آنها حمله کردند و اگر حشمت‌الدوله خود را به روی آنها نیانداخته بود، آنها را تکه تکه کرده بودند.

بهبهانی وطباطبائی ودیگران زیر آتشبار توپهای لیاخوف دیوار پشت مجلس را شکافته واز آنجا به‌پارك امین‌الدوله رفتند

بهبهانی وطباطبائی به‌شیوه همیشگی قصد جلوگیری از جنگ وخونریزی داشتند اما توفیق نداشتند

قزاقان و سربازان اجازه خروج ازمجلس را نمیدادند ولی هرکه میخواست وارد شود اجازه داشت بسیاری از نمایندگان درآنروز بمجلس نیامدند

روز سه‌شنبه دوم تیر ماه (۲۳ جمادی‌الاولی) در تاریخ مشروطه یکروز بیمانندی بود، کشاکش آزادیخواهی و خودکامگی که از دوسال باز در میان میبود، امروز روبه جنگ و خونریزی بخود گرفت، ومشروطه و مجلس پس از دوسال ایستادگی از پا افتاد.

محمد علیمیرزا که از بیست روز باز، دشمنی آشکار گردانیده بود، امروز چون زمینه را آماده میدید بکار پرداخت. از انسوی چنانکه گفتیم آزادیخواهان، پس از یکهفته زبونی، درروزهای آخر به بسیج هایی پرداختند، و باهمه دیری که رخ داده بود ششصدتن کمابیش تفنگدار گرداوردند، که در میان ایشان مردان جنگ آزموده و دلیرنیز میبودند. ازجمله چندتن از افسران قزاقخانه (ابوالفتح زاده و دیگران) که از دوسال باز، از قزاقخانه بیرون آمده بودند، واین زمان به آزادیخواهان همراهی مینمودند. همچنین میرزا صالح خان وزیراکرم که محمد علی میرزا آورا از حکمرانی طهران برداشته بود با چندتن از نوکران کارآمد خود با مجاهدان همراهی نشان میداد.

اینان یک نیرویی میبودند، و یکدسته از آنان دربالاخانه های عمارت شمالی مجلس و یادربشت بامهای مجلس و مسجد و فرازمناره ها سنگر گرفته بنگهداری مجلس میکوشیدند. یکدسته دیگر که آذربایجانیان میبودند، درپشت بام حیاط «انجمن آذربایجانیان» که در آن نزدیکی میبود (کاخی که اکنون وزارت خانه فرهنگ است خانه ظل‌السلطان میبود، و دربالاتر از آن روبسوی جلوخان بهارستان خانه های بانوی عظمی میبود که اکنون نیز هست درروبروی این ها انجمن آذربایجان میبود که آن حیاط نیز اکنون هست). سنگر بسته و همچنین خانه های ظل‌السلطان را دردست میداشتند. میرزاصالح خان در خانه های بانوی عظمی (خواهرظل‌السلطان نشست و در همانجا سنگر میداشت.

اینان اگر سران کاردانی داشتندی و سامانی در میانشان بودی، در آن میان بیگمان بشماره‌شان افزودی، و بی گمان چیرگی بهره آنان گردیدی. لیکن چنانکه گفتیم سران کاردانی نمیداشتند و سامانی در میانشان نمیبود، ازانسوی بسیاری از تفنگداران روز جنگ رونهان کرده نیامدند. یکدسته از آنان می ماندند. شب سه‌شنبه نیز بیش از هفتادتن نمانده بودند، وبامدادان که جنگ برخاست از آن شماره کاست که نیفزود.

یکی از آنان تاریخچه‌ای اززندگانی خود نوشته که بدست من افتاده. مردک دراین باره چنین مینویسد: «صبح که شد خبر آوردند که در مجلس را گرفتند. من بتعجیل رخت سربازی خودرا پوشیده همینکه خواستم تفنگ خودرا از سر میخ بردارم دیدم نیست. فریاد کردم تنفگ من کو؟... زنم قران روی دست باتفاق دخترهایم آمد جلو و گفت آقاجان من میدانم کسی با تو همراهی نخواهد کرد یکتنه خواهی رفت طرف مجلس دربین راه تورا خواهند کشت... دراین بین صدای توپ بلند شد. من رفتم بالای بام خانه رو بمجلس نشستم و مشغول گریه شدم»

باری روز سه‌شنبه از آغاز روز قزاقان و سربازان گرد مجلس و مسجد سپهسالار را گرفتند و همچنین سرراهها را بروی آمد و شد بستند: مامانتوف آگاهی نویس روسی که این زمان در تهران میزیست و داستان این پیشامدرا نوشته در این باره آگاهیهای نیکی را بما میدهد. کوتاهشده گفته های اواینست:

«درساعت هشت شب شاه لیاخوف را بباغشاه خواسته دستور کارفردا را داد. واو چون بخانه خود (درنزدیکی قزاقخانه» بازگردید سرکردگان روسی قزاقخانه را بنزد خود خواسته چگونگی را بمیان نهاد، و پس از سکالش با آنان، چنین دستور داد که فردا بامدادان میرپنجه علی آقا بادسته قزاقان خود (۱۲۵ تن) روانه گردیده مدرسه سپهسالار را فراگیرد. چهار توپ آتشبار در میدان جلو مجلس گزارده شده، سواران زبردست میرپنجه قاسم آقا دسته بدسته گردیده خیابانهای پیرامون مجلس را فراگیرند و مردم را از انبوه شدن بازدارند. این دستورها در ساعت دوازده شب داده شد.

فردا درساعت پنج میرپنجه علی آقا با دستور شبانه، با قزاقان خود روانه گردیده، با آنکه مجاهدان بیم شلیک میدادند پروا ننموده بحیاط مدرسه رفت و آنجا را فراگرفت، وازاین فیروزی خود آگاهی بفرمانده (لیاخوف) فرستاد ولی پس از چند دقیقه یکدسته از آزادیخواهان از درون مدرسه بیرون ریخته بافشار خود قزاقان را پس رانده ازمدرسه بیرون گردانیدند و دررا بستند. میرپنجه علی آقا چون دستور میداشت تیر نیندازد ایستادگی نتوانست. قزاقان در پشت دررده کشیده ایستادند.

چون آگاهی ازاین نافیروزی بلیاخوف رسید، فرمان داد دسته های دیگر قزاق، که ۲۵۰ سواره و ۲۵ پیاده و ۴ توپ میبود، آهنگ مجلس کردند و در ساعت ۷ بود که اینها بجلو مجلس رسیدند. هم درزمان خود لیاخوف «بگفته براون با شش تن از سرکردگان روس با درشکه» بآنجا آمدند، ولیاخف میدان بهارستان و آن پیرامونها را بازدید و بدستور او، ازچهار توپ یکی را در خیابان دروازه دولت، دیگری را در خیابان روبروی آن، و سوم و چهارم را در خیابان شاه آباد، نهادند و دهانه همه آنها را بسوی مجلس گردانیدند، وگرداگرد هرتوپی دسته قزاق، از سواره و پیاده جادادند. پس از اینکارها لیاخف (بدرشکه نشسته) بازگردید که بباغشاه رود و بشاه آگاهی برد». اینها گفته های مامانتوفست. ولی می باید گفت: شماره های قزاقها را بسیار کم گردانیده. در آنهنگام شماره قزاق کمتر از دوهزار تن نمیبوده. از انسوی از سربازان یادی نکرده، در حالیکه یک فوج سربازان سیلاخوری همراه قزاقان میبودند که لیاخف آنها را بنگهداری درهای شرقی مسجد و مجلس و آن پیرامونها گمارد. نیز مامیدانیم که علیخان ارشد الدوله (همان مردیکه تاچندی پیش از سرجنبانان آزادیخواهان بشمار میرفت ورییس انجمن مرکزی میبود) بادیگران از نزدیکان محمد علیمیرزا در جنگ پادر میان میداشتند.

مامانتوف میگوید: گمان ایستادگی نمیرفت و از اینرو به قزاقان دستور تیراندازی داده نشده بود. لیکن این پاخشیج رابورتهای لیاخف است. از انسوی با آن امادگی مجاهدان و با آن سنگر بندیها چگونه گمان ایستادگی نمیرفت؟!.. آری این شگفت است که قزاقان سنگری نیستند و با گفته مامانتوف سازگار میآید. می توان پنداشت کسانی که از خود نمایندگان و آزادیخواهان بادربارراه میداشتند، برای شیرینکاری بدربار چنان دلگرمی میداده اند.

آغاز جنگ

قزاقان و سربازان نمیگزاردند کسی از مجلس بیرون رود. سپس سختگیری را بیشتر گردانیده کسی را بدرون هم راه نمیدادند. ولی تا اینهنگام کسانیکه آمدن میخواستند آمده بودند، وماز آنان نامهای بهبهانی و طباطبایی و حاجی امامجمعه خویی و حاجی میرزا ابراهیم آقا و مستشارالدوله و ممتازالدوله و میرزا محمد صادق طباطبایی و حکیم الملک را میشناسیم.

شادروانان بهبهانی و طباطبایی هریکی دسته‌ای از خویشان و پیروان همراه آورده بودند از انسوی یکدسته از سران آزادی از میرزاجهانگیرخان و ملک المتکلمین و قاضی ارداقی و دیگران که بجان خود می ترسیدند، از چند روز پیش بمجلس پناهیده خود درانجا می بودند. با آنکه بیشتر نمایندگان بیغیرتی نموده امروز بمجلس نیامدند بازدرانجا انبوهی می بود در بیرون نیز مردم هواخواهی بمجلس می نمودند و دسته هایی برای آمدن بمجلس آماده می شدند.

دوسیدودیگران بشیوه همیشگی خود بجلوگیری از جنگ و خونریزی می کوشیدند. آقای بهبهانی کسی را پیش قاسم آقا فرستاده بنزد خود خواند. براوان می گوید: قاسم آقا آمد و گوش بسخن بهبهانی نداد. ولی این گفته از مستشارالدوله است که انکس بازنگشت، و ما ندانستیم آیا پیام آقا را بقاسم آقا رسانید یانه. بمجاهدان سخت سپرده میشد که پیشدستی نکنند وبهرحال از تیراندازی بافسران روسی خودداری کنند.

این نیز یک خامی ایشان بود که میپنداشتند نباید افسران روس را بزنند.

هردوسو آماده ایستاده ولی جنگی رخ نمیداد دران میان شادروان سیدجمال‌الدین افجه‌ای، آن پیرمرد غیرتمند، سوار الاغی از خانه خود (درپامنار) بیرون آمده و با گروه انبوهی از مردم که بچند صدتن میرسیدند، دنبال او افتاده آهنگ مجلس کرده بودند اینان برای آنکه از یک راه کم فزاقتری روانه شوند، از کوچه مسجدسراج‌الملک و از تخت پریریها بخیابان بستخانه درآمده از آنجا خود را بجلوخانه ظل‌السلطان رسانیده بودند افسران روسی خواستند آنان را بازگردانند. وچون دیدند گوش نداده همچنان میآیند. برای بیم دادن دهانه توپی را بسوی آنان برگردانیدند و آتش کردند. این توپ هوایی (یا بی گلوله) بود و گزندی از آن بکس نرسید. ولی از آوایش الاغ افجه‌ای بزانو درآمده و او روی الاغ پایین افتاده و بیروان او بهم درآمدند. دران هنگام یک افسر روسی تپانچه خود را درآورده یک تیری بهوا انداخت، و این نشان جنگ شده قزاقان بیکبار به شلیک پرداختند و از انسوی مجاهدان نیز پاسخ دادند و بدینسان خونریزی آغاز گردیده، یک هنگامه شگفتی برخاست، زیرا از یکسو افجه‌ای و پیرامونیانش که زیراتش مانده بودند بیه تنی ازایشان، (که یکی جوان آموزگاری میبود) با گلوله قزاقان ازپا افتادند ویکتن نیز زخم سختی برداشت، و خود افجه‌ای که درمیانه مانده بود، کسان وزیر اکرم درخانه بانوعظمی را بازکرده او را با پسران و بستگانش بدرون بردند و بدینسان از گزند رهانیدند. پیرامونیانش بازگشته از هم پراکندند. از یکسو قزاقان که سنگری نمیداشتند تیراندازان زبردست وانجمن آذربایجان بسیاری از آنان را ازپا انداختند، چنانکه قزاقان ایستادگی نتوانسته خود را بخیابان کشیدند ولی یک افسر روسی دربهلوی توپ دست و پای خود را گم نکرده با توپ بشلیک پرداخت. جنگ سختی درگرفته و رشته ازدست رفت. اسبهای توبخانه که بارگلوله و قورخانه میداشتند از زیر درختها بیرون شتافته میانه میدان بپایی بخون غلطیدند.

درگام نخست فیروزی درسوی آزادیخواهان پدیدار گردید. چیرگی اینان تابجایی رسید که کسانی بیرون ریخته خواستند توپی را بکشند و بسوی مجلس برند. اگر خامی را کنار گزارده افسران روسی را زدند بیگمان فیروزی بهره آنان بودی. خودداری از زدن آنها این نتیجه را میداد که بیباکانه درمیدان بایستند و قزاقان و توپچیان را بازگردانده و بشلیک و آتش فشانی وادارند.

از آن سوی لیاخوف که آگاهی از جنگ یافته بود شتابزده خود را بمیدان رسانید، و چون چگونگی را دید فرمان داد همه توبها از چپ وازراست گوله افشانی کنند و کسانی را بباغشاه دوانید که توبهای دیگری نیز بیاورند. توپی که دردهانه میدان نهاده بود و گلوله مجاهدان فرصت آتش فشانی نمیداد آنرا هم کشیده درنیاهگاه خیابان جا دادند و به آتشفشانی پرداختند.

شکست آزادیخواهان

یکساعت کمابیش جنگ پیش میرفت، و درانمیان بهبهانی و طباطبایی و دیگران که درمجلس میبودند، چون کسان جنگ نادیده میبودند وگلوله های توپ که بمجلس میافتاد مایه ترس بسیاری از ایشان میشد، دیوار پشت مجلس را شکافته از ویرانه هایی که ازآنزمان می بود گذشته خود را بپارک امین‌الدوله رسانیدند، و بدینسان مجلس تهی گردید. تفنگدارانی که از آنجا و از مناره های مسجد جنگ میکردند و خود دسته کمی میبودند، این را دیده و ایستادگی نتوانسته سنگر تهی گردانیدند و بدینسان جنگ از انسو فرو نشست.

ولی انجمن آذربایجان و میرزاصالح خان و کسانش همچنان ایستادگی مینمودند، و دلیرانه میجنگیدند. این بود لیاخوف دستور داد توبها را از خیابان شاه آباد بمیدان کشیده روی آنرا بسوی انجمن و خانه های بانوعظمی گردانیدند. نیز دسته‌ای از قزاقان را به پشت بام قراولخانه درجلوخان مجلس) درآنجا که بخیابان صفی علیشاه می پیچید قراولخانه‌ای میبود.) فرستاد که از آنجا جنگ آغاز کنند.

مامانتوف مینویسد: «توپ چند گلوله انداخت و بزودی دریکی از پنجره های عمارت ظل‌السلطان (گویا از خانه های بانوی عظمی میبوده) تیرانداز زبردستی با تفنگ ماوزور پیدا شد و توبچیان یکی پس از دیگری می افتادند. میرپنجه فرمانده توبخانه پهلوی سرهنگ لیاخوف بسختی زخمی گردید. پس از برگردانیدن توپ باین خانه، و گلوله بارانها با تفنگ بانجا بود که توانستند تیرانداز هراس‌انگیز را که بیش از ده تن را زده بود دور کنند.

بدینسان جنگ میرفت، و درهمان هنگام توبهای دیگر همچنان مجلس را بمباران میکردند وهرگونه ویرانی پدید میاوردند. نیمساعت به نیمروز که جنگ چهارساعت کشیده بود انجمن آذربایجان و دستگاه میرزاصالح خان نیز خاموش گردید، و جنگ بیکبار پایان پذیرفت. لیکن توبها همچنان آتش میبارید و درها و پنجره های خانه های بانوی عظمی و ظل‌السلطان و حیاط انجمن را فرومیکوفت. پس از دیری توبها خاموش گردیده نوبت تاراج رسید. سربازان سیلاخوری و دسته های انبوه دیگر بعمارت بهارستان درآمده دست بکندن و برداشتن و بردن گشادند و هرچه یافتند تاراج کردند همچنان خانه های ظل‌السلطان و بانوی عظمی و انجمن آذربایجان را تاراج کرده درها و پنجره ها را کندند. نیز انجمن مظفریه را که یکدسته هم از آنجا تیراندازی می کردند تاراج کرده آسیب رسانیدند.

چنانکه دیده میشود آزادیخواهان از بی سامانی و بیسری زبون گردیدند، وگرنه آنان دلیریهای نیکی ازخود نمودند. کسانیکه دراین جنگ پادرمیان داشته‌اند و مانام هاشان میدانیم درپایین مینویسیم.

ابوالفتح زاده (اسدالله خان) بادو برادرخود، این مرد از مهاجران و خود در قزاقخانه سرتیپ میبوده. ولی از دوسال پیش بالیاخف راه نرفته بادوبرادرش از قزاقخانه بیرون آمده بودند، و امروز درمیان جنگندگان بالاخانه های مجلس میبودند.

حسنخان پولادی. این مرد درقزاقخانه سرهنگ میبوده، و او نیز از دوسال پیش بیرون آمده بود و امروز درمیان جنگندگان می بود.

منشی زاده. این درقزاقخانه از کارکنان دفتری میبوده و او نیز بیرون آمده و امروز درمیان جنگندگان میبود.

حاجب‌السلطان که با یکدسته از تفنگداران مظفرالدینشاهی از انجمن مظفریه می جنگیدند و چون تیراندازان زبردست میبودند تیرهاشان همه باماج میخورد.

اسماعیل خان سرابی که او نیز درمیان تفنگداران انجمن مظفری میبود و سپس درپیشامد دیگری گرفتار گردیده بدار آویخته شد.

حامدالملک که سپس درمیان مجاهدان بنام می بود و درکاشان با دست نایب حسین کشته گردید.

سیدعبدالرزاق که جوان غیرتمندی میبود و سپس باستانبول گریخت و از آنجا بمجاهدان گیلان پیوست و بتهران آمد، و بامیرزاعلیمحمدخان سرتیپ کشته گردید.

خواهرزاده میرزاجهانگیرخان صوراسرافیل (گویا نامش اسدالله خان میبود) که در همان جنگها کشته گردید.

شجاع لشکر خلخانی که درانجمن آذربایجان یکی از جنگندگان بسیار دلیر او میبود، و سپس گریخته بباکو رفت.

مسیب خان که او نیز آذربایجانی میبود و سپس یکی از سردستگان گردید.

سلطان العلمای خراسانی

که از اداره روزنامه خود در خیابان چراغ برق میجنگید و نارنجکی بقزاقها پرانیده بود.

میرزا صالح خان وزیر اکرم که از خاندان کلانتر باغمیشه تبریز میبود (سپس لقب آصف الدوله میداشت)، و گفتیم که مردانه بازادیخواهان پیوست و دلیرانه جنگهایی کرد. آن تیرانداز هراس انگیز، که مامانتوف میگوید ده تن بیشتر را کشت، باشد که خودهمین مرد میبوده.

اینان کسانی هستند که ما شناخته‌ایم. چنانکه گفته‌ایم از سنگر مجلس یکساعت، و از انجمن آذربایجان، از خانه وزیر اکرم چهار ساعت جنگ رفت و از قزاقان گروهی کشته گردیدند. ولی از آزادیخواهان ما تنها خواهر زاده میرزا جهانگیر خان را شناخته‌ایم که کشته گردیده.

درباره قزاقان مامانتوف میگوید: «بیش از ۴۵۰ تن پا در میان جنگ نداشت.

از این شماره ۲۴ تن کشته شده یا از زخم مرد، که از جمله دوسرکرده در میان ایشان بودند ۳۵ تن قزاق و ۵ سرکرده سخت زخمی شدند. نیز ۴۰ قزاق و کراوسف وکیل باشی روسی (که از سرش زخمی شد) زخمهای سبک برداشتند. سی اسب کشته شد». میگوید: «این اندازه نابودی برای جنگ چهار ساعته سنگین است». ولی چنانکه گفته‌ایم باین شماره‌های مامانتوف باور نتوان داشت، این هنگام یک آگاهی نویس انگلیسی بنام داوید فریزر نیز در تهران میزیسته، ولی او داستان را بکوتاهی نوشته میگوید: جنگ را تنها یکمشت مجاهدان انجمن آذربایجان کردند، و باندانشتن پشت گرمی بیش از انچه کردند نتوانستندی کرد. «اندسته‌هایی که سوگند خورده بودند مشروطه را با جان خود نگه دارند از آنان هرچند کمتر گوییم بهتر است. راستی را کسی هم کاری از آنان نمیبوسید».

در کتاب آبی انگلیسی مینویسد: «نخست تیر را یک سربازی (باشد در روی هوا) در کرد، و پس از این تیر بود که مجاهدان شلیک کردند». لیکن ما گفتیم که نخست تیر را یک افسر روسی انداخت، و این چیزیست که کسانی با چشم دیده بودند و ما از آنان پرسیده‌ایم. مینویسد: «سرکردگان روسی بیباکانه در جاهای بیمناک آمد و رفت میکردند یکی از نمایندگان بمن گفت: آزادیخواهان توانستندی لیاخوف را هر زمان که خواهند بزنند. اگر آن سرکردگان کشته شدندی بیگمان نتیجه دیگر گونه شدی. این خودداری از زدن ایشان از آنراه بود که میپنداشتند اگر آنان را بکشند دولت روس بکارهای ایران دستی خواهد یازید».

در همان هنگام که جنگ بپایان رسیده و تاراج آغاز میشده، مامانتوف خود بتماشا رفته است، و چون نوشته‌های او در این باره نیز دارای ارج تاریخیست و چگونگی را روشن میگرداند بیش از آنکه بداستانهای دیگر پردازیم، آنها را نیز در اینجا میاوریم میگوید:

سیدعبداله بوسیله یک قزاق باضربه قنداق تفنگ بجلو رانده میشد

بامدادان چون آواز شلیک توپ و تفنگ برخاست، من دوست میداشتم سوار شده تا جنگ گاه شتابم. ولی دلیری نکرده بتماشا از پشت بام که تنها دودهای گلوله‌ها را از دور میدیدم بس کردم، تا پس از زمانی شکیبیدن نتوانسته از کوچه‌های تهی تهران خود را بجلو مجلس رسانیدم. «توپخانه مجاهدان را که در خانه ظل‌السلطان سنگر میداشتند زیر آتش گرفته بود. سربازها از خانه‌هایی که توپ ویران ساخته بود همچون مورچه هرچه بدستشان میامد بیرون میبردند. متکا و قالی و مبل و کاچال بفراوانی روی تکل توپ مسی سربازان گزارده شده بود. روی یک جعبه توپ یک داستگاه پیانو شکسته نهاده بودند. در میدان جلو مجلس نزدیک بیست لاشه اسب افتاده بود. دریای خون موج میزد و هنوز بزمین نرفته بود. قزاقان زخمدیده و کشته شده را بقزاقخانه فرستاده بودند. تنها یک مرده پهلوی قراولخانه افتاده، و از گیجگاه شکسته آن خون سرخ و سیاهی روان میبود.

خانه‌هایی که نگهداران مجلس از آنها تیر انداخته بودند پرده غم انگیزی را نشان میداد پاره دیوارها افتاده و پاره‌ای شکاف برداشته بود، یک شیشه در پنجره‌ها دیده نمیشد. درها از جا کنده شده پشت بامها از تکه‌های گلوله‌های سوزان و افشان سوراخ سوراخ شده بود. بویژه خانه‌های ظل‌السلطان که پس از دستبرد سربازان بیش از همه جا ویرانی یافت نه تنها همه کاچال آنرا بردند، بلکه تا چار چوب‌ها و درها و پنجره‌ها و تخته‌های کف اطاقها و سقفها را کندند و بردند.

رفتار قزاقان بسیار نیکو میبود. هنگامیکه سربازان پاره پاره شاهی که دیر بجنگ گاه رسیده سرگرم تاراج میبودند، اینان در جنگ مردانه ایستادگی نموده، و با سرفرازی فیروزمندی در این جنگ سخت و ناگهان بود که بخانه‌های خود رفتند.

پس از دیدن اینها مامانتوف بقزاقخانه شتافته در انجا هنگامه دیگری برپا میبوده و ما گفته‌های او را در این باره نیز میاوریم. میگوید:

لااله‌الاالله

اینها تنها سخنی بود که بهبهانی، طباطبائی و امام جمعه خوئی زیر ضربات قنداق تفنگ ومشت ولگد قزاقان به زبان جاری میکردند

سربازان سیلاخوری ودسته‌های دیگر بمجلس ریختندوهرچه یافتند تاراج کردند

درحیاط قزاقخانه دوتن سیدمشروطه‌خواه راباشوشکه‌وقمه قطعه‌قطعه کردندوبعد جسدپاره‌پاره آنان را گلوله باران نموده‌وبدرمیدان مشق آویزان کردند

در این عکس تاریخی محمدعلی میرزا، سوار بر اسب با لباس افسران قزاق دیده می شود. وقتی این عکس بدست سفیر انگلیس رسید، بوسیله مطمئنی به محمدعلی میرزا ـ محرمانه ـ پیغام داد که اینقدر یکطرفه نباش و اینهمه به طرفداری روسیه تظاهر نکن، مسلما سیاست یکطرفه ایران و وابستگی بی قید و شرط به سیاست روسیه تزاری به ضرر محمدعلی میرزا تمام شد و به سقوط او کمک کرد.
عکس اهدایی: آقای حسن معاصر

لیاخوف فرمانده روسی قزاقخانه ایران، عامل اصلی کودتای محمدعلی میرزا بود. ولی به گواهی تاریخ، قزاقها جنگیدند ولی سربازان سیلاخوری و افراد ارشدالدوله بیداد کردند.

راستی را چنانکه در بالا گفتیم گزندیکه قزاق دیده بود بسیار گران و همه بیمارستان از زخمیان سخت پرشده بود. انهایی که زخمشان سبک بود بخانهای خود رفتند. دو پزشک ایرانی و دکتر ویسیوشکو از بس زخم بستند راستی از پا در امدند. در چادرها و اطاق کار خون موج میزد و بوی گوشت تازه میامد. کشتگان را در دو رده در حیاط سرباز خانه نزدیک بیمارستان گزاشته و انبوهی از مردم دور ایشان گرد آمده بودند. بسیاری باواز بلند گریه میکردند و دیگران چشمها را اشک آلود میداشتند. من با سختی جلو رفتم. کشتگان در خون غلطان با مغزهای شکافته و دستهای خونین خود خواستار کینه جویی میبودند... من میخواستم برگردم در همان هنگام چشمم بقزاقی افتاد که دیوانه‌وار مردم را پس و پیش میکرد. چشمهای او میدرخشید و قمه برهنه‌ای را در دست میفشرد این قزاق با ناله آهسته خود را بروی کشته یک وکیل ریش داری انداخت که دو نوار برسر دوشش بود.

وکیل روسی که پهلوی من ایستاده بود آهسته بگوشم گفت: «برادر او پس از جنگ زمانیکه میخواست بقزاقخانه برگردد در خیابان چراغ گاز کشته شد». هنگامیکه قزاق قمه خود را بفرق شکافته برادرش تکیه داد من بیگمان بودم که او دیوانه شده. چند کلمه زیر لب گفته تیغه درخشان قمه خود را بخونی که هنوز از زخم برادرش روان بود آغشته قمه را غلاف کرد و از مرده برادر برخاسته از میان مردم که همدرد او شد بودند بسوی در میدان مشق روان گردید. یکی پهلوی من ایستاده بود گفت: رفت کینه باز جوید نمیشود او را نگاهداشت. کنون هیچی نمیفهمد. یک سیدی برادر او را کشت ونتوانستند کشنده را دستگیر کنند.

پس از چند دقیقه دوتن را بخانه فرمانده تیپ اوردند. سه قزاق طنابی را که بگردن و دست ایشان بسته بود سخت نگاهداشته و قزاق چهارمی دوقبضه تفنگ شکاری دردست میداشت. ایندوتن را درخیابان چراغ گاز تفنگ بدست گرفته بودند. درقطار فشنگ دیگر فشنگ نداشته ولی تفنگهای ایشان هنوز گرم میبود. فرمانده تیپ گفت: بخدا سوگند خورید که اشتباه نکرده‌اید. قزاقان گفتند سوگند میخوریم که این دوتن همانها هستند که وکیل را کشتند. دستورفرمانده تیپ بسیار ساده بود: «درمیدان مشق ایشان را دار زنید تا همه ببینند». دستگیران را با توسری بیرون بردند و ایشان دل بمرگ نهاده هیچ نمیگفتند. هردوبلند بالا میبودند. سرها را پایین انداخته با ضربت قنداق تفنگ بیرون رفتند. درچشم ایشان بیوسش مرگ اشکاره دیده میشد. همینکه ایشان را از خانه فرمانده بیرون بردند انبوهی از مردم گردانان را فراگرفت که با فریادی وحشیانه بسوی قزاقخانه می رفتند. درحیاط قزاقخانه انبوهی هردقیقه بیشتر میشد و ناگهان پهلوی نعشهای کشتگان ایستاد. هیاهوی شگفتی برپا گردید. درخشش شوشکه ها و قمه ها دیده شد. دستگیران را دریکچشم زدن تکه‌تکه کردند. تیغه های خونین درهوا میدرخشید و دوباره بتن های پاره‌پاره ایشان فرود می امد قزاقان برای انکه بتوانند به تنهای ان بیچگاران شمشیر فرود اورند نزدیک بود یکدیگر را بزنند سپس هم ان تنها را بدر میدان مشق کشیده چندین گلوله طپانچه هم بانها نواختند. شنیده می شد فریاد میکردند: «خون درعوض خون» کینه برادران خود را بازمیجوییم. دم در قزاقی را که برادرش کشته شده بود دیدم روی سنگ نشسته سر را بدست تکیه داده دراندوه فرو رفته و قمه آغشته بخون تازه او بروی زمین افتاده بود. هنگام پسین مرده های قزاقان را جفت‌جفت درتابوتهای ساده چوبی گزاشته با آرامش با درشکه ها بگورستان بیرون شهر بردند....

تا اینجاست گفته های مامانتوف. جای افسوس است که ما ندانسته‌ایم این دوتن که بدینسان در راه آزادی کشته شده‌اند کیان میبودند.

بهبهانی و طباطبائی

درآهنگام که این پیشامدها درقزاقخانه رخ میداد یکرشته داستانهای دلگداز دیگری در پارک امین الدوله و دیگر جاها درکار رخدادن میبود. ما هیچ نگفتیم نمایندگان و دیگران که با دوسیدازمجلس بیرون رفتند چشدند و چه برسرشان گذشت. این داستان را درجایی ننوشته‌اند و ما انرا از مستشارالدوله پرسیده‌ایم، اینک خود گفته های او را می اوریم. چنین می گوید:

همان روز چون آفتاب برآمد کسی از مجلس به خانه ما آمده آگاهی اورده که قزاقان بمجلس آمده‌اند زودتر بیایید. بدرخانه های دیگران نیز رفته و آگاهی داده بودند. من برخاسته رخت می پوشیدم که حاج میرزاابراهیم آقا درخانه را زد و پیام داد: «من رفتم شما هم زودتر بیایید.» او رفت من نیز رخت پوشیده روانه شدم. درمجلس کسانی ازپیش آمده بودند، کسانی هم پس از من رسیدند. درانجا می بودیم و چون جنگ آغاز شد کسانی که برسرطباطبایی و بهبهانی میبودند بیتابی می نمودند. ما برای انکه از هیاهو آسوده شده بلکه چاره‌ای بیاندیشیم خواستیم ایشان را بجای دیگری فرستیم. درپیش آمد توپخانه جایی را از دیوار عمارت بهارستان شکافته راهی بزمینهای پشت مجلس که آن زمان جز پاره کلبه های روستایی وار در انجا نمی بود باز کرده بودیم. این زمان همان جا را دوباره شکافتیم و بهبهانی و طباطبایی و امام جمعه و دیگران را با دسته انبوهی از مردم که درمجلس می بودند همه را بیرون فرستادیم. چند تنی باز مانده میخواستیم چاره‌ای بجوییم. ولی اندکی نگذشت که یکی از پیش آقایان آمده پیام آورد که مادر جای آسوده‌ای هستیم شما هم بیایید تا با هم بسکالیم و راهی پیدا نماییم. ناگزیر شدیم مجلس را رها کرده ما نیز بانجا رویم و چون دنبال پیغام آورنده روانه شدیم ما را بپارک امین الدوله رساند که آقایان انجا می بودند. امین الدوله سخت ناخرسند می بود و می گفت: «خانه مرا خراب کردند». با آقایان گفتگو کرده پس از چند راهی که پیشنهاد شد و پسند نیفتاد سرانجام چنین نهادیم که ایشان از بیراهه خود را بعبدالعظیم رسانیده درانجا بستی نشینند که شاید مردم نیز بانجا شتابند و انبوهی فراهم گردد. باین اهنگ آقایان روانه شدند، ولی پس از دیری بازگشتند و چنین گفتند: برسرراهها سوار گزارده شده.

می گوید: از لافهایی که هواداران جنگ زده نویدهایی که «کمیسون های نظام و جنگ» داده بودند ما دل استوار داشته هرگز گمان نمی کردیم جنگ بآن زودی بپایان رسد و چون گاهی غرشهای دلشکافی بگوش میرسید می پنداشتیم غرش بمب هاییست که نوید داده بودند. امید بی اندازه می داشتیم که از جاهای دیگر نیز جنگ آغاز خواهد شد و از پشت سر یاوری بمجاهدان مجلس و انجمن آذربایجان نموده خواهد شد. چه اندازه دلشکسته شدم زمانیکه خبر یافتیم بهارستان بدست افتاده و تاراج کرده میشود. سپس آواز توپ و تفنگ فرو نشسته دانستیم کار یکسره گردیده.

پروفسور براون نوشته: امین الدوله بقزاقخانه تلفون کرده آگاهی داد که آقایان درخانه من هستند. مستشارالدوله می گوید: او گفت: «اجازه میدهید من بخانه نیرالدوله بروم و برگردم؟...» گفتم «بروید»، ولی نمیدانم آیا از آنجا تلفونی کرده است یا نه. میگوید: بهر حال درگرما گرم این ترس و سرگردانی بود که ناگهان درپارک را کوبیدند و همینکه گشوده گردید ناگهان دسته انبوهی از سرباز و نوکر و جلودار و مردم بیسرو پا بدرون ریختند ما که در حیاط ایستاده بودیم با هیاهو و اشتلم رو بسوی ما اوردند. کسانی که تفنگ یا ششلول همراه میداشتند شلیک می نمودند. همین که نزدیک شدند هنگامه دلگدازی برپا شد که بگفتن راست نیاید. بیش از همه به دستار داران پرداخته تو گویی کینه همه را از ایشان باز می جستند: می زدند، دشنام میدادند، رخت از تنهاشان می کندند. من کنارتر ایستاده بودم و چون مرا از شمار ایشان نمی گرفتند کاری بامن نداشتند. ولی از آسیبی که باقایان میرسانیدند دلم نزدیک بود بترکد. بهبهانی و طباطبایی و امام‌جمعه خویی را چندان زدند که اندازه نداشت. یکی از اینتر، سیلی یا مشت یاقنداق تفنگ می نواخت و آن یکی فرصت نداده از انر مشت یا سیلی میخوابانید. میدیدم سرلخت آقا سیدعبدالله درهوا این ور میرفت آن ور میگردید. درهمه این آسیبها تنها سخنی که از زبان اینان بیرون می آمد جمله «لااله‌الاالله» بود، بویژه بهبهانی که هرگز جمله دیگری برزبان نراند. پس از آنکه از زدن سیر شدند آنزمان بکندن ریشها پرداختند. دسته دسته موها را می کندند و دور میانداختند. دراین میان کسانی را هم باشوشکه یا با ابزار دیگری زخمی ساخته بودند که خون از سریا از گردن یا از ریشان روان میگردید. دراین هنگامه دلگداز بود که حاج میرزا ابراهیم آقا را کشتند گویا او ششلول همراه داشته و دست باز کرده بیباکانه خونش را ریخته‌اند. لی چندان شلوغ و درهم میبود که من از چنان رخدادی آگاه نشدم تاسپس انرا از دیگران شنیدم.

پس از دیری که این هنگامه برپا بود و انچه ناکردنی بود کردند خواستند ما را از انجا بیرون برند. دراین هنگام بود که مرا نیز شناخته بدیگران افزودند و چون روانه شده بنزدیکی درپارک که میدانچه‌ای می باشد رسیدیم ناگهان هنگامه دیگری درانجا رو نمود که نزدیک بود همه ماها نابود شویم قاسم آقا با دسته‌ای قزاق درانجا ایستاده و قزاقان که خویشان خود را از دست داده دل پر از خون میداشتند همینکه ما را با آن حال دیدند دست بشوشکه ها برده برما تاختند. بی گمان همه ما را ریزریز نمودندی اگر نبودی که قاسم آقا بجلوگیری برخاسته داد زد: «کاری نداشته باشید»، و چون دید گوش ندادند که بسرکردگان فرمان داد: «جلو قزاقرا بگیرید»، سرکردگان شوشکه ها را کشیده خود قاسم آقا نیز شوشکه کشیده بمیانه ما و قزاقان درآمدند و با شوشکه و تازیانه ایشان را ازما برگردانیدند، و چون غوغا فرو نشست و اندک آرامشی پدید آمد، امیرینجه قاسم آقا رو بدستگیر کنندگان ما نمودند پرسید: آقایان را برای چه گرفتید!؟ اعلیحضرت که اینان را نخواسته! کسی پاسخ نداد. قاسم آقا گفت آقایان از بامداد همچنان گرسنه و بیجایی هستند و این همه آسیب دیده‌اند جایی دراین نزدیکی پیدا کنید که ناهاری خورند و اندکی بیاسایند. بدین عنوان مارا از انجا بیرون اوردند. دریکی از کوچه ها (گویا این خیابان کمال‌الملک بوده) دری را زدند. خانه خدا بیرون آمده و چگونگی را دانسته راه نداد. در دوم نیز همان رفتار را کردند. ولی چون درسوم را زدند چند زنی بیرون آمدند همینکه ما را با آن حال دیدند درباز کردند و آنچه ناگفتنی بود بقاسم آقا گفتند:

«ای نامسلمانان! اینان پیشوایان دین ما هستند! نمایندگان مجلس ما هستند! آیا چه کرده بودند باین حال انداخته‌اید؟!». قاسم آقا بی آنکه رشته بردباری را از دست دهد چنین گفت: «خواهران! جای این گفتگوها نیست. درباز کنید آقایان اندکی بیاسایند و نان و چایی برایشان داده شود».

می گوید: خانه از آن سیدعلی نامی می بود. خود او نیز بیرون آمد و ما را بدرون برده درزیر دالان که حوض خانه نیز می بود جا دادند و درزمان آب اورده رو و دست و پای ما را شستند. بادزن اورده باد زدند. نان و چایی آوردند. قاسم آقا انچه مهربانی بود دریغ نمیداشت، چون اندکی بیاسودیم بقزاقان دستور داد هرچه درشکه از اینجاها می گذرد جلو دربیاورند تا آقایان را هردوسه کس که خانه هاشان نزدیک می باشد دریک درشکه نشانده بخانه هاشان بفرستیم. قزاقان پی فرمان رفتند. ولی مردی درانجاکه گویم گماشته نظمیه بوده روبقاسم آقاکرده چنین گفت: نمی توانیم آقایان را بخانه هاشان بفرستیم من بایدتلفون به باغشاه کرده دستور خواهم. این گفته بیرون رفت. پس از دیری درشکه ها دم درایستاده بودند. ولی آن مرد بازگشته آگاهی آورد که باید آقایان را بباغشاه ببریم. قاسم آقا سخت ناخشنود گردیده ولی ایستادگی نتوانست. ما را در درشکه ها نشانده راه باغشاه را پیش گرفتند. درمیان راه مردم بتماشا ایستاده بودند و کسانی انچه ناشایست بود دریغ نمیگفتند با اینحال بدرباغشاه رسیدیم. درانجا که هنگامه سومی برپاگردید. سربازان سیلاخوری و توپچیان و سوارگان قره داغی و جلوداران و دیگر نانخواران درباری و مردم بیسروپا درانجا گرد آمده و فرصت یافته هرکس را از آزادیخواهان که می آوردند کینه دو ساله را از او بازمیجستند. همینکه ما از درشکه ها پیاده شدیم بیکبار گرد ما را فروگرفتند هریکی از ما گریبانش دردست صدتن افتاد. جای خرسندیست که بیکدیگر فرصت نمیدادند و ما را ازدست همدیگر می ربودند. وگرنه بیکچشم زدن نابود میشدیم دراینجا هم حشمة الدوله بفریاد ما رسید. زیرا او دران نزدیکی می بوده و همینکه ما را دردست اینان می بیند بباغ بازگشته داد میزند و دیگران را بیاری خود میخواند. در سختی بیچارگی و گرفتاری بود که یکدسته از بزرگان درباری بیرون ریخته ما را ازدست آنان رهانیدند و با یک حالی که بگفتن نیاید بدرون باغ رسانیدند. درانجاهرکسی را بجایی بردند و بندنمودند. مراهم بچادری بردند که ابوالحسن میرزای شیخ الرییس و شیخ مهدی پسر شیخ فضل‌الله درانجا می بودند. شیخ الرییس را زنجیر درازی بگردن زده و سران را بدرختی بسته بودند. سه تن درانچادر بسر می بردیم.

سرگذشت میرزاجهانگیرخان و دیگران

اینست گفته های مستشارالدوله. ولی این تنها سرگذشت یکدسته است. یکدسته دیگری که میرزاجهانگیرخان و ملک‌المتکلمین و قاضی اردغانی و برخی دیگر می بودند، و با دوسید و دیگران تا پارک امین‌الدوله همراهی نمودند سرگذشت اندوه‌اور دیگری داشتند که می باید آنرا نیز بیاوریم، و چون این داستان را نیز از زبان میرزاعلی اکبرخان اردغانی که خود برادرقاضی، و درهمه جا باوی همپا می بوده شنیده‌ایم، دراینجا نیز همان گفته های او را می اوریم. می گوید:

چون برادرم قاضی از کسانی می بود که بمجلس پناهیده همراه میرزاجهانگیرخان و ملک‌المتکلمین و دیگران شب و روز درانجا می زیست من ناچار می بودم ناهار و شام برای او ببرم و روزی چندبار بمجلس میرفتم. روز دوم تیرماه بشیوه هر روزه روانه شدم، ولی چون بنزدیک مجلس رسیدم قزاقان جلوم را گرفته راهم ندادند. دراین میان درشکه آقای بهبهانی رسید که کوروک آنرا خوابانیده و دسته‌ای گرد آنرا فراگرفته بودند. چون اینان پروای جلوگیری قزاقان را نکرده همچنان پیش رفتند من هم بانان درامیخته خود را بمجلس رسانیدم. دراینجا همراه برادرم و دیگران می بودم تا جنگ اغاز شد، و چون آقایان بهبهانی و دیگران از انجا بیرون میرفتند همه از دنبال ایشان بیرون رفتیم. در پارک امین‌الدوله ما را که ملک‌المتکلمین و میرزاجهانگیرخان و برادرم قاضی و آقامحمدعلی پسر ملک و من می بودیم بیک بالاخانه برده دران جانشیمن دادند. امین‌الدوله نزدما امده مهربانی کرد لیکن بهبهانی او را نزدخود خواست و چون رفت و بازگشت چنین گفت: آقا میفرماید چون شاه این چندکس را سخت دنبال میکند و مردم دیدند که اینان باین خانه درآمدند چه بساکه خبر بدهند و پی دستگیریشان بیایند، بهتر است ایشان را جای دیگری بفرستید. امین‌الدوله این را گفت و ما را از انجا پایین اورده بنوکری سپرد که بجای دیگر برساند. نوکرما را تادم دراورده درانجا عمارت نیمه سازی را دران سوی خیابان نشان داد که جای ایمنی میباشد. این گفته خویشتن بازگشت و در را بروی ما بست. ما چون گمان دیگری نمی بردیم آهنگ عمارت نیمه ساز نمودیم. ولی چون آنجا رسیدیم دیدیم همه جای ان باز است. چنانکه رهگذریان همگی ما را میدیدند. درانجا دانستیم که خواست امین‌الدوله بیرون کردن ما بوده. خانه سیدحسن مدیرحبل‌المتین تهران دران نزدیکی می بود. کسی از دنبال او فرستادیم و او چون امد ما را دران حال دید سخت غمگین گردید، و ما را همراه برداشته بخانه خود برد. درانجاکه اندک ایمنی پیدا کردیم ملک و میرزاجهانگیر و برادرم بچاره جویی پرداختند. یکی می گفت: بسفارت انگلیس برویم. برادرم خرسندی نداده گفت: من زیربیرق بیگانه نمیروم. پس از گفتگوی بسیارچنین نهادند تا فرورفتن افتاب درانجا درنگ نمایند و چون افتاب فرو رود و تاریکی بیش اید تنهاتنها بیرون رفته واز خندق گذشته از بیراهه خود را به عبدالعظیم برسانند و درانجا بست نشینند. پس از این نهش اندکی ارام گرفتیم. ولی چیزی نگذشت که ناگهان هیاهویی در بیرون برخاست و آگاهی اوردند که قزاقان گردخانه را فراگرفته‌اند. برادرم و ملک و میرزاجهانگیر هریه گفتند: قزاقان برای گرفتن ما امده‌اند روانیست بخانه بریزند و دست و پای زنان و بچگان را بلرزانند. این گفته همگی برخاستند و با پای خود از خانه بیرون شتافتند. سرکرده قزاقان امیرینجه قاسم آقا می بود. دستور داد ملک و میرزاجهانگیرخان و برادرم را هر یکی را یک قزاق بترک اسب خود برگیرد. بایشان هیچگونه ازار نرسانیدند، ولی من و آقامحمدعلی را با حاجی محمدتقی بنکدار که او را هم ازجای دیگر گرفته و همراه اورده بودند به پیادگانی از نوکران درباری که همراه می بودند سپرد و اینان نخست رختهای ما را کنده و کفشها را از پایهایمان دراوردند و لخت و بابرهنه جلو خود انداختند.

قزاقان با آن سه تن از پیش و ما با این دسته ازپشت سرایشان راه افتادیم. در جلو سفارت یکدسته ارمنی و اروپایی ایستاده بودند. میرزاجهانگیرخان ایشان را دیده خواست گفتاری راند، ولی همینکه اواز برداشت: «ما آزادیخواهانیم....» قزاقی ازپشت سرشوشکه برپشت سراو فرود اورد که خون بتندی روان گردید و گفتار تا انجام ماند. بدینسان ما را بقزاقخانه رسانیدند.

هنگامی می بود که قزاقان مجلس کار را بپایان رسانیده بانجا برمیگشتند (چنین پیداست که قاسم آقانخست اینان را دستگیر کرده و به قزاقان سپرده روانه قزاقخانه گردانیده و سپس بگرفتن آقایان بهبهانی و دیگران شتافته. گویا کسانی درپی ملک‌المتکلمین و همراهان او بوده و جایگاه ایشان را آگاهی داده‌اند.) واز کشتاری که داده بودند بخون آزادیخواهان تشنه می بودند و همینکه ما را دیدند با شوشکه های آخته برسران سه تن تاختند. قزاقانی که ما را اورده بودند بجلوگیری برخاستند ولی کی میتوانستند جلوشان را بگیرند و همه ریزریز میشدیم اگر نبودی که سرکردگان از اطاقها چگونگی را دیده خود را بپایین رسانیدند و بقزاقان داد زدند: «اینها را اعلیحضرت خواسته باید بباغ شاه ببریم کاری نداشته باشید». بدینسان ما را رها گردانیده بجایی بردند و زنجیر بگردن هریک زدند، ولی قزاقان همچنان ازار مینمودند. دسته‌دسته نزد ما امده دشنامهای ناسزا بیرون ریخته سخنان دلشکن میسرودند. برادرم خودداری نتوانسته با اواز بلند گفتار آغاز کرد. در این زمینه، «در ایران یگانه اداره بسامان قزاقخانه را میشناختیم. آیا چه رواست از چنان

سر برهنه سید عبداله
باسیلی های قزاقان باین طرف و
آنطرف میرفت و بعد دسته دسته
موهای سر و صورت او و دیگران
را می کندند و
دور میانداختند ○

وقتی زنها ، طباطبائی و بهبهانی را به آن حال دیدند به قزاقها فریاد زدند :
ای نامسلمانان ، اینان پیشوایان دین ما هستند، نمایندگان مجلس ما هستند چه کرده‌اند که آنهارا باین روز انداخته‌اید ؟

امرای قشون ایران درآغاز سلطنت محمدعلیشاه از راست به چپ: ۱ـ زنبور کچی‌باشی (فرمانده توپخانه) ۲ـ مرحوم شجاع‌السلطنه فرمانده قراول خاصه ۳ـ سردار افخم (آقابالاخان) ۴ـ امیربهادر فرمانده کل قوا ۵ـ مرحوم آجودانباشی ۶ـ مرحوم سپهسالار اعظم محمدولیخان تنکابنی که پس از کودتای محمدعلی میرزا مامور تبریز شد و سپس به مشروطه خواهان پیوست. او در سال ۱۳۲۷ با نیروی شمال تهران را فتح کرد ۷ـ آجودانباشی توپخانه ۸ـ شناخته‌نشد ۹ـ اقتدار نظام ۱۰ـ آجودانباشی ۱۱ـ ضرغام‌السلطنه.

داستان شگفت شجاعان مشروطیت

ناگهان مشتی سربازونوکر وجلو
داربی سروبی پابه پارک امین الدوله
ریختند و علمارا میزدند و دشنام
میدادند آنچنان که خون از
سر و روی همه جاری شد ○

اداره این بیسامانیها دیده شود؟!.

ما را بفرمان شاه دستگیر کرده‌اید و بباغ شاه خواهید برد و ما نمیدانیم شاه ما را خواهد کشت یا خواهد بخشید. هرچه هست باشد. این دشنامهای بیشرمانه برای چیست؟» این گفتار را که با اواز بلند میخواند و پاره سرکردگان نیز بشنیدن ان امدند نیک هنایید و قزاقان را از پیرامون ما دور کردند و باسبان گمارده سپردند کسی را نزدیک نگزارند. نیز کسانی امده زخم سرمیز میرزا جهانگیر خان را که همچنان خون میامد بستند و مهربانیها کرده چایی و سیغار اوردند. ساعتهایی بدینسان گذشت و یکساعت بغروب مانده امدند که برخیزید شما را بباغ شاه ببریم. چون برخاستیم ما را اوردند بمیان قزاقخانه در انجا توپهایی نهاده بودند و ماها را دو تن دو تن برروی انها سوار کردند و زنجیرهای گردنهامان را به انها بستند.

قزاقان میگفتند: با این توپهاست که مجلس را ویران کردیم و شما را نیز دم اینها خواهیم گذاشت. در اینمیان که میخواستند ما را روانه گردانند یک سرکرده روسی رسیده و انحال را دیده براشفت و دستور داد که ما را از روی توپ پایین بیاورند. با دستور او ما را بیکدسته قزاق سواره سپردند و روانه کردند. از خیابانها که میگذشتیم مردم دشنام میدادند، خیو میانداختند، خاکروبه میریختند. چون بجلو باغشاه رسیدیم یکی از سربازان سیلاخوری باقمه زخمی برپیشانی برادرم زد که خون روان گردید.

در باغشاه ما را بچادری رسانیدند. که کسان بسیاری (از پیروان آقایان بهبهانی و طباطبایی و دیگران» در انجا میبودند. ما نیز در میان ایشان جا گرفتیم. ولی هیچکس با دیگری سخن نمیگفت و هریکی بخود فرو رفته بیم جان خویش را میداشت. پس از دیری که هوا تاریک شده بود کسی امده ملک المتکلمین و میرزا جهانگیرخان و برادرم قاضی را جدا کرده برد. بیگمان بودیم که برای کشتن میبرند و همگی اندوهگین گردیدیم. ولی سه ربع نگذشت که هرسه را باز گردانیدند. انکس که ایشانرا باز اورد بقزاقان چنین گفت: فرمانده تیپ میفرماید اینها که گرفتار شده‌اند در اینجا در امان من هستند کسی نباید بایشان ازار برساند. بلکه باید بذیرایی از ایشان کنید و نگهداری نمایید

نیز میفرمایند کار این سه کس جداست و با دیگران یکجا نباشند. این پیام بسیار بجا افتاد. زیرا پیش از ان قزاقان دشنام و ازار دریغ نمیداشتند ولی این زمان بمهربانی برداختند و توتون و کاغذ سیغار اورده بهمه ما بخش کردند. ملک و میرزا جهانگیر خان و برادرم قاضی را که دورتر از ما جداگانه نگهداشته بودند من دلم بحال برادرم با ان زخم میسوخت. از سر کرده‌ای که پاسبان ما میبود خواهش کردم بگزارد نزد او رفته زخمش را ببندم و چون انجا رفتیم سیغاری بیچیده و اتش زده ببرادرم دادم، برای زخمش هم که خون همچنان میامد پیراهن دراز عربی که در برداشت از دامن ان پاره کرده‌اندی را سوزانیده برروی زخم نهاده و اند دیگری را دستمال کرده زخم را با ان بستم.

با این حال میبودیم و هریکی بخود فرو رفته در دریای غم غوطه میخوردیم. پس از دیری یکدسته قزاق یکدوکنان بسوی ما امدند و چون نزدیک رسیدند ایستادند و گرد ما را گرفته گفتند: برخیزید وراه افتید. همگی برخاسته راه افتادیم. بسیاری از ما تنهاشان میلرزید و چنین میپنداشتیم در این تاریکی همه را بکشتن خواهند برد. ولی دیدیم بسوی یک عمارتی برده به یک اطاق بزرگی رسانیدند و در انجا شام اورده سپس هر هشت تن را در یک زنجیر گرداگرد اطاق نشانده میخ‌ها را بمیان اطاق کوبیدند و گفتند: «بخوابید. هرکس از جای خود برخیزد با گلوله زده خواهد شد». همگی دراز کشیده خوابیدیم، و خدا میداند که چه شبی بما شت

سرگذشتهای دیگران

این نیز سرگذشت یکدسته بوده. چون کسان دیگری نیز هر کدام سرگذشت دیگری داشتند. انها را نیز مینویسم:

ممتازالدوله و حکیم الملک که گفتیم، با دو سید و دیگران تا پارک امین الدوله همراه میبودند، در انجا چون قزاقان ریختند و ان هنگامه برپا گردید، این دو تن خود را در پشت موها نهان میگردانند، و پس از انکه قزاقان رفتند. و پارک تهی گردید، بدستیاری یکی از نوکران امین الدوله که با نوکر ممتازالدوله دوستی میداشته خود را باطاق او میرسانند وتا شب در انجا مانده شب در تاریکی با رختهای ناشناس بخانه نوکر ممتاز الدوله می روند و از انجا نیز بسفارت فرانسه رفته، پس از چندی روانه اروپا میشوند.

سید محمد رضای مساوات که گفتیم یکی از هشت تن خواسته‌های محمد علمیرزا میبود و اگر بدست افتادی بکیفر دژ سخنیهای خود شکنجه‌های سخت دیدی، همانا از پیش از جنگ در جایی نهان شده بود و سپس بارخت ناشناس از راه مازندران خود را بباکو میرساند که از انجا نیز در تبریز امد.

سید جمال واعظ که او نیز یکی از هشت تن میبود همچنان پیش از جنگ نهان گردیده بوده و سپس بارخت ناشناس از شهر بیرون امده و اهنگ بروجرد میکند که در انجا کشته میشود و داستانش را خواهیم اورد.

میرزا داودخان که او نیز یکی از هشت تن شمرده میشد. از سرگذشتش آگاهی نمیداریم، ولی خواهیم دید که گرفتار گردید و در باغشاه با دیگران میبود.

شیخ مهدی سر مشروطه خواه حاجی شیخ فضل‌الله، در انروز جلو یکدسته افتاده بیاری مجلس میشتافته و ما از سر گذشتش آگاهی نمیداریم. جزاینکه در میان گرفتاران و در باغشاه میبود که مستشارالدوله نامش را برده است.

ابوالحسن میرزا شیخ الرییس که به ازادیخواهی شناخته میشد چنانکه دیدیم او نیز در میان گرفتاران میبوده که مستشارالدوله نامش را میبرد.

سید حسن مدیر حبل المتین را دیدیم که بمیرزا جهانگیر خان و دیگران جا داد ولی چون قزاقان بگرفتن ان چند تن امدند سید حسن در اب انبار نهان شده بود که همانشب یا فردا خود را به سفارت انگلیس رسانید.

سید جمال الدین افجه‌ای که بدانسان بیاری مجلس میامد و همراهانش دچار گلوله باران گردیدند، و میرزا صالح خان در خانه‌اش را باز گردانید و او را با کسانی بدرون برد، پسر بزرگترش (سید مهدی) که همراه میبوده بازمانده سرگذشت را چنین میگوید:

«ما را در یک حوضخانه‌ای جا دادند، وزیر اکرم پاکسانش از بالاخانه‌ها سرگرم جنگ میبودند. در ان گرفتاری ناهار نیز بخته بودند، و برای ما سفره گستردند. ولی پیداست که کمتر یکی خورد. تا نزدیکهای نیمروز در انجا میبودیم، انگاه فهمیدیم که خانه تهی گردیده و دیگر کسی نمانده. چون بیرون امده باز جستیم دیدیم میرزا صالح خان و کسانش خانه گذارده بیرون رفته‌اند ما نیز جای درنگ ندیده از این به آن خانه راهی پیدا کرده، با سختیهایی خود را بیرون انداختیم. پدرم چند زمانی در خانه زنی از همسایگان پنهان میزیست تا سپس بیرون امد و با دستور محمد علیمیرزا از تهران بیرون رفت.

یکداستان شگفت رهایی یافتن این میرزا صالح خان و دیگر جنگندگانست. اینها چنانکه با زیرکی و زبردستی جنگیدند که کشته بسیار کم دادند. با زیرکی نیز خود را از تهران بیرون انداختند که هیچکی بدست نیفتادند. (بجزازمدیر روح القدس و ان دو تن که مامانتوف داستان کشته شدنشان را نوشته است).

اینها سرگذشتهاییست که ما دانسته‌ایم. پیداست که سرگذشتهای دیگر نیز بوده. رویهمرفته در انروز همه کسانیکه بازادیخواهی شناخته بودند، چه انانکه بیرون امده در جنگ پا در میان داشتند و چه انهایی که در خانه نشستند و رو ننمودند، ناچار شدند نهان گردند، و سپس بسیاری از انان بباکو یا باستامبول رفتند. یکدسته نیز با همه بودن در مجلس یا در میان ازادیخواهان راه با دربار میداشتند، و این بود در اینهنگام ایمن میبودند و در تهران مانده اسوده میزیستند.

پناهیدن تقیزاده بسفارت انگلیس

یکداستان دیگری که باید یاد کنیم بناهیدن تقیزاده و کسانی بسفارت انگلیس میباشد. چنانکه دیدیم این نماینده جوان اذربایجان در روزهای بازپسین خواهان جنگ میبود. با اینحال در اینروز از خانه بیرون نیامد و رخ ننموده. در حالیکه گذشته از نمایندگی رییس انجمن اذربایجان نیز میبود که در جنگ با در میان خواستی داشت، و بهرحال بایستی بیرون اید. شگفت‌تر انکه میگویند: تقیزاده از داستان جنگ پیش از دیگران اگاه شده بوده، اینست بامدادان نوکر خود را بخانه‌های کسانی میفرستاده و پیام میداده: «امروز جنگ خواهد شد زودتر بیایید». با اینحال خود او بیرون نیامد. در این باره میرزا علی اکبر خان دهخدا نویسنده گفتارهای صوراسرافیل و کسانی دیگری نیز با وی همراهی کردند. براون نوشته: تقیزاده دیر رسید و قزاقان راه ندادند. ولی ما از چنان چیزی اگاه نمی باشیم، و انچه میدانیم هرکه امد و خواست راه پیداکرد و تقیزاده که خانه‌اش دربشت مجلس میبوده میتوانسته زودتر از دیگران بیاید.

باری ما دراین باره نیز گفته های سیدعبدالرحیم خلخالی راکه دستیار مدیر مساوات و درانروز با تقیزاده همراه میبوده دردست میداریم که خودانها را میاوریم. میگوید:

دران روز من خواستم بیهارستان بروم ازهرسوکه اهنگ انجا را کردم راهم ندادند. دراین میان که بازمی گشتم بژخیابان دوشان تپه بنوکر تقیزاده بژخوردم که مرا اواز داد. پرسیدم اقا کجاست؟ گفت: درخانه. همراه اوروانه شده بخانه تقیزاده رسیدم. امیرحشمت و میرزاعلی اکبرخان دهخدا و چندکسی دیگر هم درانجا میبودند. نشستیم گفتگو میکردیم که ناگهان اواز شلیک برخاست و دانستیم جنگ اغاز شده همچنان درانجا میبودیم تاجنگ بپایان رسید، وچون همه ان پیرامونها را سربازان فراگرفته بودند کسی را یارای بیرون رفتن نمی بود و ما همچنان گرسنه نشسته نمیدانستیم چه باید کرد. چندان ترس برما چیره شده بود که با چشم خود دیدم موهای سردهخدا سفید گردید. بدینسان تایکساعت بغروب بسردادیم و چون به تنگی افتاده بودیم علیمحمدخان (برادر میرزا محمد علیخان تربیت و خویشاوند تقی زاده) داوطلب گردید بیرون رفته چاره‌ای بجوید و چون او رفت و از انسوی تاریکی فرا میرسید ما هم بدانسر شدیم از خانه بیرون بیاییم، ولی دران میان علیمحمدخان بازگشته درشکه‌ای همراه اورد که چهارتن: تقی زاده و دهخدا و من و یکی دیگر دران نشستیم و علی محمدخان که شاپو بسر نهاده بود پهلوی درشکچی جا گرفته ما را بسفارت انگلیس رسانید. امیرحشمت که در درشکه جا نیافته بس مانده بود اندکی دیرتر او نیز بما بپوست و بدینسان از بیم و نگرانیی درامده اسوده گردیدیم.

درکتاب ابی دراین باره چنین مینویسد: «در پیرامون ساعت نه پیامی از تقیزاده... بماژور استوکس رسید که او و سه تن از همراهانش میخواهند بسفارت بناهنده شوند. زیرا سپاهیان درجستجوی ایشان هستند و هردقیقه بیم ان میرود که دستگیر شوند واگر درسفارت پذیرفته نشوند بی گمان کشته خواهند شد. ماژوراستوکس از روی دستوری که داشت پاسخ داد. چندی نگذشت که تقی زاده و شش تن دیگر که سه تن ایشان مدیر حبل‌المتین و نایب مدیران روزنامه های مساوات و صوراسرافیل بودند از درهمیشگی بسفارت خانه درامدند و بایشان راه داده شد. بیگمانست اگر بایشان راه داده نشدی بیش از سه تن از انان سرنوشت میرزا جهانگیر خان و ملک‌المتکلمین را که فردای ان روز بی رسیدگی خفه کرده شدند پیدا کردندی»

سیدحسن مدیرحبل‌المتین را خلخالی میگوید فردای انروز بسفارت امد و این راست‌تر است، و بهرحال چنانکه میدانیم او از همراهان تقیزاده نمی بود.

بدینسان روز تیره دوم تیرماه بپایان رسید. بدینسان جنبش چندساله تهران خاموش گردید. از کار هاییکه دراینروز رخداد یکی هم این بود که دران جنگ و کشاکش بادستور محمدعلیمیرزاشیخ محمود ورامینی

همه نشانه‌های مشروطه از میان برخاست

نه انجمنی، نه روزنامه‌ای و نه مجلسی...

سران مشروطه را دستگیر کردند، مجلس را غارت نمودند و بدینسان این روز تیره به پایان رسید و جنبش چندساله مشروطه‌خواهان خاموش شد

در باغشاه دو فراش ملک‌المتکلمین و میرزا جهانگیرخان صوراسرافیل را با زنجیر بردند و بعد چند دقیقه زنجیرهای آنان را در جلوی اطاق انداختند چون هر دو را بی‌محاکمه کشتند

وسیدمحمدیزدی، که از سرجنبانان اشوب میدان توپخانه میبودند، و دوسه تن دیگری را که با دستور عدلیه دربند و زنجیر میبودند، رها گردانیده بباغشاه بردند و درانجا شاه بشیخ محمود و سیدمحمد مهربانیها نمود و بهریکی خلعتی داد. نیز برای بازگشتن صنیع حضرت و یارانش که درکلات می بودند تلگراف فرستاده شد.

فردای انروز

لیاخوف چون فیروز درآمده بنیاد مشروطه را برانداخته بود رشته همه کارها دردست او میبود. روز چهارشنبه سوم تیرماه (۲۴) جمادی الاولی) درتهران فرمانداری نظامی برپاگردید. اگهی دراین باره در بیست و دوم جمادی الاولی (یکروز پیشتر از بمباران) با دست لیاخوف نوشته شده و بچاپخانه رفته بود و امروز در شهر پراکنده گردید.

«مردم نمیبایست درخیابانها دریکجایی گردایند. اگر کسانی نافرمانی نمودندی سپاهیان بایستی با شلیک تفنگ پراکنده‌شان گردانند. کسی نمی بایست افزار جنگ همراه خود دارد. آنانکه با سپاهیان ستیزیدندی سپاهیان یارستندی آنانرا بزنند»

همه نشانه های مشروطه ازمیان برخاسته، نه روزنامه‌ای، نه انجمنی، نه گفتاری ولی کارها بسامان و آرامش پدیدار می بود. امروز جارکشیدند که بازارها بازشود، و بازاریان از ترس فرمان بردند و بازارها را بازکردند. قزاقان درشهر گردیده ازدست اندازی سربازان سیلاخوری و سوارگان قره داغی و دیگران نیز جلو میگرفتند. تنهاخانه هایی را که خود شاه فرمان میداد تاراج میکردند. امروز خانه های جلال‌الدوله پسر ظل‌السلطان، و ظهیرالدوله شوهرخواهرظل‌السلطان را هم تاراج کردند. و آنچه میبود سربازان و قزاقان بردند. شگفت آنکه بخانه ظهیرالدوله توپ بستند و پس از آن بتاراج دادند. با آنکه کسی درآنجا برای ایستادگی نمی بود. خود ظهیرالدوله درگیلان میبود و فرمانداری آنجا را میداشت.

چنانکه گفتیم دشمنی محمدعلیمیرزابیش ازهمه با ظل‌السلطان میبود، و این چون خویشی با او میداشت و از هواداران او شمرده میشد، این زیان را دیده. اینکه گفته‌اند از «انجمن اخوت» که درانخانه برپا میشد گلوله بقزاقان انداخته بودند، و یا پسر ظهیرالدوله (ظهیرالسلطان) از آزادیخواهان میبود دروغست.

امروز محمد علیمیرزا «دستخط» پایین را بمشیرالسلطنه سروزیرنوشت:

«چون ایجاد انجمنهای بی نظامنامه اسباب هرج و مرج شده بود و روزنامه ها وناطقین بکمک آنها نزدیک بود رشته انتظام مملکت را برهم زنند، و چون زمام امور درتحت قوه مخصوص ما دردست معدودی از عقلاباشد هرچه خواستیم از فسادات آنها جلوگیری کنیم و انجمنها را بوظایف خود بیاوریم بواسطه حمایت مجلس از آنها ممکن نشد تا آنکه برای برقرارکردن نظم و آسایش عموم که از طرف باریتعالی بما تفویض شده است خواستیم مفسدین را دستگیر نماییم مجلس از آنها حمایت نمود و عده‌ای از اشرار مجلس را پناه گاه قرار داده درمقابل قشون دولتی سنگر بسته بمب و نارنج و آلات ناریه استعمال کردند ماهم از امروز تا سه ماه دیگر مجلس را منفصل نموده پس ازاین مدت وکلای متدین ملت و دولت دوست منتخب شده با مجلس سنا موافق قانون اساسی پارلمان مفتوح شده مشغول انتظام گردد».

چنانکه میدانیم این «دستخط» نویسی دنباله نقشه‌ایست که با لیاخوف و سفارت روس کشیده بودند، و برای جلوگیری از ایراد دولتهای بیگانه بود. با این نوشته دو چیز را میفهمانیدند: یکی آنکه از راه ناچاری بوده، که بمجلس دست بازکرده‌اند. دیگری اینکه مشروطه را برنینداخته، بلکه شاه از روی قانون، مجلس را کناره گردانیده و پس از سه ماه ـ با مجلس سنا ـ دوباره گشاده خواهد شد.

نیز همان روز یا فردای آن «دستخط» دیگریرا بمشیرالسلطنه نوشت که درپایین می آوریم:

«مقصود خاطرما امنیت مملکت و آسودگی عامه رعایا و اقداماتی که در دستگیری مفسدین و اشرار شده بجهت آسایش و رفاهیت آنان بوده برای اینکه مردمان بی تقصیر و رعایای سلامت خواهان از تزلزل و اضطراب خارج شده از رافت و مرحمت ذات ملوکانه بهره‌مند باشند بموجب این دستخط عفو عمومی را شامل حال کافه مردم داشته تصریحا مقرر می فرماییم از تمام متهمین اغماض میفرماییم درحق آنها هم که گرفتار شده‌اند مجلس استنطاقی از اشخاص بی غرض منصف تشکیل خواهیم نمود بدقت غوررسی کامل نمایند هرکس بی تقصیر است مرخص شود بشرط آنکه اهالی از حدود قانونی که از طرف حکومت نظامی منتشر میشود تجاوز ننموده مرتکب حرکت خلاف قاعده نشوند»

با این نوشته «عفوعمومی» بمشروطه خواهان می داد. ولی این نیز جز رویه کاری نمیبود، و جز بسته شدن زبان بیگانگان خواسته نمیشد.

چون این دو «دستخط» برای بیگانگان میبود، رونویسهایی از آنها بسفارتخانه ها فرستادند، و از آنسوی علاءالسلطنه وزیر خارجه هردو را باتلگراف بهمه جا رسانید.

کشته شدن ملک و میرزاجهانگیرخان

امروز درشهر همچنان جستجوی آزادیخواهان میکردند و هرکه را میبافتند دستگیر کرده بباغشاه میبردند. از آنسوی، امروز ملک‌المتکلمین و میرزاجهانگیرخان را، بی آنکه بازپرسی کنند و یا بداوری کشند، نابودگردانیدند. دراین باره سخنان پراکنده بسیار است. ولی ما چون داستان را ازمیرزاعلی اکبرخان اردافی، که خود در باغشاه با آن دوتن و بادیگران هم زنجیرمیبوده پرسیده‌ایم همان گفته های او را میاوریم میگوید:شب چهارشنبه را که با آن سختی بپایان رسانیدیم بامدادان از خواب برخاستیم و قزاقان هرهشت تن را بیک زنجیربسته بودند بیرون میبردند و چون آنان را برمیگردانیدند هشت تن دیگری را میبردند. حاجی ملک‌المتکلمین و برادرم قاضی بخوردن تریاک عادت میداشتند برای هردوتریاک آوردند. وچون اندکی گذشت دوتن فراش برای بردن ملک و میرزاجهانگیرخان امدند و ایشان را از قطار بیرون آورده بگردن هریکی زنجیردستی (شکاری) زده گفتند: «برخیزید بیایید» گویا هر دو دانستند که برای کشتن میبرندشان. ملک دم درباواز دلکش و بلند خود این شعر را خواند:

ما بارگه دادیم این رفت ستم برما
بربارگه عدوان آیا چه رسدخذلان

این را خوانده باز دربیرون گذاشت. ماهمگی اندوهگین گردیدیم و این اندوه چند برابر شد هنگامیکه دیدیم آن دوفراش زنجیرهایی را که بگردن ملک و میرزاجهانگیرخان زده و ایشان را برده بودند برگردانیده درجلو اطاق بروی دیگر زنجیرها انداختند و ما بیگمان شدیم که کار آن بیچارگان به پایان رسیده.

دراین هنگام بود که برای نخستین بار گفتگو میانه گرفتاران آغاز گردید. حاج محمدتقی از برادرم پرسید: دیشب که شما را بردند کجا رفتید و بازگشتید؟.. برادرم گفت: ما را نزد لیاخوف بردند که میخواست ماها را ببیند. خود سخنی نگفت ولی شابشال که بهلویش می بود بمیرزاجهانگیرخان شماتت نموده گفت: «من جهود زاده‌ام؟....» «شابشال چنان که باولوبیچ ایرانسکی نوشته از تیره «کارایم» میبوده ولی درایران او را جهود شناخته بودند و درصوراسرافیل نیز او را جهودزاده می خواند.)

سپس سرکرده‌ای که ما را برده بود راپورت گفتار مرا در قزاقخانه به لیاخوف داد ، و چون ما را برگردانیدند بیگمان بودیم هر سه را خواهند کشت. کنون نمی دانم چرا مرا بکشتن نبردند؟!.

این داستانیست که آقا میرزا علی اکبرخان یاد می کند و ما آن را از هر باره راست می شماریم. مامونتوف نیز می نویسد، «سرگذشت این دو تن بسیار ساده بود. امروز ایشان را بباغ بردند و بهلوی فواره نگاه داشتند. دو دژخیم طناب بگردن ایشان انداخته از دو سو کشیدند. خون ازدهان ایشان امد و اینزمان دژخیم سومی خنجر بدلهای ایشان فرو کرد مدیر روزنامه را هم بدینسان کشتند.»

در جای دیگر می نویسد: «بهن بشابشال ژنرال اجودان شاه گفتم: سر کی مار کویچ نام این دو تن مدیر روزنامه و ناطق که بیکنفر رسانیدند چه بود؟.... گفت: «شاه با فشاری داشت که بایشان کیفر دهد. ولی دیگران را در بند نگاه خواهند داشت تا مجلس آینده باز شود....»

آگاهی از کشته شدن این دوتن با آنحال چون درشهر پراکنده گردید ترس مردم هرچه بیشتر شد و نمایندگان مجلس و سردستگان آزادی هرکدام بجستن بناهگاهی یا نهانگاهی میکوشیدند و چون بیشتر ایشان بسفارت انگلیس پناهنده میشدند، و چنانکه در کتاب آبی می نویسد بامداد این روز چهل و سه یا چهل و چهارتن دیگر برشماره بست نشینان آنجا افزوده بود، ازاین جهت لیاخوف کسانی را از قزاق و سرباز دربیرامون در سفارت بپاسبانی برگماشت که جلوگیری از رفتن مردم بآنجا نمایند و این داستان دنباله بیدا کرد

با دیگران چه کردند؟..

با این بیشامدها باغشاه «کانون خودکامگی» گردید محمدعلیمیرزا کینه های دوساله می جست.ازانسو درباریان ستمگرستنهاد که از مشروطه رنجشهای بسیار میداشتند، اکنون فرصت یافته با کسانی که بدستشان می افتاد دژ رفتاری بی اندازه میکردند.

چنانکه دیدیم دیروز کسان بسیاری را باین باغ آوردند، و امروز هم دیگران را بآنان افزودند و ما بهتر میدانیم که نخست بداستان این دستگیرشدگان برداخته آنچه دانسته‌ایم بنویسیم تا سپس بداستانهای دیگر رویم. کسانیکه دران روزها در باغشاه می بودند، اگر دیده های خود را نوشتندی کتاب شگفتی بدید امدی. ولی ما چون آگاهی کم میداریم بکوتاهی خواهیم نوشت:

شادروانان بهبهانی و طباطبایی، با آن هواداریها که دردوسال با محمدعلیمیرزانموده و با آن فریبها که ازوخورده بودند، چون بنیادگزار مشروطه شمرده میشدند درنزد او از گناهکاران بزرگتر می بودند. با اینحال چون عنوان سیدی و ملایی می داشتند محمدعلیمیرزا نتوانست بیش ازآنکه کرده بود بکند. بهبهانی سه روز دربند میبود و پس از آن روانه خاک کلهرش گردانیدند. طباطبایی چون زن شاه (دختر کامران میرزا) بشتیبانی باو میبنود ازدمیکه بباغ رسید آسوده و گرامی میبود و پس از سه روز رها گردیده در ونک نشست، و سپس آهنگ خراسان کرد. پسر او میرزامحمدصادق بفرمان شاه از ایران بیرون و روانه اروپا گردید. حاجی امامجمعه خویی رها گردید و درتهران بزندگی پرداخت. مستشارالدوله ماهها دربند می بود تا او نیز رها گردید و محمدعلیمیرزا او را بنویسندگی خود برگزید. از شیخ مهدی وابوالحسن میرزاآگاهی نمیداریم و همین اندازه می دانیم که آنان نیز رها گردیده از ایران بیرون رفتند.

اما قاضی اردافی و آندسته از گرفتاران بازمانده داستان ایشان را از گفته میرزاعلی اکبرخان می آوریم. میگوید:

همان روز که ملک و میرزاجهانگیرخان را کشتند دریکی از اطاقها دادگاهی برای بازپرس و رسیدگی برپا گردانیدند که باشندگانش اینان می بودند:

مویدالدوله حکمران تهران، شاهزاده مویدالسلطنه، سیدمحسن صدرالاشراف، ارشدالدوله ـ یکتن میرینج قزاقخانه ـ میرزاعبدالمطلب یزدی (مدیر روزنامه ادمیت) محقق شهربانیهٔ میرزا احمد خان (اشتری). (میرزااحمدخان (یا آقای اشتری) را که اکنون نیزهست از عدلیه برده بودند و او بگرفتاران دلسوزی بسیارنشان میداده است.) از همانروز کسانی را که دربیرامون آقایان طباطبایی و دیگران گرفتار گردیده و از آنان کارئی سرنزده بود یکایک بآن اطاق بردند. پرسش هایی نموده رها میکردند. آقامحمدعلی بسر ملک را هم بس از حادثه بدرش رها کرده بودند. بدینسان از شماره ما بسیار کاست. دراین میان یحیی میرزا را که گرفتار کرده بودند نزد ما آوردند و این هنگام بود که همه راکه بیست و دوتن میبودیم بازنجیر و آن حال آسیب دیدگی برده نهاده بیکره ها ازماپرداختند. بس از آن سیدیعقوب شیرازی را هم پیش ما اوردند. این بیست واندتن همچنان در زیرزنجیر روز می گزاردیم. ناهار و شام بهریکی گرده نانی باخیار میدادند و روزانه دوبار هشت تن و هشت تن با زنجیر درگردن بیرون می بردند، و باید اندیشید که ما چه رنجی میکشیدیم و چه شرمندگی نزدهم میداشتیم. دراین میان شکنجه و آزارهم دریغ نمیکردند. بویژه در باره چند تنی و بویژه در باره بیچاره مدیر روح‌القدس و ضیاءالسلطان. دادگاهی که برپاشده بود درزمینه سه چیز جستجو داشت و همیخواست با شکنجه و فشار ازکسانی آگاهی ها بیداکند: آن سه چیز یکی اینکه بمب را بشاه که انداخته؟. دیگری آنکه بنیادگزارانجمن خانه عضدالملک که بوده؟ سوم تفنگ بمجاهدان که میداده؟ اینها می بود آنچه دنبال می نمودند. وگرنه بداستان مشروطه و مجلس نمیپرداختند. چون مدیر روح‌القدس و ضیاءالسلطان را گمان کرده بودند درزمینه نارنجک انداختن بشاه آگاهی میدارند آنانرا زیرشکنجه سخت گرفته هرشب بیرونشان برده و بسه پایه بسته کتک بی اندازه میزدند و با آنکه فریادهای دلخراش ایشان باغشاه را فرامیگرفت از انهمه وزیران و امیران کسی بدادشان نمی رسید. ما را بدبختی خودمان یکسو و حال جگرسوز این بیچارگان یکسو. سرانجام هم لقمان الملک حکیم شاه بود که دلش بحال آن بدبختان سوخته باخشم گفت تاکی تنهای ماخواهد لرزید و تاکی دست ازجان این بیچارگان نخواهید برداشت؟... درنتیجه خشم وگله او دست از شکنجه آنان برداشتند. این لقمان‌الملک که خدا روانش را شاد دارد نیکی دیگری هم با ماکرده، و آن اینکه ماها جزیک بیراهن و یک زیرشلواری درتن خود نمیداشتیم که پس از چندروزی پوسید و ازهم درید و همگی بحال بدی افتادیم. آن شادروان بهریکی بیراهن وزیرشلواری تازه فرستاد و با این کارخود ابروی ما را بازخرید.

سردسته باسبانان ما سلطان باقرنامی بود که شکنجه را هم او میداد. شبی بشیوه همیشگی بیچاره مدیر روح‌القدس را برده و با کتک سراپای تن او را خسته و کوفته با اینحال زیربغلش را گرفته باطاق آورد و برسرجای خود رسانیده خواست زنجیر را بگردنش ببندازد. دراینمیان لندلند نموده و دشنام داده میگفت: «آخرش نگفتی....» بیچاره روح‌القدس با حالیکه میداشت و نالان و ناتوان افتاده بود زبان بلابه بازنموده گفت: «جناب سلطان آخرمن چه میدانم که بگویم؟!.» باقرخان از اینسخن برآشفته و دست بشلاق برده بیست و سی شلاق دیگر برتن کوفته ان بیچاره فرود آورد. سپس خشم خود را نخورده روبدیگران آورده و از هرچند یکی را شلاقهایی نواخت، بحاجی محمدتقی، ببرادرم قاضی، بیحیی میرزا، بمیرزاداودخان، بباقرخان. دراین شب یحیی میرزاحالی نشان داد که همه را درشگفت انداخت. زیرا تاچند شلاقی که باقرخان برسر و روی او مینواخت خم بابروی خود نیاورده دراینمیان باقرخان قدری واپس رفته و پاها را گشادتر گزاشت که این خود میرسانید کتک فراوانی باو خواهد زد. یحیی میرزابارامی سرخود را از زیر زنجیر پیچانیده روبدیوار کرد و پشت خود را بدم شلاق داد. دراینمیان باقرخان بیکار نایستاده همچنان شلاق را فرود میاورد و تا شصت وهفتادشلاق پیاپی نواخت با آنکه جز پیراهن یک لارخت دیگری برتن او نمیبود. مابیگمان بودیم که از خود رفت. ولی همینکه باقرخان کتک ها را زده از دربیرون رفت یحیی میرزارو برگردانیده با چهره گشاده و آرامی چنین گفت: «رفت آن نامرد؟». ما را ازاینحال شگفتی گرفت و این شکیبایی و آرامی او مایه دلداری همگی شده نیمی از اندوه ما کاسته گردید. سپس هم لب بسخن بازکرده داستانهایی از رنج و فداکاری آزادیخواهان فرانسه سرود و با این رفتار و گفتار خود آب براتش دلها ریخت.

این یحیی میرزابوست سفید و چهره گشاده و زیبائی میداشت و رفتارش زیباتر از آن میبود. ازروزیکه نزدما آمده یگانه مایه دل آسودگی ماسخنان او بود که پندها سروده و داستانها رانده آن سختی ها را برما آسان می گردانید. همان شب که آن شلاقها را خورد و با اینهمه رشته گشاده‌رویی و شیرین‌زبانی را ازدست نهشت ما بشک افتادیم آیا آن شلاقها برتن این گزندی نرسانیده و برای آزمودن بیراهنش را بالا زده بودیم سراسر پشت او کبود و سیاه گردیده و کوفته شده و از آنجا شگفت ما بیشتر گردیده.

دوازده روز بدینسان بسر بردیم و روز سیزدهم برادرم قاضی را کشتند. چگونگی آنکه برادرم بامداد و شام اندکی تریاک خوردی. این بود هر روز تریاک برای او می اوردند. پس از چند رزی رضا بالا رییس نظمیه که با برادرم ازدیر زمان دوست میبودند بآنجا امده حال ما را پرسید. برادرم با زبان او سفارش بخانه‌مان فرستاد که قوطی که دران حب های تریاک ساخت دواخانه شورین میبود برایش بفرستند. این کار انجام گرفت و قوطی را اوردند که هر روز بامدادان دوحب از آنها میخورد. شبها برادرم قران میخواند و چون آواز خوشی میداشت قزاقان نیز گوش میدادند. شب دوازدهم چون چند آیه قران خواند از دلتنگی که او میداشت و ماهمگی میداشتیم از شعرهایی که روضه خوانان میدارند:

چون شد بساط آل نبی در زمانه طی
آمد بهار گلشن دین را زمان دی

خواندن گرفت. ما همگی گریستیم. قزاقان نیز اندوهگین گردیدند. فرداکه شد سلطان باقرخان آمد و پرسید دیشب که روضه خوانده؟ رابورتش را باعلیحضرت داده‌اند چگونگی را برایش گفتیم گفت دیگر نباید چنین کاری کنید سپس ببرادرم گفت آن قوطی حب را بده نزد من باشد برادرم راضی نمیشد. باقرخان بافشاری کرده قوطی را ازو گرفت و هنگام شام آمده دوحبی بیرون آورده داد. ولی برادرم آنها را نخورده تریاکی که از پس انداز نزد من بود گرفته خورد. شب زمانی که خوابیده بودیم باقرخان آمده ما را بیدار کرد و باخشیخ همیشه مهربانی نمود و گفتگوهای شیرین بمیان آورد. ما شوند این کار او را ندانستیم. بامدادان که برخاستیم چون تریاک دیگری نبود برادرم آن دوحب دیشبی راکه نزدمن میبود گرفته خورد. یکربع نگذشته که ناگهان حالش بهم خورد و دادزد مرا بگرید. ما گردش را گرفته نمیدانستیم چه چاره نماییم. دراین میان دیدیم خبر بباقرخان رسیده و از خواب برخاسته بدانجا شتافت و بی آنکه برنشی نماید یا در شگفت باشد زنجیر از گردن برادرم بازکرد و او را برداشته و برد و پس از یکساعت خبر دادند که مرده است. این زمان دانستیم آن آمدن دیشبی باقرخان بهرچه میبوده.

پس از این داستان زمانی هم ما دربند میبودیم تا از همه‌مان آنچه بایستی بپرسند پرسیدند و چون نتیجه‌ای بدست نیامد من و یحیی میرزاومیرزا داودخان را از آنجا بخانه مویدالدوله حاکم تهران فرستادند. درانجا ازهریکی پایندنده گرفته رها نمودند. درباره یحیی میرزامحمدعلیمیرزا اندیشه دیگری میداشته، ولی حشمت الدوله ازو هواداری مینمود، و این بود پس از رهایی بگمرک استارا فرستادندش و از اسبهاییکه دیده بود جان بدرنبرده پس از زمانی درگذشت. مدیرروح‌القدس را بانبار فرستادند که بیچاره را درانجانابود ساختند. (مدیر روح‌القدس را بیک چاهی انداخته بودند که درانجا پس ازچند روزی شکنجه گرسنگی و جان کنی درگذشته است.) دیگران را یکی پس از دیگری آزاد کردند. این بود گفته میرزاعلی اکبرخان.

آمار کشته‌شدگان میدان بهارستان طبق گزارش رسمی سفیر انگلیس

مسجد سپهسالار از شمال‌وجنوب گلوله‌باران شد

...و آنگاه توپ شربنل به کار افتاد

پیرامون استبداد صغیر و به توپ بستن مجلس، در اسناد محرمانه وزارت امور خارجه انگلستان گزارشهای مهمی وجود دارد که پرده از روی بسیاری از اسرار پشت پرده برمیدارد.

مطالب زیر قسمتی از این اسناد است...

شرح جریان حوادث روز سه شنبه ۲۳ ژوئن تهران حتی از رویه شایع شدن اخبار ضد و نقیض که درایران معمول است بیشتر متناقض میباشد لیکن یادداشت ضمیمه که توسط یک روزنامه نگار به مازوراستوکس داده شده و طی ان خود کلنل (سرهنگ) لیاخف تمام ماجراها را شرح داده است محتمل است اساسا صحت داشته باشد.

بموجب این گزارش عملیات تجاوز نخست بوسیله حزب ملیون شروع شده بدین معنی که از پشت دیوارهای مجلس بمبی به بیرون افکنده میشود. اما مردم تقریبا باتفاق این ادعا را تکذیب میکنند انها باتفاق اظهار میدارند که رهبرانشان بویژه سیدعبدالله به افراد سفارش کرده بودند جدا روش تدافعی درپیش گیرند، لذا وقتی قزاقها نخستین گلوله های خود را - شاید درهوا - شلیک کردند، اعضای انجمنها سباهیان را بباد گلوله گرفتند ولی این موضوع حائز اهمیت چندانی نیست زیرا شاه قبلا تصمیم گرفته بود که بزور متوسل گردد.

بطور مثال یکی از شایعات درگیر شده را ذکر مینمایم این شایعه عمل بیرحمانه اینست که کلنل لیاخف دو تن از افراد خود را بدست خود بضرب گلوله از پای درآورده است تاوانمود کند که براثر اصابت گلوله هائیکه از مجلس شلیک شده کشته شده‌اند. تردید ندارم که این داستان ساختگی نفرت انگیز را مردم ایران باور نموده‌اند همچنین تردید ندارم که درجریان این حوادث از طرف ملیون متعمدا بسوی افسران روسی ایدا شلیک نشد. همه ایرانیان دراین مورد متفق القولند که دستورات مخصوصی دراین زمینه صادر شده بود و مسیو دوهارتویگ شخصا این مطلب را بمن گفت که یکی از افسران روسی چنین تشخیص داده است. و اگر غیر از این بود با در نظر گرفتن فاصله کم و بناهگاهی عالی که ملیون از ان برخوردار بودند، مصون ماندن افسران روسی از گزند باور کردنی نبود وانگهی همه افسران روسی تمام مدت روز خود را بی محابانشان میدادند و یکی از نمایندگان مجلس بمن گفت، بخصوص کلنل لیاخف را میشد درهر ان هدف گلوله قرار داد. فکر میکنم اگر افسران روسی کشته میشدند مسلما پایان این ماجرا غیر از این بود، ولی آنها جان خود را مدیون این عقیده عمومی باید بدانند که کشته شدنشان موجبات مداخله روسیه را فراهم میکرد. ازاین رو افسران روسی رویهم رفته توانستند بنحو اعجاب امیزی انضباط نفرات خود را حفظ کنند و بجز چند مغازه و خانه شخصی که برای تاراج نشانگیری شده بود یعنی خانه ظل السلطان و خانه بانو عظمی منازل و مغازه های دیگر مصون ماندند و بدون تردید انها بودند که توانستند از بیدادگریهای وحشیانه نفرات سیلاخورهنگ ایرانی و گارد امیر بهادر جنگ، ممانعت کنند.

قبل از ساعت هفت بامداد، نخستین بار از زدو خورد تهران باخبر شدم. دو ساعت بعد، بقصد ملاقات بادوهارتویگ به زرگنده رفتم ولیکن دیدم که او هنوز لباس نپوشیده است.

وی گفت، از زدوخورد باخبر شده اما تا حصول اطمینان بیشتری از انچه که واقع شده است نمیتوان تصمیمی گرفت. ساعت دوازده مجددا با او تماس گرفتم و وی موافقت کرد که مترجمین خود را بتهران بفرستیم تاشاه را از خطری که اروپائیها درمعرض ان قرار دارند، باخبر گردانند ولی او بهیچ عنوان رضایت نمیداد که اقدامی فوری انجام بدهیم حتی وقتی درساعت سه بعد از ظهر بااو تماس گرفتم چنان اشکارا از نوشتن نامه مشترکی برای شاه بی علاقگی نشان میداد که بعدا موجب کمال تعجب من گردید وقتی که موافقت نمود که علاوه براینکه تقاضا شود که بایستی برای حفظ امنیت شهر در هنگام شب اقداماتی بعمل اید، مترجمین ما هم بایستی بشاه یادآور شوند که ایشان متعهد شده‌اند که قانون اساسی را محترم شمارند. ولی درساعت پنج که شاید کلنل لیاخف به مسیو دوهارتویگ گزارش داده بود که سربازانش براوضاع شهر مسلطند و بنابراین دیگر از بابت امنیت اتباع خارجی درشب کاملا خیالش راحت بود، نسبت باین موضوع که چه قول و اطمینانی را از شاه بخواهیم،بی تفاوت بود.

بهر حال وقتی اظهار داشتم که بهترین وسیله اعاده اعتماد بین مردم این است که مجلس را فورا منعقد نمایند، وزیر مختار روس با تعجب بانگ زد «چی؟ از اعلیحضرت همایون بخواهیم مجلسی را که بیش از نصف نمایندگان آن سربازانش را بگلوله بسته‌اند منعقد نمایند؟»

FO 248 930 X/W 0-559

COPYRIGHT - NOT TO BE REPRODUCED PHOTOGRAPHICALLY WITHOUT PERMISSION

Enclosure No.1 in Mr. Marling's despatch No.196 of July 15. 1908

June, 30, 1908.

The following was given to me by a journalist as Colonel'x Liakhoff's own account of the events of Tuesday, June 23rd.

- x -

C. B. S.

Colonel Liakhoff took possession of the Mosjid before sunrise on June 23rd, with 300 in ... his men outside, at

Casualties:-

Cossacks:

Killed: 5 officers, 18 men.

Wounded: 6 officers (one a Russian) and 3[illegible] men.

Other Regiments:

Killed and wounded 120 men.

Of the people the official report to the Shah said 500 killed, but Colonel Liakhoff thought between 270 and 500 was more correct.

...۵۰۰ مشروطه‌خواه کشته شدند

ضمیمه ۱ شماره ۲۵۹

درزیرترجمه یادداشتی است که یک روزنامه نگاربعنوان اینکه گزارش شخص خودکلنل لیاخف درباره حوادث روز ۲۳ ژوئن ۱۹۰۸ (۲۲ جمادی‌الاول ۱۳۲۶) میباشد به، مازوراستوکس داده است.

پیش از سپیده دم روز ۲۳ ژوئن کلنل لیاخف همراه با ۳۰۰ قزاق و دو توپ درمسجد سپهسالار موضع گرفت. وی نفرات خود را درداخل، درودوطرف درهای شمالی و غربی و روی پشت بام مسجد، بنگهبانی گمارد و خود برای دادن گزارش بشاه، بباغشاه بازگشت. بار دوم که به مسجد میرود می بیند اعضاء انجمنها نفرات او را بیرون رانده و مسجد را اشغال کرده‌اند. بقراراطلاع وقتی کلنل لیاخف بباغشاه مراجعت میکند درحدود دو هزارتن از مردم به رهبری سیدعبدالله، یکی از دورهبران مذهبی تهران بانجا رسیده و بداخل مجلس که درجوارمسجد است راه مییابند این عده سپس خود را به در شمالی رسانیده قصد میکنند داخل شوند. قزاقها عذرمیاورند که دستور ندارند کسی را بداخل راه بدهند سید عبدالله میگوید.

«نه، نه، دوستان من، شما موضوع را نمی دانید. من بخاطر حفظ صلح و جلوگیری از خونریزی امده‌ام. ما با هم برادر و همه مسلمانیم، و از این صحبتها.

قزاقها باو راه میدهند و جمعیت بدنبالش وارد مسجد میشوند و قزاقها را بیرون کرده درها را میخکوب میکنند انگاه سیدعبدالله میگوید «هربدرسوخته‌ای خواست واردشود، بزنید».

افسر ایرانی که درغیاب کلنل لیاخف فرماندهی افراد را برعهده داشت درپاسخ بازخواست کلنل گفت مسجد را از دست داده‌ایم حال کیفیت کارچه اهمیت دارد؟ انچه مهم است این است که مسجد را از دست داده‌ایم. کلنل لیاخف سپس دستجاتی از افراد قزاق را درخیابانهائیکه بمجلس و مسجد منتهی می شود، به نگهبانی میگمارد و راه را برمردم می بندد لیاخف همانطوریکه درنقشه مشخص است (نقشه ضمیمه گزارش استوکس بوده است) دو توپ درمحل معین شده مستقر ساخته و چهارتوپ دیگررا که از باغشاه میرسد، درمقابل انجمن آذربایجانیها و جنوب شرقی مسجد سوار میکند. ظاهرا توپ دیگری هم درمنتها الیه ضلع شمال شرقی میدان، قرارمیدهد. سپس خود بباغشاه بازمیگردد تا بشاه مژده بدهد که درانتظارتسلیم انجمن ها باشد چه او فکر میکرد که انها دیگرنمی توانند از محل خود خارج گردند.

دراین موقع باوخبر میرسدکه از روی دیوارمجاور مجلسی بمبی بروی قزاقها انداخته شده و براثر انفجار ان سه سرباز و دو اسب بهلاکت رسیده‌اند. گفته میشود، درهمان هنگام از انجمن آذربایجانیها بسوی پنج تا شش قزاقیکه از برابرخانه ظل السلطان میگذشتند، تیراندازی شده است. قزاقها باین شلیک پاسخ نمیدهند و میگویند دستورندارند بسوی مردم تیراندازی کنند. انها بقزاقهای میدان ملحق میشوند همچنین گفته میشود، درهمان موقع از سوی انجمن مظفریه واقع درشمال میدان، شلیک میشود و یکی از قزاقها کشته میشود.

وقتی کلنل لیاخف بمیدان باز میگردد می بیند که نفراتش دارند بزیردیوار خانه های اطراف میدان پناه می برند وی فرمان میدهد قزاقها یکبارهوائی شلیک کنند. بدنبال این شلیک، قزاقها از هرسو هدف گلوله قرارگرفتند. سربازها حال از کنترل او بدربوده دستور میدهد، توپها را شلیک کنند. توپهای دیگراز باغشاه میرسد.توپی درجنوب غربی خانه‌ظل‌السلطان مستقر میگردد. شلیک گلوله از خانه ظل‌السلطان و انجمن هدایت قطع نمیشد. مسجد از سمت شمال و جنوب با توپ گلوله باران میشود. انجمن هدایت و سپس خانه ظل‌السلطان بتوپ بسته میشود. از توپ دیگری که درشمال غربی میدان قرارداشته، دو گلوله شلیک میشود. یکی از گلوله ها دیوارمجاور مجلس را خراب میکند و مدافعین بناچار بداخل مسجد پناه میبرند. همه افراد یکی از توپها که درفرمان یک افسرروسی بود کشته میشوند بجز یک تن توپچی قزاقهای سوار که راه جنوبی به مجلس را بسته بودند، بناگاه متوجه میگردند، انبوهی از جمعیت درحالیکه اخوندها دربیشاپیش آن درحرکت بودند، از طرف جنوب بسوی انها پیش میاید. سربازها فرمان بازگشت بمردم میدهند لیکن چون انها اعتنا نمیکنند، خودناگزیرمیشوند بسمت شمال عقب نشینی کنند. توپچی که تنها مانده بود و همه یارانش کشته شده بودند، از افسرروسی کسب تکلیف میکند و افسرمزبور دستورمیدهد بسوی مردم تیراندازی کند. براثرشلیک این توپ، عده زیادی بهلاکت میرسند و بقیه مردم عقب نشینی میکنند، انگاه با توپ شرینل به مسجد شلیک میشود.

امارتلفات

از قزاقها نفر

افسر ۵ کشته

زخمی ۱۸

۳۸ نفر و یک روسی

از سایرهنگها کشته و زخمی جمعا ۱۲۰ تن

بموجب گزارش رسمی که بشاه داده شد، حدود پانصدتن از مردم کشته شده‌اند لیکن کلنل لیاخف معتقد است که رقم ۲۷۰ تا ۳۰۰ بیشتر مقرون بحقیقت است.

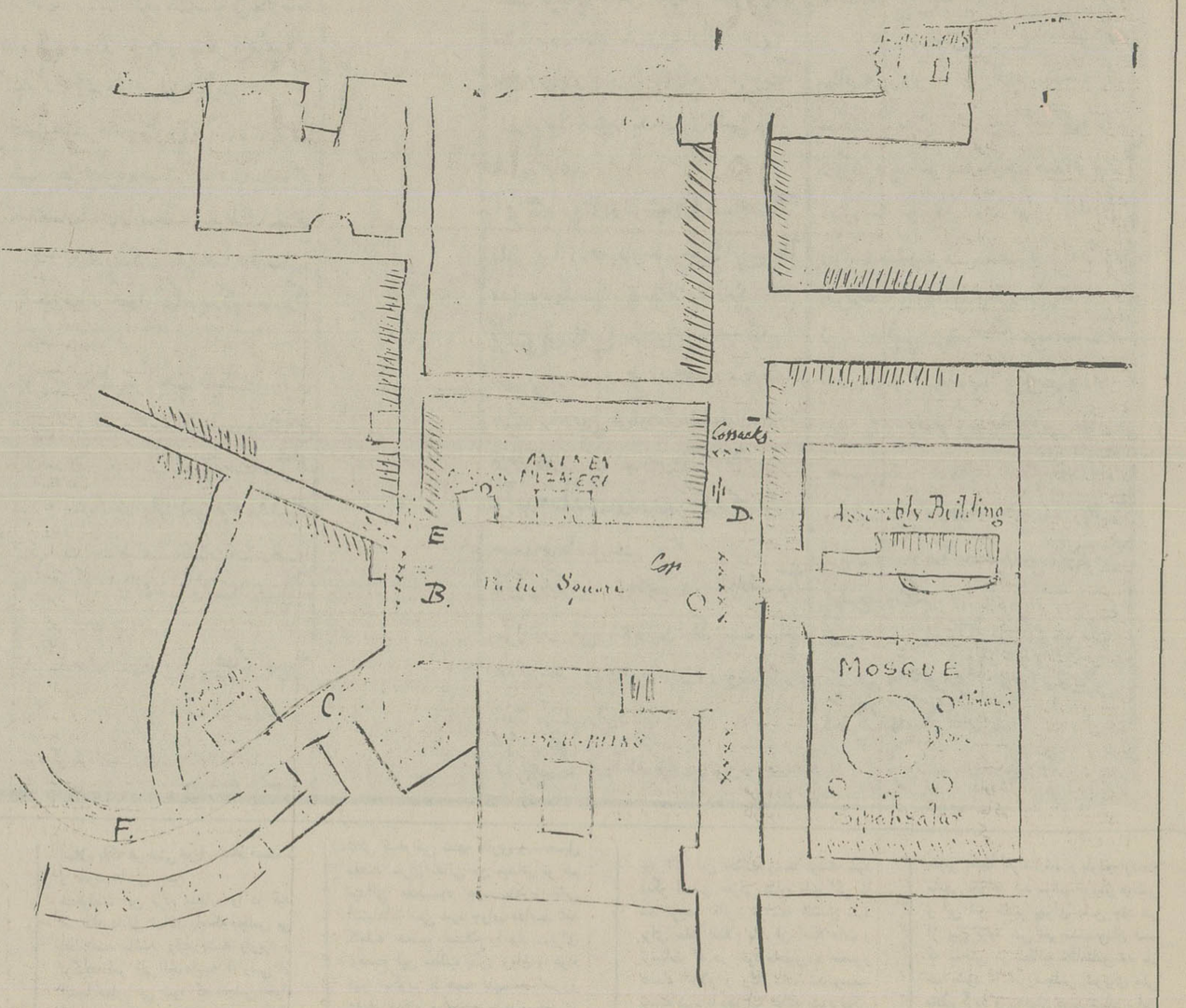

نقشه میدان جنگ، روز ۲۳ جمادی‌الاول ۱۳۲۶ هجری قمری. این نقشه از طرف مقامات سفارت انگلیس در تهران به وزارت خارجه انگلستان گزارش شده است.

نمونه‌هایی از نامه‌ها، اعلامیه‌ها و کاریکاتورهای له و علیه مشروطیت

ای برادران: الغوث از این دوست نمای دشمن سیرت

حجة‌الاسلام اقا شیخ فضل‌اله نوری مجتهد اول تهران

شیخ فضل‌اله نوری پس از مراجعت اتابک، در حضرت عبدالعظیم بست نشست و موضوع «مشروطه مشروعه» را که اولین قدم در راه تفرقه و دوگانگی علما بود، مطرح کرد. دو نمونه از نشریات بست نشینان در حضرت عبدالعظیم در این صفحه آمده است.

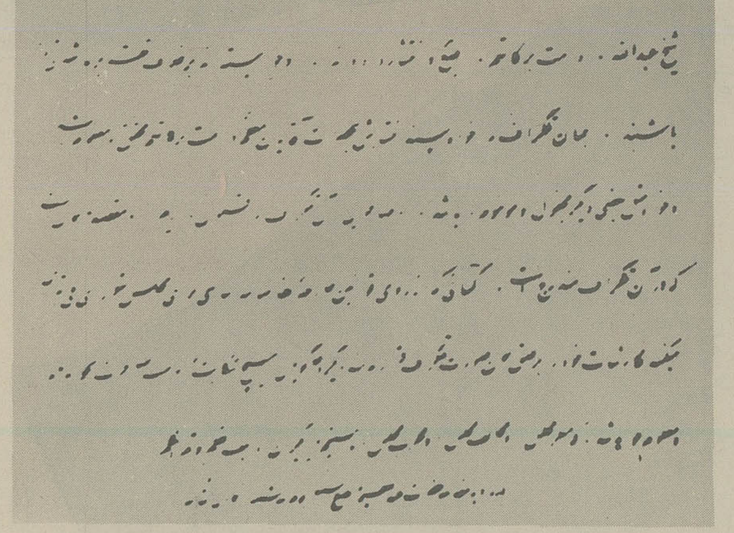

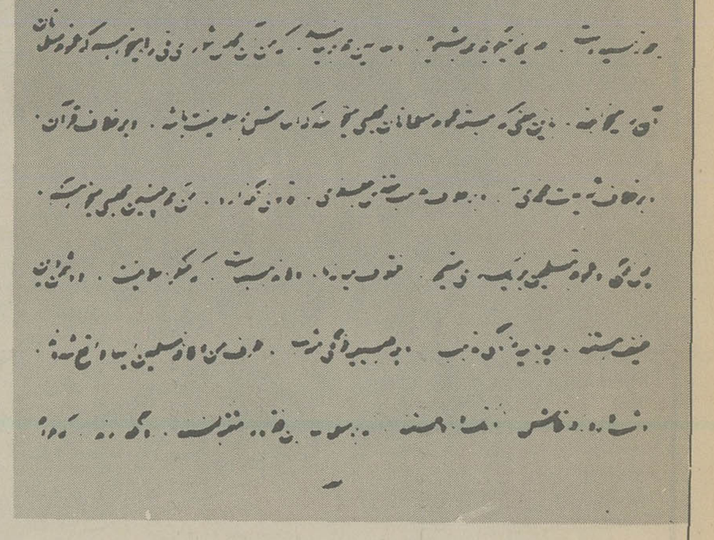

بسمه تعالی
شانه

برعموم اهل اسلام اعلان و اعلام میدارد که امروز مجلس شورای ملی منکر ندارد نه از سلسله مجتهدین و نه از سایر طبقات. اینکه ارباب حسد و اصحاب غرض میگویند و می نویسند و منتشر میکنند. که جناب حجته‌الاسلام و المسلمین آقای حاجی شیخ فضل‌الله سلمه‌الله تعالی منکر مجلس شورای ملی می باشند دروغ است دروغ مکرر درهمین موقع توقف زاویه مقدسه مطلب خودشان را برمنبر و درمحضر اظهار و اخبارنمودند و درحضور گروهی انبوه از عالم و عامی قران بیرون اورده قسمهای غلاظ وشداد یاد کردند و مخصوصا روز جمعه گذشته باین شرح نطق فرمودند که: ایهاالناس من بهیچوجه منکر مجلس شورای ملی نیستم بلکه مدخلیت خود را درتاسیس این اساس بیش از همه کس میدانم زیرا که علماء بزرگ ما که مجاور عتبات عالیات و سایر ممالک هستند هیچیک همراه نبودند و همه را باقامه دلایل و براهین من همراه کردم از خود آن آقایان عظام می توانید این مطلب را جویا شوید الان هم من همان هستم که بودم تغییری درمقصد و تجددی درای من بهم نرسیده است صریحا میگویم همه بشنوید و بغائبین هم برسانید که من آن مجلس شورای ملی را میخواهم که عموم مسلمانان انرا میخواهند باین معنی که البته عموم مسلمانان مجلسی میخواهند که اساسش براسلامیت باشد و برخلاف قرآن و برخلاف شریعت محمدی (ص) و برخلاف مذهب مقدس جعفری قانونی نگذارد. من هم چنین مجلسی میخواهم پس من و عموم مسلمین بریک رای هستیم اختلاف میانه ما ولامذهبهاست که منکر اسلامیت و دشمن دین حنیف هستند چه بابیه مزدکی مذهب و چه طبیعیه فرنگی مشرب طرف من وکافه مسلمین اینها واقع شده‌اند و شب و روز درتلاش و تک و دو هستند که برمسلمانان این فقره را مشتبه کنند و نگذارند که مردم ملتفت و متنبه شوند که من و آنها همگی همرای و همراه هستیم و اختلافی نداریم.

آیا برای العین مشاهده نمیکنید ای برادران دینی من که از تاریخ انعقاد این مجلس هرچه اشوب طلب و طبیعی مشرب و بابی مذهب است یکدفعه از پشت پرده بیرون امده‌اند و بدسته‌بندی و هرزگی درتهران شروع کرده‌اند بگوئید به بینم این چه اختصاص و خویشاوندی است میانه این سنخ مردم و این مجلس دربهارستان خدای تعالی راضی مباد از کسی که درباره مجلس شورای ملی غیر ازتصحیح و تکمیل و تنقیح خیالی داشته باشد و برسخط و غضب الهی گرفتار باشند کسانی که مطلب مرا برخلاف واقع انتشارمیدهند و برمسلمانها تدلیس و اشتباه میکنند و راه رفع شبهه را از هرجهت مسدود می سازند تا سخن ما بگوش مسلمانان نرسد و بخرج مردم بدهند که فلانی و سایر مهاجرین منکر اصل مجلس شورای ملی شده‌اند ایهاالمومنون تلگرافی که این چند روزه باسم حجج الاسلام و المسلمین آقای حاجی و آقای آخوند و آقای آقاشیخ عبدالله دامت برکاتهم طبع و انتشارداده‌اند و خواسته‌اند برخلاف تقریرما شهرتی داده باشند همان تلگراف را خواه سند انتسابش بحضرات آقایان معظم دامت برکاتهم محقق و معلوم باشد و خواه مثل بعضی دیگرمجهول و موهوم باشد ما مهاجرین آن تلگراف را قبول داریم و مقصد ما همان است که دران تلگراف مندرج است. کسانی که از روی قوانین خارجه نظامنامه اساسی برای مجلس شورای ملی تدوین میکنند نگارشات خود را برطبق همان صورت تلگراف قراربدهند دیگر دعاگویان را هیچ شکایت و موجب مهاجرت نخواهد ماند و معلوم خواهد شد که منکر مجلس و مخالف مجلس و مخرب مجلس ما هستیم یا دیگران جف القلم و تم الکلم.

درزاویه مقدسه حضرت عبدالعظیم به طبع رسید یوم سه شنبه جمادی الثانیه ۱۳۲۶

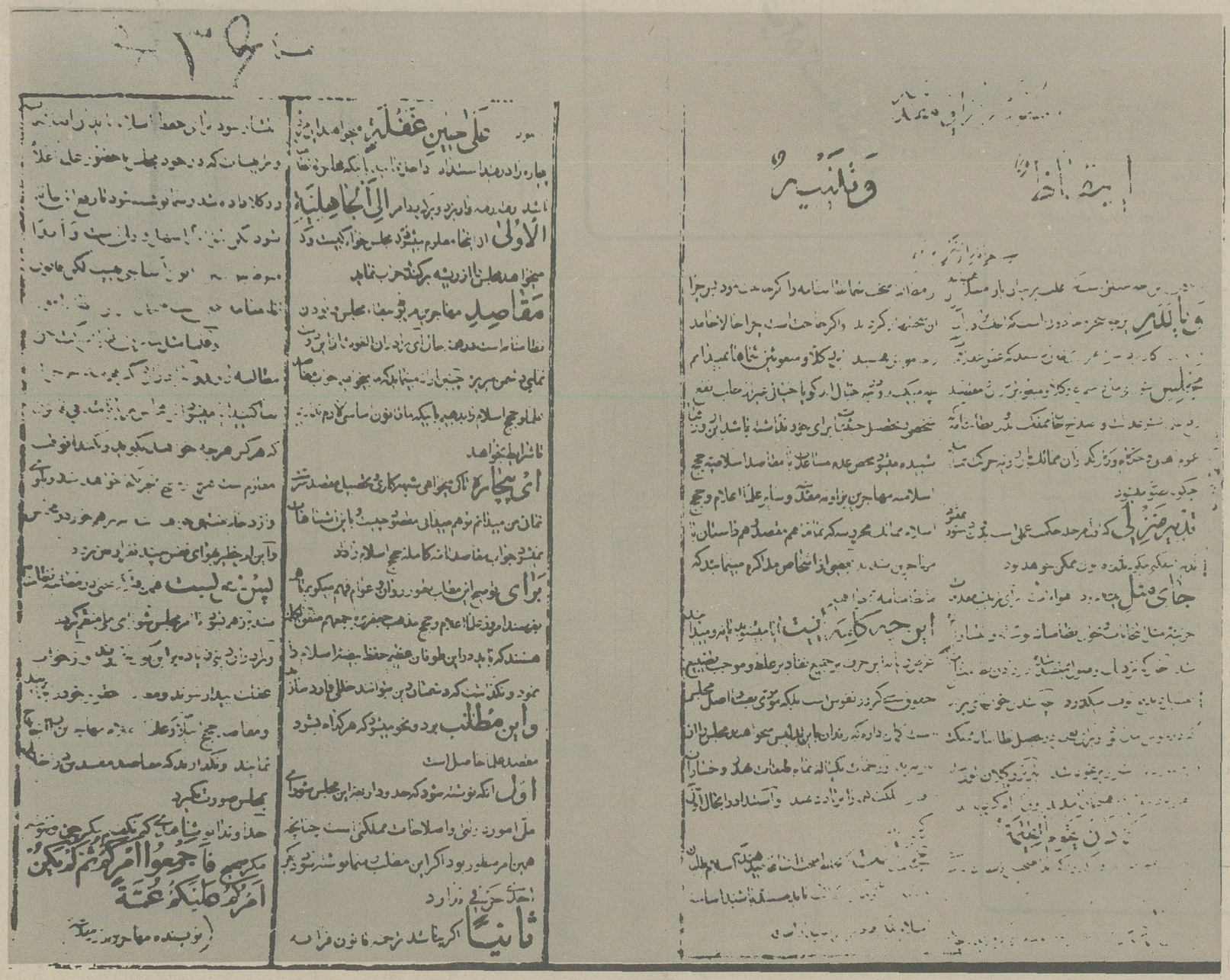

منطبعه در زاویه مقدسه

ایقاظ و تنبیه

بسم الله الرحمن الرحیم

یاللعجب این چه غفلتی است که اغلب ایرانیان بان مبتلا هستند و یالله این چه سحر و جادوئی است که اغلب برادران در آن واقع‌اند کار تردستی و طراری بجائی رسیده که عقل عقلامات مجلس شورای ملی و اجتماع وکلا و مبعوثین در آن و مقصد رفع ظلم و نشر عدالت و اصلاح حال مملکت بدون نظامنامه که عموم اهالی و حکام و کار گذاران ممالک بان رویه حرکت نمایند چگونه تصور می شود - تدبیر منزلی که اول مرحله حکمت عملی است بدون دستور نمی شود تدبیر مملکتی چگونه بدون قانون ممکن خواهد بود جای مثل یک بام و دو هواست برای ترتیب مقدمات جزئیه مثل انتخابات و نحو آن نظامنامه نوشته و انتشار داده شد حال که نزدیک است وصول بمقصد شده در دادن نظامنامه تعطیل و بدفع الوقت میگذرد چه شد آن خونهای برادران که در جوش آمده بود و برای تعجیل در تحصیل نظامنامه مملکت بهم خورد شیراز پرغوغا شد تبریز و گیلان بلوا شد اهالی دارالخلافه در هیجان آمدند و بی آرام گردیدند

کادان یقوم القیمته

حال ماهها گذشته و میگذرد که ابدا صحبتی از نظامنامه اساسی نیست و کسی مطالبه ندارد - ای برادران مملکتی که میگویند سی کرورید آیا چه شد آن مطالبه سخت شما نظامنامه را اگر حاجت نبود پس چرا آن سختیها را کردید و اگر حاجت است چرا حالا خامد و خاموش هستید این وکلا و مبعوثین شماها نمیدانیم چه میکنند و در چه خیال‌اند گویا خیال غیر از جلب نفع شخصی و تحصیل حیثیات برای خود نداشته باشند. این روزها شنیده می شود محض عدم مساعدت با مقاصد اسلامیه حجج اسلامیه مهاجرین بزاویه مقدسه و سایر علماء اعلام و حجج اسلام بلکه هر دینی در استبداد است - و خود علی حین میخواهند این مردم بیچاره را در قید استبداد داخل نمایند باینکه مجلس بی نظامنامه باشد رفته‌رفته واریزد و برگردد امر الی الجاهلیته الاولی از اینجا معلوم می شود که مجلس خواه کیست و که میخواهد مجلس را از ریشه خراب کند مقاصد مهاجرین مربوط ببقاء مجلس و بودن نظامنامه است در همه حال ای برادران الغوث از این دوست نمای دشمن سیرت چنین ارائه مینماید که ما می خواهیم جواب مقاصد علما وحجج اسلام را بدهیم بانیکه ما قانون اساسی لازم نداریم تا شرایط بخواهد ای بیچاره ممالک محروسه که تماما هم مقصد و همداستان با مهاجرین شدند بعضی از اشخاص مذاکره می نمایند که ما نظامنامه نمی خواهیم - این چه کلمه‌ایست آیا می شنوید یا نه و میدانید غرض را یا نه این حرف بر جمیع تصاویر غلط و موجب تضییع حقوق سی کرور نفوس است بلکه معدی بفساد اصل مجلس است گمان دارم که رندان با این تدلیس میخواهند مجلس را از بین ببرند و زحمات یکساله تمام طبقات بهدر و خسارات اهالی مملکت همه را برباد دهند و استبداد را بحال اول برگردانند - عجب است که به خلط مبحث اشاعه میدهند اسلام طلبان مستبدند و حال آنکه البته باید مستبد باشند اساسا اسلام بلکه هر دینی در استبداد است - و خود علی حین میخواهند این مردم بیچاره را در قید استبداد داخل نمایند باینکه مجلس بی نظامنامه باشد رفته‌رفته واریزد و برگردد امر الی الجاهلیته الاولی از اینجا معلوم می شود که مجلس خواه کیست و که میخواهد مجلس را از ریشه خراب کند مقاصد مهاجرین مربوط ببقاء مجلس و بودن نظامنامه است در همه حال ای برادران الغوث از این دوست نمای دشمن سیرت چنین ارائه مینماید که ما می خواهیم جواب مقاصد علما وحجج اسلام را بدهیم بانیکه ما قانون اساسی لازم نداریم تا شرایط بخواهد ای بیچاره تاکی میخواهی شبهه کاری و تحصیل مقصد سری نمائی من میدانم تو هم میدانی مقصود چیست و باین اشتباهات نمی شود جواب مقاصد تامه کامله حجج اسلام را داد - برای توضیح این مطلب بطور روان و عوام فهم میگویم تا همه بفهمند امروز علماء اعلام و حجج مذهب جعفری باجمعهم متفق الکلمه هستند که باید در این طوفان عظیم حفظ بیضه اسلام را نمود و نگذاشت که دشمنان دین بتوانند خللی وارد سازند و این مطلب بر دو نحو می شود که هر کدام بشود مقصد علما حاصل است. اول آنکه نوشته شود که حدود اربعه این مجلس شورای ملی امور دولتی و اصلاحات مملکتی است چنانچه همین امر منظور بود اگر این مطلب رسما نوشته شود دیگر احدی حرفی ندارد ثانیا اگر بنا شد ترجمه قانون فرانسه انتشار شود برای حفظ اسلام باید آن اصلاحات و ترتیبات که در خود مجلس با حضور علماء اعلام و وکلا داده شد رسما نوشته شود تا دفع این غائله بشود لیکن شق اول اسهل و اولی است و ابدا منوط بنوشتن قانون اساسی نیست لکن قانون نظامنامه حقی است علیحده برای انتظام امور و علما مثل سایرین اهالی مملکت حق مطالبه دارند و بیرادران دیگر هم میگوئیم چرا ساکتید ایا می شود این مجلس برپا باشد بی قانون که هرکس هرچه بخواهد بگوید و بکند انوقت معلوم است هرج و مرج منجر بکجا خواهد شد و بلوا و ازدحام منتهی خواهد شد بیرهم خوردن مجلس و این امر خطیر بهوای نفس چند نفر از بین برود پس خوبست همان قسم که سختی در مطالبه نظامنامه شد باز هم بشود تا امر مجلس شورای ملی منظم گردد و برادران دینی زیاده براین گول نخورند و از خواب غفلت بیدار شوند و مطالبه حقوق خود را بنمایند و مقاصد حجج اسلام و علماء اعلام مهاجرین را انجاح نمایند و نگذارند که مقاصد مفسدین در اخلال بمجلس صورت بگیرد - خداوندا تو شاهدی که نگفتیم مگر حق و ننوشتیم مگر صحیح فاجمعوا امرکم ثم لم یکن امرکم علیکم غمته - نویسنده مهاجرین زاویه مقدسه

آیا این مجلس میتواند برپا باشد بی قانونی که هرکس هرچه بخواهد بگوید و بکند؟