

首都志

葉楚傖署

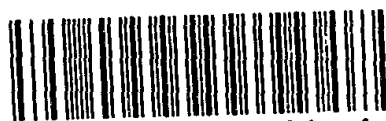

3 0662 4574 1

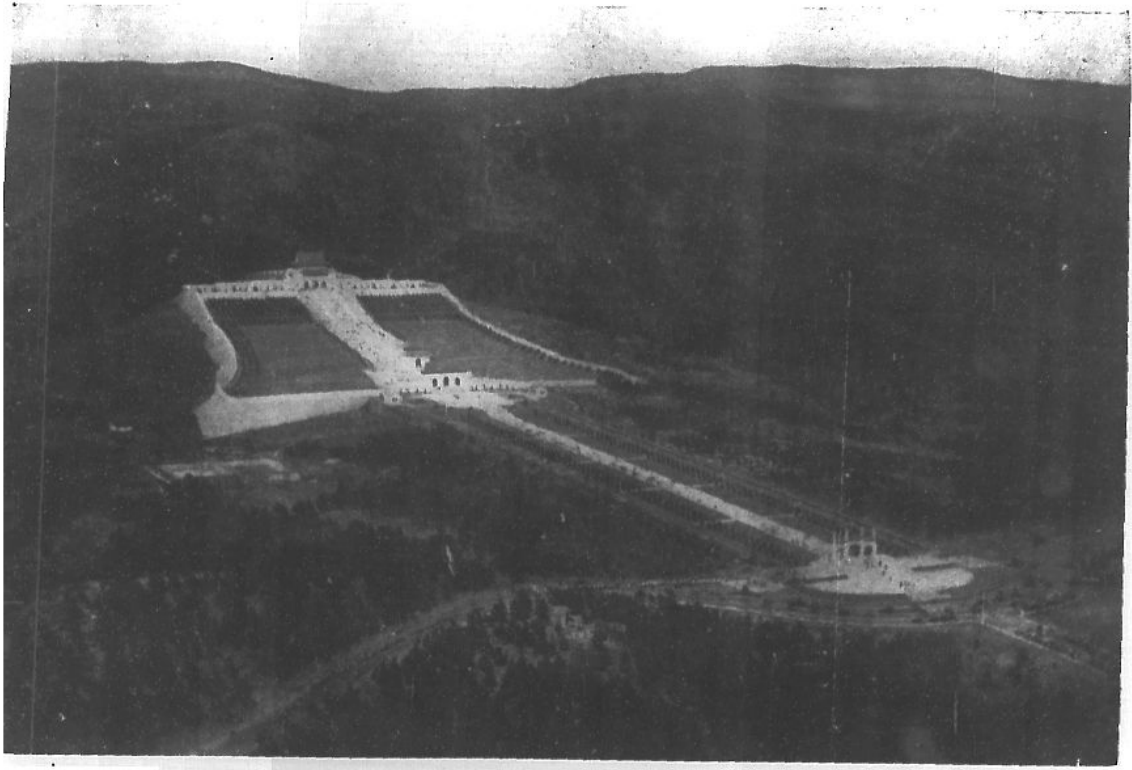

(製局量測地陸)

陵 理 總



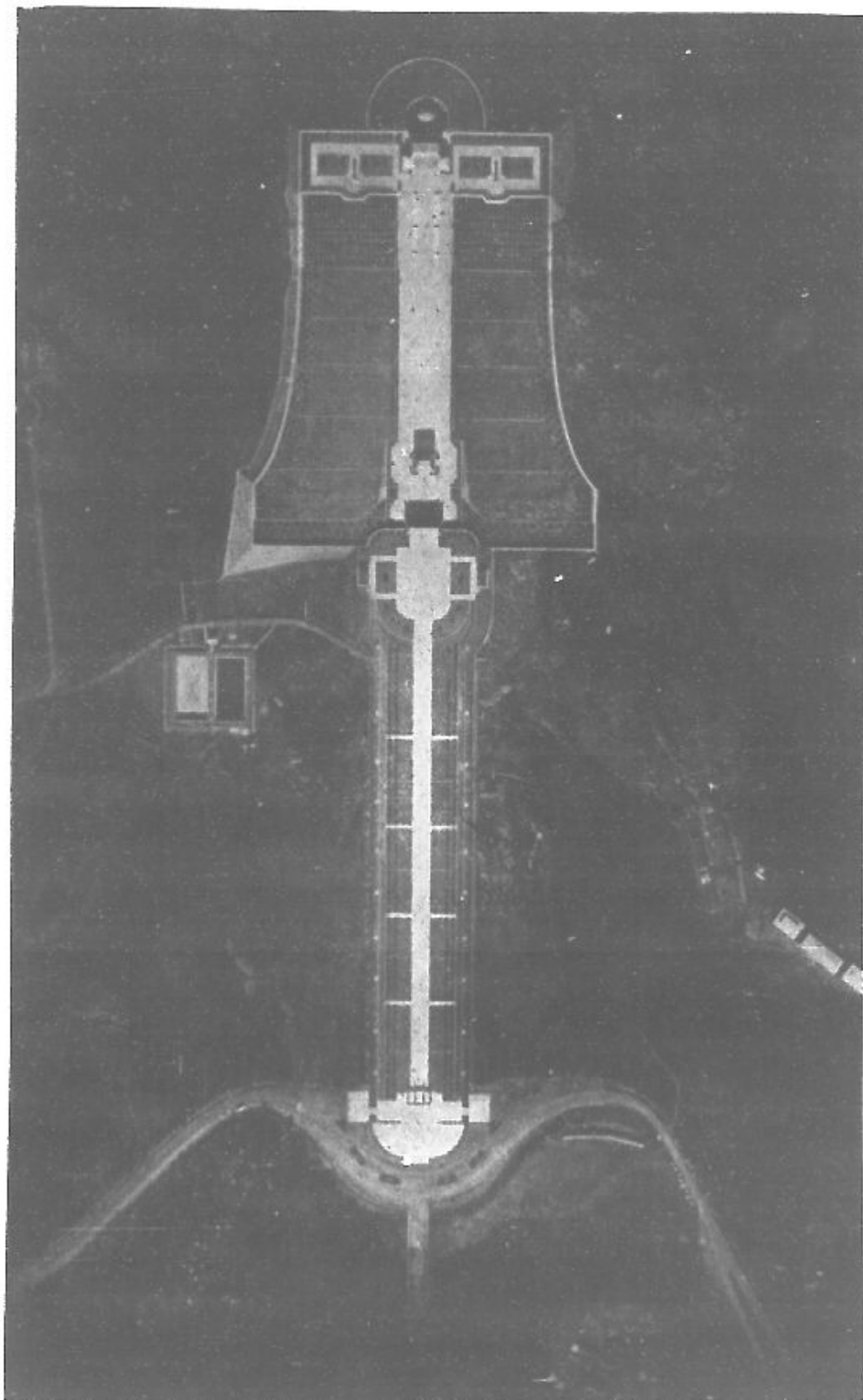

(製局量測地陸) 瞰鳥陵理總



(製局量測地陸)

樓

鼓

# 序

甲戌之冬。楚儉葉先生枉過益山。討論文藝。謂黨國建都金陵。胸將七稔。未有專志。誦述沿革及建設之懿。中外人士諏訪所及。僅以舊肆故書應之。非所以揆張首善之義也。以詒徵嘗從事方志之學。珍重誣諉。詒徵尙錄館務。未皇兼及。爰舉王生煥。鑣從事編輯。周生慤佐之。六閱月而成志廿四卷。都五十餘萬言。經以綱要。緯以圖籍。循原竟委。融冶舊新。詒徵舊稿鈎稽史籍所得。既資其采輯。山館祕籍及皮藏檔案。外間所未覩者。亦甄香而類飲之。于是山川城郭。宮室衢路之閎偉。以逮政教之大。謠俗之細。燦焉可睹。學士大夫旁礪論都。將于是有取焉。初稿成。葉先生促付手民。詒徵與王生謂是尙有待於刪潤。未可。以璞示人。先生謂求者孔亟。曷先印行。其有罅漏。待再版時增損未晚。且屬識

序

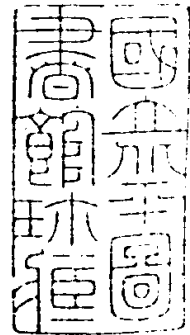

九三六六(計兩冊附圖壹冊)

其緣起。憶先生蒞館論書時。詒徵嘗勸先生印行金陵地志叢編。舉景定建康志至正金陵志陳氏南畿志及清康熙江寧府志等書爲第一輯。以牛首山志獻花巖志攝山志後湖志等爲第二輯。先生慨然允之。謂稽古之事。亦所不廢。惟宜先輯簡明之志乘。自周秦迄今。俾閱者一展卷而瞭如。徐推之前代。則益知其源遠而流長。是書之輯。蓋地志叢編之初。竊冀按藝文目所載。賡續印布。俾世之人知吾國史籍之富。微論國史。卽一地之志乘。其繩繩不替。若是。因以求先民之偉烈。助國族之復興。其所繫之鉅。殆不止於流連古跡。覩縷方聞已也。乙亥秋八月鎮江柳詒徵。

## 凡例

一首都見於載籍。於今三千年。歷世綿遠。事蹟繁賾。爲方志者類聚而羣分之。不能無多寡贏絀。時異事殊。趨尙不同。自難一致也。茲編分廿有四目。沿舊志之名者十之六。自立義例者十之四。沿革疆域。城垣街道。山陵水道。戶口官制。財政教育。兵備食貨。藝文大事表等。皆舊志所有。氣候警政。自治司法。外交則向之所無。交通禮俗。方言宗教。於舊志爲附庸。今蔚爲大國。人物舊志最詳。今但表其名。金石則并其目闕之。以陳氏通傳。嚴氏金石志諸書。俱在故也。藝文專列書目。各體詩文自有文徵專書。不煩鈔錄。至祠祀之記。科貢之表。廢止已久。悉從刪汰。以省篇幅。

一首都疆域時有分合。茲編所記。縱起於建置之始。橫限於管轄所及。自民國

十六年後但詳京市。江寧縣政則付闕如。

一方志文體不外二種。或融會羣籍。自鑄新辭。或上絜綱領。下列徵引之書。茲隨行文所便。於茲二體並有所取。凡引用原文則稱其書名。典竄文句者。則於篇名之下。或每段之末。標明據自某書。擇要記之。不能備舉也。

一周官經大司徒職方氏職掌地圖。蕭何入秦。先收圖籍。圖之重要。自古已然。首都自清末卽有測量之圖。今益臻精審。舊圖雖未必足據。固可得其形似。因另裝成帙。以副左圖右書之義。至景物形勢諸圖。可以增閱者之興趣。輔文字之不及者。悉隨文附見。

一表譜之用。所以濟文字之窮。旁行斜上。年經事緯。無俟贅說。而端緒爛然。最爲善法。茲編列表至六十餘種。故文字雖省事蹟具在。

一不佞守藏益山。圖史之富。甲於東南。所藏籌防局檔。接棟連宇。皆遜清末年。

江南遺事。朝夕編摩。香輯尙易。而師友著作。涉於金陵者。又復浩汗。皆可借資。惟編纂之期限。以六月。一手補綴。成五十萬言。未能一一考訂潤色。荒率脫誤。知不能免。博雅君子。匡正是幸。

一是編每一篇成。輒請益於本師柳劬堂先生。揚摧體例。補苴罅漏。獲益宏多。同學周君雁石。爲之校讎文字。離析句讀。胡君澱咸。搜輯裁料。製佛寺道觀等表。辛勤相助。高誼可感。附記於此。以鳴謝忱。

首都志



## 敘錄

三千年來名號屢易。孰革孰因。茲焉歷歷。敘沿革第一。  
區域攸分。四至八到。不遠伊邇。普其政教。敘疆域第二。  
雄城峩峩。舉世莫匹。于時保之。先民之血。敘城垣第三。  
坊巷爲經。事蹟緯之。區其今昔。闕其所疑。敘街道第四。  
山拔而起。風興雲蒸。萬衆瞻仰。孝陵孫陵。敘山陵第五。  
道元注水。并及名勝。支幹未移。易以印證。敘水道第六。  
雨暘寒暑。燥溼自天。過而防之。職競由人。敘氣候第七。  
民數息耗。觀世盛衰。後減於前。誰厲之階。敘戶口第八。  
設官分職。以役于民。百爾有位。終廉且仁。敘官制第九。

橫目蚩蚩。有頑有鷙。戒備不虞。首都尤要。敘警政第十。  
仰治於官。或荒而穢。自耘其有。本根以遂。敘自治第十一。  
取之四方。用之一邑。簿書可徵。稽其出入。敘財政第十二。  
司法獨立。僅三十年。其制數革。有平無偏。敘司法第十三。  
德以定志。智以啓蒙。胡有歐美。前修是崇。敘教育第十四。  
孔曰足兵。厥意可哀。誰是健者。一息殺機。敘兵備第十五。  
水浮陸走。上馳於空。往還何阻。挹注斯通。敘交通第十六。  
木腐生蠹。國弱招侮。仁義爲兵。不茹不吐。敘外交第十七。  
地不愛寶。庶物穰穰。于以用之。曰農工商。敘食貨第十八。  
維禮與俗。國魂所託。善也守之。毋輕改作。敘禮俗第十九。  
景純釋雅。時及江東。辨析聲韻。求其異同。敘方言第二十。

佛有達摩。道有宏景。耶回之徒。亦足嗣響。敍宗教第二十一。  
古人往矣。何有於名。名不足觀。觀其典刑。敍人表第二十二。  
掌故之書。代有述者。或存或亡。難可悉舉。敍藝文第二十三。  
大事立表。肇於史遷。廢興萬變。朗若在前。敍大事表第二十四。  
民國二十四年八月南通王煥鑣識於益山陶風樓

首都志

672.1101

118

2:1

# 首都志目錄

## 卷一

沿革(附表)

疆域

城垣

## 卷二

街道

## 卷三

山陵上

鍾山 總理陵 城北諸山(覆舟山 雞籠山)

## 卷四

山陵下

目錄

城西諸山（盧龍山 四望山 馬鞍山 石頭山 蛇山 五台山 小倉山 冶城山）

城南諸山（雨花台 夏侯山 梓桐山 戚家山 紫巖山 鄧府山 天竺山 鳳臺山）

離城較遠諸山（大壯觀山 幕府山 石灰山 老虎山 直瀆山 巴斗山 臨沂山 烏

龍山 攝山 畫石山 湯山 大城山 苻堅山 雁門山 青龍山 黃虎山 彭城山

祈澤山 方山 土山 牛首山 佛廬山 祖堂山 蔣碧山 施山 靈母山 百畝山

銅山 朱門山 牛脊山 雲臺山 慈姥山 天竺山 鼓吹山 白都山 獨龍山 烈

山 落星山 三山 上三山 陰山 石馬山 巖山 觀子山）

卷五

水道

長江 秦淮 青谿 運瀆 楊吳城濠水 後湖 莫愁湖

氣候

概論 分論（氣壓 溫度 雨量 溼度 風 雲 天氣之變動）

卷六

戶口

官制

警政

自治

財政

司法

卷七

教育上

南朝學校 隋迄元代學校 明代學校（清府縣學附） 書院

卷八

教育下

清季及民國學校

卷九

目錄

兵備

交通

陸運（市内道路 市外道路） 航運 航空 郵傳 電報 電話 中央廣播電台

卷十

外交

卷十一

食貨上

物產

卷十二

食貨下

農業 工業 商業（貿易 金融）

卷十三

禮俗



總論 冠禮 昏禮 喪禮 祭禮 歲時習俗

卷十四

方言

方言 音系（語音 音韻）

宗教

釋教 道教 回教 耶教 附表

卷十五

人喪

名宦 儒林 先正 敦行 忠義 仕績 文苑 隱逸 流寓 技藝 列女 仙釋

藝文

公藏板籍 私家藏書 南京掌故書目

卷十六

歷代大事表

目錄

附圖目

首都城市圖

南京市市區圖

總理陵園地形全圖

同治上江兩縣總圖

六朝故城考圖

六朝宮城外圖

隋蔣州圖

唐昇州圖

南唐江寧府圖

宋建康府圖

元集慶路圖

明朝都城圖

明宮城圖

明太學圖

江寧府儒學圖

江寧行宮

清乾隆時雨花臺

清涼山

祖望山

清乾隆時牛首山

清乾隆時棲霞山

清乾隆時棲霞行宮

玲峯池

紫峯閣

目錄

首都志

萬松山房

天開巖

疊浪巖

珍珠泉

彩虹明鏡

清乾隆時後湖

莫愁湖

清乾隆時燕子磯

清乾隆時靈谷寺

清乾隆時雞鳴寺

清乾隆時報恩寺

清乾隆時朝天宮

德雲菴

幽居菴

明棲霞寺

明靈谷寺

明報恩寺

明天界寺

明弘覺寺

明神樂觀

明朝天宮 以上各圖另裝一冊

下關浦口圖

江心洲圖

八卦洲圖

溧水縣西北應濬之秦淮幹流圖

赤山湖秦淮工線簡明圖 以上見水道

首都幹路定名圖

中央廣播電台地網設置圖 以上見交通

附影片目

明故宮瓦當 見城垣

南京城之東南隅

新街口

考試院

交通部

鐵道部

勵志社 以上見街道

紫金山南陔

明孝陵一

明孝陵二

明孝陵三

總理陵

總理陵鳥瞰

音樂台

溫室

陣亡將士紀念塔

譚墓鳥瞰

二十二年全國運動大會會場全景

陵園苗圃

明陵碑亭前櫻花

陵園海棠

陵園花圃

明雞鳴寺觀象台

目錄

首都志

氣象研究所

氣象台外景

鼓樓

烏龍潭

南京市新住宅區

五台山

方亭

蕭秀墓石獸

蕭秀墓碑

蕭秀墓石柱

蕭景墓

燕子磯

三台洞觀音像



棲霞寺

三聖殿

明徵君碑

舍利塔一

舍利塔二

舍利塔三

金剛一

金剛二

千佛嶺

千佛巖

棲霞石佛一

棲霞石佛二

試茶亭白乳泉

目錄

首都志

梁蕭映墓

梁蕭映墓華表天祿之距離

梁蕭映墓天祿辟邪之距離

梁蕭正立墓一

梁蕭正立墓二

陳武帝墓天祿辟邪一

陳武帝墓天祿辟邪二

牛首山 以上見山陵

秦淮河

夫子廟

玄武公園

玄武湖

玄武湖之墓

銅鈎井

由漢西門望莫愁湖

莫愁湖 以上見水道

中央大學

金陵大學

金陵女子大學文理學院 以上見教育

首都輪渡

中央廣播無線電台一

中央廣播無線電台二 以上見交通

下關電廠

南京自來水廠 以上見食貨

江蘇省立國學圖書館鳥瞰

江蘇省立國學圖書館善本甲庫內景 以上見藝文

附表目

沿革表 見沿革

江寧縣幅員廣袤及四至八到道里表

上元縣幅員廣袤及四至八到道里表 以上見疆域

唐以前戶口表

宋迄民國戶口表

首都警察廳各局界內戶口分類統計表

首都居民籍貫分類統計表

首都居民職業分類統計表 以上見戶口

南京市政府組織系統表 見官制

首都警察廳組織系統表 見警政

南京市最近三年財政收入概數表

南京市最近三年財政支出概數表 以上見財政

明國學表

明府學表

清府縣學表

明武學表

最近三年來南京市市立小學發展情形比較表

南京市市立小學一覽表

南京市市立小學附設幼稚園一覽表

南京市市立簡易小學一覽表

南京市市立鄉區小學及鄉區簡易小學一覽表

南京市公立小學一覽表

南京市已立案私立小學一覽表

南京市尚未完成立案手續私立小學一覽表

南京市私立各校幼稚園一覽表

南京市社教學校統計表

報社名稱地址表

學術團體名稱地址表 以上見教育

南京市工務局已經築成之新路一覽表

南京市工務局已經展寬翻築之舊路一覽表

南京市工務局正在興築之新路一覽表

南京市工務局正在修築之舊路一覽表

京滬路各站里程表

津浦路各站里程表

中央廣播電台現行每週播音節目時間表

國外各地收聽中央廣播電台播音情形一覽表

國內各地收音情形調查表 以上見交通

草本植物表

木本植物表

大宗農產概況表

動物表

礦物表

食物表

機器廠表

南京電燈廠綱要組織表

戊申年寧垣各大業貿易盈虧簡明表

南京市商店家數分區統計表

南京市商業分業統計表

南京歷年物價指數表

南京一般物價表

南京出入口貨價值統計表

金陵關最近兩年進出貿易貨值總數表

金陵關最近兩年進出貿易貨值比較表

南京市銀行業概況表

南京市錢莊業概況表

南京市儲蓄會及郵政儲金概況表

南京市典當業概況表 以上見食貨

首都娛樂場所分類統計表

首都娛樂場所遊人數目統計表 以上見禮俗

南京市宗教人數統計表

南京佛寺表

南京玄觀表 以上見宗教



# 首都志卷一

## 沿革

首都於唐虞夏商皆屬揚州。

【書舜典】肇十有二州。

【通考】舜置十二牧。揚州其一。

【書禹貢】淮海惟揚州。

【爾雅】江南曰揚州。

在周爲吳。

【吳越春秋】太伯仲雍遠荆蠻。國民君而事之。自號爲句吳。吳人或問何像（疑當作據）而爲句吳。

太伯曰。吾以伯長居國絕嗣者也。其當有封者吳仲也。故自號句吳。非其方乎。荆蠻義之。從而歸之者。予有餘家。共立以爲句吳。

【通鑑綱目前編】周武王十有三年。引皇王大紀云。太伯薨。無子。仲雍嗣爲吳君。天子使求其後。得周章。仲雍曾孫也。世君吳矣。因封之曰吳伯。

【六朝事蹟編類】引圖經云。吳固城在溧水縣西南九十里。高一丈五尺。羅城周迴七里二百三十步。子城一百一里九十步。

【春秋左氏傳】周靈王二年。楚子重伐吳。克鳩茲。至於衡山。〔今名橫山。在江寧縣東南。〕

【六朝事蹟編類】引勝公廟記云。固城吳時濼渚縣也。楚靈王與吳戰。吳兵不利。遂陷此城。吳乃移濼渚於溧陽南十里。改爲陵平縣。靈王崩。平王立。使蘇迺爲將。戰於吳。吳軍敗。收吳陵平縣。改爲平陵縣。

### 春秋末屬越。

【輿地紀勝】引金陵故事云。周元王四年。范蠡佐越滅吳。欲圖霸中國。立城於金陵。以張威勢。

【建康實錄】越王築城江上鎮。今淮水一里半廢越城是也。案越范蠡所築城。東南角近故城望國門橋。西北卽吳牙門將軍陸機宅。故機入晉。作懷舊賦曰。望東城之紆餘。卽此。

戰國時。楚滅越。置金陵邑。屬江東郡。

【景定志】周顯王三十六年。楚子熊商敗越。盡取故吳地。以此地有王氣。因埋金以鎮之。號曰金陵。〔正德江寧志作四十六年誤。〕

【建康實錄】楚威王因山立號。置金陵邑。楚之金陵。今石頭城是也。或云。地接華陽金壇之陵。故號金陵。

【史記甘茂傳】范蠡說楚王。楚南塞厲門而郡江東。黃以周倣季雜著云。以江東爲郡也。江東卽故吳地。故春申君請徙封江東。楚王許之。徙都吳是也。

【史記項羽本紀】召平曰。江東已定。烏江亭長曰。江東雖小。地方千里。傅春官金陵。建置表云。是仍呼楚故郡名也。

秦改爲秣陵縣。又置丹陽江乘二縣。並屬鄣郡。

【史記秦始皇本紀】二十四年使王翦滅楚。二十六年并天下。分三十六郡。

【景定志】秦兼諸侯。置郡縣。屬鄣郡。改秣陵。

【地理志今釋】鄣郡今浙江湖州府安吉縣西北。

【金陵圖考】鄣郡不詳治所。志云在石頭城地。史載吳興郡西。金陵本吳興西境也。

【郡國利病書】駁圖考云。案孫皓割會稽丹陽地置吳興郡。治烏程。領十縣。西北至於潛。故鄣安吉而止。距金陵不啻四百里。謂金陵爲吳興西境可乎。史謂吳興郡西。正指故鄣郡。非石頭城也。

【建康實錄】始皇三十六年〔按始皇本紀六國表俱作三十七年。當是〕東巡。自江乘渡。望氣者云。五百年後。金陵有天子氣。因鑿鍾阜。斷金陵長隴以通流。至今呼爲秦淮。乃改金陵邑爲秣陵縣。秦之秣陵縣城。卽在今縣城東南六十里。秣陵橋東北。故城是也。

【史記秦始皇本紀】三十七年過丹楊。還過吳。從江乘渡。

### 項羽稱霸地屬西楚。

【史記項羽本紀】項王自立爲西楚霸王。王九郡。都彭城。

【楚漢諸侯疆域志】自來注史記漢書者俱不釋九郡所在。余案羽所王之九郡。謂會稽郡。故鄣郡。故東陽郡。泗水郡。郟郡。薛郡。陽郡。潁川郡。東郡。是也。

### 漢興封韓信爲楚國。

【漢書高帝紀】五年下令曰。楚地已定。義帝無後。欲存恤楚衆。以定其主。齊王信〔韓信〕習楚風俗。更立爲楚王。王淮北。都下邳。

【楚漢諸侯疆域志】項羽王梁。楚地九郡。今以項羽所分楚地。王韓信。信得會稽。東陽。鄣郡。泗水。薛郡。郟郡。凡六郡。

### 既屬荆。

【漢書高帝紀】六年人告楚王信謀反。……因執之。以故東陽郡。鄣郡。吳郡。五十三縣立劉賈爲荆王。十一年秋七月。淮南王荆布反。東擊殺荆王劉賈。

### 旋屬吳。

【漢書劉濞傳】荆王劉賈爲布殺無後。上乃立濞子沛爲吳王。王三郡。五十三城。宋祁註云。故東陽郡鄆郡吳郡。卽賈舊封。

### 景帝時屬江都。

【史記諸侯王表】孝景前元四年。初置江都。六月乙亥。淮南王非爲江都王。元年是爲易王。

【漢書江都易王非傳】非以孝景前二年立爲汝南王。吳楚反時。景帝賜非將軍印。繫吳。吳已破。徙王江都。治故吳國。莽篡國絕。

### 武帝元朔初析江都爲丹楊胡孰秣陵三侯國。

【漢書侯表】武帝元朔元年十二月甲辰封江都易王子敢爲丹楊侯。正月丁卯封江都易王子胥行爲胡孰侯。繼爲秣陵侯。〔史記建元以來王子侯者年表無秣陵侯。〕

### 元狩元年後屬丹楊郡。

【漢地志】故鄆郡屬江都。武帝元封二年更名丹楊。屬揚州。汪遠孫校本云。元封當作元狩。武帝

紀元狩二年江都王建有罪自殺。蓋其年更爲郡也。御覽州郡部十六引作元狩元年。元年是二年之誤。〔煥鑣按。史記漢興以來諸侯王年表。元狩二年江都王建反。自殺國除。爲廣陵郡。不言爲丹楊郡也。丹楊郡之設。宜依御覽作元狩元年。蓋是年江都易王子丹陽侯敢薨。無後國除。〕（見史記。建元以來王子侯者年表。）故置丹楊郡也。

【金陵圖考】元符二年改鄆郡爲丹楊郡。屬揚州。統縣十七。秣陵。胡孰。永平。江乘。句容。溧陽。隸焉。傅春官建置表云。案漢地志丹楊郡領縣十七。尙無永平。且元封作元符。是以宋哲宗年號而屬漢武矣。舛謬尤甚。

【地理志今釋】今安徽寧國府宣城縣治。

【野客叢書】今潤州丹楊館書从木。其屬縣丹陽。書从阜。或者疑之。僕考晉書地理志。謂山多赤柳。故名丹楊。江南地志。謂郡北有赭山。故名丹陽。二說皆有據也。抑又考之。兩漢丹楊郡治宛陵。而丹陽縣則今建康也。至移郡治於建康。而元帝又徙郡焉。於是以建康爲丹陽尹。至唐天寶初。始以今京口爲丹楊郡。而以曲阿爲丹陽縣。然則今潤之丹陽。正非漢丹陽之故治也。……西漢志乃以曲阿之丹陽爲楚所封。誤矣。

### 揚州刺史治理於此。

【宋書地志】前漢揚州刺史未有所治。

建置表云。案寰宇記引丹陽圖云。漢因秦制。至武帝初爲揚州。理于此。元封二年始置十三州刺史。領天下諸郡。此卽爲揚州。揚州本在西州橋冶城之間。是其理處。後漢如之。劉繇爲揚州刺史。始移理曲阿。孫策號此爲西州。又云。古揚州城今江寧縣城在其西偏。城東至西州橋。西至冶城。周迴三里。後漢因之不改。卽此城也。據此則前漢刺史治此明矣。而秣陵集序云。漢時揚州治壽春。漢末袁術據壽春。徙揚州治于金陵。孫策渡江。劉繇徙居曲阿。金陵遂爲孫氏所有。其說不知何本。且宋書地志云。後漢治歷陽。魏晉治壽春。序云後漢治壽春。更誤矣。

### 隸縣有秣陵。

【呂志】秣陵漢初屬鄣郡。景帝時屬江都國。武帝初爲江都王子秣陵侯纏國。纏死後爲縣。江都王國除。縣屬丹楊郡。王莽曰宣亭。

【正德江寧志】漢地理志注莽改秣陵爲宣亭。是建武之先已復爲縣矣。



## 江乘

【漢地志】江乘屬丹楊郡。莽曰相武。

【新料注地理志】在今江寧府句容縣北六十里。復引括地志云。故城在今句容縣北六十里。

## 丹陽

【漢地志】丹陽屬丹楊郡。

【新料注地理志】在今太平府城東。建置表云。案今江寧鄉之小丹陽。去太平府約五十餘里。當日縣治。蓋兩界云。

## 胡孰

【漢地志】胡孰屬丹楊郡。

【新料注地理志】引錢氏大昕曰。胡孰續志作湖熟。今上元縣東南五十里有胡孰縣。卽漢故縣所在。自漢至晉有胡孰。無姑孰。宋祁謂胡當作姑者。非是。呂志姑孰本卽湖熟。史或作湖熟。皆聲近字異。今之當塗。正古之胡孰。而今上元之胡熟。乃東晉以後之縣耳。建置表云。案呂志說亦近是。

但無實證。故不從。至姑孰胡孰。據今度之。當日皆爲胡孰侯所有地。今之兩蒙其名者以此。曰姑曰胡。則又後人轉音也。不足深辨。

【地理志今釋】今安徽太平府當塗縣東五十里。

後漢因之。存胡孰侯國。

【景定志】後漢亦爲侯國。

【漢侯表】胡孰侯治丹楊。

【金陵志】移郡治于宛陵。

分揚州置吳郡。治建業。【景定志】

建安十六年。孫權自京口徙治秣陵。明年城石頭。改爲建業。【三國志孫權傳】

二十六年徙丹楊郡。治建業。

【續漢地志註】建安十三年。孫權分丹楊郡爲新都郡。

【景定志】建安二十六年。權始置丹楊郡。自宛陵治建業。

【括地志】丹楊郡故在潤州江寧縣東南五里。

吳大帝黃武元年置揚州牧。〔金陵志〕

【補三國疆域志】漢興平中。揚州所屬諸郡悉入吳。凡得漢舊郡四。增置郡十。校尉都尉部二。治建業。

二年丹楊郡徙治宛陵。〔金陵志〕

【呂志】呂範傳言領丹陽太守治建業。然此是孫權上荊州時事。故特云卿爲我守建業。若太守本治建業。則不必言治建業矣。此治建業。乃是暫耳。孫韶傳孫翊爲丹楊太守遇害時。孫何屯京城。聞之馳赴宛陵。此丹楊郡守在宛陵之確證。

黃龍元年。自武昌徙都建業。南京之建都自此始。

【三國志張紘傳】紘謂權曰。秣陵楚武王所置。名爲金陵。地勢岡阜。運石頭。訪問故老云。昔秦始皇東巡會稽。過此縣。望氣者云。金陵地形有王者都邑之氣。故掘斷連岡。改名秣陵。今處所具存。地有其氣。天之所命。宜爲都邑。權善其議。未能從也。會劉備之東。宿於秣陵岡。觀地形。亦勸權都之。權曰。

智者意同。遂都焉。

【三國志孫權傳】黃龍元年秋九月遷都建業。因故府〔長沙桓王故府〕不改館。永安中分置故鄣郡。丹楊所領。惟溧陽以北六縣〔景定志〕

後主甘露元年徙都武昌。

【三國志孫皓傳】甘露元年秋九月從西陵督步闡表徙都武昌。

寶鼎元年還建業。

【孫皓傳】寶鼎元年冬十二月還都建業。

吳歷四世五十九年都建業者凡五十年。

金陵志作六十年。誤。甘露元年三月至寶鼎元年十一月。只一歲零九月。不都建業。

晉武帝太康元年平吳。封孫楷丹陽侯。

【三國志孫韶傳】子楷歸晉。晉封丹陽侯。景定志謂封孫韶。誤。

改建業復爲秣陵縣。

【晉地志】武帝平吳，以建業爲秣陵，屬丹楊郡。

### 二年丹楊移治建業（金陵志）

【宋書地志】晉武帝太康二年，分丹楊爲宣城郡，治宛陵，而丹陽移治建業。

【建康實錄】孝武太康元年平吳，分丹陽南郡爲宣城郡，遠理於秣陵，在今縣東南六里，渡長樂橋，古丹陽郡是也。煥鑣案此條異於宋書，當以宋書爲正。

【地理志今釋】丹楊治今江蘇江寧府，上元縣東南五里，宋齊因之。

### 胡孰江乘

【晉地志】江乘屬丹楊郡。

【景定志】胡孰吳省爲典農都尉，晉武帝復置。

### 臨江

【正德江寧志】引圖經云：古縣治南臨流水，故曰臨江，在西南七十里，今江寧浦卽其故處。

### 江寧

【宋書地志】晉太康元年分秣陵置臨江二年更名江寧。

【晉地志】太康二年分建業置江寧屬丹楊郡。建置表云案寰宇記云故江寧縣城在縣南七十里引輿地志云晉永嘉中帝初通江南以江外無事寧靜於此因置江寧縣南門臨浦水據此江寧不置自太康矣未知何本東晉疆域志云晉志與沈志皆云太康二年置則輿地志之說誤也。

### 秣陵

【建康實錄】太康三年分秦淮水北爲建鄴水南爲秣陵縣仍在秦邑地。

### 建鄴

【晉地志】太康三年分秣陵北爲建鄴改業爲鄴屬丹楊郡。

【晉孝愍帝紀】建興元年秋八月改建鄴爲建康避諱也。

【建康實錄】縣在故都城宣陽門內今縣城東二里古御街東。

### 丹陽皆隸焉。

【晉地志】屬丹楊郡。

揚州先分南北。南治建業。屬吳。北治壽春。屬晉。晉既平吳。移壽春之揚州併治建業。由是揚州之南北合爲一。

懷帝永嘉元年。以琅琊王睿爲安東將軍。都督揚州江南諸軍事。假節鎮建業。愍帝建興初。改建業爲建康。元帝渡江。都焉。以宰相領揚州。改丹陽太守爲尹。  
〔景定志〕

〔晉元帝紀〕建武元年春三月。立宗廟社稷於建康。太興元年六月。改丹陽內史爲丹陽尹。永

昌元年三月。丹楊諸郡皆加軍號。

〔東晉疆域志〕引寰宇志云。元帝渡江。歷江左。揚州常治建業。

以江寧爲琅琊國。

〔晉元帝紀〕建武元年春三月。封王子宣城公衷爲琅琊王。十月丁未。琅琊王衷薨。

〔太平寰宇記〕以江寧爲琅琊國。蓋襲帝始封之名。在今廢江乘縣界。

大興三年。詔琅琊國人隨在此者。立爲懷德縣。後改名費縣。

【晉元帝紀】大興三年秋七月丁亥詔琅琊國人在此者近有千戶。今立爲懷德縣。統丹楊郡。〔懷德後屬南瑯琊。〕

【建康實錄】縣城在宮城南七里。今建初寺前路東。後移於宮城西北三里耆闍寺西。帝又創已北爲瑯琊郡。而懷德屬之。後改名費縣。其宮城南舊處。咸和中移建康縣。自苑城出居之。

### 與江寧胡孰丹陽

【東晉疆域志】丹陽屬丹陽尹。晉略。

【州郡表注】郡南少西六分。

### 秣陵

【宋書地志】本治去京邑六十里。今故治村是也。晉安帝義熙九年移治京邑。在鬪場。恭帝元熙元年省揚州府禁防參軍。縣移治其處。

【景定志】引鬪經云。在宮城南八里一百步小長干巷內。

### 建業



【太平寰宇記】初置在宣陽門內。晉咸和三年蘇峻作亂。燒盡。遂移入苑城。咸和六年以苑城爲宮。乃徙出宣陽門外御街西。今建初寺門路東是。

### 江乘諸縣並隸丹楊。

【東晉疆域志】屬丹陽尹。成帝咸康元年。改屬南琅琊郡。

### 以江乘置東海琅琊。

【宋書地志】晉亂。琅琊國人隨元帝過江千餘戶。太興三年。立懷德縣。丹陽雖有琅琊相。而無此地。成帝咸康元年。桓溫領郡。鎮江乘之蒲州金城。上求割丹楊之江乘縣境立郡。

【景定志】南琅琊郡在舊江寧縣東北五十里。成帝咸和六年復琅琊。比漢豐沛。

### 東平蘭陵等郡。

【晉地志】元帝以江乘置南東海南琅琊南東平南蘭陵等郡。

【景定志】元帝以江乘置四郡。穆帝時以南東海七縣出居京口。

【東晉疆域志】案此諸僑郡有南字者。皆宋受禪後所加。晉世無此名也。唐人修晉史讀宋書不審。

誤認爲晉明帝所名。失之甚矣。又案安帝義熙十三年。以徐州之北琅琊北東莞北東海北譙北梁豫州之北潁川北南頓益宋國。是琅琊東莞東海譙梁潁川南頓。東晉時皆有南北兩郡。一係實土。一屬僑郡。其實土皆以北字別之。至宋永初後僑郡又普加南字耳。南譙南梁南汝陰等。則晉太元後已加南字。又非自宋始。

### 屬南徐州。

【宋書地志】晉永嘉大亂。幽冀青并兗州及徐州之淮北流民相率過淮。亦有過江在晉陵郡界者。晉成帝咸和四年。司徒郗鑒又徙流民之在淮南者于晉陵諸縣。其徙過江南及流在江北者。並立僑郡縣以司牧之。又云。明帝世淮北沒寇。僑立徐州。治鍾離。安帝義熙七年始分淮北爲北徐。淮南猶爲徐州。後又以幽冀合徐。

【元和郡縣志】晉咸和中潤州爲僑徐州理所。後徐州寄理建業。

### 成帝初置淮南郡屬揚州。

【宋書地志】成帝初祖約爲亂於江淮。胡寇又大至。民南渡江者轉多。乃於江南僑立淮南郡及諸

縣。晉末遂割丹陽之于湖縣爲淮南境。

咸康元年分江乘縣立臨沂縣。〔宋書地志〕

〔建康實錄〕咸康七年置廢城在東江獨石山西臨大江在今縣北四十里。建置表云案實錄作七年誤。

與陽都卽丘同隸南琅琊郡懷德費亦自丹陽尹改隸琅琊。〔金陵志〕

〔景定志〕陽都本漢城陽國縣後漢改爲琅琊國晉廢元帝置屬南琅琊郡。建置表云案大清一統志表作咸康後置。

咸康四年僑置魏郡廣川高陽堂邑諸郡屬南冀州所統縣如肥鄉元城廣川北新城博陸堂邑等並居京邑以處流寓。

〔建置表〕元城又僑立廣川郡領廣川一縣江左又立高陽堂邑二郡高陽領北新城博陸二縣堂邑領堂邑一縣後省堂邑併高陽又省高陽併魏郡并隸揚州。〔案先屬南冀州〕寄治京邑。

〔宋州郡志校勘記〕案魏是郡名肥鄉元城是屬縣不得統稱三縣。晉書地理志咸康四年僑置魏

郡廣川高陽堂邑諸郡。本志下文廣川郡領廣川高陽領北新城博陸堂邑領堂邑。並有領字。以此例之。肥鄉元城上亦當有領字。三縣當作二縣。

【宋書地志】江左立南冀州後省。義熙中更立治青州。又省。東晉疆域志冀州凡統僑郡六。廣川魏郡高陽堂邑諸郡屬焉。

【東晉疆域志】高陽郡下案東晉時江北之堂邑。雖在版圖。亦曾僑立於江南。義熙元年。劉裕以弟道憐領堂邑太守。戍石頭。是也。

東晉建都十一世。凡一百二年。〔金陵志〕

宋時建康秣陵丹陽江寧湖熟並隸丹陽尹。其陽都費卽丘三縣並割臨沂及建康爲土。〔費縣治宮城之北。卽懷德縣。〕隸南琅瑯郡。文帝元嘉初省僑立廣川等四郡。〔宋書地志宋初省廣川郡爲廣川縣屬魏郡。魏郡元嘉十一年省。〕以其民併建康。八年省卽丘入陽都。十五年省費縣入建康。臨沂。孝武帝孝建元年分浙江東爲東揚州。而揚州仍領丹楊等十五郡。大明三年以揚州所統六郡立王畿。四年

以南琅琊郡隸王畿。五年省揚都入臨沂。江乘。七年以王畿之內郡屬南徐州。八年復以王畿諸郡爲揚州。順帝昇明三年改刺史曰牧。

據肇域志引金陵志。

宋建都八世。凡五十九年。

宋武帝永初元年庚申至順帝昇明二年戊午爲五十九年。如併禪位之年計之。則得六十年。金陵志作五十八年。誤。

齊因宋舊。江寧。湖孰。丹陽。秣陵。四縣統于丹陽尹。臨沂。江乘。二縣統于南琅琊郡。

【齊地志】南琅琊郡本治金城。永明初徙治白下。

【太平寰宇記】南琅琊郡城在縣西北十八里。齊梁講武于此。

【地理志今釋】南琅琊郡今江蘇江寧府上元縣地。

建都七世。凡二十三年。

梁武帝生於秣陵同夏里。因以其地置同夏縣。省胡孰縣。

【梁武帝紀】高祖以宋孝武大明八年甲辰歲生于秣陵縣同夏里三橋宅。

【太平寰宇記】引輿地志云。梁大通三年分建康之同夏里置。

【補梁疆域志】屬丹楊郡。梁書南史皆云秣陵縣同夏里。此云分建康。當屬傳寫之誤。而六朝事蹟。建康志又作大同元年。彼此亦不無抵牾也。潘自牧記纂淵海。梁大同元年置同夏縣。省江乘胡孰兩縣。案此則更有改置。非止割一同夏里矣。然江乘一縣。梁書寰宇記皆云。梁有不當言省。景定志引圖經云。縣東十五里有同夏浦。舊有城。今上元縣長樂鄉是其地。

### 復置費縣。

【補梁疆域志】屬南琅琊郡。引寰宇記云。費縣陳亡廢。是梁有也。南史裴之平傳以軍功封費縣侯。景定志。梁末北齊軍於秣陵故城。跨淮立橋柵。當是其地。

### 餘縣如故。改南琅琊郡爲琅琊郡。

【文選注】引輿地圖云。梁武改南琅琊爲琅琊郡。在潤州江寧縣西北十八里。

置丹陽尹及南丹楊郡。

【隋地志】梁置丹楊郡及南丹楊郡。陳省南丹楊郡。

建都四世。凡五十五年。

陳文帝天嘉五年。罷南丹楊郡。〔南北史補志〕

宣帝太建十年。立建興郡。領同夏。江乘。臨沂。湖孰等縣。屬揚州。

陳宣帝紀。太建十年冬十月戊寅。罷義州及琅琊彭城二郡。立建興。領建安。同夏。烏山。江乘。臨沂。湖孰等六縣。屬揚州。建置表云。案景定志云。太建元年。以義州南琅琊郡彭城郡地置金陵。圖考云。陳以琅琊三郡地置。是均不知紀云。罷某某及某某二郡。立某某者。是罷義州與罷琅琊彭城同時。立建興則實無義州也。且義州在江北。二郡在江南。似無併立之勢。景定志且作太建元年。尤謬。南北史補志失載。

陳建都五世。凡三十三年。

隋文帝開皇九年。平陳。廢丹楊郡。平其城以爲田。乃於石頭置蔣州。依漢置太

守以司隸刺史相統。江寧縣屬蔣州。大業初改蔣州。復名丹楊郡。〔地理志今釋今江蘇江寧府上元縣治〕。省建康秣陵同夏三縣入江寧。又廢臨沂丹陽湖熟三縣。亦入江寧。爲丹楊郡所統。

揚州初治蔣州。後以江都爲揚州。

〔金陵圖考〕隋初揚州治徙蔣州城內廢東府城。後末年以江都爲揚州。置總管府。自後揚州之名。專于江都矣。建置表云。案唐武德間。揚州雖已降爲郡。然猶間治金陵。則揚州之名專于江都。實自唐以後也。陳說非是。

唐高祖武德二年。置揚州東南道行臺尙書省。〔肇域志〕

〔舊唐地志〕武德三年于上元縣置。六年輔公祏反。據其地。七年公祏平。置行臺尙書省。八年罷。

三年以江寧溧水二縣置揚州。析置丹陽安業二縣。更江寧曰歸化。六年省安業入歸化。更歸化曰金陵。七年平輔公祏。更名蔣州。置金陵縣。廢東南道行臺。



爲揚州大都督府。九年廢都督。徙治江都。更金陵曰白下。丹陽隸宣州。太宗貞觀七年。更白下曰江寧縣。〔圖考七年復改爲歸化。九年仍爲江寧。以上據肇域志〕復爲揚州治所。〔景定志〕

肅宗至德二載。以潤州江寧縣置江寧郡。乾元元年改昇州。置浙江西道節度使。兼江寧軍使。治昇州。後徙治蘇州。〔景定志作大順元年〕寶應元年廢昇州。〔圖考上元二年廢州爲上元縣隸潤州〕至僖宗光啟二年置昇州。〔肇域志〕

天祐十二年楊吳大城昇州。建大都督府。〔肇域志〕

〔五代史徐溫傳〕吳天祐十二年。封溫齊國公。兼兩浙招討使。始就鎮潤州。以昇潤宣常池黃六州爲齊國。溫城昇州。建大都督府。十四年徙治之。

〔舊五代史楊渭傳〕渭旣立。政事咸委於徐溫。時溫爲鎮海軍節度內外馬步軍都指揮使。乃於上元縣立昇州。

十四年析上元置江寧縣。

【太平寰宇記】天祐十四年五月析上元之南十九鄉。割丹徒之北二鄉。徙置江寧縣。卽上元縣爲理所。東自太平橋街。北至淮水。與上元分界。

時徐溫徙鎮海軍於昇州。

【通鑑綱目】梁貞明三年五月〔卽吳天祐十四年〕徐知誥治昇州。城市府舍甚盛。徐溫行部。愛其繁富。潤州司馬陳彥謙勸溫徙鎮海軍治所于昇州。溫從之。

【馬令南唐書】徐溫建節。升建康軍。

武義二年改都督府爲金陵府。

【五代史楊溥世家】武義二年七月改昇州大都督府爲金陵府。拜徐溫金陵尹。

太和五年楊溥建都于金陵。〔五代史楊溥世家〕

又六年閏正月金陵火。罷建都。天祚元年以金陵爲齊國。封李昇爲齊王。〔舊五代史李昇列傳〕

又二年禪位于昇。都金陵者四年。

南唐昇元元年改金陵府爲江寧府。〔通鑑綱目〕遂以府治爲宮以城爲都。〔金陵圖考〕

〔五代史楊溥世家〕天祚三年知誥建齊國立宗廟社稷置左右丞相已下以金陵爲西都廣陵爲東都。

〔五代史李昇列傳〕僞吳天祚三年楊溥瀕位于昇國號大齊改元爲昇元建都於金陵明年改國號曰大唐。

歷三主凡三十九年。

保大二年割潤之上元南十九鄉宣之當塗北二鄉置江寧縣。〔肇域志〕

〔輿地廣記〕唐旣改江寧爲上元南唐復析上元置江寧分治郭下。

宋太祖開寶八年平南唐以江寧府爲昇州眞宗天禧二年以昇州爲江寧府建康軍節度治上元江寧二縣。〔肇域志〕

〔太平寰宇記〕上元治鳳臺山西南今移在僞司會府。

【景定志】引實錄云。江寧縣南唐在州城西偏。西卽吳冶城。東臨運漕。今天慶觀東卽其地。國朝移郭下。在城西北。距行宮三百步。又云景德二年置秣陵鎮。今在江寧縣東南五十里。

封壽春郡王爲昇王。〔後卽位是爲仁宗。〕

【景定志】嘉祐四年翰林學士胡宿言。陛下建國於昇。猶次列國。非所重始封之地。宜進昇爲大國。無得封從之。

高宗建炎元年改江寧爲帥府。三年復爲建康府。〔宋地志〕

高宗南渡。詔改建康府。紹興七年駐蹕。置留守。〔景定志〕

歷七世。凡一百二十九年。

【宋地志】建炎三年五月。高宗卽府治建行宮。紹興八年置主管行宮留守司公事。三十一年爲行宮留守。乾道三年兼沿江軍。尋省。

【輿地紀勝】引中興小曆云。建炎三年上至江寧駐蹕。仍改爲建康府。以保寧寺爲行宮。七月駕幸浙西。紹興七年三月上自平江幸建康。駐蹕。紹興八年二月詔復幸浙西。癸亥發建康。又紹興三十

一年十二月戊申上發臨安。三十二年正月壬申上至建康。戊子詔還幸臨安。高宗凡三駐蹕於此云。

元世祖至元十二年下江南。卽建康府治開省。設建康宣撫司。江東建康道提刑按察司。十三年又設江東道宣慰司。江淮等處行樞密院。皆於建康開府。十四年宣撫司改爲建康路總管府。隸宣慰司。以達江浙行省。而江南諸道行御史臺由揚州三徙。卒治建康。二十二年行臺自杭州移治建康。二十六年臺自建康再移揚州。按察司還建康。二十八年改肅政廉訪司。二十九年以兩淮山南三道隸中臺。而行臺還治建康。始名江南諸道行御史臺。三十一年罷行樞密院。大德元年。益都新軍萬戶府自寧國移鎮建康路。三年革江東宣慰司。〔至正志〕

太定二年。建康爲懷王潛邸。

〔元文宗紀〕太定元年十月封懷王。賜黃金印。二年正月又命出居於建康。

天歷二年。建康路改集慶路。〔元地志〕

江寧上元二縣屬焉。

明太祖於元至正十六年取集慶路。〔肇域志引金陵圖考〕

置江南行中書省。洪武元年混一海內。建都曰南京。改路爲應天府。罷行中書省。以應天等府直隸中書省。衛所直隸大都督府。十一年罷中書省。以所領直隸六部。十三年正月改大都督府爲五軍都督府。以所領直隸中軍都督府。

〔明地志及金陵圖考〕

陞上元江寧爲赤縣。並隸應天府。

〔明地志〕上元縣屬應天府。太祖丙申年遷縣治淳化鎮。明年復還舊治。

〔客座贅語〕上元縣治國朝在府治東北昇平橋西。江寧縣古去城七十里。卽今江寧鎮。南唐遷北門清化坊。元徙城外之越臺側。國初徙集慶路治。卽今治也。

永樂十九年遷都北京。金陵遂爲留都。蓋定鼎於茲者五十四年。

清順治二年平江南。改南京爲江南省。應天府爲江寧府。治上元江寧。設經略

招撫內院大學士。四年改經略招撫爲總督轄江南江西河南三省。六年改總督轄江南江西二省。〔同治上江志〕江南江西總督治所及江寧府治皆在此。十八年爲左布政使。領安慶等府州。分置右布政使。駐蘇州。領江寧等府州。〔江南通志〕康熙三年改總督專轄江南省。六年定爲江蘇安徽二布政使司。領府州如故。二十一年復改總督轄江南江西二省。〔同治上江志〕

乾隆二十五年。復設江蘇布政使司。江寧府。

〔乾隆府廳州縣志註〕舊安徽布政使司寄治此。分設後安徽布政使司移治安慶府。

太平天國克金陵都之。名天京。十二年而滅於清。復故稱。

民國元年。總理任臨時大總統。定南京爲國都。廢首縣。改江寧府爲南京府。南北和議成。政府仍設北京。而都督府治自蘇州移治南京。〔南京初設分機關〕是年十二月軍民分治。省行政公署成立。二年廢府。設江甯縣。三年五月設金





		漢	西			秦		戰		春	周
			楚					國		秋	
吳國	荆國	楚國	西楚國					楚國	越國	吳國	吳國
		揚州									揚州
		丹楊郡				鄣郡	江乘郡	金陵邑			
丹陽縣	江乘縣	秣陵縣		江乘縣	丹陽縣	秣陵縣			平陵	濼渚	

		西晉	三國吳				後漢					
		丹楊侯國	國都				胡孰侯國	秣陵侯國	胡孰侯國	丹楊侯國	江都國	
		揚州	揚州				揚州					
		丹楊郡	丹楊郡			吳郡	丹楊郡					
臨江縣	江乘縣	胡孰縣	建業縣	胡孰縣	丹陽縣	江乘縣	秣陵縣				胡孰縣	

						東					
						晉					
					琅邪王國	國					
				冀	徐	都					
				州	州	揚					
						州					
魏	淮南郡	南蘭陵郡	東東平郡	南東海郡	南琅邪郡	丹楊尹					
郡											
費	懷德縣	建康縣	秣陵縣	丹陽縣	湖孰縣	江寧縣	丹陽縣	建康縣	建業縣	秣陵縣	江寧縣
縣											

	宋										
	國										
	都										
	揚										
	州										
丹	魏								堂	高	廣
楊	郡								邑	陽	川
尹									郡	郡	郡
費	陽	堂	博	北	廣	元	肥	臨	即	陽	江
縣	都	邑	陸	新	川	城	鄉	沂	丘	都	乘
	縣	縣	縣	城	縣	縣	縣	縣	縣	縣	縣

		齊									
		國									
		都									
		揚									
		州									
	南琅琊郡	丹楊尹									南琅琊郡
丹陽縣	湖孰縣	江寧縣	廣川縣	江乘縣	臨沂縣	建康縣	秣陵縣	丹陽縣	湖孰縣	江陵縣	卽丘縣

							梁				
							國				
							都				
							揚				
							州				
					南丹楊郡	琅琊郡	丹楊尹				
同夏縣	費縣	江乘縣	臨沂縣	丹陽縣	建康縣	秣陵縣	江寧縣	江乘縣	臨沂縣	建康縣	秣陵縣

		唐		隋						陳	
										國都	
	江南東道	東南道行臺		揚州						揚州	
	江寧軍	揚州大都督府									
潤州	蔣州	揚州	丹楊郡	蔣州				丹楊尹	建興郡	琅琊郡	南丹楊郡
	安業縣	丹陽縣		江寧縣	湖孰縣	臨沂縣	同夏縣	丹陽縣	建康縣	秣陵縣	江寧縣

宋		南				五				
		唐				代				
		國			齊	國				
昇		都			國	都				
國										
江南東路										浙江西道
建康軍			金陵府	建康軍	鎮海軍	昇州大都督府				
昇		江寧府				昇			昇	江寧郡
州						州			州	
上元縣	江寧縣	上元縣			江寧縣	上元縣	上元縣	江寧縣	白下縣	金陵縣
(次赤)										歸化軍



太平天國		清			明			元		
天京			南京		京師			懷王潛邸		行都
	江蘇省	江南江西總督治所	南直隸省		江南省	江南諸道行臺	江浙省	江東道		
			五軍都督府	大都督府	親軍衛	南京衛所		建康路總管府		帥府
		江寧府			應天府		集慶路	建康路	建康府	江寧府
	江寧縣 (倚郭)	上元縣 (倚郭)			江寧縣 (赤縣)	上元縣 (赤縣)	江寧縣 (倚郭)	上元縣 (倚郭)		江寧縣 (次赤)

民	國	首	都	江	蘇	省	江	蘇	都	督	府	南	京	府	南	京	市
							署	江	蘇	將	軍	行	金	陵	道	江	寧
							署	江	蘇	督	軍	公					

### 疆域

首都在昔多或至六七縣。少或一二縣。疆域廣狹異焉。唐以前尚矣。宋承楊吳南唐之舊。設上元江寧兩縣。元明清因之。更易甚少。其幅員廣袤四至八到始可得而譜。

### 江寧縣幅員廣袤及四至八到道里表

見書時代	東西	南北	東至	西至	南至	北至	東南到	西南到	東北到	西北到	所轄鄉鎮
景定 宋	八 十 里	九 十 里	上元縣和州烏漂水縣	上元縣句容縣太平州	上元縣	上元縣	上元縣	上元縣	上元縣	上元縣	三鎮二鄉
建康			界一里江縣界九里	界五里	界七里	界二十里	界二十里	界二十里	界二十里	界二十里	
志			以御街四十里	以金陵里	以湖界一百五里	以金陵					

志後湖明	志南畿明	縣江正德 志寧朋	新金至 志陵正 元	
			同上	
			同上	
			界城錄分御界上 門事今街舊元 爲司抵中以縣	界中 分爲
			同上	以洲大鰓 江流爲江
			水縣(同 州作溧上 )溧水	里四溧界首 十水縣至
			同上	鄉爲界
			同上	十容首界山 里縣到自鄉 九句界爲
			平州(同 路作太平上 )	里一常界爲章 十塗首界公六 七縣到白塘里
				崇禮鄉鄉 爲界爲界
里一百五	里七十四	一鄉百坊十編 鎮廿有廂有里 四有六三有七	六鄉二 里八十三	





尙港口北東歷烈山大勝關至下關口計迂曲江邊七十餘里與江浦分界江心自下關沿秦淮河東南至上方門自上方門不沿秦淮由上元鎮至土山鎮自土山鎮迤南仍沿秦淮至烏剎橋自烏剎橋不沿秦淮西出碾砣橋共計迂曲橋邊一百四十餘里爲上元界自碾砣橋西南至小丹陽自小丹陽西北至和尙港口計迂曲界邊六十餘里爲當塗界其東猴山嚴郎渡一帶復有轄地一百六十餘方里在上元溧水句容境內隔秦淮一河界不聯屬全境地形斜方而缺東面一角南北最長處九十四里東西最廣處七十里統計積地三千四百四十四方里合一萬六千四百餘頃

同治上江兩縣志載上元縣界幅員如下

上元縣江寧府附郭首邑境轄城東北一面北寬南窄自汝河口至烏剎橋一線下垂又有越轄之地故袤廣斜直難以言狀自神策門北至觀音門江邊計逕直十四里自聚寶門南至丁公山溧水當塗兩界口逕直七十四里自朝陽門東至湯水鎮句容界口逕直四十里其三山聚寶兩門卽與江寧分界又自下關鎮江口東歷觀音門至三江口計迂曲江邊八十餘里與儀徵六合分界江心自三江口南歷龍潭湯水土橋至高陽橋計迂曲界邊一百五十餘里爲句容界自高陽橋西南至烏剎橋計迂曲界邊二十里亦爲江寧界自烏剎橋西南至丁公山計迂曲界邊二十餘里爲當塗

界自橫溪橋東歷烏剎橋北循秦淮而上至下關鎮江口計迂曲界邊一百三十里爲江寧界統計積地三千三百四十一方里合一萬八千頃

民國二年併上元於江寧據十一年份江蘇省政治年鑑統市七鄉九面積三二、九四〇、〇〇〇畝

國民政府奠都南京分南京市江寧縣總理陵園三區

二十年省市劃界未果實行時市區約一百五十七方公里縣區二千二百二十七方公里二十三年九月省市劃界實行交割四郊之地盡入市區東以烏龍山外郭遺址南以鐵心橋西善橋大勝關界江寧西以長江浦口鎮界江浦北以長江界六合面積增爲一千七百九十七方公里縣區降爲一千八百三十七方公里蓋市區在江寧境內者四五八、二〇四方公里在江浦境內者一九、六五〇方公里

省市劃界界標如下

- 第一 號界標 在烏龍山砲台循砲台小路而下
- 第二 號界標 在砲台下左首姚頭上鎮路旁以大路爲界路歸市府管轄路左民房歸縣

路右民房歸市。不數武轉灣。

- 第三號界標 在砲台下大路轉灣路口處。循大路至瓜沖。以大路爲界。路左歸縣。路歸市。
- 第四號界標 在瓜沖村莊大路左邊。〔由砲台下大路而來〕
- 第五號界標 在小揚明塘村莊路邊。〔即通大揚明塘土路邊〕循土路水溝至揚明塘。
- 第六號界標 在揚明塘村橋左。橋及溝屬縣。橋右歸市。
- 第七號界標 在揚明塘村晒場過去轉灣處。向堯化門大路前進。
- 第八號界標 在大崗叉路口。向堯化門大路前進。
- 第九號界標 在大崗南小橋叉路口。向堯化門大路前進。
- 第十號界標 在汪家邊村南塘邊。循向堯化門大路前進。汪家邊村歸市。
- 第十一號界標 在太平山下大路之岔路口。向堯化門大路前進。
- 第十二號界標 在六畝田埂之北。以田埂爲界。向堯化門大路前進。
- 第十三號界標 在六畝田埂之南。向堯化門大路前進。
- 第十四號界標 在繡塘頭〔即謝崗頭〕對面橋邊。向堯化門大路前進。



- 第十五號界標 在繡塘頭田邊轉角向堯化門大路前進。
- 第十六號界標 在岔路旁〔無地名〕即塘之右邊向堯化門大路前進。
- 第十七號界標 在楊家橋邊向堯化門大路前進。
- 第十八號界標 在謝家沖〔即薛家沖〕夾路口向堯化門大路前進。
- 第十九號界標 在土城頭岔路口將至堯化門。
- 第二十號界標 在堯化門街北土城小路口。
- 第二十一號界標 在堯化門街北土堆下。
- 第二十二號界標 在堯化門街北民房牆角下以小路爲界。
- 第二十三號界標 在堯化門東首轉灣處以馬路爲界路屬市。
- 第二十四號界標 在京滬路車站後大路邊路屬市。
- 第二十五號界標 在堯化門東大路馬家場西口。
- 第二十六號界標 在入堯化門車站月台東口鐵路南。
- 第二十七號界標 在堯化門街後鐵路橋邊。

第二十八號界標 在堯化門街後鐵路橋邊過去數武土城根，循此土城至仙鶴門，土城歸市。

第二十九號界標 在仙鶴門街頭土城根。

第三十號界標 在仙鶴門門坡下東北隅。

第三十一號界標 在仙鶴門門坡下東南隅。

第三十二號界標 在仙鶴門街頭戲台旁土城根，土城屬市。

第三十三號界標 沿軍用大道，至上麒麟鎮界標，在軍用大道左，上麒麟門及土城軍用大道

屬市，下麒麟門屬縣。

第三十四號界標 沿土城循上甸村小道下坡，界標在土城根，上甸村屬縣，土城屬市。

第三十五號界標 在上甸村南邊道旁。

第三十六號界標 在上甸村外小橋頭，以下沿澗溝，以溝心爲界。

第三十七號界標 在中余婆村東南澗溝邊，余婆村屬市。

第三十八號界標 在蘇家橋邊。

第三十九號界標 在向上村前東南澗溝轉灣處，向上村屬市。

第四十號界標 在蘇家閘橋口橋屬市。

第四十一號界標 在和尙橋北橋屬市。

第四十二號界標 在板橋南頭橋屬市。

第四十三號界標 在小水關橋頭橋屬市。關內屬市。關外屬縣。小水關至高橋門土城屬縣。

以上自第三十六號至四十三號均以河心爲界。

第四十四號界標 在高橋門土城北城根高橋門小學校後身學校屬縣。

第四十五號界標 在高橋門小圈門東。

第四十六號界標 在高橋門小圈門口。

第四十七號界標 在高橋門小圈門西。高橋門門坡下屬縣。

第四十八號界標 在高橋門東嶽廟前土城根。

第四十九號界標 在高橋門上城根。由高橋門至上方門土城屬市。

第五十號界標 在上方門東土城外。四圩公所戲台及大橋屬市。龍窩漁利仍爲四圩公有。

第五十一號界標 在上方門西土城根。由上方門至夾崗門土城屬縣。

第五十二號界標 在夾崗門圈門內。

第五十三號界標 在土城西與京湖路交接處。

第五十四號界標 在京湖路旁蕭家山路口。(即小教山)山屬縣。

第五十五號界標 在蕭家山地北小路口。小路屬市。

第五十六號界標 在牛王村東北塘邊路口。牛王村屬市。

第五十七號界標 在牛王村西南小路口。

第五十八號界標 在牛王村西塘邊。

第五十九號界標 在牛王村西南岔路口。沿大路至單家樓。

第六十號界標 在小圓塘東南角。

第六十一號界標 在單家樓村前。單家樓全村屬市。

第六十二號界標 在河塘路邊。

第六十三號界標 在朱家牌樓村後。全村屬縣。沿路至花神廟。

第六十四號界標 在小路墳地旁。路屬市。

- 第六十五號界標 在花神廟小路口。
- 第六十六路界標 在花神廟東南路邊。
- 第六十七號界標 在花神廟南邊。花神廟街市及由花神廟至麻田橋大路均屬市。
- 第六十八號界標 在麻田橋路東。橋屬市。由麻田橋至鐵心橋均以溝心爲界。
- 第六十九號界標 在鐵心橋南京建路旁。橋與街市均屬市。沿至七十號界標以溝心爲界。
- 第七十號界標 在司家崗（卽師家崗）東首溝旁。以下以小路爲界。小路屬縣。
- 第七十一號界標 在司家崗路旁。
- 第七十二號界標 在袁村東土崗下路口。路與大袁村均屬縣。小袁村屬市。
- 第七十三號界標 在小袁村西南岔路口。
- 第七十四號界標 在大葦村前。全村屬市。
- 第七十五號界標 在劉家村南。
- 第七十六號界標 在罐子窰小路邊。
- 第七十七號界標 在西善橋汽車站對面小路旁。

第七十八號界標 在西善橋學校大門對面路旁沿京蕪路南行

第七十九號界標 在西善橋南頭河心為界橋屬市

第八十號界標 在南河岔河口以河心為界

第八十一號界標 在格子橋邊以河心為界橋屬市

第八十二號界標 在大勝關南河口以河心為界

總理陵園區範圍自中山門起沿京湯路至五棵松轉入環陵路繞鍾山尾經青馬黃馬上五旗下五旗至岔路口折西經王家灣蔣廟至太平門沿城垣回抵中山門為止東北兩面以環陵路為界南面以京湯路為界西面自太平門至中山門以城垣為界其幅員奄有紫金山全部面積約為三〇·五八方公里

首都距各地里數諸書所載不能盡合有自其郡治言之者有自一縣言之者茲次為表

書	名	地名	時代
通典	丹楊郡	唐	東至晉陵郡一百六十五里南至宣城郡四百五十里西至廣陵郡六合縣四百五十三里北至廣陵郡六十
	(唐江寧)		

元豐九域志	太平寰宇記	元和郡縣志	
<p>江寧府 治上元 江寧二 縣 (統五縣)</p>	<p>昇州 (治上元)</p>	<p>潤州 (唐上元 州 潤州 州治)</p>	<p>縣隸丹 楊郡丹 治在丹 徒縣)</p>
宋天禧	宋開寶	唐	
<p>至東京一千四 里自界首至 一百四十里 自界首至宣 州一百二十 里自界首至 真州一百一 十里自界首 至常州一百 八十五里自 界首至太平 州一百三十 里自界首至 太平州三十 里</p>	<p>西北至東京 一千二百五 十里北至西 京一千七百 里至長安二 千五百里東 至潤州一百 八十里西至 江州九百里 烏江縣五千 里北至揚州 六百里合縣 九百里東 南至常州五 百里西至太 平州一百八 十里東至潤 州一百四十 里</p>	<p>西北至上都 二千六百七 十里西北至 東都一千八 百里東南至 常州一百七 十里北渡江 至揚州七十 里正南微西 至宣州四十 里</p>	<p>三里東南到 晉陵郡一百 九十六里西 南到宣城郡 界四百五十 里西北到廣 陵郡六十三 里東北到廣 陵郡界四百 九十五里去 西京二千六 百四十三里 去東京一千 七百九十八 里</p>







南京經緯度表

測 量 者	地 位	緯 度	經 度
徐家匯天文台蔡台長Chevalier	南京鼓樓	32° 03' 37".5	7 <sup>h</sup> 55 <sup>m</sup> 05. <sup>s</sup> 9
O.S.O.美國出版南京圖	南京鼓樓	32° 03' 37".3	7 <sup>h</sup> 55 <sup>m</sup> 07. <sup>s</sup> 5
天文研究所高平子	南京鼓樓	32° 03' 38"	7 <sup>h</sup> 55 <sup>m</sup> 06. <sup>s</sup> 2
陵園全圖	陵 園	32° 0' 46"	7 <sup>h</sup> 55 <sup>m</sup> 1. <sup>s</sup> 22

## 城 垣

首都之有城自越城始。

【肇域志】古越城按宮苑記周元王四年越相范蠡所築（越臺在聚寶門外西南角按圖經云城周迴二里八十步在秣陵縣長千里遺址類臺恐即范蠡所築臺也）在今瓦官寺南望國門橋西北郡國志云在縣南六里東甌越王所立吳王濞敗保此城復走丹徒晉王含以水陸五萬逼淮溫嶠燒朱雀航以挫其鋒遂潛師渡水大破含軍於越城南盧循犯建康劉裕恐其侵軼周虞邱進計

伐木柵石頭城。修治越城。齊崔慧景反。蕭懿入援。自采石濟岸頓越城。梁武師次新林。遣王茂據越城。城東南角近故城。望國門橋西北。卽吳牙門將軍陸機宅。故機入晉作懷舊賦。望東城之紆徐。卽此。寶錄注云。越城江上鎮。今淮水南一里半廢越城是也。今江寧縣尉廨後遺址尙存。與天禧寺相對。俗呼爲越臺。今聚寶門外報恩寺南小巷內是其地。

### 其次金陵邑城卽石頭城也。

【肇域志】楚金陵邑城。周顯王四十八年楚滅越。乃因山立號。置金陵邑。今名石頭城是也。秦始皇二十六年改爲秣陵縣。乾道志金陵邑城在清涼寺西。去臺城九里。南開二門。東開一門。史記楚威王大敗越。殺王無疆。盡取吳故地。圖考今石城門北岡巔削絕。皆城故區。

【建康志】引江乘地記云。石頭山嶺嶂千里。相重若一。游歷者以爲吳之石城。猶楚之九疑也。山上有城。因以爲名。後漢建安十六年吳孫權乃加修理。改名石頭城。用儲軍糧器械。今清涼寺西是也。【嘉慶府志】孫吳卽其地築城曰石頭城。卽今石城門。近清涼門處。隋置蔣州城。唐韓滉五城。皆相去不遠。

### 其次丹楊郡城。

【肇域志】引宮苑記。在長樂橋東一里。南臨大路。城周一頃。開東南北三門。今武定橋東南有長樂橋。蓋自聚寶門城東角之外皆是。漢元封二年置丹楊郡。至晉太康中始築城。宋齊梁陳因之不改。吳築都城。規模始備。

【實錄】吳黃龍元年徙都建業。築都城於淮水北五里。南朝因之。益勤營作。有曰冶城。吳冶鑄之地也。

【建康志】金陵有古冶城。本吳冶鑄之地。世說敘錄云。丹楊冶城去宮三里。今天慶觀卽其地。晉元帝大興初。以王導疾久。方士戴洋云。君本命在中。而中地有冶。金火相鑠。不利。遂移冶城於石頭城東。梁紹泰元年陳霸先使合州刺史立柵於冶城。

### 有曰東府城。晉宰相之所居也。

【建康志】晉安帝義熙十年冬。城東府在青溪橋東。南臨淮水。周三里九十步。去臺四里。簡文爲王時舊第。後爲會稽王道子宅。道子錄尙書事。以爲治所。時人呼爲東府。

【同治上江志】自後常爲宰相府第。今通濟門左右是其地也。

有曰西州城。晉刺史之所理也。

【建康志】卽古揚州城。漢揚州治曲阿。晉永嘉中遷於建康。王敦始爲建康。立州城。卽此城也。案建康實錄所置。西則冶城。東則運瀆。

【同治上江志】晉揚州刺史治所。胡氏曰。揚州刺史治臺城西。故曰西州。或曰城在臺城西。故名。宋大明中以東府爲諸王邸。西州爲丹陽尹治所。今府學西望仙橋一帶是也。有烏榜邨。建康志引圖經云。初立西州城。未有籬門。但立烏榜。遂以名邨。

有曰東宮城。宋太子之所宅也。

【肇域志】古東宮門。按宮苑記。南面正中曰承華門。直南出路東。有太傅府。次東左詹事府。又次東左率府。路西有少傅府。次西右詹事府。又次西右率府。東面正中曰安陽門。西對溫德門。西面正中曰則天門。西直對臺城。東華門。東率更寺。西家令寺。次西太僕寺。更西有典客省。

有曰倉城。宋儲蓄之所資也。

【建康志】在石頭城內。宋元嘉二十七年魏人至瓜步。丹陽尹徐湛之守石頭倉城。卽此。皆不出都城之內。

都城經東晉齊梁未嘗改築。城周凡二十里二十九步。在覆舟山南。淮水北五里。

【建康志】引宮苑記。

有門十二。

【史若川六朝故城圖考】郡城南面四門。中宣陽門。一名白門。次東開陽門。後改津陽。最東清明門。最西陵陽門。後改廣陽。一名尙方。北面四門。中廣莫門。陳改北捷。次西玄武門。齊改宣平。最東延熹門。最西大夏門。東面二門。中建春門。後改建陽。南東陽門。西面二門。中西明門。南閭闔門。案史屢言六門。而宮苑記之門迺有十二。建康志所謂六爲正門。六爲偏門者是也。吳是儀宅在西明門外。晉杜姥宅在宣陽門內宮門外。晉成帝杜后母裴氏所居。又宋沈慶之宅在清明門外。

【肇域志】古都城門。晉書成帝作新宮。繕苑城。修六門。實錄注云。六門都城門也。晉初但有陵陽門。

改爲廣陽門。內有右尙門。世謂尙方門。次正中曰宣陽門。本吳所開。對苑城門。世謂之白門。晉爲宣陽門。門三道。上起重樓懸楣。上刻木爲龍虎相對。皆繡栢藻井。南對朱雀門。相去五里餘。次最東曰開陽門。宋元嘉二十五年改爲津陽門。東面最南曰清明門。門三道。對今湘宮寺巷門。東出青溪橋巷。尙書下舍在此門內。正東曰建春。後改爲建陽門。門三道。〔晉書安帝紀。盧循入寇。廣武將軍劉懷默屯建陽門。庾亮傳。蘇峻反。亮與戰於建陽門外。〕正西曰西明門。門三道。東對建春門。卽宮城大司馬門前橫街是。最南曰閭闔門。南直對東陽門。詳考宮苑記。陵陽宣陽開陽三門。與實錄所嚮皆同。惟清明門在南面最東。而實錄乃在東面最南。今以宮苑記北對延熹門證之。卽實錄誤。又實錄云。正東曰建春。正西曰西明。宮苑記乃在東西面之最北。其最南又有東陽閭闔二門。〔晉書康帝記。葬成皇帝於興平陵。帝跣行至閭闔門。升素輿。至於陵所。〕蓋實錄都城止六門。而宮苑記之門乃十有二。宋紀獨載元嘉二十五年新作閭闔廣莫二門。其餘延熹玄武大夏東陽四門。不見建立之始。實錄元嘉二十五年四月新作閭闔廣莫等門。改先廣莫曰承明。開陽曰津陽。然則此六門皆同時作。史略之爾。然東西二門相對。實錄宮苑記皆云大司馬門前橫街。則知東西舊止二門。各正所嚮。後又增立二門。故以南北別之也。又按宋元凶劭作亂。閉守六門。於門內鑿塹立柵。齊建

元中始立六門。都牆梁侯景濟江，韋黯屯六門，皆止言六門，而元凶劭傳云：同逆先屯閶闔門外，臧質從廣莫門入，乃知六門爲正門，後所立六門，皆便門也。故史不載。閶闔廣莫等門，作於元嘉二十五年。元凶之亂，乃三十年云。宣陽門本洛京舊名，今中正街府軍營內小橋，當是其處。晉書成帝紀：蘇峻反，庾亮敗於宣陽門內。孝武帝紀：太元十四年秋七月甲寅，宣陽門四柱災。南史：宋明帝時，有人謂宣陽爲白門，以爲不祥，甚諱之。明帝紀：宣陽門民間謂之白門，上以白門之名不祥，甚諱之。尙書右丞江謐嘗誤犯，上變色曰：白汝家門，謐稽首謝，久之乃釋。西明門：宋武帝紀：徐羨之往西州，高祖嘗思之，便步出西掖門，及羽儀絡繹，追之，已出西明門矣。廣莫門：洛京舊名，晉書成帝紀：咸康元年三月癸丑，帝觀兵於廣莫門。王曇首傳：元嘉四年，車駕出北堂，使三更竟開廣莫門。宋書：臧質傳：率所領自白下步上，直至廣莫門。

內爲宮城，卽世所稱臺城也。周六里一百十步，有門八。

【方輿紀要】引建康宮闕簿云：吳大帝所築苑城也。晉咸和中，修繕爲宮，謂之宮城。世曰臺城。

【方輿崖略】孫吳六朝宮城，在漢府珍珠河之間。



【肇城志】臺城一曰苑城。本吳後苑城。晉成帝咸和中新宮成。名建康宮。卽世所謂臺城也。圖考今西十八衛以南。玄津橋大街以北。皆是在上元縣東北五里。周八里。濠闊五丈。深七尺。今胭脂井南至高陽樓基二里。卽古臺城之地。盡爲軍營及居民蔬圃。實錄注苑城卽建康宮城。吳之後苑地。一名建平園。又云臺城南正中。大司馬門。南對宣陽門。相去二里。宣陽卽苑城門。則臺城在苑城內。明矣。宮苑記云。古臺城卽建康宮城。本吳後苑城。晉咸和中修繕爲宮。晉書成帝紀。咸和四年兵火之後。宮闕灰燼。以建平園爲宮。輿地志云。都城南正中。宣陽門對苑城。其南直朱雀門。正北面宮城。無別門。乃知苑城卽宮城。在都城內。近北明矣。臺城南面開四門。北面二門。東西面各一門。宮城內有所立宮牆。周迴五百七十八丈。南面開二門。北面二門。東西面各一門。第三重宮牆。南面一門。東西面各一門。又云。同泰寺南與臺城隔路。今法寶寺及圓寂寺。卽古同泰寺之基。故法寶寺亦名臺城苑。以此考之。法寶圓寂二寺之南。蓋古臺城地也。晉書成帝時。蘇峻作亂。焚燒宮室。溫嶠以下。咸議遷都。王導固爭不許。咸和五年。作新宮。始繕苑城。六年。遷於新宮。卽此城也。唐史張雄使別將趙暉據上元。暉負其才。欲治臺城爲府。是此城唐末尙存。至楊吳時。改築而城遂廢矣。〔陳同甫言臺城東環平岡以爲安。西城石頭以爲重。帶玄武湖以爲險。擁青溪秦淮以爲阻。而地當南唐宮之東北。〕

在今上元縣東北府庫倉花牌樓等處。陳魯南金陵圖考證六朝司馬門在中正街。按六朝都城東阻於白下橋。卽今之大中橋也。中正街距大中橋甚近。臺城偏倚一隅。恐難立址。記又言六朝都城北距雞籠覆舟等山亦恐誤。晉元明成哀四帝陵並在雞籠山下。若城帶諸山。恐無倚城起陵之理。余臆斷六朝都城亦當如南唐。北止北門橋之南岸。玄圃華林樂游諸苑。或是城外離宮。未必盡括城內也。建康宮。晉成帝咸和七年新宮成。名曰建康。宮開五門。南面二門。東北各一門。宋文帝元嘉二年於臺城東西開萬春千秋二門。陳宣帝太建二年改作雲龍神武二門。按建康實錄注。南面二門。正中曰大司馬門。世所謂章門。拜章者伏於此門待報。南對宣陽門。相去二里。夾道開御溝。植槐柳。世或名爲闕門。近東曰闔闔門。後改爲南掖門。門三道。世謂之天門。南直蘭臺宮西大路。出都城開陽門。其北面平昌門。則上有爵絡。世謂之冠爵門。南對南掖門。宋永初中改宮城北平昌門爲廣莫門。元嘉二十五年改先廣莫門曰承明門。又云。南面端門。夾門南大鼓在兩塾之南。並三丈八尺圍。用開閉城門。日中晡時及晚。並擊以爲節。夜又擊之以持更。東西二門。考之實錄。已不可見。可見者惟南面二門。與北面一門而已。又按宮苑記。晉成帝修新宮。南面開四門。最西曰西掖門。門三道。三重樓。正中曰大司馬門。門三道。起三重樓。直對宣陽門。次東爲南掖門。宋改闔闔門。陳改

端門。南直對津陽門。北對應門。最東曰東掖門。門三道。南直對蘭臺路。東面正中曰東華門。門三道。晉本名東掖門。宋改萬春門。〔宋文帝元嘉二十八年正月於臺城東西開萬春千秋二門。〕梁改東華門。北面最東曰承明門。門三重。〔宋元嘉二十五年四月乙巳新作閭闔廣莫二門。改先廣莫曰承明。開陽曰津陽。〕本晉平昌門。南直對東掖門。東掖疑卽南掖。最西曰大通門。門三重。西面正中曰西華門。晉本名西掖門。宋改千秋門。梁改西華門。凡八門。比建康實錄所載多五門。梁天監十年初作宮城門。三重樓及門三道。又按宮苑記建康宮城內有兩重宮牆。南面開二門。西曰衙門。隱不見。南直西掖門。東曰應門。晉改名止車門。南直對端門。卽晉南掖門也。東面正中曰雲龍門。北面正中曰鳳莊門。近西曰鸞掖門。西面正中曰神武門。凡六門。第三重宮牆東直對牆。南面正中門曰太陽。晉本名端門。宋改爲南中華門。東面正中曰萬春門。直東對雲龍門。西對千秋門。西面正中曰千秋門。西對神武門。東對萬春門。凡三門。建康實錄皆不載。以宮殿證之。雲龍門是第二重宮牆東面門。對第三重宮牆萬春門。神武門是第二重宮牆西面門。對第三重宮牆千秋門。東西相望。按圖可考。足以想見臺城門闕之盛。然晉成帝時已有雲龍門。蘇峻作亂。前將軍羊曼率文武守此門是也。大司馬門。今西華門西大街。當是大司馬門處。〔梁紀湘東王曰。六門之內。自極兵威。注臺城

六門。大司馬門。萬春門。東華門。西華門。太陽門。承明門。三國典略。侯景攻臺城。燒大司馬門。後關舍人高善室。以私金千兩。賞將士。直閣將軍宋思領將士數人。踰城出外。灑水久之。火滅。景又遣持長柯斧入門下。斧門將開。羊侃鑿爲孔。以槊刺倒二人。斫者乃退。南掖門。宋書。臧質傳。薛安都程天祚等。亦自南掖門入。與質同會太極殿。生擒元凶。升平五年。南掖門馬足陷地。得銅鍾一。有二四字。楊公則自越城移屯領軍府壘。北樓與南掖門對。雲龍門。晉蘇峻之亂。丹楊尹羊曼勒兵守雲龍門。宋劉湛初入朝。善論政道。并前代故事。聽者忘疲。且入雲龍門。御者便解。駕左右羽儀分散。不夕不出。侍中司徒尙書令謝朓。足疾。不堪拜謁。乃角巾自輿詣雲龍門。神武門。一曰神虎門。晉書海西公紀。帝著白袷單衣。步下西堂。乘轎車出神獸門。晉書孝武帝紀。寧康三年十二月甲申。神獸門災。宋書傅亮傳。永初元年。爲中書令。直中書省。專典詔令。以亮任總國權。聽于省。見客神虎門外。每旦車常數百兩。宋書鄭鮮之傳。詣神虎門求啓事。齊陶宏景爲高諸王侍讀。奉朝請。旣而脫朝服。掛神虎門。上表辭祿。詔許之。宋武帝紀。性尤簡易。常著連齒木屐。出神虎門逍遙。平昌門。今成賢街南口。常是平昌門處。宋劉延孫爲尙書左僕射。疾病不任拜起。上使乘舟自青溪至平昌門入尙書下舍。

【六朝故城圖考】臺城南面四門。中大司馬門。次東南掖門。梁改端門。最東東掖門。次西掖門。北面二門。東平昌門。宋改廣莫。又改承明。齊改北掖。西大通門。東面一門。中東中華門。梁改東華。西面一門。中西中華門。梁改西華。其第二重宮牆。南面二門。東止車門。西衙門。北面二門。中風莊門。西鸞掖門。東面一門。中雲龍門。西面一門。中神虎門。其第三重宮牆。南面一門。中晉端門。宋改南中華。梁改太陽。北面一門。中徽明門。東面一門。中萬春門。北面一門。中千秋門。

吳時宮門。南臨淮水。有朱雀門。夾路台省相望。列植槐柳。

【肇域志】古朱雀門。宮苑記。吳立。初名大航門。南臨淮水。北直宣陽門。去臺城可七里。又按地圖。去宣陽門六里。名爲御道。夾開御溝。植柳。南渡淮。出國門。去國門五里。晉成帝咸康元年。更作朱雀門。對朱雀浮航。南渡淮水。宋大明五年。立馳道。自閭闔門至朱雀門。六年。又新作大航門。孝武太元三年。又起朱雀門。重樓皆繡。楯藻井。門開三道。上重曰朱雀觀。觀下門上有兩銅雀。懸楣上刻木爲龍虎。對立左右。宋大明五年。改爲右臯門。梁大同三年。復改朱雀門。以金陵圖考之。當在今鎮淮橋北左南廂。吳時自宮門南去。夾苑路至朱雀門。七八里。府寺相望。吳都賦。列寺七里。廡署恭布。見諸

志者曰三臺五省。故事三臺在城東南一里。宮苑記蘭臺在杜姥宅東南端門街。東逼東陽門橫街。謁者臺御史臺並在其內。故事五省在三臺路北。苑城記三臺五省。悉列種槐木。

又淮水南北兩岸。自晉以來。設籬門五十六。所謂之郊門。亦曰籬門。

【建康志】引宮苑記。舊京邑南北兩岸籬門五十六所。蓋京邑之郊門也。江左初立。並以籬爲之。齊高帝建元元年。有發白虎樽言白門三重門。竹籬穿不全。帝感其言。爲立都牆。本紀建元二年立六門。都牆是也。而世仍謂爲籬門。東籬門本名肇建籬門。在古肇建市東。西籬門在石頭城東。南籬門在國門之西。北籬門在覆舟山東。玄武湖東南角。有亭名籬門。又有三橋籬門。在光宅寺側。白楊籬門。石井籬門。在護軍府。西籬門外路北。齊東昏時。陳顯達舉兵。官軍敗之於西州。斬於籬門側。始安王遙光據東府反。使左興盛屯於東籬門。梁書何點與陳郡謝淪吳國張融會稽孔稚圭爲莫逆友。從第遁以東籬門園居之。稚圭爲築室焉。園內有卞忠貞家。點植花冢側。每飯必舉酒酌之。崔慧景與江夏王寶玄舉兵。東昏遣將軍左興盛率臺內三萬人拒慧景於北籬門。梁高祖起義。命陳伯之進據籬門。天監八年新作綠淮塘南岸。起後渚籬門。達於三橋。

渡淮五里有國門。

【肇域志】古國門。江寧圖考。宋于朱雀門之南。渡淮五里。又立國門。在長干東南。以示觀望。梁天監七年作國門于越門南。在今高座寺東南。潤橋北。越城東偏。

望國門。

【肇域志】古望國門。南史侯景反。帝令羊侃率千騎頓望國門。其地在越城東南。此六朝建置大略也。

隋平江南。城邑宮室。並從剗削。其遺蹟鮮有存者。

【建康志】隋開皇九年平陳。詔建康城邑宮室。並平蕩耕墾。

楊吳時跨淮立城。周圍二十五里。凡八門。

【五代史】梁貞明六年。徐溫遣陳彥謙城金陵。後唐長興三年。徐知誥復廣金陵城。周二十里。爲八門。東西南北四門而外。沂淮水而東者爲上水門。沿淮水而西者爲下水門。西之南曰柵寨門。又西南爲龍光門。

【建康志】建康府城周二十五里四十四步。上闊二丈五尺，下闊三丈五尺，高二丈五尺。內臥羊城，闊四丈一尺。楊吳順義中所築也。六朝舊城在北，去秦淮五里。故淮上皆列浮航，緩急則撤航爲備。吳沿淮立柵，前史所謂柵塘是也。至楊溥時，徐溫改築，稍遷近南，夾淮帶江，以盡地利。城西隅據石頭岡阜之脊，其南接長干山勢，又有伏龜樓在城上東南隅，自開寶尅復昇州，城郭皆因其舊。今府城八門，由尊賢坊東出曰東門，由鎮淮橋南出曰南門，由武衛橋西出曰西門，由清化市而北曰北門，由武定橋泝秦淮而東曰上水門，由飲虹橋沿秦淮而西，出折柳亭之前，曰下水門，由斗門橋西北出曰龍光門，由崇道橋西出曰柵寨門。

【肇域志】引乾道志云：柵寨門在城西門近南，鑿成立柵，通運瀆，後置閘以洩城內水入江。

### 內爲子城。

【方輿紀要】周四里有奇，亦曰牙城，有東西南三門，而無北門，蓋稍遷近南矣。

南唐都城因楊吳之舊，改子城曰宮城。



【建康志】晉天福二年徐知誥改牙城曰宮城。

【客塵贅語】南唐故宮在今內橋北。上元縣中兵馬司盧妃巷是其地。相傳內橋爲宮之正門所直。南宋行宮亦在此地。改內橋爲天津橋。而橋北大街東西相距數百步。有東虹西虹二橋。東虹自上元縣左北達娃娃橋。有石嵌古河遺跡。西虹在盧妃巷西。穿人家屋而北達園地。亦有石嵌河蹟。土人言此南唐護龍河者是也。自盧妃巷北直走里許。又有一橋。亦名虹橋。而東虹西虹兩橋北達之水環絡交帶。俱縮殺於此。想當日宮內小河四周相通。形蹟顯明。第近多湮塞。不復流貫耳。南唐都城南止於長橋。北止於北門橋。蓋其形局前倚雨花臺。後枕雞籠山。東望鍾山。而西帶冶城石頭。四顧山巒。無不攢簇。中間最爲方幅。而內橋以南大衢直達鎮淮橋。與南門諸司庶府拱夾左右。垣局翼然。當時建國規模。其經畫亦不苟矣。

【肇域志】南都城高。堅甲於海內。自通濟門起至三山門止一段。尤爲屹然。聚寶門左右皆巨石砌至頂。高數丈。吾行天下。未見有堅厚若此者也。陸游老學庵筆記言建康城。李景所作。其高三丈。因江山爲險固。其受敵爲東北兩面。而濠塹重複。皆可堅守。至紹興間已二百餘年。所損不及十之一。按志言國初拓都城。自通濟門東轉北而西。至定淮門。皆新築。通濟門以西至清涼門。皆仍舊址。然

則前所言堅固巨石者。當猶是景之遺植也。

宋室南渡。號子城曰皇城。略加修治。規畫不改。

【建康志】紹興初略加修固。乾道五年留守史正志因城壞復加修築。增立女牆。景定元年大使馬光祖以開濠之土。培厚城身。創硬樓四所。一百七十八間。又於柵寨門創甕城。及硬樓七間。門六扇。皆裹以鐵。圈門一座。址以武石。臺二座。鐵水窗二扇。

城濠濠四千七百六十五丈有奇。以深丈五闊三十丈爲率。城之外。濠之裏。皆築羊馬牆。其長如濠之數。

明洪武二年始建都城。六年八月工成。迺益廓而大之。東連鍾山。西據石頭。南阻長干。北帶後湖。凡周六十有一里。

【南京之地理環境】南京城周舊稱九十六里。其實祇有六十一里。但其長度已爲世界第一。城之高度有在六十呎以上者。最低亦有二十呎。平均在四十呎以上。垣頂之闊。除一小段外。皆在二十五呎以外。最廣處達四十呎。且已鋪石爲道。城以花岡石爲基。巨磚爲牆。又以石灰秫米錮其外。故

任指一處擊視之。皆作純白色。是以崇垣屹立。歷數百年巍然無恙。

【肇域志】引提督劉良佐疏。城周五十七里五分。垛口一萬三千六百一十六個。窩鋪二百座。

有門十三。

【洪武京城圖考】惟南門大西水西三門因舊。更名聚寶石城三山。

南曰正陽門。

【南都察院志】本門衝要。東至朝陽門界。西至通濟門界。長九百零八丈。垛口一千三百二十六座。城下門券一層。月城一座。

正陽之西曰通濟門。

【南都察院志】本門衝要。東至正陽門界。西至聚寶門界。長五百一十一丈七尺。垛口七百四十四座。城下門券四層。

又西曰聚寶門。

【南都察院志】本門衝繁。東至通濟門界。西至三山門界。長九百五十三丈五尺。垛口一千二百零

二座。城下門券四層。

西南曰三山門。

【南都察院志】本門衝繁。南至聚寶門界。北至石城門界。長七百一十五丈。堦口八百六十四座。城下門券四層。右邊水關一座。

曰石城門。

【南都察院志】本門衝繁。南至三山門界。北至清江門界。長三百九十七丈。堦口六百五十四座。城下門券二層。

西曰清江門。

【南都察院志】本門幽僻。東至石城門界。西至定淮門界。長七百二十五丈。堦口一千五十座。

清江之右曰定淮門。

【南都察院志】本門幽僻。南至清江門界。北至儀鳳門界。長一千七十五丈。堦口一千五百二十八座。

曰儀鳳門。

【南都察院志】本門衝要。南至定淮門界。北至鍾阜門界。長五百八十丈。堞口八百座。城下水洞二座。

由儀鳳門迤邐而北。曰鍾阜門。

【南都察院志】本門荒僻。南至金川門界。北至儀鳳門界。長五百十四丈五寸。堞口七百五十座。

又北曰金川門。

【南都察院志】本門衝要。東至神策門界。西至鍾阜門界。長七百三十五丈。堞口一千零五十座。

曰神策門。

【南都察院志】本門荒僻。東至後湖小門界。西至金川門界。長九百九十五丈。堞口一千五百五十九座。西邊方堞六十四座。以鎮後湖。下沙外面甃城方堞一百零八座。以映北固山。

曰太平門。

【南都察院志】本門衝要。東至朝陽門界。西至後湖小門界。長八百四十五丈。堞口一千三百二十

七座。本門券上城頭。實砌垛口三十一座。

### 東曰朝陽門。

【南都察院志】本門僻靜。南至正陽門界。北至太平門界。長七百五十四丈五尺。垛口一千零五座。城下水關一座。

【金陵古今圖考】自舊東門外截濠爲城。沿淮水北崇禮鄉地。開拓八里。增建南出者二門。曰通濟。正陽。自正陽以東。而北建東出者一門。曰朝陽。自鍾山之麓。曰龍廣山。圍繞而西。抵覆舟山。建北門。曰太平。又西據覆舟雞鳴山。〔卽雞籠山〕綠湖水以北。至直瀆山而西八里。又建北出者二門。曰神策金川。自金川北繞獅子山。〔卽盧龍山〕于內。雉堞東西相向。亦建二門。曰鍾阜儀鳳。自儀鳳迤邐而南。建定淮清涼二門。以接舊西門而周。東盡鍾山之南岡。北據山控湖。西阻石頭。南臨聚寶。貫秦淮於內外。橫縮屈曲。計周九十六里。

### 外垣倍焉。

【肇域志】引明太祖實錄。洪武二十三年四月庚子。置京師外城門。

【南京之地理環境】外郭周圍約一百二十里。今岡阜絡繹。俗呼爲土城頭者卽此。門有十八。東六。曰姚坊。

【同治上江志】有慈仁寺。舊名戒壇院。宣德二年重建。見南都察院志。今廢。

曰僊鶴。

【同治上江志】有僊鶴觀。南都察院志。漢建。萬曆間重修。今廢。

曰麒麟。

【同治上江志】有本業寺。實錄。梁天監中建。本釋靜玉捨宅。南唐保大間重修。有唐乾德中碑。謝靈運墓在焉。惠連墓亦與寺相近。又有普濟寺。金陵新志載實錄。梁頭陀寺。在蔣山頂後。徙置山下。宋治平間改額普濟。今寺名正同。而地亦相近。或卽古頭陀寺也。今並廢。又張莊節公可大墓。在侯家塘。坦然先生周文煒墓。在鎖石邨。並麒麟門外。

曰滄波。

【同治上江志】有隱靜寺。黃楊樹高丈許。大可數圍。僧云。建寺時所植。寺創自劉宋時。見朱應昌洗

影樓集。今廢。

### 曰高橋。

【同治上江志】有神祇壇。又有莊嚴寺。呂志案謝尚捨宅造莊嚴寺。在城中竹格渡。宋大明中路太后別造莊嚴寺於城西南樂園。改謝寺爲謝鎮西寺。謝寺經陳太建元年燬。宣帝敕改興寧寺。不知何年徙此。今並廢。又有陳高祖萬安陵。在高橋門外。古彭城驛。今名沙子崗。又名石馬衝。石獸見存。見朱緒曾北山集。

### 曰雙橋。南六曰上方。

【同治上江志】有玉虛觀。舊說吳時建。南唐保大構殿宇。明萬曆重修。今廢。

### 曰夾岡。

【同治上江志】有明國子監司業景瑒墓。袁志有到駕橋。因明祖駐蹕得名。俗呼爲宋家橋。

### 曰鳳臺。

【同治上江志】有元費太初。明鄭國公馮國用。忻城伯趙彞。太子少保童軒。僉事沈琮諸墓。又有白



雲寺。一名永寧寺。金陵瑣事有蒼菊花一叢。迺三寶太監西洋取來者。花瓣似蓮花。淡黃。佛經云。蒼菊花作金色者是也。又有白家湖。去鳳臺門外十里。見客座贅語。

### 曰馴象。

【同治上江志】有馴象街。修志洪武中。牧象於沙洲鄉道。經此故名。一名宰相街。相傳王溥曾居此。後爲經廠庵。明永樂皇后建。賜碧玉鎮殿。西洋槐二株。刻藏經板貯內。今廢。又有竹西書院。萬曆中。余中丞大成立。見金陵詩匯。

### 曰大安德。

【同治上江志】有天隆寺。寺內有象皮鼓。甚大。見北山集詩注。又有浙東會館。今廢。

### 曰小安德。

【同治上江志】有普化寺。夏國公顧成墓在焉。又有南寧伯毛元。安慶守備楊銳諸墓。

### 西南二曰石城關。曰江東。

【同治上江志】舊有黃侍中祠。見杜芥些山集。又有崇明會館。

北四曰外金川曰佛寧曰觀音。

【同治上江志】有上元縣丞署。今未建。又有清真寺。乾道志云。舊名清元寺。梁大通年建。後廢。唐大中間復建。有梁時佛像。宋建炎中燬。明重修。今廢。

曰上元。

【同治上江志】有新設長江水師金陵營參將署。

案金陵古今圖考。僅載十五門。志雙橋石城關外金川三門。肇域志安德不分大小。無石城關。爲十六門。今依同治上江志引南都察院志。

郡城之東。鍾山之陽。皇城奠焉。

【肇域志】皇城居極東偏。正門曰洪武。與都城正陽門直對。在宋元東城之外。燕雀湖地。其西安門以北宮牆。卽古都城之古址。東出青溪橋處也。

【鍾南淮北區域志】洪武初。將建宮闕。卜地于山陽。填前湖而築之。前湖卽太子湖。一名燕雀湖。梁昭明遺迹也。今旣填塞。猶留一泓於城外。周以紫禁城。正南曰洪武門。今圯。以正陽門當之。

轉而向東者曰長安左門。再北曰東華門。向西者曰長安右門。再北曰西華門。正北曰北安門。俗稱厚載門。此外圍之六門也。宮門向南第一重門曰承天門。內東太廟。西社稷壇。二重門曰端門。端門



北有左右闕門。古曰象魏。

三重門曰午門。午門以內

爲大內。由魏闕中分而東

西者曰左掖門。右掖門。轉

而向東者曰東安門。向西

者曰西安門。正北曰玄武

門。此內圍之六門也。午門

前後有護城河二道。橋其

上。數各五。曰內五龍橋。外

五龍橋。其在東長安門外者曰青龍橋。在西長安門外者曰白虎橋。以象天津之橫貫焉。午門之內曰奉天門。左曰東角門。右曰西角門。門皆有樓。東角之南曰左順門。西角之南曰右順門。左順門之

南有文淵閣。再東有文華殿。右順門之西有武英殿。奉天門內居中向南者曰奉天殿。〔明方正學孝孺被刑時血迹石數塊。今已起立。而以屋覆之。〕殿旁左向西者曰文樓。右向東者曰武樓。南北迎屬。穿堂上有滲金頂者曰華蓋殿。殿旁東曰中左門。西曰中右門。再北曰謹身殿。殿後居中向南。爲乾清宮之內門也。門外左右金獅各一。門內丹陛數重。爲乾清宮大殿。殿左曰日精門。殿右曰月華門。殿之東西有斜廊。廊之後左曰東暖閣。右曰西暖閣。皆南向。再北則穿堂。居中圓殿曰交泰殿。滲金頂如華蓋殿式。再北曰坤寧宮。皇后所居也。又有二殿曰柔儀春和別殿也。〔以上故宮規制。皆據陳沂南畿志舊志及酌中志。〕太子講學處曰大本堂。疑在文華殿之側。前朝後寢宮城之大概如此。成祖北遷。燕京宮室。猶彷彿金陵之制焉。

### 清設省治。閉清涼鍾阜。定淮金川四門。

〔新京備乘〕按明季金川鍾阜儀鳳門塞。清初神策清涼〔卽清江〕門亦閉。順治間總化鳳開神策門。殲海寇。因改名得勝門。同時他將開儀鳳門出。迄今二門開。金川鍾阜清涼仍塞。定淮門道光中塞。光緒末端甸齋制府建寧省鐵路軌線。由下關貫金川門。直達中正街。故金川復開。

廢皇城爲駐防城。于其西一面起太平門。沿舊皇城至通濟門。添造城垣。闢二

門以通出入。爲滿州官兵屯駐之所。〔據新京備乘〕

〔鍾南淮北志〕本朝定鼎。宮闕旣廢。午門以外。遂改爲駐防營。順治中建將軍都統二署於中。滿洲八旗分屯左右。各立屋宇。星羅棋布。

太平天國築堅壘于鍾山。號曰天保城。又於迤西北築地保城。

清末於清江定淮二門間。闢草場門。神策太平二門間。闢豐潤門。

〔新京備乘〕清宣統二年江督端方就城北建公園。及籌辦勸業場。特闢一門。以通後湖。後張人駿繼任江督。竟其功。張豐潤人。故以豐潤命名。

外郭舊多頽壞。惟高橋滄波江東二三處尙存。同光後但見高阜絡繹。〔據新京備乘〕

辛亥革命。駐防城燬。僅存午朝西華二門城券而已。民國十年開海陵門。十八年就武定橋迤東闢武定門。廿年就石城門迤北闢漢中門。而改聚寶曰中華。正陽曰光華。朝陽曰中山。太平曰自由。神策曰和平。儀鳳曰興中。豐潤曰玄武。

海陵曰挹江。並加修建。民間多呼正陽爲洪武。聚寶爲南門。三山爲水西。石城爲漢西。〔或作旱西〕其本名反鮮知者。蓋自明建城至今。歷五百餘年。尙巍然無恙。稱世界雄城之冠。豈不懿哉。

首都志卷二

街道

東箭道	小獅子巷	籠子巷	國府東街	大陸城巷	中山東路	名稱
					中山路二段	原 有 街 名 稱 仍 舊 者 不 錄
					第一警察局	現 有 官 署 機 關
				有昆盧園		事
						蹟

街 道

小隍城巷								
學堂巷								
宗老爺巷						行政院		崇禎中學政宗敦一居此故名金陵詩匯明季宗 氏有二一為宗名世南人也萬曆進士關第于杏 花邨一為督學宗敦一北人也居城之北今石板 橋旁有宗老爺巷乃北宗也
四興里								
國府西街								
西箭道								
滋大里								
黃泥巷								
國府路						國民政府 第九師黨部 計處 文官處 行政院 參軍處 主		
閨閣祠								



國府路	石板橋	梅花巷	如意橋	如意里	荷花巷	碑亭巷	右一局一所	行宮東街
大倉園					荷花塘			中山路二段
實業部					第一黨部 中國分局 國際勞工		第一警察局大行宮分駐	
明大倉在此故名	有督標左營守備署又有關中表忠祠見南都察院志今廢		程綏莊先生居此見小倉山房文集		有城守左營白下瑣言城守營副將頭門大堂宅門三處皆有石獅而形相大于他處其地為岐陽王府故制度不同如此	待徵錄八月梅花草堂在碑亭巷侯康衡太守宅中梅樹八月開花皆綠夢梁聞山以名其堂又有環勝閣背廣文所建見湯貞愷公詩今廢鐘南淮北區志清豫魏王初下江南秋毫無犯城人立碑於巷以誦功德川亭覆之	呂志向為織造解無祖南巡時駐蹕于此乾隆十六年大吏改進行殿有綠靜樹聽瀑軒列春室鏡中享塔影樓彩虹橋釣魚臺諸勝	



新安里	新民坊	魚市街	吉昌里	虹板橋	雙井巷	小紗帽巷	嚴家橋	將軍巷	老虎橋	三星里	成進里
			協昌里								
								第一警察局將軍巷分駐所	江蘇第一監獄		

居安里									
唱經樓									明永樂仁孝皇后建
安樂里									舊有撲園熊孝感別墅韓墓廬以為有武陵柴桑之勝是也後為里人朱淵所得改曰亦園見待徵錄瀾莊恪公會祖也
沙塘園							國立中央圖書館		
周必由巷									
天安里									
北門橋	北門橋北								
長康里									
都司巷	尖角營								
寧興里									
蔡巷							察哈爾省政府駐京辦事處		

右一局三所	三眼井	衛巷	大紗帽巷	蓮花橋	通賢橋	浮橋	成賢里	成賢街
						浮橋北		
								教育部中央研究院 自然歷史博物館
	白下瑣言在北門橋東		周鸚鵡家凌雲臺十三峰七賢峰諸勝見真隱 野步廊花迎梅門藤七賢峰諸勝見真隱 書步廊花迎梅門藤七賢峰諸勝見真隱 延絳山房商周敦五十年尚友之齋 琴書屋琴清月滿軒畫樓遺我書齋吟改 有潘思毅公宅又有湯貞愨公琴隱園有十二 其北有春水園曹愷堂別業也湯貞愨薛蓮花橋 北石橋東是也					華城志引南畿志在國學前東西街皆有石坊集 賢庵側遺址尚存又有浴賢庵成賢庵皆明大學 諸生會文之所

北門橋	陸家里	國府路	唱經樓 西街	中山路	估衣廊	張家菜園	薛家巷	韓家巷
北門橋南	陸家巷	半邊街		中山路三段	沐府西街(一部)			
	第一警察局韓家巷分駐所			司法院 司法行政部	交通部南京無線電台 韓家巷分駐所估衣廊衣派 出所		陸軍大學	揚子江水道整理委員會
北門橋西古武勝坊也一曰清化市濼海詩云 榮天和質庫王四郎酒肆王甘陳角梳 結社于此有明矣交石尚書宅見客座 庵曰定林翁侯先讀書也又有義井石刻 北門橋東舊有元帝廟相傳聖像乃唐井 上所供者後移像于此見客座賢語今廢	待徵錄陸家巷有耿天臺祠祠後有依仁齋施恩 山有記今廢				有安樂侯府見南都察院志 白下瑣言城內有 三故衣廊一在花市之南一在斗門橋之西一在 北門橋之南其地多故衣舖故名今惟北門橋之 南故衣廊尚仍舊名		有妙相庵曲檻臨風空享枕兩疏花幽竹明瑟有 致亂後園林此為獨完 兩壁石刻甚多為威毅 伯曾公國荃生祠	

燕慶坊	中山路	興樂里	興業里	右一局四所	花家巷	廊後街	吉兆里	吉兆營	匯文里	同仁街	魚狀元巷
	中山路二段	鴨子塘								堂子巷	
						南京市第一區公所					

肚帶營	田吉營	鄧府巷後	雞鵝巷	相府營	永貞里	鄧府巷	泰平里	安將軍巷	上乘庵	國府路	糖坊橋
										沐府西街駕御橋	沐府西街(一部)
				青海七呼圖克圖駐京辦事處					計政學院	第一警察局國府路分駐所	
			明馬士英宅在此			以寧河王鄧愈府得名				東接黔寧王府故名	糖坊橋東有炳熙邨司馬退園糖坊橋西有臨淮侯府見南都察院志
									康熙中里人何夢篆修邑志于此		



街  
道

中山東路	抄紙巷	右一局五所	青雲里	青村	青石街	白井廊	竟成里	香鋪營	同慶里	廊東街	虹廟
中山路二段										廊背後	蹠布坊

景賢里	三益里	廖家巷	中正路	壽康里	羊皮巷	洪武路	鐵湯池	忠林坊	天印庵	劉軍師橋	淮海路
老王府後										糖坊橋	老王府後改
				首都新聞檢查所	第一警察局羊皮巷分駐所		全國經濟委員會 財政部鹽務署				
							里人渡志珪書額				

中山東路	金湯里	玉池里	淮海路	銅井巷	王家巷	右一局六所	決醒里	正洪街	同賢里	破布營
中山路二段		中山路二段	龔家橋松濤巷							
財政部			京市食鹽覆查所							
				舊說銅井庵在鑾駕庫東庵有井以銅為底下通大江中水如鼎沸魚鱗隨水上下焉疑即此處國朝何左車李居此有依綠園見金陵詩匯						



五老橋	桃源邨	三十四標	右一局七所	延壽里	黨公巷	游府西街	吉祥里	太平路	裕祿里	楊公井
						首都電話局			太平街	
						<p>燬于火</p> <p>有樓極高相傳即百尺樓遺蹟乾隆初年猶存後</p> <p>以內監黨存仁名見符徵錄引盛敏耕軒軒居崇</p> <p>有督標左營游擊署白下瑣言黨公巷姓宅</p>				

磨盤路	紅花地	文壽里	文華里	文昌巷	洪鑫里	和平里	松蔭里	太平路	白菜園	壽星橋
磨盤街								吉祥街 花牌樓		
	警廳警務所									第一警察局壽星橋分駐
								吉祥街本名義祥俗曰吉祥 花牌樓常府四牌樓也一名雅 守璋煜以其守更嚴肅改是名 險里道光中李太		唐仲冕寓于此有小東園有 金陵山館購餘十年有木瓜 奇而香落實甚夥百年前物 因以名軒也今始見其連理之

後中山門街	半山園	太平里	大悲巷	右一局八所	大楊村	科巷	瑞麟里	耕心里	利濟巷	鷹坊巷	水巷	
							舊有游擊守備二署			舊離子巷也在西華門街南衛巷西有大陽溝		濱淮

又一村	漢府街	西華巷	砲標	馬標	培裕里	大高里	鼎新里	黃家塘	太平橋南	太平橋
		狗兒巷								
		建設委員會招待所							第一警察局大悲巷分駐所	
	呂志明 洪武初封陳友諒子為漢王居之清為織造局 外後徒高麗永樂封子高煦為漢王居之清為織造局									



御史廊	珍珠橋	右一局九所	梅園新村	寧澹邨	紫禁城	黃埔路	雍園	桃源新村	水晶台	竺橋
						內政部衛生署 軍軍官學校 中央陸				所 大悲巷分駐所竺橋派出
一作御賜吳梅邨遇南岡叟詩里正持府帖食在御賜處是也	跨珍珠河故名有清林古度宅金陵詩隱古庶舊家華林園側有亭樹林泉之美後別卜數椽珍珠橋南陔巷掘門蕭然自得									客座贅語武定侯竹園在竹橋西漢府之後

武廟開	九華村	荷包套	北儀門	軍校和 平里	太平門	花紅園	顧家巷	打靶場
					警廳太平門稽查所 出所 平橋北分駐所 太平門派			
即後湖水入城處				武志小教場呼小替古樂遊苑也清為綠營副 練之所及三年大比閱試諸生藝勇于此康熙二 十三年聖祖南巡閱將士宴于教場二十八年南 巡賜江寧文武將士宴于教場有御製詩乾隆十 五年教場中武閱兵暨及四十五年至三十九年 次奉皇太后鑾輿南巡及四十五年三十九年皆 于此閱武	礮域志太平街在太平門南			

皇城角	半山園	楊家胡同	大影壁	富貴山	文德里	文昌橋	晒布廠	蘭園	飲水橋	太平橋北	演武廳
								覽稼新村改			
						太平橋分駐所文昌橋派出所				第一警察局太平橋北分駐所	
			清有督標中營都司署								

街 道

馬路街	棉鞋營	五福巷	右一局十所	後宰門	草棚大院	藍家莊	九華山	磨坊巷	太平橋	佛心橋
		五福街								
雲南省政府駐京辦事處										
吳景周宅	又正丞相羅茲芬住馬路街前江寧布政司理事	朱緒曾北山集袁古香居馬路街家有臥雪堂三層樓角高與樓齊又黃處稷亦居此築千頃堂藏書數萬卷有千頃堂書目賊情彙纂地官	鍾南淮北區域志有管孝廉同宅其書室名因寄軒今皆不知其處			疑以涼國公得名				

街 道

馬府街		南京女子中學	待徵錄引澹墨小紀鄭和本姓馬家于此故名有 新安會館
三畏里			
細柳巷		南京女子中學分院	
福安里			
三山里			
太平巷			
忠義坊			
敦厚里			
申家巷		警廳申家巷分所	
紺花巷		第二警察局	
城左營			
益元坊			

鍋底塘	邀貴井	西八府塘	八府塘	白下路	右二局一所	沙塘灣	槐蔭里	新晉里	上理邨	九蓮塘
			西八府塘 東井巷	中正街						
			第二區公所 南京中學							
			塘有永康侯宅見南都察院志疑此為章榮傳之青	賊情彙纂北王章昌輝先住富室季性家移住中 正街前湖北巡撫伍長華新宅 又國伯章元玠 住中正街前河南巡撫播鐸之宅						

琥珀巷	西井巷	立法院街	仁昌里	復興巷	手帕巷	斛斗巷	東井里	東昇里	傅家菜園	葛家菜園
		斛斗巷								
		立法院		訓練總監部						
		張侯府在大中橋囊存巷內蓋前明真國公放府 今桐城劉氏賃房之侯諱勇康昭開以征三藩功 封世襲（按侯府後為張鳳綸購居民園來歷 次駐兵今為立法院址係向張氏後人和賃者）								

九兒園	西文思巷	東文思巷	致和街	岩巷	西釣魚巷	東釣魚巷	釣魚巷	建康路	文正橋	祥瑞里
							西釣魚巷	淮清橋 太平里		
						警廳釣魚巷分所		寶業部國貨陳列館		
		有布政司理問署	肇域志致和街舊名清平橋街又有務公街和學街時雅街存義街里仁街今不能定所在				舊有木匠坊飲酒亭洪武中立今廢見南都察院志			

右二局二所





右二局三所

中正巷	昇平巷	閨奩營	廣藝街	牙巷	衙缺巷	曾公祠	五馬街	門帘橋
中正街								
	內橋郵政支局		警廳廣藝街分所			蒙藏委員會 獻祀巷小學		南京中學
			<p>紫城志引附畿志廣藝街在上元縣治四舊名細                  柳坊一名武勝坊南都察院志舊存心堂程純                  公書館明嘉靖中今存廣藝街又有福建田文                  獻會館明嘉靖中今存廣藝街北有斗姥宮倉                  乾隆中建嘉靖中今存廣藝街北有斗姥宮倉                  道士禮星之所                  淮南北區域志街北有斗姥宮倉</p>					有鍾山書院

白下路	馬號	晒廠	昇平橋	北首巷	南首巷	李家實巷	穆家巷	寧中里	廳後街	廣藝巷	昇平里
中正街 珠寶廊					宰豬巷					衛巷	水巷
昇平橋											
警廳特務第二中隊 警廳特務警	江蘇國民黨直屬江寧自治縣執行委員會		昇平橋小學						江蘇教育經費管理處		
			有鍾山坊在昇平橋東								

街  
道

		<p>察大隊 警廳保安警察 大隊 警廳白下路東段 分所</p>	
太平路	門帘橋	<p>蒙古各蒙旗聯合駐京辦事處 寧夏省政府駐京辦事處</p>	
中正路		<p>警廳偵探隊部 警廳偵探第一組</p>	
洪武路	盧妃巷		<p>金陵詩雅明世宗妃盧氏所居故名一名美人巷 見應天志舊有致園全椒江氏所創園中石甚奇 見王嘉言絨庵詩鈔今廢</p>
朱雀路	四象橋		<p>舊有董文恪公祠今廢</p>
建鄴路	珠寶廊	<p>賑務委員會</p>	<p>明曰珠市一名大市街舊名來道街本名石城坊 又名敦化街 賊情彙纂國兄洪仁發際珠市前 四川布政使李宗傳宅</p>
中華路	內橋		<p>古天津街也柳志居詩話方正學蘆山陰唐之淳 拜侍讀同纂鑑戒錄舍于此</p>
右二局四所			
小火瓦巷	堂子巷		
壽寧邨			

程閣老巷										
宰牛巷										
火瓦巷								南京市食鹽覆查所		
李家巷										鍾南淮北區域志程閣老巷旁為一鵝李家巷閣老報以一鵝故有此名
八條巷										
紫金坊										
長治里										
娃娃橋								南京市第二區黨部		
養濟院										
金鑾巷										
武學園								南京市財政局屬宰稅東區徵收處 駐京辦事處 貴州省政府		野獲編明初請退未行立武學自建文始今廢為園嘉慶中尙有留都師帥額

街 道

瑜園	二條巷	頭條巷	四條巷後	右二局五所	中正路	洪武路	和會村	太平路	平安里	濟生里	西方巷
							盧妃巷		太平街		
											財政部關務署辦公處 警廳龍王廟分所

仁孝里	四海里	小楊村	非園	常府街	復興里	四條巷	仁壽里	四維里	三條巷	蕉園
						西藏駐京辦事處 師章嘉呼圖克圖辦事處			首都警廳三條巷分所 青海省政府駐京辦事處 三條巷小學	
北山詩話趙拱辰性純孝居四華門之三條巷子 自明孝成至皆以舉稱鄉人表其里曰仁孝				以開平王府得名見南都察院志有倭殿堂府舊址也 有九蓮塘呂志在常府北為常府園池					有文昌宮 賊情疑墓冬官正丞相賓福壽住三條巷前河南 陝州李溟宅	

破瓦巷		
仁義里		
復成倉	南京市工務局材料處	
慶雲坊		
文昌宮		
良友里		
樹德里		
安康里		
桐蔭里		
文昌里		
光明里		
六合里	甘肅省政府駐京辦事處	



中山東路	東廠街	西華門	順德邨	英威街	右二局六所	光裕里	永安里	春和里	三益里	松園	靜里
				天津橋							靜希里
建設委員會 首都電廠 逸仙橋小學	導淮委員會 警廳東廠 街分所										
	呂志蕙有東西兩廠以闡寺爲之稱爲內守備兩廠相連在復成橋東	舊有忻誠伯府誠意伯祠王陽明祠許直君祠惠德祠見南都察院志又有浙江會館									

御道街	中山東路	二門崗	將軍署	午朝門	中山前街	東安門	右二局七所	二門崗	將軍署	天津橋灣	西華苑
	南京古物保存所 中山門稽查所 警廳			紫禁城	中山前街						
				警廳中山東路分所							

標營	尙書里	市民住宅	八寶前街	小棚口	菜市口	光華門	大光路	右二局八所	九板橋	迴龍橋	李府街
				小門口			光華西街				
			禁烟委員會			警廳光華門稽查所	首都警廳大光路分所				
											以岐陽王居此故名

右二局九所	光華東街	御道街	尙書巷	八寶後街	菜市巷	生計處	都統巷	五馬橋	白虎橋	大陽溝	藍旗街
					菜市口		雙龍巷				
			明崇禎街也倪尙書岳居此故名							自壽星橋來呂志謂此即青溪故道也	

東關頭	濟水巷	裘家灣	三道城圈	二道城圈	一道街	通濟門街	復成橋	廣嚴里	體育里	公園路
	水巷						公園路			
						警廳共和門分所 共和門稽查所	市立歷史博物館 監察			監察院 江蘇省立南京 公民衆教育館 江蘇省立 公共體育場 支那內學
							有復成倉故名			

公園路後											
通濟門											
外大街											
米行街											
水巷子											
塘子巷											
吸水閘											
扇骨營											
東城根											
四方城											
新民村											
雙橋門											
七里街											

有先農壇又有製造火藥局舊有聽竹軒李疑所  
居方正學有記見北山詩注

貢院西街	貢院街	西城根	白下路	九龍橋
		右二局十所	大中橋	
	市自來水工處 量衡檢定所 局貢院街分駐所 第三警察			審計部 清潔總隊 東路 分隊 大中路 中學 車站 大橋小學
鳳和鬱振鷺諸額 仿浙省五路諸名額 字皆程春海文正公重法更關東四二年門以試生擠起 外旁招俊父緒登黃良及內龍門詳見西北山集大門 于明遠朱下為貢院丞與神非特代夫傳而呂志以死葬 為元集慶路行書丞相與史大婦壽皆且忠 尹王弼碑可據紀明見御史傳而壽皆且忠 來衛揮陳彬家沒衣衾同知德堂有懸以府 于明樂中乃籍也為貢院同知德堂有懸以府 代此下皆人深尺餘鎔瓦錫之器多乃知 七筋數十又尺餘鎔瓦錫之器多乃知 青溪之南穴地為數尺之下見瓦器多乃知 舊為蔡厚宅南窗紀談云蔡寬夫治第于金陵				前有白下寺待徵錄寺久廢為普濟禪院後江寧 張茂才瀨訪得舊額書白下寺建隆十四年諫 大夫寇準立乃復斯名

市府路	明遠樓街 衡鑑堂街 文坊東街 西街	建康路	奇望街	龍門街	龍門西街	仁元里	夫子廟
南京市政府 市財政局 市工務局 市社會局 市審查委員會 市戲園審查委員會 市第三區黨部	實業部 國貨陳列館 奇望街郵政局 西藏班 駐京辦事處 南京特別市黨部			南京立圖書館 市立圖書館 自來水工程處 利工處 廟小學	<p>于補宅閣開開署中史賢子儀          尊泄以高巽府武陳語監域          經之門大巽門蒙數風云巷志          以法爲主而公精萬夷學名引          泄修口事學精玄居女宅西建堂坊天          乾之氣廟門居左宅丙尊後呼廟          之學則與學屢謂儒學之常少自早          金學之學則與學屢謂儒學之常少          氣之學則與學屢謂儒學之常少          而坎起禍于受乾堂坐南周應都          以坎起禍于受乾堂坐南周應都          震巽二木撈換象陽</p>		
	一名鐵工坊見肇域志有方敏愨公宅又有管後局						



教 敷 營	教 敷 營		自 新 巷	義 興 巷	秦 淮 河	
	堂 子 巷	右 三 局 一 所				
舊 名 橋 夫 爲 履 業 萃 集 之 所 見 客 座 贊 語						<p>待 詩頂赤別尊金南按之德火峙助      徵江注易色居經墮金南按之德火峙助      錄寧今之後不書王一出明橋發益之門      縣廢有以復院樹學形年以文登之氣      學廟思多住嘉書里家大止明巽之又      內有亭災下十後秦舊出之秀勢于廟      有玉元道廟年重士相無學門以難前      霜免李光東因修士沿疑門也河星巨      月泉孝十魁關率書汴姑存已舊水亭坊      齊外光年星災非舊宮存已舊水亭坊      元大詔水乾主蹟朱其丑有屏不使與      楊成見部隆講矣子概焦竑下下二坊      剛泉朱汝乙席尊書有竑菓合下二坊      中上律霖未者經天緯應令下二坊      所懈以建皆閣下文三檄造木並      見石谷暨頂賃下文三檄造木並      見刻集磁本屋有樞東占文生並</p>



補釘巷	東牌樓 大水巷 瓦匠巷 小水巷 豆腐巷	藍家苑	小黨家巷	大黨家巷	大四福巷	小四福巷	大全福巷	小全福巷	緯巷
							偵探警察第二組 福江警察分駐所 崇淑 小學	天豐億巷	
	江寧洋酒稅稽徵分 蘇寧浦六菸酒稅稽 局辦江蘇印花稅局 駐京辦事處江蘇印 稅江寧分局江蘇印 六菸酒牌照稅稽徵分	有石埭會館	有慧炤庵	有旌德會館又有懷園符徵錄園爲車放州公舊宅毗連義興巷早成廢園	有藩司長盈庫大使署		有蓋甘園李徐中山王尊園也後爲方來青宮保後園見待徵錄又有括園在對門巷內亦中山王故園後歸馬亮工門前老栢趙宦光題額今廢		

水倉巷	伏魔巷	望鶴崗	金沙井	許家巷	秦狀元巷	中正路	狀元境
毛司巷	鑿子巷	文昌閣	郭家巷	督糧廳 珠履巷		銅作坊 鐵作坊 絲市口	
				督糧廳小學		第三警察局鐵作坊分駐所	
			舊有金沙庵周樸園之食舊德巷也有古桐一株 蘇一本今廢又有向張二公祠祠旁有崇善堂 郭家巷道南廢園徐氏四錦衣園舊址也	許尚書寶穀居此故名 署東有倉庫大使署舊 有慧門道院 珠履巷有督糧同知署	白下瑣言秦狀元巷在江寧縣左澗泉殿撰未遑 時故居今為家祠	洞作坊明初聚銅工于此故名 設作坊古羅洲 坊也明初聚鐵工于此故名有尚書倪謙都督翁 信諸宅又杜珉宅亦在此見南雅志	待徵錄或曰因秦燔名鑿為書買萃止之所有金 東華館 鍾南淮北區域志宋秦檜父子居此皆 舉狀元以隗其人故沒其姓氏但稱為狀元境

右三局二所

大彩霞街	小彩霞街	渡船口	玉帶巷	上浮橋	顏料坊	牛市	集慶路	望鶴樓	黑廊巷	
	雞鵝巷						絲市口			
白下瑣言草鞋街在斗門橋南譌為彩霞	白下瑣言小彩霞街案菜園中有太湖石頭銳旁張作款款點水之勢名曰飛燕投湖有梓樹今亡	古潭蟹渡也	白下瑣言上浮橋四玉帶巷舊指為俞通海宅案南都察院志云成國公朱儀宅在上浮橋或即俞宅之誤	有一葦菴	袁志顏料坊在草鞋街之東即古西市有山西會館	齊藥氏香糕楊君遠海味仰氏紙扇伍少西壇貨皆以一物名其家而其招牌又皆名人手筆	華城志引南畿志牛市在飲虹橋東北西臨淮水有浙江會館有古槐又有古風盛宅古本繁昌人徒家居此世稱古子故香泉汪天然包頭吳玉峯	鍾南淮北區域志絲市口向為織行所集今市已他徒矣	鷓鴣作火	

右三局三所	李府巷	四聖堂	銀作坊	秤它巷	洋珠巷	黑簪巷	崔妃巷	弓箭坊
		高家巷						鳳凰井
		江蘇省第一區寧句營業 稅征收局			江蘇菸酒牌照稅第六區 分局			
	待徵錄李府巷以岐陽王得名巷內小庵尙祀善 長其後文定公裔亦居此巷東頭出弓箭坊有牛 邊甌塔因名其居曰半塔草堂案文忠善長非一 族岐陽王所居乃城北之李府巷今城守署是也 此處當是善長舊居岐陽王三字疑是韓國公之 誤	周櫟園宅也有高官蔭孝子牌坊	袁志銀作坊在縣治東即古建築坊東通古御街			一名丫頭巷		舊志有弓匠箭匠二坊今曰弓箭坊白下瑣言弓 箭坊內有半塔甌七級高一丈有奇倚欄而 立僅露其半金身佛像一汪道隣宅有高樓曰絳 雲樓面文榴繁盛花時朱英飛雪

慧圓里	慧圓街	胡家巷	李家苑	潤德里	舊王府	劉公祠	朱雀西巷	朱雀路	中華東巷	中華路
							四象橋	四象橋	府東街	府東街
				江蘇電政管理局南京 電報局 第二區 工務分處 潤德里 里郵局						
										暖情龔殿前丞相督理職營鍾芳禮勝府東大街前戶部廣東司郎中記名道甘熙宅

承恩寺	府西街	大砂碓巷	小砂碓巷	城隍廟後	內橋灣	裱畫廊	錦繡坊	小王府園
								王府園
警察廳中路消防警察隊 衛生局中路消防隊	保安第二中隊 別市第三區黨部 四市立第一中學 四街小學	砂碓巷小學						第三警察局小王府園派出所
南都察院志景泰二年內官王瑾住宅奏改為寺 賜額承恩寺 華之地游客服買蜂屯蠟聚而佛教之木又利竿 蕩然盡矣	江寧府署 賊情彙纂豫王胡以朕住江寧府署						白下瑣言南唐御街在天津橋南直對鎮淮橋 省相列來以深渠東西有錦繡坊西錦繡坊在府 治西其東有街通舊王府即東錦繡坊也	



貢院街	右三局四所				王府園	西王府園	
	一建巷康南	二建巷康北	一建巷康北	建康路	王府園 黑廊街 驢子市	王府園	王府園
	奇望街	奇望街	奇望街	奇望街		第三警察局王府園分駐	
						<p>元南遺址也明祖爲吳王居之新宮既成此稱              舊內其址尚存舊內之門四字今有五              總春本名宋端平三年高定子重築又有              畝園白下四景湖孫復始築園隙地五              園有古松四株故名後魏開小芍藥亭              池有花種曰五畝園有魏園芍藥亭              留餘春館壘波舫大觀齋香齋戲亭              流軒綠斐映雪亭奧購爲鳳池書院遂廢              庭太守合總春園故址定橋東而舊址遂廢              業之所今書院移在武定橋東而舊址遂廢</p>	

小姚家巷	益仁巷	針巷	劉家塘	平江府街	姚平巷	利涉橋	桃葉渡	姚家巷	洞神宮
			針巷		南姚家巷 北姚家巷	貢院街			
		江寧句容江浦六合溧水 沙田官產處四陲宣化 大師齋禪行轅無線電台 第三台		南京市財政局鑑席捐經 收處	第三警察局姚家巷分駐 所			淮清橋小學	
		有孫氏燕山侯嗣					鍾南淮北區域志為王獻之迎妾處		鍾南淮北區域志宋景定間制使姚希得作蜀三 神廟於背駱側懸以洞神舊額宮有崇元閣三神 者清源射洪梓潼也今則專奉雷祖矣

利涉橋	東關頭	大石壩街	秦淮河	建康路	南平街江府	北平街江府	新姚家巷
東關頭				奇望街			
爾止宅在此	有胡葵米粥廠	若社登東二石以呂 張文在城女壩通志 士會丁志配街行人 繪處字略焉有後院 清也薛前樹坊會戲 蠟桑積渣傍南臨館兩 高亦根址左岸者以中 在淮艇或曰肥門黃 上隨笛即丁劉氏壩 則無之扇丁爾之河 可屬丁爾之河壩 考殆爾之河壩亦 矣為爾之河壩及					
廟之額曰金公祠里人朱緒曾作記今廢桐坡方							
為名佛特 橋曰徒徵 神利居錄 並涉渡利 其後口涉 妻又見橋 徐慕者桃 小改石多 像道雲翫 光甫建也 死復木橋 年重木守 廢修橋李 桐遂記正 坡方稍茂							

街  
道

丁官營	啞叭巷	右三局五所			東花園	烏衣巷	泰安里	管家巷	寶塔巷
						第三警察局鷺峯寺分駐所			
		<p>查有中山東園故名有鄭滿字節霞閣見待徵錄        又王吳廬宗伯亦寓此築紅蓋山館揚宅後廢為        集或云即孫興公故宅也又有劉游揚宅後廢為        茶園今湮又王亦將性孤僻構東園非其素好不        下樓一步見詩滙有因是庵又有孔雀庵待徵        錄一名悟真門外有玩月橋黃俞邵詩所謂馬油        剛宅作招提是也今發又有小閣若曰延慶祠神        瀋署庫神俗曰財帛司曰天喜長生祠祀痘神替        文正公靈修</p>	<p>客座贊語常在剪子卷至武定橋一帶今得名者        文德橋西一委巷耳舊有烏衣園在烏衣巷東王        謝故居也堂扁曰來燕馬光祖新之堂後植桂        享故香中梅花爛曰百花頭上其餘亭館皆佳        又紀瞻宅亦在此城志略巷中舊有法王寺        隆安世晉帝迎鳩摩羅什來居於此號三藏國師</p>						

精坊巷	烏衣里	仁和巷	長生祠	全福里	琵琶巷	文德橋	鈔庫街	高家苑
	瓦匠巷		茉莉園		堂子巷	大石壩街 鈔庫街		
江寧地方法院			中央國醫館				鈔庫街義務小學	
			東城志略茉莉園東園之所分也係園菜畦地頗幽僻金陵俗中秋月夜婦女有摸秋之戲以得瓜豆爲宜男常往是間也			客座贊語萬曆戊戌改造文德石橋欄橋洞下土橋下又得環子甲二領丙辰大司空丁公濟秦淮河于時隨水申者舊有督學陳公祠待徵錄祠本在河亭訟斷歸學復其祀	項宅在焉又名東航驃騎當其地晉紀侍中瞻之北則水匠營驃騎當其地晉紀侍中瞻街則寶鈔庫于此故名客座贊語木器南則鈔庫	

白塔巷	金陵開	興隆巷	西石壩街	東石壩街	小石壩街	武定門	罵駕橋	蓮子營
			小石壩街	小石壩街		平市住宅		
<p>筆額士而園事巷本一      作父死達記王中在名      畫與吳修笑孟白塔楊      如折三竹戲大別起塔家      神與桂戲天師墅存萬巷      仙兄難天所見即曆蔡      中人居康清有帝迴閣戶      迴光十六下歸文塔以部      寺年世歸倪略也塔近琳      疎南歐氏有倪略也塔近琳      籬巡康氏有倪略也塔近琳      板賜熙甲三楹白雲閣今      屋慶辰三楹白雲閣今      二節武虛名      老邊武虛名</p>	<p>東城志略胡太守鐘之宅在其東朱太守緒曾之宅在其西</p>							

小心橋	倉門口	大樹城	陶家巷	小膺府	心腹橋	蔡板橋	半邊營	右三局六所	秦淮河	生林里	小白塔巷
											白塔巷
武定門小學											
		東城志曾有明買孝廉明道之園		因英府得名							

染坊巷	飲虹園	千佛庵	磊功巷	箍桶巷	蔡家苑	高安里	木匠營	新路口	康樂里	水佐營	東小街 小心橋
											小心橋
								第三警察局新路口分駐所			南京市黨部第三區第十 八區分部
		廢 慈航志千佛寺在水軍所東北即平俗庵也廢今	清郭孝子鴻居此有坊曰孝子坊 東城志略關明德玉堂嘗課徒於此	有蔡進士琳家祠							



西 街	右三局七所	轉龍巷	轉龍車	雙塘園	八間房	庫 上	仁厚里	石觀音	長樂路	正覺寺
				雙塘					新廊街 小石橋	
									南京市黨部第三區第十 六七區分部 警察廳武 定門發虎所 新廊小學	
						有明供應庫故名		有李笠翁芥子園與周處塞用隣又有紀伯紫舊 居去芥子園不數武見李渙寄伯紫詩序	有鍾山書院後為鳳池書院	待徵錄嘉慶丙子敕建今廢

東河沿	下碼頭	五貴橋	悅來巷	大思古巷	小思古巷	西河沿	紅梅巷	桑樹園	雨花台	方家巷	小市口

北山門	南山門	右四局一所	中華門	義倉巷	上馬頭	蘆蓆巷	罍灣街	珍珠巷	循相里
			循相里						
								第四警察局珍珠巷分駐所	
	報恩寺山門也						有佟園白雲名園記在罍灣內本魏家建後 歸佟園白雲名園記在罍灣內本魏家建後 落牡丹芍藥各千本池蓮岸柳高下咸宜又有 寒山園韓敬修築與佟園相望水閣三楹極 水周匝清竹萬竿與佟園相望水閣三楹極 遠顏曰綠尖今並廢		一作馴象



中華門	右四局二所	中華門	干長巷	金工里	雨花台	羊巷	黃泥塘	製造局後	寶塔根	寶塔山
中華門大街		干長巷			南城崗					
第四警察局中華門分駐										
<p>南門橋即鎮淮橋晉之朱雀航也實錄成康二年          新立朱雀航對朱雀門南渡淮水亦名朱雀橋又          晉起居注云謝安置重樓並二銅雀於橋上以朱          雀觀名之有夷齊廟舊傳本于謝祠宣和年改祀</p>										

中華西巷	南宮坊		見小倉山房詩序又有碑樓題巷舞街歌四字樓 燬于火見白項言又金陵項市英宗昭張文僖 公益第在鎮淮橋東南門街東舊有武成王廟 在鎮淮橋北見建康志又有嘉瑞樓本名鎮淮樓 寶祐六年重建改名今並湮廢
中華路	中華門大街		
糖坊廊			
煤灰堆			
過街樓			
大百花巷			袁志北通層樓巷古採花市于此舊有忠烈牛公 廟又有涇縣會館
小百花巷			
長樂街			
九兒巷			有魏國退朝時更衣別墅花石位極精巧見陳毅 金陵聞見錄今駭賊情葉殿前丞相右四檢 點張潮爵住九兒巷前直隸按察使周開麒宅

信府河	黃狀元巷	長樂路	牽牛巷	張都堂巷	實輝巷	鞍轡坊	璇子巷	老王府巷	瓦匠巷
		江寧縣屠宰稅征收處 消防警察隊南路分隊							
衛南帝里人物略京城南古樹今謂之信府 河因信國公久居于此故名巷內舊有湯和祠今 廢又有真武廟白下瑣言廟前堅長杆嵌鐵卦 上立鐵鸞俗呼為老鸞正對蟒蛇倉赤石磯前 脈石骨峻嶒自城外穿窬而入盡于此信府河 人因城內歷火患作此鎮之杆今廢信府河街 北古長樂坊也有救生棧局		白下瑣言江寧縣署洪武初建為宋東南佳麗樓 故址元集慶樓總管府也江寧縣署		有明都御史張琮宅故名		佟志在縣志北通層樓巷南通鐵子巷	有明顯皇親宅見南都察院志		

信府苑	石門檻		自下瑛言諸葛祠在軍師巷一曰起鳳祠相傳和吳破魏時武侯曾駐節于此故立丞相祠堂而巷因以名
軍師巷	槐樹灣 桂家巷	財政部江寧區礦務局	待徵錄引沈導舉新亭聞見記云舊以抄沒內官私宅為總督府康熙五十年改歸城中有明學乙未移容清熙子祠待徵錄宋時為明道書院題名碑右大程子見建康志元平章阿朮政題名碑係治人尊坊告復書院制見金陵古昇志初移此始名曰祠清有熊隨陳善二碑祠今修左有商博夫茂才圖室殉難之宅額又有長牛庵為三僧庵見白下瑛言之所繼奉令撤去遂為僧庵見白下瑛言
下江考棚		南京市第四區黨部 南京市立 南京清潔隊 南京立 戒煙醫院	
集慶路	右四局三所		
同鄉共井			
桃源巷			
庫司坊			白下瑛言阮大械宅在城南庫司坊即今小門口處俗曰褲子襠後陶孝廉湘居此小園老樹饒有古趣相傳即石巢園故址今廢



孝子坊	孝順里	荷花塘	桃棋巷	侍其巷	王府里	水齋庵	飲高巷	磨盤街
五福橫首					小王府巷	荷花塘	三鋪兩橋 蔣家苑	
							西康民衆代表駐京辦事處	
	李太守璋煜汝郡太守嘉嘉故有是名 導之後化而爲孝太守嘉嘉故有是名	有曾靖毅公祠		金陵新志載受元志傳爲侍其氏所居多善人今 正南隅永安坊有姓雞巷恐即此而訛案今案寶 門內西南隅有開門刻甄曰古侍其巷	鳳鏡小志巷有車給事萬育之宅今以煨又有塔 州福勝二尼巷其右有謝公祠已奉晉康樂賦武 公因墓而祀者也墓今名謝公墩前有碑門榜曰 六朝古蹟相傳地有古松下烈二石一曰柴烟一 曰雞冠上刊宋人題字明朱尙書之蕃願曰六朝 松石今杳不復見矣	有禹王庵額爲胡任與八分書		袁志磨盤街在保寧街東南飲馬巷西

街 道

謝公祠	五福橫首	小門口	高崗里	綠竹園	陳家牌坊	沙灣	飲馬巷	避駕營	六角井
				綠竹園 梁家巷					八角井
建康志在城南隅 宋乾道間建明正德四年 廢	四園一名五府園 本徐五公子所創 正當此地橫首五福疑五府之譌也					袁志沙河街俗呼沙窩 永安坊小窩內有同春園 案今名沙灣窩音轉也 堂友聲聞名流爭集 鎮淮橋口至沙灣飲馬巷 盆也見鳳麓小志			

太平苑	太平街	泰平橋	皇册庫	六度庵	右四局四所	中華門	歐陽巷	甘露巷	釣魚台	響鈴巷
		太平橋								
				南京市工務局第九養路區					第四警察局釣魚台分駐所 第四區公所	
			明藏圖籍之所						鳳麓小志有圓道巷有湖南會館館為明孔閣部 貞蓮宅俗呼孔天官家與碧園至去地也 燭里錢英王陳玉成居之曾忠義駐節於此 軍務購得之以為會館	



雙樂園	地藏庵	船板巷	柳葉街	小船板巷	胭脂巷	寶家園	王府巷	嚴家井	吉祥街	鴨池塘	大膠巷
				堂子巷							
	南京市西路清潔分隊	船板巷小學 盲啞學校								南京市工務局第五養路區	
			有一茶庵有學泉見南都察院志 駙馬趙輝宅在常平倉西今爲民居 白下瑣言明		來鳳泉在胭脂巷見待徵錄上有石刻有炳靈公 廟南唐昇元中建今廢見南都察院志						鳳麓小志巷有半隱菴

右四局五所

老府橋	施家巷	井家苑	土橋	西關頭	迴龍街	崇恩街	陸府巷	菱角寺	下浮橋
							陸家巷		
						南京市財政局屠宰稅征收處		實業部中央工業試驗所 實業部全國度量衡局 度量衡檢定人員養成所 消防警察隊西路分隊	
			鳳麓小庵有禮拜寺回民之所萃也		鳳麓小志有製造銀元制錢局光緒戊戌年所新創也		鳳麓小志舊有明耿御史定向祠其中依仁齋當時築以居陳光廷者施愚山爲之作記也		

營門口	倉頂	倉坡	柏家苑	終所巷	金粟庵	撮箕巷	來鳳街	毛家苑	五福街
	集慶路小學								第四警察局五福街分駐所
	風麓小志有吳訓導繩之宅				風麓小志昔杜少陵詠頤長康所畫瓦官寺維摩云虎頭金粟影神妙獨難忘庵近瓦官故取金粟以為名與				
	也俗呼倉頂金盞一名倉山明驍衛屯糧之所 早不竭井中四方有鐵金剛託之即此是江通大 山旁有阮步兵籍墓籍生長中而埋骨江左意 者南渡之際舉族東遷與概以至與								

太平間	仙鶴橋	集慶路	高家苑	磨乃巷	擱漏街	花露崗	鳴羊街
太平里							
	<p>待徵錄大隱園徐公子元超居之在仙鶴街石白 後集云先公為園皇代又云獨有此園氣爽 頗與故宮風景殊益經營于嘉靖中鼎幸後猶屬 徐氏也後歸張稼園若居之今廢</p>				<p>有瀝園顯文莊公所築也下太學為地高花徑 郊樓三極而時城內外最為登眺即處 又有樓何參公露園致與博雅堂相望園右 又享館池長參差多致與博雅堂相望園右 為李茂園長參差多致與博雅堂相望園右 有池可稱十餘間棟宇清陰夾巷又有顯王園 南園修竹數竿小瓦屋數椽頗有野趣又顯王 復園地曠才多花竹亦在此有曠懷見待徵錄 廢又梁茂才素治宅亦在此有曠懷見待徵錄</p>	<p>風範小志鳴羊街亦以風儀而揚嘉名有胡氏愚 園與何氏鍾香園中隔一巷花樹交柯矣</p>	



瓦官寺	蕭公廟	小沙井	大沙井	杏花村	鳳游寺
<p>鳳麓小志寺本名興慶苑明嘉靖時詔毀私剝僧 以瓦官廟其廢得免以與山上瓦官寺對故謂之 下瓦官消上瓦官改為鳳游茲寺遂專瓦官之名</p>	<p>遜園名園記蕭公廟東有許無射園入門曲房宛 折至迷出路轉入廟後地忽清寂可人亦多佳樹 園北有張御園有屋三楹清寂可人亦多佳樹 又有海石園莊館公別墅也海石高二丈許徑 三尺有咫具四相玲瓏透漏海氣所蒸五色爛 然自廟島西山移此園中幽房曲室最雅觀小 池迥廊不廢游覽見白雲私乘今並廢</p>		<p>鳳麓小志大沙井有鐵碑巷</p>	<p>熙寧園在杏花村口地不其廣而多佳樹亭子外 老杏數株花時傑然若雲錦東有李氏園兩塘相 連園中有牡丹甚佳今並廢 中園有牡丹甚佳今並廢 平章阿魯灰與明太祖師戰軍敗縮害於此見客 座贊語</p>	<p>金陵詩酒葛雲蒸隱鳳游寺側有竹數百竿其閣 其中顏曰竹園又掘地得一巨石散之泉出其下 寺東有武文學園多花竹錯以山石見遜園名園 記今並廢</p>

三條營 外口	亂石堆	上江考棚 三家巷 三條營外口	三條營	積善里	右四局六所	貓魚市	黃土山	萬竹園	豆腐坊 豆腐巷	十間房
		舊有方家巷明世宗孝烈皇后居此故名見金陵詩匯上賊情葉墓翼王石達開先住故明張侯第兩住上江考棚	有李氏園			鳳麓小志有準提菴有海會菴海會靜海寺之下院也		遼園名園記張太守字之休園舊為徐公子萬竹園後張與王太守爾祝共分其地古樹深篁杳然異境又鄒允達利園別墅於此寫萬竹蒼烟卷後歸清鄧太史旭		

龍泉巷	馬道街	剪子巷	五板橋	張家衙	中營	邊營	貴人坊	馬芳苑
		藏金橋						
養老一分所	馬道街小學	南京市救濟院 養女教養二女教 婦女教養分 所 育嬰所 遊 民習藝所 養老總所		第四警察局張家衙分駐所				
袁志油坊巷一名德慶巷有德慶庵故名巷左即 翔鸞坊南唐盧綽感夢處也又皇甫繼暉子亦居 此有翔鸞廟又有溥泉有石刻客座贊詔市隱園 在油坊巷即姚元白所淑者有玉林茶泉中林堂	相傳富民沈萬三宅在此有廬州會館 賊情疑竊春官又正丞相蒙得恩居馬道街前河 南總督潘錫恩之新宅	舊志周處街在善和坊南織錦一坊東今日剪子 巷待徵錄引私乘云韓襄宇園在朝子巷中石山 中峯高可二丈從徐氏東園購得宋賢題跋甚多 舊有崇義書塾本淮商為之貧無力讀書者肆業 之所今廢又有普育堂育嬰堂		舊名張家園明張莊節公可大宅在此有小東園 見金陵詩匯		白下瑣言邊營金氏陸園背城而立僅數十弓而 池蓬亭榭楚楚有致今廢	東城志略鬼門關以闌寂無人也今呼為貴人坊 從美稱也	

長樂路	堆草巷	宰猪巷	小油坊巷	大油坊巷
武定橋 大夫第	翔鸞廟	何家苑		堆金橋
			婦女教養一分所	
<p>武定橋東金陵事梁儉庵尚書罷官後門庭蕭然與寒士不異時管檢校居廣田產其門如市人反相而向管子山造樓居又讀樂園白雲名園記武定橋石室之有翼然八窗虛敞中藏書架以供閱又梁尚書材邢榜眼一風藏書架以供閱又梁尚書材邢武定橋西古庭也此見白下瑣言明監副具居武定橋西古庭也此見白下瑣言明監副具公以文賀之庭有瓜蒂相連而異倪文備志歐于朝崇禎以賅博室書影云儀著曰瞻近武定橋崇禎以賅博室書影云儀著曰瞻園又百子同居之堂相傳木何龍賜第</p>	<p>東城志略翔鸞坊南唐盧絳居此有廟祀盧大王重其忠節也皇甫樞勳與之為隣</p>		<p>有清節堂</p>	<p>思元室春雨哇觀生處容與蓬海月樓鷓鴣閣波洗硯柳浪勝秋影浮玉塔集南幸止居白孫憲諸勝見許尚書歸田後園矣清隆而大熊編本名侍御雅改名足園聖文思詩注云即江淹宅也塔影園名借形聖文思詩注云即江淹宅也塔影園明徐子仁築也翠篠清芳幽室曰振衣刻名公題咏下有廳堂靜閣釣魚得金鯉也今並廢書武宗南巡時管廳堂靜閣釣魚得金鯉也今並廢落池中後園有宸幸堂浴龍池紀其實也今並廢</p>

中華門	豆腐巷	小井巷	大井巷	小荷花巷	大荷花巷	膺福街	油坊巷後	小西湖畔	小西湖
膺府街 貴人坊				馬芳苑		積玉橋	小西湖 小油坊巷	鴨子塘	
									小西湖小學
						舊名英府以英國公張輔府得名同治五年署總督李鴻章易今名			待徵錄小西湖宋屬青溪明鳳市隱園呂志樹快 園南東城志略菴有徐得仙霖快園前明武 宗內巡幸其家於晚靜閣下釣魚失足落水至 朝為州判堂浴龍池皆紀實也後關易主至鴨欄 夾以桃李土人猶呼小西湖焉

右四局七所		
普安里	沈舉人巷	
同仁里	沈舉人巷	
華安里		
長庚里	高家酒館	
安樂里	高家酒館	
耀華里	礪銀巷	
淳德里	大豐富巷	
漢中路	老米橋 螺絲轉灣 雙石鼓 銅銀巷	實業部中央模範林區管 理局中央模範農業倉 庫辦事處
豐富路	欣欣園 三道高井 破布營	有馮晉漁舍人欣欣園今廢
華僑路	半邊街 慈悲社	

石 鼓 路	破布營 天主堂街 螺絲轉灣	第五警察局石鼓路東口 分駐所 工務局第四養 路辦事處		永慶巷																
銅銀巷																				
盜頭巷																				
陸家巷																				
俞家巷																				
南台巷		京市寧浦六食岸商巡緝 私營本部																		
小鋼銀巷																				
大豐富巷		京市府衛生局中路清潔 隊																		
沈舉人巷																				
慈悲社	螺絲轉灣 沈舉人巷																			

明瓦廊	新街口	四達里	鐵管巷	管家橋	螺絲轉灣
	大豐富巷		雙石鼓	雙石鼓	
			工務局第三養路辦事處		廣豐備倉 天主教堂
<p>有陝西會館又有海文穆公祠 侯盧賢拔明瓦廊大前街 天宜副丞相劍揚住前街 中梅又之宅夏官正相何 街前部中瓦廊前街明瓦 賴漢英明瓦廊前部中梅</p>					<p>客座贊語入石城門往東大街折而北路如 俗名螺絲灣或曰其隅也故曰羅生無日 寺名羅文木名延祚唐僧智天與元建 劉宋始論字悉能明了二座宋乾興 塔和內故曰鐵塔寺前熙寧中賜額三 錫寺又曰鐵塔寺軒名龍一說為左衛 子故元鈺南都察院志後改觀寺唐太 偏丈見德監都造磚塔頂有唐經音塔 百為泉敬檢去邑人林昌曾見數字極 有尉運人壹唐會重耶必昌曾見數字 時為居不登唐會重耶必昌曾見數字 二說不同</p>



小板巷	豐富路	石榴園	富春里	會文里	右五局一所	豆菜園	豆菜橋	雙石鼓	乾河沿	五台山村	高家酒館
	頭道高井 二道高井			富民坊						慈悲社	慈悲社
	南京市衛生事務所 高井小學	第五警察局石榴園分駐所							金陵大學附屬中學 匯文女子中學	五台山小學	東方大港籌備委員會
運濱小志 之舊宅也											



王府巷後	小王府巷	大王府巷	秣陵村	秣陵路	富民坊	進香河	張府園	三元巷	跑馬巷
大王府巷 小王府巷				崔八巷				設計委員會	
				實業部中央工廠檢查處 辦事處 北平故宮博物院駐京 崔八巷小學					
		舊名皇甫巷。南唐皇甫暉居此得名。後為元文宗 藩邸。故曰王府。又改為龍翔寺。有治城山館。白 下。琅言陽湖。孫星衍買皇甫巷宅。亭館池樹。布置 有法。名曰治城山館。又有邢氏緣園。修廊廣廈。小 亭短垣。致尤靜逸。今並廢。			有養濟院		疑舊屬靖逆侯府故名	帝里人物。略尹三元鳳。家在白下橋下。今三元巷 疑因其舊居得名。	

街 道

郭府園	右五局二所				
中正路	天青街 馬巷	昇州路	坊口街 行口街	觀音庵	踞布坊
平章巷					
評事街					
評事街小學					
<p>白下瑣言舊名皮場巷有小庵祀明會都御史景      打釘巷抵七家皮者尙比戶而居舊世紀今由      事乘宅又沈士錫宅亦在此有鹽樓宴園      金璠公額評事街西舊有歐陽氏居      文瑞公歐陽氏式好堂記云陽氏評事街門外花      久于歐陽氏是也尤壯麗會館大門居賦樓      一子以磁礪成尤壯麗會館大門居賦樓      築補天侯李俊良驢江寧評事街宮室胡姓宅</p>	<p>白下瑣言舊名皮場巷有小庵祀明會都御史景      公清顏曰景公閣道光中居人修造開門更名平      章案今景公祠移在緞莊街</p>				<p>華域志引南畿志習藝東街南通三山街一名馬      巷又曰馬市見袁志待徵錄王元倬宅在馬巷方      爾止詩南中高士多元倬爲第一是也</p>

甘露營	竹竿里	老坊巷	走馬巷	絨莊街	綾莊巷	泥馬巷	南捕廳	定盤巷	大板巷
				江寧縣牙稅局			鍾英中學		
	或疑此即竹格渚也肇域志曰竹格渡今竹格巷側袁志亦有竹格巷格竿聲之轉耳呂志謂近通濟門恐不可從有謝尚宅永和四年捨為莊殿寺宋路太后改謝鎮西寺是其處矣久廢運瀆小志晉王舍犯順之師嘗從此濟狼奔豕突問道出奇沿淮溯青此為要隘矣		運瀆小志巷中道北有委巷曰瀋陽街	運瀆小志宋有永寧驛		運瀆小志俗傳宋高宗南渡遺跡齊東之談也			大板巷街東古習藝西街也肇域志引南畿志習藝西街在皮作坊東與習藝東街並列俗呼大板巷圖志舊名土街有甘氏津遠樓製仿范氏天一閣

白衣庵	古鉢營	內橋灣	右五局三所	昇州路	評事街	千章巷	泰倉巷
				講堂街 陡門橋 油市街		紅土橋	
第五區黨部第三區分部				郵政支局			
舊為水龍局總匯			<p>白下樓引金陵見沙陳太守鵬年拆毀 南門東名講堂大街是也二林居禮義 熙寧中斗門橋欲劾公摺無所得則以警逐媽 樓學其月中朔宣讀聖諭為大不敬劾之蓋即拆 改堂之事也西舊有華藏院建康志偽吳武義 斗門橋初為南先寺南唐改為華光庵院宋初改 六年建初君先安石有詩華光庵院宋初改 今額有定遠侯府隆平侯府見南都察院志今 油市街有姚氏園今為安徽會館 不詳所在又有姚氏園今為安徽會館</p>				

登隆巷	徐家巷	雲台地	車兒巷	糯米巷	安品街	廁所巷	南市樓	嘉兆巷	程善坊
西康諾那呼圖克駐京辦事處登隆巷小學	徐家巷小學								第五警察局程善坊分駐所
	有洞庭會館	銀鑿第通政司羅秉倫居此故名		有中州會館	白下項言安品街普利庵明天額賜額後圮大門左右有二鐵獅光勳如漆俗呼為鐵獅子街今		域志引南畿志南市樓即宋安遠樓基 市北二樓今諸樓皆廢 妓蓋時未禁紳用妓也 鼓腹輕烟淡粉柳翠十樓於南京以度南 建來寶重清江石城鶴鳴四樓於南京以度南 夕詩花月春江十四樓人多不知其事蓋洪武中 金陵瑣事引藝林學山云永樂中晏振之金陵春		

鄧府巷								以鄧愈所居得名
平安巷								
光華路	樓子巷 甘雨巷	牛皮街						白下瑣言乾魚巷在斗門橋右謔為甘雨有太邑會館
小禮拜巷								
紅土橋沿河	草橋河沿 紅土橋河沿							草橋北乾道橋也白下瑣言崔筠谷妻黃氏壽百有六錢建坊於七家海橋上即此
襪子巷								
鼎新橋								白下瑣言道光甲申疏濬支河于鼎新橋下掘地四尺得銅刀長三尺上有七星文下口鑿龍首形無款識不知為何代物里人伍光瑜有歌 運演小志鼎新橋本名小新橋宋馬制使重建之因改今名
牛首巷								
竹架山								
小輝復巷								運演小志道北有圓通巷口北行數武舊通靈觀趙宋時之所建也
								山東省政府駐京辦事處 舊有通靈觀宋建見南都察院志旁有封崇寺建康志引圖經云舊報慈解院也俗曰臥佛寺今重



牌樓巷	左所巷	石橋街	右五局四所	狗皮山	醬棚營	大常巷	大輝復巷	打釘巷	富德巷	七家灣
				仁義里		小常巷				
漢西門小學										
		疑南唐西北城濠所經也						運濱小志巷北有禮拜寺回民之所奉也自草橋以至七家灣半為回民所居故有是寺		修不瀆小志相傳明太祖於上元夜微行至此見有居其里門有張燈者盡殺之僅餘七月

街 道

龍蟠里	漢中路	石路鼓	百步坡	虎賁倉	永慶巷	孝園	五台山
	左所巷 校尉營 永慶巷 金家苑 牌樓	石橋街 牌樓街 虎賁倉 漢西門街					
江蘇省立國學圖書館 三民中學		第五警察局石鼓路西口 分局第五區警署 漢西門稽查處					
有松庵舊有六朝松四庵因以名邑人胡鍾書 類周渠清涼小志云庵有三將軍像昔為防禦 戰死庵北有收兵燹此其證也旁有益山園以形 似名因山構宇遠隔塵世惡高俯眺心曠然道 光初年陶文毅公改名博山課諸生經史並建祠 祀其先桓公又有明汪文毅公祠清曾文正馬端 敏二公祠方望溪家祠在烏龍潭上孝祠 石城山志頌魯公祠在烏龍潭上孝祠 潭進東有周輓亭築故宅舊門有額題周輓亭先 生讀書處		牌樓大街有穀米倉舊豐備倉也又有虎賁倉在 穀米倉之東			有城守右營守備署 有永慶寺		



胡家菜園	紅土橋	隨園	陰陽營	合翠新村	東瓜市	陶谷街	虎踞關	吳家巷	草場門	
					金陵女子文理學院		警察訓練所			
	即南乾道橋也。肇域志引南畿志有北市樓在南 乾道橋南即宋和熙樓基。炳燭里。談達官貴人 來訪。哀廟圍者。至橋屏去。旗仗。		明應揚衛在此故名。			相傳以真白居此得名。後為浙人張氏園。有古梅 一株。齊梁物也。花開作旃檀味。今廢。	有隱仙庵。老桂參天。有生意。相傳為六朝寺。種又 有全真堂。今並廢。其西北高岡。舊有書堂。洪武中 建教。故武臣子弟亦名武學堂。見金陵詩匯。			白下瑣言。清涼山。畔地名。草場。種菜者。鋤地得大 鐵鎚。數十枚。緞官入庫。地近石頭城。為六代戰爭 之所。古物無疑。

吉兆營	漢口路	廣州路	清涼門	隨家倉	收兵橋	平倉巷	徐府巷	潘家菜園	關雞閣
	薛家巷 關雞閣	焦狀元巷 小桃園					徐家巷		
	漢口路小學								
其西有旃檀林叢篁古桂致極幽逸		焦狀元巷舊名豆巷客座贊語少橋張封公居北 門橋之豆巷有一堪輿謂之曰君宅後出河自西 而東所謂一灣辛水向東流也於法當出狀元後 焦灣園先生移居其對門至萬曆己丑大魁天下 其言乃驗今日焦狀元巷鮑元方詩注云干僕服 居辛水橋側按辛水橋今不詳所在豈取此一灣 辛水向東流意乎							

小粉橋	陶谷新村	小桃園	趙家菜園	陶李王巷	柏果樹	漢西門街	陶李王巷 後巷
		三聲雁					陶李王巷 柏果樹
		有玉樹堂待徵錄朱元介別墅也私乘云取境高而園地遠堂前有玉蘭數株其相近有伏挺泉見呂志				白下瑣言石城門至通濟門長街數里鋪石皆方整而厚武間令民輸若予一監生謂云南都街今被牛車碾之多碎矣又衰小修謂六朝舊地自多青石故老云皆先朝豐石也予謂齊集二說不 多佳石故有所傳未足徵信見到雪齋集東殿 同並存侯考有張茂才徵庚宅大賊情彙東殿 吏部三尚書侯淑賢早西門前山東鹽運使何其與住宅 彬桂道張宅東門前山東鹽運使何其與住宅 將軍道後移早西門前山東鹽運使何其與住宅	

右五局五所

侯家橋	冶山道院	天妃巷	秣陵路	三茅宮	倉巷橋	朝天宮	宮後山	黃鷗巷
			易家橋 宮後山					黃泥巷
<p>客座贊語鐵塔寺前有橋俗曰後家故老言本 名候駕其義無可考舊有朱氏西園後歸漂 史氏賤情棄大官正丞相曾水源候候橋 前廣東樞道易長宅殿前丞相東殿吏部一 書李壽春殿吏部二尚書侯謙芳與李壽春同居 前丞相東殿吏部二尚書侯謙芳與李壽春同居</p>							<p>古運巷也建康志運巷在今天陵觀相接即黃泥 巷沈約自序曰高祖賜館於都亭里之運巷即此 有何其興運使宅</p> <p>袁子令宅在此王漁洋詩所謂君家冶城下手把 梅花枝是也又有蔣恭靖武生賜第在全節坊前 見金陵詩匯</p>	

大王府巷	天主堂後	禮拜寺後巷	禮拜寺巷	張公橋	堂子街	羅廊巷	朝天宮街西	四根桿子	桃園
首都警察廳第五警察局			崇穆小學		市府衛生局西路清潔隊 市屠宰場西區檢驗辦事處		第五警察局朝天宮西街 分駐所		
							府學大街舊有東籬門圍梁何點所寓即今冶城 西地一云即烏榜邨有金盤李園在卞忠貞廟 中山諸園之一見卞州名園記今廢 東建康志云天祐二年置在城西北即古城北 藏庵明宣德間創設為接衆叢林內有明北國 徐宏基清靜聞扁額有碑在大殿後見白下瑣 言今廢又有船政倪公祠		



朱狀元巷	倉巷	公坊巷	鐵窗櫺	北灣子	韓家苑	犁頭尖	止馬營	右五局六所	南衛巷	石橋後	軍械局後
					十間房						
第五區黨部第六區分部	第五區公所 倉巷小學										
因明朱侍郎之藩居此得名											



涵 洞 口	蘆 柴 廠	北 瓦 廠 街	右 五 局 七 所	生 姜 巷	南 灣 子	下 浮 橋	小 水 巷	大 水 巷	水 西 門 街	
										第 五 警 察 局 水 西 門 分 駐 處
										有 場 坊 明 初 所 立 水 西 門 外 堆 棧 房 也 有 黃 公 祠 在 真 山 門 外 拓 舍 移 於 此 又 有 惠 重 寺 在 三 山 門 外 永 樂 間 為 唱 樓 前 有 井 上 有 石 額 每 日 有 百 餘 人 待 於 此 拜 送 在 三 山 門 外 有 六 里 明 武 廟 在 大 軍 倉 東 也 見 志 今 廢 園 會 館 也 在 大 軍 倉 東 也 見 志 今 廢

街  
道

瓦廠後街	牌坊街	上河街	南傘巷街後	瓦廠街	水西門街外	右五局八所	二道埂子	紅土山	鳳凰街	漢西門街外	涵洞口後
瓦廠街											涵洞口
				第五警察局瓦廠街分駐所	江寧縣濱江鄉區保衛團			南京市政府衛生局屠宰場	第五警察局鳳凰街分駐所		

右五局九所	外關頭	下河街	西街頭	南傘巷	小莊子	北傘巷	關頭巷	蘇碼頭	鹽碼頭	白骨塔	金安里
								大水巷			興隆巷
							警察廳西水關稽查處				

水井巷	鼓樓新村	陳家巷	大方巷	西橋	獅子橋	傅佐路	山西路	湖南路	湖北路
					丁家橋		傅佐園	新菜市	鼓樓北 獅子橋  街 新菜市橋
							國立編譯館 中英庚款董事會	中央黨部 第六警察分局 警察廳特務大隊 第四中隊	外交部 委員會 鐵道部 職工教育 鐵路警管
									獅子橋建康志在城北湘宮寺北宮即此也

無量菴	福壽崗	公明里	合興里	忠實里	忠信里	勤園	鼓樓五巷條	鼓樓四巷條	鼓樓三巷條	鼓樓二巷條	興泉巷
					鼓樓北街		五條巷	四條巷	三條巷	二條巷	
										中央電影檢查委員會	





街 道	陰陽營	右六局一所	湖南路	北平路	西康路	寧夏路	莫干路	琅玕路	天竺路	普陀路	靈隱路
	金銀街		金陵大學農學院								



西倉	修竹庵	篤義里	吉祥寺	馬鞍山	水佐崗	四衛頭	老菜市	右六局二所	百步坡	保泰街
									日本總領事館 教育館 實驗區 總辦事處	第六警察分局 保泰街分駐隊 北京路 清瀨隊 中華女中學

湖南路	百子亭	中央路	峨嵋路	高樓門	右六局三所	草場門	劉家崗	黃瓜園	下午所	陶谷街	虎踞關
			比國公使館								第六警察局虎踞關分駐所

門樓上	志成里	民蔭里	仁愛里 裴家橋	立誠里	裴家橋	北極閣	富厚里	西家大塘 高樓門	高門樓
						中央氣象研究所			法國公使館
								<p>胥家大塘白下瑣言雞鳴寺之陰近臺城處有胥          家大塘蓋水冬夏不涸瑣言山莊今廢          觀察別後治水徑而入雞旁植楊柳          云雞籠山後世問池數十畝若無有          然開期別一佛桃源疑即胥家大塘也          水田邨舍仿佛桃源疑即胥家大塘也</p>	

傅厚崗	土地委員會 河北省政 府駐京辦事處
裕明里	
龍園	
明志里	
承厚里	
玄武里	
玄武門	警察廳玄武門稽查所
和平新村	
右六局四所	
模範馬路	
斜橋	首都民衆教育分館
馬台街	膠濟鐵路理事會 第六 警察局馬台街分駐所

修德里	中和里	童家巷	新菜市	湖北路	湖南路	謙豐坊	虹橋	西流灣	將軍廟	三牌樓
				新菜市 馬台街						
		第六警察局童家巷派出所	新菜市小學						警察廳第六警察局 國際社 美國駐京總領事署	第六警察局三牌樓派出所 軍政部三牌樓小學
										肇城志引南畿志三牌樓在鼓樓北

校門口	和會街	右六局五所	大樹根	龍倉巷	丁家橋	司背後	堂子巷	黨部後	觀音巷	永新里	馬家街
和會街					丁家橋 北南			省議會後			
中央大學農學院	第六警察局和會街派出所 法國領事署										



街  
道

妙耳山	古松里	三步兩橋	郝家橋	中山北路	十字街	童家山	清涼古道	東門街	中和街	狗耳巷	建業邨
				中央黨部留俄歸國學生招待所				第六警察局靜界寺分駐所		京市衛生第六診療所	



街 道

龍池庵	霞公府	中山北路	四村所	金川門	妙峯庵	南祖師庵	雙門樓	薩家灣	三益村	通海里	樓子巷
						花家橋	武陵里	太平橋			
		鐵道部 交通部		第六警察局金川門派出所 警察廳金川門稽查所		北路清潔分隊	英國領事署 英國公使館辦事處	新民小學			第六警察局妙鄉分駐所

許家橋	黃家圩	小市	和平車站	庫倫路	和平門外	和平門	右六局七所	挹江門山南	妙鄉	望糧橋	文安里
						警察廳和平門稽查所 六警察局和平門派出所					

洪廟	瓜圃橋	新門口	菜家巷	柏果園	青石橋	蘆蓆營	籌市口	板井	許府巷	廖家巷	三友里
	樓子巷			柏果樹							
		第六警察局新門口分駐所				第六警察局蘆蓆營分駐所					

梁洲	翠洲	菱洲	櫻洲	環洲	右六局八所	北洲城根	紫竹林	小北門	鍾阜門	金川門	
老洲 美洲	趾洲 非洲	菱洲 澳洲	新洲 歐洲	長洲 亞洲							
南京市公園管理處 第六警察局五洲公園分 駐所											

試院前	武廟前	考試院 銓叙部	明國子監舊府學也有藏書樓又有光哲堂待徵錄在太學敬一堂後爲琉球官生受業所案南雍
秋元坊			
保泰街後			
保泰街		首都警察廳 務大隊第一中隊 警察廳特	
黃泥崗			
梧村			
尖角營			
雙龍巷		雙龍巷郵局	白下瑣言唱經樓之北有雙龍巷創始已不可考巷口有二石龍頭屹然尚存
安仁街			
丹鳳街		第六警察局丹鳳街分駐所	
右六局九所			
洲城根			

街 道

成賢街	石婆婆巷	四牌樓	荷葉巷	大石橋	中山路	三多里	試院後	雞鳴寺	
		海記里	大石橋小巷	寧安里 保康里			武廟後		
		中央大學		中央大學實驗小學				中央研究院社會科學院地質 研究所中央研究院 史語所中央研究所	
									志明大學最宏敞永樂中增倉圍拓號舍燈火相 輝延袤十里正統間已漸圯敞今府學迤西人家 壁上尚嵌風雲路三字又有奎光書院在府學內 本名雞鳴余太守霈元易今名今廢



綏遠路	城河邊	朝月樓	壽昌里	京市路旁	鮮魚巷	右六局十所	單牌樓	銀魚巷	南倉巷	海記里	寧安里
興中門外				寧省路旁							
南京第七區黨部 興中門小學 下關電話局											

靜海寺	三多里	古后祠	利源里	興安里	湖南義地	電話局後	德仁里	順興里	天賜里	惠民橋北
第七警察分局 第七區公所 第七區人民自衛指導會 靜海寺 浦清寺 分駐隊										

文德里	熱河路	十座庵	惠民橋南	右七局一所	繡球山	清真寺	惠臨里	祥泰里	惠新里	富潤里	楊家花園
									南京市政府衛生清潔所		

中山北路	黃泥灘	兆慶里	永盛里	海壽里	青蓮里	正豐里	正豐街	石橋	永寧街	聖公會	鳳儀里
								石橋南			
									蘇浙皖區統稅局南京查驗所		

湖北街南	裕安里	仁德里	三汊河	寶善街	美孚街	復興街南	復興街	東冰房	甲興里	乙興里
			江蘇第六區菸酒稅局三汊河查驗所	江蘇省保安步兵二團駐京通訊處	第七警察局美孚街分駐所		第七警察局復興街分駐所			

右七局二所

升安里	慶康里	毓善里	利達里	商埠街	惠民坊	大馬路	右七局三所	石樑柱	九家圩	張家圩
				南京市工務局下關辦事處 社會局下關辦事處 衛生局下關檢驗所		金陵海關 郵政管理局				

鐵路橋灣	龍頭坊	湖北街	商埠街後	商埠西街	公共路	天保路後	天光里	天安路	天保里	天保路	福陵里
鐵路橋河沿											
										第七警察局天保路分駐所	





徐家巷	京滬站前	鄧府巷後	北三多里	恕明里	京滬站旁	家興里	虹門口後	右七局五所	華昌里	營盤街	江邊
							虹門口		營盤街		
	京滬車站 京丹第一分 段										下關電燈分廠 招商輪船浦路 站





右七局八所	鹽倉橋	東鹽倉街	于家巷	小東門	祖師菴後	興中門南首	興中門街	花家橋	北祖師菴	驢子巷	桃源村
					北祖師菴後			花家橋東街		當鋪巷	
									第七警察局北祖師菴分駐所		
		總稅務司公署									

三道巷	江邊三道街		
二道巷	江邊三道街		
頭道巷	江邊三道街		
一道街			
江沿街			
小河南	小河南東街 小河南西街		
東一巷			
東二巷			
東三巷			
東四巷	小河南東街		
裕豐里	小河南東街		
合成街		警察廳第八警察局	

街 道

吉慶里				小河南街後 小河南南頭				江邊三道街		
通浦東路								江邊三道街		
浦新里								江邊三道街		
通浦西路								江邊三道街		
利寰廠										
蘆洲灘										
二道街										
七道巷								江邊三道街		
六道巷								江邊三道街		
五道巷								江邊三道街		
四道巷								江邊三道街		
警察廳偵探隊浦口分所										







天橋西街	右八局二所	繼志里	泰吉里	小河北	江邊	大壩	下碼頭	中興里	鐵路街	長安里
							下碼頭 鐵路東	下碼頭 鐵路東	鐵路 東西街	
天津浦鐵路保安第一大隊 浦口電報局					天津浦鐵路港務課裝卸 股津浦鐵路港務課裝卸 廠浦口鐵路浦鎮工務分段		第八警察局下碼頭分駐所		天津浦鐵路消防隊 浦口小學	

街 道

西二巷	西一巷	天橋街	西河沿	三岔河	源昌里	森和里	耀華里	六股道	義善里	西後河沿	電話局、交通部津浦電報幹線工務處
										第八警察局六股道分駐所	

西十四巷											
西十三巷											
西十二巷											
西十一巷											
西十巷											
西九巷											
西八巷											
西七巷											
西六巷											
西五巷											
西四巷											
西三巷											

街  
道

二二七

西十五巷	西十六巷	西十七巷	西十八巷	西十九巷	西二十巷	西二十一巷	西二十二巷	西二十三巷



(製局量測地陸) 隅南東之城京南

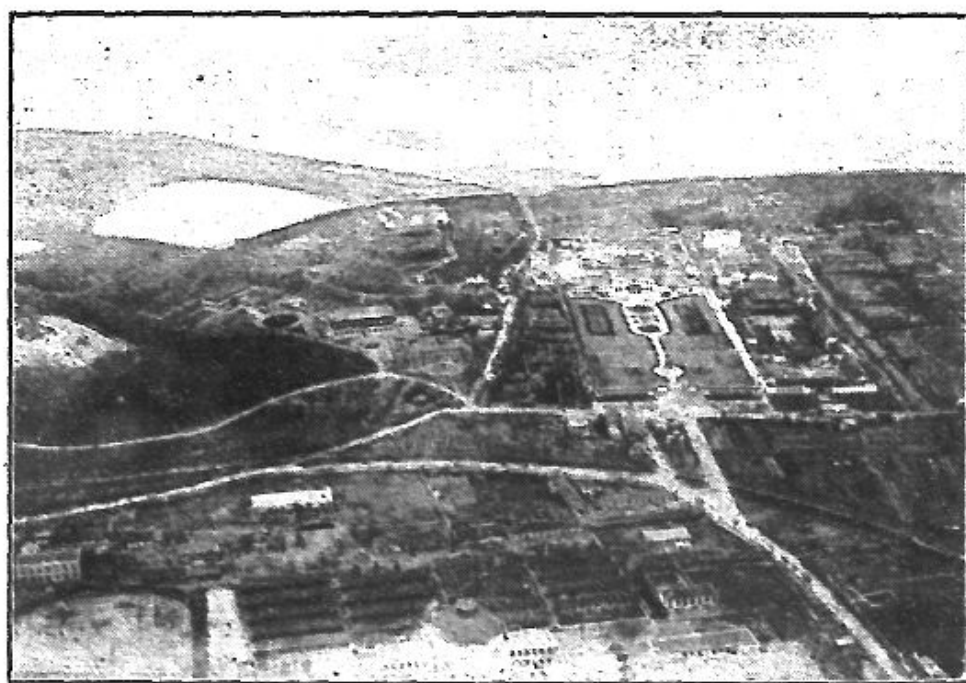

(製局量測地陸) 院 試 考

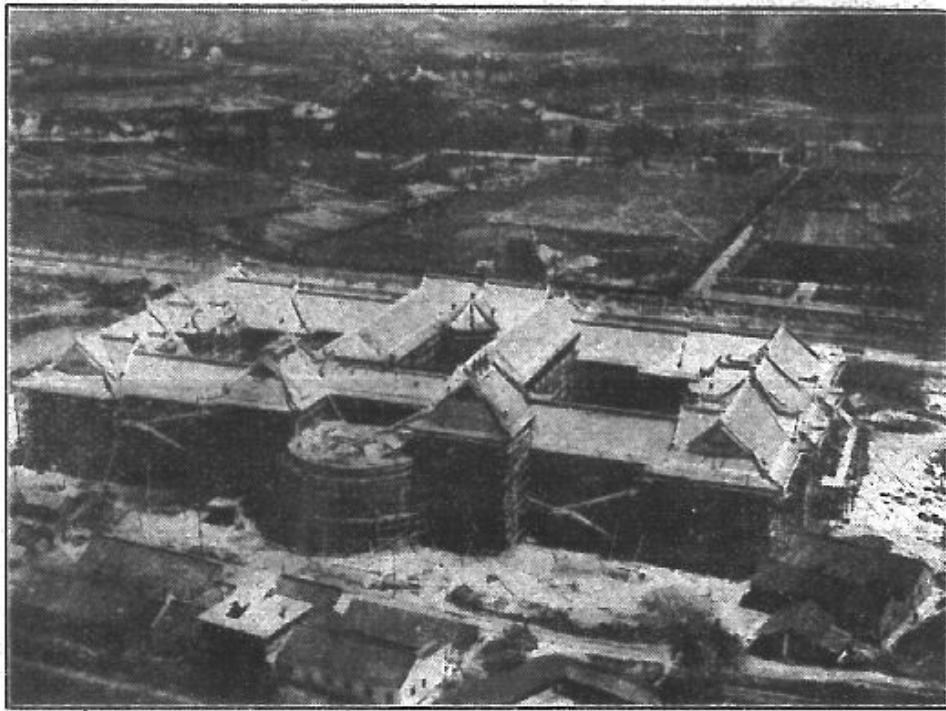

陸) 部 通 交

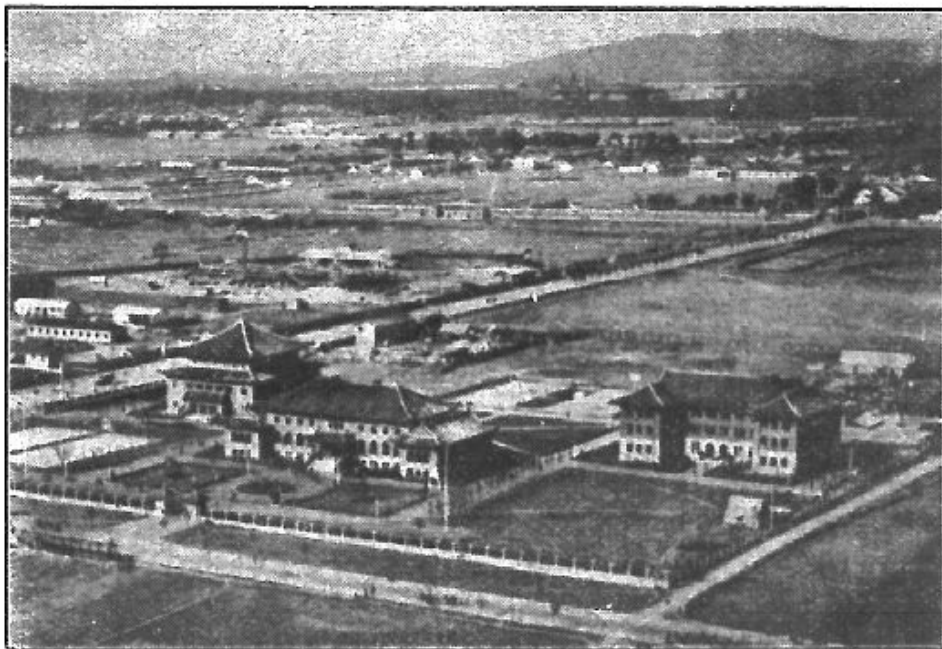

(製局量測地陸) 社 志 勵



(製局量測地陸)

口 街 新

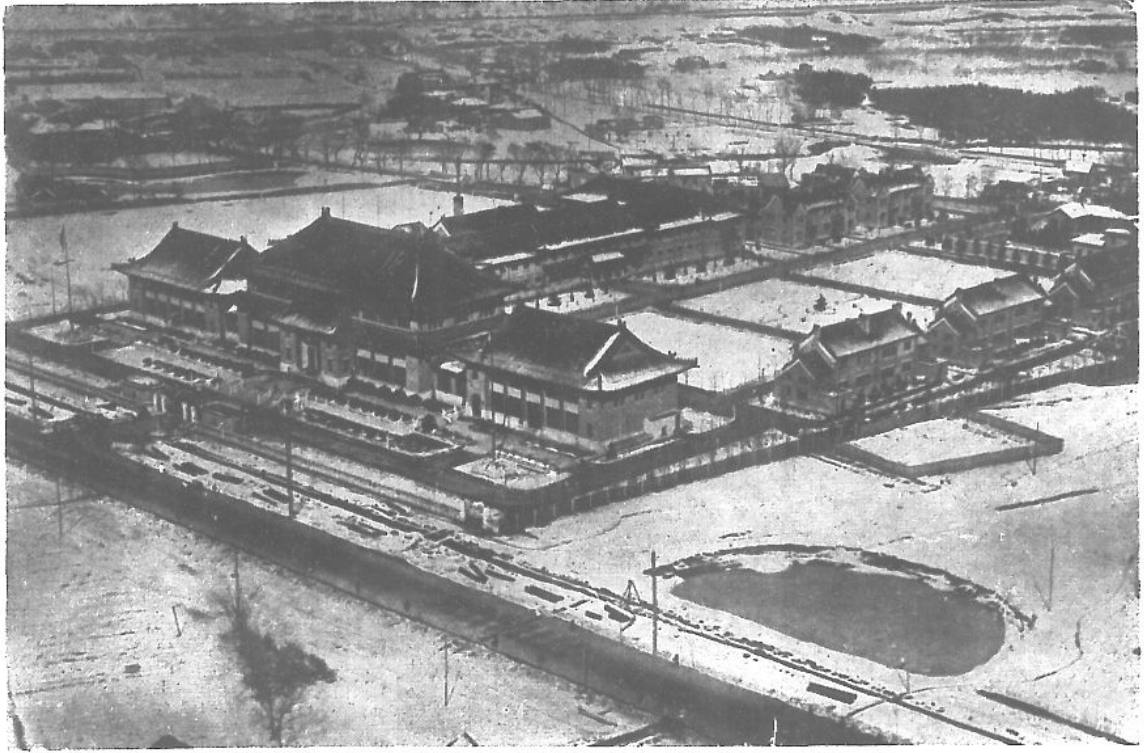

(製局量測地陸)

部 道 鐵



# 首都志卷三

## 山陵上

### 鍾山

首都之山。鍾山最高。在中山門外。拔海達千四百尺。

【建康志】周迴六十里。高一百五十八丈。東連青龍山。西接青溪。南有鍾浦。下入秦淮。北接雉亭山。諸葛武侯所云鍾山龍蟠者也。

有蔣山金陵山紫金山金山神烈山諸異名。

【同治上江志】六朝事蹟引吳錄。吳大帝祖諱鍾。漢秣陵尉蔣子文死事於此。改曰蔣山矣。或曰蔣山。古金陵山。楚以目縣焉。建康志引庾闡揚都賦注云。元皇帝渡江之年。望氣者曰蔣山上有紫雲。

時時晨見。世又謂之紫金山。藝文類聚引徐爰釋問略曰。建康北十餘里有鍾山。舊名金山。蓋省紫名金矣。明嘉靖中詔改爲神烈山。則孝陵在焉。

三峯蔚起。第一峯高一千四百尺。稱北高峯。第二峯位於東南。高一千零五十尺。一稱茅山。第三峯高七百五十尺。一稱天保城。東西延長七公里。南北約三公里。全部位於城郭之外。而包於外郭之中。全山大部有紫色之負岩。遠望作紫紅色。山多古蹟。然存者實少。其見於載籍者。北高峯上有一人泉。

【建康志】僅容一勺。挹之靡竭。

有大愛敬寺。

【六朝事蹟】在北高峯上。侯景之亂。邵陵王綸赴援臺城。營於蔣山。因山巔寒雪。乃引軍下愛敬寺。

中道爲彈琴石。

【宋書蕭思話傳】蕭思話從帝登鍾山北嶺。中道有盤石。清泉。上使於石上彈琴。因賜以銀鍾酒。曰相賞有松石閒意。



(製局景測地陸)

坡南山金紫

一人泉西爲黑龍潭。今深廣不數尺。潭上爲七佛庵。是爲蕭統講經地。庵後有太子巖。又名昭明讀書臺。〔參肇城志〕巖西有峴曰栽松。

〔建康志〕引金陵地志。蔣山本少林木。東晉令刺史罷還都種松百株。郡守五十株。

〔輿地志〕宋時令刺史栽松三千株。下至郡守各有差。

又有楊梅巖頭陀嶺。皆巖西幽勝處。緣蔣祠有玉澗。

〔同治上江志〕祠祀蔣帝。帝卽後漢蔣子文也。嘗自謂骨青。死當爲神。吳大帝爲立廟於鍾山。封爲蔣侯。在六朝時禱焉。若有神。齊永明中封以帝號。南唐追諡莊武帝。有廟碑。徐鉉撰文。

〔王安石詩〕澗水無聲遶竹流。竹西草木弄春柔。茅簷相對坐終日。一鳥不鳴山更幽。

西折爲桃花隴。道光泉出其下。

〔建康志〕熙寧八年僧道光披榛莽得泉。故名。其後道光又得二泉。合爲一派。主寺者作屋覆其上。名曰蒙泉。王荊公有詩。

前爲宋熙寺。寺側有宋熙泉。陟左有東澗。

【石邁古蹟編】梁處士劉訐隱居之所。訐尤精釋典。嘗聽講鍾山諸寺。因卜築朱熙寺東澗。有終焉之志。

寺西有白蓮池。距寺可百許步。又有白蓮庵。

【同治上江志】昔策禪師退居於此。結庵其上。亦榜曰白蓮。

西巖卽第三峯天保城。浙軍紀念塔中央天文臺在焉。地爲歷代戰爭之所。

【南京之地理環境】鍾山據高臨下。易守難攻。南京歷代戰爭。輒以鍾山爲全城之鎖鑰。第三峯迫臨城郭。尤爲重要。第三峯南麓有一高阜。名曰富貴山。〔卽古龍尾坡一名龍廣山〕。高度八十公尺。明初築太平門。〔卽自由門〕。城跨其上。此歷代戰爭之所也。六朝之末。隋軍平陳。及同治時湘軍攻破金陵。皆在此處。太平軍於第三峯築天保城。又於富貴山設第二要塞。曰地保城。今天保城遺跡尙存。辛亥革命。浙軍克天保城而南京遂下。有紀功塔。屹然峙焉。富貴山今有砲台。遊客不能上。中央研究院擬築中央天文台於天保山。〔按今已竣工〕。現正修築登山路。此路係由自由門外富貴山麓〔俗名龍脖子〕起。繞行山北。經紀功塔而達第三峯。第三峯山頂面積頗廣。卽將天文台圖書館暨職員宿舍合建一處。亦綽有餘裕。天文台高踞巒頂。風力過強。故建築材料。決定完全採

用石質云。至應修之盤山馬路。長約四里。坡度約爲百之八至百分之十。將來尙擬展築至第一峯。山頂。全路長十里。鍾山風景。夙稱奇偉。正式之上山車路。殆以此爲嚆矢。

### 西巖下有招隱館。

【宋書雷次宗傳】召詣京邑。爲築室於鍾山之西巖。謂之招隱館。

### 又有周彥倫宅。

【南史周彥倫傳】立隱舍於鍾山西。王儉問山中何食。對曰。赤米白鹽。綠葵紫蓼。文惠太子問菜食何味最勝。曰。春初早韭。秋末晚菘。

### 後捨爲草堂寺。

【高僧傳】時有釋慧約。少達名理。顯素所欽佩。乃於鍾山舊館。造草堂寺居之。

### 山之南曰玩珠峯。峯獨龍阜也。梁釋寶誌墓在焉。上有塔。【明移東麓】。

【六朝事蹟】梁天監十三年。以錢二十萬。易定林寺前岡。獨龍阜。以葬誌公。上有塔五級。永定公主造焉。

【梅堯詩】珠峯塔影孤。

【南京之地理環境】獨龍阜高度一百五十公尺。

塔東爲落叉池。

【六朝事蹟】舊傳毘羅神隨梵僧密多至此。與神交戰。落叉於此地。因名。

塔西爲洗鉢池。塔西南爲木末軒。

【陸游入蜀記】其下皆大松。往往數百年物。木末取王文公詩木末北山雲冉冉之句以名之也。

塔後爲定林寺。

【同治上江志】定林寺是荆公讀書處。米元章榜曰昭文齋。李伯時寫公眞於壁。楊次公爲之贊。故定林之名特著矣。

寺後環屏風。前障桂嶺。明慶寺在其間。寺又前爲道士隴。

【應天府志】卽陳宣帝禮元靖滅兢處。

與隴相對曰靜壇。

【同治上江志】靜壇梁侍中周捨立武帝問壇何如對曰風不鳴條雲無膚寸鹿巾黃帔甚多白簡朱衣罕至。

中爲朱湖洞一名紫霞洞道書第三十一洞天也其上曰茅草凹。

【同治上江志】有劉淵然告天石刻名投龍簡記。〔文載白下瑣言〕

【陵園小誌】紫霞洞在明孝陵東北一里許直達有紫霞說法二洞紫霞洞旁有懸瀑銀濤倒瀉直注方池舊爲道院今修葺爲遊人休息之所紅牆顯露於松林叢翠中恍若紫霞今更於其地植楓樹紫薇紫荊碧桃梅花杜鵑石榴等紅葩綠葉掩映岩壑又其地石頗嶙峋於石隙多植適宜花木作山石公園之佈置當爲陵園中特著風景雨後觀瀑尤多奇趣。

前爲鍾山壇。

【同治上江志】引舊志苻堅南寇至壽春孝武禱神祈助處。

下爲悟真庵庵西有兩翁軒庵後入功德水出焉。

【梅摯記】鍾山之陽有泉曰八功德梁天監中胡僧曇飛錫寓止修行有廬眉叟謂曰予山龍也知師渴飲措之何難人與口滅一沼沸成厥後西僧繼至云本城八池一已智矣其水一清二冷三



香四柔五廿六淨七不餒八蜀疴。水旱若初。澄撓一色。爲鍾山第一靈蹟。

【應天府志】洪武間移寺東麓。舊池就涸。從寺東馬鞍山下流出。卽今靈谷寺後泉也。

又有曲水。

【萬曆上元志】晉海西公疏以宴百僚。宋時以三月三日祓除於此。

鍾山水。

【建康志】引李衛公浮槎山水記云。李侯以鎮東留後。出守廬州。因遊金山蔣山。飲其水。旣又登浮槎。至其上有石池涓涓可愛。蓋陸羽所謂乳泉漫流者。飲之甘。則鍾山之水。與浮槎之水。其味同也。

霹靂溝。

【肇域志】在南麓。王荆公有詩。

並滌滄往復。流經鍾浦也。溝南有劉勔別墅。

【故書劉勔傳】在鍾山南。聚石蓄水。爲栖息地。朝士雅素者多從游。

又南有王騫墅。

【南史王濤傳】濤有墅八十餘頃。與故舊共佃之。墅在鍾山南。

自中山門至麒麟門路。俗曰九岡十八凹。第三孫陵岡也。

【祥符江寧圖經】吳大帝西陵在鍾山南麓。亦曰孫陵。晉咸和三年蘇峻至蔣山。卞壺與蘇峻戰於孫陵。敗績。卽此。

上有步夫人墩。

【吳志】赤烏元年追拜夫人步氏爲皇后。復合葬蔣陵。

前有商飈館。又名九日臺。

【建康志】引覽古詩注云。在縣北三里。齊武帝以九月九日宴羣臣。講武習射。應金風之節。

又東北曰白土岡。

【同治上江志】白土岡。賀若弼擒蕭摩訶處也。方輿紀要引金陵記云。白土岡周十里。高十丈。鍾山之南麓也。圖經云。土色白故名。六朝事蹟引輿地志云。同夏縣西有白土墅。疑此。

又南曰南岡。

〔陳書蔡徵傳〕及決戰於鍾山南岡。勅徵守宮城西北大營。

上有開善寺。唐寶公院。南唐開善道場。宋太平興國寺。皆其地。明太祖時移寺於東麓。舊寺遂爲孝陵。〔馬皇后合葬懿文太子祔於左。〕



明太祖遺像

〔屈大均孝陵恭謁記〕孝陵在中峯下。自朝陽門入。東行至下馬坊。有碑曰神烈山。肅皇之所封樹。以與夫天壽山並稱二嶽。而爲萬年之形勝者也。又有臥碑一。聖諭存焉。爲烈皇帝所立。數百步至大金門。有神功聖德

碑。巍然高大。中當御道。則文皇帝所立。其文亦譏自文皇帝。有御名焉。踰橋。橋下之水通霹靂溝。曲水流波。瀑湲斜注於東澗。是曰御河。橋以北〔按當作橋西北〕有石獸六種。首爲獅子。次獬豸。次麋。次象。次麒麟。次馬。每種有四。皆兩立兩蹲。東西相向。森然若鹵簿焉。擎天柱二。〔按此句上當



(製局量測地陸) 一陵孝明

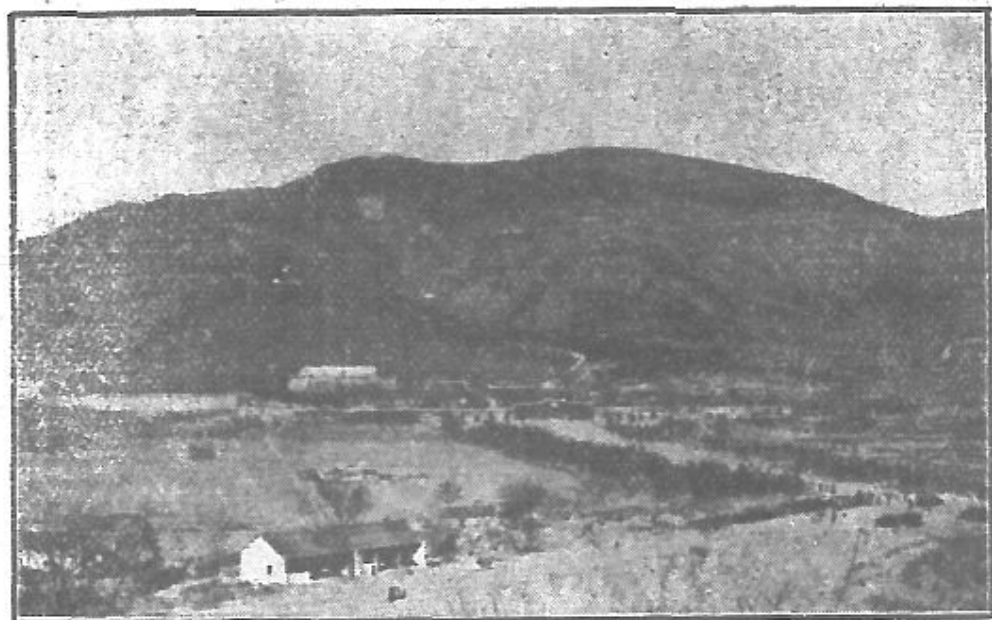

(頁插見一其) 二 陵 孝 明

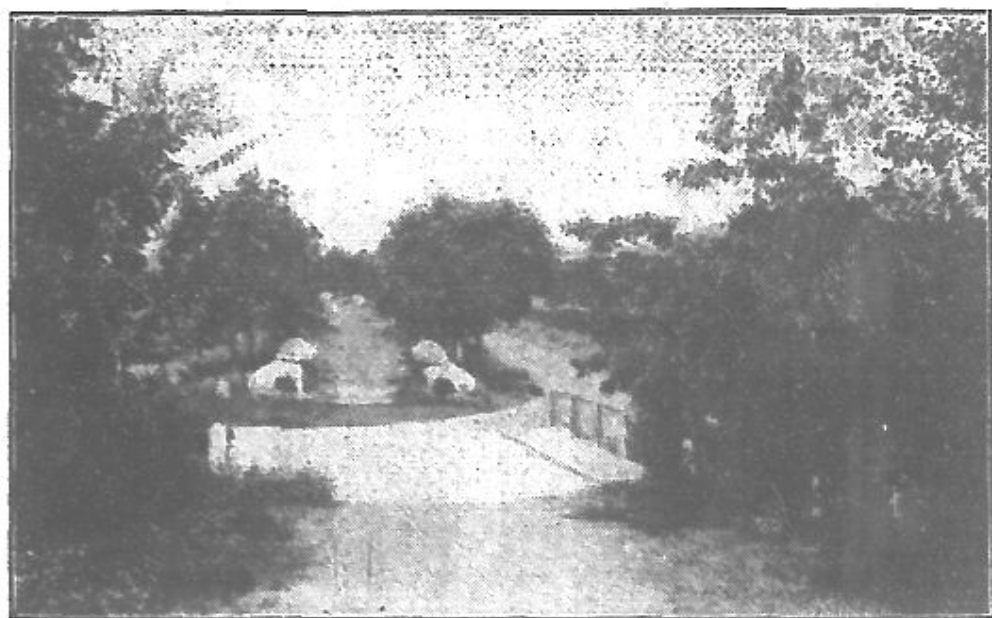

三 陵 孝 明

增折而東北句。白如玉。雕鏤雲龍文。石人凡八。高可四五丈。四將軍。介冑執金吾。四文臣。朝冠秉笏。若祇肅而候靈輅者。御道盡爲欄星門。又踰橋。橋下之水。西注于前湖。其流稍微。亦御河也。越百步。有文武方門五。三大而二小。今塞其四。出入僅左一門。又大殿中門左右。方門亦五。內神帛爐二。左右廡三十。門外御廚亦二。其左爲宰牲亭。右爲具服殿。皇帝所駐以具服者也。殿後則六部房。今皆亡矣。正殿有金榜曰孝陵殿。凡十一楹。中宮奉高皇帝高皇后神主。其中以黃紗幙覆之。非舊制也。殿後門者三。爲夾室數楹。皆用黃瓦。中官居之。以司香及灑掃焉。亦非舊制也。踰橋至隧道。上有明樓。樓後爲寶城。周遭完固。梓宮實葬其中。封之崇三四丈。望若崇丘焉。東有小山。特起穹窿。與其南之獨龍岡相似。其下爲東陵。懿文皇太子之所葬也。

【瑣語】明朝南京孝陵內。蓄鹿數千。項懸銀牌。人有盜宰者抵死。崇禎末年。余解糴往遊陵上。數見銀牌鹿。往來林中。

【棗林雜俎】崇禎十年修孝陵。凡樹萬有二千九百五十七株。刪枯樹五百八十六株。

【秣陵集】孝陵之建。有松十萬株。長生鹿千。今則林木僅有存者。鹿亦杳不可見。陵戶間有收得銀牌者耳。



【同治上江志】陵前寶城特起，巖巖造天，取象朱闕，享殿九楹，制極宏壯，殿後有平臺，供奉御座二，座前有案，並髹朱漆，案左匣中藏石龜，長可尺餘，昂首曳尾，約略可辨，右則配以空匣，「詹事鄒濟有記，二年冬於幕府山陽訪碑石，高廣中度，尋于龍潭山麓鑿石求跌，既而神龜呈露，昂首曳尾，介文元蒼，乃於龜下遂得趺材，適與碑稱，卽此龜也。」門外林木蔚茂，翁仲象衛之屬，羅列環拱，以數十計，鐵衣宵舉，石門晨趨，氣象可想也。舊設孝陵衛指揮屯兵守護，清室定鼎，設立守陵太監二員，陵戶四十名，撥給司香田地，乾隆十六年裁陵監，但設陵戶看守，癸丑之亂，享殿燬，龜亡，樵牧靡禁，合抱之木，今皆濯濯。同治三年克復後，奉旨命疆臣修復，其陰有中山王徐達墓，「高帝親製碑，見存，墓內有內使雲奇墓，卽發胡惟庸逆謀者。」開平王常遇春墓，「朱濂撰碑，今亡。」岐陽王李文忠墓，「董掄撰碑，見存。」東甌王湯和墓，江國公吳良墓，「公定遠人，諡襄烈。」海國公吳楨墓，「良之弟，諡襄毅。」滕國公顧時墓，「公濠人，諡襄靖。」許國公王志墓，「公濠人，諡襄簡。」芮國公楊璟墓，「公合肥人，賜葬。」燕山侯孫興祖墓，安陸侯吳復墓，「侯合肥人，諡威毅。」汝南侯梅思祖墓，並以功臣陪葬茲壤。

【南京之地理環境】孝陵高度自七十公尺，遞升至一百公尺，最後穿隧道而登祭壇，壇後爲獨龍

阜松柏錯雜。卽明太祖埋骨處也。

又山之陽有漆園桐園櫻園。皆明代種植處。

【方輿紀要】洪武初以造海運及防倭戰船。油漆櫻纜。用繁費重。乃立三園。植櫻漆桐樹各千萬株。以備用而省民供焉。今廢。

東折臨峭壁者爲定心石。又東爲道卿巖。

【建康志】慶曆中太守葉清臣嘗游鍾山之巖。在八功德水後半嶺間。可容數人。公字道卿。因名道卿巖。

旁有劉正肅公廟。宋建山之半有應潮井。

【建康志】應潮井在頭陀寺後。又引蔣山塔記云。梁大同元年。後閣舍人石興造山峯佛殿。殿後有一井。其泉與江湖盈縮增減相應。

【酉陽雜俎】蔣山有應潮井。在半山間。俗傳與江湖相應。嘗有破船朽板自井中出。貞觀中有牧兒汲水。得杉板上朱漆字。曰吳赤烏二年豫章王子駿之船。

【嘉慶江寧府志】按此井當在今茅草凹地。



## 下爲靈谷禪寺。

【萬曆上元志】靈谷寺在蔣山東南。宋元嘉中僧寶誌建。靈谷寺梁改名開善。宋改名太平興國寺。本朝洪武初徙建於此。更今名。自山門入。松徑五里。乃至寺。其中路履之有聲。鼓掌則聲若彈絲。俗呼琵琶街。梵王中殿。不施一木。皆壘壁空洞而成。其殿廡規制。彷彿大內。有吳偉畫甚奇。後有浮圖。卽梁葬誌公幻身者。因移於此。石旁有古松偃幹。云高皇掛衣於上。至今蟲蟻不生。

【同治上江志】靈谷禪寺。本太平興國寺。舊在獨龍阜前。孝陵旣建。移改今額。寺蔥蔚深秀。中宏外拱。勝甲一邑。山門書第一禪林。入門行萬松間。蒼髯翠甲。擎攬天矯。如虬如蛟。杳靄閒時。復戛戛作海濤響。如此五里。方達梵舍。世所稱靈谷深松是也。有放生池。植荷其內。或曰萬工池也。相傳鑿池時。曾役萬夫。故名。中有一殿。累甃空構。自基及顛。都無寸木。名曰無量。俗以其未栴弗施。呼爲無梁矣。右爲鐘樓。〔元泰定中鑄。制度精古。趙世延銘。〕左爲說法臺。〔明成祖召番僧哈立麻哈思巴囉。追薦高皇帝后於此。見野獲編。〕臺前有街。俗名琵琶。拍掌相應。有聲如奏絃。臺後有八功德水。以竹爲筧。引水入寺。名曰竹遞泉。〔見吳雲靈谷志。〕寺之東有梅花塢。靈芬豔雪。當春競融。寺後有寶公塔。高五級。爲誌公藏骨地。壁有三絕碑。又有鐵剪。吳雲志以爲隱天吳鎮之半是也。〔翦上

有天吳金三字。亂後塔燬。覆以亭。其東麓龍神祠。以禱雨有驗。故曾文正公重建焉。

【陵園小誌】靈谷寺在總理墓東三里。卽今址也。基地五百畝。昔日殿宇如雲。浮屠矗立。建築宏大。可容千僧。清康熙乾隆二帝屢次南巡。親臨寺中。均留宸翰。代有高僧駐錫。實爲東南名刹。中經洪楊之亂。佛殿焚燬殆盡。惟半燬之無量殿。如靈光之巋然獨存。殿前建有大雄寶殿。金剛殿。無量殿。後有誌公塔。瘞寶誌公處。其東有龍王堂。八功德水。乃昔人天旱祈雨之處也。自國府建都南京。就靈谷寺殿址。改建陣亡將士墓。原有之佛像。遷入龍王堂中。大雄殿基。移建於龍王堂之後。無量殿則改建爲陣亡將士祭堂。今昔情形改觀。寺之名勝可述者。方丈後之牡丹。高四五尺。花時一本數百朵。如堆霞。如疊錦。萬工池之荷花。薰風起處。清香四溢。霜降之後。楓葉染丹。滿山紅樹。皆可供都人士探勝之資。足爲古寺生色云。

【南京之地理環境】靈谷寺高度七十公尺。遞升至一百公尺。寺後之屏風嶺。高度在三百公尺。屏風嶺碧石青林。幽邃如畫。寺前左右山田。約六七十頃。滿種竹樹。彌望皆綠。寺燬於洪楊之亂。就現存之殿宇觀之。猶可想見當年之盛況。

山中道爲偃秀軒。

宋李忠定公有詩。

軒下爲茱萸隴。宋道士陸靜修餌茱萸處也。

【金陵新志】茱萸隴在蔣山平敞中。

又下爲東田館。齊文惠太子立也。

【齊紀】永明中太子立樓館於鍾山下。號曰東田。又於東田起小苑。營城包巷。彌互華遠。建武二年詔罷東田。及毀苑中興光樓館。

前爲博望苑。亦齊文惠太子立。

【沈約郊居賦】睇東巘以極目。心悽愴而不怡。昔儲皇之舊苑。實博望之餘基。

唐時輔公祏築以爲城。【據元和志】旁有沈約宅。

【南史】梁沈約遷尙書令。雖名位隆重。而居處儉素。立宅東田。矚望郊阜。

又有徐勉宅。

【南史徐勉傳】戒子書曰。聊於東田開營小園。

### 前有半山寺。

【萬曆上元志】半山寺由東門至鍾山半道各七里。宋王安石故宅捨爲寺。中有謝太傅像。本願長康所畫。古汴趙希槩云。行都所見長康筆。縑腐色剝。幾不可觸。而阿堵瞭焉。有朱氏者刻石維揚。後摹刻於此。

【同治上江志】六朝事蹟王荆公故宅也。〔地亦名白塘。舊以地卑積水爲患。暨公卜居。乃鑿渠決水以通城河。〕元豐七年公請以宅爲寺。賜額報寧。由城門至蔣山。此爲半道。故亦名半山寺矣。寺前爲半山園。王安石示蔡天啓詩。今年鍾山南。隨分作園囿。卽此寺後公墓在焉。

寺東里許有石阜隆起。相傳爲謝公墩。荆公詩所謂我屋公墩者是也。

【同治上江志】案冶城亦有謝公墩。建康志半山寺所在。舊名康樂坊。晉書謝玄封康樂公。至孫靈運猶襲封。恐是玄及其子孫所居。今並乏左證。兩載其說。以俟折衷。

旁有小庵。清道光中滿州奎光營別墅焉。銅管水由此入城。疑卽吳鑿東渠遺蹟。與半山寺相望者曰忠節廟。

【建康志】張浚命邵宏淵收復宿州。宏淵將王琪戰死。立廟於此。賜額忠節。又有東冶亭。

【同治上江志】晉太元七年立。爲六朝三吳士大夫餞送之所。王安石詩。遙望鍾山岑。知是冶亭路。謂東冶亭也。〔舊云。在縣東八里。宋乾道五年。留守史正志於半山寺前重建。有瑞麥知稼二亭。又有東園。有鍾山堂。見墩亭。草移亭。見金陵新志。〕

自茱萸。鵬博望苑。謝公墩。半山寺之屬。昔皆與山阜起伏相接。自明初築城。割入禁苑。清時在駐防城之東北。乃與山復絕矣。

自孫吳建都。以至于梁。梵宮琳宇。窮極華麗。多至七十所。

【寰宇記】引丹陽記。

歷代以降。遞有廢興。如竹林寺。

見南史宋武紀。

藥王寺。

道林寺。【南北朝寺錄】釋慧益精勤苦行。在鍾山誦藥王品自焚。宋孝武帝於其燒身之處。起藥王寺。

靈味寺。高僧傳寶誌公少出家。依于鍾山道林寺。常持一錫杖。杖懸刀尺及鏡拂之類。由是知名。

見南史寶誌傳。

法雲寺。

見南史張譏傳。

延賢寺。

【高僧傳】杯渡和尚住。

飛流寺。

梁元帝有碑銘。

雲居寺。

庾信有詩。

興皇寺。

見南史孫暘傳。

定嚴寺。翠微寺。興教寺。鍾山寺。

南唐李建勳有鍾山寺避暑詩。

崇禧萬壽寺。

元時爲寶誌公建。

白雲寺。

武志在鍾山頂。邑人於寺東懸崖構屋。奉宋蘇軾像。以軾曾遊鍾山。兼有寄全長老詩也。

清真寺。又有知覺院。

南唐李中有宿鍾山知覺院詩。

龍泉庵。

庵後石刻甚多有淳熙己酉字又有陸游題名字。

霜筠庵。雪竹庵。皆成荒草涼煙矣。

其至聖廟。

【建康實錄】晉太元十一年立仲尼廟。在丹楊郡城前路東南。又引輿地志齊移廟過淮水北。蔣山置之。

通天臺。

【宋書】孝武大明七年。鍾山通天臺成。飛倒散落山澗。

三教會宗堂。

晉謝尚。齊朱應。吳苞。孔嗣之。梁阮孝緒。劉孝標。並隱此。唐大曆中處士韋渠牟亦隱此。號遺名子。顏魯公題其堂曰三教會宗堂。

沈彬別業。

五代史補云。南唐金部郎中沈彬別業。在鍾山。庭有古柏。可百餘尺。一旦爲迅雷所擊。自成四片。用



爲棺及葬。掘地有石椁。篆文四字云。沈彬之椁。

### 湖陰先生楊德逢宅。

【輿地紀勝】引王直方雜記。德逢號湖陰先生。丹楊陳輔。浙西佳士也。每歲過金陵。上冢事畢。則至蔣山。過湖陰先生之居。清談終日。歲以爲常。案楊德逢名驥。

### 擁翠亭。

【金陵瑣事】明太祖登鍾山。詞臣扈從擁翠亭。給筆劄賦詩。

### 儒林清趣軒。

明祭酒黃榮別業。有門近鍾山。景自妍句。

### 並遺跡蕩如。莫能實其所在。而如晉五陵。

【建康實錄】康帝崇平陵。簡文高平陵。孝武隆平陵。安帝休平陵。恭帝沖平陵。皆在鍾山之陽。不起墳。

### 宋武帝陵。

【建康實錄】宋高祖葬初寧陵。隸丹楊建康縣蔣山。

### 宋文帝陵。

【建康實錄】文帝葬長寧陵。圖經云。與武帝陵相近。

### 宋文帝元后陵。

【南史】宋元嘉十七年葬先皇后於長寧陵。卽文帝陵也。

### 南宋學士張孝祥墓。

在鍾山清果寺側。董道輔有拜墓詩。見建康志。

### 少保王德墓。

【白下瑣言】在鍾山清真寺側。有神道碑。

### 元貢士王君墓。

【草廬集】在上元縣鍾山之原。有墓誌銘。

### 明靜誠先生陳遇墓。

舊志在鍾山。

太常寺卿呂本墓。

舊志在鍾山。

清林古度墓。

【待徵錄】古度有別墅在溧水乳山。曾營生壙於此。而不克葬。後卒。周櫟園助以貲葬鍾山。亦以杯土無徵。僅識其名而已。

蓋鍾山之衰也久矣。自國府奠都。茲山劃爲總理陵園區。積歲經營。邪許相聞。規制闕麗。彌望鬱藹。殆突過于六朝矣。

總理陵

總理陵籌備于十四年。

【南京之地理環境】中山先生以民國十四年三月十二日卒於北平旅邸。遺囑歸葬於南京紫金山。至四月十四日。總理葬事籌備委員會成立。遵總理遺言。勘定鍾山東部茅山南坡爲墓地。其地

岡巒前列，屏障後峙。左鄰孝陵，右毗靈谷。氣象極爲雄偉。五月間採用建築師呂彥直氏鑿鍾形之圖案，測地炸石，鳩工庀材。於十五年三月十二日舉行盛大之奠基禮。陵墓所用石材，或爲蘇州金山之花岡石，或爲香港之花岡石，全部工費一百五十萬元。由墓道至中山門，馬路約六里。至民國十八年六月一日，迎榷南下，以中國國民黨名義葬總理孫先生于此地。陵墓建築，首爲甬道，其次爲陵門，自陵門以遞達祭堂，大平台之石道，凡分十段，石級數三百三十九級，其高度由一百二十公尺，遞升至一百八十公尺。石道之兩旁有平坡，共可容萬五千餘人之衆。最上部爲大平台，中央建立祭堂，前面作廊廡，支以方柱四，祭堂後壁之中央，闢墓門，以通墓室。大平台之南面，護以石欄。台之東西兩旁，擬建立高約四丈之華表，極森嚴之致。民國十六年十月間，總理葬事籌備會已劃定鍾山四周界線，延長四十餘里之地，闢爲總理陵園。（面積約一百三十方里，即四萬六千畝。）冀使陵墓得天然美景之擁護，而壯麗其鉅觀，藉科學建築之擴充，而深宏其紀念云。

興工於十五年春，迄十八年六月奉安，規制略備。

【陵園小誌】中國國民黨總理孫先生，於中華民國十四年三月十二日上午九時三十分逝世於

北平治喪畢。在平中央執行委員會。於十四年四月四日推定張人傑汪兆銘林森于右任戴傳賢楊庶堪邵力子朱子文孔祥熙葉楚傖林業明陳去病十二人爲葬事籌備委員。四月十八日葬事籌備處正式成立於上海。推定楊銓爲主任幹事。孫科爲家屬代表。負責辦理葬事。關於墓地選擇。遵總理遺言。由夫人孫宋慶齡子孫科及委員代表實地勘察。於四月二十三日。議決以南京紫金山之中茅山南坡爲建築陵墓地點。劃定墓地範圍。約二千畝。徵求陵墓圖案。結果呂君彥直得首獎。卽聘爲陵墓建築師。主持計劃建築詳圖。及監工事務。旋登報徵求陵墓第一部工程。開標結果。姚新記承包。十五年一月開始興工。三月十二日爲總理逝世一週紀念。舉行奠基典禮。後以時局不定。工程時輟。迨十六年春。國民革命軍底定南京。孫中山先生葬事籌備處亦由滬遷寧。加推蔣中正伍朝樞鄧澤如古應芬吳鐵城楊銓爲委員。另聘夏光宇爲主任幹事。同時今國府主席林森。鑒於陵墓範圍。局於一隅。未足表揚孫總理偉大之精神。提議將紫金山全部。建設中山陵園。爰於民國十七年一月。函請江蘇省政府。將江蘇省立第一造林場紫金山林區。移轉管轄。并請傅煥光爲主任技師。規劃執行陵園布景及園林建設事宜。嗣後陵墓第二第三部工程相繼進行。陵園道路及給水設備。次第舉辦。造林布景及農林生產等工作。陸續實施。迄十八年六月一日。總理奉安。

陵墓工程及陵園建設已楚楚可觀矣。

### 設陵園管理委員會保管之。

【陵園小誌】總理陵園管理委員會直隸於國民政府。十八年七月成立。委員爲胡漢民、張人傑、蔣中正、李煜瀛、蔡元培、林森、于右任、宋子文、戴傳賢、孫科、陳果夫、孔祥熙、葉楚傖、劉紀文、吳鐵城。已故委員譚延闓、古應芬、楊銓、林煥廷。民國二十二年九月十三日中央政治會議改推汪兆銘、居正、張繼、馬俊超。常務委員爲林森、葉楚傖、孫科、劉紀文。

管理委員會之辦事機關原設總務警衛二處。總務處又分設文牘會計事務三課。及工程園林二組。警衛處設警衛大隊二隊。總務管理二課。查組織條例總理陵園管理委員會之職責如左。

#### 一 護衛陵墓。

#### 二 管理陵園。

#### 三 辦理陵墓工程及陵園建設。

#### 四 辦理陵園農林事業。

### 五 指導陵園內新村之建設

陵園經費自民國廿二年度起由財政部月撥一萬八千元充總務警衛工程園林各部經常費。八月起又撥二千四百元爲植物園經費。園林組爲造林及管理便利起見分全山爲七區。警衛組則有派出所十二處。其地點爲陵墓中山門龍脖子太平王家灣岔路口上下五旗青馬馬羣邵家山靈谷寺及中央體育場。

陵在茅山南陂。介孝陵靈谷寺間。自墓道口行二百四十呎達墓室。

【陵園小誌】總理陵墓在紫金山之南陂。左鄰明孝陵。右毗靈谷寺。墓室位於五百四十呎高度處。高出明孝陵三百餘尺。自墓道口上達墓室。平面距離約二千三百尺。高低相差約二百四十呎。故自下仰望極爲崇高。全部建築採用故呂彥直建築師之圖案。融合中國古代與西方建築之精神。莊嚴簡樸。自大路端上石階。經大石牌坊。過一千四百五十呎之水泥地墓道。達陵門。越碑亭上石階。凡二百九十級。達祭堂平台。祭堂位於平台之上部。墓室在祭室之後。

墓室于次最後。

【陵園小誌】墓室形如覆釜。直徑五十四呎。高三十三呎。外部以香港石鋪面。中部爲鋼骨混凝土。自室內觀之。圓頂作穹窿狀。飾以砌磁之黨徽。四壁爲妃色人造石。鋪地爲大理石。室之中央爲大理石壙。直徑十三尺。圍以大理石欄杆。高二尺九吋。壙之中央。設長方形之墓穴。爲總理靈柩奉安之所。墓穴上。覆以總理大理石像。室中之通風採光及隔潮等裝置。均極周備。墓室之門凡二重。內設機關。門上刻孫中山先生之墓七字。外門二扇。係銅製。門外以黑大理石砌成外框。上有橫楣。刻總理手書浩氣長存額。平台兩側有側門。可通墓後。其狀爲半圓形。分高下二重。第一重爲水泥步道。闊十五尺。第二重由東隅石階上。爲草地。闊七十五尺。內外植廣玉蘭及法國冬青各一匝。中間散植梅樹。墓後圍牆高八尺。

### 外爲祭堂。

【陵園小誌】墓門之外爲祭堂。長九十尺。廣七十四尺。自堂基至脊頂高八十六尺。堂之外部。全用香港石砌成。頂爲藍色琉璃瓦。簷下各築石拱斗飛簷二層。堂門凡三。門圈拱形。用香港石砌成。上刻花紋。各門設縷花空格之紫銅門二扇。門楣上分刻民族民權民生之陽象。民生門上嵌總理手



書天地正氣直額。堂四隅各建堡壘式之方屋。備虔藏紀念物品。及謁祭人員休息之用。堂中間供總理全身石像。高十五尺。底邊闊七尺。四面鑄總理革命故事。像前供鮮花等事。堂中左右前後有直徑二尺六寸之青島黑石柱十二根。四隱八現。各以大理石盤礮承之。堂頂作斗形。其上施以雕刻。鑲花砌礎。鋪地全用白色大理石。四壁之上半部純用人造石粉飾。下半部均用黑色大理石爲護壁。壁上分刻總理手書建國大綱。蔣中正及胡漢民所書總理遺訓。總理遺囑。及譚延闓手錄之總理告誡黨員演說詞。左右護壁上有紫銅窗各八。休息室有窗各一。以通光線。

### 堂前有平台。

【陵園小誌】祭堂外爲大平台。闊百尺。長四百五十尺。分左右兩方。北部及左右均爲花岡石擁壁。前爲石欄。台之周圍鋪草地。寬四十五尺。草地內周爲蘇石步道。左右平台各鋪草。中間勻植雪松各四株。擁壁下勻植龍柏四十餘株。台之南端草地列植盤槐八株。台之中央分立華表二座。用福州石建成。高三十八尺。直徑下部六尺。上部三尺。柱身刻古式花紋。平台前石階邊置十尺高石座二。上置古銅鼎各一。高七尺。直徑六尺。

### 平台下至碑亭有石階八段。

【陵園小誌】自平台下至碑亭有石階八段。共計石階二百九十級。均採用蘇州花岡石。最上三段。石階旁均置石欄。中部并建築圍欄。欄中地位用以設置盆景。或紀念物。全部石階兩旁築成斜坡。鋪大草坪。東西各約十五畝。坡之上部分植檜柏四行。楓樹一行。石楠三行。楓樹一行。海桐三行。坡之四周建大圍牆。沿圍牆內種白皮松。圍牆外建虎皮石護坡。

### 碑亭在石階下。

【陵園小誌】碑亭在陵門之內。石階之下。形式與祭堂相彷彿。高五十六尺九寸。闊四十尺。全部石建。頂用琉璃瓦。中立黨碑。高二十七尺。闊十六尺。福建石製。上勒中華民國十八年六月一日中國國民黨葬總理孫先生於此。

### 其外爲陵門。

【陵園小誌】陵門在碑亭之外。有天下爲公額。高四十九尺六寸。闊八十尺。深二十六尺六寸。爲三拱形門。全部以石建。頂用琉璃瓦。陵門外左右有半環之擁壁。與陵墓之圍牆相連。門前有混凝土

地廣場左右兩旁各建衛士室一所內有衛生設備。

### 出門爲墓道。

【陵園小誌】自陵門石級而下則爲墓道長一千四百五十尺闊一百三十尺分闢三道中道闊四十尺爲鋼骨水泥路路外草地各闊三十尺植檜柏各二行計二百六十八株左右二道寬十五尺係石子路上澆柏油面外植銀杏一行墓道之南端建三門大石牌樓一座高三十六尺寬五十七尺採福州石建中門之橫楣鑄總理手書博愛二字再下則爲大廣場以備停放車馬之用場間有花台六座中間四座各植雪松二株旁邊二座種大黃楊各一株廣場之東接靈谷寺路西接陵墓大路直趨中山門。

### 墓道開放歲有六日。

一月一日〔國慶日〕

三月十二日〔總理逝世紀念日〕

五月五日〔國慶日〕

六月一日〔總理奉安紀念日〕

十月十日〔國慶日〕

十一月十二日〔總理誕辰〕

### 祭堂啓閉日有定時。

三月至十月，每日上午八時至下午五時。

十一月至二月，每日上午九時至下午四時。

### 謁陵有定儀。

〔陵園小誌〕謁陵規則。凡參謁總理陵墓者，須遵守下列規則。

〔一〕入祭堂，須脫帽致敬。入墓門，須靜默致敬。

〔二〕不得攜帶手杖、雨傘及照相機等件入內。

〔三〕不得喧嘩，不得隨意涕吐，不得踐踏草地，攀折花木。

〔四〕不准帶犬或其他動物。

〔五〕不准塗抹牆壁。

〔六〕不准吸烟。

〔七〕不准在地上拋擲果皮紙屑等物。

國內外團體代表來京謁陵者，須預先通知總理陵墓管理委員會，以便諭知警衛組引導參謁。

### 陵北小茅山頂爲永慕廬。

〔陵園小誌〕當總理陵墓第一部工程行將告竣之時，前孫中山先生葬事籌備處，於總理陵園小茅山頂萬福寺古刹之旁，擇地建築總理家屬守靈處，題名爲永慕廬，以備總理家屬守陵之用。永慕廬建築，採用東方式，內設客廳一間，臥室四所，旁設廚房一間，下室四所，房屋之外，佈置花園，周以石牆，風景清幽，建築古樸。工程設計者爲陳均沛建築師，承造者新金記康號營造廠。民國十七年冬開工，四閱月告成。

### 墓道前列寶鼎。

〔陵園小誌〕總理墓前廣場之南，戴季陶先生與中山大學同學，捐建寶鼎一座，由陵園代爲設計。

建築計紫銅寶鼎一座。重萬斤。高十四尺。腹徑四尺。鼎內藏六角形銅碑一。刻戴母黃太夫人手書孝經全部。此鼎金陵兵工廠翻沙鑄造。價約一萬三千元。鼎安置於石台上。石台爲八角形。共分三層。下層直徑四十八尺。中層三十八尺。上層十二尺。石台用鋼筋混凝土建之。面鑲蘇州石。台邊俱圍有二尺半高之蘇石欄杆。三層石台共高九尺。自地至鼎尖。計二十三尺。石台部分之造價。約二萬二千元。於二十一年興工。二十二年秋完成。

### 寶鼎東爲音樂台。

【陵園小誌】音樂台位於陵墓前廣場之南。寶鼎之東。爲美國三藩市華僑與遼寧省黨部合資捐建。由基泰工程司設計。二十一年秋興工。二十二年夏落成。價九萬五千元。全部建築。純爲鋼筋混凝土之結構。其平面圖樣爲半圓形。圓中心處爲台。廣六十六尺。寬四十尺。高出地面十尺。台後建大壁。以彙集音浪。壁寬五十尺。高三十四尺。用水泥假石鑲面。壁頂端刻迴龍花紋。下有石塑獸頭三。內導水管。水由獸口噴出。直下壁底之水槽中。台前邊緣作波紋形築成層階。內實土以栽花木。台之兩翼。築有平台。台上豎鋼筋混凝土作成之花棚。台下闢室。隔爲休息盥洗廁所儲藏等室。台

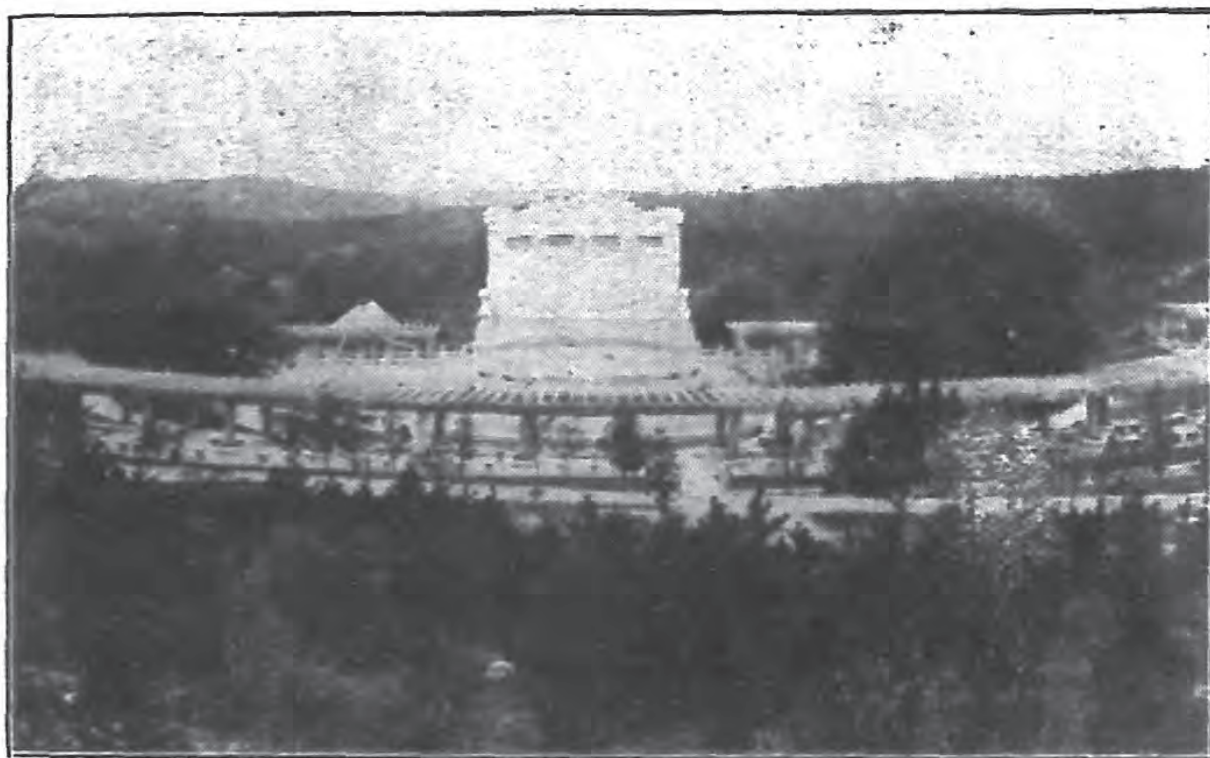

音 樂 臺

前爲聽衆集坐之處。其地勢原作盆形。就原址加以整理。築成百分之二斜坡之半圓形草坪一大片。圓半徑爲一百七十尺。可容三千人。草坪間隔有六尺寬之混凝土走道。半圓形之外緣地勢較高。在邊緣上築有十八尺闊之混凝土走道。一周長四百五十尺。上架花棚。寬十尺。所有支柱橫樑桁條等。俱用鋼筋混凝土爲之支柱。實入四尺見方之大花盆。盆中栽花草。沿柱上中植紫藤。藤枝扶柱而上。攀繞全棚。棚上安置電炬。棚下置石凳。可以坐憩。台前鑿有彎月形之荷花池。半徑三十八尺。池底原有伏泉。終年不涸。

### 陵墓西南有行健亭。

行健亭建於陵墓之西。常陵墓大路與明陵路轉角處。便遊人駐足。亭爲方形。廣寬各二十八尺。高三十六尺。亭內地而用水泥方磚鑲砌。亭角支柱四根。四角共十六根。柱樑及上層窗格等。俱用鋼筋混凝土砌成。外施油漆。並彩畫。椽用方木。屋面蓋藍色琉璃瓦。亭四周安有水泥石花欄杆。高尺許。可供坐憩。是亭爲趙深建築師所設計。造價約一萬元。廣州市政府捐助。二十二年夏落成。

### 永豐社。

【陵園小誌】陵園樹苗花草之產量。日趨豐富精美。外界爭相購取。爰於二十年春。在陵墓西行健亭南建屋一所。以便發售各項園產之用。屋名永豐社。廣三十六尺。寬二十四尺。屋內闢爲陳列招待出納數部。室內櫃檯門窗等。採用上等柳安木。屋蓋黑色筒瓦。屋內外樑柱平頂等。俱着色。施以彩畫。外牆用磨光青磚砌築。不加粉刷。屋前闢花壇。鋪草地。全部工程。落成於二十二年春。造價計九千元。中央陸軍軍官學校擔任。

### 奉安紀念館。



【陵園小誌】總理奉安紀念館在四方城東北。往陵墓所必經。其房屋原係江蘇省立第一造林場經造。後作中山陵園辦公處。屋分二層。上下十間。陳列先總理北平所用遺棺。及十八年舉行奉安時各方獻贈之銀銅磁器雕刻繡件土產花圈等紀念品二百四十餘件。內有先總理親製之國旗一方。最足寶貴。他若朱培德王均贈送之建國大綱江西磁屏及磁相。亦為紀念品中特色。規定每星期開放六天。時間上午九時起。下午六時止。逢星期二停止開放。

## 遺族學校。

【陵園小誌】學校校址在四方城前。鍾湯路之北高岡。佔地四百餘畝。校舍建築。以樸實實用為原則。大致平房採取中國式樣。計大禮堂一。小學部教室九。中學部教室五。特殊教室二。學生宿舍平房四。樓房一。膳堂二。教職員宿舍二。教職員家眷宿舍二。圖書館一。醫院一。牛乳房一。農舍一。辦公室六。廚房一。盥洗室二。浴室二。廁所二。洗衣室二。會客室二。平民學校教室二。校工宿舍一。工場一。理髮室一。門房一。汽車間一。共計大小房屋三十八座。另設運動場一。網球場。籃球場。足球場各一。中學部先辦農科。特設農場於校舍南部。佔地約一千畝。分農藝園藝畜牧三部。農藝種重要作物。

及畜用飼料園藝分觀賞及生產園藝二種。生產園藝又注重罐詰畜牧已辦乳牛場。又將添設雞場。乳牛多純種。極注意衛生。

### 革命歷史圖書館

【陵園小誌】陵墓西行健亭東之一帶地段爲圖書館博物館建築地址。預計建築費各設一百萬元。現以無款可籌。爰於圖書館地址之後。闢地百方。先建規模較小之革命歷史圖書室一所。收藏關於革命歷史之史料及書籍。全部圖案。計前排屋兩層。爲閱覽室。長八十尺。廣四十五尺。後排屋三層。爲藏書庫。寬廣各四十五尺。閱覽室中做四寸半厚鋼筋混凝土地板。上加一寸半厚之磨石子一層。書庫做六寸厚之鋼筋混凝土地板。閱覽室中之門窗。用上等柳安木。書庫中則全爲鋼窗。屋面蓋漢陽紅瓦。中部闢地下室。設男女廁所及儲藏室等。全部建築之造價。計五萬五千元。一切設備不在內。廿一年冬開工。廿四年春落成。

### 溫室

【陵園小誌】陵園溫室。建於陵園石像路之北部。苗圃之中央。前後共二所。其一於十八年秋季興

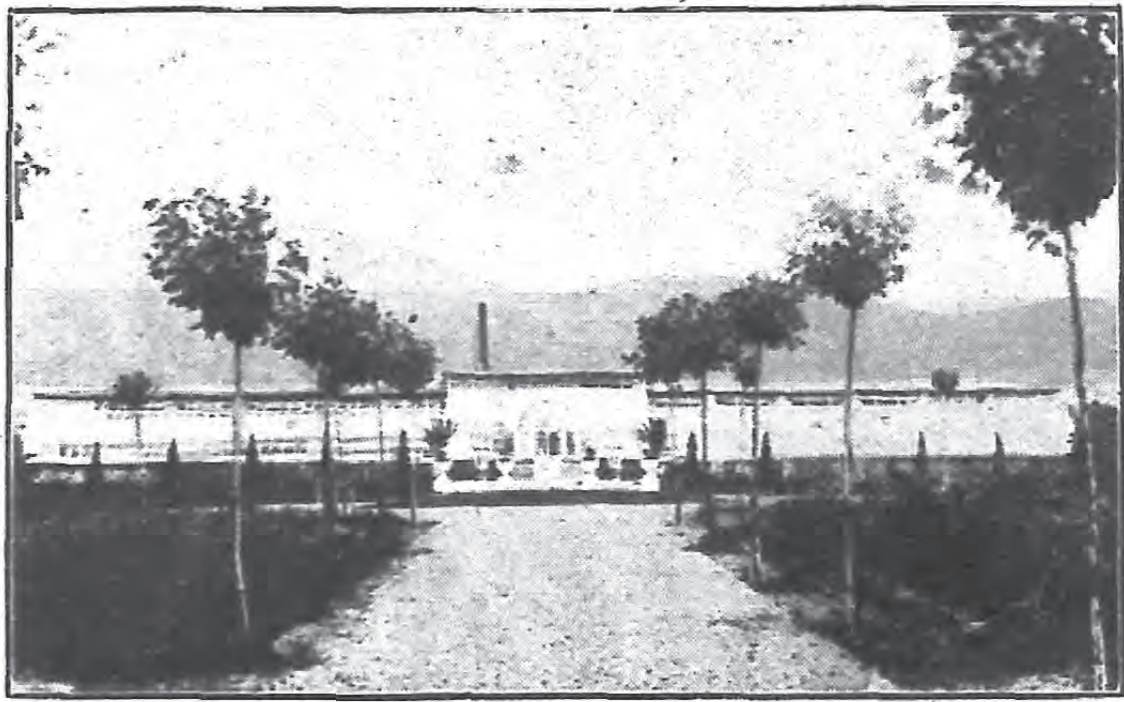

## 溫

## 室

工。成於十九年春。係漢口總商會所捐建。並附有平房七間。造價計共大洋二萬五千餘元。又熱水管加溫裝置。計費四千餘元。并架棚架等共約三萬元。該溫室佔地約三十英方餘。計分七室。中央一室較高。為培養高大熱帶植物之用。其兩翼各分為三室。內設花架。為培植各種熱帶植物。及盆栽花卉之用。鍋爐室位溫室之後。設於地下。其全部結構。除底脚側壁花架外。餘均用鋼鐵玻璃用二分之厚者。故構造極為堅固。加溫裝置。採熱水循環式。計裝二寸放熱鐵管二千五百餘英尺。在冬季最寒冷時。室溫可保持華氏五十餘度。此外四周及屋面窗戶。均裝有齒輪開閉器。可以自由調節溫度。及空

氣之流通。其二於二十一年秋興建。是年冬即行落成。係汪精衛陳璧君陳公博何敬之唐孟藩朱益之宋子文顧孟餘黃季寬朱駟先諸先生所捐建。造價連加溫設備計共一萬四千元。而積約亦爲三十英方。計分三室。後部一室。高而寬。爲供白蘭茶花等高大花木越冬之用。前部左右二室。低而長。其兩側均設栽植床。花卉可直接栽植其內。充冬季培養各種切花及蔬菜。促成栽培之用。中央一部。設栽植床。一部設花架及繁殖箱。俾便冬季之繁殖。此溫室之構造。亦全部用鋼架及厚玻璃。惟因建築費之限制。故鐵材較細小耳。加溫亦採熱水循環式。裝二英寸放熱鐵管二千英尺。冬季可保溫至五十五度左右。因室較低矮。且後部高室未裝鐵管。故室溫反較前者略高。四周及屋頂窗戶。亦附開閉裝置。可自由啓閉。以上兩所溫室。前者以供培養盆花爲主。後者則專充切花培養。蔬菜栽培及繁殖之用。溫室之附屬建築。有蔭棚兩座。約二千餘方。水泥溫床八只。木造溫床八只。辦公及貯藏室平房七間。職員及工人宿舍平房七間。以上均在溫室後。溫室東建有水泥柱紫藤架一座。長約二十餘丈。溫室前有水泥圓噴水池一個。

### 蓄水池

【陵園小誌】紫金山少溪流河塘。山溝又峻斜。一遇大雨。積水盈滿。數日以後。即行涸竭。自陵園建

築以來。人口激增。花木蔬果。時須灌溉。須要水量衆多。乃先後鑿自流井四口。用電抽水。並在陵墓西南開大蓄水池二。用鉛管通達各處用水之地。於是給水之問題解決。

## 西有天文台。

【陵園小誌】去天保城數武。籬垣逶迤。樓閣相接。則紫金山天文臺也。或更泛舟玄武。橫覽山陰。有長衢自山麓蜿蜒而上。迺天文台路也。台與路皆國立中央研究院天文研究所建置。爲陵園區內名勝之一。而天文研究。又爲區內重要文化事業。天文台路。起自首都城垣之東北隅。厥名龍脖子。循北麓向東。紆迴而進。沿途植立欄杆。塗以白堊。里許則爲地磁台。再前行里許。峯迴路轉。有亭翼然。遊人得於此處小憩。自此折而西行。經里許。又一轉捩。峻峭嶙峋。一巨石側視之。宛如埃及人像。眉宇酷肖。奕奕如生。天文台人士戲呼之曰多祿某。多祿某爲古代埃及著名天文家。此處有廣場。位於山脊。左顧右盼。山陰山陽。風景皆收眼底。循大道復東北進。爲程約半里。達浙軍陣亡將士紀念塔。復折而西南進。直達天文台。全路姿態。宛若之字形。路寬二十二英尺。車馬馳騁。恢乎有餘。造價凡二萬三千餘元。落成已數年。天文台衡宇相望。自東端起。首爲職員宿舍。其北爲小赤道儀。

室。再西爲大赤道儀室。屋頂皆作半球狀。可以旋轉。小赤道儀室在建築中。大赤道儀室已落成。每當夕陽斜映時。圓頂輝煌。光耀奪目。再西爲子午儀室。屋頂作方形。環以石欄。儼若宮闕。玉墀。室中屋頂洞開。覆以鐵蓋。有機括以司啓閉。運轉自如。南北裝活窗。開闔亦用輪軸旋轉。再南爲變壓器室。全台所用電力。此爲總樞。再向南行。則天保城在焉。近又於大赤道儀室前。築辦公圖書各室。甫在經始。工竣。更後將添築變星照像鏡室焉。天文台內大小儀器數十件。茲僅記其犖犖大者。俾窺一斑。大儀凡三。一曰六百公厘徑迴光鏡赤道儀。一曰二百公厘徑折光鏡赤道儀。一曰一百三十三公厘徑超人自記子午儀。迴光鏡赤道儀係向德國蔡司公司訂製。購價十二萬六千餘馬克。此鏡在國內堪稱巨擘。卽在遠東各天文台。亦占重要地位。附石英分光鏡。及觀測升降機一具。升降機係最新式者。能上下起落。及四周旋轉。發縱咸用電力。活動自如。爲蔡司工廠最近之創作。折光鏡赤道儀。形製與此髣髴。所異者。物鏡一爲凹面反射鏡。一爲凸透鏡是也。此儀亦蔡司公司所製。購價約三萬七千馬克。附日月攝影鏡一具。子午儀係瑞士物理儀器工廠所製。購價約八萬七千瑞士佛郎。此儀爲國內最大之子午儀。附水準較驗儀及印字記時儀各一具。天文台內除儀器設備甚完外。圖書之儲藏亦頗富有。尤以舊天文雜誌蒐羅最富。天文台工作範圍頗廣。除承歷代台

官舊制。掌筭編曆授時外。並有研討近代天文之職責。尤測量於參加國際之工作。如經度測量。如太陽研究。如變星觀測等皆是。紫金山天文台。乃指此鍾山第三峯上此學府之一切建築而言。至其機關之名稱。則曰天文研究所。隸國立中央研究院之下。現有專任職員八人。所長爲余青松氏。

### 東有光化亭。

【陵園小誌】光化亭。在陵墓東首小山上。係集合總理奉安時華僑贈賻款項建築。亭之全部。純爲福建花岡石構成。係劉士龍建築師所設計。用石八百五十噸。合一百四十五萬斤。以容積計。約爲一萬一千立方尺。是項工程。由蔣源成石廠以六萬五千元之包價承造。二十年七月開工。原定十五個月可以完成。嗣因水災及滬戰影響。延至二十一年底始得着手工作。石亭爲八角形。亭下有平台兩層。下層平台。對邊距六十六尺。高五尺。台邊築斜坡。植草皮以接地面。上層平台。對邊距三十八尺。四周圍以石欄杆。亭內地面復高出平台一尺。平台四周築有石階。石高四十尺。對邊寬三十尺。亭柱十二根。圓形。直徑爲二十寸。所有屋脊屋面簷椽。几斗樑柱。雀題藻井等。全用大石雕塑而成。花紋至細。刻工至巨。爲陵園最精之工程。凡謁陵者至墓道頭。即可見該亭之頂。現露於蒼松

間也。

### 仰止亭。

【陵園小誌】仰止亭。建於陵墓東首二道溝北之梅嶺上。其地林木茂盛。風景幽靜。嶺下左右溪流。匯注成塘。塘中植荷。環嶺植梅。間以青松。葉遐庵先生捐建。計整地植梅費一千元。築亭費四千元。亭爲方形。劉士龍建築師設計。邊寬十五尺。高二十尺。亭內爲磨石子地面。亭邊階石用蘇州金山石鑲砌。屋面蓋藍色琉璃瓦。亭之柱樑欄杆雀題簷椽藻井等。俱用鋼筋混凝土爲之。外着色。施以彩畫。甚雅麗。是亭建於二十年。落成於二十一年秋。

### 流徽榭。

【陵園小誌】紫金山第一峯東之一高峯曰茅山。茅山之麓。有溝二道。凡陵墓東靈谷寺西一帶山坡之水。皆彙流于此。至靈谷寺路之南。復合而爲一。其名二道溝。陵園於此築壩蓄水。成一小湖。面積凡二十四畝。環湖植垂柳碧桃石榴等。湖中建一長方形亭。一邊傍陸。有石階達岸上。名流徽榭。廣四十二尺。寬三十尺。四周圍以三尺高之水泥石欄杆。所有地板樑柱欄杆屋架簷椽等。俱用鋼



筋混凝土。外加白漆藍紋地鑲紅色八角形小磁磚。屋面蓋淡黃色琉璃瓦。極爲樸素。設計者爲前陵園工程主任顧文鈺先生。造價計一萬一千元。中央陸軍軍官學校捐。民國二十一年冬落成。

### 桂林石屋。

【陵園小誌】廣州市政府於民國二十年捐款三萬元。爲陵園紀念建築之用。旋經決定造紀念塔一。石屋一。石屋建於陵墓與靈谷寺間一高阜上。二十年春着手建築。全屋佔地二十四英方。計兩層。正屋一層。地下室一層。正屋中隔爲陽台。起居室餐室臥室浴室客舍陽光室等七間。地下室作爲廚房及僕室之用。四周牆壁俱用青龍山石條石板疊砌之。屋面蓋紅瓦。陽台上之一部。屋面改築水泥。平台外圍石欄。可以蓄聚屋而雨水。備供日常之用。屋後築有虎皮石砌大明溝。防阻山水之侵擊。屋前砌石階。凡一百七十級。長十咫。遠山下大路。屋周種植桂花。故名桂林石屋。計造價約二萬元。

### 藏經樓。

【陵園小誌】中國佛教會發起。募建藏經樓於總理陵墓之東靈谷寺西山谷中。藏經樓圖樣爲盧

奉璋工程師設計。樓之本身長九十五尺六寸，寬六十三尺六寸，分三層。第一層爲講室，并有夾樓。聽座。二層爲藏經閣及研究室。三層爲藏經室。樓之後進爲僧舍。全部建築爲中國宮殿式。建築費預計約二十萬元。已募得半數。不久陵園可增一崇偉清寂之研究經典所矣。

### 陣亡將士公墓革命紀念塔

【陵園小誌】中央執行委員會於民國十七年十一月建議設立建築陣亡將士公墓籌備委員會。現任委員爲陳果夫葉楚傖劉紀文黃爲材趙棣華蔣中正何應欽王柏齡熊斌傅煥光夏光宇劉夢錫。常務委員爲陳果夫劉紀文傅煥光夏光宇。祕書爲張熙齡。會中組織分事務工程藝術三股。聘請許政爲事務幹事。劉夢錫爲監工工程師。梁鼎銘爲藝術專員。分任各股事務。

#### 建築設計

本會建築公墓地點在陵園界內之靈谷寺舊址。經建築師茂菲設計。建築公墓三座。第一公墓居中。在無量殿後之五方殿舊址。第二第三公墓則在無量殿東西。各約一千尺之山坡上。三墓地位適成一極鈍之三角形。至墓外建築。卽以萬工池北首原有大門地點爲公墓之正門。兩旁闢偏門。

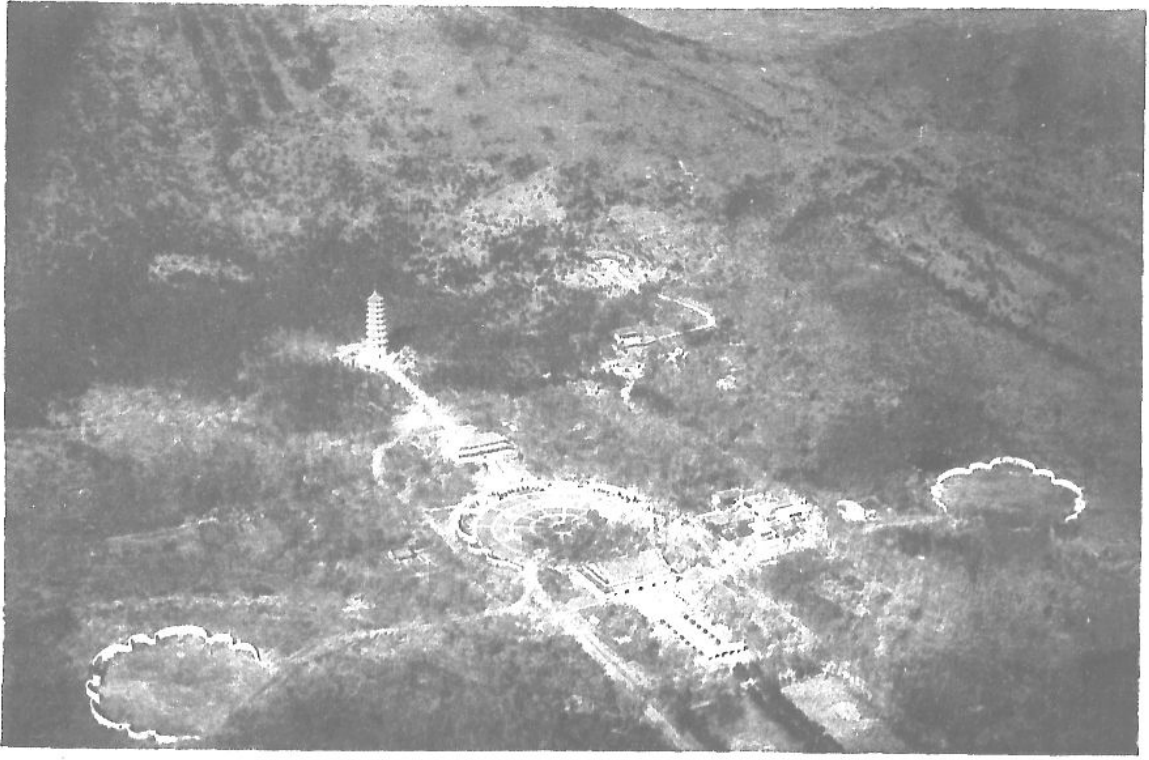

(製局量測地陸)

塔念紀士將亡陣

添築石片馬路以通車馬。並建立牌坊一座於天王殿原址。原有之無量殿。修復原狀。改爲祭堂。其前之大雄寶殿內佛像。移置於東屋之龍王殿中。其後建紀念館一所。館之北首。原有之誌公塔。加以建修。改爲六角式亭。以留古蹟。再後約六百尺。造紀念塔一座。此爲公墓之終點。茲將各部建築分述於左。

正門 仿古代建築。上鋪綠色琉璃瓦屋。下開拱門三。兩旁設守衛室各一間。左右築圍牆二百六十餘尺。距牆之左右兩端二十餘尺。另開偏門各一。以通車馬。

牌坊 自正門循甬道直進。以達牌坊。約四百餘尺。牌坊凡五楹。上鋪綠色琉璃瓦。樑柱均用鋼骨水泥建築。其座基外面。鑲以花崗石。平台及前後台級。則用青石。

祭堂 原有之無量殿。凡五楹。廣十四丈。高六丈六尺。全部以磚砌成。故俗名無樑殿。雖經六百年之久。略有塌坍。但其內外牆壁。什九尙完好無損。且因構造獨異。自宜保存。經決議修復原狀。改爲陣亡將士公墓之祭堂。

公墓 祭堂以北。第一公墓在焉。墓地周圍面積。計八萬三千四百方尺。內闢蛛網式小路。分列墓穴一千左右。建立墓碑。第二第三公墓面積各五萬九千九百方尺。其形式同第一公

幕雖已工竣，尙待佈置。

### 紀念館

館凡九楹，上下兩層，全部以鋼骨水泥構造，屋面遍鋪綠色琉璃瓦，外有迴廊，內部探仿走馬樓式，樓上下遍設架櫃，用以陳列革命先烈之遺物著作相片器械等件，現正登報

徵集。

### 紀念塔

塔係八角式，全部以鋼骨水泥建築，塔高凡二百英尺，〔塔身一八一尺五寸，塔頂一八尺七寸〕，分九層，每層以綠色琉璃瓦爲披檐，外有走廊，圍以石欄，塔之中部，建螺旋式扶梯，直貫九層，每層八門，間以石碑四方，鑄刻孫總理黃埔軍校開學詞，北上時之告別詞，及蔣介石先生黃埔軍校同學錄序，下設八角式大平台爲塔基，周圍石欄四面，分闢石級，以便登臨。

### 刻碑

祭堂內原有法圈三個，擬各嵌石碑一方，中碑鑄刻國民革命陣亡將士之靈位，左碑刻北伐誓師詞，右碑則勒祭文，四壁鑄刻北伐抗日及剿匪諸役之陣亡將士姓名階級，以誌紀念而垂永久。誌公塔附近原有三絕碑一方，上鑄聖僧寶誌遺像，爲吳道子手筆，李太白贊，爲顏真卿所書，及寶

公菩薩十二時歌。爲趙子昂所書。碑名三絕。以此也。惜年久碑碎。特摹仿原狀。重勒石碑。嵌於修復之誌公塔後牆內。以存古蹟。

紀念塔碑石。每層四塊。每塊內外刻字。向外第一層。刻蔣介石先生所書精忠報國四大字。第二層刻蔣先生所撰遺阡表全文。第三四層刻蔣先生所撰黃埔軍校第五六期同學錄序各一篇。第五六層刻第三四期同學錄序各一篇。第七八層刻第一二三期同學錄序各一篇。向內第二三四層刻孫總理北上時之告別黃埔軍校詞。第五六七八層刻孫總理黃埔軍校開學詞。第九層未嵌石碑。以便高瞻遠矚也。

#### 調查營葬

調查陣亡將士姓名。及埋葬地點。均根據各師部隊呈報名冊。由本會派員實地調查。淞滬抗日陣亡將士忠櫬一百二十八具。均於本年六月二日遷運來京安葬第一公墓。計分一百二十八壙穴。每一壙穴。用厚磚及三和土鋪底砌牆。上用鋼骨水泥蓋。所有十五年至二十年北伐國民革命軍陣亡將士名額衆多。公墓未能全數容納。經本會決議。用代表葬。並根據各師部隊呈報名冊。計六十個部隊。共陣亡將士三萬三千二百二十四人。以師爲單位。用抽籤法。每一階級。抽代表一人。於

本年三月十八日。請由軍委會軍政部諸代表。暨本會各常務委員。分組抽籤。抽定代表六百另三人。誠恐各代表忠櫬。間有不能尋着者。並於各該部隊階級內。抽定副代表五百二十二人。以備補充。旋即編填調查表。遣派墓地調查專員三十二人。持本會公函。分赴抽定各代表墓地所在之十七省境內。請各省政府指示。並請飭屬協助調查。而墓貼散漫。三月於茲。查着忠櫬未及全數之半。擬再酌延調查時間。以冀查着較多。不久即擬起運來京安葬。此外尚有長城抗日及剿匪諸役之陣亡將士忠櫬。現正籌畫調查辦法。實行調查。爲期不遠矣。

### 繪畫

民國十九年春。蔣委員爲欲表揚革命先烈犧牲奮鬥之事蹟。以供後人瞻仰起見。經本會決議。仿照歐洲油畫院辦法。繪製惠州汀泗橋南昌濟寧濟南大汶口歸德諸戰役壁畫數幅。是年四月間。遂由本會藝術專員梁鼎銘。開始負責繪製。及一二八淞滬戰後。又增加廟行戰役一幅。前後共爲八大幅。至去年底。惠州戰役已完全繪成。此畫高二丈。寬七丈。爲八幅中之最大者。其餘七幅。均高二丈。寬二丈四尺。現仍進行計劃。或將懸獎。徵求海內名家擔任繪製。正在籌議中。

## 譚墓。

【陵園小誌】譚墓位於靈谷寺之東北。國民政府行政院院長譚延闓先生國葬處也。起建於民國二十年九月。落成於民國二十二年春季。由宋子文呂苾霽李特僧諸先生主其事。設計者爲基泰工程司關頌聲朱彬楊延寶等。就山勢之高下。風鑑家指定之部位。布置墓穴祭堂墓道碑亭牌坊等。得幽深曲折之趣。總理陵墓建築。得陽剛之美。譚墓構造。得陰柔之美。全部建築約二十餘萬元。初建時頗有人提議設國葬院。凡全國之政治家科學家文藝家有大功於國社者。死後均得占一席之地。所以節經費而規遠大。當局意旨不一。未能實現。良用可惜。譚墓全部工程。可分五部。

一 龍池 由國民革命軍陣亡將士公墓入。經靈谷寺東行。路南爲龍池。北爲墓碑。池十四尺三寸見方。圍以石欄。池中鑲龍頭二。一出水。一入水。有泉源。終歲不竭。碑後石碑坊一座。南湖石製。

二 廣場 入牌坊經深長之墓道。越橋達廣場。沿溪流。二旁樹木叢密。秋色尤紅豔。場中有橢圓形花台。便轉車之用。場之東北有大牌坊。爲荷葉清白石所建。西北有白石大牌。均北平古物改製。廣場上山坡。樹國葬命令碑。四周鋪雨花台石子路。花木布置可觀。



三 祭堂 在廣場之上。爲三楹宮殿式祭堂。由地基至屋脊。皆以水泥鋼骨建成。屋頂覆北平琉璃瓦。全頂中黑綠綠。頗雅麗。式樣皆照古例。尺寸全有遵循。堂之天花。椽樑牆壁椽檐等。皆貼金粉繪。工筆畫彩。華麗輝煌。白壁朱柱。亦甚壯嚴。祭堂正中立大理石圍屏。前供譚公遺像。堂中陳列安葬時贈紀念物。琳瑯滿目。地板及下牆。鑲黑白相間之雲石。窗門皆仿古內外雕菱花。扣以金釘。披蔴油朱。儼若一新古宮。堂前平台均石砌。階下墓道。左上入墓。右下達廣場。寶鼎 循祭堂東北上。經大理石砌之牡丹台。轉向北。越水池。流泉所蓄也。譚公墓全部呈露目前。墓爲圓形。高十尺。徑三丈。周以平台。墓前祭台。爲圓明園古物。相傳爲法國所貢。台下階陛。鑄九福花紋。因譚公以九福名堂。階下石獅華表。樹立於花木綠草中。皆北平古物。左右方亭。爲行政院及國府文官參軍主計三處捐建。環墓蒼松翠柏。風景如畫。由墓至祭堂下廣場道。均水泥建築。長約七百尺。由廣場至龍池。均石片路。長約一千丈。

五 墓園 譚墓藉紫金山原有森林建築。完成即深秀可觀。且由龍池而上。溪流蜿蜒。至廣場橋口。又有左右二溝之水。瀉注如銀。溝西浙江省政府捐款二萬元營墓園。有虹橋臨瀑閣水亭。心亭香竹芳紀念亭諸勝。沿溪之堆石。及枯樹爲欄之橋。尤饒別趣。園之東南部有別墅一所。

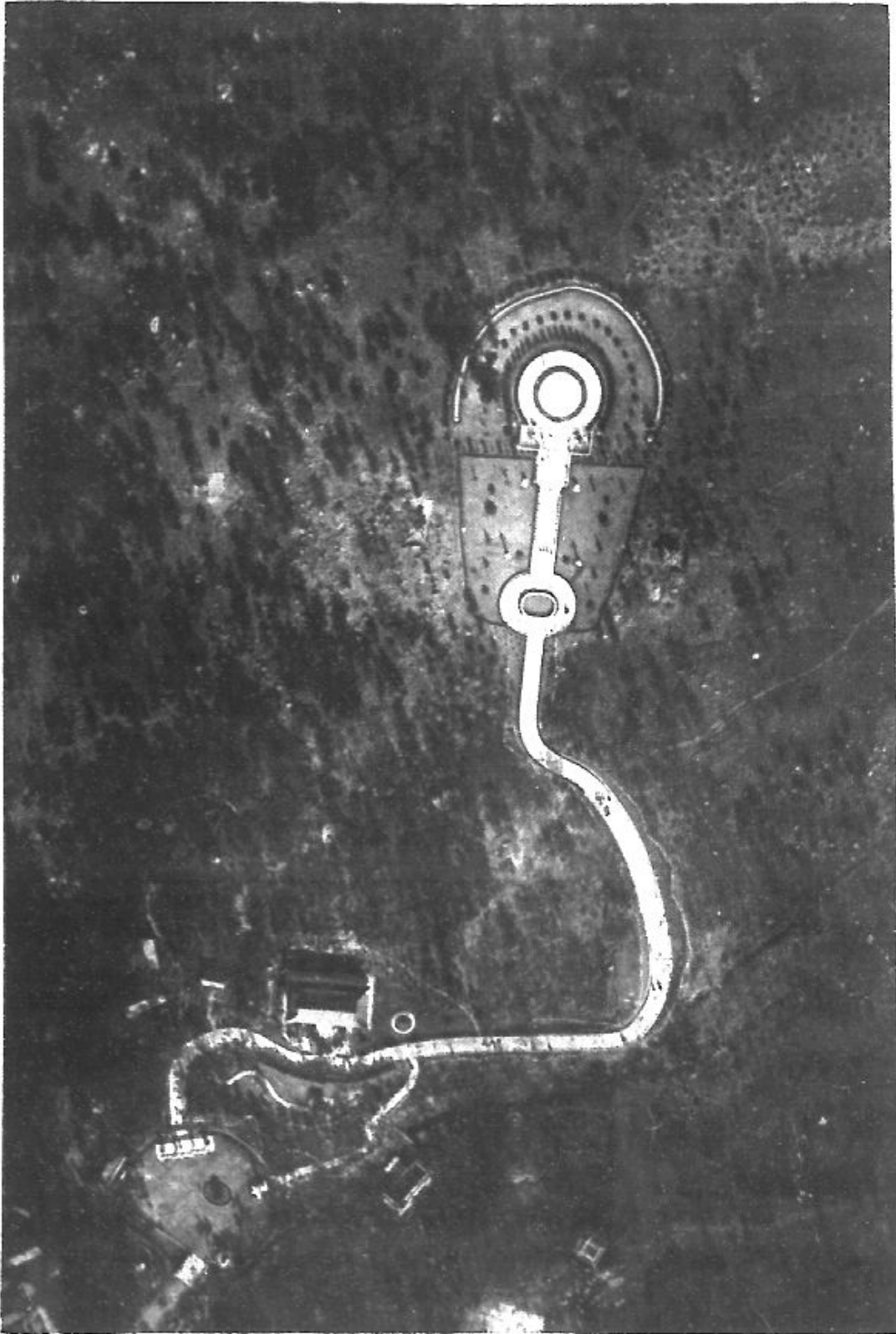

(製局量測地陸)

瞰 烏 葛 譚



(製局量測地陸) 景全場會會大動運國全年二十二

爲守墓之慮。

東南有中央體育場。

【陵園小誌】中央以籌備民國二十年全國運動大會。於十九年四月間。由國民政府令派林森等九人爲籌備委員。旋公推林森爲常務委員。主持會務。並派夏光宇爲主任幹事。擇定總理陵園界內。靈谷寺南部盆地一千二百畝爲場址。二十年二月將工程招標。結果利源建築公司。以八十四萬九千三百一十一元承造。添工加賬設備不在內。越時七閱月告竣。

全場概況 中央體育場在總理陵墓



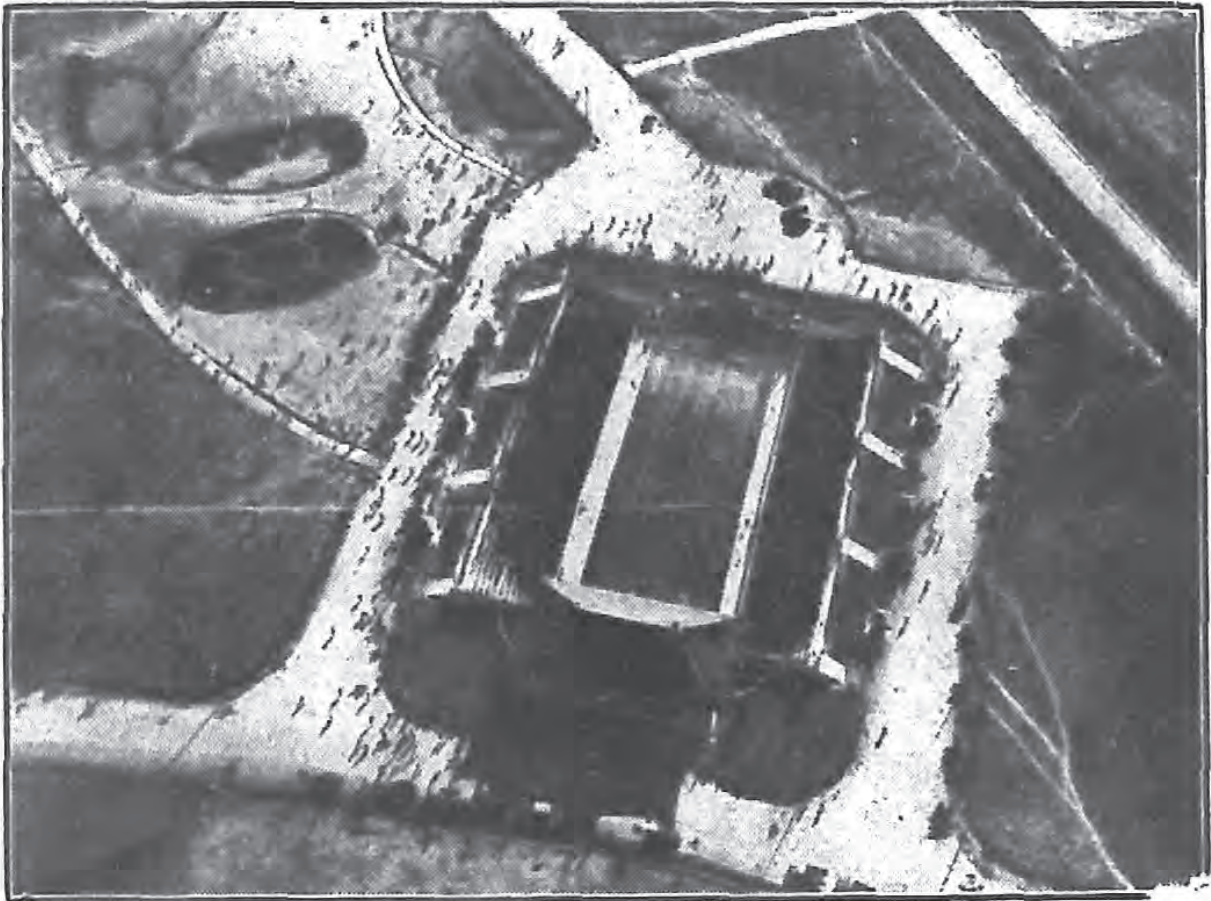

（製局量測地陸） 衆觀池永游會大動運國全年二十二

之東。靈谷寺陣亡將士公墓之前。距中山門約八里。地勢四周高而中平廣。全場分爲田徑賽場。游泳池。棒球場。藍球場。排球場。（兩場合用一場。）國術場。網球場。七部。各場皆有看台。總共可容觀衆六萬餘人。田徑賽場位於各場之東。其西北爲游泳池。棒球場在池之北。爲扇形。籃球場爲長方形。國術場爲八角形。皆在田徑賽場之西。

### 中央國術體育傳習所

【陵園小誌】所址係租用總理陵園地畝十六畝五分九厘建築校舍。於本年

七月間建築完成一部份。平房計六十間。工料價洋三萬六千元。暫作教室寢室及辦公室。近復興工建築三層樓房辦公廳一座。女生宿舍廚房浴室廁所計四十間。工料價洋三萬元。

### 陵園新村。

【陵園小誌】陵園新村。在總理墓之東南。占地千畝。除道路溪澗園林及遊憩地外。劃成二百餘住宅區。每區占地三畝。均有小道可通。自來水電燈電話均已裝置。凡本黨忠實同志皆有領地資格。東晉及宋刺史郡守罷還都者。皆種松鍾山。垂爲令典。明時香栴松杉。千霄蔽日。靈谷深松。尤爲世所豔稱。累經亂離。砍伐之餘。一望濯濯。惟靈谷寺萬福寺紫霞洞孝陵有殘林數處而已。民國初元。義農會于山之西北部。及茅山坡植樹。惜西北一部森林。於十六年春。莠民盜伐殆盡。民國六年江蘇省政府設造林場于四方城一帶。闢苗圃。植林木。面積約二千畝。十六年省令義農會歸併于造林場。十七年國民政府劃紫金山全部爲中山陵園。計劃全山造林事宜。

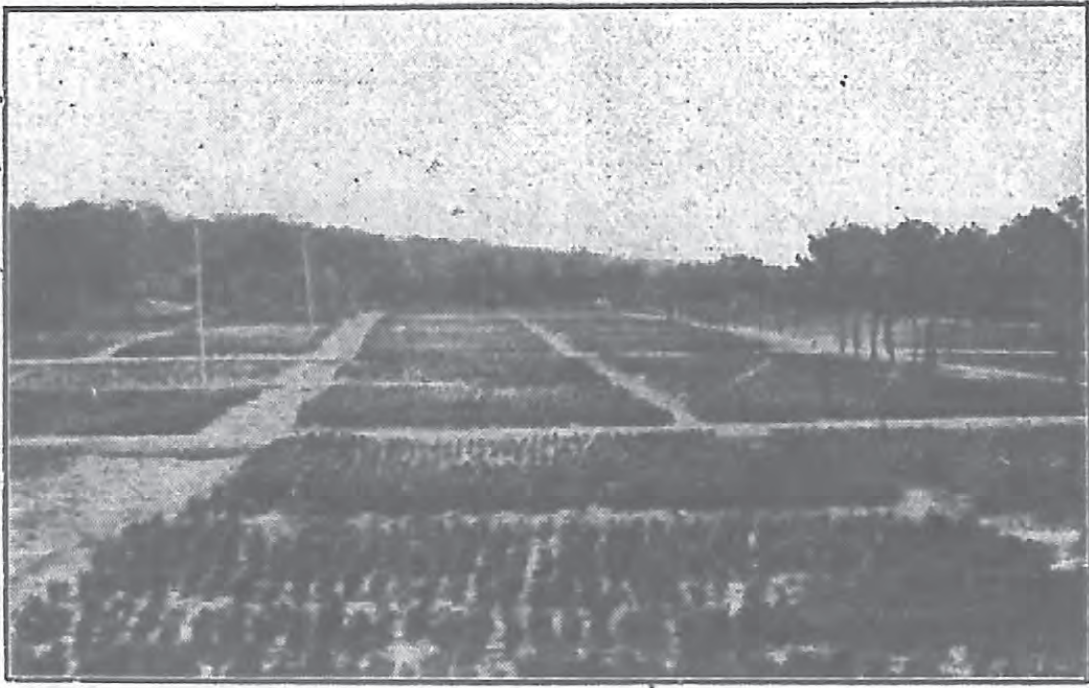

陵園苗圃圖

分全山爲陵墓區南區西區東區東北區北區西北區七區各設事務所。分部育苗造林。數年以來不下千萬株。

【陵園小誌】民國十六年來育苗造林表

年 度	株 數
十六年度	三三二八八五株
十七年度	五九七六二六株
十八年度	八九〇一四六株
十九年度	一五三五五九〇株
二十年度	一六一一三三三株
二十一年度	一三〇五四七四株



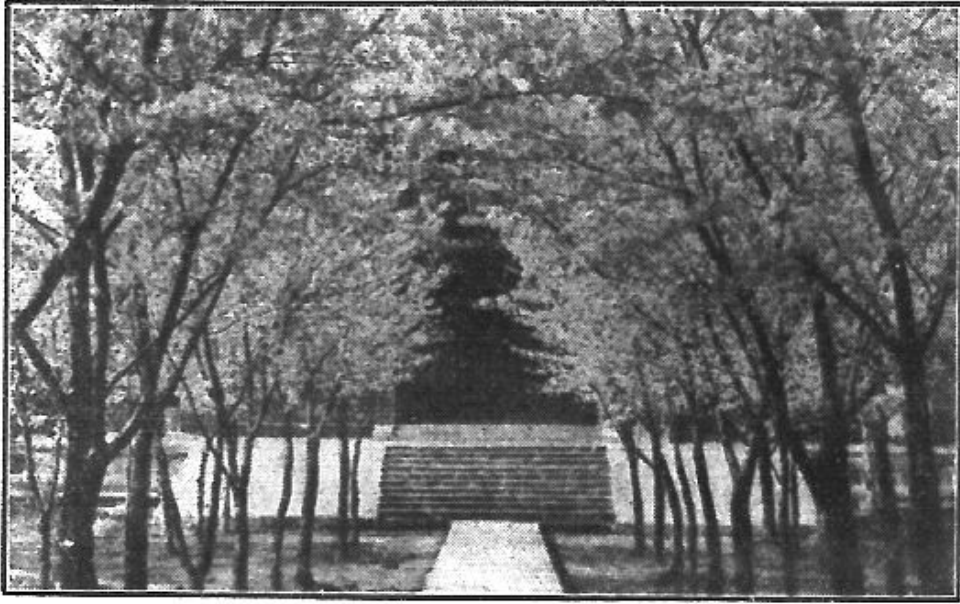

明陵碑亭前櫻花



陵園海棠

育苗

年 度	播種產苗數	移植苗數
十六年度	一一八二五四一	二六四九〇
十七年度	二一〇一七〇六	二〇二五三九
十八年度	三八七一八八九	六八七〇四五
十九年度	三〇三〇九五三	一三八一八六
二十年度	一四七九六三四	二八〇七五六二
二十一年度	得正 幼 確 苗 秋 後 統 計 可	一四八二一五

廿二年春育苗約三百萬株。除小苗不能上山，須另行移植外，如經費充裕，可種樹一百五十萬株。以上又陵園歷年開闢道路，兩旁均種行道樹，歷年各大馬路種植，列表如次。

行道樹

年 度	株 數
十七年度	二〇三五



十八年度	一四九一
十九年度	六六七九
二十年度	六五七
二十一年度	七二八

竹林

竹林之經營，爲點綴風景，及生產材料竹筍等，俟材料長成後，教導農民製造竹器，爲農家之副業。  
十八年來陸續種植竹樹列表如此。

年 度	株 數
十八年度	一三〇〇
十九年度	五〇〇
二十年度	一二四〇
二十一年度	一一〇〇
分 區	一六〇〇

山 陵 上

造林完成之後，逐年補植闊葉樹種，以減少病蟲害，同時整理林相，測驗生長，期成一東方完美之森林。

## 而果園

【陵園小誌】果園自十八年着手進行，歷年擴充，至二十二年，栽培面積達二百餘畝，分東西二所。東果園位於小紅山官邸之東北，面積約六十畝，西果園位於石像路南部，約一百二十餘畝，另石榴園一所，位於奉安紀念館東北，約四十餘畝，就所栽果樹之種類言，桃及石榴最多，各四十餘畝，梨蘋果李等次之，各二十餘畝，此外柿栗葡萄等各十餘畝，梅杏櫻桃及胡桃等，僅少量栽培而已。果園創舉之初，擬分試驗栽培，與經濟栽培二部，前者注重品種之徵集，各項之試驗，後者注重生產之收入，以營利為目的。嗣因經費關係，關於試驗方面，未能積極進行，將來擬由植物園方面，關地規劃，俾科學試驗，與經濟栽培，得以同時進行。云南京氣候，夏季溼潤多雨，是以生長於乾燥氣候之果樹，如梨蘋果歐洲種葡萄及西洋櫻桃等，栽培不甚適宜，惟果園管理方面，對於果樹品種之選擇，肥料之配合施用，果樹之整枝修剪，砧木之種類選擇，以及病蟲害之防除等，均甚注意，故

乾燥氣候生長之果樹。對於南京環境。雖不適宜。尙能獲相當成績。園內果樹栽植。早者僅四五年。遲栽者僅一二年。故大部分尙未結果。已屆結實期者。僅桃及葡萄二項。桃中之蟠桃及各種水蜜桃。葡萄中之黑漢及玫瑰香。均風味甘美。品質優良。博購者之贊譽。一二年後。其他著名果品。如嘉興檣李。肥城佛桃。黃里石榴等。將漸次結實。名產益多。產量亦將與年俱增。

果園已經徵集之果樹品種。計梨及葡萄各四十餘種。桃三十種。李及蘋果各二十餘種。梅十餘種。其他果樹品種數十種。就中頗多各地珍貴著名之品種。果園最近工作。對於優良果樹之繁殖。甚爲注意。因優良果品之生產。首藉系統正確之純良種苗。各界人士對於果園面積之廣大。品種之宏富。兩請分讓果苗者甚多。故果園亦樂於推廣也。果園繁殖果苗時。所選母樹。甚爲認真。必須已經結實。品種正確。而又品質優良者。方可採用繁殖。其未經結果品種。尙未確定。或產品不甚優良者。概不繁殖。且所培育之果苗。對於病蟲害之防除。均甚注意。故所培果苗。甚爲可靠云。

## 蔬圃

【陵園小誌】蔬圃位於石像路南部。面積約五十畝。以西瓜百合草莓爲大宗。計三十畝。此外二十



### 陵園花園

畝。栽植四季中西蔬菜。羅致品種甚富。選其風土適應產品優良者。採收種子。分讓推廣。以應各方之需要。

### 花園

【陵園小誌】花園位於石像路之北。吳王墳之東。分溫室花卉。及露地花卉二部。露地花卉凡七十餘畝。其花卉以牡丹芍藥菊花月季大麗菊唐菖蒲風信子等栽植最多。品種亦最富。此等品種。皆多年搜集。中外各地陸續羅致而來。當春秋佳日。衆卉齊放。萬紫千紅。蔚爲大觀。四方城畔車水馬龍。勝地名園。奇花異卉。殊足令人流連。（溫室二座。見上

文)

## 茶圃

【陵園小誌】茶圃於十八年開始進行。面積約五十畝。第一區在東溝之西。第二區在東溝之東。第三區在小紅山官邸之東。第一年用苗床播種。第二年定植。此後概用直播方法。取其茶苗發育較旺。定植形式分二種。一種三角形。一種長條形。

南京氣候對於茶作尙稱合宜。惟冬季嚴寒。春季稍遲。前者植防風林。及用毛草包扎。以資補救。後者出品略遲而已。茶苗年齡未至採摘時期。廿二年春擇大叢者。試製數斤。其味其色。均不減龍井。此後茶圃。擬向東溝北部擴充。待茶苗有三百畝以上時。即採用機器製茶。其他各分區苗圃。因造林將次完竣。亦擬改爲茶圃。茶圃內附植滁州白菊及玫瑰花。滁州白菊爲名貴飲料。市上售者價值昂貴。茶圃特在滁州購來菊苗。試植三畝。發育甚佳。製成乾花。色味均優。紅玫瑰現栽一畝。焙製花乾出售。

## 魚塘

【陵園小誌】陵園魚塘共計二所。一在中山門外馬路旁。爲昔之城濠。以曾栽蓮藕。又有荷花塘之稱。面積約百餘畝。水深自三四尺至八九尺。南部較深。北部遞淺。一在半山寺城外。謂之前湖。因在鍾山南麓也。湖面廣狹靡定。水位深淺不一。視山澗來源之大小而定。西南二面瀕城牆。南部城牆下有水閘。通半山寺謝公墩。城牆年久失修。湖水滲漏殊甚。故天旱易涸。二塘均供養殖之用。飼養鯪鯢鯖鯉之類。均甚滋長。前湖水性流動。所產鯖魚。尤爲味美可口。惟該湖俟植物園成立後。擬闢爲水生植物區云。

## 植物園

【陵園小誌】於陵園西南部劃地三千畝爲植物園園址。其地南涵前湖。後包孝陵。有山阜。有土地。有溪流。各種植物可因地制宜。於民國十八年開始籌備。從事徵集種苗。向國內外著名種苗公司定購。至稀貴之種。委託專員代辦。並與中國科學社。中央研究院。金陵大學。北平靜生生物研究所。廣東中山大學植物園等合作。每年派員至國內各省山林之區。採集種苗。分別培養。並與世界各大植物園交換。彼等極歡迎中國之植物。一聞我國有植物園之組織。爲將來國際交換種苗之中。

心機關無不樂意合作。故四年來徵集種苗已三千餘號。惟重複者多。故實際上祇一千餘種。統計所收到之苗木。及由種子培養所得之苗木。總數約五萬餘株。同時園藝方面亦極力搜集各種果木。觀賞植物一千五百餘種。兩處合共有二千五百餘種。

星羅棋布。旖旎輝燿。都人士女往遊其間。俯仰天地。念總理精神之博大。革命締造之艱難。其思振發奮起。而不徒以爲耳目嬰娛之資乎。

鍾山之支。迤邐而南。隱然隆起者爲龍廣山。卽古龍尾坡。又名富貴山。爲歷代戰爭之所。太平天國於其上築地保城。

【肇域志】太平門左有高山如圓釜立者。名龍廣山。國初置大理寺於此。後乃徙至門外。門直達於北。曰太平堤。堤左沿鍾山有小湖。曰燕尾湖。

【同治上江志】其山之西北麓曰龍尾。歷代戰爭之所也。齊書崔慧景傳。竹塘萬副兒善射獵。能捕虎。投慧景曰。今平路皆爲台軍所斷。不可議進。惟直從鍾山龍尾上。出其不意耳。梁書敬帝紀。齊潛軍至蔣山龍尾。隋書隋平陳。賀若弼於蔣山龍尾洲築壘。皆此處也。通鑑注自山趾築道坡陀以登。

山曰龍尾。今日龍廣山。有崇聖祠。明崇禎中。閣人于周服建門額四大字。曰道德忠鏡。有熊昌遇馮元颯二碑。

### 城北諸山

由鍾山入城而右。曰覆舟山。在自由門內。亦名龍山。又名龍舟山。

【建康志】引舊志。在城北七里。周迴三里。高三十一丈。東際青溪。北臨真武湖。狀如覆舟。因以爲名。宋元嘉中改名玄武山。以其在城之北也。

據建康志。

有東陵。

【同治上江志】晉成帝紀。蘇峻至蔣陵。覆舟山。又卞壺傳。峻至東陵。詔以壺督大桁東諸軍事。通鑑。劉裕討桓玄。劉毅等軍至蔣山。元使卞範之屯覆舟山。使桓謙屯東陵是也。

西有藥園壘。更名樂游苑。

【同治上江志】藥園壘。劉裕築以拒盧循者也。宋元嘉中。以其地爲北苑。更造樓觀於覆舟山後。改



曰樂游苑。十一年三月禊飲於此。會者賦詩。范蔚宗所謂蘭池清夏氣。脩帳含秋陰。遵渚攀蒙密。隨山上巔嶽者也。

宋孝武大明中造正陽林光殿於內。侯景之亂焚毀殆盡。陳氏立國更加修葺。宣帝立甘露亭。

【陳書宣帝紀】太建七年閏月甘露頻降樂游苑。丁未輿駕幸樂游苑。採甘露。宴羣臣。詔於苑龍舟山立甘露亭。

苑內有西池。一名樂游池。

【同治上江志】樂游池。本吳宣明太子所創。又名太子湖也。晉元帝卽位。明帝爲太子。多養武士於池內。築土爲台。時人呼爲太子西池。

上有藏冰井。

【建康志】宋大明中鑿以藏冰。齊梁陳皆因之。

此山又有白水苑閭風亭瑤臺諸勝。

見宮苑記。

下有法輪寺。

【同治上江志】齊崔慧景圍宮城，頓法輪寺對客高談處也。方輿紀要在府城東北覆舟山下。

龍光寺。

【同治上江志】晉恭思皇后褚氏所立。本種青處。因名青園寺。高僧傳竺道生還都。止青園寺是也。後有滄異。改名龍光。

今並湮廢。山之陽有山簡墓。

【建康實錄】晉永嘉六年征南將軍荊州刺史山簡卒。歸葬建康覆舟山之陽。

【輿地志】山簡墓在樂游苑內。

覆舟山西二百餘步。爲雞籠山。〔據輿地志〕一名龍山。

【建康志】高三十丈。周迴一十里。

【寰宇記】西接落星湖。北連栖玄塘。宋改名龍山。以黑龍常見玄武湖。山正臨湖上。故名。

【南京之地理環境】鼓樓岡之東有欽天山。高度七十公尺。

又名雞鳴埭。

【同治上江志】齊武帝射雉鍾山。至此聞雞鳴。故亦稱雞鳴埭矣。

宋有儒學館。文帝立。以居廬山處士雷次宗者。

【寰宇記】元嘉十五年立儒館於北郊。命雷次宗居之。次宗因開館于雞籠山。

【宋書】明帝立九州廟於雞籠山。大會羣神。

齊竟陵王置士林館于此。

【寰宇記】竟陵王子良嘗移居雞籠山下。集四方學士。抄五經百家爲四部要略千卷。

南唐建望湖亭。明於山巔置儀表。以測玄緯。名觀象臺。更名欽天山。康熙年間  
儀器始移入北平。

見萬曆上元志。

【江寧府志】觀象台。元至正元年建。明改爲欽天台。劉樹聲云。幼時猶見有小方銅架。中插方柱近

丈。爲量世尺。又有大方銅架。懸渾球。又有矮銅架。鎖斷足銅龍。

【南京天文台記】一二八〇年十一月。元天祖詔修正曆法。欽天監諸臣具奏。開封府先朝遺留天文儀器甚多。然無一足裨實用。帝於是重造渾天儀日規及其他儀器。〔按元史天文志。孚自靖康之亂。儀象之器。蓋歸於金。元興定鼎於燕。其初襲用金舊。而規環不協。難復施用。於是太史郭守敬者。出其所創簡儀仰儀及諸儀表。皆臻於精妙。卽此文所稱重造渾天儀之事也。〕並命每器一式。製十

明 雞 鳴 寺 觀 象 臺

三分分賜各行省。南京天文台之建築，蓋卽規畫於是時。其地發見之儀器，亦卽此十三分之一。使南京官書之記載爲可信，則南京天文台之建築動議，雖在於一二八〇年世祖之朝，而實施則直在百年以後，卽一三八一年也。〔明洪武十四年〕台之遺址，在山巔之平原，地形長方，廣約廿五丈，至三十丈，長稍過之。其間有平房一所，門南向，爲占星者居室。又有稍高之台，形四方，則所以陳列儀器。其器皆置於露天之台上。儀器凡四事。利瑪竇及其弟子輩嘗考察此四儀器，有所傳述，頗足爲後人所利賴。第一儀器爲一銅製球，徑長約一丈，又二分之一。球面止刻子午線及平行線，無他標記。其下安一銅製之立方體，立方體之頂有一圓穴，球半陷其中。其旁有一小門，人得入其內以旋轉球。第二儀器爲渾天儀，其質及直徑皆與第一儀器同。上有緯線及極線，緯線凡三百六十五度，又若干分。下支一金屬之管，形如鎗，可以自由撥動，以示星之高距。第三儀器爲日規，約高三丈，安於一長方大理石之南端。石之四周圍以溝，所以驗水平也。石上亦刻有分數。第四儀器最大，且最備，亦測量之器。有三大環，製以銅，直徑各長一丈，又五十分，所以象赤道黃道子午線。又有一環可活動，附一管，蓋用以示星之位置。器之安放，在一平面大理石桌上，四周亦繞以溝。據利氏所述，此種儀器製作，皆極精妙，所用材料，皆甚耐久。利氏見此器時，在一六〇〇年。

距製作之時已二百五十年。而其器猶煥然若新。其作工之巧。可以想見。惟在科學上之價值則殊遜。其所分三百六十五度。又若干分。無論於天象不相干。卽其所分亦殊不平均。是足以見當日天文家知識之陋矣。

【清通考】康熙八年六月。令改造觀象台儀器。先是七年七月。欽天監副吳明烜言。推曆以黃道爲驗。黃道以渾儀爲準。今觀象台渾儀損壞。亟宜修整。下禮部議。尋以取到元郭守敬儀器于江南。

### 又於山左右列十廟。繚以朱垣。

見萬曆上元志。

【南都察院志】帝王廟。宋訥撰碑。北極真武廟。宋訥撰碑。蔣忠烈廟。劉三吾撰碑。都城隍廟。劉三吾撰碑。祠山廣惠廟。宋訥撰碑。漢壽亭侯廟。溫陽撰碑。五顯靈順廟。宋訥撰碑。卞忠貞廟。劉三吾撰碑。劉忠肅王廟。黃子澄撰碑。曹武惠王廟。劉三吾撰碑。衛國忠肅王廟。宋訥撰碑。功臣廟。無碑文。凡十二廟。俱洪武二十二年建。俗曰十廟。

【鍾南淮北區域志】癸丑之亂。諸廟蕩盡。惟帝王廟獨存。改祀伏羲神農黃帝。謂之三皇廟。醫家祀

之。

清立御碑亭北極閣萬壽閣于山上。

【同治上江志】山上有御碑亭。旁有北極閣。坡陀直上。徙倚空闊。南望城市。煙火萬家。其北地沃衍。居民多藝菊爲業。晴秋極目。千畦萬圃。爛若摛繡。左有萬壽閣。康熙二十八年恩免房稅。百姓謹呼。如解倒懸。伐石立碑。恭紀其事。今圯。

宋劉宏清蔣士銓皆嘗宅于此。

【同治上江志】舊有劉宏宅。宋書建平宣簡王少而閑素。篤好文籍。太祖愛之。立第於雞籠山。盡山水之美。下有鴻雪樓。蔣士銓太史寓止於此。今廢。

晉四陵陸玩墓亦在焉。

【建康實錄】元帝葬建平陵。明帝葬武平陵。成帝葬興平陵。哀帝葬安平陵。俱在雞籠山陽。不起墳。古蹟並湮。惟泉尙存耳。

【同治上江志】有泉冷然。味清冽。曰鷄鳴泉。明盛時。泰有贊。



### 氣象研究所

民國十七年大學院於山上重建氣象台。台旁爲中央研究院氣象研究所。

【南京之地理環境】氣象台係六角形。用鋼骨水泥建築。工費約一萬三千元。台凡三層。離山頂四十餘尺。

又有陸軍無線電台。有馳道通汽車。山前爲中央大學（詳教育）山之東麓有雞鳴寺。

【南京之地理環境】高度五十公尺。

【同治上江志】本梁同泰寺故址。宋爲法寶寺。明洪武二十年建。名曰雞鳴。遷靈谷



結壇施食以度幽冥。

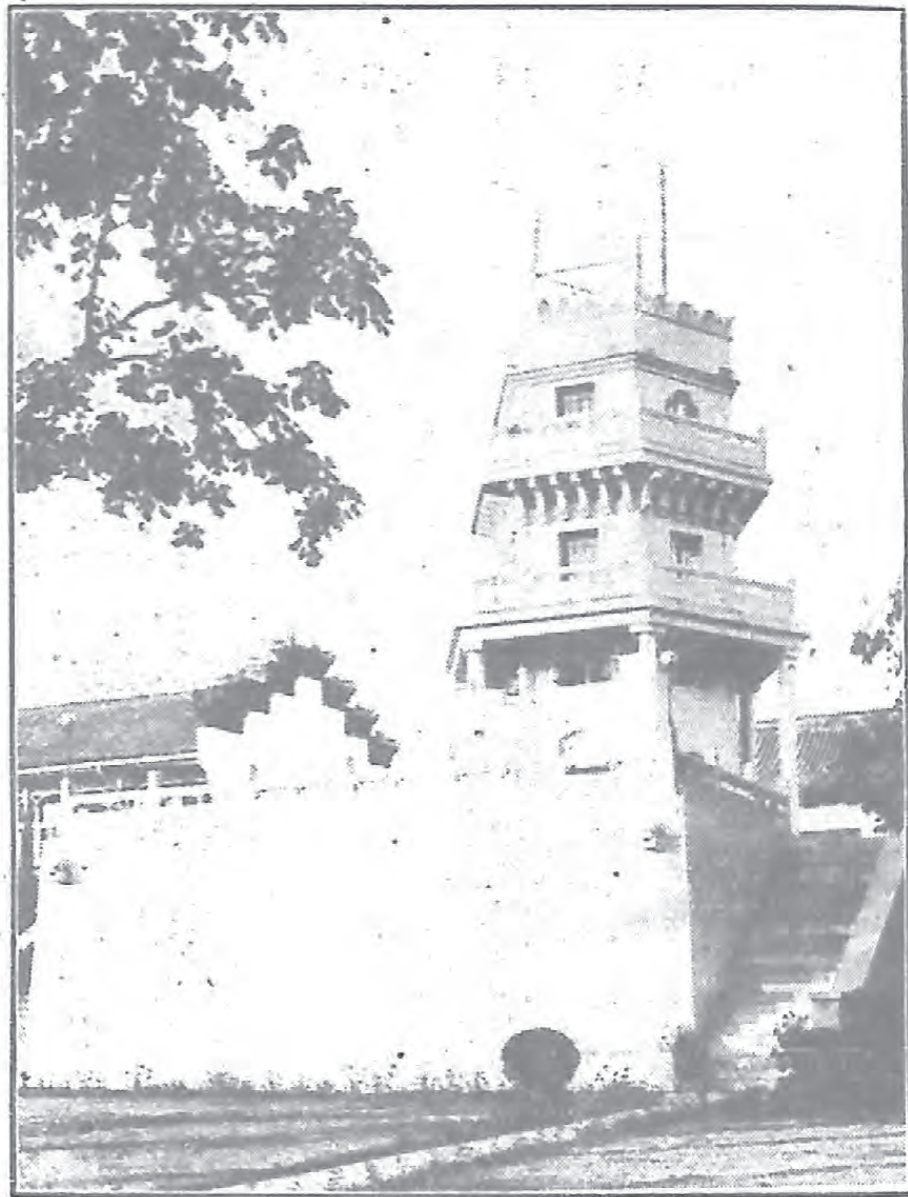

氣 象 臺 外 景

寶公函達于此  
山建塔五級賜  
門額曰秘密關  
觀由所出塵徑  
前有施食台石  
表高揭爲宋文  
憲公書相傳地  
爲古戰場元時  
刑人於此嘗有  
鬼魅祟人洪武  
初勅迎西番僧

### 寺後有閣。

【同治上江志】即南唐涵虛閣也。面山枕城。下臨桑泊。湖中鳧雁。倚窗歷歷可數。每當夏秋之交。登高矚遠。荷花萬頃。紅碧傾墮。如漢宮晚妝。尤爲佳絕。塔今廢。寺重修。

【鍾南淮北區域志】寺後奉觀音。爲倒坐像。謂之觀音樓。張文襄之洞。拓豁蒙樓於其右。俯踞山巔。目極千里。大觀也。

### 下爲北水閣。

【同治上江志】宋元嘉中於元武湖側作大竇。通水入華林園玄淵池。復貫串宮掖。卽此處也。

### 山下舊有五祠。並廢。

【同治上江志】賢良祠。〔雍正十一年建〕。南朝三賢祠。〔嘉慶中里人汪度建〕。今有昭忠祠。

〔同治四年建〕。祥公祠。〔同治十二年建〕。劉公祠。〔同治十二年建〕。

【鍾南淮北區域志】置祥將軍厚福提督珠洪阿。祁方伯宿藻。劉武烈公同纓四祠。皆殉粵難者也。

寺東麓有坡道通城。俗呼爲臺城。

【同治上江志】案臺城之址。今頗難考。通鑑隋伐陳。賀若弼進至樂游苑。燒北掖門。北掖門。臺城北門名也。據此則樂游苑在臺城外可知。寰宇記謂樂游苑在覆舟山南。則臺城當更向南。其不得北據雞籠可知。雞鳴寺後之城。乃是明擴都城時所遺。俗呼曰臺城。呂氏據以此爲確據。誤矣。

又東有夫子廟。明南雍故址也。

【鍾南淮北區域志】山東麓有夫子廟。明爲國子監。清爲江寧府學。同治中遷府學於冶山。卽其地。作武廟。

道光中陶文毅公澍于山上種松萬株。蒼翠彌望。今無復存矣。

據新京備乘。

西接鼓樓山坡。

【鍾南淮北區域志】坡上作城闕狀。置樓於上。以鼓報晝夜時刻。明都城之規制也。清康熙初立聖

祖戒碑於上。名曰碑樓。〔世人仍呼鼓樓。〕旁爲倒鐘廠。有明鐘二。鐘樓中故物也。泥土叢積。一立一臥。立者爲粵賊所毀。光緒中許方伯振于以機器起其臥者。築亭覆之。人呼爲大鐘亭。

### 今爲鼓樓公園。

〔鍾南淮北區域志〕自山坡以北。岡巒起伏。經妙耳山。妙耳山。小阜也。上有都天廟。嘉道時賽會頗盛。今惟破屋數椽而已。

# 首都志卷四

## 山陵下

### 城西諸山

迤西曰盧龍山。馬鞍山。石頭山。五台山。皆赤石結成岡阜。〔地質學上屬赭色之砂礫岩。〕上戴黃土。盧龍山在輿中門外。

〔建康志〕周迴一十二里。高三十六丈。東有水。下注平陸。西臨大江。今張陣湖北崗隴。北接靖安。皆此山也。晉元帝初渡。不見此嶺綿延。遠接石頭。真江上之關塞。以北地盧龍。因以爲名。

〔水陸地勢圖〕山高東二百三十英尺。西一百四十三英尺。到江邊二千七百三十四碼。〔每碼英尺三尺。〕

明初改名獅子山。太祖欲建閱江樓，不果。

明太祖與宋濂皆有閱江樓記。

山阿有道觀，蒙以山名，旁有玩威亭。

【同治上江志】明嘉靖間寺僧建，御史方克有記，取象山澤，故曰玩威。

又有徐將軍廟。

【同治上江志】明初奉敕建，宋濂撰碑，今廢。

其下有洗影樓，明隱君朱應昌別墅也。又有靜海寺。

【同治上江志】在儀鳳門外，明永樂中建，以海外平服，賜額靜海。寺中有危石磊砢特起，崖穴相貫。

虞允文嘗三宿其下，上有宋人題名石刻，世相傳爲三宿巖。

天妃宮

【同治上江志】永樂十四年建，殿宇宏麗，廊廡繪海中靈蹟，驚風怒濤，怖人心目，有閣曰玉泉，高可

見江，水雲波鳥，衆景奔赴，誠大觀也，今廢。

光緒初籌辦江防。就山巔築砲壘。遂成要塞焉。

四望山在定淮門內。

【建康志】周迴三里。高一十七丈。東至龍安。西臨大江。南連石城。北接盧龍。

【寰宇記】引南徐州記。臨江有四望山。吳大帝嘗與仙者葛元共登陟之。

【吳志】孫皓殺司市中郎將陳聲於四望山之下。元和郡縣志。溫嶠伐蘇峻於四望山。〔晉書作四望磯〕築壘以避賊。

山勢嶄絕。足供遠眺。其側有栖賢山。彭庵山。輒岡。李家岡。並俗名。馬鞍山在定淮清涼二門間。

【建康志】東與石頭接。高八十五丈。以形似得名。

【方輿紀要】西北連獅子山。

【同治上江志】其山幽阻深靚。遺世之士。茲焉託足。精藍梵宇。盛時蓋七十餘所。鐘磬鞀鞀。時出松濤竹浪中。有匡廬竹隱意。故世名小匡廬矣。

上有大悲嶺。金陵寺在焉。

【同治上江志】寺本唐僧貫休建。明懷宗時廬山僧融城居此。墓塔在山後。有鐘刻天策衛指揮吳瑀及弟吳璘鑄。其地卽天策衛故址。今廢。

【石城山志】殿上金剛騎白狻猊。亦曰白澤。俗呼爲金剛騎水牛。山門無彌勒。而塑真武。與他寺異。石頭山卽石頭城之所據也。

【建康志】案輿地志環七里一百步。緣大江南抵秦淮口。去臺城九里。自六朝以來。皆守石頭以爲固。以王公大夫領戍軍以爲鎮。其形勢蓋必爭之地云。

【建康志】江乘地志云。山上有城。因以爲名。宮苑記云。楚威王滅越。置金陵邑。卽石頭城。丹陽記石頭城吳時悉土隴。晉義熙初始加甃累甃。因山爲城。因江爲池。地形險固。尤有奇勢。

六朝以來。倚爲重鎮。蓋江流逼城。爲必爭之地。江漸西徙。而石城故基。又爲楊吳稍遷近南山。爲城隱。無復虎踞之雄矣。

【同治上江志】隋平陳。於石頭置蔣州。唐武德四年爲揚州治。尋揚州移治江都。此城遂廢。武后光



宅中徐敬業舉兵。使其徒崔洪渡江。守石頭。建中四年朱泚作亂。江東觀察使韓滉築石頭五城。元和二年李錡爲鎮海節度使。遣兵修築石頭。謀據江左。

### 中有倉城。

【建康志】在石頭城內。大明中以其地爲離宮。景和元年修爲長樂宮。齊武帝爲世子時。又以爲世子宮。

### 上有受禪臺。

舊志在石頭城高壘上。宋高祖受禪時柴燎告天之所。

### 其東有塘岡。

【建康實錄】晉元帝永昌元年。王敦收周顛戴淵殺於石頭城塘顏石上。

### 前有征虜亭。爲送別之所。

【建康志】引丹陽記。太元中征虜將軍謝安止此亭。因名。

【南史】何尚之遷吏部郎。告休定省。傾朝相送。父叔度謂曰。此送吏部郎。非關何彥德也。昔殷浩亦

嘗作豫章。送別者甚衆。及廢徙東陽。船泊征虜亭。積日乃至。親舊無復相覲者。

又有晉元帝廟。

【同治上江志】唐天祐二年置。在下將軍廟西。宋嘉定五年黃度作新廟於石頭東。祔享者三十有六人。竝當時名臣。葉適有記。今廢。

南有入漢樓。

【建康實錄】晉義熙八年。於石頭城南起高樓。加累入於雲霄。連堞帶於積水。名曰入漢樓。

西南有烽火樓。

【同治上江志】吳時舉烽火處。

北有招提寺。

據方輿紀要。

西有韓擒虎壘。

【元和志】隋入陳。樹碑於此。其後唐武德七年趙郡王孝恭平輔公祏。紀功立碑。與茲並峙。

又有三山亭並廢。

據輿地紀勝。

北有後岡。

【南史袁顛傳】明帝忿顛違叛。流尸於江。弟子象收瘞於石頭後岡。

旁有南唐張懿公墓。李順公墓。並有碑。山西麓有石城洞。

【一統志】引南徐州記。石頭西嶺。下臨大江。常嶄絕之處。有洞戶。真誥云。此小有洞天之南門也。

【陳志】一名龍洞口。或曰桃源洞也。

上爲鬼臉城。

【同治上江志】上爲孫權所築城。世以其礫柯特起。有似面具。呼曰鬼臉城。

城所跨爲蚶蜆磯。磯上有清高宗御詩碑。

【石城山志】磯又名蝦蟆石。南唐宋齊丘忌汪台符之才。沈之於此。或云晉殷羨投書渚。亦其處也。

山半有清涼寺。故又名清涼山。

【同治上江志】舊在幕府山。唐彥謙有游清涼寺詩。南唐建清涼道場。從此明初改今額。

【石城山志】寺爲南唐離宮。後捨爲寺。門外有保大泉。卽南唐義井也。〔按已成智井。〕

旁有一拂祠。〔存〕

【同治上江志】祀鄭介夫先生。宋史鄭俠傳。俠字介夫。隨父暈赴江甯府監稅。得清涼一小間。閉戶讀書。後人景仰。清節祠祀茲山。顏曰一拂。

【石城山志】宋鄭俠少時讀書處。後宦監門。上流民圖。被謫罷官時。日無長物。僅存一拂。後人景仰。清節。建祠祀之。故祠以一拂名。地甚幽深。樹木參錯。秋時楓紅竹綠。終日無一人至者。所謂城市而山林也。

又有卓侍郎祠。〔今廢。〕

【同治上江志】萬曆中詔建。

南有耿公祠。〔今廢。〕

【同治上江志】卽崇正書院地也。祀明督學御史耿定向。舊有坊額曰耿天台先生講學處。

寺後有程偃孫墓。

【建康志】偃孫明道後裔。來自池陽。卒葬於此。

其巔爲翠微亭。

【同治上江志】卽南唐清涼臺故址。地勢迴曠。堪騁遐矚。城闔煙樹。霧縠萬家。城外江光一綫。帆檣隱隱可辨。江北諸山。拱若屏障。登眺之勝。甲於茲山矣。

今於亭址建自來水廠蓄水池。供給全市之飲料焉。

【新南京】二十二年四月正式局部出水。水管由水廠經清涼門至清涼山蓄水池。

山西南有掃葉樓。

【石城山志】樓在善司廟後。卽明遺老艮半千賢之半畝園也。半千嘗繪一僧持帚作掃葉狀。因以名樓。憑欄而望。城闔煙樹。霧縠萬家。城外帆檣過石頭城下。影掠窗前。登眺之樂。此爲最盛。

與樓對峙者爲益山。

【石城山志】山以形似得名。清道光中陶文毅公澍改益爲博。置園于此。倚石爲臺。冠屋其上。以御

書印心石屋爲額。而江甯陶氏亦築餘霞閣於山巔。渙悅濟愼兄弟讀書處也。園中江梅百株。磴道左右有古松四。天矯騰擊。胡太守鐘以四松庵表其門。至今尙存。〔按現亦廢〕

〔益山志〕四松庵〔同治十一年重建〕在益山之麓。舊有古松四。故名。邑陶氏餘霞閣及陶文毅公印心石屋在焉。今庵內有小園。層樓冠之。登馮北牖。與益山前峯值。嵐翠沈沈。襲人襟。樓前兩垂楊。弄姿晴空。池水爲之葱蒨。旁海棠一樹。花時意態穠甚。輕風徐颺。如靚裝豔女。徘徊綠絲步幃間。山下爲龍蟠里。舊有惜陰書院。今爲國學圖書館。藏書之富。爲東南第一。〔詳

藝文〕

### 館側爲明汪文毅公祠。

〔重刊江寧府志〕汪偉字叔度。上元人。崇禎戊辰進士。授慈谿令。多異政。擢檢討。荆襄失守。上江防。綢繆疏千餘言。帝嘉之。甲申賊薄郡城。守兵乏餉。不得食。偉市餅餌以饋。城陷。偉繼室耿氏。檢新製和衣。上下縫固以待。偉援筆題襟曰。翰林院檢討汪偉繼室耿氏同死節。次早城陷。投繯死。謚文烈。國朝賜謚文毅。事詳明史本傳。

【續纂江寧府志】汪文毅公祠在龍蟠里。同治八年知府涂宗瀛重修。夾道相對有方氏教忠祠。

【望溪先生年譜】乾隆七年壬戌。先生年七十五歲。始營建教忠祠于清涼山麓。祀遷桐五世祖斷公事。以公殉節。故祠名教忠。其側又建太僕公小宗祠。

汪祠右爲曾文正公祠。今爲三民中學。

【續纂江寧府志】曾文正公祠在龍蟠里。祀總督曾國藩。同治十一年建。有碑記。左有馬端敏公祠。今并入圖書館。

【續纂江寧府志】馬端敏公祠。在龍蟠里。同治十二年建。祀總督馬新貽。教忠祠西爲沈文肅公祠。

【續纂江寧府志】沈文肅公祠在龍蟠里。光緒六年建。祀總督沈葆楨。又西爲薛廬。

【石城山志】清同治間。全椒薛桑根觀察時雨。主講尊經書院。門下士築永今堂於廬前。既捐賓客。



烏 龍 潭

乃奉先生粟主於此。歲時祀之。弟子願訓導雲築宅其旁。顏曰深柳讀書堂。皆背山而水。爲林壑最勝處。其北隔一牛鳴地。爲邵陽魏季子濼小卷阿。門外修竹千竿。亦頗得幽趣也。

今均爲警官高等學校寄宿舍。校在益山東北。益山前臨烏龍潭。潭爲顏魯公放生池。上有祠祀魯公。

〔石城山志〕池中有宛在亭。舊名肥月亭。沿堤種以桃柳。春時風景尤佳。真不愧小西湖之目也。

潭迤東有周幔亭故宅。〔今廢〕

〔待徵錄〕幔亭。築所居也。因以爲字。有徘徊處竹。請客退一步識字人書屋諸勝。



【石城山志】舊門有額。題周幔亭先生讀書處。

再進爲上元節孝祠。

【石城山志】祠爲妙意庵故址。

祠前坡陀而上曰蛇山。山上有靈應觀。

【石城山志】本宋隆恩祠。祈雨最驗。故曰靈應。近拓西偏爲淡靜山房。以奉諸葛武侯。而附陶靖節於側。別築精舍三楹。軒其北。叢篁蔽虧。時見高下樓台與烟水搖曳。門前松檜雜植。雉堞圍之。如欄檻狀。

境地清絕。幽人所萃。園林之勝。後先相望。今並廢矣。

【同治上江志】茅氏寤園。〔歙潘之恆有記〕。范鳳翼退園。〔見金陵詩匯〕。余集生園。〔朱堂吉光集。有烏龍潭訪余集生故園詩〕。卓氏械園。〔園之勝曰馭虎岩。鶴滌。蓮甸。無山堂。笠。廣。沙。山。鋤。月灣。呼龍嶼。寒江榭。藥草畦。茗柯坪。劍壑。爛虹。螺髻。卷。懸鼓峯。直樹林。楊龍友圖。董思白跋。見待徵錄〕。宮氏園。〔白下瑣言。在清涼寺之陰。鑿洞穿池。金魚數十尾。游泳其中。上建三層閣。背山壁立。〕

曲磴盤旋而上。里人胡鐘題曰「四照閣」。

【石城山志】相傳明何太樸棟如龍德書院。唐長史時山水園。茅元儀寤園。丁雄飛心太平庵。皆在潭上。今不知其處矣。

潭西北最高處爲虎踞關。與龍蟠里南北相望。

【石城山志】因諸葛孔明有鍾山龍蟠石城虎踞之稱。故名。其下卽爲武侯駐馬坡。

關北由篤義里轉而西。修竹夾道。約里許。至古林庵。

【同治上江志】旁有古林庵。岡巒環抱。樹木蒼蔚。晚來白鷺羣集。風吮雪羽。屏絕塵俗。又有歸雲草堂。明末黃山孫鼎隱此。書盤谷二字。叢桂甚茂。梅曾亮有記。今廢。

【石城山志】菴爲明僧古心所建。峯巒環抱。水木清華。薄暮鷺鷥自城外歸宿山後。上下翺翔。一望如雪。築堂臨流。人謂爲鷺鷥廳。「今廳毀。鷺亦不來。」殿後院鑿山爲壁。高數丈。徧植秋海棠。花時紅雨繽紛。曼陀羅不是過也。名曰海棠屏。

轉而東爲首都新住宅區。洋樓百幢。無復昔日荒烟蔓艸景象矣。計石城舊跡

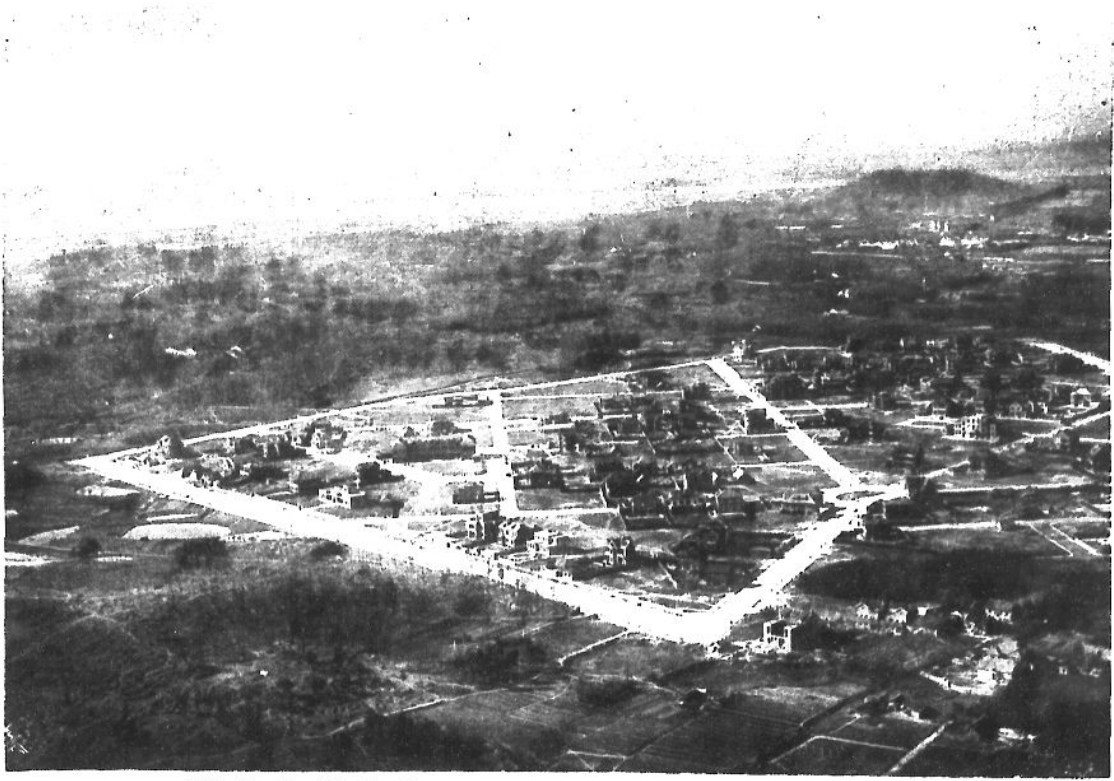

(製局量測地陸)

區宅住新京南

自明改後，湮沒不知凡幾矣。

【同治上江志】有迎擔湖〔建康志在城西北石頭城後五里。晉元帝南渡，衣冠席卷過江，客主相迎，負擔於此，因名。一作額擔湖。齊書作維擔湖。宋昇明元年，劉秉等謀誅蕭道成，不克，自走石城，至額擔湖，見殺是也。〕蘇峻湖〔建康志引南徐州記，迎擔湖西北有蘇峻湖，本名白石陂。晉咸和二  
年，蘇峻舉兵於石頭，陶侃督護李陽臨陣斬峻於白石陂，卽此。又一統志，覆舟山之東麓爲東陵，又東爲白朮陂，卽蘇峻被殺處。案今定淮門正在覆舟石頭之間，有陂池大小相屬，以數十計，疑卽湖之遺蹟也。〕鄱陽浦〔建康志在石城西，上通秦淮，下入馬昂洲，九里達于江乘。舊圖經云，梁鄱陽王嘗於此置屯田，因以爲名。〕查浦〔在石頭南上十里，實錄盧循犯建業，宋武帝柵石頭，斷查浦，卽此。〕青塘〔陳後主紀，羣鼠無數自蔡洲岸入石頭渡淮，至於青塘兩岸。又梁韋粲傳，粲討侯景屯青塘，卽此。〕茄子浦〔晉書鄒鑿傳，鑿與陶侃會於茄子浦，御覽三十國春秋，咸和二年，溫嶠與陶侃起義兵，伐蘇峻，帥師四萬，直指石頭，泊嘉子洲，卽此。〕

蛇山東爲峨嵋嶺，有吉祥寺，叢霄道院。

【石城山志】由石頭山東行，出蛇山，北至峨嵋嶺，嶺側有吉祥寺，寺有古梅，明新安人鮑山母羅氏。

夢梅而生。其梅卽萎。迨母卒。則梅擢五新幹。如虬龍攫拏狀。山見梅下拜。謂母之魂歸於梅。因建拜梅庵於寺中。焦殿撰竝爲之記。以八月初一爲梅孕日。立春爲梅誕日。云。過叢霄道院。內有閣奉呂祖。道士設壇扶鸞於此。門外修竹萬竿。綠陰成海。春時款客。輒出筍以供。謂之玉版筵。入蓬萊境。抵陶谷。谷亦以陶隱居得名。清道光中。浙人張氏築澄園於此。園旁有錢氏杜青峯草堂。今皆圯。稍東經大佛寺。佛身長丈六。故名。大佛禪堂。院中有木筆海棠二大株。紅白交錯。諸天中香色世界也。萊子庵相傳桐城方氏所建。

### 又東爲正台山。今有孝園。山阿有永慶寺。

【同治上江志】梁永慶公主香火。故名寺。寺有塔。又名白塔寺。寺旁爲清風榭。〔名見唐陶山詩注〕。自上望之。不見屋宇。陟數十級。豁然開朗。別有洞天。修廊曲榭。境極幽闐。舊有額曰地因樓勝。俗稱地樓。

### 又北爲小倉山。

【石城山志】繞小桃園。園有玉樹堂。朱殿撰之。蕃別墅也。取境高而闕地遠。堂前又有玉蘭數株。其相近有伏挺泉。南朝古井也。獅子窟。舊爲通圓寺。山石嶺。明董文敏其昌書獅子窟三字以額之。

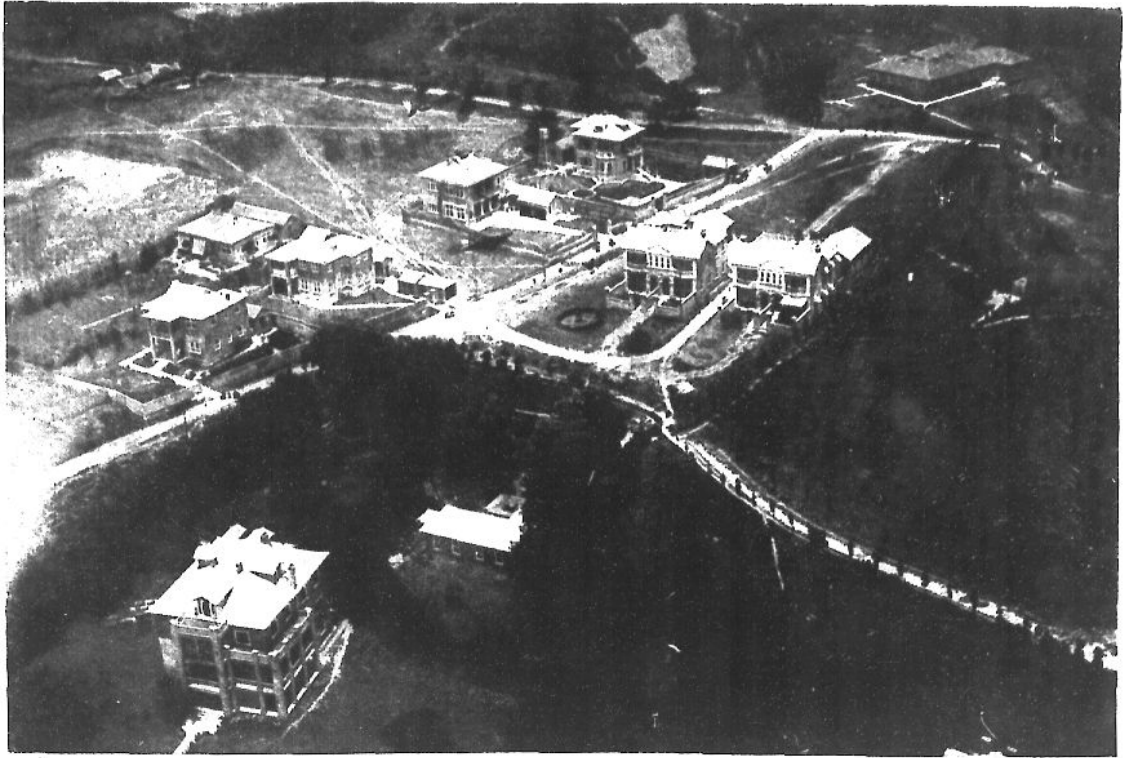

(製局量測地陸)

山 台 五

清湯貞愍公貽芬築池館於此。爲其音相近。改爲詩之窟。咸豐中粵賊陷金陵。投池死。因瘞園中。以藤杖殉。藉爲他日之驗。迨江南平後。將改葬。啓土視之。則藤繞其尸如棺。洵一奇也。旃檀林而北爲小倉山。

【南京之地理環境】小倉山高度四十公尺。

有袁枚墓。下爲隨園。乾嘉時有樓臺泉石之勝。廢於洪楊之亂。

【同治上江志】袁簡齋先生僑寓處也。因山築基。引流爲沼。蒔花種竹。饒有古趣。有香雪海。因樹爲屋。蔚藍天。羣玉山頭諸勝。乾嘉諸老觴詠其間。稱極盛焉。今廢。

【石城山志】舊爲隋織造園。旣歸袁氏。易隋爲隨。四山環抱。中開異境。樓台皆依山構造。如梯田狀。雖屋宇鱗次。而占地無多。四圍咸倚峭壁。不設牆墉。入園必循山坡。迤邐而下。固天然形勢也。今則平原一片。雙湖水僅一泓可辨。以外絕無坡陀處。相傳洪寇因糧餉告乏。填平洞壑。資田以供給。僞王府之食米。及克復後。復有棚民墾種山穀。其土日壅日高。遂不能按圖而考其迹矣。

五台山南爲冶城山。吳爲冶城。

【同治上江志】本冶官治也。〔金陵故事又有南冶六所。少府一。司徒二。揚州二。鎮軍府一。〕晉元帝大興初以王導疾久。方士戴洋云。君本命在申。而申地有冶。金火相鑠。不利。遂移冶城於石頭東。觸髅山。以其地爲西園。徐廣晉成帝紀。所謂適司徒府遊觀冶城之園者也。

### 晉建冶城寺。

【同治上江志】太元十五年建冶城寺於此。桓玄入建康。廢寺爲別苑。廣起樓榭。飛閣複道。延屬宮城。尋復故。陳永定二年遣臨川王禧西討王琳。送之於冶城寺。是也。亦名冶亭。劉裕將伐司馬休之。使劉鍾領石頭戍事。屯冶亭。卽此。有郭文舉讀書臺。建康志引金陵故事。郭文字文舉。王導築台於冶城以處之。

### 劉宋爲總明觀。

【建康實錄】明帝六年立總明觀於冶城。徵學士充之。置東觀祭酒訪舉各一人。舉子二十人。分爲文史陰陽五部學。

### 楊吳爲紫極宮。宋爲文宣王廟。



【同治上江志】後改爲天慶觀。大中祥符間賜額爲祥符宮。有太乙殿。卽郭文學書臺也。前有泉亦曰太乙矣。

元爲元妙觀。

【同治上江志】又昇爲永壽宮。有鍾英亭。

明爲朝天宮。

【同治上江志】明爲朝天宮。有習儀亭。百司庶府有大朝賀。習儀於此。又有東麓亭。見余學士孟麟集。

清爲府學文廟。

【同治上江志】府學文廟。〔舊在雞籠山東。同治四年移建〕。飛甍隆棟。高基層檐。制度宏麗。冠絕直省。

近教育部改建中央教育館。舊有祠墓。尙有存者。

【同治上江志】左陟名宦鄉賢諸祠附焉。東有表忠祠。〔明萬曆二年奉詔立。清乾隆四十一年江

寧守臣因舊祠而廓大之。在今府學東。敕謚烈愍祠。〔祀明北平都指揮使孫泰。〕後有顧侍郎祠。旁爲御碑亭。亭後有飛霞飛雲諸閣。鍾阜羣峯。窺窗排闥。朝烟霏青。夕霞釀紫。如置几席間。誠奇景也。西有卞公墓。蘇峻之亂。卞壺巷戰死。實葬此。二子從焉。寰宇記。晉安帝末。盜開卞壺墓。棺剖掠之。尸殭。鬚髮蒼白。面如生。兩手拳爪甲透出。手背。敕給錢十萬營之。歷代更修。今尙巋然存矣。墓東北有忠孝亭。本名忠貞亭。宋慶曆三年。葉清臣取其父爲忠臣。子爲孝子之言。改曰忠孝。并以目泉焉。亭今廢。墓前有全節坊。又祠宇數楹。今並存。北有嘉泰井。與荀氏井對峙。

### 其北有謝公墩。

〔同治大江志〕北有謝公墩。世說謝太傅登冶城。悠然遠想。有高世之志。故名。謝靈運撰征賦。視冶城而北。屬懷文獻之悠然。李白詩。冶城訪古蹟。猶有謝公墩。皆指此也。亦名紅土山。

### 城南諸山

出中華門一里許。峯起者爲雨花台。古名石子岡。俗呼聚寶山。梁僧雲光講經處也。

【南京之地理環境】雨花台，高八十餘公尺。

【同治上江志】上多石磷磷斑斑然，俗呼爲聚寶山。（一曰黃鶴山，陶宗儀古刻叢鈔，齊永陽敬太妃葬長干黃鶴山，案黃鶴山今不能定所在，第長干之山無大於聚寶者，故紀於此。）蔡宗旦金陵賦，上瑪瑙之絕徑，雨花翼其飛甍，又謂之瑪瑙岡矣。古曰石子岡。（案石子岡有三，西岡在安德門外，與白楊路近，東岡卽梅岡，中岡則鳳台岡也，見待徵錄引雁門集注。）上有雨花台，梁雲光法師講經處也，有雨花之異，因以名台，舊有總秀堂，宋王堃書額，又有松風閣，張錦衣鹿徵隱居於此，今並廢。山遠揖江峯，近俯城堞，烟霏霧縹，萬景畢納，每當夕陽銜山，巒容樹態，金碧晃漾，尤爲佳勝。丹陽記云：江南登覽之地三，雨花其一也。

### 有永寧泉

【同治上江志】有泉一泓，纖淫縷浸，色味俱絕，居民構肆其上，春秋佳賞，游屐紛逕，故題詠盛矣。曰雨花，以台名，曰永寧，以寺名也。明趙謙書第二泉扁額，今亡。（邑人端木琛補署。）

前爲木末亭，左有御碑亭，又有寶積閣，俱廢。其東有梅嶺岡。

【同治上江志】待徵錄豫章內史梅賾立功於晉。廟祀於此。岡所由名也。有徐霖王逢元二碑。亦謂之梅陵。孫策破劉繇。別將於梅陵。卽此。上有清源觀。祀清源君。蜀三神之一也。元至正初重建。李桓有碑。西爲瑞相院。院後有墓。待徵錄引陳組雲詩注云。新安商之妾。守貞而死。葬此。而世乃目爲馬湘蘭墓。誤矣。

其南有土門岡。宋楊邦乂剖心處也。

【同治上江志】宋史。金人渡江。留守杜充降。建康府判楊邦乂罵賊不屈。金人剖其心於此。實葬焉。有碣書楊忠襄公剖心處。

山下有報恩寺。寺有磁塔。稱天下第一塔。燬於洪楊之亂。

【同治上江志】山下有報恩寺。梁阿育王寺也。有阿育王舍利塔。一曰長干寺。宋名天禧寺。有南軒先生祠。真西山建也。在方丈後。元改寺曰慈恩旌忠。明永樂十年。敕工部重建。至宣德六年始成。（歷二十九年。）賜今額。朱孔陽書。有琉璃塔。宋聖感塔也。凡九級。八面。文石雕瓦。千奇萬麗。金輪聳雲。華燈耀月。真奇觀也。（施愚山雜著。順治戊戌塔爲雷壞一角。有田氏兄弟陡登最上層。繫橫木。

於塔門豎梯木端緣之而上其徒魚貫運材因勢掇茸如燕雀營壘移其木以次上下三月迄工田氏解衣跣足持長帚踞巔掃除謂之洗塔復仰天坦臥雲日盪胸安如平地觀者震駭田氏循檐斗折冉冉而下人目爲肉飛仙焉今燬舊有華嚴樓下有井題咸淳三年字又有竹浪徑松竹堂諸勝寺中樹木蒼鬱有婆羅樹〔白下瑣言直幹叢生其葉必七四月間開白花高出枝上結實如荔枝云係番種宏濟高座靈谷諸寺皆有之〕五穀樹〔客座贅語樹實生如五穀每生一種則其年此種必大熟〕其異種也今並亡。

【陶庵夢憶】中國之大古董永樂之大瓷器則報恩塔是也報恩塔成於永樂初年非成祖開國之精神開國之物力開國之功令其膽智才略足以吞吐此塔者不能成焉塔上下金剛佛像千百億金身一金身琉璃磚十數塊湊成之其衣摺不爽分其面目不爽毫其鬚眉不爽忽鬪笏合縫信屬鬼工開燒成時具三塔相成其一埋其二編號識之今塔上損軀一塊以字號報工部發一軀補之如生成焉夜必燈歲費油若干斛天日高霽霏霏窸窣搖搖曳曳有光怪出其上如香烟繚繞半日方散永樂時海外夷蠻重譯至者百有餘國見報恩塔必頂禮讚歎而去謂四大部洲所無也。

【書影】高康生阜云人言長干寺浮圖中有舍利是康僧所求得者時時放光變出不一遇大雷雨

則鳴。予初不之信。一日值七月中。行三山街道上。忽然陰晦。正南方皆黑雲遮蔽。不見日色。霹靂一兩聲。民房爲回祿所燬處。空曠見半塔。一時市人半哄集。予觀。予不知何故。仰視之。見塔頂光如滿月。黑雲映之。倍益輝朗。少焉漸縮。以至將盡。如望後漸就弦晦狀。又復漸開至滿。滿而復縮。而後卒盡。須臾雲開日出。頂作金光如故。始信舍利放光之說爲不誣耳。

【南朝佛寺志】咸豐中燬於兵火。今雖稍葺門殿。比於曩時。不過百分之一。塔頂上蓋似大鐵釜。猶在製造洋礮局門外云。

### 附近寺院林立。而高座永寧最著。均毀敗。

【同治上江志】寺左有靈澤夫人廟。旁爲三藏塔院。祀元奘法師。後有石塔。云藏法師爪髮處。寺西爲普德寺。明正統間建。舊有題名碑。又有劉瑾塑像。見待徵錄。上爲高座寺。本晉永嘉寺。西竺僧尸梨密來中國。爲王丞相等所敬。因號所居爲高座。既卒。於冢側立刹。仍名高座焉。梁時寶公主其寺。有手植松。唐李白從子中孚披緇止此。有中孚塔。寺前有井曰甘露。味與雨花泉相亞也。寺後有宋統制戚方墓。與高座寺對峙者爲永寧寺。〔舊志高座一名永寧。後分爲二。〕今廢。高座寺之上爲



方 亭

安隱寺。乾道志蔣山舊有安隱院。久廢。宋紹興間徙此。正統間重創。賜今額。右爲雲錦殿。寺前有錢士揚孝子與母節孝坊。今廢。再上爲寶光寺。舊名天王寺。劉宋大明中建。梁廢爲昭明太子果園。楊吳時爲徐景通園。南唐保大間更建奉光禪院。後葬禪僧起塔。名寶光塔。院元改爲寺。明洪武賜今額。寺舊有貝多婆力叉經葉。如筍殼。柔膩光滑。字皆旁行。蠕蠕若蟲豸。相傳來自西域。又有達摩尊者畫像。高及二丈。闔如之。凡七筆而成。魄力渾勁。爲康熙間人手筆。寺今廢。後有皇姑庵。祀中山王女徐妙錦。不肯爲燕后者也。嘉慶中北城徐氏重修。今亦廢。

祠廟以方忠文公祠最有名。

【同治上江志】上有倉聖廟。〔待徵錄宋名三聖。在府治西。祀久廢。清張允升擬建未遂。乃遷雨花山傳清端公祠祀之。〕劉猛將軍廟。八蜡廟。〔同治八年移建於城東北之中正街。〕先賢祠。〔宋馬光祖建。舊在青溪上。明萬曆中移此。〕三忠祠。〔宋祠名哀忠。卽此。同治十二年修。〕景忠壯公祠。〔萬曆中建。順治庚子重建。〕府尹王公祠。〔熿〕海忠介公祠。〔天啓中邑人建。〕張壯節公祠。〔可大〕府尹汪公祠。〔宗伊〕武選鄭公祠。〔一麟〕清傅清端公祠。〔臘塔〕織造曹公祠。〔寅〕陳恪勤公祠。〔鵬年〕于清端公祠。〔康熙三十四年建。〕于襄勤公祠。〔康熙三十四年建。〕李忠勇公祠。〔同治四年建。〕江寧節孝祠。〔舊在三山門外。道光中移建於此。同治九年新修。〕

### 名人葬其間者。有謝安韓熙載等。

【同治上江志】其山麓有晉謝安墓。〔元和郡縣志在石子岡北。待徵錄引王廙高座寺志云。在長興者。始興王掘發後。謝氏爲長興令者遷葬之。宋大觀墓田碑可證。據此則安墓始在金陵。後遷長興。亦如宋理宗之顯骨也。〕南唐韓熙載墓。〔初熙載得罪南遷。上表陳謝。後主覽而悲之。遂免南行。尋終于城南戚家山。賜衾綯以葬。舊有碑。今亡。〕元劉叔向墓。〔趙孟頫有登雨花台弔劉叔向



詩〕孔平山墓〔見元陸文圭牆東類編〕金陵逸士王寅敬墓〔有墓碣吳澄撰見草廬集〕明方正學墓〔公甯海人文皇命草詔不屈磔死門人王稔收遺骸葬此或曰土人以盜竊葬萬曆間湯顯祖立石表其墓鄭曉吾學編收孝孺骸者爲都督廖鏞文翔鳳游記公碧葬山中祠官弗可迹姑封一抔之土於北麓曰墓非公骨眞在是也今並載其說以俟考〕淳泥國王墓〔永樂中來朝卒賜葬于此俗呼馬回回墳〕又有武靖伯趙公含山公主駙馬尹清陝國公郭子興〔公濠人諡宣武〕營國公郭英〔公濠人諡武襄〕鄆國公宋晟瑞安侯王源丹陽縣男孫炎〔炎句容人守處州死節〕當塗縣男王愷〔愷與胡大海同死金華之難〕鎮國將軍李傑〔宋濂奉勅撰碑今亡〕尙書吳文度副使顧瓌御史沈越郎中王鑾清孝行潘天成〔荆溪許重炎撰碑〕教授歐陽晉〔癸丑殉難葬衣冠於此墓前有碑〕諸墓

是山形勢險要兵家必爭清季迄今設有砲台辛亥革命曾與清軍劇戰於此遺跡猶可尋也

山礫巖層中多細瑪瑙石有光澤及美麗之花紋碎玉零珠可供几案近年檢

拾殆盡。

北曰夏侯山。

【同治上江志】在縣南二十二里。建康志周迴十里。高三十五丈。昔者梁儀同三司夏侯亶居此。故山以夏侯著矣。其南二里許有飯蔽山。以形似名。

又北曰梓桐山

【同治上江志】在縣南十五里。一名梓樹山。山北爲石子岡。景定志高三十八丈。舊有謝氏詩樓。及緡譯經臺基。今湮。

戚家山

【同治上江志】在江寧城南聚寶門外。南唐韓熙載居此。明虢國公俞通海墓在焉。有西天寺。明初西域僧班的答來朝。賜號善世。於此示寂。勅建寺名西天焉。東爲德恩寺。有雷山義泉石欄。上刻有至正篆書。

紫巖山。

【同治上江志】在江寧城南聚寶門外。倚赤石磯。故曰紫巖。元絳記所謂紫峯紆迴者也。舊有文昌閣。呂維祺建。方拱乾修。後復繕葺。佟世燕有記。見待徵錄。今廢。

### 少西曰鄧府山。

【同治上江志】在大安德門內。明寧河王鄧愈葬此。山因以名。

### 前有天界寺。

【同治上江志】本元大龍翔集慶寺。舊在城西朝天宮東。明洪武時災。敕徙城南闕寂處。改今額。明初修元史於此。高啓詩。萬燧隨鐘集。千鏡入鏡流。紀其盛也。又有律局禮局誥局。亦明初所設。見梁寅石門集。殿右有大銅佛。高二丈有奇。四面合掌。露其半體。明初物也。又有鐵佛頭。大可數圍。嘉慶中於菜圃掘出者。案梵刹志云。天界寺之右。有鐵佛寺。此其鐵佛寺所遺矣。後有毗盧閣。高十四丈。久毀。又有半峯亭。亭畔植芙蓉。見顧文莊詩。旁有萬松庵。王問書額。寺今廢。

### 其相連有天竺山。永福寺在焉。

【同治上江志】宋乾道志云。在廣濟倉東。治城東南。本晉開福寺。徙此。改景福寺。南唐避諱。改永福。

舊有孔雀壇。成化中燬。又有能仁寺。舊在古臺城西。宋元嘉中建。明洪武移今地。寺有梅一株。虬枝盤鐵。古葩鬱香。疏影清流。名曰覆水。蓋六朝物也。今亡。

### 能仁寺之北有碧峯寺。

【同治上江志】本晉尼寺也。宋元嘉時西域尼鐵索羅等至建業止此。故號鐵索羅寺。齊梁以來。或爲翠靈寺。或爲妙果寺。宋曰瑞相院。〔案此與聚寶山之瑞相院緣起同。不知孰爲舊基。〕明洪武初重建。以居碧峯禪師。因名。額爲黃謙書。有宋濂撰碑。寺南有明祖女臨安公主宅。東南有宋旌忠廟。建康志紹興三十一年金兵犯淮西。統制姚興戰死於尉子橋。立廟於此。今並廢。〔案此山始見呂志。本明季俗稱。然古名亦無攷。〕

### 其支脈分展入城東曰南岡。

【同治上江志】在聚寶門內東南隅。今蟒蛇倉石觀音院地。

### 有光宅寺。

【同治上江志】胡三省通鑑注。梁武以三橋舊宅爲光宅寺。在同夏里。顧起元客座贅語。周子隱讀

嘗臺下。舊有光宅寺。乃梁武故居是也。

### 寺西有裴邃墓。又有蕭帝寺。

【同治上江志】梁天監十三年造。蕭子雲飛白大書寺額。後唐李約見之。得一蕭字。破產載歸東洛。以名齋焉。南唐更名法光寺。宋曰鹿苑寺。今爲石觀音院。

### 後有周處臺。

【建康志】周處字子隱。仕吳。爲東觀左丞。有臺於此。宋嘉祐中太守梅摯有記。後有鄧氏窟。相傳梁武郗后化蟒處。事見南史及梁皇懺序。臺下有古柏庵。黛色霜皮。枝柯岑鬱。門外嵌趙孟頫畫觀音石像。旁一庵曰西蓮。修竹深藏。僧瓦皆綠。循坡陀而下。有接引庵。藏二米佛。鏤刻工絕。相傳爲赫制軍壽所留。今廢。

### 其相連爲赤石磯。

• 【同治上江志】在南門外。隔城河。本與周處臺爲一。楊吳築城時鑿爲二也。舊有賈念我園。〔賈名明道。明萬歷舉人。祀鄉賢。有乾坤一草亭。見朱緒曾東園雜咏。〕其側有婁湖。張昭宅在焉。昭封婁

侯故名。又有艦澳。景定志水出婁湖。下入秦淮。輿地志在光宅寺東二百五十步。其寺梁武帝舊宅。帝從城歸宅。儀仗舟車。駢載塞路。開以藏艦。今並湮。

### 西曰鳳臺山。

【同治上江志】在聚寶門內西南隅。今花盤岡地。寰宇記周廻連三井岡。〔金陵故事〕岡有三井。汲一井。則二井俱沸。故名。迤邐至死馬澗。宋元嘉十六年。有三鳥翔集此山。乃置鳳臺里。起臺於山。號鳳臺山。

### 有鳳游寺。

【同治上江志】寺本瓦官寺故址。建康實錄晉哀帝興寧二年。詔移陶官於淮水北。遂以南岸陶地。施僧慧力。造瓦官寺。〔寺本河內山玩墓地。見梁釋慧皎高僧傳竺法汰傳。〕梁時建瓦官閣。高二百四十尺。大江前環。平疇遠映。岡隆谷窪。匿蟲獻秀。登眺最勝。李白橫江詞白浪高於瓦官閣。是也。南唐改寺爲昇元寺。開爲昇元閣。宋開寶中潘美入金陵。一炬都盡。太平興國五年復建。爲崇勝戒壇院。明初寺廢。半爲魏公園。半入驍騎倉。萬曆十九年僧募贖其地。復創刹寺。有老桂古榘榭。因

名叢桂。焦竑改曰鳳游。鳳游之南有集慶庵。焦氏筆乘。嘉靖時詔毀私庵。集慶僧妄以瓦官名其處。得幸免。然實非瓦官故址矣。故梵刹志謂瓦官有二。山上爲上瓦官寺。平地爲下瓦官寺云。

### 旁有保寧寺。

【同治上江志】吳建初寺也。宋曰祇園寺。齊太祖於其地得外國甄爲白塔。名白塔寺。唐開元改曰長慶。韓擇木書額。南唐保大中名奉先寺。宋太平興國賜額保寧。紹興南渡駐蹕於此。葉夢得爲之記。有凌雲鳳凰練光三亭。〔蘇頌有游練光亭詩。〕寺旁小室曰南軒。〔案天禧寺亦有南軒。見建康志。今從勝覽。〕今廢。又有覽輝亭。建康志在保寧寺後。有碑。陸游入蜀記。亭榜本朱希真隸書。法堂後有片石。瑩潤如玉。乃宋齊邱詩刻。上有鳳臺園。卽魏公園也。一名錦衣西園。今廢。地屬鳳游寺。旁有三錦衣園。亦與鳳凰臺址相接。弇州名園記所謂奇峯峻嶺。參差峯嶒。怪木素藤。樛互映帶者也。又有西園。有古松。蒼勁絕俗。下覆二石。紫翠涵鬱。一曰紫煙。一曰雞冠。上有宋人題字石刻。朱之蕃題曰六朝松石。

### 有謝玄墓。

【金陵瑣事】墓在徐府西園中鳳遊堂後。建園取土時。曾見其墓石。知爲玄墓。遂掩之。〔西園後歸吳氏。徐氏舊蹟尙有葆光堂。荼蘼廊。南軒。桐舫。木末亭。雲深處。桃花。菊畦。菜圃。荻岸。柳堤。梅嶺。澄懷堂。飛虹閣。海漚亭。並松石諸勝。暨吳氏亦式微。松石僅有其名而已。見詩滙。〕園今並廢。其東有伏曼容孫晟陸機宅。

【建康志】曼容居瓦官寺東。有賓客。輒升高座爲講說。生徒常數百人。西有孫晟宅。見南唐遺事。其東北有陸機故宅。李太白有題王處士水亭詩。北堂見明月。更憶陸平原。指此。今並湮。

離城較遠諸山〔小而不著者不錄〕

自由和平二門間有大壯觀山。

【同治上江志】建康志周迴五里。高二十八丈。東連蔣山。南際眞武湖。陳宣帝起大壯觀於此。因名。山俯臨後湖。在六朝時爲校肄舟師之所。

山北舊有蠡湖。

【同治上江志】方輿紀要。元時築爲塘以溉田。今廢。



其上有三塔寺。

【同治上江志】宋建明重修。寺有寒光亭。張孝祥有詩。今廢。

其東北相連曰蟠龍山。曰石亭山。

在和平門外者曰幕府山。

【建康志】周迴三十里。高七十丈。

【寰宇記】東北臨直瀆浦。南接蟹浦。昔丞相王導建幕府於此。因名。

【水陸地勢圖】山高六百餘英尺。對岸五千四百七十碼。

山濱江爲首都門戶。清季設砲台于此。今仍爲要塞焉。有五峯。

【同治上江志】南曰北固峽。中有石洞。極幽邃。中峯上有仙人台。虎跑泉。西北有達摩洞。峯曰夾蘿。亦曰翠蘿。

上有梁幕府寺。南有晉穆帝陵。

【建康實錄】穆帝葬永平陵。隸幕府山之陽。起墳。〔案晉十一陵。惟穆帝起陵。今亦無攷。〕

西有宋明帝陵。王導溫嶠墓。又西接寶林山。有寶林寺。

【六朝事蹟】引舊經。本同行寺。梁武帝與寶公同遊此山。見林巒殊勝。命建精藍。因以同行爲額。亦名聖游寺。嘉祐中改今額。有琪樹在法堂前。

寺西南有宋明宣沈太后陵。

【六朝事蹟】引南史。宋明宣沈太后爲文帝美人。生明帝。元嘉三十年葬建康之幕府山。

南接鐵石岡。

【同治上江志】有石佛閣。嘉善寺在焉。其最幽爲蒼雲崖。明焦竑題字摩石上。峯巒峭絕。樹蕤蕤生絕壑上。鎗筴欲墮。臨其左有一線天。石壁如屏。高峙霞表。中拆裂。視天光僅露一線。又有雲竅石。竦立如人。衆竅紛如。山雨欲來。雲縷縷出。並爲奇景。旁有崇化寺。古高峯院也。有泉湧起。水面如散花。世謂之梅花水矣。

其相連有石灰山。

【同治上江志】俗曰北固山。譌爲白骨山。其實古白石也。亦曰白下。齊武帝以其依山帶江。移琅琊。

郡治焉。六朝以來，屢爲戰爭之地。晉成帝紀咸和三年，司徒導奔白石，陶侃傳監軍部將李根建議請立白石壘，守元嘉二十七年，魏主燾聲言渡江，詔分軍守白下，齊紀永明六年，如琅琊城，講武，永元三年，蕭衍逼建康，琅琊城主張本以城降，梁太清二年，分遣謝禧等守白下，禎明末，隋伐陳，陳主命樊猛等領青龍八十艘於白下游奔，以禦隋六合之師，明初，陳友諒侵建康，明祖命常遇春伏兵於石灰山側，清順治十六年，大破海寇於白土山，〔陳志以此事屬鍾山之白土岡，案聖武記云，其先賊軍白土山，我軍分數路，一由太平門，一由儀鳳門，一由石城橋小路，以爲正兵，更設奇兵，由得勝門破壁而出，賊腹背受敵，遂大潰，以此觀之，正當石灰山處，若鍾山之白土岡，則太平門爲近，而迎擊之師，必由朝陽門越麒麟門，何不聞其出此也。〕並此處也，有秦厲壇。

### 旁有明蘄國公康茂材墓。

【白下瑣言】出神策門二里石灰山，土名響葉樹，今距墓里許，有康家灣。

### 其西南有蟹浦。

【輿地志】蟹浦源出鍾山北流九里，入大江，今湮。

### 迤西爲金陵岡。

【同治上江志】本曰靖安鎮。宋岳飛邀敗金宗弼處也。鎮有龍灣。元置龍灣水站。亦曰龍安鎮。相傳卽秦瘞金人處。昔有一碣云。不在山前。不在山後。不在山南。不在山北。有人獲得。富了一國。其後靖安修道。康莊旣啓。碣石無徵矣。

### 有晉顏含墓。

【同治上江志】含魯公十四世祖也。舊有碑。李闡傳。顏延之銘。唐大歷七年魯公重摹立墓上。今亡。其相連有武帳岡。

【建康志】引宮苑記。本宋文帝閱武處。故謂之武帳岡。

【方輿紀要】六朝時仿洛陽舊制。置宣武場。設行宮。便坐於此。岡因以名。

【宋書】元嘉二十二年。衡陽王義季將之鎮南。竟文帝餞於武帳岡。又二十五年。大蒐於宣武場。大明三年。隨王誕舉兵廣陵。上親總六軍。頓宣武堂。

### 舊置宣武城。

【寰宇記】引輿地志。宋大明三年沈慶之所築。陳亡廢。

幕府山之西麓爲老虎山。亦有砲台。

【水陸地勢圖】山高東二百八英尺。西一百七十七尺英。對岸四千四百五十八碼。

其東則直瀆山。在觀音門外。

【建康志】城北三十五里。周迴二十五里。高一十七丈。

【一統志】北濱大江。西引幕府。東連臨沂。衡陽諸山。形如繡錯。懸崖峭壁。洪濤駭浪。摧擊其下。誠天險也。

有直瀆。

【建康志】引伏滔北征記云。吳將甘寧墓在此。或言墓有王氣。孫皓惡之。乃鑿其後爲直瀆山。因以名。

山左右有蕭梁諸墓。

【六朝事蹟編類】梁吳平忠侯墓。南史梁吳平忠侯蕭景子照。諡曰忠孫。在花林之北。有石麒麟二。

石柱一。題云梁故侍中中撫將軍開府儀同三司吳平忠侯蕭公之神道。今去城三十五里。梁始興王墓。南史梁始興王蕭憺。諡曰忠武。墓在清風鄉黃城村。有石麒麟四。及神道碑云。梁故侍中司

徒驃騎將軍始興忠武王之碑。今去城三十七里。

蕭 梁安成王墓。南史梁安成

秀 王蕭秀。字彥達。諡曰康。墓

墓 在甘家巷。有石麒麟一。石

石 柱一。及神道碑二。題云。梁

柱 故散騎常侍司空安成康

王之神道。南史稱佐吏夏

侯禪等表立碑誌。王僧孺



陸倕劉孝綽裴子野。各製其文。欲擇而用之。咸稱實錄。遂四碑並建。今所存者二。其一已磨滅。其一字畫猶可讀。乃彭城劉孝綽文也。去城三十八里。梁臨川王墓。南史梁臨川王蕭宏。字宣達。諡曰

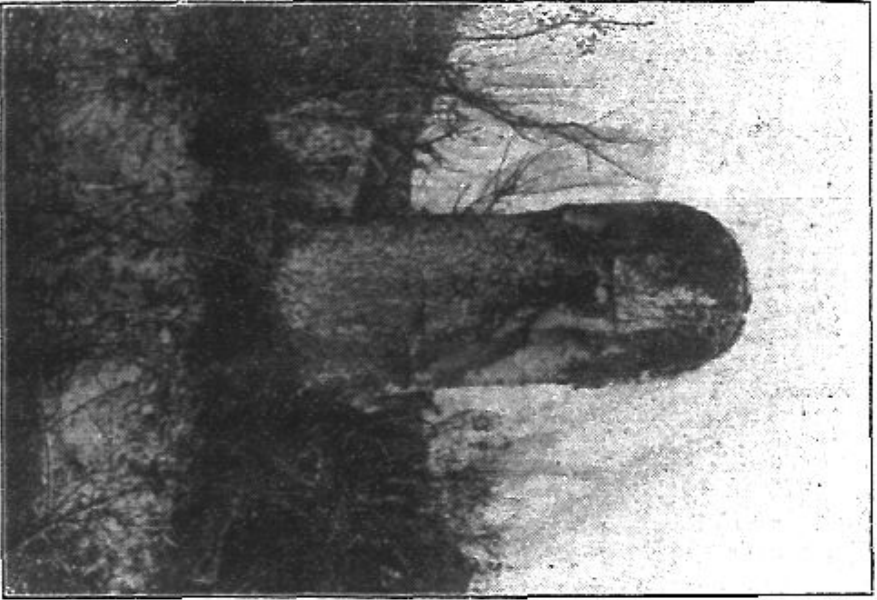

山 上 蕭 墓 碑

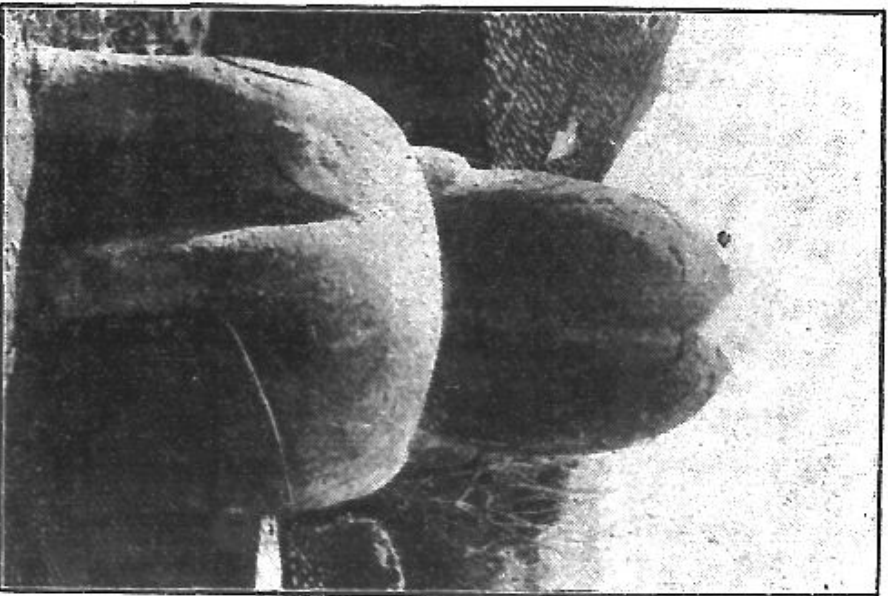

蕭 墓 石 獸  
1 第 川

靖惠墓在北城鄉有石柱一碑一題云梁故假黃鉞侍中大將軍揚州牧臨川靖惠王之神道去城三十里。



蕭景墓



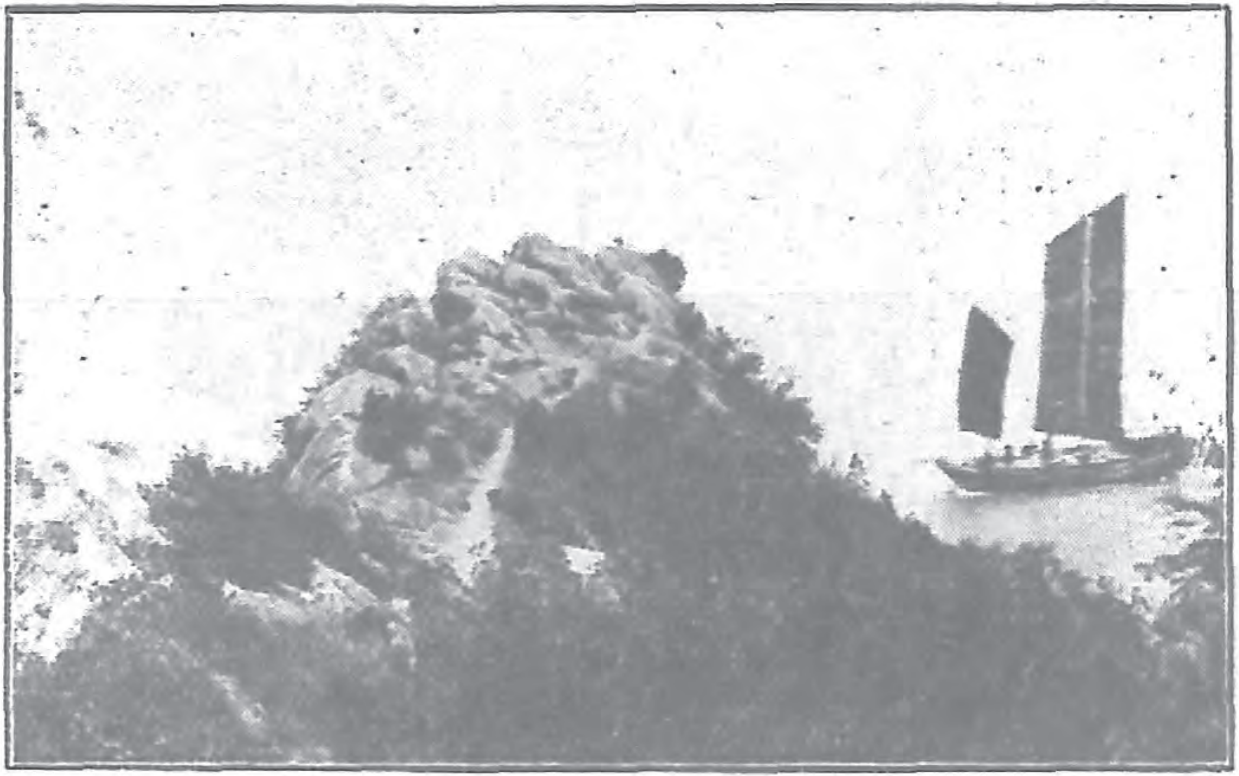

燕 子 磯

或曰巖山。俗曰觀音。有明黔寧王沐英墓。東北一石吐江濱。三面懸壁。巖絕。勢欲飛去。曰燕子磯。

〔同治上江志〕磯上御碑亭。舊有水雲大觀。俯江諸亭。白雪掃空。晴波漾碧。西眺荆楚。東望海門。離人估客。或乃夜登。水月皓白。澄江如練。景物尤勝。故自晉題咏於此。獨多矣。山多石洞。極奇詭。天圍山中。江轉石底。稱異境焉。

其側有宏濟寺。

〔同治上江志〕有吳道子石刻觀音像。嵌絕壁上。洪武初。卽山建觀音閣。正德初。就開建寺。危石半空。勢若俯墜。以鐵鎖穿石繫柱。下瞰大江。動魄驚



三台洞觀音像

骨。真天下之偉觀也。寺今廢。惟觀音像尙存。然兵火摧殘。風雨剝落。今片片碎矣。〔按肇域志以直瀆觀音爲二山。今從上江志〕

又東有小阜曰巴斗山。設救生分局於此。

又東曰臨沂山。

〔同治上江志〕在上元東北長寧鄉。建康志周迴三十里。高四十丈。東北接落星山。西臨大江。臨沂縣城倚焉。寶錄注臨沂縣廢城在東南江獨石山。江南通志今攝山之西白常山。卽其地。梁敬帝時

陳霸先大破齊人於幕府山，追奔至臨沂，卽此山也。俗曰周家山。

曰烏龍山設有礮台。

【水陸地勢圖】烏龍山高二百餘英尺，對岸二千一百二十四碼。

又東曰攝山，在棲霞鎮。

【建康志】攝山一名繖山，蓋其狀如繖也。在城東北四十五里，周迴四十里，高一百三十二丈。東連畫石山，南接落星山，西北有水注江乘浦，入攝湖。

【輿地志】江乘縣西北有扈謙所居邨，側有攝山，多藥草，可以攝生，因名焉。

山有三峯，中峯屹立，東西兩峯拱抱中峯，麓有棲霞寺。

【攝山志】棲霞寺居山之陽，爲南齊明僧紹舍宅所建，唐高祖改爲功德寺，增置梵宇四十九所，樓閣延袤，宮室壯麗，與山東靈巖、荊州玉泉、天台國清並稱四大叢林。高宗御製明隱君碑，改爲隱君棲霞寺，御書寺額於碑陰。武宗會昌中尋廢。宣宗大中五年尋建，徐鉉書額，又曰妙因寺。宋太宗興國五年改爲普雲寺，景德五年改爲棲霞禪寺，元祐八年改爲嚴因崇報禪院，又爲景德棲霞寺，又



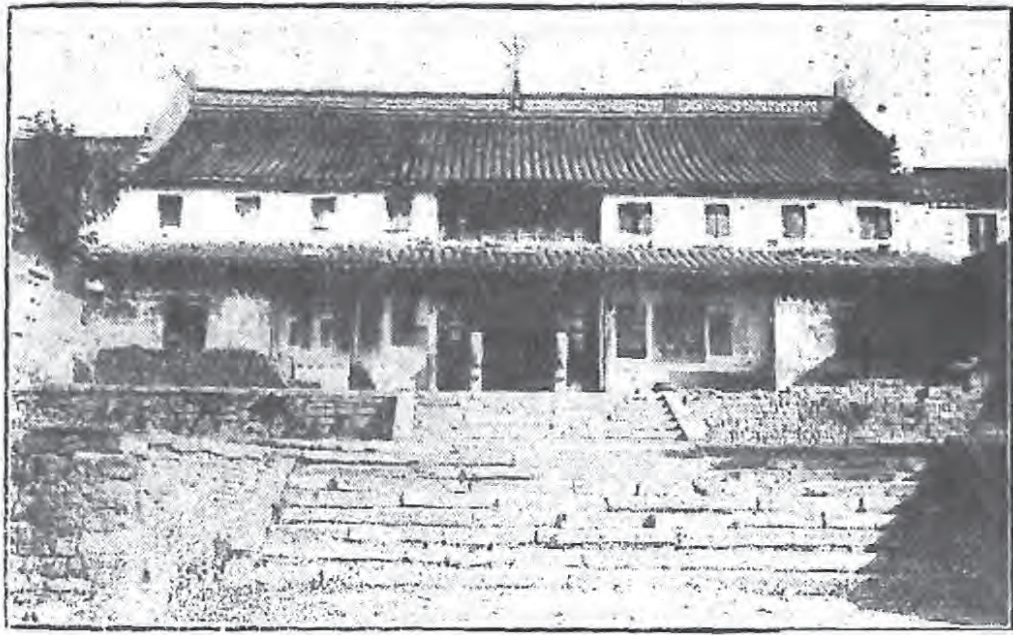

樓 霞 寺

爲虎穴寺。明洪武二十五年仍勅爲樓霞寺。清順治五年邑紳陳公晏昭劉公覺岸鄧公元昭以寺請天界覺浪老人主席。復爲修葺。寺由樓霞街東行數百步。經白蓮池。始達山門。左右繚以石垣。南跨通津梁。以達飛來石佛殿。中爲天王殿三楹。旁列僧舍五區。有銀杏二本。高數尋。徑二丈。繁陰覆地。前代時物也。後爲佛殿三楹。兩翼爲鐘樓。爲碑亭。爲伽藍殿。爲庫。又後爲法堂三楹。中貯藏經六百四十函。左爲禪堂。法堂庫司庖。漏共若干楹。後設累級以達方丈。卽鹿野堂者。凡五楹。兩翼各五楹。

【樓霞新志】光緒三十四年樓霞寺僧宗仰修葺樓霞寺。



明徵君碑



〔同治上江志〕寺內有大石佛。僧紹子仲璋琢也。高四丈。佛頂有珠。光色射人。後墜。因置閣藏之。大觀中爲權要取去。一夕夢人索珠。俄失所在。米芾有詩記事。又有法鐘。太始中自鳴。嘉靖辛酉十月



三 聖 殿

十八日夜自

鳴。殿前有銀

杏樹二株。蒼

蔚奇古。六朝

時物。其一結

乳下垂。形如

石筍。長數尺

餘。邨民相傳

食其子。多長

壽。前有妙因寺額。南唐改寺名。徐鉉書也。又有金寶方牌。宋仁宗賜。今並亡。

寺後有古佛庵。

【攝山志】後爲古佛庵。雙樹扶疎。覆屋三楹。具圓室。山人掘地築基。得古佛。因以名庵。

【同治上江志】嘉靖中寺僧掘地。得銅像於地。高二尺許。制度精古。不知爲何代所鑄。因以名庵。有明祖馬后遺像。〔像面多黑子。見姚鼐詩注。〕



【棲霞小志】菴在方丈後

崇坡之上。內有吉陽山人

所題扁。菴左爲小軒。曰且

止。右爲觀堂。內奉十六觀

佛。一時以爲雅尙。而今乃

易左右之屋爲禪室。遂失

初起之意矣。門內雙樹甚

巨。長夏頗有清陰。飛鳥多

集其上。左有二徑。一上明月臺。一下千佛巖。右緣山至般若庵之後。有土路甚委折。兩旁多栗葉。春時桃花爲籬。飛英亂人衣袂。上出古巖菴。亦可至山之顛也。



【棲霞小志】方丈在古佛菴之下。堂名鹿野。亦僧興善建。舊有嶺南黎民表隸書額。久不存。

【棲霞小志】退居是住持興善自備以待老者。頗修潔。雙桂婆娑。映蓮社堂前。今其孫永斌等守之。堂之上爲供佛之所。左右設榻。以待游人。右爲禪室。以居僧。旁有一小樓。名淨土閣。登閣而望。則中

峯之松千萬株。交影其前。每晨露夕雨。或秋月冬雪時。尤爲奇絕。

其左有石塔。

## 舍利塔

【棲霞小志】塔在無量壽佛之右。自地至顛共七級。今雖剝落。然想像當時製作之工。殆非今人所能及。先卽地盤石







### 舍利塔三

爲基。基四圍有石楯闌。環繞塔之前。又鑿石爲迴渠。引品外泉爲流水。人稱爲八功德水。基上乃塔之座。座上一級刻諸像如髮。又上一級則稍高。爲四金剛。間以四門。石爲金鋪。又上則皆刻以諸佛。各柱之上有諸佛及經咒等書。高不可辨。上懸以鐵索。垂以鈴。今已斷絕。蓋經風雨之久。故石雖堅而裂墜者多。相傳此塔乃隋時所建。今其下猶有工匠姓名可考。

【攝山志】隋文帝時詔送舍利天下。凡八十三洲。分造石塔。蔣州棲霞寺其一也。塔以白石爲之。高數丈。凡五級。錐琢天然。種種奇絕。前設導引二佛。各高丈許。亦以白

石爲之。像貌衣縷。謂有顧愷之筆法。

【攝山佛教石刻小紀】石質如玉。鑿鏤極精。塔凡七級。每級八面。高約五丈半。其雕刻以第一層所鑿釋迦本行故事爲最足觀賞。其人物之生動。衣紋之挺拔。各部分比例之勻稱。尤推藝苑之上選。



金剛一

第二層則天女飛遊空際之像。亦極精細。第三層以上諸龕佛像。高不可辨。隋代建立靈塔五十一所。毀壞殆盡。差完者惟棲霞一塔。其有關於中國佛教美術史者至鉅。國人不可不設法保護之也。

塔右有禪堂。

【棲霞小志】禪堂舊基。在舍利塔右。久廢。僧興善始建定慧堂。以處衆。門外壁上有殷宗伯邁送華



嚴合論小石碣。五峯文伯仁書。堂後齋廚前有石池承水。自中峯澗匯爲品外泉。伏地而流。至於塔



金

剛

二

前之穴而出。復伏流於石

槽中。至池而止。僧隨取以

供衆。盜則散於外澗。繩床

藤笠。去住井井。朝夕諷誦。

木魚金磬。聲滿巖壑。

塔東通無量殿。有一

泉曰品外泉。

【棲霞小志】白鹿泉由石

罅中出。入中峯澗。祇涓涓纖滴爾。而自澗而出。則潺潺有聲。抵石澗窮處。入伏槽。由地中行。過無量  
壽佛前。斜與石塔對。乃會而爲池。池六稜。中刻石蓮座。泉自蓮口中潰出。聞往時高可幾尺。今惟三  
四寸而已。紛然如雪。燦然若珠。拄杖而觀。則木葉滿地。聚而復散。來而復去。令觀者忘歸路也。池下

再轉而伏出禪房供衆用。

【同治上江志】曰品外者爲陸羽解嘲也。

### 殿東有閣曰紫峯。

千

【攝山志】紫峰閣在中峯之麓。秀峙如錐。閣在

山址。羣巒環繞。皆軒翬聳拔。西通無量殿。明僧

佛

紹子仲璋依山琢大佛像。皆極莊嚴。峯旁舊有

雲根泉。清澈可鑒。後於石壁間復搜得一泉。飛

嶺

瀑從空而下。督臣於入覲時。偶奏及此。蒙皇上

面錫佳名曰功德。循中峯而上。有千佛巖。齊時

隨石勢。鑿成千佛。大者數丈。小者盈尺。望之如

蜂房。鳩舍。

【攝山志】太始中僧紹嘗隱居此。刊木結茅。二

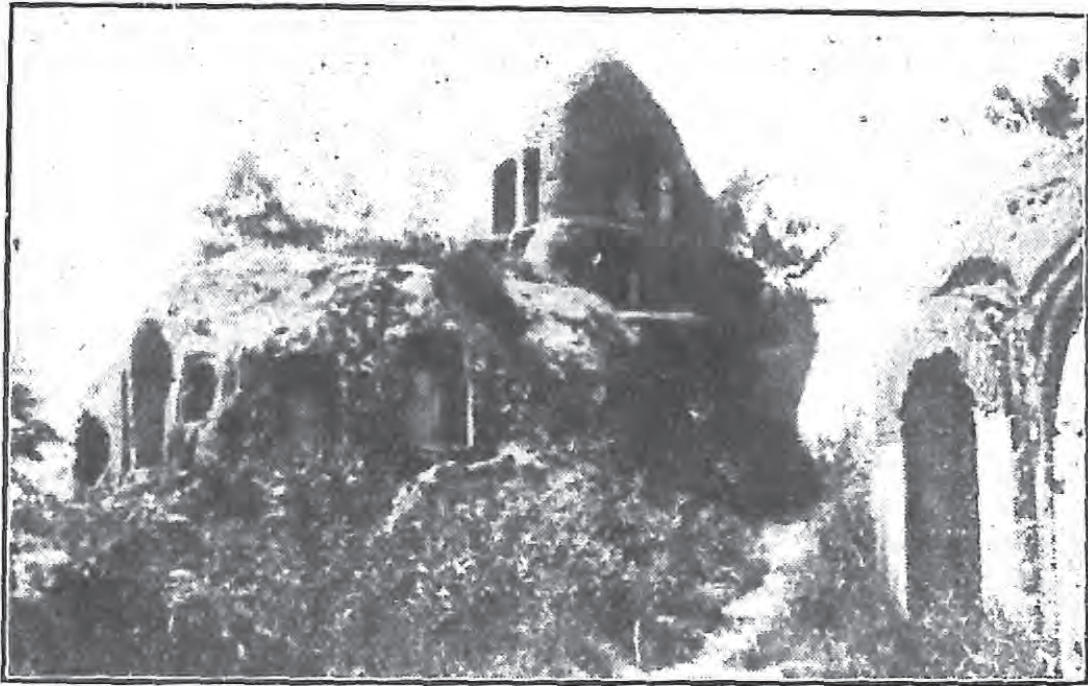





千 佛 岩

十餘年。與法度禪師講無量壽佛經。於是西巖石壁中夜放光。現無量壽佛。及殿宇焜煌之狀。將鑿巖爲像。不果。子仲璋爲臨沂令。乃同禪師經始於巖下。鑿龕琢石。爲無量壽佛。像可高四丈。左右琢觀音勢至像。各高三丈。大同六年龕頂復放光。文惠太子豫章文獻王竟陵文宣王田奐及江夏王宋霍姬等。依巖高下深廣。就石爲像。共成千尊。梁臨川王復加瑩飾。金碧煥然。〔見江總棲霞寺記。〕

【棲霞新志】民國十三年棲霞寺僧若舜。用水門汀修補石佛。失古代藝術價值。

【攝山佛教石刻小紀】實地考察所得。爲龕二百九十四。造像五百十五尊。

中道有二徐題名。



棲霞石佛一

【棲霞小志】嘉靖中予與雲谷嵩山二師散步於千佛巖上下歎昔人題名近多磨滅每以沈傳師與二徐之筆蹟不可復見爲憾一日忽於蘿根下隱隱見畫如徐字者及剔辭視之則徐鉉徐鍇二名並列筆勢有古人螺篆之法非鼎

臣楚金不能書也。因徧歷而尋多得宋人題名。手搨以歸裝爲小冊。後諸縉紳莊嚴巖佛匠者。往往以赭堊坊之。予每以此爲山中俗客。敗人佳興。而所幸者此四字猶在也。然人不知尋者多矣。





棲霞石佛二

旁有紗帽峯。

〔棲霞小志〕山勢自中峯而下。亂石嵒岬。其色蒼黑。人稱爲疊浪巖。巖盡處一方龕。四面皆可上。上復一小洞。內鑿以佛。遠望之如紗帽。其上石罅中有松。極爲寺之佳處。

〔攝山志〕今上〔清高宗〕賜名玉冠。

上爲默坐軒。

〔棲霞小志〕千佛巖諸佛。皆依山而鑿。上下大小。雖不盡一。然是處莊嚴森肅。人難夜宿。嘉靖中。忽有道人在紗帽旁巖龕中默坐。久之。人憐其露處。白野。殷公邁乃俸構一屋以居。吉陽何公遷題爲默坐軒。

其前立石曰明月臺。

【棲霞小志】紗帽前一平石。人指以爲此明月臺也。予謂盡棲霞一山。皆可稱臺。盡臺所在。皆有明月。而何獨以此爲明月耶。客謂予有山可臺矣。而未必有月。有月可山矣。而未必有江。惟此處明月之夕。可以眺江。見煙波浩浩。自寒影中來。若長虹。若環玦。其中兼葭松柏。交亂於山之顛。水之涯者。吾方以蘋藻視之。則茲山也。孰謂其可盡臺。而茲臺也。孰謂其不可以稱明月耶。

臺前爲玲峯池。與石梁遙對。

【攝山志】玲峯池在中峯之側。孤亭岫峙。與石梁遙對。羣山萬壑中。一泓湛然。可鑒毫髮。

下爲中峯澗。

【同治上江志】泉流縈帶。溪徑窈窕。綠陰如幄。稀見曦景。有巨石空靈奇變。杜于皇目爲石髓。以在中峯。世謂之中峯石矣。

向紫峯閣循澗而上。度春雨橋。有白鹿泉庵。

【棲霞小志】菴在中峯澗之上。本寺舊址。久廢。自興善法會二師振理之後。乃有吳僧福懋杖錫而



來。是時嘉興五臺陸公爲祠曹。雅與游。因爲菴以居。而文伯仁亦寓寺外。時同游。衍吟詠。一時稱盛。菴後石壁下有泉。大不盈尺許。人稱白乳。實不知山中自有白乳泉。試茶亭在白雲庵之上。而此泉本名白鹿。近時盱眙李環衛始隸書刻石於上以表之。而又擴其坎。坎內不知何時有人蓄金魚于內。見人則避去。而泉上菖蒲海棠。脩脩有閒靜之趣。水自石縫中下。穿入澗。注爲品外泉。經禪堂以出。蓋寺中之一奇觀處也。而庵內外尤多梅花茶樹。可摘可烹云。

【攝山志】昔邨民逐鹿至此。得之。瀦以爲池。清冷可愛。

### 無礙庵。

【棲霞小志】出白鹿庵不數十武。度小石橋。躡級而上。松篁菜畦。中有泉一坎。坎畔茅屋一。內住老僧一童子。人不知其名。自號無礙。人因以無礙稱之。

### 白雲庵。

【棲霞小志】自中峯澗而上。行林樾中。有庵焉。曰白雲。其地益敞。其山益聳。而其去顛益邇。舊有老屋三楹。一老僧獨居。題名徧滿壁上。日與蝸涎蛛網爲伍。近歲僧自然名正道者。乃始經營之。山水

之趣。若有增而高深者。戶外直與東峯相對。松風洒然。來於四壁。旁有密室。週圍覆以香杉。前闢員竇。日光內射。則來者身心澄澈。若在世外矣。

〔同治上江志〕白雲庵即明徵君舊居。宋侍讀張瓊讀書。明錦衣張怡隱居。並在此處。



試茶亭白乳泉

庵之上為白乳泉。有試茶亭。

〔棲霞小志〕自白雲庵而上。數十步有石壁。大篆書六字曰試茶亭白乳泉。今雖剝落。然猶隱隱可見。予與山僧捫蘿而視。謂此書當不讓滁州琅琊山中醉

翁亭三篆字也。

### 上爲凌虛室。

【棲霞小志】凌虛室在攝山上。將及於顛矣。而猶未。至此則下視佛宇。上仰神祠。一睇而江山盡囑矣。乃上元令莆田林公大黼以貲命。今住持清柏所建者。其前爲太虛亭。是兵曹浙人應方山所書扁。

### 再上則絕頂爲最高峯焉。峯下迤西。矗石凌空。爲天開巖。

【棲霞小志】西嶺上下。遠望若無路者。近卽之則亂石縱橫。中一大壁。上書天開巖三字。在石之旁。中開一路而上。卽其地。詳其題名之意。真有巨靈擘山之勢。不知爲誰人所書也。久爲土所壅。近時僧慧能始出之。按志但言天開巖。有沈傳師徐鉉徐鍇祖無擇張稚圭王雱諸題名。而近人以千佛巖之上巨石當之。不知巖本在西峯。又不知諸題名不同在一處也。

【攝山志】在中峯之右。石壁奇峭如截。中通一線。仄境森沈。若天開然。下有大石。刻六朝人所書醒石二字。後爲迎賓石。禹碑在其陰。明少宰楊時喬募會稽石刻於此。

【同治上江志】兩巖削立。其直如截。闊可三尺。爲磴數十級。磴盡爲臺。所謂唐公巖也。

【待徵錄】唐公張瓌字。此處石刻最盛。然多不可辨。有秋光兩字。亦不解所謂。北爲幽居庵。

【攝山志】在中峯之右。與西峯相接。數楹量筭。竹木環之。閔若人境外。坡前亂石數叢。雲堆浪立。獸伏鷗蹲。奇怪莫可名狀。階下流泉泠泠。如奏琴筑。拾級而登。崇欄曲逕。直達禹碑。

稍南爲霞心庵。又南爲萬松山房。

【攝山志】萬松山房在中峯之半。山固多松。此尤翳翳。山風過處。謾謾如萬壑鳴濤。中有傑閣崇台。掩映蒼翠。最爲幽勝。

下有大石刻醒石二字。因石凹凸。布置參差。不知何人所書。下卽張穉圭游題名處。後爲迎賓石。【待徵錄作迎賢】有祖無擇及錢伯奇題名。旁爲石屏。禹碑在其陰。碑舊在南嶽。明侍郎楊時喬摹刻茲山。並記緣起。其麗於西峯者曰疊浪崖。

【攝山志】在西峯之側。層崖窄壑。亂石錯之。高低起伏。如大海潮汐。波瀾萬疊。崖下爲見山樓。前後

疎窗洞達。通以迴廊。翼以傑閣。憑欄而望。九松鬱然。西峯最勝之處。

### 下爲德雲庵。

【攝山志】在西峯之麓。幽篁繞屋。間以喬松。清陰彌望。庵臨桃花澗。奇石玲瓏。萬竅穿溜。雨後澗水懸瀑而下。屈曲環流於庵外。洄響泠泠。自成絲竹。誠西麓最勝處。前岡飛翠盤空。參差翳目。卽九株松也。

### 左爲般若臺。

【同治上江志】左爲般若臺。明歙處士王寅得四十二章經善本。乞諸名士書。各一章。勒石四面。由臺而右。珍珠泉也。山下有菩提王廟。

【六朝事蹟】神卽楚大夫靳尚也。

【同治上江志】舊在山前。後移置栖霞寺門之右。今廢。

寺西有徐鉉宅。旁有齊獻武公墓。墓前有碑。南唐高越墓亦在此。下有攝湖。

【建康志】周迴二十里。在攝山之側。

其東巖之下。有畫石山。山有石穴曰花洞。相傳與句容華陽通。東峯之左。有清高宗南巡行宮。

【同治上江志】乾隆二十二年翠華重幸。大吏在中峯之左。恭建行宮。以駐清蹕。有春雨山房。太古堂。武夷一曲精廬。話山亭。有凌雲意。白下卷阿。夕佳樓。石梁精舍。諸勝。凡此嘉名。俱邀宸錫。

其下棲霞街。有鄉村師範。山多楓樹。深秋經霜。游人步履。如行赤霞中也。出中山門東行四十餘里。有湯山。以湯泉著。

【同治上江志】在上元城東神泉鄉。其東有湯泉。宋江夏王劉義恭銘焉。寰宇記山不甚高。無大林木。湯澗繞其東南。冬夏常熱。禽魚之類入者輒爛。以煮豆穀。終日不熟。草木濯之。轉更鮮茂。有聖湯寺。六朝事蹟。唐德宗時。韓晉公滉爲浙江觀察使。滉女有惡疾。浴於湯泉。應時而愈。乃以女妝奩。建聖湯延祥寺于湯山之右。今廢。

【首都名勝古蹟】二區名勝。其在縣之可紀者。厥爲湯山。湯山脈來自安徽。距南京四十里。京杭路汽車可直達。山不甚高。無大林木。山之東南湯水鎮。有湯泉。湯泉有六穴。一爲湯山泉。一在陶廬。

一在湯山俱樂部。一在湯王廟。餘則注於街市。供居民取用。泉質清潔。無色透明。并無臭味。內含鈣、銅、鎂等質。溫度在六十度以上。

今有湯山俱樂部、模範農事推廣區、湯山辦事處、中央模範林區管理局、湯山林場、湯山衛生事務所、農民教育館〔現移南連〕、省教林〔亦遷〕、縣立中心小學等。

### 有大城山。

【同治上江志】在上元城東六十里。建康志周迴二十二里。高八十二丈。南連苻堅山。西連雁門山。北連竹堂山。明盛時秦築室於此。自號大城山樵。見北山詩話。

### 苻堅山。

【同治上江志】在上元城東六十里。建康志周迴一十五里。高六十丈。北連大城山。舊傳謝玄破秦歸。謝安在墅城。問其方略。玄於原野陳其營壘陣場次序。指其山曰。此若苻堅駐軍之山也。因以爲名。

循苻堅山之東而南曰雁門山。

【同治上江志】在上元東南宜義鄉建康志周迴二十里高一百二十五丈西連彭城山南連大城山山勢連綿類北地雁門故名與地紀勝或云有雁門僧住此以目山焉亦曰陽山明孝陵碑材取於此見湖廣遊陽山記今日孔山。

其北有陳文帝陵。

【建康實錄】陳文帝天康元年葬永寧陵隸雁門山之北。

葉學士墓。

【同治上江志】宋史葉祖洽熙寧三年廷對第一官至徽猷閣直學士終于真州奉勅葬此。

又東曰青龍山。

【同治上江志】在上元麒麟門外建康志周迴二十里高九十丈通志山趾石墜而色青亦曰青山南唐書後主獵青山戚光音釋引郡志曰青龍山也李白詩青龍見朝暾指此山產石材質甚良郡人競采爲碑礎或煨以取灰焉。



前有麤蕪澗。

【同治上江志】金陵故事。齊處士劉蕪居此。為儒林之宗。至四十未婚。其友為娶王氏。乃就澗折藤蕪而去。後葬此。謝朓蕭子良皆有詩。

山西麓有泉。大旱不涸。山下余邨有鐵底塘。



梁 蕭 映 墓

【待徵錄】疑即古鐵冶溝也。

【建康志】梁時築壩堰淮水以灌壽州。久不能成。聚江南之鐵融液載往。其所餘者棄之於此。

其西南有黃鹿山。有黃鹿觀。今廢。有梁蕭映墓。蕭正立墓。陳武帝陵。南山為彭城山。

【同治上江志】在上元東南四十五里。建康志周迴九里。高二十七丈。西連祈澤山。北接青龍山。有水下注。涓涓成渠。石梁橫焉。臨渠有彭城館。明顧璘詩。林深更隱彭城館。是也。璘墓亦在此。有文徵明撰墓誌銘。



蕭映墓天祿辟邪距離

### 祈澤山。

【同治上江志】在上元淳化鎮。建康志周迴一十里。高五十丈。東連彭城山。北連青龍山。

### 山有祈澤寺。祈澤泉。

【同治上江志】六朝事蹟引舊經云。初法師嘗結茅於此。有龍

女來聽講。既而神泉湧於講座下。後人以禱祭水旱焉。宋建祈澤寺。梁置龍堂方池。甃以石級。泉自龍口出。雲日下射。陰苔細藻。迴文伏泡。致極幽逸。寺內有雙文杏。相傳為初法師手植。繁陰覆地。千

年物也。

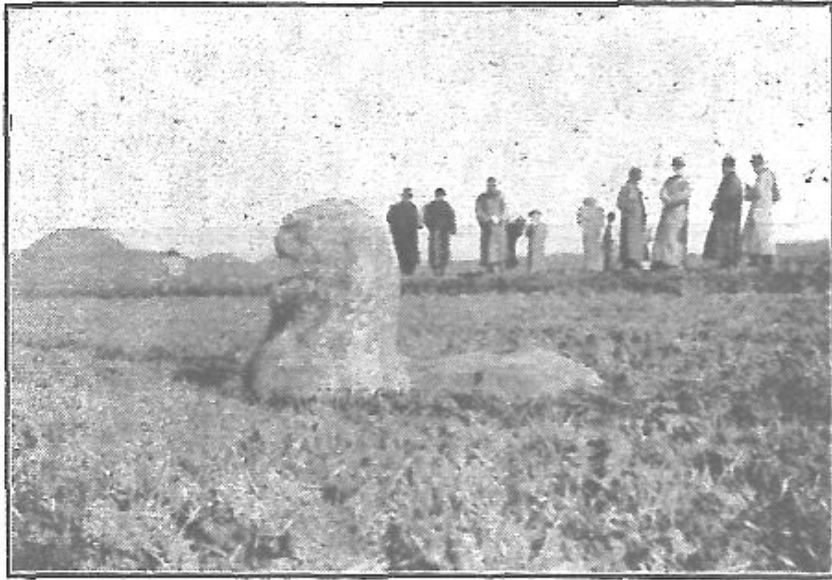

山  
陵  
下

離距之祿天與表華墓映蕭

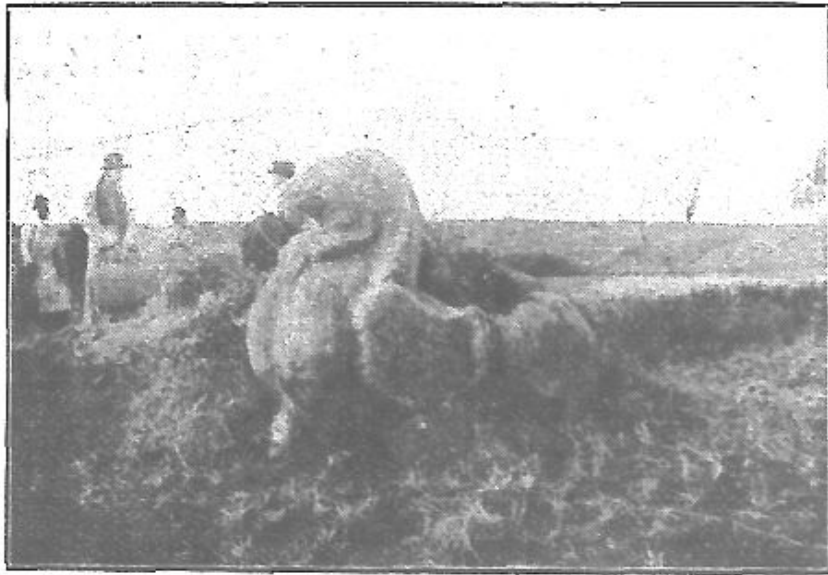

三  
七  
九

一 墓 立 正 蕭 梁





梁蕭正立墓二



陳武帝墓天祿辟邪一



陳武帝墓天祿辟邪二

舊有南唐斷石。〔字多殘缺〕白野碑。〔文

尚全〕又有墮雲峯。檜徑。桐林。栗蓋。待月

亭。仙人嶺。翻經坪。諸勝。

見盛時泰祈澤寺志。今皆廢。

寺外有宋仁壽縣君墓。

〔同治上江志〕有墓志嵌壁上。旁列雲叟詩碣。趙

孟遠書。見待徵錄。

其山北五里有天寧寺。

〔同治上江志〕宋治平間建。明正統中重修。山林

幽迥。野泉散落。人跡罕至。正德中邑人顧璵遊此

有記。今廢。

以達於方山。

【同治上江志】在上元東南四十五里。建康志周迴二十七里。高一百一十六丈。丹陽記形如方印。故曰方山。亦名天印矣。晉元帝時。張闔自至方山迎賀。循宋元嘉末何尙之請。致仕退居山。又隱逸。傳周韶居湖孰之方山。謝靈運東出。鄰里相送。至方山賦詩。明初敗元將於方山。並此處。

有洞元觀。

【同治上江志】吳大帝爲仙者葛元立也。有洗藥池。鍊丹井。並元舊蹟。

又有靈巖寺。

【同治上江志】梁諸葛穎有奉和方山靈巖寺應教詩。

旁有東霞寺。

【同治上江志】石林清翠。杳然深沈。是山之佳勝處。

又有寶華宮。

【同治上江志】南唐耿先生遺蹟也。見陸游南唐書。

有下定林寺。

【同治上江志】宋乾道間僧善鑑因鍾山定林旣廢建寺於此名曰下定林寺。目廢寺曰上定林矣。元虞集有定林寺記。今廢。又諸寺奇物記云。方山定林寺有乳鐘一百八乳。乳乳異聲。相傳景陽鐘也。旁爲八卦泉。下有明侍御司馬秦別業。見金陵詩徵。

又有梁王僧辯明黃得功諸墓。其南有青堆。

【通鑑】徐嗣徽兵至秣陵故治。齊人跨淮立柵度兵。夜望方山。徐嗣徽等列艦於青堆。至於七磯。以斷周文育歸路。今方山南有堆埠。卽其地。

其下有石壩。

【同治上江志】石壩俗曰石礮。建康志。城東南四十里。周迴一十五里。高二十七丈。一名竹山。輿地志。秦始皇時望氣者云。江東有天子氣。乃東遊以厭之。又鑿金陵以斷其勢。今方山石礮。是其所斷之處。

淮水之流經其下焉。前有方山埭。其西北有倪塘。晉五城在焉。

【晉書】王敦自湖陰使王含錢鳳等以兵五萬逼京師。含軍旣敗。乃率餘黨自倪塘西置五城。如卻

月勢。

### 有柳世隆墓。

【梁書本傳】世隆曉術數。數與賓客游倪塘。常坐一處。及卒。墓正當其坐處。

### 其南界江寧曰土山。

【同治上江志】在上元城南崇禮鄉。建康志周迴四里。高二十丈。寰宇記引丹陽記。晉太傅謝安舊隱會稽東山。因築像之無巖石。此謂土山也。有林木臺觀娛游之所。安就帝請朝中賢士子姪遊宴於此。沈約郊居賦云。雖東山之培塿。乃文靖之所宴是也。亦名小東山。

### 有東山寺。

【同治上江志】梁資福院也。舊有薔薇。春來作花。燦如雲錦。故游蹟勝矣。寺今廢。

前有宋散騎常侍謝濤及其夫人王氏墓。墓前有碑。又有明尙書王敞墓。今江寧縣治。由京遷此。

中華門外三十里有牛首山。唐法融談禪處。所謂牛頭宗是也。





牛

【同治上江志】在江寧城南三十里。建康志周迴四十七里。高一百四十丈。本名牛首山。佛書所稱江表牛頭是也。宋史宗弼趨建康。岳飛設伏於牛頭山。敗之。卽此。

【新京備乘】海拔約四千三百八十尺。全山面積約二十方里有奇。

首

山有雙峯。正對晉宣陽門。王導指曰。此天闕也。故名天闕山。〔唐天寶中改名〕又謂之仙窟山。

山

【建康志】引六朝記。山西峯中有石窟。不測深淺。梁武帝於下建寺。曰仙窟寺。

由山椒起。石級百磴。杉檜行列而上。

### 曰白雲梯宏覺寺在焉。

【牛首山志】山門在峯之麓。進門由石坡以上。左右列二碑亭。翼翼相向。左乃沙門道遐撰。程廣平所書。內言劉司空既創寺。仍以餘帑集錄佛經道書。內外諸史。醫方圖籙。凡數千百卷。總以七藏奉之。惟謹融禪師托迹幽棲。時嘗從抄閱。碑亭上爲金剛殿。殿後石級百層。稱白雲梯。甚峻整。白雲梯之上爲天王殿。殿後亦有石級。然大不及前矣。大雄殿在天王殿後。山之鎮也。大雄殿前左爲觀音。右爲輪藏。前有石欄。最閒曠。右銀杏樹在欄之下。大雄殿後爲毘盧殿。左右各翼以小殿。曰伽藍。祖師焉。自是而後。寺之址盡矣。寺之前後殿宇內。諸佛菩薩。莊嚴端好。皆前朝時所雕塑。其纓絡幢幡。爐瓶几杖。絕非諸山可及。所可惋者。獨山前左右。舊有畫壁。今都不存。

【同治上江志】梁天監中建。本名佛窟寺。唐曰長樂寺。亦曰資善院。又曰福昌院。〔有咸通五年樊文蘊書金剛會序。〕南唐後主改今額。〔孫忌有碑。〕宋太平興國改崇教寺。明初仍名佛窟。正統仍名宏覺寺。爲唐法融禪師開教處。謂之牛頭宗。有浮圖七級。唐塔也。大曆元年代宗感夢。奉勅建殿。左有大銀杏樹。高可十仞。圍稱是。蚪幹擎張。懸空飛翠。數百年物也。〔有秀蔭古今四字。在石欄

間爲尹洞山拓見盛時泰山志。殿後有丹竈投以薪火無風自燃今並廢。

### 精藍廬舍錯列左右。

【牛首山志】其廬舍則自山門正道外左右各有路以便登陟左門麓下有僧廬一號文殊菴上爲臥佛閣閣在天王殿左閣上列像莊嚴甚都下塑臨濟二十二世南虛白像閣上有倪文毅公留詩西窗正與白雲梯旁修松相對出臥佛閣左稍前有房一號東隱菴今僧聞相構修因堂李比部戴贊題和周暉有親慕在山前由東隱菴回折而上各有僧廬惟能住止如堂最雅潔後爲退居方丈住持僧居之內有百代高僧像又少左有齋堂蓋衆僧會食處自方丈東下至地湧泉回折緣石洞入松篁中抵兜率寺崖下至藏經殿藏經殿在文殊洞之下後有舍利塔殿左下僧廬一右下循石磴直至山椒近創三茅行宮今奉彌勒于中而極爽塏最宜觀雪蓋以其高而曠也自三茅行宮而下右轉有僧廬一曰巢松閣其下舊有三際和尚草菴近已廢爲菜圃自此入長廊有僧廬二近辟支殿自辟支洞三折至禪堂自禪堂出至祠堂正德末武宗南巡於此駐蹕由祠堂而下有三三僧廬然皆近山門右最下一廬是王襄敏公祠公名以旅字士招官至大司馬有墓在北山與寺相近。

山中僧廬。士人從來無以之肄業。蓋其地多遊侶故也。惟少宗伯殷公邁爲舉子時。曾讀書其中。今所居近湧泉地。猶稱殷白野山房。以上古蹟。今俱廢。

寺左爲白龜池。

【牛首山志】白龜池在天王殿左。欄楯有銘。是成化七年修者。

右爲虎跑泉。

【牛首山志】虎跑泉在白龜池右。稍後有欄楯。仆棄于前。上亦有銘。乃至正十一年立。書最佳泉。味極清冽。故老云。昔草衣文殊講授時。龍女送水。雙虎爬得之。泉前有金剛會碑。唐咸通五年居士丁遵等所造。樊文蘊撰文。今已剝裂。

前爲兜率巖。

【牛首山志】兜率巖。一名捨身臺。在東峯之陽。由石磴盤旋以上。壘石爲浮屠。遊人每繞之。云當得福。臺下有殿。殿旁僧寮一。題爲憑虛閣。面視無蔽。

太虛泉出焉。

【牛首山志】太虛泉在兜率岩石壁下。應城何考功所題名。

下爲文殊洞。洞前爲含虛閣。〔明羅洪光題額。清康熙中太守陳開虞重修。有記。〕

【牛首山志】文殊洞在兜率巖右。容可一二人。舊有屋覆其間。今僧易爲重樓。名文殊閣。檻外巨樹一。凭欄坐眺。則清影蔚蒼。脩無人跡。時見飛鳥翔鳴而已。

下爲辟支洞。

【牛首山志】辟支洞在西峯前。廣踰文殊之一。高倍之。洞前有殿。殿內石佛形製甚古。殿左有方塔。是宋僧德銓同郡人。高懷義造。長于圓照大師。普照有文誌之。今嵌左壁。右壁有如愚居士詞。及予修塔記。鈴聲斷續。時驚遊者。風雨寒夕。雜以清梵。尤爲愜心。洞左修廊短楹。牆外松篁蔽虧。遊人步履穿林而下者。望之如畫。戶外正對花巖大峯。綿連蒼翠。蓋西峯最近佳處也。

右有安初洞。

【牛首山志】野豬洞在辟支洞右。路險而僻。知之者鮮。予易名安初。

又有煤洞。

【牛首山志】煤洞在安初洞右。深入窈窕。上聳巨壁。旁支一石。遠望甚隆。近視則側。有如龜狀。可藏一人。

### 下有地湧泉。

【牛首山志】地湧泉一名感應。在兜率巖下數百步。泉自石坎中出。深二尺許。纖淫縷浸。色味俱絕。俗以龍王呼之。蓋神其事矣。壁上有地湧泉三大字。旁多梵書。又有元貞四年等字。涓而常盈。注而罔竭。

### 旁有佛廬山。上兩峯間有飲馬池。

【牛首山志】遊人自後來者所經。舊傳梁昭明太子遊山時。飲馬於此。然未必實。

### 東峯巔有錫杖泉。山南有雪梅嶺。北有石鼓。

【建康志】引六朝記云。山北有大石。如臥鼓。中空。可坐數十人。其高九尺。上下有小石。吳時呼爲石鼓。

### 東北有慧光寺。

【同治上江志】宋治平中建。南史周興嗣傳。梁武以同夏里三橋舊宅捨爲寺。名光宅。宋治平中移建於此。因賜古光宅寺額。荆公詩。今知光宅寺。牛首正當門。謂此也。明洪武間重修。賜今額。

又東有寂照寺。今並廢。有陳宣帝顯寧陵。

【元和郡縣志】在縣南四十里牛頭山西北。

宋王益墓。

【朱緒曾北山集注】荆公父益葬牛首。故家白下。公詩云。柏壘初抽翠一尋。指此。

尙書兵部郎中刁衍墓。

見王荆公虞部郎中刁君墓誌。

明高帝李賢妃墓。

妃唐定王母也。呂志作張賢妃。今從王世貞遊記訂正。

仁宗貞靜張順妃墓。

妃荆憲王母。見客座贅語。

駙馬梅殷墓。

呂志殷汝南侯思祖子。尙寧國公主。靖難兵入城。殷爲譚深等所害。有瓦刺輝者。口外人。發其事。請上割二人心祭殷。祭畢。自經死。葬殷墓側。

駙馬胡觀墓。

觀尙南康公主。靖難兵起。拒戰死。

太監鄭和墓。

永樂中命下西洋。宣德初覆命。卒於古里。賜葬山麓。

知府王銑墓。

【金陵詩匯】銑字雙溪。邵武光澤人。萬曆間任吉安知府。卒葬牛首。有石柱。

清道人李瑞清墓。民國 年葬。

又有姚履旋別墅。

【待徵錄】引盛時泰山志。有桃花澗。浮香巖。琅菜圃。芋栗園。古藤墩。甕泉。茶徑。梅龕。鶴泉。謾謾坡。聽



澗石諸勝。

白野山房。

【待徵錄】引盛時泰山志。殷仲溟讀書處。

宋妃祠。

【待徵錄】引盛時泰山志。高宗南渡。妃留建業。善治目疾。歿而祀之。

王成華園。

【待徵錄】引盛時泰山志。成華明縣令歸。營此園。吳次尾云。據地最勝。拓地最廣。籬落內高山數里。  
長松萬樹。

李惟漢別墅。

惟漢韓公五世孫。築別墅於牛首山之陽。顧東橋尙書稱其遊無遺地。樂無失時。庶幾古之逸民。見  
金陵詩徵。

毛竹園。

胡任與詩。牛首之東翠屏下。愛他幽絕似雲栖是也。

### 朱氏園。

謝蕙客詩注。下山尋朱氏園。主人出鴛桃啖客。又別有一洞天。

### 一燈樓。

見漁洋游記。額爲施愚山分書。

山產茶。香色俱絕。名天闕茶。又產蘭。一莖十數花。葉少而闊。色碧香細。又有佳菊。朱潤身天闕山房種也。春時桃李盛開。紅白迷望。風雨晴霽。無不堪遊。春牛首秋棲霞之說。不誣也。

### 其南五里。峯巒削如芙蓉。曰祖堂山。

【建康志】周迴四十里。高一百二十七丈。東有水下注平陸。宋大明三年於山南建幽栖寺。因名幽栖山。唐貞觀初法融禪師得道於此山。爲南宗第一祖師。又改爲祖堂山。

【獻花巖志】引大藏經。華嚴山高千四百餘尺。周四十里餘三十步。上有芙蓉峰。

【獻花巖志】巨石巖聚。若芙蓉然。

東爲天盤嶺。

【獻花巖志】山之右隅曰天盤。或謂其高若盤空。故名。蓋祖堂北來之支脈也。後爲拱北峯。

【獻花巖志】芙蓉峯之上。又百步。有石龍窠。矗立。北拱郡邑。因名。

西爲西風嶺。

【獻花巖志】山之左隅也。橫瞰大江北。而牛頭。南俯祖堂。

又西爲中峯。上有庵。

【獻花巖志】西嶺之西而南。緣崖二里許。有僧廬於峯下。又南向。岡壘起伏蜿蜒。微徑約三里。至牛

頭山中峯蓋兩山之中也。

又有伏虎洞。神蛇洞。象鼻洞。息泉。長庚泉。太白泉諸勝。南有石窟。名獻花巖。

【寰宇記】法融禪師入定於此。有百鳥獻花之異。故名獻花巖。

上有花巖寺。

【同治上江志】自唐迄元爲僧舍。明成化間始建寺。曰花巖寺。〔陳沂獻花巖志略云。金陵稱叢林必曰牛首。獻花巖祖堂。地實相連。舊刹惟牛首幽栖寺。卽今宏覺。此巖惟僧庵耳。明成化間僧古道居此。黟國宰何公爲建寺。奉勅賜額曰花巖。自是名大勝於牛首山。〕寺中巖洞樓閣甚盛。芙蓉閣。小星槎。歸雲亭。翠微房。澄江臺。大親堂。滴翠軒。其最著也。

又南曰青山。

【同治上江志】在江寧城南四十里。建康志周迴四十五里。高一百二十五丈。西有水下注平陸。一

曰大青山。

有幽巖寺。

【建康實錄】梁太清元年永康公主造。陳志引大毗禪師傳云。承聖二年法師入秣陵青山。始創舍名幽巖。不云永康造也。

### 其五峯聯峙於東南曰吉山。

【同治上江志】在江寧東善橋之上邨。寰宇記周迴二十餘里。〔案建康志謂周迴三里。西臨大江。今山在牛首東南。里數亦不止此。又不西臨大江。疑建康志所云。別一吉山矣。〕宋征虜將軍建城侯吉翰葬此。因名。

### 有永泰寺。

【同治上江志】梁建南唐葬淨果禪師。改名淨果院。後復舊名。昔者千歲寶掌法師禪定於此。梵唄半天。精藍一舍。最爲勝蹟。今廢。

寺外有明高帝李順妃。功臣韓成。豐城侯李彬諸墓。又有吉山觀。在山頂。山亦產茶。與牛首相似。

### 迤西南曰蔣碧山。

【同治上江志】在江寧縣南六十里朱門鄉。〔案呂志合觀山蔣碧爲一觀山。卽觀子山。在西善橋之東。蔣碧山在谷里邨西南。相距二十餘里。當從陳志正之。〕其相連曰羊子山。周樸園侍郎祖墓在焉。西爲梨莊廟。土人稱其鄉有七十二崦。梨莊其一也。

曰施山。有後陽寺。

【同治上江志】開寶初年建。

曰靈母山。曰百畝山。山趾有朝陽庵。曰銅山。

【同治上江志】在江寧東南銅山鄉。建康志周迴一十九里。高一百丈。山產銅。故名。

南有金牛坑。齊豫章王墓在焉。

【南齊書】竟陵王子良傳。初豫章王嶷葬金牛山。文惠太子葬夾石。子良臨道望祖塋山。悲感歎曰。北瞻吾叔。前望吾兄。死而有知。請葬茲壤。旣薨。遂葬焉。

曰朱門山。

【同治上江志】在江寧縣南朱門鄉。山產蘭。細葉抽春。與花並綠。自莖睇視。微作墨色。故曰鐵線矣。

其山層巒疊嶂。莫可識名。舊志稱男山女山。（有西林寺。明浙江副使顧國輔墓在焉。）姑山。俱隸朱門鄉。又云女山有石洞。號仙靈遺蹟。數十里外望之。秀入雲霄。羣山罕匹。今其山之高聳者曰殷子山。明功臣隆信侯張信墓葬此。曰直山。曰歪頭山。並沿俗稱。率非古名矣。

### 曰牛脊山。

【同治上江志】在江寧縣南六塘橋五里。西南界當塗。

有茅君別院。舊有西漢永光五年碑。金陵金石。此爲最古矣。  
轉而南曰雲臺山。

【同治上江志】在江寧西南陶吳鎮。

上有古寺曰雲臺。旁有石龍池。西迤十里爲虎肱洞。山產品字蘭。有明侍郎顧起元墓。清王萬祥墓亦在焉。有瀑布泉。又南曰橫山。

【同治上江志】在江寧東南一百二十里。建康志周迴八十里。高一百丈。丹陽記丹陽縣東有橫山。或云楚子重至於衡山。卽此。山四面望之皆橫。又曰橫望矣。

山有十五峯。界與溧水當塗接。其南有甘泉里。俗稱甘墓岡。晉甘卓墓在焉。

【同治上江志】舊有碑云。梁州刺史甘府君墓。見金陵新志。今亡。嘉慶十六年。其裔孫福重修。姚鼎撰碑。

濱江而西曰慈姥山。

【同治上江志】在江寧西南一百一十里二百步。建康志周迴二里。高三十丈。山南有慈姥神廟。因名焉。寰宇記引括地志。山積石臨江。崖壁峻絕。山上出竹。材中簫管。屬樂府。名曰鼓吹山。其下有慈姥浦。〔寰宇記引輿地志。又引江寧縣志。舊有石刻界牌二字。注云北潤州上元界。南宣州當塗界。乃唐刻也。〕其相連有顏料山。麻山。蜿蜒由太平來。縣互數百里。

曰天竺山。

【同治上江志】在江寧西南一百二十里。建康志周迴一十七里。高一十九丈。東南有水下注慈姥浦。其北連岡十里。本名多墅山。唐上元二年。有天竺僧道融居此。故謂之天竺山矣。

有福興寺。



【同治上江志】寺本在碧峯寺後天竺山下。自道融移舊額。改建於此。唐碑在焉。

### 曰鼓吹山。

【同治上江志】在江寧城南八十里。建康志周迴一十七里。高八十丈。東北有水。四望孤絕。宋孝武大明七年登山。奏鼓吹。因以爲名。〔按陳志引臧氏志。作少帝景和元年九日登此。作鼓吹。〕其前有朱年壠。

【建康志】引金陵故事。年生齊末。兵亂中。母亡。廬墓。終身負薪。有白兔紫芝之異。故里以孝感名。曰白都山。

【同治上江志】在江寧西南七十里。建康志周迴五百步。高二十丈。西臨大江。輿地志昔白仲都嘗於此學道。因名。吳志諸葛恪誅其子竦。載其母出走。孫峻遣將軍張承追斬於白都。卽此。

下有白都湖。〔建康志周迴八里。溉田二十五頃。今廢。〕上有仲都祠。〔一曰資聖院。梁武帝置。〕又有白都莊。

【同治上江志】宋朱世英別業也。王安石有題朱郎中白都莊詩。

### 曰獨龍山。

【同治上江志】在江寧銅井鎮南十五里。南接慈湖。東連麻山。西越紅幕。北迤白蕩。建康志周迴二十四里。高一百一十二丈。入太平州當塗縣。以其山似龍形。因名。或省作龍山。一曰龍口山。山下有李琮墓。三城湖。見戚氏志。

### 以至於烈山。

【同治上江志】在江寧西南七十里。山近烈洲。因名。建康志其山四面峭絕。下瞰大江。晁无咎詩。山如浮玉一峯立者是也。昔陳將侯瑱破王琳於此。土人因瑱功烈。立廟祀焉。

### 有江心護國寺。

【同治上江志】寶祐初有僧披荆棘。建庵其上。

### 有一柱泉。

【同治上江志】宋寶祐初開。其下卽烈山港。

### 曰落星山。

【同治上江志】在江寧西南板橋市。建康志周迴二里。高一十丈。西臨大江。圖經昔有大星落於此。因名。

有落星岡。

【同治上江志】通鑑陳顯達以數千人登落星岡。新亭諸軍聞之。皆奔還。卽此。其近水曰落星洲。又曰落星磯。

曰三山。

【同治上江志】在江寧板橋浦。建康志城西南三十七里。高二十九丈。輿地志。三山周迴四里。吳時津戍處也。大江從西來。洶湧碎礧。勢如建瓴。而此三峯南北相接。積石森鬱。濱於大江。誠奇險也。晉書王濬傳。濬伐吳宿於牛渚。部分明日前至三山。又齊建元初。魏人入寇。於三山置軍以備之。並此。

有三山寺。

【同治上江志】洪武十三年勅建。岡巒數重。中隱孤寺。疎鐘度雲。怒濤舂石。境極幽閑。

有磯曰三山磯。磯上舊有李溫叔祠。今廢。

日上三山。

【同治上江志】在江寧烈山東岸。一曰仙人磯。陳志下三山在江寧鎮東。上三山在江寧鎮西。

曰陰山。

【同治上江志】在大勝港西南。建康志王導至此。有陰山神見夢於導。導乃以其事上聞。爲立廟。時人遂名其岡爲陰山。

上有祭龍壇。

【同治上江志】宋景德三年置。見建康志。

元運道經其下焉。

曰石馬山。

【同治上江志】在縣南十里安德鄉。

有曠野寺。

【同治上江志】劉宋時建。齊廢。梁大同中復。唐開元中改禪居院。楊吳太和二年改崇果院。宋改寺。

額曰崇因寺。有觀音畫像。東坡頌。李端叔跋。刻石上。相傳寺卽古新亭也。〔演繁露云。新亭在鵝頂岡。今俗名鰻首岡。有宋牧仲重建新亭碑。又有邱廐寺。明邱閣葬此。故名。〕世說過江諸人。暇日相邀出新亭。藉卉飲宴。僕射周顛歎曰。風景不殊。舉目有江河之異。皆相視流涕。王導曰。諸公當共戮力王室。尅復神州。何至作楚囚對泣耶。衆爲肅然。後宋孝武入討元凶。卽位於此。王僧達改曰中興亭。亭在六朝時。逼近江渚。當建康西南面之險。爲南來取臺城要道。齊武帝所謂新亭。旣是兵衝是也。

### 又有臨滄觀。

【同治上江志】輿地志丹楊郡秣陵新亭。隴上有望遠亭。又名勞勞亭。宋改爲臨滄觀。古送別場也。南史宋桂陽王休範舉兵。白服乘輿。自登城南臨滄觀。卽此。李白有勞勞亭詩。今廢。

### 其東有衛玠墓。南有康太史祖墓。

【客座贅語】康爵葬新亭甫澣西。

### 由牛首而東北曰巖山。

【同治上江志】建康志山高三十八丈。寰宇記其山巖險。故曰巖山。宋明帝泰始中建平王休祜。從上於巖山射雉。日欲暮。上遣左右壽寂之等逼休祜。令墜馬。因共毆殺之。卽此。宋孝武改曰龍山。宋書符瑞志。大明四年。甘露降秣陵龍山。亦曰南山。見南史江智深傳。

宋孝武殷貴妃墓在此。俗曰鳳凰山。明韓憲王葬此。又謂之韓府山。東有段石岡。

【同治上江志】建康志引丹陽記云。巖山東道有大碣石。長一丈。刻勒銘題。贊吳功德。孫皓所建也。建康實錄。其後折爲三段。因以名岡。

有靜明寺。又有明侍御沈越別墅。旁有宋孝武帝景寧陵。路太后陵。前廢帝何皇后陵。又梁侍中朱異墓。明南寧侯毛元墓。〔徐有貞撰碑。〕關人羅志遠墓。〔前有二石柱。有石刻。靜明寺卽羅建。〕並在焉。其相連有翠屏山。山色碧如翠羽。因名。有磨田寺。〔在鳳臺門外。今其地名麻田。〕其南曰上公山。上公山東北曰福子山。又東曰大山。有大山寺。〔案牛首西亦有大山寺。與此異。〕平江侯陳瑄墓在焉。大山之東

曰小山。有清風寺。

西北曰觀子山。

【同治上江志】在縣南三十里。建康志周迴四里一百步。高八十三丈。或省作觀山。山東麓有明刑部尙書周瑄墓。〔其神道碑云金門山。〕其下有水下注新林浦。〔呂志謂今此水流經板橋浦。爲大勝河。入於江。〕

首都志

卷四

四〇八



# 首都志卷五

## 水道

### 長江

長江自上游東注。合湘漢豫章諸水。繞首都之西南。經西北過鎮江。東流入海。

【肇域志】異時江泊石頭後。漸徙而北。今又漸南。長老相傳南岸民居。今當在北岸。然尙去石頭十餘里也。以此知陵谷變遷。典籍難據。茲特志其可知者。

其近首都江水。深度由五十英尺至一百六十英尺。江面之寬。越一英里。最狹處亦有五分之三英里。世界最大輪船均可行駛。又無泥沙淤積之弊也。夏日水漲。潮力甚微。水面增高不及一尺。下流速度。每小時自兩海里至三海里之

率。冬季水落潮漲時。水面增高自二尺至三尺有半。上溯西流。自一小時至一小時半。下流速度因以大減。每小時一海里半至兩海里。

長江由蕪湖至慈姥浦。入江寧境。

【同治上江志】大江自牛渚東下。南岸宮錦洲。又東新洲。東采石大磯也。南牛渚河東八段恆與神農太平四洲。在江之渚。渚有思賢港。其江北曰針魚嘴。一曰乾魚溝。江中有大黃洲新沙洲。皆當塗境。其東和尚港。卽慈姥浦。舊有湖。久湮。慈湖鎮在焉。以下屬江寧。

又東北至大勝關。入南京市界。

【肇域志】慈姥浦在城西南慈姥山下。與太平當塗縣接。舊志云。慈姥港洩慈湖以東山水入江。近港又有慈姥磯。今日和尚港。東下爲鎌刀灣。又東爲烈山。〔乾道志云。吳舊津所也。四面峭絕。下瞰大江。商旅泊舟於此。以避風。〕山之下。洲爲烈山洲。港曰烈山港。〔伏滔北征賦。謂之栗洲。山形似栗。因名。又謂之溧洲。〕有磯突出於湍間。名曰亂石磯。洲之東北是爲白鷺洲。〔丹陽記云。白鷺洲地在縣西三里大江中。多聚白鷺。因名。據今西關中街水環繞處。當爲白鷺洲。此特蒙其名耳。非李

白所詠也。犢兒磯在南岸。上接江寧浦口。下爲大勝河內。合板橋浦新林浦。吐納大江。

【同治上江志】江北石跋河。俗曰芝蔴河。上通歷陽。水師金陵營界也。南岸鎌刀灣水。卽銅井浦。浦東有天竺山。山北烈山洲。洲北江中有救濟洲。救生局產也。洲東形如燕尾。江北烏江河。河東響水大勝二洲。又東西江口。銅井浦江中鏤黎磯。東霧石南北二磯。又東烈山。山南門檻磯。其東獮石仙人錯峙四磯。又東犢兒磯。磯南犢兒洲。又東小磯三四。皆無名。其東下三山磯。舊砲台地也。南岸江寧浦。浦西曰落星寺。下三山營浦。東江寧鎮縣故城在其地。

【同治上江志】又東過烈山港。受銅井鎮谿水。又東受木龍亭水。東北逕三山磯。江寧浦水注焉。又東北受板橋浦水。又東北逕大勝關。

關卽大城港。有運糧河。東至西善橋。爲京市天然界限。歷來航運之孔道也。長江上游貨物。由此折入內河。轉運入城。

【同治上江志】方輿紀要在城西南三十里。其地卽大城港鎮。爲江流險阨處。宋置巡簡寨。紹興二年復置烽火臺。元至元間溝河通江。曰陰山河。置水驛於此。〔陰山河道上至官莊鋪。下至毛公渡。

中分新舊二河。明初立大勝關港。亦曰大勝港矣。高帝使楊璟駐兵大勝港。禦陳友諒。卽此。

大勝關沿江直下約四英里。至上新河。河在江東門外。距水西門四英里。爲著名木材市場。湘贛諸省木材皆以此爲入口。

【肇域志】自大勝河以東。有水數曲。達於秣陵。曰響水溝。燈盞溝。上新河。次曰中新河。次曰下新河。皆國朝所開。

【同治上江志】其下板橋新林二浦。大城港上新河北河口。皆江南北無磯。南岸有鳳林。綬帶永定各洲。北岸曰劉家營。南岸曰響水溝。棉花隄。雙閘。龍江關。

【同治上江志】上新河。明初開。俗曰上河。舊志載魯肅慕在上新河。本明武生魯維肅。慕朱溶。倦游集辨之。清初置龍江關於此。一曰上關。市廛輻輳。商賈萃止。竹木油麻。蔽江而下。稱沿江重鎮。王竹煥通守宅在此。有三山一水之堂。江帆在望。遠趣偏多。見待徵錄。跨河有橋四。曰馬頭。曰崇安。曰拖板。曰螺師。水西流至此入江矣。其地北曰中新河。方輿紀要官司船舫泊處也。俗省曰新河。明初陳友諒侵金陵。趣江東橋。江東門外。舟師欲出新河口路。太祖命趙德勝跨河築虎口城。

卽此。又北曰下新河。其地爲沙洲北圩。〔南爲南圩。〕舊白鷺洲也。丹陽記引酈道元水經注曰：江寧之新林浦。西對白鷺洲。〔案此與江水經三山句。今水經注無此文。存之以見古書之逸。〕丹陽記曰：洲在大江中。多聚白鷺。故名。地膏沃。宜稻。明爲軍衛屯田處。故水利修矣。有水府祠。以祀河神。木客所萃止也。曩時端陽競渡。畫艦龍舟。彩旌簫鼓。春人幼崽。選勝一時。昇平樂事矣。

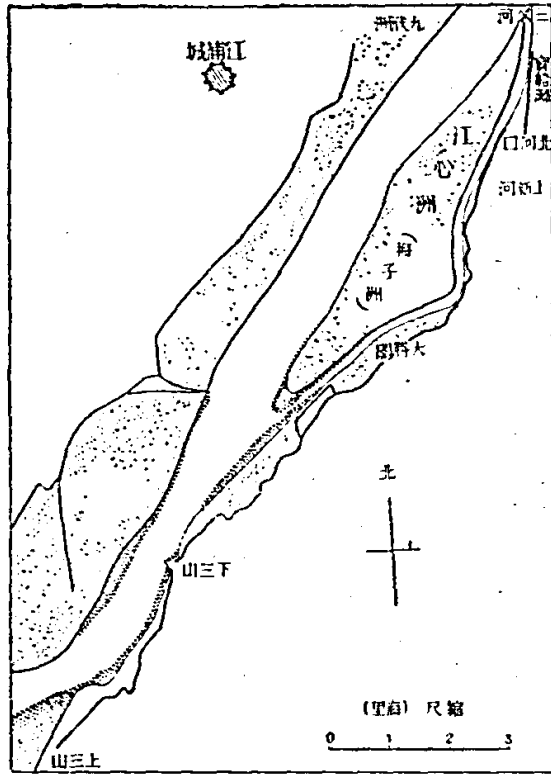

江心洲圖 根據海軍部水道圖

大勝關至上新河。中有江心洲。〔又名梅子洲。〕橫亘江中。綿亘八英里。勢若長堤。最廣處二英里。面積約三萬餘畝。與首都外郭間之夾江。謂之大勝關水道。寬約一千二百英尺。小輪民船及木竹排等。可以行駛。總理計

畫建商港于江心洲。預定爲工商業區域之一部。

【總理實業計畫】浦口下關窄處。時時以河流過急。河底過深之故。而崩陷。斯則顯然爲此部分河道太窄。不足以容長江洪流通過也。然則非易以廣路不可矣。爲此之故。必以下關全市爲犧牲。而容河流直洗獅子山脚。然後此處河流有一英里之闊。南京浦口間窄路下游之水道。應循其最短線路。沿幕府山脚。以至烏龍山脚。其繞過八卦洲後面之幹流。應行填塞。俾水流直下無滯。梅子洲上游支流。應行閉塞。另割該洲外面一部。使本流河幅足用。南京碼頭。當移至梅子洲。與南京外郭之間。而梅子洲支流水道。〔卽大勝關水道〕自應閉塞。如是。則可以成一泊船塢。以容航洋巨船。此處比之下關。離南京住宅區域更近。而在此計畫之泊船塢。與南京城間曠地。又可以新設一工商業總匯之區。大於下關數倍。卽在梅子洲。當商業興隆之後。亦能成爲城市用地。且爲商業總匯之區。此城市界內外之土地。當以現在價格收爲國有。以備南京將來之發展。

### 又北迤東至北河口。淮水支流入焉。

【同治上江志】北河口。卽金人所開老鶴河。宋史建炎四年韓世忠扼宗弼於江中。宗弼不得濟。或曰老鶴河故道。今雖湮塞。若鑿之。可通秦淮。宗弼從之。一夕渠成是也。江水又逕永安洲。古蔡洲也。

通鑑晉蘇峻之亂。陶侃等入援。舟師至於蔡洲。又殷仲堪以江陵畔。前鋒楊佺期軍至石頭。既而回軍蔡洲。盧循犯建康。引兵向新亭。回泊蔡洲。侯景圍臺城。鄱陽王範遣其世子嗣率兵入援。軍於蔡洲。又陳霸先討侯景。前鋒次蔡洲。並此處。又有張公洲。王僧辯等敗侯景將侯子鑒於南洲。督諸軍至張公洲。乘潮入淮。卽此。淮水支流自城濠西逕賽洪橋。〔在馴象門中。明宏治中府尹吳雄修。清康熙甲辰又修。同治十年又修。〕明侍中黃觀妻雍夫人殉節處也。〔案諸書皆作翁。惟南雍志作雍。今從南雍志。〕亦曰柵柵。見顧亭林集。陳直方聞見錄云。明初築城。工部與應天府尹競勝。府有餘財。建此橋。故名曰賽工矣。其南爲毛公渡。待徵錄卽麾扇渡也。晉書陳敏據建業。出軍臨大航。顧榮以扇揮之。其衆遂潰。在明爲典牧所。有所橋。〔本與江東門外萬壽橋。皆石橋。後毀。同治五年總督李鴻章易以木。舊有新舊二浮橋。今無考。〕濟川等九衛十三所所出入也。又西逕北逕江東橋。至北河口注江。

附近有自來水廠。水管由北河口至清涼山之蓄水池。長約二英里。

下新河而東。分三股。一引石城橋。一引江東橋。一自草鞋夾以達於江。曰三汊。

河。其南為寶船灘。即明太監鄭和造船所也。今有無線電台在焉。其高大稱東亞之冠。又有大同麵粉公司。佔地五十畝。

【同治上江志】又東則下關。北岸為江浦之九泖洲。其北浦子口。南岸曰草鞋夾。其河上流曰三汊

河。近世秦淮入江處也。最為咽喉要

害。今立砲台三座。安砲十一位。

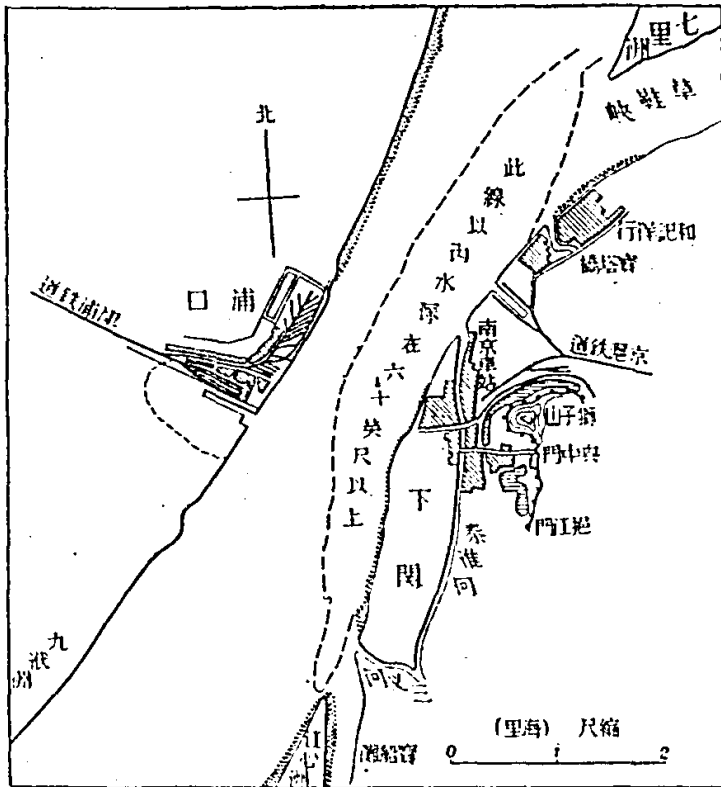

圖道水部軍海據根 圖口浦關下

江水又北。至下關。江至此最狹。與對岸浦口。僅得五分之三英里。關即明之龍江關也。明永樂宣德間遣鄭和七下西洋。起程於龍江關。即此。今下關商埠。南至三汊河。北抵寶塔橋。迤北相



距約三英里。咸豐三年英法天津和約。開爲商埠。至光緒二十五年始行開放。光緒三十四年京滬鐵道竣工。民國元年津浦鐵道竣工。一以下關爲終點。一以浦口爲終點。成南北交通之樞紐。下關浦口開有公渡。爲南北旅客過江之用。汽船渡江約十五分鐘。總理實業計畫。於長江下流鑿隧道以通浦口。

【總理實業計畫】南京對岸之浦口。將來爲大計畫中長江以北一切鐵道之大終點。所以當建市之時。同時在長江之下。穿一隧道。以鐵路聯結此雙聯之市。決非躁急之計。如此則上海北平間直通之車。立可見矣。

今火車渡船告成。兩岸火車。直接互通。不必更換車輛。其猶總理之遺意與。江水又北。逕草鞋夾。古靖安河水入焉。

【同治上江志】吳聿靖安河記。自金陵抵白沙。〔儀徵也。〕江險之尤者爲樂官山。李家漾。至急流濁港口。〔玉帶洲〕凡十八處。宣和六年發運使盧宗愿。得古漕河於靖安下缺口。〔草鞋夾之夾

江〕取道青沙〔八卦洲〕之夾江〔觀音門之夾江〕趨北岸〔通江集〕穿丹月港由港尾下江入儀真新河。邑人汪士鐸云。此卽由靖安河直瀆竹篠趨通江集也。旁有張陣湖。建康志在金陵鄉。舊傳蘇峻與晉軍嘗戰於此。湖上有蘇大將祠。今廢。又有晉寧朔將軍竺瑤墓。墓前有碑。明曰穩船湖。地近寶船廠。太監鄭和下西洋試船於此。河水由張陣湖下流。歷幕府石灰〔卽石灰山河。明洪武初開〕諸山以北入江。舊有新洲。建康志城北四十里。幕府山相對。宋武帝伐荻射蛇處也。又吳志朱據討孫綝。綝遣兵獲據於新洲。晉隆安五年。海賊孫恩向京師。聞劉牢之還至新洲。不敢進。並在此。其支流自平橋下東南流。逕外金川門。有通江〔在金川門外。通江入穩船湖。一曰江橋。康熙丁未修〕。臨江小復成諸橋。又流逕內金川門之西入城。有大市橋。師子橋。〔在鼓樓北。近三牌樓。接金川門。開明初糧撥小船。由此至北門。通大小錦衣倉平倉〕。至北門橋入河。復迤西流。至定淮門內之鷹揚營橋。又流逕清涼寺後之西倉橋。

附近居民多以漁爲業。草鞋夾外爲八卦洲。長八英里。最廣處五英里。面積約十萬畝。較江心洲尤大。二洲皆產蘆葦。供城內居民燃料之用。二洲內稱夾江。

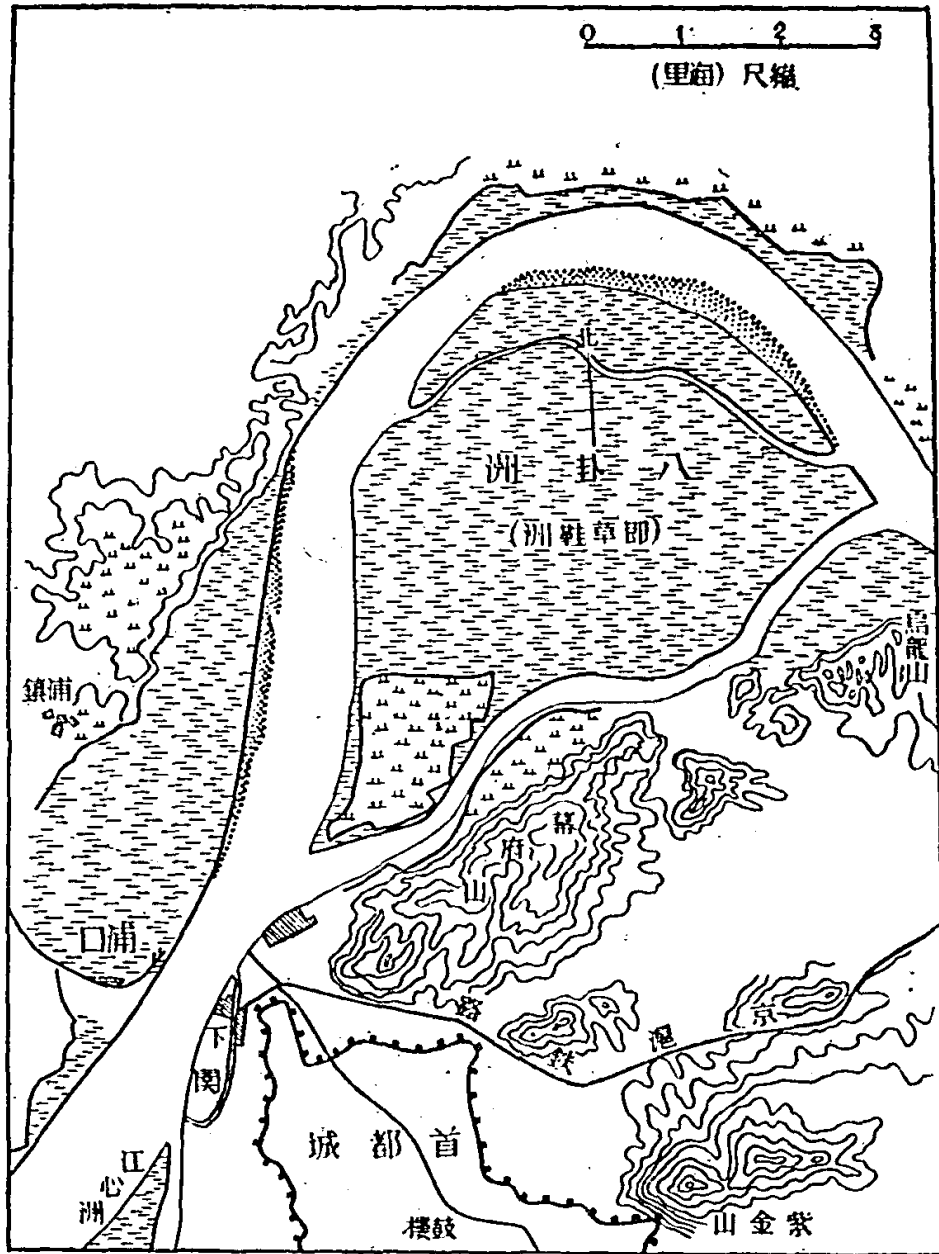

八卦洲里圖

可泊貨船外江寬闊可駛巨艦各有用卦洲近築堤開

墾種豆麥。洲原爲旗產。今歸市有。

【同治上江志】洲爲八旗世產。薪蒸資焉。同治十三年新調荊州駐防五百戶。公捐人二兩。以助培洲本。又歲以洲息銀六百兩。助八旗昭忠祠祭費。

江水又東至觀音門。有燕子磯。直瀆之水入焉。

【同治上江志】呂志直瀆水。今觀音門入江水也。〔舊分東西二支流。入大江。〕自邁臯橋以南水經三塔寺。〔其地舊爲蠡湖。今湮爲田。〕入後湖。北會鍾山東北諸山水。由大水關傅家橋而西。注於江。河道縈紆不絕。惟狹不通舟耳。〔咸豐初元議濬之不果。〕前有竹篠港。方輿紀要城東北三十里。有竹篠鎮。〔案建康志云。西至靖安。東至石步。南連直瀆。北臨大江。迺指竹篠鎮市而言。〕載于竹篠港下。疑誤。〕胡氏曰。卽竹里也。晉隆安元年。王恭舉兵京口。討王國寶等。國寶請於會稽王道子。遣兵戍竹里。夜遇風雨。各散歸。卽此。

又東至烏龍山。京市之終點也。

【同治上江志】夾東上元界有大洲。南曰七里。北曰八卦。中分小港。七里洲南夾江。東北通韓橋。西

南接淮口。南岸曰幕府山。觀音山。石灰山。山東曰燕子磯。舊有宏濟寺。有小河卽直瀆。又東烏龍山。今築砲台十六座。安砲二十一位。以其夾江可進內地也。

### 又東北至攝山。新開河水引與通焉。

【同治上江志】呂志乾隆四十五年。江南督撫奏開此河。以避黃天蕩之險。商賈賴焉。御賜名曰便民河。〔一曰倒漿河。其源出於燕子磯。下二十五里。攝山衡陽雉亭諸山溪澗合流。二十五里至龍潭。與句容分界。又三十里太平橋。有港通江。又五里至下蜀街。古江濱重戍也。以下曰御河。又三十里馬橋口。有港注江。又三十里高資港。由新河口入江。共流百二十里。南岸皆山後圩田。北岸宜昌洲。惟龍潭爲市。然船俱由其下三江口出江。卽太平橋也。紅旗等港皆淺狹。乾隆中修之。同治十一年。候補知府孫雲錦奉督部命。又濬之。〕旁有橋曰御龍。〔同治七年。民捐修之。碑記其事。〕橋北有市曰石埠橋。古羅落橋也。宋劉裕起義。自丹徒進至羅落橋。卽此地。屬古江乘。相傳卽秦皇渡江處。

【同治上江志】又東周家山。俗曰十里長山。山南廿家巷。東北石埠橋竹篠市也。有小水曰竹篠港。北入江。又東便民河。棲霞山卽攝山。其東龍潭倉頭交句容界。其南岸大洲曰宜昌。崇善堂產居其

半其江卽黃天蕩矣。大抵鎮江爲下流要害。淮揚蘇杭東洋之總匯也。其口則觀音門。若上流川湖豫章之舟。則聚於草鞋夾。故二地最爲要衝。然砲台皆防江而。而自陸路襲台之後。則尤爲要防矣。出儀鳳門里許。卽草鞋夾。出太平門。由岔路口陽明堂凡二十里。至烏龍山。出神策門十里至韓橋。卽觀音門。

又東下爲黃天蕩。

【同治上江志】方輿紀要城東北八十里。韓蘄王與金宗弼相持處也。江水自大勝關以下。中隔大洲。至黃天蕩。洲盡江合。勢極浩瀚。估客舟歸。氣沮心懾。諺曰。上有六百丈。下有黃天蕩。言其險也。六百丈在今安徽桐城縣地。

又東逕龍潭入句容界。

秦淮

秦淮有二源。其南源出溧水東廬山。北過石湫壩。入江寧縣界。逕秣陵關東。

【同治上江志】寧邑東南鉅鐘。必曰秣陵。本秦舊縣。〔待徵錄據沈文季言。以此爲陸機所言之末。

下恐誤。末下自屬大末。前人言之者詳矣。晉元熙初。省揚州。禁防參軍。縣移治其處。〔在京邑之鬪場。〕本治遂廢。曰故治邨。〔其地東接上元。句容。南通溧陽。溧水。〕故防守要矣。宋置秣陵關。元置巡司及稅務於此。今日秣陵關有巡檢。〔洪氏梁書疆域志。謂有建興苑。據此。疑陳世所立建興縣在此。〕

其北源出句容縣茅山瓦屋山。經赤山湖。自湖北之三岔鎮出口。西經杜桂鎮。至湖熟鎮。入江寧縣境。又西逕龍都鎮。

〔同治上江志〕湖熟鎮。〔近劉楊湖。故名。〕在縣東六十里。前有橋曰周郎橋。〔縣之句容驛路也。同治十二年修。〕石邁古蹟。編舊傳。周瑜征笮融至此。橋名所由昉焉。舊有湖孰縣。漢置也。三國志孫策渡江。攻湖孰。下之。晉咸康三年。毛寶以蘇峻之亂。燒湖孰積聚。義熙九年。罷湖孰。脂澤田。以賜貧民。又宋元嘉中。浚淮。起湖孰。廢田千餘頃。並此。丹陽記。湖孰前有長溪。淮水。又西逕龍都鎮。〔有萬安橋。同治七年修。十一年工竣。知縣胡裕燕有記。〕亦曰泉都。前有湖曰楊柳湖。以楊柳邨名矣。建康志。劉陽湖在城東南六十里。當卽此。劉陽楊柳。聲之反也。淮水又支流由北迤東。合于解溪鎮。

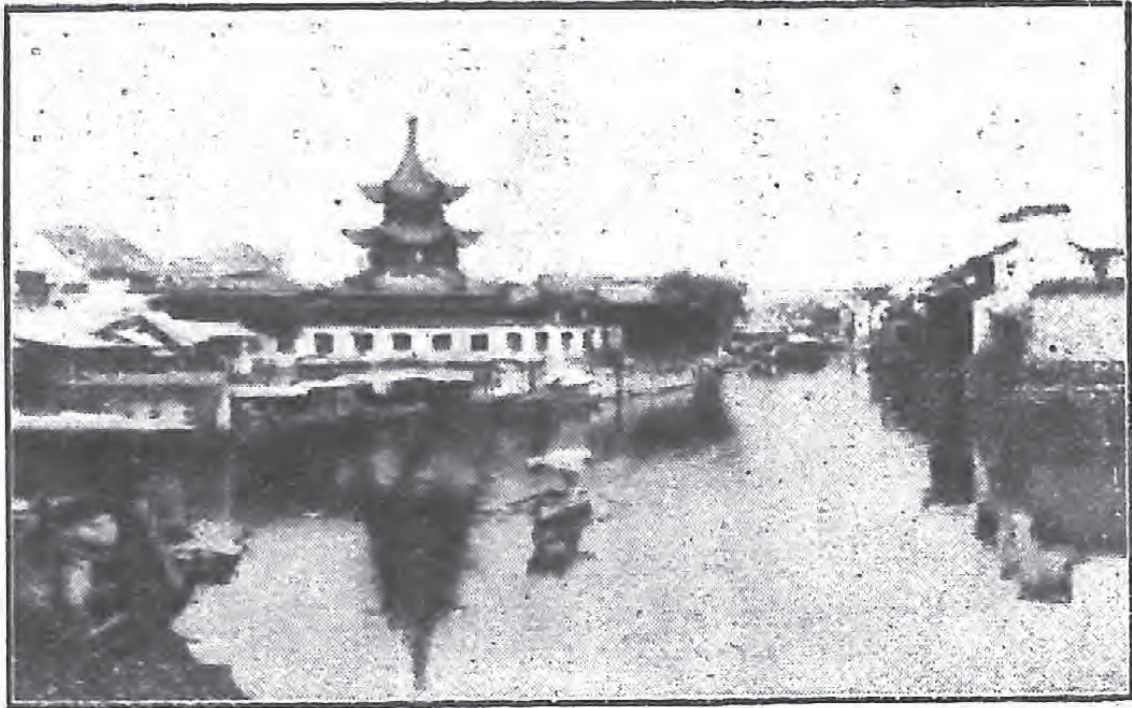

秦 淮 河

水。

逕西北村。二源合流。繞方山之南。西兩面。

【建康志】舊傳秦始皇鑿方山。斷長壘為瀆。入于江。故曰秦淮。

【六朝事蹟】淮水本名龍藏浦。有二源。合自方山。隸分派屈曲。不類人功。疑非秦皇所開。而後人因名秦淮者。以鑿方山言之。方山隸者。吳築也。實錄吳赤烏八年。使校尉陳勳發戍兵於方山南。絕淮立隸。號方山隸。宋元凶劭之亂。隨王誕敗劭軍於曲阿。劭因緣淮樹柵。決破方山隸。以絕東軍。杜佑曰。東晉至陳。西有石頭津。東有方山隸。兵屯驛路。並屬衝要矣。隸今廢。其東南舊有葛橋。前為五城。



渡。又北流吉山。東澗水入之。水導源吉山。自童家橋東流。有水自東北殷巷西南流入之。合流至馬門橋。〔有馬場庵。〕一曰馬牧。舊放牧處也。坡陀周延。芳草如葦。塘壩兩帶。信爲垆地矣。疑水卽馬牧浦矣。又西南有金家橋。〔支渠南通九里汀。〕東有郭家橋。〔有象鼻湖。湖形句拳。中有小洲。是多莎草。名以狀氏也。〕又東過清水亭東南。東入於淮。淮水又北牛首山。東澗水自西入之。澗自牛首東流。歷陳墟橋曹家橋。又東歷河定橋南。〔有小水南通吉山。水浦在徐茂邨東。溝渠而已。〕東入於淮。淮水又北逕土山西。晉大元中謝安營墅地也。唐韓滉自京口至此。皆修鴈壁。寰宇記謂在縣東南三十里是也。〔或云方山西瀆。至於土山三十里。乃秦所開。蓋疏鑿山趾。以廣淮流耳。〕

又西北流過上方門。入市界。受小水關水合流。至通濟門外。明城壕水入焉。

〔同治上江志〕淮水由五城渡至此。有二橋。內曰見子橋。外分水橋。又西北上方橋。〔通濟門外八里。順治二年修。〕橋有支河。通高橋門。其水穴土城而入者。曰小水關。有橋曰高橋。其東接平圩石岸。互數里許。咸豐元年邑人甘延年造。有堅固堦碑記。〔案此現在高橋門外。至句容官道左右。濱深淵。行者賴焉。〕又有銅橋。近上方曰過軍橋。通雙橋門。路北爲大教場。明神機營也。又西北七瓮

橋。又西北中和橋。〔通濟門外四里。康熙四年修。嘉慶十六年舉人陳嘉言等又修。今圯甚。〕有元真觀。明永樂建。以居焦孝真者。今廢。〔見水東日記野獲編存徵錄諸書。〕又西北九龍橋。卽通濟門外橋也。舊有汝南灣。建康志在城東八里。當秦淮曲折處。晉汝南王渡江家於此。故灣以汝南名矣。相傳齊陸慧曉張融劉槌並居此焉。城濠水者。明初拓北城引鍾山水入壕。南逕平橋。〔朝陽門外。〕又南逕夔角橋。〔洪武門外。〕又南至通濟橋合流矣。

〔新南京〕九龍橋建自明代。橋有五街。下臨護城河。市府於該處設有游泳池。每屆夏令。市民之前往游泳者甚衆。

至此分爲二道。一由東水關入城。會楊吳城壕水。

〔同治上江志〕東水關。舊上水關也。〔凡三十三券。分三層。每層十一券。惟下十一券通水。康熙十一年壬子以水患閉水關。僅餘一孔。武志宋乾道中守臣張孝祥言。秦淮舊上下水門展闊。自兵變後。砌疊稍狹。雖便於一時防守。實遏水源。流通不快。自明初建城。改置通濟水關。爲偃月洞三十有六。水至此皆逡巡哽咽而入。其阻遏之弊。又不至止於孝祥所云矣。〕淮水城壕相會處。其在城外

者亦楊吳城壕水。自明祖截壕築城。壕分爲二。

### 又西至淮青橋。與青谿之水合。

【同治上江志】淮青橋。呂志古青溪大橋也。秦淮與青谿相接處。故曰淮青矣。西爲江令宅。實錄在青谿中橋傍湘宮寺。巷對桃花園路北。至宋爲段縫宅。有亭曰割青。取荆公詩割我鍾山一半青意也。乾道五年秋移放生池於青谿之曲。卽割青故基。建閣焉。榜曰青谿矣。又西有諸葛恪宅。〔建康志在縣東二里。古元風觀前。南接青谿。其東卽江令宅也。〕東有孫瑒宅。〔實錄陳起部尙書孫瑒居處奢侈。家庭穿築。極林泉之致。〕又有豫章王嶷宅。〔在青谿。見建康志年表。〕郡鑿宅。檀道濟宅。〔建康志引異苑云。檀道濟居青谿。先是吳將步闡所居。諺云楊州青是鬼營。自步及檀皆被刑。〕楊修之詩注。所謂南朝鼎族。多夾青谿者也。湘宮寺在青谿北。南史虞愿傳。宋明帝以宅捨爲寺。嘗謂暹尙之曰。卿至湘宮寺不。此是我大功德。虞愿曰。此皆百姓賣兒貼婦錢。何功德之有。又齊始安王遙光以東府反。蕭坦之屯湘宮寺。卽此。淮青橋東爲桃葉渡。〔宋曾極詩注。名南浦渡。清田志山詩注名烟柳湖。〕王獻之婢渡處也。呂志謂渡在江北。案琅琊諸王。世居烏衣巷。前臨淮水。郭璞占

曰。淮水絕。王氏滅是也。今烏衣巷在文德橋西。可百餘步。淮流咫尺。何假遠涉。竊詳呂志過江之說。未免害辭。演繁露云。渡江不用楫。橫波急也。蓋隱語也。必欲以六合桃葉山當之。則高叟之說詩矣。

### 又西南逕利涉橋。受小運河水。

【同治上江志】利涉橋在貢院東。〔順治三年知府李正茂造木橋。康熙癸卯易以石。復以形家言易木焉。道光中修之。里人朱緒曾有記。同治十年署總督何璟重建。〕小運河。明初開。待徵錄古鹿苑寺前。今金陵驛地。明爲留守後倉。倉前池塘爲運河。受南岡以北水。匯五板觀音藏金采繫星福小心六橋之流。有半邊營。南岸皆河。〔舊有橋曰安定。今圯甚。不復可辨矣。〕有水所營所官營於水次。故名。舊有綠蘋灣。朱林修居之。杜茶郵詩買斷青谿。〔明人語。〕是此家是也。又有溜錦塘。張幼仁〔瑤星之兄〕斐園在焉。近李泌仙鷗天閣。運河水又合流至麥子橋。沿五塊碑入長塘。長塘。舊長板橋也。〔康熙中改爲壩。〕橋西爲教坊。有樂王祠。俗諺曰藥王矣。〔有教坊司題名碑。〕旁有鷲峯寺。天順間宦官進祖定建。梵剎志云。寺後有青谿閣。閣下爲放生池。石上鐫壁窠字曰魚極樂園。〔此明人之放生池也。〕上祀魯公。有碑記。〔碑爲通州姜渭訪得。今存鍾山書院。〕又有迴光寺。萬

曆間僧迴光建。故名。道光中設老民堂於此。今廢。東爲中山園。弇州名園記。東園一曰太傅園。初入門。雜植榆柳。餘皆麥隴。轉而右。爲心遠堂。爲月臺。爲小蓬山。有峯巒洞壑亭榭之屬。左有一鑑堂。枕大池。丹橋迤邐。凡五六折。橋盡有亭。宛宛水中央。一水之外。皆平疇老樹。壯麗爲諸園甲。又有世恩樓。徐霖篆額。見待徵錄。今廢。然垂楊春媚。蘆雪秋飛。雉堞近環。鍾山遠矗。至今尙爲詩境。有小橋曰苑家橋。中山園丁苑姓居此。故名。舊啓酒肆曰澆花居。有小碣曰青溪中斷處。徐洪基書也。今亡。又有柳浪湖。明吳子充築。長吟閣於上。運河水又北流至金陵閘。有青谿姑祠。輿地志在青谿埭口。不知何年移建於此。祠祀子文妹。旁列二偶。或云叔寶宮人張麗華。孔貴嬪也。後爲郡守毀之。〔案此水。明人以爲青谿。呂志以爲西溝。實則淮水支流古運河水也。今故道多塞。諸橋日平。每春夏水漲。泛溢爲患。病潦者十室而九焉。〕

### 又西南逕文德橋。

〔同治上江志〕文德橋在縣學西。〔本木橋。萬曆中圯。里人錢宏業易以石。或云萬曆二十六年提學陳子貞易焉。道光中闌圯。溺人數十。兵燹橋毀。同治五年易以木板橋。九年十一年都府疊修之。〕

并築羊馬橋。水上兩岸人家懸樁拓架爲河房水閣。雕梁畫楹。南北掩映。每當盛夏。買艇招涼。迴翔容與於利涉文德二橋之間。扇清風。酌明月。秦淮之勝也。

### 又西南逕武定橋。

【同治上江志】建康志。武定橋。淳熙中建。名曰嘉瑞浮橋。亦曰上浮橋。長樂渡爲下。此故曰上矣。長樂渡。應天府在武定橋西。今救生局口是也。舊有桐樹灣。建康志在秦淮南。舊植桐樹甚繁。故名。東有謝萬宅。又有舟子洲。在城南隅。周迴七里。梁天監十二年。以朱雀門東北淮水紆曲。數有水患。又舟行旋衝太廟灣。乃鑿通中央爲舟子洲。諸郡秀才上計。咸止於此。今並湮。

【板橋雜記】舊院人稱曲中。前門對武定橋。後門在鈔庫街。妓家鱗次比屋而居。屋宇精潔。花木蕭疎。迥非塵境。到門則銅環半啓。珠箔低垂。升階則獼兒吠客。鸚哥喚茶。登堂則假母肅迎。分賓抗禮。進軒則丫髻畢妝。捧豔而出。坐久則水陸備至。絲肉競陳。定情則目挑心招。綢繆宛轉。執袴少年。繡腸才子。無不魂迷色陳。氣盡雌風矣。

【板橋雜記】長板橋在院牆外數十步。曠遠芊緜。水烟凝碧。迴光鶯峯兩寺夾之。中山東花園互其

前秦淮朱雀桁遠其後。洵可娛目賞心。漱滌塵襟。每當夜涼人定。風清月朗。名士傾城。簪花約髮。攜手閒行。憑欄徙倚。忽遇彼姝。笑言宴宴。此吹洞簫。彼度妙曲。萬籟皆寂。遊魚出聽。洵太平盛事也。

【板橋雜記】舊院與貢院遙對。僅隔一河。原爲才子佳人而設。逢秋風桂子之年。四方應試者畢集。結駟連騎。選色徵歌。轉車子之喉。按陽阿之舞。院本之笙歌合奏。迴舟之一水皆香。或邀旬日之歡。或訂百年之約。蒲桃架下。戲擲金錢。芍藥欄邊。閒拋玉馬。此平康之盛事。乃文戰之外篇。迨夫士也。色荒。女兮情倦。忽裘敝而金盡。亦遂寡歡而愁殷。雖設阱者之恆情。實冶遊者所深戒也。青樓薄倖。彼何人哉。

【國初事蹟】太祖立富樂院於乾道橋。復移武定橋後。以各處將士妓飲生事。盡起妓女赴京入院。【新南京】貢院明遠樓。貢院創建於明永樂時。爲科舉時代秋試之所。在東區夫子廟東。國民政府建都南京。卽就院址設立市政府。明遠樓爲院內舊遺建築物之一。居市府之首。形四方。高三層。登臨四顧。秦淮風景。歷歷在目。貢院飛虹橋。橋係青石築成。有長方形水池。在舊貢院。卽今日市府內。樹木森森。頗饒風景。文星閣亭六角形。在夫子廟前。高凡三層。頂瓷藍色。蛋圓形。下臨秦淮。風波蕩漾。朝暾夕暉時。亭頂常發異彩。秦淮小公園。園之面積約數十方丈。成長方形。亦爲貢院舊

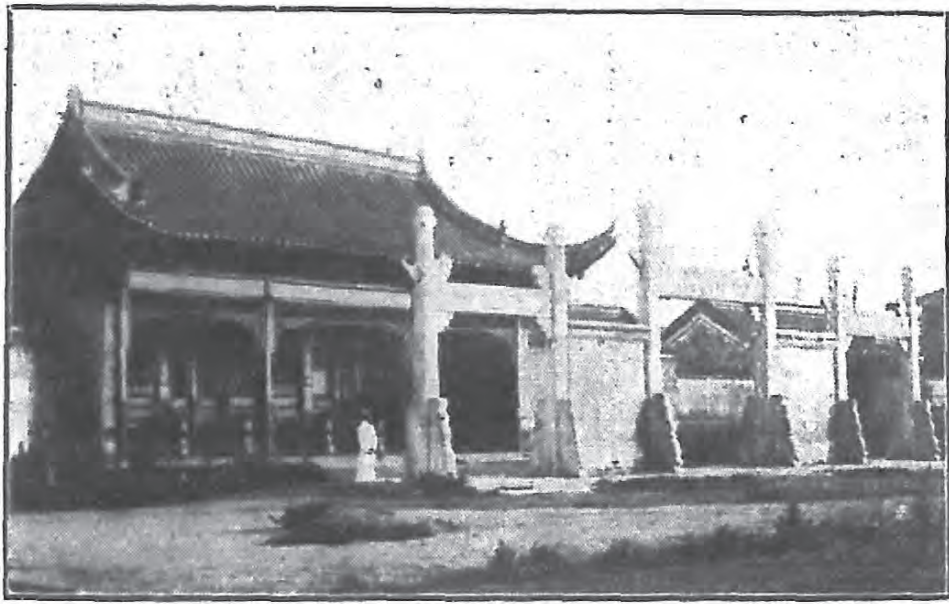

夫 子 廟

址在夫子廟貢院街前。背臨秦淮河。前經市府簡單修飾。植樹數十株。并題名曰秦淮小公園。迄今綠葉扶疏。蔚然爲市民休息之所。夫子廟在秦淮河北岸。東牌樓文德橋旁。正中大成殿。有後明倫堂尊經閣。現市府以大成殿爲市立圖書館館址。明倫堂爲市立夫子廟小學校舍之一部。廟前原立有大牌樓。一年前經市府重新改建。並就四週空地。闢爲廣場。廟之左右。游技麇集。百戲雜陳。茶坊酒肆。鱗次櫛比。實爲市集之中心點。

又西南逕鎮淮橋。

【同治上江志】鎮淮橋今聚寶門內橋。〔建康志〕引晉起居注云。都水使者王遜立。宋乾道五年留



守史正志重建。比舊加廣一丈。邱崇記之。開禧九年邱崇爲留守重建。劉叔向記之。寶祐四年橋圯於濠。留守馬光祖重建。梁椅記之。六年燬於火。留守趙興簾重建。今漸圯。乃晉之朱雀航。〔實錄咸康二年新立朱雀航。對朱雀門。南渡淮水。亦名朱雀橋。又晉起居注云。謝安置重樓并二銅雀於橋上。以朱雀觀名之。〕吳之南津橋也。〔世說敘錄及輿地志丹陽記並云。吳時南津橋也。〕亦謂之南航。臺省在北。此故曰南矣。又浮航之中。此最宏闊。故亦曰大航矣。自晉及陳。阻淮爲固。西連石頭。東接青谿。浮航往來。總二十四所。〔案輿地志云。自石頭東至運瀆。總二十四航。運瀆字疑誤。緣朱雀丹陽諸航。已近青谿。不得云僅至運瀆也。〕一旦有警。輒斷舟柵流。號稱險隘。隋平江南。諸航始廢。楊吳築城。淮流益狹。今則瓦屋櫛比。熙往攘來。一水濼洄。僅通舟楫。六朝故蹟。蓋往往湮矣。〔一統志引南史。梁承聖初。侯景於大航跨水築城。名曰捍國。〕其航名之可考者。有竹格渚航。〔通鑑晉大寧二年王敦將沈充等犯建康。從竹格渚渡淮。〕驢騎航。〔在東府城南秦淮河上。金陵新志晉太元中驢騎府立東航。一云會稽王道子所立。亦曰東府城橋。一云梁臨川王宏爲驢騎大將軍居東府橋。因名。亦謂東航。對大航而言也。陳太建末。後主弟叔陵據東府作亂。自小航渡。又禎明末。沈衆入援京邑。頓於小航。對東府置陳。卽驢騎航也。〕丹陽後航。〔方輿紀要在丹陽郡城後。亦跨

秦淮。與大航爲四。晉寧康四年詔除丹陽竹格等四航稅是也。又有楊航。在石頭左右。溫嶠欲救。匡術於苑城。別駕羅洞曰。不如攻楊航。術圍自解。今並湮廢。

### 又西過新橋。至上浮橋。

【同治上江志】實錄南臨淮有新橋。本名萬歲橋。後改飲虹新橋。今日新橋。〔宋乾道五年覆以大屋。數十楹。開禧四年重修。寶祐四年又修。明正德中又修。〕上浮橋。〔明正德中修。同治六年又修。〕在新橋西。

### 又西至斗門橋。與運瀆之水合。

【同治上江志】斗門橋。〔景德三年馬光祖修。〕古禪靈渚橋也。西出有禪靈寺。梁書王僧辯傳。僧辯討侯景。乘潮入淮。進至禪靈寺是也。寺在今范家塘側。道光中猶存矣。

### 又西道下浮橋出西水關。

【同治上江志】下浮橋。〔康熙丁未修。同治六年又修。〕之西曰雲臺閘。淮水逕此出城矣。〔稍北

卽水西門。宋龍光門也。元至元九年濬龍光河。自算子橋逕石頭城下。至馬鞍山。今水西門外向北濠也。上有太白酒樓。卽孫楚樓也。李白詩。朝沽金陵酒。歌吹孫楚樓是也。旁有賞心亭。丁謂張周昉臥雪圖處也。西爲白鷺亭。下瞰白鷺洲。故名。蘇文忠題柱於此。又西爲二水亭。賞心亭。下爲折柳亭。〔張詠建〕東爲風亭。與風亭相近者爲佳麗亭。風帆雲樹。目不暇賞。並艤舟勝處。故宋賢題詠勝矣。其相近有橫塘。實錄注在淮水南。近陶家渚。〔相傳陶隱居宅在此故名〕吳大帝時自江口緣淮築堤。謂之橫塘。吳都賦曰橫塘查下。邑屋隆夸。樓台之勝。天下莫比者也。亦曰南塘。今爲莫愁湖。

而淮水一道。由通濟門外繞城垣東南西三面。名護城河者。至此復合爲一。

〔同治上江志〕在通濟門外者。與城內淮水分流。逕聚寶橋。〔古長干橋。楊溥建。咸淳中馬光祖修。又曰長安。康熙甲辰修之。乾隆六十年邑人孔毓文等復募修。今漸圯矣。〕南合落馬澗水。建康志本南澗也。宋孝武討元凶。元凶軍敗。人馬傾落澗中。故名。舊有南澗寺。何尙之宅在焉。宋曰躍馬澗。有南澗樓。見王安石詩。今重譯。〔在掃帚巷古東市口。〕就灣。〔一曰壩灣。在小市口。〕善世。〔近三里店。明弘治間修。鄭紀記之。坎地得石云。慶元二年丙辰三月建躍馬澗橋。知宮事賜紫史志純。副知

宮程應澤。並勸緣司庫工人姓名。來賓。在西街古望國門橋。卽西市口。西卽大市也。有來賓樓。因名。澗子。在鑿澗水入壕處。諸橋所跨是也。壕水又西逕覓渡橋。卽三山門外。橋舊名三山。康熙丁未修。嘉慶元年里人談觀光祖薰捐銀一萬四千兩重修。知府許兆椿撰記。同治十年又修。與城內之淮水復合。

又沿石頭城以達於江。謂之惠民河。

【同治上江志】石頭城吳築也。六朝以來。江流在下。濤水入城。前史屢載。自南唐後。江水益西。洲渚蒙密。今日石城門北。抵下關安流一水。非復洶湧之勢矣。石城門外有橋。曰石城橋。雍正間修。今圯。

內秦淮自明以來。鐙船之盛。甲於天下。裘馬少年冶遊所會。

【板橋雜記】秦淮鐙船之盛。天下所無。兩岸河房。雕欄畫檻。綺窗絲障。十里珠簾。客稱旣醉。主曰未歸。遊楫往來。指目曰某名姬在某河房。以得魁首者爲勝。薄暮須臾。鐙船畢集。火龍蜿蜒。光耀天地。揚鎗擊鼓。蹋頓波心。自聚寶門外水關。至通濟門水關。喧闐達旦。桃葉渡口。爭渡者喧聲不絕。余作

秦淮燈船曲中有云。遙指鍾山樹色開。六朝芳草向瓊臺。一園燈火從天降。萬片珊瑚駕海來。又云。夢裏春紅十丈長。隔簾偷襲海南香。西霞飛。〔脫落一字〕銅龍館。幾隊蛾眉一樣妝。又云。神絃仙管玻璃杯。火龍蜿蜒波雀蒐。雲連金闕天門迴。鶴舞銀城雪窖開。皆實錄也。嗟乎。可復見乎。

【秦淮廣紀】捧花生自序。遊秦淮者。必資畫舫。在六朝時已然。今更益其華靡。頗黎之鏡。水晶之瑗。往來如織。照耀逾於白晝。兩岸珠簾印水。畫棟飛雲。衣香鼓棹而過者。罔不目迷心醉。余曼翁板橋雜記。備載前朝之盛。分雅游麗品軼事爲三則。而於麗品尤爲屬意。良以一代之興。有銘鐘勒鼎者。黼黻廟堂。以成邳隆之化。卽有秦歌楚舞者。點綴川野。以昭昇平之休。如湘蘭小宛。今燕白門。滄洲足輝映卷冊。稱播士夫。易曰。良人得其玉。小人得其粟。不其信歟。自是仿而纂輯者。有續板橋雜記。水天餘話。石城詠花錄。秦淮花略。青溪笑。青溪贅筆各書。甄南部之丰昌。紀北里之妝祿。不下一二十種。余幸生長是邦。目覩佳麗。偶亦買漆板。喚簾綳。洄湖中流。評花泊柳。本蘇子瞻之寓意。爲庾肩吾之近游。日月旣深。見聞滋廣。綜諸姬之皎皎者。附以投贈詩詞。分紀麗徵。題爲上下二卷。因成於畫舫之游。卽題曰秦淮畫舫錄。

守吏有時加以禁束。盛衰靡常。然未能絕也。〔語詳禮俗〕

近年市府厲行禁娼，舊日畫舫停廢不用，惟文廟左右歌社增勝，簫鼓沸天，又囂然以技藝爲招矣。

秦淮灌溉區域，佔江寧全縣面積之半而強。市縣水利，當以秦淮爲首。秦淮主流長約百餘里，上游寬自五十尺至百尺，下游最寬處達二百餘尺，水深上游冬日一二尺，夏日七八尺，下游冬日五六尺，夏日達二丈。夏季汽輪上溯，可抵湖熟溧水，冬季則僅西北村以下，可通小帆船。城內秦淮水既不深，河面亦狹，加以沿岸居民，每將廢物傾入，而沿河房屋，莫不侵佔河岸，寬度深度，歷年減少，故其河底較在通濟門外者，約高六尺有餘。自夏秋二季外，船舶不克通行，水利之修，不容或緩。上游在句容者，已興工疏濬。

【江寧縣政概況】境內諸河之亟需整理，及關係最重要而工程亦最鉅者，首推秦淮河。惟秦淮水利，除本縣外，更與句容溧水及南京市有關，僅本縣單獨整理，難期大效。秦淮上游之赤山湖，在句

容縣境湖身周圍四十餘里。位於赤山之東。距湖熟鎮約二十里。爲其東南之茅山浮山虬山甲山瓦屋山。及其東北之崙山五舉山亭山華山胄山等山水下流停屯之所。其上源有十三支流。水發時。烟波萬頃。頗爲壯觀。水涸時。僅餘幾道河流。湖底悉如平地。然山水經此停頓。其入淮之水勢已大殺。如無此湖。一遇暴雨。山水奔流。秦淮兩岸。將成澤國。下游首都。亦恐有其魚之嘆。此湖年久失修。湖底日高。湖身日窄。上流諸水挾泥沙入湖。久遂淤塞。今之湖底。幾與周圍農田相等。昔日湖之面積。較今爲廣。環湖四十二圩。皆爲湖身。自明代墾成四十二圩以後。卽禁止再行開墾。以後再有墾者。輒爲當地民衆所阻止。清末左宗棠督兩江時。應地方人士之請。曾撥遣兵士從事疏濬。於湖身新開河道數條。並修建橋閘數座。節制水流。收效甚大。惜不久左氏西調。未竟全功。民國以來。江南人士雖屢有浚湖之議。願以工程浩大。需費過鉅。終未果行。去歲本縣會奉省府訓令。着會同句容溧水兩縣辦理赤山湖測量事項。並籌備於冬間徵工挑浚。願如此偉大工程。由三縣會同辦理。恐將事倍而功半。蓋非有負責主持之機關。及充裕之經費。難望有成也。

在市縣內之護城河。有一度之疏濬。

【南京市工作概況】查水西門外護城河。河身淺涸。且水西門爲外河船隻入城之要道。故將該河加以疏深。以利運輸。而保河流。凡費銀七二〇〇元。二十三年八月完工。

市府亦嘗建東西水閘。未嘗不於此兢兢也。

【南京市工作概況】

工程名稱	建築費	完工日期	效用說明
加建東水關閘門	二四六・二四	二十二年六月	查秦淮河東西兩關原有閘門年久未修已失效用較加建東西兩關閘門以資調節春夏可防江湖之倒灌冬季可免河水之流出以保秦淮河之水源
加建西水關閘門	九四四・九五	二十二年六月	

附溧水縣西北應濬之秦淮幹流圖。

赤山湖秦淮工線簡明圖。





# 赤山湖水淮五綫簡明圖

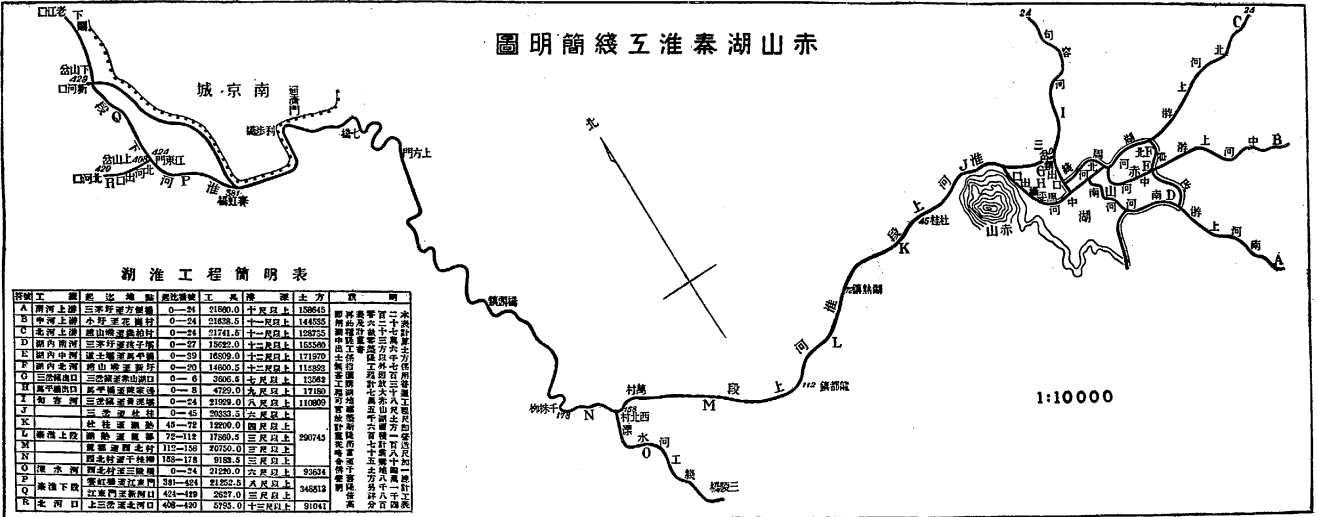

湖淮工程簡明表

河段工程	起迄地點	長度(公里)	工程性質	土石方量(萬方)	備註
A 淮河上游	三峽至寶豐壩	0-24	十二段以上	158845	...
B 淮河中上游	小浮潭至馬坊	0-24	十二段以上	144555	...
C 淮河上游	馬坊至馬廠壩	0-24	十二段以上	128255	...
D 淮河中上游	三峽至寶豐壩	0-27	十二段以上	158200	...
E 淮河中上游	寶豐壩至馬坊	0-24	十二段以上	144555	...
F 淮河中上游	馬坊至馬廠壩	0-24	十二段以上	128255	...
G 淮河中上游	馬廠壩至馬坊	0-24	十二段以上	128255	...
H 淮河中上游	馬坊至馬廠壩	0-24	十二段以上	128255	...
I 淮河中上游	馬廠壩至馬坊	0-24	十二段以上	128255	...
J 淮河中上游	馬坊至馬廠壩	0-24	十二段以上	128255	...
K 淮河中上游	馬廠壩至馬坊	0-24	十二段以上	128255	...
L 淮河中上游	馬坊至馬廠壩	0-24	十二段以上	128255	...
M 淮河中上游	馬廠壩至馬坊	0-24	十二段以上	128255	...
N 淮河中上游	馬坊至馬廠壩	0-24	十二段以上	128255	...
O 淮河中上游	馬廠壩至馬坊	0-24	十二段以上	128255	...
P 淮河中上游	馬坊至馬廠壩	0-24	十二段以上	128255	...
Q 淮河中上游	馬廠壩至馬坊	0-24	十二段以上	128255	...
R 淮河中上游	馬坊至馬廠壩	0-24	十二段以上	128255	...

## 青谿

青谿發源鍾山。北通玄武湖。南通秦淮。逶迤九曲。長十餘里。本三國時所鑿。六朝都城去秦淮絕遠。故開運瀆青谿。以通舟楫。倚爲要隘。自南唐築城。青谿始分爲二。半在城外。半在城內。明築宮城。又斷青谿之上流。在城內者。自鍾山南流入明故宮城。又西出竹橋。入濠而絕。

【同治上江志】實錄吳赤烏四年鑿東渠。名青谿。〔邑人楊大培云。半山之陰。百武入土門。有水自山腹來。又數武過石鈞。陟山巔。俯瞰之。瀆原直漑。洶迅珠曜。圓文穀演。南流貫半山寺。殆青谿之真源。案此卽鍾山前湖水。以地考之。正當吳鑿東渠故道。〕輿地志青溪發源鍾山。入于淮。連縣十餘里。在六朝爲要隘。晉大寧二年王敦將沈充犯建康。劉遐敗之於青谿。咸和元年蘇峻敗卞壹於西陵。進攻青溪柵。齊永元初始安王遙光舉兵。詔曹虎屯青谿大橋以討之。梁太清三年蕭嗣等將兵渡淮。討侯景。軍於青谿之東是也。自楊吳築城。青谿始塞。宋開慶中馬光祖復濬之。建先賢祠及諸亭館於谿上。〔有百花洲。放船亭。四望亭。天開圖畫。玲瓏池。玻璃頃。金碧堆。錦繡段。鏡中橋。青谿莊。

清如堂。萬柳堤。谿光山色。撥綠亭。添竹亭。香遠亭。香世界。花神仙。衆芳亭。愛青亭。望花隨柳。割青亭。一川烟月諸勝。築堤飛橋。以便往來。然谿流僅餘一曲矣。今諸景並廢。故道多湮。惟自昇平橋北。流繞鍾山書院故址。又東流而北。至五老壽星諸橋。相傳爲青谿遺蹟。督署〔按今爲國民政府〕前有青谿里巷。此其證矣。〔邑人孫文川云。自破布營以東。上乘菴馬家橋之南。陂池相接。多至數十。疑卽青谿古蹟。〕有邀笛步。六朝事蹟。舊名蕭家渡。在城東南青谿橋之右。呂志今竹橋側是也。

### 在城內者。自內橋東流。與南唐宮濠合。

〔同治上江志〕南唐宮城南濠。東曰昇平橋。〔卽東虹橋。〕中曰虹橋。〔政和中蔡巖建石橋。曰蔡公橋。後曰天津橋。不忘西京舊名也。明以來曰內橋。〕西曰西虹橋。〔卽大市橋。亦曰羊市橋。〕宮城東壕曰護龍河。〔自昇平橋以北也。卽青溪支流水。或以草書字形誤作伏。〕有青平橋。〔疑卽門樓橋古名。舊志云。西通內橋。青溪之在南唐宮內者惟此。〕日華橋。其西曰飛虹橋。〔今盧妃巷內。白下瑣言。羊市橋畔。上踞屋舍。下穿溝渠。後爲張府園裕民坊。其地有河身一段。長十餘丈。寬二三丈。兩旁石岸猶存。乃西護龍舊址也。客座贅語載西虹在盧妃巷。又西穿人家屋。而北達園地有

石嵌河蹟。正指此。月華橋北爲廣富橋。〔今皇甫橋。〕

### 又東南逕四象橋。至淮青橋。與淮水合。

〔同治上江志〕青谿七橋。實錄注最北樂游苑東門橋。次南尹橋。建康志潮溝大巷東出度此。次南雞鳴橋。相傳齊武帝游鍾山。至此雞鳴。次南募士橋。吳大帝募勇士於此。橋爲吳建矣。次南菰首橋。一名走馬橋。〔乾道志卽東虹橋。〕十洲記曰。芳林園在青谿菰首橋東。本齊高帝舊宅。齊有天下。爲舊宮。宮東築山鑿池。號曰芳林。次南青谿中橋。呂志四象橋也。次南青溪大橋。〔卽淮青橋。〕又有古檀橋。亦在青溪上。齊書劉勣以儒學冠時。京師貴游士子。莫不下席受業。勣住檀橋。瓦屋數間。上皆穿漏。學徒敬慕。不敢指斥。呼曰青谿。〔案青谿之流三變。自吳至唐。由鍾山西南。潞爲前湖。溢爲青谿。由小教場南流。歷西華門。壽星橋。八府塘爲青塘。至淮青橋入淮。自楊吳築城掘濠。於是湖水入濠。周流東北。而城內惟存大陽溝一渠。經門樓橋等。入昇平橋。爲宮城濠。自明填前湖。於是青谿之流。內外俱絕。僅存半山寺一渠。卽大陽溝。亦成無源之水矣。〕

### 運瀆

運瀆亦吳時所開。在城西南隅。

【實錄】吳赤烏三年。使左臺侍御史鄒儉監鑿城西。南自秦淮。北抵倉城。通運於苑倉。謂之運瀆。

【運瀆橋道小志】運瀆者。吳赤烏中所鑿也。仲謀創業。營建石頭。倉穀轉輸。由淮入瀆。糧艘萬斛。廓其有容。今裁通舟。夏漲冬涸。民居迫束。流緩易淤。穢惡所傾。日積日甚。汲飲濁胃。職此之由。苟舍濬治。別無善策。其淮水支流通瀆處。古謂之禪靈渚。梁都督王僧辯討侯景之師。所從入焉。艤艦巨艦。銜尾而前。奔浪驚濤。渺瀰可想。以今相況。殊覺不侔。陵谷變遷。匪伊朝夕矣。

### 自筮橋西流。

【運瀆橋道小志】筮橋者。相傳茅山二十六代筮宗師所建也。故以其姓氏之。〔今句容多筮姓。皆其裔也。〕準諸古之揚烈橋。適當其地。烏衣王郎。從容觀鴨。雅人深致。彷彿遇之。在唐曰太平橋。乾元佞佛。惠及衆生。魯公置池。碑文可考。南宋時置有酒庫。蕭鷗巴之所幹管也。收息犒軍。於是焉取。詩人汪瀛。汪膠嘗居之。尤蕭范陸。具體而微矣。在明曰欽化橋。以欽化坊得名。成祖使都督譚深。沈梅駙馬處也。戚臣孤節。難以顯誅。授旨武人。陰行毒害。酷已。以其爲夜市所集。故今謂之筮橋市。橋南舊有曠地一區。燈市之所萃也。上元月夜。曼衍魚龍。光迸星芒。目不給賞。今地變市廛。而貫燈者。

亦徙而南矣。

合草橋北出之水爲運瀆正河。至於鼎新橋。

【運瀆橋道小志】鼎新橋本名小新橋。宋馬制使重建之。因改今名。〔白下瑣言道光甲申濬河於鼎新橋下。掘地四尺。得銅刀長三尺。上有七星文。下鑄龍首形。無款識。伍明經光瑜作歌記之。〕

西流歷道濟文津橋。至望仙橋。

【運瀆橋道小志】道濟橋本名崇道橋。以其在倉巷北。俗謂之倉巷橋。同治中以建府學。改今名。望仙橋者。宋名武衛橋。卽古之西州橋也。典午州治實在石城。東設籬門。與橋相近。齊將軍陳顯達犯順。授首於斯矣。一曰烏榜村。唐詩人冷朝陽宅在焉。落日澄江。風景如畫。舍人佳句。傳誦至今。至明有金盤李園。爲徐魏國公別墅之一。裙屐冶遊。於斯爲盛。史墩實在其側。蓋因癡翁而得名。一門風雅。閨閣同心。遙望玉仙。琵琶聲接。橋名之所由防也。舊有史癡翁故里石碣。故又謂之史橋。

迤西南流。過張公橋。出鐵窗櫺。入於外濠河。

【運瀆橋道小志】張公橋者一名周家橋。不知其所緣起也。鐵窗櫺雉堞參差。門影猶具。下通涵洞。吐納靈潮。卽古柵塘故址。〔建康實錄注。吳時夾淮立柵。號柵塘。梁天監九年新作。緣淮北岸起石頭。迄東冶南岸。起後渚。離門。達於三橋。作兩重柵。皆施行馬。建康志。柵塘在秦淮。上通古運瀆。〕宋謂之柵寨門。城中水利。關係匪輕。宜塞宜通。迄無定論。然水由此洩。是固爲運瀆之尾閘也。〔宋隆興二年。張孝祥知建康府事。奏秦淮流經府城正河。自鎮淮新橋入江。其分派爲青溪。自天津橋出柵寨門。近地屬有地者。築斷。每雨水暴過。則正河不能急洩。水勢於是泛溢。城內居民被害。今欲復通柵寨門。使青溪徑直入江。則城內永無水患。及汪澈繼孝祥後。詔澈措置。以開澈言。開古河道。通柵寨門。尤便。從之。清江寧知府陳公開虞論曰。顧文莊公諸水考。謂城內支河淤塞。久雨泛溢。民間受害。宜從天津橋出柵寨門。直瀉易退。不知青溪必與秦淮合襟。繞南出三山門水關。方環抱有情。故內橋以南。得環抱力。大中橋以東。得合襟力。乃富貴輻輳。而各衙門峙焉。再考古建鐵窗櫺時。水固易退。而秦淮一帶。不過洲渚相縈。黃蘆白葦之鄉。其明驗矣。然則今城內支河常濬。鐵窗櫺必不可開。或非無據。莫若於鐵窗櫺設壩一道。若久雨。城中淹沒。暫開壩以分洩。水勢少退。卽閉以固其氣云。〕



又自筥橋東流。經鴿子橋羊市橋之水入焉。又東至內橋。與青溪合。是爲運瀆東源。

【運瀆橋道小志】運瀆東源者。導青溪水而西注者也。六代以來。溪流浩渺。引以濟運。汨汨其來。前明塹城。斷不復續。護龍一曲。細僅如溝。其跨瀆第一橋。以北臨鴿子市。俗呼爲鴿子橋。準諸古之。筥子橋。適當其地。〔建康實錄。筥子橋卽孝義橋。〕在宋時曰閃駕橋。一曰景定。馬制置使光祖紀其。肇建之年也。疏淤導滯。水利以興。橋梁聿興。民不病涉矣。〔自此以西。鼎新武衛諸橋。皆馬公建。〕在明曰清化橋。以清化坊得名。內橋昔在南唐宮城內。故謂之內橋。閣道橫空。上應星漢。天津之名所由昉也。

又自筥橋西折而南。過草橋紅土橋至斗門橋。入於淮。是爲運瀆支河。

【運瀆橋道小志】草橋者。北乾道橋之俗名。古有高擘橋。跨運瀆上。疑當其地。南朝建康西尉之所治焉。紅土橋者。南乾道橋之俗名也。嘗有掘地深三尺者。見其下土色皆紅。而知見稱之由。蓋冶麓之餘氣焉。禪靈寺橋者。卽今之斗門橋也。橋上有觀音閣。同治初里僧所建。後軒三楹。俯臨瀆。

水舟過其下。時聞槳聲。然沿河細徑。爲所占斷矣。橋東右轉循瀆。南臨淮水。爲渡船口。或曰古舟子洲遺址在是。

【同治上江志】嘉慶二十二年鹽巡道方體請於制府。自斗門橋至北乾道橋。東至內橋。西至鐵窗櫺。悉濬之。道光四年知府余霈元。以義振餘銀濬之。

### 楊吳城濠水

河

### 楊吳城濠水

【鍾南淮北區域志】唐昇州治在秦淮以北。楊吳時擴而大之。貫秦淮於中。西據石城。〔卽今漢西水西二門之間。俗呼鬼臉城。〕南接長干。〔卽今聚寶門外。〕東連白下橋。〔卽今大中橋。〕北限玄武橋。〔卽今北門橋。〕橋所跨水。皆所鑿城濠也。其水大抵引城南秦淮城東青谿諸水合而成河。環繞都城而北注。今北水關所引西來之水已斷。土人謂之乾河沿。故專以北面所受之水。爲濠水正幹。

### 自北門橋東流折而北受進香河之水。

【鍾南淮北區域志】進香河水。明初所開。因十廟初成。進香者皆由此水來。故名。源自後湖。銅管穴城而入。由北而西。爲浴沂橋。其北卽明國子監學。〔今武廟〕。羣峯環拱。幽隱深秀。水聲傍學宮牆。泠泠如琴筑聲。時推爲勝地。又西爲土橋。稍南有橋。卽以進香爲名。再折而南。曰西倉橋。〔旁有西倉巷。明遺老杜濬居此。卒葬鍾山梅花隴。墓尙存。〕曰石板橋。〔金陵官紳昭忠祠在橋東。祠中也。園臨河水榭。紅欄綠柳。楚楚有情。〕曰紅板橋。〔明初高皇后置倉於此。以贍國子監生之家。〕曰嚴家橋。曰蓮花橋。自西倉橋至此。其數五。故又曰蓮花第五橋矣。〔上元諸生周易居此。嘗於橋畔。夾種桃柳。春日花開。雕妍纖秀。不減明聖湖。因自號曰六橋種花翁。橋北有歐陽孝廉長海又一卮。今圯。〕

### 又東經浮橋。

【同治上江志】舊紅板橋也。明初馬后置倉於此。以贍國子監生之妻。其橋後易以石。俗曰石板橋。【鍾南淮北區域志】旁爲通賢橋。有秦尙書承業宅。道光中鬻以助振。

### 珍珠河之水自此來會。

【同治上江志】北會珍珠河水。〔宋嘉定十年浚珍珠河。道光中又浚之。〕建康志陳後主泛舟遇雨。水生浮漚。宮人指曰滿河珍珠也。因名。河卽古潮溝也。

### 又東迤南。逕竹橋。至復成橋。

【同治上江志】竹橋在駐防城西北。城故燕雀湖也。建康志引窮神祕苑云。梁昭明太子旣葬。有琉璃盃玉杯爲盜所得。突有燕雀數萬擊之。因爲有司所縛。寶器獲全。帝聞驚異。詔賜太孫。封墳之際。燕雀復來。墳側有湖。故名燕雀矣。明祖宅京。澗爲大內。今爲駐防城。然門闕之號。往往仍舊焉。有水自東安門。流至後載門而絕。又自後載門西流。穴城而出。達於竹橋之濠水。相傳爲青谿遺蹟。建康志所謂青谿在城外者。自城濠合於淮是也。濠水又南。逕元津橋。明西華門外橋也。又南逕復成橋。以復成倉著名矣。

橋之東岸。有省立民衆教育館。第一公園。支那內學院。及第一工業學校故址。

【新南京】韜園在復成橋東岸。爲清蔡和甫所築。現爲江蘇省立民衆教育館館址。花草亭樓。佈置頗精。秦淮風景。於此最勝。夏夜停舟納涼。倍增興趣。

【新南京】第一公園。舊名秀山公園。在復成橋東半邊橋畔。秀山爲故軍閥李純之字。該園亦卽以李之遺資所建。自國民革命軍克復南京後。遂改今名。由市府管理。該園面積甚廣。園內花木參差。佈置新穎。頗饒風景。又有烈士祠及紀念碑塔等。烈士祠在園之東北隅。凡二層。祠之四週。繞以石欄。正面有石級可登。祠內立革命烈士之神位及遺像。龍潭討孫陣亡將士紀念碑。碑建於民國十七年。爲方錐立體形。以白石建成。高可丈餘。矗立烈士祠前。國民革命軍討孫陣亡烈士紀念塔。塔爲白石建。成八角形。高可二丈餘。亦在烈士祠前。與龍潭討孫陣亡將士紀念碑。同垂千古。飛來剪。原在宮後山鐵塔寺遺址。重逾數百斤。兩股橫徑約七八尺。長倍之。鐵質。俗傳自天上飛來。故名。實則剪腹有上下二孔。頗類古代建築起重之具。市府前爲保存古物。以免毀廢起見。特將此剪移置園中。便衆展覽。歷史博物館。在烈士祠東南首。館內陳列古物甚多。並有各種模型。爲本市社會教育重要設施之一。逍遙遊。在烈士祠西首。設有茶社。遊人可在此品茗休息。

## 明御河水自東來注之。

水道

【鍾南淮北區域志】御河水。明洪武初開。有橋五。自東而西。曰青龍。曰白虎。曰會同。〔會同館旁。〕曰烏蠻。曰柏川。明南都之變。乞兒題詩自沈處也。又分御河支流。於午門內有橋毗連。曰內五龍橋。橋北今有古物保存所。〔書籍圖畫。碑版鼎彝。各從其類。皮置厦宇間。古色盎然。足供瀏覽。〕後迤邐流至柏川橋下。合而西注於復成橋南之濠。

### 又南過大中橋。至東水關。與淮水合。

【同治上江志】大中橋。古白下橋也。亦名長春橋。在南唐東門外。當江浙諸郡之衝。舊志謂飲馬於秦淮。給諸屯之餽餉。其要可知矣。舊有白下亭。李白王安石有詩。

【鍾南淮北區域志】大中橋。一名長春橋。明督師大學士黃公道周殉節於此。故又名大忠云。

### 後湖

玄武門外。有水浩淼泓澄。周迴四十里者。後湖也。以其南有前湖得名。鍾山峙於東南。幕府山。繇互於東北。覆舟雞鳴諸山。蜿蜒出於城闔。西南兩面。雄城屏之。景物之美。前人言之詳矣。

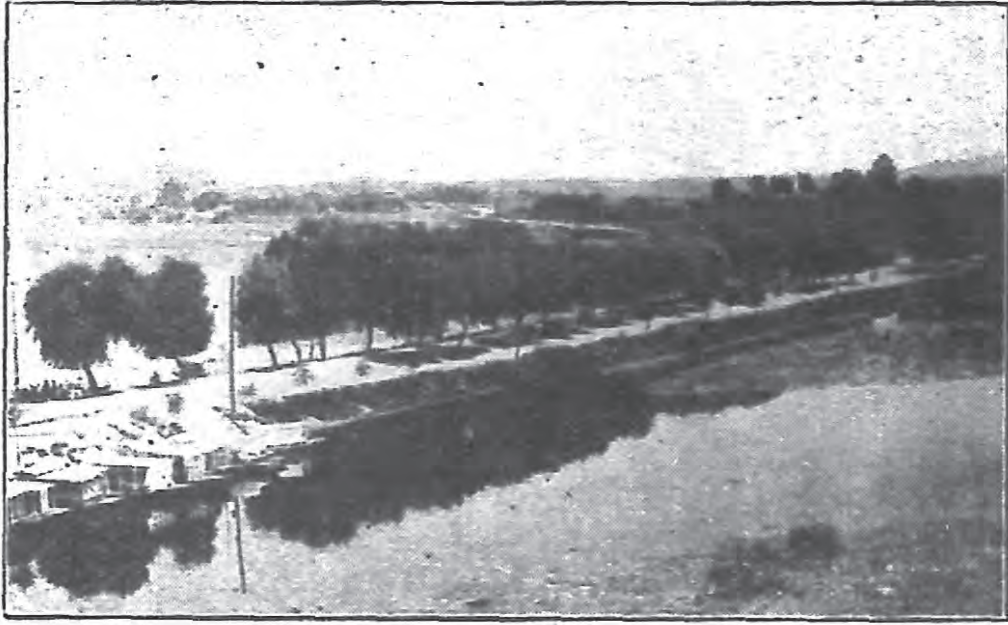

〔後湖志計宗道過後湖記〕凡過湖必出自太平

門命舟而行可七八里許一望渺漫光映上下微

風播揚文漪聿興蕩漾於烟波之上莫不氣舒襟

豁情暢神爽見之者若遊僊焉余門立舟首四顧

玄 其嵯峨霄漢之表王氣鬱蔥而峙乎東南者鍾山

也疊連如屏如幃在西北者幕府山也巒嶺偃蹇

武 盤伏於地而松森其上者覆舟山也挺拔而凸出

塘頭殿閣參差浮屠聳空者雞鳴山也山東西一

湖 帶列如懸榜者世傳臺城也峻嶒冒水而出者島

嶼也旁視三法司公所隱隱錯落雲水之湄重崗

疊阜遙連於其外翔然而鸞鳳峙騰然而蛟龍走

矣其中遠近芳洲相聚如五星紅紫烟花畢絢如

匹錦鷗鷺鳧鴻載飛載鳴鱖鱣鯉鯉以潛以泳則



已目飶而心怡矣。一日驚風暴作。洪濤舂撞。篙人惶懼。拏舟纒岸而行。經敗荷間。香氣猶襲人。浮藻亂荇。牽舟綴楫。已乃引入曲渚。兩岸蒼蔚。無可登者。須臾抵小陂。遂捨舟以陟焉。命隸剪荆分莽。排



暮之湖武玄

佇其上。翽望雲水茫茫。清颺颯颯。遂相與攜手入舊庫之洲。躡齋而升玄武廳。則黃門趙君惟賢已先渡。見余輩勞態殊訝。既而聞述所遇。則又曰。是何奇也。予來斯。幾百往返矣。而未有若諸君所遇者。乃出餅炙。酌泉飲啖之。衆亦相與慰喜。以爲非因風之故。則誰使之。一探此奇哉。凡至其地者。各

霧穿雲。逡巡而進。見數處頽垣廢址。意前朝遺蹤。可令人慨嘆。而叢林蒙翳。追探前路。尙窒。衆亦憊焉。或藉草坐茵。箕踞少憩。復進。望一高丘。隸指曰。此相傳郭偃墩也。衆狙狘以上。四圍樹林蔽目。復下故道。向新建籍庫。過石橋。延



理公事。以日暮而歸。則見日光射水。晚霞相蕩。回視湖上諸宇。在於蒼烟香靄間。不啻蓬萊閬苑然。豈不信爲佳麗地哉。昔歐陽文忠公以金陵錢塘。物盛人衆。爲一都會。兼有山川之美。蓋錢塘莫美於西湖。金陵莫美於後湖。固遊冶之所趨也。

### 中互五洲西北曰舊洲。 (一曰祖洲。後名美洲。今名梁洲。)

【後湖志】祖洲初始爲禁地。以貯天下民數。非六朝歌舞地。聖祖規摹宏深者如此。是洲建庫最先。自洪武十四年始大造。今百五十年。凡建庫一十二。始滿其地云。

### 西南曰新洲。 (一曰蓮萼洲。後名歐洲。今名櫻洲。)

【後湖志】引洲走其南。擘洲走其北。皆環曲有情。兩洲之西。有翠虹堤。與方當南北之中。四無根著。舟中望之。真如 生水上。殆天巧也。

【後湖志】鶴橋在蓮萼洲。

前抱一洲名長洲。(明時分爲二州。在南者名龍引州。在北者名僊擘洲。後名亞洲。今名環洲。)

【後湖志】僊擘洲與龍引俱自西發。龍引南折而東。最長。如人偃掌。洲則東折而南。稍短三分之一。如掌有巨擘。環抱相向云。

【後湖志】祖洲之南。舊有龍潭。禱者輒應。是洲自西而南。南折而東。蜿蜒六七里。空有伸縮偃仰之狀云。

東有二洲。一在北爲趾洲。(一名陵趾洲。後名非洲。今名翠洲。)

【後湖志】洲在湖東。陵在洲東。自祖洲注望。皇陵正出洲上。而洲爲山麓若趾焉。

一在南爲麟洲。(一書作菱。又名太平洲。後名澳洲。今仍名菱洲。)

【後湖志】俗呼爲將軍洲。豈以其爲湖門耶。然無謂矣。洲在陵之西南。去太平門數里許。城上可見。然亦砥平方正。不如他洲之圍長偃仄也。



(製局量測地陸)

園公湖玄

【南京地理環境】五洲面積積民數表

洲名	面積畝數	居民戶數	人數
亞洲(長洲)	一三九	七〇	三八〇
歐洲(新洲)	九六	二五	一四〇
美洲(老洲)	一〇三	一五	九〇
澳洲(菱洲)	九七	四	五〇
非洲(趾洲)	九四	六	四〇
合計	五二九	一二〇	七〇五

長洲西故有翠虹堤。清末關豐潤門築堤通焉。

【後湖志】堤長二百餘尺。臥引擎二洲之西。夾以蒲蓮榆柳。翠色可愛。隱隱一長虹也。芳橋在翠虹堤中。

東南有太平門之鵠棲埂。橫袤處爲十里長堤。循堤而行。可達長趾老三洲。惟麟新二洲。宛在湖心。非舟莫渡。而其水一由盧龍山畔通江。一由臺城水關入城。築有四閘。視水盈縮以爲啓閉。五洲之中老洲（美洲）最勝。今於湖神廟東興建公園。舊有湖神廟。

【後湖志】彭汝實神祠記。玄武湖西有神祠。附祠有方臺。縱橫可丈許。相傳爲洪武間都城耆民茅姓者獻策。出上意表。上甚奇之。遂用其言。冊庫皆東西向。日朝出。冊暴東影。日夕入。冊暴西影。萬世利也。已而作害。築其人於中。予嘗駭斯。聞而疑之。（中略）予其暮之時。方秋零。乃命執事者方鑿長鋸。循其穿穴者。而漸次除去。他無所見。惟枯根數抱。乃一土丘耳。舊臺砥平而方。下有梯。上有檻。以

憑以升。以眺湖中。一覽可望。或曰望湖臺。臺者理或非耶。然曰塚。不墳而方。不壘而梯。始予固已疑之已。聖祖凡建侯之地。必聚土爲方臺。以依五土之神。此豈聚土以依湖神耶。苟以依神。梯可徹也。

土甃石爲方臺如初。噫。百年之誣。庶其解矣。



銅 鈎 井

景行樓。湖心亭。賞荷  
 廳。陶公亭。（後改陶  
 然亭。合祀張佩綸端  
 方張之洞。）覽勝樓。  
 銅鈎井諸景。長洲次  
 之。中有墩子山。（即

郭璞墓）湖中套（即明黃册庫遺址）今趾洲（非洲）亦已開闢。湖灘盛產

櫻桃。其餘蘆葦芡菜荷葉菱角。湖魚亦爲出產大宗。居民多明亡後自鎮江遷來者。今有一百二十戶。七百餘人。每家皆有船隻。市政府於美洲設公園管理處。管理湖利。其計劃概要述之如下。

- 1 從新佈置園內新式花壇。並酌添置石山等物。以盡園林之勝。
- 2 改建全園路線。鋪設路面沙石。以利遊人。
- 3 設置湖心亭一座。并於美非兩洲交界之處。建一水榭。榭邊設一臺。以供遊人垂釣。而資點綴風景。
- 4 設置湖燈塔。以增美夜景。
- 5 建設玻璃溫室。以備隆冬藏蓄花卉之用。
- 6 裝置公共電話及播音機。以利遊人公用。並資娛樂。及調劑精神。
- 7 勘擇相當地點。設置籐廡花架。以資點綴天然風景。而增逸趣。

8 濬深玄武湖及填築農場。濬湖計劃費用浩繁，不克全部舉辦。擬將該湖劃作數段，分期辦理，並擬以濬出之污泥培填北岸農場，以備將來闢作環球新村之所。

9 開闢非洲公園。近年來公園遊人甚衆，擬將非洲部分加以開闢，分別規劃，加以佈置，以資容納遊人。

10 設置游泳池及湖濱旅館。本市夏季天氣炎熱，擬於湖濱闢一游泳池，以資民衆游泳，並擇定湖濱幽靜之地，築建湖濱旅館一二所，以爲市民避暑之用，而供旅行憩息。

11 設立學校園。近世各國學校多重實物教授，校園爲教授實物之唯一學校。本市尙未有是項設備，擬卽於園內擇定相當地點，按照植物分類方法，設法佈置，以供各校教授之研究，并爲公園之點綴。

12 增加湖產。玄武湖面積計共八千餘畝，其中生產除魚鱗外，尙有菱、茭、芡、水芹各種水生植物甚多。若加整頓，每年湖中出息自必比目前增加數倍。惜前爲經費所限，未能發展。茲擬設法（a）加放魚苗，採用最新水產養殖方法，以使其繁殖；（b）加種菱、茭、水芹各物，以增生產。



13 裝置自來水。該園飲水向取之於園內。水源多含鎂質。不適為飲料。茲為注重公共衛生計。擬即  
 裝設自來水以利飲用。

茲舉湖事犖犖大者次為表

年	代	事	蹟
吳赤烏四年		鑿青谿洩後湖水	後湖志
		辛酉冬鑿東渠名青谿通城北塹湖濶五丈深八尺洩湖水	實錄
吳寶鼎二年		開城北渠引後湖水流入新宮巡繞殿堂	實錄
吳寶鼎年間		丹陽縣宣鑿之母年八十浴於後湖化為龜	丹陽記
晉元帝		本桑泊晉元帝創為北湖以肄舟師	徐爰釋問
晉大興三年		始創北湖築長堤以壅北山之水東自覆舟山西至宣武城六里餘	徐爰釋問

宋元嘉二十三年	築北堤立習武湖於樂遊苑之北湖中亭台四所	石邁古跡篇 （景定建康志 引此文作真武 湖後湖志引作 習武湖肇域志 引作玄武湖）
同 年	造玄武湖上欲於湖中立方丈蓬萊瀛洲三神山何尚之固諫乃已	宋書何尚之傳
宋元嘉中	有黑龍見因改玄武湖立三神山於湖中春秋祀之	徐爰釋問
宋元嘉二十五年	四月丁丑黑龍見於湖南五月戊戌黑龍見因改玄武湖立三神山於湖中春秋祀之尋立孚澤廟於湖側號黑龍潭廟祀之	後湖志
宋	張永開玄武湖遇古冢冢上得一銅斗有柄文帝以訪朝士著作郎何承天曰此亡新歲（歲新志作威）斗王莽時三公亡皆賜之一在冢外一在冢內時三台居江左者惟甄邯為太司徒必邯之墓無疑也又啓冢內更得一斗復有一石銘云太司徒甄邯之墓	南史何承天傳
宋大明三年	築上林苑於玄武湖北	建康志

宋大明中	又於湖側作大竇通水入華林園天淵池引殿內諸溝經太極殿由東西掖門下注城南塹故臺中諸溝水常縈迴不息	建康志
宋大明五年	闔武於湖西	後湖志
	起明堂於國學南丙巳之地初立馳道自闔闔門至朱雀門又自承明門至玄武湖	新後湖志
宋大明七年	詔於湖中大閱水軍因號昆明池而俗亦呼為飲馬塘	後湖志
宋元徽中	建平王景素舉兵蕭道成出屯玄武湖	
齊永明二年	十月車駕幸青谿宮設金石樂在位者賦詩遂幸玄武湖	後湖志
齊永明中	武帝數幸琅琊城為獵 <small>(即神策門外之石灰山)</small> 宮女萬餘人常夜起嚴妝從之曉至玄武湖射獵	新志
齊永泰元年	王敬則反服誅巫覡云後湖水頭經過宮內致帝疾帝決意塞之欲南引淮流之水而入	新志
梁太清中	侯景舉兵引湖水以灌臺城闕前皆為洪流	後湖志 <small>(末一句據 城志補)</small>

梁太平元年	徐嗣徽合兵十萬向梁山齊兵至秣陵故城跨淮立柵自方山進及兒塘潛至鍾山龍尾趨幕府山又至玄武湖陳霸先屯樂遊苑東及覆舟山縱兵大戰齊師潰生擒徐嗣徽	新志
梁	梁徐嗣徽等引齊兵至玄武湖 昭明太子建果園於後湖植蓮於湖中更立亭館與朝士大夫名素著者遊詠其間	建康志 昭明傳見南史
陳宣帝太建十年	帝幸大壯觀閱武(即太平門外下臨後湖)命都督任忠領步兵十萬都督陳景領樓艦五百陣於玄武湖出瓜步口觀宴羣臣以觀	陳宣帝紀
陳太建十一年	宣帝閱武於大壯觀命任忠帥師陳於湖	後湖志
陳後主至德四年	後主幸湖閱武燕羣臣賦詩	後湖志
唐乾元中	詔於太平橋東接青溪北通後湖者置放生池 池凡八十 一所有碑昇州刺史顏真卿文	後湖志
南唐昇元二年	五月作北郊於玄武湖西	南唐書

南唐	<p>一日諸開老待漏朝堂語及林泉之事坐間馮謚舉玄宗賜賀盤三百里鏡湖信為盛事又曰余非敢望此但賜得後湖亦暢平生也徐鉉怡聲而對曰主上尊賢下士常若不及豈惜一後湖所乏者知章耳馮大有慚色</p>	建康志引鄭文寶南唐邈事
宋天禧元年	<p>丁謂請減城北後湖租貫從之</p>	後湖志
宋天禧初	<p>知昇州丁謂言城北有後湖宜復舊制疏為陂塘蓄水</p>	新宋史傳志
宋天禧四年	<p>改曰放生池按舊圖經唐乾元中已置此池此蓋復其舊耳</p>	後湖志
宋熙寧八年	<p>王安石奏請廢湖為田奉敕依允  <small>十一月十一日王安石奏蒙恩特判江寧軍府竊見古跡號為玄武之名前代以為遊翫之地今則空貯微波濤守之無用臣欲於內權開丁字河源泄去餘水決瀝微波便貧困飢人盡得螺蚌魚蝦之饒此目下之利水退之後濟貧民假以官牛官種又明年之計也</small></p>	建康志
宋紹興二年	<p>趙善湘增收後湖田租遂為例</p>	後湖志 <small>(新志作理宗紹定二年)</small>

宋 淳 熙 間	史正志建青溪閣於上	後湖志
宋 淳 祐 十 年	五月增先賢祠撥後湖田七十餘畝	後湖志
元 大 德 五 年	下鍾山鄉開後湖河道蓋自是以後惟有一池而他皆蓄畚之所也	後湖志
元 至 正 三 年	浚後湖自鍾山鄉珍珠橋下至金陵鄉之龍灣入江	同治上江志
明 洪 武 十 四 年	<p>詔天下府州縣編賦役黃冊儲於後湖以凡一十戶為里推丁多者十人為長餘百戶為十甲凡一十歲役里長一人管攝一里之事城中曰坊近城曰廂鄉外曰里凡十年一管攝一里則各以數多寡為次第里編為一冊冊首總為一圖後名曰畸零冊成一冊進戶部於百一十戶之外列於圖後名曰畸零冊成一冊進戶部布政司及府州縣各存一本計九間冊架三十五座</p>	後湖志
	<p>太祖設立收藏圖籍之所凡天下造到黃冊皆奉於此故特立給事中主事各一員管理其事湖中船隻係內府司禮監南京戶部分掌匙鑰一應外人不許往來洪武年間法禁最為嚴重</p> <p>按湖大數十里中洲為冊庫（中洲即舊洲）以藏版籍樓開東西廡隨日照之</p> <p>管後湖給事中戶部主事凡遇一六過湖日期必令監生一</p>	肇域志

	<p>名往內府司禮監領取匙鑰方敢開船傳聞匙鑰繩乃高皇 馬太后所製者法禁之嚴可知矣 每十年造冊先期題准行工部轉行南京工部蓋造冊庫三 十間東西向每間前後有窗以受日色空氣庫名或分東西 或分南北或分前後因庫勢也每庫一間為冊架四每架三 層列以木板架頂用板蓋為披水以防滲漏焉</p>		<p>湖口濟渡之處有檢閱廳五楹廳前一楹名式民堂庫隘又 周繚以垣不見湖而泄湖事者每出入坐堂上稽剔府吏諸 役奸偽始用關防付舟人遞呼之印其面手以待驗</p>	<p>永樂元年</p>	<p>國初有黃冊五萬三千三百九十三本</p> <p>奏准攢造黃冊格式又奏准邊遠土官不拘定式夷民不 造令黃冊送後湖收架委官員監生對查南北庫計二 十五間冊架一百座 凡各布政司及直隸州縣并各土官衙門所造黃冊但 送戶部轉運後湖收架委戶科給事中一員監察御史二 員戶部主事四員監生一千二百名以舊冊比對清查如 令凡戶口田糧埋沒差錯等項造冊經奏取旨 戶部收掌鎖鑰不許一應諸人往來</p>	<p>後湖志</p>
<p>習孔教明遠 堂記</p>	<p>後湖志</p>	<p>後湖志</p>	<p>洪武二十四年</p>	<p>南北庫計二十九間冊架一百二十座</p>	<p>後湖志</p>	

永樂十年	南庫計十七間册架六十八座小庫計七間册架二十八座 另册架二十座寄貯永樂元年册庫北庫間座及小庫并與南庫同	後湖志
永樂十一年	河南道監察御史張翼等奏准醫治監生	後湖志
永樂二十年	南北庫計三十間册架一百二十七座	後湖志
宣德七年	南北庫計三十間册架一百四十二座	後湖志
正統元年	庫九月十三日戶科給事中張佑乞添撥監生吏役乞修理册	後湖志
正統七年	南北庫計三十間册架一百二十座	後湖志
景泰二年	奏准攢造事宜	後湖志
景泰三年	前後庫計二十四間册架九十八座 定官吏里書人等作弊罪例	後湖志
景泰六年	奏准四川威州并保縣極邊番夷黃册免造 國子監祭酒吳節等奏處爲查理黃册 閏六月南京	後湖志



天順六年	南庫計十二間册架四十八座 北小庫計五間册架二十座	後湖志
成化二年	二月都察院右都御史李等題准為盜取後湖黃册等事	後湖志
成化八年	前後庫計三十間册架一百座	後湖志
成化十八年	前後庫計三十間册架九十四座	後湖志
弘治元年	奏准修理石閘及禁約事宜 道監察御史孫紘等劾奏為故違禁例以開弊端事 十二月二十五日南京山西	後湖志
弘治三年	四月欽差司禮監太監何穆等題准為故違禁例以開弊端 事閏九月戶部議處清理後湖黃册事宜十一月南京 吏科給事中邵誠等奏准為黃册事	後湖志
弘治五年	前後庫計三十間册架一百十八座 中楊廉奏准為黃册事 六月南京戶科給事	後湖志
弘治六年	南京戶部廣西司主事鄧琛奏擬為曬晾事 部奏請為坐委官員取撥監生清理黃册 十月南京戶	後湖志
弘治十五年	東西庫計三十間册架二百二十座 開新洲為庫以儲新册	後湖志

正德七年	東西庫計三十間册架一百二十座 移廚房於長洲	後湖志
正德八年	重修湖口檢閱廳	趙官記
嘉靖元年	東西庫計三十間册架一百二十座	後湖志
嘉靖三年	彭汝實修湖神祠又建聖諭亭于郭公岡	後湖志
嘉靖十一年	東西庫計三十間册架一百二十座	後湖志
嘉靖二十一年	東西庫計三十間册架一百二十座 黃册共六萬五千八百五十九本	後湖志
嘉靖二十四年	五月南京戶科等衙門給事中等官甄成德等題准爲修理册庫慎重圖籍	後湖志
嘉靖二十九年	建戶科管湖公署及戶部管湖公署各一所	後湖志
嘉靖三十一年	東西庫計三十間册架一百二十座	後湖志
嘉靖四十一年	東西庫計三十間册架一百二十座	後湖志

萬曆十五年	清	<p>南京戶科給事中吳翼雲於後湖檢閱廳前建明遠堂三楹倚城而湖諸役從堂下過湖又更關防為竹籌標識而膏塗之人給一籌乃渡否則禁止</p>	習孔教明遠堂記
<p>各州連城脚地總共二百畝零三分每季總繳洲租足錢三十六千二百二十六文申九八五錢三十七千一百九十三文夏秋冬三季合繳足錢一百八千六百七十八文申九八五錢一百一十五千七百七十九文</p>	後湖洲租清册	<p>後湖租息每年定額征銀三千二百兩內解公費錢糧連閏正耗銀八百六十六兩六錢一分五厘又撥鍾山鳳池兩書院膏火銀一千七十六兩六錢八分普育堂恤孤經費銀一百二十四兩餘銀支銷湖上購買缺本各項工食等用後湖事例</p> <p>一湖魚<small>係錢糧之正宗向例每年十月初一日開湖次年二月底止封湖一季五個月逐日取魚均筋網戶頭照市評價發行售出魚價內例開漁戶手工四成魚給飯食錢六十文魚價內例開漁戶手工四成上淨得六成釣魚亦照此例</small></p> <p>一鱸魚<small>此款向歸管湖之息現已入官漁戶每日繳足錢四十文</small></p> <p>一菱菜<small>每日一名買票一張繳錢三十文</small></p> <p>一鮮荷葉<small>係二十張為一鋪繳錢一文八毫</small></p>	公費全書

	<p>一蓮蓬〔每百個例繳足錢五十文〕                  一菱角〔每天一名買票一張例繳足錢七十文〕                  一乾荷葉〔每擔例繳官價足錢二百五十文〕                  一藕向不取售                  一沿湖柴草〔每年秋間包人砍伐其錢略有增減〕</p>	
	<p>定章每年買放魚缺趁四五九之期蓄放向來購買自三四萬至五六萬不等</p>	後湖檔案
	<p>麟趾二洲向無旗地新老二洲各有旗地錯雜長洲則全係旗地</p>	後湖檔案
乾隆十六年	<p>高宗幸後湖設行座</p>	同治上江志
同治三年	<p>兵燹以後改歸善後局委員經理                  每年所收花息錢文除去委員薪水巡工食及購買魚缺                  散放一切費用外不過七八百千文或五六百千文係解善                  後局以充公用</p>	
同治十年	<p>九月建老湖湖神廟修造進水大閘一座</p>	後湖存儲器具清册
同治十一年	<p>四月湖神廟工竣共造房屋方亭披廡三十三間有湖神廟                  湖心亭大仙樓觀音閣賞荷亭並建楊柳樓臺牌坊于十里                  長堤用湘平銀二千二百六十一兩</p>	

宣統元年	光緒二十六年	光緒二十五年	光緒二十二年	光緒十九年	光緒十四年	光緒九年	光緒八年	光緒四年	光緒三年
兩江總督端方建造公園籌興勸業會 又關門名豐潤築堤以通湖上 徐固卿建陶公亭及湖山勝覽樓	胡光煜等退租由善後局派員收回	準李智儔胡光煜等請設立玄武湖公司開設課農學堂移 建勸工學堂	兩江總督張之洞之洞之十里長堤上重修初曰芙蓉牌坊（原名楊柳樓臺）	城脚濱臨後湖一帶築堤	冬水涸未經放缺	王德生退租仍派太平門委員接辦	後湖花息歸王德生試辦年繳制錢一千二百串	增造湖神廟房屋四間	始立官祭月給曾文正公香火銀二兩七錢
新京備乘			金陵後湖志						

宣統二年	湖神廟內設立後湖五洲小學	
民國十六年	湖神廟東建五洲公園改新老長菱趾五洲名為美歐亞澳 非橋梁道路悉加改築花卉樹木移植至多市政府於美洲 設公園管理處陸上農產大都為居民所有水上物產則歸 六市政府如漁利管理處得百分之六十四民得百分之三十	

莫愁湖

莫愁湖在石城西蓋因古樂府之辭而名之非樂府緣此作也。

【姚鼐莫愁湖風雅集序】古樂府莫愁樂云莫愁在何處莫愁石頭西說者謂石城古宣州屬縣非石頭城也然湖既名莫愁土俗相傳或者亦有由乎。

湖之旁有華嚴庵庵內有樓為勝基樓明太祖與徐中山弈碁處也中山碁勝明祖以湖輸之今猶為徐氏業樓上舊有徐中山畫像清乾隆五十八年郡守李堯棟修華嚴庵樓下繪有莫愁像。



由漢西門望莫愁湖

【馬士圖莫愁湖志自序】歲在癸丑，李松雲太史出典江寧郡事，公餘多暇，往來莫愁湖上，輒稱爲金陵第一名勝，惜其傾頹，捐俸爲建鬱金堂三楹，又於堂西補築湖心亭，雜植花柳，以仍其舊，落成後，招寮友宴賞，太史先賦權歌二十首，以示與民同樂之意，自此公卿士女爭和于湖上者，無虛日，斯湖之名，遂因太史而益彰矣。

洪楊兵革，鞠爲茂草，曾國藩來督兩江，一舉興之，其西有閣，名曾公閣，肖像其中。

【薛時雨莫愁湖志序】石城西有湖曰莫





愁始載於宋樂史太平寰宇記。勝國之初。築樓其

側。以徐中山棲息處也。紀烈武功之爵。徵題樂府

之篇。遠跡崇情。標映前載。巾瓶之契。裙屐之雅。恆

被飾焉。粵寇鷓張。鞠爲茂草。壽安上人病之。湘鄉

莫曾文正既戡大憝。百務修舉。弭節湖上。上人以爲

請。公迺下所司。是營是度。左城右平。一舉而更新

愁之。或曰。府寺之制。祠觀之領。未有復其初者。胡汲

汲是爲。公曰。江寧控帶吳楚。屹然爲東南重鎮。一

湖且王臣奉使。與四方賓客之來會者。混焉無游眺

之所。是示之陋也。且此邦人士。拔豺虎之餘。其氣

嘗鬱伊於悒。不足以自舒。而亦無山澤之儀。以相

娛樂。則其天不暢。而其生不遂。如若所云。知二五

而不知一十也。公言若是信乎。然見其大矣。樓旣



成之明年。肖公象其中。春秋祈賽。與徐中山並。

民國元年。於閣西建粵軍烈士墓。內有建國成仁碑。總理書也。湖中多植荷花。軒檻明淨。湖光如鏡。春風漾波。春日照影。遙對清涼山。掃葉樓石頭城。皆在烟雲杳靄間。〔舊制莫愁湖賣藕不賣荷葉〕今闢爲莫愁湖公園。

## 氣候

### (一) 概論

南京居北緯三十二度五分副熱帶內。副熱帶者。即自南北緯二十度迄三十五度間一帶是也。副熱帶氣候。大別爲三。在大陸西部者。爲地中海氣候。在大陸內部者。爲沙漠氣候。在大陸東部者。爲季風氣候。南京之氣候。即屬此帶。此帶冬寒而夏酷暑。雨量多在夏季。

凡季風氣候影響所及之地。其氣壓必冬高而夏低。而季風之所以成。每由於氣壓之不同也。南京之氣壓。一月份平均爲七七·一。一毫米。其時之風。多來自西北大陸。至七月中壓之氣。平均爲七五·四。一毫米。其時之風。多來自東南海洋。蓋風之趨勢。均由高氣壓流向低氣壓處也。

南京之氣壓。既冬高而夏低。因之雨量夏多於冬。蓋冬日高氣壓在西伯里亞一帶。風既自高氣壓吹往低氣壓。故冬日風來自西北。而自西北方面吹來之風。性極乾燥。乏水分而寒冷。結果造成南京冬日之高氣壓。少雨量。夏日之所以多雨。則因夏日之高氣壓在海洋。即東南方向。故風多來自東南。東南之風。源自海洋。富水分而溫暖。結果則造成南京夏日之氣壓低。雨量多。

南京處長江下游。四圍寡山嶺。故冬夏季風得以直入而無阻。地位之影響於溫度有如此者。

### (二) 分論

氣候所含之要素六。茲分論之。

(甲) 氣壓 世界氣壓。在兩極及赤道者為低。而在南北緯三十度左右者則特高。蓋兩極以離心力大。而赤道溫度過高。故氣壓低。南北緯三十度處氣壓之所以高者。則由兩旁之空氣適由此下降也。凡副熱帶之地。氣壓高而雨量少。南京居副熱帶而雨量豐沛者。則以南京冬日之氣壓。高於其同緯度平均之氣壓。而夏日之氣壓。低於其同緯度平均之氣壓也。其比較表如下。

南京與同緯度地冬夏平均氣壓比較表				
緯度	冬	夏	全年	年

北緯 32°5'	平均	764.7	759.3	762.0 毫米
南	京	771.4	754.1	768.7 毫米

夏日氣壓低，風來海洋，故多雨。冬日氣壓高，風來大陸，故少雨。是以南京夏季多雨，乃受季風之賜也。  
 (乙) 溫度 溫度與風亦有密切之關係。南京之溫度，以受季風之影響，冬日特冷，而夏日特熱。與同緯度各地相較，冬日溫度之差，幾近攝氏十度。合之華氏則約為十八度。夏日則反高一度。然其全年之平均，則較之同緯度者為遜色矣。今列表比較之如下。

緯度	冬	夏	全年
北緯 32°5'	12.9°	26.7°	18.9°
南 京	13.0°	27.3°	15.2°

南京一年中平均溫度，一月為最低，七月為最高。四月與十月則寒暖適中。冬夏溫度之變遷甚緩，而春秋溫度之變遷甚速。大抵三四兩月溫度之相差，約達攝氏六度。四五兩月之相差，約達五度。至九

十兩月之相差亦達五度。而十一兩月之相差則竟達七度左右矣。茲圖示如下。

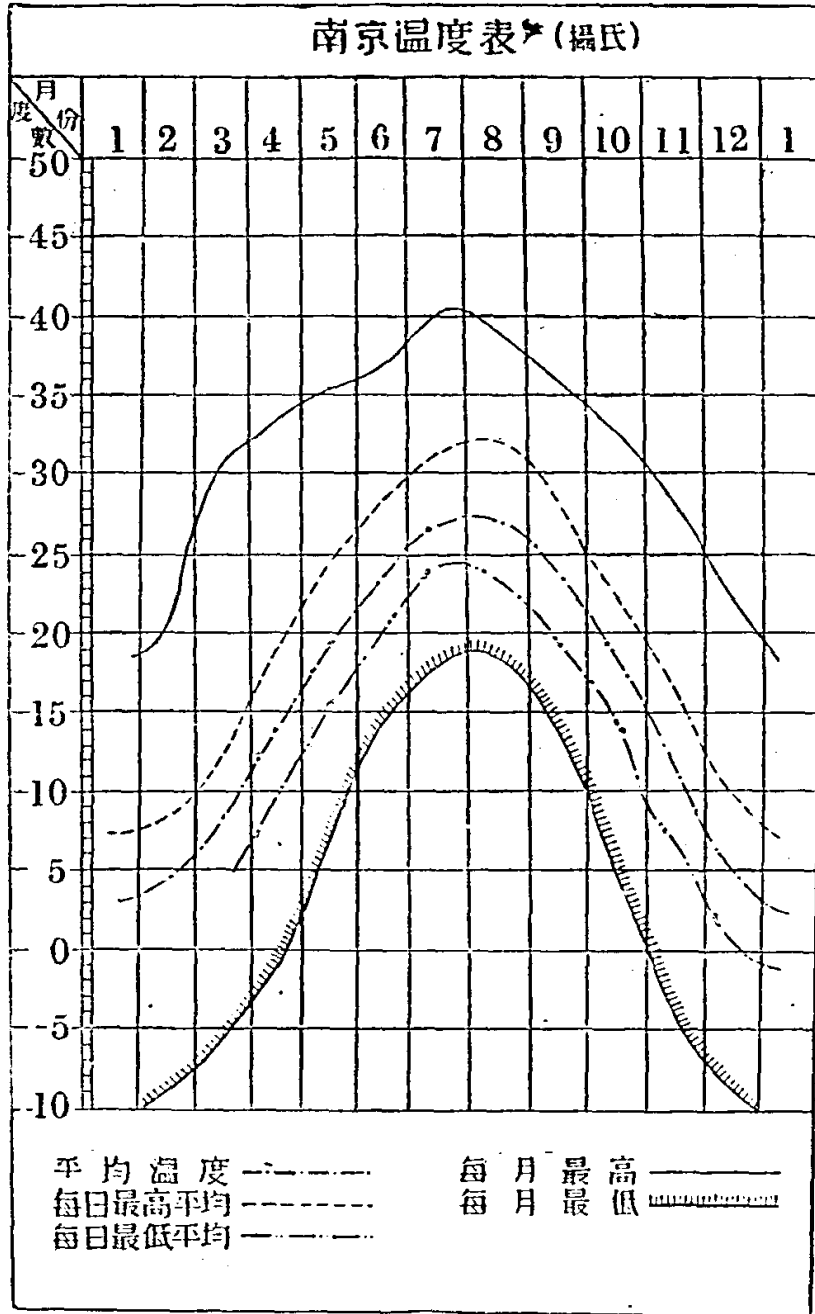

南京最高最低之溫度。依光緒三十三年至民國十六年。二十年間之紀錄。最低溫度見於民國六年

一月四日計攝氏零下十二度又二分之一即華氏九度半。最高溫度見於民國三年七月二十三日。達攝氏四十度又五分之一。合之華氏表則有百零四度。此雖偶見。然以南京之緯度而論。其相差亦可驚矣。若比之同緯度各地。則南京氣候。誠冬嚴寒而夏酷暑。均趨極端。試觀下表可知矣。

緯度相近各地溫度按月比較表（攝氏）

地名	緯度	一月	二月	三月	四月	五月	六月	七月	八月	九月	十月	十一月	十二月	全年
南京	32°5'	3.0	4.0	8.2	14.1	19.9	24.1	27.3	27.2	22.5	17.3	10.3	4.7	15.2°
漢口	30°35'	4.4	5.3	9.9	15.9	21.6	25.5	28.5	28.7	23.7	18.4	11.7	6.3	16.7°
上海	31°12'	3.2	3.9	7.8	13.4	18.6	22.9	26.9	26.8	22.7	17.4	11.1	5.6	15.0°
生笛哥	32°43'	12.2	12.6	13.4	16.6	17.0	17.7	19.4	20.4	19.4	17.2	15.0	13.2	15.9°
嬰兒拍梭	31°47'	6.7	9.4	13.3	17.7	22.3	26.5	26.9	25.9	22.6	16.9	10.5	7.1	17.2°
沙紋那	32°5'	9.9	11.4	14.6	18.2	22.6	25.7	26.9	26.3	24.1	19.0	14.2	10.7	18.6°
耶路撒冷	41°48'	7.0	8.6	10.8	14.9	19.4	21.3	22.9	23.0	21.3	17.1	13.3	9.4	15.9°

霜 霜有早霜終霜之期。所謂早霜者。即秋季或初冬時第一次降霜。終霜者即孟春時最後一次降霜也。二者又有平均日期及最早最遲日期之分。各地降霜之期。每無一定。大抵緯度高者。秋季降霜期早。低者霜期遲。南京之霜期列表如下。

南 京 霜 期 表			
早 霜		終 霜	
平 均	最 早	平 均	最 遲
十一月十四日	十月二十九日	三月十九日	四月六日
霜降 十月二十四日		穀雨 四月二十一日	

霜與農業有重大之關係。故中外各國皆極注意。南京之無霜期。自三月十九日至十一月十四日。於此八閱月中。為農植時期焉。

(丙)雨量 南京之雨量尚稱豐沛。全年平均爲一千一百毫米。約四十四時左右。一年之中雨量最多者爲六七兩月。五月則較四月爲少。最少則在十二月。

其降雨期之多寡。據調查所得。南京十二月降雨期與晴朗期之比爲五與二十六。六七月。中晴日與雨日之比。則爲十六與十四。卽俗所謂黃梅天者也。黃梅天之所以成。乃由於季風之影響。當交夏之後。西北風漸衰。東南風漸盛。寒冷之西北風與溫暖而潮溼之東南風相遇合。冷暖不均。水氣冷而凝結。因是下降而爲雨。故黃梅天常霪雨連綿也。

又以西北風漸向後退縮。東南風漸向前趨進時。其降雨期遂生出早遲之不同。南京雨期。遲於香港。杭州。而早於天津。蓋東南季風之來。先往香港。杭州。而南京。而天津也。南京之黃梅雨季。在五六月之交。以東南西北兩不同溫度之風。適相會於斯時也。至其降雨量及雨日之多寡亦然。蓋東南風之溫度漸北而漸減也。試觀南京。杭州。天津三處雨量。及降雨日數之比較。卽可知其大概矣。

氣  
候

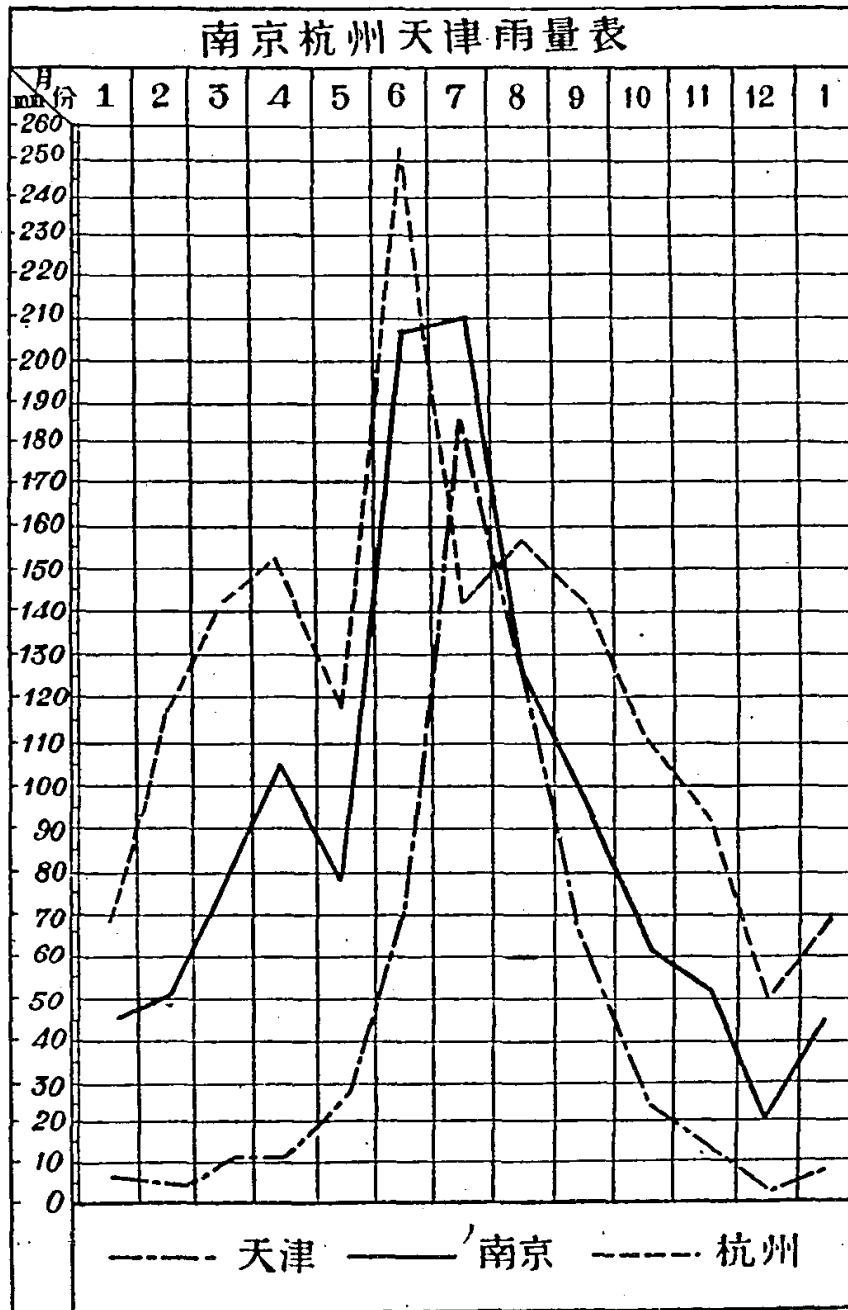

四八五



雪  
 雪之降止。我國曆書上皆有記載之。如小雪即初雪。雨水即終雪。惟其記載之日期。每不可憑。且

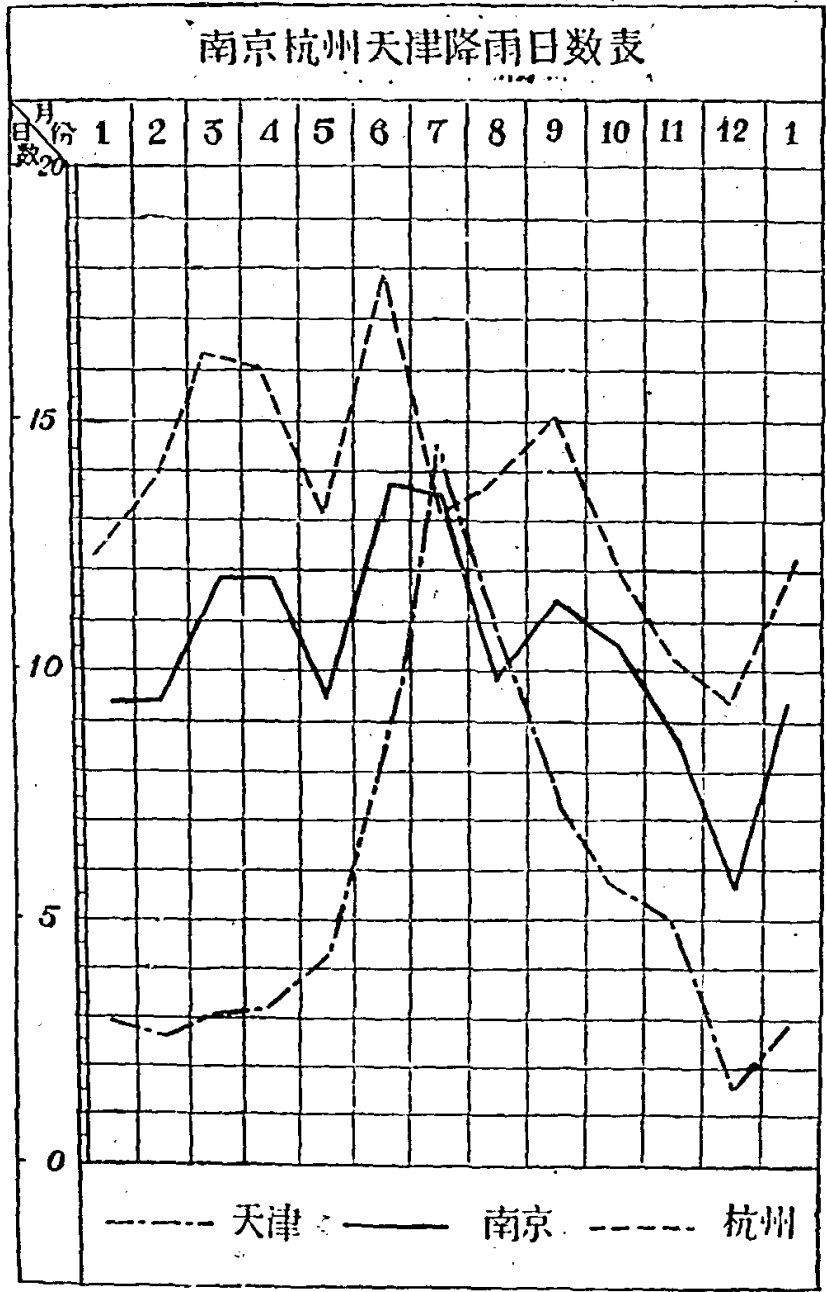

常有適於此而不適於彼者。今將南京自光緒三十三年至民國六年所測得雪之降止期列舉於下。

南京雪之降止期表			
初	雪	終	雪
平均	最早	平均	最遲
十二月七日	十一月九日	三月四日	四月三日
小雪十一月二十三日		雨水二月十九日	

二十四小時內最大之雨雪。據過去紀錄。自光緒三十一年至民國十八年。二十五年間。南京二十四小時內之最大雨量。常推民國十一年九月十一日下午四時。至十二日下午四時為最多。計共一四六·一毫米。原因乃由於颱風掠南京附近而過。其次則民國十四年七月二日下午四時。至三日下午四時。共降雨一四一·九毫米。約合六吋之譜。南京歷年來最大之雪。見於民國十八年十二月十八至十九兩日。計共降雪四十小時。平地雪深一尺。融化作水。計共七二毫米。

(丁)溼度 南京氣候頗為潮溼。其溼度一年之中。則以七月為最大。以十二月為最小。此蓋受季風

之影響。東南風盛行時。溼度增大。西北風盛行時。溼度減小。茲將其比較溼度列表於下。

		南	京	溼	度	比	較	表					
南京	緯度	一月	二月	三月	四月	五月	六月	七月	八月	九月	十月	全年	
		32.5	77.9	77.8	77.6	77.8	77.7	78.1	83.0	81.0	81.0	78.0	78.0
		76.0	79.0	79.0	79.0	79.0	79.0	79.0	79.0	79.0	79.0	79.0	79.0

(戊)風 南京之風實受信風及季風之影響。冬日多東北風。夏日多東南風。而西北風惟十二月與一月間稍稍有之。大抵自八月九月。以至翌年四月。皆為東北風盛行之期。六月七月八月三月為東南風盛行之期。四五月之交。則為東北東南二風交替之期。是以溼雨連綿而成雨季。以風力而論。則一年中以三月七月為最大。十月十一月為最小。北風之力。常較南風為強。無論冬夏。下雨多東北風。近年最大風力。當推民國十八年五月二十二日下午五時之颶風。依北極開風力計之紀錄。風力最強時。達每秒三十五公尺。即每小時一百三十六公里也。

(己)雲 南京之雲種類甚多。其最特異而常見者。則為塊狀積雲。次為層雲。積雲在我國素見不鮮。而南京尤多。大概上午八時。即可見之。由斯漸增。迨達傍晚。乃歸消滅。多見於晴朗之日。然至九月之

後即鮮見矣。九月以後，層雲高層雲層積雲代積雲以興，迨至一月二月，則為各類層雲最盛之時期。由是以後，則亦漸歸減少，直至積雲代興而止。

南京之雲量，一年之中，以十月與十一月為最少，是時天朗氣清，故有秋高氣爽之稱，以五六兩月為最多，以適逢霪雨期故也。茲列表以示之。

南京各月雲量表														
地名	時期	一月	二月	三月	四月	五月	六月	七月	八月	九月	十月	十一月	十二月	全年平均
南京	1922—1928	6.3	6.2	6.3	6.2	6.8	6.7	6.4	1.9	5.4	4.7	4.4	5.1	5.8

(庚)天氣之變動 南京天氣之變動，不出四種因素：夏季由於雷雨及颱風，冬季由於風暴及西伯里亞高氣壓。

風暴 冬日天氣之晴陰，多受制於風暴。此等風暴來自西方，由長江上游往南京，向東海而往日本。冬春各月將雨時，必為東南風或東北風，晴時則為西風或南風。南京下雨，均在風暴已過之後，且必須風暴由南京之南而過，則雨量始豐，是等特點，非特限於南京，即長江下游各處，亦莫不如斯。一年

之中。以四月六月風暴特多。故雷雨時期淫雨連旬者。風暴接踵而來。實大有影響也。茲將長江流域各月中之風暴數列表如後。

長江流域十年間各月風暴數目表												
月份	一月	二月	三月	四月	五月	六月	七月	八月	九月	十月	十一月	全年
風暴數	23	16	21	25	19	26	8	2	5	11	9	177

西伯里亞高氣壓 西伯里亞高氣壓頗有關於南京氣候。冬季亦有風暴經過南京附近。然南京但覺陰曇。不降雨澤。乃以乏西伯里亞高氣壓為之後盾也。如西伯里亞高氣壓向南而下。則風暴受壓迫。勢必至於侵入長江南部。遂至降雨。迨高壓氣逼近。則即飛雪。南京之雪。幾無一次不受西伯里亞高氣壓之影響焉。

雷雨 雷雨多在夏季。因日中溫度過高。空氣漸呈不穩定狀態。近地面之熱空氣上升。而高空之冷氣下降。故雷雨以前數小時。多覺悶熱。雷雨過後。驟覺涼爽。職是之故也。南京每年平均有雷雨之次數。約為十五天。以七八兩月為最多。五六兩月次之。至冬季一月十二月則罕觀矣。據過去之紀錄。南

京在十月十二月及一月間均未測得有雷雨。茲將民國十年至民國十八年歷年雷雨列表如下。其  
 中華民國十二年及十六年因殘缺不載。

南		京		各		月		雷		雨		表							
年	份	一	二	三	四	五	六	七	八	九	十	十	月	月	月	月	月	月	合
十	年	0	0	0	0	0	1	7	4	1	0	0	0	0	0	0	0	0	13
十	一	0	2	0	1	0	2	2	2	1	0	0	0	0	0	0	0	0	8
十	三	0	0	0	3	5	2	5	5	5	1	0	0	0	0	0	0	0	12
十	四	0	0	0	0	1	5	5	2	0	0	0	1	0	0	0	0	0	14
十	五	0	0	0	0	2	1	8	3	0	0	0	0	0	0	0	0	0	14
十	七	0	0	3	2	1	0	4	2	0	0	0	2	0	0	0	0	0	14
十	八	0	0	1	1	2	5	1	9	0	0	1	0	0	0	0	0	0	20
平	均	0.0	0.3	0.6	1.0	1.6	2.3	4.6	3.7	0.3	0	0.6	0	0.6	0	0	0	0	15.0

颶風 風暴乃指溫帶風暴而言。尚有熱帶風暴。則南京惟秋夏之間見之。此等熱帶風暴。即颶風或颶風是也。颶風多起源太平洋赤道附近雅泊島之東。漸漸西行。過菲律賓。由此東折向日本。或西趨安南。或則經臺灣海峽。在我國沿海登陸。南京因離海已遠。颶風登陸。即勢力減少。故南京遭颶風之殃。不若沿海諸邑之甚。且長江流域。緯度較高。颶風之能及者。亦較閩粵諸省為少也。颶風至我國沿岸。以七八九三個月為最多。長江下游。以七八兩月所受影響為尤大。即在閩粵一帶登陸之颶風。亦往往向西北進行。掠南京附近而過。是故在北溫帶中。依理論言。平均風力。應以三月為最大。七月八月為最小。而南京七月之風力。乃超出於三月。則以颶風故也。茲將每月平均風力列表於下。

時期	一月	二月	三月	四月	五月	六月	七月	八月	九月	十月	十一月	十二月	平均
1929	19.3	17.8	19.1	19.5	18.6	16.8	21.5	20.5	14.0	15.7	14.3	17.6	17.9

近年來南京颶風之最烈者。當推民國十年。是年八月。南京曾有兩次颶風。風力極強。足以拔數十年

之老樹。第一次在八月十四日至十六日。第二次則在二十日至二十四日。第一次掠南京之南趨向長江上游。當時南京最低氣壓爲七四二·九四毫米。風力達蒲福爾第十度。降雨達四吋。第二次颶風中心於八月二十一日晨。往南京而西。當時最低氣壓爲七三四·〇五毫米。風力與前次不相上下。而雨量則不及焉。





# 首都志卷六

## 戶口

首都戶口。自漢至今。歷歷可考。然或以郡計之。或以縣計之。或以市計之。區域有大小。難以比較其繁衍之度。而所計者又未必盡覈。茲據諸書爲表。存其大都而已。

時代	書名	地名	戶數	口數	備註
西漢	金陵志	丹楊郡	一〇七五四一	四〇五一七〇	
東漢	同上	同上	一三六五一八	六三〇五四五	

唐元和	同上	同上	同上	五五四〇〇			
唐開元	元和郡縣志	潤州		九一六三五			
隋	金陵志	同上		二四一二五			
晉太康年	宋書	同上		四一〇一〇	二三七三四一		
晉	同上	同上		五一五〇〇			

以上自漢迄唐所隸州郡戶口總數縣之戶口文獻無徵

宋	景定志	縣名	戶	數	口	數	備	註
		上元	主 二二八〇 客 七六六	一八七六	主 一五七五 客 八七五七	二四五四		
		江寧	主 二二五四 客 三五七	一三六一	主 一六四八 客 二〇四七	一八五三		
			合 二二三四 九七三	三三五七	合 三三二七	一〇八四	四三〇七	

明弘成治化	明洪武十四年			元		
		江正 寧志 德	上萬 元 志曆	金陵志		
上元 <small>缺</small>		江寧	上元		江寧	上元
	合 六〇九〇〇	二二〇〇〇 <small>有奇</small>	三八九〇〇 <small>有奇</small>	合 五一九八二	二二七〇五	二九二七七
	四七三二〇〇	二二〇〇〇 <small>有奇</small>	二五三二〇 <small>有奇</small>		一三二七八七	缺
郡國利病書成祖北遷 取民匠戶二萬七千以 行故戶口減其半	充京上又貨殷資爲時實四命萬而反明郡 匠師戶洪志資乏大又京千戶戶徒側太國 餘其四武一者輒宛選其日百籍於南盡祖利 爲壯萬十三年徒蘇斷 編丁發各工局 戶	爲時實四命萬而反明郡 資乏大又京千戶戶徒側太國 輒宛選其日百籍於南盡祖利 縣者三戶徒富其家 廩長千戶樂 其後	爲時實四命萬而反明郡 資乏大又京千戶戶徒側太國 輒宛選其日百籍於南盡祖利 縣者三戶徒富其家 廩長千戶樂 其後	漢畏水喇儒金 人百馬赤弓陵 軍兒站民手新 民回北軍警志 三匠色急財元 十馬目遞賦個有 三契目鋪夫費南 等丹古匠哈人		

明 十年 萬曆二		明 十年 正德		明 八年 正德	
江寧志曆	萬元志曆	江寧志德	正元志德	上元志曆	江寧志德
江寧	上元	江寧	上元	上元	江寧
坊廂戶 三三〇〇 里甲戶 一四〇〇〇 合 四五三〇七	丁里甲戶 二〇八九	坊廂戶 六二二九 丁船居戶 五九八 二七二七	坊廂戶 六二二九 丁船居戶 五九八 二七二七	主 四二一〇 客 九〇二 二九一六〇	五一一二
坊廂口 九〇〇 里甲口 一四〇〇〇 有奇 二三八四 合 五一三八四		二七七〇〇 有奇	二七七〇〇 有奇	主 九五一〇 客 一七〇三 一四七〇一三	一一二一三
		賦役日增逃竄日衆		視弘治又減戶口漸少 征科日繁監局人匠舊 額二千五百七十五名 逃亡殆盡	視洪武多寡懸甚

民國八年		咸豐二年	清五年熙	
江蘇省政 治年鑑		金陵通紀	同上	同上
江寧		南京 城內	江寧	上元
外國 一五七	本國 一六三四三五			
合 一六三五九二				
外國男 三五	本國男 四七五八〇	幾九十萬人	衛所軍丁 三三〇七	充餉當差人丁 二〇三五
外國女 三三	本國女 三四一八二		衛所軍丁 三三〇七	充餉當差人丁 二〇三五
合 六三三五	合 八三三四		合 四三三四二	
		同治時惟皖鄂兩省人 居十之七(自散處 土街巷外上下浮橋七 各灣牛頭巷至旱西門 皆其族也)		

二十年	十九年	十八年	十七年	十六年國	十五年國	
同上	同上	同上	同上	察首都 概況警	告海關 册報	度人江竺 口浙可 之兩楨 密省論
同上	同上	同上	同上	市南京	城南京	江寧
六五三九四八	五七七〇九三	五四〇一二〇	四九七五二六	三六〇五〇〇	三九五九〇〇	九〇三〇〇〇

二十一年	同上	同上		六五九六一七	
二十二年	同上	同上		七二六一三一	
二十三年	同上	同上		七七七二三〇	
二十一年四月	同上	同上		八一一〇〇五	
二十四年四月	同上	同上		九六八九四二	

月  
口



# 首都居民職業分類統計表

二十三年六月份

職業種類	男女別		男	女	合計	百分比
	男	女				
有業	農業	農	9551	4882	14433	1.91
		林	255	51	306	0.04
		漁	873	109	973	0.13
		牧	232	91	373	0.05
		合計	10961	5124	16785	2.17
	鑛業		181	2	183	0.03
	工業	工廠	12557	3808	16165	2.18
		小工業	24768	4007	23775	3.88
		手工業合計	2833	10677	44692	6.03
			65158	24474	89632	12.09
	商業	販賣	39119	6020	45039	6.08
		經理介紹	2065	109	2174	0.29
		金融保險	1769	27	1796	0.24
		旅館飯店	6481	1040	7521	1.01
		髮他	5043	313	5356	0.72
其合計		23173	6364	29537	3.99	
		77559	13873	91423	12.33	
交通業	通運	2539	29	2568	0.35	
	信輸	8782	38	8320	1.19	
	推挽人力車合計	28598	141	28652	3.86	
		39899	211	40040	5.40	
公務業	黨政	1691	135	1826	0.25	
	軍警	16714	513	17227	2.32	
	合計	28491	82	28573	3.86	
		4793	45	4838	0.65	
		51689	775	52464	7.03	
自由業	教育學術	3660	1186	4846	0.65	
	文藝	707	81	788	0.11	
	醫	1128	214	1342	0.18	
	律師	128	—	128	0.02	
	工程師	175	—	175	0.02	
	新聞	667	12	679	0.09	
	宗教事業	1288	394	1681	0.23	
	其合計	3751	1955	5706	0.77	
		11504	3841	15345	2.07	
	人事服務	6175	105593	111768	15.08	
家庭管理	28320	22825	51045	6.89		
侍從傭計	34495	128218	162713	21.97		
未詳		7324	416	7740	1.04	
總計		298671	177634	476305	67.18	
無業	失學	9118	3249	12367	1.67	
	依生活	39471	12142	49616	6.69	
	財產生活	6005	6354	12359	1.67	
	非法生活	616	450	1066	0.14	
	非囚犯	1378	711	2089	0.28	
	機關收容	733	1629	2362	0.32	
	老廢他計	87531	71903	159434	21.51	
	其合計	12517	13691	26208	3.54	
		155372	110129	265501	35.82	
	人口總計		454063	287163	741226	100.00

首都志

卷六

五〇二

# 首都居民籍貫分類統計表

二十三年六月份

戶  
口

籍貫	男	女	合計	百分比
南 京	125165	83126	208291	38.10
上 海	7124	5116	12540	1.69
北 平	3784	303	6547	0.13
青 島	382	204	586	0.08
東省特別區	13	8	21	
威海衛行政區	1	1	2	
江 蘇	162070	10139	263457	35.54
浙 江	20676	10333	31409	4.24
安 徽	53179	34196	87375	11.79
江 西	4900	3572	8472	1.14
福 建	2739	1931	4670	0.63
廣 東	5466	3533	8799	1.19
廣 西	974	65	1539	0.22
湖 南	11792	7662	19454	2.62
湖 北	13669	10163	23772	3.21
四 川	1695	1118	2813	0.38
西 康	41	22	63	0.01
貴 州	611	382	993	0.13
雲 南	608	407	1015	0.14
遼 寧	352	252	604	0.08
吉 林	67	56	123	0.02
黑 龍 江	10	9	19	
河 北	7408	5071	12639	1.71
河 南	5406	3111	8517	1.15
山 東	16860	10002	26962	3.62
山 西	863	353	1216	0.16
陝 西	694	337	1021	0.14
甘 肅	76	28	104	0.02
寧 夏	7	4	11	
綏 遠	19	11	30	
察 哈 爾	11	6	17	
熱 河	21	13	34	
青 海	19	9	28	
蒙 古	28	18	41	0.01
西 藏	66	1	67	0.01
未 詳	724	416	7740	1.04
總 計	454063	287163	741226	100.00

五〇三

戶口分類統計表 二十三年六月份

局	第六局			第七局			第八局			八卦洲			合計			
	數	口數		戶數	口數		戶數	口數		戶數	口數		戶數	口數		
		男	女		男	女		男	女		男	女		男	女	計
37647	6993	16731	15266	5928	12104	12201	1567	3076	1966	911	3029	2147	87161	235355	188182	420505
9112	2859	6216	4516	8177	17102	13792	5392	12230	10223	62	152	111	37925	87313	63853	151166
7703	831	4491	1426	1904	12917	2937	800	2435	46	40	135	81	16112	73742	29013	107256
143	26	746	339	10	63	16	4	31	8	7			211	3623	1303	4926
19	116	6855	36	75	1825	12	32	918		2	73		720	36888	1661	38469
84	13	814	83	7	48	3							59	2040	192	2232
206	15	439	18	21	815	36	1	25					86	1967	326	2293
3	8	8	6	210	503	420				10	41	17	491	1076	787	1868
230	85	322	24	12	59	13	2	12					318	1454	617	2071
163	6	151	43	89	1109	298	30	160	51				363	3279	894	4173
10	1	9		3	10	1							103	629	88	717
	4	84	7	6	12								64	1247	123	1370
	8	3		1	1						1		16	20		20
				22	66	1	7	32					86	103	1	104
				1	7								3	36		39
27	2	5		1	3								46	168	32	200
22				9	21	1	2	5					11	236	23	256
	9	28	10	1	6					1	5		27	66	10	96
	1	4											10	18	7	25
													2		6	8
18	2	5	5	6	12	3							33	99	39	187
8	4	11		6	22	2							43	215	16	233
55392	10970	86361	21834	16437	45597	29645	7907	18914	12703	1064	3436	2356	143924	454063	287163	741226

## 首都警察廳各局界內

戶口

局別	第一局			第二局			第三局			第四局			第五局	
	戶數	口數		戶數	口數		戶數	口數		戶數	口數		戶數	口數
		男	女		男	女		男	女		男	女		
住戶	17402	46801	24239	9335	27044	19727	12328	32173	28491	17335	44567	36128	15314	49798
樓戶	3057	8813	5353	4559	13111	8904	1232	3094	2563	4630	11352	8949	7437	15213
商店	2391	12745	5110	1906	7769	3545	2377	14821	4271	2017	10330	3175	4084	12109
學校	31	307	90	20	531	123	23	847	608	31	289	71	59	807
機關	126	14911	163	122	1205	14	77	6782	78	43	2038	1339	123	3781
宿舍	14	981	22	2	47		4	65		6	179		13	406
工廠	19	280	30	4	279		12	161	24	6	112	18	8	356
船戶	10	58	20	28	81	27	183	300	216	33	96	78	4	9
寺廟	34	165	61	35	104	118	42	175	36	84	322	157	69	301
旅館	60	689	129	40	399	38	47	389	187	28	121	70	54	270
租館	33	262	53	3	12		27	236	14	7	37	10	19	67
俱樂部	9	426	50				23	726	55	8	23	11	15	14
農會	3	6		1	3		1	5					1	1
工會											4		4	2
商會	1	3		1	28									
同鄉會	4	17		10	23		14	59	4	3	8	1	12	53
同業公會	9	18		6	10		23	74		20	64		39	43
文化團體	10	30		4	12		1	5					1	1
學生團體	8	13	7										1	1
婦女團體	2		5											
宗教團體	6	15		3	8		5	29	0	4	16	6	7	16
慈善團體	6	47		8	13		7	46		10	58	8	8	18
總計	23141	66595	46185	16081	50679	32496	16431	58907	36355	24266	70217	50298	27274	83261

五〇五

## 官制

吳

揚州牧。丹楊太守。建業丹楊令。典農都尉都督。

晉

琅琊王都督揚州江南諸軍事。假節鎮建業。比國王例。

揚州刺史。太康二年平吳後。治秣陵。太興元年以後。治建康。所屬州佐。有別駕。治中部郡從事史。又有主簿。門亭長。錄事記室等。

丹楊尹一人。治建康。位次九卿下。丞一人。郡佐有功曹史。五官掾。文學掾。及主簿。主記史等員。尹本太守。南渡後改。又嘗爲內史。

建康令一人。第六品。丞一人。第九品。六部尉。江尉。西尉。東尉。南尉。北尉。左尉。右尉。第九品。縣佐。有主簿。錄事史。主記室史。門下書佐。功曹史等員。秣陵。江寧。江乘。湖熟。略如建康。惟尉。大縣二人。小縣一

人。此諸縣不可定。

揚州有大中正。丹楊有郡中正。縣有清定訪問等。

琅琊內史一人。治江乘。元帝太興三年置。第五品。丞一人。第八品。其他僑置州郡縣。亦自有刺史內史令。其丞尉等或置或否。不可知矣。

## 宋

如晉制。順帝昇明二年改刺史曰牧。揚州牧率以子弟王者居其任。丹楊尹亦有以王者居之者。江左以此爲重任也。

建康秣陵各有都官從事獄丞。大明中置。

## 齊梁陳

略如宋制。梁增置南丹楊太守一人。治江寧。陳省。

中大通二年分建康東境置同夏縣。省湖熟縣。天監元年建康縣置三官。與廷尉三官。〔廷尉卿下正監評。謂之三官。〕分掌獄事。號南獄。廷尉號北獄。

### 隋

蔣州刺史一人。大業初復省州。改丹楊郡。置太守一人。  
江寧令一人。從七品。丞一人。正九品。尉一人。流外。  
丹楊都尉一人。正四品。副都尉一人。正五品。皆領兵。

### 唐

東南道行臺尙書令一人。武德三年置。治蔣州。八年改揚州大都督府都督。九年移治江都。  
浙江西道節度使。兼江寧軍使。領昇潤等十州軍事。一人。乾元元年置。治昇州。二年罷。  
昇州刺史一人。從三品。  
上元縣令一人。從六品上。丞一人。從八品下。主簿一人。正九品下。尉一人。從九品上。

### 楊吳

鎮海軍節度使。正明二年置。居昇州。

金陵大都督府都督。天祐十四年置。居金陵。

金陵府尹一人。天祐十四年置。治上元。

上元江寧縣令各一人。

### 南唐

同吳制。改金陵府尹爲江寧尹。

### 宋

知昇州軍州事一人。兼兵馬鈴轄巡檢通判一人。開寶八年置。天禧二年改爲建康府。知府事一人。通判三人。分東西南三廳簽書。建康軍節度判官廳公事一人。節度推官一人。觀察推官一人。屬官有司錄參軍一人。戶曹法曹士曹參軍各一人。助教二人。左右軍巡使判官各二人。左右廂公事幹官各四人。

上元江寧縣令各一人。丞各一人。主簿各二人。尉各二人。十七鎮監官各一人。都督江淮等路諸軍事。紹興二年四月置。其屬參謀官二員。參議官二員。主管機宜文字二員。書寫機宜文字一員。幹辦公事官十員。准備差使文臣十員。准備差使大小使臣各二十員。准備將領使



喚十員。三年四月移司鎮府。

同都督江淮諸軍事。建康府措置。紹興二年九月置。尋省。

都督江淮東西路建康鎮江府江陰軍江池州軍馬。隆興元年九月置。

同都督江淮東西路建康鎮江府江陰軍江池州軍馬。隆興元年九月置。十一月落同字。

督視江淮京湖軍馬。淳祐七年四月置。九年省。

江東淮西路宣撫使。建炎中置。其屬有參謀官參議官機宜文字幹辦公事。及準備將領準備差遣。準備差使各五人。尋省。

江淮東西路宣撫使。隆興元年六月置。

鎮江建康淮東路宣撫使。紹興四年三月置。尋改江淮宣撫使。壽春府滁濠廬和州無爲軍宣撫使。

紹興元年七月置。司建康。尋省。

江東宣撫處置使。紹興三年置。後省。

江南東路宣撫使。紹興五年置。尋省。開慶元年十月復置。加大使置。司他郡。

江南東西路宣撫使。紹興元年置。後省。開慶元年十一月復置。加大使。寓治他郡。

江淮兩淞路制置使。治建康。其屬有參議官。諮議官。主管機宜文字。計議官。幹官。屬官。建炎三年置。尋省。

江淮安撫制置大使。治建康。紹定四年十二月置。兼知府。六年二月省。

江淮制置使。治建康。開禧三年二月置。兼知府。江東安撫使。嘉定十年正月省。紹定三年十一月復置。加大使。十二月安撫制置合爲一。

淮西制置使。寓司建康。嘉熙元年三月置。以松江制置使兼領。淳祐二年免兼。

江南東路安撫制置使。治建康。建炎三年三月置。以知府兼。四月省。紹興八年六月復置。加大使。十五年四月省制置。安撫使仍舊。

松江制置使。治建康。建炎三年八月置。紹興元年六月省。乾道三年九月復置。六年二月省。開禧二年六月復置。嘉定二年九月復置。紹定三年十一月改江淮制置。六年復舊。或以江東安撫使知府事兼領。或兼知府事及安撫使。或爲使。或爲大使。

江南東路安撫使。治建康。兼馬步軍都總。大中祥符三年置。其屬有參議。主管機宜文字。幹官。屬官。五年省。宣和三年復置。建炎三年五月以制置合爲一。四年省制置。安撫仍舊。紹興八年二月加大

使。六月又以制置合爲一。十五年省制置二字。安撫仍舊。安撫制置。或爲一。或爲二。或二使相兼。或置一省一。視時緩急也。或兼守。或以守兼。或主管公事。或爲使。或爲大使。視官崇卑也。

江淮制置。專一措置屯田。開禧三年置。淳祐七年改。

節制和州。無爲軍安慶府三郡屯田使。淳祐元年二月置。以沿江制置使兼領。二年加節制二字。

江南東路營田使。淳熙二年三月置。以江南東路安撫使兼。

總領兩淮軍馬錢糧所。帶專一報發御前軍馬文字。紹興十一年置。官屬有幹辦公事。準備差遣。主管文字。有分差糧料院。審計司。審計以通判兼。樵貨務。都茶場。御前封樁。甲伏庫。大軍倉。大軍庫。贍軍酒庫。市易。抵當庫。惠民藥局。

江南東路轉運司。有使。有副使。判官。有都轉運使。除省不常。其屬有主管文字。幹辦公事。準備差遣。屬官。

提領江淮茶鹽所。嘉熙四年八月創制。置茶鹽使。後置提領。

提領建康府戶部贍軍酒庫所。乾道中置。其屬有主管文字。幹辦公事。準備差遣。酒庫監官。糴場監官。都錢庫監官。

侍衛馬軍司。乾道七年置。

御前諸軍都統置司。紹興七年置。

## 元

行中書省。至元十五年置丞相中書令主之。下有平章、右丞、左丞、參知政事、郎中、員外郎、蒙古必閣赤等官。二十一年移杭州行樞密院。至元二十一年置知院主之。下有同知、副樞、簽院、同簽官。屬有院判、經歷、都事、蒙古必閣赤等官。三十一年并歸行中書省。

江南行御史臺。至元二十三年自江州移治建康路。統江南建康等十道。御史大夫一人。從一品。丞二人。正二品。侍御史二人。從二品。治書侍御史二人。正三品。監察御史二十八人。正七品。官屬有經歷一人。從五品。都事二人。正七品。照磨一人。正八品。承發管勾兼獄丞一人。正八品。架閣庫管勾一人。正九品。

江東道宣慰司。至元十三年置。大德三年二月革。隸江淞等處行中書省。

建康宣撫司。至元十二年置。十四年改立建康路總管府。

江東建康道提刑按察司。至元十四年置。治江東諸路。二十八年改名肅政兼訪司。二十九年移治寧國。

建康路達魯花赤總管府。至元十四年置。〔天歷二年改集慶路〕。達魯花赤一人。總管一人。並正三品。同知治中判官各一人。正五品。推官二人。正七品。經歷一人。正八品。知事一人。照磨並承發架閣一人。並正九品。儒學教授一人。蒙古教授一人。並正九品。醫學陰陽教授各一人。司獄司。司獄一人。丞二人。平準行用庫提領大使副使各一人。織染局局使一人。副使一人。雜造局大使一人。副使一人。府倉大使一人。副使一人。惠民藥局提領一人。稅務提領一人。大使副使各一人。錄事司判官一人。達魯花赤一人。典史一人。

建康路寶鈔提舉司。達魯花赤一人。正四品。都提舉一人。從五品。副提舉二人。從六品。知事一人。從八品。照磨一人。從九品。屬吏部。

集慶萬壽營繕都司。達魯花赤一人。司令一人。並正四品。大使一人。副使一人。知事一人。提控案牘一人。所屬田賦提領所提領一人。正九品。同提領副提領各一人。財用所大使副使各一人。天歷二年置。屬大膳宗禪院。

建康等處財賦提舉司達魯花赤一人。提舉一人。正五品。同提舉一人。從六品。副提舉一人。從七品。提控案牘都目各一人。吏目一人。司吏六人。三湖河泊所提舉一人。從七品。大使一人。副使一人。相副官一人。屬中政院。

江淮等處財賦提舉司。至元二十五年置。隸徽政院。提舉一人。正五品。同提舉一人。副提舉一人。至治二年罷。至順元年復立。隸昭功萬戶府。至正元年省。

建康宣課提舉司。至元十三年置。提舉一人。正五品。同副提舉各一人。管辦商稅。至元二十年省。設在城稅務。

淘金提舉司。至元十年創立。淘金總管府。二十三年改立提舉司。二十九年併入金銀銅冶轉運司。管領。大德二年罷。

益都新軍萬戶府。大德元年自寧國路移鎮建康。達魯花赤一人。正萬戶一人。副萬戶一人。經歷司經歷一人。知事一人。提控案牘一人。所管有鎮撫司千戶所百戶所彈壓官。

龍灣教習水軍萬戶府。至元三十一年置。由益都新軍萬戶府官總行提調。

上元江寧達魯花赤各一人。縣尹各一人。從六品丞各一人。簿各一人。尉各一人。典史各二人。

明

明初建都南京。改集慶路爲應天府。永樂十九年遷都北京。以南京爲留都。而置戶吏禮兵刑工六部如故。

應天府府尹一人。正三品。洪武三年置。治上元江寧。丞一人。治中一人。正五品。通判二人。正六品。推官一人。從六品。儒學教授一人。從九品。訓導六人。經歷一人。從七品。知事一人。從八品。照磨一人。從九品。檢校一人。倉庫都稅司大使各一人。從九品。龍江遞運所大使副使各一人。批驗所大使一人。龍江江東聚寶門太平門宣課司大使各一人。龍江龍潭稅課局各一人。副使各一人。龍江關石灰山關大使各一人。副使各四人。驛丞二人。巡檢三人。

總督糧儲提督軍務兼巡應天等處副都御史一人。正三品。後移蘇州。

提督操江副都御史一人。正三品。

領江防巡江監察御史一人。正七品。

南京戶部寶鈔提舉司提舉一人。正八品。副提舉一人。正九品。寶鈔廣惠庫大使一人。正九品。長安

門倉東安門倉西安門倉北安門倉副使各一人。從九品。龍江鹽倉批驗所各大使一人。從九品。  
南京工部龍江提舉司提舉一人。正八品。龍江抽分竹木局大使一人。從九品。  
上元江寧二縣各知縣一人。正六品。縣丞一人。正七品。主簿二人。正八品。教諭一人。訓導二人。典史  
一人。司獄一人。從九品。  
織染局大使一人。左右副使各一人。

## 清

鎮守江寧京口等處將軍一員。從一品。副統一員。正二品。筆帖式三員。協領八員。從三品。佐領三十  
二員。正四品。防禦四十員。正五品。驍騎校四十員。正六品。領催二百四十名。委員前鋒校十六名。前  
鋒百二十八名。

總督江南江西等處地方提督軍務糧餉操江統轄南河事務兵部尙書兼都察院右都御史一員。  
從一品。駐江寧。

督理織造一員。無常品。駐江寧司庫一員。正七品。筆帖式二員。從七品。庫使二員。正八品。烏林大一



員未入流。

督理龍江西新關務駐江寧。

江南江淮揚徐海通等處承宣布政使司布政使一員從二品駐江寧理問一員從六品日盈庫大使一員正八品倉大使一員從九品。

江安督糧道轄江寧安慶寧國池州太平廬州鳳陽淮安揚州徐州潁州十一府七州漕務一員正四品駐江寧庫大使一員從九品。

江南鹽法道分巡江寧府兼管水利事務一員正四品駐江寧江寧府知府一員從四品理事同知一員正五品江防船政同知一員正五品督糧同知一員正五品南捕通判一員正六品北捕通判一員正六品教授一員正七品訓導一員從八品經歷一員正八品照磨一員從九品檢校一員未入流龍江關聚寶門宣課大使各一員從九品批驗茶引所大使一員未入流江東司巡檢一員從九品秣陵鎮巡檢一員從九品江淮司巡檢一員從九品。

上元縣知縣一員正七品縣丞一員正八品教諭一員正八品訓導一員從八品淳化鎮巡檢一員從九品典史一員未入流江寧縣知縣一員正七品糧捕水利縣丞一員正八品教諭一員正八品。

訓導一員。從八品。江寧司巡檢一員。從九品。典史一員。未入流。

## 太平天國 朝內官

丞相二十四人。分天官。地官。春官。夏官。秋官。冬官。各有正副。又正又副四人。所屬掌書六人。相歷人。相傳人。相尉人。相伺人。

檢點三十六人。屬官與丞相同。惟更以檢歷。檢傳。檢尉。檢伺諸名。指揮七十二人。屬官同。檢點。惟名稱更檢爲指。

將軍一百人。分炎。水。木。金。土。正副一至十。所屬各有大旗手一人。將軍書理四人。職同軍帥。將歷一百人。將伺六人。職師帥。

頭關提船將軍一人。主收發民船戰船。

各門巡守將軍十八人。分守江寧省現門之九門。育才官無定員。不常置。

天朝總巡查一人。職同指揮。各街道巡查無定員。

天京左右江巡河道各一人。職同總制。

### 女官

左輔正軍師一人，右弼又正軍師一人，前導副軍師一人，後護又副軍師一人。

丞相十二人，分天地春夏秋冬六官，各有正副丞相。

殿前繡錦指揮二百四十人，繡錦將軍二百人，繡錦總制一百二十人，繡錦監軍一百六十人，主督各婦女製刺金綵冠服之工。

殿前女檢點三十六人。

殿前女指揮七十二人。

將軍分炎水木金土正副如男職。

東西南北翼王殿各有吏戶禮兵刑工六部尙書，承宣僕射，左右掌門，引贖，大旗手，典輿，左右參護，典馬典彩典樂典刑等官。

民國

江蘇都督府都督一人。民國元年置。兼理軍民。十二月軍民分治。都督惟治軍。三年七月改將軍行署。五年七月改督軍公署。督軍公署督軍一人。所屬參謀長一人。上校參謀一人。中校參謀三人。少校參謀三人。副官處副官長一人。主任副官一人。副官十二人。秘書處處長一人。主任秘書一人。秘書四人。機要處處長一人。主任秘書一人。秘書數人。軍務課課長一人。主任課員一人。課員七人。軍需課課長一人。主任課員一人。課員十人。軍醫課課長一人。主任課員一人。課員七人。軍法課課長一人。主任課員一人。課員七人。民國十六年廢。

江蘇省行政公署。民國元年十二月置。行政長官一人。所屬總務處及內務財政教育實業四司。三年五月改江蘇省巡按使公署。

江蘇省巡按使公署巡按使一人。下屬總務內務教育實業四科。財政則改科爲廳。五年七月巡按使公署改爲省長公署。

江蘇省省長公署。省長一人。政務廳長一人。下有機要處秘書九人。外交處秘書六人。財政處秘書二人。司法處秘書二人。第一科科長一人。科員十一人。第二科科長一人。科員八人。第三科科長一人。科員六人。第四科科長一人。科員六人。民國十六年廢。



江蘇省財政廳。民國三年五月置。廳長一人。下設總務科科長一人。文牘股科員四人。收掌股科員五人。監印處科員一人。繕校處科員一人。庶務處科員一人。會計處科員一人。制用科科員一人。審核股科員五人。庫務股科員七人。簿記股科員六人。徵權科科長一人。田賦股科員六人。貨稅股科員五人。清理股科員一人。稽核股科員一人。雜稅股科員一人。新稅股科員一人。核票處科員一人。清理交代處主任一人。科員六人。裕寧清理處主任一人。科員一人。催賑員一人。統計處主任一人。科員二人。附設省款經理處主任一人。股員九人。

江蘇省教育廳。民國六年七月置。廳長一人。第一科科長一人。科員三人。第二科科長一人。科員三人。第三科科長一人。科員三人。省視學四人。公報處及檢定小學教員委員會。

江蘇省實業廳。民國六年七月置。廳長一人。第一科科長一人。科員四人。調查員四人。統計員四人。第二科科長一人。科員三人。技術員三人。第三科科長一人。科員三人。技術員三人。

金陵道道尹一人。

南京市市政府。民國十六年置。市長一人。所屬秘書處秘書長一人。第一二三科科長各一人。社會局局長一人。第一二三科科長各一人。教育局局長一人。第一二三科科長各一人。民國二十一年

併於社會局。財政局局長一人。第一二三科科長各一人。土地局局長一人。第一二三科科長各一人。民國二十一年併於財政局。工務局局長一人。第一二科科長各一人。（組織系統表見中國經濟志）

衛生局局長一人。第一二三科科長各一人。民國二十一年撤銷。

首都警察廳。民國十八年由南京公安局改組而成。廳長一人。祕書二人至四人。總務保安司法三科各有科長一人。科員十一人至十七人。督察處處長一人。督察長二人至四人。督察員十二人至十六人。稽查十二人至十六人。巡查十六人至二十人。訓練處處長一人。訓練官二人至四人。訓練六人至八人。技正一人至三人。技士二人至四人。

江寧縣民國二十年改自治實驗縣。縣長一人。所屬有祕書室。及民政財政公安建設教育衛生六科。各有科長一人。

陵園管理委員會。直隸國民政府。常務委員五人。其辦事機關設總務警衛二處。處長各一人。總務處又分設文牘會計事務三課。及工程園林二組。園林組分設森林園藝兩股。每課股組各設主任一人。警衛處設處長一人。設警衛大隊分隊長正副各一人。總務管理二課。每課設主任一人。

## 警政

明嘉靖末置巡邏官軍以維城廂治安實與警察相近。

【客座贅語】南都舊無巡邏馬步軍相傳正德以前閭里間竊盜頗少至強盜尤稀聞嘉靖末年而剽劫從橫見任士大夫有被其害者乃始奏置巡邏官軍自此各街巷要處皆有隊伍一有警跡傳哨四路飛馬赴之盜多畏避自後法久漸弛官軍媮惰寔不如前邇年復議撤馬軍營操地方防禦益單盜賊益肆矣余謂營操不過霸上棘門之兒戲耳有何實用正宜使其哨守地方隄防盜賊猶不至虛象此馬也頃稍議買馬撥補其半而巡捕官又創爲海巡之議撤各隊馬隨班于所駐之衙門或有徑行賣放者馬軍竟不能復一遇大盜區區三四步軍望風奔迸安能扞禦可爲深慮。

清代有巡卡之兵。

【續纂江寧府志】江寧城垣恢廓爲門十三（金川小東清涼三門久塞）定淮門道光二十年因海



氛而閉。街術坊廡縱橫交午。地大物博。奸宄易臧。今城內分設十四巡卡。每卡兵五名。〔督中營司三卡。督左營司三卡。城左營司四卡。城右營司四卡。〕城門盤查。亦以營兵分任。〔每門例有百總二名。門軍八名。今皆未招補。〕視地之閒劇。爲派兵之多寡。〔督中營兵水西門十名。太平門五名。督左營兵神策門六名。漢西門八名。水西關二名。城左營兵聚寶門十名。朝陽門七名。城右營兵通濟門八名。儀鳳門六名。〕實與保甲相爲表裏。皆權宜之制也。

### 同治三年立保甲局。

〔續纂江寧府志〕同治三年十月立。以知府總其事。畫城四區。設東南西南東北西北四局。制約以百家爲甲。甲有長。立門牌。稽丁口。以詰奸宄。除盜賊。咨於紳耆。辨房地主客。平其侵冒。以安編戶。局員夜率親兵巡警扞抵。五年四月裁總局。分局改設城南城北兩局。同治七年四月併爲一局。〔局之分合不常。而四區編甲之制則無甚改易。計東南二十六甲。西南四十九甲。東北十八甲。西北二十九甲。總計一百十有二甲。甲統於段。城南分十五段。城北分十五段。段有分局。駐防城不編甲。其政旗營掌之。〕自三年起。皆隸善後局。十二年十二月以道員一人會同知府經理。轄分局十有

八。〔城南十局分十段。其六段兼管五段。其九段兼管七段。別有河北河南段。即原設十一段至十五段也。城北八局分八段。其二段兼管三段。四段五段。其六段兼管七段。其十二段兼管十三段。〕滿城分局一。巡卡十有六。城南曰萊利園。賜福巷內橋灣倉頂。西南曰七家灣。朱狀元巷下浮橋。城西曰堂子大街。西北曰小桃源。薛家巷雙石鼓。城北曰沐府西門土街口。東北曰斛斗巷。城東曰倉門口。城中曰天津橋。卡房守兵營弁統之。同治九年設專司巡夜。每值冬月。擇四城居中之地。暫立會哨局。爲弁兵會集之所。同治五年以城內多盜。暫設巡馬旋裁。〕城外保甲局。四廂舊不立局。保甲事宜。由附近分局兼治。光緒二年八月。以道員一人分駐水西門外。治局事。職掌如城局。轄分局七。〔三山門外 聚寶門外 儀鳳門外 通濟門外 觀音門 上新河 水西門外 漢西門外總局主之不立分局 太平門外轄於城北六七段 聚寶門廂九甲 三山門廂七甲 儀鳳門廂八甲〕

光緒二十八年。改保甲爲警察。南京之有警察自此始。

〔署江督端飭寧省司道改保甲爲警察。選候補文員赴日本學習仿辦札。〕〔南洋官報一三八

册〕爲札飭事。案查光緒二十八年九月十六日奉上諭。袁世凱奏定警察章程。暨保衛地方一切。甚屬妥善。著各直省督撫仿照直隸章程奏明辦理。不准視爲緩圖等因。欽此。查警察一事。雖係創自東西洋各國。著有明效。而溯厥由來。實爲周禮訝士攢人之遺制。學問最爲精奧。自難徒襲皮毛。事務又極紛繁。尤貴得其要領。江寧省城內地廣人稠。五方雜處。匪徒盜賊。易於潛蹤。禁暴詰奸。在在均關緊要。前據派辦處司道議詳巡警保甲名異實同。將原有巡警兵一百四十名保甲巡勇一百三十五名。一律改爲警察。嗣又稟經魏前部堂諭准添募巡勇一百五十二名。仍照保甲章程。按段稽察。惟省城地方遼闊。馬路逐漸增長。原設勇丁過少。分撥尙有不敷。巡查安能得力。且警察與保甲理判精粗。事分詳略。茲自歸併以後。一切體格俱未完全。徒循警察之名。仍未革保甲之習。至捕員人等。並非出自學堂。未能深明義務。因陋就簡。斷難日赴有功。本署部堂。昨在蘇撫任內。業將蘇州警察切實整頓。並選派人員赴日本學習警務在案。茲江寧警察亟須妥爲更革。竭力擴充。而尤以派員出洋學習最爲目前當務之急。應卽飭由江寧藩司黃建筦鹽道徐樹鈞。臬道盛翟道衡璣。迅速會同考選文理明通。年力強壯之同通州縣佐雜候補人員。酌定額數。詳請復加考驗。咨送日本學習警察。俾得有所取資。一面將原設保甲員弁。分別酌裁。所有一切事務。查照警察章程。

審勢度宜。悉心籌議稟辦。事關內政要圖。現雖未能遽臻妥善。總須大致完備。庶幾成效可期。此後該局應將保甲二字刪去。名曰警察總局。俾歸劃一。至巡勇不敷分布。固非酌添不可。第抽調防營練勇。非特有誤操防。抑且難合程度。若另行添募而無熟習警務之人。爲之盡力教授。亦必有名無實。現屆冬防緊要。惟有責成該司道等。將原有巡勇汰弱留強。募補足額。督率認真。稽查巡緝。以除積弊而靖地方。將來俟學習警察人員回寧。再行稟請擴充辦理。合亟札飭。札到該司道即便遵照。札飭各節分別妥速籌議稟辦。毋稍率延。特札。

【南洋官報第一六七冊】省垣保甲總局。奉飭改爲警察總局。總辦龔觀察昨奉督憲札。發新刊關防一顆到局。觀察遂擇於初四日開局辦公。並飭令本局巡警勇丁一律改換新頒軍服。以示整齊嚴肅。

## 民國後名稱屢易。

【江蘇省財政概要】省城警察廳經費案。該廳創於前清。沿保甲總局舊制。改爲江南巡警局。光復後一易爲巡警總監。再易爲南京巡警總局。二年二月改爲省城警察廳。所轄警區亦即改爲警察

署及警察分署。劃爲四區。並商埠一區。仍分爲十一段。二年七月亂事發生。警務廢弛。九月經前張都督將舊有警察一律遣散。改招北洋警隊來寧重新組織。大加整頓。現在警務改良。經費亦因之日加。廳內設廳長一員。秘書二員。勤務督察長二員。科長四員。署長五員。科員助理等各若干員。該廳所管有偵緝隊。保安警察。騎巡。消防。清道各隊。省公署警衛隊。城關稽查處。濟良教練各所。隊長隊員所長所員及其他各員役名目繁多。難以悉述。經費係預算案內核准動用之款。

案該廳經費。二年度修正預算案。列支銀五十一萬一千四百七十七元。實支銀五十二萬三千八百四十三元。係包括所管各機關在內。計溢支銀一萬二千三百餘元。該廳爲保衛治安而設。且寧亂後由天津調來警隊。又復另行改組。支用不免較多。固未能與尋常時期等視。其三年度預算。總局原列銀四十二萬八千七百三十五元。其餘所管各機關列銀十七萬九千五百三十三元。嗣奉部飭寧蘇滬鎮警費共准支銀一百二十萬元。

案寧省警察地方廣闊。匪類每易潛匿。全恃警隊偵緝得力。方足保治安而維秩序。況下關爲中外雜居之地。商埠警察尤爲要緊。該廳經費連同服裝合之蘇滬鎮江三處。照一百二十萬元樽節支配。實難措置裕如。所幸辦理得宜。地方治安。尙稱整飭。

國府奠都改隸內政部十六年至十八年間組織迭有變更十八年十月國民政府頒布首都警察廳組織法十一月一日首都警察廳由前首都公安局改組成立二十年七月後修正組織法施行迄今。

【首都警察概況】本廳內外各屬編制依照組織法及二十一年訂定之編制總附表辦理其新近增置者則隨時擬具編制表呈部核行現時編制大概祕書室設祕書三人辦事員二人各科各設科長一人股主任四人科員十三人辦事員十二人至十九人錄事十一人至十七人督察處設處長一人督察長四人督察十六人稽查十六人巡查二十人辦事員五人錄事五人又訓練組主任一人訓練員四人國術教官四人助教一人辦事員錄事各二人特務組設主任一人特務員三十人辦事員一人錄事三人各局各設局長一人局員二人至三人巡官四人至十五人辦事員二人至三人戶籍員二人至六人錄事五人至十五人長警一百五十九人至五百五十七人各大隊各設大隊長一人大隊附一人副官二人中隊長四人分隊長十一人至十二人特務長四人辦事員二人錄事六人長警三百八十六人至四百零七人各巡邏隊各設隊長一人隊附一人至三人

辦事員一人。錄事一人。至二人。戶籍員一人。長警三十三人。至九十九人。偵探隊設偵探長一人。高等偵探五人。偵探五十八人。辦事員二人。錄事一人。探警四十人。消防隊設隊長一人。隊附一人。分隊長六人。辦事員一人。錄事七人。長警一百四十四人。教練所設所長一人。教務長一人。總隊長一人。教官八人。隊長三人。分隊長九人。特務長三人。辦事員五人。錄事五人。班長學警共二百七十六人。醫務所設所長一人。醫官八人。司藥三人。看護長一人。辦事員二人。錄事一人。總計職員七百六十六人。併額外職員合計為八百二十九人。長警五千零八十八人。工匠夫役看護不計在內。

【首都警察概況】本廳成立以來。五載於茲。經費狀況迭有更變。當成立之初。經費有部款省款之分。但時僅數月。其後悉由部撥。歷年年度預算大率俱在二百一十萬元以上。而領款最多之年與最少之年相差至五十餘萬元之巨。支出情形亦相髣髴。至本廳違警罰金等項收入。向例稱爲雜款。俱由本廳另行支配。報部備案。不在預算以內。至二十二年度始依照國庫收支統一處理辦法。編入國家歲入經常費內。解繳國庫。本廳於十八年十一月間。由首都公安局改組成立。其時經臨各費一仍首都公安局之舊。計預算核定數月支經常費十八萬七千四百五十一元。預備費五千元。歲支冬季服裝費十四萬五千二百五十元。夏季服裝費十二萬八千六百元。惟自是年十一月

至十九年一月此三個月經費實際收支情形。因閱時已久。簿冊間有殘佚。未能核其確數。自十九年二月起。則每月實領十八萬五千九百零五元。內十四萬元爲部款。餘爲江蘇省款。計是年度二月至六月五個月內。實領經臨各費爲一百零六萬四千一百九十二元。支出爲九十八萬零八百九十四元。十九年度開始預算。尙未核定。每月仍照前數實領。惟省款至是停止。經費悉由國庫撥付。至二十年三月預核算定爲月支經常費十八萬五千八百七十六元。預備費一萬零四百十六元六角七分。歲支冬季服裝費十六萬元。夏季服裝費十二萬八千三百四十五元。然實領數仍與三月以前同。計是年度實領經臨各費爲二百五十一萬八千八百五十七元。支出爲二百三十六萬七千五百二十三元。二十年預算案仍爲十九年度之核定數。每月經常費實領十八萬五千八百七十六元。旋因國難發生。自是年十一月起。實領數多寡不等。最後兩月則各爲十五萬元。計是年度實領經臨各費爲一百九十三萬三千五百零四元。支出爲二百十四萬零九百六十四元。二十一年度承二十年國難之後。每月經費亦僅實領十五萬元。計是年度實領經臨各費爲一百九十三萬零五百三十三元。支出爲一百九十三萬六千六百二十元。二十二年度經費係根據上年度實在支出數字核定。預算爲月支經常費十五萬五千元。歲支冬夏兩季服裝費二十四萬元。總



計二百十萬元。照數實領。是年度支出爲二百零八萬二千五百元。此本廳歷年經費收支情形也。

### 警察教育有警察學堂。

光緒三十一年開辦。

### 有巡警學堂。

【南洋官報】〔光緒三十三年九〇册〕陸軍部新章通飭各省綠營改爲巡警。兩江督標武職候補者爲數孔繁。其中不乏青年有志之士。現由督中協城守協會同設一巡警學堂。以城北小營裁缺都司署爲校舍。考取合格之武職。送入肄業。已於七月二十日開學。以備學成後充巡警官長。藉以疏通各武員登進之階。

### 後改爲巡警教練所。

【江督端奏警察學堂改爲巡警教練所情形摺】〔南洋官報光緒三十四年一二四册〕江南開辦巡警。前於光緒三十二年。業經前署督臣周馥將籌辦大概情形奏明在案。開辦之初設有警察學堂。先行教練頭班兵學生三百名。俟畢業後視其程度。與北洋學堂畢業各兵生一併分區派

巡擇其才識較優酌令充當巡官巡長。嗣因逐漸推廣北洋畢業兵生不敷派用。卽就二班兵生學堂中騰出講堂齋舍添招官生。迨二班畢業後。又加添官生名額。並於各區設立補習所教練崗兵。各區巡士雖責成各區官設補習所以訓練之。而教育既有參差。程度自難畫一。奴才督同司道再三籌議。將警察學堂改爲江南巡警教練所再行招考新生。一面由各區挑選巡士入所肄業。該所總監一員。卽由巡警局總監道員何黻章兼充。學生現額設二百四十名。

### 旋改名高等巡警學堂。

【調任直隸前兩江總督端奏江寧省城改設高等巡警學堂仍附設教練所一切籌辦情形摺】  
〔南洋官報宣統元年三八冊〕奏爲江寧省城改設高等巡警學堂仍附設教練所一切籌辦情形。恭摺具陳。仰祈聖鑒事。竊准民政部咨。奏擬各省巡警學堂通行章程繕單具陳一摺。奉旨依議欽此。咨行欽遵前來。原奏內稱。所有各省會未經設立巡警學堂者。統限三個月內設立。已有者應按照此次奏明章程更定。其有仍名警務學堂警察學堂者。亦令一律更名高等巡警學堂。等語。查江寧省城。前係於光緒三十一年間開辦巡警。卽經設有警察學堂。在堂官兵各生早分兩班畢業。

嗣因各區巡警教育未能普及，程度不免參差，經奴才飭將警察學堂改為江南巡警教練所。現按照部章，寧省應設之高等巡警學堂，自應即就已辦之巡警教練所酌量改設，庶仍舊規，可以尅期成立。且與部臣原奏已有者按章更定之意，亦相符合。現經督飭巡警員再三籌議，擬立江南高等巡警學堂，暫設學額五十名，招生肄業。仍於該堂附設巡警教練所，將原定學生額數減為一百五十名。

民國二十二年警官高等學校，自北平遷南京。（校址在龍蟠里）

首都警察廳曾舉辦巡官講習班

【首都警察概況】本廳於二十一年十二月至二十二年七月間，先後舉辦巡官講習班兩期，每期以四個月畢業。將各局巡官輪調訓練，所有教職各員除廳長兼充班長外，俱由本廳各科處局隊所富有學識經驗之職員兼充。

警官訓練班

【首都警察概況】本廳於二十三年暑期創辦警官訓練班三期，分期抽調各局巡官暨各警察隊

分隊長入班訓練。每期訓練兩星期。爲時雖暫。然所教各課。均趨重實際。收效實宏。

### 國術教導隊

【首都警察概況】本廳爲增進長警健康。提倡固有技能起見。於二十二年冬。創辦國術教導隊。令各局隊選送有國術常識之長警入班訓練。每三個月爲一期。挨次選調。以期普及。每期長警八十人。現經辦理三期。仍在繼續辦理中。

### 警士教練所

【首都警察概況】本廳警士教練所。蟬蛻於前江蘇省會警察廳。民國四年創設之警察教練所。自十六年改組後。名稱迭更。在南京特別市公安局時。曾訓練學警三期。在首都公安局時。曾訓練學警二期。迨十八年本廳成立。始遵照部章。改定今名。其初學警名額。爲三隊。旋因費絀。改爲二隊。修業期間第十五期以前爲三個月。自十五期起均爲六個月。計自改組迄今。畢業學警已達二十八期。十七十八年間因擴充警額。徵調北平警士來京服務。曾辦特別班三期。十九年間又辦警長訓練班兩期。畢業人數都凡三千九百零二人。現在所中訓練者爲第二十九第三十兩期。每期名額

本爲一百二十六人。第三十期則擴充爲一百五十二人。期與期之間隔爲三個月。故每一年度畢業四期。學警之招募。依照警察錄用辦法辦理。惟近年招募學警時。投考者恆在定額八九倍以上。故錄取學警。其學歷已漸見提高。畢業成績亦逐有進步。

### 警員班等。

【首都警察概況】本廳歷屆招考學警。其入學程度。向以高級小學畢業或有相當程度者爲合格。近年對於學警教練。原擬提高程度。增進待遇。俾中學以上畢業之優秀人才。得以服務警衛。藉爲推行警官區制之基礎。惟以事關警制改革。尙須於人事經濟及其他現實情形審度盡善。方可實施。而比年以來。都中外事案件日益繁複。警察處理外事必須明瞭國際法則。諳練他國言語。始克勝任。本廳鑒於高級長警人材需要之迫切。乃於上年秋間。先行試辦警員訓練班一期。招收中學以上畢業及曾習外國語文之員生四十名。入班訓練。於警察學科外。授以國際法與外事常識。畢業後分發特務及各局服務。其成效尙有可觀。至警士教練所房屋現已破舊。一切設備。亦皆因陋就簡。將來擴充警額。更屬不敷容納。業就清涼山警察公園東段地區。規建新屋。（按已竣工）

## 自治

清光緒三十三年十一月。上江兩縣試辦地方自治。由官紳引導。訂開辦簡章數則。

【爲元寧兩邑試辦自治事督憲端咨蘇撫憲文】（南洋官報光緒三十三年九七冊）爲咨明事。照得地方自治。爲憲政之基礎。本年八月二十三日。欽奉電傳上諭。朕欽奉慈禧端佑康頤昭豫莊誠壽恭欽獻崇熙皇太后懿旨。宣布憲政。業經明白宣諭。近已降旨。先設資政院。以立議院基礎。非地方自治。則人才無從歷練。著民政部妥擬自治章程。請旨飭下各省督撫。擇地依次試辦等因。欽此。常經本部堂行司籌議。並派員赴天津考察自治局章程。及辦理情形各在案。自治法理。必先由本地人民。從下級辦起。次於上方。爲純一之治法。中國法制未備。人民程度不齊。不得不稍有變通。由官紳先爲引導。以期推行無阻。天津試辦自治。卽具斯意。江蘇民智發達最早。士夫之熱心公益。克盡義務者。頗不乏人。亟宜倣照天津章制。於上元江寧兩邑。先行試辦。卽於省城設自治局。委候選

道宗舜年補用道金鼎前山東知府魏家驊前浙江知府伍元芝分巡江寧鹽法道調補奉錦山海道朱恩紱現署江寧知府許星璧署上元縣知縣田寶榮署江寧縣知縣龍曜樞應補知縣羅良鑑會同籌辦由財政局先行籌墊銀三千兩爲開辦經費不敷之款隨時稟由本堂飭局墊付俟自治辦有眉目地方籌有的款卽行撥還惟部議章程現時尚未頒布寧屬試辦伊始應卽詳細研究先爲豫備所有辦法節目務當按照法理參以本地風俗習慣分別次序審定界限妥議施行現當政體改良之時必須斟酌盡善逐漸推行俾人民練習政治養成立憲國民之資格本部堂有深望焉江南籌辦地方自治總局開辦簡章〔南洋官報光緒三十三年一〇二冊〕

### 第一章

第二條 本章所擬辦法係遵照憲札專就江寧府屬之上元江寧兩縣辦起以爲模範兼爲府屬之各縣先行豫備以便逐漸推行

第三條 本局俟第一條所定宗旨到達後卽行停止

### 第二章 組織及職務

第一條 本局職務分設四課二所各派員以分理之

一 法制課 掌稽考地方自治制度。並編訂章程事。

二 調查課 掌關於調查地方戶口風俗教育生計等事。及各項調查報告之纂錄。

三 文書課 掌理文牘及文書之撰擬記錄。編輯白話講義。印刷收發。核對保存。並監用關防事。

四 庶務課 掌理經費之收支。預算決算及不屬他課之一切庶務事。

第一附設 地方自治研究所。徵選各州縣之士紳爲學員。研究地方自治法理。〔章程見官報光緒三十四年一〇五冊〕

第二附設 實地調查所。所員分有給員與名譽員二種。

〔爲舉辦地方自治情形事江寧端咨復民政部文〕〔南洋官報光緒三十四年一〇四冊〕案照光緒三十三年十一月初四日。准貴部咨。等因。到本部堂。准此。本年八月間。欽奉諭旨。各省擇地依次試辦地方自治。當經行司籌議。並派員赴天津考察自治局章及辦理情形。嗣於十月間。本部堂做照天津自治局章制。於寧城設自治局。從上江兩邑先行試辦。派委調補奉錦山海道朱恩紱。江南鹽巡道榮恆。候選道宗舜年。署江寧府知府許星璧爲局長。民政部七品小京官善溥。前浙



江候補知府伍元芝署上元縣知縣田寶榮署江寧縣知縣龍曜樞補用知縣羅良鑑爲參事。於十一月二十六日開局籌辦。並設諮議局。派自治原委各局長參事先行討論預備在案。惟自治局甫經創辦。所有應設鄉官及自治研究所議事會董事會各事宜。應由原派各員。尅日切實籌議。次第施行。並飭將擬定章程。及一切辦理情形。開具表冊。詳細呈候咨報貴部查核。

### 旗員亦請充當職員

【八旗教育分會會長善溥等申請委派旗員充當江南自治局職員文并批】〔南洋官報光緒三十四年一〇四册〕爲申請事。竊以前奉諭旨。設立自治局。著南北洋先行試辦等因。欽遵在案。現奉憲臺設立江南自治局。委派地方紳士充當職員。但地方自治。爲預備立憲之基礎。旗漢界限。既經破除。自治規條。似應視同一律。伏查憲設自治局。所委均係漢員。江寧駐防。亦江南之一部分。將來滿城地方事件。如果附屬該局轄治。則駐防未奉委人。恐交涉不能融洽。抑或另設一局。專爲駐防自治。恐有畛域之嫌。我憲臺惠愛旗民。旣深且厚。當必有一定之目的。對付八旗。會長等學識庸愚。莫衷一是。但以忝居學界。旣有所見。敢不瀝陳。理合備文申請。仰祈憲臺鑒核批示。祇遵。

督帥批據稟已悉。寧省現設自治總局。係從上江兩邑先行試辦。江寧駐防乃省城地面。自在試辦範圍之內。亟應遴委諳悉駐防地方情形人員入局辦事。以期周妥。仰候會同將軍遴員委辦。此繳。設立調查局。調查官署局所各項事項。以逮風俗習慣等。

【江督端奏設立調查局片】〔南洋官報光緒三十四年一三二册〕再欽奉懿旨。著各省設立調查局。由該管督撫遴委委員。按照奏定章程。切實經理等因。欽此。並准憲政編查館咨行調查局辦事章程。奴才遵於江寧省城設立調查局。遴委江南鹽巡道榮恆。候補道王燮為總辦。先行咨館查照。復經加委會辦提調。以及法制統計兩科科長股員。飭令遵照館頒章程。認真經理。伏念調查局之設。事體繁賾。歐美各國於審查統計之法。研析至精。學有專科。不容鹵莽。中國此項人才。尙苦缺乏。奴才現飭該局員等。先行調查省城官署局所各項事件。以次推及於各屬。至於地方風俗習慣。萬有不齊。猝難條貫。當先飭各屬養成之人才。各以本籍之士紳。任本籍之采訪。而省局總其成。庶幾蒐討得實。理董有資。其統計表式。尙未准憲政編查館頒行。奴才飭局粗擬表式。發交各屬。作為試辦。仍俟奉到館頒表式。再行遵照辦理。事屬草創。奴才諄諭局員。先以實事求是為主。凡各處覆到文冊。有涉敷衍搪塞者。即予駁回另造。有延不具覆者。稟由奴才量予懲處。期仰副朝廷整齊政俗。

修明法典之至意。此項調查局開辦經費約需銀一千餘兩。逐月額支約需銀二千餘兩。均飭財政局籌款動支。應請准其作正開銷。謹附片具陳。伏乞聖鑒。謹奏。

### 旋併入督署統計處。

〔寧藩司樊奉督憲札准憲政編查館咨江寧調查局歸併督署設立統計處遴員廣續辦理文〕  
〔南洋官報宣統三年一八一冊〕札知事。案照前於本年四月間。承憲政編查館咨。各省調查局奏明歸併督撫署辦理。已飭據江寧調查局將已辦未辦各事。劃分年限。截至五月底撤局。並將歷辦案卷。開列憲政調查四字號簿四本。一併委員賚解前來。查調查局設立已三年有餘。所辦法制統計兩項事宜。均未完備。現經本督院在於本署設立統計處。議定辦事章程。及月支經費數目。亟應遴員廣續辦理。茲查有度支部王主事鳳文。堪以派委統計處科長。又查有候選直州判趙祖銘。候補知州周紀常。補用知縣陳安。浙江知縣趙寬等四員。堪以派委統計處正股員。又查有鹽大使祝傳望。縣丞職銜劉錫璋等二員。堪以派委統計處副股員。以上各員。均兼辦法制事項。一切辦法。以及薪水經費。悉查照本署現定章程辦理。除分別札委外。合行札知。札到該司即便知照。此札。

〔兩江督院張通飭寧屬各司道府廳州縣局所學堂新軍防綠各營本署統計處於七月朔日成立文〕〔南洋官報宣統三年一八六冊〕行知事統計案呈宣統三年四月初六日承准憲政編查館咨各省調查局奏明歸併督撫署辦理所有法制事宜由會議廳參事科核辦統計尤關重要即在督撫衙門設立專處以爲彙核全省統計之地定爲常設機關每屆上年統計表冊限於次年六月以前咨送到部由部彙編送館覆以備編成年鑑等因自應於本署設立統計處於七月初一日成立原設江寧調查局應即裁撤嗣後凡關於統計法制各事概由本督院行文調查不得仍沿用調查局以符體制

## 又設研究會探討行政之改良

〔督部堂張批江寧調查局詳本局法制第三股調查事項應設研究會擬訂章程請示通飭由附原詳〕〔南洋官報宣統元年五〇冊〕詳摺均悉調查行政沿習及其利弊係爲行政改良起見自非詳爲探討不能得其真際所請通飭設立研究總分會並擬呈簡章尙屬周妥應准如詳辦理仰候通飭遵辦

【江寧調查局批江寧縣稟設研究會由】〔南洋官報宣統二年八〇册〕查本局法制第三股所掌調查行政上之沿習及其利弊。事極廣漠。理多參互。斷難恃一人私見。一紙空文。遽爲定論。是以詳准通飭設立研究會。各就其主管之事項。悉心研究。庶幾得沿習之由來。探利弊之真際。此項研究會。凡與行政二字有關係之各署局所。雖均應設立。而州縣爲行政機關之起點。沿習最多。利弊亦極重。其應設會研究尤爲急。據稟該縣研究會業已成立。具徵知所當務。殊堪嘉許。所擬細則十二條。亦均周妥。仰卽實爲舉行。本局續發 在卽。務須督率會員。隨時研究報告。是爲至要。

### 其辦事次序。具有計畫。以次實行。

〔江南籌辦自治總局詳督憲酌擬寧省自治總局及各屬辦事次序表文附錄元寧兩縣籌辦地方自治辦理次序表〕〔南洋官報宣統元年三三册〕詳情事。竊照地方自治。爲立憲之基礎。必基礎鞏固。而後憲政之成績。乃能收層累而上之功。伏讀館頒九年籌備清單。自光緒三十四年至宣統六年。自治事宜。始克一律成立。茲經本司等公同商酌。遵照籌備年限。分別先後應辦之事。列爲逐月進行之次第。卽分飭寧屬各廳州縣。依限舉辦。至上元江寧兩縣。地居省會。其宣講自治研

究學員調查戶口均已議辦在前。所有一切籌備事宜應即提早一年以爲各屬之倡。特另擬一表附於冊尾俾資稽考。所有酌擬自治總局及各屬辦事次序表緣由理合具文詳陳仰祈憲台俯賜鑒核批示祇遵爲此備由開冊呈乞照驗施行須至詳者。

【元寧兩縣籌辦地方自治辦事次序表】元寧兩縣籌辦自治如設研究所宣講所調查戶口等事本較各屬爲早其進行自應較各屬爲先本表遵照憲政籌備清單特行提早一年以爲各屬倡期於循序漸進之中不失急起直追之旨爲表如左。

第一年 宣統元年 一遵章設立研究所 已辦 一劃分區段設立調查處實行調查戶數

已辦 一調查公產之收入數及支出數 已辦 一城內調查戶數竣事 限八月竣事 一

城外調查戶數竣事 限十二月竣事 一調查公產竣事分類造具四柱清冊申報總局 限

十二月竣事

第二年 宣統二年 一定分期清理表清理兩縣公產 限正月開辦 一編造戶數冊 限正

月開辦 一調查口數 限正月開辦 一編造戶數冊竣事申報總局 限四月竣事 一研

究所學生畢業并發給文憑 限四月竣事 一續辦研究所（以後每一班畢業皆接續辦理）

限五月開學。一城內調查口數竣事。限七月竣事。一清理公產竣事。限十二月竣事。  
第三年 宣統三年。一籌議元寧兩縣城鎮鄉附捐辦法。限正月開始。一調查兩縣國稅種類數目及其徵收方法。并地方負擔情形。申報總局。限六月申報。一城外調查口數竣事。限六月竣事。一籌議城鎮鄉自治公所設備事宜。限六月開始。一編造口數冊。限六月開始。一編造口數冊竣事。並申報總局。限十月竣事。一城鄉鎮自治公所設備完竣。限十二月竣事。

### 自治經費則出於漕忙帶徵。

〔江蘇諮議局呈督部堂第二屆臨時會議議決寧蘇忙漕帶征自治經費分配辦法清摺〕〔南洋官報宣統二年九一冊〕一寧蘇兩屬忙漕帶徵公益捐。寧屬先由江南籌辦地方自治局詳定。宣統元年暫充省城自治研究新學費。現定 寧屬自宣統二年忙銀。爲一律永遠作爲城鎮鄉地方自治經費。其在各城鎮鄉自治公所未成立時。卽先作爲各該地方自治籌備經費。

〔江南籌辦地方自治總局批上元縣詳鄉董唐慶昇等稟撥忙漕帶徵錢文籌辦鎮鄉自治擬照

城鎮鄉按股分配由】〔南洋官報宣統三年一八〇册〕詳及清摺均悉。忙漕帶徵自治經費分配三股。城得其一。鎮鄉共得其二。自係爲調停城鎮鄉之爭起見。現在地方稅尙未釐定。目前無論如何分配。亦祇能作爲暫定辦法。必俟地方稅章稅頒布後。始有正確之標準也。今姑照該縣所議。由該縣自行與城自治會暨鄉鎮籌備員接洽。無庸作爲定案。以泯紛爭。是爲至要。

【江南籌辦地方自治總局批江寧縣詳擬分配城鎮鄉自治經費辦法請示由】〔同上〕忙漕帶徵自治經費以三股勻攤。城得一分。鎮鄉共得二分。此與上元縣前詳用意正同。姑照所議辦理。惟應由該縣自行與城自治會暨鄉鎮籌備員接洽。無庸作爲定案。以泯紛爭。是爲至要。

民國以來。因襲故迹。二十年三月舉辦京市自治。分區籌辦。殊少進展耳。

【中國經濟志】京市自治舉辦於二十年三月初。劃全市爲二十一區。區設區公所。府內設自治事務所。綜理其成。每區設區長助理員各一。書記二。僱用夫役二。每區月支經費三百元。年計七萬五千六百元。事務所設所長一。職員十一。月支經費一千二百四十元。年計一萬四千八百八十元。全年共支經費九萬零四百八十元。二十二年三月遵照中央政治會議自治常以生計與教育爲中



心之決議。併自治區爲八區。使與警區同其範圍。撤銷自治事務所。所有職務。改由市長躬親處理。每區職員仍舊。月支經費一百六十五元。年計一萬五千八百四十元。較之從前。年省約七萬四千六百餘元。卽此款作爲事業費。坊及閭鄰。暫不組織。

### 蘇省諮議局。於光緒三十四年設於城北丁家橋。

【憲政編查館通咨各省設諮議局籌辦處文】（南洋官報光緒三十四年一二七册）爲咨行事。本館會同資政院具奏擬呈諮議局章程。附加按語。及議員選舉章程一摺。光緒三十四年六月二十四日。內閣奉上諭。朕欽奉慈禧端佑康頤昭豫莊誠壽恭欽獻崇熙皇太后懿旨。憲政編查館資政院王大臣亦匡溥倫等會奏。擬呈各省諮議局。及議員選舉各章程一摺。諮議爲採取輿論之所。並爲資政院預儲議員之階。議院基礎。卽肇於此。事體重大。亟宜詳慎釐定。茲據該王大臣擬呈各項章程。詳加披閱。尙屬周妥。均照所議辦理。卽著各督撫迅速舉辦。實力奉行。自奉到章程之日起。限一年內一律辦齊。朝廷軫念民依。將來使國民與聞政事。以示大公。因先於各省設諮議局。以資歷練。凡我士庶。均當共體時艱。同摠忠愛。於本省地方。應興應革之利弊。切實指陳。於國民應盡之義。

務應循之秩序。竭誠踐守。勿挾私心。以妨公益。勿逞意氣。以紊成規。勿見事太易。而持論稍涉囂張。勿權限不明。而定法致滋侵越。總期民情不虞壅蔽。國憲咸知遵循。各該督撫等亦當本集思廣益之懷。行好惡同民之政。虛心審察。惟善是從。庶幾上下一心。漸臻上理。至於選舉議員。尤宜督率各該地方有司認真監督。精擇慎取。斷不准使心術不正。行止有虧之人。託足其內。致妨治安。該王大臣所陳要義三端。甚爲中肯。如宣布開設議院年一節。自是立憲國必有之義。但各國憲政。本難強同。要不外乎行政之權在官吏。建言之權在議員。而大經大法。上以之執行。罔越。下以之遵奉。弗違。中國立憲政體。前已降旨宣示。必須切實預備。慎始圖終。方不至徒託空言。而鮮實效。著憲政編查館。資政院。王大臣。督同館院。諳習法政人員。甄別列邦之良規。折衷本國之成憲。迅將君主憲法大綱。暨議院選舉各法。擇要編輯。並將議院未開以前。逐年應行籌備各事。分期擬議。臚列具奏。呈覽。俟朝廷親裁後。常即將開設議院年限。欽定宣布。以立臣上前進之準則。而副吾民望治之殷懷。並使天下臣民。曉然於朝廷因時制宜。變法圖強之至意。欽此。欽遵。查諮議局關係重要。選舉事宜。尤屬創辦。此次所訂章程。頭緒繁多。條文細密。如有疑義。隨時諮詢本館。以便詳爲解釋。俾免歧誤。其選舉票投票匭。及當選執照等件。亦經擬定格式。期歸一律。現在諮議局尙未成立。各省應就省會

地方先行設立該局籌備處。由督撫欽遵諭旨。選派公正明達官紳創辦其事。所有各省現設之諮議局。應一律改稱諮議局籌辦處。俾免混淆。俟一年內籌辦就緒。諮議局成立後。即按照此次奏定章程辦理。將籌辦處概行裁撤。其籌辦處詳細章程。由各省自行酌定。仍咨送本館備查。至諮議局開辦後。與地方官吏來往公文體制。督撫用劄行。司道以下用照會。諮議局均用呈文。並應由本省督撫刊給該局木質關防。以資鈐用。相應恭錄諭旨。印刷原奏清單。並選舉票式。投票匣式。初選當選及議員執照式。共四紙。咨行貴督撫欽遵照辦理可也。須至咨者。

籌備諮議局籌辦處。〔南洋官報光緒三十四年一三〇册內政要聞〕江南自治局開辦時。業將諮議局附設其間。由自治局員先行研究。近督憲接奉憲政編查館咨文。請將寧省諮議局籌辦事宜。查照館章。依限籌備。當即札委寧藩司樊方伯。寧學司陳學使爲總辦。鹽巡道榮觀察候補道熊觀察希齡。趙觀察從嘉爲會辦。寧省紳士除由張季直殿撰總理外。本地紳士。則以魏紳家驊仇紳繼恆爲會辦。業經分別照會札委。以便組織一切。

諮議局籌辦處成立。〔南洋官報光緒三十四年一二二册內政要聞〕江寧諮議局籌辦處總會辦。官紳各居其半。初九日張季直殿撰仇淥之庶常。假寧垣事務所開會。江淮揚徐通海六屬。各舉代

表數人投票選舉職員。呈請江督委派。十一月（十月）在督中協署開辦。

【江蘇諮議局第一年報告第三冊】宣統元年九月初一日諮議局成立。

【江蘇諮議局研究會報告】宣統二年四月二十六日諮議局研究會成立。

【寧屬諮議局籌辦處奉督憲札准度支部咨江寧省城建築諮議局一案文】（南洋官報宣統元年二七冊）札行事。宣統元年四月初六日。准度支部咨。制用司案呈內閣抄出。兩江總督江蘇巡撫奏遵設江寧諮議局籌辦處。並臚陳辦理情形一摺。宣統元年閏二月二十二日。奉硃批該衙門知道。欽此。欽遵。到部。原奏內稱。諮議局爲議院初基。就江寧省城北購備空曠之地。以爲會場基址。刻期營構。其開辦常年額支活支。暨司選員書旅費。以及購地建築各項經費。均飭由財政部陸續籌撥。其各局調查費用。准於地方公款內撙節動支。懇准作正開銷等語。查諮議局籌辦處。事關要政。局用經費。應准作正開銷。惟建築規制。務在實用。不必徒飾外觀。致滋糜費。俟估就工料確數。卽行繪具圖說。取具保結。分咨民政部及本部存案。以備核銷。其開辦常年額支活支各款。究竟每項若干。在財政局何款項下動支。原摺未及詳敘。應令查明聲覆。

民國改爲省議會。今廢。

## 財政

易曰。何以守位曰仁。何以聚人曰財。理財正辭。禁民爲非曰義。周禮太宰掌貢賦。以馭其用。蓋凡取於民者。將以生聚之也。禹貢揚州厥土塗泥。厥田下下。厥賦下上錯。賦不與田之等相當。殆人工修而山澤之利廣。有以助田之不足歟。歷代貢賦。視時重輕。其詳弗可考。蓋晉宋嘗立限田之式。

【建康志】晉平吳之後。有司奏王公以國爲家。京城不宜復有田宅。未暇作邸。常使城中有往來之處。近郊有芻蕘之田。今可限之。國王公侯京城得有宅一處。近郊田大國十五頃。次國十頃。小國七頃。城內無宅。城外有者。皆聽留之。男子一人占田七十畝。女子三十畝。其丁男課田五十畝。丁女二十畝。次丁男半之。女則不課。其官第一品五十頃。每品減五頃。以爲差。第九品十頃。而又以各品之高卑。蔭其親屬。多者及九族。少者三代。宗室國賓先賢之後。士人子孫亦如之。而又得蔭人爲衣食客及佃客。量其官品以爲差降。晉成帝咸和五年。初稅田畝三升。孝武太元八年。始增百姓稅米。

每口五石。宋孝武大明初，羊希爲尚書左丞，時揚州刺史苗陽王子尚上言：山湖之禁，雖有舊科，人俗相因，替而不奉。煥山封水，保爲家利，自頃以來，頽弛日甚。富強者兼嶺而占，貧弱者薪蘇無託。至漁採之地，亦又如茲。斯實害理之深弊，請損益舊條，更中恆制。有司檢壬辰詔書，擅占山澤，強盜律論賊一丈以上，皆棄市。希以壬辰之制，其禁嚴刻，事旣難遵，理與時弛。而占山封水，漸染復滋，更相因仍，便成先業。一朝頓去，易致怨嗟。今更刊革，立制五條：凡是山澤，先恆煥燼，種竹木薪果爲林，仍及陂湖江海魚梁鱖熬，恆加工修作者，聽不追舊。官品第一第二品聽占山三頃，第三第四品二頃五十畝，第五第六品二頃，第七第八品一頃五十畝，第九品及百姓一頃，皆依定格條上費簿。若先已占山，不得更占，先占足，若非前條舊業，一不得禁。有犯者，水土一尺以上，並計賊，依常盜論除。晉咸康二年壬辰之科從之。

### 齊梁亦勉爲寬賦之條

【建康志】齊高帝初，景陵王子良上表曰：宋文帝元嘉中，皆責成郡縣，孝武徵求急速，以郡縣遲緩，始遣臺使，自此公役勞擾，凡此輩使人旣非詳慎，貪險崎嶇，以求此役，朝辭禁門，情態卽異，暮宿村

縣威福便行。驅迫郵傳。侮折守宰。瞻郭賂境。飛下嚴符。但稱行臺。未明所督。攝總曹屬。振驚郡邑。深村遠里。俄刺十催。或尺布之逋。曲以當疋。百錢餘稅。且增爲千。誑云質作尙方。寄繫東冶。百姓駭迫。不堪其命。恣意賕賄。無人敢言。貧薄禮輕。卽生謗讟。愚謂凡諸檢課。宜停遣使。明下符旨。審定期限。如有違越。隨事糾坐。則政有常典。人無怨咨。子良又啓曰。今所在穀價雖和。室家飢噉。縑纈雖賤。駢門裸質。而守宰務在哀刻。圍桑品屋。以準貨課。致令斬木發瓦。以充重賦。破人敗產。要利一時。東郡使人。年無常限。郡縣相承。准令上直。每至州臺使命。切求迫急。乃有畏失嚴期。自殘軀命。亦有斬絕手足。以避徭役。守長不務先富人。而唯言益國。豈有人貧於下。而國富於上耶。又泉鑄歲遠。類多翦鑿。江東大錢。十不一在。公家所受。必須輪郭。遂買本一千。加子七百。猶求請無地。且錢布相半。爲制永久。或聞長宰。須令輸錢。進違舊科。退容姦利。欲人康泰。其可得乎。又啓曰。諸賦稅所應納錢。不限大小。但令所在兼折布帛。若雜物是軍國所須者。聽隨價准直。不必盡令送錢於公。不虧其用。在私實荷其渥。昔晉氏初遷。江左草創。絹布所直。十倍於今。賦調多少。因時增減。永初中。官布一疋。直錢一千。而人所輸聽爲九百。漸及元嘉。物價轉賤。私貨則疋直六百。官受則疋準五百。所以每欲優人。必爲降落。今入官好布。不下百餘。其四人所送。猶依舊制。昔爲刻上。今爲刻下。毗庶空儉。豈不由之。

救人拯弊。莫過減賦。略其目前小利。取其長久大益。無患人貲不殷。國用不阜也。佃客丁男調布絹各二丈。絲三兩。綿八兩。祿絹八尺。祿綿三兩二分。租米五石。丁女並半之。男年十六亦半課。年十八正課。六十六免課。其男丁每歲役不過二十日。其田畝稅米二升。蓋大率如此。其度量三升。當今一升。秤則三兩。當今一兩。尺則一尺二寸。當今一尺。

陳末奢淫。南唐僭侈。苛賦橫斂。一切不恤。

【建康志】咸平元年轉運使陳靖奏曰。江南僞命日於夏稅正稅外。有浚徵錢物。曰鹽博紬絹加耗。絲綿戶口鹽錢耗脚斗面鹽博斛斗醞酒麴錢率分紙筆錢祈生望戶錢中料絲鹽博綿公用錢米鋪襯蘆葦米麴脚錢等凡一十四件。悉與諸路不同。乃煜父子僭竊江淮。糜費爵祿。尋納朝廷之琛費。又失淮海之土田。物力不充。徵斂欺暴。

宋興。蠲無藝之徵。損折變之例。民力稍紓。其時兩縣之田。有山圩沙營之別。

【建康志】

上元縣

財

政



山田四十一萬五千九百二十一畝一角四十七步。

圩田二十萬三千九百八十三畝三角五十五步。隸總領所者六百一十二畝。

沙田一十一萬二千二十六畝六分。

營田二千八百八十九畝二十三步。

江寧縣

山田二十六萬二千一百一十三畝三角三十四步。

圩田一十八萬七千三百二十四畝一角一十七步。

沙田四萬四千三百一十畝二角二步。

營租田地隸總領所者田九千六百九十七畝一角一步。地一千八百二十七畝二角二十步。

草場七十三畝一角五十一步。水漾六十六畝一角四十步。

營租田地隸轉運司者田地共二千一十四畝三角一十六步半。

其夏料管催有折帛錢絹紬絲綿小麥麻皮數種。

【建康志】

上元縣

折帛錢六萬九千八百三十五貫七百九十三文。除豁外實催六萬四千八百九十四貫六百八十五文。〔三百九十三貫二百八十八文係防江軍寨占張府北莊地段稅錢。一百三貫四百五十三文係遊擊軍寨占民居稅錢。二百一十貫九百八十八文係制府拘占馮汝賢詭名稅錢。二千九百一十三貫三百八十七文少豁寨占等錢。一千三百二十貫文係增科本縣催過額外綿四千兩於後項內搭入。拘催於折帛錢內除豁。〕

絹一萬七千八百六疋二丈八寸五分。〔元科一萬六千八十六疋二丈八寸五分。改科一千疋。係於嘉熙四年爲始。將省稅綿一萬兩改科稅絹。每一十兩折絹一疋。計上件。〕

省稅絹一萬二千八百九十六疋三丈一尺六寸五分。

和買絹四千一百八十九疋一丈一尺二寸。

紬五百七疋三丈六尺五寸。

絲二千三百一十七兩六錢。

綿五萬五千三百四十九兩五錢。除豁省稅綿一萬兩改科稅絹外。實催四萬五千三百四十九兩五錢。〔元科五萬一千三百四十九兩五錢。搭入本縣催過元額綿四千兩。卻豁拆帛錢一千三百二十貫文。〕

省稅綿三萬三千四百九十七兩。

和買綿一萬一千八百五十二兩五錢。

小麥正催一千五百石。

麻皮正催一千三百斤。

江寧縣

折帛錢四萬七千六百六貫八百九十一文。除豁抱數外。實催四萬五千一百七十八貫七百

六十三文。

折帛錢四萬四千五百三十四貫一十五文。令項拘催城南廂兩料役錢六百四十四貫七百

四十八文。

絹一萬一千四百八十三疋六寸。〔元科一萬八百四十三疋六寸。改科六百四十疋。係自嘉

熙四年爲始。將省稅綿六千四百兩折稅。絹每一十兩改絹一疋。

省稅絹八千七百四十三疋一丈九尺六寸。

和買絹二千七百三十九疋二丈一尺。

紬三百七疋九尺七寸。

絲四百六十八兩七錢。

綿三萬六千三十四兩五錢。除豁省稅綿六千四百兩改科土絹催納外。實催二萬九千六百

二十四兩五錢。

省稅綿一萬五千八百八十六兩五錢。

和買綿一萬三千七百三十八兩。

小麥正催五百石。

麻皮正催一千二百斤。

秋料管催有苗米正草布正廢折豆錢數種。

【建康志】

上元縣

苗米二萬九千五百九十石八斗四升五合。

正草三萬九千束。

布五百二疋。

正蔑二萬六千六百領。

折豆錢一萬二千三百八十九貫九百五十四文。

江寧縣

苗米二萬二千六百五十五石八斗四升一合五勺。

正草三萬八千束。

布四百二十二疋。

正蔑一萬八千四百三十九領。

折豆錢八千三百二十三貫九百六十二文。

營租以錢會(官省見錢與十八界會)大麥馬料。

【建康志】紹興初以閒田立官莊。以畸田募耕墾。此營田所由始也。初以軍耕。後以民耕。初以稻入。後以鐵入。初以餉馬。後以餉軍。初則優其課。蠲其徵。而民樂趨之。後則民畏之。畏欲避之。而籍不能改矣。今其租入隸于總領所。

上元縣營田地等三千一百一十四畝三角三十一步。

錢會五百三十五貫八百九十四文。

大麥四十三石八斗九升六合。

馬料二千一百七十七石二斗八升。

江寧縣營田地等一萬一千五百二十四畝三角二十一歩。

錢會五百七十二貫九百七十八文。

大麥九石五斗九升二合。

馬料六千五十石四斗三升五合四勺。

### 沙租以錢或米。

【建康志】沙租云者。沙磧之地。民墾而業之。或以種穀。或以長蘆。而縣乃收其租焉。自淳祐八年。田事所差。官經理。縣不得有其租。爾隸之總領所。未經理之前。沙田沙地租皆以錢經理。後田租納米。地租納錢。多寡互有不同。寶祐三年。有旨三分減一。以寬民力。

【建康志】上元縣。未經理前。沙田每畝一百九十四文。沙地每畝五百二文。並錢會中半。蘆場每畝起四束。雁兒蘆葦每畝起二束。每束並折四百二十文。足。草場藕池菱蕩每畝三十九文八分。白面沈水沙每畝一十九文九分。淳祐八年。經理後。沙田每畝納米一斗五升。沙地每畝一貫二百文。蘆場每畝一貫。雁兒蘆葦每畝四百文。草場藕池菱蕩每畝二百文。白面沈水沙每畝一百文。並納十八界官會。江寧縣。未經理前。沙田每畝四百三十六文。沙地每畝三百四十五文。蘆場每畝二百一十八文。草場每畝四十九文三分。並錢會中半。淳祐八年。經理後。沙田每畝起米一斗五升。沙地每畝租錢一貫二百文。蘆場每畝租錢一貫。草場每畝租錢二百文。並十八界。寶祐三年。朝廷行下於已經理租米租錢數內三分減一。

## 圩租以米麥。

【建康志】景定二年準省割坐下江東轉運司括到吳府圩田租數。隸建康府上元溧水兩縣者。歲計租米一萬三千七百七十八石八斗八升四合五勺。租麥一十四石五斗九升五合。

## 元代兩縣官民田土俱有統計之數。

【金陵新志】江寧縣官民田土玖仟玖佰伍拾捌頃貳拾壹畝玖分壹釐肆毫。

上元縣官民田土壹萬玖仟玖佰柒拾頃捌拾伍畝貳分柒釐柒毫貳絲貳忽。

【金陵新志】江寧縣元科田土官田一千六百六十四頃三十九畝九毫。

民田土七千六百七十八頃七十八畝六分七厘。

自實田土官田一百五十六頃二分二厘五毫。

民田四百五十九頃四畝一厘。

上元縣元科田土官田土八百八十八頃六十五畝二分七毫五絲一忽。

民田土九千九十六頃七十七畝四分三厘一毫一絲。



開除聽候田土七百五十頃七十二畝九分四厘七毫。

自實田土官田土八百二十七頃六十五畝九分五絲一忽。

民田土八千四百七頃四畝六分一毫一絲。

其貢賦領於城錄事司。有稅糧紅花房錢酒醋課曆日錢在城稅務財賦歲貢土物等項。

【金陵新志】江寧縣

係官

稅糧

絲五千五百四十二斤一十四兩五錢二厘六毫。

綿二千六百八十九斤一十兩八錢二分。

布九十疋七尺六寸三分二厘。

鈔一百一十三定二十五兩九錢一厘。

黃豆四百二十七碩七斗六升。

小麥四百五十七碩八斗三升一合。

粳米二萬四千四碩九斗七合四勺。

酒醋課程七百一十二定二十五兩四錢五分六厘。

房地錢二十九定四十三兩五錢八厘八毫。

蘆課一百四十八定四十五兩三錢六分。

曆日錢六十二定三十九兩五錢。

### 財賦

酒醋課程六百八定一十兩四錢。

租錢四百五十六定九兩八錢六分六厘。

田地山租錢七十八定三十三兩一錢五分。

草場蘆地租錢三百六十七定二十四兩五分一厘。

麥泔租錢四定四十九兩六錢六分五厘。

河泊租錢五定三兩。

稅糧

大麥四百一十碩三斛六升二合。

小麥七百五十碩六斛一升二合。

紅花八百三十八斤一十兩四錢五分。

粳米四千二十五碩五斗二升三合六勺。

粳稻六百五十三碩八斛四升七合。

黃豆一千三百碩四升八合四勺。

歲貢土物絺皮七百六十張半。

上元縣

係官

稅糧

絲一萬一千五十七斤七分四厘四毫。

綿三千七百九十五斤一十二兩九錢二厘一毫。

布四百九十一疋八尺四寸三分一厘。

鈔九十一定一十四兩二錢九分三厘三毫。

黃豆五十碩一斗二升。

小麥三十六碩七斗五升二合三勺一抄七撮。

粳米三萬二千八百五十四碩九斗六升七合。

鈔二定二十兩 錢 分八厘。

酒醋課程一千五百四十四定四十四兩三錢七分二厘。

房地錢六十二定七兩九錢六分四厘。

蘆課一百一十七定四十六兩六錢六分五厘。

曆日錢七十一定四十六兩三錢。

### 財賦

課程中統鈔五百三十九定四十六兩二錢四分九厘。

財 政

田地山蕩等租錢五十一定三十兩八錢六分六厘。  
草場蘆地租錢四百七百三定四十九兩七分四厘。

河泊水面併帶 渡租錢九定二十五兩。

園圃租錢二定三十四兩九錢。

冰窖租錢一定三十兩。

菱溝租錢二十六兩四錢九厘。

稅糧

小麥三百八碩一升六合。

紅花一千四百五十八斤八兩四錢九分。

綿二十六斤六兩八錢七分五厘。

粳米一萬五百六十三碩四斗五升八合六勺。

豆一千三百二十碩七斗七升九合。

歲貢土物貉皮七百六十六張。

明時田土之數。視舊額加少。恐濱江有坍塌。或湖堰有消長之故也。

【正德江寧志】國初田籍官民田土七千二百八十七頃八十四畝有奇。田四千九百七十九頃八十七畝有奇。地一千二百三十頃七十九畝有奇。山五百四十頃八十三畝有奇。塘三百九十三頃八十八畝有奇。雜產三十六頃六十畝一分。溝一頃九十七畝有奇。灘三頃八十八畝。據正德之籍。官田地山塘雜產二千六百一十六頃三十八畝有奇。民田地山塘雜產溝灘四千五百九十七頃一十一畝有奇。通計官民田土七千二百一十三頃五十畝二分。

【萬曆上元志】田土總九十二萬八百六十畝有奇。凡爲田五十八萬五千三百九十畝有奇。畝科平米六升二合七勺一抄六。地一十五萬七千六百九十畝有奇。畝科三升五合。山塘雜產共一十七萬七千七百八十畝有奇。畝科一升。

近郊爲上地。〔公費各產〕迤遠爲中下地。〔民衛遺居〕諸邊阪墳衍下隰沙鹵。雖判沃瘠。而科則不多。

【同治上江志】分上下田地。餘則蘆地草場荒灘之屬。

### 定賦用兩稅法。

【同治上江志】夏稅無過八月。秋糧無過明年二月。夏賦米麥錢鈔絹。秋無麥也。

洪武中官產半租。畝徵一斗五升。民產免租。但徵雜徭。後增勸米勸耗之徵。事增役繁。民田之價日落。或鬻作官田。差役併於細戶。雜徵責於現年。其弊甚矣。隆慶中海瑞行一條鞭法。

【萬曆上元志】初洪武十八年。恩詔念應天五府州爲興王之地。民產免租。官產減租之半。官產者。逃絕人戶。暨抄沒等項入籍於官者也。初半租多寡不一。嘉靖中均爲一斗五升。而雜徭不與焉。其更佃實同鬻田。第契券則書承佃而已。大約官產什二三。民產什七八。雜徭惟併於民產。而國初雜徭亦稀。厥後大吏創勸借之說。民田畝科二升。名曰勸米。後以供應稍繁。加徵二升。名曰勸耗。延及正德。則陞科至七八升矣。十月輪年。照宇內通行事例。未始不安於法制之內。而正嘉以來。事日增。役日繁。在小民利於官產。而官產則少。在優免人戶利於民田。以省雜徭。而買者賣者或以官作民。或以民作官。以各就其所利。於是民田減價。出鬻者日益多。而差役之併於細戶者日益甚。猾胥乘

之恣詭寄花分之弊。而惟時不急之征。無名之費。一切取責於現年。現年竭產。不足支一歲之役。而所索於花戶者。每糧一石。至銀四五兩。蓋宇內盡然。而南都爲甚。維時一條鞭法已行於數省矣。隆慶中。中丞海公巡撫計以官田承佃於民者日久。各自認爲己業。實與民田無異。而糧則多寡懸殊。差則有無互異。於是奏請清丈。而官民悉用扒平。糧差悉取一則。革現年之法爲條編。考成料價。一應供辦。俱概縣十甲人戶通融均派。而向來叢弊爲之一清。優免之家。不失本等恩例。而細民偏累之病。一旦用瘳。於是田價日增。民始有樂業之漸矣。

### 悉從雇役。凡銀差力差額辦。派辦京庫歲需各役法。民間不問。

【同治上江志】在城曰坊。近城曰廂。遠城曰里。皆有役。其鰥寡孤獨僧道不任役者曰畸零。附於一里十甲之後。明時十年更審曰黃冊。以丁糧增減而升降之。皆有丁錢銀差也。力差名曰役法。以戶計者曰里甲。以丁口計者曰徭役。上命非時曰雜泛。役皆有力役雇役。雇役者以銀輸官。官爲僉募。應差。否則以農隙赴役三十日曰力差。以供雜役。所謂庸也。見明史。其後有條鞭法。凡編里甲差銀。編均徭差銀。編水夫差銀。編民壯差銀。俱在人丁項下分派徵撥。見重修山陽縣志。



其因支用不足而加徵者有里甲銀。

【萬曆上元志】往周文襄公巡撫時以丁銀不足支用復倡勸借之說以糧補丁於是稅糧之外每石加徵若干以支供辦名里甲銀。

【萬曆上元志】里甲 丁銀二千四百一兩六錢有奇船居戶丁銀七十兩一錢六分里甲銀一萬二千二百一十八兩有奇。

有秋糧外之五項帶徵。

【萬曆上元志】若秋糧之外則有夏麥農商絲絹馬草等項色目繁雜氓易混而奸易托。

後均併入秋糧名曰均攤支銷不盡者謂之派剩。

【萬曆上元志】嘉靖十六年石江歐陽公巡撫悉舉里甲諸項併入秋糧名曰均攤事則簡便矣以其總總帶徵會計不得不寬支銷不盡謂之派剩初制派剩存積以待不時之徵久則那移支用不可詰問諉曰作正支銷淪胥乾沒萬曆三年京兆少泉汪公繼之奏請扣編正數無復派剩。

外此收款有酒醋房屋等課。

【正德江寧志】課程 酒醋 房屋〔鈔八千三百三十八貫七百一十文 銅錢一萬六千六百七十六文〕

蘆課〔銀一十一兩二錢七分五厘本色蘆柴四千九十八束五分〕

【萬曆上元志】課程 酒醋〔每年鈔八千三百三十八貫七百一十文銅錢四千三百五十五文〕  
房屋〔鈔一千三百六貫二百六十文銅錢一萬六千四百六十六文 外鄉飲酒亭廢基租銀八兩五錢八分有奇〕

### 總其出入之法則以八事定稅糧

【萬曆上元志】以八事定稅糧。〔前四稽入後四稽出〕一曰以原額稽其始。二曰以事故除其虛。三曰以分項別其異。四曰以歸總正其實。五曰以坐派定其運。六曰以運餘撥其存。七曰以存餘考其積。八曰以徵一定其則。

### 以十有二事定里甲

【萬曆上元志】以十有二事定里甲。謂以四事考歲辦。一曰國祀之用。二曰國慶之用。三曰供應之

用四曰諸司之用。以二事考歲派。一曰內府坐派。二曰工部坐派。以六事考歲費。一曰祭祀。二曰鄉飲。三曰科貢。四曰恤政。五曰公用。六曰備用。

### 以二事定均徭。

【萬曆上元志】以二事定均徭。一曰銀差。二曰力差。（自條鞭法行悉從雇役。）其大較也。

### 清初田制。因明留都之舊。故有丁銀。

【同治上江志】民生十六曰成丁。六十而免。故舊有丁銀。漢曰算錢。向皆五年編審。增易丁銀。內有歸併軍衛黃丁。快丁。竄丁。不等。課銀自數分至五錢不同。吏緣爲姦利。閭閻深苦其累。二縣故分運快兩籍。快丁例助運丁。苦累不支。或誣攀富戶。軍民兩受其害。嘉慶中鄉賢伍光瑜爲引僱役之例。倡捐置產。俾運丁自僉助運。大吏入告。奉旨允行。於是快籍無累。

### 康熙五十二年。以康熙五十年編審爲定額。

【同治上江志】出賦者上元充餉。當差人丁三萬六千七十八口。江寧二萬七千六百八十三口。皆

九分起徵。衛所軍丁上元五千三百五十七口。江寧四千六百二十四口。指大江南岸四十二衛黃快竄諸丁也。

以後曰滋生人丁。永不加賦。雍正六年。總督范時繹奏准丁隨田納。於是地〔地畝〕丁〔丁口戶役〕銀〔鈔絹〕糧〔米豆〕以田爲額。而粟米布縷力役合爲一科。繇是戶口丁役一切俱所不計。其賦入曰米豆折色。

【同治上元志】米豆折色出於田。田之類四。曰民。曰衛。曰官租。曰學田。又二邑同壤。而科則各別。亦大端不至迥異而已。其額以近今爲斷。按呂志〔修於嘉慶十五年。依乾隆四十年重訂賦役全書錄入〕。上元十二則。〔上鄉田地。下鄉田地。蘆田。草場。山塘。雜產。原荒田地。改荒田。陸科田。改荒灘塌地〕。民田地。山塘八千六百七十頃。二十一畝。八分八厘。各則不等。徵本色米二萬六千六百三十石五斗一升六合三勺。豆五百二十二石四斗三合七勺。遇閏增徵本色米二十九石五斗七升一勺。折色銀三萬三千二百一兩三錢九分九厘。遇閏增徵折色銀一千三百五十九兩五錢六分四厘。又匠班銀九兩。草場田地九十五頃六畝。徵租銀二百三十三兩一錢六分九厘。江寧十則。田

地山塘七千五百六十三頃六十一畝一分九厘。各則不等。九分人丁徵銀二千四百九十一兩四錢七分。額徵本色米二萬五千一百四十八石三斗一升七合七勺。豆五百二十二石九斗六升三合六勺。遇閏增徵本色米二十四石一合二勺。折色銀二萬六千七百一十五兩四錢三分六厘。遇閏加徵銀一千五百八十一兩一錢八厘。攤徵匠銀一兩三錢五分。草場田地九十五頃六畝二分。徵租銀二百三十三兩一錢六分九厘。二曰衛田。〔舊歸各守衛經徵。康熙八年改歸坐落州縣。〕上元三十二則。〔諸志惟藍志載其科則。其銀米兼者只比田等五則。餘皆山地。有銀無米。〕一千二百七頃二十四畝四分八厘。各則不等。科徵本色米一千八百六十六石三斗六升九勺。豆五百六石二斗九升。折色銀三千五百八十六兩二錢八分一厘。攤征人丁銀一千九百九十五兩九錢五分。房地租及火藥銀一千一百一十八兩七錢五分三厘。加津銀七百三十九兩八錢二分六厘。江寧二十七則。田地九百一十三頃八十三畝六分八厘。各則不等。科徵本色米四千六百七十石五斗三升一合四勺。折色銀一千七百一十六兩八錢七分一厘。攤徵人丁銀一千八百四十七兩二分五厘。房地租及火藥銀五百七兩七錢八厘。加津銀八百二十三兩四分二厘。三曰官租。〔此公費田地。舊由江藩司經歷徵收。雍正十二年改歸各縣。其地每二縣互轄。如貴州之插花地然。〕

上元六十二款。共徵銀四千四百三十六兩七錢一分三厘。遇閏加徵銀五十兩。江寧三十五款。共徵銀二千四百三十三兩三錢三分六厘。遇閏加徵銀十二兩六錢六分四厘。四曰學田。上元九頃九十二畝八分六厘。徵銀一百三十二兩九錢二分四厘。江寧四頃九十二畝二分。空地一房二所。徵租銀七十兩三錢四分七厘。此皆邑之賦入也。

### 曰雜徵。

【同治上江志】雜徵之類五。曰蘆洲田地。〔前明有蘆政廳。征收其洲地。田畝無考。〕自改歸坐落州縣徵收後。濱江者五年一丈。嘉慶十一年丈後。題定腹裏濱江蘆州田地。上元一千八百六十六頃一十八畝六分一厘。各則不等。共科銀九千九百二十七兩五錢八分七厘。江寧二百八十九頃二十六畝四分三厘。各則不等。共科銀一千零四十七兩八錢四分四厘。其上元又有蘆料銀。〔柴船過關之鈔也。洲在關下不能逆挽而納課。乾隆五十六年改由州縣在業戶名下徵解。龍江關部。〕一百一十六兩三錢八分六厘。江寧又有上新河堆水泥灘徵銀三十四兩零八分四厘。曰牙帖稅。上元三百六十六兩六錢。江寧二百四十八兩零二分四厘。曰典稅。上元一百八十五兩。江寧一

百七十五兩。曰六畜稅。上元四十二兩六錢四分。江寧十二兩。曰田房稅。無定額。

### 曰雜稅。

【同治上江志】雜稅在縣境而徵解不由縣者。則江防同知之於滷水也。攤租也。聚寶龍江江東大使巡司之於船桅鈔也。茶引大使之於驛馬稅也。漁課也。麻膠也。秣陵淳化巡司之於魚塢也。皆自解藩庫。不預縣事。〔共征銀五百九十五兩八錢五分六厘。不計閏。〕

### 其出曰起解。

【同治上江志】米豆之起解。二縣款同而數異。正兌米。本色改兌正米。留充本省兵馬本色米。存留孤貧本色米。豆。其兩邑同者。惟織造匠米。它如八旗兵米。省倉兵米。漕糧贈五米。改撥江寧省倉屯米。起運漕贈五米。額撥漕船運丁行月米。衛贈漕項米。解給各標營兵米。并餘剩恤孤新陞充餉存倉候撥米。漕糧漕贈撥抵省倉官庫粳米。解司截撥漕糧行贈改解八旗兵米。皆款同而數異。故上元實該米二萬八千四百八十一石三合四勺。江寧實該米二萬九千八百九十一石三斗三合六勺。銀之起解亦然。其解江寧布政司也。上元地丁雜辦充餉銀二萬八百九十兩八錢七分二厘。閏

月銀三百三十八兩七錢七分一厘。扛脚銀二百一十一兩七錢九分五厘。解司庫銀一千六百九兩一錢五分八厘。屯折沙壓銀一百二十一兩五錢九分三厘。蘆課銀八千九百四十二兩一錢九分七厘。公費關租銀四千四百三十六兩七錢一分三厘。閏月銀五十兩。牙典六畜銀五百九十四兩二錢四分。學租銀一百三十二兩九錢二分四厘。江寧之解布政司也。地丁雜辦充餉銀二萬九百一十兩六錢八分九厘。閏月銀一千一百八十兩一錢三分七厘。扛脚銀一百五十四兩一錢七分七厘。解司庫河工銀一千四百六十八兩七錢四分一厘。屯折沙壓銀一百四十五兩一錢二分六厘。蘆課銀一千八十二兩三錢二分八厘。公費關租銀二千四百三十三兩三錢三分六厘。閏月銀十二兩六錢六分四厘。油麻租銀三百七十五兩三錢四分五厘。牙帖典六畜稅銀四百三十五兩零二分四厘。學租銀七十兩三錢四分七厘。其解江安糧儲道。則有民賦隨漕輕齋席木等銀。漕贈五銀。陸升過江米折銀。額撥加漕銀。安慶倉米折銀。水脚銀。衛賦漕項銀。加津銀。其解江寧鹽巡道。則有貢舫銀。而上元又有解關部蘆科銀。故上元實該銀四萬六千八百六十六兩六厘。江寧實該銀三萬五千二百一兩二錢四分八厘。此起解者也。

曰存留。



【同治上江志】存留之目二曰驛站。曰祭祀。雜支。奉工。驛站皆有草料豆銀。園人工食銀。歲修棚廡。鞍轡銀。買補馬銀。支應廩糧銀。各閏月銀。畝地繁簡而增減之。上元江東驛金陵驛江寧江寧驛。地有衝僻。故異也。惟龍江驛水夫。遞運所旱夫。大勝驛站座船紅船水夫。則二驛各輸其半。故上元實該銀九千七百二兩一錢一分七厘。加閏八百四十五兩九錢五分。江寧實該銀三千三百四十四兩七錢八分三厘。加閏二百八十五兩七錢七分。驛地繁簡然也。其存留在祀典者。祭祀稷等壇銀。火神常雩二壇祭銀。厲壇祭銀。府學文廟祭銀。香燭銀。加閏銀。本縣文廟祭銀。香燭銀。加閏銀。武廟祭銀。祭品。凡同者各一百二十七兩一錢五分六厘。稍稍異者。上元專祀之廟八。祭銀一十七兩五錢一分四厘。江寧四廟。故半之。是爲吉禮之用。科場銀。武場供應銀。舊舉人會試路費銀。鄉飲酒銀。是爲賓禮之用。其布政司衙門造冊心紅紙張銀。春牛廠門子工食銀。加閏守考棚門子工食銀。本府大門守夜人銀。孤貧柴布銀。是爲雜支之用。在奉工者有同有不同。其同者知縣縣丞教諭訓導典史巡檢之奉。各門子庫子斗級馬快阜隸快手轎傘扇夫禁卒民壯接遞卓役吹手更夫之工食。及修理倉監儒學廩生廩餼門斗齋夫膳夫。其異者若公館弓兵閏加鋪兵閏加暨派供本府各奉工。其養廉在錢糧耗羨銀解撥。大較連閏上元實支銀三千七百五十三兩三錢八分六厘。江寧實

支銀二千七百六十一兩四錢八分八厘。

### 太平軍據南京其理財之制不詳計其所入有貢獻。

【賊情彙纂】凡賊至境過境所張僞示輒數千言其起首千餘字率皆邪教誑語如天父天兄大開天恩差遣天王列王乃埋世人速宜悔罪輸忱等字句反復告誡繼之此則入鄉民之罪曰本軍帥於軍行相距數百里之先卽徧張誥諭令爾百姓富者出資窮者效力候太平江山一統定加擢用詎爾愚民不知悔罪執迷不悟天兵壓境來投營者旣屬寥寥進貢之人愈少此是爾等爲妖魔所迷本常立遣兵士屠殺不留姑念爾某村莊尙無幫妖湊勇之事本軍帥特再出示差某檢點前來收貢限三日齊解聖庫賞給貢單諸兄弟不得騷擾如有一戶不到定將全家斬首云云此示一出膽怯者無不擔負銀錢糧米絡繹於道以獻於賊城市鎮聚所至皆然非專行於鄉村也賊脅鄉民貢獻而賊中亦專尙貢獻其僞王僞尊官有喜慶事羣下醵金爭獻禮物尋常虜得金帛亦必層層轉獻如散卒虜得貴重之物不敢絲毫藏匿必獻之本管官卑官略爲乾沒亦不敢全受復獻之僞尊官統歸僞王而後已。

## 有虜劫

【賊情彙纂】始則專虜城市。不但不虜鄉民。且所過之處。以攫得衣物。散給貧者。布散流言。謂將來概免租賦之年。〔疑係半字〕鄉民德之。及賊陷江寧。揚州官軍近城爲營。亦僅一面兩面。其通四鄉之路甚寬。離賊十餘里。賊不敢多邁一步者。蓋鄉民處處立團。矢以死鬪也。亦非江南之民情果勝於湖北。蓋有鑒於紳士江壽民輩。糾金銀犒賊。引賊入城。設數百席。恣其啖嚼。冀免騷擾。而不料其肆毒如初。江壽民仍爲所殺。江南在籍紳耆徧曉於衆曰。若等有江壽民之富厚聲望。可以釀金數十萬。及備百席乎。卽能效之。亦不能息事。而仍不免一死。賊之甘言。可勿聽已。鄉民遂齊一心志。聯團各數百里。以仙女鎮之衆。竟能殺賊千人。賊安敢四出。故賊僅以江寧爲老巢。謬以北犯爲進取。實以安徽湖北江西爲大供給所。賊知野無遺糧。窖無遺金。於竭澤而漁之後。忽下安民之令。於一州一邑。選老賊置監軍一人。徧頒二尺長闊之鄉官軍冊。分軍師旅卒兩伍。脅田畝多者充僞官。而以貧戶充伍卒。民衆一日之安。皆勉從之。比戶皆如懸磬。此後賊不復抄。而責令辦糧。及軍中需用各物。僞文一下。迫不可待。少不如意。則執鄉官殺之。賊於鄉村從不肆殺。恐鄉民自計。計

無復之。與之死鬪。然於官幕吏胥避居家屬及閭閻之家。其抄愈甚。且殺人而焚其廬。並追究收留之家。謂之藏妖。亦焚殺之。凡搜官中公服文案。亦謂之藏妖。肆行屠殺。

### 有科派。

【賊情彙纂】嗣賊蹂躪沿江。往來駱驛。習見不怪。故於每村鎮各舉數耆老。設一公所。賊至作黍。使耆老周旋其間。哀告貧苦。輸納錢數百千。糧數百石。求免窮搜。賊去則按田畝而攤之。此科派之始也。遂下科派之令。稽查所設鄉官。一軍之地共有田畝若干。以種一石終歲責交錢一千文。米三石六斗。核算註於冊籍。存僞州縣監軍處備查。無上下忙卯限諸章程。催糧之賊不絕於道。賴數鄉官支吾而供給之。賊之科派不獨錢米。如行軍所需各物。皆悉取給於鄉官。

### 有船運。

【賊情彙纂】賊糧所給。於上游悉用船運。不待言矣。然自癸丑五月上犯江西湖北。僅甲寅九月至歲底此數月中。一清楚境。此外則帆檣如織。無一非虜糧之船。無一非接濟江寧之船也。甲寅四五月間。江寧賊糧幾盡。故下令除僞王外。概食淖糜。有敢吃飯者斬首。此時武昌若再支一月。江北

之兵早逼漢口。使無所逞。無所虜。船運一絕。則江寧賊黨必內潰矣。

### 有關權交易。

【賊情彙纂】其龍江關則專設提中關僞官一人。職同指揮。賊之抽稅無一切章程則例。其報船料也。以船長一丈。抽稅千錢。所載之貨分粗貨細貨。粗貨船長一丈抽稅錢二千。細貨倍之。大率以鹽布棉花煤米爲粗貨。絲綢蘇貨爲細貨。抽稅之後。給僞船票一張。如遇賊黨。竟可免虜劫。

### 其所出僅口糧一事。

【賊情彙纂】僞官雖貴爲王侯。並無常俸。惟食肉有制。僞天王日給肉十斤。以次遞減。至總制半斤。以下無與焉。其僞朝內各官。一切衣食皆向各典官衙取給。軍中亦然。虜劫充足。恣取浪擲。來源不繼。亦甘淡泊。然諸劇賊。莫不私藏祕積。足以自奉。若卑下僞官。日厭粗糲。有以鹽水爲肴者。每逢禮拜日。僞官必開單赴各典官領敬天父之物。典官亦視其官之當事與否。或盈筐以獻。或淺戔塞責。惟禮拜錢及糧米油鹽一律皆有定制。僞官每人每七日給錢百文。散卒半之。每二十五人每七日給米二百斤。油七斤。鹽七斤而已。雖虜劫極多。亦毫無加增。若費乏糧盡之時。或減半給發。或全不

給發。如江寧城中一概喫粥。揚州城中煮皮箱充飢。此時無禮拜錢米及油鹽可知矣。其另有所謂買菜錢。則係賊中私情。如總制監軍虜獲金銀。有揮霍者。多隨時散給各館。爲買菜用。

城中有倉庫二。屯積財帛糧食。亦可見其聚斂之能已。

【賊情彙纂】甲寅三四月間。賊踞對江武昌省。迭獲逃出難民及盤獲奸細。衆供勘對。其人多正二月由江寧隨賊日來漢口者。內有總典聖糧總典聖庫僞官銜充先生主簿籍者。所言賊之倉庫數目。甚爲確切。云僞聖糧館分豐備倉復成倉貢院三處屯貯。截至癸丑年終。共存穀一百二十七萬石。米七十五萬石。江寧羣賊口糧每月約放米三十餘萬石。合計米穀足支四月。僞聖庫館截止癸丑年底。實存銀二百六十三萬兩。銀首飾一百二十五萬兩。赤金葉條餅錠首飾實存金十八萬四千七百餘兩。錢三百三十五萬五千串。每月發禮拜錢約二十萬串。油鹽緞疋布帛則不知確數。始聞疑詫。斥爲妄供。姑筆記之。以俟考證。嗣得句容縣探報云。甲寅三月賊糧僅存十餘萬石。銀三十餘萬兩。與前數懸殊。遂沈思其故。似江寧賊衆與被虜之民男婦不下數十萬。卽以五十人爲斷。所發錢米如賊中定制。每二十五人每七日發米二百斤。錢一千二百五十文。以此核算。每月應發米

十七萬示有奇。錢十二萬串有奇。蓋以僞官加倍之數。統計所發米錢。與難民所述之數。實相去不遠。

清室以軍餉需不足。乃收商賈貨物之捐。號曰釐金。軍事既罷。沿而不革。金陵四局光緒二十六年春夏二季收銀三十七萬七千一百二十兩零。秋冬二季收銀五十一萬四千七百三兩零。二十七年春夏二季收銀三十八萬八千七百七十九兩零。秋冬二季收銀四十三萬三百二十三兩零。二十八年春夏二季收銀三十八萬一千五百三十九兩零。秋冬二季收銀四十七萬五千六百七十八兩零。二十九年春夏二季收銀三十八萬二千一百一十九兩零。秋冬二季收銀四十八萬三千七百三十四兩零。三十年春夏二季收銀四十萬六千七百三十兩零。秋冬二季收銀五十六萬四千六百六十三兩零。平均一局約十萬兩左右。此據各省釐金案

彙表。」此爲額外之徵。督撫可任便指撥。壞財政之制。增土貨之值。乃弊之大者也。

【續纂江寧府志】釐捐局咸豐三年刑部侍郎雷以誠督兵揚州立行商稅釐之法。爲東南釐捐之始。營員掌其事。嗣以江寧布政使兩淮鹽運使掌之。專收水釐。局舊設揚州。光緒三年六月移局江寧。四年以道員一人會同布政使經理。總百貨之盈虛良窳。劑其本息。抽稅之。江寧所屬分局四。曰大勝關局。〔轄洲頭上卡下卡。〕曰下關局。〔轄江口分巡。〕皆隸上元江寧境。曰六合局。〔轄通江集段腰瓜埠東溝四分卡。〕隸六合境。曰大河口。亦隸六合境。〔轄龍潭分卡句容境也。〕

【各省釐金彙表】金陵釐局

緣起 查釐捐之起。實創議於布衣錢江。咸豐初葉侍郎雷以誠奉命參贊軍務。營於江蘇之揚州。錢江以幕賓獻籌餉策。謂取於農者。按畝計緡曰畝捐。取於商賈者曰釐捐。以其資之多寡。計歲月徵之曰板捐。權物之輕重。貴賤而量徵之曰活釐。雷韙其議。奏請試辦於江都縣之仙女廟鎮。繼推之淮揚二府屬。及五年冬。戶部遂以其法咨行各直省。遵照辦理。十一年二月又奏定抽收



章程八條。通行各省。按貨抽釐。遂爲國家收入一大宗。統各省計。則當以江蘇爲稱首。就該省論。則松滬爲最。蘇屬次之。金陵又次之。

徵抽 百貨之外。更有米釐。茶釐。土釐。各名目。惟金陵釐局所轄地方。僅止江寧。淮揚二府及通州。海門廳二屬。本非商賈薈萃之區。全賴米釐爲大宗。若遇年成豐稔。商賈流通。則捐數驟形增旺。光緒二十五年。部飭每歲增籌銀二十萬兩。常年收數以七十萬兩爲比較定額。迭經整頓。剔除中飽。近屆收數。於增籌額外。每有盈無絀云。

支解 貨米茶釐項下撥解黑龍江邊鎮軍練餉。南洋海防東北邊防各經費。旗營加餉。原撥續撥各京餉。江寧織造津貼緞綢等項料工。內務府經費。旗兵加餉。備荒經費。鐵路經費。貴州協餉。直隸協餉。京鉛水脚。洋操薪餉。撥補蘇州貨釐。上海機器製造局三廠常費。俄法英德借款。瑞記洋行本息。新定賠款。滄浦經費等項。土釐項下另款存儲。聽候部撥。局用土釐一成。貨釐九分。米釐六分。

造報 同治七年十月十五日。戶部奏統籌軍需全局案內。聲明釐金報部章程。以督臣曾國藩奏報兩淮鹽釐格式最爲簡明。祇用收支各款。不開瑣碎細數。嗣後各省貨釐。應卽仿照兩淮鹽釐

格式。每年分作兩次。以六箇月爲一次。開單奏報。

辦法 先由兩江總督會同江蘇巡撫開單具奏。復由江督將清冊咨部核銷。本部接管收除在四柱核算分別准駁。行查逐款。出具案語。咨覆該省督撫。

同治三年太平軍滅金陵。復爲清有。舊日推收冊卷。悉成灰燼。是時曾國藩立勸農局。召徠歸業農戶。民乃止旅南畝。

【續纂江寧府志】招墾局 同治三年十一月立。以紳士二人會同知府經理。七縣縣紳士一人分治其事。鄉別以保。保別以四莊。勘田之荒熟。圖之籍之。嚴隱冒之罰。勘實以聯照授之。官借牛本籽種。以卹貧戶。蠲其息。以時斂之。後改爲勸農局。光緒三年正月裁撤。

七年奏仿皖章。不分丁漕。權辦抵徵。例墾熟田土。畝納錢二百五十文。下則田百三十文。地減半。夏稅三之一。秋稅三之二。歲以所解錢酌購米揚屬。由糧道河運。交通倉。以其餘充兵餉。交藩庫。公私之用。取給善後局。以是民乃稍蘇。

【續纂江寧府志】善後局 同治三年七月立。布政使督糧道鹽巡道暨候補道員掌之。總財賦之

出內上下教令以毗省之大政。凡事涉撫綏安集者皆隸焉。〔立局之初，庶事草創，如江寧巡道以下各官津貼七縣驛站夫馬皆由局支放，需款甚巨。至同治間試辦抵徵，七縣坐支，漸復舊制。經費初以善後大捐爲大宗，捐款既罄，僅恃金揚一成善後釐捐，後湖魚菱租等款，不敷支放。兩淮鹽政曾文正公檄湖北督銷局每月於鄰鹽款內撥銀四千兩解局濟用，計自立局十七年來，經費不下數百萬，皆由外籌。〕

十二年部催開徵，署上元縣莫祥芝署江寧縣甘紹盤請省科則減租調以惠萌庶。江寧布政使梅啓照詳督撫請上則田地照向章減二成，下則減成半。其牧馬田地衛賦田地照舊不減。總督李宗羲巡撫張樹聲署漕督恩錫合詞入告部臣執例駁。光緒元年總督劉坤一巡撫吳元炳合詞又奏，始准照前奏減則一半。第二年准減一半，第三年照舊全徵。於是兩縣乃有暫行之科則。

〔續纂江寧府志〕上元縣上則田每畝銀五分七厘，遇閏加銀貳厘一毫四絲一忽五微七纖四沙六塵四渺四漠三埃，每畝米四升一合七勺，遇閏加米四抄六撮二圭四顆三粒六黍一稷，每畝豆

八勺。每畝攤匠班銀一絲三微九纖八沙四塵六漠五埃。下則田每畝銀五分二厘。遇閏加銀一厘九毫伍絲三忽七微一纖七沙二塵一渺九漠四埃。每畝米三升七合四勺。遇閏加米四抄一撮四圭三粟九顆八粒八黍三稷。每畝豆七勺。每畝攤匠班銀一絲三微九纖八沙四塵陸漠伍埃。上則地每畝銀三分二厘。遇閏加銀一厘二毫二忽二微八纖七沙五塵一渺九漠六埃。每畝米二升三合。遇閏加米二抄五撮四圭八粟四顆四粒二黍。每畝豆四勺。每畝攤匠班銀一絲三微九纖八沙四塵六漠五埃。下則地每畝銀二分七厘。遇閏加銀一厘一絲四忽四微三纖九沙四漠七埃。每畝米一升九合。遇閏加米二抄一撮五粟二顆三粒四黍七稷。每畝豆二勺。每畝攤匠班銀一絲三微九纖八沙四塵六漠五埃。牧馬田每畝銀六分。牧馬地每畝銀三分。衛賦屯田地每畝銀米豆均與民賦上則田地同。不加閏。不攤匠班銀款。衛田每畝七分五厘。衛地每畝銀四分。向有銀無米。光緒五年原續墾熟現熟民賦田地山塘雜產四千二百七十頃五十四畝七厘四毫三絲。衛賦田地山塘雜產六百六十九頃三十四畝四分一厘二毫二絲。共四千九百三十九頃八十八畝四分八厘六毫五絲。徵民賦正雜等銀二萬三千七十二兩八錢九分六厘。衛賦正雜等銀四千五百四十兩七錢三分九厘。共銀二萬七千六百十三兩六錢三分伍厘。遇閏民賦加銀八

百六十三兩六錢四分九厘。徵民賦正雜等米一萬六千七百五十石七斗八升六勺。衛賦正雜等米三百七十七石八斗六升一勺。共米一萬七千一百二十八石六斗四升七勺。遇閏民賦加米十八石五斗六升二勺。徵民賦折色豆三百七十七石七斗五升二合一勺。衛賦折色豆七石二斗四升四合六勺。共豆三百二十四石九斗九升六合七勺。

汀寧縣民衛賦一則田每畝銀五分四毫。遇閏加銀二厘三毫四絲九微三纖三沙五塵。每畝米四升三合四勺。遇閏加米三抄五撮。每畝豆八勺。地每畝銀二分五厘二毫。遇閏加銀一厘一毫七絲四微六纖六沙七塵。每畝米二升一合七勺。遇閏加米一抄七撮五圭。每畝豆四勺。併衛折色田每畝銀五分四毫。遇閏加銀二厘三毫四絲九微三纖三沙五塵。併衛折色地每畝銀二分五厘二毫。遇閏加銀一厘一毫七絲四微六纖六沙七塵。光緒五年原續墾熟現熟民衛賦田地山塘雜產四千三百九十頃七十九畝四分五厘六毫。徵民衛賦正雜等銀二萬九百七十八兩一錢九分三厘。遇閏加銀九百七十四兩三錢七分五厘。徵民衛賦正雜等米一萬七千五百三十三石七升。遇閏加米十四石一斗三升七合一勺。徵民衛賦折色豆三百二十三石一斗三升四合九勺。

上元縣現熟蘆課田地洲灘一千三百六十八頃十一畝七分四厘五毫一絲九忽九微。各則不  
等。科徵銀五千四十一兩三錢九分五厘。

江寧縣現熟蘆課田地洲灘四百九十頃九十一畝一分九厘二毫一絲四忽三微八纖零。各則  
不等。科徵銀六百七十五兩三錢四分九厘。又堆木江灘額徵銀三十四兩四錢八分四厘。共銀七  
百九兩八錢三分三厘。

民國建立。田土科則賦稅帶徵附捐及契稅等項。暨釐捐稅率。悉如下。

江寧縣田地科則銀米數目表一 見江蘇省財政說明書

田地科則別	科則別		原額畝數	每畝徵銀數	每畝徵米數	歲共徵銀數	歲共徵米數
	民田上則	民田下則					
民田上則	三千五百四十一頃五十 二畝七分五厘四毫九絲	八百五十頃六十畝三分 五厘三毫四絲	併豆折五分七厘八毫九絲三 微九纖八沙四塵六漠五埃	併豆折五分二厘七毫八絲三 微九纖八沙四塵六漠五埃	原折二升九 合一勺九抄	二萬五百二 兩四分四厘	一萬三百三十 七石七斗一升 八合九勺
民田下則	八百五十頃六十畝三分 五厘三毫四絲	併豆折五分二厘七毫八絲三 微九纖八沙四塵六漠五埃	併豆折五分七厘八毫九絲三 微九纖八沙四塵六漠五埃	併豆折五分二厘七毫八絲三 微九纖八沙四塵六漠五埃	原折二升六 合一勺八抄	四萬九千四百八 十一兩九厘	二千二百二十 六石八斗八升
屯田	九十三頃十五畝六分八 厘	併豆折五分七厘八毫八絲	併豆折五分七厘八毫八絲	併豆折五分七厘八毫八絲	原折二升九 合一勺九抄	五百三十九 兩一錢九分	二百七十一石 九斗二升五合

公費地	衛地	屯地	民地下則	民地上則	牧馬田	蒲蕩田	蒲蕩田	公費田	衛田
一百五十八畝八十六畝七分三厘一毫三忽	二百三十八畝四十四畝二分三厘六毫二絲	二頃十五畝一分五厘	七十二畝八十四畝二分二厘二毫六絲	四百二頃三十三畝六分九厘四絲	二十六頃三十九畝二分九厘	十三頃五十七畝六分九厘	三十一頃八十三畝五分八厘	一百四十九畝三十三畝六分一厘三毫七絲	三百八十一畝九十三畝七分一厘三毫
照原則四分	照原則四分	併豆折三分二厘四毫四絲	併豆折二分七厘二毫三絲三微九纖八沙四塵六漠五埃	併豆折三分二厘四毫五絲三微九纖八沙四塵六漠五埃	照原則六分	併豆折九厘二毫一絲八微三纖六沙九塵二渺六漠	併豆折九厘二毫一絲八微三纖六沙九塵二渺六漠	照原則七分五厘	照原則七分五厘
		原折一升六合一勺	原折一升三合一勺	原折一升六合一勺		原折四合六勺六抄八撮	原折四合六勺六抄八撮		
六百三十五兩四錢六分九厘	九百五十三兩七錢六分九厘	六兩九錢七分九厘	一百九十八兩三錢五分二厘	一千三百五十九兩五錢九分九厘	一百五十八兩三錢五分六厘	十二兩五錢五厘	二十九兩三錢二分三厘	一千一百二十一兩二分一厘	二千八百六十四兩五錢二分八厘
		三石四斗六升三合九勺	九十六石八斗八升二勺	六百四十七石七斗六升二合四勺		六石三斗三升七合七勺	十四石八斗六升九勺		

說 明	本表係照舊上元縣田地科則至蘆課科則畝數因案卷遺亂燬失無從查列合併聲明
	各則不等
蘆課地	一千六百三十六頃四十七畝七分八厘二毫九絲 七畝二分八厘二毫九絲 三忽二微三纖三沙三塵 三渺三漠二埃六邊
牧馬地	二頃六畝四分三厘
	照原則四分
	六兩一錢九分三厘
	六千三百九十九兩八錢七厘九忽九毫一絲六

江寧縣田地科則銀米數目表二 同上

田地科則別	原額若干	每畝徵銀若干	每畝徵米若干	歲共徵銀若干	歲共徵米若干
民衛上則田	四千九百十七頃四十四畝四分二厘	併豆折五分一厘二毫八絲	二升九合八勺二抄	二萬一千一百一十六錢九分四厘	一萬二千二百八十八石五斗七升八合六勺
併衛下則田	一百九十九頃五十畝七分八厘	五分四毫	米無	六百三兩三錢一分九厘	
公費下則田	七十九頃九十七畝一分八厘二毫	五分四毫	米無	四百三兩五分八厘	
油蔴下則田	九頃二十五畝七分七厘	五分四毫	米無	四十六兩六錢五分九厘	
民衛上則地	四百四十六頃十三畝五厘	併豆折二分五厘六毫四絲	一升四合九勺一抄	一千一百四十三兩八錢七分八厘	六百六十五石一斗八升六勺



併衛下則地	六十五頃五十一畝 七厘一毫	二分五厘二毫	米無	一百六十五兩八分七厘
公費下則地	四十九頃四十七畝 八分六厘四毫	二分五厘二毫	米無	一百二十四兩六錢八分六厘
油蔴下則地	五頃五十五畝四分 八厘五毫	二分五厘二毫	米無	十三兩九錢九分八厘
蘆洲地灘	六百九頃六十九畝 六分一厘五毫	各則不等		七百四十五兩八錢八分一厘
說明	本表係舊江寧縣田地科則向係民衛不分按照前清戶部抄發奏冊各款統徵收驗分攤解至蘆課科則畝數因案卷遺亂燬失無從查列合併聲明			

江寧縣賦稅帶徵附捐一覽表(一) 見江蘇各縣附捐一覽表 以十七年十二月底爲限

附捐類別	上		下		備註
	忙	銀	快	忙	
水利畝捐	元三角四分	元三角四分	元三角四分	元三角四分	長期帶徵
自治經費	元三角四分	元三角四分	元三角四分	元三角四分	長期
義務教育費	元一角七分五厘	元一角七分五厘	元一角七分五厘	元一角七分五厘	長期
防務費			五角		臨時
蘆課	上	下	上	下	
漕米每石					
蘆課每兩	二角五分	二角五分	一角二分五厘	同	

縣公安局經費	寧一元一角七分五厘				長期
四鄉公安隊經費	寧一元二角七分				早准帶徵一年
村制經費	寧一元七角五分				長期
合計	寧三元七角四分	五角	三角七分五厘	同	

江寧縣賦稅帶徵附捐一覽表(二) 同上

以十七年十二月底爲限

附捐類別	上		下		備註
	忙	忙	忙	忙	
徵收費	六分五厘	同	六分五厘	同	按元
普教畝捐	四分	同	四分	同	按畝
合計	六分五厘	同	六分五厘	同	按元
又	四分	同	四分	同	按畝

【江蘇省財政說明書】江寧縣契稅收數元年二千七百七十四元五角四分二厘。二年四千八百四十六元三角二分二厘。三年一萬一千三百十七元七厘。驗契自開辦起至年底止收數五萬

三千八百八十四元七角九分八厘。民國二年份徵收地丁數額徵六萬三千五百三十一兩六厘。實徵三萬五百三十四兩四錢六分一厘。折合銀元四萬五千八百一元六角九分一厘。民國二年分漕糧徵收數額徵二萬六千四百八十九石五斗八升九合二勺。實徵一萬三千八百三十七石八斗七升七合二勺。折合銀元五萬五千三百五十一元五角九厘。二年分屯米徵收數額徵二百七十五石三斗八升八合九勺。實徵九十七石六斗九升五合九勺。二年分蘆課徵收數額徵六千七百八十五兩六錢八分八厘。實徵六千三百二十九兩四錢九分七厘。二年分屯折徵收數額徵五千一百三十一兩八錢七分四厘。實徵二百十四兩三錢五分一厘。

十六年後省市畫分。田賦徵收屬於縣政。茲不復述。至京市財政。歷來入不敷出。向賴中央補助。大率歲入計稅捐一百七八十萬元。地方財產約二十四萬元。地方行政約一十二萬元。地方事業約一十萬元。地方營業約一十一萬餘元。其他各項約四十八萬元。外加財政部協款六十萬元。鐵道附捐一百二十萬元。總計年收四百六十四萬餘元。歲出計行政費五十二萬餘元。財務費二

十八萬餘元。土地整理費九萬餘元。教育文化費八十四萬元。衛生費二十八萬餘元。建築費約一百八十六萬元。債務費約四十三萬餘元。協助及自治經費約六萬元。自來水工程處經常費約二十萬餘元。其他撥付市公債基金四十八萬元。救濟及旗民給養費約一十九萬餘元。總計全年支出共需五百二十六萬餘元。收支相較。每年不敷在六十餘萬元以上。雖經當局力加整理。欲求收支適合。不仰給中央之補助。尚非一時所能驟躋。若能改用土地課稅。以京市面積之大地價之高。以期自給。當不難也。京市財政最近三年之收入支付列表對照如左。

南京市最近三年財政收入概數表

項 別	民國二十年	民國廿一年	民國廿二年	備 註
營 業 稅	四三、五五五元	一四二、一六三元	一三四、二〇二元	最近預算數二十萬元
契 稅	三一一、九五一元	二二二、〇三八元	三〇〇、〇〇〇元	

牙稅	九四二	二、〇五四	—	改徵營業稅
當稅	一、八一〇	二、一七〇	—	改徵營業稅
屠宰稅	六四、二一六	六八、〇二六	—	改徵營業稅
菸酒稅	—	二〇、〇〇〇	二五、〇〇〇	由稅務署擬
旅館牌照稅	五、〇五〇	四、九六〇	五、〇〇〇	
浴室牌照稅	二、九四〇	二、八二〇	三、〇〇〇	
車捐	六二五、〇九八	六一五、八〇六	六六〇、〇〇〇	
房捐	三七二、九三三	三九三、二一三	四八〇、〇〇〇	
船捐	八、二二一	一六、一三八	一六、二三七	
旅館捐	三三、三一二	三一、八四〇	四八、〇〇〇	
茶館捐	五、六七〇	四、六四七	六、〇〇〇	
筵席捐	三九、五〇〇	四五、八三〇	四七、九七〇	
娛樂捐	四三、一三四	四四、七五四	五四、〇〇〇	
廣告捐	九、八九六	一三、五〇〇	一二、〇〇〇	

碼頭捐 一八、一七七 一〇、五二〇 一〇、五二〇 由金陵關代徵

地方財產收入 六六七、二二五 二七六、五八三 二四〇、〇〇〇

地方行政收入 一三五、八六七 一二八、八一二 一二〇、〇〇〇

地方事業收入 | 五八、四一二 九四、五八四

地方營業收入 一二二、二五三 一一〇、九九九 一一一、〇〇〇

補助款 一、七九七、九二七 二、二三〇、九八八 一、八〇〇、〇〇〇

其他收入 九五七、〇一二 三四七、五五四 四八〇、〇〇〇

公債收入 三七四、九〇一 | |

合計 五、六四一、五〇九 四、八〇三、八二七 四、六四七、四一三

南京市最近三年財政支出概數表

費別 民國二十年 民國廿一年 民國廿二年 備

行政費 七一九、二〇九元 五八三、五八〇元 五二八、〇〇〇元

財務費 六〇五、五三二 四六八、七〇四 二八八、〇〇〇

教育文化費 七二三、三〇四 七三八、三九六 八四〇、〇〇〇

衛生費 三三四、二五二 二四三、九〇四 二八八、〇〇〇

內計財部協款六十萬元  
鐵道附捐一百二十萬元

建設費	二、五一七、一〇四	一、八四二、二六二	一、八六〇、〇〇〇	二十二年度設計經常建設費三十萬元餘為特別工程費
土地整理費	—	—	九六、〇〇〇	
債務費	四八六、〇〇〇	四六二、〇〇〇	四三二、〇〇〇	
協助費	—	五二、二四二	六〇、〇〇〇	
官營業費	八六、九九八	八七、〇〇八	二〇四、〇〇〇	二十二年度數係自來水工程處經常費
其他支出	—	—	六七二、〇〇〇	二十二年度數內付公債基金四十八萬元旗民給養費十九萬二千元
預備費	二三〇、六六九	—	—	
合計	五、六九三、〇六八	四、六〇八、〇九六	五、二六八、〇〇〇	

據上列收入表最近三年捐稅及地方款收入均成逐年增加之趨勢補助款則漸成逐年遞減之趨勢不能謂非當局整理財政之效果惟二十一年因一二八之變地方款收入特少中央補助款亦特多各種收入三年來增加之比率分爲捐稅地方款補助款列表比較如左

款別	二十年	百分比	二十一年	百分比	二十二年	百分比
捐稅	一、五八六、四〇五元	二八、二〇一	一、六五〇、四七九元	三四、四〇一	一、八〇一、八二九元	三八、八〇
地方款	二、二五七、二五八	四〇、〇〇	九二二、三六〇	一九、二〇一	〇四五、五八四	二二、五〇
補助款	一、七九七、八二七	三一、八〇二	二三〇、九八八	四六、四〇一	一、八〇〇、〇〇〇	三八、七〇
合計	五、六四一、五九〇	一〇〇、〇〇四	八〇三、八二七一	一〇〇、〇〇四	六四七、四一三一	一〇〇、〇〇

據上列支出表最近三年行政費債務費則逐年減少事業費亦逐年加多預備費惟二十年有之未另分析其逐年增減之比率分爲行政費債務費事業費列表比較如左。

費別	二十年	百分比	二十一年	百分比	二十二年	百分比
行政費	七一九、二〇九元	一二・六〇	五八三、五八〇元	一二・七〇	五二八、〇〇〇元	一〇・〇〇
事業費	四、四八七、八五九	七八・八〇	三、五六二、五一六	七七・三〇	四、三〇八、〇〇〇	八一・八〇
債務費	四八六、〇〇〇	八・六〇	四六二、〇〇〇	一〇・〇〇	四三二、〇〇〇	八・二〇
合計	五、六九三、〇六八	一〇〇・〇〇	四、六〇八、〇九六	一〇〇・〇〇	五、二六八、〇〇〇	一〇〇・〇〇



再就收入支出兩表比較最近三年均入不敷出年度愈近事業費愈多不敷之數亦愈大茲將最近三年收支不敷概數列表比較如左。

年 份	收入數	支出數	不敷數	盈餘數
民國二十年	五、六四一、五九〇元	五、六九三、〇六八元	五一、四七八元	—元
民國二十一年	四、八〇三、八二七	四、九〇八、〇九六	—	一九五、七三一
民國二十二年	四、六四七、四一三	五、二六八、〇〇〇	六二〇、五八七	—

國稅 京市國稅民國二十二年計徵關稅二百四十二萬三千五百九十元。統稅五十九萬九千元。此外印花稅由江寧印花稅局徵收。京市各院部所貼印花均由該局分銷。菸酒稅新章產銷并徵。南京為銷區。洋酒稅歸海關進口一道徵收。京市為查驗區。菸酒牌照稅二十一年以前純為包商投標性質。無案可稽。總計關稅統稅兩項國稅凡三百零二萬二千五百九十元。總之金陵自六朝以來。或為國都。或為省會。庶政繁興。費用浩大。地方所入不

足供其百一取四方之財。經營一地。其於聚人馭用之說。固尤宜加之意哉。

## 司法

我國司法故不獨立。清季預備立憲。始謀改良。宣統二年蘇省改按察使爲提法使。掌司法上之行政事務。爲獨立之先聲。其屬有總務刑民典獄三科。各設科長科員書記等若干人。

【江蘇巡撫程奏江蘇改設提法使設立屬官分科辦事等摺】（宣統二年南洋官報三三三册）奏爲江蘇改設提法使。遵照部章。設立屬官。分科辦事。擬訂規則。豫算經費。恭摺仰祈聖鑒事。竊准吏部咨開。宣統二年七月二十一日內閣奉上諭。法部奏請改補現任按察使爲提法使一摺。所有江蘇提法使。著左孝同補授等因。欽此。咨行到蘇。卽飭遵照。茲據江蘇提法使左孝同詳稱。查提法司職掌司法上之行政事務。爲司法獨立之機關。責任綦重。際此預備立憲。審判廳限年成立。各處監獄。以次改良。事尤繁賾。前蒙憲改編查館奏。頒提法使官制。應設屬官。曰總務科。曰刑民科。曰典獄科。各設科長科員書記。以資助理。用意至爲周密。現當改設提法司之始。除舊布新。一切均待整飭。擬

請遵照定章。分設總務刑民典獄三科。每科各設科長一員。一等科員一員。總務科事較繁雜。擬設二等科員四員。刑民科設二等科員三員。典獄科設二等科員二員。至書記刑民應備繕供勘。擬設六員。總務典獄兩科各設五員。擬請先就歷在司署辦公之幕友委員。切實甄別。並考取合格人員。分別試署。以分科成立之日起。試署一年期滿。察其能稱職。再行詳請補奏。司署向有刑幕兩席。分辦寧蘇兩屬刑民案件。今若併歸刑民一科。既有應辦之新政。又須批核舊案。勢難兼及。擬照定章。略事變通。將刑民科內二四兩條。有關籌辦審判廳事件。暫歸總務科辦理。其未設審判廳之處。照舊勘轉之案。則分歸刑民典獄兩科兼辦。候各屬審判廳一律成立。即改照定章。各歸各辦。至按察使兼管之驛傳事務。照章應歸勸業道兼管。現僅江寧設有勸業道。蘇州尙未設立。究應如何歸管。候奉議定。飭知遵辦。省垣各城門。向由按察使委員盤查。以後應歸巡警道管理。其餘不關司法之行政差事。如自治調查。農工商務。洋務。禁烟公所。巡防營務處。醫院籌辦處。向由臬司會同辦理。此後均由各主管局所主政。不必再由提法司會核。各州縣遇有財政民政軍政等事。向係並詳臬司者。但與法政無關。此後毋庸並詳。以省繁牘。司署附設之各局所。如清訟統計審判廳籌辦處。一律裁撤。併歸三科。就主管職掌。分別核辦。

又設立江寧省城地方審判廳檢察廳及第一第二初級審判廳檢察廳受理民刑訴訟。民國元年江蘇第一高等審檢分廳成立於南京。二年裁提法使併第一第二初級審檢廳於江寧地方廳。三年裁江蘇第一高等審檢分廳。五年地方廳設簡易庭。十一年江寧地方廳原轄之武進無錫江陰宜興靖江溧陽六縣初級管轄之上訴案件劃歸於吳縣地方審檢廳。十二年又劃所轄丹徒丹陽金壇揚中江都泰縣如皋儀徵等縣於丹徒地方審檢廳。於是所轄者江寧而外六合江浦溧水句容高淳五縣而已。

【督部堂張札蘇臬司迅速籌議設立江寧省城地方審判初級審判各廳辦法一案文】（宣統二年南洋官報八五冊）札催事。案查憲政編查館奏定九年籌備清單各省省城及商埠等處各級審判廳限宣統二年一律成立。並准法部咨行籌備事宜。迭經轉飭該司遵照在案。查司法獨立關係憲政至要。所有籌備審判事宜自係該司專責。寧蘇同屬一省。該司雖駐蘇垣。而寧屬各級審判照章應由該司監督調度。當此籌備伊始。自應由該司統籌辦法。同時進行。上年趙前署司詳擬設

審判廳事摺開各條。詳於蘇而略於寧。其各級審判廳之設置一條。於元寧兩縣。竟未議及。似猶沿寧蘇分屬之習慣。不知刑名非財政可比。事有專司。理宜統一。設辦理兩歧。以及定限或有貽誤。仍係該司考成。無所用其遜讓。合亟專札催辦。札到該司。即便遵照。迅速籌議。設立江寧省城地方審判初級審判各廳辦法。詳候本部堂暨撫部院核明奏咨。至此項經費如何籌撥。應由該司移商寧藩司議定會詳。其寧垣設立之審判研究所。並由該司督飭江寧府認真考核。仍轉飭該府遵照。均毋違延。切切。

【兩江總督張奏臚陳第五屆籌備憲政情形摺】〔宣統三年南洋官報一六〇冊〕初級廳三處。係借城內各裁缺守備衙署。改設寧省地方廳一所。初級廳二所。

【江蘇省政治年鑑】宣統二年十一月。於江寧城內新廊舊釐局。設江寧地方審檢廳。並設立第一第二初級審檢廳。民國紀元方成立高等審檢分廳。設在江寧前財政公所者。曰江蘇第一高等審檢分廳。民國二年十月江寧第一第二初級審檢廳。均裁併於江寧地方廳。維時因經費支絀。于三年八月裁江蘇第一高等審檢分廳。五年令各地方廳設簡易庭。十一年七月一日吳縣地方審檢廳。及看守所告成。將原歸江寧地方廳管轄之武進無錫江陰宜興靖江溧陽六縣初級管轄之上

訴案件移歸該廳管轄。十二年一月一日丹徒地方審檢廳及看守所相繼成立。將原歸江寧地方廳管轄之丹徒丹陽金壇揚中江都泰縣泰興如皋儀徵九縣暨原歸第一高等分廳管轄之高郵一縣初級管轄之上訴案件移歸該廳管轄。至于不動產登記江寧吳縣兩地方審判廳均已於本年二月實行。

【江蘇省政治年鑑】江寧地方審檢廳兼理六合江浦溧水句容高淳各縣。第一高等審檢分廳附設地方庭兼理銅山豐縣邳縣灌雲阜寧寶應淮陰碭山贛榆宿遷東海泗陽東臺鹽城沭陽蕭縣睢寧沛縣漣水淮安興化。

【江蘇省財政說明書】案江蘇司法前清之季除省城高等檢察廳外地方以下之成立者有江寧蘇州上海鎮江四處。民國二年裁提法使缺改設司法籌備處裁廳加俸從新組織迨至七月江寧亂事發生司法無從取給有勉盡義務者有暫行解散者機關雖然存在幾幾不絕如縷十月奉司法部決議將各廳裁併改爲審檢所三年四月縣知事兼理司法事務暫行條例公布施行祇留高等廳一江寧上海地方廳二其官員審判廳總一百三十九人檢察廳總三十九人。

其官員審判廳總一百三十九人檢察廳總三十九人。

【江蘇省政治年鑑】江寧地方審判廳廳長一。刑事庭長一。推事二。候補推事一。簡易庭推事一。候補推事一。民事庭長一。推事二。候補推事二。簡易庭推事一。候補推事一。民事執行處候補推事一。學習推事二。書記長一。官七。候補一。學習一。錄事十六。承發吏十。譯員一。律師九十一。合計一百三十九人。

江寧檢察廳檢察長一。首席檢察官一。檢察官二。候補檢察官一。學習檢察官一。書記長一。官四。候補一。學習一。繙譯一。錄事八。檢驗官二。司法警察十七。合計三十九人。

十六年十一月一日改江寧地方審判廳檢察廳爲江寧地方法院管轄南京市及江寧縣各行政區官員如下。

江寧地方法院員額。院長一。庭長二。推事三。書記官長一。書記官十三。候補書記官四。學習書記官二。錄事二十一。執達員八。

江寧地方法院檢察處員額。首席檢察官一。檢察官五。候補檢察官一。主任書記官一。書記官五。候補書記官二。學習書記官一。錄事十一。檢驗員二。學習檢驗員一。（二十四年七月調查）

見中央政治會議議決本年〔二十四年〕十月一日以江寧地方法院改組爲首都法院直隸司法行政部而於訴訟仍以江蘇高等分院爲上訴機關焉。清季既改良司法復設江寧罪犯習藝所於大石橋東即今所稱江蘇第一監獄者也。罪人分監而居教以禮義習以技術汗穢得以濯疾病得以療一洗數千年幽昧慘酷之習。

【寧藩司樊批江寧府會詳遵飭籌議模範監獄開辦事宜由】〔宣統元年南洋官報三一册〕詳請事。案奉督憲札開光緒三十一年四月初二日欽奉上諭罪犯習藝所著各省督撫督飭各屬一體認真辦理等因奉此並准部咨嗣後各省徒罪人犯毋庸發配概照所定年限收所習藝軍流人犯若爲常赦所原者即在本地收所習藝等因業經飭令在於江寧省城籌款購地參仿天津及日本成規建造罪犯習藝所並將辦理情形專摺奏明在案茲查習藝所工程業已完竣亟須妥籌開辦應即派委前署江寧知府許守星璧現任江寧知府楊守鍾義爲習藝所提調飭速遵照部章參酌本省情形悉心籌議妥定詳細章程稟候核定即日開辦等因奉此查前奉督憲札飭在江安糧道



庫借撥銀十萬兩。知府星璧督同學生王兆甲張大川參考東洋監獄制度及天津習藝所規模。度地繪圖。在省城大石橋之東。鳩工興造新式監獄一區。曰江寧罪犯習藝所。其建置曰雜居監。曰要犯分居監。曰官犯分房監。曰女監。曰病監。曰教誨堂。曰課堂。曰工場。曰提調室。曰辦公廳。曰典獄室。曰待問室。曰搜檢室。曰罪犯接見室。曰訊問室。曰教務所。曰材料庫。曰製品庫。曰器具庫。曰糧食庫。曰囚人攜帶物品庫。曰醫室。曰藥室。曰暗室。曰屍室。曰瞭望臺。曰物品陳列所。曰保安水龍室。此外庖福盥浴之處。員役居住之房。總共二百二十餘間。約可收留五百餘人。牆壁堅高。規模完備。惟查部章罪犯習藝所。係收已定罪之軍流徒犯。現聞寧屬各府州縣之軍流徒罪人犯。已有各府州縣之習藝所收。省城所設習藝所。若僅收江寧一府之軍流徒犯。而人數未必過多。範圍似覺太隘。擬請改訂名稱。爲江南省城模範監獄。凡江寧一府及未建習藝所之各府州縣軍流徒罪人犯。查照部章應收所者。均可送入。又凡痞棍流氓及他項有罪人犯。係奉督憲批定永遠及有年限監禁之犯。亦得收入。此外刑事民事及原被案證人等。仍歸地方官衙收管。以示限制。

【江蘇省政治年鑑】江蘇第一監獄。設在江寧。建築於前清末葉。光復時迭遭兵燹。房屋器具俱已毀壞。民國三年十月。就原有基礎撥款重修。四年八月始正式開辦。嗣又就該監西南隅。加建鹽犯

監東南隅加建病監及女監。至七年九月次第告成。該監東西兩監。爲雙扇面形。各分四翼。三翼雜居。一翼獨居。共計監房六十二間。鹽犯監六。係扇面形。共分五翼。計雜居房二十間。獨居房八監。又女監一翼。計監房六間。均係雜居。與工場合成丁字形。全監可容人犯八百名。工作設有木工鐵工縫工機工鞋工繡工染織毛巾洗濯印刷鑄字農作營繕炊事等科。其中以印刷業爲最發達。作業基金原有四千餘元。就十一年全年各科營業計算。共盈餘四千六百餘元。又第一分監。係民國元年七月就江寧縣舊監修改。名爲江寧地方監獄。四年四月改稱今名。該分監建築形式。類四字形。計監房十二間。均係雜居。未設女監。可容人犯一百五十人。工作有織工縫工炊事三科。基金二百元。織縫尙無虧折。炊事一項。有虧無盈。又江寧地方廳看守所。增加房屋。收容短期人犯。又第一監獄。典獄長一。看守長九。教誨師一。醫士二。藥劑師一。主任看守八。作業工師六。第一分監典獄長一。看守長一。教誨師一。醫士一。主任看守三。

【二十四年八月朝報載。江蘇第一監獄概況】江蘇第一監獄。位於本京大石橋南。爲江南著名監所。記者爲明瞭該監組織及狀況。特走訪該監鈕典獄長。承鈕君告述甚詳。茲分誌如左。成立沿革。江蘇第一監獄。係前清光緒三十三年成立。初名江南模範監獄。辛亥革新。毀於兵燹。民國三年

重修改稱江寧監獄。民國六年三月始更今名。內部分東西監。南監。病監。女監四處。東西監爲雙扇面形。各分四翼。以乾坤震艮離坎兌巽別之。南監爲單扇面形。以仁義禮智信別之。病監爲單面橫列式。女監爲合面橫列式。其面積共爲六十五畝。可容納監犯八百名以上。除教誨室。教育室。醫務所。手術室。男女浴室。職員辦公室。宿舍。炊場外。計有夜間獨居分房四十八間。五人雜居房八十間。十人雜居房二十四間。女監十二人雜居房六間。分房十一間。病監三人雜居房九間。分房十三間。男工場十處。女工場一處。監獄經費。按照民國二十二年度地方司法費歲出概算書。江蘇第一監獄署每年經常費預算爲七萬零六百零八元。江蘇財政廳每年實發六萬七千六百零八元。另由作業收入項下撥補經常費三千元。以符預算。內部組織。江蘇第一監獄署設典獄長一人。由司法行政部呈薦任用。下分三科。共有主科看守長三人。由司法行政部委任。候補看守長四人。女候補看守長一人。均委任待遇。另有主任看守十人。男女看守共九十人。監丁六人。第一科主管文書。款項。人犯名籍。指紋等事務。第二科主管戒護。紀律。訓練。看守。清潔等事務。第三科主管作業事務。此外教誨室設教誨師一人。教師一人。主管教誨教育事務。醫務所設醫士一人。藥劑師一人。主管診斷。藥品。衛生事務。監獄作業。江蘇第一監獄。共有男工場十。女工場一。其作業之分類如

下。藤木縫工。染織。毛巾。鐵工。洗理。農作。鞋工。石印。機襪。繡工。遵照監獄規則第三十七條之規定。每日每監犯之工作時間爲八小時。就役人數在四百人至四百五十人之間。以委託業居多。平均每月成品價值約千元。監獄教誨計分集合教誨。單獨教誨。特殊教誨三種。由教誨按時舉行。教誨資料多取材於三民主義及建國方略。他若立身修心之說。工藝技術之途。亦均儘量指點。以期改善監犯之道德心及其生存能力。如某一監犯有特殊之事故時。則舉行單獨教誨。安慰之。勸導之。遇有假釋。則舉行儀式莊嚴之特殊教誨。全監職員人犯一律參加。以期有所省悟。監犯統計江蘇第一監獄。因年來社會上犯罪行爲之激增。每日在監人犯約有一千五百名至一千五百五十名。平均每日出監入監人犯約各在十名至十五之間。關於男犯與女犯之比例率約爲八與二。女犯少於男犯之主要原因。不外（一）女性大都倚賴男性而生活。對於經濟之困難。未感切膚之痛苦。故出於不得已之越軌行爲者較少。（二）大半犯罪行爲均須以體力爲後盾。女子之體力遠遜男子。故如搶劫。綁票。鬪毆等。皆非女子所慣爲。（三）女子對於性交。常處被動。強姦罪亦非女子所慣犯。（四）女子專事家庭。社交殊少。故犯罪機會亦不多。（五）犯罪行爲有因迫於生活。少年女子能以賣淫方式滿足其一切需要。實爲其犯罪之代替物。監犯年齡。監犯年齡以在二十一至三

十歲者爲最多。三十一至四十歲者次之。四十一至五十歲者又次之。五十一至六十歲者更次之。十三至二十歲者再次之。最低者爲六十一至七十歲。二十一至三十歲者所以犯罪特多。原因不外（一）年當少壯。閱歷尙淺。意氣用事。不能沈思熟慮。（二）因血氣方剛。慾望漸多。一受誘惑。自難抵制。犯罪季節。一年內各月份犯罪人數之多寡。常隨季節而變遷。計一月份爲最多。二月份次之。三月份又次之。四五月份更次之。六月份爲最低。七月份稍高。八九月份漸低。十月份高漲。十一月十二月份又形低降。此該監統計之大略也。秋冬犯罪之可能性較春夏爲高。此則因嚴寒季節。衣食不易。且中間年關逼迫。貧困者多不得已。挺而走險。陷入罪惡之途。反之。春夏生活較易。且多值農忙季節。失業人數不多。故犯罪人少。監犯程度。監犯人數最多者爲商業。農業次之。工業又次之。再次卽爲失業。交通運輸。無業。公務等。監犯以不識字者爲最多。受中等教育者次之。最低者爲受高等教育者。犯罪次數。以初犯者爲最多。再犯者次之。三犯者又次之。

### 監獄中游民習藝所亦於清季成立。

【江南模範監獄呈請添收無業游民習藝所詳文】（宣統二年南洋官報八三册）詳請事。案據署上元縣知縣李令嶽。衛署江寧縣知縣李令廷琳。稟稱省城五方雜處。風俗囂陵。無業游民。所在皆

有偷竊敲詐擾害治安。及至犯罪到官。笞押而外。別無重罪之可科。如以情罪甚輕。率予釋放。既無執業。仍將恃其種種不法伎倆。以爲生計之工具。縱令再犯再懲。懲或加重。而久押不以爲苦。笞責又所已經。既無悔過遷善之可言。又何革面洗心之可冀。此類性質。最以收入游民習藝所爲宜。無如籌款維艱。迄未創設。伏查模範監獄章程內。凡痞棍流氓。亦可收入。是指奉憲批定永遠及有年限監禁者而言。此等罪止笞押之犯。自未便率請解送。惟查女監。既從緩辦。房屋正值空閒。擬請量爲變通。所有上江兩縣游民犯事。不能科以重罪。又未便遽然輕釋者。准予隨時申送。暫假女監。以資習藝。前來查模範監獄。原爲江寧罪犯習藝所。光緒三十三年。由前督憲端飭籌建築。查照定章。以江寧一府。及未建習藝所之各州縣軍流徒罪人犯入之。又凡痞棍流氓及他項人犯。奉批永遠及有年限監禁之犯。亦得收入。開辦已來。查取各州縣前項罪犯人數。飭令解送。文札頻催。僅據上元江寧秦州溧水等屬解到罪犯數十餘名。收入習藝。其他州縣。或已建設習藝所。或據稱杳無合格罪犯。或申報尙未解到。亦有至今並未申報者。就本監獄監舍而論。約可容積四百人。預計此項罪犯。卽令各屬全行解送。當亦不能過半。今該令等以省城無業游民。偷竊敲詐。擾害治安。請送入模範監獄。學習工藝。雖於定章未符。而體察地方之情。考核本監之事實。兩利相權。尙屬可行。惟既

定之罪犯。與無業之游民。性質既屬不同。拘置不容混雜。現在女監雖未開辦。而偏在一隅。管理實有不便。查男監東西二區。尙多空間。擬請以東監拘禁既定之罪犯。名曰拘禁監。西監拘留無業之游民。名曰拘留監。習藝六廠。亦各分三廠。以期隔別而便工作。尙將來罪犯人多。卽將游民遷讓。另謀安置。如此變通辦理。庶經費胥歸有用。而游民亦可謀生。於周官園土而教罷民之旨。適相脗合。是否有當。理合據情詳請憲台鑒核批示。祇遵。如蒙允准。再由知府擬定章程。飭縣解送。

督部堂批。模範監獄。詳據上江兩縣請將無業游民解送習藝一案。請示由。據詳已悉。省城游民犯事。既未別設習藝之所。模範監獄監舍既多空間。所擬以東監拘禁已定之罪犯。西監拘留無業之游民。如將來罪犯較多。再將游民另謀安置。洵於周官園土教罷民之意相合。似屬可行。仰蘇臬司會同寧藩司核明具復。飭遵。仍候撫院批示。繳。

而招集人士。研究學理。先後成立者。有監獄傳習所。

【寧學司巡警局會詳妥議創辦監獄傳習所章程文】（光緒三十四年官報一三四册）爲會詳事。查接管卷內。案奉憲台札。據江南巡警教練所教員王春生等。稟請創設監獄傳習所一案。到本部堂。據此查前據張大川請設監獄官吏養成所等情。經批飭江寧藩學兩司。會同臬司核議詳復。計年

需經費銀一萬餘。當即批行分籌在案。迄尙未據妥籌詳復。茲該教員等擬設變通之法。聯結巡警局教員數人。合行義務。開監獄傳習所一處。爲監獄學堂之先聲。招學生一百六十名。分甲乙兩班。六個月畢業。每月只收學費三元。補助經費。其餘不足之數。均由學生等自行籌辦。所擬較張生等前請。事半功倍。並省籌款之勞。似屬可行。應由寧學司會同巡警局督同妥議詳細章程。詳候核示。以期早日開辦。札行遵照辦理等因。奉經前署司移會巡警局飭取章程去後。茲據該教員王春生等擬詳細章程呈送前來。竊查監獄改良一事。旣不可緩圖。又未易猝辦。該教員等所請創辦監獄傳習所。誠如憲批事半功倍。察核擬議詳細章程。尙屬妥洽。應准其照所有遵飭督同妥議創辦監獄傳習所章程緣由。理合具文詳復。並將章程呈送。仰祈憲台鑒核批示遵飭。

## 江南審判養成所。

【寧藩司樊批京師大學畢業揀選知縣馬象雍等稟辦江南審判養成所錄批懇請立案由】「宣統元年官報一九册」據稟及摺開章程均悉。該令等熱心教育。公同創設審判養成所一區。稟奉督憲批准照辦。准如來稟立案。繳清摺存。



## 審判廳研究所

【督部堂端札委江寧府上江兩縣充審判廳研究所監督提調文】（宣統元年官報二三册）札委事案奉憲政編查館頒發逐年籌備憲政事宜清單內開。第二年限內籌辦各省省城及商埠等處各級審判廳。第三年限內各省省城及商埠等處各級審判廳。限年內一律成立等因。當經分飭遵照在案。查立憲以法律為基礎。司法屬官治之範圍。江南為江海要區。上海鎮江等處。在各省商埠之中。尤為煩劇。非廣儲熟諳中外法律之人才。將審判無由改良。不足副四方之觀聽。而冀收回治外法權之效果。茲事體大。條目繁多。現在在省候補人員。非無嫻習例案。長於聽斷之才。欲求其通貫中西律意。足補將來審判廳各項任用者。大都不能合格。此項事宜。督撫與法部同負責成。亟應設立審判廳研究所。以為依限成立之預備。該所宗旨。專為研究中外法律。養成審判人才而設。入所學員。應專收候補州縣以上人員。其佐貳雜職。以及紳班錄取者。則為將來審判廳書記等員之用。現距審判廳成立之期。尚有年餘。應即定該所課程。六個月為一學期。兩學期畢業。畢業以後。候補人員。先飭往發審局觀審案件。實地練習。再稟候飭行藩學臬三司。分別註冊。聽候委派。以上事理。亟應遴員辦理。應即派委江寧府知府楊守為該所監督。綜理斯事。上元縣高令江寧縣趙令為

該所提調。協同辦理。其開辦經費。應准呈由財政局暫行借撥。除分別咨行外。合亟札委。札到該。即便遵照前開事理。刻日開辦。並將籌辦情形。及應委員司。悉心核定。詳候復核。飭遵。毋稍延誤。

### 法官訓練所等。其進殆未有已也。

〔十八年一月司法行政部部長魏道明呈請司法院籌設法官訓練所以爲增設法院之預備案文〕竊以擴充司法。爲訓政時期刻不容緩之圖。吾國幅員遼闊。各省舊有法院。爲數有限。而縣政府兼理司法。尤須早日取消。代以縣法院制度。故各級法院及縣法院急宜推廣設置。藉樹司法獨立之精神。期符五權分治之旨趣。惟欲實行上項計劃。所應先事顧及者。不外經費與人才兩項。經費之艱窘。猶可挹注以集。人才之培植。殊難一蹴而幾。成室之才。非養莫獲。治疾之艾。非蓄難期。矧屬司法官。其負荷之重。與需要之多。如不預先訓練。勢必才難興嘆。且以黨建國。事無不賅。司法之改良。國民黨黨員之負責尤重。將欲繼承勿替。益須訓練有方。綜此理由。擬請籌辦一法官訓練所。學額暫定爲二百名。與考資格。以國民黨黨員在國內外專門以上學校修法政學科三年以上。得有畢業憑證者爲限。修業期間。定爲一年。訓練科目。注重實習。修業期滿。試驗及格。卽以學習推事分發任用。大端如是。其詳細辦法。一俟核准。再行設計。似此逐年造就。人才不患不敷。而法院之推

廣設置亦易爲功。所有擬請籌辦法官訓練所以爲增設法院預備各緣由。是否有當。理合具文呈請。伏乞鑒核施行。指令祇遵。謹呈司法院院長王。

當經司法院院長王寵惠提經國民政府第一六次國務會議決議通過在案。

十八年五月由司法行政部分別在本京及北平廣州舉行法官訓練所招生試驗。錄取金盛文等一百七十四名。備取三名。所長謝瀛洲先生。於同年六月十三日開學。十九年六月畢業。計曹駿等一百七十二名。十九年十二月舉行第二屆招生試驗。錄取余長資等一百五十二名。於二十一年五月畢業。計余長資等一百四十名。二十一年十二月舉行第三屆招生試驗。錄取宋根山等一百三十三名。於二十三年十月畢業。計徐福基等一百三十三名。二十三年十一月法官訓練所改歸司法院管理。第四屆招考學員亦已於二十四年七月舉行司法行政部以各省需要承審員。爰商准考選委員會。於二十三年九月依照修正承審員考試暫行條例。在首都舉行承審員考試。計錄取朱國田等五十三名。於分發各省任用之先。在法官訓練所內。附設訓練班。施以適當訓練。

# 首都志卷七

## 教育上

### 南朝學校

南京之有學校。蓋自後漢時始。

【後漢書李忠傳】建武六年遷丹陽太守。以丹陽越俗不好學。嫁娶禮儀。衰於中國。乃爲起學校。習禮容。春秋鄉飲。選用明經。郡中向慕之。

孫吳永安初詔立國學。

【三國志孫休傳】永安元年詔曰。古者建國。教學爲先。所以道世治性。爲時養器也。自建興以來。時事多故。吏民頗以目前趨務。去本就末。不循古道。夫所尚不淳。則傷化敗俗。其案古置學官。立五經。

博士核取應選。加其寵祿。科見吏之中。及將吏子弟。有志好者。各令就業。一歲課試。差其品第。加以位賞。使見之者。樂其榮。聞之者。羨其譽。以敦王化。以隆風俗。

東晉元帝大興初。議興學校。置博士。以王敦之亂未果。至成帝時。立太學。秦淮水南。徵集生徒。而士大夫習尚老莊。儒術不振。太元十年。於太廟南。修校舍百餘間。選公卿二千石子弟爲弟子。然品課無章。人恥與其列。

【同治上江志】東晉立太學。〔陳志用袁瓌胡懷言也。呂志建康實錄引輿地記。晉成帝咸康三年立。在東府城南小航道西。今東水關一帶。廢丹陽郡城東。晉書在正月。〕其後荒廢。謝石移太廟南。〔淮水北矣。晉書孝武太元十年。〕其西有夫子堂。〔在江甯縣東南二里古御街東。東逼淮水。疑今大中橋東。〕雖教術無聞。而尙能知尊聖道也。

【南朝太學考】南朝之有國學。肇自孫吳。〔三國志孫權傳。建康實錄。三國志孫休傳。〕越五十餘年。而晉室東渡。王導首請興學。〔宋書禮志。晉書王導傳。〕戴邈應詹復以爲言。〔晉書戴邈傳。應詹傳。〕於是興建太學。置博士員。〔晉書元帝紀。〕舉釋奠禮。爰及明帝。〔同上。〕廣徵名儒。旁求

隱逸。〔晉書任旭傳虞喜傳〕而運祚未永，弦誦靡聞。〔晉書儒林傳序〕成帝之世，袁瓌胡懷復請立學。〔宋書禮志〕遂與太學于秦淮水南，徵集生徒，禮聘儒宿。〔晉書成帝康帝紀〕建康實錄。宋書禮志。晉書翟康傳。財十餘年，復因軍興罷遣。〔宋書禮志〕淝水戰後，東南小康，謝石爲尚書令，又請興復國學，普修鄉校。〔宋書禮志。晉書謝石傳〕于是增學額，新學舍，建夫子堂，皇太子堂，祭酒省，博士省，及諸生學堂。〔宋書禮志。晉書孝武帝紀〕又建康實錄。徵聘戴逵龔玄之等，以風厲名節。〔晉書戴逵傳龔玄之傳〕史稱其時品課無章，有志於學者，莫不發憤歎息，蓋有育才之名，而無收賢之實焉。〔宋書禮志〕

宋元嘉以來，建立玄學、史學、文學、儒學等四學，大學之有分科，自此始。又立總明觀，以集學士，謂之東觀。

〔建康志〕元嘉十五年，立儒學於北郊，命雷次宗居之。明年，又命丹陽尹何尚之立玄學，著作郎何承天立史學，司徒參軍謝玄立文學。

〔宮苑記〕儒學在鍾山之麓，時人呼爲北學。今草堂是也。玄學在雞籠山東，今棲玄寺側。史學、文學

並在耆闍寺側。

【南朝太學考】宋武帝開府京口，弘獎學風。〔宋書臧熹傳〕受禪之後，詔興國學，未就而崩。〔宋書武帝紀〕據范泰表，似其時已定制，選集生徒，廣延師儒，徒以學校未立，不獲實施，蓋晉之國學久已荒廢，倉卒未易興復也。〔宋書范泰傳〕顧其時雖無國學，而碩師宿儒，聚徒講學，朝廷爲之開館，講授蔚爲顯門，實視晉之虛設國學爲善。〔宋書周續之傳、顏延之傳〕宋書稱復立國學，在元嘉二十年。〔宋書禮志〕而興學之詔，實在十九年春初，蓋經營締構，逾年始就。〔宋書文帝紀〕已而舉幸學之禮，頒沾賚之詔，儒風大振，論者推爲一代之盛。〔宋書文帝紀〕而元嘉二十七年，復以軍興罷國子學。〔宋書文帝紀、又禮志〕孝武帝大明五年，雖詔修葺，講肄之盛，殆未能復也。〔宋書孝武帝紀〕

齊高帝立國學，置學生百五十人，命王公以下子孫爲之。帝崩而廢。武帝復立之，置生二百二十人，省總明觀，東昏侯立，詔依舊事，國諱廢學。

【同治上江志】齊建元四年立國學，永明三年釋奠先聖先師，軒縣六佾，永泰三年廢。見南齊禮志。

天監中〔四年六月〕立孔子廟。〔玉海百十三卷〕親釋奠於先聖先師。〔五年〕天嘉以後稍置學官。蓋漸知步趨聖道矣。

〔南朝太學考〕蕭齊國學亦迭有廢興。建元四年詔立國學。〔南齊書高帝紀〕又禮志。尋以國衰罷之。〔南齊書武帝紀〕永明三年復詔高選學官。廣延胄子。〔同上〕又禮志。鬱林海陵廢黜相繼。建武四年詔稱屯虞荐有權從省廢。而其省廢之時不詳。既立學逾年。復以國恤罷。〔南齊書明帝紀〕又禮志。觀史臣之論。以建武較永明。謂學校雖設。前軌難追。固亦未能大愈于晉宋矣。〔南齊書劉瓛陸澄傳論〕

### 然其時官師講習如故。

〔南朝太學考〕初宋明帝時。以國學廢。明置總明觀。講授玄儒文史四學。齊初沿之。永明中省總明觀。又就王儉宅開學士館。悉以四部書充儉家。蓋國學雖興替不恆。而官師之講習未墜。此南朝故事異于前代者也。〔宋書明帝紀〕南齊書百官志。又王儉傳。

梁武帝天監四年。首開五館。立國學。置武經博士各一人。又置胄子律博士館。



有數百生。給其廩餼。其通明者卽除爲吏。五年置雅集館。以招遠學。又遣皇太子及王侯之子年在從師者皆入學。幸國子學。策試胄子。於是四方郡國趨學向風。雲集於京師矣。〔南史儒林傳〕

〔南朝太學考〕梁武御宇。首開五館。〔梁書武帝紀。又儒林傳序。又南史儒林傳序。〕嚴植之館在湖滯。其最著者也。〔梁書〕天監七年詔興國學。〔梁書武帝紀。〕皇子諸王年在從師者。並令入學。〔梁書武帝紀。又儒林傳序。〕後又立士林館。延集學者。〔梁武帝紀。又張綰傳。又孔子祛傳。〕學風之盛。蓋終帝世。

陳承梁季喪亂。衣冠殄瘁。不遑獎學。至天嘉之後。稍置學官。以梁之遺儒爲之。〔南朝太學考〕陳武創業。弗遑勸課。世祖以降。稍置學官。其議實建于沈不害。〔陳書儒林傳序。又沈不害傳。〕自後主父子釋奠之外。史册所紀殊尠云。〔陳書宣帝紀。又後主紀。〕

學官有祭酒。五經博士。太學博士。國子博士。助教學士諸名。雖代有增減。未嘗以學廢不置。

【南朝太學考】南朝國學時有興廢。而典學官師相承設置。不以廢學而罷其官。蓋講學之外。兼司議禮。祭酒博士之類。不患無所事也。漢魏祇有太學。自西晉以來。有國子及太學。號爲二學。實則國子屬於太學。祭酒亦止一人。惟博士有所謂太學博士國子博士。故博士分爲二省。〔見前引建康實錄有二博士省〕太學博士沿舊制。故其員多。國子博士爲新制。故其員少。至助教則視置學增損。亦由國子不學。則助教不須廣設也。其詳見晉宋史志。〔宋書百官志。晉書職官志〕惟晉書元帝紀。博士之數。與官志歧異。〔晉書元帝紀〕按通典引賀循之言。則其時尚書所奉明令。止于經置博士一人。經循陳請。改爲八人。周易則初用王弼注。後又立鄭玄注。是爲九人。加儀禮公羊。則十人。〔通典大學〕惟循議三傳並立。同時苟崧亦以爲言。而穀梁未立學官。十一博士之中。有論語孝經鄭氏一博士。春秋左傳杜氏服氏二博士。非綜諸說觀之。不能明其舛午之故也。〔苟崧議詳後〕宋齊官制沿革。見南齊書百官志。梁代官制則見隋書百官志。沿及陳世。蓋仍梁制。惟不置正言博士耳。

南朝學官沿革表

員名/朝代	吳	東晉	宋	齊	梁	陳
祭酒	都講祭酒 博士祭酒	國子祭酒一人	國子祭酒一人 總明觀祭酒一人	同宋制	國子祭酒一人	同梁制
五經博士	五經博士一人				五經博士各一人	
博士 <small>太學博士</small>	博士	初五人後八人九人十一人 東晉末太學博士十六人	同晉末	太學博士無 具數	太學博士八人	同梁制
國子博士		國子博士一人	同晉制	國子博士二人	同齊制	同梁制
助教		國子助教十五人後十人	同晉末制或唯一人	國子助教十人 後省	國子助教十人	同梁制
學士			玄儒文史四科學士各十人	初同宋後省		
正言博士					正言博士一人	
助教					助教二人	

博士講經所用傳注，以立于學官者爲主，猶漢代家法傳經之遺也。

〔南朝太學考〕兩漢博士以家法傳經，至南朝而漸變。然晉宋之際，博士講學猶明定以某氏傳注立於學官。如東晉博士先立周易王氏，尙書鄭氏，古文尙書孔氏，毛氏，周官禮記論語孝經鄭氏，春秋左傳杜氏，服氏，九博士。後從荀崧議，增易及儀禮鄭氏博士，仍兩漢之法也。〔宋書禮志〕晉書荀崧傳：「劉宋國學廢鄭易，立糜氏穀梁，其尙書孔氏，三禮鄭氏，殆仍其舊，而宋書言之不詳。齊時陸澄與王儉議立鄭氏易，賈氏左傳，而廢孝經鄭氏注，儉主存孝經，而鄭易賈傳之復否，亦無明證。〔南齊書陸澄傳〕梁之五經博士，不言專授某氏經注，惟隋書經籍志於易云梁陳鄭玄王弼二注列於國學，于書云梁陳所講有孔鄭二家，是梁陳二代亦沿前制，凡授某經，必以立于學官者爲主也。魏晉以降，博士教學爲時所輕。〔晉書徐邈傳〕而經注之立于學官，不獨開一時之風氣，且大有影響於後世。如書之古文孔傳，真僞聚訟，迄今未休。〔隋書經籍志〕經典釋文：「易之專用王注，亦爲講漢學者所嗤，而卒莫能廢。〔隋書經籍志〕經典釋文：「困學紀聞：」是則南朝之國學，實爲古今學術之樞紐，卽以治經一端而論，亦宜明其原委矣。」

### 講經之外兼司議禮。

〔南朝太學考〕南朝太學上承兩漢爲文化之中樞亦禮教之鈐鑄蓋由歷朝紛亂未遑制作而鴻儒碩彥雲集膠庠隨事諮詢博稽典則遂操風教之權匪徒佔畢之學觀其議事各有根據不憚立異故有國子博士與太學博士異議者〔見晉書禮志太元十二年臺符問朝臣奉賀應否上禮〕有國子助教與太學博士異議者〔見晉書禮志孝武帝孝建元年十二月有司奏議殷祠〕有博士建議而博士羣起駁之者〔見宋書禮志元嘉六年七月太學博士徐道娛上議〕有博士初議未允經重議而改正者〔見宋書禮志元嘉十年太祝令徐閏議祠祀薦五牲牛羊豕雞並用雄其一種雌〕大抵依據經文參稽故事各就所見補闕闡疑或因經所未備推例以求〔見宋書禮志國子助教蘇瑋生議出征告郊事〕或以事有所疑不嫌其創〔見宋書禮志晉孝武帝太元元年崇德太后褚氏崩議帝服〕稽其故實是亦議院之先河矣然晉之博士有因議謚直言而被黜者〔見晉書范弘之傳〕宋之博士有因議禮乖舛而受劾者〔見宋書禮志元嘉二十三年下博士議公主所服輕重〕蓋雖職重議官而其言論亦未能自由矣。

並修禮書，以致于用。

【南朝太學考】至如元嘉耕藉儀注久荒，而山謙之以史學生鳩集故事，遂獲奏定施行。〔見宋書禮志〕益知其時學校講授，尤重禮制，通經致用，實合爲一。齊梁二代大修五禮，王儉何胤纂輯于前，沈約徐勉繼述於後，修禮之局，附設國學，妙選經師，分門專掌。若明山賓嚴植之賀暘伏暉等，皆極一時之人望，遂于普通六年告成，大凡一百二十帙，一千一百七十六卷，八千一百一十九條，學官撰著之富，殆未有逾于是者矣。〔南齊書禮志梁書徐勉傳〕雖至唐初，僅存吉禮賓禮十九卷，餘並亡佚。然陳代儀注及吉賓軍嘉諸禮，合計不下八百餘卷，當亦本之是書。〔隋書經籍志儀注篇〕又陳書〕由是可見南朝講三禮之學者之多，今日所存于通典及諸史禮志者，特其鱗爪耳。

惟正始以後，搢紳競尙清談，指禮法以流俗，目縱誕爲清高，終晉之世，未能改革。宋國子祭酒王儉，少好禮樂，春秋言論造次必於儒者，由是衣冠翕然更尙儒術。齊梁以來，風俗浮靡，士大夫競爲側豔之文，儒術益衰。雖有皇侃劉瓛何胤諸人，敦尙經術，比之靈光碩果而已。然如何承天錢樂之祖沖之等，研精曆

算相與駁難。實事求是。妙造精微。固非徒祖尙虛玄矣。

【南朝太學考】同時有足述之一事。卽劉宋太子率更領博士何承天以所撰元嘉新曆表獻太祖。乞下史官。于是太史令錢樂之兼丞嚴粲。參稽新舊。及員外郎皮延宗所難。較之議禮。尤爲專門之學。後卒從承天新曆。以二十二年創用元嘉曆。是則劉宋國學之官師。兼爲疇人之弁冕。前此國學之所無也。〔宋書歷志〕未幾南徐州從事史祖沖之。又上表糾正承天新曆之乖舛。更創新曆。世祖下之有司。太子旅賁中郎將戴法興曲加駁議。沖之隨法興所難。一一駁詰。其文詳載史志。于是朝議多右法興。而巢尙之獨是沖之之術。按沖之之雖非太學師生。孝武嘗使直華林學省。其議曆之事。足與承天後先輝映。亦可見南朝學者研究學術。實事求是之精神矣。〔同上〕世多以南朝祖尙虛玄。不務實學。觀其議禮議歷之精審。足明當時學術。華實兼賅。初非徒鶩玄學也。

又其時講學之風。亦最稱盛。如嚴植之。崔靈恩。盧廣。沈峻。張譏。馬樞之倫。並言論清雅。音韻如流。敷陳義旨。演述周析。非若漢博士之僅守章句已也。

【南史嚴植之傳】兼五經博士館。在潮溝。生徒常百數。講說有區段次第。析理分明。每當登講。五館

生畢至。聽者千餘人。

【又崔靈恩傳】靈恩聚徒講授。聽者常數百人。性拙朴無風采。及解析經理。甚有精緻。都下舊儒咸稱重之。

【又盧廣傳】爲國子博士。徧講五經。時北人有崔靈恩孫詳蔣顯。並聚徒講說。而音辭鄙拙。惟廣言論清雅。不類北人。

【又沈峻傳】周官一書。實爲羣經源本。孫詳蔣顯亦經聽習。而音革楚夏。故學徒不至。惟峻特精此書。時開講肄。羣儒並執經下坐。北面受業。徐勉奏峻兼五經博士。於館講授。聽者常數百人。

【又張譏傳】梁武帝嘗于文德殿釋乾坤文言。譏整容而進。諮審循環。辭令溫雅。帝甚異之。陳天嘉中爲國子助教。時周弘正在國學。發周易題。弘正第四弟弘直亦在講席。弘正屈於譏議。弘直危坐厲聲。助其中理。譏謂弘直曰。今日義集。辯正名理。不得其助。弘直曰。僕助君師。何爲不可。弘正嘗謂人曰。吾每登坐。見張譏在席。使人懷然。

【陳書馬樞傳】樞博極經史。尤善佛經。及周易老子義。梁邵陵王綸爲南徐州刺史。素聞其名。引爲學士。綸時自講大品經。令樞講維摩老子周易。同日發題。道俗聽者二千人。數家學者各起問端。樞



依次剖判，開其宗旨，然後枝分流別，轉變無窮，論者拱默聽受而已。

【南朝太學考】漢末博士有倚席不講之誚，南朝皇子釋奠，恆舉講經之禮，帝王臨雍，亦多講學，著在史志，垂爲故事。〔宋書禮志〕南齊書武帝紀，昭明太子傳，陳書後主紀，蓋兩漢師儒謹守章句，不事空談，三國以來，玄風漸盛，遂于儒書亦研覈義理，疏析旨趣，是爲學術之一大進步，觀桓溫聽講禮記，便覺咫尺玄門，卽可知講經與玄談關係。〔世說新語〕齊梁之際，盛講內典，開講解講，率有疏啓，或爲賦頌。〔弘明集〕廣弘明集，蕭子顯御講摩訶般若經序，蕭子雲玄圃園玄賦，皇子之入國學講經，亦有文藻以章之，是則講儒書與講佛經相通之證也。〔藝文類聚〕至如孝武講孝經，謝安車胤等卽私庭講習。〔世說新語〕文惠問禮易，王儉張緒等在太學酬對。〔南齊書文惠太子傳〕大抵刺舉疑義，罄其問難，其講學之法，人主及太子主講，則有名儒爲之執經侍講，或爲覆述制旨。〔宋書何承天傳〕袁粲傳，梁書朱異傳，何休之傳，徐勉傳，至學官講授，則貴冑朝官，率皆北面。〔梁書張充傳〕陳書徐孝克傳，名儒代講，世以爲榮。〔南齊書周顒傳〕聽講失檢，至于免官，其儀式蓋至隆矣。〔南齊書張融傳〕梁武帝著書有周易講疏，中庸講疏，老子講疏，蓋卽講學所據之本。〔梁書武帝紀〕隋志所載南朝國學諸講疏，雖多亡佚，亦可證其時學校盛行講義。

與漢人第傳章句者有別矣。〔隋書經籍志〕考南朝講經，貴有區段次第。〔南史嚴植之傳〕如皇侃論語疏解，析論語制爲三途，亦如釋氏書之有科判。〔皇侃論語義疏敘〕唐人之撰正義，猶多沿其體例，此今人講學者所當知也。編輯講疏，貴有義據，撰者躬自檢閱，或亦借助于人。〔孔子祛爲梁武帝檢閱羣書，以爲義證〕講習之時，師居高坐。〔南史伏曼容傳〕聽者列席。〔南齊書裴昭明傳〕發言吐論，必于儒雅。〔梁書王承傳〕貴有機辯，不操方音。〔梁書卞華傳〕盧廣傳沈峻傳〕其難喻者，委曲誘誨，務使明晰。〔南史何佟之傳〕辯難之際，恆取敷暢，所持當理，不恥折服。〔梁書謝舉傳〕周捨傳〕或有黨助，則爲人所笑。〔陳書張譏傳〕以故名師于學，聽者恆至千數百人。〔南史嚴植之傳〕崔靈恩傳〕沈峻傳〕皇侃傳〕各專一經，演者每至數十徧。〔梁書孔僉傳〕弟子受經，亦朝聞夕講。〔梁書許懋傳〕諸生講習，等于從師。〔陳書周弘正傳〕蓋一時風尚所趨，名哲輩出，學校之外，家庭亦有講肄。〔南史伏挺傳〕何佟之傳〕陳書孫瑒傳〕宴集亦可質難。〔南史臧袞傳〕博貫三玄，旁迨二氏。〔南史史叔明傳〕陳史張譏傳〕流風餘韻，沾溉隋唐，今世講中國教育史者，率不厝意於南朝太學之事實，號稱講學，而不知吾國講學之風尚已如是，雖所業與今殊科，其勸學之方，析理之式，固皆足爲誦法，惡可任其湮鬱史冊而不章哉。

### 隋迄元代學校

隋唐以來地爲支郡。隋文以天下學校多而不精。州縣學並廢。煬帝初立開郡縣之學。州置州博士。旣而外事四夷。盜賊並起。學事遂廢。

唐武德七年詔諸州縣及鄉並置學。有明一經以上者。有司試冊加階。學生數有定額。

【新唐書選舉志】大都督中都督府上州各六十人。〔時南京爲揚州大都督府所在〕下都督府

中州各五十人。下州四十人。京縣五十人。上縣四十人。中縣下縣各三十五人。下縣二十人。

設博士助教等教五經。兼令習吉凶禮。

【唐六典】京兆河南太原三府及各州皆有經學博士一人。助教二人或一人。

南唐建國子監於鎮淮橋北。集墳典。置學官。彬彬然一掃隋唐之陋。

【建康志】在御街東。舊比較務卽其地。里俗呼爲國子監巷。

【馬令南唐書朱弼傳論】唐末大亂。干戈相尋。而橋門壁水。鞠爲茂草。馴至五代。儒風不競。其來久

矣。南唐跨有江淮，鳩集墳典，特置學官。濱秦淮開國子監，復有廬山國學，其徒各不下數百。所統州縣，往往有學。皇朝（宋）初，離五代之後，詔學官訓校九經，而祭酒孔維檢討杜鎬，苦于訛舛，及得金陵藏書十餘萬卷，分布三館，及學士舍人院，其書多讎校精審，編秩完具，與諸國本不類。昔韓宣子過魯，而知周禮之所在，南唐之藏書，何以異此。

時君提倡之功，不可沒也。

李後主嘗曰：國子監爲先帝教育賢才之所，孤亦賴此輩共治。

宋有府學，有縣學，設有教授。

【葉夢得府學記】建康領江左八州之地，於東南爲大都會，異時文獻甲于他方，舊有學在州之巽隅，更罹兵火，城郭鞠爲丘墟，獨學宮巋然僅存，頽垣敗壁，毀壓相藉，生徒奔散，博士倚席不講，紹興二年某始以安撫大使分鎮。七年詔以建康爲留都，蒙恩復畀居守，視事之明年，因舊址盡徹而新之，起己未孟冬，訖庚申仲春，凡五月，爲屋百二十五間，南向以面秦淮，旣又作小學於大門之

東。

【建康志】天聖建學。置教授一員。紹興九年因左丞葉公奏。照西京例。增置一員。

天聖中賜監書。紹興初賜石經。近時師儒收拾經史子集亦多未爲大備。

天聖七年始建學。

【金陵新志】上元縣學在縣治西。景定二年鍾知縣蜚英建。梁椅撰記。江寧縣學在縣治北。景定

四年王知縣鏜創建。楊巽撰志。

【宋史職官志】景祐四年詔藩鎮始立學。他州勿聽。慶曆四年詔諸路州軍監各令立學。學者二百人以上。許更置縣學。自是州郡無不有學。始置教授。以經術行義訓導諸生。掌其課試之事。而糾正不如規者。委運司及長史于幕職州縣內薦。或本處舉人有德藝者充。熙寧六年詔諸路學官。委中書門下選差。至是始命于朝廷。元豐元年州府學官共五十三員。諸路惟大郡有之。軍監未盡置。元祐元年詔齊廬宿常等州各置教授一員。自是列郡各置教官。建炎三年教授並罷。紹興三年復置四十二州。十二年詔無教授官。州軍令吏部中尙書省選差。二十六年詔並不許兼他職。令提舉司常切遵守。

【江寧府志】宋雍熙中有文宣王廟。在府西北治城故基。天聖十年張士遜奏徙于府治之東南。紹興九年葉夢得重建。淳祐六年趙以夫增造兩廊。以妥從祀。

茲據宋史選舉志職官志列表如次以備參考

舉	名	學	官	生	員	考	校	黜	陟
州	學	提學	司						
軍	學	學	部						
監	學	部	部						
縣	學	部	部						
皆仁宗時置		宣和時罷	授						
		仁宗時置長吏于幕職州縣							
		官內薦舉或本處舉人有德							
		藝者充之							
		神宗時始委中書門下選差							
		遂為朝廷命官然惟大郡有							
		之軍監蓋未盡有也元祐元							
		年以後列郡乃盡置教官崇							
		寧三年詔諸州縣學生員及							
		五官人以上許置教授二員							
		不及八十人罷置以在州有							

教育上

六四三

各州縣小學 徽宗崇寧時設宣和時罷	科名官兼蒞學事 州縣教授縣縣學長	學生皆自備餐錢附食	
---------------------	---------------------	-----------	--

元仍宋舊爲集慶路學生徒常二百人置縣學如故。

〔金陵新志〕國初定制路府州縣正官提調學校路學設教授一員主管錢糧教育等事教授學正學錄各一員主提調課講糾正學務大學小學分齋視錢糧多寡禮請教導訓誨生徒又設正學職員人吏分掌出納錢穀禮器文籍建康路自至元十二年歸附因前宋府學差官主教尋設教授又設江東道儒學提舉司。

〔金陵新志〕六齋延訓導六員大學四〔常德守中育材進德〕小學二〔興賢說禮〕生徒常二百人居江左者率遣子弟就學。

要皆以廟祀孔子爲主學校雖設名存實亡固無當于教育也。

## 明代學校〔清府縣學附〕

明太祖初定金陵。以元路學爲國子學。

【明史太祖本紀】至正二十五年（太祖卽吳王位之二年）九月丙辰。建國子學。

【又選舉志】洪武元年。令品官及民秀俊通文義者。並充學生。二年。詔曰。古昔帝王育人材。正風俗。莫先于學校。至元而其弊極矣。上下波頹。風靡學校。雖設名存實亡。兵亂以來。人習戰鬥。惟事干戈。莫識俎豆。欲興化何由。今朕統一天下。雖內設國子監。恐不足盡延天下之英俊。其令天下郡縣。並建學校。延師儒。招生徒。講道論德。以復先王之舊。

洪武十四年。改建于雞鳴山陽。翌年五月落成。改名國子監。

【南雍志】洪武十四年四月己未。詔改建國學于雞鳴山之陽。上親往視。乃定制。度令工部尙書陳恭。選材鳩工。金吾前衛指揮譚格督之。十五年正月甲午。作先師孔子廟。三月丙辰。改國子學爲國子監。是年五月國子監落成。



至正統六年始稱南京國子監。

【南雍志】正統六年十一月甲午朔以行在爲京師初頒南京國子監銅印及典簿印。

監東至小教場西至英靈坊北至城坡土山南至珍珠橋左爲龍舟山（卽覆舟山）右爲欽天山（卽雞鳴山）。

【五百年前南京之國立大學】按洪武京城圖志英靈坊正在洪武街之北江寧府志英靈坊在十廟西是明之國子監西至今之十廟口也。按南雍志南成賢街牌坊與珍珠橋相連是明之國子監直抵今之珍珠橋也。

其制正堂一支堂六堂各十五間。

【南雍志】洪武十四年欽定太學之制爲正堂一支堂六明年六月落成正堂一十五間每間闊一丈九尺深五丈四尺二寸高三丈三尺四寸扁欂櫨太祖高皇帝制也堂有門二十獨與府部諸司異中定御正位次間列祭酒司業公座左列鼓樂右建鐘樓堂前樹石晷甚鉅東堂爲齋宿所西堂爲考課所祭酒廂房在東凡七間其連廊北向者爲司業南廂房凡九間西廂房爲監丞繩愆廳。

博士恆居考課所。亦呼爲博士廳。六堂在正堂之後。乃支堂也。一曰率性。二曰修道。三曰誠心。四曰正義。五曰崇志。六曰廣業。助教學正學錄分居之。每堂各一十五間。中五間。設師座。左右各五間。設大凳桌。爲弟子肄業所。每間各高二丈六尺三寸。深三丈三尺。闊一丈八尺八寸。東西廂房各三間。庭前各樹以杉檜。典簿廳一十五間。在彝倫堂東近。分右三間。以居典籍。其左爲掌饌廳。連東西廚。共一十三間。〔內有豆腐房醋房〕東西饌堂二所。各一十五間。小饌堂一所。五間。過廊一間。小行廊一十八間。前爲儀門三間。下有進士題名碑四。東有勅建太學碑亭。西有敕修太學碑亭。又前爲太學門三間。左有小門。下有進士題名碑二。左側有紀事碑一。前有東西井亭二。東西書庫各七間。各爲樓。上高一丈三尺。下高一丈四尺。中間闊一丈五尺。左右四間。每間闊一丈三尺二寸。餘俱三丈。前樹以松柏。又前爲集賢門。門外街南國子監牌坊一座。三間。中高三丈三尺六寸。兩旁高三丈六寸。東西成賢街坊牌二座。各三間。中高二丈四尺六寸。兩旁高二丈二尺六寸。南成賢街牌坊一座。三間。與珍珠橋相連。中高三丈三尺六寸。兩旁高三丈六寸。

東爲文廟。殿宇宏偉。道旁植樹。蔚然成蔭。

【南雍志】洪武十四年欽定文廟之制。大成殿三間。兩掖臺高一丈二尺九寸。闊一十丈一尺六寸。東西斜廊各五間。前露臺高九尺四寸七分。闊七丈一尺二寸。上有石欄杆。前有石階級。兩廡東西分列。連計六十二間。每間闊一丈四尺五寸。高一丈六尺九寸。臺高一尺三分。前爲大成門三間。東西列戟。兩廡有路。東有神廚七間。西有神庫七間。門之東西各有廡五間。北向。其東石刻孔子像及四配像在焉。內墀樹四十三株。爲杉檜桂柏。外墀樹八十一株。爲松柏椶櫚。又前爲櫺星門三座。中座高二丈三尺五寸。闊一丈五尺。東西二座各高一丈九尺五寸五分。闊一丈二尺。初用木爲之。景泰四年祭酒吳節奏請改用石造。加雲管火硃朵雲石抱柱。八字紅牆。

### 學生所居號房多至千餘間。

【南雍志】監內號房。在文廟後。建自洪武十六年。凡一十五連。以文行忠信規矩準繩法度智仁勇別之。凡四百三十五間。仁勇二連。嘉靖十年改建啓其祠。今見存者一百九十二間。嘉靖二十一年祭酒龔用卿令諸生重修。至嘉靖三十三年僅存一百一十二間。司業王材重修。成賢街官瓦房一路。共號舍四百五十三間。又平南號房。直抵後山。計一百七十間。俱坐西向東。總名平南號。

在今小教場之西。今存者一百一十八間。又平北號五十六間。

【南雍志】弘治十四年祭酒劉震嘗通修號舍。有記。記曰。計修完舊號九百六十八間。補造新號一百一十五間。新內號廂舍六間。通計一千八十九間。

### 別建光哲堂王子書房。以居日本高麗琉球暹羅諸國學生。

【南雍志】光哲堂在敬一亭後。〔按志敬一亭在廣業堂後〕洪武十五年建。凡一十五間。每間闊一丈四尺。深一丈二尺。爲琉球國官生受業所居。

【南雍志】永樂二年十月琉球國中山王從子三五良齊等九人。以謝恩至京師。奏請入監讀書。從之。給賜及其從人。一如洪武中故事。仍令工部建王子書房於監前。以居之。

【續文獻通考】洪武三年。高麗遣其國金濤等四人來學。次年濤成進士歸。自是日本琉球暹羅諸國。皆有官生入監讀書。朝廷輒加厚賜。并給其從人。雲南四川等土官。時遣子弟民生入監者甚衆。給賜與日本諸國同。監前別造房百間居之。蔣一葵長安客語曰。國初高麗遣金濤等入太學。其後各國及土官亦皆遣子入監。監前別造房居之。名王子書房。

### 儲米有倉庫。

【南雍志】倉庫俱在六堂之東。洪武十五年建廩倉一所。一十二間。以藏饌米。庫房六間。〔內有膳醋等房〕與典簿廳相連。先是有紅板倉一十八圈。在掌饌廳前。又板倉六所。在六廂東側。

### 習射有圃。

【南雍志】洪武中。闢射圃於英靈坊之東。至永樂末而廢。嘉靖三十二年。司業王材於外西號得隙地。治而爲圃。題其門曰觀德。門外爲橋。自北而入。而南爲堂。題曰正直。東西有序。置侯架一。布侯一。乏一。旌一。竿一。弓十四。矢六十。決拾各八。籌八十。自仲春至孟夏。仲秋至孟冬。率六堂師生習焉。外置鐵鏃矢六十。另爲侯以習武射。

### 講學有院。

【南雍志】講院在英靈坊之東。與祭酒宅相連。嘉靖四年。祭酒湛若水買民居。益故射圃隙地爲之。迨司業張星署監事。始落成焉。其基闊九丈五尺。長二十六丈。正堂三間。而南。顏曰觀光堂。取程伯子觀光館之義也。高一丈六尺。中間闊一丈三尺二寸。屏門刻湛若水心性圖。左右二間。各闊一丈。

二尺。深二丈六尺。屏門刻心性圖說。左右廂房各一間。後爲捲簾三間。其西爲門。自北迤而入。其前廊房左右各十一間。左廬其一。以爲庖湑。餘十間以居諸生。夾道植檜柏各十株。二十六年祭酒程文德於前建樂聚亭。又前爲蓮池。

### 祭酒司業等均有以宅之。

【南雍志】祭酒宅。建自洪熙元年。卽觀講堂也。坐北而南。門在其西。自北迤而入。舊正堂三間。左右各二間。內堂三間。寢室二間。後有平臺。雜植花木。正堂前有竹。堵外有池。東有小亭。曰澄心。西有小池。常涸。其前小屋三重。各三間。

【南雍志】司業宅。建于故吏部尙書羅欽順爲司業時。弘治十六年也。廳事舊臨水池。嘉靖中司業李本始填塞大半。爲堂三間。以舊廳事爲燕居。其後一重五間。東北屋一重三間。司業盧宗哲所葺。其前一重舊屋五間。又東小屋二重各三間。總度之。其闊十五丈。其深二十三丈。高二丈。明爽塏暢宜於居處。其西爲門。自北而入。嘉靖三十二年司業王材於前重建廳事。題曰見賢堂。前爲臺。立石三。植蟠松。天竹。紅梅。其上。前爲蓮池。池上有小軒。垣外東西南三面。皆本廨官池。

### 日食瓜蔬取給於菜圃。

〔南雍志〕種菜隙地爲園有五。一在北平號。計八畝。逐日供送小菜。內一畝。四季辦納瓜菜。其二在本監後。計三畝九分。逐日供送小菜。內一畝四分。四季辦納瓜菜。其三在智仁勇號東南。計五畝七分。內三畝二分。四季辦納瓜菜。二畝五分。逐日供送小菜。又一段計三畝。逐日供送小菜。其五在英靈坊左。計一畝二地。供菜把最少。鼓樓南有官土一方。計十五畝。四季辦納瓜菜。聚寶門外官土。在南城兵馬司後。共大小一十一片。計四十二畝。四季辦納瓜菜。

### 規模之廣。東漢以降。未能或先焉。

〔五百年前南京之國立大學〕按歷代太學房舍可考者。東漢太學二百四十房。千八百五十室。〔後漢書儒林傳。順帝更修巽宇。凡所造構二百四十房。千八百五十室。〕唐之太學千二百區。〔新唐書選舉志。自天下初定。增築學舍至千二百區。〕宋之辟雍。外舍百齋。五百楹。〔宋史選舉志。蔡京奏太學上舍三百人。內舍六百人。外舍三千人。外學爲四。講堂百齋。齋列五楹。一齋可容三十人。〕皆僅有大數。而不詳其形構。明代太學占地之廣。造屋之多。殆不下於東漢。而其講堂之高廣。號舍

之方位。以至池臺樹石。一一可數。吾儕讀當時史志。恍如身居其間。雖謂明代弘大莊嚴之太學。至今猶存焉可也。

### 入學者謂之監生。有舉監。貢監。廩監之別。

【明史選舉志】入國學者。通謂之監生。舉人曰舉監。生員曰貢監。品官子弟曰廩監。捐費曰例監。同一貢監也。有歲貢。有選貢。有恩貢。有納貢。同一廩監也。有官生。有恩生。

### 大較爲八種。

【五百年前南京之國立大學】以明初學生定之。州縣歲貢一也。〔南雍志洪武十六年二月丙申。命禮部榜諭天下府州縣學。自明年爲始。歲貢生員各一人。正月至京師。從翰林院試經義四書義各一道。判語一條。中式者入國子監。不中者罰之。〕土官子弟二也。〔南雍志洪武二十一年八月。雲南囉囉土官祿肇。遣其二子入監讀書。又二十三年四月建昌衛土官。遣子張應等入監讀書。又七月烏撒軍民府土官。遣子忽三等入監讀書。又八月芒部軍民府土官。遣子捕駒等入監讀書。又九月烏蒙軍民府土官。遣子以作等入監讀書。〕外國學生三也。〔南雍志洪武二十三



年五月日本生入監讀書。又二十五年琉球國初遣官生人悅慈等入監讀書。死節者之子弟四也。〔南雍志洪武三十二年六月乙巳錄吳黻爲國子生。黻父湖廣行省參政雲。死節於雲南者也。褒卹忠節蔭子入監自此始。〕天才異敏五也。〔南雍志永樂四年四月乙丑。温州瑞安縣學訓導黃潮光子養正。年十一。能作大字。皇太子見之喜。令養正入監讀書寫字。給與廩饌。以俟成材用之。養正後以善書直秘閣。累官至太常寺卿。〕外國女學生六也。〔續文獻通考洪武二十五年中山山南王從子及塞官子偕肄業國學。二十九年令山南生肄業國學者歸省。冬復來。中山亦遣塞官子及女官生姑魯妹二人。先後來肄業。其感慕華風如此。〕助臣子弟七也。〔明史選舉志太祖慮武臣子弟。但習武事。鮮知問學。命大都督府選入國學。嗣後勳臣子弟多入監讀書。其納粟之例。則興於景泰以後。〕〔明史選舉志例監始于景泰元年。以邊事孔棘。令天下納粟納馬者入監讀書。限千人。止行四年而罷。其後或遇歲荒。或因邊警。或大興工作。率援往例行之。訖不能止。〕史稱自納粟例開。而監生始見輕。蓋明初之監生至華貴。非銅臭者所得闖入也。按并例監爲八。最多時達九千餘人。

【五百年前南京之國立大學】由洪武至永樂其數年有增加以永樂末年較洪武中年幾增至十  
八倍有奇可謂盛矣使非英宗決意都燕分國學爲二其增長之勢殆猶未可限量按吾國歷代國  
學學生以東漢爲最多〔後漢書儒林傳本初元年梁太后謂大將軍下至六百石悉遣子就學  
自是遊學增盛至三萬餘生〕其次卽應推明之太學唐太宗宋徽宗雖極力興學其數尙不迨明  
〔新唐書選舉志太宗卽位益崇儒術四夷若高麗百濟新羅高昌吐蕃相繼遣子弟入學遂至  
八千餘人宋史選舉志載徽宗時太學學生數凡三千九百人見前〕更以同時世界各國大學  
較之則意大利之蒲羅納大學雖在十三世紀時已號稱有學生萬人然實數不過五千人其餘若  
巴黎大學牛津大學劍橋大學學生最多時亦不過六七千人〔詳吳家鎮大學教育之歷史觀〕  
然則有明之國子監當十四五世紀時卽以學生人數一端而論已可稱爲世界第一之大學校矣  
設官師四十餘以約束教導之

【明史百官志】國子監祭酒一人司業一人其屬繩愆廳監丞一人博士廳五經博士五人率性修  
道誠心正義崇志廣業六堂助教十五人學正十人學錄七人典簿廳典簿一人典籍廳典籍一人

掌饌廳掌饌二人。祭酒司業。掌國學諸生訓導之政令。凡舉人貢生官生恩生功生例生士官外國生幼勳臣及勳戚大臣子弟之入監者。奉監規而訓課之。造以明體達用之學。以孝弟禮義忠信廉恥爲之本。以六經諸史爲之業。務各期以敦倫善行敬業樂羣。以修舉古樂正成均之師道。有不率者。扑以夏楚。不悛徙謫之。其率教者。有升堂積分超格敍用之法。課業做書。季呈翰林院。考校文冊。歲終奏上。每歲仲春秋上丁遣大臣祀先師。則總其禮儀。車駕幸學。則執經坐講。新進士釋褐。則坐而受拜。博士掌分經講授。而時其考課。凡經以易詩書春秋禮記。人專一經。大學中庸論語孟子兼習之。助教學正學錄。掌六堂之訓誨。士子肄業本堂。則爲講說經義文字。導約之以規矩。監丞掌繩愆廳之事。以參領監務。堅明其約束。諸師生有過。及廩膳不潔。並糾懲之。而書之於集愆冊。典簿典文移金錢。出納支受。典籍典書籍。掌饌掌飲膳。

### 其課程有四書五經說苑律令射書數大誥。

【明史選舉志】所習自四子本經外。兼及劉向說苑。及律令書數。御製大誥。每月試經書義各一道。詔誥表策論制內科二道。每日習書二百餘字。以二王智永歐虞顏柳諸帖爲法。

【南雍志】洪武二十五年三月庚寅，頒射及書數總目於國子監。一射。凡州府縣儒學生員，遇朔望於射圃先立射鵠，置射位，初三十步，自後累至九十步，射用四矢，二人爲耦，各以次相繼，長官爲主射，中的，賞酒三爵，中采，賞二爵，司射射畢，自下而上，其間暇日習射，不拘此禮。

## 外國文等

【南雍志】永樂五年三月癸酉，命禮部選監生胡敬蔣禮等三十八人，隸翰林院習譯書，人月給米一石，遇開科令就試，仍譯所作文字合格，准出身，置館於長安各門之外處，以四夷字學，分爲四齋，令都指揮李賢以飾衣衛軍守門，務令成業。六年八月辛丑，習達達等字監生劉勉等二十七人，戶部奏請如例支給，從之。七年二月壬午，上巡狩北京，車駕發京師，擇吏部歷事監生四十人，諱寫四夷文字監生十三人，以從。十年五月戊子，駕帖取舉人監生梁弘等一百二十人，習譯夷字，弘獨告免，禮部以聞，上怒，編往交趾。十二年二月，令冠帶舉人監生杜超等習百夷字，月支教諭俸米二石，家屬月支米一石，歲貢監生石慶等習回回字，月支米一石，家屬月支米六斗。

【五百年前南京之國立大學】永樂中選監生習譯外國文字，以四夷字學分爲四齋，成祖北巡。

則以譯寫四夷文字監生從行。後又增加學額。其不願習譯夷字者。則嚴罪之。習百夷字及回回字者。學生及家屬。皆有俸給。是吾國大學學生之讀外國文字。當以明之大學爲始。前此之國立大學。未有以外國文字強迫學生誦習者也。觀成祖之用意。當由其時國力強盛。有志於開拓四境。且自洪武以來。西南諸國奔走朝貢者不下數十。交際頻繁。非深悉其文字。不能得其國俗。而測其內情。故一面遣鄭和等往使。一面使監生習譯夷字。兩者相互爲用。具見成祖之雄心。世徒以鄭和奉使爲蹤跡。建文者。洵淺人之言也。

### 講授有定期。

【明太祖實錄】洪武十六年禮部頒國子監學規。一背講日期。初一假。初二初三會講。初四背書。初五初六復講。初七背書。初八會講。初九初十背書。十一復講。十二十三背書。十四會講。十五假。十六十七背書。十八復講。十九二十背書。二十一會講。二十二二十三背書。二十四復講。二十五會講。二十六背書。二十七復講。二十八二十九背書。三十日會講。

### 會講有定儀。

【明太學志】凡會講之儀。先期六堂官輪二人。具講題。撰講章。送西廂改定。是日設講座於露臺西南堂中。禮生跪稟本日會講。監丞坐堂東柱外。博士助教學正學錄坐堂西柱外。鳴講鼓三。供講案於堂門外階上。引禮生三人引講官登座。禮生取案上講章。折旋送座習禮。公侯駙馬伯另爲一班。序列台上。隨大班揖。聽講。講畢。引禮生引講官復位。復引一講官登座。講經畢。堂中禮生跪稟會講畢。諸生跪揖謝教。廳堂各官引揖而退。凡會講先以大誥律令。及爲善陰隲。孝順事實。五倫書。與四書五經兼講。次性理通鑑綱目諸書。凡講御製諸書。講官立講。正屬官立聽。廳堂內外禮生俱下墀。同諸生跪聽。餘則坐講。諸生立聽。凡復講之儀。鳴講鼓。供講案如會講儀。侍直友長捧籤箒至公座前。掣籤。驗係某堂某班。隨掣籤。驗係某班某生。先率性修道。次誠心正義。次崇志廣業。先講書。次講經。並友長掣籤。傳喚諸生升堂。跪揖立講。講畢。復跪揖。友長還籤於箒。堂中禮生二人。跪稟復講畢。凡背書之儀。本日侍直友長持籤箒至公座。六堂各掣一籤。各班生穿堂有籤者。友長以籤授其班長。引至西廳。逐名試背。不熟與不到者。揭送西廂。摘背不熟不到者責。

## 質疑有定禮。

【明太祖實錄】洪武十六年學規。學校之所禮義爲先。各堂生員。每日誦授書史。並在師前立聽講解。有疑而問者。跪聽。毋得傲慢不恭。有乖禮法。

【明太祖實錄】三十年續定學規。每次讀大誥本經四書各一百字。熟記文詞。通曉義理。或有疑難。則謙恭質問。務求明晰。若疑問未通。闕疑勿辨。諸生講解疑難。卽當請問。毋得蓄疑不問。

### 自習有定程。

【明太祖實錄】洪武十六年續定學規。各堂置講誦簿。每日各生於己名之下。書所誦所習所講功課。以憑稽考。

【明太祖實錄】三十年續定學規。每日習做書一幅。幅十六行。行十六字。必端楷合書法。就六堂官呈改。以圈改字少者爲最。每月課本經義二道。四書義二道。詔誥表判策二道。不足者限補作。

### 積分有定法。教之如此其周也。

【明太祖實錄】洪武十六年續定學規。六堂各置勘合簿。上半橫列生員姓名。下界畫十方。每坐

堂一日。印一紅圈。如有事故。用墨圈記。每名坐堂七百圈之上。方許升率性堂。

【明史選舉志】六堂諸生有積分之法。司業二員分爲左右各提調。三堂凡通四書未通經者。居正義崇志廣業。一年半以上文理條暢者。升修道誠心。又一年半經史兼通文理俱優者。乃升率性。升至率性乃積分。其法孟月試本經義一道。仲月試論一道。詔誥表內科一道。季月試經史策一道。判語二條。每月試文理俱優者與一分。理優文劣者與半分。紕繆者無分。歲內積八分者爲及格。與出身。不及者仍坐堂肄業。如有才學超異者。奏請上裁。

### 監生衣領

【南雍志】洪武二十三年十月癸亥。上御奉天門。詔羣臣曰。國子監生多有家遠。無冬衣。貢自直隸者。禮部給鈔。人各四錠。貢自各布政司者。工部製衣被給之。〔人各紬絹冬衣一套。綿布被一牀。〕

【南雍志】洪武二十四年九月壬寅。賜監生王弼等千四百八十七人冬衣絮被。冬十月丁巳。定生員巾服之制。欄衫用玉色絹布爲之。寬袖阜緣阜縑。軟巾垂帶。賜監生欄衫縑各一。爲天下先。

【南雍志】永樂十年四月辛巳。賜祭酒兼翰林院侍講胡儼等。及冠帶舉人官民生四千二百三十



人闕白苧布八千五百四十疋。

## 膳食。

【南雍志】會饌之制。祭酒南向。司業北向。監丞。博士六堂等官東西向坐。諸生分東西班。坐其後。大約膳夫一人。掌監生二十五人饌。先食則鳴鐸傳唱。日食不語。坐必安。及食畢。二十五人食器皆一膳夫收之。無敢喧嘩失次者。日以爲常。

【南雍志】飯則例官吏師生。十一月初一日起。至二月終。每飯一桶。該人九名半。三月初一日起至十月終。早午飯每桶。該人一十一名半。晚飯該人一十三名。

【南雍志】饌肉每三日一次。共納肉一百八十斤。（各稅局送來。）監生每人各一斤。乾魚二萬二千一百二十五斤。每年四個月分散一次。監生每名一錢。

【南雍志】監生官吏醫生廚役。每年正月二月十一月十二月。每名支日米八合五勺。三四五六七八九十月。每名日支米一升。黃豆每年支豆二十石。造醬。四箇月一次放支。磨豆腐。豆兩廂。每次各一石。官吏監生各四升。磨粉菜豆同。小麥監生等各四斗。香油每半年會計約會五百餘斤。

監生每名日該三分。鹽每名日給三錢。每半年約會三千餘斤。花椒每半年約會五百餘斤。監生每名日該五分。齋監生每名日給二錢。醋醅監生每名月給一細桶。

### 醫藥等皆由公給。

【南雍志】洪武十八年令監生患病。官給醫藥。久病不痊者。遣行人送還其家。俟愈入監。經過所司供藥物。死亡者給棺斂之。仍歸其喪。

【南雍志】二十年閏六月辛未。禮部啓言。監生患病數多。行太醫院撥良醫四名看治。署太醫院事。御醫李源啓稱。差撥不敷。皇太子御文華殿。召禮科。令應天府使正科兼撥。源又啓。關與藥餌從之。秋七月戊寅朔。令太醫院遣醫士張景等四人往國子監。診視諸生之有疾病者。遂供役以爲常。

【南雍志】二十一年冬十月。令工部於監前別造房屋百餘間。具竈釜牀榻。以處監生之疾病者。撥膳夫二十人給役。仍令醫士共居焉。

【南雍志】正統七年十月丁酉。祭酒陳敬宗言。監生患病數多。宜令禮部行南京太醫院。關與藥餌。上命禮部議。以典簿廳令醫者往應天府惠民藥局。對證關藥醫治。於事體爲便。從之。

### 而免其丁徭。

【南雍志】永樂三年八月己巳，頒學規榜例於國子監及府州縣。一如洪武舊制。凡監生生員免其家兩丁差徭。

### 贍其家屬。

【南雍志】洪武十五年太祖臨太學祀先師還，孝慈高皇后問曰：太學生幾何？上曰數千。又問：悉有家乎？曰亦多有之。后曰：善理天下者以賢才爲本，今人材衆多，深足爲喜，但生員廩食於太學，而妻子無所仰給，彼寧無所累於心乎？上卽命月賜糧給其家以爲常。

【南雍志】有家小監生，正二十一、十二月，每名日支米八合五勺，除朔望日不支。三、四、五、六、七、八、九、十月，每名日支米六合五勺。〔後又定章：監生有家小月支米六斗，逐月關支。〕

【南雍志】景泰二年三月，工部言祭酒吳節奏稱：本監紅倉二十餘圈，乃洪武中孝慈皇后積糧，以嘉惠監生之有家室者，蘆蓆苦蓋，容易朽腐，宜易以陶瓦，從之。

【明史選舉志】孝慈皇后積糧監中，置紅倉二十餘舍，養諸生之妻子。歷事生未娶者，賜錢婚聘。及

女衣二襲。月米二石。

### 寬其假期。

【南雍志】洪武十五年七月己酉。奏定節假事例行之。正月年假。初一至初五日。燈假。十一至二十日。二月祭祀前二日。後一日。三月清明假一日。五月端陽并前一日。七月七夕一日。中元前一日。八月中秋前一日。九月重陽一日。十一月冬至前三日。後二日。十二月年假。大盡二十五日。小盡二十四日。如遇萬壽聖節。千秋令節。拜送表箋。迎接詔赦并救護。俱放一日。

### 許其省親。

【南雍志】洪武三十年七月。定監生省親等日程。每日水路百里。陸路六十里。直隸限四閱月。河南山東江西浙江湖廣限六閱月。北平兩廣福建四川山西陝西限八閱月。其住家月日。省親三閱月。畢姻兩閱月。送幼子還鄉一閱月。丁憂照官員例。不計閏。俱二十七月。凡過限兩月以上者。送問復監。

【明史選舉志】諸生在京師歲久。父母存或父母亡。而大父母伯叔父母存。皆遣歸省。人賜衣一襲。

鈔五錠爲道里費。其優恤之如此。

### 優其宴賞。

【南雍志】洪武二十八年十一月日南至。賜國子生筵宴於本監。歲以爲常。

【明史選舉志】厚給廩餼。歲時賜布帛文綺製衣巾鞵。正旦元宵諸令節。俱賞節錢。

於外國及土官之子弟。尤厚。養恤之如此其至也。

【南雍志】洪武二十二年七月戊辰。命禮部召祿肇子阿聶阿智。給與夏衣。〔青苧布圓領。綠苧布裙襖。白苧布貼裏衫裙褲各二件。白綿布臥單二條。黑布皮鞵各二對。皆工部所製。〕冬十月賜阿聶阿智及雲南生尹葆等六人。冬衣鞵。〔葆等四名。每名盤纏鈔二錠。紵絲衣一套。紬綿被一牀。鞵各一對。阿聶阿智各與鈔二錠。令工部製改機圓領紬褲。紬綿被各二件。氈襪二雙。棉布臥單二條。御前賜之。〕皆賜房以居。復賜遠方之在監年深者。各鈔五錠。年淺者各二錠。使自製冬衣。於是北平山西陝西山東廣東廣西四川福建諸生皆與焉。

【南雍志】二十三年三月庚午。給賜大理監生居房。及衣鈔鞵。〔大理生四人。每人鈔二錠。紵絲

圓領貼裏各一件。紬綿被綿布臥單各一件。馬皮韉各一對。

【南雍志】五月辛亥日本生入監讀書。上詔工部給賜夏衣。與阿朮阿智同。〔夏布圓領搭襖貼裏短衫裙褲各三件。臥單三條。韉及皮鞵各三雙。〕

【南雍志】二十五年冬十一月賜士官生阿朮等炭各百斤。

【南雍志】二十六年十一月壬寅朔。賜琉球雲南士官生賀段志每等襲衣鈔錠。賜炭各百五十斤。

【南雍志】三十年八月賜琉球官生人悅慈等三人羅衣各一襲。

【南雍志】永樂二年十月甲子琉球國中山五從子三五良聲等九人。以謝恩至京師。奏請入監讀書。從之。給賜及其從人。一如洪武中故事。

【南雍志】三年十月乙丑賜琉球四川雲南生李傑等并其從人六十三人衣衾。

【南雍志】五年四月己酉賜琉球雲南生石達魯等并其從人夏衣。

于犯規學生。或杖或充軍。或梟首示衆。戒之又如此其嚴也。

【明太祖實錄】洪武十六年國子監學規。一在學生員。以孝弟忠信禮義廉恥爲本。必先隆師親友。

養成忠厚之心。爲他日之用。敢有毀辱師長。生事告訐者。卽係干犯名義。有傷風化。犯此者杖一百。發雲南地面充軍。一開設太學。教育諸生。所以講學性理。務在明體適用。今後諸生。止許在本堂講明肄業。專於爲己。日就月將。毋得到別堂往來。相引議論他人短長。因而交接爲非。違者從繩愆廳糾察。嚴加治罪。一在學生員。如有無行之士。不專心學問。恃頑生事者。奏聞法司。枷鐐禁錮。終身在學役使。以供生徒。

【明太祖實錄】十六年續定學規。一生員請假。須呈明祭酒批限。六堂官不許擅准離堂。

【明太祖實錄】三十年續定學規。一諸生凡有事故。先於六堂官處稟明。令齋長率領告于祭酒。不許徑行煩紊。一每班給出恭入敬二牌。直日司之。凡諸生出入必有牌。不得遺忘或藏匿。一生員有疾無室家者。許于養病房調治。有室家者還家調治。不得託疾游佚。一生員在各衙門辦事者。暮必回監。不得盡酉及點鬧不到。一升堂背書。務照班序立。抽簽背誦。不許攙越。一內外號房。俱編定號數。不許私下挪借。一凡於各衙門辦事畢。卽回本監號房。不許在外生事。以上諸條。違者務責不恕。

【南雍志】洪武二十七年監生趙麟以誹謗師生伏誅。命植長竿於監前。梟令示衆。

又慮其學不足以適用。乃分遣于衙署以習練之。謂之歷事。率以一年爲期。優者以次取用。平常再歷。才力不及。回監讀書。

【明史選舉志】天下既定。詔擇府州縣學諸生入國子學。又擇年少舉人趙惟一等。及貢生董昶等。入學讀書。賜以衣帳。命于諸司先習吏事。謂之歷事監生。

【南雍志】洪武中定歷事考覈法。分勤謹平常才力不及奸頑等。勤謹者仍歷俟闕官。以次取用。平常再歷。才力不及。送監讀書。奸頑充吏。建文二年更定監生歷事考覈法。歷事各衙門者。一年爲滿。從本衙門考覈。分上中下三等。引奏。上等不拘選用。中等下等仍歷一年再考。上等者依上等用。中等者不拘品級。隨材任用。下等者回監讀書。

【明史選舉志】凡監生歷事吏部四十一名。戶部五十三名。禮部十三名。大理寺二十八名。通政司五名。行人司四名。五軍都督府五十名。謂之正歷。諸司寫本戶部十名。禮部十八名。兵部二十名。刑部十四名。工部八名。都察院十四名。大理司通政司俱四名。隨御史出巡四十二名。謂之雜歷。諸色辦事清黃一百名。寫誥四十名。續黃五十名。清軍四十名。天財庫十名。承運庫十五名。司禮監



十六名。尙寶司六名。六科四十名。隨御史刷卷一百七十八名。工部清匠六十名。禮部寫民情條例七十二名。光祿寺刷卷四名。修齋八名。參表二十名。報計二十名。齋俸十二名。錦衣衛四名。兵部查馬册三十名。工部大木廠二十名。後府磨算十名。御馬監四名。天財庫四名。正陽門四名。崇文宣武朝陽東直俱三名。阜城西直安定德勝俱二名。〔此北監之制。蓋仿南監而推廣者。〕

### 凡清理田賦。

〔南雍志〕洪武二十年二月戊子。魚鱗圖册成。先是上命戶部覈實天下土田。而蘇松富民畏避徭役。以土產詭寄親鄰佃僕相習成風。奸弊百出。於是富者愈富。貧者愈貧。上聞之。遣園子生武淳等往隨稅糧多寡。定爲幾區。每區設糧長四人。使集里甲耆民躬履田畝。以量度之。量其方圓。次其字號。悉書主名及丈尺四至。編類爲册。繪狀若魚鱗然。故名。至是浙江布政使司及直隸蘇州等府縣册成進呈。上喜。賜淳等鈔錠有差。

### 修治水利。

〔南雍志〕洪武二十七年八月乙亥。遣監生及人材分詣天下郡縣。督吏民修治水利。給道里費而

行。

### 稽查黃冊。

【南雍志】洪武二十四年八月初令監生往後湖清查黃冊。戶部所貯天下黃冊俱送後湖收架。委監察御史二員。戶科給事中一員。監生一千二百名。以舊冊比對清查。如有戶口田糧埋沒差錯等項。造冊徑奏。其官員監生合用食饌器皿等項。并膳夫。俱于國子監取用。如不敷。於都稅司并上元江寧縣等衙門支撥。

### 考覈案牘一以任之。

【南雍志】洪武二十四年選監生有練達政體者。得方文等六百三十九人。命行御史事稽覈天下百司案牘。

太祖以後。建文成祖諸帝亦恆隨時任監生以時務。蓋如是始可收養士之效矣。

【南雍志】建文四年八月癸丑。上以天下耆民皆來朝。諭禮部曰。方今秋成之際。有妨收穫。分遣監

生牟坤張繼善唐冕敖惟善卽所在榜諭止之。牟坤從滁州直抵河南張繼善從鎮江直抵浙江唐冕從揚州直抵山東敖惟善從和州直抵江西皆沿途令官司出榜於要路曉諭。

【南雍志】永樂元年四月戊申敕諭中外文武羣臣心懷危疑不安於職者凡二萬道令監生馬宗誠等齋之賜道里費。

【南雍志】二年正月丁未遣監生劉源等三十三人分行郡縣訪求高皇帝御製詩文。

【南雍志】二年十月丁巳翰林院進所纂錄韻書賜名文獻大成上以其未備遂命重修以祭酒胡儼兼翰林院侍講及學士王景等爲總裁開館於文淵閣禮部簡能書監生繕寫〔據此知明代所修古今無比之大類書後定名爲永樂大典者皆當時南京國子監學生所鈔成也〕

【南志雍】四年二月乙丑給奉天征討官員誥命兵部奏以書辦不敷欲取撥能書監生書寫從之。惟永樂遷都北京人數遂減景泰元年以邊事孔棘開納粟之例流品寢淆監生始見輕人材遂歸于科舉若存若滅以迄明亡實歷二百六十有五年之久。逮清兵南下士子星散夷爲府學。

【江寧府志】府儒學在府治北。卽明之國子監也。國朝改爲府學。順治九年總督馬國柱增修聖殿。旁設兩廡。前立櫺星門。戟門。改彙倫堂爲明倫堂。設志道據德依仁游藝四齋。以國子監坊爲江寧府學坊。康熙五年總督卞廷佐布政使金鉉督糧道周亮工知府陳開虞修葺之。十九年知府陳龍巖又修兩廡及七十二楹。二十一年總督于成龍率同知朱雲修四碑亭。及兩廡門欄。二十二年知府于成龍教授謝允掄鄒延彪開濬泮池。築屏牆。嗣後四十五年織造曹寅。五十五年布政使張聖佐。雍正十三年總督趙宏恩。相繼重修。諸生又共捐銀一千三百兩。存典生息。歲時灑掃。故歷久而常新焉。

洎嘉慶中燬于火。咸豐中毀于亂。並府學亦移于朝天宮。遂無寸瓦尺椽之遺矣。

【同治上江志】同治五年署總督李鴻章。命知府涂宗瀛改卜。〔溧陽陳鼎江寧甘炳相地。〕建于明故朝天宮遺址。〔卽宋雍熙中文宣王廟地也。其旁爲唐太清宮。南唐紫極宮。宋天慶觀祥符宮。元永壽宮。明大朝會習儀於此。曰朝天宮。殿宇雄壯。爲城之冠。亂後惟存門堂。及飛霞閣水府行宮。〕

數十間。〔背治城面運瀆。高明爽塏。居城之中。於是采海外之大木。陶琉璃。甃瓦於景德鎮。周爲宮牆。〔坊曰德參天池。曰道冠古今。〕內泮池。〔甃以石。有涵洞二。南通運瀆。故不涸。〕其北櫺星門。門內東爲文吏齋。所爲神庫。西爲武官齋。所宰牲亭。神廚前特鑿一井。近南爲左右持敬門。其北曰大成門。〔門皆以殿名。一曰戟門。以列戟戟故也。〕曰左門右門。其東西有門較狹。曰金聲。曰玉振。〔羣臣出入處也。中門爲臨幸所由。左右門則親王郡王所由。故三門皆閉。羣臣出入。皆由持敬門。金聲玉振二門也。〕其內長廊四周。有東西配殿。〔卽兩廡。東南隅有古銀杏一株。尙存。〕其北爲石階。周以石闌。中三階。東西二階。抗山爲殿。故不循級之等也。上曰大成殿。四阿達鄉。重屋複欄。外爲露臺。城隍石闌。環匝殿楹。恭懸奎藻。又北爲崇聖殿。殿後山椒有亭。聖賢位次尊俎。筐篚之數。立學所同。故不記。同治十年。府學工竣。邑紳陳開周稟請習樂。時曾國藩督兩江。飭上海調取紳士等八人。抱器來省教習。〔其經費一切。由善後局籌給。〕十一年四月開局。府學中秋祭用樂。〔委紳陳鳴玉。陳大鈞導之。〕嗣經提調上元縣胡裕燕。候補縣繆金鎔。條上章程八事。〔整樂器。更衣帽。勤肄習。專責成。四條尤爲切要。〕皆詳府存案。廟東爲學。有門有塾。庭之東西有堂。其北南向正堂曰明倫。〔屏刊大學之道一章。石埭陳艾書也。〕後有閣曰尊經堂。廊四合。庭東西各有門。〔東

門外有苑甚宏敞。有巨碑一。明立也。其北爲土神祠。又北爲教授官之署。廟學之閒有門。石級上甬道深廣。有西門。〔卽東持敬門。〕東門〔達明倫堂。〕訓導署。〔在東。昔道流之水府行宮。未亂時。二主考之所寓也。有木瓜一株。甚巨。〕署之東。達教授署。〔庭有梅竹。教授丹徒趙彥修植。〕甬道又北。〔東有門。達尊經閣。〕東上山坡。爲名宦鄉賢。及各先賢總祠。〔皆在東。〕其後山顛曰飛霞閣。〔宋之鍾阜軒。〕閣外之西有御碑亭。〔乾隆宸翰詩也。〕旁羅花竹。〔閣爲書局。南匯張文虎。海寧唐仁壽。寶應劉恭冕。德清戴望。校官書處。〕亭之西北有飛雲閣。山之最高處矣。〔曾文正公建。〕十年禮器成。十一年樂器具。撰髦士習樂舞羽。珂玉朝服戾止。百僚全集。儀肅音雅。於鑠乎一時之盛矣。

附明國學表

學	官	生	員	功	課	考	校	及	黜	陟
祭酒 司業 編修 應監 丞 博士 廳 五經 博士 (五人)	舉監 會試下第舉人入監肄習以俟 後科仍給以教諭之俸 貢監 一日歲貢每歲按察司選生員	四書 五經 說苑 律令 射	生員專治一經	升堂法 諸生通四書未通經者居正義 崇志廣業一年半以上文理條 暢者升修道誠心又一年半經 史兼通文理俱優者乃升率性						

六堂助教(六堂共十五人)  
六堂正學(十人)  
六堂學錄(七人)  
典簿廳典簿  
典簿廳典簿  
掌饌

年二十以上厚重端秀者送監肄業後設爲定例各學歲貢一人翰林考試中式者入監不中之生已廩食五年者罰爲吏不及五年者遣還讀書次年復不中者雖未及五年亦罰爲吏中葉以後天下歲貢但取食廩年深不考文行多衰老不振者乃立選貢之法  
二曰選貢於常貢外令提學選之不分廩膳增廣通行考選務求學行兼優年富力強累試優等者  
三曰恩貢國家有慶之年以當貢者充之而以其次爲歲貢  
四曰納貢生員之納費得貢者  
廢監  
例監  
一曰官生二曰恩生三曰功生  
納費入監者  
夷生  
外國人之留學者  
功勳臣  
民之俊秀通文義者

書 二王智永歐虞顏柳諸家數九章  
御製大誥  
每日祭酒司第坐堂上監丞以下以次序立諸生揖畢質問經史拱立聽命食時則會饌食畢會講復講習書輪課  
朔望習射  
每日習書二百餘字  
每月試經書義各一道  
詔讀表策論列等二道

積分法  
諸生既升率性乃積分其法孟月試本經義一道仲月試論一道詔讀表內科一道季月試本經史策一道判語二條文理俱優者與一分理優文劣者與半分紕繆者無分一歲中積八分者爲及格與出身不及者仍坐堂肄業才學超異者奏請上裁  
撥歷法  
諸生在監十餘年後撥至六部諸司歷練吏事謂之撥歷三月後所司考其勤謹上等等奏送吏部附選下等者回監讀書  
黜罰法  
每班選一人充齋長督諸生功課衣冠步履飲食必嚴飭中節夜必宿監有故而出必告監丞置集愆愆有不遵者書之再三犯者決責四犯者至發遣安置其堂宇宿舍飲饌潔浴俱有禁例回籍期限以道里遠近爲差違限者謫選還方典史有罰充吏者

明既徙國子監於城北，乃以秦淮北舊國子監學爲應天府學，并省上元江寧二縣學入之，卽今夫子廟也。其於生員一範以臥碑之法。

【臥碑禁例】

- 一 府州縣生員有大事干己者，許父兄弟陳訴，非大事毋輕至公門。
- 一 生員父母欲行非爲，必再三懇告，不陷父母於危亡。
- 一 一切軍民利病，農工商賈皆可言之，惟生員不許建言。
- 一 生員學優才贍，年及三十，願出仕者，提調正官奏聞，考試錄用。
- 一 生員聽師講說，毋恃己長，妄行辨難，或置之不問。
- 一 師長當竭誠訓導，毋致懈惰。
- 一 提調正官，務常加考校，敦厚勤敏者進之，懈惰頑詐者斥之。
- 一 在野賢人有練達治體，敷陳王道者，許所在有司，給引赴京陳奏，不許在家實封入遞。

其府縣學學官生員功課考校諸法，悉如下表。



明府縣學表

名 稱	學 官	生 員	功 課	考 校 及 黜 陟
府 學	教授一人 訓導四人 凡學官之殿最視生 員鄉舉之有無多寡	廩膳生(京府六十人 外府四十人) 增廣生(如廩膳生之 數) 附學生(無額)	經史律誥禮儀等書須 熟讀精通 朔望習射於射圃樹鶴 置射位初三十步加至 九十步每耦二人各挾 四矢以次相繼長官主 射射畢中的飲三爵中 采二爵	歲考 三歲中兩試諸生第一次謂之 歲考以六等試其優劣一等前 列者視廩膳生有缺依次充補 其次補增廣生一二等皆給賞 三等如常四等扣賞五等則廩 增遞降一等附生降為青衣六 等黜革 科考 第二次謂之科考一二等為科 舉生員俾應鄉試餘悉同歲考 黜罰法 凡生員食廩七年以上學無成 效者發充吏六年以下道還所 給廩米黜為民增廣則黜為民 又廩膳生受贓奸盜冒籍及諸 所犯事理重者直隸發充國子 監膳夫各省充附近儒學膳夫 齋夫滿日為民俱道廩米犯輕 充吏者免道
縣 學	教諭一人 訓導二人	廩膳生(二十人) 增廣生(同) 附學生(無額)	習名人法帖日五百字 習九章法	

## 清代以明府學爲縣學。

【同治上江志】同治八年又建二縣學于秦淮水北。宋元舊學也。〔元集慶路學。至大二年重修。楊演記之。劉泰有修祭器記。今不存。〕明初曰國學。後建國子監。以是爲應天府學。并省上元江寧二縣學入之。增二齋訓導及生員廩膳之數。其後再燬。〔永樂六年成化七年〕而再建。〔宣德七年李隆史怡重建大成殿。楊榮記之。成化中魯崇志成之。嚴詮重建。卽尊經閣爲後堂。〕其櫺星門。則建于魯崇志。〔成化十六年。〕而以秦淮爲泮池。〔宏治間秦崇置石隄以障水。正德九年白圻繚以石檻。王守仁記之。萬曆三年溶月池。以石甃岸。易學前戶部地爲屏牆。今照壁也。〕池北有石闌。闌北爲通衢。其中曰天下文樞坊。〔萬曆十四年建也。國初王澍重書之。遭賊毀。同治中重修。以坊木太薄。邑人易以柏木。而做舊式重書之。〕周以赤闌。蔭以嘉樹。坊額青質金字。光芒四射。坊東西爲下馬牌。故木材。今易以石。書滿漢文。牌西六角亭曰聚星。又西方亭曰思樂亭。〔宮牆邊方亭也。今爲修公桃李亭。雍正初修法海督學于此。訓士邑人感之。舊額于聚星亭之陰。同治九年公五世孫繡綸爲通守述之。觀察孫衣言大書刊石。邑人汪士鐸爲記。懷寧方朔用漢隸鐫諸石。皆在今之。〕

方亭。按金陵待徵錄引白下餘談云。係修世燕宰江寧事。公年甫十八。決事明敏。培育士林。故爲建額云。未知孰是。西與宮牆接矣。坊北櫺星門石闕也。門內院東西有持敬門。入廟之涂也。又北大成門。俗曰戟門。左右有三碑。東爲元至順二年封至聖夫人碑。西爲至順二年封四氏碑。又西爲康熙中修學宮碑。皆正書。其小碑在垣上者。灑掃會記也。大成門內兩廡。其北大成殿。嘉靖中更曰先師殿。滿若水記。後復故。十年增敬一亭。無燎鑪瘞坎。儀不備也。殿東偏有小門。北出後苑。苑有東西街。街西舊爲射圃觀德亭。亭在宋曰釋志。洪武中王思永建。宋訥記。嘉靖十四年聞人詮增修。今毀。乃平建江寧教諭訓導二署。署皆廣三間。深五層。自順治二年改建兩縣學。康熙五十四年張聖佐重修。然屋宇參差。不如今之整齊。署前東西向門。橫入曰名宦鄉賢土神三祠。其堂皆南鄉也。正殿街北。其上明德堂。故彝倫堂。亂後皆燼。今則曾國藩易以小篆。堂五楹。有東西房。堂下苑極廣。圍以木闌。近南爲門坊。曰東南第一學。明初爲國學。故建天下第一坊。夢學使易今名。舊爲秦大士書。今亦易以小篆。闌內左右爲志道據德依仁游藝四齋。齋只一楹。具文爾。堂上東爲臥碑。極楣四。縣科貢題名記。堂後爲尊經閣。藏國學十三經。廿一史。通鑑綱目。通典通考會典。通志諸書板。順治十七年馮如京重修。而郎廷佐序之。所謂南監板二十一史也。閣上下各五楹。苑

亦極廣。東西若堂焉。舊爲尊經書院。闕後有苑。有土山曰衛山。故尊經閣燼餘三段碑碎石。及聖賢舊象所滅也。〔程庭祚曰。明世宗時。瘞聖賢塑象於下。〕上有敬一亭。雜蒔梅竹以衛之。土山前之東有小門。爲圃。圃東出爲南北甬道。道北爲崇聖祠。牆內爲殿。祠東有垣。垣內有青雲樓。〔萬曆十四年周繼建。康熙五十八年李馥。雍正十二年章玉樹。皆重修。本三重。以隣貢院。故改二重。今重建。〕以祀國朝督學使者。上爲樓以眺遠。由道南出。西達東西街。東爲上元兩學師署。皆如江寧制。其南爲陳公周公忠義孝弟三祠。亦如西街。有玉兔泉。在道西。相傳爲秦檜。邦人醜而鑿去之。餘玉字上半。甬道再南爲二門。門外之西。卽東持敬門。又南出爲儒學大門。其外有坊。曰泮宮。舊爲朱文公書。今易以近人正書。坊左右東爲明人及國朝狀元榜眼探花題名。西爲會元解元題名。其陰則武科題名焉。此坊之南。則車馬通衢。爲東西街。街南有大成泉。六角正書。外卽泮池石闌。街東西爲德配天地道。貫古今坊。曾國藩正書。東坊外之南爲奎星閣。乾隆己未建閣三層。上藍瓷頂。道光十年何汝霖所製。十七年重修。今復建之也。西坊內之南爲文德橋。舊木橋。後易以石。今仍木橋。橋北曰鈔庫街。東坊之外卽貢院。學宮與之分街。西坊外曰東牌樓。自嘉慶十年〔乙丑五月二十八日。〕尊經閣燬于火。各書板及吳天璽紀功碑。〔俗曰天發神讖碑。又曰三段碑。〕燼焉。總督鐵保。藩司

康基田重建之。因以爲尊經書院。〔閣下祀鐵康二公及院長黃鎔三人。〕亂後新造。悉符昔制。〔惟明德堂東西各增屋一間。爲督學謁廟後。更朝服講書訓士之所。〕而氣象較前闊遠矣。

其學制多沿明舊。茲列表如下。

名	府學	縣學
稱	教授	教諭
學	訓導	訓導
官	廩膳生	廩膳生
生	增廣生	增廣生
	附學生	附學生
	武生	武生
	武生	武生
員		
功	按月月課四季季考教官主之	
課		
考	歲考	歲考
	同明制	同明制
	科考	科考
	同明制	同明制
校		

明代於國學府學外。尙有武學。

【明史選舉志】洪武二十年禮部請立武學。設武舉。帝不欲析文武爲二途。不許。正統六年設兩京

武學。萬曆十年。令天下府州縣學。皆設武學生員。提學官一體考取。

明武學表

名	稱	生	員	功	課
京衛武學	都司衛所應襲子弟年十歲以上者。提學官選送入學。大小武官子弟及勳爵新襲者。			小學 論語 孟子 大學 五經 七書 百將傳	

社學

【萬曆上元縣志】洪武中。每坊廂建社學一區。以學行者。舊爲之師。教一坊子弟。悉令通孝經小學諸書。其俊秀者。選入郡學。鄉飲酒禮。既舉於學。每坊卽社學爲會飲之區。以禮一坊高年。行禮讀法。如儀。社學久廢。唯嘉靖中學使楊宜。稍簡諸生。塲教習者。與爲社學師數處。至今相襲。廬其居。餘基地可稽小民。佃居者。入租於官。餘多爲豪猾侵占。不可盡考云。

書院

唐以降。士多鶩于科舉。儒學自明太學外。僅爲春秋釋奠習禮之地。而日試季

考講學之事。幾悉歸于書院。南京書院之最著者。首推宋之明道書院。

【乾隆江南通志】明道書院在江寧府鎮淮橋東北。宋淳熙初留守劉珙以程子顥嘗爲上元簿。祀之學宮。嘉定間改築新祠。淳祐間郡守吳淵依白鹿洞規。剏建。理宗賜明道書院額。元圮。明嘉靖初御史盧煥卽其址爲書院。祀程子其中。歲久復傾。國朝康熙六年知府陳開虞推官謝銓倡修復舊制。

孝宗時以明道程子嘗爲上元簿。祠之學宮。朱文公記之。寧宗時改築新祠。立精舍。置堂長及職事員。延致學者。時稱明道先生書堂。真西山記之。

【真德秀明道先生書堂記】先生之仕也。嘗主江南之上元簿。考其設施。若均田賦。興水利。息邪說。正人心等事。皆天理之流行著見者也。中更變故。鄉之人士罕有能言之者。乾道中〔按此語誤。當依景定志作淳熙。劉珙以淳熙二年知府事。〕資政殿大學士劉公珙知府事。始祠先生于學宮。而侍講文公先生實爲之記。則旣較然昭著。而足以風厲學者矣。其後主簿趙君師秀復卽廢舍之前。爲屋數楹。以寓尊事之意。而庫隘弗稱。嘉定甲戌臨川范君和嗣居其職。始請于帥守蒲田劉公築。

增而大之。德秀時將漕焉，捐金三十萬粟二千斛以助之。未幾豫章李公珪繼至，咸相其役，爲堂三間，中嚴像設，而扁之曰春風，其上爲樓，高明潔清，內爲齋二，東曰主敬，西曰行恕，後爲小室焉，曰讀易，外爲齋，一曰近思，齋之側爲亭，曰靜觀，又爲兩廡翼之，而刻表慕與河南雅言于其壁。

【建康志】淳熙初，忠肅劉公珪祠程子于學宮，朱文公爲之記。紹熙間，主簿趙君帥秀來居其官，卽聽事西偏，繪像祠之。嘉定乙亥，主簿范君和復請于太守劉公榘，乃于簿廡之東，得鈐轄舊廡之地，改築新祠，部使者西山真公捐金三十萬粟二千斛以助之。未幾李公珪來繼劉公，咸相其役，前護重門，中嚴祠像，扁其堂曰春風，上爲樓，旁二塾曰主敬，曰行恕，名其泉曰澤物，表其坊曰尊賢，旣成，率郡博士及諸生行舍菜禮，於是春秋中丁，率爲彝典，置堂長及職事員，延致好修之士，西山嘗記其事，刻諸石。

### 理宗時賜明道書院額，規制益備。

【建康志】崇重未幾，忽就墮廢，堂宇雖存，講肄闕如，遂爲軍儲賓寓之所。淳祐己酉二月，天大雷電，書閣忽災，退庵吳公因更創之，閣視舊益偉，下爲春風堂，聘名儒以爲長，招志士以共學，廣齋序，增



廩稍。做白鹿洞規。以程講課。士趨者衆。聖天子聞而嘉之。親灑明道書院四大字。賜爲額。與四書院等。寶祐丙辰。裕齋馬公得西山斷碑於瓦礫中。重刻之。跋其後。開慶己未。馬公再建大闢。視事之始。與部使者率僚屬會講於春風堂。聽講之士數百。乃屬山長修程子書。刻梓以授諸生。給田以增廩。而教養之事備焉。

### 迎程子五世孫館之官宇。供其衣廩。復爲之立後。

【建康志】先是朝廷曾劄池州。選擇伊川五世孫曰偃孫者爲之後。前政馬觀文。以是邦明道書堂在焉。迎就教育。併其母曾館之官宇。月給有差。未及兩載。而偃孫亡。曾母無依。先賢弗嗣。景定三年。據學官申。遂再行下池州訪問。據申。選到程掌儀必貴兄程子材。男慶老。年方十歲。生質厚重。家世詩書。可爲明道之後。於是擇日行釋菜之禮。告於純公之祠。立爲偃孫之子。命名幼學。俾職掌祠。就學於其叔父程掌儀。旬有課程。講學不廢。掌祠程幼學送五百貫。十七界置衣服。祖母曾氏送五百貫。十七界爲衣被之用。生父程子材送一千貫。土絹四疋。建康府月支三百貫。十七界米兩石。一半付程掌儀收支。爲曾母日逐供給之用。一半椿之書堂。爲曾母衣服等用。明道書堂。每

日行供折錢月支四十五貫十七界米七斗五升。撥過程掌儀家爲幼學日食之用。程掌儀必貴任教導之責。書院月餽束修五十貫十七界米五斗。

### 以山長一人總教養之事。

【建康志】置山長一人。教養之事皆隸焉。自建書院以來。闔府於諸幕官中。選請兼充。景定元年以後。從吏部注差。

其所講貫。皆身心性命之理。彬彬乎與鵝湖鹿洞媲美已。

【建康志】山長吳堅。〔淳祐十二年二月。以江東撫幹兼充。開堂講義題子曰吾十有五。一章。〕

胡崇。〔淳祐十一年六月。以江東撫幹兼充。開堂講義大學之道一節。〕朱貔孫。〔寶祐二年

月。以江東撫幹充。開堂講義大司徒以鄉三物教萬民一節。〕趙汝訓。〔寶祐三年。月。以建康

節推充。開堂講義大學經一章。〕潘驥。〔寶祐四年。月。以江東帥參充。開堂講義復卦詞象

詞。〕周應合。〔開慶元年四月。以江東撫幹充。開堂講義子曰學而時習之一章。有子曰至鮮矣

仁。〕張顯。〔開慶元年閏十一月。以添差江州教授權充。景定二年正月。薦除史館檢閱。開堂講

義博學之五句。胡立本。〔景定元年準吏部差正任迪功郎充建康府明道書院山長。四月初十日到任。開堂講義大學之道一章。〕翁泳。〔以上元尉暫權。開堂講義大學之道一章。〕

### 元有南軒書院。

【至正金陵新志】南軒書院。祠南軒先生張栻。本設精舍。後移城東。爲今書院。淳祐三年杜杲記。曰。天禧寺側屋六七楹。曰南軒。實先生講習之地。日就傾圮。甚至春時爲游宴之所。杲在江淮幕下。猶扁閉空闕。心竊念之。告之長而莫之聽。茲冒闖事比至。不可舉目。於是治葺之。繪像於中。龔石琢詞云。景定志天禧寺方丈後。張宣公讀書處也。眞文忠公爲轉運使。建祠屋於舊址。其後總領所以爲榷酤之場。知府杜杲爲屋六七楹。撥田百畝爲祀事。咸淳中馬光祖建主一堂。求仁任道明理潛心四齋。極高明樓。爲屋九十二間。闢路前除。命兩校朔望虔詣。又撥田四十畝入焉。歸附後移於城東儀賓館。在明道書院西南。

【乾隆江南通志】南軒書院在江寧府城天禧寺方丈後。本宋張栻講習之地。眞德秀建祠祀焉。至元中遷於城東。大德元年重建舊地。今圯。

## 江東書院

【乾隆江南通志】江東書院在江寧府治鹽倉街。〔江寧府志在永安坊鹽倉街〕元郡人王進德創建。南臨秦淮。吳澄嘗於其中講授。從受業者甚衆。泰定元年定額曰江東書院。今無存。

## 昭文書院

【乾隆江南通志】昭文書院在江寧縣湖孰鎮。梁蕭統宴游之地。有東湖讀書臺。〔江寧府志稱卽太子臺〕。宋咸淳中方拱辰扁曰昭文精舍。至元中定額昭文書院。今無存。

時以山長爲學官。書院與學校無異。明有崇正書院。

【乾隆江南通志】崇正書院在江寧府治北。清涼山東。嘉靖間督學御史耿定向建。並有學田。後無考。

【江蘇書院志初稿】明史焦竑傳。從督學御史耿定向學。舉嘉靖四十三年鄉試。下第還。定向遴十四郡名士。讀書崇正書院。知其時讀書於是院者甚多也。

## 新泉書院

【乾隆江南通志】新泉書院在長安街。明嘉靖間禮部侍郎湛若水建。置田數頃。以延四方之士。後圮。

【江蘇書院志初稿】江寧府志稱萬曆初廢。

明代理學。湛若水與姚江伯仲。卓然成一學派。其新泉書院。則亦理學發源地也。

【王文成全書】嘉靖十二年癸巳。門人歐陽德。同志會於南畿。遠方志士四集。類萃羣趨。或講于城南諸刹。或講于國子雞鳴。倡和相稽。疑辨相釋。師學復有繼興之機。

【明史湛若水傳】若水初與守仁同講學。後各立宗旨。守仁以致良知爲宗。若水以隨處體驗天理爲宗。守仁言若水之學。爲求之於外。若水亦謂守仁格知之說。不可信者。又曰。陽明與吾之心不同。陽明所謂心。指方寸而言。吾之所謂心者。體萬物而不遺者也。故以吾之說爲非。一時學者遂分。王湛之學。

惟南雍近在咫尺。士多聚其中。書院故不盛。世宗又因言者毀之。

【續通考】世宗嘉靖十七年四月。吏部尙書許讚請毀書院。從之。十六年二月御史游居敬疏斥南京吏部尙書湛若水。倡其邪學。廣收無賴。私剽書院。乞戒諭以正人心。帝慰留若水。而令所司毀其書院。至是讚復言。撫按司府多建書院。聚生徒。供億科擾。亟宜撤毀。詔從其言。

### 萬曆間張居正當國再申嚴禁

【野獲編】書院之設。昉於宋之金山徂徠及白鹿洞。本朝舊無額設。明例自武宗朝王新建以良知之學行江浙兩廣間。而羅念庵唐荆川諸公繼之。於是東南景附。書院頓盛。雖世宗力禁而終不能止。嘉靖末年徐華亭以首揆爲主盟。一時趨鶩者。人人自託吾道。凡撫臺洩鎮。必立書院。以鳩集生徒。冀當路見知。其後間有他故。駐節其中。於時三吳間。竟呼書院爲中丞行臺矣。今上初政。江陵公痛恨講學。立意翦抑。適常州知州施觀民以造書院私斂見糾。遂徧行天下。拆毀其威令之行。峻於世廟。江陵敗而建白者力攻。亦以此爲權相大罪之一。請盡行修復。當事者以祖制所無。折之。其議不果行。近年理學再盛。爭以皋比相高。書院聿興。不減往日。李見羅在鄖陽。遂拆參將衙門改造。幾爲武夫所殺。於是人稍有戒心矣。至於林下諸君子。相與切磋講明。各立塾舍。名書院者。又不入此

例也。

天啓五年魏闢矯旨毀天下書院。

【燕都游覽志】首善書院在宣武門內左方。天啓初都御史鄒元標副都御史馮從吾爲都人士講學之所。大學士葉向高撰碑志。禮部尙書董其昌書。黨禍起。魏忠賢矯旨毀天下書院。搥碎碑。嗣卽其地開局修曆。

講學之風燿然矣。

清初有文昌書院。

【乾隆江南通志】文昌書院在江寧府學成賢街。原國子監文昌閣地。明萬曆間助教許令典創建。國朝順治十七年學博朱謨同學生白夢鼎等重修。建坊申請。額曰文昌書院。以爲讀書講學之所。虹橋書院不甚著。

【乾隆江南通志】虹橋書院在江寧府城盧妃巷。康熙二十一年總督于成龍建。檄上下江知名士肄業其中。一時稱盛。

## 雍正二年設鍾山書院。

【光緒會典禮部】凡書院義學。令地方稽察焉。直省省城設立書院。江蘇曰鍾山。皆奉旨賜帑。書院師長。由督撫學臣。不分本省鄰省。已仕未仕。擇經明行修。足爲多士模範者。以禮聘。謹丁憂在籍人員。理應杜門守制。不得延請。書院生徒。由駐省道員。專司稽察。各州縣秉公選擇。布政使會同該道。再加考驗。果係材堪造就者。方准留院肄業。各省書院師長。實有教術可觀。人材奮起。六年之後。著有成效者。准督撫學臣。請旨酌量議敘。諸生中材器尤異者。亦令舉薦一二。以示鼓舞。其餘各府州縣書院。或紳士捐貲倡立。或地方官撥公款經理。俱申報該管官查覈。

【乾隆江南通志】江寧府書院。在上元縣治北。舊爲錢廠地。國朝雍正二年。總督查弼納建。顏曰鍾山書院。檄選通省士子。肄業其中。延師教訓。月給廩餼。世宗憲皇帝御書敦崇實學扁額。賜之。十年奉旨省會建立書院。賜帑金一千兩。復加葺治。凡門二層。堂二進。樓二層。兩旁齋舍百餘間。以帑金置田。兼支存公銀兩。爲士子膏火資。使朝夕講誦。以期成德達材。

【江寧府志】鍾山書院。在府城內舊錢廠地。雍正二年。總督查弼納創建。乾隆元年。奉上諭各省會



書院。做朱子白鹿洞規條。及分年讀書法。總督尹繼善勒石堂上。楊繩武爲之記。安徽布政使晏斯盛。援國學例。請增學徒膳銀。乾隆四十六年。兩江總督薩載定書院規條。院長詹事府少詹錢大昕定學約。

【楊繩武鍾山書院規約】一先勵志。一務立品。一勤學業。一窮經學。一通史學。一論古文源流。一論詩賦派別。一論制義得失。一戒鈔襲倩代。一戒矜誇忌毀。

### 嘉慶中增設尊經。

【江寧府志】尊經書院。卽縣學內尊經閣也。閣在學後。明代貯國學經籍及二十一史板。國朝因之。嘉慶十年。尊經閣燬。二十一史板及三段碑。落星石。皆歸於燼。前布政使康基田捐資重建。卽其地設書院。閣後舊有土阜。建亭其上。

道光中立惜陰。規模均大。人才亦最多。中更喪亂。旣廢復興。至同光時猶存。

【續纂江寧府志】前志所載諸書院。嘉慶中多圯。〔清涼山半尙存耿天台舊址而已。〕惟存鍾山。〔道光九年布政司賀長齡籌款新建院中學舍。東西各五重。每重平房排列五間。月二試。科舉年

場前月三試。逢二爲期。官課一。師課二。每試辰入酉出。有午飯肉一方。蔬一盂。又纂皇朝經世文編以教士。尊經。〔賀公課之如鍾山。惟無地建屋耳。〕其鍾山內課五十名。外加駐防五名。外籍者准附試。〔須有本學學官印文。否則不准。尊經不准。〕外課七十名。〔膏火銀兩內課月二兩四錢。外課半之。〕附課無額。尊經內課三十名。外課九十名。無駐防。〔膏火如鍾山。〕道光十八年總督陶文毅公立惜陰書舍於益山園。課士經史詩賦。不及制藝。有優獎。無膏火。月一試之。公自捐廉一萬兩。發典生息焉。〔超等第一四兩。二三名三兩。四名至十名二兩。十名外一兩。特等皆五錢。〕經亂皆廢。曾文正公復城後。他務未遑。先命建鍾山書院。其年冬卽民屋興建。〔在門東舊漕坊苑街東花園。故回光寺之前。〕以後遞次修建。地偏於一隅。不似舊地居城之中也。〔規制略備。尊經本無院舍。〕院長寓居縣學尊經閣下。今亦未建。〔院長寄居惜陰書舍中。〕其後李公鴻章。又復修建惜陰書舍。〔益山園卽四松庵。陶文毅於其西建祠。祀其遠祖晉長沙桓公侃。因取桓公語以名書舍。亂後邑人石楷見文毅木主於庵廚。因告當路。祀其主於書舍。〕其經費有後湖租。有典商生息。有淮鹽引捐。同治以來。取之善後局。以湖租日減。典息爲賊焚劫。而岸商又慳吝太甚也。道光緒初。孫方伯衣言憂局項日絀。難於持久。五年秋。司道請籌一專款。庶期經久。在籍紳士石楷。遵卽

會議在於儀棧北鹽餘利款內歲提銀六千兩。又於兩淮運庫收存善後一成項下按年撥解銀三千兩。又師課增給減半膏火係光緒五年二月分起奉沈公札飭海分司於淮北經費項下按季撥解銀五百兩作為定額以上各款俱解江寧府收支。

### 鍾山書院山長著聞者甚多。

【同治上江兩縣志】鍾山書院講堂左有屋一間祀總督查弼納德沛尹繼善巡道方昂院長吳楊皋里繩武高郵夏醴谷之蓉嘉定錢竹汀大昕餘姚盧抱經文弼桐城姚姬傳鮑績溪胡竹邨培輩荆溪任階平泰諸人。

【白下瑣言】涇縣朱蘭坡先生瑛癸未甲申間主講鍾山書院以經學勛士成就者多每月立小課以經解詩賦試之刊有鍾山書院課藝程春海大司成恩澤安徽歙縣人博通羣籍經史而外醫卜星相之學靡不淹貫篆隸行草各臻其妙己丑冬蔣礪堂節相延主鍾山書院循循善誘有叩必鳴士皆奉為山斗真當代經師也。

【陶澍鍾山書院課藝序】余以庚寅秋建節斯土時以退食之暇進諸生觀其角藝四年於茲矣適

院長胡竹村先生將有課藝之刻。往時盧抱經錢竹汀姚姬傳諸先生嘗主斯席皆以實學爲教。數十年來流風未沫。今又得胡先生爲之提唱。吾見其風氣蒸蒸日上也。

錢大昕以淹博名。與諸生講論古學。以通經讀史爲先。其著廿二史考異。卽在院內。居四年然後去。

【錢大昕年譜】乾隆四十三年戊戌。夏初。總督高文端公〔晉〕延請爲鍾山書院院長。居士雅不喜爲人師。而家居貧約。不無藉束修以供甘旨。江寧去家不遠。歲時便於定省。乃勉應之。五月到院。與諸生講論古學。以通經讀史爲先。課試之暇。與袁簡齋嚴冬友諸公爲文酒之會。城內外名勝。屐齒幾徧。四十四年己亥。在江寧訪求金石刻。手拓吳天璽紀功碑。及梁始興安成吳平三碑。所得南唐宋元石刻甚多。上元談泰善算術。來從居士游。授以古今推步異同疏密之旨。四十六年辛丑。居士在鍾山四載。士子經指授成名者甚衆。而江浦韓明府廷秀。上元董方伯教增。鮑文學鍾。宣城孫州牧元詔。尤所獎賞者也。夏末歸省。太恭人遂不赴館。

盧文弨先後在鍾山十年。精校讎。主講時丹黃所積。成鍾山札記。

【盧抱經年譜】乾隆三十八年。主講鍾山書院。聲音發源圖解序。吾來鍾山。悼世人字體之不正。欲以說文救其失。而俗學迷昧。安於所習。其能從吾言者蓋寡。三十九年在江寧。四十一年在江寧。寄孫楚池書。在鍾山幾五載。幸有一二同志信而從焉。至於漸染俗學已深者。殆終不能變也。始文昭初至時。肄業者百數十人。今則倍之矣。每課必卷卷而評校之。四十二年在江寧。答彭允初書。僕在鍾山不得已而看時文。講時文。實非性之所樂。四十三年在江寧。是年辭講席。錢大昕繼其後。乾隆五十年。復主鍾山書院。續漢書律曆志補注序。頃復來主鍾山書院。辛楣之從子澆亭。亦爲郡博士。於斯一見如故交。哀然出其所著。五十一年。在江寧。校刻逸周書及荀子。五十二年在江寧。刊羣書拾補。新雕西京雜記緣起。乾隆丙午之歲。爲同年謝少宰墉。校梓荀子。旣竣。計劃闕之直。尙贖數金。思小書可以易訖工者。有向來所校西京雜記。因以授之。費尙不足。鍾山諸子從予游者。率贊爲助。而工始完。五十三年在江寧。

【盧文昭鍾山札記序】余前後忝鍾山講席最久。故以鍾山札記標其目。

姚鼐居鍾山最久。以古文義法傳授徒友。嘗謂義理考據詞章三者不可偏廢。

## 弟子管同梅曾亮等傳其文筆世號桐城派。

【姚惜抱先生年譜】乾隆五十五年庚戌先生年六十歲。主講江寧鍾山書院。〔自庚戌至嘉慶庚申主鍾山書院十一年〕嘉慶二年丁巳。江寧諸生爲刻三傳國語補注。五年庚申。江寧諸生合爲鐫刻文集十六卷。六年辛酉年七十一歲。改主敬敷書院。十年乙丑七十五歲。移主鍾山書院。先生已至皖矣。四月鐵冶亭制軍〔鐵保〕遣人因邀至金陵。先生因有買宅居金陵之意。〔自乙丑至乙亥主講鍾山書院十一年〕十四年己巳。九經說刻成後。先生復有所論。增益舊文。合得十七卷。冬門人陶定爲補錄於江寧。十九年甲戌年八十四歲。在書院。猶與諸生講論不倦。耳目聰明。齒牙未豁。著讀之暇。惟靜坐爲主。行步輕健如飛。見者以爲神仙中人。二十年乙亥年八十五歲。先是先生居江寧久。喜登攝山。嘗有卜居意。未決。遷延不果歸。七月微疾。九月十三日卒於江寧書院。門人共治其喪。門弟子知名甚衆。其尤著者上元管同梅曾亮同邑方東樹劉開而歛縣鮑桂星新城陳用光江寧鄧廷楨最爲顯達。至私淑稱弟子者。則宜興吳德旋寶山毛嶽生華亭姚椿同邑張聰咸皆以文學著述稱名。

### 道光中唐鑑倡程朱之學

【曾國藩唐確慎公墓志銘】致仕南歸。主講金陵書院。文宗踐阼。有詔召公赴闕。凡進對十有五次。中外利弊。無所不罄。諭旨以其力陳衰老。不復強之服官。令還江南。於式多士。公至金陵。學徒益盛。以賊犯湖南。急欲歸展先塋。咸豐三年乃自浙還湘。

### 洪楊既平。曾國藩首延李聯琇。主講鍾山。梁鼎芬。繆荃孫繼之。

【續纂江寧府志李聯琇傳】江表既平。曾文正公延主鍾山惜陰兩講席。謂人曰。吾爲此郡得一大宗師矣。琇在院。裁成誘掖。十四年如一日。

【江陰縣志】繆荃孫歷主江陰南菁書院。常州龍城書院。江寧鍾山書院。士尊之。匹盧文弨姚鼐。

### 聯琇又與薛時雨輪課惜陰。時雨又兼長尊經。

【顧雲薛桑根先生行狀】同治八年。馬端敏公總督兩江。聘主江寧尊經書院。兼惜陰書院。書院故事。月二日課於官。給膏火銀頗厚。山長課以月十六日。十人外無所給。籌之郡紳。始給如官之半。士多資焉。校文惟其佳者。不持一律。日可竟百數十篇。臧否無或爽。

惜陰後起名師。若俞正燮、胡培翬、馮桂芬等，皆以樸學倡。至時雨，恢以詞章，聲聞甚都。〔時雨後，山長爲盧峯，以制藝名。〕

### 三書院外最晚立者爲文正書院

〔張謇文正書院丙庚課藝錄序〕自布政使奉新許公，以湘鄉曾文正公再造江南，而在江寧尤久，建立書院，俾邦人士永無窮乏之謫思。於是江寧有文正書院。

黃體芳、張謇嘗爲山長，學術風尚，與時雨又異。

〔張謇年譜〕光緒三十一年乙未，十二月南皮聘繼黃先生長文正書院。二十二年丙申，二月至江寧，任文正書院院長。江謙江蕙岷東曰：瑄、陸宗輿等從學於書院。二十三年丁酉，長文正書院。二十四年戊戌，長文正書院。二十五年己亥，仍長文正書院。二十六年庚子，選文正書院課藝。二十七年辛丑，三月辭文正書院，舉丁恆齋自代。

要皆砥礪以經史文學，其童試則有奎光鳳池兩書院。



【續纂江寧府志】其童試則有奎光鳳池兩書院。鳳池舊在縣學內。規制狹隘。嘉慶二十五年蘇撫仁和陈公桂生以乃父儼庭（名玉萬）曾主講席。公實隨侍。因築承訓樓以祀其祖。並捐廉奉千金生息。廣內外課若干名。〔內課銀月八錢。外課半之。〕道光二十年。迺改於舊王府五畝園之東。池館橋亭。遂擅一時之勝。經賊毀折。今成桑園。同治七年知府涂宗瀛乃購新廊民屋爲之。遞有修葺。而奎光則無議復者。以經費無出也。昔者小試書院。莫善於崇義堂。堂爲淮商所立。在翦子巷內。分四堂。延師教授。皆住堂中。不住堂者曰附考。不與住堂者同甲乙。〔獎資上取一名三百文。餘半之。次取則無。〕住堂者其縣府院考諸費。皆堂中代送。然有定格。入泮則題其名於榜。一時科第之士。出於此者十八九。〔住堂皆貧士。附考則不論貧富。月之初二。本府及兩縣輪試之。其時太守不試大書院也。每二年月二日。則請巡道甄別。以定其甲乙。一切由商人經理。〕亂後亦廢。

至光緒癸卯（二十九年）甲辰（三十年）間。盡改爲學校焉。

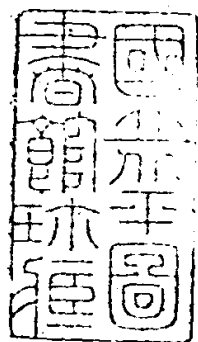

单位
查

壹五年二月十八日

綴

# 首都志

(下)

主編 葉柳王  
編纂 楚詒煥  
者者 儉徵鑣

正中書局印行

672-1101  
118  
2:2

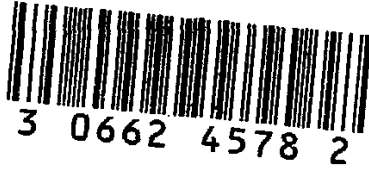

# 首都志卷八

## 教育下

### 清季及民國學校

清代之所謂學校。卽科舉之初基。皆就已有之人才而甄拔之。未嘗就未成之人才而教成之也。逮其末造。外患日深。人才不足以應世變。有識之士。咸痛心于時文小楷之害。

【李鴻章復郭筠僊星使書】人才風氣之固結不解。積重難返。鄙論由于崇尚時文小楷誤之。世重科目。時文小楷卽其根本。來示萬事皆無其本。卽傾國考求西法。亦無裨益。洵破的之論。而中國上下果真傾國考求。未必遂無轉機。但考求者僅執事與兩生鴻章三數人。庸有濟耶。〔光緒三年〕

教育下

七〇三

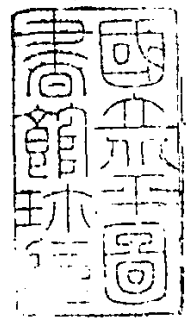

九三六六(計兩冊附圖壹冊)

清廷亦漸悟舊制之不適。于光緒二十四年廢八股取士舊制。諭立學堂譯新書。

【光緒政要】光緒二十四年四月詔定國是。數年以來中外臣工講求時務。多主變法自強。邇者詔書數下。如開特科。裁冗兵。改武科。創立大小學堂。皆經再三審度。籌之至熟。始定議施行。惟是風氣尙未大開。論說莫衷一是。或狃於老成憂國。以爲舊章應行墨守。新法必當擯除。衆喙嗷嗷。空言無補。至今日時局如此。國勢如此。若仍以不練之兵。有限之餉。士無實學。工無良師。強弱相形。貧富懸絕。豈真能制挺以撻堅甲利兵乎。朕惟國是不定。則號令不行。極其流弊。必至門戶紛爭。互相水火。徒蹈宋明積習。于實政毫無裨益。卽以中國大經大法而論。五帝三王。不相沿襲。譬之冬裘夏葛。勢不兩存。用是明白宣示。爾中外大小諸臣。自王公以及士庶。各宜努力向上。憤然爲雄。佩聖賢義理之學。植其根本。又須博采西學之切於時務者。實力講求。以救空疏迂謬之弊。五月詔改八股取士舊制。總理衙門會同軍機處奏籌辦京師大學堂事宜。諭各省府廳州縣設立學校。

未幾爲守舊者所沮。咸復其舊。

【光緒政要】光緒二十四年八月諭復一切舊制。

南京於時已有學校。〔見後〕

旋遭庚子拳匪之亂。八國聯軍入京。皇室西遁。國勢岌岌。兩江總督劉坤一等。乃上變法之摺。首以立學爲事。學校自此興矣。

【光緒政要】二十七年五月兩江總督劉坤一湖廣總督張之洞第一次會奏變法事宜疏。中國不貧於財而貧於人才。不弱於兵而弱於志氣。人才之貧。由於見聞不廣。學問不實。志氣之弱。由於苟安者無履危救亡之遠謀。自足者無發憤好學之果力。保邦致始。非人無由。謹先就育才與學之大端。參考古今。會通文武。籌議四條。一曰設文武學堂。二曰酌改文科。三曰停罷武科。四曰獎勵遊學。敬爲聖主陳之。(一)設文武學堂。取士之法。自漢至隋爲一類。自唐至明爲一類。無論或用選舉。或憑考試。立法雖有短長。而大意實不相遠也。要之皆就已有之人才而甄拔之。未嘗就未成之人才而教成之。故家塾則有課程。官學但憑考核。此皆與三代學校之制不合。現行科舉章程。本是沿襲前明舊制。承平之世。其人才尙足以佐治安民。今日國盛患深。才乏文敝。若非改絃易轍。何以拯此

艱危。考周官司徒之職。小戴禮學記之文。大率皆以德行道藝兼教並學。學成而後用之。此外見於經傳者。鄉國之學。皆兼六藝。大夫之職。必備九能。書禮干戈。司成並教。寄象鞅譚。王制分官。海外圖經。伯益所傳。潤色專對。論語所重。又按三代之制。庠序之稱曰士。卒伍之稱亦曰士。實爲文武合一。文武並重之明徵。若孔子兼通文武。學於四夷。尤聖人躬行垂教之彰彰者。今泰西各國學校之法。猶有三代遺意。禮失求野。或尙非謬。臣等謹參酌中外情形。酌擬今日設學堂辦法。擬令州縣設小學校。童子八歲以上入蒙學。習識字。正語音。讀蒙學歌訣諸書。除四書必讀外。五經可擇讀一二部。家塾義塾悉聽其便。由紳董自辦。官勸導而稽其數。每年報聞上司可也。十二歲以上入小學校。習普通學。兼習五經。先講解。後記誦。但解經書淺顯義理。兼看中外簡略地圖。學粗淺算法。至開立方止。學粗淺繪圖法。至畫出地面平形止。習中國歷代史事大略。本朝制度大略。習柔軟體操。三年而畢業。紳董司之。官考察之。十五歲以上入高等小學校。解經書較深之義理。學行文法。學策論詞章。看中外詳細地圖。學較深算法。至代數幾何止。學較深繪圖法。至畫出地上平剖面立剖面水底平剖面止。習中國歷史大事外國政治學術大略。習器具體操兼習外國一國語言文字之較淺者。此學必設兵隊操場。三年而畢業。官司之。紳董佐之。府設中學校。十八歲高等小學畢業者入中學校。

習普通學。此學溫習經史地理。仍兼習策論詞章。並習公牘書記文字。學精深算法。至弧三角航海。駛船法止。學精深繪圖法。至測算經緯度行軍圖目。揣遠近斜度止。習中國歷史兵事。習外國歷史。法律格致等學。外國政治條約。即附於律法之內。並講明農工商等學之大略。習兵式體操。兼及外國一國語言文字之較深者。詞章一門。亦設教習。學生願習與否。均聽其便。此學亦必設兵隊操場。三年而畢業。學政考之。給予憑照。送入省城高等學校。省城應設高等學校一區。大省容二三百人。中小省容百餘人。屋舍不便者。分設兩三處亦可。但教法必須一律。非由中學校普通學畢業者。不能收入。擬參酌中西學制。分爲七專門。一經學。中國經學文學皆屬焉。二史學。中外史學中外地理學皆屬焉。三格致學。中外天文學。外國物理學化學電學光學皆屬焉。四政治學。中外政治學。外國律法學財政學交涉學皆屬焉。五兵學。外國戰法學軍械學經理學軍醫學皆屬焉。六農學。七工學。凡測算學繪圖學道路河渠營壘製造軍械火藥等事皆屬焉。共七門。各認習一門。惟人人皆須兼習一國語言文字。此學亦必設兵隊操場。至醫學一門。以衛生爲義。本爲養民強國之一大端。然西醫不習風土。中醫又鮮真傳。止可從緩。惟軍醫必不可緩。故附於兵學之內。並另設農工商礦四專門學校。各一區。專以考驗實事爲主。機器藥料試驗所皆備。亦三年而畢業。其普通學成。願入



此四學者聽入此四學者中國政學文學皆令溫習無論何學皆有兵隊操場其習武者專設一武備學校擇普通畢業之廩生願習武者送入四書義中國歷史策論人人兼習其餘悉依外國教課之法並專習一國語言文字或仿日本並設一砲工學校專學製造鎗砲之法均三年而畢業文學生高等學校畢業後除農工商專門四學另爲章程外此七門學生學律法者派入交涉局學習實事名曰練習學生其餘六門學生均隨其所願派入農工商礦等局兼習實事名曰兼習學生均以實在局在營一年爲度農工商鑛四專門學生三年畢業後農學派赴本省各縣山鄉水縣考驗農業工學派赴本省外省華洋工廠考驗製造商學派赴南北繁盛口岸考驗商務鑛學派赴本省外省開礦之山煉礦之廠考驗采煉均名曰練習學生亦均以實在出外遊歷練習一年爲度其武學生武備學校畢業後令入營學習操練一年半年充兵半年充弁以實在營一年爲度合計在學肄業及出外練習文武各門均四年學成先由督撫學政考之再由主考考之取中者除送入京師大學校外或即授以官職令其效用大學校學業又益加精門目與省城所設高等專門學校同年學成會試總裁考之取中者授以官此大中小學教法門目等級年限之大略也（一）酌改文科擬卽照光緒二十四年臣張之洞奏變通科舉奉旨允准之案酌辦大約係三場先後互易分場發

榜各有去取。以期場場核實。頭場取博學。二場取通才。三場歸純正。以期由粗入精。頭場試中國政治史書。二場試各國政治地理武備農工算法之類。三場試四書五經經義。經義卽論說考辨之類也。頭場十倍中額。原奏經禮部通行陝西有案可查。惟聲光化電等學場內不能試驗。擬請刪去。此係原本朱子救弊須兼他科目取人之意。歐陽修隨意去留鄙惡乖誕以次先去之法。而又略仿現行府縣覆試童生學政會考優貢之章。似乎有益無弊。簡要易行。(一)停罷武科。武科硬弓刀石之拙。固無益於戰征。弧矢之利亦遠遜於火器。至於默寫武經。大率皆係代倩。文字且不知。何論韜略。以故軍興以來。以武科立功者。概乎其未有聞。凡武生武舉武進士之流。不過特符豪霸。健訟佐鬪。抗官擾民。既於國家無益。實於治理有害。近年自故督臣沈葆楨以後。中外大臣言武科改革者甚多。蓋人已共知其弊。臣等揆之今日時勢。武科無益有損。擬請宸斷。奮然徑將武科小考鄉會試等場。一切停罷。此誠自強講武之一大關鍵也。(二)獎勵遊學。查外國學堂法整肅而不苦。教知要而有序。爲教師者類皆實有專長。其教人亦有專書定法。教法尤以日本爲最善。文字較近。課程較速。其盼望學生成就之心至爲懇切。傳習易。經費省。回華速。較之學于歐洲各國者。其經費可省三分之二。其學成及往返日期可速一倍。江鄂等省學生在日本學堂者多。故臣等知之甚確。此時宜令

各省分遣學生出洋遊學。文武兩途及農工商學專門之學均須分門認習。尤須擇其志定文通者。乃可派往。學成後得有憑照。回華加以覆試。如學業與憑照相符。即按其等第。作為進士舉貢。以輔各省學堂之不足。最為善策。此時日本人才已多。然現在歐洲學堂附學者尙數百人。此舉之有益可知。並宜專派若干人。入其師範學堂。專習師範。以備回華充小學中學普通教習。尤為要著。再官籌學費。究屬有限。擬請明諭各省士人。如有自備資斧出洋遊學。得有優等憑照者。回華後覆試相符。亦按其等第。作為進士舉貢。如此則遊學者衆。而經費不必盡由官籌。蓋遊學外國者。但籌給經費。而可省無數之心力。得無數之人才。可謂善策矣。若自備資斧。遊學者准給憑照錄用。則經費並不必多籌。尤善之善者矣。此四條為求才圖治之首務。其間事理皆互相貫通補益。故先以此四條上陳。

茲次清季迄于今茲。南京各學校于後。

(一) 高等教育

高等學堂

【兩江總督劉坤一奏辦理江南省學堂情形摺】江南舊有儲材學堂。分設交涉農政工藝商務四大綱。學生以一百二十名爲止。現在所學。僅英法德日四國語言文字。擬將儲材學堂改爲江南學堂。

【金陵通紀】光緒二十四年創辦高等學堂。以儲材學堂改爲之。在陸師學堂側。

【續金陵通紀】光緒二十五年高等學堂罷。改爲格致書院。

【柳詒徵江南高等學堂同學錄序】江南高等學堂。肇基於癸卯。輟講於辛亥。凡爲學九年。主之者不恆其人。學焉者亦新故相嬗。厥時襲日制。大學中學之介有高等。京師置大學。比古辟雍。府爲中學視郡庠。直省則立高等。隸大府。繩以今制。各省各有大學。宜若相等。稽其學術風尚。無多讓也。校址故鍾山書院。十許年來。易爲第四師範。爲南京中學。尋往昔之履綦。幾若不可蹤跡。江陰繆先生荃孫首勦斯堂。歸道山十年矣。

### 三江師範學堂

【金陵通紀】光緒二十九年開三江師範學堂於江寧府署。

【金陵通紀】光緒二十九年移三江師範學堂于北極閣。

【張之洞江南省創建三江師範學堂摺】查各國中小學堂教員咸取材於師範學堂。是師範學堂爲教育造端之地。關係尤爲重要。兩江總督兼轄江蘇安徽江西三省。此三省各府州縣應設中小學堂。爲數浩繁。需用教員何可勝計。若未經肄業師範學堂。延訪外國良師。研究教育之理。講求教授之法。及管理之法。遽任以中小學堂教員。必致疏漏凌躐。枝節補救。徒勞鮮功。且詳略參差。各學堂學派學程終難畫一。經臣督同司道詳加籌度。惟有專力大舉。先辦一大師範學堂。以爲學務全局之綱領。則目前之致力甚約。而日後之發生甚廣。茲於江寧省城北極閣前勘定地址。創建三江師範一所。凡江蘇安徽江西三省士人。皆得入堂受學。查直隸督臣袁世凱奏建師範學堂。定全省學額爲八百名。延聘日本師範教習十二人。茲爲三省豫儲師範學額。自宜酌量從寬。現擬江蘇省蘇屬寧屬定額各二百五十名。安徽省定額二百名。江西省定額二百名。共定額爲九百名。其附屬小學堂一所。定學額爲二百名。所有師範生及附屬小學生均由地方官出具印結。取具本生族鄰甘結。保送考選入學。開學第一年。先招師範生六百名。三年後再行續招足額。前三年教小學堂之師範生。約分三級。爲一年最速成科。二年速成科。三年本科。以便陸續派赴各州縣充小學堂教員。

第四年即添置高等師範本科。精研教育學理。以教中學之師範生。備各屬中學堂教員之選。現已延聘日本高等師範教習十二人。專司教育學及理化學圖畫學各科。並選派舉貢廩增出身之中學教習五十人。分授修身歷史地理文學算學體操各科。學堂未造成以前。暫借公所地方。於本年先行開辦。練習教員之法。令東教習就華教習學中國語文。及中國經學。華教習就東教習學日本語文。及理化學國畫學。彼此名爲學友。東教習不得視華教習爲弟子。在日本語。此法名爲互換知識。俟一年後學堂造成中國教習。於東文東語理化圖畫等學。通知大略。東教習亦能參用華語。以教授諸生。於問答無虞扞格。再行考選師範生入堂開學。則不必盡借繙譯傳達。可免虛費時刻。誤會語氣諸弊。收效尤速。其購地建堂經費。已據江寧藩司籌撥應用。其常年學堂經費。如華洋教習各學生飯食。冬夏講堂及操場衣冠韉帶臥具紙筆燈火獎賞監督提調監學庶務各委員司事人役薪工及一切雜用之屬。每年需款甚鉅。已議定由江蘇藩司於本年先協撥銀一萬兩。以後每年協籌銀四萬餘兩。擬令安徽江西兩省各按學生額數。每名每年協助龍洋一百元。不過稍資津貼。不敷尙多。所有全堂三省學生學費。自應專籌的款濟用。查江寧銀元局鑄造銅元。最爲便民要政。行銷頗暢。甚有盈餘。現已由該司請添購新機。增建廠屋。大加擴充。卽以歲獲盈餘專供該學堂經

費之用。此舉爲三省學堂根本教員得人起見。雖江南財力支絀。不敢不設法籌措。勉爲其難。至學堂建造規模。及一切課程辦法。經臣專調會赴日本考察學校。熟悉教育情形。之湖北師範學堂堂長來寧精繪圖式。詳定章程。總期學制悉臻完備合法。並於省城設立兩江學務處一所。派委司道等員。會同綜理。加意講求。督催興辦。以副聖朝興教勸學造就人材之至意。〔光緒二十九年二月〕

【魏光燾江南創建三江師範學堂建堂經費摺】現今會商學務處以原定三省學額九百名可分三班招集入堂。則建造房屋亦可次第增添。擬先就分班學生人數擇必不可少房屋分別起造。酌用洋式。核實估計。共需工料曹平銀九萬八千五百餘兩。擬於江寧籌餉捐輸款內解存司庫銀五萬八千餘兩。儘數動撥。其不敷銀兩。由司設法。另籌請先奏明立案。

【調查三江師範學堂條議】全堂共分三科。曰本科。三年畢業。曰速成科。二年畢業。曰最速成科。一年畢業。又加法制理財農業英文諸項。爲隨意科。〔南洋官報光緒三十一年六月初十日第十三册〕

## 兩江師範學堂

【江蘇紳士公議江南省學校學額學務】三江師範學堂應請釐正名稱爲兩江師範學堂。〔南洋官報光緒三十一年十一月二十日第二十九册〕

【江督周奏縷陳江南近年辦理學務情形摺】原有三江師範學堂易名兩江。〔南洋官報光緒三十一年第五十九册〕

【李瑞清兩江師範同學錄敘】南皮張相國于江南建兩江師範學校。中國師範學校之立以兩江爲最早。聘日本教師十一人。綜合中西。其學科頗采取日本。稱完美焉。

## 高等師範

【江蘇十一年份政治年鑑】民國三年八月。江蘇巡按使韓國鈞委任校長江謙。就前兩江師範學堂校舍察勘籌備開校。四年八月一日始舉行入學試驗。先招文理化兩部預科各一級。國文專修科一級。五年四月十四日舉行體育專修科入學試驗。七月六日至八日舉行工藝專修科及國文部理化部預科新生入學試驗。六年七月九日舉行農業工業商業英文各專修科新生入學試驗。本學期內〔八年春〕國文部改爲文史地部。理化部改爲數理化部。九年四月九日開校務會議。由



校長處議陳請教育部改本校爲東南大學案全體贊成遂組織委員會討論進行事宜九月二十五日張謇蔡元培江謙王正廷袁希濤穆湘珩蔣夢麟沈恩孚黃炎培會同郭校長擬具改辦大學計畫書預算書由郭校長偕蔣黃二君赴京與教育部接洽十一月教育部復張謇等議以高等師範之教育農工商四專修科改歸大學高師仍留各本科廣續辦理十一年十二月九日依據新學制呈請教育部將南京高等師範學校歸併東南大學

## 國立東南大學

【東南大學概況】本校略史 民國以來教育部營建增設大學之議南京實已居其一草預算矣徒以絀於經濟未克實行迄九年四月九日南京高等師範開校務會議校長提出籌備國立大學議案出席者一致贊成遂擬具大要計畫由校長郭君秉文與張季直蔡子民王儒堂蔣夢麟穆藕初沈信卿黃任之江易園袁觀瀾諸先生再加討論旋經諸先生向教育部爲正式之陳請時值范靜生先生長教部其就職宣言有以推廣高等教育爲己任語郭君卽於九月杪偕黃任之蔣夢麟兩先生入京約同蔡子民先生往見范總長總長旣極贊同部中要人僉無異議然教育部雖已通

過。而財政部尙未同意。十一月南京高等師範奉教育部公文，略謂財部以今年預算增加太大，礙難照准。咨復。於是郭君再進京以建設大學之重要。一一向執政諸公言之。遂得於國務會議通過。并定名為國立東南大學。十二月六日奉教育部令，派郭秉文為東南大學籌備員。十五日就南京高等師範學校內正式組織籌備處。分股凡八。各股既設。分途籌備。并擬就組織大綱及校董會簡章。推舉校董十七人。於十年三月二十四日呈請教育部核准函聘。三月二十八日奉教育部指令。照准。六月六日籌備處函請各校董齊集上海。開成立會。商推一切。七月十三日奉教育部指令。核准籌備處所擬組織大綱。十四日設商科大學籌備處於上海法租界霞飛路。先是籌備處議決本大學除文理教育農工四科。設在南京外。商科大學設於上海。詳情見後。八月二十三日至二十四日舉行大學預科新生考試。九月五日校董會奉教育部復文。准以南京高等師範學校校長郭秉文兼國立東南大學校長。二十七日又奉教育部指令二件。一批准擬訂大學簡章。一批准上海商科大學簡章也。於是國立東南大學經數年之醞釀。年餘之籌備。而始底於成。十二年秋南京高等師範實行合併。校內組織與行政及校董會職權復略有改定。具如下述。大輅椎輪。規模粗具。經營擴展。期諸異日。

【東南大學概況】教務組織 (一)科與系 本校暫設五科二十九系其分配如下 甲科別  
文理科教育科農科工科設南京商科單科大學於上海名上海商科大学 乙系別 中文系外  
國語文系歷史系地學系哲學系政治經濟系數學系化學系物理系心理系教育系體育系生物  
系農藝系園藝系畜牧系病蟲害系蠶桑系農業化學系機械工程系土木工程系電機工程系普  
通商業系會計系工商管理系銀行理財系國際貿易系交通運輸系保險系 上列各科系所授  
課程約共三百餘種現採用學分制以每學生每週上課及自修合三小時歷半年者爲一學分每  
半年以學習十六學分爲標準若遇特別情形可減少至十二學分增多至二十學分滿一百六十  
學分者畢業但各科認爲有增加學分之必要時得酌量增加 (二)文理科 文理科由從前南  
京高等師範之國文史地數理化學英文諸部擴充而成十年大學成立時各科皆以系爲單位而  
統之於科於是本科纔有國文英語哲學歷史地學數學物理化學等系是年又增設政法經濟系  
及西洋文學系同時以農科之生物系教育科之心理系與本科合辦本年政法經濟系以一時未  
得教授法律人材故法律門暫缺改名爲政治經濟系現又定自十三年度起合併西洋文學系英  
語系及德文法文日文各學程改組外國語文系 本科現共有教授四十一人(內一人爲美國

人曾任芝加哥大學教授。又三十五人皆留學歐美。得有博士或碩士等學位者。又五人則國學專修有素。歷任大學及高等學校教師者。助教十六人。助理八人。〔大都國內大學及高等專門畢業者〕此外並設書記兼編輯一人。總計本科教職員凡六十六人。〔三〕教育科 教育科原于從前之南京高等師範本科。宗旨有三。〔一〕養成教員視察員及教育行政人材。〔二〕實行及發展教育學心理學及體育學之研究。〔三〕推廣新教育思想及方法。以促進教育之發達。本科共有教授十五人。助教十三人。助理五人。共三十三人。本科現有三系。即教育學心理學及體育學等系是也。共授課程一百零二種。凡學生學滿一百六十學分者。得領學士學位。凡滿一百三十學分者。學得領員證。〔四〕農科 農科發源於南京高等師範之農業專修科。自六年九月為成立之始。即以造就專門人才發展改良農業為宗旨。初訂修業年限為三年。嗣因農科教育之重要。農業人材及博物教師之缺乏。於九年改訂修業年限為四年。添聘專家。增加儀器設備。並增加農業及博物中之精深科目。採用選科制度。迨本大學成立。本科遂為其各分科之一。而宗旨則繼續進行。且益注重研究。以期東南數省農業上之最重要問題。逐漸解決。一方面根據本國情形。及在本國試驗所得之方法。施諸教育。一方面採取歐美先進良法。以定事業之範圍。本科現包統七系。即農

藝園藝畜牧生物病蟲害蠶桑及農業化學等系是也。所授課目共一百八十九種。現有教授二十二人。助教助理等共五十五人。本科有農業試驗場四。其面積如下。中央試驗場共一千八百畝。第一試驗分場〔在本校東面〕共一百二十畝。第二試驗分場〔近明陵〕共一百零六畝。第三試驗分場〔在太平門外〕共二百四十畝。此外江蘇河南湖北直隸等處棉植試驗場六處。共一千五百餘畝。均歸入本科辦理。故本科共有試驗之地面約三千八百餘畝。(五)工科 工科以造就工業專門人材研究發達中國工業之方法與原理為宗旨。溯始於南京高等師範之工藝專修科。時為民國五年七月。當時國內之教育界。深感於吾國職業教育之缺乏。故僅以工藝為限。成立未久。覺發達中國工業舍培養專門人材外。無他途。於是舍原定職業教育之計劃。而從事專門機械工程之教育。建設工廠。購辦儀器。添聘歐美工學專家。為高深工學之訓練及研究。故本科在高師雖以工藝專修科名。實際則為修業三年之機械工程科。至民國九年冬國立東南大學成立。即以高師之工藝科為大學工科之基礎。初僅設機械工程系。十二年感於國內電機及建築人材之需要。添設電機工程系及土木工程系。一方添置機械儀器為電機及材料之實驗。一方增購專門書報為參考及研究之預備。其進行計劃。悉根據歐美各工程大學之經驗。參酌本國之實

業現狀。經各專家之考慮，擬訂之規定事業範圍如下表。



本科現有教授七人，均得有美國大學博士或碩士等學位者。助教及助理六人，共十三人。設備分圖書（約五百四十餘種）工廠（分鑄冶鍛鐵機械及模型四種）機力廠（兼管本校電燈）工藝

試驗室〔分電機試料及水力三種〕及測量器具等。〔二〕分設之上海商科大學。國立南京高等師範學校於民國六年秋設立商業專修科。九年十年畢業兩次。九年冬議設國立東南大學時。決定將高師商科擴充改組爲商科大學。以人材與環境之關係。分設上海。迨十年夏。東南大學成立。適暨南學校亦在上海設立商業專科之計劃。爰由中南協會建議兩校合辦。藉以集中人材節省經費。定名爲東南大學暨南學校合立上海商科大學。一面組織上海商科大學委員會。公推聶雲臺張公權黃奕任簡照南錢新之穆藕初陳光甫史量才黃任之趙厚生郭秉文柯箴心朱進之張子高高踐四諸先生爲委員。郭秉文先生爲校長。籌備進行。暫借尙賢堂房屋爲校舍。於十年八月十五日舉行第一次入學試驗。九月二十八日開校。國內有商科大學自本校始。至十一年三月暨南學校自辦大學。議將商科大學歸東南大學獨力專辦。旋經東南大學校董會議決認可。卽定名爲國立東南大學分設上海商科大學。改推方椒伯史量才田時霖朱成章任嗣達李清泉孫梅堂郭標張公權談丹崖趙晉卿韓无悶簡照南嚴直方嚴敬輿諸先生爲委員。呈准教育部備案。此上海商科大學創立之經過情形也。本科現設七系。卽普通商業會計工商管理銀行理財國際貿易交通運輸及保險等系是也。所授課目凡七十九種。有教授助教及助理共二十一人。職員十

二人。事務員五人。本科校址暫設於霞飛路二百九十號。現正在上海大西路一帶購地五百畝。將來商科之新校舍，即建於是焉。

## 國立中央大學

【全國文化機關一覽】民國十年九月，當局就南京高等師範學校址成立東南大學。十二年秋，南高與東大實行合併。十六年七月，河海工程大學、上海商科大學、江蘇法政大學、江蘇醫科大學、南京工業專門學校、蘇州工業專門學校、上海商業專門學校、南京農業專門學校等八校併入，改組爲第四中山大學。設文醫工商農等九學院。十七年三月，改稱江蘇大學。五月，改爲國立中央大學。二十一年八月，商醫兩學院獨立，改組爲國立上海商學院與國立上海醫學院。

【國立中央大學概況】「民國十八年」中央大學，不僅一大學已也。自國府奠都南京之後，頒令施行大學區制，設中央大學區。以江蘇省爲範圍，故中央大學區包括區內各級學校及各教育機關。中央大學校長綜理區內一切學術與教育行政。是以知的機關而兼爲行的機關。嗣是自小學而中學而大學而研究院，互相銜接，學校與教育行政聯爲一氣。此所謂行政學術化。中央大學區設





評議會。爲本區審議機關。設研究院。（在籌備中）爲本區研究專門學術之最高機關。其行政方面設高等教育處。管理本部各學院。並監督區內私立大學與私立專門學校。及留學事項。設普通教育處。管理本區直轄中小學校。地方教育及監督區內私立中小學。設擴充教育處。管理區內民衆教育勞動教育及社會教育。設秘書處。補助校長辦理本區行政上一切事務。此外設督學若干人。以大學本部教授副教授充任。負指導視察區內一切中小學校及屬於擴充教育處之一切機關。設視學若干人。則於區內負視察之責。設會計師審核本區各教育機關之

預算決算及一切帳目。合上述管理行政事務各部份之組織。綜名曰中央大學區教育行政院。現有職員七十五人。高等教育之主要事業。卽大學本部。都八學院。曰理學院。文學院。法學院。教育學院。醫學院。農學院。工學院。商學院。理文法教育工五學院。及教育行政院。設於南京北極閣下。工學院之一部設於蘇州。農學院設於南京三牌樓。商學院設於上海。醫學院設於吳淞。理學院分六系。曰算術系。物理系。化學系。地學系。生物學系。心理學系。文學院分五系。曰中國文學系。外國語文系。哲學系。史學系。社會學系。法學院分三系。曰法律學系。政治學系。經濟學系。教育學院分一系三科。曰教育學系。師資科。藝術專修科。體育專修科。醫學院分六科。曰醫學基本科。內科。外科。小兒科。婦產科。專科。附設機關凡四。曰醫院。藥學校。產婦學校。農學院分三科。曰植物。農藝科。動物。農藝科。農產製造科。附設機關有水產學校一所。設於吳淞。工學院分七科。曰機械。工程科。電機。工程科。土木工程科。化學。工程科。建築科。鑛冶科。染織科。商學院分四科。曰銀行科。會計科。工商管理科。國際貿易科。凡同性質之科目。在學術上能構成系統者爲系。合適當之科目。在應用上能構成課程者爲科。全校各系各科。以學術獨立。平均發展。教課錯綜。互相調劑爲原則。行政方面。設註冊。文書會計事務出版五組。圖書方面。設圖書館一所。國學圖書館一所。合上述組織。謂之大學本部。

現合京滬淞蘇四處各學院及各館各組各附設學校共有專任教員一百八十九人，兼任教員六十六人，職員兼任教員二百一十一人，職員一百一十四人，學生二千零六十人，其物質的設備，則理文法教育工五學院及教育行政院與圖書館佔地共五千三百餘畝，醫學院佔地二十八畝，水產學校佔地九十八畝有零，〔商學院係租賃民房不計〕國學圖書館佔地七畝有零，校舍京滬淞蘇四處，共建築七十餘座，現因學生衆多，講室及宿舍頗感不敷，正擬逐步添建，一部分已在興築中，工場機器值十五萬元，儀器標本值十九萬元，圖書值十二萬元，國學圖書館書值五十萬元。

【國立中央大學概況】大學區經費，向係獨立，由江蘇教育經費管理處徵收發放，其畫定之教育專款爲屠宰稅牙稅漕附稅之一部，及田賦正稅之一百八十萬元，計大學本部一百七十五萬元。

【兩年來之中央大學】整理課程 我國大學課程往往名目繁多，缺少有機體之組織，本校各院系爰分別重定教育方針，將課程亦重新組織，使必修選修課目均有明確規定，不欲因人因事而變更，課程之核心既能形成，則教學之意義自可明瞭，此項工作幸賴各院長系主任及教授之努力與協助，經長期討論，屆一年方大體完成。

【兩年來之中央大學】增加建築及設備

(甲)建築 (1)加建圖書館 因本校原有圖書館閱覽室及書庫容量均太小，新圖書館內大閱覽室凡二，計容五百六十人，分院閱覽室五，約容二百人，合閱報室現有分圖書室總共約容一千人以上，較前容量約大四倍，書庫容量較前大一倍有半。(2)新建音樂教室 此係就梅庵改建，為藝術科音樂組之用。(3)新建農學院種子室 農學院搜集各類品種，多至數萬，非有專門建築儲藏，無法研究。(4)新建農學院溫室〔連設備〕 農藝園藝等系研究事業所必需。(5)新建農學院新教室〔即昆蟲研究室〕(6)新建農學院農業化學系森林系蠶桑系農產製造所應用房舍及各農場場屋(7)新建校門 國民會議時舊校門拆毀，因全校觀瞻所繫，不能不改建。(8)新建實驗學校理科新教室

(乙)圖書儀器設備 總設圖書儀器兩項，除已定未付者不計外，實支數已達三十八萬九千二百八十元零，合計建築及圖書儀器設備費共八十三萬八千七百四十二元。

【兩年來之中央大學】擴大校產面積 兩學年來校產面積有重大之增加，承江蘇省政府之盛意，議決將近郊烏龍幕府兩山林場撥贈本校，計烏龍山面積七千七百餘畝，幕府山面積六千餘畝，合計一萬三千七百餘畝，又在崑山江浦購地，擴充農場，共一百一十八畝，並在校本部附近增

購教職員第六宿舍一所。計費一萬一千八百零四元。〔此係二十一年底所購。爲時尙在決定建設新校址以前。〕此增置校產之大概情形也。

## 中央政治學校

### 【全國文化機關一覽】

地址 南京建鄴路一七四號 附設地政學院〔南京四象橋〕 計政學院〔南京上乘庵〕

沿革 本校直隸中央執行委員會。爲黨立最高教育機關。亦卽中央設以造成實行黨治的政治建設人才之學校。溯其校史。始於民國十六年中央黨務學校之創辦。該校係就建鄴路前江蘇法政大學爲校址。自第一期學生畢業後。於十八年六月改組。爲中央政治學校。

組織 校長一人。教育長一人。其下設教務處總務處。各設正副主任各一人。總務處又分文書科會計科庶務科衛生部及印刷所。設科長部主任或管理員一人。此外系主任教授講師助教各若干人。

學制 設行政財政法律外交社會經濟教育六系。行政系分普通行政市政農村行政地政四組。

財政系分財務行政金融會計三組。法律系設法律組。外交系設外交組。社會經濟系分工商行政公用統計三組。教育系分教育行政。鄉村教育二組。本校於大學部外。並附設地政學院計政學院。蒙藏學校及華僑班。

畢業年限 定爲四年。

職員 校長蔣中正。教育長丁惟汾。教育主任程天放。教職員共一四四人。

經費 大學部經費每月三萬元。由中央執行委員會撥付。

## 金陵大學

【金陵大學章程彙錄】金陵大學內容之組織 金陵大學校係在南京北美以美基督北長老三公會二十二年前各會所設之學堂。於一九一〇年二月間合併者也。維時本校分設文科大學高等學及中學三級。於一九一一年美國紐約邦紐約大學校董承認并發給承認文書。自一九一〇年以後。本校添設四科。其他四公會亦與本校歸併。而謀學科之一部份之發達焉。四公會爲南美以美會南長老會南浸禮會。以上三會組織醫科。北浸禮會則組織本校高等大學以外各科。本校



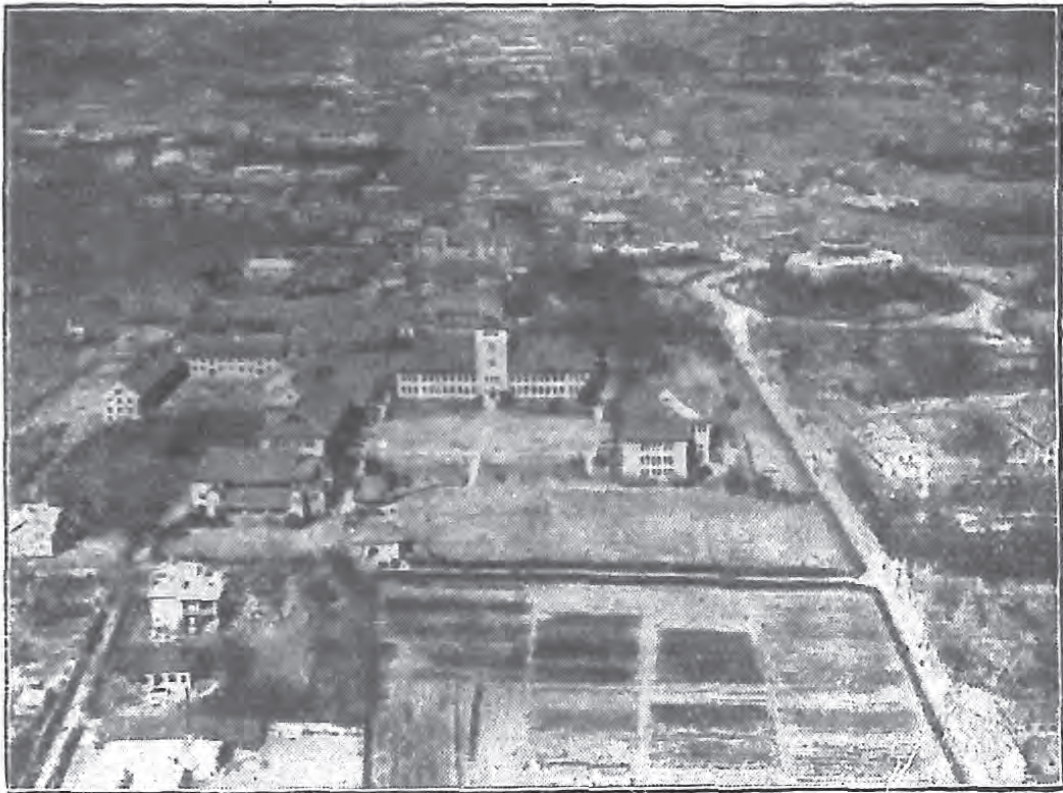

添設之四科。爲師範科華言科醫科農林科。

當一九一二年九月間本校添設師科範。

附設有模範小學及手工科。一九一二年十

二月間華言科開始。該科原名華言學堂。當

### 金陵大學

辛亥之季。本設於上海。係二十七公會所組

織而成。民國成立後。改設於南京本校內。

當一九一四年一月間醫科合併於本校而

### (陸地測量局製)

爲其一科。一九一〇年七公會開設東方醫

科大學於南京。至一九一二年與本校聯合。

至一九一四年始正式歸併。農林科係一

九一四年秋間所開設之農科及一九一五

年春間所開設之林科共同組織而成者。一

九一一年本校教員斐義理承辦。以工代賑

事宜。繼而發起添設農科。故今之農林科不啻導源於斐君之賑務也。農林科開設後。荷蒙北京農商部及江蘇安徽山東四川貴州等省巡按使之贊助。該科將來之希望正多也。茲將本校已有之各科列下。一大學文科。二醫科。三師範科。四農林科。五華言科。六高等學。七中學。組織之法。本校財產操於美國業董部員之手。〔該部人員係各公會所舉為代表者〕內三人為開始合並三公會之代表。二人為浸禮會歸併本校高級科之代表。一人為其他三會歸併本醫科之代表。該財產本操諸公會之手。今移交諸業董部員之手矣。至在南京每會各舉三人合為董事部。為美國業董部之代表。籌畫本校一切進行事宜。今已有五位名望卓著之華人為董事部之代表。校舍及地址。本校現有地址約在七十五英畝以上。該址即前乾河沿匯文書院與鼓樓基督書院之間。高等學大學文科華言科醫科及農林科均設於乾河沿前匯文書院地址之內。在其地另一地址約八畝為師範科及模範小學地點。至中學及本校醫院仍設於鼓樓左右。今已另築校舍於鼓樓西。本校地址上竣工後。大學文科醫科及農林科諸生遷移該處。至中學現佔毗連醫院之校舍及地址。將改為醫科之地點。本校共有課室及試驗室五座。宿舍三座。禮堂一座。醫院一所。內有新式剖症房一所。西教員住宅十七所。中教員住宅八所。



【中國經濟志】金陵大學成立於民元前二年（宣統二年）由匯文宏育兩書院合併而成。民國三年東方醫科大學復併入該校。十七年七月核准立案。十七年九月經大學院復准立案。分設文理農三院。

【全國文化機關一覽】金陵大學民國十六年校董會改組。以大多數華人爲校董。於是本校行政完全由華人主持。

### 河海工程專門學校

【江蘇十一年政治年鑑】本校直轄於全國水利局。前農商總長兼全國水利局總裁張謇呈准大總統創立。民國四年三月開辦正特科各一班。以後每年招收正科一班。民國十一年爲湖北省設鄂專班。

### 金陵女子文理學院

【全國文化機關一覽】本校爲八公會所創設。於民國四年九月正式成立。原名金陵女子大學。十四年冬中國女青年所辦之女子體育師範學校併入。十九年十二月經教育部核准立案。改稱金



陵女子文理學院。

### 法政學堂

金陵女子文理學院

(陸地測量局製)

【江督端奏開辦法政學堂情形摺】江寧省城舊有仕學館一所。科學既欠完全。辦法亦未周妥。前經奴才督飭江寧藩學兩司悉心籌畫。改爲兩江法政學堂。並遴派調寧差委候選道吳炤爲該學堂督。妥籌辦法。茲據詳情具奏立案前來。兩江法政學堂辦法。謹就江南地方情形。參照學部直隸兩處奏定章程。略事變通。期臻完善。其大綱分爲正科別科兩層。略與憲政編查館考驗外官章程所稱速成長期之

辦法用意相同。正科以造就完全法政人才爲宗旨。先習預備學科二年。接習專門學科三年。共計五年畢業。其學生官紳並取。須有中學根柢即可考驗錄入。本年開辦招取百名。嗣後每一學年招考一次。均以百名爲定額。五年以後。每年有完全法政畢業生一百人。招考之時。仿照兩江師範學堂成案。寧蘇皖贛一律兼收。庶制較閔。而法政教育可以收普及之效。擬定蘇屬二十名。皖贛各十名。寧屬六十名。由各該省藩司按照定額。每名每年補助學費一百元。畢業之後。發還各省任使。其別科係爲寧屬造就佐理新政人才。專收寧屬三十六縣舉貢生員及寧屬候補人員。考驗取入。二年畢業。此爲速成辦法。蘇皖贛各有速成法政學堂。自應毋庸錄取。以省繁複。而示區別。仍由奴才督飭經營。尅期開學。責成管理員教員認真經理。盡心課授。以期仰副朝廷作育人才實事求是之意。光緒三十四年四月初五日奉硃批學部知道欽此。

### 法政學堂講習科

【寧藩司樊牌示在省候補各員報告考試文】牌示事。奉督憲張札開。據兩江法政學堂詳稱。竊照職堂詳奉憲台批准開辦講習科。定額百名。先儘本省候補人員收取。年半畢業。係專爲造就速成

法政人才。以備任用起見。伏查憲政編查館奏定考驗外官章程內載。凡捐納保舉兩項之道府同通州縣以及佐雜各員。除正途出身及本係高等以上學堂畢業學生外。無論月選分發到省。一律俱入法政學堂。先考以文字。其文理不通及不能執筆者。即令回籍。毋庸入學外。餘各按其文理淺深。分爲長期速成兩班。限年學習。期滿卒業。由督撫督同司道。按照法政課程切實考驗。必須執有卒業文憑。方准赴任差委。又載各省應將省候補人員認真通行考試一次。嚴定去留。除正途出身及高等以上卒業學生。及歷任重要差使各員。無庸考試。統歸考驗辦法。餘均由督撫率同司道嚴行考試一次。分別五等。其考列一二等者。分別差委。三四等者。令入法政學堂。分別速成長期兩班肄習。俟得有卒業文憑。再予差使。其不列等者。即飭令回籍等因。職堂明正班爲期已近。擬請迅賜札飭江藩司飭月選分發到省人員及先經在省候未經考試各員。務於年內赴藩司衙門報名。彙冊呈候考驗。札發來堂。以便如期上課。〔宣統二年〕

## 法政講習所

〔南洋官報〕〔光緒三十三年〕開學紀盛 江南法政講習所前由陶君保晉王君光燮鍾君福慶

徐君蔭階夏君仁沂陸君維李盧君重慶等創議於去冬。本年三月間鄭蘇龕京卿以事來寧。力爲提倡。復蒙督午帥撥給娃娃橋官房一所。以爲講習之地。嗣又經張季直殿撰宗子岱于森圃傅若生匡策。吾諸觀察之贊成。並各協助開辦費若干。於是講習所成立。十五日〔四月〕開學。

### 兩江法政學堂附設監獄專修科及中學經濟科

〔寧學司勞奉督憲札准法部咨復法政學堂附設監獄專修科准立案文 兩江督院張咨學部兩江法政學堂中學一班改辦經濟科備案文〕〔並見宣統三年南洋官報〕

### 南洋方言學堂

〔江督端奏創設南洋方言學堂辦理情形摺〕奏爲創設南洋方言學堂。謹將辦理情形恭摺具陳。仰祈聖鑒事。竊查奏定學堂章程內。稱譯學爲今日要需等語。兩江爲江海要衝。儲養辦交涉教譯學之人材。較他省爲尤亟。上年八月間經奴才飭署江寧提學使於省城創設南洋方言學堂一所。先招德文法文兩班學生各六十名。以年齡在十六歲以上二十歲以下。國文通暢。口音清利。品行端正者爲合格。考其程度稍優者。作爲甲班。五年畢業。其餘學生。分作乙班。每一學期大考。准其推

升。至於不任推升者，畢業時再定年限，令其補習。其普通學之目九：曰人倫道德、曰中國文學、曰歷史、曰地理、曰算學、曰博物、曰物理及化學、曰圖畫、曰體操。專門學之目三：曰交涉學、曰理財學、曰教育學。所有分年學科程度，悉遵奏定章程辦理。其英文一科，因習者已多，俄文一科，因行用不廣，俟財力稍裕，再行增設，以期完備。（南洋官報光緒三十四年）

## 實業學堂

【江蘇諮議局第二年度報】張督部堂劄復據寧學司詳江南實業學堂正名高等並農工分辦案，應俟有的款再行照辦文。查實業學堂係由格致書院改設，名江南農工格致學堂。後該堂詳請前督憲魏奏咨改稱今名。查上年該堂呈送按年籌備事宜表內，曾聲明擬劃分礦電應用化學三科，改爲高等工業學堂，劃分農科及農事試驗場爲高等農業學堂，並以蠶桑學堂附入。職道以爲農工合辦，本未非法。若遽行分辦，非籌有鉅款，必至兩種均成敷衍。不如該堂仍暫行照辦，一俟籌有擴充農工兩科的款，再行詳立預算表，增加科目，分爲兩校。

【續金陵通紀】光緒三十年改格致書院爲農工商礦實業學堂。

## 商務學堂

【續金陵通紀】光緒三十二年移商務局於復成橋內設商務學堂。〔按商務學堂初爲江南中等商業學堂後設江南高等商業學堂復合併爲江南高中兩等商業學堂〕

## 蠶桑學堂

【江督周奏辦學情形摺】前設之商蠶公所去年歸併商業學堂現改名江南蠶桑學堂續招新生六十名定期開辦。

## (二)中等教育

### 同文館

### 儲材學堂

【金陵通紀】光緒二十二年設儲才館以舊同文館擴充之。

【兩江總督劉奏辦理江南省學堂情形摺】江南舊有儲材學堂原議分設交涉農政工藝商務四大綱學額以一百二十名爲止又以學生未解西書不得以語言文字爲塗徑現在所學僅英法

德日四國語言文字。

### 江寧府學堂及縣學堂

【金陵通紀】光緒二十八年十二月開府學堂於文正書院。縣學堂於惜陰書院。

### 師範學堂

【金陵通紀】光緒二十七年開師範學堂於昆廬寺。

### 寧屬初級師範

【金陵通紀】光緒三十二年改傳習所爲師範學堂。於北極山下。

【江督周奏縷陳江南近年辦理學務情形摺】原有算繪學堂。科學未能完備。學額止四十名。本年已另築校舍。改爲寧屬初級師範學堂。以去年新設之師範傳習所歸併其內。

### 師範傳習所

【南洋官報】南京省城三大書院。自科舉改革後。已將鍾山書院改爲高等學堂。文正書院改爲府中學堂。惟尊經書院僅改名尊經校士館。按月課試。悉仍其舊。茲奉督憲周制軍諭。飭以現在廣開



學堂。亟應講求師範。校士館每月考課一次。於學界無大裨益。應將尊經校士館。改爲師範傳習所。該校士館於本月考課後。卽行停止。准於明年春正開辦師範傳習所。

【金陵通紀】光緒三十一年設師範傳習所於貢院。

### 暨南學堂

【金陵通紀】光緒三十三年爪哇國有遣子弟來學者。設暨南學堂於妙庵以教之。

【全國文化機關一覽】本校於前清光緒三十二年在南京創設。定名暨南學堂。翌年改辦中學。辛亥革命中停止。七年春恢復。十二年遷入真茹新校舍。

【江督端奏設暨南學堂片】再前因爪島僑民。請派學生來寧就學。業經附片具陳在案。茲據南洋各島視學員學部專門司行走舉人董鴻禕等護送爪哇華僑學生二十一人到寧。查該學生等流寓遠方。不忘中土。情殷內渡。志極可嘉。惟該生等初回內地。語言驟難合一。應選派教習。補習國文。國語及各項科學一年。再行考驗程度。查詢志願。分送各學堂肄業。且聞內嚮方殷。來者日衆。非爲特設一校。不足以敷教育而繫僑情。當飭署江寧提學使陳伯陶奏調直隸候補道王崇烈。照料一

切。並籌撥經費。擇度校舍。延訂教習。分科教授。派員管理。統合畫一。名曰暨南學堂。所有常年支用各款。現飭由江海關籌撥。樽節動用。將來實用若干。再行造報。作正開銷。〔南洋官報光緒三十三年〕

【暨南學堂總理懇請改辦完全中學堂情形稟】去歲經營創始。本擬俟諸生補習一年期滿。即行考驗程度。分送各學肄業。此時體察情形。辦法尙未能悉臻完密。緣諸生歸國。雖屆一年。而語言未盡諳練。聽受亦尙艱難。而其程度又極不齊。其優者有中學第二年程度。其次亦與高等小學第一二年程度相當。此時江寧實無適合之學級。可以分送。即如商業陸軍小學水師實業各學堂學生。中有及格之人。而其志願或不在此。又不及格而志偏在此者。未便強分入堂。以致學無所得。職道再四思維。惟有仰懇憲恩。將暨南改設一完全中學。附設兩等小學。其課程以讀經歷史地理國文爲重。博物物理化學法制亦從本年講起。以期詳密。英文一科爲華僑子弟不可少之科學。亦認真教授。至其第二三年再增商學一科。使諸生畢業後有完全普通知識。惟諸生讀經一科尙未十分熟習。現擬從論語講起。〔南洋官報光緒三十四年〕〔并批〕督帥批。據稟已悉。華僑子弟遠道來學。管理教授自應求一合宜之規。以期日起有功。所請改設爲完全中學附設兩等小學辦法。應

准照辦。

## 江蘇省立第四師範

【江蘇省立第四師範十周紀念特刊】本校元年創立之概況 本校於民國元年二月奉令籌設是校。是時南京政府初立。地方秩序未寧。初擬沿用寧屬師範校址。乃軍隊盤踞。不允遷讓。繼改用高等學堂校址。而廣軍與憲兵司令均駐校內。亦不允即讓。往復陳說。備極艱困。遷延兼旬。始獲以應接室一間爲本校辦公之所。繼爲設法覓地。廣軍漸次移出。而又將於本校開辦陸軍講武堂。復經面謁司令。陳述教育大義。幸獲諒解。而憲兵司令部直至五月初旬。始完全遷出。至是收回校舍全部。惟器具搬移殆盡。同人駐校所獲保存者。僅前高等學堂儀器數百件。圖書數千卷耳。按於民國十六年併入南京中學。

## 江蘇省立第一中學

【九年度一覽】本校係文正書院故址。光緒二十九年改爲江寧府中學堂。由督糧道統轄。另委監督主任其事。民國元年五月南京府成立。改稱江寧府學堂。未幾南京府取銷。又改稱江寧中學堂。

至二年七月始改歸省立。定名為江蘇省立第一中學校。校址位於南京中正街八府塘。按於民國十六年併入南京中學。

## 江蘇省立南京中學校

【江蘇省立南京中學概覽】民國十六年國民政府奠都南京。江蘇為試行大學區制省份。國立第四中山大學行政院以前江蘇省立第四師範學校及江蘇省立第一中學合併改組。並以前省立工業專門學校及省立第一農業學校之中學部併入。定名為第四中山大學區立南京中學。聘任邵爽秋為校長。先組織籌備委員會。着手進行。分別接收。時校內皆駐有軍隊。圖書儀器散失甚鉅。而校舍亦多毀損。幾經交涉。始肯遷讓。繼乃組織檢查委員會。詳加整理。並呈請大學行政院派員蒞校。督同點收。於是積極修理。于九月二十日開學。十月三日上課。惟自改組迄今。校名數易。校長亦屢更。首由邵爽秋接辦。十七年一月沈履繼任。十八年秋大學區制取消。始改稱今名。以前第四師範校舍為高中部。稱第一院。以前第一中學校舍為初中部。稱第二院。改委章桐為校長。二十一年一月汪懋祖繼任。二十一年七月江蘇省政府乃委張海澄為校長。本校學制自十六年改組後。

高中部原分普通科師範科商科。至二十二年度師範科及商科奉令停招新生。自二十三年度起高中部遂改爲完全普通中學。並奉令於江寧縣板橋鎮之京華山建立校舍。試辦初級生活教育。先設一級。三年完成。稱第三院。

### 江蘇省立第一工業

民國元年設立。至十六年春停辦。

### 江蘇省立第一農業

民國元年設立。十六年春停辦。

### 東南大學附屬中學

【東南大學概況】附屬中學成立於民國六年秋季。初設農工商三科。後改行分科選科制。

### 中央大學附屬實驗學校中學部

按即前校改名。

### 市立第一中學

【新南京】原爲市立中區實驗學校中學部。二十二年度第一學期改稱今名。

### 鍾英中學

【南洋官報】江寧商人曹君家麟。前在鎮江創設承志學堂。頗著成效。茲又來省議辦鍾英中學堂。與寧紳蔣姓合力擔任。定於明正開學。額定本科六十名。預科六十名。擇於花牌樓地方建築校舍。先假蔣氏別業。招生開學。俟房屋工竣。再行遷入本校。按後移南捕廳。

### 達材中學

【經理養正學堂高淳縣訓導等上兩江學務處稟】竊卑職等蒙憲處派委經理養正學堂。開辦至今。僅一年有半。爲三箇學期。各處聞風來學。實有不能不增加之勢。又年歲有逾弱冠者。亦與小學堂資格不符。年長求學。徬徨無所附入。卑職等查本學堂隙地尙多。尙可再開一堂。此項附設講堂。卽在原定之十三公祠內。擬名爲養正學堂增設之達材中學堂。其學生以四十名爲限。爲此稟請先行立案。〔南洋官報光緒三十一年〕〔併批〕據稟已悉。應准如稟立案。

### 私立金陵大學附屬中學

【新南京】創辦於前清宣統二年二月。校址在乾河沿。初爲金陵中學。於民國十七年六月立案時。改稱今名。現分初中高中二部。高中部僅設有普通科。

### 青年會中學

【新南京】於民國元年二月由南京青年會所創辦。初名青年會求實中學。民國十五年改稱今名。十七年二月立案。現分初中高中二部。高中僅設有普通科。

### 成美中學

【新南京】校址大香爐。創辦於民國三年。校長周季高。十七年呈准立案。現分初中高中二部。高中僅設有普通科。

### 東方中學

【新南京】校址大倉園。創辦於民國十年。初名東方公學。十八年立案時。改稱今名。現有初中高中二部。

### 安徽中學

【新南京】該校係民國十二年九月陶知行等私人所創設。初名安徽公學。十七年四月立案時始改今名。分初中高中二部。高中僅設有普通科。

### 鍾南中學

【新南京】創辦於民國十三年。二十年完成立案手續。現有初中高中二部。高中僅設有普通科。

### 五卅中學

【新南京】民國十四年創辦。初名五卅公學。十八年立案時改稱今名。現有初中高中二部。

### 三民中學

【新南京】創辦於民國十八年九月。二十一年完成立案手續。現有初中高中二部。高中僅設普通科。

### 育羣中學

【新南京】係由美教會創設之愛羣中學與明育女子中學二校合併而成。十八年成立。原爲初級中學。二十二年七月呈准添辦高中。改稱今名。男女分校教授。



### 樂育中學

【新南京】民國十九年創設。按現已停辦。

### 冶城初級中學

【新南京】民國二十年七月創辦。二十三年三月教育部核准立案。

### 兩廣中學

【新南京】民國二十一年七月創辦。二十二年十二月教育部核准立案。

### 華南初級中學

【新南京】民國二十年一月創辦。二十三年五月教育部核准立案。

### 現代初級中學

【新南京】民國二十年四月創辦。原名中央中學。二十年八月改稱今名。二十三年六月教育部核

准立案。

### 行健初級中學

【新南京】民國二十一年七月創辦。二十三年八月教育部核准立案。

### 學藝初級中學

【新南京】民國二十一年七月創辦。二十三年八月教育部核准立案。

### 京華初級中學

【新南京】民國二十年六月創辦。二十三年五月教育部核准立案。

### 省立南京中學鄉村師範學校

【江蘇省教育統計表】十六年八月設立。校址南京棲霞山。

### 遺族學校

【陵園小志】十七年十月中央執行委員會經蔣委員中正之提議，通過設立國民革命軍遺族學校。推舉蔡元培何應欽葉楚傖孫宋慶齡蔣宋美齡廖何香凝何文湘馮李德全劉紀文江恆源傅煥光爲籌備委員。是年十一月開始籌備。時以草創伊始，千頭萬緒，幾經規劃，乃擇定總理陵園界內四方城前之地爲校址，建築校舍，推舉孫宋慶齡先生爲校長，議定以隴海鐵路東段附捐爲

經費擬訂各項法規以資進行。十八年四月開始招生。因新校舍建築需時。歷經困難。始借得大倉園公屋爲臨時校舍。成立小學部。正式開學。十八年九月第一部校舍竣工。遂遷入新屋。於是四方城畔始聞弦歌之聲。是年陸續招生。成立中學部。學校經費改由財政部按月撥付。並繼續建築校舍。十九年十二月以擴充學額。將女生另設女校於羊皮巷。直至二十年終。全部校舍落成。從此規模既具。學生日增。

### 中華女子中學

【新南京】前清光緒二十二年美教士賴瑛所創設。初名基督女書院。光緒二十六年改組。更名基督女子中學。民國十六年改稱今名。現有初中高中二部。

### 滙文女子中學

【新南京】民國紀元前二十五年〔光緒二十二年〕五月美女教士沙德納所創設。初僅辦小學。越十二年〔光緒三十三年〕添辦中學。民國十九年立案。現有初中高中二部。

### 旅寧第一第二學堂

## 毓秀女學堂

【金陵通紀】光緒三十二年是年女學堂有旅寧第一第二毓秀等名。

【江督周奏縷陳江南近年辦理學務情形摺】旅寧第一女學堂本由官紳集資創設。旋由司局月貼經費。專延女師教導。踵設者復有惠寧毓秀兩校。亦皆整飭有法。〔南洋官報光緒三十二年〕

## 惠寧第三女學

## 粹敏女學

【南洋官報】南京惠寧第三女學。前經督憲批准補助經費在案。現因該堂人數甚少。年齡參差。各中文教習教授講解均不合法。又查粹敏女學辦理尙屬完善。且與該堂僅隔一牆。兼管最便。遂札飭將惠寧第三女學歸併粹敏女學。由彭令方傳一手經理。以收整齊劃一之效。〔光緒三十四年學務要聞〕

## 八旗第一女學

【南洋官報】江寧駐防戴君莠亭創辦江寧八旗第一女學。稟准督憲。每年籌款六千金。業已部署

一切。

## 女子師範學堂

【女子師範學堂十周紀念刊】本校於民國元年五月開辦。蘇省之官立中等女校以本校爲先河焉。當有清季世學校初興。寧垣尙無國人自建之女校。乃有粵紳沈鳳樓。湘紳張通典。楊金龍。閩紳沈蕪慶。等於光緒三十年發起組織女學。由楊君金龍主持。借用寧垣科巷之湖南公產。蔭餘善堂爲校舍。定名曰旅寧第一女學堂。設初高兩等小學及師範班。是爲寧垣有中國自辦女子教育之嚆矢。嗣經兩江總督端方視察稱善。歲給官款九百元。易名曰官立粹敏第一女學。以應城彭方傳爲監督。自是學者愈衆。規模漸宏。籌畫擴張。不遺餘力。於是社會曉然於女學之成績。寧垣女學亦相繼興起。張昭漢先後呈請增給常費數千元。附設女子中學。以提高女子程度。學子益盛。並請減支俸金。捐助校中教育用品。旋以預備赴美留學。堅請辭職。繼任者取銷中學。而將師範與私立江南女子公學合併。改歸省立。易名曰寧垣屬女子師範學堂。由提學使署委呂惠如爲校長。遷校於大柵欄巷。甫半年而光復軍興。師生雲散。校舍亦被軍政府改作陸軍監獄。舉六年來辛苦經營之

校具儀器數百學子之成績品蕩然無存。迨民國既建，有司仍委呂惠如籌備恢復，乃暫賃中正街民屋設校，名曰江蘇省立第一女子師範學校。遵照教育部定章，辦理本科第一部及預科。同時並設附屬小學校，均於元年五月二十六日開學。學生來者漸多，遂改賃考棚西巷爲校舍，並請得前清方言學堂舊屋爲附屬小學校校舍。翌秋寧垣戰事又起，停學半載。復於三年一月，整理劫餘，招收新舊學生，繼續授業。旋請得馬府街官屋一所爲校舍。於是年五月遷入。秋間添招講習科一級。翌秋以費絀裁撤。自是每年均於秋季招收預科一次。六年冬添賃馬府街民屋一所，開辦附設保姆傳習所。七年三月開辦附屬蒙養園。至八年夏呂校長辭職，教育廳先後令委省視學鄒楫暨本校教務主任張永熙代理校務。九年一月三日校中教員聚餐，室電燈線繩漏火，燃燒教育準備室園藝室辦事室成績室預科教室房屋三進。會張昭漢自歐美考察女子教育事竣歸國。四月初省當局遂委任爲本校校長。於五月底到校。當即竭力恢復被燬房屋，翻蓋樓房三進。秋間又增設中學科。訂定新學則，改辦選科。十年春，翻蓋大會堂及學校大門，並添賃中正街民房一所，將保姆傳習所遷入。而以原賃馬府街之所舍爲師範中學生之第二宿舍。秋間又力請臨時費，拆卸舊教室二座，翻蓋樓房。本年〔十一年〕春復就官廳撥給本校之細柳巷基地建築幼稚師範學校。預訂秋

間竣工，再招第三屆保姆新生肄業。

### 省立南京女子中學

【江蘇省教育統計】十六年由女子師範學堂改設，有初中部高中部，高中部分普通科師範科幼稚師範科三部。

### 首都女子法政講習所

【新南京】民國十八年三月成立，初名中央女子法政學校，十八年五月立案時，教育部以該所設備與私立專門學校相去太遠，且係講習性質，令改今名。

### 金陵女子文理學院附屬中學

【新南京】二十二年六月呈准立案。

### (二) 小學

#### 思益小學

【南洋官報】記思益小學 思益小學創議於癸卯夏五，諸同志慨國際杌隉，人才不興，基於童蒙

教育蔽鋼。冀以一身一家爲之創導。其時明詔屢下。省垣官學初有建設。而蒙小學堂未遑兼顧。乃合志協力萃其子弟。仿用日東教課。適某某諸君〔柳詒徵陶遜陳義宗嘉祿等〕遊學回國。醉彼中清華各校科學完備。始於辨志。終躋國民。諸君皆願當研究教員之任。然苦無憑藉之址。於是某京曹〔陳三立〕願以其家塾學生脩脯移就設學。又苦無廣地爲實驗場。某直牧〔章希瑗〕乃借其後圃屋數廈。以爲講舍。而來學不多。事仍不集。某太史〔繆荃孫〕既命其子姪來學。某孝廉〔茅謙〕又率其子兩上舍自城南移其居。命諸孫入學。且與某太史相助籌畫。寧垣僑寓之士多力闢錮俗。命其子弟偕來。而學乃大盛。嗣又以圃屋尙陋。賃屋而遷。然總不離乎寧垣。適中之地。卽今日江南省會官長士夫所獎進之思益小學堂也。先是熱心教育諸君子。僑寓於寧。或爲閒曹。或居幕職。日有暇晷。咸排比時刻。來爲名譽教員。自名譽校長以次。多不需脯資。然賃屋家具。庖湍僕役。食物瑣屑。已屬不貲。斷非僅收學費所能給。其尤重者爲格致理化各學科之儀器標本圖籍。多購自外洋。厥款無著。邵陽督憲魏公〔魏光燾〕聞而嘉之。命某觀察〔俞明震〕查詢學規。某觀察亦心繫當世之務者。乃爲之詳請。魏公既得實。以朝廷之銳意興學也。江寧爲南洋都會。尤不可以無表率也。蒙學湮塞。久歷年所。猝難得完全之學校以振而起之也。欲多構學基。又不可無一切實校所示之軌範。



爲異日推廣之基也。則亟撥鉅款。俾月有所繼。而後興學之資。乃粗有所具。可以從容訓課矣。學者來益衆。大半華族子弟。氣質馴謹。資性銳敏。向困俗學。拘閼無所得。茲如獲時雨之行。茁長極驟。而本學之聲譽益雀起矣。南皮宮保張公持鄂督節蒞江南。有會議事。觀於學堂。有言思益小學之善者。則命其諸生至三江師範學堂。教習率之至。先考功課。自歷史輿地算學格致。問極釋之。學生五人。皆應口答。無滯無誤。既大悅。次觀其體操。行列整肅。有逾成人。乃亟獎以筆墨儀器。啓節又以款助學堂。邵陽督部以本學堂能不負其獎進之心也。命儲憲胡公蒞堂考試。既合格。魏公大悅。命學務處長官月考其成。增撥月款。此甲辰四月事也。逾月長白端公移節撫吳。蒞白下。端公之治鄂也。武昌之學堂文武方言。仕學農工鑛路保育幼稚。罔不具備。其通省蒙小學堂以千計。瞻矚中外。爲強本計。至勤且瘁。魏公以思益小學語之。端公曰。南皮尙書還鄂言。在江南有得意事。則觀於思益小學堂之學生也。端公異日臨師範學堂。復召思益之學生往。考察既竟。曰。如此乃真可謂國民教育矣。以筆墨等事。遍賞之。又於行轅命其公子輩與小學生齒。優禮備至。聞仍將大擴其規模也。今夫吾國種族非劣下也。先聖先王列祖列宗涵濡而陶冶之者。又未始不彬彬禮樂。知尊君親上。以捍衛我國家也。特以道喪文敝。俗學乘之。惡勤耽惰。齋虛遺實。啾唔一室中。守其漫漶腐舊木板之

書日誦而不知其義。且不辨其字畫。至於輿地天算歷史律法爲我所固有者。胥一切皮置之。筋骨懈弛。不能習勞。一無知能。師生終年合各行省千百萬學人。皆成廢物。迨至外患突生。交涉事起。兵爭其間。加以機械巧變。工商並戰。我以木鈍之士。周旋其際。事事喫虧。瞠目無睹。能不悲哉。天祚聖清。宵旰發憤。聖母聖帝。歆歆宮禁。力闢俗議。大申本謀。乃切籌於學校。詭隨之臣。妄測上意。徘徊中道。欺飾聖明。興學不實。惟我邵陽魏公。訐謨定命。先策其大。既於省會興起各學。並飭府州縣立學。於蒙學根本。尤所紆懷。不惜日月申告。防其惰佚。籌鉅款以資之。命監司以督之。方將大啓省垣各門蒙學。適會南皮長白兩公。公忠一體。爲國至計。獎藉有加。先成斯公學。江南羣吏不少錮蔽之士。觀今日數鉅公志同道合。壹意於斯。將必能日月增益。以學報國。以助魏公。成江南邦治。他日與鄂學同聲相應。推之全國。胥以學強。庶不負近日詔書令州縣歲設學堂幾處。而命督撫奏告上下一心。方隅丕變。彼向者憂國之士。扼腕而嗟者。其將額手而頌也。思益小學之爲公學。其宗旨既見於教員某君之演說。茲但書諸公獎進之誼如此。所以備書疆寄諸公爵氏者。宣上德而歸於本朝廷也。諸教員管理名譽校長概不之書。懼於代伐其功。且戒標榜也。

【柳詒徵江南高等學堂同學錄序】詒徵自癸卯春。偕張君小樓〔楫〕從繆先生之日本。諏訪學制。

繆先生歸國，興高等，詒徵則糾朋輩立思益小學。

### 養正學堂

【南洋官電】江寧養正學堂前經學務處憲奉督憲諭令，遴員接辦。茲由奉委經理該堂事務鎮江茅紳士借江寧府學內各祠宇重加修葺，煥然一新。將該堂移設此處，已於本月（九月）初一日開學。

### 四區小學

【署江督端廣省城初等小學飭學務處遵照辦理札】江寧上元兩縣官立公立之小學寥寥無幾。揆之國民之教育之義，亦滋愧矣。今擬就省城東西北分爲四區，每區設初等小學十所，共四十所。由官籌款建設，每所常年經費不得過三百六十兩。旗民回漢一律入學，不得少分畛域。所有校舍即就地方公所及寺觀等處爲之，略加葺改，少求合格。每一所開辦之費不得過三百金。

【金陵通紀】光緒三十年城中蒙學堂有思益幼幼養正謙益四所，又議開四十所，分爲四區。

### 江寧小學

【金陵通紀】光緒三十一年設拼音學堂（卽簡字學堂）於毘盧寺。又光緒三十三年改簡字學堂爲江寧小學。舊有元寧學堂改爲上元小學。

### 崇文小學

【金陵通紀】光緒三十三年江寧府設小學堂於署傍箭道。名崇文。

### 上元縣立樹聲學堂

【新南京】光緒三十二年創辦。現爲盧妃巷小學。

### 啟悟小學

【新南京】該校爲清末私立。現爲鄧府巷小學。

### 上元高等小學

【新南京】光緒二十八年創辦。現爲昇平橋小學。

### 同仁小學

【新南京】光緒三十二年創辦。現爲新菜市小學。

## 津逮學堂

【盧前記津逮學堂】光緒丙午先府君〔名恆通〕創宏育學堂於望鶴岡老宅生徒百十餘人其後秦伯虞先生即鳳池書院改學校遂併宏育名曰津逮〔下略〕

## 正蒙小學〔俟考〕

民國二十三年度南京市立小學教育之狀況如下。

【南京市政府工作報告】兩年以前〔二十一年一月以前〕市立小學計三十九校分設三一二級簡易小學計二十九校分設一百級現在市立小學已增至四十一校四〇七級簡小三十三校一四二級學生總數計二萬五千三百七十五名較前兩年增加八千餘人。

【南京市政府工作報告】查省市劃界後江寧移交本市之教育機關已由社會局接收完竣計新市區之鄉村學校共有二十餘所現正籌劃分別增加經費逐漸擴充以重鄉村教育。

【新南京】本市自建都以來戶口日繁小學教育益形需要其間學校數量雖年有增加然仍感供不應求全市學齡兒童據最近估計連新市區在內約有八萬人左右計二十年度市立小學為三

九校。連幼稚園共三〇九級。學生一三二七二人。簡易小學四校。七級。學生二三一一人。合共四三校。三一六級。學生一三五〇三人。連同私立小學三一校。學生四九六二人。公立小學六校。學生一九九四人。以及國立中央大學實驗學校江蘇省立南京中學實驗小學南京女子中學實驗小學三校。約一千五百人。暨未立案小學十三校。一六一九人。私塾學生一萬五六千人。共計二六四七五人。則失學兒童仍在四萬五千人以上。以故每屆市校招生時。各校投考學生。極爲擁擠。額滿見遺者。不可勝數。致使多數應有受教育機會之兒童失學。殊爲市政上一極大問題。二十一年四月石市長蒞任後。有見及此。爰除增設完全小學。增加原有各校學級外。並飭市社會局。自民國二十一年度上學期起。開辦義務小學多處。完全不收學費。並酌量供給課業用品。四年畢業。其程度相當於普通小學之初級班。畢業後仍得投考普通小學高級肄業。開辦時均採用半日制。學生每日上課三小時或四小時。卽分每級學生爲二班。上下午輪流上課。以期多容學生。嗣改稱簡易小學。逐漸改行全日制。每校設校長兼正教員一人。副教員一人或二人。均由市教育行政當局就考試及格者分別委充。各校教學時數雖較普通小學爲少。而教學效率實未稍減。開辦以來就學者極爲踴躍。計二十一年度市立小學連幼稚園共增至三三〇級。學生一三八四六人。簡易小學增至二

九校。一〇〇級學生四二七〇人。合共六八校。四三〇級學生一八一六人。二十二年度市立小學增至四〇校。連同幼稚園共增至三八三級。學生一八一三四人。簡易小學增至三一校。一三一級學生六一八六人。合共七一校。五一四級學生二四三二〇人。二十三年度市立小學增至四一校。連同幼稚園。共增至四三四級。學生二〇六三九人。簡易小學增至三〇校。一六三級學生七一六四人。又省市劃界交割事權後。市府接收新市區內原有鄉村小學二七校。旋即擴充至四十校。增至九十七級。學生五一四一人。現全市共有市立小學一一五校。六九四級學生三二九四四人。連同私立公立未立案小學及私塾學生計已達五九四一九人。較之二十年度失學兒童約已減少十分之五。茲將近三年來本市市立小學發展情形。列表比較於下。並將市立小學。市立小學附設幼稚園。市立簡易小學。市立鄉區小學。鄉區簡易小學。公立小學。已立案私立小學。未立案私立小學。私立幼稚園。分別列表于下。

最近三年來南京市市立小學發展情形比較表

教育下

學	經費				校數				項別 類別 年度
	共計	鄉區小學	簡易小學	市立小學	共計	鄉區小學	簡易小學	市立小學校	
市立小學	二九二	三九八、四四二	四、八六六	三九三、五七六	四三		四	三九	二十年度
	三三三	四八五、〇一六	五七、一八〇	四二七、八三六	六八		二九	三九	二十一年度
	三六七	五五三、六三五	七八、五八二	四七五、〇五三	七一		三一	四〇	二十二年度
	四一八	七四一、〇七二	四九、四〇四	一一四、〇七二	一一五	四〇	三四	四一	二十三年度



生每	學 生 數					級 數				
	共 計	鄉 區 小 學	簡 易 小 學	市 立 幼 稚 園	市 立 小 學	共 計	鄉 區 小 學	簡 易 小 學	市 立 幼 稚 園	市 立 小 學
市 立 小 學	二九・七									
	一三、五〇七		二三一	八〇五	一二、四六七	三一六		七	一七	
	一八、一一六		四、二七〇	八五二	一二、九四四	四三〇		一〇〇	一七	
	二四、三二〇		六、一八六	九八五	一七、一四九	五一四		一三一	一六	
	三三、九四四	五、一四一	七、一六四	九九三	一九、六四六	六九四	九七	一六三	一六	

南京市市立小學一覽表

校名	校址	備注	經費佔歲數			
			平均每班學生數	共計	鄉區小學	簡易小學
逸仙橋小學	中山路逸仙橋西	民國成立後所創辦	四二·八	二九·五		二一·一
大行宮小學	中山路大行宮	源于光緒二十八年之江寧第四模範小學	四二·一	二六·八		一三·四
			四七·三	二二		一二·七
			四七·五	二二·五	九·六	一六

備注  
 (一) 石市長于二十年度下期蒞任(二十一年四月)故本表自二十年度起計算  
 (二) 簡易小學二十年度仍稱鄉村小學二十一年度改辦義務小學至二十三年度始稱簡易小學  
 (三) 幼稚園附屬于市立小學就表內經費數每生歲佔經費數各欄均併入市立小學內計算  
 (四) 鄉區小學係二十三年九月省市劃界後江寧縣所移交包括鄉區簡易小學在內

鄧府巷小學	鄧府巷	源于清末私立啓悟小學校
大中橋小學	大光路	最近所創辦
虞妃巷小學	曾公祠	源于光緒三十二年之上元縣立樹聲學堂
遊府四街小學	蔡家花園	最近所創辦
三條巷小學	三條巷	最近所創辦
香鋪營小學	香鋪營	最近所創辦
武定門小學	小心橋	源于光緒三十年所創辦之第二模範學校
馬道街小學	馬道街合肥會館	源于光緒三十二年之江寧振淑實業女學
新廟小學	長樂路	
小西湖小學	小西湖	源于清末之義學

荷花塘小學	門西荷花塘	民國成立後所創辦
集慶路小學	門西倉頂	民國成立後所創辦舊名倉頂小學
船板巷小學	船板巷	民國成立後所創辦
雨花路小學	中華門外雨花路	舊名米行街小學
府四街小學	府四街	源于清季地方紳士所創辦之崇文中學
淮清橋小學	建康路丁公祠	最近所創辦
砂碛巷小學	大砂碛巷	民國成立後所創辦
昇平橋小學	昇平橋	源于光緒二十八年之上元高等小學
夫子廟小學	夫子廟	源于清末之江寧公學
督糧廳小學	許家巷	民國成立後所創辦

考棚小學	下江考棚	源于光緒三十一年之初等小學
評事街小學	評事街	民國成立後所創辦
倉巷小學	大丁家巷	民國成立後所創辦
漢西門小學	漢西門牌樓街	民國成立後所創辦
高井小學	豐富路	民國成立後所創辦
登隆巷小學	登隆巷	民國成立後所創辦
崔八巷小學	崔八巷	源于光緒三十二年之第二模範小學
徐家巷小學	徐家巷	最近所創辦
蓮花橋小學	蓮花橋	源于宣統二年之江寧縣立第四高等學校
新菜市小學	湖北路	源于光緒三十二年之同仁小學

漢口路小學	關雞崗	最近所創辦
山西路小學	山西路	最近所創辦
五台山小學	五台山	最近所創辦
鼓樓小學	中山北路	民國成立後所創辦
綠筠花園小學	綠筠花園	最近所創辦
浦口小學	浦口鐵路街	最近所創辦
下關小學	下關虹門口	民國成立後所創辦
興中門小學	興中門外	源于光緒二十八年之北區第十二小學
三牌樓小學	清涼古道	民國成立後所創辦

南京市市立小學附設幼稚園一覽表

校名	園址	備注
逸仙橋小學幼稚園	中山路逸仙橋	
虞妃巷小學幼稚園	虞妃巷曾公祠	
武定門小學幼稚園	武定門小心橋	
馬道街小學幼稚園	馬道街	
集慶路小學幼稚園	倉頂	舊名倉頂小學幼稚園
府西街小學幼稚園	府西街	
砂礫巷小學幼稚園	大砂礫巷	
昇平橋小學幼稚園	昇平橋	
夫子廟小學幼稚園	夫子廟	

南京市市立簡易小學一覽表

校 名	校 址	備 注
中正街簡易小學	中正街	
督糧顧小學幼稚園	許家巷	
評事街小學幼稚園	評事街	
倉巷小學幼稚園	倉巷大丁家巷	
崔八巷小學幼稚園	崔八巷	
蓮花橋小學幼稚園	蓮花橋	
三牌樓小學幼稚園	三牌樓清涼古道	
興中門小學幼稚園	興中門外	



朝天宮簡易小學	朝天宮內	全日制
程善坊簡易小學	程善坊	全日制
承恩寺簡易小學		全日制 按最近已改爲承恩寺小學
老府橋簡易小學	老府橋	
仙鶴街簡易小學	仙鶴街	
于家巷簡易小學	于家巷	
二條巷簡易小學	二條巷	按最近已改爲二條巷小學
鈔庫街簡易小學	鈔庫街	
龍江橋簡易小學	下關鄧府巷	
信府河簡易小學	信府河	

宮後山簡易小學	宮後山	
審灣簡易小學	中華門外	
通浦路簡易小學	浦口通浦路	
莫愁湖簡易小學	莫愁湖	
邊營簡易小學	邊營	
光華門簡易小學	光華門	
剪子巷簡易小學	剪子巷	
秣陵路簡易小學	秣陵路	
豐富路簡易小學	豐富路	
太平門簡易小學	太平門外	

燕子營簡易小學	燕子營	
高岡里簡易小學	高岡里	
銅坊苑簡易小學	銅坊苑	
紅板橋簡易小學	老虎橋	
龍蟠里簡易小學	龍蟠里節孝祠	
中山門簡易小學	中山門外	全日制
九龍橋簡易小學	九龍橋	
江東門簡易小學	江東門	
午朝門簡易小學	午朝門	
岔路口簡易小學	岔路口	

南京市市立鄉區小學及鄉區簡易小學一覽表

挹江門簡易小學	挹江門姜家園
漢中路簡易小學	漢中路
昆明簡易小學	五洲公園美洲

校名	校址
上新河鄉區小學	上新河
堯化門鄉區小學	堯化門
燕子磯鄉區小學	燕子磯
馬羣鄉區小學	馬羣鎮
孝陵衛鄉區小學	孝陵衛

棉花陘鄉區簡易小學	棉花陘	
紀家莊鄉區簡易小學	紀家莊	
伍旗村鄉區簡易小學	伍旗村	
牌樓上鄉區簡易小學	牌樓上	
滄波門鄉區簡易小學	滄波門	
東嶽廟鄉區簡易小學	東嶽廟	
筓斗山鄉區簡易小學	筓斗山	
三叉河鄉區簡易小學	三叉河	
四善橋鄉區小學	四善橋	
仙鶴門鄉區小學	仙鶴門	

上方門鄉區簡易小學	上方門	
頭興鄉區簡易小學	頭興	
花神廟鄉區簡易小學	花神廟	
柵欄門鄉區簡易小學	柵欄門	
方家園鄉區簡易小學	方家園	
伏家橋鄉區簡易小學	伏家橋	
興衛街鄉區簡易小學	興衛街	
吉祥村鄉區簡易小學	吉祥村	
邁皋橋鄉區簡易小學	邁皋橋	
蔣王廟鄉區簡易小學	蔣王廟	

趙家園鄉區簡易小學	趙家園	
小行鄉區簡易小學	小行	
安德門鄉區簡易小學	安德門	
濱江鄉區簡易小學	濱江	
七橋窰鄉區簡易小學	七橋窰	
七里洲鄉區簡易小學	七里洲	
渡師石鄉區簡易小學	渡師石	
鐵心橋鄉區簡易小學	鐵心橋	
中方村鄉區簡易小學	中方村	
雙崗鎮鄉區簡易小學	雙崗鎮	

南京市公立小學一覽表

校名	校址	備注
所街鄉區簡易小學	所街	
大勝關鄉區簡易小學	大勝關	
黃馬鄉區簡易小學	黃馬	
中村鄉區簡易小學	中村	
余婆鄉區簡易小學	余婆	
首都第一女子交通小學	下關天保里	交通部設立
首都第二女子交通小學	琵琶巷	同上
浦口扶輪小學	浦口東後河沿	鐵道部設立



南京市已立案私立小學一覽表

校名	校址	備注
南京扶輪小學	下關東站龍頭房四首	同上
金陵兵工廠工人子弟學校	中華門外老君廟	軍政部設立
首都警察廳子弟學校	四象橋慧圓街	首都警察廳設立
南京中學實驗小學校	門帘橋	江蘇省立 十六年七月創辦
南京女子中學實驗小學校	中正街	江蘇省立 元年五月創辦
東方中學附屬小學	國府路	
佛教會小學	公園路	
湖南旅京小學	二耶廟	

教 育 下

益智小學	戶部街	
誠木小學	胭脂巷	受社會局補助
育羣小學	中華路二段	
孝孺初級小學	雨花台方公祠	
普善小學	雨花台	
興育小學	箍桶巷	
經緯代用小學	中華門外	受社會局補助
務本小學	小王府	同上
崇穆小學	漢西門大禮拜寺巷	
安徽中學附屬小學	登隆巷	

崇文小學	興中門外	
吉兆營清真小學	吉兆營	
崇禮小學第二院	三牌樓	
儉德小學	下關天保路	
定淮第一農村小學	晚市租燈巷	
龍江小學	下關綏遠路	
中華女中附屬小學	保泰街	
鍾阜小學	小北門	
余兒崗農村小學	曉莊口	
鼓樓小學	鼓樓南街	

南京市尙未完成立案手續私立小學一覽表

校 名	校 址	備 注
谷智第二小學	雙樂園	
明德女子小學	漢西門四根桿子	
崇淑代用小學	大全福巷	受社會局補助
清涼村第二小學	清涼山	
清涼村第一小學	古林寺	
清源小學	雞鵝巷	
豐潤鄉小學	高樓門百子亭	受社會局補助
新民小學	薩家灣	

義興小學	白鷺洲興善堂
草橋穆敦小學	草橋
華南初級中學附屬小學	大石橋周必由巷
東台庵小學	下關熱河路南首
滙文附設畚清女學	估衣廊
儀鳳區農村小學	挹江門內龍池庵街
國難小學	韓家巷
下關清真小學	下關綏遠路清真寺
匯文女中附設小學	宮民坊
智德小學	建鄴路

南京市私立各校幼稚園一覽表

道勝小學	挹江門外
景風義務小學	下關中華聖公會

園名	園址	保姆數	兒童數		備注
			男	女	
新民小學幼稚園	薩家灣	二	二四	一九	附設新民小學內已立案
余兒崗小學幼稚園	余兒崗	二	一八	一一	附設余兒崗小學內已立案
鼓樓幼稚園	鼓樓頭條巷	三	四六	二六	係單獨設立並已立案
奮清小學幼稚園	估衣廊	二	三四	一九	附設奮清小學內尙未立案
道勝小學幼稚園	挹江門外	二	二五	二一	附設道勝小學內尙未立案
共計	五校	一〇	一四七	九六	二四三

南京省市立幼稚園一覽表

園名	園址	保姆數		兒童數		備注
		男	女	共	共	
南京中學實驗 小學幼稚園	門帘橋	二	二〇	一二	三一	十七年二月勅立同時立案(見十九年統計)
南京女子中學實 驗小學幼稚園	細柳巷	二	二七	一五	四二	十七年八月勅立同時立案(見濟同上)

(四) 社會教育

(甲) 學校

啟蒙善堂

【南洋官報】宣統三年開辦。

通俗夜學校四所

【江蘇十一年政治年鑑】民國十年開辦。

民國十六年以後市辦社教學校

【新南京】京市之有社會教育設施。始于十六年度。推行至今。時有興革。

【中國經濟志】市辦社教學校。計有民衆學校二十八所。補習學校二所。盲啞學校一所。容納學生二千四百零四人。內有男生一千四百九十二人。女生九百一十二人。任用教師八十七人。年支經費四萬八千八百七十八元。統計如左表。

南京市社教學校統計表

校 別	校 址	級 數	學 生 數	教 師 數	全 年 經 費 數	備 註
盲啞學校	船板巷	一〇	六四	一二	九、六九八	盲啞各五級男四十人女二十四人
職業補習學校	建康路	六	二三四	一四	一三、九二〇	分商業女子職業速記打字三科簿記會計商業補習電業補習三班
婦女職業補習學校	夫子廟	三	一二九	八	四、八〇〇	全日制二級半日制一級
第一民衆學校	大百花巷	三	一五〇	四	二、五六八	
第二民衆學校	下關中山橋	三	一二八	四	二、四一二	
第三民衆學校	中山路上乘庵	三	一八九	四	一、六六八	
第四民衆學校	釣魚台	三	一五〇	四	一、八二四	

教 育 下



第五民衆學校	倉老橋	三	一四五	四	一、八六〇
第六民衆學校	中華東門	三	一二九	四	二、四二四
第七民衆學校	生姜巷	三	一〇六	四	二、四二四
第一民衆夜校	三牌樓	三	一四〇	五	四八〇
第二民衆夜校	保泰街	一	四四	一	二四〇
第三民衆夜校	中山門	一	四〇	一	二四〇
第四民衆夜校	三條巷	一	五四	一	二四〇
第五民衆夜校	評事街	一	四六	一	二四〇
第六民衆夜校	奇望街	一	四一	一	二四〇
第七民衆夜校	中華路	一	四五	一	二四〇
第八民衆夜校	馬道街	一	四三	一	二四〇
第九民衆夜校	昇平橋	一	三七	一	二四〇
第十民衆夜校	信府河	一	四〇	一	二四〇
第十一民衆夜校	鑿海	一	四一	一	二四〇

第十二民衆夜校	吉兆營	一	五四	一	二四〇
第十三民衆夜校	鼓樓	一	四五	一	二四〇
第十四民衆夜校	興中門外	一	四一	一	二四〇
第十五民衆夜校	船板巷	一	四九	一	二四〇
第十六民衆夜校	鄧府巷	一	三四	一	二四〇
第十七民衆夜校	府西街	一	四二	一	二四〇
第十八民衆夜校	夫子廟	一	三六	一	二四〇
第十九民衆夜校	逸仙橋	一	四〇	一	二四〇
第二十民衆夜校	崔八巷	一	三二	一	二四〇
第二十一民衆夜校	蓮花橋	一	三六	一	二四〇

### (1) 附設民衆學校

【新南京】附設民校。創自十七年十二月。辦理迄今。已有十三屆。每屆係六個月畢業。全市附設民校。從二十二年度起。兼用專任教師。至二十三年度。第二學期。專任教師之夜校。已增至十七校。連兼任者共二十八校。

## (2) 專設民衆學校

【新南京】專設民校。始於民國二十一年十月。原稱中心民校。現改稱南京市立第一民衆學校。至附設民校。則改稱爲南京市立第一民衆夜校。以示區別。專設民校。規模較附設民校爲大。教員均係專任。校舍亦係專用。除于同一教室之不同時間內。分班推行文字教育外。尤重實施其他社會活動事業。專設民校。至二十三年度下學期已增至十一校。

## (3) 市立盲啞學校

【新南京】該校。創于民國十六年十月。開辦至今。規模粗具。爲全國僅有之公立盲啞學校。校址在城西船板巷。

## (4) 市立職業補習學校

【新南京】本市原有市立初級職業補習學校。及市立婦女職業補習學校。過去所設各科及其組織。不甚適合社會實際需要。自二十三年度起。市府特將兩校合併。改稱今名。將原有學科重複之處。加以整理。並視社會需要。增設學科。現共有中文打字速記縫紉商業廣告會計保嬰五班。並設

會計夜班一班。校址分設於建康路夫子廟及剪子巷救濟院等三校。

### (5) 市立首都實驗民衆教育館

【新南京】該館成立於民國二十一年一月。其經費係由教育部與市政府分擔。館址分設於三牌樓及鼓樓。內部組織除聘請專家組織設計委員會外。按生計政治語文健康家事休閒社會七項教育目標分設各部。其附屬活動有地方自治協進會等事業。

### (6) 市立八卦洲農民教育館

【新南京】該館成立於二十二年度下學期。館址在八卦洲。內部分教育社會農事三組。現辦兒童班成人班各三班。並舉辦農場及衛生室等事業。

### (7) 市立九龍橋游泳場

【新南京】該場始創於民國十八年八月。設備雖因陋就簡。然水源甚爲清潔。現爲改善擴充設備。招商新建。二十四年春季完工。

## (乙) 新聞事業

【中國經濟志】以日報為較發達。通訊社及定期刊亦風起雲湧。曾經登記之新聞紙計一百七十八。註銷一百零三。現有日報社二十九家。通訊社四十八家。雜誌社三十六家。各省市日報分銷處十四家。中西派報社二家。各種報章內容有目共賞。毋煩贅述。茲將各報名稱地址分列于後。

甲 日報二十九家之名稱地址如左

名稱	地址	名稱	地址
中央日報	新街口	新京日報	二耶廟
中國日報	明瓦廊	朝報	新街口
新中華報	貢院西街	新民報	走馬巷
南京晚報	延康路	新南京晚報	黨公巷
青白報	平江府	人民晚報	估衣廊
三民導報	中正路	救國日報	磨盤街
大風日報	三條巷	新中國報	長樂街
遼東報	平江府	曉報	端布坊
評論時報	西八府塘	南京晨報	長樂路

邊事日報	綬莊巷	黨軍日報	黃埔路
中華京報	許家巷	南京早報	建康路
民治導報	新街口	民信日報	朝天宮西街
石頭報	胡家巷	南京日報	評事街
寧報	舊王府		

乙 通訊社四十八家之名稱地址如左

名稱	地址	名稱	地址
中央通訊社	洪武路	日日新聞社	小豐富巷
正氣新社	破布營	民族通訊社	洪武路
南京通訊社	黨公巷	誠言通訊社	箍桶巷
大通新聞社	抄紙巷	遠東新聞社	平江府
光華通訊社	五馬街	時事通訊社	長樂街
中華通訊社	半邊街	新聞通訊社	白下路
多聞社	遊府西街	新西北通訊社	雞鶴巷

教 育 下

七九三

大公新聞社	小板巷	中國新聞通訊社	白下路
大中華通訊	內橋灣	政聞通訊社	陸家灣
時事電訊社	洪武路	江寧通訊社	徐家巷
鳴鳴通訊社	百子亭	全球通訊社	淮海路
國西電訊社	百子亭	國光新聞社	華僑路
中原新聞社	新街口	亞光通訊社	建康路
商業新聞社	蓮子營	東南通訊社	中正路
國民新聞社	馬道街	建國新聞社	中正街
新新通訊社	雞鴨巷	現代新聞社	信府河
外交電訊社	市府路	民權通訊社	估衣廊
捷新通訊社	絨莊街	中國民主新聞社	許家巷
亞洲新聞社	長樂路	大同新聞社	黨公巷
大無畏新聞社	洪武路	華夏新聞社	富民坊
長江通訊社	遊費井	中國通訊社	漢中路

太平洋通訊社	姚家巷	東亞新聞社	吉兆營
南京邊聞電訊社	絨莊街	中國電訊社	淮海路
華僑通訊社	長樂路	時時新聞社	黨公巷

丙 雜誌社三十六家之名稱地址如左

名稱	地址	名稱	地址
社會雜誌社	龍王廟	俄羅斯研究社	傅德橋
婦女共鳴社	成賢街	時事月報社	鼓樓
政治評論社	龔家橋	華僑半月刊社	新街口
青年旬刊社	宮民坊	不忘雜誌社	新街口
現代生活社	周必由巷	時代公論社	四牌樓
亞東雜誌社	羊皮巷	國民外交雜誌社	馬府街
動向週刊社	西八府塘	商聲社	新橋中市
清道週刊社	鄧府巷	電友月刊社	高家酒店
圖書評論社	國立編譯館	國際譯報社	國府路

教 育 下



國風社

葵巷

建國月刊社

成賢街

交通雜誌社

大豐富巷

勞工月刊社

大石橋

金陵神學誌社

漢西門金陵神學院

法律評論社

月牙巷

法治週報社

洪武街

農業週報社

破布營

西北問題報社

獅子橋

每週評論社

漢西門牌樓巷

大公週報社

錢莊街

中國革命週刊社

王府園

電業季刊社

大石場街

革命公論社

石鼓樓

司法消息週刊社

漢西門柏果樹

社會建設月刊社

獅子橋

農林新報社

金陵大學

兒童生活週刊社

太平路

蒙古前途月刊社

中央政治學校蒙藏班

新青海社

中央政治學校蒙藏班

法學叢刊社

豐富路

丁 各省市日報十四家之名稱地址如左

名稱	地址	名稱	地址
上海申報	建康路	申報辦事處	平江府北街

上海時報	建康路	上海時事新報	朱雀路
時事新報辦事處	朱雀路	時事新報下閱辦事處	京滬車站前
上海新聞報	建康路	新聞報辦事處	姚家巷
上海民報	姚家巷	上海中國晚報	中山路鼓樓忠實里
上海大晚報	朱雀路	天津大公報	建康路郵局東
天津益世報	國府路雙福里四號	北平晨報	五馬街胡宗授記報社

戊 派報社二家之名稱地址如左

名稱	地址	報別
汪宸記	永寧街永盛里四號	四報
胡宗授記	太平路五馬街	中報

(丙) 學術團體

【中國經濟志】自建都以來各種學會學社曾經登記有案者亦如雨後春筍截至現在共計凡四十八種成立遲早各異會員多寡不等平時各自舉行幹事會研究會討論會每年必各舉行大會

一次或數次或以集會決議交請執行或以研究結果供獻社會亦各有其相當之成績茲將學術團體四十八所之名稱地址列表于左

名稱	地址	名稱	地址
學術研究會駐京事務所	大中橋	南京圖書館協會	大中橋
首都幼稚教育研究社	細柳巷	中國經濟學社	立法院經濟委員會轉
中華農學會	雙龍巷	中國天文學會南京分會	鼓樓天文研究所內
中華林學會	雙龍巷	中國算學研究會	南捕廳鍾英中學
中華兒童教育社	府西街	三五法學社	楊將軍巷女子法政講習所
全國國語教育促進會	三牌樓民教館	中國社會學社	三牌樓中央大學社會學系
中國度量衡學會	造幣廠度量衡檢定所	中華學藝社南京分社	秣陵路學藝中學
中國礦冶工程學會	梅園新村	中國測驗學會	中央黨部
南京市書畫研究會	倉巷	中國政治學會	高樓門中英庚款會
中國科學化運動協會	四牌樓藝巷	新中國農學會	校尉營
中國計政學會	國府歲計局轉	中國化學會	平倉巷

福建旅京學會	中大第二宿舍	中國醫事改進社	周必由巷
新教育研究社	拍果樹	中華民國國藥學會南京分會	松濤巷
童子工學術研究會	鼓樓忠實里	新亞細亞學會	四牌樓泰巷
中華政治經濟學會	土街口壽康里	中國佛學會	中山路萬壽寺
世界佛學會	逸仙橋	一九學社	國府文官處轉
中國警察協會	平江府南街	南京市私塾改進會	洪武路
南京業餘體育會	中央模範林局轉	西北文化研究會	府西街市立一中
邊疆學會	公園路支那學院	安徽旅京學會	考試院轉
中華市政學會	丁官營	中國科學社南京分社	成賢街文德里
日本研究社	將軍巷	中國土地學會	
中華職業教育社	府東街青年會	中華醫學會南京支會	衛生事務所轉
農村經濟研究社	紅廟	福建建設協進會	挹江門龍池巷
中國統計學社	交通部	宗教哲學研究社	細柳巷

首都志

# 首都志卷九

## 兵備

吳大帝建號秣陵。始城石頭。柵淮塘。置烽火。以達警急。所重者在理水軍。

【三國吳志張紘傳注】引獻帝春秋。權曰。秣陵有小江百餘里。可以安大船。當移據之。

【肇域志】沿淮築隄曰橫塘。夾淮立柵曰柵塘。自石頭城南十里至查浦。又南十里至新亭。又十里至孫林。又十里至板橋。又二十里至烈洲。又云置烽火於石頭城西南。自建業至江陵。五千七百里。半日而達。

其中央軍有羽林。

【吳志顧雍傳】承〔雍孫〕拜騎都尉。領羽林兵。

【吳志張昭傳】休〔昭子〕後爲侍中，拜羽林都督。

### 無難兵左右部。

【吳志陳武傳】時有盜官物者，疑無難士施明。

【吳志孫權傳注】引吳歷，無難督虞欽。

【吳志孫和傳】無難督陳正。

【晉書周處傳】孫皓末爲無難督。

【吳志孫琳傳注】引江表傳，孤當自出臨橋，帥宿衛虎騎，左右無難一時圍之。

【吳志陳武傳】遷表〔武子〕爲無難右部督。

### 解煩兵左右部。

【吳志胡綜傳】劉備下白帝，權以見兵少，使綜料諸縣得六千人，立解煩兩部。〔徐〕詳領左部，綜領右部督。

【吳志陳武傳】子修爲解煩督。

## 繞帳兵。

【吳志孫賁傳】鄰〔賁子〕在郡〔豫章〕垂二十年。召還武昌爲繞帳督。  
【吳志步騭傳】闒〔騭子〕繼業爲西陵督。鳳皇元年召爲繞帳督。

## 帳下兵左右部。

【吳志陸遜傳】權納其策。以爲帳下右部督。  
【吳志張溫傳】特以繞帳。帳下解煩兵五千人付之。

## 武衛兵。

【吳志孫綝傳】武衛士施朔。又告綝欲反有徵。  
【吳志孫峻傳】孫權末徙武衛都尉爲侍中。權臨薨。受遺輔政。領武衛將軍。故典宿衛。

## 校兵。

【吳志陳武傳】及權統事。轉督五校。  
【吳志潘璋傳】合肥之役。權甚壯之。拜偏將軍。遂領百校屯半州。〔潘眉三國志考證〕百校當爲五



校。

虎騎兵。

【吳志孫綝傳注】引江表傳宿衛虎騎。

馬閑兵左右部。

【吳志呂範傳】據〔範子〕入補馬閑右部督。

外部兵。

【吳志孫權傳注】引吳歷茂〔馬茂〕本淮南鍾離長而爲王淩所失。叛歸吳。吳以爲征西將軍九江太守外部督。封侯。領千兵。

中軍兵。

【吳志孫綝傳注】引江表傳。卿父〔指全尚〕作中軍都督。

【吳志孫休傳】永安元年冬十月壬午詔曰。其以武衛將軍恩〔孫恩〕爲御史大夫衛將軍中軍督。

【吳志孫休傳】永安元年十二月己巳。詔以左將軍張布討姦臣。加布爲中軍督。

營下兵。

【吳志朱然傳】績〔然子〕遷偏將軍營下督。領盜賊事。

太子兵左右部。

【吳志呂範傳】權〔孫權〕寢疾。以據〔範子〕爲太子右部督。

水軍。

【吳志陸遜傳】抗〔遜子〕令水軍督留慮。鎮西將軍朱琬。拒〔徐〕胤。

【晉書武帝紀】太康元年二月壬戌〔王〕濬又殺〔吳〕水軍都督陸景。

【晉書王濬傳】太康元年二月乙丑尅樂鄉。獲水軍督陸景。

【吳志鍾離牧傳注】引會稽典錄。晉軍平吳。徇〔鍾離徇〕領水軍督。臨陣戰死也。

敢死兵。

【吳志韓當傳】將敢死及解煩兵萬人。討丹陽賊。破之。

車下虎士。

【吳志甘寧傳】建安二十年從攻合肥。會疫疾。軍旅皆已引出。唯車下虎士千餘人。並呂蒙蔣欽凌統及寧從。權遣遙津北。

### 武射吏

【吳志步騭傳】建安十五年出領鄱陽太守。歲中徙交州刺史。立武中郎將。領武射吏千人。便道南行。

【吳志駱統傳】出爲建忠中郎將。領武射吏三千人。

### 子弟諸號

【吳志孫亮傳】亮科兵子弟年十八已下十五已上。得三千餘人。選大將子弟年少有勇力者爲之將帥。日於苑中習焉。

【吳志孫綝傳】陛下〔指孫亮〕頃月以來。多所造立。取兵子弟年十八已下三千餘人。習之苑中。晉旣平吳。移揚州於秣陵。以都督統其軍事。〔晉書〕東遷而後。因爲都城宿衛諸軍。皆本洛京舊制。而統謂之臺軍。

【晉書職官志】左右衛驍騎游擊將軍并領軍護軍所領爲六軍。宋書職官志領軍掌內軍護軍掌外軍。

其揚州都督刺史所領謂之州軍。

【晉書刁協傳】請免中州良民遭亂爲揚州諸郡僮客者以備征役。於是又有奴兵。宋書武帝紀遣詔宰相帶揚州可置甲士千人若有征討悉配以臺見隊。

又別於石頭置戍以爲鎮守。

【同治上江志】按晉宋以來常以重臣領石頭戍事。

宋齊梁陳皆因之。有急則沿江屯防所以講求水戰者甚備。

【晉書蔡謨傳】石虎欲浮海入掠謨扼險置八鎮城壘十一烽火望樓三十餘處戍卒七千餘人東自土山西至江乘警衛嚴密。

【宋書】元嘉二十七年魏軍聲欲渡江太祖大具水軍爲備劉遵考守橫江劉興祖守白下蕭元邕守裨洲孟宗嗣等守新洲上泰容守新洲下向柳守貴洲上接於湖下至蔡洲陳艦列營周互江畔。

【齊書】建元元年魏人入寇。乃於梁山置二軍。南置三軍。慈姥置一軍。烈洲置二軍。三山置二軍。白沙置一軍。蔡洲置五軍。長蘆置三軍。徐浦置一軍。

【陳書】天嘉十一年周侵淮南。使徐道奴守柵口。楊寶安守白下。明年以任忠爲平南將軍。督緣江軍防事。其船有青龍金翅等名。

### 又有養馬之政。

【同治上江志】晉職官志太僕統典牧。乘黃廢驂駟廢龍馬廢等令。太僕自元帝渡江之後。或省或置。太僕省故驂駟爲門下之職。宋職官志東晉置庫曹掌廢牧。大約皆言國馬。至梁陳諸書雖有鐵騎步騎之名。亦不言其所配者何軍。惟方輿紀要云。應天府北二十里有馬印洲。晉元帝牧馬地也。足爲牧場之證。然年代遷變。地名乖舛。不能徵信矣。

隋立蔣州於石頭。留兵防遏。不以爲重鎮也。〔約隋書〕

唐置揚州大都督府。尋移江北。武后因徐敬業之亂。復設石頭鎮兵。〔約唐書帝

紀及景定志〕

至乾元中始立江寧軍。則浙西節度使之兼任。或治昇。或治潤。不常厥所。

〔唐書〕乾元元年置浙江西道節度使。兼江寧軍使。領昇潤宣歙等十州。呂志乃以江寧軍爲折衝府之一。是不知乾元時府兵已久廢矣。

天祐之季。昇州爲樓船所聚。置防遏使以兼領之。未幾徐溫徙鎮海軍於金陵。南唐因以立國。其初置騎兵八軍。步兵九軍而已。〔約南唐書帝紀〕

厥後召募雖多。而實不可用。

〔十國春秋〕凡民產二千以上出一卒。曰義軍。分籍者又出一卒。曰新擬生軍。新置產亦出一卒。曰新擬軍。軍興後取競渡舟子。蒐爲兵。曰凌波軍。又率民間傭奴。贅塔曰義勇軍。募豪民以私財。招聚無賴亡命。曰自在軍。大括境內。自老弱外。皆募爲卒。曰排門軍。民間自相帥拒敵。積紙爲甲。農器爲兵。曰白甲軍。凡十三等。

宋初立建康軍於江寧府。以文臣知軍府事。〔約宋史〕

中葉稍重其權。

【至正志】引慶元志。嘉祐四年江寧府就置禁軍駐泊三指揮。以威果爲額。熙寧五年以議者言。東南兵寡而多盜。又以兵三千人戍江寧府揚杭二州。景定志大觀元年。詔以江寧府爲帥府。宣和二年以方臘之亂。詔江寧府帶安撫使。又於江南東路留戍兵七千九百六十人。分在江寧府等處。其軍並隸安撫司。

渡江以來。知建康府事常帶行宮留守。有急則置都督軍馬。或爲宣撫。或爲總管。〔約景定志官守武衛二志〕

於是有侍衛馬軍。

【景定志】凡六軍。乾道七年移屯建康。每軍有統制統領。號行司。共兵一萬七千人。馬四千六百匹。有御前諸軍。

【景定志】凡六軍。紹興十二年移屯建康。每軍有統制統領官。置都統制副都統制以領之。共兵五萬人。馬五千八十七匹。呂志誤以御前侍衛爲一軍。故有乾道紹興倒置之譌。

有廂禁二軍。

元額四千人。親兵一千人。

而以制置使所轄爲尤廣。

有遊擊軍一萬二千四百一十二人。防江軍三千三百人。効用軍一千四百四十五人。破敵軍一千四十四人。精銳軍二千五百三十一人。親兵左右部一千人。策勝軍一萬人。制効軍一千三百二十六人。龍灣水軍二千九人。靖安唐灣水軍五千七百二人。義士軍一千八百七十三人。雄武軍五百八十七人。〔皆景定武衛志〕

最後創寧江新軍。沿江建屯。

共六千二百八十人。

其在建康者八。曰下蜀。曰馬家步。曰沙河。曰韓橋。曰王沙。曰新開河。曰下三山。曰汪蔡港。

〔景定志〕制使姚希得創。

戰馬舟船。彌川互陸。巍然一巨鎮矣。



江南非產馬之地。南渡初命吳璘通馬於西。胡舜陟市駿於廣。分配諸軍。沿江制司。舊有先鋒馬軍。久而減耗。止餘八十一匹。景定中制使姚希得創買戰馬。議撥錢一百萬貫。委都統趙祥收買。越三年馬光祖踵爲制使。共買到三百七十六匹。通前共四百五十七匹。度地於建康南門之外曰沙井者爲寨。以便牧養。後奉省劄令。每寧江軍一千人。以二百人爲騎軍。前後兩軍。共買馬一千二百五十六匹。又制置司前後修造戰船三千五百五十隻。有飛虎戰艦。車頭船。槳船。板船。飛捷船。鐵頭船。羅框船。鐵鶴船。柴舫船。多棹船。小富陽座船。水哨馬船。艚湖船。輕捷多槳船。諸名。以上皆約景定武衛志。

### 元置行樞密院於建康。復移益都新軍萬戶府屯其地。爲江淮之鎖鑰。

至元十二年建康歸附。名其軍爲新附軍。置宣撫司。招安諸路。十四年罷爲總管府。自是連歲出兵。諸萬戶相繼鎮戍。十六年宋境平。諸萬戶移屯各處。二十二年立行樞密院。開府建康。末年裁革諸萬戶。徑隸樞密院。及江浙行省。元貞元年各鎮寨設巡檢司。僉撥弓兵。專以巡防盜賊。江寧鎮秣陵鎮竹篠龍都下蜀東陽皆有之。至德元年益都新軍萬戶府。移鎮建康。達魯花赤萬戶而下軍官千

戶百戶彈壓通設一百餘員。所管正軍。專以把守城池要害。龍灣有教習水軍萬戶府。係行樞密院於江北河南諸行省管下萬戶府撥軍二千餘名。前來屯戍。專以教習。隸萬戶府提調。〔以上約至正兵防志〕

### 明太祖下集慶路。定爲京師。初建統軍。繼改五軍都督及衛所。

〔道光上元縣志〕禁衛設五軍都督府。三十二衛指揮使司。有留守左衛。鎮南衛。水軍左衛。驍騎右衛。龍虎衛。龍虎左衛。英武衛。龍江右衛。瀋陽左衛。瀋陽右衛。〔隸左府〕留守右衛。虎賁右衛。水軍右衛。武德衛。廣德衛。〔隸右府〕留守中衛。神策衛。廣洋衛。應天衛。和陽衛。及牧馬千戶。〔隸中府〕留守前衛。龍江左衛。龍驤衛。飛熊衛。豹韜左衛。〔隸前府〕留守後衛。橫海衛。鷹揚衛。興武衛。江陰衛。〔隸後府〕又親軍衛指揮使司十有七。金吾前衛。金吾後衛。金吾左衛。金吾右衛。羽林左衛。羽林右衛。羽林前衛。府軍衛。府軍左衛。府軍右衛。府軍後衛。虎賁左衛。錦衣衛。旗手衛。江淮衛。濟州衛。孝陵衛。與左府所屬十衛。右府所屬五衛。前府所屬七衛。後府所屬五衛。並聽中府節制。

### 又設操江一員。

【道光上元縣志】操江專督巡江。其下有遊兵營。駐劄新江口。自狼山至圖山。與通泰合兵巡哨。令裁歸督標。

其臨時建置者有神機營。

【明史兵志】平交趾後。京師設神機營。南京亦增設。與大小二教場同練。

振武營。

【明史兵志】嘉靖中言者奏南營耗亡之弊。二十四年詔立振武營。簡諸軍銳卒。益以淮揚趨捷者。合池河營兵各三千。領以勳臣。隆慶元年罷。

義烏營。

【肇域志】萬曆二十年倭警。在朝鮮參贊兵部尚書衷某議召募浙江義烏兵數千。屯於龍江關。其後多僱本地惡少補之。大爲民患。

南中軍標營。

【明史兵志】萬曆三十一年添設南中軍標營。設中軍參將統練。

## 清立駐防

【道光上元縣志】滿洲駐防自順治二年始設鎮撫國公二員。梅勒章京二員。三年改設昂邦章京二員。梅勒章京奉裁。九年只設昂邦章京一員。十四年復設梅勒章京二員。至十七年改昂邦章京爲總管。改梅勒章京爲副都統。十八年改總管爲將軍。又乾隆三十四年奉旨裁汰都統一員。統轄正黃鑲黃正白鑲白正紅鑲紅正藍鑲藍八旗。

【同治上江志】所屬有協領八員。佐領二十二員。防禦驍騎校各四十員。九品筆帖式三員。分管八旗。每旗有領催三十名。前鋒校二名。前鋒十六名。其上者爲馬甲。次者爲步甲。又次者爲養育兵。又次者爲礮兵。以及弓箭匠鐵匠礮手之屬。共四千七百七名。其額設坐馬。則將軍二十四。副都統十五匹。協領十二匹。佐領八匹。防禦五匹。驍騎校四匹。筆帖式四匹。共官馬七百五十九匹。戰馬則領催前鋒校前鋒。皆人三匹。馬甲人一匹。共戰馬四千十五匹。

【道光上元縣志】鑲白旗世襲恩騎尉一員。馬甲二千四百七十九名。鑲黃旗三百九名。正黃旗三百八名。鑲紅旗三百十二名。正紅鑲白正白鑲藍正藍五旗俱三百十名。礮手六十一名。弓匠

四十名。箭匠四十名。鐵匠四十名。〔以上三者各每旗五名。〕步甲五百七十二名。〔鑲黃正黃正紅鑲紅正藍五旗俱七十二名。正白鑲藍二旗俱七十一名。鑲白旗七十名。〕養育兵一千五十名。〔鑲黃正紅鑲紅三旗俱一百三十名。正白鑲白二旗俱一百三十三名。正黃正藍二旗俱一百三十一名。鑲藍一百三十二名。〕以上大小甲兵四千六百六十六名。

〔續纂江寧府志〕江寧駐防旗營。在城東北隅。明內城地也。咸豐癸丑之變。潰圍而出者。才八百餘人耳。經將軍蘇布通阿奏請集爲一營。隨剿江南北之賊。同治三年將軍富明阿率之。由揚州大營。凱撤回防。有官二十九員。甲兵歷年傷亡。僅存三百餘名。乃奏以爲江寧駐防八旗頭甲喇。並請撥滿蒙兵補防。逮至十年。調到荊州旗營官十九員。甲兵五百七十二名。小甲三百五十六名。編爲八旗二甲喇。是年將軍魁玉於荊州撥防官兵子弟內選補甲兵一百八十一名。十一年將軍穆騰阿又於二甲官兵子弟內選補甲兵一百三名。共二百八十四名。編爲鑲黃正黃正白正紅四旗三甲喇。光緒二年復調到荊州旗營官十二員。甲兵二百八十八名。編爲鑲白鑲紅鑲藍正藍四旗三甲喇。又於隨帶子弟內選補小甲三百五十六名。以足八旗三甲喇小甲額數。而旗營粗有規制矣。其官員甲兵之數。謹據光緒六年案牘。臚列之如左。

協領六員。佐領二十員。防禦二十四員。驍騎校二十四員。筆帖式三員。世職官八十員。甲兵一千五百七十五名。小甲八百四十九名。

又設綠營以總督領之。

【道光上元縣志】順治二年設經略招撫內院大學士。後改總督。轄江南河南江西三省。六年改轄江南江西二省。十三年改專轄江南一省。二十一年復轄江南江西二省。

所屬有中營。（順治五年設）

【道光上元縣志】中營設副將一員。都司一員。千總一員。把總四員。外委千總二員。把總四員。額外委六員。馬戰兵二百三十二名。步戰兵二百八十六名。守兵一百七十八名。官坐馬二十六匹。戰馬二百三十二匹。渡馬淺船六隻。外設火藥局匠六名。

左營。（順治五年設）

【道光上元縣志】左營設遊擊一員。中軍守備一員。千總二員。把總四員。外委千總一員。把總四員。馬戰兵二百一十名。步戰兵二百三十六名。守兵一百六十三名。官坐馬二十二匹。戰馬二百一十

匹又渡馬淺船五隻。

### 城守營皆駐江寧省城

【道光上元縣志】江寧城守副將統轄七營。〔左右奇浦溧五營屬江寧府。瓜州青山營屬揚州府及鎮江府〕

#### 左營

【同治上江志】左營副將自領之所屬有都司一員。中軍守備一員。千總二員。把總四員。外委千總二員。把總四員。馬步守兵四十三名。官坐馬三十二匹。戰馬九十八匹。

【道光上元縣志】馬戰兵九十八名。步戰兵四十名。守兵三百六十一名。

【續纂江寧府志】城守左營中軍守備司三汛。〔西華門 木匠營 鄧府巷〕左哨千總司四汛。

〔淮清橋 教敷營 堂子巷 武定橋〕右哨千總司五汛。〔紅花地 倭緞堂 花牌樓 虹

橋 新街口〕左哨頭司把總司六汛。〔大中橋 八府塘 內橋 白塔 新路 馬路街〕左

哨二司把總司十二汛。〔竺橋 御史廊 太平門 小教場營 集賢巷 高樓門 小四牌樓

文廟 武廟 唱經樓 沐府西門 右哨頭司把總司八汛 〔東關頭 丁官營 黃公祠 鶯  
峯寺 東花園 茉莉園 新廊 紅土山〕右哨二司把總司城外三十三汛 〔上孝陵衛 下  
孝陵衛 羽林 清涼庵 蔣家莊 西園墩汛 高井墩汛 仙鶴門 滄波門 中和橋墩汛  
高橋門墩汛 沙子岡墩汛 上方門 靜海寺 北河口 大河西汛 小棚欄門汛 瀋陽衛  
盤龍山 蔣廟 白馬羣 觀音門 上仙鄉 燕子磯 岔路口 湖熟 龍都 索墅墩汛  
涇化鎮墩汛 石埠橋 攝山渡 帶子洲 東流〕

右營

〔道光上元縣志〕都司一員。中軍守備一員。千總二員。把總四員。外委千總二員。把總四員。馬戰兵  
九十七名。步戰兵四十名。守兵三百六十一名。官坐馬一十六匹。戰馬九十七匹。

〔同治上江志〕右營設守備一員。千總二員。把總四員。外委千總二員。把總四員。馬步戰守兵四百  
八十二名。官坐馬十六匹。戰馬九十七匹。

〔續纂江寧府志〕城守右營守備司二汛 〔鐵獅子街 張公橋〕左哨千總司三汛 〔江寧府學  
板巷 陡門橋〕右哨千總司八汛 〔上浮橋 下浮橋 土城 王府園 五雲庵 鳳游寺



賀家門樓 小門口〔左哨頭司把總司十五汛〔唱經樓 南籌市口 指月庵 館驛 獅子橋  
四牌樓 斜橋 井亭 大市橋 圓通庵 北籌市口 廣洋倉 雙門樓 北小門口 晚市〕  
左哨二司把總司五汛〔朝天宮 篋橋市 虎賁倉 鑄銀巷 永慶寺〕右哨頭司把總司十  
二汛〔左所巷 錦衣倉 峨眉嶺 頭鋪 百歲坊 團瓢 虎踞關 水左岡 四衛頭 雙  
橋 定淮門 朝陽庵〕右哨二司把總司城外三十四汛〔來賓橋 安德門 圓覺庵 馴象  
門 接待寺 石城祠 晏公廟 養虎庵 到彼庵 夾岡門 南城岡 善司廟 眼香廟  
陳柱橋 馬房橋 蟠龍廟 板橋 斷山凹 江寧鎮 牧龍亭 地藏庵 鍋巷 天妃祠  
祐聖祠 水府祠 大王廟 雙橋門 陶吳鎮 殷巷 秣陵關 朱門 路口 小丹陽徐埠〕  
又左營城內三十八汛每汛派兵一名外汛共派兵九名右營城內四十五汛每汛派兵一名外汛  
共派兵十名

### 後增設新軍五營

【續纂江寧府志】同志八年兩江總督馬端敏以額兵之不可用一則差使太多而分汛皆畸零之

數一則口糧太少而應募皆老弱之人於是設增餉練兵之法挑選精壯酌加津貼立爲新兵左右前後中五營均於江寧省城左近擇地駐劄。

新兵左營右營中營前營後營各分五哨營官以中哨爲親兵每營營官一員幫帶官一員哨官五員兵丁五百名。

其江防有遊奇兩營初轄於操江後改總督兼銜。

【同治上江志】遊兵奇兵兩營國初爲操江所轄至康熙元年裁操江爲總督兼銜以江防同知主察江津盜賊雖雍正中有創立滿洲水師之議未久而亦寢所設防江營汛江寧縣界則烈山白廟二汛以遊兵營右哨把總轄之仙人磯河口犢兒磯三山大勝關雙岡鐘淺溝上河簾灣八汛以奇兵營左哨把總轄之新江口草鞵夾二汛以奇兵營左哨千總轄之上元縣界則七里洲燕子磯傅家溝草堂寺四汛以奇兵營左哨千總轄之朱家觜九分塘二汛以奇兵營右哨把總轄之北江邊三江口柏家閘三汛以奇營右哨千總轄之二縣共列二十一汛皆有巡哨各船。

同治九年改創水師設金陵營於草鞵夾。

【續纂江寧府志】自操江職廢而長江無水師。此粵寇之亂所爲乘流直下也。湘鄉曾文正練兵衡陽。首立水勇。東征制勝。厥功爲多。金陵旣收。戰事大定。遂奏請以前募之水勇。改爲經制之水兵。設立長江水師二十四營。以提督統之。其在江寧草鞋夾駐劄者曰金陵營。上自烏江。下至通江集。皆其分防汛地。并及江浦六合之內河。而通江集以下六合江汛。則屬瓜洲營焉。金陵營參將一員。左右哨都司各一員。前後哨守備各一員。千總八員。把總九員。外委十二員。額兵四百九十名。長龍船二號。舢板船三十號。督陣舢板船一號。

### 要塞增設礮臺

【金陵通紀】同治十三年建礮臺於烏龍山沙洲圩。

【讀纂江寧府志】南岸烏龍山濱江礮臺七座。安礮七尊。明礮臺三座。安礮四尊。山磯頭礮臺四座。安礮四尊。明礮臺二座。安礮六尊。北岸沙洲圩濱江礮臺五座。安礮五尊。明礮臺三座。安礮八尊。

五龍山沙洲圩礮臺工程清摺。五龍山南岸礮臺計明臺五座。計礮臺十一座。第一座（自左首依

山起〕暗臺第二座暗臺第三座明臺臺高六尺七寸第四座暗臺第五座暗臺第六座暗臺第七座暗臺第八座暗臺第九座明臺臺高七尺二寸第十座明臺計礮門二座臺高八尺一寸。右臺十座左右依山逐座相連中通走道前面護以礮岸濠溝後牆下俱砌滴水石漕一道。山礮上礮臺計明臺二座計暗臺四座第一座〔自左首計起〕明臺計哨門三座臺高七尺第二座暗臺第三座暗臺第四座明臺計礮門三座臺高與第一座同第五六座暗臺在山礮下右首兩臺依山聯同一處右臺六座俯瞰大江後圍牆置柵門一道以通出入與前十臺爲犄角之勢。沙洲圩北岸礮臺計明臺三座計暗臺五座第一座〔自右首起〕明臺計礮門三座臺高五尺七寸第二座明臺計礮門二座臺高五尺五寸第三座暗臺第四五六七座暗臺第八座明臺計礮門三座臺高五尺八寸右臺八座後圍牆均砌石漕四圍皆砌礮岸計高七尺餘寬六丈六尺餘長五十一丈有奇。

〔下關礮臺工所委員章耀卹蕭煥唐楊文會稟〕〔陳築造礮臺情形〕卑職等於去年〔同治十三年〕七月間奉憲台札委在於下關經管築造礮臺工料事件等因奉此卑職等遵照辦理迄今四月有餘幸無道誤綜計先後支應工料經合字營築造礮臺三座共計礮房十一所併開花礮營及

合字營分段修築營壘一週土石木工均已完竣。惟礮門內外安裝鐵板及撐門推門等項鐵工。至今僅成礮門五所。尙欠推板未安。此外仍有六門。計其工作約在明春告成。所有下關築造礮臺情形。理合繕陳。恭呈憲鑒。

【下關礮臺工所委員童耀郇上籌防局稟】本月〔光緒元年二月〕十三日。奉憲臺札飭。照得下關礮台工程。前於上年十一月撥該工所稱土石木工一律完竣。僅有礮門六所。機器工作約在明春告竣等情。迄今兩月有餘。未據將工程完竣。撤局日期稟報到局。亟應督飭匠工迅速工作。限於二月底撤局。辦理報銷等因。奉此。今春正月初六日開工。其機器工匠計少工二百有奇。致工作完竣之期稍爲延遲。茲礮門機器幸蒙飭催。准在〔二月〕二十七日即可一律完竣。

【江南籌防局呈報撥解下關添築明臺津貼米價由】竊照下關礮臺。本年〔光緒五年〕添明礮臺一座。計礮二門。業已工竣。

【江南籌防局呈報撥給本年添築下關礮臺津貼由】竊照下關礮臺詳奉憲飭於本年〔光緒六年〕添礮臺兩門。自二月開工。至十月工竣。

【金陵通紀】光緒七年春重修礮臺。增築下關數處。

【續纂江寧府志】南岸下關暗礮臺六座。安礮六尊。明礮臺二座。安礮二尊。

【監造獅子山等處礮臺張彪隨辦礮臺工程楊自新上籌防局驗收臺工稟】（光緒二十一年）標下卑職前奉札委監修獅子山鍾山幕府山三處礮臺工程。現均一律工竣。所有監修獅子山鍾山幕府山三處礮臺十五座。工程完竣緣由。理合分別開具清摺。稟請憲臺賜察。委員驗收核銷。再奉飭安設快礮。雨花臺四尊。獅子山二尊。幕府山四尊。並本山下南首山岡。安設地藏礮二尊。此項十二尊礮臺工程。現經漸次開工。一俟工竣。另行呈報。合併陳明。

鍾山 第一尊八十磅子後膛鋼礮。用洋坭築成洋式明臺一座。第二尊八十磅子後膛鋼礮。用洋坭築成洋式明臺一座。

獅子山 東首居中安一百八十磅子後膛鋼礮。用洋坭築成洋式明臺一座。

東首左邊安八十磅子後膛鋼礮。用洋坭築成洋式明臺一座。

東首右邊安八十磅子後膛鋼礮。用洋坭築成洋式明臺一座。

西首居中安一百八十磅子後膛鋼礮。用洋坭築成洋式明臺一座。

西首左邊安八十磅子後膛鋼礮。用洋坭築成洋式明臺一座。

西首右邊安八十磅子後膛鋼礮。用洋坭築成洋式明臺一座。

幕府山 東山第一尊安一百八十磅子短式後膛鋼礮。用洋坭築成洋式明臺一座。

東山第二尊安一百八十磅子短式後膛鋼礮。用洋坭築成洋式明臺一座。

東山第三尊安一百八十磅子中式後膛鋼礮。用洋坭築成洋式明臺一座。

東山第四尊安一百八十磅子中式後膛鋼礮。用洋坭築成洋式明臺一座。

西山第一尊安一百八十磅子短式後膛鋼礮。用洋坭築成洋式明臺一座。

西山第二尊安一百八十磅子短式後膛鋼礮。用洋坭築成洋式明臺一座。

西山第三尊安八十磅子後膛鋼礮。用洋坭築成洋式明臺一座。

【籌防局呈報雨花臺等處安快礮工程完竣文】爲呈報事。竊查上年〔光緒二十一年〕十二月間。據監造雨花臺等處快礮臺工程委員遊擊張彪。千總黃福華。縣丞楊自新。收支委州同周紀常等稟稱。奉署督部堂張札飭。以雨花臺安設快礮六尊。當卽勘估約需銀九千餘兩。復奉張署憲面諭。雨花臺改設四尊。獅子山兩尊。幕府山四尊。並於幕府山南首山岡安設地藏礮兩尊等因。伏查此項建臺安礮。前經繪圖貼說。恭呈鑒核。現遵憲飭指定建築礮臺地位。所有雨花臺築臺安設四

十磅子快礮四尊。並子藥房四間。礮亭四座。獅子山築臺。添安快礮兩尊。子藥房四間。暗道兩所以。上工程均於本年三月內一律完竣。動用料共需經費湘平銀七千九百十四兩八錢七分八釐一毫五絲。理合繕具清摺。具文呈報。仰祈憲台鑒核。查考。

【江南籌防局詳復督憲富貴山添安礮位文】爲詳復事。竊於光緒二十二年十一月初三日。奉憲台札開。照得金陵富貴山礮臺。僅設大礮二尊。本部堂親臨察督。該臺現設礮位。不足以資控禦。應於第一尊大礮之前。添設快礮數尊。庶遠近可以堵擊。卽由籌防局派員前往該臺。審察形勢。核實估計。稟復核奪。應用礮位。卽飭該處總臺官馮國士。自赴軍械所選擇次等快礮。分別設配。以期得力。除分行外。札局遵照辦理。具復等因。到局。遵卽分飭總臺官馮國士。及提調郭勳查辦去後。茲據提調郭勳稟復。前赴富貴山。會同馮臺官勘明地址。擬於第一尊大礮之前。添設三磅子阿摩士莊快礮二尊。四十磅子後膛礮二尊。其快礮仿照馬克身快礮三座架樣式。每尊添配略小之鐵筒座架一具。四十磅子礮座礮盤。亦須仿照新式礮盤。四面旋轉。可以環擊四面。此項礮臺工程。加蓋軍裝兵房四間。需用工料。估須經費銀一千八百餘兩。理合具文詳復。仰祈憲台鑒核。批示祇遵。仍俟奉到憲批後。卽行分移機器製造局添製礮架。並將添築礮臺工程。由局派員經理。以期迅速而固。



防守合並聲明。〔光緒二十二年十一月二十五日呈。憲批。如詳辦理。〕

### 考試武員。

〔續纂江寧府志〕同治七年總督曾文正公。以官軍凱撤後。收標武員。多置閒散。仿書院考試之法。月以二十五日。派道員及提鎮十人。分五棚校閱馬步箭火鎗。第其甲乙餼之。光緒元年十月總督沈文肅公改試洋鎗。第甲乙如前。

### 其軍事機關。有營務處。

〔續纂江寧府志〕軍興以來。凡督師大帥。及統領一軍者。皆設營務處。以佐軍政。和行陣儲異材。同治八年總督馬端敏公簡江寧揚州綠營之兵。立新兵五營。加給月餉。以時訓練。乃設督標營務處。以道員一人掌之。其後總督曾文正公添募老湘合字營。總督李公宗義籌辦海防。增募各營。并直隸總督李伯相所撥留防江南武毅慶字等營。其徵調餉饗之政。督府均下營務處籌議轉行。十三年兼節制護軍營督捕營督標親兵水師營。而督捕營所獲盜犯。由營務處訊鞫詳請定讞。每月武課試畢。亦由營務處彙呈督府榜示等第。

### 長江水師發餉所。

【續纂江寧府志】江寧鹽巡道。司長江水師下遊兵餉。道署無管庫官。以佐貳一人掌之。經收釐金。凡兩江境內水師月餉。皆由所支放。

### 淮揚水師支應所。

【續纂江寧府志】同治四年自蘇州移設金陵道員一人掌之。兼司淮揚水師營務處。

### 軍需局。

【續纂江寧府志】同治四年總督曾文正公北征捻匪。設北征糧臺。以饒諸軍。同治 年改爲軍需局。以道員一人掌之。專濟西征老湘營一軍及江寧防軍合字六營新兵五營各軍月餉。

### 金陵軍械所。

【續纂江寧府志】同治四年閏五月立。以守丞以下官掌之。初名內軍械所。專儲外洋軍火。供各軍之用。別有外軍械所。以儲內地軍器。泊各軍移撤。其分儲軍械。多聚於此。海防事興。購製外洋軍器。益富且精矣。乃併內外二所爲一。凡江寧綠營及湘淮水陸征防各軍。皆取給焉。別其良窳利鈍。時

其收發月以冊籍上於制府。

### 機器製造局存儲火藥局軍械所。

【續纂江寧府志】同治四年立。屋宇皆仿外洋之式營造。以道員一人掌之。購機器於外洋。募洋匠爲師。督諸匠製造。礮位門火車輪盤架子藥箱具開花炸彈洋鎗擻鎗銅帽等項。解濟淮軍及本省留防勇營之用。同治 年於烏龍山督設礮臺機器局。光緒四年歸併。

【金陵通紀】同治四年設機器製造局於南門外西天寺故址。又置存儲火藥局於石城門內濟生巷北。軍械所於古城隍廟旁。

### 製造火箭局。

【續纂江寧府志】隸機器局。

### 火藥局。

【續纂江寧府志】同治四年八月立在龍蟠里。丞牧一人掌之。凡製造火藥局存儲備支放各軍之用。所儲有本藥洋藥鎗藥礮藥炸藥三稜藥石子式藥。以及硝磺各種。領分局二。曰葦場分局。曰雞

鳴山分局。

報銷局。

【續纂江寧府志】初設於蘇州。同治五年二月移駐江寧道員一人掌之。稽核留防湘淮兩軍餉需。彙其成數。以冊籍上制府達於部。

籌防局。

【續纂江寧府志】同治十三年六月立。布政使道員掌之。專理江防軍政。大江設防。自下關至吳淞口止。於濱江險要。建築礮臺。儲備鎗礮軍火。兵屯守。

水師船廠。

【續纂江寧府志】咸豐三年曾文正公於湘鄉本籍。剏造水師戰船。設廠於衡州湘潭。造快蟹長龍舢板等船。既肅長江。龍定東南。遂改水師爲經制之兵。奏定章程。各船每屆三年修理一次。十二年卽行更換。其風篷等件。三年亦更換一次。桿索纜纜等物。每屆修整之年。酌量添換。同治七年乃設船廠於燕子磯。掌造拖罟長龍舢板八團八槳快蟹之屬。及錨木腦索礮繩旂幟紅白油布篷等件。

以備下遊水師各營更換。其外海水師戰船修造之政，亦兼掌之。

### 製造火藥局。

【續纂江寧府志】江寧各營所需火藥，向由安慶火藥局撥濟。同治十一年總督何公璟議建江寧製造局。八月立局於通濟門外，以牧令一人掌之。采硝於壽寧野歸德，采松柴木於青陽嫩柳炭於鎮潭，杉炭於西溪丁坑，辨其色質與性，審火齊之節，督匠確造，核各軍演放之數，以爲作輟。

【金陵通紀】同治十一年設製造火藥局於通濟門九龍橋。

### 試造洋藥局。

【續纂江寧府志】同治十二年五月立，十三年十二月裁撤。

### 金陵製造洋火藥局。

【金陵製造洋火藥總局咨籌防總局文】金陵建造火藥廠基地，勘定通濟門外七里街地方，業經稟奉督開督左批准在案。所有建造局廠一切工程，亟應趕辦。現已擇吉（光緒八年）六月十八日興工，相應備文咨會，爲此咨貴局，請煩查照施行。

【粵屬清理財政局詳督憲議決歸併之洋火藥局等四處請分飭即日移交併辦文】「宣統二年」查度支部元電原分減併裁三項其歸併項下所指洋火藥局歸併餉械局省一萬餘兩均於七月初二日公同議決歸併擬請憲台迅賜分飭各該局堂即日移交併辦。

## 儲存火藥局

(一) 清江火藥局

【金陵通紀】同治九年設清江火藥局於草場製造火箭局於神木庵。

(二) 棉花火藥局 光緒七年建。

(三) 雞鳴山火藥局

【金陵通紀】同治十三年設火藥局於雞鳴山陰。

(四) 長江水師火藥局

(五) 馬鞍山火藥局 光緒二十年建。

【統辦金陵內外軍械所咨籌防局文】本年「光緒二十年」六月間經貴局會同敝所暨金陵防

營支應局請金陵城內古林庵後馬鞍山地方建造庫屋。即將龍蟠里存藥及新造火藥分別移入新庫儲存。其龍蟠里舊有房屋擬即改爲火藥總局委員稽核辦公之所。現在該庫已由貴局委員監造工竣。亟應各藥搬運新庫。遴員駐局悉心經理以專責成。

(六) 劉家岡及華岩岡火藥庫

【金陵防營支應總局咨金陵軍械所文】馬鞍山藥庫被燬後奉飭重建劉家岡添建華岩岡藥庫兩所。遵於上年〔光緒二十六年〕十一月間開工建造。於本年七月間先將劉家岡藥庫三十六間。住房十七間。大廂房六間。共五十九間。一律完工。隨即續造華岩岡藥庫十二間。住房十一間。共二十三間。亦於九月杪一併完工。均經先後會同貴道驗收點交。派員管理。

金陵內軍械所

金陵外軍械所

金陵製造局

【江督端奏金陵製造局添購機器情形摺】〔光緒三十四年〕竊查金陵製造局購機器改良製

造新式槍子。具詳請示。奴才以所請係因時制宜。裨益軍需起見。批准照辦。卽由該道劉體乾親赴上海。就近會商張士珩。將應添購各項機器具。嗣與德商禮和洋行議定。由該行承辦。德商侶佛廠最新式自行進子造小口徑網孟頭新毛瑟子機器二十五部。又六密里五七密里九各道口徑槍子。及較準口徑沖模樣板各一副。又格林木大小天秤兩具。共計淨價德銀十七萬五千三百三十五馬克。連關稅水脚保險等費。一併在內。當與訂立合同。加立清單。並先付定價三分之一。計德銀五萬八千四百四十五馬克。按照本年十月初四日。付銀日期。上海銀行市價每二百八十三馬克。合規平銀一百兩。核算共合規平銀二萬零六百五十一兩有奇。

【寧屬清理財政局會同寧藩司江南製造局詳復遵批核議裁撤金陵製造局並派員點驗接收文】〔宣統二年〕會議詳復事。竊奉憲台批。金陵機器製造局趙道有倫稟。改良製造新式槍子。酌擬減費節省辦法一案。由奉批據稟已悉。該局專造槍子。規模甚狹。本附屬於江南製造局。前經寧藩司議請裁撤。原論極爲詳確。業已如議飭裁。至該道所稱機器可惜。不爲無見。查新式機器。尙可撥歸滬局。惟舊機應設法安頓。現在裁併全案。已行清理財政局。據稟前情。仰清理財政局會同寧藩司江南製造局核議詳復奏咨。錄批備移該局知照。繳稟抄發等因。奉此。自應遵批將金陵機器



局即日裁撤。其局中現在機器物料等項，應由趙道造具清冊，送由職道士珩派員來寧點驗接收。至新式機器如何撥用，舊機如何設法安頓，及此後需用軍械如何接濟，應由本司等另行妥議辦法。詳請憲示。

### 又因軍事設算學局。

【續纂江寧府志】光緒二年五月立。布政使梅公啓照稟議，以丞牧一人掌之，招延生徒，講求鑄礮之法，并測準演放諸藝，以爲江海防務之助。六年五月以無成效，裁撤。

### 水雷局。

【續纂江寧府志】光緒三年七月立。委員招募藝童，學習洋文洋語。四年挑留八名，送赴天津教練。水雷局學習五年，以洋教習期滿回國，於十二月撤回。隸機器局。名電學館。六年五月以無成效，裁撤。

### 電學館（光緒五年十二月設立，光緒六年五月裁撤）

【江南籌防總局呈報電學館事宜，請由金陵機器局就近兼管摺】竊照江南原募藝童八名，赴天

津附學水雷電報回寧。當經商請貴總局騰出房屋。於上年十二月設立電學館。以資教習。

【呈報電學館遵於本年五月初一日裁撤住支摺】竊奉憲台面諭經費支絀。各局裁減。電學館自五月初一日起。即行裁撤等諭。除將教習司事藝童人等。一律裁撤。薪水發至本年底止。支。

### 清季南洋徵兵。設徵兵總局於省城。成立一鎮（即第九鎮）兩協四標二營。

【籌議勸辦徵兵詳文】（乙巳六月十八日）兩江督練公所

總辦兵備處兼教練處江蘇存記道朱恩。為總辦參謀處兼教練處江蘇特用道徐紹楨。

詳請事。竊查改編營制一案。於光緒三十一年二月奉憲台批開。即將原駐省城之武威左右翼。按照章制專練徵兵。編為第一標等因。伏查東西各國陸軍。無不以徵兵為編制之要素。自王公子弟。以至庶民。視當兵若應有之天職。得之者人皆豔而羨之。國之強弱。恆視兵力為轉移。兵之足貴。如此。我國兵民既分。當兵者大都游惰無業之民。有事則招之使來。無事則遣之使去。招之來既漫不加教。遣之去則窮無所歸。流弊所終。且以滋乳無數盜賊。即或永無遣散流亡之事。而一兵入伍。養至二三十年。向之稱為男兒好身手者。亦無不頭童齒落。精力就衰。耗二三十年之餉。僅僅得一無

用之兵。而欲望兵氣之揚。夫何可得。上年練兵處頒定軍制。首以就地徵兵爲一定之目的。復立以常備續備後備分年訓練更番退伍之法。使以少數之餉。練成多數之兵。久之自可收國民皆兵之效果。〔中略〕職道等再四討論調查。實知非急辦徵兵不可以圖強。非先定徵兵區域。則徵兵亦無從着手。就江蘇大勢而論。全省統轄八府三直隸州一直隸廳。如編立三鎮。則有步隊十二標。以一府州廳爲一標之管區。適敷分布。惟蘇垣防軍向歸撫憲主政。近聞蘇垣已編練一協。自應畫出數府州爲蘇垣之協管區。又江北新設提督。已奉旨著劉軍門專練一鎮。亦可畫出數府州爲江北之鎮管區。如此則江南先練一鎮。酌定數府爲江南之鎮管區。未嘗不可互爲維持。本年正月間職道等稟承憲訓。將江南諸軍編立步隊八標。除第一標僅有舊軍一營。又皆本省民籍。堪以舉辦徵兵。外餘七標。悉屬湘淮舊旅。與徵兵制度實不相合。當復商同各標統帶。認真挑選。汰弱留強。數月以來。先後遣散不下五千餘人。職道恩紱所統之第二標。僅裁存二百餘人。若歸併入第三標。即可空出第二標與第一標同辦徵兵。其餘六標有尙存千餘人者。亦有僅存五六百人者。俟第一二標徵兵辦成之後。再將此六標酌量歸併。尙可空出兩標。再辦徵兵。合之前兩標。卽共有徵兵四標。適符一鎮之數。此外所餘歸併之四標。卽可悉行留作要塞守兵。不復編立成鎮。於地方得資彈壓。於

餉力亦不無節省。似屬兩便。至馬駁工輻各隊。江南現祇有馬隊駁隊各一營。工程輻重均未徵集。將來亦應按一鎮管轄之數徵足之。其兵籍卽分附於步隊之標管區內。現經職道等督同提調各員。將徵兵辦法悉心籌議。立具章程三通。曰徵兵總章。曰勸辦徵兵局章程。曰勸徵章程。總章首重分區域。擬以江寧鎮江常州揚州爲第一鎮管區。徐州海州淮安通州海門爲第二鎮管區。蘇州松江太倉州爲蘇垣所練之協管區。目前江寧開辦徵兵。僅步隊兩標。應先就江寧鎮江兩府屬縣勸徵。餘均留俟將來再定。(中略)徵兵官徵兵員並帶同軍醫弁目司書等定期七月初十日起程。分往各處。其徵兵總局卽以新購之淮軍公所辦理。

【署督憲周批】據詳已悉。第一第二兩標應徵之兵就寧鎮兩府先行試辦。定於八月初一日起程。應准照辦。

【徵兵總章】設勸辦徵兵總局於江寧省城內。直隸於督練公所。每一標之徵兵區。設一勸辦徵兵分局。江南所辦一鎮。設分局六所。江寧府分局卽附設總局內。(餘略)

【軍需處呈宣統三年閏六月分放款清冊】第九鎮司令處六月閏六月經費暨奉准添設執法官薪水共湘平銀五千九百十三兩二錢八分。十七協司令處六月閏六月經費湘平銀一千六百

六十九兩八分。十八協司令處六月閏六月經費湘平銀一千六百六十九兩八分。步隊三十  
三標閏六月小建薪餉湘平銀一萬六百八十八兩七分四厘。步隊三十四標閏六月小建薪餉  
湘平銀一萬七百三十二兩一錢三分二厘。步隊三十五標閏六月小建薪餉湘平銀一萬六百  
二十七兩九分四厘。步隊三十六標閏六月小建薪餉湘平銀一萬八百九十五兩九錢八分二  
厘。馬隊第九標閏六月小建薪餉湘平銀九千四百九十一兩二錢一分二厘。礮隊第九標閏  
六月小建薪餉湘平銀一萬二千七百六十一兩三錢六分六厘。工程第九營閏六月小建薪餉  
暨無線電輕氣球員弁薪工餉乾擦洗等費湘平銀三千六百三兩七錢四分八厘。輜重第九營  
閏六月小建薪餉湘平銀五千五十一兩二錢六分。

### 辛亥革命南京光復最速第九鎮之功也。

【中華民國開國前革命史】江南新軍自癸卯留日義勇隊成立及蘇報案發生後，卽有愛國志士  
投身軍隊中，宣傳革命排滿之說，士卒從而附和者頗不乏人。及乙巳東京同盟會成立，上海旋亦  
組織分會，益派同志多人分赴江南各地從事軍界之運動。新軍將弁如趙聲倪映典林述慶柏文

蔚冷遙楊希說諸人均先後入黨。在江南軍界佔有一部份勢力。趙任管帶時。日在珍珠橋營部高談革命。軍學兩界同志恆假其地爲宣傳機關。及擢任標統。從者益衆。事爲滿將舒清阿等所知。乃嗾使江督端方將趙等一一撤差查究。趙倪失職後。赴粵供職。復被端方電告粵中防範。卒致不安於位。柏文蔚則以東走滿洲得免。蓋江南新軍革黨將領之見疑。其大原在於丙午中山派喬義生偕法國武官巡遊長江各省調查軍隊勢力一事。喬等至南京時。嘗訪問軍警界同志。接洽一切。以是爲督署密探所悉。故端方得以從容防範。使革黨在江南數年不能有所措施。

【中國革命史】南京爲長江天塹之險要。扼鄂皖蘇之交通。是爲革命軍所必爭之地。清廷於無事之日。亦駐重兵於其間。總督張人駿。自武昌起事後。卽陸續調集江防營。分紮要隘。又以各省新軍多附革命。遂疑及第九鎮之新軍。既拒該軍統制徐紹楨給發子彈之請。且檄令移駐秣陵關。而以江防統領張勳扼守南京。新軍本多贊成革命。至此人心愈憤。遂於九月十八日進攻雨花台。苦戰竟日。以子彈不敷。退駐鎮江。適蘇浙滬所派會攻南京軍隊。先後抵鎮。遂組織蘇浙滬聯軍。公舉徐紹楨爲聯軍總司令。二十一日由鎮江出發。進攻南京。下之。〔餘詳大事表〕

## 交通

### 甲 陸運

#### 一 市內道路

孫吳時自宣陽門至朱雀門六里。名爲御道。列植槐柳。吳都賦所云朱闕雙立。馳道如砥也。而劉宋之南北馳道。官柳千株。濃翠如沫。行人暑不張蓋。玉勒雕鞍。風馳電邁。一時之盛。可以想見。

【建康志】宋書大明五年。孝武初立馳道。自閭闔門至於朱雀門。爲南馳道。又自承明門至玄武湖。爲北馳道。八年罷南北二馳道。景和元年復立。宮苑記宋築馳道。爲調馬之所。

【楊虞部詩】路平如砥。直如絃。官柳千株。翠拂烟。玉勒金羈。天下駿。急於奔電。更揮鞭。

【馬野亭詩】南城來到北城隅。更北直趨玄武湖。一上雕鞍三十里。兩旁官柳數千株。六朝都邑真如此。舊日咸秦得似無。暑月行人不張蓋。漫天自有翠屠蘇。

至宋姚希得甃砌街道時六朝規制蕪滅久矣。

【建康志】制使姚公希得任內甃砌街道。先是東西錦繡坊及經武坊一帶街衢多有損壞缺陷去處不便往來。景定三年三月十七日興工。至四月二十日畢。重新布砌。用磚二十餘萬。凡工物總費五萬二千一百餘緡。米六十二石七斗有奇。

明初官街可容九軌。左右繚以官廊。以蔽風雨。今估衣廊堂子街一帶。尙存遺制。年久被侵。日益湫隘。

【白下瑣言】前明都會所在。街衢洞達。洵爲壯觀。由東而西。則火星廟至三山門。大中橋至石城門。由南而北。則鎮淮橋至內橋。評事街至明瓦廊。高井至北門橋。官街極其寬廓。可容九軌。左右皆繚以官廊。以蔽風雨。今爲居民侵占者多。崇闕之地。半爲湫隘之區矣。

【白下瑣言】石城門至通濟門。長街數里。鋪石皆方整而厚。洪武間令民輸若干。予一監生。謂之監石。今被車牛碾之破損。良爲可惜。

清季創築馬路。始於光緒二十年。以後續有興建。廣者不出三十英尺。僅可行



### 東洋車輕馬車而已。

【金陵通紀】光緒二十一年創築馬車路。自碑亭巷出儀鳳門。造鐵橋於下關。以通洋棚。徧城行東洋車。

又二十五年展馬車路。至龍王廟。

又二十七年增築馬路於貢院大功坊內橋。

又二十九年展中正街至旱西門馬車路。

【海關報告冊】此路一八九四年〔光緒二十年〕張之洞爲兩江總督時所創築。起於江干。穿下關。由儀鳳門入城。循舊石路。達於鼓樓。再繞雞籠山麓。經總督衙門。達駐防城邊。而終於通濟門。支路最早築者。爲三牌樓至陸軍學堂路。一八九九年〔光緒二十五年〕又築一支路。至總督衙門門首。於是大行宮與西華門乃相通連。一九〇〇年〔光緒二十六年〕署督鹿傳霖復議增二路。一自花牌樓至貢院。一自洋務局至漢西門。適拳匪亂起。僅前者築就。一九〇一年〔光緒二十七年〕築昇平橋至內橋之路。於是藩臺衙門亦與幹路相接。馬路幹路廣二十英尺。至三十英尺。支

路則以路側民房不能遷移，頗形窄狹，各路均可行東洋車及輕馬車。

【海關報告册】一九二一年〔民國十年〕往湯山之泥路築成，長四十七里，又築一路通堯化門，通上新河之石路，亦已翻築。

國府奠都後，計劃修築，迨十八年總理奉安，中山路陵園路竣工，厥後首都建設委員會，規定首都幹路系統，及次要幹路路線，交市府按年修築，迨二十三年十月，幹路已成者有中山中正太平朱雀白下漢中中華雨花山西國府玄武熱河大光等四十八線，共長十一萬九千三百公尺，用費二百三十四萬四千零四十二元，已經展寬翻築之舊路二十八線，共長一萬四千五百五十二公尺，用費二萬五千六百七十五元，又新築之路五線，共長十六萬三千二百六十二公尺，用費十二萬二千二百九十三元，又修築之舊路五線，共長度無從計算，用費一萬三千零七十八元，支分條布，稱便利矣。

南京市工務局已經築成之新路一覽表

十七年八月至二十三年十月

路名	起訖地點	路面種類	長公尺	寬公尺	人行道寬公尺	面積方公尺	附屬工程	建築費元	完工日期	備註
中山路	下關江邊至中山門	柏油路	1201.04	40.00	各寬 5.00		橋樑二座 燈山樓	107014.72	19年 8月	燈山樓至江邊市寬10公尺其餘均寬20公尺
復興路	玄武湖	石子路	4072.00	4.67			湖橋二十座	20274.03	18年 3月	
中央黨部路	中央黨部至中山路	柏油路	314.00	10.00			湖橋二十座	9217.89	18年 4月	
中正路	新街口至白下路	柏油路	1334.00	40.00				70007.898	191年 7月	寬闊20公尺路牙待築
寶善路	中央軍校至中山路東	柏油路	1080.00	1.63			路牙待築湖橋	10877.73	191年 5月	十八年三月開工現築寬七公尺寬柏油路面兩米其餘均寬如左數
錦州路	中山路至東運河車站	柏油路	891.80	12.00	各寬 1.50			37804.246	191年 7月	
國府路	國府東至中山路	柏油路	366.00	21.34				18150.340	201年 1月	
朱雲路	白下路至東運河路口	柏油路	622.30	24.38	各寬 3.06			14800.122	201年 3月	
山西路	中山路至新街口西區中心廣場	柏油路	600.00	18.00	各寬 2.00		湖橋一座	80734.08	201年 5月	
太平路	白下路至中山路	柏油路	1404.66	24.38	各寬 3.06			128067.17	201年 10月	
白下路	中正路至東運河路口	柏油路	644.00	28.00	各寬 5.00		湖橋一座	63354.81	201年 10月	
漢中路	新街口至漢西門老城隍廟	碎石路	1601.00	40.00	各寬 6.00		湖橋一座	151068.07	21年 3月	
玄武路	玄武門內	柏油路	224.10	22.00	各寬 8.00			15888.70	201年 9月	人行道寬2公尺
中華路	白下路至東運河橋北	柏油路	1816.22	28.00	各寬 4.00			105141.74	21年 8月	
環花路	中運河外長干橋南至環花台公園大戲園	柏油路	846.15	23.00	各寬 4.00			62916.20	21年 9月	
京蘇路	環花路至安遠門	碎石路	2765.00	7.30				15770.03	21年 9月	
中興路	蘇州橋至東運河東城	柏油路	645.30	15.00	各寬 0.00			33727.91	21年 11月	
相平門至	蘇州橋至東運河東城	碎石路	3610.00	4.00				8345.80	21年 11月	
相平門至	相平門至東運河東城	碎石路	8491.00	4.00				15571.30	21年 12月	
京蘇路	仙鶴門至東運河東城	碎石路	9185.00	5.60				43143.722	21年 12月	內2公里現修路
京蘇路	仙鶴門至東運河東城	碎石路	7298.00	4.00				19891.80	21年 12月	
玄武路	玄武門內	碎石路	1085.00	16.00				11530.72	22年 1月	
大光路	大中華路至中華門	碎石路	1533.00	12.00	各寬 2.00			12602.07	22年 7月	大中華路至中華門寬8公尺

藍家莊鐵路	藍家莊	石片路	657.00	3.00	各寬 0.50		瀋陽總區	480.50	23年 3月	
石城路	廣中街至陶李王巷	石片路	187.00	12.00			瀋陽	8011.20	22年 9月	
考院路	考院及通成里街	柏油路	120.00	7.00	各寬 0.50			4061.60	22年 10月	
大方巷路	五峰巷通大方巷	石片路	230.00	3.00				690.90	22年 10月	
高樓門道路	高樓門至北街間	石片路	不一	不一				1342.00	23年 2月	
米行街道路	米行街至小山頭	石片路	437.00	5.00			柳樹屯	2718.90	23年 2月	
堤湖路	太平門至和平門	石片路	4180.00	2.00			柳樹屯 鐵山站	6391.67	23年 3月	
漢口路	平倉巷至天橋路	石片路				4802.00	路牙街	1370.50	23年 3月	
工兵學校路	石門道至工兵學校	石片路	1393.00	5.00				4441.81	23年 4月	
禮園路	廣府樓前中街路	石片路	228.00	4.00	各寬 2.00			10381.43	23年 5月	
正學路	兵工廠至國花路	石片路	406.00	4.00	各寬 1.00		瀋陽總區	4287.14	23年 6月	
獅子橋路	獅子橋至國家樓	柏油路				17275.00		2394.91	23年 6月	
靛道路	廣中門至新民橋	石片路				5393.00	雙陽路牙街	1574.37	23年 6月	
美洲道路	五洲公園內美洲	碎石路	903.00	4.00				3347.74	23年 7月	
不見路	太平門外余兒崗	石片路	5744.00	2.50	各寬 1.25			12122.16	23年 7月	
觀白路	觀白門至白家邊	石片路	8888.00	2.50	各寬 1.25			37090.22	23年 8月	
臥仙路	臥仙門至仙仙門	石片路	5405.50	2.50	各寬 1.25			13133.50	23年 8月	
鳳鳴路	鳳鳴街至仙仙門	石片路	4700.00	2.50	各寬 1.25			17816.95	23年 8月	
中儀路	中大醫學院至西門	石片路	6173.00	2.50	各寬 1.25			9182.05	23年 8月	
雲南路	中山路至湖北路	柏油路	148.00	12.00	各寬 5.00			8601.71	23年 9月	
江大路	江東門至大碑湖	石片路	14479.00	2.50	各寬 1.25			34704.50	23年 9月	
白下路東段	朱雀路至玄武湖銀行	柏油路	91.00	18.00	各寬 5.00		瀋陽	6849.91	23年 11月	
藍三路	中華路至瀋陽橋	柏油路	890.80	18.00	各寬 4.00		瀋陽路牙街	55838.00	23年 11月	
國府路	中山路至博愛堂	柏油路	902.82	18.00	各寬 4.00		瀋陽路牙街	62470.35	23年 11月	

# 南京市工務局已經展覽翻築之舊路一覽表

二十一年四月至二十三年十月

馬路名稱	起訖地點	路面種類	長度公尺	寬度 車行道公尺	寬度 人行道公尺	面積 方公尺	附屬工程	築路費	完工日期	備註
放寬名士與馬路	虹門口至江邊車站路軌	煤屑路	494.00	5.00				無	21年11月3日	
放寬小門口至草場門馬路	小門口至草場門	石片路	1400.00	3.00				無	1月1日	原有路寬公1.4公尺現放寬為3公尺
翻修豐宮路	新街口至紅紙廊	碎石路	1182.60	4.90				無	9月16日	
翻修紅紙廊至下街口馬路	紅紙廊口至下街口	碎石路	417.00	5.80			清溝換路牙	無	9月4日	
翻修石城橋至江東門無綫電台路	石城橋堍至電台門口	碎石路	2791.00	4.00				無	9月2日	
翻修綏遠路	興中門至熱河路	碎石路	415.80	9.30			路牙路沿	無	11月 日	
翻修下關江邊路	海軍碼頭至盤盤街口	碎石路	394.40	2.00			裝橫溝五道	無	11月29日	
翻修陶谷村馬路	平倉巷至金陵大壩門前	石片路	377.00	2.50				無	5月31日	
翻修白下路東段馬路	朱雀路口至太平里	碎石路	819.00	5.00				無	7月 3日	
加鋪太平路南段柏油	楊公井至白下路	柏油路	780.00	11.10				無	6月12日	
翻修熱河路及中山北路並加鋪柏油	挹江門至中山橋中山路至正豐里	柏油路	615.00	10.00				無	6月25日	
放寬高樓門交叉處路面		碎石路	150.00	4.00			埋置管砌路牙	無	6月20日	
加高浮橋路面	浮橋至大倉圍口	柏油路	128.00	5.00			清溝砌橋欄	無	8月19日	



南京市工務局正在興築之新路一覽表 三十三年一月至三十四年五月

路名	起訖地點	路面	長度公尺	寬度		面積方公尺	附屬工程	建築費	完工日期	備註
				車行道公尺	人行道公尺					
太平門外道路		石片	358.06	15.0				500.50	34年12月	
延康路四段	淮甯橋至國貨商場門口	柏油	690.00	18.00	各4.00		溝渠路牙沿	10054.08	24年1月	
衡山路	峨嵋路至天山路	石片	153.20	6.00	各1.00		溝渠路牙沿	854.40	4年1月	
	昇州至漢中	柏油	151.50	22.00			溝渠路牙沿	81884.93	24年5月	

南京市工務局正在修築之舊路一覽表 三十三年一月至三十三年十月

路名	起訖地點	路面	長度公尺	寬度		面積	附屬工程	建築費	完工日期	備註
				車行道公尺	人行道公尺					
魏岔路	魏化門至岔路口	石片	—	—	—			2659.10	23年11月	因各該路係修築故長寬無從計算
三台洞道路	燕子磯至三台洞	石片	—	—	—			2265.85		
龍蟠里道路		石片	—	—	—			1138.40		
小西門外道路	曹龍古道至江東門	石片	—	—	—			4015.52	24年1月	

# 首 都 幹 路 定 名 圖

尺 例 比

200 0 800 1600 2400 公 尺

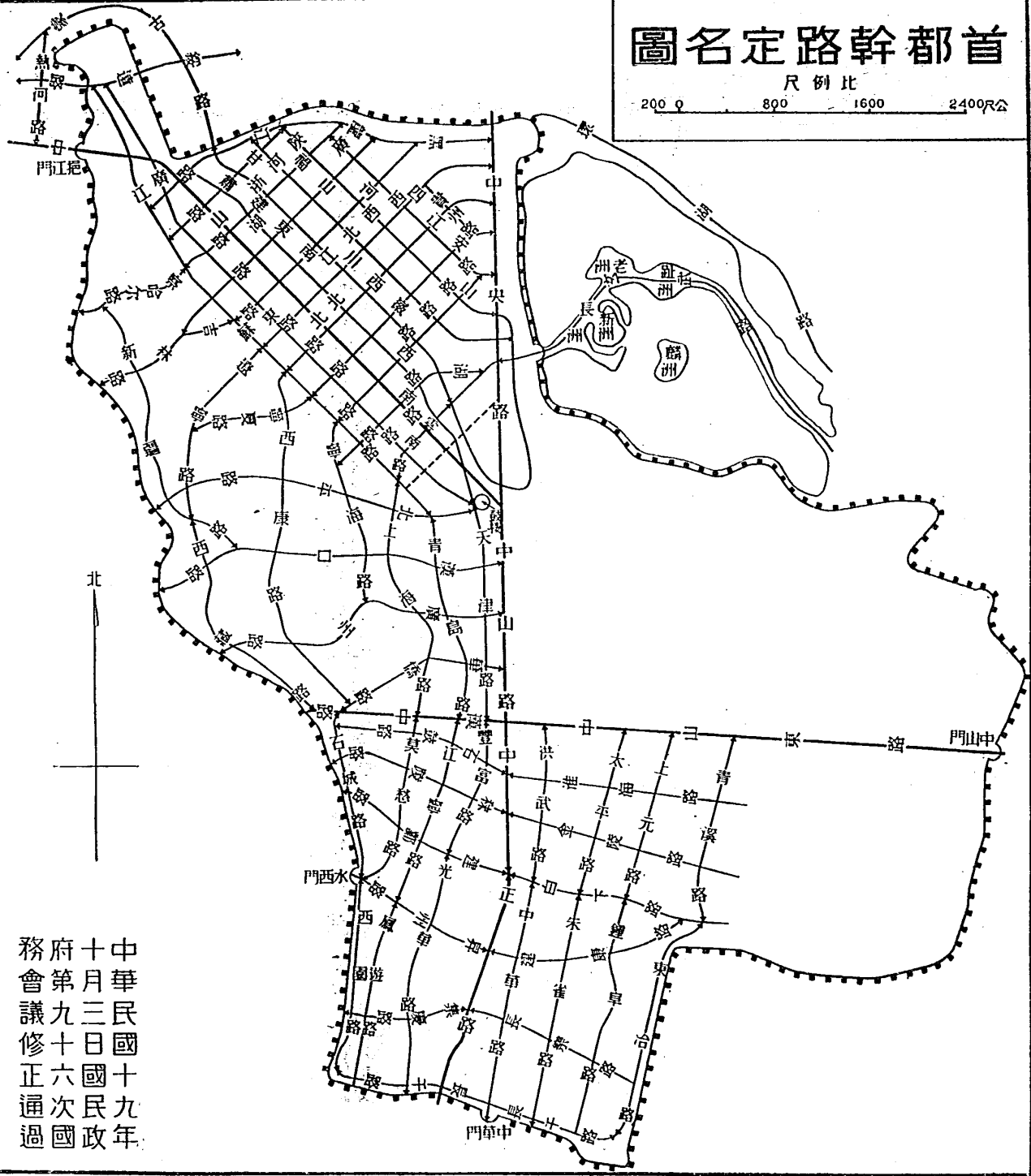

中 華 民 國 十 九 年 十 月 三 日 國 民 政 府 第 九 十 六 次 會 議 修 正 通 過



市鐵路創於光緒三十三年。至宣統元年始通車。今自城內中正街。經國府無量庵。丁家橋。三牌樓。下關。至江口。凡七站。

【南洋官報】（光緒三十三年一〇一册路礦郵電）金陵城內鐵路。已經工程司勘定軌線。於十月二十日興工。計該路起點於下關。貫儀鳳門東首之金川門入城。路線入城後。即沿通行馬路之東。偏開一軌線。近者約距馬路一二丈。遠者約距馬路五六丈。迤邐逾鐘鼓樓之東。過北極閣下路。越馬路之北。而至馬路之南。斜度兩江師範學堂之後牆。仍跳越至馬路之東北。不一二里。將至珍珠橋。遂距馬路略遠。向東直指。以抵通濟門中正街之東頭爲止。全路延長約十五六里。沿途義塚及民屋。照章給價。令人遷徙。

公共汽車業始於民國十七年。由江南興華兩公司承辦。其通行路線如下。

#### 江南公司四線

一路 起姚家巷。經貢院前。奇望街。中正街。太平巷。楊公井。文昌巷。大行宮。二郎廟。土街口。新街口。華僑路。乾河沿。薛家巷。黃泥崗。鼓樓。華僑招待所。丁家橋。將軍廟。三牌樓。鐵道部。薩家灣。海軍部。挹

江門、熱河路、興中門街、訖於下關車站。此爲江南公司第一路。配車十四輛。全票銅元七十枚。

二路 起姚家巷、經貢院前、奇望街、甲正街、太平巷、楊公井、文昌巷、大行宮、二郎廟、土街口、新街口、

華僑路、乾河沿、薛家巷、黃泥崗、鼓樓、宋家巷、傅厚崗、玄武門、馬家街、藍家橋、許家橋、訖於和平門。

三路 起中華門、經中華路口、下江考棚、道署街、建康路、錦繡坊、內橋、中正街、太平巷、楊公井、文昌

巷、大行宮、碑亭巷、訖於國府路。

四路 起中華門、經中華路口、道署街、建康路、錦繡坊、內橋、張府園、三元巷、破布營、新街口、華僑路、

乾河沿、薛家巷、黃泥崗、鼓樓、華僑招待所、丁家橋、將軍廟、三牌樓、鐵道部、薩家灣、海軍部、挹江門、中

山橋、惠民橋、大馬路、北安里、訖於澄平碼頭。

四線之外，尚有陵園遊覽車一路。起中正街、經新街口、大行宮、西華門、孝陵衛、四方城、中山墓、訖於

靈谷寺。亦由江南公司行駛。

興華公司二線〔近已停辦〕

二路 起中華門、經青年會、三元巷、新街口、北門橋、鼓樓、丁家橋、三牌樓、薩家灣、中山橋、訖於京滬

路下關車站。

三路 起夫子廟。經門帘橋。大行宮。新街口。循二路各站。訖於下關車站。  
興華汽車公司。設湖北路。成立於民國十九年八月。該公司收支不敷。辦理困難。曾於二十二年三月。呈准工務局。改爲官商合辦。用資整理。現已於二十四年併於江南公司。

## 一一 市外道路

### 市外道路莫早於秦之馳道。

【建康志】秦始皇三十六年東遊。自江乘渡江。馳馬於此。

【肇域志】古志。詔役赭衣三千人開馳道。故曰丹徒。相傳自江乘往鎮江大路是也。

【史記秦始皇本紀】二十七年治馳道。

【賈山至言】秦爲馳道於天下。東窮燕齊。南極吳楚。江湖之上。濱海之觀。畢至。道廣五十步。三丈而樹。厚築其外。隱以金椎。樹以青松。

### 其次爲小丹陽路。

【建康志】在江寧縣橫山鄉金陵鎮西南十里。與太平州當塗縣接界。里俗猶呼丹陽。晉咸康三

年歷陽內史蘇峻叛。陶回謂庾亮曰。峻知石頭有重戍。不敢直下。必向小丹陽南道步來。宜設伏邀之。可一戰擒也。亮不從。峻果自小丹陽來。迷失道。夜行無復部伍。亮聞。乃悔之。

### 黃城大路。

【建康志】在今上元縣清風鄉黃城村。梁太清二年侯景遣軍至江乘。拒邵陵王綸。趙伯超謂綸曰。若從黃城大路。必與賊遇。不如徑指鍾山。突據廣莫門。出賊不意。城圍必解。

### 湖頭路。

【建康志】在今玄武湖東北。南史東昏侯永元二年。崔慧景奉江夏王內向。中領將軍王瑩。都督衆軍。據湖頭築壘。上帶蔣山。又王敬則舉兵。朝廷遣沈文季持節都督屯湖頭。備京口路。

### 白楊路。

【建康志】在城南十里石岡之橫道。陳太建末。始興王叔陵反。麾下度小航。將趨新林。蕭摩訶追擒於白楊路。

### 竹里路。

【肇域志】在上元縣東北六十里。句容縣北六十里。倉頭市東有竹里橋。南邊山。北濱大江。父老云。昔時路行山間。西接東陽。繞攝山之北。由江乘羅落以至建康。宋武帝討桓玄。其路經此。今城東余婆岡至東陽路。乃後世所開。非古路也。晉王恭舉兵。王國寶遣數百人戍竹里。帥二州之衆千七百。人軍於竹里。宋書建平王景素傳。景素欲斷據竹里。以拒臺軍。

### 上容路。

【肇域志】在句容縣南三十五里。上容鄉。梁鑿上容瀆。東過雲陽以達吳會。西通江寧以抵建康。故有上容路。

宋時驛路。每鋪相去十里。東路十三鋪。抵鎮江府界。南路二十五鋪。抵廣德軍界。西路九鋪。抵太平州界。北路四鋪。抵滁州界。其不通驛路處。傳遞之路。每二十里設一鋪。〔鋪名具見建康志〕元明因之。其陸路驛遞由北平至者。從滁陽浦口。截江而抵上河。由中原而至者。其路三。從壽陽濡須。截江而抵采石。一也。從靈璧盱眙而抵烏江。二也。從皖之黃口。截江而抵李陽河。三也。由上江而至者。

其路二。從采石江寧鎮而抵板橋。一也。從姑孰小丹陽而抵秣陵鎮。二也。由下江而至者。其路四。從雲陽走勾曲而抵淳化鎮。一也。京口起陸。過龍潭而抵朝陽山。二也。舟至棲霞浦。走花林而抵姚坊門。三也。又從湖州廣德溧水而抵秣陵鎮。四也。〔肇域志〕

今有京滬鐵路。東南抵上海。

〔中國經濟志〕該路興工於民元前九年。〔光緒二十九年〕通車於民元前四年。〔光緒三十四年〕幹線自南京江邊起。至上海北站止。全線均係單軌。計車站四十九個。長三一六·四二公里。支線自上海起至吳淞止。亦係單軌。長一六·九〇公里。幹支線合計長三三三·三二公里。沿途有隧道一座。鐵橋二六四座。石橋四五座。木橋一座。涵洞四二四座。本路建築經費二〇、二六七、〇九二兩。本路運輸情形。每日上下行車一十六次。貨運方面。因與長江水運處競爭。地方大量笨重貨物。多利用輪船裝載。客運方面。以鐵路迅速正確之優點。有獨佔之勢。在初通車時。全年客運一二二、四一七人。自光緒三十四年添設四等客車。逐年增加。宣統元年達三、四九〇、一

二五八、民國元年達四、七四四、三五三人。自南京建都，加以與津浦路實行聯運，本路地位更  
 佔重要。

京滬路各站里程表

站別	距離(公里)
棲霞山	二四
龍潭	三四
下蜀	四五
高資	五七
鎮江	六九
新豐	九一
丹陽	九九
陵口	一〇九
呂城	一一九
奔牛	一二六

交通

常州	一四四
戚墅堰	一五五
橫林	一六一
無錫	一八三
滄墅關	二一三
蘇州	二二五
崑山	二六〇
麥根路	三〇九
上海北站	三一二
吳淞貨站	三三五

### 津浦鐵路北通天津。

【中國經濟志】該路由英德兩國借款修築。興工於清光緒三十三年。通車於宣統三年八月。幹線起浦口。經蚌埠徐州濟南德州至天津。全長一、〇一三·八三公里。設站八十八個。支線有良陳。濰黃。兗濟。臨棗四線。合長九二·二六公里。全線均係單軌。惟浦鎮至浦口間三·六〇公里為雙



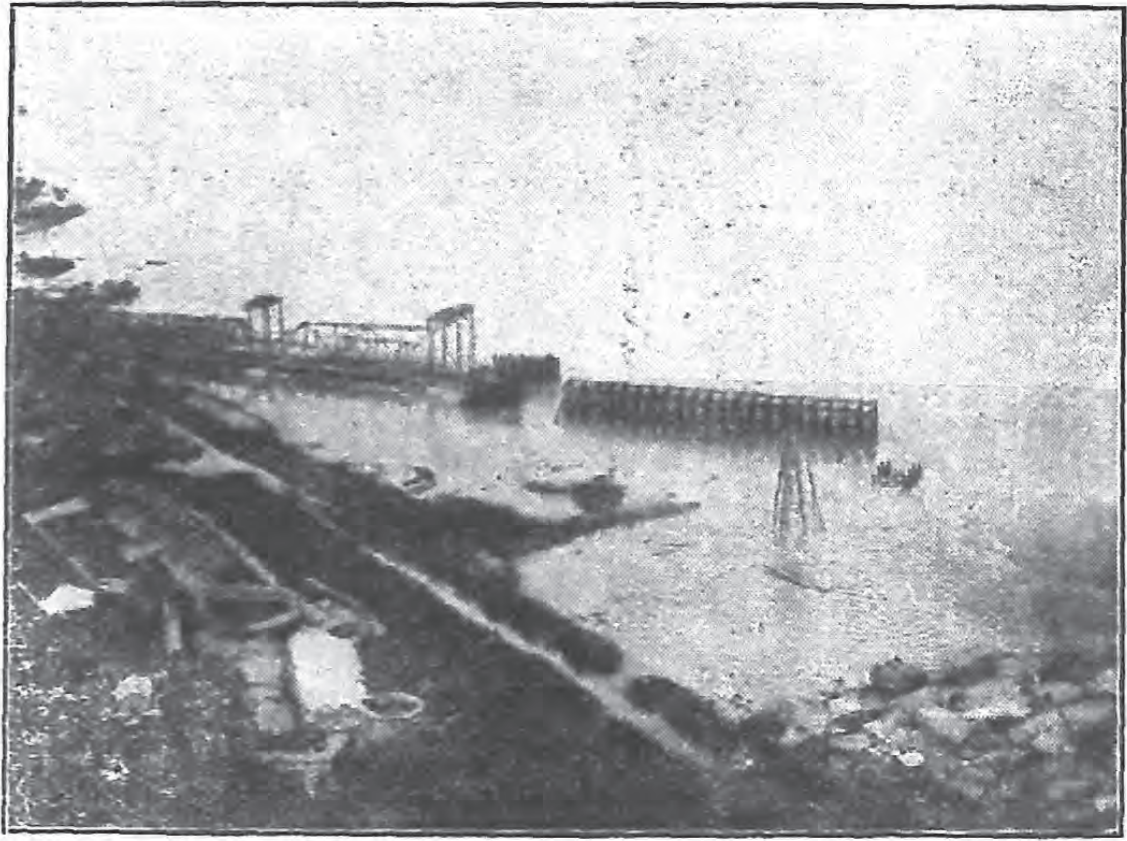

首 都 輪 渡

軌。在本路未築以前。北方貨物。須由平漢路運漢轉申。現在則由鄭州轉徐州。由徐州轉浦口。由浦口或逕用汽輪轉滬。或由下關轉京滬路運滬。直捷便利多矣。故本路對於京市經濟上地位。雖不十分重要。然在全國實為南北經濟運輸最重要之路線。每日上下行車一十二次。民國二十年客運達三、〇六七、三七九人。貨運達一、六九八、六七七公噸。二十一年客運達三、〇一一、二六四人。貨運達二、二六八、六九七公噸。客貨運輸收入。二十年一六、五八八、五一九元。二十一年一六、八〇三、四八二元。

津浦路各站里程表

站別	距離
浦鎮	三六·〇〇
滁州	四九·九一
明光	一一四·二七
臨淮關	一五〇·九四
蚌埠	一七五·二一
固鎮	二一七·九一
南宿州	二六五·一一
徐州	三四〇·〇二
柳泉	三六一·一三
臨城	四〇七·一二
滕縣	四四〇·七七
兗州	五〇一·四五

泰安	五八五·六六
濟南	六五七·四五
禹城	七〇八·七〇
德州	七七五·〇六
東光	八二九·四二
滄州	八八八·六四
靜海	九六一·八四
天津總站	一〇〇九·四八

### 京杭公路〔二十一年完成〕達於杭州。

【新南京】京杭公路爲蘇浙皖三省聯絡公路之一。起自南京西華門。止於杭州武林門。經江蘇之句容溧陽宜興及浙江之長興湖州。共長三二六公里。全路交通業務。南京至長興段。現由江南長途汽車公司獨家經理。長興至杭州段。則由浙省公路局通車營業。

【中國經濟志】該公司設京內西華門逸仙橋。成立於民國二十年四月。交通範圍。初辦京長長途

汽車越年乃增設陵園遊覽車。

### 京蕪公路訖於蕪湖。

【中國經濟志】該路爲蘇浙皖三省聯絡公路之一。又爲七省聯絡京黔幹線之首端。起自南京中華門。訖於安徽蕪湖。長九十二公里。經過京市及蘇皖二省。全路業務。由南京至蕪湖一段。由江蘇建設廳長途汽車管理處辦理。由蕪湖至蕪湖一段。則由皖省京蕪路西段長途汽車公司承包營業。蘇省建設廳公路管理處。設中華門外雨花路。成立於二十二年五月。

### 京建公路抵於建平。

【中國經濟志】該路由江蘇建設廳修築。起中華門。經安德門。大定坊。牛首山。東善橋。秣陵關。令橋。拓塘。烏山。訖於溧水。長五五·三五公里。由中華門至秣陵關一段。長二六·六五公里。現在試行通車中。由秣陵至溧水一段。土方亦已築成。置有汽車二輛。每日上下行車八次。此路最終點。擬通安徽之郎溪。郎溪舊名建平。故以京建命名。因限於經費。暫僅修築至溧水一段。

## 乙 航運

南京水路未興輪舟以前由北平至者從邗溝瓜洲溯江而抵龍潭由上江至者從荻港三山順流而抵大勝港或徑抵上新河由下江而至者從京口溯江而抵龍江關輪運既興之後外江內河夷險一矣茲分述之。

長江通商口岸許外輪航行自咸豐八年天津條約始至光緒二十一年中日馬關條約更使外輪得侵入內港我國遂於同治十一年創設招商局。

【江寧縣財政報告】吾國內河行輪始於前清同治十三年直督李鴻章發起招商局迨光緒十年因中法之役兵費不資以銀五百二十五萬兩將該局押與旗昌洋行翌年贖回壬辰乃與怡和太古諸洋行協議定立合同凡長江及南方航業施行連帶運輸招商局之根基始固當創設之時資本金僅百萬兩戊戌之際增至四百萬兩其共積雖在怡和太古諸行之下而碼頭行棧規模之宏大蓋幾與頡頏矣長江航路亦以招商局爲多上海至漢口有船五。

【中國經濟志】招商局爲國營南京招商分局置有江安江順江新江華各一等輪船江裕江天江大江靖聯益建國各次等輪共十艘大者載重四、三一七噸小者載重一、六八二噸往來滬漢。

【中國航業】其管理機關初屬北洋大臣。係官督商辦。迨郵傳部設立。漸變為間接管理。而今則純為商辦。

### 繼起者有三北輪船股份有限公司。

【中國航業】創辦於民國四年。總公司設於上海。發起人為虞和德等。先時資本祇有銀幣二十萬元。輪船一艘。行駛於甬滬間。七年資本增為一百萬元。八年又增為二百萬。嗣後推廣航線。增置輪船。夏秋二季。由上海航行長江。並至煙臺天津營口海參威等處。冬春二季。由上海航赴福州汕頭廣東香港。及日本新加坡西貢仰光南洋羣島。至十五年終。大輪船共有二十艘。總噸數達二萬五千二百八十九噸。

【中國經濟志】係中國商辦。置有長興青浦各大號船。長安醒獅松浦新寧興各次號船。共計六艘。大者載重二、二三一噸。小者載重一、〇八〇噸。

### 鴻安輪船股份有限公司。

【中國航業】鴻安公司本係英商創辦。惟其中附有華股。民國八年一月。由虞和德等將該公司英

商股本悉數購回。組成完全華股之航業公司。定名為鴻安輪船股份有限公司。資本一百萬元。設總公司於上海。分公司於長江各大埠。航線起上海訖長沙。經過鎮江南京蕪湖九江漢口宜昌岳州等處。有輪船長安德興長興三艘。計五千二百八十五噸。

### 寧紹商輪股份有限公司。

【中國航業】公司於前清宣統元年五月設立。發起人爲虞和德嚴義彬方舜年等。額定資金一百萬元。總公司設上海。分公司設寧波。初置寧紹甬興二輪。行駛甬滬兩埠。繼續添置新寧紹海寧寧興寧豐寧平寧安寧昌寧遠寧大等輪。航行長江各通商口岸。及上海至鎮海。並蘇杭一帶內河。統計各輪噸數達五千餘噸。價值二十八萬餘元。營業頗稱發達。

【中國經濟志】寧紹公司 係中國商辦。有寧紹輪船一艘。載重一、一〇二噸。

### 外人經營者。有英商之太古洋行。

【中國航政史】英人所設。創始于同治十三年。長江以內。直達宜昌爲止。

【中國經濟志】太古公司 係英國商辦。有吳淞蕪湖武穴安慶鄱陽武昌溫州黃州各大號船。長

沙沙市吉安湘潭各次號船。共計十三艘。大者載重二、一一九噸。小者載重七九〇噸。

怡和洋行〔即印度中國航業公司〕

〔中國航政史〕創始于光緒三年。

〔中國經濟志〕怡和公司 係英國商辦。置有公和德和聯和隆和吉和各大號船。寶和同和湘和昌和各次號船。共計十艘。大者載重二、八二五噸。小者載重一、六〇一噸。

日人之日清公司〔即大阪商船會社〕

〔中國航業〕爲日本之唯一航業公司。其經營我國之始。在光緒二十九年。其先收買英商麥邊洋行汽船及其航路。專從事揚子江航業。後逐漸擴充。

〔中國經濟志〕日清公司 係日本商辦。有鳳陽瑞陽襄陽南陽宜陽各大號船。大福大利大貞大昌各次號船。共計九艘。大者載重二、八〇三噸。小者載重一、〇七二噸。

皆設碼頭于下關。其曾在長江航運。而今已絕跡者。據光緒季年滬道冊報。有美最時洋行。



【中國航政史】為德商所創設。始於光緒二十六年。有輪船九艘。噸數為九千四百五十二噸。〔光緒末年滬關道報告表〕。航行於吾國長江各口暨北洋一帶。特船數無多。非若他公司之能有定期航行也。

立興洋行 法商 輪船三艘。共五、一一八噸。

禪臣洋行 德商 輪船二艘。共二、四八三噸。

瑞記洋行 德商 輪船三艘。

郵船會社 日商 輪船七艘。五艘計一、〇〇二噸  
二艘計一、一五八噸

上自漢口。下至上海。二三日間可以直達。而中外航業勢力之消長。亦不難按索得之矣。

南京至長江各口岸水程表

臨 間	里 程	航 行 時 間
南京至鎮江	一八〇	(上行)五小時半 (下行)三小時半

交 通

南京至口岸	三〇〇	九小時	六小時
南京至泰興	三六〇	十小時	七小時
南京至江陰	四五〇	十二小時半	九小時
南京至通州	六三〇	十五小時半	十一小時半
南京至上海	九九〇	二十四小時	十九小時
南京至蕪湖	一八〇	六小時	四小時
南京至大通	四二〇	十二小時半	八小時
南京至安慶	六〇〇	十九小時	十四小時半
南京至九江	九六〇	二十八小時	二十一小時
南京至武穴	一〇八〇	三十小時半	二十三小時
南京至黃石港	一二六〇	三十五小時	二十五小時
南京至黃州	一三五〇	三十七小時半	二十六小時半
南京至漢口	一五三〇	四十三小時半	三十一小時

內河航路。共有寧蕪寧揚寧和寧六寧口寧九寧溧寧湖八線。日有小輪來往。

寧蕪線 由下關溯江而上。至於安徽之蕪湖。全程一百八十里。中經大勝關江寧鎮和縣采石常塗西梁山等地。有天泰泰豐揚子泰昌四公司。

寧和線 下起下關。上至安徽之和縣。九十里。中經大勝關江寧鎮。僅源大一公司。

寧揚線 自下關順江流而下。至瓜州。入運河。至揚州。經筲斗山划子口沙馬州十二圩瓜洲等地。有天泰泰豐揚子泰昌四公司。

寧口線 自下關至口岸。全程三〇〇里。中泊筲斗山大河口四圍州十二圩瓜洲。有源大揚子泰昌三公司。

寧九線 起下關止九里埭。途中停泊之地。與寧口線同。有源大天泰泰豐三公司。

寧六線 自下關至江北之六合縣。百二十里。中經大河口東溝西溝瓜埠等地。有泰豐天泰二公司。

寧溧線 溯秦淮西源。南通溧水。全線長二百二十里。有茂同輪船公司之寧紹寧安汽船二艘。拖船二艘。每日往返行輪一次。中經通濟門秣陵關祿口塔山渡黃家渡等地。

寧湖線 溯秦淮東源。東通湖熟。全程六十九里。中經通濟門橋頭西北村龍都鎮等地。爲城鄉

重要交通航線。有通湖輪船公司。汽船一艘。每日往返一次。惟河身淤塞。全年僅能行船四五月。

### 丙 航空

航空線路經南京者。有中國航空公司之滬蓉線。

【中國經濟志】滬蓉全線分三段。自上海經南京至漢口。曰滬漢段。長九百十四公里。自漢口至重慶。曰漢渝段。長八百九十一公里。自重慶至成都。曰渝蓉段。長三百零四公里。全長二千一百零九公里。

歐亞航空公司之京平蘭線。

【中國經濟志】該公司係中德合辦。上海南京均設有事務所及飛機場。南京事務所設四條巷良友里十二號。飛機場設明故宮。航線有二。一由上海至南京。經洛陽西安蘭州肅州哈密迪化而達塔城。線長四、〇五〇公里。全程共需四日。（迪化因亂未平。不能接班通航）

### 丁 郵傳

周官夏官太僕有遽令。鄭注郵驛上下程品。又曰遽傳也。發令時驛馬軍書當

急鬪者。是卽郵傳之權輿。兩漢迄隋。代有驛郵之官。唐駕部掌驛傳。凡三十里一驛。驛有驛吏。宋代因之。以駕部屬兵部。官文書量其遲速。附馬步急遞。遞夫唐役民爲之。宋以軍卒。謂之遞卒。蒙古入帝。有水站馬站。備有舟馬。

【至正金陵志】在城金陵驛水站。在正東隅青溪坊保前。宋制置司僉廳地基。管船一十九隻。馬站。在青溪坊前。宋試院地基。正備馬八十八匹。江寧馬站。在江寧鎮。正備馬五十四。大城港水站。在沙洲鄉。船二十五隻。上元縣龍灣水站。在金陵鄉。船二十二隻。

其官有提領。隸集慶路親管。而站戶闕乏。逃亡。則又以時僉補。且加賑恤。於是四方往來之使。止則有館舍。頓則有供張。飢渴則有飲食。視前代爲盛。

【馬可波羅遊記】是時中國全境驛站有一萬所。站各相距二十五里。其中間有旅舍。所費不費。所用驛馬。多至二十萬匹。其傳送聖旨之馬。遞以小黃旗一面。插於衣領之間。自遠望之。卽可辨識。聖旨則封於蓋印小箱之內。馬則更迭易換。無或停留。

明之驛傳。南京有會同館。京外有水馬驛。並遞運所。任遞送使客。飛報軍情。轉

### 運軍需。

【明會典】自京師達於四方。設有驛傳。在京曰會同館。在外曰水馬驛。並遞運所。以便公差人員往來。其間有軍情重務。必給符驗。以防作僞。會同館者。初改南京公館爲之。永樂初設於北京。正統中定爲南北二部。北館六所。南館三所。設大使一員。副使二員。內以副使一員。分管南館。弘治中添設禮部主客司主事一員。專事提督。其水馬驛遞運所。則專爲遞送詩客。飛報軍情。轉運軍需等項之用。

### 應用馬驢船車人夫。各驛有定額。

【萬曆上元縣志】凡驛遞上馬一匹。銀四十二兩。中馬一匹。銀三十八兩。下馬一匹。銀三十五兩。三錢。驢一頭。銀二十一兩。南京兵部會同館。上馬三匹。驢二頭。龍江水馬驛。中馬二匹。下馬三匹。驢四頭。站船水夫二十七名。每名七兩二錢。支應銀一十兩八錢五分二釐。大勝驛站。船水夫八名。各七兩二錢。支應銀二十兩。江寧驛驢二頭。支應銀二十三兩三錢三分四釐。江東驛中馬二匹。支應銀三十九兩九錢四分。江淮驛驢一頭。雲亭驛中馬一匹。龍潭驛驢一頭。棠邑

驛下馬一匹。龍江遞運所。座船水夫三十六名。每名銀九兩二錢。紅船水夫十六名。所夫七十八名。已上各七兩二錢。

清代驛傳。有鋪遞驛遞。鋪遞以鋪夫鋪兵走遞公文。驛遞以馬於遞送公文外。並護送官物及官差。凡公文自京發至南京者。先由車駕司交捷報處。經馬館預備夫馬。然後由京傳至第一站。轉遞寄來。由南京發出者。由提塘發交首站。以次達京師。車駕司分送各署。其費出地丁。馬歸官養。應役有常額。支廩有常數。

【江寧府志】上元縣江東驛原設馬七十五匹。馬夫七十五名。係驛丞專管。雍正十年裁減馬夫一十五名。乾隆十九年裁汰驛丞。歸縣經管。設馬六十八匹。馬夫五十四名。乾隆二十三年裁馬十四匹。馬夫五名。今現設馬五十八匹。金陵驛〔略〕。江寧驛〔略〕。龍江水驛。原設水夫一百名。係龍江關稅課大使兼理。雍正四年裁減夫二十名。乾隆二十一年裁撥龍潭驛夫二十名。其餘并歸上元江寧二縣。各半分管。大勝關水驛〔略〕。

【中國郵電航空史】清代於京師置皇華館，爲全國綱領，直轄於兵部，特設一司曰車駕司，官長七人，主管所有京外驛務，兼掌存轄出納，別於東華門左近設兩機關，一曰馬館，專司夫馬，一曰捷報處，收發來去文移，皆由滿漢監督會同管理，駐於京內，與各行省接洽往來，常川當值於兩署者，計有司員三十四名，用以傳遞該兩署與兵部車駕司連絡相互各事務，一面由兵部就該兩署人員，派遣十六員名爲提塘，均係高級武選，分駐各省區歸直隸江南山東山西河南陝甘浙江福建江西湖北湖南廣東廣西四川雲南漕河（黃河及運河一帶）按察使司節制，經管該地直接寄京之文報，凡經驛站傳寄各省之官封，先由車駕司驗明蓋戳，隨即送往捷報處，經由馬館預備夫馬，然後由京傳至第一站，西路爲良鄉，東路爲通州，卽由通州良鄉擔負轉發次站之責，如是沿站傳遞，以達原封應投之地點，各省文報亦按此法，送由提塘發交首站，再由各站遞轉，以達京師車駕司，再由該司分送各署，凡由驛站遞送之文報，必須使用馬封，附黏排單，註明所經各站城邑，卽由各站將經過時日，在該單填明，其有加緊傳遞者，該夫役每日過行二百里，乃至六百里，每站大抵須將夫馬預先備妥，又驛站除遞送文報外，兼爲乘傳官員供應一切，惟乘傳者在沿途各站，需要夫馬，必須持有火牌。



民間傳信則有信局。今尙存十七局。

【中國經濟志】市內民信亦未全廢。截至二十三年調查時尙有裕興康全泰洽松興公老福興福興潤全泰盛太古晉全昌仁協興昌銓昌祥正和協胡萬昌政大源乾昌裕興復通順森昌等十七局。惟因傳遞遲頓。業務均甚清淡。

清季創設郵局。乃裁提塘改文報局。接收驛站。往來公文。半由郵局轉遞。

【寧藩司樊奉督憲札奏准江南駐省提塘官弁一併裁撤以節經費文】（附錄奏片）「宣統三年」抄片行知事。照得江南駐省提塘官弁塘兵一併裁撤。以節經費一片。經本督院於宣統二年十一月初七日。專差會奏。當經抄片札行在案。茲於十二月初十日。差弁賚回原片。奉硃批覽。欽此。恭錄札司移行蘇安西三藩司。准運司。清理財政局。標中軍財政公所。一體欽遵。此札。

【奏片】再江南駐京提塘。裁改文報局後。凡有南北各衙門往來公文。大半交郵局轉遞。或由驛遞。其由江南駐省提塘承遞者。甚屬寥寥。現在庫款支應。將該駐省提塘官弁塘兵。截至宣統三年正月。月初一日止。一併裁撤。以節經費。除咨部查照。並飭遵外。謹會同江蘇巡撫臣程德全。安徽巡撫臣

朱家寶署江北提督臣雷震春附片陳明伏乞聖鑒謹奏。

【兩江督院張札江寧勸業道准郵傳部電接收驛站改設郵報收發廷寄摺報各件概歸本部辦文】〔宣統三年〕札飭事宣統三年閏六月二十九日准郵傳部電開本部已接收驛站並將陸軍提報處改設郵傳處仍司收發廷寄摺報各件自七月初一日起所有照票一律歸本部辦理向章應辦事宜均暫照舊希通飭遵照勿誤等因到本督院准此合行札飭札到該道即便遵照分別移行並通飭一體遵照仍報明撫院江南江北長江各提督查考勿違。

郵局自此益興民國七年建新局於下關大馬路又設內橋竺橋丁家橋漢西門南門奇望街講堂街新街口陵園鼓樓三牌樓京滬車站津浦車站等支局十四所。

【中國郵政航空史】南京郵局創於清光緒二十三年惟時租用之屋甚狹每月租金僅二十元且錯處許多繁盛信局之中不第表面形勢不逮信局甚遠即開設歷史亦不如信局之悠久故各信局主要人物均輕視之謂不能與之競爭郵局因此擬定競爭方法並不施行國家專利手段斬于

數年之內，使各信局除少數競存者外，一律歸於淘汰。此種計劃，各信局固未預料及之。卽一般商民，對此自號大清郵政之新設機關，初亦未嘗重視。一切信函，欲付此信用未昭，規模狹隘之局寄遞，亦尙不免遲疑。包裹更無論矣。其後漸爲郵局收取遠路信函，寄費較廉所歆動，乃將信函交由郵局寄遞。欲姑一嘗試之。後查交寄信件，皆能按時寄到，且無信局向收信人索取酒資之陋習。於是爭向郵局投遞。爲時未久，郵務次第發達。局屋人員，兩俱擴張。迄於民國，而江蘇郵務管理局，遂得以二十五萬元，自建樓房三層之大屋，容納多數人員在內辦公。民國十一年，並在城內奇望街舊貢院地址，建一寬大郵務支局，以爲辦理郵務之用矣。南京郵局設立之初，係歸鎮江郵政司管轄。逮清光緒二十五年，南京闢爲通商口岸，始撥歸南京海關稅務司管理。卽以稅務司兼領郵政司。惟初辦之郵務，僅限於南京本地一處。至光緒二十九年，始在江蘇內地推行。是時鐵路未築，往來內地郵件，概用郵差，或船隻運寄。及郵務擴展，南京組成郵界，郵務長一職，始派專員充任。所有鄰省安徽之郵局，亦歸南京郵務長節制。並於安慶鎮江蘇州等處，設立副郵界總局。民國三年郵政改組，各郵區地界，均經更訂，俾與各省界限大致相同。每一郵區管理局，卽設於各該郵區所在之省會。由是安徽改設專區，南京郵區亦正名爲江蘇郵區。除上海及其附近地方另立一郵區外。

所有江蘇省內各地概歸江蘇郵區管轄。

### 戊 電報

南京電報由官電局於光緒七年開辦。初爲海防軍務祇傳官報。光緒三十年改章兼收商報。前於光緒十一年歸併商局。祇留分局作爲官線。其餘悉歸商局。〔見南洋官報局委員周震勛稟〕

今有線電報由交通部直轄南京電報局辦理。局設城南潤德里。分設下關鼓樓兩收發處。通報路線三十條。〔中國經濟志〕

無線電報由交通部直轄無線電臺辦理。臺設城內估衣廊。分設下關楊公井兩收發處。共有機號四。均係短波。〔中國經濟志〕

(一)報機X.H.A. 於民國十七年三月開始通報。現在通報地點爲上海福州長沙廣州等處。

(二)報機X.H.B. 於民國十八年三月開始通報。現與漢口北平青島通報。

(三)報機X.H.O. 於民國十八年四月通報現與上海通報。

(四)報機X.H.D. 於民國十七年七月開始通報現與蕪湖安慶南昌宜昌通報。

【二十二年交通部統計年報】南京無線電台職工八八人收報機七發報機四電報發報字數一、四八一、八七四。次數四〇、二五八。營業收入一二六、八二一。〇〇元。支出六四、九〇四。六三元。差額六一、九一六。四一元。資本支出八三八。〇〇元。

## 己 電話

南京電話於光緒二十六年開辦。初僅設於實缺各衙署。光緒三十一年改章收費。推廣安設。宣統二年尙僅二百餘號。〔見南洋官電局委員周震勛稟〕

今市內電話。由交通部直轄南京電話局辦理。局設黨公巷。另於下關鼓樓分設自動機室兩處。全市用戶四千七百餘戶。〔中國經濟志〕  
長途電話有滬寧蕪。京杭。江北三線。

(一)滬寧蕪長途電話 敷設於民國十五年。線路長度七一三。五八公里。可與蕪湖當塗上海

吳淞南翔崑山常熟木瀆蘇州無錫常州鎮江等處直接通話。

(二)京杭長途電話 敷設於民國十八年。線路長度三三〇・〇〇公里。可與溧陽宜興長興吳興直接通話。

(三)江北長途電話 原通江北徐海各處。線路長度一、五八六・〇二公里。現須由鎮江轉接。僅通六合揚州。(見中國經濟志)

【二十二年交通部統計年報】首都電話交換局所四。職工二七三人。線路二六四・六三公里。電話機磁石式一〇〇號。自動式五、〇〇〇號。合計五、一〇〇號。用戶數四、二一〇。營業收入四七三、四八四・八五元。支出一七四、四四四・九七元。盈二九九、〇三九・八八元。資本支出三〇一、〇〇五・七五元。

### 庚 中央廣播電台

自十六年奠都南京。中央鑒於闡揚主義。宣傳政令之重要。爰於次歲秋成立中央廣播無線電台。嗣力圖擴充。慘淡經營。迄今五稔。而大電台益臻美備。不

特爲我一國之榮。抑且爲遠東生色焉。茲分述於下。

一 計畫 方中央電台成立之始。電力不過五百瓦特。迨十七年十一月擬定擴充電力計畫。暫

以十啓羅瓦特爲準。機械及建築費。則以四十萬元爲度。并採用五十啓羅瓦特電力之機械。於十八年六月呈經中央常會通過。

二 購機 十九年二月與得律風根公司代表。即西門子洋行。商訂購機合同之詳

細條款。先擬草案。幾經修改。始行決定。合同中除機件之項目。效力價格運輸裝置及試驗手續等。分別載明。並負責擔保外。中央電台得選派工程師赴德監造。由該公司負擔費用。該合同分繕中

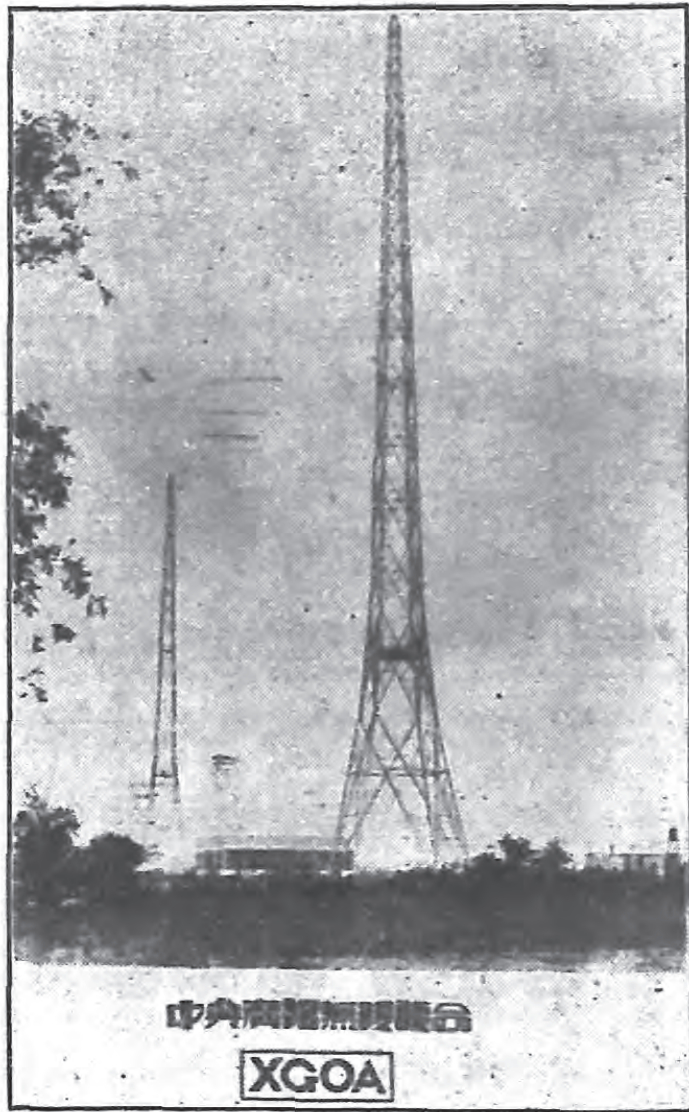



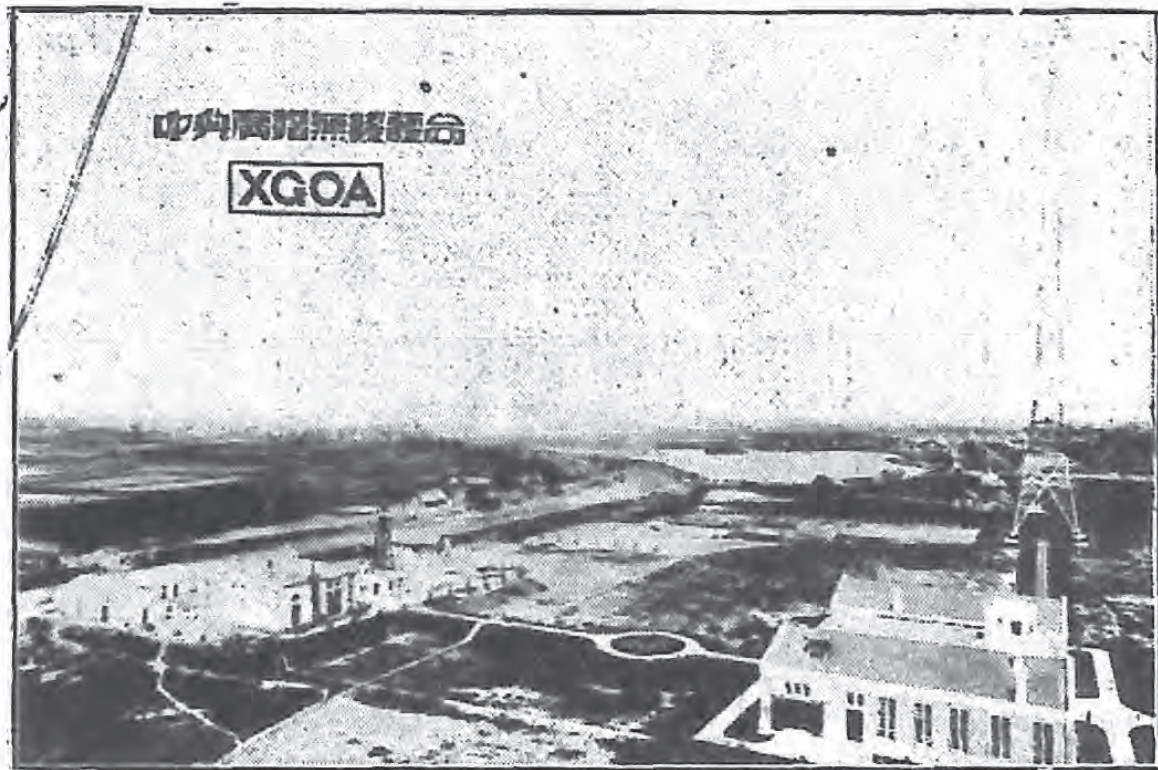

英文各一份。以中文爲準。

八八二

三 建築 十九年七月間。擇江東門以西濱江較高之處。爲播音台地點。址高出海關水準標點五十三公尺。十九年八月標選新華公司承辦。計廠房機房及東西兩塔基等。共填泥土五千四百餘方。播音台建築圖樣。由西門子洋行供給。經審核修改。並製訂工程規約及說明書。於十九年十二月登報招標。二十年二月選訂華中公司承造。合同訂定後。於二月二十七日開工。因水災稽延。至十月間始行告竣。總計全部工程。機房面積約一千一百公方。內分播音室。整流室。馬達室。重冷室。變壓器室。試驗室。及辦公室等。發音室暫就丁家橋現址臨時建築。應用。二十年十二月選定孫永興承造。於二十一年六月間



完成。分計大小兩間。并附增音室。馬達室。電池室及休息室各一間。面積二百八十公方。發音室房屋之前部。即爲管理處辦公室。分上下兩層。共十二間。面積一百五十公方。

四 裝置 全部機件於十九年十月起。至二十年六月止。分批運送來華。二十年九月開始裝置播音機。九月至十二月爲配機時期。二十一年一月至五月爲接線時期。長方框地線連絡外圈之東南西北四極。及機房四角。各有深埋土中之銅板一塊。連於地線網上。機件全部裝置於二十一年五月終告竣。六月一日開始試驗。調整機械。凡馬達發電機。抽水機。及重冷機等。均由播送室管理臺管理。

五 開幕播音 大電台各項機件裝置校驗之手續既竟。即試行播音。成績良佳。爰擇定二十一年十一月十二總理誕辰紀念日正式開幕。自此而後。依照排定節目。按時播音。以迄今日。節目表經七次之修改。現每週播音時間共爲四千五百分鐘。除星期日外。每日平均約爲十一小時二十分。較諸用五百瓦特播音時。幾多兩倍。竊想大電台建築之功。彌增神往矣。

# 中央廣播無線電台現行每週播音節目時間表

電力：75啓羅瓦特 呼號：XGOA 波長：454公尺 週率：660啓羅週波

平			日			
時 起	間 訖	共需	播 送 節 目			
			6:30	7:00	30	國術早操 六,七,八月 四,五,九,十月 十,十二,一,二,三月
7:00	7:30					
7:30	8:00					
8:30	8:55	25	簡明新聞			
8:55	9:20	25	講讀 經理遺教(星期一停)			
9:00	10:00	60	中央紀念週(星期一)			
9:20	9:30	10	全國氣象			
11:15	11:45	30	電碼練習(星期一,三,五)			
11:45	12:00	15	滬市商情			
12:00	12:05	5	正午報時及南京氣象			
12:05	13:10	65	音樂			
16:00	16:30	30	星期一	家庭常識	星期二	故事
			星期三	演 講 談	星期四	公民常識
			星期五	雜 談	星期六	電學常識
16:30	17:10	40	星期一	衛生常識	星期二	兒童節目
			星期三	法律常識	星期四	兒童節目
			星期五	農業常識	星期六	兒童節目
17:10	17:20	10	京滬商情			
17:20	17:50	30	星期一	科學常識	星期二	無線電常識
			星期三	科學新聞	星期四	無線電常識
			星期五	科學演講	星期六	軍事常識
17:50	8:20	3	音樂			
18:20	18:30	10	全國氣象			
18:30	19:20	50	報告新聞			
19:20	19:40	20	時事述評(星期一,三,五)			
19:40	20:40	60	國語教授(星期二,四)			
20:40	21:00	20	英語報告			
21:00	21:25	25	廣州語報告(星期一,三,五)			
21:25	21:30	5	廈門語報告(星期二,四,六)			
21:30	22:30	60	預告明日節目			
			報告新聞			
星 期 日						
11:00	11:55	55	音樂			
11:55	12:00	5	全國氣象及正午報時			
12:00	13:30	90	音樂			
18:00	18:30	30	音樂			
18:30	19:15	45	無線電常識問答			
19:15	19:45	30	音樂			
19:45	19:50	5	全國氣象			
19:50	20:20	30	一週大事報告			
20:20	20:50	30	僑務委員會報告			
20:50	21:15	30	音樂			
21:15	21:20	5	預報明日節目			
21:20	22:00	40	報告新聞			

首都志 卷九

八八四

中央廣播無線電台管理處訂 二十三年三月

附註：節目如有變動當隨時播音通知

# 國外各地收聽中央電台播音情形一覽表

二十二年十二月止

交  
通

地 域	報告次數	收 聽 情 形
俄 羅 斯 (伯 力)	一	夜間各處播音停止後始可收聽
日 本	四	夜間收聽清晰前與福岡電台相擾
朝 鮮	二	收聽響亮
臺 灣	一	與台北電台相擾
安 南 (仰 光)	二	夜間尚可收聽
緬 甸	四	時有高低
印 度	八	收聽甚佳惟天電極烈並受哥倫坡電台之騷擾
菲 律 濱 (馬 尼 刺)	五	日夜均清晰夜間更佳
南 洋 羣 島 (吡 叻 拿 吃)	二	有雜音
爪 哇	一	清晰
新 義 洲	一	晚間清晰
澳 洲	四八	收聽清晰惟有天電且與雪尼2FC電台(665k.c.)衝突
新 西 蘭	二四二	收聽清晰間有天電或他台干擾
夏 威 夷 羣 島 (檀 香 山)	二	清晰收聽西樂時更佳
美 利 堅 合 衆 國 (舊 金 山 等)	六二	晚間音調響亮惟時有高低
加 拿 大	五	夜間清晰惟有高低

八  
八  
五

(附註) 上列收聽情形，係根據各處之報告所實錄；其中或因收音機之良窳不同，環境之優劣各異，自難立即認為準確；惟其大概情形，可見一斑。

國內各地收音情形調查表

二十二年十二月

收音機裝設地點	收音機種類	收音者	天線			收聽中央電台播音情形		收聽別台播音情形	中央電台消息發表處
			長度	高度	方向	白晝	夜間		
江蘇省如皋縣政府	RCA 10 號	李樹人	60 尺	40 尺	東 西	請	明	加島報，本報，引由印空各機關	
江蘇省鹽城縣政府	29 號入管外架式	顧錫福	100 尺	80 尺	東 北	安	安	鹽城時報，鹽城日報	
江蘇省阜寧縣政府	Radola 29 號	劉子明	100 尺	40 尺	東 西	安	安	阜寧日報	
江蘇省崑山縣政府		吳錫明	140 尺	40 尺	東 南	安	請	安報，安報，民報，導報，新報日報	
上海市電部		吳宇寰	50 尺	50 尺	東 西		請		
浙江省電部		吳道剛	120 尺	70 尺	西 北		請	民報日報	
安徽省長壽縣政府	RCA 16 號	陳鳳外	100 尺	40 尺	東 南	安	明	印空各機關及感電報	
安徽省太湖縣政府	RCA 21 號	呂大燾	90 尺	25 尺	東 北	請	安	安民教育新聞報	
安徽省定遠縣政府		王德敏	90 尺	40 尺	東 北	安	安	安報，安報報等	
安徽省壽縣政府		李樹林	110 尺	80 尺	東 北	安	安	民報日報，導報，導報，九江社等	
安徽省壽縣政府		陳德純	200 尺	50 尺	東 南	安	安	民報日報，上海民報日報，玉山民報	
江西省第四區行政專員署	馬可尼 285 號	李國高 程德行 程德光	50 尺	40 尺	北 西	請	安	汕印分發各機關	
江西省贛縣政府	RCA 21 號	程德光	100 尺	35 尺	東 南	安	安	汕印分發各機關	
江西省贛縣政府	RCA 21 號	程德光	78 尺	38 尺	南 西	請	安	汕印分發各機關	
江西省贛縣政府	RCA 21 號	程德光	90 尺	50 尺	北 西	請	安	汕印分發各機關	
江西省贛縣政府	RCA 21 號	程德光	94 尺	48 尺	東 南	請	安	汕印分發各機關	
江西省贛縣政府	RCA 21 號	程德光	500 尺	130 尺	東 北	請	安	汕印分發各機關	
江西省贛縣政府	RCA 21 號	程德光	100 尺	50 尺	北 西	請	安	汕印分發各機關	
江西省贛縣政府	RCA 21 號	程德光	100 尺	30 尺	東 西	請	安	汕印分發各機關	
湖北省漢陽縣政府	馬可尼 285 號	丁德一	100 尺	40 尺	東 西	請	安	汕印分發各機關	
湖北省天門縣政府	RCA 21 號	王德剛	100 尺	40 尺	東 西	請	安	汕印分發各機關	
湖北省天門縣政府	RCA 21 號	王德剛	150 尺	40 尺	南 西	安	安	汕印分發各機關	
湖北省天門縣政府	RCA 21 號	王德剛	100 尺	38 尺	東 西	請	安	汕印分發各機關	
湖北省天門縣政府	RCA 21 號	王德剛	80 尺	40 尺	東 西	請	安	汕印分發各機關	
湖北省天門縣政府	RCA 21 號	王德剛	100 尺	40 尺	東 西	請	安	汕印分發各機關	



首都志

卷九

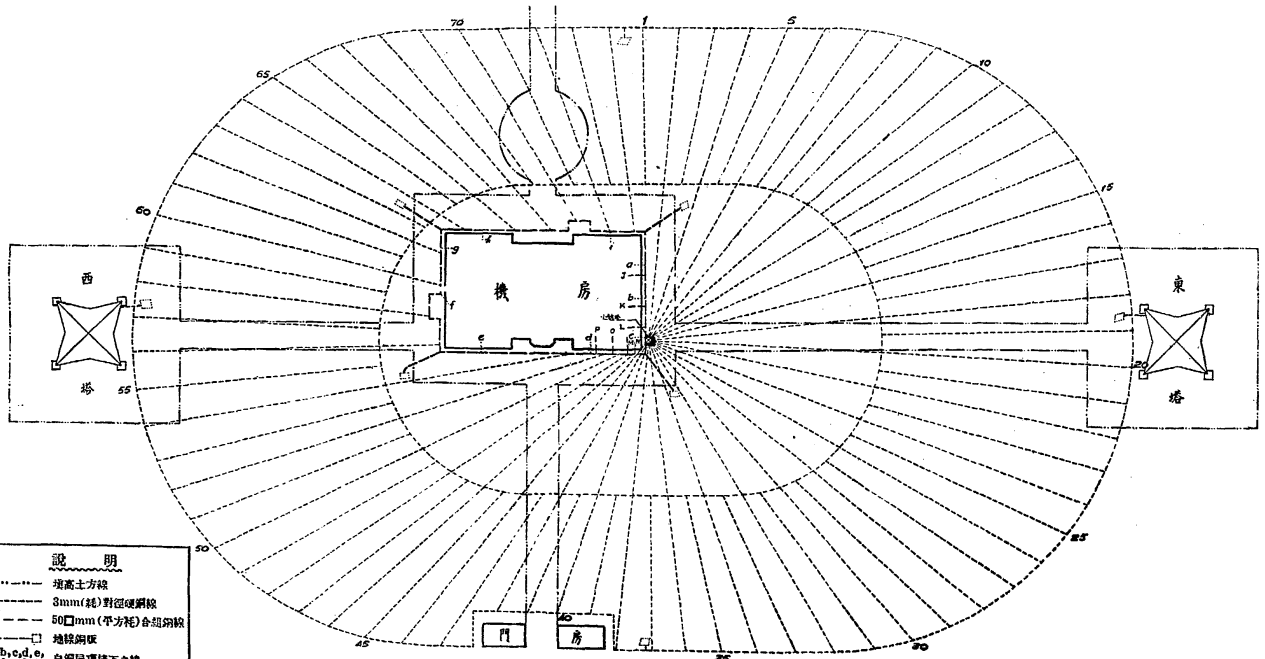

說明

- 埋高土方線
- 3mm(純)對徑鋼線
- 50mm(平方)合組網線
- 地線網板
- 自網屋頂下之線
- a, b, c, d, e, f, g, h, i, j, k, l, m, n, o, p 自網室地線引出之線

中央廣播電台地網設置圖

## 首都志卷十

### 外交

道光中葉英吉利以鴉片煙事擾海疆數年二十二年兵艦駛入長江。

【清史稿邦交志二】十六年定食鴉片煙罪初英自道光元年以後私設貯煙大舶十餘隻謂之躉船又省城包買戶謂之窰口由窰口兌價銀於英館由英館給票單至躉船取貨有來往護艇名曰快蟹礮械畢具太常寺卿許乃濟見銀輸出歲千餘萬奏請弛煙禁令英商仍照藥材納稅入關交行後只許以貨易貨不得用銀購買以示限制已報可旋因疆臣奏請嚴販賣吸食罪名加重至死而私販私吸如故十八年鴻臚寺卿黃爵滋請嚴吸食罪行保甲連坐之法且謂其禍烈於洪水猛獸疏上下各督撫議於是請禁者紛起湖廣總督林則徐奏尤剴切言鴉片不禁絕則國日貧民日



弱十餘年後。豈惟無可籌之餉。抑且無可用之兵。帝深然其言。詔至京。而授方略。以兵部尙書。頒欽差大臣關防。赴粵東查辦。明年春。正月至粵東。與總督鄧廷楨會。申煙禁。頒新律。以一年又六月爲限。吸煙罪絞。販煙罪斬。時嚴捕煙犯。洋人泊零丁洋。諸躉船將徙避。則徐咨水師提督各營分路扼守。令在洋躉船先繳煙方許開艙。又傳集十三行商人等。令諭各商估煙土存儲實數。並索歷年販煙之查頓顛地二人。查頓遁走。義律託故回澳門。及事亟。斷水陸餉道。義律乃使各商繳所存煙土。凡二萬二百八十三箱。則徐命悉焚之。而每箱償以茶葉五觔。復令各商具永不售賣煙土結。於是煙商失利。遂生缺望。義律恥見挫辱。乃鼓動國人。冀國王出干預。國王謀於上下議院。僉以此類貿易。本干中國例禁。其曲在我。遂有律士丹者。上書求禁。並請禁印度栽種。又有地爾洼作鴉片罪過論。以爲既壞中國風俗。又使中國猜忌英人。反礙商務。然自燒煙之信。傳入外洋。茶絲日見翔踊。銀利日長。義律遂以爲鴉片興衰。實關民生國計。時林則徐令各洋船先停洋面候查。必無攜帶鴉片者。始許入口開艙。各國商俱如命。獨義律抗不遵命。謂必俟其國王命定章程。方許貨船入口。而遞書請許其國貨船泊近澳門。不入黃埔。則徐嚴駁不許。又禁絕薪蔬食物入澳。義律率妻子去澳。寄居尖沙嘴貨船。乃潛招其國兵船二。又取貨船配以礮械。假索食。突攻九龍山。參將賴恩銜礮沈其

雙桅船一。餘船留漢仔者。亦爲水師攻燬。義律求澳人轉圜。願遵新例。惟不肯卽交毆斃村民之犯。又上書請毋逐尖沙嘴貨船。且俟其國王之命。水師提督關天培以不交犯。擲還其書。冬十月天培擊敗英人。義律遁。十一月罷英人互市。英貨船三十餘艘。皆不得入。又搜捕偵探船。日數起。英商人怨義律。義律不得已。復遣人投書乞恩。請仍回居澳門。林則徐以新奉難。難驟更復。嚴斥與之絕。而英貨船皆泊老萬山外洋不肯去。惟以厚利啗島濱亡命漁舟。蠶艇致薪蔬。且以鴉片與之市。是月廣東增嚴海防。二十年春正月廣東游擊馬辰焚運煙濟英匪船二十餘。夏五月林則徐復遣兵逐英人於磨刀洋。時義律先回國請益兵。其國遂命伯麥率兵船十餘。及印度兵船二十餘來粵。泊金星門。則徐以火艘乘風潮往攻。英船避去。英人見粵防嚴。謀擾閩。敗於廈門。六月攻定海。殺知縣姚懷祥等。事聞。特旨命兩江總督伊里布爲欽差大臣。赴浙督師。七月則徐遣副將陳連升游擊馬辰率船五艘攻英帥士密於磨刀洋。馬辰一艘先至。乘風攻之。破其船。八月義律來天津要撫。時大學士琦善任直隸總督。義律以其國巴里滿衙門照會中國宰相書。遣人詣大沽口上之。多所要索。一索貨價。二索廣州廈門福州定海各港口爲市埠。三欲敵體平行。四索犒軍費。五不得以外洋販煙之船。貽累岸商。六欲盡裁洋商浮費。琦善力持撫議。旋宴其酋目二十餘人。許陳奏。遂入都面

陳撫事。乃頒欽差大臣關防。命琦善赴粵東查辦。是月免浙江巡撫烏爾恭額。以失守海疆。又英人投書不受故也。義律既起旋過山東。巡撫託渾布具犒迎送。代義律奏事。謂義律恭順。且感皇上派欽差赴粵查辦。恩罷兩廣總督林則徐。上諭切責。以怡良暫署總督事。會義律南行過蘇。復潛赴鎮海。時伊里布駐浙。接琦善議撫咨。遣家丁張喜赴英船犒師。英水師統領伯麥踞定海數月。聞撫事定。聽洋艘四出游弈。至餘姚。有土人誘其五桅船入攔淺灘。獲黑白洋人數十。伊里布聞之。飛檄餘姚縣設供張。委員護入粵。冬十月琦善抵廣州。尋授兩廣總督。義律請撤沿海諸防。虎門爲廣州水道咽喉。水師提督駐寧。其外大角沙角二礮臺。燒燬後益增戍守。師船火船及蜚艇扒龍快蟹悉列口門內外。密布橫檔暗樁。至是裁撤殆盡。義律遂日夜增船櫓。造攻具。首索煙價。繼求香港。且行文趣琦善速覆。十二月五日突攻沙角礮臺。副將陳連升等兵不能支。遂陷。皆死之。英人又以火輪三板赴三門口。焚我戰船十數艘。水師亦潰。英人乘勝攻大角礮臺。千總黎志安受傷。推礮落水。潰圍出。礮臺陷。英人悉取水中礮。分兵戍守。於是虎門危急。水師提督關天培總兵李廷鈺游擊馬辰等守靖遠威遠礮臺。僅兵數百。遣弁告急。不應。廷鈺至省泣求增兵。以固省城門戶。琦善恐妨撫議。不許。文武僚屬皆力請。始允遣兵五百。義律仍挾兵力索煙價及香港。二十一年春正月琦善以香港

許英而未敢入奏。乃歸浙江英俘易定海。義律先遣人赴浙繳還定海。續請獻沙角大角礮臺以易之。琦善與訂期會於蓮花城。義律出所定貿易章程。並給予香港全島。如澳門故事。皆私許之。既而琦善以義律來文入奏。帝怒不許。罷琦善並伊里布。命宗室奕山爲靖逆將軍。尙書蔭文湖南提督楊芳爲參贊大臣。赴粵剿辦。時義律以香港已經琦善允給。編諭居民。以香港爲英屬埠。又牒大鵬營副將令撤營汛。粵撫怡良聞之大駭。奏聞。帝大怒。命籍琦善家。遂下詔暴英人罪。促奕山等兼程進會各路官兵進剿。尋以兩江總督裕謙爲欽差大臣。赴浙視師。時定海鎮海等處英船四出游弈。裕謙遣兵節次焚剿。並誅其酋目一人。二月英人犯虎門。水師提督關天培死之。乘勝薄烏涌。省城大震。十三日參贊楊芳抵粵。各路官兵未集。而虎門內外舟師悉被燬。楊芳議以堵爲剿。使總兵段永福率千兵扼守東勝寺。陸路總兵長春率千兵扼鳳凰岡水路。英人率師進逼。雖經鳳凰岡官兵擊退。仍乘潮深入。飛礮火箭。並力注攻。會美領事以戰事礙各國商船進口。赴營請進埔開艙。兼爲英人說和。謂英人繳還定海。惟求通商如舊。並出義律書。有惟求照常貿易。如帶違禁物。卽將貨船入官之文。時定海師船亦至粵。楊芳欲藉此緩兵退敵。遂與怡良聯銜奏請。帝以其復踵請撫故轍。嚴旨切責。不許。三月詔林則徐會辦浙江軍務。尋復遣戍新疆。四月奕山以楊芳隆文等軍分路夜

襲英人不克。英人遂犯廣州城。不得已仍議款。義律索煙價千二百萬。美商居間。許其半。議既定。奕山奏稱義律乞撫。求許照舊通商。永不售賣鴉片。將所償費六百萬。改爲追交商欠。議既定。英人以撤四方礮臺兵將。擾福山鎮。取道泥城。經蕭關三元里。里民憤起。號召各鄉壯勇。四面邀截。英兵死者二百餘。殪其渠帥伯麥等。義律馳援。復被圍。亟遣人突出告急於廣州知府余葆純。葆純馳往解散。翼義律出圍。登舟免。時三山村民亦擊殺英兵百餘。佛山義勇圍攻英民於龜岡礮臺。殲英兵數十。又擊破應援之杉板船。新安亦以火攻燬其大兵船一。餘船遁。義律牒總督示諭。衆始解散。義律受挫。久之始變計入閩。攻廈門。再陷。復統兵攻定海。總兵葛雲飛等戰沒。裕謙以所部兵赴鎮海。方至而英人自蛟門島來攻。時鎮海防兵僅四千。提督余步雲與總兵謝朝恩各領其半。步雲違裕謙節制。不戰先走。英遂據招寶山。俯攻鎮海。陷之。裕謙赴水死。謝朝恩亦戰歿。英人乘勝據寧波。八月英人攻雞籠。爲臺灣道姚瑩所敗。九月命大學士宗室弈經爲揚威將軍。侍郎文蔚副都統。特依順爲參贊大臣。赴浙。以怡良爲欽差大臣。赴閩。會辦軍務。二十二年春正月。大兵進次紹興。將軍參贊定議。同日分襲寧波鎮海。豫洩師期。及戰。官軍多損失。是月姚瑩復敗英人於大安。二月英人攻慈谿營。金華協副將朱貴及其子武生昭南。督糧官卽用知縣顏履敬死之。是月起用伊里布。先是伊

里布解任。並逮其家人張喜入都遣戍。至是浙撫劉韻琦請起用。報可。旋以耆英爲杭州將軍。命臺灣設防。夏四月。英人犯乍浦。副都統長喜同知韋逢甲等戰死。時伊里布已來浙。卽命家人張喜見英酋。告以撫事有成。令先退至大洋。卽還所俘英人。英人如約。遂以收復乍浦奏聞。英人連陷寶山。上海。江南提督陳化成等死之。遂犯松江。陷鎮江。殺副都統海齡。淮揚鹽商懼甚。賂英師乞免。

是年七月五日犯江寧。兵船八十餘艘溯江上。自觀音門至下關。颺言六日與我開仗。

【籌辦夷務始末】欽差大臣耆英。乍浦都統伊里布。兩江總督牛鑑奏。竊英夷大小各船八十餘隻。陸續駛入草鞋峽江面寄碇。臣牛鑑當將欽奉恩旨。允准通商之處。專弁前往告知。臣伊里布於本月初三日。馳抵省城。寄與照會。開導各情。具奏在案。嗣該逆酋疊次覆文。總稱臣耆英。臣伊里布無權不能作主。雖經具文曉諭。堅不醒悟。詎於初五日。忽向臣牛鑑差往之弁張攀龍。聲稱初六日欲行開仗。該弁向其索取回文。亦不給發。當卽馳回稟報。維時已過夜分。臣等焦灼異常。且慮城中聞此消息。人心定必惶惑。更恐城池不能保全。遂公同籌商。總以江鎮省會先保無虞。方爲至要。當揀

派太倉州知州徐家槐。外委陳志剛及張禧。持臣等照會。諭以欽差大臣耆將軍。日內必到。並推誠布公。復加開導。於初六日天色未明時。令其一同前往。該員弁馳至江邊。已見該逆各船張掛紅旗。並車皆駕砲。人盡執槍。紛紛上岸。排列陣式。候時前進。該員弁當將照會付給逆酋等閱看。並反覆爲之陳說。先尙游疑。後見衆夷目公商良久。始鳴礮傳令。但見各夷船紅旗撤落。岸上夷兵次序回船。逆酋嗎嚙遜等向告。我們英吉利國喫飯養家。藉與中國通商。豈敢無故得罪中國。今連年兵戰。實出萬不得已。現蒙大皇帝准與通商。並有大臣可以作主。我們英吉利亦屬情願聽候商議。並令各船一色換掛藍旗。仍給該員弁等回文。文理全不通順。其大意則爲罷兵和好之事。皇帝既有降諭。特派大臣畀以全權。允照所討辦理。衆酋衆夷既得商利。且可回國。實所欣願。是該逆稱兵不息。雖專重通商牟利。其中之陰錯陽差。在所不免。是日差去之員弁等旋省。始悉省城大局。危而復安。實皆仰承諭旨。暫事羈縻之所致。閩城紳商士庶。莫不欽感同深。

欽差大臣耆英方自浙啓行。伊里布亦奉詔。自浙馳至。遣張禧詣英船。與議通商。並增兵防守要隘。

【籌辦夷務始末】臣耆英會同齊慎將後路應行防守之處妥爲布置後即行起程於初六日巳刻馳抵省垣隨公同熟商如果該逆回心嚮化就我範圍自可與議通商籌定大局然臣等體察情形該逆夷驕橫之性已成貪婪之心無厭要求之事斷不能任其需索滿慾臣等惟有竭盡心力設法辦理務求上持國體下順夷情通盤籌算以爲永絕禍根之計再江寧省城儀鳳門最關緊要去江面祇有二三里之遙此次該夷大幫船隻均在該處一帶停泊城門以內左右均係重岡疊嶺天然險要提臣劉允孝鎮臣王志元帶兵防守並旗綠各營兵丁共有二千六七百名又江西總兵李鈞所帶之兵一千名在漢西水西兩門一帶防守並旗綠各營兵丁足資堵禦臣牛鑑前已奏明在案茲浙江撥解之大礮四十尊蘇州撥解之大礮十五尊擡礮烏槍數百桿業已到齊並臣牛鑑所闕之在蘇防守河南兵丁九百數十餘名亦陸續到省當即分派兵丁三百餘名於漢西太平兩門防範以厚兵力其餘兵丁五百餘名飭令游擊陳平川管帶在於儀鳳門內之鼓樓菜市兩處屯紮查該兩處地方空闊居民鮮少樹木叢雜爲往來行人必由要路諄飭該游擊於各要口埋伏兵丁安設大礮萬一賊若爬城而入前後夾擊竟可聚而殲旃除由臣牛鑑會同將軍德珠布提督劉紀孝激勵將士誓死據守晝夜倍加小心嚴防以期保守城池斷不敢因現在議撫稍存大意臣等先行



差遣佐領塔芬布同張禧馳往而見夷目。看其如何措詞。再行次第派委職分較大之員。前往籌商。以昭周妥。硃批目前固屬緊急。後慮尤當詳慎。勿墮奸計爲要。慎勉爲之。著英又奏此次派員前往夷船議事。必得熟悉夷情之人。以期有濟。今奴才等共同酌商。不得不飭令張禧督帶軍功頂帶。差往面議一切。俾夷人不敢輕視。至該逆狡譎異常。辦理大不易易。如果將來議有成就。奴才等自應會同面見該夷酋。以定大局。奴才等英惟有仰懇皇上天恩。俯准奴才伊里布屆期暫帶頭品頂翎。庶足以啓夷人之敬。而堅夷人之信。

### 英人要求三款。

【籌辦夷務始末】著英伊里布牛鑑又奏竊臣等於本月初八日將辦理夷務情形會摺馳奏。先於初七日據該夷將請求各款。開到清單。交委員塔芬布等攔回。臣等公同閱看。一係索討洋錢二千一百萬圓。本年先交六百萬圓。其餘分年帶交。一係索討香港作爲馬頭。並求准往廣州福州廈門甯波上海等處貿易。一係與中國官員用平行禮。其餘雖尙有請求。大抵不出三款之外。並據堅稱若不能如其所請。卽行開仗。並往別省滋擾等語。

〔清史稿邦交志二〕餘則劃抵關稅。釋放漢奸等款。未請鈐用國寶。

八日復於鍾山安礮恫嚇。謂今日不定議。詰朝攻城。

〔籌辦夷務始末〕臣等正在會同酌議。擬即明晰照覆。詎料初八日戌刻。該夷因聞訛傳。有調壽春兵來省防剿之信。忽換紅旗。並於鍾山之上。安設大礮。聲稱定於次早開礮攻城。勢甚猖獗。臣等查江寧省城。雖已派撥弁兵分段防守。惟周圍五十餘里。兵力不敷。且所調江西湖北徐州各官兵。均曾經挫衄。士氣不揚。未敢恃以爲固。況鍾山逼近省會。該夷登高臨下。一經轟擊。勢必不支。兼之民風柔懦。一聞此信。均各驚慌。卽有男婦數萬人赴臣等各衙門遮道號呼。籲求救命。

遂卽夜覆書。一如所請。翼日遣侍衛咸齡。布政司黃恩彤。甯紹台道鹿澤長。往告各款已代請。俟批回卽定約。奏上許之。時耆英伊里布牛鑑以將修好。遣張禧等約期相見。馬利遜請以本國平行禮見。耆英等遂詣英舟。與璞鼎查等用舉手禮加額禮訂約。復親具牛酒犒師。畫諾於靜海寺。夷船乃陸續出江。是爲南京條約。自此煙禁遂大開矣。

【籌辦夷務始末】道光二十二年壬寅七月癸亥。欽差大臣耆英兩江總督牛鑑署乍浦副都統伊里布奏竊奴才等前因英夷猖獗江寧萬分危急。冒死允夷所請。並乞將臣等從重治罪緣由。馳奏在案。彼時實因安危呼吸。稍遲卽變。是以權宜從事。暫戢兇鋒。以便派委大員前往妥議。臣等於發給照會後。卽委四等侍衛咸齡。署江甯布政使按察使黃恩彤。於初九日乘夜出城。親赴夷船。向該夷會明白曉諭。並令議一切章程。卽據夷會馬利遜等四人出艙相見。該侍衛等待以至誠。曉以大義。反覆開導。而該夷會等請求各款。堅執如前。加以駁詰。則負氣不服。該侍衛等連日與之詳議。始據該夷將通商輸稅各事宜。粗定條款。迨詰以如果允准。所有兵船。是否卽行退出長江。該夷會等聲稱俟各款議定後。先給洋銀六百萬圓。伊等卽將所泊各船。全行退出吳淞口外。江寧京口等處。決不再有阻遏。惟鎮海之招寶山。廈門之鼓浪嶼及定海三處。須俟全銀付清。方肯退還等語。該侍衛等以爲期太久。復據理向爭。該夷會僅允將招寶山先行退出。其餘仍執原議。據該侍衛等將詰辯情形。稟經臣等公同熟商。權其利害。均有難以拒絕之處。謹將酌辦各條。另繕清單。恭呈御覽。再該夷於酌擬條款後。復據稟稱此次和好通商。旣蒙皇帝恩准。並賞給馬頭。不勝欣感。惟萬世利賴。在此一舉。仍求將條款奏明皇帝批准。欽加御寶。伊等亦請該國王蓋用印信。兩國分給。奉爲世守。

方可永結和好。不致再啓兵端。再三籲請。情詞迫切。該侍衛等告以中國無此體制。而馬禮遜則稱伊開從前頒給各國敕書。均用御寶。務求奏請於所議條款內。鈐蓋御寶。如不見允。伊等回國後。無以取信國王。必致再有爭論。所有前議各條。即可勿庸置議等語。是該夷之意。專以御寶之准用與否爲向背從違。察其隱衷。實因悔禍厭兵。或恐再有翻悔。欲爲一勞永逸。杜絕後患之計。該夷性本多疑。若非示以恩信。易啓反測之端。合無仰懇天恩。俯從所請。

【籌辦夷務始末】諭軍機大臣等。耆英等奏。連日與英夷會議。粗定條約一摺。覽奏憤恨之至。朕因億萬生靈所繫。實關天下大局。故雖憤悶莫釋。不得不勉允所請。藉作一勞永逸之計。非僅爲保全江浙兩省而然也。該大臣等所稱可救燃眉。是徒知救急於目前。未計貽憂於日後。所商各條內。尙有應行籌酌之處。卽如該夷船隻。旣肯退出長江。又肯退出招寶山。其前請之通商貿易五處。除福州地方萬不可予。或另以他處相易外。其廣州廈門寧波上海四處。均應准其來往貿易。不得占據久住。至藉詞索欠一節。該大臣等須婉轉曉諭。該國與內地通商。已二百年。向稱和好。從前貨物交易。銀錢往來。俱係由洋商與汝等自行經理。我國官員向不過問。且此中貿易曲折。價值低昂。甚爲瑣屑。況各國言語不通。斷非地方官所能辦理。嗣後各處通商。自應仍照舊章。毋庸更改。儻該商有

格外苛求過於剋扣之處。不妨向粵海關監督呈明。必將該商懲處。斷不姑容。所稱商欠一節。除三百萬圓。由廣東查明商欠追還外。其餘斷難官爲保交。至現議先交之六百萬圓。自應付給以示誠信。除現在民捐一百數十萬兩外。其不敷之處。准其暫於江浙安徽藩運各庫通融借撥。統於捐輸項下還款。其各省貿易。該夷自納稅銀。由副領事親赴海關交納。不經行商之手一節。有無窒礙。漸滋流弊之處。仍著該大臣等再行妥議具奏。至官員用平行禮。及將被虜夷人。並被誘漢民一體懇恩釋放。俱著准其所請。又另片奏請於所議條款內。鈐蓋御寶等語。該夷不以汝等印信爲憑信。而以御寶爲憑信。雖屬可惡。尚不失尊崇之意。向來頒給各國敕書。均用御寶。著准其鈐蓋。惟如何齎呈鈐蓋之處。仍先行奏明酌覈辦理。經此議定之後。該大臣等務當告以大皇帝相待以誠。所求無不允准。從此通商。永相和好。汝國亦應以誠相待。斷不准再啓兵端。違悖天理。不但業經滋擾各省。不得復來尋釁。卽沿海之廣東福建臺灣浙江江南山東直隸奉天各省地面。亦不准夷船駛入。此時既經和好。各省官兵應撤應留。我國自有斟酌。至內地舊有城池墩壘並礮臺等項。亦應次第修築。以復舊規。並非創自今日。此係爲防緝洋盜起見。並非爲防禦該夷而設。不必妄生疑慮。其有他省現尙不知和好消息。見有夷船駛入。輒行攻擊者。亦不得藉爲口實。以上各節。總在該大臣等深

思遠慮切實定議。永杜兵萌。不可稍涉含糊。仍成不了之局。慎之慎之。

【籌辦夷務始末】壬申欽差大臣耆英。署乍浦副都統伊里布。兩江總督牛鑑奏。竊臣等連次委員與英夷議定條款。因尙有未盡明晰之處。復飭四等侍衛咸齡。署江寧布政使江蘇按察使黃恩彤。並添委前經札調之甯紹台道鹿澤長。石浦同知舒恭受。前往妥議。正在辦理間。於七月十九日。承准軍機大臣字寄。是月十三日奉。上諭。耆英等奏夷船大幫聚集江面。現擬設法羈縻一摺。必須通盤籌算。永絕禍根等因。欽此。同日又奉。上諭。耆英等奏形勢萬分危急。懇允所請一摺。必當切實議定。永杜兵萌等因。欽此。查夷酋噶喇渣先有請臣等出城面見。以堅和好之約。臣等亦知事涉冒險。惟該夷性悍多疑。動輒反覆。若拒絕不往。非惟示以怯懦。尤恐易啓猜嫌。當即訂於十五日。輕車簡從。先至該夷之火輪船。復經夷目導引緣梯而上。直至其三桅兵船。該夷酋等率同夷兵。擺隊跨刀。作樂奉酒。雖心難揣測。而貌甚恭謹。臣等當向噶喇渣等諭以兵爭之害。通商之利。現蒙大皇帝逾格施恩。自當永結和好。不得再啓釁端。該夷酋等踴躍歡忻。似知感戴。旋於十九日。在城外靜海寺行答拜之禮。復固請入城面訂和約。臣等以慮驚百姓。向其辭覆。據噶喇渣聲稱。伊止帶隨從數人。不帶一兵。祇求派兵迎護入城。以示兩無猜忌等語。詞甚諄切。臣因大局將定。不得不俯順其情。已

定於二十一日選擇公所委員。妥爲照料。俟入城後議定和約。再行照錄呈覽。

【籌辦夷務始末】至福州貿易一節。侍衛咸齡等前與會議時。已曾以既有廈門。無庸兼及福州。向其爭辯。據嗎禮遜等聲稱。廈門相距福州。尙有數百里。雖海路可通。伊等販賣茶葉。以福州爲最便。務求准予通商等語。茲復委熟悉閩省情形之寧紹台道鹿澤長。再向熟商。該夷等堅執不從。查寧波上海廈門等處。該夷均曾經占據。雖業已退出。而要口俱泊有夷船。儻不允所請。勢必復來攻奪。殘敵之餘。防守尤屬不易。定海之旣得旋失。是其前車。臣等前摺所云與其任彼占據。孰若歸我土地。與之通商者。實已見及如此。而旣准貿易。卽屬馬頭。舉凡設領事。立夷館。住家眷。勢不能遏其所請。其平行雖屬末節。於天朝體制。亦大有所損。惟旣經曲事羈縻。亦復無暇顧惜。

【籌辦夷務始末】八月戊寅。欽差大臣耆英。署乍浦副都統伊里布。兩江總督牛鑑奏。竊臣等親往夷船招撫英夷。及所請各款。勢難拒絕緣由。業經由驛馳奏在案。道光二十三年七月二十二日。承准軍機大臣字寄。是月十七日奉。上諭。耆英等奏。連日與英夷會議。粗定條約一摺。總在該大臣等切實定議。永杜兵萌等因。欽此。查該夷前請入城共訂和約。以示不疑。臣等查其已就馴擾。卽定期七月二十一日。派撥兵弁前往迎護。夷酋嗎禮遜帶同親隨九人。安靜入城。與臣等在公所而議和。

好。當將前經截留江寧將軍德珠布奏摺一件包封交還。並將連日集議各條。撰就和約。繕出漢文呈遞前來。

【籌辦夷務始末】謹將和約另繕清單。恭呈御覽。一嗣後大清大皇帝與英國君主。永存和平。所屬華英人民。彼此友睦。各住他國者。必受該國保佑。身家全安。一自今以後。大皇帝恩准英國人民。帶回所屬家眷。寄居沿海之廣州福州廈門寧波上海等五處港口。貿易通商無礙。英國君主派設領事管事等官。住該五處城邑。專理商賈事宜。與各該地方官公文往來。令英人按照下條開敘之例。清楚交納貨稅鈔餉等費。一因英國商船遠路涉洋。往往有損壞須修補者。自應給予沿海一處。以便修船。及存守所用物料。今大皇帝准將香港一島。給予英國君主。暨嗣後世襲主位者。常遠主掌。任便立法治理。一因欽差大臣等於道光十九年二月間。將英國領事官及民人等。強留粵省。嚇以死罪。索出鴉片。以爲贖命。今大皇帝准以洋銀六百萬圓。償補原價。一凡英國商民在粵貿易。向例全歸額設行商。亦稱公行者承辦。今大皇帝准其嗣後不必仍照向例。凡有英商等赴各該口貿易者。勿論與何商交易。均聽其便。且向例額設行商等。內有累欠英商甚多。無措清還者。今酌定洋銀三百萬元。作爲商欠之數。由中國官爲償還。一欽差大臣等向英國官民人等不公



強辦。致須撥發軍士討求仲理。今酌定水陸軍費洋銀一千二百萬圓。大皇帝准爲償補。惟自道光二十一年六月十五日以後。英國在該各城收過銀兩之數。按數扣除。一以上酌定銀數共二千一百萬元。此時交銀六百萬圓。癸卯年六月間交銀三百萬圓。十二月間交銀三百萬圓。共銀六百萬圓。甲辰年六月間交銀二百五十萬圓。十二月間交銀二百五十萬圓。共銀五百萬圓。乙巳年六月間交銀二百萬圓。十二月間交銀二百萬圓。共銀四百萬圓。自壬寅年起至乙巳年止。四年共交銀二千一百萬圓。儻按期未能交足。則酌定每年每百圓應加息五圓。一凡係英國人。無論本國屬國軍民等。今在中國所管轄各地方被禁者。大皇帝准卽釋放。一凡係中國人。前在英人所據之邑居住者。或與英人有來往者。或有跟隨及伺候英國官人者。均由大皇帝俯降諭旨。謄錄天下。恩准免罪。凡係中國人爲英國事被拏監禁者。亦加恩釋放。一前第二條內言明開關。俾英國商民居住通商之廣州等五處。應納進口出口貨稅餉費。均宜秉公議定則例。由部頒發曉示。以便英商按例交納。今又議定英國貨物。自在某港按例納稅後。卽准由中國商人徧運天下。而路所經過稅關。不得加重稅例。只可照估價則例若干。每兩加稅不過每分。一議定英國住中國之總管大員。與中國大臣。無論京內京外者。有文書來往。用照會字樣。英國屬員用申陳字樣。大臣批覆用劄

行字樣。兩國屬員往來，必當平行照會。若兩國商賈上達官憲，不在議內，仍用奏明字樣。一俟奉大皇帝允准和約，各條施行，並以此時准交之六百萬圓交清。英國水陸軍士，當即退出江寧、京口等處江面，並不再行攔阻中國各省商賈貿易。至鎮海之招寶山，亦將退讓。惟有定海縣之舟山海島、廈門廳之古浪嶼小島，仍歸英兵暫爲駐守。迨及所議洋銀全數交清，而前議各海口均已開關，俾英人通商後，即將駐守二處軍士退出，不復占據。一以上各條均關議和公約，應俟大臣等分別奏明大皇帝硃筆批准，及英國君主判定後，即速相交。俾兩國分執一冊，以昭信守。惟兩國相離遙遠，是以另繕二冊，先由欽差大臣等及英國公使蓋用關防印，各執一冊爲據。俾即日按照和約開載之條，施行妥辦。

【籌辦夷務始末】耆英、伊里布、牛鑑又奏，再該夷自和約鈐用關防後，陸續退出兵船，共有十餘隻。因善後事宜尚未議定，銀兩亦未交清，是以大幫夷船尚未退出。其觀音門一帶屯紮夷兵，自八月初三日後，次第登舟，並無滋擾情事。一切商賈行旅，渡江船隻，該夷亦不攔阻。嗣於初九日接奉恩旨，即委侍衛咸寧等前往宣示。該夷酋等感戴歡欣，手舞足蹈。即據噶嘯喏照會內稱：渠因恭奉大皇帝諭旨，知前議各款均蒙恩准施行，實屬萬幸。已飛飭帶兵官將兵船迅速退出長江等語。當於

初十日爲始。每日開行兵船。自三隻九隻至十二隻不等。現在停泊尙有二十六隻。較前已退大半。又據該會照會內稱。渠接本國來信。知有續來大小兵船十一隻。總緣未得議和確信所致。渠現已飭阻回國。求臣等先行奏明。並咨會沿海各督撫。儻見有該國續來兵船。不必疑慮等因。現在已交給銀二百九十四萬兩。指日全數交清。夷船即可悉退。

【籌辦夷務始末】欽差大臣耆英。署乍浦副都統伊里布。兩江總督牛鑑奏。江寧夷船前已開去三分之一。經臣等於八月十六日附片陳明。嗣後每日開行夷船二三四隻不等。截至二十五日。草鞋峽江面仍泊夷船十二隻。另有佛蘭西夷船一隻。茲據噶嘯噠照會內稱。現蒙大皇帝恩准通商諸事。均已議定。擬於二十六日。率同兵船迅速退出江口等情。旋因搬運壓艙石塊。耽延二日。卽於二十八日早間。全數開行。其佛蘭西夷船亦隨同駛去。現經臣等委員查明草鞋峽至觀音門一帶江面。並無夷船停泊。

咸豐三年太平軍陷江寧。英以輪船駛至江寧。迎入城。與通款。英人言守中立。無所袒。

【新報備乘】國際交涉。以砲擊英艦黑姆斯號爲始。太平二年（卽清咸豐三年）二月洪秀全旣建都金陵。改南京爲天京。英公使濮亨欲至天京。察太平軍勢力。四月二十二日乘巡洋艦黑姆斯號抵鎮江。會有清兵艦一艘。利其保護。尾英艦後。爲太平軍偵覺。砲擊之。波及英艦。旣解釋誤會。濮使本擬晉謁天王。以東王楊秀清答書。辭氣間有失邦交禮。未果。瀕行與天國通牒。聲明不干涉內政。嚴守中立。

嗣定外人入港通則。牒告外人遵守。（新報備乘）

八年法蘭西與英吉利合兵北犯。陷大沽礮臺。與訂約四十二款。是謂天津條約。始闢下關爲商埠。時江寧爲太平軍所據。未果實行。

【各國立約始末記】咸豐八年英吉利自五口通商定約後。因廣東水師兵弁械舟子解省。復搆釁。七年英使額羅金來粵。糾法美俄三國。合從稱兵。攻陷省城。是年春額羅金復合兵北陷大沽礮臺。五月命大學士桂良。尙書花沙納。赴天津與英使額羅金議和。訂立新約五十六款。專條一款。法蘭西自國初來粵通商。是年與英人合兵北犯。多所要求。五月欽差桂良花沙納會同來使葛羅。在

天津訂立條約四十二款。又因廣西西林縣誤殺教士案。另訂補遺六款。

【籌辦夷務始末】法夷和約。大清國大皇帝欽差便宜行事全權大臣東閣大學士總理刑部事務桂良。吏部尚書鑲藍旗漢軍都統花沙納。大法國大皇帝欽差頭等全權大臣御賜勳勞大星俄羅斯大救帶大西洋降生大星世襲男爵喀喇喇嘶吹噓噫鳴囉。前來議立條款。第六款中國多添數港。准令通商。屢試屢驗。實爲近時切要。因此議定將廣東之瓊州潮州。福建之臺灣淡水。山東之登州。江南之江甯六口。與通商之廣州福州廈門寧波上海五口。准令通商。無異。其江寧俟官兵將匪徒剿滅後。大法國官員方准本國人領執照前往通商。

十一年（太平天國十年）三月。太平軍與英海軍大將何伯通重訂中立之約。

【新京備乘】此約促成。實基於天津條約。開放長江商埠之結果。其內容約爲（一）太平承認一年內不攻擊上海吳淞。及進兵該處周圍百里以內。英國一方當力阻清軍。以該二處作軍事行動。（二）如太平軍攻擊其他通商口岸。不傷害英人生命財產。英國軍隊除必須自衛外。勿干涉太平軍之行動。當時太平軍行所至。向以保護外人自任。又以軍事作用。不惜委曲求全。故對於何伯

通牒均一一承認之。

惟英以輸鴉片爲利。而太平軍懸爲厲禁。法以傳教爲事。而太平軍於羅馬諸偶像。一例毀廢。政教故不協。策士王畹（卽王韜）勸天王連洋人以圖中原。天王不能用。英法美等國遂保護上海。陰以助清。太平軍之敗由此。

【新京備乘】外交政策。本親愛平等爲宗旨。宗教共同。以發揚真諦相維護。行住通商。以自由開放爲準則。自開國以迄未造。始終弗渝。然英法各國。則舉棋莫定。中立之言屢宣。不旋踵而卽背之。蓋英國對華政策。以商業侵略爲主。尤以鴉片輸入爲利藪。法之對華政策。以宗教侵略爲主。其傳教士。因華人習俗未能全廢偶像。如禮拜堂中設羅馬制之諸聖像。而太平軍則鴉片懸爲厲禁。又爲絕對毀像派。況自天津條約成立以來。一八五八年七月。特關稅爲賠款之給源。當時太平領域。多席富庶之區。長江擾攘。商運梗塞。迨蘇杭淪陷。上海垂危。夫上海居吾國第一商埠。又爲各國通商之總匯。利害相連。關係尤鉅。故英法美等國。遂不惜破壞中立。干涉內政。英法軍保護上海。爲滿軍傅之翼。而揚之波。祇圖保持其賠款之取償。經營其毒卉之鉅利。棄信而背義。太平之外交失敗。太平之國運斬焉摧絕矣。

【王曉上忠王取上海策】太平天國宜與洋人和。而藉其勢以圖中原。洋人遣使至金陵。以各國貿易所在。請勿攻滬。而天王不許。故洋人助清。至爲失策。此時宜急許其不攻。而要令不得以軍裝火藥資中國。再遣舟師渡江。分擾通泰裏下河完善之區。並於海道劫掠華商。使不敢載運貨物。貿易不通。釐捐斷絕。官軍乏餉。洋人坐困。上海聚數百萬避難之人。無所得食。必且生變。而洋人生理既絕。亦必俯首來求修好。然後脅之使獻上海。策之上也。若一時不能與洋和人而先欲得上海。亦不必調齊大兵也。蓋洋人嗜利。近以蘇浙二省避難人。廬至滬地。遂於夷場廣造房屋。重收租稅。初不問人之來歷也。宜遣精兵數千人。僞作難民。賃洋屋以居。地係夷場。中國官無從稽察。中夜一呼。應者四起。縱火焚燒。遇人砍殺。洋人計惟登舟逃逸。而上海唾手得矣。上海既得。然後招回洋人而厚待之。不撓其怒。而仍可爲用。策之次也。

然藉外人殘中國。卽獲勝利。終爲外人所挾持。外人之搬弄中國。自此始。曾國藩雖知其未來之禍。而預防之。終不能免也。

【李鴻章曾文正公神道碑】初咸豐三年金陵始陷。米利堅人嘗謁江南帥。願以夷兵助戰。十一年

和議既成。俄羅斯米利堅皆請以兵來助。公議以爲宜嘉其效順。而緩其師期。及同治元年英吉利法蘭西又以爲請。公又議以爲宜申大義以謝之。陳利害以勸之。皆報可。廷議購夷船。公力贊之。比船至。欲用夷將。則議寢其事。其後自募工寫夷船之制近似之。遂議開局製造。自是外洋機器輪舟夷礮。中國頗得其要領矣。

江南平定。以兩江總督兼南洋通商大臣。事任絕重。時設洋務局。

【續纂江寧府志】同治七年十月立兩江總督。例兼南洋通商大臣。以道員一人督守牧以下官。掌通商各國芻餼燕勞之禮。其中外交涉事件。海關道員掌之。

【李鴻章曾文正公神道碑】會江南闕帥。上念南洋馭夷。事任絕重。非公不可。遂命還江南臥治之。至則經營遠略益勤。

【清史稿職官志】同治五年加五口通商事務。授爲南洋通商大臣。與北洋遙峙焉。

及下關稽查洋務局。

【續纂江寧府志】同治五年十二月立。以牧令一人稽查上下游通商各國過境者姓名。月具冊籍。



報於通商大臣。

至光緒二十五年始開放下關爲商埠。惟限於江干一帶。未及城內。又以利益均霑之故。各國皆得於下關通市設領事館矣。二十六年五月端剛柄政。縱拳匪殺洋人。毀教堂。七月八國聯軍入都。西北糜爛。而東南數省雖形勢岌岌。終晏然無事者。則兩江總督劉坤一。兩湖總督張之洞保護之力爲多。

【劉坤一復李鑑帥電】〔庚子五月廿八日〕有電悉。此次拳匪召禍。患在政府不肯主剿。致動各國之兵。從古無開釁各國之理。津京危急。大局不支。東南若再有事。則全局糜爛。迭與香帥電商。就目前計。惟有力任保護。穩住各國。以冀北事轉圜。連日與英領會晤。及滬道各領事。均以此意告知。

先是盛宣懷沈瑜慶汪康年陶森甲密商中外保護之策。告於坤一。然之。電鄂約之。洞爲應。而兩廣總督李鴻章主其成。訂東南保護約款九條。得以轉危爲安。然外重內輕之勢。自此始矣。

【劉坤一寄蘇皖贛三省司道】〔庚子六月初一日〕北事匪徒鬧教。致肇鉅變。東南一帶。再滋事端。

大局不堪設想。迭經電檄通飭保護商教。拏辦匪犯。現因各國均欲以兵艦入江自衛。恐啓驚擾。會同湖廣張部堂。飭令滬道。正與各國領事。議訂長江一帶。由我自行力任禁止造謠。嚴辦匪徒。保護商教。不使疏虞。以期各不相擾。俾得保守東南。以待大局轉機。惟現當北事糜爛。人心浮動。匪徒思逞。防維固宜周密。辦匪尤必從嚴。倘有造謠生事。卽行嚴拏正法。以遏亂萌。至保護之法。值此兵單餉絀。分防要隘。尙多不敷。斷難分撥。內地所有各口商教。應責成關道營縣。沿江內地教堂。應責成各府廳州縣。會同營汛。各集地方紳董。共籌保護之法。切實辦理。要知保護商教。卽所以自衛地方人命財產。事關切己。禍福與共。必能一體曉悟。協力圖維。經此通飭。若再稍掉輕心。必致貽誤大局。斷非參辦所能蔽辜。望嚴飭懷遵。

【惜陰堂筆記】庚子拳匪之禍。當日中外報章。事後官私奏記。亦已詳盡。惟東南互保之議。如何發生。則無人能言之。予旣爲發議之人。更從事其間。迄於事平。應撮其大要記之。自五月初。良鄉車站拳匪發難。京津響應。各省人心浮動。或信以爲義民。或迷其有神術。上海遠隔海洋。忽傳城內已有拳匪千人。飛渡而至。旅滬巨室。紛紛遷避內地。有甫首途而被劫者。其時南北消息頓阻。各省之紛亂日甚。各國兵艦連檣浦江。卽分駛沿江海各口岸。保護僑商。英水師提督西摩擬入長江。倘外艦

所至與各地方一有衝突。大局瓦解。立召瓜分之禍。憂思至再。即訪何梅生老友商之。云事已如此。豈可坐聽糜爛。其時各省無一建言者。予意欲與西摩商各國兵艦勿入長江內地。在各省各埠之僑商教士。由各省督撫聯合立約。負責保護。上海租界保護。外人任之。華界保護。華官任之。總以租界內無一華兵。租界外無一外兵。力杜衝突。雖各擔責任。而仍互相保護。東南各省一律合訂中外互保之約。梅生極許可。惟謂須有任樞紐之人。以盛杏生地位最宜。並云此公必須有外人先與言。更易取信。當約某美國人偕往謁盛密談。旋杏生約予往晤。尙慮端剛用事。已無中樞。今特與外人訂此約。何以爲繼。予謂此層亦有辦法。可由各省督撫派候補道員來滬。會同滬道與各國駐領事訂約簽字。公不過暫爲樞紐。非直接負責之人。日後亦無甚關係。即定議由其分電沿江各督撫。最要在劉張兩督。劉電去未復。予爲約沈愛滄赴寧。再爲陳說。旋得各省復電。派員來滬。盛即擬約八條。予爲酌改。並爲加漢口租界及各口岸兩條。共成十條。並迅定中外會議簽約之日。其會議之所。即在新建會審公廨。盛既不在簽約之列。對外即不便發言。又慮滬道余聯沅向拙於應對。即定爲中外會議座次。外人以領袖領事在前。以次各領事。中則以滬道在前。盛以太常寺卿爲紳士居次。與余道坐近。再次各省派來道員。先與余約。倘領事有問。難於置答者。即自與盛商後再答之。庶有

轉圜之地。議時。領袖係美國古納總領事。果因五月二十五日上諭。飭全國與外人啓覺。開口卽云。今日各督撫派員與各國訂互保之約。倘貴國大皇帝又有旨來殺洋人。遵辦否。此語頗難答。遵辦則此約不須訂。不遵辦卽係逆命。逆命卽無外交。焉能訂約。余道卽轉向盛踟躇。盛告余。卽答以今日訂約。係奏明辦理。此四字本公牘恆言。古領向亦解之。意謂已荷俞允。卽諾諾。兩方遂簽約散會。盛回來。深服予之先見。預與余道有約。幸渡難關。予亦極稱其迅答四字之圓妙。自此互保簽約後。西摩及各外艦停止入江內地。免生外釁。不致全國糜爛。難乎收拾。亦云幸矣。予卽每日到盛寶源祥宅中。渠定一室爲辦事處。此室祇五人准入。盛及何梅生。顧緝庭。楊彝卿與予五人。負責接收京津各省電報消息。有關係者。勿稍洩漏。共籌應付。此則創議東南互保成立之事實也。

【張謇自訂年譜】五月北京拳匪事起。其勢熾於黃巾白蓮。二十二日聞外艦據大沽口。江南震擾。長江巡閱李秉衡北上。言於新寧（劉坤一）招撫徐懷禮（徐寶山）免礙東南全局。沈愛蒼慶瑜至寧。與議保護東南。陳伯嚴三立與議迎鑾南下。湯塾先壽潛至寧。議追說李秉衡以安危大計。勿爲剛趨所誤。不及至滬。與何眉孫嗣焜沈愛蒼議。由江鄂公推李相統兵入衛。與眉孫愛蒼塾先伯嚴施理卿炳燮議合。劉張二督保衛東南。余詣劉陳說後。其幕客有沮者。劉猶豫。復引余問。兩宮將幸

西北西北與東南孰重。余曰：無西北，不足以存東南；為其名，不足以存也。無東南，不足以存西北；為其實，不足以存也。劉驟然曰：吾決矣。告某客曰：頭是劉姓物，即定議電鄂，約張應。

【沈寐叟先生年譜】七月八日，國聯軍入都，兩宮西狩，公悲憤不知所出，停於上海。主沈濤園、瑜慶痛北事不可救，以長江為慮，與盛杏孫、宣懷、沈濤園、汪穰卿、康年密商中外互保之策。力疾走金陵，首決大計於兩江總督劉峴莊。坤一來往武昌，就議於兩湖總督張香濤之洞，而兩廣總督李少荃相國、鴻章實主其成。訂東南保護約款凡九條，其後大局轉危為安，乘輿重反，翳公之力居多。

【庚子國變記】是日（七月十八日）以奕劻為全權大臣，劉坤一張之洞許便宜行事。先是李鴻章以釁巨寇深，議授奕劻榮祿，坤一之洞皆為全權議款，從其請也。自宣戰之詔出，長江多盜，盜稍稍起矣。天門燒教堂，衡州繼之。江西所毀尤獨多，而浙江寇至，連陷江山、常山諸縣，殺西安令吳德瀟，聚者數萬人。東南大擾，然卒以無事。坤一之洞功為多，坤一之洞之初得詔也，意猶豫，不知所為。李鴻章首倡不奉詔之議，坤一之洞和之，遂遣沈瑜慶、陶森甲至上海，與各國領事議互保長江，各不相犯，立約而還。雖用以自全，而國亦蒙其利矣。廣西巡撫黃槐森言：義民雪國恥，坤一之洞謀自保，私與夷約和，使夷兵得并力趨京師，誤大局。因袁世凱奏之，世凱懼，以告坤一之洞。坤一之洞念奏

入且獲罪。匿奏又虛爲槐森所持。計無所出。問於李鴻章。鴻章報曰。吾思之熟矣。卽被譴。一身任之。不相及也。使世凱置其奏。勿與通。且遺書德壽。告槐森。詰責之。槐森卒以毀教堂去廣西。幾陷罪。當是時。微李鴻章。東南且亂。而袁世凱亦有應和之功焉。

### 民國初改洋務局爲江寧交涉署。統理通商教務等事。

【江蘇財政報告】江寧交涉署之設。因寧垣駐有各國領事官。通商教務。交涉繁多。是以特設機關。期易接洽。實承前清兩江洋務局之制。而規模縮小。僅領江寧一部份交涉事件。惟經費已大加刪減。不及前清十分之六。係預算案內核准動用之款。

民國十六年三月二十四日。國民革命軍大破直魯軍。克南京。方城垣之初下也。共黨乘亂煽動少數軍隊。襲擊各國領事館。及居宅。毀屋傷人。駐寧英美法兵艦。遽開礮向城內薩家灣射擊。傷我軍民甚多。及革命軍軍長魯滌平程潛等入城。捕數人槍斃之。護送外人赴外艦。事得以定。此寧案之所由發生也。

【東方雜誌程潛之報告】南京有反動分子。乘秩序未定之際。煽動逆軍餘孽。及地方流氓。對於外

僑掠奪財產。焚燬房屋。並有傷害性命情事。致英美軍艦發砲轟擊。下關及城內。當擊斃我第二軍特務連長一名。士兵三十餘名。轟燬房屋無算。當時我軍正在肅清餘孽。警戒江面。少數士兵視此。未明真相。以爲帝國主義者幫助逆敵。故意向我挑釁。乃亦向軍艦還擊。經官長發覺。隨令停止。潛於下午五時三十分入城。即派隊鎮壓。並將搶犯就地槍決多名。一面出示保護外人生命財產。一面函知各國領事。軍艦艦長託紅十字會職員提出要求四條。(一)由張師長輝瓚立即下緊急命令。保護外人。(二)張師長赴美軍艦商議外僑損失情形。並禁止士兵射擊。(三)有(二十五)日午前十時派兵護送城內外外僑至江岸。(四)如上列要求。不能實行。即取嚴厲對付。以南京下關爲軍事區域等語。日曾以正式書面通知前來。當即答覆如下。(一)下令保護外人。當自照辦。且不得要求。即由總指揮下令矣。(二)張師長赴美軍艦商議一節。認爲無必要。因張師長不能負責辦理此事。須由外交當局交涉也。至禁止射擊。肯由照辦。但希各軍艦勿再開砲。惹起意外。(三)派兵護送外僑至江岸。亦可照辦。但外人散居各地。住址莫明。應由各領事通知。集合一處。以便護送。(四)所提要求。應由外交正當手續辦理。第四條所取態度。稍爲失當。軍艦發砲。損害我國生命財產不少。已將調查情形呈報政府。向貴國照外交慣例辦理。本日已派隊護送集合金陵大學外僑

百餘人至江岸轉赴軍艦。並派十七師黨代表李隆建。軍法處長唐卜年。訪問美日軍艦。詢查情形。適同時日本軍艦隊司令田健僑。偕領事館書記長亦來部。面告情形。並請設法保護。潛婉辭慰藉。二人極表滿意而去。中外人民所受損害情形。容查明另報。謹此電聞。

【東方雜誌陳友仁之宣言】最近南京發生之事件。已有委員會正式從事調查。茲據該委員會初期報告。足以確定一顯著之事實。蓋南京之騷擾事實。爲反動派及反革命派之所爲。彼等乘此北軍及其收買之白俄兵士。被擊敗退。秩序未定之際。煽動逆軍餘孽。（內有多人衣國民革命軍之制服。蓋事前取自被俘之革命軍兵士身上。）及地方流氓。對於城內外僑。有襲擊及劫掠之行動。當程潛軍長部下之軍隊。尙未將南京秩序完全恢復之際。英美日本諸國之領署。已被襲擊。並不幸有傷害外僑生命。掠奪財產情事。程軍長於三月二十四日下午五時半進城後。參加劫掠外國之暴徒多人。卽由程軍長下令處決。據被告此次騷擾中外人受傷者六人。死亡者約自四人至六人。而與華人方面被害人數。約略可得一比例。（確數尙待證明）而外人之遭死傷者一人。適當於華人死傷於英美砲艦者百人以上。國民政府一方深加痛惡於南京之騷擾行爲。致英國及其他領事館之被襲擊。並表示甚深之歉於外僑生命之喪亡。及英國領事及其他外人之受傷。一方對



於英美兵艦砲擊戶口繁盛之南京之舉。特提出嚴重之抗議。

四月十一日美英法意日五國代表。提出條件及聲明書。要求懲凶道歉賠償保障四端。

【國民政府外交史】英美法意日五國通牒。下記署名諸人。奉駐華各本國外交代表之命。遵照英美法意日政府訓令。向閣下提出下列條件。此項條件。同時送致於民軍總司令蔣介石將軍。以期迅速解決。三月二十四日民軍在南京。對各本國國民暴行所造成之局面。(一)對於殺戮傷害侮辱及物質上之損害。負責任之軍隊指揮官及關係者。全部適當處罰。(二)民軍總司令應以書面道歉。書中應含有將來對於外人生命財產。無論以任何形式。均不為侵害騷擾之明白約定。(三)殺傷及損害之完全賠償。民黨當局應速表示對於前項條件之允諾之意。非使關係國政府滿足。則前記各國政府。將至不得不執取認為適當之手段。附聲明書三月二十四日民軍入南京城。同日午前午後。均有正式服裝之民軍組織的軍隊。對於外國之領事。並僑民之身體財產為組織的暴動。因此美英法意日五國人民。或受殺戮傷害者。或受殘虐之暴行。生命頻於危險者。亦不

在少。其所有物被搶奪。且受極端侮辱之待遇。婦女受不可說明之暴行。英美日三國領事館被侵害其國旗。被侮辱僑居南京之外國人。家宅及營造物。受組織的掠奪。多有被燒燬者。美英法意日五國政府。對於其代表官。及平穩合法從事於職業之本國國民。所受此款暴行。出於明白預定計劃之下。因此不得要求負有責任之民黨官廳。與以滿足之匡正。於此關係國以一致要求之條項。竭力容讓矣。無論何等政府。苟於國際團體之中。自覺其對於友邦人民。有自己本身之威信與責任者。對於以上三項之處理。其為正當之匡正。蓋所有條件。不過包含最小限度之當然措置。此等要求。並非為毀損中國國民之主權或威信而提出者。中國國民之友誼。為關係國政府所確信。同時繼續和衷協同之睦誼。且更增尊嚴。乃關係國政府所切望者也。此等條件。毋寧為對中外之一種勢力而發。而此勢力為對於寧案應負責任。蓋此種勢力之活動。使現有中外友誼破壞。而煽動中國之民。對於友邦人民不信任及嫌惡之暴行者也。

外長陳友仁慮其協以謀我。乃分別駁覆之。

【國民政府外交史】陳友仁答覆五國通牒（四月十四日分送漢口五國領事）

(一)對日之覆牒 國民政府外交部長業經接悉一九二七年四月十一日日本政府之通牒內含擬定之條件據稱乃所以迅速解決三月二十四日國民革命軍在南京侵害日本僑民後造成之局面按國際公法對於國際紛爭定有和平解決之方法今謂日本自初即欲於此種方法以後更求他種之解決殊難置信故國民政府外交部長常聲明該項通牒送達以前日本既未與外交部長接洽此事外交部長閱讀該項通牒之時祇可認定其意旨為外交上談判之初步提議以友誼的及迅速的方法解決三月二十四日南京騷擾中日本僑民所感受之困難與損失今日左右中國時局之勢力為歷史上所僅見過去之五十年間左右日本之勢力使之脫離不平等條約之束縛者絕無二致諒日本人士均能洞見是以國民政府外交部長希望日本政府能權衡其自己之利益在目前之局勢中拒絕參加任何之行動或辦法足妨國民政府權力之擴張並使國民政府早日統一全國之計劃受礙者 日本通牒要求個人傷害及財產損失應完全賠償國民政府為答覆此項要求準備賠償南京日本領事館所受之一切損失其理由為無論致成此種損失者是否為北方逆軍或其他人等(為三月三十一日國民政府發表之宣言中述)但在中國區域內有一友邦之領事館業被侵害則係已成之事實也至於賠償日本僑民之個人傷害及財產損失

之問題。國民政府準備在合理及必要之範圍內賠償此種損失。但經切實證明某種損失。爲三月二十四日英美砲擊南京。或爲北方逆軍及挑撥者流所致成者。概不在賠償之列。通牒中復要求致成外人受有死傷者。侮辱及財產損失事情之軍隊長官。及有關係人員。皆受相當懲罰。此種要求直臆斷非攻南京之革命軍。爲騷擾該城之軍隊。此點業於三月三十一日國民政府發表之初次宣言中。予以反證。但政府已遣派人員。就該項事件之事實。作嚴密之調查。並謀證實攻克南京之程潛軍長。在軍事委員會報告之重要事實。程軍長稱當攻克南京之時。在南京城內。挾有槍械。北軍被包圍者有三萬之衆。隨軍人等亦有數千之譜。程軍長並報告業將與擾騷有關者多人。就地正法。國民政府茲特提議懲辦負責人員問題。當俟調查所得之報告以爲解決。或即採政府遣派調查委員。現正在進行之報告。或由國民政府及日本政府。立即組織國際調查委員會。共同調查。提出報告。至通牒中要求國民革命軍總司令。應以書面道歉。並出書面擔保以後決無有妨外。人生命財產之暴動及風潮一項。國民政府之意見。以爲道歉之要求。非至南京騷擾。確證明乃由於國民革命軍之過失時。實無提出之理由。故國民政府提議道歉之問題。亦當俟國民革命軍有否過失之問題決定後。再行解決。此項先決問題。或由現在調查進行之政府調查委員會解決。或

由擬議之國際委員會解決之。同時國民政府對於南京事件，深爲抱憾。前得南京日本領事館被侵害之消息時，卽由外交部長，以此意轉達日本政府。茲特將其惋惜之意，重行申明。國民政府爲負責之主治機關，自不能容許無論何人使用任何方式之暴動及風潮，以侵害外人之生命財產。且國民政府一再宣言外僑生命財產之保護，爲其固定之政策。故對於國民革命軍之主管當局，自當令其不獨照此意義出書面之擔保，且必負責注意有效辦法之實行，使外人之生命財產，咸得相當之保護。

(二)對英之通牒 國民政府外交部長業經接悉一九二七年四月十一日英國政府之通牒，內含擬定之條件。據稱乃所以迅速解決三月二十四日國民革命軍在南京侵害英國僑民後造成之局面。(以下各段係駁覆賠償損失及懲罰有關係之人員者，其措詞完全與上文覆日本通牒之各段相同，但易日本二字爲英國耳。從略)按屠殺友邦人民，爲國際公法及文明各國通例所嚴禁。而對友邦人民，在己國領土內者，施屠殺之行爲，其情形尤爲重大。而轟擊友邦城市之行爲，亦懸爲厲禁。因是國民政府提議上述之國際調查委員會，亦當調查英國政府海軍於三月二十四日砲擊毫無防禦之南京一案之情形，以及英國歷次所爲之不法行動。如一九二五年英人主

管之武裝兵士所致成之上海之五卅案。一九二五年六月二十三日英國武裝水兵及義勇隊在沙面之屠殺及去年英國海軍之砲擊萬縣等等。（此一段係特別對於英國提出者。以下四段第一段爲駁覆道歉。第二段係說明外人生命財產本屬保護。第三段爲說明中英間關於所訂立之平等條約。概當取消。第四段乃提議派遣代表解決中英諸種問題。與覆日通牒相同。茲從略。）

（二）對美之通牒 國民政府外交部長業經接悉一九二七年四月十一日美國政府之通牒內含擬定之條件。據稱乃所以迅速解決三月二十四日國民革命軍在南京侵害美國僑民後造成之局面。（以下各段係駁覆賠償損失及懲罰有關係之人員者。與覆日通牒相同。從略。）按轟擊友邦城市之行爲爲國際公法及文明各國通例所禁止。因是國民政府提議上述之國際調查委員會亦當調查美國政府之海軍。於三月二十四日砲擊毫無防禦之南京一案之情形。（此一段爲特別對美國提出者。以下與覆日通牒相同。茲從略。）

（四）對法之通牒 國民政府外交部長業經接悉一九二七年四月十一日法國政府之通牒內含擬定之條件。據稱乃所以迅速解決三月二十四日國民革命軍在南京侵害法國僑民後造成之局面。（以下係駁覆賠償損失及懲罰有關係之人員者。與覆日通牒相同。從略。）按屠殺友邦人

民爲國際公法及文明各國通例所嚴禁。因是國民政府提議上述之國際調查委員會，亦當調查參加一九二五年六月二十三日法國武裝軍隊參加英國武裝水兵及義勇隊，在沙面殺傷中國學生及工人之情形。（此一段爲特別對於法國提出者，以下與覆日通牒相同，從略。）

（五）對意之通牒 國民政府外交部長業經接悉一九二七年四月十一日意國政府之通牒，內含擬定之條件，據稱乃所以迅速解決三月二十四日國民革命軍在南京侵害意國僑民後造成之局面（以下與覆日通牒相同，從略）。

各國亦以利害之異，弛其向日聯合壓迫之習。翌年三月三十日外長黃郛與美公使馬慕瑞解決寧案於上海，我方承認道歉懲凶賠償諸款，美亦致其開砲之愆，并許修立平等條約。

【國民政府外交史】當寧案發生，適寧漢分裂，我外交部未能積極向各國進行談判，而各國以利害衝突及觀望國民政府起見，亦未與我交涉。及寧漢併吞，外交部長伍朝樞因事辭職，黃郛長外始着手與各國商此案之解決，各國政府亦紛遣代表爭先與我談判，蓋先是各國聯合對我，我分

別答覆。破其聯合傳習。今何國與我首先解決此案。則何國爲實行我破此聯合傳習計劃。我國必與之利益也。是以駐北京英公使藍浦生與美公使馬慕瑞相繼南下。與我談判此案。美使抵滬後。卽晤黃外長談及南京事件。黃外長當謂此事雖發生於南京國民政府未成之前。然爲敦睦外交起見。亦願與之談判。是以雙方開始談判。我外交當局卽主張雙方既爲敦睦邦交。而謀解決此案。美國政府應同時表示願意修改中美舊約。締結平等條約。美使對於此點。以美國對華素極親善。可於美政府歷來言行爲證。不必於寧案之時。表示願意修改舊約之意。我外交當局卽聲明此次解決寧案。爲修約之預備。倘貴國不表示願意修約之意。則我國何貴乎解決寧案。美使初頗堅持己意。後經往返磋商數次。美使始願表示修改舊約。馬氏嗣有漢皋之行。黃外長亦以不克常川駐滬。因是馬氏委託美國駐滬總領事克銀漢。黃外長委託第三司長何傑才爲代表。繼續談判。何司長卽依據我國解決寧案方針。與克銀漢領事談判。及美公使由漢回滬。於三月二十九日與黃外長晤面。將克銀漢與何司長談判之結果。細加審議。稍事修改。卽告同意解決。馬氏本定於三月三十日赴寧。觀光首都。晉謁蔣總司令。並簽字寧案協定。旋因蔣總司令北上。及馬氏因離北京已有月餘。適使署參贊又將易人。急須北上主持公務。乃在滬簽字。其餘接受國民政府之正式公文等



之未了手續。囑克銀漢領事代爲辦理。此巨大之中美寧案。於此解決。聯合謀我之戰線。由此打破。我國外交從此少一束縛。雖然寧案解決。我國受辱亦大。於此又不禁痛心矣。茲將其解決此案之往來照會全文錄之於左。

(甲)關於寧案者

(一)黃部長致美公使照會(十七年三月二十日) 爲照會事。關於去年三月二十四日所發生之南京事件。國民政府外交部長。依據本部長與美國公使自今年二月二十六日開始討論後。互相同意之大綱。准備立即解決。藉敦中美兩國國民固有之睦誼。茲本部長以國民政府名義。對於本事件。雖經調查證實。完全爲共產黨於國民政府未建都南京前所煽動而發生。但國民政府仍負其責。茲因對於美國國旗政府代表等有不敬之處。領館暨僑民受有生命財產上之損失。不得不以極誠懇之態度。向貴國政府深示歉意。國民政府對於在華美入生命財產。迭經本其素持之政策。通令軍民長官。繼續切實保護。現在共產黨及其足以破壞中美人民友誼之惡勢力。業已消滅。國民政府深信此後保護外人。自必較易爲力。故特擔任對於美僑生命及其正當事業。決不致再有同樣之暴行及鼓動。至當時被共產黨煽動而參加不幸事件之該軍隊。業已解散。國民政府

且已施行切實辦法。以懲辦肇事兵卒及其他人。此則本部長堪爲貴公使附帶通告者也。國民政府依照國際公法通行原則。對於美國在寧領館員及美僑所受生命財產上之損失。擔任充分賠償。爲此國民政府提議組織中美調查委員會。以證實美人從有關係之華人方面。所確受之損失。並估計每案中所應賠償之數目。相應函達。卽請查照見覆爲荷。須至照會者。

(二)美公使覆黃部長照會(十七年三月三十日) 爲照覆事。准貴部長本日照會內開(原文見上列照會從略)等由。准此。本公使深知貴國人民於不爲惡勢力所煽動之時。素有公道及自敬之心。且深信對於去年三月二十四日南京事件。貴國有思想之人民。莫不歉憾。並信所有該事件各犯。尤以親身負責之林祖涵一名爲最要。其懲辦一層。必能依照表示。從速完全履行。故本公使代表本國政府。承受貴部長來文內開各條件。認爲因南京事件而發生各問題。確切解決。美政府深信此次解決之誠摯精神。故希望所有各該條件。誠實履行。藉以表明南京當局對於中美兩國人民他方面之關係。亦必以誠實與善意對待可也。相應照覆。須至照覆者。

(三)黃部長致美公使照會(十七年三月三十日) 爲照會事。關於去年三月二十四日南京事件發生之問題。業經本日換文解決。惟本部長尤有爲貴公使聲明者。去年三月二十四日貴國停

泊南京江面之諾亞及潑利司登兩美艦。向南京城內薩家灣開火。爲此國民政府深望貴國政府表示歉意。相應函達。卽請查照見覆爲荷。須至照會者。

(四)美馬公使覆黃部長照會(十七年三月三十日) 爲照覆事。准貴部長本月來文。關於去年三月二十四日停泊南京江面之諾亞暨潑利司登號美兵艦。對於南京薩家灣開火一事。深望美政府表示歉忱等由。准此。查當日砲火。實係保護炮。專對美領事及其眷屬館員暨他人。因無管束兵丁毆擊迫而躲避之房屋鄰近地點而發。當時此項人衆生命危險。故開砲一層。不但藉以保護。且爲一時思想得到之惟一辦法。俾生命確實瀕危之駐寧各美僑。亦得離境。因此美國政府頗感美國兵艦不得已而採取此種手段。蓋當時情形無法制止。藉以保護南京美僑生命。美國政府深爲抱歉也。相應照覆。須至照覆者。

(乙)關於修約者

(一)黃部長致美公使照會。爲照會事。關於去年三月二十四日南京事件發生之問題。業經本日換文解決。茲國民政府外交部長希望中美兩國在外交上開一新紀元。本部長並提議以平等及互相尊重領土主權爲原則。修訂現行條約。並解決其他懸案。爲進一步之接洽。相應照請查照。

見覆爲荷。須至照會者。

(二)美公使覆黃部長照會 爲照覆事。准本日來文內開。貴部長希望中美兩國在外交上開一新紀元。並以平等互相尊重領土主權爲原則。修訂現行條約。並解決其他懸案。爲進一步之接洽等由。准此。查修約問題。雖未能認與南京事件。向美政府及美籍人民賠償一層。有何關係。然本公使現時仍願將上月與貴部長晤談時所發表各節。再爲貴部長陳之。中美邦交。素稱敦誼。勿庸追憶。貴國人民自謀發展。使國家生存穩固。且欲實現其願望。以實施不爲特種義務所限制之主權。此種願望。本國政府及人民深表同情。揆諸歷來美政府行動。以及去年一月二十七日國務卿宣佈政策。明矣。故美政府希望當時所以必須載在舊約各條款之情形。有以改善。俾得隨時遇機。將所有不需要及不妥當之約章。得經雙方同意。正式修改。爲此美政府希冀貴國有代表貴國人民之政治施行實權。俾得誠實履行貴國一方面關於修改約章所有應盡之義務可也。相應照覆。須至照覆者。

十月八日外交部司長徐謨與英駐滬總領事巴爾登談判中英寧案成。

【國民政府外交史】駐華英公使藍浦生十四年初來華時，即赴漢口視察國民政府政治狀況，並曾與陳友仁外交部長作數次非正式之談話，結果藍氏對於中國革命深表同情，且表示願與中國修改不平等條約。及漢案發生，英公使藍氏亦頗能洞悉中國民族主義革命運動之熱烈，而將漢口租界交還我國。寧案發生，黃外部長就職，藍使又先美公司南下，與黃外長談判寧案，經幾度意見之交換，正將大綱擬就解決在即之時，英政府忽以藍氏所談判爲非，訓令藍氏改變交涉方針。中英寧案交涉遂中途改變，藍氏亦快快北返。至王正廷氏任外交部長，英國即示意國府願派駐滬總領事巴爾登與我討論解決案件。王外長當即令第二司長徐謨與巴氏交換意見，談判數次，始則英方主張單獨解決寧案，我方則堅持修改條約與寧案同時解決，於是談判又忽形冷淡。未幾美國承認我國，中美關稅協定又忽告成立，列強對我外交之主張爲之一變，英國又復表示願意繼續談判寧案，雙方對手人仍爲巴爾登與徐司長，經數度之商議，以我方之讓步，雙方意見日趨接近。巴氏即赴北平，將談判情形面陳藍使，請示辦法。藍公使即電請英政府核奪，徐司長亦向外部長而陳一切，及巴領事返滬後，即啣有解決寧案之使命，於是又與徐司長往返磋商數次，至十月八日晚討論始行結束。巴領事辦理外交，甚爲狡滑，當其北上返滬，對人又謂寧案無解決

消息。非惟謂寧案無解決消息。且謂中國促英修約。爲不得事理之平。以冀掩中英寧案解決消息。而使國人疏忽監視外交當局之措施。其外交之用心。亦云苦矣。九日巴氏與徐司長得英公使與王外長之允諾。巴氏乃即日入京簽字。我方係由王外長代表。英方由駐滬總領事巴爾登代表。該協定係以中英二國文字記述。其協定之內容。爲我國向英道歉懲凶賠償。及擔保以後不發生同樣事變。而於英國停泊南京江面之愛末拉爾特軍艦。向南京城內薩家灣開火一節。僅表示抱憾而已。改約問題。我方言以平等及互尊重主權爲原則。而英方乃答以商議修訂條約六字了之。而於平等互相尊重主權等之原則。置之不理。茲將中英寧案解決往來照會原文。錄之於左。

(甲)關於寧案者

(一)王部長致藍公使照會 爲照會事。關於去年三月二十四日所發生之南京事件。本部長茲特爲貴公使聲明。國民政府爲欲增進中英兩國人民素有之友誼起見。準備依照近日討論互相同意之大綱。立將該事件解決之。茲本部長以國民政府名義。對於本事體。雖經調查證實。完全爲共產黨於國民政府未建都南京前所煽動而發生。但國民政府仍負其責。茲對於英國政府代表等所受之不敬。及傷害領館財產上之損失。暨僑民身體上之傷害。及財產上之損失。不得不以極

誠懇之態度。向貴國政府深示歉意。國民政府對於在華英人生命財產。迭經本其素持之政策。通令軍民長官。繼續切實保護。現在共產黨及其足以破壞中英人民友誼之惡勢力。業已消滅。國民政府深信此後保護外人。自必較易爲力。故特擔任對於英僑生命及其正常事業。決不致再有同樣之暴行及鼓動。至當時被共產黨煽動而參加不幸事之該軍隊。業已解散。國民政府且已施行切實辦法。以懲辦肇事兵卒及其他有關係之人。此則本部長堪爲貴公使附帶通告者也。國民政府依照國際公法通行原則。對於英國在寧領館員及英僑所受身體上之傷害。與財產上之損失。擔任充分賠償。爲此國民政府提議組織中英調查委員會。以證實英人從有關係之華人方面所確受之損失。並估計每案中所應賠償之數目。相應照請查照見覆爲荷。須至照會者。

(二)英公使致王部長照會。爲照覆事。准貴部長本日照會內開〔原文見上照會中從略〕等由。准此。本公使對於國民政府近來所頒處分有關係人暨防止以後發生同類事件之各命令。亦已獲悉。本使相信如此表示之意見。必能從速完全履行。故代表本國政府。承受貴部長照會。認爲一九二七年四月十一日致前外交部長公文中所列之要求。業已解決。相應照覆。請煩查照爲荷。須至照覆者。

(三)王外部長致藍公使照會 爲照會事。關於去年三月二十四日南京事件發生之問題。業經本日換文解決。惟本部長尤有爲貴公使聲明者。去年三月二十四日貴國停泊南京江面之愛末拉爾特軍艦。向南京城內薩家灣開火。爲此國民政府深望貴國政府。對於此舉。表示歉忱。相應照請查照見覆爲荷。須至照會者。

(四)英藍公使覆王部長照會 爲照覆事。准貴部長本日照會。關於去年三月二十四日停泊南京江面之愛末拉爾特英兵艦。對於南京薩家灣開火一事。深望英政府表示歉忱等由。准此。查當日所開炮火。實係保護砲。專對英國僑民數人。因被無約束之兵士毆擊迫而躲避之外國房屋鄰近地點而發。當時此項人衆生命危險。故開砲一層。不但爲一時採取之惟一辦法。以救當地人生命危險。且使其他生命確實瀕危之駐甯各英僑。亦得離境。因此英國政府。頗感英國兵艦愛末拉爾特此採取種手段。藉以保護南京英僑生命財產之必要。雖處一九二七年三月二十四日南京情形之下。不得已採取此種手段。英政府深爲抱憾也。相應照請查照爲荷。須至照覆者。

(乙)關於修約者

(一)王外長致英藍公使照會 爲照會事。關於去年三月二十四日南京事件發生之問題。業經



本日換文解決。茲國民政府外交部長希望中英兩國在外交上開一新紀元。本部長並提議以平等及互相尊重領土主權爲原則。修訂現行條約。並解決其他懸案。爲進一步之接洽。相應照請查照見覆爲荷。須至照會者。

(二)英藍公使覆王外長照會 爲照覆事。准本日來文。內開貴部長希望中英兩國在外交上開一新紀元。並以平等及互相尊重領土主權爲原則。修訂現行條約。並解決其他懸案。爲進一步之接洽等由。准此。本國政府於中國修約之要求。認爲根本合理。且在一九二六年十二月十八日之宣言。及一九二七年一月二十八日七項建議內。業經充分表明其政策。並已盡力實行其步驟。以實現此項政策。英國政府茲爲對於中國素常維持之友誼與同情的態度。作進步之表示起見。準備依相當程序。由以法委派之代表。與貴政府商議或修訂條約。英國政府之意。決不因南京事件。變更以前之對華態度。而認爲該事件與修約政策無關係之別一問題也。須至照覆者。

### 同日中意寧案解決。

【國民政府外交史】當中英寧案解決之時。中意寧案亦時時在接洽之間。我方派外交部司長徐

謨。秘書吳凱聲爲接洽代表。意方派駐滬意總領事嘉倫梯爲接洽代表。我國又允許意國依照中英寧案解決協定內容。解決中意寧案。意國乃稍斂其頑硬態度。因是雙方代表。又往返交換意見數次。始於十月八日宣告解決。其內容與中英寧案相同。我國向意道歉賠償懲凶。而意則承認與我修約。今將其往來照會全文錄之於左。

(一)王外長致意公使照會 爲照會事。關於去年三月二十四日所發生之南京事件。本部長茲特爲貴公使聲明。國民政府爲欲增進中意兩國人民素有之友誼起見。準備依照近日討論後互相同意之大綱。立將該事件解決之。茲本部長以國民政府名義。對於該事件。雖經調查證實。完全爲共產黨於國民政府建都南京前所煽動而發生。但對於在寧意人生命之喪失。不得不向貴國政府表示其誠懇之歉意。國民政府業經施行切實辦法。懲辦參與該事件之人員。並繼續充分保護在華意國僑民之生命財產。此則本部長堪爲貴公使通知者也。國民政府依照國際公法通行原則。對於在寧意人生命之喪失。準備給予相當之賠償。並提議組織中意聯合委員會。以估計該項賠償之數目。相應照請查照見覆爲荷。須至照會者。

(二)意公使覆王部長照會 爲照覆事。准貴部長本年九月二十四日照會內開。(原文見上照

會從略」等由。准此。本公使又獲悉國民政府之命令。及其表示之意思。故代表意大利政府。承受貴部長照會。認爲一九二七年三月二十四日南京事件。業已解決。相應照覆貴部長查照爲荷。須至照覆者。

### 中法寧案亦於是時解決。

【國民政府外交史】中法本可先中意寧案解決。蓋雙方接洽較中意寧案爲早。我方接洽代表爲外交部司長徐謨。秘書吳凱聲。法方接洽代表爲駐滬法總領事梅林藹。卒以法方態度強硬。我方讓無可讓。至遲遲未得解決。然雙方磋商。未嘗中斷。至中意寧案解決。法人乃知頑抗之無益。乃於十月八日駐滬法領事。晉謁王外長於上海私寓。始表示法政府接受我方所讓步之意見。並允隨時可以進行修改越南條約。九日徐謨司長又赴法領署。與梅領磋商換文手續。完全妥協。此案方告解決。換文由梅領事辦就。寄往北京法代辦簽字。十月十六日在滬交與外交部駐滬辦公處長陳世光氏。該協定內容。與中英中意相同。我國向法道歉賠償懲凶保證。將來法國對我修約。則期希望發生機會。俾兩國原條約上不需要或不適用之條款。經雙方同意。正式修改。今將往來照會全文錄之於左。

(甲)關於寧案者

(一)王外長致法代辦照會原文 爲照會事。關於三月二十四日所發生之南京事件。本部長茲特爲貴代辦聲明。國民政府爲欲增進中法兩國人民素有之友誼。準備將該事件立即解決之。茲本部長以國民政府名義。對於本事件。雖經調查證實。完全爲共產黨於國民政府未建都南京以前所煽動而發生。但對於在寧法國人民所受財產上之損失。及身體上之傷害。不得不以極誠懇之態度。向貴國政府表示歉意。國民政府對於在華法人民生命財產。業經本其素持之政策。實行切實保護。並已施行切實辦法。以懲辦參與該事件之兵士及其他人員。現在共產黨及其足以破壞中法人民友誼之惡勢力。業已消滅。國民政府深信此後保護外人。自必較易爲力。故特擔任對於法僑生命及其正常事業。決不再有同樣之暴行及鼓動。國民政府爲保持兩國友誼起見。對於法僑所受身體上之傷害。及財產上之損失。預備依照國際公法通行原則。及早予以充分之賠償。爲此國民政府提議組織中法調查委員會。以證實在該事件發生地點。法人從華人方面所確受之傷害及損失。並估計每案中所應賠償之數目。相應照請查照見覆爲荷。須至照會者。

(二)法代辦覆王外長照會 爲照覆事。准貴部長十月十一日照會內開各節。本代辦與貴部長

同樣準備在維持及發展中法兩國人民友誼之基礎上解決南京事件。法國政府本此精神承受對於一九二七年三月二十四日法國人民在南京所受身體上之傷害暴行及物質上之損失而向其表示之誠懇歉意。國民政府明白表示懲辦之意思。本代表深為滿意。並深信國民政府對於處分犯罪者及懲辦應負責之人必能從速履行。國民政府將來當然能以各種辦法保護境內法國人民並保證以後不再發生同類事件。本代辦對於設立中法調查委員會其委員由雙方選定以審查及估計各法人在法國民主政府保護下之產業所受物質上一切損失以備補償各節深表同情。本代辦且確信國民政府履行以上各點之責任時確能發展中法兩國之友誼。本此心理本代辦認定於最短期內履行此項責任即可作為根本解決。因南京事件而發生的各問題也。相應照覆。即請查照為荷。須至照覆者。

(乙)關於修約者

(一)王部長致法代辦照會 為照會事。茲本部長為增進中法兩國固有之友好關係。提議與貴國政府為進一步之接洽。以平等及互相尊重領土主權為原則。修訂現行條約。並解決其他懸案。相應查照見覆為荷。須至照會者。

(二)法代辦覆王外長照會 爲照覆事。案准十月九日貴部長照會。表示修改中法兩國所訂條約。至解決兩國間懸案之希望等因。准此。本代辦特向國民政府保護中國人民以美善之基礎。努力於政治與司法上之發展。並在可能範圍內。實現其不爲特種義務所限止之主權之願望。本國人民對之深表同情。法國政府本其傳統之自由觀念。對於法國人民與中國人民歷來所有之友誼。深願重行保證。並希望發生機會。俾兩國原有條約上不需要或不適用之條款。經雙方同意。正式修改。相應照覆。即請查照爲荷。須至照會者。

### 惟中日寧案。至十八年五月二日宣告結束。內容皆與中美寧案同。

【國民政府外交史】當中日濟案。經我方忍痛含恥解決之時。中日兩方外交當局。即約定繼續商議其他中日懸案。故濟案於三月二十八日簽字解決。四月十日雙方即開始談判寧案。我外交當局再三讓步。允許依照中美中英中法中意各寧案之解決辦法。亦向日道歉賠償懲凶了事。日公使芳澤表示滿意。故是案經會議三次。除對於照會文字。略有修改外。餘無多爭執。該案內容既決定。芳澤即請示日政府。旋得日政府訓令。表示允諾。芳澤乃於五月二日入京簽字。中日寧案於此

宣告結束。茲將往來照會全文錄之於左。

(一)王外長致日公使照會 爲照會事。關於前年三月二十四所發生之南京事件。本部長茲特向貴公使聲明。國民政府爲欲增進中日兩國固有之友誼起見。準備將該事件從速解決之。茲本部長以國民政府名義。對於本事件日本領事館官吏及其他日本人所被加之侮慢非禮。並其財產上之損失。及身體上之傷害。以極誠懇之態度。向貴政府深示歉意。至該事件經調查證實。完全爲共產黨於國民政府遷都南京以前所煽動而發生。惟國民政府擔任其責任。國民政府對於在華日本人之生命財產。及其正當事業。不至再有同樣之暴行及煽動發生。合併聲明。至當時被共產黨煽動而參加不幸事件之該軍隊。業已解散。國民政府且已施行切實辦法。以懲辦肇事之兵士及其他有關係之人。此則本部長堪爲貴公使附帶通告者也。國民政府準備依照國際公法通行原則。對於日本國領事館。日本官吏。及其他日本人民所受身體上之傷害。及財產上之損失。應從速予以充分之賠償。爲此國民政府特組織中日調查會。以便證實日本人從中國人方面所受之傷害及損失。並估計每件中所應賠償之數目。概應照請查照見覆爲荷。須至照會者。五月二日。

(二)日公使覆王外長照會 爲照覆事。案准本日照會內開。此處照會與王外長致日公使照

會同茲從略」等因。業經閱悉。查本公使對於上述來文所表示之提議。應表同意。且於國民政府  
在最短時期內。完全履行上述來文所示之責任。本公使認定即可作為根本解決。因南京事件而發  
生之各種問題也。相應照覆查照為荷。須至照覆者。五月二日。

十六年後。外僑日多。蘇俄公使館自北平遷京。英美德法意比等國。亦設公使  
館駐京辦事處。其設領事館者。有英美德法日等國。首都警察廳遵法保護。其  
使領館署派長警駐守。于外僑來京遊歷者。准市府通知。即飭屬驗明護照。優  
予保護。凡以安遠人也。



首都志

卷十

九四六

# 首都志卷十一

## 食貨上

### 物產

舊志類有物產一篇。而郭璞注爾雅。時引江東人語。如呼王薺爲落帚。粟爲粢。芴藪爲豨首。接余爲蒼是也。多識於鳥獸草木之名。言其體用。由來已舊。近世科學日興。辨析之力益勝於前。茲擇取以入志焉。

### 動物（錄乘志南京自然史略原文）

#### 無脊椎動物

依動物自然之序。由下等動物而及於高等。淡水中之原生動物（Protozoa）宜首先言及。南京城內外多湖澤溪流。土與水之化學成份。及植物之生長。各隨其沼澤而異。因此單細胞之動物亦

隨之而異由採集所得已經審定者有一百六十餘種除幾種已知及普遍產生者外其新種亦不少如 *Urostyla Paragrandis*, *Stichotricha acuminata*, *Euplotes novencarinata*, *Holophrya laterocallaris*, *Choanostoma pingi* 此外更有一種 *Amoeba* 一種 *Hyalosphaeria* 一種 *Phacus* 一種 *Cryptomonas* 一種 *Mallomonas* 三種 *Holophrya* 二種 *Choenia* 一種 *Spothidium* 一種 *Porodon* 一種 *Lionotus* 一種 *Pleuronema* 一種 *Cyclidium* 二種 *Blepharisma* 一種 *Stylonichia* 一種 *Historia* 一種 *Aspedisea* 均無定名尚須繼續研究大約皆新種也其普通種類如 *Amoeba proteus*, *Arcella vulgaris*, *Arcella descoides*, *Actinophrys sol*, *Euglena virides*, *Euglera deses*, *Euglena spirogyra*, *Eutriptia airides*, *Chilomonas paramecium*, *Synura uvella*, *Dinobron sertularis*, *Chlamidomonas pulviculus*, *Pandorina morum*, *Volvox perglobator*, *Coleps hirtus*, *Didinium nasutum*, *Loxophyllum lamella*, *Colpoda cucullulus*, *Paramecium caudatum*, *Spirostomum ambiguum*, *Stentor polymorphus*, *Urostyla grandis*, *Stylonichia mytilus*, *Vorticella nebulifera*, *Vorticella campanula* 等。各處池沼中均有。其中秀美者如

*Euglena*, *Pandorina*, *Volvox*, *Chlamydomonas* 等色澤鮮麗。往往於春季聚於池中。水色增綠。甚可觀也。他若 *Synura*, *Actinophrys*, *Stentor*, *Vorticella*, *Coleps*, *Arcella* 等。結構奇特。式樣迥異。足資玩賞。以上諸種。在南京極易採集。足供研究生理及生態者之取用。其他單細胞動物。未知之新種必不少。是則有待於動物學者之探討也。

南京之多孔動物 (*Porifera*) (即淡水中之海綿) 尙未經研究。淡水海綿生長於河濱之磚石上。或在橋梁之枝柱上。其種類之多少尙未能知。已知者僅二屬而已。即 *Spongilla* 及 *Trochospongilla*。第一屬中之一種爲 *philotiana*。然此二屬中必有不少種數。而此二屬之外必有不少屬數。是宜研究者也。

淡水中之腔腸動物。在池塘中最普通而習見者有一種。即水螅 (*Hydra vulgaris*)。當春夏秋季。荷塘裏。極易尋覓。大抵附於水中之植物幹上。如鬚根然。此類動物畜於水槽中。置於窗口。其生命亦可保持甚久。若得和暖之日光晒之。能伸展其體。有時在水中植物幹上移轉。有時藉觸手及其上部之力。亦能移動。捉食物。

南京之蚯蚓。據調查所得。共有九種。數年前所報告者爲 *Pheritima hupeiensis*, *Pheritima*

*heterochaeta*, *Pheritima pingi*, *Pheritima hawayana* 最近審定爲新種者有 *Pheritima vulgaris*, *Pheritima vulgaris agricola*, *Pheritima kiangsuensis* 及 *Pheritima obscuritopora* 據云此外另有二類卽 *Allolobophosa caliginosus* subsp. *trepozoides* 及 *Dravida japonica* 以上各種 *Pheritima vulgaris* 及 *pingi* 最爲普通此類動物如達爾文所言最有益於農藝因其能使下層泥土上升地面使土較鬆轉爲沃壤園丁雖不盡知其益處而對之頗歡迎者職是故也在南京之諸種中以 *Pheritima kiangsuensis* 爲最大其最長者計有 350 mm. 其次則在 300 mm. 以下爲多大概南京之蚯蚓較小其習性各不相同有處於潮溼之地亦有居於乾燥之地最普通之蚯蚓常居於螻蛄之穴中或與之鄰近之處是以於夜間循螻蛄之聲不難覓蚯蚓之跡一般人均以爲陰溼之處所發之聲皆發自蚯蚓蓋誤以蚯蚓亦動物能發音聲如一般直翅類之蟲耳。

南京之水蛭多生水中居於水外潮溼之處者甚鮮共有八種卽 *Glossiphonia lata*, *Glossiphonia (Helobdella) nuda*, *Hemielepsis geei*, *Erporbdella octoculata*, *Hirundonipponica*, *Odontobdella blanchardi*, *Whitmania levis*, *Haemopsis acranulatum* 其

中以 *Plithanaria* 最大且最多。易於採集也。南京多池塘。沿淺水河岸。其普通種類甚多。往往將瓦礫翻轉。即有一二水蛭。恃吸器。堅附於瓦礫之背。欲使之分離甚不易。此類動物。西方古代醫家常用之以吸取病人之血。然在南京舊式醫生。尙未注意及此。此類陸居者極少。居於潮溼之地者甚小。水蛭在南京不致有吮血之危害。非若海南或浙江之雁蕩山竹林中。人經其處。往往有水蛭附着於袖口衣襟。漸次吸及皮膚。爲可懼耳。此類動物。除供動物學家研究外。似不甚重要。

有許多貧毛蟲 (*Oligochaetous worms*) 如 *Nais*, *Polygordius* 等。皆可於清水池中見之。此類頗有研究之價值。惟現在對於此類之知識尙未充實。關於扁蟲 (*flat worm*) 已知者有三屬。其種名尙未審定。其一爲 *Placocephalus*。長約二尺。大都居於乾土。此類特點在其扁闊之頭。扁平之體。週以圓緣。及其背上前部三分之一之處之黑紋 (*dark median line*)。全體之面均甚光澤。初獲時。滿體汗濁。皆其分泌之質也。此屬中似只一種。惟其名則尙未確定。扁蟲 (*Planaria*) 有二種在南京所常見。其一較大。其生殖器在顯微鏡下可以顯見。其較小者。尾部狹尖。生殖器雖詳細觀察亦不明瞭。此種內部組織。非用組織學之方法。無從研究。是以考察此種生物之內部器官。與其較大者比較之。常有無限興趣也。較大之一種。甚普通。常生於石底之小池內。其所在

處往往較微。比較小之一種則不然。其所在皆係陰暗之處。第三類爲 *Dendrocoelum* 甚小。其種名尙不可知。大都在比較清潔之池中。

南京之寄生蟲。非常豐富。本所（中國科學社生物研究所）研究。只限於生動之正常現象。而設備亦復有限。因此對於此類生物尙未着手考察。希望將來經費較裕。人員較多。可作此種之研究。

南京之輪蟲。在春夏秋三季中最繁盛。約有二十屬。本所現正從事於研究。因其體積細微。生物學家偶爾遊歷南京者。往往注意於較大之動物。而於此物則忽視之。本所目的在考察南京一切動物。是以特別指導研究員開始從事於此種小生物之研究。本所創立以來。即開始研究淡水中之原生動物（Protozoa）。輪蟲之研究爲新近開始之工作。據調查所得。車輪蟲之在南京者。其屬

爲 *Notommata*, *Proales*, *Salpina*, (*Notommata* 科) *Epiphanes* (*Epiphania* 科) *Brachionus* (*Brachionidae* 科) *Mytilina* (*Mytilinidae* 科) *Euchlanis*, *Lecano*, *Monostyla* (*Euchlanidae* 科) *Hoscularia*, *Lemnias*, *Sinantherine* (*Hoscedaridae* 科) *Philodina*, *Rotaria* (*Alilodiniidae* 科) *Colurella* (*Lapadellidae* 科) *Trichocera* (*Trichocercidae* 科) *Synchaeta* (*Synchaetidae* 科) *Polyarthra* (*Polyarthridae* 科) *Lestudinella* (*Lestud-*

inellidae科) 輪蟲之生活史與其他各種現象宜詳細研究。本所現正進行。且與各國對於此類專家互相商榷。希望不久有初步之報告。

軟體動物中之斧足類(Pelecypods)約有五屬以上。如Corbicula, Anodon, Unio, Mycetopus, Monocondylaea等。腹足類(Gastropods)約有十屬。如Alcyoens, Bithynia, Paludina, Cyclophorus, Hyalina, Helix, Buliminus, Stenogyra, Clausilia及Limax。以上各屬係據Hende所著之中國陸地與淡水中之軟體動物而言。余以爲上述之各屬尙未能包括南京所產。對於軟體動物之詳細調查。不容或緩。庶幾有如許新種之發現。以增廣知識。本所同人現作較廣博之採集。數年之後。可有較完全之調查。南京氣候潮溼。尤以春夏霖雨時爲甚。如Limax, Clausilia, Cyclophorus, Helix, Stenogyra等。往往於老屋門壁上見之。池塘中多浮萍(Elodeas, duck weeds)及水蕨(waterferns)者。Paludina與Anodon甚多。淺水中Unio, Anodon亦常習見。Paludina及Anodon工人常捕之以當食品。Corbicula及Unio亦可以供食。其餘二類食之者甚少。

其次爲無脊椎動物中之最重要一類。即節足類(Arthropods)是也。凡昆蟲、蜘蛛及甲殼類等



皆屬此類。此類動物佔動物界最大部份。極有經濟之關係。研究南京自然歷史。要以節肢動物類爲知識之富源。在本區以內。吾人所知者。遠遜於此類固有之數。以現在調查所及者。僅甲殼類、蜘蛛類及幾種昆蟲而已。至於此類之生活史及其環境之影響。尙未注意及之。甲殼類約有二十餘種。其形體較小者爲溞蟲類 (Entomostraca) 至如仙蝦 (Branchinella sp.) 及孛蟲 (Apus) 皆軀體較大。春夏時清淺之溝池內常見之。水蚤 (Water Beas) 約有十五種。如 *Diaphanosoma brachyurum*, 屬於 *Sididae* 科。 *Daphnia psittacea*, *Simocephalus*, *Vetulus* (Müller), *Scapholelaris mucronata*, *Ceriodaphnia megops*, *Coriodaphnia quadroangula* 屬 *Moina* sp. *Ilyocryptus spinifer* Herrick, *Chydorus sphericus* 於 *Daphnidae* 科。 *Cyclops affinis* Sars, *Cyclops leuckarti*, *Cyclops securulatus*, *Cyclops visinus* 屬於 *Cyclopoidea* 科。 *Cypris crena*, *Cypris ophthalmica*, *Herpetocypris intermedia* 屬於 *Cypridae* 科。皆繁殖於池塘內供魚類之食料。畜金魚者。常於雨季。俟其繁盛而採集之。養於池中。待其孳生。以備旱季金魚之食料。此類生物於養魚家非常相宜。國人如以科學方法振興魚業。則此類生物之生活史及其孳生之方。不可膜視。較大之甲殼類 *Malacostraca* 種類較少。蟹類有二種。 *Eriocheir*

*sinensis*, 及 *Potaman denticulatus* 蝦類有二種 *Caridina denteculatus*, 及 *Palaemon sinensis* 以上二類均有經濟價值爲人類所食者也其體積均不甚大而產生極繁價亦不貴時當秋季往往生長頗繁水中易於捕獲漁人常於河濱淺水之處網羅之蟹爲秋季之佳肴漁人多於河爭捕之以謀利。

南京之蜘蛛類爲吾人所知者甚少除最普通者外第知其名詞尙未研究其性質也據已調查者約有三十二三屬此類生物在春夏秋三季中常習見之在冬季殊鮮見欲捕捉之頗不易因其常伏於茂密草莽中行動又疾有時自墜於亂草中以避捕捉有幾種可以在空屋及牆壁上之蜘蛛網上得之亦有水棲者可以與其他水棲動物並捕之惟大多數於草叢中得之本所蒐集者約略如次。櫛足蜘蛛 (Comb-footed spiders) *Theridion tepidariorum*, *Agyrodes bonadea* *Argyroides nephidae*, *Ariannes flagellum* 屬於 *Therididae* 科圓網蜘蛛 (orb-weavers) *Eucta chinensis*, *Leucauge retracta*, *Leucauge Veterascens*, *Neslicus alteratus*, *Nephila clavata*, *Angiopo aquior*, *Argiopo amoena*, *miranda zaponika*, *Aranea pia*, *Arana quadrata*, *Aranea sericata*, *Gasterocantha* sp. *Tetragnatha* sp. *Tetragnatha*

*Cliens*, *Verrucosa* sp. *Neoscona* sp. 屬於 *Argiopidae* 科。苗圃蜘蛛 (*nurseryweb weavers*) 屬於 *Pisauridae* 科。漏斗網蜘蛛 (*funnel webbed spiders*): *Agelena labyrinthica*, *Logenaria* sp. 屬於 *Agelanidae* 科。狼蜘蛛 (*wolf-spiders*): *Lycosa* sp. *Lycosa pseudoannulata* 及水蜘蛛 (*waterspiders*) 屬於 *Lycosidae* 科。蟹蜘蛛 (*crab-spiders*): *Xysticus* sp. *Misumenena* sp. 屬於 *Thomisidae* 科。跳蜘蛛 (*jumping spiders*) 包括飛蜘蛛 (*flying spiders*) 及蟻蜘蛛 (*Ant-spiders* *Synemosyna formica*), 屬於 *Attididae* 科及其他類如 *Tarantulus* sp. 屬於 *Taranturidae* 科。 *Uroborus* sp. 屬於 *Urobaridae* 科。 *Scytodes thoracica* *Loxosceles rufescens* 屬於 *Scytodidae* 科。 *Selenops bursarius* 屬於 *Selenopidae* 科。 *Pholcus opilionoides* 屬於 *Pholcidae* 科。 *Clubiona* sp. 屬於 *Clubionidae* 科。 *Uroctea complactilis*, *Uroctea indica* 屬於 *Uroctidae* 科。其中所謂絡新婦 (*weavingbird*, *Nephila clavata*) 極普通而最有趣味。其腹部似束一黃綠色之帶。其網張於矮樹或其他較低之處。頗便於動物家之採集。其中最普通者即俗所謂蠅虎 (*Memoris confusor*)。日常於壁間。天花板上。往來遊弋。專捕蒼蠅。往往自後逐之。躍登其背上。帶歸佐膳。有時蟄伏不少動。俟蠅落於其背上。以二中足

負蠅於背而趨歸。Proctea complacitilis 或稱壁錢 (wall penny) 當春夏時常於老屋之壁上見之。其體之薄僅如紙。對光線窺之如透明然。其內部組織尙未研究。當必甚奇特。此種生物之形態發達生活史及環境之影響等現象。極有趣味。此外如櫛足蜘蛛 (Comb-footed spiders, Thoridion) Aranea, (Epicar Domeotica) Tetrang natha 等常往來於園中及人跡罕至之屋宇。此種生物非特無害於人。實能爲人除蒼蠅蚊蟲等。

無脊椎動物中最後一類爲數最多。亦最重要。卽昆蟲也。昆蟲之研究。由昆蟲局擔任。該局長張巨伯先生曾示余已定名之昆蟲約有二百餘種。而未確定者尙不可勝數。對於南京之昆蟲第取其經濟關係及有美觀者述之如次。

蝗蟲 (Locusta migratoria) 爲害蟲之一。在昆蟲局未成立之前。每年有大羣蝗蟲爲禾黍害。南京城外良田之旁。盡是荒地。蝗蟲產子於荒田之土中。本地無嚴寒大雪。其卵常免於死。至明春氣候和暖。其卵孵化爲蝻。卽於草田內生長。長至第二三期卽爬行田外。漸至路上。蔓延至於草莖樹幹。在此時期其翅未長。未能高飛。最易剷除。余偶或散步於小徑。爲余足踐滅之者數殊不鮮。此種蟲可用手拾或驅之使聚。然後以機械滅之。消弭蝗患最捷之法莫若墾荒。於秋冬之季將土壤

翻覆之使鬆。蝗蟲之子藏匿於其內。冬季寒凍而死。如此次年蝗蟲之患必大殺。另一方法廣佈殺蟲毒劑。依經濟昆蟲家言。麥枇橘子汁糖漿及砒霜混和之。以之殺蝗。最有效驗。昆蟲局對於以上二種根本方法皆未採用。其用以滅蝗者乃極簡單之一法。然每年行之亦頗有效。其法即因國內人工低廉。每年派出會受訓練之局員若干人。督率大隊巡捕及農人四處搜羅。所獲每以萬計。因之一年之中螟患可以大殺。而除患之費亦因法之簡易而特廉。

其次有害之蟲爲二種螟蟲 *Chilo simplex* Butt 及 *Schoenbius insertectus*。昆蟲局每年必費如許精力與時間以除其害。此種蟲常出沒於稻之幹上。深藏於根或幹之內。使捕捉者無所施其技。其驅除之法有二。其一設誘蟲燈於田中。捕其已長成之蟲。其一搜集其卵而消滅之。因其卵皆產於稻葉上面。取之甚易也。以上兩法均由昆蟲局派遣會受訓練之職員指導農民消除之。金剛鑽蟲 (*Diamond boorer*) 爲棉花之害。亦爲昆蟲局所注意。其生活歷史已曾經研究。消除之法祇以手捕捉幼蟲而除之。此外更有棉花蚜蟲 (*cotton aphid, Gossypii*)。桑蛾 (*Mulberry moth, Bombyx mandarina*)。白蟻 (*termites*) 等皆爲農業工業之害。昆蟲局現方極力驅治之。

消滅蚊蟲與蒼蠅之法，亦因南京工價之廉，比較簡易，行之有年，頗見功效。蚊蟲之幼蟲，即以平常網罟在污濁之池沼中羅取之，然後置於乾燥之地上，用多數巡警四處收羅，城內外池沼無處不搜。此幼蟲因乾而死，蚊蟲因之減少，對付蒼蠅之法，亦由昆蟲局派員，用強度適宜之青酸鹽（potassium cyanide）之溶液，殺其蛆於糞缸之中，每年進行之時，必廣為佈告，務使人民見池中，有蚊蟲之子，或糞坑中有蛆者，即報告該局設法消滅之。據昆蟲局報告，其結果非常圓滿，而所費亦不甚大。

以上所言，為南京常見之害蟲，以下諸類，皆為美麗可觀之蟲，生物家視為有趣味者也。依余等所知，蝶類之已確定者有三十餘種，如燕尾類有五：*Papilio xuthus*, *Papilio palytes*, *Papilio machao chinensis*, *Papilio alcinous mansonensis*, *Papilio bianor* 皆豔麗之蟲也。其餘如四足蝶類（*Nymphitids*）亦皆美麗，有研究之價值。白菜蝶（white cabbage butterfly, *Paris rape L.*）在南京極普通，其散佈最廣泛。其同科之 *Anthocharis bambusarum* 與 *Lycanidae* 科之 *Chrysophanus phlaeas chinensis* 皆自然界中之點綴品。蜻蜓類（*dragonflies*）已由 J. G. Needham 教授研究之。其大部份生活歷史曾於其所著之中國蜻蜓誌

(Chinese Odonata)中詳細說明。至於蜻蛉(Damselflies)甲殼蟲(Beetles)蜂及蟋蟀等皆有趣味之生物。尙待研究審定也。

南京所產昆蟲種類甚多。尤其以淡水中之昆蟲爲有研究之價值。余等欲多籌經費。豫備研究長江下游之動物。希望此計劃不日成功。開始工作耳。

余等所知。未能包羅一切。以上係無脊椎動物之大概耳。至於詳細完滿報告。尙須假以時日。

#### 脊椎動物

脊椎動物之種類爲數較少。大概已由本所審定。且在專刊上報告矣。

#### 魚

常見之魚可分十四科。即Polydontidae, Acipenseridae, Engraulidae, Salangidae, Cyprinidae, Siluridae, Anguillidae, Scombresocidae, Ophiocephalidae, Serranidae, Anabantidae, Soleidae, Gobiidae及Mastacembelidae。此十四科中。提出討論者祇有經濟價值幾種而已。鯉魚(Carp)在湖河中甚普通。釣之者甚衆。其爲食品由來已久。在吾國北部與中部產生亦甚繁。非南京特產也。鯽魚(Small carp, Carassius auratus)其佐膳之價值較鯉

爲低。其色常變紅白。蓋有變爲金魚之趨向也。其體較金魚爲大。其色由人工畜養而轉變爲紅。美麗與金魚等。園林中荷花塘內。常畜之以爲點綴。烏魚 (serpent head, *Ophionphalus argus*) 爲有價值之魚。產生甚繁。大小適中。其味可口。此種魚通年常有。爲佳肴之一。人多嗜之。與此種魚相似者有三種白魚 (*Culter brevicauda*, *Culter erythropterus*, *Culter recurvicepes*), 二種鮠魚 (*Hypothalmichthys*, *Hypothalmichthys Nobilis* 及 *molitrex*) 皆河渠中極普通之魚也。其次爲銀魚 (ice fish, *Salanx cuvieri*)。刀魚 (swords fish, *Coilia nasus*, *Coelia rendahli*, *Cilia ectenes*)。泥鱮 (*Misgurnus anguillicandatus*)。鮠魚 (Sheat fish, *Parasilutus asotus*)。青鱮釘 (Cat fish, *Pseudobargus fulvidrace*)。白鱈 (el, *Anguilla japonica*)。鱖魚 (haff billed fish, *Hemiramphus sajori*)。鱖魚 (Mandarin fish, *Siniperca chuatsi*)。鱮魚 (loo fish, *Lateobrax japonicus*) 皆長生於南京城外溪流池沼中。且有價值魚也。燕子魚 (slime carp, *Myxocyprinus asiaticus* Nankinesis) 爲最近發現之新變種。此種魚不若其他之普通。惟其形體特異。頗易認識。脊背有長鱗。鱗前之脊微凹。其脣厚。其體深厚極易辨別。鱮魚 (*Sturgeon*) 曾於南京相近之長江中捕得。有二種。其一名黃鱮 (*Chinese sturgeon*,



*Acipenser sinensis*) 其一名白鱧 (*Yangtse beaked sturgeon*, *Psephurus gladius*) 第一種魚長成時約長十英尺。此種魚可從其背部、腰部、腹部所排列之鱗骨認識之。其首平扁。其鼻伸出如三角錐。其口小。目亦甚小。其尾斜歪。鼻之下部有觸鬚四。此種魚之皮色上面灰藍。下面白色。其幼小者在春夏雨季時常於市場上見之。其產地不限於南京附近。下游亦常見之。此種魚原屬於海產。生殖時始溯江而上。是以宜昌漢口等處亦見之。余曾於吳淞市上購得此種小魚不少。其肉味頗佳。人多喜食之。白鱧 (*Yangtse beaked sturgeon*) 之外形如鮫。余於江中曾得一尾長約 130cm。又嘗於市中購得此種魚之頭一。約二英尺長。此種魚長成時當有二十餘英尺。其體成梭形。前端平扁。後部側扁。皮光澤。其鼻平扁。其端尖。根闊而且厚。其口小。二鰓上多細齒。目小。尾鰭斜歪。此種魚之色。上部為灰褐色。下部色白。此種魚與黃鱔 (*Chinese sturgeon*) 同為人所嗜食。

### 兩棲類

據吾人所知。南京之兩棲類動物其種類尚不甚多。蟾蜍祇有一種 (*Triturus orientalis*)。此種動物不產在城內。亦不在附廓之區。祇在城之東十五里棲霞山或龍潭方有之。常居於山澗或古

剝旁之池塘中凡比較清淨而有水草之池塘。此種動物居之最宜。蟾蜍長約三四英寸（9—10 cm.）其背黑褐色。其腹鮮紅或橘色。有黃點分佈疏而勻。其尾側扁。棲霞山及龍潭而外。未之見也。

南京之無尾兩棲動物有二種。蟾蜍八種。蛙二種。樹蛙。蛙在池塘與田間最爲習見。其種有虎皮蛙（tiger frog, *Rana tigris rarugulosa*）金線蛙（golden-lined frog, *Rana nigromaculata*）

湖邊蛙（lake neighbored frog, *Rana limnocharis*）其中金線蛙又分變種 *nigromaculata*, *reinhardtii* 與 *mongolia* 是也。虎皮蛙之身軀頗大。其背部之皮似樹瘻。色綠如橄欖。金線蛙較虎皮蛙爲小。其色在每年一定之時間內作鮮綠。旁有二條金線。此類動物可食。惟人不採取之。湖邊蛙之身軀更小。其數較多。在春夏兩季。其色灰。有大黃點甚多。沿背中有牛皮色之紋。在秋季或初冬蟄伏時。其皮色紅黃點作深褐色。背紋隱約莫辨。此類散佈甚廣。除上三種之外。另有三種蛙。卽蒲蘭西蛙（*Rana plancyi*）, *Rana chensinensis* 日本蛙（*Rana japonica*）此皆不常見之種。尤以前二種爲更希。南京亦有穴居蛙（*Kaloula borealis*）其軀幹比較肥胖。其頭較小。其體平滑。有小瘻附於上面。無隆起之縱紋。其胸部兩腋間有褶痕一條。其背上爲深灰褐色。在小

瘰之顛更深。兩旁色較淺。下部或汙濁之白色或純白色。其喉部大概淺淡灰褐色。附以白點。此類皆於大江之北見之。如浦口六合等處。南京一區大約為其南佈之終點。有二種樹蛙。其一為 *Hyla arborea immaculata* 體細小。其足趾有小圓體。其一為 *Hyla chinensis* 其體較前略胖。足趾間之圓體較大。此二種蛙之背作美麗之綠色。其下部或黃或白。與其環境頗相襯合。第二種之後腿兩旁及其脅旁多黑點甚顯著。此特點足以辨別以上二種之不同。在晚間雨後。此種蛙常喧噪田間。其居處常在樹中叢葉內。或蘆葦幹上。或跳躍於樹上。其次為小樹蛙 (*Microhyla*) 即本處蛙類中最小之一種。其體之全部長不及 30mm。其背為青褐色或灰青色。其小瘰之色為紅或深灰。有黑帶一條。自鼻端經眼眶及脅之上部而達於腰。其四肢之背有斜黑紋。其喉與腹大半褐色或灰色。且有白點。此種小蛙常居於陸地爛泥中。不居水中。蟾蜍二種皆甚普通。惟其中一種名 *Bufo bankorensis* 散佈不廣。似為南京所特產。 *Bufo bufo asiaticus* 及 *japonicus* 則散佈甚廣。 *Bufo bankorensis* 與 *Bufo bufo* 各不相同。其四肢皮上之瘰不多。而其體較瘦小。

## 爬蟲類

此類動物之採集較完全。其種類不多。據本所所得者。有八種蜥蜴。二種龜。十五種蛇。蜥蜴類有壁

虎 (*Gecko japonicus*) *Eumeces latiscutatus*, *Eumeces elegans*, *Eumeces chinensis*, *Leiopisma laterale*, *Sphenom orphus indicus*, *Takydromus septentrionalis*, 壁虎在南京極普通。與中國北方所產之 *Geckosinhuensis* 及西方及中部所產之 *Gecko palmatus* 不同。其皮有結節。比較大而多。且其足趾間之膜發育不甚完全。其生長區域自香港沿海濱達於山東。侵入長江流域。溯流而上。遠至宜昌。說者謂其附於商貨。各處散佈。靡有抵止。高麗及烏蘇里 (Ussure Country) 等地亦已侵入云。藍尾蜥蜴 (*Eumeces elegans*) 在南京亦極普通。其尾之碧藍色。表示其發育尙未健全。當其長成時。其尾變為純黃色。而其體之兩旁有紅或紫色之點。此類普通稱之為美麗蜥蜴 (*elegant skink*)。其分佈區域遠至浙江福建。余曾於普陀及廈門見之。中國蜥蜴 (*Chinese skink*, *Eumeces chinensis*) 當幼時其色亦藍。胸部與頸之旁亦有紅紫點。惟其不同之點。則此類背上有黃色縱紋三。而藍尾蜥蜴有縱紋五。此類長成時有不規則之白點三串。而一則無之。其他蜥蜴 *Eumeces latiscutatus* 比以上二種略小。其色上部完全青灰色。有白色與深褐色之紋二條。自眼經耳孔達於尾。此種辨別之甚易。長尾蜥蜴 (*Takydromus septentrionalis*) 亦極普通。其特異之點在其小弱之軀。其鱗有隆起之縱紋及其長尾。

其背有褐色帶紋一。附以黑點。綠有黃綠色之紋。其旁有黑線一條。其旁之色爲淺藍。其下部之色爲淡綠白色。其次較小而不普通者。有吳氏蜥蜴 (*Takydromus wolteri*)。其色褐灰。其背與旁無顯著之紋。此二種於草田間常見之。有時亦往來於矮樹之巔。小蜥蜴 (*Leiolopisma laterale*) 常於城牆上見之。其鱗片小而光滑。其四肢弱小。印度蜥蜴 (*Sphenomorphus indicus*) 身軀較大。其背有黑點甚顯著。有時每邊各分二排。因之辨別甚易。

以上所舉諸種蜥蜴。大半於殘石下或摧折之樹幹下見之。在春初皆不甚活動。其產生最多之處爲棲霞山。時屆暮春夏秋。其行動最爲靈活。礫場草莽間。往來迅疾。偶有捕之。往往以石隙爲遁逃藪。

鼉 (*Alligator*) 在南京未嘗見過。余曾於當塗得一隻。長約六英尺。當塗在南京之西二十英里。在蕪湖之東二十英里。蕪湖爲此類產生最盛之區。此類名稱爲中國鼉 (*Alligator sinensis*)。南京普通龜類有兩種。軟甲或泥龜 (*Trionyx sinensis*)。及地龜 (*Reeve's terrapin, Geoclemys reevesii*)。第一種之特點在其甲柔韌。其四肢及其他部份無鱗片。南京河流中常見之。可爲食料。其他一種。甲堅硬。上有隆起之跡三條。中間一條。二旁各一。其頭部有黃色之線紋。尤以面

部爲多。龜在池塘中亦甚常見。有時爬上陸地。棲於可以久安之區。

爬蟲類中最後一種爲蛇。以下第舉其大略。余等在南京所已得者有十四種。請先舉其三種普通之蛇。環紋蛇 (*ringed snake*, *Natrix annularis*)。其皮暗紅有黑色直條甚多。互相連續。自一旁至他一旁連成半環。虎蛇 (*tiger snake*, *Natrix tigrina lateralis*)。在南京產生甚多。上面深綠。或如橄欖。下面青白色。有相間之紅黑點。或短斑。紅點聚於身之前部。黑點愈近於尾部愈小。而後部與尾部遂作深綠色。魚蛇 (*fish snake*, *Natrix piscicator*)。缺乏鮮明色彩。上面有細小黑點。極多。兩旁各有三條黑紋。以上三種中環紋蛇產於長江流域。上流至於九江以上。下流及於上海。而浙江福建亦有之。虎皮蛇在中國之北部與中部最爲普通。然據余等所見。除南京而外。浙江亦有之。魚蛇在中國南方分佈最廣。除南京而外。溫州亦有。余又嘗得數尾於廈門。本區蛇類不能一一詳述。茲於 *Natricidae* 科之屬略舉各種之名以示一斑。其名如次。領紋蛇 (*Chinese colored snake*, *Sodynophis collaris chinensis*); *Coluber spinalis*; *Holarchus chinensis*, *Euhydria chinensis*, *Achalinus spinalis*, *Zaocys dhumnades dhumnades*; 紅條蛇 (*red banded snake*, *Dinodon rufozonatum rufozonatum*) 及四種普通蛇。曲尾蛇 (*Curved tailed snake*,

*Elaphe taeniura*); 一斑蛇 (two spotted snake; *Elaphe bimaculata*); 紅背蛇 (redback snake, *Elaphe rufodorsata*); 隆脊蛇 (Keoled snake, *Elaphe carinata*) 以上諸種皆無毒害。毒蛇科 (*Crotalidae*) 中有一種毒蛇即土公蛇 (*halys viper*, *Agkistrodon halys brevicaudus*) 其色灰褐色。有圓大深褐色黑點。或環以條紋之黑點甚多。頭頂有闊黑條紋。據說竹青蛇 (Green bambo snake, *Tremeresurus graminis*) 南京亦產。惟以余採集所及。此類美麗之蛇從未遇着。即隣近南京之區亦未之見也。

## 鳥

鳥類約有四五百種。其中至普通者居五分之一。其種甚繁。不勝枚舉。下列諸種。其最著者可以代表三十餘科。茲特依其自然程序。歷舉之。鷓鴣科 (*Podicipedidae*) 有東方小鷓鴣一種 *Podiceps rufcol is poggei* 鷓鴣科 (*Phalacrocoracidae*) 有鷓鴣 (*Phalacrocorax carbo sinensis*) 鷺科 (*Ardeidae*) 有塘鷺 (pond heron, *Ardeala bacchus*), 小麻鴉 (*little bittern*, *Ixobrychus sinensis*) 大麻鴉 (great bittern, *Botaurus stellaris*) 灰鷺 (*Gray heron*, *Ardea Cinnerea japoni*) 夜鷺 (*night heron*, *Nycticorax Nycticorax*) 等鷺科

(Anatidae) 有鵞 (mallard duck, *Anas platyrhynchos*) 金眼鵞 (golden eye duck, *Clangula clangula*) 綠鵞 (mandarin duck, *Aix galericulata*) 爲此類中最美麗者雁 (bean goose, *Anser fabalis*) 小鵞 (pygmy goose 爲 Cotton teal, *Netapus Coreman-deliens*) 綠鵞 (green winged teal, *Nitbeon crecca*) 鷹科 (Falconidae) 有鵞 (osprey, *Pandion haliaetus*) 鶯科 (Buteonidae) 有鵞 (sparrow hawks, *Accipiter nisus*) 鵞 (black-eared kite, *Milvus melanotis*) 等雉科 (Phasianidae), 有山雞 (ringnecked pheasant, *Phasianus torquatus*) 鵞 (Common quail, *coturnis coturnix*) 秧雞科 (rail, *Rallidae*) 有鵞 (moor hen, *Gallinula chloropus*) 水雞 (Water cock, *Gallinula cinerea*) 大鵞 (coot, *Fulica atra* L) 白胸水雞 (White breasted water hen, *Amaurornis phoenicurus*) 牛鳥科 (Charadriidae) 有斑雨鵞 (eastern dotted plover, *Ochthodromus veredus*) 灰頭夏雞 (Gray headed lapwing, *Microsarcops cinereus*) 水雉科 (Jacanidae) 有水雉 (pheasant tailed jacana, *Hydrophasianus chirurgus*) 鷗科 (Laridae) 有笑鵞 (laughing gull, *Larus ridibundus*) 黃腿鵞 (yellow-legged herring gull, *Larus*



eachinnans) 等鴿科 (Columbidae) 有斑鳩 (spottednecked dove, *Spilopilia chinensis*) 雉鴿 (blue pigeon, *Turtur orientalis*) 龜鴿 (Oriental turtle dove, *Streptopelia orientalis*) 等鳩鴿科 (Cuculidae) 有鳩鴿 (Eastern cuckoo, *Cuculus canorus telephonus*) 印度杜鵑 (Indian cuckoo, *Cuculus micropterus micropterus*) 等魚狗科 (Alcedinidae) 有小翠鳥 (little blue kingfisher, *Alcedo ispida bengalensis* Gm.) 鴟鵂科 (Strigidae) 有小鴟鵂 (*Glaucidium whiteleyi*) 啄木鳥科 (Picidae) 有綠啄木鳥 (Yangtse green Wood pecker, *Picus guerinii*) 大啄木鳥 (pied wood-pecker, *Dryobates canbanisi*) 紅頭啄木鳥 (spark headed wood picker, *Yungipicus scintilliceps*) 丘靈鳥科 (Alaudidae) 有口靈 (sky lark, *Alauda avensis*) 鶺鴒科 (Motacillidae) 有白面鶺鴒 (white faced waytail, *Motacilla ceucopsis*) 畫眉科 (Timeliidae) 有黑面畫眉 (Spectacled laughing thrush, *Dryonastes perspicillatus*) 畫眉 (brown laughing thrush or hwamei, *Trochalopteron canorum* L.) 鶇科 (Turdidae) 有灰背鶇 (Gray backed onsel, *Turdus hortulorum*) 紅尾鶇 (redtailed onsel, *Turdus naumanni*) 鶇科

(Sylviidae) 有華雀 (Eastern great reed warbler, *Acrocephalus arundinaceus arundinaceus*) 灌木雀 (Chinese bush warbler, *Horornis canturians*) 等鶯科 (Pycnonotidae) 有白頭翁 (white head bulbul, *Hypsipetes leucocephalus*) 黑頭翁 (black head bulbul, *Pycnonotes sinensis*) 燕科有燕 (Eastern house swallow, *Hirundo gutturalis*) 等山椒鳥科 (Campephagidae) 有灰山椒鳥 (gray minivet, *Pericrocotus cinerus*) 鶉鳩科 (Dicruridae) 有毛鷓鴣 (Chinese hair crested drongo, *Chibia hottentotta brevirostris*) 蠟鬃鳥科 (Ampelidae) 有太平鳥 (Bohemian wax wing, *Ampelis garrulus*) 伯勞科 (Laniidae) 有扈伯勞 (bull-headed shrike, *Lanius bucephalus*) 等山雀科 (Paridae) 有銀喉山雀 (silver throated tit, *Aegithalos glaucogularis*) 相思鳥科 (Paradoxornithidae) 有郝氏相思鳥 (Heude's crowtit, *Paradoxornis heudi*) 韋氏相思鳥 (Webb's cowtit, *Suthora webbian Gray*) 鶇科 (Oiolidae), 有黃鶇 (Yellow oiole, *Oiolus diffusus*) 鶇鶇科 (Corvidae) 有藍鶇 (Chinese blue magpie, *Urocissa sinensis*) 喜鵲 (Pied magpie, *Pica pica sericea*) 燕雀 (pied jackdaw, *Colinus dauuricus*) 大嘴鶇

(large billed crow, *Corvus macrorhynchos*) 天青鵲 *Azurwinged magpie*, *Cyanopica cyanus swinhoei* 白領鵲 (ringed crow, *Corvus torquatus*) 等掠鳥科 (*Starnidae*) 有灰掠鳥 (*Gray starling*, *Spodiopsar cineraceus*) 八哥 (*Cresto mynah*, *Aethiopsar cristatellus*) 雀科 (*Fringillidae*) 有黃喉鵲 (*Yellow throated bunting*, *Emberiza elgans*) 鵲 (bull-headed hawfinch, *Eophona melanura*) 灰頭鵲 (*Gray-headed bunting*, *Emberiza spodocephala melanops*) 鏞紅雀 (*ruddy sparrow*, *Passer rutilans*) 家雀 (*tree sparrow*, *Passer montanus*) 黃雀 (*siskin*, *Spinus spinus*) 栗鵲 (*Chestnut bunting*, *Emberiza cioides*) 此皆採集所得之最普通者。非本區鳥類盡於此也。其未爲余等所採得者尙屬不少。余非鳥類學家。以上所舉。余認爲最普通或比較普通之鳥類也。

### 哺乳動物

脊椎動物最上者爲哺乳類。然在南京種類不多。其故由於人煙稠密。森林稀少。而獵弋又不加禁止。沿揚子江及八卦洲。鱉 (*water deer*, *Hydropotes inermis*) 常常可見。比鹿無角。雄者有長牙一對。其前足較短。故其軀前俯後仰。其肉南京人多喜食之。野豬 (*wild boar*, *Sus palud-*

osus) 產於南京城附近之山中。如寶華山、棲霞山等處。此獸不如麋之普通。身軀頗重。性極凶猛。常以身磨擦松樹。往往其皮爲松脂所塗。此獸非細彈足以致其死命。其驅馳之猛。有時小樹竟爲衝倒。在揚子江中。余等常得江豚。(Inless porpoi a, Neomeris phocaenoides) 此種獸在附近城區之江內可以見之。其長成時約長六英尺。其趨向上流。遠至宜昌。洞庭湖內亦常見之。狼類(Canis sp.) 山中尙有之。惟不多見。此種獸與歐洲之狼頗相似。伶鼬(Weasel, Mustela melampus) 常於城內荒園廢屋中得之。其毛筆工頗重視。爲製筆之用。獾(bodgers) 有二種。於城外田間得之。所謂狗獾(dogbager, meles toxus) 身軀比較弱小。而猪獾(pigbadger, Arctonyx callaris) 比較胖大。且有豎毛。兩種分別甚易。前一種之頰上色極淡。而後一種之毛比較深褐。南京齧齒動物有三種鼠。一種野兔。鼠有Mus musculus, Mus decumanus, 及Mus norwagicus。皆極普通。隨處可見。兔之一種(Lepus brachyurus) 亦常見。在冬季山雞與麇。獵人常持之求售於市。兔則偶或見之。豪豬(porcupino) 聞亦產於鎮江。余得一皮。爲人所贈。惟其出處尙未能確定。食蟲哺乳類余等祇有一種鼯鼠(mole) 與一種刺蝟(hedgehog, Erinaceus hanensis) 皆極稀少。蝙蝠有兩種。一爲較大的褐色蝙蝠(Rhinolophus rouxi) 及一種小蝙蝠(Taio)



扁豆 豆科 扁豆屬	大豆 豆科 大豆屬	苡蓼 蓼科 苡蓼屬	麥 禾本科 大麥屬 小麥屬	玉蜀黍 禾本科 玉蜀黍屬	粟 禾本科 粟屬	蘆稷 禾本科 蜀黍屬	稗 禾本科 稗屬
亦作藟豆蔓生有赤白二種莢扁平如鎌	俗呼毛豆有七月豆八月豆九月豆之別	即苡麥	大麥小麥	即包粟俗呼陸穀	俗呼粟米	黍之不黏者	形甚似稻俗呼叛艸
(實)嫩時連莢作糖 子熟時可炊作糊和糖 食之白者味美赤者不 易爛味較遜	(實)食用及榨油造醬 等用種子可發芽作饌 (莖)肥料 (灰)肥料 (豆粉)肥料 (根)髮根有根瘤菌能 肥土	(實)食用	(實)食用 (稈)編物用	(實)食用 (稈)燃料	(實)製餅或煮粥食之 (稈)燃料	(實)磨粉製餅餌供食 (稈)燃料	(實)亦可供食用釀酒 用
種之離邊故有沿籬豆之名			為禾田春作物	宜鹵地	各地皆有	各地偶有種之者	野生禾田中
	種植易效用多	非常產		包粟為補充糧食之一又適土宜可廣植之	因不畏旱收穫又早故近日種之漸廣		稗水旱無不熟易盛害不在交通未便時以此為救荒植物之一種今則無所利用矣

<p>黃瓜 葫蘆科 胡瓜屬</p>	<p>茄 茄科 茄屬</p>	<p>四季豆 豆科 豇豆屬</p>	<p>豇豆 豆科 豇豆屬</p>	<p>豌豆 豆科 豌豆屬</p>	<p>綠豆 豆科 菜豆屬</p>
<p>原形淺黃如掌狀花為心 而初生翠綠色漸老而白</p>	<p>別種作卵圓形者及老 而黃俗謂之黃胖茄</p>		<p>有赤紫二種</p>		<p>亦作菜豆稱子綠色故 得此名</p>
<p>(果實)可生食或漬鹽 而為渣或出其瓢殼肉</p>	<p>(果實)可煮食或醃之 亦有糟漬之者</p>	<p>(實)食用</p>	<p>(實)嫩時連莢摘取供 食成熱後去夾殼作豆 泥供糕漿等用豆泥亦 稱豆沙</p>	<p>(實)食用 (莢)初生時摘取其嫩 者曰豆苗供食味甚美</p>	<p>(實)種子可發芽作 或和米煮粥或磨粉製 糕食之其粉含有粉質 故亦為洗濯之用</p>
<p>按胡瓜因避石勒諱改為黃瓜因色黃 而得名與舊記月令之王瓜異王瓜一 名十瓜果實大如鴨卵紅色可為藥用</p>	<p>栽培園圃中</p>	<p>栽培園圃中</p>	<p>園圃中多有種 者</p>	<p>為禾田之春作 物</p>	<p>平地種之</p>

<p>絲瓜 葫蘆科 葫蘆屬</p>	<p>榆瓜 葫蘆科 絲瓜屬</p>	<p>水晶瓜 葫蘆科 葫蘆屬</p>	<p>黃金瓜 葫蘆科 葫蘆屬</p>	<p>瓠 葫蘆科 葫蘆屬</p>	<p>壺盧 葫蘆科 葫蘆屬</p>
<p>果實細長綠色</p>	<p>俗名菜瓜就地引蔓青 葉黃花果實橢圓形長 自七八寸至尺許皮作 淡綠色</p>	<p>蔓生果實橢圓形有縱 溝八九條熟則皮白肉 如水晶</p>	<p>蔓生果實類水晶瓜而 稍長皮作黃色</p>	<p>俗名長瓠亦名夜開花 蔓生葉短心臟形花白 色果實呈細長之橢圓 形長尺餘幼時外生白 毛</p>	<p>亦作葫蘆一名蒲蘆蔓 生葉圓心臟形而尖花</p>
<p>(果實)嫩時可作羹老 則韌內生強韌網狀之 纖維可以滌器物醫家 謂之絲瓜絡</p>	<p>(果實)可生食以醬漬 之謂之醬瓜</p>	<p>(果實)生食味極甘芳</p>	<p>(果實)富於漿液味極 甘芳可生食</p>	<p>(果實)老時乾之剖而 爲二可以省水俗謂之 瓠瓢</p>	<p>(果實)老時乾之可爲 酒器或於嫩時臠刻種</p>
<p>栽培園圃中往 栽培園圃中往 及屋頂牆壁而</p>	<p>栽培園圃中</p>	<p>同前</p>	<p>同前</p>	<p>同前</p>	<p>植籬落間</p>
<p>按葫蘆科各屬之花皆有雌雄之別生 於同株雌花結實俗名真花雄花俗名 野花</p>			<p>栽培極廣邑人以爲常蔬</p>		<p>按葫蘆屬之習見者有三種果實兩端 大而中細者曰壺盧細長者曰瓠即詩</p>





芥菜 十字花科 芸薹屬	雪裏蕪 十字花科 芸薹屬	瓢兒菜 十字花科 芸薹屬	蔞 十字花科 芸薹屬	蕪菁 十字花科 芸薹屬	落花生 豆科 落花生屬	向日葵 菊科 向日葵屬	脂麻 胡麻科 胡麻屬	苧麻 苧麻科 苧麻屬	大麻 桑科 大麻屬
			有白菜青菜二種俗亦呼青菜爲小白菜	俗呼油菜	俗省稱花生亦曰長生果有本花生洋花生二種		即胡麻也有黑白二種黑者良亦作芝麻		俗稱綠麻
(葉)食用兼作齋(蕪)亦可食(子)研末調和食品用	(葉根)食用作齋最佳	(葉)食用	(葉)食用	(葉)食用(蕪)亦可食(實)榨油用	(實)食用榨油用	(實)食用(莖灰)舍鹼質甚富	(實)食用榨油用	(莖之皮)材用(葉)煮成糜耨米屑作炊餅	(莖之皮)材用
同前	同前	同前	同前	農田副作物	宜沙土	瘠土廢地均可種		野生隨在有不極盛宿根不拔歲可三刈	農家間有種之用以打索
			醃漬作齋亦農家常食	初次之蕪摘取供食二次所發乃可留子供榨油用		葵灰製鹼利益極大		苧線結漁網可爲農家副業	

食貨上

<p>黃矮菜 十字花科 莖屬</p>	<p>亦稱黃芽菜係崧之一種</p>	<p>(葉)食用</p>	<p>同前</p>	
<p>雜菜 十字花科 莖屬</p>	<p>似崧嫩葉深綠色稱鳳尾者最佳</p>	<p>(葉)食用</p>	<p>園作物</p>	<p>既壯逐次雜菜供食生育期最長</p>
<p>筒幹菜 十字花科 莖屬</p>				<p>(正德江寧志)諺云醃菜園務等鄉皆有之幹肥白長二尺餘土人冬月醃藏以備歲用</p>
<p>蕪菜 十字花科 莖屬</p>				<p>(正德江寧志)葉柔莖脆滑可愛宿根歷冬藏於土窖秋初始發滋養之極美者也</p>
<p>蕪菁 十字花科 莖屬</p>	<p>大根之一種俗稱大頭菜</p>	<p>(根葉)食用醃藏亦佳</p>	<p>沙壤可種</p>	
<p>蕪菜 十字花科 莖屬</p>		<p>(葉根)食用</p>	<p>野生隨在有之棉地間播之最宜</p>	
<p>蘿蔔 十字花科 莖屬</p>	<p>亦曰萊菔大根之一種也</p>	<p>(根)食用生食醃藏皆佳 (葉)飼料</p>	<p>同前</p>	
<p>旱芋 天南星科 芋屬</p>	<p>有紅丁芋烏腳尖芋等種</p>	<p>(根)食用 (莖葉)飼料</p>		
<p>甘藷 旋花科 牽牛子屬</p>	<p>甘藷即番薯有紅白二種所產白者居多又有洋種曰馬鈴薯俗呼紅毛番薯其實馬鈴薯非同科除地下莖供蔬用</p>	<p>(根)食用 (葉)飼料 (薯絲)切薯成絲乾之可雜入米中炊飯 (薯粉)亦曰山薯粉碎薯澱取澱粉為飼養要</p>		



<p>藜 藜科 藜屬</p>	<p>俗呼辣藜</p>	<p>(葉)乾之研末和米粉團成四方形曰白藥酒和麪狀曰麪皆以釀酒</p>	<p>野生池塘旁</p>	<p>詩飯煮糜膏泥羹炊思碧潤無路歐君門對岸成三款</p>
<p>紫蘇 唇形科 紫蘇屬</p>	<p>葉有鋸齒對生常呈紫色亦有面緣背紫者</p>	<p>(葉)漬以梅汁乾之與嫩薑片并和糖則紅薑片呈鮮紅色俗謂之紅(牽葉)乾之藥用</p>	<p>栽培園圃中</p>	
<p>葎 蕁荷科 蕁荷屬</p>	<p>俗謂之生葎</p>	<p>嫩時切片和紫蘇謂之紅葎老葎則調羹及藥用</p>	<p>同前</p>	
<p>薤 百合科 薤屬</p>	<p>一名薤子藟讀如叫俗因訛作薤頭葉如薤地下莖亦似之</p>	<p>(根)鄉人常有煮食之者普通皆用鹽漬藏甕中數旬可以作饌</p>	<p>栽培園圃中</p>	<p>薤之地下莖即俗所稱爲薤頭也</p>
<p>蔣 禾本科 薹屬</p>	<p>一曰薹俗謂之薹白葉如蒲葦有心生白薹如小兒臂故有薹白之名薹中實即薹米</p>	<p>(薹)可作饌</p>	<p>栽培池蕩中</p>	
<p>苔菜 真正綠藻類 乾苔屬</p>	<p>色綠似練麻者良</p>	<p>食用</p>		
<p>紫菜 紅藻類 紫菜屬</p>	<p>紫菜無莖又有綠葉者乾之製成薄圓之餅其</p>	<p>食用</p>		

木本植物表

食貨上

<p>棉 錦葵科 草棉屬</p>	<p>藍 藍屬科</p>	<p>除蟲菊 菊科</p>	<p>白艾 艾屬科</p>	<p>紫菊 菊科</p>	<p>馬山 山茶科</p>	<p>茶 山茶科</p>	<p>單 單科</p>
<p>草棉</p>	<p>俗呼靛青葉似蓼而大故亦名藍</p>		<p>苗葉類蓼而短葉肥大背有白毛</p>				<p>雜亂而開砂石者謂之掃菜其價較廉</p>
<p>(花絮)材用 (實)榨油用 (花殼灰)含鹼質甚富 可製鹼</p>	<p>(葉)製靛用</p>	<p>藥用</p>	<p>(葉)藥用</p>	<p>食用</p>	<p>(葉)飲料</p>	<p>食用</p>	
<p>塗地之再熟者可種</p>				<p>野生</p>	<p>牛頭山鍾山皆產之</p>	<p>野生</p>	
		<p>此菊能殺蟲有益於農作物且可製驅蚊香等農藥副產之有利者宜提倡之</p>				<p>(正德江寧志)即茵二月生者名雷蕒單久雨後松下草際皆有之</p>	

赤松	五又松	馬尾松	日本赤松	白皮松	紅豆杉	榧樹	羅漢松	銀杏	品名
同	同	同	同	松杉科 松屬	紅豆杉科 紅豆杉屬	紅豆杉科 榧屬	紅豆杉科 羅漢松屬	銀杏科 銀杏屬	科
上	上	上	上	屬	屬	屬	屬	屬	屬
同	中大農學院	各處	中大農學院	侯府花園朝天宮	中大農學院	中大農學院	中大農學院	古林寺靈谷寺牛首山	產地

假	檜	側	柳	扁	杉	冷	日	赤	日
檜		柏	杉	柏		杉	本	蝦	本
同	松	松	松	松	松	松	鐵	夷	黑
	杉	杉	杉	杉	杉	杉	杉	松	松
	科	科	科	科	科	科	科	科	同
	檜	側	柳	扁	杉	冷	鐵	雲	
上	屬	柏	杉	柏	屬	杉	杉	杉	上
金	各	各	金	中	棲	大	同	中	紫
大			大	大	霞	倉		大	金
校			校	農				農	
園	處	處	園	學	山	園	上	學	山
				院				院	



意大利白楊	美國楊	櫻葉楊	牛尾菜	菝葜	椴樹	喜馬拉雅杉	落羽松	世界爺	刺柏
同	同	楊柳科楊屬	同	百合科菝葜屬	棕櫚科椴樹屬	松杉科喜馬拉雅杉屬	松杉科落羽松屬	松杉科世界爺屬	同
上	上	屬	上	屬	屬	屬	屬	屬	上
各處庭園	鼓樓公園	紫金山幕府山	方山	方山	各處庭園	金大校園	同上	中大農學院	侯府花園

板	赤	山	胡	栢	化	水	垂	毛	白
栗	楊	核	桃	柳	香	楊	柳	白	楊
		桃	桃	柳	樹	柳		楊	柳
殼	梓	胡	胡	胡	胡	同	楊	同	同
斗	木	桃	桃	桃	桃		柳		
科	科	科	科	科	科		科		
栗	赤	山	胡	栢	化		柳		
屬	楊	核	桃	柳	香	上	屬	上	上
	屬	桃	屬	屬	樹				
古	金	關	金	鼓	清	太	各	清	古
	大	雞	大	樓	涼	平		涼	林
林	農	關	校	附	山	門		山	寺
	場	四	園	近		外		及	附
寺		人						各	近
		庭						處	
		園							

榎	榆	榑	栓皮櫟	麻櫟	枹	白櫟	榭櫟	苦槠	茅栗
榆科榎屬	同	榆科榎屬	同	同	同	同	殼斗科榎屬	殼斗科鉤栗屬	同
各處	金大校園	各處	古林寺紫金山	古林寺靈谷寺及各處	紫金山	紫金山古林寺及各處	牛首山	牛首山	牛首山

鐵	葎	崖	無	栢	構	桑	沙	刺	樺
木		鴨	花						
通	荔	藤	果			樹	椶	榆	
木	同	同	桑	桑	桑	桑	榆	榆	榆
通			科	科	科	科	科	科	科
科			無	柘	構	桑	椶	刺	樺
鐵			花					榆	
木			果					屬	屬
通	上	上	屬	屬	屬	屬	屬		
屬									
古	肇	牛	中		各	各	牛	古	古
林	城	首	大				首	林	林
寺	明	山	農					寺	寺
附	陵	附	學					小	小
近		近	院		處	處	山	門	門
								口	口

山胡椒	檫	樟	鵝掌楸	含笑花	白玉蘭	洋玉蘭	玉蘭	十大功勞	南天竹
同	樟科檫屬	樟科樟屬	木蘭科鵝掌楸屬	同	木蘭科白玉蘭屬	同	木蘭科木蘭屬	小蘗科十大功勞屬	小蘗科南天竹屬
同上	中大農學院	金大校園	神州苗圃	息園花局	庭園	侯府花園	靈谷寺	神杭苗圃	金大校園

山 梅 花	虎 耳 草 科 山 梅 花 屬	中 大 農 學 院
洩 疏	虎 耳 草 科 洩 疏 屬	金 大 校 園
繡 球 花	虎 耳 草 科 繡 球 花 屬	各 處 庭 園
茶 蔗 子	虎 耳 草 科 茶 蔗 子 屬	牛 首 山
海 桐 花	海 桐 花 科 海 桐 花 屬	金 大 校 園
楓 香 樹	金 縷 梅 科 楓 香 樹 屬	靈 谷 寺
牛 皮 發	金 縷 梅 科 <i>Fortunearia</i> 屬	紫 金 山
法 國 梧 桐	法 國 梧 桐 科 法 國 梧 桐 屬	各 處 庭 園
翠 藍 茶	香 薇 科 繡 線 菊 屬	臺 城
麻 葉 繡 毯	同 上	金 大 校 園

食貨上

九九一

棟 棠	山 榿	石 楠	枇 杷	梨	棠 梨	木 瓜	貼 梗 海棠	金 瓜 果	笑 隱 笑
薔 薇 科 棟 棠 屬	薔 薇 科 山 榿 屬	薔 薇 科 扇 骨 木 屬	薔 薇 科 枇 杷 屬	薔 薇 科 梨 屬	薔 薇 科 梨 屬	同 上	薔 薇 科 海棠 屬	薔 薇 科 金 瓜 果 屬	同 上
金 大 農 場	紫 金 山	各 處	各 處 庭 園	各 處 庭 園	北 極 閣	靈 谷 寺	鼓 樓 公 園	牛 首 山	幕 府 山

桃	郁 李	李	杏	野 薔 薇	雀 梅	金 櫻 子	月 季 花	木 香 花	刺 莓
同	同	同	薔 薇 科 桃	同	同	同	同	薔 薇 科 薔 薇	薔 薇 科 懸 鈎 子
上	上	上	樹	上	上	上	上	屬	屬
各	清 涼	同	各	各	同	紫 金	同	各	
處	山	上	處	處	上	山	上	庭 園	



紫藤	木蘇 藍穗	紫荊	槐樹	苦參	雲實	皂莢	皂角	合歡樹	櫻桃
豆科紫藤屬	豆科木藍屬	豆科紫荊屬	同上	豆科槐屬	豆科雲實屬	同上	豆科皂莢屬	豆科合歡屬	同上
牛首山	紫金山	青龍山各處庭園	各處	紫金山	崖山十二洞	三牌樓陰陽營	中大農學院	古林寺	後湖

野 花 椒	莖 椒	狗 花 椒	黃 檀	刺 槐	白 荻	鐵 掃 帚	蚤 澗 胡 枝 子	胡 枝 子	錦 雞 兒
同	同	芸 香 科 花 椒 屬	豆 科 黃 檀 屬	豆 科 刺 槐 屬	同	同	同	豆 科 胡 枝 子 屬	豆 科 錦 雞 兒 屬
上	上	紫 金 山	古 林 寺	各 處 庭 園	紫 金 山	清 涼 山			關 雞 關

油桐	山藤杆	胡楊	馒头果	一葉荜	椋	香椿	苦楝	白鮮	枸橘
大戟科油桐屬	大戟科麥包葉屬	大戟科胡楊屬	大戟科馒头果屬	大戟科一葉荜屬	椋科椋屬	椋科香椿屬	苦木科苦楝屬	芸香科 <i>Dicentra</i> 屬	芸香科枸橘屬
第一造林場	紫金山	鼓樓公園	湯山頭	各處	各處	清涼山	慕府山	湯山	金大校園

黃楊	絲棉木	衛矛	冬青樹	貓兒刺	漆樹	鹽膚木	黃連木	黃楊	烏柏
同	同	衛矛科衛矛屬	同	冬青科冬青屬	同	同	漆樹科黃連木屬	黃楊科黃楊屬	大戟科烏柏屬
上	上	屬	上	屬	上	上	屬	屬	屬
各處庭園	各處	壘城	牛首山	紫金山	後湖	古林寺	各處	侯府及各處庭園	三牌樓鐵心橋

扶芳藤	同	上	城	垣
老虎麻藤	衛矛科 南蛇藤屬	清涼山附近		
野鴉椿	省沽油科 野鴉椿屬	牛首山		
茶條	槭樹科 槭屬	雞鳴寺各處		
英國槭	同	金大校園		
槭	同	庭		
三角楓	同	各處		
無患子	無患子科 無患子屬	牛首山		
藥樹	無患子科 藥屬	湯山鼓樓公園		
銅錢樹	鼠李科 銅錢樹屬	幕府山		

菩 提 樹	爬 山 藤	野 葡 萄	對 角 刺	枳 椇	鼠 李	黑 彈 子	水 凍 絲	實 鼠 李	玳
田 麻 科 菩 提 樹 屬	葡 萄 科 地 錦 屬	葡 萄 科 葡 萄 屬	鼠 李 科 枳 椇 木 屬	鼠 李 科 枳 椇 屬	同     上	同     上	鼠 李 科 鼠 李 屬	鼠 李 科 實 鼠 李 屬	鼠 李 科 玳 屬
牛 首 山	金 大	暮 府 山	蜜 城	龍 蟻 里	同    上	同    上	古 林 寺 附 近	陰 陽 營	太 平 門 外

胡 頹 子	瑞 香	莞 花	檉 柳	金 絲 桃	茶	山 茶 花	梧 桐	木 槿	芙 蓉
胡 頹 子 科 胡 頹 子 屬	同 上	瑞 香 科 瑞 香 屬	檉 柳 科 檉 柳 屬	金 絲 桃 科 金 絲 桃 屬	同 上	山 茶 科 山 茶 屬	梧 桐 科 梧 桐 屬	同 上	錦 葵 科 木 槿 屬
牛 首 山 南 門 外	庭 園	各 處	關 雞 園	牛 首 山	牛 首 山	庭 園	各 處	各 處	庭 園

羊 蹄 躑	杜 鵑 花	棟 木	爬 牆 虎	五 加	刺 楸	八 角 楓	紫 薇	安 石 榴	牛 奶 子
同	石 楠 科 石 楠 屬	山 茶 黃 科 山 茶 黃 屬	五 加 科 爬 牆 虎 屬	同	五 加 科 刺 楸 屬	瓜 木 科 瓜 木 屬	千 屈 菜 科 紫 薇 屬	安 石 榴 科 Lunicea 屬	同
上	上	上	上	上	上	上	上	上	上
牛 首 山	棲 霞 山	紫 金 山	各 處	龍 蟠 里	紫 金 山 小 門 口	各 處	各 處 庭 園	太 平 門 外	紫 金 山



烏飯葉	柿	君遷子	野柿	齊墩果	白檀	雪柳	美國白蠟樹	白蠟樹	連翹
石南科越橘屬	柿樹科柿樹屬	同	同	齊墩果科齊墩果屬	灰木科白檀屬	木樨科雪柳屬	木樨科白蠟樹屬	同	木樨科連翹屬
牛首山	各處庭園	荻府山	屋山十二洞	肯龍山	靈谷寺	各處	中大農學院	牛首山附近	金大校園

牡 荆	醉 魚 草	厚 殼	夾 竹 桃	絡 石	迎 春 花	小 葉 女 貞	女 貞 樹	桂 花	丁 香
馬 鞭 草 科 牡 荆 屬	馬 錢 科 醉 魚 草 屬	紫 草 科 厚 殼 屬	夾 竹 桃 科 夾 竹 桃 屬	夾 竹 桃 科 絡 石 屬	木 樺 科 迎 春 花 屬	同 上	木 樺 科 女 貞 屬	木 樺 科 木 犀 屬	木 樺 科 丁 香 屬
古 林 寺	庭 園	蔣 王 廟 附 近	庭 園	青 龍 山	庭 園	太 平 門 外	各 處	各 處 庭 園	金 大 校 園

茨 蕨	錦 帶 花	金 銀 木	接 骨 木	六 月 雪	梔 子 花	黃 金 樹	梓	楸	枸 杞
忍 冬 科 茨 蕨 屬	忍 冬 科 錦 帶 花 屬	忍 冬 科 金 銀 木 屬	忍 冬 科 接 骨 木 屬	茜 草 科 六 月 雪 屬	茜 草 科 梔 子 花 屬	同  上	同  上	紫 葳 科 楸 屬	茄 科 枸 杞 屬
恭 府 山	金 大 校 園	古 林 寺	賤 王 廟 附 近	北 極 閣	丁 家 橋	同  上	金 大 農 場	古 林 寺	登 城

大宗農產概況表

品名	數	量	數	值	產源	銷路	備註
米	七〇、〇〇〇石		三八五、〇〇〇元		南東 榔榔	本地	產東鄉者名團 黑稻味香質厚
麵粉	二、〇八三、四〇〇石		五、〇〇〇、〇〇〇		三汊河大同 揚子工廠	徐州蚌埠 淮蘇湖六合	
蔬菜	一二〇、〇〇〇擔		二四〇、〇〇〇		城廂各園	本地	以雙塘之莧菜 瓢兒菜高橋 門之蘿蔔皇城 大頭菜為著
魚	一、二〇〇擔		一二、〇〇〇		玄武湖	本地	全湖面積可放 魚四十萬尾 廿二年曾放 魚八萬尾
櫻桃	三、〇〇〇擔		九、〇〇〇		玄武湖	本地	孝陵衛西瓜 樂化門瑤棗亦 為南京名產
芡實			六、〇〇〇		莫愁湖	本地	
石榴			一、五〇〇		嵐山十二洞	本地	
藕			六〇〇		玄武湖	本地	沙洲圩產藕 菱亦豐

食貨上

一〇〇五

大頭菜 蘿蔔乾	二、三七六擔	三三、三八二	通濟門外 皇城等處	各 埠	紫金山產太子參雲母茶百 合等
------------	--------	--------	--------------	--------	-------------------

礦物

品名	產地	礦區	開採人或公司	開採及註冊年月	產量
煤	朝陽門外靈山		天利公司 華源公司	光緒三十三年	
	太平門外林山		江南財政局 寶華公司	光緒三十四年	
		二八二畝	華利新記公司	民國八年十月	
	團山等處	三、九一二畝	寧興公司	民國九年一月	
	北固窰	六四八畝	孫德魁	民國十一年十月	
	湯子泉山鄉	二七一畝	夏殿選	民國十一年二月	
	佛古靈山門	二九九畝	王文亮	民國十一年三月	

礪石	鉛	錫	銅			鐵	
攝山渡	愚公廟石山	牛首山	橫溪磨子山	鳳凰山	前山窪	牛首山	老北虎固山
	七七畝			二二、六〇〇方尺	六〇七畝		七八畝
	鄭日昌				陶保晉	鮑宗漢	華茂公司
	民國八年十一月	尙未開採	尙未勘查	民國十年	民國八年八月	民國七年六月	民國十一年
年產值一十六萬元				四五百噸			

### 附記查礦局

【江督周札委袁道遵辦礦局文】（南洋官報三冊光緒三十一年）爲札飭事前准商部咨光緒三

年五月初三日奉旨。福建興泉永道袁大化著發往安徽辦理全省礦務。欽此。當經咨行欽遵查照。本大臣蒞任後。因開礦一事。歷辦無效。固由集股不易。亦因勘驗不實。擬仿各國開礦成法。先從勘礦一著入手。現在江蘇江西兩省應勘之礦亦多。而各處銅元局需銅尤急。聞鎮江池州贛州銅礦頗旺。亟應先勘銅礦。期早開辦。然後再及他礦。擬暫在江寧省城設一查礦公所。即派袁道總理其事。其應需經費。已飭由寧蘇皖贛四藩司各籌銀二萬五千兩。以一年為限。以後勘定某處。即以此項歸入股份。

## 礦政總局

【江督端等奏改設江南礦政總局片】〔南洋官報一〇九冊光緒三十四年〕再准農工商部咨。奏定礦務正附章程咨行查照辦理。續准電咨。此項章程經奏准以三十四年二月十三日為宣布施行日期。均經轉行遵照在案。查新訂礦務正章第二章第三款內稱。各省礦政應於省城各設一彙總承辦之區等語。是按照新章各省均應專設一礦政總局辦理各項礦務。復查江寧省城前於光緒三十一年正月間。經前署督臣周馥會同蘇皖贛三省撫臣奏設兩江礦政調查局。定限三

年查竣撤局。開辦以來。至三十四年正月限期屆滿。……應飭撤局。一面遵照新章。改設江南礦政總局。仍委原辦調查局礦務議員江蘇候補道崔衡璣駐局專寧蘇兩省礦務。籌備一切進行事宜。

### 食物

品名	製法
甌兒糕	削木如小瓶實稻稈米屑於中透蒸之使融
松子糖	松子嵌入糕中切成薄片
滷豆腐	取芥菜鹽汁積久以爲滷投白豆腐乾於甌內經宿後煎之蒸之味極濁穢之有別致
貼爐麵筋	取麥麸揉洗之成小團炙以火張其外而中虛
乾麵筋	取百葉乾片縷切之浸以鹽汁點以生薑厥味清腴
梅豆	取黃豆以飴糖紅麴煮之搗以梅子其色味極鮮



酒	釀谷寺前僻歷溝之水宜釀酒明孝陵衛所製者曰街酒甜而釀易醉有迎風倒之名即南鄉之封缸酒也又土製燒酒謂之大麥沖通濟門外有酒廠產燒酒水西門外有米酒廠
水晶鴨	去毛生鬣諸市者
燒鴨	舉及火炙皮紅不焦
醬鴨	塗醬於廚煮使味透
鹽水鴨	漬於鹽水中者其醃漬日久謂之板鴨
油雞	以子雞製成
臘肚香腸	以豬肉切小塊包薄皮之小肉球

## 首都志卷十二

### 食貨下

#### 農業

南京之田宜芒種。無粟黍稷。季秋種麥。仲夏種稷粳稻。其常也。山地坡陀。墾其平者爲田。溪澗所經。築塘壩以蓄水。率得中稔。歲旱則多種芋魁蕎麥蜀黍薯蕷甘藷之屬。濱江之田築圩禦水而耕其中。濱秦淮者亦然。圩田近水。兼有魚蟹蝦蛤葦菰蔣之饒。田多而近郭者。碾米以入市。其聚處謂之行。皆在中華門外。或泊米船河下。不入行。行人徑與量槩。升斗最準。曰河斛。南鄉之民。農殖之餘。率以飼蠶爲業。春季采桑。筐筥相屬。繭成繰釜。負以入城。

行戶收買。謂之土絲。微粗于湖州之產。織緞之緯用之。不中經材。以其未染色也。謂之白貨。

市內曠土。皆有蔬圃。晨露未晞。夕陽將落。擔水荷糞之夫。往來若織。灌園之利。殆視農爲優也。

〔風麓小志〕金陵城西南一隅。岡隆谷奧。爲長干之分支。迴環處每成巨壑。山水所經。儲以塘澗。土氣深厚。最宜於蔬。習是業者。購得佳種。躬親灌溉。老圃之利。較農爲優。其在春風始和。冰凍消釋。曰韭曰薑。乃始生殖。花散金黃。莖敷玉碧。入市炫新。三倍論值。南薰司令。梅雨連縣。匏壺豈莢。藤蔓引牽。架蕭束葦。散布田間。離離相次。若蠶簇然。秋意乍涼。新霜示警。瓜疇芋區。實垂彌頃。籬豆清陰。晚稔上品。鄉味之佳。伊誰與並。荒寒畦壟。倏屆嚴冬。剛瓢兒菜。掇雪裹洪。芹芽蘿蔔。色間白紅。其甘媚舌。不羨肥醲。每當晨露未晞。夕陽將落。擔水荷糞之人。往來若織。不肯息肩。力耕者無此勤也。至於薺菜苜蓿。馬蘭菌菇之屬。類皆不種而生者。則村娃穉子。相率成羣。遠望如蚍蜉螳子。蠕蠕浮動。攜筐提籠。不絕於途。而菱蒲菱芡。宛在水中。又必解衣赤足。如鳧鴨之出沒。乃虛往而實歸焉。蓋其地

高而不患潦。其塘多而不虞旱。其人樸而習於勞。其居復近市而易於獲利。故雖四時作苦。終日泥塗。然抱甕餘閒。趁墟早散。偶徜徉於茶酒社中。所謂江南賣菜傭。亦有六朝煙水氣也。

傍市之洲。皆產蘆。其鬻于城中者。由西水關運入。江荻則堅而實。葭葦則粗而空。南入中華門者多葉柴。北入自由門者多山柴。其餘則紅茅桿。豆稽。秫稽。或擔以人。或馱以驢。或運以車。率送至人家而止。

### 清季設桑棉局。

〔續纂江寧府志〕同治十年六月立。先是四年。月知府涂宗瀛於石城門內設局。貧民願植桑者。戶給桑三十五株。別自種佃種。書於冊籍。佃種者蠶時官收其息。〔自種謂民地。佃種謂官地也。〕至是移局妙相庵。隸善後局。以冬月委員購嘉湖桑秧。民願領種者。呈糧串地契爲驗。乃賜給之。以翦接灌溉之法課之。〔刊有種桑條規。〕植官桑爲之程。〔局前城西北隅及王府園彌望綠野。皆官桑也。〕附郭內外。比戶業蠶。光緒六年撤局。

### 江寧農務總局辦理墾務。

【江督周飭設江寧農務總局札】南洋官報光緒三十一年。照得江南荒地甚多。歷年催墾不見大效。說者皆謂繳價太重。升科太早。又無餘留之款。以爲地方公用。遂至紳董不問。農夫裹足。今擬在江寧省城。設農務總局。卽派藩司爲督辦。候補趙道曾槐爲會辦。選派員紳。妥定章程。通行各屬遵辦。

### 設農務總會分會。

【寧學使江南實業學堂會詳遵創辦農會酌擬簡章請示文】南洋官報光緒三十三年。爲詳覆事。竊署學司奉憲台札開。准農工商部咨。光緒三十三年五月二十九日。本部具奏。直隸保定府設立農務總會。請予立案。並飭各直省一律仿效。以資提倡。而興農業一摺。同日奉旨依議。欽此。恭錄諭旨。刷印原奏咨行欽遵。迅卽籌辦。報部備核。札司卽便會同江藩司實業學堂。體察情形。仿辦具覆等因。下司轉移到堂奉此。……現經司道等公同會商。擬就職堂試驗場中。附設農務總會一所。爲各府廳州縣之機關。各府廳州縣設立分會一所。爲各鄉村之機關。並由總會編輯農學白話報。分發各分會。由各分會員轉發各鄉。詳爲演說。務令農民皆知改良之法。漸次進化之功。並擇農隙

之時。每年開會一次。陳列試驗成績。以及各地物產。俾官紳農賤。互相聯絡。實力勸導。以期盡開新機。廣興地利。

【江南勸業道李照寧屬各紳士等籌設農務總分會早日成立文】〔南洋官報宣統二年一一五册〕照得農林要政。疊奉嚴旨催飭。籌辦憲政之第二年。第三年。各省屬農務總分會。均應次第成立。迭經通飭有案。……省城總會。尙未成立。因於本年七月二十一日。開茶話會。延請各紳籌議。當經議決。總分會同時並進。一面趕設總會籌辦處。以利進行。復經公推張紳睿。仇紳繼恆主持。……事關本省農政。全賴貴紳協力組織。以期總會得早成立。以爲各屬分會之倡。除詳報督撫。憲外。合行粘抄照會。爲此照會貴紳。煩爲查照施行。須至照會者。

【督部堂張批勸業道詳報會督紳商組織農務總分會情形由】〔南洋官報宣統二年一一一册〕詳悉……該道集紳公議。先設江寧農務總會籌辦處。……洵屬知所先務。既請張仇二紳主任其事。候即備文照會。趕緊組織成立。以速進行。餘如何議辦理。仰即遵照。

【江蘇政治年鑑】省農會在寧垣丁家橋。

## 南京義農會

【江蘇政治年鑑】在鍾山。

## 模範農場以資試驗

【江蘇政治年鑑】江寧模範農場。民國八年六月成立。地址在秣陵市殷巷。面積一三、〇〇〇畝。種植棉稻小麥豌豆等。產值一二八、七〇〇元。外有五分所。設四鄉。

## 設昆蟲局以除蟲害

【江蘇政治年鑑】現（民國十一年）寧垣特設昆蟲局。延聘美國昆蟲學專家吳偉士為局長。竭力從事防除。

外有江南實業學堂農業試驗場。中央大學大勝關之農場。金陵大學農事試驗場。

民國十六年後。市政府以區內荒地多。劃分為二十三區。從事整理。頗注意於治蝗。

【南京特別市政府工作報告】本市本年（民國十八年）夏各鄉發現大批蝗蝻，滋蔓八卦九洑永生柳洲等洲，及蔣廟岔路夾山白鷺後湖等鄉，均由社會局派員用網捕藥殺坑埋火燒諸法，督同農民星夜捕滅，計前後工作兩月有餘，耗洋兩千元，捕殺蝗蟲幾近二十萬斤，又云夏蝗既經撲滅，惟因遺卵甚多，仍恐發生秋蝗，爲先事防範計，曾訂定掘發蝗子懲獎條例，分發各鄉農民協會並派員督同農民認真掘發，是以秋蝗未能發生。

### 又設立農藝場。

【南京特別市政府工作報告】三牌樓南洋勸業會舊址，原有綠筠花園，現市府改爲市立農藝場，栽種花木甚多。

### 太平軍後山多童禿。

【同治上江志】乾嘉間諸山松林十餘里，石頭山松竹亦十里，兵燹焚毀，今四境山皆濯濯而童，故無鳥獸翎羽皮革齒角之利，喬木上藥巨藤之用。

### 清季有南京利益樹藝墾牧有限公司。



【江蘇省政治年鑑】光緒廿八年開辦。股分定額六萬兩。  
樹藝局。

【江蘇省政治年鑑】由農務局試辦。

江南蠶桑樹藝公所。

【江蘇省政治年鑑】光緒三十年開始試辦。

民國有省立第一造林場。

【江蘇省政治年鑑】民國五年四月成立。地址在朝陽門外四方城。面積二、六〇〇畝。專事苗圃  
造林及園藝畜牧。收穫數量爲二千二百一十五元。另有幕府山烏龍山分場。

鍾山園藝棉桑公司。〔江蘇政治年鑑〕

今鍾山造林。屬之陵園。進步尤速。數年以後。倘一變今日童濯之觀乎。

### 工業

南京工業。以絲織手工業爲大宗。出品有四種。而緞爲之最。

【中國經濟志】一曰緞。二曰雲錦。三曰絨。四曰綢。雲錦亦名錦緞。實質亦爲緞類之一種。特緞不起花。雲錦則起花。故雲錦又稱爲花緞。

緞業始於元而盛於清。皆設官理之。

【同治上江志】秣陵（皆江寧）之民善織。織巨業也。（明有神帛堂供應機房。）元有東西織染局。明史正德元年尙衣監請造諸色絹絲紗羅織金閃色蟒龍斗牛飛魚麒麟師子通袖膝欄並胸背飛仙天鹿諸件。南都察院志亦言年例龍衣各色花素繪絲紗綾各色段。乾嘉間機以三萬計。其後稍稍零落。然猶萬七八千。

【續纂江寧府志】織緞爲江寧巨業。咸豐三年以來。機戶以避寇遷徙。北至通如。南至松滬。多卽流寓之地。募匠興織。販運各省。同治三年克復江寧。機戶安土重遷。觀望不歸。備趁資食者。無以厚生。元氣難於驟復。總督曾文正公委員四出。招集回省復業。并檄金陵善後總局。蘇州牙釐總局。分議販運緞匹扼要總捐一次。其沿途水陸卡釐概免。以示體恤。

【續纂江寧府志】同治四年立織局。隸織造衙門。設織機六百餘張。以官領之。凡例貢若傳辦度其

采章方幅之宜。以授匠作。織成。輸上內務府。

【中國經濟志】南京緞業久負盛名。明時於南京蘇州杭州三處。各置提督織造官。設廠監造。清承明制。稱織造府。當時蘇產曰羅緞。杭產曰花緞。京產曰元緞。昔人品評羅緞花緞均不及元緞之質軟堅潤。因其僅織袍緞及制帛誥敕彩繪之類。以供御用及內庭頒賞之需。故稱貢緞。通俗稱京緞。要皆指無花元緞而言。道咸而後。漸加改良。花樣翻新。南京除貢緞而外。又有所謂閃花摹本緞。天鵝絨緞寧綢宮綢之屬。次第出現。此卽緞業之極盛時期。其時織機達三萬餘台。依此爲生者垂二十萬人。每年產值皆在千萬以上。洪楊兵燹後。尙存織機萬餘台。男女工五萬餘人。每年仍可出緞二十餘萬疋。產值仍在千萬元以上云。

### 清季裁撤江寧織造。

【南洋官報一二九冊陶筱雲等稟】前奉電傳。光緒三十年五月二十八日諭旨。江寧蘇州兩織造同在一省。著卽將江寧織造裁撤。

【南洋官報一四六冊】江寧織造。奉旨裁撤後。存尙衣曾咨商前督憲魏制軍先裁去本署筆帖式

二缺。至織局承辦織繡各貢品。則勒限嚴催。將做定各貨。迅速竣工。以憑報部。茲已據該局三堂總管呈報。遵限一律完工。尙衣乃飭轉諭各機匠。即將機具什物陸續搬運出局。一面咨請督憲派員驗收局屋。一切仍尙衣將諸務署就緒後。卽於十月二十二日啓節北上矣。

迄至今日。機業益衰。其因甚多。不亟加改良。恐難復興也。

【江蘇十一年政治年鑑】江寧元緞。近受嗶嘰呢之影響。銷場始滯。歲亦尙 銀四百萬。

【中國經濟志】民元以來。國體改革。用途減少。該業漸落。推其原因。一因舶來品之侵銷。一因銷場之減縮。考京緞國外銷場。以高麗安南印度爲大宗。自十三年始。日本陡增關稅百分之百。安南亦因法科重稅。均裹足不前。國內銷場。以東三省爲最。約佔全數之半。次爲蒙古新疆西藏川滇等省。東三省又以九一八事變。受郵政封鎖。關稅加至百分之五十。大宗銷路。盡告斷絕。加之該業暗相競爭。粗製濫造。但期低價推銷。不求貨品精進。致出品本身日劣。遠不及呢絨嗶嘰洋緞之經久耐用。亦其失敗之一大原因。迄至二十二年實業部調查時。統計二十一年概況。僅存緞號六十家。織機一千一百二十九台。織工三千二百八十七人。年產緞不過一萬七千五百疋。產值八十一萬餘。

元耳。以今比昔，曷勝興替之感。市府當局現正亟力提倡京緞之改良，同時舉辦緞絨機戶貸款；並令各區糾集貸款機戶，組織改良緞絨會，以實行研究改良之方法，取締粗織濫造，進行產銷合作。事經半年，現在出品較之舊有出品，無其浮光，而堅實耐用，價值亦較廉三分之一。購置踴躍，各機關人員亦多採用。倘能長此努力，或為復興京緞之一途徑，亦未可知。

【中國經濟志】南京緞業二十三年上半年情形尚存緞號六十一家，約定織本牌緞疋機數增至一千一百四十六架，全年可織素緞二萬八千疋，產值一百一十二萬零一百九十元，較之二十一年似覺稍有起色。

【一九三二年海關報告冊】南京緞業往日曾頗興盛，風行極廣，今則一蹶不振。三十年前，此項絲織品佔出口百分之七十，人民直接間接賴此為生者，將及三分之一。然近年來南京產品，已不若蘇杭織機所製者之精良，不能與之爭勝，而為衣服之用，更不能與外國之棉毛織品相競。此種緞業之漸衰，顯因織法缺乏改良，試一比較市上所售各種絲織，則蘇杭之光澤遠軼南京，昭然可見。蘇杭絲織視南京素緞更動人意，京緞式樣已太陳舊，不為今日衣飾之用，僅宜於簾幕椅褥而已。如再不改良，恐異日必致消滅。試觀下表所列過去十年間之出口，即可知之。

一九二二	八、〇四五疋
一九二三	八、二四四疋
一九二四	三、五八七疋
一九二五	三、二五二疋
一九二六	三、七一五疋
一九二七	二、三六三疋
一九二八	一、四四八疋
一九二九	二二七疋
一九三〇	一〇一疋
一九三一	八疋

【朝報】〔二十四年五月〕京市六年前緞機爲全市首業。各行各業皆爲緞機業所左右。民國十六年緞機業工會成立。時有織緞機八千架。男女大小工人達二萬餘人。十八年該工會二次改組成立。機有四千架。工人萬餘。二十年該工會三次改選成立。機數減至一千。工人僅二千餘人。迄現今

全市機數不過五六百架。且或織或停。工人尙不滿千人。可見該業已一落千丈。而全市各業均受影響。故市面非常冷靜云。

### 業緞最久者有數家。

【江蘇十一年政治年鑑】德義長號在城內釣魚臺。道光十七年成立。宣統二年五月註冊。股分定額六千兩。于啓泰在釣魚臺。同治八年開設。產量年六千五百匹。工人一千三百五十人。劉益興在高崗里。同治十一年開設。產量年二千五百匹。工人五百三十五人。

### 緞之類有數種。

【鳳麓小志】緞之類有頭號二號三號八絲冒頭。而以韓素爲至美。其經有萬七千頭者。玄緞爲最上。天青者次之。

### 其織也由機戶領之于帳房。

【鳳麓小志】開機之家。謂之帳房。機戶領織。謂之代料。織成送緞主人。校其良楛。謂之讐貨。

【中國經濟志】緞爲女絡男織之純粹家庭工業。並無廠家。僅有織戶。各戶備織機數架。代城內緞

號製貨。緞號爲銷售機關。機戶爲製造者。由緞號向機戶接洽。代爲織緞。每機立一牌號……有一家專織一號者。亦有一戶代織數家緞號之牌名者。故南京緞業非以廠或戶爲單位。而以機爲單位。

### 織之手續極繁。

【鳳麓小志】其織也必先之以染經。經以湖絲爲之。經既染。分散絡工。絡工貧女也。日絡三四窠。〔絲曰片。經曰窠。百窠爲一椿。〕得錢易米。可供一日食。於傭力之中。寓恤貧之意焉。經變交齊。則植二竿於前。兩人對牽之。謂之牽經。牽畢卽上機接頭。新舊並繫。兩端相續。如新置之機無舊頭可接。則必先撈範子。然後從交竹中縷縷分出一絲不亂。謂之通交。而織工乃有所藉手矣。

### 所用之機。名目百餘。

【鳳麓小志】語曰。工欲善其事。必先利其器。織緞之機。名目百餘。向於高子安中書處得機器譜。爰循其次序誌之。曰鼎椿。曰跔椿。〔以石爲之。〕曰鼎機石。曰馬頭。曰仙人洞。曰豬腳坑。曰腳竹椿。曰腳竹釘。曰脚竹。曰搭馬竹。曰機頭。曰機身子。曰核齒檔。曰筐門。曰雞冠。曰機頸子。曰江楔。曰坐板。曰蠟。



尺〔竹也〕曰蝸槽。曰局頭。曰襯局。曰拖機布。曰局頭槽。亦名敖口。曰穿札。曰壓伏。曰狗腦。曰海底楔。曰靠山楔。曰千金椿〔俗名較門〕曰較尺。曰辦。曰辦楔。亦名辦仁。曰遺線。曰遺線管。曰伏辦繩。曰和邊繩。曰蝦須繩。曰腦門。曰三架樑。曰鸚哥架。曰仙橋。曰獅子口。曰鴿子籠。曰牛眼睛。曰穿心竹。曰弓籐。〔竹也〕曰菱角鉤。〔鐵也〕曰鴨子莠。曰楔障板。曰隔板。曰樓柱。曰沖天。曰沖天蓋。曰橫檔。曰千金桶。〔竹也〕曰鐸。曰豬腳盆。〔木也〕曰豬腳。〔竹也〕曰豬腳線。〔在綢機曰渠〕曰打絲板。〔花機用〕曰腰機腳。曰腰機橫檔。曰筐匣。曰筐蓋。曰侏儒。曰底條。曰釣筐繩。曰燕子窩。曰護梭板。〔以竹爲之或用銅片〕曰筐門。曰篋。曰篋齒。曰篋門。〔用馬尾縫〕曰邊齒。曰樟桿。曰搭馬。曰鋸子齒。曰釣魚竿。曰過梭板。曰廂板。曰邊關龍扞竹。〔小花機用〕曰渠楔竹。〔花機弦用〕曰雲棒。〔竹也〕曰障。曰範子。曰範子髀。曰障髀。曰範子梁。曰龍骨。〔生絲筋用〕曰脊刺。〔細竹絲以連四紙爲之〕曰合檔竹。亦名八扇竹。曰帶障繩。曰釣障繩。曰絡腳繩。曰肚帶繩。曰釣蔑。〔竹也〕曰拽範繩。曰老鼠尾。曰橫眼竹。曰立人。曰立人釘。曰立人簾。曰立人盤。〔石也〕曰鬼臉。曰撞機石。曰立人椿。〔石也〕曰排雁。曰排雁槽。曰邊鵝眼。曰迪花。曰鎗腳。曰羊角。曰搭角枋。曰鎖筆。曰包迪布。曰拖泥。曰邊爬。曰絡頭爬。曰緯盆。曰洋燈鉤。〔鐵也〕曰文刀頭。〔鐵也〕曰渠撒竹。〔花機用〕曰仙鶴髀。〔竹也〕曰文刀。〔竹也〕又作場所用

之物曰平尺。曰上經棍。曰絡梭。曰交杖竹。曰提頭。曰挑頭竹。曰釣作線。曰交帶。曰釣秤。曰播竿。曰拉車橙。曰走頭板橙。曰沖天挑頭鉤。曰絡筐竹。曰絡筐盆。亦名蠟艇。曰舌頭。曰絡筐楔。曰擡絲碼。曰緯車。曰緯車橙。曰車輪。曰麪筋挖。曰將軍柱。曰緯釘。曰緯弦。曰撿手。曰緯盆。曰梭子。曰梭頭。〔鐵也〕曰梭爪。曰梭倉。曰鵝瘤。曰梭門。曰梭棕。曰梭棹。蓋一器而工聚者機爲多。宜其細密精緻。爲海內所取資也。

### 緞業外有雲錦業

【中國經濟志】雲錦亦名錦緞。凡緞質而有花色者均屬之。大別可分爲摹本元錦。織錦。裝花錦。緞四種。歷史較素緞尤長。宋時宋錦卽其鼻祖。限於專供御用。歷代帝王用以作袍。明清尤盛行。皇族親王亦用以製衣。辛亥革命此項用途消滅。惟蒙古喇嘛西藏活佛裝飾廟堂祭墊神袍傘蓋圖幕之用途如故。西人遊華多購歸製作椅墊琴臺手夾皮包之用。現在亦多照式仿織。織戶均係半工半商性質。一面織。一面售。亦有家藏一二機代人織錦。專取工資者……全業尙存一百零八家。計有資本二萬四千五百十九元。織機四百四十九架。

### 絨業

【中國經濟志】南京絨業能出漳絨建絨彩絨三種。漳絨即天鵝絨。相傳於今六十年前由福建漳州傳入。故名漳絨。旋成爲本地特產。多製馬褂坎背。建絨亦由福建仿織。以南京古名建業。故稱建絨。元色無花。專製婦女帽勒。彩絨爲加金銀桃花織品。多用作桌氈地氈及陳設品。爲魏正豐晚近所發明。該號原爲織漳緞專號。緞名亦源。自漳州在清末時男褂女襖風行一時。近以漳緞衰微。達於極點。乃增織彩絨獨樹一幟。

漳絨 民國十七年初成立公會時。南京尙有漳絨織戶九十二家。織機一百九十五架。現存織戶僅四家。織機十五架。

建絨 民國十七年間南京有建絨織戶一百六十七家。織機三百二十九架。二十一年尙存八十餘家。今則僅存五十八家。工作機百架。年產建絨五百疋。產值一萬三千元耳。

江寧縣建絨業機戶多散布於五棵松五百戶二百戶等處。共約四十家。大都爲南京各絨莊工友因絨業衰落失業家居。聊備織機原料。藉以維持生活。各家資本五六十元不等。共計二千餘元。年產建絨約二百疋。銷售南京。總值四千餘元。

彩絨及漳絨 僅魏正豐一家。計資本五百元。工作機四架。漳緞爲緞底絨花織品。專作衣料……

近以銷路斷絕。改織彩絨……年產凡八十四丈。產值三千一百二十元。銷行西藏外洋。歐美人頗好之。

### 寧綢。

【中國經濟志】寧綢盛行時。南京織戶約一萬餘家。今除立成綢廠外。僅楚德泰宋永源丁子餘三家。各備織機一具。年出寧綢不過三十疋。

【中國經濟志】立成綢廠改組於民國十八年間。廠設船板巷。資本一萬六千元……機械設備。置有木機四十三架……每年可出榨綢四百疋。絹綢二千四百疋。銷行印度孟買南洋一帶。營業達八萬二千元。

### 因機業而發生者有絲行

【鳳麓小志】絲行則在沙灣。所以收南鄉之土絲也。織玄緞者以湖絲爲經。而緯則用土絲。自曾文正公開蠶桑局。而土絲始多。逮沈文肅公永免絲捐。而土絲大盛。當四五月間。鄉人背負而來。評論價值。比戶皆然。近乃稍稍減色者。殆效西法縲絲收繭輩階之厲歟。

## 染坊

【鳳麓小志】染坊則在柳葉街船板巷左近。蓋秦淮西流水以之漂絲。其色黝而明。尤於玄緞爲宜。猶之鎮江大紅常州果綠蘇州玉色西湖杭色皆遷地弗能爲良也。（李春泉封君云。向例染坊漂絲。水涸時在城外。恐城內停水多穢也。水漲時在城內。以西流水急。污濁可隨退潮出關也。今城外掃帚巷漂絲馬頭。已爲江北灰糞堆所佔。染工利於就近。無冬無夏。皆於新橋上浮橋一帶漂絲。致水流垢膩。幾不可食。是宜復舊制者也。

## 外此有貧民工廠〔今廢〕

【兩江督院張札江寧勸業道准農工商部咨復南洋勸業會場開設工廠應准立案飭將章程送部備核文】〔南洋官報宣統三年一四八册〕宣統三年正月二十二日。准農工商部咨。接准咨稱。據江寧勸業道詳稱。此次南洋勸業會。原以提倡實業。現在閉會而場地遼闊。善後之策。必須設立。且邇來貧民生計日蹙。非此不足以安置。擬請咨部立案。……擬訂簡章。詳請批示等情。到本部堂。據此。當批詳摺均悉。應准照辦。……相應咨請查照立案等因。前來。本部查現就南洋勸業會場基

址開設工廠專收貧民教以工藝並承造本省軍學兩界用品免致利權外溢自係爲擴充實業挽回利權起見應即准予立案仍希飭將章程送部備查應咨復貴督轉飭遵照可也等因到本督院准此合就札行札到該道即便遵照勿違

【兩江督院張批江南勸業道詳寧屬各項實業及交通經辦情形由錄原詳】（南洋官報宣統三年一五〇册）一曰設立省城工廠以爲工藝之模範……江南本有工藝局近因貨滯銷日形虧折職道當經另籌辦法請於勸業會場就地組織專收貧民教以工藝……業奉憲台批准惟經費未經指定驟難開辦……一經籌有定款即當實行決難稍事延緩

### 江蘇省立第一工場

【江蘇十一年政治年鑑】在城內復成橋民國元年九月成立基金五萬元職員八人工徒一百八十八人男三十女一百五十製造分提花木機兩種年成四千疋

### 省立貧兒教養院

【江蘇十一年政治年鑑】在昇平橋民國元年八月成立工人二百六十三人男二百三十三女三

十製造布疋產量五百疋。藤竹木工四百四十件。

### 寧城善後工廠。

【江蘇十一年政治年鑑】在大中橋。民國元年十二月成立。工人二百四十七人。男二十七。女二百二十。製造絲光布。產量不詳。

### 南城貧民工廠。

【江蘇十一年政治年鑑】在下江考棚。民國二年九月成立。工人二百一十五人。男一百四十。女七十五。製造布疋。年成四千三百疋。

### 布疋巾襪竹木等工廠。

【江蘇十一年政治年鑑】振興織襪廠在四象橋。民國三年二月成立。工人十三人。男五。女八。製造線襪。年成五千打。利生工廠在二道高井。民國二年十二月成立。工人一百九十六人。男三十六。女一百六十。製造絲光布。年成一萬三千二百疋。源成工廠在油市大街。宣統元年四月成立。男工八十人。製造絲光布。年成一萬二千疋。湧盛布廠在南門大街。民國元年成立。男工二十二。製造條

布年成四千疋。恆興祥織襪廠在評事街。民國元年八月成立。工人十五人。男十二。女三。製襪。年成二千六百打。華新織布廠在油市大街。民國二年一月成立。男工二十二。製造布疋。年成三千五百疋。利民柞綢工廠在曹都巷。民國三年五月成立。工人七百二十五人。男三百二十五。女四百。製造柞綢。年成七千二十九疋。

【中國經濟志】南京疋頭多由上海南通無錫輸入。本地自織者僅有公正源成馮晉記三廠。年出各種廠布。不過八千餘疋。且貨色粗劣。市面不甚暢銷……此外各廠布莊大都自設工廠。原料機器均由廠方供給工資。按月計算。亦有放料辦法。廠方僅供原料。織機由工人自備者。本京漢西門一帶。織散戶頗多。

【中國經濟志】毛巾廠僅有合記湖南旅京民生工廠一所。成立於民國二十年。廠設釣魚臺。資本七百元。工人十四名。置木機八架。年產大小毛巾約三千打。計值四千元。

## 營造廠。

【中國經濟志】南京自十六年以後。修築官署營房及馬路兩旁房屋迄未間斷。故營造廠亦特別



發達。全市計共四百八十家。爲京市工廠家數之最多者。該業登記按照資本大小分爲甲乙丙丁四等。資本在五萬元以上者爲甲等。萬元以上者爲乙等。二千元以上者爲丙等。二百元以上者爲丁等。內計甲等六十三家。乙等七十九家。丙等一百八十六家。丁等一百五十二家。按照登記資額應爲四百三十四萬二千四百元。然實際猶不止此數。

### 磚瓦瓦筒廠

【中國經濟志】南京磚瓦瓦筒業。初僅談海（民國元年成立）征業（民國十年成立）二廠。自國都建定。建築頻繁。於是應運而興者有大興（民國十九年成立）新建（民國二十年成立）新利源（民國二十一年成立）協義記（民國二十一年成立）通華（民國二十一年成立）宏業（民國二十二年成立）六廠。其中以宏業爲最大。談海新建次之……總計產值凡五十一萬三千七百六十元。出品悉銷京市。尙覺供不應求。

【中國經濟志】江寧縣磚瓦廠有金城京華兩廠。一設九區沙口。一設十區西善橋……年產青紅磚瓦總值約二十餘萬元。概銷於各大市場。

## 磚窯業

【中國經濟志】散布於仙人居鑿頭上六郎橋油坊橋一帶，共有大小磚窯約十三座，資本微薄，每家各約百元，雇用工人各六七人，泥土就地取給，每年燒窯各三次，產值共約五萬餘元。

## 採石業

【中國經濟志】廠設燕子磯，有天然大華兩公司，均用工人開採，軋成碎石、石砂，運銷南京，用以建築馬路等，年計產值約五萬元。

## 機器廠

【中國經濟志】南京機器廠有協昌等二十家，內計翻砂廠二家，鍋廠三家，電機廠一家，全業資本六萬四千餘元……全業機器設備共有柴油引擎八只，共馬力四十七匹，電流馬達十三只，共馬力二十八匹，車床三十九只，鑽床十八只，鏤床二只，鐵模一百五十只，溶鐵爐四只，翻砂爐一只，每年出產柴油引擎二十四架，抽水機三百架，麪粉機三十架，打火機五架，碾米機四架，鍋九萬口，火爐五百個，多係協昌邊隆豐金永盛三廠產品，其餘各廠類多修理性質，祇可修配機件。

勝昌機器廠

光緒二十年成立

同泰永機器翻砂廠

光緒三十年成立

楊永興機器廠

宣統年間成立

邊隆豐機器廠

民國七年成立

協昌機器廠

民國十年九月成立

張乾亨鍋廠

民國十四年成立

中興機器廠

民國十四年成立

金盛永造鍋廠

民國十五年成立

邊隆豐機器廠

民國十五年成立

新福記鐵工廠

民國十六年成立

邦華電機廠

民國十六年成立

公昌機器廠

民國十八年成立

和平軒銅鐵機器翻砂廠

民國十九年成立

永興機器廠

民國十九年成立

泰森機器廠

民國二十年成立

同興昌鑄鍋廠

民國二十年成立

同裕機器廠

民國二十年成立

信誼機器廠

民國二十一年成立

華成機器廠

未詳

同泰永機器廠

未詳

協昌邊隆豐金盛永三廠每年產量

協昌 柴油引擎二〇架。抽水機三〇〇架。麪粉機三〇架。

邊隆豐 柴油引擎四架。打水機五架。碾米機四架。

金盛永 鍋五〇、〇〇〇口。火爐五〇〇個。

## 印刷工業有南洋印刷官廠

【督部堂端札寧藩司籌辦南洋印刷官廠奏奉硃批文錄原奏】〔南洋官報宣統元年二八冊〕奏爲籌辦南洋印刷官廠規模已具發行有期謹將大概情形恭摺具陳仰祈聖鑒事……度支部……已於光緒三十三年奏明創設印刷局其後各省亦漸有踵而行之者江南夙號繁庶作僞之風勝於他處近年上海一埠商辦印刷雖多然祇爲營業之謀仍於行政無補若不將印刷官廠迅速圖維實足爲行政改良之阻礙……適其時江寧省城造幣廠奉文停鑄房屋甚多閒廢可惜因將造幣廠之中廠略事改修期於合用定名爲南洋印刷官廠計自三十三年四月創始經營至今將及兩載規模粗立……擬定於本年六月初一日爲發行之期

【中國經濟志】南京爲全國首都中央一切政教文化之宣傳均恃印刷爲廣播利器十六年以前全市僅四家十六年以後逐年添設增至二十八家內以三民印務局爲最大該局由中央黨部辦理次爲京華大陸設備齊全印刷亦精全業資本共計四十四萬三千五百五十元……置有柴油引擎五座（馬力共四十二匹）馬達七座（馬力共一百〇四匹）鉛印機六十三具……二十二年營業凡九十萬餘元

## 造紙廠

【中國經濟志】計中國及新中華兩家，前者二十三年七月開工，後者廿二年九月開工。

### 電氣工業有電燈廠。

【金陵電燈官廠詳督憲本廠成立日期及與信記洋行結清貸款帳目分期歸還請備案文】「南洋官報宣統二年一二三册」嗣於七月間，將鍋爐引擎總開關邦浦煙囪並豎桿掛線次第裝設完竣。試車次機器尙屬靈捷，燈光亦極明淨。已於宣統二年八月中旬自憲署及會議廳起開燃電燈。其餘有來廠掛號者，亦均陸續飭匠挨裝。次第開燈……擬請以九月初一日，爲本廠成立之期。

【江蘇十一年政治年鑑】省立南京電燈廠綱要組織表一

名稱	江蘇省立南京電燈廠
沿革	原名金陵電燈官廠清宣統元年由江南財政局稟請兩江總督撥款興辦民國成立始改今名
成立年月	清宣統三年冬
資本總數	約七十萬元
發電所地址	發電所兩處一在城內西華門一在下關江邊
配電所地址	城內龍王廟

變壓所地址	城內分設變壓所七所在三山街真院水西門中正街三元巷螺絲灣督軍署等處但下關及城北一帶有一部分採用小變壓器掛於電桿上端
發電方式	城內單相三線式下關三相三線式
發電容量	城內八百零五KVVA下關一千二百五十KVVA
營業區域	城內下關共約十二方里
現有燈數	五萬盞

表二

職員別員額	一
廠長	一
總務部	一四
營業部	一五
技術部	一一
物料部	六
下關發電所	四
見習生	五

機器工頭	二
機器工匠	四一
綫路工頭	一
綫路工匠	二四
合計	一二四

【中國經濟志】南京電氣業共有二家。一為首都電廠。一為浦口電廠。均係官營性質。首都電廠原名南京電燈廠。自建設委員會十七年接辦後。始改今名。規模從此大加擴充。頓成全國模範電廠。另於下關設有分廠。初有資本不過一百七十餘萬元。現已增至三百五十萬元。都城內外及下關商埠。均為其營業範圍。浦口電廠（民國十三年成立）由津浦鐵路局設立。專供路用。營業僅及于浦口一隅。

### 電池廠。

【中國經濟志】耀華電池分廠。民國二十一年設立。資本一千元。年產各種電池一萬打。營業計五千元。



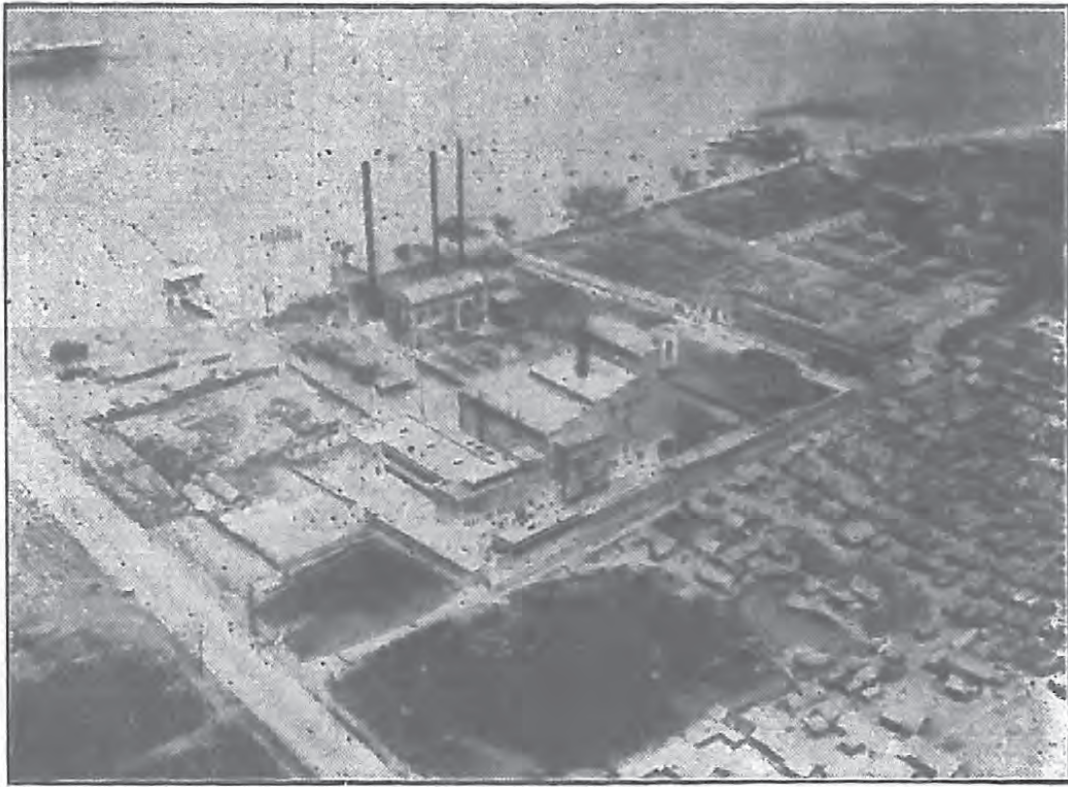

(製局量測地陸) 廠電關下

### 電鍍廠。

【中國經濟志】電鍍電刻業共有四家。計有資本四千八百元。全年營業共計二萬四千餘元。

### 又有機器鑿井廠。

【中國經濟志】新昌機器鑿井廠成立於民國十八年。營業年達萬元。

### 煤球廠。

【中國經濟志】煤球廠有利民合昌二家。利民為機製煤球廠。年出煤球六萬擔。合昌為手工製球。有小機器一架。年出煤球三千餘擔。全年營業共計七萬

餘元。

### 燭皂廠

【江蘇十一年政治年鑑】泰記和茂工廠在璇子巷。宣統二年七月成立。男工十六人。每年製造肥皂三千二百箱。洋燭二千五百箱。

【中國經濟志】南京燭皂廠有大中華（民國二十年成立）和茂新（民國十九年成立）興茂（民國十七年成立）華興（民國十五年成立）四廠。年可出皂七千七百五十箱。燭一千六百箱。礶八百塊。產值三萬九千六百元。銷行南京江寧句容溧水等處。

### 食品工業有麪粉廠

【中國經濟志】南京麪粉製造廠原有大同（民國十年成立資本五十萬元）揚子（民國二十年成立）泰昌三家。前二廠設於三汊河。後一廠設通濟門外……推為京市規模較大之工廠。惟泰昌已於二十二年上半年歇閉。現存大同揚子二廠……年出共麪粉二百七十萬袋。麩皮七十五袋。行銷江蘇安徽各埠。全年營業共約五百萬元。

【一九三二年海關報告冊】近十年間，南京麪粉廠，頗形興盛。其主要原因，蓋由麪粉為南京近郊人民需要之大宗，而南京地位適當，小麥易於收集，亦為一因。以前南京麪粉全由上海無錫輸入，今則有三工廠矣。大同麪粉廠設立於一九二一年，資本百萬元，廠在三汊河上，佔地六十畝，機器設備有柴油機十九架，每年出產麪粉約一、五〇〇、〇〇〇至二、〇〇〇、〇〇〇袋。麪粉銷售本地及外埠，其數略相等。外埠多銷行安徽、河南、山西、江西、河北各省埠，所用製粉小麥，則來自安慶、蕪湖和州、徐州、蚌埠、揚州、高郵諸地。然一九三〇年竟有大批小麥，約一八四、九九〇擔，直接由美國、澳洲、俄國輸入。蓋因江北小麥含有百分之二十之廢物，難以磨製也。第二為揚子麪粉廠，廠址與大同密近，資本三〇〇、〇〇〇元。一九三一年三月開工，有柴油機兩架，每年出粉約七〇〇、〇〇〇袋。泰昌麪粉廠亦成立於一九三一、九資，資本較小，日出麪粉約五〇〇袋。

## 碾米廠

【中國經濟志】南京自建都截至現在，人口激增，至七十二萬餘人，其食糧銷耗，平均每日每人以食米五合計算，則日需米三千六百石，積年則需一百二十餘萬石。此種鉅量，除一部分由外埠運

入外。多數均本市米廠精碾供給。京市碾米業亦因之發達。散布於中華門外、漢西門外、通濟門外及下關等處者，共計凡三十九廠。全業資本凡八萬餘元。各廠設備共計有柴油引擎四十二具，馬力七百零四匹，米斗七十五具，米龔十八具。每日出米最多可六千石，但實際上僅至半數以上。所出之米，皆銷本市，以供民食。

## 酒廠

【中國經濟志】南京釀酒作頗多。機器酒廠惟濟豐（民國十年成立）、華豐裕（民國三年成立）、二廠。分設光華西街、九龍橋兩處。共有資本七萬五千元。置柴油引擎、石磨、鍋竈之屬。專製汾酒、燒酒。銷售京市，每年可製汾酒五千擔，燒酒七百擔，產值九萬二千元。

## 冰廠

【中國經濟志】南京機製冰廠現僅鼓樓（民國十七年成立）、九龍（民國二十一年成立）二廠。共計資本四萬五千元。年可出冰八百六十噸。全年營業二萬九千餘元。此外尚有天然冰廠十二家。二十二年共藏天然冰十六萬擔。每擔以七成計算，則每年營業約值八萬九千六百元。較之機製

冰超過約三倍以上。

一〇四六

### 公用工業有自來水廠。

【中國經濟志】南京自定都後。爲急行救濟飲料之缺乏及消防事業之改進。市政當局乃於十八年春間着手籌劃自來水。旋於十八年六月奉國府令核准發行特種建設公債三百萬元。暫以二百萬元作爲建設首都自來水之用。十八年八月市府成立自來水籌備處。籌備一切進行之工程計劃。復於翌年三月成立自來水工程處。負責督促工程之進行。及至二十二年四月開始供水。廠址設漢西門外葡包

(製局量測地陸) 廠水來自京南

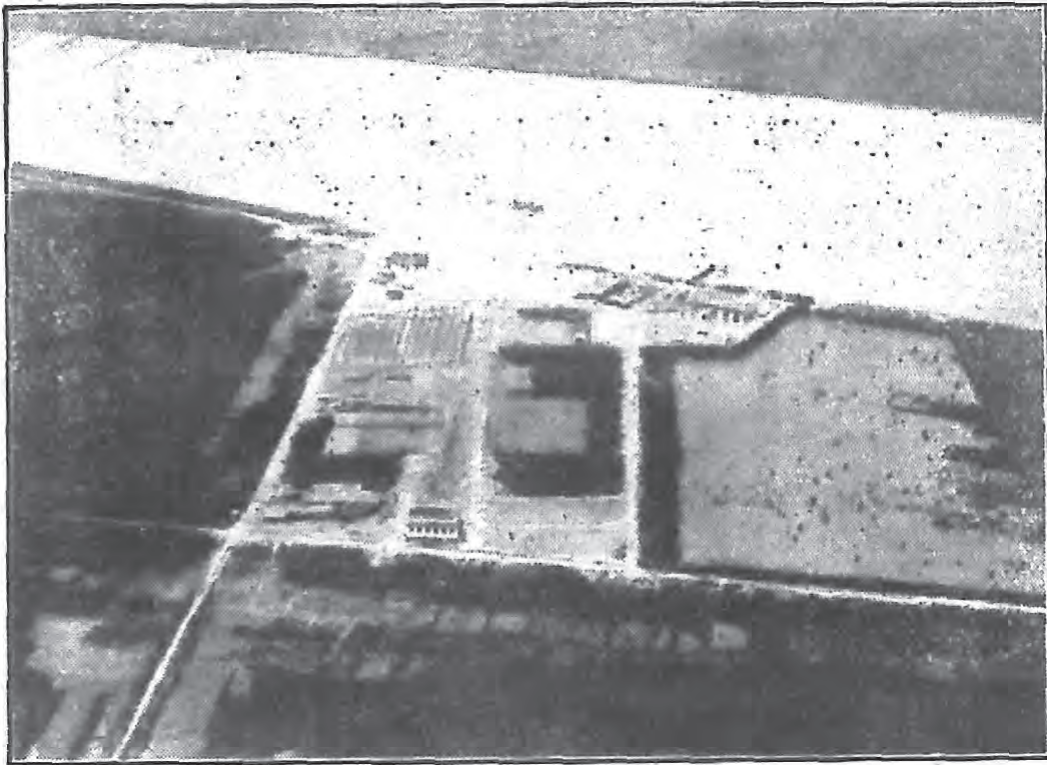

洲。取長江之水爲水源。每日給水能率爲四萬立方公尺。

〔南京市自來水工程進行概略〕南京自定都而後。爲救濟飲料之缺乏及改進消防事業計。乃有與辦自來水之議。計自十八年秋籌備以來。已於二十二年四月一日起局部給水。茲將各工程進行概況。約略說明如左。

十八年八月奉劉市長命着手籌備。

十九年三月成立自來水工程處。開始工程建設。

二十一年五月奉命歸併於工務局。儘先促成局部給水計劃。

二十二年四月開始給水。

現在情形 已費工程總額及機件水管裝管等費。約四百萬元。每月營業收入。約三萬五千元。經常支出每月約一萬五千元。利息及折扣在外。

水源 長江夾江在下關上游約四公里。

廠址 在北河口以北葡萄包州。

廠內建築 動力室〔即發電廠〕內裝道馳牌六〇〇匹馬力。六汽缸立式柴油發電機一架。機



件價美金二萬七千元。房屋約六萬元。已完工。

進水建築 自來水進水建築。用江底水箱式水管。口徑爲四十八吋。用鉚釘鋼板管埋於最低水位下一·五公尺。工程費用八萬餘元。已於二十一年六月完工。

混水機室〔抽江水至沉凝池〕 一名低壓抽水機室。爲吸引江水沉澱之用。現有電動者三架。出水口徑十四吋。出水十二吋。水頭抗力八——一五公尺。效率 $75\%$ 。馬力 $200$ 。電壓 $220$ 。總價美金七千四百元。電機部分爲西門子廠供給。抽水機部分爲德國懷司廠供給。房屋工程造價約八萬元。早已完工。

沉凝池〔澄清水質〕 本市現有沉凝池。計分上下二層。上層爲加藥沉凝之用。下層爲蓄藏清水之用。沉凝池有效容量爲七千立公。蓄水池容量約爲三千立公。沉凝時間在每二十四小時。出水四萬立公時。約爲四小時。和藥用電動翼子和藥機。排泥用斗式。造價約五十萬。已於二十一年六月竣工。

清水機室〔打清水入城〕 卽高壓抽水機室。爲吸引江水入城之機關。內裝電力抽水機三套。出水量每套每分鐘一三·七立公。水頭抗力七十三公尺。效率 $80\%$ 。馬力 $200$ 。機件總價美

金一萬一千五百元。房屋造價約五萬元。已於二十年八月竣工。

清涼山蓄水池 因城內用水不均而抽水機出水量常不變。更爲調節。計故有上述蓄水池。當城內用水少時。蓄水池即積存多量之水。城內用水增加。抽水機出水量不足時。蓄水池之存水。即補充之。現有者之容量。約爲二千八百立公。

水質 將江水抽入時。即加漂粉一道。以資消毒。比例約爲氯千萬分之五。復於沉凝池加礬。約百萬分之四十。以資澄清。澄清後於清水機吸水口再加適當氯氣殺菌。然後打入城中應用。每日均由衛生署及衛生事務所化驗。並無大腸菌。宜於飲用。

出水量 水廠安全出水量每日約四萬立公。必要時可增至六萬立公。現在城內用水尙不足一萬立公。〔約七千立公〕距足量程度尙遠。〔每立公合二十市擔〕

管線長度 總管長度約一百公里。

支管長度約三十五公里。

用戶總數 約二千戶。

售水站 約六十處。分布全城。現擬增設自動售水處若干處。試辦有成效後。再行增設。



水費 每立公自二角起至八分止。每月用水愈多。單價亦愈廉。

將來計劃 (一)擴充幹管 城內幹管。離普遍之程度尚遠。現擬儘量設法擴充以期普遍。

(二)改善水質 水廠因限於經費。尚無快濾池設備。雖水質已差強人意。尚有改進之必要。現擬即興建快濾池一座。使清水再濾過一次。尤臻清澈。現正在計劃中。

(三)擴充蓄水池 蓄水池即可平均水壓。於總管需要修理時。亦可暫時維持給水。擬即酌予擴充及加設。現正在計劃中。

(四)增加十三公厘及添設九公厘優待戶 本處為減少市民負擔及提倡裝用自來水起見。現擬將原有之十三公厘優待戶數酌予增加。並加設九公厘優待戶。務使裝管費用減至極微。

(五)加設售水站 為便於一般市民購用自來水起見。擬即於適當地點酌量加設售水站數十處。

消防免費 自來水出水後。對於飲用。固改進不少。於消防事業功效尤著。為便利市民計。消防用水一概免費。

## 手工業有刻書業

【金陵物產風土志】金陵圖書之府也。明時有南監板較北監爲精工。厥後豆巷〔卽焦狀元巷〕焦殿撰竑家五車樓。馬路街黃檢討虞稷家千頃堂。葉書與毛氏汲古閣等。卽近時金陵書局所葉之經史亦在他省上。蓋陶吳鎮人善於劖劂也。故京師刻木之匠江寧南鄉人居其大半。

## 紙扇業

【同治上江志】通濟門外民善柔治竹木。雕刻文字爲摺扇。

【金陵物產風土志】若北鄉石埠橋人亦善柔治竹木。或檀香或桃絲。皆扇骨之質也。水磨模雕。各擅其技。表素潔之紙摺疊之。謂之蘇面。其行遠不亞於杭之油扇焉。

## 皮業

【同治上江志】攻韋之工。聚牛頭巷。

## 妝飾品業

【同治上江志】城內民翦通草茸爲花勝。鮮妍精巧。同常州。或熏麝調鉛研脂爲香粉。諸婦飾下邑。

咸來取給。饋遺戚友爲珍異。是亦貨之微者已。

### 帽業

### 籐竹木工業

### 麻繩草鞋業

【中國經濟志】農民於冬季農閒兼營此業者約三百戶。計有男工三百人。女工五百人。童工五十人。原料均係當地所產。生產率每季一人可編製草鞋四百雙。或搓麻繩一千條。少則二百雙或五百條。全年產植草鞋一萬五千餘元。麻繩一萬二千元。

### 篾業等

【中國經濟志】第一區龍潭一帶居民多製筐籃竹蓆。約五十餘家。原料採自鄰縣。製成筐籃竹蓆分銷遠近。計值約四千餘元。

### 機器工業極不發達。殊有賴於提倡。遜清宣統二年設南洋勸業會。

【調任直隸總督前兩江督部堂端札寧藩司南洋勸業會籌備情形奏奉硃批文】（南洋官報）

宣統元年三三册）竊臣於光緒三十四年十一月奏設南洋第一次勸業會一摺。欽奉硃批。該部知道。欽此。遵即督飭省內外官紳商董等趕速籌備。先於江寧上海兩處分設南洋勸業會事務所。及董事會派委職員舉任商董。以專理籌備進行方法。江寧事務所暫設庶務文牘調查建築四科。酌定先後緩急。約分三期辦理。以議定各項章程。繪具建築圖樣。爲第一期。規畫會場調查物產爲第二期。建築完竣。齊集爲第三期。第一期應辦各事。已大致就緒。現正選派官紳分往各地調查物產。聯絡工商。以爲勸業會之先導。一面參仿日本成例。酌定規章。通飭兩江所轄各府屬中先於本年創設物產會。以各府知府爲監督。蒐集農產工藝美術教育諸物品。就地訂期開會展覽。此外各省及各著名商埠均設出品協會。以各關道勸業爲監督。徵集漁牧物產機械圖書。及各項製造新奇物品。以立勸業會之基。更聯合各省紳學商界。開通練達之才。設立協贊會。籌畫交通。補助出品。以作勸業會之機關。至會場布置。擬分設農學工學商學衛生電學體操踢球賽馬各會。所分門別類。陳列比賽。以資研究。以供觀摩。並擬設別館。准外國人攜物與會。俾得見聞略廣。風氣漸開。於範圍限制之中。仍收比例競爭之益。此近日籌備辦法之大略情形也。……應請明降諭旨。宣示開會綱要。並設正會長一員。專任籌備該會一切進行事宜。審查總長一員。專任臨時蒞會審查酌

定褒賞事宜。審查總長應俟開會前期奏請簡派。其正會長有預爲籌備各事。該會既名爲南洋勸業會。奴才應卽督飭官紳妥爲辦理。至現距開會日期。不過一年。事屬創行。一切須早爲部署。仍懇敕下各省督撫不分畛域。預爲籌辦協會出品等事。一體實力贊成。

設勸業道。未常不於斯焉兢兢。二十年來。曾不少進。豈行之無其人與。抑兵燹擾攘。未遑暇與。是不可不長慮熟計。亟爲之所也。

【兩江總督張江蘇巡撫寶會奏籌設江寧勸業道缺遴員請補摺】（南洋官報宣統二年九一册）竊照前准總司核定官制考察政治五大臣咨。光緒三十三年五月二十七日奏奉。上諭欽奉懿旨。各省增設巡警勸業道缺。應卽施行等因。欽此。咨行欽遵在案。伏查勸業道之設。原以振興實業。規畫交通爲要義。舉凡農工商礦輪路郵電諸要政。悉歸管理。江南當南洋要衝。……自非設立專官。不足以資董勸而收實效。前督臣屢議建設。因遴選尙未得人。致未辦理。現值南洋勸業會期迫。……尤非專員經理不可。查江寧江蘇雖屬不分省界。惟轄境寬廣。屬縣繁多。藩學二司。向係分設。今遵旨籌設勸業道缺。自應援照藩學二司之例。寧蘇各設一員。除江蘇應設之缺。容俟遴選得人。另

行酌擬奏請補署外。應將江寧勸業道缺。援照各省奏補成案。先行揀員請補。臣等於通省候補道員中。悉心遴選。查有……李哲濬……臣人駿查該員器識明通。才猷卓越。熟悉商務。曉暢民情。一切實業事宜。講求有素。理財尤其所長。到寧以來。委辦南洋勸業會事。擘劃詳審。措置得宜。迄今會場建築。布置諸事。次第就緒。乃可如期成立。實該員之力爲多……以之請補新設勸設業道缺。洵堪勝任。合無仰懇天恩。俯准以李哲濬補授江寧勸業道。

## 商業

### 光緒末年組織商會

【南洋官報一六二册】江南商務總局。籌議創設商務總會。現正議定詳細章程。以便永遠遵守。特先頒發照會數十通。分委各業公正商人。爲本會商董。諭令每屆集議之時。來局會議。以考究商業利病得失之所在。徐圖維持補救之方云。

【南洋官報一六八册】江南商務總局。前奉商部札飭勸辦江南商會。當經先行照會省垣各大小商業。一律從速舉董興辦。並做各國投票公舉章程。刊印舉董單式。派委蘇令錫偕分往各業勸導。

茲悉各業奉諭之後。陸續投單舉董呈請開會。凡屬大宗商業。皆已一律舉齊。乃由商局擇期本月〔十二月〕初五日先假胭脂巷興業公所開辦江南商業總會。并由商局籌墊銀一千兩。以爲經費。是日商局總會辦劉楊二觀察。皆親蒞會場。與各業商董籌議一切。聞其辦理章程。專以開通官商。向來隔閡之情。聯絡羣商。此後團結之力。並籌議各業一切利弊興革之事。爲全會之宗旨。故現在省垣大小各商業。咸頗有絡繹奔趨踴躍自效之概云。

### 每歲各業盈虧之數。由會調查報告。

【江寧商務總會申報督憲寧垣各商業去歲盈虧情形文附表】〔宣統元年閏二月二十日一三册〕查去歲寧垣各業。互有盈虧。如錢業木業土業布業衣業廣貨洋貨業。凡皆爲盈之類。如緞業米業典業花綢業雜貨業。凡皆爲虧之類。綜其全局。雖盈之數較優於虧之數。然其差強人意者。獨布業衣業木業暨廣貨耳。至土業以禁煙壟斷而居奇。錢業以息率日高而致勝。凡此皆於商務之前途無可品評之價值者也。就中以洋貨而論。究其發達之跡。卽爲土貨失敗之前因。揆諸供應相求之例。是該業之盛。不爲可嘉喜。而反爲可憂。至虧折各業。其遠因近因。各有所在。近因以銅元之

充積。遠因以外貨之流行。然受銅元之影響。圖法一定。猶可收拾於將來。惟對於外國之競爭。如絲緞各業。則皆一落千丈。岌岌可危。無可挽回之希望。失今不救。後患何可勝言。

戊申年寧垣各大業貿易盈虧簡明表

錢	盈十二萬八千兩	典	虧七萬五千兩
緞機	虧八萬五千兩	土	盈五萬八千兩
絨機	虧二萬二千兩	紗機	虧八千兩
花綢機	虧一萬二千兩	綢	虧三萬三千兩
布	盈五萬六千兩	洋貨	盈四萬五千兩
絲經	虧二萬兩	衣	盈五萬四千兩
帽	虧八千兩	靴鞋	盈二萬四千兩
絲纒	虧一萬三千兩	棉貨	盈二萬六千兩
米	虧八萬六千兩	雜穀	平等
烟	盈九千兩	酒	平等
茶葉	盈二萬五千兩	雜貨	虧五萬三千兩

食貨下



醬園

平等

油坊

平等

藥

盈四萬四千兩

茶食

盈二萬八千兩

廣貨

盈三萬四千兩

紙

虧五千兩

香燭

虧二萬六千兩

首飾

盈五萬二千兩

銅錫

盈四萬五千兩

鍋炭

平等

磁器

盈二萬四千兩

扇

盈一萬二千兩

漆

盈二萬五千兩

木

盈二萬五千兩

惟南京爲入超商埠。貨運經過區域。向無大宗商品出口。故歷來商業。無稱道之者。迄定爲首都。始爲全國人士所注目。據建設委員會經濟調查所調查。現存商店尙有一萬三千有三家。依市商會同業公會之分業統計。有食糧綢布等九十六業。經理店員八萬六千零七十九人。資本一千二百四十三萬餘元。二十二年全業營業凡七千二百三十四萬餘元。其不合營業登記之商店五千餘家。以未入同業公會。未詳查。

### 南京市商店家數分區統計表

區別	家數	備	注
第一區	二、七五八	大行宮 洪武街一帶	
第二區	二、三四三	太平路 白下路一帶	
第三區	二、八二五	夫子廟 奇望街一帶	
第四區	二、一四〇	中華路 雨花路一帶	
第五區	二、一五〇	漢中路 明瓦廊 大王廟巷一帶	
第六區	八四三	丁家橋 三牌樓一帶	
第七區	一、一〇二	下關一帶	
第八區	二四九	浦口一帶	
合計	一三、四一〇	內有不合於營業稅登記商店五千餘家有特稅免徵商店二千家未列入	

### 南京市商業分業統計表 計九十六業

業別	家數	資本數	營業數	備	注
糧食業	一九八	一八〇、三三五元	四、二〇六、一四〇元		
食貨下					一〇五九

麵粉業	一二〇	三〇九、六五五	一、八〇〇、〇一〇
鹽油業	七二	二二五、四九五	一、八一三、〇〇〇
糖業	二五	一四、〇六九	二六六、三〇〇
醬園業	八二	三〇〇、〇〇〇	一、七〇三、八〇〇
茶葉業	七五	一一〇、二〇〇	六六一、六四〇
糖菓罐頭業	一四七	二〇〇、〇〇〇	八〇〇、〇〇〇
火腿業	三九	四四、二〇〇	一四五、八〇〇
鹹貨肉業	六二	五二、六〇〇	八九、五〇〇
牛奶業	一二	一三、四五〇	二六、一〇〇
酒菜館業	一、一五一	四二三、八六二	二、八九五、四一〇
燒餅油條業	四二六	九、〇五八	四六五、〇八〇
雞鴨業	一五六	三三、一一一	六二〇、〇〇〇
甜業	二七	二六、〇〇〇	二三九、二〇〇
南北貨業	七一	二〇〇、〇〇〇	一、〇〇〇、〇〇〇
豆腐茶乾業	三〇三	一八、九九五	三六〇、〇六〇

水菓業	一〇八	三三、〇一四	六三三、四六〇
冰食汽水業	八四	四〇、二五〇	一九二、一四〇
磨坊業	二四	四、七〇〇	五四、二三〇
酒業	三四	三六、〇〇〇	一五六、〇〇〇
茶社水爐業	三〇〇	九〇、〇〇〇	二四〇、〇〇〇
炒貨業	一二五	三〇、〇〇〇	二〇〇、〇〇〇
捲烟業	一五二	一二〇、〇〇〇	五、〇〇〇、〇〇〇
旱烟業	一三	五〇、〇〇〇	八〇、〇〇〇
錢米業	二〇九	一六五、九四〇	三、〇〇七、六六五
乾鮮果桐油業	三七	七三、〇〇〇	一、五五〇、〇〇〇
山地貨業	六	八、八七〇	一〇、九〇〇
國藥業	一三〇	二二九、五四〇	九八八、四二〇
西藥業	七	一五四、〇〇〇	三六四、〇〇〇
參燕業	七	八五、〇〇〇	三九六、〇〇〇
棉花業	一一九	二五二、一四〇	一九六、三六〇

食貨下

米業錢業俗呼錢米流通  
乃京市特別情形

絲繭業	四四	一五、〇五五	二七一、五〇〇
紡經業	一五六	一三、六四五	二一五、九〇〇
紗纜業	一三	一七、九七〇	一二四、一〇〇
呢絨業	三三	二五、八五〇	一六三、二二〇
鞋帽襪業	三九二	一七八、二七四	一、三七九、三七七
零剪業	二一	七、五〇〇	六二、〇〇〇
估衣業	一三二	一九七、九〇〇	一、〇四五、〇五〇
軍四服裝業	一一〇	九九、一七八	四二七、四九〇
綢布業	五八	七五〇、四五〇	五、〇〇〇、〇〇〇
成衣業	七三四	四四、一九八	六三三、八六〇
棉織品業	一二四	一三八、六九五	一、二六一、四六二
麻織品業	三二	一六、九九五	二七三、三〇〇
草織品業	二二六	六四五、九三五	一、二三六、二七〇
染煉業	一一六	四二、二二五	一六六、五七〇
銀樓業	八一	二二一、一五〇	七二九、七〇〇

鐘錶眼鏡業	一一二	七一、五七〇	二〇二、四〇〇
竹木業	一二三	三一〇、〇〇〇	一、九九〇、〇〇〇
竹木藤器業	二九五	三四、七四九	三三七、〇二〇
銅鐵錫器業	四一五	八五、〇一九	三九一、九一〇
五金業	一一七	三九九、六九〇	一、五二〇、〇〇〇
家具業	一四七	一三六、六二五	五七九、九一〇
磁料陶器業	八一	七三、二四〇	四六五、〇三〇
梳篦業	一五	二四、九六〇	六六、六〇〇
棕麻漢貨業	二一	八、五二〇	四八、五〇〇
紫檀紅木業	一八	一五、〇〇〇	一三五、三〇〇
銅鐵行軍床業	九	一六、四五〇	五九、七〇〇
磚瓦石灰砂石業	二三四	二八一、五七〇	一、〇〇〇、〇〇〇
顏料油漆業	九七	六一三、一二〇	七四一、四〇〇
旅館業	三三一	一、一一〇、〇〇〇	七一〇、〇〇〇
煤灰鍋業	二五九	三七四、四七〇	二、六六五、六〇〇

食貨下

理髮業	四八一	一三三、六一二	五六六、八〇五
浴堂業	七三	一五〇、〇〇〇	一〇九、〇〇〇
刻字印刷業	六五	九、七二〇	四六、一一二
古玩業	二二	二七、三〇〇	七一、〇〇〇
花樹業	一一	八一五	一八、五六〇
彈子房業	九	一四、〇二〇	二一、七〇〇
影戲劇場業	一〇	五一〇、〇〇〇	五〇〇、〇〇〇
攝影業	六八	七五、〇〇〇	四〇〇、〇〇〇
漆材業	一〇五	三四、九三〇	一五九、四五〇
紙箔業	一二七	一五八、四五〇	二、〇三九、二三〇
喜噴業	二四	一九、六三〇	七四、七三〇
彩亭業	二〇	九、〇八〇	三一、七〇〇
租賃物品業	二八	二三、七八八	八四、五六〇
香烟紙炮業	八九	六二、四三四	二九三、五八〇
皮革業	一六	四〇、〇〇〇	二四二、二〇〇

內計書籍文具店一一七家  
 錫箔店一〇家同一公會

硝皮骨貨業	二八	一〇、九〇〇	六三、九八〇
化粧美術品業	三四	一五、一七〇	一三一、二〇〇
洋廣雜貨業	一、八八一	五九四、九〇〇	六、七二五、二二四
傘席業	六二	一五、八三五	一五四、八一〇
電料業	三八	一五、七二一	一、四五八、八〇〇
燭皂業	二一	二五、二五五	三一三、八五六
火柴業	一二	一五、五五〇	八九、四〇〇
楡皮漆	六	一九、二〇〇	一四二、〇〇〇
硃漆業	七	二四、六二〇	五〇、八〇〇
玻璃鏡架業	三三	一六、九九〇	一〇五、五〇〇
扇業	一一〇	一三八、七七〇	七四五、八七〇
舊貨業	一四二	一一三、二七〇	四一五、四七〇
修理業	一四五	三四、九四二	二〇九、三八〇
包裝紙匣業	二九	二、八二三	二九、一三〇
保險業	二四	一一、四〇〇	二〇〇、五〇〇

食貨下



鵝鴨毛業	一四	四〇、〇〇〇	一〇〇、〇〇〇
豬行業	一七	一三、〇〇〇	一六〇、〇〇〇
屠業	一八〇	六六、〇〇〇	一、三〇〇、〇〇〇
馬車行業	一四二	三九、二〇〇	二八、四〇〇
汽車行業	七三	四五五、五二〇	一、二〇〇、〇〇〇
合計	一三、〇〇三	三二、四三三、三三二	七二、三四七、二七一

一、南京歷年物價指數 以十九年爲一〇〇

類別	民國十九年	民國二十年	民國二十一年	民國二十二年
食料類	一〇〇・〇	九九・〇	九三・〇	八六・一
衣服類	一〇〇・〇	一〇九・〇	一〇二・五	八三・四
燃料類	一〇〇・〇	一一二・〇	一〇四・八	九五・八
金屬及電器	一〇〇・〇	一一五・一	一〇〇・三	九二・七
建築材料	一〇〇・〇	一〇五・五	一一八・二	一一二・九
雜項	一〇〇・〇	一一二・四	一一五・七	一一四・四

總指數 100.0 100.3 100.8 九二.二

二、南京一般物價表 二十三年三月份

品名	單位	價格	品名	單位	價格
普通食米	升	0.065元	本色粗布	疋	2.000元
普通麵粉	斤	0.052	本色洋布	疋	3.000
小麥	升	0.036	棉花	斤	0.360
黃豆	升	0.039	布面布底鞋	雙	0.980
食鹽	斤	0.110	黑緞瓜皮帽	頂	0.800
紅糖	斤	0.160	線襪	雙	0.160
白糖	斤	0.180	毛巾	條	0.140
豆油	斤	0.115	瓦	萬	30.000
菜油	斤	0.113	磚	萬	85.000
醬油	斤	0.060	石灰	百斤	1.000
茶葉	斤	0.760	桐油	斤	0.280

食貨下

一〇六七

黃酒	斤	〇・〇九六	玻璃	箱	九・八〇〇
白酒	斤	〇・三六〇	苧麻	斤	〇・二七〇
豬肉	斤	〇・二七〇	毛邊紙	張	〇・〇一三
牛肉	斤	〇・一八〇	美孚煤油	聽	三・五〇〇
鯽魚	斤	〇・二三〇	火柴	盒	〇・〇一〇
雞蛋	個	〇・〇一二	煤屑	噸	一四・八〇〇
豆腐	塊	〇・〇一〇	捲烟	十支	〇・〇五〇

三十年來南京出入口貨價值統計表（據六十五年中國國際貿易統計）（單位海關兩）

年 代	土 貨 出 口	洋 貨 入 口	總 計
光緒二十六年	—	一五、〇〇〇	一五、〇〇〇
二十七年	四六八	一〇、〇〇〇	一〇、四六八
二十八年	—	—	—
二十九年	—	八、四一三	八、四一三
三十年	—	三八九、八五三	三八九、八五三

三十一年	七〇二	一二八、九三六	一二九、六三八
三十二年	四七六	三八七、五七八	三八八、〇五四
三十三年	一三三	七二、五三八	七二、六七一
三十四年	八七三	一七六、二一七	一七七、〇九〇
宣統元年	九〇六	一、七九五、〇九六	一、七六六、〇〇二
二年	—	二、〇八七、五〇四	二、〇八七、五〇四
三年	—	一、四二八、六五四	一、四二八、六五四
民國元年	—	一、五三八、四四二	一、五三八、四四二
二年	一二三	二、六四五、〇七〇	二、六四五、一九三
三年	一、〇五五、四五六	三、六一九、八六五	四、六七五、三二一
四年	一、九四二、九七三	五六三、八六七	二、五〇六、八四〇
五年	三、七〇九、五四一	一、一八五、三七〇	四、八九四、九一一
六年	三、六六四、六九〇	一、六六一、一七四	五、三二五、八六四
七年	二、一八九、九〇〇	一、六五九、八〇五	三、八四九、七〇五
八年	六、七五九、五二九	三、一二〇、五五六	九、八八〇、〇八五

食貨下

一〇六九

九年	六、六四八、三八三	四、四一一、三九九	一一、〇五九、七八二
十年	二、五二二、八七九	八、二七四、〇〇九	一〇、七九六、八八八
十一年	三、六八八、一二一	八、五六二、七九四	一二、二五〇、九一五
十二年	四、〇三六、八八七	三、八四五、六一三	七、八八二、五〇〇
十三年	二、四九七、四七九	三、九六八、〇五八	六、四六五、五三七
十四年	三、四二九、四六一	四、三四七、〇五二	七、七七六、五一三
十五年	六、〇五九、六八八	四、三二四、八〇八	一〇、三八四、四九四
十六年	一〇一、三九五	九四一、四五二	一、〇四二、八四七
十七年	二、八〇〇、〇〇七	一、〇四九、二〇六	三、八四九、二一三

### 貿易

進出貿易據金陵關最近兩年統計二十一年貿易總值凡五千二百三十一萬餘元二十二年貿易總值凡四千一百七十九萬餘元考其貨值內容二十一年外洋進口貨佔二千三百一十七萬餘元出口貨僅凍鴨一種價值三十五萬餘元進超達二千二百八十二萬餘元之多二十二年外

洋進口貨佔二千一百三十六萬餘元。出口貨僅郵包一種。價值一千八百餘元。進超達二千一百三十六萬餘元之多。且井凍鴨亦無之。回溯十年以前。緞絨暢銷時期。每年出口貨少亦二三百萬元。多至五百三十餘萬元。會幾何時。進口激增。而出口毫無。對於國際商場。全無貿易可言。則是貿易總值愈大。洋貨之暢銷愈多。人民陷於經濟侵略愈深。而不能振拔。

至於國內貿易。就津浦鐵路運由浦口裝輪轉口貨併計而言。二十一年各埠進口貨佔一千五百九十九萬餘元。運銷各埠貨佔一千二百七十九萬餘元。進超達三百二十萬餘元。二十二年進口貨佔五百三十七萬餘元。運銷各埠貨佔一千五百零四萬餘元。出超九百六十六萬餘元。尙佔有相當地位。但二十二年實爲特殊現象。回溯十年以前。惟十五年有出超百餘萬元。其餘各年。亦惟見進超不見出超。茲將金陵關最近兩年進出貿易總值。貿易貨值比較。國外國內大宗貨物數量數值。分別表列於左。

金陵關最近兩年進出貿易貨值總數表（單位元）

年 份	進 口		出 口		進 出 合 計
	由 外 洋	由 通 商 口 岸	往 外 洋	往 通 商 口 岸	
民國二十一年	三、一七、九五九	一五、九六、八三五	五、一六、六四	三、七五、五九	五三、三六、九七

民國二十二年

三、三九九、六三元

五、三七七、四七五

一、八四九

一五、〇四五、五二元

四、七九四、三七三

### 金陵關最近兩年進出貿易貨值比較表（單位元）

年 份	外洋進	國貨進	出 貨	進 出 貨 值 比 較	通商口岸進出	國貨運銷各埠進出	貨 值 比 較
民國二十一年	三、一七三、九五九	三、五、六八四	三、八三三、三五五	一、五、九九六、八三五	一、三、七九五、四九九	四、二〇一、三三六	—
民國二十二年	三、三六五、六三元	一、八四九	三、一、六三三、六八〇	五、三七七、四七五	三、五、〇四五、五二元	—	九、六六七、四四四

## 金融

南京金融業可分為銀行、錢莊、儲蓄、典當等業。敘述於次。

銀行業 南京銀行多係上海總行之分行。資本及金融之周轉亦均仰給於總行。在民國十六年以前。僅有中國、交通、上海、江蘇四家。自十六年迄今。繼續新開一十六家。共計凡二十家。（若連支行及辦事處併計為數凡三十五家）自一二八滬變發生。京滬路交通中斷。致銀錢來源驟告斷絕。曾一度發生經濟恐慌。存戶提款停付。信用借款拒絕。嗣後滬戰停止。交通恢復。然因銀行感受戰事影響。銀根奇緊。不能盡量接濟。直至二十二年。金融未見週轉。一般欲求調劑者。各行均苦無法應付。國際匯兌業務。多由中央銀行辦理。其餘各行內地設有分行者。多營國內匯兌。無分行者。

則直無匯兌可言。且京滬交通。朝發夕至。紙幣便於攜帶。機關匯款商家辦貨。多不願經過匯兌手續。放款業務。自二十年大水。繼以一二八滬變。銀根奇緊。放款不惟無利可圖。甚至連本亦難收回。各行均視為畏途。現在惟對於大同。揚子。兩麪粉廠及較殷實商店。稍有發放。為數甚微。存款業務。在各商家原無款存。有款存者多喜直存滬行及外國銀行。押款業務。分貨物及不動產兩種。經過南京貨物多不停留。不動產抵押。以房屋為多。一因銀行不願經營此種押款。一因持貨物及房屋抵押者亦少。故押款亦不興旺。惟市民銀行因性質不同。辦理押款手續。亦較通融。故最近兩年銀行業務。僅能維持開支。殊少盈餘可言。各行利息。分活定期數種。存款由三四厘至七八厘不等。放款自一分至一分二三厘不等。茲將各行概況列表於左。

### 南京市銀行業概況表

行名	行址	經理	開設年月	總行地址	當地辦事處數	資定	額實	收本	職員人數	業務
中央銀行	奇望街	李嘉隆		上海	二	10,000,000元	10,000,000元			國際匯兌代理國庫發行兌換券
中國銀行	珠寶廊	吳震修	民國三年一月	上海	四	10,000,000元	11,700,000元		七〇	國際匯兌及存款發行兌換券
交通銀行	白下路	江澤山	民國六年四月	上海	二	10,000,000元	10,000,000元		五四	存款放款匯兌儲蓄發行兌換券



上海銀行	建康路	李桐村	民國四年六月	上海	五	5,000,000	5,000,000	一六五	匯兌存款放款儲蓄
國華銀行	白下路	王伯衡	民國十九年十二月	上海	一	5,000,000	2,500,000	六〇	匯兌存款放款儲蓄
金城銀行	白下路	李祖基	民國二十年五月	天津	一	10,000,000	7,000,000	一五	匯兌存款放款儲蓄
鹽業銀行	白下路	陳蔗青	民國二十年十月	天津	一	10,000,000	7,500,000	九	匯兌存款放款儲蓄
中南銀行	白下路	章叔淳	民國十八年三月	上海	一	——	7,500,000	二〇	匯兌存款放款儲蓄發行兌換券
大陸銀行	朱雀路	程錫庚	民國十九年四月	天津	一	5,000,000	3,750,000	一八	匯兌存款放款
江蘇銀行	建康路	顧伯言	民國元年	上海	一	1,000,000	1,000,000	三〇	匯兌存款放款兼理者金庫
中國墾業銀行	中山路	董占春	民國二十一年八月	上海	一	2,500,000	2,500,000	一八	匯兌存款放款
四明銀行	延齡路	丁問樞	民國二十年七月	上海	一	——	2,500,000	二九	匯兌存款放款發行兌換券
中國農工銀行	白下路	蕭緝亭	民國十八年八月	上海	一	10,000,000	3,500,000	一八	匯兌存款放款發行兌換券
中國國貨銀行	新街口	羅訥齋	民國二十年六月	上海	一	10,000,000	5,000,000	二四	匯兌存款放款儲蓄
中國實業銀行	白下路	陸超銜	民國十九年	上海	一	20,000,000	3,500,000	一九	匯兌存款放款儲蓄發行兌換券

浙江興業銀行	白下路	楊蔭溥	民國二十年八月	上海	1,000,000	5,000,000	一九	匯兌存款放款儲蓄發行兌換券
中國通商銀行	新街口	賀荇舫	民國二十一年十一月	上海	1,000,000	3,000,000	二八	匯兌存款放款儲蓄發行兌換券
江蘇農民銀行	戶部街	夏綬麟	民國十九年五月	鎮江	1,100,000	2,100,000	八	匯兌存款放款儲蓄
南京農民銀行	坊口街	傅麟	民國十七年十二月	南京	1,000,000	500,000	二四	匯兌存款放款儲蓄代理市庫
聚興誠銀行	新街口	蔣望平	民國廿三年	重慶	1,000,000	1,000,000	?	匯兌存款放款儲蓄

錢莊業 京市錢莊在民國二十年成立同業公會時計六十一家。旋新開七家。共有六十八家。因二十年大水為災。繼以九一八一二八事變。農村放款既難收回。商家放款亦無力償還。該業驟告緊張。紛紛歇業收賬。最大錢莊如通匯及泰亨潤。庚餘三家。竟於二十年宣告停業。二十一年又停歇。豫大、同康、鴻源等十七家。二十二年停歇。隆太、順康等十五家。二十三年三月以前停歇。謙益、勤康等四家。現在僅存通和、震豐等二十九家。內計合資十六家。獨資十三家。各家資本大者三萬元。小者五百元。全業資本一十七萬二千九百元。各家店員最多二十六人。少四人。全業三百一十六人。據該業公會主席朱德鑄面稱。當其盛時。每年全業營業約二三千萬元不等。現年僅可營業一

二百萬元。恰成十與一之比。同行業務。分爲匯劃莊。錢莊。兌換店三類。放款利率。最大一分六厘半。最小七厘半。存款最大九厘。最少三厘。匯款以千元爲單位。上海收匯費三角至五角。漢口收匯費一元二角。幫派分南京。揚州。鎮江三幫。錢市隨上海行情爲標準。各莊概況如左表。

南京市錢莊業概況表

牌號	地址	經理姓名	開設年份	組合性質	資本數	職員數	業務
通和	昇州路	李培深	光緒三十年	合資	三〇、〇〇〇元	一八	匯兌放款存款
震豐	津珠巷	尤子賓	民國十八年	合資	一五、〇〇〇	二二	匯兌
福康	李府巷	許錫江	民國十八年	合資	二〇、〇〇〇	二六	匯兌
長和	昇州路	李漢癩	民國三年	合資	四、〇〇〇	一六	門市兼匯兌
同興姓	魚市街	曹心齋	光緒三十一年	合資	四、五〇〇	九	錢業兼米業
厚康	沙灣	游竹蓀	光緒十九年	獨資	三、〇〇〇	八	兌換存款放款
怡康	油市大街	劉濟如	民國元年	獨資	四、〇〇〇	一三	兌換兼往來
同和	馬巷	郭子恆	光緒三十年	合資	三、〇〇〇	六	兌換
榮和	評事街	馬駿如	光緒七年	獨資	三、〇〇〇	一一	匯兌兼往來米業

恒康	慶豐	聚源	祥豐	鎮泰	慎康	怡豐	森源	裕大	保餘	天盛	鼎昇	洪大	裕豐
下關鮮魚巷	水西門外大街	馬巷	中華路	下關鄧府巷	下關鄧府巷	下關鮮魚巷	下關北安里	上新河	上新河	昇州路	中華路	白下路	中華路
蕭養侯	陶欲甫	李子芬	馮錫五	江志齋	倪文伯	陳仲彝	劉漢章	黃祥修	林厚臣	陳子晉	王順甫	陶均泉	姜渭川
民國二十年	宣統三年	光緒五年	民國元年	民國十六年	民國十八年	民國十五年	民國十年	民國十六年	民國二年	民國三年	光緒十五年	民國二年	民國十四年
合資	獨資	獨資	獨資	獨資	獨資	合資	合資	合資	合資	獨資	獨資	獨資	合資
五、〇〇〇	一、〇〇〇	一、五〇〇	一、〇〇〇	一、〇〇〇	一、〇〇〇	二〇、〇〇〇	五、〇〇〇	一五、〇〇〇	一三、〇〇〇	五〇〇	五〇〇	六〇〇	一、〇〇〇
一二	五	六	四	六	五	二一	二二	一六	一六	五	五	四	九
滙兌	兌換	錢業	錢業門市	滙兌兌換	滙兌	滙兌	滙兌	滙兌	滙兌	兌換	兌換	兌換	兌換

食貨下

鼎元	下關三馬路	王幹臣	民國十八年	合資	一、〇〇〇	六	滙兌
德餘	三坊巷	蕭丙生	民國二十年	合資	六、〇〇〇	一〇	錢業
榮祥	昇州路	石松筠	民國十七年	合資	八〇〇	五	門市
沈成元	評事街	沈寶亨	民國三年	獨資	五〇〇	六	滙兌門市
信餘	承恩寺	夏信餘	民國二十二年	獨資	二、〇〇〇	八	錢業
仁泰昌	李府巷	朱少泉	民國十年	合資	一〇、〇〇〇	一六	滙兌
合計					一七二、九〇〇	三一六	

儲蓄會及郵政儲金 儲蓄會與銀行所設儲蓄部不同。有有獎及分攤紅利之分。我國範圍較大。歷史較久之儲蓄會。厥為萬國、四行、中法三家。萬國儲蓄會係法人於民元創辦。總會設上海。四行儲蓄會。係民國十二年由吳達詮聯合鹽業、金城、中南、大陸四行創辦。總會亦設上海。中法儲蓄會。初為中法人合辦。民國十四年法人股份讓與華人。遂另改組股份有限公司。仍沿舊名。總會設北平。均於南京設立分會。與南京郵政儲金匯兌局。分別辦理京市各種儲蓄。各該會局概況如左表。

南京市儲蓄會及郵政儲金概況表

儲蓄名稱	地址	資本數(元)	儲蓄種類	儲蓄戶數	利率	儲蓄總額	附註
郵政儲蓄	大行宮		定期、支票、存簿、存本付息、零存整付	三、五三	年計最高九厘最低三厘	八六、五七元	
萬國儲蓄會	國政牌樓	三三、五〇〇兩 五〇〇,〇〇〇法郎	全會、半會、四分之一會	四、〇〇〇		一八、〇〇〇	月存數
中法儲蓄會	四象橋	一〇〇,〇〇〇	整會、五分之四會、五分之三會、五分之二會、五分之一會	八〇		三〇〇	月存數
四行儲蓄會	白下路	一、〇〇〇,〇〇〇	基本、定期、分期、長期、活期		週息七厘	七、三三、三三	四行總會數

典當業 京市典當計有公濟等七家。合計店員二百餘人。各家最多六十餘人。少者亦十餘人。合計資本二百萬元。利息二分。贖期十八個月。營業季節以春秋兩季最旺。農村經濟破產以來。凡農民耕種養蠶成本。紅白慶弔用費。納租還債及購買食糧不時之需。多恃典當為惟一借貸機關。年來僱客尤形湧擠。二十二年全業營業。凡三百二十餘萬元。各家概況如左表。

### 南京市典當業概況表

牌號	地址	開股年份	資本數	營業數
公濟典	珠寶廊	民國三年	四四〇、〇〇〇元	六六〇、〇〇〇元
協濟典	李府巷	民國四年	四〇〇、〇〇〇	六〇〇、〇〇〇

會濟典	花市街	民國五年	四八〇、〇〇〇	七二〇、〇〇〇
通濟典	大中橋	民國十年	四八〇、〇〇〇	七二〇、〇〇〇
同濟典	下關惠民橋	民國五年	四〇〇、〇〇〇	一〇〇〇、〇〇〇
隆濟典	下關鮮魚巷	民國八年	八〇〇、〇〇〇	二〇〇〇、〇〇〇
和濟典	下關升和里	民國八年	八〇〇、〇〇〇	二〇〇〇、〇〇〇
合計			二、〇〇〇、〇〇〇	二、三〇〇、〇〇〇

# 首都志卷十三

## 禮俗

### 一 總論

六朝時金陵爲京都所在。衣冠萃止。相競以文學。朝廷取士。專重風貌。貴游子弟。以豪侈修飾相耀。

【謝靈運傳】性豪侈。車服鮮麗。衣物多改舊形製。世共宗之。

【顏氏家訓涉務篇】梁時士大夫皆尙褒衣博帶。大冠高履。出則車輿。無乘馬者。

【顏氏家訓勉學篇】梁朝全盛之時。貴遊子弟。無不燠衣。剃面。傅粉。施朱。駕長簷車。跟高齒履。

【斂小志】梁陳士人。春游。畫衣粉面。絃歌相逐。南北朝取人。不專在才識局量。而專重風貌。



【宋史王彧傳】宋孝武選侍中四人，並以風貌。

【南史王景文傳】袁粲見王景文，歎曰：不但風貌可悅，及哺啜亦復可觀。

【南史何炯傳】何炯，白皙，美容貌。從兄黠嘗曰：叔寶神清。

【南史孟昶傳】孟昶，孟凱，並美風姿。時人謂之雙珠。

### 下逮隋唐，流風未泯。

【隋志】丹陽，舊京所在。人物繁盛，小人率多商販。君子資於官祿，市廛列肆，埒於二京。人雜五方，俗頗相類。

【顏氏家訓】江東婦女，略無交遊。婚姻之家，或十數年間未相識者。惟以信命贈遺，致殷勤焉。

【通典】江寧，古揚州地。永嘉之後，帝室東遷，衣冠遠難，多所萃止。今雖閭閻賤隸，處力役之際，吟詠不輟。蓋因顏謝徐庾之風尚焉。

【祥符圖經】君子勤禮恭謹，小人盡力耕殖，性好學文，旨辭清舉。楊萬里曰：金陵，六朝之故國也。有孫仲謀、宋武之遺烈，故其俗毅且美。有王茂、洪、謝、安石之餘風，故其士清以適。

至宋士風趨於質厚。

【游九言曰】每愛金陵士風質厚尙氣。前年攝行倅事。日受訴牒。不過百餘。較劇郡纔十一爾。爲吏爲兵者頗知自愛。少健狡之風。

明初遷杭嘉諸郡右族實京師。多在二山等坊。習尙豪侈。而東北則敦樸如故。一城之內。風尙頓異。

【正德江寧志】縣封在城中。如顏料氈匠三山等坊。閹閹輻輳。餘皆諸衛軍營。故其俗少間。而城外則多金陵人也。雖然。晉宋南渡。皆中原衣冠。而國初所實者。又皆杭嘉諸郡右族。生養賦受既久。率爲山川風氣所移。而風俗與古金陵。往往不異。

【客座贅語】南都一城之內。民生其間。風尙頓異。自大中橋而東。歷正陽朝陽二門。迤北至太平門。復折而南。至玄津百川二橋。大內百司庶府之蟠互也。其人文客豐而主畜。達官健吏。日夜馳騖於其間。廣參其氣。故其小人多彊。而傲僻。自大中橋而西。繇淮清橋達於三山街。斗門橋。以西至三山門。又北自倉巷橋。至冶城。轉而東。至內橋中正街而止。京兆赤縣之所彈壓也。百貨聚焉。其物力

客多而主少。市魁鬪僧千百。嘈嘖其中。故其小人多攫攘而浮競。自東水關西達武定橋。轉南門而西。至飲虹上浮二橋。復東折而到江寧縣。至三坊巷貢院。世胄宦族之所都居也。其人文之在王者多。而其物力之在外者侈。游士豪客。競千金裘馬之風。而六院之油檀裙履。浸淫染於閭閻。膏脣耀首。倣而效之。至武定橋之東西。嗜甚矣。故其小人多嬉靡而淫惰。絲笳橋而北。自治城轉北門橋。鼓樓以東。包成賢街而南。至西華門而止。是武弁中涓之所羣萃。太學生徒之所州處也。其人文主客頗相埒。而物力。不可以娛樂耳目。羶慕之者。必徙而圖南。非是則株守其處。故其小人多拘狃而劬瘠。北出鼓樓。達三牌樓。絡金川儀鳳定淮三門而南。至石城。其地多曠土。其人文主與客並少。物力之在外者。嗇民什三而軍什七。服食之供。糲與蔬者。倍蓰于梁肉。紈綺言貌。樸儻。城南人常舉以相啁哳。故其小人多悴飢而蹇陋。

### 而正嘉以前風尚醇厚。

【客座贅語】有一長者言曰。正嘉以前。南都風尚。最爲醇厚。薦紳以文章政事。行誼氣節爲常。求田問舍之事少。而營聲利畜伎樂者。百不一二見之。逢掖以咕嗶帖括。授徒下帷爲常。投贊干名之事。

少而挾倡優耽博奕交關士大夫陳說是非者百不一二見之軍民以營生務本畏官長守樸陋爲常后飾帝服之事少而買官鬻爵服舍亡等幾與士大夫抗衡者百不一二見之婦女以深居不露面治酒漿工織紵爲常珠翠綺羅之事少而擬飾倡妓交結娼媼出入施之無異男子者百不一二見之。

【客座贅語】王丹丘先生著有建業風俗記一卷其事自冠婚喪祭以迨飲食衣服其人自鄉士大夫秀才以至於市井之猥賤亡不有紀大較慕正嘉以前之厯厚而傷後之漸以澆薄也姑舉其數則如云嘉靖初年文人墨士雖不逮先輩亦少涉獵聚會之間言辭彬彬可聽今或衣巾輩徒誦詩文而言談之際無異村巷又云嘉靖中年以前猶循禮法見尊長多執年幼禮近來蕩然或與先輩抗衡甚至有遇尊長乘騎不下者又云嘉靖初年市井極僻陋處多有豐厚俊偉老者不惟忠厚朴實且禮貌言動可觀三四十年来雖通衢亦少見矣又云嘉靖初脚夫市口或十字路口數十羣聚關邊深網青布衫袴青布長手巾鞞鞋人皆肥壯人家有大事一呼而至至於行禮娶親俱有青布褶其人皆有行止今雖極繁富市口不過三五羸瘦之人衣衫藍縷無舊時景象又云正德中士大夫有號者十有四五雖有號然多呼字嘉靖年来束髮時卽有號末年奴僕輿隸俳優無不有之又

云嘉靖十年以前富厚之家多謹禮法。居室不敢淫。飲食不敢過。後遂肆然無忌。服飾器用。宮室車馬。僭擬不可言。又云正德已前。房屋矮小。廳堂多在後面。或有好事者。畫以羅木。皆朴素渾堅不淫。嘉靖末年。士大夫家不必言。至於百姓有三間客廳。費千金者。金碧輝煌。高聳過倍。往往重檐獸脊。如官衙然。園囿僭擬公侯。下至勾欄之中。亦多畫屋矣。它多感刺之言。不能具載。

【客座贅語】南都正統中。延客正當日早。令一童子至各家邀云。請吃飯。至巳時則客已畢集矣。如六人八人。止用大八仙桌一張。殺止四大盤。四隅四小菜。不設果酒。用二大盃輪飲。桌中置一大碗。注水滌盃。更斟送次客。曰汕碗。午後散席。其後十餘年。乃先日邀知。次早再速。桌及殺如前。但用四杯。有八杯者。再後十餘年。始先日用一帖。帖闊一寸三四分。長可五寸。不書某生。但具姓名拜耳。上書某日午刻一飯。桌殺如前。再後十餘年。始用雙帖。亦不過三摺。長五六寸。闊二寸。方書眷生或侍生某拜。始設開席。兩人一席。設果殺七八器。亦已刻入席。申末即去。致正德嘉靖間。乃有設樂及勞廚人之事矣。

萬歷以後。務爲華靡。服舍違式。婚宴無節。則又以時代變易矣。

【客靖贅語】南都在嘉隆間。諸苦役重累。破家傾產者。不可勝紀。而閭里尙多殷實人戶。自條編之法行。而雜徭之害杜。自坊廂之法罷。而應付之累止。自大馬重紙之法除。而寄養賠賍之禍蘇。自編丁之法立。而馬快船小甲之苦息。然而民間物力。反日益彫瘵。不自聊者。何也。嘗求其故。役累重時。人家畏禍。衣飾房屋。婚嫁宴會。務從儉約。恐一或暴露。必招扳累。今則服舍違式。婚宴無節。白屋之家。侈僭無忌。是以用度日益華靡。物力日益耗蠹。且曩時人家。尙多營殖之計。如每歲赴京販酒米。販紗段。販雜貨者。必得厚息而歸。今則往多折閱。殆是造化默有裁抑。盈虛之理。故難偏論也。

【客座贅語】南都服飾。在慶曆前。猶爲樸謹。官戴忠靜冠。士戴方巾而已。近年以來。殊形詭製。日異月新。於是士大夫所戴。其名甚夥。有漢巾。晉巾。唐巾。諸葛巾。純陽巾。東坡巾。陽明巾。九華巾。玉臺巾。逍遙巾。紗帽巾。華陽巾。四開巾。勇巾。巾之上。或綴以玉結子。玉花餅。側綴以二大玉環。而純陽九華。逍遙華陽等巾。前後益兩版。風至則飛揚。齊縫皆緣以皮金。其質或以帽羅。緯羅。漆紗。紗之外。又有馬尾紗。龍鱗紗。其色間有用天青天藍者。至以馬尾織爲巾。又有瓦楞單絲雙絲之異。於是首服之侈汰。至今日極矣。足之所履。昔爲雲履。素履。無他異式。今則又有方頭短臉。毳鞋。羅漢鞞。僧鞋。其跟益務爲淺薄。至拖曳而後成步。其色則紅紫黃綠。亡所不有。卽婦女之飾。不加麗焉。

狎妓之風。南朝已盛。當時官妓有營戶奚官補兵之目。大抵皆奴隸與罪人爲之。

【南史沈慶之傳】宋沈慶之討郡蠻。前後所獲蛋。并移都下以爲營戶。

【南史元凶劭傳】宋女巫嚴天爲劫。坐沒入奚官。

【隋書刑法志】梁制大逆者母妻姊妹及從坐者妻子妾女同補奚女爲奴婢。其劫盜者妻子補兵。【宋書後廢帝本紀】帝每出入去來。嘗自稱劉統。或自稱李將軍。與右衛鞏營女子私通。每從之游。持數千錢。供酒肉之費。

【南史齊廢帝鬱林王本紀】帝嘗與左右無賴羣小二十餘人共衣食同臥起。帝獨往西州。每夜輒開後堂與諸不逞小人。至營署中淫宴。

至貴戚顯宦。則多畜家妓。被以錦繡。習以歌舞。逸樂至于无等。

【世說新語】謝安在東山畜妓。

【晉書謝安傳】每出游必以女妓從。

【宋書杜驥傳】幼文所蒞貧橫。家累千金。女妓數十人。絲竹晝夜不絕。帝微行夜出。輒在幼文門牆之間。聽其管絃。

【宋書范曄傳】家樂器服玩并皆珍麗。妓妾亦盛飾。母止住單卷。唯有一廚盛樵採。子弟冬無被。叔父單布衣。

【宋書恩倖傳】佃夫〔阮佃夫〕權亞於人主。宅舍園地。諸王邸第莫及。妓女數十。金玉錦繡之飾。宮掖不及也。每製一衣造一物。京邑莫不法效焉。於宅內開瀆。東出十許里。塘岸整潔。泛輕舟。奏女樂。【宋書徐湛之傳】貴戚豪家。產業甚厚。室宇園池。貴游莫及。妓樂之妙。冠絕一時。……時安成公何勛。無忌之子也。臨汝公孟靈。休昶之子也。競各奢豪。與湛之共以餽膳器服車馬相尚。京邑爲之語曰。安成食。臨汝飾。湛之二事之美兼何孟。

【宋書沈慶之傳】妓妾數十人。競美容工藝。慶之優遊無事。盡日歡愉。非朝賀不出門。

【南史王宴傳】宴從弟翽位少府卿。勅未登黃門郎不得畜女妓。翽與討聲校尉陰玄智皆以畜妓免官。禁錮十年。



又有好男色者。

【宋書五行志】自咸寧太康以後，男寵大興，甚於女色，士大夫莫不尚之，天下咸相仿效，或有至夫婦離絕，怨曠妬忌者。

【梁簡文帝變童詩】妙齡周小史，姝貌比朝霞，攬袴輕紅出，迴頭雙鬢斜。

【沈約懺悔文】漢水上宮，誠云無幾分桃斷袖，亦足稱多。

迄於南唐，流風猶存。

【清異錄】李煜在國，微行娼家，遇一僧張席，煜遂爲不速之客，垂醉大書右壁，僧妓不知其爲誰也。

【江南餘載】陳致堯雍與韓熙載最善，家無儋石之儲，然家妓數百，頗以帷薄取譏於時。

【湘山野錄】南唐韓熙載縱家妓與賓客生旦雜處。

【南唐近事】熙載不妨閑婢妾，侍兒往往私客，客賦詩云：最是五更留不得，向人枕畔着衣裳。

【堯山堂外紀】陶穀奉使江南，韓熙載遣家妓侍之，及旦，以書謝云：巫山之麗質初臨，霞侵鳥道，洛

浦之妖姿自至，月滿鴻溝，舉朝不能會其辭，熙載召家妓訊之，云是夕適當浣濯。

明洪武時設富樂院起各處妓女居之。

【國初事蹟】太祖立富樂院於乾道橋復移武定橋後以各處將士妓飲生事盡起妓女赴京入院以罪人家婦女及擄獲降附人爲樂婦。

【三風十愆記】記色荒明滅元凡蒙古部落子孫流竄中國者令所在編入戶籍其在京省謂之樂戶在州邑謂之丐戶。

【猥談】奉化有所謂丐戶俗謂之大貧聚處城外自爲匹偶良人不與接皆官給衣糧其婦女稍妝澤業枕席其始皆宦家以罪殺其人而籍其牝官殺之而征其淫捐以迄今也金陵教坊稱十八家者亦然。

### 設教坊司掌之。

【大明會典】設教坊司以掌宮懸大樂凡行禮筵宴用領樂官妻四名領女樂二十四名隨鐘鼓司引進在宮內排列作樂。

【板橋雜記】樂戶統於教坊司有一官以主之有衙署有公座有人役刑杖鈸牌之類有冠有帶但

見客則不敢拱揖耳。

又建十六樓以處官妓。搢紳宴集用以承值。

【晏鐸金陵春夕詩】花月春風十四樓。

【金陵瑣事】在城內者曰南市北市。在聚寶門外之西者曰來賓。在聚寶門外之東者曰重譯。在瓦屑壩者曰集賢。曰樂民。在西關中街北者曰鶴鳴。在西關中街南者曰醉仙。在西關南街者曰輕烟。曰淡粉。在西關北街者曰柳翠。曰梅妍。在石城門外者曰石城。曰謳歌。在清涼門外者曰清江。曰鼓腹。所載楊用修藝林伐山遺南市北市。陳魯南金陵世紀遺清江石城。因曲就十四樓之目而誤。

【明實錄】洪武二十七年八月庚寅。新建京都酒樓成。先是上以海內太平。思欲與民偕樂。乃命工部作十樓於江東諸門之外。令民設酒肆以接四方賓旅。既又增作五樓。至是皆成。賜百官鈔。宴於醉仙樓。九月癸丑。定正。蔡傳書成。賜諸儒宴及鈔。俾馳驛還。

【秦淮廣記】酒樓本十六。其一北市樓。建後被焚。此實錄止言增建五樓也。

【秦淮廣記】當日諸樓皆有官妓。不獨輕烟淡粉梅妍柳翠爲然。故李公泰叔通集句諸詩於北市

則云極目亂紅妝。於集賢則云妙舞向春風。於清江則云時轉過雲聲。於鼓腹則云舞破日初斜。於石城則云翠袖拂塵埃。於來賓則云烟花象外幽。於鶴鳴則云白日移歌袖。而孟同詩云詩寫桃花歌扇底。酒攜楊柳舞樓前。又云龍虎關河環錦繡。鳳凰樓閣麗烟花。又云趙女酒翻歌扇溼。燕姬香襲舞裙紆。追憶承平都會之盛。君臣相遇之隆。亦一段佳話也。

自永樂遷都。存者無幾。惟富樂院爲人所豔稱。萃花月於一處。秦淮自此大盛。院通稱舊院。一稱曲中。在秦淮南岸。紈袴銷魂地也。

【秦淮士女表】國初女妓尙列樂官。縉紳大失。不廢歌宴。革除以後。屏禁最嚴。當時胭脂粉黛翡翠鴛鴦二十四樓。分列秦淮之市。憾無有記其勝者。其後遂毀。所存六院而已。所豔稱者獨舊院而已。【板橋雜記】舊院人稱曲中。前門對武定橋。後門在鈔庫街。妓家鱗次比屋而居。屋宇精潔。花木蕭疎。迥非塵境。到門則銅環半啓。珠箔低垂。升階則鴉兒吠客。鸚哥喚茶。登堂則假母肅迎。分賓抗禮。進軒則丫髻畢妝。捧豔而出。坐久則水陸備至。絲肉競陳。定情則目挑心招。綢繆宛轉。紈袴少年。繡腸才子。無不魂迷色陳。氣盡雌風矣。

【板橋雜記】長板橋在院牆外數十步。曠遠芊綿。水烟凝碧。迴光鶯峯兩寺夾之。中山東花園互其前。秦淮朱雀桁遠其後。洵可娛目賞心。漱滌塵襟。每當夜涼人定。風清月朗。名士傾城。簪花約鬢。攜手閒行。憑欄徙倚。忽遇彼姝。笑言宴宴。此吹洞簫。彼度妙曲。萬籟皆寂。遊魚出聽。洵太平盛事也。

### 中葉以後。海宇清謐。貴介賓遊之士。莫不選色徵歌。消其暇日。

【錢牧齋金陵夕社詩序】海宇承平。陪京佳麗。仕宦者誇爲仙都。遊談者據爲樂土。弘正之間。顧董玉王欽佩以文章并埒。陳大聲徐子仁以詞曲擅長。方俊歛集。風流孔長。嘉靖中年。朱子价何元朗爲寓公。金在衡盛仲交爲地主。皇甫子循黃淳史之流爲旅人。相與折簡分題。徵歌選勝。秦淮一曲。烟水競其風華。桃葉諸姬。梅花漾其妍翠。此金陵之始盛也。萬歷初年。陳寧鄉芹解組石城。卜屋笛步。置驛邀賓。復修青溪之社。於是在衡仲交以舊老而蒞盟。幼于百穀以勝流而至。止軒車紛選。唱和頻繁。此金陵之再盛也。其後二十餘年。閩人曹學佺能始迴翔棘寺。遊宴冶城。賓朋過從。名勝延眺。縉紳則臧晉叔陳德遠爲眉目。布衣則吳非績吳允兆柳深父盛太古爲領袖。臺城懷古。爲文憑弔之篇。新亭送客。亦有僞離之作。筆墨橫飛。簞帙勝湧。此金陵之極盛也。余錄元夕詩爲之引其端。

以誌盛衰之感。

【板橋雜記】金陵爲帝王建都之地。公侯戚畹。甲第連雲。宗室王孫。翩翩裘馬。以及烏衣子弟。湖海賓遊。靡不挾彈吹簫。經過趙李。每開筵宴。則傳呼樂籍。羅綺芬芳。行酒糾觴。留髡送客。酒闌棋罷。墮珥遺簪。眞慾界之仙都。昇平之樂國也。

明社旣屋。歡場鞠爲茂草。長板橋亦拆毀。王士禛所謂煞風景也。其後或守令提倡。簫鼓復興。或時際亂離。姬女雲散。故秦淮之盛衰。可以卜一時之治亂。杜濬鼓吹之歌。余懷板橋之記。所爲作也。

【杜濬秦淮鐙船鼓吹歌】一聲著人如夢中。雙槳再下耳作聾。三下四下管絃沸。鐙船鼓聲天上至。居然列坐倚船舷。驚指遙看相詫異。鼓聲漸逼船漸近。亦解迴環左右戲。急攢冷點槳猶瀝。春雷坎坎初驚蟄。吹彈節鼓鼓倔強。中有閒聲闌不入。吁嗟此時聽鼓止。聽鼓鳴。誰能打搯聲裏情。誰能眼底求精妙。乍許胸中見太平。太平久遠知音希。萬歷年間聞而知。九州富庶無旌旄。揚州之域尤希奇。誰致此者帝軒羲。下有江陵張太師。江陵初年致國政。樂事無多廟謨競。爾時秦淮一條水。伐鼓

吹笙猶未盛。江陵死日富強成。聖人宮中奏雲門。後來宰相皆福人。普天物力東南傾。豪奢橫溢撒向水。此水不須重過秦。王家謝家侈紈袴。海湖遊人鬪詞賦。廣陵女兒絕可憐。新安金帛誰知數。舊都冠蓋例無事。朝與花朝暮酒暮。水嬉不待二月半。衫服新妝桃葉渡。高樓夾水對排窗。捲起珠簾人而素。騰騰更有鼓音來。鐙船到處遊船開。燭龍但恨天難夜。赤鳳從教晝不回。皇天此時亦可哀。龜年協律生奇材。善和坊接平康街。弄兒狎客多渠魁。船中百壘梁溪酒。膽大心雄選鋒手。蘇州簫管虎邱腔。太倉絃索崑山口。鎮江染紅制瓔珞。甘椀珠鐙懸一角。當前置鼓大如筐。黃金釘鉸來淮陽。此聲一驢衆聲集。不獨火中間霹靂。風雨叢中百鳥鳴。旌旗隊裏將軍立。熬波煮火火更然。積響沈舟舟未溼。可憐如此已快意。未到端陽百分一。記我來遊丑與辰。其時海內久風塵。石榴花發照溪津。友人置酒我作賓。下船稍遲渡口塞。踏人肩背人怒噴。鐙光鼓吹河沙遍。銜尾蟠旋成一串。蔽虧果覺星火覆。演弄早使魚龍顛。衆人洶洶我靜賞。初奏此時差可辨。須臾光響相糾結。惟聞森森沈沈直上翻雲漢。東船西舫更交加。下視何繇覩寸澗。偶然閃倏透水處。如金在鎔風掣電。樓樓堂客〔白下稱內人爲堂客〕船船妓。近不聞聲遠察面。嗚呼此時鐙船更難動。但坐飽食揮槌調絲按。孔相凌亂。侯家別攜清商部。那得於中間唱歎。復有劣鼓與劣吹。就中藏拙誰能見。爆竹聲低煙

霧濃。暫借香風解露汗。露零雨下不能退。樂極生悲真可厭。酒醒忽迷此何地。魂銷略記伊堪戀。直  
至明朝日亭午。船鬆卻退人相羨。歸來沈眠須竟日。流鶯啼破河陽戰。此後遊人數日稀。清淮十里  
流花片。記得座中客。能說王穉登。穉登搗鼓湘蘭舞。賞音擊節屠長卿。後來好事潘景升。晚節猶數  
茅止生。絕藝於今誰作主。李小大歌張卯鼓。當時惆悵說於今。忍見於今又成古。年復年來事可歎。  
鐙船伐鼓鼓不懽。辛壬之際大饑疫。惟見鳳陵烽火照。見秦淮白骨橫青灘。桃葉何須怨寂寞。天子  
孤立在長安。吾聞是時宰相崩成侯。黃金至厚封疆讎。公卿濟濟成一德。坐令戰鼓逼龍樓。甲中三  
月鼓遂破。斷管殘絲復誰和。半閒堂裏起笙歌。平章舟上稱朝賀。試問當時雷海青。階下池頭還幾  
箇。新劇惟傳燕子箋。殺人無暇上遊船。行人何必近前聽。塗毒鼓中無性命。同時阿誰伎畜爾。惟有  
黃劉高左五侯耳。君不見師延靡靡濮上水。未若玉樹後庭美。賞音何人丞相嘉。相對掀髯復切齒。  
一撥絃中半壁亡。一棒鼓中萬人死。鼓急絃驚曲不長。兩年歇絕墮漁陽。有客徒憐橋下水。無人不  
斷渡邊腸。及此相看真分外。何許藏舟一舟在。拂塵捍撥光初輝。奮槌揚袖檻樓衣。不鐙漫乘夕照  
出。無伴知從何處歸。爭新誇異各有故。君看西風桃李枝。西風一枝衆稱異。東風萬樹空爾爲。入耳  
悲歡難具說。醉裏分明具心熱。於戲漢代金仙唐舞馬。此事千年有無者。興亡不入心手閒。然後聲



音如雨下。探湯搗鼓。蕤藜刺。應有心肝礙胸次。餘音漠漠。攪飛絮。鐙船鐙船。過橋去。過橋去。傷鼓聲。長歌短歌。歌當成。隴西李賀。抽身死。舉杯相屬。樊川生。此生流落江南久。曾聽當時煞尾聲。又聽今朝第一聲。

【余懷板橋雜記序】或問余曰。板橋雜記。何爲而作也。余應之曰。有爲而作也。或者又曰。一代之興衰。千秋之感慨。其可歌可錄者何限。而子惟狹邪之是述。豔冶之是傳。不已荒乎。余乃听然而笑曰。此卽一代之興衰。千秋之感慨所繫也。金陵古稱佳麗之地。衣冠文物。盛於江南。文采風流。甲於海內。白下青谿。桃葉團扇。其爲豔冶也多矣。洪武初年。建十六樓。以處官妓。淡烟輕粉。重譯來賓。稱一時之盛事。自時厥後。或廢或存。迨至百年之久。而古蹟寔湮。存者惟南市珠市及舊院而已。南市者卑屑所居。珠市者間有殊色。若舊院則南曲名姬。上廳行首。皆在焉。余生也晚。不及見南部之烟花。宜春之子弟。而猶幸少長承平之世。偶爲百里之遊。馬板橋邊。一吟一咏。願盼自雄。所作歌詩。傳誦諸姬之口。楚潤相看。態媚互引。余亦自詡爲平安社書記也。鼎革以來。時移物換。十年舊夢。依約揚州。一片歡場。鞠爲茂草。紅牙碧串。妙舞清歌。不可得而聞也。洞房綺疏。湘簾繡幕。不可得而見也。名花瑤草。錦瑟犀毗。不可得而賞也。間亦過之。蒿藜滿眼。樓館劫灰。美人塵土。盛衰感慨。豈復有過此。

者乎。鬱志未伸。俄逢喪亂。靜思陳事。返念無因。聊記見聞。用編汗簡。效東京夢華之錄。標崖公蜩斗之名。豈徒狹邪之是述。豔冶之是傳也哉。客躍然而起曰。如此則不可以不記。於是作板橋雜記。

【秦淮廣紀】姜廷善寶爲南宗伯。大戒六院。無得游行。人迹無敢至者。張幼于來白門。先入舊院盤桓旬日。仍收所榜而宗伯曰。請爲先生開一面之網。宗伯笑曰。我固疑有此。清初舊院荒蕪。板橋毀壞。間存一二。舊人已附前明之末。康熙朝禁令甚嚴。至乾隆四十餘年。始有續記之作。孔雙湖太守禁妓。簡齋太守以詩嘲之。百菊溪齡總督兩江時。司道以下。多朋飲妓船。酣嬉無常。百公患之。而不欲顯發。乃召一尉謂之曰。某所有妓船。爲我驅之。索尉手版書絕句云。宛轉歌喉一串珠。好風吹送莫愁湖。綠何打槳匆匆去。煮鶴焚琴是老夫。尉持手版往。衆官踉蹌而散。辛未七月大府有驅逐之令。院中諸姬雲散風流。嘉慶丙子丁丑。百菊溪旣行。秦淮復大盛。捧花生有畫舫錄二卷。捧花生上元車秋舫持謙別號。道光中葉。頻經水災。秦淮兩岸。屋房傾圮。笙歌亦極蕭條。辛丑英人舟師直抵城下。鴛鴦燕燕。盡室四竄。議和以後。藉以少定。金陵當大兵之後。有人世蕭條之感。曾太傅規復盛時之舊。爰作畫舫於青溪。設女閭於曲巷。所以永慶昇平。潤飾鴻業也。又限以妓院六家。院中許增妓女。不許增妓院。以示趣不可極。慾不可縱也。粵寇踞金陵十有二年。河房舊

址荆棘叢生。秦淮細流。瓦礫山積。曾文正公首先提倡。至辛未中。稍復舊觀。游船往來。踏波乘浪。才妓名媛。大都至自吳中。來從邗上。而土著中人亦復不少。兩岸笙歌。一隄煙月。承平故態。父老猶有見之。沈文肅公到江督任。諭秦淮妓館。多令設於幽僻處。門式高僅三尺。闊僅尺半。入其中必俯首鞠躬而後入。於是冶游者率皆望望而去焉。

所。今市府禁娼。八年於茲。秦淮景象。非復當年。然歌館影院。轉益增盛。達一百餘

首都娛樂場所分類統計表

類別	局別								計
	一局	二局	三局	四局	五局	六局	七局	八局	
京戲院	一		二				一		四
白話戲院			一						一
遊藝場	一		一			一	一		四
電影場	四	一	二						七
清音茶社	一		一五		二	一	一		二〇



大鼓茶社	一〇五、三七二	二、六七六	八、七八一	二三三	二九二	七
說書茶社	一七六、九七六	三一、〇〇八	一四、七四八	二、五八四	四九一	八六
徽班戲院	一一、九一六	二、七四八	九九三	二二九	三三	七
道情戲院	六九、六四八	一一、七九二	五、八〇四	一、〇六六	一九三	三五
露天雜耍	一三二、六三六	三七、八八四	一一、〇五三	三、一五七	三六八	一〇五
總計	二、一一七、九六四	二七〇、一九二	一七六、四九七	二二、五一六	五、八七九	六八四

而沈迷於烟賭娼者尙衆。

【首都警察概況】二十三年份烟賭娼爲社會三害根深蒂固。流毒至爲普遍。本廳雖歷經飭屬嚴密查禁。但據今年上半年份司法統計。違警犯二萬四千四百十人中。妨害風俗者至一萬六千五百八十八人。佔百分之六十七。刑事檢舉案件二千一百十五起中。煙毒案至九百四十七起。佔百分之四十六。禁令雖嚴。犯者仍多。沉迷陷溺。大有人在。此誠社會一大問題也。

若非導以高尚之娛樂。而禁其舊染之污。烏能一變靡敝之俗乎。

南朝重冠。王侯士庶莫不兢兢於三加之典。

【宋書禮志】江左諸帝將冠。金石宿設。百僚陪位。又豫於殿上鋪大牀。御府令奉冕幘簪。導袞服。以授侍中常侍。太尉加幘。太保如冕。將加冕。太尉跪讀祝文曰。今月吉日。始加元服。皇帝穆穆。思弘袞職。欽若昊天。六合是式。率遵祖考。永永無極。眉壽惟祺。介茲景福。加冕訖。侍中繫玄紱。侍中脫絳紗服。加袞服。冠事畢。太保率羣臣奉觴上壽。王公以下三稱萬歲。乃退。按儀注一加幘冕而已。宋冠王太子及蕃王亦一加也。官有其注。元嘉十一年營道侯將冠。詔曰。營道侯義恭。可克日冠。外詳舊施行。何禎冠義約制。及王堪私撰冠儀。亦皆家人之可遵用者也。

【南史始興王伯茂傳】時六門之外有別館。以爲諸王冠昏之所。名爲昏第。

【南史阮孝緒傳】十五冠而見其父彥之。彥之戒曰。三加彌尊。人倫之始。宜思自勛。以庇爾躬。

唐始廢冠禮。

【柳宗元答韋中立論師道書】古者重冠禮。將以責成人之道。是聖人所尤用心者也。數百年來。人不復行。近有孫昌胤者。獨發憤行之。既成禮。明日至朝。至外庭。薦笏言於卿士曰。某子冠畢。應之者

咸慙然。京兆尹鄭叔則怫然曳笏却立曰：何預我耶？廷中皆大笑。

### 宋元亦無行之者。明興定皇太子皇子品官至庶人之冠禮。

【明史禮志】庶人冠禮。古冠禮之存者惟士禮。後世皆推而用之。明洪武元年詔定冠禮。下及庶人。織悉備具。然自品官而降。鮮有能行之者。載之禮官。備故事而已。凡男子年十五至二十。皆可冠。將冠。筮日。筮賓。戒賓。俱如品官儀。是日夙興。張幄爲房於廳事東。皆盛服。設冠於阼階下。東南。陳服於房中西牖下。席二在南。酒在服北。次幘頭。巾帽。各盛以盤。三人捧之。立於堂下西階之西南。向東上。主人立於阼階下。諸親立於盥東。僮者立於門外。以俟賓。冠者雙紉袍。勒帛。素履。侍於房。賓至。主人出迎。揖而入。坐定。冠者出於房。執事者請行事。賓之贊者取櫛。總。篋。幘。頭。置於席南端。賓揖冠者。卽席。西向坐。贊者爲之櫛。合紉。施總。加幘頭。賓降。主亦降。立於阼階。賓盥。主人揖讓。升自西階。復位。執事者進巾。賓降一等受之。詣冠者席前。東向祝詞。同品官。〔品官冠禮祝用士禮祝詞。〕祝訖。跪。著巾。興。復位。冠者興。賓揖之入房。易服深衣大帶。出就冠席。賓盥如初。執事者進帽。賓降二等受之。進祝。跪冠訖。興。復位。揖冠者入房。易服欄衫要帶。出就冠席。賓盥如初。執事者進幘頭。賓降三等受之。

進祝。跪冠訖。興復位。揖冠者入房。易公服出。執事者徹冠席。設醴席於西階。南向。贊者酌醴。出房。立於冠者之南。賓揖冠者。即席。西向立。賓受醴。詣席前。北面祝。冠者拜受。賓答拜。執事者進饌。冠者即席坐。飲食訖。再拜。賓答拜。冠者離席。立於西階之東南向。賓字之。如品官詞。〔品官冠禮字之辭同士冠禮。〕冠者拜。賓答拜。冠者拜父母。父母爲之起。拜諸父之尊者。遂出見鄉先生。及父之執友。先生執友皆答拜。賓退。主人請禮賓。固請乃入。設酒饌。賓退。主人酬賓。贊侑以幣。禮畢。主人以冠者見於祠堂。再拜出。

然留都宦庶力能行之者甚少。多沿俗草率行禮而已。

【客座贅語】冠禮之不行久矣。耿恭簡公在南臺。爲其猶子行冠禮。議三加之服。一加用幅巾深衣。履鞋。二加用頭巾藍衫纒靴。三加用進士冠服角帶靴笏。然冠禮文繁。所用賓贊執事人數甚衆。自非家有大廳事。與力能辦治者。未易舉行。故留都士大夫家。亦多沿行俗禮。草草而已。

【正德江寧志】冠笄則爲綬帶糕以餽遺。設席會飲。諺云澆頭。

清代以後。此禮遂廢。



### 三 昏禮

周代昏有六禮。後世多因其意變遷。南朝重門第。姻婭淪雜。輒見譏於當世。

【晉書陸玩傳】王導初至江左。思結人情。請婚於玩。玩對曰。培塿無松柏。薰蕕不同器。玩雖不才。義不能爲亂倫之始。導乃止。

【世說新語】諸葛恢大女適太尉庾亮兒。次適徐州刺史羊忱兒。亮子被蘇峻害。改適江彪。恢兒娶鄧攸女。於時謝尚書求其小女婚。恢乃云。羊鄧是世婚。江家我願伊。庾家伊願我。不能復與謝裏兒婚。及恢亡。遂婚。於是王右軍往謝家看新婦。猶有恢之遺法。威儀端詳。容服光整。王歎曰。我在遺女。裁得爾耳。

【沈約奏彈王源文】自宋氏失御。禮教彫衰。衣冠之族。日失其序。姻婭淪雜。罔計斯庶。販鬻祖宗。以爲賈道。明目腆顏。曾無愧畏。風聞東海王源嫁女與富陽滿氏。雖人品庸陋。冑實參華。而託姻結。唯利是求。玷辱流輩。莫斯爲甚。源人身在遠。輒攝媒人劉嗣之。到臺辨問。嗣之列稱吳郡滿璋之。相承云。是高平舊族。胤裔胤冑。家計溫足。見託爲息。鸞覓婚。王源見告窮盡。卽索璋之簿閱。見璋之任王

國侍郎。鸞又爲王慈吳郡正閣主簿。源父子同共詳議。判與爲婚。璋之下錢五萬。以爲聘禮。源先喪婦。又以所聘餘直納妾。如其所列。則與風聞符同。王滿聯姻。實駭物聽。潘揚之睦。有異於此。且買妾納媵。因聘爲資。施衿之費。化充牀第。鄙情贅行。造次以之。糾慝繩違。允茲簡裁。高門降衡。雖自己作。蔑祖辱親。於事爲甚。此風弗翦。其源遂開。黜世塵家。將被比屋。宜寘以明科黜之流伍。

### 宋制品官六禮。士庶四期。其易行也。

【宋史禮志】品官婚禮。納采問名。納吉。納成。請期。親迎。同牢。廟見。見舅姑。姑禮婦。盟饋饗婦。送者。并如諸王以下婚。士庶人婚禮。并問名於納采。并請期於納成。其無雁奠者。三舍生聽用羊。庶人聽以雉及雞。鵝代。

### 明昏禮。大都本文公家禮。

【明史禮志】品官昏禮。周制。凡公侯大夫士之昏娶者。用六種。唐以後儀物。多以官品爲降殺。明洪武五年詔曰。古之昏禮。結兩姓之歡。以重人倫。近世以來。專論聘財。習染奢侈。其儀制頒行。務從節儉。以厚風俗。故其時品節詳明。皆有限制。後克遵者鮮矣。其制凡品官昏娶。或爲子聘婦。皆使媒氏。

通書。女氏許之。擇吉納采。主昏者設賓席。至日具祝版告廟。訖。賓至。女氏第。主昏者公服出迎。揖賓及媒氏入。雁及禮物。陳於廳。賓左主右。媒氏立於賓南。皆再拜。賓詣主人曰。某官以伉儷之重。施於某官。率循典禮。謹使某納采。主昏者曰。某之子弗嫻姆訓。既辱采擇。敢不拜嘉。賓主西南相向坐。徹雁受禮。訖。復陳雁。及問名禮物。賓興。詣主昏者曰。某官慎重昏禮。將加卜筮。請問名。主昏者進曰。某第幾女。妻某氏出。或以紅羅。或以銷金紙。書女之第行年歲。賓辭。主昏者請禮從者。禮畢。送賓至門外。納吉如納采。儀賓致詞曰。某官承嘉命。稽諸卜筮。龜筮協從。使某告吉。主昏者曰。某未教之女。既以吉告。其何敢辭。納徵如納吉儀。加玄纁束帛函書。不用雁。賓致詞曰。某官以伉儷之重。加惠某官。率循典禮。有不腆之幣。敢請納徵。主昏者曰。某官貺某以重禮。某敢不拜受。賓以函書授主昏者。主昏者亦答以函書。請期亦如納吉儀。親迎日。婿父告於禰廟。婿北面再拜立。父命之曰。躬迎嘉偶。盍爾內治。婿進曰。敢不承命。再拜。媒氏導婿之女家。其日女氏主昏者告廟。訖。禮女如家人禮。婿至門下馬。就大門外之次。女從者請女盛服。就寢門內南向坐。婿出次。主昏者出迎於門外。揖而入。主昏者入門而右。婿入門而左。執雁者從至寢戶前。北面立。主昏者立於戶東西向。婿再拜奠雁。出就次。主昏者不降迎。婿既出。女父母南向坐。保母導女四拜。父命之曰。往之女家。以順爲正。無妄肅恭。毋

命之曰。必恭必戒。毋違舅姑之命。庶母申之曰。爾忱聽於訓言。毋作父母羞。保姆及侍女翼女出門。升車。儀衛導前。送者乘車後。壻先還。以俟。婦車至門。出迎於門內。揖婦入。及寢門。壻先升階。婦從升入室。壻盥於室之東南。婦從者執巾進水以沃之。婦盥於室之西北。壻從者執巾進水以沃之。盥畢。各就座。壻東。婦西。舉食案。進酒進饌。酒食訖。復進如初。侍女以盥。注酒進於壻婦前。各飲畢。皆興。立於座南。東西相向。皆再拜。壻婦入室易服。壻從者餽婦之餘。婦從者餽壻之餘。明日見宗廟。設壻父拜位於東階下。壻於其後。主婦拜位於西階下。婦於其後。諸親各以序分立。其日夙興。壻父以下各就位。再拜。贊禮引婦至庭中。北面立。壻父升自東階。詣神位前跪。三上香。三祭酒。讀祝興。立於西。婦四拜退。復位。壻父降自西階。就拜位。壻父以下皆再拜。禮畢。次見舅姑。其日婦立堂下。伺舅姑卽座。就位四拜。保姆引婦升自西階。至舅前。侍女奉棗栗授婦。婦進訖。降階四拜。詣姑前。進腹脩如前儀。次舅姑醴婦如家人禮。次盥饋。其日婦家備饌至壻家。舅姑卽座。婦四拜。升自西階。至舅前。從者舉食案。以饌授婦。婦進饌。執事者加七筯。進饌於姑。亦如之。食訖徹饌。婦降階。就位四拜。禮畢。舅姑再醴婦如初儀。

庶人昏禮。禮云。昏禮下達。則六禮之行。無貴賤一也。朱子家禮。無問名納吉。止納采納幣請期。洪武

元年定制用之。下令禁指腹割衫襟爲親者。凡庶人娶婦。男年十六。女年十四以上。并聽昏娶。婿常服。或假九品服。婦服花釵大袖。其納采納幣請期。略倣品官之儀。有媒無賓。詢亦稍異。親迎前一日。女氏使人陳設於婿之寢室。俗謂之鋪房。至若告詞醮戒。奠雁合卺。并如品官儀。見祖禰。舅姑醴婦。亦略相準。

### 留都所行。參以習俗。不盡依此制。

【客座贅語】留都婚姻。亦備六禮。差與古異。古禮。一曰納采。二曰問名。三曰納吉。四曰納徵。五曰請期。六曰親迎。今留都初締姻。具禮往拜女家。曰謝允。次具儀曰小定。將娶先期具納幣。親迎之日。往請曰通信。納幣曰行大禮。將娶前數日具儀曰催妝。至日行親迎。似以小定兼納采問名。通信卽請期。第先後不同耳。古俗親迎。有弄女婿。弄新婦。障車。婿坐鞍青廬下。婿却扇等禮。今并無之。唯婿下輿。以馬鞍令步。曰跨鞍。花燭前導。曰迎花燭。仿佛舊事。昏禮古以不親迎爲譏。留都則婿之親迎者。絕少。惟姑自往迎之。女家稍款以茶果。婦登輿。則女之母隨送至婿家。舅姑設宴。款女之父母。富貴家歌吹徹夜。至天明始歸。婿隨往謝。婦之父母亦款以酒。而婦之廟見。與見舅姑。多在三日。按家禮。

婦於第三日廟見。見舅姑。第四日婿乃往謁婦之父母。蓋謂婦未廟見。與見舅姑。而婿無先見女父母之禮也。此禮已復。但俗沿已久。四日往謝。衆論駭然。議於第二日晨起。子率婦先廟見。拜父母舅姑。而後婿往婦家。拜其父母。庶幾得禮俗之中矣。金陵人家行聘禮。行納幣禮。其笄盒中用柏枝。及絲線絡果作長串。或剪綵作鴛鴦。又或以糖澆成之。又用膠漆丁香。粘合綵絨結束。或用萬年青。吉祥草。相謂爲吉慶之兆。考通志婚禮。後漢之俗。聘禮三十物。以玄纁。羊。雁。清酒。白酒。粳米。稷米。蒲葦。卷柏。嘉禾。長命縷。膠漆。五色絲。合驢鈴。九子墨。金錢祿。得香草。鳳凰。舍利獸。鴛鴦。受福獸。魚。鹿。鳥。九子婦。陽燧。鑽。凡二十八物。又有丹爲五色之榮。青爲東方之始。共三十物。皆有俗儀。不足書。按此則今俗相沿之儀物。固有所自來矣。酉陽雜俎言納采九事。曰合驢。曰嘉禾。曰阿膠。曰九子蒲。曰朱葦。曰雙石。曰綿絮。曰長命縷。曰乾漆。九事。皆有詞。各有取義。

【正德江寧志】婚禮甚煩猥。如起帖。〔用茶餅之類。取女子八字。〕回吉。〔用油酥大餅。曰回吉餅。茶果羹酒。倍于起帖。〕道日。〔又謂之通信。卽古請期之禮。近日省便。止用羊酒。〕下茶。〔視回吉之禮又倍之。又增衣服首飾之類。〕催妝。〔用雞酒。近日少增羹果。以代下茶。甚爲省便。〕及娶。又有鋪房設筵之費。〔是日女家鋪房。男家設筵。侈靡相高。其間有跨鞍迎龍。牽綵添寶坐床合卷之。〕

類。

### 清代有官定之制。

【清會典禮部】凡婚禮。王以下至庶人。各頒其儀。凡公民之下。百官之子。未受爵者。禮皆攝盛。視其父儀。從亦如之。軍民納采。使媒氏道遠。女家具饌。近則否。納幣用幣衣一襲。衾褥一具。筵用牲一。請期。備鴛。婚日。醮子於廳。事東序。婦輿。簪蓋無飾。筵用牲二。凡有品級官。婚嫁用本宮執事。鼓樂不得過十二名。鐙不得過六對。無品級人及監生軍民。不得用執事。鼓樂不得過八名。鐙不得過四對。軍民紬絹不得過四。果金不得過四。官民皆不許用金銀財禮。庶民婦女。不許用冠。幘。補服。大轎。

### 其民間之俗。先說媒。

【金陵雜誌】說媒注。俗云。一家有女。百家求。然必年貌相當。門戶相對。方能結昏。說媒者以婦人說合居多。必先言定聘禮聘金若干。合婚後。男女家另擇媒人。謂之大賓。

### 合則發草帖。就星者合婚。

【炳燭里談】女家以粗紙書女年庚。交媒氏遞至女家。謂之草八字。主人召日者推算。兩無沖剋。然

後詎吉行聘焉。又有因好結姻者，不復推算，俗謂爲天婚，做云。

【金陵雜志】凡男女兩家願結，朱陳者，先將女宅年庚，用紅紙書就，由冰人成雙交男宅，壓竈前香爐下，三日內家中平安，然後持就星家合婚。三日內倘有碎碗破甑之事，謂之不祥，託言不合，將草八字退還。

### 行初聘禮請之傳紅

【炳燭里談】古者納采之禮，蓋采擇某氏之女，卜吉而後聘之，故兼行納吉之禮。今之過帖是也。男女氏各延一人爲媒，（有前此通言之人在，則曰原媒）謂之大賓，或曰大冰。先期兩家踵門肅拜，至日媒氏衣冠赴男家，主人具庚帖一副，書男八字於陽頁，外以紅綠綢聯成方塊包之，名之曰祿，別具全紅束帖四副，書主婚者郡望姓名，媵以荔支龍眼魁栗蜜棗四種，茶葉若干瓶，或加香櫞福橘木瓜石榴諸大果，及龍鳳喜餅，以示豐盈。隨媒氏齋至女家，陳於庭，主人受之，因取男庚帖填寫女八字於陰頁，別用蜜合與紫色袱包之，以主人全束四副，並具蜜食若干種，亦隨媒氏齋回，所以報聘也。蓋至是而婚姻定，故謂之下定，以其所傳者紅帖，又謂之傳紅云。



### 將娶選日再行聘禮謂之行禮。

【炳燭里談】古者請期之禮。今之送日子是也。男氏將娶。卜吉既定。主人延二大媒。晨至其家。齋選擇吉期。紅帖同往。女氏受之。以紅單開寫新婦衣裙尺寸。交大媒帶回。男氏照單製成。俟納幣日齋送焉。古者納徵之禮。今之行禮是也。婚期既定。先數日男氏延請大媒。具全紅禮單二。一書謹詹某日行親迎禮。一書納幣之喜。並新婦冠袍衣飾。送至女家。媵以茗果。如傳紅儀式。

【金陵賦注】納徵請期。注先昏期數日。婿家具束。以昏期告於婦家。媵以茗果。婦家亦答以果物。謂之行禮。

【金陵雜志】男家欲迎娶。先將男女八字送星命家。諷吉。必使無沖犯無刑剋之良辰。以紅全束。上記新人沐浴宜何時。水傾何方。上轎何時。合昏何時。避忌何人。皆歷歷書之。送女家。謂之送日子。

### 女家答禮曰回盤。

【炳燭里談】女氏答以允吉登嘉二帖。具新婿冠帶并蜜食齋葷。謂之回盤。

【金陵雜志】男宅行禮。衣飾聘金到門後。必籌所以回盤者。除翁姑新郎針線外。另回三代腰帶鈔。

袋襖帶。近今三代祇行二代。謂女家自留一代。俗例相沿。自爲消長。婦女之見。牢不可破。誠可笑也。

先期鋪嫁妝。

【金陵賦注】先昏期一日。婦家具妝奩。往之婿家。謂之鋪嫁妝。按宋時俗謂之鋪房。見溫公書儀。

### 屆期親迎。

【白下瑣言】顧遜園客座贅語云。婿之親迎者絕少。惟姑自往迎之。女家款以茶果。婦登輿。則女之母隨送至婿家。舅姑設宴款女之母。至天明始歸。今則姑不往迎。女母亦無隨送之舉。惟納采時用大紅帖。寫謹詹某月某日恭備喜筵。祇候光臨云云。請女之父母。謂之禮書。徒存具文而已。舊俗嫁娶。男家必邀戚友四人。先吉服詣女家。俟綵輿將發而後返。謂之迎親。

【金陵賦注】今俗婿於晨後往婦家。謁婦之父母。並見婦家戚友。若婦之三日見拜者然。謂之求親。蓋名雖似親迎。而實則將明時謁婦父母一節。移於前一日。又向晚。婿家使戚友四人。導輿至婦家。婦家款以茶果。謂之迎親。婦家亦使婦之兄弟或姻戚。隨輿往婿家。謂之送親。蓋卽明時姑迎婦女。父母送女之遺意。第親迎不施之婿。而轉以施之戚友。殊爲非古。莫若將求親移至日昃。婦輿卽隨

婿而歸爲宜。然俗固以求親當親迎也。

發轎。

【金陵賦】衣冠攝盛。備哉燦爛。〔原注吾鄉昏禮。或民間而上僂士。或士而上僂丈夫。蓋卽所謂攝盛。〕將彩輿。狃婦居。噓噓燈燭。那那車徒。頭銜冰皎。騶從風趨。旗幟旖旎。鼓吹喁于。聞者習雀而犇視。行者佇眙而趨愉。

【金陵雜志】發寶轎約申酉之時。於轎前鼓樂齊奏。擇年輕四人。各手執一燈。隨彩輿至女家。謂之迎親寶轎。

陋者索開門錢。

【白下瑣言】娶之日。女之兄弟必向男家爭索錢財。名爲開門錢。往往有較量錙銖。故爲留難者。兩家至戚。尙斤斤於此耶。此最陋習。

【金陵雜志】大開門者。舅子之靴帽也。小開門者。彩轎至女宅所索之開門錢也。于是催妝。

【金陵賦】丁日入之三商。修合卷之令典。於斯之時。枚馬之裔。布幘幘而詠催妝者以百計。

### 上頭。

【金陵賦注】吾鄉筭禮久廢。惟新婦將上輿時。料量妝飾。仍沿上頭之名。

【金陵雜志】喜日新娘必鎮日眠。及彩轎到門。催請。然後新娘起身。沐浴更衣。桌上燃大燭一對。梳妝穿帶。則請年輕有全福之婦人爲之。謂之上頭。

【金陵賦注】女上頭時。鏡前然雙燭。登輿後燭不撤。席設之鏡臺如故。所坐之椅如故。並於椅前置手爐一。炙女所解之故履焉。按曾子問。孔子曰。嫁女之家。三夜不息燭。思相離也。卽此意。

### 加蓋持瓶。

【金陵賦注】唐時女將上車。以蔽膝覆面。見酉陽雜俎。至婦將登車。用彩巾覆首。合卷後乃去之。名曰蓋頭。則明時俗已如此。今但易稱方巾。而去方巾後。仍有彩線下垂。名遮羞鬚。

【金陵賦注】新婦左持小錦囊。右持錫蜜罐。至夫家。正輿中去蜜罐。而以錫餅三緘其口。令婦執之。嗟乎。長舌厲階。其惜微矣。

### 送親以次爲之。

【金陵雜志】新人上頭畢。由父兄抱之上轎。另請少年四人。隨轎走送。謂之送親。半途卽回。既至跨鞍。傳席以入。

【白下瑣言】輟耕錄云。新婦始至。傳席以入。弗令履地。唐人已然。今仍其風。不以席而以米袋。取接代之義。又甫下輿時。先跨馬鞍。按歸田錄。劉岳書儀。婚禮有女坐壻之馬鞍。父母有合髻之禮。乃在女家。今則行於男家。徒跨之而不坐矣。

【金陵賦注】婦至壻家。始下輿時。必先跨鞍。鞍亦髣髴其形。蒙以紫楮。命曰鞍橋。

【金陵賦注】冬夜箋記。今娶新婦到門。以氈藉地。人轉接之。使行其上。白樂天詩云。青衣轉氈褥。錦繡一條斜。古已然矣。今吾鄉仍其風。不以氈席而以米袋。取接代之誼。

### 合巹之先。交拜天地。

【金陵賦】登華堂而交拜。影婆娑而微俛。

入房坐床。謂之作富貴。

【金陵雜志】兩新人入房。由伴娘扶之。盤膝坐於牀頭。男東女西。任人調笑。不言不動。謂之坐富貴。親友開房。謂之鑿新娘。

【金陵賦注】三日之內。未行見拜禮。無尊卑。皆得戲新婦。謂之鑿新娘。一月之內。有半面識。皆得觀新婦。謂之看新娘。

### 翌日開臉。

【金陵雜志】次日黎明。兩新人即起。伴娘以一甌蓮子羹進。使二人分吃之。然後爲新娘梳妝絞臉。謂之開臉。

### 三日謁祖先。

【金陵賦注】平日惟於堂上懸皮一關。以奉木主。凡朔望節序。則拜之。昏之三日。則婿率婦拜之。會親。

【金陵雜志】第三日謂之三朝。有人於此日請會新親。如岳翁妻弟之類。每有一男丁。必有帖一副。不計能來不能來也。然岳家辭謝居多。遲日登門視女。使男家出其不意。免其厚款。謂之會親。

### 見家屬分大小。

【金陵賦】見舅姑爲長者羹。進退紆徐。【注】見拜時。贊儀者必唱攬椅。蓋猶有羹之遺意。

【金陵賦注】昏之三日。行見拜禮。亦有於昏之明日者。謂之連朝坐。按見拜之禮。宋時已行。書儀又謂長屬雖多。共爲一列受拜。以從簡易。則今之一一受拜者爲繁矣。

### 入廚作羹。

【金陵賦】登降拜跪之禮既畢。嬰嫗勃窣。媒妁前導。遂迺作羹湯而下庖廚。【注】古有盥饋之禮。

溫公書儀。于見拜後行之。今則見拜後入廚作羹。深合唐人三日之詩。

### 又數日回門。

【金陵賦注】女嫁彌月後。與壻歸家。謂之回門。兵燹後。或六日。或十日。不必彌月矣。

### 母家時節餽遺。其繁文縟節。有如此者。

【金陵雜志】送夏送冬送燈。此係富而好禮者方有之。女兒出閣後。一逢夏日。卽送壻與女以紗羅之衣。冬日卽送炭火盆手爐等。逢燈節。送各式新燈。

【金陵歲時記】女子既嫁之初年，母家屆燈節，則遺以燈，及元宵諸食品，名曰燈節盒，與送重陽之旗，同爲玩具。

【炳燭里談】婦人將產子，母家必備小兒服飾及雞肉麪餛，謂之催生，送禮後，踰月猶不生，則遣女僕備熟麪數盃，送往女家，置諸地，急趣而出，女家人取食之，謂之過街麪，是亦催生之餘波也。

清季歐風漸於中國，一切趨於簡易，乃有所謂文明結婚，不由父母媒妁，先相結以情愛，然後訂婚，互易約指。

【柳南隨筆】婦人以金銀爲介指，其來已久，相傳古者婦人月經與娠則帶之，否則去之，今人常帶在手，既味戒止之義，甚至男子而亦帶之，若爲飾手之物，尤可怪矣。

【清稗類鈔】指環以貴金屬或寶石製之，約之於指，以爲美觀，初惟左手之第三第四兩指，後則惟所欲矣，亦謂之戒指，紉作寶幹指環，漢宮人御幸，賜銀指環，蓋古宮禁中本用以爲嬪妃進御，或有所避忌之符號，後世遂用爲普通之指飾，故曰戒指，大宛娶婦，先以同心指環爲聘，今乃以爲訂婚之紀念品，則歐風所漸也。



結婚時賃逆旅延僮相陳軍樂備證書不一時而禮畢矣。

【清稗類鈔】親迎之禮晚近不用者多。光宣之交盛行文明結婚。倡於都會商埠。內地亦漸行之。禮堂所備證書。〔有新郎新婦證婚人介紹人主婚人姓名。〕由證婚人宣讀。介紹人〔即媒妁〕證婚人男女賓代表皆有頌詞。亦有由主婚人宣讀訓詞。來賓唱文明結婚歌者。文明婚禮實有三長。一以父母之命。媒妁之言。而取男女之同意。以監督自由。其辦理次序。先由男子陳志願於父母。得父母允准。即延介紹人。請願於女之父母。得其父母允准。再由介紹人約期訂邀男女會晤。男女同意。婚約始定。二定婚後。男女立約。先以求學自立爲誓言。三婚禮務求節儉。以挽回奢侈習俗。而免經濟生活之障礙。結婚之日。由男女父母各給以金戒指一事。禮服一襲。

其行舊禮者。亦日趨簡易。一日畢事者。〔回門等事。皆於昏日行之。〕謂之一堂退。新婦與新郎同至男家者。謂之裏親。用卜日之前夕子時以後行合巹禮者。謂之倒搭夜。婚之次日行舅姑待新婦禮者。謂之連朝坐。

#### 四 喪禮

吳俗好治喪，動費十萬數，蕩產爲所不惜。

【南史孔琳之傳】凶門柏裝，不出禮典，起自末代，積習生常，遂成舊俗。爰自天子達於庶人，誠行之有由，卒革必駭。然苟無關於情，而有愆禮度，存之未有所明，去之未有所失，固當式遵先典，釐革後謬。況復兼以遊費，實爲人患者乎！凡人事喪儀，多出閭里，每有此需，動十數萬，損人財力，而義無所取。至於寒素，則人思自竭，雖復室如懸磬，莫不傾產殫財，所謂葬之以禮，其若此乎！謂宜一罷凶門之式。

往往有致毀以死者。

【晉書五行志】居三年之喪者，往往有致毀以死。

孫權以時方多難，凡在官守，一禁奔喪，犯者致科以大辟。

【吳志】嘉禾六年春正月詔曰：夫三年之喪，天下之達制，人情之極痛也。賢者割哀以從禮，不肖者勉而致之。世治道泰，上下無事，君子不奪人情，故三年不逮孝子之門。至於有事，則殺典以從宜，要經而處事。故聖人制法，有禮無時則不行，遭喪不奔，非古也。蓋隨時之宜，以義斷恩也。前故設科，長

吏正官當須交代而故犯之。雖隨糾坐猶已廢職。方事之殷。國家多難。凡在官司。宜各盡節。先公後私。而不恭承。甚非謂也。中外羣僚。其更平議。務令得中。詳爲節度。願譴議以爲奔喪。立科輕。則不足以禁孝子之情。重則本非應死之罪。雖嚴刑益設。違奪必多。若偶有犯者。加其刑。則恩所不忍。有減則法廢不行。愚以爲長吏在遠。苟不告語。勢不得知。比選代之間。若有傳者。必加大辟。則長吏無廢職之負。孝子無犯重之刑。將軍胡綜議以爲喪紀之禮。雖有典制。苟無其時。所不得行。方今戎事軍國異容。而長吏遭喪。知有科禁。公敢干突。苟念聞憂不奔之恥。不計爲臣犯禁之罪。此由科防本輕所致。忠節在國。孝道立家。出身爲臣。焉得兼之。故爲忠臣。不得爲孝子。宜定科文。示以大辟。若故違犯。有罪無赦。以殺止殺。行之一人。其後必絕。丞相雍奏從大辟。其後吳令孟宗喪母奔赴。已而自拘於武昌。以聽刑。陸遜陳其素行。因爲之請。權乃減宗一等。後不得以爲比。因此遂絕。

### 劉宋又禁長吏以親疾去官。

【南史鄭鮮之傳】新制。長吏以父母疾去官。禁錮三年。山陰令沈俛任父疾去職。鮮之因此上議曰。父母之疾。而加以罪名。悖義疾理。莫此爲大。謂宜從舊。於義爲允。於是自二品以上。父母及爲祖父。

母後者墳墓崩毀及疾病族屬輒去並不禁錮。

晉初用王肅議三年之喪二十五月而除。縉紳多從鄭氏二十七月之說。劉宋因王准之奏以鄭義爲制。

【南史王准之傳】永初中奏曰。鄭玄注禮三年之喪二十七月而吉。古今學者多謂得禮之宜。晉初用王肅議。祥禫共月。故二十五月而除。遂以爲制。江左以來。準晉朝施用。縉紳之士多遵玄義。夫先王制禮以大順羣心。喪也。寧戚。著自前經。今大宋開泰。品物遂理。愚謂宜同卽物情。以玄義爲制。朝野一禮。則家無殊俗。從之。

### 梁武重毀瘠。

【顏氏家訓】江左朝臣子孫初釋服。朝見二宮。皆當泣涕。二宮爲之改容。頗有膚色充澤。無哀感者。梁武帝薄其爲人。多被抑退。裴收出服。問訊武帝。貶瘦枯槁。涕泗滂沱。武帝曰。送之曰。裴之禮不死也。

而民有朝終夕殯者。政俗固難一致矣。

【南史徐勉傳】時人間喪事多不遵禮。朝終夕殯。相尙以速。勉上疏曰。禮記問喪云三日而後斂者。以俟其生也。三日而不生。亦不生矣。頃來不遵斯制。送終之禮。殯以莽日。潤屋豪家。乃或半晷。衣衾棺槨。以速爲榮。親戚徒隸。各念休反。故屬纊纒畢。灰釘已具。忘狐鼠之顧步。媿燕雀之迴翔。傷情滅理。莫此爲大。且人子承衾之時。志慙心絕。喪事所資。悉關他手。愛憎深淺。事實難原。如覘視或爽。存沒違濫。使萬有其一。怨酷已多。豈可不緩其告斂之辰。申其望生之冀。請自今士庶。宜悉依古三日大斂。如其不奉。加以糾繩。詔可其奏。

### 明代喪禮大抵本之以儀禮唐典參以朱子家禮

【明史禮志】品官喪禮。載在集禮會典者。本之儀禮士喪。稽諸唐典。又參以朱子家禮之編。通行其曉。茲舉大要。其儀節不具錄。凡初終之禮。疾病遷於正寢。屬纊俟絕氣。乃哭。哭主婦護喪。以子弟賢能者治報訃告。設尸牀帷堂。掘坎設沐。具沐者四人。六品以下三人。乃含。置虛座。結魂帛。立銘旌。喪之明日。乃小斂。又明日大斂。蓋棺。設靈牀於柩東。又明日。五服之人。各服其服。然後朝哭相弔。既成服。朝夕奠。百日而卒哭。乃擇地。三月而葬。告后土。遂穿壙。刻誌石。造明器。備大舉。作神主。既發引。

至墓所。乃窆。施銘旌。誌石於壙內。掩壙復土。乃祠后土。於墓題主奉安。升車反哭。凡虞祭。葬之日。日中而虞。柔日再虞。剛日三虞。若去家經宿以上。則初虞於墓所行之。墓遠途中遇柔日。亦於館所行之。若三虞必俟至家而後行。三虞後遇剛日。卒哭。明日祔家廟而小祥。喪至此。凡十三月。不計閏。古卜日祭。今止用初忌。喪主乃易練服。再期而大祥。喪至此。凡二十五月。亦止用第二忌日。祭陳禫服。告遷於祠堂。改題神主。遞遷而西。奉神主入於祠堂。徹靈座。奉遷主埋於墓側。大祥後間一月而禫。喪至此。計二十有七月。卜日。喪主禫服。詣祠堂。祇薦禫事。土庶人喪禮。大略仿品官制。稍有損益。【明史禮志】五年詔定庶民襲衣一稱。用深衣一大帶一履一雙。裙袴衫襪隨所用。飯用梁。舍錢三。銘旌用紅絹五尺。斂隨所用衣衾。及親戚襚儀。隨所用。棺用堅木。油杉爲上。柏次之。土杉松又次之。用黑漆金漆。不得用朱紅。明器一事。功布白布三尺。引柩柳車。以衾覆棺。誌石二片。如官之儀。塋地圍十八步。祭用豕。隨家有無。

喪服等差。多因前代。惟父母並尊。則自明開之。

【明史禮志】五服喪制。並著爲書。使內外遵守。其制服五。曰斬衰。以至粗麻布爲之。不縫下邊。曰齊。

衰以稍粗麻布爲之。縫下邊曰大功。以粗熟布爲之。曰小功。以稍粗熟布爲之。曰緦麻。以稍細熟布爲之。

【明史禮志】明初頒大明令。凡喪服等差。多因前代之舊。洪武七年。孝慈錄成。復圖列於大明令。刊示中外。先是貴妃孫氏薨。敕禮官定服制。禮部尙書牛諒等奏曰。周儀禮。父在。爲母服期年。若庶母則無服。太祖曰。父母之恩。一也。而低昂若是。不情甚矣。乃敕翰林學士宋濂等曰。養生送死。聖王大政。諱亡忌疾。衰世陋俗。三代喪禮。散失於衰周。厄於暴秦。漢唐以降。莫能議此。夫人情無窮。而禮爲適宜。人心所安。卽天理所在。爾等其考定喪禮。於是濂等考得古人論服母喪者。凡四十二人。願服三年者二十八人。服期年者十四人。太祖曰。三年之喪。天下通喪。觀願服三年者。視願服期年者。倍。豈非天理人情之所安乎。乃立爲定制。子爲父。庶子爲其母。皆斬衰三年。嫡子衆子爲庶母。皆齊衰杖期。

【客座贅語】前代定制。未有定式。我聖祖謂其君牽制文義。優游不斷。於是作孝慈錄。立爲定制。子爲父母。庶子爲其母。皆斬衰三年。嫡子衆子爲庶母。皆齊衰杖期。大哉王言。自是人子得申其罔極之情。而從來短喪之謬論。與拘儒之曲說。可廢而不談矣。服制圖。子爲繼母。爲慈母。爲養母。皆斬衰

三年爲嫁母出母爲父卒繼母改嫁而已從之者皆齊衰杖期爲繼父同居兩無大功之親者服齊衰不杖期爲繼父先會同居今不同居者爲繼父雖同居而兩有大功以上親者皆齊衰三月於是之恩服以義服以名服三者曲到周盡無毫髮遺憾於人心此所以明天倫正人紀順人情爲萬世不易之經也。

【陔餘叢考】古禮父在爲母服期禮記雜記下篇期之喪十一月而練十三月而祥十五月而禫注云父在爲母也喪服篇曰期者父在爲母傳曰何以期也屈也至尊在不敢伸其私尊也喪服四制曰父在爲母齊衰者見無二尊也漢以來皆遵此制唐高宗上元元年武后上表請父在爲母服齊衰三年從之然僅齊衰也明太祖定制子爲父母庶子爲其母皆斬衰三年嫡子衆子爲其庶母皆齊衰杖期自後遂爲定制。

### 京師人民多循舊俗

【明史禮志】洪武元年御史高元侃言京師人民循習舊俗凡有喪葬設宴會親友作樂娛尸竟無哀戚之情甚非所以爲治乞禁止以厚風化乃令禮官定民喪服之制。



【明史禮志】詔古之喪禮。以哀戚爲本。治喪之具。稱家有無。近代以來。富者奢僭犯分。力不足者稱貸財物。誇耀殯送。及有惑於風水。停柩經年。不行安葬。宜令中書省臣集議定制。頒行遵守。違者論罪。

### 散服設奠。盛用鼓吹。多行佛事。

【正德江寧志】舉喪則先致弔者。練帛發引。則具席于城南。鳳臺安德門外。皆有齋堂。近日多于僧寺。甚有設席七八百者。多行佛事。如七七百日期年禪服。皆誦經修齋。皆靡習也。

【客座贅語】近代喪禮中。有二事循俗而與古反者。沿流既久。違難變之。其一曰服。古人遇死喪。凡應服某服者。或內親。或外親。人自製其所應服之服。哭之。交友亦不以玄冠色衣弔。蓋哀感在心。故必變服以臨之耳。乃今自同宗外。凡應服者。必喪家送布始製而服之。不送。即應服而玄其冠色。其衣者有矣。甚且喪家力不能送。共以詬詈加之。而大家復有破孝送帛之事。破孝毋論何人。但入弔者。即贈以布或絹。有生平不一識面。聞名爲布而弔者矣。不知變服志哀。乃衷之旗。心旣不哀。服於何有。且送而不服。尤屬無謂。至送帛則本不爲服。直以幣帛將孝之敬爲酬酢而已。其一曰奠。始死

而有奠。記所謂餘閣者也。成服後諸祭，皆主人自爲之。其在姻友，直有賻襚，賻已，賻以錢帛，襚以衣服。賻以車馬，皆以助斂與殯之事。賓客至有喪者之家，哭之弔之，奠此物而已。奠者置也。置其物於前也。今則賻襚之禮，間有行焉。賻則江南絕未聞者，乃代爲喪家致祭，屠割羊豕，崇飾果蔬，榘枚饌，餽寓錢楮幣之類，闔塞於庭。客乃爲酌酒致敬。夫酌乃主人之事，賓客乃代而行之。知禮者謂宜於送孝上祭，一切止之。惟有服者，人自製而服，以示哀戚變常之意。其在賓客，第行賻襚以助之，或貧者出力以佐其事，祭悉輟而不舉，庶使喪主人不苦於送帛之紛紛，而賓客亦不爲此無益之糜費，是亦從禮儉之一端也。

【客座贅語】軍中鼓吹，在隋唐以前，卽大臣非恩賜不敢用。舊時吾鄉凡有婚喪，自宗勳縉紳，外人雖富厚，無有用鼓吹與教坊大樂者，所用惟市間鼓手與教坊之細樂而已。近日則不論貴賤，一概濶用，浸淫之久，體統蕩然。

期功之喪，鮮衣盛飾，無異平時，均有戾於禮矣。

【客座贅語】喪禮之不講甚矣。前輩士大夫如張憲副祥，有期之喪，猶著齊衰見客，其後或有期功

服者鮮衣盛飾無異平時。世俗安之恬不爲怪。間有守禮者恐矯俗招尤不敢行也。昔謝安石期功不廢絲竹人猶非之。視今日當何如哉。余謂士大夫在官有公制固所不論。至里居遭喪即期功亦宜示稍與常異。如非公事謁有司不變服。不赴筵會。即赴亦不聽聲樂。不躬行賀慶禮。不先謁賓客。庶古禮幾存什一於千百也。

其極貧窶有火葬其親者。

【金陵瑣事】陪京有家貧者親死付之一炬。湛甘泉先生爲禮書時欲變其俗擇禁門外空地數處爲漏澤園以葬貧不能買地者。

清代金陵喪禮多軼於官定之制于易簣時焚紙輿。

【金陵雜志】亡者病篤即預備紙紮轎馬各一事易簣即焚之。

【炳燭里談】吾鄉舊俗父母始死有兩子者一子守靈一子常服解辯散麻出至親族家匍匐門外哭泣報喪近來已無此禮惟傳單遍報所知者。

易衣後擇時日以殮謂之擇七單。

【金陵雜志】擇七單。注以亡者年庚。及氣絕時日。與星者推算擇入殮之吉時。避沖犯之方。偶一不慎。即犯重喪惡煞。最爲不祥。故金陵視之極爲重要。

【金陵雜志】俗傳人死必經惡狗村。故易衣後必以龍眼七枚。懸於手腕。或以麪作球亦可。俗云持之可禦惡狗之噬。

【金陵雜志】入殮注。屆時親人均須環送。即將亡者昇入棺內。

按金陵之俗。三日內。死者室中一切照舊。不得動移。每晚送草鞋一燈籠一於土地祠。謂之送監掌。越數日成服。親友來弔唁。

【金陵雜志】成服或三日。或五日。全家易凶服。凡戚畹均於是日弔唁。富家則揚厲鋪張。燕享奏樂。懸挂燈彩以誌盛。

### 七日一祭。謂之作七。

【金陵雜志】每逢七日。設盛饌以祭。如有女已嫁者。必於六七之日致祭。俗云六七不吃自家飯。富家則延請僧道。禮懺諷經。以求冥福。

### 已而擇日題主。

【金陵雜志】亡者木主，必請當道之顯者題之。相傳此日爲亡者之吉日，故全家均着吉服，鳴砲奏樂，燈彩搖紅。見者若不知其爲喪事也，俗謂之點主。

### 家奠治喪。

【炳燭里談】逮治喪有期，乃遍計戚友，先一日預約有服之親族及款賓執事之人，食祭奠餽品，謂之請在堂。屆期延接弔客，各任其職，彬彬如也。筵皆素饌，設酒而不飲，謂之齋飯。今則成服有傳單，治喪有報帖，是再計也。盛筵待客，與吉席無異。治喪者門有鼓樂，謂之門吹。堂有鼓樂，謂之材吹。

【金陵雜志】治喪者，使外姓之人來弔家奠者，使族中人行禮。是日雖貧家，亦延僧徒誦經，以求超度。治喪約在點主後三四日，其奢華較成服尤甚。其儀制亦與成服略同。來弔唁者均贈賻爲奠。孝子惟匍匐靈右答禮，別延相知者應接賓客，謂之司賓。

### 出殯。

【金陵雜志】發引又謂之出殯。羽葆紛繁，鼓樂導引，喪儀盛者數千人，數百人不等。又開路神赤髮

藍面方弼方相。身高數丈。俗呼獸子。皆送葬之具。

【新京備乘】遷柩在路。有馬上鼓吹作軍中樂。又有方相四目。魃頭武士。今謂之文武大人。門神。今謂之黃門官。及天祿辟邪諸獸。今謂之青獅白象前導。此皆明功臣舉葬體制也。凡民何得僭而用之。

### 安葬。

【金陵雜志】先請陰陽生擇定吉地。命墳主掘一深坑。謂之打金。再擇吉時。安葬入穴。

### 反葬日祀遺容百日小祥大祥均奠。

按金陵之俗。設位懸容。日祀四餐。以後減至午時一餐。服除方撤。

### 喪服或沿古制。

【白下瑣言】喪服無論貴賤。凡斬衰以下。皆長領大袖。蓋暫而非常。仍沿前代制耳。

### 或俗自爲增損。

【白下瑣言】喪服多不合制。父黨姑之父。母黨舅之妻。母姊妹之夫。母伯叔父母。妻黨妻祖父母。妻

伯叔父母皆無服。今則有概從穿孝者矣。謂之材前孝。三字不知本于何典。而外祖父母報服總麻。妻父母爲壻總麻。兄弟爲甥亦報服總麻。兩姨之子及姑舅之子亦相爲總麻。皆有定制。而今皆不行。有議及者反從而訾之。又黃爲中央正色。而齊衰期服。髮辮皆繫黃縷。積習相沿。毫不爲怪。

【炳燭里談】壻爲外舅姑服總。今之禮制也。金陵人乃服麻之極細者如齊衰。此必不識字人誤總爲細而以譌傳譌。遂以細麻當之初不知其服之太重耳。

太平軍制。不棺不哭。不設香火。

【平定粵匪紀略】死不用棺。用則爲妖。香火不設。設則爲邪。死爲昇天。享受天堂極樂。爲莫大喜事。不許哭。其傳教然也。而楊秀清子死。購梓木爲棺。含以珠玉。希世寶物。錦裘繡裝。葬之日。衆備鹵簿。祖道。楊淚下如雨。目自是失明。

民國以來。效西俗者。則以黑紗纏臂爲服。一掃歷來斬衰期功總麻之制。而齊民仍以循舊俗者爲多焉。

## 五 祭禮

家祭爲常之俗。大族有宗祠。春秋二仲。或冬至。合祀通族之先。其高曾祖禰。又各祀於家。忌日。誕日。惟祭亡者及其配。歲首歲除。春秋冬之時祭。則合祀。懸遺像。〔江蘇社會志〕

〔正德江寧志〕中元人家祀先。亦多用疏品。十月朔祀先。

〔金陵歲時記〕吾鄉新年祀祖影堂上。必供飴鑊。以麪炕成圓形。而空其中。實以紅糖。削竹穿之。每塚凡四名曰棹麵。惟吾鄉獨有。愚意與小兒所要之陀羅。形式相類。俗稱殆以此歟。

〔金陵歲時記〕老學庵筆記。載有望日具素饌享先。吾鄉屆中元節。人家祀先。取茄子切成絲和麪。用油煎之。曰茄餅。俗以此爲先祖赴孟蘭會之乾餼。他省罕見。惟陶廬續憶詠云。茄餅家家設祭筵。孟蘭盆會太喧闐。怪他一路金銀紙。未結人緣結鬼緣。

〔炳燭里談〕鄉俗向於父母沒後誕辰家祭而已。今則開筵宴客。無異生時。謂之追祝。祝之死而致生之。是曰不智。

惟奉回教耶教者無祀先之禮。



## 六 歲時習俗

元旦罷市。凡四日。諺云冬三年四更易春聯。

【金陵歲時記】簪雲樓雜記。明太祖郡金陵。於除夕前。忽傳旨。公卿庶士之家。必須加春聯一副。帝微行出觀。以爲笑樂。偶見一家獨無。詢知爲醜豕苗者。未倩人耳。帝爲大書曰。雙手劈開生死路。一刀割斷是非根。書訖。投筆而去。嗣帝復出。不見懸掛。因問故。云知是御書。高懸中堂。燃蕪祝聖。爲獻歲之瑞。帝大喜。賞銀五十兩。俾遷業焉。

【金陵瑣事】太祖御書春聯。賜中山王徐公達。云始余起兵於濠上。先崇捧日之心。逮茲定鼎於江南。遂作擎天之柱。又一聯云。破虜平蠻。功貫古今人第一。出將入相。才兼文武世無雙。

【白下瑣言】新歲人家更易春聯。自明初始。

【客座贅語】歲除歲旦。秣陵人家門上插松柏枝。芝蔴稽。冬青樹葉。大門換新桃符。貴家房門左右。貼畫雄雞。

貼門神黃錢等。

【白下瑣言】門神猶古鬱壘神荼之意。以紙鑄錢貼諸戶牖。謂之黃錢。然色皆尙紅。黃者惟有喪者用之。

【金陵歲時記】金陵人家大門之有門神者不多。概見。惟後門貼鍾馗。內室各門亦不一其製。年老者用推車進寶。四季平安。少年則麒麟送子。五子奪盜。冠帶傳流等圖。單扉則貼一圓形和合。名曰一團和氣。亦有摹財神仙官形像者。義取吉祥而已。

### 供紙馬。

【金陵歲時記】取紅紙長約五尺。墨印財神仙官或蓮座等狀。新年立春供設廳堂。削木如牌坊形。高尺餘。曰紙馬架。

### 爆竹于庭。

【金陵歲時記】凡慶賀事皆用之。不獨元旦然矣。

### 賀客至則設果盒。泡歡喜團。糯米所製元團。奉茶泡元寶蛋等。

【金陵歲時記】鹽漬白芹芽。雜以松子仁胡桃仁荸薺點茶。謂之茶泡。客至則與歡喜團及果盒同

獻果盒以山查糕鏤成雙喜字及福壽字式。最爲精巧。餘則隨時物備之而已。

【金陵歲時記】茶羹雞子以當點心。名曰元寶蛋。客至必爭獻數枚。俗謂進元寶。給錢僕役。謂之恭喜包。給卑幼曰答賀。

【金陵歲時記】賀客以紅紙裹銅錢十枚。或八枚六枚。給主人之僕。曰恭喜包。自制錢易爲銅元。而無此包矣。凡尊長賜卑幼賀錢。曰答賀。同光間多用紅紙小票。自一百文至二百文止。專供新年答賀之用。自裕寧官錢局成立。禁用私票。而無此票矣。

不賀者則飛賀柬。

【白下瑣言】金陵俗新歲以紅柬書名互相投遞。多從門罅入者。謂之飛帖。

正月八日十三日十五日爲燈節。寺宇上燈。

【金陵賦注】。燹前。值元宵。凡庵祠廟宇皆卜鐙。而府署西偏白衣庵尤甲于一郡。婦人祈嗣者率于是時進香。油壁香車。游人如蟻。不亞杭州天竺。蘇門上方之勝。近則寺宇間有上鐙者。但不似昔盛。

【金陵歲時記】俗以正月八日十三日十五日爲燈節。洪楊未亂之前，凡庵廟皆上燈。同光間，惟天青街之白衣庵最盛。評事街之江西會館，門東之天喜長生祠，堂子巷之財帛司亦然。相傳初八爲閻羅誕，故漢西門之都城隍廟，府治前之郡城隍廟，倉頂之蕭公廟，香火不絕。從前亦有上燈之事，今則罕見矣。

### 好事者爲龍燈會。

【金陵賦】金吾馳禁，上元是迎，則有輕諛之客，狂誕之倫，翦帛爲龍，然燭中熒。【注】舊俗有龍燈之會，兵燹後，則湘營士卒爲之，燈後增以高樾會，塗脂抹粉，往來如飛。按高樾卽列子所謂雙枝屬脛之戲，今但益以俳優面目耳。【又注】上新河爲徽州木商所萃，春初有燈會，矜奇鬪勝，每周游城市，觀者咸盛，稱徽州燈。云歲四月初旬，木商賽都天會，亦出斯燈。

【金陵歲時記】洪楊亂後，上新河徽州木商燈會最盛，稱徽州燈。四月初旬賽都天會，亦出斯燈。迨光緒中年，湘軍燈會翹然特出，及丁未年，僅有水西門木商燈會一枝矣。其燈中有紙紮戲臺，安置相生人物，設機運動，最稱特色。

按白下瑣言卷四言四月三日上新河木客出燈。

### 作燈市。

【正德江寧志】上元作燈市。〔燈有楮練紗帛魚魷羊皮料絲諸品。又有街途串遊者曰滾燈。曰槩燈。商謎者曰彈壁燈。〕架松棚于通衢。〔棚中奏樂。上下四旁綴巨華燈。燦若白晝。〕簫鼓聲聞。燈火迷望。士女以類夜行。〔諺云走百病。〕自十三日至十八日爲止。〔十三日謂之試燈。十八日謂之落燈。〕

### 燈市以笕橋評事街夫子廟等處爲盛。

【白下瑣言】笕橋燈市由來已久。正月初魚龍雜沓。有銀花火樹之觀。然皆剪紙爲之。若綵帛燈。則在評事街迤南一帶。五色十光。尤爲冠絕。

【金陵賦注】笕橋舊有燈市。曼延于評事街。比歲稍寥落。而縣學文廟稱盛焉。

【金陵歲時記】府縣學前評事街皆燈市也。洪楊未亂以前。盛稱料絲燈。予不及見。惟明角之製。有三星八仙聚寶盆皮球西瓜草蟲金魚之類。樓船則以碎玻璃條爲之。他如絹製之燈。花鳥蟲魚。亦

復惟妙惟肖。壁燈中有物各種。惟走馬燈最極靈巧。光緒間財帛司供神。以棉絮製成元宵形。又以紙爲方糕饅首。盛以紙盞。幾欲亂真。

### 文士射燈謎。

【金陵賦】其猜燈則經史選雋。百家漱馥。下逮片字隻言。指事體物。古句新詞。小說里謔之屬。靡理不講。胡思弗穀。

【金陵歲時記】同光間此風猶盛。謂之春燈。亦謂之燈虎。吾鄉周左磨姚壁垣鄭季申華金昆孫雲伯諸先生最精於此。同儕稱爲五虎云。

### 閨閣迎廁姑。

【金陵歲時記】正月望。迎廁姑。人家閨秀。以香楮往迎廁上。果聞糞窖中有聲。知爲神降之徵。迎入內室。鋪米於槃。兩人對執小糞箕。立一箸於中。其箸自動。能從槃上畫米。如問事者有吉兆。則書爲字。或畫如意雙錢種種吉祥形式。凶則否。

十六日士女均上城頭。謂之走百病。

【白下瑣言】歲正月既望。城頭游人如蟻。簫鼓爆竹之聲。遠近相聞。謂之走百病。又云踏太平。聚寶三山石城通濟四門爲尤盛。按五雜俎載齊魯人多以正月十六日游寺觀。亦謂走百病。是其俗自古有之。不第吾鄉然也。

【金陵賦注】今則此風惟聚寶門爲盛。但有簫鼓而無爆竹。兼有陳洋畫與游人觀者。又煮豆染絳。焙蜀黍令綻。綴諸棘刺上。以爲梅枝。抑或以飴吹作榴實等綴其上。沿道而賣。游人必攜一枝而歸。走百病之名尙如舊。特罕有稱踢太平者矣。光緒癸巳劉制軍因新修城禁止。此風爰廢。

### 新歲宴客謂之請春酒。

【正德江寧志】數日多會客。諺云節酒。又謂之賞燈。

【金陵歲時記】新年邀集賓朋。燕飲謂之請春酒。以正月半前爲盛。諺云過了正月半。大家尋事幹。言有節也。洪楊亂後。民風尙樸。多用燒酒白花。光緒之季。踵事增華。宴飲必以紹酒及汾酒矣。

### 二月二日女子新嫁者歸寧。

【金陵雜志】二月初二日。相傳爲龍抬頭。有女出閣者。均於是日接收歸寧。俗謂之二月二龍抬頭。

家家接女訴冤讎。

【金陵歲時記】諺云。二月二。家家接女兒。途中香輿。往來如織。隨載硃漆提盒。以貯饋贈之品。

### 八日祀張王廟。

【白下瑣言】夾岡門張王廟。卽祠山大帝。神名渤。本前漢烏程橫山人。嘗役陰兵。開鑿河濱。有身化豕形之異。見能改齋漫錄。故今祀之者。不用豬肉。二月八日爲王誕辰。前後必有風雨。俗號請客風。送客雨。無歲不驗。田家雜占載之。

【金陵歲時記】有張王老爺吃凍食。請客風。送客雨之諺。

### 十九日大士香火。城南石觀音。城北雞鳴寺。最盛。

【白下瑣言】大士香火。舊以蟒蛇倉石觀音爲盛。六月間賽會。喧闐達旦。不絕。彷彿三天竺之勝。嘉慶甲戌。燒香者皆赴雞鳴山觀音樓。此遂冷落。其時城北闕傳有白髮老婦。自蟒蛇倉。肩輿至雞鳴寺。進香。倏忽不見。謂爲大士化身。其事近誕。然興替自有定也。

【金陵歲時記】二月十九。六月十九。九月十九。均有是舉。吾鄉善男信女。於此三月茹素。曰觀音齋。



### 清明踏青放風箏。

【正德江寧志】二月携酒遊山城南雨花臺最盛。謂之踏青。每日遊人晚歸如蟻。迄三月終無間日。清明插柳。村夫稚子皆佩之。

【金陵歲時記】吾鄉每歲屆清明節。放風箏者。麇集南城外之雨花臺。山半有永寧泉茶社。佐茗之具。盛稱梅豆。其法以黃豆和梅子拌糖煮之。最饒風味。亦有售善橋秋油乾者。謂之茶乾。風箏卽紙鳶遺製。作於韓信。而不稱。蕭梁時侯景之亂。羊侃教小兒作此戲。詔因西北風放之。冀達援軍。詳見事物紀原。今人巧製不一。有龍鯁蝶蟹蜈蚣金魚蜻蜓蟬鷹燕七星八角花籃美人明月燈籠鐘板門鬍子老雙人諸名。翱翔空際。宛轉如生。復加響弦其上。足以極視聽之娛。〔按今政府中有提倡此事者。式樣益多。〕

### 掃墓。

【正德江寧志】新喪者多在社日前行禮。諺云新墳不過社。

【白下瑣言】清明掃墓。必以紫紙長條掛樹枝。插於冢上。謂之挑錢。亦古人挂錢之遺意。

【金陵歲時記】吾鄉掃墓多在清明。惟新葬者必於社日。謂之趕社。

### 祭泰厲壇。

【金陵歲時記】清明中元十月朔。皆爲城隍出巡之期。府縣官咸詣神策門外白土山泰厲壇致祭。因昔鄭成功之亂。金陵岌岌。賴崇明總兵梁化鳳入援。先擣白土山。次攻儀鳳鍾阜二門。三路夾攻。敵兵大潰。復燒海艘五百餘。成功遂以餘艦竄入海島。是役也。梁化鳳實居首功。而敵人死者無算。白下瑣言載二百年來。白土山泰厲壇側。鋤地者常見白骨。並節錄魏源聖武記第八卷東南靜海篇中。以備舊聞。

### 三月賽會。

【金陵賦】暮春三月。鄉人賽會之時。【注】一年之會。有若都天城隍東嶽茅山大王之屬。近惟東嶽會。城內外兩支稱盛。而都天大王兩會均廢矣。光緒乙未南城都天廟。傳有神降。遂于六月復舉都天會。〔按今俱廢。〕

### 三日婦女以薺菜花插鬢。

禮俗

【金陵雜志】三月初三日爲薺菜花生日。歸女均摘薺花插於鬢邊。以爲紀念。諺云：三月三，薺菜花。賽牡丹。女人不插無錢用。女人一插米滿倉。

### 四月八日啖烏飯。

【正德江寧志】用藥草沁米爲黑炊糲。浮屠氏浴佛。徧走閭巷。〔注此俗近日稀少。〕

【金陵歲時記】本草綱目。烏飯乃仙家服食之法。唐陸龜蒙道室書事。有烏飯新炊。茱臞香。道家齋日以爲常之句。而釋家乃於四月八日造以供佛。吾鄉每屆是日。沿途爭賣。以當點心。

### 立夏小兒騎坐門檻。啖豌豆糕。謂之不疰夏。

【金陵歲時記】俗云住〔按應作疰〕夏者。以夏令炎熱。人多不思飲食。故先以此厭之。

### 端午造角黍。炒五毒菜。雄黃豆。

【客座贅語】今人家五月五日。庭懸道士硃符。人戴珮五色絨線符牌。門戶以縷繫獨蒜。及以綵帛通草。製五毒蟲。虎。蠍。龍。龜。蛇。蜈蚣。蟠綴于大艾葉上。懸于門。又以桃核刻作人物珮之。

【金陵歲時記】端午。人家取銀魚蝦米。茱菜。韭菜。黑乾雜炒。名曰炒五毒。是日必啖莧菜。謂可免腹

痛。又取蠶豆和雄黃炒之。曰雄黃豆。

以雄黃洗目。謂之破火眼。

【金陵歲時記】浸雄黃於水。曝諸日中。闔家洗目。曰破火眼。冀免目疾。

燒蚊煙香。門懸菖蒲艾五毒牌。

【金陵歲時記】客座贅語載。明時以綵帛通草製五毒蟲形狀。蟠綴大艾葉上。題於門。今則以五色摺之使方。刻書五毒蟲形。貼之門楣床簷。蓋禳災之義。

廳堂上懸鍾馗圖。小兒着老虎被。繫五色縷。額畫王字。

【金陵歲時記】五色絹布。飾爲天師騎虎形。繫小兒背後。曰老虎被。結五色線成紋。圈爲臂釧。古之長命縷也。

龍舟競渡於秦淮。

【正德江寧志】好事者買舟載酒嬉遊。諺云遊舫。此俗近年最盛。

【金陵歲時記】龍舟競渡。弔屈子之溺水。楚俗也。吾鄉亦沿用之。秦淮河一帶。觀者蟻集。光緒初水

西門外某茶寮臨河一軒。因人衆倒塌。溺死無算。乙巳端午節。文德橋亦因人衆崩圮。有溺死者。後乃禁止。

### 次日爲拗節。

〔金陵歲時記〕端午中秋之次日。吾鄉均謂之拗節。方言也。殆謂拗轉時日。而流連光景耳。吾鄉女子之出嫁者。率於拗節歸寧。

### 十三日舉關帝會。

〔金陵歲時記〕續通考漢壽亭侯關公廟。五月十三日遣太常寺官致祭。吾鄉是日舉行關帝會。而以信局中人爲盛。

〔金陵雜志〕五月十三日相傳爲關王磨刀之期。人家相戒不動刀砧。

### 十五日天地交泰。忌房事。

〔金陵雜志〕五月十四十五十六三日。相傳爲天地交泰之期。最忌夫婦房事。

〔金陵歲時記〕以十五爲天地交泰。

二十日爲分龍節。

【金陵歲時記】俗以五月二十日爲分龍節。二十五爲回龍節。是數日必有大雨。故吾鄉諺曰：二十四五小龍望母。又曰：分龍不下回。按江陰烏程等縣亦以五月二十日爲大分龍。

六月四日放荷燈。

【金陵雜志】六月初四日爲荷花生日。凡有池塘植荷者。以紙作燈燃之。放於中流。以爲祝嘏。

六日出筐篋服飾晒之。〔見正德江寧志〕

十一日妓女作老郎會。

【金陵歲時記】六月十一日爲妓寮祀老郎神之期。或云神爲管仲。蓋女閭三百之所由昉也。是日燈燭輝煌。香火繚繞。入夜競放燈火。妓者預招遊客。置酒讌飲。絲肉雜進。極一時之盛。

夏至食李。權輕重。

【正德江寧志】夏至日食李。諺云以解注〔按應作疰〕夏之疾。

【金陵歲時記】自夏至日起時。凡十五日。分三時。五日爲一時。或以三日爲頭時。五日爲二時。七日

爲三時。田家望雨最切。是日人家必權量老幼身體之輕重。

### 立秋前一日食西瓜。謂之晴秋。七夕乞巧。

【正德江寧志】七夕曰巧節。釘果皆曰巧。如巧果巧餅之類。

【金陵歲時記】七夕前日。婦女取水一盂。曝烈日中。使水面起油皮。截蟋蟀草如針。泛之。勿令沉下。共觀水影中。如珠如傘。如箭如筆等狀。以驗吉凶。相傳南唐後主生辰。適當七夕。宮人以其時當祝嘏。故預先期而乞巧云。

### 中元前後作盂蘭會。

【正德江寧志】中元。僧舍營齋供薦亡。名曰盂蘭會。又謂之鬼節。

【金陵歲時記】吾鄉是月各街巷舉行盂蘭會。延僧道懺拜之外。獨有所謂蓮花鬧者。卽落字轉音方言也。所唱大半里謠。類如蘇白而不及其雅。昔開洪楊亂前。罵駕橋以八月十六日舉行盂蘭會。蓋當時延僧道者。預有定期。以次遞舉。故該處獨後云。光緒間奉新許仙屏方伯振禱。任寧藩時。曾撰盂蘭會祭文一首。今僅記其一。二。有云。新鬼大。故鬼小。玄武湖都是青燐。一姓姚。二姓王。白鷺洲。

長埋碧血。多引南朝事實。惜全文已佚矣。

### 齋河孤。

【金陵賦注】中元前後。村嫗延僧舟次。誦經。剪五色紙爲荷花鏡。沿水放之。謂之齋河孤。按帝京景物略。有中元放河鏡之說。但不言制爲荷花耳。

【金陵賦注】中元糊紙爲舟。中爲地藏象。艙兩偏象兩廡。是爲十殿閻羅。船外則列陰官冥卒。謂之法船。于曠野焚之。

【金陵歲時記】每年中元節。朱狀元巷黃翼升宮保第內。特設水陸道場。其紙紮地獄變相。猙獰可畏。法船神馬之具悉備。觀者如堵。至十月朔亦有齋冬孤者。然不若中元之盛。

### 七月赴清涼山燒香。謂之地藏篷。

【金陵待徵錄】清涼山古無此山。近乃因寺名之。卽石頭山也。寺據山巔。殿之四面。各塑佛像。異於他寺。佛座之製。沿途設茶篷。以飲香客。中奉地藏畫相。旁奉十殿閻羅畫相。高懸九連燈。繫如貫珠。羊市橋之長興茶篷。陳設尤精。清涼山麓。有售毛栗。並線穿山查果。如一串牟尼。遊人爭購而歸。



### 秋日鬪蟋蟀謂之秋興

【金陵歲時記】吾鄉秋日有鬪蟋蟀者謂之秋興。馬南江有鬪促織賦。而周吉甫金陵瑣事祇云鬪之有場盛之有器。掌之有人。必大小相配。兩家方賭。旁猜者甚多。

### 中秋祀月

【正德江寧志】中秋具餅饌菱棗之類賞月。

【金陵歲時記】中秋祀月。陳列果實。如菱藕栗柿之屬。紮香如寶塔式。上加紙斗。名曰斗香。月餅俗名團圓餅。祀月之餘。闔家分啖。義取團聚。競稱中秋爲團圓節。荆楚歲時記。端午爲團圓節。又爲女兒節。亦從俗從宜爾。

### 婦女有摸秋之戲

【金陵歲時記】金陵俗。中秋月夜。婦女有摸秋之戲。嘗往茉莉園。以得瓜豆爲宜。男相傳洪楊亂前。恆在長樂渡玄帝廟之鐵老鴉桿。及鍾山書院前之鐵鐘。

### 重九登雨花臺。北極閣。喫重陽糕。

【正德江寧志】九日出城南登高。〔亦多在雨花臺〕飲鞠酒。啖重陽糕。〔或粉或麪爲之。又用麪裹肉炊之。曰駱駝蹄。〕

【金陵歲時記】諺云。喫了重陽糕。夏衣就打包。又云。重陽無雨望十三。十三無雨一冬乾。

### 製重陽旗。

【金陵歲時記】重陽旗。以五色紙鏤爲花紋。中嵌令字。或插門楣。或爲兒童玩具。競稱慶賀重陽。吾鄉女子新嫁。母家必遺以旗。而以時鮮佐之。謂之重陽節盒。

### 犒店夥。

【金陵歲時記】吾鄉重九之夕。鋪家治酒剝蟹。以犒店夥。佐以鹹鴨。自是夕酒後。工人始夜作矣。至清明而罷。亦鋪家俗例也。

### 十月朔出城隍會。今禁。

【正德江寧志】十月朔開爐熾炭。

【金陵雜志】十月初一日。謂之十月朔。府城隍出巡。俗傳可以消災增福。

### 冬月望文德橋觀月影

【正德江寧志】鄉間獨重冬至亦如城中元旦。

【金陵歲時記】冬月之望爲月當頭。秦淮一帶畫舫酒樓燈火竟夕與月光相映遊人率于文德橋頭以觀水中月影。

### 冬至謂之過小年是日打竈

【金陵歲時記】金陵諺云冬至打竈不忌按管子有云冬至之日始數四十六日冬盡春始民鑽燧堽竈所以壽人也。

### 冬至後打春

【金陵古蹟詩註】孝陵衛人每冬至後于京兆領畫鼓二十四面沿街打鼓唱吉語索錢米名打春。至迎春日止相傳高皇帝賜孝陵衛人他村不得與有效之者爲野打春。

【金陵歲時記】吾鄉立春前後有繫腰鼓小錫鑼沿門唱里謠者背負印文一紙頒自陰陽學俗云南鄉馮家邊人慣說吉利話卽此按明時教坊司每於歲首五日內或四人或五六人往富貴人家

奏樂一套。謂之送春。又謂之節料。其後則罕見矣。

小雪前後醃白菜。謂之醃元寶菜。十二月八日食臘八粥。二十四日用竈糖祀竈。

【正德江寧志】廿四日掃室宇。是夕祀竈。〔用糖餅之類。俗云竈神上天。言人過于上帝。用糖祀之。取膠牙之意。〕

【金陵賦注】吾鄉則臘月二十三日祀竈。以錫膠牙爲黃白金式。命曰竈糖。薦諸槃中。放爆仗。具芻豆。謂之送竈。至除夕則謂之接竈。

立春日迎春東郊。〔今無此事。〕

【正德江寧志】迎春日啖春餅。〔諺云咬春。〕競看春牛。〔自城南春牛廠。達府前。老稚塞途。次日看鞭春。爭趨取土。書壁爲吉。〕

【金陵歲時記】迎春東郊。舊在通濟門外鬼神壇。後移神木庵。是日郡守以下咸往。至府署而止。

除夕燃火爐。

【正德江寧志】除夕各燃火爐于門外。古謂之糗盆。今惟用松柴。訛呼爲松盆。點炮燴以代爆竹。製十景菜。

【金陵歲時記】除夕。人家以醬姜瓜。葫蘿蔔。金針菜。木耳。冬筍。白芹。醬油。乾百頁。麩筋。十色。細切成絲。以油炒之。謂之十景。又有所謂安樂菜者。乾馬齒莧也。如意菜者。黃豆芽也。蓋取義吉祥爾。

守歲。合家聚飲。取紅棗。福建蓮子。荸薺。天生野菱。煮食之。謂之洪福齊天。取天竺臘梅爲清供。一歲風俗。大概如此。

# 首都志卷十四

## 方言

南京方言。言人物之長曰媯條。美曰標致。濁曰乾淨。其不濁曰齷齪。〔惡綽〕曰邈邈。曰臙臙。曰鑿糟。言事之軒昂曰鑿鑿。〔上歇平下遮〕有圭角曰支查。老成曰穩重。其輕薄曰姑侈。不雅馴曰蠢其。〔臘上聲查上聲〕曰朗伉。〔平聲〕曰磊砢。曰孟浪。曰囂。〔蒲併反〕銳曰莽撞。曰粗奘。曰倔彊。曰麓糙。其俊快可喜曰爽俐。曰乖角。曰踢跳。曰綉縮。〔秀溜〕曰活絡。其不聰敏者曰鶻突。曰糊塗。〔與上一也音稍異〕曰懵懂。曰勺鐸。〔音韶道似當爲少度以無思量也。以中原音少爲韶。度爲道字。改爲此〕曰溫墩。〔似當爲混沌。訛爲此音耳〕曰沒汨。曰憫渾。曰禿儂。修容止曰打扮。形惡者曰陳

臞人之亡賴曰憊賴。言之多而躁曰喳哇。曰激聒。曰瑣碎。曰嘈嘈。〔下音匣一作咿〕  
曰嚶咄。曰哞叨。曰的達。曰絮聒。其小語而可厭曰呱嚶。曰唧嚶。曰唧嘈。擊而呻  
者曰哼唧。作事之不果決曰摸捺。曰臃膩。曰乜斜。曰落索。曰搨僮。其捧物不敬  
曰隼真。〔烈擊〕曰蹠躩。其敗事曰郎當。人之谿刻者曰跣落。〔音各拉〕曰疙瘡。曰  
嶢嶢。曰挽搭。曰刁蹬。曰雕鐫。曰窰數。其果而窒者曰裂決。用財之吝曰拈指。曰  
寡粹。曰尷尬。能不彰著曰隱宿。其反是曰招搖。曰倡揚。〔或徜徉也〕人之貧乏曰  
褊短。勉強營爲曰棚拽。曰巴結。曰扯拽。曲處以應之曰騰那。展轉造端曰拐揣。  
恰相當者曰促恰。不合事宜曰差池。與世乖舛曰跣蹬。曰躑躅。曰落魄。〔下音薄〕  
其少精彩曰魍魎。〔灰類〕或曰萎蕤。〔威雖〕敗壞之甚曰壘堆。性堅執曰直紂。  
好搬弄曰翻騰。曰估倒。自矜尙曰支楞。曰峻嶒。不分辨是非曰含糊。面羞澀曰  
腩腆。〔一作眠廷〕行不端徐曰踉蹌。〔俱去聲〕交關人物曰瓜葛。或曰首尾。男女之

私相通者亦曰首尾。以事難人曰揉抄。人之發跡曰升騰。談笑不誠恪曰欬歌。  
〔希哈〕或曰哈哄。闌入人中事曰夾插。擾人曰聒躁。籌處事曰度量。〔上音刀  
北韻也〕檢物用曰拾掇。以言從臾曰攢掇。挑抑人曰拄擦。曰敦摔。曠大不拘束  
曰浪蕩。〔音朗尙〕物之細小者曰些娘。〔娘女之小者〕事之有隙可指曰窟竈。其有  
歸著曰撻煞。曰合煞。曰與結無破敗者曰囫圇。曰團圞。不分別曰儻侗。物事就  
理曰條直。不了結曰拖拉。欲了不了曰丟搭。身之孤獨曰伶仃。可憎曰臭厭。其  
不爽潔煩汗曰漬淖。〔刺鬧〕眼之視不定曰的歷。都虛。手之捉物曰捫。搯摸。搽  
身之失跌曰撲騰。入水聲曰汨洞。或曰骨都。心之不快曰懊懣。〔熬撓〕笑之態  
曰嚙床。〔上音迷下音兮〕氣勃鬱曰蘧條。〔渠除不能俯也上訛氣〕凡物之聲急疾曰  
忽刺。又大曰砰磅。〔上音耕下音行〕曰颼颼。〔律忽〕曰颼颼。〔或六〕

雙硯齋筆記云。方言諺語。有最近古者。不可槩以里俗忽之。金陵人以草索束



物謂之草約〔音似要〕即左傳尋約之約。說文約纏束也。从勺之字聲古音如論語樂節禮樂之樂。婦人耳上綴環。老婦所綴謂之耳塞。即毛詩玉之瑱也。傳瑱塞耳也之塞耳。市間買物欲其增益曰饒。即說文饒益也之饒。所謂買菜求益也。去菜之敗葉枯莖而留其佳者曰擇菜。即說文少儀爲君子擇葱薤則絕其本末之擇。

音系〔據趙元任南京音系〕

一 南京之語音以國際音標表之如下。

(甲) 聲母:

白 p	拍 p'	墨 m	拂 f
得 t	忒 t'	勒 l	
格 k	克 k'	黑 x	
基 tɕ	欺 tɕ'	希 ɸ	
知 tʂ	蚩 tʂ'	施 ʂ	日 ʐ

茲 ts

雌 ts'

思 s

### (a) 發音方法

[p, t, k] 爲不吐氣之破裂音 (Plosives) [tʃ, ts, tʂ] 爲極不吐氣之破裂摩擦音 (affricates) 第二橫行 [p', t', k', tʃ', ts', tʂ'] 皆吐氣音。

[ʒ] 母略帶鼻音與 [ɟ], [ɣ] 音相叶。幾變 p 音。

[ʒ] 母音摩擦甚少。較北平發音尤軟。與英文 [dʒ] 音異。蓋 [ʒ] 不必有脣之作用。而英文 [dʒ] 則與脣有關耳。

### (b) 發音部位

[x] 部位甚後。輕讀時有變成喉音 [χ] 之傾向。

[tʃ, tʃ', tʂ] 較北平音略後。

[ts, ts', s, ʒ] 較北平音稍前。

[ts, ts', s] 與中國他處發聲相似。較英文爲前。



[ɔ] 單用在 [ɛ] 後者。惟見入聲字。其音偏後偏低。稍有轉 [ə] 之傾向。

[ə] 在 [aə] 時爲甚前之 [ə] 音。

[o] 單用甚前。幾爲 [o] 音。在 [oi] 在 [ou] 音偏後。在 [oə] 或在輕音字爲中性 [o]。

[eɪ] 前有聲母者。較近捲舌純元音。單讀（加在兒耳二）有分爲 [oi] 之傾向。

[a] 在 [aə] 比在 [a] 較前。

[a] 之元音微偏後。

[o] 部位甚高。與法文 *o* 相彷彿。且略上移。似 *o*。而範圍甚小。故不立二母。

[o] 部位與 [o] 相同。

[ɛ] 單用在 [eɪ] 或在 [ɛi] 爲韻母之主元音。他處僅作韻頭或韻尾。聲母如爲 [tʰ, tʰ, s] 韻頭之 [ɛ] 甚短。例如香 [ɛiə] 幾變 [eɪ]

[ɛ] 之脣位近乎英文長縫式之合口作用（不作圓形）[ɛ] 在韻尾者如 [aɪ, iəɪ, oɪ, iəɪ] 甚前甚哆。

[ɛ] 爲韻頭時。較爲主元音時短。南京人有全無撮口者。凡 [ɛ] 皆改用 [ɛ]。而月 [ɛɛ] 字。改讀齊。

齒時元音亦變爲〔o〕與葉〔io〕同音。

〔o〕〔e〕表示前半無鼻音後半有半鼻音之韻。此種韻甚易受下字之同化作用。例如天〔t'e〕邊〔p'e〕相連成常〔t'eɲp'e〕頭〔t'o-t'eɲ〕成鮮〔t'aɲt'eɲ〕菓〔s'e-ko〕成〔s'eɲko〕

〔ɕ〕〔ɕ〕之韻尾亦有時受同樣之同化作用。其中以〔oɕiɕ〕最不穩。〔uen, yin〕次之。〔og, ioɕ〕最不受影響。

〔oɕ〕韻字單讀時往往又用〔en〕

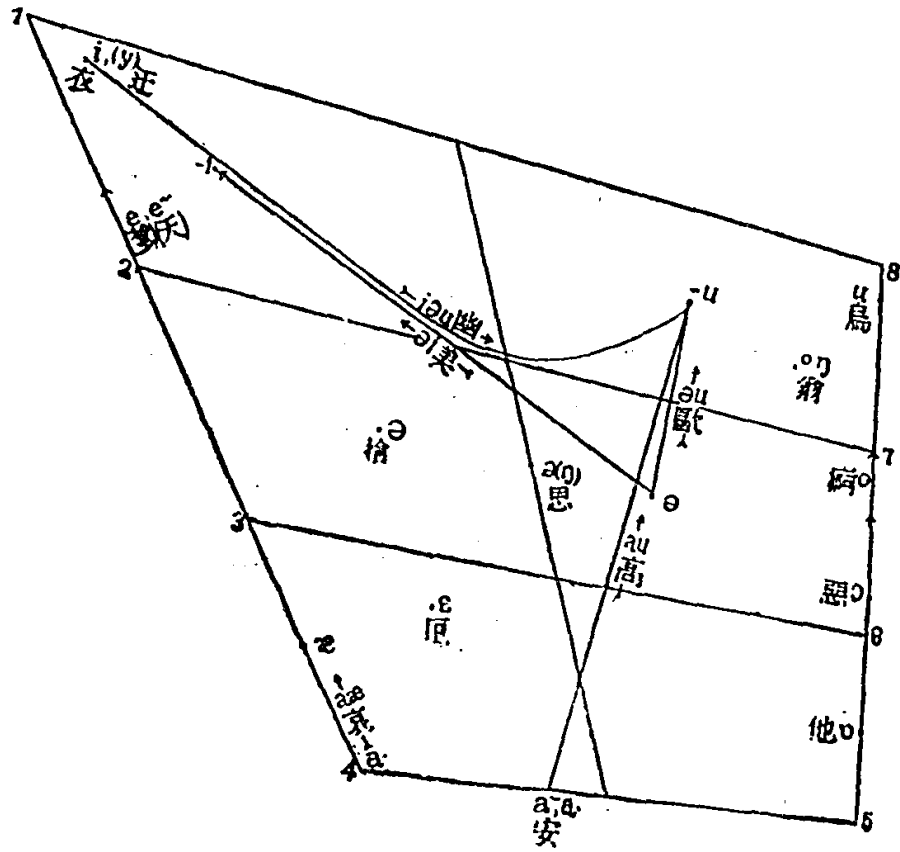

大致是奔噴門風用 $\text{ou}$ 時多登疼倫庚肯很 $\text{ou}$ , $\text{ou}$ , $\text{ou}$ 任用真稱勝人曾襯生用 $\text{ou}$ 時多。

〔 $\text{ou}$ 〕（喉部關閉作用）在入聲字單讀或在短句尾入聲字重讀時有之。平常入聲字不過較短，並無喉部關閉作用。

照標準元音 (cardinal vowel) 圖。南京元音之舌位大約如上圖。（圖中之線代表複合元音之路線。號碼即八標準元音之次第。）

圖中僅注單元音與真複合元音。（即先開後關的）帶介母音者。除 $\text{ou}$ 一韻 $\text{u}$ 音較長。其餘未列入。以無新音素在內故。

（丙）聲調：

南京有陰平（衣）陽平（移）上（椅）去（意）入（一）五聲。其音值以下列二圖表之。

方音



陰 陽 賞 去 入



陰 陽 賞 去 入

二 南京之音韻以羅馬字表之。

聲母：

白 b

拍 p

墨 m

弗 f

得 d

忒 t

勒 l

格 g

克 k

黑 h

基 j

欺 ch

希 sh

知 j

蚩 ch

施 sh

日 r

茲 tz

雌 ts

思 s

移 y

吳 w

于 y, u)

韻母：

y

à

o

o

e

ai

ei

au

ou

én

(施思)

(他)

(痾)

(遮)

(爹)

哀

(杯)

(蒿)

歐

(天)

安 ang

恩 eng

翁 ong

(杯兒) el

yr

àr

or

er

ér

air

eir

aur

our

érn

(時詞)

(爬)

鵝

(蛇)

(斜)

呆

(肥)

熬

(侯)

(綿)

昂 arng

(痕) erng

(紅) orng

兒 erl

椅 ji	移 yi	衣 i	(失) yg	(世, 四) yh	(使, 死) yy
雅 oá	牙 áy	鴉 ià	(八) àg	(霸) àh	(把) àà
			惡 og	臥 oh	我 oo
野 ioe	爺 yo	(街) iai	厄 eg	(赦) eh	(者) oo
(解) eai	捱 yai		(別) ég	(謝) eh	(姐) éé
				愛 ay	矮 ao
				(妹) ey	(美) eei
咬 eau	搖 yau	腰 iau		奧 aw	襖 ao
有 eou	由 you	幽 iou		樞 ow	偶 ouu
眼 ieon	言 yon	煙 ion		(線) énn	(臉) één
養 eang	洋 yang	央 iang		黯 ang	(仿) aang
影 iing	銀 yng	因 ing		(恨) eng	(肯) eong
永 eong	容 yong	兄 iong		(瓔) ong	(孔) oong
				二 ell	耳 eol



務 uh      五 uu      吳 wu      烏 u      一 iq      意 in

話 uàh      瓦 oà      娃 wà      蛙 uà      鴨 iàh      亞 iàh

約 ioq

葉 ieq      夜 ieh

外 uay      拐 oai      (懷) wai      歪 uai

(界) iay

衛 ney      委 oei      圍 wei      威 uei

要 iaw

又 iow

厭 ienn

同 uenn      穩 oon      文 wen      溫 uen

萬 uanq      往 oang      王 wang      汪 uang

樣 iang

印 ing

用 iong

首都志

卷十四

一七〇

菊 iug 遇 iuh 雨 eu 魚 yu (虛) iu 屋 ug

方

挖 uag

音

月 iueg

(靴) iue

(國) uog

怨 iuonn 遠 euon 元 yuen 冤 iuon

運 ininn 允 euin 雲 yuin 氫 iuin

從上表可以得下列南京音系之性質

(1) 聲母方面：濁音僅有 *b, l, r* 三種軟音 (liquids) (官話均爲軟濁音即舊名之次濁)

*ɿ* *ʮ* 不分皆併入 *ɿ* (奈讀如賴) (從南京起溯長江以上兩岸皆如此)

*ʃ, ch, sh* (章昌商) 與 *ts, tsʰ, s* (臧倉桑) 不混 (但分法與國音略有不同看下面)

無 *ʮs* 母別處用 *ʮs* 母者皆用元音起頭 (礙讀如愛)

(2) 韻母方面：*en* 與 *eng* (蒸) 不分現在寫作 *en* (實在之讀音是 *en, eng* 混用) *ɿ* (今)

*ing* (京) 不分現在寫作 *ing*

*an* (山) *ang* (商) 不分現在寫作 *ang nan* (官) *uang* (光) 不分現在寫作

*uang*

○ (渴) ○ (客) 不混。

有 ○ 而無 *ʮo* (鍋讀如歌)

(3) 聲調方面：有陰陽平上去各一種有人聲。

(4) 聲母與韻母：

f 系聲母不與 ong 韻拼。(風不讀 fong 而讀 fong) (與北方同與一般南方官話不同)。

o 系聲母除 o 韻外，不與 f 類 ɿ 類韻母拼。(多數現代方音如此)。

ɿ 母並且不與 ɿ 類韻母拼。

d 系聲母與 nei 拼而不與 ei 拼。(對內作 duey luey 不作 duey ney)。

o 系聲母與除給去兩字白話音讀 ɿ ɿ ɿ 以外，不與 ɿ 類 ɿ 類韻母拼。

ɿ 系聲母只拼 ɿ 類 ɿ 類韻母。

ɿ 系聲母只拼開口 ɿ 類韻母。

ts 系聲母可以有 ɿ 類 ɿ 類 (tzi, tsi, si) (躋妻西) 不與 ɿ, chi, shi (基欺希) 混。

(5) 聲母與聲調：

b, d, g, ɿ, ɿ 無陽平。

ɿ, ɿ 除媽拉拾等少數數字外，無陰平。

因為只有一種入聲，故濁母 ɿ, ɿ 之入聲字(密落日)不另成陽入音值。

類似一般吳語之陰入亦一也無分別。

(6) 韻母與聲母：  
e, ei 不單見不拼  $\text{ㄅ}$ ,  $\text{ㄆ}$ ,  $\text{ㄇ}$  系聲母。只拼  $\text{ㄆ}$ ,  $\text{ㄆ}$ ,  $\text{ㄆ}$  系聲母(別列接邊天先)。

ie, ien 只單見(爺烟)或拼  $\text{ㄆ}$  系聲母(結謙)。

ei 限於拼  $\text{ㄆ}$  系字(極)。

ong 不拼  $\text{ㄆ}$  系聲母(風讀 feng 不讀 fong 與國語同)。

ia 只單見或拼  $\text{ㄆ}$  系聲母(牙家)。

na 只單見或拼  $\text{ㄅ}$  系  $\text{ㄆ}$  系聲母(瓦花搗)。

no 只拼  $\text{ㄅ}$  系聲母(國)。

nai 只單見或拼  $\text{ㄅ}$  系  $\text{ㄆ}$  系聲母(歪快衰)。

in 類韻母除  $\text{ㄆ}$  音四聲外只單見或拼  $\text{ㄆ}$  系  $\text{ㄆ}$  系聲母(兩去須)。

(7) 韻母與聲調：  
Y 韻拼  $\text{tʰ}$  系聲母時缺入聲(有雌慈此次而無  $\text{tsʰ}$   $\text{y}$   $\text{e}$ )。

io, ue, iue 只有入聲(學闊血)。

有  $\text{ㄆ}$ ,  $\text{ㄆ}$ ,  $\text{ㄆ}$ ,  $\text{ㄆ}$ ,  $\text{ㄆ}$  韻尾的無入聲(極乎生通  $\text{ㄆ}$ )。但入聲字與詞尾兒字合併。

者。不在此例（如碟兒 *o<sub>2</sub>o<sub>2</sub>* 仍是入聲）

(8) 聲調與聲母： 看上(5)

(9) 聲調與韻母： 看上(7)

## 1 南京音之別派

(a) 撮口之有無 撮口韻有甚完全者。凡國音撮口之字。均用撮口。上列之音表卽以此爲標準。有全無撮口者。月圓雲遠完全讀成業沿寅演。

(b) ɿ系 a<sub>1</sub> a<sub>2</sub> 韻開齊問題 渣叉沙齋斂篩與家卡蝦街口蟹在上列之表中分開齊兩類。前者爲舌尖後音。j<sub>1</sub>ch, sh 與開口韻 a<sub>1</sub>, a<sub>2</sub> 所成之音。後者爲舌面音。j<sub>1</sub>ch<sub>1</sub>sh<sub>1</sub> 與齊齒韻 ia<sub>1</sub>ia<sub>2</sub> 所成之音。有以第二類照第一類讀者。例如下雨讀如沙(去聲)雨。螃蟹讀如螃蟹(上聲)此種讀法用在 sh 母字上。比在 j<sub>1</sub>ch 母字上爲多。又有入聲欲蓄等字。不讀 yug, shing 而讀 rug shug 者。

(c) 遮車奢惹之韻音 此種韻類有三種音值。卽 [ə], [e] 和 [or] 是也。[ə] 文言用之。

## 宗教

釋教

江左佛教莫盛南朝。自僧會遊吳。爲造建初寺。

【高僧傳】僧會欲使道振江左。興立圖寺。乃杖錫東遊。以吳赤烏十年初達建業。營立茅茨。設像行道。權大嗟服。卽爲建塔。以始有佛寺。故號建初寺。因名其地爲佛陀里。

西域僧徒來者益衆。或安止梵宇。翻譯經典。

【高僧傳】康僧會傳。會於建初寺譯出衆經。所謂阿難念彌陀經。鏡面王察微王皇經等。又出小品及六度集雜譬喻等。

【高僧傳】帛尸黎密傳。初江東未有咒法。密譯出孔雀王經。明諸神咒。

【同治上江志】晉有帛尸黎密。西域人。永嘉中至東土。行頭陀行。所謂高座道人也。卒於梅岡。元帝於冢立高座寺。

【高僧傳】佛馱跋陀羅。此云覺賢。本姓釋氏。安止道場寺。先是沙門支法領於于闐得華嚴前分三萬六千偈。未有宣譯。到義熙十四年。吳郡內史孟顛。右衛將軍褚叔度。卽請賢爲譯匠。乃手執梵文。共沙門法業慧慧嚴等百有餘人。於道場譯出。又沙門法顯於西域所得僧祇律梵本。復

請賢譯爲晉文。

其先後所出觀佛三昧海六卷。泥洹及修行方便論等。凡一十五部。一百十有七卷。並究其幽旨。妙盡文意。

【高僧傳】佛馱什傳。佛馱什。以宋景平元年七月。屆於揚州。先沙門法顯於師子國。得彌沙塞律梵本。未及翻譯。而法顯遷化京邑。諸僧聞什既善此學。於是請令出焉。以其年冬十一月。集於龍光寺。譯爲三十四卷。稱爲五分律。什執梵文。于闐沙門智勝爲譯。龍光道生。東安慧嚴。其執筆參正。至明年四月。方竟。仍於大部抄出戒心及羯磨文等。並行於世。

【高僧傳】釋智嚴傳。嚴前還於西域。所得梵本衆經。未及譯寫。到元嘉四年。乃共沙門寶雲。譯出普曜廣博嚴淨四天王等經。

【高僧傳】寶雲傳。雲安止道場寺。雲譯出新無量。晚出諸經。多雲所治定。

【高僧傳】求那跋摩傳。文帝知跋摩已至南海。於是復勅州郡。令資發下京。路由始興。經停歲許。後文帝重勅。觀等復更敦請。乃汎舟下都。以元嘉八年正月。達於建康。文帝引見。勞問殷勤。乃勅住祇洹寺。供給隆厚。後祇洹慧義。請出菩薩善戒。始得二十八品。後弟子代出二品。成三十品。初元嘉三



年徐州刺史王仲德於彭城請外國伊葉波羅譯出雜心。至擇品而緣礙遂輟。至是更請跋摩譯出後品。並先所出四分羯磨。優婆塞五戒略論。優婆塞二十四戒等。凡二十六卷。文義詳允。梵漢弗差。

【高僧傳】僧伽跋摩傳。伽跋摩此云衆鎧。天竺人。以宋元嘉十年步自流沙。至於京邑。慧觀等以跋摩妙解雜心。諷誦通利。先三藏雖譯。未及繕寫。卽以其年九月於長干寺招集學士。更請出焉。寶雲譯語。親自筆受。考覈研校。一周乃訖。續出摩得勒伽。分別業報略。勸發諸王要偈。及請聖僧浴文等。

【高僧傳】曇摩密多傳。至於京師。初止中興寺。晚憩祇洹。卽於祇洹寺譯出禪經禪法要。普賢觀虛空藏觀等。

【高僧傳】曇良耶舍傳。以元嘉之初。遠冒沙河。萃於京邑。太祖文皇深加歎異。初止鍾山道林精舍。沙門寶誌崇其禪法。沙門僧舍請譯藥王藥上觀。及無量壽觀。舍卽筆受。以此二經是轉障之祕術。淨土之洪因。故沈吟嗟味。流通宋國。

【高僧傳】求那跋陀羅傳。元嘉十二年至廣州。刺史車朗表聞。宋太祖遣使迎接。既至京都。初住祇洹寺。僧衆共請出經於祇洹寺。集義學諸僧。譯出雜阿含經。東安寺出法鼓經。寶雲傳譯。慧觀執筆。往復諮析。妙得本旨。

【高僧傳】求那毗地傳。齊建元初來至京師。止毗耶離寺。初僧伽斯於天竺國抄修多羅藏中切要譬喻。撰爲一部。凡有百事。教授新學。毗地悉通誦。兼明義旨。以永明十年譯爲齊文。凡有十卷。誦百句。喻經復出十二因緣。及須達長者經各一卷。自大明已後。譯語殆絕。及其宣流。世咸稱美。梁初復有僧伽婆羅者。至京師。亦止正觀寺。今上甚加禮接。勅於正觀及壽光殿古雲館中。譯出大阿育王經。解脫道論等。凡十部。三十三卷。使沙門釋寶唱袁曇允等執筆受。

【高僧傳】曇無懺傳。及僞魏吞併西涼。南奔於宋。常遊止塔寺。以居士自卑。初出彌勒觀音二觀經。後竹園寺慧潛尼復請出禪經。安陽旣通習積久。臨筆無滯。旬有七日。出爲五卷。頃之。又於鍾山定林寺譯出佛母般泥洹經一卷。

【高僧傳】曇斌傳。曇濟大師。宋人居京師莊嚴寺。以學業才力見重一時。述七家論。爲世所宗。

【續高僧傳】拘那羅陀。陳言親依。或云波羅末陀。譯云真諦。本西天竺優禪尼國人。景行澄明。器宇清肅。風神爽拔。悠然自遠。羣藏廣部。罔不措懷。藝術異能。徧素諳練。雖遵融佛理。而以通道知名。遠涉間關。無憚夷險。歷遊諸國。隨機利見。梁武皇帝德加四域。盛昌三寶。真諦遠聞。行化儀軌。聖賢搜選名匠。惠益氓品。彼國乃屈真諦并贗經論。恭膺帝旨。旣素蓄在心。渙然聞命。太清二年閏八月始

屈京邑。武皇面申頂禮於寶雲殿。竭誠供養。帝欲傳翻經教。不羨秦時。更出新文。有逾齊日。屬道銷梁季。寇羯憑陵。法爲時崩。不果宣述。乃步入東土。又往富春。令陸元哲創奉問津。將事傳譯。招延英秀。沙門寶瓊等二十餘人。翻十七地論。適得五卷。而國難未靜。側附通傳。至大寶三年。爲侯景請還。在臺供養。於斯時也。兵饑相接。法幾頽焉。會元帝啓祚。承聖清夷。乃止於金陵正觀寺。與元禪師等二十餘人。翻金光明經。

時或升座演講。道俗輻輳。

【高僧傳】求那跋摩傳。以元嘉八年正月達於建業。乃勅住祇洹寺。俄於寺開講法華。及十地法席之日。軒蓋盈衢。觀矚往還。肩隨踵接。跋摩神采自然。妙辯天逸。或時假譯人而往復懸悟。

【高僧傳】竺法汰傳。汰下都止瓦官寺。晉太宗簡文皇帝深相敬重。請講放光經開題大會。帝親臨幸。王侯公卿莫不畢集。汰形解過人。流名四遠。開講之日。黑白觀聽。士庶成羣。及謗粟門徒。以次駢席。三吳負裘至者千數。

【高僧傳】竺道生傳。生既當時法匠。宋太祖文皇深加歎重。後太祖設會。帝親御於地筵。

【高僧傳】釋慧叡傳。後適京師。止於烏衣寺。講說衆經。皆思徹言表。理慧環中。

【續高僧傳】僧旻傳。永明十年始於福興寺講成實編。先輩法師高視當世。排競下筵。其會如市。山栖邑寺。莫不掩扉畢集。衣冠士子。四衢輻輳。坐皆膝不爲迂。言雖竟日。無起疲倦。皆仰之如日月矣。希風慕德者。不遠萬里相造。

【續高僧傳】釋法雲傳。建武四年夏初於妙音寺開法華淨名二經。序正條源。羣分名類。學徒海濊。四衆盈堂。僉謂理因言盡。紙卷空存。及至爲賓。搆擊縱橫。比類紛鯁。機辯若疾風。應變如行雨。當其鋒者罕不心務。賓主咨嗟。朋僚胥悅。時人呼爲作幻法師矣。講經之妙。獨步當時。

【續高僧傳】法朗傳。永定二年十一月奉敕入京。住興皇寺。鎮講相續。所以華嚴火品四論文。言往哲所未談。後進所損略。朗皆指摘義理。徵發詞致。故能言氣挺暢。清穆易曉。常衆千餘。福慧彌廣。所以聽侶雲會。揮汗屈膝。法衣千領。積散恆結。每一上座。輒易一衣。闡前經論。各二十餘遍。二十五載。流潤不絕。

【佛教宗派詳注】智者大師別傳。智者大師名智顛。字德安。姓陳氏。其母夢吞白鼠而生師。卜者曰。白鼠者龍所化也。七歲喜往伽藍。僧口授普門品。一遍成誦。十八歲就湘州果願寺法緒出家。二十歲受具。初從慧曠學律。兼通方等諸經。陳文帝元嘉元年時。思禪師止光州大蘇山。師往頂拜。思曰。

昔日靈山同聽法華。宿緣所逐。今復來也。卽示以普賢道場法說法華。四安樂行。師日夜自勵。經二七日誦經。至是真精進。是名眞法。供養如來。身心豁然。而入定。照了法華。師歎曰。非汝不證。非我不識。所入定者法華三昧。前方便所發公德者。初旋陀羅尼也。縱令文字師千羣萬衆。亦不能汝辯。當於說法人中。最爲第一。陳光大元年。同法喜等二十七人。初至陳都金陵。時年三十。太建元年。儀同三司沈君理請居瓦官寺講法華。乃一夏九月。談經玄義。止瓦官前後八載。講大智度論。說次第禪門。陳太建七年秋九月。始入天台。安居佛隴。九年二月。帝詔割始豐縣調。以充衆費。遂創伽藍。十年五月。左僕射徐陵奏於朝。賜修禪寺之號。陳少主數數遣使請師於金陵。師出。止於金陵靈超寺。講釋論及仁王般若於太極殿。後移光宅寺。

### 間遇名德。不憚論難。

【高僧傳】僧苞傳。後東下京師。正值祇洹寺發講。法徒雲聚。士庶駢席。迺乘驢往看。高座舉題。適竟苞始欲厝言。法師便問客僧何名。答云名苞。又問盡何所苞。答云高座之人亦可苞耳。迺致問數番。皆是先達。力所不逮。高座無以抗其辭。遂遜退而止。

【續高僧傳】釋法雲傳。齊永明中。僧柔東歸於道林寺發講。雲豁決累日。詞旨激揚。衆所歎異。年小

坐遠聲聞難敍。命置小牀處之於前。共盡往復。

### 高僧之多。無逾斯時。

〔同治上江志〕晉有支遁。〔林慮人〕字道林。哀帝迎至建康。接席名流。結契塵外。〔俱見世說〕有道遙篇論。慧琳。〔學兼內外。嘗著均善論。頗貶裁佛法。秦郡人也。〕僧導。〔十歲讀觀世音經。即相諮議。師即授以法華。孝武勅於瓦官寺講維摩詰經。〕摩訶衍。〔苦節有精理。大明中於都下出新繙勝鬘經。〕慧嚴。慧議。〔並住東安寺。學行精整。深於易學。時人語曰東安談易林。〕曇遷。〔游心佛義。善談老莊。工正書。范蔚宗被誅。門有十二喪。無敢近者。遷貨衣物爲營葬送。孝武善之。謂徐爰曰。卿著宋書。勿遺此人。〕齊有慧約。〔周彥倫於鍾山舊館造草堂寺。居之。〕智稱。〔永明初止安樂寺。嘗曰安上治人。莫先於禮。閑邪遷善。莫尚乎律。著義記八篇。〕梁有曇瑗。〔住光宅寺。棲託不競。每上鍾阜游詠。終日。年八十二。勅立白塔。建碑於寺。〕陳有道宗。〔住瓦官寺。耳不妄聞。口無妄言。歷學經論。終日卷軸間。〕皆傳西土正法者。

上自帝王公卿。下至士庶。靡不稟志歸依。厝心崇信。〔梁宋諸帝舍身佛寺。諸事詳大事表。〕

【高僧傳】度江以來。則王導周顛庾亮王蒙謝尚郝超王坦王恭王謐郭文謝敷戴逵許洵。及亡高祖兄弟。王元琳昆季。范注孫綽張玄殷顛。或宰輔之冠蓋。或人倫之羽儀。或置情天人之際。或抗迹烟霞之表。並稟志歸依。厝心崇信。

【高僧傳】釋慧叡後適京師。止於烏衣寺。宋大將軍彭城王義康請以爲師。再三乃許。王請入第受戒。叡曰。禮聞來學。不聞往教。康大以爲愧。乃入寺虔禮。祇奉戒法。

一時建造寺宇。波起雲興。杜牧詩南朝四百八十寺。今可考者有二百數十寺。

【中國文化史】其立寺之類別。有由僧尼營建者。〔如長干寺本吳時尼。宋熙寺爲天竺僧伽羅多哆所造之類〕。有由帝王創造者。〔如晉簡文帝造波提寺。梁武帝立同泰寺等〕。有由個人捨宅而成者。〔如莊嚴寺爲謝尚捨宅所造。平陸寺爲宋平陸令許桑捨宅建刹。因以官名名之之類〕。有由僧徒啓乞而立者。〔如瓦官寺本陶瓦處。沙門慧力啓乞爲寺之類〕。有專居一僧者。〔如佛馱至京。諸檀越立鬪賓寺。求那跋陀羅譯經。特立天竺寺。摩訶至都。建外國寺以居之之類〕。有爲人求福者。〔如蕭惠開爲父思話造禪岡寺。宋孝武帝爲殷貴妃立新安寺之類〕。有人民爲帝王而立者。〔如宋泰始中京師民爲孝武帝立天保寺之類〕。有達官以寺爲家者。〔如法輪寺爲何

點家寺。點常居其中之類。一時風尚。波起雲興。

## 六朝名德多研成實。

【佛教宗派詳注】成實宗爲印度小乘中最後所立之宗。卽小乘中之空宗。酷似大乘。以訶梨跋摩所造之成實論爲所依。故名成實宗。於四諦立章。於五聚明義。來中國而居於十三宗之一。立南北兩宗。梁朝之三大法師。皆此宗之人也。

## 攝山僧朗傳鳩摩羅什三論宗之學。成實漸微。

【史學雜誌攝山之三論宗史略考】中華三論學。傳之者鳩摩羅什。闡之者肇影叡導。人才輩出。實極一時之盛。其後關中疊經變亂。加以魏太武毀法。學士零落。宗風不振。在南朝齊梁之際。斯學復起於攝山。栖霞僧朗謂得關河舊說。其師資已不可考。今日流行之傳授說。絕不可信。攝山而外。當時固亦有弘宣三論者。惟仍以僧朗爲重鎮。繼以止觀僧詮。興皇法朗。一變江南之學風。三論宗與成實式微。實由於攝山之學者。

禪學之興。肇於梁之達摩。而南京之傳其旨者。有牛頭法眼等。



【同治上江志】禪者秦客之度語。六朝之類也。始於梁之達摩。〔南天竺人。普通七年自廣州至。對武帝言度僧寫經。乃人天小果有漏之因。如影隨形。雖有非實。帝不領悟。達摩知機不契。乃折蘆渡江。去之少室。〕此東土之初祖也。〔宋僧覺意已於瓦官寺樹下坐禪。是先有此法。〕其後傳慧可。可傳璨。璨傳道信。〔所謂四祖也。〕信傳宏忍。〔所謂黃梅也。〕又別傳法融。〔初唐人。住幽棲寺石室。修道得璨大師頓教法門。虎鹿馴伏。百鳥獻花。法席之盛。擬於黃梅。其山與寺遂號祖堂云。〕曰牛頭宗。演闡頓門。接引英彥。傳智嚴。〔隋大業中以郎將累立戰功。貞觀十七年得融師真訣。〕嚴傳慧方。〔於開善寺出家。謁嚴後始悟秘要。〕方傳法持。〔年二十問法黃梅。復爲方印可。〕持傳智威。〔江寧人。陳姓。〕威傳慧忠。〔一衲一鎰。有穀二廩。虎爲之守。縣令張遜問有何徒衆。忠擊床者三。有三虎哮而至。〕是曰牛頭六祖。其不得匹於黃梅者。忍之後有曹溪。再傳而得青原。思南。嶽讓光。宅忠。荷澤會。宏暢宗風。法嗣徧天下。雖曰道行精嚴。抑亦語錄之流。扇遠被者然也。然融之徒別有鶴林。素鍾山。瑾。亦再傳而得徑山一支。元風不墜。皆與濂溪白沙所謂靜中養出端倪者。殊流而合派。此禪之正宗也。南唐時清涼寺有文益。所謂法眼鏡也。〔雪峯存之。三傳弟子。〕爲五鏡之第四。〔南唐書載益因觀牡丹爲詩。諷後主云。何須待零落。然後始知空。〕太史公謂附驥尾而

言益彰。此言誠是也。

【續高僧傳】釋法融。姓韋。潤州延陵人。年十九。翰林墳典。探索將盡。而姿質都雅。偉秀一期。喟然嘆曰。儒道俗文。信同糠粃。般若止觀。實可舟航。遂入茅山。依靈法師。剷除周羅。服勤請道。炁譽動江海。德誘幾神。妙理真筌。無所遺隱。融縱神挹酌。情所緣以爲慧。發亂縱定。開心府。如不凝想。萬慮難摧。乃凝心冥默於空靜林。二十年中。專精匪懈。遂大入妙門。百八總持。樂說無盡。趣言三一。懸河不窮。貞觀十七年。於牛頭山幽棲寺北巖下。別立茅茨禪室。日夕思擇。無缺寸陰。數年之中。息心之衆百有餘人。初構禪室。四壁未周。弟子道綦。道憑於中。攝念夜。有一獸如羊而入。騰倚揚聲。脚蹠二人。心見其無擾。出庭宛轉而遊。山有石深可十步。融於中坐。忽有神蛇長丈餘。目如星火。舉頭揚威於室口。經宿。見融不動。遂去。因居百日。山素多虎。樵蘇絕人。自融入後。往還無阻。又感羣鹿。依室聽伏。曾無懼容。有二大鹿。直入通僧聽法。三年而去。故慈善根力。禽獸來馴。乃至集于手上而食。都無驚恐。所住食廚。基臨大壑。至於激水。不可環階。乃願步徘徊。指東嶺曰。昔遠公挂錫。則朽壤驚泉。耿將整冠。則枯甃還滿。誠感所及。豈虛言哉。若此可居。會當清泉自溢。經宿東嶺。忽涌飛泉。清白甘美。冬溫夏冷。卽激引登峯。趣釜經廊。此水一斗。輕餘將半。又二十一年十一月。巖下講法華經。于時素雪滿。

階。法流不絕。於凝冰內獲花二莖。狀如芙蓉。璨同金石。經于七日。忽然失之。衆咸歎仰。永徽三年。邑宰請出建初。講揚大品。僧衆千人。至滅淨品。融乃縱其天辯。商理義。地忽大動。聽侶驚收鐘磬。香牀並皆搖蕩。寺外道俗。安然不覺。顯慶元年。司工蕭元善再三邀請。出在建初。融謂諸僧曰。從今一去。再踐無期。離合之道。此常規耳。辭而不免。遂出山門。禽獸哀號。逾月不止。山澗泉池。擊石涌砂。一時填滿。房前大桐四株。五月繁茂。一朝凋盡。至二年閏正月二十三日。終於建初。春秋六十四。

【宋高僧傳】釋文益。姓魯氏。餘杭人也。江南國主李氏始祖。知重迎往報恩寺禪院。署號淨慧。厥後微言欲絕。大夢誰醒。既傳而有歸。亦同凡而示滅。以周顯德五年戊午歲秋七月十七日。有恙。國主紆於方丈。問疾。閏月五日。剃髮澡身。與衆言別。加趺而盡。聲貌如生。俗年七十四。私諡曰大法眼。塔號無相。俾城下僧寺。具威儀禮迎引。奉全身於江寧縣丹陽鄉起塔焉。蓋好爲文筆。特慕支湯之體。時作偈頌真讚。別形纂錄。法嗣帝子天台德韻慧明。漳州智依鍾山。道欽潤州。光逸吉州。文遂江南。後主爲碑德。韓熙載撰塔銘云。

【同治上江志】唐僧守亮。〔居瓦官寺〕。善周易。〔李衛公延之講易。詞旨暢朗。公所蓄疑。亮輒先意離決。無滯〕。元素。〔字道清。居長壽寺〕。嘗曰。道惟心證。不在言通。智威以東南正法期之。曇玘

大曆中〔住棲霞寺〕探曹溪牛頭之旨。〔沈研覃思。朗然自得。〕曰：了心當如是。〔貞元中終瓦官寺。〕梁雲光講經。值天風飛花。因曰：雨花。

南唐後主酷好浮屠。拜跪頓顙。至爲瘠贅。大造蘭若。廣聚僧徒。猶六朝之餘習也。

〔馬令南唐書浮屠傳〕南唐有國。蘭若精舍。漸盛於烈祖元宗之世。而後主卽位。好之彌篤。輒於禁中崇建寺宇。延集僧尼。後主與周后。頂僧伽帽。披袈裟。課誦佛經。跪拜頓顙。至爲瘠贅。親削僧徒。簡試之。頰少有芒刺。則再加修治。

〔南唐書〕後主書建隆三年。命境內重修佛寺。又於禁中廣署僧尼。精舍多聚徒衆。國主與后頂僧伽帽。衣袈裟。誦佛經。拜跪頓顙。至爲瘠贅。由是建康城中僧徒殆數千。給糜米緡帛以供之。

〔南唐書〕浮屠傳。小長老說後主廣施梵刹。營造塔像。自是困庾漸虛。財用耗斲。又請於牛頭山大起關若干餘間。廣聚僧徒。日設齋供。金陵受圍。後主召小長老問禍福。對曰：臣當以佛力御之。乃登城大呼。周麾數四。後主令僧俗念救苦菩薩。滿城沸涌。

〔同治上江志〕南唐如清涼道場之休復。〔自知死期。〕法鐙。〔辯才無礙。〕清涼之智明。〔後主

延之開講。有僧問言句刊盡。爲落方便不落方便。明曰。國主在此。不敢無禮。又有僧深居者。元宗時嘗置綵一篋。劍一具。謂深及文益曰。高座若問答得當。卽賜綵。否則齒此劍。文益升座。深曰。今日奉勅參問。師還許不。益曰許。深曰。鶴子過新羅。言訖。奉綵卽走。深一日與智明見魚從網出。深曰。此與兩僧相似。明曰。爭似當時不入網羅。深曰。公少悟矣。明至中夜方省。按明乃危邦不入之義。深則賢者辟世。其次辟地之說也。報恩道場之清護。衆問諸佛出世。天花亂墜。有何祥瑞。答曰。昨日雷發。今朝雨飛。問如何是諸佛元旨。曰。草鞋木屐。按上言偶然花開花落。下言行脚也。後賜號妙行禪師。匡逸。嘗曰。人無心則合道。道無心故合人。人道兩合。是名無事。又曰。人迷曰失。人悟曰得。得失在人。何關動靜。報慈之行言。得法於靜慧。謂衆曰。示生非生。應滅非滅。生滅洞澈。乃曰真常。賜號曰元覺導師。長干之元寂。博通經藏。保大中講法華經。賜號明教大師。兼賜紫。長慶之文遂。於楞嚴經悟道。智海之法泉。問衆曰。吾本住蔣山。今詔住智海。赴智海。留蔣山。孰是衆無對。乃索筆書偈。端坐而逝。言南唐已危也。淨德之智筠。嘗曰。吾不能投身巖谷。滅迹市塵。而出入禁庭。重煩世主。吾之過也。遂辭歸河中府。後主賜號達觀禪師。又有木平。後主召見於百尺樓。平曰。此宜望火。當時未諭。後淮甸江干。烽燧四舉。果如其言。蓋當時君臣方營醉飽。世外

人固愛心忡忡也。〔時又有僧應之。閩人王姓子。能文章。習柳公權書。舉進士。黜於有司。遂爲僧。保大中詔寫楞嚴經。旣成。賜紫。居奉先院。辭右街僧錄司。性善音律。嘗以贊禮之辭。寓於樂譜。笙笛簫管。與鏡鼓鈴鐸。翕如釋如。惟其聲少下。而終歸梵音。贊念協律。今日吹鼓經。自應之始。又有泉州人清稟參悟雲門。入澄心堂。爲後主集諸方語要。凡十年。出住瑞州之洞山。〕

### 宋元時金陵佛法寢衰。名僧亦少。

〔同治上江志〕宋僧佛果。〔鄧子常奏賜紫。住蔣山。法席之盛。學者至不能容。〕建炎初。賜號圓悟禪師。慧新紹興初。〔止普光菴。〕皈依輻輳。清述。〔臨邛人。住蔣山之東堂。幼讀法華。了然悟會。〕嚴正寡言。〔飯訖告衆。合掌趨寂。〕皆僧之寡者。過若元僧大昕。〔大龍翔集慶寺。文宗潛邸。使居之。階大中大夫。賜使衣黃。所謂笑隱也。〕則僧之榮幸者也。

### 明太祖微時。嘗爲鳳陽皇覺寺僧。卽位後。頗右釋教。南京諸寺。每季考試僧官。

〔待徵錄〕明五大寺。每季考於禮部。取楞嚴法華等經命題。其考卷皆四股八比。入選者稱詞部爲老師。同輩爲敝寅。充僧錄等官。有耳疑刻其試卷。黃虞邵曾見之。承恩寺僧以善爲資。綠不准與考。三大刹寺首儀從甚都。領衆數千人。升某爲首座。某爲維那。儼如銓部。榜文見梵刹志。野獲編池北

偶談。

靈谷報恩天界稱金陵三大寺。賜田贍僧最饒。統中寺小寺甚多。

【金陵梵刹志】洪武十六年正月二十一日天界善世禪寺住持行椿具奏。荷蒙聖恩。欽賞上元縣丹陽鄉靖安湖熟鉏田地二十九頃有零。溧水縣永寧鄉相國圩田三十七頃有零。溧陽縣永城等鄉黃蘆雁壩西趙三圩田三十九頃有零。每頃田奉聖旨差鴻臚寺序班李真等官并旗校。到各縣地方一一丈量。東西四至分明。造成文冊。還與他天界善世禪寺歲收租米供衆。免他夫差。欽此。

【金陵梵刹志】洪武二十六年九月初七日僧錄司左善世弘道等。於奉天門奉聖旨。着前府都督陳遜前去采石對過鱗魚洲等處。官蘆場內。撥與天禧天界能仁靈谷雞鳴五寺。就着他各寺管事僧跟隨前去。認他地方。欽此。

永樂中雕刻經板。印布頒賜各寺。

【續釋氏稽古錄】永樂十八年間刻大藏經板二副。南京一藏六行十七字。北京一藏五行十五字。

【白下瑣言】報恩寺藏經板。明初頒賜令廣印行。其目錄條規。具載金陵梵刹志。是爲南藏。他處或殘缺。皆詣寺補印。宏覺靈谷鷲峯所藏。亦此本也。近封崇寺住持敬璽請印北藏全部。計費數千金。

今叢林北藏。僅此一部而已。若嘉慶間水月菴改建正覺寺。亦有北藏。迺頒賜之物也。

### 厥後名僧輩出。

【同治上江志】初兵之下金陵也。龍翔寺僧星散。有奉化僧懷信者。趺坐不去。兵以爲異。皆投仗拜。太祖幸其寺。改寺名曰天界。又有僧曰道成。洪武中聘主其寺。面奏不會佛法。獨究隻履單傳之旨。文皇時命於鍾山說法。聽者萬人。慧曇（天台人。俗姓楊。母夢吞明珠而生。）通貫華嚴諸經。詔住天界寺。（特授演梵善世大禪師。）洪武三年奉使西域卒。（招諭吐蕃也。）最後有大艤（喜讀內典。一日看人登樹。大悟。）魏國公徐宏基迎主天界。高提祖印。廣度羣品。又有僧曰碧峯。少學佛。臨不沾席者三年。自是入定。或累日。（嘗趺坐大樹下。溪水橫溢。人疑其死。七日水涸。競往視之。跌坐如故。）太祖詔問佛法。及鬼神情狀。稱旨。正統中得二僧曰智瑛。永慈。瑛字雲溪。行頭陀行。爲諸僧負米薪力作。已而有悟。素不識文字。後乃能詩。慈徧參諸方。得悟妙諦。（太監袁誠延主東山翼善寺。）南洲（住報恩寺）著金剛經注解附錄（二卷）如愚（住碧峯寺）注法華經（以佛心印佛言。支分節解。妙旨環生。願璘朱之蕃序之。）其以詩鳴者。若雪梅（居報恩寺）忘所（住永壽寺。每引五經正義以說經）寬悅（字鶴雁。住普德寺。有堯山藏草）笠居（居淨明寺）以



悟稱者。若古心〔住棲霞寺〕洪恩〔字雪浪。住長干寺。以無師智。得大辯才。盡掃訓詁。單題本文。拈示言外之旨〕道盛〔通百家言。多發前人所未發。住棲霞中峯〕清公〔住永寧寺。掩關參悟。不與人接〕廣德〔日誦經史。一日開佛籙王城學道事。遂出家。開解妙諦。嘗曰。癡禪狂慧。若品行不高。何足以寄斯道〕大成〔住棲霞門風峻絕。再振洞宗〕劫定〔住長干寺。言論侃侃〕觀衡〔住清涼寺〕智旭〔住祖堂。二僧之母皆夢大士送子而生。皆出家說經。直抉元妙〕守心〔住宏濟寺。戒行精嚴〕定林〔本名周安。爲周生執巾屨之役。聞諸儒講說生故。乃從楊道南講學。破寺中。尋投雪松披荆。改今名。闢華嚴閣於牛首。焦竑記之〕此諸僧雖無可稱。然尙幸其安釋子分也。德勝誅茅龍江。雙忠祠。鍵關十年。寫華嚴諸經四大部。〔字純湛〕此僧之不求聞達者。德清〔字愁山〕住報恩寺。棄之之龍門。再之登州。卒以建造事得罪徙邊。此僧之好事者。清掃葉僧。〔按爲龔賢〕不知何許人。苦志修行。自建樓於清涼山顛。樓以名傳。與杜茶邨友善。茶邨贈以詩。鐵漢住牛首東峯。蓄二猿自隨。有所須。猿輒解意。與桐城方拱乾善。特搆一軒曰坦軒。方來卽居之。方字坦菴也。人比之徐孺子榻。〔見池北偶談〕指南。徽州人。販帛客也。船失風。獨得免。遂薙髮爲僧。行天台教。養生有得。行腳不怠。初至上元。徧游沿江諸山。得朝元洞。芟荆榛。携一蒲團。坐臥其中。諸毒

蟲獸悉辟去。飢茹朽葉。或食石泉。久之山下居民以爲異。乃共構茅屋數椽於洞口。饋以蔬米。亦不卻。嗜豆腐。一器立盡。數十年顏色不少變。石舸語山新安宦家子。又兄弟也。父殉流寇。並祝髮永壽寺。專精宗乘。兼工詩。善書畫。高閣松風。石牀花雨。泊如也。其能詩者則若溥純。字樹居。雨花山僧也。戒行精潔。報定字竹堂。住天界寺。山水寄興而吐屬清新。松崖字明鑑。住香水庵。有道行。宗門推之。登標字蒲澗。住高座寺。慎舉止。能文章。行筆字介庵。全椒人。居承恩寺。喜游。詩數千首。嘗覽補陀九華諸勝。弟子禹疇。篤行好學。亦工詩。海岳字中州。本丹徒儒家子。住持清涼寺。戒行精嚴。工詩。登黃山。有木蓮花賦數千言。皆典雅精麗。年八十餘終。雪墩上元人。九歲祝髮。普德寺。繼主講席。說楞嚴維摩諸經。闡微抉奧。遠近咸讚慕焉。著有法華科拾集。鍾影堂詩鈔。興洞字默默。住永濟寺。語言樸訥。不誦經典。九十餘鬚髮不變。或詢以長生之術。大抵勸人葆攝精氣神爲養生主。壽百數十歲。道成江寧人。康熙間得法毗陵永寧寺。乾隆初主席華嚴庵。卽徐中山王之別墅也。敗瓦頽牆。精修不勸。開堂接衆。粥魚梵唄。隔水相聞。其異者則古林二僧。其名亦不詳。亦不知何許人。一爲常住收飯。曰飯頭。一爲常住種菜。曰園頭。寺衆藐之。無與言者。獨二僧相與往來。一日飯頭收飯罷。沐浴趺坐。顧鄰舍僧曰。煩致信庵後園頭兄。吾逝矣。恐不及待。鄰僧急告。園頭方執鋤鏝。

土問之。徐曰：去幾多時。答以未久。園頭曰：然則吾將追之。遂擲鋤而逝。〔此乃康熙年間之遺事。〕  
又有道興。江寧人。康熙甲子。寺遭祝融之厄。道興不知所之。時粵東山谷中。火光四起。居民驚集。但見深林一僧。趺坐而已。咸問所從來。告以故。且言來募屋材。衆皆諾之。任其取足。旬日間。忽大雨如注。木隨水入江。逕達古林。殿宇得以重整。〔乾隆中有楚僧達宗。梵行清卓。亦修盤鴛峯寺。置齋田。贍行脚。人稱曰西齋老人。弟子脫凡紹其志。道光中。甘延年爲建大殿。蔡世松記之。〕嘉慶間有僧鏡澄。〔兩般秋雨庵載其能爲詩。〕居水月庵。佐制軍百齡。禽方榮升。佐淮商立崇義書塾。老人清節諸善堂。十九年。百齡爲奏建正覺寺。〔在門東石橋。今毀。〕此僧名而俠行者。道光中有僧玉潔。上元人。住華藏庵。〔庵本宋籀龍書院。明宣德間改。久圯。潔募修之。〕修龍池。株之漸教。所謂淨土也。作詩百八首。以自明其學等級之次第。

洪楊亂後。諸寺毀滅殆盡。後來規模十不及一。惟靈谷寺較完好耳。清季石埭楊文會。以居士學佛。以爲末法世界。全賴流通經典。乃於金陵創刻經處。開祇洹精舍。弘法四十餘年。流通經典至百餘萬卷。

【楊仁山居士事略】石埭楊文會。生於道光丁酉年十一月十六日丑時。生平好讀奇書。凡音韻歷算天文輿地。以及黃老莊列。靡不領會。嗣於皖省書肆中。得大乘起信論一卷。病後檢閱他書。舉不愜意。讀起信論。乃不覺卷之不能釋也。展續五徧。窺得奧旨。由是徧求佛經。一心學佛。乙丑來金陵。得經書數種。明年移居寧。以爲末法世界。全賴流通經典。普濟衆生。于是發心刻書。本藏經。俾廣流傳。乃就金陵差次。擘書刻經事。癸酉歲屏絕世事。家居讀書。是歲參考造像量度及淨土諸經。延畫家繪成極樂世界依正莊嚴圖。十一面大悲觀音像。並搜得古時名人所繪佛菩薩像。刊佈流通。以資供奉。戊寅曾惠敏奉使使歐洲。隨赴英法。期滿假歸。仍以刻經爲事。乃于東瀛購得小字藏經全部。閉戶誦讀。庚寅夏走京師。禮旃檀佛像。並求藏外古德逸書。適居士內弟蘇少坡隨使節東渡。則寓書南條文雄君。廣求中國失傳古本。厥後由海外得來藏外書籍二三百種。因擇其最善者。亟付剞劂。甲午與英人李提摩太君譯大乘起信論。譯成英文。以爲他日佛教西行之漸。乙未晤印人摩訶波羅于滬濱。緣其乞法西行。興復五印佛教。志甚懇切。居士於是提倡僧學。手訂課程。著初學課本。俾便誦讀。一以振興佛學。一以西行傳教。庶末世佛法有普及之一日。丁酉年築室于金陵城北延齡巷。爲存經板及流通經典之所。丁未秋就刻經處開佛學學堂。曰祇洹精舍。冀學者兼通中西。

文以爲將來馳往天竺振興佛教之用。國文英文同志任之。佛學居士自任之。就學者縑素二十餘人。日有進益。未及兩稔。因經費不給而止。宣統庚戌同人創立佛學研究會。推居士爲會長。月開會一次。每七日講經一次。聽者多歡喜踴躍。辛亥秋逝。居士弘法四十餘年。流通經典至百餘萬卷。印刷佛像至十餘萬張。而願力所弘。所屬望于將來者。更無有窮盡也。著有大宗地玄文本論略注四卷。佛教初學課本。陰符道德莊列發隱諸書。久已風行海內。又等不等觀雜錄。論孟發隱各若干卷。文會沒。弟子歐陽漸創支那內學院。宏揚法相學。遠近從游者頗衆。金陵佛學其復興乎。

【內學院十四年院錄】分設兩院。第一院在南京城內半邊街。第二院在南京城內韓府街。總分學事二科。學科設研究部。向學部。法相大學部。事科設編刻流通部。其辦事組織。分院事辦公處。學院處。編校流通處。事務處。

【內學院十四年院錄】本院法相大學特科。原在第二院開辦。十六年三月以後。軍隊駐入院內。歷久不去。至十六年暑假滿二年。暫行停辦。其成績優秀之學子。分別留院工讀。同時第一院因經濟關係。向學部取消。研究部亦停頓。至十七年春。學友漸集。各種講習。積極進行。研究部頗復舊觀。惟

大學特科。一時尙無續辦之望。

## 道教

南京之有道觀。始於漢之仙鶴觀。尙在佛寺之前。其以術名者。以葛洪

【江寧府志】葛洪字稚川。句容人。元從孫。究覽書籍。尤好神仙導養之法。從鄭隱學煉丹。後師事鮑元。元以女妻洪。尋止羅浮山。著述不輟。自號抱朴子。因以名書。剋期而逝。舉屍火棺。輕如空衣。晉書有傳。

## 陶宏景爲最。

【江總陶隱居集序】若夫德行博敏。孔室四科。經術深長。鄭門六藝。丹陽陶先生備斯矣。至如紫臺青簡。綠帙丹經。玉版祕文。瑤壇經牒。靡不貫彼精微。殫其旨趣。蓋非常之絕伎。命世之異人焉。

【黃注陶貞白集序】弘景秣陵人。圓通謙謹。雖位望隆重。而方外之志。終身不忘。是故其言有足取者。弘景又有答武帝問山中何所有。嶺上多白雲。只可自怡悅。不堪特贈君。題壁云。甫夷任散誕。平林坐談空。不意昭陽殿。忽作單于宮。皆可取。

### 舊有正一全真兩派。

【同治上江志】今劍池山房。〔故朝天宮〕道家曰正一教宗。張道陵寇謙之呂用之林靈素陶仲文安誕之尤者也。洞神宮道家〔全真堂崇霄道院同。今此二院已燬。〕曰全真。其始創於金成陽王嘉。嘉傳邱長春。長春傳十八弟子。以淵靜爲學。無禳禱巫祝之習。督教嚴。揮斥正。省身克己。禪宗之臨濟也。元遺山辛敬之亟稱之。

### 道觀之可觀者。僅數處而已。

【白下瑣言】名山諸勝。僧占居多。惟雨花臺呂祖閣。朝天宮飛霞閣二處。高踞峯巔。萬家烟火。一覽而盡。最爲勝境。羽士主之。虎踞關之隱仙庵。丹桂蔭庭。乾河沿之不二庵。白蓮盈沼。以及靈應觀小桃源諸處。皆可遊覽者也。

### 回教

佛教之外。最盛者推回教。明洪武二十一年。建淨覺寺於三山街。以居西域歸附之人。爲南京有回教之始。正統元年。徙甘涼寄居回教於江南。凡五百戶。五

百年來守其本教不肯少變。〔元寧鄉土志〕

〔元寧鄉土志〕江寧回教有改團買索哈迷諸姓散居於石城三山二門之間。七家灣浮橋二處尤多。〔七家灣者指七家回教宰牛者所居以所出牛皮製皮箱皮韁于皮市街賣後譌爲評事街〕所建清真寺。〔俗謂禮拜寺〕亦分地段皆以阿渾〔俗稱爲老師父〕主之。教門人於四民最善賈。凡售玉器毘皮諸貨。下至糕餅茗菴。率爲其人性最剛勁。喜拳勇。結交羣少年。動以豪俠自矜。謂之教門中人。蓋齊民中十之一二云。

〔新京備乘〕婚姻之禮。喪葬之制。皆依教規行。每日向西禮拜。勿啖豕。戒飲酒。牛肉爲回民重要食品。操刀之役。猶假老師父。南京老師父之數約一百餘。

天方書之譯述始於明初馬沙亦黑等。

〔明太祖翰林編修馬沙亦黑馬哈麻敕文〕洪武初大將入胡都。得圖籍文。皆可考。惟祕藏之書數十百冊。乃乾方先聖之書。我中國無解其文者。聞爾道學本宗。深通其理。命譯之。今數月。所譯之理。知上下。察幽微。其測天之道。甚是精詳。於戲。乾方之書。秘書。非爾安能名於中國。爾非書安能名不朽之智人。特命爾某爲翰林編修。汝其敬哉。



清康熙時上元劉智居清涼山十年，遂譯尤多，皆南京之產物也。

【楊斐纂天文典禮擇要解序】數百年來，獨未有人焉爲之細譯而詳解之，故致此耳。劉子介廉，天才俊朗，逸思雕華，幼習天方之經，長攻儒者之學，既而旁搜博採，二氏歐羅巴之文，靡不悉心殫究，鍵戶清涼山中，十經寒暑，繙閱既多，著作益富，見中華天方之人，兩相遇而不能相通，因慨然曰：譯其文而解其義，俾中外翕然同風，是殆余之責也。夫遂舉我朝典禮，譯爲天方文字，使遠至者知彬彬雅明備，如此其喬喬皇皇，既爲樂之，又取天方之禮，譯爲漢文，委曲繁重，盈尺而不能竟其緒，恐讀者難之，復於禮中擇其倫常食用吉凶之最切要者，詳爲解釋。

【金鼎劉介廉先生墓碑】先生諱智，字介廉，晚自號一齋，上元劉氏，世習天方之學。父漢英先生，有文行，嘗喟然嘆曰：天方經典，析理甚精，惜未有漢譯，俾廣其傳於東土也。時先生方總角，受書，竊聞緒論，已默識之。年十五，篤志劬學，於經史百家之籍，靡不研究。凡八年，乃進而讀天方經典。又六年，將從事繙譯，忽復不敢自信，則又進而讀釋藏經三年，道經一年，又進而讀西洋書百三十七種，由是怡然渙解，乃操筆著述，且譯且誦，朝作夕思，屏棄人事，舉凡當世聲色利祿之途，視之若浮雲之過太空，而飄風之入吾耳也。久之，又以爲未足，復裹糶負笈，歷齊魯燕趙，走京師，與朝士賢大夫游。

相與討論學術。折而至湘楚。入秦隴。訪求遺經宿學。南下武林。上會稽。尋岫嶠碑。再登天童及大嵩。珠山觀滄海。而學識益大進。雍正庚子應兗州太守馬公之招。謁孔林。心愴然有所感。遂辭而歸。蓋至是而涉獵之富。登覽之遠。足以尊所聞而副所志矣。方其求天方經典原本也。得至聖實錄全帙。於河南朱仙鎮。底得吳氏藏經數十冊於京師某氏。皆西文旁行。自元代入中國。藏於秘府。至明季流寇之亂。始流傳人間。其書多言天算輿地之學。爲世所罕觀。既又得人鏡格致全經諸書於秦中。於是本教中故籍雅記。集略香備矣。先生自少至老。所著書數百卷。其先刊行者。曰天方典禮二十卷。天方性理五卷。既又著五功釋義一卷。字母解義一卷。晚年始著至聖實錄年譜一書。轉博採天方羣籍。臚列至聖生平事蹟。頗仿紫陽綱目之例。年經事緯。凡涉於政教刑法禮樂陰陽五行風俗疆域人物。輯錄無遺。蓋數十年心力之所萃。垂老而成之者也。先生晚歸金陵。居清涼山掃葉樓。十餘年。閉戶覃思。一時名公賢士。無不知金陵劉居士者。乾隆中天子開四庫。採訪天下古今遺書。而天方典禮。遂得收入存目中。提要稱其習儒書。援經義。文頗雅贍。嗚呼信矣。先生慕在聚寶門外。粵匪之亂。全家殲焉。譜牒無徵。其世自漢英先生以上。殆不可考。先生生平歲月。亦不能詳。以年輩計之。自康熙中葉。迄乾隆初年。享壽蓋五六十歲。有遠孫德坤。今爲金陵淨覺寺掌教。能善承先志。

繼介廉之學於不朽云。光緒丙午鄉人士集資葺先生墓。凡爲壙若干丈。華表二。石坊一。碑一。而屬鼎爲文以志之。乃卽其犖犖可記者著於碑。俾知吾教中大賢邱壘之所在。又欲使後之人有所考鏡觀感焉。

### 耶教

耶教傳金陵。自明萬歷間利瑪竇王豐肅始。名公巨卿。如徐光啓等。皆與瑪竇交善。其教大盛。金陵亦于是時立教堂。

【艾儒略大西利先生行蹟】泰西利先生瑪竇者。大西歐羅巴意大利亞國人也。〔略〕比抵南都。未逢知己。心殊悵然。一夜夢入一宮殿。莊嚴宏敞。有金匾額顏其上。醒而自思曰。是殆天主所默示者乎。今日雖鬱鬱於此。聖教終有興起之日也。乃舍南都而轉江右焉。〔略〕越二十六年戊戌。王大宗伯忠銘者。素聞利子名。將入京。欲攜偕往。過韶州。遂攜郭子仰鳳。共到豫章。偕利子之京都。而韶州聖堂。則後來會士麥利修石鎮予龍精華居之。利子向在端州時。畫有坤輿一幅。爲心堂趙公（名可懷）所得。公喜而勒之石。且加弁語焉。然而尙未知利子時方開府姑蘇。而王宗伯偕利子止居

南都趙公餽禮物。並其前所得輿圖以獻。王公奇之。示利子。方知利子作也。因作書以復趙公曰。圖畫坤輿之人。今在是矣。趙公喜出望外。卽具車從邀利子。相得相懽。利子出天主聖像。俾趙公瞻仰。趙公曰。是不可褻觀也。遂於常所拜天之處。設高臺香燭。稽首敬禮焉。乃願謂利子曰。是像非常眞天地萬物主之像矣。嗣後遍請當道諸公。同爲瞻仰。且留利子談論。旬餘不倦。而王公已先行矣。趙公命衙官護送之京師。適關白倡亂。朝鮮多事。未有朝見之機。利子復同郭子南回。時冬日河凍。暫留郭子於山東。獨回蘇州。與故人瞿太素之南都。時王大宗伯正官南都。大司寇趙公。大司徒張公。少司寇王公。少宗伯葉公。羣慕利子名。皆投刺過謁。送爲賓主。理學名儒李公心齋。禮部都諫祝公石林。尤深相契合。雅有留駐意。而郭子自山東回。相與共謀築室矣。戶部劉公斗墟者。見利子問曰。聞子欲卜宅居此。信乎。利子曰。然。公曰。昔於洪武岡嘗構數椽。據外人記載。利子宅在正陽門內崇禮街西營三鋪。不意爲魔所據。吾子若不懼魔。甘心售之。毋論值也。利子曰。吾自少奉天地眞主。受庇良多。況天主聖殿。爲魔所極畏者。不必懼也。因偕劉公往觀。殊愜意。損貲買之。是日於廳間立臺。奉天主聖像於其中。以聖水洒淨一室。夜同郭子及鍾念江等居之。魔絕無影響。至次日。相知諸公過訪問安。見其帖然無恙。俱詫爲奇。劉公論及此事。曰。吾昔構此居。於堪輿尅應趨避之術。備

極詳細。顧何以人不能居而魔居焉。乃知邪不勝正。堪輿擇日之俱誕也。抑此室將爲至人所居。故魔守之耶。太史王公順庵者。博學多聞士也。尙未知利子來東意。素有志於度數曆法之學。欲往從利子。先遣張養默就利子受業。張子好學稱才士。旣久習利子。始知其東來實欲奉揚天主聖教。故不屑以曆數諸學見長也。厥後張子於渾儀度數諸學。旣有通曉。喟然歎曰。彼釋氏之言天地也。但聞一須彌山。而日月繞其前後。日在前爲晝。在背爲夜。其言日月之蝕也。則云羅漢以右手掩日而日蝕。左手掩月而月蝕。言地在須彌山四面。分四大部。而中國居其南。天地之可形像測者。尙創爲不經之談。況不可測度者。其空幻虛謬可知也。今利子之言天地也。明者測驗可據。毫髮不爽。卽其粗可知其細。聖教之與釋氏。孰正孰邪。必有辨之者矣。大司徒吳公左海亦交利子。見坤輿圖而悅之。溫陵卓吾李公在南都。過訪利子。談論間。因識天學爲真。賦詩爲贈。汝南李公素以道學稱。崇奉釋氏。多有從之者。一日與諸公論道。多揚釋氏。抑孔孟。時劉公斗墟在座。矍然曰。吾子素學孔孟也。今以佞佛故。駕孔孟之上。何也。不如大西利子奉天主教。航海東來。其言多與孔孟合。明辨釋氏之不正。李公始知有利子。乃往邀焉。時有僧三槐者。已先在座。而利子偕瞿太素至。三槐悍然居上。利子以謙承之。三槐乃問利子曰。吾聞子知天文之學。有諸。利子曰。頗識其略。三槐曰。子之考日月

也。或上天看日月乎。抑日月下而與之目接乎。利子曰。我非上天。亦非日月下也。我存日月之像於心。照此像。可知日月矣。三槐欣然曰。若此。則子能造日月於心矣。何人不可以造天地乎。利子答曰。是不然。有日月矣。而我見之。因所見而生。是像於心。非無日月。而我能自造日月也。譬之鏡然。懸之空中。物咸照焉。卽天地日月亦入照矣。然必先有物。而後照有像。非無其物。而鏡能自造其物也。衆人稱善。三槐理屈。不能對。時諸公復辯論心性善惡不一。利子默然不答。或謂利子未析其義也。利子集合衆論。具言人性爲至善之主。所賦。寧復有不善乎。且貶萬物一體之說。人咸深賞其言。萬曆二十八年庚子。遂與同會龐順陽以禮科文引躬詣闕廷。貢獻方物。〔略〕大宗伯徐公玄扈。博學多才。欲參透生死大事。惜儒者未道其詳。諸凡玄學禪學。無不拜求名師。然於生死大事。究無着落。心終不安。萬曆二十八年庚子到南都。見利子而略道其旨。回家得一奇夢。如見圓堂中間。設有三臺。一有像。二無像。天主預爲默啓三位一體降生妙義焉。尙未解其意。三十一年癸卯。又至南都。入天主堂。訪論天學之道。至暮不忍去。乃求實義諸書於邸中。讀之達旦不寐。立志受教焉。羅子（名如望）與講經旨。覺十誠無難守。獨不婆娑一款爲難耳。先生止有一子。尙未有孫。欲納側室以廣嗣也。羅子不允曰。有子無子。一憑主命。烏可以此犯誠。先生躊躇良久。毅然堅決。不可犯誠。惟聽主命。

遂欣然受洗。

【明史外國傳】意大利亞居大西洋中自古不通中國萬曆時其國人利瑪竇至京師自瑪竇入中國後其徒來益衆有王豐肅者居南京專以天主教惑衆士大夫暨里巷小民間爲所誘禮部郎中徐如珂惡之其徒又自誘風土人物遠勝中華如珂乃召兩人授以筆劄令各書所記憶悉舛謬不相合乃倡議驅斥四十四年與侍郎沈淮給事中晏文輝等合疏斥其邪說惑衆且疑其佛郎機假託乞急行驅逐禮科給事中余懋孳亦言自利瑪竇東來而中國復有天主之教乃留都王豐肅陽瑪諾等煽惑羣衆不下萬人朔望朝拜動以千計夫通番左道並有禁今公然夜聚曉散一如白蓮無爲諸教且往來壕境與澳中諸番通謀而所司不爲遣斥國家禁令安在帝納其言至十二月令豐肅及迪我等俱遣赴廣東聽還本國命下久之遷延不行所司亦不爲督發四十六年四月迪我等奏臣與先臣利瑪竇等十餘人涉海九萬里觀光上國叨食大官十有七年近南北參劾議行屏斥竊念臣等焚修學道尊奉天主豈有邪謀敢墮惡業惟聖明垂憐候風便還國若寄居海嶼愈滋猜疑乞并南都諸處陪臣一體寬假不報乃怏怏而去豐肅尋變姓名復入南京行教如故朝士莫能察也其國人東來者大都聰明特達之士意專行教不求利祿其所著書多華人所未道故一時

好異者咸尙之。陽瑪諾波而都瓦爾國人。

【客座贅語】利瑪竇，西洋歐邏巴國人也。而皙虬鬚，深目而睛黃如貓，通中國語，來南京居正陽門西營中，自言其國以崇奉天主爲道。天主者，制匠天地萬物者也。所畫天主，乃一小兒，一婦人抱之，曰天母。（中略）利瑪竇後入京，進所製鐘及摩尼寶石於朝，上命官給館舍而祿之。其所著有天主實義及十論，多新警，而獨於天文算法爲尤精。鄭夾漈藝文略載有婆羅門算法者，疑是此術。士大夫頗有傳而習之者，後其徒羅儒望者來南都，其人慧黠，不如利瑪竇，而所挾器畫之類亦相埒。

自康熙後，天主教漸衰。道光以來，耶穌教盛行。今南京耶穌教徒有二千三百餘人，教會八會堂二十三所。

教會		堂		所		在		地						
中	華	聖	公	會	聖	保	羅	堂	太	平	路	門	帘	橋
同	上	道	勝	堂	下	關	挹	江	門	外				



同	同	同	貴	同	同	美	遠	來	同
上	上	上	格	上	上	以	東	復	上
靈	靈	靈	會	福	福	美	宣	會	道
恩	恩	恩	靈	音	音	會	教		勝
堂	堂	堂	恩	堂	堂	中	會		外
分	分	分	堂			會	堂		堂
堂	堂	堂				堂			
三	蔣	下	螺	上	水	佑	大	城	浦
道	王	關	絲	新	西	衣	香	北	鎮
高	廟	寶	轉	河	門	廊	爐	大	金
井		塔	灣		講			石	湯
		橋			堂			橋	門
					街				大
									街

宗 教

同	基	神	同	同	同	同	同	同	中
上	督	召	上	上	上	上	上	上	華
基	督	會	城	漢	益	城	自	長	沛
督	督	福	南	中	友	南	立	老	恩
教	教	音	會	會	社	會	會	宗	堂
堂	堂	堂	堂	堂	堂	堂	堂	福	堂
南	興	三	顏	漢	府	門	門	紅	戶
門	中	道	村	西	東	西	東	紙	部
花	門	高	料	門	街	雙	半	廊	街
市	外	井	坊	四	街	塘	邊	街	
大	大	欣		根			營		
街	街	欣		桿					
		園		子					

同	上	基	音	教	堂	鼓	樓	南	街
---	---	---	---	---	---	---	---	---	---

從事辦學校

校	名	地	址
金陵大學	鼓樓	乾河沿	
金陵大學附屬中學	陶谷	陶谷	
金陵女子文理學院	陶谷	陶谷	
附屬實驗中學	陶谷	陶谷	
金陵神學院	漢西門黃泥巷	漢西門黃泥巷	
金陵女子神學	五台山	五台山	
聖公會中央神學	武廟藍家莊	武廟藍家莊	

赫德聖道女校	估衣廊韓家巷
進德聖道女學院	漢西門四根桿子
婦女半日學校	花市街基督會
中華女子中學校暨附屬小學	鼓樓保泰街
青年會中學校	府東街
匯文女子中學校	乾河沿
育翠初級中學及附屬小學	
聖保羅小學校	太平路門帘橋聖公會
道勝小學校	海陵門外聖公會
崇文小學校	興中門外大街

益智小學	戶部街中華基督教會
匯文小學	誘堂街美以美會
智德小學	紅紙廊南長老會
牛邊營小學	門東長老會
益智第二小學	門西雙塘長老會
明德小學	漢西門四根桿子長老會
匯文女小學校	富民坊美以美會
番清女小學校	
鼓樓小學	鼓樓基督會
信德女子工藝學校	三道高井欣欣園神召會

半日女小學校	顏料坊長老會
--------	--------

建醫院。

鼓樓醫院。美以美北長老基督三會合辦。

創諸會社爲其職志焉。

男青年會	府東街
女青年會	碑亭巷
基督教教會社	花市大街基督會
南京基督教家庭研究會	
基督教女子服務社	花市大街
靈光報社	慈悲社

唯愛社南京分社	社址未定
南京基督教協進會	估衣廳韓家巷

附南京市宗教人數統計表

教別	男徒數	女徒數	合計
佛教	一一、三八九	一七、五一三	三〇、九〇二
道教	二一六	八九	三〇五
回教	一八、〇八八	一二、七二五	三〇、八一三
耶穌	一、二七七	一、一一〇	二、三八七
天主	一八三	九三	二七六
其他	五九	二五	八四
合計	三三、二二二	三一、五五五	六四、七六八

# 南京佛寺表

	吳	建初寺 赤烏十 年在古 宮	康僧會	
	晉	建初寺 竺法達 竺法曠 支曇籥 帛尸黎 密	道密 瓊法師	長干寺 晉初建 在古林 陵縣東 大長干 里
	宋	建初寺 僧伽跋 摩		長干寺 盛和 佐吒
	齊	建初寺 僧明 僧佑		長干寺 法獻
	梁	建初寺		長干寺 雲寶 光誌
	陳	建初寺		長干寺
	隋	建初寺 智炬		長干寺
	唐	建初寺		長干寺 中孚
	五代	建初寺		長干寺
	宋	前法性寺 後法性寺 石佛院		天禧寺 慧新
	元	前法性寺 後法性寺 石佛院		慈恩旌忠寺
	明			大報恩寺 雪梅 溥洽 永隆 南洲
	清			大報恩寺 昌法 通覺 通明 溥登 純標
	民國			大報恩寺

宗教





僧道一	僧法	智顛	三年在	與二	瓦官寺	西今	祇洹橋	持支	東安寺	南陵縣東	造王純之	年彭平	彭城五	橋南在
	寶跋	求那	僧摩	瓦官寺	僧多苞	多摩密	那跋摩	法那跋	道道慧	慧安殿		僧僧釋	彭城寺	
				瓦官寺		釋惠基	釋超辯		慧安寺			慧寶開	釋道遠	
				瓦官寺			白塔寺		東安寺					
				瓦官寺			白塔寺		東安寺					
	遂道宗	僧祖洪		瓦官寺			白塔寺							
				瓦官寺			白塔寺							
				瓦官寺			長慶寺							
				瓦官寺			奉先寺							
				吳興寺			保寧寺							
				崇勝院			保寧寺							
				崇勝院			保寧寺							
				上瓦官寺			廢							
				下瓦官寺										
				上瓦官寺										
				下瓦官寺										
				上瓦官寺										

宗 教

























宗 教

慧道陽建泰興	法年泰正	建泰天	永安	近興	中在故明泰	湘宮
致鸞堅猛外建始皇	建始六寺	始中寺	安寺	首橋溪	橋青宅建捨	寺
	願	超慧法僧	永安	興業	壘法宏	宮
		勝文媛盛	安寺	業寺	準鮮充	林
			永安	興業	法智慧	宮
			永安	業寺	願倩興	寺
			永安			宮
			永安			宮
			永安			宮
			永安			宮
			歸寂塔院			宮
			歸寂塔院			寺
			歸寂塔院			宮
					市徙清化	寺







崇聖寺	尼慧首	孔子樂	橋常今	馬道街	左近	大仁寺	在長樂	橋東孔	子巷	興福寺	道儒	慧芬	洞玄寺	永明元	年置可	法年可	山茨寺	周在鐘	立側	山紹慧	法照拔	僧	太昌寺	僧宗造	隱鐵寺
-----	-----	-----	-----	-----	----	-----	-----	-----	----	-----	----	----	-----	-----	-----	-----	-----	-----	----	-----	-----	---	-----	-----	-----

宗 教

齊安寺	齊武帝捨舊宅	南在秦淮	晉宏寺	僧智溫	禪靈寺	永明七年	淮運演	之	集善寺	世祖造	西在鍾山	法雲寺	在竟陵	王子良	在雞籠	山旁	石室寺	在鍾山	僧後侯
齊安寺									集善寺			法雲寺							
齊安寺									集善寺			法雲寺							
齊安寺									集善寺			法雲寺							
齊安寺									集善寺										
齊安寺									法雲草院										
齊安寺									法雲寺										
妙淨寺									廢										
妙淨寺																			
廢																			



宗 教

山南	在鳳凰	天監二年	无垢寺	山雁門	在雁門	天監二年	永建寺	在新林	在天監二年	新林法王寺	邊在青溪	天監元年	胃度寺	慧眼寺	法音寺	右在鍾山
			无垢寺				永建寺									
			无垢寺				永建寺									
			无垢寺				永建寺									
			无垢寺													
			无垢寺													
			无垢寺				隱靜院									
			无垢寺				隱靜院									
			无垢寺													
			无垢寺													
			无垢寺													





梨微寺	在後榮	皇宅寺	天監八	蔣陵	本業寺	天監九	年造在	蔣山	天監開	吉山寺	北創在	解脫寺	天監十	年造在	太清里	資福院	淨名院	寶誌	幕府寺	在幕府	山摩	同行寺
					本業寺					吉山寺		解脫寺				淨名院		幕府寺			同行寺	
					本業寺					吉山寺		解脫寺				淨名院		幕府寺			同行寺	
					本業寺					吉山寺		解脫寺				淨名院		幕府寺			同行寺	
					本業寺					吉山寺		寂樂院				淨名院		幕府寺			秀峯院	
					本業寺					吉山寺		寂樂院				淨名院		幕府寺			寶林寺	
					本業寺					吉山寺		百福院				淨名寺		幕府寺				
					本業寺					廢						翼善寺		幕府寺				
																翼善寺		幕府寺				

宗  
教

天監中 造在幕 府山	法清寺 建在湖 熟	永慶寺 白塔中 天監中 造在治 城北	勸善寺 天監十 年在治 山在治 城	開善寺 天監十 年在治 三玩造 在珠	寶誌 智嚴 智遠	智嚴 智遠	開善寺 開善寺 開善寺 開善寺	會昌中 廢
昭文精舍 昭文齋院	法清院 法清院	永慶寺 永慶寺	靈谷寺 靈谷寺 靈谷寺	太平興國寺 太平興國寺	慧敏 深 宗 華 元 直 泉 策	良法善賢 策泉直元	太平興國寺 太平興國寺	紹興中 移鳳凰 山
		永慶寺 永慶寺			高遠 清	道清 謀		



里在同夏	天光寺	山建武帝時	永泰寺	山在佛壇上公	山在武帝前	資聖寺	干置天監中	觀音寺	桂村	杜造天監中	杜桂寺	廢在慧興山	廢雲寺
			永泰寺			資聖寺		觀音寺		杜桂寺		廢雲寺	
			永泰寺			資聖寺		觀音寺		杜桂寺			
			永泰寺			資聖寺		觀音寺		杜桂寺			
			淨果寺			資聖寺		觀音寺		杜桂寺			
			淨果寺		慈相院	資聖寺		廢	西移赤山	香林寺			
			淨果寺		慈相院	白都院				香林寺			
			永泰講寺							香林寺		淨居	戒頂

宗  
教

須陀寺	十東里	建康縣	年造在	普通元	果願尼寺	十東里	秣陵縣	年造在	普通元	永明寺	昭明太子造	神山寺	鍾竹澗	年造在	普通元	大愛敬寺	陰里	四尉定	在建康	八年造	天監十	惠日寺	樓隱寺	建陵寺
										永明寺						大愛敬寺					惠日寺			
										永明寺						大愛敬寺								
										永明寺						大愛敬寺								
										廢						愛敬禪院								
																廣孝禪院								
																壽寧寺								
																城年開移入								



---



---



---



---

宗  
教

禪巖寺	里四 林陵 年造 大通 元	園居 尼寺	城北 十五 里	年大 建通 元	清玄 寺	之前 院	北同 泰寺	掖宮 門外 北	年大 造通 元	同泰 寺	年大 造通 元	善覺 寺	子昭 明太 寺	慈覺 寺	建業 寺
-----	---------------------------	----------	---------------	---------------	---------	---------	----------	---------------	---------------	---------	---------------	---------	---------------	---------	---------

---

				清 大 中 重 建	清 玄 寺										
					清 真 寺				千 圓 淨 院	居 寺					
					清 真 寺					法 寶 寺					
					清 真 寺										
					清 真 寺										
					清 真 寺										

---

萬福尼寺	壘殿智	高峯頭	蔣山北	年造在	大同元	寺	蔣山頭陀	東林寺	六十里	城東北	在建康	方樂寺	華嚴寺	大心寺	里南	秣陵縣	年造在	大南	廣化寺	法苑寺	五里	南陵縣	年造在	大通元
							蔣山頭陀																	
							蔣山頭陀																	
							蔣山頭陀																	
							蔣山頭陀																	
							蔣山頭陀					方樂寺												
							普濟寺					方樂寺												
							普濟寺					常樂院												
							普濟寺																	
							普濟寺																	
							普濟寺																	
							普濟寺																	

宗

教

善業尼寺 大同二年	西康縣 建康二年	慈恩寺 大同年	西林陵 西陵七年	化成寺 大同年	西北八里 建康二年	晉光寺 大同年	平等寺 大同年	太願尼寺 大同年	大同年
--------------	-------------	------------	-------------	------------	--------------	------------	------------	-------------	-----

一乘寺	建太子中	上東甲西	林年大	福興寺	口五南	林年大	金口寺	十東林年	零	十西林年
一乘寺	綱	銀塘百	南陵在	福興寺	里金十	東在	寺	五南三	林	里南五
一乘寺				福興寺			金口寺			
一乘寺				福興寺			金口寺			
一乘寺				福興寺			金口寺			
				福興塔院			靈鷲院			
				殊勝寺			隆教院			
				福興院						
				福興院						

宗

教

大同十	渴寒寺	里二	縣在	一在	大	履	靈	定	福	宜	梁	師	甘	飛	歸	法	里	東	丹	年	大
		十	東	縣	年	道	光	果	成	業	安	敬	露	在	來	才	南	陽	陽	造	同
		五	陵	建	十	寺	寺	寺	寺	寺	寺	法	鼓	鍾	寺		六	縣	在	三	
													寺	山							凹
																					凸
																					寺



大清元	俄香尼寺	青山	承聖二年造	青山陶巖寺	南陵縣	林陵縣	太清元	陶巖寺	景公寶	河上	宅為秦淮	到公捨	巷為衣	謝舉捨	山齊寺	里二十	縣東	在一年
-----	------	----	-------	-------	-----	-----	-----	-----	-----	----	------	-----	-----	-----	-----	-----	----	-----







燈文途  
崇孝寺  
楊吳時  
瑞坊

後陽寺

開寶八

在陽門

天寧寺

天寧寺

天寧寺

天寧寺

天寧寺

後陽寺後陽寺

天寧寺天寧寺

天寧寺天寧寺

天寧寺天寧寺

天寧寺天寧寺

天寧寺天寧寺

天寧寺天寧寺

天寧寺

天寧寺









古普光	德恩寺	花院北	古安隱	安隱寺	孝義村	佑聖菴	在三山	三山寺	坊初移	注洪武	山白水	原在鐘	梵惠寺	城李岡	院在北	崇化寺	崇化寺	坊門外	菴在姚	慈仁寺	鄉神泉
-----	-----	-----	-----	-----	-----	-----	-----	-----	-----	-----	-----	-----	-----	-----	-----	-----	-----	-----	-----	-----	-----

宗  
教

一  
二  
五  
九

五 雲 菴 初 建	王 山 初 建	洪 武 初 建	般 若 寺	亨 鄉 初 建	洪 武 初 建	智 安 寺	東 門 外 初 建	洪 武 初 建	善 寺	江 東 門 積	寶 門 初 建	洪 武 初 建	千 佛 寺	內 太 平 門	洪 武 元 年 初 建	興 善 寺	街 城 南 廟 在 南 象
-----------------------	------------------	------------------	-------------	------------------	------------------	-------------	-----------------------	------------------	--------	------------------	------------------	------------------	-------------	------------------	----------------------------	-------------	---------------------------------

禪師	班街	在國	西天	留陽	建武	洪武	首務	濟東	建十	洪武	接待	簡建	洪武	雞鳴	外聚	遠建	國初	寶林	門在
答	重	初	寺	守門	在朝	間	巷	川衛	在江	年	寺	山雞	二	寺	里門	在	除	巷	寶
														雞					
														鳴					
														寺					
														雞					
														鳴					
														寺					

宗  
教

衛潘策建永 陽門在樂 左外神間	三啓寺	清建永 橋在樂 淮間	佑國寺	三陽建永 里門在樂 外朝間	觀音閣	仙創洪 鄉在武 葛間	眞如寺	南建洪 鄉在武 泰間	棲隱寺	幻碧德 峯街在 非安	洪武中 建安寺	碧峯寺
-----------------------	-----	------------------	-----	---------------------	-----	------------------	-----	------------------	-----	------------------	------------	-----



宗  
教

學海寺	寶門外 一里半	創在聚 正統間	普德寺 普德寺 雪墩	德鄉 建在安	靜明寺 正統中	淮門內 建在定	金陵寺 正統中	石山 建在鐵	僧法通 正統間	嘉善寺 正統間	子礮 建在燕	弘濟寺 正統初	德鄉 造在安	宣德間 寺天隆極樂
-----	------------	------------	------------------	-----------	------------	------------	------------	-----------	------------	------------	-----------	------------	-----------	--------------

花 成 化 中 巖 寺	西 正 梅 花 岡	建 成 初 下	永 興 寺	上 南 青 溪	鈔 庫 街	天 順 五	鷲 峯 寺	山 門 內	建 景 泰 三 間	普 利 寺	功 坊	建 景 泰 中	承 恩 寺	安 德 鄉	年 建 在	廣 景 泰 二	廣 興 寺	三 十 里	寶 門 外	正 統 中
													承 恩 寺							
													鷹 行 巢 寺							

宗  
教

一  
二  
六  
五

橋內建萬一	德造正祝	三資造正安	岡建正惠	北創正外	門創成光	花善建
上在曆葦	鄉在德禱	里門在德隱	在德應	鄉在大問	橋在化華	星鄉飯
淨城初菴	安中寺	外聚間院	梅中寺	寺	南陡間寺	獻



銅井院	在朝陽	門內柳	樹灣	十方律院	在朝陽	門內	吉祥巷	在柳樹	灣	迴龍巷	在柳樹	灣	龍華巷	在東城	水關	雙橋門圓	通巷	在雙橋	門外錦	衣衛	慈憫巷	在東城	曾灣	觀音庵	在太平	門內八	府橋
-----	-----	-----	----	------	-----	----	-----	-----	---	-----	-----	---	-----	-----	----	------	----	-----	-----	----	-----	-----	----	-----	-----	-----	----

宗  
教

---



---



---



---



---



---



---



---



---



---



---



---



---



---



---



---



---



---



---



---



---



---

禮 鄉	東 霞 寺	廣 惠 寺	涼 馬 羣	地 藏 菴	王 臉 羣	茶 亭 菴	赤 馬 羣	梵 惠 院	羣 所 紅 沙	清 果 寺	清 果 寺	清 果 寺	所 里 牧 馬	門 外 半	晉 濟 菴
--------	-------------	-------------	-------------	-------------	-------------	-------------	-------------	-------------	------------------	-------------	-------------	-------------	------------------	-------------	-------------

---



---

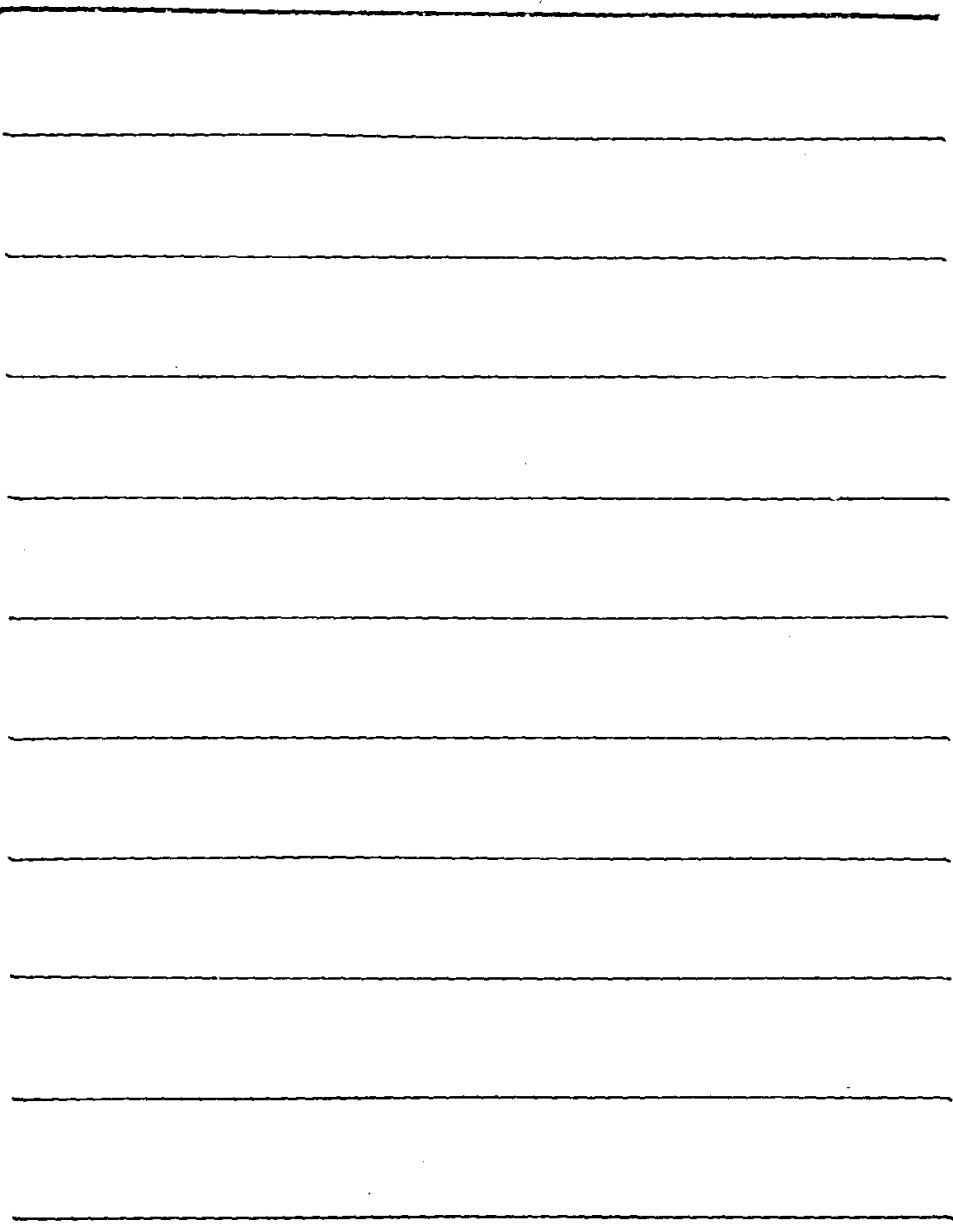

一真巷	許村菴	許村高橋	門外清	化門外	橋外士	吳讀庵	門外高橋	橋外士	靈節	在城外	登壑寺	道在城外	華嚴菴	風在清	門外清	積善菴	淨化鎮	陽門外丹	天隆寺	門外高橋	水鄉外泉	門外上方	外永福寺
-----	-----	------	-----	-----	-----	-----	------	-----	----	-----	-----	------	-----	-----	-----	-----	-----	------	-----	------	------	------	------

宗  
教

貫 西 城 左 衛	在 城 內	正 覺 菴	虎 貫 左 衛	北 門 橋	淨 樂 菴 在 城 內	門 橋	建 在 斗	定 林 菴	揚 倉 後	建 在 鷹	僧 瑞 窟	獅子 窟	衛 守 右	留 在 城 內	御 藍 菴	里 門 外 三	積 善 菴 在 金 川	金 川 門	里 門 外 一	在 儀 鳳
-----------------------	-------------	-------------	------------------	-------------	----------------------------	--------	-------------	-------------	-------------	-------------	-------------	---------	-------------	------------------	-------------	------------------	----------------------------	-------------	------------------	-------------

吉 祥 巷	普 賢 巷 在城內	錦 衣 衛 巷 在城內	金 巷 觀 音 巷 在城內	享 子 觀 音 巷 在城內	大 中 橋 巷 在城中	大 中 正 定 巷 在城內	留 守 衛 巷 在城內	留 守 正 定 巷 在城內	千 佛 巷 在城內	驍 騎 衛 巷 在城內	府 軍 衛 巷 在城內	淨 土 巷
-------------	--------------------	-------------------------	------------------------------	------------------------------	-------------------------	------------------------------	-------------------------	------------------------------	--------------------	-------------------------	-------------------------	-------------

宗  
教

---



---



---



---



---



---



---



---



---



---



---



---



---



---



---



---



---



---



---



---



---



---

一  
二  
七  
一

大 在 聚 資	慧 巷	里 門 在 外 聚 資	永 寧 院	藥 門 在 外 聚 資	資 福 寺	德 街 門 在 外 聚 資	圓 通 巷	小 圩 典 牧 所	報 國 巷	里 門 在 外 聚 資	中 和 城	橋 門 在 外 聚 資	觀 音 寺	白 土 山	在 城 外
------------------	--------	----------------------------	-------------	----------------------------	-------------	---------------------------------	-------------	-----------------------	-------------	----------------------------	-------------	----------------------------	-------------	-------------	-------------

---



---







集賢苑	東南	文昌閣	麗山	崇禎書	紫竹林	四松苑	樓在謝公墩	龍潭南	余大成	濟生苑	成建橋北	崇禎書	藥師苑	濟門外	萬曆通	水草苑
在府學	在府學	文昌閣	麗山	崇禎書	紫竹林	四松苑	樓在謝公墩	龍潭南	余大成	濟生苑	成建橋北	崇禎書	藥師苑	濟門外	萬曆通	水草苑
集賢苑	東南	文昌閣	麗山	崇禎書	紫竹林	四松苑	樓在謝公墩	龍潭南	余大成	濟生苑	成建橋北	崇禎書	藥師苑	濟門外	萬曆通	水草苑

宗  
教

二七五

西  
浴賢菴  
街成賢

匡即菴  
清初建  
在城北  
馬鞍山  
大隱菴  
順治十  
年在建  
七神策  
門內  
慈願菴  
乾隆十  
三在政  
大在街  
華嚴堂  
僧海玉  
樓東北  
妙相菴  
僧默汝  
家建在  
薛後  
皇化寺  
在鍾山

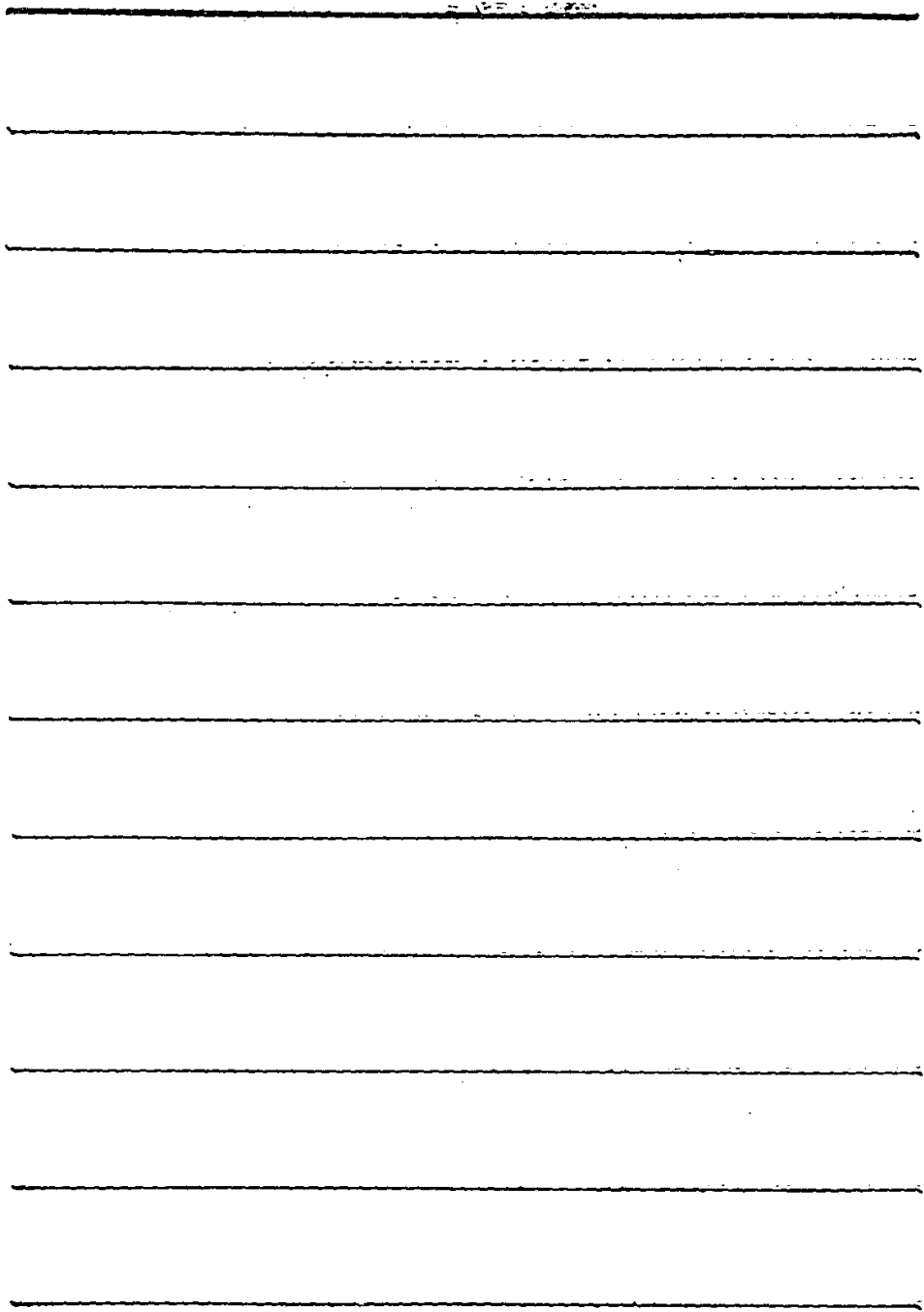

地祇殿	山在五臺	大悲閣	大佛樓	在鼓樓西	在東倉	水鏡菴	水塔菴	學後武	華嚴殿	華嚴殿	成橋北	建在復	僧妙峯	普濟菴	里在龍蟠	放生菴	護生菴	頂在鍾山	蘇來閣	白雲寺	西嶺下
-----	------	-----	-----	------	-----	-----	-----	-----	-----	-----	-----	-----	-----	-----	------	-----	-----	------	-----	-----	-----

宗  
教

二七

毗盧禪寺 光緒中	觀音菴 在西華門	善司菴 在清涼山	石洞菴 在幕府山北	覺靈菴 在姚坊門外	紫霞菴 在鍾山	圓通菴 在紫霞山	旃檀林 在吉兆營西	地僧朝宗樓 建在朝北門橋西	張姓捐 建在清涼山
-------------	-------------	-------------	--------------	--------------	------------	-------------	--------------	------------------	--------------

首都志 卷十四

一二七八

堪在葛  
督署東

# 南京玄觀表

	仙鶴觀 在仙門外	永樂觀	劉捨光宅在東七里	漢
	仙鶴觀	永樂觀	洞玄觀 赤烏二年 建在方麓 葛仙山	吳
	仙鶴觀	永樂觀	洞玄觀 葛稚川	晉
	仙鶴觀	永樂觀	洞玄觀	宋
宗	玄武觀 在玄湖上	永樂觀	洞玄觀	齊
教	仙鶴觀	永樂觀	洞玄觀	梁
	仙鶴觀	永樂觀	洞玄觀	陳
	仙鶴觀	永樂觀	洞玄觀	隋
	仙鶴觀	永樂觀	洞玄觀	唐
	仙鶴觀	永樂觀	洞玄觀	五代
	仙鶴觀	崇虛觀	崇真觀	宋
	仙鶴觀	崇真觀	洞玄觀	元
	仙鶴觀	洞玄觀	洞玄觀	明
	仙鶴觀	洞玄觀	洞玄觀	清
				民國

宗  
教



宗  
教

門外西	敬思巷 敬思巷 敬思巷	在風	在側	清源廟 清源廟 清源廟 清源廟	在雨花	通靈觀 通靈觀 通靈觀	在七家	山在靈應	隆恩祠 隆恩祠 靈應觀 靈應觀	淮清橋	年定四	洞神宮 洞神宮 洞神宮	羅源	政和中 政和中	清真觀	南府西	崇寧二	觀恩光學	報恩光學	元中 在方山	年移南	門外
-----	-------------------	----	----	--------------------------	-----	-------------------	-----	------	--------------------------	-----	-----	-------------------	----	------------	-----	-----	-----	------	------	-----------	-----	----







柄麟公廟 天順七	方門外	正統間 建在上	龍都東嶽 廟	鎮在淳化	二年建	朝真觀 正統十	河外江 南上新	宣德四 年東門	玄帝廟 建在四	山下	外獅子	建在城	永樂間	宮	龍江天 妃天妃	中和橋	在城外	八年建	永樂十	玄真觀 玄真觀
-------------	-----	------------	-----------	------	-----	------------	------------	------------	------------	----	-----	-----	-----	---	------------	-----	-----	-----	-----	------------

宗  
教

一  
二  
八  
五

世 橋	城 外	年 正	天 王	廟	土 橋	建 在	正 德	院	桃 紅	壑 門	建 在	成 化	太 玄	河 北	外 岸	江 東	年 建	成 化	佑 聖	觀	巷 長	內 春	建 在	天 順	四 聖	堂	橋 內	城 新	年 建
--------	--------	--------	--------	---	--------	--------	--------	---	--------	--------	--------	--------	--------	--------	--------	--------	--------	--------	--------	---	--------	--------	--------	--------	--------	---	--------	--------	--------

北 門 橋	玄 帝 廟	在 城 內	門 外	十 三 年	萬 曆 三 年	修 真 菴	牛 首 山	隆 慶 元 年	梁 塘 菴	一 里	淮 門 外	建 定 年	嘉 靖 年	三 官 廟	內 中	建 嘉 靖 天 廟	九 天 廟	街 外	馴 象	建 在 城 內	十 三 年	嘉 靖 三 年	玄 帝 祠	南
-------------	-------------	-------------	--------	-------------	------------------	-------------	-------------	------------------	-------------	--------	-------------	-------------	-------------	-------------	--------	-----------------------	-------------	--------	--------	------------------	-------------	------------------	-------------	---

宗  
教

一  
二  
八  
七

安	年	正	樓	大	五	門	黃	勝	門	天	大	龍	門	移
德	建	統	真	在	里	外	鹿	關	外	在	如	亭	外	在
鄉	在	八	觀	山	十	濟	觀	大	德	廟	關	木	忠	觀

桃	河	建	乾	東	山	在	清	北
源	沿	在	隆	嶽	上	雞	初	極
小	乾	年	廟	廟	龍	建	閣	閣

盤骨道院  
在大錦  
衣倉四  
不二巷  
在乾河  
沿半敵  
園側

# 首都志卷十五

## 人表

江南山水清淑之氣。扶輿旁薄。鍾於人物。負奇節。偉行。雄才異能者。後先彪炳。何可勝數。仕宦。寓公亦多名流。茲就載於府志者。舉其名。至其文行。豈弟之實。史傳方志及陳氏通傳詳之矣。學者可展覽焉。

### 名宦

漢 李忠

晉 溫嶠

宋 劉穆之

褚翬

謝方明

劉惔

蕭摹之

庾劭

何尚之

羊曼

羊元保

劉秀之

袁粲

人表



齊 劉懷慰

梁 王志 王仲 杜稜

陳 袁樞 徐陵

唐 盧祖尚 顏真卿

宋 楊克讓 賈黃中 馬亮 張詠 薛映 丁謂 薛顏

王隨 李若谷 張奎 張方平 李宥 劉湜 包拯

王琪 梅摯 馮京 呂溱 傅堯俞 陸佃 曾肇

蔣靜 沈錫 李彌遜 呂頤浩 權邦彥 葉夢得 趙鼎

張巖 張浚 陳俊卿 洪遵 李植 劉珙 張杓

徐誼 葉適 黃度 趙善湘 吳淵 董槐 馬光祖

姚希得 胡旦 蘇易簡 呂蒙正 段少連 滕宗諒 沈遘

楊邦乂 元絳 李及

元 岳天禎

明	楊元杲	鄭沂	顧佐	薛均	鄺埜	魯崇志	于冕
	樊瑩	吳雄	王震	王熾	柴奇	孫懋	劉自強
	汪宗伊	方良曙	徐申	黃承元	姚思仁	徐必達	談自省
	劉之鳳	劉餘祐	王公亮	寇天攸	楊璨	衛一鳳	李覺斯
	徐石麒	錢士貴	張璋	金蘭	龐嵩	李棠	趙其昌
清	林春	郎文煥	陳聯璧	余若楠	劉大川	彭期生	
	李正茂	林天肇	趙廷臣	陳開虞	于成龍	施世綸	陳鵬年
	王光謨	沈孟堅	丁易	〔以上江寧府〕			
漢	蔣子文						
宋	江秉之	顧憲之	陸徽				
齊	劉元明	孫廉	王沈	王摛			
梁	樂法才	褚球	江革	劉沼	孔奐		
陳	司馬申	蕭引					

人表

唐 卜吉光

宋 吳嗣復 李闢之 方楷 趙時僑 曹之格 鍾翥英 葛邨

趙壘之 程洙 程顥

元 田賢

明 陳奐 姜德政 王定安 馬良 白思齊 程瀚 袁鑑

房韞玉 林天輔 賈應龍 隋吉

清 郭士賢 趙聯捷 唐開陶 (以上上元)

蘇頌 葉義問 張孝伯 劉厘 王鐘

元 王蒙 梅鼎 吳德 陳益

明 張允昭 張士彬 張安仁 紀肅 王愷 張德中 李襲

胡謚 劉傳 袁陽 朱宗 王誥 崔尙義 何价

金傑 雷學尹 祝朝用 劉必達 田有年 郭廷輅 黃光涵

馬應祥

清 侯嘉縉 馮光聚 (以上江寧)

右見嘉慶江寧府志

清 百齡 松筠 孫玉庭 蔣攸銛 陶澍 陳夔 裕謙

李星沅 曾國藩 馬新貽 沈葆楨 向榮 張國樑 (虎坤元)

溫紹原 賀長齡 陸言 陳繼昌 李璋煜 唐鑑 郝宿藻

沈兆澐 吳葆晉 呂燕昭 周以勳 趙炳言 蘇廷玉 俞德淵

徐青照 沈濂 趙德輶 馮柏年 聯璧 孫炳煒 王世豐

沈迺崧 歐陽晉 溫綸湛 張五典 葉申靄 武念祖 保先烈

龔善思 李映葵 劉同纓 徐上達 張泰運 陳栻 夏慶保

傅璋 劉大烈 周璞 范仕義 張行澍 張志鴻 周嘉福

右見續纂江寧府志

儒林

吳 唐固

人表

元 張璽

明 陳遇 金潤 沈鍾 李登 賈必選

清 張怡 方苞 翁荃 程廷祚 戴祖啓

右見嘉慶江寧府志

清 秦承業 陳懋齡 陳暘 孟志韶 談粹 胡鎬 父培

姚瑋 吳官德 吳紹棠 王履泰 寶寅 周鯤 芮培進

陳宗彝 父繼昌 子汝翼 楊大埭 父勳 兄大功 子璽

右見續纂江寧府志

先正

清 董教增 父以學 子斯壽等 孫宗遠 方維甸 從弟受疇 葉世倬

朱桂楨 鄧廷楨 〔伯高祖煥 高祖煊 父巨源 子爾恆〕 何汝霖

路鴻休 〔汪 儀 鴻休弟鷗 族子增 管 霈 蔣 乾

乾曾孫紹和 增從子聲揚 聲和〕

端木廷楨〔父長淑〕子煜等 孫均等 從孫坦 族人從恆

從恆子大申

伍光瑜〔曾祖遵亮〕祖庭祚 父士祿 章沅 光瑜子長齡長華等

吳璽元 長華子承欽 從子承平等 光瑜從子思樹

朋綬汝〔子喬〕族人壇 九韶 與孫 國光

國光子譔 恩溱 陳瑞符 思溱族士傑人龍 宋必華

朱煥 陳榮 徐碩 周書

梅鈇〔弟鈇〕鈇 鏐 子法 辛 從子沖

沖子曾憑 車研 研父敏來 戴衍祐 衍祉 岳夢淵

徐煜 研弟碩等 子廷雋 孫懋功等 謝學元

研族子持謹 張承烈 承烈父謙 子秉模 秉楷

方道希〔子惟敬〕從子超 惟寅 惟寅曾孫恩露 惟敬孫先甲

宗人若夔

王廷享 [從父安修 先著 嚴元 廷享從兄天印 弟廷言]

從子麟生 鳳生 陳慶蓀 廷享子煊 嘉黼

陶紹景 [周際昌 際昌曾孫恩 紹景孫渙悅 孫溶 燕以均 陳淳]

阮坦 孫詔 詔子若霖 渙悅子定申 汪雲官

陳文樞 [子光炎 陳克廣 克鳴 克寬 克家 王嘉言]

光炎子瑞朝 宗人大鈞

朱紹曾 [伯高祖塘 叔曾祖元律 祖松年 弟續曾 族父濤 濤曾祖堂]

堂子穎 穎子逢年 濤孫桂楷 紹曾元孫則彥

周發春 [談羽儀 羽豐 何士容 楊若偕 劉志鵬 曹言路]

發春子之桂 之桐 之桐子開麒 吳模 模孫坦 温肇江

肇江子應懷 曹庚 庚子含暉 含暉子森 士蛟 范承祖

承祖弟承典 承典子先凱 承典從弟承恩 陳經

經子汝筠 汝梅 汝梅子之驥 姚天麟

涂逢豫	〔從父學詩〕	陳嘉謨	陳製錦	吳近光	逢豫子長發	汪沁
黃鵬年	〔祖昇遇〕	父純熙	孫德符	從弟恩蔭	恩蔭子榮曾	寧楷
汪本	〔父遇開〕	弟鳴	恩	孫汝式	從孫鎮甲	金德榮
胡鐘	〔兄鉞〕	子濂	澄	孫嘉楷	嘉霖	嘉彬
葉世經	〔從子德豫〕	德中	周銘	錢械	張永清	
吳球	〔子介寶〕	陳公綬	公綬子春祚	陳炳文	介寶子綸紱	
李光裕	〔弟光昱〕	光業	光晉	子登甲	從子鈞善	登鎮
黃銘	〔父思想〕	吳鎮	銘子晉元	蔡之銘	之銘伯祖殿先	
	父元春	范敦仁				

人表



焦以厚

〔謝豫度等 以厚從弟以永〕

以永子若鈞 從子若鈐

若鈐子子元

光俊

族子子安

子洵

子洵從子長齡

徐統緯

〔從兄統綱〕

子國寶

從子國棟

陳廷頤

〔弟廷順〕

從子寶儉

從弟廷桂

廷桂從子燦勳等

燦勳從弟寶廉

薄彭齡

秦耀曾

〔弟繩曾〕

象曾

從孫熾盛

熾盛族父德慶

龔 涵

〔曾伯祖鏡〕

鏡子元超

元超從弟元忠

琛

元忠子如舍

涵從弟林

渤 彬

涵子賜書

賜書族兄鯤

鯤弟芝

芝子長華

蔡世松

〔子宗茂〕

嚴駿生

徐 銑

葉聲揚

覲 揚

鄭彤書

陳士安

侯雲松

〔兄雲錦〕

弟雲倬

子敦復

董 進

何瑞芝

沈 琮

馬士圓

陳太占

崔 溥

朱福田

司馬文

〔從兄賈〕

弟 庠

高

子鍾

鄭廷杰

張 敵

· 敵祖遇隆 遇隆子若谷 敵兄枚等 枚子迺耆等 高子鈞

周國祥 [子葆元] 王世培 陳崑玉

張師說 [父齊] 弟師郿 師益 師式 師游

師郿子春源 春源子介福 師式子曾 金綬 鄭光煒 周鴻覃

寶 侯 唐大沛 曾弟錫蕃 曾子風儀 風儀子逢新

何輝 [子友衡] 孫其興 桂芬 易長華 長楨 管 鏞

桂芬子忠萬

楊春 [子煊]

章樹屏 [祖松] 父彭齡 子琮 孫桂如 曾孫秦履 元孫鼎

卜 熊 熊子官等

田腴 [子普豐] 從子咸豐 孫寶雙 寶書 劉恩奎

寶書從兄寶泉 咸豐子寶瑚 寶琛 甘可貞 寶雙子晉階

張廷珏 [馮蔭祉] 廷珏子德鳳 德鳳子兆登

人 表

甘國棟 〔父邦欽 子延年 鶴年 孫煦 煦從弟斫 鰲

煜 國棟從孫灼〕

陳授 〔父奎 兄志凝 子維藩 維垣 維屏 維翰

維藩子元晉等 維屏子元字〕

吳岐鳳 〔弟岐豐 子繼昌 從子元昌 鼎昌 吉昌等

元昌子邦濩〕

夏昂 〔子埏 塽 程亮祖 夏澍 江文熙 昂族孫鉞〕

丁鼇 〔父楷 子墳 垣 增 培 壇

增 孫金科 鈞 金和 金銘 金榜

金聲 金詔 金相 曾孫有年 有年族弟逢年〕

孫必顯 〔周名揚 必顯從子學端 學端子祖瑞 夏宗彝

祖瑞弟瀛 宗人昌經 念謀 念揚 承熙 介尊

主振聲〕

方中矩

〔孫毓瑾

杜王臣

吳襄

蘭啓勳

啓勳從子玉堂

莊允升

中矩子爲楫 爲模

孫廷燿

曾孫培蔭等

元孫傳勳

爲楫季弟爲梅

爲梅子廷煊

從子廷斫

廷斫子培仁 爲梅從弟爲柏

吳應侓

〔子晉康

葛國玠

國玠子光

王鳳藻

鳳藻子壽恭 汪銘

銘子本源

聞尊賢

尊賢子殿邦

殿闕

臧志仁

阮紹文

厘

楊灃

灃從弟溶

金紹鵬

紹鵬從子殿

陳順年

〔子德齡

德齡從子世芳

族子銓

德齡孫印干 衍吉

秦嵩年

梁增修

汪照

〔父楨

子坤

均

蘇

紹祖

均族子松崖

吳又新

〔弟銓

銓子本淵

本淵子兆模

兆棠

兆模子榮曾

秦朝選

〔程慶芝

慶芝子傳厚

陸長發

長發父錦源

朝選子學誠

人 表

1101

學誠子士先士科

冷宜南

〔子夔言

宗人向陽

高鶴

鶴子善慶

劉雲俶

周肇元

張子雲

滕昶

旭

朱養烈

〔鄭 鈞

養烈子性堂

孫期銘

期保

朱啓鑑

啓鏡

林潤

〔父捷

張基

基子鱗

鎰

孫兆勤

從孫錫恩

潤子端

林容

容子森等

必昌

葉光弈

〔弟之槐

子昱

豐

孫庭變

庭鈺

田種鈺

張葆和

凌霄

〔子志鈺

志珪

馬功儀

功儼

何詠

周葆濂

吳繼曾

許鳴九

鳴九子庚

胡大猷

黃家炳

〔子墉

墉從子鼎

鼎子光燮

光裕

劉葆恬

光裕弟鐸

吳湘

羅笏

〔子震亨

晉亨

蔣師軾

魏家驊

右見續纂江寧府志(魏家驊新益)

敦行

漢 防 廣

晉 顏 含

宋 陶季直

齊 陶子鏘 朱 年

梁 江 杯 徐 雄

元 傅 霖 王子清 顧童子

明 周 琬 姚金玉 徐佛保 張福緣 徐鎮童 馮天孫 楊 佐

黃 潤 沈得安 嚴分保 邵佛定 劉文縉 劉天命 徐 昱

顧夢采 張繼宗 李景星 龍景華 蕭 春 陳 謨 陳 世

丁 禧 陳敦化 顧 暘 盧 雍 謝 芳 吳 瑄 王 昌

蔣繼蕃 趙時振 鄭 濂 姚 珉 姚 澍 張可度 余 彥

人 表

趙拱辰 劉廷詒 馬遇伯 阮鳴韶 殷之禮 王潢 宰應文

蔣尙彬 王之卿 董宣 黃阿回 陳鏞 倪壽 汪元孫

韓范

清 路汝捷 徐孝子 徐陞 郭耀祖 羅秉侯 鄧林植 徐鵬

馮驥 劉玉佩 賈重任 高官蔭 易芳 譔瑋 朱之卿

張珩然 李西岡 朱文謙 方力新 劉公良 鄭士貴 張超特

錢士揚 程煒 普宏烈 郁瑞 吳天明 李況 唐仲熊

金大成 端木心寅 焦以衍 單理 張銓 張大韶 張世琛

劉毓桂 顧采臣 徐炳南 郭鴻 丁夢橙 徐夢南

右見嘉慶江寧府志敦行一

梁 張松

宋 秦熹 王進德

明 周祓 李疑 陳義 龐玉 王指揮 何岳 伍儒

清

姚讓	楊朝宗	趙善繼	李曉	魚文傑	沈九思	鄺典
馬上圖	劉體德	徐鯨	卜瑤	錢自強	鄭宗化	翟暈
張之斗	曹臺望	韓國楨	王承芳	武昂	蔣凡	黃老人
胡陽生	朱之元	吳紳	陳漢	黃開宗	笮成教	黃嘉善
黃捷	朱純德	呂貴祥	田種義	邵御龍	蔡時智	呂垓
謝文表	王渤	蔡澤	周德卿	李國琦	王時中	翁與吉
羅必顯	張玉衡	李仍治	高爵	羅織袞	伍嘉炳	何允謙
張光臣	張英	吳永錫	高尚賓	程應文	杜宏	王琮
談禮	尹文元	芮秉理	錢應忠	馬挺	楊遇春	楊錡
陸又賈	朱希洛	程京萼	王裕	王禧	王葑	陳圻
葉恆福	張祥盛	陶廣	林筠			

右見嘉慶江寧府志敦行二

清

楊鈴 (祖國弼 從祖肅鳴 王文德附)

人表



黃以旂 〔葉怡 汪炯 王家栒〕

胡昭 〔汪玉堂 馮原 李桐 吳舜年 高澤瀛〕

譔命夔 〔夏泉 張光裕 王建初〕

倪之鏞 〔陳寶 傅哲 王元泰 馮宏松 鏞〕 鄒彝

甘福 〔弟遐年〕 汪熙 〔孫繼聲 馮鑑泉〕

王肇元 〔蔡懋鏞 翁模墉 傅遇年〕

王景芬 〔弟景琛 本源 葆恬 周椿年〕

蔡琳 〔朱以均 恩海 徐世清 〔林兆熊 汪傳授〕

張爲玉 〔倪某 孟翁〕

右見續纂江寧府志孝友

清 孫金相 〔陳朝 蔡觀潮 方明峻 于經鋤 王鏐桂 父岑

弟荃〕

藍嘉璜 〔徐煜〕 李恆豐 〔馮鶴年 鈞年〕

陳茂桐	〔子熙〕	王永林	汪挺元	〔陶樑〕	秦學奎
陳興楨	〔子松齡〕	哈尙階	陳鐸	張士鳳	
陳裕	〔陶淑宇〕	洪選	趙純義	俞泰	鄧鍾杰
孫如琦	〔子景堯〕	景禹	景稷	楊芳杲	吳世銓
	江自重	子遴宜	天敍		子孝友
楊士築	〔子德明〕	孫丙文	曾孫遷善	張鈺	沈翁
鄭耘			蕭大椿		
李長春	〔弟錫琳〕	李豐年	吳復成	〔何師孟〕	
吳清江	〔吳雲章〕	鍾有海	湯裕昭	父耘圃	楊暄
閔文昭	〔杜寶田〕	蔣恩元	王紹裘	王芝田	李鏡江
	王鍾華	陶德鐘	談學恭		鄭鳴岐
陳世德	〔弟世溶〕		虞化鵬	〔王言經〕	子文鈞
章霖	〔孫長春〕	張釗	梁德昌	張進	父從盛

人表

李國均 [子春華] 英華 程紱 朱發聯

李銓 [楊學震] 蔡洪基 祖誥

張鑄基 石文溶

李祖芳 [楊正興] 子大生 大成 大鵬 大淮

張恆順

張朝棟 [陳錦鯉] 荀朝軾 孫日炳 谷鳳鳴 李林

右見續纂江寧府志義行

忠義

晉 王諒 樂道融

齊 顏見遠

宋 秦傳序 陳遵 秦鉅 汪立信

明 張益 王一居 湯永勣 董仲揆 張可大 姚九疇 梁志仁

劉旋 潘可大 陳虞孕 徐有聲 汪偉 胥自修 吳可箕

清	劉斌	王仁錫	卜世儼	顧來鶴	姜山	梁壻	哈國瓏
	焦潤生	陳六奇	朱家梁	李開光	陳萬策	黃金璵	
	張良佐	王廷佐	劉統	楊光弼	唐自綵	劉世勳	張名揚

右見嘉慶江寧府志

仕績

漢	張磐	抗徐					
晉	紀瞻	薛兼	陶璜	甘卓	張閻	陶回	
梁	陶季直	丁咸序					
南唐	邊鎬	周宗					
宋	陳承昭	孫繼鄴	秦羲	邵亢	盧鑑	張頡	王繪
	秦梓						
明	周楨	金紳	楊勉	李時勉	姜璿	王麟	丁璿
	王興宗	倪岳	王徵	龍夔	李旻	朱銓	鄭禮

人表

羅麟 丁鏞 魯昂 梅純 潘珩 吳彥華 吳文度

李昊 邵清 凌雲翰 楊銳 金達 李熙 何遵

管景 景暘 王以旂 何鉞 童時 尹鳳 司馬泰

廖文光 朱潤身 伊敏生 史瑄 沈向 余光 沈越

許毅 阮屋 金光初 蔡屏周 路伯鏜 吳自新 程國祥

卜有徵 卜履吉 薛應和 姚履素 俞彥 王之藩 李在公

王承印 陸朗 林時敏 錢源 余大成 凌世韶

朱之翰 史允琦 胥庭清 陳嘉善 魏博 胡順志 楊士元

皮大夔 路汝前 徐惺 吳煥然 施鴻 陶敬 黃大鵬

吳伯 陳祥 吳樹聲 王霖 周天成 楊以寧 王鐸

孫元 陳昌會 陳大音 董三策 張宗仁 蔡謹 張嵩

王嘉會 陳士芳 徐元肅 葉均 方觀承 戴翼 朱瀾

王銘琮 范鏊 龔孫枝 高城 方裕曾 金鍾 冷震金

清

王友亮 司馬陶 蔣師轍

右見嘉慶江寧府志

清 許恆 李文在 朱辰 洪湘 〔倪鏡〕 周斯才 斯才弟構

姚錫華 〔朱彥華〕 方俊 〔父奇瑞〕 郭長華 羅鳳儀 〔兄鳳藻〕

從子榕 陳士全 〔張熙麟〕 張學權 〔劉嘉桂〕 伍慶祥 梅續高

戴鼎元 〔馬修良〕 孫文友

右見續纂江寧府志

### 文苑

齊 顏協

梁 繆少瑜

隋 諸葛穎

唐 庾抱 王昌齡〔舊唐書作京兆人新唐書作江寧人〕 冷朝陽 項斯

南唐 盧郢

人表

宋 刁衍 洪湛

元 楊剛中 楊翻

明 夏煜 李莊 陶元素 蔣滋 顧璘 〔從弟璵〕 任彥常

蔣誼 謝承舉 陳元慶 楊成 徐霖 盛時泰 焦竑

顧源 陳芹 朱之蕃 顧起元 周暉 黃居中 陸澗

清 張正綱 朱圻 劉思敬 倪燦 紀映鍾 白夢鼎 胡任輿

方舟 劉捷 牛建章 王禧 程嗣章 吳啓昆 李鄴

戴瀚 葛祖亮 和風翔 秦大士 鄒森 方步溟 嚴長明

談樸升 周槃 陳毅 陶湘 談泰 汪兆虹 胡本淵

右見嘉慶江寧府志

清 管同 〔祖霈〕 父文郁 子嗣復 梅曾亮 許宗衡 馬沅

金鼐 〔翁觀宸〕 張燦章 陶兆福 朱緒曾 〔孫鈴〕 朱金牧

甘熙 〔弟元煥〕 張灤 〔顧槐三〕 龔元藻 龔炳孫 楊得春

隱逸

右見續纂江寧府志〔楊大培以下新益〕

談承基

嚴觀

張寶德

車持謙

〔楊輔仁〕

王章

顧遜之

〔孔繼曾

袁廷璜〕

楊大培

汪士鐸

端木埰

凌煜

孫文川

蔡琳

金和

盧峯

顧雲

鄧嘉緝

秦際唐

楊長年

田曾

陳作霖

〔弟作儀〕

王德楷

周鉞

梁

陶宏景

唐

韋牟

宋

吳思道

辛思順

侯遺

元

孫轍

袁當時

王元吉

王顯

賀確

明

龍暄

倪誠

金振

金琮

史忠

朱慶期

孫石

張正蒙

張風

方登

顧源

張之斗

房宏中

孫自修

黃周星

鄧良材

楊廷俊

金呂

黃宗洙

人表



清 紀青 余遊 謝璣 王應憲 程邃

右見嘉慶江寧府志

流寓

唐 李白

南唐 李建勳

宋 王安石 鄭俠 文復之 張栻

明 史謹 杜環 周瑄 陳壽 唐時 張文峙

清 杜溶 黃國琦 章宸 熊賜履 梅穀臣 林古度 余懷

吳日景 何采 周在浚 高辰 黃文煥 王宏祚 沈用濟

韓錦 王澤宏 徐文治 朱卉 袁枚 蕭一暘

右見嘉慶江寧府志

清 方體〔住上浮橋〕 孫星衍〔住舊王府〕 張敦仁〔住中正街〕 唐仲冕〔住壽星橋〕

汪正鋆〔住城北石橋〕 宋端己〔住吉兆營〕 熊寶泰 方凝〔住望鶴岡〕

包世臣〔住綢市口〕 馮啓綦〔住欣欣園〕 吳廷棟〔住新廳〕 馬壽齡〔住候駕橋〕

劉毓崧〔住許家巷〕 戴 望〔住飛霞閣〕 薛時雨〔住龍蟠里〕 楊文會〔住延齡巷〕

右見續纂江寧府志〔薛時雨以下新益〕

### 技藝

漢 沈 建

晉 扈 謙

隋 耿 詢 顧德謙 徐 熙 艾 宣

宋 朱 杰 王 生 劉虛白 李士雲

元 蔡 槐

明 嚴 景 貝 綸 陳 遠 周文銓 鄭之彥 孟繼孔 蔣 武

姜 溶 司馬隆 謝 儒 李尙元 王 奇 周 相 李 槐

吉兆來 金 璿 易光明 楊守吉 王元標 史 忠 陳子野

邢有都

人 表

清

胡正言	顧惺	田林	吳九思	黃日炳	龔賢	僧大振
劉琳	談志學	尹懷聖	陳卓	吳遠度	樊會公	鄒方魯
蔡霖滄	李又李	武忠伯	高畏生	陳宗范	黃中瑾	鄒典
謝與輝	施瑄	談志鳳	楊峻	秦漣	周鐸	周璵
汪然	張昌祚	陳其璣	汪炳文	崔瑤	程家珏	王度
常敬五	張復純	高倫	曹賢	隨霖	陳凱	況烈文
徐岫	胡沅	伍宏杰	吳思忠	周魁	章廷芳	譚永恕
蔡誥						

右見嘉慶江寧府志

列女

元

李成妻周氏

明

汪某妻王氏 薛雙兒妻卞氏

清

府庠生陳亦新妻宋氏 黃從善妻高氏 監生鄧雲路妻傅氏 王嘉捷妻褚氏 高爵妻

何氏 監生周超妻李氏 周某妻王氏 監生吳日琦繼妻薛氏 劉鶴妻倪氏 張灑妻  
周氏 庠生徐彤妻金氏 舉人張烈亨妻楊氏 王彭年妻趙氏 黃子裕妻余氏 庠生  
路門妻王氏 庠生劉時舒妻陳氏 庠生汪兆虹妻楊氏 杜鴻升妻劉氏

以上上元孝婦

明

劉承恩妻林氏 姜文燮妻劉氏 胡鍾茂妻柳氏 劉玉佩妻陳氏

清

庠生黃驥妻王氏 馬世榮妻方氏 陳堅言妻陶氏 陳朝佐妻張氏 徐季躬妻張氏

凌文泉妻俞氏 朱星環妻裴氏 凌友三妻王氏 歐陽枚妻呂氏 顧彩臣繼妻王氏

以上江寧孝婦

明

李氏女 趙氏女 許吳儒女 陳氏女 趙祚昌妻顧氏 周繼序妻余氏 沈無咎妻何

氏

清

施氏女 談其章妻張氏 庠生顧清妻王氏 候選府經歷管文海妻施氏

以上上元孝女

明

知府趙俊女 千戶張卿女 邵達妻錢氏 雷肇元妻沈氏

清 王源女 進士劉思敬女 李氏女 許氏女 王德潤女 南陵教諭黃長齡女 徐興仁

妻陳氏

以上江寧孝女

元 萬戶府知事闕文興妻王氏 趙宗澤妻衡氏 趙棟妻夏氏 趙楷妻劉氏

明 安陸侯吳復妾楊氏 庠生汪宗妻柴氏 武定橋烈婦 陳伯妻黃氏 王烈婦 錦衣指

揮黃賓妾王氏 江滸烈婦 黃烈婦 杜鍵妻黃氏 趙某妻楊氏 岑明俊妻趙氏 陳

無過妻諸氏 楊阿三 太學程有綸次妻劉氏 庠生胥庭治妻任氏 內江庠生馬豸妻

楊氏 庠生孫某妻程氏 張國權妻魏氏 史可模妻李氏 曹宏昌母陳氏妻錢氏 楊

會春妻趙氏 楊楚妻夏氏 庠生吳知錫妻楊氏 南陽府丞鄭完我母石氏妻王氏 靖

東將軍魏豹妻屠氏

清 某氏 夏士英妻方氏 王某妻汪氏 武進卞湛聞妻張氏 楊嗣珩妻何氏 馮克章妻

李氏 楊錫妻李氏 易大年妻趙氏 某妻王氏 監生梁國義妻領氏 汪二妻王氏

王某妻吳氏 王子英妻姜氏 黃溥妻伍氏 陳相妻某氏 張士淮妻嚴氏 劉燮妻鄧

氏 芮秉理妾楊氏 殷符萬妻袁氏 趙國棟妻錢氏 歙縣上舍金某妻趙氏 孫璉妻  
崔氏 丁宗孔妻馬氏 蔣寄玉妻梁氏

以上上元烈婦

宋 江東制置使謝枋得妻李氏

陳貴妻唐氏

清 武進隨遠妻張氏 王子英妻姜氏 金升妻許氏 李艱妻陳氏 詹某妻周氏 監生方

道樞繼妻王氏 余繡文妻陳氏 郭義里妻張氏 陳嘉銓妻李氏 顧彩臣妻周氏 張

某妻畢氏 詹士俊妻周氏 劉維永妻夏氏 庠生常復妻劉氏 秦應瑚妻方氏 陳德

明妻徐氏 庠生鄧宗洛妻陳氏 吳元煜繼妻周氏 任烈婦張氏

以上江寧烈婦

明 蔡丑女 都司母承恩女

清 王烈女 王氏女 王氏女 胡氏女 執鞭者女 姜氏女 王氏女 陳氏女 程氏女

以上上元烈女

人 表

清 朱氏女 史氏女 汪氏女 杭氏女 趙氏女 任氏女 易氏女 李氏女 楊氏女

以上江寧烈女

宋 劉虎妻王氏

元 劉英傑妻吳氏 張宜妻周氏 王元壽妻楊氏 劉祐妻馬氏

明 都指揮陳忠妻王氏等一百一人

清 李謝妻王氏等九百七十五人

以上上元節婦

明 陟阿葛妻倪氏等四十六人

清 嚙生王蒼虬妻陳氏等五百六十人

以上江寧節婦

明 徐妙錦等五人

清 向氏女等五十六人

以上上元貞女

明 薛氏女

清 李氏女等四十一人

以上江寧貞女

宋 趙定母

明 尙書倪岳妻盧氏 太僕陳沂繼室馬氏 張羽王妻周氏 姚淑 陳南塘忠夫人沈氏

清 貢生黃叔瑛妻呂氏 張謙妻倪氏 胡培妻陳氏

以上上元江寧才淑

右見嘉慶江寧府志

仙釋

吳 康僧會

晉 支遁 竺法汰 竺道壹

宋 杯度 求那跋摩 慧琳 慧嚴 慧議 僧導 智嚴

曇遷 竺道生

人表



齊 釋慧約 智 稱

梁 釋寶誌 菩提達摩 雲光 傅宏 法悅 曇瑗 智寂

陳 桓闔 王知遠 智顓 道宗

唐 智巖 慧方 法持 智威 慧忠 守亮 元素

曇玘

五代 劉得常

南唐 僧休復 僧應之 僧深 僧智明 僧清稟 潘辰

女寇耿先生 文益 太平和尚 靜照 譚紫霄 法泉 清護

匡逸 僧行言 法燈

宋 佛果 清遠 郡圃老卒 慧新 贊元

明 周顛 張中 冷謙 張三丰 慧曇 宗泐 懷信

碧峯 劉淵然 焦姑 沈野雲 智瑛 定林 古心

守心 憨山 潘爛頭 大儀 道盛 觀衡 廣德

智旭	大成	尹遜頭	毛海泉	雪梅和尚	南洲法師	劫定
清公禪師	永正	德勝	暈頭陀	寬悅	如愚	周萬象
閻希言	唐古峯	道清				
清	雪墩	錢靜嵩	古林二僧	道興	溥淳	根定
	松崖	登標	道成	釋海岳	釋指南	釋行肇
						海岳
						海月

道士龔探芝殷一賦  
右見嘉慶江寧府志

## 藝文

### 一 公藏板籍

南京公家藏書。如兩漢之郡學。吳之太學。其所庋藏。無可考矣。東晉之初。漸鳩聚書籍。著作郎李充以荀勗舊簿校之。其見存者有三千一十四卷。其後中朝

遺書稍流江左。宋元嘉八年，祕書監謝靈運造四部目錄，大凡六萬四千五百八十二卷。元徽元年，祕書丞王儉又造目錄，大凡一萬五千七百四卷。齊永明中，祕書丞王亮監謝朓，又造四部書目，大凡一萬八千一十卷。齊末兵火延燒祕閣，經籍遺散。梁初，祕書監任昉躬加部集，又於文德殿內列藏衆書，華林園中總集釋典，大凡三萬三千一百六卷，而釋氏不與焉。梁武敦悅詩書，下化其上，四境之內，家有文史。元帝克平侯景，收文德之書及公私經籍，歸於江陵，大凡七萬餘卷。〔據隋書經籍志〕

五代之季，江南經籍尙盛。宋開寶初，李氏歸命，皆輦以入汴。天聖七年，丞相張士遜出守江寧，建府學，請全賜國子監書，紹興初，舊書無復存者。葉夢得爲守，補刊六經，後七年復至，徧售經史諸書，藏紬書閣，後閣燬於火。十六年，以高宗御書石本藏府學御書閣，而經史子集之僅存者皆附焉。景定二年，留守馬光

祖復求國子監書之全。以惠多士。元初兵火。殆無一存。今就景定志部目。計其種數如下。

御書石本

十二種三十八卷

經書

一百七十八種〔原以種作本〕

史書

四十三種

子書

三十二種

理學書

二十六種

文集

一百二十種

圖志

十八種

類書

十九種

字書

十四種

法書

八種

藝文

醫書

十三種

書板

六十八種。一萬九千九百九十六版。

元集慶路學書籍。則景定志所云賜書板刻置買者。兵火散失殆盡。歸附後。於諸路哀集及捐學。計續刊設職收掌。所買經史子集圖志諸書。視他郡亦略全備。〔十七史書板計總二萬三千張。史記一千八百一十九。前漢二千七百七十五。後漢二千二百六十六。三國志一千二百九十六。晉書二千九百六十五。南史一千七百七十三。北史二千七百二十一。隋書一千七百三十一。唐書四千九百八十一。五代史七百七十三。雜書板金陵志四百八十。貞觀政要二百。朱子讀書法一百七十。南唐書一百八十。禮部玉篇二百七十。集慶志一百三十五。修辭衡鑑五十六。農桑撮要五十八。救荒活民書一百五十。曹文貞公詩集二百八十五。憲臺通紀五百一十五。陳子廉先生詩二十。魯齋先生詩解大學二十九。樂府詩集一千三百八十。厚德錄六十。刑統賦六十。三〕

明南京國子監書板。因元集慶路儒學之舊也。洪武永樂朝。凡再釐整。至成化

初諸書亡數逾二萬篇。御史董綸補之。弘治初始作樓貯板。嘉靖七年祭酒張邦奇司業江汝璧再補之。祭酒林文俊司業張星繼其役。乃呈於朝。助教梅鶯編次書目。書板佚於雍乾之間。其僅存者與清廷所頒官刻之書同淪於咸豐太平軍之役。今就鶯書目計其種卷而附以南京六部官刊書之可考者。〔藍志云。尊經閣舊寄貯明國學經史書樓所藏十三經二十一史通鑑綱目通典會典通考通志諸書板。後漸殘缺。以至於盡。惟二十一史板以屢修尙存。陳志云。順治十七年布政使馮如京修二十一史板。武志云。玉海存布政使司署。按南都文淵閣書籍燬於正統間。又按永樂大典纂於永樂元年。五年書成。明實錄及舊京詞林志謂定都北京以後移貯文樓。嘉靖間重錄正副二本。隆慶初告成。仍歸原本於南京。舊志未言藏皮之地。當考。〕

制書類

十九種八十九卷

經類

六十一種七百一十一卷

史類

五十四種三千八百四十卷

子類

二十五種二百五十六卷

文集類

二十四種九百六十四卷

類書類

九種一千三百三十六卷

韻書類

九種一百二十四卷

雜書類

七十四種六百一十卷

萬歷以後續刊

三十一種

南京六部官刊書

十一部

【古今書刻】

南京國子監

孝經集解

孝經明解

孝經註疏

玄宗孝經

魯齋孝經

范氏孝經

大學義疏

大學明解

大學叢說

大學白文

魯齋大學

中庸白文

中庸叢說

論語白文

論語註疏

論語旁通

論語考證

孟子白文

孟子節文

文公四書

小學註疏	小學訓疏	周易註疏	周易本說	周易本義
周易音訓	復齋易說	尙書釋文	尙書註疏	尙書表註
尙書會選	周易程傳	周易啓蒙	詩傳註疏	詩經集傳
春夏辨疑	春秋綱領	春秋公羊傳	春秋穀梁傳	春秋諸國統紀
春秋本義	春秋正文	左氏註疏	春秋或問	左氏集解
息齋春秋	儀禮經傳	儘禮註疏	儀禮	禮書
樂書	周禮句解	周禮集說	書經補遺	小學白文

以上經書

顏子	曾子	列子	老子	孫子
武經七書	太玄經	溫公太玄註	太玄索隱	揚子法言
文中子註	說苑	太極圖說	周子書	朱子三書
諸儒鳴道	朱子大全	程氏遺書	朱子語略	近思錄

以上子書

藝文



史記 前漢書 後漢書 兩漢會要 兩漢詔令

蜀本末 諸葛武侯傳 三國志 晉書 南史

宋書 南齊書 梁書 陳書 北史

魏書 北齊書 周書 隋書 唐書

貞觀政要 五代史 南唐書 吳越春秋 子由古史

呂氏春秋 資治通鑑 通鑑綱目 通鑑音釋 通鑑問疑

通鑑紀事本末 通鑑外紀 通鑑釋文 宋史 通鑑前編

元史 遼史 金史 宋遼金統論 通鑑考異

史略 讀史管見 歷代帝王統論 百將傳 將鑑論斷

續史會編 宋名臣奏議 通志略

以上史書

雅頌正書 詩譜 詩序註 陳先生詩集 檜庭詩稿 天台丁復撰

選詩演義 樂府詩集 六朝樂府 文則 文法

文選

歐文

晦菴文集

文章正宗

續文章正宗

宋文鑑

國朝文類

朱子行狀

淮陽獻武王詩

會稽三賦

逃虛子集

南唐蒲先生叢稿

鳴秋後集

文章辨體

皇明文衡

曾文質公集

白沙詩教

唐音

古今會編

羅圭峯文集

甘泉文集

元文類

懷麓堂稿

戴石屏詩集

陽明文錄

古廉詩集

圭峯續集

以上詩文集

玉海

文獻通考

天文志

大事記通釋

博古圖

爾雅

爾雅註疏

五禮新儀

禮編

文公家禮

家禮儀節

鄉飲酒禮圖

祭禮從宜

了齋年譜

河防通議

金陀粹編

釋文三註

新序

玄教

壽親養老書

金陀續編

困學紀聞

讀書叢記

東萊讀書記

讀書法言

讀書工程

禮部韻

玉篇

廣韻

韻府羣玉

藝文

書學正韻

真西山讀書記

毛冕韻

存古正學

廟堂忠告

牧民忠告

風憲忠告

憲臺記

南臺備記

國語

諭俗編

斷獄律文

唐刑統

刑統賦

夢葉錄

洗冤錄

厚德志

許氏說文

白虎通

論衡

營造法式

算法

農桑衣食

農桑撮要

栽桑圖

篆書體

六書統

洪武正韻

六書正訛

百忍箴

東萊法源

黃氏日抄

草木子

杜氏通典

兩漢詔令

皇明政要

脈訣刊誤

草韻

平宋志

昭潭志

金陵舊志

金陵新志圖

集慶志

象臺志

容州志

龍川鄉飲志

柳州志

賓陽志

蒼梧志

景定建康志

建武志

長安志

掛鄴志

瑞陽志

桂林志

臨川志

玉融志

救荒活民書

風俗通

古文苑

大觀本草

以上雜書

大明令

大明律

大誥三篇

存心錄

永鑑錄

孝慈錄

勸善書

洪武禮制

大明官制

五倫書

資世通訓

古今列女傳

水馬驛程

以上本朝書

四箴字體

千文

虞世南百家姓

鮮于真草千文

趙孟頫千文

九成宮帖

率更千文小字帖

草韻

以上法帖

應天府

句容志

茅山志

草韻

文選六臣註

左傳註解

禮記纂言

南畿通志

宋明臣言行錄

近思錄

清康熙乾隆時嘗頒書籍於行宮縣學茲列其部數於後而以鍾山書院舊藏

書籍附焉。〔雍正朝總督查弼納送存鳳池書院舊藏書籍無考〕

行宮圖書〔利濟巷及棲霞山兩處〕 三十七部

欽頒縣學圖書〔舊藏尊經閣毀于嘉慶時〕 四十三部

縣學官刊書板 七部

織造署官刊書板 欽定全唐詩

鍾山書院存書 三十二部

太平軍平定之後。會城多立書局。蓋兩江總督曾國藩。創之。先是國藩既克安慶。與弟國荃開局軍中。賓禮儒雅。校刊王氏夫之遺書。同治三年復江寧。以書局自隨。明年北征。署總督李鴻章。繼梓五經。又明年國藩還鎮。刊馬班以下諸史。迨三涖江南。鉛槧之役益繁矣。馬新貽。魁玉。何璟。張樹聲。李宗羲等踵事創。剏。勒有成書者。爲卷一千四百有奇。鴻章又別開聚珍書局。流布羣籍。今都其種卷之數如左。〔書局初設於鐵作坊。後移於江寧府學之飛霞閣。同治四年監察御史烏程周

學濬督理局事。七年刑部主事丹徒韓弼元繼之。同治六年江寧知府六安涂宗瀛提調局事。八年江蘇候補道涇縣洪汝奎繼之。聚珍書局創於同治六年。主局事者爲江蘇題補道臨川桂嵩慶。

江南官書局刊書〔板今歸中央圖書館籌備處〕

經部

十八種一百六十九卷

史部

十七種一千二百七十三卷

子部

九種一百九十六卷

集部

七種一百三十九卷

聚珍書局刊書

二十五種七百十三卷〔內有砌字本五種〕

于時大難初平。公私儲籍灰滅。寒峻艱於得書。同治十年分巡江寧鹽法道孫衣言上議都府。取湖北浙江蘇州江寧四書局新刊經籍。藏於惜陰書院。而達官寓公。又各出善本益之。統名曰勸學官書。約一百二十部。俾本籍士子之無書者。得詣書院借讀。事領於官。而簿鑰出納則紳士掌之。〔附章程 一書院樓房

三間。皮藏書籍。凡借書者。隨同典書者。稟明山長。上樓開櫃。事畢。卽扇鎖。以杜盜竊。一每屆夏令。典書之人。公同曬晾。一凡一切大小文武。現任致仕官員。并外來僑寓仕宦。概不准借。一凡借書大部八本一次。小部每部一次。繳還不得逾十日。不得污損。必素識循謹方正之廩生。出具保結。

清季創辦圖書館。迄至今日。蔚然繁興。藏書之法。聚書之方。日新而月異。用以輔翼政教。意至善也。茲詳其規模大者。其小者。但列其名焉。

### 江蘇省立國學圖書館

#### 沿革

【國學圖書館小史】圖書館址。舊爲益山園。一名博山園。道光中。兩江總督陶澍所置。後以倡導古學。卽園立惜陰書舍。兼祀陶侃。以彰祖德。咸豐中。半燬于兵。同治五年。始復修建。至光緒初。陸續增葺。並祀文毅。改書舍爲書院。光緒癸卯。廢書院。興學堂。改惜陰書院爲上元高等小學堂。其規模已異於昔。端方奏辦圖書館。初儲書於戚家灣之自治局。既遂撥款。卽小學堂址。改建後樓。定名爲江南圖書館。戊申五月。小學遷讓。七月。由工料總局估工。九月興工。宣統元年五月。續估錫背。是年九

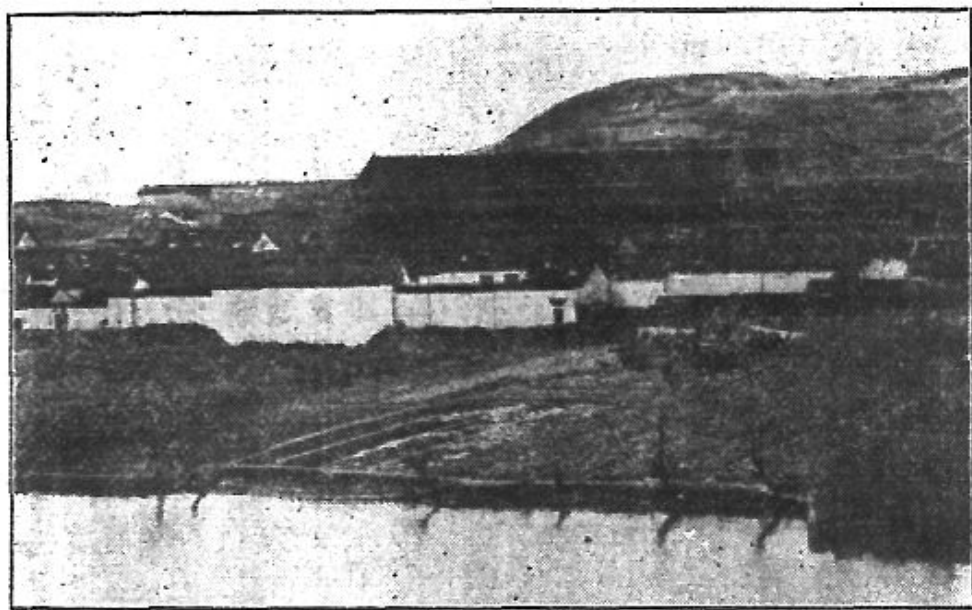

國學圖書館鳥瞰

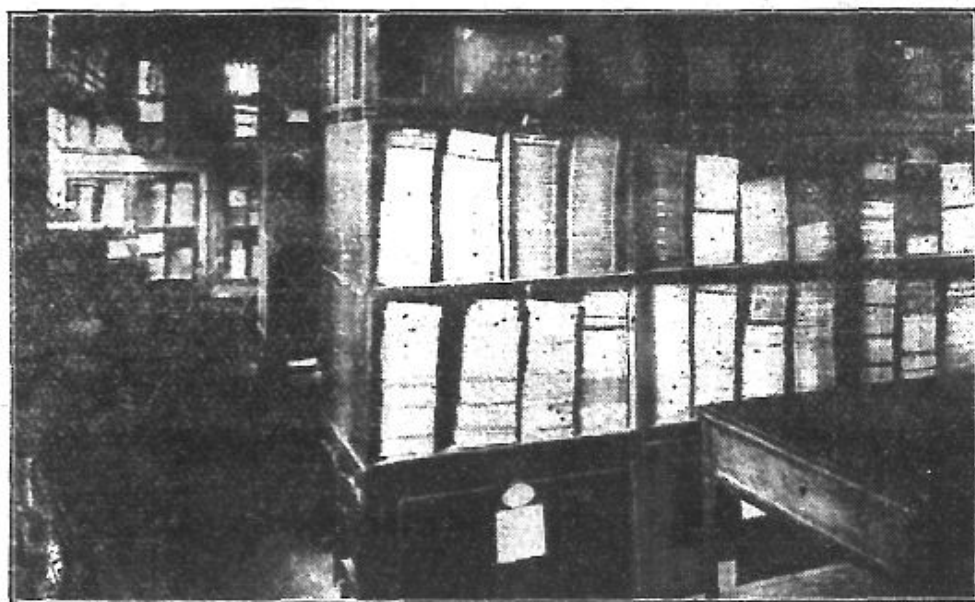

國學圖書館善本庫內景



月工竣。實支銀三萬四千七百六十一兩有奇。翌年十一月十八日開辦閱覽。制定規章。江蘇之有大規模之公開圖書館。實自是始。鼎革之際。委辛漢接替。改名江南圖書局。民國二年七月二日。復改名爲江蘇省立圖書館。至民國八年改稱江蘇省立第一圖書館。以蘇州學古堂之書。亦設館而稱第二也。至十六年九月改名爲第四中山大學國學圖書館。十七年二月第四中山大學改名江蘇大學。是年五月又改名中央大學。本館亦隨之一再改名。

藏書

【國學圖書館小史】本館儲書。以購自錢唐丁氏者爲大宗。丁氏之書。宋刊僅四十種。元刊不逮百種。〔目見小史〕視百宋千元。良不逮矣。然經臚三傳。史備晉唐。亦云難得。而其書之可貴者。猶有數種。一爲四庫修書底本。如李杞周易詳解。俞汝言春秋平義之類。〔詳目見小史〕一爲名人精寫稿本。如厲鶚東城雜記。武林石刻記之類。〔詳目見小史〕又有日本高麗各地刊印之本。〔總計表見小史〕而近代名臣大儒校勘家收藏家所藏之書。尤指不勝僂。自明以來。收藏家如范氏天一閣。項氏萬卷堂。祁氏淡生堂。毛氏汲古閣。錢氏絳雲樓。曹氏靜惕堂。朱氏潛采堂。黃氏千頃堂。王氏池北書庫。顧氏秀野草堂。錢氏述古堂。曹氏棟亭。趙氏小山堂。吳氏瓶花齋。孫氏壽松堂。王氏十萬卷。

樓。馬氏小玲瓏山館。汪氏開萬樓。鮑氏知不足齋。黃氏士禮居。吳氏拜經樓。袁氏五硯樓。何氏蝶隱園。許氏鑑止水齋。嚴氏芳荃堂。張氏愛日精廬。陳氏稽瑞樓。馬氏漢晉齋。袁氏臥雪樓。馬氏漢唐齋。汪氏藝芸精舍。瞿氏恬裕堂。蔣氏別下齋。勞氏丹鉛精舍。郁氏宜稼堂。朱氏結一廬。李氏瞿硎石室之書。輾轉流傳。著之掌錄。少或一二種。多至數十百部。故論館中善本。直接得之丁氏。間接卽爲明清兩朝藏書家之結晶。宜世人之以丁氏之書歸之本館爲得所也。丁氏書外。有武昌范氏書四千五百餘種。所藏書以集部爲多。其後以負公帑。舉書以償。其藏書之印。有木樨香館。范氏藏書及月槎之印。石湖詩孫等。雖與丁氏書合併。不相溷也。此外又有宋教仁所遺書。以其身後書無所歸。由江蘇省署發交本館儲藏。其書雖皆普通習見之本。不足珍異。然爲民國偉人之遺。亦足增歷史之價值矣。壬癸之後。館費支絀。增購書籍。寥寥可數。僅于民國九年七月。江蘇省署撥款二千元。購收山陰薛氏一鶚家藏名人手札七十六冊。多清代同光間軼聞。如彭剛直。王壬秋諸公。與曾文正之書。亦足資史家攬捃。備學者之要刪焉。館中別儲書畫八箱。印有書畫目一冊。南陵徐氏所藏也。徐氏亦負公款。舉書籍字畫以償。其書籍由江督咨送京師圖書館。字畫則歸本館。都四百四十五件。中多贗鼎。間有精品。披沙揀金。不逮什一。光緒辛丑。劉忠誠。張文襄會奏變法。設編譯書局于寧垣。

編譯新書以開風氣。宣統二年四月改是局爲江蘇通志局。所藏東西書籍則歸之此館。都東西文書籍五百三十六種。七百有九本。館中藏書兼羅寄譯。自是始也。編譯自印之教科書亦歸於館。書藏官書。有端方請頒之會典及圖書集成。並調集各省官局書籍。其後淮南書局裁併江南書局。所儲木板亦歸本館經管。故館之西樓尙儲岑刻唐書板片全份。其餘淮南局板亦每種酌抽其一。度之後樓圖書館之初設也。議者不知其重要。有議歸併志局之舉。嗣又以志局併入本館。其中離合亦有可言。民國元年九月通志局稿件書籍均移交南京圖書館保存。至七年三月志局復興。館存之志稿及志局各書復行移交。均載在館中儲冊。厥後志局未能刻期蕆事。而經費支絀。復經裁撤。志局所藏江蘇籌防局財政局各檔案。又運交本館。計藏于館中西樓者百數十箱。迄未整理。別儲標籤。分寄于後樓下。爲目五厚冊。十六年秋按目清檢。爲蟬蠹所損。不可辨識者百一。其完善而極有關係者。如南洋海軍沿海要塞圖籍。均載之書目。附之書庫云。

## 國立中央大學圖書館

### 沿革

【國立中央大學圖書館概況】本館歷史當以南京高等師範圖書室爲起點。民國四年秋高師成

立。學生數僅百二十人。於口字房東樓下開圖書室一間。中西書籍僅數千冊。書架八具。尙覺休休有容。嗣後學校逐年發展。圖書逐漸加增。迄東南大學時。寧河齊燮元氏。承太翁孟芳先生之命。以十五萬元。建築圖書館之用。十一年春度地於校之前方西偏。從事興築。十三年四月行開館禮。館舍以鋼骨水泥造成。可避火患。佔地六千四百方尺。十六年四月國民革命軍抵京。派員接收斯校。組織第四中山大學。旋更名曰江蘇大學。復於十六年五月名爲國立中央大學。本館名稱亦隨校名變改。故今日曰國立中央大學圖書館。

#### 藏書

【國立中央大學圖書館概況】本館現藏中文書籍約八萬冊。（照本年（民國二十二年）八月十二日統計實數爲七萬九千三百二十二冊。）西文圖書四萬四千二百八十九冊。另有中文雜誌一百五十餘種。西文雜誌三百八十餘種。

### 金陵大學圖書館

#### 沿革

【金陵大學圖書館概況】金陵大學成立於民國前一年。由匯文基督宏育三書院合併而成。匯文

基督均有圖書。故本館雛形已肇於合併之前。惟時書籍無多。爲用蓋微。自三校合併後。由恆謨君主其事。功用漸顯。民國二年克乃文君來華長館務。克君曾任美國普林斯敦大學圖書館參考部主任。蓋富於經驗之學者也。本館事業因是益見進步。十年秋美國農部派員來華。與本館合作編製中國古農書索引。十一年進本館爲大學行政單位之一。十二年秋添設農業圖書研究部。十六年秋於大學文理科添設圖書館學系。克君於十六年春歸國。由劉國鈞君代理館長。翌年劉君調任文理科科长。李小綠君繼之。

### 藏書

【金陵大學圖書館概況】中文書以地志及叢書爲大宗。現有地志一千七百餘部。一萬七千餘冊。叢書二百餘部。一萬五千餘冊。各約占中文書總數四分之一。類書亦不弱。主要者略備。計共七十種。五千餘冊。對於古農書及動植物書。搜集尤勤。各種版本。廣事羅致。其難得者。不惜借鈔以足之。然就普通論。本館爲經費所限。不能置善本。唐鈔宋刊。僅有影印本。惟元明刻本。清代殿本。家刻精本。以及日本高麗本等。亦略備焉。西文書長於農林生物理化文學社會學歷史等。而尤可寶貴者。則爲各學術團體之贈予。其中最要者。爲（一）卡納基國際和平基金刊物。（關於國際法政治

法律經濟等）（二）華盛頓卡納基學社刊物（關於自然科學）（三）華盛頓斯密司孫學社刊物（關於自然科學）（四）國際聯盟刊物。

## 南京市立圖書館

### 沿革

【南京市立圖書館概況】本館創始於民國十六年六月，原名南京特別市立第一通俗圖書館，館址在平江府佈道所。館長以現任教育局長兼任，委顧天樞爲主任。時以經費短絀，館舍逼仄，勉應市民需要，內容未能充實。十七年七月較事擴充，因改稱南京市立第一圖書館，館址遷至夫子廟貢院街，主任爲周蘭蓀。十八年八月教育局增加社教設施，仍復原名。十九年四月就本市社教整個之規畫，改稱南京特別市立民衆圖書館。七月又更稱南京市立民衆圖書館，館址遷入泮宮，場地開展，閱覽人數日增，而經費尙然如故，設備內容僅求通俗而已。二十一年六月，市府爲擴充本館計，以市立圖書館籌備處、民衆科學館合併爲一，改委歐陽瑞驊爲主任，經濟充足，設備漸裕，善本巨帙，月有所增。二十二年九月，分類整理事竣，奉令更稱今名。

### 藏書

【南京市立圖書館概況】本館現有圖書計有一萬餘種，約五萬冊。公報雜誌二千餘種，五萬餘冊。報章三十種，按自裝訂成冊者，凡六百餘冊。表列如下。

類別	種數	冊數
普通圖書	八二七	一三六〇九
經濟學	一三三	一九八七
哲學	四〇五	七六〇
宗教	一九二	四四六
自然科學	六一〇	一三九七
社會科學	二五三三	六〇六五
應用科學	九六四	二六六一

全部總計	報章	公報雜誌	圖書總計	兒童讀物	西文部	革命文庫	美術	語文	史地
一三七九九	三〇	二〇六八	一二七〇一	八九一	四三六	七〇二	四一二	二四五四	一一四二
一〇〇九六四	六一五	五〇九八八	四九三六一	一三六四	四八二	二四三二	一〇九二	七一八一	九八九四

藝文

一三四五



國立中央圖書館〔在籌備期中〕

國民政府文官處圖書館

國民政府主計處圖書館

行政院圖書館

立法院圖書館

內政部圖書館

外交部圖書館

教育部圖書館

實業部圖書館

交通部圖書館

鐵道部圖書館

最高法院圖書館

資源委員會圖書館

中央黨部圖書館

市黨部圖書館

江蘇省立南京民衆教育館圖書館

## 二 私家藏書

世家儒族。當全盛時。物力滋殖。崇尚文雅。多以藏皮相高。茲最錄其尤有名者。  
梁王筠。

【南史王筠傳】筠字元禮。一字德柔。其自序云。余少好抄書。老而彌篤。雖遇見警觀。皆卽疏記。後重省覽。惟興彌深。習興性成。不覺筆倦。自年十三四。建武二年乙亥。至梁大同六年。四十載矣。幼年讀五經。皆七八十遍。愛左氏春秋。吟諷常爲口實。廣略去取。凡三過五抄。餘經及周官儀禮國語爾雅。

山海經本草並再抄。子史諸集皆一遍。未嘗倩人假手。並躬自抄錄。大小百餘卷。不足傳之好事。蓋以備遺忘而已。

### 沈約

【南史沈約傳】好墳籍。聚書至二萬卷。都下無比。

### 謝弘微

【南史謝弘微傳】謝密字弘微。名犯所繼內諱。故以字行。弘微家素貧儉。而所繼豐泰。惟受數千卷書。國吏數人而已。

### 蕭統

【南史昭明太子傳】引納文學之士。賞愛無倦。恆自討論墳籍。或與學士商榷古今。繼以文章著述。率以爲常。于時東宮有書幾三萬卷。名才並集。文學之盛。晉宋以來未之有也。

### 徐鍇

【陸游南唐書】徐鍇字楚金。會稽人。與兄鉉號二徐。酷嗜讀書。隆寒烈暑。未嘗少輟。久處集賢。朱黃

不去手。精小學。故所籙書尤審。江南藏書之盛。爲天下冠。錯力居多。

明焦竑 萬軸樓

【明詩綜】其藏書之富。幾勝中簿。多手自抄撮。

清黃虞稷 千頃堂

【金陵通傳】黃虞稷字愈邵。江寧人。父居中。字明立。號海鶴。萬曆十三年舉人。除上海教諭。轉國子監丞。擢黃平知縣。不赴。自晉江來居金陵。家馬路街。構千頃堂以藏書。虞稷七歲能詩。年未二十。博洽羣書。康熙中以諸生薦。博學鴻詞。廷試授檢討。纂修明史及一統志。在館十餘年。乞假歸里。益務收藏。有書數萬卷。著有千頃堂書目。

【丁丙善本書室藏書志】千頃堂書目三十二卷（舊鈔本）泉州黃虞稷俞邵所錄。皆有明一代之書。經部十一類。爲易爲書爲詩爲三禮爲春秋爲孝經爲論語爲孟子爲經解爲四書爲小學。史部十八門。曰國史曰正史曰通史曰編年曰別史曰霸史曰史學曰史鈔曰地理曰職官曰典故曰時令曰食貨曰儀注曰政刑曰傳記曰譜系曰簿錄。子部十二門。乃儒家雜家農家小說家兵家天文。

家曆數家五行家醫家藝術家類書釋家道家。集部八門。則別集制誥表奏騷賦詞典制舉總集文史也。每類後附宋金元人之書。殆補三史藝文志之闕。故不及五代以前撰著。張廷玉等撰明史藝文志。往往據以採錄。則其賅贍可知矣。俞邵崇禎末流寓金陵。家富藏書。至今遺籍。流落人間。得者視同球璧。金陵朱氏家集云。南仲公朱廷佐入吳郡庠。與周忠介友善。南渡後。而折馬阮。不求仕進。手寫古今書目。爲黃俞邵龔衛圖所得。以備史料。千頃堂書目。蓋卽參取南仲公書目而成。公之原書不可得見。特附記之。

### 丁雄飛 心太平庵

【金陵通傳】丁雄飛字菌生。著古樂善。積書數萬卷。每出。必擔篋囊。載圖史以歸。烏龍潭心太平庵。立古歡社。與黃虞稷互相考訂。其古歡社約序云。予生有書癖。初識之無。便裁寸楮。裝小冊。閒保姆。諺語。或韓女歌詞。挽人書之。藏襟袖間。九歲就外傅。師每日拈十題。令作破。予總一冊。時秋葵正茂。私識曰。丁先生葵窗新藝。王父見而大笑。十三歲隨先君子宦溫陵。固文藪也。雖閉署中。先君子日搜典籍。予得肆披閱。燈燭雞鳴。率以爲常。凡手錄者。童子錄者。雖未等身。然已盈笥。十九歲自溫陵。

返積有金數鉅。一至虎林虎丘，見書肆櫛比，典冊山積，五內震動，大叫欲狂，盡傾所蓄以易之。授室後，內子有同癖，結褵十日，遂出奩中藏四笏畀予，向書隱齋得數抱而返。自後簪珥衿裙，或市或質，銷于買書寫書兩事。內子欣然也。予是時積書幾二萬卷，後先君子西去，遺書二十廚，取而匯焉，分十二部，得廚四十，藏心太平庵中。庵凡三楹，兩楹爲書所踞，中一楹置長几，胡列丹黃，具香茗，予危坐披翻，湘簾不卷，而神思靜穆，豁豁然融融然與書俱化。閨中三婦，俱弄筆墨作楷，有會心者指而錄之，蓋已合掌佛前，願終其身老是蠹魚間矣。因慨天下之同予癖者甚少也。時同里有陶汝成者，性孝友，爲人慷慨，善解紛，足不踰四尺，兩目如電，笑聲若雷，耆書與雄飛同。金陵書賈雲集，雄飛五日一探，十日一訪，每往，汝成必先在，雄飛撰述極富，著有尊儒帖、烏龍潭志、清涼山志等書，計九十八種，所積書有古今書目十卷，尤多秘本。

## 孫星衍 五松園

【白下瑣言】金陵昔多寓公，隨園而後，享林泉之樂，極觴詠之娛者，莫如陽湖孫伯淵。始僑居舊內之五松園，園有古松五株，故名。

【續纂江寧府志】孫星衍字淵如一字季逵陽湖人築五松園于舊王府東北隅極水木明瑟之致。隔道南爲祠以藏書。所謂孫祠書目也。平津館岱南間板皮其中。句曲山大徐篆書石。皆銜於壁。

【邵懿辰四庫簡明目錄標注】孫氏祠堂書目七卷。岱南開刊本。

### 甘福 津逮樓

【續纂江寧府志】甘國棟字澁士江寧人。家有津逮樓。積書至十餘萬卷。子福字德基。號夢六。生平嗜學慕古。蓄書極富。至今談收藏者。猶稱甘氏津逮樓焉。

### 朱緒曾 開有益齋

【陸心源開有益齋讀書志跋】上元朱述之先生。諱緒曾。道光初舉人。一目十行。無書不覽。藏書甲於江浙。累官浙江秀水孝豐知縣。有循聲。其書仿郡齋讀書志之例。而精核過之。

## 三 南京掌故書目

### 方志部

乾道建康志十卷 宋史正志

慶元建康志十卷 宋吳玘

景定建康志五十卷 宋周應合

祥符江寧圖經 宋無名氏

渠慶路續志 元戚光

至正金陵新志十五卷 元張鉉

南畿志六十四卷 明聞人詮

留都錄 明瞿銑

南京錄 明趙永

正德南京志稿 明龔弘丞 許廷光

正德上元縣志 明管景等

正德江寧縣志二卷 明劉雨纂修 管景等增



萬曆應天府志三十二卷 明程嗣功

萬曆應天府志 明陳舜仁修

萬曆上元縣志十二卷 明李登等

萬曆江寧縣志十卷 明李登 盛敏耕 顧起元等

江南通志七十六卷 清倪燦朱之翰等

江南通志二百卷 清徐孝常 王元衡 程廷祚等

康熙江寧府志三十四卷 清張怡

康熙江寧縣志十四卷 清戴本孝

康熙上元縣志二十四卷 清唐開陶

乾隆江寧縣志二十六卷 清王箴輿

乾隆上元縣志三十卷 清何夢篆

嘉慶江寧府志五十六卷 清姚鼐

道光上元縣志二十六卷 清陳栻等

同治上江兩縣志二十九卷 清莫祥芝甘紹盤

續纂江寧府志十五卷 清汪士鐸

史部

編年類

金陵通紀十卷續四卷 清陳作霖

雜史類

建康實錄二十卷 唐許嵩

建康實錄 缺名

洪武聖政記一卷 明宋濂

國初事蹟一卷 明劉辰

翦勝野聞一卷 明徐禎卿

姜氏祕史 明姜清

東朝志 明王泌

革朝志 明許柏卿

革除逸史二卷 明朱陸穆

建文朝鮮彙編二十卷 明屠叔方

革除遺事六卷 明黃佐

革除遺事節本六卷 前人

江南見聞錄一卷 缺名

金陵野鈔十四卷 明顧荅

弘光朝僞東宮僞后及禍紀略一卷 清戴名世

盾鼻隨聞錄五卷 清俞泰生

金陵癸甲摭談一卷 缺名

江蘇兵事紀略二卷 清陳作霖

傳記類

龐氏族譜 明龐玉宣

王氏家乘 明王儆

貝氏家譜 明貝齒

朱氏家譜 清朱澂

以上家譜之屬

蔣子文傳一卷 梁吳操〔宋志〕

陶先生傳序三卷 宋賈嵩〔宋志〕

周顛仙人傳 明太祖

孝行十紀 明孔允鵬

建文帝後紀一卷 清邵遠平

明道先生紀績三卷〔一作四卷〕 清章秉法

以上事狀之屬

王氏江左世家傳二十卷 宋王褒〔隋志〕

丹陽尹傳十卷 梁元帝〔隋志〕

草堂傳 梁元帝〔文選北山移文注〕

建文元年京闈小錄 明董紀 方孝孺

金陵人物志略六卷 明陳鎬

名公象記 明顧起元

東晉人物略 明何開遠

南國賢書六卷 又前編二卷 明張朝瑞

王謝世家二十四卷 明屠叔方

金陵先賢祠記贊一卷 明安鏡湖

江左儀壺錄 明無名氏

金陵書品 明無名氏

明代帝里人物略二十四卷 清路鴻休

先進人文略 清戴衍善

金陵節孝備考 清孫金相

上元江寧忠義祠祀輯補三卷 清金鰲

畸人傳三卷 清談泰

江寧祠祀鄉賢彙傳二卷 清胡沛

郭雲川庸行圖說 清董教增

金陵忠義孝悌祠傳贊二卷 清甘熙

大魁考 清陳寶田

續金陵節孝備考 清王鏞桂 方明峻

十五國人物志〔又作十三州人物志內列金陵志二卷〕 清龔翰

以上總錄之屬

留都士女表 明張大用

以上人表之屬

顧氏小史十卷 明顧起元

談氏族考一卷 清談泰

家傳一卷 清謝昉

以上雜錄之屬

### 地理類

江南治水記一卷 明陳士熿

金陵水利論 清金濬

運瀆橋道小志一卷 清陳作霖

以上水道之屬

慕阜山記 晉葛洪〔見直齋書錄解題〕

攝山志二卷 明金鑾

棲霞小志一卷 明盛時泰



棲霞志 明金九梧

攝山志八卷 明棲霞寺僧興源

攝山志略六卷 清張怡

攝山志八卷 清陳毅

獻花巖志二卷 明陳沂〔江蘇省立國學圖書館書目不分卷〕

牛首山志二卷 明盛時泰

牛首山志 明張用鼎

清涼山志 明丁飛雄

清涼散一卷〔一名清涼小志〕清周桀〔未刻見待徵錄〕

蓋山志八卷 清顧雲

石城山志一卷 今人陳詒紱

大城山志 明盛時泰

方山小志 明盛時泰

湖熟志 明丁飛雄

湖熟志 明李一白

湖熟小志 清金鰲

後湖志十一卷 明趙官

後湖黃冊志六卷 〔千頃堂書目別列附錄一卷〕 前人 〔見明志〕

後湖志十卷 明萬文彩

莫愁湖志六卷 〔同治上江志作四卷〕 清馬士圖

以上山川之屬

六朝宮苑記二卷 唐許嵩 〔見宋志〕

建康宮殿簿 唐張著

南朝宮苑記一卷 宋無名氏〔見宋志〕

建康宮闕簿 宋無名氏

南京上林苑志 明無名氏

金陵宮闕都邑圖 明顧起元

故宮遺錄一卷 明蕭洵〔知不足齋叢書第十一集第四冊〕

以上專志之屬〔宮殿〕

丹陽記 晉山謙之

金陵覽古考三卷 宋楊守備

上元古蹟 宋石邁

臺城古蹟圖 宋無名氏

洪武京城圖志 明無名氏

嘉靖金陵古今圖考 明陳沂

金陵紀勝二卷 明盛時泰

金陵名勝錄 明王萬禛

金新選勝十二卷 明孫應嶽

應天府名勝 明曹學佺

金陵勝概記 明周士彪

金陵紀勝三卷 明蔣主忠

皇明京都景八卷 明無名氏

金陵識古錄 清程嗣章

金陵考古略 清蘇亭叔

金陵圖詠一卷 清焦桂芳

三峯圖經六十詠 清嚴觀

金陵覽勝考 清周寶供

鳳麓小志四卷 清陳作霖

金陵勝蹟志十卷 今人胡祥翰

以上專志之屬二〔古蹟〕

金陵寺塔記三十六卷 唐僧清澈〔見唐志〕

京師塔寺記七卷 唐僧景宗〔見高僧傳〕

金陵梵刹志五十三卷 明葛寅亮

金陵道觀志十三卷 明無名氏

諸寺奇物記 遯園居士

南朝佛寺志 清孫文川 陳作霖

棲霞寺記二卷 唐僧靈湍

棲霞寺志二卷 明寺僧可浩

棲霞寺志 明金鑾

棲霞寺志三卷 明文伯仁

靈谷寺志十六卷 清吳雲

靈谷寺志 清馬益

重修靈谷禪林志十四卷 清甘熙

靈谷禪林志十五卷 清謝元福

祈澤寺志一卷 明盛時泰

重修祈澤寺志四卷 清金鰲

高座寺志 清王槩

雨花臺志 清雨花山僧海湛

天界寺志 明無名氏

吉山永泰寺志 清王延銓

五官寺志 清無名氏

承恩寺緣起碑版錄一卷〔附詩存一卷〕 清寺僧定志

方山香茅宇志 明盛時泰

以上專志之屬三〔寺觀〕

金陵名祠志 明葛寅亮

清忠祠錄一卷〔附清忠初錄一卷閩忠傳志一卷〕 明葉向高

王文成公祠志二卷 明無名氏

功臣廟壁圖一卷 明無名氏

帝王廟總圖二卷 明無名氏

教忠祠祭田條目 清方苞

教忠祠規 前人

表忠祠錄 清李鰲

以上專志之屬四〔祠廟〕

孝陵圖 清顧炎武

明孝陵志 今人王煥鑣

以上專志之屬五〔陵墓〕

金陵名園記 明王世貞

金陵名園記 明顧璘

藝文



金陵名園記 清張怡

以上專志之屬六〔園亭〕

南徐州記二卷 宋山謙之〔隋志〕

揚州記 齊劉澄之〔世說新語注〕

京都記 齊陶季直

荆揚二州遷代記四卷 梁任昉〔唐志〕

秣陵記二卷 梁樊文深

分吳會丹陽三羣記三卷 前人〔唐志〕

江乘記 隋無名氏〔景定志〕

金陵六朝記一卷 唐尉遲偓

金陵地記六卷 唐元廣之〔宋志崇文書目作黃元之撰〕

六朝事蹟編類十四卷（一作二卷） 宋張敦頤

六朝事類別集十四卷 宋吳彥夔〔宋志〕

金陵遺事三卷 宋錢維演〔宋志〕

金陵遺事 宋朱舜庸

金陵百詠一卷 宋曾極

金陵雜志 明楊循吉

帝里書 明湯鐸

金陵世紀 明陳沂

烏衣佳話八卷 明王兆雲

金陵圖詠不分卷 明朱之蕃

金陵雅遊編不分卷 明余孟麟

金陵舊事十卷 明焦竑〔歙志作六卷歙序金陵瑣事作二卷〕

南都野記 明司馬泰〔呂志作陳沂撰今依宏座贅語〕

留都錄五卷 明周暉

尙白齋客談 前人

金陵瑣事四卷續瑣事二卷再續瑣事二卷 前人

瑣事剩錄八卷 前人

客座贅語十卷 明顯起元

建康風俗記一卷 明王可立

古金陵篇 明王太

留都見聞錄二卷 明吳應箕

靈谷紀遊稿一卷 明朱書

舊京遺事 明無名氏

建康古今記十卷 清顧炎武

金陵私乘八卷 清張怡

江南星野一卷 清葉燮

金陵志餘 清孔自來

金陵地圖考二十卷 清汪中

金陵雜詠一卷 清王友亮

六朝故城圖考六卷 清史學海

白下餘談一卷 清劉旂錫

金陵見聞雜著 清劉樹聲

續金陵瑣事 清王官德

金陵見聞錄六卷 清陳毅

同學書院志 清寧楷

六朝地理考 清陳懋齡

鍾山憶 前人

金陵雜詠 清何紹基

金陵待徵錄十卷 清金鰲

金陵舊聞 清朱緒曾

白下瑣言十卷 清甘熙

金陵物產風土志 清陳作霖

東城志略一卷 前人

鍾南淮北區域志三卷 今人陳詒紱

金陵歲時記一卷 今人潘宗鼎

新京備乘三卷 今人陳邁勳

新南京 南京市政府

科學的南京 中國科學社

國都南京的認識 中央執行委員會宣傳部

以上雜記之屬

金陵名山記 明陳沂

金陵冬遊紀略 明羅洪先

以上遊記之屬

政書類

南臺備記二十九卷 元李元岱

藝文

京學志八卷 明焦竑

舊京詞林志六卷 明周應賓

南京翰林志十二卷 明董其昌〔明志〕

南京錦衣衛志二十卷 明張可大

南京詹事府志二十卷 明劉昌〔明志〕

南雍舊志十八卷 明吳節〔明志〕

南雍新志十八卷 明無名氏

南雍申教錄十五卷 明王材〔明志 開有益齋集作盟銑撰〕

太學儀節二卷 前人

南學再蒞錄一卷 前人

南雍志二十四卷 明黃佐

南雍條約一卷 前人

南京國子監條例類編 明瞿銑

南京國子監條例 明王儼

留都武學志五卷 明徐伯徵

京學志 明何琪枝 張禮化

南京吏部志十五卷 明汪宗伊

留銓志餘二卷 前人〔明志〕

南京戶部志二十卷 明王崇慶〔明志〕

南京戶部志二十卷 明謝彬〔明志〕

南關志六卷 明薛僑〔明志〕

南京兵部車駕司職掌五卷 明祁承燾 王志堅 趙昌期



南京兵部車駕司職掌 明俞汝爲〔明志〕

南樞新志四卷 明李邦華〔明志〕

留樞參贊考 明無名氏

參贊行事 前人

南京刑部志四卷 明龐嵩

南京刑部志二十六卷 明江山麗〔明志〕

南法司駁稿六卷 明李祐

南京工部志十八卷 明朱長芳

南京工部職掌條例五卷 明劉汝勉

船紀四卷 明沈啓南

南京都察院志四十卷 明施沛

南京都察院志四十卷 明徐必達〔明志〕

留臺雜記八卷 明符驗

留臺雜考八卷 明無名氏

南垣論世考 明無名氏

南京欽天監志八卷 明施瑞雲

南京大理寺志十七卷 明無名氏

南京太常寺志十三卷 明汪宗元

南京太常寺志四十卷 明沈若霖

南京太常寺典簿廳新纂便覽 明無名氏

南京光祿寺志四卷 明無名氏

南京鴻臚寺志四卷 明桑學夔

南京尙寶司志二十卷 明潘煥宿

南京行人司志十六卷 明翁逢春

鍾山書院志八卷 清金芝

鍾山書院志十六卷 清湯椿年 金增

鍾山書院講學錄 清德沛

金陵歷代建置表一卷 清傅春官

首都警察概況 首都警察廳

以上職官之屬

文廟禮樂志十卷 明黃居中

文廟紀略四卷 清宗觀

金陵祀典 清程京尊

以上儀制之屬

金陵樞要一卷 唐王豹〔宋志〕

六朝進取事類 宋王滲

南樞志一百七十卷 明張少任

以上雜錄之屬

### 目錄類

焦氏藏書目二卷 明焦竑

羅氏書目四卷 明羅鳳

千頃堂書目三十二卷 清黃虞稷

津逮樓書目十六卷 清甘福

南雍書目一卷 明梅鷟

江寧王府書目 明無名氏

善本書室題跋 清丁丙

善本書室藏書志錄六卷附錄一卷 同上

羣碧樓善本書錄六卷寒瘦山房鬻存書目七卷 今人鄧邦述

范氏歸館書目 國學圖書館

宋氏宜秋館書目 同上

江南圖書館書目 江南圖書館

江南圖書館善本書目 同上

江南圖書館善本裝箱書目殘存 同上

江南圖書館外樓裝箱書目 同上

南京圖書館書目二編附書畫目錄 南京圖書局

江蘇第一圖書館覆校善本書目 江蘇第一圖書館

八千卷樓藏書未歸江蘇省立國學圖書館書目 國學圖書館

江南圖書館撥存江蘇通俗教育館書目 江南圖書館

江蘇通俗教育館書目 江蘇通俗教育館

江蘇省立南京民衆教育館圖書館部雜誌目錄 南京民衆教育館

南京市立圖書館圖書目錄 南京市立圖書館

中國科學社圖書館外國書目 中國科學社圖書館

建設委員會圖書館中日文圖書目錄 建設委員會圖書館

孟芳圖書館圖書目錄 孟芳圖書館

國立中央大學圖書館目錄 中央大學圖書館

河海工科大学圖書館中文書目初編 今人陳從野

金陵大學圖書館中文地理書目 今人萬國鼎

金陵大學圖書館方志目 今人萬國鼎 宜興儲瑞棠

金陵女子大學圖書館書目 今人曹祖彬

盩山宋本書影 國學圖書館

盩山元本書影 同上

國學圖書館小史 今人柳詒徵

江蘇省立國學圖書館概況 國學圖書館

孟芳圖書館落成紀念 孟芳圖書館

金陵大學圖書館概況 今人李小綠

國立東南大學圖書館部規程 東南大學圖書館

國立中央大學圖書館中文圖書編目規則 今人桂質柏

金石類

諸寺碑文四十六卷 梁鍾山寺僧僧祐

建康二鐘記一卷 陳姚察〔陳書本傳〕

金陵古今石考一卷 明顧起元

江寧金石記五卷待訪目二卷 清嚴觀

金陵古碑抄 清王燧

梁石記一卷 清莫友芝

子部

雜家類

金陵泉品一卷 明盛時泰

金陵諸山形勢考 明無名氏



金陵水利論 同上

秦淮廣記 清繆荃孫

集部

別集類

六朝詠史詩 唐孫元晏

金陵覽古詩二卷 南唐朱存

金陵百詠一卷 宋曾極

金陵雜興一卷 宋蘇洵

建康集八卷附補遺紀年略一卷 宋葉夢得

建康賦 宋崔敦禮

金陵訪古詩一卷 宋袁陟

金陵覽古詩 宋馬之純

金陵覽古詩 宋陳軒

金陵賦 宋黃濬

金陵百詠 元陳崑

金陵賦 明黃琮

兩京賦二卷 明余光〔明志〕

兩都賦二卷 明盛時泰

金陵古跡詩 明陳弘世

金陵覽勝詩一卷 明章恩

白門缶音集 明錢志立

秣陵名勝詠 明湯沐

藝文

白下集十一卷 明黃姬水

使金陵稿一卷 明李先芳

金陵百詠 明陳環

白門新詠 謝明維

金陵集一卷 明鄧汝翼

秦淮社草 明袁小修

兩都賦二卷 明桑悅〔明志〕

兩都賦二卷 明黃佐〔明志〕

金陵圖詠一卷 明朱之蕃

金陵臥遊六十詠一卷 明顧起元

金陵百詠 清周在浚

金陵覽古詩 清余賓碩

金陵四十景詩 清張漢昭

棲霞紀遊一卷 清董進

金陵覽古詩一卷 清唐一麟

金陵賦一卷 清金澤茂

金陵雜事詩 清查慎行

冶城絜養集 清孫星衍

金陵雜詠 清陳友亮

秣陵集六卷表一卷圖一卷 清陳文述

金陵訪墓詩 清劉廷鑾

秣陵集 清谷起鳳

長干棹歌二卷 清汪廷儒

金陵賦 近人程先甲

總集類

南都英華 明司馬泰 〔呂志作陳沂撰此依千頃堂目〕

金陵風雅四十卷 明姚汝循

金陵雅游篇 明余光焦竑朱之蕃余孟麟顧起元 〔問源樓書目屬孟麟今依客座贅語〕

雨花臺詩集 明雨花山僧澄心

燕子磯集三卷 明薛甲

金陵社集詩八卷 明曹學佺

金陵古蹟詩選 清汪暘

白門風雅集 清龔琛

金陵名勝詩鈔四卷 清李鰲

秦淮詩鈔二卷 前人

金陵詩匯二十六卷 清朱緒曾

金陵文徵五卷 清張師郿

青溪酬唱集 清彭金度

金陵唱和詩一卷 清葉間

金陵唱和詩一卷 清袁士達

莫愁湖風雅集三卷 清釋恆峯

圖部

南京城市全圖 商務印書館

首都城市實測圖 南京市土地局

新南京地圖 蘇甲榮

南京警察區域全圖 江蘇省會警察所

首都道路系統圖 南京土地局

由南京至鎮江南北岸水陸地勢圖 缺名

金陵下關沿江形勢圖 清孫梅生

金陵砲臺總形圖 缺名

金陵烏龍山砲臺圖 同上

烏龍山砲臺圖 同上

五龍山砲臺全圖 同上

五龍山六分之一平圖 同上

五龍山砲臺平面圖 二百分之一 同上

烏龍山砲臺立看側面全圖 同上

五龍山砲臺側面立看全圖 同上

烏龍山砲臺俯看平面全圖

五龍山砲臺側看立面全圖 同上

五龍山砲臺正面俯看之圖 同上

五龍山 山嘴砲臺平面圖 同上

金陵幕府山砲臺圖形 同上

幕府山砲臺圖 同上

幕府山東砲臺圖 同上

幕府山西砲臺圖 同上

金陵下關東西砲臺圖 同上



下關東西砲臺圖 同上

下關添築明暗砲臺立面全圖 同上

下關砲臺圖 同上

下關砲臺平面俯視全圖 同上

下關砲臺立面側視全圖 同上

獅子山砲臺圖 同上

金陵獅子山砲臺圖形 同上

獅子山砲位圖 同上

金陵清涼山砲臺圖形 同上

清涼山砲臺圖 同上

金陵鍾山砲臺圖形 同上

鍾山砲臺圖 同上

金陵雨花臺砲臺圖形 同上

雨花圖砲臺圖 同上

沙洲圩平圖 同上

沙洲圩五百分之一平圖 同上

沙洲圩六百分之一平圖 同上

沙洲圩砲臺平面俯看全圖 同上

沙洲圩砲臺側面立看全圖 同上

沙洲圩砲臺地盤全圖 同上

金陵三工丈尺細圖 同上

增築孩蹊山砲臺圖 同上

金陵省城古蹟全圖 缺名

鍾山書院舊制圖 缺名

雜誌論文

雜史類

金陵癸甲撫談補 白蕉 人文月刊三卷二期

建文遜國事考 孟森 國立北平圖書館刊五卷六號

建文遜國考疑 倫明 輔仁學志三卷二期

金陵教案始末 張維華 齊大月刊一卷二三期

太平天國宗教化的軍事與政治 余人牧 文社月刊三卷一册

太平天國之宗教政治 陳訓慈 史學雜誌一卷六期二卷一期

太平天國之宗教 余人牧 文社月刊二卷九期

洪楊卮談 謝興堯 北平晨報藝圖二十年一月至四月

庚子拳禍東南互保之紀實 惜陰 人文月刊二卷七期

地理類

三國時代疆域考 鄭瑛 史地叢刊第一輯

金陵史勢之鳥瞰 張其昀 東方雜誌十三卷十五號

首都之地理環境 張其昀 地理雜誌三卷二至四期

明清間金陵之都市生活 張其昀 史學雜誌一卷一期二期

江寧地志大綱 胡煥庸 王維屏 方志月刊七卷一期

南京發現新石器時代遺址 衛聚賢 東方雜誌二七卷一號

關於葛洪古塚的通信 黃仲琴 傅斯年 顧頡剛 中央語歷學研究所週刊三卷二八期

南京明故宮發掘古物記 繆鳳林 史學雜誌一卷六期

首都設計餘談 古力治 方治月刊六卷一期

金陵覽古 朱楔 國風半月刊八號十號十一號

金陵新詠 蔣成盈 廈大週刊十一卷十五期

鷄籠山觀象臺故址興建氣象臺記 胡煥庸 地理雜誌二卷一期

政書類

三國吳兵考 陶元珍 燕京學報十三期

太平天國制度之研究 丁紀曾 史地叢刊第十輯

右制度之屬

南朝太學考 柳詒徵 史學雜誌一卷五期六期二卷二期三四合期

南監史談 柳詒徵 國學圖書館第三年年刊史學雜誌三四合期

支那內學院院訓釋上篇 歐陽漸 內學第三輯

棲霞鄉村師範服務社會之實況 質夫 棲霞新村二期

棲霞鄉師十七年度的擴充教育事業計劃書 黃作舟 棲霞新村七期八期

棲霞鄉師十六年度之回顧 質夫 棲霞新村七期一〇期

本校史略 黃同義 棲霞新村二二期二五期

本校農民教育館計劃草案 質夫 棲霞新村二一期

本校實小未來之計劃 靈谷 棲霞新村二二期

我們友農社的計劃 質夫 治愚 棲霞新村二二期

爲南京棲霞鄉村師範告遠近鄉教同志書 黃同義 農業週報四六期

到曉莊後 浙大農週五卷一五六至二六〇頁

曉莊中心小學之創設及其問題 陸靜山 教育雜誌二一卷五期

曉莊學校改進鄉村社會努力：農民運動之一斑 張真如 農林新報一八四期  
一八五期

曉莊學校的一瞥 長虹 村治月刊二期

曉莊學校與中心小學 王秀南 中華教育界一八卷九期

曉莊反動與教育 周化南 江蘇黨務週刊一五期

解散曉莊師範的原因和經過 胡漢民講 中央週報九八期 江蘇黨務週報一五期

參觀南京曉莊學校之所見 梁漱溟 農林新報七卷一八一至一八二頁一九七至一九八頁

參觀曉莊鄉村師範以後對於改進江西鄉村教育之芻議 黃源激 伍農二期

參觀曉莊鄉村師範記 鮑國樑 教育與職業一〇七期

東南大學教育科附設昆明學校概況 沈子善 新教育九卷八二三至八四〇頁

燕子磯鄉村小學參觀記 張宗麟等 中華教育界一五卷四期

赴寧參觀鄉村小學校記 儲記 義務教育二五期

南京堯化門小學概況 教育與職業一〇三期

南京高等師範學校創設江寧縣沙洲圍鄉村農業學校緣起及簡章 教育與

職業二三期 中華教育界十卷六期

南京高師附設江寧縣沙洲圩鄉村農校之調查 金海觀 中華教育界一〇卷七期

右教育之歸

南京特別市糧食業登記規則 建國月刊二卷二期

南京糧食狀況種類價格輸入出數量及救濟辦法說明表 建國月刊二卷二期

十七年南京市農產及日用品零售市價 江蘇農工公報五期

南京市農產品及日用品零售市價指數說明圖表 江蘇農工公報第三期

南京市農產品及日用品零售市價指數圖 江蘇農工公報一期

南京市農產品及日用品零售市價總指數圖 江蘇農工公報一〇期

南京市農產品與日用品零售市價指數比較圖 江蘇農工公報一期

南京市農產品與日用品零售市價指數比較圖 江蘇農工公報一〇期



南京糧食批發物價指數表 工商公報一三至一九期

南京零售物價表 工商公報一一至一九期

南京零售物價指數表 工商公報一〇至一九期

南京零售物價指數表 工商半月刊

十七年南京特別市北門橋重要農產品及日用品零售物價表

江蘇農礦公報一〇期

十七年南京特別市北門橋重要農產品及日用品零售市價數比較 同上

南京上新河木業調查記 瞬初 湖南實業雜誌一三四期

南京之木竹市況 曹學思 中華農學會會報三卷四期

首都醬業調查表 桂步駿 工商公報一三期

首都醬業調查錄 湖南實業雜誌一四二期

南京之牛皮運銷近況 中外經濟月刊二二八期

南京絲業調查 工商半月刊三卷二期

南京絲織業之近況 經濟半月刊一卷四期

南京城內之農業概況 中外經濟周刊二二八期

南京城內農業概況調查及統計 統計月報一卷九期

首都附近農場之調查 新農通訊一期

蘇省金陵道屬農業調查略述 原頌周 中華農學會報三八期

江寧縣農業的調查 張心一 統計月報一卷四期

江寧天德農場十四軍年度務概況 東大農學三卷三期

棲霞附近各村概況調查表 棲霞新村一五期

南京農田之使用水利法 中外經濟周刊一〇三期

南京蠶桑實業 國際公報二卷一三期

南京蠶業關於繅絲之概況 中外經濟周刊一二三期

南京蠶絲業之概況 伯海 農事月刊八期

南京桑園蠶戶之概況 中外經濟周刊一二六期

南京之蠶絲及絲絨業 東暉譯 上海總商會月報六卷一期 安徽實業雜誌二卷

江蘇陶吳鎮之蠶業 謝興農 農聲八二期

江寧縣北固鄉曉莊一帶近五年蠶桑情形之調查 旭韜 農林新報七卷五六八頁五八六至五八七頁

南京城內外桑園之調查 張文明 中大農學院旬刊四期

南京之西瓜栽培 農業週報五六期

南京桃園之近況 中外經濟周刊二二六期

南京中山門外桃園概況 農林新報八期三五一至三五二頁

幕府山森林調查報告 建設季刊四期

湯山森林調查報告 建設季刊四期

牛首山森林概況 陳雪塵 林學第一期

牛首山森林調查報告 建設季刊四期

南京果樹園藝之一斑 雷樹楠 東大農學一卷八期

南京市各鄉秋收之調查 統計月報二卷一二二期

南京菜園所用之肥料來源 中外經濟周刊一一六期

江寧三山圩民國十五年農作之報告 嚴恆敬 嚴必康 農林新報八六期八九期

南京天寶樹木公司之狀況 中央經濟周刊一〇九期 國際公報三卷二四期

南京羣蜂之越冬 徐受謙 農林新報九八期四頁 養蜂報二〇期五至六頁

南京養蜂事業之調查 農林新報六三期

江蘇南京宜養蜂之事實 徐受謙 華北養蜂雜誌一四期

南京之魚鈎 江蘇實業雜誌七一期

南京之養魚事業 中外經濟周刊一〇二期

南京漁業之概況 中外經濟週刊一三五期

南京魚類之調查 張春霖 科學一四卷五一八至五二九頁

南京牛乳房之調查 唐啓宇 金陵光一〇卷四期

南京乳牛場之調查 錢履中 盧潤孚 東大農學二卷五期

江寧農民之統計 世界月刊二期

右實業之屬

報告江寧嚴家圩信用合作社的經過 嚴恆敬 農林新報一四六期

南京城北豐潤農村信用合作社參觀 徐國棟 東大農學三卷三期

江寧縣合作事業概述 周其行 蘇農二卷三期

江寧縣合作事業之觀感 周其行 江蘇合作二二期

首都合作社之發展近況 工商半月刊一卷一期

右合作事業

關於首都人口的幾個統計 社會雜誌一卷一期

首都全市人口 中國建設一卷二期

右雜錄之屬

洪秀全命薛之元鎮守浦口詔 文獻叢編十五輯

太平天國敕諭 文獻叢編十五輯

太平天國文件之未經發表者 洪業 燕京大學圖書館報第一期第三期

右詔令之屬

兩江總督張人駿奏勸業會佈置情形摺 東方雜誌六年十三期

兩江總督端江蘇巡撫陳會奏創辦南洋第一次勸業會摺 東方雜誌六年四期  
調任兩江總督端方奏南洋勸業會請降宣示綱要摺 東方雜誌六年九期  
農工商會奏議覆南洋等籌設勸業會及賽物免稅等摺 東方雜誌六年九期

右奏議之屬

### 金石類

攝山石刻補記 向達 東方雜誌二十六卷六號

# 首都志卷十六

## 歷代大事表

年	代	民國紀元	公曆紀元	記	事
黃	帝			屬江南	
唐				屬揚州	
虞				屬揚州	
夏				屬揚州	
商				屬揚州	

歷代大事表

一四〇九



周武王十三年	民元前 三〇三三	公元前 一一二二	以江南地封周章國號吳
孝王十三年	二八〇八	八九七	大霍江凍
纘王二年	二四八一	五七〇	楚公子嬰齊伐吳克鳩茲至衡山 <small>(今名橫山在江寧縣東南)</small>
欽王二十四年	二四〇七	四九六	吳夫差立因山鑄冶立冶城
元王四年	二三八三	四七二	越滅吳范蠡築城于長干 <small>(今名越城)</small>
安王二十三年	二二九〇	三七九	越遷於長干
安王二十六年	二二八七	三七六	越太子諸咎弑其君翳越人旋殺諸咎立孚錯枝
顯王三十六年	二二四四	三三三	楚滅越置金陵邑 金陵之名始此
秦始 二十四年	二一三四	二二三	滅楚
二十六年	二一三二	二二一	秦并天下以金陵地屬郢郡

二十七年	二一三一	二二〇	開馳道(在今江寧句容縣境)
三十七年	二一一一	二一〇	帝東巡會稽過丹陽(即今小丹陽在江寧縣境)至錢唐還從江乘渡遂置江乘縣(今江寧句容縣界)以忽氣者言鑿鍾阜斷長隴以通流改金陵爲秣陵縣
西楚霸王元年	二一一七	二〇六	項籍滅秦江南北地皆屬楚立英布爲九江王鄣郡屬焉
漢高帝三年	二一一五	二〇四	英布以國歸漢
五年	二一一三	二〇二	項籍亡楚地悉定以其地封韓信爲楚王
六年	二一一二	二〇一	執韓信歸立劉賈爲荆王鄣郡屬焉
十一年	二一〇七	一九六	劉賈爲英布所殺立兒子濞爲吳王鄣郡屬吳
惠帝五年	二一〇一	一九〇	夏旱江竭
呂后三年	二〇九六	一八五	夏江溢
八年	二〇九一	一八〇	夏江溢

景帝三年	二〇六五	一五四	吳王濞反軍潰奔丹陽保越城復走丹徒東甌王誘殺之
四年	二〇六四	一五三	徙汝南王劉非爲江都王治吳故地
元朔元年	二〇三九	一二八	劉非薨子建嗣推恩分封子敢丹陽侯胥行胡執侯繆秣陵侯章皆薨國除
元狩二年	二〇三二	一二一	劉建有罪自殺地入漢
元鼎二年	二〇二六	一一五	詔以江南水潦振救飢民
元封二年	二〇二〇	一〇九	更鄆郡爲丹陽郡秣陵胡執江乘丹陽皆屬爲郡置太守縣置令長
五年	二〇一七	一〇六	置十三部刺史丹陽郡隸揚州
宣帝本始四年	一九八一	七〇	以黃霸爲揚州刺史
地節二年	一九七九	六八	何武代黃霸爲揚州刺史
新 始建國元年 莽	一九〇三	公元 九	改江乘曰相武秣陵曰宣亭

三年	獻帝初平元年	靈帝中平中	桓帝建和二年	建康元年	漢安二年	順帝陽嘉元年	章帝建初中	六年	東漢光武三年
一七二〇	一七二二		一七六四	一七六八	一七六九	一七八〇		一八八二	一八八五
一九二	一九〇		一四八	一四四	一四三	一三二		三〇	二七
揚州刺史袁術使吳景攻周昕奪其郡	曹操夏侯惇詣揚州募兵討董卓刺史陳溫太守周昕與兵五千人	何進遣母弟殺募兵丹陽	揚州鎮遣四府掾分行賑給	秋八月揚徐盜賊范容周生等寇略城邑	冬十二月揚徐盜賊攻燒城寺殺略吏民	揚州六郡妖賊章河等寇四十九縣殺傷長吏	張禹爲揚州刺史	李忠爲丹陽太守起學校 任光繼之鹽田增多時鮑永爲揚州牧誅鋤強橫百姓安之	傅俊將兵徇江東揚州悉定郡縣各皆復舊

興平元年	一七一八	一九四	揚州刺史劉繇逐吳景
二年	一七一七	一九五	袁術表孫策為折衝校尉行參軍將軍將兵助景策先攻彭城相禮下邳相笮融於秣陵未克乃由小丹陽轉攻湖孰江乘皆下之還定秣陵融因殺禮併其眾奔豫章笮融戰而東遂盡有江表之地
建安元年	一七一六	一九六	江淮饑人相食
三年	一七一四	一九八	曹操表孫策為討逆將軍封吳侯
五年	一七一二	二〇〇	孫策卒 弟權嗣屯吳
十三年	一七〇四	二〇八	劉備使諸葛亮詣權亮過秣陵駐馬以觀形勢
十六年	一七〇一	二一一	孫權自京口徙治秣陵改為建康念兄策功作廟朱橋南省湖孰江乘為典農都尉
十七年	一七〇〇	二一二	城石頭沿淮築堤曰橫塘夾淮立柵曰柵塘置烽火於石頭城南
二十四年	一六九三	二一九	封孫皎子胤為丹陽侯
二十五年	一六九二	二二〇	橫徙都武昌呂範領丹陽太守鎮建業

二十六年	一六九一	二二一	徙丹陽郡治建業魏册命植爲吳王
吳大帝 黃武元年	一六九〇	二二二	吳王植改年號曰黃武 置揚州牧以呂範爲之高瑀領丹陽太守改鍾山爲蔣山
二年	一六八九	二二三	徙丹陽郡治蕪湖
三年	一六八八	二二四	秋魏師出廣陵徐盛作疑城自石頭至江乘相接一夕成又大浮舟艦於江魏人愕退
四年	一六八七	二二四	秋地連震
七年	一六八四	二二八	揚州牧呂範卒邾建業
黃龍元年	一六八三	二二九	夏四月丙申植即皇帝位於武昌秋九月還都建業
二年	一六八二	二三〇	詔立都講祭酒以教學諸子
嘉禾二年	一六七九	二三三	帝征魏使太子登留守 秋九月隕霜殺菽
四年	一六七七	二三五	秋七月雨雹又隕霜

五年	一六七六	二三六	春立錢監鑄大錢一當五百 三月張昭卒 夏大旱
赤烏元年	一六七四	二三八	春鑄當千大錢
二年	一六七三	二三九	立洞玄觀於方山以居葛玄
三年	一六七二	二四〇	夏四月始治城郭 冬十一月民饑開倉廩振之 十二月使緡儉鑿城西南爲運漚
四年	一六七一	二四一	春正月大雪平地深三尺鳥獸死者大半 是年鑿胥溪壑湖溝
五年	一六七〇	二四二	夏四月旱 是年大疫
七年	一六六八	二四四	扶南獻樂人置扶南署以習樂
八年	一六六七	二四五	秋七月將軍馬茂謀于苑中弑帝事覺誅 八月遣陳勳收三萬人於方山南截淮立埭 <small>(即方山埭)</small>
九年	一六六六	二四六	罷大錢
十年	一六六五	二四七	改作太初宮 爲胡人康僧會立建初寺 江東有佛寺自此始

十一年	一六六四	二四八	春二月地震 三月新宮成 夏四月雨雹
十三年	一六六二	二五〇	太子和與魯王霸交構廢和處故鄣賜斃死
太元元年	一六六一	二五一	秋八月大風拔樹三千江海涌溢水深八尺 十二月詔省縣役減征賦除民所患 苦
神鳳元年	一六六〇	二五二	夏六月帝祖太子亮即位秋七月葬蔣陵諸葛恪爲太傅輔政 冬十二月丙申大 風雷電
少帝建興二年	一六五九	二五三	冬十月大饗武衛將軍孫峻伏兵殺諸葛恪於殿堂峻自爲丞相
五鳳元年	一六五八	二五四	夏大水
二年	一六五七	二五五	夏大旱 冬十二月作太廟
太平元年	一六五六	二五六	春二月朔建樂火 秋九月孫峻卒其從弟綝輔政殺大司馬滕胤
二年	一六五五	二五七	春正月甲寅大雨震電乙卯雪大寒 夏四月帝始親政
三年	一六五四	二五八	秋八月沈隱不雨帝與太常全尚等謀誅綝九月綝廢帝爲會稽王尚書桓彝死之 已未迎琅邪王休於會稽冬十月己卯休至即位改元永安十一月風四反五經博士 衆霧連日十二月戊辰臘百僚朝賀詔氏士縛綝誅之己巳詔置學官立五經博士



景帝永安二年	一六五三	二五九	春正月震電三月詔勸農桑禁浮江買作
四年	一六五一	二六一	夏五月大雨水泉溢
五年	一六五〇	二六二	秋八月壬午大雨震電水泉溢是年分置故鄆郡以溧陽以北六縣爲丹陽郡還治建鄴
六年	一六四九	二六三	冬十月建業石頭小城火燒西南百八十丈
七年	一六四八	二六四	秋七月癸未帝祖丞相濮陽興左將軍張布言於朱太后廢太子靈立故太子和子皓爲皇帝改元元興冬十一月殺興布十二月葬景皇帝於定陵
後主甘露元年	一六四七	二六五	秋七月帝弒朱太后於苑中九月徙都武昌使御史大夫丁固將軍諸葛靚鎮建業
寶鼎元年	一六四六	二六六	冬十月永安山賊施但等劫永安侯謙作亂至建業丁固諸葛靚敗之於牛屯謙自殺十二月帝還都建業
二年	一六四五	二六七	夏六月起昭陽宮
建衡二年	一六四二	二七〇	春三月天火燒萬餘家死者七百人
鳳皇三年	一六三九	二七三	夏殺侍中章昭又鋸殺司市中郎將陳堅

天册元年	一六三七	二七五	錮殺中書令賀邵
天冠元年	一六三六	二七六	立石刻於巖山紀吳功德
天紀三年	一六三四	二七八	衛尉岑昏表修百府開大道又鑿甘寧墓後爲直濱
三年	一六三三	二七九	晉大舉來伐
四年	一六三二	二八〇	春三月丙寅殿中親近故百人殺侍臣岑昏壬申晉龍驤將軍王濬以舟師入石頭皓出降明日晉鎮東大將軍司馬佃入屯太初宮遣使送皓於京師封歸命侯
晉武帝太康元年即天紀四年	一六三一	二八〇	夏四月平吳除其苛政改建業爲秣陵又分秣陵爲臨江縣
太康二年	一六三一	二八一	春二月丹陽地震揚州刺史周浚自諡春移鎮秣陵是歲更臨江縣爲江寧分秦淮水北爲建鄴南爲秣陵復置江乘湖熟二縣
三年	一六三〇	二八二	秋九月吳故將范滂奉反攻殺建鄴令遂圍揚州徐州刺史稽喜討平之
四年	一六二九	二八三	冬揚州大水
八年	一六二五	二八七	秋八月丹陽地震

領帝永嘉元年	二年	永興元年	大安二年	永寧元年	八年	六年	惠帝元康五年	十年	九年
一六〇五	一六〇七	一六〇八	一六〇九	一六一一	一六一四	一六一六	一六一七	一六二三	一六二四
三〇七	三〇五	三〇四	三〇三	三〇一	二九八	二九六	二九五	二八九	二八八
春丹楊內史顧榮等密圖斬敏三月江東平秋七月己未以瑛那王恭都督揚州江南諸軍事假節鎮建鄴因吳舊城修居之	秋揚州刺史曹武殺丹陽內史朱遠冬十二月右將軍陳敏反逐揚州刺史劉機丹陽內史王曠遂據江東	廣陵庶支陳敏與琨合攻建鄴石冰走死揚州平	夏五月義陽蠻張昌反遣其將石冰攻破揚州冬十二月丙寅揚州秀才周玘等起兵討冰	寧遠將軍王遠鎮石頭殺趙王倫所署揚州刺史郝隆	秋九月又大水	夏五月揚州大水	夏六月揚州大水詔遣振貸冬十二月丹陽兩翟尋大雪	改丹陽太守爲內史冬十二月丹陽地震	春正月地又震

永昌元年	四年	三年	二年	大興元年	元帝建武元年	四年	愍帝建興元年	四年	三年
一五九〇	一五九一	一五九二	一五九三	一五九四	一五九五	一五九六	一五九九	一六〇二	一六〇三
三三二	三三一	三三〇	三二九	三二八	三二七	三二六	三二三	三一〇	三〇九
永昌元年春正月大將軍王敦反於武昌夏四月前鋒至攻石頭右將軍周札迎降 舊威將軍侯禮死之敦遂據石頭帝使司空王導等攻之敦殺敦擁兵不朝殺征西 將軍駱淵譚軍將軍周顛夏四月還屯武昌六月早秋七月丙寅大風拔木屋瓦皆	夏五月旱秋七月大水八月黃霧四塞	夏五月庚寅地震六月大水秋七月丁亥立懷德縣以處琅邪國人詔優復之後名 費縣是歲創北湖築長堤	二年春三月立郊邱於建業之巳地夏五月揚州蝗設籬門始築北堤以塞北山之 水肄舟師於後湖	春三月丙辰晉王即皇帝位夏六月旱帝親零改丹楊內史曰尹冬十一月乙卯雷 震暴雨新作聽訟觀	春三月琅邪王睿即晉王位備百官立宗廟社稷於建康冬十二月始立太學置史 官是歲揚州大旱	冬十一月西京不守琅邪王睿出師露次移檄討賊	避帝諱改建鄴爲建康	夏四月江東大水	夏大旱江竭

	<p>明帝太寧元年</p> <p>一五八九</p> <p>三二三</p>	<p>飛八月暴風壞屋拔御道樹冬十月京師大霧是月大疫閏月己丑帝崩庚寅太子紹即皇帝位是月大旱川谷竭</p> <p>春正月癸巳黃霧四塞京師火二月庚戌葬元皇帝於建平陵在雞籠山陽不起墳一乙丑黃霧四塞丙寅京師火二月庚戌葬元皇帝於建平陵在雞籠山陽不起下屯于湖自領揚州牧五月京師大水二年夏四月庚子京師雨也燕雀死六月丁卯詔討王敦加司徒王導大都督假節秋七月壬申朔遣其兄舍及錢鳳等犯京師帝出次南皇堂癸酉將軍段秀等大破之於越城王敦聞敗憤恚而死其黨沈充自吳興趣建康與舍合乙未夜渡淮攻宣陽門兗州刺史劉遐臨淮太守蘇峻自南塘橫擊大破之丙申賊夜遁丁酉帝還宮</p>
<p>三年</p> <p>一五八七</p> <p>三二五</p>	<p>三年夏四月己亥雨雹自正月不雨至於六月八日戊子帝崩於東堂己丑太子衍即皇帝位九月癸卯庾太后臨朝稱制中書令庾亮參輔朝政辛丑葬明皇帝於武平陵亦在雞籠山陽</p>	
<p>成帝咸和元年</p> <p>一五八六</p> <p>三二六</p>	<p>春二月丁亥大醜五日賜鯨鯨孤老米人二斛京師百里內復一年夏五月大水冬十月庚辰救百里內五歲以下刑十一月壬子大閱於南郊石聰入寇加王導大司馬假黃鉞出次江寧俄而賊退羽大司馬自六月不雨至於八月是歲修石頭城</p>	
<p>二年</p> <p>一五八五</p> <p>三二七</p>	<p>夏四月旱五月戊子京師大水又大火冬十月歷陽太守蘇峻反十二月辛亥陷姑孰庚申京師戒嚴</p>	
<p>三年</p> <p>一五八四</p> <p>三二八</p>	<p>春正月丁未峻濟自橫江二月庚戌至蔣陵覆舟山尙書令卞壺帥六軍與戰於西陵敗績丙辰峻攻青溪柵壺及二子瞻野苦戰皆死之庚亮奔尋陽峻入臺城殺丹楊尹羊曼黃門侍郎周導廬江太守陶瞻焚掠宮府三月丙子太后庾氏以憂崩王申彝明穆太后於武平陵夏五月乙未峻逼遷帝於石頭丙午征西大將軍陶侃平南將軍溫禰入授次於蔡洲庚午與峻戰於白木陵斬峻賊黨奉其弟逸為帥於是禰等乃立行臺</p>	
<p>四年</p> <p>一五八三</p> <p>三二九</p>	<p>春正月賊將匡術以苑城歸嶺嶠將毛寶入守之右衛將軍劉超御史中丞鍾雅謀奉帝奔義軍為蘇逸所殺遂攻壘城焚太極東臺秘閣皆盡質力戰卻之城中大饑米斗萬錢二月大雨霖丙戌諸軍攻石頭賊棄城遁竟陵太守李陽追斬蘇逸帝出</p>	

五年	一五七三	三三九	秋七月始興公王導卒是歲始用磚壘宮城
三年	一五七五	三三七	春正月辛卯立太學於淮水南夏六月旱僑置廣川魏郡高陽堂邑諸郡於京邑以處流寓 <small>(晉書地理志)尋省高陽堂邑</small>
二年	一五七六	三三六	春三月旱詔免縣役夏四月丁巳雨遣秋七月揚州饑開倉振給冬十月新立朱雀浮航
咸康元年	一五七七	三三五	二月揚州諸郡饑遣使振給夏四月石虎游騎至歷陽京師戒嚴帝親兵廣莫門尋報賊退先是琅邪寄治江乘之金城是歲以內史桓溫請詔割江乘立郡
九年	一五七八	三三四	夏六月大旱
八年	一五七九	三三三	正月辛亥朝萬國于新宮始於覆舟山立北郊
七年	一五八〇	三三二	夏五月大水冬十二月庚戌帝遷於新宮
六年	一五八一	三三一	春正月丁巳會州郡秀孝于樂賢堂徙建康縣治所於宣陽門外御街西夏四月旱先是江乘置南琅邪 <small>(今邗邪鄉)南東海南蘭陵南東平等郡至是分江乘西置臨沂縣<small>(在長寧鄉)與魯治宮城之北</small>陽都即郕<small>(治與臨沂同)同隸南琅邪</small></small>
五年	一五八二	三三〇	二月初稅田畝三升秋九月造新宮繕苑城 幸溫嶠舟時宮闕灰燼以建平園爲宮衆議遷都司徒王導不可乃止秋七月丹陽大水詔復遺賊郡縣租稅三年

六年	一五七二	三四〇	秋七月乙卯詔朔望聽政於東堂冬十一月癸卯復瑯邪比漢豐沛
七年	一五七一	三四一	春正月戊戌皇后杜氏崩夏四月丁卯葬恭皇后於興平陵實編戶王公以下皆正土斷白籍
八年	一五七〇	三四二	六月癸巳帝崩於西堂 <small>(成帝紀)</small> 甲午母弟琅邪王岳即皇帝位秋七月丙辰葬成皇帝於興平陵 <small>(亦在雞籠山陽)</small>
康帝建元元年	一五六九	三四三	夏五月旱二年秋九月戊戌帝崩於式乾殿 <small>(康帝紀)</small> 己丑太子勝即皇帝位積太后臨朝攝政冬十月乙丑葬康皇帝於崇平陵 <small>(在鍾山之陽不起墳)</small>
穆帝永和元年	一五六七	三四五	六月癸亥地震
二年	一五六六	三四六	冬十月地震
三年	一五六五	三四七	夏四月地震秋九月又震
四年	一五六四	三四八	夏五月大水冬十月地震
六年	一五六二	三五〇	夏五月大水是歲大疫
七年	一五六一	三五一	秋七月甲辰滂水入石頭溺死者數百人冬十月雷雨震電

興寧元年	哀帝隆和元年	五年	三年	二年	升平元年	十一年	十年	九年	八年
一五四九	一五五〇	一五五一	一五五三	一五五四	一五五五	一五五七	一五五八	一五五九	一五六〇
三六三	三六二	三六一	三五九	三五八	三五七	三五五	三五四	三五三	三五二
夏四月甲戌揚州地震湖濱溢	春正月甲寅減田租畝收二升夏四月旱詔出輕繫振困乏	夏四月大水五月丁巳帝崩於顯陽殿庚申琅邪王丕即皇帝位秋七月戊午葬穆皇帝於永平陵 <small>在幕府山陽</small>	代丹陽尹庾劭表除重役六十餘事	夏五月大水冬十一月地震	正月壬戌朔帝始親政	夏四月壬申隕霜乙酉地震丁未地又震是歲江表始有金石之樂	正月丁卯地又震夏五月江西流民郭敞等叛於堂邑京師震駭吏部尙書周閔屯中堂	三月旱夏五月大疫秋七月丁酉地震有聲	九月罷太學生徒以助軍興



二年	一五四八	三六四	三月庚戌朔大開戶口令所在嚴土斷謂之庚戌制是年徙陶官於淮水北以其地施僧為寺名瓦官
三年	一五四七	三六五	春司徒會稽王昱與大司馬桓溫會於涑洲共議北討 <small>(桓溫傳)</small> 二月丙申帝崩於西堂丁酉琅邪王奕即皇帝位
太和西元公	一五四六	三六六	夏四月旱
二年	一五四五	三六七	先是袁帝嘗召支遁講法禁中至是還山
三年	一五四四	三六八	夏四月雨雹大風折木
五年	一五四二	三七〇	夏六月京師大水浸及大廟朱雀大航纒斷三艘流入大江冬十一月丁未大司馬桓溫入京師己酉廢帝為東海王立丞相會稽王昱冬十一月己酉會稽王即皇帝位改元咸安桓溫出次中堂辛酉還鎮姑孰
咸安元年	一五四二	三七〇	壬午端水入石頭是歲竺法汰止瓦官寺講經帝親臨聽之帝嘗立波提寺侍中王坦之造臨奉安樂二寺面淮水釋教於是甚盛
簡文二年帝	一五四〇	三七二	夏六月己未帝崩於東堂是日太子昌明即皇帝位冬十月丁卯葬簡文皇帝於高平陵 <small>(在鍾山陽)</small> 十一月甲午妖賊盧悚入僊龍門游擊將軍毛安之等誅之
孝康武元帝	一五三九	三七三	春二月大司馬溫入朝詔迎勞於新亭既而溫拜高平陵遇疾歸姑孰未幾薨三月京師風火大起癸丑除丹陽竹格等四航稅秋八月壬子崇德精太后臨朝攝政
三年	一五三七	三七五	秋九月帝講孝經於通天觀

太和元年	一五三六	三七六	春正月皇太后歸政秋九月除度田收稅之制王公以下口稅米三斛而在役之身
二年	一五三五	三七七	二年春閏三月壬午地震甲申暴風折木拔屋夏四月己酉雨雹五月丁丑地震六月己巳暴風揚沙石
三年	一五三四	三七八	三年春二月乙巳作新宮帝移居會稽王邸起朱雀門三月乙丑雷雨暴風發屋折木夏六月大水秋七月辛巳帝入新宮
四年	一五三三	三七九	春正月辛酉詔鄒縣遭水旱者減租稅三月大疫夏六月大旱秋八月乙未暴風揚沙石
五年	一五三二	三八〇	夏四月大旱五月大水
六年	一五三一	三八一	春正月立稍舍於內殿引諸沙門居之夏六月揚州大水饑（孝武帝紀）秋九月辛未衛將軍謝安習水軍於石頭
七年	一五三〇	三八二	置東冶亭爲餞送所
八年	一五二九	三八三	春二月癸未黃霧四塞秋八月秦苻堅入寇京師震恐帝禱佛於鍾山冬十月冠軍將軍謝玄等破秦軍十一月詔衛將軍謝安勞還師於金城十二月初開酒禁增民稅米
十年	一五二七	三八五	二月立國學於太廟南夏四月太保謝安出鎮廣陵帝祖之於西池五月大水秋七月旱饑八月太保安以疾還京師丁酉薨
十一年	一五二六	三八六	夏六月己卯地震是歲立宣尼廟於丹楊郡東南詔封孔靖之爲奉聖亭侯

安帝隆安元年	二十一年	二十年	十八年	十七年	十六年	十五年	十四年	十三年	十二年
一五一五	一五一六	一五一七	一五一九	一五二〇	一五二一	一五二二	一五二三	一五二四	一五二五
三九七	三九六	三九五	三九三	三九二	三九一	三九〇	三八九	三八八	三八七
春正月己亥朔會稽王道子歸政 <small>(安帝紀)</small> 夏四月甲戌兗州刺史王薏舉兵清君側甲申賜尚書左僕射王國寶死斬建威將軍王緒於市恭兵乃罷	春正月造清暑殿夏四月新作永安宮丁卯雨雹五月大水秋九月庚申張貴人弑帝於清暑殿辛酉太子德宗即皇帝位以會稽王道子為太傅攝政冬十月甲申葬孝武皇帝於隆平陵 <small>(在鍾山陽)</small> 大雪	春二月作簡文宣太后廟於太廟道西	春正月癸卯朔地震二月乙未地又震秋七月旱	夏六月癸卯京師地震甲寅滯水入石頭毀大桁乙卯大風折木秋八月新作東宮冬十二月己未地震是歲自秋不雨至於冬	春正月詔徐廣校祕閣四部見書凡三萬六千卷是歲帝為沙門法新立治城寺	京師地震者三	是歲瑛邪王道子移揚州治所於東第	夏六月旱冬十二月戊子滯水入石頭毀大桁殺人乙未大風晝晦	春正月壬子暴風發屋折木夏四月己丑雨雹

義熙元年	三年	二年	元興元年	五年	四年	三年	二年
一五〇七	一五〇八	一五〇九	一五一〇	一五一一	一五一二	一五一三	一五一四
四〇五	四〇四	四〇三	四〇二	四〇一	四〇〇	三九九	三九八
春三月甲午帝自江陵夏四月劉裕還鎮京口戊辰帝餞於東堂冬十二月己未 瀋水入石頭夜瀋水又入石頭是歲師子國獻玉像詔置瓦官寺與戴逵手製佛像 五振及顛覆之維摩圖世號三絕	二月己丑朔夜瀋水入石頭敗大航殺人大風吹朱雀門樓上層墜地乙卯建武將 軍劉裕起義兵於京口三月戊午破桓玄兵於江乘己未又破之於覆舟山桓玄走 庚申裕入石頭城立留臺具百官丁卯遷鎮東府丙戌留臺推武陵王遵承制夏四 月己丑入居東宮五月壬午益州義軍誅玄傳首京師是月樂賢堂壞秋七月戊申 永安皇后何氏崩八月癸酉附葬穆章皇后於永平陵	春二月大風雨冬十一月桓玄還帝於永安宮十二月壬辰裕篡位國號楚改元永 始以帝為平固王遷於尋陽戊戌玄入建康宮尋移居東宮開東掖平昌廣莫諸門	元興元年春正月會稽世子元顯自為征討大都督討荊州刺史桓玄二月丙午帝 錢之於西池未發玄遂舉兵反丁卯敗王師於姑孰王尚之齊王柔之並死之已 巳鎮北將軍劉牢之叛降於玄辛未六師驚潰壬申入京師斬元顯於市改元大亨 夏四月玄出屯姑孰	夏六月妖賊孫恩犯京師譙王尚之帥師入衛恩退走是歲饑禁酒	夏四月地震六月旱九月癸丑地震	冬十一月畿內盜賊紛起內外戒嚴加會稽王道子黃鉞世子元顯領中軍將軍以 備之	秋七月王恭復舉兵反廣州刺史桓元等廢之恭前鋒劉牢之襲斬恭以降馳赴京 師桓元等自石頭退走

十一年	十年	九年	八年	七年	六年	五年	四年	三年
一四九七	一四九八	一四九九	一五〇〇	一五〇一	一五〇二	一五〇三	一五〇四	一五〇五
四一五	四一四	四一三	四一二	四一一	四一〇	四〇九	四〇八	四〇七
<p>春正月辛巳太尉裕自將擊荊州都督司馬休之以中軍將軍劉道憐監留府事有盜夜襲治亭高陽內史劉鍾討平之二月裕克荊州休之奔秦秋七月京師大水壞太廟八月裕還建康是歲京師所在火起</p>	<p>春正月京師大火燒數千家二月乙丑海太尉裕還東府三月以寅朔殺諸葛長民戊寅復申庚戌土斷制夏四月罷臨沂湖熟皇后脂澤田以賜貧人弛湖池禁五月辛巳大水是歲秣陵縣移治京邑之關塢杜社之間</p>	<p>春正月京師大火燒數千家二月乙丑海太尉裕還東府三月以寅朔殺諸葛長民戊寅復申庚戌土斷制夏四月罷臨沂湖熟皇后脂澤田以賜貧人弛湖池禁五月辛巳大水是歲秣陵縣移治京邑之關塢杜社之間</p>	<p>秋八月皇后王氏崩九月癸酉葬僖皇后於休平陵庚辰太尉劉裕自將擊荊州刺史劉毅以前將軍諸葛長民監留府事冬十月克江陵斬毅是歲起樓於石頭曰入漢</p>	<p>春正月劉裕至京師帝大宴於西池</p>	<p>春二月裕克南燕送慕容超於京師斬之海賊盧循乘虛襲建康夏四月癸未裕還京師五月壬申大風拔北郊樹甲戌又風發屋折木裕發民治石頭城乙丑盧循至淮口內外戒嚴築查浦藥園廷尉三疊以拒之庚辰參君沈林子等敗賊於南塘秋七月庚申循自蔡洲南走裕還東府治水軍冬十二月追破賊於左里而還</p>	<p>春三月乙亥大雪車騎將軍劉裕表伐南燕夏四月帝餞於西堂</p>	<p>春正月徵劉裕為揚州刺史入居東府輔政冬十一月辛卯朔西北方疾風發拔樹十二月戊寅滬水入石頭</p>	<p>春二月己丑除酒禁夏五月大水</p>

十二年	一四九六	四一六	秋八月太尉裕伐後秦以世子義符監留府事
十三年	一四九五	四一七	秋八月克長安送姚泓於建康斬之閏月壬戌裕班師至彭城
十四年	一四九四	四一八	冬十二月戊寅裕使王韶之弒帝於東堂琅邪王德文即皇帝位
恭帝元熙元年	一四九三	四一九	春正月庚申葬安皇帝於休平陵是歲林陵移治揚州府禁防甚嚴 <small>(在宮城南八里小長干巷)</small> 是歲廬山周續之至都講禮於安樂寺月餘還山
二年	一四九二	四二〇	夏六月壬戌宋王裕至建康廢帝爲零陵王
宋武帝	一四九二	四二〇	夏六月甲子宋王裕自立爲皇帝幽零陵王於故秣陵縣冬十二月辛巳朔帝臨延賢堂聽訟是時丹楊領縣八建康 <small>(今城)</small> 秣陵 <small>(今秣陵)</small> 丹陽 <small>(今小丹陽)</small> 湖熟 <small>(今湖熟)</small> 江寧 <small>(今江寧)</small> 皆隸焉其陽都即邱悅三縣並割臨沂及建康爲士蘇南琅邪郡又省廣川蘇魏郡
永初元年	一四九一	四二一	二月己丑策試秀孝於延賢堂夏四月己卯朔詔所在淫祀自蔣子文以下皆除之秋七月己巳地震九月己丑弒零陵王冬十一月辛亥葬晉恭帝於沖平陵是歲帝聽訟於華林園者三聽訟於延賢堂者一
三年	一四九〇	四二二	春正月乙丑詔興國學復徵周續之至都夏五月癸丑帝崩於西殿是日太子義符即皇帝位秋七月己酉葬武皇帝於初寧陵 <small>(在鍾山)</small>
少帝景平元年	一四八九	四二三	春二月丁丑太皇太后蕭氏崩於顯陽殿三月壬寅孝懿皇后附葬興寧陵

二年	一四八八	四二四	春正月乙巳大風天有五色雲夏五月甲申司空徐羨之中書監傅亮廢帝為營陽王迎宜都王義隆而立之秋八月丁酉宜都王即皇帝位於中堂改元元嘉
文帝元嘉二年	一四八七	四二五	春正月丙寅帝始親政
三年	一四八六	四二六	春正月丙寅下詔是徐羨之傅亮之罪誅之遣中領軍到彦之等討荊州刺史謝晦帝率六軍圍發至蕪湖而還二月己卯禽晦送都伏誅夏五月丙午帝臨延賢堂聽訟自是每歲三訊徐羨之兄子佩之謀以明年正會作亂事從冬十二月壬戌收斬之
四年	一四八五	四二七	春二月乙亥朔曲赦都邑百里丙夏五月京師疾疫遣使存問給醫藥死者賜以棺器是歲旱
五年	一四八四	四二八	春正月甲申帝臨玄武館閱武戊子大火遣使巡慰振賜夏六月庚戌京邑大水己卯遣使檢行振贍 <small>〔文帝紀〕</small>
六年	一四八三	四二九	春正月丙寅雷且雪
七年	一四八二	四三〇	冬十月庚午立鑄鑿錢四銖錢
八年	一四八一	四三一	閏六月揚州旱 <small>〔文帝紀〕</small> 是年即耶入陽都
九年	一四八〇	四三二	春京邑雨雹

二十一年	一四六八	四四四	春正月己亥帝始耕藉田夏六月京邑連雨水丁亥詔所司隨給百姓柴米
二十年	一四六九	四四三	春正月於臺城東四開萬春千秋二門二月甲寅帝閱武於白下冬十二月壬午詔置藉田
十九年	一四七〇	四四二	春三月壬寅帝臨儒學賜諸生帛有差閏五月京邑雨水丁巳遣使巡行振卹是歲立國子學
十八年	一四七一	四四一	春三月雨暄
十七年	一四七二	四四〇	秋七月皇后袁氏崩九月壬子葬元皇后於長寧陵冬十月戊午誅太子詹事劉湛出彭城王義康爲江州刺史十一月丙戌詔揚南徐二州諸逋負優量申減
十六年	一四七三	四三九	使丹楊尹何尙之立玄學率更令何承天立史學司徒參軍謝元立文學并雷次宗儒學爲四學閭閻誦相聞江左風俗於斯爲美省發縣入建康臨沂
十五年	一四七四	四三八	秋七月辛未地震是歲召豫章處士雷次宗至京師開儒學館於雞籠山
十三年	一四七六	四三六	春正月癸酉帝有疾不朝會 <small>文帝紀</small> 三月己未彭城王義康矯詔殺司空檀道濟是日建康地震是歲丹楊尹何尙之招聚生徒徐秀何曇等慕道來游謂之南學詔太史令錢樂之更鑄銅儀
十二年	一四七七	四三五	夏四月丙辰京邑地震六月丹揚大水都下乘船已酉賜遺水民米是月斷酒秋八月乙亥厚遣水郡縣請逋負是歲詔自今有欲鑄銅像興造塔寺精舍皆先列言須報乃得爲之
十一年	一四七八	四三四	夏五月邑大水 <small>文帝紀</small> 六月丁未省魏郡以其民併建康



宋孝武帝	二十二年	一四六七	四四五	秋七月武陵王駿討緣河蠻移一萬四千餘口於京師秋九月乙未開酒禁冬十月渡淮起湖熟廢田千頃
	二十三年	一四六六	四四六	夏六月築北堤立玄武湖築景陽山於華林園秋九月己卯帝幸國子學策試諸生
	二十四年	一四六五	四四七	春正月調建康秣陵二縣今年田租之中夏六月京邑疫癘丙戌詔給醫藥是月以貨貴制大錢一當兩
	二十五年	一四六四	四四八	正月積雪冰寒詔檢行建康秣陵資幣之室賜以米薪夏四月己巳新作閭閻廣其二門改先廣其門曰承明開陽門曰津陽己卯罷當兩錢
	二十七年	一四六二	四五〇	春二月魏軍來侵三月戊寅以軍興罷國子學冬十一月魏主引兵南下庚午至瓜步建康震懼命領軍將軍劉遵考等沿江防守
	二十八年	一四六一	四五一	丁亥魏軍退三月大旱夏四月京師疫使巡省給醫藥秋猛虎入郭內為災
	二十九年	一四六〇	四五二	春二月乙卯雷且雪三月大風拔木飛瓦壬午京邑大火風雷甚壯夏五月丹楊霖雨傷禾稼都下大水六月遣部司巡行賜糶米給船
	三十年	一四五九	四五三	三十年春二月癸卯太子劭弒帝於合殿太子左衛率袁淑左細仗主卜天與死之是日劭自立為皇帝改元太初三月省揚州立司隸校尉癸巳葬文皇帝於長寧陵乙未武陵王駿起兵於西陽以討劭夏四月辛酉至新林甲子大敗劭衆於新亭己巳武陵王即皇帝位壬申改新亭為中興亭五月丙子克宮城劭及同逆皆伏誅曲赦京邑二百里內井園今年租稅秋七月辛酉詔省細作井尚方彫文塗飾貴戚競利悉皆禁絕冬十月癸未帝聽訟於閱武堂
宋孝武帝	一四五八	四五四	亥正月鑄四銖錢是月起正光殿二月庚午荆襄二州刺史南郡王義宣反三月癸亥內外戒嚴以義宣諸子藏匿建康秣陵諸縣界免丹楊尹禧邁之官建康江寧縣	

季建元年							令皆下獄夏五月義宣等於梁山敗走己未解嚴罷南蠻校尉遷其營於建康冬十月戊寅詔建仲尼廟
二年	一四五七	四五五	春八月詔弛諸苑禁假貧民				
三年	一四五六	四五六	春二月丁丑詔朔望臨西堂視事夏六月帝聽訟於華林園秋癸惑守南斗詔廢西州使揚州刺史西陽王子尚移治東城以厭之				
大明元年	一四五五	四五七	春正月庚午京邑雨水辛未使檢行賜糧米夏四月京邑疾疫丙申使按行賜醫藥死者斂埋五月癸未帝聽訟於華林園自是歲三臨訊秋九月建康秣陵二縣各置都官從事一人司水火劫盜				
二年	一四五四	四五八	夏四月辛丑地震南彭城民高閣等謀作亂事發秋七月甲辰伏誅江寧令蘇寶生坐死				
三年	一四五三	四五九	春二月乙卯以揚州爲王畿夏四月南兖州刺史竟陵王誕據廣陵反秋七月車騎大將軍沈慶之討平之聚首級爲京觀於石頭南岸詔王畿下貧之家蠲租一年九月壬辰築上林苑於玄武湖北甲午移南郊壇於牛頭山西移北郊壇於鍾山北原冬十一月甲子立皇后竊宮於西郊				
四年	一四五二	四六〇	春三月甲申皇后始親夏四月癸卯以南瑛邪隸王畿辛酉詔都下疾疫遣使存問振恤冬十二月辛丑帝幸廷尉寺宥繫囚丁未幸建康縣放獄囚				
五年	一四五一	四六一	春二月癸巳帝閱武於玄武湖四夏五月起明堂於國學南秋七月京邑雨水詔巡行賜薪米九月丁卯帝幸南瑛原繫囚閏月丙申初立馳道自閩闔門至朱雀門又自承明門至玄武湖冬十一月壬辰詔平治王畿庶獄十二月甲戌制民戶輪布四匹是年省陽都入臨沂				

六年	七年	八年	前廢帝 永光元年	明帝泰始二年
一四五〇	一四四九	一四四八	一四四七	一四四六
四六二	四六三	四六四	四六五	四六六
<p>春正月辛卯丁未築秀孝於中堂夏四月庚申新作大航門五月置凌室於覆舟山 秋七月甲申地震冬十月詔上曆法詔置華林學省 寺曰新安是歲祖冲之表上曆法詔置華林學省</p>	<p>春正月帝閱水師於玄武湖夏四月風吹初寧陵隄口左標折鍾山通天臺倒秋八 月丁巳詔尚書訊王畿刑獄乙丑帝幸丹陽諸縣因十二月癸亥還宮減所過田租 是年以王畿之內郡屬南徐州</p>	<p>春二月壬寅詔以去歲旱出倉米付建康秣陵二縣置恤夏閏五月庚申帝崩 於玉樹殿是日太子業即皇帝位秋七月丙午葬宣帝於景陵乙卯龍南 北二魏道秋八月己未皇太后王氏崩京師雨水庚子詔置恤帝於景陵乙卯龍南 復爲揚州去歲及是歲大旱京邑米升百餘錢餓死者十六七</p>	<p>春二月庚寅錢不銖錢官鑄每出入問即模效之更薄小有來子錢鶴眼錢 等十萬柳元景尚書僕射顏伯為長楊宮丙辰等郡租已立復徐州刺史 宮甲申以北邸爲建章宮南殿爲長楊宮丙辰等郡租已立復徐州刺史 驪道辛丑賜奔安王子鸞發一貴妃墓丙辰等郡租已立復徐州刺史 義陽王和賜奔安王子鸞發一貴妃墓丙辰等郡租已立復徐州刺史 之死王寅赦揚南徐二州帝被弒於華林園華光殿己未湘東王或即位改元 王子尚山陰公主死葬於陵郊西二月丙寅湘東王或即位改元 泰始戊寅龍二錢禁鵝眼錢先廢帝未弒時晉安王子助起兵於尋陽帝 即位猶不肯罷四方所在懸</p>	<p>春正月甲午中外戒殿丙午帝出額中興堂壬子崇憲太后路氏崩三月壬子斷新 錢專用古錢癸丑敕揚南徐二州囚繫夏五月甲寅葬崇憲太后於修寧陵六月京</p>

三年	一四四五	四六七	師雨水丁卯詔檢行賜卹秋八月建安王休仁大破賊請州皆平九月癸巳六軍解嚴冬十月戊寅以立太子曲赦揚徐二州是歲京師屢大風
四年	一四四四	四六八	春閏三月庚午京師大雨雪遣使巡行振賜丙辰詔崇寧陵禁內墳遷徙者給直錢復其家
五年	一四四三	四六九	曲赦揚南徐諸州 春三月丙寅帝幸中堂聽訟是歲集羣臣講易
六年	一四四二	四七〇	秋九月戊寅立魏明觀徵學士以充之冬十一月己酉帝幸東堂聽訟
七年	一四四一	四七一	帝大殺諸弟以故第爲湘宮寺
泰豫元年	一四四〇	四七二	春正月戊午帝有疾命皇太子昱會萬國於東宮三月己未賜揚州刺史王景文死夏四月己亥帝崩於景福殿庚子太子即皇帝位五月戊寅葬明皇帝於高寧陵六月京師雨水詔賑恤二縣貧民
後廢元帝	一四三九	四七三	秋八月京師旱是歲顧憲之爲建康令甚得人和
二年	一四三八	四七四	夏五月江州刺史桂陽王休範舉兵反即日內外戒嚴侍中蕭道成出屯新亭壬辰休範自新林步上攻越騎將軍敬兒詐降斬其首歸別將杜黑驥等猶不知渡淮而南白下石頭皆潰東府降賊由承明門入屯中堂道成遣羽林監陳顯達等入衛大破之於杜姥宅斬黑驥等餘黨悉平丁酉解嚴詔建康林陵二縣收斂諸屍

四年	二年	建齊 元高 元帝	三年	順帝昇明二年	五年	四年	三年
一四三〇	一四三二	一四三三	一四三三	一四三四	一四三五	一四三六	一四三七
四八二	四八〇	四七九	四七九	四七八	四七七	四七六	四七五
康武殿春 祿進是正 陵癸日太 二未詔子 縣詔雨子 資水頤即 民秋類位 九降庚 月遺長 丁所司振 巳以國哀 哀雁國子 學是錢沈 錢沈約直 光省校四 部因振賜 圖書	曲春正 赦州月 楊魏師 等南 郡南 除其 遺調 秋七 月南 郡王 長懸 移鎮 西州 冬十 一月 乙巳 帝幸 中堂	夏四月 甲午 齊王 道成 自立 為皇 帝幽 汝陰 王於 故丹 陽縣 五月 弒汝 陰王 六月 乙酉 齊宋 順帝 於途 寧	春三月 齊公 道成 以石 頭為 齊世 子宮 名聽 事為 崇光 殿外 齊為 宣德 殿夏 四月 壬辰 齊王 道成 廢帝 為汝 陰王	春正月 沈攸 之兵 潰丙 子解 嚴道 成還 鎮東 府	夏四月 給事 黃門 侍郎 阮佃 夫謀 廢立 事覺 誅之 五月 戊申 地震 秋七 月戊 子帝 被弒 於仁 壽殿 蕭道 成議 迎立 安成 王準 入居 朝堂 王辰 安成 王即 皇帝 位改 元昇 明 弒攸 於仁 壽殿 於孫 陵郊 壇四 甲午 領軍 將軍 蕭道 成出 鎮東 府輔 政丙 申詔 罷省 御府 二冬 十二月 州刺史 沈攸 之舉 兵討 蕭道 成王 申司 空袁 粲亦 舉兵 於石 頭道 成遣 軍擊 粲戰 敗死 之閏 月己 巳道 成出 鎮新 亭	秋七月 戊子 建平 王景 素據 京口 反己 丑內 外纂 賊中 領軍 蕭道 成屯 玄武 湖遣 驍將 軍任 農夫 等討 平之 乙未 解嚴 丙申 原京 邑二 縣遣 調	乙卯京 師雨 雹 春三月 戊辰 京邑 大火 己巳 大水 遣使 檢行 振賜 夏四 月丙 戌帝 幸中 堂聽 訟五 月

武帝永明元年	一四二九	四八三	春正月甲子築青溪宮作新莫湖苑三月丙辰詔原京師繁囚遣三署軍徒振卹都邑錄寬夏五月丁酉殺車騎將軍張敬兒是年移琅邪城於白下
二年	一四二八	四八四	春正月竟陵王子良鎮西州秋八月詔降宥京師獄及三署見徒戊申幸玄武湖閱武甲子詔掩埋京師毀墳墓疾痲窮困許加沾養
三年	一四二七	四八五	春正月以南郊教都邑三百里內振卹二縣貧民是月詔復立國學夏五月省總明觀秋七月辛丑詔丹楊所領及餘二百里內見囚同集京師八月乙未帝幸中堂聽訟是夏琅邪郡旱百姓焚祭枯苗至秋擢穎大然
四年	一四二六	四八六	春正月辛卯帝幸中堂策秀才閏月辛亥始耕藉田戊午幸宣武堂講武三月辛亥幸國學講孝經臨沂縣麥不登刈爲馬芻至夏更苗秀癸巳詔揚南徐二州戶租三分二取見錢一分取布以爲永制
五年	一四二五	四八七	夏四月以殷祠詔減京邑罪六月京師水詔隨宜振賜秋七月戊申詔貸丹楊縣通租九月己丑帝幸孫陵岡商廳館登高冬十月初起新林苑是歲竟陵王子良開西邸於雞籠山招集學士
六年	一四二四	四八八	春正月壬午詔二百里內囚同集京師遂命皇太子長懋於元圃園宣猷堂錄囚原宥各有差秋九月帝幸琅邪城講武冬十月庚申帝初臨太極殿讀時令十一月丙戌土霧竟天如烟入人眼鼻三日乃止先是祖沖之造千里船日行百餘里至是又造水碓磨
七年	一四二三	四八九	春正月辛亥以南郊故舊賜京邑貧民夏六月丁亥帝幸琅邪是歲揚州刺史陳暉王嶷以疾還第世子廉代鎮東府帝敬幸嶷第以宋長寧陵富前路乃徙其表闕麒麟於東阿時劉瓛吳危均聚徒講學諸生朝聽瓛夕聽危
八年	一四二二	四九〇	夏四月己巳京邑陰雨十七日六月丙申大雷雨有黃光竟天乙酉都下大風發屋秋八月丙寅詔以霖雨汜濫遣中書舍人二縣官長振卹
九年	一四二一	四九一	春正月辛丑以南郊原道都下見囚秋八月都下大水司徒竟陵王子良開倉振救立廩收養給醫藥九月戊辰帝幸琅邪城講武賜觀者酒肉是歲建樓霞寺於攝山以居明僧紹

東晉侯	永泰元年	四年	明帝建武二年	隆昌元年	十一年	十年	
一四一三	一四一四	一四一五	一四一七	一四一八	一四一九	一四二〇	
四九九	四九八	四九七	四九五	四九四	四九三	四九二	
淮秋七月建康大風十圍樹及官舍民屋皆偃拔京師地震丁亥濤水入石頭漂殺絳居民詔賜死者材器并振卹八月乙酉京邑今年調稅帝殺右僕射江祐侍中	夏四月會稽太守王敏則反以奉南康侯子恪為名子恪詣建陽門自縊五月前車司馬左典盛斬敬明傳首建康秋七月己酉帝崩於正福殿是日皇太子寶卷即皇帝位	春正月丙辰殺尙書令王晏	春正月辛未詔降京師繫囚己卯詔埋京師被發墳壙北魏寇邊丁酉內外募認太尉陳顯達往來新亭白下以壯聲勢三月甲申解嚴冬十月丁卯詔罷東田毀典光樓獄訟同集京師克日總覽六月甲午殺領軍蕭湛冬十月丁卯詔罷東田毀典光樓	夏四月戊子竟陵王子良薨秋七月壬辰西昌侯弒帝於壽昌殿西弄道廢為觀林王迎立新安王昭文辛亥宣城王鸞廢帝為海陵王而自立改元武十一年癸月鬱大殺諸王冬十月辛亥宣城王鸞廢帝為海陵王而自立改元武十一年癸西詔省新林苑民地悉以還主乙酉立皇考景皇廟於御道西避元諱改鳳莊門為望賢太極東堂畫風鳥題雀神鳥而改鸞鳥為神雀是月弒海陵王	業即位收融付廷尉賜死	春正月癸丑詔原遣京師見囚丙子皇太子長鸞薨於東宮崇明殿敕以東田殿堂為崇虛館夏五月戊辰詔以水旱故京師二縣橋斷酒六月壬午詔霖雨既過振賜京邑居民秋七月丁巳詔風水為災遣沽卹二岸居民時有沙門齋力火至都下瘵疾禁之不止戊寅帝崩於延昌殿寧朔將軍王融欲立竟陵王子良不果太孫昭業即位收融付廷尉賜死	夏四月敕為豫章王巖起集善寺冬十月乙丑帝幸玄武湖講武敕太子家令沈約撰宋書十一月戊午詔以霖雨遣所司振賜京邑居民是歲陶弘景辭歸句曲山

歷代大事表

梁武帝	和帝中興二年	三年	二年	永元元年
一四一〇	一四一〇	一四一一	一四一二	
五〇二	五〇二	五〇一	五〇〇	
<p>夏四月丙寅梁王衍自立為皇帝詔凡後宮樂府四解暴室諸婦女一皆放遣戊辰</p> <p>弒巴陵王辛未土斷南徐諸僞縣以所居里今長樂鄉置同夏縣癸酉詔公車府</p> <p>勝木脚石旁各置一函以達幽險五月乙亥夜盜入南北掖燒神虎門總章觀害衛</p>	<p>春正月戊戌帝在江陵宣德皇太后王氏臨朝入居內殿二月辛酉焚東昏侯淫奢</p> <p>異服六十二種於都街夏四月辛酉梁王衍廢帝為巴陵王</p>	<p>春正月丙申朔帝與宮人於閔武堂元會皇后正位闈人行儀帝戎服臨視三月丁</p> <p>未南康王即皇帝位於江陵改元中興六月甲午新除雍州刺史張欣泰殺王書舍人</p> <p>桑元嗣制局監楊明泰於中興遺前南譙太守王猛秀以迎泰安王書舍人</p> <p>馮元嗣制局監楊明泰於中興遺前南譙太守王猛秀以迎泰安王書舍人</p> <p>士督西討軍屯新亭九月蕭衍軍進頓江寧十月甲戌帝征降己卯光祿大夫張</p> <p>於朱雀航南軍追至宣陽門戊寅寧朔將軍徐元瑜以東府降己卯光祿大夫張</p> <p>瓊張石頭走壬午蕭衍軍追至宣陽門戊寅寧朔將軍徐元瑜以東府降己卯光祿大夫張</p> <p>中張稷遣送帝首詣石頭已卯大司馬蕭衍入屯武堂丙戌帝被弒於舍殿侍</p> <p>二縣掩埋戰骨</p>	<p>春二月詔平西將軍崔慧景伐壽陽帝屏除出琅邪城送之丁未至廣陵還兵內向</p> <p>奉南徐州刺史江夏王寶玄至京師甲子入樂苑東府石頭白下新亭諸城皆潰</p> <p>衛尉蕭懿將兵入衛苑內會如三月京邑女入放觀秋八月甲申後宮火燒屋三</p> <p>千餘間帝乃大起芳樂苑內會如三月京邑女入放觀秋八月甲申後宮火燒屋三</p> <p>行起兵與荆州西中郎長史蕭穎胄共奉南康王寶融為主移檄建康散帝罪惡</p>	<p>江都乙卯揚州刺史始安王遙光據東府反丙辰詔曲赦都中外戒嚴假領軍將</p> <p>軍蕭坦之節督軍討平之未幾殺坦之衛尉暄亦賜死十二月乙未殺司空徐季</p> <p>嗣鎮軍將軍沈文季十一月江州刺史陳顯達於西州斬顯達是時大雪梟顯達首</p> <p>恐甲申顯達潛渡淮襲宮城乙酉塞軍敗之於西州斬顯達是時大雪梟顯達首</p> <p>朱雀桁而雪不集</p>



天監元年								尉張弘策前軍司馬呂僧珍捕斬之秋八月戊戌置建康三官是歲大旱米斗五千人多餓死初立長干智度二寺
二年	一四〇九	五〇三	夏多瘟疫冬十一月雷電大雨晦是夜又雷					
三年	一四〇八	五〇四	春三月限霜殺草是歲多疾疫					
四年	一四〇七	五〇五	春正月詔建武學開五經館置博士各一人館有數百生二月立建興苑於秣陵六月庚戌立孔子廟是歲大穰米斛三十初置敬業寺					
五年	一四〇六	五〇六	夏四月甲寅初立詔獄詔建康三官與廷尉分掌獄事號建康為南獄廷尉為北獄五月置集雅館以招遠學六月庚戌太子統出居東宮秋八月辛酉作太子宮冬十一月甲子京師地震是歲置淨居寺					
六年	一四〇五	五〇七	春三月庚申朔限霜殺草秋七月戊戌大風折木京師大水因滴入加御道七尺九月丁亥改闕武堂為德陽廳詔堂為儀賢後朱異於儀賢堂講老子聽者千餘人是歲帝捨宅為光宅寺先於小莊殿寺造無量壽佛像					
七年	一四〇四	五〇八	春正月戊戌作神龍仁虎闕於端門大司馬門外二月新作國門於越城南五月都下大水六月復皇考建陵皇后修陵五里內居民改陵監為今是歲置涅槃寺					
八年	一四〇三	五〇九	秋九月皇太子統釋奠於國學					
九年	一四〇二	五一〇	春正月庚寅新作綠淮塘北岸起石頭迄東冶南岸起後濟籬門迄三橋三月己丑帝幸國子學乙未詔皇太子以下皆入學冬十二月癸未帝幸國子學策試胄子是歲置本業寺於蔣山里					
十年	一四〇一	五一一	作宮城門三重樓及開二道為宣德皇后作解脫寺於太清里					

十一年	一四〇〇	五一二	春三月丁巳以旱故曲赦揚徐二州是歲築四靜壇於鍾山
十二年	一三九九	五一三	春二月辛巳新作太極殿夏四月京邑大水六月癸巳新作太廟
十三年	一三九八	五一四	春二月丁亥帝始耕藉田
十四年	一三九七	五一五	初於東宮中立慈義殿爲集法之所
十六年	一三九五	五一七	夏四月甲子宗廟以麩代牲冬十月去宗廟薦脩始用蔬果起至敬殿景陽臺置七廟座每月再設淨醮夏四月丁巳帝於無礙殿受佛戒是歲置惠日寺時帝溺情內教都下佛寺凡五百餘所
普通元年	一三九二	五二〇	秋七月己卯江溢
二年	一三九一	五二一	春正月辛巳詔置孤獨園於京師三月庚寅大雪平地三尺夏四月乙卯改作南北郊丙辰徙藉田於東郊五月癸卯琬瑛殿火延燒屋三千間
三年	一三九〇	五二二	春正月京師地震冬十一月造猛信尼寺時帝子正德正則與董暹夏侯洪公行劫掠謂之打稽
四年	一三八九	五二三	冬十二月戊午始鑄鐵錢
五年	一三八八	五二四	置衆造寺

六年	一三八七	五二五	十二月壬辰京師地震夏四月南州津改置校尉是年京師米貴帝迎達摩至都無對不合乃折葦渡江去時傳弘居鍾山定林寺建經輪藏雲光居法雲寺講經花墜皆號高僧
大通元年	一三八五	五二七	春開大通門三月辛未帝幸同泰寺捨身甲戌還宮是歲置園居尼寺藏法師於開善寺講說門徒數百
二年	一三八四	五二八	魏亂夏四月元璉等來奔六月魏聞魏亂定先還
中大通元年	一三八三	五二九	夏六月京師疫甚帝於重雲殿為百姓設救苦齋初九月癸巳帝幸同泰寺設無遮會因捨身羣臣以錢一億萬奉贖冬十月己酉帝還宮是歲置禪嚴寺
二年	一三八二	五三〇	夏四月癸丑帝幸同泰寺設平等會庚申大雨雹秋八月庚戌帝幸德陽堂饒魏汝南王悅還北
三年	一三八一	五三一	夏四月乙巳皇太子統薨秋七月修繕東宮新太子綱棲居東府冬十月己酉帝幸同泰寺說大般涅槃經七日而罷十一月乙酉又幸寺說摩訶般若波羅蜜經七日而罷
四年	一三八〇	五三二	春二月揚州刺史邵陵王綸有罪廢為庶人秋九月太子綱移還東宮
五年	一三七九	五三三	春正月辛卯南郊有神光圓滿壇上戊申京師地震二月癸未帝幸同泰寺發摩訶般若經題七日而罷夏五月戊子京師大水御道通船是歲置法苑寺
大同元年	一三七七	五三五	春三月丙寅帝幸同泰寺設無遮會夏四月再幸鑄十方銀像並設無礙會是歲置頭陀寺萬福尼寺本願尼寺嚴樓觀是歲省江乘湖熟
二年	一三七六	五三六	二年春二月戊寅帝幸同泰寺設平等會秋九月再幸設無礙會冬十月壬午又幸亦如之十一月辛亥京師地震是歲置慈恩普化化成福興善業寒林等寺

中大同元年	一三六六	五四六	春三月庚戌帝幸同泰寺大會講三慧經夏四月丙戌解講法會大赦改元是夜同泰寺浮圖災六月辛巳竟天有聲如風水相薄秋七月丙寅詔通用足陌錢先是帝鑄五銖及女錢二品並行禁諸古錢普通中更鑄鐵錢由是私鑄者多物價賤貴建康以九十為陌名曰長錢
十一年	一三六七	五四五	是歲置昭通湯寒二寺
十年	一三六八	五四四	春三月帝幸閩陵夏四月遷宮放所經縣邑租調
九年	一三六九	五四三	是歲自新亭鑿渠通新林浦置江潭苑後未成而罷
七年	一三七一	五四二	春二月乙卯京師地震冬十一月丙辰立士林館於宮城西以延學者
六年	一三七二	五四〇	夏四月癸未詔晉宋齊諸陵勳加守護冬十一月己卯曲赦京邑
五年	一三七三	五三九	秋七月扶南國貢生犀
四年	一三七四	五三八	秋七月詔以東冶徒李九之降如來真形大赦九月帝閱武於樂遊苑冬十二月國子助教皇侃來獻禮記疏義是歲置洞鑑觀
三年	一三七五	五三七	夏五月癸未帝幸同泰寺鑄十方金像設無礙會秋八月辛卯幸阿育王寺設無礙法喜食冬十月丙辰京師地震是歲饑初置乘寺及玉清觀

太清元年	一三六五	五四七	<p>春二月東魏侯景以河南十三州內附三月庚子帝幸同泰寺設無遮會捨身取臣      以一億萬錢奉贖夏四月丁亥帝還宮秋九月癸卯王遊苑成是歲置幽巖寺儀香      尼寺</p>
二年	一三六四	五四八	<p>夏五月朔月夜見秋八月魏降侯景反於壽陽九月戊辰地震冬十月侯景襲      關下石頭白下城皆中軍司馬楊暉正德為帝改年辛酉陽東府城南      浦侯推節死之并害中軍司馬楊暉於壽陽九月辛酉陽東府城南      於承明門外邵陵王綸自鍾陵入城於鍾陵山受敬寺乙酉與弟四子五戰死      史章已侍中羊侃率于城中侯景引玄武湖灌城丙辰司州刺史柳仲禮為大都督      史章已侍中羊侃率于城中侯景引玄武湖灌城丙辰司州刺史柳仲禮為大都督</p>
三年	一三六三	五四九	<p>春正月丁巳朔景與賊戰於青塘敗績死之庚辰邵陵王綸等復至營於航南      未鄒陽王嗣等攻東府城和己亥盟於四華門外既而景東城米門太守樊      文駸戰死二月景攻東府城和己亥盟於四華門外既而景東城米門太守樊      復德為侍中大司馬夏四月己丑京師地震丙申夕震五月丙辰帝以憂崩於淨居      正德為侍中大司馬夏四月己丑京師地震丙申夕震五月丙辰帝以憂崩於淨居      殿是日太子綱即皇帝位景殺賀正德永安侯確謀誅景不克死之冬十      月丁未地震十一月葬武皇帝於修陵</p>
大簡寶元帝	一三六二	五五〇	<p>春正月丙寅月望見丙午侯景逼帝幸西州三月甲申又請帝禪飲於樂遊苑自春      迄夏大旱人相食冬十月乙未侯景又逼帝幸西州三月甲申又請帝禪飲於樂遊苑自春      南康嗣王會稽等謀殺景收殺之      春侯景築城於大航名曰捍國秋八月戊午侯景廢帝為晉安王幽於永福省而立      豫章王棟改元正冬十月壬寅景弑帝於永福省十一月己丑復廢豫章王而立      立</p>
元帝承聖元年	一三六一	五五一	<p>春二月湘東王暹遣征東將軍王僧辯討景三月庚辰山姑執進軍張公洲辛巳      乘潮入淮丁亥與賊戰於西州之西大破之景儀同虛暉時以石頭降僧辯入據之      景棄盡城東走是夜軍士遺火焚太極殿及東西堂戊子僧辯逆太宗梓宮升朝堂</p>
一三六〇	五五二		



二年	一三五四	五五八	春三月乙卯幸後堂聽訟夏四月乙丑弒江陰王五月乙未京師地震辛酉帝幸大莊嚴寺捨身于戊亥帝幸大莊嚴寺發光明經甲子再幸殿無礙會捨乘與法物幾道逾冬十月乙亥帝幸大莊嚴寺發光明經甲子再幸殿無礙會捨乘與法物羣臣備法駕奉迎還宮丙寅帝宴羣臣於太極殿東堂
三年	一三五三	五五九	春正月戊申詔臨川王禧省揚南徐二州獄訟夏閏四月丙午帝崩於璿璣殿甲寅臨川王禧即皇帝位秋八月甲申葬武帝於萬安陵
文帝天嘉元年	一三五二	五六〇	夏六月壬辰詔葬梁元帝於江寧辛丑國哀周忌帝臨於太極前殿敕京師珠死以下秋八月癸未帝臨景陽殿聽訟丁酉幸正陽堂閱武是歲詔逐食流移不問僭舊悉著舊同土新法
二年	一三五二	五六一	冬十二月甲申立始興王廟於京師
三年	一三五〇	五六二	春閏二月甲子改鑄五銖錢一當鵝眼之十
四年	一三四九	五六三	夏四月辛丑設無礙會於太極前殿六月賜司空侯安都死秋九月癸亥曲敕京師
五年	一三四八	五六四	秋七月丁丑曲敕京師九月城西城
六年	一三四七	五六五	秋九月新作大航冬十二月癸亥曲敕京師
天康元年	一三四六	五六六	春正月癸酉帝崩於有覺殿是日太子伯宗即皇帝位夏六月丙寅葬文皇帝於永寧陵

廢帝光大元年	一三四五	五六七	春中書舍人劉師知尙書僕射到仲舉謀遣司徒安成王瑱還東府事發收師知下獄殺之秋八月賜仲舉死
二年	一三四四	五六八	冬十一月甲寅太傅安成王瑱廢帝爲臨海王殺始興王伯茂
宣帝太建元年	一三四三	五六九	春正月甲午安成王瑒自立爲皇帝
二年	一三四二	五七〇	春三月丙申皇太后章氏崩於紫極殿夏四月戊寅武宣皇后祔葬萬安陵夏六月辛卯大雨雹
三年	一三四一	五七一	秋八月辛丑皇太子叔寶釋奠於太學
四年	一三四〇	五七二	冬十一月己亥地震十二月丁卯詔作東宮
五年	一三三九	五七三	夏六月治明堂秋九月壬辰晦夜明
六年	一三三八	五七四	夏四月乙未焚監豫州陳桃根所上織成羅紋錦被裝於雲龍門外六月己酉改作雲龍神虎門
十年	一三三四	五七八	夏四月庚申大雨建六月丁卯大雨震大皇寺利莊殿寺露重陽閣東樓千秋門外槐樹鴻臚府門秋八月戊寅限霜殺稻九月乙巳立方明壇於婁湖戊申以始興王叔陵兼王官伯監甲寅帝幸婁湖督衆時彭城喪師通國搖心故爲是盟冬十月戊寅罷南琅邪郡立建興郡領江夏湖熟臨沂等六縣屬揚州其建康秣陵江寧等縣仍隸丹楊郡



十一年	一三三三三	五七九	秋七月辛卯初用大貨五銖錢秋八月丁卯帝閱武於大壯觀冬十二月江北諸州 安鎮白下 盡沒於周其民並自拔還京師癸酉遣開遠將軍徐道奴鎮柵口前信州刺史楊寶
十二年	一三三三二	五八〇	春正月戊戌以任忠為平南將軍督綠江軍防夏四月己卯大尊壬午雨六月壬戌 大風壞皋門中閹秋八月甲戌大雨霖九月癸未東南有風水擊三夜乃止冬十月 癸丑大雨雷震十一月己未詔原丹協建興二郡田稅
十三年	一三三一	五八一	秋九月癸亥夜大風發屋拔樹大雷震
十四年	一三三〇	五八二	春正月甲寅帝崩於宣福殿乙卯始興王叔陵斫傷太子叔寶於哀次長沙王叔堅 救之叔陵馳還東府謀舉兵皇后柳氏召右衛將軍蕭摩訶討斬之及新安王伯固 丁巳太子叔寶即皇帝位太后柳氏居柏梁殿決庶務帝創愈乃歸政焉甲戌殿無 礙會於太極殿九月丙午帝殿無礙會於太極殿捨身及乘輿御服
後主至德元年	一三二九	五八三	春二月癸巳詔宣皇帝於顯慶陵冬十二月戊午夜天開內作青黃色聲如雷
二年	一三二八	五八四	起臨春結綺望仙三閣
三年	一三二七	五八五	冬十二月己未詔修復仲尼廟十二月辛丑皇太子允釋奠於先師是歲殺右衛將 軍傅縡
四年	一三二六	五八六	秋九月甲午帝幸玄武湖肄水戰宴羣臣賦詩
禎明元年	一三二五	五八七	春正月乙未地震是歲殺太市令章華

恭帝義寧二年	十三年	十一年	三年	煬帝大業二年	十年	隋文帝開皇九年	三年	二年
一二九四	一二九五	一二九七	一三〇五	一三〇六	一三二二	三二三	一三二三	一三二四
六一八	六一七	六一五	六〇七	六〇六	五九〇	五八九	五八九	五八八
吳興太守沈法興起兵攻丹楊諸郡皆下之自稱江南道大總管	冬帝命起丹楊宮將遜於江左未及而難作	冬十一月餘杭賊劉元進攻丹楊右屯衛大將軍吐萬緒濟江破走之	夏四月改州爲郡蔣州復名丹楊郡	春正月併省州縣省建康同夏秣陵三縣入江寧又廢臨沂丹陽湖熟三縣	冬十一月蔣山李陵舉兵反自稱大都督以應高智慧等江表自東晉以來世族陵下之移江寧縣治於白城	春正月己巳陳後主與其羣臣發建康晉王廣班師留王韶於石頭城置蔣州廢丹楊郡	春正月隋吳州總管賀若弼自北道廣陵濟京口廬州總管韓擒虎擡橫江濟采石自南道將會稽石塘頭以爲兩軍營甲中衆軍與弼合戰敗績弼乘勝至樂遊苑文述自六合濟塘頭是日擒虎自新林至石頭城弼大將軍任忠迎降弼入南掖門帝燒宮城北掖門是日擒虎自新林至石頭城弼大將軍任忠迎降弼入南掖門帝自投於井隋軍執之斬陳貴妃張麗華勝於中橋丙戌晉王廣入據京城斬施文慶沈客卿暨景陽期徐析等五人於石頭下以謝江南	夏五月丁巳大風激濤入石頭淮渚暴溢沒舟乘冬十月己酉帝幸幕府山大校獵十一月丁卯詔於大殿訊獄是月隋遣晉王廣衆軍來伐

唐高祖 武德元年	一一九四	六一八	夏五月唐王濬即皇帝位
二年	一一九三	六一九	秋九月和州賊帥杜威請降授東南道行臺尚書令時海陵賊帥李子通渡江攻沈法興法興奔吳郡于是丹楊諸郡皆降於子通伏威遣輔公祏將兵攻子通丹楊幸之伏威乃徙居焉
三年	一一九二	六二〇	以江寧溧水二縣置揚州析置丹陽安業溧陽三縣更江寧曰歸化
五年	一一九〇	六二二	秋七月丁亥杜伏威入朝留輔公守丹楊
六年	一一八九	六二三	秋八月壬子揚州東南道行臺僕射輔公祏據丹楊反國號宋王雄誕不從嶷殺之修陳故宮居之詔趙郡王素恭及嶺南道大使李靖往討是歲省安業入歸化
七年	一一八八	六二四	春三月李靖兵至丹楊公祏棄城走死分捕餘黨悉平之是歲更揚州為蔣州
八年	一一八七	六二五	改蔣州為揚州廢行臺置大都督府更歸化縣為金陵冬十二月檢校揚州大都督襄邑王神符始自丹楊徙州府於江都自是揚州之名始專歸於江北
九年	一一八六	六二六	徙金陵縣於白下郭曰白下縣與句容延陵隸潤州丹陽與二溧隸宣州
太宗貞觀元年	一一八五	六二七	分天下為十道宣潤二州並屬江南道
七年	一一七九	六三三	移白下縣於冶城東

乾元元年	二載	肅宗至德元載	天寶元年	二十一年	開元四年	中宗神龍二年	武后光宅元年	九年	八年
一一五四	一一五五	一一五六	一一七〇	一一七九	一一九六	一二〇六	一二二八	一二七七	一二七八
七五八	七五七	七五六	七四二	七三三	七一六	七〇六	六八四	六三五	六三四
冬改江寧郡爲昇州置浙江西道節度使兼江寧軍使領昇潤宣歙等十州治昇州	春二月淮南采訪使李成式等討之璘軍潰其別將渾惟明奔江寧是歲以江寧縣置江寧郡領江寧句容溧水當塗四縣	封顏真卿爲丹陽縣尹冬江陵府都督永王璘反東至當塗	置丹陽郡於潤州（今鎮江丹陽）領句容江寧等六縣	分江南爲東四道潤州屬江南東道	升江寧縣爲望縣	移石頭倉於冶城	秋九月柳州司馬徐敬業舉兵揚州以匡復爲辭謀據金陵使崔洪渡江修石頭冬十月大總管李孝逸平之分軍三百人守石頭尋置爲鎮仍徙縣倉以實之	更白下縣曰江寧是時釋法融於幽棲寺入定有百鳥獻花之異因開南宗一派號牛頭宗	秋七月江淮大水

二年	一一五三	七五九	夏詔天下臨江帶郭各置放生池始江州迄昇州凡八十一所刺史顏真卿勒碑記之
上元元年	一一五二	七六〇	冬十一月江淮都統劉展反濟江襲下蜀昇州刺史侯令儀棄城走丙申展陷昇州
二年	一一五一	七六一	春正月平盧節度使田神功討斬之餘黨悉降廢江寧置上元縣
寶應元年	一一五〇	七六二	廢昇州上元復隸潤州是歲江東大疫死者過半
代宗大歷五年	一一四二	七七〇	行營防禦使張萬福討平盧叛將許杲於當塗杲移軍上元因北走楚州死
德宗建中二年	一一三一	七八一	夏以浙江西道爲鎮海軍治潤州
四年	一一二九	七八三	朱泚亂長安鎮海軍節度使韓滉築石頭五城穿井百所毀上元佛寺道觀四十餘區以其材繕館第數十起建康抵京峴以備巡幸
貞元二年	一一二六	七八六	夏六月江溢
六年	一一二二	七九〇	夏浙西旱
八年	一一二〇	七九二	秋八月江淮大水害稼遣官宣撫賑貸

八年	文宗太和四年	寶曆元年	三年	穆宗長慶二年	七年	四年	三年	憲宗元和二年	順宗永貞元年
一〇七八	一〇八二	一〇八七	一〇八九	一〇九〇	一一〇〇	一一〇三	一一〇四	一一〇五	一一〇七
八三四	八三〇	八二五	八二三	八二二	八一二	八〇九	八〇八	八〇七	八〇五
夏江淮旱冬十月浙西水災	江南大水害稼出官米賜給	秋浙西旱	冬十二月浙江觀察使李德裕奏去管内淫祠一千一十五所	冬十月詔江淮旱損令所在觀察使取常平義倉據時估減糶以惠貧民	潤州水害稼	幸江南旱饑遣使賑恤	江南旱	冬十月鎮海節度使李錡反遣牙將庾伯良治石頭尋爲其將張子良所執獻江東	秋江浙旱

武宗會昌元年	一〇七一	八四一	秋江南大水
宣宗大中十二年	一〇五四	八五八	秋八月潤州水害稼
懿宗咸通七年	一〇四六	八六六	江淮大水
九年	一〇四四	八六八	江淮旱蝗
僖宗中和四年	一〇二八	八八四	江南大旱饑
光啓二年	一〇二六	八八六	感化牙將張雄馮宏鐸將兵度江鎮白下號天成軍因襲據蘇州
三年	一〇二五	八八七	夏四月雄遣其將趙暉入揚上元五月宣州觀察使秦彥將兵救淮南過上元暉邀擊之暉以上元爲西州大治壘城而居之不與雄通問冬十一月戊午雄攻上元拔之
昭宗大順元年	一〇二二	八九〇	置昇州於上元以張雄爲刺史
景福二年	一〇一九	八九三	秋七月雄卒馮宏鐸代之
乾寧三年	一〇一六	八九六	宏鐸以昇州附淮南楊行密

歷代大事表

天復二年	一〇一〇	九〇二	宏鐸爲宣州田頔所敗棄城走淮南因取昇州
三年	一〇〇九	九〇三	秋九月寧國節度使田頔襲昇州刺史李神福時擊鄂頔得其妻子以書招神福神福斬使者還軍討平之
昭宣帝 天祐六年 淮南不從梁 正朔仍稱天 祐	一〇〇三	九〇九	淮南左右牙都指揮使徐溫以金陵形勝戰艦所聚乃自領昇州刺史留廣陵遣假子知諳爲昇州防遏使兼糧船軍使往治之
九年	一〇〇〇	九一二	夏淮南以徐知諳爲昇州刺史知諳選用廉吏修明政教以宋齊邱爲謀主
十一年	九九八	九一四	始城昇州建大都督府
十四年	九九五	九一七	十四年夏四月昇州刺史徐知諳治府舍城市正盛五月鎮海軍節度使徐溫行部至昇州愛其繁富乃移鎮海軍治所於昇州自居之是歲析上元南十九鄉當塗北二鄉置江寧縣
吳惠帝 武義元年	九九三	九一九	淮南始建國號曰吳
二年	九九二	九二〇	秋七月改昇州大都督府爲金陵府拜徐溫爲尹冬十二月金陵城成建紫極宮於冶城故址
睿帝順義二年	九九〇	九二二	以同泰寺之半置臺城千福院



四年	九八八	九二四	建興教寺於石頭
乾貞元年	九八五	九二七	冬十月大丞相徐溫卒子知詢代為金陵尹
二年	九八四	九二八	冬朝於廣陵知誥留之以弟知諤為金陵尹
太和三年	九八一	九三一	冬十二月知誥歸鎮金陵如徐溫故事
四年	九八〇	九三二	春二月作禮賢院於府舍聚圖書以廷士大夫宋齊邱上勸農桑策略知誥決行之野無閒田秋八月廣金陵城是歲鍾山陽積蝗尺許有數千僧唱之立誓
五年	九七九	九三三	夏宋齊邱勸知誥徙帝都金陵知誥乃繕府治為宮徙都統府於臺城
六年	九七八	九三四	春正月乙未知誥移居都統府廢府舍以俟車駕二月帝諭知誥罷遷都使還居府舍甲申金陵大火乙酉又火是歲東海王徐溫孫景運建報先院於金陵
天祥元年	九七七	九三五	冬以知誥為天下兵馬大元帥封齊王
二年	九七六	九三六	春正月建大元帥府冬十一月詔以金陵府為西都
三年	九七五	九三七	春正月知誥始建齊殿改金陵曰江寧牙城曰宮城廳堂曰殿三月以受冊命教境內更名諱秋八月齊王諱廢帝為讓皇

昇南 元唐 元烈 元祖	九七五	九三七	冬十月甲申齊王誥自立爲皇帝改齊明門爲乾元門
二年	九七四	九三八	夏五月丁卯廣濟倉災焚米三十萬石作渾天儀六月改吳興閣爲昇元閣瓦官寺 爲昇元寺高麗使貢方物冬十月丙子立太學壬辰命吳王瑋勒步騎八萬講武銅 駝橋
三年	九七三	九三九	春二月己卯帝御興祥殿改國號曰唐復姓李更名昇三月庚午作南郊行宮千間 五月作北郊於玄武湖西秋七月放珍禽奇獸於鍾山自五月不雨至於閏七月
四年	九七二	九四〇	冬十月以齊王瑋讓儲位放殊死以下京師賜醢庚戌帝幸東都十二月丙申還宮 是歲改崇英殿曰延英華內殿前曰昇元後曰雍和興祥殿曰昭德積慶殿曰穆 清
五年	九七一	九四一	冬十一月定民稅以肥瘠爲準
六年	九七〇	九四二	春正月金陵大水秦淮溢築隄爲斗門以疏導之
七年	九六九	九四三	春二月庚午帝殂於昇元殿三月己卯朔齊王瑋即皇帝位改元保大秋七月使弟 齊王景遂居東宮景遂固位不許冬十一月壬寅葬烈祖於永陵
元宗保大三年	九六八	九四四	秋八月帝幸飲香亭觀闌
六年	九六五	九四七	秋閏七月丁丑夜有彗出東方
七年	九六四	九四八	春正月帝召大臣宗室赴內香宴齊王景遂改長慶寺曰奉先以資烈祖冥福

宋 建隆元年	周 顯德六年	交泰元年	十五年	十四年	十三年	十二年	十一年	十年	九年
太祖	世宗								
九五二	九五三	九五四	九五五	九五六	九五七	九五八	九五九	九六〇	九六一
九六〇	九五九	九五八	九五七	九五六	九五五	九五四	九五三	九五二	九五〇
春正月周殿前都點檢趙匡胤稱皇帝江南遂臣於宋是月始鑄鐵錢	夏六月城金陵秋七月鑄當十大錢未幾罷之	割江北地與周和下令去帝號稱國主用周正朔	冬十二月金陵大火一日數發	春三月以奉使請割地故斬李德明於都市	冬十一月周人來侵十二月以安定郡公從嘉為沿江巡撫是歲天裂東南	自去年八月不雨至於三月大饑疫	春三月金陵大火逾月夏秋旱蝗淮流可涉民饑是歲復行科舉	春二月始行科舉尋罷是歲大旱命權務減徵之半	冬十一月我師平湖南遷馬氏之族於金陵

二年	九五 一	九六 一	春二月國主遷於南都使太子從嘉蓋夏六月乙未國主殂秋七月太子從嘉顧立於金陵改名煜八月國主梓宮至金陵丁未殯於萬壽殿冬十二月置龍翔軍以教水戰
三年	九五 〇	九六 二	春正月戊寅葬元宗於順陵
乾德二年	九四 八	九六 四	春二月始行鐵錢冬十一月國后周氏殂
三年	九四 七	九六 五	春正月葬昭惠后於懿陵秋九月雨沙聖尊后鍾氏殂冬葬光穆皇后於順陵
五年	九四 五	九六 七	春命兩省侍郎諫議給事中中書舍人集賢勳政殿學士更直光政殿又置澄心堂於內苑清輝殿後引文士居之中書密旨皆由以出
開寶元年	九四 四	九六 八	命宮人皆嫔以帛纏足舞金蓮上由是入多效之
二年	九四 三	九六 九	冬國主校獵於青龍山還憩大理寺錄囚原貸甚衆
三年	九四 二	九七 〇	春命境內崇修佛寺改寶公院爲開善道場又有報慈淨德等院
五年	九四 〇	九七 二	春二月下令貶儀制先是金陵殿閣皆用鴟吻自乾德以後宋使至則去之使還復設至是始去不復用
六年	九三 九	九七 三	江南饑宋屢徵國主入朝國主託疾不行

七年	九三八	九七四	冬閏十月宋遣大將曹彬等率師來伐十一月自采石以浮梁濟江十二月敗江南兵於於白鷺洲金陵始下令戒嚴去開寶年號但稱甲戌歲
八年	九三七	九七五	春二月乙丑曹彬拔昇州城夏四月壬戌敗江南軍於秦淮北國主殺其都指揮使皇甫欽十一月宋師百道攻城乙未白虹貫日金陵陷國主帥羣臣肉袒降將軍高彥馬誠信及弟承俊力戰死勤政殿學士鍾萼右內史侍郎陳喬皆死之宮中圖籍萬卷盡焚吳越兵燒昇元閣遼難其上者焚死殆數百人自是江南入於宋詔出米十萬石賑城中饑民以江寧府為昇州江南令呂龜祥籍其圖書赴闕得六萬餘卷
九年	九三六	九七六	春正月曹彬遣送江南國主李煜於汴詔贖諸軍所虜人口且本主冬太宗即位改元太平興國取蔣山大鎮置太平興國寺是歲置江寧府上元縣監寨
太平興國二年	九三五	九七七	江南轉運使樊若水於昇州出銅處置官鑄錢即改鐵錢為農器以給流民歸附者
八年	九二九	九八三	春二月詔禁江南民家私畜兵器秋七月江溢
雍熙二年	九二七	九八五	春三月江南饑許渡江自占夏四月遣使振之
三年	九二六	九八六	秋八月詔昇宣等州雍熙二年官以賑貸並錫之立文宣王廟於冶城
淳化四年	九一九	九九三	春二月江南饑遣使巡撫
五年	九一八	九九四	置上元縣淳化縣江南疫

至道三年	九一五	九九七	旱除昇州今年秋稅
眞宗咸平元年	九一四	九九八	江東轉運使陳靖請除江南二稅外沿徵錢物二十四事
三年	九一二	一〇〇〇	江南旱振之
景德元年	九〇八	一〇〇四	秋閏九月江南旱遣使決獄訪民疾苦祠境內山川冬饑復振之是年改陶吳鋪爲金陵鎮
三年	九〇六	一〇〇六	置江寧縣秣陵鎮
大中祥符二年	九〇三	一〇〇九	夏四月戊子昇州火遣御史訪民疾苦蠲被火屋稅
三年	九〇二	一〇一〇	秋八月以昇州亢旱火災遣內侍撫問醮禱
四年	九〇一	一〇一一	夏六月遣使安撫江南水災秋八月以知昇州兼江南東路安撫使詔葺太平興國寺及寶誌塔殿
五年	九〇〇	一〇一二	夏五月江淮旱給占城稻種教民種之冬十月遣知制誥陳堯咨詣蔣山祭寶誌公是歲除昇州牛租
六年	八九九	一〇一三	賜天禧寺額曰長干寺

七年	八九八	一〇一四	秋八月除江淮被災民租
天禧元年	八九五	一〇一七	夏六月知昇州丁謂請疏復湖為塘陂以蓄水繼貧民漁採又乞減放後湖學租五百五十餘貫皆從之秋八月詔太平興國寺歲度僧二人是歲改長干寺曰天禧塔曰聖感
二年	八九四	一〇一八	春改昇州為江寧府建康軍節度治上元江寧二縣二月以皇子壽春郡王行江寧尹充建康軍節度等使封昇王
四年	八九二	一〇二〇	春二月癸未遣使安撫江淮饑民是歲改玄武湖為放生池江淮稔
仁宗天聖元年	八八九	一〇二三	秋江南大饑官出粟以平價
四年	八八六	一〇二六	夏閏四月戊申減江淮歲漕米五十萬石
五年	八八五	一〇二七	秋七月江寧府江水溢壞官民廬舍遣使安撫振恤是歲鑿義井於天禧寺
七年	八八三	一〇二九	建江寧府學
明道元年	八八〇	一〇三二	江淮旱災官發米為糜以哺流民
二年	八七九	一〇三三	詔發運使以上供米振江淮饑民死者官為之葬

神宗熙寧三年	英宗治平四年	四年	嘉祐元年	四年	皇祐三年	八年	四年	慶歷三年	景祐元年
八四二	八四五	八五三	八五六	八六〇	八六一	八六四	八六八	八六九	八七八
一〇七〇	一〇六七	一〇五九	一〇五六	一〇五二	一〇五一	一〇四八	一〇四四	一〇四三	一〇三四
冬十月詔江寧府核雜務自今並三班差人不用內侍十一月詔江寧府錄事參軍今後差職官知縣及奏舉縣令人充	冬十月詔選禁軍駐劄江寧府增龍安港戰棹移巡檢解字止絕鹽販	詔江寧府置江南東路兵馬鈐轄	夏五月江溢	春三月丙辰詔蠲江南民所貸種糧	夏知江寧府事始帶提轄本路兵甲盜賊公事兼屯禁兵秋八月江南饑遣使安撫	正月江寧府治火惟南唐玉燭殿僅存二月復繕治之	昇州開寶寺塔災	建業承李氏後版籍賦與皆無法制江寧令蘇頌更定戶籍悉得其實	春二月減江淮漕米二百萬石是歲徙府學於古浮橋東北



徽宗大觀元年	四年	三年	哲宗紹聖二年	元豐七年	九年	八年	七年	六年	五年
八〇五	八一五	八一六	八一七	八二八	八三六	八三七	八三八	八三九	八四〇
一一〇七	一〇九七	一〇九六	一〇九五	一〇八四	一〇七六	一〇七五	一〇七四	一〇七三	一〇七二
詔以江寧險固足守改江寧府為帥府	春二月詔江淮巡檢依舊法招置士兵	夏六月庚申從勅令所言江寧上元二縣並行謁禁法	詔知江寧府事兼江南東路鈐轄	夏六月王安石捨宅為寺賜額報寧	春判江寧府王安石請泄玄武湖水使民耕種從之秋八月詔發運司以所存上供米減直予江東民	春正月輟江南東路上供米給災傷州軍	詔賜江寧府常平倉米五萬石以修水利	冬十月振江淮饑	秋閏七月分京東武衛軍權駐泊江寧府以備盜賊

三年	八〇三	一一〇九	詔江寧府管界巡檢今後並差大使臣是歲夏秋旱官爲措置振濟詔減江寧府歲貢生白瓜子羅三之一
政和三年	七九九	一一一三	江東旱
重和元年	七九四	一一一八	江淮水詔有司還集流民
宣和二年	七九二	一一二〇	冬十月詔減省江寧府添差兵官人數
三年	七九一	一一二一	春睦賊方臘陷寧國旌德知縣劉延慶退守金陵未幾賊平夏五月詔江寧府帶安撫使並修江寧府城壁留兵分戍
五年	七八九	一一二三	夏詔江南提舉鹽事官於江寧府置司
高宗建炎元年	七八五	一一二七	夏五月江寧府禁卒周德叛執知府宇文粹中經制司屬官鮑詣遜討降之而榮驚如故新除尙書右僕射李綱行次江寧與樞府事李綱謀燬之於六月綱至行在請以建康爲東都登城池治宮室積糧儲以備巡幸於是置沿江帥府江寧府帶水路安撫使乃以馬步軍總管繫街是歲詔江寧府修建景靈宮
二年	七八四	一一二八	夏六月詔疏決建康繫囚戶部尙書葉夢得請以重臣爲宣撫使居江寧以備退保冬十二月詔江東武臣提刑於江寧府置司
三年	七八三	一一二九	春正月帝幸浙西以楊惟忠節制江東軍馬屯江寧府二月御營統制王亦將京軍駐江寧作亂焚天慶觀江東副使李謀率民兵禦之亦遂奔南門而去三月詔欲移蹕江寧府應江寧府預辦程頓等步是月苗傅等於臨安爲逆同殺書樞密院領江

四年	七八二	一一三〇	寧府事呂頤浩舉兵討平之夏五月帝幸江寧駐蹕神霄宮改江寧府為建康府六月久雨不止甲戌帝入居建康府行宮秋七月丙戌皇太子薨於建康城中八塔寺西是月浙西制置使韓世忠屯蔣山以建康知府連南夫綏不及事遂之閏八月春聞金兵漸近遂幸浙西命尚書右僕射杜充領行營守建康冬十月東陽鎮添置巡檢一員十一月金人由馬家渡入犯遂陷建康江淮宣撫使杜充遇總領李稅知建康府事陳邦光皆降通判楊邦又死之是歲置權貨務都茶場於建康
紹興元年	七八一	一一三一	置屯田局於建康詔收瘞暴骨修學校刊六經于學
二年	七八〇	一一三二	詔沿江修守備以府治為行宮是歲江東西宣撫使置司建康
三年	七七九	一一三三	韓世忠駐建康江東漕臣月椿錢十萬緡以酒稅上供經制等鈔應副月椿錢自此始
四年	七七八	一一三四	秋七月知府事呂祉招置水軍三指揮是歲韓世忠移鎮江淮西宣撫使張俊鎮建康
五年	七七七	一一三五	詔修建康行宮及城壁
六年	七七六	一一三六	夏六月右僕射張浚會諸將於江上表請帝臨幸建康
七年	七七五	一一三七	春正月詔內侍於建康府元符萬壽宮為道君皇帝修所福道場置御前軍器局於建康三月辛未帝幸建康癸酉浚建康城郭以下因錫建康府進賦及下月今年身丁錢丙子胡安國于行宮上所製春秋傳乙酉賜少師劉光世第於建康夏四月癸

二十五年	七五七	一一五五	封秦檜建康郡王
十八年	七六四	一一四八	夏江東旱
十七年	七六五	一一四七	秋九月鑄江東月椿錢
十六年	七六六	一一四六	夏五月以御書石經本頒府學
十五年	七六七	一一四五	秋七月免建康民戶見欠官錢六萬餘貫冬十月免建康近年增起上供米額二萬四千餘石
十一年	七七一	一一四一	春正月金人寇邊知府事葉夢得遣其子僕守馬家渡金人退三月癸丑淮西宣撫使張俊歸屯建康號鐵山軍時淮西江東軍馬錢糧總領所亦移置於建康
十年	七七二	一一四〇	建康大火延燒府治惟軍資庫及大軍庫無損
九年	七七三	一一三九	春修建康府學又作小學於大門之東增教官一員置紬書閣以藏書重建晉卞壺祠
八年	七七四	一一三八	春帝將還浙詔建康府兼留守司二月遂發建康是月減建康夏稅折輸錢錫民戶遺租和市科調知府事葉夢得建紬書閣藏經史秋八月鑄江東月椿錢
			已築太廟於建康戊戌修濟建康城池秋七月建康旱疫詔所在給藥助糶冬十月久雨詔侍從官詣保寧寺祈晴是月知府事張澄請罷修府城浹夏稅折帛從之是年築宣化渡城

二十七年	七五五	一一五七	錫江東積欠內庫錢帛萬詔川馬不赴行在送江上諸軍建康得七百五十四
二十九年	七五三	一一五九	夏六月詔截止建康起發冰段
三十一年	七五一	一一六一	春金人入犯帝命元樞葉義問督視軍馬冬十一月義問至建康處騎已遍人民驚擾會中書舍人虞允文敗金於采石江中具捷以聞丙申天重陰詔起和國公張浚判建康府事十二月帝親征至建康詔建康添辟通判一員立江神廟於建康賜額佑德
三十二年	七五〇	一一六二	春詔立建康選鋒軍統領以興廟賜額桂忠二月癸卯帝發建康如臨安冬十月除上元縣金陵鍾山慈仁三鄉灘江田租
孝宗隆興元年	七四九	一一六三	夏六月詔立建康府前軍統領王洪廟賜額忠節秋八月江東大水悉蠲其租
二年	七四八	一一六四	夏詔於石頭城置忠毅柵以處降人秋七月江東大水操舟行市
乾道元年	七四七	一一六五	開西園河道柵塞門令水入江先是知府事張孝祥創此議而汪澈繼成之
二年	七四六	一一六六	春二月振江東饑夏建康民朱端明等謀反事發斬之秋詔建康守臣招郵貧乏歸正人冬十二月詔置橋酒庫撥廩贖巴軍管幹收息錢充橋費
三年	七四五	一一六七	秋九月以知府事史正志總沿江舟師十一月就令建康都統司招水軍五百人十二月江東蝗振之

四年	七四四	一一六八	春史正志請於建康府置船塢增造戰棹又以蔡寬夫宅創貢院移放生池於青溪冬十二月減江京明年夏稅和市之半
五年	七四三	一一六九	春詔建康修蓋牧馬官兵寨屋是歲重修府城及鎮淮飲虹二橋
六年	七四二	一一七〇	夏江東水閘五月詔放免被水民戶今年身丁錢冬十一月詔建康添置行宮酒庫一所
七年	七四一	一一七一	春江東旱振之夏五月詔移廬州軍酒庫於建康是歲宰相陳允文移馬司屯於建康
八年	七四〇	一一七二	秋七月詔放免建康府絹二千五百匹冬十一月詔建康府都統郭綱將戰馬就建康牧養
九年	七三九	一一七三	旱
淳熙元年	七三八	一一七四	春正月知建康府事始兼管內勸農營田使
二年	七三七	一一七五	大旱官爲蠲租平糶
三年	七三六	一一七六	重修府學立明道先生祠朱熹爲文記之
四年	七三五	一一七七	春正月詔沿江諸軍歲再習水戰

五年	七三三	一一七八	夏閏六月壬寅置建康府轉般倉
八年	七三一	一一八一	歲旱知府事范成大振之
十年	七二九	一一八三	知府事鏐良臣請修築上元縣荒圩並築地五百餘頃是歲建康旱
十一年	七二八	一一八四	建康大水詔振恤之始立養濟院
十三年	七二六	一一八六	春三月移采石水軍二千五百人屯靖安鎮
光宗紹熙元年	七二二	一一九〇	知府事章森築廂禁二軍新營兵民始不相雜
三年	七二〇	一一九二	知府事余端禮修廣貢院是歲江東水
四年	七一九	一一九三	秋八月振江東旱傷貧民
五年	七一八	一一九四	振江東水災仍蠲其賦
寧宗慶元元年	七一一	一一九五	春正月詔江東荒歉收養遺棄小兒是歲建府學御書閣講道堂重修北門稅兵寨

四年	七一四	一一九八	春正月丁卯詔有司寬恤江淮流民
六年	七一二	一二〇〇	振建廣府旱是歲郡人朱舜庸修建康續志
嘉泰元年	七一一	一二〇一	振江東旱仍蠲其賦
開禧元年	七〇七	一二〇五	重建鎮淮飲虹二大橋
三年	七〇五	一二〇七	置沿江堡塢
嘉定元年	七〇四	一二〇八	秋八月發米振糶江淮流民
二年	七〇三	一二〇九	夏建康大旱蝗
三年	七〇二	一一一〇	建康旱蝗發廩振之仍蠲其稅
四年	七〇一	一一一一	增養濟二院於城南北
五年	七〇〇	一一一二	建治城忠孝堂於下墓側作晉元帝廟



紹定元年	理宗寶慶三年	十七年	十六年	十五年	十四年	十二年	十年	九年	八年
六八四	六八五	六八八	六八九	六九〇	六九一	六九三	六九五	六九六	六九七
一一二二八	一一二二七	一一二三四	一一二二三	一一二二二	一一二二一	一一二一九	一一二一七	一一二一六	一一二一五
募效用軍	創沿江制置司僉廳	冬十一月詔增屯兵馬於建康以防江軍爲額	秋九月詔振恤江淮被水貧民是歲重建貢院	知府事余巖建平止倉於廣濟倉左	夏大水淮西總領商頌立鄭介公祠於清涼寺冬十一月併唐灣靖安水軍爲一置統制統領各一員	知建康府事始兼沿江制置使	秋七月開行宮後古珍珠河見水底有板乃止	秋九月詔江東被水甚者蠲其租是歲創漕司貢院於青溪西	夏江東旱蝗發帑賑之開東門新河立范忠宣公明道先生祠六月詔除江寧民戶增科家業營運錢並和買綿絹錢三千七百餘貫秋七月創置唐灣水軍

二年	六八三	一二二九	增收後湖田租遂爲額
端平三年	六八二	一二三〇	立義冢二所於覆舟山龍光寺以收江北戰骨
嘉熙元年	六七五	一二三七	府學置房廊始立貢士庫
淳祐元年	六七一	一二四一	修府學
二年	六七〇	一二四二	秋九月知府事杜杲薨卒於龍灣治瘞於東陽
三年	六六九	一二四三	創張宣公祠於天禧寺增府學義士田闕舊租錫新租
五年	六六七	一二四五	秋八月招策勝六軍其右軍中軍屯建康
六年	六六六	一二四六	知府事趙以夫修府學明德堂闢大成殿兩廊以妥從祀
七年	六六五	一二四七	廣親兵教場建指授堂鑄兵於馬鞍山下鐵冶港旁招募精銳軍
十年	六六二	一二五〇	院夏五月封吳淵爲金陵侯府學增先賢祠撥後湖田創義莊以助貢士重建明道書

二年	六五一	一二六一	秋八月周應合新修建康志成上元始建學十一月知府事姚希得以至節濟丙丁月貧民雪寒又濟之
永定元年	六五二	一二六〇	濟建康城濠築羊馬橋創柵寨門甃城濬青溪修內外諸橋皆知府事馬光祖自書榜其他興建官署祠宇亭館甚衆獨前政所出營運道衰波諸坊酒額甚豐四所
開慶元年	六五三	一二五九	創游擊新軍寨於西門內置安樂房以療其疾患
六年	六五四	一二五八	移平江府新招軍三千人駐建康鎮淮橋燬於火重建之上元知縣陳寅請以廢園為學宮
五年	六五五	一二五七	重建府治堂宇御賜忠貞不欺之堂額藝御街及鎮淮飲虹二橋獨上元江寧二縣
四年	六五六	一二五六	折高等錢是歲沿江制置使知府事馬光祖閱水軍於龍灣
三年	六五七	一二五五	冬十月減沙租課額三分之一倚開元年夏稅秋苗折帛等錢
寶祐二年	六五八	一二五四	春三月蠲江淮今年二稅
十二年	六六〇	一二五二	淮西總領陳綺建翠微亭於石頭山
十一年	六六一	一二五一	知府事吳淵建錦繡堂於府治左鎮青堂於郡園

九年	六年	五年	四年	三年	二年	度宗咸淳元年	五年	四年	三年
六三九	六四二	六四三	六四四	六四五	六四六	六四七	六四八	六四九	六五〇
一二七三	一二七〇	一二六九	一二六八	一二六七	一二六六	一二六五	一二六四	一二六三	一二六二
免沿江旱澇屯田租	江南大旱	春正月禱高年創三至堂三月淮南民流入境分遣官屬振之	春正月創助糧四庫閏正月建康大風雨二月創南軒書院三月軍民病疫委官監醫給錢粟夏四月代輸下五等戶夏稅放免夏稅市例錢秋九月代輸下戶秋苗冬十一月造銅斛並木斛焚舊斛於通衢	重建貢院於青溪南修南軒祠撥田爲診葺創小學撥米一百石爲庖廩助設醫清館於龍灣國滅河稅務歲額商稅錢一分	招填闕額軍改築藥庫於青溪上更廣濟倉爲廣儲創制司倉於左初設平糶倉修四義阡分命二縣簿尉主之是年大水饑發平糶米振糶	創無爲軍屯田倉代納五縣人戶夏稅設及幼局及平糶助糶倉庫增明道書院養士錢修行宮重建長干橋	春給貧民錢修養濟院國減營運進欠倚閣二縣稅錢收牛筋角欠數濟丙丁貧戶錢夏四月馬光祖復知建康創制司參機四廳於青溪南造先鋒馬寨船寨及利州屯田倉	修社壇府學明道書院及諸廟祠官解江寧始建學創招學江新軍並造築倚閣上元江寧二縣苗稅國減營運息錢是歲上元江寧二縣經界民田	春三月修諸城門砌錦繡坊街夏六月修行宮增轉般倉國減營運官錢進貸倚閣上元苗稅冬寒撥米平價振糶至節歲節皆濟貧民

十年	六三八	一二七四	春正月詔減江東沙圩租米秋元丞相伯顏自鄂州南伐冬十月侍郎趙潛總兵巡江十二月詔建康振避兵流民
恭宗德祐元年	六三七	一二七五	春二月元兵屯兩花港沿江制置使知府事趙潛築建康城道都統翁福徐王榮降元丞相伯顏平章阿朮入城於府治開省設建康路宣撫司江寧上元二縣皆設於花亦縣尹主簿縣尉等官受行中書省制付旬當時阿朮居明道書院儒人古之學等請伯顏給榜文還復書院遂設路學儒籍夏大疫伯顏開倉振饑給醫藥自是建康入於元
至元十三年	六三六	一二七六	治春二月行中書省徙治揚州是歲江寧縣送魯花赤吳德以越城側故縣尉宿改縣
十四年	六三五	一二七七	設江東道提刑按察司宣慰司皆治建康罷建康宣撫司改立總管府管錄事司江寧上元句容溧水四縣又設宣課提舉司平準行用交鈔庫
十六年	六三三	一二七九	設東西織染局於建康
十八年	六三一	一二八一	設湖金總管府於花林市下
十九年	六三〇	一二八二	饑詔民戶今年差發三分免一商稅三十分取一立養濟院是歲江南大水令所在振饑
二十年	六二九	一二八三	夏五月免江南稅糧三之二
二十二年	六二七	一二八五	立江淮行樞密院於宋建康府治宣慰司徒大軍庫內詔江南百姓典子官為收贖田主所收佃客租課十分免一除餽課鹽魚禁

二十三	六二六	一二八六	行御史臺移治建康路
二十四	六二五	一二八七	罷淘金提管府改立建康等處淘金提舉司
二十五	六二四	一二八八	春正月詔選高僧開講於江南諸郡改天禧寺爲元興天禧慈恩旌忠教寺立財賦提舉司於宋轉運司故治
二十六	六二三	一二八九	行御史臺移治揚州
二十七	六二二	一二九〇	沿江建康等城置七萬戶府
二十八	六二一	一二九一	春正月免江淮貧民逋租詔南方儒人可取者各路歲舉一人夏五月改按察司曰肅政廉訪司
二十九	六二〇	一二九二	春三月行御史臺自揚州再移建康徙行樞密院於鎮江罷淘金提舉司并入金銀銅冶轉運司管領
三十年	六一九	一二九三	行樞密院於江北河南行省下萬戶府撥軍二千餘名於龍濟教習
三十一年	六一八	一二九四	夏六月免江淮今年夏稅之半
成宗元貞元年	六一七	一二九五	夏五月建康水詔改天慶觀爲元妙觀毀所奉宋太祖神主

二年	六一六	一二九六	夏六月建康蝗振之
大德元年	六一五	一二九七	益都新軍萬戶府自寧國路移鎮建康
二年	六一四	一二九八	春正月建康水振之仍弛澤梁之禁是歲罷金銀銅冶轉運司除建康路金額淘金戶并入元籍當差
三年	六一三	一二九九	春正月免江南夏稅十之三二月辛江東宣慰司是歲置惠民藥局
四年	六一二	一三〇〇	春建康旱秋八月儒學災惟存算經閣及東西二教浸寢九月振建康饑民冬十一月詔江南租稅普免一分十二月大雪踰尺再振建康饑民
五年	六一一	一三〇一	秋七月大風江漲損禾溺人冬十一月開後湖河道是歲重建廟學郡人王進德建明德堂
六年	六一〇	一三〇二	春三月詔免江南夏稅秋七月建康民饑以米二萬石振之
八年	六〇八	一三〇四	春正月詔江南佃戶私租十分減二是歲徙建康路廉訪使於寧國其建康簿書命監察御史鈎考
九年	六〇七	一三〇五	春二月詔免江南租稅十之二
十一年	六〇五	一三〇七	夏五月詔江南路夏稅免五分秋糧免三分是歲大旱民饑疫中丞廉道安總管岳天禎等勸富民出鈔振濟

武宗至大元年	六〇四	一三〇八	夏建康民饑疫官爲振濟秋七月詔免本路夏稅冬十月又免酒課十之三
二年	六〇三	一三〇九	春三月詔免江淮被災之家今年夏稅及逋負夏六月江寧上元蝗
四年	六〇一	一三一	春正月免江南夏稅三分
仁宗延祐元年	五九八	一三一四	秋八月建康大水發廩減價振糶
二年	五九七	一三一五	春正月勅以江南行臺贖罰鈔振饑是歲罷行臺哈必赤百餘人皆恃勢擾民者
四年	五九五	一三一七	春閏正月免江淮夏稅十之三
七年	五九二	一三二〇	春三月免江淮夏稅十之三以前逋徵悉免之建帝師寺於保寧寺北
英宗至治元年	五九一	一三二一	郡人王霖立江東書院行省設山長蓋廣運倉於龍灣山前受諸路漕糧下海
二年	五九〇	一三二二	冬十一月詔免江淮今年包銀及官田租十之二
三年	五八九	一三二三	秋七月免江淮增科糧九月泰定帝登極冬十二月詔倚免江淮包銀三年



順帝元統二年	三年	二年	至順元年	文宗天曆二年	致和元年	四年	三年	二年	泰定元年
五七八	五八〇	五八一	五八二	五八三	五八四	五八五	五八六	五八七	五八八
一三三四	一三三二	一三三一	一三三〇	一三二九	一三二八	一三二七	一三二六	一三二五	一三二四
春三月獲劇盜王念二等於秦淮秋江寧旱營繕都司例奉	冬十月免江淮夏稅十之二	詔改元妙觀爲大元興永壽宮亭爲飛龍亭	春正月集慶路饑夏五月免江淮夏稅十之三是歲復立江淮財賦提舉司	詔即潛邸建大龍翔塔慶寺設集慶厲壽寺營繕都司所屬有財賦提領所俱隸龍翔寺掌管改建康路爲集慶路是歲旱荒勸率上戶振濟	春二月圖帖睦爾建大崇禧萬壽寺於蔣山興國寺後秋八月各省科買軍需建康路得中旨優免九月圖帖睦爾襲位改元天曆	夏四月建康饑振糧鈔有差	建康路總管議開濟陰山運糧河道尋以勸土例禁罷役	春正月蔣山太平興國寺災	春閏正月除江淮瓶料包銀是歲懷王圖帖睦爾封藩建康

至元元年	五七七	一三三五	修行濠江淮財賦提舉司例革
二年	五七六	一三三六	秋江寧旱
三年	五七五	一三三七	龍翔寺提領所例革并入善農提舉司
四年	五七四	一三三八	濬壘治後溝故道東緣青溪西通柵寨門至清涼寺下會秦淮河上元縣委官修砌接官亭東驛路
五年	五七三	一三三九	設常平倉於舊廣儲倉所上元縣挑濬龍光河自算子橋經石頭城下至馬鞍山秋九月大雨
至正元年	五七一	一三四一	立曹南王阿剌罕祠於集慶路柴市寶戒寺側仍撥賜官田二千頃革善農提舉司以所管龍翔寺田糶歸木寺
二年	五七〇	一三四二	春三月總管府災冬初門樓房屋三十餘間移更鼓於西南隅樓新蓋察院及行臺門廡重修卜公祠天禧寺僧祿砌長干橋至上門堽街
三年	五六九	一三四三	秋八月蝗冬十月開濬後湖河道上至鍾山鄉珍珠橋下接龍灣大江又開濬陰山河道上至官莊鋪下接毛公渡修蓋三皇廟醫學是歲張鉉纂修金陵新志成
七年	五六五	一三四七	冬十月集慶路盜起鎮南王博囉布哈討平之
九年	五六三	一三四九	秋七月大霖雨江溢漂沒民居禾稼

十五年	五五七	一三五五	<p>滁州兼帥郭子興遣其將朱元璋率兵渡江取太平路擒獲兵元帥陳瑄先釋之復與行瑄御史大夫福壽合滁州兵進攻集慶元軍拒戰於秦淮水上滁州兵失利元帥張元祐郭天叙皆戰死瑄先追襲至葛仙鄉為鄉兵邀殺其子兆先復聚兵屯方山</p>
十六年	五五六	一三五六	<p>春三月滁州兵復攻集慶降兆先之衆元行瑄御史大夫福壽拒戰於蔣山敗績庚寅城陷與達魯花赤達尼達斯治書侍御史賀方俱死之朱元璋入改集慶路為應天府置天興建康翼元帥府初居富民王綵家尋移元璋御史臺秋七月己卯諸將奉元璋為吳國公置江南行中書省自領府事自是金陵歸於吳是歲上元縣還治淳化鎮</p>
十七年	五五五	一三五七	<p>上元縣還舊治</p>
二十年	五五二	一三六〇	<p>夏閏五月湖北陳友諒自太平犯應天徑衝江東橋未克轉趨龍江吳公督諸將拒擊於感龍山大破之友諒遁復太平是月丁卯吳置儒學提舉司以宋濂為提舉遣子標受經學冬十二月築龍樹虎口城</p>
二十一年	五五一	一三六一	<p>春二月乙亥吳置寶源局</p>
二十二年	五五〇	一三六二	<p>夏五月吳公閱兵三山門平章邵榮參政趙禮祖謀逆事覺伏誅</p>
二十三年	五四九	一三六三	<p>夏五月吳築禮賢館六月丁未忠勤樓災冬十二月戊午吳公閱武雞籠山還坐西苑諭諸將兵法</p>
二十四年	五四八	一三六四	<p>春正月丙寅朔諸將奉吳公為王建百官罷翼元帥府置十七衛親軍指揮使司是歲繪塑功臣像於蔣子文卮壺廟</p>



四年	五四一	一三七一	春三月乙亥朔帝始策試貢士於奉天殿冬十月修京師城垣十一月癸亥南京大軍倉災
五年	五四〇	一三七二	春正月辛酉帝幸太平興國寺建法會甲午大風晦雨雪交作明日霽勅近臣於秦淮河燃水燈二月壬辰南京火三日毀龍驤等六衛軍民廬舍夏四月戊戌始行鄉飲酒禮秋七月壬戌南京風雨地震九月免應天田租十二月丙戌南京定遠等衛火焚軍器局兵仗是月免南京濬濠作役
六年	五三九	一三七三	春正月置上元巡檢司甲子以舉人王璉等為編修入文華堂肄業三月戊申大閱夏五月造渡淮浮橋六月修築京城秋八月建歷代帝王廟於京師冬十一月戊申雷選交作
七年	五三八	一三七四	春二月擬建閘江樓停之夏四月上元縣民少廣妻李氏一產三男給錢六千乳之秋八月甲辰朔帝祀歷代帝王廟冬十二月甲寅石灰山河
八年	五三七	一三七五	春正月辛酉增祀雞籠山功臣廟共一百八人三月立鈔法罷資源局鑄錢秋七月辛酉改作太廟戊辰南京地質丁丑免應天府被災田租冬十二月戊子地又震
九年	五三六	一三七六	春大旱夏四月連雨冬十二月甲寅振畿內水災
十年	五三五	一三七七	秋七月置通政司八月庚戌改建大祀殿於南郊癸丑改建社稷壇於午門右是月選武臣子弟讀書國子監冬十月有虎入漢西門傷人十一月丁亥合祀天地於奉天殿
十一年	五三四	一三七八	秋八月免應天府秋糧是歲改南京曰京師

還甲午告武成於郊廟大封功臣己亥設壇祭戰沒將士十二月甲子建奉先殿己卯賜勳臣田

春三月乙亥朔帝始策試貢士於奉天殿冬十月修京師城垣十一月癸亥南京大軍倉災

春正月辛酉帝幸太平興國寺建法會甲午大風晦雨雪交作明日霽勅近臣於秦淮河燃水燈二月壬辰南京火三日毀龍驤等六衛軍民廬舍夏四月戊戌始行鄉飲酒禮秋七月壬戌南京風雨地震九月免應天田租十二月丙戌南京定遠等衛火焚軍器局兵仗是月免南京濬濠作役

春正月置上元巡檢司甲子以舉人王璉等為編修入文華堂肄業三月戊申大閱夏五月造渡淮浮橋六月修築京城秋八月建歷代帝王廟於京師冬十一月戊申雷選交作

春二月擬建閘江樓停之夏四月上元縣民少廣妻李氏一產三男給錢六千乳之秋八月甲辰朔帝祀歷代帝王廟冬十二月甲寅石灰山河

春正月辛酉增祀雞籠山功臣廟共一百八人三月立鈔法罷資源局鑄錢秋七月辛酉改作太廟戊辰南京地質丁丑免應天府被災田租冬十二月戊子地又震

春大旱夏四月連雨冬十二月甲寅振畿內水災

秋七月置通政司八月庚戌改建大祀殿於南郊癸丑改建社稷壇於午門右是月選武臣子弟讀書國子監冬十月有虎入漢西門傷人十一月丁亥合祀天地於奉天殿

秋八月免應天府秋糧是歲改南京曰京師

歷代大事表

十二年	五三三	一三七九	春正月己卯始合祀天地於南郊己酉詔以雨雪經旬令有司給貧民鈔冬十二月徵天下老成之士至京師
十三年	五三二	一三八〇	春正月戊戌丞相胡惟庸謀反伏誅癸卯詔罷中書省廢丞相等官更定六部官秩改大都督府為五軍都督府夏五月丙申釋在京及臨濠屯田輸作者是月罷御史監六月丁卯詔罷王府工役丁丑置諫院秋七月己巳天壽節始受朝賀賜羣臣宴於體身殿丙午置四輔官
十四年	五三一	一三八一	春正月癸丑令公侯子弟入國學夏建國學於雞鳴山下名國子監秋八月丙子詔求明經老成之士有司禮送京師冬十月以舊國學為應天府學上元江寧二縣學省入甲寅免應天等府田租
十五年	五三〇	一三八二	春正月辛巳宴羣臣於體身殿始用九奏樂三月壬辰免畿內稅糧夏五月乙丑帝釋奠於國學秋七月辛酉罷四輔官八月丙戌皇后馬氏崩庚午葬孝慈皇后於孝陵冬十月丙子置都察院十一月戊子置殿閣大學士
十六年	五二九	一三八三	春二月丙申初命學校貢士於京師夏五月庚申免畿內田租六月辛卯免畿內養馬戶田租一年
十七年	五二八	一三八四	夏四月庚寅增築國子學舍秋七月丁巳免畿內今年田租之半
十八年	五二七	一三八五	春二月久陰雨雪霜三月乙亥免畿內今年田租
十九年	五二六	一三八六	夏六月甲辰詔賜耆老粟帛京師年七十以上賜爵里士八十以上賜爵鄉士秋九月丙子天雨祭冬十二月造通濟聚寶三山洪武等門新築後湖城并廊房街道
二十年	五二五	一三八七	春二月壬午闕武夏六月免應天今年馬草冬十月徙建歷代忠臣漢蔣子文晉卞壺南唐劉仁贍宋曹彬元福壽等廟於雞鳴山陽

二十一年	五二四	一三八八	春二月戊辰歷代帝王廟火上元縣治亦災甲戌天界能仁寺災六月癸卯暴風
二十四年	五二一	一三九一	夏六月旱秋七月庚子徙富民實京師辛丑免畿內田租之半是歲割江寧沙洲屬江浦
二十五年	五二〇	一三九二	夏四月丙子皇太子標薨秋八月甲戌給公侯歲祿賜田於官
二十六年	五一九	一三九三	春正月乙酉涼國公藍玉以謀反誅夏四月大旱秋七月戊申選秀才張宗濬等分直文華殿侍皇太孫允杖
二十七年	五一八	一三九四	正月建漢壽亭侯廟於雞鳴山陽是月令以預備倉粟貸貧民秋八月京都新建酒樓成有醉仙重譯等名
二十八年	五一七	一三九五	秋九月丁酉免畿內秋糧
二十九年	五一六	一三九六	秋八月丁亥免應天等府田租
三十年	五一五	一三九七	冬十月乙未重建國子監先師廟成
三十一年	五一四	一三九八	夏閏五月乙酉帝崩於西宮辛卯太孫允杖即皇帝位是日殯高皇帝於孝陵冬十二月賜天下明年田租之半
惠帝建文元年	五一三	一三九九	春三月帝釋奠於先師甲午地震秋七月燕王棣舉兵反冬十一月帝為罷齊秦黃子澄官仍留京師

二年	五二二	一四〇〇	秋八月癸巳承天門災
三年	五一一	一四〇一	春正月辛酉朔凝命神竄成告天地宗廟御奉天殿受朝賀丁丑享太廟告東昌捷復太子潛官二月以燕兵不退復貶之
四年	五一〇	一四〇二	夏京師飛蝗蔽天五月辛丑燕兵至六合壬寅詔天下勤王甲辰遣慶成郡王如燕師請和六月乙卯朔燕兵自瓜洲渡江庚申至龍潭帝令清野民多自焚其屋辛酉命諸王分守都城連遣使如燕軍申約皆不聽乙丑燕兵犯金川門左都督徐徽壽謀內應伏誅谷王穗及李景隆叛納燕兵都城陷國公徐輝祖率兵迎戰敗績宮中火起帝不知所終燕王入遣中使出帝后屍於火中分命諸將守城還駐龍江已巳謁孝陵遂自立為皇帝壬申朔大祀天地於南郊癸巳使丁丑殺齊泰黃子澄方孝孺等並夷其族秋七月壬午朔以帝后屍於南郊癸巳使丁丑殺齊泰黃子隨母妃呂氏居懿文太子陵園
成祖永樂元年	五〇九	一四〇三	春正月己卯朔帝御奉天殿受朝賀乙酉始享太廟癸卯始耕藉田三月京師淫雨壞城秋九月癸未命寶源局鑄農器給山東被兵窮民是歲始命內臣監京營軍
二年	五〇八	一四〇四	冬十一月甲辰帝御奉天門錄囚癸丑京師地震有聲
三年	五〇七	一四〇五	夏五月修蔣子文廟
四年	五〇六	一四〇六	春三月辛卯朔始釋奠於先師十二月辛亥甄寧王允熙邸第火王薨是歲南畿饑
五年	五〇五	一四〇七	秋九月乙卯帝御奉天門受安南俘



十九年	四九一	一四二一	冬十一月以北征發應天等府丁壯運糧赴宣府
十八年	四九二	一四二〇	秋九月己巳召皇太子於京師丁亥詔自明年改京師為南京
十六年	四九四	一四一八	江寧縣治火
十五年	四九五	一四一七	春三月壬子帝北巡發京師皇太子高熾監國
十四年	四九六	一四一六	秋九月癸卯京師地震癸未帝還京
十一年	四九九	一四一三	春二月乙丑帝北巡發京師皇太子高熾監國冬十一月以野穀繭為妾命皇太子薨太廟
十年	五〇〇	一四一二	冬十月戊辰帝獵於城南武岡
八年	五〇二	一四一〇	春正月己卯皇太子攝祀天地冬十一月甲戌帝還京
七年	五〇三	一四〇九	春二月壬午帝北巡發京師皇太子高熾監國夏四月癸酉朔皇太子攝享太廟
六年	五〇四	一四〇八	夏五月壬戌京師地震是歲府學災

二十年	四九〇	一四二二	秋八月免南畿水災糧芻
二十一年	四八九	一四二三	秋八月免南京水災田租
二十二年	四八八	一四二四	夏六月壬申南京地震秋九月戊子始設南京守備以選城伯李隆爲之是歲淫雨傷麥禾南畿饑
仁宗洪熙元年	四八七	一四二五	春二月戊申命太監鄭和守備南京夏四月壬子命皇太子瞻基謁孝陵遂居守南京五月庚辰召皇太子於南京是歲南京地震凡四十有二
宣宗宣德元年	四八六	一四二六	南京地震九
二年	四八五	一四二七	地震十南畿旱秋八月免南京被災稅糧
三年	四八四	一四二八	南京地震
四年	四八三	一四二九	春正月地又震二月己丑南京驕虞見
五年	四八二	一四三〇	春正月壬子南京地震辛酉又震
七年	四八〇	一四三二	秋免南畿水災稅糧是歲重建府學

八年	四七九	一四三三	南畿旱遣使賑卹是歲復振南京饑免稅糧
九年	四七八	一四三四	春正月乙卯申兩京寬卹之令秋七月南畿旱遣官捕蝗甲子敕南京各官行視災傷蠲減秋糧
十年	四七七	一四三五	春正月以戶部尙書黃福參贊南京守備機務夏四月南京蝗蝻傷稼
英宗正統三年	四七四	一四三八	南畿旱饑詔蠲逋賦
四年	四七三	一四三九	春三月癸酉增南京文武官軍俸廩秋江寧水七月庚戌免被災稅糧
五年	四七二	一四四〇	春二月南京大風雨壞北上門春覆舟夏應天旱蝗六月免被災田糧冬十二月再免
六年	四七一	一四四一	夏五月以災異遣巡撫侍郎周忱等緣南京刑獄是年始定都北京
七年	四七〇	一四四二	春正月南京內府火圖書器用皆空是歲南畿大旱
八年	四六九	一四四三	春二月己丑汰南京冗官夏南畿蝗秋應天饑七月辛未雷震南京西角門樓獸吻
九年	四六八	一四四四	秋七月應天大水

七年	四五六	一四五六	秋九月應天旱蝗
六年	四五七	一四五五	春二月大理少卿李茂等錄南京囚夏南畿旱饑冬十二月免被災秋糧
五年	四五八	一四五四	春正月南畿大雪連四旬三月撫卹南畿秋七月癸酉振南畿水災冬十二月免稅糧是歲南京大火
四年	四五九	一四五三	南畿淫雨傷稼既又數月不雨
三年	四六〇	一四五二	又震秋八月振南畿水災免稅糧乙酉振南畿流民九月辛卯以南京地震命都御史王文巡視安輯乙未振南京被災州縣
二年	四六一	一四五二	秋八月壬申南京地震
代宗景泰元年	四六二	一四五〇	夏四月大理寺丞李茂錄南京囚秋七月應天大水沒民廬
十四年	四六三	一四四九	夏六月丙辰南京風雨雷電謹身奉天華蓋三殿皆災詔振卹秋八月輸南京軍器於京師冬十一月侍郎耿九疇安撫南畿流民賜粟三年
十三年	四六四	一四四八	龍潭江水奔漲
十一年	四六六	一四四六	夏六月南京山川壇災南畿旱

四年	三年	二年	憲宗成化元年	七年	五年	四年	三年	二年	英宗天順元年
四四四	四四五	四四六	四四七	四四九	四五二	四五三	四五四	四五五	四五五
一四六八	一四六七	一四六六	一四六五	一四六三	一四六一	一四六〇	一四五九	一四五八	一四五七
春夏不雨	夏六月戊申雷震南京午門樓是歲旱	夏四月上元等縣饑民相食命戶部議振秋九月癸未南京御用監火	秋七月應天水甲子振南畿饑八月丁丑工部侍郎沈義等撫饑民	春正月乙酉南京西安門木廠火延燒皇牆	春三月丁卯南京朝天宮災南畿連月旱傷稼秋七月丁未免被災稅糧	春三月免被災稅糧	南畿旱	春暴風二月暴風拔孝陵樹銘文陵殿獸脊多摧	春南京久不雨二月免被災秋糧冬十月乙巳南京地震

十五年	四三三	一四七九	夏四月免南畿被災秋糧秋八月辛卯大風拔孝陵木
十四年	四三四	一四七八	夏四月免被災秋糧秋八月丁未南京大風拔太廟樹
十三年	四三五	一四七七	春二月南京德揚衛軍陳僧兒妻一產三男一女冬十一月癸亥南京大雷雨是歲南畿饑振之
十二年	四三六	一四七六	春正月南京地震有聲
十年	四三八	一四七四	春二月南京奏冬春恆燠無冰雪三月免被災秋糧秋九月再免
九年	四三九	一四七三	春三月南京大風雨拔太廟社稷壇樹四月南京雨土秋七月免上元等縣去年秋糧
八年	四四〇	一四七二	秋七月南京大風雨壞天地壇孝陵廟宇江溢
七年	四四一	一四七一	南京饑遣官巡視府學復燬提學御史殿銓等重建
六年	四四二	一四七〇	秋七月免南畿被災稅糧
五年	四四三	一四六九	春二月雷震山川壇具服殿獸吻是歲無麥

十六年	四三二	一四八〇	免南畿被災稅糧
十七年	四三一	一四八一	春二月甲寅南畿地震猛虎近城殺人秋七月南京大風雨社稷及太廟殿宇皆搖水大溢甲戌免被災稅糧冬十一月丁酉江南大雨雪
十八年	四三〇	一四八二	春三月振南畿饑夏五月免被災稅糧冬十一月南京旱饑戊午南京園子監火十二月乙卯器皿廠火壬辰寧河王府火
二十年	四二八	一四八四	夏六月免南畿被災稅糧
二十一年	四二七	一四八五	夏四月亦如之五月南京大風拔太廟樹摧大祀殿及皇城各門獸吻
二十二年	四二六	一四八六	夏六月免南畿被災稅糧秋九月南京民饑
二十三年	四二五	一四八七	夏六月免被災稅糧
孝宗宏治元年	四二四	一四八八	春三月庚寅南京內花園火夏五月丙子南京雷壞洪武門獸吻又壞孝陵御道樹六月己酉壞鷹揚街倉樓聚寶門旗杆冬十一月丁丑夜南京甲字庫火是歲南畿大旱應天饑
二年	四二三	一四八九	夏四月庚子雷毀神樂觀祖師殿乙未神樂觀火
三年	四二二	一四九〇	秋二月免南畿被災稅糧秋七月壬子驟雨雷壞午門西城牆南京旱

四年	四二一	一四九一	秋八月乙卯南京晦冥地震屋宇皆搖冬十一月庚辰振南畿災
五年	四二〇	一四九二	夏南畿水六月丁未免去年被災稅糧秋七月甲午振南京饑
六年	四一九	一四九三	夏四月辛酉夜南京燄內火五月乙未免南京被災秋樹秋八月壬申南京有黑氣 東西百餘丈冬十月南京雨雪連旬十二月壬戌雷雨拔孝陵樹
七年	四一八	一四九四	春三月南畿蝗夏六月癸酉雷雨拔孝陵樹秋七月庚寅大風雨壞殿宇城樓獸吻 拔太廟天地壇及孝陵樹九月大風落屋瓦是歲南京地凡六震以存留折銀軍米 分振各屬
八年	四一七	一四九五	震夏五月南京陰雨踰月壞朝陽門北城塔己未免南畿被災秋糧是歲南京地凡再
九年	四一六	一四九六	地凡三震
十年	四一五	一四九七	免南畿被災稅糧
十一年	四一四	一四九八	亦如之
十二年	四一三	一四九九	夏五月亦如之秋八月又免夏稅
十三年	四一二	一五〇〇	冬十月戊申南京地震



十四年	四一一	一五〇一	閏七月戊辰振南畿水災免被災稅糧冬十月辛酉地震
十五年	四一〇	一五〇二	夏秋間大風雨孝陵神宮監及懿文陵樹木橋梁橋垣多摧拔七月南京江水泛溢湖水入城五尺餘九月丙戌地震冬十月丁卯又震是月免被災秋糧
十六年	四〇九	一五〇三	春二月庚申地震南畿饑秋九月丁丑振被災軍民冬十一月免被災秋糧
十七年	四〇八	一五〇四	春正月南京工部侍郎高銓振應天饑夏五月罷南京織造中宣秋八月甲申免南畿被災夏稅
十八年	四〇七	一五〇五	應天衛旱九月甲午地震
武宗正德元年	四〇六	一五〇六	夏六月丙子南京暴風雨雷震孝陵白土岡樹秋八月乙卯復遣內官南京織造
三年	四〇四	一五〇八	江南旱秋九月癸亥振南京饑
四年	四〇三	一五〇九	冬大雪樹皆枯死
六年	四〇一	一五一一	振南畿饑
七年	四〇〇	一五一二	免被災稅糧

八年	三九九	一五二三	秋八月免南畿水災稅糧
十年	三九七	一五一五	冬十二月免南畿旱災秋糧
十一年	三九六	一五一六	秋八月戊辰南畿地震
十二年	三九五	一五一七	秋八月癸酉南京祭歷代帝王廟雷雨震死齋房更冬十一月癸巳大風雪仆孝陵樹
十三年	三九四	一五一八	春應天大雨彌月漂室廬人畜無算正月振南畿水災夏四月甲子免被災稅糧
十四年	三九三	一五一九	十四年南畿饑甚寧王宸濠反於南昌與南京守備太監劉瑛通兵部尚書喬宇預為防守濠所伏死士三百餘人以次禽斬秋七月帝親征冬十二月丙戌至南京不入舊內居南門內之公廨
十五年	三九二	一五二〇	春正月帝謁孝陵備諸劇戲夏六月丁巳辛牛首駐西峰祠堂中諸軍夜驚秋閏八月癸巳受江西俘旋蹕丁酉發南京漁於龍江口
十六年	三九一	一五二一	南京旱
世宗嘉靖元年	三九〇	一五二二	春二月南京錢糧廠火秋七月暴風兩江溢郊社陵寢宮闕城垣皆壞拔樹萬餘株江船漂沒甚衆冬十月辛卯振南畿饑免稅糧
二年	三八九	一五二三	春正月南京地震應天大旱饑遣侍郎席書振之仍餉馬價秋七月南京大疫冬十一月免南畿被災稅糧

三年	三八八	一五二四	春正月丙寅朔南京地震二月庚戌地又震秋七月免南畿被災稅糧
五年	三八六	一五二六	冬十月壬子振南畿災免稅糧物料
六年	三八五	一五二七	減南畿馬價
八年	三八三	一五二九	秋九月免南畿被災稅糧
九年	三八二	一五三〇	應天大旱秋九月免被災秋糧
十一年	三八〇	一五三二	秋七月免南畿夏稅
十六年	三七五	一五三七	秋南畿水
十七年	三七四	一五三八	夏南京大旱
二十年	三七一	一五四一	春正月免南畿稅糧
二十二年	三六九	一五四三	冬十二月免南畿被災稅糧

二十三年	三六八	一五四四	夏秋南畿大旱民饑
二十四年	三六七	一五四五	夏又大旱饑冬立振武營
二十五年	三六六	一五四六	南畿旱
三十一年	三六〇	一五五二	秋八月乙丑南京試院火
三十二年	三五九	一五五三	南畿旱
三十四年	三五七	一五五五	秋七月丙辰倭賊自浙歷徽寧犯南京才七十二人南京兵與遇敗紱二把總指揮朱湘蔣欽戰死南京戒嚴賊宿於板橋而去
三十五年	三五六	一五五六	秋九月免南畿被災稅糧
三十八年	三五三	一五五九	夏四月南京雨雹秋七月辛巳地震
三十九年	三五二	一五六〇	春二月丁巳南京振武營兵變殺總督糧儲侍郎黃懋官詔誅首惡秋七月江水漲至三山門秦淮民居有深數尺者冬大雪禽鳥多凍死大冰如花十二月地震
四十年	三五一	一五六一	秋七月南畿饑九月振之

四十一年	三五〇	一五六二	冬十月免南畿被災稅糧
四十五年	三四六	一五六六	春二月大風雨震報恩寺殿宇皆燬冬十二月大雨二十餘日民有凍死者
穆宗隆慶元年	三四五	一五六七	罷振武營
二年	三四四	一五六八	冬十月免南畿被災秋糧
三年	三四三	一五六九	秋八月振南畿水災冬免稅糧
四年	三四二	一五七〇	春正月火一夕數發冬詔應天府屬變賣種馬之牛免蘆洲道課
五年	三四一	一五七一	春二月壬子南京廣惠二倉火冬十月以水災蠲南京錦衣等衛所屯糧有差
神宗萬曆三年	三三七	一五七五	夏五月減里甲均徭驛傳坊夫等銀及革里甲朋役拾丁排門小夫諸名色著為例
四年	三三六	一五七六	春三月雨雹冬十月雷是歲詔建表忠觀於冶城東
五年	三三五	一五七七	春不雨井泉多竭

九年	三三一	一五八一	春正月辛巳戮南京宥官
十三年	三二七	一五八五	春二月丁未南畿地震江河沸騰
十四年	三二六	一五八六	夏五月大雨旬餘城中水高數尺江東門至三山門行舟是歲應天府尹周繼重修縣學建文德板橋
十五年	三二五	一五八七	秋七月江南大水
十六年	三二四	一五八八	春三月南京旱疫
十七年	三二三	一五八九	夏六月乙巳南畿大旱發帑金振之
十九年	三二一	一五九一	是歲南畿大水
二十年	三二〇	一五九二	以倭警召募浙江義烏兵數千屯龍江關
十五年	三一五	一五九七	文德橋圯
二十八年	三一二	一六〇〇	修報恩寺塔

二十九年	三一	一六〇一	南畿饑
三十年	三一〇	一六〇二	春二月魏國府災冬十月孝陵災
三十一年	三〇九	一六〇三	添設南中軍標營
三十三年	三〇七	一六〇五	冬十月鍾山有氣如匹練先白後黑妖人劉天緒謀亂南京兵部尙書孫繼擒斬之
三十四年	三〇六	一六〇六	秋八月南京大火延燒十七處十月己卯南京行人司署燬
三十六年	三〇四	一六〇八	夏五月秦淮河塌十日後忽漲大雨半月餘平地皆水近江圩田盡沒秋八月庚辰振南畿饑冬十二月免其稅糧
四十年	三〇〇	一六一二	南畿游饑應天府尹姚思仁重修都城隍廟
四十一年	二九九	一六一三	秋七月南畿大水
四十四年	二九六	一六一六	秋九月江寧蝗蝻大起禾麥竹樹皆盡南京工部尙書丁賓濟秦淮河
四十五年	二九五	一六一七	夏五月南京有鼠萬餘銜尾渡江食禾稼

四十七年	二九三	一六一九	鼠渡江如前
熹宗天啓三年	二八九	一六二三	秋七月辛卯南京大內左傍宮火冬十二月丁未地震
四年	二八八	一六二四	冬十二月癸卯南京地震如雷是歲振卹江南水旱災民
六年	二八六	一六二六	夏四月丁丑命南京內守備搜括應天各府民財助殿工兵餉五月癸亥朝天宮災 冬十二月戊申南畿地震
七年	二八五	一六二七	冬十月癸丑南京地震有聲
懷宗崇禎三年	二八二	一六三〇	秋九月戊戌南畿地震
五年	二八〇	一六三二	夏四月丁酉地又震
九年	二七六	一六三六	夏南畿大旱
十年	二七五	一六三七	春正月丙午南畿地震流賊張獻忠犯安慶南京大震夏南畿大旱
十一年	二七四	一六三八	春正月裁南京冗官夏六月南京旱蝗



<p>(宏光元年 (順治二年))</p>	<p>二六七</p>	<p>一六四五</p>	<p>春正月乙酉朔南京大風拔木雪數尺癸巳大雷電雨甲午修奉先殿及午門左 右掖門二月癸未誅狂僧大慈三月甲申朔有稱北來太子者至南京丙戌下中城 兵馬司獄又有婦人董氏自言王妃下錦衣衛獄死是月寧南侯左良玉反夏四月 福王詔督師史可法入援至草鞋夾復命回揚州已未左兵陷東流南京戒嚴命兵 部尚書阮大鍼出巡防江上丁卯王選淑女於元暉殿是月兵克揚州五月己丑 渡江辛卯稿王出通濟門奔太平土民出北來太子於獄擁登武英殿忻城伯趙之</p>
<p>(清順治元年 十七年)</p>	<p>二六八</p>	<p>一六四四</p>	<p>春正月乙卯南京地震三月流賊李自成陷京師夏四月南京兵部尚書史可法督 師勤王次浦子孝陵駐內守備府庚寅監國南京子寅即皇帝位於於武英殿是月 戊子朔福王以監國李輔仁督秋七月丙戌福王太子高皇帝以下於奉先殿以崇禎 設勇衛祭秋八月丁巳釋奠於孔子廟王親臨祭禮至河南九月福王御經 帝后耐祭秋八月丁巳釋奠於孔子廟王親臨祭禮至河南九月福王御經 鐘庚戌開工事例冬十一月戊子南京西宮成賜名慈禧殿自五月不雨至於 月十二月有狂僧夜叩洪武門自稱烈皇帝下鎮撫司獄癸未布衣何光顯上書乞 誅馬士英劉孔昭命戮光顯於市</p>
<p>十六年</p>	<p>二六九</p>	<p>一六四三</p>	<p>冬十一月南京火藥庫火傷三十餘人</p>
<p>十五年</p>	<p>二七〇</p>	<p>一六四二</p>	<p>春流賊陷和州南京戒嚴羣鼠渡江晝夜不絕</p>
<p>十四年</p>	<p>二七一</p>	<p>一六四一</p>	<p>夏五月南京大疫有闔門盡斃者六月南畿大旱蝗民饑</p>
<p>十三年</p>	<p>二七二</p>	<p>一六四〇</p>	<p>閏正月丙申南京日暝冥風霾大作夏五月南京旱蝗大饑斗米千錢冬十一月戊 子南畿地震</p>
<p>十二年</p>	<p>二七三</p>	<p>一六三九</p>	<p>南畿饑</p>

順清 治世 二年祖	二六七	一六四五	龍不聽立挾之出洪武門乙未清兵駐郊壇門之龍及魏國公徐允爵大學士王鏊等迎降丙申清像親王多鐸入南京刑部尚書高倬死之癸卯獲福于拘於江寧縣尋歿之北去江南亡
三年	二六六	一六四六	夏五月改南京為江南省應天府為江寧府政府尹為知府治中為同知設立經略招撫內院大學士秋七月設鎮國公撫國公各一員領旗兵駐防江寧道內官正副二員陵戶四十名守孝陵免江南本年稅糧十之七兵餉十之四明年無藝之徵悉罷之舉行鄉試江南省在江寧鄉試自是鄉試定為子午癸酉年
四年	二六五	一六四七	春正月朱君兆謀內應明宗室朱盛瀝非露死罷江南省舊設節院二月改設昂邦章京一員領旗兵駐防三月壬子明唐王督師大學士黃道周不屈死秋八月再行鄉試
六年	二六三	一六四九	改經略招撫為總督轄江南江西河南三省大畧田畝
七年	二六二	一六五〇	建駐防城改總督轄江南江西二省
八年	二六一	一六五一	春二月乙未改明國子監為江寧府學應天府學為上元江寧二縣學裁江寧府馬政船政同知二員
九年	二六〇	一六五二	歲稔上元知縣郭士賢請將各院割贖銀兩盡數糶米入倉不足則以已俸益之
十一年	二五八	一六五四	總督馬國柱增修江寧府學立樞星門及戟門改藝倫堂為明倫堂設志道樓德依仁游藝四齋以國子監坊為江寧府學坊
			春正月辛丑以水旱故停江寧織造二年戊申免江寧去年被災額賦二月明定西侯張名振率眾自海沂江而上掠儀徵進至觀音門還登金山望祭孝陵江寧大震

十三年	二五六	一六五六	裁江寧府督錯同知一員
十五年	二五四	一六五八	裁江寧府糧捕鹽捕查鹽各通判仍留南捕一員增設北捕一員
十六年	二五三	一六五九	夏六月明廷平王鄭成功率海師薄江寧梁化鳳平之改神策門為得勝門
十七年	二五二	一六六〇	重建駐防城起太平門東至通濟門東止重建方正學公祠
十八年	二五一	一六六一	改駐防總管為將軍
聖祖康熙元年	二五〇	一六六二	裁操江都御史歸併總督兼管
三年	二四八	一六六四	改總督專轄江南一省
五年	二四六	一六六六	夏六月免上元江寧等衛節年未完黃快丁銀
六年	二四五	一六六七	裁江寧府推官一員修復明道書院立射圃以教士設水龍局江寧知府陳開虞修江寧府志延鄧旭白夢龍為纂修
八年	二四三	一六六九	冬十一月免江寧被災額賦

九年	二四二	一六七〇	設育嬰堂於三山門外與養濟院同宇
十年	二四一	一六七一	夏五月兵丁侯進孝許告總督蔣勒吉被逮江南士民羣集鼓噪保留之江南旱蝗 總督蔣勒吉捐俸贖買埔子途絕歲不告饑冬十一月免上元被災額賦
十八年	二三三	一六七九	冬十二月免江南旱災額賦
十九年	二三二	一六八〇	江寧知府陳龍巖修府學文廟兩廡
二十年	二三一	一六八一	夏四月裁江寧府船政同知一員
二十一年	二三〇	一六八二	春正月復改總督轄江南江西二省總督于成龍食斬巨鯨魚莞南中風俗奢靡開 成龍至爭衣布褐布驟貴又建虹橋書院
二十二年	二二九	一六八三	江寧知縣佟世燕延載本孝纂修縣志又修水次倉於觀音門冬十二月祭酒王士 禎請飭督撫查明南監板令學臣收獲儒學經閣從之江寧知府于成龍入與總 督同名開濬府學泮池築屏牆時潮江鹽洲多為豪強所占成龍徧行查察以有 課而無洲者為毋江立予豁免有洲而無課者為欺隱升科而滿其罰人皆稱平
二十三年	二二八	一六八四	秋九月免明年江南漕糧三之一冬十一月南巡至於江寧以將軍署為行宮躬祭 明太祖陵駐蹕大教場受臣民朝見
二十六年	二二五	一六八七	冬十一月銷明年應徵地丁錢糧及本年未完租賦

二十七年	二二四	一六八八	春三月免康熙二十七年以前江南漕糧夏六月旱
二十八年	二二三	一六八九	春正月饒江南積年民欠及一切地丁錢糧二月南巡至於上元以吉祥街織造留 為行宮充督臣傅騰塔奏免江寧號房錢塔地租銀八千兩定上元江寧為大學額 各三十名
三十年	二二一	一六九一	饒江南歲運漕米以次逐府各免一年其江寧截留十萬石存貯駐防倉
三十二年	二一九	一六九三	夏潁江水溢
三十三年	二一八	一六九四	冬十月江寧船廠政改歸管糧同知兼理免江南舊欠帶徵錢糧
三十五年	二一六	一六九六	冬十二月詔免上元水災額賦
三十八年	二一三	一六九九	南巡至於上元以織造府為行宮免江南舊欠帶徵錢糧及三十四五六等年一應 地丁雜稅遺尚書席爾達祭明孝陵又親往奠酒
四十二年	二〇九	一七〇三	春二月辛丑南巡至於上元以織造府為行宮遣大學士馬齊祭明孝陵是歲錢銖 改建方正學祠
四十四年	二〇七	一七〇五	夏四月南巡至於上元以織造府為行宮遣尚書徐潮祭明孝陵命翰林學士撰敘 試士於秦淮棘院各賦詩二章取錢崇世等五人
四十五年	二〇六	一七〇六	春正月免上元江寧四十三年以前未完地丁銀米其已完在官者準本年流抵江 寧織造曹寅捐修府學

四十六年	二〇五	一七〇七	春三月南巡至於上元駐蹕吉祥街行宮道馬齊祭明身陵又親謁明孝陵養耆老 帛肉有差免四十七年額賦夏旱上元知縣趙聯捷挑濬河道以丁代振冬十二月 免上元本年旱災地丁錢糧
四十七年	二〇四	一七〇八	春正月詔留湖廣江西漕米四十萬石於江寧等處平糶冬十月免江南明年地丁 額賦并停徵舊欠
五十一年	二〇〇	一七一二	冬十二月免江南明年地畝銀錢除歷年積欠是歲建考棚於江寧爲下江士子秋 闈錄科之所
五十三年	一九八	一七一四	冬十二月蠲上元等縣被災額賦
五十四年	一九七	一七一五	修縣學尊經閣
五十六年	一九五	一七二七	免江南帶徵地丁屯衛銀其帶徵漕項銀及米豆各蠲半
五十八年	一九三	一七二九	春正月詔截留湖廣江西漕米四十三萬石分貯江寧等處備荒江蘇按察使李馥 重建縣學青雲樓（樓尹前明應天府周繼所立也）上元知縣唐開陶建預備倉
六十年	一九一	一七三一	上元知縣唐開陶修縣志成
世宗雍正元年	一八九	一七二三	春正月開登極恩科春鄉試秋會試增上元江寧學額各二十五名免康熙十一年 至五十年未完地丁米豆錢糧
二年	一八八	一七二四	夏六月免江南進賦總督查獨納改舊錢廠地爲書院名曰鍾山以課江南北士增 拓貢院號舍建忠義節孝祠於學宮內

高宗乾隆元年	一七六	一七三六	夏上元江寧水詔酌免被災鄉村本年額賦是歲詔凡遇蠲免以奉旨之日為始其奉旨之後部文未到之前如有已輸在官者准作次年正賦永著為例
十三年	一七七	一七三五	春三月縣學新設廳掃會秋八月詔免上元水災額賦九月高宗登極免雍正十二年以前錢糧實欠在民者其有官使吏蝕項一例寬免冬十月免各年清項蠲課及學租雜稅等積欠銀十一月免雍正十二年以前耗羨銀十二月免雍正十二年以前帶徵漕項及本折銀米又詔業戶酌減佃月之租
十二年	一七八	一七三四	移江寧養濟院於南城外後園總督趙宏恩捐銀助之詔截留本年起運漕糧二十萬石於江寧等被水州縣開春平糶緩徵新舊條欠銀及南漕等米勸支倉穀分別振濟
十一年	一七九	一七三三	夏大水詔緩徵振饑建賢良祠於欽天山以祀陳鵬年張伯行
十年	一八〇	一七三二	江蘇學使按臨江寧府屬始自旬容移會城以下江考棚為治所按察使移駐蘇州改其署為鹽巡道署秋七月增江寧水師守備一把總二歸將軍統轄駐於江口
七年	一八三	一七二九	春三月詔有司防護明太祖陵上元知縣刁承祖以民貧賦雜設雙蠶單以杜吏胥收多填少之弊向例戶司借供給驛中薪炭任意侵挪承祖悉革除之
六年	一八四	一七二八	江寧知府林華年捐修江寧縣學
五年	一八五	一七二七	二月壬戌振江寧水災蠲民癸亥詔江寧駐防操練水師免上元雍正四年水災額賦江寧知縣孔毓球建常平倉於渡船口
四年	一八六	一七二六	冬十二月詔免江寧被災額賦

歷代大事表

二十九年	一四八	一七六四	詔照例裁留冬漕十萬石在駐蹕地方平糶
二十七年	一五〇	一七六二	帝奉太后南巡駐蹕江寧謁明太祖陵詔試士於鍾山書院增本年江南科試學額大學五名中學四名小學三名限去年被災州縣并蠲二十六年至二十六年節年因災緩徵及未完地丁各欠免江寧府附郭諸縣本年額賦
二十六年	一五一	一七六一	詔裁留冬漕分糶如二十二年例
二十二年	一五五	一七五七	春帝奉太后南巡駐蹕江寧試士於鍾山書院加賑江南被災州縣免乾隆十年以前積欠漕項銀米及地丁耗羨加賑江南被災州縣截漕十萬石分儲備糶
二十一年	一五六	一七五六	春三月壬午詔減上元等縣低瘠田地額賦
十六年	一六一	一七五一	春正月免江南乾隆元年至十三年遺賦三月帝奉太后南巡駐蹕江寧謁明太祖陵試士於鍾山書院并頒武英殿本十三經廿一史各一部存貯之是歲上元知縣藍應襲修縣志延何夢象總纂江寧知縣袁枚亦繼為之設局於故隋尙衣園後
十年	一六七	一七四五	普免十一月地丁錢糧江寧知府沈孟堅禁秦淮夜游逐流妓之寓河房者
七年	一七〇	一七四二	兩江總督德沛每朔望躬蒞鍾山書院談藝
六年	一七一	一七四一	夏水



三十年	一四七	一七六五	免江寧府附郭諸縣本年丁銀三月帝奉太后南巡駐蹕江寧謁明太祖陵召試士子於鍾山書院免二十五年以前節年因災未完蠲贖二十六七八等年地丁河驛未完銀兩以前因災未完漕項暨民借籽種口糧備築堤堰等銀及熟田地丁雜稅
三十四年	一四三	一七六九	夏五月裁江寧副都統缺
三十五年	一四二	一七七〇	太后萬壽普免錢漕江寧與焉
四十年	一三七	一七七五	建奎星亭於泮池側
四十三年	一三四	一七七八	普免錢漕江寧與焉建鳳池書院以課童生
四十五年	一三二	一七八〇	帝七旬萬壽普免漕糧春三月南巡駐蹕江寧詔截留冬漕十萬在駐蹕地方平糶謁明孝陵召試士子於鍾山書院便民河成
四十九年	一二八	一七八四	春正月詔免江寧各屬遺賦又以南巡恩命截留冬漕如前例加賑上元等縣災民兩月閏三月南巡駐蹕江寧祭明陵
五十年	一二七	一七八五	免江寧等府四十七年以前遺賦夏大旱
五十二年	一二五	一七八七	夏水給籽種口糧

五十四年	一三三	一七八九	江寧歷有火災線督番麟作水星鼎於南門城上以鎮之
五十六年	一三一	一七九一	詔緩徵四十八年至五十四年因災積欠銀米分四年帶徵
五十九年	一八八	一七九四	九月普免六十年錢糧一次
仁宗嘉慶元年	一一六	一七九六	普免天下錢糧資老民絹綿米肉有差
二年	一一五	一七九七	建忠義孝弟祠于學宮立即發局於龍王廟
三年	一一四	一七九八	夏五月修明孝陵及上元江寧兩縣學
四年	一一三	一七九九	免乾隆六十年以前積欠緩徵地丁耗羨及民欠籽種口糧漕糧銀兩
九年	一〇八	一八〇四	冬布政使康基田濟秦淮河
十年	一〇七	一八〇五	建雞鳴書院於府學以課童生
十一年	一〇六	一八〇六	縣學尊經閣災廿一史版及三段碑落星石皆燬布政使康基田重建之因立尊經書院以課生監

十四年	一〇三	一八〇九	冬十月以五旬萬壽資老民精米肉有差
十七年	一〇〇	一八一二	夏小旱井泉竭是歲江寧知府呂燕昭重修府志聘桐城姚鼐爲纂修
十八年	九九	一八一三	捕妖言朱毛里水月庵僧鏡澈以術見捕妖人方榮升黨類并獲審實磔之
十九年	九八	一八一四	夏大旱饑乾隆乙巳後第一奇災富民義捐賑貧民十七萬口餘銀二萬奇存典生息備荒官亦發倉米出糶四城分設免徵錢糧十之六立老人堂於廻光寺清節堂於油坊巷又於剪子巷設崇義堂以課貧童
二十年	九七	一八一五	春三月板巷火有死者夏旱大疫建正覺寺於三條營（爲鏡澄也續纂江寧府志在十九年茲依通紀）
二十一年	九六	一八一六	貢院改鑿冰池於東龍腮牆外立救生緝局於信府河草鞋夾黃天蕩皆設有紅船
二十二年	九五	一八一七	巡道方體濟運濱新河用宋張孝祥言也
二十三年	九四	一八一八	小旱修上江兩縣學泮宮坊修浦子口敵臺
二十四年	九三	一八一九	六旬萬壽蠲十年至二十一年未完民欠錢糧米資老民精米肉有差二月朔府學大成殿災
二十五年	九二	一八二〇	小旱督學大堂及科房災改雞鳴書院爲奎光

宣宗道光元年	九一	一八二一	春詔賚年老軍民補給米肉有差夏山田旱給民口糧秋大疫
二年	九〇	一八二二	春加賞災民口糧興府學酒掃會增貢院西供給所號舍祀端本心寅於孝子祠
三年	八九	一八二三	夏水給災民賑以義捐恤貸土重修下江考棚及大程子祠上元知縣武念祖重修縣志訓導陳斌主其事立上元江寧兩縣免簽快丁碑
四年	八八	一八二四	春加賑水災饑民以義捐餘款濟新開運濱河濬署火案廢無存
五年	八七	一八二五	小水始置豐備倉
六年	八六	一八二六	夏清涼山翠微亭發蛟(清涼寺九間大殿沖倒三間牆壁俱圯水深數尺入城河)
八年	八四	一八二八	修南關石道自長干橋至鎮淮橋重建南門城樓
九年	八三	一八二九	江寧布政使賀長齡濬城內外河道整飭書院規約刊經世文編以教士
十年	八二	一八三〇	清涼門草場人副地得鐵椎數十枚入縣庫冬十月緩徵上元等縣水災額賦
十一年	八一	一八三一	夏水紳民議閉上水湖插板六月免徵銀米十之四并給上元等縣災民口糧秋七月江寧布政使林則徐進議倡捐助賑資送留養收孩糜棺捐衣勸糶養佃與牛借種籽焚燒鍋凡十二則秋八月地震是科祕試以水改期九月武鄉試故次年三月

十二年	八〇	一八三二	三月靜海寺災明太監三寶使西洋返時所道也夏五月緩徵上元等縣水災額賦及河灘學利總督陶澍建豐備倉於旱西門街廣豐備倉於羅寺轉灣秋七月裁江寧府照磨
十三年	七九	一八三三	夏水八月鈔庫街火文德橋圯溺死數十人九月振上元等縣水災再振上元等縣災民緩徵額賦十二月再振上元等縣水災江寧知府俞德淵移建鳳池書院於五松園疏支河至北門橋乾河壩而止建見山亭重修朝天宮得明永樂告天文石刻
十四年	七八	一八三四	春正月給上元等縣上年災款口糧籽種連月雨甚夏四月緩徵上元等縣通賦冬十一月緩徵上元等縣賦額
十年	七七	一八三五	春正月展緩上元等縣被災通賦秋八月以太后六旬萬壽十年以前正耗民欠錢糧及因災緩徵帶徵銀數並借給籽種口糧牛具冬十一月緩徵上元等縣被災額賦
十六年	七六	一八三六	上元江寧兩縣學中重建青雲樓移建八蜡廟於欽天山
十七年	七五	一八三七	修上元江寧兩縣學魁星閣總督陶澍設惜陰書院於益山以課舉貢生監經古安徽紳士廢上江考棚
十八年	七四	一八三八	上江兩縣學新建明德堂并志道等四齋
十九年	七三	一八三九	夏水
二十年	七二	一八四〇	給上元等縣水災口糧并修屋費鄉試改期如上年例是歲英人擾浙

二十一年	七一	一八四一	振上元等縣災民緩征新舊額賦
二十二年	七〇	一八四二	春二月展振上元等縣災民夏六月戊寅朔日食晝晦見星八午後非燭無所見一小時許漸明庚寅閉市城復啓城中大小戶皆徙至東南鄉癸巳紳民設保衛局防宵小內訌日夜檢巡乙未洋船抵草廠是日復閉城秋七月辛亥英人占上元縣丞署在觀音門一掠適奉橋丙辰來論和庚午立和約乙亥去八月丁丑朔大水陸發平地四尺以桃源河決故辛卯撤保衛局九月城中大疫
二十三年	六九	一八四三	塞定淮門
二十四年	六八	一八四四	夏水秋八月裁龍江關查驗木植稅局
二十五年	六七	一八四五	太后七旬萬壽筵免如例夏水
二十七年	六五	一八四七	英人與青浦民鬪乘輪至江寧訴於總督樞辭撫之明日駛去
二十八年	六四	一八四八	秋大水
二十九年	六三	一八四九	六月大水街道行舟給振免徵秋大疫鄉試改期十月
三十年	六二	一八五〇	文童加試性理論一場

文宗成豐元年 太平天國元年	二年	三年	四年
六一	六〇	五九	五八
一八五一	一八五二	一八五三	一八五四
免道光三十年以前民欠地丁錢糧	<p>冬總督陸建瀛奉旨會剿太平軍於湖北巡撫楊文定移守江寧與布政使邵葆</p> <p>會辦靈練設防局募勇萬人皆無賴松江提督福洪阿以其家來助防十二月</p> <p>庚戌進瀘出師時戰事日迫居民鑿前避地之害皆不勸文定復禁人外徙城中男</p> <p>婦幾九十萬人</p>	<p>春正月甲子陸建瀛遣同楊文定委印還蘇州西兩花叢入城癸酉</p> <p>平軍至江寧鎮清布政司宿太委印還蘇州西兩花叢入城癸酉</p> <p>旋敗死之夜太平軍屠城死者四萬人</p> <p>里督署諸官署則各王際之秀清始居藩司署將軍署清入城奉天洪秀全</p> <p>宅一名江寧署為天京又謂之小天堂建號曰天國頒布奉天洪秀全</p> <p>訂法律設曆法大建三十一日小建三十日節氣皆歸國頒布奉天洪秀全</p> <p>免錢糧兩年城中大宅盡毀樹木皆伐惟妙相巷為開法無天條定幣制</p> <p>命長司馬等名以聽楚悍婦為之呼為老婦其女大向榮自九江亦有</p> <p>卒至江寧壁孝陵是為江南大營王寅清欽差內閣學士勝保分城林鳳祥</p> <p>師各軍自河南至揚州城外與直隸總督陳金綬內閣學士勝保分城林鳳祥</p> <p>北大營三月有外國輪船至揚州來貨洋槍藥與之聯南門款悉相秋七月</p> <p>開於浦口立水勇局太平軍在揚州者遣兵至五勝關南門款悉相秋七月</p> <p>軍於上九月軍須布四鄉創制冬十月行寧張新造聖書清江寧知府</p> <p>捕是歲太平軍須布四鄉創制冬十月行寧張新造聖書清江寧知府</p> <p>趙德徽寄治淳化鎮團練兵又設立撫卹局</p>	<p>春太平天國開男女科江寧人宛正龍張士義田玉梅以張爵庚前約謀事敗玉</p> <p>梅逃免餘皆伏誅秋七月焚牛首山寺閏七月江寧將軍托明阿代琦善為欽差大</p> <p>臣接統江北軍時楊秀清以糧細驅婦女出城割稻於是脫離者甚衆太平軍於北</p>

歷代大事表

五年	五七	一八五五	江口設鐵鎖橫江旋為清師所斷冬十月清向軍克雨花台石壘逼南門而營太平軍燒燬報恩寺塔防為清兵所踞也
六年	五六	一八五六	三月清都統德興阿代托明阿接統江北軍五月旱蝗江南北大饑江南大營潰向所誅翼王石達開走安慶不返遂以安王洪仁發福仁達為腹心冬十月清欽差大臣和春接統南軍駐句容境
七年	五五	一八五七	冬十月鎮江陷於清軍十一月和春復立營孝陵衛德興阿駐浦口
八年	五四	一八五八	天國以李秀成輔政後率軍出征時清軍圍金陵者八萬人築長濠自水西門進東濠兵入城不復出十一月英公使額爾金巡長江道南京未通知砲台擊之是歲江知府鄭濟美設郵局及書院於淳化鎮以招徠士民本科鄉試於同治三年補之清與法訂天津條約閣下闕為商埠
九年	五三	一八五九	春欽差大臣和春以江寧長濠成奏免錢糧三月德興阿被劾罷江北不復置師以江蘇大營兼轄冬十月太平軍乘六合之勝取浦口是月江南鄉試借浙江舉行是歲太平軍大封將士為王依于王洪仁并請重訂曆法以第四十一年為幹年
十年	五二	一八六〇	春三月忠王李秀成自杭州回師運攻天京圍軍治江南大營再潰欽差和春及總統張國樞死之自是城外無清兵者二年六月清兩江總督曾國藩拜欽差大臣督辦江南軍務
十一年	五一	一八六一	清軍練洋槍隊以洋將為統領助攻太平軍或勸天王亦估洋兵不從天王頒行欽定士階條例



<p>穆宗同治元年 太平天國十二年</p>	<p>五〇</p>	<p>一八六二</p>	<p>夏四月勝保都阿曾國荃會軍困天京天京乏食死者甚衆秋八月江南大疫閏八月忠王李秀成上書請棄天京不聽秀成自蘇率大軍二十萬援天京與曾國荃大戰</p>
<p>穆宗同治二年 太平天國十三年</p>	<p>四九</p>	<p>一八六三</p>	<p>天京益乏食令合城搵百草成團謂之甜露蓄以備食貴家呈甜露十牌夏曾國荃攻陷雨花台外城及聚寶門外石壘九座又會楊岳斌彭玉慶攻陷下關草鞋夾燕磯各壘李朝斌成發翔劉連捷復會水師攻陷九袱洲清提督鮑超陸軍渡江會攻金陵天京附近各要隘悉入清軍</p>
<p>穆宗同治三年 太平天國十四年</p>	<p>四八</p>	<p>一八六四</p>	<p>春正月曾國荃攻陷鍾山天保城分兵扼太平神策門天京城圍復合五月天王仰藥死幼主福立夏六月會國荃破天京大掠四五六等年錢糧三年以前皆以兵災所執送南昌被害後局以總務八保局以清房產借給七縣牛粒籽種後貢院築除冬十月設善後局以總兵八百餘名建江寧府城隍廟於金沙井浚江寧城內支河駐防里巷處見存旗兵八百餘名建江寧府城隍廟於金沙井浚江寧城內支河十一月舉行鄉試以穀貸鄉農免其糶還從縣紳王延長請也</p>
<p>穆宗同治四年</p>	<p>四七</p>	<p>一八六五</p>	<p>春正月立昭忠祠於雞鳴山麓設粥廠立七聖縣招舉局重建下江考棚修程明道步生祠濟淮河二月與復鍾山鳳池三書院改建壇山書院於迴光寺故址裁湘勇營於金陵者留四營試武小油坊巷柳民復興教生局崇善堂於四月總督曾國藩剿捻於李鴻章攝其事五月移金陵清局於飛霞閣改建江寧府學於治城山移織造機器局於寶應設種茶局於蛇山修清涼山巔翠微亭建江寧城北鼓樓戒碑設機器製造局於南門外天寺故址延法蘭西人馬德里為教習又置存儲火藥局於石城門內濟生廠北軍械所於古城隍廟旁修豐備倉於西門牌樓大街重建江寧知府署以爲總督行轅</p>
<p>五年</p>	<p>四六</p>	<p>一八六六</p>	<p>春二月復建惜陰書院於益山麓以經古詩賦課士修雨花山方忠文公墓及烏龍潭顏魯公祠立郵務局於東關頭法國立天主堂於豐富巷冬十一月曾國藩回總督任</p>
<p>六年</p>	<p>四五</p>	<p>一八六七</p>	<p>夏旱水涸建龍神廟於靈谷寺重建布政使司署始建鳳池書院於新廟增貢院西隅號舍修徐中山王墓坊建文津道濟二橋於新府學修縣學前文德木橋冬十一月曾國藩移督直隸</p>

七年	四四	一八六八	春詔府屬暫行抵徵免從前水旱偏災水師陸師及金陵昭忠祠成設皇華館於水西門外冬增設育嬰堂於剪子巷
八年	四三	一八六九	總督馬新貽練新兵四營建江安糧道二署上元江寧二縣署夏水開東關以通淮流秋建縣學文廟於秦淮水北舊址修燕磯亭建火神八蜡廟於中正街移武廟於雞鳴山府學故址以水災設典牛局
九年	四二	一八七〇	春廣上元江寧二縣學額各五名以總兵王永勝欠餉報效恩也二月紳士王延長石榕鑾七縣會試公車費本銀二千餘兩存典生息設清江火藥局於草場製造火箭局於神木巷修三江營關江新隄夏城中說言好拐迷人道中幾斷行人秋七月張文祥刺總督馬新貽改創水師設金陵營於草場夾以參將領之建上元節孝祠於烏龍潭側江寧節孝祠於雨花山冬閏十月曾國藩三督兩江修牛山寺南門外挑築沙洲圩大堤浚北河口及大勝關河皆以防軍供役
十年	四一	一八七一	春正月浚暹張文祥於小教場濟秦淮河至東水關夏五月籌建駐防城兵房設桑棉局於城北妙相巷閏四月建湖神廟於後湖蓮夢洲秋八月修莫愁湖水樹冬十一月公祠重修觀亭夏四月建湖神廟於後湖蓮夢洲秋八月修莫愁湖水樹冬十一月月重建總督署
十一年	四〇	一八七二	春二月曾國藩卒於任為建民不能忘坊於蚶蛟磯府學文廟始習樂舞建將軍都統織造署製製造火藥局於通濟門外九龍橋設水燈局於上新河重修清遠樓建雨花山方公祠及木末軒冬建曾文正公祠於龍蟠里故四松庵址也
十二年	三九	一八七三	春二月立永廣學額碑及公車費記於府學設修船廠於巴斗山布政使梅啓源浚便民河即石阜橋下水也夏四月修明孝陵六月建萬壽宮於中正街移文昌宮於西華門建社稷壇於南門外三里店神壇於雙橋門先農壇於通濟門外修雨花山麓三忠祠改貢院街道大增平江府姚家巷舍秋七月建祥厚劉同樓祠於雞鳴山西麓八月建馬新貽祠於龍蟠里
十三年	三八	一八七四	春三月上元知縣莫祥芝江寧知縣甘紹修兩縣合志汪士鐸為總纂設局於金沙井城隍廟立頤壽堂甘家文塾建顧亭林先生祠於冶山設洋務局於碑亭巷壘沙有日本警總督李宗義嚴防局以綜治軍事增募勇營駐江寧四郭門外建

歷代大事表

九年	八年	七年	六年	五年	四年	三年	二年	德宗光緒元年	
二九	三〇	三一	三二	三三	三四	三五	三六	三七	
一八八三	一八八二	一八八一	一八八〇	一八七九	一八七八	一八七七	一八七六	一八七五	
春恆雨建方正學祠於駐防城殉節處秋大風敗稼冬天有赤氣隨日出沒者累月	春設水利局建陶澍林則徐祠於督院東紳士謀命年續籌公車費左宗棠復捐益之共銀萬兩	春重修礮臺增築下關數處重建石城橋創諸葛祠於蛇山靈應觀中以地近駐馬坡也又附祀陶淵明移鍾山書院於錢廠橋故址冬左宗棠來為兩江總督設清丈局以理地基	春建沈葆楨祠於龍蟠里築薛廬於烏龍潭上並建宛在亭於湖心木廨月亭故址建勞勞亭於石城門外江寧知府蔣啓勳續修府志延汪士鐸為總纂秋不雨始設電樓局於南城外	春建甘棠文塾於華藏庵以課孤童建鍾山書院享堂以祀山長重建一拂清忠祠於清涼山以祀宋鄭俠重建祈澤寺防軍修城外濱江各圩隄	春捕蝗子是年總督司道府縣共捐積穀三千五百石彙儲于紳宮捐穀廣豐備倉內以紳士學之	春立倉聖祠於冶山以史繪王次仲史游許慎祀重建中和橋夏旱蝗濟城內河道挑後湖築隄以達湖神廟皆以工代振立捕蝗局竣事而徵秋減漕糧十之三	重造駐防城內禦水馬家白虎小平教場中路各橋及凌小門前各水溝修凌金陵開雙塘重造長干橋修浦口敵壘夏旱有星晝見	春創養一切如道光咸豐元年例浚城南北各街道水溝冬沈葆楨來為兩江總督改試武弁月課以洋鎗打靶江寧七屬始開辦大徵	於府署北以金沙井遺基分前為向(榮)張(國樑)二忠武公祠後為崇善堂郵務局

十九年	一八八四	二八	一八八四	春修九龍橋利涉橋內橋立明阜敬祠於雨花臺木末軒夏總督曾國荃以全權大臣赴上海與法議撫事不成遂歸江寧辦理防務使提督劉連捷召募湘勇屯於鼓樓北以次進防禦行保甲九月雲
十八年	一八八五	二七	一八八五	春二月中和議成江防始罷警是月杪大雨山水泛溢圩田淹沒冬十月丙戌夜有流星交織四下如雨如是者三日英二國各立耶穌教堂於旱西門內四根桿子未幾美國又立醫院於城北乾河沿城中屢有火警
十七年	一八八六	二六	一八八六	春江寧知府孫雲錦設奎光書院以課童生冬十二月大雪經月折木壞屋平地深五尺
十六年	一八八七	二五	一八八七	春正月山水發衝圯東水關外石關庚戌夜大霧四塞如烟中有硫磺氣恒雨夏四月鳥廊大火秋八月沈陰不雨經月會匪楊子吉欲為亂捕得誅之冬旱廢火十二月晦湖南流民求撫卸團總督署廢數人始散是歲薛蔭拔貢入京監設勸石縣前夏旱五月訛言剪雞毛冬振布政使許振聲稟北極閣增修贖穀亭以其西為陶真白祠又建鐵柱亭懸洪武鐘於莫愁湖創會公閣中正街立文正書院建左宗棠祠於一拂祠側劉公迎捷祠於盧妃巷福珠洪阿祠於雞鳴山下
十五年	一八八八	二四	一八八八	春正月有狼入城捕之不得二月乙酉雨雪水介夏五月旱秋八月雨潦
十四年	一八八九	二三	一八八九	春正月有狼入城獲之恒雨三月始霽文正書院秋九月龍江關創設義渡十月城中屢火殺人江輪名上海者被焚於龍潭口死者無算十一月李桃繼球及榮花皆溺墜水西門大街至行口石路并通官溝
十三年	一八九〇	二二	一八九〇	春正月修城墾倉巷大街三月戩皇子過境訛言將焚教堂激兵變之夏旱朝陽洞發蛟水秋蝗建曾國荃公祠於盧妃巷冬桃李華是年城中屢火殺人
十二年	一八九一	二一	一八九一	夏旱修城堞起十三門城樓調官弁駐之秋飛蝗蔽天府屬皆荒挑城中河道冬奇寒河凍十日不解
十一年	一八九二	二〇	一八九二	秋疫八月陰雨傷稼開東水關濟城中河道冬旱
十年	一八九三	一九	一八九三	

二十六年	一三	一九〇〇	夏劉坤一回總督任拳匪起畿輔長江一帶與洋人立約代為保護商團夏秋小旱以京師風停是科鄉試九月大雨馬鞍山火藥局災死數十人古林菴全燬
二十五年	一四	一八九九	春創辦四鄉團練長馬車路至龍王廟修石城橋文德橋夏高等學堂罷改為格致書院開金陵新關於龍江以巡道領之冬雨雪連綿兩月馬車路旁徧栽楊柳
二十四年	一五	一八九八	春正月乙酉朔日食二月連陰大雪奇寒流民凍死無數舉行義賑翠微亭火清涼山營官重修之自三月以後米價踊貴至五月每石七千文饑民劫米店各業罷市遠設五城平糶局乃止鈔米捐禁米商出洋詔行新政廢山圩田大熟十一月彗星見學堂以儲才學堂改為之在陸師學堂創秋八月罷新政山圩田大熟十一月彗星見
二十三年	一六	一八九七	春正月晴日中飛雪二月淫霖彌旬間作雷霍久寒不溫署江寧知府柯達時考醫士推燮愛育堂醫局於下浮橋冬溫無冰創辦郵政局
二十二年	一七	一八九六	春正月總督劉坤一回任二月上元知縣王芝蘭設四仲課以試諸生三月積陰彌月自強軍洋教習因爭操場為練軍所傷移也上海造新馬車大路自碑亭巷接至通濟門各鄉開礦設陸師學堂於三牌樓設儲才館以舊同文館擴充之冬連雨無雪
二十一年	一八	一八九五	春息普商捐開官銀號二月大雨三日奇寒又大雪三月雷雨同時並集夏四月日木和議成金陵解嚴道撤各防營招新勇練地營洋操開商務局創築馬車路自碑亭巷出儀鳳門造鐵橋於下湖瀾城行東洋車夏秋大疫九月大雪奇寒冬錢價騰貴歲暮通城罷市設水師學堂於儀鳳門
二十年	一九	一八九四	春重造利涉橋成夏大旱奇熱秋疫死甚衆設籌餉捐局總督劉坤一以日本使朝鮮擾東三省北征

歷代大事表

二十七年	一一	一九〇一	春二月江水清五日是月雷大風四日增築馬車路於貢院大功坊內橋夏四月 麥大熟五月大雨五日寒江水陡漲舟行陸地江坪皆破提督楊金龍冒雨救護 散籩餅六月米陸貴三城平糶局秋早開江鄂編譯官書局於鍾山書院廢鍾山 借陰文正奎光四書院留學堂於毗盧寺改名校士館開辦市房烟膏捐設局於行臺冬 旱無冰開道開師範學堂於毗盧寺
二十八年	一〇	一九〇二	春二月江水清三月開課吏館夏五月開濟兵輪燬于龍江中米踊貴設平糶局於 城隍廟秋小旱蝗孳生八月狀元境大火九月總督劉坤一卒於任十月開府學堂 於文正書院縣學處於高井大街修明孝陵圍牆及享殿 不見日設學務處於高井大街修明孝陵圍牆及享殿
二十九年	九	一九〇三	春正月日出入時赤氣五天張中正街至早西門馬路下關地復陷入江數丈二 月開三江師範學堂於江寧府署四月開高等學堂於鍾山書院開裕寧官錢局於 縣事街秋大有年開南洋官報局設將弁學堂於昭忠祠
三十年	八	一九〇四	春三月高等學堂圖畫堂地斃一人傷七人裁江寧織造缺夏接早西門城牧馬路 端方來署總督與商會立議員移三江師範學堂於北極山下冬十月派各學生出 東西洋幼端方饒之於高等學堂改格致書院為農工商實業學堂城中蒙學 堂有思魯幼經雨正謙益四所又議開四區大商實業學堂城如初春 旋大雷電暴雨經雨時越十日雨雪嚴寒
三十一年	七	一九〇五	春二月山水暴發下關壞船無數南城崩設師範習所於貢院恆寒多雨設督練 所於奇望街夏酷暑異常秋江潮溢開寧學會於明德堂後改學務公所自是各 會演說多在縣學中設拼音學堂於毗盧寺改保甲為警察設站崗巡士
三十二年	六	一九〇六	春移商務局於復成橋內設商務學堂及商品陳列所以公車款設公立學堂於明 德堂設江寧學使司與蘇屬分治夏五月恒雨低處皆水米價大貴官設平糶局 徵兵與警察閱誅二人合城疫大操於東郊與京兵合演冬十一月雷振江南北 被水災民改傳習所為師範學堂設於北極山下是年女學堂有毓秀及旅寧第一 第二等名

中華民國元年	三年	二年	宣統元年	三十四年	三十三年	
	一	二	三	四	五	
一九一二	一九一一	一九一〇	一九〇九	一九〇八	一九〇七	
<p>日院軍四日總成月一</p> <p>南議徐月參司令立十一月</p> <p>京決紹一議院九日三十一</p> <p>留守北為孫公二月江為大</p> <p>布十謀統公元日都華統</p> <p>南一長二參洪孫日督民孫</p> <p>京留二日參任副統蘇元任</p> <p>守條在參議院副統蘇元任</p> <p>例三牌議院議總三十九日</p> <p>二十樓議決解任日孫總舉</p> <p>一北門橋時政任日孫總舉</p> <p>南京護府黃與為南京留守</p> <p>道變肆巡北京五日徐紹</p> <p>散客焚劫次日徐紹</p> <p>軍六月一日下午</p> <p>守守守守守守守守守守</p> <p>黃黃黃黃黃黃黃黃黃黃</p>	<p>任聯義寶</p> <p>江軍於善</p> <p>蘇武源</p> <p>都司昌和</p> <p>督令遠大</p> <p>江十月皆行</p> <p>寧十二應倒</p> <p>十一月民務</p> <p>十日下銀</p> <p>日選南錢</p> <p>舉京日皆</p> <p>孫總督浙</p> <p>理為下先</p> <p>時期派</p> <p>大齋兵</p> <p>統城會</p> <p>走十三日</p> <p>程舉徐</p> <p>德紹</p> <p>全填</p> <p>改為</p>	<p>電官正</p> <p>以局月</p> <p>風除為</p> <p>夕江出</p> <p>大蘇會</p> <p>雷通於</p> <p>雨志輪</p> <p>局園二</p> <p>四坡大</p> <p>設平雷</p> <p>局三</p> <p>四旋大</p> <p>月開雪</p> <p>南洋平</p> <p>勸地尺</p> <p>業餘</p> <p>大會</p> <p>長星</p> <p>見六</p> <p>月大</p> <p>雷雷</p>	<p>新各</p> <p>開縣</p> <p>豐投</p> <p>會潤擊</p> <p>於門選</p> <p>城於舉</p> <p>際神議</p> <p>十一月策</p> <p>雷門二</p> <p>雨之開</p> <p>以通辦</p> <p>後湖業</p> <p>八月學</p> <p>諮議局</p> <p>成五月</p> <p>立淫</p> <p>會四</p> <p>四六月</p> <p>十日</p> <p>設暑</p>	<p>春寒</p> <p>陰二</p> <p>月提</p> <p>督督</p> <p>姜桂</p> <p>超率</p> <p>京京</p> <p>兵防</p> <p>江江</p> <p>駐駐</p> <p>浦浦</p> <p>子子</p> <p>日夏</p> <p>夏淫</p> <p>雨雨</p> <p>六月</p> <p>酷旱</p> <p>六旬</p> <p>寧藩</p> <p>開辦</p>	<p>江十月</p> <p>丁關</p> <p>氏總</p> <p>書督</p> <p>籍端</p> <p>以方</p> <p>實各</p> <p>之學</p> <p>堂堂</p> <p>舉行</p> <p>運動</p> <p>會入</p> <p>設江</p> <p>自寧</p> <p>治局</p> <p>於七</p> <p>家塔</p> <p>灣橋</p> <p>將水</p> <p>設道</p> <p>國開</p> <p>書四</p> <p>館購</p> <p>浙冬</p>	<p>舉真</p> <p>會考</p> <p>用小</p> <p>京宜</p> <p>知縣</p> <p>生員</p> <p>會考</p> <p>用巡</p> <p>檢典</p> <p>史法</p> <p>以提</p> <p>學使</p> <p>陳伯</p> <p>鶴主</p> <p>試江</p> <p>寧府</p>





八年	九年	十年	十二年	十三年	十四年
一九一九	一九二〇	一九二一	一九二三	一九二四	一九二五
<p>六月十六日全國學生聯合會成立</p> <p>五月七日任齊燮元為江蘇督軍</p> <p>齊燮元署江蘇督軍</p>	<p>齊燮元署江蘇督軍</p> <p>齊燮元署江蘇督軍</p>	<p>齊燮元署江蘇督軍</p> <p>齊燮元署江蘇督軍</p>	<p>齊燮元署江蘇督軍</p> <p>齊燮元署江蘇督軍</p>	<p>齊燮元署江蘇督軍</p> <p>齊燮元署江蘇督軍</p>	<p>齊燮元署江蘇督軍</p> <p>齊燮元署江蘇督軍</p>

歷代大事表

十六年	十五年	
一九二七	一九二六	
<p>南軍之入之民四派江學聯二 京運砲城十軍軍員促生合月 中央互益民八軍長章常二軍二 清相剌多司領傑州人司三 黨砲烈避民蔣出無錫八部日 委員二月十政正保察四國南 會江日四立南外城會進軍京 始蘇勞日十坐生國南陵軍細 辦政紀口一鎮命民軍二關軍 二十府念日軍下七產四日直 四南京飛關浦浦月九日管國 日京成由向口魯張京由退軍 南立三銘京向砲南昌何浦東 國民日樞指炸砲京孫應口路 黨停指彈戰京開欽豫伏城揮 中央用導彈戰京開欽豫伏城 執行銀浦日下獅兩潛城揮 委員鈔革京各山反平之應東 會票命浦機砲攻江江軍權國 頒十軍口關臺還南權軍下學 布七與兩悉還南權軍下學 總日岸移擊國祖特鎮設</p>	<p>傳湖抗正重三 芳口國行兵月 就回民抵殿十二 安南軍衡防徐日 國京九陽海孫 軍宣月八邊總 副布二二境理 司令五十二與陵 職戒日五日山舉 於嚴十傳孫各基 南京九芳在境禮 孫昌南內會六 芳失京召勘十四 至率集土匪日 天津會議八南 迎赴九決遺十日 奉江十遺十日 軍十萬國民會 南下人援軍不 十七江總司加 二月孫西分令戰 四月芳五蔣爭 日孫路中</p>	<p>陶改擊十總南長解日議永洋校 遺令奉八司大委職執於詳行長 為督軍日令學為鄭政英辭與胡 江辦二楊職校代理請電事江人 蘇江十字以校理教令二蘇省警 省軍日鄭二伍長育江十長察到 長務孫謙兩崇到部蘇九長鄭 善傳率軍進為任員長臨派 後芳奉進事校十收政時兼 事渡軍上海長日十月辦令務英 宜督江四五秦折月南任後善 字師北兩汾孫傳教大楊事突 鏗移走二軍旋辭芳育部十督日 免總十進宜職與十襲所派日 職司日孫自五長與日東東江 以部孫傳任日與十南南蘇長 傳子傳芳任第孫三南南軍長 芳浦芳任第孫三南南軍長 繼口抵第孫三南南軍長 二十京軍芳日大軍軍長 一月令駐就教學學務鄭人 日十軍與閩部備理後以名南 孫五第聲蘇任員校長宜九死 傳芳臨路張贛秦秦蔣九傷 任時渡作聯為由維月傷 陳執江霖軍東省喬五抗</p>

十七年	
一九二八	
<p>國都館定門死亡蘇總二 民反籌民之傷將省司月 政日備國城數士政令二 府會處二垣十大會委七 主省六十二人會員一月 席黨中在八月一月會一 蔣部中央南京十日議日 中正三大京開寧五日選 剛十學中民日南省政令 戒餘團生華請國南京治 擊體以民改民漢府會止 於開對國江政門鎮議春 中央民外國為令外江決 黨大會請念絕京第二月 令以願博覽十別軍首為 各進於會二市軍都南七 名外民王月政委都南日 以交政正五府員及京特 歸毀府廷日拆搬各別命 過外及議中央自炸同市 十部交設治策門燬行十 日長部立中會門燬行十 國民王十中央議太餘悼日 政正日圖議太餘悼日 府宅首書決平箱陳江軍</p>	<p>交嚴十陽會監汪人激十陳薄統寧南撤治炸舉理 開司月上委聯兆萬戰六調芳一委京國會藥行紀 令一海員席銘餘三日元軍指員商內議爆二念 槍部日寧舉會及五十孫所進揮會民通定發十週 死以國波行議武日日傳率攻十通協過九死八條 傷市民廬就漢南孫芳上南九電會稅月傷日例 多黨政門職南中京英大翼軍二武司擁出實令 人部府非典京央英大翼軍二武司擁出實令 全與各列禮開委商敗軍隊十漢中令護廠行人 戒中央長東兵時來記月乘遇適譚部任自例宣 嚴黨就沙於會南公一霧適譚部任自例宣 二務職島小出京司日在孫延部任自例宣 十學十等營席十駐孫樓芳孫左科依政運七稅 六校一月二十三日汪數部渡雲李宗大會由 日不月二十三日汪數部渡雲李宗大會由 南陸二十四日人兆十全江退與隊仁議本 成示二日南京十下蘇北國在九之會蔣歡 立止日南京十下蘇北國在九之會蔣歡 一不京開波國十涉數軍地江議負總迎國 二及開追無民五員日第渡乘決責司凱定 二游討悼纒政日向內一江樞遷處令旋進 慘行唐討電府中英繼軍孫赴都理下將口 案隊勝孫委國總孫在軍南各野士關八 後至利陣落員國領軍核被阻至二隊七會 會場祝將通軍黨抗樹祠不勝三隸京月 與大士廣事申議四龍得勝三隸京月 隊成會洛員執日斃間二與孫會軍日</p>





歷代大事表

<p>二十四年</p>	<p>二十三年</p>	<p>二十二年</p>	
<p>一九三五</p>	<p>一九三四</p>	<p>一九三三</p>	
<p>四月八日京市長石瑛去職馬超俊繼任二十八日京市府呈請徵用民地應以收買爲原則</p>	<p>三月十六日首都新生活運動促進會成立六月一日京市民赴行政院請願止徵收地八日國府令廢除苛捐雜稅是晚駐戶口總檢査十二日領事館請及交野我外當局要運會檢査及外實業交通部監察院行通早救濟法並習夜演習燈火管制職教勞展覽</p>	<p>三月十一日中山文化教育館舉行第二屆高等考試第五屆全國運動會開幕二十六日長江上游中水勢漸漲仍十七日水漲不已水位之高</p>	<p>京二十九日中央大學兼代校長段錫朋學生毆傷行政院會議第一軍九日學界請各地方專員集京研究時局行政各部全職辭職二月</p>

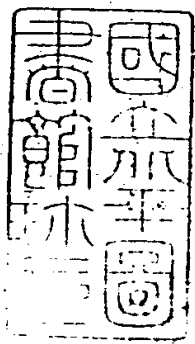

# 正中書局

## 新書

- 變態心理學……蕭學峻……精大洋二元  
 現代人口問題……柯象峯……精大洋三元  
 最近歐洲政治史……袁道燾……精大洋二元  
 中國田制史……萬田鼎……精一元八角  
 戰後歐洲土地改革……張 森……精一元五角  
 掀天動地的蘇俄革命……陳榮橋……八 角  
 英國與其殖民地……姚定塵……一 元  
 最近政治思想史……薛品源……八 角  
 水滸傳與中國社會……薩孟武……六 角  
 興國英雄加富爾……王開基……九 角  
 德國國社黨黨綱……黃公安……四 角  
 中國土地新方案……殷 夏……一 元  
 地方自治途要……冷 蓀……一元四角  
 東北地理……許桂馨……一 元  
 西 康……梅心如……一元六角  
 市地評價之研究……蔣 廉……四角五分  
 南京市之地價與地價稅……高 信……六 角  
 世界軍備……史無弓……五角五分  
 積極防空……鄒鐵民……一元二角  
 戰鬥綱要表解……彭萊父……七 角  
 德式機關槍對空瞄準具使用法……  
 汽油發動機構造綱要……何乃民……六 角  
 山地行軍……鄒陸夫……一角五分  
 現代外交家傳記……周子亞……三 角  
 近代各國外交政策……周鯉生……五 角  
 中國今日之邊疆問題……凌純聲……三角五分  
 最近國際法上幾個重要問題……  
 軍縮戰債賠款三大問題……梁黎立等……三角五分  
 最近中國外交關係……曹明道……一元二角  
 唯生論……陳立夫……道林紙本六角  
 唯生論的歷史觀……黃文山……二 角  
 兒童科學玩具……吳 鼎……三角五分  
 兒童音樂故事……胡懷琛……二 角  
 風箏……陳澤鳳……四 角  
 川遊漫記……陳友琴……四角五分  
 唐代詩學……楊啓高……一元八角  
 國學入門……蔣梅笙……九 角  
 中國先賢學說……胡懷琛……九 角  
 教育研究法……朱智賢……一元四角  
 中國小說的起源及其演變……  
 期待……胡懷琛……四 角  
 毋寧死……王平陸……四角五分  
 毋寧死……方 于……六 角  
 恨世者……趙少俠……三 角  
 波蘭的故事……鍾憲民……六角五分  
 偏見集……梁實秋……六 角  
 沒有葉醬的麵包……潘子農……四角  
 歸客與鳥……經 翠……六角五分



版 所 翻 必  
權 有 印 究

中華民國二十四年十一月初版

首 都 志 上下二册

精裝 實價大洋六元  
(外埠酌加寄費)

發 行 所	印 刷 所	發 行 人	編 纂 者	主 編 者
正 中 書 局	正 中 書 局	吳 秉 常	王 煥 鑣	葉 柳 詒 楚 微
南京 太平路	上海 福州路	南京 河北路	南京 河北路	

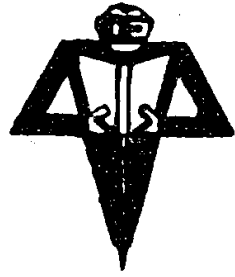

中華民國廿五年壹月廿日收到