L'Abeille de la Nouvelle-Orléans.

Bureaux—No. 73 rue de Chartres.

NOUVELLE-ORLEANS.

MARDI MATIN, 29 SEPTEMBRE.

DEPECHES

Télégraphiques

TRANSMISES A L'ABEILLE.

Nouvelles Européennes.

ITALIE.

L'éruption du Mont Ætna.

Rome, 27.—Le Mont Ætna est agité. Un bruit sourd a été entendu hier, et la secousse a fait trembler la montagne jusque dans sa base. Le choc s'est étendu au village de Randazzo et a renversé plusieurs maisons.

FRANCE.

Paris, 28 sept.—Des retours partiels du vote dans le département de Maine-et-Loire, donne à Maillé, républicain, 2500 et à Bruas, septennaliste, 3000.

Paris, 8—Des retours additionnels du vote d'hier dans le département de Maine-et-Loire sont en faveur de M. Maillé, candidat républicain et il est probablement élu.

ANGLETERRE.

Londres, 28.—Un terrible typhon vient de visiter Hong Kong. Les steamers Leonore et Alway et deux autres navires ont fait naufrage ou ont sombré, et beaucoup de gens ont péri.

Nombre de maisons ont été détruites et l'on rapporte que 1000 personnes ont été tuées. Le dommage au port, à la ville et dans les environs, est immense.

Londres, 28.—Des dépêches de Madrid disent qu'il est probable que le président Serrano prendra le commandement de l'armée centrale et que le génl. Jovellar remplacera le génl. Pavia.

Les républicains se préparent à déloger les carlistes de Laguardia, dans la province d'Alava.

Des avis de Santander disent que sept nouveaux navires de guerre allemands sont attendus devant la côte, dans une semaine.

Londres, 28.—Les pluies récentes ont fait beaucoup de bien aux récoltes. Cependant il est tombé trop d'eau pour les pommes de terre qui commencent à montrer des symptômes de maladie. Cela mettra les basses qualités de froment en demande. Le prix du blé en France a baissé un peu, mais il n'a pas varié dans les autres parties de l'Europe, excepté à Odessa où les prix sont plus fermes.

CUBE.

Havane, 26—La colonne espagnole a battu les rebelles près de la rivière Ebornea hier et a tué sept hommes, en a blessé 12 et a fait deux prisonniers. Les Espagnols ont perdu un capitaine, un lieutenant et trois soldats qui ont été blessés. Les insurgés ont attaqué Magari, le 20, dans le département de l'Est. Ils ont été repoussés et ont perdu 15 hommes qui ont été tués. Les Espagnols ont eu deux hommes tués et cinq blessés.

Les travailleurs chinois sur les plantations entre Palos et Nueva Paz se sont mutinés de bonne heure cette semaine. Les gardes civils ont été appelés au secours des propriétaires et ont rétabli l'ordre. Plusieurs Chinois ont été blessés.

WASHINGTON.

Lettre du sénateur West.

Washington, 28 sept.—Le sénateur West, de la Louisiane, dans une lettre à Casey à la Nouvelle-Orléans, en date d'hier et relative aux accusations contre lui en raison de son absence de l'Etat pendant le dernier conflit, dit:

Si le gouverneur Kellogg regrette mon absence, il sait que j'ai visité le Nord, à sa demande, pour exposer au Président la situation des affaires en Louisiane, et pour solliciter l'assistance fédérale si son gouvernement était mis en péril.

S'il regrette mon absence, comme conseiller, c'est une indication que pour la première fois à ma souvenance depuis son installation en 1872, il est disposé à avoir égard à mes opinions sur la politique générale.

S'il veut que ses amis politiques qui sont absents, assument un accoutrement guerrier, ils pourraient préférer un autre chef.

L'administration de Kellogg est assiégée de difficultés suffisantes pour décourager le cœur le plus intrépide, et elle vient de recevoir un choc assez terrible pour faire douter ses plus déterminés partisans s'il convient d'exiger qu'on obéisse à son autorité, même avec l'appui du gouvernement son créateur.

Le capt. Semmes, officier de l'arsenal de la marine de Pensacola, est convalescent de la fièvre jaune.

Washington, 28.—Le Président revient mercredi. Le Vice-Président Wilson espère que sa santé lui permettra de congédier Carpenter du fauteuil de président du Sénat à la prochaine session.

Washington, 28—Joseph H Bradley, interdit par la cour suprême du district de Columbia pendant le procès de John H. Surratt en 1867, pour un prétendu mépris de cour et qui avait été accusé ensuite d'avoir adressé un message menaçant au juge Fisher, a été aujourd'hui réintégré au barreau sur la motion de John H. Durant. En accordant la motion, le président-juge a dit que la cour était unanime sur ce point, que l'expiation avait duré assez longtemps et qu'ils verraient avec plaisir M. Bradley rétabli sur la liste des avocats. La salle était pleine de monde et M. Bradley a été chaudement félicité.

Explications de Kellogg sur les lettres trouvées.

Washington, 28 sept.—Le *Star* publie ce qui suit:

L'imbroglio de la Louisiane.—Le gouverneur Kellogg explique les lettres capturées.

Les émoluments payés au général Butler et à d'autres étaient pour des services légaux.

Une dépêche de la Nouvelle-Orléans au N. Y. *Times* dit que le gouverneur Kellogg dit très positivement que bien qu'il ait eu certainement beaucoup de communications avec les hommes mentionnés dans la correspondance récemment publiée dans le *Star*, il n'a jamais reçu du général Butler ou de Caleb Cushing aucune lettre contenant une demande d'argent pour d'autres services que des services parfaitement légitimes.

Il dit qu'en décembre 1872, une demande fût faite à la Cour Suprême des Etats-Unis pour obtenir un writ de prohibition dans l'affaire de Kellogg contre McEnery et d'autres, afin d'arrêter d'autres procédures dans l'affaire pendante devant la Cour du Circuit de la Louisiane.

Il écrivit alors à Caleb Cushing, à B. F. Butler et Matt Carpenter pour les retenir comme conseillers légaux dans l'affaire qui fut ensuite plaidée à fond et décidée, le writ de prohibition étant refusé. Il écrivit subséquemment à ces messieurs pour leur demander de fixer le montant qu'il pouvait leur devoir pour services rendus.

En réponse, il reçut les lettres trouvées dans la maison d'Etat lorsqu'elle fut prise. M. Kellogg est très formel dans sa déclaration que les honoraires payés à ces messieurs furent pour des services légaux seulement et non pour influencer le Congrès en aucune manière dans l'affaire de la Louisiane.

Le parti de la ligue Blanche dit qu'il a en sa possession une lettre qui ferait beaucoup de tort au sénateur Morton. M. Kellogg nie cela et dit qu'il n'a jamais reçu de Morton aucune communication qui ait en trait en quelque manière à des affaires d'argent, ou qui l'ait engagé dans quoi que ce soit d'un caractère déshonorant.

HOLLY SPRINGS.

Holly Springs, Miss.—Hier, vers 1 heure, le train de la malle du Nord a été précipité d'une chaussée de 30 pieds de haut à trois milles au Sud d'ici, les dames et les chars Pulman tournant deux fois sur eux-mêmes. Personne n'a été tué. Quinze personnes ont été blessées. On ne connaît pas les noms des voyageurs. L'accident a été causé par une forte pluie qui avait, dans la matinée, dégradé la chaussée. Le train de la malle du Sud a gagné le Nord et les voyageurs, la malle et l'express ont été transférés. Les trains sont arrivés à temps aujourd'hui. L'accident était inévitable et aucun blame ne peut atteindre le chemin de fer.

MEMPHIS.

Memphis, 26.—Une dépêche de Bolivar, à l'*Appeal* dit: Bob Baskin, couleur, qui avait assassiné John Marlow, vieux blanc, au mois d'août dernier, près de Saulsbury, Tenn., a été pendu à un demi mille à l'est de cette ville aujourd'hui. En dépit d'un temps très défavorable, il y avait une grande foule composée d'hommes, de femmes et d'enfants, blancs et noirs. Une pluie violente est tombée pendant tout le temps que dura l'exécution. Baskin avait confessé son crime au Rév. McGray, avant de quitter la geole.

Arrivé sur la place de l'exécution, il a été placé sur un échafaud, et le shérif lui ayant demandé s'il n'avait rien à dire, il est resté sur la réserve et a hésité, puis il a dit: "Ne plaisantez pas avec le diable. Si j'avais travaillé pour Dieu comme j'ai travaillé pour le diable, je ne serais pas ici aujourd'hui."

Là se trouvaient beaucoup de nègres qui se sont montrés satisfaits de l'action de la justice. Après l'exécution, les amis qui craignaient un soulèvement ou [illegible] graves tout au moins, se sont [illegible] grandement soulagés. Le calme [illegible] maintenant.

Observations Météorologiques.

Washington, 28.—Probabilités pour les Etats du Golfe: Baromètre montant. Vents du nord tournant au sud-ouest; avec une température plus haute et ciel partiellement couvert.

NEW-YORK.

New-York, 28 sept.—Au sujet du tremblement de terre qui s'est fait sentir à Antigoa, Guatemala, Vicente Dardon, ministre de Guatemala, dit qu'il n'a pas d'autres détails que ceux qui ont été rapportés par un passager arrivé ici, la semaine dernière, par le steamer Acapulco, d'Aspinwall.

Le voyageur venu d'un des ports de l'Amérique du Centre sur la côte du Pacifique, a dit à M. Dardon, que lorsque le steamer sur lequel il s'était embarqué pour se rendre à Panama, toucha à la Union, il apprit qu'un télégramme, reçu en cette ville, disait qu'un tremblement de terre, dont le choc s'était fait sentir jusqu'à Guatemala, avait causé de grands dommages à Antigoa. La dépêche ne contenait rien de plus, et Dardon dit que tout ce qu'on a ajouté à cela ne peut être que conjecture.

New-York, 27.—Henry C. Bowen dans une lettre à la *Tribune* déclare que l'assertion de Miss Catherine C. Beecher qu'il a été le promoteur réel du scandale contre son frère est entièrement fausse; et nie qu'il ait jamais adressé une lettre à Tilton ou toute autre personne, accusant M. Beecher d'adultère ou de viol.

Bowen ajoute que M. Beecher connait fort bien la vérité de ces dénégations, et il a souvent et récemment dit qu'il ne censure Bowen ni ne le condamne pour sa conduite dans cette malheureuse affaire.

New-York, 28.—Les ouvriers cigariers se sont réunis hier et ont protesté contre la fabrication des cigares en chambre. Les ouvriers veulent tuer ce système de travail en chambre qui met en danger la santé publique.

New-York, 28—Le président Grant est ici.

Miss E. D. Proctor a obtenu une accusation criminelle contre "l'ami mutuel Moulton."

New-York, 28.—M. Berg et quelques uns de ses hommes, appuyés par 26 policiers de Brooklyn, étaient aujourd'hui au parc de Deer Foot avec des mandats d'arrestation contre Payne et Bogardis, les tireurs de pigeon. Ils ont attendu quelques heures, mais les tireurs n'ont pas paru.

New-York, 28.—Arrivés, les steamers Belgic, State of Virginia, City of Houston, Herman Livingston et G. Washington.

MONTGOMERY.

Montgomery, 28.—Une faction du parti républicain a tenu un meeting à la station Wilson et une autre faction a voulu la disperser. Pendant que le nègre Cox parlait on a crié: à bas! à bas! et on s'est élancé vers la plateforme. Un coup de pistolet est parti et un nègre du côté des assaillants est tombé.

La populace alors a voulu lyncher Cox, mais Wilson, blanc, l'a reçu dans son magasin et a mis le verrou. Parlementant alors avec la foule, il a obtenu que Cox fut emmené à la geôle.

SAN FRANCISCO.

San Francisco, 27—Les communistes prisonniers seront transférés de la Nouvelle-Calédonie et de l'île des Pins à l'île de Bellyp. Le transport Alceste était arrivé de France avec d'autres condamnés.

San Francisco, 27—La corvette française l'Hermite, a fait naufrage, à Wallace Island, dans le trajet de Tahiti à Noumea. Deux hommes ont été noyés. Une barque Allemande a conduit 80 marins à Noumea. Le commandant avec 70 hommes est resté dans l'île pour sauver une portion des épaves.

WILKESBARRE.

Quatre nègres contre un blanc.

Wilkesbarre, Pe., 28.—Hier soir, vers minuit, quatre nègres nommés Henry Thomas, James Wilcome, Thomas Irwin et le génl. Bozidge, se sont jetés sur James English, blanc, rue Hazel, et après l'avoir renversé lui ont coupé la gorge en tranchant partiellement la trachée-artère. On dit que c'est Thomas qui a fait le coup. Il a été arrêté bientôt après chez lui où il s'était caché.

Après cette arrestation un attroupement de plus de 200 personnes, armées de cordes a entouré les officiers, et s'est mis à crier, en tâchant de le saisir: qu'on le pende! Mais une force nombreuse de police, armée de revolvers a pu tenir la populace en échec.

English vit encore, mais il est dans un état fort critique.

PITTSBURG.

Les mineurs en grève.

Pittsburg, Pe. 28.—Les mineurs en grève brûlent les cabanons pour priver d'abris les Italiens qui les ont remplacés aux usines.

OMAHA.

Le 23e d'infanterie pour la Nlle-Orléans.

Omaha, 28.—Le 23e d'infanterie, récemment arrivé d'Arizona, a reçu l'ordre de se rendre à la Nlle Orléans.

LOUISVILLE.

Louisville, 28.—Les détectives des Etats-Unis ont capturé aujourd'hui au bureau de l'Adams Express une caisse appartenant aux contrefacteurs et contenant une forte somme d'argent et des ustensiles; tout cela appartenant à cette fameuse bande de contrefacteurs qui ont opéré dans la Caroline du Nord, l'Est Tennessee, l'Ouest Virginie et le Kentucky. Six hommes de la bande, y compris celui qui avait expédié la caisse, ont été pris.

La boîte ouverte au bureau de l'Express, contenait 2100 billets de 50 cents non finis, 964 billets de 50 cents finis, 680 billets du trésor de $30, 32 pièces d'argent de demi-dollar contrefaites, 27 pièces de 25 cents, quatre planches non finies et 17 pièces d'instruments de gravure.

SELMA.

Selma, 28.—L'accident du chemin de fer de Selma, Rome et Dalton est dû à la malveillance. Les receveurs offrent $1000 de récompense pour l'arrestation des coupables.

SAVANNAH.

Savannah, 28.—Il y a eu un très grand vent hier soir et ce matin. La rivière est plus haute qu'on ne l'a vue depuis 20 ans. Les plantations de riz sont inondées dans ces environs. La perte sera de $100,000.

CINCINNATI.

Cincinnati, 28.—Les commissaires du Centennial sont partis ce matin pour Louisville, St-Louis et Chicago. Ils sont très satisfaits de la réception cordiale qui leur a été faite dans l'Ohio, et des bonnes dispositions qu'ils y ont trouvées.

Le Bureau auxiliaire leur a dit qu'ils organiseraient l'Ohio par districts, avant le 20 octobre.

La sécheresse a retardé tous les travaux des champs. On a été obligé de mener au marché beaucoup d'animaux qu'en temps ordinaire on eut gardés l'hiver. Si la pluie ne vient pas bientôt, le résultat sera sérieux. Les animaux manquent d'eau dans beaucoup de sections.

MACON, MO.

Autre discours de Carl Schurz.

Macon, Mo., 28—M. Schurz, aujourd'hui, a harangué un grand meeting ici sur la politique nationale et d'Etat, et dans le cours de sa harangue il a fait les remarques suivantes sur la correspondance entre le marshall Packard et le général Emory en Louisiane.

Je remarque que le général Emory, dans un esprit recommandable, repousse l'idée que les troupes des Etats-Unis pourraient être employées dans des vues politiques. Sans doute, il exprime avec justesse les sentiments des honnêtes soldats quand il dit qu'une pareille tentative serait jugée par eux avec indignation; pour cela je l'honore. Je serais le dernier homme à jeter du blâme sur l'honorable esprit et la bonne foi du vrai soldat, mais je crois que la protestation du général Emory ne répond pas à la circonstance; il dit dans sa lettre au marshal Packard qu'il ne voit pas comment les troupes des Etats-Unis peuvent être employées dans un but politique, c'est justement là qu'est la difficulté.

Je crois pouvoir dire que le marshal Packard dans sa capacité de manipulateur de parti voit beaucoup de choses que le gén. Emory ne sent pas voir justement parce qu'il est honnête soldat, et non un manipulateur de parti. Les hommes de la trempe de Packard sont aptes à voir beaucoup de choses que l'honnête soldat peut trouver difficile d'apprécier. Nous nous rappelons qu'on a servi des troupes des Etats-Unis dans l'usurpation de Kellogg en 1872. Pendant des semaines, elles montaient la garde à la porte de la maison d'Etat pour protéger un gouvernement et une Législature qui n'avaient pas la moindre preuve d'une élection par le peuple, mais qui furent virtuellement créés par un acte de la plus flagrante usurpation de la part du juge Durell.

L'honnête soldat peut avoir vu le caractère outrageant de ce procédé, ou s'il l'a vu, peut en avoir été indigné, mais il fallait qu'il obéit aux ordres, et qui se procura ces ordres lamentables? Les manipulateurs de parti en Louisiane et parmi eux le marshall Packard. Ils savent comment obtenir des ordres pour l'honnête soldat, et ils tâchent, par quelque prétexte plausible, d'en obtenir pour un semblable but maintenant, auxquels l'honnête soldat devra obéir, avec ou sans indignation; ou ils peuvent abuser de la latitude de leur pouvoir pour faire des arrangements eux-mêmes; le soldat sera obligé de remplir sa partie dans le [illegible] à jour et y voir ce qu'il y a.

Je crois qu'il a été aussi heureux qu'en 72, mais bien que cela puisse être, je dis de nouveau, d'autant plus qu'il peut-être de la plus haute importance que le peuple de la Louisiane non seulement puisse avoir une élection loyale, mais qu'il soit encore convaincu qu'il en a une. Aucun des complices de l'usurpation de 1872, et aucun de ceux qui contrôlent un parti politique dans la prochaine élection, et spécialement qui contrôlent le parti pour le bénéfice duquel l'usurpation de 1872 fut accomplie ne devrait avoir la moindre influence sur les troupes des Etats-Unis pendant l'élection, parce qu'un tel homme ne peut inspirer confiance.

Mais je vais plus loin; nous apprenons par les journaux que les hommes opposés au gouvernement de Kellogg, qui tout récemment après une révolution victorieusement faite avec 10,000 hommes armés, se sont inclinés devant une garde de caporal sous le drapeau national et se sont promptement soumis au rétablissement de Kellogg, ont fait un honorable et loyal effort pour assurer une élection sans fraude. Dans leurs conférences avec les chefs du parti Kellogg, ils ont proposé que le Bureau des Retours soit composé de deux membres de chaque parti, et que le cinquième fut désigné par les deux partis ensemble comme une sorte de tiers arbitre, et j'apprends que les hommes opposés à Kellogg consentent que ce tiers arbitre soit pris dans les rangs républicains pourvu qu'il soit le caractère d'un homme impartial et juste.

Ce n'était pas là une demande captieuse, car il est très bon que les élections de la Louisiane peuvent être décidées non par le peuple qui donne les votes, mais par les manipulateurs de partis et leurs instruments qui comptent les votes et donnent les retours. Une pareille concession était par conséquent non seulement convenable mais absolument nécessaire pour produire la confiance et les bons sentiments. Nombre d'hommes notables même du parti de Kellogg reconnaissent la convenance du moyen proposé, mais les journaux nous informent qu'un homme s'est opposé à cela jusqu'à la dernière extrémité nonobstant même l'opinion de ses amis et qu'il a soutenu avec obstination que le parti devait conserver son contrôle, compter les votes, faire les retours d'élection et décider du résultat, et que cet homme est le marshal Packard.

M. Packard est un officier du gouvernement national et comme tel il exerce en Louisiane un grand pouvoir au nom de ce même gouvernement. Il représente l'autorité et il est supposé représenter dans une grande mesure, les sentiments du gouvernement national, et quand un pareil officier joue en même temps le rôle d'un meneur de parti dans un Etat et se pose comme le principal et peut-être comme le seul obstacle à un arrangement si nécessaire pour assurer une élection loyale, il appartient au gouvernement national de considérer si l'on peut confier à un tel homme non-seulement le contrôle des troupes mais l'autorité représentative du gouvernement national, dans un moment où il est de la plus haute importance d'inspirer au peuple de la Louisiane une nouvelle confiance dans la justice et la bonne volonté du gouvernement national.

Mais les précédents et la présente attitude du marshall Packard revêtu, comme il l'est, de l'autorité fédérale, sont certainement calculés pour créer une intense méfiance et de la désaffection. La situation des choses en Louisiane est critique et cet officier des Etats-Unis a été continuellement un obstacle à la solution du point le plus essentiel des difficultés pendantes. Son existence même comme officier des Etats-Unis met le gouvernement national dans un jour défavorable pour son honneur et pour le bien public. J'affirme que ce que je dis ne vient pas d'un esprit de faction, ou de censure systématique, et je ne parle pas non plus comme un avocat de l'un, ou de l'autre parti. Je me suis déjà déclaré contre l'admission du droit de s'aider soi-même par la force, parce que cela amènerait un état d'anarchie fatal aux institutions républicaines, et j'ai dit que de tels mouvements doivent être réprimés.

Je serai le dernier homme à encourager quoi que ce soit de ce genre dans une république, mais d'un autre côté je proteste contre toute combinaison fait pour provoquer ce dangereux esprit, par un injuste emploi du pouvoir. Je parle pour la cause de la justice, de la paix, des rapports loyaux et fraternels et d'un bon gouvernement dans tout le pays, et au nom de tout cela, je répète ce que j'ai dit à St-Louis je suis sûr que tout le pays applaudirait à un ordre du Président révoquant le marshal Packard de ses devoirs officiels.

RIVIÈRES.

Etat du Fleuve, etc.

Vicksburg, 28.—Descendant le steamer Bee et barges.

Memphis, 28.—Le fleuve a monté de six pouces.

Partis, les steamers Babbage et Mollie Moore pour la Nouvelle-Orléans.

Cincinnati, 28.—La Belle Texas est en chargement pour la Nouvelle-Orléans.

Cairo, 28.—Le steamer Kyle, parti pour la Nouvelle-Orléans.

St Louis, 18.—Arrivés, Belle Shreveport et John F. Tolle, de la Nouvelle-Orléans.

MARCHÉS.

Marchés Européens.

Liverpool, 28—Fête aujourd'hui.

Londres, 28, midi et demi. Consols. 92 1/2 à 92 5/8.

Paris, 26, 4 heures du soir—Rentes 63 15

Londres, 28, 10:40—104 3/8.

Francfort, 28—Les 62 à 96 1/6.

Marchés Américains.

New York, 28, midi—Coton calme. Uplands 16 1/4; Orléans 16 3/8. A livrer; low middling pour octobre 15 1/8 à 15 3/16; novembre 15 1/16; décembre 15 1/8 à 3/16; janvier 15 1/5 à 5/16; février 15 9/16; mars 15 7/8 à 15/16; avril 16 1/8 à 16 1/4; mai 16 9/16; juin 16 3/4 à 16 5/16.

New York, 28—Fonds actifs; gouvernements, peu d'affaires. Bons d'Etat, calmes.

New York, 28 au soir—Coton calme et nominal. Mid. 16 1/4 à 16 5/8. Vendu, 372 balles.

A livrer pour octobre 15 1/16 à 3/32. Novembre 15. Décembre 15 1/16. Janvier 15 3/16 à 15 7/32. Février 15 13/32 à 15 1/2. Mars 15 3/4 à 25/32. Avril 15 3/32 à 16 1/16.

New-York, 28 sept.—Argent de 2 à 3 sur demande et de 5 à 7 d'escompte. Les gouvernements sont de 1/8 à 3/8 plus hauts. Or, 109 7/8 à 110. Sterling plat. 483 à 484

BULLETIN FINANCIER.

Lundi soir, 28 Septembre 1874

Comptoir d'échanges (Clearing-House) de la Nouvelle-Orléans.

	Echanges.	Balances.
26 sept	$563,791 28	$51,503 60
28 sept	743,319 39	116,037 50
Jusqu'ici cette semaine	1,307,233 67	167,541 10
Même temps la sem. dern	1,899,793 94	155,439 10
Total de la semaine dern	4,054,955 88	530,383 14
Total de la semaine précédente	3,351,938 86	495,690 23

Le marché monétaire est calme et ferme. Les offres sont encore assez nombreuses dans les banques; elles le sont moins dans les rues. Il ne se fait rien dans le papier de commerce au-dessous de 12 pour cent (la plupart des transactions à 1 1/4 à 2 pour cent par mois.) Le papier hypothécaire de premier ordre est toujours coté à 10 à 11 pour cent par an et celui de second ordre à —

L'or a ouvert à 109 1/2 à 109 3/4 contre 109 7/8 à New York; il a été négligé et a fermé à 109 3/8 à 109 5/8 contre 109 3/4 à New York, où il a touché 110. Les transactions embrassent $15,000 dont $1,000 à 109 3/8, $3000, $3000 et $7000, à 109 5/8.

Aucune vente d'argent n'a été annoncée. Les demi piastres américaines sont cotées maintenant à 105 à 106; les piastres mexicaines à 96, or.

La hausse de l'or et des traites à New York, a fait ouvrir le change sterling à 1/10 pour cent de plus que samedi, à la clôture; la baisse subséquente de l'or a amené, à la clôture, une légère hausse dans le change de commerce. Les seules opérations annoncées sont: 3000 livres connaissement à 525 1/2, et 4000 do à 525 à 526. Nous avons entendu mentionner quelques fortes transactions, mais on en ignore les détails. Les francs ont subi la même influence que la sterling; on n'a pas annoncé de ventes. A la clôture, les traites sterling étaient cotées à 524 à 525 1/2 le connaissement et clear No. 1—à 530 les traites des banques; les francs, à 4 78 3/4 les traites particulières et — celles des banques.

Le change américain a été assez abondant; la demande a été modérée et le change de commerce a légèrement fléchi. Les ventes de change de commerce comprennent $72,000, dont $11,000 en change de commerce à 1/2 pour cent d'escompte, $2,000 et $20,000 en change de commerce, $19,000 de banquiers, à 3/8, $20,000 du banque à 1/4. Il s'est vendu $60,000 en change de commerce, sur Boston, à 1/8 pour cent d'escompte, et $10,000 do à 7/16.

Les banques ont continué de tirer des chèques sur New York au pair, et le change de commerce à vue a été coté à 3/8 à 1/4 pour cent d'escompte.

On n'a pas annoncé de ventes d'actions. Les bons sept pour cent de la ville, intérêt payable en or, ont encore été en demande et ont fermé à 41 1/2 ou 1/2 pour cent de plus que samedi. On a vendu $2000 à 40 3/4, $4000 à 41 1/4, $4000 à 41 3/4, $1000, $3000 et $2000 à 41 1/2.

Il n'y a pas de mouvement apparent dans le scrip de la ville. Les certificats d'allocation, les "time certificates" de 1873 sont encore cotés nominaux à 44.

On n'a pas annoncé de ventes de mandats de l'Etat. Les anciens sont toujours nominaux à 20 à — et les nouveaux à 30.

BULLETIN COMMERCIAL.

Lundi soir, 28 sept. 1874.

COTON.—Il s'est vendu aujourd'hui 1250 balles à des prix qui n'exigent aucun changement dans nos cotes, si ce n'est une réduction de 1/8 dans le grade de middling et 1/4 c. dans le good middling.

Cote générale.		Cote de l'Ex.
Inferior	— à —	—
Low ordinary	— à —	—
Ordinary	11 1/4 à 11 1/2	11 1/4
Strict ordinary	12 1/4 à 12 1/2	—
Good ordinary	13 1/4 à 13 1/2	13 1/4
Strict good ord	13 1/2 à 13 3/4	—
Low middling	14 1/4 à 14 1/2	14 1/4
Strict low mid	14 1/2 à 14 3/4	—
Middling	14 1/2 à 14 3/4	14 3/4
Strict middling	14 3/4 à 14 7/8	—
Good middling	15 — à 15 1/4	15 —

Il y a en voie de chargement 12,500 balles, dont 5,000 pour le nord; 6,000 pour Liverpool, et 1500 pour le Hâvre — ce qui laisse 6,409 balles sur les débarcadères et dans les presses attendant des ordres.

—ETAT DU MARCHÉ AU COTON—

Stock en mains, le 1er septembre 1874 balles		15,966
Arrivé depuis le der. état	4525	
Précédemment	23,630	28,155
		44,106
Expédié aujourd'hui	2881	
Expédié précédemment	20,678	23,559
Stock sur place et à bord non expédié		20,549
Stock, même temps l'an dernier		18,399

TABAC.—Vendu la semaine dernière 1136 boucauts; la semaine précédente 510. Stock en main 6033 boucauts.

Nous cotons: Low medium lugs, 8 1/4 à 9 c. la livre good to fine, 9 1/4 à 10 c.; low leaf, 10 1/4 à 11 1/4 c.; medium, 12 à 13 c.; selections, 16 à 17 c. Le stock actuellement en main est de 6,035 boucauts.

SUCRE.—Pas de recettes. Fair 9 1/4 c. la [illegible] 10 c.; strictly prime 10 1/4 c. livre; fully [illegible] nord vaut 51c.

MELASSE.—Le sirop [illegible] le gallon; le commun city refinery, [illegible] le fair, 50 c.; le good, 55c.; le prime, 60 c. et le choice, 65c.

SIROP NOUVEAU DE LA LOUISIANE.—Reçu 9 demi-barils.

FARINE.—Vendu, 800 barils aux prix suivants: Superfin $4,75 le baril; good treble extra $5,60; choix $6 à $6,25; choix extra $7.

VIANDES SALLÉES SÈCHES.—Epaules, 9 3/4 c. la livre; au détail, 10 1/4 à 10 1/2 c.

JAMBON.—Choice, 14 1/4 à 15 1/4 c. la livre ordinary à fair bands, 13 à 14 1/2 c.

GRAISSE.—En tierçons, 15 1/4 à 16c. la livre; en barillets, 16 1/4 à 16 1/2 c.

BACON—Epaules, 11 c. la livre; clear rib sides, 16 c.; clear sides, 16 1/2 c.; au détail, épaules, 11 1/4 c.; clear rib sides, 16 1/4 c. clear sides, 17 c.

PORC—$26 à $26,50 le baril; au détail $27.

CAFÉ—Nous cotons: fair, 17 à 17 1/2 c. (or) la livre; good, 18 1/4 à 19 c.; prime, 19 1/4 à 20 c.

MAIS.—Jaune mêlé 90 c. le boisseau.

AVOINE.—Prime, 56 c. le boisseau; choix, 58 c.

SON.—$1,20 le 100 livres.

FOIN.—$26 le tonneau.

LAINE.—Le lac vaut 24 1/2c. la livre.

VOLAILLES, ETC.—Les grosses volailles de l'Ouest valent $5 la douzaine; les poulets, de $4 à $4 50; les canards de $4 à $4.50; les oies, de $6 à $7; les dindes de $16 à $18.

ŒUFS—Les œufs de l'Ouest valent de 18 à 20 c. la douzaine; ceux de la Louisiane, 30 à 35 c.

BEURRE.—Inférieur de Goshen vaut 25 c la livre; medium 30 à 38 c.; choix 40 à 42 c.; medium de l'Ouest 26 à 28 c.; choix 30 c.

POMMES DE TERRE.—Les pommes de terre de l'Ouest valent $3 le baril; celles du Nord, $3 à $3 25; les oignons de l'Ouest, $3 75 à $3; ceux du Nord, $3 50 à $4 25.

MARCHE AUX BESTIAUX.

28 septembre 1874.

	Arrivé.	Vendu.	Stock
Bœufs de l'Ouest	—	—	—
Bœufs du Texas	130	200	100
Veaux	221	214	71
Cochons	147	60	61
Moutons	190	—	190
Vaches laitières	—	—	3

Prix des bestiaux.

Bœufs de l'Ouest, par livre net	—	à	—
Bœufs du Texas nourris au maïs par livre net	—	à	—
Bœufs du Texas, choix	—	à	40 00
Bœufs du Texas, 1re qualité	3 00	à	35 00
Bœufs du Texas, 2de qualité	20 00	à	25 00
Bœufs du Texas, 3me qualité	12 00	à	15 00
Cochons de l'Ouest, par liv., gr.	7 1/2		8
Cochons du Texas, par livre, gr.	5	à	6
Moutons, 1re qlt., par tête	6 00	à	00
Moutons, 2de qlt., par tête	3 00	à	4 50
Moutons, 3me qlt., par tête	2 00	à	3 00
Vaches à lait, de choix, par tête	100 00	à	115 00
Vaches à lait, 2de qlt., par tête	35 00	à	50 00
Veaux de lait par tête	7 50	à	10 00
Veaux d'un an par tête	8 00	à	12 00
Chèvres, par tête	1 50	à	4 00
Bœufs, prix moyen par livre			10
Porc " " "			—
Veau " " "			.10
Mouton " " "			10

BULLETIN MARITIME.

LUNDI, 28 SEPTEMBRE 1874.

EXPEDIES EN DOUANE.

Steamship Vanguard, pour Liverpool.

ARRIVES.

Navire de guerre des Etats-Unis Wachusett, Taylor, de Key West.
Navire de guerre des Etats-Unis, Kansas Tucker, de Key West.
Steamship (ang) State of Alabama, de Liverpool.
Steamship United States, Sampson, de New York.
Navire (fr) La Louisiane, Terrétot, du Havre.

BATEAUX A VAPEUR.

R E Lee, Campbell, de Vicksburg.
City of Quincy, Walker, de St-Louis.
W S Pike, Brown, de Fisher's Landing.
Fleta, Mitchell, d'Alexandrie.
Frank Morgan, Canton, du bas du fleuve.
Hy Tete, Aucoin, de Donaldsonville.
Mary Ida, Ruis, du haut du fleuve.
Josephine, Cossena, du haut du fleuve.
Empire, Jeannfan, du bas du fleuve.
Walloon, Ruis, du bas du fleuve.
Towboat Bee, Symmes, de St. Louis, 3 barges.

MONTANT LE FLEUVE. (A la Quarantaine)

Barque (esp) Altagracia, Domeneck, de la Havane.

EXPORTATIONS.

LIVERPOOL—Par steamship Vanguard—Total—2361 balles coton, divers à ordre.

IMPORTATIONS.

NEW YORK—Par steamship United States—Total—marchandises assorties.
HAVANE—Par brigantine Gem—Total—446 boucauts sucre, 1600 caisses [illegible] à ordre.

DE L'INTERIEUR.

VICKSBURG—Par steamer Robt E Lee—Total—2194 balles coton, divers à ordre.
ST LOUIS—Par steamer City of Quincy—Total—96 balles coton, divers à ordre.
ST. LOUIS—Par Towboat Bee—Total divers à ordre.
FISHER'S LANDING—Par steamer W S Pike—Total—740 balles coton, 6 demi barils mélasse, 178 barils riz, divers à ordre.
ALEXANDRIE—Par steamer Fleta—Total—349 balles coton, divers à ordre.
BAS DU FLEUVE—Par steamer Frank Morgan—Total—[illegible] sacs riz, [illegible] barils riz, divers à ordre.
DONALDSONVILLE—Par steamer Henry Tete—Total—[illegible] barils riz, [illegible] sacs riz, [illegible] demi barils sirop divers à ordre.
HAUT DU FLEUVE—Par steamer Josephine—Total—[illegible] barils riz, 40 sacs riz brut, divers à ordre.
HAUT DU FLEUVE—Par steamer Mary Ida—Total—[illegible] sacs riz, divers à ordre.
BAS DU FLEUVE—Par steamer Empire—Total—[illegible] barils riz, [illegible] sacs riz, divers à ordre.
BAS DU FLEUVE—Par steamer Walloon—Total—divers à ordre.

Par les chemins de fer.

NOUVELLE-ORLEANS, LOUISIANA AND TEXAS R R—Total—29 balles coton, 2 sacs coton, 717 sacs riz, 41 demi barils mélasse, divers à ordre.
NOUVELLE-ORLEANS, MOBILE & TEXAS R R—Total—12 balles coton, divers à ordre.

LISTE DE NAVIRES

En partance pour la Nouvelle-Orléans.

NEW YORK.
Steamship United States, Burdick ... parti 16 sept.
S. Carondelet, McC[illegible] ... parti 12 sept.
Navire Lancaster, Bartlett ... en charge 16 sept.
Navire Maria C Day, Pinkam ... char 16 sept.
Barque Wyd Hunter ... en charge 9 sept.

PHILADELPHIE.
Navire John Patten, Wyman ... en charge 9 sept.
Barque Martha McNeil, Herron ... partie 26 août.

BOSTON.
Barque Scotland, Rodgers ... en charg. 29 août.
Goelette J M Ford, Taunton ... en charg. 18 sept.
Schooner Henry O Winship ... en charge 1 sept.

LIVERPOOL.
Steamship Statesman, Valiant ... en charge 1 sept.
Steamship State of Minnesota, Hamlin ... parti 29 août.
St. State of Alabama, Flint ... parti 9 sept.
Steamship Memphis, Mellon ... en charg. 4 sept.
Steamship Cordova, Hughes ... en charg. 1 sept.
St. State of Louisiana, Johnson ... charg. 28 sept.
Navire Preston, North ... en charge 29 sept.
Navire Tennessee, Austin ... parti 1 sept.
Navire Belgravia, Hall ... parti 1 sept.
Navire Adorna, Hawkins ... parti 1 sept.
Navire Circassian, Cain ... parti 24 août.
Navire Record, Kidd ... parti 31 août.
Barque Troc, Cowper ... en charge 16 août.
Barque Fleetwing, Smith ... partie 12 août.
Barque Ocean, Bergh ... charg. 2 sept.

LONDRES.
Barque N. C. Kjerkard, Knudsen ... partie 4 sept.

WATERFORD.
Barque Howour ... partie 15 août.

WARRENPOINT.
Navire Kalos, Bartlett ... parti 26 août.

ANVERS.
Barque Trieste, Tobin ... en charge 1 août.
Navire Algoma, Curry ... parti 1 août.
Navire Itasca ... parti 1 août.

GLASGOW.
Navire Maid of Orléans, Tobin ... parti 12 août.

DUBLIN.
Barque Abraham ... partie 4 août.
Barque Alice and Ada, Tower ... partie 2 sept.
Navire Clara Killam, Spical ... parti 7 sept.

DEAL.
Navire S P Thurlow, Talbot ... parti 15 août.

HAVRE.
Navire La Louisiane, Touflet ... expéd. 15 août.
Barque Halcyon, Hard ... partie 9 sept.
Barque Albert, Anderson ... partie 29 août.

BORDEAUX.
Steamship State of Alabama, Flint ... parti 7 sept.
Barque Arside ... en charg. 1 août.
Barque Comtesse Duchatel, Dupont ... exp. 29 août.

MARSEILLE.
Barque Marguerite ... partie 1 août.
Barque Raffaelucia ... partie 1 août.
Barque Simento, Viviano ... charg 1 sept.

ROUEN.
Barque Fanny J. McLellan ... partie 21 juil.
Barque Frits, Gundersen ... partie 21 août.

ROCHEFORT.
Navire Cavour, [illegible] ... parti 3 sept.

BREMERHAVEN.
Navire Uhland, Mimers ... parti 27 août.
Barque Adolf, Schultze ... partie 15 août.

HAMBOURG.
Barque Hudson, Nicholas ... partie 21 août.

BAHIA.
Navire Zephyr, Sweetser ... parti 15 août.

ELSINORE.
Navire Zephyr, Sweetser ... parti 15 août.

ROTTERDAM.
Barque D H Bills, Penney ... partie 11 août.

RIO DE JANEIRO.
Navire Kent, Griffiths ... parti 22 août.
Brick Laurita ... en charge. 1 sept.

DEPARTS DES TRAINS DE CHEMIN DE FER.

Voir les annonces pour les renseignements ordinaires.

NLLE-ORLEANS & JACKSON.
Express ... 7 heures A. M.
Malle ... 4 heures P. M.

NLLE-ORLEANS, MOBILE & TEXAS.
Express et malle tous les jours, à 8 heures du matin.
Train d'agrément pour les villes de bains, tous les jours, excepté le dimanche, à 3 heures et quart de l'après-midi.
Express du soir, tous les jours, à 4 h. P. M.

NLLE-ORLEANS & DONALDSONVILLE.
Par le ferry de la rue Calliope ... 7:45 du matin

MORGAN'S LOUISIANA & TEXAS.
Par le ferry de la rue Ste-Anne ... 7 h. du matin
Départ du train à Algier ... 7:30 du matin

Liste des Lettres étrangères restant au Bureau de la Poste, le 27 septembre 1874.

OUVERT, LE DIMANCHE DE 8 HEURES DU MATIN A MIDI jusqu'à nouvel ordre.

Les personnes réclamant leurs lettres sont priées de dire si elles sont annoncées.

A	L
Arato Teniace	Lacroix A
Afauda Jose	Lavio—a Giuseppe
B	Le ine Jean
Barcila y Partian Ra[illegible]	Lahaera Joseph
Bacqué Sier Basile	Lerville Desiré
Biron Le Comte de Gon[illegible]	Lemoine Abel
Bordenave André Pierre	M
Bourdon Jacques	Marrie Leonarde
Boné dit Cacou Jacques	Mouset F J R
C	Michel Philippe
Castay Victor	P
Capdeville	Pargo Nicola
Casaurot François	Perthuis Jules
D	Piala Baptiste
Debarsree Nicolé	R
Denis Isidore	Rethoré
Doura H[illegible]	Richters F
Dujardin Fust	Rousseau Paul L
E	Randasso Ignazio
Erbard J B	S
G	Sanconey Auguste
Gray Vicose Nicolas	Sempolié Jean Marie
Giffone Biagio	Sénao Jean Marie
Gompeu Pierre	Sisco William F
Gorren Guerre F	T
Gonzales Antonio	Theos Victorian
Gurgliardo Calogero	V
Guenecent G	Vigne Jean
Girard Calé	Vidal Leopold
Gargano Luca	W
	Wolf G

LISTE DES DAMES.

B	L
[illegible] Mrs	Lambert Jules Mrs
Boyer Mrs W'd	[illegible] Mrs
Boyer Mrs	[illegible] Miss
C	[illegible]
Chapey Mrs W'd	Relie Mrs W'd
D	M
Del Trigo Louise Miss	Mach Maria Mrs
F	T
Fernandes Ramona Mrs	Toergree Miss
Fernandes Victorian Mrs	V
G	Vial Castiene Mrs
Granges Elmire Mrs	
I	
Isnardon Mrs W'd	

C. W. RINGGOLD, Maître de Poste.

Compagnie d'Assurance du Peuple DE LA NOUVELLE-ORLEANS.

Bureaux, No 5 de la rue St-Charles.

TROISIEME ETAT ANNUEL.

Conformément aux réquisitions de sa Charte, la Compagnie publie l'état suivant:

Primes reçues dans l'année expirée le 30 juin 1874.

Sur risques d'incendie ... [illegible]
" de rivières ... [illegible]
" de mer ... [illegible]
Total des primes ... [illegible]
En plus risques non expirés pour 1873 ... [illegible]
En moins, primes remboursées ... 1,377 [illegible]
Montant net des primes reçues ... $71,[illegible]

Pertes payées dans la même période:
Sur risques d'incendie ... $37,[illegible]
" de rivières ... 4,767 [illegible]
" de mer ... [illegible]
Réduction (rebate) ... [illegible] 70
Réassurances ... [illegible]
Taxes ... [illegible]
Loyer ... 1,150 [illegible]
Impressions, annonces, fournitures de bureau ... [illegible]
Dépenses, etc., moins ... 7,370 [illegible]
Réservé pour les risques non expirés de 74 ... 7,[illegible]
Bénéfice net ... $[illegible] 75

L'actif de la Compagnie est comme suit:
Billets de capital ... [illegible]
Primes en voie de recouvrement ... [illegible]
Actions de banques et autres actions ... [illegible]
Propriétés foncières ... [illegible]
Billets garantis ... 14,[illegible] 73
Billets garantis par hypothèque ... 12,641 78
Effets à recevoir à courte échéance ... [illegible]
Meubles et installations de bureau ... 2,104 [illegible]
En caisse ... [illegible]
Total de l'actif ... [illegible] 74

Ce qui précède est une copie exacte faite sur les livres de la Compagnie.

E. M. DAVIS, Président,
A. SOCOLA, Vice-Président.
A. GRANGER, Secrétaire.

Signé sous serment pardevant moi, à la Nlle-Orléans, ce [illegible] jour de juillet 1874.
ANDRÉ DOMIQCOURT, Notaire Public

Nouvelle-Orléans, 24 juillet 1874.—Aujourd'hui à une réunion des Directeurs, il a été résolu, à l'unanimité, qu'un dividende de DIX pour cent sur le capital payé soit déclaré et porté au crédit des billets d'actions (stock notes), également qu'un dividende de QUINZE pour cent, COMPTANT, sur le montant net des primes participantes de l'année expirée le 30 juin 1874 sera payé à dater du dixième jour du mois d'août 1874.

DIRECTEURS:

E M Davis	Jos David
A Socola	M Berwin
J Miani	David Hughes
Ernest Praget	J J Bolso
N A Llambias	F Sancho
B Saloy	H Manuel
J Sambola	R Dumestre
J E Gourdain	S Cambon
V Bottaloro	J Newhauser
J B Solari	F Janfreté
A Haber	M Drossovich

HUITIEME ETAT ANNUEL — DU —

FACTORS' AND TRADERS' Insurance Company,

Au No. 37 de la rue Carondelet. Nlle-Orléans, 25 mai 1874.

Les Directeurs, conformément à la Charte de la Compagnie, publie l'état suivant de ses affaires de l'année expirée le 30 avril 1874:

PRIMES DE L'ANNEE.
Sur risques d'incendie ... $447,464 19
Sur risques de rivières ... 267,454 44
Sur risques de mer ... 64,351 40
En moins—Primes non expirées le 30 avril 1874 ... $10,[illegible]
Primes remboursées ... 14,914 13
Montant net des primes ... $472,[illegible]

PERTES PAYEES, SAVOIR:
Sur risques d'incendie ... $173,[illegible] 14
Sur risques de rivières ... 121,[illegible]
Sur risques de mer ... 15,941 [illegible]
Réassurances ... 54,[illegible]
Réductions (rebate) ... 10 [illegible] 11
Taxes d'Etat et d'agence ... 10,[illegible]

DEPENSES BRUTES.
Bureau légal ... [illegible]
Agences ... 14,750 [illegible]
Profits et Pertes ... [illegible]
Balance ... [illegible]
En plus—Recompte, intérêt, épargnes reçues ... $111,[illegible]
En moins—Premier intérêt semi-annuel sur le capital payé et second cash ... 120,[illegible]
Bénéfice net ... $[illegible]

L'Actif de la Compagnie est comme suit:
En caisse ... $441,154 [illegible]
Primes en voie de recouvrement ... 54,742 [illegible]
Effets à recevoir, prêts sur garanties ... [illegible]
Effets à recevoir à courte échéance ... [illegible] 15
Actions de banques et autres actions ... [illegible]
Actions de chemins de fer de la ville ... 72,[illegible]
Bons de la ville et autres bons ... [illegible]
Bons de la Grande Loge maçonnique de la Louisiane ... [illegible]
Bons de l'Odd Fellows Hall Association ... [illegible]
Bons de l'Association pour secourir les veuves et les orphelins juifs ... [illegible]
Immeubles ... [illegible]

Le tableau qui précède est une copie exacte faite sur les livres de la Compagnie.

H. DOANE, Président.
ED. A. PALFREY, Secrétaire.

ETAT DE LA LOUISIANE, Paroisse d'Orléans, Ville de la Nouvelle-Orléans.
Signé sous serment pardevant moi, ce [illegible] A. D. 1874.
EDWARD IVY, notaire public.

Le [illegible] du courant, à une réunion spéciale des directeurs, il a été résolu de payer SUR DEMANDE, un SECOND intérêt semi-annuel de CINQ POUR CENT jusqu'au 30 avril 1874, ce qui fait dix pour cent par an sur le capital de la Compagnie ($1,000,000) et un DIVIDENDE AU COMPTANT de TRENTE pour cent aux actionnaires sur le montant ($[illegible]) du montant net de leurs primes participantes.

HARMON DOANE, Président.
ED. A. PALFREY, Secrétaire.

Germania Insurance Company

Bureau, No 124 rue Commune, NOUVELLE-ORLEANS.

ETABLIE EN 1866.

Capital payé ... $300,000

Assurances contre les risques du feu, de la mer et des rivières.

Les pertes sont réglées avec promptitude aux conditions les plus libérales.

FRED. DEL BONDIO ... Président.
H. SUBERBIER ... Vice-Président.
EMIL MAIER ... Premier Secrétaire.
H. R. MARBURG ... Second Secrétaire.
F. BERGER ... Inspecteur.

Directeurs:
Geo. Binder, (maison Lecassier & Binder)
A. H. Brangha (maison Brangha, Back & Dinkel)
P. W. Dielmann, (maison Miller & Dielmann)
B. Grzeisinger, (maison Claasen & Co.)
W. Goldenbow, (maison Goldenbow & Kelly)
G. L. L. Mayer, (maison Mayer Bros.)
L. Reder, (maison L. Reder & Co.)
Frank Vatter, (maison Vatter & Blank)
H. Zuberbier, (maison Schneider & Zuberbier)
F. M. Zeigler, (maison Schmidt & Zeigler)

J. Armbruster,	J. Kohn,
Adam Gaiener,	Louis Grunewald,
Jacob Hassinger,	H. F. Klumpp,
Hy. Oertling,	H. Schulz,
Thomas Scherr,	R. F. Theurer,
P. Thormählen,	J. J. Weckerling,
J. Voelkel,	Fred. Del Bondio.

7 mars—1m

ETAT DE LA BANQUE NATIONALE DE LA LOUISIANE DE LA NLLE-ORLEANS, A la Nlle-Orléans, Etat de la Louisiane, à la clôture des affaires du 30 juin, 1874.

RESSOURCES.
Prêts et escomptes ... $1,[illegible]
Bons des Etats-Unis ... 1,[illegible]
Autres bons ... 315,[illegible]
Propriétés foncières ... 213,[illegible]
Dépenses courantes et taxes payées ... 41,[illegible]
Dû par des agents de réserve ... [illegible]
Dû par des banquiers et des banques de l'Etat ... [illegible]
En caisse ... [illegible]
Total ... $4,[illegible]

PASSIF.
Capital ... $[illegible]
Surplus ... [illegible]
Profits et pertes ... [illegible]
Dépôts individuels ... $[illegible]
Dépôts des Etats-Unis ... [illegible]
Circulation ... 777,[illegible]
Dû à des banques et à des banquiers ... [illegible]
Total ... $4,[illegible]

A une réunion des directeurs, il a été déclaré un dividende de six pour cent, qui provient des bénéfices des six derniers mois, sera payable sur demande à la Nouvelle-Orléans et à New-York, à la banque de MM. Winslow, Lanier & Co., à dater du 6 juillet 1874.

2 juillet—6 P. F. A. LURIA, Caissier.

ANNONCES PARISIENNES, Publiées par M. H. GAILLARDET, 8, PASSAGE SAULNIER, PARIS.

(M. Henri Gaillardet, 8 Passage Saulnier, à Paris, est seul fermier de nos annonces parisiennes.

C'est à M. H. Gaillardet, par conséquent, que doivent s'adresser MM. les annonceurs, notamment pour les spécialités de Pharmacie, Droguerie, Parfumerie, Nouveautés, Artistes de Paris, &c.

Aucune annonce rentrant directement ou indirectement dans ces diverses catégories ne pourra être acceptée par nous en dehors de M. H. Gaillardet.)

PILULES DEHAUT

Les médecins vraiment consciencieux [illegible] ... Pilules Dehaut d'un usage populaire. ... Boîtes de 2 fr. 50 c. et de 5 fr. à Paris, chez M. DEHAUT, pharmacien et médecin, rue du Faubourg St. Denis, No 147. New-York, chez MM. JOHN MILHAU, Broadway, et Fougera Frères, pharmaciens. DEPOT des PILULES DEHAUT établi pour la VENTE en GROS et DEMI GROS, chez M. [illegible], droguiste, M. MAUNSELL & Co., No 21 rue de Chartres, SCHWAB, pharmacien, rue de [illegible] et pour le DETAIL dans les principales pharmacies de la Nouvelle-Orléans.

VELOUTINE CH. FAY, 9, Rue de la Paix.

POUDRE DE TOILETTE ADHERENTE ET INVISIBLE

Remplaçant les Poudres de Riz et les Fards sans aucune comparaison.

Une légère application suffit pour donner à la peau la fraîcheur et le velouté de la jeunesse.

5 Francs Boîte complète avec houppe.

Nouvelle-Orléans—M. Ducongé, et dans toutes les Parfumeries, Nouvelle-Orléans: Ducongé, Montreuse & Cie.

MALADIES DE POITRINE.

(GUÉRISON par le TRAITEMENT du Dr Jules BOYER de PARIS,) Commandeur et Chevalier de plusieurs Ordres.

(POUDRE SALINO-CALCAIRE.—MIXTURE NOIRE.)

(EAU COHOBÉE de Laurier-Cerise.—POUDRE contre les SUEURS.)

PARIS, Pharmacie de Dr SERVAUX, No 76, rue du Château-d'Eau, et chez MONTREUSE & C

TONIQUE Stomachique. VIN DE BELLINI APERITIF fébrifuge

Vin de Calorme au Quinquina et au Colombo.

Prescrit aux ENFANTS DÉBILES, AUX FEMMES DÉLICATES, AUX CONVALESCENTS, AUX PERSONNES AFFAIBLIES [illegible] ... Dépôt: New-Orléans: [illegible] & Cie. Diplôme de mérite (Meritoire Diplom) à l'Exposition universelle de Vienne, 1873.

NOTA.—Pour éviter les contrefaçons [illegible] ... refuser toute bouteille qui ne porterait PAS LE TIMBRE OFFICIEL DU GOUVERNEMENT FRANÇAIS.

MEDAILLE D'HONNEUR.

ASTHME — NEVRALGIES

CATARRHES, OPPRESSION, TOUX, PALPITATIONS, et toutes les affections des voies respiratoires ... par les TUBES LEVASSEUR, Dr. Pharm. — MIGRAINES, CRAMPES D'ESTOMAC ... PILULES ANTI-NEVRALGIQUES du Docteur CRONIER ... LEVASSEUR, Pharmacien (chimiste de 1re classe, 23, rue de la Monnaie, Paris.)

Nlle-Orléans—MONTREUSE & Cie. et DUCONGÉ.

SUPÉRIEURE A L'HUILE DE FOIE DE MORUE.

HUILE DE FOIE DE MORUE FERRÉE AU BENZOATE DE FER,

De ROBIN, pharmacien de PARIS, EX-PHARMACIEN DES HOPITAUX

DOSÉE au 100e Procédé breveté.

Le Benzoate de Fer, ... inaltérable, aussi riche en fer que le lactate, apporte à l'huile ... Dépôts à la Nlle-Orléans: MM. DUCONGÉ — MONTREUSE & Cie.

BOUDAULT'S PEPSINE

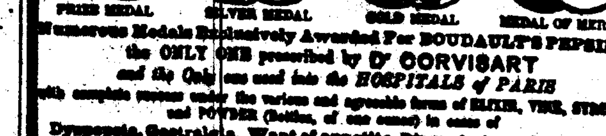

Numerous Medals Exclusively Awarded For BOUDAULT'S PEPSINE the ONLY ONE prescribed by Dr CORVISART and the Only one used into the HOSPITALS of PARIS with complete success under the various and agreeable form of ELIXIR, WINE, SYRUP, and POWDER (Bottles, of one ounce) in cases of Dyspepsia, Gastralgia, Want of appetite, Disgust at meals, Slow & painful digestion, Acidity, Wind and in case of obstinate vomiting during pregnancy.

NEW-ORLEANS. — Montreuse, Ducongé, Fenneman and & Eatz, &c. &c.

NEW-YORK. — Fougera & Co, general agent for United States.

PARIS. — Hottot-Boudault sucr Corvisart, 24, rue des Lombards.

EAU DE SELTZ.—Six Médailles.

APPAREIL GAZOGÈNE-BRIET

Breveté s.g.d.g.

SEUL APPROUVÉ par L'ACADÉMIE de MÉDECINE

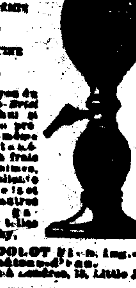

SEUL ADMIS dans les HOPITAUX de PARIS

Au moyen du Gazogène-Briet on fabrique soi-même et à très peu de frais [illegible] ... de l'excellente Eau de Seltz et diverses autres boissons gazeuses, telles que Vichy.

Soda, limonade, champagne, vin mousseux, etc.

Se trouve dans toutes les bonnes maisons de quincaillerie et d'articles de Paris. Exiger la marque de fabrique Briet.

MONDOLOT Fils, ing.-const. Paris, 72 rue du Château-d'Eau. Maison à Londres, 15, Little James str. Bedford-Row.

SIROP PECTORAL ET PATE DE NAFÉ DE LANGRENIER

Paris, 26, Rue Richelieu

50 Médecins des Hôpitaux de Paris ont constaté leur supériorité sur tous les autres pectoraux contre le rhume, l'asthme, la grippe, la coqueluche et les irritations de poitrine et de gorge.

DÉPOTS: A la Nouvelle-Orléans, chez MM. Ducongé, Montreuse, et Montreuse et Cie.

RAPPORT SUR L'ETAT —DE LA—

Banque Nationale de l'Etat

A LA NOUVELLE-ORLEANS, DANS L'ETAT DE LA LOUISIANE, A la clôture des affaires, le Vendredi 1er Mai 1874.

RESSOURCES.
Prêts et escomptes ... $1,344,000 71
Tiré en trop ... 17,911 [illegible]
Bons des Etats-Unis pour garantir la circulation ... [illegible]
Autres actions, bons et hypothèques ... [illegible]
Dû par des agents de rachat et de réserve ... [illegible]
Dû par d'autres banques nationales ... [illegible]
Dû par d'autres banques et banquiers ... [illegible]
Local de la Banque ... [illegible]
Autres propriétés foncières ... [illegible]
Meubles et installations ... [illegible]
Dépenses courantes ... [illegible]
Taxes payées ... [illegible]
Primes sur Bons des Etats-Unis et or ... [illegible]
Items, comptant ... [illegible]
Echanges pour le Clearing House ... [illegible]
Billets d'autres Banques nationales ... [illegible]
Petite monnaie (y compris les nickels) ... [illegible]
Espèces ... [illegible]
Billets, legal tenders ... [illegible]
Total ... $3,516,173 [illegible]

PASSIF.
Capital payé ... $500,000
Surplus ... [illegible]
Escompte ... [illegible]
Echange ... [illegible]
Intérêt ... [illegible]
Profits et pertes ... [illegible]
Circulation de banque nationale reçue ... [illegible]
Dividendes non payés ... [illegible]
Dépôts individuels ... [illegible]
Dû à des banques nationales ... [illegible]
Dû à d'autres banques et banquiers ... [illegible]
Billets escomptés ... [illegible]
Total ... $3,516,173 [illegible]

ETAT DE LA LOUISIANE, Paroisse d'Orléans.

Moi, CHAS. L. C. DUPUY, caissier de la Banque Nationale de l'Etat, de la Nouvelle-Orléans, déclare que je crois le tableau qui précède exact.

CHARLES L. C. DUPUY, Caissier.

Signé sous serment pardevant moi, ce 12 mai, 1874.

THEO. GUYOL, Notaire Public.

Exact—Témoins:
ALF. MOULTON,
S. H. BOYD, } Directeurs.
CHAS. E. SLAYBACK.

Sun Mutual Insurance Company.

Capital Payé ... $500,000

Dividendes payés sur les actions—Dix pour cent.

Dividendes sur primes participantes—payables au comptant.

—EXTRAIT DE L'ETAT ANNUEL DE 1874:

Montant net des primes ... $[illegible]
Recomptes, intérêts ... [illegible]
Pertes, dépenses, taxes, etc. ... [illegible]
Réserves et dividendes sur le capital ... [illegible]
Bénéfice net ... [illegible]
Actif évalué aux taux du marché:
Actions, Bons, Prêts et effets à recevoir ... [illegible]
En caisse et primes en voie de recouvrement ... [illegible]

Cette ancienne et excellente Compagnie émet des polices sur les risques de feu, de rivière et de mer, aux conditions les plus favorables. Elle règle promptement les pertes aux conditions les plus libérales, à son bureau No. 43 de la rue du Camp, coin Commercial Place.

JAMES I. DAY, Président.
HORACE CARPENTER, Secrétaire.

DIRECTEURS POUR 1874.

JNO. G. GAINES,	JAMES BYRNES,
E. J. HART,	J. L. HARRIS,
HENRY RENSHAW,	LIONEL C. LEVY,
HUGH WILSON,	W. B. SCHMIDT,
B. BISCOE,	RICHARD FLOWER,
I. N. MARKS,	J. WEIS,
CHAS. MACREADY,	R. W. TAYLOR,
W. E. SEYMOUR,	J. C. MORRIS,
JAMES I. DAY,	L. ALCUS,
GEO. JONAS,	R. T. TORIAN,
EMORY CLAPP,	SCOTT McGEHEE,
S. M. BAYLY,	I. [illegible]

ETAT — DE — L'Atlas Insurance Company DE LA NOUVELLE-ORLEANS, [illegible] RUE DU CANAL.

BUREAUX DE L'ATLAS INSURANCE COMPANY, No [illegible] de la rue du Canal, Nouvelle-Orléans, 14 juillet 1874.

Conformément aux réquisitions de sa charte la Compagnie publie l'état suivant:
Prêt garanti par hypothèque, première hypothèque sur propriétés foncières bien grevées ... [illegible]
Prêts garantis par actions ... [illegible]
Propriétés foncières appartenant à la Compagnie ... [illegible]
Actions appartenant à la Compagnie ... 17,[illegible]
Bons 5-20 des Etats-Unis ... [illegible]
Billets sur demande portant 8 pour cent d'intérêt ... [illegible]
Effets à recevoir ... [illegible]
Stock souscrit et recouvrable ... [illegible]
Primes en voie de recouvrement ... [illegible]
Intérêts ... [illegible]
Mobilier de bureau, coffre-fort et autres items ... [illegible]
Montant au Crédit Banque Nationale ... [illegible]
Montant entre les mains du Trésorier ... [illegible]

PASSIF:
Réassurance, fonds de primes ... [illegible]
Billets escomptés non payés ... [illegible]
Actif net ... $[illegible]

L'état qui précède est une copie exacte faite sur les livres de la Compagnie.

WM. A. STEVENSON, Président.
D. H. TAYLOR, Secrétaire.

Déclaré sous serment et signé pardevant moi, ce 17 juillet, A. D. 1874.

J. G. EUSTIS, Notaire Public.

Officiers:
Wm. A. Stevenson, Président.
D. H. Taylor, Secrétaire.
P. F. Farnsly, Trésorier.
Wm. L. [illegible], Vérificateur.

Directeurs:
[illegible] Wilder, Nouvelle-Orléans.
[illegible] Duchamp, Nouvelle-Orléans.
[illegible] Farnsly, Nouvelle-Orléans.
[illegible] Hodge, Nouvelle-Orléans.
[illegible], Nouvelle-Orléans.
[illegible] Randolph, Nouvelle-Orléans.
[illegible] Fell, Nouvelle-Orléans.
[illegible] Blackley, Nouvelle-Orléans.
[illegible] L. Harris, Nouvelle-Orléans.
[illegible] Perry, Nouvelle-Orléans.
[illegible] Farnsly, Nouvelle-Orléans.
[illegible] H. Stevenson, Nouvelle-Orléans.
[illegible] Bathurne, Nouvelle-Orléans.
George Mitchell, Nouvelle-Orléans.
William G. James, Nouvelle-Orléans.
[illegible] Johnson, Canada.
E. L. Craw, Michigan.
Fred. A. J. Lawyer, Chicago, Illinois.
Thos. M. Nelson, Chicago, Illinois.

DIX-SEPTIEME TABLEAU ANNUEL

Compagnie d'Assurance "Hope" DE LA NLLE-ORLEANS.

Bureau No. 21, rue du Camp.

Conformément à sa charte la Compagnie publie l'état suivant de ses affaires:

Primes reçues dans l'année expirée le 30 avril 1874 ... $[illegible]
Sur les risques d'incendie ... [illegible]
Sur les risques maritimes ... 14,[illegible]
Sur les risques de rivières ... [illegible]
Pertes payées dans la même période savoir:
Sur les risques d'incendie ... [illegible]
Sur les risques maritimes ... [illegible]
Sur les risques de rivières ... [illegible]
Moins [illegible] ... [illegible]
Taxes ... [illegible]
Réassurances ... [illegible]
Loyer ... [illegible]
Primes retournées ... [illegible]
Profits et pertes, dépenses, intérêts en moins ... [illegible]
Réserves pour les risques non terminés au 30 avril 1874 ... [illegible]

Actif de la Compagnie:
Prêts garantis par première hypothèque dans cette ville ... [illegible]
Prêts sur gages ... [illegible]
Billets pour primes à courte échéance ... [illegible]
Actions de banque et autres actions ... [illegible]
Primes en voie de perception ... [illegible]
En banque ... [illegible]
Total de l'actif ... $[illegible]

Le tableau ci-dessus est une copie exacte des livres de la Compagnie.

HENRY PEYCHAUD, Président.
LOUIS BARNETT, Secrétaire.

ETAT DE LA LOUISIANE, Paroisse d'Orléans, ville de la Nlle-Orléans.
Assermenté et signé pardevant moi ce 16 mai 1874.

P. CHAS. CUVELLIER, Notaire Public, No. 148, rue Gravier.

THE NEW ORLEANS BEE

DUFOUR & LEIST, Publishers.

OFFICE—No. 73 CHARTRES

Rates of subscription—Daily, per annum, in advance, $16; [illegible]; quarterly, $4.

Price of the Paper—Single copies, Five cents.

Weekly—Per annum, $3; half-yearly $2 00; quarterly, $1 25. Single copy, 10 cts.

For New York direct.

[illegible] Line.

This line is composed of the following steamers:
NEW ORLEANS,
GEO. WASHINGTON, CORTES,
GEO. CROMWELL, KNICKERBOCKER

The steamship KNICKERBOCKER, [illegible] commander.

Will leave her wharf foot of Toulouse street, Saturday, october 3, at 8 A. M.

PASSAGE ... $60

Freight to LIVERPOOL, [illegible] and HAVRE taken by this line, and through Bills Lading given for the same.

For freight or passage apply to ALFRED MOULTON, [illegible] Carondelet street.

Pontchartrain Railway.

THE Cars of this road is established at "Old Depot, on Elysian Fields street, near the river.

Excursions to and from the Lake, same day, [illegible] cents; Children under 12 years 15 cents. Fare to and from [illegible] Station, 10 cents each way.

FROM THE CITY. / FROM THE LAKE. [timetable illegible]

On Sundays the trains will be run every half hour from 1 P. M.

Passengers from [illegible] must notify the conductor prior to departure of train.

G. H. SCRANTON, Gen'l Superintendent.

OBSTACLES TO MARRIAGE.

Happy Relief for Young Men from the effects of Errors and Abuses in early life. Manhood restored. Impediments to Marriage removed. New method of treatment. New and remarkable remedies. Books and Circulars sent free in sealed envelopes.

Address, HOWARD ASSOCIATION, No. 419 North Ninth street, Philadelphia, Pa.—an Institution having a high reputation for honorable conduct and professional skill.

TWENTY-FIFTH ANNUAL STATEMENT — OF THE —

Crescent Mutual Insurance Co.

NEW ORLEANS, May 25, 1874.

The trustees, in conformity to the charter, submit the following statement of the affairs of the Company on the 30th of April, 1874:

Fire premiums ... $[illegible]
Marine premiums ... [illegible]
River premiums ... [illegible]
Returned premiums, less reinsurance and return premiums ... [illegible]
Losses paid and estimated—fire risks ... [illegible]; marine risks ... [illegible]; river risks ... [illegible]
Taxes, discount in lieu of participation, interest on capital, expenses, less discount, etc. ... [illegible]
Leaving net profits ... [illegible]

The company have the following assets:
Bills receivable ... $[illegible]
Loans on bonds and mortgage ... [illegible]
Loans on pledge of stock ... [illegible]
Cash on hand ... [illegible]
Real Estate ... [illegible]
City bonds, bank and other stocks ... [illegible]
Premiums in course of collection ... [illegible]

The above statement is a true and correct transcript from the books of the Company.

THOS. A. ADAMS, President.
HENRY V. OGDEN, Secretary.

STATE OF LOUISIANA, Parish of Orleans, City of New Orleans. Sworn to and subscribed before me, this 25th day of May, 1874.

W. L. EVANS, Second Justice Peace, Parish of Orleans.

The Board of Trustees resolved, That after paying the fourth quarterly interest of TWO AND ONE HALF PER CENT on the CAPITAL STOCK of the Company, that a DIVIDEND of TWENTY FIVE per cent, be paid in CASH on and after the 23rd day of June next, to those parties insuring with the Company, entitled to receive the same.

TRUSTEES: APRIL, 1874.

Thos. A. Adams,	Sam'l B. Newman,
Sam'l H. Kennedy,	C. T. Buddecke,
John Phelps,	A. G. Ober,
Adam Thomson,	Henry Abraham,
P. N. Strong,	Victor Meyer,
Joseph Bowling,	Edward J. Gay,
Jno. H. Sandidge,	Simon Hernsheim,
Simon Forchheimer,	Jos. B. Wolfe,
R. R. Post,	A. Levi,
Edward Pilsbury,	Jno. R. King,
Chas. E. Slayback,	Frederick Camerden,
David Wallace,	J. L. Harris,
Andrew Stewart,	Joseph Stone.

Sun Mutual Insurance Company.

PAID UP CAPITAL ... $500,000

EIGHTEENTH Annual Statement, for the year 1873.

Amount of premiums for the year ... $[illegible]
Less unterminated risks and return premiums ... [illegible]
Net earned premiums ... [illegible]
Discount and interest ... [illegible]
Losses paid, re-insurance and unadjusted:
Losses ... $[illegible]
General Expenses and Taxes ... [illegible]
Reserve fund and Dividend on Stock ... [illegible]
Net profit ... [illegible]
Assets of the Company estimated at their market values:
Bonds, Stocks, Loans and Bills Receivable ... $[illegible]
Cash on hand and premiums in course of collection ... [illegible]
Total assets ... $[illegible] 73

The Board of Directors, at a meeting held on the 21st day of January, 1874, after setting aside $[illegible] to the reserve fund from the net earnings of the year, and paying ten per cent dividend to the stockholders, resolved to pay a cash dividend of ten per cent on the net earned participating premiums for the year ending December 31st 1873.

JAMES I. DAY, President.
HORACE CARPENTER, Secretary.

DIRECTORS FOR 1874.

JNO. G. GAINES,	JAMES I. DAY,
E. J. HART,	GEO. JONAS,
HENRY RENSHAW,	EMORY CLAPP,
HUGH WILSON,	S. M. BAYLY,
B. BISCOE,	JAMES BYRNES,
I. N. MARKS,	J. L. HARRIS,
CHAS. MACREADY,	LIONEL C. LEVY,
W. E. SEYMOUR,	W. B. SCHMIDT,
RICHARD FLOWER,	L. ALCUS,
J. WEIS,	R. T. TORIAN,
R. W. TAYLOR,	SCOTT McGEHEE,
J. C. MORRIS,	ISAAC L. HAAS.

This old and reliable Company is issuing Policies on Fire, River and Marine Risks, on the most favorable terms, all Losses adjusted and settled upon the most liberal terms, and promptly paid at their Office, 43 Camp street, corner of Commercial Alley.

ETAT DE LA Banque Nationale Mutuelle DE LA NOUVELLE-ORLEANS, A la clôture des affaires, le 9 Janvier 1874.

ACTIF:
Prêts et escomptes ... $[illegible]
Bonds des Etats-Unis ... [illegible]
Primes sur Bonds des Etats-Unis et sur or ... [illegible]
Diverses actions ... [illegible]
Dû par Banques et Banquiers ... [illegible]
Propriétés foncières, meubles et installations ... [illegible]
Dépenses courantes ... [illegible]
Billets du Trésor (Legal Tenders) ... [illegible]
Billets de Banques Nationales ... [illegible]
Or ... [illegible]
Chèques sur banques locales payables au comptant ... [illegible]

PASSIF:
Capital payé ... $[illegible]
Surplus ... [illegible]
Circulation ... [illegible]
Dépôts ... [illegible]
Chèques du caissier ... [illegible]
Recomptes, Intérêt et Change ... [illegible]
Dû à Banques et Banquiers ... [illegible]
Dividendes non-réclamés ... [illegible]

Nlle-Orléans, 10 janvier 1874.

Le tableau qui précède est une copie exacte du registre de la Banque Mutuelle.

Merchants' Mutual Insurance COMPANY OF NEW ORLEANS, 106 CANAL STREET.

TWENTIETH ANNUAL STATEMENT.

In conformity with the requirements of their charter, the company publish the following statement:

Premiums received during the year ending [illegible], 1874, including Unearned Premiums of previous year—
On Fire Risks ... [illegible]
On Marine Risks ... [illegible]
On River Risks ... [illegible]
Total premiums ... [illegible]
Less Unearned Premiums ... [illegible]
Net earned Premiums [illegible] ... [illegible]
Losses paid—On Fire Risks ... $73,[illegible]; On Marine Risks ... 62,[illegible] 72; On River Risks ... [illegible]
Taxes and expenses, less [illegible] ... [illegible]
Reinsurance, return Premiums and Profit and Loss ... [illegible]
Reserved for unadjusted losses ... [illegible]
Profit ... [illegible]

The Company have the following assets:
Real Estate ... [illegible]
City Bonds ... [illegible]
Bank and Railroad Stocks ... [illegible]
Notes secured by mortgage ... [illegible]
Notes secured by pledge ... [illegible]
Bills receivable ... [illegible]
Premiums in course of collection ... [illegible]
State Bonds ... [illegible]
Insurance Stocks ... [illegible]
Stock of Valcoto Dry Dock Company ... [illegible]
Stock of Levee Steam Cotton Press ... [illegible]
Stock of Marine Dry Dock and Ship Yard Company ... [illegible]
Mortgage Bonds Turners' Association ... [illegible]
Mortgage Bonds Odd Fellows' Hall ... [illegible]
Cash on hand ... [illegible]

The above statement is a just, true and correct transcript from the books of the Company.

PAUL FOURCHY, President.
G. W. HOTT, Secretary.

STATE OF LOUISIANA, Parish of Orleans, city of New Orleans. Sworn to and subscribed before me the [illegible] day of June [illegible].

P. C. CUVELLIER, Notary Public.

The usual ten per cent interest is payable to stockholders on demand.

DIRECTORS.

P. Fourchy	J. M. A[illegible]
M. Puig	S. R. B[illegible]
E. A. Chaffraix	M. W. C[illegible]
D. McCord	L. F. G[illegible]
F. Fourchy	J. J. [illegible]
Sarrazin	Chas. Lafitte.

LOUISIANA MUTUAL INSURANCE COMPANY.

TWENTIETH ANNUAL STATEMENT

In conformity with the requirements of their charter, the company publish the following statement:

Total premiums for the year ending 28th February, 1874.
Viz: Fire Premiums ... $[illegible] 21
Marine premiums ... 237,419 [illegible]
River premiums ... [illegible]
Less unearned premiums ... [illegible]
Returned premiums ... [illegible]
Net premiums ... [illegible]
Fire losses ... [illegible]
Marine losses ... [illegible]
River losses ... [illegible]
Total losses paid ... [illegible]
Rebate in lieu of dividend ... [illegible]
Reinsurance and expenses less discount and profit and loss account ... [illegible]
Balance reserved ... [illegible]

The Company have the following assets:
City and other bonds ... [illegible]
Bank and other stocks ... [illegible]
Insurance stock and scrip ... [illegible]
Real Estate ... [illegible]
Bills receivable and Mortgages ... [illegible]
Bills receivable ... [illegible]
Premiums in course of collection ... [illegible]
Amount due by agencies ... [illegible]
Cash on hand and in Europe ... [illegible]
Suspense account ... [illegible]

The above Statement is a true and correct transcript from the books of the Company.

CHARLES BRIGGS, President.
C. P. ROUX, Secretary.

STATE OF LOUISIANA, Parish of Orleans, city of New Orleans. Sworn to and subscribed before me this [illegible] day of March, 1874.

P. CHS. CUVELLIER, Notary Public, No. 146 Gravier street.

BOARD OF TRUSTEES. Elected February, 1874.

Chs. Briggs,	H. M. Bena[illegible],
Ant. Carrière,	Thos. H. Hun[illegible],
Geo. A. Fosdick,	Chs. Renaud,
B. Brugier,	R. Jamison,
F. Anderson,	B. Howard,
A. Fauriola,	Edward Toby,
Geo. W. Dunbar,	Wash. Marks,
Geo. W. Hynson,	William Kna[illegible],
Henry J. Vogt,	W. A. Bailey,
R. Morgan,	J. R. Livaudais,
Chas. Walsham,	A. K. Miller,
A. Leonard,	Edwd Murphy,
Frank Williams,	J. A. Lees,
Chas. Lafitte,	Max Weeks,
Randolph [illegible],	R. E. Bryant,
W. C. Black,	R. B. Sum[illegible],
Jno. W. Wallis,	

NEW ORLEANS MUTUAL INSURANCE COMPANY,

Corner of Canal and Camp streets.

FOURTEENTH ANNUAL STATEMENT.

In conformity with their charter, the company publish the following statement:

Premiums during the year ending December [illegible], 1873—
On fire risks ... $[illegible]
On marine risks ... [illegible]
On river risks ... [illegible]
Total premiums ... [illegible]
Less reserve for unterminated risks Dec. 31, 1873 ... [illegible]
Less return premiums ... [illegible]
Net earned premiums ... [illegible]
Reinsurance ... [illegible]
Losses on fire ... [illegible]
Losses on marine ... 67,173 [illegible]
Losses on river ... [illegible]
Expenses, taxes, etc., less interest account ... [illegible]
Commission on agency business ... [illegible]
Rebate paid to the assured ... [illegible]
Semi-annual interest on capital stock ... [illegible]
Five per cent paid August, 1873 ... [illegible]
Five per cent payable February, 1874 ... [illegible]
Reserved for unsettled claims ... [illegible]

The Company have the following assets:
Cash ... [illegible]
Bills receivable for premiums ... [illegible]
Bonds, city and others ... [illegible]
Stocks, Gas Company and others ... [illegible]
Pledge and mortgage notes ... [illegible]
Premiums in course of collection ... [illegible]
Suspense account ... [illegible]
Agency premiums for December ... [illegible]
Warrant account ... [illegible]
Branch office ... [illegible]
Louisiana Cotton Factory ... [illegible]
Property cor. Canal and Camp streets ... [illegible]
Other real state ... [illegible]
Due by insurance [illegible] ... [illegible]
Depreciation ... [illegible]
Cash market value ... [illegible]

LIABILITIES.
Capital stock ... $[illegible]
Unterminated risks ... [illegible]
Interest on capital stock, due in February ... [illegible]
Interest and dividends unredeemed ... [illegible]
Bills payable ... [illegible]
Claims unsettled ... [illegible]
Reserve 1[illegible] per cent on losses ... [illegible]

The above statement is a true and correct transcript from the books of the company.

J. TUYES, President.
J. W. HINCKS, Secretary.

Sworn to and subscribed before me, this [illegible] day of January, A. D. 1874.

P. CHS. CUVELLIER, Notary Public, No. 1[illegible] Gravier street, New Orleans.

The semi-annual interest dividend of five per cent, due first MONDAY in February, will be paid to the stockholders on and after that date.

DIRECTORS.

George Urquhart,	M. Payne,
H. Gally,	Pinckney Pearsall,
George W. Roberts,	Aug. Reichard,
T. Bailly Blanchard,	R. [illegible],
A. Schreiber,	W. H. [illegible],
Chas. Lafitte,	E. Gayarré.

JOHN T. DUFOUR,

[illegible] BROKERAGE AGENT,

Between Bienville and Conti streets.

SETTLES all back taxes, City and State, or all the necessary steps to obtain a perfect [illegible] ... No responsibility outside the [illegible] ... and of the people.