

وزارت کشور



آمار عمومی

گزارش مشروح حوزه سیرشماری

بافت

توسط هیئت دولتی
آمار عمومی

شماره ترتیب ۹۵

مرکز آمار ایران
آرشیو اطلاعات آماری

آبانماه ۱۳۳۸

فهرست

| | عنوان | شماره جدول | صفحه | | عنوان | شماره جدول | صفحه |
|-----|---|------------|------|--|---|------------|------|
| | در شهر بافت | | ۲۲ | | قده | | |
| | در بقیه نقاط حوزه سرشماری بافت | | ۲۳ | | توضیحات | | |
| ۱۱- | تقسیمات عمده مشاغل برحسب سن و جنس در جمعیت شافل بکار از ده ساله پیالا | | | | تمازینف | | |
| | در کل حوزه سرشماری بافت | | ۲۴ | | ۱- جمعیت برحسب جنس در شهر - دهات و سایر نقاط مسکونی | | |
| | در شهر بافت | | ۲۵ | | حوزه سرشماری بافت | | |
| | در بقیه نقاط حوزه سرشماری بافت | | ۲۶ | | ۲- مشخصات پرجمته دهات کمتر از ۵۰۰۰ نفر در حوزه سرشماری | | |
| ۱۲- | طبقات مشاغل برحسب وضع اشتغال و جنس در جمعیت شافل بکار از ده ساله پیالا | | | | ۳- جمعیت برحسب جنس و سن | | |
| | در کل حوزه سرشماری بافت | | ۲۷ | | در کل حوزه سرشماری بافت | | |
| | در شهر بافت | | ۲۸ | | در شهر بافت | | |
| | در بقیه نقاط حوزه سرشماری بافت | | ۲۹ | | در بقیه نقاط حوزه سرشماری بافت | | |
| ۱۳- | تقسیمات عمده فعالیت صنعتی برحسب سن و جنس در جمعیت شافل بکار از ده ساله پیالا | | | | ۴- وضع زنان شوهی برحسب سن و جنس در جمعیت از ۱۵ ساله پیالا | | |
| | در کل حوزه سرشماری بافت | | ۳۰ | | در کل حوزه سرشماری بافت | | |
| | در شهر بافت | | ۳۱ | | در شهر بافت | | |
| | در بقیه نقاط حوزه سرشماری بافت | | ۳۲ | | در بقیه نقاط حوزه سرشماری بافت | | |
| ۱۴- | طبقات فعالیت صنعتی برحسب وضع اشتغال و جنس در جمعیت شافل بکار از ده ساله پیالا | | | | ۵- وضع سواد برحسب سن و جنس در جمعیت از ده ساله پیالا | | |
| | در کل حوزه سرشماری بافت | | ۳۳ | | در کل حوزه سرشماری بافت | | |
| | در شهر بافت | | ۳۴ | | در شهر بافت | | |
| | در بقیه نقاط حوزه سرشماری بافت | | ۳۵ | | در بقیه نقاط حوزه سرشماری بافت | | |
| ۱۵- | تعداد نفقات خانوار برحسب تعداد افراد با سواد در هر خانوار | | | | ۶- آخرین مدونک تحصیلی برحسب سن و جنس در جمعیت از ده ساله پیالا | | |
| | در کل حوزه سرشماری بافت | | ۳۶ | | در کل حوزه سرشماری بافت | | |
| | در شهر بافت | | ۳۷ | | در شهر بافت | | |
| | در بقیه نقاط حوزه سرشماری بافت | | ۳۸ | | در بقیه نقاط حوزه سرشماری بافت | | |
| ۱۶- | تعداد نفقات خانوار برحسب تعداد افراد شافل بکار در هر خانوار | | | | ۷- وضع بدست برحسب جنس | | |
| | در کل حوزه سرشماری بافت | | ۳۹ | | در کل حوزه سرشماری بافت | | |
| | در شهر بافت | | ۴۰ | | در شهر بافت | | |
| | در بقیه نقاط حوزه سرشماری بافت | | ۴۱ | | در بقیه نقاط حوزه سرشماری بافت | | |
| ۱۷- | صنایع خانگی | | | | ۸- توزیع جمعیت بقیه در کل حوزه سرشماری بتکلیک شهرستان یا شهر محلی ترک | | |
| | در کل حوزه سرشماری بافت | | ۴۲ | | ۹- چگونگی محل تولد برحسب سن در جمعیت بقیه | | |
| | در شهر بافت | | ۴۳ | | در کل حوزه سرشماری بافت | | |
| | در بقیه نقاط حوزه سرشماری بافت | | ۴۴ | | در شهر بافت | | |
| ۱۸- | نوع ساختن برحسب نوع تصرف در واحد های مسکونی | | | | در بقیه نقاط حوزه سرشماری بافت | | |
| | در کل حوزه سرشماری بافت | | ۴۵ | | ۱۰- وضع فعالیت اقتصادی برحسب سن و جنس در جمعیت از ده ساله پیالا | | |
| | در شهر بافت | | ۴۶ | | در کل حوزه سرشماری بافت | | |
| | در بقیه نقاط حوزه سرشماری بافت | | ۴۷ | | | | |

۱۳۲۰۱۲
۱۳۲۰۱۲
۱۳۲۰۱۲
۱۳۲۰۱۲
۱۳۲۰۱۲



وزارت کشور

آمار عمومی

سرشماری عمومی ایران
گزارش حوزه سرشماری بافت
مقدمه

در آبانماه سال ۱۳۲۰ (نوامبر ۱۹۰۶) دولت شاهنشاهی ایران اولین سرشماری عمومی خود را انجام داد.
سرشماری در روز دهم آبان (اول نوامبر) شروع و تا روز ۱۰ آبان (۱۰ نوامبر) در کلیه نقاط کشور اتمام رسید.
جمعا ۲۱۸۲۶ مأمور سرشماروسرپرست مأمورین در سرشماری شرکت کرده و با عنایت داشتند که تمام خانوارهای کشور را از جمله واطلاعات مورد لزوم را در باره هر فرد خانوار کسب نمایند. اغلب مأمورین سرشماروسرپرستهای آنان از معلمین مدارس و یا شاگردان کلاسهای متوسطه (کلاسهای پسرانه و دخترانه) بودند.

روسای ثبت احوال هر حوزه سرشماری که قبلا خود در تهران عملیات کافی دیده بودند کلاسهای جهت تعلیم مأمورین سرشماری در محل تشکیل داده و برای جلب همکاری مردم تبلیغات بعمل آوردند و نیز در جمع آوری اطلاعات حوزه تعدادی خود نظارت داشتند. اجرای سرشماری عمومت کشور میدهد نسبت سرشماری اداره کل آمار عمومی که خود تهیه کنند برنامه سرشماری بود و اگدا شد.
نتایج کامل سرشماری طی یک رشته نشریات آماری برای هر حوزه منتشر خواهد شد و نیز یک خلاصه سرشماری عمومی منتشر خواهد گردید. این گزارش که از جمع حوزه سرشماری بافت میباشد یکصد و پنجاه گزارش از یک سری گزارشهای مشابهی است که برای تمام حوزه های سرشماری بلافاصله پس از استخراج اطلاعات منتشر خواهد شد.

توضیحات :

کل جمعیت

کل جمعیت سرشماری شده حوزه سرشماری (۲۵) بافت ۲۴۱۴۸ نفر و جمعیت نسبی در هر کیلومتر مربع ۴ نفر بوده در شهر بافت جمعا ۲۸۱۱ نفر و ۶۹۲۰۷ نفر در سایر نقاط واقع در حوزه سرشماری بافت که کمتر از پنجم هزار نفر جمعیت داشتند سرشماری شدند و بقیه با ۱۲۰ نفر هم گمان بودند که محل اقامتشان در این حوزه سرشماری دائمی نبود است.
جدول شماره ۱ - کل جمعیت را بشکل تعداد مردان و زنان متمم شهر بافت و هر یک از نقاط کمتر از پنجم هزار نفر و همچنین سایر نقاط متکون حوزه سرشماری را نشان میدهد.
بعضی از مشخصات برجسته دهات

حوزه سرشماری بافت دارای ۶۰۶ ده کمتر از پنجم هزار نفر بود که از آن ۱۸۹ ده دارای شورای ده و ۴۱۰ ده دارای مدرسه دولتی یا ملی و فقط ۸ ده با ۱ درصد از مجموع دهات دارای درمانگاه یا موسسات بهداشتی دیگر بودند. هفده ده مسجد داشتند ۳۰ ده دارای گریه به عبوس بودند و ۱۰۰ ده یک یا چند راه بوجود داشت در ۸۰ درصد از دهات قسمتی یا همه زمینها را بای بعضی متعلق به مالکین غیر کشاورزان و ۱۹ درصد از دهات قسمتی یا همه زمینها متعلق مالکین کشاورزان است.
این اطلاعات در جدول شماره ۲ ملاحظه ایشان داده شده است.

- مناسب آنستکه برای فهم صحیح این توضیحات در چند رجحان مندرجات مربوط به تعاریف که بعد از توضیحات آید است وقت شود.
- - منظور استخراج نتایج سرشماری عمومی تمام کشور ۱۱۹ منطقه تقسیم شده که حوزه سرشماری بافت یکی از آنهاست حد و این حوزه سرشماری با حد و شهرستان مطابقت نداشته و شامل دهستانهای بافت - جمیل آباد - فتح آباد - هشون - کوزر - زابز - برنجان - تیسر - نگار - بهرامچرد - تیره العرب - کریم العرب - قلعه عسگر - لاله زار - بیدخوان - کیکان - دشت آب - ده سرد - خیز - آرزویه - صوفان - سیاهکوه - کوشک - قریطلوب - بوده است.

بازداد

نقشه تراکوم جمعیت در استان بایق

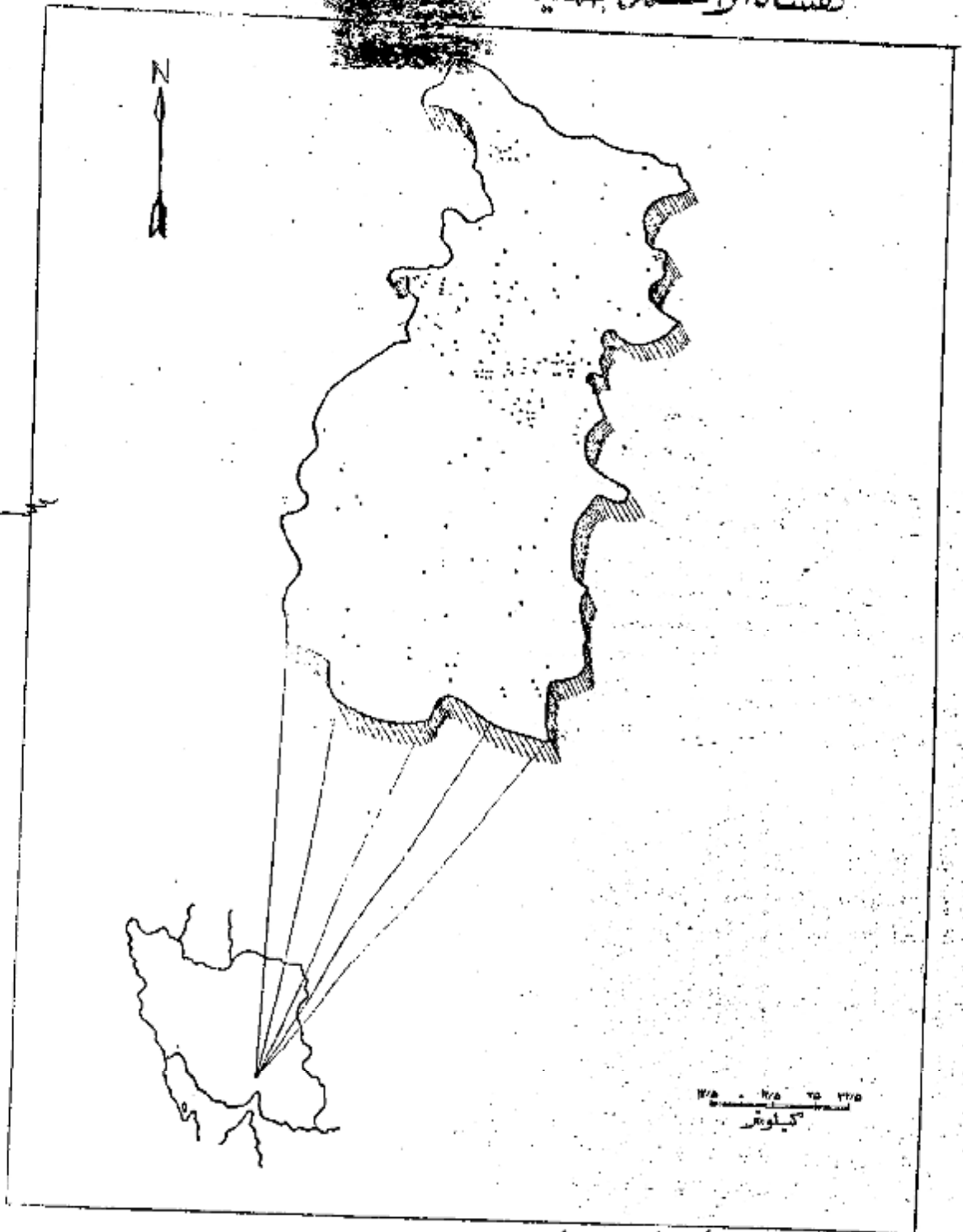

هر نقطه نماینده ۵۰۰ نفر است .
 جمعیت کل خوزستان ۷۴۱۴۸
 جمعیت شهر بایق ۳۸۶۱

اگرچه در این حوزه سرشماری تعداد مردان بیش از زنان بود ولی اختلاف قابل توجهی در نقاط مختلف این حوزه وجود داشت در ۳۰ محل تعداد مردان بیش از تعداد زنان بود در ۵ نقطه تعداد مرد و زن مساوی و فقط در ۱۹۱ نقطه تعداد مردان کمتر از زنان بود - در کل حوزه سرشماری ۳۸۱۶۰ نفر مرد و فقط ۳۸۸۸ نفر زن وجود داشت - این از پاد مردان بزنان تقریباً در کلیه سنین دیده میشد -

در اکثر نقاط حوزه سرشماری میان سن مردان تقریباً مساوی میان سن زنان بود - میان سنی مردان و زنان تفاوتی در حدود ۱۰ سال برای شهر یافت بود -

جدول شماره ۲ - جمع کل نفوس حوزه سرشماری بافت را که بر حسب سن و جنس طبقه بندی شده اند نشان میدهد - این جدول حاوی اطلاعات مشابهی برای شهر بافت و بقیه نقاط حوزه سرشماری بافت است -

نمودار جمعیت بر حسب سن و جنس

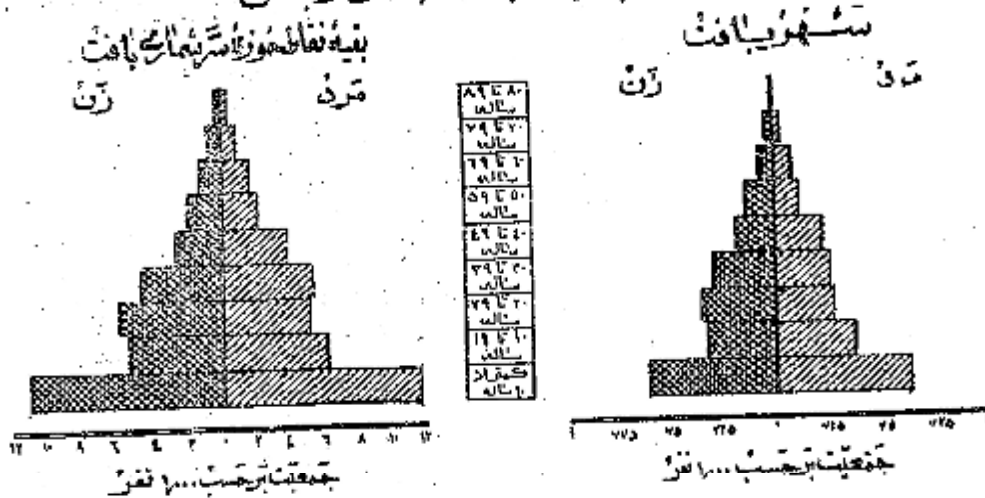

وضع زنا شوی

در جمعیت از ۱۰ ساله به بالای اکثر نقاط حوزه سرشماری بافت نسبت زنان دارای همسر بیشتر از مردان دارای همسر بود - در کل حوزه این نسبت برای زنان ۶۸ درصد و برای مردان ۶۱ درصد بود سایر نسبتهای وضع زنا شویی برای زنان در حوزه سرشماری بافت تقریباً عبارت بود از زنان بیوه ۱۷ درصد زنان بی همسر در اطلاق ۱ درصد زنانیکه اصلاً ازدواج نکرده بودند ۱۴ درصد و نیز سایر نسبتهای وضع زنا شویی برای مردان نشان میدهد که ۴ درصد همسرشان فوت شده و ۱ درصد همسرشان را طلاق گفته و ۲۳ درصد بقیه اصلاً ازدواج نکرده بودند -

بطور کلی حد متوسط سن شوهران بیشتر از حد متوسط سن همسرانشان میباشد زیرا مردان جوان در سنین پایین بهکس دختران جوان کمتر از دواج میشوند و این امر را همچنین نسبت بین زنان بیوه که بمراتب بیشتر از مردان زن مرده میباشد تأیید میکند - در گروه سنی ۱۵ تا ۲۴ ساله فقط ۶ درصد از مردان همسر داشتند در صورتیکه ۴۸ درصد از زنان دارای همسر بودند از طرف دیگر در گروه سنی ۵۰ ساله به بالا فقط ۲ درصد از مردان همسرشان فوت شده بود در حالیکه ۵۳ درصد از زنان بیوه بودند - و این اختلاف این حقیقت را میسرساند که بطور متوسط سن شوهران از سن همسران کمتر است -

جدول شماره ۳ - وضع زنا شویی جمعیت از ۱۰ ساله به بالا بر حسب سن و جنس در حوزه سرشماری بافت نشان میدهد و حاوی اطلاعات مشابهی برای شهر و بقیه نقاط حوزه سرشماری میباشد -

نمودار وضع زنا شویی بر حسب جنس در جمعیت از ۱۰ ساله به بالا

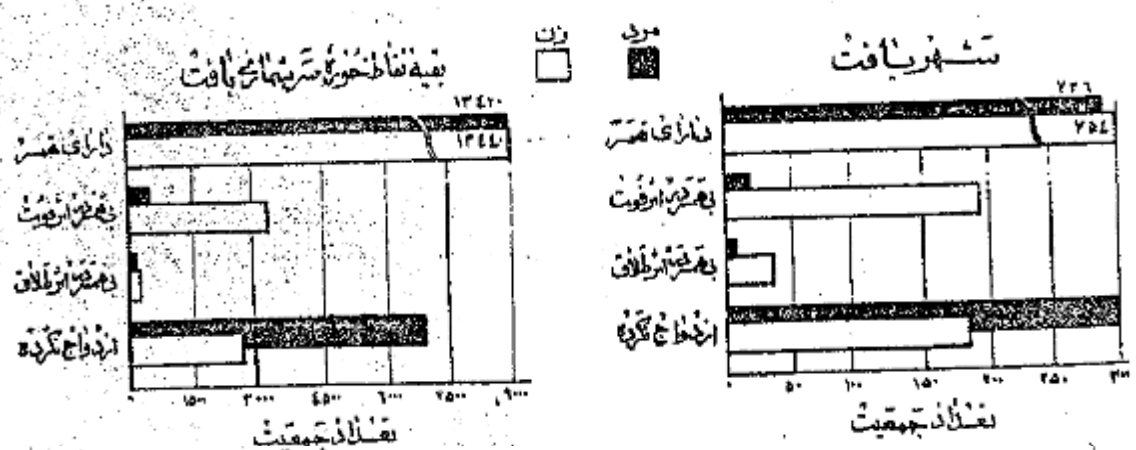

در تمام نقاط حوزه سرشماری بافت نسبت مردان با سواد بطور قابل ملاحظه ای از زنان با سواد بیشتر بود. بانزده درصد از مردان و ۲ درصد از زنان ۱۰ ساله یا بالاتر بخوانند و بنویسند. نسبت افراد با سواد در شهر بافت ۳۱ درصد بود و فقط ۸ درصد از مردم بقیه نقاط حوزه سرشماری قادر بخوانند و بنویسند.

افزایش امکانات تحصیلی در سالهای اخیر مخصوصاً برای بانوان از اینجا معلوم میشود که نسبت افراد با سواد در بین خردسالان بیش از بزرگسالان است نسبتاً اشخاص با سواد در کل حوزه سرشماری برای افراد کمتر از ۲۰ ساله ۱۵ درصد برای افراد ۲۰ ساله به بالا ۲ درصد بود بیشترهای اخیر در با سواد کردن بانوان در موقع مقایسه نسبت زنان جوان با سواد به زنان مسن با سواد بخوبی مشهود میشود چنانکه ۷ درصد از زنان ۱۰ تا ۱۹ ساله و فقط کمتر از ۱ درصد از زنان ۴۵ ساله به بالا با سواد بودند. در بین مردان ۱۹ تا ۲۳ ساله ۲۳ درصد در بین مردان ۴۵ ساله به بالا ۱۰ درصد با سواد وجود داشت.

جدول شماره ۵ - وضع سواد جمعیت حوزه سرشماری بافت بر حسب سن و جنس طبقه بندی شده است نشان میدهد حاوی اطلاعات مشابه برای شهر و بقیه نقاط حوزه سرشماری بافت میباشد.

نمودار مربوط به با سواد ها بر حسب سن و جنس در جمعیت آن دهه ساله به بالا
بقیه نقاط حوزه سرشماری بافت

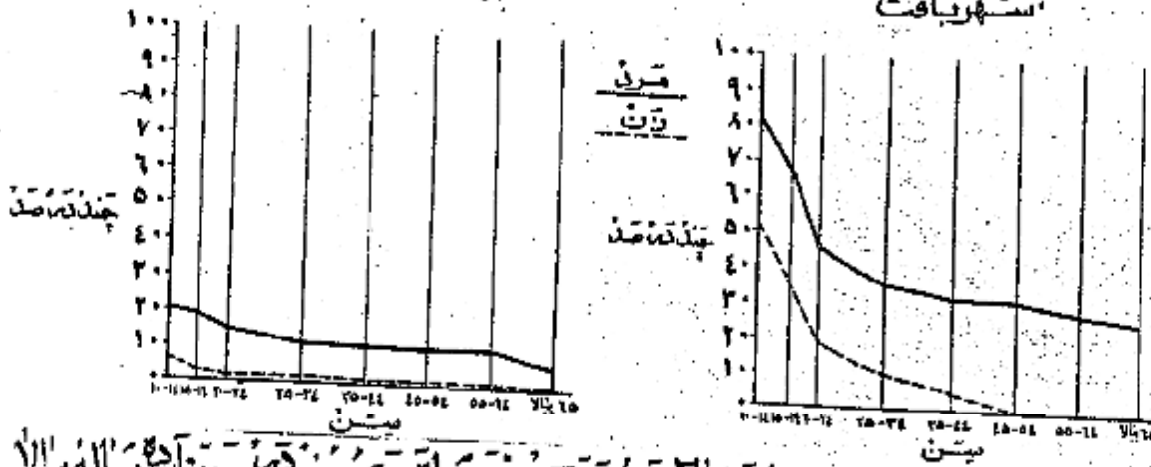

نمودار وضع آخرین مدرک تحصیلی بر حسب جنس جمعیت آن دهه ساله به بالا

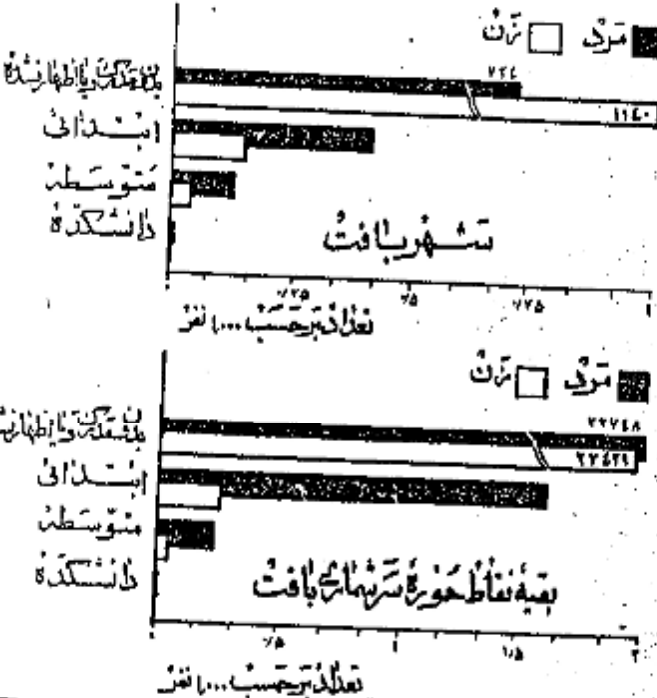

تحصیلات
از جمعیت ۱۰ ساله به بالا ۶ درصد در کل حوزه سرشماری و ۲۱ درصد در شهر بافت بافت با چند سال از تحصیلات رسمی را تشکیل نموده بودند و در حدود ۲ درصد در حوزه سرشماری و ۱۶ درصد در خود شهر تحصیلات ابتدائی (۱) و رابیان رسانده بودند. نسبت افراد یک تحصیلات بیشتری داشتند در کل حوزه بافت چنین بود: کمتر از ۱ درصد یا ۳۳ نفر تحصیلات متوسطه را تمام کرده و ۸ نفر سه سال با بیشتر دوره دانشکده را تکمیل نموده بودند البته این نسبتها برای شهر بافت قدری بیشتر بود.

امکانات تحصیلی برای مردان بطور قابل توجهی بیشتر از زنان بوده است و این موضوع از مقایسه نسبت مردان به زنانیکه یک یا چند سال مدرسه دیده اند بخوبی مشهود میشود نسبت کسانییکه یک یا چند سال تحصیل رسمی دارند عبارتند از ۹ درصد برای مردان و ۲ درصد برای زنان. میانسالهای تحصیلی برای مردان و زنان تقریباً برابر یعنی نزدیک به ۶ سال بود.

جدول شماره ۶ - آخرین مدرک تحصیلی جمعیت ده ساله به بالا در کل حوزه شهر و بقیه نقاط حوزه سرشماری بافت بر حسب سن و جنس نشان میدهد.

* - کسانییکه مدرک یکی از کلاسهای متوسطه یا دانشکده را داشتند (ابتدائی) را با تمام رسانده و در اینجا جزو آن عده از کسانی حساب شده اند که مدرسه ابتدائی را تمام کرده اند.

تزدیک به ۱۰۰ درصد افراد حوزه سرشماری بافت مسلمان بودند و در شهر بافت هم این نسبت نزدیک به ۱۰۰ درصد بود و نسبت کم باقی مانده شامل مسیحیان - گنبدیان
زرتشتیان و سایر مذہب می باشد . در بین مسیحیان و گنبدیان نسبت مرد به زن بیشتر از سایر مذہب بود .
جدول شماره ۷ - وضع مذہب جمعیت کل حوزه و شهر بقیه نقاط حوزه سرشماری بافت را که بر حسب جنس طبقه بندی شده نشان می دهد .

نمودار وضع مذہب مختلف در جمعیت حوزه سرشماری بافت

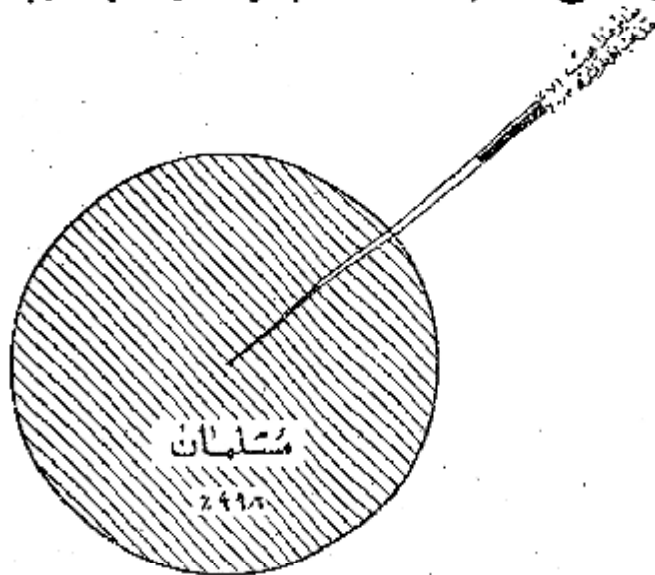

محل تولد

هفتاد و نه درصد از کسانی که در حوزه سرشماری بافت مقیم بودند در داخل حوزه منبوه ۱۱ درصد در شهرستانهای مجاور و کثرت از درصد در قسوتهای دیگر ایران و تنهاده
بسیار قلیل هم در خارج از ایران بدنیا آمدند . بودن جمعیت متولد در خارج از این حوزه سرشماری ۱۰۸۱۸ نفر بود که از آن عدد ۱۲۹۷۱۵ نفر در سیرجان و ۷۸۲ نفر در کرمان
۲۸۸ نفر در ۱۵۰ نفر در بندر عباس و ۹۷ نفر در شیراز و ۸ نفر در نسنجان و ۸۳ نفر در سیرجان و ۴۴ نفر در تهران و بقیه متولدین سایر شهرستانها یا کشورهای خارج بود
متولدین در خارج از کشور ۱۷ نفر که ۱۵ نفر متولدین آلمان و ۲ نفر متولدین عراق و کلیه آنها مقیم در بقیه نقاط حوزه سرشماری بودند .
نسبت کسانی که هم متولد هم مقیم در این حوزه سرشماری بودند در نسبتین مختلف تفاوت مختصری داشت عبارت دیگر ۲۱ درصد از کسانی که سنشان ۵۵ تا ۶۹ سال بود
۸۰ درصد آنها نیک سنشان کثرت از ۵ سال بود متولد و مقیم حوزه سرشماری بافت بودند .

- جدول شماره ۸ - ساکنین حوزه سرشماری بافت را بر حسب شهرستان و با کشور محل تولد نشان می دهد .
- جدول شماره ۹ - حاکی از اطلاعات منبوه بنگینک سن در کل حوزه و شهر بقیه نقاط حوزه سرشماری میباشد .

شاغلین و بیکاران

مشتاد و نه درصد یا ۲۱ هزار نفر از مردان ده ساله بیالای ساکن حوزه سرشماری بافت بکار اشتغال داشتند . در شهر بافت ۷۲ درصد یا ۱ هزار نفر از مردان بکار اشتغال
بودند . از تمام مردان بین ۴۶ تا ۴۹ ساله ۹۸ درصد بکار اشتغال داشتند و این رقم بزرگترین نسبت مردان شاغل بکار و سنین مختلف بود . نسبت مردان در جستجوی کار
در کل حوزه سرشماری ۱ درصد و در شهر کثرت از ۱ درصد بود نسبت مردانیک نه شاغل بکار بوی در جستجوی کار بودند در کل حوزه در حدود ۱۵ درصد و در شهر بافت ۲۲ درصد
بود . اکثریت این افراد غیر فعالی را در سنین پائین معصومین تشکیل میدادند . در بین زنان از ده ساله بیالاک در حوزه سرشماری بافت سکونت داشتند ۷۸ درصد خانه دار
نقط ۹ درصد شاغل بکار و ۱۰ درصد در جستجوی کار بودند .

رقم زنان شاغل بکار در هر گروه سن نشان میدهد که زنان جوان بالندیده بیشتر در مشاغل قبل از ازدواج بکار مشغول بودند و حال آنکه در سنین ازدواج و پرورش فرزندان کمتر شاغل بکار بودند و نیز بعد از بیشتری از زنان سن تری و شاید زنان بیوه برای تأمین معاش خود بکار اشتغال داشتند.

جدول شماره ۱۰ - وضع فعالیت اقتصادی جمعیت ازدواجی با توجه به سن و جنس در کل حوزه و شهرستانی که نقاط حوزه سرشماری بابت نشان میدهد.

نمودار مربوط به وضع فعالیت اقتصادی در جمعیت ازدواجی با توجه به جنس

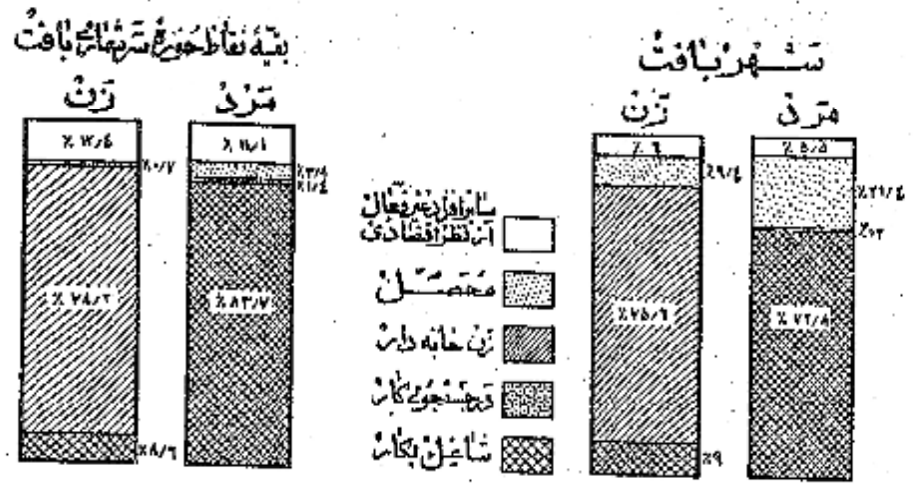

نمودار مربوط به کار طبقات فعال از نظر اقتصادی بر حسب سن و جنس جمعیت ازدواجی با توجه به سن

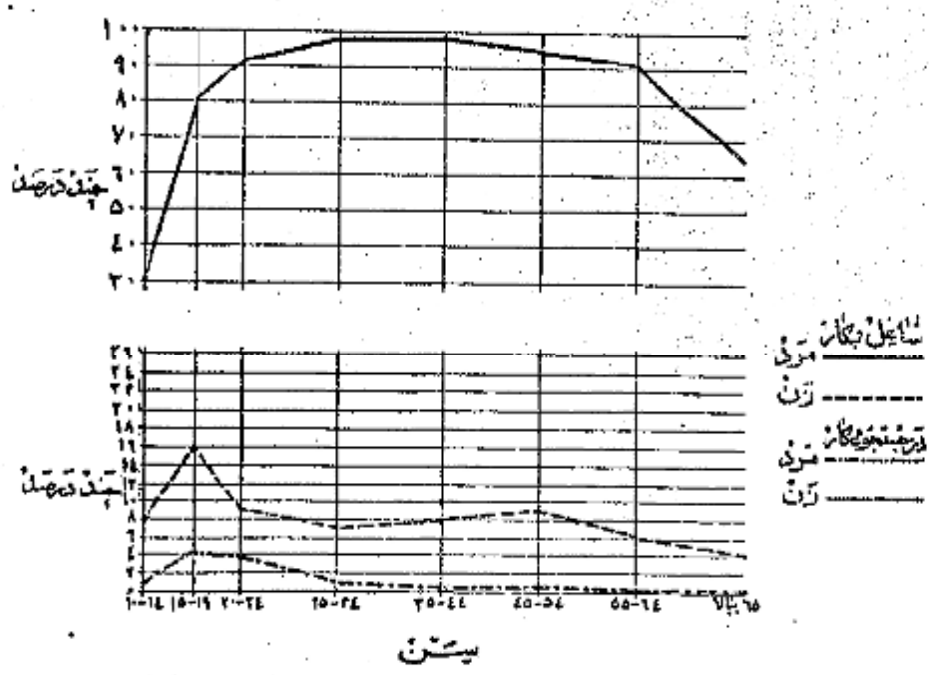

صنعت پنبه در صد از شاغلین بکار در کشاورزی و ۳ درصد در خدمات (سرویسها) و ۱۰ درصد در تولیدات صنعتی و ۵ درصد در ساختن و ۲ درصد در تجارت و ۱ درصد در صنایع دستی در استخراج معدن حمل و نقل و برق و آب و سایر امور عمومی فعالیت می نمودند. و این نسبتها بین شهریات و بقیه نقاط حوزه سرشماری نیز بر مبنای تعداد فعالیتها در کشاورزی و خدمات (سرویسها) مختلف بود. بطوریکه در شهریات ۲۰ درصد در کشاورزی و ۳۵ درصد به خدمات (سرویسها) اشتغال داشتند در حالیکه در بقیه نقاط حوزه این ارقام برای کشاورزی ۶۳ درصد و برای خدمات (سرویسها) ۱۲ درصد بوده است.

جدول شماره ۱۲ - تقسیمات عمده فعالیت صنعتی جمعیت شاغل بکار در ساله بیلازاد کل حوزه شهری و بقیه نقاط سرشماری و شهرستان میباشد.

نمودارهای عمده صنایع جمعیت آرزو ساله بیلازاد بر حسب جنس و محل سکونت

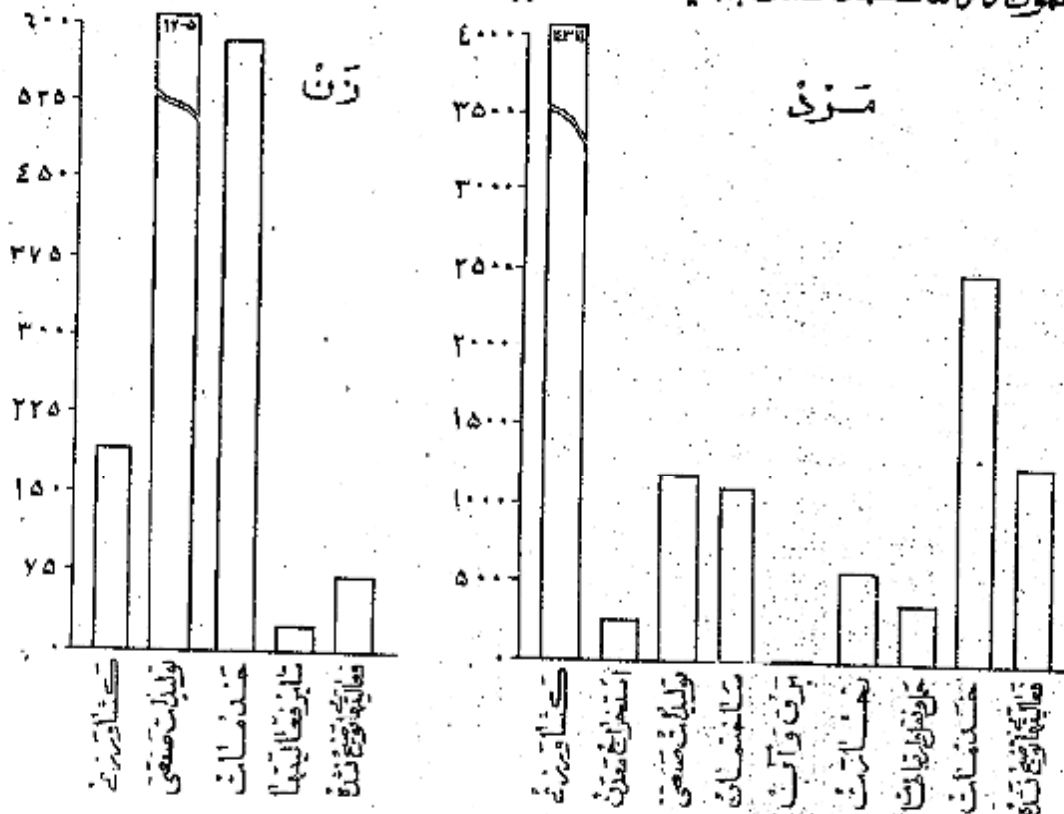

خانوار

خانوارهای سرشماری شده در حوزه سرشماری یانت ۱۶۵۱۵ خانوار بود که از این عدد ۸۸۷ خانوار در شهریات و ۱۵۶۲۸ خانوار در بقیه نقاط حوزه نیز سرشماری شده بودند. بیان نفقات خانوار در کل حوزه سرشماری و همچنین شهریات ۴ نفر بود در ۱۳ درصد خانوارهای حوزه سرشماری بافت فقط یک نفر یا سواد و ۱۰ درصد و ۲ درصد خانوارها و ۱۰ درصد نفقات سواد بودند و در ۸۰ درصد خانوارها کسی تا ۴ نفر خواندن و نوشتن نبود. شرف درصد خانوارهای کل حوزه سرشماری اظهار نمودند. بودند که هیچک از افراد خانوار آنها شامل بکار نیست و ۷۰ درصد اظهار کرده بودند که فقط بیشتر شاغل بکار در بین افراد خانوار وجود دارد و ۲۶ درصد بقیه اظهار کرده بودند که در میان چند نفر از افراد خانوار آنها بکار اشتغال دارند.

جدول شماره ۱۵ - خانوارهای کل حوزه شهری و بقیه نقاط حوزه سرشماری بافت را بر حسب تعداد نفقات و سواد در هر خانوار نشان میدهد.

جدول شماره ۱۶ - حاوی طبقه بندی خانوارها بر حسب نفقات آنها و تعداد افراد شاغل بکار در هر خانوار است.

صنایع خانگی

فقط ۱۱۸۱ خانوار از ۱۲ هزار خانوار حوزه سرشماری بافت اظهار کرده بودند که برای دریافت مزد یا استفاده شخصی یا ساختن و تولید بعضی محصولات صنایع خانگی در داخل خانه اشتغال دارند. در این خانوارها ۱۱۳۶ کارگاه صنایع خانگی وجود داشت.

مهمترین این صنایع تهیه و تولید قالی و کليم و زلف و غیره بود .
جدول شماره ۱۷ - انواع صنایع خانگی رادرکل حوزه سرشماری و شهرنویسه نقاط حوزه سرشماری بافت نشان میدهد .

نمودار انواع صنایع خانگی حوزه سرشماری بافت



انواع صنایع خانگی

نوع ساختمان و وضع تصرف

تقریباً ۳۶ درصد از واحدهای مسکونی در حوزه سرشماری از صنعت ساخته شده بود این نسبت برای شهر ۱۸ درصد بود و همچنین ۲۱ درصد در کل حوزه وگسترار ۹ درصد در شهر بافت چقدری بودند صنایع عده ای که در ۳ درصد از واحدهای مسکونی کل حوزه وگسترار ۱ درصد از واحدهای مسکونی شهر بافت بکار بسته بودند از کسب وکار ساخته شده بود چندان درصد با کسب وکار از واحدهای مسکونی کل حوزه سنگی و حصیری و چوبی و آجری و آجر و خشتش بودند ۲۸ درصد ساکنین حوزه سرشماری اظهار کرده بودند که با کمک خانگی مسکونی خود دستت ۴ درصد اظهار کرده بودند که در منازل اجاره ای ساکن میباشند (۱ درصد اظهار کرده بودند که در منازل کوچک دارند که متعلق به خود نیست و در زمین خانگی شماره هم نمیدانند) در شهر بافت ۲ درصد از خانوارها اجاره نشین بودند در صورتیکه در بقیه نقاط حوزه سرشماری فقط ۱ درصد در منازل اجاره ای زندگی میکنند .
در سایر بافت نسبتاً کمترین خانه های خشتی بیش از مالکین ساکن در انواع دیگر واحدهای مسکونی بود (۱۱ درصد) در بقیه نقاط بزرگترین نسبت مالکین (۱۱ درصد) در خانه های دارای حصیری یافتند .

چنانچه شماره ۱۸ - ساختمان و وضع تصرف واحدهای مسکونی رادرکل حوزه و شهرنویسه نقاط حوزه سرشماری نشان میدهد .

نمودار واحدهای مسکونی بر حسب نوع مصالح ساختمانی

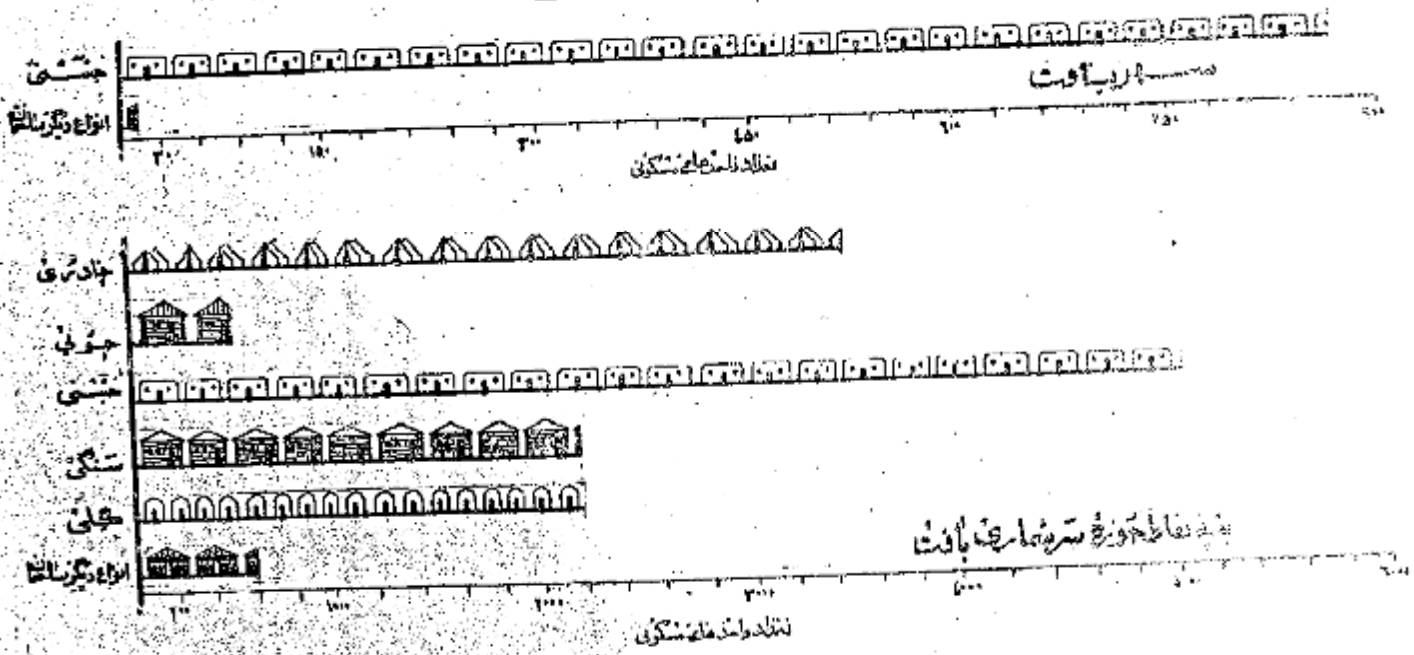

نقاط حوزه سرشماری بافت

نشاندهنده واحدهای مسکونی

تعاريف

پرستشاه ده

در موقع سرشماری مأمورین سرشماره ستوداشتند علاوه بر پرستشاه نفوس پرستشاه دیگری برای دهات بر ماخذ پاسخ هائیکه که خداوند ریخا ب او پیش بنید آن محصل میدادند تکمیل نمایند . این پرستشاه حاوی شوالاتی راجع به مشخصات کلی ده به شرح زیر بود :

شورای ده

شورای ده مطابق قانون مصوب ششم مرداد ۱۳۲۵ عبارت از هیئت است که بنظر بوجود امور اجتماعی و عمرانی دهات از میان اهالی ده انتخاب میشوند .

مدارس ده

مدارس ده دولتی و ملی هستند که در صورت اول بوسیله وزارت فرهنگ و در صورت دوم توسط مردم اداره میشود .

بیمارستان یا عیادتگاه

بیمارستان یا عیادتگاه یا عیادتگاه است که در ساختمان (یا ساختمانها) با اظافی قرارگرفته بوسیله یکنیا چند پزشک یا پزشککار - پرستار یا ماما برای درمان بیماران و اعطیات خدماتی درمانی بیماران و یا جراحیین تأسیس شده . این تأسیسات رایگان یا پولی در بدسترس عموم قرار دارد .

حمام عمومی

حمام عمومی عبارت از محلی است که بنظر استحمام عموم ساخته شده .

مسجد

مسجد ساختمان با اظافی است که فقط برای ادای نماز و سایر مراسم مذهبی اختصاص دارد .

راه پو

در سنگهای گچزده اغلب پرنامه های مذهبی - فرهنگی و غیره است که تعدادی از آن در تاریخ سرشماری در دهات مورد استفاده بوده است .

خانواده جات

خانواده اراضی در این بابی است که دولت مالک آن شناخته میشود و از آن بهره برداری میکند .

املاک موقوفه

املاک موقوفه عبارت از املاکی است که بنا بر ذریع است صاحب ملک یا قانون در بدسترس استفاده عمومی یا مصرف خاص قرار داده شده است .

زمینهای متعلق به مالکین غیر کشاورز

این تعریف شامل املاک متعلق به مالکین است که خود یا مرزاعه مشغول بیابند .

زمینهای متعلق به مالکین غیر کشاورز (رایج)

این تعریف شامل املاک متعلق به مالکین است که خود یا مرزاعه مشغول نیستند .

املاک بناهای غیر دولتی

این تعریف شامل املاک متعلق به موسسات غیر دولتی است مانند شرکتها - موسسات تعاونی - انجمنها .

بیانه

بیانه یکی از سه سند آماری است که اندوخته بیک موسسه آماری و از نظر بارشید و قسمت مساوی تقسیم مینماید و نمود در مرکز این تساوی قرار میگردد با این ترتیب در سال ۲۱/۷ در شهر تهران جمعیت را بدو قسمت تقسیم مینماید بطوری که از میان ۱۵۱۲۰۸۲ نفر جمعیت شهر تهران ۷۵۶۰۴۱ نفر در گروههای سنی بالاتر از ۲۱/۷ سال و ۷۵۶۰۴۱ نفر بگروههای سنی کمتر از ۲۱/۷ سال قرار میگیرند . در شهر تهران بیانه سالهای تحمیلی ۶/۵ سال است یعنی سنی از کسانی که دارای مدرک رسمی تحمیلی هستند (۲۱۱۱۵۹ نفر) تحمیلشان بالا تر از ۲۱/۷ سال و سنی دیگر (۲۱۱۱۵۹ نفر) تحمیلشان پایین تر از ۲۱/۷ سال است . در شهر تهران بیانه تعداد نفوس خانوار ۱۴۰ است یعنی که سنی از خانوارها (۱۶۶۷۱۹ خانوار) نفرا نشان پهن از ۱/۱۰ و سنی دیگر (۱۶۶۷۱۹ خانوار) نفرا نشان پهن از ۱/۱۰ است .

بیانگین (حد متوسط) که غیر از میانگین دیگر از سه سند آماری است عبارت است از حاصل تقسیم جمع کل یک گروه عددی بر تعداد دستجات آن گروه و بنا بر این نباید عیبگاه رقم بیانه را با رقم بیانگین (حد متوسط) اشتباه کرد .

سین

طبقه بندی سین بر اساس سن شخص در موقع سرشماری قرار دارد که در پاسخ بمشوال (چند سال دارید؟) تعیین گشته . در مواردیکه پاسخ دهندده قادر بدادن پاسخ بود مأمور سرشماره ستوداشت سن او را بر حسب ظواهر حال تخمین زند .

زناشویی

طبقه بندی وضع زناشویی مربوط به وضع زناشویی در موقع حشر است که به یاد آورده شد، ششم شده است و دارای هس - بی هس در اثر فوت - طلاق واقع شده و هرگز از واج نگردد .

سزاد

در طبقه بندی سزاد تشبیهات زیر رایج شده :

- الف - کسانی که بیگانه از زبانها سخن میگویند بخوانند و بنویسند بشکلیکه آنها بشکلیکه تحصیل رخص دارند یا ندانند .
 - ب - کسانی که غلط میخوانند و بنویسند .
 - ج - کسانی که نمیتوانند بخوانند و بنویسند .
- با سزاد در این نشود، شامل قسمت الف در طبقه بندی بالاست .

تحصیلات

آخرین مدرک تحصیلی عبارت است از گواهینامه ای که بر روی پایان رساندن آخرین سال مدرسه ابتدایی متوسطه یا دانشگاه داده شده یا گواهینامه ای که نشانگر توانایی سازد که تحصیلات خود را در کلاس بالاتر ادامه دهد یا این طریق اگر تحصیلی در سال پنجم متوسطه سرگشته کرده و این در امتحانات مربوطه مردود شده یا نماند جز آنهاست که سال چهارم را تکمیل کرده اند طبقه بندی میشود . همچنین یک محصل ۱۲ ساله که در تاریخ سرشماري در زمان ششم ابتدایی بوده جزو افرادی محسوب شده است که سال پنجم دبستان را پایان رسانده اند .

طبقه بندی مدارس ابتدایی یا متوسطه بر اساس طبقه بندی رخص در وقت فرار دارند . اشخاصی که تحصیلات فدیعی ندارند یا نداشت نظر معلم خفونی یا دانش آموزین محصل رخص تحصیل نموده اند . با سزاد کسانی که اصلاً تحصیل نکرده اند جز دسته "مدرک تحصیلی رخص ندارند یا درجه تحصیلی خود را اظهار نکرده اند" طبقه بندی میشوند .

مذاهب

طبقه بندی مذاهب بر اساس رایج بعنوان "مذاهب ششگانه" محمل آمده است .

شهرستان محل تولد

انزاد یکی در این حوزه سرشماری زندگی نیز در این شهرستانها متولد شده بودند بر حسب شهرستان محل تولد خود طبقه بندی شده اند . طبقه بندی خود را در سرشماری مجاور شامل شهرستانهای است که این حوزه سرشماری هم میزند . و حوزه های سرشماری غیر مجاور نیز شامل کلیه شهرستانهای دیگر که با این حوزه هم مشترک ندارند میباشد . نام شهرستانهای مجاور و غیر مجاور در جدول A ذکر شده است .

کشور محل تولد

متولدین خارج از کشور بر حسب کشورهای زیر طبقه بندی شده اند :

- آلمان - افغانستان - آمریکا - انگلستان - ایتالیا - پاکستان - ترکیه - چکسلواکی - روسیه (اتحاد جماهیر شوروی) - سوئد - سوئیس - سوریه - عراق - افغانستان - هندوستان - فرانسه - لبنان - لهستان - مصر - هندوستان - یونان .

متولدین در کشورهای دیگر تحت عنوان "متولدین در سایر کشورها" نشان داده شده .

بند ششم فعالیت اقتصادی

تبدیل از فعالیت اقتصادی فعلی است که بهره ای برای اجتماع از آن حاصل شود و با مشایقی که از افراد ده ساله بالا بعنوان "شغل فعلی ششگانه" تحصیل شده . طبقه بندی فعالیتهای اقتصادی را نشان میدهد .

افراد فعال از نظر اقتصادی از دو دسته تشکیل میشوند . دسته ای که شاغل بکارهای اقتصادی هستند و دسته ای که قادر به انجام کارهای مفید از نظر اقتصادی نیستند و بی سرپرستی کار میکنند .

افراد بی شغل یا عاطفین و عاطفین دور دست غیر فعال (از نظر اقتصادی) طبقه بندی شده اند زیرا فعالیت این افراد قابل شناسایی در وضع اقتصادی ندارند .

شغل

طبقه بندی مشاغل معاری انواع مشاغل کارهاست که موضوع فعالیت روزانه اشخاص میباشد صرف نظر از اینکه درجه تحصیل یا درجه توانایی آنها در زمینه جمعیت علمی است . مشاغل طبقه بندی شده است که در فعالیتهای دسته جمعی صنعت تاجری و بازرگانی و حمل و نقل و سایر فعالیتها شغل حسابداری دارند .

در مواردی که شغل دارای دو یا چند شغل مختلف باشد بر حسب شغل که از آن بیشتر بهره برداری میکند طبقه بندی شده است .

طبقه بندی مشاغل بر اساس طبقه بندی فرار دادی بین المللی مشاغل (S. I. C. 2) تنظیم گردیده و شامل ۱ دسته تفصیلات شده و ۲ دسته تفصیلات بیشتر میباشد . مشاغل مربوطه با این خدمات (سرویسها) شامل فعالیتهایی است که منظور حفاظت و حراست مال و جان و همچنین انجام خدمات شخصی است بقریب یا گروهبانان و افراد

مَشْرُوحٌ جَدِّ أَوَّلُ

جدول شماره ۱ - جمعیت بر حسب ناحیه در شهر - دهکات و سایر نقاط مستوفی حوزه سرشماری بانه - آبانماه ۱۳۳۵ (تیرماه ۱۳۳۶)

| شهر - دهه - سایر نقاط مسکونی | مرد و زن | مرد | زن | شهر - دهه - سایر نقاط مسکونی | مرد و زن | مرد | زن |
|---|----------|--------|--------|------------------------------------|----------|-----|-----|
| جمعیت کل حوزه سرشماری بانه | ۲۴ ۹۴۸ | ۲۸ ۲۶۰ | ۲۵ ۸۸۸ | بنده شناخته کنتراست پنجبزار و نغسر | | | |
| مرکز حوزه سرشماری و نقاط بیشتر از پنجبزار و نغره | | | | اما زاده اروزیه | ۲۴ | ۲۴ | ۴۵ |
| بانه | ۲ ۸۶۱ | ۱ ۹۰۲ | ۱ ۹۵۹ | امرد و نغره | ۸ | ۸ | ۲۱ |
| نقاطیکه کنتراست پنجبزار نفر جمعیت دارند | | | | انجیرک | ۱۲۰ | ۱۲۰ | ۲۲۴ |
| ایاد و نغواق | ۸۲ | ۴۴ | ۳۹ | انگرتجاله | ۱۰۴ | ۱۰۴ | ۲۲۴ |
| آب یاد رکبه علی غانی | ۱۸ | ۱ | ۱ | اراحک | ۲۸ | ۲۸ | ۵۶ |
| آب یاد قهرمانی | ۷۲ | ۳۵ | ۳۸ | اوان | ۵۴ | ۶۸ | ۱۲۲ |
| آب بیری | ۱۹۲ | ۱۰۰ | ۹۲ | امروزیه | ۱۶ | ۱۵ | ۳۱ |
| ابدر | ۷۲ | ۳۲ | ۴۰ | اموئیه | ۲۲۷ | ۲۸۰ | ۵۱۷ |
| ابراهیم آباد اروزیه | ۳۷۲ | ۱۶۶ | ۱۵۳ | ایزده | ۸ | ۸ | ۱۶ |
| ابراهیم آباد صوفان | ۲۳ | ۱۰ | ۱۲ | باب گوئیه | ۱۲ | ۹ | ۲۱ |
| ابراهیم آباد میشز | ۲ | ۲ | ۱ | باب چنوقیه | ۱۲ | ۱۲ | ۲۴ |
| آبسنجه | ۷۲ | ۲۱ | ۱۲ | باب بید و نغره | ۲۲ | ۲۵ | ۴۷ |
| آبک | ۲۶۱ | ۱۴۲ | ۱۱۸ | باب کهنش | ۲۱ | ۲۳ | ۵۴ |
| آب نانی | ۴۵ | ۳۵ | ۲۰ | باب نمیل | ۲۷ | ۳۵ | ۶۲ |
| آب یاد بیری بیوند | ۳۶ | ۱۸ | ۱۸ | باب زنگیه | ۲۴ | ۲۲ | ۴۶ |
| آبشان قریه العرب | ۱۲ | ۳ | ۱ | باب ننگت | ۲۷ | ۲۲ | ۴۹ |
| انسان میشز | ۴۴ | ۳۵ | ۱۱ | باب بید | ۲۱ | ۱۰۱ | ۱۸۰ |
| احمد خانی | ۸۱ | ۴۸ | ۳۳ | بان مشک | ۲۱ | ۲۲ | ۴۳ |
| احمد آباد | ۱۳۴ | ۷۴ | ۶۰ | بانزال | ۲۰ | ۲۲ | ۴۲ |
| آخوری | ۲۹۰ | ۱۸۰ | ۱۱۰ | بانظیر | ۲۲۷ | ۲۴۵ | ۴۷۲ |
| آذردهان | ۸۶ | ۴۶ | ۴۲ | بانان | ۱۱ | ۵ | ۱۱ |
| آوردیان | ۴۲ | ۲۰ | ۲۲ | بانغریه | ۱۱ | ۵ | ۱۱ |
| اروزیه | ۲۰۵ | ۹۷ | ۱۰۸ | بانغزال نغی | ۱۷ | ۸ | ۱۷ |
| ارطک | ۱۲ | ۵ | ۷ | بانغظاریق | ۱۸ | ۱۱ | ۱۸ |
| ارین | ۱۵۳ | ۸۱ | ۷۲ | بانغشنگ | ۲۱ | ۱۰ | ۲۱ |
| ازبج | ۵۷ | ۳۲ | ۲۴ | بانغ سن | ۲۲ | ۱۳ | ۲۲ |
| ازمند گور | ۶۷ | ۳۲ | ۳۵ | بانغ ساس | ۲۲ | ۱۷ | ۲۸ |
| اسطرخویه | ۴۴ | ۲۲ | ۲۲ | بانغ سرسته | ۲۶ | ۲۱ | ۴۷ |
| اسطرخما | ۶۸ | ۳۶ | ۳۲ | بانغ سن | ۲۸ | ۲۱ | ۴۷ |
| اسفین راهبر | ۱۲ | ۵ | ۷ | بانغ تکار | ۲۸ | ۳۰ | ۵۸ |
| اسفندزان | ۲۴ | ۱۵ | ۹ | بانغ پیرنگه | ۲۲ | ۲۰ | ۴۲ |
| اسفون | ۱۸ | ۴۸ | ۵۰ | بانغ حاجی | ۵۵ | ۴۵ | ۱۰۰ |
| اسفین نغ آباد | ۱۰۱ | ۵۱ | ۵۰ | بانغ نطک | ۲۲ | ۲۲ | ۴۴ |
| انگر | ۴۷۵ | ۲۵۸ | ۲۱۷ | بانغ بهادر | ۲۸ | ۸۱ | ۱۴۱ |
| اسمعیل آباد ده سرد | ۱۶۲ | ۶۸ | ۹۴ | بانغ خروئیه | ۸۳ | ۸۲ | ۱۶۵ |
| اسمعیل آباد تکار | ۶۲ | ۴۵ | ۱۸ | بانغ شاه علی | ۹۰ | ۸۸ | ۱۷۸ |
| استوئیه | ۶۱ | ۳۸ | ۲۳ | بانغ وئیه | ۱۳۵ | ۱۲۷ | ۲۶۲ |
| انگان | ۵۱ | ۲۹ | ۲۲ | بانغ ننگ | ۴۱۷ | ۴۰۹ | ۸۲۶ |
| انین | ۳۱۸ | ۱۶۷ | ۱۵۱ | بانغ حسن | ۴۸ | ۵۷ | ۱۰۵ |
| اسفهانویه | ۳۷ | ۲۰ | ۱۷ | بانفون | ۲۶ | ۱۴ | ۴۰ |
| اسفهانویه آخوند | ۳۸ | ۲۱ | ۱۷ | بشکن | ۲۱ | ۲۲ | ۴۳ |
| انزک | ۲۴ | ۱۳ | ۱۱ | بدر آباد | ۲۸ | ۲۰ | ۴۸ |
| اله آباد | ۲۲ | ۱۴ | ۸ | برسیاه | ۲۳ | ۲۶ | ۴۹ |
| امام زاد دهکد آب | ۴۴ | ۲۳ | ۲۱ | برنگان | ۱۵۷ | ۱۸۱ | ۳۳۸ |
| | | | | بره کتر | ۲۶ | ۴۱ | ۶۷ |
| | | | | برید و نغره | ۵۹ | ۵۴ | ۱۱۳ |
| | | | | بزنک | ۲۴ | ۱۷ | ۴۱ |
| | | | | بندر کوز | ۱۴ | ۱۴ | ۲۸ |
| | | | | بندر مادیون | ۳۰ | ۳۰ | ۶۰ |

بقیه جدول شماره ۱ - جمعیت بر حسب جنس در شهر - دهات و سایر نقاط مسکونی حوزه سرشماری بافت آباد (۱۳۳۵) (توامینر ۱۳۵۶)

| شهر - دهه - سایر نقاط مسکونی | | | شهر - دهه - سایر نقاط مسکونی | | |
|------------------------------|-----|----------|------------------------------|-----|----------|
| مرد | زن | مرد و زن | مرد | زن | مرد و زن |
| ۵۸ | ۴۲ | ۱۰۰ | ۱ | ۱ | ۲ |
| ۱۵۸ | ۱۴۲ | ۳۰۰ | ۲۷ | ۴۶ | ۷۳ |
| ۱۷ | ۲۸ | ۴۵ | ۱۲ | ۷۶ | ۸۸ |
| ۱ | ۱۰ | ۱۱ | ۱۷ | ۲۱ | ۳۸ |
| ۲۲ | ۱۴ | ۳۶ | ۱۶ | ۲۰ | ۳۶ |
| ۵۵ | ۷۴ | ۱۲۹ | ۲۲ | ۲۷ | ۴۹ |
| ۳۷۲ | ۳۶۳ | ۷۳۵ | ۱۷۱ | ۲۴۹ | ۴۲۰ |
| ۴۱ | ۳۱ | ۷۲ | ۲۹ | ۳۳ | ۶۲ |
| ۷۱ | ۷۵ | ۱۴۶ | ۲ | ۹ | ۱۱ |
| ۳۶ | ۲۶ | ۶۲ | ۱ | ۷ | ۸ |
| ۱۴ | ۱۷ | ۳۱ | ۱۵ | ۸ | ۲۳ |
| ۷۱ | ۸۶ | ۱۵۷ | ۱۶ | ۱۶ | ۳۲ |
| ۱۵۹ | ۱۶۵ | ۳۲۴ | ۱۵ | ۱۷ | ۳۲ |
| ۱۰ | ۱۲ | ۲۲ | ۳۹ | ۴۲ | ۸۱ |
| ۲ | ۳ | ۵ | ۴۴ | ۴۱ | ۸۵ |
| ۶ | ۷ | ۱۳ | ۴۷ | ۴۸ | ۹۵ |
| ۳۱ | ۳۲ | ۶۳ | ۶۲ | ۵۴ | ۱۱۶ |
| ۱۰ | ۱۱ | ۲۱ | ۵۹ | ۷۷ | ۱۳۶ |
| ۲۱ | ۲۳ | ۴۴ | ۷۱ | ۸۱ | ۱۵۲ |
| ۴۰ | ۴۵ | ۸۵ | ۸۷ | ۹۹ | ۱۸۶ |
| ۴۷ | ۵۶ | ۱۰۳ | ۵۲۲ | ۵۲۰ | ۱۰۴۲ |
| ۵۹ | ۱۴۳ | ۲۰۲ | ۲۷ | ۳۸ | ۶۵ |
| ۲۶۵ | ۲۶۴ | ۵۲۹ | ۱۸ | ۱۸ | ۳۶ |
| ۶۲ | ۶۵ | ۱۲۷ | ۳۰ | ۲۱ | ۵۱ |
| ۲۶ | ۳۱ | ۵۷ | ۲۳۱ | ۲۳۸ | ۴۶۹ |
| ۴ | ۲ | ۶ | ۷ | ۱۳ | ۲۰ |
| ۶ | ۱۲ | ۱۸ | ۳۴۴ | ۳۸۰ | ۷۲۴ |
| ۱۹ | ۲۲ | ۴۱ | ۲۹ | ۲۹ | ۵۸ |
| ۱۷ | ۱۶ | ۳۳ | ۲۲ | ۲۵ | ۴۷ |
| ۱۰۰ | ۷۹ | ۱۷۹ | ۵۲ | ۶۷ | ۱۱۹ |
| ۳۹ | ۲۲ | ۶۱ | ۱۲ | ۹ | ۲۱ |
| ۴۲ | ۴۸ | ۹۰ | ۵۵ | ۵۶ | ۱۱۱ |
| ۵۱ | ۵۴ | ۱۰۵ | ۱۷ | ۱۲ | ۲۹ |
| ۳ | ۷ | ۱۰ | ۱۰ | ۸ | ۱۸ |
| ۳۹ | ۳۱ | ۷۰ | ۲۳ | ۳۸ | ۶۱ |
| ۱۴ | ۲۶ | ۴۰ | ۱۷۳ | ۱۸۰ | ۳۵۳ |
| ۲۲ | ۱۲ | ۳۴ | ۷۲ | ۶۵ | ۱۳۷ |
| ۸۵ | ۸۱ | ۱۶۶ | ۳ | ۲ | ۵ |
| ۷ | ۷ | ۱۴ | ۱۰۴ | ۱۲۲ | ۲۲۶ |
| ۶ | ۸ | ۱۴ | ۴۲ | ۴۵ | ۸۷ |
| ۱۷ | ۱۴ | ۳۱ | ۴ | ۷ | ۱۱ |
| ۱۲ | ۱۹ | ۳۱ | ۹ | ۱۲ | ۲۱ |
| ۱۲ | ۶۱ | ۷۳ | ۱۰ | ۱۲ | ۲۲ |
| ۱۰۰ | ۱۲۵ | ۲۲۵ | ۲۰ | ۲۷ | ۴۷ |
| ۲۲ | ۲۰ | ۴۲ | ۲۴ | ۲۶ | ۵۰ |
| ۳۴ | ۲۰ | ۵۴ | ۵ | ۷ | ۱۲ |
| ۱۱ | ۹ | ۲۰ | ۱۰ | ۹ | ۱۹ |
| ۳۲ | ۲۷ | ۵۹ | ۵۷ | ۴۵ | ۱۰۲ |
| ۵۲ | ۵۴ | ۱۰۷ | ۱۸ | ۱۶ | ۳۴ |
| ۵۴۳ | ۵۴۳ | ۱۰۸۶ | ۳۵ | ۳۸ | ۷۳ |

بقیه جدول شماره ۱ - جمعیت هر بخش در شهر - دهات سایر نقاط سکونت حوزه سرشماری بافت - آبانماه ۱۳۳۵ (توامبر ۱۱۰۶)

| شهر - دهه - سایر نقاط سکونت | مرد و زن | مرد | زن | شهر - دهه - سایر نقاط سکونت | مرد و زن | مرد | زن |
|-----------------------------|----------|-----|-----|-----------------------------|----------|-----|-----|
| بقیه نقاط کثرتراشجهیزات | ۸۷ | ۴۵ | ۴۲ | بقیه نقاط کثرتراشجهیزات | ۱۳ | ۱۰ | ۳ |
| خاریدان و تل کوشک | ۹۴ | ۵۵ | ۳۹ | رسانک | ۵۱ | ۲۲ | ۲۹ |
| خانکویه | ۶۰ | ۳۱ | ۲۹ | رک آباد | ۲۷ | ۱۸ | ۹ |
| خان نیلکو | ۶۰ | ۳۱ | ۲۹ | ریمان | ۳۹ | ۲۴ | ۱۵ |
| خدا دادی | ۸۱ | ۴۷ | ۳۴ | رخت آباد | ۲۱۲ | ۱۸۱ | ۳۱ |
| خراب | ۲۷ | ۱۵ | ۱۲ | روزکویه | ۱۰۲ | ۶۲ | ۴۰ |
| خرمستان | ۲۲ | ۱۱ | ۱۱ | رستاق | ۱۳ | ۱۰ | ۳ |
| خرمساھی | ۴۱ | ۲۲ | ۱۹ | رودخانه سرخ | ۲۴ | ۲۱ | ۳ |
| خرمانده | ۲۳۷ | ۱۲۰ | ۱۱۷ | رودخانه سلطانی | ۱۷۱ | ۱۱۱ | ۶۰ |
| خسروآباد | ۲۴۲ | ۱۲۱ | ۱۲۱ | رودر | ۱۰ | ۲ | ۸ |
| خشفک آباد | ۴۱ | ۲۱ | ۲۰ | روزکین | ۲۸ | ۱۸ | ۱۰ |
| خطیف قلعه عسکر | ۷۵ | ۳۹ | ۳۶ | رهن | ۵۱ | ۳۰ | ۲۱ |
| خطیف کفر | ۵۱ | ۲۵ | ۲۶ | زردت | ۵۱۲ | ۲۹۱ | ۲۲۱ |
| خلیل آباد | ۶۷ | ۳۰ | ۳۷ | زمان آباد | ۲۴ | ۲۱ | ۳ |
| خسکان | ۱۸ | ۱۰ | ۸ | زین انجیر | ۵۱ | ۳۰ | ۲۱ |
| خوشکار | ۲۸۵ | ۱۴۲ | ۱۴۳ | ساق | ۴۸ | ۳۸ | ۱۰ |
| خیرآباد قلعه عسکر | ۱ | ۰ | ۱ | سامانجرد | ۴۱ | ۳۸ | ۳ |
| خیرآباد مینو | ۲۶۰ | ۱۳۱ | ۱۲۹ | سارندر | ۱۲ | ۱۲ | ۰ |
| خیرآباد بهرامجرد | ۲۶۱ | ۱۳۱ | ۱۳۰ | سراسهاب | ۱۰ | ۱۸ | ۰ |
| خیرآباد ارزویه | ۴۱۱ | ۲۰۴ | ۲۰۷ | سریپوشه | ۲۷ | ۲۰ | ۷ |
| دارنجان | ۲۵۶ | ۱۲۰ | ۱۳۶ | سولک | ۲۱ | ۲۷ | ۴ |
| داریس | ۱۷۱ | ۸۲ | ۸۹ | سوزن | ۲ | ۲ | ۰ |
| داح | ۲۷ | ۱۳ | ۱۴ | سوزنگان | ۱۲ | ۱۱ | ۱ |
| دامنه | ۱۵ | ۷ | ۸ | سوزخان | ۲۷ | ۲۱ | ۶ |
| دخنگ | ۴۸ | ۲۱ | ۲۷ | سوزه | ۱۲۸ | ۱۰۷ | ۲۱ |
| دریاد و بویه | ۱۱ | ۴ | ۷ | سوزنگان | ۱ | ۰ | ۱ |
| دریاباغ | ۱۱۴ | ۵۲ | ۶۲ | | | | |
| درشتویه | ۴۵ | ۲۸ | ۱۷ | | | | |
| درکوشه | ۸۲ | ۴۴ | ۳۸ | | | | |
| دره نویه | ۴۴۱ | ۲۱۱ | ۲۳۰ | | | | |
| دریمان | ۱۱ | ۴ | ۷ | | | | |
| دریان | ۲۲ | ۱۰ | ۱۲ | | | | |
| دشتکار | ۳۲۲ | ۱۶۱ | ۱۶۱ | | | | |
| دشت ده | ۳۱۵ | ۱۵۷ | ۱۵۸ | | | | |
| دغان | ۱۸۰ | ۹۰ | ۹۰ | | | | |
| دروشه | ۵۶ | ۲۸ | ۲۸ | | | | |
| دولت آباد بهرامجرد | ۱۱۶ | ۵۸ | ۵۸ | | | | |
| دولت آباد ارزویه | ۱۰۷۱ | ۵۳۶ | ۵۳۵ | | | | |
| دهان | ۶۵ | ۳۱ | ۳۴ | | | | |
| ده تل | ۱۰۶ | ۵۰ | ۵۶ | | | | |
| ده چارزی | ۱۰۶ | ۵۸ | ۴۸ | | | | |
| ده دیوان | ۱۰۷ | ۵۸ | ۴۹ | | | | |
| ده درک | ۴۱ | ۲۱ | ۲۰ | | | | |
| ده رضا | ۲۸ | ۱۸ | ۱۰ | | | | |
| ده رضائی | ۲۷ | ۲۰ | ۷ | | | | |
| ده ساجر | ۱۵۲ | ۷۷ | ۷۵ | | | | |
| ده سیفا | ۵ | ۲ | ۳ | | | | |
| ده شیخ بهرامجرد | ۴۱ | ۲۱ | ۲۰ | | | | |
| ده شول | ۷۸ | ۴۱ | ۳۷ | | | | |
| ده شیخ ارزویه | ۲۸۵ | ۱۰۷ | ۱۷۸ | | | | |
| ده ظهراب | ۱۱ | ۰ | ۱۱ | | | | |

بقیه جدول شماره ۱ - جمعیت بر حسب جنس و شهر در نقاط مسکونی حوزه سرشماری ایالت آبادان ۱۳۳۵ (نوامبر ۱۹۵۶)

| شهر - سایر نقاط مسکونی | مرد وزن | مرد | زن | شهر - سایر نقاط مسکونی | مرد وزن | مرد | زن |
|-----------------------------|---------|-----|-----|-----------------------------|---------|-----|-----|
| بقیه نقاط کمتر از پنجاه نفر | | | | بقیه نقاط کمتر از پنجاه نفر | | | |
| کلیک فتح آباد | ۲۹ | ۲۱ | ۱۸ | کوه عرش | ۲۷ | ۱۶ | ۱۱ |
| کلیک زرد شست | ۸۲ | ۶۸ | ۳۴ | کوه سفید | ۲۶ | ۱۴ | ۲۵ |
| کنند روئیه | ۵ | ۱ | ۱ | نوهری کوفری | ۲۲ | ۲ | ۱ |
| کنتویه | ۵۸ | ۲۶ | ۲۲ | کهنویه کوفری | ۲۲ | ۲۸ | ۲۵ |
| کوراند شست | ۶۶ | ۴۲ | ۴۸ | کهنویه جلیل آباد | ۱۰۶ | ۵۲ | ۵۲ |
| کوران | ۷۱ | ۳۲ | ۳۹ | کهنویه ده سرد | ۱۸۱ | ۹۶ | ۸۵ |
| کوشک علی | ۱۰۲ | ۵۷ | ۴۶ | گنویه | ۶۲ | ۲۷ | ۲۶ |
| کوشک علیا | ۲۰۷ | ۱۰۶ | ۱۰۱ | لاله زار | ۱۱۲ | ۴۶ | ۴۵ |
| کونکین | ۴۸ | ۲۶ | ۲۲ | لیکر | ۳۴ | ۱۷ | ۱۷ |
| کهنه | ۵۵ | ۳۰ | ۲۵ | مادرن | ۲۴۸ | ۱۲۴ | ۱۲۴ |
| کهنه اسفنج | ۱۲۲ | ۶۸ | ۵۴ | مارزنوئیه | ۵۲ | ۲۶ | ۲۳ |
| کهنه سیاه | ۶۵ | ۷ | ۸ | مالرن وینوئیه | ۱۶۵ | ۱۰۱ | ۹۴ |
| کهنه کیل | ۴۱ | ۲۰ | ۲۱ | ماهاتوئیه | ۲۳ | ۱۸ | ۱۵ |
| کهنه | ۶۱ | ۳۲ | ۲۶ | مبارکه رابر | ۶۱ | ۳۶ | ۲۳ |
| کهنه | ۷۰ | ۳۶ | ۳۱ | مبارکه میشز | ۱۲۰ | ۶۲ | ۵۸ |
| کیش آباد | ۲۷ | ۱۴ | ۱۲ | مبارکه بهرامجرد | ۲۷۱ | ۱۴۰ | ۱۳۶ |
| کیشوری | ۱۱۷ | ۵۶ | ۶۱ | منوئیه | ۴۵ | ۲۴ | ۲۱ |
| گاندوئیه | ۷۰ | ۳۲ | ۳۷ | محمد آباد جمیل آباد | ۶ | ۲ | ۴ |
| گتک | ۶۰ | ۳۰ | ۳۰ | محمد آباد میشز | ۲۱ | ۱۰ | ۱۱ |
| گبویه | ۳۶ | ۲۰ | ۲۱ | محمدی کوفری | ۲۷ | ۱۷ | ۱۰ |
| گود ازبوف | ۸۵ | ۴۶ | ۳۶ | معدوئی | ۲۶ | ۱۴ | ۱۵ |
| گزان | ۴۲۴ | ۲۴۰ | ۱۸۴ | محمد آباد میشز | ۶۱ | ۳۵ | ۲۶ |
| گزکویه | ۴۴ | ۲۵ | ۲۶ | محمد آباد بهرامجرد | ۸۸ | ۴۶ | ۴۲ |
| گزین | ۸۴ | ۴۵ | ۳۶ | محمد آباد که خدا رمضان | ۱۰۱ | ۵۴ | ۴۲ |
| گزین | ۴۱ | ۲۵ | ۲۶ | محمد آباد ارزوئیه | ۱۸۶ | ۹۸ | ۸۸ |
| گره باغون | ۱۱۸ | ۶۰ | ۵۸ | محمد آباد ارزوئیه | ۲۷۶ | ۱۵۰ | ۱۴۶ |
| گرفان | ۵۶ | ۲۷ | ۲۶ | مخلص آباد | ۷۸ | ۳۸ | ۴۰ |
| گوبین | ۱۱۴ | ۶۴ | ۵۰ | مدروان | ۱۷۲ | ۸۷ | ۸۶ |
| گوزک | ۱۱۲ | ۵۶ | ۵۷ | مدیم گدار | ۲۲۵ | ۱۷۱ | ۱۵۴ |
| گرمک | ۶ | ۲ | ۴ | مرقاب | ۲۴ | ۱۴ | ۱۰ |
| گرم | ۲۰۰ | ۱۲ | ۱۰۷ | مرتجان | ۱۴ | ۱۱ | ۳ |
| گش آبادان | ۴۱ | ۲۶ | ۱۵ | مزارده سرد | ۸۱ | ۳۶ | ۴۵ |
| گش بیله | ۱۵ | ۷ | ۸ | مزار بهرامجرد | ۲۴ | ۱۵ | ۱۹ |
| گلستان | ۱۶۵ | ۸۷ | ۷۸ | مزرعه قنات بنه | ۲ | ۵ | ۴ |
| گش سرئیه | ۵۰ | ۳۰ | ۲۰ | مزرعه کنگان | ۲ | ۱ | ۱ |
| گشون | ۱۶ | ۶ | ۱۰ | مزرعه سلطانلی | ۲ | ۱ | ۱ |
| گشویه | ۱۵۲ | ۸۰ | ۷۲ | مزرعه آب کزکویه | ۲ | ۱ | ۲ |
| گشید ما سویه | ۱۵ | ۸ | ۷ | مزرعه شورك | ۴ | ۱ | ۲ |
| گشیدان | ۷۸ | ۳۸ | ۴۰ | مزرعه گش سرئیه | ۵ | ۲ | ۲ |
| گشجان | ۲۸۱ | ۱۸۰ | ۱۰۱ | مزرعه انجشنگ | ۶ | ۲ | ۳ |
| گشویه | ۲۰۰ | ۹۸ | ۱۰۲ | مزرعه شنگر | ۶ | ۲ | ۳ |
| گشوبین | ۱۵۴ | ۷۷ | ۷۷ | مزرعه سنه | ۶ | ۳ | ۲ |
| گشوحوش | ۵۱ | ۲۷ | ۲۴ | مزرعه اسمعیل آباد | ۷ | ۵ | ۲ |
| گشوسر | ۶۲ | ۳۲ | ۳۰ | مزرعه آمانی | ۸ | ۲ | ۲ |
| گشورادشیم | ۳ | ۲ | ۱ | مزرعه قنات خلیل | ۸ | ۲ | ۵ |
| گشوسر | ۲۰ | ۱۱ | ۶ | مزرعه ساری سانی | ۸ | ۴ | ۴ |
| گشوسرئیه | ۲۳ | ۱۱ | ۱۴ | مزرعه شویه | ۸ | ۴ | ۴ |
| گشیدانی | ۲۷۱ | ۱۰۶ | ۱۱۲ | مزرعه چنار وازده امام | ۹ | ۴ | ۵ |
| گشکین | ۱۶۱ | ۹۴ | ۷۵ | مزرعه امیر آباد | ۹ | ۴ | ۵ |
| گش شست | ۷۶ | ۴۰ | ۳۶ | مزرعه جوی بادام | ۹ | ۵ | ۴ |

بقیه جدول شماره ۱- جمعیت بر حسب جنس و شهر - دهات و سایر نقاط مسکون حوزه سرشماری بافت: آبانماه ۱۳۳۵ (نوامبر ۱۹۵۶)

| شهر - دهه - سایر نقاط مسکون | مرد و زن | مرد | زن | شهر - دهه - سایر نقاط مسکون | مرد و زن | مرد | زن |
|----------------------------------|----------|-----|-----|----------------------------------|----------|-----|-----|
| بقیه نقاط کمتر از پنجاه هزار نفر | | | | بقیه نقاط کمتر از پنجاه هزار نفر | | | |
| تل آباد دست آب | ۱۵۹ | ۸۲ | ۷۷ | هتجام | ۲۱ | ۲۱ | ۲۱ |
| ن آباد | ۱۶ | ۱ | ۷ | هنزایی | ۱۲ | ۱۲ | ۱۱ |
| ارمویه | ۲۴ | ۱ | ۱۵ | هنگانی | ۷۸ | ۷۸ | ۷۱ |
| چین | ۱۵۷ | ۷۱ | ۸۶ | هنویج | ۵۱ | ۵۱ | ۵۲ |
| زاران | ۶۱۹ | ۳۳۸ | ۲۸۱ | هیرویه | ۲۸ | ۲۸ | ۲۹ |
| روئیه | ۴۴ | ۲۲ | ۲۲ | یاس چین | ۱۱ | ۱۱ | ۷۷ |
| ستکوش | ۱۴ | ۱ | ۵ | ین ایدان | ۱۰ | ۱۰ | ۲۰ |
| تدائیک | ۷۷ | ۴۱ | ۳۶ | جمعیت مرمت | | | |
| کار | ۱۰۸ | ۴۷ | ۶۱ | جمعیت متحرک | ۴۱۸ | ۴۳۲ | ۱۳۰ |

جدول شماره ۲- مشخصات برجسته نقادیک کمتر از پنجاه هزار نفر جمعیت دارند در حوزه سرشماری بافت: آبانماه ۱۳۳۵ (نوامبر ۱۹۵۶)

| مشخصات برجسته ده | تعداد دهات | چند درصد مجموع دهات | مشخصات برجسته دهه | تعداد دهات | چند درصد مجموع دهات |
|---|------------|---------------------|--|------------|---------------------|
| بقیه نقاط کمتر از ۵۰۰۰ نفر | ۶۰۶ | | رادپو ۱ | | |
| شورای ده | ۲۸۹ | ۴۷/۷ | دهانیک رادپو ندارند و اظهار نکرده اند | ۵۰۶ | ۸۳/۵ |
| مدرسه یا سایر موسسات فرهنگی | ۳۶ | ۵/۹ | دهانیک ۱ تا ۴ رادپو دارند | ۸۶ | ۱۴/۲ |
| دهانیک فقط مدارس دولتی دارند | ۵ | ۰/۸ | دهانیک ۵ تا ۹ رادپو دارند | ۹ | ۱/۵ |
| دهانیک فقط مدارس ملی دارند | ۱ | ۰/۲ | دهانیک ۱۰ رادپو یا بیشتر دارند | ۵ | ۰/۸ |
| دهانیک مدارس دولتی و ملی دارند | ۵۶۱ | ۹۳/۱ | وضع تصرف زمین (تمام دهه و یا قسمتی از دهه) | ۱ | ۰/۲ |
| دهانیک موسسات فرهنگی ندارند | ۸ | ۱/۳ | خالصه | ۲۷ | ۴/۵ |
| بهداری یادمانگاه و یا سایر موسسات بهداشتی | ۳۰ | ۵/۰ | موقوفه | ۲۱۹ | ۳۶/۳ |
| حمام عمومی | ۱۷ | ۲/۸ | متعلق به مالکین کشاورز | ۵۰۱۵ | ۸۵/۵ |
| مسجد | | | متعلق به مالکین غیر کشاورز (اربابی) | ۳ | ۰/۵ |
| | | | متعلق به بنگاههای غیر دولتی | | |

جدول شماره ۲ - جمعیت بر حسب سن و جنس در حوزه سرشماری یانت : آبانماه ۱۳۳۰ (نوامبر ۱۹۵۶)

| شماره سرشماری | | | تعداد | | | سن |
|---------------|----------|-------|-------|----------|----|------------------|
| مرد | مرد و زن | کل | مرد | مرد و زن | کل | |
| ۱۰۰/۰ | ۱۰۰/۰ | ۲۵۸۸۸ | ۲۸۲۶۰ | ۷۶۱۴۸ | | کلیه سنین |
| ۱۸/۱ | ۱۸/۲ | ۶۷۱۰ | ۶۹۸۱ | ۱۳۷۷۱ | | کثر از ۵ ساله |
| ۲/۱ | ۲/۲ | ۱۰۲۷ | ۱۱۲۱ | ۲۱۴۸ | | کثر از یکساله |
| ۱۶/۰ | ۱۶/۲ | ۵۷۵۲ | ۵۸۵۲ | ۱۱۶۰۴ | | ۱- ۱ ساله |
| ۱۴/۰ | ۱۴/۱ | ۵۰۱۲ | ۵۲۸۱ | ۱۰۲۹۳ | | ۵- ۱ ساله |
| ۸/۰ | ۸/۱ | ۲۰۰۱ | ۲۷۵۵ | ۴۷۵۶ | | ۱۰- ۱۴ ساله |
| ۶/۱ | ۶/۲ | ۲۴۶۳ | ۲۵۶۵ | ۵۰۲۸ | | ۱۵- ۱۹ ساله |
| ۷/۲ | ۷/۱ | ۲۵۸۶ | ۲۳۷۱ | ۴۹۵۷ | | ۲۰- ۲۴ ساله |
| ۱۷/۲ | ۱۷/۱ | ۶۳۵۲ | ۶۰۱۲ | ۱۲۳۶۴ | | ۲۵- ۳۴ ساله |
| ۱۰/۱ | ۱۰/۲ | ۳۷۱۵ | ۴۸۸۰ | ۸۵۹۵ | | ۳۵- ۴۴ ساله |
| ۷/۱ | ۷/۲ | ۲۶۱۸ | ۲۰۲۸ | ۴۶۴۶ | | ۴۵- ۵۴ ساله |
| ۴/۱ | ۴/۲ | ۱۵۱۴ | ۱۷۳۵ | ۳۲۴۹ | | ۵۵- ۶۴ ساله |
| ۲/۱ | ۲/۲ | ۱۰۳۵ | ۱۸۵ | ۱۰۲۰ | | ۶۵- ۷۴ ساله |
| ۱/۱ | ۱/۲ | ۴۱۰ | ۲۱۸ | ۶۲۸ | | ۷۵- ۸۴ ساله |
| ۰/۱ | ۰/۲ | ۱۴۴ | ۱۶۶ | ۳۱۰ | | ۸۵ ساله و بالاتر |
| - | - | ۷ | ۳ | ۱۰ | | سن اظهار نشده |
| - | - | ۲۱/۲ | ۲۰/۱ | ۲۱/۱ | | میان سنی |
| ۱۰۰/۰ | ۱۰۰/۰ | ۱۹۵۹ | ۱۹۰۲ | ۳۸۶۱ | | کلیه سنین |
| ۱۷/۱ | ۱۷/۲ | ۲۴۸ | ۳۳۹ | ۵۸۷ | | کثر از ۵ ساله |
| ۲/۱ | ۲/۲ | ۵۴ | ۵۶ | ۱۱۰ | | کثر از یکساله |
| ۱۵/۰ | ۱۵/۲ | ۱۱۴ | ۱۸۳ | ۲۹۷ | | ۱- ۱ ساله |
| ۱۳/۰ | ۱۳/۲ | ۱۱۷ | ۱۸۱ | ۲۹۸ | | ۵- ۱ ساله |
| ۸/۰ | ۸/۱ | ۱۷۷ | ۲۱۷ | ۳۹۴ | | ۱۰- ۱۴ ساله |
| ۷/۱ | ۷/۲ | ۱۵۳ | ۱۴۵ | ۲۹۸ | | ۱۵- ۱۹ ساله |
| ۸/۱ | ۸/۲ | ۱۷۳ | ۱۲۰ | ۲۹۳ | | ۲۰- ۲۴ ساله |
| ۱۷/۰ | ۱۷/۲ | ۳۳۳ | ۲۷۴ | ۶۰۷ | | ۲۵- ۳۴ ساله |
| ۱۱/۱ | ۱۱/۲ | ۲۳۱ | ۲۵۰ | ۴۸۱ | | ۳۵- ۴۴ ساله |
| ۸/۰ | ۸/۲ | ۱۵۷ | ۱۴۳ | ۳۰۰ | | ۴۵- ۵۴ ساله |
| ۴/۲ | ۴/۱ | ۸۴ | ۷۶ | ۱۶۰ | | ۵۵- ۶۴ ساله |
| ۲/۲ | ۲/۱ | ۲۴ | ۳۷ | ۶۱ | | ۶۵- ۷۴ ساله |
| ۰/۲ | ۰/۱ | ۸ | ۱۰ | ۱۸ | | ۷۵- ۸۴ ساله |
| ۰/۲ | ۰/۱ | ۴ | ۲ | ۶ | | ۸۵ ساله و بالاتر |
| - | - | - | - | - | | سن اظهار نشده |
| - | - | ۲۱/۱ | ۱۸/۲ | ۲۱/۲ | | میان سنی |
| ۱۰۰/۰ | ۱۰۰/۰ | ۳۲۹۲۹ | ۳۱۳۵۸ | ۶۴۲۸۷ | | کلیه سنین |
| ۱۶/۰ | ۱۸/۲ | ۶۴۴۲ | ۶۶۴۲ | ۱۳۰۸۴ | | کثر از ۵ ساله |
| ۳/۰ | ۲/۲ | ۹۸۳ | ۱۰۷۳ | ۲۰۵۶ | | کثر از یکساله |
| ۱۶/۱ | ۱۵/۲ | ۵۴۵۹ | ۵۵۶۹ | ۱۱۰۲۸ | | ۱- ۱ ساله |
| ۱۴/۰ | ۱۴/۱ | ۴۷۵۵ | ۵۰۹۲ | ۹۸۴۷ | | ۵- ۱ ساله |
| ۸/۰ | ۹/۲ | ۲۸۷۴ | ۳۵۳۸ | ۶۴۱۲ | | ۱۰- ۱۴ ساله |
| ۶/۱ | ۶/۲ | ۲۳۱۰ | ۲۴۲۰ | ۴۷۳۰ | | ۱۵- ۱۹ ساله |
| ۷/۱ | ۶/۱ | ۲۴۱۳ | ۲۳۵۱ | ۴۷۶۴ | | ۲۰- ۲۴ ساله |
| ۱۷/۲ | ۱۵/۱ | ۶۰۲۰ | ۵۷۳۸ | ۱۱۷۵۸ | | ۲۵- ۳۴ ساله |
| ۱۰/۰ | ۱۱/۲ | ۳۵۶۴ | ۴۶۳۰ | ۸۱۹۴ | | ۳۵- ۴۴ ساله |
| ۷/۲ | ۷/۱ | ۲۴۹۱ | ۲۸۸۵ | ۵۳۷۶ | | ۴۵- ۵۴ ساله |
| ۴/۰ | ۴/۱ | ۱۵۱۰ | ۱۶۵۱ | ۳۱۶۱ | | ۵۵- ۶۴ ساله |
| ۳/۰ | ۲/۱ | ۱۰۱۱ | ۹۴۸ | ۱۹۵۹ | | ۶۵- ۷۴ ساله |
| ۱/۱ | ۱/۱ | ۴۰۲ | ۳۸۸ | ۷۹۰ | | ۷۵- ۸۴ ساله |
| ۰/۱ | ۰/۲ | ۱۴۰ | ۱۶۴ | ۳۰۴ | | ۸۵ ساله و بالاتر |
| - | - | ۷ | ۳ | ۱۰ | | سن اظهار نشده |
| - | - | ۲۱/۲ | ۲۱/۱ | ۲۱/۲ | | میان سنی |

جدول شماره ۱- وضع زناشویی بر حسب سن و جنس در جمعیت از ۱۵ ساله بیالای حوزه سرشماری یافنت : آبانماه ۱۳۳۵ (نوامبر ۱۹۵۶)
(سن اظهار نشده نیز جز جمع سنین از ۱۵ ساله بیالا منظور شده است)

| ازدواج نکرده | سن همسر | | دارای همسر | | جمع | سن و جنس کل حوزه سرشماری یافنت |
|--------------|------------|-----------|------------|-------|-------|------------------------------------|
| | دراثر طلاق | دراثر فوت | چند و چند | تعداد | | |
| ۷۳۱۲ | ۱۲۷ | ۵۵۸ | ۶۳/۱ | ۱۴۱۴۶ | ۲۲۱۴۲ | جمع از ۱۵ ساله بیالا- میرد |
| ۲۵۴۴ | ۱ | ۲ | ۰/۲ | ۱۸ | ۲۵۶۵ | ۱۱-۱۵ ساله |
| ۲۰۷۴ | ۷ | ۶ | ۱۲/۰ | ۲۸۱ | ۲۲۷۱ | ۱۶-۲۰ ساله |
| ۲۲۳۹ | ۵۶ | ۶۲ | ۶۰/۸ | ۳۱۵ | ۶۰۱۱ | ۲۱-۲۵ ساله |
| ۳۴۴ | ۲۷ | ۶۵ | ۶۱/۱ | ۴۴۴ | ۴۸۸۰ | ۲۶-۳۰ ساله |
| ۷۳ | ۱۶ | ۸۲ | ۶۴/۱ | ۲۸۵۷ | ۳۰۲۸ | ۳۱-۳۵ ساله |
| ۲۰ | ۱۴ | ۱۰۶ | ۶۶/۸ | ۱۵۹۲ | ۱۷۳۵ | ۳۶-۴۰ ساله |
| ۱ | ۳ | ۱۰۰ | ۸۸/۶ | ۸۷۳ | ۹۸۵ | ۴۱-۴۵ ساله |
| ۱ | ۲ | ۸۴ | ۷۶/۳ | ۳۰۶ | ۳۱۸ | ۴۶-۵۰ ساله |
| ۲ | ۱ | ۴۸ | ۶۹/۳ | ۱۱۵ | ۹۶۶ | ۵۱-۵۵ ساله |
| ۱ | - | - | " | ۲ | ۳ | سن اظهار نشده |
| ۲۱۹۷ | ۲۶۸ | ۳۰۷۱ | ۶۷/۵ | ۱۴۱۴۴ | ۲۱۰۳۵ | جمع از ۱۵ ساله بیالا- زن |
| ۱۳۳۲ | ۱۱ | ۵ | ۲۷/۳ | ۵۲۵ | ۲۴۶۳ | ۱۱-۱۵ ساله |
| ۶۱۷ | ۳۱ | ۱۷ | ۷۴/۳ | ۱۹۲۱ | ۲۵۸۶ | ۱۶-۲۰ ساله |
| ۳۰۹ | ۶۴ | ۱۱۵ | ۶۱/۸ | ۵۸۳۵ | ۶۳۵۳ | ۲۱-۲۵ ساله |
| ۷۹ | ۵۸ | ۳۵۳ | ۸۷/۱ | ۲۳۰۵ | ۲۷۹۵ | ۲۶-۳۰ ساله |
| ۳۲ | ۳۵ | ۹۰۳ | ۶۳/۴ | ۱۶۷۸ | ۲۶۴۸ | ۳۱-۳۵ ساله |
| ۱۱ | ۲۳ | ۹۶۹ | ۳۷/۱ | ۵۹۱ | ۱۵۴۴ | ۳۶-۴۰ ساله |
| ۵ | ۱۱ | ۷۷۱ | ۲۴/۰ | ۲۴۸ | ۱۰۳۵ | ۴۱-۴۵ ساله |
| ۷ | ۴ | ۳۲۲ | ۱۸/۸ | ۷۷ | ۴۱۰ | ۴۶-۵۰ ساله |
| ۱۲ | ۱ | ۱۲۱ | ۶/۱ | ۱۰ | ۱۴۴ | ۵۱-۵۵ ساله |
| ۳ | - | - | " | ۴ | ۷ | سن اظهار نشده |
| ۳۰۱ | ۱ | ۴۱ | ۶۸/۷ | ۷۴۶ | ۱۰۵۷ | جمع از ۱۵ ساله بیالا- شهر یافنت |
| ۱۴۴ | - | - | ۰/۲ | ۱ | ۱۴۵ | ۱۱-۱۵ ساله |
| ۱۷ | - | - | ۱۹/۱ | ۲۳ | ۱۲۰ | ۱۶-۲۰ ساله |
| ۵۱ | ۳ | - | ۸۰/۳ | ۲۲۰ | ۲۷۴ | ۲۱-۲۵ ساله |
| ۷ | ۲ | ۱ | ۶۶/۰ | ۲۴۰ | ۳۵۰ | ۲۶-۳۰ ساله |
| ۲ | ۳ | ۲ | ۶۰/۲ | ۱۶۹ | ۱۴۲ | ۳۱-۳۵ ساله |
| - | - | ۵ | " | ۷۰ | ۷۶ | ۳۶-۴۰ ساله |
| - | - | ۲ | " | ۳۵ | ۳۷ | ۴۱-۴۵ ساله |
| - | - | ۳ | " | ۷ | ۶۰ | ۴۶-۵۰ ساله |
| - | - | ۱ | " | ۱ | ۲ | ۵۱-۵۵ ساله |
| - | - | - | " | - | - | سن اظهار نشده |
| ۱۸۳ | ۳۵ | ۱۱۵ | ۶۴/۶ | ۷۵۴ | ۱۱۶۷ | جمع از ۱۵ ساله بیالا- زن |
| ۱۲۴ | ۱ | - | ۱۸/۳ | ۲۸ | ۱۵۳ | ۱۱-۱۵ ساله |
| ۴۰ | ۱ | ۱ | ۷۵/۷ | ۱۲۱ | ۱۷۳ | ۱۶-۲۰ ساله |
| ۱۱ | ۱۳ | ۴ | ۶۱/۸ | ۳۰۵ | ۳۳۳ | ۲۱-۲۵ ساله |
| ۵ | ۱۰ | ۲۹ | ۸۱/۰ | ۱۸۷ | ۲۳۱ | ۲۶-۳۰ ساله |
| ۱ | ۶ | ۶۶ | ۵۱/۰ | ۸۰ | ۱۵۷ | ۳۱-۳۵ ساله |
| - | - | ۶۲ | " | ۱۱ | ۸۴ | ۳۶-۴۰ ساله |
| - | - | ۲۱ | " | ۲ | ۲۴ | ۴۱-۴۵ ساله |
| - | - | ۶ | " | ۱ | ۸ | ۴۶-۵۰ ساله |
| - | - | ۳ | " | ۱ | ۴ | ۵۱-۵۵ ساله |
| - | - | - | " | - | - | سن اظهار نشده |

بلیه جدول شماره ۴ - وضع زناشویی بر حسب سن و جنس در جمعیت از ۱۵ ساله به بالای حوزه سرشماری بافت : آبانماه ۱۳۳۵ (نوامبر ۱۹۵۶)
(سن اظهار نشده نیز جزو جمع سنین از ۱۵ ساله به بالا منظور شده است)

| ازدواج تکیده | بی همسر | | دارای همسر | | جمع | سن و جنس |
|--------------|-------------|------------|------------|-------|-------|-----------------------------|
| | در اثر طلاق | در اثر فوت | چند درصد | تعداد | | |
| ۷۰۱۱ | ۱۱۸ | ۵۲۷ | ۱۳/۶ | ۱۳۴۲۰ | ۲۱۰۸۶ | بلیه نقاط حوزه سرشماری بافت |
| | | | | | | عمر |
| | | | | | | جمع از ۱۵ ساله به بالا |
| ۷۴۰۰ | ۱ | ۲ | ۰/۷ | ۱۷ | ۲۴۲۰ | ۱۶-۱۵ ساله |
| ۱۹۷۷ | ۷ | ۶ | ۱۱/۶ | ۲۶۱ | ۷۲۵۱ | ۲۰-۱۶ ساله |
| ۲۱۸۸ | ۵۳ | ۶۲ | ۵۶/۶ | ۳۴۵ | ۵۷۳۸ | ۲۵-۲۰ ساله |
| ۳۳۷ | ۲۵ | ۶۴ | ۶۰/۸ | ۴۲۰۴ | ۴۶۳۰ | ۳۵-۲۵ ساله |
| ۷۱ | ۱۳ | ۷۳ | ۱۴/۶ | ۲۷۲۸ | ۲۸۸۵ | ۴۵-۳۵ ساله |
| ۲۰ | ۱۳ | ۱۰۴ | ۱۱/۷ | ۱۵۲۲ | ۱۶۵۶ | ۵۵-۴۵ ساله |
| ۹ | ۳ | ۶۸ | ۸۸/۴ | ۸۳۸ | ۶۴۸ | ۶۵-۶۱ ساله |
| ۶ | ۲ | ۸۱ | ۷۷/۱ | ۶۶۹ | ۳۸۸ | ۷۵-۷۰ ساله |
| ۲ | ۱ | ۴۷ | ۶۶/۵ | ۶۱۴ | ۱۶۴ | ۸۵-۷۵ ساله |
| ۱ | - | - | * | ۲ | ۳ | سن اظهار نشده |
| ۲۸۱۴ | ۱۲۳ | ۲۳۸۱ | ۶۷/۶ | ۱۳۴۴۰ | ۱۱۸۶۸ | جمع از ۱۵ ساله به بالا |
| ۱۷۱۸ | ۱۰ | ۵ | ۲۱/۵ | ۴۶۷ | ۲۳۱۰ | ۱۶-۱۵ ساله |
| ۵۷۷ | ۳۰ | ۱۶ | ۷۴/۲ | ۱۷۹۰ | ۲۴۱۳ | ۲۰-۱۶ ساله |
| ۲۹۸ | ۸۱ | ۱۱۱ | ۶۶/۶ | ۵۵۳۰ | ۶۰۲۰ | ۲۵-۲۰ ساله |
| ۷۴ | ۴۸ | ۳۲۴ | ۸۷/۵ | ۳۱۱۸ | ۳۵۶۴ | ۳۵-۲۵ ساله |
| ۳۰ | ۲۹ | ۸۳۴ | ۶۴/۲ | ۱۵۶۸ | ۲۴۶۱ | ۴۵-۳۵ ساله |
| ۱۱ | ۲۰ | ۱۰۷ | ۳۷/۹ | ۵۷۲ | ۱۰۱۰ | ۵۵-۴۵ ساله |
| ۵ | ۱۰ | ۷۵۰ | ۲۴/۳ | ۲۴۶ | ۱۰۱۱ | ۶۵-۶۱ ساله |
| ۲ | ۴ | ۲۶۶ | ۱۸/۶ | ۷۶ | ۴۰۲ | ۷۵-۷۰ ساله |
| ۱۲ | ۱ | ۱۱۸ | ۶/۴ | ۱ | ۱۴۰ | ۸۵-۸۰ ساله |
| ۳ | - | - | * | ۲ | ۳ | سن اظهار نشده |

* در مواردیکه جمع کمتر از ۱۰۰ باشد چند درصد نشان داده نمیشود.

جدول شماره ۵- وضع سواد بر حسب سن و جنس در جمعیت از دهه بیلابی حوزه سرشماری بافت : آبانماه ۱۳۳۵ (نوامبر ۱۹۵۶)
(سن اظهار نشده نیز جز جمع سنین زده ساله بیلابی منظور شده است)

| سن و جنس | جمع کل | می توانند بخوانند و بنویسند (با سواد) | | | | جمع با سواد | جمع کل | سن و جنس |
|-----------------------|--------|---------------------------------------|---------------------|---------------------|---------------------|-------------|--------|----------|
| | | تخصصیات رسمی ندارند | تخصصیات رسمی ندارند | تخصصیات رسمی ندارند | تخصصیات رسمی ندارند | | | |
| کل حوزه سرشماری بافت | ۴۹ ۶۸۴ | ۴۴۰۴ | ۸/۸ | ۲ ۴۴۴ | ۱ ۴۶۰ | ۷۲۱ | ۴۳۵ | |
| مردان | ۲۵ ۸۹۸ | ۲ ۸۱۵ | ۱۴/۷ | ۲ ۴۲۷ | ۱ ۳۱۸ | ۲۱ ۴۴۴ | ۱۱۶ | |
| جمع از ده ساله بیلابی | ۲۵ ۸۹۸ | ۲ ۸۱۵ | ۱۴/۷ | ۲ ۴۲۷ | ۱ ۳۱۸ | ۲۱ ۴۴۴ | ۱۱۶ | |
| ۱۰-۱۴ ساله | ۳ ۷۵۵ | ۸۶۱ | ۲۳/۸ | ۸۲۱ | ۶۵ | ۲۱ | ۴۳ | |
| ۱۵-۱۹ ساله | ۴ ۵۶۵ | ۵۳۸ | ۲۱/۰ | ۱۸۱ | ۵۴ | ۳۳ | ۴۳ | |
| ۲۰-۲۴ ساله | ۲ ۴۷۱ | ۳۷۹ | ۱۶/۰ | ۲۸۶ | ۶۳ | ۵۱ | ۳۱ | |
| ۲۵-۲۹ ساله | ۶ ۰۱۲ | ۷۸۱ | ۱۳/۰ | ۴۳۳ | ۳۴۸ | ۱۷۷ | ۱۱ | |
| ۳۰-۳۴ ساله | ۴ ۸۸۰ | ۵۶۳ | ۱۱/۵ | ۴۴۰ | ۳۳۳ | ۱۵۰ | ۳۶ | |
| ۳۵-۳۹ ساله | ۳ ۰۲۸ | ۳۴۲ | ۱۱/۳ | ۲۴ | ۲۴۳ | ۱۵ | ۳۱ | |
| ۴۰-۴۴ ساله | ۱ ۷۳۵ | ۱۹۱ | ۱۱/۵ | ۳۴ | ۱۶۵ | ۶۴ | ۱۱ | |
| ۴۵-۴۹ ساله | ۱ ۵۴۹ | ۱۱۴ | ۷/۴ | ۱۷ | ۱۷ | ۳۲ | ۲۷ | |
| سن اظهار نشده | ۳ | - | - | - | - | - | ۳ | |
| مردان | ۲۴ ۰۸۶ | ۵۸۹ | ۲/۴ | ۵۱۷ | ۷۲ | ۸۳ | ۲۲۹ | |
| جمع از ده ساله بیلابی | ۲۴ ۰۸۶ | ۵۸۹ | ۲/۴ | ۵۱۷ | ۷۲ | ۸۳ | ۲۲۹ | |
| ۱۰-۱۴ ساله | ۳ ۰۵۱ | ۲۵۴ | ۸/۳ | ۲۴۳ | ۱۱ | ۸ | ۴۰ | |
| ۱۵-۱۹ ساله | ۲ ۴۶۳ | ۱۲۱ | ۵/۱ | ۱۰۶ | ۱۵ | ۵ | ۳۵ | |
| ۲۰-۲۴ ساله | ۲ ۵۸۶ | ۶۰ | ۲/۳ | ۵۴ | ۶ | ۸ | ۳۵ | |
| ۲۵-۲۹ ساله | ۶ ۳۵۳ | ۱۰۰ | ۱/۷ | ۹۴ | ۱۱ | ۱۱ | ۱۸ | |
| ۳۰-۳۴ ساله | ۳ ۷۹۵ | ۲۱ | ۰/۸ | ۲۳ | ۸ | ۱۸ | ۲۸ | |
| ۳۵-۳۹ ساله | ۲ ۶۴۸ | ۴ | ۰/۲ | ۱ | ۲ | ۸ | ۲۶ | |
| ۴۰-۴۴ ساله | ۱ ۵۹۴ | ۷ | ۰/۱ | ۱ | ۶ | ۵ | ۱۱ | |
| ۴۵-۴۹ ساله | ۱ ۵۸۹ | ۲ | ۰/۱ | ۲ | ۷ | ۷ | ۲۶ | |
| سن اظهار نشده | ۷ | - | - | - | - | - | ۷ | |
| مردان | ۲۴ ۱۱۸ | ۵۸۹ | ۲/۴ | ۵۱۷ | ۷۲ | ۸۳ | ۲۲۹ | |
| جمع از ده ساله بیلابی | ۲۴ ۱۱۸ | ۵۸۹ | ۲/۴ | ۵۱۷ | ۷۲ | ۸۳ | ۲۲۹ | |
| ۱۰-۱۴ ساله | ۳۹۴ | ۲۷۱ | ۶۸/۸ | ۲۶۹ | ۲ | ۲ | ۱ | |
| ۱۵-۱۹ ساله | ۲۹۸ | ۵۵۳ | ۵۱/۳ | ۱۳۴ | ۱۱ | ۲ | - | |
| ۲۰-۲۴ ساله | ۲۹۳ | ۸۶ | ۲۹/۴ | ۸۲ | ۴ | ۲ | - | |
| ۲۵-۲۹ ساله | ۶۰۷ | ۱۳۱ | ۲۱/۲ | ۱۲۳ | ۸ | ۹ | - | |
| ۳۰-۳۴ ساله | ۴۸۱ | ۱۲ | ۱۹/۳ | ۸۷ | ۶ | ۵ | - | |
| ۳۵-۳۹ ساله | ۳۰۰ | ۴۶ | ۱۵/۳ | ۳۷ | ۱ | ۶ | - | |
| ۴۰-۴۴ ساله | ۱۶۰ | ۲۵ | ۱۵/۱ | ۱۴ | ۱۱ | ۴ | - | |
| ۴۵-۴۹ ساله | ۸۵ | ۱۳ | - | ۸ | ۵ | ۱ | - | |
| سن اظهار نشده | - | - | - | - | - | - | - | |

۵- در مواردیکه جمع کل کمتر از ۱۰۰ باشد چند درصد نشان داده نمیشود.

بقيه جدول شماره ۵۰ وضع سواد بر حسب سن و جنس در جمعيت از ده ساله بيالاي حوزه سر شماری بابت : آبانماه ۱۳۳۵ (نوامبر ۱۹۵۶)

(سن اظهار شده نیز جز جمع نديمن از ده ساله بيالانظر شده است)

| آنهايکه وضع سواد نشان اظهار نشده | میتوانند بخوانند و بنویسند | نقطه میتواند بخوانند | میتوانند بخوانند و بنویسند (باسواد) | | | | جمع کل | سن و جنس |
|----------------------------------|----------------------------|----------------------|-------------------------------------|---------------------|----------|------------|--------|---|
| | | | تخصیلات رسمی ندارند | تخصیلات رسمی ندارند | چند درصد | جمع باسواد | | |
| | | | | | | | | |
| - | ۱۱۷ | ۲۰ | ۳۷ | ۵۰۰ | ۶۶/۱ | ۵۸۷ | ۱۲۷۱ | شهر بااد مرد جمع از ده ساله بيالا |
| - | ۲۱ | - | - | ۱۷۸ | ۸۲/۰ | ۱۷۸ | ۲۱۷ | ۱۰-۱۴ ساله |
| - | ۴۶ | ۱ | - | ۹۸ | ۶۷/۱ | ۹۸ | ۱۴۵ | ۱۵-۱۹ ساله |
| - | ۶۶ | ۱ | ۳ | ۵۰ | ۴۴/۲ | ۵۲ | ۱۲۰ | ۲۰-۲۴ ساله |
| - | ۱۷۰ | ۸ | ۷ | ۸۹ | ۳۵/۰ | ۹۶ | ۲۷۴ | ۲۵-۲۹ ساله |
| - | ۱۶۵ | ۴ | ۴ | ۷۷ | ۲۲/۴ | ۸۱ | ۲۵۰ | ۳۰-۳۴ ساله |
| - | ۹۳ | ۴ | ۱ | ۳۷ | ۲۲/۲ | ۴۶ | ۱۴۳ | ۳۵-۳۹ ساله |
| - | ۵۳ | ۱ | ۱ | ۱۳ | ۰ | ۲۲ | ۷۶ | ۴۰-۴۴ ساله |
| - | ۳۵ | ۱ | ۰ | ۸ | ۰ | ۱۳ | ۴۹ | ۴۵-۴۹ ساله |
| - | - | - | - | - | - | - | - | ۵۰-۵۴ ساله |
| - | - | - | - | - | - | - | - | ۶۰ ساله بيالا |
| - | - | - | - | - | - | - | - | سن اظهار نشده |
| ۲ | ۱۱۰۰ | ۱۱ | ۲۷ | ۲۰۴ | ۱۷/۲ | ۲۲۱ | ۱۳۴۴ | زنان جمع از ده ساله بيالا |
| ۱ | ۸۱ | ۲ | ۲ | ۹۱ | ۵۲/۵ | ۹۳ | ۱۷۷ | ۱۰-۱۴ ساله |
| - | ۱۷ | ۱ | ۱۱ | ۳۶ | ۳۵/۱ | ۵۵ | ۱۵۳ | ۱۵-۱۹ ساله |
| - | ۱۳۹ | ۱ | ۱ | ۳۲ | ۱۱/۱ | ۳۳ | ۱۷۳ | ۲۰-۲۴ ساله |
| - | ۲۱۷ | ۱ | ۱ | ۲۴ | ۱۰/۵ | ۲۵ | ۲۳۳ | ۲۵-۲۹ ساله |
| ۱ | ۲۱۷ | ۱ | ۲ | ۱۰ | ۵/۲ | ۱۲ | ۲۳۱ | ۳۰-۳۴ ساله |
| - | ۱۵۵ | ۲ | - | - | - | - | ۱۵۷ | ۳۵-۳۹ ساله |
| - | ۷۸ | ۳ | ۲ | ۱ | - | - | ۸۴ | ۴۰-۴۴ ساله |
| - | ۳۶ | - | - | - | - | - | ۸۴ | ۴۵-۴۹ ساله |
| - | - | - | - | - | - | - | ۳۶ | ۵۰-۵۴ ساله |
| - | - | - | - | - | - | - | - | ۶۰ ساله بيالا |
| - | - | - | - | - | - | - | - | سن اظهار نشده |
| - | - | - | - | - | - | - | - | بنده نقاط حوزه سر شماری بابت |
| ۴۲۳ | ۴۲۶۱۷ | ۶۶۰ | ۱۳۶۶ | ۲۱۹۰ | ۷/۱ | ۳۰۸۶ | ۴۷۳۶۶ | مرد و زن جمع از ده ساله بيالا |
| ۸۲ | ۵۰۰۶ | ۲۷ | ۷۴ | ۸۰۸ | ۱۳/۸ | ۸۸۲ | ۶۴۱۷ | ۱۰-۱۴ ساله |
| ۵۶ | ۱۱۲۷ | ۳۶ | ۶۰ | ۴۵۱ | ۱۰/۸ | ۵۱۱ | ۴۷۳۰ | ۱۵-۱۹ ساله |
| ۲۹ | ۱۱۲۵ | ۵۷ | ۶۵ | ۲۵۸ | ۷/۱ | ۳۵۳ | ۴۶۴۰ | ۲۰-۲۴ ساله |
| ۸۳ | ۱۰۷۲۸ | ۱۹۱ | ۲۵۱ | ۱۰۴ | ۶/۱ | ۷۵۵ | ۱۱۷۵۸ | ۲۵-۲۹ ساله |
| ۵۵ | ۷۱۷۵ | ۱۲۳ | ۲۲۵ | ۱۷۶ | ۶/۱ | ۵۰۱ | ۸۱۱۴ | ۳۰-۳۴ ساله |
| ۳۵ | ۴۹۴۴ | ۱۷ | ۲۲۷ | ۶۳ | ۵/۱ | ۳۰۰ | ۵۳۷۶ | ۳۵-۳۹ ساله |
| ۳۰ | ۱۸۱۳ | ۶۵ | ۱۱۰ | ۲۱ | ۵/۷ | ۱۸۱ | ۳۱۶۹ | ۴۰-۴۴ ساله |
| ۵۱ | ۲۸۵۹ | ۳۸ | ۱۴ | ۱ | ۳/۱ | ۱۰۳ | ۳۰۵۳ | ۴۵-۴۹ ساله |
| - | ۱۰ | - | - | - | - | - | ۱۰ | ۶۰ ساله بيالا |
| - | - | - | - | - | - | - | - | سن اظهار نشده |
| ۱۹۶ | ۲۰۵۸۲ | ۶۱۸ | ۱۳۵۱ | ۱۸۷۷ | ۱۳/۱ | ۳۲۲۸ | ۲۴۶۶۴ | مرد جمع از ده ساله بيالا |
| ۴۳ | ۲۷۳۸ | ۳۶ | ۶۵ | ۶۵۶ | ۲۰/۱ | ۷۲۱ | ۳۵۲۸ | ۱۰-۱۴ ساله |
| ۳۱ | ۱۹۱۷ | ۳۲ | ۵۶ | ۳۸۶ | ۱۸/۲ | ۴۴۰ | ۲۴۲۰ | ۱۵-۱۹ ساله |
| ۶۱ | ۱۸۴۴ | ۵۰ | ۶۰ | ۲۲۶ | ۱۴/۵ | ۳۶۶ | ۲۲۵۱ | ۲۰-۲۴ ساله |
| ۳۶ | ۴۸۸۸ | ۱۶۹ | ۲۴۱ | ۲۴۴ | ۱۱/۱۰ | ۶۸۵ | ۵۷۳۸ | ۲۵-۲۹ ساله |
| ۲۸ | ۳۷۷۴ | ۱۴۶ | ۳۱۱ | ۱۱۳ | ۱۰/۱ | ۴۸۲ | ۴۶۳۰ | ۳۰-۳۴ ساله |
| ۱ | ۲۴۸۹ | ۹۱ | ۲۳۴ | ۶۳ | ۱۰/۳ | ۲۹۶ | ۲۸۸۵ | ۳۵-۳۹ ساله |
| ۱۱ | ۱۴۰۸ | ۶۳ | ۱۵۶ | ۲۱ | ۱۰/۷ | ۱۷۷ | ۱۶۵۹ | ۴۰-۴۴ ساله |
| ۲۷ | ۱۳۶۱ | ۳۱ | ۱۲ | ۱ | ۶/۷ | ۱۰۱ | ۱۵۰۰ | ۴۵-۴۹ ساله |
| - | - | - | - | - | - | - | - | ۶۰ ساله بيالا |
| - | - | - | - | - | - | - | - | سن اظهار نشده |

۵۰ در مواردیکه جمع کل شراز ۱۰۰ باشد چند درصد نشان داده نمیشود.

بقیه جدول شماره ۵ - وضع سواد بر حسب سن و جنس در جمعیت ازده ساله بیالای حوزه سر شماری پالت (آبانماه ۱۳۳۵) (توامیر ۱۹۵۶)
 اسن اظهار نشده نیز جز جمع سنین ازده ساله بیالا منظور شده است

| آبائیکه در سوادشان اظهار شده | تست خواننده بخوانند و بنویسند | تست بیخوانند بخوانند | بیتوانند بخوانند و بنویسند (پاسواد) | | | جمع کل | سن و جنس |
|------------------------------|-------------------------------|----------------------|-------------------------------------|------------------|-----------|--------|------------------------------|
| | | | تجملات رسم ندارند | تجملات رسم دارند | چند د رجد | | |
| | | | | | | | بقیه نقاط حوزه سر شماری پالت |
| | | | | | | | جمع ازده ساله بیالا |
| ۲۲۷ | ۲۲۰۸۵ | ۷۲ | ۴۵ | ۳۱۳ | ۱/۱ | ۳۵۸ | ۲۲۷۴۲ |
| ۳۶ | ۲۶۶۸ | ۶ | ۱ | ۱۵۲ | ۵/۱ | ۱۶۱ | ۲۸۷۴ |
| ۲۵ | ۲۲۱۰ | ۴ | ۶ | ۶۵ | ۳/۱ | ۷۱ | ۲۳۱۰ |
| ۱۸ | ۲۳۶۱ | ۷ | ۵ | ۲۲ | ۱/۱ | ۲۷ | ۲۴۱۳ |
| ۱۷ | ۵۸۸۰ | ۲۳ | ۱۰ | ۶۰ | ۱/۲ | ۷۰ | ۶۰۴۰ |
| ۲۷ | ۲۵۰۱ | ۱۷ | ۶ | ۱۳ | ۰/۵ | ۱۹ | ۳۵۶۴ |
| ۲۳ | ۲۴۵۵ | ۶ | ۳ | ۱ | ۰/۲ | ۴ | ۲۴۹۱ |
| ۱۹ | ۱۴۸۵ | ۲ | ۴ | - | ۰/۳ | ۴ | ۱۵۱۰ |
| ۲۶ | ۱۵۱۸ | ۷ | ۲ | - | ۰/۱ | ۲ | ۱۵۵۳ |
| ۲۲ | ۷ | - | - | - | - | - | ۷ |

باقیه جدول شماره ۶- آخرین مدرک تحصیلی بر حسب سن و جنس در جمعیت از ده ساله بیلابی حوزه سرشماری بافت - آبانماه ۱۳۳۵ (نوامبر ۱۹۵۶)
(سن اظهارنشده نیز جز جمع سنین ازده ساله بیلابی منظور شده است)

| سن اظهارنشده | از ۲۵- ساله بیلابی | | | | | | از ۱۰ تا ۱۴ ساله | | | | جمع ازده ساله بیلابی | آخرین درجه تحصیلی و جنس کل حوزه سرشماری بافت |
|--------------|--------------------|------------|------------|------------|------------|------|------------------|------------|------------|------|----------------------|--|
| | ۱۰-۱۵ ساله بیلابی | ۱۱-۱۵ ساله | ۱۲-۱۵ ساله | ۱۳-۱۵ ساله | ۱۴-۱۵ ساله | جمع | ۱۰-۱۴ ساله | ۱۱-۱۵ ساله | ۱۲-۱۴ ساله | جمع | | |
| ۷ | ۱۵۸۹ | ۱۵۹۳ | ۱۶۹۷ | ۳۷۷۲ | ۱۲۵۹ | ۱۵۸۱ | ۲۵۳۲ | ۲۳۶۶ | ۲۸۰۸ | ۷۷۰۲ | ۱۳۵۶۹ | زنی خاصیکه مدرک تحصیلی رسمی از ده و بالاتر درجه تحصیلی خود را پارتنه کرده اند |
| | | | | | | | | | | | | لهای ابتدائی |
| | | | | | | | | | | | | سال ۱ ابتدائی |
| | | | | | | | | | | | | سال ۲ ابتدائی |
| | | | | | | | | | | | | سال ۳ ابتدائی |
| | | | | | | | | | | | | سال ۴ ابتدائی |
| | | | | | | | | | | | | سال ۵ ابتدائی |
| | | | | | | | | | | | | سال ۶ ابتدائی |
| | | | | | | | | | | | | های متوسطه |
| | | | | | | | | | | | | سال ۱ متوسطه |
| | | | | | | | | | | | | سال ۲ متوسطه |
| | | | | | | | | | | | | سال ۳ متوسطه |
| | | | | | | | | | | | | سال ۴ متوسطه |
| | | | | | | | | | | | | سال ۵ متوسطه |
| | | | | | | | | | | | | سال ۶ متوسطه |
| | | | | | | | | | | | | های دانشکده |
| | | | | | | | | | | | | سال ۱ دانشکده |
| | | | | | | | | | | | | سال ۲ دانشکده |
| | | | | | | | | | | | | سال ۳ دانشکده |
| | | | | | | | | | | | | سال ۴ دانشکده و بیشتر |
| | | | | | | | | | | | | شمار بافت |
| | | | | | | | | | | | | مرد و زن |
| | | | | | | | | | | | | خاصیکه مدرک تحصیلی رسمی ند و بالاتر درجه تحصیلی خود را ازتنه کرده اند |
| | | | | | | | | | | | | های ابتدائی |
| | | | | | | | | | | | | سال ۱ ابتدائی |
| | | | | | | | | | | | | سال ۲ ابتدائی |
| | | | | | | | | | | | | سال ۳ ابتدائی |
| | | | | | | | | | | | | سال ۴ ابتدائی |
| | | | | | | | | | | | | سال ۵ ابتدائی |
| | | | | | | | | | | | | سال ۶ ابتدائی |
| | | | | | | | | | | | | های متوسطه |
| | | | | | | | | | | | | سال ۱ متوسطه |
| | | | | | | | | | | | | سال ۲ متوسطه |
| | | | | | | | | | | | | سال ۳ متوسطه |
| | | | | | | | | | | | | سال ۴ متوسطه |
| | | | | | | | | | | | | سال ۵ متوسطه |
| | | | | | | | | | | | | سال ۶ متوسطه |
| | | | | | | | | | | | | های دانشکده |
| | | | | | | | | | | | | سال ۱ دانشکده |
| | | | | | | | | | | | | سال ۲ دانشکده |
| | | | | | | | | | | | | سال ۳ دانشکده |
| | | | | | | | | | | | | سال ۴ دانشکده و بیشتر |

بقیه جدول شماره ۶ - آخرین مدارک تحصیلی بر حسب سن و جنس در جمعیت از ده ساله بیالای حوزه سرشماری بافت : آبانماه ۱۳۳۵ (نوامبر ۱۹۵۶)
 (سن اظهار نشده نیز جزء جمع ستون از ده ساله بیالا منظور شده است)

| سن اظهار نشده | از ۲۵ ساله بیالا | | | | | جمع | از ۱۶ تا ۲۴ ساله | | | جمع | جمع از ده ساله بیالا | رین درجه تحصیلی و جنس |
|---------------|------------------|------------|------------|------------|------------|-----|------------------|------------|------------|-----|----------------------|---|
| | ۱۰ ساله بیالا | ۱۱-۱۵ ساله | ۱۶-۲۰ ساله | ۲۱-۲۵ ساله | ۲۶-۳۰ ساله | | ۱۶-۲۰ ساله | ۲۱-۲۴ ساله | ۲۵-۲۴ ساله | | | |
| - | ۴۱ | ۶۳ | ۱۰۶ | ۱۷۳ | ۱۸۵ | ۵۶۸ | ۷۰ | ۴۷ | ۳۹ | ۱۵۶ | ۷۲۴ | شهر بافت مرد بیکه مدارک تحصیلی رسمی و یا درجه تحصیلی خستردا نکرده اند |
| - | ۱ | - | ۱ | ۳ | ۴ | ۹ | - | - | ۲ | ۲ | ۱۱ | ی ابتدائی |
| - | - | - | ۲ | ۱ | ۲ | ۵ | - | - | ۶ | ۶ | ۱۴ | ل ۱ ابتدائی |
| - | ۲ | - | ۴ | ۳ | ۲ | ۱۱ | - | - | ۲۸ | ۲۸ | ۳۹ | ل ۲ ابتدائی |
| - | ۲ | ۳ | ۳ | ۱۲ | ۱۵ | ۳۶ | ۴ | ۳ | ۳۹ | ۴۴ | ۸۰ | ل ۳ ابتدائی |
| - | ۱ | ۴ | ۳ | ۱۰ | ۱۱ | ۲۶ | ۱ | ۸ | ۶۰ | ۶۹ | ۹۸ | ال ۱ ابتدائی |
| - | - | ۴ | ۲۰ | ۳۰ | ۴۵ | ۹۹ | ۱۶ | ۲۱ | ۲۸ | ۶۵ | ۱۶۴ | ال ۲ ابتدائی |
| - | - | - | - | - | - | - | - | - | - | - | - | ای متوسطه |
| - | - | - | ۱ | - | - | ۱ | ۲ | ۱۰ | ۱۴ | ۲۶ | ۲۷ | ال ۱ متوسطه |
| - | - | - | ۱ | ۱۱ | ۲ | ۱۸ | ۷ | ۱۶ | ۵ | ۲۱ | ۲۲ | ال ۲ متوسطه |
| - | - | - | - | - | - | - | - | ۳۰ | ۱ | ۳۱ | ۵۶ | ال ۳ متوسطه |
| - | ۱ | - | - | ۲ | ۳ | ۸ | ۱۲ | ۲ | - | ۱۴ | ۱ | ال ۴ متوسطه |
| - | - | - | - | - | - | - | ۲ | - | - | ۲ | ۲۲ | ال ۵ متوسطه |
| - | - | - | - | - | - | - | - | - | - | - | ۲ | ال ۶ متوسطه |
| - | - | - | - | - | - | - | - | - | - | - | - | ای دانشکده |
| - | - | - | ۲ | ۱ | ۱ | ۴ | ۲ | - | - | - | - | مال ۱ دانشکده |
| - | - | - | - | - | - | - | - | - | - | - | ۶ | مال ۲ دانشکده |
| - | - | - | - | - | - | - | - | - | - | - | - | مال ۳ دانشکده |
| - | - | - | - | - | - | - | - | - | - | - | - | مال ۴ دانشکده و بیشتر |
| - | - | - | - | - | - | - | - | - | - | - | - | زن |
| - | ۶ | ۸۳ | ۱۵۷ | ۲۲۱ | ۲۹۹ | ۷۹۶ | ۱۴۱ | ۱۱۷ | ۸۶ | ۳۴۴ | ۱۱۴۰ | اصیکه مدارک تحصیلی رسمی ند و یا درجه تحصیلی خستردا ارنگردند |
| - | - | - | - | - | - | - | - | - | ۳ | ۳ | ۳ | مال ۱ ابتدائی |
| - | - | - | - | - | - | - | - | - | ۶ | ۶ | ۶ | مال ۲ ابتدائی |
| - | - | - | - | - | - | - | - | - | ۱۶ | ۲۰ | ۲۲ | مال ۳ ابتدائی |
| - | - | - | - | - | - | - | - | - | ۱۶ | ۲۰ | ۲۵ | مال ۴ ابتدائی |
| - | - | - | - | - | - | - | - | - | ۵ | ۲۰ | ۲۵ | مال ۵ ابتدائی |
| - | - | - | - | ۱ | ۱۳ | ۱۹ | ۱۲ | ۱۱ | ۲۴ | ۴۷ | ۶۶ | مال ۶ ابتدائی |
| - | - | - | - | - | - | - | - | - | - | - | - | مال متوسطه |
| - | - | - | - | - | - | - | - | - | ۲ | ۳ | ۴ | مال ۱ متوسطه |
| - | - | - | - | - | - | - | - | - | ۷ | ۹ | ۱۱ | مال ۲ متوسطه |
| - | - | - | - | - | - | - | - | - | ۷ | ۱۵ | ۲۲ | مال ۳ متوسطه |
| - | - | - | - | - | - | - | - | - | - | ۲ | ۲ | مال ۴ متوسطه |
| - | - | - | - | - | - | - | - | - | - | ۵ | ۵ | مال ۵ متوسطه |
| - | - | - | - | - | - | - | - | - | - | ۲ | ۲ | مال ۶ متوسطه |
| - | - | - | - | - | - | - | - | - | - | - | - | ای دانشکده |
| - | - | - | - | - | - | - | - | - | - | - | - | مال ۱ دانشکده |
| - | - | - | - | - | - | - | - | - | - | - | - | مال ۲ دانشکده |
| - | - | - | - | - | - | - | - | - | - | - | - | مال ۳ دانشکده |
| - | - | - | - | - | - | - | - | - | - | - | - | مال ۴ دانشکده و بیشتر |

بقیه جدول شماره ۶- آخرین مدارک تحصیلی بر حسب سن و جنس در جمعیت از ده ساله بهای حوزه سرشماری پادشاه آبانماه ۱۳۳۵ (نوامبر ۱۹۵۶)
(سن اظهار نشده نیز جز جمع سنین از ده ساله به بالا منظور شده است)

| سن | از ۲۰ ساله به بالا | | | | | | از ۱۵ تا ۲۰ ساله | | | | جمع از ده ساله به بالا | آخرین درجه تحصیلی و جنس |
|----|--------------------|------------|------------|------------|------------|-------|------------------|------------|------------|-------|------------------------|--|
| | ۱۰-۱۵ ساله | ۱۱-۱۵ ساله | ۱۲-۱۵ ساله | ۱۳-۱۵ ساله | ۱۴-۱۵ ساله | جمع | ۱۱-۱۵ ساله | ۱۲-۱۵ ساله | ۱۳-۱۵ ساله | جمع | | |
| ۱۰ | ۳۰۴۴ | ۳۱۴۸ | ۵۲۱۲ | ۸۰۶۸ | ۱۱۳۵۰ | ۲۰۸۷۲ | ۴۴۰۶ | ۴۲۸۰ | ۵۶۰۴ | ۱۴۲۹۰ | ۴۵۱۷۷ | بقیه نقاط حوزه سرشماری پادشاه مردان انحصاریکه مدارک تحصیلی رسمی ندارند و یا درجه تحصیلی خود را اظهار نکرده اند |
| | | | | | | | | | | | | سالهای ابتدائی |
| | | | | | | | | | | | | سال ۱ ابتدائی |
| | | | | | | | | | | | | سال ۲ ابتدائی |
| | | | | | | | | | | | | سال ۳ ابتدائی |
| | | | | | | | | | | | | سال ۴ ابتدائی |
| | | | | | | | | | | | | سال ۵ ابتدائی |
| | | | | | | | | | | | | سال ۶ ابتدائی |
| | | | | | | | | | | | | سالهای متوسطه |
| | | | | | | | | | | | | سال ۱ متوسطه |
| | | | | | | | | | | | | سال ۲ متوسطه |
| | | | | | | | | | | | | سال ۳ متوسطه |
| | | | | | | | | | | | | سال ۴ متوسطه |
| | | | | | | | | | | | | سال ۵ متوسطه |
| | | | | | | | | | | | | سال ۶ متوسطه |
| | | | | | | | | | | | | سالهای دانشگاه |
| | | | | | | | | | | | | سال ۱ دانشگاه |
| | | | | | | | | | | | | سال ۲ دانشگاه |
| | | | | | | | | | | | | سال ۳ دانشگاه |
| | | | | | | | | | | | | سال ۴ دانشگاه و بیشتر |
| | | | | | | | | | | | | مردان |
| | | | | | | | | | | | | انحصاریکه مدارک تحصیلی رسمی ندارند و یا درجه تحصیلی خود را اظهار نکرده اند |
| ۳ | ۱۶۹۱ | ۱۷۳۸ | ۲۸۱۲ | ۴۴۳۷ | ۵۲۹۴ | ۱۵۸۱۲ | ۲۰۳۵ | ۲۰۳۵ | ۲۸۸۲ | ۲۹۳۲ | ۲۲۲۵۸ | سالهای ابتدائی |
| | | | | | | | | | | | | سال ۱ ابتدائی |
| | | | | | | | | | | | | سال ۲ ابتدائی |
| | | | | | | | | | | | | سال ۳ ابتدائی |
| | | | | | | | | | | | | سال ۴ ابتدائی |
| | | | | | | | | | | | | سال ۵ ابتدائی |
| | | | | | | | | | | | | سال ۶ ابتدائی |
| | | | | | | | | | | | | سالهای متوسطه |
| | | | | | | | | | | | | سال ۱ متوسطه |
| | | | | | | | | | | | | سال ۲ متوسطه |
| | | | | | | | | | | | | سال ۳ متوسطه |
| | | | | | | | | | | | | سال ۴ متوسطه |
| | | | | | | | | | | | | سال ۵ متوسطه |
| | | | | | | | | | | | | سال ۶ متوسطه |
| | | | | | | | | | | | | سالهای دانشگاه |
| | | | | | | | | | | | | سال ۱ دانشگاه |
| | | | | | | | | | | | | سال ۲ دانشگاه |
| | | | | | | | | | | | | سال ۳ دانشگاه |
| | | | | | | | | | | | | سال ۴ دانشگاه و بیشتر |

جدول شماره ۸ - توزیع جمعیت طبق حوزه سرشماری بافت متکلیه استان یا کشور محل تولد : آبانماه ۱۳۳۵ (نوامبر ۱۹۵۶)

| شهرستان یا کشور محل تولد | تعداد | چند درصد | شهرستان یا کشور محل تولد | تعداد | چند درصد |
|-------------------------------------|--------|----------|--------------------------|-------|----------|
| کل جمعیت حوزه سرشماری | ۷۸ ۱۶۸ | ۱۰۰/۰ | خوی | - | - |
| متولدین در این حوزه سرشماری | ۵۸ ۱۶۰ | ۷۸/۶ | دآراب | ۲ | ۰/۵ |
| متولدین در سایر شهرستانها | ۲۰ ۸۰۶ | ۲۱/۴ | دامغان | - | - |
| متولدین در کشورهای خارجی | ۱۷ | - | درگز | - | - |
| محل تولد اظهار نشده | ۷۰ | ۰/۱ | دزفول | - | - |
| جمع متولدین در شهرستانهای مجاور | ۶۵ ۳۶۱ | ۱۰۰/۰ | دشت گرگان (گنبد کاووس) | - | - |
| | | | دشت میسان (سوسنگرد) | - | - |
| | | | داشق و دشتستان | - | - |
| | | | دامادند | - | - |
| | | | رامهرمز | ۱/۱ | ۲۸۸ |
| | | | رشت | ۱/۰ | ۱۰۰ |
| | | | رضایه | ۰/۶ | ۸۶ |
| | | | رفسنجان* | ۰/۵ | ۸۴ |
| | | | زابل | ۱۱/۰ | ۱۳ ۹۷۱ |
| | | | زاهدان | ۰/۱ | ۷۸۳ |
| | | | زرنه کرمان | - | - |
| | | | زنجان | - | - |
| | | | ساری | - | - |
| | | | ساره | - | - |
| | | | سبزوار | ۰/۵ | ۲ |
| | | | سبزواران (جیرفت)* | ۰/۷ | ۳ |
| | | | سراب | ۱/۱ | ۵ |
| | | | سراوان | ۳/۸ | ۱۷۰ |
| | | | سقز | ۰/۵ | ۲ |
| | | | سنان | - | - |
| | | | سنندج | - | - |
| | | | سیرجان* | ۲/۰ | ۱۳۰ |
| | | | شادگان | - | - |
| | | | شادآباد غرب | - | - |
| | | | شاهرود | ۰/۵ | ۲ |
| | | | شاهی | - | - |
| | | | شاهیندژ | - | - |
| | | | شوشتر | - | - |
| | | | شهرضا | - | - |
| | | | شهمسار | - | - |
| | | | شیراز | ۱۷ | ۲۲/۰ |
| | | | طیس | ۱ | ۲/۰ |
| | | | طوالش (خمسه) | - | - |
| | | | نردوس | - | - |
| | | | نریدن | - | - |
| | | | نقبا | ۱۱ | ۲/۵ |
| | | | نومنت | - | - |
| | | | فیروزآباد | ۰/۷ | ۳ |
| | | | تاین | ۳/۶ | ۱۶ |
| | | | نروه | - | - |
| | | | نورین | - | - |
| | | | نصر شیرین | ۲ | ۰/۵ |
| | | | نم | - | - |
| | | | نوجان | - | - |
| | | | کازرون | - | - |
| | | | کاشان | ۴ | ۰/۱ |
| | | | کاشمر | - | - |
| | | | کن | - | - |
| | | | کرمان* | ۱۷ | ۳/۶ |
| | | | کرمانشاه | ۳ | ۰/۷ |
| جمع متولدین در کشورهای خارجی | ۱۷ | ۰/۵ | محل تولد اظهار نشده | ۷۵ | ۰/۷ |
| جمع متولدین در شهرستانهای غیر مجاور | ۴۴۰ | ۱۰۰/۰ | شهرستان اظهار نشده | ۷۵ | ۰/۷ |
| جمع متولدین در شهرستانهای مجاور | ۴۴۰ | ۱۰۰/۰ | شهرستان یا کشور محل تولد | تعداد | چند درصد |
| آبادان | ۲ | ۰/۵ | کنگان | - | - |
| آباده | ۳ | ۰/۷ | کنگاد | - | - |
| آمل | ۵ | ۱/۱ | گرگان | - | - |
| اراک | ۱۷۰ | ۳/۸ | گروس (بهارا) | - | - |
| اردبیل | ۲ | ۰/۵ | گلپایگان | - | - |
| اردستان | - | - | گامباد | - | - |
| ارسیاران (اهر) | - | - | لاهرستان | ۳ | ۰/۷ |
| اصفهان | - | - | لاهیجان | ۲ | ۰/۷ |
| الگودرز | - | - | ماکو | - | - |
| اهواز | - | - | محل تولد اظهار نشده | ۷۵ | ۰/۷ |
| ایرانشهر | ۲ | ۰/۵ | شهرستان یا کشور محل تولد | تعداد | چند درصد |
| ایلام | - | - | کاشان | - | - |
| بابل | - | - | کاشمر | - | - |
| بافت* | - | - | کرج | - | - |
| بجنورد | - | - | کرمان* | - | - |
| بروجرد | - | - | کرمانشاه | - | - |
| بندر بیهلوی* | ۲ | ۰/۵ | کازرون | - | - |
| بندر عباس* | - | - | کاشان | - | - |
| بندر لنگه | - | - | کاشمر | - | - |
| بوشهر | - | - | کن | - | - |
| بهبهان | - | - | کرمان* | - | - |
| بهبشهر | - | - | کرمانشاه | - | - |
| بیرجند | ۳ | ۰/۷ | کازرون | - | - |
| تهران | ۱۶ | ۳/۶ | کاشان | - | - |
| تربت جام | - | - | کاشمر | - | - |
| تربت حیدریه | - | - | کن | - | - |
| تویسرکان | - | - | کرمان* | - | - |
| تهران | ۱۲ | ۱/۵ | کرمانشاه | - | - |
| چاشک | - | - | کازرون | - | - |
| چابهار | - | - | کاشان | - | - |
| چابهار | - | - | کاشمر | - | - |
| چهارمحال و شهرک* | - | - | کن | - | - |
| خرم آباد | - | - | کرمان* | - | - |
| خرمشهر | - | - | کرمانشاه | - | - |
| خلخال | - | - | کازرون | - | - |

* از نام این شهر - * از نام این شهر - * از نام این شهر
 * از نام این شهر - * از نام این شهر - * از نام این شهر
 * از نام این شهر - * از نام این شهر - * از نام این شهر

جدول شماره ۹- چگونگی محل تولد بر حسب سن در جمعیت مقيم حوزه سرشماری بابت آبانماه ۱۳۳۵ (نوامبر ۱۹۵۶)

| محل تولد اظهار شده | تولد بین خارج از کشور | تولد بین در سایر حوزه های سرشماری | | تولد بین در این حوزه سرشماری | | جمع | سن |
|--------------------|-----------------------|-----------------------------------|-----------------|------------------------------|-------|--------|----------------------|
| | | تیرمجا و راین حوزه | مجا و راین حوزه | چند درصد | تعداد | | |
| ۷۰ | ۱۷ | ۴۴۰ | ۱۵۳۶۱ | ۷۸/۱ | ۵۸۲۶۰ | ۲۴۱۶۵۸ | کل حوزه سرشماری بابت |
| | | | | | | | کلیه سنین |
| ۳ | - | ۶۷ | ۲۶۹۲ | ۷۹/۱ | ۲۷۰۰۹ | ۱۲۷۷۱ | کتر از ۵ ساله |
| ۱ | - | ۱۵ | ۴۵۸ | ۶۸/۱ | ۱۶۶۲ | ۲۱۶۶ | کتر از یکساله |
| ۲ | - | ۵۲ | ۲۲۲۴ | ۸۰/۲ | ۲۳۱۷ | ۱۱۶۰۵ | ۱- ساله |
| ۱ | - | ۶۸ | ۲۳۱۸ | ۸۰/۲ | ۱۳۸۱۲ | ۱۷۱۹۹ | ۵- ۱۴ ساله |
| ۷ | ۲ | ۷۰ | ۱۸۱۷ | ۸۱/۰ | ۸۰۸۱ | ۲۹۸۵ | ۱۵- ۲۴ ساله |
| ۲۰ | ۶ | ۱۱۰ | ۲۰۸۶ | ۷۸/۰ | ۹۶۴۳ | ۱۱۳۶۰ | ۲۵- ۳۴ ساله |
| ۱۲ | ۴ | ۶۸ | ۲۰۵۶ | ۷۵/۲ | ۳۵۳۵ | ۸۶۷۰ | ۳۵- ۴۴ ساله |
| ۷ | ۳ | ۲۷ | ۱۳۷۷ | ۷۵/۱ | ۴۲۶۲ | ۵۶۷۱ | ۴۵- ۵۴ ساله |
| ۱۰ | ۲ | ۱۶ | ۸۳۲ | ۷۶/۱ | ۲۶۶۸ | ۳۳۲۹ | ۵۵- ۶۴ ساله |
| ۱۰ | - | ۱۴ | ۶۷۱ | ۷۷/۱ | ۲۴۳۵ | ۳۱۳۸ | ۶۵- ساله بیلا |
| - | - | - | ۳ | * | ۷ | ۱۰ | سن اظهار نشده |
| | | ۵۱ | ۳۶۱ | ۸۹/۲ | ۳۴۵۹ | ۴۸۱۱ | جمع بابت |
| | | | | | | | کلیه سنین |
| - | - | ۶ | ۳۲ | ۹۴/۸ | ۶۰۱ | ۶۸۷ | کتر از ۵ ساله |
| - | - | ۳ | ۲ | ۹۵/۵ | ۱۰۰ | ۱۱۰ | کتر از یکساله |
| - | - | ۱ | ۳۰ | ۹۴/۶ | ۴۴۶ | ۵۷۷ | ۱- ساله |
| - | - | ۱۰ | ۶۱ | ۹۲/۵ | ۸۷۹ | ۱۵۰۰ | ۵- ۱۴ ساله |
| - | - | ۱۱ | ۶۱ | ۸۶/۵ | ۵۱۱ | ۵۶۱ | ۱۵- ۲۴ ساله |
| - | - | ۷ | ۶۶ | ۸۸/۰ | ۵۲۱ | ۶۰۷ | ۲۵- ۳۴ ساله |
| - | - | ۱۲ | ۷۱ | ۸۲/۵ | ۳۶۷ | ۴۸۱ | ۳۵- ۴۴ ساله |
| - | - | ۳ | ۳۲ | ۸۸/۲ | ۲۶۰ | ۳۰۰ | ۴۵- ۵۴ ساله |
| - | - | ۲ | ۱۱ | ۸۶/۱ | ۱۳۹ | ۱۶۰ | ۵۵- ۶۴ ساله |
| - | - | ۲ | ۱۰ | * | ۲۲ | ۳۵ | ۶۵- ساله بیلا |
| - | - | - | - | - | - | ۸۵ | سن اظهار نشده |
| ۷۰ | ۱۷ | ۳۸۹ | ۱۵۰۰۰ | ۷۸/۰ | ۵۴۸۱۱ | ۷۰۲۸۷ | کل حوزه سرشماری بابت |
| | | | | | | | کلیه سنین |
| ۳ | - | ۶۳ | ۲۶۶۰ | ۷۹/۲ | ۱۰۳۵۸ | ۱۴۰۸۵ | کتر از ۵ ساله |
| ۱ | - | ۱۲ | ۴۵۶ | ۷۷/۲ | ۱۵۸۷ | ۲۰۵۶ | کتر از یکساله |
| ۲ | - | ۵۱ | ۲۳۰۴ | ۷۶/۵ | ۸۷۷۱ | ۱۱۰۲۸ | ۱- ساله |
| ۱ | - | ۵۸ | ۲۳۵۷ | ۷۶/۶ | ۱۲۶۳۳ | ۱۶۶۶۹ | ۵- ۱۴ ساله |
| ۷ | ۲ | ۵۹ | ۱۷۴۸ | ۸۰/۷ | ۷۰۷۸ | ۹۳۴۴ | ۱۵- ۲۴ ساله |
| ۲۰ | ۶ | ۱۰۳ | ۲۰۲۰ | ۷۷/۵ | ۹۱۰۹ | ۱۱۷۵۸ | ۲۵- ۳۴ ساله |
| ۱۱ | ۴ | ۵۶ | ۱۱۸۴ | ۷۴/۱ | ۶۱۳۸ | ۸۱۹۴ | ۳۵- ۴۴ ساله |
| ۷ | ۳ | ۲۴ | ۱۳۴۵ | ۷۴/۲ | ۳۹۹۷ | ۵۳۷۱ | ۴۵- ۵۴ ساله |
| ۱۰ | ۲ | ۱۴ | ۸۱۴ | ۷۲/۵ | ۲۴۲۱ | ۳۱۶۹ | ۵۵- ۶۴ ساله |
| ۱۰ | - | ۱۲ | ۶۶۹ | ۷۷/۱ | ۲۴۶۲ | ۳۰۵۷ | ۶۵- ساله بیلا |
| - | - | - | ۳ | * | ۷ | ۱۰ | سن اظهار نشده |

در مواردیکه جمع کمتر از ۱۰۰ باشد چند درصد نشان داده شده است

۴۴۶۶

جدول شماره ۱۰ - وضع فعالیت اقتصادی بر حسب سن و جنس در جمعیت از دهه ساله بیایا حوزه سرشماری یافت : آبانماه ۱۳۳۰ (توامبر ۱۱۶۰)
 (بین اظهار نشده نیز چیزی جمع ششین از دهه ساله بیایا منظور شده است)

| غیرفعال از نظر اقتصادی | | | | فعال از نظر اقتصادی | | | جمع کل | سن و جنس |
|------------------------|-------|-------------|--------|---------------------|------------|----------|--------|-----------------------------|
| متر | محصل | زن خانه دار | جمع | در جستجوی کار | شایکل بکار | چند درصد | | |
| | | | | | | | | کل حوزه سرشماری یافت |
| | | | | | | | | مردون |
| | | | | | | | | جمع از دهه ساله بیایا |
| ۱۸۱ | ۱۰۰۷ | ۱۸۸۱۴ | ۱۶۰۰۰۲ | ۳۵۷ | ۱۳۰۳۵ | ۱۸۰/۰ | ۲۴۰۱۸۴ | ۱۶۰۱۸۴ |
| ۱۵۳ | ۱۰۰۵۹ | ۱۰۳۴۴ | ۵۰۳۵۶ | ۴۴ | ۱۴۰۶ | ۲۱/۳ | ۱۴۵۰ | ۶۸۰۶ |
| ۹۹ | ۳۷۳ | ۱۰۹۷۱ | ۲۴۰۰۸ | ۱۲۲ | ۲۱۱۸ | ۵۲/۱ | ۲۰۲۰ | ۵۰۲۸ |
| ۷۴ | ۱۱ | ۲۰۸۹ | ۲۴۳۲ | ۱۳ | ۲۴۳۲ | ۵۰/۱ | ۲۵۳۵ | ۴۰۵۷ |
| ۱۳۱ | ۱ | ۵۰۸۵ | ۵۰۸۹ | ۷۵ | ۱۳۰۱ | ۵۱/۱ | ۶۳۷۱ | ۱۲۰۳۵ |
| ۱۵۹ | - | ۳۴۲ | ۳۵۰۶ | ۸ | ۵۰۸۱ | ۵۸/۷ | ۵۰۸۱ | ۸۰۲۵ |
| ۳۴۸ | - | ۱۰۶۲ | ۲۵۱۰ | ۱۲ | ۳۱۵۴ | ۵۵/۸ | ۳۰۶۶ | ۵۰۶۷۱ |
| ۱۱۶ | - | ۱۸۱ | ۱۰۶۷ | - | ۱۰۸۲ | ۵۰/۵ | ۱۰۸۱ | ۲۰۳۲۱ |
| ۱۵۸۸ | ۲ | ۱۷۹ | ۲۰۶۹ | ۳ | ۱۰۶۶ | ۳۰/۱ | ۱۰۶۶ | ۳۰۳۸ |
| ۳ | - | ۲ | ۵ | - | ۵ | * | ۵ | ۱۰ |
| ۱۱/۰ | ۱۳/۱ | ۳۱/۰ | ۲۱/۷ | ۲۰/۷ | ۳۲/۷ | - | ۳۳/۱ | ۳۱/۱ |
| | | | | | | | | مرد |
| | | | | | | | | جمع از دهه ساله بیایا |
| ۲۰۷۲ | ۱۰۲۱ | - | ۴۰۰۱۱ | ۳۳۷ | ۱۰۵۰۰ | ۸۱/۵ | ۲۱۰۸۸۷ | ۲۵۰۸۹۸ |
| ۱۰۲۶ | ۸۳۱ | - | ۲۰۵۰۷ | ۳۸ | ۱۰۳۰ | ۳۱/۱ | ۱۰۳۸ | ۳۰۷۵۵ |
| ۳۸ | ۳۲ | - | ۳۵۸ | ۱۱۵ | ۲۰۹۲ | ۸۶/۰ | ۲۰۰۷ | ۲۰۵۳۵ |
| ۱۳ | ۱۳ | - | ۱۰۶ | ۸۱ | ۲۰۷۶ | ۲۵/۵ | ۲۰۶۵ | ۲۰۳۷۱ |
| ۸۴ | ۱ | - | ۸۸ | ۷۳ | ۵۰۸۰ | ۱۸/۵ | ۵۰۲۴ | ۶۰۰۱۱ |
| ۶۵ | - | - | ۶۵ | ۸ | ۴۷۷۷ | ۱۸/۱ | ۴۷۸۵ | ۴۸۸۰ |
| ۱۶ | - | - | ۱۱ | ۱۲ | ۲۰۱۷ | ۱۶/۷ | ۲۰۱۱ | ۳۰۰۸ |
| ۱۵۶ | - | - | ۱۵۶ | - | ۱۵۷۹ | ۱۱/۰ | ۱۵۷۱ | ۱۰۷۳۵ |
| ۵۵۰ | ۱ | - | ۵۵۱ | ۲ | ۱۱۱ | ۱۱/۱ | ۱۱۸ | ۱۵۰۶۹ |
| ۱ | - | - | ۱ | - | ۲ | * | ۲ | ۳ |
| ۱۱/۰ | ۱۳/۷ | - | ۱۳/۱ | ۲۰/۱ | ۳۲/۱ | - | ۳۳/۱ | ۳۲/۱ |
| | | | | | | | | زن |
| | | | | | | | | جمع از دهه ساله بیایا |
| ۱۸۸۹ | ۸۸ | ۱۸۸۱۴ | ۱۳۰۰۰۱ | ۲۰ | ۲۰۷۵ | ۸/۰ | ۲۰۹۵ | ۱۶۰۱۸۴ |
| ۱۲۷ | ۲۲۸ | ۱۰۳۴۴ | ۲۰۷۱۱ | ۶ | ۱۶۲ | ۸/۳ | ۱۵۲ | ۳۰۰۵۱ |
| ۲۱ | ۵۳ | ۱۰۹۷۱ | ۲۰۵۰ | ۷ | ۴۰۶ | ۱۶/۸ | ۴۱۳ | ۲۰۶۳ |
| ۳۱ | ۱ | ۲۰۸۹ | ۲۰۳۲ | ۴ | ۱۵۶ | ۱۰/۱ | ۲۶۰ | ۲۰۵۶ |
| ۱۷ | - | ۵۰۸۵ | ۵۰۹۱ | ۲ | ۱۰۰ | ۷/۱ | ۱۵۲ | ۲۰۳۳ |
| ۱۴ | - | ۳۴۲ | ۳۴۱ | - | ۳۰۴ | ۸/۰ | ۳۰۴ | ۳۰۲۵ |
| ۳۴۸ | - | ۱۰۶۲ | ۲۴۱۱ | - | ۲۳۷ | ۱/۰ | ۲۳۷ | ۲۰۶۸ |
| ۱۱۶ | - | ۱۸۱ | ۱۰۶۷ | - | ۱۰۳ | ۶/۵ | ۱۰۳ | ۱۰۹۴ |
| ۱۵۸۸ | ۲ | ۱۷۹ | ۲۰۶۸ | ۱ | ۷۰ | ۱/۵ | ۷۱ | ۱۰۸۱ |
| ۳ | - | ۲ | ۵ | - | ۳ | * | ۳ | ۷ |
| ۱۱/۰ | ۱۳/۷ | ۳۱/۰ | ۲۱/۵ | * | ۳۲/۸ | - | ۳۳/۷ | ۳۱/۱ |

در مواردیکه جمع کل کمتر از ۱۰۰ باشد چند درصد و میان نشان داده نمیشود.

کتابخانه من کو آمار ایران
 شماره ۲۴۶۶

بقیه جدول شماره ۱۰- وضع فعالیت اقتصادی سایر صنایع و جنس در جمعیت از دهه ساله بیایای حوزه سرشماری بافت : آبانماه ۱۳۳۵ (نوامبر ۱۹۵۶)
(سن اظهارشده نیز جز جمع سنین از دهه ساله بیایا منظور شده است)

| غیرفعال از نظر اقتصادی | | | فعال از نظر اقتصادی | | | | جمع کل | سن و جنس | |
|------------------------|-------------|------|---------------------|-----------|----------|------|--------|----------|-----------------------|
| محصل | زن خانه دار | جمع | در جستجوی کار | شاغل بکار | چند درصد | جمع | | | |
| شهر بافت | | | | | | | | | |
| مردان | | | | | | | | | |
| ۱ | ۳۱۹ | ۱۰۱۶ | ۱۰۶۴ | ۴ | ۱۰۵۰ | ۹۰/۳ | ۱۰۵۴ | ۲۶۱۸ | جمع از دهه ساله بیایا |
| ۲ | ۲۶۲ | ۵۱ | ۳۰۳ | - | ۴۱ | ۱۰/۴ | ۴۱ | ۳۴۴ | ۱۴-ساله |
| ۳ | ۱۱۳ | ۱۷ | ۱۳۰ | ۲ | ۸۳ | ۲۸/۵ | ۸۵ | ۲۱۸ | ۱۶-ساله |
| ۴ | ۲۲ | ۱۵۲ | ۱۷۷ | ۱ | ۱۱۵ | ۳۹/۶ | ۱۱۶ | ۲۹۳ | ۲۴-ساله |
| ۵ | ۲ | ۳۰۶ | ۳۱۲ | ۱ | ۲۹۴ | ۴۸/۶ | ۲۹۵ | ۶۰۷ | ۳۴-ساله |
| ۶ | - | ۲۱۰ | ۲۱۲ | - | ۲۵۹ | ۵۳/۸ | ۲۵۹ | ۴۸۱ | ۴۴-ساله |
| ۷ | - | ۱۲۳ | ۱۵۰ | - | ۱۵۰ | ۵۰/۲ | ۱۵۰ | ۳۰۰ | ۵۴-ساله |
| ۸ | - | ۵۸ | ۹۴ | - | ۶۶ | ۴۱/۳ | ۶۶ | ۱۶۰ | ۶۴-ساله |
| ۹ | - | ۱۹ | ۴۳ | - | ۴۲ | * | ۴۲ | ۸۵ | ساله بیایا |
| - | - | - | - | - | - | - | - | - | اظهار نشده |
| ۱۰ | ۱۳/۸ | ۳۱/۸ | ۲۶/۳ | * | ۳۴/۷ | - | ۳۴/۷ | ۳۰/۳ | نه سن |
| مرد | | | | | | | | | |
| ۱ | ۲۲۲ | - | ۲۲۲ | ۴ | ۲۱۸ | ۷۳/۲ | ۲۲۲ | ۱۲۷۴ | جمع از دهه ساله بیایا |
| ۲ | ۱۷۲ | - | ۱۸۹ | - | ۲۸ | ۱۳/۱ | ۲۸ | ۲۱۷ | ۱۴-ساله |
| ۳ | ۸۳ | - | ۸۶ | ۲ | ۵۷ | ۶۰/۷ | ۵۹ | ۱۴۵ | ۱۶-ساله |
| ۴ | ۱۶ | - | ۱۸ | ۱ | ۱۰۱ | ۸۵/۰ | ۱۰۲ | ۱۲۰ | ۲۴-ساله |
| ۵ | ۲ | - | ۶ | ۱ | ۲۶۷ | ۱۷/۸ | ۲۶۸ | ۲۷۴ | ۳۴-ساله |
| ۶ | - | - | ۸ | - | ۲۴۲ | ۹۶/۸ | ۲۴۲ | ۲۵۰ | ۴۴-ساله |
| ۷ | - | - | ۷ | - | ۱۳۶ | ۹۵/۱ | ۱۳۶ | ۱۴۳ | ۵۴-ساله |
| ۸ | - | - | ۱۵ | - | ۶۱ | * | ۶۱ | ۷۶ | ۶۴-ساله |
| ۹ | - | - | ۱۳ | - | ۳۶ | * | ۳۶ | ۴۶ | ساله بیایا |
| - | - | - | - | - | - | - | - | - | اظهار نشده |
| ۱۰ | ۱۴/۰ | - | ۱۴/۵ | * | ۳۵/۵ | - | ۳۵/۱ | ۳۰/۷ | نه سن |
| زن | | | | | | | | | |
| ۱ | ۱۲۹ | ۱۰۱۶ | ۱۱۴۴ | - | ۱۱۲ | ۹/۱ | ۱۱۲ | ۱۳۴۴ | جمع از دهه ساله بیایا |
| ۲ | ۶۰ | ۵۱ | ۱۱۴ | - | ۱۳ | ۷/۳ | ۱۳ | ۱۷۷ | ۱۴-ساله |
| ۳ | ۳۰ | ۱۷ | ۱۲۷ | - | ۲۶ | ۱۷/۰ | ۲۶ | ۱۵۳ | ۱۶-ساله |
| ۴ | ۶ | ۱۵۲ | ۱۵۹ | - | ۳۴ | ۸/۱ | ۳۴ | ۱۷۳ | ۲۴-ساله |
| ۵ | - | ۳۰۶ | ۳۰۶ | - | ۲۷ | ۸/۱ | ۲۷ | ۳۳۳ | ۳۴-ساله |
| ۶ | - | ۲۱۰ | ۲۱۴ | - | ۱۷ | ۷/۴ | ۱۷ | ۲۶۶ | ۴۴-ساله |
| ۷ | - | ۱۲۳ | ۱۴۳ | - | ۱۴ | ۸/۱ | ۱۴ | ۱۵۷ | ۵۴-ساله |
| ۸ | - | ۵۸ | ۷۹ | - | * | * | * | ۸۴ | ۶۴-ساله |
| ۹ | - | ۱۹ | ۳۰ | - | ۶ | * | ۶ | ۴۶ | ساله بیایا |
| - | - | - | - | - | - | - | - | - | اظهار نشده |
| ۱۰ | ۱۳/۵ | ۳۱/۸ | ۳۰/۳ | - | ۲۸/۰ | - | ۲۸/۰ | ۳۰/۶ | نه سن |

در مواردیکه جمع کل کمتر از ۱۰۰ باشد چند درصد و میان نشان داده میشود *

۱۲۱۳

پنجه جدول شماره ۱۰- وضع فعالیت اقتصادی بر حسب سن و جنس در جمعیت از ده ساله بیالای حوزه سر شماری پالت : آبانماه ۱۳۳۰ (نوامبر ۱۹۵۶)
 (سن اظهار نشده نیز جزو جمع سنین از ده ساله بیالا منظور شده است)

| فیرتعال از نظر اقتصادی | | فعال از نظر اقتصادی | | | | | جمع کل | سن و جنس | |
|------------------------|-------------|---------------------|-----------------|-----------|----------|-------|--------|--|----------------------|
| محصل | زن خانه دار | جمع | در جمعیت کار | شامل بکار | چند درصد | جمع | | | |
| | | | | | | ۲۱۹۲۸ | ۱۷۳۶۶ | بقیه نقاط حوزه سر شماری پالت مردوزن جمع از ده ساله بیالا | |
| ۱ | ۱۱۰۸ | ۱۷۷۹۸ | ۱۱۴۳۸ | ۳۵۳ | ۲۲۰۷۵ | ۴۸/۴ | ۲۱۹۲۸ | ۱۴-۱۰ ساله | |
| ۲ | ۷۱۷ | ۱۰۹۳ | ۵۰۰۰-۳ | ۱۱ | ۱۳۶۵ | ۲۲/۰ | ۱۱۰۹ | ۱۱-۱۰ ساله | |
| ۳ | ۲۶۰ | ۱۸۷۹ | ۲۱۱۵ | ۱۲ | ۲۴۱۵ | ۵۳/۶ | ۲۵۳۵ | ۱۹-۱۵ ساله | |
| ۴ | ۱۷ | ۲۱۳۷ | ۲۳۵۵ | ۱۲ | ۲۳۱۷ | ۵۱/۷ | ۲۴۰۶ | ۲۴-۲۰ ساله | |
| ۵ | ۲ | ۵۰۵۸ | ۵۶۷۷ | ۲۲ | ۶۰۰۷ | ۵۱/۷ | ۶۰۸۱ | ۳۴-۲۵ ساله | |
| ۶ | - | ۲۲۱۷ | ۲۳۶۴ | ۸ | ۴۸۲۲ | ۵۸/۶ | ۴۸۳۰ | ۴۴-۳۵ ساله | |
| ۷ | - | - | - | - | - | - | - | ۵۴-۴۵ ساله | |
| ۸ | - | - | - | - | - | - | - | ۶۴-۵۵ ساله | |
| ۹ | - | - | - | - | - | - | - | ۶۵ ساله بیالا | |
| ۱۰ | - | - | - | - | - | - | - | سن اظهار نشده | |
| ۱۱ | - | - | - | - | - | - | - | بیانه سنی | |
| ۱۲ | ۱۳/۵ | ۲۰/۱ | ۲۱/۱ | ۲۰/۷ | ۲۳/۱ | - | ۲۳/۴ | ۳۱/۷ | |
| ۱۳ | ۱۴۶ | - | ۲۶۶۹ | ۲۲۲ | ۲۰۶۶۲ | ۸۵/۱ | ۲۰۶۵۵ | ۲۴۶۶۴ | جمع از ده ساله بیالا |
| ۱۴ | ۶۵۱ | - | ۲۳۶۸ | ۳۸ | ۱۱۳۲ | ۲۳/۱ | ۱۱۷۰ | ۳۵۳۸ | ۱۴-۱۰ ساله |
| ۱۵ | ۲۳۷ | - | ۲۷۲ | ۱۱۳ | ۲۰۳۵ | ۸۸/۸ | ۲۱۴۸ | ۲۴۲۰ | ۱۹-۱۵ ساله |
| ۱۶ | ۴۷ | - | ۸۸ | ۸۸ | ۲۰۷۵ | ۶۶/۱ | ۲۱۲۳ | ۲۳۵۱ | ۲۴-۲۰ ساله |
| ۱۷ | - | - | ۸۷ | ۷۲ | ۵۰۴۴ | ۹۸/۶ | ۵۶۵۲ | ۵۷۳۸ | ۳۴-۲۵ ساله |
| ۱۸ | - | - | ۸۷ | ۸ | ۴۵۵۵ | ۱۸/۱ | ۴۵۳۲ | ۴۶۳۰ | ۴۴-۳۵ ساله |
| ۱۹ | - | - | ۹۲ | ۱۲ | ۲۷۸۱ | ۹۶/۸ | ۲۷۱۲ | ۲۸۸۵ | ۵۴-۴۵ ساله |
| ۲۰ | - | - | ۱۳۱ | - | ۱۵۱۸ | ۱۱/۵ | ۱۵۱۸ | ۱۶۵۹ | ۶۴-۵۵ ساله |
| ۲۱ | - | - | ۵۲۸ | ۲ | ۹۶۰ | ۶۴/۱ | ۹۶۲ | ۱۰۰۰ | ۶۵ ساله بیالا |
| ۲۲ | - | - | ۱ | - | ۱ | - | ۲ | ۳ | سن اظهار نشده |
| ۲۳ | ۱۳/۱ | - | ۱۳/۱ | ۲۰/۱ | ۲۱/۱ | - | ۲۳/۸ | ۳۲/۱ | بیانه سنی |
| ۲۴ | ۱۲۲ | ۱۷۷۱۸ | ۲۰۷۶۹ | ۲۰ | ۱۹۵۳ | ۸/۷ | ۱۹۷۳ | ۲۴۷۴۴ | جمع از ده ساله بیالا |
| ۲۵ | ۱۳۸ | ۱۰۹۳ | ۲۶۳۵ | ۶ | ۱۳۲ | ۸/۳ | ۲۳۹ | ۲۸۷۴ | ۱۴-۱۰ ساله |
| ۲۶ | ۲۳ | ۱۸۷۹ | ۲۱۲۳ | ۷ | ۳۸۰ | ۱۶/۸ | ۳۸۷ | ۲۳۱۰ | ۱۹-۱۵ ساله |
| ۲۷ | - | ۲۱۳۷ | ۲۳۶۷ | ۴ | ۲۴۲ | ۱۰/۲ | ۲۴۹ | ۲۴۱۳ | ۲۴-۲۰ ساله |
| ۲۸ | - | ۵۰۵۸ | ۵۵۶۵ | ۲ | ۴۲۳ | ۷/۱ | ۴۲۵ | ۶۰۲۰ | ۳۴-۲۵ ساله |
| ۲۹ | - | ۲۲۱۷ | ۲۳۶۷ | - | ۲۸۷ | ۸/۱ | ۲۸۷ | ۳۵۶۴ | ۴۴-۳۵ ساله |
| ۳۰ | - | - | - | - | - | - | - | - | ۵۴-۴۵ ساله |
| ۳۱ | - | - | - | - | - | - | - | - | ۶۴-۵۵ ساله |
| ۳۲ | - | - | - | - | - | - | - | - | ۶۵ ساله بیالا |
| ۳۳ | - | - | - | - | - | - | - | - | سن اظهار نشده |
| ۳۴ | - | - | - | - | - | - | - | - | بیانه سنی |
| ۳۵ | ۱۳/۱ | ۲۰/۱ | ۲۱/۵ | - | ۱۲/۸ | - | ۲۷/۷ | ۳۱/۲ | |

* در مواردیکه جمع کل کمتر از ۱۰۰ باشد چند درصد و بیانه نشان داده نمیشود.

جدول شماره ۱۱ - تسهیلات اخذ شده مشاغل بر حسب سن و جنس و جمعیت مشاغل بکار از ده ساله بیابالی حوزه سرشماری بافت - آبادان ۱۳۳۵ (نوامبر ۱۹۵۶)

(سن اظهار نشده نیز جزا جمع سنین از ده ساله بیابالا منظور شده است)

| سن اظهار نشده | ساله بیابالا | ۶۵-۶۴ ساله | ۶۵-۶۰ ساله | ۶۰-۵۵ ساله | ۵۵-۵۰ ساله | ۵۰-۴۵ ساله | جمع از ده ساله بیابالا | تسهیلات اخذ شده مشاغل و جنس |
|-----------------------------|--------------|------------|------------|------------|------------|------------|------------------------|--|
| کل حوزه سرشماری بافت | | | | | | | | |
| مردان | | | | | | | | |
| جمع شاغلین | | | | | | | | |
| - | ۱۳ | ۵۲ | ۱۳۶ | ۴۴ | ۹ | - | ۲۵۴ | مشاغل حرفه ای - فن و کارهای مربوط بآن |
| - | ۷ | ۱۰۴ | ۱۲۰ | ۱۴ | ۲ | ۲ | ۲۴۹ | مشاغل مربوط با امور اداری و منشی گری و امور مربوط بآن |
| - | ۲۵ | ۱۳۳ | ۳۴۹ | ۳۶ | ۲۱ | ۳ | ۵۷۱ | فروش و مشاغل مربوط بآن |
| ۲ | ۸۱۰ | ۳۱۴۲ | ۷۰۵۷ | ۱۲۸۸ | ۱۰۳۳ | ۶۳۵ | ۱۴۰۶۷ | مشاغل مربوط به زراعت و جنگلبانی و شکار و ماهیگیری |
| - | ۱۹ | ۱۰۵ | ۳۵۸ | ۸۱ | ۶۶ | ۱۲ | ۶۷۱ | امور مربوط با استخراج معدن و استخراج سنگ و حفاری |
| - | ۱۵ | ۸۰ | ۱۶۹ | ۴۱ | ۳۲ | ۱۳ | ۳۶۰ | مشاغل مربوط بحمل و نقل |
| ۲ | ۶۶ | ۶۵۰ | ۱,۶۸۷ | ۳۷۵ | ۳۸۹ | ۱۸۶ | ۳,۳۸۰ | حرفه های صنعتی و مالیات تولیدی و مشاغل مربوط بآن |
| ۳ | ۴۲ | ۱۶۶ | ۴۷۰ | ۴۱۱ | ۵۸۶ | ۴۱۷ | ۲,۷۲۳ | مشاغل مربوط با انجام خدمات (سروسها) |
| - | ۲۶ | ۱۰۹ | ۵۳۶ | ۱۴۲ | ۳۵۶ | ۶۵ | ۱,۳۴۷ | مشاغل مربوط به خدمات ثابت ارتشی و مشاغل گسسه دقیقاً مشخص و یا اظهار نشده |
| سود | | | | | | | | |
| ۲ | ۱۶۶ | ۴۹۶۶ | ۱۰,۶۲۸ | ۲,۱۷۶ | ۲,۰۹۶ | ۱,۱۶۰ | ۲۱,۵۵۰ | جمع شاغلین |
| مردان | | | | | | | | |
| - | ۱۳ | ۴۸ | ۱۲۶ | ۳۴ | ۵ | - | ۲۲۶ | مشاغل حرفه ای - فن و کارهای مربوط بآن |
| - | ۷ | ۱۰۴ | ۱۱۶ | ۱۱ | ۲ | ۲ | ۲۴۹ | مشاغل مربوط با امور اداری و منشی گری و امور مربوط بآن |
| - | ۲۱ | ۱۳۱ | ۳۴۷ | ۳۶ | ۲۲ | ۳ | ۵۶۳ | فروش و مشاغل مربوط بآن |
| ۲ | ۷۱۲ | ۲,۱۹۹ | ۷,۰۱۷ | ۱,۲۷۴ | ۱۱۰ | ۶۰۲ | ۱۳,۸۷۱ | مشاغل مربوط به زراعت و جنگلبانی و شکار و ماهیگیری |
| - | ۱۹ | ۱۰۴ | ۳۵۶ | ۸۰ | ۶۷ | ۱۲ | ۶۶۸ | امور مربوط با استخراج معدن و استخراج سنگ و حفاری |
| - | ۱۵ | ۷۶ | ۱۶۹ | ۴۱ | ۳۲ | ۱۳ | ۳۵۹ | مشاغل مربوط بحمل و نقل |
| - | ۲۵ | ۴۵۷ | ۱,۶۶۸ | ۳۳۲ | ۱۶۶ | ۷۸ | ۲,۶۶۶ | حرفه های صنعتی و مالیات تولیدی و مشاغل مربوط بآن |
| - | ۲۶ | ۱۸۵ | ۸۱۵ | ۳۳۵ | ۴۵۹ | ۳۵۲ | ۲,۱۷۲ | مشاغل مربوط با انجام خدمات (سروسها) |
| - | ۳۸ | ۱۸۹ | ۵۱۱ | ۱۳۳ | ۳۴۹ | ۵۵ | ۱,۲۷۸ | مشاغل مربوط به خدمات ثابت ارتشی و مشاغل گسسه دقیقاً مشخص و یا اظهار نشده |
| زنان | | | | | | | | |
| ۲ | ۷۰ | ۳۴۰ | ۷۵۹ | ۲۵۶ | ۴۰۶ | ۲۴۶ | ۲,۰۷۵ | جمع شاغلین |
| مردان | | | | | | | | |
| - | - | ۴ | ۱۰ | ۱۶ | ۴ | - | ۲۸ | مشاغل حرفه ای - فن و کارهای مربوط بآن |
| - | - | - | ۴ | ۳ | - | - | ۷ | مشاغل مربوط با امور اداری و منشی گری و امور مربوط بآن |
| - | ۴ | ۲ | ۲ | - | - | - | ۸ | فروش و مشاغل مربوط بآن |
| - | ۱۸ | ۴۳ | ۴۰ | ۱۴ | ۴۳ | ۳۳ | ۱۶۱ | مشاغل مربوط به زراعت و جنگلبانی و شکار و ماهیگیری |
| - | - | ۱ | ۲ | ۱ | ۲ | - | ۶ | امور مربوط با استخراج معدن و استخراج سنگ و حفاری |
| - | - | ۱ | - | - | - | - | ۱ | مشاغل مربوط بحمل و نقل |
| ۲ | ۳۱ | ۱۸۸ | ۵۱۹ | ۱۴۳ | ۱۲۳ | ۱۰۸ | ۱,۲۱۴ | حرفه های صنعتی و مالیات تولیدی و مشاغل مربوط بآن |
| ۳ | ۱۶ | ۸۱ | ۱۵۵ | ۷۶ | ۱۲۷ | ۱۵ | ۵۵۱ | مشاغل مربوط با انجام خدمات (سروسها) |
| - | ۱ | ۲۰ | ۲۱ | ۱ | ۷ | ۱۰ | ۶۱ | مشاغل مربوط به خدمات ثابت ارتشی و مشاغل گسسه دقیقاً مشخص و یا اظهار نشده |

بقیه جدول شماره ۱۱ - تفصیلات عمده مشاغل بر حسب سن و جنس در جمعیت شاغل بکار ازرده ساله بیابانی حوزه سرشماری بافتی : آبانماه ۱۳۳۵ (نوامبر ۱۱۵۶)
(سن اظهار نشده نیز جزء جمع سنین ازرده ساله بیابانی منظور نشده است)

| سن اظهار شده | ۱۰ ساله بیابانی | ۱۰-۱۴ ساله | ۱۵-۱۹ ساله | ۲۰-۲۴ ساله | ۲۵-۲۹ ساله | ۳۰-۳۴ ساله | جمع ازرده ساله بیابانی | تفصیلات عمده مشاغل و جنس | |
|--------------|-----------------|------------|------------|------------|------------|------------|------------------------|--------------------------|--|
| | | | | | | | | شهریافت | مرد |
| | | | | | | | ۱۰۵۰ | جمع شاغلین | |
| | ۴۲ | ۲۱۱ | ۵۵۳ | ۱۱۵ | ۸۲ | ۴۱ | | ۶۵ | مشاغل حرفه ای - فن و کارهای مربوط بآن |
| | ۱ | ۱ | ۳۶ | ۱۵ | ۴ | - | | ۷۷ | مشاغل مربوط با امور اداری و منشی گری و امور مربوط بآن |
| | - | ۳۵ | ۳۴ | ۷ | - | - | | ۱۱۸ | فروشنده و مشاغل مربوط بآن |
| | ۸ | ۲۴ | ۷۸ | ۷ | ۲ | - | | ۲۰۵ | مشاغل مربوط به زراعت و جنگلبانی و شکار و ماهیگیری |
| | ۱۴ | ۴۷ | ۱۱۳ | ۱۷ | ۱۰ | - | | ۶ | امور مربوط با استخراج معدن و استخراج سنگ و حفاری |
| | - | ۱ | ۵ | - | - | - | | ۸ | مشاغل مربوط بحمل و نقل |
| | - | - | ۲ | ۲ | ۳ | - | | ۲۱۱ | حرفه های صنعتی و عملیات تولیدی و مشاغل مربوط بآن |
| | ۷ | ۵۷ | ۱۶۰ | ۳۶ | ۲۲ | - | | ۱۲۶ | مشاغل مربوط بانجام خدمات (سروسها) |
| | ۱۲ | ۳۸ | ۱۱۰ | ۲۴ | ۳۱ | - | | ۳۶ | مشاغل مربوط به خدمات ثابت ارتشی و مشاغل کسبه دقیقاً مشخص و یا اظهار نشده |
| | - | ۵ | ۱۵ | ۸ | ۷ | - | | | جمع شاغلین |
| | ۳۶ | ۱۹۷ | ۵۰۹ | ۱۰۱ | ۵۷ | ۲۸ | ۶۲۳ | جمع شاغلین | |
| | ۱ | ۸ | ۳۶ | ۱۰ | - | - | | ۵۴ | مشاغل حرفه ای - فن و کارهای مربوط بآن |
| | - | ۳۵ | ۳۳ | ۴ | - | - | | ۷۲ | مشاغل مربوط با امور اداری و منشی گری و امور مربوط بآن |
| | ۸ | ۲۳ | ۷۷ | ۷ | ۲ | - | | ۱۱۶ | فروشنده و مشاغل مربوط بآن |
| | ۱۴ | ۴۷ | ۱۱۳ | ۱۷ | ۱۰ | - | | ۲۰۵ | مشاغل مربوط به زراعت و جنگلبانی و شکار و ماهیگیری |
| | - | ۱ | ۵ | - | - | - | | ۶ | امور مربوط با استخراج معدن و استخراج سنگ و حفاری |
| | - | - | ۲ | ۲ | ۳ | - | | ۸ | مشاغل مربوط بحمل و نقل |
| | ۷ | ۵۴ | ۱۵۴ | ۳۴ | ۲۴ | - | | ۲۸۰ | حرفه های صنعتی و عملیات تولیدی و مشاغل مربوط بآن |
| | ۱ | ۲۴ | ۷۵ | ۲۰ | ۱۱ | - | | ۱۵۰ | مشاغل مربوط بانجام خدمات (سروسها) |
| | - | - | ۱۴ | ۸ | ۷ | - | | ۳۵ | مشاغل مربوط به خدمات ثابت ارتشی و مشاغل کسبه دقیقاً مشخص و یا اظهار نشده |
| | ۶ | ۱۱ | ۴۱ | ۱۴ | ۲۶ | ۱۳ | ۱۱۲ | جمع شاغلین | |
| | - | - | - | ۵ | - | - | | ۱۰ | مشاغل حرفه ای - فن و کارهای مربوط بآن |
| | - | - | - | ۳ | - | - | | ۴ | مشاغل مربوط با امور اداری و منشی گری و امور مربوط بآن |
| | - | - | - | - | - | - | | ۲ | فروشنده و مشاغل مربوط بآن |
| | - | - | - | - | - | - | | - | مشاغل مربوط به زراعت و جنگلبانی و شکار و ماهیگیری |
| | - | - | - | - | - | - | | - | امور مربوط با استخراج معدن و استخراج سنگ و حفاری |
| | - | - | - | - | - | - | | - | مشاغل مربوط بحمل و نقل |
| | - | - | - | - | - | - | | ۱۶ | حرفه های صنعتی و عملیات تولیدی و مشاغل مربوط بآن |
| | ۱ | ۱۴ | ۳۵ | ۴ | ۲۰ | - | | ۸۶ | مشاغل مربوط بانجام خدمات (سروسها) |
| | - | - | - | - | - | - | | ۱ | مشاغل مربوط به خدمات ثابت ارتشی و مشاغل کسبه دقیقاً مشخص و یا اظهار نشده |

پیله جدول شماره ۱۱- تقسیمات عمده مشاغل بر حسب جنس و جنس در جمعیت مشاغل کار از دهه ساله بیلائی حوزه سر شماری بافت: آبانماه ۱۳۳۵ (نوامبر ۱۹۵۶)
(من اظهار نشده نیز جزو جمع سنین از دهه ساله بیلائی منظور شده است)

| جنس اظهار شده | ساله بیلا | ۱۶-۴۵ ساله | ۴۴-۲۵ ساله | ۱۴-۱۰ ساله | ۱۱-۱۵ ساله | ۱۱-۱۰ ساله | جمع از دهه ساله بیلا | تقسیمات عمده مشاغل و جنس پیله نقاط حوزه سر شماری بافت |
|---------------|-----------|------------|------------|------------|------------|------------|----------------------|---|
| | | | | | | | ۲۲۰۷۵ | جمع شاغلین |
| | ۱۲ | ۴۳ | ۱۰۰ | ۲۹ | ۵ | - | ۱۸۹ | مشاغل حرفه ای - فنی و کارهای مربوط بان |
| | ۷ | ۶۹ | ۸۶ | ۷ | ۲ | ۱ | ۱۷۲ | مشاغل مربوط با امور اداری و منشی گری و امور مربوط بان |
| | ۱۲ | ۱۰۹ | ۴۷۱ | ۳۰ | ۲۰ | ۶ | ۴۵۳ | فروش و مشاغل مربوط بان |
| | ۷۹۱ | ۳۱۹۵ | ۶۴۴۴ | ۱۱۷۱ | ۱۰۲۳ | ۶۳۱ | ۱۳۸۶۲ | مشاغل مربوط به زراعت و جنگلی و شکار و ماهیگیری |
| | ۱۱ | ۱۰۴ | ۳۵۳ | ۸۱ | ۶۱ | ۴۲ | ۶۶۸ | امور مربوط با استخراج معدن و استخراج سنگ و حفاری |
| | ۱۵ | ۸۰ | ۱۶۷ | ۳۹ | ۲۱ | ۲۲ | ۳۵۷ | مشاغل مربوط بحمل و نقل |
| | ۸۱ | ۵۸۸ | ۱۵۲۷ | ۳۳۹ | ۳۶۳ | ۱۷۳ | ۳۰۸۱ | حرفه های صنعتی و عملیات تولیدی و مشاغل مربوط بان |
| | ۳۰ | ۲۲۸ | ۸۱۰ | ۳۸۷ | ۵۵۵ | ۴۲۶ | ۲۴۸۷ | مشاغل مربوط با انجام خدمات (سروسها) |
| | ۳۱ | ۲۰۴ | ۵۲۱ | ۱۳۴ | ۳۴۹ | ۶۴ | ۱۳۹۱ | مشاغل مربوط به خدمات ثابت ارتشی و مشاغل کسه دقیقا مشخص و یا اظهار نشده |
| | ۲ | ۴۲۱۱ | ۱۰۱۱۱ | ۲۰۷۵ | ۲۰۳۵ | ۱۱۲۲ | ۲۰۶۲۲ | جمع شاغلین |
| | ۱۲ | ۴۰ | ۹۰ | ۲۴ | ۵ | - | ۱۷۹ | مشاغل حرفه ای - فنی و کارهای مربوط بان |
| | ۷ | ۶۹ | ۸۳ | ۷ | ۲ | ۱ | ۱۶۹ | مشاغل مربوط با امور اداری و منشی گری و امور مربوط بان |
| | ۱۲ | ۱۰۸ | ۲۷۰ | ۳۰ | ۲۰ | ۶ | ۴۴۷ | فروش و مشاغل مربوط بان |
| | ۷۷۸ | ۳۱۵۲ | ۶۱۰۹ | ۱۲۵۷ | ۱۸۰ | ۵۱۸ | ۱۳۶۲۱ | مشاغل مربوط به زراعت و جنگلی و شکار و ماهیگیری |
| | ۱۱ | ۱۰۳ | ۳۵۱ | ۸۰ | ۶۷ | ۴۲ | ۶۶۲ | امور مربوط با استخراج معدن و استخراج سنگ و حفاری |
| | ۱۵ | ۷۹ | ۱۶۷ | ۳۹ | ۲۱ | ۲۲ | ۳۵۱ | مشاغل مربوط بحمل و نقل |
| | ۵۸ | ۴۰۳ | ۱۰۱۴ | ۳۹۸ | ۳۴۲ | ۱۷۱ | ۱۸۸۶ | حرفه های صنعتی و عملیات تولیدی و مشاغل مربوط بان |
| | ۲۰ | ۳۶۱ | ۷۴۰ | ۳۱۵ | ۴۴۸ | ۳۳۸ | ۲۰۲۲ | مشاغل مربوط با انجام خدمات (سروسها) |
| | ۳۸ | ۱۸۹ | ۵۰۰ | ۱۶۵ | ۳۴۲ | ۵۴ | ۱۲۴۳ | مشاغل مربوط به خدمات ثابت ارتشی و مشاغل کسه دقیقا مشخص و یا اظهار نشده |
| | ۲ | ۳۲۱ | ۷۱۰ | ۲۴۲ | ۲۸۰ | ۲۳۲ | ۱۹۵۳ | جمع شاغلین |
| | - | ۳ | ۱۰ | ۵ | - | - | ۱۸ | مشاغل حرفه ای - فنی و کارهای مربوط بان |
| | - | - | ۳ | - | - | - | ۳ | مشاغل مربوط با امور اداری و منشی گری و امور مربوط بان |
| | - | ۱ | ۱ | - | - | - | ۶ | فروش و مشاغل مربوط بان |
| | ۱۸ | ۴۳ | ۱۰ | ۱۴ | ۴۳ | ۳۳ | ۱۹۱ | مشاغل مربوط به زراعت و جنگلی و شکار و ماهیگیری |
| | - | ۱ | ۲ | ۱ | ۲ | - | ۶ | امور مربوط با استخراج معدن و استخراج سنگ و حفاری |
| | - | ۱ | - | - | - | - | ۱ | مشاغل مربوط بحمل و نقل |
| | ۳۱ | ۱۸۵ | ۵۱۳ | ۱۴۱ | ۲۲۱ | ۱۰۱ | ۲۱۹۵ | حرفه های صنعتی و عملیات تولیدی و مشاغل مربوط بان |
| | ۱۰ | ۶۷ | ۱۲۰ | ۲۲ | ۱۰۷ | ۸۸ | ۴۶۵ | مشاغل مربوط با انجام خدمات (سروسها) |
| | ۱ | ۲۰ | ۲۱ | ۹ | ۷ | ۱۰ | ۶۸ | مشاغل مربوط به خدمات ثابت ارتشی و مشاغل کسه دقیقا مشخص و یا اظهار نشده |

جدول شماره ۱۰۱ طبقه‌بندی مشاغل بر حسب وضع اشتغال و جنس و جمعیت شامل کار آزاد، ساله، پیمانی، حوزه سرشماری پانته: آبانماه ۱۳۳۵ (نوامبر ۱۹۵۶)

| وضعیت اطهارنده | کارکنان خانوادگی بدون مزد | مزدبگیر | مستخدم دولت | کارکنان برای خود کار میکنند | کارفرما | جمع شاغلین | طبقه مشاغل و جنس |
|-------------------|---------------------------------|---------|-------------|-----------------------------------|---------|---------------|---|
| | | | | | | | کل حوزه سرشماری پانته |
| | | | | | | | مردون |
| ۳۶۹ | ۱۵۳ | ۱۰۷۲۱ | ۱۷۷ | ۱۰۶۵۲ | ۲۰۳ | ۱۳۶۳۵ | جمع از ده ساله پیمانی |
| | | | | | | | مشاغل حرفه ای - فنی و کارهای مربوط بان |
| | | ۶۱ | ۱۴۲ | ۵۱ | - | ۲۵۴ | مشاغل مربوط به علم زیست شناسی (بیولوژی) و کشاورزی |
| | | | | | | | مشاغل مربوط بان |
| | | | | | | | مشاغل مربوط به علم طبی و بهداشت و امور مربوط بان |
| | | | | | | | مشاغل مربوط به تعلیم و تدریس و سایر امور مربوط بان |
| | | | | | | | مشاغل حقوقی که شامل قضات و وکلای دادگستری و مدرسین خانه های رسمی نیز میباشند |
| | | | | | | | مشاغل مذهبی امور خیریه و عام النفعه |
| | | | | | | | مشاغل هنری - نویسندگی و سایر مشاغل تفریحی |
| | | | | | | | سایر مشاغل حرفه ای و فنی و امور مشابه آن |
| | | | | | | | مشاغل مربوط به امور اداری و منشیگری و امور مربوط بان |
| | | | | | | | مشاغل مدیریت و اداره کردن امور (بجز کشاورزی) |
| | | | | | | | منشیگری و مشاغل دفتری و کارهای مربوط بان |
| | | | | | | | فروش و مشاغل مربوط بان |
| | | | | | | | برده فروشی در بنگاهها و مشاغل |
| | | | | | | | برده فروشی در دوره گرد ها |
| | | | | | | | برده فروشی و مشاغل مربوط بان |
| | | | | | | | مشاغل مربوط به باغبانی - جنگلهائی - شکار و ماهیگیری |
| | | | | | | | مشاغل زراعتی |
| | | | | | | | مشاغل مربوط به شکار و تله گذاری |
| | | | | | | | مشاغل مربوط به جنگلهائی (از جمله قطع اشجار) |
| | | | | | | | له خانی که در زراعت و شکار و ماهیگیری و جنگلهائی مشغول بکار هستند |
| | | | | | | | امور مربوط به استخراج معدن و استخراج سنگ و حفاری |
| | | | | | | | مغل مربوط به ساختن و عمل آوردن مواد معدنی |
| | | | | | | | مغل مربوط به چاه کنی |
| | | | | | | | مغلهائی که در معدن و حفاری و استخراج سنگ مشغول کار هستند |
| | | | | | | | مشاغل مربوط به حمل و نقل |
| | | | | | | | مغل مربوط به کشتیرانی و قایق رانی |
| | | | | | | | مغل مربوط به امور راه آهن |
| | | | | | | | مغل مربوط به برانندگی وسایط نقلیه موتوری |
| | | | | | | | مغل مربوط به برانندگی وسایط نقلیه اینکه بوسیله حیوان کشیده میشوند (مانند کاری در رنگ و غیره) |
| | | | | | | | حرفه های صنعتی و صنایع تولیدی مشاغل مربوط بان |
| | | | | | | | مغل مربوط به نساجی (غیر از قالی بانی) |
| | | | | | | | مغل مربوط به قالی بانی |
| | | | | | | | مغل مربوط به تهیه پوشاک و محصولات چرمی و قاشق |

بقیه جدول شماره ۱۲ - طبقات مشاغل بر حسب وضع (شتمثال و جنس در جمعیت مشاغل بازار از ده ساله بیالای حوزه سرشماری بافت : آبانماه ۱۳۳۵ (نوامبر ۱۹۵۶)

| وضعیت اظهاریت | کارکنان خانوادگی بدون مزد | مزد بگیر | مستخدم دولت | کارکنانیکه برای خود کار میکنند | کارفرما | جمع شاملین | طبقات مشاغل و جنس |
|------------------|---------------------------------|----------|-------------|--------------------------------------|---------|---------------|--|
| | | | | | | | کل حوزه سرشماری بافت |
| | | | | | | | بقیه مردوزن |
| - | - | - | - | ۳ | - | ۳ | مشاغل مربوط بهسید سازی وباروسازی و ماهوت پاک کن سازی |
| - | ۲ | ۵۶ | - | ۸۱ | ۱ | ۱۴۰ | مشاغل مربوط به ساختن اشیا چوبی وکارهای مربوط بان |
| - | ۲ | ۱۰۷ | - | ۱۲۷ | - | ۱۳۷ | مشاغل مربوط به فلزکاری |
| - | - | ۱۰ | - | ۱ | - | ۱۱ | مشاغل الکتریکی و الکترونیکی |
| - | - | ۸۲۴ | ۱۴۱ | ۴۰ | - | ۱۰۰۸ | مشاغل ساختمانی وکارهای مربوط بان که در جای دیگر طبقه بندی نشده |
| ۱ | - | ۱۳ | - | ۲ | - | ۱۶ | مشاغل مربوط به ماشینهای مستقر جراثقال و مشاغل مربوط به عملیات مکانیکی یا شیمیای ساختمانی مستقر |
| - | - | ۱۰ | - | ۲۱ | - | ۳۱ | مشاغل مربوط بهسفالگری وکارهای مربوط بان |
| - | ۲ | - | - | ۱ | - | ۳ | مشاغل مربوط بهساختن مواد شیمیایی و کاههای مربوط بان |
| - | ۱ | ۹۴ | ۱۱ | ۳۹ | - | ۱۴۵ | مشاغل مربوط به پوست و عمل آوردن آن |
| - | ۱ | ۱۰ | - | ۲۷ | - | ۳۸ | مشاغل مربوط به تهیه مواد غذایی و دخانیات |
| - | - | ۱۴ | - | - | - | ۱۴ | مرفه های صنعتی و تولیدی متفرقه وکارهای مربوط بان |
| - | - | ۲۵۰۶ | ۱۱۷ | ۴۷ | - | ۲۶۷۰ | ماده هاییکه در پیشه های صنعتی مختلف برای تولید محصولات و عملیات مربوط بانها کار میکنند |
| - | ۲ | - | - | - | - | ۲ | مشاغل مربوط بانجام خدمات (روسجا) |
| - | - | ۶۷ | ۱۵۳ | ۲ | - | ۲۲۲ | مشاغل مربوط بهخدمات محافظت و جراست و نگهبانی |
| - | ۳ | ۲۴۲۴ | ۱ | ۴۴ | - | ۲۴۳۲ | مردمانه خانگی و شخصی وکارهای مربوط بان |
| - | - | ۱ | - | - | - | ۱ | مشاغل خدمات متفرقه |
| - | - | ۳۴ | ۱۳ | ۱ | - | ۴۸ | عده هاییکه در مشاغل مربوط بهخدمات کار میکنند |
| ۳۶۵ | ۱ | ۹۶۰ | ۴۴ | ۷ | - | ۱۳۴۷ | مشاغل مربوط بهخدمات ثابت ارتشی و مشاغل که دقیقاً مشخصی با اظهار نشده اند |
| - | - | - | ۴۴ | - | - | ۴۴ | خدمات ثابت ارتشی |
| ۳۶۴ | ۱ | - | - | ۱ | - | ۳۶۶ | مشاغل که دقیقاً مشخصی با اظهار نشده اند |
| ۱ | - | ۹۶۰ | - | ۶ | - | ۹۶۷ | عده هاییکه در جای دیگر طبقه بندی نشده اند |
| ۳۶۶ | ۸۸۰ | ۱۹۶۵ | ۶۴۵ | ۹۹۵۲ | ۲۴۲ | ۲۱۵۵۰ | مرد |
| - | - | ۵۷ | ۱۲۱ | ۴۸ | - | ۲۲۶ | جمع از ده ساله بیالای |
| - | - | - | - | - | - | - | مشاغل حرفه ای - فنی وکارهای مربوط بان |
| - | - | - | ۱ | - | - | ۱ | مشاغل مربوط به علم زیست شناسی (بیهولوی) و کشاورزی و کارهای مربوط بان |
| - | - | ۲ | ۱۸ | - | - | ۲۰ | مشاغل مربوط به علم طبی و بهداشتی و امور مربوط بان |
| - | - | ۱۶ | ۸۶ | ۲ | - | ۱۰۴ | مشاغل مربوط به تعلیم و تدریس و سایر امور مربوط بان |
| - | - | ۱ | ۳ | ۶ | - | ۱۰ | مشاغل حقوقی که شامل قضات و وکلای دادگستری و قاضی خانه های رسمی نیز میباشد |
| - | - | ۱۴ | ۱ | ۱۵ | - | ۳۰ | مشاغل مذهبی امور خیریه و عام المنفعه |
| - | - | ۲۰ | - | ۲۴ | - | ۴۴ | مشاغل هنری - نویسندگی و سایر مشاغل تفریحی |
| - | - | ۴ | ۱۲ | ۱ | - | ۱۷ | سایر مشاغل حرفه ای و فنی و امور مشابه آن |
| ۱ | - | ۵۰ | ۱۸۰ | ۱۰ | ۱ | ۲۴۲ | مشاغل مربوط به امور اداری و فنی و امور مربوط بان |
| - | - | ۸ | ۷۰ | ۷ | ۱ | ۸۶ | مشاغل مدیریت و اداره کردن امور (بجز کشاورزی) |
| ۱ | - | ۴۲ | ۱۱۰ | ۳ | - | ۱۵۶ | مندی گری و مشاغل دفتری و کارهای مربوط بان |
| - | ۵ | ۳۸ | ۱ | ۵۱۸ | ۱ | ۵۶۳ | نویسندگان مشاغل مربوط بان |
| - | ۵ | ۳۶ | - | ۳۹۱ | - | ۴۳۲ | خرده فروش در بنگاهها و بازارها |

بقیه جدول شماره ۱۲ - طبقات مشاغل بر حسب وضع اشتغال و جنس در جمعیت مشاغل بکار از دهه ساله بیلای حوزه سر شماری پانت و آبانماه ۱۳۳۵ (توامبر ۱۱۵۶)

| وضعیت اظهاری | کارکنان خانوادگی بدون مزد | مزد بگیر | مستخدم دولت | کارکنانیکه برای خود کار میکنند | کارفرما | جمع مشاغلین | طبقات مشاغل و جنس |
|-----------------|---------------------------------|----------|-------------|--------------------------------------|---------|----------------|---|
| | | | | | | | کل حوزه سر شماری پانت |
| | | | | | | | بقیه سر |
| - | - | ۲ | ۱ | ۱۰۶ | - | ۱۰۹ | خرده فروشان دوره گردها - |
| - | - | - | - | ۲۱ | ۱ | ۲۲ | عده فروش و مشاغل مربوط بان |
| ۷ | ۸۴۹ | ۴۳۶۶ | ۵ | ۸۰۶۱۶ | ۲۳۸ | ۱۴۸۷۶ | مشاغل مربوط به زراعت - جنگلیانی - شکار و ماهیگیری |
| ۷ | ۸۴۹ | ۳۷۸۸ | ۴ | ۸۰۶ | ۲۳۸ | ۱۴۲۸۳ | مشاغل زراعتی |
| - | - | - | - | ۷ | - | ۷ | مشاغل مربوط به شکار و تله گذاری |
| - | - | - | - | - | - | ۲ | مشاغل مربوط به جنگلیانی (از جمله قطع اشجار) |
| - | - | ۱ | ۱ | - | - | ۲ | عمله هاییکه در زراعت و شکار و ماهیگیری و جنگلیانی مشغول بکار هستند |
| - | - | ۵۷۲ | - | ۷ | - | ۵۸۴ | |
| - | - | ۶۰۵ | - | ۶۳ | - | ۶۶۸ | امور مربوط به استخراج معدن و استخراج سنگ و حفاری |
| - | - | - | - | ۲ | - | ۲ | مشاغل مربوط به ساختن و حمل آوردن مواد معدنی |
| - | - | ۳۷۵ | - | ۵۸ | - | ۴۳۳ | مشاغل مربوط به چاه کنی |
| - | - | ۲۲۶ | - | ۲ | - | ۲۲۸ | عمله هاییکه در معدن و حفاری و استخراج سنگ مشغول کار هستند |
| - | ۷ | ۲۱۸ | ۵ | ۱۲۸ | ۱ | ۳۵۶ | مشاغل مربوط به حمل و نقل |
| - | - | ۱ | - | - | - | ۱ | مشاغل مربوط به کشتیرانی و قایق رانی |
| - | - | - | ۱ | - | - | ۱ | مشاغل مربوط به موتور راه آهن |
| - | - | - | - | ۱۲ | - | ۱۲ | مشاغل مربوط به براندگی وسائط نقلیه موتوری |
| - | - | ۲۹ | ۴ | - | - | ۳۳ | مشاغل مربوط به براندگی وسائط نقلیه ایگه بوسیله حیوان کشیده میشوند (مانند کاری و در شگه و غیره) |
| - | ۷ | ۱۸۸ | - | ۱۱۶ | ۱ | ۳۱۲ | |
| - | ۱۵ | ۱۲۸۱ | ۱۵۴ | ۷۱۷ | ۱ | ۲۱۶۶ | حرفه های صنعتی و عملیات تولیدی و مشاغل مربوط بان |
| - | - | - | - | ۷ | - | ۷ | مشاغل مربوط به نساجی (غیر از قالی بافی) |
| - | - | ۴۸ | - | ۱۷ | - | ۶۵ | مشاغل مربوط به نساجی بافی |
| - | ۵ | ۱۲۲ | - | ۳۵۶ | - | ۴۸۳ | مشاغل مربوط به تهیه پوشاک و محصولات چرمی و قماش |
| - | - | - | - | ۲ | - | ۲ | مشاغل مربوط به بسج سازی و جارسازی و ماهوت پاک کسین سازی |
| - | - | - | - | ۲ | - | ۲ | مشاغل مربوط به ساختن اثاثیه چوبی و کارهای مربوط بان |
| - | - | ۵۶ | - | ۸۰ | ۱ | ۱۳۶ | مشاغل مربوط به فلزکاری |
| - | - | ۱۰۷ | - | ۱۲۷ | - | ۲۳۴ | مشاغل الکتریکی و الکترونیک |
| - | - | ۱۰ | - | ۱ | - | ۱۱ | مشاغل ساختمانی و کارهای مربوط بان که در جای دیگر ذیقه بندی نشده |
| - | - | ۸۱۷ | ۱۴۴ | ۴۰ | - | ۱۰۰۱ | مشاغل مربوط به ماشینهای مستقر جراثقال و مشاغل مربوط به عملیات مکانیکی ماشینهای ساختمانی مستقر |
| - | - | ۱۳ | - | ۱ | - | ۱۴ | مشاغل مربوط به بسج سازی و کارهای مربوط بان |
| - | - | - | - | ۳۰ | - | ۳۰ | مشاغل مربوط به ساختن مواد شیمیایی و کارهای مربوط بان |
| - | - | ۱۰ | - | ۱ | - | ۱۱ | مشاغل مربوط به پوست و حمل آوردن آن |
| - | - | ۸۶ | ۸ | ۲۲ | - | ۱۱۶ | مشاغل مربوط به تهیه مواد غذایی و دخانیات |
| - | - | ۱ | - | ۲۲ | - | ۲۳ | حرفه های صنعتی و تولیدی و مشاغل و کارهای مربوط بان |
| - | - | - | - | - | - | ۱ | عده هاییکه در پیشه های صنعتی مختلف برای تولید محصولات و عملیات مربوط بانها کار میکنند |
| - | - | ۱۱۵۳ | ۱۶۷ | ۴۶ | - | ۱۳۶۶ | مشاغل مربوط به انجام خدمات (سروسها) |
| - | - | ۶۶ | ۱۵۳ | ۲ | - | ۲۲۱ | مشاغل مربوط به خدمات محافظت و حراست و نگهبانی |
| - | - | ۱۸۷۶ | ۱ | ۴۳ | - | ۱۹۲۰ | خدمات خانگی و شخصی و کارهای مربوط بان |
| - | - | ۱۴ | ۱۳ | ۱ | - | ۲۸ | عده هاییکه در مشاغل مربوط به خدمات کار میکنند |

بجیه جدول شماره ۱۲ - طبقات مشاغل بر حسب وضع اشتغال و جنس در جمعیت مشاغل بکار از ده ساله بیالای حوزه سرشماری بافت : آبانماه ۱۳۳۵ (نوامبر ۱۹۵۶)

| وضعیت اظهاری نشده | کارکنان خانوادگی بدون مزد | مزد بگیر | مستخدم دولت | کارکنانیکه برای خود کار میکنند | کارفرما | جمع مشاغلین | طبقات مشاغل و جنس |
|----------------------|---------------------------------|----------|-------------|--------------------------------------|---------|----------------|---|
| | | | | | | | کلی حوزه سرشماری بافت |
| ۳۱۳ | ۱ | ۸۹۳ | ۱۴ | ۷ | - | ۱۱۷۸ | بجیه برده مشاغل مربوط به خدمات ثابت ارتشی و مشاغل که دقیقاً مشخص و یا اظهار نشده اند |
| - | - | - | ۱۴ | - | - | ۱۴ | خدمات ثابت ارتشی |
| ۳۱۴ | ۱ | - | - | ۱ | - | ۳۶۴ | مشاغل که دقیقاً مشخص و یا اظهار نشده اند |
| ۱ | - | ۸۹۳ | - | ۶ | - | ۹۰۰ | بجیه هائیکه در جای دیگر طبقه بندی نشده اند |
| | | | | | | | زن |
| ۳ | ۷۲ | ۱۲۵۶ | ۳۲ | ۷۰۰ | ۱۱ | ۲۰۷۵ | جمع از ده ساله بیالا |
| - | - | ۴ | ۲۱ | ۳ | - | ۲۸ | مشاغل حرفه ای - فن و کارهای مربوط بان |
| - | - | ۱ | ۳ | ۳ | - | ۷ | مشاغل مربوط به علوم طبی و بهداشتی و امور مربوط بان |
| - | - | ۳ | ۱۸ | - | - | ۲۱ | مشاغل مربوط به تعلیم و تدریس و سایر امور مربوط بان |
| - | - | - | ۷ | - | - | ۷ | مشاغل مربوط به امور اداری و پیشگیری و امور مربوط بان |
| - | - | - | ۱ | - | - | ۱ | مشاغل مدیریت و اداره کردن امور (بجز کشاورزی) |
| - | - | - | ۶ | - | - | ۶ | مشاغل فنی و مشاغل دقتی و کارهای مربوط بان |
| - | - | ۲ | - | ۶ | - | ۸ | فروش و مشاغل مربوط بان |
| - | - | ۲ | - | ۳ | - | ۵ | برده فروش در رینگها و مغازه ها |
| - | - | - | - | ۳ | - | ۳ | برده فروش دوره گرد ها |
| - | ۲۵ | ۸۰ | - | ۷۵ | ۱۱ | ۱۹۱ | مشاغل مربوط به زراعت - جنگلی - شکار و ماهیگیری |
| - | ۲۵ | ۵۲ | - | ۷۵ | ۱۱ | ۱۶۳ | مشاغل زراعتی |
| - | - | ۲۸ | - | - | - | ۲۸ | شکار و ماهیگیری و جنگلی مشغول بکار هستند |
| - | - | ۵ | ۱ | - | - | ۶ | امور مربوط به استخراج معدن و استخراج سنگ و حفاری |
| - | - | ۲ | - | - | - | ۲ | مشاغل مربوط به چاه کنی |
| - | - | ۳ | ۱ | - | - | ۴ | شکار و ماهیگیری در معدن و حفاری و استخراج سنگ مشغول کار هستند |
| - | - | - | - | ۱ | - | ۱ | مشاغل مربوط به حمل و نقل |
| - | - | - | - | ۱ | - | ۱ | مشاغل مربوط به براندگی و سائیدگی و نقلیه ای که بوسیله حیوان کشیده میشوند (مانند کاری و درشکه و غیره) |
| ۱ | ۴۸ | ۵۴۸ | ۳ | ۶۱۴ | - | ۱۲۱۴ | حرفه های صنعتی و مشاغل تولیدی و مشاغل مربوط بان |
| - | ۴ | ۲۱۴ | - | ۱۰۶ | - | ۲۲۴ | مشاغل مربوط به نساجی (غیر از قالی بافی) |
| - | ۴۲ | ۲۹۴ | - | ۴۶۴ | - | ۸۰۰ | مشاغل مربوط به قالی بافی |
| - | ۷ | ۱۹ | - | ۱۹ | - | ۴۰ | مشاغل مربوط به تهیه پوشاک و محصولات چرمی و قشایی |
| - | - | - | - | ۱ | - | ۱ | مشاغل مربوط به سپید سازی و جار سازی و ماهوت پاک کردن سازی |
| - | - | - | - | ۱ | - | ۱ | مشاغل مربوط به ساختن اشیاء چرمی و کارهای مربوط بان |
| - | - | ۷ | - | - | - | ۷ | مشاغل ساختمانی و کارهای مربوط بان که در جای دیگر طبقه بندی نشده |
| ۱ | - | - | - | - | - | ۱ | مشاغل مربوط به ماشینهای مستر جراثقال و مشاغل مربوط به عملیات مکانیکی ماشینهای ساختمانی مستر |
| - | - | - | - | ۱ | - | ۱ | مشاغل مربوط به ساختن مواد نساجی و کارهای مربوط بان |

بقیه جدول شماره ۱۲ - طبقات مشاغل بر حسب منبع اشتغال و جنس در جمعیت شاغل بکار از ده ساله بیالای حوزه سرشماری بانس : آبانماه ۱۳۳۰ (نوامبر ۱۹۰۶)

| طبقات مشاغل و جنس | جمع شاغلین | کارفرما | کارکنانیکه برای خود کار میکنند | مستخدم دولت | مزدبگیر | کارکسان خانوادگی بدون مزد | وضعیت اظهارات |
|--|------------|---------|--------------------------------|-------------|---------|---------------------------|---------------|
| کل حوزه سرشماری بانس | | | | | | | |
| بقیه زن | | | | | | | |
| مشاغل مربوط به تهیه مواد غذایی و خانیاات | ۱۸ | - | ۷ | ۳ | ۸ | - | - |
| حرفه های صنعتی و تولیدی و متفرقه و کارهای مربوط بان عمله هائیکه در پیشه های صنعتی مختلف برای تولید محصولات و عملیات مربوط بانها کار میکنند | ۱۶ | - | ۱۰ | - | ۱ | - | - |
| مشاغل مربوط بانجام خدمات (سروسها) | ۵۵۱ | - | ۱ | - | ۵۵۰ | - | - |
| مشاغل مربوط به خدمات محافظت و حراست و نگهبانی | ۱ | - | - | - | ۱ | - | - |
| خدمات خانگی و شخصی و کارهای مربوط بان | ۵۴۱ | - | ۱ | - | ۵۴۸ | - | - |
| مشاغل خدمات متفرقه | ۱ | - | - | - | ۱ | - | - |
| مشاغل مربوط به خدمات ثابت ارتش و مشاغل که دقیقاً مشخص ویا اظهار نشده اند | ۶۹ | - | - | - | ۶۷ | - | ۲ |
| مشاغل که دقیقاً مشخص ویا اظهار نشده اند | ۶ | - | - | - | - | - | ۲ |
| عمله هائیکه در جای دیگر طبقه بندی نشده اند | ۶۷ | - | - | - | ۶۷ | - | - |
| شهر بانس | | | | | | | |
| مرد و زن | | | | | | | |
| جمع از ده ساله بیالا | ۱۰۵۰ | ۴ | ۴۲۲ | ۲۰۱ | ۴۰۱ | ۶ | ۱۰ |
| مشاغل حرفه ای - نس و کارهای مربوط بان | ۶۵ | - | ۱۳ | ۵۰ | ۲ | - | - |
| مشاغل مربوط به علوم طبی و بهداشتی و امور مربوط بان | ۶ | - | - | ۵ | ۱ | - | - |
| مشاغل مربوط به تعلیم و تدریس و سایر امور مربوط بان | ۴۲ | - | ۱ | ۴۱ | - | - | - |
| مشاغل حقوقی که شامل قضات و وکلای دادگستری و قفسر خانه های رسمی نیز میباشد | ۳ | - | ۳ | - | - | - | - |
| مشاغل مذهبی امور خیریه و عام المنفعه | ۲ | - | ۲ | - | ۱ | - | - |
| مشاغل هنری - نویسندگی و سایر مشاغل تفریحی | ۶ | - | ۶ | - | - | - | - |
| سایر مشاغل حرفه ای و نس و امور مشابه آن | ۵ | - | ۱ | ۴ | - | - | - |
| مشاغل مربوط به امور اداری و منشیگری و امور مربوط بان | ۷۷ | - | ۲ | ۷۵ | - | - | ۱ |
| مشاغل مدیریت و اداره کردن امور (بجز کشاورزی) | ۱۲ | - | ۱ | ۱۱ | - | - | - |
| منشیگری و مشاغل دفتری و کارهای مربوط بان | ۶۵ | - | ۱ | ۶۴ | - | - | - |
| فروش و مشاغل مربوط بان | ۱۱۸ | - | ۱۱۵ | - | ۳ | - | - |
| خرده فروشی در بینگاهها و مغازه ها | ۹۲ | - | ۸۱ | - | ۳ | - | - |
| خرده فروشی دوره گرد ها | ۱۱ | - | ۱۱ | - | - | - | - |
| عمده فروشی و مشاغل مربوط بان | ۷ | - | ۷ | - | - | - | - |
| مشاغل مربوط به پرزانت - جنگلبانی - شکار و ماهیگیری | ۲۰۵ | ۱ | ۱۷۶ | - | ۱۹ | - | - |
| مشاغل زراعتی | ۱۹۷ | ۱ | ۱۷۶ | - | ۱۱ | - | - |
| عمله هائیکه در زراعت و شکار و ماهیگیری و جنگلبانی مشغول بکار هستند | ۸ | - | - | - | ۸ | - | - |
| امور مربوط به استخراج معدن و استخراج سنگ و حفاری | ۶ | - | ۲ | - | ۴ | - | - |
| مشاغل مربوط به ساختن و عمل آوردن مواد معدنی | ۳ | - | ۲ | - | ۱ | - | - |
| مشاغل مربوط به چاه کنی | ۳ | - | - | - | ۳ | - | - |

بقیه جدول شماره ۱۲ - طبقات مشاغل بر حسب وضع اشتغال و جنس در جمعیت مشاغل بکار از ده ساله به بالای حوزه سرشماری بانیت : آبانماه ۱۳۳۵ (نوامبر ۱۹۵۶)

| وضع و اظهار | کارکنان خانوادگی بدون مزد | مزد بگیر | خدمت خدام دولت | کارکنانیکه برای خرید کار میکنند | کارفرما | جمع مشاغلین | طبقات مشاغل و جنس |
|-------------|---------------------------|----------|----------------|---------------------------------|---------|-------------|---|
| | | | | | | | شهر بانیت بقیه مرد وزن |
| - | - | ۶ | - | ۲ | - | ۸ | مشاغل مربوط به حمل و نقل |
| - | - | ۳ | - | ۱ | - | ۴ | مشاغل مربوط با امور راه آهن |
| - | - | ۳ | - | ۱ | - | ۴ | مشاغل مربوط برانندگی وسائط نقلیه ایکه بوسیله حیوان کشیده میشوند (مانند گاری و درشکه و غیره) |
| - | - | ۱۹۰ | ۵ | ۱۰۴ | - | ۲۹۹ | حرفه های صنعتی و عملیات تولیدی و مشاغل مربوط بان |
| - | - | ۲ | - | ۲ | - | ۴ | مشاغل مربوط به نساجی (غیر از قالی بان) |
| - | - | ۲ | - | ۲ | - | ۴ | مشاغل مربوط باقالی بان |
| - | - | ۲۰ | - | ۱۱ | - | ۳۱ | مشاغل مربوط بتهیه پوشاک و محصولات چرمی و قماش |
| - | - | ۵ | - | ۱۴ | - | ۱۹ | مشاغل مربوط بساختن اثاثیه چرمی و کارهای مربوط بان |
| - | - | ۶ | - | ۱۸ | - | ۲۴ | مشاغل مربوط به عملگرکاری |
| - | - | ۱ | - | ۱ | - | ۲ | مشاغل الکتریکی و الکترونیکی |
| - | - | ۱۳۷ | ۴ | ۱۰ | - | ۱۵۱ | مشاغل ساختمانی و کارهای مربوط بان که در جای دیگرگسرد طبقه بندی نشده |
| - | - | ۱ | - | - | - | ۱ | مشاغل مربوط به سبقالگری و کارهای مربوط بان |
| - | - | ۱ | - | ۱ | - | ۲ | مشاغل مربوط بساختن مواد شیمیایی و کارهای مربوط بان |
| - | - | ۱۵ | ۱ | ۱۴ | - | ۳۰ | مشاغل مربوط بتهیه مواد غذایی و دخانیات |
| - | - | - | - | ۱ | - | ۱ | حرفه های صنعتی و تولیدی و متفرقه و کارهای مربوط بان |
| - | - | ۱۶۴ | ۶۴ | ۸ | - | ۲۳۶ | مشاغل مربوط بانجام خدمات (سروسها) |
| - | - | ۱ | ۵۶ | - | - | ۵۷ | مشاغل مربوط بخدمات محافظت و حراست و نگهبانی |
| - | - | ۱۵۷ | - | ۸ | - | ۱۶۵ | خدمات خانگی و شخصی و کارهای مربوط بان |
| - | - | ۶ | ۸ | - | - | ۱۴ | عمله هائیکه در مشاغل مربوط بخدمات کار میکنند |
| ۹ | - | ۱۸ | ۱ | - | - | ۲۶ | مشاغل مربوط بخدمات ثابت ارتش و مشاغل که دقیقاً مشخص و یا اظهار نشده اند |
| - | - | - | ۱ | - | - | ۱ | خدمات ثابت ارتش |
| - | - | - | - | - | - | ۱ | مشاغل که دقیقاً مشخص و یا اظهار نشده اند |
| - | - | ۱۸ | - | - | - | ۱۸ | عمله هائیکه در جای دیگر طبقه بندی نشده اند |
| | | | | | | | مرد |
| ۱۰ | ۶ | ۳۰۸ | ۱۸۹ | ۱۱۱ | ۴ | ۱۲۸ | جمع از ده ساله به بالا |
| - | - | ۱ | ۱۱ | ۱۳ | - | ۲۵ | مشاغل حرفه ای - فن و کارهای مربوط بان |
| - | - | - | ۴ | - | - | ۴ | مشاغل مربوط به علوم طبی و بهداشتی و امور مربوط بان |
| - | - | - | ۲۳ | ۱ | - | ۲۴ | مشاغل مربوط به تعلیم و تدریس و سایر امور مربوط بان |
| - | - | - | - | ۳ | - | ۳ | مشاغل حقوقی که شامل قضاات و وکلای دادگستری و دفتر خانه های رسمی نیز میباشد |
| - | - | ۱ | - | ۲ | - | ۳ | مشاغل مذهبی امور خیریه و عام المنفعه |
| - | - | - | - | ۶ | - | ۶ | مشاغل هنری - نویسندگی و سایر مشاغل تفریحی |
| - | - | - | ۴ | ۱ | - | ۵ | سایر مشاغل حرفه ای و فن و امور مشابه آن |
| ۱ | - | - | ۲۰ | ۲ | - | ۲۳ | مشاغل مربوط با امور اداری و منشی گری و امور مربوط بان |
| - | - | - | ۱۱ | ۱ | - | ۱۲ | مشاغل مدیریت و اداره کردن امور (بجز کشاورزی) |
| ۱ | - | - | ۵۱ | ۱ | - | ۵۲ | منشی گری و مشاغل دفتری و کارهای مربوط بان |

بقیه جدول شماره ۱۲ - طبقات مشاغل بر حسب وضع اشتغال و جنس در جمعیت شائل بکار از ده ساله بیلای - ویژه سر شماری بانت : آبانماه ۱۳۳۵ (نوامبر ۱۹۵۶)

| وضع اظهاری | کارکنان خانوادگی بدون مزد | مزد بگیر | مستخدم دولت | کارکنانیک برای خود کار میکنند | کارفرما | جمع شائلین | طبقات مشاغل و جنس |
|---------------|---------------------------------|----------|-------------|-------------------------------------|---------|---------------|--|
| | | | | | | | شهر بانت بقیه مرد |
| ۱ | - | ۲ | - | ۱۱۳ | - | ۱۱۶ | فروش و مشاغل مربوط بان |
| - | - | ۲ | - | ۸۸ | - | ۹۱ | خرده فروشی در بناها و مغازه ها |
| - | - | - | - | ۱۸ | - | ۱۸ | خرده فروشی دوره گرد ها |
| - | - | - | - | ۷ | - | ۷ | عده فروشی و مشاغل مربوط بان |
| - | ۶ | ۱۱ | - | ۱۷۶ | ۴ | ۲۰۵ | مشاغل مربوط به زراعت - جنگلیانی - شکار و ماهیگیری |
| - | ۶ | ۱۱ | - | ۱۷۶ | ۴ | ۱۹۷ | مشاغل زراعتی عده هائیکه در زراعت و شکار و ماهیگیری و جنگلیانی مشغول بکار هستند |
| - | - | ۸ | - | - | - | ۸ | |
| - | - | ۴ | - | ۲ | - | ۶ | امور مربوط با استخراج معدن و استخراج سنگ و حفاری |
| - | - | ۱ | - | ۲ | - | ۳ | مشاغل مربوط با ساختن و حمل آوردن مواد معدنی |
| - | - | ۳ | - | - | - | ۳ | مشاغل مربوط به چاه کنی |
| - | - | ۶ | - | ۲ | - | ۸ | مشاغل مربوط به حمل و نقل |
| - | - | ۲ | - | ۱ | - | ۳ | مشاغل مربوط براندگی وسائط ناله بونوری |
| - | - | ۳ | - | ۱ | - | ۴ | مشاغل مربوط براندگی وسائط ناله ایکه بوسیله حیوان کشیده میشوند (مانند کاری در رنگه و غیره) |
| - | - | ۱۸۰ | ۵ | ۹۵ | - | ۲۸۰ | سرنه های صنعتی و عملیات تولیدی و مشاغل مربوط بان |
| - | - | ۱۴ | - | ۴۰ | - | ۵۴ | مشاغل مربوط به تهیه پوشاک و محصولات چرمی و قماش |
| - | - | ۵ | - | ۱۴ | - | ۱۹ | مشاغل مربوط با ساختن انبیا چوبی و کارهای مربوط بان |
| - | - | ۶ | - | ۱۸ | - | ۲۴ | مشاغل مربوط به فلزکاری |
| - | - | ۱ | - | ۱ | - | ۲ | مشاغل الکتریکی و الکترونیکی |
| - | - | ۱ | - | ۱ | - | ۲ | مشاغل ساختمانی و کارهای مربوط بان که در جای دیگر طبقه بندی نشده |
| - | - | ۱۳۷ | ۴ | ۱۰ | - | ۱۵۱ | مشاغل مربوط با سفالگری و کارهای مربوط بان |
| - | - | ۱ | - | ۱ | - | ۲ | مشاغل مربوط با ساختن مواد شیمیایی و کارهای مربوط بان |
| - | - | ۱۵ | ۱ | ۱۰ | - | ۲۶ | مشاغل مربوط به تهیه مواد غذایی و دخانیات |
| - | - | - | - | ۱ | - | ۱ | حرفه های صنعتی و تولیدی و متفرقه و کارهای مربوط بان |
| - | - | ۷۸ | ۶۴ | ۸ | - | ۱۵۰ | مشاغل مربوط با انجام خدمات (سروسها) |
| - | - | ۱ | ۵۶ | - | - | ۵۷ | مشاغل مربوط با خدمات محافظت و حراست و نگهبانی |
| - | - | ۷۱ | - | ۸ | - | ۷۹ | خدمات خانگی و شخصی و کارهای مربوط بان |
| - | - | ۶ | ۸ | - | - | ۱۴ | عده هائیکه در مشاغل مربوط با خدمات کار میکنند |
| ۱ | - | ۱۷ | ۱ | - | - | ۳۵ | مشاغل مربوط با خدمات ثابت ارتشی و مشاغل که دقیقاً مشخص و یا اظهار نشده اند |
| - | - | - | ۱ | - | - | ۱ | خدمات ثابت ارتشی |
| ۱ | - | - | - | - | - | ۱ | مشاغل که دقیقاً مشخص و یا اظهار نشده اند |
| - | - | ۱۷ | - | - | - | ۱۷ | عده هائیکه در جای دیگر طبقه بندی نشده اند |
| - | - | ۶۸ | ۱۳ | ۱۱ | - | ۹۲ | جمع از ده ساله بیلای |
| - | - | ۱ | ۱ | - | - | ۲ | مشاغل حرفه ای - علمی و بهداشتی و امور مربوط بان |
| - | - | ۱ | ۱ | - | - | ۲ | مشاغل مربوط به علم طبی و بهداشتی و امور مربوط بان |

بقیه جدول شماره ۱۱ - طبقات مشاغل بر حسب وضع اشتغال و جنس در جمعیت مشاغل بکار از ده ساله به بالای حوزه سرشماری پانته : آبانماه ۱۳۳۵ (نوامبر ۱۹۵۶)

| وضع و اظهار | کارکنان خانوادگی بدون مزد | مزد بگیر | مستخدم دولت | کارکنانیکه برای خود کار میکنند | کارفرما | جمع مشاغلین | تفصیلات مشاغل و جنس |
|-------------|---------------------------|----------|-------------|--------------------------------|---------|-------------|---|
| | | | | | | | شهر پانته |
| | | | | | | | بقیه مرد وزن |
| - | - | ۶ | - | ۲ | - | ۸ | مشاغل مربوط به حمل و نقل |
| - | - | ۳ | - | ۱ | - | ۴ | مشاغل مربوط به امور راه آهن |
| - | - | ۳ | - | ۱ | - | ۴ | مشاغل مربوط به براندگی وسائط نقلیه ایکه بوسیله حیوان کشیده میشوند (مانند گاری و درشکه و غیره) |
| - | - | ۱۹۰ | ۵ | ۱۰۴ | - | ۲۹۹ | حرفه های صنعتی و عیالیات تولیدی و مشاغل مربوط بآن |
| - | - | ۲ | - | ۲ | - | ۴ | مشاغل مربوط به نساجی (امیر از قالی بافی) |
| - | - | ۲ | - | ۲ | - | ۴ | مشاغل مربوط به قالی بافی |
| - | - | ۲۰ | - | ۴۱ | - | ۶۱ | مشاغل مربوط به تهیه پوشاک و محصولات چرمی و تماش |
| - | - | ۵ | - | ۱۴ | - | ۱۹ | مشاغل مربوط به ساختن اشیاء چرمی و کارهای مربوط بآن |
| - | - | ۶ | - | ۱۸ | - | ۲۴ | مشاغل مربوط به فلزکاری |
| - | - | ۱ | - | ۱ | - | ۲ | مشاغل الکتریکی و الکترونیکی |
| - | - | ۱۳۷ | ۴ | ۱۰ | - | ۱۵۱ | مشاغل ساختمانی و کارهای مربوط بآن که در جای دیگر طبقه بندی نشده |
| - | - | ۱ | - | - | - | ۱ | مشاغل مربوط به بسفالگری و کارهای مربوط بآن |
| - | - | ۱ | - | ۱ | - | ۲ | مشاغل مربوط به ساختن مواد شیمیائی و کارهای مربوط بآن |
| - | - | ۱۵ | ۱ | ۱۴ | - | ۳۰ | مشاغل مربوط به تهیه مواد غذایی و دخانیات |
| - | - | - | - | ۱ | - | ۱ | حرفه های صنعتی و تولیدی و متفرقه و کارهای مربوط بآن |
| - | - | ۱۶۴ | ۲۴ | ۸ | - | ۲۲۶ | مشاغل مربوط به انجام خدمات (سروسها) |
| - | - | ۱ | ۵۶ | - | - | ۵۷ | مشاغل مربوط به خدمات محافظت و حراست و نگهبانی |
| - | - | ۱۵۷ | - | ۸ | - | ۱۶۵ | خدمات خانگی و شخصی و کارهای مربوط بآن |
| - | - | ۶ | ۸ | - | - | ۱۴ | عده هائیکه در مشاغل مربوط به خدمات کار میکنند |
| ۹ | - | ۱۸ | ۱ | - | - | ۲۶ | مشاغل مربوط به خدمات ثابت ارتش و مشاغل که دقیقاً مشخص و یا اظهار نشده اند |
| - | - | - | ۱ | - | - | ۱ | خدمات ثابت ارتش |
| - | - | - | - | - | - | ۱ | مشاغل که دقیقاً مشخص و یا اظهار نشده اند |
| - | - | ۱۸ | - | - | - | ۱۸ | عده هائیکه در جای دیگر طبقه بندی نشده اند |
| | | | | | | | مرد |
| ۲۰ | ۶ | ۳۰۸ | ۱۸۹ | ۴۱۱ | ۴ | ۱۲۸ | جمع از ده ساله به بالا |
| - | - | ۱ | ۴۱ | ۱۳ | - | ۵۵ | مشاغل حرفه ای - فن و کارهای مربوط بآن |
| - | - | - | ۱ | - | - | ۴ | مشاغل مربوط به علوم طبی و بهداشت و امور مربوط بآن |
| - | - | - | ۲۳ | ۱ | - | ۲۴ | مشاغل مربوط به تعلیم و تدریس و سایر امور مربوط بآن |
| - | - | - | - | ۳ | - | ۳ | مشاغل حقوقی که شامل قضات وکلای دادگستری و دفتر خانه های رسمی نیز میباشد |
| - | - | ۱ | - | ۲ | - | ۳ | مشاغل مذهبی امور خیریه و عام المنفعه |
| - | - | - | - | ۶ | - | ۶ | مشاغل هنری - نویسندگی و سایر مشاغل تفریحی |
| - | - | - | ۴ | ۱ | - | ۵ | سایر مشاغل حرفه ای و فن و امور مشابه آن |
| ۱ | - | - | ۷۰ | ۲ | - | ۷۳ | مشاغل مربوط به امور اداری و منشی گری و امور مربوط بآن |
| - | - | - | ۱۱ | ۱ | - | ۱۲ | مشاغل مدیریت و اداره کردن امور (بجز کشاورزی) |
| ۱ | - | - | ۵۹ | ۱ | - | ۶۱ | منشی گری و مشاغل دفتری و کارهای مربوط بآن |

بقیه جدول شماره ۱۲ - طبقات مشاغل بر حسب وضع اشتغال و جنس در جمعیت شغلی بکار از دهه ساله بیلای - وزه سر شماری بافت : آبانماه ۱۳۳۵ (نوامبر ۱۹۵۶)

| وضع اظهار | کارکنان خانوادگی بدون مزد | مزد بگیر | مستخدم دولت | کارکنانیکه برای خود کار میکنند | کارفرما | جمع شغلین | طبقات مشاغل و جنس |
|-----------|---------------------------|----------|-------------|--------------------------------|---------|-----------|--|
| | | | | | | | <u>شهر بافت</u> |
| | | | | | | | <u>بلیه مرد</u> |
| ۱ | - | ۲ | - | ۱۱۳ | - | ۱۱۶ | فروش و مشاغل مربوط بان |
| - | - | ۲ | - | ۸۸ | - | ۹۱ | خرده فروش در بناها و مغازه ها |
| - | - | - | - | ۱۸ | - | ۱۸ | خرده فروش در دوره گرد ها |
| - | - | - | - | ۷ | - | ۷ | عده فروش و مشاغل مربوط بان |
| ۱ | ۱ | ۱۱ | - | ۱۲۶ | ۴ | ۲۰۵ | مشاغل مربوط بزراعت - جنگلیانی - شکار و ماهیگیری |
| - | ۱ | ۱۱ | - | ۱۲۶ | ۴ | ۱۲۷ | مشاغل زراعتی |
| - | - | ۸ | - | - | - | ۸ | عده هائیکه در زراعت و شکار و ماهیگیری و جنگلیانی مشغول بکار هستند |
| - | - | ۴ | - | ۲ | - | ۶ | امور مربوط با استخراج معدن و استخراج سنگ و حفاری |
| - | - | ۱ | - | ۲ | - | ۳ | مشاغل مربوط با ساختن و حمل آوردن مواد معدنی |
| - | - | ۲ | - | - | - | ۳ | مشاغل مربوط به چاه کنی |
| - | - | ۱ | - | ۲ | - | ۳ | مشاغل مربوط به حمل و نقل |
| - | - | ۲ | - | ۱ | - | ۳ | مشاغل مربوط برانندگی وسائط نقلیه موتوری |
| - | - | ۳ | - | ۱ | - | ۴ | مشاغل مربوط برانندگی وسائط نقلیه ایکه بوسیله حیوان کشیده میشوند (مانند کاری و درشنگه و غیره) |
| - | - | ۱۸۰ | ۵ | ۹۵ | - | ۲۸۰ | حرفه های صنعتی و عملیات تولیدی و مشاغل مربوط بان |
| - | - | ۱۴ | - | ۴۰ | - | ۵۴ | مشاغل مربوط به تهیه پوشاک و محصولات چرمی و قماش |
| - | - | ۵ | - | ۱۴ | - | ۱۹ | مشاغل مربوط با ساختن اثاثیه چوبی و کارهای مربوط بان |
| - | - | ۶ | - | ۱۸ | - | ۲۴ | مشاغل مربوط به فلزکاری |
| - | - | ۱ | - | ۱ | - | ۲ | مشاغل الکتریکی و الکترونیکی |
| - | - | ۱ | - | ۱ | - | ۲ | مشاغل ساختمانی و کارهای مربوط بان که در جای دیگر طبقه بندی نشده |
| - | - | ۱۳۷ | ۴ | ۱۰ | - | ۱۵۱ | مشاغل مربوط با سفالگری و کارهای مربوط بان |
| - | - | ۱ | - | ۱ | - | ۲ | مشاغل مربوط با ساختن مواد شیمیایی و کارهای مربوط بان |
| - | - | ۱۵ | ۱ | ۱۰ | - | ۲۶ | مشاغل مربوط به تهیه مواد غذایی و دخانیات |
| - | - | - | - | ۱ | - | ۱ | حرفه های صنعتی و تولیدی و متفرقه و کارهای مربوط بان |
| - | - | ۷۸ | ۶۴ | ۸ | - | ۱۵۰ | مشاغل مربوط با انجام خدمات (سروسها) |
| - | - | ۱ | ۵۶ | - | - | ۵۷ | مشاغل مربوط با خدمات محافظت و حراست و نگهبانی |
| - | - | ۲۱ | - | ۸ | - | ۲۹ | خدمات خانگی و شخصی و کارهای مربوط بان |
| - | - | ۶ | ۸ | - | - | ۱۴ | عده هائیکه در مشاغل مربوط با خدمات کار میکنند |
| ۱ | - | ۱۲ | ۱ | - | - | ۳۵ | مشاغل مربوط با خدمات ثابت ارتشی و مشاغلی که دقیقاً مشخص و یا اظهار نشده اند |
| - | - | - | ۱ | - | - | ۱ | خدمات ثابت ارتشی |
| ۱ | - | - | - | - | - | ۱ | مشاغلی که دقیقاً مشخص و یا اظهار نشده اند |
| - | - | ۱۷ | - | - | - | ۱۷ | عده هائیکه در جای دیگر طبقه بندی نشده اند |
| - | - | ۱۸ | ۱۳ | ۱۱ | - | ۴۲ | جمع از دهه ساله بیلای |
| - | - | ۱ | ۱ | - | - | ۲ | مشاغل حرفه ای - علمی و بهداشتی و امور مربوط بان |
| - | - | ۱ | ۱ | - | - | ۲ | مشاغل مربوط به علم طبی و بهداشتی و امور مربوط بان |

بازه جدول شماره ۱۲ - طبقات مشاغل بر حسب وضع اشتغال و جنس در جمعیت مشاغل بکار از ده ساله به بالای حوزه سرشماری یانیت : آبانماه ۱۳۳۵ (نوامبر ۱۹۵۶)

| وضع و اظهار | کارکنان سازمانها و گسی بدون مزد | مزد بگیر | بمستخدم دولت | کارکنانیکه برای خود کار میکنند | کارفرما | جمع شانزده | طبقات مشاغل و جنس |
|-------------|---------------------------------|----------|--------------|--------------------------------|---------|------------|--|
| - | - | - | ۸ | - | - | ۸ | شهر یانیت بچه زن مشاغل مربوط به تعلیم و تدریس و سایر امور مربوط بآن |
| - | - | - | ۴ | - | - | ۴ | مشاغل مربوط باموارد آری و ضمنی گری و امور مربوط بآن |
| - | - | - | ۴ | - | - | ۴ | ننشین گری و مشاغل دفتری و کارهای مربوط بآن |
| - | - | - | - | ۲ | - | ۲ | فروش و مشاغل مربوط بآن |
| - | - | - | - | ۱ | - | ۱ | مخترده فروشی در رنگها و منازله ها |
| - | - | - | - | ۱ | - | ۱ | مخترده فروشی دوره گرد ها |
| - | - | ۱۰ | - | ۹ | - | ۱۹ | مرفه های متمتع و فطیات تولیدی و مشاغل مربوط بآن |
| - | - | ۲ | - | ۲ | - | ۴ | مشاغل مربوط به نساجی (فهرز قالی بافی) |
| - | - | ۲ | - | ۲ | - | ۴ | مشاغل مربوط بقالی بافی |
| - | - | ۶ | - | ۱ | - | ۷ | مشاغل مربوط بشبیه پوشاک و محصولات چرمی و قماش |
| - | - | - | - | ۴ | - | ۴ | مشاغل مربوط بشبیه مواد غذایی و دخانیات |
| - | - | ۸۶ | - | - | - | ۸۶ | مشاغل مربوط بانجام خدمات (سروسها) |
| - | - | ۸۶ | - | - | - | ۸۶ | خدمات خانگی و شخصی و کارهای مربوط بآن |
| - | - | ۱ | - | - | - | ۱ | مشاغل مربوط بشد مانت ثابت ارتشی و مشاغل که در وقتها مشخص و یا اظهار نشده اند |
| - | - | ۱ | - | - | - | ۱ | عمله ها اینکه در بجای دیگر طبقه بندی نشده اند |

جدول شماره ۱۲ - تفصیلات عمده فعالیت صنعتی بر حسب سن و جنس در جمعیت شافل بکار از ده ساله بیالای حوزه سرشماری پانت : آبانماه ۱۳۳۵ (نوامبر ۵۶)
(سن اظهارکننده نیز جز جمع سنین از ده ساله بیالا منظور نشده است)

| بسن اظهارکننده | ۶۵ ساله بیالا | ۶۴-۶۵ ساله | ۶۳-۶۴ ساله | ۶۲-۶۳ ساله | ۶۱-۶۲ ساله | ۶۰-۶۱ ساله | جمع از ده ساله بیالا | تفصیلات عمده فعالیت صنعتی و جنسی کل حوزه سرشماری پانت |
|----------------|------------------|---------------|---------------|---------------|---------------|---------------|-------------------------|--|
| | | | | | | | ۱۲ ۶۲۵ | جمع شافلین |
| ۲ | ۱۰۶۲ | ۱۸۳۱ | ۱۱ ۳۸۲ | ۲ ۴۳۲ | ۲ ۴۹۸ | ۱ ۲۰۶ | ۱۴ ۵۰۷ | کشاورزی - جنگلیان - شکار و ماهیگیری |
| ۲ | ۸۱۹ | ۳ ۳۹۱ | ۷ ۲۸۱ | ۱ ۳۲۷ | ۱۰ ۶۱ | ۶۳۵ | ۲۴۹ | استخراج معدن و استخراج سنگ |
| - | ۰ | ۳۱ | ۱۳۷ | ۳۷ | ۲۲ | ۷ | ۲۳۹ | تولیدات صنعتی و نساجی |
| ۲ | ۸۰ | ۴۵۱ | ۱ ۱۶۸ | ۳۵۷ | ۳۰۱ | ۱۵۹ | ۱ ۱۱۴ | ساختن |
| - | ۲۱ | ۲۱۸ | ۵۸۳ | ۱۳۱ | ۱۰۰ | ۵۸ | ۶ | برق - گاز - آب و سروسهیای بهداشتی |
| - | - | ۱ | ۳ | ۲ | - | - | - | تجارت (کل و جزئی) |
| - | ۲۱ | ۱۳۴ | ۳۵۲ | ۳۱ | ۲۲ | ۶ | ۵۷۶ | حمل و نقل - انبارداری و ارتباطات |
| - | ۱۵ | ۸۸ | ۱۷۱ | ۳۱ | ۳۲ | ۲۳ | ۳۷۳ | خدمات (سروسهیای) |
| ۱۰ | ۵۲ | ۳۷۳ | ۱ ۱۵۳ | ۴۶۰ | ۵۸۸ | ۴۵۳ | ۳ ۰۸۰ | فعالیتهاییکه باندازه کافی توضیح نشده |
| - | ۳۱ | ۲۰۸ | ۵۲۴ | ۱۴۰ | ۳۵۳ | ۶۵ | ۱ ۳۲۹ | جمع شافلین |
| ۲ | ۱۱۶ | ۱ ۴۹۱ | ۱۰ ۶۳۸ | ۲ ۱۷۶ | ۲۰۶۲ | ۱ ۱۶۰ | ۲۱ ۵۵۰ | کشاورزی - جنگلیان - شکار و ماهیگیری |
| ۲ | ۸۱۹ | ۳ ۳۸۱ | ۷ ۲۴۵ | ۱ ۳۱۲ | ۱۰ ۲۶ | ۶۳۲ | ۱۴ ۳۱۴ | استخراج معدن و استخراج سنگ |
| - | ۰ | ۳۰ | ۱۳۱ | ۳۷ | ۳۱ | ۷ | ۲۴۵ | تولیدات صنعتی و نساجی |
| - | ۴۷ | ۲۶۱ | ۶۵۳ | ۱۱۵ | ۷۱ | ۲۱ | ۱ ۱۸۶ | ساختن |
| - | ۲۰ | ۲۱۵ | ۵۸۳ | ۱۲۳ | ۶۱ | ۵۶ | ۱ ۱۰۶ | برق - گاز - آب و سروسهیای بهداشتی |
| - | - | ۱ | ۳ | ۲ | - | - | ۶ | تجارت (کل و جزئی) |
| - | ۲۱ | ۱۳۲ | ۳۰۱ | ۳۱ | ۲۲ | ۶ | ۵۶۸ | حمل و نقل - انبارداری و ارتباطات |
| - | ۱۵ | ۸۷ | ۱۷۱ | ۳۱ | ۳۲ | ۲۳ | ۳۷۳ | خدمات (سروسهیای) |
| - | ۱۰ | ۳۹۲ | ۱۷۸ | ۳۷۱ | ۴۶۰ | ۳۵۳ | ۲ ۴۹۳ | فعالیتهاییکه باندازه کافی توضیح نشده |
| - | ۳۸ | ۱۸۷ | ۵۰۳ | ۱۳۱ | ۳۴۱ | ۵۵ | ۱ ۲۶۰ | جمع شافلین |
| ۳ | ۷۰ | ۳۴۰ | ۷۵۴ | ۲۵۶ | ۴۰۶ | ۲۴۶ | ۲۰۷۵ | کشاورزی - جنگلیان - شکار و ماهیگیری |
| - | ۱۸ | ۴۳ | ۴۱ | ۱۵ | ۴۳ | ۳۳ | ۱۹۳ | استخراج معدن و استخراج سنگ |
| - | - | ۱ | ۱ | - | ۲ | - | ۴ | تولیدات صنعتی و نساجی |
| ۲ | ۳۳ | ۱۸۸ | ۵۱۵ | ۱۴۲ | ۲۲۵ | ۱۰۰ | ۱ ۲۰۵ | ساختن |
| - | ۱ | ۲ | - | ۱ | ۱ | - | ۸ | برق - گاز - آب و سروسهیای بهداشتی |
| - | - | - | - | - | - | - | - | تجارت (کل و جزئی) |
| - | ۵ | ۲ | ۱ | - | - | - | ۸ | حمل و نقل - انبارداری و ارتباطات |
| - | - | ۱ | - | - | - | - | ۱ | خدمات (سروسهیای) |
| ۱ | ۱۱ | ۸۱ | ۱۷۵ | ۸۶ | ۱۲۸ | ۱۰۱ | ۵۸۷ | فعالیتهاییکه باندازه کافی توضیح نشده |
| - | ۱ | ۲۱ | ۲۱ | ۱ | ۷ | ۱۰ | ۶۱ | جمع شافلین |

بجه جدول شماره ۱۲- تحقيقات عمده فعاليت صنعتي بر حسب سن و جنس در جمعيت شاغل بکار از دهه ساله بهالای حوزه سرشماری بافت - آبانماه ۱۳۳۵ (توامین ۶
 (سن اظهارنشده نیز جز جمع سنین از دهه ساله بهالای منظور شده است)

| جمع از دهه ساله بهالای | ۱۴-۱۰ ساله | ۱۹-۱۵ ساله | ۲۴-۲۰ ساله | ۲۹-۲۵ ساله | ۳۴-۳۰ ساله | ۳۹-۳۵ ساله | سن اظهارنشده |
|---------------------------------------|------------|------------|------------|------------|------------|------------|--------------|
| شهر بافت | | | | | | | |
| مردان | | | | | | | |
| ۱۰۰۰ | ۴۱ | ۸۲ | ۱۱۵ | ۵۵۳ | ۲۱۶ | ۴۲ | - |
| جمع شاغلین | ۴ | ۱۰ | ۱۷ | ۱۱۹ | ۶۸ | ۱۴ | - |
| کشاورزی - جنگلیان - شکار و ماهیگیری | - | - | - | - | - | - | - |
| استخراج معدن و استخراج سنگ | ۳ | ۱۴ | ۱۴ | ۷۶ | ۳۴ | ۱ | - |
| توليدات صنعتی و نماسازی | ۵ | ۱۶ | ۱۲ | ۸۲ | ۲۵ | - | - |
| ساختن | - | - | - | ۱ | ۱ | - | - |
| برق - گاز - آب و سروسهیای بهداشتی | - | - | ۶ | ۸۱ | ۲۴ | ۹ | - |
| تجارت (کلی و جزئی) | ۱ | ۳ | ۲ | ۱۱ | ۳ | ۱ | - |
| حمل و نقل - انبارداری و ارتباطات | ۲۷ | ۳۱ | ۴۲ | ۱۷۶ | ۷۶ | - | - |
| خدمات (سروسهیای) | ۱ | ۷ | ۷ | ۷ | ۵ | - | - |
| فعالیتها نیکه باندازه گامی توضیح نشده | - | - | - | - | - | - | - |
| ۲۷ | ۱ | ۷ | ۷ | ۷ | ۵ | - | - |
| ۲۲۸ | ۲۸ | ۵۷ | ۱۰۱ | ۵۰۹ | ۱۹۷ | ۳۶ | - |
| سرد | | | | | | | |
| جمع شاغلین | ۴ | ۱۰ | ۱۷ | ۱۱۹ | ۶۸ | ۱۴ | - |
| کشاورزی - جنگلیان - شکار و ماهیگیری | - | - | - | - | - | - | - |
| استخراج معدن و استخراج سنگ | ۲ | ۸ | ۱۲ | ۷۴ | ۲۸ | ۱ | - |
| توليدات صنعتی و نماسازی | ۸ | ۱۶ | ۱۲ | ۸۲ | ۲۵ | - | - |
| ساختن | - | - | - | ۱ | ۱ | - | - |
| برق - گاز - آب و سروسهیای بهداشتی | - | - | ۶ | ۸۱ | ۲۳ | ۸ | - |
| تجارت (کلی و جزئی) | ۱ | ۳ | ۲ | ۱۱ | ۳ | ۱ | - |
| حمل و نقل - انبارداری و ارتباطات | ۱۴ | ۱۱ | ۳۵ | ۱۳۴ | ۱۵ | - | - |
| خدمات (سروسهیای) | ۱ | ۷ | ۷ | ۷ | ۵ | - | - |
| فعالیتها نیکه باندازه گامی توضیح نشده | - | - | - | - | - | - | - |
| ۲۶ | ۱ | ۷ | ۷ | ۷ | ۵ | - | - |
| ۱۱۲ | ۱۳ | ۲۶ | ۱۴ | ۴۴ | ۱۹ | ۶ | - |
| زنان | | | | | | | |
| جمع شاغلین | - | - | - | - | - | - | - |
| کشاورزی - جنگلیان - شکار و ماهیگیری | - | - | - | - | - | - | - |
| استخراج معدن و استخراج سنگ | - | - | - | - | - | - | - |
| توليدات صنعتی و نماسازی | - | - | - | - | - | - | - |
| ساختن | - | - | - | - | - | - | - |
| برق - گاز - آب و سروسهیای بهداشتی | - | - | - | - | - | - | - |
| تجارت (کلی و جزئی) | - | - | - | - | - | - | - |
| حمل و نقل - انبارداری و ارتباطات | ۱۳ | ۲۰ | ۱۲ | ۴۲ | ۱۱ | - | - |
| خدمات (سروسهیای) | - | - | - | - | - | - | - |
| فعالیتها نیکه باندازه گامی توضیح نشده | - | - | - | - | - | - | - |

جدول شماره ۱۳- نسبیات عمده فعالیت صنعتی بر حسب سن و جنس در جمعیت شاغل بکار از ده ساله به بالای حوزه سر شماری بانت : آبانماه ۱۳۳۵ (نوامبر ۱۹۵۶)
(سن اظهار نشده نیز جزء جمع سنین از ده ساله به بالا منظور نشده است)

| سن اظهار نشده | ۶۵ ساله به بالا | ۱۵-۶۵ ساله | ۱۵-۲۵ ساله | ۲۰-۲۴ ساله | ۱۵-۱۹ ساله | ۱۰-۱۴ ساله | جمع از ده ساله به بالا | نسبیات عمده فعالیت صنعتی و جنبش بقیه نقاط حوزه سر شماری بانت |
|---------------|-----------------|------------|------------|------------|------------|------------|------------------------|---|
| <u>مردوزن</u> | | | | | | | | |
| جمع شاغلین | | | | | | | | |
| ۵ | ۱۰۲۴ | ۱۶۲۰ | ۱۰۸۶۱ | ۲۳۱۷ | ۲۴۱۵ | ۱۶۶۵ | ۲۲۵۷۵ | |
| ۲ | ۸۱۵ | ۲۲۸۱ | ۷۱۶۷ | ۱۳۱۰ | ۱۰۵۶ | ۶۶۱ | ۱۴۲۱۵ | کشاورزی - جنگلبانی - شکار و ماهیگیری |
| - | ۴ | ۳۱ | ۱۳۷ | ۳۷ | ۳۳ | ۷ | ۲۴۱ | استخراج معدن و استخراج سنگ |
| - | ۷۱ | ۴۱۰ | ۱۰۹۲ | ۲۴۳ | ۲۸۷ | ۱۶۱ | ۲۲۴۱ | تولیدات صنعتی و نو سازی |
| - | ۲۰ | ۱۱۳ | ۵۰۱ | ۱۱۲ | ۸۴ | ۵۳ | ۶۶۳ | ساختمان |
| - | - | - | ۲ | ۲ | - | - | ۴ | برق - گاز - آب و سررسهای بهداشتی |
| - | ۱۷ | ۱۱۰ | ۲۷۱ | ۳۰ | ۲۰ | ۶ | ۴۵۱ | تجارت (کلی و جزئی) |
| - | ۱۵ | ۸۵ | ۶۵ | ۳۷ | ۲۹ | ۱۲ | ۳۵۳ | حمل و نقل - انبارداری و ارتباطات |
| ۱ | ۴۳ | ۲۱۷ | ۶۷۷ | ۱۱۳ | ۵۵۷ | ۴۶ | ۲۷۱۴ | خدمات (سررسها) |
| - | ۳۱ | ۲۰۳ | ۵۱۷ | ۱۳۳ | ۳۴۶ | ۶۴ | ۱۴۰۲ | فعالیهائی که باندازه کافی توضیح نشده |
| <u>سرو</u> | | | | | | | | |
| جمع شاغلین | | | | | | | | |
| ۲ | ۱۶۰ | ۱۴۹۹ | ۱۰۱۱۹ | ۲۰۷۵ | ۲۰۳۵ | ۱۱۳۲ | ۲۰۶۲۲ | |
| ۲ | ۲۹۷ | ۲۲۳۸ | ۷۱۶۶ | ۱۲۹۵ | ۱۰۶۶ | ۶۶۸ | ۱۴۱۰۲ | کشاورزی - جنگلبانی - شکار و ماهیگیری |
| - | ۴ | ۳۰ | ۱۳۶ | ۳۷ | ۳۱ | ۷ | ۲۴۵ | استخراج معدن و استخراج سنگ |
| - | ۴۱ | ۲۳۸ | ۵۷۱ | ۱۰۳ | ۶۸ | ۲۶ | ۱۰۵۵ | تولیدات صنعتی و نو سازی |
| - | ۱۱ | ۱۱۰ | ۵۰۱ | ۱۱۱ | ۸۳ | ۵۱ | ۶۵۵ | ساختمان |
| - | - | - | ۲ | ۲ | - | - | ۴ | برق - گاز - آب و سررسهای بهداشتی |
| - | ۱۳ | ۱۰۶ | ۲۷۰ | ۳۰ | ۲۰ | ۶ | ۴۴۸ | تجارت (کلی و جزئی) |
| - | ۱۵ | ۸۴ | ۱۶۵ | ۳۷ | ۲۹ | ۱۲ | ۳۵۲ | حمل و نقل - انبارداری و ارتباطات |
| - | ۴۳ | ۲۱۷ | ۸۴۱ | ۳۳۶ | ۴۴۶ | ۳۳۸ | ۲۲۲۷ | خدمات (سررسها) |
| - | ۳۸ | ۱۸۳ | ۴۶۶ | ۱۲۱ | ۳۳۹ | ۵۴ | ۱۲۲۴ | فعالیهائی که باندازه کافی توضیح نشده |
| <u>زن</u> | | | | | | | | |
| جمع شاغلین | | | | | | | | |
| ۳ | ۶۴ | ۲۶۱ | ۷۱۰ | ۲۴۲ | ۳۸۰ | ۲۲۳ | ۱۹۵۳ | |
| - | ۱۸ | ۱۳ | ۴۱ | ۱۵ | ۴۳ | ۲۳ | ۱۶۳ | کشاورزی - جنگلبانی - شکار و ماهیگیری |
| - | - | ۱ | ۱ | - | ۲ | - | ۴ | استخراج معدن و استخراج سنگ |
| ۲ | ۳۰ | ۱۸۲ | ۵۱۳ | ۱۴۰ | ۲۱۶ | ۱۰۰ | ۱۱۸۶ | تولیدات صنعتی و نو سازی |
| - | ۱ | ۳ | - | ۱ | ۱ | ۲ | ۸ | ساختمان |
| - | - | - | - | - | - | - | - | برق - گاز - آب و سررسهای بهداشتی |
| - | ۴ | ۱ | ۱ | - | - | - | ۶ | تجارت (کلی و جزئی) |
| - | - | ۱ | - | - | - | - | ۱ | حمل و نقل - انبارداری و ارتباطات |
| ۱ | ۱۰ | ۷۰ | ۱۳۳ | ۷۷ | ۱۰۸ | ۸۸ | ۴۸۷ | خدمات (سررسها) |
| - | ۱ | ۲۰ | ۲۱ | ۶ | ۷ | ۱۰ | ۶۸ | فعالیهائی که باندازه کافی توضیح نشده |

جدول شماره ۱۴ - طبقات فعالیت صنعتی بر حسب وضع اشتغال و جنس در جمعیت شامل پیکار از ده ساله بیالای حوزه سرشماری، یالت : آبانماه ۱۳۳۵ (نوامبر ۱۹۵۶)

| طبقات فعالیت صنعتی و جنس | جمع شاغلین | کارفرما | کارکنانیکه برای خود کار میکنند | مستخدم دولت | مزد بگیر | کارکنان خانوادگی بدون مزد | وضعیت اظهارشد |
|--|------------|---------|--------------------------------|-------------|----------|---------------------------|---------------|
| کل حوزه سرشماری یالت | | | | | | | |
| بروزین | | | | | | | |
| جمع از ده ساله بیالا - | ۱۳۶۳۵ | ۲۵۴ | ۱۰,۶۰۲ | ۶۷۷ | ۱۰,۷۲۱ | ۱۵۴ | ۳۱۹ |
| کشاورزی - جنگلهائی - نکار - ماهگیری | ۱۴۵۰۷ | ۲۵۰ | ۸,۵۴۱ | ۸ | ۸,۵۴۱ | ۸۷۴ | ۳ |
| محصولات کشاورزی و دامی | ۱۴۴۹۹ | ۲۵۰ | ۸,۵۳۲ | ۷ | ۸,۵۳۵ | ۸۷۴ | ۳ |
| جنگلهائی و قطع اشجار | ۹ | - | ۲ | ۱ | ۶ | - | - |
| نکار و تله گذاری و تکثیر حیوانات نکار (بمنظور کسب و تجارت) | ۷ | - | ۷ | - | - | - | - |
| استخراج معدن و استخراج سنگ | ۲۴۹ | - | ۳ | ۸ | ۲۳۸ | - | - |
| استخراج معدن ذغال سنگ | ۱ | - | ۱ | - | - | - | - |
| استخراج معدن فلزات | ۲۲۴ | - | ۲ | ۸ | ۲۱۴ | - | - |
| استخراج نفت خام و کارهای طبیعی | ۱ | - | - | - | ۱ | - | - |
| استخراج معادن سنگ - خاک رس - ماه و شن | ۱۳ | - | - | - | ۱۳ | - | - |
| استخراج معادن غیر فلزی و سنگ که در جای دیگر طبقه بندی نشده اند | ۱۳ | - | - | - | ۱۳ | - | - |
| توليدات صنعتی و نوسازی | ۱۳۹۱ | ۱ | ۱۲۸۶ | ۱۰ | ۱۰۷۷ | ۱۳ | ۱ |
| صنعت مواد غذایی (غیر از آشامیدنیها) | ۱۰۶ | - | ۹۱ | ۸ | ۱۵۳ | - | ۳ |
| صنعت دخانیات | ۲ | - | - | ۲ | - | - | - |
| صنعت نساجی | ۱۱۶۸ | - | ۱۵۱ | - | ۵۶۹ | ۴۷ | - |
| صنعت کفتر سازی و سایر پوششها و اشیاء ساخته شده از منسوجات | ۴۶۱ | - | ۲۳۵ | - | ۱۱۹ | ۷ | - |
| صنعت چوب و چوب پنبه (بغیر از صنعت بیل) | ۱۴۵ | ۱ | ۸۲ | - | ۶۰ | ۲ | - |
| صنعت بیل | ۱ | - | ۱ | - | - | - | - |
| صنعت چرم و محصولات چرمی (بجز کفش) | ۱ | - | ۱ | - | - | - | - |
| صنعت مواد شیمیائی و محصولات شیمیائی | ۴۴ | - | ۳۲ | - | ۱۰ | ۲ | - |
| صنایع محصولات نفت و ذغال سنگ | ۲ | - | - | - | ۱ | - | - |
| صنایع محصولات معدنی غیر فلزی (بغیر از محصولات نفت و ذغال سنگ) | ۶ | - | ۲ | - | ۳ | - | ۱ |
| صنایع محصولات فلزی (بغیر از ماشین آلات و لوازم حمل و نقل) | ۲۲۶ | - | ۱۲۱ | - | ۱۰۲ | ۳ | - |
| صنعت ماشین آلات (بغیر از ماشین آلات الکتریکی) | ۹ | - | ۲ | - | ۲ | - | - |
| صنعت لوازم و وسایط نقلیه | ۲۲ | - | ۱۶ | - | ۶ | - | - |
| صنایع متنفره | ۱۱۱۴ | - | ۶۳ | ۱۴۴ | ۹۰۷ | - | - |
| ساختن | ۶ | - | ۱ | - | - | - | - |
| برق - گاز - آب و سروسهائی بهداشتی | ۳ | - | - | - | ۳ | - | - |
| برق - گاز و بخار | ۳ | - | ۱ | - | ۲ | - | - |
| آب و سروسهائی بهداشتی | ۵۷۶ | ۱ | ۵۲۵ | ۵ | ۴۰ | ۵ | - |
| تجارت | ۵۷۳ | ۱ | ۵۲۵ | ۲ | ۴۰ | ۵ | - |
| تجارت کلی و جزئی | ۳ | - | - | ۳ | - | - | - |
| بانکها و سایر موسسات مالی | ۲۷۳ | ۱ | ۱۶۶ | ۱۶ | ۱۲۰ | ۷ | - |
| حمل و نقل و انبارداری بارهاضات | ۱۳۱۰ | ۱ | ۱۲۹ | ۳ | ۱۲۰ | ۷ | - |
| حمل و نقل | ۱۳ | - | - | ۱۳ | - | - | - |
| ارتباطات | | | | | | | |

بقیه جدول شماره ۱۱ - طبقات فعالیت صنعتی بر حسب نوع اشتغال و جنس در جمعیت شامل بکار از ده ساله به بالای حوزه سرشماری پانت : آبانماه ۱۳۳۵ (نوامبر ۱۹۵۶)

| وضعیت و مشخصات اظهارنشد | کارکنان خانوادگی بدون مزد | مزدبگیر | مشخدم دولت | کارکنانیکه برای خود کار میکنند | کارفرما | جمع شاغلین | طبقات فعالیت صنعتی و جنس |
|-------------------------|---------------------------|---------|------------|--------------------------------|---------|------------|--|
| | | | | | | | کل حوزه سرشماری پانت |
| | | | | | | | بقیه مرد وزن |
| | | | | | | | خدمات (سرپرست) |
| | ۳ | ۱۴۱۱ | ۴۸۵ | ۱۸ | - | ۲۰۸۰ | |
| | | | | | | | خدمات دولتی |
| | | | ۳۴۴ | - | | ۳۴۴ | |
| | | | ۱۳۱ | ۱۶ | | ۱۴۷ | خدمات اجتماعی و خدمات تجاری و صنعتی و ساختمانی |
| | | ۴۸ | ۱ | ۲۵ | | ۷۴ | خدمات تفریحی |
| | | ۲۰ | ۱ | ۴۷ | | ۶۸ | خدمات شخصی |
| | ۳ | ۲۴۲۱ | ۱ | | | ۲۴۲۵ | فعالیتها تکیه باندازه کافی توضیح نشده |
| | ۱ | ۱۵۱ | ۱ | ۶ | | ۱۵۹ | |
| | | | | | | | مرد |
| | | | | | | | جمع از ده ساله به بالا |
| | ۸۸۰ | ۱۴۶۵ | ۶۴۵ | ۹۱۵۱ | ۲۴۲ | ۲۱۸۵۰ | |
| | | | | | | | کشاورزی - جنگلبانی - شکار - ماهیگیری |
| | ۸۴۹ | ۴۷۵۰ | ۸ | ۸۴۱۶ | ۲۳۱ | ۱۴۳۱۱ | |
| | | | | | | | محصولات کشاورزی و دامی |
| | ۸۴۹ | ۴۷۱۱ | ۷ | ۸۴۵۷ | ۲۳۹ | ۱۴۲۶۸ | جنگلبانی و قطع اشجار |
| | | ۶ | ۱ | ۲ | | ۹ | شکار و تله گذاری و تکثیر حیوانات شکار (بمنظور کسب و تجارت) |
| | | | | | ۷ | ۷ | شکار |
| | | | | | | | استخراج معدن و استخراج سنگ |
| | | ۱۳۵ | ۷ | ۳ | | ۱۴۵ | |
| | | | | | | | استخراج معدن ذغال سنگ |
| | | | | | | | استخراج معدن فلزات |
| | | ۱۲۰ | ۷ | ۲ | | ۱۲۹ | استخراج نفت خام و گازهای طبیعی |
| | | ۱ | | | | ۱ | استخراج معادن سنگ - خاک و رس - ماسه و شن |
| | | ۱ | | | | ۱ | استخراج معادن غیر فلزی و سنگ که در جای دیگر طبقه بندی نشده اند |
| | | ۱۳ | | | | ۱۳ | |
| | | | | | | | تولیدات صنعتی و بنامی |
| | ۱۵ | ۱۸۵ | ۹ | ۶۷۲ | ۱ | ۱۱۸۶ | |
| | | | | | | | صنعت مواد غذایی (غیر از آشامیدنیها) |
| | ۳ | ۱۴۳ | ۸ | ۲۳ | | ۱۸۸ | |
| | | | ۱ | | | ۱ | صنعت دخانیات |
| | | | | | | | صنعت نساجی |
| | ۲ | ۶۱ | | ۸۱ | | ۱۴۴ | صنعت کفش سازی و سایر پوششها و اثاثیه ساخته شده از منسوجات |
| | | ۱۰۸ | | ۳۱۵ | | ۴۲۸ | صنعت چوب و جویبندیه (بغیر از صنعت میل) |
| | | ۵۴ | | ۸۰ | ۱ | ۱۳۷ | صنعت میل |
| | | | | | | | صنعت چرم و محصولات چرمی (بجز کفش) |
| | | | | | | | صنعت مواد شیمیائی و محصولات شیمیائی |
| | | ۹ | | ۳۱ | | ۴۱ | صنایع محصولات نفت و ذغال سنگ |
| | | ۱ | | | | ۱ | صنایع محصولات معدنی غیر فلزی (بغیر از محصولات نفت و ذغال سنگ) |
| | | ۳ | | ۲ | | ۵ | صنایع محصولات فلزی (بغیر از ماشین آلات و لوازم حمل و نقل) |
| | | ۱۰۲ | | ۱۲۱ | | ۲۲۱ | صنعت ماشین آلات (بغیر از ماشین آلات الکتریکی) |
| | | ۲ | | ۱ | | ۳ | صنعت لوازم و وسایل نقلیه |
| | | ۲ | | ۱ | | ۳ | صنایع متفرقه |
| | | | | | | | ساختمان |
| | | ۱۱۹ | ۱۱۱ | ۶۳ | | ۱۱۰۶ | |
| | | | | | | | برق - گاز - آب و سردیهای بهداشتی |
| | | | | | | | برق - گاز و بخار |

بقیه شماره ۱۰ - طبقات فعالیت صنعتی بر حسب وضع اشتغال و جنس در جمعیت شاقل بازار از ده ساله بیالای حوزه سرشماری یافت: آبانماه ۱۳۳۰ (نوامبر ۵۶)

| وضعیت و شماره اشتغال | کارکنان خانوادگی بدون مزد | مزد بگیر | مستخفم دولت | کارکنانیکه برای خود کار میکنند | کارفرما | جمع شاقلین | طبقات فعالیت صنعتی و جنس |
|----------------------|---------------------------|----------|-------------|--------------------------------|---------|------------|--|
| - | - | ۲ | - | ۱ | - | ۳ | کل حوزه سرشماری یافت |
| - | - | ۳۸ | ۵ | ۵۱۹ | ۱ | ۵۶۸ | بقیه سرک و سرورسهای بهداشتی |
| - | - | ۳۸ | ۲ | ۵۱۹ | ۱ | ۵۶۵ | تجارت |
| - | - | - | ۲ | - | - | ۳ | تجارت کلی و جزئی |
| - | - | ۲۲۰ | ۱۶ | ۱۲۸ | ۱ | ۳۷۲ | انگیزه سایر مؤسسه‌های مالی |
| - | - | ۲۲۰ | ۳ | ۱۲۸ | ۱ | ۳۵۲ | حمل و نقل و انبارداری و ارتباطات |
| - | - | - | ۱۲ | - | - | ۱۲ | حمل و نقل |
| - | - | ۱۹۴۱ | ۴۵۵ | ۹۴ | - | ۲۴۹۰ | ارتباطات |
| - | - | - | ۳۳۸ | - | - | ۳۳۸ | خدمات (سرورسها) |
| - | - | ۴۵ | ۱۱۵ | ۲۲ | - | ۱۸۲ | خدمات دولتی |
| - | - | ۲۰ | ۱ | ۲۵ | - | ۴۶ | خدمات اجتماعی و خدمات تجاری و صنعتی و ساختمانی |
| - | - | ۱۸۷۱ | ۱ | ۴۶ | - | ۱۹۱۸ | خدمات تفریحی |
| - | - | - | - | - | - | - | خدمات شخصی |
| ۳۶۰ | ۱ | ۸۹۲ | ۱ | ۶ | - | ۱۲۶۰ | نمایندگانی که باندازه کافی توضیح نشده |
| - | - | - | - | - | - | - | ت |
| ۳ | ۲۳ | ۱۲۵۶ | ۲۲ | ۲۰۰ | ۱۱ | ۲۰۷۵ | جمع از ده ساله بیالا |
| ۱ | ۲۵ | ۸۱ | - | ۷۵ | ۱۱ | ۱۹۳ | کشاورزی - جنگلبانی - نکار - ماهیگیری |
| ۱ | ۲۵ | ۸۱ | - | ۷۵ | ۱۱ | ۱۹۳ | محصولات کشاورزی و دامی |
| - | - | ۳ | ۱ | - | - | ۴ | استخراج معدن و استخراج سنگ |
| - | - | ۳ | ۱ | - | - | ۴ | استخراج معدن فلزات |
| - | ۱۸ | ۵۴۲ | ۱ | ۱۱۴ | - | ۶۷۵ | توليدات صنعتی و نو سازی |
| - | - | ۱۰ | - | ۸ | - | ۱۸ | صنعت مواد غذایی (غیر از آشپدنیها) |
| - | - | - | ۱ | - | - | ۱ | صنعت دخانیات |
| - | ۴۵ | ۵۰۸ | - | ۱۷۱ | - | ۶۲۴ | صنعت نساجی |
| - | ۲ | ۱۷ | - | ۲۱ | - | ۴۰ | صنعت کفش سازی و سایر پوششها و اشیا ساخته شده از نسوجات |
| - | - | ۱ | - | ۱ | - | ۲ | صنعت چوب و چوب پنبه (بغیر از صنعت میل) |
| - | ۱ | - | - | - | - | ۱ | صنعت مواد شیمیایی و محصولات شیمیایی |
| - | - | ۶ | - | ۱۲ | - | ۱۸ | صنایع محصولات نفت و ذغال سنگ |
| - | - | ۸ | - | - | - | ۸ | صنایع متفرقه |
| - | - | - | - | - | - | - | ساختمان |
| - | - | ۲ | - | ۶ | - | ۸ | تجارت |
| - | - | ۲ | - | ۶ | - | ۸ | تجارت کلی و جزئی |
| - | - | - | - | ۱ | - | ۱ | حمل و نقل و انبارداری و ارتباطات |
| - | - | - | - | ۱ | - | ۱ | حمل و نقل |

بینه جدول شماره ۱۴ - طبقات فعالیت صنعتی بر حسب وضع اشتغال و جنس در بخش کشاورزی و دامپروری - آبانماه ۱۳۳۵ (تواصیل ۱۳۳۶)

| وضعیت اشتغال | کارکنان خانوادگی بدون مزد | مزد بگیر | مستخدم دولت | کارکنانیکه برای خود کار میکنند | کارفرما | جمع شاغلین | طبقات فعالیت صنعتی و جنس |
|--------------|---------------------------|----------|-------------|--------------------------------|---------|------------|---|
| | | | | | | | <u>کل حوزه سرشماری بافت</u> |
| | | | | | | | <u>بینه زن</u> |
| | | ۵۵۳ | ۳۰۲ | ۱ | - | ۵۸۷ | خدمات (سرویسها) ----- |
| | | - | ۶ | - | - | ۶ | خدمات دولتی ----- |
| | | - | ۱۴ | ۲ | - | ۲۰ | خدمات اجتماعی و خدمات تجاری و صنعتی و ساختمانسی ----- |
| | | ۵۵۰ | - | ۱ | - | ۵۵۱ | خدمات شخصی ----- |
| | | ۶۷ | - | - | - | ۶۷ | فعالیتهاییکه با اندازه کافی توضیح نشده ----- |
| | | | | | | | <u>شهر بافت</u> |
| | | | | | | | <u>مردوزن</u> |
| ۱۰ | ۶ | ۴۰۶ | ۲۰۲ | ۴۲۲ | ۴ | ۱۰۵۰ | جمع از ده ساله پیلا ----- |
| | ۶ | ۲۴ | ۶ | ۱۷۷ | ۴ | ۲۱۲ | کشاورزی - جنگلیانی - شکار - ماهگیری ----- |
| | ۶ | ۲۴ | ۱ | ۱۷۷ | ۴ | ۲۱۲ | محصولات کشاورزی و دامی ----- |
| ۱ | - | ۵۲ | ۱ | ۹۵ | - | ۱۵۰ | تولیدات صنعتی و نساجی ----- |
| | | ۱۵ | - | ۱۵ | - | ۳۰ | صنعت مواد غذایی (غیر از آبنامیدنیها) ----- |
| | | - | ۱ | - | - | ۱ | صنعت دخانیات ----- |
| | | ۱۸ | - | ۴۴ | - | ۶۲ | صنعت نساجی ----- |
| | | ۱۱ | - | ۱۵ | - | ۲۶ | صنعت چوب و چوب پنبه (بغیر از صنعت حمل) ----- |
| | | ۱ | - | ۱ | - | ۲ | صنعت براد شیمیائی و محصولات شیمیائی ----- |
| | | ۱ | - | - | - | ۱ | صنایع محصولات نفت و ذغال سنگ ----- |
| | | ۱ | - | - | - | ۱ | صنایع محصولات معدنی غیر فلزی (بغیر از محصولات نفت و ذغال سنگ) ----- |
| ۱ | | ۱ | - | ۱ | - | ۲ | صنایع محصولات فلزی (بغیر از ماشین آلات و لوازم حمل و نقل) ----- |
| | | ۶ | - | ۱۷ | - | ۲۳ | صنایع متنوعه ----- |
| | | - | - | ۱ | - | ۱ | ----- |
| | | ۱۳۷ | ۴ | ۱۰ | - | ۱۵۱ | ساختمان ----- |
| | | ۱ | - | ۱ | - | ۲ | برق - گاز - آب و سرویسهای بهداشتی ----- |
| | | ۱ | - | ۱ | - | ۲ | با و سرویسهای بهداشتی ----- |
| | | ۳ | ۲ | ۱۳۵ | - | ۱۴۲ | تجارت ----- |
| | | ۳ | ۱ | ۱۳۵ | - | ۱۳۹ | بارت گری و جزئی ----- |
| | | - | ۳ | - | - | ۳ | تکلیف و سایر مؤسسات مالی ----- |
| | | ۱۱ | ۶ | ۳ | - | ۲۰ | حمل و نقل و انبارداری و ارتباطات ----- |
| | | ۱۱ | ۱ | ۳ | - | ۱۵ | حمل و نقل ----- |
| | | - | ۵ | - | - | ۵ | تباطات ----- |
| | | ۱۵۹ | ۱۸۶ | ۲۱ | - | ۳۶۶ | خدمات (سرویسها) ----- |
| | | - | ۱۳۷ | - | - | ۱۳۷ | خدمات دولتی ----- |
| | | - | ۱۸ | ۶ | - | ۲۴ | خدمات اجتماعی و خدمات تجاری و صنعتی و ساختمانسی ----- |
| | | - | ۱ | ۱ | - | ۲ | خدمات تفریحی ----- |
| | | ۱۵۷ | ۱ | ۱ | - | ۱۶۰ | خدمات شخصی ----- |

پیله جدول شماره ۱۴ - طبقات فعالیت صنعتی بر حسب وضع اشتغال و جنس در جمعیت شامل بکار از ده ساله بیالای حوزه سرشماری بافت : آبانماه ۱۳۳۵ (نوامبر ۱۹۵۶)

| وضعیت اظهاری شده | کارکنان خانوادگی بدون مزد | مزد بگیر | مستخدم دولت | کارکنانیکه برای خود کار میکنند | کارفرما | جمع شاعلین | طبقات فعالیت صنعتی و جنس |
|---------------------|---------------------------------|----------|-------------|--------------------------------------|---------|---------------|--|
| ۱ | - | ۴۸ | - | - | - | ۴۸ | شهر بافت بقیه مردوزن فعالیتها بیکه باندازه کاری توضیح نشده |
| ۱۰ | ۶ | ۳۰۸ | ۱۸۶ | ۴۱۱ | ۴ | ۹۲۸ | جمع از ده ساله بیالا مرد |
| - | ۶ | ۲۴ | ۱ | ۱۷۷ | ۴ | ۲۱۲ | کشاورزی - جنگلبانی - شکار - ماهیگیری |
| - | ۶ | ۲۴ | ۱ | ۱۷۷ | ۴ | ۲۱۲ | حصولات کشاورزی و دامی |
| ۱ | - | ۴۳ | ۱ | ۸۶ | - | ۱۳۱ | توليدات صنعتی و توسازی |
| - | - | ۱۵ | - | ۱۱ | - | ۲۶ | صنعت مواد غذایی (غیر از آبنامید نیها) |
| - | - | - | ۱ | - | - | ۱ | صنعت دخانیات |
| - | - | ۱۴ | - | ۴۰ | - | ۵۴ | صنعت نساجی |
| - | - | ۵ | - | ۱۴ | - | ۱۹ | صنعت چوب و چوب پنبه (بغیر از صنعت میل) |
| - | - | ۱ | - | ۱ | - | ۲ | صنعت مواد شیمیائی و محصولات شیمیائی |
| - | - | ۱ | - | - | - | ۱ | صنایع محصولات نفت و ذغال سنگ |
| ۱ | - | ۱ | - | ۲ | - | ۳ | صنایع محصولات معدنی غیر فلزی (بغیر از محصولات نفت و ذغال سنگ) |
| - | - | ۶ | - | ۱۷ | - | ۲۳ | صنایع محصولات فلزی (بغیر از ماشین آلات و لوازم حمل و نقل) |
| - | - | - | - | ۱ | - | ۱ | صنایع متفرقه |
| - | - | ۱۳۷ | ۴ | ۱۰ | - | ۱۵۱ | ساختمان |
| - | - | ۱ | - | ۱ | - | ۲ | برق - گاز - آب و سروسپهای بهداشتی |
| - | - | ۱ | - | ۱ | - | ۲ | آب و سروسپهای بهداشتی |
| - | - | ۳ | ۴ | ۱۱۳ | - | ۱۲۰ | تجارت |
| - | - | ۳ | ۱ | ۱۱۳ | - | ۱۱۷ | جارت کلی و جزئی |
| - | - | - | ۲ | - | - | ۲ | انگبا و سایر مؤسسات مالی |
| - | - | ۱۱ | ۶ | ۳ | - | ۲۰ | حمل و نقل و انبارداری و ارتباطات |
| - | - | ۱۱ | ۱ | ۳ | - | ۱۵ | مل و نقل |
| - | - | - | ۵ | - | - | ۵ | تباطات |
| - | - | ۷۲ | ۱۷۳ | ۲۱ | - | ۲۶۶ | خدمات (سروسپها) |
| - | - | - | ۱۳۴ | - | - | ۱۳۴ | خدمات دولتی |
| - | - | ۱ | ۳۸ | ۶ | - | ۴۵ | خدمات اجتماعی و خدمات تجاری صنعتی و ساختمانس |
| - | - | - | ۱ | ۶ | - | ۷ | خدمات تفریحی |
| - | - | ۷۱ | - | ۹ | - | ۸۰ | خدمات شخصی |
| ۱ | - | ۱۷ | - | - | - | ۲۶ | فعالیتها بیکه باندازه کاری توضیح نشده |
| - | - | ۱۸ | ۱۳ | ۱۱ | - | ۴۲ | جمع از ده ساله بیالا ن |
| - | - | ۱۰ | - | ۹ | - | ۱۹ | توليدات صنعتی و توسازی |
| - | - | - | - | ۴ | - | ۴ | صنعت مواد غذایی (غیر از آبنامید نیها) |

بقیه جدول شماره ۱۴ - طبقات فعالیت صنعتی بر حسب وضع اشتغال و جنس در جمعیت مناطق پیکان از دهه ساله نیلای حوزه سرشماری پیکان : آبانماه ۱۳۳۵ [نوامبر ۱۹۵۶]

| وضعیت اظهار شده | کارکنان خانوادگی بدون مزد | مزد بگیر | مستخدم دولت | کارکنانیکه برای خود کار میکنند | کارفرما | جمع نامعلوم | طبقات فعالیت صنعتی و جنس |
|-----------------|---------------------------|----------|-------------|--------------------------------|---------|-------------|--|
| | | | | | | | شهر پیکان بقیه زن |
| - | - | ۴ | - | ۴ | - | ۸ | صنعت نساجی |
| - | - | ۶ | - | ۱ | - | ۷ | صنعت کفش سازی وسایر پریشنها و انبیا ساخته شده از مشروبات |
| - | - | - | - | ۲ | - | ۲ | تجارت |
| - | - | - | - | ۲ | - | ۲ | بازرگانی و جزئی |
| - | - | ۸۷ | ۱۳ | ۳ | - | ۱۰۰ | خدمات (سرویسها) |
| - | - | - | ۳ | - | - | ۳ | خدمات دولتی |
| - | - | ۱ | ۱۰ | - | - | ۱۱ | خدمات اجناس و خدمات تجاری و صنعتی وساختن انبیا |
| - | - | ۸۶ | - | - | - | ۸۶ | خدمات شخصی |
| - | - | ۱ | - | - | - | ۱ | فعالتهائیکه باندازه کافی توضیح نشده |

جدول شماره ۱۵- تعداد نفرات خانوار بر حسب تعداد افراد با سواد هر خانوار در حوزه سرشماری بافت آبانماه ۱۳۳۵ (نوامبر ۱۹۵۶)

| تعداد خانوار بر حسب تعداد افراد با سواد | | | | | | | کلیه خانوارها | | نفرات خانوار |
|---|-------|-------|----------|------|----------|-------|---------------|----------|-----------------------------|
| انفرا بیشتر | | | | جمع | | | تعداد | چند درصد | |
| ۳ نفر یا بیشتر | ۲ نفر | ۱ نفر | چند درصد | جمع | چند درصد | تعداد | چند درصد | تعداد | |
| ۵۵۷ | ۶۳۳ | ۲۰۹۵ | ۱۰۰/۰ | ۳۲۸۵ | ۱۰۰/۰ | ۱۳۲۸۰ | ۱۰۰/۰ | ۱۶۰۶۵ | کل حوزه سرشماری بافت |
| - | - | - | - | - | - | - | - | - | مجموع خانوارها |
| - | - | ۱۰۵ | ۳/۲ | ۱۰۵ | ۴/۱ | ۵۶۰ | ۴/۱ | ۶۱۵ | خانوار ۱ نفری |
| - | ۳۴ | ۲۱۱ | ۷/۵ | ۲۴۵ | ۱۴/۳ | ۱۸۹۸ | ۱۴/۶ | ۲۱۴۳ | خانوار ۲ نفری |
| ۲۳ | ۶۸ | ۳۱۱ | ۱۲/۲ | ۴۰۲ | ۲۰/۴ | ۲۷۰۴ | ۱۸/۸ | ۳۱۰۶ | خانوار ۳ نفری |
| ۴۶ | ۱۶ | ۳۸۶ | ۱۶/۱ | ۵۳۸ | ۲۱/۵ | ۲۷۲۶ | ۱۹/۶ | ۳۲۵۴ | خانوار ۴ نفری |
| ۸۹ | ۱۲۶ | ۳۶۱ | ۱۷/۵ | ۵۷۶ | ۱۷/۳ | ۲۱۹۶ | ۱۷/۳ | ۲۸۷۲ | خانوار ۵ نفری |
| ۹۳ | ۱۱۱ | ۲۰۳ | ۱۵/۴ | ۵۰۷ | ۱۶/۱ | ۱۴۷۵ | ۱۱/۰ | ۱۶۸۲ | خانوار ۶ نفری |
| ۱۰۳ | ۸۲ | ۲۱۴ | ۱۲/۱ | ۳۹۹ | ۱۶/۲ | ۸۱۸ | ۷/۳ | ۱۲۱۷ | خانوار ۷ نفری |
| ۸۸ | ۵۹ | ۸۹ | ۷/۲ | ۱۳۶ | ۳/۲ | ۱۲۷ | ۱/۰ | ۶۱۳ | خانوار ۸ نفری |
| ۵۲ | ۳۳ | ۶۲ | ۴/۵ | ۱۴۷ | ۱/۶ | ۲۰۸ | ۲/۱ | ۳۵۵ | خانوار ۹ نفری |
| ۶۳ | ۲۱ | ۵۳ | ۴/۳ | ۱۴۰ | ۱/۰ | ۱۳۸ | ۱/۷ | ۲۷۸ | خانوار ۱۰ نفری یا بیشتر |
| ۶/۸ | ۵/۴ | ۴/۶ | - | ۵/۱ | - | ۴/۰ | - | ۴/۲ | میانہ نفرات خانوار |
| ۱۳۹ | ۱۱۶ | ۲۰۲ | ۱۰۰/۰ | ۴۵۷ | ۱۰۰/۰ | ۴۳۰ | ۱۰۰/۰ | ۸۸۷ | شهر بافت |
| - | - | - | - | - | - | - | - | - | مجموع خانوارها |
| - | - | ۱۲ | ۲/۶ | ۱۲ | ۱۱/۶ | ۵۱ | ۷/۱ | ۶۳ | خانوار ۱ نفری |
| - | ۷ | ۲۱ | ۸/۳ | ۲۸ | ۱۹/۵ | ۸۴ | ۱۳/۸ | ۱۱۲ | خانوار ۲ نفری |
| ۴ | ۱۶ | ۴۰ | ۱۳/۱ | ۶۰ | ۲۰/۲ | ۸۷ | ۱۱/۳ | ۱۱۷ | خانوار ۳ نفری |
| ۵ | ۱۷ | ۳۸ | ۱۵/۳ | ۷۰ | ۲۲/۶ | ۲۷ | ۱۸/۸ | ۱۱۷ | خانوار ۴ نفری |
| ۲۳ | ۱۷ | ۳۶ | ۱۸/۸ | ۸۶ | ۱۵/۳ | ۶۶ | ۱۷/۱ | ۱۵۲ | خانوار ۵ نفری |
| ۳۰ | ۱۹ | ۲۸ | ۱۶/۸ | ۷۷ | ۷/۰ | ۳۰ | ۱۲/۱ | ۱۰۷ | خانوار ۶ نفری |
| ۳۵ | ۱۲ | ۱۵ | ۱۳/۶ | ۶۲ | ۱/۴ | ۱ | ۲/۷ | ۶۸ | خانوار ۷ نفری |
| ۱۹ | ۱ | ۱ | ۵/۲ | ۲۶ | ۱/۲ | ۵ | ۳/۵ | ۳۱ | خانوار ۸ نفری |
| ۱۴ | ۲ | ۱ | ۳/۷ | ۱۷ | ۰/۶ | ۴ | ۲/۴ | ۲۱ | خانوار ۹ نفری |
| ۵ | - | - | ۲/۰ | ۹ | - | - | ۱/۰ | ۱ | خانوار ۱۰ نفری یا بیشتر |
| ۶/۷ | ۴/۸ | ۱/۰ | - | ۵/۱ | - | ۳/۱ | - | ۴/۲ | میانہ نفرات خانوار |
| ۴۱۸ | ۵۱۷ | ۱۸۹۳ | ۱۰۰/۰ | ۲۸۲۸ | ۱۰۰/۰ | ۱۲۸۵۰ | ۱۰۰/۰ | ۱۵۶۷۸ | بقیه نقاط حوزه سرشماری بافت |
| - | - | - | - | - | - | - | - | - | مجموع خانوارها |
| - | - | ۱۳ | ۳/۳ | ۹۳ | ۴/۲ | ۵۳۹ | ۴/۰ | ۶۳۲ | خانوار ۱ نفری |
| - | ۲۷ | ۱۸۰ | ۷/۳ | ۲۰۷ | ۱۴/۱ | ۱۸۱۴ | ۱۲/۶ | ۲۰۶۱ | خانوار ۲ نفری |
| ۱۱ | ۵۲ | ۲۷۱ | ۱۲/۱ | ۳۲۴ | ۲۰/۴ | ۲۶۱۷ | ۱۸/۱ | ۲۶۵۹ | خانوار ۳ نفری |
| ۴۱ | ۶۴ | ۲۴۸ | ۱۶/۲ | ۴۵۸ | ۲۰/۵ | ۲۶۹۹ | ۱۹/۷ | ۳۰۸۷ | خانوار ۴ نفری |
| ۶۶ | ۱۱ | ۳۳۵ | ۱۷/۳ | ۴۹۰ | ۱۷/۴ | ۲۲۳۰ | ۱۷/۳ | ۲۷۲۰ | خانوار ۵ نفری |
| ۶۳ | ۹۲ | ۲۷۵ | ۱۵/۲ | ۴۳۰ | ۱۱/۲ | ۱۴۴۵ | ۱۲/۰ | ۱۸۷۵ | خانوار ۶ نفری |
| ۷۸ | ۷۰ | ۱۶۹ | ۱۱/۱ | ۳۲۷ | ۱۰/۳ | ۸۱۲ | ۷/۲ | ۱۱۴۱ | خانوار ۷ نفری |
| ۱۱ | ۵۳ | ۸۸ | ۷/۱ | ۲۱۰ | ۳/۳ | ۴۲۲ | ۴/۰ | ۶۳۲ | خانوار ۸ نفری |
| ۱۸ | ۳۱ | ۶۱ | ۴/۰ | ۱۳۰ | ۱/۶ | ۲۰۴ | ۲/۱ | ۳۳۴ | خانوار ۹ نفری |
| ۵۴ | ۲۴ | ۵۳ | ۱/۶ | ۱۳۱ | ۱/۰ | ۱۳۸ | ۱/۷ | ۲۶۶ | خانوار ۱۰ نفری یا بیشتر |
| ۶/۸ | ۵/۶ | ۱/۲ | - | ۵/۱ | - | ۴/۱ | - | ۴/۲ | میانہ نفرات خانوار |

جدول شماره ۱۶- تعداد نفرات خانوار بر حسب تعداد افراد شاغل بکار در خانوار در حوزه سرشماری بافت - آبانماه ۱۳۳۵ (نوامبر ۱۹۵۶)

| تعداد خانوار بر حسب تعداد افراد شاغل بکار | | | | | کلیه خانوارها | | نفرات خانوار | |
|---|---------|---------|----------|--------|---------------|-------|--------------|--------|
| انفرا بیشتر | | | | | هیچ | | | |
| ۳ نفرات | ۲ نفرات | ۱ نفرات | چند درصد | جمع | چند درصد | تعداد | چند درصد | تعداد |
| کلیه حوزه سرشماری بافت | | | | | | | | |
| ۵۵۳ | ۲۰۶۶ | ۱۱۸۲۳ | ۱۰۰/۰ | ۱۵۰۵۴ | ۱۰۰/۰ | ۱۰۰۲۲ | ۱۰۰/۰ | ۱۱۰۶۵ |
| مجموع خانوارها | | | | | | | | |
| - | - | ۱۶۷ | ۳/۰ | ۱۶۷ | ۲۲/۳ | ۲۱۸ | ۴/۲ | ۶۶۵ |
| - | ۱۵۲ | ۱۰۱۰ | ۱۱/۱ | ۱,۸۶۹ | ۲۸/۷ | ۲۶۴ | ۱۲/۹ | ۲,۱۴۳ |
| ۶۰ | ۴۵۰ | ۲,۴۰۰ | ۱۸/۷ | ۲,۹۱۰ | ۱۶/۳ | ۱۶۶ | ۱۸/۸ | ۳,۱۰۶ |
| ۱۱۶ | ۵۰۶ | ۲,۴۶۷ | ۲۰/۱ | ۳,۱۱۹ | ۱۳/۱ | ۱۳۵ | ۱۱/۶ | ۳,۱۵۴ |
| ۱۸۳ | ۶۱۵ | ۲,۰۹۵ | ۱۸/۱ | ۲,۷۱۲ | ۷/۷ | ۷۹ | ۱۷/۳ | ۲,۸۷۱ |
| ۱۸۰ | ۴۱۶ | ۱,۳۳۳ | ۱۲/۱ | ۲,۲۱۹ | ۵/۲ | ۵۲ | ۱۲/۰ | ۱,۹۸۲ |
| ۱۴۷ | ۲۶۶ | ۷۵۲ | ۷/۷ | ۱,۱۹۵ | ۲/۳ | ۲۲ | ۷/۳ | ۱,۱۱۷ |
| ۱۱۴ | ۱۵۶ | ۳۵۱ | ۴/۲ | ۳۵۱ | ۰/۱ | ۱ | ۴/۰ | ۱۱۳ |
| ۱۰۳ | ۱۵ | ۱۵۰ | ۲/۲ | ۲۴۸ | ۰/۷ | ۷ | ۲/۱ | ۲۵۵ |
| ۱۰۰ | ۶۸ | ۱۱۰ | ۱/۸ | ۲۷۸ | - | - | ۱/۷ | ۲۷۸ |
| ۲/۳ | ۴/۱ | ۴/۰ | - | ۴/۳ | - | ۲/۵ | - | ۴/۲ |
| بیمانه نفرات خانوار | | | | | | | | |
| ۱۸ | ۸۷ | ۶۶۱ | ۱۰۰/۰ | ۷۶۶ | - | ۶۱ | ۱۰۰/۰ | ۸۸۷ |
| شهر بافت | | | | | | | | |
| مجموع خانوارها | | | | | | | | |
| - | - | ۳۱ | ۳/۱ | ۳۱ | ۰ | ۳۲ | ۷/۱ | ۶۳ |
| - | ۳ | ۱۰۱ | ۱۳/۱ | ۱۰۴ | ۰ | ۱۸ | ۱۳/۸ | ۱۲۲ |
| - | ۸ | ۱۲۴ | ۱۶/۶ | ۱۳۲ | ۰ | ۱۵ | ۱۶/۶ | ۱۴۷ |
| ۲ | ۱۶ | ۱۳۴ | ۱۹/۵ | ۱۵۰ | ۰ | ۱۱ | ۱۸/۸ | ۱۶۷ |
| ۳ | ۱۶ | ۱۱۲ | ۱۸/۱ | ۱۳۰ | ۰ | ۸ | ۱۷/۱ | ۱۵۲ |
| ۴ | ۱۵ | ۸۷ | ۱۳/۱ | ۱۰۵ | ۰ | ۲ | ۱۲/۱ | ۱۰۷ |
| ۵ | ۱ | ۵۴ | ۸/۳ | ۵۵ | ۰ | ۲ | ۷/۷ | ۶۸ |
| ۳ | ۷ | ۲۱ | ۳/۱ | ۲۹ | - | - | ۲/۵ | ۳۱ |
| ۲ | ۷ | ۱۰ | ۲/۴ | ۱۹ | ۰ | ۲ | ۲/۴ | ۲۱ |
| - | - | ۱ | ۱/۱ | ۱ | - | - | ۱/۰ | ۱ |
| ۵ | ۵ | ۴/۲ | - | ۴/۳ | - | ۸ | - | ۴/۲ |
| بیمانه نفرات خانوار | | | | | | | | |
| بقیه نقاط حوزه سرشماری بافت | | | | | | | | |
| ۲۵ | ۲,۵۷۹ | ۱۱,۱۳۱ | ۱۰۰/۰ | ۱۴,۷۳۶ | ۱۰۰/۰ | ۱۲۶ | ۱۰۰/۰ | ۱۵,۰۶۸ |
| مجموع خانوارها | | | | | | | | |
| - | - | ۴۳۶ | ۳/۰ | ۴۳۶ | ۱۱/۰ | ۱۱۱ | ۴/۰ | ۶۳۲ |
| - | ۱۵۲ | ۱,۵۸۱ | ۱۱/۸ | ۱,۷۳۳ | ۱۱/۶ | ۲۶۶ | ۱۲/۶ | ۲,۰۲۱ |
| ۶۰ | ۴۴۷ | ۲,۲۸۱ | ۱۸/۸ | ۲,۷۲۸ | ۱۹/۴ | ۱۸۱ | ۱۸/۶ | ۲,۹۰۹ |
| ۱۴۴ | ۴۸۷ | ۲,۳۳۲ | ۲۰/۶ | ۲,۸۱۹ | ۱۳/۲ | ۱۲۳ | ۱۹/۷ | ۳,۰۸۷ |
| ۱۸۰ | ۴۹۹ | ۱,۹۷۲ | ۱۸/۰ | ۲,۴۷۱ | ۷/۲ | ۷۱ | ۱۷/۳ | ۲,۵۴۰ |
| ۱۷۷ | ۴۰۱ | ۱,۲۴۶ | ۱۲/۱ | ۱,۸۱۴ | ۵/۴ | ۵۱ | ۱۲/۰ | ۱,۸۷۵ |
| ۱۴۶ | ۲۸۷ | ۷۰۰ | ۷/۷ | ۱,۱۲۱ | ۲/۱ | ۲۰ | ۷/۳ | ۱,۱۴۹ |
| ۱۴۱ | ۱۴۹ | ۳۳۳ | ۴/۲ | ۴۸۲ | ۱/۰ | ۱ | ۴/۰ | ۴۳۲ |
| ۱۵۱ | ۸۸ | ۱۴۰ | ۲/۱ | ۲۲۹ | ۰/۵ | ۵ | ۲/۱ | ۲۳۴ |
| ۱۰۰ | ۶۸ | ۱۰۱ | ۱/۸ | ۱۶۹ | - | - | ۱/۷ | ۱۶۹ |
| ۲/۳ | ۴/۱ | ۴/۰ | - | ۴/۳ | - | ۲/۵ | - | ۴/۲ |

* - در مواردیکه جمع کمتر از ۱۰۰ باشد چند درصد و میان نشان داده شده است.

جدول شماره ۱۷ - صنایع خانگی در حوزه سرشماری، بافت آمانام ۱۳۳۰ (نوامبر ۱۹۵۱)

| صنایع خانگی | تعداد | چند درصد | صنایع خانگی | تعداد | چند درصد |
|---|-------|----------|-------------|-------|----------|
| <u>کل حوزه سرشماری بافت</u> | | | | | |
| جمع صنایع خانگی | ۱۹۳۶ | ۱۰۰/۰ | | | |
| تهیه و تولید قالی و گلیم و زلیخ و غیره | ۹۰۴ | ۴۶/۷ | | | |
| پارچه بافی و رسیدن و عمل آوردن نخ | ۲۱۴ | ۱۱/۰ | | | |
| پنبه و برنج پاک‌کنی و آسیاکردن غلات | ۴۱۵ | ۲۱/۴ | | | |
| تهیه و تولید منسوجات و کفش | ۲۳۱ | ۱۱/۹ | | | |
| تهیه و تولید مواد غذایی | ۱۴۹ | ۷/۷ | | | |
| ریش‌کنی نباتی (غیرخوراکی) | ۱۷ | ۰/۹ | | | |
| تهیه و تولید صابون و شمع | - | - | | | |
| سایر صنایع خانگی | ۲۸ | ۱/۴ | | | |
| میانگین تعداد صنایع خانوار در خانوارها تکیه | ۱/۵ | - | | | |
| دارای یک صنعت یا بیشتر هستند | - | - | | | |
| <u>شهر بافت</u> | | | | | |
| جمع صنایع خانگی | - | - | | | |
| تهیه و تولید قالی و گلیم و زلیخ و غیره | - | - | | | |
| پارچه بافی و رسیدن و عمل آوردن نخ | - | - | | | |
| پنبه و برنج پاک‌کنی و آسیاکردن غلات | - | - | | | |
| تهیه و تولید منسوجات و کفش | - | - | | | |
| تهیه و تولید مواد غذایی | - | - | | | |
| ریش‌کنی نباتی (غیرخوراکی) | - | - | | | |
| تهیه و تولید صابون و شمع | - | - | | | |
| سایر صنایع خانگی | ۲۸ | ۱/۴ | | | |
| میانگین تعداد صنایع خانوار در خانوارها تکیه | ۱/۵ | - | | | |
| دارای یک صنعت یا بیشتر هستند | - | - | | | |
| جمع صنایع خانگی | ۱۹۳۶ | ۱۰۰/۰ | | | |

در مواردیکه جمع کمتر از ۱۰۰ باشد چند درصد نشان داده نمیشود.

جدول شماره ۱۸ - نوع ساختمان بر حسب نوع تصرف در واحدهای مسکونی حوزه شرطین بافت - آبانماه ۱۳۳۵ (تا بهمنماه ۱۳۳۶)

| وضع تصرف اظهاریافته | خانه غیرملک مجانی | خانه اجارهای | خانه ملک | | جمع | نوع ساختمان |
|------------------------------------|-------------------|--------------|----------|-------|-------|----------------------|
| | | | چند درصد | تعداد | | |
| کل حوزه سرشماری بافت | | | | | | |
| | ۱۶۵۸ | ۶۰۰ | ۷۸/۲ | ۱۲۱۶۸ | ۱۶۰۶۰ | مجموع واحدهای مسکونی |
| ۱ | ۶۰ | ۴ | ۱۸/۷ | ۷۲ | ۱۲۲ | آجری |
| - | ۱۴ | ۸ | * | ۶۴ | ۸۶ | آجر و خشتی |
| ۸۲ | ۵۰ | ۳ | ۱۶/۱ | ۳۲۹۱ | ۳۴۲۳ | چادری |
| ۹ | ۱۸۱ | ۳ | ۱۲/۱ | ۳۶ | ۵۱۰ | چوبی |
| ۳۸ | ۶۰ | ۷ | ۱۳/۵ | ۱۰۷۷ | ۱۶۸۷ | حصیری |
| ۱۷ | ۱۳۸۲ | ۴۷۶ | ۶۸/۱ | ۴۰۰۷ | ۵۸۸۳ | خشتی |
| ۶ | ۳۷۵ | ۵۵ | ۷۹/۸ | ۱۷۲۹ | ۲۱۶۸ | سنگی |
| ۲۰ | ۳۰۱ | ۳۵ | ۸۱/۶ | ۱۷۷۷ | ۲۱۸۳ | گلی |
| ۶ | ۱ | - | ۱۱/۷ | ۱۶۶ | ۱۸۱ | انواع دیگر |
| ۱۵۲ | ۱۳۵ | ۱۴ | ۵/۲ | ۱۷ | ۳۱۸ | اظهاری نشده |
| شهر بافت | | | | | | |
| | ۲۲ | ۲۸۰ | ۶۰/۱ | ۵۸۰ | ۸۸۷ | مجموع واحدهای مسکونی |
| - | - | - | * | ۲ | ۲ | آجری |
| - | ۱ | ۲ | * | ۳ | ۶ | آجر و خشتی |
| - | - | - | * | ۲ | ۲ | چادری |
| - | - | ۲ | - | - | ۲ | چوبی |
| - | - | - | - | - | - | حصیری |
| - | ۲۰ | ۱۷۶ | ۶۵/۸ | ۵۶۹ | ۸۶۵ | خشتی |
| - | - | - | - | - | - | سنگی |
| - | - | - | * | ۲ | ۲ | گلی |
| - | - | - | - | - | - | انواع دیگر |
| - | ۱ | * | * | ۲ | ۸ | اظهاری نشده |
| بقیه نقاط حوزه سرشماری بافت | | | | | | |
| | ۲۱۳۶ | ۳۲۰ | ۷۱/۵ | ۱۲۳۸۸ | ۱۵۶۲۸ | مجموع واحدهای مسکونی |
| ۱ | ۶۰ | ۴ | ۱۷/۱ | ۶۹ | ۱۲۱ | آجری |
| - | ۱۳ | ۶ | * | ۶۹ | ۸۰ | آجر و خشتی |
| ۸۲ | ۵۰ | ۳ | ۱۶/۱ | ۳۲۸۱ | ۳۴۲۴ | چادری |
| ۹ | ۱۸۱ | ۳ | ۱۲/۱ | ۳۶ | ۵۱۸ | چوبی |
| ۳۸ | ۶۰ | ۷ | ۱۳/۵ | ۱۰۷۷ | ۱۶۸۷ | حصیری |
| ۱۷ | ۱۳۶۲ | ۴۰۰ | ۶۸/۵ | ۳۴۳۸ | ۵۰۱۸ | خشتی |
| ۶ | ۳۷۵ | ۵۵ | ۷۹/۸ | ۱۷۲۹ | ۲۱۶۸ | سنگی |
| ۲۰ | ۳۰۱ | ۳۵ | ۸۱/۶ | ۱۷۷۵ | ۲۱۸۱ | گلی |
| ۶ | ۱ | - | ۱۱/۷ | ۱۶۶ | ۱۸۱ | انواع دیگر |
| ۱۵۲ | ۱۳۴ | ۱ | ۵/۸ | ۱۵ | ۳۱۰ | اظهاری نشده |

* در مواردیکه جمع کمتر از ۱۰۰ باشد چند درصد نشان داده نمیشود.