اطلاعات

سال سی‌وششم- شماره ۱۰۷۲۹ تکشماره۳ریال
یکشنبه بیست‌ودوم بهمن‌ماه ۱۳۴۰

درحالیکه نخست‌وزیر دولت موقت الجزایر برای امضای موافقتنامه صلح به سویس رفته است :

بدو گل ازچپ وراست حمله می شود

مقارن با دعوت احزاب سیاسی فرانسه بتظاهرات دولت اعلام‌کرد جلوی هرگونه تظاهری را خواهد گرفت وازاینرو طبق‌اظهارنظر ناظران سیاسی :

فردا درفرانسه حوادث خونینی روی میدهد

درصفحه ٤

پس از آزادی خلبان یو-۲ شایع شد این امر مقدمه‌بهبود مناسبات امریکا و شوروی است وباحتمال‌قوی:

کندی بمسکو سفر میکند

شوروی اعلام‌کرد بخاطر بهبود مناسبات باامریکا «پاورز» راآزادکرده‌است

«پاورز» پس از آزادی گفت: من دیگر بر فراز شوروی پرواز نخواهم کرد

درصفحه ٤

«ترومن» گفت در معامله تعویض «پاورز» با «ابل» سر امریکا کلاه رفته است !

ارز تحصیلی کسانیکه استحقاق ندارندقطع میشود

واز محل آن در دهات ایران دبستان تاسیس‌میشود

* از محل ارز هر یك نفر که قطع می شود یك دبستان در دهات ایران احداث میگردد

امروز سخنگوی وزارت فرهنگ بخبرنگارما گفت : بزودی ازاعتبار و محل ارز افرادی که بناحق ازارزدولتی استفاده میکنند دبستانهائی دردهات ایران افتتاح خواهد شد .

تصمیم وزارت فرهنگ این‌است که باتجدید نظر دیگر در موضوع ارز تحصیلی دانشجویان وقطع ارزعده‌ای که استحقاق دریافت آنرا ندارند آموزشگاههائی دردهات ایران‌بگشاید وبااین‌طریق برای افتتاح مدارس‌جدید ابتدائی دردهات‌ایران به‌اعتبارات کمتری احتیاج خواهد بود .

بااحتسابی که‌بعمل آمده‌است از محل قطع‌ارز یك نفر یك دبستان در ده‌گشایش می‌یابد .

خبرنگارما گزارش میدهد : با احتساب دیگری که‌بطور تقریب بعمل آمده چنانچه باین اشخاص که استحقاق‌اخذارز نداشتند ارز دولتی تاکنون داده نشده بود ازمحل آن میسر بود که نصف‌دهات ایران رااز نعمت وجود مدرسه برخوردار ساخت و بااین طریق چنانچه ارز این قبیل اشخاص قطع‌شود دبستانهای جدیدی دردهات ایران بدون آنکه‌اعتبارجدیدی لازم باشد گشایش خواهد یافت و جمعیت زیادی از اطفال روستازادگان‌ما ازنعمت‌سوادخواندن ونوشتن‌بهره‌مند خواهند شد .

وزیرکشاورزی گفت:

مشروطیت وانتخابات آزاد

فقط باسرنگون شدن فئودالیته امکان پذیر است

لایحه سازمان عمرانی مراغه‌درجلسه دیشب هیئت‌وزیران بتصویب رسید

* محاضری که بر خلاف قانون اصلاحات ارضی معاملاتی انجام داده‌اند تحت تعقیب قرارمیگیرند
* وضع رعایای ایران‌مانند دوران ایلخانان‌مغول‌است
* انقلاب مشروطیت بعلت وجود فئودالیته یك‌انقلاب اجتماعی نبوده بلکه فقط یك انقلاب سیاسی بوده است

امروزوزیر کشاورزی‌طی یك‌مصاحبه مطبوعاتی گفت :

انقلاب مشروطیت ایران یك انقلاب سیاسی بوده‌است . این انقلاب بعلت آنکه فئودالیته از ایران بر نیفتاده بود بصورت انقلاب اجتماعی در نیامد و توفیقی که باید نیز حاصل نشد . فرض کنیم دولت یك انتخابات صددر صد بیطرف انجام دهد و درآن کوچك‌ترین دخالتی نکند وقتی سه چهارم وکلا باید از دهاتی بیرون بیایندکه در دست فئودال هاست بقیه وکلا اگر از بین بهترین طبقات شهر نشین انتخاب شوند چه کاری میتوانند از پیش ببرند ؟ پس من باید به آقایان‌روشنفکران بگویم برای اینکه انقلاب مشروطیت ایران یك انقلاب اجتماعی شود باید فئودالیته از طریق اجرای‌قانون‌اصلاحات

بقیه در صفحه هفدهم

وزیرکشاورزی گفت:

سرنشینان هواپیمای سمپاش شهید راه سعادت ملت ایران شدند

* از مکانیسین هواپیما ، شش فرزند ۱۹ تا٦ساله بجای مانده است
* برای تحقیق درباره علت سقوط هواپیما، مامورین فنی به منطقه سقوط اعزام شدند

گروهبان یکم انشائی خلبان

استواریکم فنی فرح پوردیلمی مکانیسین

امروز آقای دکتر ارسنجانی وزیر کشاورزی در مورد سقوط هواپیمای سمپاش ومرگ سرنشینان آن گفت متاسفانه اطلاع حاصل کردیم یك هواپیمای سمپاش پریروز ضمن یك پرواز نزدیك زمین باتیر تلگراف و

بقیه در صفحه هفدهم

چستر باولز دیروز بانخست وزیر مذاکره کرد

امشب‌مشاوررئیس‌جمهوری‌آمریکاشرفیاب‌خواهدشد وشام را درحضور شاهنشاه صرف میکند

هنگامی که چستر باولز مشاور پرزیدنت کندی و جولیوس‌هومزسفیرکبیر آمریکا ، در ملاقات دیروز بانخست‌وزیر بایکی‌از بذله‌گوئی های همیشگی آقای دکترامینی روبرو شدند ، بشدت خندیدند و هردو با انگشت بسوی‌او اشاره‌کردند ....

* چستر باولز دیشب در ضیافت وزیر امورخارجه شرکت کرد و امروز پس از حضور در سازمان برنامه به وزارمین رفت
* مشاور پرزیدنت کندی امروز بعداز ظهر بادکتر ارسنجانی‌وزیر کشاورزی ملاقات میکند و پیرامون برنامه اصلاحات ارضی اطلاعاتی بدست می‌آورد

ساعت چهار بعد از ظهردیروز آقای چستر باولز مشاور پرزیدنت‌کندی در امور افریقا ، آسیا و امریکای‌لاتین باتفاق آقای جولیوس‌هولمزسفیرکبیر امریکادرتهران‌در کاخ نخست‌وزیری حضوریافت‌وباآقای دکترامینی نخست وزیرملاقات‌کرد و مذاکراتی‌پیرامون مسائل‌مورد علاقه‌ایران و امریکابعمل آورد .

مشاور پرزیدنت کندی‌همچنین ساعت سه و نیم بعداز ظهر دیروز در کاخ مرمر حضوریافت و دفتر مخصوص باولز در سازمان برنامه حضوریافت را بیادبود امضاء کرد وی همچنین وبا آقای مهندس اصفیا ملاقات کرد . ساعت هشت بعد از ظهرامروزبحضور در این ملاقات آقای دکترفرمانفرمائیان شاهنشاه شرفیاب خواهد شد و شام معاون اقتصادی و مالی سازمان‌برنامه را در پیشگاه ملوکانه صرف خواهد کرد . دکتر گودرزی معاون نخست‌وزیر و دبیر کل شورایعالی اداری کشور و چند تن دیگر از روسای سازمان‌برنامه

در سازمان برنامه
بقیه در صفحه هفدهم

ساعت نه صبح امروز آقای چستر

آقای علم نایب التولیه موقوفات پهلوی در جلسه امروز هیئت نظارت گفت:

اعضای هیئت‌نظارت باید در درآمد و مخارج کاملا نظارت کنند

* نظارت هیئت نظارت چنانکه از متن وقفنامه بر می‌آید جنبه اطلاعی دارد

چهارمین جلسه هیئت نظارت بنیاد پهلوی درساعت هشت‌بامداد امروز درمحل‌بنیاد پهلوی تشکیل گردید.

آقای نخست وزیر بعلت گرفتاری از حضور در جلسه عذر خواسته بود ولی اکثریت آقایان اعضاء حضور داشتند . آقای سروری ریاست جلسه‌راعهده داربود بعد ازتصویب صورت جلسه آقای‌علم اظهارداشت

بقیه در صفحه هفدهم

مقاله روزنامه «نیودیلی»

درباره اصلاحات ارضی

روزنامه‌نیودیلی چاپ‌بریتانیادرشماره اخیر خود مقاله‌ای درباره اصلاحات ارضی ایران منتشر کرده‌است . نیودیلی در این مقاله مینویسد که شاهنشاه با تقسیم املاك سلطنتی میان کشاورزان حق شناسی عمیق مردم‌ایران را نسبت‌بخود جلب‌کرده وسرمشقی بمالکین این کشور داده است .

این روز نامه سپس نوشته است که متاسفانه‌همکاری‌مالکین‌باکمونیستها در مبارزه با دولت حقیقت دارد و چرابایدباینگونه مالکین‌اینقدرکوته بین باشند که برای نابود کردن کشورشان دست اتحادبه‌کمونیستها بدهند در حالیکه‌این مالکین خوب میدانند که دریك‌رژیم کمونیستی تمام املاك از دست مالکین گرفته میشود ودیگرغرامتی به‌آنهاپرداخت نمیگردد .

بعدازظهر امروز

شورای دانشگاه تشکیل میشود

دراین جلسه مسائل‌مربوط بافتتاح دانشگاه مورد مذاکره قرار میگیرد

طبق گزارش خبرنگار دانشگاهی ما ساعت شش و سی دقیقه بعد از ظهر امروزشورای دانشگاه باحضور آقای دکتر فرهاد تشکیل خواهد شدتامسائل مربوط بافتتاح‌دانشگاه را مورد بررسی و شور قرار دهد

خبرنگار ماافضافه میکند احتمال میرود در این جلسه آئین نامه انتظامی دانشجویان که در دستور

بقیه در صفحه هفدهم

کجا میروند؟ بمیدان کاخ نمایشگاه ریالکو ،برای تماشای بهترین‌و زیباترین لوازم فلزی دفتر ، بهترین وزیباترین قفسه‌ها و کابینت‌های آشپزخانه ،

آ-۳۷۲۷٤

امسال نسبت بسال گذشته

شرکت‌واحده۸میلیون‌ریال اضافه‌درآمدداشت

دریکماه ۳۰۰میلیون‌ریال بدهی شرکت‌پرداخت شده

لباس رانندگان وکمك‌رانندگان‌شرکت متحدالشکل میشود

شرکت واحددر روز۲ر۷۰۰ر۰۰۰ ریال درآمد دارد

در گزارشی که توسط آقای شجاع ملایری مدیر عامل شرکت واحد اتوبوسرانی درباز دید شاهنشاه ازشرکت واحد باستحضار رسید. پیشرفتهائی که از نظرتامین رفاه مردم و کارکنان شرکت‌واحد صورت گرفته است موجب رضایت خاطر خطیر ملوکانه گردید.

در این گزارش که مشروحادر صفحه ۷ روزنامه درج شده است تلاش کلیه‌کارمندان وکارگران شرکت واحد در تامین رفاه مردم، منظم ساختن خطوط ،بالنتیجه بالا بردن در آمد روزانه شرکت‌بچشم میخورد.مدیران فعلی شرکت واحد در حقیقت با دلبستگی فراوان‌بکار خود توانسته‌اند شرکت واحد رااز ورشکستگی حتمی نجات بخشند، تنها مشکلی که در حال حاضر برای شرکت واحد وجود داردکمی تعداد اتوبوس است که در اینمورد نیز پیش بینی‌های لازم شده‌و ظرف یکی دو سال آینده این مشکل اساسی شرکت در تامین رفاه کامل اهالی تهران حل خواهد شد.

پشمبافی جهان
شعبه - طاقه فروشی سرای امیر

٤ روز دیگر
کتاب جیبی دختران و پسران
منتشر خواهدشد

قابل توجه
بازنشستگان نیروهای انتظامی
(ارتش - ژاندارمری - شهربانی)
۲-۳ آ-۳٦۸۳۲ (شرح درصفحه آخر)

چیت جهان چیت
بهترین چیت جهان است

اولین کارخانه اتومبیل سازی درایران

کارخانه مونتاژ جیپ مبدل بیك کارخانه‌اتومبیل‌سازی‌میشود

بطوریکه اطلاع‌یافته‌ایم اولین کارخانه اتومبیل‌سازی (جیپ‌ایران) در تهران‌ایجاد میگرددو کارخانه فعلی مونتاژ قطعات جیپ مبدل بیك کارخانه اتومبیل سازی میشود و کلیه قطعات ولوازم مورد لزوم‌جیپ در ایران ساخته میگردد.

بهمین مناسبت امروز ساعت ٤بعد از ظهر آقای‌دکترامینی نخست وزیر در کارخانه جیپ‌ایران حضور یافته واز تاسیسات کارخانه مذکور دیدن مینمایندهمچنین در این مراسم آقای جعفر اخوان‌موسس کارخانه جیپ ایران گزارشی از چگونگی ایجاد کارخانه اتومبیل سازی ایراد خواهد کرد .

۱۰۰هزارتومان

۳ روز دیگر

سه روز دیگر مثل برق می گذرد و شما می توانید با خرید یك بلیط دو تومانی بخت آزمائی ۱۰۰ هزارتومان بدست آرید.

آگهی فروش‌سهام شرکت سهامی‌هواپیمائی‌ملی ایران (درشرف‌تاسیس)

بدینوسیله باطلاع کلیه علاقمندان میرساند که برطبق‌تصویبنامه هیئت‌محترم وزیران‌شرکتی‌بنام

شرکت سهامی هواپیمائی ملی ایران

باحق پرواز انحصاری در شرف تاسیس است سرمایه این شرکت پانصد میلیون ریال وبهای هر سهم ده هزارریال میباشدکه بدواسی وچهار در صد بهای‌آن باید تادیه شود کلیه سهام از طرف دولت تعهد شده ولی ٤۹٪ از آن بفروش‌میرسدنظر باینکه سهامداران شرکتهای هواپیمائی ایران وپارس (درصورت انحلال شرکتهای مذکور) نسبت بخرید ٤۰٪ سهام(برای هر شرکت حداکثر ۲۰٪) حق تقدم دارند فعلا۹٪ سهام (تعداد ٤٥۰۰ سهم)برای فروش در اختیار سایر علاقمندان گذارده میشود که با مراجعه بشعبه مرکزی بانکملی ایران برای هر سهم مورد تقاضا سه هزار وچهار صد ریال بحساب شماره (۷۰۰۷٦) شرکت سهامی هواپیمائی ملی ایران (در شرف تاسیس) پرداخته ورقه‌بانکی‌را بضمیمه تقاضا ونشانی کامل خود در مقابل اخذ رسید باداره کل‌هواپیمائی کشوری تسلیم دارند نسبت به٤۰٪ که در اختیار سهامداران شرکتهای هواپیمائی ایران و پارس گذارده شده همانطوریکه قبلا بشرکتهای مذکور ابلاغ شده است چنانکه تا آخر بهمن ماه ۱۳٤۰ تعهد خرید ننمایند یاپس از تعهد تا آخر اسفند ماه ۱۳٤۰ قسمت پرداختی بهای سهام خریداری رانپردازند از حق تقدم وتسهیلات مذکور استفاده نخواهند کرد در اینصورت نسبت بسهام باقیمانده تصمیم مقتضی اتخاذ خواهد شد.

معاون وزارت راه ورئیس اداره کل‌هوا پیمائی کشوری- هوشنك اربابی

۱-۲ ۱-۳۷۳۱۰

این انسانهای مهربان...

علیرغم پاره‌ای ابر های تیره و گردو غبار هائی که بعضا موجب تکدر خاطر می‌شود ، کارهائی نیز از همین افراد عادی و ساده مملکت سرمیزند که حکایت از یك افق درخشنده و تابناك در آسمان حیات ملی میکند . ..

و ناگفته‌نبایدگذاشت که سردوام و بقای حیات هر ملتی هم در همین کارهای غریزی و بی‌شائبه افرادی نهفته است که ، خود بخود ، بی‌آنکه خود در تظاهرآن دخالتی داشته و یا قصد و غرضی جز آنچه که میکنند داشته باشند ، انجام‌میدهند .

در مقابل خبر اندوهبار و تاسف آور خرابی چند خانه و مرگ یك کودك که پس از چهل ساعت بارندگی رخ میدهد ، باکمال مسرت‌می‌بینیم که یك بانوی ناشناس‌ده هزار ریال برای دلجوئی و کمك به پدرداغدیده آن کودك بی‌گناه از دست رفته ، میدهد ، و توقع هیچگونه پاداش و قدردانی هم ندارد ...

این تنهایکی‌دوموردااستثنائی نیست که ما شاهد و ناظرآن‌میباشیم، بلکه هر روز درگوشه و کنار این‌مملکت آنقدر از این نیکوکاریها از طرف نیکوکاران بی نام و نشان انجام میگیرد که بی‌شك اگر مرکزی‌و سازمانی برای آمار گیری دقیق و بررسی این کمك‌ها وجود میداشت اولا معلوم می‌شد که این مردم چقدر رؤف و خوش قلب و نیکوکارند ، ثانیا ممکن می‌شد که‌با تمرکز این‌احساس های عالی انسانی واستفاده صحیح و طبق حساب و برنامه از این کمك های مادی کارهای بس‌عظیمی در زمینه رفع دردهای عمومی انجام داد ...زندگی بسیاری از خانواده ها که متلاشی میشوند غالبا بموئی بسته است و باگرهی بهم می‌پیوندد که باشناسائی محل گسیختگی و کمك بموقع با صرف مبلغ ناچیزی و یا با انجام دلجوئی و دلسوزی موثری میتوان این گره مقدس را زد و از متلاشی شدن خانواده ای جلوگیری نمود .

اگر ما کودکانی را که بیماری آنان در ایران غیر قابل علاج تشخیص داده شده است نمیشناختیم و بموقع بکمك آنان نمی‌شتافتیم چه بساکه مفت و مسلم از دست میرفتند و مانند ده‌ها گل های ناشکفته دیگر پرپر می‌شدند ، اما همین سازمان نیکوکاری اطلاعات که باکمك مردم خیرخواه و نوع‌پرور مملکت در کنار مؤسسه اطلاعات دست شده است توانست این‌اقدام را ولو اینکه در کادر نیازمندیهای کلی مملکت کوچك باشد انجام دهد و سه کودك رابرای‌معالجه به کشور های اروپائی بفرستد ...

درست است که این افتخار برای ما بسی ارزنده است که مردم ما را مورد اعتماد خود میدانند و ما را واسطه انجام اینگونه خدمات عمومی و نوعپرورانه قرار میدهند ولی ما و همه کسانی که به بهبود اوضاع اجتماعی کشور علاقمندند باید در مقابل همین مردم ناشناس ، همین مردم شریف سرتعظیم فرود بیاوریم ... این جزئی از سجایای عالی مردم وطن‌ماست که بموقع خود بی‌هیچگونه ریب وریا بدستگیری‌هموطنان خودبرمی‌خیزند و اعم از وظایف دینی و ملی و وجدانی وانسانی بالاخره امکاناتی را در دسترس اجتماع خود قرار میدهند ...

ده هزار ریال کمك بانوی ناشناس برای کارگری که کودکش‌را د ریك سیل و حادثهٔ خانه خرابی از کف داده‌است ، گو اینکه جای طفل دلبندش را نمیگیرد ، ولی همچون نسیم جانفزا و قطره بارانی است که در بیابان خشك و سوزان‌برهگذرآفتاب زده و تشنه و جگرسوخته‌ای فرامیرسد ، او را امیدوار میسازد که در جامعه‌ای زندگی میکند که کسانی هم بیاد او هستند و در غم او شریکند ، او احساس تنهائی‌نمیکند و تلخی مرگ فرزند درمذاقش قابل تحمل تر می‌شود ... او احساس‌میکند که‌در جامعه انسانها زندگی میکند ، انسانهائی که هردم دیگر میتوانند بداد او و بداد دیگران برسند ... بلی این مایه‌افتخارملتی‌است..

مابنو به‌خود ازکمك مردم شریف تشکرمیکنیم ، ما از اینکه مردم ما را مورد وثوق و عنایت خود قرار میدهند و افکار و وساطت ما را در نیکوکاری‌های خودشریك میسازند بسیار مفتخریم ، خصوصا از کمك های سازمان منظم و شریف جمعیت شیرو خورشید سرخ ایران بسیار سپاسگزاریم ، ولی تنها اینقدر از افتخار و تشکر کافی نیست بلکه‌باید مصادر امور از این استعداد های ملی استفاده و بهره برداری کنند ، کمك ها و معاونت های مردم را بااسلوب و سازمان صحیح جلب کرده و متمرکز سازند ، نه تنها از کمك های مادی مردم ، حتی باید ازراهنمائی های فکری و کمك های روحانی آنان استفاده نمود و از مجموع این نیرو های‌مادی و معنوی پراکنده قدرت عظیمی بوجود آورد و برای‌اصلاح و ترمیم یك بدنه از پیکره اجتماع اقدام کرد ..

کشف‌الحقایق

رسول اکرم بخود می گفت : من چه هستم ؟ زندگی چیست؟ مرگ چیست ؟ من باید بچه معتقد باشم ؟ من باید چه بکنم ؟ الهام و وحی الهی بانزول قرآن این معمارا بر آنحضرت کشف فرمود متفکرین و علاقمندان با مطالعه کشف الحقایق ترجمه حاج‌نوبری‌به راززندگی وحقایق آن آشنا میشوند . کتابفروشی های اقبال و ابن سینا و معتبر دیگر هدیه ۶۰۰ ریال . ۱ـ۴

تاریخ فرهنگ اروپا
از آغاز تازمان حاضر
تألیف
دکتر عیسی صدیق
چاپ دوم باتجدیدنظر ازچاپ خارج بها در تمام کشور جلدی یکصد ریال .
مرکز فروش: شرکت‌سهامی طبع‌کتاب‌خیابان‌ناصرخسرو

کلیات
مفاتیح الجنان
بااستفاده از ترجمه آقای مهدی‌الهی‌قمشهٔ
استاد دانشگاه از طبع خارج شد
کتابفروشی محمد حسن علمی تهران بازاربین‌الحرمین وسایر کتابفروشیهای معتبر تهران وشهرستانها

سرویس سیار تلویزیون فیلیپس
تلفن ۶۸۳۴۴
۱ـ۶ آـ۲۶۷۱۱

درمان قطعی سوزاك نازه و کهنه
وتقویت قوای تناسلی دکتر جناب‌زاده دارای گواهینامه از دانشکده طب فرانسه .صبح .عصر خیابان‌منوچهری مقابل کوچه ژاندارك

قابل توجه نمایندگان تهران مصور درشهرستانها خواهشمند است فورا تعداد نسخ شماره۹۶۲ جمعه ۲۰ بهمن که انتشارآن‌میسر نگردید بدفتر تهران مصور اطلاع دهید. تهران‌مصور آـ۲۶۸۳۳

مجالس ترحیم و یاد بود

با کمال تاسف درگذشت شادروان **بانو سکینه ارونقی** همسر دکتر ارونقی را باطلاع خویشان و دوستان میرساند . مجلس ختم مردانه از ساعت ۳ تا ۵ بعد از ظهر روز دوشنبه ۲۳ بهمن ماه در مسجد مجد و ختم زنانه در همانروز وساعت در خیابان جمشید آباد شمالی کوچه دعوتی پلاك شماره ۸ برگذار خواهد شد .

دکتر علی ارونقی ـ ثریا ارونقی ـ سیما خرم ـ جواد علمداری ـ محمد نعیم‌ابوالقاسمی ـ عباس‌علمداری ـ دکتر مهدی علمداری ـ ایرج خرم ـ و خانواده های فرید ـ شاهمیر ـ کلاهی ـ رضانور ـ سید مدقالچی ـ بهمنی ـ روستائی‌نژاد

مصیبت‌وارده‌را بعموم بازماندگان آنمرحومه تسلیت میدهیم

مراسم شب هفت درگذشت مرحومه **معصومه (گلین خانم) عفت‌پناه مقدم** بعد از ظهر روز دوشنبه ۲۳ بهمن ماه ازساعت دو ونیم الی چهار ونیم در مزار آن مرحومه واقع درابن‌بابویه برگزار می گردد از دوستان و خویشاوندان انتظار دارد با تشریف‌فرمائی خود روح آن مرحومه را شاد فرمایند .

ایران میربهاء ـ اخترالزمان قهرمانی ـ توران حجازی ـ حیدر ابوالقاسمی ـ مرتضی صفت‌پور ـ نیرالدین قهرمانی ـ جواد فامیلی ـ سرهنك امیرهوشنك نادری ـ سرهنك امیر فرهنك نادری ـ خانی

خانواده های **کرمی ـ مشکی ـ اکبرزاده ـ توکلی یزدی ـ میر آفتاب ـ خان خلیلی ـ اصلانی ـ وارسته زاده ـ صدر یزدی کوچانی ـ حسین بیگی هـمدانی ـ هراتی ـ ضاد ـ ختائی ـ اسماعیلی** بانهایت تاسف و تالم فوت‌نابهنگام مرحومه مغفوره **بانو فرنگیس کرمی** را باطلاع دوستان و آشنایان میرسانند مجلس ختم مردانه روز دوشنبه ۲۳ر۱۱ر۴۰ ازساعت سه الی پنج بعداز ظهر در مسجد ارك و مجلس ترحیم زنانه همانروز وهمانساعت در منزل آن‌مرحومه واقع در خیابان‌شاهپورمقابل پارك شهر جنب پمپ بنزین کوچه شالفروشها کاشی ۵ منعقد است .

خانواده های طهماسبی ـ فخرائی ـ فرساد ـ غدیری ـ خطیبی ـ زارعپور ـ جمالی

بانهایت تاسف درگذشت مرحومه مغفوره **بانو فاطمه طهماسبی**را باطلاع خویشاوندان و دوستان میرساند مجلس ختم مردانه آن شادروان ازساعت ۷ تا ۹ بعد از ظهر دوشنبه ۲۳ر۱۱ر۴۰ در مسجد علی‌واقع در انتهای خیابان آذربایجان و مجلس ختم زنانه در همانروزو ساعت در منزل آن مرحومه واقع در خیابان قصرالدشت کوچه کرمی پلاك ۸ منعقد خواهد بود . آـ۲۶۸۵۷

مصیبت‌وارده‌را بعموم بازماندگان آنمرحومه تسلیت میدهیم

بمناسبت یکمین سال درگذشت شادروان **حسن وهابیان** مجلس یادبود مردانه روز دوشنبه ۲۳ر۱۱ر۴۰ از ساعت ۸ بعد از ظهر الی ۱۰ بعد از ظهر در مسجد لرزاده و مجلس یادبود زنانه در منزل محمد وهابیان واقع در خیابان لر زاده ـ خیابان اتابك ازساعت ۷ بعد از ظهر الی ۱۰ بعد از ظهر همان روزبرگزار می گردد از خویشاوندان و دوستان دعوت‌میشود باشرکت در این مراسم روح آنمرحوم‌را شاد فرمایند .

حاج محمد وهابیان ـ علی آقا ـ حاج اکبر ـ اصغر ـ حاج حسین آقا ـ حاج عباس آقا و مهدی وهابیان ـ حاج علی آقا دلجو ـ حاج محمود رستمی ـ عباس‌بخارائی ـ اسدالله‌شیرازی حاج شیخ اسماعیل جاپلقی

بانهایت تاسف و تألم درگذشت مرحومه مغفوره بانو **حسنیه‌وحدت** مادراینجانبان‌شاهدوست‌وحدت ـ مهندس‌رجبعلی وحدت ـ قدسیه وحدت ـ دکتر منوچهر وحدت ـ عطیه وحدت سرهنك ایرج وحدت‌را باستحضار فامیل و دوستان محترم میرساند مخارج مراسم سوم‌و هفته طبق وصیت آنمرحومه به مصرف کمك بجذامیان مشهد خواهد رسید .

شاهدوست‌وحدت ـ مهندس رجبعلی وحدت ـ قدسیه وحدت ـ دکتر منوچهر وحدت ـ عطیه وحدت ـ سرهنك ایرج وحدت جواد اعلمی ـ جلال‌اعلمی ـ سرهنك یدالله‌وحدت ـ مهندس حسین پاشنه طلا

مصیبت‌وارده‌را بعموم بازماندگان آنمرحومه تسلیت میدهیم

محترما بدینوسیله باطلاع اقوام و خویشان‌و دوستان میرساند که مراسم شب چهلمین روز درگذشت مرحوم علی قلی خان محتشمی روزدوشنبه ۲۳ بهمن ماه ۱۳۴۰ از ساعت ۴ تا ۶ و نیم‌بعد از ظهر در آرامگاه‌ابدی آنمرحوم واقع‌درحضرت معصومه جوار حرم مطهر برگذار می شود .

مهندس عزیزالله محتشمی

بانهایت تاسف درگذشت **بانو راحل زرنگین** را باطلاع میرساند مجلس ختم روز دوشنبه ۲۳ بهمن از ساعت ۳ الی ۵ بعد از ظهر در کنیسای موشی حسقیل حیم (عراقیها) واقع در خیابان آناتول فرانس شرق دانشگاه منعقد می باشد .

ربیع زرنگین ـ پرویز زرنگین ـ منصور زرنگین ـ ناصر زرنگین ـ ایرج زرنگین ـ ابراهیم مشیان ـ عرب‌زاده ـ رفائیل دائی‌زاده ـ دکتر خانبابا ـ رخسار ـ نجات‌الله حی

بانهایت تاسف درگذشت ناگهانی جوان ناکام **روح الله ظریف‌پور** را باطلاع دوستان و خویشاوندان میرساند. مجلس ختم آنمرحوم در روز سه شنبه ۲۴ بهمن ۱۳۴۰ از ساعت سه بعد از ظهر الی ۵ بعد از ظهر درکنیسای کورش واقع‌درخیابان آشیخ هادی کوچه هاتف برقرار می باشد خانواده های :

ظریف پور ـ مراد فر(یشوعا) نظریان ـ یشعیا

آـ۲۶۸۵۳

بعموم‌بازماندگان آنمرحوم مصیبت‌وارده‌را تسلیت میدهیم

خانواده‌های ظفری ـ امیرپور ـ آصفی ـ اینانلو ـ جعفری ـ فرشید ـ خطیبی ـ معتمدی ـ زرین قلم ـ صفیعی

باکمال تالم و تاسف درگذشت نابهنگام شادروان مرحومه **بانوگوهرملك اینانلو ظفری** را باطلاع اقوام ودوستان‌میرساند بنابوصیت آنمرحومه مخارج ختم بمصرف‌خیریه خواهدرسید ومجلس ترحیم زنانه روز دوشنبه ۲۳ ماه جاری از ساعت ۶ و نیم الی ۸ونیم بعد از ظهر در منزل شخصی آنمرحومه واقع در میدانشاه کوچه نظام وفا کوی مسجد هوری شماره ۲۱ منعقد می گردد . آـ۲۶۸۶۵

مصیبت‌وارده‌را بعموم بازماندگان آنمرحومه تسلیت میدهیم

چون روز دوشنبه ۲۳ر۱۱ر۴۰ مصاد ف‌با شب هفت ابوی گرام مرحوم مغفور **حاجی علی میخچی** بزرك خاندان میخچی‌می باشد مجلس تذکری در بنده منزل از ساعت ۷ الی ۹ بعدازظهر منعقد متمنی است با تشریف فرمائی خود روح آن فقیدسعید را شاد فرمائید .

اخوان میخچی

بمناسبت یکمین سال درگذشت همسر عزیزم شادروان **مجتبی فاطمی** سردفتر اسنادرسمی‌مجلس‌یادبوی روزسه‌شنبه هفتم ماه جاری ازساعت ۵ تا ۷ بعداز ظهر در مزار آن مرحوم درقم‌قبرستان‌جدیدبرپاخواهدبوداز کلیه‌دوستان‌وخویشاوندان آنمرحوم خواهشمند است‌که با شرکت در مجلس مزبورروح اورا شاد نمایند .

مریم ساوجی

باکمال تاسف درگذشت مرحوم مغفور **بزرك خاندان‌شعار آقای حاجی میرزا ابراهیم شعار** (ابوی دکتر جواد شعار) رادر تبریزباطلاع اقوام و دوستان میرساند مجالس ترحیم درتبریز برگذار گردیده مجلس یادبودی نیز در تهران منزل دکترشعار عصر دوشنبه ششم ماه مبارك رمضان از ساعت ۱۹ونیم الی ۲۲ به نشانی خیابان آیزنهاور خیابان کسری کوچه سرو کاشی ۱۹ برگذار خواهد شد ضمنا مجلس ختم زنانه نیز عصر روز سه شنبه در همان ساعت برگذار می گردد .

حاجی یوسف شعار ـ میرزا حسن شعار ـ علی جلیلی خسرو شاهی ـ سرهنك صادقی ـ حدوت ـ یوسف چاپچی ـ دکتر جعفر شعار ـ رسول شعار ـ احمد صادقی ـ حاجی‌جلیل شعار ـ حاجی‌مرتضی شعار ـ حبیب‌شعار ـ سروان شریفیان دکتر جواد شعار

بعموم‌بازماندگان آنمرحوم مصیبت‌وارده‌را تسلیت میدهیم

فوت اخوی گرام آقای **عبدالله گرانپایه** را به عموم‌دوستان وفامیل معظم اطلاع می دهد روز دوشنبه بیست‌و سوم بهمن ماه مجلس ختم مردانه و زنانه ساعت ۳ تا ۵ بعد از ظهر در منزل شخصی آنمرحوم واقع در خیابان ابوحسین جنب درب بیمارستان کوچه گلدان سازی شریف‌زاده

آـ۲۶۸۹۹ **علیقلی گرانپایه**

بعموم‌بازماندگان آنمرحوم مصیبت‌وارده‌را تسلیت میدهیم

بدینوسیله باطلاع اقوام و دوستان میرساند بمناسبت یکمین سال درگذشت مرحومه **بانو ملوك‌معظمی** مجلس یادبودی روز دوشنبه ۲۳ بهمن ماه از ساعت ۳ الی ۵ بعد از ظهر در امامزاده عبدالله منعقد است .

آـ۲۶۸۸۳ **خاندان معظمی**

بانهایت تاسف بدینوسیله فوت مرحوم آقای میرزاعبدالله معین‌زاده کارمند بازنشسته دارائی‌راباطلاع دوستان‌وآشنایان می رساند .

مهدی معین زاده ـ ملوك معین‌زاده ـ زهرا معین زاده

سیاسگزاری

خانواده‌های **مظفری ـ مظفریان ـ صبا ـ خلیلی ـ جواهرچی نقره‌چی ـ کریمیان ـ عطائی ـ صاعدی ـ فرخو**

بدینوسیله از شخصیت های معظم و ذوات معزز که بمناسبت درگذشت **شادروان محمد علی مظفری (موسس‌وبانی پرورشگاه مظفری)** در مراسم تشییع و تدفین و ترحیم‌وهفته آنمرحوم بذل مرحمت و عنایت فرموده و یا بوسیله تلفن ونامه وتلگراف اظهار تفقد و همدردی فرموده اند بخصوص از آیت‌الله العظمی حضرت آقای حاج میرزا خلیل کمره ای‌وجناب آقای دکتر نصر شهردار محترم تهران و هیئت محترم‌مدیره جمعیت شیرو خورشید سرخ ایران و اولیای محترم اداره کل تبلیغات ورادیو و ارباب محترم جرائد که بنحو شایستهٔ‌از آن فقید تجلیل فرموده اند تشکرو سپاسگزاری می نمایند و چنانچه بر اثر تالمات و تاثرات روحی توفیق تشکر حضوری حاصل نشود امید عفو دارند .

تسلیت

مصیبت‌وارده‌را بخانواده‌انشائی بویژه سرهنك‌مرتضی انشائی تسلیت‌عرض‌مینمائیم **ازطرف‌خانواده‌صلاحش. اسدالله‌صلاحش**

جناب آقای مهندس ستاره

مصیبت وارده را به جنابعالی که از خدمتگزاران کشورید وبانو تسلیت عرض می کنیم و بقای آن خاندان را از خداوند خواستاریم **جعفرمشیری ـ رضامشیری ـ فرامرزمشیری**

مصیبت وارده را بخاندان محترم نفیسی بخصوص به جناب آقای دکتر عباس نفیسی و دکتر ابوالقاسم نفیسی تسلیت عرض می نماید . **دکتر محمود متین**

دوست عزیزمان آقای حاج محسن میخچی

مصیبت وارده : فوت ابوی محترمتان را صمیمانه تسلیت می گوئیم . **ناصر اتفاق ـ علی فائقی ـ ناصر اولیائی**

جناب آقای علی اصغر طاهری دامغانی

درگذشت‌نابهنگام علیاًمخدره همشیره عزیزتان رابحضور سرکار و اخوان گرامتان تسلیت عرض نموده و بقا آن‌فامیل محترم‌را از خداوند متعال مسئلت می نماید .

سرتیپ محمد حسن لشگری ـ سرتیپ محسن به آفرید ـ محمود شاه حسینی ـ محمودسپهر ـ محمود طاهری ـ نجات‌الله لاوی ـ دانیال لاوی ـ محبوب خضری ـ محمدطاهری ـ صفرعلی شمشکی ـ سید حسین معصومی ـ یوسف تویسرکانی

سرکار سرهنك انشائی

با قلبی شکسته و روحی آزرده با دنیائی تاسف و تالم شهادت جانگداز وجانکاه دوست‌بسیارعزیزو با محبتم **حسین انشائی**را از طرف خود و کلیه افراد خانواده ام بشماوخانواده محترمتان و همچنین بخانواده محترم عامری مخصوصا به خانم داغدارش و بهمه دوستان و رفقایش تسلیت عرض می کنم امیدوارم که خداوند بشما صبرو طول عمر عنایت‌فرماید تا سرپرستی اطفال صغیر حسین عزیز را بعهده داشته‌باشید .

آـ۲۶۸۵۹ **علی اصغر افق**

جناب آقای دکتر عباس نفیسی ـ جناب آقای دکترابوالقاسم نفیسی ـ جناب آقای نورافشار ـ جناب‌آقای‌مهندس‌احمد نفیسی

درگذشت بانو عفت‌الملوك خواجه نوری موجب تاسف وتالم کلیه علاقمندان گردید بدینوسیله بحضور آنجنابان تسلیت عرض می نمائیم .

علی قویمی ـ دکتر جلال عصار

جناب آقای دکتر ارونقی

مصیبت ناگوار را حضور آن حضرت و فامیل گرام‌تسلیت گفته بقاء عمر بازماندگان را از درگاه خداوند متعال‌خواهانم.

آـ۳۷۳۲۸ **محمد خرم شقاقی**

خانواده های محترم کرمی ـ مشکی ـ اکبرزاده ـ توکلی یزدی مصیبت وارده را تسلیت عرض نموده و بقای عمر و سلامت آن خانواده های محترم‌را از خداوند مسئلت مینمائیم.

آـ۲۶۸۷۳ **اخوان واحدی**

سرکار سرگرد دکتر بینای مطلق

کارمندان بخش داخلی بیمارستان شماره ۲ ارتش‌مصیبت وارده را تسلیت‌عرض‌می‌نمایند .**ستوان یکم طوفاندخت‌فریدی**

دبیر محترم ـ بانو ارونقی

خودرا در غم و اندوه سرکار سهیم میدانم . **سوسن‌مهرداد**

جناب آقای داهی ریاست دبیرستان الهی

مدیرو دبیران وکارکنان دبیرستان بختیار مصیبت‌وارده رابشما تسلیت می گویند .

میمنت سازگار ـ عذرا کلانتری ـ فخری پزشگی ـ فاطمه افضل ـ فخرالسادات بلوری ـ فریده عظیمی ـ محمد حسین دریاباری ـ لطفعلی ذوالقرنین ـ محمد شفیع شفیعی ـ منصور طلائی ـ مصطفی‌کامران ـ محمد متولی ـ مصباح منصوری

مهندسین و کارمندان و کارگران کارخانه سیمان‌لوشان مصیبت‌وارده را بخانواده مهرابیان بویژه‌آقای عبدالحمید مهرابیان همکار خود تسلیت گفته و از خداوند متعال بقای‌عمر وسلامتی آنخاندان محترم‌را مسئلت می نماید .

رئیس کارخانه سیمان لوشان مهندس هوشیدر

جمعیت شیرو خورشیدسرخ شرق تهران و پزشکان‌وکارکنان درمانگاه ونوق مصیبت مولمه را بخانواده محترم نفیسی‌بویژه آقای دکتر عباس نفیسی‌وآقای دکترابوالقاسم نفیسی‌تسلیت می گویند .

آـ۲۶۷۸۹

تیمسار سرتیپ اویسی

مصیبت‌وارده را به آن فرمانده معظم تسلیت عرض‌مینماید.

سرهنك ستاد میرفخرائی

سرکار علیه بانو دانشور ـ جناب آقای دکتر دانشور

بانهایت تاسف مصیبت وارده را تسلیت عرض می کنم.

آـ۳۷۲۹۲ **محمد علی مولوی**

فرماندهی محبوب گارد شاهنشاهی تیمسار سرتیپ‌اویسی

در مصیبت وارده غم و اندوه تیمسار معظم شریك بوده‌بقاء بازماندگان‌سلامت و سعادت جنابعالی را از خداوند مسئلت دارم .

سرهنك حسن علائی

بانهایت تاسف افسران و درجه داران و افراد مرکز آموزش ۵۰۱ارتش مصیبت وارده را بسرکار سرهنك ۲ جلال کنجکاو تسلیت گفته و خود را در این مصیبت شریك میدانند

آـ۲۶۹۰۳ **سرلشگر احمد پیروزنیا**

سرکار سرهنك مرتضی انشائی

افسران ودرجه داران اداره سوم ستاد بزرك ارتشتاران مصیبت وارده را بسرکار و فامیل محترم تسلیت عرض می نمایند . **سرتیپ طوفانیان**

جناب آقای‌مهندس حبیب نفیسی

مصیبت‌وارده را به آنجناب و خانواده محترم تسلیت عرض می نمایند . **مهدی اشراق**

خانم دکتر آذر صنیع (ابتهاج)

استادان و کادر آموزشی دانشکده دندانپزشکی مصیبت وارده را تسلیت گفته وخود را در غم شما شریك میدانند .

رئیس دانشکده دندانپزشکی ـ دکتر سیاح

همکار محترم خانم دکتر آذر ابتهاج

سندیکای دندانپزشکان ایران مصیبت مولمه را به آن همکار عزیز تسلیت می گوید .

نایب رئیس سندیکای دندانپزشکان ایران ـ دکترجعفرقدسی

سرکار علیه خانم دکتر آذر ابتهاج

بانهایت تاسف مصیبت وارده‌را به آن همکار گرامی تسلیت گفته بقاء و سلامتی بازماندگان آن مرحومه را از خداوند متعال مسئلت داریم .

دکتر حسن دستوری ـ دکتر مسعود مسعودی ـ دکتر ناظم سیمجور ـ دکتر عمران بختیار ـ دکتر مهدی میزانی ـ دکتر لقمان امینی ـ دکتر هوشنك امینی

سرکار علیه خانم دکتر آذر ابتهاج

با کمال تاثر درگذشت مادر عزیزتان‌را تسلیت عرض نموده سلامت و بقاء بازماندگان را از خداوند مسئلت دارم.

دکتر گاگیك هاراطونیان

سرکار علیه خانم دکتر آذر ابتهاج

بانهایت تاثروتاسف مصیبت‌وارده را به آن همکار محترم تسلیت عرض مینمایم وخودرا دراین مصیبت بزرك شریك میدانم . **دکتر هوسپیان**

سرکار علیه خانم دکتر آذر ابتهاج

باکمال تاثر مصیبت وارده‌را تسلیت عرض مینمایدبقاء عمر و سلامتی سرکار و خاندان جلیل را مسئلت دارد.

دکتر ملك منصور نوبان

سرکار علیه خانم دکتر آذر ابتهاج

بانهایت تاسف وقلبی اندوهگین مصیبت‌وارده را به آن همکار محترم و فامیل محترمتان تسلیت عرض نموده بقای‌عمر بازماندگان آنمرحومه را از خداوند متعال خواهانم .

دکتر مرتضی مصفی

سرکار علیه خانم دکتر آذر ابتهاج

بدینوسیله با قلبی اندوهگین درگذشت مادر عزیزتان را تسلیت عرض‌نموده‌بقای بازماندگان آن مرحومه‌را ازخداوند متعال خواستارم. **نرسسیان**

سرکار علیه خانم دکتر آذر ابتهاج

باکمال تاثر درگذشت مادر بزرگوارتان را تسلیت‌عرض کرده سلامت و بقاء بازماندگان را از خداوند متعال مسئلت دارم . **بانو محترم مصفی**

نخستین آزمایش اتمی امریکا درفضا

واشنگتن ـ یونایتد پرس ـ ۱۰ فوریه ـ احتمال دارد که دولت امریکا در اوایل ماه آینده پس از سه سال اولین آزمایش اتمی خود را در بالای جو در منطقه نوادا انجام دهد.

مقامات رسمی امریکا امروز گزارش دادند که ممکن‌است پرزیدنت کندی در اول ماه مارس آینده اعلام کند که آزمایش‌های اتمی‌اخیرشوروی وی را وادار کرده است تا علیرغم میل خود دستور آغاز سری جدید آزمایش‌های‌اتمی امریکا را در جو اعلام‌نماید.

بمب هائی که در صحرای نوادا آزمایش خواهد شد دارای‌قدرت‌های انفجاری کمی خواهند بود وآزمایش بمب های بزرگتر در جزیره کریسمس واقع در اقیانوس آرام صورت خواهد گرفت.

جزیره کریسمس‌اخیرابموجب یك قرار داد فیمابین امریکا وانگلیس تبدیل به محل آزمایش های اتمی دو کشور شده است.

وزیرخارجه انگلستان گفت:

یکسال‌قبل‌نزدیك بود جنك آغاز شود

لندن ـ خبرگزاری فرانسه ـ لرد هیوم وزیرامور خارجه انگلستان امروز اعلام کرد ورود انگلستان به‌بازار مشترك اروپائی بستگی کامل‌به‌موافقت نامه‌ای دارد که‌بین شش کشور عضو بازار مشترك وانگلستان‌درمورد کمنولث بامضاء برسد.

لردهیوم که‌در «کلاسلو» دربرابر انجمن زنان حزب محافظه کارسخن میگفت:

سپس به مسئله خلع سلاح وسفر خود به ژنو جهت ملاقات با همکاران شوروی وامریکائی‌خوداشاره کرده وگفت‌پیشنهاد امریکاوانگلستان درمورد تشکیل شورای وزیران جهت رسیدگی بمسئله خلع سلاح بمنظور آنست که‌بکار بردن شیوه‌های جدید درمسئله خلع سلاح راآسان سازد.

لردهیوم سپس بمسائل‌جهانی اشاره کرده و گفت دومسئله بزرك موردبحث شرق وغرب است برلن غربی ولائوس.

لرد هیوم افزود یك سال قبل‌هنگامیکه کنفرانس پیمان جنوب شرقی آسیا تشکیل گردید نزدیك بودجنك آغاز گردد زیرا کمونیستها وویتنام شمالی بکمك چین وشوروی‌در لائوس‌پیشرفت میکردند وامریکا ومتفقین آن تصمیم گرفتند دربرابر کمونیستها مقاومت کنند.

دراینصورت روشن است که‌جنك بین بلوك کمونیست و غرب بود.

لرد هیوم درمورد برلن غربی گفت مابه شورویها نشان دادیم که‌هرگز اجازه نمیدهیم ساکنین برلن غربی از آزادی محروم گردند.

وی‌افزود احتمال دارد روزی شوروی باچین از درمخالفت درآید.

فانفانی مامور تشکیل کابینه ایتالیاشد

فانفانی

رم ـ خبر گزاری فرانسه ـ آمینتوره فانفانی که مامور تشکیل کابینه جدید ایتالیا شده است پس از مذاکره با گرونکی رئیس جمهوری ایتالیا بروزنامه نگاران گفت برنامه حکومت او بر اساس بیاناتی که در کنگره دموکرات مسیحی در ناپل ایرادنمود استوار است.

فانفانی گفت هدف وی تشکیل کابینه ای از دموکرات مسیحی، سوسیال دموکراتها و جمهوری خواهان است.

فانفانی افزود حکومت آینده ایتالیا به تعهدات بین المللی‌خود وفادار است و برنامه های‌اقتصادی و اجتماعی وسیعی را بمورد اجرا میگذارد.

امید به سوسیالیست ها

فانفانی که توسط گرونکی رئیس جمهوری ایتالیا مامور تشکیل‌کابینه جدید آن کشور شده است اعضای کابینه خود را از بین گروه چپ احزاب دموکرات مسیحی، سوسیال دمکرات و جمهوریخواهان انتخاب خواهد کرد.

فانفانی امید وار است که حزب سوسیالیست ننی در پارلمان یا بنفع حکومت او رای دهد یا حداقل ممتنع رای دهد.

فانفانی انتظار دارد که در ماموریت جدید خود موفق شود و یك کابینه چپ در ایتالیا بروی کار آورد.

شوروی بار دیگر تهدید خودرا در برلن تکرار کرد

واشنگتن ـ آسوشیتد پرس ـ ۱۰ فوریه ـ منابع غربی امروز گزارش دادندکه دولت شوروی بار دیگرتهدید خود را دایر بر اینکه اگر دولت های غربی حاضر به قبول راه حل روسی مسئله برلن نشوند با آلمان شرقی قرار داد صلح جداگانه خواهد بست تکرار کرده است.

این تهدیدطبق گزارش منابع‌موثق غربی درمذاکرات اخیر گرومیکو و تامپسون سفیر امریکا در شوروی از طرف گرومیکو عنوان شده است.

اظهار نگرانی

برلن ـ خبرگزاری فرانسه ـ امروز فرماندهان نیرو های فرانسه، امریکا وانگلستان یاد داشتهای مشابهی‌تسلیم سرهنگ سولویف فرمانده شوروی در برلن کردند.

در این یاد داشتها از اینکه در آلمان شرقی خدمت سربازی اجباری شده است شدید اظهارنگرانی گردیده است.

نپذیرفت

خبر گزاری آلمان اعلام کرد که سرهنگ سولویف فرمانده شوروی از قبول یاد داشت فرماندهان غرب خود داری کرده است.

خبرگزاری‌آلمان شرقی‌افزود علت‌عدم قبول یاد داشت‌غرب توسط ۶ فرمانده نیرو های شوروی آن بود که تصمیم خدمت اجباری درآلمان شرقی‌مربوط به حکومت‌آلمان شرقی است ودولت حق مداخله در این امر را ندارد.

فرانکو وسالازار

اتحادیه تشکیل میدهند ؟

لیسبون ـ آسوشیتدپرس ـ ۱۰فوریه ـ مقامات رسمی پرتقال امروز از گزارش روزنامه ها دایر براینکه ممکن است بزودی ملاقاتی بین «سالازار» نخست وزیر پرتقال و ژنرال فرانکو دیکتاتور اسپانیا صورت گیرد و پیرامون اتحاد پرتقال‌واسپانیا و تشکیل‌یك‌فدراسیون ازدو کشور مذاکره کنند اظهار تعجب کردند.

معذلك این گزارش ها برای محافل سیاسی پرتقال باعث تعجب نیست زیرا بر اثر بحران وضع مستعمرات پرتقال از یکطرف و افزایش فشار کمونیسم در داخل‌پرتقال‌از طرف دیگر دولت سالازار بی میل نیست که‌متحدی صمیمی ترو نیرومند تر از اتحادیه ناتو یا انگلیس داشته باشد و این متحد صمیمی فقط ممکن است‌اسپانیا باشد.

ناظران سیاسی پیش بینی‌کرده‌اند که اتحاد اسپانیا و پرتقال جناح‌جنوب غربی دنیای آزاد را تقویت خواهدکرد وضربه بزرك بکمونیسم‌بین‌المللی‌وارد خواهد شد.

چومبه را بآمریکا راه ندادند!

الیزابت ویل ـ رویتر ـ ۱۰فوریه ـ موئیز چومبه‌رئیس‌جمهور کاتانگاامروز به خبر نگاران اظهار داشت که دولت امریکا حاضر نشده است ویزای مسافرت به امریکا رادر اختیار وی بگذارد.

چومبه گفت که وی اخیرا تصمیم داشت برای ملاقات با عده زیادی از دوستان خصوصی خود به امریکابرود اما کنسولگری امریکا در کاتانگا حاضر نشد «است به وی ویزا بدهد.

وزارت خارجه امریکا شب گذشته اعلام کرد که از مسافرت چومبه بامریکا جلوگیری نکرده بلکه خود چومبه مدارك لازم را برای صدور ویزای مسافرت نداشته است.

ترمیم کابینه

لئوپولدویل ـ یونایتد پرس ـ ۱۰ فوریه ـ سیریل آدولا نخست وزیر دولت مرکزی کنگو شب گذشته پس از یك هفته مسافرت بامریکا وسازمان ملل به لئوپولدویل باز گشت.

نخست وزیر کنگوباید هرچه‌زودتر کابینه خود را ترمیم کند زیرا بعلت عزل گیزنگا از معاونت نخست وزیری کنگو و استعفای چند نفر دیگر از وزیران اکنون کابینه وی ناقص شده است.

آدولا باید هنگام ترمیم کابینه حد اقل یك نفر از همکاران کاتانگائی مونیز چومبه را وارد کابینه خود نماید.

جت‌های‌انگلیسی برای کویت

واشنگتن ـ یونایتد پرس ـ ۱۰فوریه ـ یك منبع امریکائی دیشب گزارش داد که روز گذشته شش‌هواپیمای جت‌انگلیسی واردجزیره کویت شده تا از طرف نیروی هوائی کویت‌مورد استفاده قرار گیرد.

نیروی هوائی کویت علاوه براین‌جت ها تعدادی هلیکوپتر نیز از انگلستان دریافت کرده است.

برنامه آینده سینماهای

رویال ـ نیاگارا
امپایر ـ رکس

یك داستان واقعی ازجنایتی که اروپا را دچاروحشت ساخته بود درخشان ترین صفحه از تاریخ‌مبارزات وفعالیت های اسکاتلند یارد انگلستان

محاصره
خیابان
سیدنی

سینماسکوپ
دوبله‌بفارسی

دونالدسیندن
نیکل برژه

کایرون‌مور ـ پیتر وینگارد

امروز
حراج
شروع شد

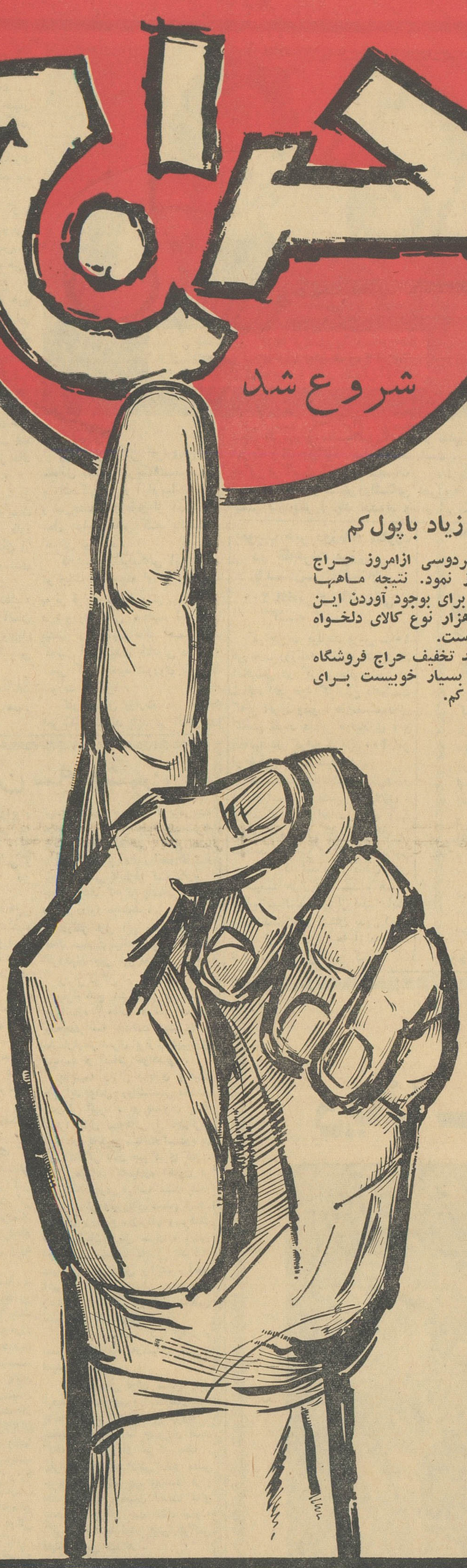

خرید زیاد باپول کم

فروشگاه فردوسی ازامروز حراج بزرك خودرا آغاز نمود. نتیجه ماهها کوشش و تلاش برای بوجود آوردن این حراج بزرك ۱۵ هزار نوع کالای دلخواه و مورد نیاز شماست.

پنجاه درصد تخفیف حراج فروشگاه فردوسی فرصت بسیار خوبیست برای خرید زیاد باپول کم.

فروشگاه فردوسی

کاشانچی ـ کاشانی

چون ملاحظه می شود که غالبا نامه‌ها واخطاریه های بانکی و غیره که بنام این جانب است برای‌آقای حاجی علینقی کاشانی و یابالعکس ارسال می شود بدینوسیله باطلاع عموم میرساند اینجانب حاجی علینقی کاشانچی مدیر شرکت کاوش ساکن ساختمان فیات خیابان سعدی دروازه دولت و آقای‌حاجی‌علینقی کاشانی مدیر ریسمان ریسی سمنان ساکن سرای فردوسی خیابان بوذرجمهری بوده و هیچ ارتباطی با یکدیگر نداریم.

حاجی علینقی کاشانچی

پس از آزادی پاورز گفته شد که این امر مقدمه بهبود مناسبات امریکا وشوروی‌است و باحتمال‌قوی:

کندی بمسکو مسافرت میکند

مسکو ـ یونایتد پرس ـ ۱۰ فوریه ـ دولت‌شوروی امروز اعلام کردکه بخاطر بهبود مناسبات با امریکا فرانسیس‌گاری پاورزخلبان هواپیمای اکتشافی یو ـ۲ را که‌در ماه مه سال ۱۹۰٦ هواپیمای اودر شوروی فرودآمده‌پس ازدستگیری محکوم به ده سال زندان شده بود آزاد کرده است .

در اعلامیه دولت شوروی گفته شده که آزادی فرانسیس پاورز ، بدرخواست اقوام وی و پس از تصویب شورایعالی اتحاد جماهیر ـ شوروی صورت گرفته است .

در اعلامیه دولت شوروی هیچ اشاره‌ای که آزادی پاورز دربرابر آزادی سرهنك‌ابل جاسوس‌شوروی که در امریکا محکوم به ۳۰ سال زندان شده بود بعمل نیامده‌است .

بدنبال صدور این اعلامیه یك مقام عالیرتبه شوروی اظهار داشت پاورز پس از آنکه خبر آزادی خود را دریافت داشته خاطر نشان‌ساخته است که «دیگر هرگز برفراز خاك شوروی پرواز نخواهد کرد .»

پاورز قبل از آزاد شدن درشهر تاریخی «ولادیمر» که درحدوددویست کیلو متر با مسکو فاصله دارد زندانی بود. وی در طول زندان از سلامت کامل و روحیه نیرومندی برخوردار بود .

دولت شوروی روز پنجشنبه‌گذشته پاورز را از زندان خود به آلمان انتقال داد .سحرگاه دیروز روی‌پل برلن وی با سرهنك ابل جاسوس شوروی مبادله گردید .

پاورز پس ازآنکه تحویل‌مقامات امریکائی گردید بیدرنك رهسپار امریکا شد .

ژانیك ملوین ، خواهر فرانسیس‌پاورزوشوهرواطفال او از شنیدن خبر آزادی‌خلبان هواپیمای یو ـ ۲ امریکائی غرق در خوشحالی شده‌اند . (عکس رادیوئی اطلاعات)

عمل انسانی

واشنگتن ـخبر گزاری‌فرانسه ـ محافل رسمی امریکا تصمیم‌مسکو و واشنگتن را در آزاد ساختن‌پاورز و سرهنك آبل قبل از آنکه یك عمل سیاسی تلقی کنند یك‌تصمیم انسانی میدانند .

کارشناسان‌امریکائی این‌آزادی دو جانبه را وسیله ای برای کمك به بر قراری محیط بهتر بین‌امریکا و شوروی تلقی میکنند این امر بیشتر از آنجهت حائز اهمیت‌است که‌قبل از رسیدن «اناتولی دبرنین» سفیر کبیر جدید شوروی بامریکا صورت میگیرد .

کارشناسان وزارت امور خارجه امریکا معتقدند باید در انتظارپیدا شدن افق بهتر درمناسبات دوکشور امریکا و شوروی بود . تمام شواهد حاکی از آنست که این مناسبات روبه‌بهبود میرودو مسکو وواشنگتن بیشتر بیکدیگر نزدیك میشوند و از تشنج و خطر جنك کاسته شده است .

ناظرین امور میگویند «اناتولی ـ دبرنین» سفیر کبیرجدید شوروی در امریکا از دیپلمات های جوان شوروی بوده و خروشچف نخست .زیر شوروی احترام خاصی برای او قائل است .

عصر جدید

این محافل معتقدند که تعیین او بسمت سفیر کبیر شوروی در واشنگتن نشان آنست که مسکو واقعا در جستجوی گشایش یك عصر جدید آرامش واقعی بین شوروی و غرب بخصوص بین خروشچف و کندی است .

ناظرین دیپلماسی پایتخت امریکا معتقدند آزادی «پاورزو سرهنك‌ابل» نشان آنست که شرق و غرب راه را برای تشکیل کنفرانس سران شرق و غرب‌و بخصوص سفرکندی بمسکو هموار میکنند .

این محافل معتقدند سفرپرزیدنت کندی به مسکو باحتمال قوی در اواخر بهار آینده صورت خواهد گرفت .

پرزیدنت کندی در آخرین کنفرانس مطبوعاتی خود در پاسخ سئوالی مربوطبه دیدارش ازمسکو گفت سفر من بمسکو بستگی به

بقیه درصفحه نوزدهم

خودش‌را کشت تا فرزندش زنده بماند

بلگراد ـ آسوشیتد پرس ۱۰ فوریه

روزنامه پولی تیکاچاپ‌بلگراد در شماره اخیر خود گزارش‌داده است که زنی از اهالی منطقه کوهستانی بسنی‌بادست‌زدن‌به یك قهرمانی غم‌انگیز خودرا قربانی کرده تا طفل ده ماهه اش نجات یابد . این زن که آلجیابسیك نام داشته روز سه شنبه گذشته طفل شیر خوارش را برداشت و همراه دختر ۱۳ ساله‌اش براه افتاد تا به نزد شوهرش که‌چند فرسنك آنطرف تر درانتظارآنها بود ملحق شود . بعد از یك روز تمام راه پیمایی ناگهان‌یخ‌بندان شدیدی بوقوع پیوست و زن روستایی از پای افتاد . آنوقت برای آنکه طفل ۱۰ ماهه اش را سرمای شدید به قتل نرساندبه تدریج تمام لباس خودرا کند تا طفل خودرا بیشتر از سرماحفظ کند .

دخترك ۱۳ ساله برای گرفتن کمك راه شهر را در پیش‌گرفت اما وقتی که همراه عده‌ای به محل مادرش بازگشت مشاهده نمود که آن زن‌فداکار براثر شدت یخبندان جان سپرده اما طفل ده‌ماهه در میان‌آغوش‌مریان مادرش زنده است .

بزودی در دو سینمای مجلل پایتخت

پلی‌بسوی‌خورشید

باشرکت

کارول بیکر

ویکی ازمعروف‌ترین‌چهره‌های جدیدهالیوود جیمس شکیتا

پانوراميك ـ دوبله بفارسی

آ ـ ۳۷۲۹٤

درحالیکه امضای موافقتنامه آتش‌بس درالجزایر مراحل نهائی را میگذراند:

به‌دو گل از چپ‌وراست حمله‌میشود

پاریس ـخبرگزاری فرانسه ـ کمیته مرکزی حزب کمونیست فرانسه طی اعلامیه مفصلی که دیشب انتشار داد از تمام فرانسویان درخواست کرده است که روز دو شنبه بعنوان اعتراض به کشته شدن ۸ نفر و مجروح شدن سیصد نفر از اهالی پاریس دست‌به تظاهرات بزنند .

در تظاهراتی که روزپنجشنبه در پاریس صورت گرفت براثر مداخله پلیس ۸ نفر کشته و سیصد نفر مجروح شدند .

علاوه بر حزب کمونیست فرانسه سایر احزاب سیاسی از جمله حزب سوسیالیست‌ازمردم فرانسه درخواست کرده‌اند که بعنوان اعتراض به رفتارخشونت آمیز پلیس با تظاهرکنندگان دست به تظاهرات ساکت‌بزنند.

ناظرین انتظار دارند روز دوشنبه مجددا تظاهرات‌خونینی در پاریس برپا شود زیرا «روژه فری» وزیر کشورفرانسه رسما اعلام کرده است که هر گونه تظاهراتی در معبر عام ممنوع است .

جمع‌آوری اسلحه

الجزیره ـ آسوشیتدپرس ـ ۱۰ فوریه ـ غروب دیروزنزدیك به ۵ هزار سرباز و ژاندارم و پلیس فرانسوی ناگهان وارد محله کارگری باب‌ال کنتوواقع در الجزایر شدند و شروع به جمع آوری اسلحه غیر مجاز نمودند .

طبق اولین گزارشهائی که داده شده این بازرسی خانه به خانه ادامه یافته و تاکنون ۱۱۲ قبضه اسلحه قاچاق ضبط شده است .

بازرسان اهالی اروپائی‌محله مورد بحث را گاهی از توی رختخوابشان بیرون میکشیدند و آنها را بازرسی میکردندهیچ گزارشی‌درباره مقاومت‌اروپائیان الجزایر در برابر جمع آوری کنندگان اسلحه داده نشده و ۲۱ نفر نیز دستگیر گردیده‌اند

۹ کشته و ٦ مجروح

براثر عملیات تروریست‌های راست فرانسه در الجزایر طی ۲٤ ساعت گذشته ۹ تن کشته‌و بیش از ٦۰ تن زخمی شده‌اند. د ربسیاری از نقاط نیز بمب های پلاستیك منفجر شده‌ولی کشته شدگان غالبا براثر ضربات گلوله و چاقو از پای‌درآمدند

پاریس ـ یونایتدپرس ـ ۱۰ فوریه « مارك اندره شوارتز » نخست وزیر فرانسه که در بعد از ظهر روز پنجشنبه گذشته پسر عموی ۱۹ ساله میشل‌دبره بوسیله تروریست های ارتش سری دست راستی های فرانسه ربوده شده بود شب گذشته بعد از ۲٤ ساعت به خانه خود بازگشت .

امضای موافقتنامه

ژنو ـ خبر گزاری فرانسه ـ هنوز معلوم نیست چهار وزیر حکومت موقت الجزایر و دو شخصیت‌برجسته ملیون‌الجزایر که دیروز اوائل بعد از ظهر وارد زوریخ شدند کجارفته‌اند.

آنها بمحض ترك فرودگاه «کلوتن» با دو اتومبیل ناپدید شدند وپلیس‌مانع‌از تماس آنها با روزنامه نگاران گردید .

شایعات زیادی در موردسفر وزرای حکومت موقت الجزایر به سوئیس بوجود آمده وبعضی محافل مطلع‌خاطر نشان‌میسازند که‌ورود آنهابه سوئیس‌همزمان باورود لوئی ژوکس وزیرمشاور دولت فرانسه‌برای امور الجزایر به سوئیس است وهدف‌نهائی از این مسافرت امضاء موافقتنامه آتش بس بین ملیون الجزایر و فرانسه میباشد .

حمله از چپ‌و راست

پاریس ـ آسوشیتد پرس ـ ۱۰ فوریه ـ پرزیدنت شارل دوگل که در این روز ها بسرعت مقدمات برقراری صلح در الجزایر را فراهم میکند روز شنبه از راست و چپ مورد حمله مخالفان خود قرارگرفت تا پیش از نکه مجالی برای اجرای نقشه های خود داشته‌باشد سقوط کند .

عناصر تروریست دست راستی فرانسه امید وار بودند که باسقوط دوگل دولت فرانسه بیش از پیش به خط مشی آنها که خواهان حفظ الجزایر برای فرانسه هستندنزدیك شود . امادرمقابل اعمال تروریستی دست راستی ها و عدم توانائی کافی دولت فرانسه در سرکوب کردن آنها بهانه ای بدست حزب کمونیست بزرگ فرانسه برای برپا کردن تظاهرات ضددولتی داده‌است معذلك حزب کمونیست که‌پشتیبان استقلال الجزایر است اصولا از مساعی ژنرال دوگل برای برقراری صلح در الجزایر پشتیبانی میکند.

جبهه واحد

ناظران غربی با نگرانی ناظر پیشرفت کمونیستهای فرانسه‌برای ایجاد یك جبهه واحد در مقابل ژنرال دوگل هستند .

حزب کمونیست فرانسه تاکنون توانسته است با موفقیت عناصر چپ اعتدالی و عده ای از بیطرفها را بسوی خود جلب کند .

بموجب خبر روزنامه «داون» در تظاهرات مرزی پاکستان ـ افغانستان ۲۰۰ افغانی و پاکستانی کشته شدند

کراچی ـ یونایتد پرس ـ ۱۰ فوریه ـ روزنامه «داون» که بزبان انگلیسی در کراچی‌چاپ‌میشود در شماره اخیرخود گزارش داده‌است که‌بر اثرزد وخورد های‌مسلحانه‌ای که‌بین افراد عشایر « قیلازی » و افغانها در گرفته قریب ۲۰۰ نفر از طرفین بقتل رسیده‌اند .

خبرنگار روزنامه«داون» ازپشاور نوشته است که عشایر « قیلازی » از اینکه دولت افغانستان به آنها اجازه ورود به خاك پاکستان را نمیدهد ناراحت هستند . عشایر «قیلازی» که تعداد افراد آن بیش از سیصد هزار نفر است و همگی مسلح میباشند قبل از قطع رابطه بین‌افغانستان‌و پاکستان بدون‌کسب اجازه از این دولت ها آزاد بودند تا به مراتع سبز کوچ کنند

جنگ‌بین سه دشمن

جنبه شگفت آور جنك الجزایردر آنست که‌به‌جای دودشمن بین سه نیروی متخاصم جریان دارد واین حالتی است که برنبرد سیاسی و روانشناسی درخود فرانسه نیز می‌رود .

درهر دو جبهه حکومت فرانسه‌بین دوجریان تندرو قرار گرفته است و باید خودرا از ضربات چپ وراست محافظت کند . ودرهر دوجبهه ژنرال دوگل آشکارا حریفان خودرا در برابر یکدیگر واداشته است .

در الجزایرینروزها شدیدترین نبردها بین ملیون الجزایری و افراطیون فرانسوی درگیر است . سربازان حکومت مرکزی فرانسه‌که درگذشته بارسنگین عملیات نظامی رابردوش داشتند اکنون بیشترشاهد زدو خوردهای ارتش آزادی ملی الجزایر وسازمان ارتش سری‌هستند و درمراحل آخر برای حفظ نظم مداخله میکنند . میدان جنك که درگذشته به‌همه منطقه کوهستانی الجزایر وازمرز تونس تا مراکش میکشید اکنون درشهرها متمرکز شده است در جبهه‌های گسترده‌ای یك آتش بس عملی برقرار گردیده است وآرامشی که‌هفت سال بود مانند نداشت .

ازمیان همه پیروزیهای سیاست الجزایری دوگل هیچ یك به‌این اندازه درخشان نیست .او عملا جنك الجزایر رابه‌حد یك‌سلسله زدوخورد های شهری‌بین‌عناصر مختلف‌جمعیت اروپائی و مسلمان پائین آورده‌است. درطرح بزرك تدریجی اوبرای پایان دادن به جنك هفت‌ساله‌خونین‌رسیدن به‌این مرحله گام بزرگی است .از اینجا تاآتش بس رسمی و برقراری صلح دیگر راه درازی نیست وتنها دومانع برجای مانده است ـجلب موافقت حکومت موقت الجزایر با شرایط صلح‌ودرهم شکستن سازمان ارتش سری . پیروزی براین‌دومانع موفقیت نهائی سیاست میانه دوگل خواهد بود .

همین بازی دشوار بین چپ و راست درخود فرانسه‌نیز جریان‌دارد. ژنرال دوگل از طرفی باموج تروریسم سازمان ارتش سری وتهدید دائمی کودتا روبروست واز طرف دیگر با فعالیت روز افزون گروههای چپی‌که به‌حق ازدورنمای فاشیسم درفرانسه به‌هراس افتاده‌اند ودرپی قدرت نمائی هستند .

تظاهرات روز پنجشنبه پاریس‌تنها نخستین حادثه ازسلسله حوادثی بود که انتظار آن‌میرود . هدف این تظاهرات ایجاد یك جبهه متحد چپ برضد تروریستهای ارتش‌سری‌است. بااینهمه ژنرال دوگل که مستقیم‌تر ازهرکس ازجانب ارتش سری تهدید میشود خودرا ناگزیرمی‌بیند درعین حال به این جبهه چپ ضربه بزند . نیروی انتظامی بزرگی که‌در پاریس گرد آورده‌در روزهای‌گذشته باهمان سختی به‌تظاهر کنندگان‌چپی حمله بردند که‌اگر باعناصر دست راستی روبرو میشدند .

درنظر اول این سرسختی در حفظ سیاست میانه به‌بهای رنجاندن گروههای چپی غیر معقول مینماید.

ژنرال دوگل در روزهای دشوار کنونی‌از هیچ پشتیبانی بی‌نیاز نیست وهراندازه ازجانب عناصر مختلف جمعیت‌فرانسه مخالفت بیشتری با سازمان‌ارتش سری ابراز شود‌پیروزی سیاست او آسانتر خواهدبود .

بااینهمه ژنرال دربازی پیچیده خودباید عوامل روانشناسی متعددی رادرنظر گیرد . او به‌عنوان یك استراتژقابل نیروهائی را که‌درطرف خود دارد به‌خوبی شناخته است‌وباید ازپراکندگی آنان جلوگیری کند . ژنرال میداند که‌مبارزه اکنون بر سر افکار عمومی فرانسه نیست بلکه برسر ارتش ونیروهای مسلح است. حریفان بزرك او ، ژنرالها وسرهنك های سازمان ارتش سری ، آنقدر دچار توهم نیستند که‌دربی یك قیام عمومی برضد دوگل برآیند . آنچه آنها می‌جویند متزلزل ساختن وفاداری واحدهای نیروهای مسلح نسبت به‌دوگل است .

زیرا از اینراه و تنها ازاینراه است که‌میتوانند به‌رسیدن به‌قدرت امیدوار باشند .

اینکه ژنرال قوای مسلح رابی تبعیض برضد چپ وراست‌بکارمیبرد به‌خاطر حفظ وفاداری این نیروها به شخص خود وقدرت جمهوری است که‌فعلا درو‌جود او تمرکز یافته . ژنرال نمیخواهد ارتش رادر مسیر جریانات فکری چپ وراست قرار دهد واین نه به‌معنای آنست که‌او به‌حقانیت جریان چپ اعتقاد ندارد. اگر چه او طبعا خودرا بیش‌ازهرکس دیگر برحق میداند .

دربرابر تبلیغات سخت سازمان ارتش سری درصفوف نیروهای‌مسلح، این روش ژنرال شاید بیش ازهر چیز اورا درنبرد قطعی یاری کند . سربازان وافسرانی که‌تظاهرکنندگان چپ وراست‌رابه‌یك چوب میرانند کمتر ازهمه اتهامات‌زیرکانه تبلیغات سازمان ارتش سری را درمورد تسلط کمونیستها برحکومت باور دارند ، «جهاد ضد کمونیستی »سازمان‌ارتش سری که‌جز فریبی برای منحرف ساختن ارتش نیست دربرابربیطرفی سرسخت واستوار ژنرال‌بی‌اعتبارشده است .

داریوش همایون

از صبح سه‌شنبه درسینما های

دیانا ـ میامی ـ ایران ـ تهران

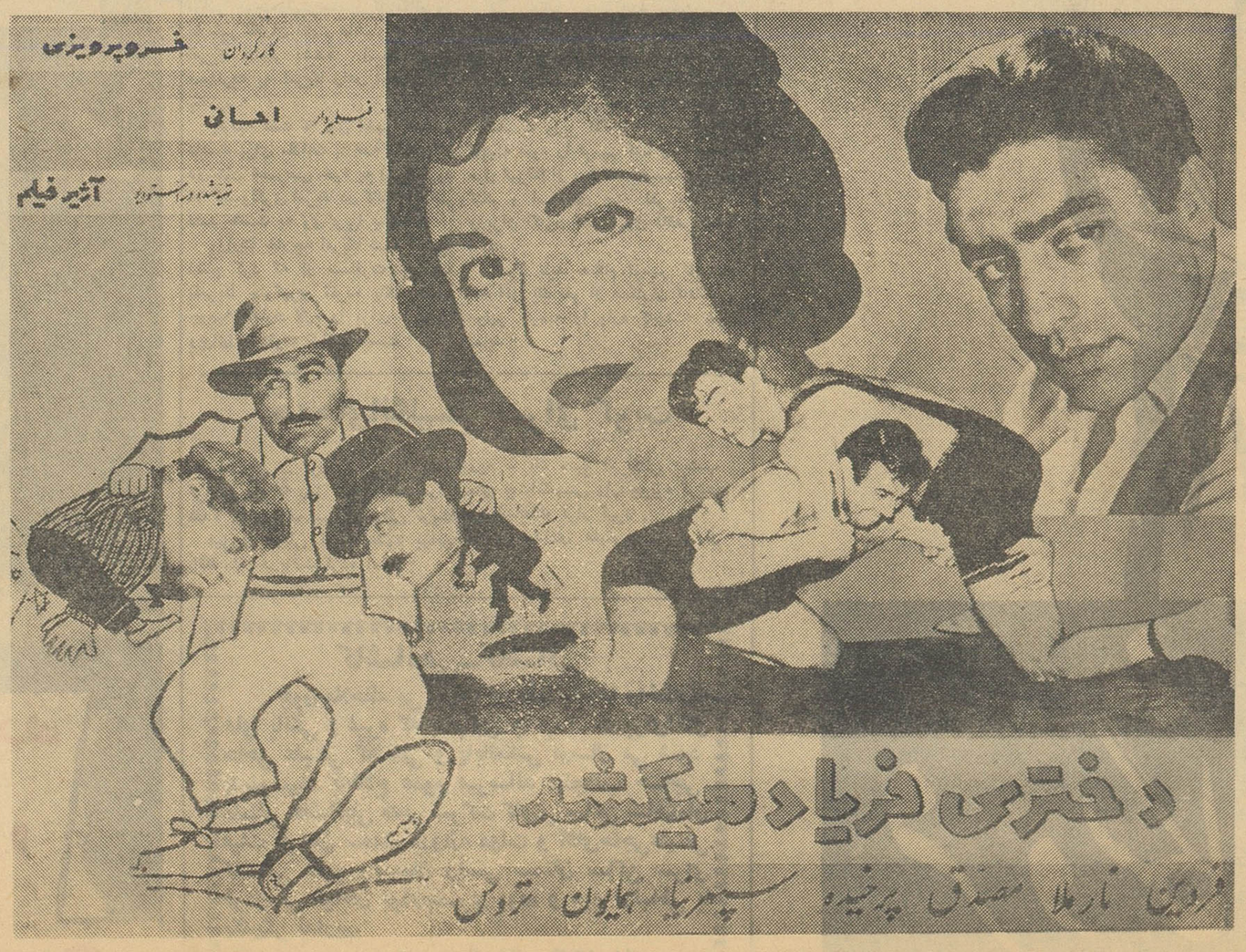

اطلاعات ۱۳۰۴

یکشنبه بیست‌ودوم بهمن‌ماه ۱۳۴۰ـ شماره ۱۰۷۲۹

نخست‌وزیر ، در جلسه کرسی آزاد اطلاعات اعلام کرد که بزودی :

انتخابات انجمن شهر شروع میشود

قسمت اول و دوم اظهارات آقای نخست وزیر رادر باره دانشگاه که خطاب به نمایندگان انجمن ها وشورا های محلی شهر تهران در جلسه کرسی آزاد اطلاعات ایراد شد در شماره قبل خواندید .

اینك قسمت سوم‌از مشروح‌اظهارات آقای نخست وزیر ...

مشکلات دانشگاه

در دانشگاه ما گرفتار یك‌سلسله مشکلات هستیم ، دانشگاه شورائی دارد که انتخابی است و یك‌پارلمان کوچکی است باتمام معایب‌پارلمان، باین معنا که اگر شما بخواهید یك محصلی رابیرون بکنیدبایستی رئیس دانشکده گزارش بدهد به رئیس دانشگاه ، رئیس دانشگاه شورای دانشکده را تشکیل بدهد .

خلاصه ابتدائی ،استیناف وتمیز و هزار مرحله دارد تا وقتی شما بتوانید یك‌محصل‌خاطی راازدانشگاه بیرون بکنید یا فرض بفرمائیداگر یك استادی‌بر خلاف مقررات‌دانشگاه عمل کرد اینهم باز یك تشریفاتی داردو اینجا بنده‌میخواهم اشاره کنم به آقایان ارباب جراید، چون اینجا محل روزنامه اطلاعات هم هست، همیشه در هرصنفی یك تعصب‌صنفی هست ، شما بدست خود صنف آن صنف را نمیتوانید تسلیم کنیدمگر اینکه یواش یواش از یك کسی برسید ، همه میگویند آقا فلان آدم بد است اما اگر بخواهیدرای بگیرید رای نمیدهند ، کمااینکه ما در کمیسیون مطبوعات یکنفر نماینده مطبوعات داشتیم ، دونفر هم نماینده وزارت‌فرهنگ‌و وزارت کشور، همیشه دو رای بیك رای بود ، چون آن نماینده مطبوعات وظیفه دارد بود همیشه رای مخالف بدهد با اینکه اگر از خود ش شخصا میپرسیدید میگفت این آدم نا سالم است ،اما رای برعلیه آن آدم ناسالم نمیداد، حالا اینهم طبیعت بشر است ،زیاد هم نمیشود تنقید کرد و ملامت کرد، بنا بر این آن آقایان هم گرفتار همین تعصب هستند حالابنده‌اسمش را نمیخواهم بگذارم گرفتاری است، چون همینطوریکه انسان اگر بخواهد انتخاب بشود بایستی به موکلین یك مقداری وعده هم بدهد ، حالا آن وعده را عمل میکند یانمیکند مبحث علیحده ایست ، ولی برای تحصیل رای باید بالاخره قربان و صدقه برود ، یك وعده و وعیدی هم بدهد تا انتخاب بشود .

در قسمت‌دانشگاه سبك ورویه همین طور است ، رئیس دانشکده را باید استادان دانشکده جمع بشوند و باو رای بدهند ، وقتی که یکعده به او رای دادند یك مقداری هم بایدملاحظه آنها را بکند اما وقتی رفت بآن‌مسند نشست زیر همه چیز که نمیتواند بزند ، خوب یك مقداری باید گذشت بکند ، آقایان هم همیشه سعی کردند که در این جورموارد با گفت و شنود و نصیحت و این ترتیبات دانشجو را راهنمائی بکنند و برفقای استاد ـ خودشان نصیحت بکنند ، ولی خوب تاالان متاسفانه نتیجه مثبتی از آن رویه گرفته نشده بعد هم این‌چندین سال‌یکعده از خارج در دانشگاه‌رسوخ کردند ، اینجا الان یکعده آقایان انجمن های محلی هستند و این ـ عرایضی هم که بنده میکنم و گاهی بتظاهر و بعد هم شروع کردند باینکه راجع بدرس شوخی کنند .

بهر صورت وضع کارفرهنگ ما و بخصوص‌دانشگاه باین صورت درآمده منتها با این تفاوت که در دبیرستان ودبیرستانها یك انضباط اداری‌وجود دارد ،عرض کردم امروز وزیر فرهنگ مختار است که رئیس یك مدرسه‌ای رابردارد یامنتقل کندازیك مدرسه‌ای بمدرسه دیگر اما این کار در دانشگاه با وضع فعلی اش عملی نیست .

امنیت در دانشگاه

این البته یك بحث اساسی است که امیدوارم شاید بتوانیم با خود اولیای دانشگاه یك راهی برای حل این مشکل پیدا کنیم و آنچه عجالتا مورد ابتلاء هست تامین امنیت و آسایش در محوطه دانشگاه است که بحق هم‌مردم بآن علاقمندند واکثریت دانشجوها بآن علاقمندندو اکثراستاد ها و بخصوص دولت چون برای‌بنده حقیقتا این واقعه دانشگاه یك ناراحتی روحی بوجود آورده ، چون بنده واقعا دلم میخواست بروم‌عیادت از این بچه ها بکنم ، دلجوئی از آنها بکنم ، ولی خوب اینها یك تصورات عجیب و غریبی میکنند و در ذهنشان هم وارد کرده اند که نه این دولت یابطور کلی دولتهائی که سرکارمیآیند آنها مثلا فرض بکنید که بزعم آن محوطه و آن محیط اینها جابرند ، ظالمند چنین و چنان اند ،

یکی از وزراء را فرستادم که برود عیادت بکند و ایشان رفتند وآقای شهردار هم رفتند و خیلی متشکر هستم ، سعی و تلاش ما اینست که اینجا یکدولتی در دولت لااقل از نظرمعنوی نباشد ، ازنظر مادی چنین چیزی وجود ندارد اما از نظرمعنوی یکعده جوانی که بایستی در مقدرات این مملکت در آتیه یك وظیفه مهمی را ایفا بکنند اینها خودشان را دور از دیگران ندانند ، یکوقت بآنهاگفتم آقابالاخره‌درست‌است‌شما تحصیلکرده هستید ، منور الفکر هستید ولی از نظر آزادی و مساوات و حقوق اجتماعی هر فردی در اجتماع حقی دارد شما میکوئید آقا فلان بقال یا فلان عطار در اثر اینکه معلومات مارا ندارد نسبت بمصالح مملکت توانائی تشخیصش کمتر است ، خوب حالا این شبهه را قوی میگیریم ، اما حق اظهار نظر که دارد ، بخودش علاقمند است ، بمملکتش علاقمند است و در نفع و ضرر مملکتش هم شریك است، حالا شما میفرمائید که اگر بشما دودقیقه توضیح بدهند مطلب را می فهمید برای او نیمساعت توضیح می دهند ، اما شما منکر تشخیص و فهم دیگران نشوید ، کتاب خواندن ودرس خواندن‌بجای خودش محفوظ‌اما خوب ما دیدیم یکعده اشخاصی هستند که شاید معلومات محدودی دارند ولی استعداد و قریحه ولیاقتشان خیلی زیاداست ، این را هم توی کله‌جوانها کردند که آقا در یك مملکتی فقط این‌طبقه متحرك‌است واگرشما مثلا معتقد باشید و مومن بقدرت خودتان باشید چنین و چنان خواهید کرد ، بعضی از این روزنامه های خارجی هم بدون توجه باوضاع و احوال‌کشور ما یك مهملاتی مینویسند ، اینها هم این را میخوانند میگویند بله آقا پس وقتی دیگران میگویند ما آنچنان قدرتی هستیم که اگر بحرکت بیافتیم

بقیه درصفحه ٦

*** اگر مسئله‌دانشگاه رابطفره برگزارکنیم پیشامد های ناگوار تکرار میشود .**

*** کسانیکه مسئولیت قبول میکنند باید شهامت اظهار عقیده داشته باشند .**

*** بدانشجویان گفته‌اند اگر شما حرکت کنید زیرو زبر خواهید کرد !**

*** انجمن شهر بشرطی مفید است‌که بروز دمکراسی و آزادی نیفتد !**

هم جنبه تنقید از گذشتگان دارداین را بنده هیچ غرض و نظری ندارم ولی معتقدم یك قسمت مشکلات و بد بختی ما از این طرز تفکر است .

زنده باد و مرده باد

همینطور که یکعده ای راجمع میکنند که بگویند زنده باد فلان ، مرده باد فلان ، اینها فکر نمیکنندکه این زنده باد و مرده باد با اوضاع و احوال و زمان و مکان تغییر پیدا می کند ، آنچه میماند و اخلاق را فاسد میکند اینست که یکعده را بیاورند یا مقام و منصب بآنها وعده بدهند یا خدای نکرده پول بدهند ، بگویند آقا بگو مرده باد فلان زنده باد فلان خوب این عادت میشود و اینهم خودش یکی از بدبختی ها و فساد هائی است که در اجتماع ما بوجود آمده این را متاسفانه یکعده ای به دانشگاه هم رسوخ دادند ، بفرهنگ هم رسوخ دادند ، غافل از اینکه‌بچه را اگر شما از اول با این روحیه بخواهید بار بیاورید مسلما چیز خوبی از آب در نخواهد آمد .

انتخابات دوره چهارده و پانزده یك عده ای از همین استاد ها که کاندیدای انتخابات‌بودند‌بشاگرد وعده میکردند که اگر بیاید تبلیغ کنند، دونگی بکند یك ارفاقی در نمره‌اش میکنند، حالا ملاحظه فرمائیداین‌جقدر کار خطرناکی هست ، چون اینکه عرض میکنم اخیرا البته در دانشگاه این از بین رفته ولی بنده مکررخودم چه وزیر بودم و چه خارج بودم ، عده‌ای حالا اگرشاگرد مستقیم‌مراجعه نکرده اولیای اطفال مراجعه کرده‌اند که آقا بچه ما چهار نمره کم آورده خواهش میکنم که توصیه کنید چون فلان استاد رفیق شما هست این‌نمره را اضافه کند ، یا چندی پیش به مناسبت بستگی بنده با آقای دکتر فرهاد یك مقداری ارباب رجوع بنده این جوری داشتم ، قسم خوردم که آقا میگویند کار امتحانات و نمرات محرمانه است ، قبول نکردند گفتند آقا هیچ چیزی بدون اعمال نظر نمی شود ، هر کاری شدنی است . یعنی خلاصه یکعده‌ای بدون تحصیل‌بیایند یك مدرکی بگیرند بعد هم بیایند در ادارات بگویند آقا بموجب این ما لیسانسیه هستیم ، دکتر هستیم ، کار میخواهیم و این بنظر بنده با مقدرات یك نسلی بازی کردن است امروز اگر وزارت فرهنگ و اولیای دانشگاه و همه مردم داد میزنند که سطح معلومات پائین آمده دونتیجه همین کار است که یکعده بچه ها را آوردند توی خیابان اینطرف وآنطرف

مقدار خوراك

۱ـ بزرگسالان :

برای تقویت عمومی روزانه۳ـ٤قرص یاسه قاشق مرابا خوری ازشربت .

۲ـ کودکان :

روزانه ۲ـ۳ قرص یا ۲تا۳ قاشق‌مربا خوری از شربت برحسب سن .

مخلوط هالیبرانژ درآب سردبصورت شربت پرتقالی خوش طعم و گوارائی در می‌آید که کوچك وبزرك ازنوشیدن آن‌لذت میبرند .

چون هالیبرانژ دارای ویتامین های A و B و C می‌باشد بامصرف روزانه‌آن میتوان از سرما خوردگی جلوگیری نمود.

مرکز پخش ـ سازمان پخش وفروش دارو پخش ـ خیابان قوام‌السلطنه

تلفن ـ ۳۰۱۸۷ ـ ۳۰۱۸٦ ـ ۳۱۰۱۱

فروش در تمام داروخانه‌های کشور ـ۱ـ آ ـ ۳٦۸۹۰ (ناقاره)

کپیه از اسناد

تجارتی ـ تحصیلی ـ معافی ـ رانندگی ـ گمرکی در ۲دقیقه‌فتو ـ پرسپولیس لاله‌زار نو ـ چهارراه کنت ۳۷٤ تلفن ۳۳۷۵۷

درمان روماتیسم

دکتر مهندس

خیابان حافظ مقابل ت ث

تعمیرگاه سیار رادیو وتلویزیون

همه نوع تعمیرات تلویزیون و رادیو گرام تحت نظر متخصصین اروپا دیده در تهران وحومه ـ تلفن ٥٦۱۷٥

۱ـ۱۰ آ ـ ۲٦۱۲۹

سیلوانیا SYLVANIA

لامپ‌فلورسنت سیلوانیا از هر لامپ فلورسنت پرنور تر است

لامپ فلورسنت سیلوانیا از هر لامپ فلورسنت زودتر روشن میشود

لامپ فلورسنت سیلوانیا اگر با استارتر سیلوانیا و ترانسفورماتور مخصوص که بعلامت Tamco مشخص است روشن گردد از کلیه لامپهای فلورسنت بادوامتر و تا ۷۵۰۰ ساعت عمر میکند .

نماینده انحصاری :شرکت سهامی تام ـ لاله‌زار پاساژ نور

آ ـ ۳۷۲۰۲ تلفن ۳۰۳۹۸۱ر۳

شرکت مسافربری صمصامی

باا تومبیل های سواری آخرین سیستم رفاه وآسایش مسافرین را ازهرحیث فراهم نموده است.

اصفهان ـ فلکه شکرشکن ـ تلفن ٦۳۲۷

تهران ـ چهارراه مولوی تلفن ۵۲۸٤۹

قم ـ خیابان ارم تلفن ۳۰۸۸

بقلم : دکتر محمد باهری استاد دانشگاه
مشاور فرهنگی بنیاد پهلوی

مسئله دانشگاه

دانشگاه در سالهای اخیر همیشه در شکل یك مسئله پیچیده‌و مشکل مطرح بوده است ، بعداز حادثه تاسف‌آور اول بهمن ناچار این مسئله پیچیده و مشکل بطور جدی خاطر زمامداران مملکت را بخود مشغول کرده است . بحقیقت قضیه که رسیدگی کنیم می‌بینیم مسئله فی‌حدذاته دشوار وپیچیده‌نیست ، اشکال قضیه ناشی از طرز برخورد مسئولان اموربااین مسئله است .

بشرط اینکه مسئله درکادر منافع ملی‌وبارعایت مصلحت عمومی مورد مطالعه وتوجه قرار گیرد حل آن‌آسان‌ومیسر است . ولی‌بی‌پرده باید گفت که‌غرض‌ها ،عقده‌ها ، خودخواهی‌ها وبالاخره جاه‌طلبی‌ها این مسئله مهم را بصورت لاینحل و مشکلی بیرون آورده است .

دانشگاه نیروئی است زنده وفعال که از اول برای شناختن‌آن کوشش بعمل نیامده است ، مختصات آن تعیین نگردیده است وباآن بطور شایسته رفتار نشده است . نتیجه این است که این نیروی زنده وفعال متشنج وعصبانی است .

عاقلانه این است که این نیروی فعال شناخته شود واز روی کمال بیغرضی مختصات آن تعیین گردد. اشتباهی که در شناختن نیروی دانشگاهی میشود این است که علیحده و مجزا مورد مطالعه قرارمیگیرد. **دانشگاه جزئی از مملکت و دانشگاهیان پاره‌ای از ملت ایران میباشند.** واقعیت های اجتماعی و مقیاس‌های سنجش‌برای دانشگاهی و سایرافراد ملت ایران‌یکسان است . بی‌شك چون دانشگاه کانون علم و دانش است در آنجا درك واقعیتهای اجتماعی میسرتر است و سنجش آنهابا مقیاس‌ها و موازین دقیق‌تر انجام پذیر است . صرفنظر از پاره‌ای‌موارد که‌براثر عوامل خاص واستثنائی حالت نامانوسی آنرا موقتا فرامیگیرد باید گفت که میتوان دانشگاه را بطور کلی یکی از جلوه گاههای وجدان ملی دانست . نیروی دانشگاهی مربوط به‌یك طبقه‌خاصی نبوده وجنبش های آن‌نمیتواند جنبش‌های‌طبقاتی باشد .

دانشگاه نه‌فقط یکی از جلوه گاههای وجدان ملی است بلکه‌قدرت تحرك‌ملی نیز درآن نهفته است ، امیدهای جوان پیش‌آهنگان ترقی‌و تکامل درعرصه بیکران علم ودرافقهای گوناگون دانش‌بشری بشمار می‌آیند . دانشگاه اردوی جوانان آرزومندی است که همت بلند آنان درکشف مجهولات وتسخیر طبیعت و همچنین فراهم‌آوردن یك جامعه سرفراز درواقع انعکاسی از آرزوهای نسل جوان است . شوق وطلب پژوهش حقیقت وتلاش برای فضیلت شعارهای کلی دانشگاهیان است. این‌شوق وطلب این پژوهش وتلاش گاهی آرام است و زمانی خروشان وجوشان، ولی در هرحال تلاش وسعی دانشگاهیان همیشه سازنده است وحتی زمانی که این جدوجهد خروشان وجوشان است بی‌آنکه آنرا خرابکاری ویاالاقل ماجراجویانه تعبیر نمود باید که استفاده سازندگی ازآن بعمل آورد .

***

طبعا خاصیت اصلی این نیروی عظیم که باید آنرا از طرفی وجدان ملی تلقی نمود واز طرفی دیگر قدرت محرکه بشمار آورد باید این باشد که ازهرنوع‌آلودگی مبری باشد .

بقیه در صفحه ٦

اکنون با جت پان آمریکن فقط با ۵٤۸۵۰ ریال *

نرخ تخفیفی جدید مسافرت دستجمعی به آمریکا

بایك بلیط دوسره بهرنقطه ممالك‌متحده‌امریکا ۲۱۷۲۰ ریال صرفه جوئی میکنید

بااین نرخ تخفیفی فوق‌العاده که پان‌آمریکن از مدتهاپیش طرح کرده بود ـ شما میتوانید باندازه کافی‌برای تمام یاقسمت عمده‌ای از مخارج اقامت خود در آمریکا پول‌پس‌انداز کنید ! با این حال شماازپروازهای‌روزانه پان آمریکن استفاده‌کرده و از سرویس عالی و همیشگی‌پان‌آمریکن‌برخوردار میشوید . هر گروه متشکل ۲۵ نفری یا بیشتر میتوانند در این نرخ باپان آمریکن مسافرت کنند .

چه گروههائی میتوانند استفاده کنند ؟

تقریبا هر گروهی که وظیفه عادی آن غیرازمسافرت و مسافربری است و اعضاء آن لااقل شش ماه قبل ازدرخواست ذخیره جا عضو آن موسسه باشند ، و همچنین گروههائی که خود بخود وبدون هیچ دعوتی تشکیل شده باشند میتوانند ازاین نرخ استفاده کنند : مانند گروههای ورزشی ـ مذهبی ـ باشگاه های متفرقه تجارتی ، زنان ،فرهنگی و سایر سازمانها میتوانند به آمریکا مسافرت نموده ـ و مبلغ معتنابهی از مخارج‌تعطیلات خود را تامین کنند . کافیست گروه یا نماینده مسافرتی آن حداقل ۳۰ روز قبل از تاریخ مسافرت به پان آمریکن مراجعه فرمایند .

هر موقع سال میتوانید مسافرت کنید !

نرخهای تخفیفی دستجمعی جدید جت پان آمریکن محدود بفصل معینی نیست . در فصل دوست داشتنی بهارو ماههای اول تابستان شما میتوانید هرروز که بخواهید پرواز کنید (در اوت، سپتامبر و اکتبر شما میتوانید در هر موقع بین ساعت ۷صبح‌روز دو شنبه و ۷صبح روز جمعه مسافرت کنید)و مهمتر از همه اینکه شما مجبور نیستید که هواپیمای دربست اجاره کرده و در نتیجه کرایه جاهای‌خالی را بپردازید !

حتی تا یکسال هم میتوانید در آنجا بمانید! و اگر شما ببینید که آمریکا چقدر دیدنی است چه بسا ممکن‌است که توقف کنید ! شما از گرمی و محبت مردم لذت خواهید برد . و جاهائیرا خواهید دید که همیشه آرزوی دیدن آنرا داشته اید.

هر موقع سال برای دیدن آمریکا وقت مناسبی است‌وبنحو بیسابقه‌ای از شما استقبال میشود .

چرا گروه شما باید پان آمریکن را انتخاب کند ؟

حتی در نرخهای تخفیفی دستجمعی که هر نفر در هربلیط دوسره تا۲۱۷۲۰ ریال پس‌انداز میکند شما میتوانید از سرویس درجه صرفه جوئی درین بو پان آمریکن‌درپرواز های جت‌روزانه آن ، برخوردار شوید . بشما اطمینان داده میشود که‌ساعت حرکت و ورود شما در طول مسافرت بموقع انجام پذیرد . پذیرائی عالی و غذاهای لذیذ ماکسیم پاریس ... و تجربیات گرانبهای پان آمریکن در اختیار شماست . شما آزاد و راحت پرواز خواهید کرد چون از شما بخوبی مواظبت میشود . کمتر از این مزایا قبول نکنید !

اینك اطلاعات مختصری در مورد نرخهای‌جدید تخفیفی دوسره جت پان آمریکن برای مسافرت دستجمعی :

تهران ـ نیویورك و برگشت ۵٤۸۵۰ ریال

شما در مقایسه بانرخ انفرادی صرفه جوئی‌جت ۲۱۷۲۰ ریال پ ن انداز میکنید .

هر گروه صلاحیتداری که مرکب از ۲۵ نفر یابیشتر باشند در این نرخ با پرواز های روزانه پان آمریکن‌مسافرت میکنند .

این صرفه جوئی شامل هر نقطه آمریکا میشود .

برای کسب اطلاعات بیشتر در باره این نرخ دسته جمعی پرصرفه به آژانس مسافرتی خود یا پان آمریکن ـ شاهرضا ـ نبش ویلا ـ تلفن ٦٥۹۹۱ یا در آبادان ـ نماینده کل فروش شرکت اسکای ویز ـ تلفن ۲٥۲۷ مراجعه فرمائید .

PAN AM

ازتجربیات گرانبهای پان آمریکن مجرب ترین شرکت‌هواپیمائی‌جهان‌استفاده‌کنید

* نرخ دوسره تهران ـ نیویورك مشروط به تاییددولت

انتقاد

دکتر حسن‌صدر حاج‌سیدجوادی

برنامه سوم

طرح کلی برنامه سوم دراواخر هفته گذشته بتصویب هیئت وزیران رسید . دراین تصویب نامه وضع درآمدهای مختلفه درطول برنامه سوم پیش‌بینی شده است . طبق این پیش‌بینی درآمد حاصله از گمرك و مالیات های مستقیم و غیرمستقیم افزایش خواهد یافت .

هنوز معلوم نشده افزایش درآمدها که درتصویب‌نامه مزبور پیش بینی شده است از طریق اخذ مالیات اضافی تامین میشود یا از طریق دیگر ؟ این موضوع درتصویب نامه تصریح نشده‌است . بهمین جهت چنین‌سئوالی پیش می‌آید که افزایش درآمد از چه طریقی تامین خواهد شد واین سئوال ایجاد نگرانی میکند که مبادا منظور از افزایش درآمد اخذ مالیاتهای اضافی باشد . زیرا همانطور که گفته شد نحوه افزایش درآمد در تصویبنامه تصریح نشده است چنانکه در مورد مالیاتهای مستقیم نوشته شده :

« موافقت گردید که مالیاتهای مستقیم براساس ده درصد افزایش سالیانه محاسبه گردد» ودرموردمالیات های غیرمستقیم چنین پیش‌بینی گردیده است :

«مالیات دخانیات پنج درصد درسال افزایش داده میشود ـ مالیات برمواد نفتی ۱۵ درصد درسال افزایش داده میشود ...»

ما معتقدیم افزایش درآمد جهت تامین اعتبارات مورد نیاز اجرای برنامه سوم نباید از طریق اخذ اضافه‌مالیات انجام‌گیرد بلکه افزایش درآمد دولت باید بوسیله بهبود وضع وصول‌مالیات ها تامین شود .

افزودن درآمد اگر بوسیله بستن مالیاتهای اضافی انجام گیرد بهیچوجه مفید فایده نیست .

دولت میتواند درآمد خودرا بدو برابر وحتی چهاربرابر افزایش دهد اما این افزایش باید از طرق صحیح و عادلانه باشد . مثلا ممکن است دولت تصویب نامه‌ای صادرکرده واعلام نماید که بهای کلیه مواد نفتی بدوبرابر افزایش یافته و یا قیمت دخانیات چند برابر شده است بدیهی است دراینصورت درآمد دولت بمقدار قابل توجهی افزایش خواهد یافت‌زیرا مردم چاره ای ندارندو نرخهای تعیین شده وافزایش مالیاتها رابالاجبارمی‌پذیرند اما آیا چنین روشی در افزایش در آمد عادلانه و صحیح است ؟ ویا افتخارآمیز بشمار میرود؟

وقتی افزایش درآمد برای دولت افتخارآمیز است که از طریق بستن مالیاتهای جدید وافزایش میزان‌مالیات ها نباشد بلکه از راه بهبود وضع وصول مالیاتها ودریافت مالیات‌عادلانه باشد .

بعقیده من برای افزایش درآمد در طول برنامه سوم‌دولت بهیچوجه‌احتیاج بوضع مالیاتهای جدید ندارد و این افزایش را باید از طرق دیگری‌تامین نماید .

اصلاح دستگاههای وصول‌مالیات وتصفیه آنها واتخاذ روشهای صحیح واصولی جهت وصول مالیاتها ازکلیه مودیان بدون هیچگونه تبعیض‌میتواند درآمد دولت را بمیزان قابل توجهی افزایش دهد .

متاسفانه دولتها هروقت‌بامشکلاتی مواجه شده‌اند واز نظر تامین هزینه‌ها وبودجه‌های لازم درمضیقه و فشارقرار گرفته‌اند باین فکر افتاده‌اند که میزان مالیاتها را افزایش دهند و از این راه بردرآمد خود بیافزایند .

زیرا این راه آسانترین‌وکوتاهترین راه وصول بمقصود است حال نتیجه‌آن هرچه باشد برای آنها فرقی نمیکند .

شکی نمیتوان داشت‌که نقص‌دستگاههای وصولی و بسیاری از علل دیگر که برهیچکس پوشیده نیست موجب‌میشود عواید دولت از مالیاتها نقصان یابد . عده‌ای از مؤدیان با اعمال نفوذ وتشبث از پرداخت مالیات فرار میکنند و یا یک‌دهم آنچه راکه باید نمی‌پردازند . از طرف دیگر آنچه که وصول شده و بدست دولت رسیده‌گاه بمصارف‌واقعی نمیرسد و درمعرض اتلاف قرارمیگیرد. بدینجهت مردم شوق و رغبتی در پرداخت مالیات نشان نمیدهند ودر این عدم ابراز علاقه تا اندازه‌ای نیز حق دارند .

پس قبل‌از آنکه برمیزان مالیاتها افزوده شود یا مالیاتهای جدید وضع گردد باید اولا برمبنای قبلی کلیه مالیاتها ازعموم مشمولین مالیاتی بدون استثناء و تبعیض وصول شود . در اینصورت درآمد دولت از طریق‌مالیاتها بدون وضع مالیات جدید چندین‌برابر افزایش خواهد یافت .

ثانیا درمصرف درآمدها میبایددقت شود ومبالغ وصولی از مردم‌بمصارف واقعی و برای بهبود زندگی و تامین وسائل و آسایش عمومی برسد در اینصورت نیز ممکن است احتیاجی بوضع مالیاتهای جدید نباشد .

انتخابات انجمن شهر شروع میشود

بقیه از صفحه ٥

زیروزبر خواهیم کرد ، پس آنها هم تشخیص دادند یا علی و کافی است که یکعده ای هم بروند و این نقطه حساس را انگشت رویش بگذارند و اینها را تحریك بکنند ، کما اینکه مسلما این تحریك شده بود و بنده هم عجالتا بوسیله کمیسیون و ـ وسائل مختلف در صدد این هستم که محرکین را تشخیص بدهیم ، آنها را مجازات بکنیم، برای اینکه دیگران بصرافت نیافتند ولی این کافی نیست ،باید درخود محوطه و محیط دانشگاه‌یك مسئولیت و فدرتی بوجود آورد، استادها و اولیای دانشگاه واقعا بتوانند کارشان را انجام بدهند ، آنچه ازخارج تحریك می‌شود و اشخاص دخالت میکنند وظیفه‌دولت است بیایند بدولت بگویند که‌آقا محرکین اینها هستند وما مطابق قانون باآن محرکین رفتار کنیم، بنده مکرر باولیای دانشگاه گفتم آقا اگر یك نفر یاچند نفر در محوطه کلاس یادرمحیط‌دانشگاه اخلال کردند ، آشوب کردند، مانع درس دادن شدند شما باید بگیرید تحویل بدهید که ماهم بالاخره تحویل کلانتری بدهیم ، اگر یکنفر دزدی را شب‌درخانه‌اش گرفت و نگاهداشت خوب تلفن میکند پلیس هم میرود میگیرد ، اما پلیس نمیداند که دزددرخانه آمده یانیامده حالاممکن است‌بیاید و برود اما برای اینکه واقعه‌ای را مابتوانیم در آن دخالت بکنیم یا دادگستری دخالت بکند باید یك کسی مراجعه بکند ، درداد‌گستری اعلام جرم است ، شکایت است ، شماهم اگر بعنوان شاکی به دستگاه دولت بگوئید که آقا این عده‌اخلال میکنند مااینهارا اخراج کردیم بیرون کردیم ، اگراینها خواستند بزور بیایند وخودشان‌را تحمیل کنند البته این وظیفه قوای انتظامی است که جلوگیری کند ولی‌ما البته از بیرون نمیتوانیم تشخیص بدهیم که کی آنجااخلال میکند ، یك عده اخلالگری هستند که صورت آنها را دستگاه‌انتظامی دارند وامیدوارم سعی بکنیم‌نتوانند بروند بمحیط دانشگاه ، چون‌اینها برنامه‌ای جز اخلال ندارند .درس خواندن درکار نیست ، مانع درس خواندن دیگران میشوند ، در آنجا مواظب‌اند که از این‌فرصتها‌استفاده کنند .اما از اینها که بگذریم‌اگر انضباط و دیسیپلین در محیط دانشگاه بوسیله خود استادهابوجود نیاید دولت کار زیادی نمیتواند بکند ، مگر اینکه میگوید آقامن دانشگاه را درش را می‌بندم ازنظر اینکه یك صورت و یك فرم‌دیگر به‌آن بدهند والااگرمابخواهیم‌بازهم مثل سابق به‌طرفه‌بگذرانیم برویم شروع بکنیم بدون اینکه یك‌پیش بینی‌های قطعی کرده باشیم و مسئولیت مشخص و معین باشد ، این تکرار می‌شود و تکرار این پیش‌آمد ها برای آتیه مملکت خطرناك است چون این جوانها اگر بااین روحیه آمدند بیرون ،خوب اینها باید مصدر کار بشوند ، اینها دیگر درآن شغلی که شاغل هستند ازنو تعلیم و تربیت نمیشوند ، در اینجا تربیت اداری پیدا میکنند، اما ماهیت فکرشان ، طرزفکرشان‌ـ طرز عملشان همه‌را آنجایادگرفته‌اند واین مسلما مملکت را بخطر می‌اندازد و بنده خیال میکنم که بایستی تمام افراد نسبت‌بدانشجو ها در ضمن واقعا دلجوئی کەوظیفه همه هست متوجه ومتذکرشان‌بکنند که آقاشما اولادهمه ماهستید .و همه بسرنوشت شما علاقمندهستند، سرنوشت شما ومملکت باهم توام است بنابراین نکنید کارهائی که از تحصیل باز بمانیدومحیط علم را لکه‌دار بکنید و درانظار داخل و خارج پائین بیافتید و حیثیت و آبروی یك دستگاه این مملکت‌از بین برود ، باید این‌هارا همه‌بگویند و متوجه بکنند ،و چون اکثریت این جوانها ، جوانهای درس خوانی هستند یك مشکلات زندگی دارند.

محافظه‌کاری استادان

بنده امیدوار هستم که اگر حقیقتا انشاءاله همینطور هم باشد استادهای دانشگاه کمك بکنندو یك مقداری این محافظه‌کاری را کنار بگذارند ، این محافظه کاری درتمام شئون مملکت ماماتاسفانه حکم‌فرماست ، اشخاص یك‌کرسی را اشغال میکنند اما نمیخواهندآن وظایفی که لازمه این کار هست این را باشهامت وشجاعت انجام بدهند ، بالاخره همه‌جای دنیاافراد اعم از سیاست مدار یامتخصص فنی یاهرکسی هست آن فکریرا که به‌آن معتقد است و صحیح میداند این را اظهار میکند ، عنوان میکند ، ممکن است مورد پسندهم واقع نشود خوب‌بسااوقات یك افکاری که بنظر فکر کننده خوب بوده و صحیح بوده مورد قبول عده‌ای واقع نشده ، مورد قبول اکثریت واقع نشده ، اماآن اشخاص دنبال فکرخودشان‌رفته‌اند تبلیغ کرده‌اند و توانسته‌اند یك اکثریتی را دور وبرآن فکر جمع کنند، منتها دراین مملکت ما میخواهیم یك حرفی بزنیم که همه بگویند صحیح‌است و دنبال این میگردیم . بنابراین مطابق میل اکثریت میخواهم عمل بکنیم نه اینکه سعی بکنیم بخودمان زحمت بدهیم ،استدلال کنیم بامنطق یك اکثریتی را متوجه فکر صحیح بکنیم ، اینست که اغلب کارها بهمین باری بهرجهت و تعارف میگذرد و مشکلات بحال خودباقی است . یکی از دلایل عدم حل مشکلات همین است که‌هیچوقت کسی دراین میدان مبارزه وارد نمیشود بنده ، خودم درموقع نفت خوب میدانستم که اکثریت مردم مملکت بااین فکر در اثر چندین سال تبلیغ مخالف‌اند ، اماوظیفه‌دار بودم که‌بالاخره بیایم این رابگویم استدلال بکنم که آقایان باین دلیل بایستی این مطلب حل بشود و بهتر از این هم در آنموقع حل نمیشود ، این بالاخره یك مقدار ازخودگذشتگی‌میخواهد اگر انسان بخواهد هیچ‌دردسری برای خودش تهیه نکند بهتراین است که اصلا قبول مسئولیت‌نکند.

اگر انسان قبول مسئولیت کرد وبوظیفه‌اش عمل نکرد گناهکار است ، مابایدسعی بکنیم اشخاص را متوجه بکنیم ، اگر قبول‌نکردند ول‌کنند بروند وعلاوه براینها باید تعقیب هم بشوند .

باید مجازات کرد

بله ، حالا مابایدسعی بکنیم که انشاءاله یك محیط آرام و مطمئنی در دانشگاه بوجودبیاوریم که تکرار این پیش‌آمد هانشود و واقعا ایادی هم که از خارج درآنجا نفوذ میکنند هم مجازات کرد ،هم تقبیح کرد، همین جلسات مختلف تقبیح کرد، همین جلسات مختلف اطمینان داشته باشید که درافکار داخل وخارج تاثیر بسزائی کرده چون وقتی بناشد که یکعده‌ای یکه‌تازشدند واقعادیگران هم خیال میکنند که تمام مردم مملکت یعنی اینها ، چون درمقابلش چیزی‌نیست کماینکه این تبلیغات سوئی هم که از خارج میکنند مایك مدتی برای نزاکت برای‌اینکه سعی‌بکنیم که ایجاد یك محیط مساعدی برای حل مشکلات بشود جواب ندادیم.

ولی ول‌که نمیکنند ، دائم این رامیگویند واگر واقعا یك تبلیغات صحیحی بشود بنده اطمینان دارم که تدریجا از آن نتیجه بدست‌می‌آید ، کمااینکه دراین مدت هفت هشت ماه دراثر همین تماس بنده باطبقات مختلف یك مقداری واقعا درافکار عمومی تغییری حاصل‌شده اقلا مردم این استدلال را پهلوی خودشان میکنند اگر یك کسی یك حرفی رابزند برعلیه دولت،یك عده هستند میگویند نه‌آقا در این قسمت ماشنیدیم این جورمیگویند پس این حرف شما ممکن است، درست نباشد اما اگر بناشد دولت چیزی نگفت خوب‌البته آن کسیکه حرف میزند آن بالاخره حق دارد باید سعی کرد که این جلسات را تکرار کرد و همه‌اش هم بنده‌حرف نزنم ، خود آقایان در محل های مختلف در مساجد مختلف صحبت بکنند ، علتش هم اینست که‌بالاخره خواه‌ناخواه یك مقداری دولت را معرفی میکنند راجع بکار خودش اما اگر مدافعین یکعده دیگری باشند غیراز افراد دولت مسلم اثرش خیلی زیادتر خواهد بود و این بنظر بنده همینطور که‌درسایر کشورها مرسوم است یك‌اکثریتی که طرفدار دولت است آنهم نسبت به‌برنامه دولت تبلیغ میکند لااقل آن قسمتی که مورد قبول و تائیدش است‌والا اگر بنده تمام این منابررا بروم خواهند گفت بله ،ایشان از دولت‌واز خودش دارد دفاع‌میکند اماگر یکعده دیگری‌صحبت کردند اثرش زیادتر خواهد بود و بنده خیال میکنم که لااقل این‌دمکراسی وآزادی را مادر مملکتمان داریم که الان مجامع مختلف تشکیل میشود مسائل مختلف گفتگومیشود وآقایان اهل منبر هم در خودهمین منابرگاهی گریزی بمسائل سیاسی واجتماعی میزنند ، چون غیرقابل تفکیك است ، اگر واقعا فسادی‌در اجتماع هست وآقایان روحانیون بایستی بااین فساد مبارزه بکنند خوب علل فسادرا هم توضیح‌میدهند خوب ، یك قسمتش هم بازبرمی‌گردد بدولت ودستگاههای دولت. فرض کنید که اگر مشروب‌فروشی هست خود دولت تاکس میگیرد، مالیات‌میگیرد،یك‌قسمتش هم‌میشود گفت که دولت غیر مستقیم‌مسئولش هست ، بنابراین منظور بنده این است که این مسائل‌در هرصورت درمنابر مذهبی وغیر مذهبی مطرح میشود وچه بهتر که بشود واقعا برای اینکه حقیقتا این مورداستفاده ماازهرجهت باید باشد ، منتها بنده تمام تقاضایم از طبقات‌مختلف و مخالفین این بود که کاری‌نکنند که ایجاد تشویش ونگرانی بشود، تنقیدمتین چه عیبی دارد و بعد هم باین آقایان گفتیم آقافرصت بکنید حالا شما نظریات خودتان رابگوئید انشاءاله وقتی که تشریف آوردید فرصت هم خواهد بود آنهارا اجرا بکنید ، اما این را بصورت مشوب کردن اذهان درنیاورید که‌دیگران ازآن بهره‌برداری بکنند واسباب زحمت مملکت را فراهم بکنند ، آقایان اگر رادیوهای خارجی را گوش بکنید یابخوانید یك مقدار متکی به‌بعضی از مقالات روزنامه های خودمان است ، این مقاله رامی خواند اگر بنده بگویم چرا این کاررا میکنید میگوید این مقاله مال خودتان است ، اگرخودتان اجازه دادید چنین چیزی درج بشود بمن‌ایرادی ندارید ، حق هم دارد میگوید‌آقا مال شمارا دارم می‌خوانم ، حالا در آن چه هست ، بدبختی مردم ، بیچارگی مردم، هزینه زندگی مردم ، اینهارا می‌نویسند اما بهیچوجه من‌الوجوه هم نمی‌آیند کمك کنند که بیائیم همگیر بشویم و این بدبختی‌ها را رفع بکنیم ، اینها است بنظر بنده اگر واقعا در اجتماع ما افراد یك مقدار اغراض رابگذارند کناروسعی بکنند این مشکلاتی که برای‌همه است اگر این دولت یا هردولتی نتواند مشکلات جوانهارا حل‌بکند دولت بعدی هم گرفتارش میشود اینکه مخصوص این دولت یا موجودی این دولت که نیست ،یا اگر مسائل اقتصادی و مالی رادولت حل نکردورفت‌آندولت بعدی حل میکند یانمیکند ،اگر آنهم بهمین مقدر گرفتار شد خوب این دور تسلسل پیدا میکند . بیك جائی‌که اصلا غیر قابل حل میشود و درسایر کشورها هم اگر مخالفت میکنند است، اما بعضی جاها رسیدگی‌کردیم، دیدیم واقعا یك اشخاصی آمدند و منافع شهرستان خودشان را در نظر نگرفتند ، بنده امیدوارم تهران که بایستی سرمشق برای شهرستانها ـ باشد آقایان سعی بکنند مردمانی را انتخاب بکنند که این انجمن شهر باعث امیدواری باشد برای آتیه‌چون حیف است ما با تمام این حرفهائی که میزنیم با تمام تذکراتی که آقایان می دهند اگر نتیجه عملمان تطبیق بااین حرفها نکند برپاس و نا امیدی مردم اضافه میشود و خدای نکرده این کار مردم بدست مردم سپردن که بنظر بنده‌یکی ازطریق اساسی‌رفع مشکلات است ، اینهم از آن مایوس بشویم آنوقت دیگر کار تماما بدست دولت خواهد افتاد و اگر دست دولت‌بیفتد بدبختی زیادتر خواهد شد ، اینست که خود آقایان باید توجه بفرمایند و اشخاصی هم در این انتخابات سعی بکنند حقیقتا آنهائی که نامزد می‌شوند برای انتخابات و انتخاب می‌شوند این را یك وظیفه بسیارسنگینی برای خودشان بدانند ، چون موضوع شهرداری و انجمن شهر و خدمت بشهر باتمام زندگی مردم بستگی‌دارد یعنی این انجمن شهر تهران با نان با آب ، با اتوبوس ، با تمام اینها سروکار دارد ، اگر واقعا توانست اداره بکند نعم المطلوب و حقیقتا بایستی مجسمه آن شهردار و آن اعضاء را درست کرد ، اما اگر خدای نکرده خلافش کرد آنوقت میدانیدکه دولت چه گرفتاری پیدا میکند ،یعنی مشکلات طوری خواهد شد که غیر قابل حل خواهد بود ، ما بعضی شهردار ها را دیدیم که واقعا تمام این در آمد شهرداری را خوردند و حالا بایستی بدیوان جزا و این طرف و آنطرف بروند آخر این چه‌ضرورتی دارد ، حقیقتا سعی بکنند که خود آقایان اگر انتخاباتی کردند ناظراعمال وافعال منتخبین خودشان باشند ، اقلا این نمونه دمکراسی را یك طوری از آب دربیاورند که حقیقتا اسباب افتخار همه بشود و اسباب‌خوشنودی اعلیحضرت،بنده بآقایان قول میدهم که در اسرع اوقات انتخابات انجمن شهر تهران را شروع میکنیم ، این را آقایان بدانید که بهیچوجه من ـ الوجوه تاخیرش برای ما نفعی‌ندارد، برعکس چون الان بنده گرفتار کار های مختلف هستم که اگر انجمن‌شهر بشود لااقل این فشار کم میشود ، ما علاقمند هستیم این کار بشود ، هرچه زودتر بهتر و امیدوارم آقایان هم مقدمات کار را از نظر کاندید ها از نظر وضع کار طوری فراهم بکنند که حقیقتا نتیجه خوبی حاصل بشود.

پایان

مسئله دانشگاه

بقیه از صفحه ٥

جهد دانشگاهیان برای مال‌اندوزی و منزلت طلبی‌نیست، کوششی که‌دراین کانون بعمل می‌اید برای‌ترقی‌جامعه‌وسرافرازی وطن‌است‌وبس.

اگرزمامداران وکسانیکه دراداره مملکت دخیل هستند نیروی دانشگاهی رابااین خصوصیت شناخته باشند در مواجهه با مسئله‌دانشگاه باعسرت واشکال روبرو نخواهند شد ، وآنرا باخوش‌بینی وحسن‌استقبال تلقی میکنند ـوخوش‌بینی وحسن استقبال از آرزوهای دانشگاهیان بدین‌معنی نیست که دولت پروگرام‌فوری کشوررا برطبق آنها تنظیم نماید، خوش‌بینی وحسن استقبال از آرزوهای دانشگاهی عبارت ازاین است‌که دولت قسمتی از منطقی‌ترین این‌آرزوها را آرزوی ملت ایران بداند و صمیمانه‌در طریق فراهم آوردن مقدمات نیل بدانها گام‌بردارد. شبهه‌ای نیست که هنگام اقدام ، مشکلات وموانع بسیار است وبدین جهت خوش‌بینی وحسن استقبال از آرزوهای دانشگاهیان همیشه این نیست که علی‌الفور برای تحقق‌بخشیدن بدانها اقدام شود.

روی موافق نشان‌دادن، وعده انجام‌ومهربانی بخرج دادن‌بادانشگاهیان نوعی ازخوش‌بینی وحسن استقبال از آرزوهای دانشگاهیان است.

حکومت باخوش‌بینی وحسن استقبال از آرزوهای دانشگاه میتواند براین نیروی ملی تکیه‌زند ، از آنها الهام‌ومددبگیرد،ولی سختگیری‌و بی‌اعتنائی نسبت باین عنصر حساس موجب خواهدشد که‌مخالفان‌حکومت برآن تکیه کنند ودرآن نفوذ کنند واحتمالا برای انجام مقاصد خود ازآن بهره‌برداری کنند.

بمحض اینکه هیئت حاکمه بااین نیروی بزرك درافتاد بمخالفان اعم‌از آنها‌که مخالفت اصولی دارند ویاآنها که صرفا برای بدست‌آوردن قدرت وحکومت بادولت مخالفت‌میورزند فرصت داده میشود که بسهولت ازاین قدرت بعنوان یك «تکیه‌گاه اصیل»استفاده کنند و خودرا موجه جلوه دهند .

تکیه‌کردن براین نیروی اصیل ملی دشوار نیست،مخالفان هیئت حاکمه به‌آسانی میتوانند باهمراهی وهم‌زبانی، همکاری این نیروراجلب کنند وبرآن تکیه‌کنند ولی نتیجه این همکاری برای آینده ملت‌ایران مشکوك است ، بدین جهت وظیفه حکومت است که«سمپاتی» دانشگاه را صمیمانه جلب نماید.

درجلب رضایت دانشگاه باید از اشتباهی که متاسفانه تاکنون شده است احتراز گردد زیرا جلب‌رضایت دانشگاه عبارت از این نیست که‌عده‌ای از دانشجویان راجمع کنند و از آنها نازونوازش نمایندیادر حق استادان تعارفات موسوم‌به تجلیل وقدردانی بعمل آورند.

بابذل وبخشش ، باساختن کاخ‌باافزایش حقوق استادان و کادر آموزش دانشگاه نمیتوان برنیروی دانشگاهی تکیه کرد. بدون تردید دولت باید درحدود مقدورات ملی‌ومتناسب باسایر اقدامات برای‌آسایش دانشجو واستاد اقدام کند.

شبهه‌ای‌نیست که فراموش کردن دانشگاه درپروگرام اقدامات اصلاحی ، یك اشتباه بزرك و موجب رنجش دانشگاهیان است .

اما آنچه‌دانشگاه‌میخواهد سربلندی ایران‌است ،دانشگاه از آزادی عدالت ،رفع‌تبعیض دفاع‌میکند . اگر دولت باین‌قبیل آرزوها جامه‌عمل پوشیده ویالااقل خودرا مستعد اقدام برای تحقق بخشیدن‌بدانهانشان‌داد میتواند براین نیروتکیه کند واز آن الهام گیرد وازآن مدد جوید.

بذل وبخشش ، تحمل هزینه‌های خارج از حوصله درآمد ملی، مسئله دانشگاه رانخواهد گشود بلکه فساد را بداخله دانشگاه‌خواهد کشانید.

البته اداره دانشگاه نقاط ضعف دارد که باید باصلاح آن همت گماشت ولی اداره دانشگاه تاثیری دررابطه نیروی دانشگاهی با هیئت حاکمه نخواهد داشت .

این‌برقراری حسن تلقی‌بین حکومت ونیروهای دانشگاهی است که‌اصلاح امور اداری دانشگاه را آسانتر ساخته و حسن اداره‌دانشگاه واخذ نتیجه کامل از تعلیمات وتحقیقات علمی را طبیعی‌تر ومطلوب‌تر خواهد ساخت.

جمعیت راه نو

مجمع عمومی عادی سالانه راکه درروز پنجشنبه سوم اسفند ۱۳٤۰ ساعت ۳ بعدازظهر در محل جمعیت تشکیل میشود باطلاع اعضای‌محترم میرساند. دستورجلسه

۱ـ گزارش هیئت مدیره وخزانه‌دار ۲ـ انتخاب هیئت مدیره

برای ثروتمند شدن

بهترین راه پس انداز کردن است و برای پس انداز کردن بهترین محل حساب سپرده اختیاری

بانک بیمه بازرگانان

میباشد، زیرا اگر در حساب سپرده اختیاری پس‌انداز کنید. هم از

یکمیلیون ریال جایزه

و هم از.

بیمه مجانی

در برابر حوادث وازکارافتادگیها استفاده میکنید.

آ ـ ۳۷۱۵٦ آشنا

قابل توجه خریداران اقساطی فرش

شرکت سهامی فرش ایران بمناسبت نزدیك‌شدن عید در مورد فروش فرشهای اقساطی تسهیلات خاص استثنائی برای مدت دوماه‌قائل شده . علاقمندان میتوانند درتمام‌مدت کار فروشگاه صبحها از ساعت ۸تا۱۲ عصرها از ساعت ۳تا٦ درماه رمضان و ٤تا۷ پس‌از این ماه‌مراجعه واطلاعات وتوضیحات زیادتر موردنیازرا از قسمت اطلاعات شرکت کسب نمایند.

شرکت سهامی فرش ایران

۱ـ۳ آ ـ ۳۷۱۲۰

قابل‌توجه خریداران نقدی فرش

شرکت سهامی فرش ایران بمناسبت نزدیك‌شدن عید تسهیلات خاص استثنائی برای مدت دوماه در مورد فروش فرشهای نقدی قائل شده وبارتیهای جدیدفرش را از تاریخ بیستم بهمن‌ماه ٤۰ در اختیار خریداران نقدی قرار میدهد .

پارتیهای جدید شامل ۱٤۹ قطعه فرشهای ساروق ـ قم ـاصفهان نائین ـهمدان ومشهد میباشد که از تاریخ فوق در محل فروشگاه شرکت عرضه خواهد شد .

علاقمندان میتوانند درتمام مدت کار فروشگاه‌ازساعت ۸ تا۱۲ صبحها ، عصرها از ساعت ۳تا٦ در ماه رمضان و ٤تا۷ پس‌از این ماه مراجعه واطلاعات و توضیحات زیادتر مورد نیازرااز قسمت اطلاعات شرکت کسب نمایند.

شرکت سهامی فرش ایران

۲ـ۱ آ ـ ۳۷۱۱۸

آگهی مناقصه الکترو پمپ مستغرق

شرکت سهامی کارخانجات قند ایران یکدستگاه الکترو پمپ مستغرق مورد نیاز واحد های تابعه رااز طریق مناقصه خریداری‌مینماید.

شرایط و مشخصات مربوطه در اداره معاملات داخله شرکت واقع در خیابان ویلا ـ خوشبین موجود بوده و پیشنهادات واصله تا روز ۱۵ر۱۲ر٤۰ پذیرفته میشود ودر ساعت ده صبح روز بعد رسیدگی‌خواهد شد . شرکت در مناقصه بمنزله قبول کلیه شرایط مناقصه است .

۲ـ۱ آ ـ ۳۷۰٦۲

آگهی مناقصه خرید طوری برنجی

شرکت سهامی کارخانجات قند ایران دو(۲) قلم انواع طوری برنجی مورد نیاز واحدهای تابعه را از طریق مناقصه خریداری‌مینماید.

شرایط و مشخصات مربوطه درادارہ معاملات داخلی شرکت واقع درخیابان ویلا ـ خوشبین موجود بوده و پیشنهادات واصله‌تاروز۱۲ر۱۲ر٤۰ پذیرفته می‌شود و درساعت ده صبح روز بعد رسیدگی خواهدشد .

شرکت‌درمناقصه بمنزله قبولی کلیه شرایط مناقصه‌است

۲ـ۱ آ ـ ۳۷۰۵٦

عصر جمعه آقای اروین بوتی کوفر متخصص چاپ و گراورسازی کارخانجات کداك وارد تهران شدند درفرودگاه از طرف آقای خیاط نماینده کداك درایران از ایشان استقبال بعمل آمد.

آقای بوتی کوفردرمدت‌اقامت خود بامتخصصین فن در تهران ملاقات واز آخرین اختراعات وپیش‌رفتهای صنایع چاپ و گراورسازی اطلاعاتی دراختیار متخصصین ایرانی قرار خواهند داد

درمراسم بازدید شاهنشاه از تاسیسات شرکت واحد، مدیر عامل شرکت واحد گزارش داد :

شرکت واحد در روز یك میلیون و نیم نفر مسافر دارد

درآمد شرکت واحد هشتاد و یك میلیون ریال افزایش یافته

*** تعهدات شرکت واحد تاآخر سال ٤٤ پرداخت میشود**

*** با بستن قراردادهای مدبرانه ده میلیون ریال صرفه جوئی شده است**

*** بسیاری از مشکلات شرکت واحد حل شده است**

*** بامر ملوکانه حقوق رانندگان وکمك رانندگان وکارگران فنی ترمیم شده است**

*** با همکاری سازمان شاهنشاهی خدمات اجتماعی وسائل درمانی اولیه کارگران وخانواده آنان در شرکت واحد تامین شده است**

ساعت ۳ ونیم بعداز ظهر روز پنجشنبه اعلیحضرت همایون شاهنشاه بنا باستدعای کارگران و کارکنان شرکت واحد اتوبوس رانی از تعمیرگاه شماره ٥ نارمك تاسیسات شرکت واحد اتوبوس ـ رانی بازدید فرمودند.

در این بازدید کارگران شرکت واحد فرصت یافتند شاهنشاه را در میان صمیمی ترین احساسات پاك خود استقبال نمایند.

کارگران شرکت واحد وخانواده آنان ، در مقابل در ورودی تعمیرگاه از ساعت ۳ بعداز ظهر اجتماع عظیمی را تشکیل داده بودند .

هنگام تشریف فرمائی شاهنشاه ، فریاد های شادی از سینه کارگران اوج گرفت وهمراه باسوت تعمیرگاه در فضا پیچید، باین ترتیب کارگران شرکت واحد با آغوش باز از شاهنشاه استقبال بعمل آوردند .

هنگامی که اتومبیل حامل اعلیحضرت همایونی ازبرابر اجتماع عظیم کارگران می گذشت شاهنشاه در حالی که لبخند شادی بخشی به لب داشتند باین ابراز احساسات گرم و صمیمانه باتکان دادن دست پاسخ میگفتند.

لحظه‌ای بعد شاهنشاه به محوطه تعمیرگاه قدم نهاده از برابر صف مستقبلین گذشتند . در این هنگام دوشیزه خردسالی دسته گل زیبائی تقدیم داشت و مقدم شاهنشاه را خوش آمد گفت.

آنگاه روسای دوایر شرکت واحد توسط آقای ملایری بحضور ملوکانه معرفی شدند ، سپس شاهنشاه از قسمت های مختلف و تاسیسات مجهز تعمیرگاه شماره ٥ شرکت واحد دیدن کردند.

پس از پایان مراسم بازدید شاهنشاه بمحل سر پوشیده‌ای که قبلا تهیه شده بود تشریف فرما شدند . در اینوقت آقای شجاع ملایری معاون وزارت کشور و مدیر عامل شرکت واحد گزارشی بشرح زیر باستحضار رسانید.

گزارش مدیر عامل

شاهنشاها جان نثار افتخار دارد بشرفعرض پیشگاه مبارك برساند. قاطبه کارگران وکارمندان شرکت واحد ازاین که دعوت آنان مقبول خاطر خطیر ملوکانه قرار گرفته وباین تعمیرگاه نزول اجلال فرموده‌اند بانهایت سرافرازی سپاسگذار و منت بردارند.

حکیم بزرك نظامی گنجوی که در عالم شعر و ادب فارسی ستاره‌ای است یکتا بزبان حال افرادی که امروز شرف حضور دارند و آنعده ایکه در خطوط مختلف اتوبوسرانی پایتخت اکنون مشغول کار هستند و عائله های آنها برای زیارت شاهنشاه در مسیر موکب مبارك حاضر شده‌اند چنین گفته است:

سرخیل سپاه تاجداران
سر جملهٔ جمله شهریاران
ای‌عالم جان وجان عالم
دلخوش کن آدمی و آدم
تاج تو ورای تاج خورشید
تخت‌توفزون زتخت جمشید
تا رفعت و قدر نام دارد
برفتح و ظفر مقام دارد
بارفعت و قدر باد جاهت
بافتح و ظفر سریر وگاهت
عالم همه ساله خرم از تو
معزول مباد عالم از تو
اقبال مطیع و یار بادت
توفیق . رفیق کار بادت
چشم همه دوستان گشاده

از دولت شاه و شاهزاده

تعمیرگاه فعلی شماره ٥ نام دارد و ۲۱۲ نفر کارگر و سر کارگردر رشته های مختلف در اینجا مشغول کارند و اتوبوس های بنز منطقه‌یك و دو شرکت واحد که تعدادشان ٦۳٤ عدد می باشد در اینجا تعمیر و شستشو می شوند. شهر تهران از لحاظ اتوبوسرانی بسه منطقه تقسیم شده و ۷۳ خط اتوبوس ـ رانی برحسب احتیاجات در این مناطق پخش گردیده است بجزاین تعمیرگاه . شرکت پنج تعمیرگاه دیگر دارد که شماره ٤ آن مخصوص تعمیر دویست و پنجاه اتوبوس دو طبقه است و شماره ۳ مخصوص صافکاری و نقاشی اتوبوسها و تعمیرگاه شماره ۲ اختصاص به باجه و سرپناه سازی و همچنین اتوبوس های شورولت و ماشین های سواری دارد و در بقیه آنها تعمیراتی نظیر آنچه درین تعمیرگاه بنظر مبارك میرسد صورت میگیرد.

ملك این تعمیرگاه که ۲۳٫۰۰۰ متر مربع است متعلق به شرکت می باشد و باکلیه تاسیسات تا امروز ۱۸٫۰۰۰٫۰۰۰ ریال تمام شده است . ملك تعمیرگاه شماره ٦ و منطقه سه اتوبوسرانی نیز که بمساحت ٤۲٫۰۰۰ متر مربع می‌باشد و بمبلغ ۱۹٫۰۰۰٫۰۰۰ ریال تا امروز تمام شده است جزواموال شرکت است و اخیرا تعمیر گاه مجهز دیگری برای محل تعمیر گاه شماره ٤ که اختصاص باتوبوس ـ های دو طبقه دارد و بمساحت ۷۵۰۷ متر بوده و دارای دو سالن و یك انبار مجهز هریك بمساحت ۱۸۷۸ متر و یك سالن سرپوشیده به مساحت ۱۸٦۳ متر می باشد و دارای چاه آب و موتور برق وهمه گونه وسائل می باشد از طریق بانك ملی‌ایران‌بمبلغ ۳٥٫۰۰۰٫۰۰۰ ریال باقساط خریداری شده است.

سرمایه شرکت تماما متعلق به شهرداری تهران بوده وسهامدار دیگری ندارد.

طبق اساسنامه سرمایه شرکت سیصد میلیون ریال می باشد که یکصد و هفتاد و هفت میلیون ریال آن تادیه شده و یکصد و بیست وسه میلیون ریال بقیه در تعهد شهرداری است در حال حاضر شرکت دارای یکهزار و چهارصد و بیست وهفت اتوبوس بوده که در هفتاد و سه خط اتوبوسرانی تهران شمیران . شهرری . کرج مشغول کار وروزانه بطور متوسط یك میلیون و نیم نفر جهت رفت و آمد سوار اتوبوس می شوند.ایندستگاه بدست هشت هزار و سیصدوبیست و نه کارگر و خدمتگزار زحمتکش اداره می شودبدین‌قرار که‌معروض میگردد.

راننده ۲٤۸٥ نفر
کمك راننده ۲۲۷۳ نفر
بلیط فروش ۱٤٤٤ نفر
کارگران فنی ۹٥٤ نفر
کارکنن مناطق و ادارات و خطوط ۸۹۰ نفر

در آمد متوسط‌روزانه شرکت‌در وضع فعلی دو میلیون و هفتصد هزار ریال بوده و جمع درآمد از اول فروردین لغایت روز ۱٥ بهمن ماه جاری مبلغ هشتصد و سی دو میلیون و سیصد و چهل و هفت هزار و هشتاد و سه ریال بوده‌است واین رقم نسبت بمشابه آن درسال قبل در حدود هشتاد و یك‌میلیون ریال افزایش داشته است که مؤید حسن اداره شرکت و فداکاری کارکنان آن میباشد.

دراین مدت جمع دستمزدوحقوق پرداختی ماهیانه شرکت مبلغ سی و پنج میلیون ریال و جمع هزینه های دیگر از سوخت و مصارف و لوازم یدکی باطری و طایر وسایر هزینه‌ها ماهیانه مبلغ پانزده‌میلیون ریال میباشد.

در اول خرداد ماه که اداره شرکت بمدیران فعلی سپرده شد بدهی شرکت به کمپانیهای‌خارجی بابت اقساط بهای اتوبوسها قریب نهصد میلیون ریال و سایرتعهدات در حدود پانصد میلیون ریال بوده است و تعهداتی را که شرکت‌فعلا دارد بابت بهای اتوبوس های مرسدس بنز چهارصد و هفتاد میلیون و ششصد و چهل ونه‌هزار ودویست و نود و سه ریال است که بقرار ماهیانه ده میلیون ریال تااواخر سال ٤٤ باید مستهلك شود و بابت بهای اتوبوس های دو طبقه مبلغ دویست و پنجاه و پنج میلیون و چهار صد و چهل وپنج هزار و هشتاد و یك ریال است که بقرار ماهیانه در حدود شش میلیون ریال تا اواخر سال ٤٤ مستهلك خواهد شد سایر تعهدات ازگمرك اتوبوسها. مطالبات . بیمه های اجتماعی وام. بانك و بروات داخلی جمعا در حدود چهارصدمیلیون‌ریال می باشد.

درنتیجه در خلال مدت تصدی مدیران فعلی شرکت توانسته‌است تااول بهمن ماه در حدود دویست میلیون ریال از تعهدات خارجی و یکصد میلیون ریال از تعهدات داخلی را پرداخت نماید . شرکت با مضیقه شدید مالی در سال‌جاری کار های زیر را نیز انجام داده است :

۱ـ دوحلقه چاه عمیق‌درتعمیرگاهها دائر کرده

۲ـ دو رشته برق فشارقوی برای کارهای فنی واستفاده از آب چاه دائر نموده

۳ـ در حدود هشتاد دستگاه اتوبوس شورلت و دویست و سی دستگاه اتوبوس موتور جلو را که بعلت فرسودگی از جریان کار خارج شده بود تعمیر و مجددا در خطوط بکار انداخت.

٤ـ در حدود صرورت ماشین آلات لازم را که برای تراشکاری و تعمیر لازم و تهیه و نصب کرده است.

٥ـ با عقد قرارداد با شرکت ملی نفت مصرف سالانه گازوئیل و روغن اتوبوسها را تامین واز این راه مبلغ ده میلیون ریال در سال صرفه جوئی نموده است. مضافا باینکه طبق گواهی لابراتوار های مرسدس بنز در آلمان و ـ ای‌ـ سی در انگلستان روغن‌موتورساخت ایران که نمونه آن را شخصابرای تجزیه برده بود برابر بهترین روغن موتور دیزلی دنیا شناخته شده .

٦ـ بانصب بیست ونه دستگاه پمپ گازوئیل‌در توقفگاه‌های‌شرکت موضوع تامین سوخت اتوبوسها که بوسیله تانکر پیمانکاران مانند حمامها و نانوائی ها تامین می شد بکلی از بین رفت و این مشکل بزرك نیز حل شد.

رفاه کارگران

در اجراء منویات مبارك ملوکانه بمنظور تامین رفاه کارگران‌اقدامات زیر صورت گرفته:

۱ـ در ابتدای تصدی در حدود آبله یك هزار و هفتصدو شصت و هشت نفر مراجعه وازپزشك‌وداروی رایگان استفاده کرده‌اند.

٤ـ در مرتبه اولی که جناب آقای نخست وزیر برای بازدید تعمیرگاه وسخنرانی‌جهت‌کارگران تشریف آوردند آنان را بعواطف بعنایات خاصه شاهنشاه بیش از پیش مستظهر شدندبخصوص‌اینکه تیمسار وزیر محترم کشور و جناب آقای شهردار تهران مستمرا به آنها سرکشی و از نزدیك به درد دل یکایك ایشان رسیدگی کرده ومی‌کنند. باین ترتیب از اول دیماه ٤۰ بدستمزد کارگران شرکت‌از قرار هر راننده بیست ریال و کمك راننده و بلیط فروش ده ریال به تناسب کار آنها افزوده شد وازاین بابت ماهیانه بیش از پنج میلیون ریال تعهد شرکت گردیده است‌و خوشبختانه صمیمیت کارگران و علاقمندی بیشتر آنها باعث گردیده که از محل افزایش درآمدشرکت این هزینه ها تامین و تحمیلی بر شرکت نشود.

٥ـ اقداماتی در جریان است تا وسیله عکسبرداری از ریه کلیه کارکنان و خانواده آنان فراهم شود و مجانا مورد معالجه قرار گیرند.

٦ـ به عائله و بازماندگان کارگران که در حین انجام وظیفه‌فوت میکنند آخرین حقوق آنان علاوه بر مبلغی بعنوان کمك زندگی اولیه و مخارج کفن و دفن پرداخت می شود.

۷ ـ کارمندان سابقا برای گواهی بیماری و استراحت به بهداری شهرداری مراجعه مینمودند ولی اکنون این وظیفه را بانضمام معالجه در درمانگاههای شرکت انجام میدهند.

۸ـ اقدام لازم و قطعی برای معالجه کارکنانیکه معتاد به الکل و تریاك و سایر مواد مخدره‌بوده‌اند بعمل آمده و نتیجه مطلوب حاصل شده است.

۹ـ برای کارگرانی که درکار‌ـ گاهها خدمت می کنند و با مواد سمی و گاز سر وکار دارند بطور رایگان روزانه‌چهل لیترشیرتحویل می شود.

چون پیش بینی‌احتیاجات شهر تهران که تنها وسیله نقلیه‌عمومی آن اتوبوس می باشد حائزاهمیت بوده گزارشات لازم به مقامات مربوطه شهرداری تهران. وزارت کشور ، نخست وزیری . هیئت نظارت تسلیم و نظرات شرکت‌ها از جهت تهیه اتوبوس مورداحتیاج اعلام شده و امید است باوارد کردن شاسی و موتور اطاق های اتوبوس های یك طبقه را بدست کارگران ایرانی و در کار گاههای مختلف تهران بسازد واز این راه علاوه بر آنکه مبلغ معتنابهی‌ازرز صرفه‌جوئی می گردد وضع زندگی‌تعداد زیادی کارگر اطاق ساز تامین میگردد.

در خاتمه خاطر خطیر ملوکانه را مستحضر میدارد که تعدادپانزده نفر از افسران جوان و تحصیل ـ کرده شهربانی که درممالك‌اروپائی وامریکا نیز در امور راهنمائی و رانندگی مطالعاتی دارند درشرکت واحد بعنوان مامور مشغول انجام وظیفه هستند وامور مربوط بمناطق ودو تعمیرگاه شرکت‌واحد به وسیله آنان به بهترین وجهی‌انجام می گردد . بنمایندگی بیش از۸ هزار نفر کارگران شرکت و سی هزار نفر افراد خانواده آنان مجددا از این رعیت نوازی شاهانه‌بانهایت افتخار سپاسگزاری نموده و از صمیم قلب دوام عمر وعزت وبقای سلطنت شاهنشاه را از درگاه خداوند متعال مسئلت دارد.

هدیه نفیس

سپس یکی از کارگران‌ورزش کار برسم و سنن قدیم بازو بند نفیسی به بازوی شاهنشاه بست و قرآن نفیسی اهداء گردید.

شاهنشاه نسبت به تامین رفاه کارگران و کارکنان شرکت‌واحد دستورات مؤکدی صادر فرمودند و یادآور شدند هرچه زودتر برای کارگران شرکت‌واحدخانه‌ومسکن از طرف دولت تهیه گردد.

همچنین نسبت به «اونیفورم» رانندگان وکمك رانندگان اوامری صادر فرمودند .

در پایان این مراسم شاهنشاه‌در حالیکه لبخند رضایت بخشی بلب داشتند در میان ابراز احساسات پرشور کارگران شرکت واحد محوطهٔ تعمیرگاه را ترك گفتند .

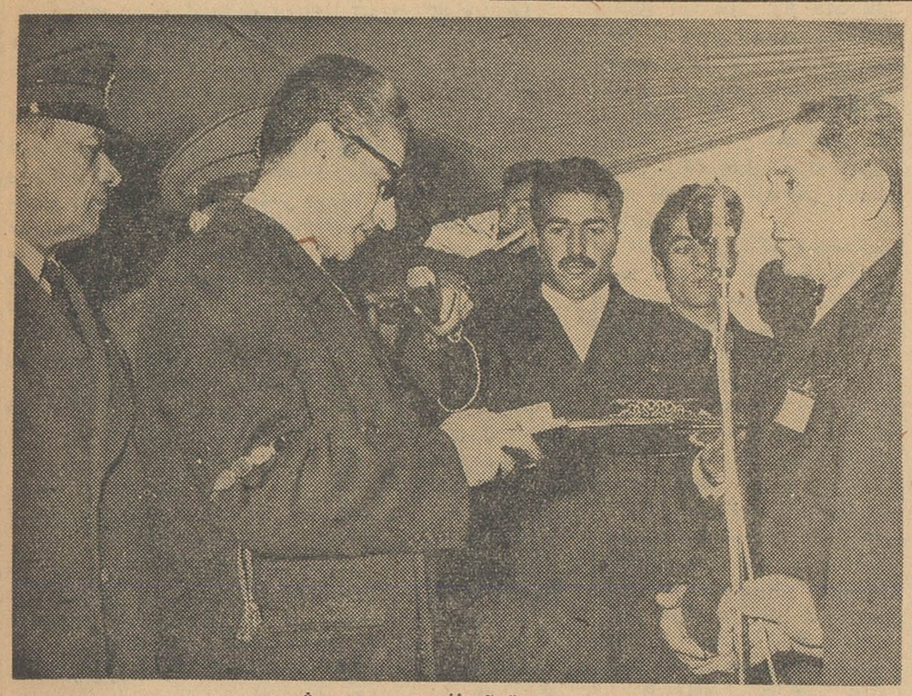

از طرف کارگران یك جلد قرآن نفیس هدیه میشود .

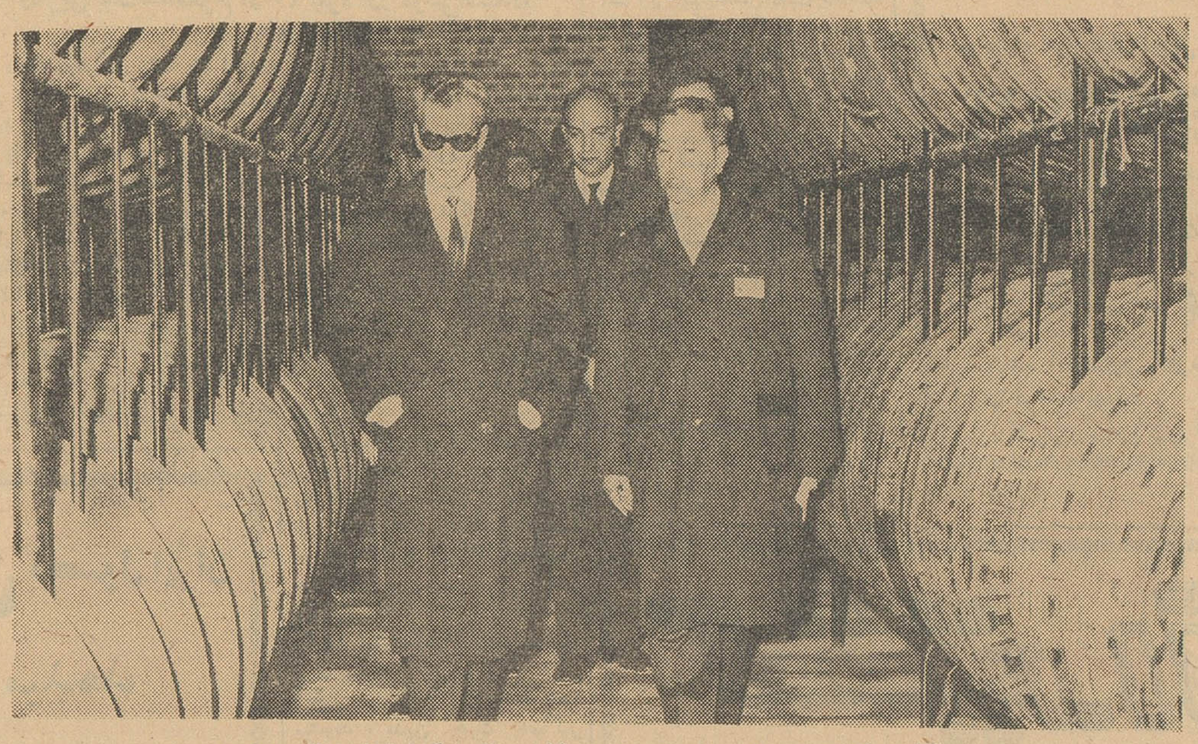

آقای ملایری درباره‌انبار لاستیك و ذخیره لاستیکها توضیحاتی میدهد .

شاهنشاه از کارگران درباره‌وضع زندگی آنان سئوال میفرمایند .

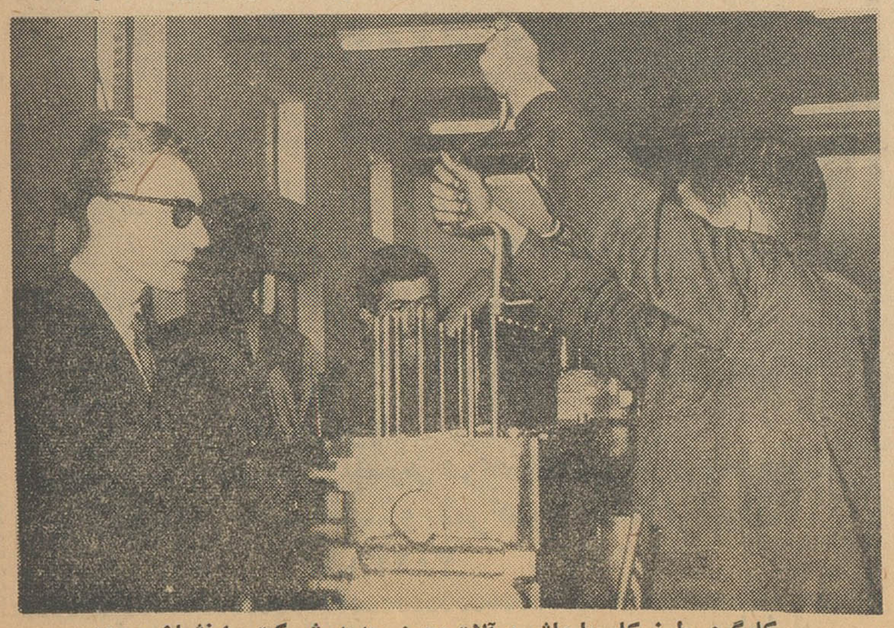

کارگری طرز کار با ماشین آلات مجهز جدید شرکت را نشان میدهد .

اطلاعات
اقتصادی

پیشنهاد بازرگانان

باآنکه ازشدت بحران اقتصادی‌ظاهرا تاحدودی کاسته شده‌ولی هنوز بازار فشار آنرا احساس میکند ، هنوز عده‌ای از بازرگانان و صاحبان صنایع نتوانسته‌اند باوجود تخفیف‌بحران، قدراست کنند.

ازدوماه پیش باینطرف، عده زیادی ازبازرگانان و صاحبان صنایع که باخبرنگاران سرویس اقتصادی روزنامه اطلاعات آشنائی وتماس دارند مرتبا پیشنهاد میکردند که روزنامه اطلاعات ،برای روشن‌شدن وضع فعلی بازار وتشریح وضعیت اقتصادی وبرنامه‌های اقتصادی آینده دولتدر زمینه های بازرگانی وصنعتی وبررسی مشکلات بازرگانان و صاحبان‌صنایع، جلساتی درمحل‌روزنامه‌اطلاعات تشکیل‌دهد تابازرگانان‌و صاحبان صنایع‌و مسئولان‌امور بیایند ودور یك میز بنشینند و حرف های خود رابزنند تا هم‌دولت ازمشکلات مردم آنطورکه واقعاوجود دارد آگاه‌شود وهم‌اینکه بازرگانان و صاحبان صنایع ازسیاست و برنامه فعلی وآینده دولت‌اطلاع‌پیدا کنند. بطور قطع نتیجه این‌بحث ومشاوره وتبادل‌افکار هم بنفع مردم خواهدبود وهم بنفع دولت .

این پیشنهاد درسرویس اقتصادی روزنامه مورد بررسی ومطالعه قرار گرفت تاامکانات اجرای آن سنجیده شود ودرصورت‌لزوم ترتیب آن‌داده‌شود. پس‌ازبررسی‌های‌کافی، این نتیجه حاصل شدکه :

وضع فعلی‌بازار ،که هنوز هم‌دوران رقابت بحران راطی میکند، باتشکیل جلسات محدود ، نظیر آنچه‌برای اصناف ترتیب داده‌شده نمیتواند تغییر کندو مشکلات آن برطرف گردد .

بحرانی که‌پیش‌آمد بعده‌ای از بازرگانان و صاحبان صنایع ضربات‌مستقیم وارد کردو عده‌ای هم بطور غیر مستقیم صدمه دیدند درنتیجه روحیه خاصی بوجود آمد که اظهار شکوه وشکایت حاصل آن استولی این روحیه‌برای بحثو حل‌مشکل ومعضل کافی نیست .

برای اینکه دردفعلی اقتصادی ایران واقعا دواشود باید آنرادر جلسات عالی‌ترو باشرکت شخصیت های باتجربه ترو متبحرتر مطرح ساخت وچاره‌اندیشی کرد . باین جهت بعقیده سرویس اقتصادی روزنامه اطلاعات ،درشرایط فعلی کنفرانسی شبیه کنفرانس عالی بازرگانی که‌چندسال پیش تشکیل‌شد، بخوبی میتواند برای چنین کاری مفید باشد .

دولت به‌مسائل اقتصادی توجه زیادی ابراز میدارد و فعلاهم‌در زمینه‌های مختلف بازرگانی وصنعتی ومعدنی واعتبارات وسایر امور نظیر برنامه عمرانی سوم‌و اصلاحات ارضی مشغول بررسی واقدام است ، چه‌بهتر آن قسمت‌از مطالعات واقدامات خودرا که‌مستقیما باکار بازرگانان وصاحبان صنایع ومعادن مربوط است باآنها که اغلب مردمان پرتجربه و پخته‌ای هستند درمیان گذارد تااگر دولت درتعیین سیاست خود دچار اشتباهی شده است آنرا اصلاح کندویا اگر بازرگانان و صاحبان صنایع استنباط غلطی از سیاست دولت‌دارند آنرا تصحیح کنند. گذشته ازروشن شدن مسائل، دراجتماع مزبور ممکن‌است پیشنهاد ها وراه حل‌های جدیدی‌ارائه شودکه برای‌تسریع دررفع بحران موثر باشد .

مااین نظررا قبل‌از اینکه درروزنامه مطرح کنیم آنرا بابعضی از اعضاو مقامات اطاق‌بازرگانی تهران مطرح‌کردیم ومورد استقبال وتایید آنها قرار گرفت .

منتهی برای‌اینکه این‌کنفرانس یکطرفه برپانشود وواقعا ازآن نتیجه گرفته‌شود ، همانطورکه سابقه نشان‌میدهد یاباید دولت از بازرگانان وصاحبان صنایع ومعادن دعوت‌کندو این کنفرانس را تشکیل دهد یااین‌ماموریت را بعهده اطاق‌بازرگانی تهران واگذار نماید. بدیهی‌است اگرقبل‌از پایان سال کنفرانس عالی‌بازرگانی‌برای باردوم در تهران تشکیل شود میتوان نتایج بسیار ارزنده‌ای ازآن گرفت .

برای هم‌آهنك ساختن فعالیت شرکتهای تعاونی

هیأت‌عالی‌مشاورین‌تعاونی نخست‌وزیر

زیرنظرمستقیم آقای نخست‌وزیرشروع بکارکرد

تاپایان سال سازمان تعاونی مادرنیزبرای کمك بشرکت های تعاونی وتقویت آنها کار خودرا شروع میکند

برای هم آهنك ساختن فعالیت شرکت های تعاونی مصرف وتولید وهدایت‌و رهبری آنها هیأتی بنام هیات عالی مشاورین تعاونی نخست‌وزیردر نخست وزیری تشکیل شده است تازیر نظر مستقیم نخست‌وزیر مشغول کارشود.

اعضای هیأت عبارتند از آقایان ساسانی معاون اول بانك سپه ومدیر عامل شرکت تعاونی مصرف ارتش ، دکتر طالب بیگی، عرب‌نجفی ،مهندس مساعد .

هدف دولت‌از تشکیل هیات‌مذکور، توجه خاصی‌است که بمسئله تعاون و تقویت شرکت های تعاونی پیداکرده است. هم‌اکنون بیش‌از یکصد شرکت تعاونی مصرف در تهران مشغول کارند. هدف همه‌این شرکت ها کمك بمردم بخصوص اعضای وابسته بخود وپائین آوردن هزینه زندگی مردم از طریق فروش کالاهای مصرفی آنها به‌بهای ارزان می‌باشد .

آنچه مسلم است اگر موسسات تعاونی دارای‌قدرت عمل وامکانات کافی برای فعالیت باشند بخوبی میتوانند‌از تغییرات مصنوعی‌قیمت‌ها ترقی‌بیدلیل آنها جلوگیری کنندو عملا تعیین قیمت هارا دردست داشته باشند و بهدفی که‌تامین‌رفاه مردم است‌برسند.

برای آنکه نهضت تعاونی دراین مملکت قوت بگیرد لازم‌است که در درجه اول‌فعالیت‌و کوشش های‌موسسات تعاونی هم‌آهنك شود ودرصورت لزوم طرح‌هائی نیز برای این منظور اجرا گردد .

پس‌از هم‌آهنك ساختن امورشرکت های تعاونی مصرف وتولید میتوان با تشکیل سازمان تعاونی مادر کمك‌های اساسی را باین شرکت ها انجام‌دادو بوسیله مساعدتهای مالی وتامین‌کالا های موردنیاز یکساله آنها بارزانترین قیمت آنهارا تقویت کرد .

هیات عالی مشاورین تعاونی نخست وزیر بزودی عملاکارخود را آغازمیکند وقرار است سازمان تعاونی مادر نیز تا آغاز سال آینده عملاکارخود را شروع کند .

فروشندگان طلا در بازار میگویند:

واردات‌طلا بطور قاچاق

موجب تنزل بهای طلا در بازار شده

بعلت‌کمی سکه طلا عده‌ای ازقاچاقچیان ازشمش طلابرای وارد کردن کالای قاچاق استفاده میکنند

درهفته گذشته تغییراتی در وضع مسکوك طلاوارز دربازار آزاد تهران صورت گرفت . بطوریکه فروشندگان طلا اظهار داشتند بواسطهٔ عرضه‌شمش طلای قاچاق ببازار، ازبهای‌آن درحدود ۱۰ ریال کاسته شد. پهلوی وضع مشخص نداشت‌و قیمت آن در تغییر بود ، سایر انواع مسکوکات وضع نسبتا ثابتی داشتند ولی روی آن ها معاملات زیادی صورت نگرفت .

تغییراتی نیز دروضع طلا های ساخته شده وزینتی رخداد زیراشمشی که‌بطور قاچاق ازکویت وامریکا و سوئیس وارد میشود مورد استفاده زرگرها برای ساختن طلاهای زینتی قرار میگیرد لذا قیمت بعضی ازانواع طلاهای ساخته شده نیز کاهش‌داشت. مصرف طلاهای زینتی باآنکه‌نزدیك عیداست بواسطهٔ بی‌پولی ،چندان زیاد نیست واین امرهم بکاهش قیمت ها کمك میکند .

اشخاص مطلع درامور طلا معتقدند چنانچه مبارزه شدیدی باواردات قاچاق طلا منجمله شمش نشود، نتیجه‌ای‌که از ممنوعیت واردات طلا مورد نظربوده بدست نخواهد آمد .

اکنون دونوع شمش‌یك کیلوئی و ۳۵ مثقالی بطور قاچاق واردمیشود .

شمش های یك‌کیلوئی که بیشتر از امریکا و سوئیس و ۲۵ مثقالی بیشتراز کویت وارد میشود .از طرفی چون زمینه پهلوی دربازار آزاد کم است وبدین جهت اکنون جزپهلوی‌از شمش های ۲۵ مثقالی نیز برای صدور بطور قاچاق بکشورهای همسایه‌استفاده میشودو در مقابل آن کالاهای قاچاق از جمله مواد مخدره وارد میگرددکه باید جلوی آن گرفته شود .

علت اینستکه واردات قاچاق‌شمش زیاد شده بواسطهٔ استفاده زیاد آن است زیرا بهای‌شمش نسبت بگذشته مثقالی ۳۰تا۴۰ ریال‌گران شده‌است.

اکنون باستثنای پهلوی بقیه‌انواع مسکوك وشمش وطلاهای ساخته شده زمینه‌اش نسبتاکافی ،بلکه زیاداست، معذلك قیمت آن گران میباشد ،

نقره قدیم و جدید تا حدودی معاملاتش جریان دارد چون بهای آن دربورس های خارجی منجمله امریکا ترقی کرده‌است_نقره قدیم بیشترمورد استفاده نقره سازان قرار میگیرد و واردات نقرهٔ خارجی محدود میباشد .

ارز دربازار آزاد وضع ثابتی‌ندارد_ زمینه ارز نقدی کم‌شده است ،قیمتها در سطح پائین است،روی‌حوالجات‌نیز معاملاتی صورت میگیرد و فروش ارز دربازار آزاد محدود شده‌است ،ووضع ارزبازار آزاد رادر آینده نمیتوان پیش بینی کرد .

فقط برای یك بار مسافرت درسال

دولت‌بمسافرین‌ارزمیفروشد

زائرین بیت‌الله‌الحرام از ۴۰ لیره ارز دولتی‌استفاده خواهندکرد

دولت درهرسال فقط یك مرتبه ارز بانرخ رسمی درداختیارمسافرین عازم خارج میگذارد .

یك مقام مطلع دراین مورداظهار داشت «بانك مرکزی باآنکه‌اکنون درمصرف ارزناچار است صرفه‌جوئی نماید تابتواند ذخیرهٔ کافی برای مصارف ارزی کشور جمع‌آوری‌کند معذلك بمسافرینی که بعلل‌مختلف از قبیل بیماری و غیره دولت به آنها اجازه میدهد ، بخارج‌مسافرت نمایند . حداکثر تامعادل ۱۷۵لیره استرلینك (انگلیسی) ارز بنرخ رسمی لیره‌ای ۲۱۴٫۲۰ ریال میفروشد ـولی در عمل دیده‌میشود کسانیکه در طی یکسال بیش از یکبار بخارج مسافرت میکنند . از بانك مرکزی تقاضای مجدد خرید ارز دارند .در صورتیکه‌بانك‌مرکزی میتواند فقط برای یك‌مرتبه‌مسافرت در هرسال ارز دولتی در اختیار مسافرین بگذارد و کسانیکه درطی یکسال بیش از یك بارمسافرت میکنند . باید مصارف ارزی خودرا ازبازار آزاد ویا طرق دیگر تامین نمایند .

اکنون نرخ لیرهٔ انگلیسی نقد (پوند)دربازار آزاد درحدود ۲۳۲ ریال می‌باشد .بعضی از مسافرین عازم خارج معادل ۱۷۵ لیرهٔ‌سهمیهٔ خود دولاربانرخ ۲۶٫۵۰ریال‌دریافت میدارند ، چون مصرف ارزی آنها دولاراست .

زائرین بیت‌الله‌الحرام چون مصرف ارزی زیادی ندارند و از طرفی باجواز موقت فقط عازم خانه کعبه میشوند ، بدین جهت حداکثر معادل ۴۰لیرهٔ انگلیسی بانرخ‌رسمی به‌آنها فروخته می‌شود .

این مقام سپس افزود بعلت محدودیت مسافرت بخارج مقادیری ارز بدین طریق ذخیره شده که کمك زیادی بموازنهٔ پرداختهای ارزی کشور خواهد کرد. از طرفی بامحدود شدن مسافرت بخارج پول کشور نیز که‌همیشه از طریق ارز آزاد از مملکت خارج‌میشد ، تا حدودی از خروج آن کاسته شده است .

شرکت ها

*در اصفهان شرکتی بنام شرکت بامسئولیت محدود راه‌پی باسرمایه دومیلیون‌و پانصدهزار ریال برای عملیات راهسازی و مقاطعه‌کاری ساختمانی بمدیریت آقای مهندس منوچهر حکیمی تشکیل گردید .

*شرکت‌تعاونی مصرف‌واعتبار کارکنان وزارت کشاورزی با سرمایه سیصد و نود وچهار هزار و دویست و پنجاه ریال برای مصرف‌و اعتبار و تهیه مایحتاج اولیه زندگی اعم از خواربار و سوخت بمدیریت آقایان عباس سالورو عباس نیکنامی و دکتر هادی شاپوریان تاسیس شد.

*سرمایه شرکت نسبی غلامعلی جهانگیر تفرشی و شرکاء در گیلان به مبلغ یك میلیون و هشتصد هزار ریال افزایش یافت

*سرمایه شرکت سهامی میزان مطلق از مبلغ ۱۵۸۰۲۰۵ ریال به مبلغ ۱٫۶۷۹٫۵۵۰ریال افزایش پیدا کرد .

ورود وخروج کشتی ها

*کشتی «مانیچ » شوروی روز ۱۹ بهمن بامقدار۷۹۳تن قند وشکر دولتی ازباکو به بندر نوشهر وارد گردید .

*کشتی «دستا» شوروی‌روز ۱۹بهمن بامقدار ۵۴۶ تن‌آهن آلات و کالای تجارتی ازباکو به‌بندر پهلوی وارد گردید .

*کشتی « استیل‌آرتیزان» امریکائی روز ۱۹بهمن‌بامقدار ۹۴تن کالا به‌بندر شاهپورواردشد .

* کشتی « لیلی کرك » هلندی روز ۲۰ بهمن به‌بندر خرمشهر وارد و باسکله بسته شد .

*کشتی «آردن »لیبریائی روز ۲۰ بهمن بامقدار۱۷۸۹تن کالای تجارتی به‌بندرخرمشهر وارد و باسکله پهلو گرفت .

*کشتی «آردن »لیبریائه روز ۲۰بهمن بامقدار ۱۴۷۴ تن به‌لنگرگاه بندر خرمشهر وارد گردید .

*کشتی «مارتن فلس » آلمانی روز ۱۹بهمن بامقدار ۱۱۸ تن کالا به‌بندر خرمشهر وارد و روز ۲۰ بهمن پس از تخلیهٔ کالای خود از آن‌بندر خارج گردید .

*کشتی «لارس مارسك» دانمارکی روز ۲۰ بهمن با ۱۰۰تن کالای صادراتی‌ازبندر خرمشهر خارج گردید .

آگهی مزایده یکباب ساختمان

بنگاه خالصجات یکباب ساختمان پلاك شماره ۱۳۵ واقع در بخش ده تهران میدان سرپل‌امامزاده معصوم رااز طریق مزایده نقدا بفروش میرساند . مساحت آن تقریبا ۱۳۰ مترو‌بهای هرمتر حداقل ۲۰۰۰ ریال میباشد .

داوطلبان شرکت در مزایده میتوانند همه‌روزه در ساعات اداری به‌بنگاه خالصجات واقع در خیابان لاله‌زارنو مراجعه وباملاحظه شرایط تفصیلی آگهی دردفتر اداره تقسیم وفروش که مربوط بمیزان سپرده وسایر شرایط میباشد پیشنهاد خودرا تسلیم نمایند.

پیشنهادات بایستی حداکثر تاآخر وقت‌اداری روز سه‌شنبه ۱۵ اسفندماه ۳۴۰ بدفتر این بنگاه تسلیم گردد.

۱_۲ آ_۳۷۱۸۸ مدیر عامل بنگاه خالصجات

آگهی مناقصه

اداره کل هواپیمائی کشوری‌بمنظور مهرآباد مصالح‌مندرج‌دراین آگهی را سیم‌کشی اطراف فرودگاه

آهن ت نمره ۵ بطول ۲ متر	۳۳۴عدد
سیم‌خاردارمفتولی سیاه دولافولادی	۸۳۰کیلو
سیم نمره ۱مفتولی	۵کیلو

بمناقصه واگذار مینماید.

۱ ـطالبین میتوانند قبلا برای کسب اطلاع بیشتری باداره‌فرودگاه‌ها وساختمان تماس حاصل نموده وپیشنهادات خودرا بانضمام فیش بانکی مربوط به‌پرداخت ۵٪از مبلغ پیشنهادی خودرا بحساب ۱۱۶۳ دربانك مرکزی ایران ویامعادل همان مبلغ‌ضمانت نامه بانکی درپاکت لاك‌و مهرشده وتاآخر وقت اداری روز شنبه۲۱ر۱۱ر۱۳۴۰ بدفتر اداره کل تسلیم ورسید دریافت نمایند.

۲ـ پیشنهادات واصله در ساعت ۱۰صبح روزیکشنبه۲۲ر۱۱ر۴۰ درکمیسیون مناقصه باز وقرائت خواهد شد و حضور پیشنهاددهندگان درجلسه آزاد خواهد بود.

۳ـ به‌پیشنهادات مشروط وفاقد سپرده وپیشنهاداتی که پس‌از وقت‌مقرر برسد ترتیب‌اثرداده نخواهد شد .

۴ـ کلیه مالیات متعلقه وعوارض دولتی و هزینه درج آگهی‌بعهده برنده مناقصه بوده و چنانچه برنده مناقصه از انجام‌معامله وامضاء قرارداد خودداری نمود سپرده آن بنفع صندوق دولت ضبط خواهدشد.

۵ـ اداره دررد وقبول یك ویاکلیه پیشنهادات مختار است.

۱_۲ آ_۳۷۱۲۲ اداره کل هواپیمائی کشوری

دستگاههای یخسازی

ساخت کارخانه راین‌کلته ـایدال‌استاندارد واقع در آلمان غربی بظرفیت های : ۱تن و ۳ تن و ۱۰ تن

موجود و فورا قابل تحویل است .برای‌ظرفیت های دیگر سفارش قبول میشود .

علامت اطمینان و دوام‌است RHEINKÄLTE

اگر میخواهید دستگاه یخسازی شما درسال آینده بموقع بکار بیفتد آنرا حتما قبل از پایان سال جاری خریداری نمائید .

برای‌کسب اطلاعات‌ومشاوره به :

RADCO رادکو

شرکت‌سهامی رادکو

نماینده انحصاری کارخانه راین‌کلته‌در ایران مراجعه‌نمائید .

آدرس_ طهران ـخیابان شمیران‌شماره۵۹۳_۵۹۷ تلفنهای ۷۲۱۴۱ ـ۷۲۱۴۲ـتلگرافی تهران_سانی‌راد

آ_۳۷۱۳۰

کنتینر انی.بی.آی

B·I BRITISH INDIA STEAM NAVIGATION COMPANY LIMITED

برای اطلاع صاحبان کالا

کشتی چای باسا SS "CHYEBASSA"

کشتی نامبرده بالا قرار است روز ۲۵ بهمن ماه جاری به خرمشهر برسد .

از صاحبان کالا خواهشمند است بمحض تخلیه کالای کشتی که احتمالا آخر بهمن‌ماه خواهد بودبرای اخذترخیصیه‌در خرمشهر به شعبه این شرکت مراجعه‌فرمایند .

کشتی مزبور برای بنادر ژاپن_ هنك‌کنك وسنگاپور کالای صادراتی می‌پذیرد .

همچنین برای بنادر سانفرانسیسکو ولوس‌آنجلس ازطریق کوبه یاهنك‌کنك کالای‌صادراتی قبول‌مینماید.

برای هرگونه اطلاع خواهشمنداست به :

شرکت گری مکنزی محدود

تهران ـ خیابان فردوسی ساختمان امینی تلفن : ۳۰۴۲۶۰

خرمشهر_ صندوق پستی شماره ۳ مراجعه‌فرمائید

درهمه ایران رنك ایران محصول ایران

به هموطنان عزیز مژده میدهد

فرآورده‌های

شرکت‌رنگسازی ایران‌برای شب‌عید

سنتولاك

بهترین محصول

شرکت رنگسازی ایران

در خدمت شماست

روزهای تعطیل و ایام بیکاری سالم ـ ترین تفریح وورزش برای شمادرخانه وییلاق نقاشی و رنك‌کاری است

با رنك ایران محصول‌ایران

آشنا شوید

درموقع خرید بعلامت ونشان مخصوص شرکت رنگسازی ایران توجه فرمائید

تهران خیابان ناصر خسرو شرکت رنگسازی ایران

تلفن ۳۰۲۳۱۸ ـ ۳۰۱۱۷

طوطی‌نو آ_۳۷۲۷۰

قهرمانان ۱۰۰ هزار تومانی

دورهٔ جدید

بلیطهای بخت آزمائی ملی

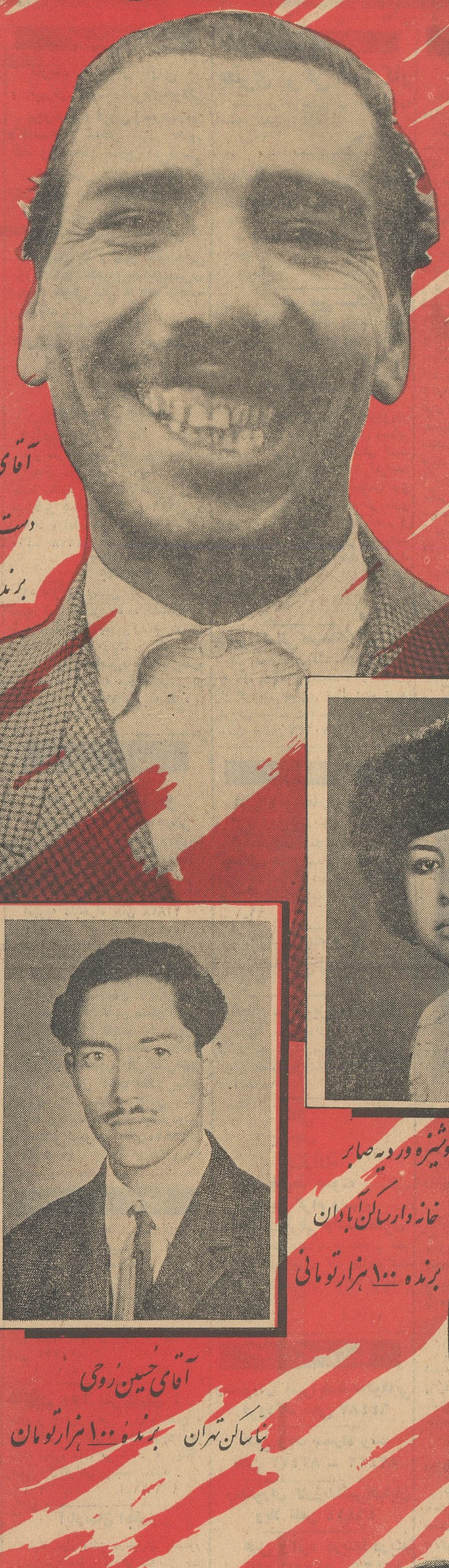

آقای منصور امین خاکی

قصاب ساکن محمد آباد کرج اولین برنده ۱۰۰ هزار تومانی بلیطهای بخت آزمائی ملی

آقای محرم حاجی قهرمانی

دست فروش ساکن تهران

برنده ۱۰۰ هزار تومان

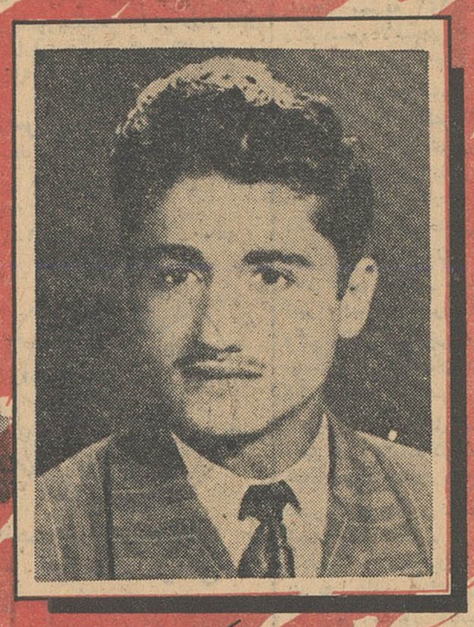

آقای یدالله حکیم

خرازی فروش ساکن آبادان برنده ۱۰۰ هزار تومانی

دوشیزه دردیه صابر

خانه دار ساکن آبادان

برنده ۱۰۰ هزار تومانی

حقیقت

شیرین

نه یکبار بلکه هر هفته

روز چهار شنبه

آقای حسین روحی

بنا ساکن تهران برنده ۱۰۰ هزار تومان

آقای کریم شوشی

راننده کرایه سواری ساکن تهران برنده ۱۰۰ هزار تومان

آقای حیدر رحمانی

راننده کارخانه کشمش ناکستان قزوین

برنده ۱۰۰ هزار تومانی

آقای علی رحمانی

مکانیک کارخانه کشمش ناکستان قزوین

برنده ۱۰۰ هزار تومانی

این هفته نوبت شماست

راهنمای اطلاعات

استخدام

بیکعده خبرنگار ونویسنده
افتخاری نیازمندیم بتلفن ۳۴۰۵۳ مراجعه شود.
۱ـ۲۰ آ ـ ۳۲۰۹۶

بانوی تحصیلکرده برای
سرپرستی کودک وخانه داری‌استخدام میشود. داوطلبان همه‌روزه میتوانند از ساعت ۸½ الی یك بعد از ظهر بخانم دواچی تلفن ۳ ـ ۲۰۴۵۷۱ رجوع نمایند.
۱ ـ ۳ آ ـ ۳۶۸۱۴

آگهی استخدام
۱ـ یکنفر جوان تحصیل کرده و با استعداد که بتواند با ابتکار کافی‌امور ارتباط یك شرکت ساختمانی را با ادارات و کارفرمایان تعقیب نموده و حتی‌المقدور رانندگی بداند.
۲ـ یکنفر جوان حتی‌المقدور دیپلمه وبا استعداد برای شغل تلفونچی که ضمنا ماشین نویسی هم بداند.
واجدین شرایط با ذکر سوابق تحصیلی ـ سوابق شغلی ـ وضع خانوادگی معرفی ضامن با ذکرحداقل حقوق درخواستی به راهنمای شماره ۴۶۵ مراجعه نمایند.
۱ـ۲ آ ـ ۲۶۶۳۵

شرکت هواپیمائی آریانا افغان
یکنفر کارمند که بزبان انگلیسی و ماشین نویسی تسلط کامل و در شرکتهای هواپیمائی سابقه کار در قسمت صدور بلیط ورزرویشن‌داشته باشد باحقوق مکفی استخدام میکند.
داوطلبان صبح‌ها از ساعت ۹ الی ۱۲ بدفتر شرکت هواپیمائی آریانا در مهرآباد مراجعه نمایند.
۱ـ۲ آ ـ ۲۶۸۲۵

یکنفر خدمتکار زن
باتجربه کافی که بتواند درمحل‌کارش درشمیران زندگی‌کند مورد احتیاج یك خانواده خارجی است. تلفن ۶۸۸۹۸
۱ـ۲ آ ـ ۲۶۸۳۵

جریای کار

دو نفر جوان دیپلمه
معاف از خدمت سربازی با دانستن حسابداری دوبل جویای کار میباشند بتلفن ۵۲۰۰۸ مراجعه شود
آ ـ ۲۶۷۹۳

حسابدار با تجربه
باعلم دفترداری دوبل با ۲۰ سال سوابق‌کار در ادارات دولتی و ملی وارد بکلیه امور حسابداری و مسلط بزبان انگلیسی جویای کار است‌تلفن ۸۱۶۹۲ مراجعه شود
۱ـ۳

جوانی با سواد دارای
گواهینامه پایه۲ شخصی رانندگی و سابقه ۷ سال کار دارای ضامن ومتاهل جویای کار است براهنمای شماره۴۶۷ مراجعه فرمایند

معاملات پول

کمیسیون شرطی دوشاهی
هرمبلغ پول بخواهید حاضر است فقط در مقابل مبیع ارزنده ۴۵۱۴۲
۱ـ۲۶ آ ـ ۱۳۶۶

پول شرطی
مرغوب لازم است شاهرضا با تضمین در برابر املاك روبروی سینما رویال آژانس رایت ۳۱۸۵۳ ـ ۳۲۹۷۱
۲ـ۱۰ ۱۴۳۰

معاملات تلفن

هرنوع شماره تلفن برای هر محل که بخواهید با شرایط آسان واگذار می شود تلفن ۴۰۶۸۰

هرنوع شماره تلفن
خرید وفروش می شود تلفن ۶۰۱۸۳
۱ـ۲۶ آ ـ ۱۴۳۶

تلفنهای اطلاعات

تلفن خانه ۳۰۰۱۱ الی ۳۰۰۱۹
شعبه آگهیها ۳۰۲۶۳۳ ـ ۳۰۵۱۰۸
شعبه آبونمان ۳۰۰۱۰
سرویس حوادث ۳۰۳۵۶۹
سرویس اقتصادی ۳۰۴۵۹۱
شعبه شهرستانها ۳۰۵۰۶۷
اطلاعات هفتگی ۳۰۴۸۷۸
اطلاعات کودکان ۳۰۳۳۱۳
اطلاعات بانوان ۶۹۷۱۵
مجله الاخاء ۳۱۰۷۹
کانون آگهی طوطی نو ۳۰۴۵۹۳ ـ

فروش اتومبیل

بازرگانی امیر کبیر
اتومبیل دلخواه شمارا نهیه یامعاوضه مینماید مقابل کوچه میرزامحمودوزیر تلفن ۸۱۴۹۹ مرتضوی یزدی

هر نوع اتومبیل
خرید وفروش‌اتومبیل تلفن۶۶۲۰۲
۱ـ۳۰ آ ـ ۱۲۲۵

فروشگاه جبهه‌دار
اتومبیل و لاستیکهای کهنه شما را بعنوان پیش بها قبول و بجای آن اتومبیل و لاستیکهای نو تحویل میدهد سپه نرسیده بپاغشاه ۶۱۰۰۳
۱ـ۲۶ آ ـ ۱۳۴۲

لوازم یدکی اصلی فورد
تجارتخانه شالچی فروشگاه لوازم یدکی فورد خیابان امیرکبیر ساختمان شالچی تلفن ۳۰۵۳۶۵ ـ ۳۰۴۵۷۰
۱ـ۲۶ آ ـ ۱۳۸۹

کمپرسی ووانت
برای خرید و فروش همه نوع اتومبیل کمپرسی و وانت بنزینی یا دیزل دست اول و دوم باشرایط خیلی مناسب بتلفن ۳۱۶۷۸ مراجعه‌فرمائید
۱ـ۱۰ آ ـ ۱۴۴۹

بفروش میرسد

نقد ومعاوضه
چند دستگاه خانه در شمال شهر نقد و معاوضه بفروش میرسد خیابان شمیران چهارراه حقوقی بازرگانی‌سایه تلفن ۷۲۸۹۶
۱ـ۲۶ آ ـ ۱۵۲۱

در جاده پهلوی
باخرید یك قطعه زمین در جاده پهلوی تامین‌مسکن نمائیدتلفن ۶۹۶۶۶
۱ـ۱۵ آ ـ ۱۵۱۱

سه راه هاشم آباد
۵۰دستگاه خانه دو اطاقی بمساحت ۶۰ متر به مبلغ ۷۵۰۰ تومان یك‌سوم نقد بقیه اقساط ۱۲ ماهه بفروش میرسد طالبین بجاده خراسان سه راه هاشم آباد جنب حمام نیك دفتر ساختمانی روشن تلفن ۵۵۵۵۶ مراجعه فرمایند.
۱ـ۵ آ ـ ۱۵۱۱۷

طلای ناب
چندین قطعه اراضی تفکیك‌شده عباس آباد ۱۵ کیلومتری جاده قدیم کرج با۱۶ سنگ آب موجود از سه رشته قنات و چاه متری ۵۰ ریال‌نقد واقساط برای امور زراعت وفلاحت فروخته میشود شماهم از فرصت‌استفاده کنید ضررندارد موسسه ایران بورس مقابل وزارت صنایع معادن تلفن ۵۴۴۲۶
آ ـ ۱۳۴۴ ۱ـ۱۵

خانه فروشی درشمال‌شهر
۳۵۰متر ۲ طبقه ۷ اطاق و سالن بزرك با آب ـ برق ـ تلفن روکارسنگ نوساز نزدیك خیابان شمیران نقد و مدت تلفن ۷۰۴۱۶

خیابان پهلوی
خانه مسکونی دارای ۸ اطاق با کلیه لوازم واقع درخیابان پهلوی‌مقابل پارك شاهنشاهی بفروش میرسد‌بعداز ظهرها به ۷۲۸۲۳ مراجعه شود.
آ ـ ۱۵۵۳ ۱ـ۳

کشیك امشب داروخانه‌ها

داروخانه مرکزی شمیران مقابل‌برزن داروخانه جاوید نو سیمتری مقابل بیمارستان روزبه ـ داروخانه دروس قلهك ـ داروخانه نیرسینا خواجه‌ـ نظام‌الملك ایستگاه افخمی ـ‌داروخانه فرزاد قلهك داودیه ـ داروخانه‌سیماب خیابان خاکباز ـ داروخانه اشراقی خیابان آذربایجان ـ داروخانه افشین شمیران دزاشیب ـ داروخانه پورمند حیابان دلگشا کارخانه برق ـ‌داروخانه امریکائی شاهرضا خیابان پهلوی ـ داروخانه ثنائی اکبرآباد باغ شاه ـ خیابانو حسام‌السلطنه جی و بریانك‌ـ داروخانه سلامت حواه سر آسیاب دولاب شرق شهباز خیابان مینا داروخانه گلستان خیابان گرگان ـ داروخانه مهردادنو خیابان خوش‌چهار راه بوستان سعدی

تقویم اطلاعات

یکشنبه ۵ رمضان ۱۳۸۱
یکشنبه ۲۲ بهمن ۱۳۴۰
یکشنبه ۱۱ فوریه ۱۹۶۲
توپ سحر : ساعت ۵و۲۴ دقیقه
طلوع آفتاب : ساعت شش و۵۷دقیقه
ظهر شرعی : ساعت ۱۲ و۱۹ دقیقه
و۶ثانیه
توپ افطار : ساعت ۱۷ و ۵۹ دقیقه

مستغلات

نارمك ـ تهران پارس
تهران نو ـ نیروی‌هوائی
برای‌خرید و فروش ومعاوضه‌زمین و خانه و ساختن منزل بطور نقد واقساط ببازرگانی‌امینی اول سی متری نارمك تلفن ۷۹۰۰۹۰ مراجعه‌فرمایند

چند دستگاه ساختمان
مستغلاتی نقد و زمین معاوضه می شود بازرگانی نخجوانی خیابان‌شمیران چهارراه حقوقی تلفن ۷۲۶۷۸ مراجعه فرمائید.

اراضی نارمك را خریداریم
بازرگانی حمید ـ تلفن۷۹۱۰۹۴
۱ـ۲۶ آ ـ ۱۵۲۵

اجاره داده میشود
آپارتمان دارای دواطاق با کلیه وسائل حوالی تخت جمشید ـ‌ثریا ـ ایرانشهر ـ فرصت ـ ویلا ـ بهار ـ اجاره میشود لطفاً از ۸ صبح الی ۴ بعدازظهر بتلفنهای شماره ۴۹۲۸۱ و ۴۹۲۰۱ با آقای شهباز مکالمه فرمائید
آ ـ ۳۷۲۸۰ ۱ـ۲

معاوضه
۵۹۰ متر زمین‌مقابل کارخانه‌کالباس سازی آرزومان نزدیك اداره‌استاندارد ها واقع درجاده جنوبی‌کرج بارزش بیش‌از ۱۶۰۰۰۰ ریال با یکدستگاه اتومبیل‌سواری‌شخصی یاتاکسی‌درحدود همان قیمت معاوضه میگردد قبل از ظهرها بتلفن ۶۹۴۹۵ مراجعه شود
آ ـ ۲۶۷۶۱

ساختمان

شرکت فرازنو
تهیه‌کننده نقشه های ساختمانی
منوچهری‌پاساژ ساعتچی تلفن۳۰۲۶۰۱
۱ـ۲۶ آ ـ ۱۵۳۴

رنك کاری ساختمان هما
امیریه دلبخواه تلفن ۲۲۸۳۸
۱ـ۱۵ آ ـ ۱۵۰۴

خانوادههای محترم
اگر چنانچه تصمیم گرفته‌اید که زمینهای‌خودرا ساختمان نمائیدمیتوانید بامراجعه بشرکت تامین مسکن وبستن یك قرارداد و پرداخت مبلغ جزئی پیش قسط و بقیه باقساط چهارساله دارای یك خانه چهار الی شش‌اطاقی شوید. برای کسب اطلاع بیشتر بدایره مهندسی شرکت تامین مسکن مراجعه فرمائید نشانی خیابان‌فردوسی کوچه تاتر فردوسی تلفن ۳۶۶۲۵
آ ـ ۱۵۵۲ ۱ـ۲۰

اجاره داده می‌شود

چند دستگاه حیاط دربست درشمال شهر جهت اجاره مورد نیاز است. آژانس ۹۰۰ تلفن ۷۰۲۵۲
۱ـ۱۰ آ ـ ۱۴۵۱

خانه وآپارتمان درشمال
شهر اجاره داده می شود آژانس ۹۰۰ تلفن ۷۰۲۵۲
۱ـ۵ آ ـ ۱۵۲۶

خانه‌ای ۲۵۰ متر دارای ۴
اطاق و ۳ زیر زمین برق و تلفن و لوله کشی در اول گرگان کوچه امیر جاهد اجاره داده می شود به بنگاه رهنما اول گرگان مراجعه نمائید.
۱ـ۳ آ ـ ۶۶۱۱ ۲

آپارتمان اجارهٔ
طبقه اول واقع درخیابان پاستور اردیبهشت جنوبی دارای سه‌اطاق با تمام لوازم کرایه پانصد تومان تلفن ۲۶۸۷۵ مراجعه فرمائید
آ ـ ۲۶۸۲۹ ۱ـ۳

خانه با اجاره مناسب
۱ـ عمارت نوساز سه‌طبقه دارای نه‌اطاق حمام برق وسایر لوازم‌زندگی واقع درشهنباز سوم
۲ـ خانه نوساز دارای پنج‌اطاق. برق . آب . واقع درخیابان فخرآباد
۳ـ خانه نوساز دارای پنج اطاق. حمام . گاراژ . برق . آب . وسایر لوازم زندگی واقع درکوی کاخ.
بدون واسطه اجاره داه می شود طالبان صبحها بتلفن ۳۱۱۶۱ داخلی ۱۰۶۹ بعداز ظهرها ۳۵۲۰۴ مراجعه فرمائید
آ ـ ۲۶۷۷۳

کلید تهران KEY TEHRAN
مطمع‌ترین مؤسسه تهیه مسکن، مخصوص اجارهٔ منازل، آپارتمان و ویلاهای مدرن در شهر و شمیرانات تلفن‌های: ۶۰۰۰۰ و ۴۱۷۴۷

فروش اثاثیه

بطری پرکن خود کار
مخصوص شربت و آب میوه موجود است تلفن ۴۱۸۳۸
۱ـ۱۰ آ ـ ۲۶۲۰۱

فروشگاه شرکت مبل عظیمی
نقد واقساط با تخفیف مخصوص و عمارت ۵شال خیابان شمیران پائین تر از چهارراه قصر پلاك ۱۰۱۵ تلفن ۷۰۳۳۲
۱ـ۱۵ آ ـ ۱۴۹۳

سالن مبل‌شیك
نقد و اقساط معامله میکند خیابان شمیران بالای سه راه زندان۷۰۵۴۷
۱ـ۲۶ آ ـ ۱۲۸۲

خانواده های محترم
اگر چنانچه تصمیم بخریدتلویزیون یخچال ضبط صوت قالی مبل وسایر لوازم زندگی را دارید متمنی است قبلابه نمایشگاه ایران کالا مراجعه فرمائید چون مقداری از اجناس فوق را که از منازل و دست دوم خریداری نموده ایم بقیمتی که شما هرگز باور نمی فرمائید بفروش میرسانیم نشانی تهران خیابان شاه چهارراه گلشن نمایشگاه ایران کالا تلفن ۴۵۶۸۹
۱ـ۲۶ آ ـ ۱۴۶۹

پیانو آلمانی کارخانه آ ـ گراند
مدل مدرن ـ دورنك سفید وگردوئی که تازه از آلمان رسیده و از صندوق باز گردیده به‌بهای تمام شده نقدا بفروش میرسد ـ قیمت مقطوع ۶۵۵۰ تومان باتلفن ۷۰۶۲۶ مذاکره فرمائید

خرید اثاثیه

قالی ولوازمات منزل
هرنوع قالی نو کهنه وسایراشیاء ولوازمات دیگر منزل شما را نقدا خریداریم خواهشمنداست به‌نمایشگاه ایران کالاخیابان شاه‌چهار راه‌گلشن تلفن ۴۵۶۸۹ مراجعه فرمایند.
۱ـ۲۶ آ ـ ۱۴۲۰

فرش کهنه و نو
درمنزل‌خریداریم ۸۲۱۸۵۵ رضوی
۱ـ۲۲ آ ـ ۱۴۶۷

یخچال ـ تلویزیون ـ قالی
ضبط صوت‌ـرادیو گرام ـ مبل شما را نقد خریداریم امیر کبیر سه‌راه امین حضور فروشگاه خالقی ۵۱۲۷۶
آ ـ ۱۴۶۸ ۱ـ۲۵

قالی
یخچال
تلویزیون
ضبط صوت
رادیو گرام وسایر
لوازمات برقی واشیاءمنزل
شمارا بقیمت عادلانه خریداریم لطفا به نمایشگاه ایران کالا خیابان شاه چهارراه گلشن تلفن ۴۵۶۸۹ مراجعه فرمائید.
۱ـ۳۶ آ ـ ۱۴۶۶

هتل ها و رستورانها

رستوران مهرآبادطبقه‌فوقانی فرودگاه تلفن ۶۴۴۸۷

هتل ونك سه‌راه ونك
تلفن ۸۳۴۲۳ ـ ۸۳۴۲۲

رستوران لارزیدانس‌خیابان ویلا تلفن ۴۶۴۱۴

هتل وکلبه دربندا. دربند
تلفن ۸۲۴۲۳ ـ ۸۳۴۲۲

هتل سپید تخت جمشید ۶۹۰۱۱
دیسکو تك رقص با جدیدترین صفحات

رستورانهای خانوادگی

رستوران ژاله
مخصوص خانواده ها است.
چلوکباب سلطانی ۴۵ ریال
سایر اغذیه لذیذ و متنوع ایرانی وفرنگی نیز با بهای مناسب عرضه می شود.
سرویس هم دریافت نمیشود
لاله‌زار نو جنب سینمامتروپل تلفن ۳۲۳۳۱

تلفنهای مورد نیاز

آتش نشانی ۴۴۴۴۴
اداره راهنمائی ۳۰۳۶۱۴
سرکلانتری ۴۹۱۶۱
سازمان آب تهران ۵۱۰۰۰
اطلاعات راه آهن ۵۱۰۵۱
شرکت تلفن ۳۰۵۵۱۱

گم شده

آگهی فقدان سندمالکیت
بانوان فاطمه وربابه فرقانی فرزندان مرحوم حسین با ارائه یك برگ‌استشهاد محلی مدعی هستند که دو جلد سند مالکیت ثبت شده در صفحات۴۳۳ و ۴۳۶ و دفتر ۴۴ مربوط به مزرعه زالونچه پلاك۵۴۷ اصلی بخش ۵ شهرستان قم هریك یك سهم از نه سهم ششدانك ملکی خودشان که‌طبق سند ۱۲۷۲۷ـ۲۰ر۱۱ر۳۵ دفترخانه ۲ قم نزد بانك کشاورزی قم رهن است درحین‌مسافرت به تهران مفقودنموده‌اند واین اداره پس از تحقیقات کتبی از شهود مراتب را بدستور تبصره یك و ۲ الحاقی بماده ۱۲۰ آئین نامه قانون ثبت‌آگهی مینماید که هر کس نسبت به‌ملك مزبور خود را ذینفع میداند ازتاریخ انتشار نخستین آگهی ۱۲ر۱۱ر۱۳۴۰ تاپکماه مدارك و دلائل خودرابه اداره ثبت قم ارائه دهد بدستور تبصره مزبور این اداره‌المثنی سند مالکیت مذکورا بنام متقاضیان فوق. صادر و تسلیم خواهد نمود این آگهی در ظرف سی روز هرده روز یکمرتبه در روزنامه اطلاعات انتشار خواهد یافت
نوبت اول ۱۲ر۱۱ر۱۳۴۰ نوبت دوم ۲۲ر۱۱ر۱۳۴۰ نوبت سوم ۲ر۱۲ر۱۳۴۰
رئیس اداره ثبت قم .صدرآبادی
آ ـ ۳۶۱۳۰ ۱ـ۳

تعدادی چك از دسته چك
اینجانبه بانو عزت میرزائی دارنده حساب جاری شماره ۵۰۵۰۹ بانك مرکزی سپه مفقود شده است.
بدینوسیله باطلاع عموم میرساند که کلیه چك‌های حساب فوق‌الذکراگر چنانچه دارای امضاء اینجانبه باشد معذالك از درجه اعتبار ساقط وارائه دهنده جاعل و بمراجع صلاحیتدار تسلیم خواهد شد.
آ ـ ۲۶۸۴۸

محمدعلی چراغ‌زاده ۱۵ ساله دو ماه است خانه خودرا ترك نموده‌است هرکس از او اطلاعی دارد باغ ملی شرکت نفت قسمت فروش باینجانب گنجعلی چراغ‌زاده سرایدار اطلاع‌دهد وخانواده ای را خشنود نماید

چك بشماره ۱۷۱۸۵۴
بمبلغ ۱۰۰۰۰ ریال سر رسید ۲۰ر۱۱ر۱۳۴۰ از حسابجاری شماره ۲۷۲۷۳ بانك صادرات و معادن ایران شعبه دروازه شمیران مفقود گردیده از درجه اعتبار ساقط خواهد بود.
آ ـ ۲۶۶۱۹

یکقطعه چك بانك تهران
شعبه فارابی بشماره ۵۰۳۶۳۴ بمبلغ پانزده هزار ریال از حساب جاری۴۰۷ حسین باباحسینی گمشده‌است ازدرجه اعتبار ساقط است.
آ ـ ۲۶۷۸۳

اینجانب‌محمد طباطبائی‌حسان
درتاریخ ۳۰ر۱۰ر۴۰ دو دسته‌چك بانك بازرگانی ایران شعبه گمرك و صادرات ومعادن شعبه گمرك حساب جاری شماره‌های ۵۰۱۷۴ و ۱۳۷ که چك‌ها بدون امضاء سفید بوده مفقود نموده ومراتب را به بانکهای مربوطه اطلاع داده و حساب جاری بالا را مسدود کرده بودم چون اخیرا دو سه برك از چکهای مفقود شده با امضای جعلی در دست اشخاص دیده شده‌لذا باطلاع عموم میرساندکه چکهای بالا از درجه اعتبار ساقط است و هرکس بخواهد از چکهای بالا سوء استفاده نماید تحت تعقیب قانونی قرار خواهد گرفت.
آ ـ ۲۶۷۷۷

مبلغ یکهزار و نهصد
ریال پول نقد و دوفقره چك هرکدام بمبلغ هفتهزار وپانصد ریال میباشد به شماره ۵۱۳۵۹۳ ـ ۱۰ر۱ر۱۳۴۱ و شماره ۵۱۳۵۹۴ ـ ۱۰ر۲ر۱۳۴۱ حامل بانك صادرات معادن شعبه صبا درحرم شاه عبدالعظیم مفقود گردید و چکهای نامبرده از درجه اعتبار ساقط میباشد از جوینده تقاضا میشود مبلغ را بابت مژدگانی برداشته و چکهای مزبور را یا شخصا ویا به آدرس انتهای خیابان بهار سی‌متری مهجور فروشگاه بحرخزر ارسال نماید
آ ـ ۲۶۸۲۹

آموزشگاه فرهنگی

امتحانات دوم
بمنظور اینکه بانوان و آقایان داوطلب ۶ماه کامل تحصیل کنندو برای امتحانات نوبه دوم کاملا مجهز باشند آموزشگاه خزائلی کلاسهای دبیرستانی و ششم ادبی دومین نوبه را دراسفند ماه دایر میکند داوطلبان جهت نام‌نویسی هرروز صبح و عصر بدفتر آموزشگاه‌خزائلی‌مراجعه‌فرمایند شاه‌آباد کوچه ظهیرالاسلام
آ ـ ۱۴۹۹ ۱ـ۹

تدریس‌خصوصی‌زبان‌انگلیسی
توسط خانم تحصیلکرده از ساعت ۵ الی ۸ بعداز ظهر تلفن ۶۷۳۳۸ مراجعه شود
۱ـ۲ آ ـ ۱۵۵۰

انجمن‌فارغ‌التحصیلان آموزشگاه خزائلی
ازبانوان وآقایانیکه بوسیله‌تحصیل درآموزشگاه های خزائلی به‌اخذ هر گونه مدرك تحصیلی وتوفیق علمی نائل شده‌اند دعوت میشود بمنظور استفاده از مزایا و امتیازات انجمن فارغ‌التحصیلان آموزشگاه خزائلی در هرکجا که هستند باین‌نشانی شاه‌آباد کوچه ظهیرالاسلام‌آموزشگاه خزائلی یا صندوق پستی شماره ۲۵۱۸ مکاتبه نمایند.
آ ـ ۱۵۰۰ ۱ـ۹

کلاس مکالمه انگلیسی
کلاس مکالمه انگلیسی تحت نظر یکنفر بانوی انگلیسی در آموزشگاه خزائلی دائر گردیده برای کسانیکه بخواهند بخارج مسافرت‌کنند این کلاس بسیار سودمند است.
آ ـ ۱۵۵۱

آموزشگاههای فنی

کانون فرهنگی پارس
اولین موسسه فنی با امتیاز نامه رسمی از وزارت فرهنك‌کلاسهای‌علمی وعملی رادیو تلویزیون سعدی شمالی خیابان کاشف کاشی ۲۳

آموزشگاه کشور
ماشین نویسی فارسی و لاتین با اسلوب ده انگشتی ـ شهریه یکصد ریال ـ تحریر پایان نامه در اسرع وقت خیابان خیام مقابل پارك شهر
۱ـ۳۰ آ ـ ۱۵۰۸

آموزشگاه عالی‌خیاطی‌روشنك
با متد گرلاوین
درمدت ۶ ماه با حداقل ماهیانه خیاطی شمارا کامل میکنند
حشمت‌الدوله باستان
آ ـ ۲۶۸۳۷

نقشه‌کشی و استخدام

دوره جدید کلاس نقشه‌کشی زیر نظر مهندسین تحصیلکرده تشکیل‌ونام نویسی میشود فارغ التحصیلان با معرفی ما درشرکتها و ادارات‌استخدام میشوند.

کاخ دانش
۱ـ خیابان فرانسه کوچه مرجان
۲ـ خیابان نادری پاساژ معتمد

نیازمندیهای روزنامهٔ اطلاعات
تلفن: ۳۱۵۳۳

صاحب امتیاز و مدیر مسئول: عباس مسعودی
سالی ۱۰ دوره خیابان خیام چاپخانه اطلاعات

کشیك امشب پزشکان

آقایان دکتر حسین احمدی میدان‌ثریا کوچه پلیس شماره ۱۷ ـ دکتر محمد رامین یوسف آباد پائین خیابان محمد رضا شاه خیابان ریاحی وفا خیابان فیروز دکتر حبیب‌الله حاتمی خیابان ایزنهاور کوی پیرامان‌شماره ۱+۱۲ دکتر خلیل رسولی (جراح) امیرآباد خیابان نصرت کاشی ۱۵ـ دکترمهرداد پاك نیا خیابان آذربایجان چهار راه خوش تلفن ۶۵۰۷۲ـ دکتر محمدتقی اسفندیاری شاهپور چهارراه مختاری تلفن۲۰۹۱۸ـ دکتر محمود عالم‌خیابان شمیران مقابل سینمای مولن‌روژتلفن ۲۴۸۳۵ـ دکتر علی نصیری اول‌شهر آرا خیابان ششم کاشی ۲۲ـ دکتر صانعی (دندانپزشك مجاز) تخت‌جمشید انصاری تلفن۴۵۰۲۹ـ دکتر علی‌اصغر سعادت منیریه ۱۴۳ تلفن ۲۵۶۴۳ـ دکترمسعود لاهیجانی خیابان امیرآباد کوچه مهر تلفن ۶۲۴۳۶ـ دکتر سید جعفر میرحمزه خیابان ژاله ایستگاه بهمنم پلاك ۱۶۳ تلفن۳۲۸۱۰ ـ دکتر کرامت اله فرهودی خیابان شاهرضا چهارراه پل چوبی تلفن ۲۸۵۱۰ـ دکتر علی‌اکبر حکمت نارمك ایستگاه‌دفتر ـ دکتر احمد مافی خیابان قدیم‌شمیران ایستگاه سید خندان
آقای دکتر شاهپور سیاهپوش خیابان امیریه ایستگاه البرزچنبه‌مسجدفخریه دکتر کاظم فراهانچی خیابان شمیران ایستگاه سید خندان تلفن ۸۱۹۵۰ـ دکتر مصطفی موسوی (درمانگاه) دروازه شمیران‌مقابل مسجدفخرالدوله تلفن ۳۵۱۲۶ـ دکتر عزت‌اله‌خامسی خیابان ژاله خیابان فلاح کاشی(۶۰)ـ دکتر ایرج ناصری سپنا بی‌صیم‌نجف‌ـ آباد ابتداء هشت متری خاکی ـ زایشگاه وبیمارستان اهری سر پل تجریش تلفن ۸۳۳۱۶ـ دکتر امیر معزالدین منصور خطیر عباس آباد خیابان تکش کوچه پیروز کاشی۱۳ـ دکترحسن داروگر تخت جمشیدخیابان وصال روبروی داروخانه پاك کوچه ایران تلفن ۴۲۹۹۲ـ دکتر محمودعلم آموز میدان۲۴ اسفند کوی بهرام‌تلفن ۶۸۳۸۵ـ دکتر امیر عرفانی خیابان هدایت چهارراه صفی‌علیشاه تلفن ۳۳۲۷۲ـ دکتر رحیم نظریان چهارراه لولاگر اول نواب جنب داروخانه‌دانش تلفن ۶۳۴۱۸ـ دکتر حسن فامیلی خیابان شاه بیست متری اول ـ دکتر علیرضا طیاری خیابان امیریه چهارراه مختاری ـ دکتر امین صادقیه امیریه نرسیده‌بچهارراه‌مختاری تلفن۲۸۴۷۱ـ دکتر فرهادی دروازه دولت ـ دکترکمال پرتوی خیابان نواب چهارراه گلکار تلفن ۲۸۲۹۰ ـ دکتر محمد روحی خیابان شمیران‌اول‌خیابان سلیم‌ـ دکتر فخر موسوی خیابان خوش پائین‌چهار راه شمی جنب کوچه نظام ـ دکتر بانو جودت پیرا (ماما) چهارراه کالج جنب پمپ بنزین ساختمان هارونیان شماره ۶۰ـ دکتر عبدالمجید مجیدی خیابان شاه جنب مسجد سجاد تلفن ۶۵۱۵۵ـ بیمارستان‌ودرمانگاه مسمومین اورژانس خیابان سپه مقابل آقاشیخ هادی دکتر امین هنجی حشمت‌الدوله غربی‌نرسیده بچهارراه گلشن۶۵۳۲۰ دکتر سید جواد میر قهاری خیابان امیریه اول‌خیابان منیریه دست راست کوچه اول ـ دکتر علی نقی رستگار خیابان شاه آباداول کوچه‌ظهیرالاسلام تلفن ۳۰۲۱۲۱ـ دکتر نعمت‌اله مقبلی نیاوران ـ دکترشاه طهماسبی خیابان ده متری گرگان بالاتر ازمجسمه کوچه صفا ـ دکتر حسین فرهمندی سه راه امین حضور اول خیابان ری تلفن ۵۴۰۳۰ـ دکتر فضل‌اله رشتی سرپل تجریش اول خیابان مقصودبك ـ دکتر عباس ریحانی خیابان نواب چهار راه شکوفه مقابل داروخانه یغما ـ دکتر داود افشار معنوی آشپای اسفالت خیابان امین‌الدوله نظام‌آباد اول‌خیابان ۱۴ـ دکتر امان‌اله‌فتوحی (رادیولوژی) خیابان نادری کوچه نوبهار تلفن (۳۳۵۳۳ـ۷۳۷۷۷) ـ دکترموسوی‌زاده پهلوی خیابان بالای بلوار کرج مقابل مسینه امپیر ـ دکتر علوی ازمایشگاه سی‌متری نزدیك مجسمه شاهرضامقابل خیابان ناهید ـ دکتر اسلام دوست خیابان حشمت الدوله چهار راه‌گلشن تلفن ۱۳۰۶۷ـ دکتر وحید معانی حصاری خیابان شاه خیابان سلسبیل شمالی پ رودکی شمالی پلاك ۹۳۰ـ رضا شعبی دندانپزشك مجاز ـ خیابان حیام مقابل سید نصرالدین ـ دکتر امان اله فتوحی خیابان نادری کوچه نوبهار تلفن ۳۳۵۳۳ـ دکترموسوی‌ـ زاده خیابان پهلوی بالای بلوار کرج آقای دکتر محمدحسن رازانی ـ خیابان پهلوی‌بالای دوراهی‌یوسف‌آباد روبروی بیمارستان شماره یك‌آرتش

دکتر واثقی
با ۳۰ سال سابقه طبابت دربیماری کودکان از مسافرت مراجعت مطب‌خود را درخیابان سلسبیل چهارراه وثوق دائر نموده همه روزه صبحها آماده پذیرائی میباشد

راهنمای پزشکی اطلاعات

دکتر آسایش
بیماریهای آمیزشی ومجاری‌ادرار خیابان منوچهری ـ ابتدای کوچه‌ارباب جمشید ـ شماره ۱۱ پذیرائی عصرها

دکتر در طب پولوسا
متخصص‌بیماریهای مقاربتی ـ مجاری ادرار ـ تناسلی امراض زنانه ـ نازائی ـ خیابان فردوسی شمالی کوچه صادق پذیرائی ۹تا ۱۲ ـ۵تا ۸ تلفن۴۶۵۸۹

کلینیك دندانپزشکی
خصوصی حکیم پور
تحت‌نظر دکترهای متخصص در دندان پزشکی ودندانسازی مجهز به توربین های ۳۰۰ هزار دور در دقیقه

درمان دندان بدون درد
شاه‌آباد خیابان باغ‌سپهسالار کوچه مهندسی الممالك تلفن ۳۲۴۸۱ اوقات پذیرائی قبلاز ظهر بطور آزاد ـ بعداز ظهربا تعیین وقت قبلی جمعه تا ظهر

فیزیوتراپی اکسیژن‌تراپی
دکتر خطیبی
معالجهٔ فلج‌ها ـ فلج اطفال ـ درد و عوارض بعد از اعمال جراحی و شکسته بندی تهیه دست مصنوعی خیابان پهلوی روبروی سینما مهتاب تلفن ۴۵۳۳۶

دکتر دانشگر
امراض مقاربتی و جلدی و سوزاك تازه و کهنه ورم پرستات ضیق مجرا سستی و بواسیر امراض زنانه ونازائی خیابان سپه مقابل پستخانه تلفن ۳۰۲۴۱۶

کلینیك دندانپزشکی شبانه روزی
دکتر محمود دادفر
با تجهیزات مدرن طبق جدید ترین متد آماده پذیرش بیماران دندانپزشکی ودندانسازی است‌دروازه دولت تلفن ۳۹۱۹۷

دکتر درددریان
دیپلمه ازدانشگاه روسیه با ۴۸ سال سابقه در امراض داخلی ومقاربتی چهار راه یوسف‌آباد کوچه عشیری پذیرائی صبحها وعصرهاتلفن ۴۲۴۰۶

ترك تریاك دکتر رحمانی
متخصص امراض اعصاب وروح از دانشگاه لندن خیابان پهلوی بالاتراز چهارراه امیراکرم تلفن : ۴۵۱۱۴
پذیرائی صبح‌و عصر

متخصص معده ،کبد،روده
دکتر رفیعی از دانشگاه پاریس پذیرائی ۴تا ۸ بعداز ظهر خیابان‌جامی اول کوچه پاریس تلفن ۶۳۰۶۰

پلی کلینیك
دکترصدیقی ـ دکترمجاهدی
رزیدنت سابق‌بیمارستانهای امریکا پزشك بیمه کارمندان دولت‌و فرهنگیان پزشك سازمان بیمه های اجتماعی کارگران بیماریهای داخلی اطفال ـ مقاربتی ـ ترك‌تریاك وسایر موادمخدره ترك‌الکل مجهز به‌دستگاه‌های‌رادیو ـ اسکپی ـ آئروسل ترابی ـ دیخورینی ـ سیلین وغیره» دیاترمی‌پذیرائی بعداز ظهر ها
خیابان شاه روبروی مسجد سجاد تلفن ۴۹۵۲۶

دکتر محمد رضا مسدد
رزیدنت سابق‌بیمارستانهای امریکا دارای گواهینامه از پروك مدیکال امریکا ـ درمان‌قطعی‌بیماریهای مقاربتی دروازه دولت روبروی ساختمان فیات تلفن ۳۰۲۵۴۸ پذیرائی مصرها از ساعت ۵الی ۸بعداز ظهر

دکتر فضل‌الله معتضدی
استاد دانشگاه متخصص امراض داخلی شاهرضا مقابل لاله‌زار نوکوچه فتوحی پذیرائی از ۴ تا۶بعداز ظهر تلفن ۸۶۵۷۵

دکتر معانی
امراض مقاربتی مجاری ادرارمعالجه سوزاك تازه و کهنه ـ ورم پروستات وسستی

دشمن شماره‌یك من کشته شد ...

بااسرار مخوف آشنامیشوم

هیملر بمن گفت :

هیتلر ، به انگلستان پیشنهاد صلح‌داداما یهودیهای انگلیس نگذاشتند این پیشنهاد عملی شود !

ترجمه : مرتضی فکور

ـ هیچکس نمیتواند مرا متقاعد کند که پزشکی چون شما که در دربار هلند خدمت‌و کار کرده‌دوست ما باشد و من دلم میخواست بدانم کی شما را به آلمان فرستاده‌است.

کرستن جواب داد : هیملربهتر میتواند جواب‌این سئوال‌را بشما بدهد . در اینموقع تلفن دفترمقابل زنك زد و هیدریش برای برداشتن گوشی بدانجارفتو موقعیکه کرستن تنها شد کمی خود را باطاق دیگر که هیدریش‌بود نزدیك کرده‌سعی کرد به مکالمات تلفن گوش‌بدهد. آیا هیملر بود ؟ اما اونمیتوانست چیزی بشنود .هیدریش پس ازخاتمه مکالمه نزد کرستن مراجعت کرده در حالیکه تبسمی برلب داشت سیگاری آتش زد و زیر لب خود گذاشت وشروع کرد خوب ، کجا بودیم ؟ آهان ، هلند ... من‌متعجبم که شما چگونه‌در مورد تمام‌اموریکه در آنجا میگذرد با خبر هستید، آیا خودتان نمیخواهید درباره منبعی‌که این اطلاعات را در اختیار شمامی‌گذارد چیزی بمن بگوئید .

کرستن در حالیکه وحشت و ناراحتی خود را لابلای تبسم‌و خنده خود پنهان میکرد گفت: شایدمن غیب بین هستم ! هیدریش گفت : شاید منهم غیب بین باشم که حتم دارم و حدس میزنم شما چه کسی هستید و بزودی نیز ثابت خواهم کرد و در حالیکه چشمان خود را که بیرحمی از آن میبارید‌به کرستن دوخته بود ادامه داد : شما آزاد هستید، هم اکنون هیملر در این‌باره بمن تلفن کرد و جوابی را که‌شما گفته بودید بمن داد و صریحابمن دستور داد تا شما را آزاد کنم‌ولی آماده باشید که‌مجددا باینجامراجعت کنید و ما مجددا همدیگر راخواهیم دید . ولی این دیدار دیگر هرگز بوقوع نپیوست زیرا در سپتامبر ۱۹۴۱ هیدریش برای انجام‌ماموریت سری و خاصی به بوهمیا فرستاده شد و در تاریخ چهارم ژوئیه ۱۹۴۲ در پاراگوئه بدست یکی از میهن‌پرستان بقتل رسید .

***

درتاریخ بیست‌و یکم ژوئیه۱۹۴۱ که هیتلرقمار حمله‌بروسیه‌را آغازوارتش آلمان رابخاك آنکشور فرستادقطار مخصوص هیملر همواره در مناطق اروپای‌شرقی‌درحرکت‌بود واوازدکتر کرستن خواهش کرده‌بود که‌همه‌جا در قطار باو باشد . ستاد متحرك هیملر منطقه پروس شرقی هر روز از این طرف بآن طرف میرفت ودرهر کجا که متوقف میشد افراد و ایادی هیملر مشغول بکار می شدند ، فعالیت آنان عبارت بود از جاسوسی باز داشت ـ آماده کردن اردوگاههای لعنتی و اعدامهای بی سر و صدا.

هیملر هر شب در ستاد شخصی هیتلر که همیشه بآن نزدیك بود حضور مییافت . دکتر کرستن که‌در سالن ناهار خوری باافسران صرف غذا میکرد میدید که آنان از پیروزی های مقدماتی خود در روسیه مست و خوشحال هستند و ازپیروزی نهائی خود نیز مطمئن بوده و عنقریب خود را در کوههای اورال می بینند و این الهاماتی بود که آنها از گفته ها و تبلیغات هیملر گرفته بودند که‌هیملر نیز بنوبه خود از هیتلر گرفته بود . آنها مرتبا از آنچه در آینده‌خواهند داشت صحبت کرده و مایملك کشور های مختلف را بین خود تقسیم میکردند و میگفتند که هر سرباز آلمانی‌در خاك روسیه دارای ملك و زمین خواهد شد و دنیا بهشت آلمان خواهد گردید . برا ی‌مدت سه ماه پیشرویهای ارتش آلمان روز بروز کار و مشغله بیشتری را برای هیملر ایجاب مینمود و او آنقدر ناراحتی ودرد داشت که هرگز نمیگذاشت کرستن برود و وقتی در ماه اکتبر ، دکتر آماده مراجعت به برلین بود زمستان سرد و کشنده ای که‌مقدمه متوقف کردن ارتش آلمان بود شروع گردید و علیرغم تلفات سنگینی که روسها میدادند چون میدانستند که زمستان و سرما و سرزمین پهناور روسیه بنفع آنها کار خواهد کردلذا ایستادگی میکردند .

در یکی از روز های هفته های بعد که کرستن برای ماساژ و معاینه‌هیملر رفته بود اورا مایوس یافت وپس از کمی گفت و شنود و جلب اطمینان هیملر اظهار نمود تو تنها دوست من هستی وتنها کسی هستی که‌من‌میتوانم باتو صحبت کنم و من همه چیز را بتو خواهم گفت و سپس چنین آغاز نمود :

بعد از اینکه فرانسه از پای درآمد هیتلر چندین بار پیشنهاد صلح به انگلیسها کرد ، ولی یهودیان آن‌کشور که گردانندگان سیاست کنونی آنها هستند هربار مانع انجام اینکار شدند و هیچ چیز بدتر از وجود جنگ بین انگلیس و آلمان نبود ولی هیتلر میداند که یهودیها چکار میکنند و چگونه آتش روشن میکنند ، و مادام که قدرت در دست آنها است و مادام که این جماعت در روی زمین هستند دنیا روی خوش و صلح نخواهدديد.

بنا بر این هیتلر دستور تصفیه کردن و از میان برداشتن کلیه‌افراد و نسل یهودی را در تمام کشور هائی که در تصرف ما است صادر نموده و بمن امر کرده است که بایستی کلیه افراد این نسل نابود شوند تا نسل آنان از بین برود . دکترکرستن در حالیکه دهانش از شنیدن این حرف باز مانده بود و بدنش بلرزش افتاده بود ، با آهنگ بلندی گفت : ولی شما نمیتوانید حتی تصوراینکار اهم لرزاننده و موحش است و آیا آنوقت دنیا درباره آلمان چه فکر خواهد کرد ؟ هیملر گفت :

ـبرای بدست آوردن پیروزی بایستی بروی جنازه‌ها قدم گذاشت.. سپس چانه هیملر بانخوت خاصی بداخل سینه لاغر و کوچکش فرورفت و ساکت ماند .

کرستن مجددا به نقطه ضعف و حس شهرت پرستی هیملر متوسل شد و گفت : میدانم قلبا شما باچنین شرارتی موافقت ندارید وگرنه اینطور ناراحت نمیشدید .

در اینموقع هیملر سر خود رابلند کرد و گفت : «اینطور هم نیست ، ضمنا من اصولا مانند یك بیشعوری با هیتلر رفتار کردم و موقعیکه‌هیتلر تصمیم خود را بیان و دستور خودرا مبنی برازمیان برداشتن یهودیان بمن ابلاغ کرد من بدون تامل گفتم که‌من و کلیه افراد اس . اس حاضریم‌برای شما و در راه شما بمیریم ، ولی استدعا میکنم این ماموریت را به من ندهید ! و آنوقت هیملر در حالیکه بسختی نفس میکشید عکس العمل هیتلر را پس از شنیدن این جمله بدینصورت بیان کرد .

به محض گفتن این جمله هیتلر بحالت فریاد و از روی خشم و غضب نعره کشید و بطرف من‌حمله کرد و خرخره مرا گرفت و گفت‌شما آنچه هستید و آنچه دارید از من دارید ، حالا از دستور من‌سرپیچی میکنید ، اعمال شما خائنانه است!

هیملر که از خشم هیتلر شدیدا ترسیده بود بحالت التماس و عذر‌خواهی گفته بود :

ـفوهرر ، استدعا میکنم مرا عفو بفرمائید ، هر امری که بفرمائید مطلقا اجرا میکنم . مرا خائن قلمداد نفرمائید

هرگز ، هرگز.. استدعا میکنم‌ولی هیتلر آرام نگرفته و مجددا فریاد کشید و پایش را بزمین کوبیده و گفته بود :

ـجنك بزودی تمام خواهد شد و من نظریات ودستورات خود رابرای‌دنیا صادر کرده‌ام ، با خاتمه جنك یکنفر یهودی در روی زمین نباید باقی بماند ،ما بایستی هر چه زود تر وهر چه شدید تر شروع بکار کنیم ومن فکر نمیکنم‌تو«خطاب به‌هیملر»لیاقت اینکار را داشته باشی .

وقتی هیملر گفته های‌هیتلر راخاتمه داد نگاهی به دکتر کرستن کرده‌و گفت : حالا میفهمی ؟!

البته دکتر کرستن همه چیز رابه خوبی فهمیده‌بود ،او خوب فهمیده بود که هیملر ناراحتی و نگرانی از کشتن و قتل عام میلیونها یهودی نداشت ، بلکه ناراحتی او از این بود که هیتلر اطمینان کامل باو نکرده است ....

***

در یکی از ایام‌فصل زمستان‌سال ۱۹۴۲ هیملر بدون‌مقدمه ودرحالیکه باشك وتردید آمیخته با نگرانی جملات خود را ادا میکرد دکتر کرستن را مخاطب قرار داده و پرسید :

آیا شما میتوانید یکنفر را که به بیماری سردرد و گیجی و بیخوابی مبتلاباشد معالجه کرده و کمکی‌باو بکنید ؟

کرستن در جواب گفت‌من بایستی این بیمار را به بینم ،بستگی داردبا اینکه این عوارض ازچه چیز واز ناراحتی کدامیك از قسمتهای بدن ناشی گردیده باشد .

هیملر در حالیکه نفس عمیقی‌کشیده ویکبار نفس خود رانگهداشت ومثل اینکه میخواهد خود را آماده آنچه میخواهد بگوید بکند گفت :

آنچه را بتو میگویم یك موضوع بکلی سری است وبایستی مطلقانزد خودت بماند ،حفظ اسرار حقایق بیماری پیشوا از وظائف اصولی من است . مرا معذور بدار دکتر ، ولی میدانی ...

ناتمام

دستهای معجزه آسا

آگهی قبول داوطلب

آموزشگاه عالی فیزیوتراپی شیراز (وابسته به‌بیمارستان نمازی ودانشکده پزشکی) برای سال تحصیلی ۴۰و۴۱ از طریق مسابقه‌داوطلب میپذیرد.

شرائط‌ثبت‌نام‌بشرح زیر اعلام میگردد.

۱ـ داشتن دیپلم کامل ششم ریاضی یاطبیعی

۲ـ داشتن گواهی‌عدم سوء پیشینه یارضایت نامه از دبیرستانی که تحصیلات خودرا به‌پایان رسانیده‌اند .

۳ـ داوطلبان باشرائط زیر انتخاب خواهند شد :

الف ـ مصاحبه بوسیله هیئت مدیره‌آموزشگاه

ب ـ معاینه پزشکی در بیمارستان نمازی

ج ـ امتحان کتبی از موادفیزیك،شیمی ، انگلیسی واطلاعات‌عمومی

۴ـ داوطلبان بایستی برای دریافت برگ تقاضانامه به بیمارستان نمازی رجوع وپس‌از تکمیل بمهمراه مدارك خود تاتاریخ ۲۷ بهمن ماه ۴۰ به‌بیمارستان نمازی تسلیم نمایند. پس‌از انقضای مدت مزبوربهیچوجه ثبت‌نام بعمل نخواهد آمد.

۵ـ داوطلبان باید تعهد نمایند که مبلغ سه هزار ریال برای سال اول تحصیلی درسه‌قسط بپردازند .

۶ـ در سال دوم تحصیلی ماهیانه مبلغ یکهزار ریال و در سال سوم ماهیانه مبلغ یکهزار وپانصد ریال بعنوان کمك‌هزینه تحصیلی بدانشجویان پرداخت خواهد شد .

۷ـ داوطلبی که در مسابقه ورودی شاگرد اول شناخته شوداز پرداخت مبلغ سه‌هزار ریال اولیه معاف خواهد بود.

۸ـ دوره آموزشگاه سه‌سال وارزش تحصیلی فارغ‌التحصیلهای آموزشگاه پس‌از تصویب شورایعالی وزارت فرهنگ معادل لیسانس شناخته میشود.

رئیس شورای آموزشگاه عالی فیزیوتراپی شیراز .دکتره‌محمودشهریاری

۳ـ۱ آ ـ ۳۷۲۷۸

ستاد بزرك ارتشتاران
سرشته‌داری مستقل ۹ پیاده خوزستان
آگهی مناقصه کتبی نوبت اول

آگهی مربوط به‌اجناس فاسدشدنی مصرفی‌سال ۴۱لشکرمستقل ۹پیاده خوزستان سرشته‌داری لشکر مقدار مشروحه زیرطبق آمار مصرفی روزانه نیازمندی راباشرایط زیرین از طریق مناقصه کتبی خریداری مینماید : الف ـ اجناس پادگان ۱ـ سبزی تازه ۶۰تن ۲ـ پیاز ۶۰ تن ۳ سیب زمینی ۶۰تن ۴ـ مربا بالنك تازه وماکول از نوع درجه‌یك اعلا ۲۰تن ۵ـ پنیر ۳تن ۶ـ چغندر ۵تن ۷ـ شلغم ۵تن ۸ـ هویج ایرانی ۵تن اجناس بیمارستان ـ ماست ـ شیر ـ جوجه ـ جگر سیاه ـ آلوبخارا ـ رب گوجه‌فرنگی ـ مرغ‌بزرك ـ رشته فرنگی ـ نان سفید ـ گوجه برغانی ـ پرتقال شهسوار ـ کمپوت ـ نان موخاری ـ مرغ متوسط ـ کره قالبی ـ هویج فرنگی ـ گلاب ـ تخم مرغ ـ آردبرنج ـ گوجه فرنگی ـ عسل ـ قهوه ـ سیب ـ آبلیمو

۱ـ نوع جنس

۲ـ محل تحویل جنس درب انبار سرشته‌داری لشکر خواهدبود.

۳ـ مدت تحویل جنس از تاریخ انعقاد پیمان تاتاریخ ۳۰ر۱ر۴۲

۴ـ مدت قبول پیشنهادات از تاریخ۵شنبه ۱۹ر۱۱ر۴۰ تاتاریخ شنبه ۱۹ر۱۲ر۴۰

۵ـ پیشنهاددهندگان بایستی صدی پنج کل معامله را که درحدود دویست‌وچهار هزارریال میگردد بعنوان ودیعه بحساب‌شماره ۲۰۰۴۱ دارائی لشکر به‌بانکملی ویانقدا بصندوق دارائی لشکر پرداخته وقبض رسیدرا ضمیمه پاکت لاك‌ومهرشده پیشنهادخودنموده روی پاکت‌موضوع مناقصه کتبی اجناس‌فاسدشدنی را بانشانه صحیح خود نوشته تاآخر وقت اداری روز شنبه ۱۹ر۱۲ر۴۰ بدفتر سرشته‌داری لشکر تحویل ورسید دریافت دارند وضمنا پیشنهاددهنده میتواند بعوض سپرده نقدی تضمین بانکی ضمیمه پیشنهادخود نموده تسلیم نماید.

۶ـ به‌پیشنهادهای مشروط و مبهم وپیشنهادهائیکه بعداز مدت مقرره در آگهی برسد مطلقا ترتیب‌اثر داده نمیشود.

۷ـ به‌پیشنهادات فاقد سپرده بهیچوجه ترتیب‌اثر داده‌نخواهدشد.

۸ـ جهت حسن انجام معامله صدی ده ارزش کل معامله تضمین نقدی گرفته شده وبطور امانی در صندوق دارائی لشکر نگاهداری وپس از اتمام پیمان مسترد خواهد شد .

۹ـ سرشته‌داری لشکر دررد یاقبول یك یاکلیه پیشنهادات مختار است .

۱۰ سرشته‌داری لشکر میتواند تاصدی بیست‌وپنج از میزان جنس مورد معامله راکسر و یااضافه دریافت نماید .

۱۱ـ درصورت استنکاف برنده مناقصه از انعقاد پیمان سپرده اوبنفع ارتش ضبط خواهد شد .

۱۲ـ داوطلبان برای‌اطلاعاتی از شرایط معامله به‌بخش خرید سرشته‌داری لشکر مراجعه و یکنسخه از قرارداد تنظیمی را گرفته پس از قرائت امضاء وضمیمه‌پیشنهادخودنمایند.

۱۳ـ پیشنهادات رسیده در ساعت ۹ صبح روز یکشنبه ۲۰ر۱۲ر۴۰ دردفتر سرشته‌داری لشکر مستقل ۹ پیاده اهواز باز و قرائت میگردد حضور پیشنهاددهندگان در جلسه مناقصه‌کتبی آزاد است .

۱۴ـ پیشنهاددهندگان باید پیشنهادات خودرا در دونسخه تهیه کرده ویکنسخه آنرا وسیله پست سفارشی باداره بازرسی‌مالی تسلیم‌و قبض سفارشی پستخانه محل را ضمیمه پیشنهاد خود نمایند.

۱۵ـ داوطلبان میتوانند برای تمام یاقسمتی از جنس مناقصه‌مورد نیاز لشکر پیشنهاد نمایند.

بدیهی است سپرده هم به‌نسبت مقدار پیشنهادی تغییر خواهدکرد.

۱۶ـ پیمان ثبتی بوده و هزینه ثبت وانتشار آگهی و هرنوع‌مالیات بعهده پیمانکار خواهد بود مالیات متعلقه از قرار صدی ۲ خواهدبود.

۱۷ـ سپرده برندگان اول ودوم نگهداری وسپرده سایرپیشنهاد‌دهندگان بلافاصله پس‌از ختم جلسه مناقصه مسترد وسپرده برنده‌دوم نیز پس‌از انعقاد پیمان پرداخت خواهد شد .

رئیس سرشته‌داری لشکر مستقل ۹ پیاده خوزستان‌سرهنگ۲ رضوانی

آموزشگاههای رانندگی

آموزشگاه رانندگی تهران
خیابان‌منیریه‌زیر نظر کاوه‌محلاتی ۲۵۸۸۸
۱ـ۲۶ آ ـ ۱۴۹۴

هنرکده فنی ورانندگی‌صبا
شمیران سه راه زندان ۷۱۲۰۸
۱ـ۲۶ آ ـ ۱۳۱۸

هنرستان فنی پرستو
مرکز آموزش صحیح رانندگی و میکانیکی شاهپور چهارراه کمرك تلفن ۲۳۹۱۶

آموزشگاه‌رانندگی‌وفنی‌فرهنك
فن‌رانندگی‌را تا اخذ گواهی نامه با بهترین متد بشما می آموزد شاهرضا پل چوبی تلفن ۳۸۲۸۳

تعلیم رانندگی
هنرکده فنی بزرگترین ومجهزترین آموزشگاه رانندگی ومیکانیکی‌در حاور میانه با متد جدید و اتومبیلهای‌آخرین سیستم فن رانندگی‌را تا اخذ گواهی نامه رسمی بشما می آموزد سرویس مخصوص جهت تعلیم بانوان افتتاح گردید .
نشانی هنرکده‌فنی‌بهارستان‌روبروی چاپخانه مجلس تلفن ۳۸۰۴۶ شعبه ـ خیابان شاهرضا روبروی ضلع شمالی کافه شهرداری تلفن ۴۸۶۶۲
آ ـ ۱۳۵۱ ۱ـ۲۶

آگهی های متفرقه

چلوکباب نریمانی
دراین ماه مبارك رمضان فقط شبها دایراست خیابان شاهرضا پیچ‌شمیران تلفن ۷۴۷۷۷

رادیو تلویزیون مامبو
تعمیرات رادیوو تلویزیون درمنازل ونصب رادیوگرام اتومبیل اکباتان سه راه وزارت‌فرهنگ تلفن۳۳۳۰۷

سشوار کادوس
فروشگاه کادوس تلفن۴۴۵۷۷
۱ـ۳۰ آ ـ ۱۳۳۶

جرثقیل جاسب
تلفن۲۷۸۱۸ و۲۵۷۶۳
۱ـ۲۶ آ ـ ۱۳۳۵

مهرلاستیکی ایران
تهیه مهر لاستیکی بوسیله برق بفاصله دوساعت لاله‌زار تلفن ۳۹۹۶۱ تهیه کلیشه و گراور لاستیکی پذیرفته میشود .
۱ ـ ۲۶ آ ـ ۱۲۲۶

الکتریکی نورهاشمی
تزئین دهنده مجالس جشن شهباز جنب میدان خراسان تلفن ۵۳۴۷۷
۱ ـ ۲۶ آ ـ ۱۲۲۸

انواع کاسه‌نمدولامپ
۶و۱۲ و ۲۴ولت تلفن ۳۰۲۲۴۹
فروشگاه سامی ناظم‌الاطباء
۱ـ۳۰ آ ـ ۱۴۹۲

کارخانجات صنعتی طلوع

واع میز و صندلی تاشو و سایر مصنوعات فلزی از شهرستانها نماینده فعال پذیرفته میشود .
نشانی خیابان خیام جنب وزارت بهداری فروشگاه طلوع تلفن۵۷۹۳۱
۱ـ۲۶ آ ـ ۱۴۴۱

جرثقیل توکل
میدان شاه تلفن ۵۵۸۴۸ـ۵۰۶۹۱
۱ـ۲۶ آ ـ ۱۴۶۳

تکمسه
مرکز تعمیرات همه نوع یخچالهای برقی صافکاری و رنگرزی یخچالهای وارده از خارجه قبول میشود تلفن نشانی تخت جمشید میدان کاخ خیابان طوسی کوچه خورشید شماره ۱۹ تلفن ۶۵۷۹۵ آ ـ ۱۰۱۰

یك ابتکار بیسابقه
DRYCLEAMING
MOBLE
انواع مبلهای پارچه‌ای بدون زحمت ایاب و ذهاب یا شکافتن ووصل‌کردن.

وسیله لباس شوئی کامل
بطرز جالبی درجای خود شسته میشود خیابان نواب گل‌کار یا تلفن ۶۶۸۴۶ ضمنا از پانزدهم اسفند تا اول فروردین سفارش قبول نمی‌شود.
آ ـ ۱۵۲۹ ۱ـ۱۰

سالن مد و آرایش

هنرستان عالی برش‌ودوزندگی بهشت
به خیابان امیر آباد خیابان کیو شماره ۹۸ انتقال یافت کلاسهای‌صبح و عصر دایر است تلفن ۴۱۹۰۴
آ ـ ۱۳۵۵ ۱ـ۲۶

درسالن آموزشگاه‌افسون ـ آنتونیو
میزانیلی ـ ۵۰ ریال
کوپ برش مو ۲۰ ریال
فرتونی ۲۵۰ ریال
رنك مو از ۳۰۰ الی ۴۰۰ ریال
آدرس خیابان شاهرضا روبروی خیابان ویلا کوی کندوان آموزشگاه فن آرایش افسون (آنتونیو)
۱ـ۲۶ آ ـ ۱۳۱۰

بانوان محترم
لباسهای فصل و لباس خواب و مقداری اجناس‌دیگرتهیه‌شده‌ازامریکا همه روزه از ساعت ۱۰ تا ۱۲ صبح نشانی تخت جمشید میدان کاخ خیابان طوسی کوچه خورشید شماره ۱۹ تلفن ۶۵۷۹۵ آ ـ ۱۰۱۰

سالن آرایش زیبائی رژینا ـ روزا
دیپلمهٔ پاریس
هنر جو برای تعلیم پذیرفته میشود
لاله‌زار نو روبروی ساختمان خاچیك کوچه مصباح کریمی تلفن ۳۰۲۵۸۶

برنامه سینماها

سینما ادئون ـ تلفن ۳۸۱۱۸
زن جهنمی ـسینما سکوپ ـ رنگی ـ دوبله بفارسی‌با شرکت سوزان هیوارد ـ استفن بوید شروع ۱۰ر۳۰ صبح ۲ر۳۰ـ۴ر۳۰ـ۶ر۳۰ ـ ۸ر۳۰ بعد از ظهر

سینما آسیا ـ تلفن ۴۲۹۰۹
بن‌هور ـرنگی ـدوبله بفارسی باشرکت‌چارلتون‌هستون‌ـهایاهاریت شروع۱۰ صبح۳۰ر۳ـ۷ر۳۰بعد ازظهر

سینما امپایر ـ تلفن ۴۹۰۸۱
ریوبراو ـ رنگی ـ دوبله بفارسی با شرکت جان وین ـدین مارتین شروع ۱۱صبح۳ـ۱۵ر۵ـ۳۰ر۷ـ۳۰ر۹ بعداز ظهر

سینما ایران ـ تلفن ۳۶۳۵۴
پستچی ـفارسی باشرکت منوچهر ـ ویدا قهرمانی حالتی ـشروع ۱۰ر۳۰ صبح ۲ر۳۰ـ۴ر۳۰ـ۶ر۳۰ ـ ۸ر۳۰بعد از ظهر

سینما اسکار ـ تلفن ۴۵۷۹۷
په‌په ـ سینما سکوپ ـرنگی ـ دوبله بفارسی باشرکت کانتین‌فلاس ژاژاگابور ـ بینك کرازبی ـموریس شوالیه شروع ۱۰ر۳۰ صبح ۲ر۳۰ـ۴ر۳۰ـ۶ر۳۰ـ۸ر۳۰ بعداز ظهر

سینما ایفل ـ تلفن ۳۷۲۷۷
عشق بزرك ـفارسی با شرکت شهلا ـجعفری شروع ۱۰ر۳۰ صبح ۲ر۳۰ـ۴ر۳۰ ـ۶ر۳۰ ـ۸ر۳۰ بعداز ظهر

سینما پلازا ـ تلفن ۴۴۲۵۵
جنگجویان شروود ـسینماسکوپ ـ رنگی ـدوبله بفارسی با شرکت لکس‌بارکر ـ جکی‌لین شروع ۱۱ صبح ۳ـ۵ـ۷ـ۹ بعد از ظهر

سینما تخت جمشید ـ تلفن۴۳۵۵۰
ریفی فی ـوایداسکرین ـدوبله به فارسی‌با شرکت ژول‌داسن ـ ربرت حسین شروع ۳ـ۵ـ۷ـ۹ بعد ازظهر

سینما جارلی ـ تلفن ۶۸۴۶۱
گناهکاران پیتون ـسینماسکوپ رنگی دوبله بفارسی با شرکت‌لاناترنر شروع ۱۱ صبح ۱ر۴۵ ـ۱۵ر۴ـ۴۵ر۶ ۹ر۱۵ بعد از ظهر

سینما حافظ ـ تلفن ۳۴۰۷۴
جنگجویان شروود ـسینماسکوپ ـ رنگی ـدوبله بفارسی با شرکت لکس‌بارکر ـ جکی‌لین شروع ۱۰ر۳۰ صبح ۲ر۳۰ـ۴ر۳۰ ـ۶ر۳۰ ـ۸ر۳۰ بعد از ظهر

سینما دنیا ـ تلفن ۳۳۸۱۲
وحشت بزرك ـپانوراميك ـ دوبله بفارسی با شرکت دین‌موریس جمس کنی شروع ۳۰ر۱۰ صبح ۲ر۳۰ـ۴ر۳۰ـ۶ر۳۰ـ۸ر۳۰ بعد از ظهر

سینما دیانا ـ تلفن ۴۳۰۱۰
پستچی ـفارسی باشرکت منوچهر ـ ویداقهرمانی ـحالتی ـپرویز شروع ۳۰ر۱۰ صبح ۳ـ۵ـ۷ـ۹ بعدازظهر

سینما رادیو سیتی ـ تلفن۴۳۳۲۰
زن جهنمی ـ سینما سکوپ ـرنگی دوبله‌بفارسی با شرکت سوزان‌هیوارد استفن‌بوید شروع ۳۰ر۱۰ صبح ۳ـ۵ـ۷ـ۹ر۱۵ بعد از ظهر

سینما رکس ـ تلفن ۳۴۱۶۹
ریوبراو ـرنگی ـدوبله بفارسی با شرکت جان وین ـدین‌مارتین : شروع۳۰ر۱۰ صبح ۳۰ر۲ـ۴ر۳۰ ـ ۶ر۳۰ـ۸ر۳۰ بعد از ظهر

سینما رویال ـ تلفن ۴۹۷۸۵
ریوبراو ـرنگی ـدوبله بفارسی با شرکت جان وین ـدین مارتین شروع ۳۰ر۱۰ صبح ۳ـ۵ـ۷ـ۹ بعد از ظهر

سینما سعدی ـ تلفن۳۶۴۶۸
آخرین وایکینك ها ـسینماسکوپ رنگی ـدوبله بفارسی با شرکت ادموند پردام ـایزابل کوری شروع ۳۰ر۱۰ صبح ۲ر۳۰ـ۴ر۳۰ـ۶ر۳۰ـ۸ر۳۰ بعد از ظهر

سینما سهیلا ـ تلفن ۳۶۴۲۴
آخرین وایکینك ها ـسینماسکوپ رنگی ـدوبله بفارسی با شرکت ادموند پردام ـکامرون میچل شروع ۳۰ر۱۰ صبح ۲ر۳۰ـ۴ر۳۰ـ۶ر۳۰ـ۸ر۳۰ بعد از ظهر

سینما کریستال ـ تلفن۳۷۶۷۵
په‌په ـ سینما سکوپ ـرنگی ـ دوبله بفارسی باشرکت کانتین فلاس جك لیمون سامی دیویس ـدوناريد شروع۳۰ر۱۰صبح۳۰ر۲ـ۴ر۳۰ـ۶ر۳۰ـ۸ر۳۰ بعد از ظهر

سینما مترویل ـ تلفن ۳۹۴۱۰
شیطان لنك ـ سینما سکوپ ـ رنگی دوبله بفارسی شروع ۳۰ر۱۰ صبح۳۰ر۲ ـ ۴ر۳۰ـ ۶ر۳۰ـ۸ر۳۰ بعد از ظهر

سینما مولن روژ ـ تلفن ۷۲۹۳۹
په‌په ـ سینما سکوپ ـرنگی ـ دوبله بفارسی باشرکت کانتین‌فلاس فرانك‌سیناترا ـکیم‌نواك جانت‌لی ـ شروع ۱۱ صبح ۳ـ۵ـ۷ـ۹ بعد ازظهر

سینما میامی ـ تلفن ۷۴۳۲۹
پستچی ـفارسی باشرکت منوچهر ـ ویدا قهرمانی‌ـحالتی ـهمایون ـشروع ۳ر۱۰صبح ۳۰ر۲ـ۴ر۳۰ـ۶ر۳۰ـ۸ر۳۰ بعد از ظهر

سینما نیاگارا ـ تلفن ۶۵۳۰۷
ریوبراو ـ رنگی ـ دوبله به فارسی با شرکت جان‌وین ـ دین مارتین شروع ۳۰ر۱۰ صبح ۳۰ر۲ـ۴۵ر۴ـ۷ـ۹ر۱۵ بعد از ظهر

سینما هامای ـ تلفن ۳۰۲۱۶۹
جنگجویان شروود ـسینماسکوپ ـ رنگی ـدوبله بفارسی با شرکت لکس‌بارکر ـ جکی‌لین شروع ۳۰ر۱۰ صبح ۳۰ر۲ ـ۴ر۳۰ـ۶ر۳۰ـ۸ر۳۰ بعد از ظهر

سینما آریا ـ تلفن ۳۹۸۸۴
ولگردان ساحل ـ سینماسکوپ رنگی‌دوبله بفارسی شروع ۳۰ر۱۰صبح ۳۰ر۲ـ۴۵ر۴ ـ۳۰ر۶ـ۸ر۳۰ بعدازظهر

سینما برلیان ـ تلفن ۳۳۵۳۵
ده فرمان ـ ویستاویژن ـ رنگی ـ دوبله بفارسی باشرکت یول‌براینر ـ چارلتون هستون شروع ۳۰ر۹ صبح ۱ـ۳۰ر۴ ـ۸ بعداز ظهر

سینما تاج ـ تلفن ۳۳۰۶۴
گناهکاران پیتون ـسینماسکوپ رنگی دوبله بفارسی با شرکت‌لاناترنر شروع۳۰ر۱۰صبح ۱ـ۳۰ر۳ـ۶ـ۸ر۳۰ بعد از ظهر

سینما المپیا ـ تلفن ۶۵۷۹۸
وحشت بزرك ـ پانوراميك ـ دوبله بفارسی‌باشرکت دین موریس‌جمس کنی شروع ۲ـ۴ـ۶ـ۸ بعد از ظهر

سینما پرسیولیس ـ تلفن۵۸۱۰۸۳
انسانیت ـ دوبله بفارسی‌باشرکت دلیپ‌کمار ـ دیوآنند . شروع ۱۰ ـ ۱۲صبح ۲ـ۴ـ۶ـ۸ بعداز ظهر

سینما پارك ـ تلفن ۳۵۰۴۷
انسانیت ـ دوبله بفارسی‌باشرکت دلیپ‌کمار ـ دیوآنند. شروع۳۰ر۱۰صبح ۳۰ر۲ـ۴۵ر۴ـ۳۰ر۶ـ۸ر۳۰ بعدازظهر

سینما تهران ـ تلفن ۳۸۱۶۵
پستچی ـفارسی باشرکت‌منوچهر ـ ویداقهرمانی حالتی ـهمایون ـشروع ۳۰ر۱۰ صبح ۲ـ۴ـ۶ـ۸ بعداز ظهر

سینما پردیس
یورش تاتار ها ـ سینماسکوپ رنگی ـ دوبله بفارسی باشرکت‌ویکتور ماتیور ـ اورسن‌ولز . شروع ۱۱صبح ۳ـ۵ـ۷ـ۹ بعداز ظهر

سینما زهره ـ تلفن ۳۰۴۸۰۸
ده فرمان ـ ویستاویژن ـ رنگی ـ دوبله بفارسی باشرکت یول‌براینر ـ چارلتون هستون شروع ۳۰ر۹ صبح ۱ـ۳۰ر۴ ـ۸ بعداز ظهر

سینما سیلوانا ـ تلفن ۳۳۷۷۷
پستچی ـ فارسی باشرکت منوچهر ویدا قهرمانی ـ حالتی ـ پرویز. شروع ۳۰ر۲ـ ۳۰ر۴ـ۶ر۳۰ـ ۸ر۳۰بعدازظهر

سینما کارون ـ تلفن ۴۰۰۶۵
طغیان گلادیاتورها ـسینماسکوپ ـ رنگی ـدوبله بفارسی شروع ۳۰ر۱۰ صبح ۳۰ر۲ـ ۳۰ ر۴ـ ۳۰ر۶ ـ ۳۰ر۸ بعد از ظهر

سینما مونت کارلو (میدان نارمك تلفن ۷۹۷۴۱)
رودخانه خشمگین ـ رنگی ـ دوبله بفارسی با شرکت کیت‌اورسن ـ بودی ربسن شروع ۳۰ر۱۰ صبح ۳۰ر۲ـ۴۵ر۴ـ۳۰ر۶ـ۸ر۳۰ بعد از ظهر

سینما مراد (تلفن ۷۳۳۸۲)
انسانیت ـهندی ـدوبله به فارسی‌با شرکت دلیپ‌کمار ـدوآنند شروع ۱۰ صبح ۳ـ ۳۰ر۵ـ۸ بعداز ظهر

سینما البرز
سلاطین پیشمیروند ـدوبله‌بفارسی باشرکت فرانك‌سیناترا تونی‌کورتیس شروع۱۰ـ۱۲صبح ۲ـ۴ـ۶ـ۸ بعدازظهر

سینما ونوس (تلفن ۳۵۱۱۵)
شیطان لنك ـ سینما سکوپ ـ رنگی ـدوبله بفارسی شروع ۹ـ ۱۱ صبح ۳ـ۵ـ۷ـ۹ بعد از ظهر

سینما فری ـ تلفن ۲۷۸۹۳
ده فرمان ـ ویستاویژن ـ رنگی ـ دوبله بفارسی با شرکت یول برینر ـ چالتون هستون شروع ۳۰ر۱ـ۵ ـ ۳۰ر۸ بعد از ظهر

سینما رزیتا ـ تلفن ۸۳۰۱۳۸
سلام‌بر غم ـسینما سکوپ ـ رنگی ـدوبله بفارسی با شرکت دیویدنیون ـ دبوراکر شروع ۳ـ۵ـ۷ـ۹ بعد از ظهر

سینما فردوسی ـ تلفن ۳۵۷۸۴
مبارزات هرکول ـسینماسکوپ ـ رنگی ـدوبله بفارسی ـ باشرکت‌میکی هارگیتله ـجین مانسفیلد شروع ۹ـ ۱۱صبح۲ـ۴ـ۶ـ۸ر۳۰ بعد از ظهر .

سینما مشعل ـ تلفن ۳۳۸۲۶
مرد بدسرشت ـ سینما سکوپ رنگی دوبله بفارسی با شرکت جمس‌کاگنی شروع ۳۰ر۱۰ صبح۲ـ ۴ـ۶ـ۸ بعد از ظهر

سینما شهناز
یورش تاتارها ـ سینماسکوپ ـ رنگی ـدوبله بفارسی باشرکت‌ویکتور ماتیور ـ اورسن‌ولز شروع ۳۰ر۱۰ صبح ۳۰ر۲ـ۴ر۳۰ ـ۶

بقلم ـ هاریسون سالیسبوری

۳ـ در شوروی، چهره‌های تازه‌ای میشکفند

پیرمردان، میانسالان وجوانان :

سه گروه بزرگ دستگاه حاکمه شوروی

از ـ نیویورك تایمز

مقالات سیاسی

گروه ضدحزبی

در عین حال بهیچوجه در محافل سیاسی مسکو احساس نمیشود که از جانب مولوتوف وزیر خارجه اسبق شوروی و گروه به اصطلاح ضدحزبی او که شامل مالنکوف ـ بولگانین و گاگانویچ نیز میگردد ، واقعا خطری متوجه خروشچف باشد.چنین به‌نظر میرسد که مولوتف ، جز تا هنگامیکه خروشچف بطور قطع تصمیم به‌مبارزه دیگری برای ریشه کن کردن بقایای رژیم استالینی نگیرد ، از حزب ـ کمونیست شوروی اخراج نخواهد شد .

خروشچف بنابه عادت سیاسی‌خود اکنون در چند قمار بزرگ مشغول است . وی طی شش سال زمامداری خود طبق عقیده ناظران غربی وسایل وحدت جهان کمونیسم را فراهم‌نکرده و باوجود بذل مساعی فراوان هنوز از هدف های بزرگی که در مبارزه با غرب تعقیب میکند فاصله زیادی دارد .

مسئله بحرانی کشاورزی

یکی از ضعف‌های بزرگ‌خروشچف درجبهه داخلی شکست کوشش های او برای غلبه کردن بر بحران تولید کشاورزی است . باوجود کوشش ها و پولهای فراوانی که تاکنون برای این منظور صرف‌شده هنوزهم کمبود مواد غذائی و شیر و مخصوصاقحطی تخم مرغ در شوروی احساس میشود.

خروشچف بدون حل این مسئله بزرگ‌نخواهد توانست به هدف جاه‌طلبانه برابر کردن سطح زندگی ملت شوروی با سطح زندگی ملت امریکا نایل گرددو دیپلمات های غربی‌عقیده دارند که‌لااقل در کادر سیستم‌معمولی کمونیستی امیدی برای توفیق ـ خروشچف در حل بحران کشاورزی وجود نخواهد داشت .

گروه های سه‌گانه

در حلقه محافل داخلی دستگاه حاکمه شوروی اطلاع از اوضاع و فعالیت های سه گروه جداگانه‌ایکه از لحاظ قدرت کاملا بایکدیگر برابری میکنند قابل توجه است : نخست گروه «پیرها» که خود خروشچف و آناستاس میکویان معاون اول وی در راس آن قرار دارند ـ دوم گروه رجال «میانسال» که فرول کوزلوف مغز متفکر آن است وسوم گروه «جوانان» که دیمیتری پولیانسکی نخست وزیر جمهوری شوروی‌دوسیه رهبری آن را در دست دارد در این میان نقش میخائیل سوسلوف ایده ئولوك استالین سابق که گفته میشود نگهبانی پل ایده ئولوژیکی مسکو و پکن بدست وی سپرده شده‌ کماکان معمائی است که تاکنون حل نشده است .

یکی از دیپلمات های غربی به یکی از اعضای پرزیدیوم کمیته مرکزی حزب کمونیست شوروی میگفت :شما حتی در پرزیدیوم خودتان نیز یك «ترویکا» دارید ، و رجل روسی در حالیکه تبسم میکرد سخن دیپلمات غربی را تائید مینمود .

گروه «پیرمردان» بقول دیپلمات های مسکو مظهر «لیبرالیسم» ـ خروشچف است گروه «میان سالان» را عمدتا بوروکرات های محافظه‌کار و بعضی از رجالی تشکیل میدهندکه اکنون برای دیکتاتوری از دست رفته استالین افسوس میخورند و بالاخره گروه‌جوانان ازکسانی تشکیل میشوند که بیشتر از تئوری ، طرفدار نتیجه وعمل هستند . رقابت بین این سه گروه بسیار شدید است .

گرچه خروشچف آشکارااعلام کرده است که کوزلوف جانشین وی خواهد بود ، معذلك بقول یك دیپلمات ـ مسکوئی بهیچوجه انتظار نمیرود که کوزلوف پس از کنار رفتن خروشچف تا آخرین لحظات دور اول مبارزات داخلی‌گروه های حاکمه شوروی باقی بماند و از گردونه خارج نشود .

مردانی که ستاره های اقبالشان رفته رفته در مسکو طلوع میکندغالبا از گروه جوانان هستند . بولیانسکی، الکساندر شلپین ، ولادیمیر سچر ـ بیتسکی و پیوترد میچف که نامشان کمتر در غرب برده میشود از جمله این گروه هستند و عموما سن آنها بین ۳۵ تا ۴۵ سال است . در میان گروه میانسالان دو مردی که ستاره بخت‌آنها نیز طلوع کرده‌یکی آلکسی‌ـ کوسی گین است که تمام بار سنگین سیاست اقتصادی شوروی را بردوش خود میکشد و دیگری لئونید ایلیچف است که از فعال ترین کادر های‌عصر استالینی است و با قدرت تبلیغاتی بسیار عظیم خود تاثیر زیادی روی خروشچف گذاشته است . ایلیچف قادر است در همان حالیکه تبلیغات غرب را در شوروی خنثی میکند ، ذهن مارکسیست های متعصب پکن‌را نیز با تبلیغات خود مغشوش نماید .

شایعه خودکشی ها

شدت فشار های متقابل گروه‌های رقیب داخلی شوروی از اینجا معلوم میشود که پس از انتخابات اخیر پرزیدیوم‌کمیته‌مرکزی حزب‌کمونیست شوروی شایعه خود کشی طردشدگان از پرزیدیوم در مسکو قوت زیادی گرفت . در باره انتحار خانم یکاترینا فورتسوا وزیر فرهنگ شوروی و نورالدین محی الدینوف و مارشال وروشیلوف گزارشهای متعددی‌انتشار یافت . طبق این گزارشها خانم ـ فورتسوا پس از اطلاع از طرد شدن از پرزیدیوم دست به انتحار زد و بازهم طبق‌همان شایعات، کوزنتسوف دستور داد که‌بنام مادام فورتسوارا از سردر اطاق کارش در وزارت ـ فرهنگ شوروی بردارند . در برخی شایعات گفته میشد که فورتسوا پس از وقوف از این خبر غش کرد و رفتار کوزنتسوف طوری بود که گفتی از قبل به جانشینی فورتسوا معلوم شده است . اما تمام این شایعات تا آنجا که دیپلمات های غربی مقیم مسکو خبر داشتند بی اساس بود . کما اینکه مادام فورتسوا پس ازانتشار این شایعات مکررا در مجامع ومحافل حضور یافت و حتی پرزیدیوم حزب کمونیست شوروی بپاس خدمات وی یك دسته گل و یك تقدیرنامه گرم و دوستانه نیز بوی تقدیم کرد . مجی الدینوف به معاونت اداره ـ تدارکات دولتی منصوب شد ومارشال وروشیلوف‌نیز باوجود آنکه در کنگره بیست‌و دوم حزب کمونیست شوروی بعنوان استالینیست محکوم شده‌بود همچنان در محافل شوروی ظاهر شد وباوجود ناراحتی آشکار برخی ازرجال روسیه بکرات دست به گردن آنها انداخت و چهره هایشان را بوسید .

رقابت داخل حزبی شوروی دارای دو جهت اساسی است . جهت اول این رقابت معطوف به لیبرالیسم ویا دمکراتیزاسیون خروشچف است و جهت دوم به زنده کردن سیاست استالین با ظاهر استتار شده خدمت برای حکومت خروشچف معطوف می باشد .

«باقی دارد»

باطری برِرک
قوی ـ بادوام
برِرک پرفروش‌ترین باطری جهان
برِرک در کلیه فروشگاههای معتبر

از :لوموند دیپلماسی (چاپ پاریس)

کشورهای کوچك وکمپانیهای بزرك نفت

چرا دولتهای دارنده نفت روش معتدلی‌در قبال کمپانیهای‌بزرك درپیش گرفته‌اند ؟

فردای جنك جهانی انگلیس‌یك زمین شناس امریکائی راازفلسطین اخراج کرد . گناه وی این بود که درسرزمینی که از طرف‌مقامات انگلیسی «شکارگاه » مخصوص بریتانیا محسوب میشد در صدد جستجوی نفت برآمده بود . طبق قراردادی که بین انگلیس وفرانسه موجود بود منابع نفتی در قلمرو سابق امپراتوری عثمانی بین دو کشور تقسیم میشد و بدیهی است سهم بیشتر آن نصیب انگلستان شد .

چندسال بعد در اثر فشار امریکا ،کمپانی‌های بزرك نفتی امریکااین سدرا شکستند . در فاصله بین دوجنك ۷ کمپانی بزرك نفت‌آنگلو ـ ساکسون باگروه کمپانی های فرانسوی صدی‌نوددوذخایر نفتی جهان را در خارج از شوروی و امریکا کنترل میکردند و صدی‌صد محصول نفت خاورمیانه در اختیار آنها بود .

ولی پس از پایان جنك دوم سیستم جهانی نفت بکلی تغییریافت و بزودی ایتالیائیها و ژاپنی‌ها به خاورمیانه راه یافتند ورود کمپانی های نفتی جدید وجود قراردادهای پنجاه ـپنجاه را تهدید میکرد و بزودی میزان تولید نفت برمیزان مصرف افزایش یافت ولی باوجود این انحصار کمپانی‌های بزرك نفتی درخاورمیانه تقریبا دست نخورده‌اند تجربه‌ای که ایران از ملی کردن نفت‌خود بدست آورد باعث شدکه کشورهای دیگر دارنده نفت در روش خود نسبت به‌شرکت های‌نفتی جانب احتیاط را از دست ندهند .

اثراین «احتیاط » در ترکیب سازمان «اوپك »،«سازمان کشور های صادر کننده نفت » کاملا نمایان است . این کارتل که‌ازپنج کشور عمده صادر کننده نفت غیر ازامریکا وشوروی ـ تشکیل شده نخستین هدفش هم‌آهنك ساختن سیاست نفتی کشورهای عضو بود تابافشار مشترك به‌کمپانی‌های نفتی بتواند آنهارا وادار سازد درخواستهای کشورهای مذکور را در مورد افزایش سهم درآمد و بهای نفت بپذیرند کشور های پنجگانه در جلسه افتتاحیه خود رسما متعهدشده بودند که در برابر هرگونه پیشنهادی که بطور خصوصی بیکی از آنها بشود مقاومت نمایند در صورتیکه یکی از امضاءکنندگان باکمپانی که درخاك آن کشورامتیاز نفتی دارد وارد کشمکش شود نیرو های خود را متحد سازند .

احتیاط قاسم

هنگامی‌که دولت عراق دعاوی ارضی خودرا نسبت به‌کویت پیش کشید اعلام کرد که نه‌تنهاوجود کویت را بعنوان کشور خود مختار برسمیت نمی‌شناسد بلکه باهر کشوری که درصدد شناسنائی رژیم کویت برآید قطع رابطه خواهد کرد .

این تهدید درنظر اول وجود «اوپك » را تهدید میکرد ولی وقتی که‌آخرین جلسه این سازمان در تهران تشکیل شد بااینکه عراق حاضر نشد درکنار نماینده کویت درکنفرانس شرکت کند معذلك از این سازمان کناره‌گیری نکرد. نظیر چنین احتیاطی را نیز تاکنون ژنرال قاسم نسبت به‌کمپانی نفت عراق که باشعبه های خود نفت کرکوك و بصره را استخراج‌میکنند در پیش گرفته است .

ناتمام

از : تایم

۳ـ در ویت‌نام جنوبی

دسته گلی که آمریکائیها درویت‌نام بآب دادند

آمریکائی ها جاده شوسه بزرگی ساخته اند که در سمت غرب ویت نام جنوبی از گوئین هون شروع می شود ، اما در یکی از دهکده ها که جاده از مزرعه می گذرد زه کشی فاضل آب را بقدری بالا گذاشته اند که یك طرف جاده غرق آب شده و طرف دیگر از بی آبی لاله میزند . بااین شاهکار مهندسان نظامی نابغه امریکایی۲۴ جریب از مزارع حاصل خیز سابق حالاحکم زمین‌بایررا پیدا کرده‌است تازه دهقانان بیچاره می گویند که اگر آمریکائی ها بدانند چه‌دسته گلی به آب داده‌اند می آیند واین مشکل را رفع و رجوع می کنند ، ولی دهاتی وبتنامی کجا وامریکائی ها کجا ؟ مگر کسی به حرف‌آنها گوش می کند ؟

در فلات مرتفع پلیکو هزاران خانوار از دهقانان را دولت ازمناطق دیگر اسکان داده است . این ها عموما قبول دارند که وضع زندگی فعلیشان بهتر از سابق است .ولی یکی از بازرسان محلی باشرمندگی می گفت که : «برنج و صنار سه شاهی پول این فلك زده هارامقامات محلی یکجا می چاپند . پشمی را که می چینند یا بوسیله یك‌مشت طفیلی های قالتاق که مواجب‌بگیر دولت هستند ضبط می شود و یا بعنوان پول توی جیبی و پول چایی وبعنوان های مختلف دیگر به ثمن بخس برده می شود ، کودی که باید به آنها داده شود ، تا بدهات برسد در بازار های سیاه از هضم رابع مامورا ن دولتی هم گذشته است .

سئوال حیاتی که درویت نام جنوبی مطرح می شود این است: دهقانان پشت چه کسی ایستاده‌اند یکی از دهقانان بانهایت صداقت می گفت : «دولت حکم شوهرننه یاناپدری را دارد . اگر بخور و نمیری برای سیر کردن شکم‌بچه ها ندهد ، بچه ها هم توی رویش تف می کنند و ناپدری دیگری پیدا می کنند » . یکی از دهاتیان سیه چرده ایالت کوانك نام‌درحالی که سیگارش را می پیچید میگفت: قلب ما با دولتی است که اقلا سنگی توی سرمان بزند و چیزی برای خوردن و نمردن به ما بدهد. اما اگر شما پشت گوشتان را دیده‌اید ما هم یك چنین دولتی را درویت نام پیدا کرده‌ایم .»

پایان

لیمولاکس

Limolax
مسهل . ملین . مطبوع

بهترین سرشوی گیاهی
سدر صحت
آ ـ ۳۷۲۳۲

آگهی مزایده موقوفه

بانظارت اداره اوقاف تهران یك قطعه زمین بمساحت تقریبی۴۲۸۵ متر مربع جزءپلاك۱۱۵ موقوفه بیمارستان‌مفرح دریاخچی‌آبادباحداقل اجاره‌بهای سالیانه مبلغ ۶۸۵۶۰ ریال از طریق مزایده اجاره‌داده‌میشود داوطلبان اجاره بایستی مبلغ ۶۸۵۰ ریال برسم سپرده بحساب شماره ۹۴۰۲۸ بانکملی بازار بسپارند و پیشنهاد خودرا باقبض سپرده درپاکت سربسته تاپایان وقت اداری روز پنجشنبه ۲۴اسفند۴۰ بدفتر کل‌اوقاف تسلیم ورسید دریافت دارند . پیشنهادهای رسیده درروز شنبه ۲۶اسفند ۴۰ ساعت ۱۰صبح درداره اوقاف تهران خوانده میشود. برای کسب اطلاع از شرایط مزایده به‌آگهی تفصیلی یابدفتر کل اوقاف مراجعه نمایند.

متولی موقوفه ـمحسن مفرح رئیس اداره اوقاف تهران‌ـذوالقدر

آ ـ ۲۶۸۳۱

مقام منیع جناب آقای دکتر امینی نخست‌وزیرمحبوب رونوشت تیمسار سپهبد عزیزی وزیر معظم کشور

احتراما معروض میدارد اینجانبان اهالی تویسرکان از اعمالو انجام امور قانونی ومقرراتی‌بدو ن نظرجناب آقای محمدعلی شاکری فرماندار محترم تویسرکان کمال تشکر راداشته چون اززمانیکه این مامورعالیقدر نصیب اهالی این شهرستان گردیده حسن اخلاقو نیت پاك مشارالیه باعث رفاه وآسایش ماشده است استدعا داریم از این مامور کافی ولایق تقدیری که شایسته ایشان است مبذول و معمول فرمائید که اهالی بیش‌از پیش باقدامات دولت امیدوار شوند.

حاجی‌حسن یوسفی ، حبیب کاظمی ، حاجی احمد روزرخ، حاجی ابوالقاسم پیراسته ، مجتبی سلیمی ، حاجی محمود ملك ، حاجی یحیی حسنی ، عباس صدیق، حاجی یعقوب سلیمانی ، حسین دباغی ، ناصر امامی ، هوشنك جدیدی ، کریم میرمعینی ، خیراله خطیبی و یکصد امضاء دیگر .

آ ـ ۳۷۲۷۶

حمل کالا با
لوفت هانزا
خطوط هوائی آلمان
هرگونه کالائی بامراقبت
فوق العاده ودرکوتاهترین
مدت بمقصدمیرسد
LUFTHANSA
GERMAN AIRLINES
در هفته سه بار سرویس حمل کالای لوفت‌هانزا به اکثرنقاط اروپا و آمریکای شمالی وجنوبی و بالعکس پروازمیکند .
لوفت هانزا درمواظبت ومراقبت شایسته ازکالاها و بخصوص بسته بندی کالاهای شکستنی دارای شیوه استادانه‌ای است و علاوه بر آن کالاها را در کوتاهترین مدت و با سریعترین هواپیما بهر مقصدی که بخواهید ، حمل مینماید .
با حمل کالا بوسیله سرویسهای لوفت هانزا مقدار زیادی از هزینه بسته بندی و انبار داری صرفه جوئی خواهید کرد .
برای حمل محمولات هوائی خود با هواپیما های عظیم و سریع جت بوئینگ ۷۲۰ لوفت هانزا از هم اکنون جا ذخیره فرمائید .
برای کسب اطلاعات بیشتر به‌آژانس حمل‌کالای خود یا لوفت‌هانزا خیابان فردوسی تلفن ۳۰۵۱۶۵ الی ۳۰۵۱۶۹ مراجعه فرمائید.
لوفت هانزا
خطوط هوائی آلمان

اجتماعی

گفتگوی تلفنی مردم

به شماره ۳۰۰۱۰

همه روزه غیر از روزهای تعطیل بین ساعت ۶ تا ۷ ونیم بعد از ظهر تلفن کنید و باهامشکلات و درددلهای خودرا در میان بگذارید مادر همین ستون حرفهای شمارا بگوش مسئولین امور میرسانیم

سازمان بیمه‌های اجتماعی توجه کند

*کارگرهای کارخانه های شهربانی از مزایای قانون کار وبیمه بی‌بهره هستند ،این موضوع محض اطلاع روسای مربوطه وسازمان بیمه های اجتماعی کارگران عرض‌شد .

حسین

کلانتری مربوطه توجه کند

*من تشکر میکنم از شما که برای گفتگوی مردم دردد‌ل مردم درروزنامه اطلاعات جائی باز کرده‌اید . استدعا دارم بنویسید که‌منزل اینجانب دراواسط کوچه میرزامحمودوزیر مقابل حمام‌پاك واقع میباشد ، این خانه باداشتن پلاك تاج‌بخش مشخص شده است مقابل منزل ماغالبا افرادی بعنوان محصل مشغول قماربازی!وفوتبال بازی هستند ، این عده آسایش وراحت مارابهم‌زده‌اند ، برای جلوگیری از اینگونه اعمال خلاف و بی‌رویه مطلب را درآن‌ستون بنویسید وتوجه کلانتری مربوطه را جلب نمائید.

تاج‌بخش

آقای رئیس برزن توجه کنید

* خداهمه رابی‌نیاز کند ، اماخدا نکند این‌بی‌نیازی بمردم ضرر برساند سرکوچه افشین‌بین گرگان و خواجه‌نظام‌الملك یك قطعه‌زمین بدون حصار مانده در حقیقت صاحب زمین از روی بی‌نیازی آنرا رهاکرده ورفته در نتیجه این محل ، جای عده‌ای قمارباز شده ، تابستانها چون مزبله‌دانی است از دست پشه‌هااهالی ساکن اطراف این زمین‌راحت‌و آسایش ندارند ، حالا از همه‌این حرفها بگذریم اهالی‌کوچه باهرجان‌کندنی شده (چون اکثرا کارمند دولتند) پولی فراهم کرده‌اند ورویهم گذاشته‌اند و کوچه راآسفالت کرده‌اند فقط یکقسمت از کوچه باقی مانده آنهم مجاور زمین‌آقای افشین است که پول اسفالت نمیدهند . گویا شهرداری هم‌زورش نمیرسد که خودش اسفالت کند وپولش را از صاحب زمین بگیرد.

مهندس ا ـ ع

جدول

کلمات متقاطع

شماره ۲۰۳۲

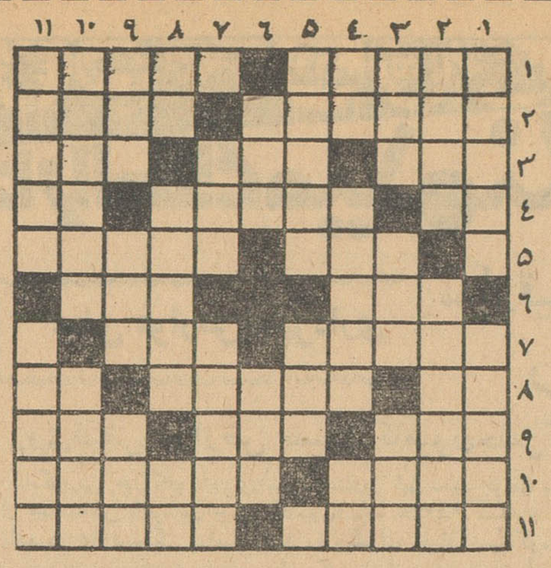

افقی : ۱ـ پدر روانشناسی‌لقب یافته است ـ دو چشم کم از چهار پا دارد ۲ـ از انواع مرغوب‌مشمع ـ بهترین و بدترین غذا ها رااز آن پخته اند ۳ـ در هر کاری که بیاید اساس آنرا سست می کند ـ حلق ـ از نجبا! ٤ـ هوش اندك ـ قریه معروفی نزدیك کرمان ـ فاصله را می رساند ٥ـ قالب‌منار ـ فیلسوف بزرك و عالیقدر هندی ٦ـ قصبة الریه ـ از دستگاه های موسیقی ایرانی ۷ـ دیار آفتاب تابان ـ عشق خوبان نیز چنین‌بردل زند ۸ـ زیاد نجوئید کم است ـ معمولا در اتاقها بدان بازمیشود ـ لنگه ۹ـ از اقوام نزدیك خاله‌قورباغه ـ در سفر حج سری هم به آنجا می زنند ـ ولاید این یکی هم از مکه آمده است ۱۰ـ شیون و التماس وزاری ـ محکم‌و پایدار ۱۱ـ درقدیم هزار تای آن یکی میشد وتازگی صد تا ـ مبارك است اما غلام شما نیست .

عمودی : ۱ـ خنده دار ـ لبخندش میلیارد ها می ارزد ۲ـ مطربی ـ از دورانهای خوش زندگی ۳ـ بسیار دم از آن میزنند اما کیست که واقعا داشته باشد ـ صنعتی که به پیشرفت علم کمك فراوان کرده است ـ از خیار های غیر خوردنی ! ٤ـ ضمیر انگلیسی ـ نورامید در دلش خاموش شده ـ علامت جمع ٥ـ آستانه ـ لطیف و دلپذیر ٦ـ تکیه ـ هنوز هم بر سرکاخش گفتگو است ۷ـ واحد الکتریکی ـ در مدح دیوانگی کتابی دارد ۸ـ حرف اضافه ـ از خواب‌بیدار شده ، صبحانه نخورده ـ تیر شکسته ۹ـ خوردنش حتما پول زیاد میخواهد ـ ازاعضاء بدن ـ یکی دیگر از محصولات زنبور ۱۰ـ این بزرگوار هم حق بزرگی بر گردن بشریت دارد ـ از شهر های ایران ۱۱ـ سابقا همه خانه‌ها برای آب داشتند ـ شاعر و نویسنده معروف انگلیسی .

حل جدول شماره ۲۰۳۱

	۱	۲	۳	٤	٥	٦	۷	۸	۹	۱۰	۱۱
۱	ت	ا	ر	ا	ج	■	■	ن	ا	ی	ل
۲	ر	ی	■	ت	ل	خ	■	ت	ی	ا	■
۳	ا	ر	ا	■	ا	ن	■	ج	ر	ا	ق
٤	ب	ا	ر	ت	■	ر	■	ر	ا	ج	ا
٥	■	ن	ا	ر	■	■	ن	ا	ر	ا	ق
٦	ا	ر	■	■	خ	ا	ت	■	ا	ب	■
۷	■	■	ه	ت	ر	■	ر	ا	د	ا	■
۸	ت	د	■	■	ا	و	■	ک	ا	ک	ل
۹	ب	■	ر	ا	■	ا	م	■	ر	ا	ب
۱۰	ا	ل	ی	■	ل	ا	ی	ت	■	ا	ا
۱۱	ه	ر	■	ه	ر	■	ه	ر	ی	ا	س

بزرگترین ماشین مغز الکترونیك جهان در تهران بکار افتاد

ماشین مزبور محاسباتی را که دوهفته بخاطر آن‌صرف‌وقت میشددر پانزده‌دقیقه بدون اشتباه انجام میدهد !

بدعوت اداره روابط عمومی شرکت های عامل نفت ایران (کنسرسیوم) مدیران ونمایندگان مطبوعات از اولین ماشین مغزالکترونیکی‌شرکت مزبور که مدت بیست روز است‌کار آن آغاز شده دیدن کردند.

دستگاه مزبور مدرن‌ترین و کامل ترین دستگاه مغز الکترونیك‌جهان است و میتواند حل فرمول هـــای ریاضی و محاسبات مربوط‌بکارهای علمی و مهندسی پالایشگاه نفت آبادان و معادن نفت جنوب را به سادگی وسرعت انجام دهد.

ماشین مغز الکترونیکی درمحل سازمان مهندسی شرکت های‌عامل در تهران نصب شده است و یکی از مهندسین جوان ایرانی بنام‌آقای مهندس «یوسفیان» آنرا اداره می کند.

قبل از بازدید دستگاه مزبـــور آقای مهندس یوسفیان پیرامـــون کار،ونحوه‌فعالیت دستگاه‌توضیحاتی داد وی گفت :

وجود این ماشین سبب می‌شود که مهندسین صنعت نفت بتوانند مسائل خودرا باصرف وقت بسیار کوتاهی بادقت بیشتر حل کنند. باین ترتیب درآینده کلیه‌مهندسین مسئول که با دستگاههای مختلف پالایشگاه یاچاههای نفت سروکار دارند خواهند توانست استعداد و تجربیات مهندسی خودرا صرف تهیه پیشنهادات جدید که لازمهٔ پیشرفت این صنعت میباشدبنمایند آقای مهندس یوسفیان ضمن نشان دادن کار ماشین مغز الکترونیکی گفت :

برای اینکه قدرت وارزشی کار این ماشین را بدانید کافیست‌بگویم که یکی از محاسبات فنی نفتی که ماقبل از نصب این دستگاه درمورد پالایشگاه آبادان انجام داده بودیم مدت دوهفته وقت گرفت در حالیکه مغز الکترونیك آنرا در مدت‌پانزده دقیقه بما میدهد !

مهندس جوان وبااستعدادایرانی که زمانی موفق شده بود یك نوع بنزین مخصوص هواپیمارا باطریقه ابتکاری خود بسازد سپس همین محاسبه رابوسیله‌ماشین مزبـــور انجام داد.

یك نمونه جالب کار این ماشین حل مسائل مربوط بوضع تعادلی بخار و مایعات نفتی در دستگاه‌های تصفیه واستخراج است که‌درنتیجه آن تغییرات لازم در عملیات و یا ساختمان دستگاههای پالایشگاه‌داده میشود.

کار ماشین مغز الکترونیك شرکت های عامل‌نفت علاوه بر چهار عمل اصلی بزرگترین اعمال ریاضی را که انجام آن بدست بزرگترین ریاضی دانهامدتها وقت میگیرد. حتی تاپنج رقم اعشاری بدقت عمل میکند . سیستم کار این دستگاه شامل سه قسمت مختلف میباشد:

قسمت اول عبارت از آنست که متخصص یا مهندس مربوطه‌صورت مسئله یافرض مسئله خودرابوسیله ماشین مخصوص برروی کارت‌های شماره گذاری‌دستگاه منتقل‌میسازد تااینجا تعداد زیادی کارت بدست می‌آید که دارای سوراخهای‌زیادی در نقاط مختلف آن میباشد . این کارتهادرحقیقت زبان مغزالکترونیك است . سپس مرحلهٔ دوم شروع‌می شود، یعنی کارتهای مزبوردردومین قسمت دستگاه قرار میگیرد وپس از مدتی فرض مسئله را در مغـز دستگاه اصلی منتقل میسازد .

از اینموقع کار اصلی شروع میشود وعملیات حیرت‌انگیزریاضی بسرعت صورت میگیرد و نتیجهٔ آن بوسیله یك ماشین تایپ کـه متصل به مغز میباشد ثبت میشود.

ماشین مغز الکترونیك شرکت های عامل نفت دارای بیست هزار جامیباشد وتانیمه سال آینده بسه برابر افزایش مییابد .

ارزش این دستگاه معادل ۶۰۰ تا ۷۰۰ هزار دلار است ولی چون موسسه سازنده آن هرروز قسمتی از این ماشین را تکمیل می‌کند وتغییراتی درآن‌میدهد باین جهت دستگاه مزبور را در تمام نقاط جهان بکرایه واگذار میکند .

درحال حاضر شرکت های عامل نفت ماهانه در حدود دوهزار دولار بابت کرایه به کمپانی سازنـده ماشین میپردازد .

ماشین مغز الکترونیکی باهمکاری آقایان «دیتمار وبل» متخصصین «آی.بی.ام» کار میکند .

۱۵۰۰۰،۰۰۰ ریال جایزه

هزاران جایزه ۱۰۰۰ر۰۰۰ ریالی و ۵۰۰ر۰۰۰ ریالی و ۲۰۰ر۰۰۰ ریالی و ۵۰ر۰۰۰ ریالی و ۱۰ر۰۰۰ ریالی وغیره صندوق پس‌اندازملی که‌جمع آنها به ۱۵۰۰۰ر۰۰۰ریال بالغ میباشد نصیب کسانی خواهد شد که‌حداکثر تا روز **۵ فروردین ماه ۱۳۴۱** در اداره‌مرکزی صندوق پس اندازملی یایکی از شعبه‌ها ونمایندگیها وباجه‌های بانك ملی‌ایران در سراسر کشور حساب پس انداز داشته و موجودی آنها از یکصد ریال (۱۰۰ ریال) کمتر نباشد .

ضمنا باجه‌های اداره مرکزی صندوق پس‌انداز ملی‌و کلیه شعبه‌های بانك ملی ایران‌درتهران همه روزه(باستثنای ایام‌تعطیل) علاوه بر ساعات اداری عصرها نیزازساعت‌چهار تاشش ونیم بعد از ظهر **وکلیه جمعه‌های یکماهه اسفندماه وعید سعید فطر وپنج روزه تعطیل ایام عید نوروز ازساعت ۹ صبح تایك بعد از ظهر صندوق پس انداز ملی و تمام شعبه‌ها و نمایندگیها و باجه‌های بانك ملی ایران درسراسر کشور** برای افتتاح حساب ودریافت وجوه پس انداز مرکز وشهرستانها دائر و آماده‌کار است .

از فرصت استفاده نموده برای باز نمودن حساب پس‌انداز خود وفرزندانتان مراجعه فرمائید .

۱ـ آ ـ ۳۶۵۴۶

آگهی تجدید مناقصه

شرکت سهامی مواد غذائی و شیمیائی ایران یکدستگاه نردبان چرخدار آتش نشانی بیست‌متری مورد نیاز خود را ازطریق مناقصه سی‌انداف‌خرمشهر یاتحویل تهران خریداری مینماید .

داوطلبان شرکت در مناقصه میتوانند همه‌روزه باستثنای ایام تعطیل درساعات اداری برای دریافت برك شرایط و مشخصات مناقصه به‌دفتر شرکت واقع درخیابان آمل کوچه دة ت‌مراجعه نمایند .

پیشنهادات تاآخر وقت‌اداری‌روزدوشنبه‌بیستم فروردین ۱۳۴۱ پذیرفته شده و در ساعت ده صبح روز بعد باز و خوانده میشود .

مدیر عامل شرکت سهامی مواد غذائی و شیمیائی ایران

۱ـ ۳ آ ـ ۳۶۸۰۸

در ایام نوروز با نرخ تخفیفی ك.ال.ام مسافرت کنید

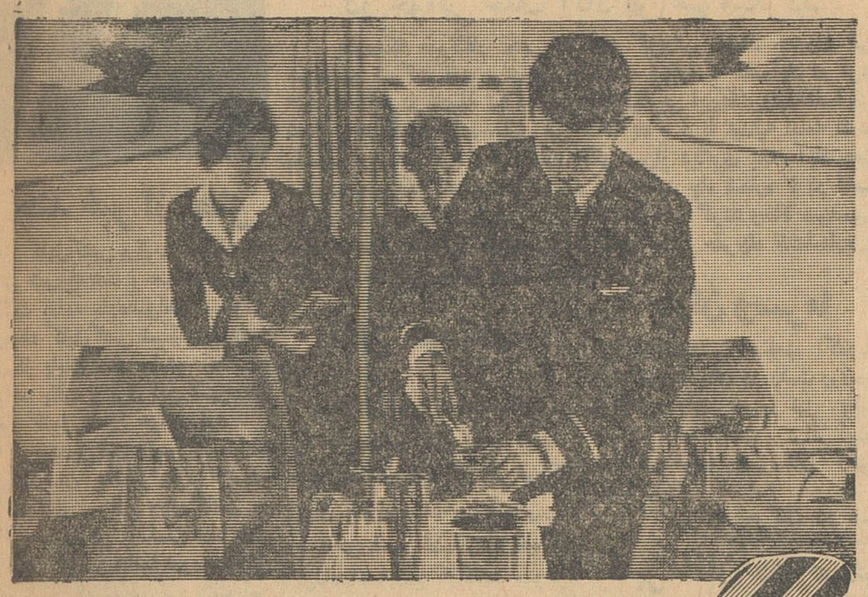

هم اکنون درفکر مسافرت نوروز خود باشیدکه ازآن بعنوان تعطیلات بزرگ سالانه خود استفاده کنید. ك.ال.ام باین مناسبت نرخهائی باتخفیفات فوق‌العاده ازدرجه جهانگردی بـرای مسافرت ۳۰ روزه به‌اروپا (بدون تـوقف بین راه) بشما پیشنهاد میکند شـروع این مسافرت بایستی قبل از ۱۱ فروردین ۱۳۴۱ باشد. برای شما همچنین فرصت وجود داردکه‌بتوانید بامـریکا مسافـرت ۱۷ روزه با نـرخهای تخفیفی ك.ال.ام قبل‌از ۱۱ فروردین ۱۳۴۱ انجام دهید

THE WORLD OVER KLM ROYAL DUTCH AIRLINES

برای کسب اطلاعات بیشتر به‌آژانس مسافرتی‌خود یاشرکت هواپیمائی ك . ال . ام تهران خیابان شاهـرضا تلفن ۸ـ۶۱۹۳۴ و ك . ال . ام آبادان ساختمان سن شاین تلفن ۲۴۷۸ مراجعه فرمائید .

ك . ال . ام خدمتگزار مسافـرین درسرتاسر جهان

انجمن های خانه و مدرسه

دردبستان شایسته

جلسهٔ هفتگی هیئت مدیره انجمن همکاری خانه و مدرسه دبستان دخترانه دولتی شایسته‌بریاست‌آقای قزوینی‌پور وباحضورآقایان: مهندس شهاب‌الدین رضوی ، مهندس محمود سعیدی ، محسن وکیل‌زاده محمد حسن پیروز حسین کیانی، سرهنگ آذرمگین ، خانم زری‌باف تشکیل . پس‌از قرائت صورت جلسه قبل از نظر کمك به دانش آموزان بی‌بضاعت مقرر شد نمایش سینمائی در روز جمعه ۲۷ر۱۱ر۳۴۰ درسالن سینما فری واقع درخیابان سی‌متری داده شود که در ایـن زمینه باآقای ارجمند مدیر سینما تماس گرفته وترتیب کار داده‌شد.

انتخابات انجمن محلی عباس آباد

جلسه‌انجمن محلی‌عباس‌آباد(شمال‌غرب روزولت) در تاریخ سه‌شنبه ۱۰بهمن ماه جاری در محل انجمن تشکیل و برای انتخاب هیئت مدیره جدید انجمن اخذ رای شد به اکثریت آراء خانم بتول بغایری به ریاست انجمن آقای مهندس شیبانی و سرهنگ پورزند وکیل نواب رئیس و سرکار سرهنگ فرخ‌زاد و سرکار سرهنگ ایزدی مقدم دبیر اول و دوم‌و سرکار سرهنگ اعتماد زاده حسابدار و سرکار سروان تاجری خزانه دار و سرکار سرهنگ‌صارمی‌و سرکارسرگرد تاجدار بسمت منشی انجمن و سرکار سروان نوریشاد وسرکار خانم‌سجادی و سرکار خانم بهمن پور و آقای مهرابیان بسمت‌بازرس وسرکار خانم قصبه ای‌و آقای قدیری بسمت‌اعضاء علی‌البدل انتخاب شدند .

سیاست

خیانت

قتل

عشق

سرقت

همه در داستان معروف

شب مه آلود دلندن

اثر : ویلیام آیریش

یکی از ده شاهکار انتخابی در بخش

داستان

شماره سوم

اطلاعات سالانه

حاشیه بر اخبار...

از : صفا

شهر فراموشی ...

سه‌سال پیش درچنین روزهائی یکی‌از معروفترین شعرای‌دوره‌ما که مسلما از بزرگترین آنها هم هست از دنیا رفت . آنروزها مرك او موجی از تاثر درمیان مردم برانگیخت . «نیما» پس‌از عمری زندگانی بامناعت گوشه دهکده آباء واجدادیش «یوش» از دنیا رفت و دنیا را بدنیا دوستان واگذاشت .

خبری خواندیم‌که ایرانیان مقیم واشنگتن بخاطر سومین سال درگذشت او مراسمی برپا کرده و یادی از اوکرده‌اند . این خود تذکر وتجلیلی است از مردیکه در زندگی و دوران حیات آنطورکه شایسته‌اش بود قدر ندید و تجلیلش نکردند .

حالاکه «نیما» زنده نیست ومسلما برایش تفاوتی ندارد که بعداز مرك کسی بفکر او باشد یانباشد . حتی هنگامی هم که درمیان این‌مردم زندگی میکرد کوهستانهای «یوش» را برای این انتخاب کرد که ازمردم وحق ناشناسیهایشان بدور باشد . پس برگزاری یك مجلس تـذکر نه اورا بزرك‌تر میکند ونه فایده‌ای بحالش دارد. فرق موضوع دراندیشه ما و حق‌شناسی خودماست .

چرا در واشنگتن بخاطر سالروز مرك او مجلس تذکر بپامیکنند واینجا هیچکس بروی خود نمی‌آورد ؟

«نیما» درین مملکت بازکننده راه نوینی است‌که نه امروز ، بلکه سالهای بعد ارزش واهمیت کار او در نوجوئی ادبی آشکارخواهد شد . عده زیادی از راهیکه او بازکرده بود جلو رفتند و اگر درین راه گمراهی وخطائی هم وجود داشت مسئولش «نیما» نباید باشد .

همیشه پیشروها جلو میافتند و عده‌ای هم بدنبالشان راه‌میافتند. اگر درمیانه راه عده‌ای کج بروند و راه عرضه شده را ناپسند جلوه دهند راهنمای اصلی نباید مورد ایراد باشد .

«نیما» میدانست چه میکند ـ طرح تازه‌ای که پس‌از قرنها وسالها درسخن موزون فارسی بوجود آورده بود درابتدا ساده بنظر میرسد . سهل بود اما ممتنع بنظر نمی‌آمد . بیمایه‌ها هم همیشه در پی یافتن چنین راههای سهلی هستند . آسانی که غیرممکن نباشد . آنوقت‌بنام «نیما» و بعنوان تقلید از او چیزهائی بهم بافتند وبنام شعرنو عرضه کردند که یکباره نظر تمام شعر دوستان نسبت به شعرنو و بوجود آورنده آن «نیما» عوض شد .

اگر همه یکباره هوس شاعری نمیکردند و میگذاشتند چهارنفر که معنی شعر نو را فهمیده‌اند اینکار تازه را عرضه کنند امروز شعرنو را مثل «بحرطویل» برای تفریح وخنده در روزنامه‌های فکاهی چاپ نمیکردند . درنتیجه نیما هم این‌طور مورد ایراد واقع نمیشد .

عده‌ای که به‌پیدایش شعرنو و نقش نیما درین تحول آشنائی بیشتری دارند میدانند که دیر یا زود شعر درایران دچار تحول میشد و میدانندکه هرتحولی ، هرچه زودتر شروع‌شود ، زودتر بتکامل‌میرسد. «نیما» از دونظر مورد احترام است . یکی‌آنکه خود ادیب بی‌نظیر ودر شعرگهنه شاعر حساس وبی‌مثالی بود ودیگر آنکه باانديشه او طرح تازه شعر درایران ، زودتر پایه گذاری شد واین شانس را بوجودآورد که این نوع سرایندگی درایران زودتر بمرحله تکامل و پختگی‌نزدیکتر شود . او بگردن شعر فارسی ، بخصوص بگردن آنهائیکه از راه او میروند و امروز درمیان شاعران بمقام وشهرتی رسیده‌اند حق بزرگی دارد . و حق شناسی بموقع پاداش ناچیزی است که میتواند نشان دهد نقش او درین پیشرفتها از یاد نرفته است .

در واشنگتن از او تجلیل کردند . بدنبود اینجا هم یادی از او میکردند ودرباره‌اش چیزی میگفتند . نه‌اینکه او باین مراسم محتاج باشد اما پیروان او میتوانستند از فرصت استفاده کنند ودرینگونه مجالس راه وهدف وطرح تازه او را بهتر وبیشتر بمردم معرفی‌کنند . شاید هم چنین مجلسی درتهران هم بوده است وما خبر نشده‌ایم . اما بهرحال تا با توضیح وتفسیر ذهن مردم را نسبت به «نیما» وشعرنو روشن نکنند عقیده اکثریت مردم بصورت فعلی باقی خواهد ماند و «نیما» هم بساکنین شهر فراموشی خواهد پیوست.

چند خبر از نطنز

♠ کابل‌کشی برق در خیابان‌های نطنز شروع شد و هم‌اکنون با فعالیت ادامه دارد طبق اظهار مسئولین مربوطه کابل‌کشی شبکهٔ برق نطنز قبل از پایان سال جاری خاتمه خواهد یافت و برق این شهرستان بطور کامل تامین خواهد شد .

♠ چندروز قبل رئیس شعبه بانك ملی کاشان به‌نطنز وارد گردیدو نمایندگان اصناف وبازرگانان در سالن نمایندگی بانکملی نطنز باوی ملاقات کرده و تقاضا نمودند ترتیبی داده شود که نمایندگی بانك این شهرستان تبدیل به شعبه شود. این موضوع درشورای شهرستان نیز مطرح گردیده بود و رئیس شعبهٔ بانکملی کاشان دراین‌باره وعده مساعد داد.

♠ جلسه شورای شهرستان نطنز درفرمانداری این شهرستان تشکیل گردید وتقاضاهای اهالی مطرح شد پس‌از تبادل نظر و مذاکرات لازم از ۹ مورد پیشنهادات اهالی ۷ پیشنهاد تصویب گردید وتصویب دوپیشنهاد دیگر بجلسهٔ بعد موکول شد.

♠ برای اجاره محل فرمانداری نطنز دویست‌وپنجاه ریال یعنی ۲۵ تومان اعتبار از طرف وزارت کشور تعیین شده است وبادر نظر گرفتن اینکه اجارهٔ یك اطاق در این شهرستان ششصد ریال است حالا فرمانداری نطنز بااین اعتبار دردو اطاق ساختمان نوانخانه شهر مستقر شده است . فرماندار ورئیس دفتر ومعاون وتمام کارمندان در این دواطاق که جمعا ۲۰ متر است انجام وظیفه میکنند.

اغلب فرمانداران اعزامی باین شهرستان پس‌از ورود بلافاصله تقاضای انتقال مینمایند زیرا محلی که برای فرمانداری نطنز با ۲۵ تومان اعتبار اجاره شده است باعث تحقیر فرمانداران واصولا مبلغی که برای اجارهٔ محل فرمانداری این شهرستان اختصاص داده شده‌مایه آبروریزی است !

مقدمات حفر دومین چاه نفت
در حوالی خلف آباد فراهم میگردد

بطوریکه خبرنگار مادر خلف‌آباد گزارش میدهد چندروز قبل مهندسین شرکت نفت برای حفرچاه نفت شماره ۲ خلف‌آباد در قریهٔ «عبدلیه» واقع در فاصلهٔ ۱۲ کیلومتری‌جنوب‌غربی این‌بخش‌واردخلف‌آباد شدند . هم‌اکنون جاده سازی بین خلف‌آباد و قریهٔ عبدلیه ادامه داردو ماشینها ووسائل لازم برای حفاری یکی پس‌از دیگری بخلف‌آباد حمل میشود. بطوریکه کسب اطلاع شده قرار است چاه شماره ۲ در دامنهٔ «تل‌خزینه»واقع در پشت قبرستان خلف‌آباد حفر گردد وحالا مهندسین وکارشناسان مشغول تکاپوهستند تا محل قطعی حفرچاه نفت‌شماره ۲ خلف‌آباد را بطور دقیق تعیین نمایند.

باران وسرما

طرف چهل‌وهشت ساعت گذشته بارندگی شدیدی در رشت روی‌داد وریزش باران دیروز نیز بطور متناوب ادامه داشت . براثر این بارندگی هوای شهرستان رشت نسبتا سردشده است .

تلفن خودکار

خبرنگار مادر کرمانشاه گزارش میدهد چندروز قبل آقای مهندس حاج محمدی رئیس کل تلفن‌خودکار ایران باتفاق مهندسین آلمانی‌برای رسیدگی بامور مقدماتی تلفن‌خودکار کرمانشاه ورفع مشکلات موجود باین شهرستان وارد شد. بااقدامات آقای دکتر صاحبقلم استاندار کرمانشاهان کابل‌کشی تلفن‌خودکار در خیابانهای کرمانشاه و محلات مختلف شهر ادامه دارد . طبق اظهار آقای طیبی رئیس ادارهٔ تلفن تااوائل سال‌نو تلفن خودکار کرمانشاه شروع بکار میکند .

پریروز آقای مهندس حاج محمدی وهمراهان کرمانشاه را ترك کردند.

قبض عوارض شهرداری
سارقین گوسفندان را لو داد !

از روی قبض عوارض مسیر کامیون حامل گوسفندان تعیین شد

بنابگزارش خبرنگار مادر ورامین چندروز قبل محمد جوادی یکی از سارقین سابقه‌دار باتفاق چندنفر از همدستانش بااتومبیل جیپ وکامیون‌شماره ۹۴۰۳۸ مسلحانه به«سیاه‌کوه» واقع در ۱۵ فرسنگی ورامین رفتند ودرصحرای اطراف سیاه‌کوه‌دست‌وپای‌دونفر از چوپانان بنام قدرت و مسلم را بسته‌چهل‌راس گوسفندان آنانرا در کامیون ریختند و متواری شدند . چوپانهای‌دست‌وپابسته بهرترتیب بود خود را آزادکردند وجریان را بژاندارمری اطلاع دادند . ازطرف مامورین ژاندارمری برای دستگیری سارقین گوسفندان اقدام شدوچون سارقین ، گوسفندان را باکامیون برده و در پاسگاه عوارض شهرداری ۵۰ ریال‌عوارض‌پرداخته بودند پس‌از تعیین مسیر کامیون مامورین به‌تعقیب آن پرداختند و سرانجام معلوم شدسارقین گوسفندان را بحسین اشرفیان یکی از همدستانشان فروخته‌اند ۳۲راس گوسفندان از حسین مسترد شدو۵راس‌نیز ذبح شده بود و ۸ راس آنرا هم حسین پس‌نداد فعلا حسین اشرفیان وامیر یاقوتیان صاحب کامیون‌ومحمد کمك راننده کامیون‌دستگیر شده‌اند وفعالیت برای دستگیری سایر سارقین ادامه دارد.

برای شرکت در مسابقات قهرمانی کشور
قهرمانان دووصحرانوردی انتخاب شدند

خبرنگار مادر بندرعباس گزارش میدهد: چندروز قبل مسابقهٔ دووصحرانوردی انتخابی بین دوندگان بندرعباس انجام شد وقهرمانان این شهرستان برای شرکت درمسابقات دووصحرانوردی قهرمانی کشور انتخاب شدند . این مسابقات بسرپرستی آقای علی‌نیکنفس مدیرفنی تربیت بدنی این شهرستان باحضورآقایان فرماندار و رئیس فرهنگ وعده‌ای از اهالی برگزار گردید ودر نتیجه آقایان محمودپاکدامن ، خشنودعبدغنی، داوری ، راشدی و بقائی بترتیب رتبه‌های اول تاپنجم را احراز کردند . مسابقه دووصحرانوردی انتخابی جهت تعیین اعضای تیم بنادر وجزایر بحرعمان نیزبزودی در شهرستان بندرعباس برگزار خواهدشد .

کشاورزانیکه طی نزاع دستگیر شده‌اند میگویند:
خودمان راتوقیف وبیلهایمان راآزادکنید!

خبر نگار مادر نطنز مینویسد چند روزقبل‌عده‌ای درحدود یکصد نفر از اهالی «ده‌آباد» ، «فم» و «اسمیل آباد» نطنز بر سر تصرف مقداری زمین مزروعی و تعیین حدود آن‌بابیل و چوب و داس و تبر بجان هم افتادند و دراین زد و خورد عده‌ای مضروب و مصدوم شدند با مداخله مامورین ژاندارمری از ادامه زدوخورد جلوگیری شد و چندین نفر دستگیر گردیدند .

اززد و خورد کنندگان تعداد ۸۰ بیل بدست آمد که بوسیله‌مامورین ژاندارمری ضبط شد و با پرونده متشکله بدادگاه نطنز ارسال گردید آنچه جالب توجه‌است این است‌که زارعینی‌که بیلهایشان را در این زدو خوردازدست داده‌اند میگویند : ماقدرت خرید بیل دیگر را نداریم وبدون بیل هم قادر بانجام کار های کشاورزی نیستیم . دستگیرشدگان رابازداشت کنیدولی بیلهای مارا از توقیف خارج سازید !؟

انتصابات در شهرستانها

کرمان ـ آقای احمد نشاط رئیس اداره تحقیق اوقاف
یزد ـ آقای شمسی میمندی رئیس اداره تحقیق اوقاف
خوانسار ـ آقای محمد مهدی زمانی رئیس ادارهٔ ثبت اسنادواملاك
بندربوشهر ـ آقای مرتضی غفائی دادستان
سور ـ آقای ناظمی ، کفیل دخانیات

لباس رسمی برای ساعات رسمی!؟

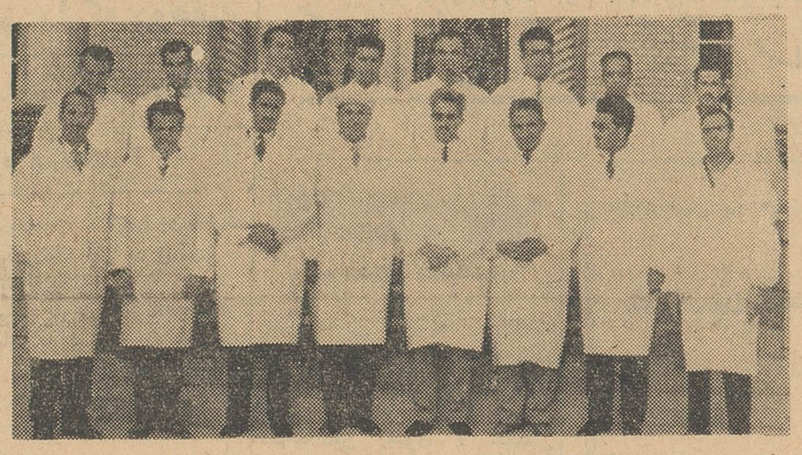

خبرنگار مادر اصفهان گزارش میدهد: دبیران دبیرستان هراتی اصفهان که بکار تدریس اشتغال دارند درساعاتی که سرکلاس درس میروند روپوش سفیدی بتن میکنند واز طرف دبیرستان بهریك از آقایان دبیران نیز یك قوطی گچ‌الوان‌داده‌شده‌است که هنگام تدریس از آن استفاده نمایند در عکس بالا دبیران دبیرستان هراتی اصفهان در لباس‌سفید تدریس دیده میشوند.

بیماری مرموز

طبق گزارش خبرنگار مادر بروجن اخیرا در قریهٔ گندمان از توابع بروجن بیماری مرموزی‌بین کودکان شیوع یافته وتاکنون چندین‌کودك براثر این بیماری فوت کرده‌اند. اهالی از مسئولین بهداشت استان اصفهان وبهداری بروجن تقاضا دارند بااعزام اکیپی بقریهٔ گندمان برای مبارزه بااین بیماری اقدام گردد.

درختزندگی!؟

این درخت درزندگانی بومیان‌بنادروجزائر خلیج فارس تاثیری عمیق دارد

درخت «لیل» دوسه قرن هم بیشتر پا یدار میماند

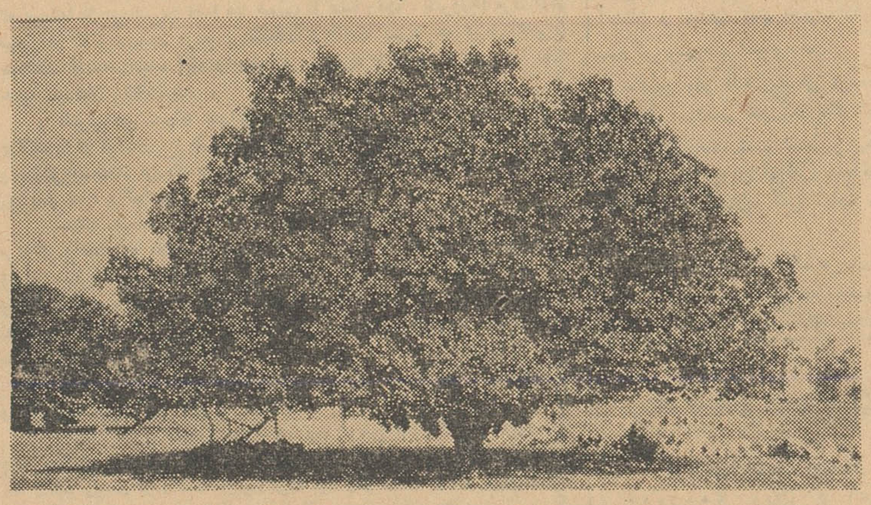

این، درخت لیل استکه در زندگانی‌بومیان جزایر وبنادر خلیج فارس تاثیری عمیق دارد ودوسه قرن عمر میکند

خبرنگار مادر بنادر جنوب می‌نویسد : در بنادر وجزایر خلیج فارس یکنوع درختان تنومند و پرشاخ وبرك میروید که‌بومیان‌آنرا درخت «لیل» مینامند و چوب این درخت رابعلت استحکام آن برای ساختمان موتور لنج بکار میبرند. زنان بومیان از برگهای خزان‌زده این درخت که‌باندازه یك‌کف‌دست است پس‌از دخل وتصرفاتی نان خوش خوراکی تهیه میکنند که‌باین نوع نان «تاوه» میگویند .

میوهٔ درخت لیل باندازه فندق است‌واین میوه‌هابصورت دانه‌انگور ازخوشه‌های چهار تاشش دانه‌ای تشکیل یافته است . میوه‌فندق‌مانند این درخت محتوی دانه‌هائی ریز است واین میوه‌ها در ابتدای‌پیدایش سبزرنك است وکم‌کم نارنجی‌رنك میشود و موقعی که رسید قهوه‌ای رنك است .

بومیان بنادر و جزایر خلیج فارس از میوهٔ این درخت هم بعنوان‌خوراك استفاده میکنند.

خبرنگار ما اضافه میکند درخت لیل در حدود دوسه قرن عمرمیکند وریشه‌های نابجا از آن میروید. بومیان بنادر وجزایر خلیج فارس در مجالس عروسی از شاخ و برك این درخت برای تزئین مجالس عروسی استفاده میکنند ومعتقدند هرعروس و دامادی که مجلس عروسیشان با شاخ وبرك این درخت تزئین شود عمر طولانی خواهند کرد زیرا درخت لیل عمری‌طولانی دارد واز آن گذشته عروس‌وداماد هرگز درگیرودار عرصهٔ پیکار زندگی سرفرود نمی‌آورندوپشتشان خم نمیشود . مقاومتشان در برابر شدائد زندگی زیاد است زیرا درخت لیل هم در برابر باد های سخت ودیگر عوامل مخرب طبیعی ایستادگی میکند و دوسه قرن پایدار میماند . اگر مجالس‌عروسی باشاخه‌های میوه‌دار این درخت تزئین شود بومیان خوشحالی و پایکوبی بیشتری می‌کنند زیرا معتقدند که عروس و داماد این مجلس دارای فرزندان متعددمیشوند بهرحال ، سرآغاز زندگی مشترك بومیان بنادر و جزایر خلیج فارس بادرخت لیل شروع میشود و این درخت درزندگانی آنان تاثیری عمیق دارد بطوریکه در بنادروجزایر خلیج فارس میتوان درخت لیل را درخت زندگی نامید !

طی اختلافات محلی
چند میلیون زنبور عسل را از بین‌بردند

خبرنگار مادر رضوانده گزارش میدهد نیمه‌شب چند شب قبل عده‌ای بمحل زنبورداری سید مصطفی موسوی یکی از اهالی قریه «جنه‌سرا» از توابع رضوانده رفتند و۴۵ کندوی زنبورعسل را که هرکدام بیش‌از پنجاه هزار زنبور داشت از بین بردند و خسارات کلی وارد آوردند . طبق آنچه صاحب کندوها اظهار میدارد دراین خرابکاری شبانه چندین میلیون زنبورعسل را از بین برده‌اندوآنچه عسل بوده‌است سرقت کرده‌اند ، ۴۵ کندوی زنبورعسل راهم از محل زنبورداری بیرون آورده وشکسته وتاآنجا که توانسته‌اند زنبورها را از بین برده‌اند .

خبرنگار ما اضافه میکند سال گذشته هم سارقین بمحل زنبورداری سیدمصطفی موسوی و برادران دستبرد زدند وسی کندوی زنبور وعسل رابسرقت بردند که سارقین دستگیر نشدند . امسال هم که این‌خسارت هنگفت راوارد آورده‌اند هنوز مرتکبین این عمل دستگیرنگردیده‌اند. شاید مرتکبین اینعمل ناپسند براثر اختلافات محلی دست باینکارزده‌اند ولی آخر چندین میلیون حشره مفید چه گناهی کرده‌اند؟

مهترهای اسب سوار یکه تازی میکردند!
این دو مهتر درلباس سربازی از مردم بزور پول میگرفتند

درتپه‌های اطراف ونك

خبرنگار مادر شمیران گزارش میدهد مدتهابود اشخاصی که برای گردش و تفریح به تپه‌های ونك میامدند به‌پاسگاه ژاندارمری مراجعه‌وشکایت میکردند که چندنفر بااستفاده از اونیفورم سربازی بعنوان مامورین پاسگاه ژاندارمری باارعاب وتهدید ازما اخاذی کرده‌اند . پریروز ظهرهم دونفر مرد بپاسگاه ژاندارمری‌مراجعه نموده و گفتند : مابا اتومبیل خود به «خواردین» واقع در نزدیکی ونك رفته بودیم ودونفر سرباز اسب‌سوار موقع مراجعت جلویمان را گرفتند وباتهدید از مامبلغی اخاذی کردند. بلافاصله مامورین ژاندارمری بالباس مبدل بمحلی که آن‌دومرد نشانی داده بودند رفتند و دونفر سرباز اسب‌سوار رادیدند وپس‌از دستگیری‌سربازان مزبور آنهارا بپاسگاه آوردند . دوسربازاسب‌سوار خودرا بنام مرتضی زکی‌زاده ورضا عقیلی معرفی کردند وطی تحقیقات لازم معلوم شدکه‌این‌دوسرباز مهتریك سرهنك بازنشسته میباشند که هرروزبعنوان تیمار اسبها سوار براسب میشوند وباین محل‌می‌آیند واز اشخاص وعابرین اخاذی میکنند.

پرونده این جریان بدادسرای ناحیه ۸ شمیران ارسال شد وهردونفر زندانی شدند.

فرشهای مسروقه خانه معلم
ازچاه منزل علی ثنائی بیرون کشیده شد

خبرنگار ما در ساوه‌مینویسد چندروز قبل منزل محمدتقی تشویقی یکی از آموزگاران فرهنك ساوه‌مورد دستبرد قرارگرفت و چندقطعه فرش و مقداری طلاآلات ویکدستگاه ساعت بسرقت رفت. با اطلاع بشهربانی بدستور آقای سرگرد عزیزی رئیس شهربانی ، مامورین آگاهی برای دستگیری سارق یاسارقین فعالیت شدیدی را شروع کردند ودونفر بنام حسن معالجی وابوالحسن ملازم راکه در مظان‌اتهام بودند دستگیر نمودند . طی تحقیقاتی این دوسارق اعتراف کردند که شخصی بنام علی‌ثنائی دراین سرقت همدست آنان بوده است و اموال مسروقه نیز در منزل علی‌ثنائی مخفی شده است‌مامورین فرشها وطلا آلات مسروقه را از چاه منزل علی ثنائی بیرون کشیدند وعلاوه‌برکشف این‌اموال مسروقه یك قالیچه هم‌که روز قبل از آن سرقت شده‌بود بدست آوردند وبصاحبانش مسترد داشتند . دوسارق دستگیرشده زندانی گردیدند ولی علی ثنائی همدست آنان متواری شد . بافعالیتهای آقای سرگرد عزیزی رئیس شهربانی باید اعتراف کردکه سرقت‌دراین شهرستان بطور محسوسی کاهش یافته است .

توديع و معارفه

خبرنگار مادر کرج گزارش میدهد پریروز بمنظور توديع باآقای سروان حکمتی رئیس‌سابق‌شهربانی کرج وآشنائی باآقای سرگرد شیروانی رئیس جدید شهربانی‌این شهرستان مراسم توديع ومعارفه‌ای برگزا رشد . دراین مراسم که‌با حضور اعضای انجمن شهرومعتمدین محل و عدهٔ زیادی‌ازروسای ادارات دولتی در سالن شهرداری کرج تشکیل گردید . طی بیاناتی از طرف چندین نفر از خدمات آقای سروان حکمتی‌قدردانی شدویکجلد کلام‌اله مجید از طرف فرماندار، یك قاب نقره مینیاتور از طرف شهر کرج ویکجلد کتاب خاطرات شاهنشاه از طرف معاون فرمانداری بوی اهداء گردیدودرپایان‌حاضرین باآقای سرگرد شیروانی‌رئیس‌جدید شهربانی آشنا شدند.

قهوه‌چی ووافورهایش ....!

خبرنگار مادر خرم‌آباد لرستان گزارش میدهد چندروز قبل‌مامورین شهربانی خرم‌آباد بسرپرستی آقای ستوان روحی قهوه‌خانهٔ نوراله‌قهوه‌چی راکه تبدیل به‌مرکز قماروشیره‌کشی شده بود مورد بازرسی قراردادند وتعداد زیادی وافور بدست آوردند . نوراله قهوه‌چی دستگیر ووسائل قماروشیره‌کشی مکشوفه ضبط شد . درعکس بالا قهوه‌چی که‌دستگیر شده است‌باوافورهایش دیده میشود.

صیاد ماهیگیر
دختر ۳ ساله‌ایرا باقلاب صید کرد !

خبرنگار ما در شوش گزارش میدهد چند روز قبل ماهیگیری از اهالی شوش بنام سیدمحمد که برای صید ماهی بکنار رودخانه «شاور» رفته و قلاب‌ماهیگیری را در آب انداخته بود بجای صید ماهی دختر بچه سه ساله‌ای را باقلاب صید کرد .

همینکه قلاب سنگین شد سید محمد خیال کرد ماهی بزرگی‌صید کرده وبا هزار یا علی مدد !قلاب را از آب بیرون کشیدولی با کمال تعجب مشاهده کرد که‌بجای ماهی ،دختر بچه‌ای صید کرده است .

سید محمد بلافاصله جریان را بمقامات مربوطه اطلاع داد و طی تحقیقاتی که بعمل آمد معلوم شد مهرانگیز دختر بچه سه ساله‌ای از ساحل نشینان رودخانه شاور که برای بازی بکنار رودخانه رفته پایش لغزیده و در رودخانه افتاده و جنازه‌اش بوسیله این ماهیگیر از آب گرفته شده است با انجام تشریفات قانونی جنازه دخترك سه ساله مدفون گردید.

نمایندگان اطلاعات درخدمت مردم
مردم شهرستانها بوسیله نمایندگان اطلاعات خواسته‌های خود را شرح میدهند

ساوه

نمایندگان کارمندان پیمانی فرهنك ساوه با مراجعه بدفتر نمایندگی اطلاعات گفتند : حالا که از طرف وزارت فرهنك اقداماتی بمنظور رفاه حال فرهنگیان صورت گرفته خوب است نسبت بوضع‌ما کارمندان پیمانی فرهنك هم توجهی مبذول گردد. آخر، ماهم هرکدام سابقه چندین سال تدریس و خدمت اداری داریم . ماهم عائله‌مندیم ووضع زندگیمان تعریفی ندارد . چرا تاکنون برای ترمیم حقوق وتثبیت وضع استخدامی ماهیچگونه‌اقدامی نشده‌است ؟

ضمنا عده‌ای از کمك آموزگاران فرهنك ساوه بدفتر نمایندگی اطلاعات آمدند وگفتند: بموجب تقاضاهای مکرر ما که در موقع ترمیم حقوق فرهنگیان حقمان تضییع شده است قرارشد یك کلاس کارآموزی زمستانی تشکیل شود تادراین کلاس شرکت کنیم وباتبدیل رتبه کمك آموزگاری مابه رتبهٔ آموزگاری پس‌از تامین اعتبار لازم حقوقمان‌ترمیم گردد. فرهنك ساوه ضمن تامین اعتبار لازم جهت ترمیم حقوق کمك آموزگاران آمادگی خودرا برای تشکیل کلاس کارآموزی زمستانی اعلام داشته است ولی تاکنون از تشکیل این کلاس خبری نیست‌و مقامات فرهنك این شهرستان میگویند : هنوز دراین‌باره بمادستوری نرسیده است .

کمك آموزگاران میگفتند: میترسیم زمستان تمام شود وبهارو تابستان هم بیاید وکلاس کارآموزی زمستانی تشکیل نشود. اینطور است ؟

بندرپهلوی

جمعی از دانش‌آموزان سال ششم دبیرستان‌های بندرپهلوی بدفتر نمایندگی اطلاعات مراجعه کردند وگفتند : چون سئوالات امتحانات نهائی که در تهران طرح میشود بیشتر مطابق‌قوه واستعداد ماست واز نظر بازرسان امتحانات وفرهنك محل هم قابل قبول‌تراست تقاضا داریم امسال سئوالات امتحانات‌نهائی درتهران طرح وبشهرستانها‌ارسال گردد تایکنواخت باشد .

کاشان

شاید باور نکنید که در دارالمومنین کاشان هیچگونه وسیلهٔ تفریح سالم وجود ندارد و جوانان این شهرستان اوقات عزیز خودرا در قهوه‌خانه‌های‌متعدد شهر که‌تعداد آنها به‌نسبت وسعت وجمعیت این شهرستان فوق‌العاده زیاداست‌می‌گذراند و بسخنان پوچ‌نقالان و عملیات شعبده‌بازان دل می‌بندندویادر پشت‌بام منازل بتماشای پرواز کبوتران میگذرانند . در هیچیك از شهر های ایران تعداددراویش ، مارگیرها ، رمالها ، فالگیرها ،تعزیه‌خوانها، نقالها و بالاخره شعبده‌بازها باندازهٔ کاشان نیست .

در دارالمومنین کاشان که‌در وزگاری مهدعلم و دانش بوده است برای نمونه حتی یك‌کتابخانه یاکتابفروشی‌وجودندارد واگراحیانافروشنده‌ای دوره‌گرد تعدادی کتاب برای فروش عرضه کند کتابهایش‌ازامیرارسلان هزارویکشب و شیخ ابوالهشم تجاوز نمیکند و همین کتابها است که در کاشان خریدار دارد. در شهر ما یك تئاتر یایك سینما وجود ندارد واز نمایش فیلمهای اخلاقی خبری‌نیست.عده‌ای نیز مشاهده فیلمهای اخلاقی وآموزنده را مضر میدانند اما تماشای عملیات قبیح‌و شرم‌آور شعبده‌بازانی چون «ناقوس» راکه سال گذشته شمه‌ای از عملیاتش تحت‌عنوان «ناقوس خطر» دراین صفحه چاپ شد بی‌ضرر میپندارند .

این راعده‌ای از اهالی کاشان که‌بدفتر نمایندگی اطلاعات آمده بودند میگفتند.

عبور از پنج قاره

سال ببر

فستیوال بزرگ و ملی مردم چین با سال ببر آغاز گشت

شب گذشته خیابانهای شهر پکن براثر ازدحام غیرعادی مردم درمقابل مغازه‌ها از جمعیت انبوه پر شد .

مردم پایتخت چین کمونیست از آخرین چند ساعتی که فرصت داشتند استفاده کردند تا برای برگزار کردن مراسم « سال ببر» خرید کنند .

این مراسم از نیمه شب گذشته آغازشده و بصورت یک فستیوال بزرگ وملی امروز و چند روز دیگر نیز ادامه خواهد داشت.

درمقابل مغازه های لباس فروشی ـ مواد غذائی . کالاهای مورد نیاز منازل و مشروب فروشیها صف های دراز مردم تشکیل شده بود تانوبت هرکسی فرا رسد و مایحتاج خود را خریداری نماید .

ایستگاه بزرگ راه‌آهن پکن بر اثر ازدحام بیسابقه کسانیکه به‌گردش و استفاده از تعطیلات عید میرفتند و کسانیکه برای بدرقه آنها آمده بودند جای سوزن انداختن نداشت .

فستیوال سال نو که ازچند سال پیش به فستیوال بهاره معروف شده با صدای شاد و ضربات طبل‌ها وشلیک پرصدای ترقه‌ها و تزئین وتجدید رنگ‌آمیزی خانه‌ها و اماکن عمومی و خانه تکانی مخصوص عید آغاز میگردد .

مقامات ارتش چین کمونیست شب گذشته اعلام کردند که در روزهای فستیوال از بمباران جزایر ماتسو و کموی خودداری خواهند کرد تا مردم فرمز نیز فرصتی برای برگزار کردن مراسم سال نو داشته باشند .

رویتر

بدستور نلسون راکفلر فرماندار ایالت نیویورک

کاریل چسمان جدید عفو شد

جوان ۱۸ ساله‌ای که دو جوان ۱۶ساله را کشته‌بود و علاقه بقتل ساکنین محله‌خود داشت از نشستن روی صندلی الکتریکی رهائی جست .

نلسون راکفلر فرماندار ایالت نیویورک «سالواتور اگرون» جوان ۱۸ ساله را که قرار بود ۱۵ فوریه‌آینده بعلت قتل دو جوان ۱۶ ساله اعدام شود مورد عفو قرار داد.

این حادثه درسال ۱۹۵۹ روی داد وتاکنون چندین بار حکم اعدام به تعویق افتاده بود .

اگرون یك جوان بی‌سوادو ازاهالی پورتوریکو است.

او علاقه زیادی به کشتن ساکنین محله خود داشت .

اگرون را کاریل چسمان جدید لقب داده بودند زیرا سرنوشتی‌شبیه اوداشت ولی اگر چسمان اعدام‌شد او از اعدام رهائی جست و تقاضای شخصیت‌های بزرك آمریکا مانع ازآن شدکه اگرون روی صندلی الکتریکی به‌نشیند .

گروهی از شخصیت های آمریکا از جمله النور روزولت از نلسون راکفلر تقاضا کرده بودند که از اعدام این قاتل ۱۸ ساله چشم‌پوشی کند .

فرماندار نیویورك اعلام کردبعلت آنکه اگرون درشرائط غیر عادی‌اقدام به کشتن قربانیان خود کرده‌است اعدام او به حبس ابد کاهش یافت.

فرانس سوآر

درگذشت یك نقاش بزرك

مشهورترین نقاش برزیلی درسن ۵۹ سالگی بر اثر خونریزی مغزی درگذشت ـ او اولین تابلوی خودرا درسن ۸سالگی تهیه‌کرد.وبزرگترین اثرش تابلوی«جنك وصلح»بود.

«کاندیدوپورتیناری» مشهور ترین نقاش برزیلی شب گذشته براثر خونریزی مغزی درگذشت .

کاندید پورتیناری ۵۹ سال داشت از دوسال قبل براثر بکار بردن‌نمك های‌سرب در ترکیب رنگهای‌انتخابی خود مسموم تدریجی شد. پزشکان کوشش زیادی بکار بردند تا اورا از این کار بازدارند ولی اواز آنجاکه‌با بکار بردن‌نمکهای‌سرب‌رنگهای زنده‌ای میبافت به توصیه پزشکان وقعی‌نگذارد وسرانجام جان خودرا دراه هنرش ازدست داد.

« کاندیدوپورتینا » در سن ۸ سالگی اولین تابلوی خودرا ترسیم کرد .که تصویر «کارموس گومز» یك موسیقیدان برزیلی بود .

بهترین تابلوی این هنرمندتابلوی «جنك‌و صلح»بود حکومت برزیل‌به مناسبت مرك او عزای ملی اعلام‌کرد.

کاندیدوپورتیناری سراسر جهان رازیر پا گذاشته بودو از نقاشان مشهور دنیا بشمار میرفت .

فیگارو

سازمان بهداشت جهانی اعلام کرد براثر حوادث‌ووسائل نقلیه :

۱۰۰ هزار نفردرسال کشته میشوند

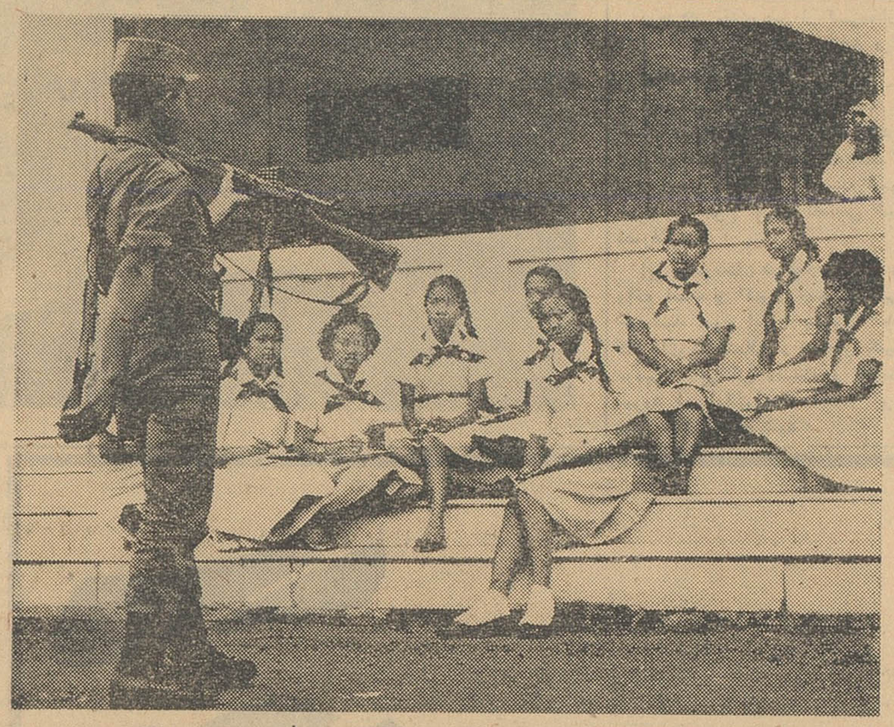

مجله « سلامت دنیا» که توسط سازمان جهانی بهداشت منتشرمیشود درآخرین شماره خود مینویسد حوادث جاده سالیانه ۱۰۰ هزار تن را درجهان میکشد .

مجله مزبور مینویسد مجروحین جاده ۳۰ یا ۴۰ بار بیشتر از تعداد کشته شدگان است . این مجله‌سپس خاطرنشان میسازد خطرناکترین سن برای استفاده جاده بین ۱۵ و ۲۵سال وسپس پس‌از ۶۵ سالگی قرار دارد.

نسبت حوادث بین موتوسیکلت‌ـ سواران ده‌بار بیشتر از رانندگان‌سایر وسائل نقلیه است .

مجله سلامت دنیا میافزاید زن و شوهرانی‌که از هم جدا شده‌اند یا هنوز ازدواج نکرده باشند بمراتب بیش‌از کسانی‌که متاهل هستندتصادم میکنند .

مجله سلامت دنیا

بعقیده رئیس اداره مقیاسهای آمریکا :

ده میلیون رنگ

چشم انسان قادر است ده میلیون رنك را تشخیص‌دهد و در همه زبانها فقط ازهفده‌هزاروپانصدرنك نام برده شده است

خلاصه

چشم انسان قادر است ده‌میلیون رنك را از هم تشخیص بدهد ولی هنگامی که انسان بخواهد این رنك های مختلف را نامگذاری‌کند مغز از طبقه بندی آنها و نامیدنشان عاجز می شود .

مثلا اسامی قرمز . کبود ،ساتن مخملی یا رنك گوجه فرنگی هیچ‌کدام صراحت توصیفی ندارند .

در فرهنك مختلف کشور ها هفده هزارو پانصد رنك مختلف نامبرده شده است که طراحان و نقاشان از این اسامی استفاده می کنند ولی اکثر این نامها جز اغتشاش ذهنی حاصلی ندارند و اکثرا دارای حشو و زوائد هستند. مثلا رنگی که در یك دیکسیونر بنام سبز آفریقائی نامیده شده‌است در فرهنك دیگر آبی از آب در می آید .

مدت بیست و هشت سال است که اداره ملی مقیاس ها در امریکا بریاست کنت کلی برای رفع این اغتشاش و هر چو مرج کار می‌کند وهفته گذشته توسط این موسسه راه تازه‌ای برای تعیین ونامگذاری رنگها پیشنهاد شده . کنت کلی از بیست و هشت رنك اصلی و آشنا نمونه هائی بدو شکل تیره وروشن یا کمرنك و پر رنك تهیه کرده است و با ترکیب آنها رویهمرفته دویست و شصت وهفت نام معین برای آن ها در نظر گرفته است .

سعی شده است این نامها بیشتر حساب شده و توصیفی باشند . مانند قرمز درخشان ، صورتی ملایم یا قهوه‌ای مایل بزرد روشن، کنت کلی امیدوار است که بدین طریق بتوان یك مقیاس عمومی و بین المللی برای شناختن رنگهای مختلف تعیین کرد تا وقتی مثلا کسی برای شما از رنگی نام می برد شما بتوانید منظور او را به خوبی بفهمید .

نیویورك

مدوهزار سال پیش‌مجددا معمول میشود

سبکی که ۲۰۰۰ سال‌پیش کلئوپاتر ملکه نیل خود را آرایش میکرد ممکن است بهار یا تابستان آینده دوباره رایج گردد . الیزابت تیلور که اکنون مشغول بازی در فیلم ـ کلئوپاتر است این سبك آرایش را در چشم و مو و لباس بکار برده و در شهر های رم و پاریس مورد توجه قرار گرفته است . «شارف» خیاط لباسهای الیزابت تیلور درفیلم کلئوپاترا گفت : «که ترکیب سبك قدیم و مد های جدید در این لباسها مورد توجه تمام آقایان و اکثر خانمها قرار گرفته و خانم تیلور با ظاهر شدن بشکل کلئوپاتر در یك رستوران عده زیادی را به تحسین واداشته است . آلك نور آرایشگر الیزابت تیلور از چند فرم موی کلاه‌گیسهائی که تیلور در این فیلم بسر میگذارد الهام گرفته و سر بند هائی که تیلور در این فیلم بکار برده مورد توجه طراحان کلاه نیز قرار گرفته است . در فلورانس اکثر سالن های مد تمایل خود را نسبت به رنگهای کشور باستانی نیل از قبیل زرد ـ سبز ، آبی کمرنگ و گل اخرائی و سمبل‌های مصرقدیم مثل‌اژدها وچشم آفتاب وکلید زندگی نشان داده‌اند»

آبله در کنگو همگانی است

دکتر استفان فالکند معاون‌سازمان بهداشت جهانی درکنگو امروز اعلام کرد از اول ژانویه الی ۲۰ ژانویه۸۸ مورد آبله درکنگو دیده شده است‌که ۱۶ مورد آن با مرك همراه بوده است.

وی افزود از ۱۶ سپتامبر الی اول دسامبر ۲۱۲ مورد آبله دیده شده که ۵۵مورد آن منجر بمردن بیمار گردید.

وی افزود علیرغم آنکه برشدت واکسیناسیون افزوده شده است‌معذلك هنوز آبله درکنگو همگانی است .

اورور

از شما چه پنهان....

بلژیك : اینروزها مردم‌بلژیك ازخود سئوال میکنند که‌گردن‌بند قیمتی ملکه اوژنی که ناپلئون سوم باوهدیه‌کرده بود برای کی‌خریداری شده است .

این گردن بند که ۱۱۷ میلیون فرانك فرانسه قیمت دارد ازه زمرد و ۱۱۹ الماس ساخته شده و توسط کنسول لوکزامبورك دربرلن برای خانواده سلطنتی بلژیك خریداری شده‌است .

هنوز کسی نمیداند که خریدار واقعی این گردن بند بودتا پادشاه بلژیك ویا پرنس البرت برادر او است .

مردم بلژیك همچنین از خود سئوال میکنند که چه کسی این گردن بند را آویزان خواهد کرد فابیولا ملکه بلژیك ؟ یا پرنسس‌پائولا همسر پرنس آلبرت .

دختران اندونزی مسلح میشوند

چند هفته است که‌دولت‌اندونزی تصمیم گرفته دومیلیون دختر و پسر آن کشور را بفنون نظامی آشناسازد تااز آنها برای آزاد ساختن گینه غربی که اینك برسر مالکیت آن بین دولت‌اندونزی و دولت‌هلند کشمکش استفاده کنند. دراین عکس دختران اندونزی را که‌به‌تعالیم یك افسر جزء گوش میدهند مشاهده میکنید بایدخاطر نشان شود که اندونزی از حیث جمعیت بزرگترین کشور اسلامی جهان است .

مردان و سالها خاطرات ایلیا ارنبورك

ترجمه : م . تاراجی

ـ۴ـ

از : فرانس سوآر (چاپ پاریس)

ایلیاارنبورك یکی‌از برجسته ترین نویسندگان معاصرشوروی بسال ۱۸۹۱ در یك خانواد بورژوآ یهودی‌با بجهان‌گذاشت او پیش‌از آنکه یك نویسند شوروی بحساب آید هنرمندی با ارزش جهانی است .

تاثیر او بخصوص در میار روشنفکران فرانسه و جهان انکارناپذیراست‌این امربیشتراز آن جهت است‌که‌ارنبورك‌هیچگاه در زمره فرد پرستان در نیامد. «سقوط پاریس» شاهکار این نویسنده زبر دست است .

ارنبورك اخیرا خاطرات خود را بصورت رمانی جذاب‌انتشار داده است و روزنامه پر تیراژ فرانس سوارآن قسمت از این خاطرات را که بفرانسه‌مربوط میشود نقل کرده است .

بلاشك آنچه ارنبورك دراین قسمت از خاطرات خود نوشته‌و ترجمه آنرا در اینجا ملاحظه میفرمائید .رساترین‌وشیواترین شرحی است‌که در مورد زندگی مردم پاریس و هنرمندان آن در «عصر طلائی» پاریس برشته تحریر در آمده است .

روسپیهای مقیم پاریس دریکی‌از کافه‌های خیابان «ارلئان» نزدیك شیر بلفور (باطلاعات ۱۸ و ۱۹ بهمن‌ماه رجوع شود) گرد هم جمع‌میشدند محل اجتماع آنها درسالن کوچکی درطبقه اول این‌کافه بود . مثل همه کافه‌های پاریس این سالن مجانا دراختیار آنها قرار گرفته بود وکسانی که به‌آنجا می‌آمدند فقط پول قهوه ویا آبجو خودرا میدادند .

آنشب من جزء اولین کسانی بودم که وارد این سالن شدند . برای من شربت بسیار شیرینی آوردند واز قرار معلوم همه مشتریان سالن از این نوشیدنی استفاده میکردند . لنین تنها کسی بود که درآن جمع یك‌جام آبجو خواست . تعداد حاضرین سی‌نفر بود ولی در آن میان من فقط بلنین نگاه میکردم . درست بخاطر ندارم گفتگو برسرچه بود ؟ لکن سئوالی مطرح‌کردم و لنین برایم توضیح داد که هنوز از مسائل زیادی بی‌اطلاع هستم .

هنگامیکه جلسه پایان یافت او بمن نزدیك شد و پرسید شما از مسکو می‌آئید ؟ برای او شرح کارهایم را تا موقعیکه درماه ژانویه بازداشت شده بودم حکایت کردم . لنین از من دعوت‌کرد که بدیدار او بروم .

پسرکی تازه کار

خانه او را در کوچه ای‌که نزدیك پارك«مون سوری» بود یافتم (خیابان بوینه فعلی) مدت درازی درمقابل درایستادم و جرئت نداشتم زنك را بصدا درآورم . از آرامش روزگذشته‌ام هیچ چیز برجای نمانده بود . بهرحال زنك زدم ونادژداکنستانیتنونا همسر لنین در را برویم گشود . لنین مشغول کار بود ودرحالیکه بروی صفحه کاغذی خم شده بود درافکار دور و درازی فرو رفته بود . برای او از حوادثی‌که در روسیه میگذشت ، متلاشی شدن سازمان محصلین ومقاله‌ام « دو سال یك حزب واحد» صحبت کردم . لنین درحالیکه لبخندی برلب داشت بسخنانم گوش فرا داده بود . بنظر می‌آمدکه او مرا بصورت پسرکی تازه‌کار مینگرد و همین فکر افکارم را مغشوش میکرد . باوگفتم برای فرستادن روزنامه نشانیها را حفظ هستم . «نادژداکنستانیتنونا» آنها را یادداشت کرد .

هنگامیکه میخواستم از او خداحافظی‌کنم نگاهم داشت و درمورد روحیه نسل جوان روسیه سئوالاتی‌کرد .

همسر لنین اعلام‌کرد که موقع صرف غذاست من فکرکردم که بیش‌از حد لنین را معطل کرده‌ام و خواستم خداحافظی کنم ولی مرا برای صرف غذا نگاهداشت . ازنظم اطاق حیران ماندم . درون قفسهٔ کتابها زیبا و منظم چیده شده بود . روی میزولادیمیرایلیچ پاك بود . هر چیز درجای خود قرار داشت .

نظم اطاق لنین شباهتی باطاق رفقای من درمسکو و دوستانم ساوچنکو و لودمیلادرپاریس نداشت .

پانزده سال بعد

موقع صرف‌غذا توجه من بشکل خاص سرلنین جلب شده بود پانزده سال بعد نیز هنگامیکه لنین را درتابوت دیدم همان احساس بمن دست داد.

سراو بیش ازآنکه بساخته طبیعت شبیه باشد همانند اثر یك طراح ومجسمه سازبود .

سالها بعد در خاطرات همسر لنین خواندم که‌او بعد از مطالعه اولین رمان من گفته بود :

ـاین ایلیا نویسنده زبردستی است و درکار خودش موفق شده‌است .

اولین دیدار من از لنین بسال ۱۹۰۹ روی‌داد. قبل از مرگش‌بین سالهای۱۹۲۲ یا۱۹۲۳ هنگامیکه رمان من«ژولیوزورنیتو»را میخواند نیز اورادیدم . من چند بار در جلسات سخنرانی لنین شرکت کردم و اوباصدای شمرده و گاهی باتبسم سخن میگفت و ازبیم‌آنکه مبادا گفته‌هایش برای شنوندگان مفهوم نباشد موضوع رابشیوه دیگر بیان میکرد با اضافه کردن چیزهای تازه .

در مدتی که در پاریس بودم چند بار دیگر لنین را درکتابخانه «سن ژنویو» و در پارك «مون سوری» ملاقات کردم. او روی نیمکتی درمیان پیرزنان و کودکان می‌نشست و درآن هنگام من بهیچوجه نمیتوانستم تاثیر اورا در تاریخ درك کنم .

«کفشهایتان را پاك کنید»

بهرحال درآن بعد از ظهری که بملاقات لنین رفتم دربان‌خانه بمن گفت :

«کفشهایتان را پاك کنید »آیا او و پسرك شاگرد کافه که برا ی‌لنین آبجو می‌آورد میدانستند که هشت سال بعد همه مردم جهان درباره این مرد آرام سخن خواهند گفت ؟

آیا مشتریهای پرو پا قرص کتابخانه سن ژنویو میدانستند که یادداشتهای این مردو آنچه که او از روی کتابهای مختلف تهیه‌میکرد سالها بعد بزبانهای مختلف جهان ترجمه خواهد شد ؟ وخود من که با حالتی احترام آمیز بدو مینگریستم میدانستم که این مرد مسیر تاریخ را تغییر خواهد داد ؟ چه کسی میدانست که روزی درباره او ده‌ها هزار نویسنده کتب گوناگونی مینویسند ؟

در شماره آینده :

لنین وفرد پرستی

تصویر رامبران قلابی است

این تصویر را حکومت آلمان غربی ۳٫۶۰۰٫۰۰۰ مارك خریداری کرد ولی اینك یك کارشناس مجارستانی مدعی است قلابی می‌باشد

اظهارات مارتین پورکی کارشناس مجارستانی که چندسال است درمونیخ زندگی میکندنگرانی‌شدیدی درمحافل هنری آلمان‌غربی‌بطور کلی‌واشتوتکارت ومونیخ خصوصا بوجود آورده است. مارتین پورکی معتقداست که‌تصویر رامبران نقاش مشهور که‌توسط خودا کشیده شده است وتاکنون بعنوان یکی‌از گران قیمت ترین تابلوهائی بشمار میرفت که آلمان فدرال در اختیار دارد قلابی است .

این‌تصویر رامبران که‌اندازه آن ۵۲ × ۶۸ سانتیمتراست‌نقاش مشهور را درحالیکه‌نیم تنه‌ای‌به‌تن داردنشان میدهد .

این تابلو ۳٫۶۰۰٫۰۰۰ مارك در سال گذشته‌توسط‌حکومت بادسورتمبرك خریداری شد .

کارشناس مجارستانی مدعی‌است که و تصویر حقیقی رامبران را دراختیار دارد .

فرانس‌سوار

ـ۶۷ـ

گردونه عشق وزندگی

آخرین اثر : اریك ماریا روماركـ

(نویسندهٔ کتاب درغرب خبری نیست)

وقتی‌کلیسا خلوت شد روی یکی‌از نیمکت‌ها ، درجائیکه از یك‌هاله‌نور پوشیده شده بود قرارگرفت . دراثر تابش‌نورکلیسا جامه‌های او شکوه وجلوه مخصوصی پیداکرده بود ولی دلش میخواست این لباسها را بدور انداخته وبدن عریانش را درمعرض تابش این‌نور مرموز قراردهد .

گوئی آبشاری از نور و روشنائی از آسمان بسوی او سرازیر میشد ، از تماشای این منظره یك حالت مستی لذت‌بخشی درخود احساس میکرد . حس میکرد که این روشنائی و رنگهای سرخ وآبی و زرد مستقیما به خون وریه‌های او نفوذ میکند و یك‌نوع اشعه مجهول جدیدی است که نیروی مرموزی در وجود او ایجاد کرده وقلبش را بطپش در می‌آورد .

آخرین‌بار مادرش او را به‌کلیسای «سنت‌شاپل» برده بود . درآن روزها ماموربن «گشتاپو» درجستجوی پدرش بودند . آنوقتها کلیساها تنها پناهگاه لیلیان و مادرش بود باین ترتیب بسیاری از کلیساهای پاریس را دیده ومدتی در زوایای تاریك آنها بسربرده بود .

اما طولی نکشیدکه جاسوسانی به‌کلیساهای بزرك فرستاده شدند و دیگر کلیسای «نتردام» پناهگاه اشخاص بی‌پناه نبود .

دوستان مادرلیلیان بوی توصیه‌کردندکه به‌کلیسای «سنت شاپل»که نگهبان‌آن مرد مورد اعتمادی بود پناه ببرد . وقتی‌که لیلیان همراه مادرش به‌این‌کلیسا وارد شد ـ ناراحتی شدیدی درخود احساس نمود. مثل این بودکه تبه‌کاری را بزور از سلول تاریك زندان خارج‌کرده و درمعرض تماشای‌جمعیت انبوهی قرار داده باشند ویایك بیمار جذامی را برخلاف میل او به اتاق عمل که غرق در روشنائی است هدایت کرده باشند .

باین ترتیب لیلیان درتمام مدتی‌که درکلیسای « سنت شاپل » بسر میبرد درد و رنج شدیدی را متحمل میشد واز این جهت از این کلیسا متنفر بود .

اما اکنون جنك بپایان رسیده و خاطرات تلخ آن بدست فراموشی سپرده شده بود . سایه شب‌های گذشته با هجوم نور و روشنائی روز از میان رفته بود ونه‌تنها دیگر از دیدن‌کلیسای «سنت‌شاپل» احساس تنفر و ناراحتی نمیکرد بلکه خوشحالی و نشاط بی‌پایانی باو دست میداد .

نگهبان کلیسا دوبار بوی تذکر داد :

ـ مادموازل میخواهیم درهارا به‌بندیم .

با بی‌میلی از روی نیمکت برخاست و قبل‌از اینکه بطرف در برود نگاهی بصورت نگهبان انداخت و پرسید :

ـ شما از چه وقت اینجا هستید ؟

ـ از دوسال پیش .

ـ آیا بانگهبانی که در هنگـام جنك اینجا خدمت میکرد آشنائی داشتید ؟

ـ نه .

ـ چقدر خوب است که انسان بتواند تمام عمر خود را در اینجا بگذراند .

ـ بله ، اما درنتیجه وضع بـد مالی اغلب نگهبانان را زود زود عوض می‌کنند .

یك اسکناس درشت از کیف خود خارج‌کرد . ناگهان چشمان‌نگهبان از دیدن آن برقی زد .

لیلیان پیش خود می‌گفت : «برای او این یك معجزه است . معجزه برای او نان و شراب وتامین زندگی است»

از حیاط کلیساکه دارای دیوارهای تیره رنگی بود گذشت و وارد خیابان شد وبا خود میگفت : آیا ممکن است معجزه با مظاهر زندگی معمول مطابقت داشته باشد ؟

***

کلرنایت وقت خودرا در رم در ادارات ، کافه‌ها و کارگاهها صرف میکرد وشب اول با «لیدیامورلی» به‌گردش رفت . در روزهای اول اغلب‌بیاد «لیلیان» می‌افتاد ولی بعدها او را بباد فراموشی سپرد . بنظر او «لیلیان» برای یك مرد احساساتی که دارای افکار وانـدیشه‌های شاعرانه‌ای باشدساخته

ـ۶۸ـ

تیلور در این فیلم بکار برده مورد توجه طراحان کلاه نیز قرار گرفته است . در فلورانس اکثر سالن های مد تمایل خود را نسبت به رنگهای کشور باستانی نیل از قبیل زرد ـ سبز ، آبی کمرنگ و گل اخرائی و سمبل‌های مصرقدیم مثل‌اژدها وچشم آفتاب وکلید زندگی نشان داده‌اند»

ـ۶۹ـ

شده است . بعقیده کلرنایت دخترجوان از «ولکوف» هم بیزار بوده زیرا در غیراین صورت اورا ترك نمی‌کرد . ولکوف فقط بخاطر او زنده بود و بهمین علت هم او را از دست داده بود .اما کلرنایت دارای اخلاق و روحیه دیگری بود . و هرگز نمی‌خواست دریك ماجرائی تا آخر پیش برود . «لیدیامورلی» از لحاظی برای او مناسب بود .

اما لیلیان برای او یك سرگرمی ایام تعطیلات بشمار میرفت ! فکر میکرد که درپاریس دختر جوان خواهد توانست باتجربیاتی که از زندگی‌دراین شهر دارد بخوبی‌گلیم خودرا از آب بیرون بکشد .

پس‌از آنکه درست دراطراف قضایا فکر کرد آرامش خاطری در خود یافت و تصمیم گرفت که فقط پس‌از بازگشت بپاریس به‌لیلیان تلفن‌کند و برای آخرین بار باوی ملاقات نماید . وسپس دخترجوان را بحال خود واگذار نماید .

سپس با خودگفت :

« آیا باین‌کار احتیاجی هست ؟ وقتی او را دیدم چه‌بگویم ؟

اساسا چه لزومی دارد دوباره او را به‌بینم ؟ اما نه بدهم نیست یك ملاقات ساده چه ضرری میتواند داشته باشد ؟»

پس‌از آنکه قرارداد خودرا امضاء کرد چهل وهشت ساعت دیگرتوقف خودرا دررم تمدید نمود .

«لیدیا مورلی» نیز همان روزکه کلرنایت بطرف پاریس حرکت کرد رم را بسوی پایتخت فرانسه ترك‌گفت .

درحالیکه کلرنایت باتومبیل شکاری «گسیسپ»خود بپاریس بازگشت «لیدیا» باقطار از رم حرکت‌کرد . او از مسافرت با هواپیما و اتومبیل بیزار بود .

فصل هشتم

لیلیان همواره از شب وتاریکی نفرت داشت . شب دشمن روح اوبود. دستهای ظلمت که درتاریکی شبها درجستجوی حلقوم او بسرطرف حرکت میکرد برای دختر جوان طاقت فرسا و غیرقابل تحمل بود شب برای او حکم پیشاهنك مرك ونیستی را داشت .

درآمد و مخارج فستیوال باله

بنفع سازمان کمك کودك با همکاری هنرهای زیبای کشور

بطوریکه خوانندگان عزیز اطلاع دارند از دوشنبه ۹ بهمن الی جمعه ۱۳ بهمن بمدت پنج شب باپتکار ـ سرویس هنری روزنامه اطلاعات وبا همکاری هنرهای زیبای کشور یك ـ فستیوال باله بنفع سازمان کمك‌کودك تشکیل گردید .

چون فستیوال باله بنفع کودکان نیازمند ترتیب داده شده برای‌اطلاع عموم ببلان فروش بلیط فستیوال‌باله باینشرح درج میگردد .

پانصد و هشتادصندلی

یادآور میشود که تالار فرهنگ محل برگزاری فستیوال‌فقط گنجایش ۵۸۰ صندلی دارد و هر شب نیز هشتاد صندلی آن متعلق بکارتهای ـ افتخاری بوده است و روبهمرفته در پنج شب دو هزار و پانصد صندلی درتالار فرهنگ مخصوص فروش‌بلیط های ۱۵۰ ریالی ۱۰۰ ریالی و ۵۰ ریالی بوده است و باتوجه باینکه شب اول بعلت تشریف فرمائی ـ علیاحضرت شهبانوی‌ایران هفت‌ردیف ۱۵۰ریالی خالی و در اختیارهمراهان و مامورین‌انتظامی و مدعوین بیشتری بوده‌است مقداری بلیط بفروش‌نرفته است .

مخارج فوق العاده

متاسفانه بعلت فصل سرما و طول مدت فستیوال‌وباوجود کمکهای‌فراوان هنرهای زیبای کشور مخارج فوق ـ العاده ای متحمل شدیم و تنها یك قلم‌مخارج طبق صورت موجوددوهزار و پانصد تومان بابت کرایه بخاریهای متعدد برای سالن و پشت صحنه وهمچنین‌صندلی‌اضافی سالن‌پرداخت کرده ایم .

کمك‌هنرستانها

مبلغی برای هنرستانها در نظر گرفته شده که البته به نسبت‌مخارج هنگفتی کـه‌مدیران‌خیرخواه ونیکوکار هنرستانها متحمل شده اند جزئی بوده است .

باید یاد آور کنیم که تنها یکی از هنرستانها بیش از پنجاه هزارریال بابت‌مخارج برنامه های خود پرداخت کرده است و سایر هنرستان هانیز مبالغ هنگفتی مخارج متحمل شده‌اند

صورتحساب

جمع بلیطهای چاپ شده بوسیله شرکت چاپ بقطع (۱۵۰ ـ ۱۰۰ ـ ۵۰ ریالی) ۲۸۹۵برگ

ارزش بلیطهای چاپ شده ۲۷۸۷۵۰ریال

مجموع فروش بلیط در پنج شب ۲۰۴۵۵۰ ریال

مخارج پنج شب (شامل مخارج ـ مامورین اداره فستیوال ـ گرم کردن سالن ، مخارج متفرقه کمك مخارج هنرستانها) .

۱۱۹۳۴۹ ریال

موجودی نقدی پس از کسرمخارج ۸۵۲۰۱ ریال

بیمارستان کودکان

موجودی نقدی فستیوال باله به حساب سازمان‌کمك کودك منظورگردید تا برای افتتاح بیمارستان کودکان که قرار است باهمکاری جمعیت شیرو خورشید سرخ ایران تاسیس شود مصرف گردد .

این بیمارستان درچهار راه عباسی واقع است و اکنون جمعیت شیرو خورشید سرخ ایران مشغول انجام کار های ساختمانی و تهیه و تکمیل تجهیزات پزشکی آنست و احتمال میرود در اوائل سال آینده این‌ـ بیمارستان افتتاح شود .

رقابت بین باشگاهها

برای ربودن عنوان قهرمانی کشتی کج

موسسه «آگن» با اومالتین از تماشاچیان پشتیبانی پذیرائی میکند بلیط مسابقه ازصبح جمعه درجلو استادیوم محمدرضا شاه بفروش میرسد

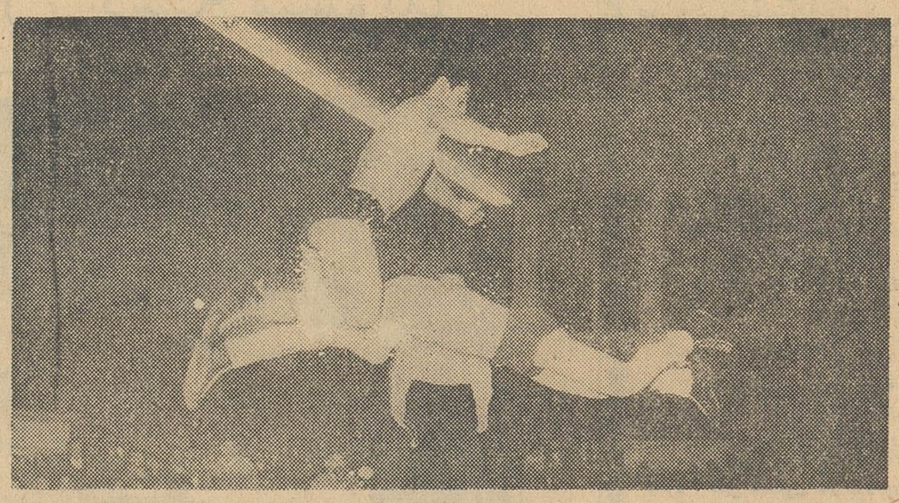

همانطور که در شماره های قبل اطلاع داده شد ساعت چهار و نیم بعد از ظهر روز جمعه ۲۷ بهمن‌ماه فینال مسابقات کشتی کج در سالن محمد رضاشاه پهلوی برگزار میگردد.

رقابت بین باشگاهها

بقرار اطلاع هم اکنون قهرمانان کشتی کج باشگاههای شرکت کننده زیر نظر مربیان خود بشدت تمرین میکنند هر کدام امید وارند که‌عنوان قهرمانی و شنل سیاه را از آن خود سازند .

اومالتین

صبح امروز نماینده شرکت آگن اطلاع داد که روزجمعه از قهرمانان و تماشاچیان با اومالتین پذیرائی خواهد نمود .

فروش بلیط

این بار بلیط های ورودیه قبل از روز مسابقه فروخته نخواهد شد و فقط از ساعت ۸ صبح روز جمعه گیشه های‌جلوی‌سالن محمد رضاشاه پهلوی بلیطهای ورود بمحل مسابقه رادر اختیارعلاقمندان‌خواهد گذاشت

درباره مسابقات دوصحرانوردی اطلاعات کودکان

روز جمعه بیست و هفتم بهمن ماه مسابقه دو صحرانوردی اطلاعات کودکان باهمکاری فدراسیون دو ومیدانی کشور بمسافتهای یك و دو کیلومتر انجام میگردد .

بدینوسیله باطلاع شرکت کنندگان عزیزمیرساند که ساعت ۵ بعداز ظهر روز های سه شنبه از شماره یك الی ۵۰ و چهارشنبه ازشماره ۵۰ الی ۱۰۰ و پنجشنبه ازشماره ۱۰۰ الی ۱۵۰ هر دو دسته جهت‌انجام معاینه طبی بکاخ ورزش مراجعه نمایند و مسابقه ساعت ۹ صبح روز جمعه انجام میشودلازم است کلیه شرکت کنندگانی که درمعاینه‌شرکت نموده‌اند ساعت هشت و نیم صبح‌روز جمعه بالباس مخصوص دو درمحل اطلاعات کودکان حضور بهمرسانند .

انتخاب هیئت فوتبال

اخیرا بدعوت رئیس‌فدراسیون‌فوتبال کشور کلیه روسای باشگاههای‌تهران جهت انتخاب هیئت‌فوتبال تهران‌تشکیل جلسه دادند وآقایان دکترامامی معاون بیمارستان فیروز آبادی ، سرگرداحمد سرودی رئیس کلانتری ۷ سرکار سروان مخابری خلبان شاهنشاه سروان بیگلربیگی افسر ارتش ورئیس سابق هیئت فوتبال اهواز بعنوان هیئت فوتبال تهران انتخاب شدند .

سرکار سرگرد سرودی بخبرنگار ماگفت اینعده ازبازیکنان شایسته می‌باشند ووابستگی به‌هیچ دسته و باشگاهی ندارند وامیدوارم بتوانند وظایف محوله رابخوبی انجام دهند و مسابقات باشگاهها نیز از روز جمعه آغاز گردیده‌است .

ضمنا هیئت مدیره فدراسیون‌بدین شرح‌انتخاب گردیدند سرکارسرهنك احمدوالی افسر هوائی نایب رئیس آقای اسداله مروتی دبیر و آقای‌پاك نیا خزانه دار وهمچنین آقایان‌سرگرد خسروداد فرمانده گردان‌چتربازسرگرد دادگر آجودان سرلشگر خاتم وداود نصیری داوربین‌المللی کمیته‌داوری فدراسیون فوتبال راتشکیل داده‌اند .

ازیادداشتهای سفر خوزستان

ازناصر روحانی زاده

ایران میتواند بزرگترین کشور تولیدکننده نیشکر باشد

یکی از قسمت های برجسته‌این شبکه آبیاری استفاده از کانال باستانی داریوش کبیر بوداین‌کانال در زمان داریوش ایجاد گردیده و آب رودخانهٔ دزرا به زمینهای خوزستان مسلط نموده و برای‌کشت بیشتر از آب‌این کانال استفاده می کرده‌اند این ابروی باستانی پس از گذشت ۲۵۰۰سال هنوزدارای عرضی در حدود ۱۰۰متر و عمق۲۰ متر میباشد این کانال‌باعظمت‌پس‌از گذشت قرون متمادی هنوز هم‌ازآن جهت آبیاری استفاده میشود ووجود همین کانال باعث‌شد که تقریبا در حدود ۷۵هزار دلار از لحاظ هزینه کانال سازی و خاکبرداری صرفه جوئی بعمل آید .

بوسیله سه کانال باعظمت آب‌رودخانه دزبره هزار هکتار زمین زیر کشت نیشکر جاری میشوداین‌سه تلمبه خانه تامین کننده آب اراضی تحت کشت میباشند کارگران این تلمبه خانه‌همگی‌ایرانی وسرپرستان آنها امریکائی از شرکت عمران بوده‌اند وگویا تا سال۴۱جای‌خودرا به‌مهندسین ایرانی بدهند .

در دو هزار وپانصد هکتار اراضی تحت‌کشت نیشکرسالیانه ۲۵۰هزار تن نیشکر بدست می آید که‌میزان تولید شکر خالص آن ۲۵ هزارتن میباشد که در آذر ماه ۱۳۴۰اولین محصول کارخانه تصفیه نیشکرهفت تپه بفروش رفت در دو هزار پانصد هکتار فعلا ۲۵ هزار تن شکر خالص‌بدست‌می‌آید که‌معادل۱۰در صد واردات شکر ایران است پس در ۱۴۵ هزار هکتاراراضی‌که‌ازسد دز مشروب خواهد شد اگر به‌تهیه نیشکر اختصاص داده شود میلیونها تن شکر خالص بدست خواهیم‌آورد که در آمد سالانه آنرا هر کس‌می تواند پیش خود حساب کند .

با این مقایسه کوچك ملاحظه میشود که اگر اراضی خوزستان‌در تحت کشت نیشکرقرار بگیردایران بزرگترین تولید کننده وصادرکنند بیشتر جهان خواهد شد ودر آمد آنهم خیلی بیشتر از نفت امروزی‌ما میباشد این‌موضوع ثابت می‌نماید که ایران در درجه اول یك‌کشور کشاورزی است نه صنعتی و ماخیلی بهتر می‌توانیم از راه کشاورزی‌ترقی نمائیم تا صنعتی وایران احتیاج بیشتری به سد وآبیاری دارد تا کارخانه ذوب آهن .

ناتمام

بدنیست بدانیدکه شماره سوم «اطلاعات سالانه» پیش از سال نو ـ درتمام ایران پخش میشود.
از هم اکنون در فکرتهیه یك نسخه آن باشید .

اطلاعات هوائی
با اخبار و مطالب جالب خوایران وکشورهای بزرگ راهم نزدیك میکند
اطلاعات هوائی برای محصلین بانصف قیمت

برای اولین بار در یك حراج بزرگ قیمت قیمه قیمه شده است

خرید زیاد با پول کم

قیمت چندنمونه ازپانزده هزارنوع کالای دلخواه شما

	قیمت سابق	قیمت حراج
کت اسپرت مردانه	۱۵۸ تومان	۶۵ تومان
کت اسپرت مردانه	۱۹۸ تومان	۹۸ تومان
پالتوبارانی دوخت‌خارج‌مردانه	۳۱۵ تومان	۱۴۵ تومان
پالتوبارانی دوخت‌خارج‌مردانه	۲۲۵ تومان	۱۲۵ تومان
سینه بند زنانه	۱۲ تومان	۵ر۵ تومان
ژاکت بوکله دخترانه	۳۵ تومان	۱۵ تومان
ژاکت زنانه کرکی	۱۵۰ تومان	۶۵ تومان

حراج فروشگاه فردوسی

حراج بزرك فروشگاه فردوسی شروع شد

دیروز دکتر ارسنجانی ضمن یك مصاحبه رادیوئی گفت:

مستبدین در دوره مشروطه مصدر امور شدند

مشروطیت ایران تغییر اسمی حکومت بوده و برخلاف سایر کشورهای جهان ، عمل فئودالیته را بپایان نرساند وفئودالها دوباره مصدر کار شدند

دیروز آقای دکتر ارسنجانی وزیر کشاورزی در یك جلسه مصاحبه رادیوئی شرکت کرد و پیرامون اثرات سیاسی واجتماعی طرح اصلاحی لایحه اصلاحات ارضی مطالبی اظهار داشت :

آقای وزیر کشاورزی گفت همانطور که از نقطه نظر تاثیر اقتصادی اجرای اصلاحات ارضی ،در زندگی شهر نشین ها وایجاد رونق اقتصادی بحث کردم و ثابت شد که اگر اصلاحات ارضی اجرا بشود، باتکثیر تولید وافزایش قدرت خرید دهقان تاثیر مستقیم وغیرمستقیم درزندگی کارگران ، صاحبان صنایع، تجار کسبه شهری ،دارد و بطور کلی رونق اقتصادی مملکت را باعث میشود و سیرو گردش پول را تسریع میکند همینطور باید از جنبه سیاسی وجنبه اجتماعی تاثیر اجرای قانون اصلاحات ارضی در امور مملکت صحبت بشود

دورانهای تاریخ بشر

کسانی که تاریخ خوانده‌اند ازدوره بردگی وسرواژ اطلاع دارند آنها می دانند که در یك دوره طوفانی از زندگانی بشر ،بردگی قانون‌شناخته شده اجتماعات مختلف دنیا بود . یعنی یك انسانی که زورش زیادتر بود یا پولش زیاد تر ، حق داشت انسانهای دیگری را به‌بردگی‌خودش انتخاب بکند این برده ها یا از داشتن قرض ، وعدم پرداخت‌قروض خودشان به بردگی در می آمدند، یا در جنگها اسیر میشدند یاملتهای مغلوبی بودند که ملل غالب آنها را به بردگی خودشان وادار میکردند و یابطور کلی اشخاصی بودند که‌فاقد همه گونه حقوق اجتماعی محسوب میشدند ، در دوره بردگی ارباب حق داشت برده خودش را اگر فرار میکرد بکشد .

ملك مطلق

ارباب در مورد ناموس ، مال و جان برده اقتدارات فوق‌العاده‌داشته است . برده ملك طلق ارباب‌خودش محسوب میشد . هر نوعی ارباب با او رفتار میکرد ، حق اعتراض و چون و چرا نداشت همانطور که لباس ارباب مال ارباب بود،همانطور که زمین مال ارباب بود ، برده هم مال ارباب بود، ارباب ،همانطور که حق داشت گوسفندش را بکشد یا از الاغش بار بگیرد ، همانطورحق داشت از برده خودش کار بکشد و اگر فرار میکرد حق اعدام برده خودش را داشت . بنابراین جزو حقوق شناخته شده دوره بردگی یکی حق اعدام برده از طرف‌ارباب بود . کسانی که برای از بین‌بردن بردگی قیام‌کردند بااقتدارات‌ارباب هائی روبرو شدند که از حقوق بردگی استفاده میکردند .استفاده کنندگان از امتیازات اربابی با کسانی که مخالف این امتیازات بودند و میگفتند برده ها انسان هستند بشدیدترین وضع رفتار می کردند. آنهارابه‌سیر کها میانداختند برای اینکه باحیوانات درنده‌وحشی جنگ کنند و آنها را اعدام‌میکردند

قیام لینکلن

در امریکا وقتی که ابراهام ـ لینکلن برای از بین بردن حقوق بردگی قیام کرد جنگ شمال و جنوب امریکا در گرفت ابراهام لینکلن را کشتندبرای اینکه‌مخالف اصول بردگی بود ولی حتی‌کشتن ابراهام‌لینکلن نتوانست‌قاعده‌بردگی را در امریکای جنوبی‌که متمولین و پولدار ها از سیاهها به عنوان برده برای کار کشاورزی استفاده میکردند نگهدارد و پابرجانگهدارد بردگی از بین رفت و در دنیابعنوان جرم شناخته شد . امروز اگر در گوشه‌ای از اقطار دنیاکسی عنوان بردگی را بخواهد نگهدارد واز امتیازات اربابی باین عنوان استفاده کند، جرم شناخته میشود .

بستگی زارع بزمین

در دوره فئودالیته دوره‌ای که‌هر زارع بستگی به زمین داشت ، زمین و زارع باهم خریدو فروش‌میشدند و طبعا کسانی که برخلاف حقوق دوره فئودالیته قیام میکردند آنهارا محکوم میکردند . در تمام ممالکی که دسته‌های منتفع از امتیازات‌نا مشروع بیشتر سماجت کرده‌اند ، مواجه با عکس العمل سخت‌تر و شدیدتری شدند .

با انقلابات اجتماعی درتمام‌ممالك اروپا که‌ابتدا از انقلاب کبیر فرانسه شروع شد خاتمه پیداکرد و دوره بورژوآزی و زندگی طبقات متوسط در این ممالك شروع شد که هنوز هم ادامه دارد .

نسل جوان

اشخاصی که در ایران ازفئودالیته استفاده کردند و میکنند باافکار نسل جوان این مملکت و نسل روشنفکر مملکت بچه های تازه‌این مملکت که درس خوانده و دنیارا دیده‌اند و میخواهند این‌امتیازات‌را حذف کنند مواجه میشوند . آنها طبعا با اینها دشمن میشوند وآنها را مورد اتهام قرار میدهند . همه ایرانی‌ها میدانند که‌انقلاب‌مشروطیت ایران ،برخلاف انقلاب مشروطیت سایر ممالك دنیا بدست‌طبقه‌متوسط کلا و تماما انجام نشد ، در تمام ممالك نتیجه انقلابات مشروطیت ، از بین رفت فئودالیته بود وامتیازات مالکین بزرك را از بین میبرد .

متاسفانه در ایران کسانی که مشعل دار دوره استبداد و حقوق فئودالی دوره استبداد بودند، در دوران مشروطیت موفق شدند جبه های‌خودشان را با لباده های‌مشروطه طلبان عوض کنند همان قیافه های استبدادی در دوره مشروطیت‌دائر مدار امور شدند .

نگاه کنید به لیست کسانی که بعد از مشروطیت در ایران مصدر امور و مصدر کار بودند .کسانی که در دوره استبداد تیول دار و اقطار دار بودند کسانی که‌مملکت را در دست خودشان منحصر کرده بودند، امتیازات در دست آنهابود مردم را گچ میگرفتند و بند می‌انداختند ، همانها غالبا در دوره مشروطیت از طریق انتخابات وارد مجلس شدند . از طریق انتخابات صنفی یا انتخابات عمومی واردشدند دو مرتبه‌حکومت رابدست خودشان گرفتند .

موجود عجیب الخلقه

مشروطه طلبان ایران تعجب می کردند . آنها دیدند زاده‌خودشان بصورت یك موجود عجیب الخلقه و چند دست وپا درآمده که‌خود آنهابه وحشت افتادند .

اسامی کسانی که بلافاصله بعد از مشروطیت در ایران‌صدراعظم بودند بخاطر بیاورید مشاغل اینها را در دوره استبداد هم به خاطر بیاورید . ببینید مشروطیت ایران عبارت از تغییر اسمی حکومت‌ایران بوده ، همان اشخاص با همان‌لباس، باهمان عقاید ، در دوره مشروطیت حکومت را بدست گرفتند . چطور شد که در دوره مشروطیت ایران فئودالها باز توانستند مصدر کار بشوند . آنها از راه انتخابات ازراه مجلس موفق شدند. حتی تا همین امروز که شهر های ایران وسیع‌تر شده‌و جمعیت زیادتری درشهر ها ساکن هستند، اکثرا یعنی‌سه چهارم تعداد نمایندگان را شهرستانها ، ومناطق روستائی ایران به مجلس میفرستند .

ننك داشتند .

دربین این وکلا هم‌عده‌ای از نمایندگان فئودالها بودند که به انواع وسائل ، با خرج کردن پول به مجلس راه میافتند و بقیه را فئودالها ومالکین بزرك به مجلس میفرستادند. اینقدر کرسی‌پارلمان در ایران شأنش برای فئودالهاپائین و کوچك محسوب میشد که‌فئودال های بزرك خودشان ننك داشتند که حتی وکیل مجلس بشوند ونماینده های خودشان رابعنوان نماینده به مجلس میفرستادند .اینها درمناطقی که املاك وسیع داشتند زارعین را پای صندوق میبردند ، ولی غالبا این زحمت را از زارعین سلب‌می کردند و صندوق های انتخاباتی را به‌مراکز رای‌ریزی‌میبردند . کدخدا و مباشرشان شب بتعداد دهاتی ها یامضاعف آنها، رای به صندوق می‌ریختند و فردا هم قرائت میکردندو وکیل هر محل را معین میکردند . وکیلی که می‌آمد به مجلس طبعا نماینده فئودالیته ، نماینده مالك بزرك بود و در مجلس قدرت‌نداشت برخلاف منافع مالك اقدامی بکند.

مجلس فئودالها

پس عملا مجلس شورای ملی ایران دردست خانواده‌های محدود فئودال در تمام ایران بود. اینها از راه مجلس حکومت را به دست میگرفتند ، از راه حکومت‌ادارات‌و مسئولین اداری مملکت رادراختیار خودشان قرار میدادند ، من خیلی تعجب میکنم از جوانهائی که‌امروز دم از انتخابات آزاد و مجلس ملی میزنند و تصور میکنند تا وقتی قدرت فئودالیته در ایران مضمحل نشده ، تا وقتی دهقان استقلال اقتصادی و سیاسی پیدا نکرده ، تا وقتی از نظر رای تحت تاثیر ونفوذ مالك و مباشر است، بتوان‌انتخابات آزاد کرد .

دخالت فئودال

فرض کنیم که دولت دخالت در امر انتخابات نکند ، مگرانتخابات در ایران ممکن است آزاد باشد . فئودال دخالت میکند فئودال وکیل خودش را به مجلس میفرستد ،پس چطور جوانهای دانشگاه دیده ما این اشتباه را میکنند و خیال می کنندباسی و چهل نفر وکیلی که اگر بتوانند ازشهر ، از طریق انتخابات آزاد به مجلس بفرستند ، در مقابل دویست وکیلی که‌ازنواحی روستائی ایران به مجلس می‌آیند خواهند توانست اکثریت‌رابه‌دست بیاورند . یکی از شروطی که می توانند سناتور ها انتخاب بشوند داشتن مقدار ملك است و دادن مقداری مالیات املاك مزروعی‌است

من البته وارد این بحث نمیشوم که آیا مصلحت هست این سیستم ادامه پیدا کند یانه به‌قانون‌اساسی ایران استناد میکنم و باید مجلس باشد. ولی مجلسی که‌قانون‌اساسی ایران پیش بینی کرده مظهراراده وتمایلات ملت ایران است نه‌مظهر اراده دویست خانواده پس بنابراین کسانی که میخواهند و آرزو دارند مجلس ملی و مجلس آزاد داشته باشیم‌باید کمك کنند قانون‌اصلاحات ارضی به موقع اجرا گذاشته بشود و نفوذ مالکین بزرك قطع بشود و فئودالیته مضمحل ونابود بشود و زارع استقلال اقتصادی و سیاسی پیدا بکند رای آزاد داشته باشد همانطور که در تمام ممالك دنیا غالبا سرنوشت ملتها را رای‌دهقان معین میکند ، رای زارعی که روی زمین کار میکند ومنافع ملی‌دارد، میهن پرست به معنی واقعی خودش هست .

پس بنابراین اثر اجرای قانون اصلاحات ارضی در ایران اول‌آزاد شدن قدرت ۱۵ میلیون جمعیت دست بسته ایران یعنی‌دهقانهای‌این مملکت خواهد بود و امکان بما خواهد داد مجلس ملی و انتخابات آزاد داشته باشیم و از نظر اجتماعی طبقه متوسط مملکت تشکیل خواهد شدو پا خواهد گرفت . استقلال ایران بستگی به قدرت وافی طبقه متوسط خواهد داشت .طبقه‌متوسط و دهقان صاحب زمین از مملکت و از منافع خودش دفاع خواهدکرد. استقلال ایران پابر جا تر خواهد شد . رژیم مملکت مابر پایه های استوارتری استوار خواهدگشت .

مشروطیت و انتخابات آزاد

بقیه ازصفحه اول

ارضی ازبین برود تا فئودالیته هست دمکراسی معنی ندارد .

فکرش را بکنید یکی از شرایط اینکه کسی بتواند سناتور بشود این است که مالك باشد .

وزیر کشاورزی بعد مقدمه ای که آقای تقی زاده بر کتاب خاك و آدم آقای جمال زاده نوشته بود خواندو گفت این کتاب را آقای تقی زاده‌برای من فرستاده اند .

ایشان در مقدمه این‌کتاب‌نوشته‌اند « نسخ و انصاف اصول رعیت و اربابی که شکل معمول قرون وسطی است در این مملکت بدبختانه جاری مانده و بحق بایستی سالیان دراز پیش ازاین مانند خرید و فروش بندگان‌وبردگان برافتاده باشد کاری فوری و فوتی ودر حقیقت قضای واجب است .

آقای تقی زاده دراین مقدمه باز میگوید .

هنوز حالت رعایا و برزگران از مرحله آغا محمد خان قاجار و بلکه از زمان ایلخانان مغول بالاتر نرفته وبهبود نیافته و دربدترین و پست‌ترین وضع مانده‌است .

وزیر کشاورزی بعد گفت درمراغه و همه نقاط مملکت بارندگی های‌خوب شده و وضع امسال بهتر از سال گذشته خواهد بود .

وزیر کشاورزی بعد گفت دو تلگراف از آقای مهندس خلخالی که اکنون در تهران است داشتم یکی حاکی از آنکه بعضی مالکین تبریز و مراغه و نقاط دیگر آذربایجان در محاصره تبریز و تهران و مراغه خود را به اولاد و نوه و نبیره خود انتقال داده‌اند .

مقصود ماازقانون اصلاحات ارضی آن نبود کسی که ۵۰ تا ۶۰ پارچه آبادی دارد آنرا بین اولاد و نوه‌و نبیره و بستگان خود تقسیم کند و زارع همچنان جان بکند و از اوبهره کشی شود .

این وضع مانند وقف خاص است که آقایان املاك را وقف اولاد کرده و خود را تولیت آن میکنند .

این معاملات بی اثر بوده و روز ۱۲اسفند املاك بقیمت معین شده در سند انتقال تمام و کمال پرداخت خواهد شد و ملك بدولت و سپس بزارع انتقال خواهد یافت .

از آقایانی که با تقلب خود قیمت ملك را معین کرده و زحمت تقویم ملك‌را زدوش‌مابرداشته‌اند متشکریم.

اصولا مالکینی که با زارع رفتار انسانی داشته‌اند حاضر شده‌انداملاك را تقسیم کنند و تا حالا ۳۳ نفر از آنها اظهار نامه های اصلاحات‌ارضی را پر کرده‌اند .

وزیر کشاورزی سپس تلگراف مهندس خلخالی رادر این مورد باین شرح خواند :

جناب آقای‌وزیر کشاورزی همانطوری که طی ۲و۴۲ ـ ۱۵ر۱۱ر۴۰ پیش‌بینی و بعرض رسیده براثر شایعات طی ۱۰۵ ـ ۱ر۱۱ر۴۰ از اداره ثبت مراغه صورت املاك مراغه‌که پس‌از اصلاحیه اخیر انجام شده خواسته شد ثبت

تصویبنامه هیئت وزیران

درباره سازمان عمرانی مراغه

متن تصویب‌نامه

هیئت وزیران در اجرای ماده سی ام‌لایحه‌اصلاحی قانون‌اصلاحات ارضی بنابه‌پیشنهادوزارت کشاورزی تصویب نمودند سازمان مستقل عمران مراغه تحت شرایط زیر تشکیل گردد.

۱ـ سازمان عمران مراغه که کلیه امور عمرانی حوزه طرح پیش آهنك مراغه رازیر نظرخواهدداشت بوسیله یك رئیس مسئول ودومعاون یکی بنمایندگی بانك کشاورزی‌و دیگری بنمایندگی بنگاه مستقل آبیاری که هرسه‌نفر بانتخاب وزیر کشاورزی منصوب میشوند تشکیل میگردد.

۲ـ کلیه اعتبارات عمرانی‌سازمان برنامه که اختصاص باین قبیل‌امور درحوزه عملیات دارد وهمچنین اعتبارات شرکتهای تعاونی تحت نظر این سازمان‌وبرای‌اجرای برنامه‌ایکه از طرف شورای عالی اصلاحات ارضی پیشنهاد و بتصویب وزیر کشاورزی‌رسید ، است بمصرف میرسد.

۳ـ بانك کشاورزی‌ایران مکلف است باتضمین وزارت دارائی بیست وپنج میلیون ریال در اختیار سازمان برای مخارج عمرانی بگذارد که از محل ده در صد اضافه بهای موضوع ماده پانزدهم قانون‌اصلاحات ارضی بخزانه بر گشت داده خواهد شد.

۴ـ سازمان موظف است ازتاریخ شروع به عملیات امور عمرانی دهات رابوسیله راهنمائی متصدیان کئوپراتیوها بتدریج به آنهاواگذار نماید بترتیبی که تا دو سال بعداز شروع عملیات عمرانی مسئولین کئوپراتیوها قادر بقبول مسئولیت و اداره کلیه امور عمرانی منطقه خود باشند.

۵ـ سازمان برنامه‌وبانك کشاورزی مکلفند برنامه‌های خود را درمنطقه عملیات سازمان با برنامه‌های فنی سازمان مراغه تطبیق دهند.

شورای دانشگاه

بقیه از صفحه اول

میباشد موردمذاکره‌واحیانا تصویب قرار گیرد .

شورای دانشکده پزشکی

ساعت ۱۱ صبح امروز شورای دانشکده پزشکی بریاست آقای دکتر فرهادرئیس دانشکده‌پزشکی تشکیل گردید .

در این جلسه موضوع افتتاح دانشگاه ودانشکده پزشکی وتعیین تکلیف دروس عقب افتاده ، مورد شور و مذاکره قرار گرفت .

اکنون اغلب دانشکده هاشورا ـ های خود را تشکیل‌داده‌اند و هدف از تشکیل شورا ها در درجه اول اطلاع از نظریات اساتید است که عضو شورای دانشگاه نیستند ولی در مسائل دانشگاهی صاحب نظر میباشند .

اعضای هیئت نظارت

بقیه از صفحه اول

مطالبی که در جلسه گذشته بحث شد بعرض شاهنشاه‌رسید و دستور فرمودند که موکدا باطلاع آقایان برسانم که نظارت آقایان اعضاء هیئت نظارت یك بحث آکادمیك میباشد و درمورد اینکه‌آیا آقایان نظرشان استصوابی یا اطلاعی است همانطور که ازمتن وقف نامه استنباط‌میشودنظارت اطلاعی‌میباشد.

شاهنشاه فرمودند این مسئله‌یك بحث آکادمیك و یك نظر فقهی است ، لذا حتی هیئت نظار بنیاد ـ پهلوی‌بایددر مخارج آن‌نظارت‌دقیق بنمایند تمام دفاتر و اسناد ، چه از لحاظ درآمد و چه از لحاظ مخارج همیشه باید در اختیارآقایان باشد .مسلما در مواقعی که لازم است آقایان چه بصورت انفرادی و چه بصورت دستجمعی باید بیایند و نظارت لازمه را بعمل آورند .

ضمنا میخواستم عرض کنم بمناسبت وضع عمومی اقتصادی درآمدمان به آن رقمی که تعیین کرده بودیم ، خیال نمیکنم تامین شودبخصوص ازلحاظ فروش‌سیمان که یکی از ارقام در آمد عمده‌مان بود گرفتاری خواهیم داشت و همچنین‌چون بعضی‌از شرکتهایمان متاسفانه فروش ندارند بما عایدی نمیدهند ، ولی جنسشان موجود میباشد .

بهر حال باید سعی کنیم که‌تا شب عید مخارجمان را تامین نمائیم در پایان آقای شکوه صورت ریز مخارج را بشرح زیر قرائت کرد.

پرداخت قسط بدهی بکمپانی سمنتیشن بابت هتل هیلتن	۱۰ـ۹۹۸ر۷۶۱ر۳۹
پرداخت مطالبات اشخاص بابت‌مهمانخانه ها وهتل‌ها و غیره	۷۰ـ۴۱۳ر۲۷۶ر۲
کمکهای مذهبی ـ تعمیر بقاع و مساجد	۰۰ـ۰۴۸ر۴۰۹
کمك‌بموسسات فرهنگی‌وورزشی‌وقهرمانان	۰۰ـ۴۳۴ر۷۳۰
جایزه بهترین کتاب سال ونشریات‌مذهبی وعلمی	۰۰ـ۷۰۱ر۳۴۸
مستمری ها	۰۰ـ۱۶۰ر۳۹۲
کمك به مستمندان واولیاء سه قلوها	۰۰ـ۴۴۰ر۳۶۶
هزینه تحصیلی دانشجویان	۷۰ـ۱۱۶ر۲۱۲ر۱
حمل و نقل خلیج	۰۰ـ۸۴۴ر۱۶۳ر۳
بابت تعهدات سهام شرکتها	۰۰ـ۰۰۰ر۳۰۰ر۱
هزینه‌های اداری و کارگزینی‌وخریداثاثیه	۳۵ـ۳۸۳ر۰۳۸ر۲
جمع	۸۵ـ۵۳۸ر۹۹۹ر۵۱

سرنشینان هواپیما

بقیه از صفحه اول

یك ساختمان تصادف کرده ودر دم آتش گرفته‌است خلبان ومکانیسین این‌هواپیما هردو سوخته وشهید راه مبارزه باآفات نباتی ودر حقیقت شهید راه‌سعادت مردم ایران شده‌اند .

«خوانندگان عزیز اطلاع دارند که این‌هواپیمای سمپاش‌چندروز قبل در نزدیکی جغادك واقع در سی‌کیلومتری بندربوشهر دچار سانحه شده براثر برخورد بایك ساختمان سقوط کرد . سرنشینان هواپیما که‌عبارت بودنداز آقایان حسین‌انشائی خلبان ویوسف فرح‌پور سلیمانی مکانیسین هواپیما ، دراین حادثه میان شعله‌های آتش سوختند »

وزیر کشاورزی افزود :

پریروز من دستور دادم که‌بلافاصله جنازه سرنشینان هواپیمای‌سمپاش به تهران انتقال داده‌شود تاطی‌تشریفات رسمی‌بخاك سپرده شود .

امروز جنازه از پزشکی قانونی تشییع شد وخودمن ومعاونین وزارت خانه ومدیران کل وروسای وزارت کشاورزی در مراسم تشییع جنازه شرکت کردیم .

ازطرف وزارت کشاورزی‌دستورداده شد که‌فورا غرامت قانونی‌مطابق‌مقررات آرتش بخانواده مقتولین داده‌شود و مستمری‌کافی درحق خانواده آنهابر قرار شود .

آقای وزیر کشاورزی گفت : متاسفانه اطلاع‌یافته‌ایم که‌یکی از سرنشینان هواپیما دارای ۷ فرزندبوده ولذانهایت کمك به‌آنها خواهدشد تابعرضه برسندومانندپدرقهرمان خود فرزندان شجاع وفداکار برای کشور شوند .

مامورین فنی وزارت کشاورزی و نیروی هوائی نیزبمحل‌اعزام گردیده‌اند تا تحقیق کافی‌درمورد علل سقوط هواپیما بعمل آورند .

برای سرنشینان فقید هواپیمای سمپاش که‌در حین انجام وظیفه‌شهید شده‌اند از طرف وزارت کشاورزی مجلس ترحیم گذارده خواهد شد .

بیوگرافی دوشهید

طبق گزارش خبرنگارما ، مرحوم یوسف فرح‌پور دیلمی ،استواریکم ، متولد سال ۱۳۰۰ لاهیجان ،مکانیسین هواپیما وتاریخ‌استخدام وی درارتش سال ۱۳۱۸ بوده‌است . آنمرحوم‌دارای شش اولاد‌می‌باشد که‌بزرگترین آنها ۱۹سال وکوچکترینشان ۶ سال‌دارد.

مرحوم گروهبان یکم حسین‌انشائی خلبان هواپیمای سمپاش ،متولد۱۲۹۸ تهران ،تاریخ‌استخدام سال ۱۳۱۶ ، دارای دودختر باسامی‌هایده وناهید ، ازمهرماه سال جاری بوزارت کشاورزی منتقل شده‌بود .

بازگشت سرپرست سازمان رهبری جوانان

آقای دکترنصرالله شیفته سرپرست سازمان رهبری جوانان که روز بیستم دیماه بنا بدعوت دولت فرانسه برای بررسی سازمان های جوانان بدانشگاه های آنکشور و ضمنا بدستور آقای نخست وزیر بمنظوررسیدگی بوضع دانشجویان ایرانی در فرانسه و آلمان باروپا رفته بود روز گذشته به تهران باز گشت .

چستر باولز

بقیه از صفحه اول

حضور داشتند در این جلسه آقای باولز ضمن آشنائی با مقامات سازمان برنامه اطلاعاتی پیرامون فعالیت و اقدامات سازمان برنامه درگذشته‌کسب کرد .

همچنین در ملاقات امروز که‌نزدیك دو ساعت طول کشیددر مورد برنامه سوم وفعالیت های عمرانی آینده‌کشور نیزاطلاعاتی در اختیار آقای «باولز» گذاشته شد

در ورامین

سپس مشاور پرزیدنت کندی به اتفاق جولیوس‌هولمزسفیرکبیر امریکا بورامین و ری‌رفت‌و ازطرحهای‌آبادانی وپروژه های عمرانی مناطق مزبوردیدن کرد .

باولز بعد از ظهر امروز با آقای دکتر ارسنجانی وزیرکشاورزی ملاقات ودر مورد لایحه‌اصلاحات‌ارضی‌اطلاعاتی کسب خواهد کرد .

احتمال دارد چستر باولز فردا ازسمد کرج بازدید کند و یا به بندرعباس مسافرت کند .

مشاور پرزیدنت کندی بامدادروز سه شنبه تهران را بقصد قاهره ترك خواهد گفت

ورود

آقای دکتر احمد متین و بانو از امریکا

آقای دکترمهندس‌حسن جناب‌زاده پس‌از انجام تحصیلات عالیه‌ازاطریش

آگهی مزایده

چیت سازی تهران زوائد پنبه باطله متقال وتکه‌های متقال درجه۲ را از طریق مزایده بفروش میرساند داوطلبین میتوانند نمونه وشرائط‌و مشخصات این مزایده را ازطریق آقای هوسپیان یا شقاقی در این کارخانه اخذ نمایند.

پیشنهادات بایستی حداکثر تا ساعت۳ بعد از ظهر روزسه‌شنبه۲۴ بهمن ۱۳۴۰ تحویل گردند تا در ساعت ۱۰ صبح روز ۲۵ر۱۱ر۴۰ باز وخوانده شود.

۱ـ۲ آ ـ ۲۶۸۹۳ چیت سازی تهران

تبریکات

انتصاب بجاو شایسته جناب آقای سید جمال الدین پزشکان از طرف‌وزارت دارائی بریاست حسابداری اداره‌کل هواپیمائی کشوری‌موجب نهایت خوشوقتی وامیدواری است این حسن انتخاب را باولیاء امورتبریك عرض مینماید.

احمد مایلی. قدیر نصیری .ابوالقاسم رحیمیان . علی اکبرعشقی

جناب آقای دکتر امینی نخست‌وزیر محبوب

انتصاب‌شایسته جناب‌آقای‌مهدی‌رفیع که‌یکی از صاحبمنصبان دانشمند و پاکدامن و متدین کشور می باشند بمقام معاونت وزارت‌دارائی‌موجب کمال‌خوشوقتی‌عموم طبقات مردم گردیده این حسن انتخاب را بحضور مبارك تبریك عرض می نمائیم .

ابوالقاسم کلانتری ـ محمود کلانتری ـ احمد کلانتری ـ مجتبی کلانتری آ ـ ۳۷۳۱۲

مراغه طی ۴۷۱۸ ـ ۱۸ر۱۱ر۴۰ پاسخ میدهد یکم آقای جواد صولتی در یك روز ۲۴ر۱۰ر۴۰ از املاك خود ضمن ۲۰ سند هر سند شش سهم از ۹۶ سهم ضمن هفت سند هر سند ۱۲ سهم از ۹۶ ضمن نه سند هر سند سه سهم از ۹۶ ضمن یك سند یك دانگ و سه سهم از ششدانگ در دفتر خانه رسمی ۹ تبریز به بانو ملیحه صولتی و سیروس صولتی پوراندخت صولتی عبدالله صولتی بتول صولتی‌فرخنده‌صولتی حاجیعلی باقرزاده فتح‌الله صولتی بمبلغ ۲۰۲۷۰۰۰ ریال فروخته دوم آقای حاجی علی افتخار هشترودی در یك روز مورخه ۱۴ر۱۰ر۴۰ ضمن یك‌سند شش دانگ ضمن یك سند سه دانگ و پنج سهم املاك خود رادر محضر ۹ تبریز به مبلغ چهار صد هزاروریال به آقایان محمد و علی رضا افتخار هشترودی فروخته‌سوم آقای‌اسماعیل باقرپور سه سهم از ۱۶ سهم بمبلغ ۲۲۰۰۰ ریال‌بیع قطعی و جوادصولتی ۱۲ سهم از ۹۶ سهم بیع قطعی با اختیار فسخ در یك روز در محضر ۹ تبریز معامله میشود چهارم درتاریخ ۲۸ر۱۰ر۴۰ ابوالحسن جوادسه دانگ از شش دانگ ۱۱ سهم و نیم از ششدانگ به مبلغ دویست هزار ریال به سعید و مهرتاج و مریم جواد در محضر۷ تبریز .

پنجم آقای سیف‌اله کاظمی اربط علیا در یك روز مورخه ۲۴ر۱۰ر۴۰ ا زملك خود ضمن چهار سند هرسند چهار دانگ از شش دانگ ضمن یك سند دو دانگ‌و نیم در محضر ۷تبریز به هوشنگ فروخته سعدالله کاظمی اربط بمبلغ ۴۰۹۰۰۰ ریال میفروشد

بقیه در صفحه‌نوزدهم

نیمه شب اتوبوس حامل پست بانکی مورد حمله سارقین قرار گرفت

مسافرین اتوبوس ضمن زد وخورد شدید سارقین را که سوار اتومبیل جیپ بودند دستگیر کردند ولی در میان راه دوتن از سارقین فرار کردند

خبرنگار مادر لوشان تلفنی گزارش داد یکساعت بعد از نیمه‌شب گذشته اتوبوس شماره ۱۶۰۱۸۰ برانندگی عبدالله صدق شاکری که حامل ۸ پست بانکی و عده‌ای مسافر بود در نزدیکی لوشان از طرف سرنشینان اتومبیل جیپ شماره ۳۸۰۹۱ که سه نفر سارق زبر دست بودند مورد حمله قرار گرفت راننده وکمک‌راننده‌و مسافرین اتوبوس با مشاهده این وضع در مقابل سارقین مزاحم دست بمقاومت زدند وپس اززدوخورد شدید با کمک آقای حسن پور جنگلبان لوشان سارقین‌را دستگیر کردند و آنها را سوار اتوبوس نمودند تا تحویل مامورین ژاندارمری بدهند در بین راه دو نفر ازسارقین بااستفاده از فرصت شیشه‌های عقب اتوبوس را شکستند و متواری شدند

راننده اتومبیل جیپ که همدست سارقین بود تحت تعقیب قرار گرفت وفعلا مامورین انتظامی برای دستگیری سارقین فراری فعالیت میکنند

درنتیجه تصادف بااتومبیل

۵ نفر کشته شدند

* دیشب جعفراصغری ۲۲ ساله فرزند رجبعلی که در اثر تصادف بااتومبیل زخمی شده‌و دربیمارستان سینا بستری بود درگذشت .

* ساعت چهار بعداز ظهر دیروز بانوعادله بهرامی فرزند عبدی ۵۵ ساله که دیروز در جاده شمیران مقابل ایستگاه قلهک با اتومبیلی تصادف کرده بود در بیمارستان سینا درگذشت .

* صبح امروز مرد ناشناسی که دیشب در بخش ۳ تهران با اتومبیلی تصادف کرده و در بیمارستان‌سینا بستری شده بود درگذشت .

* دیروز کودک ٤ ساله‌ای بنام محسن رضائی دراثر تصادف‌بااتومبیلی درجاده تهران نو مقابل پمپ بنزین بسختی مجروح شدو به بیمارستان انتقال یافت ولی معالجات موثر واقع نشد ومجروح درگذشت .

* عصر دیروز مرد ٦٥ ساله‌ای بنام حاج محمد حاجی‌زاده فرزند عبدالوهاب که‌سه روز قبل براثر تصادف‌بااتومبیل مجروح شده‌بود در بیمارستان سینا درگذشت وجنازه وی در پزشکی قانونی مورد معاینه قرار گرفت .

قاچاقچیان برای موفقیت خود جشن گرفته بودند!

دادگاه جنائی دونفرازاعضای باندرا به ۸ سال زندان و۲٤ میلیون و ۵۰۰ هزار ریال جریمه محکوم کرد

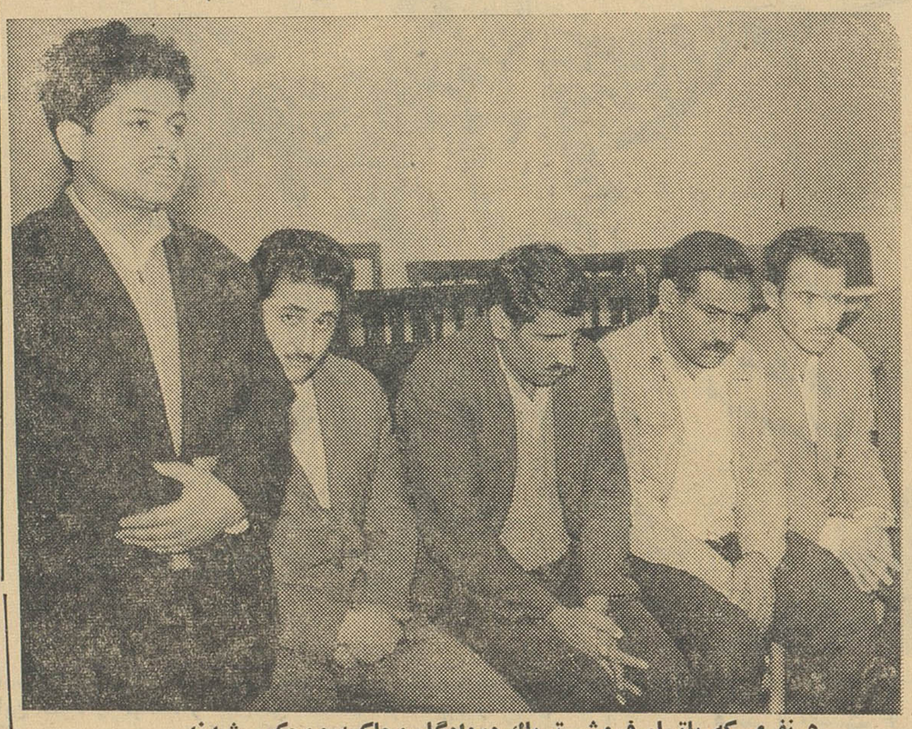

۵ نفری که باتهام فروش تریاك درداگاه محاکمه ومحکوم شدند

امروز دادگاه عالی‌جنائی دو نفر از قاچاقچیان معروف تهران وسه نفر از کارگران آنها را بزندان وجریمه محکوم کرد.

حسین داراب فرزند کریم‌باتهام خرید و فروش تریاك به پنجسال زندان با اعمال شاقه و تادیه ۱۲ میلیون و ۲۵۰ هزار ریال جریمه نقدی و حسن مخملی شریك وی باتهام خرید و فروش تریاك به‌سه سال زندان و ۱۲ میلیون و ۲۵۰ هزار ریال جریمه‌نقدی محکوم‌شدند سه نفر جوان دیگر که در کارگاه تریاك سازی این دو نفر قاچاقچی کار میکردند هر کدام بده ماه زندان محکوم شدند چند ماه پیش مامورین کلانتری ۱۵ اطلاع پیدا کردند که عده‌ای دربخش مزبور مشغول ساختن تریاك میباشند.

مامورین انتظامی پس ازتحقیقات کافی متوجه شدند که شخصی بنام حسین داراب فرزند کریم‌مواد اولیه تریاك وخمیر آنرا از خارج بتهران وارد کرده باتفاق سایر همکاران خودد ر یکی از خانه‌های بخش ۱۵ تریاکهای خمیر را تبدیل به«تریاك لول» نموده در تهران پخش مینمایند. مامورین پس از کسب این اطلاعات وارد خانه‌حسین داراب شده و او را باتفاق حسین مخملی فرزند علی و دو برادر بنام حسین و قنبر کوچك فر فرزندان اصغر و حسن تهرانی فرزند محمد دستگیر کردند . پس ازدستگیری این پنجنفر مامورین از زیرزمین خانه مزبور مقدار ۹ کیلو تریاك و وسائل تهیه تریاك وترازو واقور و سایر وسائل دیگر که حاکی از ساختن تریاك در خانه مزبور میکرد پیدا نمودند.

مهمانی بخاطر فروش تریاك

حسین داراب ضمن محاکمه در دادگاه جنائی میگفت :جریان آنطوریکه مامورین انتظامی گزارش داده‌اند نیست این تریاکها متعلق به محمد نامی بود که از قاچاقچیان معروف میباشد محمد چند ماه قبل از این جریان پیش من آمد و خانه‌ای برایم اجاره کرد و گفت اینجا بمان خرجی شما را میدهم سه روز بعد محمد بایك اتومبیل‌دو گونی تریاك آورد و گفت این تریاکها اینجا باشد شما نگهداری کنید . من اول قبول نمیکردم ولی گفت روزی بیست‌تومان میدهم‌چون بیکار بودم بخاطر بیست تومان‌قبول کردم روزیکه ما را گرفتند محمد بخاطر فروش تریاکها گوسفندی خریده ودر منزل مامیهمانی بود که مامورین سر رسیدند وما رادستگیر کردند.

بازپرس پرونده قتل فلورگفت:

تحقیق از سعدالله بیفایده است

برای کشف حقیقت باید ازاشخاص دیگری تحقیق کرد

دیروز بازپرس شعبه چهاردادسرای تهران که مامور رسیدگی بپرونده قتل فلور میباشد مدت سه ساعت‌از سعدالله بازپرسی کرد .

پس‌از خاتمه بازپرسی آقای‌دکتر فاطریون بازپرس پرونده بخبرنگار ما اظهار داشت: از سعدالله‌نمیشود اطلاعات جدیدی راجع به قتل فلور کسب کرد ولی قدر مسلم اینست که در قتل این زن سعدالله یکی از این سه رل را بازی کرده‌است: یا شخصا قاتل فلور است یا با عده‌ای در قتل وی شرکت داشته یااینکه ناظر قتل بوده‌است .

بازپرس سپس افزود : بنظرمن تحقیق از سعدالله بی فایده است وباید برای کشف حقیقت‌ازاشخاص دیگری تحقیق کرد .

به عده‌ای ابلاغ شده

بازپرس پرونده فلور برای عده دیگری نیز در هفته گذشته برگ احضاریه فرستاده تا به عنوان مطلع دربازپرسی حضور یابندبعضی از این احضاریه ها بدون ابلاغ برگشته و تعدادی‌نیز باشخاص‌مورد نظر بازپرس ابلاغ شده است

خبرنگار ما گزارش میدهد تحقیقات بازپرس از مطلعین دراین هفته شروع میشود .

بازپرس پرونده فلور درخاتمه به خبرنگار ما اظهار داشت مابرای روشن شدن اذهان عمومی در مورد قتل فلور تحقیقات کاملی خواهیم کرد تا حقیقت امر کشف گردد . چنانچه تنها سعدالله قاتل فلورباشد با دلائل کافی این موضوع‌راثابت خواهیم نمود .

در جشن عروسی همه آمده بودند بجز عروس!

وقتی داماد بدنبال عروس رفت، برادرزنش باو گفت چون برایش دوچرخه نخریده خواهرش را نمیدهد!

امروز شعبه ۳٤ دادگاه جنحه‌جوانی که برادر زن خود را کتك زده بود محاکمه کرد .

این جوان که رضا نام دارد و۲۲ سال‌از عمرش میگذرددر دادگاه‌میگفت من خواهر محمد را عقد کرده‌بودم و قرار بود بعدا مجلس عروسی برپا کنیم و من زنم رابخانه ببرم بالاخره با قرض و هزار مصیبت پولی‌فراهم کردم و جشنی برپا نمودم مهمانان همه آمدندولی‌اززنم وبرادرزنم محمد خبری‌نشد وقتی‌تحقیق‌کردم‌فهمیدم‌که محمدبهبانه اینکه برای اودوچرخه‌ای نخریده ام و دوستانش را بمجلس دعوت نکرده ام خواهرش را بزور برداشته و برده است من نزد محمد رفتم هرچه کردم گفت خواهرم را نمیدهم ببری چون اصرار کردم خواهرش را در اطاق کرد و در اطاق را قفل نمود .

رضا سپس اضافه کرد : چون نزدیك بود مجلس عروسی بهم بخورد و مخارج من بی نتیجه بماند عصبانی شدم و محمد را تا میتوانستم کتك زدم و زنم را بردم ولی محمدشکایت کردو مرا گرفتند و بدادسرا آوردند.

رئیس دادگاه محمد را باتهام کتك زدن برادر زنش به ۵۰ روز حبس و ۵۰ ضربه شلاق محکوم کرد .

مردمزاحم بازداشت شد!

امروز بازپرس شعبه ۲ دادسرای ناحیه ۳ مردی بنام محسن را که‌در خیابان مزاحم زنی بنام شکوه میشد توقیف کرد .

شکوه میگفت محسن از چندهفته پیش که مرا برای اولین بار در اتوبوس دید دیگر دست از سرم برنداشت . هرچه باو گفتم من شوهر دارم بخرجش نرفت‌تااینکه دیروز جریان را بشوهرم گفتم واو آمدو محسن را گرفت .

محسن میگفت : من شکوه رادر اتوبوس دیدم او لباس نازکی پوشیده و آرایش غلیظی کرده بود اول انگشتانش را تماشا کردم و دیدم حلقه ندارد از این جهت‌خیال کردم که‌شوهرندارد چون‌حرکاتش هم زیاد عادی نبود دنبالش افتادم‌چند بار درخیابان تعقیبش کردم و اودر تمام این مدت بمن نگفت شوهر دارد .

چون مزاحمت بانوان از جمله جرمهای عمومی است وقابل‌گذشت نمیباشد محسن باقرار وثیقه‌بزندان فرستاده شد .

۶ نفر دراثر حوادث رانندگی زخمی شدند

در۲٤ساعت گذشته ٦ نفرباسامی شوزف حیدری‌فرزند اکبر۳۵ساله، فاطمه محمدی فرزند غلامعلی ۲۱ ساله ، زهرا محمدی فرزند رسولی ۲ساله ، مجید رحیمی فرزند شیخ ۷ ساله ، ستوان سیامك ضابط پوریان فرزند قاسم ۲٤ ساله افسر راهنمائی ،محسن‌جمشیدی نیافرزند غلامعلی ۲۸ ساله در اثر حوادث رانندگی و پرویز فرزند حسین۲۷ ساله در بخش ۱۱ بعلت چاقو ـ خوردگی زخمی شده‌اند .

۳۰ میلیون جریمه دو سال زندان

امروز شعبه اول دادگاه عالی جنائی پس‌از دو روز رسیدگی بپرونده یکی از قاچاقچیان معروف‌بنام قاسم‌ایزدپناه راستگو ویراباتهام داشتن مقدار ٦۱ کیلو و ٤۰گرم تریاك بدوسال زندان وپرداخت ۳۰ میلیون و ۵۲۰ هزار ریال جریمه محکوم کرد .

قلب زنی رابباز پرسی آوردند!

دختر زیبایکماه‌پس‌ازعروسی ناگهان‌درگذشت‌وشوهروی بازداشت‌شد

دیروز قلب زن جوانی رابه بازپرسی آورده بودند .این دختر طاهره‌نامداشت وچندروز پیش در همدان در گذشته‌بود ولی سه روز پس از مرك‌بعلت شکایت بستگان طاهره به دادستان همدان نبش قبر گردید و جنازه طاهره‌باداره پزشکی همدان‌منتقل شد .

طاهره یکی از دختران زیبای همدان بود که هنوز بیش از یك ماه از عروسیش‌نمیگذشت که بعلت نامعلومی در گذشت وجواز دفن صادر گردید و شوهر طاهره او رادرگورستان شهر دفن کرد سه روز پس‌از مرك طاهره بستگان وی به دادستان‌همدان شکایت کردند که طاهره بمرك طبیعی نمرده بلکه شوهرش او را کشته است .بارسیدن این شکایت بدستور مقامات قضائی‌همدان جنازه‌طاهره‌از قبرخارج گردید وجهت تعیین‌علت مرك‌بپزشکی قانونی انتقال یافت هم چنین شوهر طاهره باز داشت گردید چون تعیین علت مرك طاهره که‌شوهر وی مدعی بودبمرض قلبی (میترال‌قلب) مرده‌است در همدان امکان نداشت‌جنازه طاهره با قلب وی جهت تعیین علت مرك بتهران فرستاده‌شد دیروزجنازه‌طاهره‌بتهران‌رسید وباداره پزشکی قانونی انتقال یافت و پرونده وی نیز با قلب طاهره جهت رسیدگی بشعبه ۱۲ بازپرسی واز آنجابرای معاینه باداره پزشکی قانونی فرستاده شد .

آقای دادیرور بازپرس شعبه ۱۲ اظهار داشت : شوهرطاهره فعلا در همدان زندانی‌است‌و ما مشغول مطالعه‌پرونده هستیم تا نتیجه معاینات آقایان پزشکان قانونی بما برسد.

حریق در کارخانه گالش سازی شهرری

خبرنگار ما در شهرری گزارش‌داد ساعت هشت‌و نیم دیشب در کارخانه گالش‌سازی آقای‌ابوالقاسم‌علی زاده واقع درنزدیکی پل‌سیمان شهر ری بعلت سرایت آتش بخاری‌حریق رویداد. مامورین کلانتری شهر ری پس از اطلاع براین امردر محل حضور یافتند و در نتیجه دو ساعت تلاش حریق را خاموش کردند و از سرایت شعله‌های آتش بسایر قسمتهای کارخانه جلوگیری بعمل آوردند .

چند حادثه

* دیروز راننده ۲٤ ساله‌ای بنام حسن کریم درمیدان توپخانه‌بقصد خودکشی خودرا آتش زد اوبوسیله مامورین راهنمائی به‌بیمارستان‌سینا منتقل شد و بستری گردید .

* دیشب‌اتومبیلهای فولکس‌واگن شماره ۳٦٦۷٦ و ۳٦۷٤٤ بسرقت رفت .

* دیشب زن ۲۱ ساله‌ای بنام رخساره برای اینکه شوهرش را بترساند واو را از رفتن بمسافرت منصرف نماید باخوردن داروی سمی درخانه‌اش واقع در شهر ری‌دست بخودکشی زدولی همسایگان متوجه شده و او را باکمك مامورین ژاندارمری به‌بیمارستان فیروزآبادی برده بستری کردند .

* دیشب ماموربن ژاندارمری تهران نو چهار نفررا که‌میخواستند در اراضی نیروی هوائی‌وارد خانه‌ای شوند دستگیر کردند . وقتی از آنها بازجوئی مینمودند متوجه‌شدند که هر چهار نفر برادرهستند وروی گردن هرکدام خال سیاه بزرگی دیده میشود .

۱٦۰ کیلو تریاك کشف شد

خبرنگار مادر شاهپور گزارش داد پریشب مامورین ژاندارمری شاهپور آذربایجان درحوالی‌پاسگاه تاج‌الدین با عده‌ای قاچاقچی مسلح مواجه شدند و ضمن زد و خورد شدیدی که رویداد ۱٦۰ کیلو تریاك بدست مامورین ژاندارمری افتاد تریاکهای مکشوفه ضبط شد و جریان تحت تعقیب قرار گرفت .

در آتیه نزدیك

بادیدن جدیدترین اثر پرنشاط و وسوسه انگیز سینمای اروپا
اگر جوانید جوانی را دریابید و اگر پیرید جوان شوید

الیمپیك شوهران
پانوراهیك ـ دوبله بفارسی
LE OLIMPIADI DEI MARITI

بانك پارس

سرمایه دویست میلیون ریال تماما پرداخت شده

۷۷۷۷۷۷ ریال جایزه ممتاز

یکی از چندین جایزه

حساب تامین آتیه بانك پارس است

روز عید فطر مطابق با ۱۷ اسفند ۱۳٤۰ قرعه کشی سالیانه جوایز حساب تامین آتیه انجام خواهد شد برای افتتاح حساب تامین آتیه و استفاده از یک میلیون و چهارصد هزار ریال جایزه تا ۲۵ بهمن ماه ۱۳٤۰ وقت باقیست

شعبات بانك پارس در اختیار شماست

شعب تهران : بازار، خیابان بوذرجمهری، فردوسی، خیابان فردوسی، اتوبانك، سه راه ضرابخانه، ۲٤ ـ اسفند، میدان ۲٤ ـ اسفند، بدایت خیابان بدایت چهارراه خیام، قوام السلطنه، خیابان قوام السلطنه، ابن سینا دروازه شمیران خیابان خورشید، رودکی، خیابان رودکی، باجه فرودگاه فرودگاه و فردوسی، میدان غرب، خیابان رباط کریم، باغ جنت، خیابان ری چهارراه صدرالاشراف، نازی آباد، مقابل کشتارگاه

شعب شهرستانها: اصفهان، شیراز، خرمشهر، آبادان، اهواز، کرمانشاه، مشهد .

ازصبح سه‌شنبه درسینماهای متروپل ـ حافظ ـ پلازا

(هنرپیشه اسیران کاروان)
باشرکت: هلموت اشنایدر

یك فیلم جالب بصورت یك اثرعظیم سینمائی که خاطره آن را هرگز فراموش نخواهید کرد

وزیر کشور
ازشهرداری دیدن کرد

بعد از ظهر روز پنجشنبه وزیر کشور ا زادارات وصول و سالن‌مقاصا حسا ب‌شهرداری دیدن کرد . در این بازدید آقایان شهردار تهران ، معاون شهرداری و مدیر کل مالی و روسای درآمد شهرداری حضور داشتند . وزیر کشور با چند تن از مراجعین صحبت کرد واقدام شهرداری و فعالیت مدیر کل مالی و کارمندانی‌که موجبات‌سرعت عمل‌را در صدور مفاصا حساب فراهم ساخته اند مورد توجه واقع‌شد .

آقایان شریفی مدیر کل مالی و محبی رئیس در آمد در هر یك از قسمتها توضیحات لازم‌را دادند .

امروز آقای شریفی مدیر کل مالی شهرداری اعلام کرد که در آمد شهرداری افزایش یافته و تا روز پنجشنبه‌بیست و یك‌میلیون وچهارصد هزار ریال عاید صندوق شهرداری شده است . بدستور شهردار تهران مامورین مالی برای افزایش درآمد شهرداری فعالیت زیاد بعمل می‌آورند.

بهای ارز و مسکوك طلا در بازار آزاد تهران

ارز
قیمت بریال

دولار امریکا نقد	۸۲٫۲۵
دولار حواله پستی	۸۲٫۲۵
پوند انگلیسی نقد	۲۳۲
پوند حواله پستی	۲۳۱
مارك آلمان نقد	۲۰٫۶۰
مارك حواله پستی	۲۰٫۵۰
فرانك‌فرانسه نقد	۱۷٫۱۰
فرانك فرانسه حواله	۱۷
هزار لیر ایتالیا نقد	۱۳۱
هزار لیر ایتالیا حواله	۱۳۱
فرانك سویس نقد	۱۹٫۵۰
فرانك سویس حواله	۱۹٫۵۰
لیره‌ترك اسکناس بزرگ	۶٫۳۵
لیره ترك کوچك	۶٫۵۰
روپیه پاکستان نقد	۱۱
روپیه هندوستان‌نقد	۱۲٫۲۵

طلا

پهلوی	۸۸۰
نیم پهلوی	۴۴۰
ربع پهلوی	۲۲۰
ژرژ قدیم	۸۲۰
ژرژ جدید حد اکثر	۵۹۰
لیره عثمانی قدیم	۷۰۰
عثمانی جدید حداکثر	۵۰۰
پانزده مناتی قدیم	۱۵۰۰
پانزده مناتی جدید	۱۲۰۰
ده مناتی قدیم	۱۰۰۰
ده مناتی جدید	۸۷۰
پنج مناتی قدیم	۴۶۰
پنج مناتی جدید	۴۴۵
بیست دلاری قدیم	۳۴۵۰
بیست دلاری جدید	۳۲۰۰
دولار مکزیکی قدیم	۴۴۵۰
دولار مکزیکی جدید	۴۱۵۰
ادوارد	۷۸۰
شمش طلا	۴۵۰
نقره قدیم	۱۰۷
نقره‌جدید	۲۴

برنامه امشب

تلویزیون ایران

ساعت ۶٫۰۰ تدریس زبان‌انگلیسی
ساعت ۶٫۳۰ برنامه خردسالان
ساعت ۷٫۰۰ برنامه‌جوانان
ساعت ۷٫۳۰ برنامه قیافه وآهنك
ساعت ۸٫۰۰ هنرهای‌زیبای کشور
ساعت ۸٫۳۰ اخبار
ساعت ۸٫۴۵ برنامه لزوم
ساعت ۹٫۰۰ برنامه گلگشت و تماشا
ساعت ۹٫۳۰ ارکستر حسین‌ملك
ساعت ۱۰٫۰۰ برنامه دانش و پیروزی
ساعت ۳۰ ر۱۰ پایان برنامه

پیش بینی وضع هوا

وضع هوای ایران تا ظهر فردا طبق گزارش اداره پیش بینی کل‌هواشناسی بدینقرار است :

هوای تهران صاف گاهی همراه با مقداری ابر پیش بینی میشود .

هوای سواحل دریای مازندران ، شهرستانهای شمالی خراسان ، آذربایجان و مشهد ابری گاهی‌توام با بارندگیهای خفیف محلی و هوای بقیه نقاط ایران صاف‌گاهی‌همراه با مقداری‌ابر پیش بینی میشود .

ابر پیش بینی میشود .

حداکثر درجه حرارت هوای تهران در روز گذشته ۱۰ درجه بالای صفر و حداقل ۳ درجه سانتیگراد زیر صفر بوده است .

گرمترین نقاطی که ایستگاه هوا شناسی دارند در ۲۴ ساعت گذشته آبادان با حداکثر ۳۱ درجه بالای‌صفر و سردترین نقاط کرمان و آبعلی با حداقل ۱۰ درجه سانتیگراد زیر صفر بوده‌است .

حداکثر میزان بارندگی در بندر پهلوی ۱۴ میلیمتر و عمق برف در آبعلی ۷۰ سانتیمتر میباشد .

مشروطیت و انتخابات آزاد

بقیه از صفحه هفدهم

ششم حاجی علی ملکی پنج‌دانگ و نیم به مبلغ ۱۲۵۰۰۰ ریال به عبدالحسین و عبدالرضا ملکی‌مورخه ۱۰ر۱۱ر۴۰ محضر ۷ تبریز میفروشد

هفتم اسد شمس سعیدآباد مورخه ۲۴ر۱۰ر۴۰ قریه شش دانگ بمبلغ ۳۵۰۰۰۰ ریال به مسیب و علی النقی سعید آباد در محضر ۷ تبریز می‌فروشد

هشتم احدالله کاظمی اربط مورخه ۳ر۱۱ر۴۰ سه دانگ مشاع بالغ بر ۴۰۰۰۰ ریال در محضر ۷ تبریز به آقای سهراب کاظمی اربط میفروشد

نهم بانو میرزاده صولتی مورخه ۲۴ر۱۰ر۴۰ شش دانگ ملك خود را به بانو معصومه صولتی درمحضر ۵۶ تهران مصالحه مینماید .

دهم آقای حیدر اعتضاد زاده مورخه ۲۵ر۱۰ر۴۰ شش دانگ ملك خود را به دوشیزه منیژه و ملیحه و بهمن اسفندیار و علیرضا درمحضر ۱۱ تبریز به مبلغ ۱۵۰۰۰ ریال می فروشد

یازدهم مورخه ۱۲ر۱۱ر۴۰ مردآزاد بهی‌یك دانگ ملك خود را درمحضر دو مراغه به اسکندر نوید فروخته است دوازدهم بانو امیر زاده مورخه ۲۴ر۱۰ر۴۰ شش دانگ و یك‌مزرعه در محضر ۵۶ تهران به بانو صولتی مصالحه نموده چنانچه ملاحظه می فرمائید دریك‌روز مورخه ۲۴ر۱۰ر۴۰ در محضر ۹ تبریز ۴۲ فقره درمحضر ۷تبریز ۱۰ فقره سند صادر شده هنوز کلیه خلاصه معاملات به ثبت مراغه نرسیده ممکن است معاملات بیشتر از این باشد آمار بالا لغایت ۱۷ر۱۱ر۴۰ میباشد ضمنا شش‌فقره در محضر دو مراغه مصالحه شده که‌پس از بررسی نتیجه بعرض‌خواهد رسید جریان امر باطلاع استانداری ادارات دادگستری و ثبت‌استان اطلاع داده شد هو فردا که عازم مرکز می باشد گزارش صورت ریز آن حضورا جهت تعقیب تقدیم خواهد شد .

مهندس خلخالی

وزیر کشاورزی بعد گفت : کلیه محاضری که‌تا ۱۹اسفند مقررات‌مربوط بقانون اردیبهشت ۳۹(بخصوص‌مربوط به‌پنجاه درصد حق وزارت کشاورزی‌از املاك‌انتقالی را)رعایت نکرده و پس از ۱۹ آذر یعنی صدور اصلاحیه‌قانون معاملات تقلب آمیز کرده‌اند تحت تعقیب قرارمیگیرند این‌محاضر در درجه اول‌عبارتند از محضر ۵۶ تهران محاضر ۷ و۹ و ۱۱ تبریز و محضر ۲ مراغه .

من ازاداره کل ثبت تقاضا خواهم کرد کلیه این محاضر راتحت تعقیب قرار دهند وسردفتران آنها رامعلق سازند .

نسبت بمحاضری هم که‌قانون سال ۳۹ را رعایت نکرده‌اند مطابق‌قانون‌رفتار خواهدشد وآنها تحت تعقیب قرار میگیرند .

طبق تلگراف دیگر آقای مهندس خلخالی مامورین مامشغول تقویم‌املاك ۴۳مالکی هستند که‌اظهارنامه مربوطه پر کرده‌اند ولذا قانون زودتر ازموعد اجرا میشود وپرداخت‌بهای‌املاك آغاز میشود .

عجب‌اینکه‌مالکینی که‌مشمول‌قانون‌نیستند آماده‌اند وحاضر به‌تقسیم‌املاك‌شده‌اند وپول خودرا تمام‌وکمال دریافت‌میدارند ولی‌درمقابل آنها مالکینی که‌متجاوز بحقوق زارع بوده‌و رفتارشرافتمندانه‌ای ندارند بخیال خود میخواهند جلوما سدی بوجود آورند .

یکی از این مالکین ۶۴ پرونده جزائی دارد که کوچکترین آن حمله مسلحانه برای سرقت به ده دیگریست و مالك دیگر اکنون در تبریز بعلت قتل یك زارع تحت محاکمه است و مالك دیگر ده پرونده جزائی دارد که یکی ازآنها مربوط بقتل عمد است .

املاك کسانی که ملك خود را انتقال داده‌اند روز ۲۱ اسفند به دولت و سپس به زارع انتقال‌می‌یابد آنهافقط حق اعتراض به قیمت را دارند که‌آنهم‌در کمیسیون‌مخصوصی درتهران مورد رسیدگی قرارخواهد گرفت .

وزیر کشاورزی سپس تصویبنامه سازمان عمران مراغه را دراختیار خبرنگاران گذارد (متن آن جداگانه چاپ شده است)واظهار داشت مابرای عمران مراغه ۲ میلیون و ۵۰۰ هزار تومان‌بضمانت وزارت دارائی از بانك کشاورزی

معذلك این ناظران کتمان نمی کنند آزادی پاورز یکی ازاقداماتی است که بایستی در زمینه بهبود مناسبات امریکا و شوروی انجام میگرفت .

با وجود این گفته میشود که شوروی از حادثه آزاد کردن پاورز بمثابه یك حربه تبلیغاتی استفاده خواهد کرد وهمه جا عنوان خواهد نمود که برای بر طرف کردن‌جنك سرد پیشقدم شده است .

اختلاف با چین

عده‌ای دیگر از مقامات رسمی امریکائی اظهار نظر میکنند که آزادی پاورز لااقل تا حدی ناشی از اختلاف سیاسی شدید شوروی با چین بوده است .

این مقامات میگویند آزادی پاورز نشانه آنست که خروشچف حداقل مایل است به بهای ارزانی درصدد بهبودرابطه با امریکابرآید.

حماقت بزرك

ریچموند ـ یونایتد پرس ـ ۱۰فوریه «جان ویکو» نایب رئیس لژیون امریکا امروزاظهار داشت که‌دولت امریکابا مبادله پاورز خلبان‌هواپیما یو ـ۲ ورودلف آبل استاد بزرك جاسوسی شوروی مرتکب حماقت بزرگی شده است .

تحقیق و بازجوئی

واشنگتن ـ یونایتد پرس ـ ۱۰ فوریه ـ مقامات رسمی امریکاامروز اظهار داشتند که فرانسیس گاری پاورز خلبان معروف یو ـ ۲ پس از بازگشت به امریکا از طرف‌مقامات ضد جاسوسی امریکا مفصلاًمورد تحقیق وبازجوئی قرار خواهدگرفت تاچگونگی سقوط و اسیر شدن وی‌روشن‌شود ،شاید کنگره‌امریکا نیزاز پاورز تحقیق کند.

کندی بمسکو مسافرت‌میکند

بقیه از صفحه ٤

تخفیف تشنج بین شوروی وامریکا دارد .

مقدمه سفر

محافل موثق واشنگتن معتقدند بازگشت غیر منتظره پاورزبه‌امریکا محیط بسیار مناسبی برای دیداری که پیر سالینجر در اواسط بهار از مسکوبعمل‌می‌آورد بوجودآورده است .

ناظرین سیاسی امریکا معتقدند که‌سفر پیر سالینجر سخنگوی کاخ سفید با سفر پرزیدنت کندی به مسکو بی ارتباط نیست و بنظر میرسد وی مقدمات چنین مسافرتی را فراهم خواهد کرد .

باهواپیمای نظامی

سخنگوی رسمی امریکا دربرلن‌غربی اعلام کرد که‌فرانسیس گاری پاورز خلبان هواپیمای‌یو ـ۲ امریکائی که دیروز صبح محرمانه تسلیم مقامات نظامی امریکا دربرلن غربی گردید . بعداز ظهر بایك هواپیمای نظامی‌بسوی امریکا پرواز کرد .

وی افزود پاورز هیچگونه تماسی باروزنامه نگاران نگرفت او فقط یك ساعت در مقر فرماندهی امریکادربرلن غربی بود وبا ربرت‌واتسون فرمانده نیروهای امریکا دربرلن غربی‌مذاکرات کوتاهی بعمل آورد .

خبرخوش

خانواده فرانسیس پاورز خلبان امریکائی که توسط حکومت شوروی آزاد شد این خبر خوش را توسط روزنامه نگاران ووکیل مدافع خود «کارل مکاف »دریافت‌داشتند .

پدر خلبان امریکائی بروزنامه‌نگاران گفت هیچ خبری برای من خوش تراز خبر آزادی پسرم نبود .

وی افزود ما تصور میکردیم که‌او حداقل چهار یاپنج سال دیگر درزندان خواهد بود وبهمین جهت‌بسیارناراحت بودیم .

تپش قلب

باربارا هسر پاورز هنگامیکه با انبوه روزنامه نگاران روبرو شد گفت باید بگویم که از شنیدن خبر آزاد شدن فرانسیس ناگهان قلب من به تپش درآمد .

من بقدری خودرا خرسند احساس میکنم که قادر به سخن گفتم نیستم. من اینك احساس میکنم‌خوشبخت‌ترین زن جهان هستم .

بانو پاورز اظهار امیدواری کرد که امروز شوهرش را به‌بیند . وی امروز برای ملاقات با شوهرش با هواپیما رهسپار واشنگتن شد .

باور نمیکنم

یکی‌از خواهران‌پاورز که درنورتون ساکن است وقتی خبر آزاد شدن فرانسیس را باو دادند گفت من‌هرگز باور نمیکنم .

بانو آسلی یکی‌دیگر از خواهران پاورز که‌در ویرجینی است گفت من خیلی غمگین بودم زیرا فرانسیس‌چند روز قبل برای من نوشت که رفتار خوب او درزندان موجب تقلیل دادن مدت زندانی او نخواهد شد اما اینك خو درا خوشبخت حس میکنم.

حقوق عقب مانده

فرانسیس پاورز دربازگشت بامریکا ۵۲۵۰۰ دلار حقوق عقب مانده خودرا دریافت خواهد داشت .

پاورز با سرویس اطلاعات امریکا قرارداد بسته بود و بموجب این‌قرارداد حقوق عقب مانده خودرادریافت‌میدارد.

مسکو ـ آسوشیتد پرس ـ ۱۰ فوریه ـ باآنکه‌اقدام دولت شوروی در آزاد کردن پاورز با خوش بینی رو برو شد معذلك ناظران غربی از اینکه این اقدام مقدمه بهبود کلی روابط امریکا و شوروی باشد اظهار تردید میکنند .

نامه آقای علاء وزیر دربار شاهنشاهی
درباره کلاس مدد کاران خانواده

جنابعالی دائر بتاسیس‌کلاس مخصوص برای تربیت «مددکاران خانواده» از بانوان و دوشیزگانی که دارای مختصر سوادی هستند اقدام فرموده اید که بهیچوجه با شرایط مصرحه در قانون موافقت ندارد بطوری که اطلاع دارید داوطلبان مددکاری از بین افرادی که گواهینامه کامل دوره متوسطه رادارند از طریق کنکور و مصاحبه تشخیص صلاحیت روحی و اخلاقی برای پذیرش شغل شریف مددکاری انتخاب میشوند ومدت ۲سال در آموزشگاه خدمات اجتماعی‌برنامه های نظری و عملی را تحت نظر متخصصین و اساتید عالیقدر وکارشناسان سازما نملل متحد طی می کنند و پس از موفقیت درامتحانات نهائی از طرف وزارت فرهنك دانشنامه تخصصی در خدمات اجتماعی معادل لیسانس به آنها اعطاء می شود که داشته اید معهذا به تاسیس کلاسی‌مجوز استخدام آنها بعنوان مددکاردر شهرداری تهران اعلام کرده بود که برای طی دوره آموزشگاه مدد کاری اشخاصی که سواد خواندن و نوشتن را داشته باشند می پذیرد .

روز دوشنبه شانزدهم بهمن ماه امروز خانم فرمانفرمائیان رئیس آموزشگاه خدمات‌اجتماعی متن نامه‌ای راکه‌آقای حسین علاء وزیر دربار شاهنشاهی و رئیس هیئت مدیره آموزشگاه‌خدمات اجتماعی که بعنوان تذکر به آقای دکتر نصر شهردار تهران در این مورد ارسال داشته است باین شر ح‌در اختیار خبرنگار ما گذاشت .

جناب آقای دکتر نصر
شهردار محترم طهران

عط ف‌به اعلامیه مندرجه درصفحه۷ شماره ۱۰۷۲۴ روزنامه اطلاعات‌مورخ دوشنبه ۱۶بهمن ماه جاری بامضای «مددکار خانواده» لزوما متذکر می‌شود که طبق تبصره الحاقی به ماده ۷قانون مربوط به تشکیل دادگاه اطفال بزهکار مصوب ۱۷ آذرماه ۱۳۳۸ و همچنین تبصره الحاقی بماده ٤٦ بودجه کل کشور درسال ۱۳۳۹ اشخاصی مددکار شناخته می شوند که حداقل دو سال در آموزشگاه خدمات اجتماعی طهران یا خارجه تحصیل کرده و باخذگواهی نامه عالی تخصصی در خدمات اجتماعی که به تصدیق شورای عالی فرهنك رسیده است نائل گردیده باشند .جای کمال تاسف‌است که جنابعالی باعلم و اطلاع بر اهمیت خطیر مدد کاری و آگاهی بمقررات قانونی با وجود سمهمی که در بوجود آوردن آموزشگاه‌خدمات اجتماعی تهران و تربیت مدد کاران داشته اید معهذا به تاسیس کلاسی‌مجوز استخدام آنها بعنوان مددکاردر موسسات مختلفه می باشد باین‌ترتیب تاسیس هرنوع کلاسی بعنوان«مددکار» برخلاف موازین قانونی بوده‌و به حیثیت ومقام مددکاران و دانشجویانی که با کمال علاقه و روح فداکاری و نوع دوستی در رشته مددکاری به تحصیل اشتغا لدارند لطمه میزند نظر باینکه صلاحیت تعلیم و تربیت مددکار به آموزشگاه خدمات اجتماعی احاله شده است خواهشمند است جهت رفع ابهام اعلامیه فوق‌الذکر را در نشریه مزبور رسما اصلاح و تصحیح فرموده عنوان دیگری برای کمکهای خانواده که اشتباها بنام «مددکار خانواده » نامیده شده اند اختیار و اعلام گردد. اقدام فوری وجوا بدراین مورد را منتظر است اعلامیه مزبور بپوست ارسال می گردد .

وزیر دربار شاهنشاهی و رئیس هیئت مدیره آموزشگاه خدمات‌اجتماعی

حسین علاء

برای اولین بار در یک حراج بزرگ قیمت

لِه ولورده شده است

قیمت چند نمونه از پانزده هزارنوع کالای دلخواه شما

	قیمت سابق	قیمت حراج
کت اسپرت مردانه	۲۳۵ تومان	۹۵ تومان
پالتوبارانی دوخت‌خارج‌مردانه	۳۴۵ تومان	۱۴۵ تومان
پالتوبارانی دوخت‌خارج‌مردانه	۳۶۵ تومان	۱۴۵ تومان
بلوز زنانه	۴۹ تومان	۲۸ تومان
ژاکت کرکی دخترانه	۵۰ تومان	۲۲ تومان
دستکش چرمی زنانه	۳۵ تومان	۱۲ تومان
بلوز زنانه کرکی	۱۴۰ تومان	۶۵ تومان
کراوات فرنگی	۱۸ تومان	۹ تومان

خریدزیادباپول کم

حراج فروشگاه فردوسی

حراج بزرك فروشگاه فردوسی شروع شد

اطلاعات

تلگرام تسلیت شاهنشاه به رئیس جمهوری آلمان بی

بناباظهار سخنگوی دربارشاهنشاهی بمناسبت سانحه ایکه اخیرا در معدن ذغال سنك لوئیزانتال واقع‌در منطقه‌سار آلمان غربی روی داد، از طرف شاهنشاه تلگرام تسلیتی بعنوان حضرت هنریش لوبکه رئیس جمهوری دولت فدرال آلمان باختری مخابره‌شده‌است .

مسافرت سفیر کبیر ایران در امریکا

بتعویق افتاده است

اخباری که سابقا ازواشنگتن رسیده بود حاکی از آن بود که آقای مهندس اردشیر زاهدی‌سفیر کبیرایران‌بزودی عازم‌ایران‌خواهند شد و قبل از فرارسیدن نو روزبه تهران وارد میشوند لکن گزارشی که امروز رسید حکایت ازتاخیر مسافرت ایشان مینماید . چنین بنظر میرسد که عزیمت سفیر کبیر شاهنشاهی در امریکا بایران چند ماهی بتعویق افتاده و تا اوایل‌سال نو برای انجام ماموریت های‌محوله در واشنگتن باقی خواهندماند .

بدین ترتیب مذاکراتی که برای انتخاب سفیر جدید ایران در امریکا در افواه شایع بود و نام آقای قدس نخعی وزیر خارجه‌بیشتر برده میشد ، فعلا منتفی است وتادو سه ماه دیگر اقدامی برای تعیین سفیر تازه برای واشنگتن نخواهد شد .

پکوف یکماه دیگر بمسکو میرود

مهمانی در سفارت‌شوروی

برحسب دعوت آقای پکوف‌سفیر کبیر شوروی‌و بانو شب گذشته در سفارت شوروی بمناسبت عزیمت دو تن از اعضای سفارت به مسکو آقایان ایوان ناوی اف وواسیلی اشکیلوف مهمانی داده شد . دراین ضیافت جمعی از نمایندگان سیاسی خارجی همچنین مدیران جراید و نمایندگان مطبوعات داخلی‌وخارجی و آقای معاون وزارت خارجه‌بابانوان خود شرکت داشتند . آقای پکوف وبانو وسایر اعضای سفارت از مدعوین پذیرائی نمودند .

آقای پکوف درباره مسافرت احتمالی‌خودبمسکو بمناسبت‌تشکیل جلسه عمومی کمیته مرکزی حزب بنمایندگان مطبوعات چنین گفت: « در ماه مارس (یکماه دیگر) برای مشارکت در جلسه عمومی کمیته مرکزی حزب کمونیست به مسکو خواهم رفت سعی من‌اینست که درطریق رفع اختلافات و سوء تفاهمات میان دو کشور همسایه اهتمام نمایم چون می بینم‌اختلافات کلی و اساسی فیمابین وجودندارد، بعلاوه حسن نیت برای برقراری و استحکام روابط دوستانه دو کشور میان اولیای امور ظاهر میباشد »

داوطلبان اندونزی رهسپار گینه غربی شدند

جاکارتا ـ آسوشیتدپرس ـ۱۱ فوریه منابع موثق جاکارتا گزارش داده‌اند که امروز ۱۰هزار داوطلبان جنك در گینه جدید که تعلیمات نظامی کافی دیده اند با کشتی رهسپار شرق اندونزی‌شده اند و ظاهرا هدف‌دولت اندونزی فرستادن این داوطلبان به گینه جدید است . سخنگوی ارتش‌اندونزی امروز گفت که سازو برك کافی در اختیار این داوطلبان قرار خواهد گرفت.

جناب آقای دکتر امینی نخست‌وزیر محبوب اصلاح طلب ومقام محترم وزارت کشور

بعقیده اینجانب از شهریور ۱۳۲۰ تاکنون مردی به این درستی‌و ثابت قدمی در راس امور این مملکت قرار نگرفته که به این بی‌سرو سامانی وچپاول وغارتگری خاتمه داده‌و منتهی‌آمال وآزوی طبقه زحمتکش بوده وبا عمل ثابت نموه‌اید.

این حقیر سید جعفر سید تقی یکی از اهالی شهر ری‌استدعا دارم که از وزارت کشور سئوال فرمائید به‌چه مجوزی برق‌در شهرری کیلوات ۶٫۵۰ ریال جمعا ودر تهران کیلواتی از دو ریال الی سه ریال جمعا میباشد

از شهرری بازار سید جعفر سید تقی خباز ۱ـ۳۷۳۰۸

نام نویسی برای تاسیس

شرکت سهامی کار و تولید منحصر به‌بازنشستگان نیروهای انتظامی

(ارتش ـ ژاندارمری ـ شهربانی)

پیرواعلامیه منتشره باستحضار بازنشستگان محترم نیروهای انتظامی میرساند که در اجرای منویات ملوکانه (همگامی درفعالیت عمرانی کشور) هیئت محترم مدیره کانون افسران بازنشسته نیروهای انتظامی طرح پیشنهادی را تصویب ومورد استقبال اکثر بازنشستگان واقع‌ولذا دفتر شرکت‌سهامی کارو تولید (درشرف تاسیس) واقع‌در کانون افسران بازنشسته از ۹تا۱۲صبح واز ۵تا۷ عصر ایام شنبه ۲۱تادوشنبه ۳۰ بهمن ماه ثبت‌نام مینماید علاقمندان بعضویت شرکت میتوانند در ساعات مذکور بامراجعه بدفتر شرکت وپرداخت یکصدم حقوق بازنشستگی ثبت‌نام وتامین تقدم ردیف فرمایند. ازسر کارانیکه ازکیفیت امراطلاع قبلی ندارند دعوت میشود که جهت استحضار ازتفصیل امر ساعت ۹صبح‌دوشنبه ۲۳ ماه‌جاری درجلسه عمومی کانون شرکت فرمایند.

۱ـ۳ آـ۳۶۸۳۲ دبیرموقت شرکت سرهنك کوهیار

محاکمه متهمین بانك توسعه صادرات

امروز بعلت عدم دسترسی بمتهمین انجام نشد

*** باتقاضای یکی از متهمین دیوان کیفر موافقت وبا تقاضای متهم دیگر مخالف شد**

امروز شعبه سوم دادگاه دیوان کیفر که طبق وقت تعیین شده‌قرار بود پرونده متهمین بانك سابق‌توسعه صادرات را مورد رسیدگی قراردهد بعلت عدم‌جلب متهمین‌پرونده تشکیل نگردید .

در شماره های گذشته باستحضار خوانندگان محترم رسیده بود که از طرف آقای طباطبائی رئیس شعبه‌سوم دادگاه دیوان کیفر قرار بازداشت آقایان مصطفی مقدم مدیر عامل بانك سابق توسعه صادرات و بیوك قزوینی و تقوائی متهمین این پرونده را برای شروع دادرسی صادر کرد و مامورین اجرائیات دادسرای دیوان کیفر در صدد جلب و باز داشت آنان برآمدند ولی‌تا صبح امروزموفق به تعیین محل سکونت و جلب و بازداشت آنان نشدند بهمین جهت صبح امروز جلسه دادگاه در این باره تشکیل نگردید و از طرف شعبه سوم دادگاه دیوان کیفر طی نامه‌ای بدادسرای دیوانکیفر تقاضای‌تسریع درجلب‌وبازداشت متهمین‌مذکور شد .

امروز خبر نگار ما کسب اطلاع کرد چنانچه تا وقت بعدی که ازطرف دادگاه تعیین شده متهمین مذکور بازداشت‌نشده‌باشند ازطرف‌دادگاه به معرفی کسانی که از متهمین کفالت کرده‌اند و وصول وجه الکفاله های مقرر ا زآنان اقدام خواهد شد .

موافقت با عمل جراحی

امروز کسب اطلاع شد که آقای بیگدلی بازپرس دیدان کیفر که‌پرونده مربوط بشرکت واحد را بعهده دارد باتقاضای مسافرت‌آقای‌صمد سودآور که‌بمنظور معالجه وانجام عمل‌جراحی قلب انجام خواهد شد بمدت ۲۵روز موافقت کرد .

هرنوع آشوب طلبی و هرج ومرج را محکوم میکنیم

جناب آقای دکتر امینی نخست وزیر محبوب ایران

ملل مترقی امروزه که به پیشرفتهای شگرفی نائل شده‌اندبواسطه دارا بودن شرایط مساعد ومحیط امن در مملکتشان بوده است . اکنون که ملت وطن پرست ایران‌بانشان‌دادن علاقه وپیوستگی ملی دراصلاحات ومبارزه با فساد بسوی ترقی و پیشرفت گام برمیدارد هر نوع آشوب‌طلبی وهرج ومرج را که مانع پیشرفت است محکوم مینماید.

انجمن محلی (استخر وسراب وراه پیما) باعلاقه ودلبستگی بمیهن عزیز وظیفه خود میداند در برابر توطئه خائنان وبیگانه پرستان که‌با ایجاد بلوا وآشوب فرزندان عزیز وشائق تحصیل ما را از کسب علم باز داشته اندآرام ننشسته ووظیفه ملی ودینی خود را ادانماید.

ماواقف هستیم اغلب جوانان ما که با تحمل هزاران مشقت زندگی درس میخوانند تا مردان با ارزشی برای آینده میهن ببار بیایند عده معدودی بیگانه پرست به عناوین مختلف آنها را از تحصیل‌باز داشته‌و مانع ترقی وتعالی آنها میشوند علیهذا از دولت مصرا تقاضا مینمایدبا طرد مسبین ومحرکین بیگانه پرست از محیط دانشگاه هر چه زودتر در گشایش دانشگاه اقدام تا فرزندان میهن پرست وشاهدوست ما که اکثریت دانشجویان راتشکیل میدهند بتحصیل مشغول شوند.

هیئت مدیره انجمن :حاج راه پیما ـناصر احمدی ـ محمودمفیدی‌ـ فتح‌اله نیکو منش ـاحمد داودی ـعلی آبادی ـمصطفی نیکو منش ـجعفر الیاس وندـذبیح‌اله بیگدلی ـ دادگستر ـ اسداله نیکومنش ـتراب‌امانی

تقاضای سندیکای کارگران کارخانجات سیلوی تهران ازآقای نخست وزیر

جناب آقای دکتر امینی نخست وزیر محبوب ایران

در محیطیکه امنیت وآرامش برقرار نباشدعلاوه برآنکه آن‌جامعه در پیشرفت وترقی نمیتواند گامی بردارد زندگی روز مره و کسب‌و کار ده‌ها هزار نفرپیشه ور و کارگر عملا فلج میشود.

سندیکای کارگران کارخانجت سیلوی تهران قبل از هر چیز خواهان بر قراری نظم وامنیت وایجاد محیطی آرام وسالم میباشدتا کارگران در سایه امنیت بتوانند زندگی عائله خودرا از هر جهت‌تامین کنند واجازه داده نشود حوادثی نظیر آنچه در هفته‌های قبل توسط عده‌ای ماجرا جو ومتجاوزین بحقوق عمومی اتفاق افتاده . تکرار شودو موجب ساقط شدن هستی ده‌ها هزار نفر افراد زحمتکش این مملکت گردد ضمن تائید اقدامات اصلاح طلبانه دولت تقاضا دارد دانشگاه‌را بخاطر آنکه فرزندان وبرادران ما در آنجا مشغول تحصیلند وموردا‌حترام ماست بمحیطی آرام تبدیل وعوامل فسادونوکران بیگانه راکه هر آن‌در صدد خرابکاری وتحریك هستند تعقیب وبا معرفی مسببین اخیروضعی وجود آورند که هم جوانان با آسودگی خاطر بتوانند درس بخوانندوهم ماکارگران بخاطر ایجاد محیط‌متشنج از کار وزندگی خودبازنمانیم.

البته وظیفه‌ملی‌حکم‌میکند که‌باایادی‌بیگانگان‌مبارزه‌شود ونقشه‌های خائنانه آنها نقش بر آب گردد. در این مورد هر نوع اقدامیکه‌ازطرف دولت بعمل آید ما آمادگی وپشتیبانی خودرا اعلام میداریم.

جاوید باد شاهنشاه رعیت پرور ما

نماینده کارگران ودبیر سندیکای کارگران کارخانجات سیلوی تهران .امیر علی سیفی.

بموجب تصویبنامه دیشب هیئت وزیران

شورای جهانگردی درنرخ هتل ها نظارت میکند

هیئت وزیران در جلسه دیشب خود بنا به پیشنهاد وزارت کشور بمنظور توسعه و نظارت در امر جهانگردی و جلب سیاحان و تبلیغات مربوط به آن تصویبنامه های مورخ ۱۴ر۱۲ر۱۳۳۶ و ۱۷ر۴ر۱۳۳۶ را ملغی و مقررات‌زیر را تصویب مینمایند .

ماده یك ـشورائی بنام شورایعالی جهانگردی بریاست وزیر کشور یا معاون ثابت اداری وزارت کشور و مرکب از اعضای زیر در وزارت کشور تشکیل گردد .

۱ـ مدیر کل وزارت کشور
۲ـ مدیر کل وزارت امور خارجه
۳ـ مدیر کل وزارت راه
۴ـ سرپرست بنیاد پهلوی
۵ـ شهردار تهران
۶ـ رئیس‌اداره کل‌هواپیمائی کشوری
۷ـ مدیر کل گمرك
۸ـ مدیر کل یا رئیس اداره کل باستانشناسی
۹ـ معاون شهربانی کل کشور
۱۰ـ دبیر کانون جهانگردی
۱۱ـ رئیس اداره امور جهانگردی

وزارت کشور و سه نفر اشخاص‌مطلع در امر جهانگردی که بنام اعضای انتخابی شناخته میشوند .

تبصره ـ اعضای انتخابی بر طبق پیشنهاد مدیر کل وزارت کشور و ابلاغ وزارتی برای مدت سه سال انتخاب خواهند شد و پس ازاتمام‌مدت اعضای مذکور قابل انتخاب مجدد خواهند بود .

ماده ۲ـ شورا دارای دو نایب‌رئیس خواهد بود که در اولین‌جلسه‌فروردین ماه هرسال برای مدت یکسال‌انتخاب خواهندشد و رئیس‌اداره‌امورجهانگردی دبیر شورا خواهد بود .

ماده ۳ـ جلسه شورا با حضور ۸ نفر از اعضای شورا تشکیل‌میگردد و تصمیمات وقتی معتبر است که ۶ نفر اعضای حاضر به آن رای داده باشند .

ماده ۴ـ جلسات شورا حداقل ۱۵ روز یکبار تشکیل میگردد و حضور تمام اعضای شورا اجباری است مگر با عذر موجه که در اینمورد عضواصلی میتواند معاون خودرا موقتا بجانشینی خود کتبا بشورا معرفی نماید مشروط براینکه اختیارات و امضای شخص معرفی شده دارای همان اعتبار عضو اصلی باشد .

تبصره ـ کسانیکه‌بعضویت‌انتخابی شورا تعیین میشوند در صورت‌استعفا یا فوت جانشین آنهابرای‌مدت‌باقیمانده تعیین می‌شود و هر عضو انتخابی که سه جلسه متوالی غیبت غیر موجه داشته باشدمستعفی‌محسوب خواهدشد.

ماده ۵ـ شورای عالی جهانگردی باید نسبت‌بکلیه‌امور مربوط‌بجهانگردی اعم از سیاحت داخلی و خارجی و همچنین نسبت بساختمان جاده ها و هتل و متل و نرخهای آنها بررسی و نظارت نموده و درباره امور مربوط به شرکت های مسافر بری زمینی و هوائی و طرز کار آنهاوایجادتسهیلات در امر گذرنامه و روادید اقدامات مجدانه معمول دارد .

ماده ۶ ـ تصمیمات شورا در حدود مقررات برای کلیه ادارات و دستگاه های دولتی قابل اجرا است مگر آنکه موضوع مستلزم صدور تصویبنامه یا قانون باشد که در اینصورت طرح‌آن از طریق وزارت کشور پیشنهادخواهد شد .

تبصره ـ دبیر خانه شورا با اداره امور جهانگردی وزارت کشور خواهد بود و اداره‌مزبورمسئول‌اجرای‌تصمیمات شورا میباشد .

ماده ۷ ـ شورا میتواند در هرموقع که لازم میداندبرای یك یا چندجلسه از اشخاص یا نمایندگان ادارات و دستگاههای دولتی برای مشاوره دعوت نمایند .

ماده ۸ـ آئین نامه مربوط بشورا وسیله شورا تهیه و پس از تصویب وزارت کشور قابل اجرا خواهد بود .

ماده ۹ ـ وزارت کشور مامور اجرای این تصویبنامه می باشد .

همکاران عزیز:

پیرو آگهی منتشره در شماره ۵۵۷۳ مورخه ۱۲ر۱۱ر۱۳۴۰ روزنامه کیهان. هیئت اجرائیه موقت سندیکای داروسازان ایران از عموم دکترهای‌داروساز دعوت مینماید که برای انتخاب هیئت مدیرهٔ سندیکا در جلسه مجمع عمومی دارو سازان ایران شرکت فرمائید.

انتظار دارد دراین‌موقعیت حساس که‌وضع‌عمومی داروسازی ایران محتاج یك رفرم اساسی است عموم همکاران عزیز باعلاقمندی کامل دراین جلسه شرکت فرمایند.

هیئت اجرائیه موقت

دکتر سمیعی ـ دکتر هاشمی نژاد ـ دکتر نظمی ـ دکتر بدخشان ـ دکترطراز ـ دکتر داروئیان ـ دکتر روحانی ـ دکتر ربانی ـ دکتر فرجاد ـ دکتر رهبری ـ دکتر باباخانیان ـ دکتر نقشینه ـ احمد اسدی ـ دکتر نامور یگانه ـ دکتر یمینی ـ دکتر میرحسینی ـ دکتر حسینی ـ دکتر نجفی ـ دکتر عباس داروئیان ـ دکتر دلاوری ـ دکتر خلیلی ـ دکتر قدیشاه ـ ابوالقاسمی ـ دکتر نواختر ـ ادیب مهرابیان.

سالن‌کیت‌کات شاهرضا جنب خیابان بهار

۱ـ۲ آـ۳۷۳۰۶

اگر تاساعت ۶ بعدازظهر روزنامه اطلاعات بدست شما نرسید ویانشریه دیگری بجای اطلاعات تحویل شد لطفا به تلفن ۳۱۵۳۲ اطلاع دهید تانظرشما تامین شود

پمپ های شناور اِمو آلمانی

یک فاز و سه فاز برای منازل و باغات

نماینده انحصاری شرکت زرتشتی

خیابان سعدی کوچه ممتاز تلفن ۳۵۲۸۲

نخست‌وزیر از کارخانه جیپ بازدید می کند

آقای دکتر امینی نخست وزیر ساعت چهار بعد از ظهر امروز از کارخانه جیپ واقع در جاده کرج بازدید می کند .

ملاقات امروز در وزارت خارجه

امروز صبح ساعت ۱۰سفیر کبیر چین با آقای قدس نخعی وزیرامور خارجه ملاقات کرد .

مدیرعامل جدید بانك‌اصناف

آقای احمد مجیدیان بسمت مدیر عامل جدید بانك اصناف انتخاب و مشغول کار گردید. آقای‌دکترضیائی بعلت‌اشتغال در بنیاد پهلوی ازسمت خود استعفا داده‌و بسمت مشاور عالی بانك منصوب شد .

پاکستان ریاست‌کمیته نظامی سنتو رابعهده میگیرد

رادیو کراچی در اخبار شب گذشته خود گفت : پاکستان‌ریاست کمیته نظامی و گروه نمایندگان دائمی گروه نظامی سنتو رابرای سال جاری بعهده گرفته است .

رادیو وگرام اتومبیل

هاروطونیان فردوسی تلفن۳۶۸۰۷

ظریف باتعداد چوب بیشتر

بازگشت به میهن

آقای مهندس غلامحسین وکیلی که در سال ۱۳۳۴ برای تکمیل‌تحصیلات خود دررشته تخصصی‌رادیو تلویزیون والکترونیك به امریکا مسافرت کرده بود پس از اخذ دیپلم عالی در رشته مذکور چند روز قبل بمیهن بازگشت .

همه تشنه اند

BANQUE DE TEHERAN

سرمایه «۱۵۰،۰۰۰،۰۰۰» ریال تماماً پرداخت شده

=۱۱۱۱= جایزه نقدی

یک میلیون و دویست هزار ریال

جوائز بانک تهران است

که قریباً بین دارندگان دفترچه حساب پس انداز قرعه کشی خواهد شد

بانک تهران بموجودیهای حساب پس انداز پنج درصد بهره میدهد ـ برای افتتاح حساب پس انداز بنزدیکترین شعب بانک تهران مراجعه فرمائید

شعبه مرکزی ـ کوچه برلن — شعبه ری ـ مقابل انبار گندم
شعبه بازار ـ سبزه میدان — شعبه شاهپور ـ چهارراه عزیزخان
شعبه پهلوی ـ چهارراه پهلوی شاهرضا — شعبه امیرکبیر ـ اول خیابان سعدی
شعبه فردوسی ـ چهارراه اسلامبول — شعبه نواب ـ میدان محمدرضاشاه
شعبه فارابی ـ خیابان غفاری — شعبه فیشرآباد ـ خیابان نیکو شماره ۵

شعبه تخت جمشید ـ خیابان شمیران سه راه تخت جمشید

شعب شهرستانها: آبادان ـ اهواز ـ اصفهان ـ خرمشهر ـ مشهد ـ کاشان

شانس را
اینطور دودستی
باید گرفت

باید هر هفته اقلا یك بلیط دو تومانی‌داشت وباین‌شانس ۱۰۰ هزار تومانی مجال فرار نداد.

سه شنبه ۲۴ بهمن برابر با ۱۳ فوریه روز گشایش

اولین نمایشگاه پتو در ایران

درطول مدت نمایشگاه فروش پتو بقیمت کارخانه میباشد.

تهران ـ چهارراه شاه

پتوهائی که دراین نمایشگاه بمعرض فروش ونمایش گذارده میشود ازپشم ۱۰۰×۱۰۰ خالص مرینوس استرالیائی تهیه شده است

خانه اگهی