

特56

68

卷之二 目錄

前印度	後印度	西庇利亞	西藏	元大祖	滿洲	高麗	蒙古	伊犛	艾那	○亞細亞
五十一	四十一	三十一	廿九	廿五	十九	廿	廿八	廿八	丁一	
	安南									
	暹羅									
	緬甸									
	七十一									

官版 輿地誌畧

二

大日本教育會館

第三室

一	一八	四	三
〇	五號	架	二函
冊			

函架號冊

新

東京書林 英蘭堂 島村利助藏

輿地誌略卷二

中博士内田正雄 纂輯

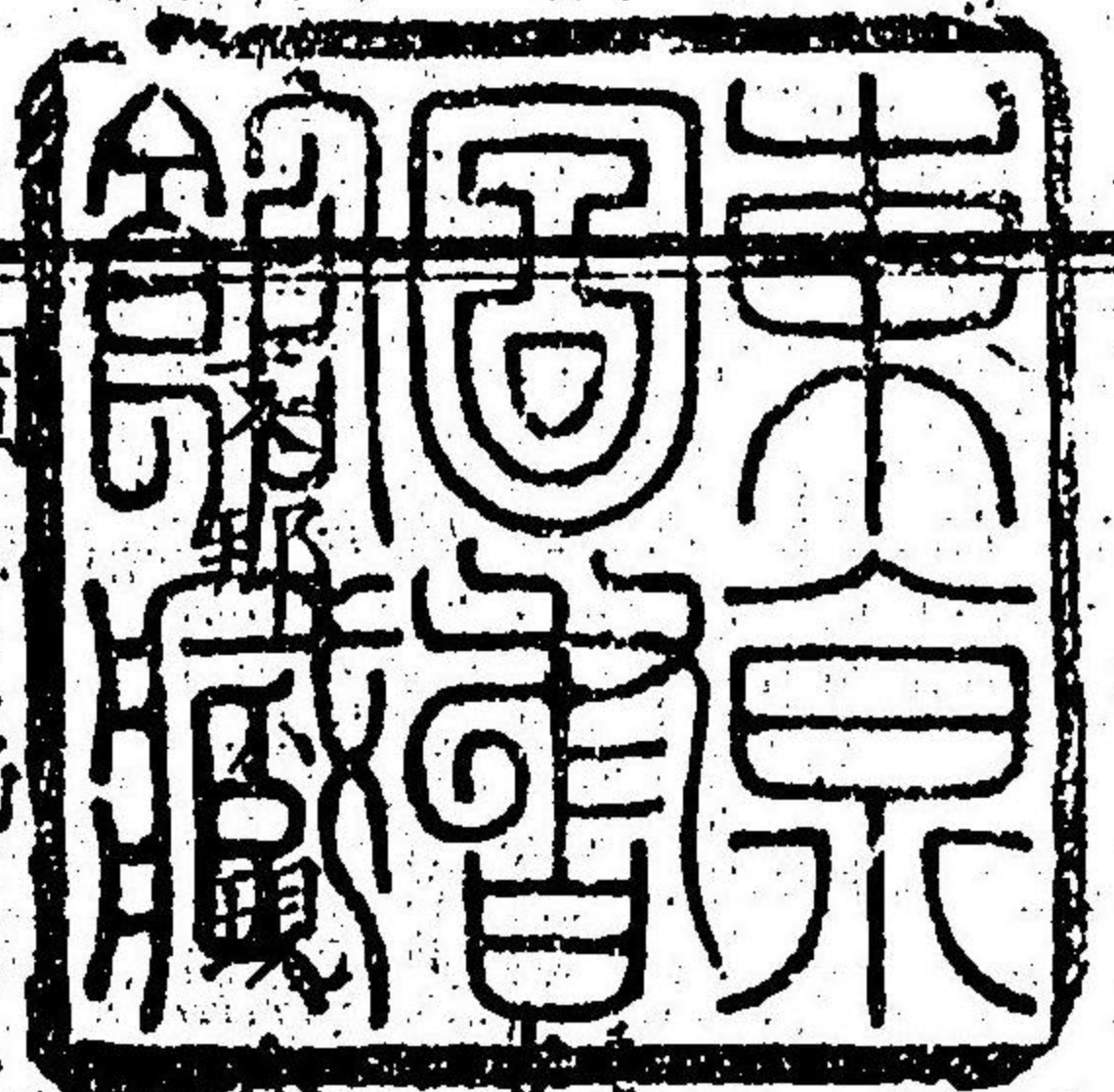

大^ナ國^{クニ}帝^テ革命^ク每^ニ國^ノ号^ヲ改^メ故^ニ漢^ト云^ク唐^ト云^ク清^ト云^ク今^ハ清^國ト名^ス其^ノ本部^ヲ及^ビ塞^外ノ地方^ヲ許^ス多^ク合^セテ其^ノ版^圖

圖^ニ屬^スル^カ故^ニ最^モ大^國ニ^シテ東西^ノ直徑^{千二百}

九十餘里南北^{八百}里ニ^下ラズ人口^{大凡}四億零四百六十

万^{或ハ}五億三千^{其境界}北^ハ西^{比利亞}ニ^接東南^ハ日本

海^{支那}海^ニ濱^シ南^ハ印度^西ハ^{獨立}鞑^鞏鞏^ニ境^ス其^ノ表面

九十萬零五千四百八十方里ニ^ノ大約^{亞細亞}洲^ノ三分

一^ヲ領^シ歐羅巴^{全洲}ノ一倍半ニ^同シ故^ニ世界^中魯^西

東亞地誌略

支那全圖

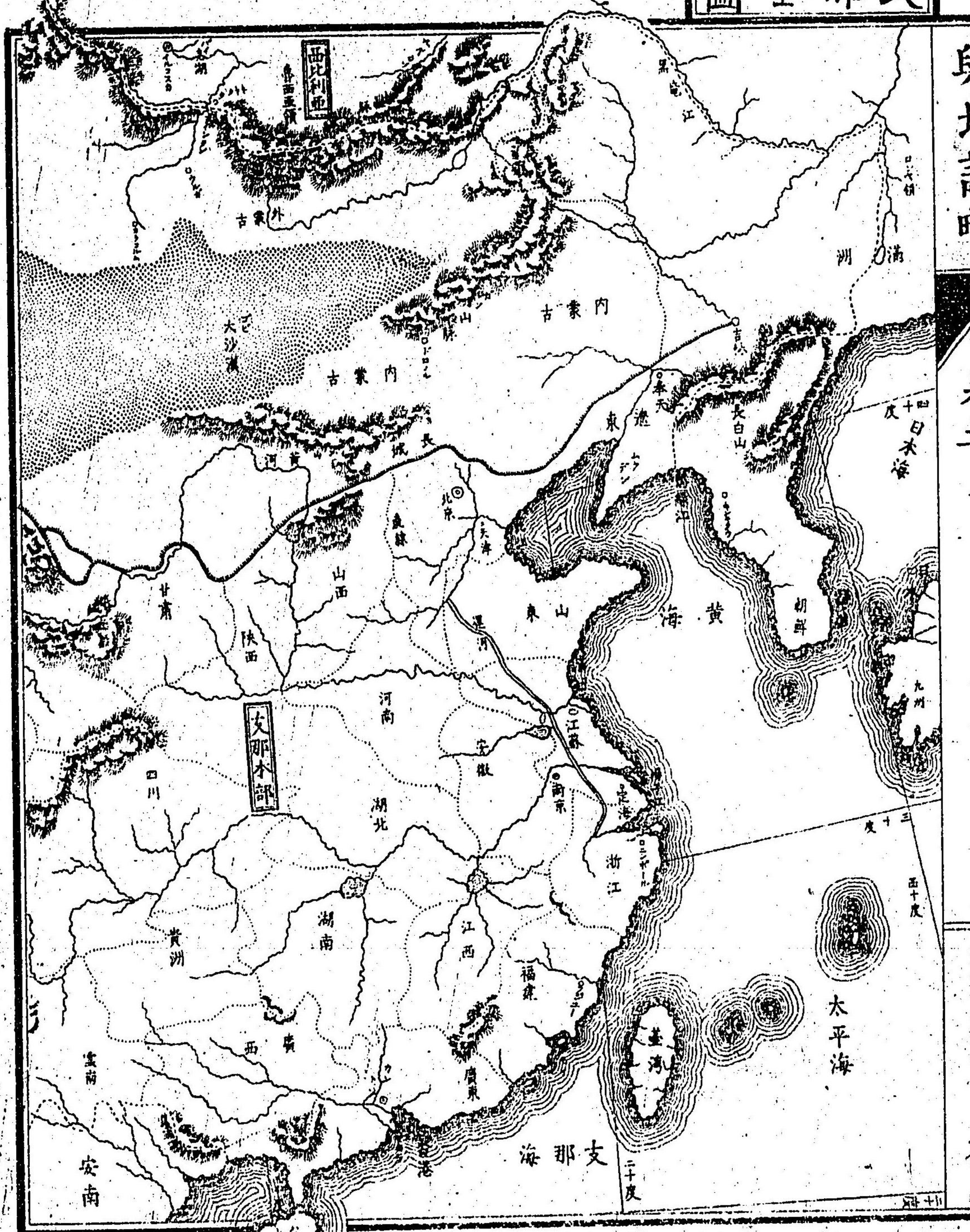

與大言明

卷二

大學南村

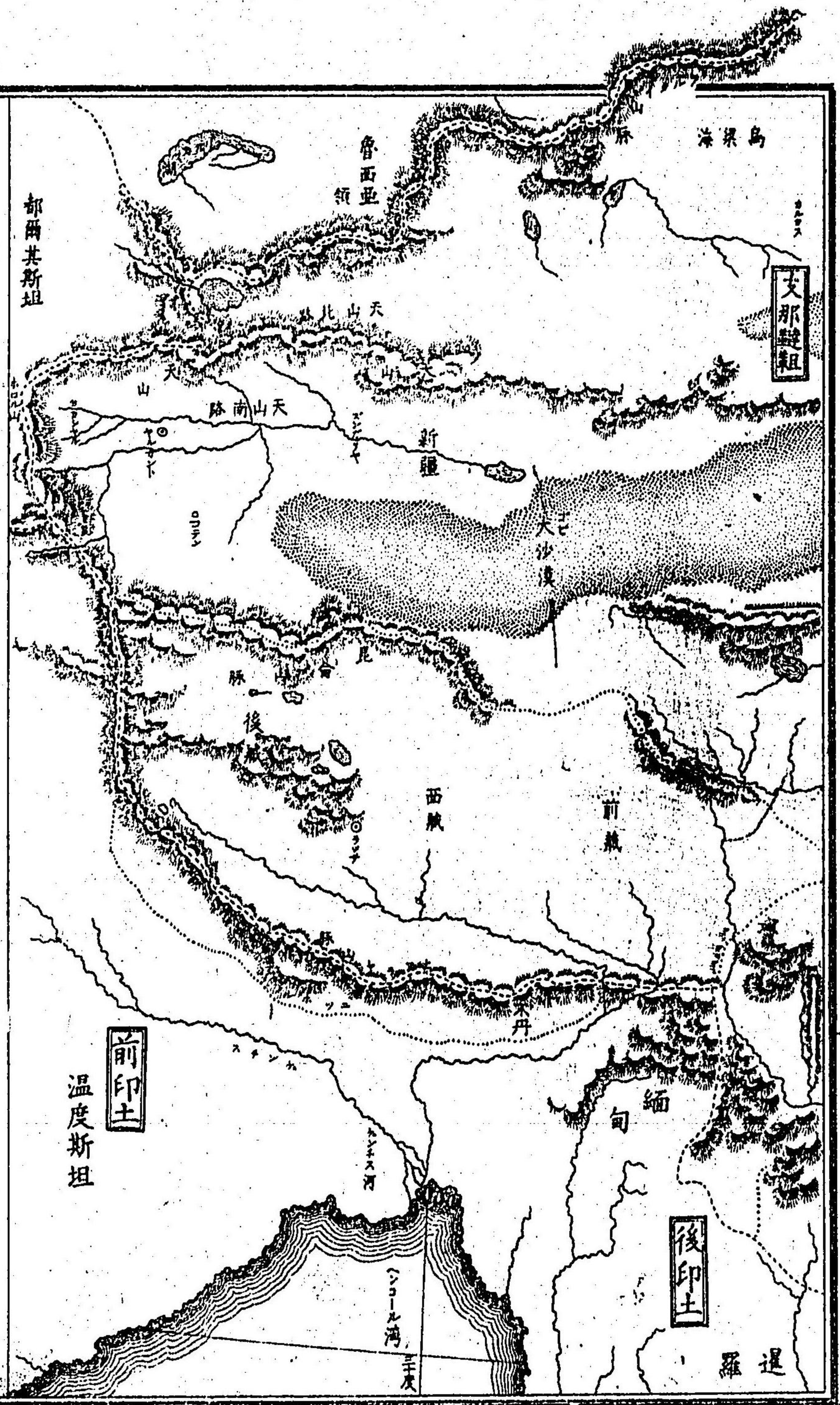

東京書林 英蘭堂島村利助藏板

並ニ次ゲル所ノ大國ニシテ人口ハ之ニ二倍ス支那ノ
版圖ハ大別シテ概子之ヲ三部ニ分チ其一支那本部
城長

皇

二

大

以內元來ノ其二支那韃靼本部ノ北ヨリ西ニ亘リ北東
 支那ヲ云フハ魯西亞領ニ界シ西ハ獨立
 韃靼ニ界シ南喜馬拉山脈ヲ南トス其他朝鮮、
 ハ西藏ニ界スニ隔テ印度ニ界ス
 琉球ノ如ハ又支那ニ朝貢スル所ノ屬國トス此區別原
 各小異アリ即チ其一支那本部、其二屬地、滿州、蒙古、
 伊犁等ヲ云、其三來貢諸國、西藏、朝鮮、琉球等ヲ云フ
 支那本部ハ長城以內元來ノ漢土ニシテ唐虞以降歷代
 邦國ノ隆替英雄ノ興亡皆此内ニ在、其表面二十八万五
 千四百方里東北ヨリ西方ハ支那韃靼ニ界シ西南ハ西
 藏、安南、緬甸等ニ接シテ東南ニ海ヲ回ラシ版圖中ノ最
 モ人口多クシテ且豊饒ナル部分トス人口三億六千九
方一里内ニ千二又城内ノ土地ヲ十八省ニ分シ即チ直
百九十余人算ス
 隸、山東、山西、河南、江蘇、安徽、浙江、福建、江西、廣東、廣西、雲南

貴州、湖南、湖北、四川、甘肅、陝西等是ナリ其中大小ノ都府
 數ヲ知ラズ其最著名ナル者北京、南京、廣東、上海等ナリ
 地勢ハ東南ヨリ中央沃野多ク西南ハ山嶽駢列シテ許
 多ノ大小川脈其間ニ灌漑シ最モ水利ノ便アリ就中黃
 河、揚子江ノ如キハ亞細亞洲中、著名ノ大川ナリ又國內
 多ク溝渠ヲ穿開シテ運輸ヲ利ス其中大ナル者ハ運河
 ト名ケ天津ヨリ平湖ニ達シ長サ二百六十余里ニシテ
 其間黄河ト揚子江トヲ貫流ス其土功ノ廣大ナルヲ想
 像ス可シ今ヲ距ル一千二百六十余年前隋代ノ帝此溝
 ヲ穿ツ為ニ十數年間常ニ三萬人ノ丁夫ヲ役シ之ヲ鑿
 通セリト云フ又其北部ハ元代ニ於テ其他尚各州各郡ニ

溝渠アリ其枝流ヲ以テ
 蒙ノ村落ニ連通セリ
 又國中橋梁ノ製作奇觀
 ナル者アリ北京ニアル
 所ノ者ノ如キハ長サ七
 十丈皆大石ヲ以テ之ヲ
 疊ミ白蠟石ヲ以テ數百
 ノ獸形ヲ彫刻シ左右ノ
 欄干ヲ裝ル其他此國ニ
 在テ天下ノ奇觀ト稱ス
 ル者ハ所謂萬里ノ長城

萬里長城之音



ニシテ秦ノ始皇韃韃地方ノ敵國ヨリ侵入ヲ防クガ為
 メニ絶大ノ土功ヲ起シ造築セシ所ニシテ其東ハ遼東
 山海關ノ海濱ヨリ起リ西ハ嘉峪關ニ達シ長リ五百十數
 里ニ連亘シ其間山川ヲ横断シテ高キハ直立五十丈ノ
 山頂ニ達シ或ハ下テ深谷ヲ亘ル城壁ノ高サ二丈五尺
 厚サ一丈五尺其外面ハ皆四角ナル煉石堅牢ノ瓦ヲ疊
 テ之ヲ建築シ内部ハ土ヲ以テ充塞ス上ニハ凸凹形ノ
 胸壁有リ又壁中弓形ノ穴道及ビ小門等ヲ設ケ長サ六
 十間毎ニ堡寨ヲ備ヘ要害ノ地ハ寨壁ヲ二重或ハ三重
 ニ築造ス實ニ二千餘年前ノ遺物ト雖モ現今尚壞敗ス
 ルニ至ラズ依然トシテ存セリ

國民ノ作業ニ於ケル往時ヨリ文化開ケ器械工織等ハ
 西洋ニ先チ隆盛ナル所ナリ又書籍ヲ印行シ及ビ磁石
 ヲ用フル事等ノ如キ歐羅巴ヨリ邈カニ先ツテ之ヲ發
 明セリト云フ 或ハ火藥製造ノ發明モ 絹帛陶器紙類ヲ
 製スル甚ダ著名ニシテ其他産物甚ダ多シ殊ニ茶砂糖
 生姜大黃絹帛陶器類ハ互市出港品ノ最モ眼目ト為ス
 所ノ物ナリ

人種ハ蒙古種ニシテ身軀長大ナラズ其面平廣低鼻ニ
 シテ 頬骨秀テ 肌膚黄土色ヲ帶ブ氣質温和ニシテ善ク
 勞ニ堪フ漠北韃靼ノ人種ハ風俗氣象地方ニ從ヒ各小
 異有リ然レ素皆同種ノ者トス○男子ハ貴賤トナク皆

頭髮ヲ剃去シ頂上ニ少許ヲ遺シテ辮髮ヲ背後ニ垂ル
 貴キ者ハ爪ヲ蓄ヘ寸餘ノ長サニ至ラシム女子ハ足ノ
 小ナルヲ貴ミ少ヨリ之ヲ紮著シテ大ナラシメズ故ニ
 其形馬蹄ノ如ク殆ド步行ス可ラズ天稟ノ身軀ヲ殘フ
 テ奇異ノ習俗ヲ為ス一圖中ニ於テ之ヲ見ル可シ
 國民ハ耕作、蠶桑、販賣、漁樵ヲ勤メ殊ニ文學ヲ貴重シ勉
 勵シテ之ヲ講習ス故ニ經史詩文ニ通シ文字ヲ知ル者
 ヲ君子ト稱シテ尊敬シ文學有ル者ヲ撰擧シテ之ニ官
 ヲ授ク且風俗古ヨリ禮讓ヲ重ズト雖モ徒ニ虛飾ノ末
 ヲ趨フテ細禮ニ區々トシ加之數千年来君主專治ノ政
 令ニ基キ下民ヲ駕御スルガ故ニ開化ノ風教世ヲ追テ

圖之俗風女男人那文

興地詩田
卷二
大時南林

著囊服

裝官服



婦人



婦人之足

全穿屨

全穿骨

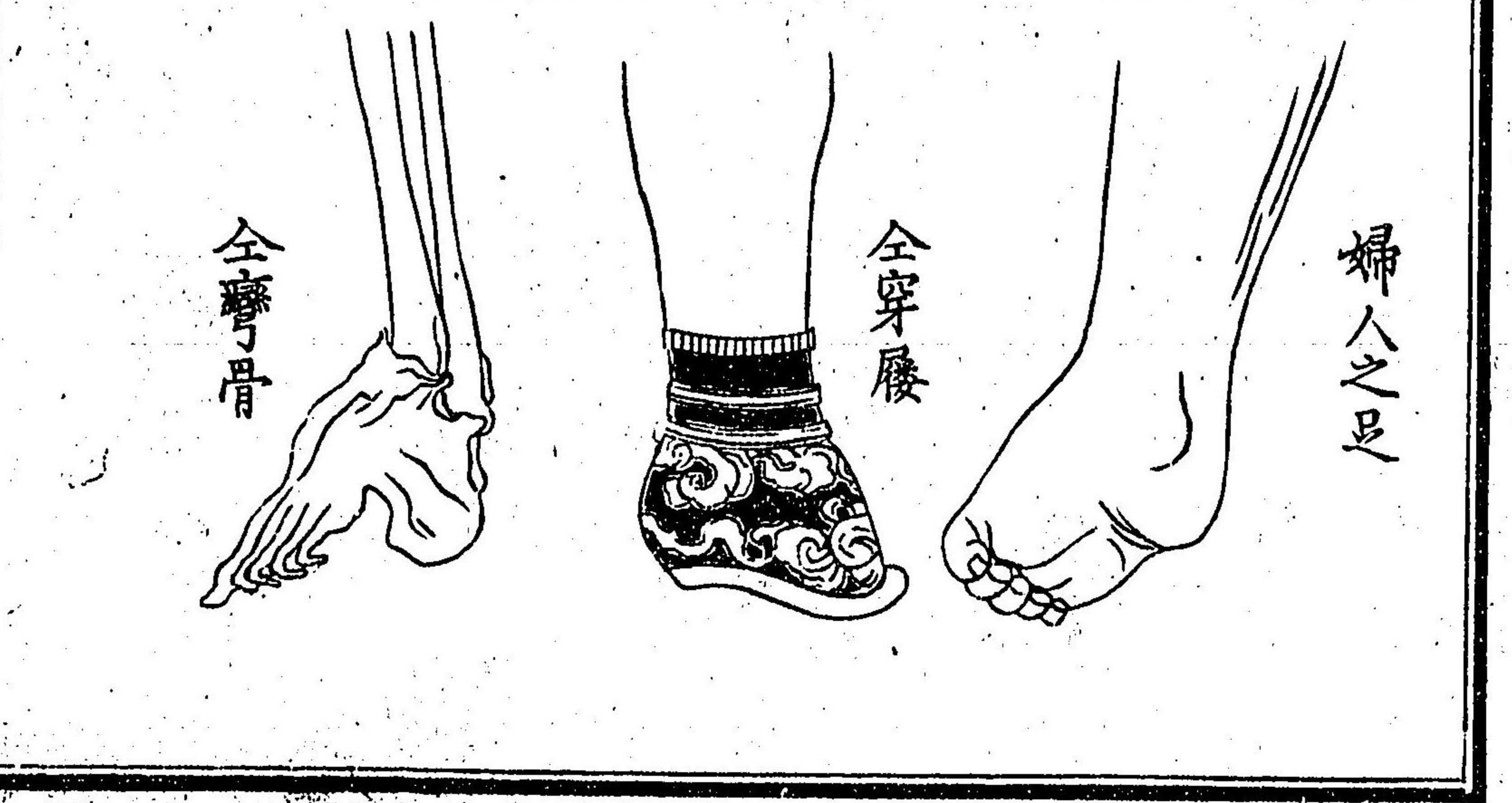

禮也詩略
卷二
六
大時南林

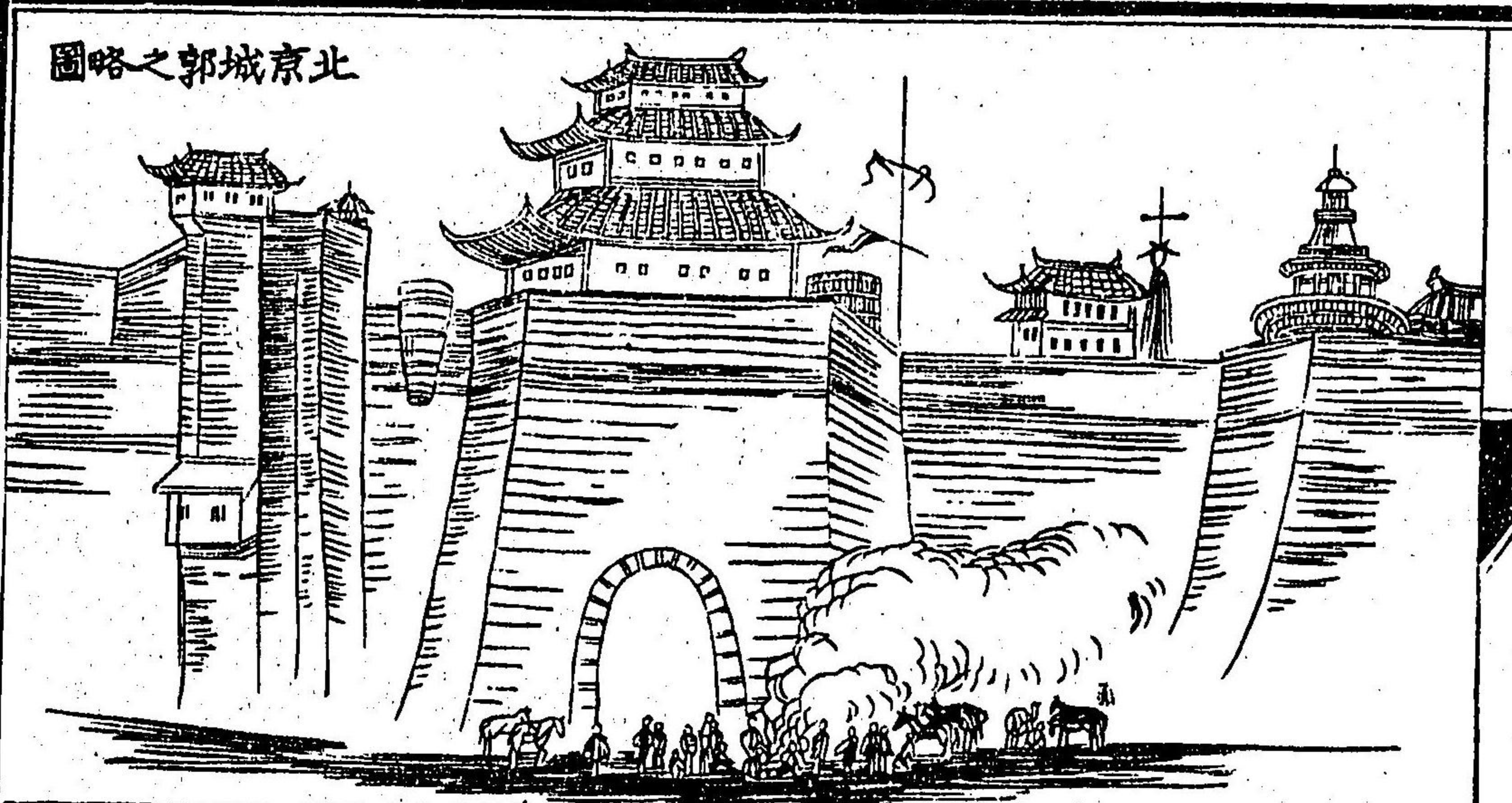

逡巡シ國民ノ智覺モ亦随テ消滅ス且其民情一般ニ詭詐狡黠ニシテ頑固俗ヲ為シ刑法酷烈ナレト罪人随テ多ク残忍ノ風習言フニ忍ビザル者アリ又古ヲ貴ミ今ヲ賤ミ自ラ尊大ニシテ中華中國ト稱シ外國ヲ視ル夷狄禽獸ノ如ク屢信義ヲ外國ニ失ヒ其汚辱ヲ蒙ルト雖モ依然トシテ舊習ヲ固守シ海外ノ形勢ヲ察テ自ラ一變スルヲ知

ラズ故ニ國勢振ハズ政令行ハレズシテ數千年前ノ開化ノ域ニ止リ進歩セザルノミナラズ次第ニ却步シテ其人情風俗ノ日クニ衰頹スルヲ見ル○支那人ハ風俗賤陋ナリト雖モ其善ク勞苦ニ堪フルヲ以テ洋人之ヲ雇テ奴隸トシ東洋諸邦一般ニ之ヲ使役スル者多シ又印度地方ニ於テ支那人民ノ遷居シテ市街ヲ為スモノ夥シ

國帝ヲ天子ト稱シ政府ノ主宰トシテ其權際涯無ク政令法度皆民ト咨謀セバシテ之ヲ特裁ス其下ニ百官ヲ備具シ殊ニ四名ノ大臣内ニ人必滿州人ヲ用フ及ビ四十余名ノ參政官アリテ諸務ヲ分司シ又貴重ノ學士有リテ政令ノ

當否ヲ監察ス朝廷ヨリ各府ニ至ルマデ貴重ノ官員一
萬ニ下ラズ其他官吏ノ數甚ダ冗多ナリ皆嚴密ナル試
業ニ因テ人才ヲ選舉シ官ヲ授ケ或ハ鎮臺縣令等ヲ命
ジ之ヲ諸方ニ分遣ス然レ其試科及第ノ法概テ迂疎ノ
論策等ヲ以テ只文章ノ一科ヲ試ミ百般實踐ノ職ニ任
ズ故ニ目前有用ノ學ニ於テハ皆之ヲ試ザルニ同ジ○
國內ノ兵備ハ韃靼地方ノ屯兵ヲ除クノ外總數八十二
萬九千有リテ之ヲ四部ニ大別シテ其中滿州人及蒙古
人ノ隊ヲ以テ精兵トス或ハ云フ現今ハ六十萬ニ過キバト其他海軍河軍
等許多有リト雖モ都テ兵制器械船艦等固有ノ舊法ヲ
守リ實用ニ適スル者少ナシ○全國ノ收額大半米穀ヲ

用フト雖モ之ヲ貨幣トシテ算スル時ハ一歲ノ總數三
億零九百二十七萬弗ギルニ下ラズ

京城ペキンヲ北京ト名ク順天府ニ在リ國帝ノ都城ニシテ西

經二十三度十六分蘇林ヨリ東經百十六度二十九分北緯三十九度五十

四分我陸奧威岡ト大氣候ハ夏月暑氣烈シク寒温儀九

ニ昇略緯度ヲ同クス又八月ヨリ冬月ニ至テハ河水堅氷ヲ結ブ人口繁

盛ニシテ大凡二百五十萬ト云フ或ハ百六七其數確定

シ難シト雖ニ英京倫敦ト共ニ世界中ニ於テ最モ人口

多キ都府ト稱ス外郭ハ所々ニ樓門ヲ穿テ城壁ノ高井

三丈餘厚サ二丈アリ府内ニ華麗ノ屋宇、學校、寺院、樓閣

庭園多シ殊ニ帝居ノ如キハ宮殿、樓閣、峻宇、彫梁ヲ以テ

之ヲ壯觀ニシ其間池水ヲ灌漑シ花木香草繁殖シテ極
 メテ華麗ヲ盡セリ又試場ノ如キハ其中無數ノ小室ヲ
 區別シ造構殊ニ廣大ナリトス街衢ハ方正ニシテ長闊
 ナルモノ多ク 韃靼街ト名クル 屋宇ハ皆矮ク過半平屋
 ニ造ルト雖_レ其中亦雅趣風致アル者少カラズ且道路
 ノ熱鬧四民ノ往來衆多ニシテ市店ノ雜沓スル_レ他邦
 ニ比類ナキ所ナリ其他許多ノ外坊有リ亦麁惡ナル屋
 宇甚多シ居民貧窶ノ氣象ヲ現シ街上_ニ乞食ノ夥シキ_レ
 他邦ニ曾テ見ガル所ナリ此都府周圍方正ニシテ大凡
 八九里アリト雖_ドモ園地空隙多ク土地ノ大サニ比ス
 ル時ハ人家稠密ナラズトス

南京ハ支那ノ舊都ニシテ北京ニ對スル一大都會ナリ
 揚子江ノ南岸ニ瀕シ其江口ヨリ九十四里ノ處ニ在リ
 北緯三十二度二分大略薩摩ノ北端ト緯度ヲ同ウス西
 經二十度五十一分外郭ノ高サ四丈廻リニ十二ノ城門
 ヲ備ヘ其周圍七八里アリ人口百万 或云現今三十餘万 ニシテ人
 家丘陵ニ彌リ造營セリ現今ハ兵乱ヲ歷テ殆ンド衰微
 シ郭内三分ノ二ハ空地アリト雖_モ貿易繁盛シ華麗ノ
 屋宇寺院堂塔多シ且文華風流ノ地ニシテ學者文人等
 多クハ此地ニ住ス家屋閑雅ニシテ街路清潔佳良ノ市
 店書庫書舖多シ又此地ハ紙墨陶器類ヲ製スル甚精工
 ナリ花卉盆栽ヲ培養スル殊ニ巧ニシテ外人モ亦之ヲ

賞ス又大ナル絹帛製作冢等アリ○此地ニ有名ナル陶器ノ高塔ハ明ノ永樂年間ニ建立ス其高廿二十六丈一尺九層ヲ累テ一層毎ニ華霞ノ室アリ頂上ニ登ル時ハ府内ヲ脚下ニ望下シ遠眺ノ景色甚美ナリト云フ其製造外面全ク明代ノ陶器ニシテ此地方ノ一奇觀ナリシガ近年長髮賊ノ兵燹ニ罹リ消亡スル所トナレリ○其他國內繁盛ノ都府許多有リト雖モ今之ヲ略ス支那海岸ノ交易場往時ハ止グ廣東ノミナリシガ近年ニ至リ西洋諸國ノ為ニ開キタル海港都テ十二處日ニ月ニ繁盛ニ至リ其貿易ノ總數毎歲輸入ノ額一億一千四百七十餘万弗輸出ノ額一億一千一百餘万弗ニ下ラズ殊ニ

英國東洋ノ貿易ハ支那ヲ第一トスル所ニシテ其運輸スル所甚夥シク他ノ諸邦ヨリ出入スル所ノ總數ヨリモ大ナリ其交易場ノ著名ナル者ヲ下ニ舉グ

支那ノ產物茶ヲ以テ第一トス英船ノ輸出スル所毎歲一億一千三四百万斤其價平均五千五百六十萬弗ニ過ク茶量ノ大ナル國益ヲ為ス甚多シト雖フヒユム大略之ヲ鴉片ニ失フ歎ス可キノ甚シキナリ鴉片ハ印度ニ産シテ英船ノ毎歲輸入スル所其數又甚ダ夥シ近世ハ其禁ヲ廢止シ條約書千八百ニ附錄シテ公然之ヲ販賣ス毎歲英商ノ輸入スル所六百餘函其價大約四千八百四十餘万弗ニ下ラス七八

年前算ス其國民ノ沉溺スル者多キヲ知ル可シ用
 ル牙ナリ法ハ太キ烟管ヲ用テ燈火ニ附シ偃卧シテ其烟ヲ
 喫ス之ヲ用ル時ハ精神恍惚トシテ眠ルカ如ク醉
 ルガ如ク其味忘ル可ラズ故ニ一度之ヲ嗜ム時ハ
 健剛ニ害アルノミナラズ貧困ニ陥リ衣食ヲ缺ト
 雖モ終身之ヲ廢止スル能ハズト云フ支那國民自
 政府モ亦之ヲ禁ズル能ハズ故ニ英國ニ於テモ亦
 其妻ヲ知ルト雖モ之ヲ火酒ノ害ニ比シテ其毒ノ
 有無ハ之ヲ用ルノ多少ニ因ルノミトシ又其商賈
 ノ嗜ム所ノ大利ヲ防ギ之ヲ禁ズル能ハズト云フ
 我國民未ダ陰雨セザルノ網羅宜シク戒心ス可キ
 所也

上海ハ南京ノ南七十余里ニ在リ長等ヨリ海路大凡揚
 子江口ヨリ文流ニ沿テ沂ル此地二十四年前始メテ英

國ノ為ニ開キタル比ハ人烟甚ダ稀ナリシガ近年ハ貿
 易頓ニ繁盛ニ至リ人口五十万ニ下ラズ支那貿易場ノ
 第一ニシテ大略此地ノ出入他ノ十二港ノ總數ニ匹敵
 ス帛類紙類及家具百貨及食料等ヲ賣ル市店相接シ道
 路雜沓甚シ歐羅巴人ノ家屋ハ清潔ナレバ國人ノ家屋
 ハ皆矮ク市街狭クシテ汚穢ナル処多ク夏月ハ殊ニ臭
 氣甚シクシテ人ノ健康ヲ害スル少カラズ又諸方ニ溝
 渠ノ便有リ運河ニ通シテ内地ノ運輸貨物ノ出入甚ダ
 盛ナリ初メテ此地ニ至ル者街衢ノ熱鬧舟楫ノ繁多支
 那官人ノ金鼓ヲ鳴シテ往來シ婦人ノ足ノ纖小ナル等
 見ル所盡ク土風ノ奇異ナルヲ怪ハ可シ○天津ハ北京

ノ東南三十三里北江ノ河口ニ倚リ流ニ冷テ沂ル一二
 十七里其南岸ニ在ル川港ナリ氣候ハ寒暑共ニ甚シク
 夏日ハ寒温儀百六度ニ達スル一有り冬月ハ河水常ニ
 堅氷ヲ結ビ二月ニ至リ消セズ人口百万有テ繁盛ナル
 都府ノレドモ市街概テ汚穢ナル所多シ此港ハ十年前
 ヨリ英國ト通商ノ為メ之ヲ開キ次第ニ各國ノ商船輻
 輳スト雖モ貿易甚盛大ナルニ至ラズ此地外國人居住
 者少ナカラ
 今年仲夏ノ比口瑣ホノ事故ヨリ此土ノ擧夷ヲ主張
 スルモノ黨ヲ結ビ佛蘭西人ノ男女二十余人ヲ屠殺セ
 リ此ニ於テ佛蘭西人ノ男女二十余人ヲ屠殺セ
 ○寧波ハ上海ノ南浙江ノ
 海灣ニ在ル河港ニシテ河流ヲ湖ル一五里人口三十八
 萬市街華麗ニシテ國人ノ富商此地ニ多シ皆船舶ヲ有

シ印度地方ニ貿易
 ス堅固ノ外郭ヲ周
 ラシ寺院高塔等壯
 麗ナル者アリ又絹
 帛ノ製造盛ニシテ
 洋船ノ出入少ナカ
 ラズ氣候ハ冬月寒
 冷ニシテ池澤堅氷
 ヲ結ブニ至ル○厦
 門ハ福建ノ南岸ニ
 傍テ臺灣ノ對岸ニ

天津埠頭之圖

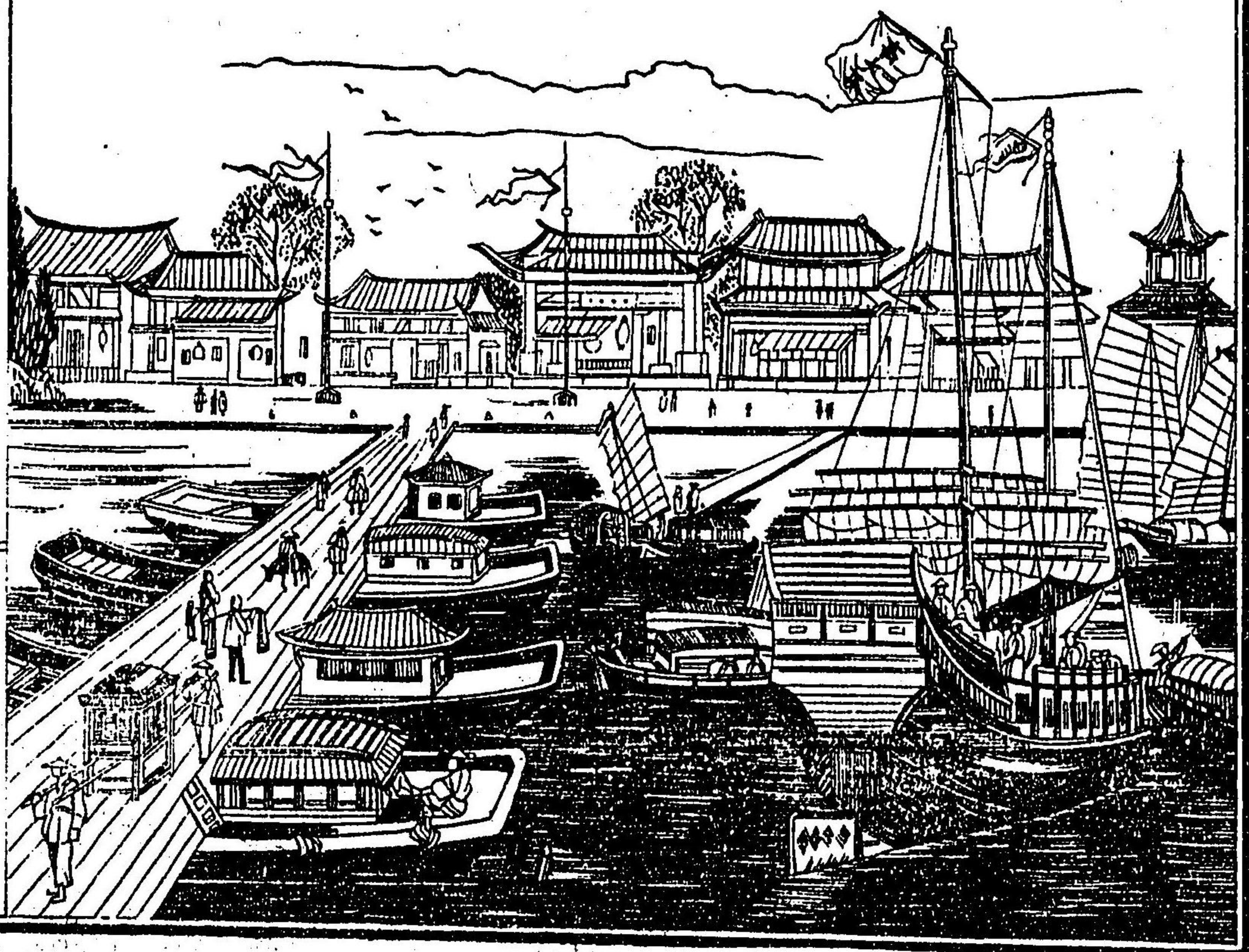

在リ島ノ大サ周回十里島上ニ府アリ港口又別ニ小島アリ之ヲ擁蔽シテ碇泊ニ便ス香港ヲ距ル大凡百廿余里土地清潔ナレモ瘠土ニシテ食料ノ蔬菜多クハ臺灣ニ仰グ人口二十七万貿易盛ナリ多ク支那人所屬ノ本國船ヲ以テ諸方ニ運輸ス其大ナル者八百噸ニ至ル大凡支那人商家ノ巨豪ナル者此地ニ多ク自ラ許多ノ本國船ヲ有シテ百貨ヲ四方ニ運輸シ印度及東洋諸島ニ往来スル者アリ市街華麗ナラズト雖モ富豪ナル國人ノ巨屋多ク邸第園地儘見ルベキ者アリ

廣州府又廣東ト稱ス珠江ニ瀕シテ其江口ノ北三十余里ニ在リ北緯二十三度氣候温暖ニシテ霜雪稀ナリ夏

月ハ寒温儀大略八十度ニ降ラズ六七月ノ候或ハ九十度ヨリ百度ニ至ル人口大凡百万零二千其中大略四分ノ一ハ舟ヲ以テ家トシ水上ニ浮住ス都府ハ珠江ノ北岸ニ傍テ市街丘陵ニ連リ東ヨリ北ノ方ハ山峰兀出シ景色頗ル佳ナリ又城堡アリ内郭ハ東西ニ亘リ市街ヲニツニ分ツ其北部ヲ舊地トシ南部ヲ新地トス人家多クハ平屋ニシテ街衢六百ヲ數フト云フ此兩部ヲ圍ミタル外郭ノ高サ二丈ヨリ四丈ニ至リ大砲ヲ備ヘ十ニノ城門有リ夜ハ之ヲ鎖シテ出入ヲ禁ズ市中曠闊ノ遊覽場ニ乏シク人家ハ庭園等ノ隙地多クモ皆其主ニ屬シテ他人漫リニ入ル事ヲ得ズ貧困ナル人家亦少

カラズ冬日ハ失火シテ焼亡スル者多シ○市中溝渠多クシテ舟楫ヲ通ズ許多ノ石梁ヲ架シ其形狀屈曲シテ奇異ナル者アリ又佳麗ノ市店アリテ多ク書籍ヲ鬻グ寺院百二十箇學校十四所アリ常ニ許多ノ生徒羣集ス別ニ三十ノ小學ヲ設ク府内製造ノ諸品多シ就中絹帛ヲ織ルガ如キハ常ニ工人一萬七千ヲ役使ス其他銅鐵彫刻ノ諸器品ヲ製ス街上繁華ニシテ頗ル雜沓ヲ極ム○二十八年前迄ハ西洋商船ノ貿易支那ニ於テ唯此府ノミトス故ニ當時貿易繁盛ナリシガ鴉片ノ乱後別ニ四港ヲ開クニヨリ此地稍衰フト雖モ尚ホ貿易盛ニシテ其出入大略十余年前ニ同シ

西洋商船ノ入港スル毎歲四百五六十艘ニ下ラス

出港品ノ眼目ナル者茶生絹絹帛銀陶器砂糖其他藥品食料製造器具等数多シ入港品ハ布羅沙鐵銅錫等ノ金屬時辰儀等ノ器物ヲ主トス○珠江又廣東河ト号ス居民常ニ水上ニ浮ビ船居スル者頗ル多シ大小ノ船舶其数四万ニ下ラズ大ナル者十三間余ニ至ル其中ヲ教室ニ別チ更ニ寬闊ナル者有リ各船皆一家ヲ為シ鬪族奴婢ヲ栖息スルノミナラズ花卉樹竹ヨリ鶏犬豕羊ニ至ル迄一ノ備ハラザルナシ又往来スル蒙ハ舟ヲ編列シテ道路ヲ為シ百貨ヲ鬻グ店アリ現ニ一部ノ市街ヲ為ス此船居ノ人口幾ド三十万水上ニ生レ水上ニ長シ終身陸地ヲ踏マズシテ死スル者幾萬タルヲ知ラズト云

フニ在リ又後印度ニ盛ナリ○珠江ハ幅廣クシテ底深
 ク都府ノ前面ニ於テ千噸ノ船ヲ泊ス可シ然レドモ入
 津ノ洋船ハ下流六里ヲンポアト云フ處ニ碇泊シ支那
 ノ小船ヲ以テ貨物ヲ運輸ス河流ノ中島嶼多シ蒙々ニ
 炮臺ヲ築テ守衛ヲ備フ二十九年英河口ニ傍フテ香
 港島及ビ澳門ニ達ス其間岸上岩石聳エ樹竹秀デ堂塔
 人家斷續隱見シテ景色殊ニ愛ス可シ此邊南宋ノ終リ
 幼帝入水ノ古戰場ナリ
 香港ハ廣東ノ河口ニ在ル所ノ小島ニシテ長サ四里餘
 幅三里ニ滿タズ全島岩石多シ北岸ニ傍テ港アリ港内
 廣深ニシテ地勢亞細亞第一ノ碇泊場トス府ヲ維多利

亞ト名ク人口十二萬五千大略支那人ナリ其四分一
 此地鴉片戦争ノ和議ノ後永ク英領ニ歸シ英國ヨリ鎮
 臺ヲ置テ之ヲ管轄ス常ニ數多ノ軍艦ヲ繫ギ支那海警
 衛ノ要地トス長崎ヨリ海路大凡五百里余○澳門ハ廣東ノ海岸ヨリ
 突出シタル半島ト相接セシ島上ニ府アリ廣東府ヲ距
 ル廿九里百十四年前ヨリ葡國屬シ今ニ至リ其管
 轄ニ歸ス人口五万アリ近世ニ至リ貿易漸ニ繁盛ナラ
 ズ
 支那海岸ノ属島許多アリト雖モ其中大ナル者臺灣瓊
 州トス臺灣ハ二百年前鄭成功ノ據守セシ處ニシテ
 福建ノ東南岸ニアリ海峡ヲ隔ル四十余里ニ過ギズ其

長サ九十八里幅三十余里山脈南北ニ亘リ全島ヲ中分
 ス其西部ハ支那ニ屬シ東部ハ土人ニ屬シテ霞クニ村
 落ヲ成シ風俗甚卑陋ナリ全島人口二百万余其中支那
 人五万ニ過ギズ氣候暖熱ニシテ草木繁茂シ果物、穀類
 樟腦等ヲ産ス○瓊州島ハ廣東ノ海角ヲ離ル、僅ニ七
 里東京灣ニ在リ大サ臺灣ヨリ差小ナリ氣候暖熱ニシ
 テ産物多ク又金礦有リ内部ハ土人ニ屬シテ各部落ヲ
 為シ海岸ハ支那ノ居民海賊ヲ為ス者多ク風俗甚惡シ
 支那ハ最舊國ニシテ天竺及ビ亞細亞土耳其ノ地
 方ト共ニ上古ヨリ人民繁殖セル、其孰カ先ナル
 ヲ知ラズ堯舜ノ世今ヲ距ル四千餘年前ニ在ト雖

已ニ他邦ニ先文物開發明多ク見可シ之ヲ西洋年代
 ニ比較スルニ羅馬建國東周桓王ノ世ニ在リ歴山
 王ノ盛衰周末七國ノ時トス英佛諸國ノ如キハ當
 時尚野蠻猛獸ノ巢窟ニシテ邦國ヲ為ニ至ラズ又
 秦漢ノ世毎ニ北邊匈奴ト戰フ匈奴ハ蒙古ノ野蠻
 ニシテ止支那ヲ侵セシノミナラズ魯西亞ヲ横行
 シテ深ク歐羅巴ニ侵入シ佛蘭西疆内ニ至リシモ
 ノナリ又晋五胡ノ乱以來蒙古地方ノ人種次第ニ
 域内ニ侵入シテ邦國ヲ建テ其大ナル者遼金等ノ
 如キハ支那本部ノ大半ヲ蠶食スルニ至リ元朝ニ
 及デハ遂ニ支那全國ヲ併吞シ且亞細亞州ノ大略

ヲ平定シテ其餘勢日本ノ西邊ヲ侵セリ匈奴及ビ元ノ大祖
 ノノ尚蒙古ノ今ノ清國モ亦蒙古ノ一部ニシテ滿
 條下ニ詳ナリ州ヨリ侵入シ二百年前明ヲ滅シテ鞏
 州ニシテ滿州ヨリ侵入シ二百年前明ヲ滅シテ鞏
 共ニ支那全國ヲ領シ都ヲ北京ニ定ム元清兩朝共
 ニ他國ノ人種ニシテ支那ノ國帝ト為リ全國ヲ領
 ス故ニ法令制度随テ變革シ風俗古ニ異ナル者有
 リ辮髮窄袖等ノ如キ即是ナリ然レモ兩朝共ニ支那
 ヲ領スルノ後テ其風習ニ漸染シ随テ外國ヲ蔑視
 シテ夷狄禽獸トス願ハザルノ甚シキナリ都テ支
 那ノ國勢ハ天竺ニ等シク邊隣國ノ侵掠ヲ蒙リ終
 ニ其併吞スル所ト為レリ○清國近年ニ至リ數英

國ト戰爭シ毎ニ敗績シテ國威ヲ減ジ盟約ニ背キ
 外國ノ侮ヲ招ク少カラズ蓋初度ノ戰ハ三十一年
 前ニ在リ從來支那ノ官吏私ヲ行ヒ英人ヲ蔑視シ
 テ倨傲ノ所置多ク林則徐カント廣東ヲ督スルニ及ビ鴉
 片數千函ヲ燒盡シテ罌隙ヲ開ク故ニ英國ヨリ軍
 艦ヲ發シ天津ニ赴キ數所ノ城郭ヲ陷ル後遂ニ清
 國ヨリ和ヲ乞ヒ償金二千一百萬弗ポエヲ出シ香港ヲ割
 テ永ク英ノ領地ニ歸シ更ニ五港ヲ開テ通商ノ地
 ト為スヲ聽ス廣東廈門福州寧波上海是ナリ其後
 十七年廣東ニ於テ支那雇奴ノ英船ニ在ル者ヲ支
 那ノ官吏恣ニ捕獲セシヨリ遂ニ兵端ヲ開キテ支

那人英ノ商館ヲ燒ク故ニ英ノ軍艦亦處々ノ炮臺
 ヲ毀テ廣東ヲ燒夷フニ至ル此ニ於テ清國又許多
 ノ償金ヲ出シ改テ條約ヲ結ビ和ヲ講セリ十一年
 前千八百五十九年更ニ改正シタル條約ヲ北京ニ於テ重
 脩ノ為ニ英ノ使節天津ニ至ル支那人欺テ之ヲ江
 中ニ進入セシメ不意ニ襲撃セシニヨリ英人死ス
 ル者多ク使節モ纒ニ身ヲ以テ脱スルニ至レリ此
 時佛國ノ使節モ亦共ニ此難ニ罹ルニ因リ其翌年
 英佛合同シテ二萬ノ兵ヲ發シ軍艦ヲ以テ直ニ天
 津ノ港ニ入り上陸シテ滿州ノ兵ト戦ヒ大ニ之ヲ
 敗リテ太沽ノ炮臺ヲ陷レ遂ニ軍ヲ進メテ北京ニ

逼マリ屢滿兵ヲ敗リ北京ノ帝居ヲ燒ク此時清帝
 已ニ滿州ノ地方ニ遁逃シ其弟恭親王、和ヲ英佛ニ
 乞テ一千二百万弗ノ償金ヲ出シ前ニ開キタル五
 港ノ外更ニ牛莊、登州、台灣、潮州、瓊州等ノ八港ヲ開
 クニ及ベリ其他近來内國ノ形勢ハ諸處ニ盜賊蜂
 起シ常ニ平穩ノ年少ナク其最大ナル者ヲ長髮賊
 ト稱シ二十年前ヨリ江南ヲ煽動シ其勢猖獗ニシ
 テ自カラ王号ヲ稱スル賊魁多ク終ニ南京ヲ陷イ
 レ太平王ト稱スル者此ニ都レ近隣ヲ奪掠メ其凶
 醜、寧波、上海ノ邊ニ及ビ十餘年ヲ經テ平グル能ハ
 ザリシガ英、米ノ士官支那政府ノ兵ニカテ戮セ終

ニ之ヲ鎮壓スルニ至レリ

○支那鞑靼

元來鞑靼ト名クル地方ハ支那及印度、西藏ノ北、西
 比利亞ノ南、東ハ日本海ヨリ西裏海ニ達スル亞細
 亞ノ中央ニシテ東西大約一千五百里ニ連亘スル
 地方ノ總稱トス其中天山以西ノ部ハ支那ニ屬セ
 ズ之ヲ獨立鞑靼ト稱ス其他伊犁、蒙古、滿州、朝鮮等
 ヲ皆支那鞑靼ト号シ支那ノ版圖ニ屬ス 滿州ハ近
 西亞領北方ハ阿爾泰山ノ連山駢列シテ魯西亞ノ國
 界ヲ為シ南ハ崑崙山脈、西藏ノ境界ヲ隔テ中間
 西ヨリ天山ノ群峯連綿内地ニ亘リ 面積五十万三
 千方里ニ下ラズ

其間曠漠ノ平原多ク間々膏腴ノ地有リト雖モ所

謂戈壁或ハ瀚海ト名クル大沙漠有リテ東西五百

餘里ニ跨リ南北二百里ヨリ二百七十八十里ニ達ス

又瀟澤鹹湖處ニアリ各地部落ヲ分テ村落ニ住

スル居民アリ又水草ヲ逐テ轉居スル野蠻多ク人

口土地ノ大サニ比スレバ甚ハダ寂寞ナリ其數確

定シ難シト雖モ大略二千万前後ト云フ各地許多

ノ異教ヲ奉ズル者有リト雖モ元ノ太祖興リテ以

來一般ニ佛教ヲ崇ブノ地トス 鞑靼ノ名、元來本文

雖モ時トシテハ蒙古ヨリ以西、土
 耳其斯坦ノ地方ヲ指スコトアリ

滿州

ハ支那ノ東部ニシテ日本ノ對岸ニ在リ地勢ハ東

滿州人風俗之圖



北興安嶺ノ山脈聳エ河流ハ黒龍江殊ニ著名ノ大河ニ
 シテ其下流ハ混同江ト稱シ尼哥勞斯科ノ海峡ニ注グ
 滿州ハ清朝ノ本國ニシテ全ク其版圖ニ屬セシガ漸ク
 魯西亞ノ蠶食ヲ被リ又十年前ヨリ黒龍江ノ南海岸ノ
 地方朝鮮ニ接シテ又魯西亞ノ版圖ニ歸ス故ニ支那ニ
 屬スル蒙大略其半ニ過ギス○主府ヲ奉天府ト号シ支
 那帝ノ支族ヲ封シテ王トシ官人皆滿州人ヲ用ヒ國內
 ノ政務軍事等ヲ管轄ス言語文字皆支那ト異リ此地又
 遼東ノ主府ニシテ北京ノ東北百五十六里ニ在リ周圍
 堅固ノ壁壘ヲ回ラシ其中又數重ノ城郭ヲ設ケ帝族及
 副王ノ居館官殿アリ人口五十万アリ耶外ノ市街ハ

殊ニ繁盛ナリ此地清帝ノ祖先明朝ト連戦シ終ニ支那ヲ併吞セシ迄数代都セシ霞ニシテ奕世ノ宗廟此地ニ在リ十年前英佛ノ兵北京ニ逼リタル時清帝遁逃シ久シク此府ニ止マレリ○吉林^{キリン}ウラハ滿州南部ノ首府ニシテ又清帝支族ヲ封ジテ王トス滿州陸軍屯衛ノ霞ナリ

高麗 又朝鮮ト名ク滿州遼東ニ接シテ海中ニ突出シタル長サ大凡二百里幅六十餘里ノ半島ヲ云フ其海角對馬^{シマ}ヲ距ル纔ニ十一里餘ニ過ギズ地勢山脈多ク肥田沃野アリ人參ヲ以テ產物ノ第一トス其他良材穀物烟草縮帛ヲ産ス○風俗及ビ技藝大略支那ニ同ジク文學ヲ

好ミ漢文ヲ講習スル者多シ又本土固有ノ文字アリ○國內ヲ八道ニ分チテ首府ヲ京^{キョウ}畿道ト稱シ國ノ中央ニ位ス又^{ピョ}ンハイ府ハ東岸ニアリ其他海港及府城處々ニアリ總テ市街人家ノ製作支那ト同クシテ差粗畧ナリ衣服ハ支那ノ古製ヲ用ヒテ辮髮ヲ垂レズ人種モ亦大略同種ナレドモ身軀長大ニシテ性質更ニ遲鈍ナリ○此國上古ヨリ土人ノ邦土ヲ拓キタルモノ其年代ヲ詳ニヤズ支那ノ封ヲ奉ケ國ヲ建ル者箕子ヲ以テ始トシ初メテ朝鮮ノ号有リ其後國內乱レ衛滿ト云フ者之ヲ平定シテ君位ニ登リ其子孫ニ至リ邦土分裂シテ三トナル故ニ亦三韓ト稱ス其後新羅ノ一部ニ韓ヲ滅シ

テ國內ヲ一統シ後又高麗ノ王氏之ヲ亡シテ代立ス故
 ニ高麗ト号ス其他奕世尚数次ノ沿革有リ之ヲ略ス①
 此國古代ヨリ 皇國ニ朝貢シ百工ノ技術等ヲ傳ヘレ
 一少ナカラズ又屢日本ヨリ之ヲ征討セシ一有リ千六
 百七十年前 神功皇后ノ親征及ビ迄クハ豊太閤ノ討
 伐ノ如キハ皆人ノ能ク知ル所ナリ

蒙古 ハ北、西、比、利、亞ニ接シ南支那本部ニ界シ東滿州ヨ
 リ西伊犁ニ跨リ廣大ナル平原ノ地ニシテ其中戈壁ノ
 大沙漠東西ニ蔓延シ土地ヲ二部ニ別ツ其長城以外沙
 漠ニ至ル部分ヲ内蒙古ト稱シ沙漠ト阿爾泰山脈ノ中
 間ニ在ル者ヲ外蒙古ト稱ス地方部落ヲ分チ各汗王侯ノ義

ナ有リテ之ヲ領ス都テ外蒙古ノ人種許多ノ區別アレ
 氏喀爾喀人ト名クル種類衆多ナリトス多クハ水艸ヲ
 逐テ轉徙シ氈帳ニ栖息シテ馬肉ヲ食ヒ鮮酪ヲ飲ミ勇
 悍ニレテ騎馬ヲ好ム又村落ヲ為シ街坊ニ住スル者ア
 リ支那ノ管轄ニ歸ス皆滿州ノ土人ノ如ク古來辮髮ヲ
 蓄フ國內蒙々ニ支那ノ戍兵ヲ置ク所アリ○多倫諾爾
 府ハ滿州ニ近ク内蒙古中ノ最モ人口多キ都府トス市
 店佛堂寺院許多アリ又魯西亞内地ト貿易繁盛ニシテ
 土産絹布銅鐵ノ製造品多ク又佛像佛具ヲ造ル夥ク内
 地諸府ニ輸出ス○カラコルハ往時成吉思汗ノ都セ
 シ處ニレテ外蒙古ノ中央ニ在リ○買賣城ハ西比利亞

國界ノ山中ニ在リ
 此地ニ於テ魯西亞
 ト内地ノ貿易盛ナ
 リ府内ノ居民殆ド
 男子ノミニシテ女
 子至テ少ナレ○ウ
 ルガ府ハ前兩府ノ
 間ニ在リ喀爾喀地
 方第一ノ都府ニシ
 テ鎮臺及ヒ高僧ノ
 居宅アリ府中寺院

キヤクタニ
 於テ支那ノ隊
 商魯西亞人
 ト貿易ノ圖
 此地魯西亞ニ
 屬スト雖ト買
 賣城ニ接近レ
 テ國界ニ在ル
 ガ故ニ此ニ出
 ス



及ビ大ナル佛教ノ學校アリ

蒙古人ハ上古ヨリ遊牧ノ野民ニシテ其始ヲ詳ニ

セズト雖モ二千餘年前已ニ亞細亞州ノ内地ニ住

匈奴ハンヌフンフンニト名テ隣邦ヲ侵掠屢支那ノ北邊ヲ侵

シ且羅馬ノ衰ルニ及テ深ク歐羅巴ニ侵入セシ

有リ蓋シ今ヲ距千五百年前匈奴ノ兵西ノ方韃韃

地方ヨリ次第ニ魯西亞ノ内地ニ侵入シ至ル所抄

掠ヲ為シ羅馬ノ版圖ヲ侵シテ多瑙河ノ近傍盡ク

其燒夷スル所トナル此時匈奴ノ頭領フアッチラ汗

ト云フ暴戾殘忍ニシテ殺戮ヲ恣ニシ過ル處盡ク

人家ヲ焚燒シ財貨ヲ掠奪シテ予遺無キニ至リ遂

蒙古部落之人之圖



ニ西進シテ日耳
 曼ヲ劫略シ白耳
 義ヲ併吞シ人畜
 貨財ヲ掠奪スル
 其数ヲ知ラズ復
 夕進テ佛蘭西ニ
 入ル於此羅馬ノ
 兵佛國ノ土兵ト
 カヲ合セ大ニシ
 ヤロシ北ノ地ニ
 會戦シ兩軍殺傷

東地略 卷二

大學南校

影シク鏖戦數刻ニシテ匈奴ノ軍破レ戰死スル者三十万ト云
 餘衆咸ク伊太利亞ノ地方ニ退ク會アツチ路ニシ
 テ歿シ部下瓦解シテ勢力漸々衰へ終ニ潰散シテ
 歐土ヲ驅却セララル又支那ノ地方ニ於テハ蒙古ノ
 種属次第ニ跋躡シテ南侵シ晉唐以來遼金等ノ如
 キ殆ド其大半ヲ蠶食シ元及清ニ至テ全國皆其平
 定スル所トナル○都テ蒙古ハ古来野蠻タルヲ免
 レバト雖モ盖世ノ英雄踵ヲ繼デ起リ絶大ノ版圖
 ヲ拓キ世界ヲ統一スルノ勢有リレテ一帝ニ一世ニ
 止マラバ今ヨリ六百余年前ニ於テハ元ノ大祖起
 リ亞細亞ノ過半ヲ略定シ其嗣子ニ至テ尚版圖ヲ

東地略

卷二

二五

大學南校

圖ノ行旅漠沙ノ陸

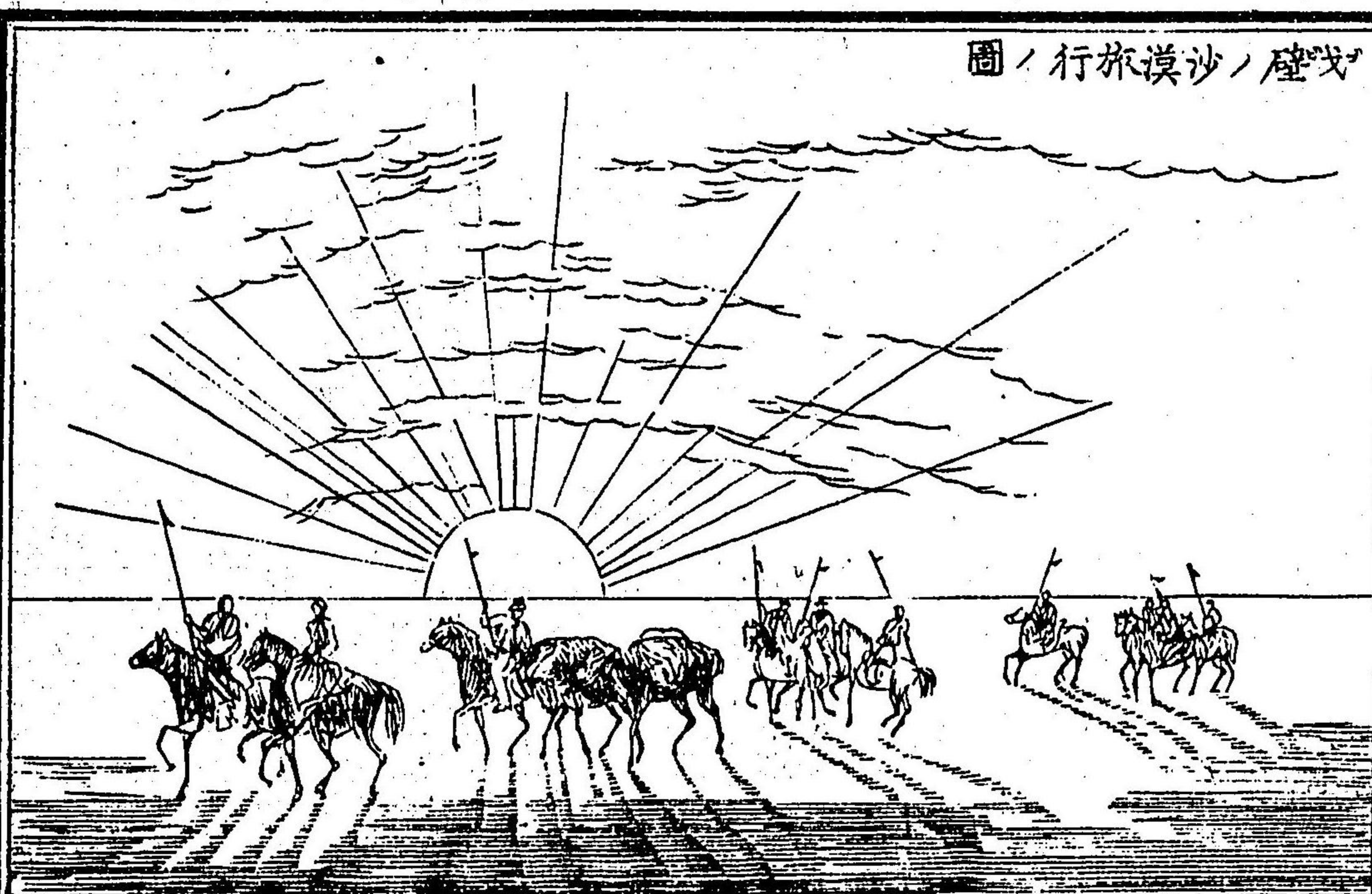

拓キ其盛ナルニ方テハ千
 百四十年ノ蒙古政府ノ領
 項ヲ云フ
 スル處支那ノ海濱ヨリ日
 耳曼波蘭ニ界シテ魯西亞
 ヲ併吞シ亞拉比亞、印度小
 亞細亞ヲ除ク外ハ亞細亞
 洲ノ大略ヲ領シ幾クナラ
 ズシテ此封域分裂スト雖
 モ五百年前其裔帖木兒タメルラン又
 稱スト復タ獨立韃靼ヨリ
 起リ亞細亞ノ大半ヲ平定

シテ歐羅巴及亞非利加ヲ震動セシメ再ビ世界ヲ
 并吞セント欲スルノ勢有リシガ半途ニシテ歿シ
 邦土又分裂セリ然レ其親屬又起ル者有テ印度ヲ平
 定シ莫臥爾國ヲ建テ之ヲ後世ニ傳フ○今ノ清朝
 モ亦蒙古種ニシテ其先滿州ニ起リ二百年前ヨ
 リ支那全國ヲ平定シ今日ノ形勢ニ及ベリ古來支
 那印度等ヨリ北征シテ蒙古ヲ領セシ者無シト雖
 モ蒙古ノ種屬皆兇暴ノ威カラテ支那及ビ印度
 ヲ奪ヒ奕世王業ヲ傳ル者少カラズ蓋シ地勢風土
 ノ然ラシムルニ因ルモノカ○元ノ太祖初メ鐵木
 真ジント名ク今ヲ距ル七百十五年前テ、エルダ

ツク^{内蒙}ニ生ル其父ヲ也速該ト云フ蒙古小部落
 ノ酋長ニシテ常ニ黑龍江^{アムール}及ビ支那長城ノ間ニ遊
 牧シ金ニ朝貢セリ鐵木真^{テムジン}幼ニシテ大志有リ其父
 歿スルノ時歲甫テ十三自ラ酋長トナリテ部下ヲ
 紡御ス然レドモ其年齒少ナルガ故ニ衆皆之ニ信
 從ヒズ遂ニ兵ヲ構スルニ至ル鐵木真^{テムジン}遁テカラコ
 ル^ハノ酋長ニ寓ス酋長女ヲ以テ之ニ妻シ其部下
 ノ兵ヲ指揮セシム既ニシテ酋長竊ニ鐵木真^{テムジン}ノ才
 カ比無クシテ漸々威權ヲ得ルヲ妬ミ終ニ之ヲ害
 セン^トヲ計ル鐵木真^{テムジン}遁テ郷土ニ歸リ兵ヲ舉ゲテ
 カ^ラコル^ハニ侵入シ一戰シテ之ヲ破ル此ニ於テ

蒙古ノ諸部鐵木真^{テムジン}ノ勢將ニ盛大ニ至ントスルヲ
 懼レ聯邦盡ク合從シテ之ヲ亡サントス鐵木真^{テムジン}之
 ヲ黑龍河畔ニ邀ヘ寡ヲ以テ衆ニ敵シ遂ニ大戰シ
 テ盡ク合從ノ兵ヲ破リ衆汗皆服從シテ長城以外
 蒙古全部盡ク之ニ屬ス此ニ於テ六百六十五年前
 千二百部^ノ下ノ衆汗ヲ盡ク斡難河畔ニ會シ^{黑龍河}
 零六年^ナ大ニ盟約ヲ為シ全世界ヲ一紗セン^トヲ期シ即
 位ノ禮ヲ行フ部下尊号ヲ上リ成吉思汗^{チンギスハーン}ト号ス^{衆汗}
 ノ汗^ト終ニ金ノ使ヲ卻ケ次第ニ其領地ヲ蠶食シ
 云フ義長城ヲ越エ北京ヲ陷ル此時韃靼西部ノ乱ルヲ
 聞キ支那ノ軍事ヲ其部下ノ將帥ニ委テ自ラ大兵

ヲ將テ韃靼ニ向ヒ諸邦ヲ蠶食シ遂ニ也尼塞河ノ源ニ於テ大戦シ破竹ノ勢ヲ以テカリスムノ國界ナル「サイホン」河ノ濱ニ至ル「カリスム」ハ當時韃靼西部ノ大國ニシテ天山ノ内外ヨリ大略土爾其斯坦ノ全部及ビ比耳西亞ノ地方ヲ合セテ之ヲ領セリ蒙古ノ兵ノ至ルヲ聞キ大軍ヲ以テ之ヲ逆フ成吉思汗其長子朮赤ニ命シ騎兵七十萬ニ將トシテ之ト會戦シ數刺ニシテ之ヲ破リ沙暎良布哈爾等ヲ陷レ土爾其斯坦ノ地方ヲ平定ス此ニ於テ部下ノ大兵ヲ三分シ各將帥ニ命ジ諸方ニ進發ス數年ヲ出ズレテ比耳西亞全國ヲ平定シ甲加索地方ヲ

并セ遂ニ魯西亞ニ侵入シ内地ニ横行シテ當ル者ナク過ル所抄掠ヲ恣ニス已ニシテ成吉思汗蒙古ニ歸リカ「コルム」ニ都城ヲ定ム又西征ノ間支那地方ニ於テハ將帥勝ニ乘ジ已ニ金ヲ七シ次第ニ内地ニ侵入セリ成吉思汗齡已ニ七旬ニ垂ケンドモ世界ヲ平定マント欲スルノ念益壯ニシテ自ラ大兵ヲ將井沙漠ヲ涉リ支那ノ西北ヲ平ゲ途ニシテ病ニ罹リ六盤山ニ歿ス成吉思汗始メ兵ヲ起シテヨリ列國ヲ平定セシニ及ビ其生前軍事ニ人ヲ殺ス一甚夕夥多ニシテ其算計大略五百萬以上ノ人命ヲ損害セリト云フ○成吉思汗妻妾五百余人

ヲ有ス故ニ子女甚多シ其中三人ヲ擇ミ巨大ノ版
 圖ヲ分チ之ヲ封ス長子ヲ朮赤ト名ス土耳其斯坦ノ
 北ヨリ西方ヲ附与シ裏海ヨリ北氷海ニ達ス第二
 子ヲ察合台ト名ク土耳其斯坦全國ニ封第三子ヲ窩
 闊台ト名其封土蒙古全部ヨリ黒龍河ニ達ス○大祖
 歿スルノ後窩闊台位ニ即キ太宗ト号ス之ニ嗣テ
 定宗憲宗皆在位又シカラズシテ歿シ太祖ノ第四
 子拖雷ノ子忽必烈位ニ即グ之ヲ世祖ト号シ終ニ
 宋ヲ止シ支那全國ヲ平定ス又兼テ蒙古ノ大汗ノ
 位ニ登ル千二百五十九年ナリ故ニ其版圖南ハ支那前印度
 ヨリ北ハ西比利亞ヲ合セテ北氷海ニ達シ東ハ朝

鮮滿州ヨリ西方小亞細亞ニ至リ亞細亞ノ大略ヲ
 統轄セリ如此廣大ノ版圖ハ古今未ダ曾テ有ラザ
 ル所ノ者ナリ世祖又大ニ舟師ヲ發シ吾西隣ヲ侵
 スト雖モ大風ノ為ニ盡ク覆没セシテ今ヲ距ル五
 百八十九年前ニ在リ古來豪傑ノ興亡屈指スルニ
 大ノ版圖ヲ拓キ世界ヲ震動セシメテ各國ノ歴史
 ニ關係アル者ヲ數ル片ハ成吉思汗ノ傳ヲ附ス帖
 朮赤朮赤破破斡斡朮朮孫孫トス故ニ成吉思汗ノ傳ヲ附ス帖
 本兒本兒ト種屬ナリト雖モ沙曠沙曠曠曠傳傳ヲ附ス帖
 因リ獨立鞬鞬韉韉ノ條下ニ附ス
 伊犁伊犁又新疆ト名ク崑崙崑崙南ヨリ北ハ魯西亞ニ界シ蒙

古ノ西ニ在ル地方ヲ云フ天山ノ群峯西界ヨリ東邊ニ
 連亘シ土地ヲ二ツニ分ツ其北部ヲ天山北路又新疆ト

号シ南部ヲ支那都尔格又回疆ト稱ス又天山南路ト号ス地方許
 多ノ部落ヲ分チ各酋長有リ支那ヨリ葉爾羌府ニ鎮臺
 ヲ置キ滿州ノ將帥ニ命ジ軍務ヲ督シ諸部ニ戍卒ヲ遣
 リテ全地ヲ管轄セシム○葉爾羌ハ人口六万支那領西
 部ノ繁盛ナル府ニシテ城堡有リ寺院多シ内地魯西亞
 及近隣ノ貿易盛ニシテ隊商ノ往来繁ク大ナル市店有
 リ○カシヤル又人口衆多往古ヨリ西域ノ貿易場トス
 和闐又大ナル府城ニシテ土人革類紙類絹布等ヲ製ス
 其他天山以西ノ諸國ト隊商往来シテ貿易ヲ為スノ地
 處々ニアリ

西藏北ハ崑崙ヲ隔テ支那韃靼ニ界シ南西ハ喜馬拉山

脈ニ接シテ印度ニ隣シ東ハ支那本部ニ界ス又前藏後
 藏ノ兩部ニ區別ス地勢亞細亞中央高原ノ南部ニアリ
 地球中寂モ高度ノ地ニ位ル國ニメ平原ト雖モ海面ヨ
 リ高キ一一千丈ヨリ一千二百丈ニ至ル大畧富士山ノ頂上ニ等シ
 其間高山突兀シ喜馬拉山脈ト平行シテ其高キハ平原
 ヨリ又一千丈ニ過グ其間湖水多シ○此國亞細亞洲中
 ノ寂モ佛教盛ニ僧徒多キ地トス故ニ蒙古ノ人民此國
 ヲ靈地トシテ隔遠ノ地方ヨリ来リ順拜スル者常ニ多
 シ國內ノ人口大半僧侶ニシテ寺院堂宇甚多ク其大ナ
 ル者三千或ハ四千ノ僧侶群居スル者有リ○僧徒ノ頭領
 ヲ達賴喇嘛ト号シ法王トシテ國內政務ノ長トス之ヲ

弥陀ノ示現セル活佛
ナリトシテ人民ノ尊
崇スル甚ダ嚴ナリ此
法王ニ次テ尚数名ノ
貴重ナル高僧アリ其
外ニ出ル時ハ市街ノ
老弱皆地ニ伏シテ敬
禮ヲ施ス若シ之ヲ拜
セザル者ハ嚴刑ニ處
スルニ至ル又女僧頗
ル夥シ○此國百四十

西蔵街坊佛堂之畫



年前ヨリ支那ノ管轄ニ歸シ支那ヨリ鎮臺ヲ置キ處々
ニ戍卒ヲ屯シ之ヲ警衛ス實行スル所ノ政令ハ鎮臺ト
法王ノ宰相四名ト相議シテ之ヲ施行スト雖モ皆法王
ノ許可ヲ經ルヲ要ス且、毎歲支那ニ朝シ貢ヲ納ル國內
ノ人民都府ニ任スル者文學天文ヲ勤ノ禮讓ニ厚ク釋
教ヲ講習スルノ生徒多シ○地勢高度ノ地ニ在ルヲ以
テ氣候其緯度ニ比スレバ甚寒冷ナリ但東南ノ地ハ米
ヲ産ス四隣ノ高山四時雪ヲ戴キ寒風烈シキガ故ニ居
民皆羊皮ヲ著ス都府ニ在ル者ハ又毛布ヲ著スルアリ
製造品産物多シ金銀香木ノ精工品多クハ佛像佛具等
ナリ街坊ハ回部ノ人、印度諸部ノ人民等雜居シ支那及

ビ近隣ノ貿易甚ダ盛ナリ市店ノ販賣ハ皆婦人ヲ役使
 シテ之ヲ宰ラシム又此國一般ニ奇異ノ陋習アリ兄弟
 數人一婦ヲ娶リ共ニ之ヲ妻トスルヲ常トス○内地邊
 土ノ住民ハ野蠻ニシテ廣野ニ轉去シ自ラ部落ヲ為テ
 他ノ管轄ニ歸セザル有リ西部ラダツクノ地方ハ今印
 度ノ克什米爾カシミア政府ニ隸屬ス○主府ヲ拉薩ラサト名ク前藏
 中ノ一大都ニシテ人口五万法王ノ宮殿及支那鎮臺ノ
 衙府アリ人家石ヲ以テ造リ市街道路甚清潔ニシテ製
 作場多ク貿易頗ル繁盛ナリ又壯麗ナル寺院堂塔及ビ
 廣大ナル弥勒堂ミツアリテ其中無數ノ佛像及ビ金銀寶玉
 ヲ充滿ス法王ノ宮殿ノ如キハ結構壯觀華美ヲ極メ無

數ノ佛堂高塔曼衍シテ内外ニ羅列ス其中皆金銀珠玉
 ヲ鑲バメ炯々トシテ人目ヲ眩惑ス大凡他ノ各國中此
 ノ如ク金銀ヲ佛寺僧侶ニ擲チ宜福ヲ祈ル者多キヲ見
 る故ニ法王ノ宮殿ヨリ諸方ノ堂宇ニ至ルマデ其中莫
 大ノ金銀寶玉ヲ充滿セシム其他ノ府城又法王ニ次所
 至貴至尊ナル高僧ノ宮殿アリ或ハ山林湖水ノ中ニ堂
 宇アリテ數多ノ女僧ヲ住セシム

東京書林 英蘭堂 島村利助藏板

西比利亞 シベリヤ 魯西亞領地

亞細亞洲北部ノ總稱ニシテ盡ク魯西亞ニ屬ス其境域
 西ハ烏拉山脈ヲ隔テ、歐羅巴ノ魯西亞本部ニ連リ北
 ハ冰海ニ瀕シ南ハ裏海ヨリ土耳其斯坦蒙古ニ界東南
 ハ滿州ノ海岸ヲ合セテ日本海ニ對シ東ノ方堪察加半
 島ヨリ古利諸島ニ跨リ墨領峽ヲ隔テ亞米利加洲ニ達
 ス其長サ東西一千四百七十五里余南北七百三十余里
 面積九十万五千五百方里有リ大畧支那、板圖ニ同レク
 歐羅巴全州ヨリ大ナル尚其半ヲ加フベシ此廣大ナル
 域内ニ於テ人口纔ニ二百八十八萬其中魯西亞人ハ三
 分ノ二ニ過ギス 或ハ四百方ト云フ皆大約ノ算計ニシ
 テ野蠻ノ部落ノ如キハ未ダ其詳ナル

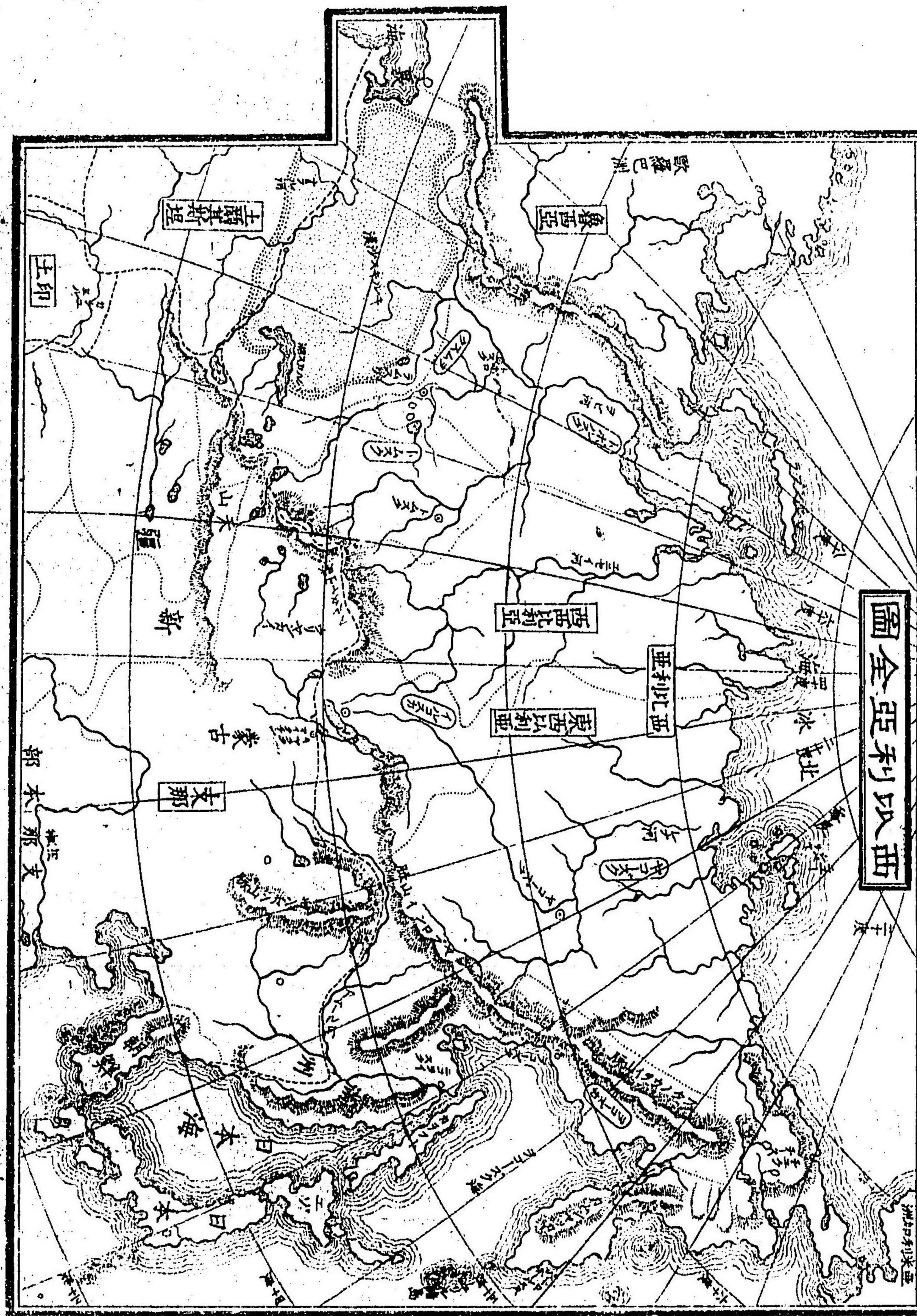

西亞利全圖

ヲ知ル 土地ノ大サニ比スレバ人口甚少ク之ヲ全國ニ
 能ハズ 平均シテ算計スル時ハ方一里内ニ三人ヲ充ルニ幾シ
 土人ハ固蒙古種ニ属ス然レバ其風俗言語形貌等地方
 ニヨリ各同ジカラズ數種ニ區別ス 北部ハ一般ニ「サモ
 種多シ此種ハ「勒拿」ト「烏拉」山脈ノ間ニ住ス又東部ノ土
 人「トング」ト「名」ト「カ」ト「リ」ト「ヤ」ト「ツ」ト「カ」ト「サ」ト「カ」ト「人」ト等數多ク區別
 イカハ湖ノ地方ハ「ブリヤ」ト「カ」ト「サ」ト「カ」ト「人」ト等數多ク區別
 内地ニ多シ其他「ユカ」ト「シ」ト「ル」ト「カ」ト「サ」ト「カ」ト「人」ト等數多ク區別
 有クハ漁獵ヲ業トシ或ハ水草ヲ逐テ轉居スル者有
 リ又土人許多ノ「快鹿」ノ種類ニソテ牧シ「毳車」ヲ牽シ
 メ或ハ其肉ヲ食ヒ其皮ヲ衣ル者多シ僻遠ノ地方處々
 ニ部落ヲ為ス野蠻ハ冬月土中ニ穴居シ蠢愚ニノ甚ダ
 開化ニ遠ク未ダ魯西亞ノ管轄ニ歸セザル者アリ○地



西比利亞東部土人像

男

女



魔法ヲ修スル巫

トングースノ風俗ノ圖

三四



快康

西古德斯科人
橇車ニ乘リテ疾
ニ牽クハハ昔



同土人部落番

亞古德斯科
夫人祭祀之神
樂ノ舞ヲ為ス
音



勢東南ノ部分ハ高山峻嶺群列シテ其間豊饒ノ地少カ
ラズ其他中央ヨリ西北ハ皆廣漠ノ原野幾千里ニ跨リ

且其地方一般ニ甚ダ低ク西部ノ主府徳波爾斯科ノ如
キ之ヲ測算スルニ海面ヨリ高キ一纜ニ十二丈ニシテ
東部ノ中央亞古德斯科ノ如キ二十八丈餘ニ過ギズ故
ニ國內無数ノ川派皆源ヲ南方ニ發盡北流ノ氷海ニ注
全國沙積ノ地多耕作スベキノ地少シ殊ニ北氷海海岸
ノ如キハ北緯七十五度以上ニ達シ人跡ノ至ル一稀ニノ微
細ニ詳志ス可カラズ大略長サ二千里直徑ニ幅六十里
ヨリ二百里ニ至ル海岸極寒ノ原野ニシテ草木ヲ生ゼ
ズ纜ニ薜苔ノ種類及矮小ナル荆棘ノ生ルノミナリ其
間瀦潭大川有リ堅氷積雪山川ヲ埋没メ跋涉極メテ危
嶮ナリ西方ノ地ハ土民漁獵ヲ業トス又氣候極寒ニシ

テ人口甚少ナシ南ノ方則カ爾湖ノ近傍ニハ間膏腴ノ地有リ居民耕作漁獵ヲ勉ム山中樹木繁茂シ獸類甚多シ○國內大川數多アリ烏弥河葉尼塞河及ビ勒拿河ノ如キハ共ニ廣大ナル河口ニシテ皆北氷海ニ注ク黑龍河ハ上流支那ノ國界ヲ經テ滿州ニ入リ尼歌拉斯科府ヲ過テ北蝦夷ノ海峽ニ注グ共ニ亞細亞洲中ノ大河トス全國氣候ハ緯度ノ高キニ從ヒ周歲凡三分ノ二ハ嚴冬ニ同シク川澤皆堅氷ヲ結ビ寒氣甚嚴ナリ且夜永クシテ晝極メテ短カシ之ニ反シテ夏月ハ晝永ク夜甚ク短キニ因リ暑氣亦意外ニ烈シク寒温儀六十八度ニ至ルヲ有リ義爾古德斯科府ノ如キハ國ノ南端ニ在リト雖

モ大略北蝦夷ノ北部ト緯度ヲ同ス故ニ其他ノ地方更ニ高度ノ地タルヲ想像スベシ又亞古德斯科府ハ勒拿ノ河流ニ濱シ國內緯度ノ中央ニ在リ隆冬ノ際寒温儀零度ヨリ下ルヲ四十五度ニ至ル故ニ冬月ハ水銀常ニ凝結シテ流動スルヲ得ズ總テ此河流ノ近傍ハ地球上最モ酷寒ノ地ト稱ス

土地ヲ東西ニ部ニ大別シテ西ヲ德波爾斯科東ノ義爾古德斯科ト云フ各同名ノ首府アリ共ニ鎮臺衙府ヲ置キ處々ニ戍兵ヲ屯シテ之ヲ管轄ス

西部德波爾斯科及ビ多木斯科ノ兩鎮臺ヲ以テ之ヲ分轄シ東部又也尼斯科及ビ義爾古德斯科ノ所

轄ヲ分ツ又薩哈連州滿州ノ地方之レニ屬ス疇哥斯科州亞古德斯科州堪察加州及チチチイシ地ヲ區別シ共ニ東部鎮臺ノ所轄ニ屬スチチイシ地ハ國東北端ニ白令峽ヲ隔テ亞米利加州ニ相臨ミ纔ニ野蠻ノ部落ヲ成ス者有、更ニ開化ニ遠、此地跋渉スル者少シ西北利亞ノ地方往時ハ蒙古ノ種屬各地ニ割據シテ本土ノ侯伯久シク其侵掠ヲ蒙リ支那元代ニ至テ又太祖ノ子成吉思汗赤ノ併吞スル所トナリ二百五十余年其管轄ニ歸セシガ今ヲ距三百余年前ヨリ魯西亞ノ國勢漸クニ振起シ日ニ隆盛ニ至リ百五十年前ヨリ全國皆其版圖ニ歸シ此絶大ノ邦土ヲ領スルニ至レリ然レドモ其

境域ヲ擴ムルノ意未ダ滿タズ近世土耳其ニ向テ裏海ノ近傍ヲ蠶食シ支那ノ地方ニ於テハ滿州ノ大半ヲ併セ領シ次第ニ東北ノ地方ニ植民ヲ為セリ故ニ之ト境ヲ接スル邦國ハ宜シク戒心ヲ存スベキ所ナリ歐羅巴ヲ併セシノ條下○西北利亞ノ地方ハ其始メ魯西亞本部ヨリ流罪人ヲ遷ス所ニシテ往時ハ謫所ノ罪人ヲ處スル甚ダ殘酷ノ處置多カリシガ近年ニ至リ力作ノ時限ヲ定メ寛和ノ法ニ改革セリト云○内國ノ產物獸皮及ビ礦物ヲ以テ第一トス金銀銅鉛錫汞及ビ許多ノ寶石ヲ產ス又金剛石ヲ出ス黄金ノ如キハ阿爾泰山ノ金礦近來十年間ニ九千零七十八萬弗トリスノ量ヲ出セリ

德波爾斯科府ハ西
 西比利亞中ノ首府
 ニシテ北緯五十八
 度二十分烏弥河ノ
 氷濱ニ在リ人口一
 萬二千寺院二十五
 箇書籍局及ヒ製造
 局アリテ支那及ビ
 布加利亞等ノ貿易
 要樞ノ地トス人家
 多クハ木材ヲ以テ



西比利亞
 北行旅之圖
 コサケン兵
 隊護衛

造ル○多木斯科ハ德波爾斯科ヨリ義爾古德斯科ニ達
 スル中間ノ都府ニシテ人口一万三千、兵學校アリ貿易
 多シ此地方山中ニ狐狸豺狼熊羆及ビ数十種ノ麴鼠ヲ
 産スルヲ夥シ居民之ヲ打獵シテ良皮ヲ製シ内國及ビ
 歐羅巴ニ輸出スル下毎歳四十万頭ニ下ラズ各國裘ニ
 製シ貴重スル所ノ獸皮多クハ此地ヨリ輸出ス○西、西
 比利亞ノ西南、裏海及亞拉湖ノ近傍ハ一般ニ廣漠ノ原
 野ニシテ樹木ヲ生ゼス川流少ナクシテ耕種スベカラ
 ザルノ地多シ之ヲキルジヒノ沙漠ト名ケ土耳其斯坦
 ニ跨リ境界分明ナラズ土人ハ土耳其人ノ種屬ニシテ
 遊牧ヲ業トシ各部ノ酋長之ヲ領シテ未ダ政府ノ管轄

ニ歸セザル者有リ其中或ハ盜賊ヲ業トシ隊商旅客ヲ劫掠シ或ハ勾引ノ之ヲ賣奴トナシ近隣ニ鬻グ者有リ首長皆シユルタシト号ス義イル古ル德斯コ科ズハ東、西、比、利、亞ノ首府ニシテ北緯五十二度二十分支那國界ニ近ク貝イ加カ爾カ湖ニ瀕シテ内地ノ貿易多ク全國中ノ最モ繁盛ノ地ナリ人口一万六千、寺院三十三箇有リ地勢景色佳絶愛ス可シ又鎮臺衙府及ヒ街衢市店甚華麗ナリ○貝イ加カ爾カ湖ハ表面五千七百方里有リ亞細亞中鹽分ヲ含マザル湖水ノ第一トス地勢阿爾泰山脈ノ北邊ニ接シ其水面海ヨリ高キ一一百四十餘丈ノ地ニ在リ海狗ヲ産スル多ク其他漁獵甚夥シ又内地及支那ノ貿易ニ於テ舟

楫ノ利多シト雖モ十月ヨリ四月ニ至ル迄湖面常ニ堅氷ヲ結ブ○亞ヤ古コ德ス科クハ北緯六十一度五十八分國內貿易ノ首場ニシテ東、西、比、利、亞ノ中央ニ在リ土中ヨリ象牙類ヲ出ス一甚盛ニシテ輸出品ノ一トス又北部ノ雪地ニ於テハ毎ニ海獅ノ牙及ビ前世界ノ獸類ノ牙骨ヲ掘出ス○疇コ哥ス總ク斯ク科クハ北カ蝦ト夷ト堪カ察シ加カノ間ノ海灣ニ在リ亞ア米メ利リ加カノ北地及ビ堪察加地方貿易要樞ノ地ニシテ產物蓄藏ノ府庫有リ○尼ニ歌コ拉ラ斯ス科ク府ハ黑龍河ロニ在リ近来建設セル府ニシテ貿易未ダ盛大ニ至ラズト雖モ魯國東海ノ要地トス

堪察加カムシヤカハ國ノ東端ヨリ海中ニ突出シタル半島ニシテ

ペトホルスキ
港口之苗

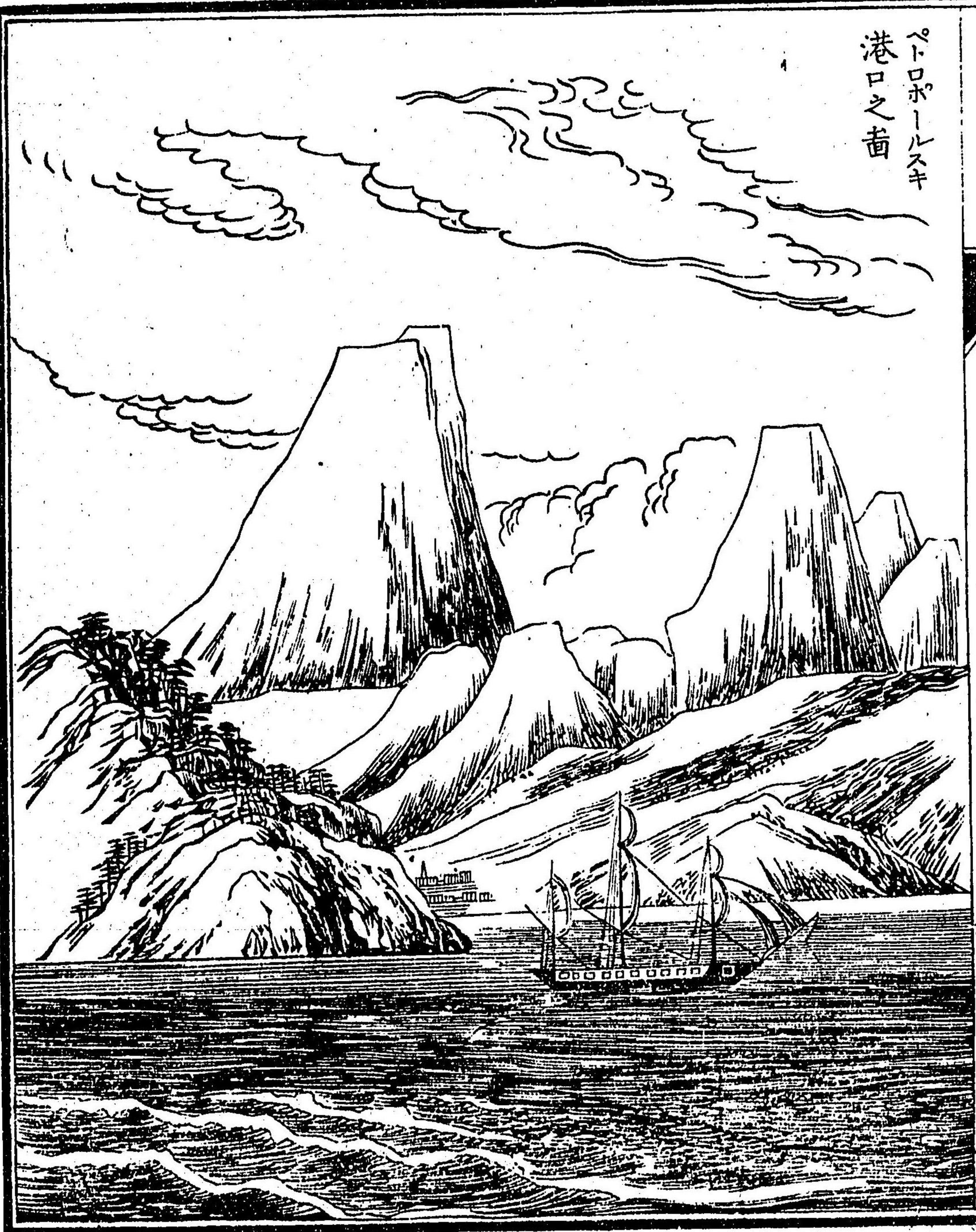

長サ三百五六十里其南端ハ「ロパトカ」海角ヨリ西南ノ
 方ニ向ヒ古利爾諸島相連續シテ「クナシリ」エ「トロ」ニ
 接ス全地同名ノ山脈蔓延シ高サ一千五百丈ニ至ル山連
 概子富士山ヨリ更ニ高其中火山屢々ニ在リ熊羆大鹿海狗等ノ獸
 類多シ全島人口五六千ニ過ギス其中三分ノ一ハ魯西
 亞人ナリ土人ハ穴居ノ野蠻ニシテ常ニ狗ヲ使用シ運
 輸ノ便ニ供ス都府ヲ彼得羅波爾斯科ト云フ東岸ニ在
 リ魯西亞東海兵備ノ要地ニシテ炮臺屯兵アリ十六年
 前西セバ巴バ士ス多ト十ト戰セ争ルノ始英佛ノ軍艦此地ヲ攻撃セシ
 アリ○狐島ハ亞細亞亞米利加ノ間ニ在リ總テ北冰海
 ノ地方ハ千古冰雪絶エズ自熊海狗海獅鯨鯢等ヲ見ル

ノミニシテ人民ノ住居スベキ處ニ非ズ新西比利亞島
 ノ如キハ北極ニ近ク緯度七十六度ニ至ル六十一年前
 初メテ之ヲ見出ス全島山嶽多ク冰雪深クシテ更ニ無
 人ノ境ナリ

印度

安南 暹羅 緬甸 老撾

英領緬甸 以上後印度

英領印度 尼衆 克什米爾等 以上前印度

印度ハ亞細亞洲ノ南部ニシテ支那西藏ノ西南ヨ
 リ海中ニ突出セシニツノ地方ヲ云フ西ハ回部ノ
 諸國ニ連リ其他ハ支那海印度海亞拉比亞海等ヲ
 以テ環澆シ且其他大小ノ島嶼數箇ヲ合セ之ヲ印
 度ト總稱ス往時可倫比ノ亞米利加ヲ發見セシ時
 千四百九十二年 西ニ向テ航海ヲ為シ其著岸ノ地ヲ印度
 ノ一隅ナリト考定シ之ヲ西印度ト名ケシニ因リ

之ニ對シテ亦東印度ノ稱アリ○又其全地ヲ大別
 シテ前印度後印度トス即チ支那ニ隣シテ東部ノ海
 中ニ突出シタル地方ヲ後印度ト号シ西部ノ大陸
 ヲ前印度又天竺ト号シ其間孟加拉灣ヲ隔テ
 斯河ノ其灣ニ注ギ赴ク處ヲ以テ之ヲ分畫ス故ニ
 亦後印度ヲ稱シテ鉛絶斯河外ノ印度ト云フ○印
 度ハ其地槩チ熱帶中ニ在ルニ因リ氣候炎熱土地
 膏腴ニシテ五穀豐熟シ產物甚多ク北部ハ世界中
 ニ於テ高山ト稱スル喜馬拉ノ山脈又雪山ヲ負ヒ
 大小ノ江河皆源ヲ此地ニ發シ南流シテ海ニ注グ
 モノ其數甚多シ後印度ハ許多ノ獨立國ニ區分シ

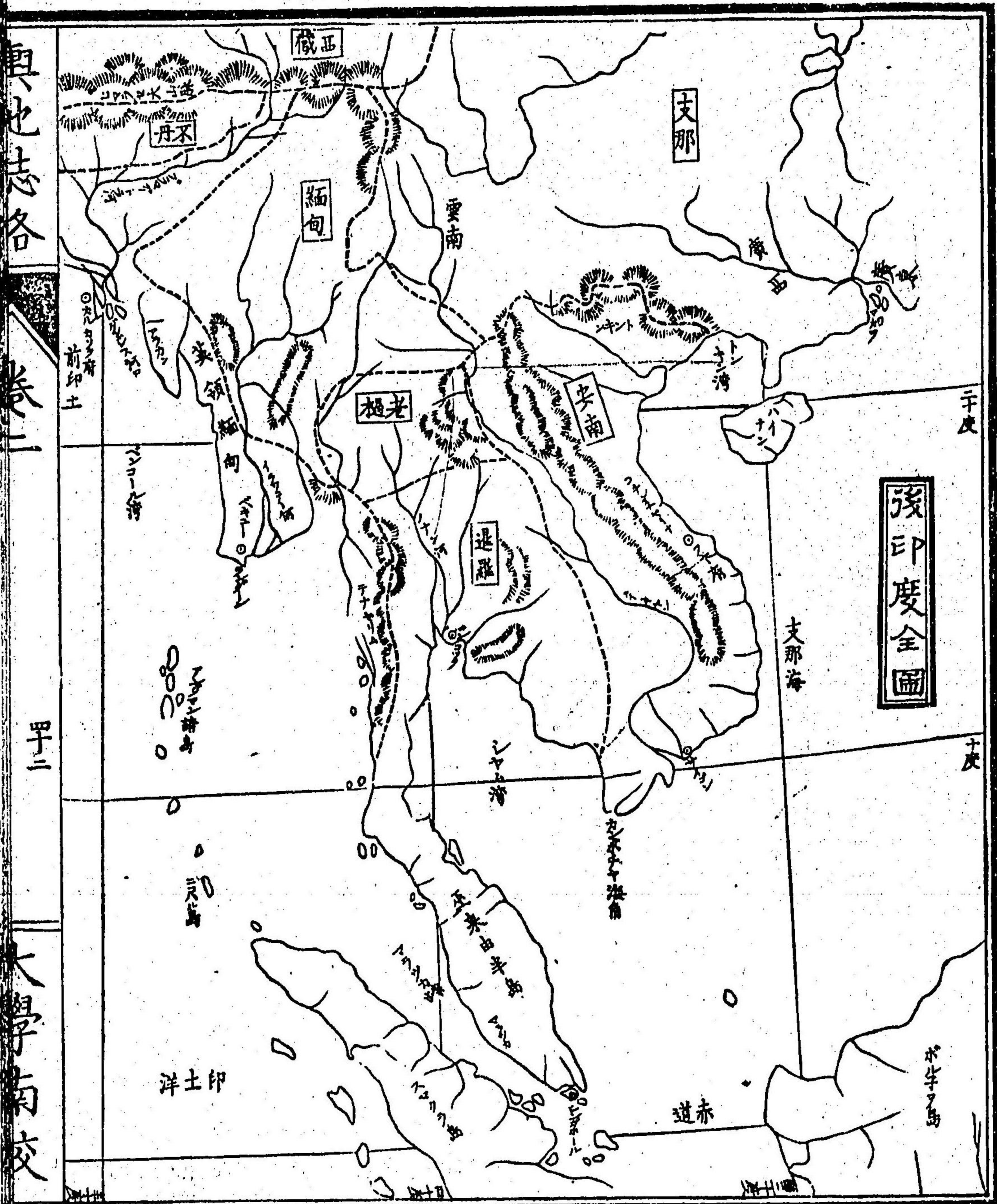

前印度ハ大略豊饒ノ部分皆英國ノ版圖ニ入ル其
間土侯ノ領地有リ然レドモ半ハ英國ノ管轄ヲ免
レズ

後印度

後印度ハ支那ノ雲南廣西等ニ接シテ面積十四萬七
千七百二十方里アリ其中安南暹羅緬甸等ヲ以テ其
最モ著名ナル獨立國トシ其他老撾巫來由等ノ如キ
地方ハ別ニ酋長有テ之ヲ領ス都ノ後印度ノ人種ハ
蒙古種ニシテ支那人ト大略相同シ故ニ又印度支那
ト号ス又風俗前印度人ニ類スルモノ有リ且一般ニ
佛教ヲ尊信スルヲ甚厚シ又後印度ノ西岸孟加拉灣

ノ海濱ヲ英領緬甸ト稱シテ英國ニ屬シ其南端海中
ニ突出シタル地方ヲ巫來由半島ト名ケ土人全ク後
印度ノ人種ト異ニシテ巫來由種トス教法亦異ニシ
テ一般ニ回教ヲ奉ス

安南一ツニ交趾支那ト稱シ或東南海北ハ支那ニ隣シ

西ハ暹羅ニ界シテ後印度ノ東岸ヲ領ス又北部ノ地
方ヲ東京ト稱シ南部ヲ東瀟寨ト号シ全國表面二万
三千五百方里人口六百万有リ往時ハ共ニ獨立ノ邦
併シテ安南ノ國內ノ土地豊饒ニシテ草木繁茂シ護
膜良材米穀肉桂砂糖鐵銀等ヲ産ス此國支那ト相接
シテ古ヨリ互ニ往來スルニ因リ風俗相類シ士人皆

安南國王
并宰相
大臣之圖



詩賦ヲ好ミ文學ニ薦シ且官員ヲ舉ル論策詩文ヲ用
 ヒテ之ヲ試ミ其衣冠ハ皆支那ノ古製ヲ用フ氣候暖
 熱ナルニ因リ婦人ノ服ノ如キハ單一ニシテ半身ヲ
 蔽フ者アリ○首府ヲフエルト号シテ支那海ニ面シ
 海岸ニ在リ人口五萬ニ過グト云フ即國王ノ都ニシ
 テ宮殿ハ華麗ヲ盡シ金銀ヲ装ヒタル佛像ヲ以テ城
 門ヲ修飾ス其堡壁ノ如キハ堅固ナル砲臺ヲ繞ラシ
 砲門ノ數大小六百余ヲ備フ蓋シ三十年前内乱起リ
 タル時國王佛蘭西國ヨリ士官ヲ聘シ兵制ヲ改革シ
 テ國內ノ乱ヲ平ゲ終ニ北ノ方東京ノ地及南ノ方東
 浦寨ノ地等ヲ略シ今ニ之ヲ領ス就中東浦寨ハ國中

ニ於テ最モ沃野多ク人口稠密ナル地方ナリ又瀾滄
 ト名クル大河有リ南流シテ海ニ流ガ上流ハ暹羅國
 内ヲ經テ源ヲ西藏ノ山中ニ發ス蓋シ後印度中ノ大
 河ナリ又河口ノ枝流ニ沿テ紫昆府アリ人口十萬餘
 佛國ニ屬スル川港ニシテ飛脚船ノ碇泊處ナリ
 暹羅ハ緬甸ノ南ヨリ安南ニ隣シテ巫來由半島ニ跨
 リ東西ニ山脈ヲ帶ビタル豊饒ノ地ニシテ米穀砂糖
 等ヲ産スルヲ夥シク支那トノ貿易盛ナリ全國三萬
 六千九百四十方里ニシテ人口三百餘万有リ首府ヲ
 曼谷ト云フ人口四十万其半ハ支那人トス即國王ノ
 都スル處ニシテ湄南河口ニ在リ河水廣濶ニシテ入

港ノ洋船ヲ舶スベシ又家屋ヲ椽上ニ作り水上ニ浮
 居スルモノ甚多シ風俗ハ安南ニ似タル所有レドモ
 大ニ前印度諸邦ニ近ク卑陋ニシテ半身ヲ裸躰ニシ
 行步跣足ヲ常トス男女皆前頭ヨリ頂ニ達シテ断髮
 ニナシ兩鬢ヨリシテ後部ヲ剃去ス又檳榔ノ實ヲ啗
 ムニ因リ他邦ノ人烟草ヲ用ルガ如シ口唇皆赤黒ニシテ甚清潔ナ
 ラズ且國內一般ニ奴隸ヲ賣買シテ之ヲ役使スルノ
 陋習アリ國王ノ宮殿及ビ寺院等ノ如キハ壯麗ニシ
 テ許多ノ尖塔巨大ノ佛像等ヲ以テ飾リ頗ル奇異ノ
 形状ニ製造セリ又象ヲ用ヒテ諸物ヲ搬運シ或ハ騎
 乘シテ戰鬥ノ用ニ供シ或野獸ヲ獵シ其他種々ノ用

圖之俗風女男度印後

暹羅高官
西洋服ヲ著ス

今王族



今奴隸

暹羅及
東浦寨
俳優

東浦寨ノ酋長

暹羅平民ノ婦人



暹羅幼中ノ太子

老婦平民ノ婦人

ニ充ツ蓋シ印度各地象ヲ産スル多シト雖モ此地ニ
 産スルモノハ其形ヲ殊ニ大ナルニ因リ之ヲ賞ス其
 他産物銀、鉛、錫、香木、象牙、犀角、藤席等ナリ○此國往時
 英國ト戦ヒ屢敗屢セシガ近代ノ國王ハ皆西洋ノ事
 物ヲ嗜好シ親ラ善ク英佛ノ文辞ニ通シ學術商法等
 ヲ勵マシ新式ノ火器蒸氣船等ヲ用ヒ國內ノ制度ニ
 至テモ稍變革ヲ加ヘ爾後西洋ノ交際親睦ナリト云
 ○老撾ハ暹羅ノ北部ニ接シ地方表面二万二千方里
 人口五百萬アリ内地巨多ノ酋長有テ之ヲ分領スト
 雖モ中央ヨリ南部ハ大略暹羅ニ服從シ北部ノ緬甸
 ニ屬ス國民未ダ開化ニ向ハズ且地方僻遠ニシテ山

嶽相接シ風俗同ジカラ
 ズ北部ノ住民ハ皆文身
 ヲ以テ常トス巫來由半
 島ハ北部ヨリシテ大半
 暹羅ニ屬スト雖モ内地
 又許多ノ部落有リ土人
 ノ酋長之ヲ領ス又南部
 馬刺加地方ノ如キハ英
 領ニ屬ス海角ノ小島ニ
 新嘉坡府アリ東洋貿易
 樞要ノ地ニシテ飛脚船

老撾山中
 象ヲ以テ
 貨物ヲ運
 送スル者

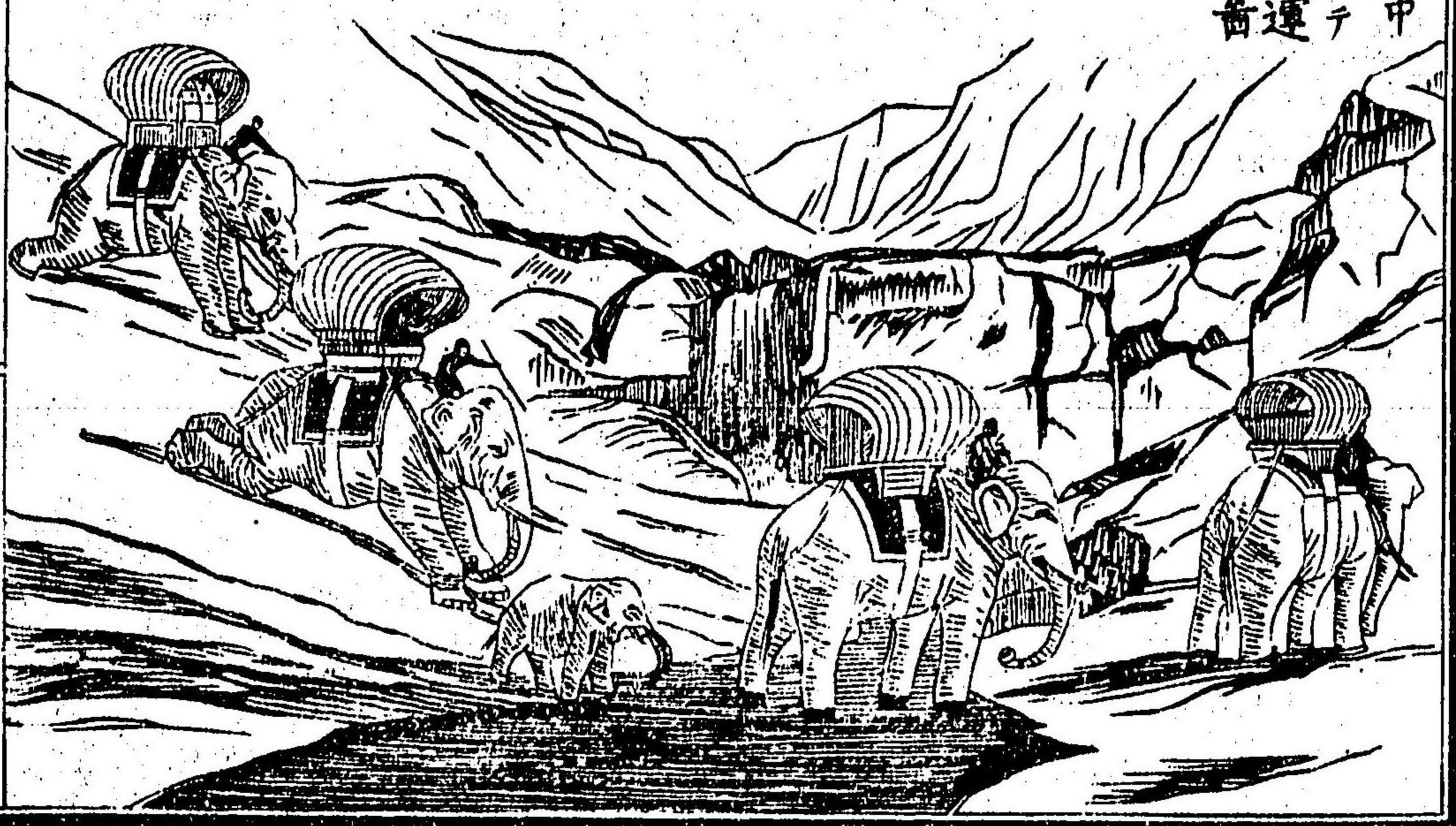

ノ碇泊場ナリ此地赤道下ニ在ニ因テ北緯一度氣候極メテ炎熱ナリ

緬甸

ハ嘗テ強國ナリシガ數英國ト兵ヲ構シテ敗績シ終ニ海岸ノ地方ヲ割キ版圖縮少シテ國勢振ハバ初度ノ戰爭ハ四十四年前ニ在リ其後十八年ニ復現ク大敗シテ第一ノ沃地皮料ヲ割キ和議ニ及ベリ現今暹羅ト英領トニ接シテ尚内地四万四千百六十六里ヲ擁シ人口八百万アリ國內ニ伊犁瓦地ト名クル大河アリ其河側ニ傍テコンダレ_レ府アリ即現今ノ首府ナリ山中ニ最好ノ木材ヲ産ス其他產物麻布蜂蜜象牙金銀等有リ風俗文字ハ隣邦ト異ニシテ其佛經ヲ尊重スル_一尤モ甚シ其刑法ノ如キハ國王ノ名

ヲ呼ビ或ハ之ヲ書スルヲ禁スル甚ダ嚴ナリ若シ誤テ之ヲ犯ス者ハ殘酷ノ死刑ニ処ス且風俗甚ダ賤陋ニシテ詭詐多ク男女裸躰ヲ常トシ廉耻無キ者ニ似タリ英國ト戰フノ後地ヲ割クニ至ルト雖_レ國民頑愚ニシテ舊習ヲ變革スルヲ知ラズ

英領緬甸ハ孟加拉海灣ニ傍テ其北部ヲ阿喇喀中央ヲ皮求南部ヲテナセリ_ハト名ク其中ノ大ナル都府ヲ刺郡ト云フ中央ノ伊犁瓦地ノ河口ニ在リ貿易繁盛ノ地ナリ此海岸ニ對シテ孟加拉灣中ニ_レアングマ_レン及ビ_レニコバル_等ノ諸島アリ絶テ產物無シ嘗テ_レ連國ニ屬セシガ現今ハ英國ニ屬シテ印度ヨリ流刑ノ

緬甸大諸侯ノ像



全王官ノ奇
國王白象ノ騎
レテ行啓金

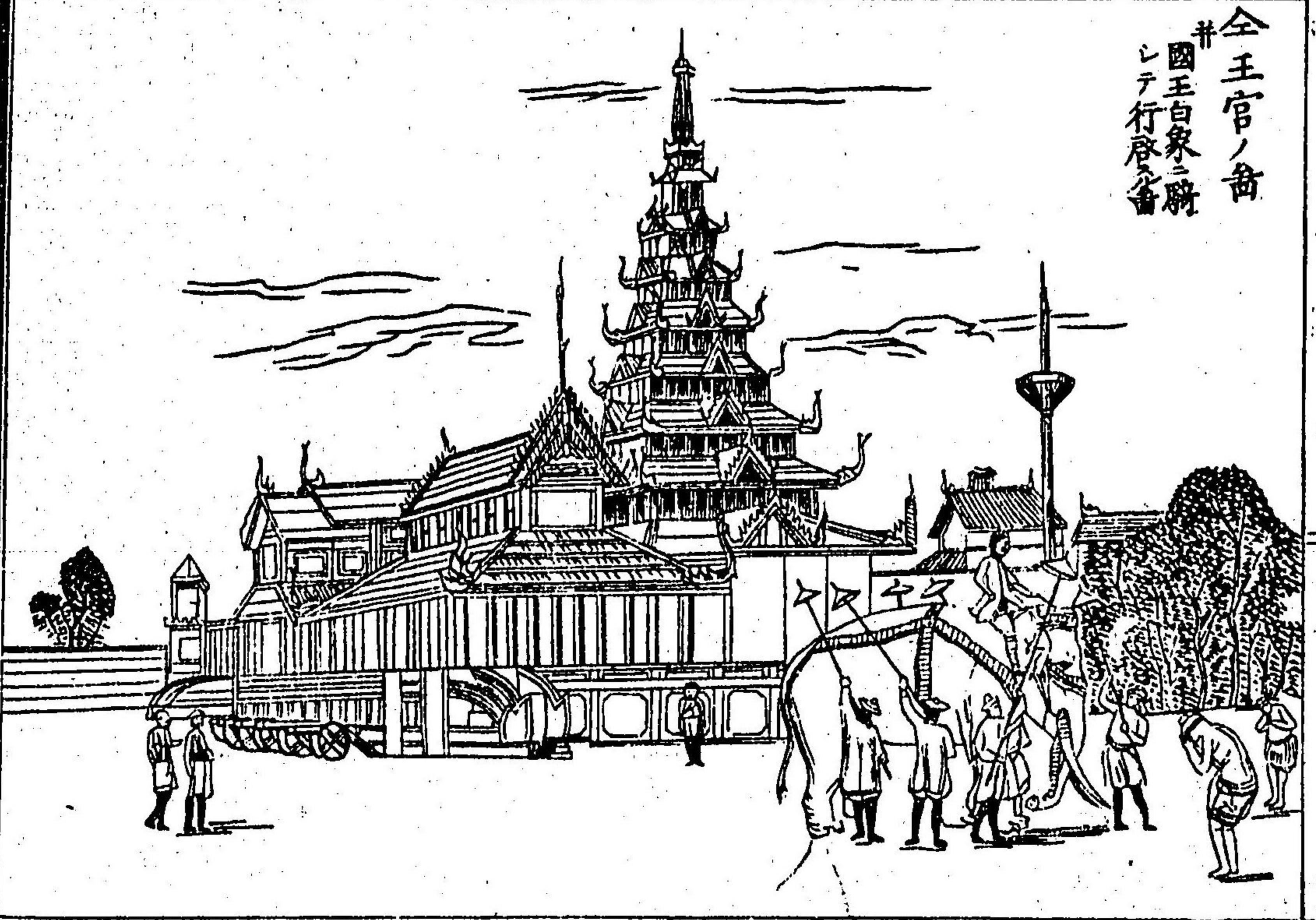

者ヲ謫スルノ地トス其土人ハ野蠻ノ最モ甚シキ者ニ
シテ敢テ開化ニ赴クイナシ

後印度ノ諸國ハ皆支那ト全シク君主專制ノ政
治ニシテ上下尊卑ノ分甚ダ過嚴ナリ且刑罰殘
酷ニシテ國民自由ヲ得ガ亞細亞一般ノ陋習ヲ
脱レズ又僧侶及ビ貴族ノ外ハ國民皆許多ノ年
限ヲ以テ國王ノ使令ニ供ス各國ノ歲入稅額ノ
如キ其詳ナルヲ知ル能ハズト雖モ之ヲ概スル
ニ皆富強ナル者無ク緬甸ハ如キ其歲額十二萬
一千弗ニ過ギバト云フ其兵制ハ各國皆兵卒甚
ダ少ク戰鬥ノ時ニ方リ國民ヲ役使シテ之ヲ用

ルモノ多シ暹羅緬甸共ニ常備兵極メテ少ナシ
 然レドモ安南ハ常ニ兵卒五万外ニ國王ノ親兵
 及戰象八百ヲ備フ又許多ノ水軍アリ○後印度
 ノ貿易ハ更ニ盛大ナラズト雖モ其中暹羅ヲ以
 テ稍盛ナリトス高船ヲ以テ支那及ビ印度諸島
 ニ輸出ス安南ハ政府自テ外國ノ貿易ヲ專制シ
 國民之ヲ行フヲ許サズ其高船印度及支那ニ往
 來スルモノ僅ニ五六艘ニ過ギズ緬甸ハ貿易ノ
 規律ナク賤民私ニ之ヲ行フ然レドモ其總數ニ
 至テハ頗ル多シト云フ○氣候緊子暖熱ナルニ
 因リ禽獸魚介ヨリ草木ニ至ルマデ其種類甚ダ

多シ山林ノ中兎豹犀象野牛猿猴鸚鵡孔雀等ヲ
 産ス又各地皆椰子檳榔芭蕉等ノ種類甚多ク景
 色大ニ温帶中ノ地方ト異ナリ

前印度 又 天竺國

前印度ハ其北喜馬拉山脈ニ界シ西ハ亞加業坦皮路直
 坦ニ接シ印度海中ニ突出シタル地方ナリ西ラ亞拉比
 亞海トシ東ヲ孟加拉海灣ト名ク其表面二十二万二千
 二百万里ニシテ人口一億七千八百六十三万アリ全地
 大略英國ノ管轄ニシテ全ク其領地ト稱スルモノ十四
 万零六百十五方里余有リ其他ハ尼森德干ノ内亮什米
 爾ル西ニ北ニ獨立ニ尼泊爾ル山ニ中ニ不丹ル藏ニ界ス等ノ國數多アリ

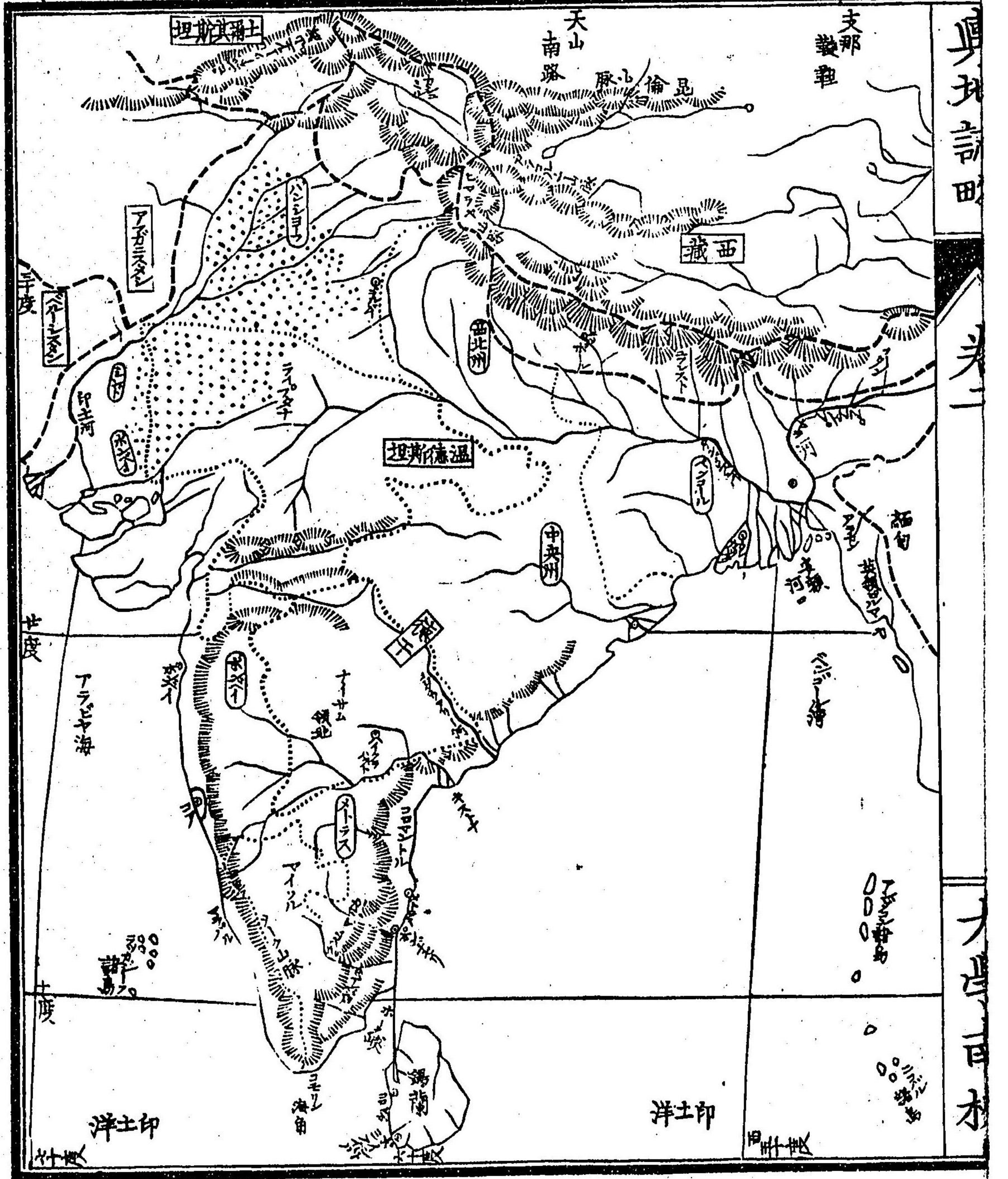

テ其小ナル者ハ数フルニ暇アラズ每部各頭領アリ或
 ハ獨立ノ虚名ヲ擁シ或ハ半ハ英國ノ管轄ニ歸レ或ハ
 深山ニ住シテ孤立スル等ノ者アリ全國ノ人口大畧三
 領地ニ在リ故ニ其平均ノ數方
 一里内ニ九百三十餘人ヲ算ス
 前印度ノ地方ハ地勢ニ從ヒ又之ヲ三箇ニ區別ス其一
 ヲ山地ト稱シテ北部ノ地方ヲ云フ全土喜馬拉ノ山岳
 層疊シテ二千丈ニ達シ頗ル高峻ノ地方トス其間儘膏
 腴ノ地有ト雖凡人跡ノ未ダ至ラザル幽谷多シ其頂ハ
 尚太古ノ雪ヲ戴キ其取モ高キ峯ヲエウレスト名ク高
 サ二千九百丈ニ里九町餘アリ世界中ノ高山ト稱ス其二ハ
 喜馬拉ノ山脚ヨリ南ノ方中央ノ平原ニシテ之ヲ元來

ノ温都斯坦ト云フ東ニ安額河アリ西ニ印度河アリ共
 ニ亞細亞中著名ノ大河ナリ其他數多ノ河流アリテ土
 地ヲ灌溉シ氣候暖熱草木繁生シ世界中ノ沃野ニシテ
 人口最モ多キ地方ト稱ス其三ハ南部ノ海中ニ突出シ
 タル三角状ノ部分ニシテ其南端ヲ胡莫倫海角ト号シ
 ガーゾノ連山其海角ヨリ東西ニ分レ海濱ニ平行シテ
 北走ス東ヲコロマンデルノ海岸ト号シ西ヲ馬拉巴爾
 ト稱ス此兩山脈ノ中間ニ在ル高原ヲ德干ト名ク
 英國ノ領地ハ州縣ヲ分チ皆副鎮臺ヲ置テ之レヲ管轄
 セレム其總督ノ衙署ハ甲谷他府ニ在テ許多ノ議負ト
 俱ニ全國ノ政務ヲ議定シ兵馬出納訖訟等ノ事ヲ料理

ス鎮臺ノ歲俸十九其土地ヲ區畫シテ曰孟加拉東曰西
 北州北地曰パンジョーブ西部亞加業曰烏納西北州曰
 中央州ヨリ東ノ中曰孟買西部曰馬塔喇南部等是ナ
 リ此外英領緬甸有リ後英國ノ海外ニ領地ヲ所有スル
 一許多ナリト雖モ此地方ヲ以テ第一トシ其收額二億
 三千八百六十六万弗ニ及ベリ且近年其貿易ノ總數ヲ
 算計スルニ每歲輸入ノ貨物二億七千一百五十万弗以
 上ニメ此地ヨリ輸出スル所三億三千五百八十九万弗
 ニ下ラズ又印度諸官員及兵備造築等ヨリ全國ノ公
 費ニ至ル迄之ヲ算計スル時ハ其額每歲二億三千九百
 五六十万弗以上ニノ收額ヨリ大ナル一百万弗ヨリ或

ハ三百万以上ニ至ル然レ氏地方産物繁盛ニシテ互市
 貿易ノ為メ本國政府ニ利益アルト特ニ廣大ナリトス
 ○國內ノ武備八十年前常ニ三十餘万ノ兵ヲ備フト雖
 モ近年ハ平穩ナルガ故ニ十八万ヨリ十九万ニ過ギズ
 其中土人ヲ精練シテ兵隊トセシモノ十一万ニ過グ之
 ヲ釵跛兵ト名ク
 温德斯坦ノ地方ハ前ニ記スルカ如ク肥饒第一ノ地ニ
 シテ往時ヨリ久シク莫卧爾王ノ所領ニ歸シ歷代都セ
 シ蒙ニシテ其威權甚ダ盛大ナリシガ嗣後漸ニ衰墜シ
 テ六十年前ニ至リ部下分裂シ馬剌他ノ酋長獨立シテ
 王ヲ稱シ莫卧爾ノ勢更ニ縮少セリ馬剌他ハ復タ近世

數々英國ト兵ヲ構シ終ニ敗績シテ現今ハ其版圖大略
 英國ニ歸セリ國民人莫卧爾ノ舊領ヲ回復セントヲ名
 トシ乱ヲ起スト數次ナリシカ最後十二年前千八百五十七年
 釵跛兵大ニ蜂起シテ英國ト相戦カフコト凡二年ニ及
 ヒ爾離府故莫卧爾王ノ都モ之ガ為メニ陷ルニ至レリ因テ英
 國ヨリ更ニ兵ヲ出シ之ヲ平定シ今ニ至テ尚平穩ナリ
 トス

往時二百年前ニ於テ英國ノ商船東印度ニ航海ヲ為シ
 始テ通商ヲ行ヒシヨリ英商終ニ其土地ヲ開キテ之ヲ
 領スルニ至レリ是皆英國巨商ノ社ヲ結ビ東洋諸國ノ
 通商ヲ行フ者ニシテ其勢甚盛ナリ之ヲ東印度商社ト

印度人風俗之昔

印度之民



印度之君主



印度之貴族



印度之平民



東地言明

卷二

大學南校

号ス商社ノ印度ニ在ル者其中又頭領ヲ擇ミテ事務ヲ
 督セシメ土人ヲ雇フテ兵卒ト為シ即チ兵内國ノ使
 用ニ供セリ然ルニ其法令公平ナラズシテ苛酷ノ措置
 多ク十二年前ニ於テ釁起ル兵隊等乱ヲ起シ國內之ニ響
 應シ其勢甚シク商社ニ抗抵シ英國政府ノ権力ヲ借ル
 ニ非レバ之ヲ鎮壓スルヲ能ハズ英國ヨリ兵ヲ出シ之
 云フ所ノ故ニ其翌年ニ及ビ商社ヨリ土地ヲ政府ノ版
 圖ニ歸シ政府ヨリ鎮臺總督等ノ官負ヲ置キ之ヲ司ラ
 シメ爾後政令公平ニ歸シ土人ノ恩惠ヲ蒙ルヲ前者ニ
 比スレバ更ニ大ナリトス

印度ハ産物多クシテ草木禽獸ヨリ金石珠玉ニ至ルマ

東地志略

卷二

五十四

大學南校

テ其種類甚多シ就中金剛石ダイヤモンド及ヒ其他ノ寶石等ニ富ミ
 鐵及ヒ石炭等ヲ産スル_ト其數ヲ知ラズ金剛石ハ近世
 ニ至リ其産殊ニ衰フト雖モ鏡石炭等ハ之ヲ出スト逾
 盛ナリ其他米穀穀類鴉片アヘン海鹽生絹木綿砂糖輕羅油消石藍
 青等ハ皆眼目ト為ス所ノ産物ニシテ人口稠密土地豊
 饒ナル_トホ古ヨリ世界第一ト稱スル處ナリ然レ其人
 民開化ノ域ニ進歩セズレテ次第ニ貧困ニ迫リ國勢振
 ハズ終ニ他國ノ管轄ニ属ス蓋シ其由来スル所古来君
 主擅制ノ政治國民ノ不羈自由ヲ妨グ加フル_ニ婆羅門
 ノ教化一般ノ痼疾トナリテ政教共ニ人民ノ知覺ヲ消
 滅セシムルニ因ル其衰フルモ亦異ハニ足ラズ

印度ノ居民ハ其數甚ク夥シト雖モ其八分ノ七八印度
 人ス往古ヨリノ土人ヲ云フ其他ハ亞拉比
 亞人、蒙古人、歐羅巴人、支那人等ナリ
 黒ト雖モ身體容貌ハ壯偉ニシテ温和ノ氣象ヲ備ヘ禮
 儀ヲ貴ビ技能ニ巧ナリ且文學ヲ好ミ梵字サンスクリット古語ニシテ
 事ニ用_トヲ以テ書シタル許多ノ深遠高妙ナル書アリ學
 者皆之ヲ講習スル_ト甚盛ナリ國人一般ニ神佛ヲ信ジ
 種々ノ偶像ヲ作テ之ヲ尊崇シ因果冥福變生等ノ空理
 ニ惑溺スル_ト特ニ甚シク好テ靈地靈山等ヲ順拜ノ其
 古来尊信スル所ノ教ハ所謂婆羅門ブラフマニシテ釋迦ノ佛教
 ニ先ツ千餘年前ヨリ盛ニ行ハル佛教ハ錫蘭島ニ盛ナ
 行ハ主トスル所ハ三昧ノ神アリ其一ヲブラマ造物主
 造物主

印度人風俗之奇

平民ノ婦人



裝飾ヲ盡シテ處子



バヤデーラ 歌舞ヲ為ス候ナリ



其二ヲウニスニユイ^{回復}ノ神其三ヲシワ^{破滅ノトス}其他附

属ノ神佛數ヲ知ラズ好テ自カラ其身体ヲ艱苦セシメ

食ヲ断シ痛ヲ忍ビ或ハ自ラ靈車^{神佛ノ像ヲノ轍下ニ}

轆死シ或ハ其子女ヲ以テ犧牲ト為シ之ヲ安額河中ニ

投シテ鰐魚ノ食ニ供シ冥福ヲ禱ル等ノ如キ最モ残忍

ノ風習アリ又夫ノ病死スル時ハ其妻自ラ火中ニ投シ

テ生ナガラ焚死スルヲ常トス近來英國政府ヨリ令ヲ

出シテ其事ヲ禁ズト雖モ固有ノ陋習ニ深染シテ全ク

之ヲ改ムルヲ欲セズ^{國內又回教ヲ奉}○又其國俗士

ヨリ門地家派ヲ區別スルヲ甚嚴ニシテ人民ヲ四種ニ

分チ第一ヲ婆羅門^僧第二ヲ刹帝利^{侯属及}第三ヲ刹帝利^{武士}共ニ之

ヲ貴重ス第三ヲ吠舍ウチヤ商價及良民第四ヲ戌達羅アトラス農民トシ共ニ之ヲ卑賤ノ者トシ互ニ相嫁娶スルヲ得ズ若シ此區別ヲ犯ス時ハ嚴刑ニ處シ且貴族ハ平人ト席ヲ同ウシテ言語ヲ交ルヲ欲セズ自ラ尊大ニシテ平人ヲ視ルヲ恰モ異類ノ如クス其陋愚ナルヲ固ヨリ論ヲ待タズ國勢ノ衰頹スルヲ亦推テ知ル可シ

印度人ハ古ヨリ數他國ノ為ニ侵掠ヲ被リ其駕御ヲ受ケテ能ク服従スト雖モ其古來ノ教法風俗ヲ固守スル寂モ薦キガ故ニ之ヲ變革スル無キヲ約シ而ル後ニ其管轄ニ歸スルヲ常トス蓋シ印度ハ上古ヨリ人民繁殖シ世界中寂モ早ク邦土ノ開ケシ地ナリ然ドモ其年代

ニ至テハ之ヲ詳ニスルヲ能ハズ印度ノ古史ニ據ル時ハ世界振古ノ事ヲ記載スト雖モ其說靈誕ニシテ信スルニ足ラス獨リ西史ニ巴比倫人ノ印度ト通商セシヲ記載スレバ是以テ三千餘年前已ニ此地ニ人民ノ蕃殖シテ都府ノ建設アルヲ徵スルニ足ル可シ又「スミラ」

印度ヲ伐タ又歴山王ヒキヤドールニ及ヒ印度ヲ征シテ二千九百安ルノ說アリ額河ノ上流ニ至リ印度ノ兵之ニ抗敵セシヲ有リ然ル其地方ハ數多ノ邦國ヲ為シ其兵力ヲ合一シテ戰フ能ハズ是ニ因テ考レバ當時全ク統一シタル大國ヲ為セシニ非ズ其後回教門徒亞拉比亞ノ條ノ兵勢盛大ナルニ至四隣ヲ蚕食シ千余年前ヨリ印度ノ西部次第ニ其

侵略ヲ被リ前印度ノ地大略其陷イル所トナリ回教ノ徒終ニ德干ヲ略シテ國ヲ建テ大凡百年ノ間殺戮ヲ擅ニシ貨賄ヲ掠取シ其政令兇暴ヲ極メテ戦争絶エズ國大ニ衰ヲ後又數蒙古ノ侵掠ヲ受ケ就中四百七十四年前韃靼地方ヨリ帖木兒ノ大舉シテ侵入セシ時貨賄ヲ奪ヒ家屋ヲ焚燬シテ人民ヲ殺戮スルト其數ヲ知ラズ殊ニ首府聶離ヲ陷レイレシ時ノ如キ居民十ヲ屠殺セシト云フ然レ幾クナラズシテ帖木兒兵ヲ旋シ其本都沙暎良ニ還リ爾後百餘年間差小寧ヲ得テ此地ノ侯伯各邦土ヲ分領セリ茲ニ復タ三百四十五年前千五百二十五年年一バール王帖木兒ノ親屬韃靼地方ヨリ起リ大兵ヲ將井テ

前印度ニ攻メ入り再ビ聶離府ヲ陷レ都城ヲ此地ニ定メ終ニ國內ヲ併吞ス或此王ヲ以テ莫卧尔王ノ初世ト或其部落ノ名トス且印度ニ稱スル所ノ蒙古ノ轉訛トシハ國号ノ如クナレドモ元來王位ノ尊号ナリ其嗣子ヒユマジコン立テ王タルニ及土侯蜂起ノ國內乱レ之ヲ鎮壓スル能ハズ暫ク其故國ニ退去スト雖モ復タ大舉シテ侵入シ温都斯坦ノ全地ヲ攻略シ大莫卧尔國ヲ立ツ千五百五十四年其嗣子大アクバル王兵力強盛ニシテ更ニ版圖ヲ擴メ温德斯坦ノ全部ヨリ克汁米爾ヲ合セ領シ次テ數代ノ國王皆權カヲ擅ニス就中ラランセツゴ王ノ如キハ德干ヲ併吞シテ印度ノ全部大畧其所轄ニ歸シ奢侈ヲ極メ残忍暴戾ヲ擅ニシ無數ノ金銀寶玉其府

庫ニ充滿セリ然ルニ百六十三年前千七百零七年此王死シテ後、内亂四起シ諸將跋扈邦土分裂シテ國勢頓ニ衰敗シ州郡緊テ獨立シテ其管轄ニ属セズ徳干ノ地モ亦獨立政府ヲ為スニ及ベリ此時ニ當リ復タ比耳西亞ノ兵大舉侵入シテ國內ヲ掠奪シ十六億六千六百万弗ノ貨物ヲ載去シテ有リ首府聶離ナルハイモ亦數アガニスタン亞加業坦ノ為メニ陥ラレ王宮焼亡シ國勢益々衰弱シ復タ振テ能ハズ故ニ莫卧ル王自ラ守ルヲ能ハズ助テ英國ニ乞フテ纜ニ其危難ヲ免レ終ニ國ヲ英國ニ委テ其資給テ仰ギ今ニ於テハ空ク虚名ノ王号ヲ稱スルノミナリ

孟加拉州ハ寂モ豊饒ナル地方ニシテ安額アンダマンノ河口ニ濱

シ首府甲谷カク他有リ人口六十五萬鎮臺ノ第宅及ビ許多ノ官局等總テ西洋式ノ築造壯麗ニシテ市街頗ル繁華ナリ殊ニ貿易盛ニシテ八港ノ商船毎歲二千余隻ニ至リ且此地ヨリ諸方ノ都府ニ達スル鐵道ヲ設ケ岐路ヲ分チテ内地ノ往來貨物ノ運送更ニ自在ナリトス其中聶離府ニ達スル鐵道ノ如キハ其長サ大凡四百五十里ニ過グト云フ其他ノ鐵道七條有リ亞細亞中鐵道ノ盛造管中ノモノヲ合セ算スルハ其長サ一千百八十七里余ニ至ルト云フ

○又市街ニ富豪ナル土人ノ居宅ハ華麗ノモノ有リト雖モ槩スルニ土人住居ノ市街ハ此処ニ限ラズ陋隘ナル矮屋ニシテ汗穢ヲ極メ貧窶ノ氣象見ルニ堪ヘズ洋人之ヲ暗街ト稱

又府内ニ往時印度人ノ造築セル堂塔有テ其結構頗
 ル驚ク可ク且内地処々ニ尚壯觀ヲ極メシ佛堂寺院多
 シ○印度中鴉片アヘンヲ産スルノ地処々ニ有リト雖此州
 以テ第一トス安額河ノ近傍ハ殊ニ盛ニシテ其田畝
 皆白花ノ罌粟ケシヲ培植スルト長サ二百四五十里幅八十
 餘里ニ至ル處アリ此地ニテハ十二月末ヨリ二月ニ至
 リ花開キ滿地積雪ヲ見ルガ如シ實ヲ結ブニ及テ其外
 莢ヨリ液汁ヲ採リ鴉片アヘンヲ製ス其數毎歲六萬三四千函
 價一千九百二十九萬三千弗ニ過グ此内支那一國ニ輸
 送スルモノ十分ノ九ニシテ其餘ハ緬甸ビルマ馬刺加等ノ諸
 國ニ鬻グ其利實ニ莫大ナリト雖此文明ノ政府之ヲ禁

ゼザルハ又異ム可トス
 ○聶離府アヘンハパンジヨ
 ー
 北ト西北州ノ界ニ在リ
 往時莫臥爾王ノ都セル
 處ニシテ現今ハ人烟甚
 衰微スト雖此其官殿ノ
 兵火ニ燒殘セルモノ及
 ビ歷代ノ墳墓等ノ如キ
 壯麗ヲ盡セシモノ今尚
 存セリ○馬塔刺州マダラスハ
 コ
 ロマンドルノ海濱ヲ包

海德拉巴
 往昔國王
 墓

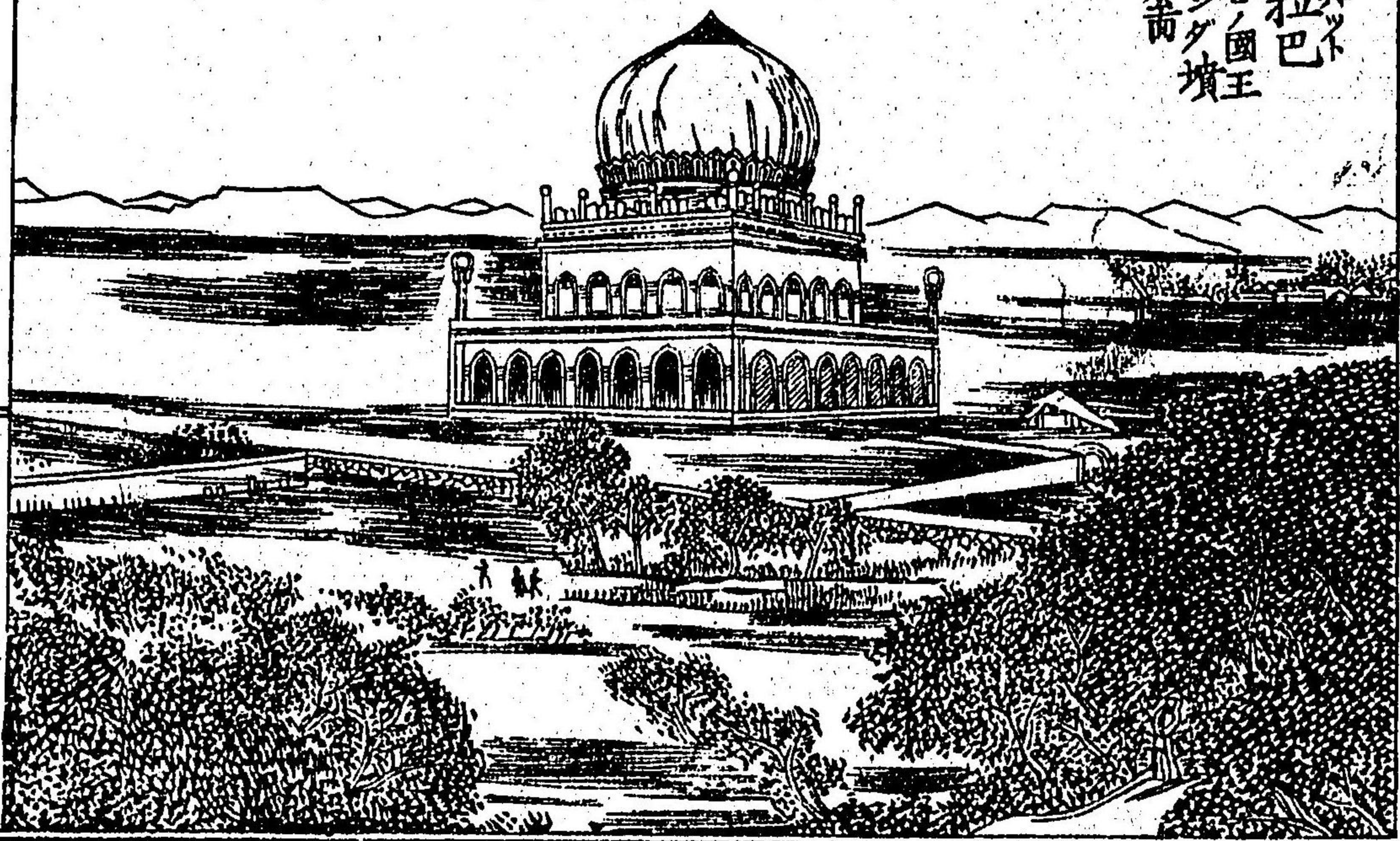

子テ其中ニ許多ノ侯伯ノ地ヲ雜ヘ英ノ管轄錯綜セシ
 英領ノ地有リ其都府州ト同名ノ人口ハ五十三萬アリテ甲
 谷他ニ次キ印度中ノ大都會ナリ此所ヨリ半島ヲ横裁
 シテ直チニ孟買ニ達スル鐵道有リ長サ百七十里ニ過
 グアルコットハ葛納的地方ノ都府ナリ「タンジヨル」府
 モ亦繁盛ナル地ニシテ壯麗ナル佛堂アリ○孟買モ亦土
 侯ノ地相雜ハリ多クノ英領其間ニ隔在シ首府ヲ孟買
 ト号ス人口五十餘萬海岸ノ島上ニ在リ英國及ビ比耳
 西亞ノ商船夥シク入港シテ貿易甚盛ナリ又馬刺他ト
 云フ府アリ州内西部ノ最モ繁盛ノ地トス「ブー」ナ府ハ
 故ト馬刺他政府ノ都ナリ

尼柔ハ本土侯伯中ノ大ナル者ニシテ德干ノ内地許多
 フ領ス其都府ヲ海德拉巴ト名ケ人口八万有リ佳麗ナ
 ル庭園多クシテ市街頗ル繁盛ナリ其他此等ノ侯伯ハ
 皆英國ニ倚頼シテ其鎮臺ニ服従シ半バ英ノ屬地ノ如
 キ者其數甚ダ多シ
 克什米爾ハ西北ノ内地ニ在テ部内ニ喜馬拉山脈ノ最
 高ナル連峰兀起ス尼泊爾モ亦喜馬拉山脈中ニ在テ其
 地方南北ニ狭ク東西ハ二百里ニ亘ル不丹ハ尼泊爾ノ
 東ニシテ共ニ其山中ニ在リ土人深山ノ中ニ棲息シテ
 風俗甚ダ平常ノ印度人ニ異リ皆各首長有テ之ヲ領ス
 以上ノ土侯ハ最モ其著名ナル者ニシテ獨立ノ名ヲ存

シ其他各地ニ部落ヲ
 為テ未ダ英國ノ管轄
 ニ属セザル者アリ
 錫蘭島ハ前印度海角
 ノ大島ニシテ「ホーヅ
 ノ海峽ヲ隔テ長サ百
 二十里人口一百五十
 萬アリ往時ハ葡萄酒
 ノ所領ナリシガ二百
 餘年前和蘭ニ属シ後
 又五十年前ヨリ英國

錫蘭ノ土人象ヲ用テ耕作スル奇

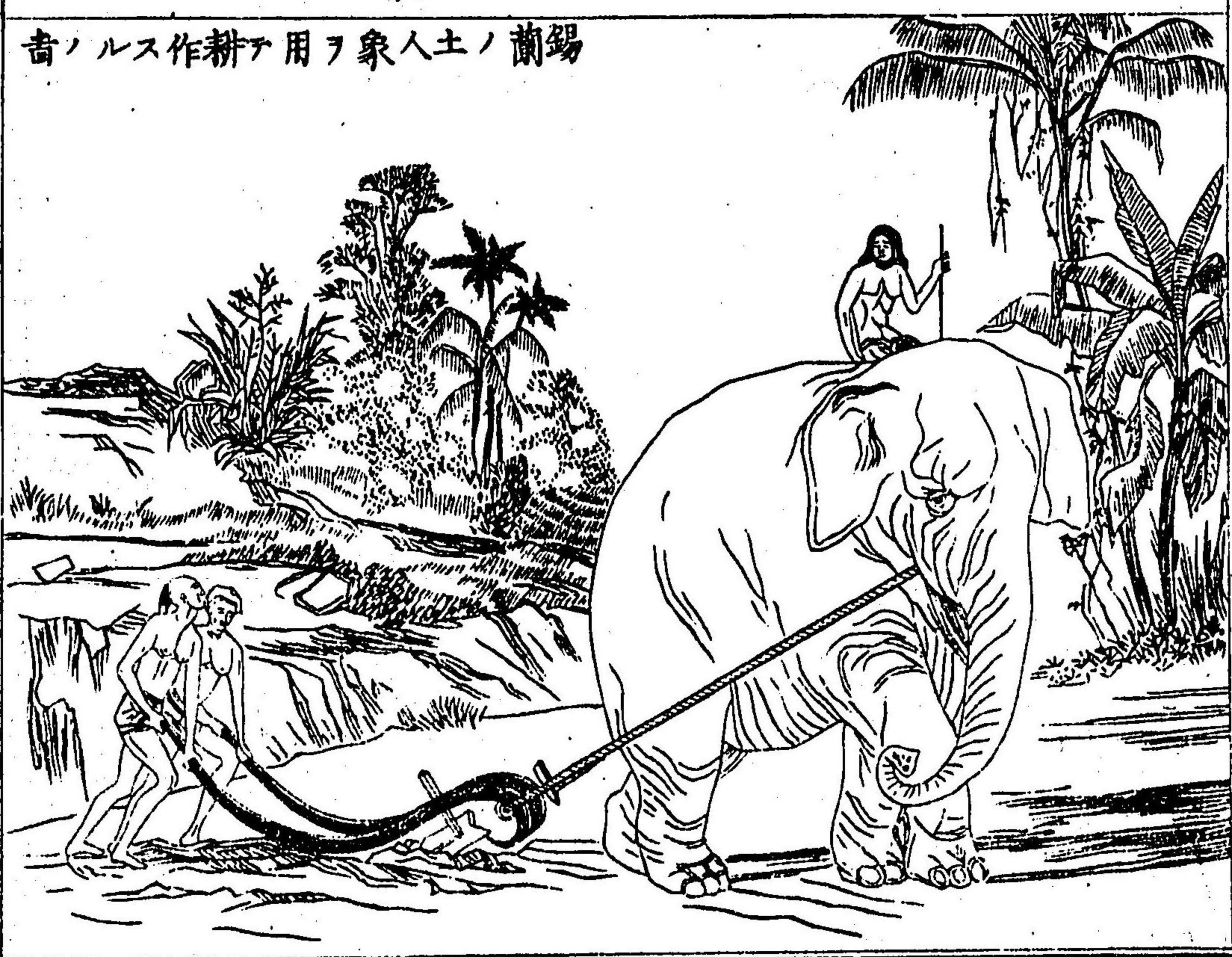

ニ属ス島内山多シト雖モ豊饒ノ地ホ少カラズ山中寶
 石及良材ヲ産シ就中「シナモン」ト名ル木材ハ堅牢ニシ
 テ船材ニ用フ可シ近年咖啡ヲ産スル一殊ニ盛ニシテ
 毎歲輸出ノ額三千餘万斤ニ過グ島中ニ象多シ因テ象
 牙ヲ出ス然レモ他方ノ産ニ比スレバ其形大ナラズ海
 岸ノ陸地ト相對スル峽中ニ夥シク真珠ヲ産ス西岸ニ
 可倫破府有リ即チ島中ノ都府ナリ又「ホーヅ」ト「ダボ」ト
 此ハ西南岸ニ在リ共ニ樞要ナル海港トス此島ハ二千
 四百余年前釋迦教法ヲ修シタル地ニシテ佛堂寺院有
 リ土人皆佛教ヲ尊信ス

印度地方英領ノ外佛蘭西葡萄牙兩國ノ領地少許有リ

大サ二百十六方里ニ過ギズ其佛國ニ属スルモノ馬塔
喇ノ東岸ニ添テ本地治里府有リ佛國ヨリ鎮臺ヲ置キ
土地狭小ナレバ頗ル華麗ノ地トス葡國ノ領地ハ孟買
ノ西岸ニ在リ其府ヲ俄亞ト名ヅク往時繁盛ナリシガ
今ハ甚衰敗セリ又新俄亞府有リ現今葡領ノ首府トス
人口二万有リ

前印度ノ草木禽獸ハ大略後印度ニ相類シ虎豹犀
象椰樹檳榔等多ク殊ニ温度斯坦ノ西部ニ於テハ
稀ニ獅子ヲ産ス又巨川大澤ノ間ニ鰐魚多ク其太
ナル者人畜ヲ害スルニ至ル有リ尚印度海諸島ノ
條下ヲ参考スベシ

川上 寛 模畫

辻 士革

市川清流 同校

輿地誌略卷二終

皇清

卷二

大學南校

