



大同二年七月六日第三種郵便物認可
昭和八年三月十六日第三種郵便物認可
康德七年十二月二十八日發行(日刊)

政府公報

康德七年十二月二十八日
第二千零五號 星期六(土曜日)

目次

- 勅 砂糖稅法外四十四件 爲預算以外
- 爲預算以外國庫負擔契約 爲預算以外
- 國庫負擔契約之件 關於應公告之地方團體預
- 算等之要領之件其他
- 院 關於施行康德七年勅令第
- 經濟部令 二四四號之件其他
- 民生部令 勞働統制法施行規則中修
- 治安部令 陸軍軍官學校則廢止其
- 他 院令(另册) 國兵懲給法施行規則其他
- 經濟部令(另册) 事業所得稅法施行規
- 則其他
- 治安部令(另册) 改正警察事務處理
- 規程
- 司法部訓令(另册) 民事事務處理準則
- 其他
- 經濟部訓令(另册) 經濟部所管出納官
- 吏事務辦理規程
- 公 告(另册) 商租權整理審決公告

勅令

朕依組織法第三十八條經諮詢參議府裁可事業所得稅法著即公布

御名御璽

康德七年十二月二十八日

國務總理大臣 張景惠

經濟部大臣 蔡運升

勅令第三百七十三號

事業所得稅法

第一條 在帝國內住所或有一年以上有居所之個人或資本或出資總額未滿五萬圓之內國法人依本法有納事業所得稅之義務

在帝國內有主事業所之非法人之營利社團於本法適用上視爲前項之內國法人

第二條 前條第一項規定之個人以外之個人或在帝國內有營業場之外國法人未有依外國法人法所登記之支店者在帝國內經營事業時對其所得有納事業所得稅之義務

不合於前條第二項規定之非法人之營利

勅令

朕組織法第三十八條依參議府之諮詢經參議府裁可事業所得稅法ヲ裁可シ茲ニ之ヲ公布セシム

御名御璽

康德七年十二月二十八日

國務總理大臣 張景惠

經濟部大臣 蔡運升

勅令第三百七十三號

事業所得稅法

第一條 帝國內ニ住所ヲ有シ若ハ一年以上居所ヲ有スル個人又ハ資本若ハ出資ノ總額五萬圓未滿ノ內國法人ハ本法ニ依リ事業所得稅ヲ納ムル義務アルモノトス

帝國內ニ主タル事業所ヲ有スル法人ニ非ザル營利社團ハ本法ノ適用上之ヲ前項ノ內國法人ト看做ス

第二條 前條第一項ニ規定スル個人以外ノ個人又ハ帝國內ニ營業場ヲ有スル外國法人ニシテ外國法人法ニ依リ登記ヲ爲シタル支店ヲ有セザルモノ帝國內ニ於テ事業ヲ營ムトキハ其ノ所得ニ付事業所得稅ヲ納ムル義務アルモノトス

前條第二項ノ規定ニ該當セザル法人ニ

勅令

非ザル營利社團ハ本法ノ適用上之ヲ前項ノ外國法人ト看做ス

御名御璽

康德七年十二月二十八日

國務總理大臣 張景惠

經濟部大臣 蔡運升

勅令第三百七十三號

事業所得稅法

第一條 帝國內ニ住所ヲ有シ若ハ一年以上居所ヲ有スル個人又ハ資本若ハ出資ノ總額五萬圓未滿ノ內國法人ハ本法ニ依リ事業所得稅ヲ納ムル義務アルモノトス

帝國內ニ主タル事業所ヲ有スル法人ニ非ザル營利社團ハ本法ノ適用上之ヲ前項ノ內國法人ト看做ス

第二條 前條第一項ニ規定スル個人以外ノ個人又ハ帝國內ニ營業場ヲ有スル外國法人ニシテ外國法人法ニ依リ登記ヲ爲シタル支店ヲ有セザルモノ帝國內ニ於テ事業ヲ營ムトキハ其ノ所得ニ付事業所得稅ヲ納ムル義務アルモノトス

前條第二項ノ規定ニ該當セザル法人ニ

- 十七 理髮美容業
- 十八 娛樂場業(包含遊覽所)
- 十九 席貸業(賃貸房間供客行樂集會業)

- 二十 照像業
- 二十一 承攬業
- 二十二 牙行業
- 二十三 代理業
- 二十四 居間業
- 二十五 介紹業

乙種 左列職業之所得

- 一 關於宗教之業
- 二 關於教育或教授之業
- 三 關於醫療之業
- 四 關於法務之業
- 五 關於著述、繙譯、藝術、技術或諸藝之業

第四條 應課事業所得稅之所得爲由上年中之總收入金額扣除必要經費之金額但對於在上年中途開始之事業爲由開業以後之總收入金額扣除必要經費之金額

受適用法人營業稅法之法人至受適用本法時視爲於該時開始事業者

對於供事業用之自己之土地或家屋視爲以評定賃貸價格賃借者而算入於第一項之必要經費

法人支給其代表人或其家屬等之報酬、津貼、賞與、退職給與及有此等性質之給與不算入於第一項之必要經費

第一項之必要經費及第三項之評定賃貸價格以經濟部令定之

第五條 計算前條第一項之所得金額於甲種所得之計算上有損失時由乙種所得扣除之於乙種所得之計算上有損失時由甲種所得扣除之

第六條 一年之所得金額未滿三百圓時免除事業所得稅之課稅

第七條 事業所得稅依左列稅率課之

- 甲種之所得 百分之七
- 乙種之所得 百分之六
- 一年之所得金額未滿一千圓時前項之稅率各爲百分之五

第八條 納稅義務人應依經濟部令之規定於每年二月末日以前將所得金額申告於稅捐局長但廢止事業之全部者應自其廢業之日起算於二十日內就左列所得金額爲之

- 一 該年二月末日以前廢業者爲該年分及應於翌年課稅之所得金額
- 二 該年三月一日以後廢業者爲應於翌年課稅之所得金額

受適用本法之法人至受適用法人營業稅法時視爲於該時廢止事業者

第九條 所得金額依前條之申告決定之如

- 十七 理髮美容業
- 十八 娛樂場業(遊覽所ヲ含ム)
- 十九 席貸業

- 二十 寫真業
- 二十一 請負業
- 二十二 問屋業
- 二十三 代理業
- 二十四 仲立業
- 二十五 周旋業

乙種 左ニ掲グル職業ノ所得

- 一 宗教ニ關スル業
- 二 教育又ハ教授ニ關スル業
- 三 醫療ニ關スル業
- 四 法務ニ關スル業
- 五 著述、繙譯、藝術、技術又ハ諸藝ニ關スル業

第四條 事業所得稅ヲ課スベキ所得ハ前年中ノ總收入金額ヨリ必要經費ヲ控除シタル金額トス但シ前年中途ニ於テ開始シタル事業ニ付テハ開業以後ノ總收入金額ヨリ必要經費ヲ控除シタル金額トス

法人營業稅法ノ適用ヲ受クル法人ガ本法ノ適用ヲ受クルニ至リタルトキハ其ノ時ニ於テ事業ヲ開始シタルモノト看做ス

事業ノ用ニ供スル自己ノ土地又ハ家屋ニ付テハ評定賃貸價格ヲ以テ賃借スルモノト看做シ之ヲ第一項ノ必要經費ニ算入ス

法人ガ其ノ代表者又ハ其ノ家族等ニ支給スル報酬、手當、賞與、退職給與及之等ノ性質ヲ有スル給與ハ之ヲ第一項

ノ必要經費ニ算入セズ
第一項ノ必要經費及第三項ノ評定賃貸價格ハ經濟部令ヲ以テ之ヲ定ム

第五條 前條第一項ノ所得金額ヲ計算スル場合ニ於テ甲種ノ所得ノ計算上損失アルトキハ之ヲ乙種ノ所得ヨリ控除シ乙種ノ所得ノ計算上損失アルトキハ之ヲ甲種ノ所得ヨリ控除ス

第六條 一年ノ所得金額三百圓ニ滿タザルトキハ事業所得稅ノ課稅ヲ免除ス

第七條 事業所得稅ハ左ノ稅率ニ依リ之ヲ課ス

- 甲種ノ所得 百分之七
- 乙種ノ所得 百分之六
- 一年ノ所得金額千圓ニ滿タザルトキハ前項ノ稅率ハ各之ヲ百分ノ五トス

第八條 納稅義務者ハ經濟部令ノ定ムル所ニ依リ毎年二月末日迄ニ所得金額ヲ稅捐局長ニ申告スベシ但シ事業ノ全部ヲ廢止シタル者ハ其ノ廢業ノ日ヨリ起算シ二十日以内ニ左ノ所得金額ニ付之ヲ爲スベシ

- 一 其ノ年二月末日以前ニ廢業シタル者ニ在リテハ其ノ年及翌年ニ課稅セラルベキ所得金額
- 二 其ノ年三月一日以後ニ廢業シタル者ニ在リテハ翌年ニ課稅セラルベキ所得金額

本法ノ適用ヲ受クル法人ガ法人營業稅法ノ適用ヲ受クルニ至リタルトキハ其ノ時ニ於テ事業ヲ廢止シタルモノト看做ス

第九條 所得金額ハ前條ノ申告ニ依リ、

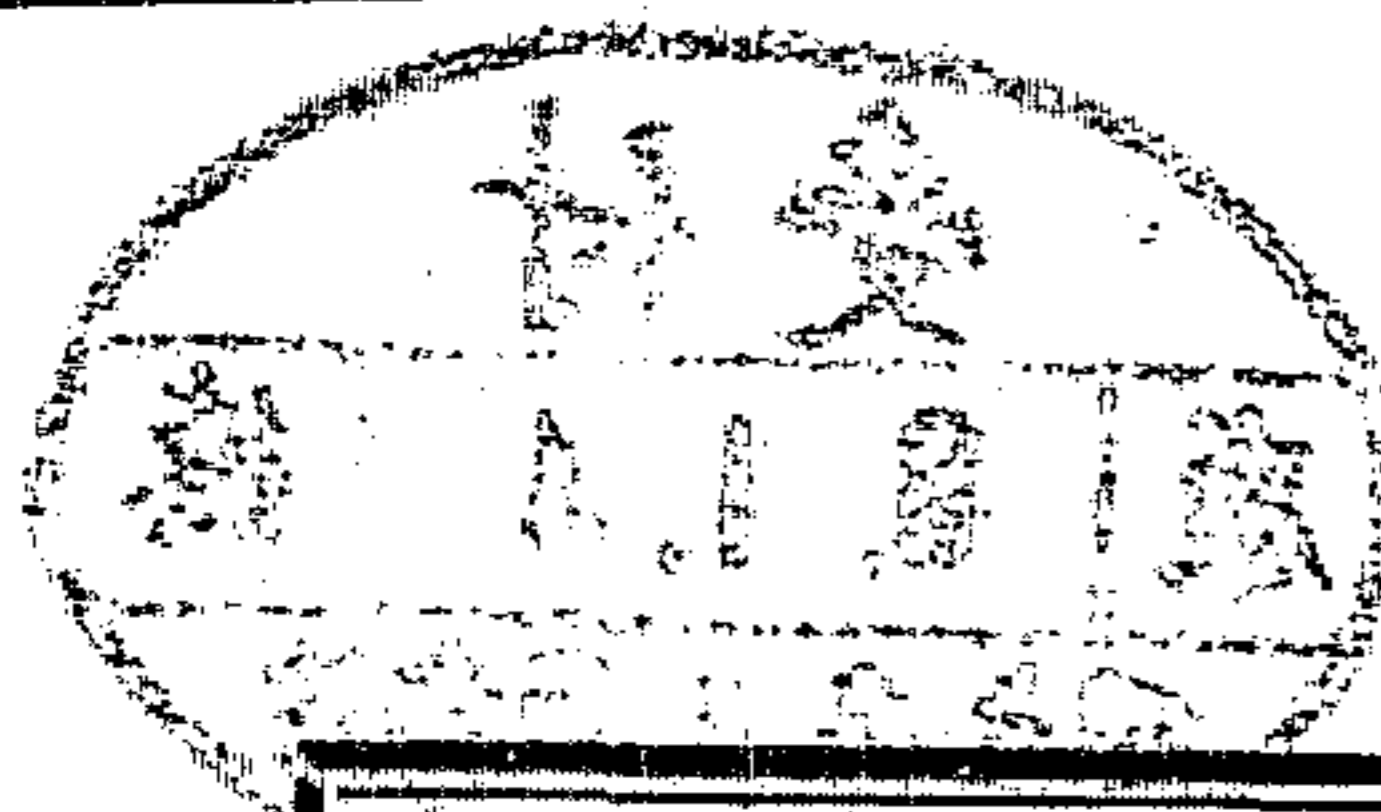

或認為申告不相當時由稅捐局長調查後決定之

第十條 稅捐局長認為於所得金額之決定上有必要時得向精通事業情形者徵取其意見

第十一條 納稅義務人對於稅捐局長決定之所得金額有異議時得依經濟部令之定向稅務監督署長請求審查

雖有前項之請求時稅金之徵收不予以猶豫

第十二條 稅務監督署長接受前條第一項之請求時加以審查而決定其所得金額

第十三條 納稅義務人對於前條之決定有異議時得依經濟部令之定向更向經濟部大臣請求審查稅務監督署長却下第十一條第一項之請求時亦同

第十一條第二項之規定於有前項之請求時準用之

第十四條 經濟部大臣接受前條第一項之請求時加以審查而決定其所得金額

第十五條 納稅義務人因災害、失業或其他事由過於喪失資力認為納稅困難時稅捐局長得依經濟部令之定向減輕或免除事業所得稅或於所得金額決定之際設其計算之特例

第十六條 稅捐局長對於依前條規定減輕

或免除之事業所得稅至為關於減輕或免除之處分止得猶豫稅金之徵收

第十七條 事業所得稅將該年分之稅額二分於左列二期徵收之

第一期 自該年七月一日至三十一日止
第二期 自該年十一月一日至三十日止

第十八條 稅捐局長認為納稅義務人不能完納稅金時得不拘前條之規定立即徵收稅金但納稅義務人立有納稅保證人時不在此限

關於納稅保證人之事項以經濟部令定之

第十九條 事業所得稅以納稅義務人之住所為納稅地但在住所以外者得經稅捐局長之承認以居所地為納稅地

在帝國內無住所者以居所地為納稅地

在帝國內無住所及居所者應定納稅地申告於稅捐局長

無前項之申告者由稅捐局長指定其納稅地

第二十條 納稅義務人於納稅地無住所或居所者為使處理關於事業所得稅之事項應依經濟部令之定向於該地定納稅管理人申告於稅捐局長

申告ナキトキ又ハ申告ヲ不相當ト認ムルトキハ稅捐局長調查ノ上之ヲ決定ス
第十條 稅捐局長所得金額ノ決定上必要アリト認ムルトキハ事業ニ關スル事情ニ精通スル者ヨリ其ノ意見ヲ徵スルコトヲ得
第十一條 納稅義務者稅捐局長ノ決定シタル所得金額ニ付異議アルトキハ經濟部令ノ定ムル所ニ依リ稅務監督署長ニ對シ審查ノ請求ヲ為スコトヲ得
前項ノ請求アリタル場合ト雖モ稅金ノ徵收ハ之ヲ猶豫セズ
第十二條 稅務監督署長前條第一項ノ請求ヲ受ケタルトキハ之ヲ審查シ其ノ所得金額ヲ決定ス
第十三條 納稅義務者前條ノ決定ニ付異議アルトキハ經濟部令ノ定ムル所ニ依リ更ニ經濟部大臣ニ對シ審查ノ請求ヲ為スコトヲ得稅務監督署長ガ第十一條第一項ノ請求ヲ却下シタル場合亦同
第十一條第二項ノ規定ハ前項ノ請求アリタル場合ニ付之ヲ準用ス
第十四條 經濟部大臣前條第一項ノ請求ヲ受ケタルトキハ之ヲ審查シ其ノ所得金額ヲ決定ス
第十五條 納稅義務者災害、失業其ノ他ノ事由ニ因リ著シク資力ヲ喪失シ納稅困難ト認ムルトキハ稅捐局長ハ經濟部令ノ定ムル所ニ依リ事業所得稅ヲ輕減若ハ免除シ又ハ所得金額ノ決定ニ際シ其ノ計算ノ特例ヲ設クルコトヲ得
第十六條 稅捐局長ハ前條ノ規定ニ依リ

輕減又ハ免除セラルル事業所得稅ニ付テハ輕減又ハ免除ニ關スル處分ヲ為スニ至ル迄稅金ノ徵收ヲ猶豫スルコトヲ得

第十七條 事業所得稅ハ其ノ年分ノ稅額ヲ二分シ左ノ二期ニ於テ之ヲ徵收ス
第一期 其ノ年七月一日ヨリ三十一日
第二期 其ノ年十一月一日ヨリ三十日
限

第十八條 稅捐局長ハ納稅義務者ガ稅金ノ納付ヲ全ウシ得ザルモノト認ムルトキハ前條ノ規定ニ拘ラズ直ニ稅金ヲ徵收スルコトヲ得但シ納稅義務者ガ納稅保證人ヲ立テタルトキハ此ノ限ニ在ラズ

納稅保證人ニ關スル事項ハ經濟部令ヲ以テ之ヲ定ム

第十九條 事業所得稅ハ納稅義務者ノ住所ヲ以テ納稅地トス但シ住所以外ニ在ル者ハ稅捐局長ノ承認ヲ受ケ居所地ヲ以テ納稅地ト為スコトヲ得

帝國內ニ住所ナキ者ニ付テハ居所地ヲ以テ納稅地トス

帝國內ニ住所及居所ナキ者ハ納稅地ヲ定メ稅捐局長ニ申告スベシ

前項ノ申告ナキ者ニ付テハ稅捐局長其ノ納稅地ヲ指定ス

第二十條 納稅義務者ニシテ納稅地ニ住所又ハ居所ヲ有セザル者ハ事業所得稅ニ關スル事項ヲ處理セシムル為經濟部令ノ定ムル所ニ依リ其ノ地ニ納稅管理人ヲ定メ稅捐局長ニ申告スベシ

第二十一條 納稅義務人合於左列各款之一時應自該事實發生之日起算於二十日

- 一 變更住所或居所時
- 二 變更姓名或名稱時
- 三 增設、廢止或移轉事業所時

四 廢止一種事業繼續開始他種事業時

有繼承之開始或法人之合併時繼承人或合併後存續之法人或因合併而設立之法人應自繼承開始或合併之日起算於二十日

第二十二條 有繼承之開始或法人之合併時被繼承人或因合併而消滅之法人所經營之事業視為繼承人或合併後存續之法人或因合併而設立之法人所經營之事業

於前項情形繼承人不分明時以遺產管理人視為繼承人

於前項情形無遺產管理人且親屬會未選定遺產管理人時稅捐局長得向管轄其繼承開始地之法院請求遺產管理人

第二十三條 法人解散而未繳納對於解散前之事業所得之稅務將殘餘財產分配時清算人連帶負繳納之義務

第二十四條 稅務官吏關於事業所得稅之調查或取締上有必要時得對納稅義務人

其從業人或認為有納稅義務者為質問或檢查關於事業之帳簿書類或其他物件

第二十五條 稅務官吏關於事業所得稅之調查上有必要時得對認為與納稅義務人或認為有納稅義務者有交易關係者就其交易內容為質問

第二十六條 以詐偽或其他不正行為偷漏或希圖偷漏事業所得稅者處相當於事業所得稅之一倍以上十倍以下之罰金或科料但科料額不得少於十圓

前項規定者所偷漏之事業所得稅不拘第十七條之規定立即徵收之

第二十七條 懈怠依第八條、第二十條或第二十一條規定之申告者處一百圓以下之罰金或科料

第二十八條 阻障依第二十四條或第二十五條規定之稅務官吏之職務執行或對其質問不為答辯或為虛偽之答辯者處三百圓以下之罰金或科料

第二十九條 依第十條規定被徵取意見者將關於事業所得稅所得知悉之秘密無正當事由而洩漏時處一千圓以下之罰金或

第二十一條 納稅義務者左ノ各號ノ一ニ該當スルトキハ當該事實ノアリタル日ヨリ起算シ二十日以内ニ書面ヲ以テ其ノ旨ヲ稅捐局長ニ申告スベシ

- 一 住所又ハ居所ヲ變更シタルトキ
- 二 氏名又ハ名稱ヲ變更シタルトキ
- 三 事業所ヲ增設、廢止又ハ移轉シタルトキ
- 四 一種ノ事業ヲ廢止シ引續キ他種ノ事業ヲ開始シタルトキ

相續ノ開始又ハ法人ノ合併アリタルトキハ相續人又ハ合併後存續スル法人若ハ合併ニ因リテ設立シタル法人ハ相續開始又ハ合併ノ日ヨリ起算シ二十日以内ニ書面ヲ以テ其ノ旨ヲ稅捐局長ニ申告スベシ

第二十二條 相續ノ開始又ハ法人ノ合併アリタル場合ニ於ケル被相續人又ハ合併ニ因リテ消滅シタル法人ノ營ミタル事業ハ之ヲ相續人又ハ合併後存續スル法人若ハ合併ニ因リテ設立シタル法人ノ營ミタル事業ト看做ス

前項ノ場合ニ於テ相續人アルコト分明ナラザルトキハ遺產管理人ヲ以テ相續人ト看做ス

前項ノ場合ニ於テ遺產管理人ナク且親族會ガ遺產管理人ヲ選定セザルトキハ稅捐局長ハ其ノ相續開始地ヲ管轄スル法院ニ對シ遺產管理人ノ選定ヲ請求スルコトヲ得

第二十三條 法人解散シタル場合ニ於テ解散前ノ事業ノ所得ニ對スル事業所得稅ヲ納付セズシテ殘餘財產ヲ分配シタルトキハ清算人ハ連帶シテ之ヲ納付スル義務ヲ負フ

第二十四條 稅務官吏事業所得稅ニ關スル調查又ハ取締上必要アルトキハ納稅義務者其ノ從業者若ハ納稅義務アリト認ムル者ニ對シ質問ヲ爲シ又ハ事業ニ關スル帳簿書類其ノ他ノ物件ヲ檢查スルコトヲ得

第二十五條 稅務官吏事業所得稅ニ關スル調查上必要アルトキハ納稅義務者又ハ納稅義務アリト認ムル者ト取引關係ヲ有スト認ムル者ニ對シ其ノ取引內容ニ付質問ヲ爲スコトヲ得

第二十六條 詐偽其ノ他不正ノ行為ニ依リ事業所得稅ヲ遺脱シ又ハ遺脱セントシタル者ハ其ノ遺脱シ又ハ遺脱セントシタル事業所得稅ノ一倍以上十倍以下ニ相當スル罰金又ハ科料ニ處ス但シ科料額ハ十圓ヲ下ルコトヲ得ズ

前項ニ規定スル者ノ遺脱シタル事業所得稅ハ第十七條ノ規定ニ拘ラズ直ニ之ヲ徵收ス

第二十七條 第八條、第二十條又ハ第二十一條ノ規定ニ依ル申告ヲ怠リタル者ハ百圓以下ノ罰金又ハ科料ニ處ス

第二十八條 第二十四條又ハ第二十五條ノ規定ニ依ル稅務官吏ノ職務ノ執行ヲ阻害シ又ハ其ノ質問ニ對シ答辯ヲ爲サズ若ハ虛偽ノ答辯ヲ爲シタル者ハ三百圓以下ノ罰金又ハ科料ニ處ス

第二十九條 第十條ノ規定ニ依リ意見ヲ徵セラレタル者事業所得稅ニ關シ知リ得タル秘密ヲ正當ノ事由ナクシテ洩漏

科料

第三十條 從事關於事業所得稅之調查或
審查事務之公務員或會為公務員者不得
將關於事業所得稅所得知悉之秘密無正
當事由洩漏之

第三十一條 新京特別市、市、縣或旗對
於依本法受課稅之事業之所得除課事業
所得稅附加捐外不得為一切之課稅

附則
第三十二條 本法自康德八年一月一日施
行

第三十三條 營業稅法、自由職業稅法及
康德六年勅令第三百四十七號關於對法
人營業稅法第一條但書規定之法人適用
營業稅法或自由職業稅法之件廢止之但
本法施行前應賦課徵收之營業稅及自由
職業稅之賦課徵收並關於本法施行前所
為行為之罰則之適用仍有其效力

第三十四條 對於康德七年中廢止事業者
及自本法施行前繼續營業事業而自本法
施行之日起於康德九年十二月三十一日
以前廢業者免除廢業之年之翌年分事業
所得稅之課稅

朕依組織法第三十八條經諮詢
參議府裁可法人營業稅法中修
正之件著即公布

御名御璽

康德七年十二月二十八日

國務總理大臣 張景惠
經濟部大臣 蔡運升

勅令第三百七十四號

法人營業稅法中修正之件

法人營業稅法中修正如左

一 第二條改為如左

第二條 對於不以公益為目的之非營利
法人依本法課法人營業稅

不以公益為目的之非營利法人之非營利社
團本法適用上視為前項之非營利法人

二 第四條改為如左

第四條 對於左列營業不課法人營業稅

一 政府發行之收入印紙、郵票及彩
票類之販賣

二 新聞紙之出版

三 在帝國外之營業場所為之營業

三 第七條第一項之次加添左列一項

第一條但書所規定之法人在事業年度中
至受適用本法時以自該時起至各該事業
年度之末日為止之期間視為一事業年度

四 第十五條改為如左

第十五條 合併後存續之法人或因合併
而設立之法人對於因合併而消滅之法

シタルトキハ千圓以下ノ罰金又ハ科料
ニ處ス

第三十條 事業所得稅ニ關スル調査又ハ
審查ノ事務ニ從事スル公務員又ハ公務
員タリシ者ハ事業所得稅ニ關シ知り得
タル秘密ヲ正當ノ事由ナクシテ洩洩ス
ルコトヲ得ズ

第三十一條 新京特別市、市、縣又ハ旗
ハ本法ニ依リ課稅ヲ受クル事業ノ所得
ニ付テハ事業所得稅附加捐ヲ課スルノ
外一切ノ課稅ヲ為スコトヲ得ズ

附則

第三十二條 本法ハ康德八年一月一日ヨ
リ之ヲ施行ス

第三十三條 營業稅法、自由職業稅法及
康德六年勅令第三百四十七號法人營業
稅法第一條但書ニ規定スル法人ニ對ス
ル營業稅法又ハ自由職業稅法ノ適用ニ
關スル件ハ之ヲ廢止ス但シ本法施行前
賦課徵收スベカリシ營業稅及自由職業
稅ノ賦課徵收並ニ本法施行前ニ為シタ
ル行為ニ關スル罰則ノ適用ニ付テハ仍
其ノ效力ヲ有ス

第三十四條 康德七年中ニ事業ヲ廢止シ
タル者及本法施行前ヨリ引續キ事業ヲ
營ム者ニシテ本法施行ノ日ヨリ康德九
年十二月三十一日迄ニ廢業スル者ニ對
シテハ廢業ノ年ノ翌年分ノ事業所得稅
ノ課稅ヲ免除ス

公布セシム

御名御璽

康德七年十二月二十八日

國務總理大臣 張景惠
經濟部大臣 蔡運升

勅令第三百七十四號

法人營業稅法中修正ノ件

法人營業稅法中左ノ通改正ス

一 第二條ヲ左ノ如ク改ム

第二條 公益ヲ目的トセザル非營利法
人ニハ本法ニ依リ法人營業稅ヲ課
ス

公益ヲ目的トセザル法人ニ非ザル非
營利社團ハ本法ノ適用上之ヲ前項ノ
非營利法人ト看做ス

二 第四條ヲ左ノ如ク改ム

第四條 左ニ掲グル營業ニハ法人營業
稅ヲ課セズ

一 政府ノ發行スル收入印紙、郵票
及彩票類ノ販賣

二 新聞紙ノ出版

三 帝國外ニ在ル營業場ニ於テ為ス
營業

三 第七條第二項ノ次ニ左ノ一項ヲ加フ

第一條但書ニ規定セル法人ガ事業年度
中ニ本法ノ適用ヲ受クルニ至リタル場
合ニ於テハ其ノ時ヨリ當該事業年度ノ
末日迄ノ期間ヲ以テ一事業年度ト看做
ス

四 第十五條ヲ左ノ如ク改ム

第十五條 合併後存續スル法人又ハ合
併ニ因リテ設立シタル法人ハ合併ニ

朕依組織法第三十八條ニ依リ參
議府ノ諮詢ヲ經テ法人營業稅
法中改正ノ件ヲ裁可シ茲ニ之

人於合併前所經營之事業負繳納法人營業稅之義務

五 第十五條之次加添左列一條

第十五條之二 法人解散而未繳納對於各事業年度之普通純益、超過純益或清算純益之法人營業稅將殘餘財產分配時清算人連帶負繳納之義務

六 第十八條中「罰金但罰金額不得少於十圓」改為「之罰金或科料但科料額不得少於十圓」

七 第十九條中「二十圓以下科料」改為「一百圓以下之罰金或科料」

附則

本法自康德八年一月一日施行

朕依組織法第三十八條經諮詢參議府裁可康德七年勅令第二百四十四號關於對國兵及傷痍軍士兵等租稅之減免等之件中修正之件著即公布

御名御璽

康德七年十二月二十八日

國務總理大臣 張景惠
經濟部大臣 蔡運升

勅令第三百七十五號

康德七年勅令第二百四十四號關於

對國兵及傷痍軍士兵等租稅之減免等之件中修正之件

康德七年勅令第二百四十四號關於對國兵及傷痍軍士兵等租稅之減免等之件中修正如左

一 第一條中「自由職業稅或營業稅」改為「或事業所得稅」

二 第二條刪除之

三 第三條中「自由職業稅或營業稅」改為「或事業所得稅」

四 第四條改為如左

第四條 新京特別市、市、縣、旗、街或村依國務總理大臣及經濟部大臣之規定準於第一條或前條之規定在新京特別市、市、縣或旗應將地捐、事業所得稅附加捐或雜捐（限於牧畜捐、特別所得捐及特別事業所得稅捐）、在街或村應將門戶費或地費減輕或免除或猶豫其徵收

附則

本法自康德八年一月一日施行

朕依組織法第三十八條經諮詢參議府裁可康德四年勅令第二百八十八號關於對為支那事變從國軍或日本國軍者之租稅減免等之件中修正之件著即公布

因リテ消滅シタル法人ガ合併前ニ於テ營ミタル事業ニ付法人營業稅ヲ納付スル義務ヲ負フ

五 第十五條ノ次ニ左ノ一條ヲ加フ

第十五條ノ二 法人解散シタル場合ニ於テ各事業年度ノ普通純益若ハ超過純益又ハ清算純益ニ對スル法人營業稅ヲ納付セズシテ殘餘財產ヲ分配シタルトキハ清算人ハ連帶シテ之ヲ納付スル義務ヲ負フ

六 第十八條中「罰金ニ處ス但シ罰金額八十圓ヲ下ルコトヲ得ズ」ヲ「罰金又ハ科料ニ處ス但シ科料額八十圓ヲ下ルコトヲ得ズ」ニ改ム

七 第十九條中「二十圓以下ノ科料ニ處ス」ヲ「一百圓以下ノ罰金又ハ科料ニ處ス」ニ改ム

附則

本法ハ康德八年一月一日ヨリ之ヲ施行ス

朕組織法第三十八條ニ依リ參議府ノ諮詢ヲ經テ康德七年勅令第二百四十四號國兵及傷痍軍士兵等ニ對スル租稅ノ減免等ニ關スル件中改正ノ件ヲ裁可シ茲ニ之ヲ公布セシム

御名御璽

康德七年十二月二十八日

國務總理大臣 張景惠
經濟部大臣 蔡運升

勅令第三百七十五號

康德七年勅令第二百四十四號國兵

及傷痍軍士兵等ニ對スル租稅ノ減免等ニ關スル件中改正ノ件

康德七年勅令第二百四十四號國兵及傷痍軍士兵等ニ對スル租稅ノ減免等ニ關スル件中左ノ通改正ス

一 第一條中「自由職業稅又ハ營業稅」ヲ「又ハ事業所得稅」ニ改ム

二 第二條ヲ削ル

三 第三條中「自由職業稅又ハ營業稅」ヲ「又ハ事業所得稅」ニ改ム

四 第四條ヲ左ノ如ク改ム

第四條 新京特別市、市、縣、旗、街又ハ村ハ國務總理大臣及經濟部大臣ノ定ムル所ニ依リ第一條又ハ前條ノ規定ニ準シ新京特別市、市、縣又ハ旗ニ在リテハ地捐、事業所得稅附加捐又ハ雜捐（牧畜捐、特別所得捐及特別事業所得稅捐）ヲ、街又ハ村ニ在リテハ門戶費又ハ地費ヲ減輕シ若ハ免除シ又ハ其ノ徵收ヲ猶豫スベシ

附則

本法ハ康德八年一月一日ヨリ之ヲ施行ス

朕組織法第三十八條ニ依リ參議府ノ諮詢ヲ經テ康德四年勅令第二百八十八號支那事變ノ爲國軍又ハ日本國軍ニ從軍シタル者ニ對スル租稅ノ減免等ニ關スル件中改正ノ件ヲ裁可シ茲ニ之ヲ公布セシム

御名御璽

康德七年十二月二十八日
 國務總理大臣 張景惠
 經濟部大臣 蔡運升
 勅令第三百七十六號

康德四年勅令第二百八十八號關於對爲支那事變從國軍或日本國軍者之租稅減免等之件中修正之件

- 一 第一條中「營業稅、地稅、勤勞所得稅及自由職業稅」改爲「地稅及勤勞所得稅」
- 二 第二條刪除之
- 三 第三條中「營業稅、地稅及自由職業稅」改爲「地稅及事業所得稅」
- 四 第四條中「前三條」改爲「第一條及前條」
- 五 第五條中「縣旗市」改爲「新京特別市、市、縣或旗」「營業稅附加捐、地捐及自由職業稅附加捐」改爲「地捐及事業所得稅附加捐」

附則

本法自康德八年一月一日施行

朕依組織法第三十八條經諮詢參議府裁可商工公會法中修正之件著即公布

御名御璽

康德七年十二月二十八日
 國務總理大臣 張景惠
 經濟部大臣 蔡運升
 勅令第三百七十七號

商工公會法中修正之件

- 一 第十二條第一項第三款中「營業稅」改爲「事業所得稅」
- 二 本法中「主管部大臣」改爲「經濟部大臣」
- 三 第四十九條刪除之

附則

御名御璽

康德七年十二月二十八日
 國務總理大臣 張景惠
 經濟部大臣 蔡運升
 勅令第三百七十八號

朕依組織法第三十八條經諮詢參議府裁可地方稅法中修正之件著即公布

- 一 地方稅法中修正之件
- 二 地方稅法中修正如左
- 一 第二條第一款改爲如左第二款刪除之第三款以下逐款移上

御名御璽

康德七年十二月二十八日
 國務總理大臣 張景惠
 經濟部大臣 蔡運升
 勅令第三百七十六號

康德四年勅令第二百八十八號支那事變ノ爲國軍又ハ日本國軍ニ從軍シタル者ニ對スル租稅ノ減免等ニ關スル件中左ノ通改正ス

- 一 第一條中「營業稅、地稅、勤勞所得稅及自由職業稅」ヲ「地稅及勤勞所得稅」ニ改ム
- 二 第二條ヲ削ル
- 三 第三條中「營業稅、地稅及自由職業稅」ヲ「地稅及事業所得稅」ニ改ム
- 四 第四條中「前三條」ヲ「第一條及前條」ニ改ム
- 五 第五條中「縣旗市」ヲ「新京特別市、市、縣又ハ旗」ニ「營業稅附加捐、地捐及自由職業稅附加捐」ヲ「地捐及事業所得稅附加捐」ニ改ム

附則

本法ハ康德八年一月一日ヨリ之ヲ施行ス

朕依組織法第三十八條ニ依リ參議府ノ諮詢ヲ經テ商工公會法中改正ノ件ヲ裁可シ茲ニ之ヲ公布セシム

御名御璽

康德七年十二月二十八日
 國務總理大臣 張景惠
 經濟部大臣 蔡運升
 勅令第三百七十七號

商工公會法中改正ノ件

- 一 第十二條第一項第三款中「營業稅」ヲ「事業所得稅」ニ改ム
- 二 本法中「主管部大臣」ヲ「經濟部大臣」ニ改ム
- 三 第四十九條ヲ削ル

附則

御名御璽

康德七年十二月二十八日
 國務總理大臣 張景惠
 經濟部大臣 蔡運升
 勅令第三百七十八號

朕依組織法第三十八條ニ依リ參議府ノ諮詢ヲ經テ地方稅法中改正ノ件ヲ裁可シ茲ニ之ヲ公布セシム

- 一 地方稅法中改正ノ件
- 二 地方稅法中左ノ通改正ス
- 一 第二條第一號ヲ左ノ如ク改メ第二號ヲ削リ第三號以下逐號繰上グ

- 一 事業所得稅附加捐
- 二 第三條刪除之
- 三 第四條中「自由職業稅附加捐」改為「事業所得稅附加捐」、「自由職業稅」改為「事業所得稅」

附則

本法自康德八年一月一日施行
對於本法施行前應賦課徵收之營業稅附加捐及自由職業稅附加捐之賦課徵收仍依從前之例

朕依組織法第三十八條經諮詢參議府裁可康德四年勅令第四百九十六號關於附加捐之賦課徵收之件修正之件著即公布

御名御璽

康德七年十二月二十八日

國務總理大臣 張景惠
經濟部大臣 蔡運升

勅令第三百七十九號

康德四年勅令第四百九十六號關於附加捐之賦課徵收之件修正之件

康德四年勅令第四百九十六號關於附加捐之賦課徵收之件第一條中「營業稅附加捐、自由職業稅附加捐」修正為「事業所得稅附加捐」

附則

本法自康德八年一月一日施行

朕依組織法第三十八條經諮詢參議府裁可家屋稅法中修正之件著即公布

御名御璽

康德七年十二月二十八日

國務總理大臣 張景惠
經濟部大臣 蔡運升

勅令第三百八十號

家屋稅法中修正之件

家屋稅法第六條之次加添左列一條
第六條之二 同一人所有家屋之賃貸價格之合計金額未滿五十圓時免除家屋稅之課稅

附則

本法自康德八年一月一日施行

朕依組織法第三十八條經諮詢參議府裁可砂糖稅法著即公布

御名御璽

康德七年十二月二十八日

國務總理大臣 張景惠
經濟部大臣 蔡運升

勅令第三百八十一號

砂糖稅法

第一條 對於砂糖、糖蜜及糖水依本法課砂糖稅

第二條 砂糖稅之稅率依左列區分

一 砂糖

第一種 未分蜜之砂糖 每六十斤

- 一 事業所得稅附加捐
- 二 第三條ヲ削ル
- 三 第四條中「自由職業稅附加捐」ヲ「營業所得稅附加捐」ニ、「自由職業稅」ヲ「事業所得稅」ニ改ム

附則

本法ハ康德八年一月一日ヨリ之ヲ施行ス
本法施行前ニ於テ賦課徵收スベカリシ營業稅附加捐及自由職業稅附加捐ノ賦課徵收ニ付テハ仍從前ノ例ニ依ル

朕依組織法第三十八條ニ依リ參議府ノ諮詢ヲ經テ康德四年勅令第四百九十六號附加捐ノ賦課徵收ニ關スル件修正ノ件ヲ裁可シ茲ニ之ヲ公布セシム

御名御璽

康德七年十二月二十八日

國務總理大臣 張景惠
經濟部大臣 蔡運升

勅令第三百七十九號

康德四年勅令第四百九十六號附加捐ノ賦課徵收ニ關スル件修正ノ件

康德四年勅令第四百九十六號附加捐ノ賦課徵收ニ關スル件第一條中「營業稅附加捐、自由職業稅附加捐」ヲ「事業所得稅附加捐」ニ改正ス

附則

本法ハ康德八年一月一日ヨリ之ヲ施行ス

朕依組織法第三十八條ニ依リ參議府ノ諮詢ヲ經テ家屋稅法中修正ノ件ヲ裁可シ茲ニ之ヲ公布セシム

御名御璽

康德七年十二月二十八日

國務總理大臣 張景惠
經濟部大臣 蔡運升

勅令第三百八十號

家屋稅法中修正ノ件

家屋稅法第六條ノ次ニ左ノ一條ヲ加フ
第六條ノ二 同一人ノ所有スル家屋ノ賃貸價格ノ合計金額ガ五十圓ニ滿テザルトキハ家屋稅ノ課稅ヲ免除ス

附則

本法ハ康德八年一月一日ヨリ之ヲ施行ス

朕依組織法第三十八條ニ依リ參議府ノ諮詢ヲ經テ砂糖稅法ヲ裁可シ茲ニ之ヲ公布セシム

御名御璽

康德七年十二月二十八日

國務總理大臣 張景惠
經濟部大臣 蔡運升

勅令第三百八十一號

砂糖稅法

第一條 砂糖、糖蜜及糖水ニハ本法ニ依リ砂糖稅ヲ課ス

第二條 砂糖稅ノ稅率ハ左ノ區分ニ依ル

一 砂糖

第一種 分蜜セザル砂糖 六十斤ニ

三圓
第二種 其他之砂糖但冰糖、方糖、
棒糖或其他類似者除外

甲 蔗糖之重量未逾全重量百分之
八十六者 每六十斤 三圓三角

乙 其他者 每六十斤 六圓

第三種 冰糖、方糖、棒糖或其他類
似者 每六十斤 七圓五角

以已課砂糖稅之第二種乙之砂糖
所製造者冰糖每六十斤九角其他
者每六十斤一圓五角

二 糖 蜜

第一種 製造冰糖時所生之糖蜜 每
六十斤 三圓一角

第二種 其他糖蜜 每六十斤 一圓
八角

三 糖水 每六十斤 四圓八角

第三條 砂糖稅對於國內製造之課稅物件
(謂砂糖、糖蜜或糖水以下同) 於由製
造場運出課稅物件時向其製造人、對於
輸入之課稅物件其輸入人如係輸入業人
於由輸入場運出課稅物件時向其人、如
係輸入業人以外者於輸入課稅物件時向
其人徵收之

第四條 於有左列各款情形之一時現存於

製造場或輸入場之課稅物件視為會為製
造人或輸入業人者或其繼承人已於該時
由製造場或輸入場運出者

一 課稅物件之製造人或輸入業人依第
十二條之規定申告廢止製造或輸入業
或依第十四條之規定被取消製造或輸
入業之許可時

二 課稅物件之製造人或輸入業人之繼
承人不為依第十三條規定之製造或輸
入業之繼續或其繼續未被承認時

第五條 砂糖稅得依納稅義務人之聲請至
課稅物件運出日所屬月之翌月末日止猶
豫其徵收

第六條 對於受稅捐局長之承認輸入或由
製造場或輸入場運出之課稅物件而有左
列各款情形之一者依經濟部令所定免除
砂糖稅

一 輸出外國者
二 供製造砂糖或糖水之用者
三 供製造酒精或蒸餾酒之用者
四 受稅捐局長之承認施以不可飲食處
置之糖蜜

第七條 於第五條及前條第一項情形稅捐
承認

付 三圓

第二種 其ノ他ノ砂糖但シ冰糖、
角砂糖、棒砂糖其ノ他類似ノモノ
ヲ除ク

甲 蔗糖ノ重量全重量ノ百分ノ八
十六ヲ超エザルモノ 六十斤ニ
付 三圓三角

乙 其ノ他ノモノ 六十斤ニ付
六圓

第三種 冰糖、角砂糖、棒砂糖其
ノ他類似ノモノ 六十斤ニ付 七
圓五角

砂糖稅ヲ課セラレタル第二種乙
ノ砂糖ヲ以テ製造シタルモノニ
在リテハ冰糖ハ六十斤ニ付九
角其ノ他ノモノハ六十斤ニ付一
圓五角

二 糖 蜜

第一種 冰糖ヲ製造スルトキニ生
ズル糖蜜 六十斤ニ付 三圓一角

第二種 其ノ他ノ糖蜜 六十斤ニ付
一圓八角

三 糖水 六十斤ニ付 四圓八角

第三條 砂糖稅ハ國內製造ノ課稅物件
(砂糖、糖蜜、又ハ糖水ヲ謂フ以下同
シ)ニ付テハ課稅物件ヲ製造場ヨリ搬
出スルトキ其ノ製造者ヨリ、輸入課稅
物件ニ付テハ其ノ輸入者ガ輸入業者ナ
ルトキハ課稅物件ヲ輸入場ヨリ搬出ス
ルトキ其ノ者ヨリ、輸入業者以外ノ者
ナルトキハ課稅物件ヲ輸入スルトキ其
ノ者ヨリ之ヲ徵收ス

第四條 左ノ各號ノ一ニ該當スル場合ニ

於テ製造場又ハ輸入場ニ現存スル課稅
物件ハ製造者若ハ輸入業者タリシ者又
ハ其ノ相續人ガ其ノ時ニ於テ製造場又
ハ輸入場ヨリ之ヲ搬出シタルモノト看
做ス

一 課稅物件ノ製造者又ハ輸入業者ガ
第十二條ノ規定ニ依リ製造若ハ輸入
業廢止ノ申告ヲ爲シ又ハ第十四條ノ
規定ニ依リ製造若ハ輸入業ノ許可ヲ
取消サレタルトキ

二 課稅物件ノ製造者又ハ輸入業者ノ
相續人ガ第十三條ノ規定ニ依リ其ノ
製造若ハ輸入業ノ繼續ヲ爲サズ又ハ
其ノ繼續ヲ承認セラレザリシトキ

第五條 砂糖稅ハ納稅義務者ノ申請ニ依
リ課稅物件搬出ノ日ノ屬スル月ノ翌月
末日迄其ノ徵收ヲ猶豫スルコトヲ得

第六條 稅捐局長ノ承認ヲ受ケ輸入シ又
ハ製造場若ハ輸入場ヨリ搬出セラルル
課稅物件ニシテ左ノ各號ノ一ニ該當ス
ルモノニ付テハ經濟部令ノ定ムル所ニ
依リ砂糖稅ヲ免除ス

一 外國ニ輸出スルモノ
二 砂糖又ハ糖水ノ製造ノ用ニ供スル
モノ
三 酒精又ハ蒸餾酒ノ製造ノ用ニ供ス
ルモノ

四 稅捐局長ノ承認ヲ受ケ飲食スベカ
ラザル處置ヲ施シタル糖蜜
前項第二號又ハ第三號ノ課稅物件ヲ使
用スル者ハ經濟部令ノ定ムル所ニ依リ
稅捐局長ノ檢査又ハ承認ヲ受クベシ

第七條 第五條及前條第一項ノ場合ニ於

局長認爲徵稅保全上有必要時得命納稅義務人提供擔保

關於前項擔保之事項以經濟部令定之

第八條 經濟部大臣或稅捐局長認爲砂糖稅保全上有必要時得依經濟部令所定對於課稅物件之製造人或輸入業人就製造數量、輸入數量、運出數量或其他事項爲必要之命令

第九條 擬製造課稅物件者應定其種類(謂砂糖、糖蜜或糖水之區別以下同)按每一製造場受稅務監督署長之許可擬以已受課稅糖稅之砂糖或糖水爲原料僅製造糖水者按每一製造場申告於稅捐局長即可

第十條 擬爲營業而輸入課稅物件者應定其種類及輸入場按每一輸入場受稅務監督署長之許可

第十一條 輸入業人已輸入課稅物件時應運入其輸入場
第十二條 課稅物件之製造人或輸入業人廢止其製造或輸入業時應將其旨申告稅務監督署長

第十三條 課稅物件之製造人或輸入業人遇有繼承開始時限於自該日起二月以內繼承人得繼續該課稅物件之製造或輸入業於此情形該繼承人於本法適用上視爲已受該課稅物件之製造或輸入業之許可者

繼承人擬於前項期間屆滿後仍繼續爲課稅物件之製造或輸入業時應依經濟部令

所定於前項期間內聲請稅務監督署長受其承認於此情形該繼承人於認否未決定前視爲已受該課稅物件之製造或輸入業之許可者

已受前項之承認者視爲於承認之日就被繼承人會受製造或輸入業許可之課稅物件已受製造或輸入業之許可者

第十四條 課稅物件之製造人或輸入業人遇有左列各款情形之一時稅務監督署長得取消其製造或輸入業之許可

- 一 滯納砂糖稅時
- 二 於自受製造或輸入業許可之日起一年以內未開始課稅物件之製造或輸入業時
- 三 休止課稅物件之製造或輸入業繼續一年以上時
- 四 違反本法或根據本法所發命令之規定或根據該規定之處分時

第十五條 有第四條各款情形之一而於製造場內現存課稅物件之半製品時稅捐局長得依會爲課稅物件之製造人或其繼承人之聲請使其於一定期間內繼續其製造或其他必要之行為在此項情形仍適用本法之規定

第十六條 繼承人就在繼承開始前會爲課稅物件之製造人或輸入業人之被繼承人由其製造場或輸入場所運出或輸入之課稅物件負擔納稅之義務

合併後存續之法人或因合併而設立之法人就合併前會爲課稅物件之製造人或輸入業人之被合併法人由其製造場或輸入

稅捐局長徵稅保全上必要アリト認ムルトキハ納稅義務者ニ對シ擔保ノ提供ヲ命ズルコトヲ得
前項ノ擔保ニ關スル事項ハ經濟部令ヲ以テ之ヲ定ム

第八條 經濟部大臣又ハ稅捐局長砂糖稅保全上必要アリト認ムルトキハ經濟部令ノ定ムル所ニ依リ課稅物件ノ製造者又ハ輸入業者ニ對シ製造數量、輸入數量、搬出數量其ノ他ノ事項ニ付必要ナル命令ヲ爲スコトヲ得

第九條 課稅物件ヲ製造セントスル者ハ其ノ種類(砂糖、糖蜜又ハ糖水ノ區別ヲ謂フ以下同ジ)ヲ定メ製造場一箇所毎ニ稅務監督署長ノ許可ヲ受ケベシ
砂糖稅ノ課稅ヲ受ケタル砂糖又ハ糖水ヲ原料トシテ糖水ノミヲ製造セントスル者ハ製造場一箇所毎ニ稅捐局長ニ申告スルヲ以テ足ル

第十條 營業トシテ課稅物件ヲ輸入セントスル者ハ其ノ種類及輸入場ヲ定メ輸入場一箇所毎ニ稅務監督署長ノ許可ヲ受ケベシ
第十一條 輸入業者課稅物件ヲ輸入シタルトキハ其ノ輸入場ニ搬入スベシ
第十二條 課稅物件ノ製造者又ハ輸入業者其ノ製造又ハ輸入業ヲ廢止シタルトキハ其ノ旨ヲ稅務監督署長ニ申告スベシ

第十三條 課稅物件ノ製造者又ハ輸入業者ニ付相續ノ開始アリタルトキハ其ノ日ヨリ二月以內ニ限リ相續人ハ當該課稅物件ノ製造又ハ輸入業ヲ繼續スルコトヲ得此ノ場合ニ於テハ本法ノ適用上其ノ相續人ヲ課稅物件ノ製造又ハ輸入業ノ許可ヲ受ケタル者ト看做ス
相續人前項ノ期間滿了後引續キ課稅物件ノ製造又ハ輸入業ヲ爲サントスルト

キハ經濟部令ノ定ムル所ニ依リ前項ノ期間內ニ稅務監督署長ニ申請シ其ノ承認ヲ受ケベシ此ノ場合ニ於テハ其ノ相續人ハ認否ノ決定アル迄當該課稅物件ノ製造又ハ輸入業ノ許可ヲ受ケタル者ト看做ス
前項ノ承認ヲ受ケタル者ハ承認ノ日ニ於テ被相續人ノ製造又ハ輸入業ノ許可ヲ受ケタル課稅物件ニ付製造又ハ輸入業ノ許可ヲ受ケタルモノト看做ス
第十四條 課稅物件ノ製造者又ハ輸入業者左ノ各號ノ一ニ該當スルトキハ稅務監督署長ハ其ノ製造又ハ輸入業ノ許可ヲ取消スコトヲ得

- 一 砂糖稅ヲ滯納シタルトキ
- 二 製造又ハ輸入業ノ許可ヲ受ケタル日ヨリ一年以內ニ課稅物件ヲ製造又ハ輸入業ヲ開始セザリシトキ
- 三 一年以上引續キ課稅物件ノ製造又ハ輸入業ヲ休止シタルトキ
- 四 本法若ハ本法ニ基キテ發スル命令ノ規定又ハ之ニ基キテ處分ニ違反シタルトキ

第十五條 第四條各號ノ一ニ該當スル場合ニ於テ製造場內ニ課稅物件ノ半製品現存スルトキハ稅捐局長ハ課稅物件ノ製造者タリシ者又ハ其ノ相續人ノ申請ニ依リ一定ノ期間製造其ノ他必要ナル行為ヲ繼續セシムルコトヲ得此ノ場合ニ於テハ仍本法ノ規定ヲ適用ス

第十六條 相續人ハ相續開始前課稅物件ノ製造者又ハ輸入業者タリシ被相續人ガ其ノ製造場若ハ輸入場ヨリ搬出シ又ハ輸入シタル課稅物件ニ付砂糖稅納付ノ義務ヲ負フ
合併後存續スル法人又ハ合併ニ因リテ設立シタル法人ハ合併前課稅物件ノ製造者又ハ輸入業者タリシ被合併法人ガ

場所運出或輸入之課稅物件負繳納砂糖稅之義務

第十七條 課稅物件之製造人或輸入業人在同一場所不得兼營其零售業或第六條第一項第三款規定物品之製造但得稅務監督署長之承認將製造或販賣之場所區劃時不在此限

第十八條 有左列各款情形之一時視為製造課稅物件者

- 一 對砂糖加工提高其種別者
- 二 於課稅物件混和課稅物件或水以外之物品增加其數量者

第十九條 對於依經濟部令所定受稅捐局長之承認以已課稅糖稅之課稅物件為原料所製造之課稅物件(除第二種之砂糖)雖運出於製造亦所不徵收砂糖稅

第二十條 擬為課稅物件之販賣業(包括販賣之居間業以下同)者應依經濟部令所定申告稅捐局長但課稅物件之製造人或輸入業人於其製造場或輸入場所為之販賣業不在此限

課稅物件之販賣業人廢止其業時應申告稅捐局長

第二十一條 課稅物件之製造人、輸入業人、販賣業人或第十七條但書情形之物品製造人應備置帳簿依經濟部令所定將關於其製造、輸入或販賣之事項記載於帳簿第六條第一項第三款之物品製造人使用依同條受免除砂糖稅之課稅物件時

亦同

第二十二條 前條規定之人應依經濟部令所定將關於其製造、輸入或販賣之事項申告稅捐局長

第二十三條 第二十一條規定之人對於經濟部令所定之事項應受稅捐局長之檢查或承認

第二十四條 稅務官吏認為對課稅物件之課稅取締上有必要時得臨檢課稅物件之製造人、輸入人或販賣業人、第十七條但書情形之物品製造人或第六條第一項第三款之物品製造人之製造場、輸入場、販賣場或其他場所檢查原料、材料、製品、器具、機械、帳簿、書類或其他物件、或為監督上必要之處分

第二十五條 稅務官吏認為對課稅物件之課稅取締上有必要時得訊問前條所載之人、課稅物件或其原料之運送人或其關係人、或命停止課稅物件或其原料之運送或為其他必要之處分

第二十六條 未受第九條第一項或第十條之許可而製造或輸入課稅物件者除立即徵收對該課稅物件之砂糖稅外並處相當於該砂糖稅額之一倍以上十倍以下罰金或科料但科料額不得少於十圓

前項之課稅物件及供其製造用之器具、機械或其他物品係犯人占有者不問屬於何人之所有沒收之

第二十七條 課稅物件之製造人或輸入人以詐偽或其他不正行為偷漏或希圖偷漏

其ノ製造場若ハ輸入場ヨリ搬出シ又ハ輸入シタル課稅物件ニ付砂糖稅納付ノ義務ヲ負フ

第十七條 課稅物件ノ製造者又ハ輸入業者ハ同一ノ場所ニ於テ其ノ小賣業又ハ第六條第一項第三款ニ規定スル物品ノ製造ヲ兼營スルコトヲ得ズ但シ稅務監督署長ノ承認ヲ得テ製造又ハ販賣ノ場所ヲ區劃シタル場合ハ此ノ限ニ在ラズ

第十八條 左ノ各號ノ一ニ該當スル場合ニ於テハ課稅物件ヲ製造スルモノト看做ス

- 一 砂糖ニ加工シテ其ノ種別ヲ上昇スルトキ
- 二 課稅物件ニ課稅物件又ハ水以外ノ物品ヲ混和シテ其ノ數量ヲ增加スルトキ

第十九條 經濟部令ノ定ムル所ニ依リ稅捐局長ノ承認ヲ受ケ砂糖稅ヲ課セラレタル課稅物件ヲ原料トシテ製造シタル課稅物件(第三種ノ砂糖ヲ除ク)ニ付テハ之ヲ製造場ヨリ搬出スルモ砂糖稅ノ徵收ヲ爲サズ

第二十條 課稅物件ノ販賣業(販賣ノ仲介業ヲ含ム以下同シ)ヲ爲サントスル者ハ經濟部令ノ定ムル所ニ依リ稅捐局長ニ申告スベシ但シ課稅物件ノ製造者又ハ輸入業者ガ其ノ製造場又ハ輸入場ニ於テ爲ス販賣業ニ付テハ此ノ限ニ在ラズ

課稅物件ノ販賣業者其ノ業ヲ廢止シタルトキハ稅捐局長ニ申告スベシ

第二十一條 課稅物件ノ製造者、輸入業者、販賣業者又ハ第十七條但書ノ場合ニ於ケル物品ノ製造者ハ帳簿ヲ備ヘ經濟部令ノ定ムル所ニ依リ其ノ製造、輸入又ハ販賣ニ關スル事項ヲ帳簿ニ記載スベシ第六條第一項第三款ノ物品ノ製

造者ガ同條ニ依リ砂糖稅ノ免除ヲ受ケタル課稅物件ヲ使用スル場合亦同シ

第二十二條 前條ニ規定スル者ハ經濟部令ノ定ムル所ニ依リ其ノ製造輸入又ハ販賣ニ關スル事項ヲ稅捐局長ニ申告スベシ

第二十三條 第二十一條ニ規定スル者ハ經濟部令ノ定ムル事項ニ付稅捐局長ノ檢查又ハ承認ヲ受クベシ

第二十四條 稅務官吏課稅物件ニ對スル課稅取締上有必要アリト認ムルトキハ課稅物件ノ製造者、輸入業者若ハ販賣業者、第十七條但書ノ場合ニ於ケル物品ノ製造者又ハ第六條第一項第三款ノ物品ノ製造者ノ製造場、輸入場、販賣場其ノ他ノ場所ニ臨檢シ原料、材料、製品、器具、機械、帳簿、書類其ノ他ノ物件ヲ檢查シ又ハ監督上必要ナル處分ヲ爲スコトヲ得

第二十五條 稅務官吏課稅物件ニ對スル課稅取締上有必要アリト認ムルトキハ前條ニ據グル者、課稅物件若ハ其ノ原料ノ運送者又ハ其ノ關係者ヲ訊問シ、課稅物件若ハ其ノ原料ノ運送ノ停止ヲ命ジ其ノ他必要ナル處分ヲ爲スコトヲ得

第二十六條 第九條第一項又ハ第十條ノ許可ヲ受ケズシテ課稅物件ヲ製造シ又ハ輸入シタル者ハ直ニ當該課稅物件ニ對スル砂糖稅ヲ徵收スルノ外其ノ砂糖稅額ノ一倍以上十倍以下ニ相當スル罰金又ハ科料ニ處ス但シ科料額八十圓ヲ下ルコトヲ得ズ

前項ノ課稅物件及其ノ製造ノ用ニ供シタル器具、機械其ノ他ノ物品ニシテ犯人ノ占有スルモノハ何人ノ所有ニ屬スルヲ問ハズ之ヲ沒收ス

第二十七條 課稅物件ノ製造者又ハ輸入者詐偽其ノ他不正ノ行為ヲ以テ砂糖稅

砂糖稅時除立即徵收該砂糖稅外並處相當於該砂糖稅額之一倍以上十倍以下罰金或科料但科料額不得少於十圓

課稅物件之輸入業人違反第十一條之規定時亦與前項同

第二十八條 有左列各款情形之一者處二千圓以下罰金或科料但科料額不得少於十圓

一 違反第六條第二項、第十七條或第二十三條之規定者
二 違反依第八條規定之命令者

三 未為第九條第二項之申告而製造糖水者

第二十九條 於前二條之情形已供或擬供犯罪用之課稅物件係犯人占有者不問屬於何人之所有得沒收之

第三十條 有左列各款情形之一者處一千圓以下罰金或科料

一 懈怠或詐偽依第二十一條規定之帳簿記載者

二 懈怠或詐偽依第二十二條規定之申告者

第三十一條 違反第十二條或第二十條之規定者處科料

第三十二條 阻障依第二十四條或第二十五條規定之稅務官吏之職務執行或不服從其命令者處五百圓以下罰金或科料

附 則

第三十三條 本法自公布日施行

第三十四條 本法施行之際現製造課稅物件而依重要產業統制法第一條之規定受

製糖業之許可者於本法施行之日起一月以內按每一製造場依經濟部令所定申告稅務監督署長時視為依本法對於砂糖及糖蜜已受製造之許可者

第三十五條 本法施行之際現為糖水之製造而於本法施行後仍擬繼續為糖水之製造者其依第九條第二項規定之申告應於本法施行後一月以內依經濟部令所定為之

第三十六條 本法施行之際現為課稅物件之販賣業而於本法施行後仍擬繼續為該業者其依第二十二條第一項規定之申告應於本法施行之日起一月以內依經濟部令所定為之

第三十七條 本法施行之際砂糖之製造人、輸入人、販賣業人或以砂糖為原料之製品之製造人現於砂糖製造場以外之場所持有一千圓以上之砂糖時視其場所為製造場其持有人為製造人且其砂糖為於本法施行之日已由製造場運出者對其持有之砂糖依經濟部令所定徵收砂糖稅

ヲ運脱シ又ハ其ノ運脱ヲ圖リタルトキハ直ニ當該砂糖稅ヲ徵收スルノ外其ノ砂糖稅額ノ一倍以上十倍以下ニ相當スル罰金又ハ科料ニ處ス但シ科料額ハ十圓ヲ下ルコトヲ得ズ

課稅物件ノ輸入業者第十一條ノ規定ニ違反シタル場合亦前項ニ同シ

第二十八條 左ノ各號ノ一ニ該當スル者ハ二千圓以下ノ罰金又ハ科料ニ處ス但シ科料額ハ十圓ヲ下ルコトヲ得ズ

一 第六條第二項、第十七條又ハ第二十三條ノ規定ニ違反シタル者
二 第八條ノ規定ニ依ル命令ニ違反シタル者

三 第九條第二項ノ申告ヲ為サズシテ糖水ヲ製造シタル者

第二十九條 第二條ノ場合ニ於テ犯罪ノ用ニ供シ又ハ供セントシタル課稅物件ニシテ犯人ノ占有スルモノハ何人ノ所有ニ屬スルヲ問ハズ之ヲ沒收スルコトヲ得

第三十條 左ノ各號ノ一ニ該當スル者ハ千圓以下ノ罰金又ハ科料ニ處ス

一 第二十一條ノ規定ニ依ル帳簿ノ記載ヲ怠リ又ハ詐リタル者

二 第二十二條ノ規定ニ依ル申告ヲ怠リ又ハ詐リタル者

第三十一條 第十二條又ハ第二十條ノ規定ニ違反シタル者ハ科料ニ處ス

第三十二條 第二十四條又ハ第二十五條ノ規定ニ基ク稅務官吏ノ職務ノ執行ヲ阻害シ又ハ其ノ命令ニ服從セザリシ者ハ五百圓以下ノ罰金又ハ科料ニ處ス

附 則

第三十三條 本法ハ公布ノ日ヨリ之ヲ施行ス

第三十四條 本法施行ノ際現ニ課稅物件ヲ製造スル者ニシテ重要產業統制法第

一條ノ規定ニ依リ製糖業ノ許可ヲ受ケタル者本法施行ノ日ヨリ一月以內ニ製造場一箇所毎ニ經濟部令ノ定ムル所ニ依リ稅務監督署長ニ申告シタルトキハ本法ニ依リ砂糖及糖蜜ニ付製造ノ許可ヲ受ケタルモノト看做ス

第三十五條 本法施行ノ際現ニ糖水ノ製造ヲ為ス者ニシテ本法施行後引繼キ糖水ノ製造ヲ為サントスル者ノ第九條第二項ノ規定ニ依ル申告ハ本法施行後一月以內ニ經濟部令ノ定ムル所ニ依リ之ヲ為スベシ

第三十六條 本法施行ノ際現ニ課稅物件ノ販賣業ヲ為ス者ニシテ本法施行後引繼キ之ヲ為サントスル者ノ第二十二條第一項ノ規定ニ依ル申告ハ本法施行ノ日ヨリ一月以內ニ經濟部令ノ定ムル所ニ依リ之ヲ為スベシ

第三十七條 本法施行ノ際砂糖ノ製造者、輸入者、販賣業者又ハ砂糖原料トスル製品ノ製造者ガ現ニ砂糖ノ製造場以外ノ場所ニ於テ一千圓以上ノ砂糖ヲ所持スル場合ニ於テハ其ノ場所ヲ以テ製造場、其ノ所持者ヲ以テ製造者ト看做シ且本法施行ノ日ニ於テ其ノ砂糖ヲ製造場ヨリ搬出シタルモノト看做シ其ノ所持スル砂糖ニ付經濟部令ノ定ムル所ニ依リ砂糖稅ヲ徵收ス

朕依組織法第三十八條經諮詢參議府裁可酒稅法中修正之件著即公布

御名御璽

康德七年十二月二十八日

國務總理大臣 張景惠

經濟部大臣 蔡運升

勅令第三百八十二號

酒稅法中修正之件

酒稅法中修正如左

一 第四條第三項至第六項刪除

二 第四條之次加添左列一條

第四條之二 酒類製造人遇有繼承開始時限於自該日起二月以內繼承人得繼續該酒類之製造於此情形該繼承人於本法適用上視為已受酒類製造之許可者

繼承人擬於前項期間屆滿後仍繼續製造酒類時應依經濟部令所定於前項期間內聲請稅務監督署長受其承認於此情形該繼承人於准否未決定前視為已受該酒類製造之許可者

已受前項之承認者視為於承認之日就被繼承人會受製造許可之酒類已受製造之許可者

三 第六條第一項改為如左

第六條 酒稅之稅率依左列區分

一 燒酒

甲 酒精成分七十以上者 每一石 二十四圓

乙 酒精成分五十以上者 每一石 十四圓

丙 酒精成分未滿五十者 每一石 十圓五角

二 黃酒 每一石 十五圓五角

三 紹興酒 每一石 二十一圓

四 啤酒 每一石 十八圓五角

五 日本清酒 每一石 二十二圓五角

六 朝鮮藥酒 每一石 十五圓

七 濁酒 每一石 八圓五角

八 前列各款以外之酒類

甲 酒精成分十五以上者 每一石 每一酒精成分一圓六角五分

乙 酒精成分未滿十五者 每一石 二十二圓五角

四 第十條中「十八圓」改為「二十四圓」

五 第十二條改為如左

第十二條 酒類製造人有左列各款情形之一時稅捐局長得命該人提供擔保

一 違反本法受處罰時

朕組織法第三十八條依參議府之諮詢經酒稅法中改正之件著即公布

御名御璽

康德七年十二月二十八日

國務總理大臣 張景惠

經濟部大臣 蔡運升

勅令第三百八十二號

酒稅法中改正之件

酒稅法中左ノ通改正ス

一 第四條第三項乃至第六項ヲ削ル

二 第四條ノ次ニ左ノ一條ヲ加フ

第四條之二 酒類製造者ニ付相續ノ開始アリタルトキハ其ノ日ヨリ二月以內ニ限リ相續人ハ當該酒類ノ製造ヲ繼續スルコトヲ得此ノ場合ニ於テハ本法ノ適用上其ノ相續人ヲ酒類製造ノ許可ヲ受ケタル者ト看做ス

相續人前項ノ期間滿了後引續キ酒類ヲ製造セントスルトキハ經濟部令ノ定ムル所ニ依リ前項ノ期間內ニ稅務監督署長ニ申請シ其ノ承認ヲ受ケベシ此ノ場合ニ於テハ其ノ相續人ハ認否ノ決定アル迄當該酒類製造ノ許可ヲ受ケタル者ト看做ス

前項ノ承認ヲ受ケタル者ハ承認ノ日ニ於テ被相續人ノ製造許可ヲ受ケタル酒類ニ付製造ノ許可ヲ受ケタルモノト看做ス

三 第六條第一項ヲ左ノ如ク改ム

第六條 酒稅ノ稅率ハ左ノ區分ニ依ル

一 燒酒

甲 酒精分七十以上ノモノ 一石 二十四圓

乙 酒精分五十以上ノモノ 一石 十四圓

丙 酒精分五十未滿ノモノ 一石 十圓五角

二 黃酒 一石ニ付 十五圓五角

三 紹興酒 一石ニ付 二十一圓

四 啤酒 一石ニ付 十八圓五角

五 日本清酒 一石ニ付 二十二圓五角

六 朝鮮藥酒 一石ニ付 十五圓

七 濁酒 一石ニ付 八圓五角

八 前各號以外ノ酒類

甲 酒精分十五以上ノモノ 一石 酒精分一圓六角五分

乙 酒精分十五未滿ノモノ 一石 二十二圓五角

四 第十條中「十八圓」ヲ「二十四圓」ニ改ム

五 第十二條ヲ左ノ如ク改ム

第十二條 酒類製造者左ノ各號ノ一ニ該當スルトキハ稅捐局長ハ其ノ者ニ對シ擔保ヲ提供ヲ命ズルコトヲ得

一 本法ニ違反シテ處罰ヲ受ケタルトキ

二 滯納酒稅時
 三 其他認為於酒稅徵收保全上有必要時
 關於前項擔保之事項以經濟部令定之

六 第十三條改為如左

第十三條 酒類製造人如有左列各款情形之一時稅務監督署長得撤銷其製造許可

一 滯納酒稅時

二 於自受製造許可之日起一年以內未開始製造酒類時

三 休止酒類之製造繼續至一年以上時

四 違反本法或根據本法所發命令之規定或根據該規定之處分時

雖依前項之規定撤銷許可時如在其製造場內現存半製品或製品得依受許可之撤銷者之聲請令其於一定期間內繼續其製成、販賣或其他必要之行為在此項情形仍適用本法之規定

七 第十四條第一項改為如左

第十四條 對於有左列各款情形之一者截至納訖酒稅止仍適用本法之規定

一 依第四條第二項之規定申報廢止酒類製造者或依前條第一項之規定已受撤銷酒類製造許可者

二 酒類製造人之繼承人不為依第四條之二規定之酒類製造之繼續或其繼續未被承認者

三 為酒類製造人之法人因合併而消滅時之合併後存續或因合併而設立之法人

八 第十五條改為如左

第十五條 擬為酒類之販賣業（包括販賣之居間業以下同）者應定酒類之種類受稅捐局長之許可但對於酒類製造人於其製造場內所為之販賣業不在此限

前項之許可於有販賣場者應按每一販賣場受之

九 第十五條之次加添左列三條

第十五條之二 已受酒類販賣業之許可者廢止其販賣業時應將其旨申報稅捐局長

第十五條之三 第四條之二及第十三條之規定對於酒類之販賣業人準用之

第十五條之四 經濟部大臣或稅捐局長

認為酒稅保全上有必要時對酒類製造人或販賣業人得依經濟部令所定就製造數量或販賣之數量、價格或方法命令必要之事項

十 第十六條中「販賣人」改為「販賣業人」

二 酒稅ヲ滯納シタルトキ
 三 其ノ他酒稅ノ徵收保全上必要アリト認メラルルトキ

前項ノ擔保ニ關スル事項ハ經濟部令ヲ以テ之ヲ定ム

六 第十三條ヲ左ノ如ク改ム

第十三條 酒類製造者左ノ各號ノ一ニ該當スルトキハ稅務監督署長ハ其ノ製造許可ヲ取消スコトヲ得

一 酒稅ヲ滯納シタルトキ

二 製造ノ許可ヲ受ケタル日ヨリ一年以內ニ酒類ノ製造ヲ開始セザリシトキ

三 一年以上引續キ酒類ノ製造ヲ休止シタルトキ

四 本法若ハ本法ニ基キテ發スル命令ノ規定又ハ之ニ基ク處分ニ違反シタルトキ

前項ノ規定ニ依リ許可ヲ取消シタル場合ト雖モ其ノ製造場內ニ半製品又ハ製品現存スルトキハ許可ヲ取消ヲ受ケタル者ノ申請ニ依リ一定ノ期間內其ノ製成、販賣其ノ他必要ナル行為ヲ繼續セシムルコトヲ得此ノ場合ニ於テハ仍本法ノ規定ヲ適用ス

七 第十四條第一項ヲ左ノ如ク改ム

第十四條 左ノ各號ノ一ニ該當スル者ニ對シテハ酒稅ヲ完納スルニ至ル迄仍本法ノ規定ヲ適用ス

一 第四條第二項ノ規定ニ依リ酒類製造廢止ノ申告ヲ爲シタル者又ハ前條第一項ノ規定ニ依リ酒類製造ノ許可ヲ取消ヲ受ケタル者

二 酒類製造者ノ相續人ニシテ第四條ノ二ノ規定ニ依リ酒類ノ製造ヲ繼續セズ又ハ其ノ繼續ヲ承認セラレザリシ者

三 酒類製造者タル法人合併ニ因リテ消滅シタル場合ニ於ケル合併後存續シ又ハ合併ニ因リテ設立シタル法人

八 第十五條ヲ左ノ如ク改ム

第十五條 酒類ノ販賣業（販賣ノ仲介業ヲ含ム以下同シ）ヲ爲サントスル者ハ酒類ノ種類ヲ定メ稅捐局長ノ許可ヲ受クベシ但シ酒類製造者ガ其ノ製造場ニ於テ爲ス販賣業ニ付テハ此ノ限ニ在ラズ

前項ノ許可ハ販賣場ヲ有スル者ニ在リテハ販賣場一箇所毎ニ之ヲ受クベシ

九 第十五條ノ次ニ左ノ三條ヲ加フ

第十五條ノ二 酒類販賣業ノ許可ヲ受ケタル者其ノ販賣業ヲ廢止シタルトキハ其ノ旨ヲ稅捐局長ニ申告スベシ

第十五條ノ三 第四條ノ二及第十三條ノ規定ハ酒類ノ販賣業者ニ付之ヲ準用ス

第十五條ノ四 經濟部大臣又ハ稅捐局長

ハ酒稅保全上必要アリト認ムルトキハ酒類ノ製造者又ハ販賣業者ニ對シ經濟部令ノ定ムル所ニ依リ製造數量又ハ販賣ノ數量、價格若ハ方法ニ付必要ナル事項ヲ命ズルコトヲ得

第十六條中「販賣者」ヲ「販賣業者」ニ改ム

十一 第十七條中「製造人」改為「製造人或販賣業人」、「關於其製造之事項」改為「關於其製造、貯藏或販賣之事項」

十二 第十八條中「製造人」改為「製造人或販賣業人」

十三 第十九條中「製造人」改為「製造人或販賣業人」、「製造」改為「製造、貯藏或販賣」

十四 第二十一條中「販賣人」改為「販賣業人」

十五 第二十四條中「或超過依第十二條受指定石數製造酒類時」刪除、「罰金但罰金額不得少於十圓」改為「罰金或科料但科料額不得少於十圓」

十六 第二十四條之次加添左列二條
第二十四條之二 有左列各款情形之一者處二千圓以下罰金或科料但科料額不得少於十圓

- 一 違反第十五條之規定者
- 二 違反根據第十五條之四規定之命令者

第二十四條之三 於前二條情形已供或擬供犯罪用之酒類係犯人占有者不問屬於何人之所有得沒收之

十七 第二十六條第一款改為如左
一 違反第十五條之二之規定者

十八 第二十三條第一項、第二十五條第一項及第三十條第一項中「罰金但罰金額不得少於十圓」改為「罰金或科料但科料額不得少於十圓」

附則

本法自康德八年一月一日施行
本法施行之際現為酒類之販賣業而於本法施行後仍擬繼續為該業者應於自本法施行日起二月以內為第十五條許可之聲請

已為前項之聲請者於許否未決定前仍得照舊為酒類販賣業

朕依組織法第三十八條經諮詢參議府裁可捲菸稅法中修正之件著即公布

御名御璽

康德七年十二月二十八日

國務總理大臣 張景惠
經濟部大臣 蔡運升

勅令第三百八十三號

捲菸稅法中修正之件

捲菸稅法中修正如左
一 第二條改為如左
第二條 捲菸稅之稅率依左列區分

- 一 國內製造捲菸
零售定價之百分之五十
- 二 輸入捲菸

十一 第十七條中「製造者」ヲ「製造者又ハ販賣業者」ニ、「製造ニ關スル事項」ヲ「製造、貯藏又ハ販賣ニ關スル事項」ニ改ム

十二 第十八條中「製造者」ヲ「製造者又ハ販賣業者」ニ改ム

十三 第十九條中「製造者」ヲ「製造者又ハ販賣業者」ニ、「製造」ヲ「製造、貯藏又ハ販賣」ニ改ム

十四 第二十一條中「販賣者」ヲ「販賣業者」ニ改ム

十五 第二十四條中「又ハ第十二條ニ依リ指定ヲ受ケタル石數ヲ超過スル酒類ヲ製造シタルトキ」ヲ削リ「罰金ニ處ス但シ罰金額ハ十圓ヲ下ルコトヲ得ズ」

十六 第二十四條ノ次ニ左ノ二條ヲ加フ
第二十四條ノ二 左ノ各號ノ一ニ該當スル者ハ二千圓以下ノ罰金又ハ科料ニ處ス但シ科料額ハ十圓ヲ下ルコトヲ得ズ

- 一 第十五條ノ規定ニ違反シタル者
- 二 第十五條ノ四ノ規定ニ基ク命令ニ違反シタル者

第二十四條ノ三 前二條ノ場合ニ於テ犯罪ノ用ニ供シ又ハ供セントシタル酒類ニシテ犯人ノ占有スルモノハ何人ノ所有ニ屬スルヲ問ハズ之ヲ沒收スルコトヲ得

十七 第二十六條第二號ヲ左ノ如ク改ム
一 第十五條ノ二ノ規定ニ違反シタル者

十八 第二十三條第一項、第二十五條第一項及第三十條第一項中「罰金ニ處ス但シ罰金額ハ十圓ヲ下ルコトヲ得ズ」ヲ「罰金又ハ科料ニ處ス但シ科料額ハ十圓ヲ下ルコトヲ得ズ」ニ改ム

附則

本法ハ康德八年一月一日ヨリ之ヲ施行ス
本法施行ノ際現ニ酒類ノ販賣業ヲ為ス者ニシテ本法施行後引續キ之ヲ為サントスル者ハ本法施行ノ日ヨリ二月以內ニ第十五條ノ許可ノ申請ヲ為スベシ

前項ノ申請ヲ為シタル者ハ許否ノ決定アル迄仍從前ノ通酒類販賣業ヲ為スコトヲ得

朕依組織法第三十八條ニ依リ參議府ノ諮詢ヲ經テ捲菸稅法中修正ノ件ヲ裁可シ茲ニ之ヲ公布セシム

御名御璽

康德七年十二月二十八日

國務總理大臣 張景惠
經濟部大臣 蔡運升

勅令第三百八十三號

捲菸稅法中修正ノ件

捲菸稅法中左ノ通改正ス
一 第二條ヲ左ノ如ク改ム
第二條 捲菸稅ノ稅率ハ左ノ區分ニ依ル

- 一 國內製造捲菸
小賣定價ノ百分ノ五十
- 二 輸入捲菸

零售定價之百分之四十

第十七條 捲菸製造人遇有繼承開始時限於自該日起二月以內繼承人得繼續該捲菸之製造於此情形該繼承人於本法適用上視為已受捲菸製造之許可者

繼承人擬於前項期間屆滿後仍繼續製造捲菸時應依經濟部令所定於前項期間內聲請稅務監督署長受其承認於此情形該繼承人於認否未決定前視為已受該捲菸製造之許可者

已受前項之承認者視為於承認之日就被繼承人會受製造許可之捲菸已受製造之許可者

第十九條第三款改為如左

三 捲菸製造人之繼承人不為依第十七條規定之製造之繼續或其繼續未被承認時

第三十三條中「處科料」改為「處一千圓以下之罰金或科料」

第三十四條中「為犯罪標的之」改為「已供或擬供犯罪用之」

附則

本法自公布日施行

第三種郵便物認可

朕依組織法第三十八條經諮詢參議府裁可關於國稅分與地方之件著即公布

御名御璽

康德七年十二月二十八日

國務總理大臣 張景惠 經濟部大臣 蔡運升

勅令第三百八十四號

關於國稅分與地方之件

第一條 地稅、出產糧石稅、鑛區稅、鑛產稅及禁煙特稅將徵收額之百分之五十、事業所得稅將徵收額之百分之四十依左列區分與省地方費

一 地稅分與管轄土地所在地之省之省地方費

二 出產糧石稅分與管轄糧石出產地之省之省地方費

三 鑛區稅及鑛產稅分與管轄鑛區所在地之省之省地方費

四 禁煙特稅分與管轄罌粟栽培地之省之省地方費

五 事業所得稅分與管轄納稅地之省之省地方費

家屋稅將徵收額之全部分與管轄家屋所在地之省之省地方費或新京特別市因家屋稅之滯納所生延滯金之徵收額亦同

第二條 依前條規定所分與之國稅及延滯金而係過納者之退還金為受其分與之省地方費或新京特別市之負擔

小賣定價ノ百分ノ四十

第十七條 捲菸製造者ニ付相續ノ開始アリタルトキハ其ノ日ヨリ二月以內ニ限リ相續人ハ當該捲菸ノ製造ヲ繼續スルコトヲ得此ノ場合ニ於テハ本法ノ適用上其ノ相續人ヲ捲菸製造ノ許可ヲ受ケタル者ト看做ス

相續人前項ノ期間滿了後引續キ捲菸ヲ製造セントスルトキハ經濟部令ノ定ムル所ニ依リ前項ノ期間内ニ稅務監督署長ニ申請シ其ノ承認ヲ受クベシ此ノ場合ニ於テハ其ノ相續人ハ認否ノ決定アル迄當該捲菸製造ノ許可ヲ受ケタル者ト看做ス

前項ノ承認ヲ受ケタル者ハ承認ノ日ニ於テ被相續人ノ製造許可ヲ受ケタル捲菸ニ付製造許可ヲ受ケタルモノト看做ス

第十九條第三號ヲ左ノ如ク改ム

三 捲菸製造者ノ相續人が第十七條ノ規定ニ依リ其ノ製造ノ繼續ヲ為サズ又ハ其ノ繼續ヲ承認セラレザリシトキ

第三十三條中「科料ニ處ス」ヲ「千圓以下ノ罰金又ハ科料ニ處ス」ニ改ム

第三十四條中「犯罪ノ目的ト爲リタル」ヲ「犯罪ノ用ニ供シ又ハ供セントシタル」ニ改ム

附則

本法ハ公布ノ日ヨリ之ヲ施行ス

朕組織法第三十八條ニ依リ參議府ノ諮詢ヲ經テ國稅ノ地方分與ニ關スル件ヲ裁可シ茲ニ之ヲ公布セシム

御名御璽

康德七年十二月二十八日

國務總理大臣 張景惠 經濟部大臣 蔡運升

勅令第三百八十四號

國稅ノ地方分與ニ關スル件

第一條 地稅、出產糧石稅、鑛區稅、鑛產稅及禁煙特稅ハ徵收額ノ百分ノ五十ヲ、事業所得稅ハ徵收額ノ百分ノ四十ヲ左ノ區分ニ依リ省地方費ニ分與ス

一 地稅ハ土地ノ所在地所轄省地方費

二 出產糧石稅ハ糧石ノ出產地所轄省地方費

三 鑛區稅及鑛產稅ハ鑛區ノ所在地所轄省地方費

四 禁煙特稅ハ罌粟ノ栽培地所轄省地方費

五 事業所得稅ハ納稅地所轄省地方費

家屋稅ハ徵收額ノ全部ヲ家屋所在地所轄省地方費又ハ新京特別市ニ分與ス家屋稅ノ滯納ニ因リ生ジタル延滯金ノ徵收額ニ付亦同シ

第二條 前條ノ規定ニ依リ分與シタル國稅及延滯金ニシテ過納ニ係ルモノノ還付金ハ其ノ分與ヲ受ケタル省地方費又ハ新京特別市ノ負擔トス

前項退還金之請求除另有規定者外應向受過納之稅捐局長、新京特別市長、市長、縣長或旗長爲之

附則

本法自康德八年一月一日施行
康德四年勅令第四百九十五號關於家屋稅收入之歸屬區分等之件廢止之

朕依組織法第三十八條經諮詢參議府裁可省地方費法中修正之件著即公布

御名御璽

康德七年十二月二十八日

國務總理大臣 張景惠
治安部大臣 于琛激
民生部大臣 呂榮寰
興農部大臣 于靜遠
經濟部大臣 蔡運升
交通部大臣 阮振鐸

勅令第三百八十五號

省地方費法中修正之件

省地方費法中修正如左

- 一 第五條第五款之次加添左列一款以下逐款移下
- 六 地方分與稅

二 第十三條中「前條徵收金」改爲「省地方費稅以外徵收金」

三 第十四條中「第十二條」改爲「省地方費稅以外」

附則

本法自康德八年一月一日施行

朕依組織法第三十八條經諮詢參議府裁可藥品法中修正之件著即公布

御名御璽

康德七年十二月二十八日

國務總理大臣 張景惠
民生部大臣 呂榮寰

勅令第三百八十六號

藥品法中修正之件

藥品法中修正如左

一 第一條及第二條改爲如左

第一條 本法所稱藥品者係指藥局方藥品、漢藥、成藥及新藥劑而言

所稱藥局方藥品者係指記載於滿洲國藥局方之藥品及未記載於滿洲國藥局方之藥品而記載於外國藥局方者而言

所稱漢藥者係指依漢醫術之醫療所用之藥品而言

所稱成藥者係指以專使公衆爲自己治療使用之目的所製造（包含未加工於原料品而爲藥品之行爲以下同）之藥品而言

所稱新藥劑者係指前三項藥品以外之藥品而供醫療之用者而言

第二條 欲製造發賣藥局方藥品、成藥

前項ノ還付金ノ請求ハ別ニ定アル場合ノ外過納ヲ爲シタル稅捐局長、新京特別市長、市長、縣長又ハ旗長ニ對シテ之ヲ爲スベシ

附則

本法ハ康德八年一月一日ヨリ之ヲ施行ス
康德四年勅令第四百九十五號家屋稅收入ノ歸屬區分等ニ關スル件ハ之ヲ廢止ス

朕依組織法第三十八條ニ依リ參議府ノ諮詢ヲ經テ省地方費法中修正ノ件ヲ裁可シ茲ニ之ヲ公布セシム

御名御璽

康德七年十二月二十八日

國務總理大臣 張景惠
治安部大臣 于琛激
民生部大臣 呂榮寰
興農部大臣 于靜遠
經濟部大臣 蔡運升
交通部大臣 阮振鐸

勅令第三百八十五號

省地方費法中改正ノ件

省地方費法中左ノ通改正ス

- 一 第五條第五號ノ次ニ左ノ一號ヲ加ヘ以下逐號繰下グ
- 六 地方分與稅

二 第十三條中「前條ノ徵收金」ヲ「省地方費稅以外ノ徵收金」ニ改ム

三 第十四條中「第十二條」ヲ「省地方費稅以外」ニ改ム

附則

本法ハ康德八年一月一日ヨリ之ヲ施行ス

朕依組織法第三十八條ニ依リ參議府ノ諮詢ヲ經テ藥品法中改正ノ件ヲ裁可シ茲ニ之ヲ公布セシム

御名御璽

康德七年十二月二十八日

國務總理大臣 張景惠
民生部大臣 呂榮寰

勅令第三百八十六號

藥品法中改正ノ件

藥品法中左ノ通改正ス

一 第一條及第二條ヲ左ノ如ク改ム

第一條 本法ニ於テ藥品ト稱スルハ藥局方藥品、漢藥、成藥及新藥劑ヲ謂フ

藥局方藥品ト稱スルハ滿洲國藥局方ニ記載セル藥品及滿洲國藥局方ニ記載セル藥品ニシテ外國藥局方ニ記載セルモノヲ謂フ

漢藥ト稱スルハ漢醫術ニ依ル醫療ニ用フル藥品ヲ謂フ

成藥ト稱スルハ專ラ公衆ヲシテ自己ノ治療ノ爲ニ使用セシムル目的ヲ以テ製造（原料品ニ加工セズシテ之ヲ藥品ト爲ス行爲ヲ含ム以下同ジ）シタル藥品ヲ謂フ

新藥劑ト稱スルハ前三項ノ藥品以外ノ藥品ニシテ醫療ノ用ニ供スルモノヲ謂フ

第二條 藥局方藥品、成藥又ハ新藥劑

或新藥劑者應依民生部大臣之所定受其許可

前項之許可非藥劑師、以藥劑師為管理人員者或民生部大臣所指定者不得受之

二 第二條之次加添左列一條

第二條之二 欲輸出或輸入藥品者應依民生部大臣之所定受其許可但民生部大臣特定者不在此限

三 第三條但書改為如左

但民生部大臣特定者不在此限

四 第四條及第五條改為如左

第四條 藥局方藥品非官公立衛生試驗所或依第十三條規定受許可者為適合證明之藥品或依第二條第一項規定受許可者對於自己所製造為適合證明之藥品不得販賣或授與之

第五條 藥劑師而營業品販賣業者或依

第二條第一項或第八條第二項之規定受許可者貯藏藥局方定有貯藏方法之藥品時應從其所定

五 第七條刪除之

六 第八條及第九條改為如左

第八條 藥劑師開始藥品販賣業時應依民生部大臣之所定呈報於省長

非藥劑師者欲營業品販賣業時應受省長之許可

第九條 藥劑師而營業品販賣業者或依

第二條第一項或前條第二項之規定受許可者欲販賣或授與藥品時應於其容器或紙包記載民生部大臣所定之事項

七 第十一條中「命令」改為「民生部大臣」

「醫師」之次加添「漢醫、」

八 第十三條第一項中「省長」改為「民生部大臣」

九 第六條、第十二條及第十三條第二項

中「主管部大臣」改為「民生部大臣」

十 第十四條第一項中「前條」改為「第二條第一項或前條第一項」

第十一 第十六條至第二十一條改為如左

第十六條 省長對於藥局方藥品認為有

未具備藥局方所定之性狀及品質者時得為其廢棄或其他必要之處分

省長對於漢藥、成藥或新藥劑認為於衛生上有生危害之虞時得為其販賣或授與之禁止或其他必要之處分

第十七條 依第二條第一項或第十三條

第一項之規定受許可者有左列各款情

ヲ製造發賣セントスル者ハ民生部大臣ノ定ムル所ニ依リ其ノ許可ヲ受クベシ

前項ノ許可ハ藥劑師、藥劑師ヲ管理入トスル者又ハ民生部大臣ノ指定スル者ニ非ザレバ之ヲ受クルコトヲ得ズ

二 第二條ノ次ニ左ノ一條ヲ加フ

第二條ノ二 藥品ヲ輸出又ハ輸入セントスル者ハ民生部大臣ノ定ムル所ニ依リ其ノ許可ヲ受クベシ但シ民生部大臣ノ特ニ定ムル場合ハ此ノ限ニ在ラズ

三 第三條但書ヲ左ノ如ク改ム

但シ民生部大臣ノ特ニ定ムル場合ハ此ノ限ニ在ラズ

四 第四條及第五條ヲ左ノ如ク改ム

第四條 藥局方藥品ハ官公立ノ衛生試驗所若ハ第十三條ノ規定ニ依リ許可ヲ受ケタル者ガ適合證明ヲ為シタルモノ又ハ第二條第一項ノ規定ニ依リ許可ヲ受ケタル者ガ自己ノ製造シタルモノニ付適合證明ヲ為シタルモノニ非ザレバ之ヲ販賣シ又ハ授與スルコトヲ得ズ

第五條 藥劑師ニシテ藥品販賣業ヲ營

ム者又ハ第二條第一項若ハ第八條第二項ノ規定ニ依リ許可ヲ受ケタル者ハ藥局方ニ貯藏方法ノ定アル藥品ヲ貯藏スルトキハ其ノ定ムル所ニ從フベシ

五 第七條ヲ削ル

六 第八條及第九條ヲ左ノ如ク改ム

第八條 藥劑師藥品販賣業ヲ開始シタルトキハ民生部大臣ノ定ムル所ニ依リ省長ニ届出ツベシ

藥劑師ニ非ザル者藥品販賣業ヲ營マントスルトキハ省長ノ許可ヲ受クベシ

第九條 藥劑師ニシテ藥品販賣業ヲ營

ム者又ハ第二條第一項若ハ前條第二項ノ規定ニ依リ許可ヲ受ケタル者ハ藥品ヲ販賣シ又ハ授與セントスルトキハ其ノ容器又ハ被包ニ民生部大臣ノ定ムル事項ヲ記載スベシ

七 第十一條中「命令」ヲ「民生部大臣」

ニ改メ「醫師」ノ次ニ「漢醫、」ヲ加フ

八 第十三條第一項中「省長」ヲ「民生部大臣」ニ改ム

九 第六條、第十二條及第十三條第二項

中「主管部大臣」ヲ「民生部大臣」ニ改ム

十 第十四條第一項中「前條」ヲ「第二條第一項又ハ前條第一項」ニ改ム

第十一 第十六條乃至第二十一條ヲ左ノ如ク改ム

第十六條 省長ハ藥局方藥品ニ付藥局

方所定ノ性狀及品質ヲ具備セザルモノアリト認ムルトキハ其ノ廢棄其ノ他必要ナル處分ヲ為スコトヲ得

省長ハ漢藥、成藥又ハ新藥劑ニ付衛生上危害ヲ生ズル虞アリト認ムルトキハ其ノ販賣又ハ授與ノ禁止其ノ他必要ナル處分ヲ為スコトヲ得

第十七條 第二條第一項又ハ第十三條

第一項ノ規定ニ依リ許可ヲ受ケタル

形之一時民生部大臣得停止其業務或取消其許可

一 違反本法或根據本法所發命令之規定或根據該規定所為之處分時

二 關於業務有不正之行為時

藥劑師而營業品販賣業者或依第八條第二項之規定受許可者有前項各款情形之一時省長得停止其業務或取消第八條第二項之許可

第十八條 違反第二條第一項或第二條之二之規定者處三年以下之徒刑或五千圓以下之罰金

第十九條 違反第三條、第四條、第八條第二項、第十條、第十一條、第十三條第一項或第十四條第一項之規定者處一年以下之徒刑或一千圓以下之罰金

第二十條 有左列各款情形之一者處六月以下之徒刑或五百圓以下之罰金

一 違反第八條第一項之規定者

二 違反第十六條規定之處分者

三 違反第十七條規定之業務停止之處分者

第二十一條 有左列各款情形之一者處三百圓以下之罰金或拘留或科料

一 違反第五條、第九條或第十四條第二項之規定者

二 阻礙依第十五條規定之該管官吏之職務執行者

十二 第二十二條刪除之

十三 第二十六條中「首都警察廳管內」改為「新京特別市」

附則

本法自康德八年一月一日施行

本法施行之際現以製造藥品為業之藥劑師或受省長之許可可以製造藥品為業者而於本法施行後三月以內依民生部大臣之所定為呈報者視為對於從前製造發賣之藥品已受本法之許可者

本法施行之際現以販賣藥品為業之藥劑師無須為依本法之呈報

本法施行之際現受省長之許可可以鑑定藥品為業而於本法施行後三月以內依民生部大臣之所定為呈報者視為依本法之規定已受以鑑定藥品為業之許可者

朕依組織法第三十八條經諮詢參議府裁可映畫法中修正之件著即公布

御名御璽

康德七年十二月二十八日

者左ノ各號ノ一ニ該當スルトキハ民生部大臣ハ其ノ業務ヲ停止シ又ハ許可ヲ取消スコトヲ得

一 本法若ハ本法ニ基キテ發スル命令ノ規定又ハ之ニ基キテ為ス處分ニ違反シタルトキ

二 業務ニ關シ不正ノ行為アリタルトキ

藥劑師ニシテ藥品販賣業ヲ營ム者又ハ第八條第二項ノ規定ニ依リ許可ヲ受ケタル者前項各號ノ一ニ該當スルトキハ省長ハ其ノ業務ヲ停止シ又ハ第八條第二項ノ許可ヲ取消スコトヲ得

第十八條 第二條第一項又ハ第二條ノ二ノ規定ニ違反シタル者ハ三年以下ノ徒刑又ハ五千圓以下ノ罰金ニ處ス

第十九條 第三條、第四條、第八條第二項、第十條、第十一條、第十三條第一項又ハ第十四條第一項ノ規定ニ違反シタル者ハ一年以下ノ徒刑又ハ千圓以下ノ罰金ニ處ス

第二十條 左ノ各號ノ一ニ該當スル者ハ六月以下ノ徒刑又ハ五百圓以下ノ罰金ニ處ス

一 第八條第一項ノ規定ニ違反シタル者

二 第十六條ノ規定ニ依ル處分ニ違反シタル者

三 第十七條ノ規定ニ依ル業務停止ノ處分ニ違反シタル者

第二十一條 左ノ各號ノ一ニ該當スル者ハ三百圓以下ノ罰金又ハ拘留若ハ

科料ニ處ス

一 第五條、第九條又ハ第十四條第二項ノ規定ニ違反シタル者

二 第十五條ノ規定ニ依ル該管官吏ノ職務ノ執行ヲ阻礙シタル者

十二 第二十二條ヲ削ル

十三 第二十六條中「首都警察廳管內」ヲ「新京特別市」ニ改ム

附則

本法ハ康德八年一月一日ヨリ之ヲ施行ス
本法施行ノ際現ニ藥品ノ製造業トスル藥劑師又ハ省長ノ許可ヲ受ケ藥品ノ製造業トスル者ニシテ本法施行後三月以內ニ民生部大臣ノ定ムル所ニ依リ届出ヲ為シタルモノハ從前製造發賣シタル藥品ニ付本法ノ許可ヲ受ケタルモノト看做ス

本法施行ノ際現ニ藥品ノ販賣業トスル藥劑師ハ本法ニ依リ届出ヲ為スコトヲ要セス

本法施行ノ際現ニ省長ノ許可ヲ受ケ藥品ノ鑑定業トスル者ニシテ本法施行後三月以內ニ民生部大臣ノ定ムル所ニ依リ届出ヲ為シタルモノハ本法ノ規定ニ依リ藥品ノ鑑定業トスル許可ヲ受ケタルモノト看做ス

朕組織法第三十八條ニ依リ參議府ノ諮詢ヲ經テ映畫法中改正ノ件ヲ裁可シ茲ニ之ヲ公布セシム

御名御璽

康德七年十二月二十八日

國務總理大臣 張景惠
治安部大臣 于琛激
勅令第三百八十七號

映畫法中修正之件

本法中「治安部大臣」修正為「國務總理大臣」

附則

本法自康德八年一月一日施行

朕依組織法第三十八條經諮詢

參議府裁可出版法中修正之件

著即公布

御名御璽

康德七年十二月二十八日

國務總理大臣 張景惠

治安部大臣 于琛激

勅令第三百八十八號

出版法中修正之件

出版法中修正如左

一 第六條中「民政部大臣軍政部大臣或外交部大臣」改為「國務總理大臣」

二 第七條、第九條、第十條、第十一條、第十三條、第十四條、第十五條、第二十條、第二十二條、第二十六條、第二十七條及第三十條中「民政部大臣」改為「國務總理大臣」

三 第十七條、第二十一條及第二十二條中「民政部警務司」改為「總務廳弘報處」

處

附則
本法自康德八年一月一日施行

朕依組織法第三十八條經諮詢

參議府裁可關於株式會社滿洲弘報協會之件廢止之件著即公布

布

御名御璽

康德七年十二月二十八日

國務總理大臣 張景惠

司法部大臣 張煥相

勅令第三百八十九號

關於株式會社滿洲弘報協會之件廢止之件

關於株式會社滿洲弘報協會之件廢止之件

附則

本法自公布日施行

朕依組織法第三十八條經諮詢

參議府裁可康德七年勅令第二百七十號關於在國境警察隊管轄區域內適用警察法令之件中修正之件著即公布

修正之件著即公布

御名御璽

康德七年十二月二十八日

國務總理大臣 張景惠

治安部大臣 于琛激

國務總理大臣 張景惠
治安部大臣 于琛激
勅令第三百八十七號

映畫法中改正ノ件

本法中「治安部大臣」ヲ「國務總理大臣」ニ改正ス

附則

本法ハ康德八年一月一日ヨリ之ヲ施行ス

朕組織法第三十八條ニ依リ參

議府ノ諮詢ヲ經テ出版法中改正ノ件ヲ裁可シ茲ニ之ヲ公布セシム

セシム

御名御璽

康德七年十二月二十八日

國務總理大臣 張景惠

治安部大臣 于琛激

勅令第三百八十八號

出版法中改正ノ件

出版法中左ノ通改正ス

一 第六條中「民政部大臣軍政部大臣又ハ外交部大臣」ヲ「國務總理大臣」ニ改ム

二 第七條、第九條、第十條、第十一條、第十三條、第十四條、第十五條、第二十條、第二十二條、第二十六條、第二十七條及第三十條中「民政部大臣」ヲ「國務總理大臣」ニ改ム

三 第十七條、第二十一條及第二十二條中「民政部警務司」ヲ「總務廳弘報處」ニ改ム

處

附則
本法ハ康德八年一月一日ヨリ之ヲ施行ス

朕組織法第三十八條ニ依リ參

議府ノ諮詢ヲ經テ株式會社滿洲弘報協會ニ關スル件廢止ノ件ヲ裁可シ茲ニ之ヲ公布セシム

ム

御名御璽

康德七年十二月二十八日

國務總理大臣 張景惠

司法部大臣 張煥相

勅令第三百八十九號

株式會社滿洲弘報協會ニ關スル件廢止ノ件

株式會社滿洲弘報協會ニ關スル件ハ之ヲ廢止ス

附則

本法ハ公布ノ日ヨリ之ヲ施行ス

朕組織法第三十八條ニ依リ參

議府ノ諮詢ヲ經テ康德七年勅令第二百七十號國境警察隊ノ管轄區域內ニ於ケル警察法令ノ適用ニ關スル件中改正ノ件ヲ裁可シ茲ニ之ヲ公布セシム

修正ノ件

御名御璽

康德七年十二月二十八日

國務總理大臣 張景惠

治安部大臣 于琛激

勅令第三百九十號

康德七年勅令第二百七十號關於在國境警察隊管轄區域內適用警察法令之件中修正之件

康德七年勅令第二百七十號關於在國境警察隊管轄區域內適用警察法令之件中「所稱市長、縣長或旗長者限於滿洲里國境警察隊為本隊長」刪除之

附則

本法自康德八年一月一日施行

朕依組織法第三十八條經諮詢參議府裁可違令罰基準法中修正之件著即公布

御名御璽

康德七年十二月二十八日

國務總理大臣 張景惠
治安部大臣 于琛激

勅令第三百九十一號

違令罰基準法中修正之件

違令罰基準法第四款中「旗令、市令及國境警察隊本隊令」修正為「旗令及市令」

附則

本法自康德八年一月一日施行

朕經諮詢參議府裁可地方官署命令程式令中修正之件著即公布

御名御璽

康德七年十二月二十八日

國務總理大臣 張景惠
治安部大臣 于琛激

勅令第三百九十二號

地方官署命令程式令中修正之件

地方官署命令程式令中「國境警察隊本隊令」刪除之

附則

本令自康德八年一月一日施行

朕經諮詢參議府裁可康德六年勅令第二百七十一號關於根據貿易統制法減輕自動車車臺之輸入稅之件中修正之件著即公布

御名御璽

康德七年十二月二十八日

國務總理大臣 張景惠
經濟部大臣 蔡運升
交通部大臣 阮振鐸

勅令第三百九十三號

康德六年勅令第二百七十一號關於根據貿易統制法減輕自動車車臺之輸入稅之件中修正之件

根據貿易統制法減輕自動車車臺之輸入稅之件中修正之件

康德六年勅令第二百七十一號關於根據貿易統制法減輕自動車車臺之輸入稅之件中「迄至康德七年十二月三十一日止」修正為「迄至康德八年十二月三十一日止」

附則

本令自公布日施行

勅令第三百九十號

康德七年勅令第二百七十號國境警察隊ノ管轄區域內ニ於ケル警察法令ノ適用ニ關スル件

康德七年勅令第二百七十號國境警察隊ノ管轄區域內ニ於ケル警察法令ノ適用ニ關スル件中「市長、縣長又ハ旗長トアルハ滿洲里國境警察隊ニ限リ本隊長トシ」ヲ削除ス

附則

本法ハ康德八年一月一日ヨリ之ヲ施行ス

朕組織法第三十八條ニ依リ參議府ノ諮詢ヲ經テ違令罰基準法中改正ノ件ヲ裁可シ茲ニ之ヲ公布セシム

御名御璽

康德七年十二月二十八日

國務總理大臣 張景惠
治安部大臣 于琛激

勅令第三百九十一號

違令罰基準法中改正ノ件

違令罰基準法第四款中「旗令、市令及國境警察隊本隊令」ヲ「旗令及市令」ニ改正ス

附則

本法ハ康德八年一月一日ヨリ之ヲ施行ス

朕參議府ノ諮詢ヲ經テ地方官署命令程式令中改正ノ件ヲ裁可シ茲ニ之ヲ公布セシム

御名御璽

康德七年十二月二十八日

國務總理大臣 張景惠
治安部大臣 于琛激

勅令第三百九十二號

地方官署命令程式令中改正ノ件

地方官署命令程式令中「國境警察隊本隊令」ヲ削除ス

附則

本令ハ康德八年一月一日ヨリ之ヲ施行ス

朕參議府ノ諮詢ヲ經テ康德六年勅令第二百七十一號貿易統制法ニ基ク自動車シヤシノ輸入稅輕減ニ關スル件中改正ノ件ヲ裁可シ茲ニ之ヲ公布セシム

御名御璽

康德七年十二月二十八日

國務總理大臣 張景惠
經濟部大臣 蔡運升
交通部大臣 阮振鐸

勅令第三百九十三號

康德六年勅令第二百七十一號貿易統制法ニ基ク自動車「シヤシ」ノ輸入稅輕減ニ關スル件中改正ノ件

輸入稅輕減ニ關スル件中改正ノ件

康德六年勅令第二百七十一號貿易統制法ニ基ク自動車シヤシノ輸入稅輕減ニ關スル件中「康德七年十二月三十一日迄」ヲ「康德八年十二月三十一日迄」ニ改正ス

附則

本令ハ公布ノ日ヨリ之ヲ施行ス

朕經諮詢參議府裁可國務院官制中修正之件著即公布

御名御璽

康德七年十二月二十八日

國務總理大臣 張景惠
治安部大臣 于琛激
民生部大臣 呂榮寰
交通部大臣 阮振鐸

國務院官制中修正之件

國務院官制中修正如左

- 一 第十三條中「參事官 四十九人 薦任(其中十人得為簡任)」改為「參事官四十七人 薦任(其中九人得為簡任)」
- 「理事官 十三人 薦任」改為「理事官 十五人 薦任」、「事務官 七十一人 薦任」改為「事務官 六十六人 薦任」、「調查官 六人 薦任」改為「調查官 三人 薦任」、技佐 七人 薦任改為技佐 三人 薦任、「屬官 二百七十二人 委任」改為「屬官 三百七十五人 委任」

- 二 第十九條加添左列一款第一款改為第二款以下逐款移下
- 一 關於勳章、褒章、記章及其他榮典事項
- 三 第二十二條改為如左
- 第二十二條 弘報處掌管左列事項
- 一 關於輿論之指導事項

第三種郵便物認可

- 二 關於文藝、美術、音樂、演劇、映畫、唱片及圖書等之普及事項
- 三 關於重要政策之發表事項
- 四 關於弘報機關之指導監督事項

御名御璽

康德七年十二月二十八日

國務總理大臣 張景惠
治安部大臣 于琛激
民生部大臣 呂榮寰
交通部大臣 阮振鐸

國務院官制中修正之件

國務院官制中修正如左

- 一 第十三條中「參事官 四十九人 薦任(內十人ヲ簡任ト爲スコトヲ得)」改為「參事官 四十七人 薦任(內九人ヲ簡任ト爲スコトヲ得)」
- 「理事官 十三人 薦任」改為「理事官 十五人 薦任」、「事務官 七十一人 薦任」改為「事務官 六十六人 薦任」、「調查官 六人 薦任」改為「調查官 三人 薦任」、技佐 七人 薦任改為技佐 三人 薦任、「屬官 二百七十二人 委任」改為「屬官 三百七十五人 委任」

- 二 第十九條ニ左ノ一號ヲ加ヘ第一號ヲ第二號トシ以下逐號線下グ
- 一 勳章、褒章、記章其ノ他ノ榮典ニ關スル事項
- 三 第二十二條ヲ左ノ如ク改ム
- 第二十二條 弘報處ハ左ノ事項ヲ管掌ス
- 一 輿論ノ指導ニ關スル事項

朕經諮詢參議府裁可外務局官制中修正之件著即公布

御名御璽

康德七年十二月二十八日

國務總理大臣 張景惠

外務局官制中修正之件

- 外務局官制中修正如左
- 一 第二條中「理事官 八人 薦任」改為「理事官 七人 薦任」、「事務官 二十二二人 薦任」改為「事務官 二十一人 薦任」、「翻譯官 四人 薦任」改為「翻譯官 二人 薦任」、「屬官 六十九人 委任」改為「屬官 七十三人 委任」

朕參議府ノ諮詢ヲ經テ國務院官制中改正ノ件ヲ裁可シ茲ニ之ヲ公布セシム

御名御璽

康德七年十二月二十八日

國務總理大臣 張景惠
治安部大臣 于琛激
民生部大臣 呂榮寰
交通部大臣 阮振鐸

國務院官制中修正ノ件

國務院官制中修正如左

- 一 第十三條中「參事官 四十九人 薦任(內十人ヲ簡任ト爲スコトヲ得)」改為「參事官 四十七人 薦任(內九人ヲ簡任ト爲スコトヲ得)」
- 「理事官 十三人 薦任」改為「理事官 十五人 薦任」、「事務官 七十一人 薦任」改為「事務官 六十六人 薦任」、「調查官 六人 薦任」改為「調查官 三人 薦任」、技佐 七人 薦任改為技佐 三人 薦任、「屬官 二百七十二人 委任」改為「屬官 三百七十五人 委任」

- 二 第十九條ニ左ノ一號ヲ加ヘ第一號ヲ第二號トシ以下逐號線下グ
- 一 勳章、褒章、記章其ノ他ノ榮典ニ關スル事項
- 三 第二十二條ヲ左ノ如ク改ム
- 第二十二條 弘報處ハ左ノ事項ヲ管掌ス
- 一 輿論ノ指導ニ關スル事項

朕參議府ノ諮詢ヲ經テ外務局官制中改正ノ件ヲ裁可シ茲ニ之ヲ公布セシム

御名御璽

康德七年十二月二十八日

國務總理大臣 張景惠

外務局官制中修正ノ件

- 外務局官制中修正如左
- 一 第二條中「理事官 八人 薦任」改為「理事官 七人 薦任」、「事務官 二十二二人 薦任」改為「事務官 二十一人 薦任」、「翻譯官 四人 薦任」改為「翻譯官 二人 薦任」、「屬官 六十九人 委任」改為「屬官 七十三人 委任」

二 第三條之二改爲如左

第四條 次長輔佐長官監督各處之事務
長官有事故時代理其職務

三 第四條改爲第五條

四 第五條改爲如左
第六條 外務局置左列二處
總務處

政務處

五 第六條刪除之
第七條改爲如左

第六條 總務處掌管左列事項
第七條 總務處掌管左列事項

一 關於機密事項
二 關於官吏之進退賞罰及身分事項

三 關於官印之管守事項
四 關於條約書之保管及文書事項

五 關於會計及用度事項
六 關於外國之外交使節、外交官及領事官事項

七 關於對外儀禮及交際事項
八 關於庶務事項

七 第八條改爲如左

第八條 政務處掌管左列事項
一 關於一般外交事務事項

二 關於條約事項
三 關於國際交涉事項

四 關於派遣外國之外交使節、外交官及領事官事項
五 關於旅行或居留於外國之人民之保護事項

六 關於外國人之出入國事項

七 關於外交政策基礎資料之蒐集事項

八 關於國際情勢之調查事項
九 關於外國情報之蒐集事項

八 第九條改爲如左

第九條 外務局之分科規程由長官經國務總理大臣之認可定之
附則

附則
本令自康德八年一月一日施行

朕經諮詢參議府裁可國務院總務廳內臨時職員設置制中修正之件著即公布

御名御璽

康德七年十二月二十八日
國務總理大臣 張景惠

勅令第三百九十六號
國務院總務廳內臨時職員設置制中修正之件

國務院總務廳內臨時職員設置制中第二次加添左列一款

三 從事關於勳功調查事務者
屬官 三人 委任

附則
本令自康德八年一月一日施行

朕經諮詢參議府裁可恩賞局官制廢止之件著即公布

御名御璽

二 第三條ノ二ヲ左ノ如ク改ム

第四條 次長ハ長官ヲ佐ケ各處ノ事務ヲ監督シ長官事故アルトキハ其ノ職務ヲ代理ス

三 第四條ヲ第五條トス

四 第五條ヲ左ノ如ク改ム
第六條 外務局ニ左ノ二處ヲ置ク
總務處

政務處

五 第六條ヲ削ル
第七條ヲ左ノ如ク改ム

第六條 總務處ハ左ノ事項ヲ管掌ス
一 機密ニ屬スル事項
二 官吏ノ進退賞罰及身分ニ關スル事項

三 官印ノ管守ニ關スル事項
四 條約書ノ保管及文書ニ關スル事項

五 會計及用度ニ關スル事項
六 外國ノ外交使節、外交官及領事官ニ關スル事項

七 對外儀禮及交際ニ關スル事項
八 庶務ニ關スル事項

七 第八條ヲ左ノ如ク改ム

第八條 政務處ニ左ノ事項ヲ管掌ス
一 一般外交事務ニ關スル事項

二 條約ニ關スル事項
三 國際交渉ニ關スル事項

四 外國ニ派遣スル外交使節、外交官及領事官ニ關スル事項
五 外國ニ旅行又ハ居留スル人民ノ保護ニ關スル事項

六 外國人ノ出入國ニ關スル事項

七 外交政策ノ基礎資料ノ蒐集ニ關スル事項

八 國際情勢ノ調査ニ關スル事項
九 外國情報ノ蒐集ニ關スル事項

八 第九條ヲ左ノ如ク改ム

第九條 外務局ノ分科規程ハ國務總理大臣ノ認可ヲ經テ長官之ヲ定ム
附則

附則
本令ハ康德八年一月一日ヨリ之ヲ施行ス

朕參議府ノ諮詢ヲ經テ國務院總務廳內臨時職員設置制中改正ノ件ヲ裁可シ茲ニ之ヲ公布セシム

御名御璽

康德七年十二月二十八日
國務總理大臣 張景惠

勅令第三百九十六號
國務院總務廳內臨時職員設置制中改正ノ件

國務院總務廳內臨時職員設置制中ノ次ニ左ノ一號ヲ加フ

三 勳功調査ノ事務ニ從事スル者
屬官 三人 委任

附則
本令ハ康德八年一月一日ヨリ之ヲ施行ス

朕參議府ノ諮詢ヲ經テ恩賞局官制廢止ノ件ヲ裁可シ茲ニ之ヲ公布セシム

御名御璽

康德七年十二月二十八日

國務總理大臣 張景惠

勅令第三百九十七號

恩賞局官制廢止之件

恩賞局官制限於康德七年十二月三十一日廢止之

朕經諮詢參議府裁可康德二年勅令第九十九號恩賞局臨時增置職員之件廢止之件著即公布

御名御璽

康德七年十二月二十八日

國務總理大臣 張景惠

勅令第三百九十八號

康德二年勅令第九十九號恩賞局臨時增置職員之件廢止之件

康德二年勅令第九十九號恩賞局臨時增置職員之件限於康德七年十二月三十一日廢止之

朕經諮詢參議府裁可恩賞會議規程中修正之件著即公布

御名御璽

康德七年十二月二十八日

國務總理大臣 張景惠

勅令第三百九十九號

恩賞會議規程中修正之件

恩賞會議規程第六條中「恩賞局長」修正

為「國務總理大臣指定之總務廳次長」

附則

本令自康德八年一月一日施行

朕經諮詢參議府裁可康德元年勅令第二十七號關於勳位及勳章之件中修正之件著即公布

御名御璽

康德七年十二月二十八日

國務總理大臣 張景惠

勅令第四百號

康德元年勅令第二十七號關於勳位及勳章之件中修正之件

康德元年勅令第二十七號關於勳位及勳章之件第四條第三項中「恩賞局長」修正為「總務廳人事處長」、「恩賞局」修正為「國務院」

附則

本令自康德八年一月一日施行

朕經諮詢參議府裁可外國勳章之受領及佩帶規則中修正之件著即公布

御名御璽

康德七年十二月二十八日

國務總理大臣 張景惠

勅令第四百零一號

外國勳章之受領及佩帶規則中修正之件

外國勳章之受領及佩帶規則中「恩賞局長」

康德七年十二月二十八日

國務總理大臣 張景惠

勅令第三百九十七號

恩賞局官制廢止之件

恩賞局官制限於康德七年十二月三十一日廢止之

朕參議府ノ諮詢ヲ經テ康德二年勅令第九十九號恩賞局ニ臨時職員ヲ增置スルノ件廢止ノ件ヲ裁可シ茲ニ之ヲ公布セシム

御名御璽

康德七年十二月二十八日

國務總理大臣 張景惠

勅令第三百九十八號

康德二年勅令第九十九號恩賞局ニ臨時職員ヲ增置スルノ件廢止ノ件

康德二年勅令第九十九號恩賞局ニ臨時職員ヲ增置スルノ件限於康德七年十二月三十一日廢止之

朕參議府ノ諮詢ヲ經テ恩賞會議規程中改正ノ件ヲ裁可シ茲ニ之ヲ公布セシム

御名御璽

康德七年十二月二十八日

國務總理大臣 張景惠

勅令第三百九十九號

恩賞會議規程中改正ノ件

恩賞會議規程第六條中「恩賞局長」ヲ

「國務總理大臣ノ指定スル總務廳次長」ニ改正ス

附則

本令ハ康德八年一月一日ヨリ之ヲ施行ス

朕參議府ノ諮詢ヲ經テ康德元年勅令第二十七號勳位及勳章ニ關スル件中改正ノ件ヲ裁可シ茲ニ之ヲ公布セシム

御名御璽

康德七年十二月二十八日

國務總理大臣 張景惠

勅令第四百號

康德元年勅令第二十七號勳位及勳章ニ關スル件中改正ノ件

康德元年勅令第二十七號勳位及勳章ニ關スル件第四條第三項中「恩賞局長」ヲ「總務廳人事處長」ニ、「恩賞局」ヲ「國務院」ニ改正ス

附則

本令ハ康德八年一月一日ヨリ之ヲ施行ス

朕參議府ノ諮詢ヲ經テ外國勳章受領及佩用規則中改正ノ件ヲ裁可シ茲ニ之ヲ公布セシム

御名御璽

康德七年十二月二十八日

國務總理大臣 張景惠

勅令第四百一號

外國勳章受領及佩用規則中改正ノ件

外國勳章受領及佩用規則中「恩賞局長」

修正為「國務總理大臣」

附則

本令自康德八年一月一日施行

朕經諮詢參議府裁可康德元年勅令第二十九號關於繳還勳章之件中修正之件著即公布

御名御璽

康德七年十二月二十八日

國務總理大臣 張景惠

勅令第四百零二號

康德元年勅令第二十九號關於繳還勳章之件中修正之件

康德元年勅令第二十九號關於繳還勳章之件第一條中「恩賞局長」修正為「國務總理大臣」

附則

本令自康德八年一月一日施行

朕經諮詢參議府裁可國務院各部官制中修正之件著即公布

御名御璽

康德七年十二月二十八日

國務總理大臣 張景惠

治安部大臣 于琛激

民生部大臣 呂榮寰

興農部大臣 于靜遠

交通部大臣 阮振鐸

勅令第四百零三號

國務院各部官制中修正之件

國務院各部官制中修正如左

一 第十一條改為如左

第十一條 治安部大臣掌理關於國防、

用兵、軍政、警察及其他治安並陸地

及水路之測量事項

二 第十二條中「事務官 四十九人 薦任」

改為「事務官 五十人 薦任」

「技佐 四人 薦任」改為「技佐

六人 薦任」

「屬官 二百八十八

人 委任」改為「屬官 二百七十二

人 委任」

「技士 三十人 委任」

改為「技士 二十八人 委任」

三 第二十一條中「理事官 十八人 薦

任」改為「理事官 十七人 薦任」

四 第三十四條中「(除關於馬、驛、驢

及駱駝事項) 刪除之

五 第五十一條中「土木及建築業」改為

「土木建築」

附則

本令自康德八年一月一日施行

朕經諮詢參議府裁可治安部內臨時職員設置制廢止之件著即公布

御名御璽

康德七年十二月二十八日

國務總理大臣 張景惠

治安部大臣 于琛激

勅令第四百零四號

治安部內臨時職員設置制廢止之件

治安部內臨時職員設置制限於康德七年十

「國務總理大臣」ニ改正ス

附則

本令自康德八年一月一日ヨリ之ヲ施行ス

朕參議府ノ諮詢ヲ經テ康德元年勅令第二十九號勳章還納ニ關スル件中改正ノ件ヲ裁可シ茲ニ之ヲ公布セシム

御名御璽

康德七年十二月二十八日

國務總理大臣 張景惠

勅令第四百零二號

康德元年勅令第二十九號勳章還納ニ關スル件中改正ノ件

康德元年勅令第二十九號勳章還納ニ關スル件第一條中「恩賞局長」ヲ「國務總理大臣」ニ改正ス

附則

本令自康德八年一月一日ヨリ之ヲ施行ス

朕參議府ノ諮詢ヲ經テ國務院各部官制中改正ノ件ヲ裁可シ茲ニ之ヲ公布セシム

御名御璽

康德七年十二月二十八日

國務總理大臣 張景惠

治安部大臣 于琛激

民生部大臣 呂榮寰

興農部大臣 于靜遠

交通部大臣 阮振鐸

勅令第四百零三號

國務院各部官制中改正ノ件

國務院各部官制中左ノ通改正ス

一 第十一條ヲ左ノ如ク改ム

第十一條 治安部大臣ハ國防、用兵、

軍政、警察其ノ他治安並陸地及水

路ノ測量ニ關スル事項ヲ掌理ス

二 第十二條中「事務官 四十九人 薦

任」ヲ「事務官 五十人 薦任」ニ

「技佐 四人 薦任」ヲ「技佐 六人

薦任」ニ、「屬官 二百八十八人 委

任」ヲ「屬官 二百七十二人 委任」

ニ、「技士 三十人 委任」ヲ「技士

二十八人 委任」ニ改ム

三 第二十一條中「理事官 十八人 薦

任」ヲ「理事官 十七人 薦任」ニ改

ム

四 第三十四條中「(馬、驛、驢及駱駝

ニ關スル事項ヲ除ク)」ヲ削ル

五 第五十一條中「土木建築業」ヲ「土

木建築」ニ改ム

附則

本令自康德八年一月一日ヨリ之ヲ施行ス

朕參議府ノ諮詢ヲ經テ治安部內臨時職員設置制廢止ノ件ヲ裁可シ茲ニ之ヲ公布セシム

御名御璽

康德七年十二月二十八日

國務總理大臣 張景惠

治安部大臣 于琛激

勅令第四百零四號

治安部內臨時職員設置制廢止ノ件

治安部內臨時職員設置制ハ康德七年十二

二月三十一日廢止之

朕經諮詢參議府裁可馬政局官制中修正之件著即公布

御名御璽

康德七年十二月二十八日

國務總理大臣 張景惠
治安部大臣 于琛激
興農部大臣 于靜遠

勅令第四百零五號

馬政局官制中修正之件

馬政局官制中修正如左

一 第一條、第三條及第九條中「治安部大臣」改為「興農部大臣」

二 第八條刪除之

附則

本令自康德八年一月一日施行

朕經諮詢參議府裁可馬政委員會官制中修正之件著即公布

御名御璽

康德七年十二月二十八日

國務總理大臣 張景惠
治安部大臣 于琛激
興農部大臣 于靜遠

勅令第四百零六號

馬政委員會官制中修正之件

馬政委員會官制中修正如左

一 本令中「治安部大臣」改為「興農部

大臣」

二 第三條中「治安部次長」改為「興農部次長」

附則

本令自康德八年一月一日施行

朕經諮詢參議府裁可國立馬廠官制中修正之件著即公布

御名御璽

康德七年十二月二十八日

國務總理大臣 張景惠
治安部大臣 于琛激
興農部大臣 于靜遠

勅令第四百零七號

國立馬廠官制中修正之件

國立馬廠官制中「治安部大臣」修正為「興農部大臣」

附則

本令自康德八年一月一日施行

朕經諮詢參議府裁可國立種馬場及國立種馬育成牧場官制中修正之件著即公布

御名御璽

康德七年十二月二十八日

國務總理大臣 張景惠
治安部大臣 于琛激
興農部大臣 于靜遠

二月三十一日限リ之ヲ廢止ス

朕參議府ノ諮詢ヲ經テ馬政局官制中改正之ノ件ヲ裁可シ茲ニ之ヲ公布セシム

御名御璽

康德七年十二月二十八日

國務總理大臣 張景惠
治安部大臣 于琛激
興農部大臣 于靜遠

勅令第四百五號

馬政局官制中改正ノ件

馬政局官制中左ノ通改正ス

一 第一條、第三條及第九條中「治安部大臣」ヲ「興農部大臣」ニ改ム

二 第八條ヲ削ル

附則

本令ハ康德八年一月一日ヨリ之ヲ施行ス

朕參議府ノ諮詢ヲ經テ馬政委員會官制中改正ノ件ヲ裁可シ茲ニ之ヲ公布セシム

御名御璽

康德七年十二月二十八日

國務總理大臣 張景惠
治安部大臣 于琛激
興農部大臣 于靜遠

勅令第四百六號

馬政委員會官制中改正ノ件

馬政委員會官制中左ノ通改正ス

一 本令中「治安部大臣」ヲ「興農部大

臣」ニ改ム

二 第三條中「治安部次長」ヲ「興農部次長」ニ改ム

附則

本令ハ康德八年一月一日ヨリ之ヲ施行ス

朕參議府ノ諮詢ヲ經テ國立馬廠官制中改正ノ件ヲ裁可シ茲ニ之ヲ公布セシム

御名御璽

康德七年十二月二十八日

國務總理大臣 張景惠
治安部大臣 于琛激
興農部大臣 于靜遠

勅令第四百七號

國立馬廠官制中改正ノ件

國立馬廠官制中「治安部大臣」ヲ「興農部大臣」ニ改正ス

附則

本令ハ康德八年一月一日ヨリ之ヲ施行ス

朕參議府ノ諮詢ヲ經テ國立種馬場及國立種馬育成牧場官制中改正ノ件ヲ裁可シ茲ニ之ヲ公布セシム

御名御璽

康德七年十二月二十八日

國務總理大臣 張景惠
治安部大臣 于琛激
興農部大臣 于靜遠

勅令第四百零八號

國立種馬場及國立種馬育成牧場官制中修正之件

國立種馬場及國立種馬育成牧場官制中「治安部大臣」修正為「興農部大臣」

附則

本令自康德八年一月一日施行

朕經諮詢參議府裁可國立賽馬場官制中修正之件著即公布

御名御璽

康德七年十二月二十八日

國務總理大臣 張景惠

治安部大臣 于琛激

興農部大臣 于靜遠

勅令第四百零九號

國立賽馬場官制中修正之件

國立賽馬場官制中「治安部大臣」修正為「興農部大臣」

附則

本令自康德八年一月一日施行

朕經諮詢參議府裁可馬事技術員養成所官制中修正之件著即公布

御名御璽

康德七年十二月二十八日

國務總理大臣 張景惠

治安部大臣 于琛激

興農部大臣 于靜遠

勅令第四百十號

馬事技術員養成所官制中修正之件

馬事技術員養成所官制中「治安部大臣」修正為「興農部大臣」

附則

本令自康德八年一月一日施行

朕經諮詢參議府裁可興農部內臨時職員設置制中修正之件著即公布

御名御璽

康德七年十二月二十八日

國務總理大臣 張景惠

治安部大臣 于琛激

興農部大臣 于靜遠

勅令第四百十一號

興農部內臨時職員設置制中修正之件

興農部內臨時職員設置制中修正如左
第四條之次加添左列一條
第五條 為令從事關於特殊候補種牡馬之育成及調教事務國立種馬育成牧場臨時增置左列職員

附則

本令自康德八年一月一日施行

技佐 四人 薦任
屬官 二人 委任
技士 二十人 委任

御名御璽

康德七年十二月二十八日

國務總理大臣 張景惠

治安部大臣 于琛激

興農部大臣 于靜遠

勅令第四百八號

國立種馬場及國立種馬育成牧場官制中改正ノ件

國立種馬場及國立種馬育成牧場官制中「治安部大臣」ヲ「興農部大臣」ニ改正ス

附則

本令ハ康德八年一月一日ヨリ之ヲ施行ス

朕參議府ノ諮詢ヲ經テ國立賽馬場官制中改正ノ件ヲ裁可シ茲ニ之ヲ公布セシム

御名御璽

康德七年十二月二十八日

國務總理大臣 張景惠

治安部大臣 于琛激

興農部大臣 于靜遠

勅令第四百九號

國立賽馬場官制中改正ノ件

國立賽馬場官制中「治安部大臣」ヲ「興農部大臣」ニ改正ス

附則

本令ハ康德八年一月一日ヨリ之ヲ施行ス

朕參議府ノ諮詢ヲ經テ馬事技術員養成所官制中改正ノ件ヲ裁可シ茲ニ之ヲ公布セシム

御名御璽

康德七年十二月二十八日

國務總理大臣 張景惠

治安部大臣 于琛激

興農部大臣 于靜遠

勅令第四百十號

馬事技術員養成所官制中改正ノ件

馬事技術員養成所官制中「治安部大臣」ヲ「興農部大臣」ニ改正ス

附則

本令ハ康德八年一月一日ヨリ之ヲ施行ス

朕參議府ノ諮詢ヲ經テ興農部內臨時職員設置制中改正ノ件ヲ裁可シ茲ニ之ヲ公布セシム

御名御璽

康德七年十二月二十八日

國務總理大臣 張景惠

治安部大臣 于琛激

興農部大臣 于靜遠

勅令第四百十一號

興農部內臨時職員設置制中改正ノ件

興農部內臨時職員設置制中左ノ通改正ス
第四條ノ次ニ左ノ一條ヲ加フ
第五條 特殊候補種牡馬ノ育成及調教ニ關スル事務ニ從事セシムル為國立種馬育成牧場ニ臨時左ノ職員ヲ增置ス

附則

本令ハ康德八年一月一日ヨリ之ヲ施行ス

技佐 四人 薦任
屬官 二人 委任
技士 二十人 委任

御名御璽

康德七年十二月二十八日

國務總理大臣 張景惠

治安部大臣 于琛激

興農部大臣 于靜遠

御名御璽

康德七年十二月二十八日

國務總理大臣 張景惠

交通部大臣 阮振鐸

勅令第四百十二號

交通部內臨時職員設置制中修正之件

交通部內臨時職員設置制第三條中「事務官一人 薦任」刪除之屬官 二十六人 委任」修正為「屬官 二十一人 委任」

附則

本令自康德八年一月一日施行

朕經諮詢參議府裁可郵政總局官制中修正之件著即公布

御名御璽

康德七年十二月二十八日

國務總理大臣 張景惠

交通部大臣 阮振鐸

勅令第四百十三號

郵政總局官制中修正之件

第二條中「事務官 二十一人 薦任」改為「事務官 二十一人 薦任」、「屬官 一百五十六人 委任」改為「屬官 一百五十二人 委任」

第三條第一項改為如左

局長承交通部大臣之指揮監督關於放送事項及報道通信之指導取締事項承國務總理大臣之指揮監督綜理局務

附則

本令自康德八年一月一日施行

朕經諮詢參議府裁可郵政管理局官制中修正之件著即公布

御名御璽

康德七年十二月二十八日

國務總理大臣 張景惠

交通部大臣 阮振鐸

勅令第四百十四號

郵政管理局官制中修正之件

郵政管理局官制第三條中「屬官 九百十八人 委任」修正為「屬官 九百十八人 委任」

附則

本令自康德八年一月一日施行

朕經諮詢參議府裁可康德五年勅令第二百號指定特命全權大使或特命全權公使駐劄國之件中修正之件著即公布

御名御璽

康德七年十二月二十八日

國務總理大臣 張景惠

勅令第四百十五號

康德五年勅令第二百號指定特命全權大使或特命全權公使駐劄國之件中修正之件

御名御璽

康德七年十二月二十八日

國務總理大臣 張景惠

交通部大臣 阮振鐸

勅令第四百十二號

交通部內臨時職員設置制中修正之件

交通部內臨時職員設置制第三條中「事務官一人 薦任」ヲ削リ「屬官 二十六人 委任」ヲ「屬官 二十一人 委任」ニ改正ス

附則

本令自康德八年一月一日ヨリ之ヲ施行ス

朕參議府ノ諮詢ヲ經テ郵政總局官制中改正ノ件ヲ裁可シ茲ニ之ヲ公布セシム

御名御璽

康德七年十二月二十八日

國務總理大臣 張景惠

交通部大臣 阮振鐸

勅令第四百十三號

郵政總局官制中改正ノ件

第二條中「事務官 二十二人 薦任」ヲ「事務官 二十一人 薦任」ニ、「屬官 百五十六人 委任」ヲ「屬官 百五十二人 委任」ニ改ム

第三條第一項ヲ左ノ如ク改ム

局長ハ交通部大臣ノ指揮監督ヲ承ケ放送事項及報道通信ノ指導取締ニ關スル事項ニ付テハ國務總理大臣ノ指揮監督

附則

本令自康德八年一月一日ヨリ之ヲ施行ス

朕參議府ノ諮詢ヲ經テ郵政管理局官制中改正ノ件ヲ裁可シ茲ニ之ヲ公布セシム

御名御璽

康德七年十二月二十八日

國務總理大臣 張景惠

交通部大臣 阮振鐸

勅令第四百十四號

郵政管理局官制中改正ノ件

郵政管理局官制第三條中「屬官 九百十八人 委任」ヲ「屬官 九百十八人 委任」ニ改正ス

附則

本令自康德八年一月一日ヨリ之ヲ施行ス

朕參議府ノ諮詢ヲ經テ康德五年勅令第二百號特命全權大使又ハ特命全權公使駐劄國指定ノ件中改正ノ件ヲ裁可シ茲ニ之ヲ公布セシム

御名御璽

康德七年十二月二十八日

國務總理大臣 張景惠

勅令第四百十五號

康德五年勅令第二百號特命全權大使又ハ特命全權公使駐劄國指定ノ件中改正ノ件

康德五年勅令第二百號指定特命全權大使或特命全權公使駐劄國之件第一條修正如左

第一條 使特命全權大使駐劄於左列之

國

日本國

中華民國

附則

本令自康德八年一月一日施行

朕經諮詢參議府裁可康德五年勅令第二百零一號大公使館職員定員令中修正之件著即公布

御名御璽

康德七年十二月二十八日

國務總理大臣 張景惠

勅令第四百十六號

康德五年勅令第二百零一號大公使館職員定員令中修正之件

館職員定員令中修正之件

康德五年勅令第二百零一號大公使館職員定員令第一條修正如左

第一條 應共置於大使館之職員定員如左

參事官 五人

理事官 十一人

理事官補 十三人

主事 二十八人

附則

本令自康德八年一月一日施行

朕經諮詢參議府裁可國境警察隊官制修正之件著即公布

御名御璽

康德七年十二月二十八日

國務總理大臣 張景惠

治安部大臣 于琛澂

勅令第四百十七號

國境警察隊官制修正之件

國境警察官制修正如左

國境警察隊官制

第一條 治安部大臣指定之地置國境警察隊屬於市長、縣長或旗長之管理關於警察事務承市長、縣長或旗長之指揮監督、關於治安部大臣指定之事務承地方保安局長之指揮監督而掌管之

第二條 國境警察隊之職員以市、縣或旗(在黑河省爲省)之職員充之

第三條 國境警察隊置本隊長及隊長本隊長以警正、隊長以警正或警佐充之

第四條 國境警察隊之位置、名稱、管轄區域及編成由省長經治安部大臣之認可定之
第五條 關於國境警察隊之服務除本令所定者外由省長定之

附則

本令自康德八年一月一日施行

康德五年勅令第二百號特命全權大使又ハ特命全權公使駐劄國指定ノ件第一條ヲ左ノ通改正ス

第一條 左ノ國ニ特命全權大使ヲ駐劄

セシム

日本國

中華民國

附則

本令ハ康德八年一月一日ヨリ之ヲ施行ス

朕參議府ノ諮詢ヲ經テ康德五年勅令第二百零一號大公使館職員定員令中改正ノ件ヲ裁可シ茲ニ之ヲ公布セシム

御名御璽

康德七年十二月二十八日

國務總理大臣 張景惠

勅令第四百十六號

康德五年勅令第二百零一號大公使館職員定員令中改正ノ件

職員定員令中改正ノ件

康德五年勅令第二百零一號大公使館職員定員令第一條ヲ左ノ通改正ス

第一條 大使館ニ通シテ置クベキ職員ノ定員左ノ如シ

參事官 五人

理事官 十一人

理事官補 十三人

主事 二十八人

附則

本令ハ康德八年一月一日ヨリ之ヲ施行ス

朕參議府ノ諮詢ヲ經テ國境警察隊官制改正ノ件ヲ裁可シ茲ニ之ヲ公布セシム

御名御璽

康德七年十二月二十八日

國務總理大臣 張景惠

治安部大臣 于琛澂

勅令第四百十七號

國境警察隊官制改正ノ件

國境警察隊官制ヲ左ノ通改正ス

國境警察隊官制

第一條 治安部大臣ノ指定スル地ニ國境警察隊ヲ置ク市長、縣長又ハ旗長ノ管理ニ屬シ警察事務ニ關シテハ市長、縣長又ハ旗長、治安部大臣ノ指定スル事務ニ關シテハ地方保安局長ノ指揮監督ヲ承ケ之ヲ掌管ス

第二條 國境警察隊ノ職員ハ市、縣又ハ旗(黑河省ニ在リテハ省)ノ職員ヲ以テ之ニ充ツ

第三條 國境警察隊ニ本隊長及隊長ヲ置ク本隊長ハ警正、隊長ハ警正又ハ警佐ヲ以テ之ニ充ツ

第四條 國境警察隊ノ位置、名稱、管轄區域及編成ハ治安部大臣ノ認可ヲ經テ省長之ヲ定ム
第五條 國境警察隊ノ服務ニ關シテハ本令ニ定ムルモノノ外省長之ヲ定ム

附則

本令ハ康德八年一月一日ヨリ之ヲ施行ス

朕經諮詢參議府裁可保安局官制中修正之件著即公布

御名御璽

康德七年十二月二十八日
國務總理大臣 張景惠
治安部大臣 于琛澂
勅令第四百十八號

保安局官制中修正之件

保安局官制中修正如左

- 一 第一條中「國境警察及其他之」刪除之
- 二 第二條第三項之次加添左列一項
次長輔佐長官長官有事故時代理其職務

附則

本令自康德八年一月一日施行

為預算以外國庫負擔契約

朕依組織法第三十八條經諮詢參議府定為預算以外國庫負擔契約之件著即公布

御名御璽

康德七年十二月二十八日
國務總理大臣 張景惠
經濟部大臣 蔡運升
為預算以外國庫負擔契約之件

一般會計

經濟部所管

濱江省防水利民公債本利償還保證費

濱江省防水利民公債本利償還保證費於康德七年度為預算以外國庫負擔契約之件為額面貳千萬圓今將此額面改為貳千五百萬圓保證其元本償還及利息支付之契約得於康德七年度締結之

朕參議府ノ諮詢ヲ經テ保安局官制中改正ノ件ヲ裁可シ茲ニ之ヲ公布セシム

御名御璽

康德七年十二月二十八日
國務總理大臣 張景惠
治安部大臣 于琛澂
勅令第四百十八號

保安局官制中改正ノ件

保安局官制第一條中「國境警察其ノ他ノ」ヲ削除ス

附則

本令ハ康德八年一月一日ヨリ之ヲ施行ス

豫算外國庫ノ負擔トナルベキ契約

朕組織法第三十八條ニ依リ參議府ノ諮詢ヲ經テ豫算外國庫ノ負擔トナルベキ契約ヲ爲スノ件ヲ定メ茲ニ之ヲ公布セシム

御名御璽

康德七年十二月二十八日
國務總理大臣 張景惠
經濟部大臣 蔡運升
豫算外國庫ノ負擔トナルベキ契約ヲ爲スノ件

一般會計

經濟部所管

濱江省防水利民公債元利償還保證費

濱江省防水利民公債元利償還保證費ハ康德七年度豫算外國庫ノ負擔トナルベキ契約ヲ爲スノ件ニ於テ額面貳千萬圓トシタルガ此ノ額面ヲ貳千五百萬圓トシ其ノ元金ノ償還及利息ノ支拂ヲ保證スル契約ヲ

院令及部令

院令第六十六號

茲ニ告示セラルベキ地方團體ノ豫算等ノ要領ニ關スル件ヲ左ノ通制定ス

康德七年十二月二十八日

國務總理大臣 張景惠

告示セラルベキ地方團體ノ豫算等ノ要領ニ關スル件

第一條 省地方費法第二十二條第一項、

新江特別市制第三十七條第一項、市制

第三十九條第一項、縣制第三十一條第

一項及旗制第三十三條第一項ノ規定ニ

第一條 依省地方費法第二十二條第一

項、新江特別市制第三十七條第一項、

市制第三十九條第一項、縣制第三十一

條第一項及旗制第三十三條第一項之規

定ニ

定應

告示之省地方費、新京特別市、市、縣及旗之預算要領暫應區分歲入歲出為經常臨時二部而告示之

第二條 依省地方費法第二十四條、新京特別市制第三十八條第二項、市制第四十條第二項、縣制第三十二條第二項及旗制第三十四條第二項之規定應告示之省地方費、新京特別市、市、縣及旗之歲入歲出之決算要領暫應依與前條規定應告示之預算要領同一之區分告示之

附則

本令自公布日施行

院令第六十七號

茲將文官給與令施行細則中修正如左

康德七年十二月二十八日

國務總理大臣 張 景 惠

一 另表第一號乙額欄中「恩賞局長」刪除之

二 另表第二號乙額欄中「鐵道警護學院主事」改為「中央鐵道警護學院主事」、「恩賞局理事官」刪除之

三 另表第二號丙額欄中「鐵道警護隊長」之次加添「中央鐵道警護學院教官（學監）」及「地方鐵道警護學院主事」

附則

本令自康德八年一月一日施行

院令第六十八號

茲將省地方費法施行規則中修正如左

康德七年十二月二十八日

國務總理大臣 張 景 惠

一 第十三條第一項第三款加添左列但書

但依契約有一定之支付期日時為其支付期日所屬之年度

二 第三十六條中「受省長委任」改為「省長或受其委任」

三 第四十一條改為如左

第四十一條 得以豫備費補充之費目及以豫備費補充之費目之金額不得流用於其他費目

四 第四十二條第一項第五款刪除之以下

順次移上

五 第四十五條加添左列但書

但資金交付於分任司計時不在此限

六 第四十六條加添左列但書

但資金交付於分任司計時支出科目得省略之

七 第四十七條改為如左

第四十七條 司計所發出之支票除省長特定者外應為記名式憑票支付者

八 第六十八條之次加添左列一條

第六十八條之二 第六十五條、第六十六條及第六十八條之規定對於先付資金辦理主任準用之

附則

本令自康德八年一月一日施行

院令第六十九號

茲將康德二年民政部令第十二號指定地方

依り告示セラルベキ省地方費、新京特別市、市、縣及旗ノ豫算ノ要領ハ當分ノ間歲入歲出ヲ經常臨時ノ二部ニ區分シタルモノト爲スベシ

第二條 省地方費法第二十四條、新京特別市制第三十八條第二項、市制第四十條第二項、縣制第三十二條第二項及旗制第三十四條第二項ノ規定ニ依リ告示セラルベキ省地方費、新京特別市、市、縣及旗ノ歲入歲出ノ決算ノ要領ハ當分ノ間前條ニ規定スル告示セラルベキ豫算ノ要領ト同一區分ニ依ルベシ

附則

本令ハ公布ノ日ヨリ之ヲ施行ス

院令第六十七號

茲ニ文官給與令施行細則中左ノ通改正ス

康德七年十二月二十八日

國務總理大臣 張 景 惠

一 別表第一號乙額欄中「恩賞局長」ヲ削ル

二 別表第二號乙額欄中「鐵道警護學院主事」ヲ「中央鐵道警護學院主事」ニ改メ「恩賞局理事官」ヲ削ル

三 別表第二號丙額欄中「鐵道警護隊長」ノ次ニ「中央鐵道警護學院教官（學監）」及「地方鐵道警護學院主事」ヲ加フ

附則

本令ハ康德八年一月一日ヨリ之ヲ施行ス

院令第六十八號

茲ニ省地方費法施行規則中左ノ通改正ス

康德七年十二月二十八日

國務總理大臣 張 景 惠

一 第十三條第一項第三號ニ左ノ但書ヲ加フ

但シ契約ニ依リ定マリタル支拂期日アルトキハ其ノ支拂期日ノ屬スル年度

二 第三十六條中「省長ノ委任ヲ受ケル」ヲ「省長又ハ其ノ委任ヲ受ケル」ニ改ム

三 第四十一條ヲ左ノ如ク改ム

第四十一條 豫備費ヲ補充シ得ベキ費目及豫備費ヲ補充シタル費目ノ金額ハ之ヲ他ノ費目ニ流用スルコトヲ得ズ

四 第四十二條第一項第五號ヲ削リ以下

順次繰上グ

五 第四十五條ニ左ノ但書ヲ加フ

但シ分任司計ニ資金ヲ交付スル場合ハ此ノ限ニ在ラズ

六 第四十六條ニ左ノ但書ヲ加フ

但シ分任司計ニ資金ヲ交付スル場合ハ支出科目ヲ省略スルコトヲ得

七 第四十七條ヲ左ノ如ク改ム

第四十七條 司計ノ振出ス小切手ハ省長ノ特定ニ定ムル場合ヲ除クノ外之ヲ記名式持參人拂ト爲スベシ

八 第六十八條ノ次ニ左ノ一條ヲ加フ

第六十八條之二 第六十五條、第六十六條及第六十八條ノ規定ハ前渡資金取扱主任ニ付之ヲ準用ス

附則

本令ハ康德八年一月一日ヨリ之ヲ施行ス

國務總理大臣 張 景 惠

一 第十三條第一項第三號ニ左ノ但書ヲ加フ

但シ契約ニ依リ定マリタル支拂期日アルトキハ其ノ支拂期日ノ屬スル年度

二 第三十六條中「省長ノ委任ヲ受ケル」ヲ「省長又ハ其ノ委任ヲ受ケル」ニ改ム

三 第四十一條ヲ左ノ如ク改ム

第四十一條 豫備費ヲ補充シ得ベキ費目及豫備費ヲ補充シタル費目ノ金額ハ之ヲ他ノ費目ニ流用スルコトヲ得ズ

四 第四十二條第一項第五號ヲ削リ以下

順次繰上グ

五 第四十五條ニ左ノ但書ヲ加フ

但シ分任司計ニ資金ヲ交付スル場合ハ此ノ限ニ在ラズ

六 第四十六條ニ左ノ但書ヲ加フ

但シ分任司計ニ資金ヲ交付スル場合ハ支出科目ヲ省略スルコトヲ得

七 第四十七條ヲ左ノ如ク改ム

第四十七條 司計ノ振出ス小切手ハ省長ノ特定ニ定ムル場合ヲ除クノ外之ヲ記名式持參人拂ト爲スベシ

八 第六十八條ノ次ニ左ノ一條ヲ加フ

第六十八條之二 第六十五條、第六十六條及第六十八條ノ規定ハ前渡資金取扱主任ニ付之ヲ準用ス

附則

本令ハ康德八年一月一日ヨリ之ヲ施行ス

院令第六十九號

茲ニ康德二年民政部令第十二號地方稅法

稅法第一條第二項所定之市名中修正如左

康德七年十二月二十八日

國務總理大臣 張景惠

康德二年民政部令第十二號指定地方稅法第一條第二項所定之市名中「海拉爾市」之次加添「滿洲里市」

附則

本令自康德八年一月一日施行

院令第七十號 經濟部 第七十一號

茲將關於施行康德七年勅令第二百四十四號之件制定如左

康德七年十二月二十八日

國務總理大臣 張景惠

經濟部大臣 蔡運升

關於施行康德七年勅令第二百四十四號之件

第一條 依康德七年勅令第二百四十四號關於對國兵及傷殘軍士兵等租稅之減免等之件（以下簡稱勅令）第一條或第四條規定之國稅、市縣旗稅（包含新京特別市稅以下同）或街村稅之減輕或免除依左列方法

國稅
一 對於地稅如土地之收穫未達平年分之四分之三時減輕該年分地稅額二分之一如未達平年分之三分之一時免除該年分地稅之課稅但對於出租土地之地稅不在此限

街村稅
一 門戶費依軍事援護法第二章或第六章之規定受扶助期間中免除其課稅
二 地費準於地稅之減輕或免除
三 納稅義務人欲依前條之規定受國稅、市縣旗稅或街村稅之減輕或免除時應附具其事由對於國稅（除地稅）及事業所得稅附加捐捐局長、對於地稅及市縣旗稅（除事業所得稅附加捐）向新京特別市長、市長、縣長或旗長、對於街村稅向街長或村長聲請之

二 對於勤勞所得稅依軍事援護法第二章或第六章之規定受扶助期間中免除其課稅

三 對於事業所得稅自依軍事援護法第二章或第六章規定受扶助之年之翌年分起至不受扶助之年之該年分為止免除其課稅

市縣旗稅
一 地捐準於地稅之減輕或免除
二 事業所得稅附加捐從事業所得稅之免除
三 牧畜捐、特別所得捐及特別事業所得捐依軍事援護法第二章或第六章之規定受扶助期間中免除其課稅

街村稅

關於勤勞所得稅之前項之聲請得由勤勞所得稅法第八條規定之給與之支給人為

第一條第二項ニヨル市ヲ指定ノ件中左ノ

康德七年十二月二十八日

國務總理大臣 張景惠

康德二年民政部令第十二號地方稅法第一條第二項ニヨル市ヲ指定ノ件中「海拉爾市」ノ次ニ「滿洲里市」ヲ加フ

附則

本令ハ康德八年一月一日ヨリ之ヲ施行ス

院令第七十號 經濟部 第七十一號

茲ニ康德七年勅令第二百四十四號ノ施行ニ關スル件ヲ左ノ通制定ス

康德七年十二月二十八日

國務總理大臣 張景惠

經濟部大臣 蔡運升

康德七年勅令第二百四十四號ノ施行ニ關スル件

第一條 康德七年勅令第二百四十四號國兵及傷殘軍士兵等ニ對スル租稅ノ減免等ニ關スル件（以下單ニ勅令ト稱ス）第一條又ハ第四條ノ規定ニ依ル國稅、市縣旗稅（新京特別市稅ヲ含ム以下同シ）又ハ街村稅ノ輕減又ハ免除ハ左ノ方法ニ依ル

國稅
一 地稅ニ付テハ土地ノ收穫ガ平年分ノ四分ノ三ニ達セザルトキハ其ノ年分地稅額ノ二分ノ一ヲ輕減シ二分ノ一ニ達セザルトキハ其ノ年分地稅額ノ課稅ヲ免除ス但シ小作ニ付シタル土地

地ノ地稅ニ付テハ此ノ限ニ在ラズ

二 勤勞所得稅ニ付テハ軍事援護法第二章又ハ第六章ノ規定ニ依リ扶助ヲ受クル期間中之ガ課稅ヲ免除ス

三 事業所得稅ニ付テハ軍事援護法第二章又ハ第六章ノ規定ニ依リ扶助ヲ受クルニ至リタル年ノ翌年分ヨリ扶助ヲ受ケザルニ至リタル年ノ其ノ年分迄ノ事業所得稅ノ課稅ヲ免除ス

市縣旗稅

一 地捐ハ地稅ノ輕減又ハ免除ニ準ズ
二 事業所得稅附加捐ハ事業所得稅ノ免除ニ從フ
三 牧畜捐、特別所得捐及特別事業所得捐ハ軍事援護法第二章又ハ第六章ノ規定ニ依リ扶助ヲ受クル期間中之ガ課稅ヲ免除ス

街村稅

一 門戶費ハ軍事援護法第二章又ハ第六章ノ規定ニ依リ扶助ヲ受クル期間中之ガ課稅ヲ免除ス

二 地費ハ地稅ノ輕減又ハ免除ニ準ズ
三 納稅義務者前條ノ規定ニ依リ國稅、市縣旗稅又ハ街村稅ノ輕減又ハ免除ヲ得ントスル下キハ其ノ事由ヲ具シ國稅（地稅ヲ除ク）及事業所得稅附加捐ニ付テハ稅捐局長、地稅及市縣旗稅（事務所得稅附加捐ヲ除ク）ニ付テハ新京特別市長、市長、縣長又ハ旗長、街村稅ニ付テハ街長又ハ村長ニ之ヲ申請スベシ

關於勤勞所得稅之前項ノ申請ハ勤勞所得稅法第八條ニ規定スル給與ノ支給

之

第三條 勅令第三條及第四條規定之徵收猶豫為六月以內

納稅義務人欲受前項之徵收猶豫時對於事業所得稅及事業所得稅附加捐應向稅捐局長、對於地稅及市縣旗稅(除事業所得稅附加捐)應向新京特別市長、市長、縣長或旗長、對於街村稅應向街長或村長聲請之

附則

本令自康德八年一月一日施行

院令第七十一號
經濟部 令第七十二號

茲將康德四年 院令第七十一號 經濟部 令第七十二號 關於施行康德四年勅令第二百八十八號之件中修正如左

康德七年十二月二十八日

國務總理大臣 張景惠
經濟部大臣 蔡運升

一 第一條改為如左
第一條 為支那事變從國軍或日本國軍者之地捐準於地稅之減輕或免除而減輕或免除之

二 第四條中「縣旗市長」改為「新京特別市長、市長、縣長或旗長」

三 第六條第一項中「地捐」改為「地捐或事業所得稅附加捐」、第二項改為如左

欲受前項規定之適用者應附具其事由於地捐向新京特別市長、市長、縣長或旗長、對於事業所得稅附加捐向稅捐局長

長聲請之

四 第七條改為如左

第七條 雖無第四條或前條之聲請時新京特別市長、市長、縣長或旗長對於地捐、稅捐局長對於事業所得稅附加捐得依其所認為減輕、免除或徵收猶豫

附則

本令自康德八年一月一日施行

民生部 令第五十二號
治安部 令第七十二號

茲將勞働統制法施行規則中修正如左
康德七年十二月二十八日

民生部大臣 呂榮寰
治安部大臣 于琛激

一 第一條改為如左

第一條 依勞働統制法第二條之規定於使用或供給勞働人之事業人得締結統制協定者依民生部大臣另定之產業分類表為營林業、漁業、鑛業、工業或交通業者並營對此供給勞働人之業者

二 第二條第一項改為如左

第二條 前條之事業人締結統制協定時須立由該協定加入人之中選定其繼為代表人者由該代表人具備左列事項向所管官署聲請該協定之認可

一 代表人之姓名及住所

者ニ於テ之ヲ為スコトヲ得

第三條 勅令第三條及第四條ノ規定ニ依ル徵收猶豫ハ六月以內トス

納稅義務者前項ノ徵收猶豫ヲ受ケントスルトキハ事業所得稅及事業所得稅附加捐ニ付テハ稅捐局長ニ、地稅及市縣旗稅(事業所得稅附加捐ヲ除ク)ニ付テハ新京特別市長、市長、縣長又ハ旗長ニ、街村稅ニ付テハ街長又ハ村長ニ申請スベシ

附則

本令ハ康德八年一月一日ヨリ之ヲ施行ス

院令第七十一號
經濟部 令第七十二號

茲ニ康德四年 院令第七十一號 經濟部 令第七十二號 康德四年勅令第二百八十八號ノ施行ニ關スル件中左ノ通改正ス

康德七年十二月二十八日

國務總理大臣 張景惠
經濟部大臣 蔡運升

一 第一條ヲ左ノ如ク改ム
第一條 支那事變ノ為國軍又ハ日本國軍ニ從軍シタル者ノ地捐ハ地稅ノ輕減又ハ免除ニ準ジ之ヲ輕減又ハ免除ス

二 第四條中「縣旗市長」ヲ「新京特別市長、市長、縣長又ハ旗長」ニ改ム

三 第六條第一項中「地捐」ヲ「地捐又ハ事業所得稅附加捐」ニ改メ第二項ヲ左ノ如ク改ム

前項ノ規定ノ適用ヲ受ケントスル者ハ其ノ事由ヲ具シ地捐ニ付テハ新京特別市長、市長、縣長又ハ旗長ニ、事業所

得稅附加捐ニ付テハ稅捐局長ニ之ヲ申請スベシ

四 第七條ヲ左ノ如ク改ム

第七條 第四條又ハ前條ノ申請ナキ場合ト雖モ新京特別市長、市長、縣長又ハ旗長ハ地捐ニ付、稅捐局長ハ事業所得稅附加捐ニ付其ノ認ムル所ニ依リ之ガ輕減、免除又ハ徵收猶豫ヲ為スコトヲ得

附則

本令ハ康德八年一月一日ヨリ之ヲ施行ス

民生部 令第五十二號
治安部 令第七十二號

茲ニ勞働統制法施行規則中左ノ通改正ス
康德七年十二月二十八日

民生部大臣 呂榮寰
治安部大臣 于琛激

一 第一條ヲ左ノ如ク改ム

第一條 勞働統制法第二條ノ規定ニ依リ勞働者ヲ使用又ハ供給スル事業者ニシテ統制協定ヲ締結スルコトヲ得ルモノハ民生部大臣ノ別ニ定ムル產業分類ニ依ル林業、漁業、鑛業、工業又ハ交通業ヲ營ム者並ニ之ニ對シ勞働者ヲ供給スル業ヲ營ム者トス

二 第二條第一項ヲ左ノ如ク改ム

第二條 前條ノ事業者統制協定ヲ締結シタルトキハ直ニ當該協定加入者ノ中ヨリ引續キ其ノ代表者タル者ヲ選定シ當該代表者ハ左ノ事項ヲ具シ所管官署ニ當該協定ノ認可ヲ申請スベシ

一 代表者ノ氏名及住所

二 加入人一覽表
 三 協定事項
 三 第二條第二項第二款改爲如左
 二 加入人之營業所所在地及工場或事業場之位置
 四 第三條之次加添左列一條
 第二條之二 有統制協定之加入人時代表人須就該加入人將前條第二項各款所揭事項呈報所管官署
 五 第三條改爲如左
 第三條 擬變更或廢止統制協定時或有欲由統制協定脫退者時須由代表人具其事由向所管官署聲請認可
 六 第四條中「應具第二條所定事項經由省長或新京特別市長向民生部大臣聲請統制協定之認可」改爲「締結統制協定依第二條之規須聲請其認可」
 七 第五條至第七條改爲如左
 第五條 加入人關於左列事項有異動時須自異動之日起於七日以內將其旨呈報代表人
 一 姓名或住所（在法人時其名稱、主事務所之所在地或代表人名或代理人名）
 二 營業所所在地
 三 工場或事業場之位置
 四 事業之種類
 第六條 代表人受統制協定認可時須立

即依第一號樣式作成統制協定加入人名簿
 代表人於有統制協定之加入人時、脫退加入人之認可時或依前條之規定有呈報時須立即訂正統制協定加入人名簿
 第七條 關於依勞動統制法第二條至第六條規定之民生部大臣之權限其於省或新京特別市之區域內由事業人之間所締結之統制協定者應由所轄省長或新京特別市長行之
 八 第八條中「管轄募集地之」之次加添「經滿洲勞工協會事務所所轄」、「如募集在新京特別市內時」之次加添「經滿洲勞工協會支部」
 九 第十條至第十二條改爲如左
 第十條 擬爲募集從事人者應與其使用人或募集委託人之事業人連署具左列事項添附像片二張經管轄本人住所地之滿洲勞工協會事務所向所轄警察總監、警察局長、市長（除奉天市長及哈爾濱市長）、縣長或旗長聲請受其許可
 一 姓名及生年月日
 二 出生地或本籍地及住所
 三 職業及經歷
 四 事業人之住所及姓名
 五 與事業人之關係

二 加入者一覽表
 三 協定事項
 三 第二條第二項第二號ヲ左ノ如ク改ム
 二 加入者ノ營業所所在地及工場又ハ事業場ノ位置
 四 第二條ノ次ニ左ノ一條ヲ加フ
 第二條ノ二 統制協定ノ加入者アリタルトキハ代表者ハ當該加入者ニ付前條第二項各號ニ掲グル事項ヲ所管官署ニ届出ツベシ
 五 第三條ヲ左ノ如ク改ム
 第三條 統制協定ヲ變更若ハ廢止セントスルトキ又ハ統制協定ヨリ脫退セントスル者アルトキハ代表者ニ於テ事由ヲ具シ所管官署ニ其ノ認可ヲ申請スベシ
 六 第四條中「第二條ニ定ムル事項ヲ具シ省長又ハ新京特別市長ヲ經テ民生部大臣ニ統制協定ノ認可ヲ申請スベシ」ヲ「統制協定ヲ締結シ第二條ノ規定ニ依リ其ノ認可ヲ申請スベシ」ニ改ム
 七 第五條乃至第七條ヲ左ノ如ク改ム
 第五條 加入者ハ左ノ事項ニ付異動アリタルトキハ異動アリタル日ヨリ七日以內ニ其ノ旨ヲ代表者ニ届出ツベシ
 一 氏名又ハ住所（法人ニ在リテハ其ノ名稱、主タル事務所ノ所在地又ハ代表者名若ハ代理者名）
 二 營業所所在地
 三 工場又ハ事業場ノ位置
 四 事業ノ種類
 第六條 代表者ハ統制協定ノ認可ヲ受

ケタルトキハ遲滯ナク第一號樣式ニ依ル統制協定加入者名簿ヲ作成スベシ
 代表者ハ統制協定ノ加入者アリタルトキ、加入者ノ脫退ノ認可アリタルトキ又ハ前條ノ規定ニ依ル届出アリタルトキハ直ニ統制協定加入者名簿ヲ訂正スベシ
 第七條 勞動統制法第二條乃至第六條ノ規定ニ依ル民生部大臣ノ權限ニシテ省又ハ新京特別市ノ區域內ノ事業人之間ニ締結セラルル統制協定ニ關スルモノハ所轄省長又ハ新京特別市長之ヲ行フベシ
 八 第八條中「募集地ヲ管轄スル」ノ次ニ「滿洲勞工協會事務所ヲ通シ所轄」ヲ「募集地ガ新京特別市內ニ在ルトキハ」ノ次ニ「滿洲勞工協會支部ヲ通シ」ヲ加フ
 九 第十條乃至第十二條ヲ左ノ如ク改ム
 第十條 募集從事者ヲラントスル者ハ其ノ使用者又ハ募集委託者タル事業者ト連署シ左ノ事項ヲ具シ寫眞二葉ヲ添附ノ上本人ノ住所ヲ管轄スル滿洲勞工協會事務所ヲ通シ所轄警察總監、警察局長、市長（奉天市長及哈爾濱市長ヲ除ク）、縣長又ハ旗長ニ申請シ其ノ許可ヲ受クベシ
 一 氏名及生年月日
 二 出生地又ハ本籍地及住所
 三 職業及經歷
 四 事業者ノ住所及氏名
 五 事業者トノ關係

第三種郵便物認可

警察總監、警察局長、市長（除奉天市長及哈爾濱市長）、縣長或旗長爲前項之許可時應依第四號樣式交付募集從事人許可證

第十一條 前條許可之有效期間爲一年

第十二條 第十條之許可官署認爲募集從事人有不當行爲或不適當時得取消其募集從事之許可

管轄募集地之警察總監、警察局長、市長（除奉天市長及哈爾濱市長）、縣長或旗長非爲許可官署者認爲募集從事人有不當之行爲或不適當時對於募集從事人得爲募集從事之禁止

前項之官署依前項之規定爲募集從事之禁止時須即將其旨通知募集從事之許可官署

許可官署受前項之通知時須立即取消其募集從事之許可

第十三條中「抄本」改爲「謄本」

第十四條中「應速將」之次加添「募集認可證添附後並將」、「經由管轄募集地之」之次加添「滿洲勞工協會事務所經所轄」、「在新京特別市內時應」之次加添「經滿洲勞工協會支部」

第十五條中「申請書」之次加添「經

滿洲勞工協會本部」

第十七條第一款中「其名稱」之次加添「主事務所之所在地」

第十八條中「勞働統制法第十一條」改爲「勞働統制法第十一條第三項或第十二條第二項之規定」

第十九條及第二十條改爲如左

第十九條 擬以勞働人之供給爲業者應具左列事項添附像片二張經管轄主營業所所在地之滿洲勞工協會事務所向所轄省長或警察總監聲請許可

一 姓名（在法人時其名稱及代表人名或代理人名）及生年月日

二 出生地或本籍地及住所（在法人時其主事務所之所在地）

三 經歷

四 營業所所在地

省長或警察總監對前項之聲請爲許可時須依第五號樣式交付勞働人供給營業許可證

受第一項之許可者合於左列各款之一時須由該事實發生之時起於十四日以内經管轄主營業所所在地之滿洲勞工協會事務所向第一項之許可官署呈報之

前項各款所揭事項有變更時

警察總監、警察局長、市長（奉天市長及哈爾濱市長ヲ除ク）、縣長又ハ旗長前項ノ許可ヲ爲シタルトキハ第四號樣式ニ依ル募集從事者許可證ヲ交付スベシ

第十一條 前條ノ許可ノ有效期間ハ一年トス

第十二條 第十條ノ許可官署ハ募集從事者ニ不都合ノ行爲アリ又ハ之ヲ不適當ト認ムルトキハ募集從事ノ許可ヲ取消スコトヲ得

管轄地ヲ管轄スル警察總監、警察局長、市長（奉天市長及哈爾濱市長ヲ除ク）、縣長又ハ旗長ニシテ許可官署ニ非ザルモノハ募集從事者ニ不都合ノ行爲アリ又ハ之ヲ不適當ト認ムルトキハ募集從事者ニ對シ募集從事ノ禁止ヲ爲スコトヲ得

前項ノ官署ハ前項ノ規定ニ依リ募集從事ノ禁止ヲ爲シタルトキハ直ニ其ノ旨ヲ募集從事ノ許可官署ニ通知スベシ

許可官署前項ノ通知ヲ受ケタルトキハ直ニ募集從事ノ許可ヲ取消スベシ

第十三條中「其ノ寫」ヲ「其ノ謄本」ニ改ム

第十四條中「募集地ヲ管轄スル」ノ次ニ「滿洲勞工協會事務所ヲ通シ所轄」、「遲滯ヲク」ノ次ニ「募集認可證ヲ添附ノ上」、「新京特別市內ニ在ルトキハ」ノ次ニ「滿洲勞工協會支部ヲ通シ」ヲ加フ

第十五條中「申請書」ノ次ニ「滿

滿洲勞工協會本部ヲ通シ」ヲ加フ

第十七條第一號中「其ノ名稱」ノ次ニ「主事務所ノ所在地」ヲ加フ

第十八條中「勞働統制法第十一條」ヲ「勞働統制法第十一條第三項又ハ第八改十二條第二項ノ規定」ニ改ム

第十九條 勞働者ノ供給ヲ業トセントスル者ハ左ノ事項ヲ具シ寫眞二葉ヲ添附ノ上主營業所所在地ヲ管轄スル滿洲勞工協會事務所ヲ通シ所轄省長又ハ警察總監ニ許可ヲ申請スベシ

一 氏名（在法人ニ在リテハ其ノ名稱及代表者名又ハ代理者名）及生年月日

二 出生地又ハ本籍地及住所（在法人ニ在リテハ主事務所ノ所在地）

三 經歷

四 營業所所在地

省長又ハ警察總監前項ノ申請ニ對シ許可ヲ爲シタルトキハ第五號樣式ニ依ル勞働者供給營業許可證ヲ交付スベシ

第一項ノ許可ヲ受ケタル者左ノ各款ノ一ニ該當スル場合ハ當該事實ノ發生シタル時ヨリ十四日以内ニ主營業所所在地ヲ管轄スル滿洲勞工協會事務所ヲ通シ第一項ノ許可官署ニ届出ツベシ

前項各款ニ揭グル事項ニ變更ア

第十五條中「申請書」ノ次ニ「滿

一 新設營業所時
三 廢業時

第二十條 爲前條許可之省長或警察總監認爲勞働人供給業者有不當行爲或不適當時得命其停止營業或取消其許可

十六 第二十二條改爲如左

第二十二條 勞働統制法第十六條第二款之治安部大臣指定者依同條之規定治安部大臣指定之外國之勞働人對同條第一款所揭者以外之人於其入國前須發給治安部大臣另定之身分證明書

十七 第二十八條中「警察廳長、縣長、旗長或警察隊長」改爲「警察局長、市長（除奉天市長及哈爾濱市長）、縣長或旗長」

十八 第二十九條第一項中「根據本令或本令規定所發之命令」改爲「勞働統制法或本令之規定或據此之處分」、「得取消」改爲「應有取消」

十九 第三十一條及第三十二條改爲如左

第三十一條 依民生部大臣另定之產業分類被林業、漁業、鑛業、工業或交通業所僱傭之除日工勞働人以外之勞働人應自就勞之初日起於十日以內受勞働人之登錄並勞働票之發給

在日工勞働人無論其從事之產業如何就其全部適用前項之規定

第三十二條 前條第一項之產業經營人於常時僱傭十人以上之勞働人者依前條之規定對勞働人爲受勞働人登錄與勞働票之發給應爲一切必要之手續

二十 第三十三條第一項中「令滿洲勞工協會行之」改爲「於管轄勞働人就勞地之滿洲勞工協會事務所行之」

二十一 第三十四條中「滿洲勞工協會」改爲「所轄滿洲勞工協會事務所」

第三十五條 滿洲勞工協會事務所應備置勞働人登錄臺帳受理前條之申請書時須即將左列事項登錄之

- 一 姓名、性別、年齡、出生地或本籍地及住所
- 二 同居扶養家族
- 三 民族、宗教及入國年月
- 四 產業中分類、職業小分類、現職及其經驗年數
- 五 人相、特徵及像片之貼附（不能使提出像片時、爲右食指指紋）
- 六 十指指紋
- 七 在日工勞働人以外之勞働人時使用事業人之姓名、營業所所在地及事業之種類

リクルトキ

二 營業所ヲ新設シタルトキ
三 廢業シタルトキ

第二十條 前條ノ許可ヲ爲シタル省長又ハ警察總監ハ勞働者供給業者ニ不都合ノ行爲アリ又ハ之ヲ不適當ト認ムルトキハ營業ノ停止ヲ命ジ又ハ其ノ許可ヲ取消スコトヲ得

十六 第二十二條ヲ左ノ如ク改ム

第二十二條 勞働統制法第十六條第二款ノ治安部大臣ノ指定スル者ハ同條ノ規定ニ依リ治安部大臣ノ指定スル外國ノ勞働者ニシテ同條第一號ニ掲グル者以外ノ者ニ對シ其ノ入國前治安部大臣ノ別ニ定ムル身分證明書ヲ發給スベシ

十七 第二十八條中「警察廳長、縣長、旗長又ハ警察隊長」ヲ「警察局長、市長（奉天市長及哈爾濱市長ヲ除ク）、縣長又ハ旗長」ニ改ム

十八 第二十九條第一項中「本令又ハ本令ノ規定ニ基キテ發スル命令」ヲ「勞働統制法若ハ本令ノ規定又ハ之ニ基ク處分」ニ、「取消スコトヲ得」ヲ「取消スコトアルベシ」ニ改ム

十九 第三十一條及第三十二條ヲ左ノ如ク改ム

第三十一條 民生部大臣ノ別ニ定ムル產業分類ニ依ル林業、漁業、鑛業、工業又ハ交通業ニ僱傭セラルル日傭勞働者以外ノ勞働者ハ初メテ就勞シタル日ヨリ十日以內ニ勞働者登錄ヲ受ケ勞働票ノ發給ヲ受クベシ

日傭勞働者ニ在リテハ其ノ從事スル產業ノ如何ヲ問ハズ其ノ全部ニ付前項ノ規定ヲ適用ス

第三十二條 前條第一項ノ產業ノ經營者ニシテ常時十人以上ノ勞働者ヲ僱傭スルモノハ前條ノ規定ニ依リ勞働者ガ勞働者登錄ヲ受ケ勞働票ノ發給ヲ受クル爲必要ナル一切ノ手續ヲ爲スベシ

二十 第三十三條第一項中「滿洲勞工協會ヲシテ之ヲ行ハシム」ヲ「勞働者ノ就勞地ヲ管轄スル滿洲勞工協會事務所ニ於テ之ヲ行フ」ニ改ム

二十一 第三十四條中「滿洲勞工協會」ヲ「所轄滿洲勞工協會事務所」ニ改ム

第三十五條 滿洲勞工協會事務所ハ勞働者登錄臺帳ヲ備置キ前條ノ申請書ヲ受理シタルトキハ直ニ之ニ左ノ事項ヲ登錄スベシ

- 一 氏名、性別、年齡、出生地又ハ本籍地及住所
- 二 同居扶養家族
- 三 民族、宗教及入國年月
- 四 產業中分類、職業小分類、現職及其ノ經驗年數
- 五 人相、特徵及寫眞ノ貼附（寫眞ヲ提出セシムルコトヲ得ザルトキハ右食指指紋）
- 六 十本指紋
- 七 日傭勞働者以外ノ勞働者ニ在リテハ使用事業者ノ氏名、營業所所在地及事業ノ種類

關於前項第六款之實施另定之

二十三 第三十六條中「滿洲勞工協會」改為「滿洲勞工協會事務所」、「依第八號樣式之勞働票」之次加添「並將其旨記載於勞働人登錄臺帳」

二十四 第三十七條改為如左

第三十七條 滿洲勞工協會事務所依第三十五條之規定於為勞働人登錄時該勞働人依第二十二條之規定受身分證明書之發給或有關東州勞務協會所發給之勞働票時代前條勞働票之發給須於該身分證明書或勞働票為檢印並將其旨記載於勞働人登錄臺帳

依前項之規定受檢印之身分證明書或勞働票將此視為依本規則所發給之勞働票
二十五 第三十七條之次加添左列四條

第三十七條之二 受勞働人登錄之勞働人將其就勞地移動於管轄從前之就勞地之滿洲勞工協會事務所之管轄區域外時由新就勞之日起於十日以內添附勞働票須將其旨向新就勞地所轄滿洲勞工協會事務所呈報之

第三十二條之規定於前項之呈報準用之

滿洲勞工協會事務所受第一項之呈報時應於勞働票記入其旨於將此票返還於勞働人之同時並應使所轄從前就勞地之滿洲勞工協會事務所送來勞働人登錄臺帳將其訂正後保管之

第三十七條之三 受勞働人登錄之勞働人按左列各款所載事項如發生異動時應自發生異動之日起於十日以內添附勞働票向所轄滿洲勞工協會事務所呈報其旨

- 一 姓名或住所
- 二 同居扶養家族
- 三 產業中分類、職業小分類或現職
- 四 在日工勞働人以外之勞働人時使用勞働人之事業者

第三十二條之規定於前項呈報事項準用之

滿洲勞工協會事務所受第一項之呈報時訂正勞働票於將此票返還於勞働人之同時須為勞働人登錄臺帳之訂正

第三十七條之四 受勞働人登錄之勞働人合於左列各款之一時預將其旨向所

前項第六號ノ實施ニ關シテハ別ニ之ヲ定ム

二十三 第三十六條中「滿洲勞工協會」ヲ「滿洲勞工協會事務所」ニ、「發給スベシ」ヲ「發給シ其ノ旨勞働者登錄臺帳ニ記載スベシ」ニ改ム

二十四 第三十七條ヲ左ノ如ク改ム

第三十七條 滿洲勞工協會事務所ハ第三十五條ノ規定ニ依リ勞働者登錄ヲ爲シタル場合ニ於テ當該勞働者ガ第二十二條ノ規定ニ依リ發給ヲ受ケタル身分證明書又ハ關東州勞務協會ノ發給シタル勞働票ヲ有スルトキハ前條ノ勞働票ノ發給ニ代ヘ當該身分證明書又ハ勞働票ニ檢印ヲ爲シ其ノ旨勞働者登錄臺帳ニ記載スベシ

前項ノ規定ニ依リ檢印ヲ受ケタル身分證明書又ハ勞働票ハ之ヲ本規則ニ依リ發給シタル勞働票ト看做ス
二十五 第三十七條ノ次ニ左ノ四條ヲ加フ

第三十七條ノ二 勞働者登錄ヲ受ケタル勞働者從前ノ就勞地ヲ管轄スル滿洲勞工協會事務所ノ管轄區域外ニ就勞地ヲ移動シタルトキハ新シク就勞シタル日ヨリ十日以內ニ勞働票ヲ添

ヘ其ノ旨ヲ新就勞地所轄滿洲勞工協會事務所ニ届出ツベシ

第三十三條ノ規定ハ前項ノ届出ニ準用ス

滿洲勞工協會事務所第一項ノ届出ヲ受ケタルトキハ勞働票ニ其ノ旨ヲ記入シ之ヲ勞働者ニ返還スルト共ニ前就勞地所轄滿洲勞工協會事務所ヨリ勞働者登錄臺帳ヲ取寄セ其ノ訂正ヲ爲シテ之ヲ保管スベシ

第三十七條ノ三 勞働者登錄ヲ受ケタル勞働者左ノ各號ニ掲グル事項ニ付異動ヲ生ジタルトキハ異動ヲ生ジタル日ヨリ十日以內ニ勞働票ヲ添ヘ其旨ヲ所轄滿洲勞工協會事務所ニ届出ツベシ

- 一 氏名又ハ住所
- 二 同居扶養家族
- 三 產業中分類、職業小分類又ハ現職
- 四 日傭勞働者以外ノ勞働者ニ在リテハ勞働者使用事業者

第三十二條ノ規定ハ前項ノ届出事項ニ準用ス

滿洲勞工協會事務所第一項ノ届出ヲ受ケタルトキハ勞働票ヲ訂正シ之ヲ勞働者ニ返還スルト共ニ勞働者登錄臺帳ノ訂正ヲ爲スベシ

第三十七條ノ四 勞働者登錄ヲ受ケタル勞働者左ノ各號ノ一ニ該當スルトキ

轉就勞地之滿洲勞工協會事務所呈報之同時須將勞働票返還之但第四款所揭之勞働票之返還得對出境地所轄滿洲勞工協會事務所爲之

一 至不爲勞働人時

二 赴關於勞働人登錄及勞働票發給規定之施行地域外六月以上時

三 爲第三十一條第一項規定之林業、漁業、鑛業、工業或交通業以外之產業被雇傭六月以上時

四 赴國外（除關東州）三月以上時

滿洲勞工協會事務所受前項之呈報時須削除該勞働人之勞働人登錄臺帳而另保存之

第三十七條之五 受勞働人登錄之勞働人合於左列各款之一時應預將其旨向就勞地所轄滿洲勞工協會事務所呈報之同時勞働票須受檢印

一 赴國外（除關東州）三月以內時

二 赴關東州時

滿洲勞工協會事務所受前項之呈報時須將其旨記載於勞働人登錄臺帳

二十六 第三十九條改爲如左

第三十九條 勞働票每經一年須受就勞地滿洲勞工協會事務所之檢印

勞働人由受勞働票發給之日起或由勞働票受最終檢印之日起未受檢印經過三年時所轄滿洲勞工協會事務所應將該勞働人登錄臺帳削除而另保存之

二十七 第四十一條中「滿洲勞工協會」

改爲「就勞地所轄滿洲勞工協會事務所」

二十八 第四十二條中「滿洲勞工協會」

改爲「滿洲勞工協會事務所」

二十九 第四十三條至第五十條改爲如左

第四十三條 受勞働人登錄之勞働人不得重受勞働人登錄或勞働票之發給

第四十四條 第三十一條第一項之產業

經營人於常時雇傭十人以上之勞働人者就其雇傭之勞働人發生合於左列各款之一之事項時自該事項發生之日起於十日以內須向所轄滿洲勞工協會事

キハ其ノ旨ヲ豫メ就勞地所轄滿洲勞工協會事務所ニ届出ヅルト共ニ勞働票ヲ返納ベシ但シ第四號ニ掲グル場合ニ於ケル勞働票ノ返納ハ出境地所轄滿洲勞工協會事務所ニ對シ之ヲ爲スコトヲ得

一 勞働者クラザルニ至ルトキ

二 勞働者登錄及勞働票ノ發給ニ關スル規定ノ施行地域外ニ六月以上出ヅルトキ

三 第三十一條第一項ニ規定スル林業、漁業、鑛業、工業又ハ交通業以外ノ產業ニ六月以上雇傭セラルルトキ

四 國外（關東州ヲ除ク）ニ三月以上出ヅルトキ

滿洲勞工協會事務所前項ノ届出ヲ受ケタルトキハ當該勞働者ノ勞働者登錄臺帳ヲ削除シ別ニ之ヲ保存スベシ

第三十七條ノ五 勞働者登錄ヲ受ケタル勞働者左ノ各號ノ一ニ該當スルトキハ其ノ旨ヲ豫メ就勞地所轄滿洲勞工協會事務所ニ届出ヅルト共ニ勞働票ニ檢印ヲ受クベシ

一 國外（關東州ヲ除ク）ニ三月以內出ヅルトキ

二 關東州ニ出ヅルトキ

滿洲勞工協會事務所前項ノ届出ヲ受ケタルトキハ其ノ旨ヲ勞働者登錄臺帳ニ記載スベシ

二十六 第三十九條ヲ左ノ如ク改ム

第三十九條 勞働票ニハ一年ヲ經過スル毎ニ就勞地所轄滿洲勞工協會事務所ノ檢印ヲ受クベシ

勞働者勞働票ノ發給ヲ受ケタル日ヨリ又ハ勞働票ニ最終ノ檢印ヲ受ケタル日ヨリ檢印ヲ受ケズシテ三年間ヲ經過シタル場合ハ所轄滿洲勞工協會事務所ハ當該勞働者登錄臺帳ヲ削除シ別ニ之ヲ保存スベシ

二十七 第四十一條中「滿洲勞工協會」ヲ「就勞地所轄滿洲勞工協會事務所」ニ改ム

二十八 第四十二條中「滿洲勞工協會」ヲ「滿洲勞工協會事務所」ニ改ム

二十九 第四十三條乃至第五十條ヲ左ノ如ク改ム

第四十三條 勞働者登錄ヲ受ケタル勞働者ハ重ネテ勞働者登錄ヲ受ケ又ハ勞働票ノ發給ヲ受クルコトヲ得ズ

第四十四條 第三十一條第一項ノ產業ノ經營者ニシテ常時十人以上ノ勞働者ヲ雇傭スル者ハ其ノ雇傭スル勞働者ニ付左ノ各號ノ一ニ該當スル事項ノ發生シタル場合ハ當該事項ノ發生

務所呈報之

- 一 死亡
- 二 解雇
- 三 逃亡

四 因前二款所揭事由以外之事由向所轄滿洲勞工協會事務所之管轄區域外移動就勞地時

滿洲勞工協會事務所受前項之呈報時須將勞働人登錄臺帳整理之

第四十五條 省長或新京特別市長認為監督上有必要時得由使用勞働人或供給之事業人徵求報告或使該管官吏臨檢工場、事業場及其他之場所或檢查事業之狀況或帳簿書類及其他之物件

該管官吏執行前項之職務時須攜帶明示其身分之證票

第四十六條 違反第十九條第三項、第三十條、第三十二條、第三十七條之第二項、第三十七條之三第二項或第四十四條第一項之規定者或違反依第二十條規定之營業停止之命令者處六月以下之徒刑、三百圓以下之罰金或拘留或科料

第四十七條 違反第二條之二、第五條或第六條之規定者處三百圓以下之罰金或拘留或科料

第四十八條 違反第二十四條、第三十一條、第三十七條之二第一項、第三十七條之三第一項、第三十七條之四第一項、第三十八條、第三十九條第一項或第四十三條之規定者處拘留或科料

第四十九條 關於前三條之規定之適用依康德五年勅令第二百二十五號關於適用行政法規之罰則之件

第五十條 對滿洲勞工協會之職員為虛偽之申報使勞働人登錄臺帳之記載之不實者處拘留或科料

第三十 第五十條之二中「及第三十二條」刪除之

第三十一 第一號樣式中「事務所所在地」改為「營業所所在地」
第三十二 第二號至第九號樣式改為如另紙第二號至第九號樣式

附則

本令自公布日施行

シタル日ヨリ十日以内ニ所轄滿洲勞工協會事務所ニ届出ツベシ

- 一 死亡
- 二 解雇
- 三 逃亡

四 前二號ニ掲グル事由以外ノ事由ニ因リ所轄滿洲勞工協會事務所ノ管轄區域外ニ就勞地ヲ移動シタルトキ

滿洲勞工協會事務所前項ノ届出ヲ受ケタルトキハ勞働者登錄臺帳ヲ整理スベシ

第四十五條 省長又ハ新京特別市長ハ監督上必要アリト認ムルトキハ勞働者ヲ使用若ハ供給スル事業者ヨリ報告ヲ徵シ又ハ當該官吏ヲシテ其ノ工場、事業場其ノ他ノ場所ニ臨檢シ事業ノ狀況若ハ帳簿書類其ノ他ノ物件ヲ檢查セシムルコトヲ得

當該官吏前項ノ職務ヲ執行スル場合ハ其ノ身分ヲ示ス證票ヲ攜帶スベシ

第四十六條 第十九條第三項、第三十條、第三十二條、第三十七條ノ第二項、第三十七條ノ三第二項若ハ第四十四條第一項ノ規定ニ違反シタル者又ハ第二十條ノ規定ニ依ル營業停止ノ命令ニ違反シタル者ハ六月以下ノ徒刑、三百圓以下ノ罰金又ハ拘留或ハ科料ニ處ス

留若ハ科料ニ處ス

第四十七條 第二條ノ二、第五條又ハ第六條ノ規定ニ違反シタル者ハ三百圓以下ノ罰金又ハ拘留若ハ科料ニ處ス

第四十八條 第二十四條、第三十一條、第三十七條ノ二第一項、第三十七條ノ三第一項、第三十七條ノ四第一項、第三十八條、第三十九條第一項又ハ第四十三條ノ規定ニ違反シタル者ハ拘留又ハ科料ニ處ス

第四十九條 前三條ノ規定ノ適用ニ付テハ康德五年勅令第二百二十五號行政法規ノ罰則適用ニ關スル件ニ依ル第五十條 滿洲勞工協會ノ職員ニ對シ虛偽ノ申立ヲ爲シ勞働者登錄臺帳ニ不實ノ記載ヲ爲サシメタル者ハ拘留又ハ科料ニ處ス

第三十 第五十條ノ二中「及第三十二條」ヲ削ル

第三十一 第一號樣式中「事務所所在地」ヲ「營業所所在地」ニ改ム
第三十二 第二號乃至第九號樣式ヲ別紙第二號乃至第九號樣式ノ如ク改ム

附則

本令ハ公布ノ日ヨリ之ヲ施行ス

第二號樣式 勞働人募集認可聲請書

| | | | | | | | | | | | | | | | | | | | | | |
|--------------|-----------|---|--------------|----------------------------------|--------------|------|--------------------|----------------------------------|------|-----|-------|-----|----|--------------------|----|----|-------------------------|----------------------------|---------------|-------------|-----------------------|
| 使用事業人或供給業人姓名 | 募集從事人住所姓名 | 與認請人之關係 <small>(限於勞力供給業人認請之時記入之)</small> | 請認人與募集從事人之關係 | 募集期間 自 康德 年 月 日 至 康德 年 月 日 | 募集費用 預計總額 | 預計總額 | 募集地 每一人之募集費及前貸款 | 產業種別 勞働種別 性別 就勞地名 員數 | 運輸送費 | 食宿費 | 募集手續料 | 前貸款 | 雜費 | 發身分證 給分證明 料書 | 其他 | 合計 | 募集方法 輸送方法 或入輸送經由池 | 與勞資開支方法 及主食物種別 及每日數額 | 遺族扶助料 解雇條件 | 業務上 解雇地點 | 非業務上 負擔有無 有計算方法 |
|--------------|-----------|---|--------------|----------------------------------|--------------|------|--------------------|----------------------------------|------|-----|-------|-----|----|--------------------|----|----|-------------------------|----------------------------|---------------|-------------|-----------------------|

擬照右開募集勞働人呈請
審核認可當為便致

康德 年 月 日
鈞 鑒

認請人 或使用事業人
或供給業人

注意 一 事業人在法人時則為其名稱主要事務所之所在地及代表人名或代理人
二 產業種別應依照康德六年民生部令第四號勞働票並登錄帳記入之產業中分類表填記可也
三 募集方法記入直接募集或委託募集
四 休日給與記入天氣或使用事業人側之關係休日給與
五 查證預定地名欄及身分證證明書發給手續料欄限於國外募集時記入之

第三號樣式

認可號數第 . 號

勞 働 人 募 集 認 可 證

募集人之住所及姓名(在法人時主要事務所

所在地、其名稱及代表人名或代理人名)

營業所所在地

募集勞動人之產業種別勞動種別及就勞地別員數

募 集 期 間

募 集 地

募 集 方 法

募集從事人住所及姓名

募集人與募集從事人之關係

右認可勞動人募集

康 德 年 月 日

省
新 京 特 別 市 長

注意 一 本證於勞動人募集之際必攜帶之

二 本證之效力於勞動人募集期間滿了時消滅之

三 本證遺失時應速報告再請補發

四 本證不得讓渡或借與他人或偽造變造

五 該管官吏欲求本證之點檢時須提示之

第四號樣式

許可號數第 . 號

募 集 從 事 人 許 可 證

使用事業人或
供給業人之住所

本人本籍地或出生地
本人住所

像 片

姓 名

年 月 日 生

本人與使用事業人
或供給業人之關係
右者許可從事募集勞動人

康 德 年 月 日

警 察 局 總 監
市 警 察 長
縣 警 察 長
旗 警 察 長

遵 守 事 項

- 一 本證於從事勞動人募集之際必攜帶之
- 二 本證之有效期間一箇年
- 三 本證遺失時應速報告再請補發
- 四 本證不得讓渡或借與他人或偽造變造
- 五 該管官吏欲求本證之點檢時須提示之
- 六 違反右記各項時得受處罰之

第五號樣式(表)

| | | | |
|-------------|------------|------------|------|
| 許可號數第 號 | | 勞働人供給營業許可證 | |
| 本籍地或 出生地 | 住 所 | (姓名) | |
| 右者許可勞働人供給營業 | | 年 | 月 日生 |
| 康德 | 年 | 月 | 日 |
| 像 片 | 省長 警察總監 | | |

第五號樣式(裏)

遵守事項

- 一 募集或供給勞働人之際必須攜帶本證
- 二 許可事項之變更、營業所新設及廢業時於十四日以前必須經滿洲勞工協會事務所呈請許可官署
- 三 本證遺失時應速報告再請補發
- 四 本證不得讓渡或借與他人或偽造變造
- 五 該管官吏欲求點檢本證時須提示之
- 六 違反右記各項時得受處罰或使用本證為無效

第六號樣式

| 身分證明書補發聲請書 | | | |
|------------|--------------------------------------|--------|--------|
| 姓名 | ※ | 年 | 齡 |
| 本籍地或出生地 | ※ | ※ | 當年 |
| 前住地 | ※ | | |
| 經過處入滿 | ※ | 遺失證明書 | 發行年月日 |
| 隨來家眷 | ※ | 遺失證明書 | 發行事務所名 |
| 勞働種別 | ※ | 使用事業人名 | ※ |
| 經驗年數 | ※ | 入滿回數 | ※ |
| 就勞地 | ※ | 備考 | |
| 人相及特徵 | 人相 身長() 體格(胖 中 瘦) 容貌(俊 中 醜) 特徵() | | |

右記無訛仰祈補發身分證明書此致

滿洲勞工協會 鈞鑒

康德 年 月 日

聲請人 名

補發身分證明書號數及發行年月日 第 號 康德 年 月 日

有※印者本人填寫之

第七號樣式(表)

勞働人登錄證書

登錄第 號

姓名 當 年 歲 (女男)

人相身長體格(背中觀) (背中觀) 特徵 ()

像片

本籍地或出生地 ※

扶養家族 ※ 男 女 人

現職及 ※

入國年月 ※ 康德 月 年

經驗年數 ※

使用事業人 ※

姓名營業所

所在地及事業之種類

登錄年月日 康德 月 年

產業中分類

住所及

住 所

居 住

年 月 日

民 族 ※

宗 教 ※

補發年月日 康德 月 年

及補發事由 康德 月 年

勞働票 康德 年 月 日 發給年月日

身分證明書或 康德 年 月 日

檢關東州勞働票 康德 年 月 日

檢印年月日 康德 年 月 日

像片號數

處 理 人 年 月 日

右記無訛是請登錄仰祈發給勞働票此致

滿洲勞工協會 鈞鑒

康德 年 月 日

登 錄 人 姓 名

第七號樣式(裏)

| | | | | | | |
|-----|-----|-------|------|--------|-------|-------------|
| 變動欄 | 解雇備 | 年 月 日 | 解雇事由 | 解雇備主姓名 | 營業所在地 | 勞働者住所及居住年月日 |
| | 解雇備 | 年 月 日 | | | | |
| | 解雇備 | 年 月 日 | | | | |
| | 解雇備 | 年 月 日 | | | | |
| | 解雇備 | 年 月 日 | | | | |
| 賞 罰 | | | | | | |
| 備 考 | | | | | | |

治安部令第七十三號
陸軍軍官學校校則限於康德七年十二月三十一日廢止之

康德七年十二月二十八日

治安部大臣 于 琛 激

治安部令第七十四號

陸軍與安學校校則限於康德七年十二月三十一日廢止之

康德七年十二月二十八日

治安部大臣 于 琛 激

司法部令第三十六號
治安部令第七十五號

茲將康德七年 司法部令第三十一號 關於受日本戶籍法之適用而在住滿洲國之人依暫行

民籍法規定之呈報之特例之件中修正如左
康德七年十二月二十八日

司法部大臣 張 煥 相

治安部大臣 于 琛 激

第一條中「警察廳」改為「警察局、市」

附 則

本令自公布日施行

民生部令第五十三號

茲將康德六年民生部令第四號依勞動統制法施行規則之產業中分類及職業小分類中修正如左

康德七年十二月二十八日

民生部大臣 呂 榮 寰

一 勞動票及登錄臺帳內應記入之產業分類表中「一 農牧林業」之款之次加添左開
一款大分類及中分類欄第二款改為第三款以下逐款移下

| 大 分 類 | 中 分 類 | 略 稱 | 備 考 |
|-------|-------|-----|-----|
| 二 漁 業 | 二 漁 業 | 業 漁 | |

二 勞動票及登錄臺帳內應記入之職業分類表中「一 農牧林業」之款之次加添左開
一款大分類及中分類欄第二款改為第三款以下逐款移下小分類欄第三款改為第四款
以下逐款移下

| 大 分 類 | 中 分 類 | 小 分 類 | | 略 稱 | 備 考 |
|-------|---------|---------|---|------------|-----|
| | | 略 | 示 | | |
| 二 漁 業 | 二 從事於漁業 | 三 漁業勞動者 | 漁 | 撈 漁撈夫、採鹽夫等 | |

附 則

本令自公布日施行

第三種郵便物認可

治安部令第七十三號
陸軍軍官學校校則ハ康德七年十二月三十一日限り之ヲ廢止ス

康德七年十二月二十八日

治安部大臣 于 琛 激

治安部令第七十四號

陸軍與安學校校則ハ康德七年十二月三十一日限り之ヲ廢止ス

康德七年十二月二十八日

治安部大臣 于 琛 激

司法部令第三十六號
治安部令第七十五號

茲ニ康德七年 司法部令第三十一號 日本戶籍法ノ適用ヲ受クル者ニシテ滿洲國ニ在住

スル者ニ關スル暫行民籍法ノ規定ニ依ル
届出ノ特例ニ關スル件中左ノ通改正ス
康德七年十二月二十八日

司法部大臣 張 煥 相

治安部大臣 于 琛 激

第一條中「警察廳」ヲ「警察局、市」ニ改ム

附 則

本令ハ公布ノ日ヨリ之ヲ施行ス

民生部令第五十三號

康德六年民生部令第四號勞動統制法施行規則ニ依ル產業中分類及職業小分類中左ノ通改正ス

康德七年十二月二十八日

民生部大臣 呂 榮 寰

一 勞動票及登錄臺帳ニ記入スベキ產業分類表中「一 農牧林業」ノ號ノ次ニ左ノ
一號ヲ加ヘ大分類及中分類欄第二號ヲ第三號トシ以下逐號線下

| 大 分 類 | 中 分 類 | 略 稱 | 備 考 |
|-------|-------|-----|-----|
| 二 漁 業 | 業 二 漁 | 業 漁 | |

二 勞動票及登錄臺帳ニ記入スベキ職業分類表中「一 農牧林業」ノ號ノ次ニ左ノ
一號ヲ加ヘ大分類及中分類欄第二號ヲ第三號トシ以下逐號線下小分類欄第三號ヲ第四號トシ以下逐號線下

| 大 分 類 | 中 分 類 | 小 分 類 | | 略 稱 | 備 考 |
|-------|------------|---------|---|------------|-----|
| | | 略 | 示 | | |
| 二 漁 業 | 二 漁業ニ從事スル者 | 三 漁業勞動者 | 漁 | 撈 漁撈夫、採鹽夫等 | |

附 則

本令ハ公布ノ日ヨリ之ヲ施行ス

民生部令第五十四號

茲將藥品法施行規則修正如左

康德七年十二月二十八日

民生部大臣 呂 榮 賓

藥品法施行規則

第一條 依藥品法第二條之規定擬製造發賣藥局方藥品成藥或新藥劑者須依照第一號至第三號格式備具呈請書檢同藥劑師認許證抄本或添附為民生部大臣所指定者之證明書面呈請民生部大臣

關於成藥或新藥劑須於前項之呈請書添附樣品呈請之

第一項之呈請人如以藥劑師為管理人者應與該藥劑師連署之

第二條 請准藥局方藥品、成藥或新藥劑之製造發賣許可者關於已經許可之藥品每年須於一月末日以前將其上半年內所製造之月別數量呈報民生部大臣

第三條 依藥品法第二條之二之規定擬輸入發賣成藥或新藥劑者須依照第四號或第五號格式備具呈請書樣品呈請民生部大臣

第四條 除依前條規定者外依藥品法第二條之二之規定而擬輸出或輸入藥品者須

繕具左開事項呈請民生部大臣

一 藥品之名稱、數量及金額

二 輸出或輸入之期間

三 出售地或購入處所

四 輸出地或輸入地

第五條 請准藥品之輸出或輸入許可者該藥品之輸出或輸入完了時須於二十日以前將左開事項報告民生部大臣

一 許可輸出或輸入之年月日及號數

二 輸出或輸入之藥品名、數量、金額

及輸出或輸入之年月日

第六條 請准藥品之輸出或輸入許可者如未輸出或輸入該藥品時須於許可期滿後二十日以前繕具理由報告民生部大臣

第七條 前三條向民生部大臣之呈請或報告關於藥局方藥品、成藥或新藥劑須經由滿洲中央醫藥品統制組合關於漢藥須經由滿洲漢藥輸入統制組合

第八條 具有民生部大臣所另行指定之外國衛生試驗所所行之適合證明者視為依藥品法第四條規定之適合證明

民生部令第五十四號

茲將藥品法施行規則ヲ左ノ通改正ス

康德七年十二月二十八日

民生部大臣 呂 榮 賓

藥品法施行規則

第一條 藥品法第二條ノ規定ニ依リ藥局方藥品成藥又ハ新藥劑ヲ製造發賣セントスル者ハ第一號乃至第三號樣式ニ依ル申請書ニ藥劑師認許證寫又ハ民生部大臣ノ指定スル者ナルコトヲ證スル書面ヲ添附シ民生部大臣ニ申請スベシ成藥又ハ新藥劑ニ付テハ前項ノ申請書ニ見本品ヲ添附スベシ

第一項ノ申請人ニシテ藥劑師ヲ管理人トスル者ナルトキハ當該藥劑師ト連署スベシ

第二條 藥局方藥品、成藥又ハ新藥劑ノ製造發賣ノ許可ヲ受ケタル者ハ當該許可ヲ受ケタル藥品ニ付其ノ前年中ニ製造シタル月別數量ヲ每年一月末日迄ニ民生部大臣ニ報告スベシ

第三條 藥品法第二條ノ二ノ規定ニ依リ成藥又ハ新藥劑ヲ輸入發賣セントスル者ハ第四號又ハ第五號樣式ニ依ル申請書ニ見本品ヲ添附シ民生部大臣ニ申請スベシ

第四條 前條ノ規定ニ依ル場合ノ外藥品法第二條ノ二ノ規定ニ依リ藥品ノ輸出

又ハ輸入ヲ爲サントスル者ハ左ノ事項ヲ具シ民生部大臣ニ申請スベシ

一 藥品ノ名稱、數量及金額

二 輸出又ハ輸入ノ期間

三 仕向地又ハ仕入先

四 輸出地又ハ輸入地

第五條 藥品ノ輸出又ハ輸入ノ許可ヲ受ケタル者當該藥品ノ輸出又ハ輸入ヲ了シタルトキハ二十日以内ニ左ノ事項ヲ民生部大臣ニ報告スベシ

一 輸出又ハ輸入ノ許可ヲ受ケタル年月日及番號

二 輸出又ハ輸入シタル藥品名、數量、金額及輸出又ハ輸入ノ年月日

第六條 藥品ノ輸出又ハ輸入ノ許可ヲ受ケタル者當該藥品ノ輸出又ハ輸入ヲ爲サザリシトキハ許可期間滿了後二十日以内ニ其ノ理由ヲ具シ之ヲ民生部大臣ニ報告スベシ

第七條 前三條ノ民生部大臣ニ對スル申請又ハ報告ハ藥局方藥品、成藥又ハ新藥劑ニ付テハ滿洲中央醫藥品統制組合、漢藥ニ付テハ滿洲漢藥輸入統制組合ヲ經由シテ之ヲ爲スベシ

第八條 民生部大臣ノ別ニ指定スル外國衛生試驗所ノ爲シタル適合證明アルモノハ藥品法第四條ノ規定ニ依ル適合證明ト看做ス

明ト看做ス

第九條 藥劑師開始藥品販賣業時須於二十日以内依照第六號格式備具報告書檢同藥劑師認許證抄本將其旨呈報省長

第十條 依藥品法第八條第二項之規定擬請藥品販賣業許可者須依照第七號格式備具呈請書檢同履歷書呈請省長

前項之呈請人如以藥劑師為管理人者須與該藥劑師連署並於呈請書添送藥劑師認許證抄本

第十一條 省長受理前條之呈請時對呈請人試問左開事項後再定許否但呈請人如係以藥劑師為管理人者、擬僅營成藥之販賣業者或擬僅營民生部大臣另行指定之藥品販賣業者時不在此限

一 藥品之名稱、性狀及處理方法
二 關於藥品之法規大意

第十二條 關於藥局方藥品之容器或包裝須記載左開事項

- 一 其根據之藥局方名
- 二 藥品之名稱
- 三 容量或重量
- 四 製造人或鑑定人(包裝人)之營業所所在地及姓名
- 五 以上各款之外關於毒藥須記載「毒」

字關於劇藥須記載「劇」字
第十三條 關於漢藥之容器或包裝須記載前條第二款至第五款所揭示之事項

第十四條 關於成藥之容器或包裝除第十二條第二款及第四款所揭示之事項外須記載其用法、用量及適應症(主治、效能)且須加以封緘

第十五條 關於新藥劑之容器或包裝除第十二條第二款至第五款所揭示之事項外關於其成分、成分不明者須記載其本質及製造方法之要旨

第十六條 依藥品法第十一條第二款之規定擬販賣或授與毒藥或劇藥時須由對方徵取載有藥品名、數量、使用之目的、交付年月日、住所、姓名及職業且蓋章之證書但對於熟人之藥品販賣業者、醫師、漢醫、齒科醫師、獸醫師或藥劑師販賣或讓與時不在此限

前項之證書須保存五年
第十七條 毒藥或劇藥對於未滿十四歲者及其他認為不安者不得交付之

第十八條 毒藥或劇藥非藥劑師不得開其容器零售之

第九條 藥劑師藥品販賣業ヲ開始シタルトキハ二十日以内ニ第六號様式ニ依ル届書ニ藥劑師認許證寫ヲ添附シテ其ノ旨ヲ省長ニ届出ツベシ

第十條 藥品法第八條第二項ノ規定ニ依リ藥品販賣業ノ許可ヲ受ケントスル者ハ第七號様式ニ依ル申請書ニ履歷書ヲ添附シ省長ニ申請スベシ

前項ノ申請人ニシテ藥劑師ヲ管理人トスル者ナルトキハ當該藥劑師ト連署シ其ノ藥劑師ノ認許證寫ヲ申請書ニ添附スベシ

第十一條 省長前條ノ申請ヲ受ケタルトキハ申請人ニ對シ左ノ事項ニ付試問ヲ爲シタル後其ノ許否ヲ決スベシ但シ申請人ニシテ藥劑師ヲ管理人トスル者、成藥ノミノ販賣業ヲ營マントスル者又ハ民生部大臣ノ別ニ指定スル藥品ノミノ販賣業ヲ營マントスル者ナルトキハ之ノ限ニ在ラズ

一 藥品ノ名稱、性狀及取扱方法
二 藥品ニ關スル法規ノ大意

第十二條 藥局方藥品ノ容器又ハ被包ニハ左ノ事項ヲ記載スベシ

- 一 其ノ據ル處ノ藥局方名
- 二 藥品ノ名稱
- 三 容量又ハ重量
- 四 製造人又ハ鑑定人(詰換人)ノ營業所所在地及氏名
- 五 前各號ノ外毒藥ニハ「毒」字、劇

藥ニハ「劇」字ヲ記載スベシ
第十三條 漢藥ノ容器又ハ被包ニハ前條第二號乃至第五號ニ掲グル事項ヲ記載スベシ

第十四條 成藥ノ容器又ハ被包ニハ第十二條第二號及第四號ニ掲グル事項ノ外其ノ用法、用量及適應症(主治、效能)ヲ記載シ且之ニ封緘ヲ爲スベシ

第十五條 新藥劑ノ容器又ハ被包ニハ第十二條第二號乃至第五條ニ掲グル事項ノ外其ノ成分、成分不明ナルモノニ付テハ其ノ本質及製造方法ノ要旨ヲ記載スベシ

第十六條 藥品法第十一條第二號ノ規定ニ依リ毒藥又ハ劇藥ヲ販賣又ハ授與セントスルトキハ相手方ヨリ藥品名、數量、使用ノ目的、交付年月日、住所、氏名及職業ヲ記載シ捺印シタル證書ヲ徵スベシ但シ知人タル藥品販賣業者、醫師、漢醫、齒科醫師、獸醫師又ハ藥劑師ニ販賣又ハ讓與スル場合ハ此ノ限ニ在ラズ

前項ノ證書ハ五年間之ヲ保存スベシ
第十七條 毒藥又ハ劇藥ハ十四歲未滿ノ者又ハ不安心ト認ムベキ者ニハ之ヲ交付スルコトヲ得ズ

第十八條 毒藥又ハ劇藥ハ藥劑師ニ非ザレバ其ノ容器ヲ開キ小賣スルコトヲ得

第十九條 毒藥或劇藥須與其他藥品分別貯藏於記明毒藥或劇藥字樣之一定處所於貯藏毒藥之處所更應施以鎖鑰

第二十條 依藥品法第三條但書之藥品於調劑所或陳列所以外之處所須與其他藥品分別貯藏之

第二十一條 依藥品法第十三條之規定擬請藥品鑑定業之許可者須依照第八號格式具備呈請書檢同藥劑師認許證抄本或為民生部大臣所指定者之證明書面呈請民生部大臣

前項之呈請人如係以藥劑師為管理人者時須與該藥劑師連署之

第二十二條 請准藥品之製造發賣許可者、藥品販賣業者或藥品鑑定業者合於左開各款之一者時須由該事實發生之日起於二十日內在藥品販賣業者向省長呈報其旨在其他則向民生部大臣呈報其旨但死亡時須由繼承人或繼承財產之管理人呈報之

一 本籍、住所、商號或姓名變更時

二 製造所、包裝所或營業所移轉時

三 製造所或包裝所之構造或設備變更時

四 充管理人之藥劑師變更時

五 廢業或死亡時

第二十三條 違反第十六條至第十九條之規定者處一百圓以下之罰金或拘留或科料

第二十四條 違反第二條、第五條、第六條、第二十條或第二十二條之規定者處五十圓以下之罰金或科料

第二十五條 關於前二條規定之適用依照康德五年勅令第二百二十五號關於適用行政法規罰則之件

第二十六條 依本規則提出於民生部大臣之文件除有特定者外須經由管轄提出者之營業所所在地之省長或警察總監

附則

本規則自康德八年一月一日施行

依康德七年勅令第三百八十六號藥品法中修正之件附則第二項或第四項規定之呈報須準照第一號至第三號格式或第八號格式之呈報書為之

ズ

第十九條 毒藥又ハ劇藥ハ他ノ藥品ト區別シ毒藥又ハ劇藥ノ文字ヲ明記シタル一定ノ場所ニ貯藏シ毒藥ヲ貯藏スル場所ニハ鎖鑰ヲ施スベシ

第二十條 藥品法第三條但書ニ依ル藥品ハ調劑所又ハ陳列所以外ノ場所ニ他ノ藥品ト區別シテ貯藏スベシ

第二十一條 藥品法第十三條ノ規定ニ依リ藥品鑑定業ノ許可ヲ受ケントスル者ハ第八號様式ニ依ル申請書ニ藥劑師認許證寫又ハ民生部大臣ノ指定スル者ナルコトヲ證スル書面ヲ添附シ民生部大臣ニ申請スベシ

前項ノ申請人ニシテ藥劑師ヲ管理人トスル者ナルトキハ當該藥劑師ト連署スベシ

第二十二條 藥品ノ製造發賣ノ許可ヲ受ケタル者、藥品販賣業者又ハ藥品鑑定業者ハ左ノ各號ノ一ニ該當スル場合ニハ當該事實ノ發生シタル日ヨリ二十日以内ニ藥品販賣業者ニ在リテハ省長ニ其ノ他ノ者ニ在リテハ民生部大臣ニ其ノ旨ヲ届出ヅベシ但シ死亡ノ場合ハ相續人又ハ相續財產ノ管理人ヨリ届出ヅベシ

一 本籍、住所、商號又ハ氏名ヲ變更シタルトキ

二 製造所、詰換所又ハ營業所ヲ移轉シタルトキ

三 製造所又ハ詰換所ノ構造又ハ設備ヲ變更シタルトキ

四 管理人トスル藥劑師ヲ變更シタルトキ

五 廢業又ハ死亡シタルトキ

第二十三條、第十六條乃至第十九條ノ規定ニ違反シタル者ハ百圓以下ノ罰金又ハ拘留若ハ科料ニ處ス

第二十四條 第二條、第五條、第六條、第二十條又ハ第二十二條ノ規定ニ違反シタル者ハ五十圓以下ノ罰金又ハ科料ニ處ス

第二十五條 前二條ノ規定ノ適用ニ付テハ康德五年勅令第二百二十五號行政法規ノ罰則適用ニ關スル件ニ依ル

第二十六條 本規則ニ依リ民生部大臣ニ提出スル書類ハ特定アルモノヲ除ク外提出者ノ營業所所在地ヲ管轄スル省長又ハ警察總監ヲ經由スベシ

附則

本規則ハ康德八年一月一日ヨリ之ヲ施行ス

依康德七年勅令第三百八十六號藥品法中改正ノ件附則第二項又ハ第四項ノ規定ニ依リ届出ハ第一號乃至第三號様式又ハ第八號様式ニ準ズル届出書ヲ以テ之ヲ為スベシ

第一號格式

藥局方藥品製造發賣許可呈請書

茲擬如左開製造發賣藥局方藥品理合檢同藥劑師認許證抄本（呈請人如係民生部大臣所指定者則為其證明書面）具文呈請
鑒核俯准施行謹呈

民生部大臣 鈞鑒

本籍 住所 製造所 營業所 商號 呈請人 姓 名 年 月 日 姓 名 年 月 日 名 日 生 名 日 生

（管理藥劑師）

康德 年 月 日

計開

一 藥品之名稱

二 製造所之構造及設備（須附略圖）

第一號樣式

藥局方藥品製造發賣許可申請書

左記ニ依リ藥局方藥品製造發賣致度ニ付御許可相成度藥劑師認許證寫（申請人ガ民生部大臣ノ指定スル者ナルトキハ之ヲ證スル書面）ヲ添ヘ申請ス

本籍 住所 製造所 營業所 商號 申請人 姓 名 年 月 日 姓 名 年 月 日 名 日 生 名 日 生

（管理藥劑師）

民生部大臣 宛

康德 年 月 日

記

一 藥品ノ名稱

二 製造所ノ構造及設備（略圖ヲ附スコト）

第二號格式

成藥製造發賣許可呈請書

茲擬如左開製造發賣成藥理合檢同藥劑師認許證抄本(呈請人如係民生部大臣所指定者則爲其證明書面)及樣品具文呈請
鑒核俯准施行謹呈

民生部大臣 鈞鑒

本籍 住所 製造所 營業所 商號 呈請人

(管理藥劑師)

康德 年 月 日

姓 名

年 月 年 月

名 名

日生 日生

| | | | | |
|-----|-----------------|-------|-------|----|
| 成藥名 | 原料藥品之名稱及分量並製造方法 | 第許可號數 | 許可年月日 | 備考 |
| | 用法及用量 | | | |

第二號樣式

成藥製造發賣許可申請書

左記ニ依リ成藥製造發賣致度ニ付御許可相成度藥劑師認許證寫(申請人が民生部大臣ノ指定スル者ナルトキハ之ヲ證スル書面)及見本品ヲ添へ申請ス

本籍 住所 製造所 營業所 商號 申請人

(管理藥劑師)

民生部大臣 宛
康德 年 月 日

氏 氏

年 月 年 月

名 名

日生 日生

| | | | | |
|-----|-----------------|-------|-------|----|
| 成藥名 | 原料藥品ノ名稱及分量並製造方法 | 第許可番號 | 許可年月日 | 備考 |
| | 用法及用量 | | | |

第三號格式

新藥劑製造發賣許可呈請書

茲擬如左開製造發賣新藥劑理合檢同藥劑師認許證抄本（呈請人如係民生部大臣所指定者則為其證明書面）及樣式品具文呈請
鑒核俯准施行謹呈
民生部大臣 鈞鑒

本籍 住所 製造所 營業所 商號 呈請人

姓 名 姓 名

年 月 日 年 月 日

（管理藥劑師）

康德 年 月 日

計開

- 一 藥品之名稱
- 二 成分（成分不明時為其本質）
- 三 適應症及用量
- 四 製造方法要旨
- 五 製造所之構造及設備（須附略圖）

第三號樣式

新藥劑製造發賣許可申請書

左記ニ依リ新藥劑製造發賣致度ニ付御許可相成度藥劑師認許證寫（申請人ガ民生部大臣ノ指定スル者ナルトキハ之ヲ證スル書面）及見本品ヲ添ヘ申請ス

本籍 住所 製造所 營業所 商號 申請人

氏 名 氏 名

年 月 日 年 月 日

（管理藥劑師）

民生部大臣 宛

康德 年 月 日

記

- 一 藥品ノ名稱
- 二 成分（成分不明ナルトキハ其ノ本質）
- 三 適應症及用量
- 四 製造方法ノ要旨
- 五 製造所ノ構造及設備（略圖ヲ附スルコト）

第四號格式

成藥輸入發賣許可呈請書

茲擬如左開輸入發賣成藥理合檢同樣品具文呈請

鑒核俯准施行謹呈

民生部大臣 鈞鑒

本籍

住所

營業所

商號

呈請人

姓

年

月

名 日生

康德 年 月 日

| | | | | | | | | | | | |
|-----|--|-----|---------------------|-------|-----|------|-------|----|------|------|------|
| 成藥名 | | 製造地 | 原料藥品之名稱及 分量並製造方法 | 用法及用量 | 適應症 | 許可號數 | 許可年月日 | 定價 | 輸入數量 | 輸入金額 | 輸入處所 |
| 第 號 | | | | | | | | | | | |

第四號樣式

成藥輸入發賣許可申請書

左記ニ依リ成藥輸入發賣致シ度ニ付御許可相成度見本品ヲ添ヘ申請ス

本籍

住所

營業所

商號

申請人

民生部大臣 宛

年

月

名 日生

康德 年 月 日

| | | | | | | | | | | | |
|-----|--|-----|----------------------|-------|-----|------|-------|----|------|------|-----|
| 成藥名 | | 製造地 | 原料藥品ノ名稱及 分量並ニ製造方法 | 用法及用量 | 適應症 | 許可番號 | 許可年月日 | 定價 | 輸入數量 | 輸入金額 | 輸入先 |
| 第 號 | | | | | | | | | | | |

第五號格式

新藥劑輸入發賣許可呈請書
茲擬如左開輸入發賣新藥劑理合檢同樣品具文呈請
鑒核俯准施行謹呈

民生部大臣 鈞鑒

本籍 住所 營業所 商號 呈請人

姓

年

月

名

日

生

康德 年 月 日

計開

- 一 藥品之名稱、數量及金額
- 二 成分（成分不明時為其本質）
- 三 適應症及用量
- 四 製造方法之要旨
- 五 製造地及製造人之姓名或商號
- 六 輸入期間
- 七 輸入地

第五號樣式

新藥劑輸入發賣許可申請書
左記ニ依リ新藥劑輸入發賣致シ度ニ付御許可相成度見本品ヲ添ヘ申請ス

本籍 住所 營業所 商號 申請人

氏

年

月

名

日

生

民生部大臣 宛

康德 年 月 日

記

- 一 藥品ノ名稱、數量及金額
- 二 成分（成分不明ナルトキハ其ノ本質）
- 三 適應症及用量
- 四 製造方法ノ要旨
- 五 製造地及製造人ノ氏名又ハ商號
- 六 輸入期間
- 七 輸入地

第六號格式

藥劑師藥品販賣業開始報告

茲已開始藥品販賣業理合檢同藥劑師認許證抄本具文報請

鑒核謹呈

省長 鈞鑒

本籍

住所

營業所

商號

藥劑師

康德 年

月

日

姓

年

月

日生

名

①

第六號樣式

藥劑師藥品販賣業開始屆

藥品販賣業開始致シタルニ付藥劑師認許證寫ヲ添へ御届ス

本籍

住所

營業所

商號

藥劑師

省長 宛

康德 年

月

日

氏

年

月

日生

名

①

第七號格式

藥品販賣業許可呈請書

茲擬營業藥品販賣業理合檢同履歷書具文呈請

鑒核俯准施行謹呈

省長 鈞鑒

本籍

住所

營業所

商號

呈請人

(管理藥劑師)

康德 年

月

日

姓

姓

年

年

月

月

日生

日生

名

①

名

①

第七號樣式

藥品販賣業許可申請書

藥品販賣業ヲ營ミ度ニ付御許可相成度履歷書ヲ添へ申請ス

本籍

住所

營業所

商號

申請人

(管理藥劑師)

省長 宛

康德 年

月

日

氏

氏

年

年

月

月

日生

日生

名

①

名

①

第八號格式

藥品鑑定業許可呈請書

茲擬如左開設備開始藥品鑑定業理合檢同藥劑師認許證抄本（呈請人如係民生部大臣所指定者則為其證明書面）具文呈請
鑒核俯准施行謹呈

民生部大臣 鈞鑒

本籍 住所 營業所 商號 呈請人

（管理藥劑師

康德 年 月 日

姓 名 姓 名
年 年
月 月
日 日
（印） （印）

計開

試驗室及附屬室之構造及設備（試驗室及附屬地之構造應附略圖）

第八號樣式

藥品鑑定業許可申請書

左記ノ通設備シ藥品鑑定業開始致度ニ付御許可相成度藥劑師認許證寫（申請人が民生部大臣ノ指定スル者ナルトキハ之ヲ證スル書面）ヲ添へ申請ス

本籍 住所 營業所 商號 申請人

（管理藥劑師

民生部大臣 宛
康德 年 月 日

氏 名 氏 名
年 年
月 月
日 日
（印） （印）

記

試驗室及附屬室ノ構造及設備（試驗室及附屬地ノ構造ニ付テハ略圖ヲ附スルコト）

經濟部令第七十三號

茲將商工公會法施行規則中修正如左

康德七年十二月二十八日

經濟部大臣 蔡運升

一 本令中「主管部大臣」改為「經濟部大臣」

二 第十二條第一項、第十九條第四項、第二十五條第一項及第二十七條第一項中「營業稅」改為「事業所得稅」

附則

本令自康德八年一月一日施行

經濟部令第七十四號

茲將康德四年經濟部令第二十一號關於康德四年勅令第二百八十八號施行之件中修正如左

康德七年十二月二十八日

經濟部大臣 蔡運升

一 第一條改為如左

第一條 為支那事變從國軍或日本國軍者之地稅及勤勞所得稅依左列各款減輕或免除之

一 對於地稅土地之收穫如不達平年分之四分之三時減輕該年分地稅額之二分之一如不達二分之一時免除

任免及指敍

市來 政經

任林野局技佐敍薦任三等

鈴木 篤

任營林局技佐敍薦任三等
康德七年十二月三日

該年分地稅之課稅但對於出租土地之地稅不在此限

二 對於勤勞所得稅從軍中免除課稅

二 第二條第一項中「第一款或第三款至第五款」刪除、「營業稅、勤勞所得稅及自由職業稅」改為「勤勞所得稅」、「特別市長」改為「新京特別市長」

三 第三條刪除

四 第四條中「營業稅、地稅或自由職業稅」改為「地稅或事業所得稅」、「特別市長」改為「新京特別市長」

五 第五條改為如左

第五條 雖無第二條或前條之申請時稅捐局長對勤勞所得稅及事業所得稅、新京特別市長、市長、縣長或旗長對地稅得依其所認定減輕、免除或猶豫其徵收

附則

本令自康德八年一月一日施行

開拓總局技正 千葉 進

兼任交通部技正敍薦任二等

開拓總局技正 千葉 進
兼任交通部技正

兼任水力電氣建設局技正敍薦任二等

康德七年十二月六日

經濟部令第七十三號

茲將商工公會法施行規則中左ノ通改正ス

康德七年十二月二十八日

經濟部大臣 蔡運升

一 本令中「主管部大臣」ヲ「經濟部大臣」ニ改ム

二 第十二條第一項、第十九條第四項、第二十五條第一項及第二十七條第一項中「營業稅」ヲ「事業所得稅」ニ改ム

附則

本令ハ康德八年一月一日ヨリ之ヲ施行ス

經濟部令第七十四號

茲將康德四年經濟部令第二十一號康德四年勅令第二百八十八號ノ施行ニ關スル件中左ノ通改正ス

康德七年十二月二十八日

經濟部大臣 蔡運升

一 第一條ヲ左ノ如ク改ム

第一條 支那事變ノ爲國軍又ハ日本國軍ニ從軍シタル者ノ地稅及勤勞所得稅ハ左ノ各號ニ依リ之ヲ減輕又ハ免除ス

一 地稅ニ付テハ土地ノ收穫ガ平年分ノ四分ノ三ニ達セザルトキハ其ノ年分地稅額ノ二分ノ一ヲ減輕シ

任治安部事務官敍薦任三等

康德七年十二月二十一日

井尾 武雄

任國立大學哈爾濱學院教授敍薦任三等

康德七年十二月二十五日

二分ノ一ニ達セザルトキハ其ノ年分地稅ノ課稅ヲ免除ス但シ小作ニ付シタル土地ノ地稅ニ付テハ此ノ限ニ在ラズ

二 勤勞所得稅ニ付テハ從軍中之ガ課稅ヲ免除ス

二 第二條第一項中「第一號又ハ第三號乃至第五號」ヲ削リ「營業稅、勤勞所得稅及自由職業稅」ヲ「勤勞所得稅」ニ、「特別市長」ヲ「新京特別市長」ニ改ム

三 第三條ヲ削ル

四 第四條中「營業稅、地稅又ハ自由職業稅」ヲ「地稅又ハ事業所得稅」ニ、「特別市長」ヲ「新京特別市長」ニ改ム

五 第五條ヲ左ノ如ク改ム

第五條 第二條又ハ前條ノ申請ナキ場合ト雖モ稅捐局長ハ勤勞所得稅及事業所得稅ニ付、新京特別市長、市長、縣長又ハ旗長ハ地稅ニ付其ノ認ムル所ニ依リ之ガ減輕、免除又ハ徵收猶豫ヲ爲スコトヲ得

附則

本令ハ康德八年一月一日ヨリ之ヲ施行ス

任治安部事務官敍薦任三等

田中 英尙

任公立國民高等學校長敍薦任三等

康德七年十二月二十七日

兼任總務廳技佐敍薦任三等

熊谷 靜雄
官需局技佐 西山 一郎

興農部技佐 森尾 禮介
任獸疫研究所副研究官被薦任三等
康德七年十二月二十八日

企畫委員會特別幹事 平川 守
應即開去企畫委員會(綜合立地計畫委員會)特別幹事
康德七年九月三十日

企畫委員會特別委員 田代 重德
應即開去企畫委員會(綜合立地計畫委員會)特別委員
康德七年十月二日

企畫委員會特別委員 風早 義確
應即開去企畫委員會(綜合立地計畫委員會)特別委員
康德七年十月八日

外務局次長 三浦 武夫
治安部參謀司長 赫 慕 俠

特產局長 野田 清武

經濟部鑛山司長 北野 重雄

經濟部金融司長 橫山 龍一

經濟部稅務司長 薛 永 魁

派為企畫委員會(綜合立地計畫委員會)特別委員

(滿洲鑛業開發株式會社) 佐藤 才止
(鑛產資源調查所) 關口 八重吉

(滿洲鑛工技術員協會理事) 關口 八重吉

委囑企畫委員會(綜合立地計畫委員會)特別委員

總務廳參事官 樋口 太郎

同 藤田 久一

同 石田 芳穗

同 飯塚富太郎

派為企畫委員會(綜合立地計畫委員會)一般幹事

總務廳參事官 柏村 信雄

同 池田 和實

同 張 遠 源

同 荒谷 千次

同 松山 外吉

同 毛利 佐郎

同 井上 義人

同 原 幸夫

同 幸夫

同 橫山 龍一

同 菅 太郎

同 增田增太郎

同 三重野 勝

同 八束 清實

同 峰 良平

同 松本 定敏

同 板倉 眞五

同 松井太之郎

同 吳 元 敏

同 青木 實

同 山梨 武夫

同 加藤 八郎

同 古山 勝夫

同 後藤 英男

同 松崎 健吉

同 飯塚富太郎

同 寺岡健次郎

同 服部 實

同 阿部 早苗

同 照井隆三郎

應即開去企畫委員會(綜合立地計畫委員會)特別幹事

康德七年十二月五日

經濟部商務司長 生松 淨

派為企畫委員會(綜合立地計畫委員會)特別委員

康德七年十二月十九日

總務廳人事處長 星子 敏雄

派為企畫委員會(綜合立地計畫委員會)一般幹事

康德七年十二月二十三日

治安部次長 澁谷 三郎

派為防空專門委員會副委員長

治安部警務司長 谷口 明三

大陸科學院研究官 溝下 征

治安部理事官 三宅 秀也

新設特別市理事官 犬塚 善吉

兼首都警察廳理事官

派為防空專門委員會委員

(滿洲帝國協和會) 佐々木 清

(中央本部勸業課長)

(滿洲帝國協和會) 天本 良造

(中央本部輔導部附) 今村 勝次

(吉林人造石油株式會社) 野村 將三

同 岡 省三

(滿洲合成燃料株式會社) 岡 省三

(滿洲電信電話株式會社) 奧本 清夏

營 務 課 長

委囑防空專門委員會委員

治安部參事官 池野 清躬

派為防空專門委員會幹事

經濟部事務官 高橋 忠八

經濟部技佐 今村 浩

專賣總局技佐 福谷 米輔

郵政總局技佐 伊藤 誠

經濟部高等官試補 住川林兵衛

治安部屬官 諏訪 春一

同 津田 薰

同 新美 正敏

同 所 良忠

治安部技士 山口 博雄

同 松木 俠

派為防空專門委員會幹事

防空專門委員會副委員長

照井隆三郎

同 岸本 俊治

同 前田 敏男

同 林部 與吉

應即開去防空專門委員會委員

友保 靜男

同 佐々木 清

同 山内 正春

同 永井 四郎

同 天本 良造

應即開去防空專門委員會幹事

康德七年十二月十二日

治安部事務官 倉永 保

陸軍工兵上校 岩井 文吾

陸軍步兵中校 前納 良平

派為治安部委任文官考試委員會委員

治安部委任文官考試委員會臨時委員 丸山 久

同 福島 次男

應即開去治安部委任文官考試委員會臨時委員

康德七年十二月九日

營林局技佐 鈴木 篤

派在牡丹江營林局辦事

交通部技正(兼) 千葉 進
派在水路司辦事

水力電氣建設局技正(兼) 千葉 進
派在工務處辦事
康德七年十二月六日

治安部事務官 佐藤伊之吉
派在軍政司辦事
康德七年十二月二十一日

治安部事務官 田中 英尙
派在軍政司辦事

公立國民高等學校長 熊谷 靜雄
派充興安西省立開魯第一國民高等學校長
康德七年十二月二十七日

總務廳技佐(兼) 西山 一郎
派在地方處辦事
康德七年十二月二十八日

彙報

●規程

○外務局分科規程修正

茲將外務局分科規程修正如左

康德七年十二月二十八日

外務局長官 韋 煥章

外務局分科規程

第一條 總務處置左列三科

庶務科

文書科

交際科

第二條 庶務科掌左開事項

一 關於 御容及詔書謄本事項

二 關於人事事項

三 關於會計事項

四 關於用度及營繕事項

五 關於財產之管理事項

六 關於傭人事項

七 關於所管官舍事項

八 不屬於他科主管事項

第三條 文書科掌左開事項

一 關於官署印及官印之管守事項

二 關於文書之收發及編纂保存事項

三 關於文書之審查及進達事項

四 關於公報之登載及其他公示事項

五 關於分科及處務規程事項

六 關於電信及符號事項

七 關於繙譯事項

八 關於會議事項

九 關於圖書之蒐集整理事項

第四條 交際科掌左開事項

一 關於涉外及其他交際事項

二 關於外交上之儀禮事項

第五條 政務處置左列五科

第一科

第二科

第三科

第四科

第五科

第六條 第一科掌左開關於蘇俄聯邦事項

總務廳事務官 三松 泰助
依據文官令第一百十五條第六款應即休職
康德七年十二月一日

省 理 事 官 喀薩巴塔爾
兼公立國民高等學校長
應即開去兼官
康德七年十二月二十七日

彙報

●規程

○外務局分科規程改正

茲將外務局分科規程ヲ左ノ通改正ス

康德七年十二月二十八日

外務局長官 韋 煥章

外務局分科規程

第一條 總務處ニ左ノ三科ヲ置ク

庶務科

文書科

交際科

第二條 庶務科ハ左ノ事項ヲ掌ル

一 御容及詔書謄本ニ關スル事項

二 人事ニ關スル事項

三 會計ニ關スル事項

四 用度及營繕ニ關スル事項

五 財產ノ管理ニ關スル事項

六 傭人ニ關スル事項

七 所管官舍ニ關スル事項

八 他科ノ主管ニ屬セザル事項

第三條 文書科ハ左ノ事項ヲ掌ル

一 官署印及官ノ管印ニ守關スル事項

二 文書ノ收發及編纂保存ニ關スル事項

三 文書ノ審查及進達ニ關スル事項

四 公報掲載其ノ他公示ニ關スル事項

五 分科及處務規程ニ關スル事項

六 電信及符號ニ關スル事項

七 繙譯ニ關スル事項

八 會議ニ關スル事項

九 圖書ノ蒐集、整理ニ關スル事項

第四條 交際科ハ左ノ事項ヲ掌ル

一 涉外其ノ他交際ニ關スル事項

二 外交上ノ儀禮ニ關スル事項

第五條 政務處ニ左ノ五科ヲ置ク

第一科

第二科

第三科

第四科

第五科

第六條 第一科ハソ聯邦ニ關スル左ノ事

檢察官 川又甚一郎
辭官照准
康德七年十二月二十八日

農事試驗場技佐 細野 重雄
辭官照准
康德七年十二月二十六日

第九條 第四科掌左開事項

第八條 第三科掌關於券屬於第一科及第二科所管各國之第六條各款並關於旅不
及外國人之出入國事項

第七條 第二科掌關於亞細亞各國之前條各款並保護僑民事項

第四 關於在外使節及領事官事項

三 關於國際會議事項

二 關於政治上之條約及其他國際約定之締結及修正事項

一 關於一般外交事務事項

第十條 第五科掌左開事項

一 關於外交政策基礎材料之蒐集事項

二 關於國際情勢之調查事項

三 關於外國情報之蒐集事項

附則

本規程自康德七年十二月二十八日施行

第九條 第四科ハ左ノ事項ヲ掌ル

第八條 第三科ハ第一科及第二科ノ所管ニ屬セザル諸國ニ關スル第六條各款並ニ旅券及外國人ノ出入國ニ關スル事項ヲ掌ル

第七條 第二科ハ亞細亞諸國ニ關スル前條各款並ニ僑民ノ保護ニ關スル事項ヲ掌ル

第四 在外使節及領事官ニ關スル事項

三 國際會議ニ關スル事項

二 政治上ノ條約其ノ他國際約定ノ締結及改正ニ關スル事項

一 一般外交事務ニ關スル事項

第十條 第五科ハ左ノ事項ヲ掌ル

一 外交政策ノ基礎資料ノ蒐集ニ關スル事項

二 國際情勢ノ調査ニ關スル事項

三 外國情報ノ蒐集ニ關スル事項

附則

本規程ハ康德七年十二月二十八日ヨリ之ヲ施行ス

○滿洲觀象日報

●十二月二十六日正午觀測成績

◎觀象事項

(中央觀象臺調查)

| 地名 | 項目 | 氣溫(攝氏) | 降水量(耗) | 天氣 |
|------|----|--------|--------|----|
| 滿洲里 | 里 | 一五 | | 快晴 |
| 海拉爾 | 爾 | 二〇 | | 快晴 |
| 齊齊哈爾 | 爾 | 二一 | | 快晴 |
| 安東 | 達 | 一六 | | 快晴 |
| 哈爾濱 | 濱 | 二三 | | 快晴 |
| 一面坡 | 坡 | 一五 | | 快晴 |
| 克爾 | 爾 | 二八 | | 快晴 |
| 嫩江 | 江 | 二三 | | 快晴 |
| 黑龍江 | 江 | 一九 | | 快晴 |
| 富錦 | 錦 | 二二 | | 薄曇 |
| 佳木斯 | 斯 | 一〇 | | 快晴 |
| 勃利 | 利 | 一〇 | | 快晴 |

| 地名 | 項目 | 氣溫(攝氏) | 降水量(耗) | 天氣 |
|----|----|--------|--------|----|
| 東安 | 安 | 一一 | | 快晴 |
| 牡丹 | 丹 | 一七 | | 快晴 |
| 綏芬 | 芬 | 一二 | | 快晴 |
| 延吉 | 吉 | 一三 | | 快晴 |
| 敦化 | 化 | 一〇 | | 快晴 |
| 通化 | 化 | 一一 | | 快晴 |
| 綏化 | 化 | 一一 | | 快晴 |
| 白倫 | 倫 | 一〇 | | 快晴 |
| 開魯 | 魯 | 一一 | | 快晴 |
| 新平 | 平 | 一一 | | 快晴 |
| 四街 | 街 | 九 | | 快晴 |
| 奉天 | 天 | 四 | | 快晴 |
| 營口 | 口 | 一 | | 快晴 |
| 承德 | 德 | 七 | | 快晴 |
| 赤峰 | 峰 | 四 | | 快晴 |
| 大連 | 連 | 五 | | 快晴 |

備考

一 降水量即係自本日上午(前)時至本日下午(後)十二時之二十四時間量(降水量ハ本日上午(前)時ヨリ本日下午(後)十二時ニ至ル二十四時間量ナリ)

二 於氣溫記(一)符號即示冰點以下(氣溫ニ於テ(一)印ヲ附シタルハ冰點下ヲ示ス)

公

告

特別裕民彩票第三回中籤號數之件
 特別裕民彩票第三回份中籤號數於康德
 七年十二月二十五日在哈爾濱田地街哈
 爾濱商工公會抽籤結果決定如左
 康德七年十二月二十八日
 經 濟 部

| 頭 彩 伍萬圓(1) | 三 彩 參千圓(1) | 五 彩 壹百圓 (120) | 六 彩 伍拾圓 (240) | | 七 彩 拾圓 (670) | | | | | | | | | | | | | | | | | | | | | | | | |
|---------------|---------------|---------------------|---------------------|---------|--------------------|---------|---------|---------|---------|---------|---------|---------|---------|---------|---------|---------|---------|---------|---------|---------|---------|---------|---------|---------|---------|-----------|-----------|-----------|-----------|
| | | | 49,422 | 41,655 | 49,394 | 49,632 | | | | | | | | | | | | | | | | | | | | | | | |
| 21,885 | 24,435 | 24,074 | 39,364 | 45,939 | 8,181 | 18,256 | 25,234 | 33,144 | 42,506 | 42,310 | 42,171 | 3,591 | 6,490 | 8,474 | 10,800 | 14,491 | 18,586 | 21,554 | 23,879 | 26,425 | 28,524 | 31,084 | 33,883 | 37,527 | 41,192 | 45,234 | 48,648 | | |
| 22,413 | 22,555 | 22,588 | 34,726 | 35,753 | 36,639 | 37,836 | 38,564 | 39,225 | 39,864 | 40,483 | 41,092 | 41,691 | 42,280 | 42,859 | 43,428 | 43,987 | 44,536 | 45,075 | 45,604 | 46,123 | 46,632 | 47,131 | 47,620 | 48,099 | 48,568 | 49,027 | 49,476 | 49,915 | |
| 22,555 | 22,588 | 22,665 | 35,753 | 36,295 | 36,939 | 37,577 | 38,303 | 39,022 | 39,735 | 40,434 | 41,119 | 41,790 | 42,447 | 43,090 | 43,719 | 44,334 | 44,935 | 45,522 | 46,095 | 46,654 | 47,200 | 47,732 | 48,251 | 48,757 | 49,250 | 49,730 | 50,197 | 50,651 | 51,092 |
| 22,588 | 22,665 | 22,873 | 36,295 | 37,022 | 37,836 | 38,639 | 39,434 | 40,222 | 41,003 | 41,776 | 42,541 | 43,297 | 44,045 | 44,785 | 45,517 | 46,241 | 46,957 | 47,665 | 48,365 | 49,057 | 49,742 | 50,420 | 51,091 | 51,755 | 52,412 | 53,062 | 53,705 | 54,341 | 54,970 |
| 22,665 | 22,873 | 23,072 | 37,022 | 37,836 | 38,639 | 39,434 | 40,222 | 41,003 | 41,776 | 42,541 | 43,297 | 44,045 | 44,785 | 45,517 | 46,241 | 46,957 | 47,665 | 48,365 | 49,057 | 49,742 | 50,420 | 51,091 | 51,755 | 52,412 | 53,062 | 53,705 | 54,341 | 54,970 | 55,590 |
| 22,873 | 23,072 | 23,344 | 38,564 | 40,483 | 43,943 | 48,108 | 53,003 | 58,734 | 65,101 | 72,116 | 79,776 | 88,087 | 97,051 | 106,678 | 116,971 | 127,931 | 139,560 | 151,869 | 164,859 | 178,532 | 192,881 | 207,908 | 223,616 | 240,007 | 257,084 | 274,849 | 293,305 | 312,454 | 332,298 |
| 23,072 | 23,344 | 23,934 | 39,225 | 41,691 | 45,939 | 51,908 | 58,734 | 66,439 | 75,032 | 84,521 | 95,006 | 106,487 | 118,964 | 132,438 | 146,909 | 162,378 | 178,846 | 196,314 | 214,783 | 234,254 | 254,728 | 276,206 | 298,691 | 322,184 | 346,687 | 372,200 | 408,723 | 446,358 | 485,097 |
| 23,934 | 24,066 | 24,435 | 41,655 | 44,923 | 49,107 | 54,156 | 60,116 | 67,003 | 74,838 | 83,632 | 93,386 | 104,101 | 115,787 | 128,445 | 142,076 | 156,680 | 172,258 | 188,812 | 206,351 | 224,877 | 244,391 | 264,894 | 286,387 | 308,871 | 332,356 | 356,842 | 382,330 | 408,821 | 436,318 |
| 24,066 | 24,435 | 24,873 | 45,939 | 49,107 | 54,156 | 60,116 | 67,003 | 74,838 | 83,632 | 93,386 | 104,101 | 115,787 | 128,445 | 142,076 | 156,680 | 172,258 | 188,812 | 206,351 | 224,877 | 244,391 | 264,894 | 286,387 | 308,871 | 332,356 | 356,842 | 382,330 | 408,821 | 436,318 | 464,815 |
| 24,435 | 24,873 | 25,187 | 49,107 | 54,156 | 60,116 | 67,003 | 74,838 | 83,632 | 93,386 | 104,101 | 115,787 | 128,445 | 142,076 | 156,680 | 172,258 | 188,812 | 206,351 | 224,877 | 244,391 | 264,894 | 286,387 | 308,871 | 332,356 | 356,842 | 382,330 | 408,821 | 436,318 | 464,815 | 493,302 |
| 25,187 | 25,229 | 25,640 | 54,156 | 60,116 | 67,003 | 74,838 | 83,632 | 93,386 | 104,101 | 115,787 | 128,445 | 142,076 | 156,680 | 172,258 | 188,812 | 206,351 | 224,877 | 244,391 | 264,894 | 286,387 | 308,871 | 332,356 | 356,842 | 382,330 | 408,821 | 436,318 | 464,815 | 493,302 | 522,789 |
| 25,640 | 26,048 | 26,513 | 60,116 | 67,003 | 74,838 | 83,632 | 93,386 | 104,101 | 115,787 | 128,445 | 142,076 | 156,680 | 172,258 | 188,812 | 206,351 | 224,877 | 244,391 | 264,894 | 286,387 | 308,871 | 332,356 | 356,842 | 382,330 | 408,821 | 436,318 | 464,815 | 493,302 | 522,789 | 552,276 |
| 26,048 | 26,513 | 27,036 | 67,003 | 74,838 | 83,632 | 93,386 | 104,101 | 115,787 | 128,445 | 142,076 | 156,680 | 172,258 | 188,812 | 206,351 | 224,877 | 244,391 | 264,894 | 286,387 | 308,871 | 332,356 | 356,842 | 382,330 | 408,821 | 436,318 | 464,815 | 493,302 | 522,789 | 552,276 | 581,763 |
| 26,513 | 27,036 | 27,619 | 74,838 | 83,632 | 93,386 | 104,101 | 115,787 | 128,445 | 142,076 | 156,680 | 172,258 | 188,812 | 206,351 | 224,877 | 244,391 | 264,894 | 286,387 | 308,871 | 332,356 | 356,842 | 382,330 | 408,821 | 436,318 | 464,815 | 493,302 | 522,789 | 552,276 | 581,763 | 611,250 |
| 27,036 | 27,619 | 28,262 | 83,632 | 93,386 | 104,101 | 115,787 | 128,445 | 142,076 | 156,680 | 172,258 | 188,812 | 206,351 | 224,877 | 244,391 | 264,894 | 286,387 | 308,871 | 332,356 | 356,842 | 382,330 | 408,821 | 436,318 | 464,815 | 493,302 | 522,789 | 552,276 | 581,763 | 611,250 | 640,737 |
| 27,619 | 28,262 | 28,965 | 93,386 | 104,101 | 115,787 | 128,445 | 142,076 | 156,680 | 172,258 | 188,812 | 206,351 | 224,877 | 244,391 | 264,894 | 286,387 | 308,871 | 332,356 | 356,842 | 382,330 | 408,821 | 436,318 | 464,815 | 493,302 | 522,789 | 552,276 | 581,763 | 611,250 | 640,737 | 670,224 |
| 28,262 | 28,965 | 29,728 | 104,101 | 115,787 | 128,445 | 142,076 | 156,680 | 172,258 | 188,812 | 206,351 | 224,877 | 244,391 | 264,894 | 286,387 | 308,871 | 332,356 | 356,842 | 382,330 | 408,821 | 436,318 | 464,815 | 493,302 | 522,789 | 552,276 | 581,763 | 611,250 | 640,737 | 670,224 | 700,711 |
| 28,965 | 29,728 | 30,551 | 115,787 | 128,445 | 142,076 | 156,680 | 172,258 | 188,812 | 206,351 | 224,877 | 244,391 | 264,894 | 286,387 | 308,871 | 332,356 | 356,842 | 382,330 | 408,821 | 436,318 | 464,815 | 493,302 | 522,789 | 552,276 | 581,763 | 611,250 | 640,737 | 670,224 | 700,711 | 730,198 |
| 29,728 | 30,551 | 31,434 | 128,445 | 142,076 | 156,680 | 172,258 | 188,812 | 206,351 | 224,877 | 244,391 | 264,894 | 286,387 | 308,871 | 332,356 | 356,842 | 382,330 | 408,821 | 436,318 | 464,815 | 493,302 | 522,789 | 552,276 | 581,763 | 611,250 | 640,737 | 670,224 | 700,711 | 730,198 | 760,685 |
| 30,551 | 31,434 | 32,417 | 142,076 | 156,680 | 172,258 | 188,812 | 206,351 | 224,877 | 244,391 | 264,894 | 286,387 | 308,871 | 332,356 | 356,842 | 382,330 | 408,821 | 436,318 | 464,815 | 493,302 | 522,789 | 552,276 | 581,763 | 611,250 | 640,737 | 670,224 | 700,711 | 730,198 | 760,685 | 791,172 |
| 31,434 | 32,417 | 33,460 | 156,680 | 172,258 | 188,812 | 206,351 | 224,877 | 244,391 | 264,894 | 286,387 | 308,871 | 332,356 | 356,842 | 382,330 | 408,821 | 436,318 | 464,815 | 493,302 | 522,789 | 552,276 | 581,763 | 611,250 | 640,737 | 670,224 | 700,711 | 730,198 | 760,685 | 791,172 | 821,659 |
| 32,417 | 33,460 | 34,563 | 172,258 | 188,812 | 206,351 | 224,877 | 244,391 | 264,894 | 286,387 | 308,871 | 332,356 | 356,842 | 382,330 | 408,821 | 436,318 | 464,815 | 493,302 | 522,789 | 552,276 | 581,763 | 611,250 | 640,737 | 670,224 | 700,711 | 730,198 | 760,685 | 791,172 | 821,659 | 852,146 |
| 33,460 | 34,563 | 35,726 | 188,812 | 206,351 | 224,877 | 244,391 | 264,894 | 286,387 | 308,871 | 332,356 | 356,842 | 382,330 | 408,821 | 436,318 | 464,815 | 493,302 | 522,789 | 552,276 | 581,763 | 611,250 | 640,737 | 670,224 | 700,711 | 730,198 | 760,685 | 791,172 | 821,659 | 852,146 | 882,633 |
| 34,563 | 35,726 | 36,949 | 206,351 | 224,877 | 244,391 | 264,894 | 286,387 | 308,871 | 332,356 | 356,842 | 382,330 | 408,821 | 436,318 | 464,815 | 493,302 | 522,789 | 552,276 | 581,763 | 611,250 | 640,737 | 670,224 | 700,711 | 730,198 | 760,685 | 791,172 | 821,659 | 852,146 | 882,633 | 913,120 |
| 35,726 | 36,949 | 38,232 | 224,877 | 244,391 | 264,894 | 286,387 | 308,871 | 332,356 | 356,842 | 382,330 | 408,821 | 436,318 | 464,815 | 493,302 | 522,789 | 552,276 | 581,763 | 611,250 | 640,737 | 670,224 | 700,711 | 730,198 | 760,685 | 791,172 | 821,659 | 852,146 | 882,633 | 913,120 | 943,607 |
| 36,949 | 38,232 | 39,575 | 244,391 | 264,894 | 286,387 | 308,871 | 332,356 | 356,842 | 382,330 | 408,821 | 436,318 | 464,815 | 493,302 | 522,789 | 552,276 | 581,763 | 611,250 | 640,737 | 670,224 | 700,711 | 730,198 | 760,685 | 791,172 | 821,659 | 852,146 | 882,633 | 913,120 | 943,607 | 974,094 |
| 38,232 | 39,575 | 40,978 | 264,894 | 286,387 | 308,871 | 332,356 | 356,842 | 382,330 | 408,821 | 436,318 | 464,815 | 493,302 | 522,789 | 552,276 | 581,763 | 611,250 | 640,737 | 670,224 | 700,711 | 730,198 | 760,685 | 791,172 | 821,659 | 852,146 | 882,633 | 913,120 | 943,607 | 974,094 | 1,004,581 |
| 39,575 | 40,978 | 42,441 | 286,387 | 308,871 | 332,356 | 356,842 | 382,330 | 408,821 | 436,318 | 464,815 | 493,302 | 522,789 | 552,276 | 581,763 | 611,250 | 640,737 | 670,224 | 700,711 | 730,198 | 760,685 | 791,172 | 821,659 | 852,146 | 882,633 | 913,120 | 943,607 | 974,094 | 1,004,581 | 1,035,068 |
| 40,978 | 42,441 | 43,964 | 308,871 | 332,356 | 356,842 | 382,330 | 408,821 | 436,318 | 464,815 | 493,302 | 522,789 | 552,276 | 581,763 | 611,250 | 640,737 | 670,224 | 700,711 | 730,198 | 760,685 | 791,172 | 821,659 | 852,146 | 882,633 | 913,120 | 943,607 | 974,094 | 1,004,581 | 1,035,068 | 1,065,555 |
| 42,441 | 43,964 | 45,547 | 332,356 | 356,842 | 382,330 | 408,821 | 436,318 | 464,815 | 493,302 | 522,789 | 552,276 | 581,763 | 611,250 | 640,737 | 670,224 | 700,711 | 730,198 | 760,685 | 791,172 | 821,659 | 852,146 | 882,633 | 913,120 | 943,607 | 974,094 | 1,004,581 | 1,035,068 | 1,065,555 | 1,096,042 |
| 43,964 | 45,547 | 47,190 | 356,842 | 382,330 | 408,821 | 436,318 | 464,815 | 493,302 | 522,789 | 552,276 | 581,763 | 611,250 | 640,737 | 670,224 | 700,711 | 730,198 | 760,685 | 791,172 | 821,659 | 852,146 | 882,633 | 913,120 | 943,607 | 974,094 | 1,004 | | | | |

公告

株式會社滿洲弘報協會ハ康徳七年十二月二十一日ヲ以テ解散致候ニ付當會社ニ對シ債權ヲ有スル債權者ハ康徳八年二月二十五日迄ニ御申出相成度若シ右期間内ニ申出ナキトキハ清算ヨリ除外セラルベキニ付此段及公告候也

康徳七年十二月二十五日 新京特別市中央通り四拾參番地

株式會社滿洲弘報協會 代表 清算人 姚任

訂正公告

康徳七年十二月十二日 第一千九百九十一號 政府公報 三〇三頁 定時株主總會公告中

奉天省本溪湖石山町十二 本溪湖石灰株式會社 奉天省本溪湖市協和區永利町 本溪湖石灰株式會社

第九回決算公告

（自康徳七年五月一日起至康徳七年十月三十一日） 貸借對照表（康徳七年十月三十一日現在）

Table with columns for assets (資産) and liabilities (負債). Assets include land, buildings, machinery, securities, etc. Liabilities include capital, reserves, and loans. Total assets and liabilities are both 3,077,733.53.

奉天市鐵西區勸工街二段第二號 滿州紙工株式會社

政府公報 第二千零五號 康徳七年十二月二十八日 星期六

第壹期決算報告

（自康徳六年十月一日起至康徳七年九月三十日） 貸借對照表（康徳七年九月三十日現在）

Table with columns for assets (資産) and liabilities (負債). Assets include land, buildings, securities, etc. Liabilities include capital, reserves, and loans. Total assets and liabilities are both 7,253,235.09.

哈爾濱八區南馬路五十三號

株式會社 光武商店

七八七

大同二年七月六日第三種郵便物認可
昭和八年三月十六日第三種郵便物認可
康德七年十二月二十八日發行

政府公報

康德七年十二月二十八日
第二千零五號 星期六(土曜日)

院令二

院令第七十二號

茲將國兵恩給法施行細則制定如左

康德七年十二月二十八日

國務總理大臣 張景惠

國兵恩給法施行細則

第一條 關於國兵恩給法之事項由國務總理大臣掌理之但恩給之裁定及支給使治安部大臣掌理之

第二條 本令所稱職務長官者係指禁衛隊司令官、憲兵總團司令官、軍管區司令官、江上軍司令官及治安部大臣直屬部隊長而言

第三條 準用恩給法第六條之二之規定之國兵恩給法第九條所規定之疾病準用恩給法施行細則第一條之二之規定

第四條 國兵恩給法第十三條第一項所規定殘廢之程度準用恩給法施行細則第三條之規定國兵恩給法第十五條第一項所規定障害之程度準用恩給法施行細則第四條之規定

第五條 欲領受傷病恩給者應於傷病恩給請求書(第一號樣式)添附左列書類經

由離兵籍當時之職務長官提出於治安部大臣

一 在營中之履歷書(第三號樣式)

二 現認證明書或事實證明書(準於恩給法施行細則第六條第一項第二款者)

三 詳記傷病之經過及機能障害之程度之醫師診斷書

四 印鑑證明書(傷病者請求之際用指紋時得省略之)

第六條 欲領受死亡恩給者應於死亡恩給請求書(第二號樣式)添附左列書類經

由國兵死亡當時之職務長官提出於治安部大臣

一 在營中之履歷書(第三號樣式)

二 死亡診斷書或屍體檢案書

三 請求者之民籍謄本、戶籍謄本或除籍謄本

四 印鑑證明書

欲領受特別遺族一時賜金者除前項各款所規定之書類外應添附左列書類

一 現認證明書或事實證明書(準於恩

院令第七十二號

茲將國兵恩給法施行細則ヲ左ノ通制定ス

康德七年十二月二十八日

國務總理大臣 張景惠

國兵恩給法施行細則

第一條 國兵恩給法ニ關スル事項ハ國務總理大臣之ヲ掌理ス但シ恩給ノ裁定及支給ハ治安部大臣ヲシテ之ヲ掌理セシム

第二條 本令ニ於テ職務長官トハ禁衛隊司令官、憲兵總團司令官、軍管區司令官、江上軍司令官及治安部大臣直屬部隊長ヲ謂フ

第三條 恩給法第六條ノ二ノ規定ヲ準用スル國兵恩給法第九條ニ規定スル疾病ニ付テハ恩給法施行細則第一條ノ二ノ規定ヲ準用ス

第四條 國兵恩給法第十三條第一項ニ規定スル不具癱疾ノ程度ニ付テハ恩給法施行細則第三條ノ規定ヲ國兵恩給法第十五條第一項ニ規定スル障害ノ程度ニ付テハ恩給法施行細則第四條ノ規定ヲ準用ス

第五條 傷病恩給ヲ受ゲントスル者ハ傷病恩給請求書(第一號書式)ニ左ノ書類ヲ添附シ之ヲ兵籍ヲ離レタル當時ノ職務長官ヲ經テ治安部大臣ニ提出スベシ

類ヲ添附シ之ヲ兵籍ヲ離レタル當時ノ職務長官ヲ經テ治安部大臣ニ提出スベシ

一 在營中ノ履歷書(第三號書式)

二 現認證明書又ハ事實證明書(恩給法施行細則第六條第一項第二號ニ準ズルモノ)

三 傷病ノ經過及機能障害ノ程度ヲ詳記シタル醫師ノ診斷書

四 印鑑證明書(傷病者請求ノ際指紋ヲ用ヒタルトキハ之ヲ省略スルコトヲ得)

第六條 死亡恩給ヲ受ケントスル者ハ死亡恩給請求書(第二號書式)ニ左ノ書類ヲ添附シ之ヲ國兵死亡當時ノ職務長官ヲ經テ治安部大臣ニ提出スベシ

一 在營中ノ履歷書(第三號書式)

二 死亡診斷書又ハ屍體檢案書

三 請求者ノ民籍謄本、戶籍謄本又ハ除籍謄本

四 印鑑證明書

特別遺族一時金ヲ受ケントスル者ハ前項各號ニ規定スル書類ノ外左ノ書類ヲ添付スベシ

一 現認證明書又ハ事實證明書(恩給

給法施行細則第七條第二項第一款者

二 詳記傷病經過之醫師診斷書

依準用恩給法第四十六條之二之規定之國兵恩給法第二十六條之規定欲領受死亡恩給者爲其父母時除第一項及第二項所列之書類外應添附明示與死亡之國兵之身分關係之公之證明書或民籍謄本

第七條 第五條及前條第二項規定之診斷書準用恩給法施行細則第九條之規定

前項規定之診斷書中請求傷病恩給所需之診斷書應受軍醫之障害等差之判定

第八條 不能添附死亡診斷書或屍體檢案書時應添附準於恩給法施行細則第十條所規定證明書之證明書

第九條 依準用恩給法第三十三條或同法第四十八條規定之國兵恩給法第十八條及第二十六條之規定應領受恩給者之繼承人欲領受恩給時應將準於恩給法施行細則第十二條所規定書類之書類經由國兵離兵籍或死亡當時之職務長官提出於治安部大臣

第十條 欲領受國兵恩給法第二十五條第二項所規定之葬祭費者應於死亡恩給請求書(第二號樣式)添附準於恩給法施行細則第十三條各款所規定書類之書類經由職務長官提出於治安部大臣

第十一條 治安大臣於恩給裁定上認爲有必要時除第五條至前條所規定者外得命提出必要之書類

第十二條 職務長官受理恩給請求書及其添附書類時應調查後添附恩給金額計算書(第四號樣式至第六號樣式)送交治安部大臣

第十三條 治安部大臣受理恩給請求書及其添附書類時應審查後決定恩給金額將裁定通知書(第七號樣式)交付於請求者並支給其恩給金

第十四條 經由部隊被廢止時書類應經由接收該部隊事務之部隊

附則

本令自國兵恩給法施行之日施行

法施行細則第七條第二項第一號ニ準ズルモノ

二 傷病ノ經過ヲ詳記シタル醫師ノ診斷書

恩給法第四十六條ノ二ノ規定ヲ準用スル國兵恩給法第二十六條ノ規定ニ依リ死亡恩給ヲ受ケントスル者父母ナルトキハ第一項及第二項ニ掲グル書類ノ外死亡シタル國兵トノ身分關係ヲ明カニシタル公ノ證明書又ハ民籍謄本ヲ添付スベシ

第七條 第五條及前條第二項ニ規定スル診斷書ニ付テハ恩給法施行細則第九條ノ規定ヲ準用ス

前項ニ規定スル診斷書ノ中傷病恩給ノ請求ニ要スル診斷書ニ付テハ軍醫ノ障害等差ノ判定ヲ受クベシ

第八條 死亡診斷書又ハ屍體檢案書ヲ添付スルコトヲ得ザル場合ニ付テハ恩給法施行細則第十條ニ規定スル證明書ニ準ズル證明書ヲ添付スベシ

第九條 恩給法第三十三條又ハ同法第四十八條ノ規定ヲ準用スル國兵恩給法第十八條及第二十六條ノ規定ニ依リ恩給ヲ受クベキ者ノ相續人恩給ヲ受ケントスルトキハ恩給法施行細則第十二條ニ規定スル書類ニ準ズル書類ヲ國兵兵籍ヲ離レ又ハ死亡當時ノ職務長官ヲ經テ

治安部大臣ニ提出スベシ

第十條 國兵恩給法第二十五條第二項ニ規定スル葬祭料ヲ受ケントスル者ハ死亡恩給請求書(第二號書式)ニ恩給法施行細則第十三條各款ニ規定スル書類ニ準ズル書類ヲ添付シ之ヲ職務長官ヲ經テ治安部大臣ニ提出スベシ

第十一條 治安部大臣恩給裁定上必要アリト認ムルトキハ第五條乃至前條ニ規定スルモノノ外必要ナル書類ノ提出ヲ命ズルコトヲ得

第十二條 職務長官恩給請求書及其ノ添附書類ヲ受理シタルトキハ之ヲ調査シ恩給金額計算書(第四號書式乃至第六號書式)ヲ添付シ之ヲ治安部大臣ニ送付スベシ

第十三條 治安部大臣恩給請求書及其ノ添附書類ヲ受理シタルトキハ之ヲ審查シ恩給金額ヲ決定シ裁定通知書(第七號書式)ヲ請求者ニ交付スルト共ニ之ガ恩給金ヲ支給スベシ

第十四條 經由部隊被廢止セラレタル場合ニ於テハ書類ハ其ノ部隊ノ事務ノ引繼ヲ受ケタル部隊ヲ經由スベシ

附則

本令ハ國兵恩給法施行ノ日ヨリ之ヲ施行ス

第一號樣式

傷病恩給請求書

竊職因公務上之傷病致遺障害於身體故於 年 月 日業離兵籍

覆歷書 (或事實證明書)
現認證明書 (或事實證明書)
診斷書 (或戶籍抄本)
民籍節本 (或戶籍抄本)
印鑑證明書

治安部大臣 鈞鑒

階級名
本籍
現住所
姓
名

月 日受附職務長官

備考 不符合之事項應抹消之

第二號樣式

死亡恩給請求書

右者於 年 月 日業已死亡茲特附具

特別遺族一時賜金
遺族一時賜金為荷謹呈
葬祭費

治安部大臣 鈞鑒

年 月 日

與死亡者之身分關係
本籍
現住所
姓

名

月 日受附職務長官

備考 不符合之事項應抹消之

第一號書式

傷病恩給請求書

公務ニ因ル傷病ノ爲身體ニ障害ヲ貽シ 年 月 日兵籍ヲ離レタルニ付 私儀

傷病恩給ヲ給與相成度別紙
覆歷書 (又ハ事實證明書)
現認證明書 (又ハ事實證明書)
診斷書 (又ハ戶籍抄本)
民籍抄本 (又ハ戶籍抄本)
印鑑證明書

治安部大臣 殿
階級名
本籍
現住所
氏
名

月 日受附職務長官

備考 該當セザル事項ハ抹消スベシ

第二號書式

死亡恩給請求書

右者 年 月 日死亡シタルニ付遺族一時金ヲ給與相成度

別紙
覆歷書 (又ハ遺檢案書)
現認證明書 (又ハ遺檢案書)
診斷書 (又ハ遺檢案書)
民籍抄本 (又ハ遺檢案書)
印鑑證明書 (又ハ遺檢案書)

治安部大臣 殿

死亡者ノ身分關係
本籍
現住所
氏

名

月 日受附職務長官

備考 該當セザル事項ハ抹消スベシ

第六號樣式(背面)

| 在營期間明細 | | 始 | 終 | 期 | 事 | 由 | 年 | 月 | 數 | 備 | 考 |
|--------|---|---|---|---|---|---|---|---|---|---|---|
| 自 | 年 | 月 | 日 | | | | | | | | |
| 至 | 年 | 月 | 日 | | | | | | | | |
| 自 | 年 | 月 | 日 | | | | | | | | |
| 至 | 年 | 月 | 日 | | | | | | | | |
| 自 | 年 | 月 | 日 | | | | | | | | |
| 至 | 年 | 月 | 日 | | | | | | | | |
| 合計 | 年 | 月 | | | | | | | | | |

第七號樣式

裁定 知書

| 裁定 | 號 | 數 | 裁定 | 年 | 月 | 日 | 恩 | 給 | 種 | 別 | 恩 | 給 | 金 | 額 | 原 | 國 | 兵 | 之 | 姓 | 名 | 恩 | 給 | 受 | 給 | 者 | 姓 | 名 |
|----|---|---|----|---|---|---|---|---|---|---|---|---|---|---|---|---|---|---|---|---|---|---|---|---|---|---|---|
| | | | | | | | | | | | | | | | | | | | | | | | | | | | |

如有裁定特此通知

治安部大臣

㊦

第三種

第六號書式(裏面)

| 在營期間內譯 | | 始 | 終 | 期 | 事 | 由 | 年 | 月 | 數 | 備 | 考 |
|--------|---|---|---|---|---|---|---|---|---|---|---|
| 自 | 年 | 月 | 日 | | | | | | | | |
| 至 | 年 | 月 | 日 | | | | | | | | |
| 自 | 年 | 月 | 日 | | | | | | | | |
| 至 | 年 | 月 | 日 | | | | | | | | |
| 自 | 年 | 月 | 日 | | | | | | | | |
| 至 | 年 | 月 | 日 | | | | | | | | |
| 合計 | 年 | 月 | | | | | | | | | |

第七號書式

裁定 通知書

| 裁定 | 番 | 號 | 裁定 | 年 | 月 | 日 | 恩 | 給 | 種 | 別 | 恩 | 給 | 金 | 額 | 元 | 國 | 兵 | ノ | 氏 | 名 | 恩 | 給 | 受 | 給 | 者 | 氏 | 名 |
|----|---|---|----|---|---|---|---|---|---|---|---|---|---|---|---|---|---|---|---|---|---|---|---|---|---|---|---|
| | | | | | | | | | | | | | | | | | | | | | | | | | | | |

右ノ通裁定ス

治安部大臣

㊦

院令第七十三號

茲將恩給法施行細則中修正如左

康德七年十二月二十八日

國務總理大臣 張景惠

一 第一條中「爲年功加俸及依生活狀態而支給之職務津貼」改爲「年功加俸、依生活狀態而支給之職務津貼及營外居住軍士增加俸給（於本令適用上不限於營外居住）但在應爲恩給繳納金基本之俸給除營外居住軍士增加俸給」

二 第一條之次加添左列一條
第一條之二 恩給法第六條之二所規定之疾病如左

- 一 瘧疾（含黑水熱）
- 二 肺幾斯篤麻病
- 三 窪衣兒斯氏病
- 四 黃熱
- 五 卡拉啊渣兒

三 第五條及第六條第一項第四款中「印鑑證明書」改爲「印鑑證明書（在營內居住之軍士及準於此者得以治安部大臣之印鑑證明書代之）」

四 第六條第二項、第二十一條及第二十三條中「家族調書（第十一號樣式）」

改爲「民籍節本」

五 第七條第一項第三款、第八條第一項第三款、第十一條第一項第二款及第十二條第一項第二款中「家族調書（第十號樣式）」改爲「民籍節本」

六 第七條加添左列一項

欲領受恩給法第四十六條之二所規定之遺族一時賜金者係其父母時除第一項及第二項所列書類外應添附與死亡官吏之身分關係明確之公之證明書或民籍節本或戶籍謄本

七 第十六條中「第十三號樣式至第十六號樣式」改爲「第十三號樣式至第十七號樣式」

八 第二十條第二項中「恩給支給請求書」改爲「恩給金支給請求書」

九 第二十六條之次加添左列一條
第二十六條之二 欲領受一時賜金之支給者應速將其恩給金支給請求書（第七號樣式）提出於國務院總務廳支出官

十 第二號樣式中「家族調書」改爲「民籍節本」

十一 第三號、第四號及第六號樣式中「家族調書」改爲「民籍節本」

十二 第七號樣式改爲如左

院令第七十三號

茲將恩給法施行細則中左ノ通改正ス

康德七年十二月二十八日

國務總理大臣 張景惠

一 第一條中「年功加俸及生活ノ態樣ニ依リ給スル職務津貼トス」ヲ「年功加俸、生活ノ態樣ニ依リ給スル職務津貼及營外居住軍士增加俸給（本令ノ適用ニ付テハ營外居住スルヲ要セズ）トス但シ恩給納付金ノ基本トナルベキ俸給ニ在リテハ營外居住軍士增加俸給ヲ除ク」ニ改ム

二 第一條ノ次ニ左ノ一條ヲ加フ
第一條ノ二 恩給法第六條ノ二ニ規定スル疾病ハ左ノ通トス

- 一 マラリヤ（黑水熱ヲ含ム）
- 二 肺ヂストマ病
- 三 ワイルス氏病
- 四 黃熱
- 五 カラアザール

三 第五條及第六條第一項第四款中「印鑑證明書」ヲ「印鑑證明書（營內居住ノ軍士及之ニ準ズル者ニ在リテハ治安部大臣ノ印鑑證明書ヲ以テ之ニ代フルコトヲ得）」ニ改ム

四 第六條第二項、第二十一條及第二十三條中「家族調書（第十一號書式）」ヲ

「民籍抄本」ニ改ム

五 第七條第一項第三款、第八條第一項第三款、第十一條第一項第二款及第十二條第一項第二款中「家族調書（第十號書式）」ヲ「民籍抄本」ニ改ム

六 第七條ニ左ノ一項ヲ加フ

恩給法第四十六條ノ二ニ規定スル遺族一時金ヲ受ケントスル者父母ナルトキハ第一項及第二項ニ掲グル書類ノ外死亡シタル官吏トノ身分關係ヲ明ニシタル公ノ證明書又ハ民籍謄本若ハ戶籍謄本ヲ添附スベシ

七 第十六條中「第十三號書式乃至第十六號書式」ヲ「第十三號書式乃至第十七號書式」ニ改ム

八 第二十條第二項中「恩給支給請求書」ヲ「恩給金支給請求書」ニ改ム

九 第二十六條ノ次ニ左ノ一條ヲ加フ
第二十六條ノ二 一時金ノ支給ヲ受ケントスル者ハ遲滯ナク其ノ恩給金支給請求書（第七號書式）ヲ國務院總務廳支出官ニ提出スベシ

十 第二號書式中「家族調書」ヲ「民籍抄本」ニ改ム

十一 第三號、第四號及第六號書式中「家族調書」ヲ「民籍抄本」ニ改ム

十二 第七號書式ヲ左ノ如ク改ム

第七號樣式

恩給金支給請求書

一 國幣

| | | | | | |
|--------|--------|--------|-----|-------|-------|
| 細 | 號 | 號 | 號 | 號 | 號 |
| 裁定通知書第 | 傷病一時賜金 | 遺族一時賜金 | 葬祭費 | 傷病年金額 | 遺族年金額 |
| 恩給證書第 | 圓 | 圓 | 圓 | 圓 | 圓 |
| 自 | 分 | 分 | 分 | 分 | 分 |
| 至 | 角 | 角 | 角 | 角 | 角 |
| 月 | 分 | 分 | 分 | 分 | 分 |
| 日 | 分 | 分 | 分 | 分 | 分 |

請求照發右開金額
國務院總務廳支出官 台鑒
康德 年 月 日

| | | | | |
|----------|-----------|-----|---------|--------------|
| 原官吏所屬官署名 | 原官吏官職名及姓名 | 現住所 | 應受匯款之住所 | 與原官吏之身分關係及姓名 |
| | | | | |

備考 一 應受匯款之住所應詳細記入某省某縣某街某號等
二 不符合之事項應抹消之
十三 第八號樣式改為如左
第八號樣式

履 歷 書

退職當時之官職名 年 月 日 名

| | | | | | |
|---|---|---|---|---|------|
| 年 | 月 | 日 | 記 | 事 | 官公署名 |
| | | | | | |
| | | | | | |
| | | | | | |

前記無訛特此證明 (退職當時之職務長官) 官 職 姓 名

備考 一 無須記載學歷、勳位、賞與等
二 應將官職之任免、轉勤、陞等、增俸、休職等順次詳記之勿致遺漏
三 退職之事由確具體的明記之
四 退職當時之職務長官關於他官署之事項應行照會務求確認
五 在武官應自國兵入營時順次記入之

第三種郵便物認可

第七號書式

恩給金支給請求書

一 國幣

| | | | | | |
|--------|--------|--------|-----|-------|-------|
| 內 | 號 | 號 | 號 | 號 | 號 |
| 裁定通知書第 | 傷病一時賜金 | 遺族一時賜金 | 葬祭料 | 傷病年金額 | 遺族年金額 |
| 恩給證書第 | 圓 | 圓 | 圓 | 圓 | 圓 |
| 自 | 分 | 分 | 分 | 分 | 分 |
| 至 | 角 | 角 | 角 | 角 | 角 |
| 月 | 分 | 分 | 分 | 分 | 分 |
| 日 | 分 | 分 | 分 | 分 | 分 |

右請求ス
康德 年 月 日
國務院總務廳支出官 殿

| | | | | |
|----------|-----------|-----|-----------|--------------|
| 元官吏所屬官署名 | 元官吏官職名及氏名 | 現住所 | 受金ヲ受クベキ住所 | 元官吏トノ身分關係及氏名 |
| | | | | |

備考 一 受金ヲ受クベキ住所ハ何省何縣何街何號等詳細ニ記入スベシ
二 該當セザル事項ハ抹消スベシ
十三 第八號書式ヲ左ノ如ク改ム
第八號書式

履 歷 書

退職當時ノ官職名 年 月 日 名

| | | | | | |
|---|---|---|---|---|------|
| 年 | 月 | 日 | 記 | 事 | 官公署名 |
| | | | | | |
| | | | | | |
| | | | | | |

右相違ナキコトヲ證明ス (退職當時ノ職務長官) 官 職 氏 名

備考 一 學歷、勳位、賞與等ノ記載ヲ要セズ
二 官職ノ任免、轉勤、陞等、增俸、休職等ノ順ヲ逐ヒ間隙無キ様ニ詳記スベシ
三 退職ノ事由ヲ具體的ニ明記スベシ
四 退職當時ノ職務長官ハ他ノ官署ニ關スル事項ニ付テハ照會ノ上確認スベシ
五 武官ニ在リテハ國兵入營ノ時ヨリ順ヲ逐ヒ記入スベシ

- 十四 第十一號樣式刪除之
- 十五 第十二號樣式備考欄中「本證明書」之上加添「一」、作為第二款加添左列一
- 款 二 因戰時或準此之公務而死亡時得以部隊長或憲兵隊長之證明代之
- 十六 第十三號樣式(正面)改為如左
- 第十三號樣式(正面)

退職恩給額計算書

| | | | | |
|---------|------------|---|---|---|
| 姓名 | 退職當時之官職 | 官 | 等 | 級 |
| | 退職當時之官職 | 官 | 等 | 級 |
| 退職當時之俸給 | 年俸 | 圓 | 角 | 分 |
| | 功加給 | 圓 | 角 | 分 |
| 退職當時之額 | 津貼 | 圓 | 角 | 分 |
| | 營外居住軍士增加俸給 | 圓 | 角 | 分 |
| 合計 | | | | |
| 圓 角 分 | | | | |
| 退職年月日 | 年 | 月 | 日 | |
| 退職事由 | | | | |
| 在職期間 | 年 | 月 | | |
| 退職恩給額 | | | | |

備考 前記各項調査無訛如蒙核准即請發給請求者為荷

國務總理大臣 鈞鑒

職務長官 官職 姓

名

- 十七 第十四號樣式中在退職當時之俸給月額欄、第十五號樣式中死亡當時之俸給月額欄及第十六號樣式中死亡當時之俸給月額欄加添「營外居住軍士增加俸給」
- 十八 第十四號樣式及第十五號樣式之備考欄中「戰時公務或平時公務」改為「戰時公務或平時公務等」
- 十九 加添左列樣式

- 十四 第十一號書式ヲ削ル
- 十五 第十二號書式備考欄中「本證明書」ノ上ニ「一」ヲ加ヘ第二號トシテ左ノ一號ヲ加フ
- 三 戰時又ハ之ニ準ズル公務ニ因リ死亡シタル場合ニ於テハ部隊長又ハ憲兵隊長ノ證明ヲ以テ之ニ代フルコトヲ得
- 十六 第十三號書式(表面)ヲ左ノ如ク改ム
- 第十三號書式(表面)

退職恩給額計算書

| | | | | |
|---------|------------|---|---|---|
| 氏名 | 退職當時ノ官職 | 官 | 等 | 級 |
| | 退職當時ノ官職 | 官 | 等 | 級 |
| 退職當時ノ俸給 | 年俸 | 圓 | 角 | 分 |
| | 功加給 | 圓 | 角 | 分 |
| 退職當時ノ額 | 津貼 | 圓 | 角 | 分 |
| | 營外居住軍士增加俸給 | 圓 | 角 | 分 |
| 合計 | | | | |
| 圓 角 分 | | | | |
| 退職年月日 | 年 | 月 | 日 | |
| 退職事由 | | | | |
| 在職期間 | 年 | 月 | | |
| 退職恩給額 | | | | |

備考 右取調ベタル處相違無之ニ付證議ノ上請求者ニ給與相成度

國務總理大臣 殿

職務長官 官職 氏

名

- 十七 第十四號書式中退職當時ノ俸給月額欄、第十五號書式中死亡當時ノ俸給月額欄及第十六號書式中死亡當時ノ俸給月額欄ニ「營外居住軍士增加俸給」ヲ加フ
- 十八 第十四號書式及第十五號書式ノ備考欄中「戰時公務平時公務」ヲ「戰時公務又ハ平時公務等」ニ改ム
- 十九 左ノ書式ヲ加フ

第十七號樣式

依恩給法第四十五條或第四十六條之二規定之遺族一時賜金計算書

| | | | | | | | | | | | | |
|---|------------|-------|-------|-------|----------|-------|-------|-----------------------|--|-------------|--------------------|----|
| 死者姓名 | 退職或死亡當時之官職 | 官等級 | 在職期間 | 死亡年月日 | 傷病年金證書號數 | 傷病年金額 | 已支給之額 | 遺族年金變為一時賜金者 | 遺族一時賜金變為一時賜金者 | 應支給之遺族一時賜金額 | 請求者姓名 (與死亡者之關係) | 備考 |
| | 退職或死亡當時之俸給 | 年 月 日 | 年 月 日 | 第 號 | 圓 角 分 | 圓 角 分 | 圓 角 分 | 遺族年金變為一時賜金者(遺族年金之三年分) | 遺族一時賜金變為一時賜金者(依恩給法第四十四條第二項之遺族一時賜金三分之一以內) | 圓 | | |
| 前記各項調查無訛如蒙核准即請發給請求者為荷 年 月 日 國務總理大臣 鈞鑒 職務長官 官職 姓名 | | | | | | | | | | | | |

二十 第七條第一項第三款、第八條第一項第三款、第十一條第二款、第十二條第一項第二款、第十三條第一款、第三號樣式、第四號樣式及第六號樣式中「抄本」改為「謄本」
 附 則
 本令自康德八年一月一日施行

第三種郵便物認可

第十七號樣式

依恩給法第四十五條又八第四十六條之二規定之遺族一時賜金計算書

| | | | | | | | | | | | | |
|--|------------|-------|-------|-------|----------|-------|---------|------------------------------|--|--------------|--------------------|----|
| 死者姓名 | 退職或死亡當時之官職 | 官等級 | 在職期間 | 死亡年月日 | 傷病年金證書號數 | 傷病年金額 | 既ニ給シタル額 | 遺族年金變為一時賜金者 | 遺族一時賜金變為一時賜金者 | 支給スベキ遺族一時賜金額 | 請求者氏名 (死亡者トノ續柄) | 備考 |
| | 退職或死亡當時之俸給 | 年 月 日 | 年 月 日 | 第 號 | 圓 角 分 | 圓 角 分 | 圓 角 分 | 遺族年金變為一時賜金者(遺族年金トナルベキモノノ三年分) | 遺族一時賜金變為一時賜金者(依恩給法第四十四條第二項之遺族一時賜金三分之一以內) | 圓 | | |
| 右取調ヘタル處相違無之ニ付證議ノ上請求者ニ給與相成度 年 月 日 國務總理大臣 殿 職務長官 官職 氏 名 | | | | | | | | | | | | |

二十 第七條第一項第三款、第八條第一項第三款、第十一條第二款、第十二條第一項第二款、第十三條第一款、第三號樣式、第四號樣式及第六號樣式中「抄本」ハ「謄本」ト改ム
 附 則
 本令ハ康德八年一月一日ヨリ之ヲ施行ス

院令第七十四號

茲將關於施行康德七年勅令第三百三十五號之件制定如左

康德七年十二月二十八日

國務總理大臣 張景惠

關於施行康德七年勅令第三百三十五號之件

關於康德七年勅令第三百三十五號準用恩給法施行細則或國兵恩給法施行細則之規定

附則

本令自康德八年一月一日施行

院令第七十五號

茲將關於依康德七年勅令第三百三十六號之指定之件制定如左

康德七年十二月二十八日

國務總理大臣 張景惠

關於依康德七年勅令第三百三十六號之指定之件

滿洲帝國協和會指定為依康德七年勅令第三百三十六號之機關

附則

本令自康德八年一月一日施行

院令第七十六號

茲將政府職員共濟法施行細則中修正如左

康德七年十二月二十八日

國務總理大臣 張景惠

一 第五條中「二百十圓」改為「二百五十圓」

二 第十一條改為如左

第十一條 歲入調定官或收納官吏每月徵收政府職員共濟繳納金時應將其明細於翌月五日以前向所屬長官或受任官署長報告之

三 第十二條刪除之

附則

本令自康德八年一月一日施行

院令第七十四號

茲=康德七年勅令第三百三十五號ノ施行ニ關スル件ヲ左ノ通制定ス

康德七年十二月二十八日

國務總理大臣 張景惠

康德七年勅令第三百三十五號ノ施行關ニスル件

康德七年勅令第三百三十五號ニ關シテハ恩給法施行細則又ハ國兵恩給法施行細則ノ規定ヲ準用ス

附則

本令ハ康德八年一月一日ヨリ之ヲ施行ス

院令第七十五號

茲=康德七年勅令第三百三十六號ニ依ル指定ニ關スル件左ノ通制定ス

康德七年十二月二十八日

國務總理大臣 張景惠

康德七年勅令第三百三十六號ニ依ル指定ニ關スル件

滿洲帝國協和會ヲ康德七年勅令第三百三十六號ニ依ル機關ニ指定ス

附則

本令ハ康德八年一月一日ヨリ之ヲ施行ス

院令第七十六號

茲=政府職員共濟法施行細則中左ノ通改正ス

康德七年十二月二十八日

國務總理大臣 張景惠

一 第五條中「二百十圓」ヲ「二百五十圓」ニ改ム

二 第十一條ヲ左ノ如ク改ム

第十一條 歲入調定官又ハ收納官吏每月政府職員共濟納付金ヲ徵收シタルトキハ其ノ明細ヲ翌月五日迄ニ所屬長官又ハ受任官署長ニ報告スベシ

三 第十二條ヲ削ル

附則

本令ハ康德八年一月一日ヨリ之ヲ施行ス

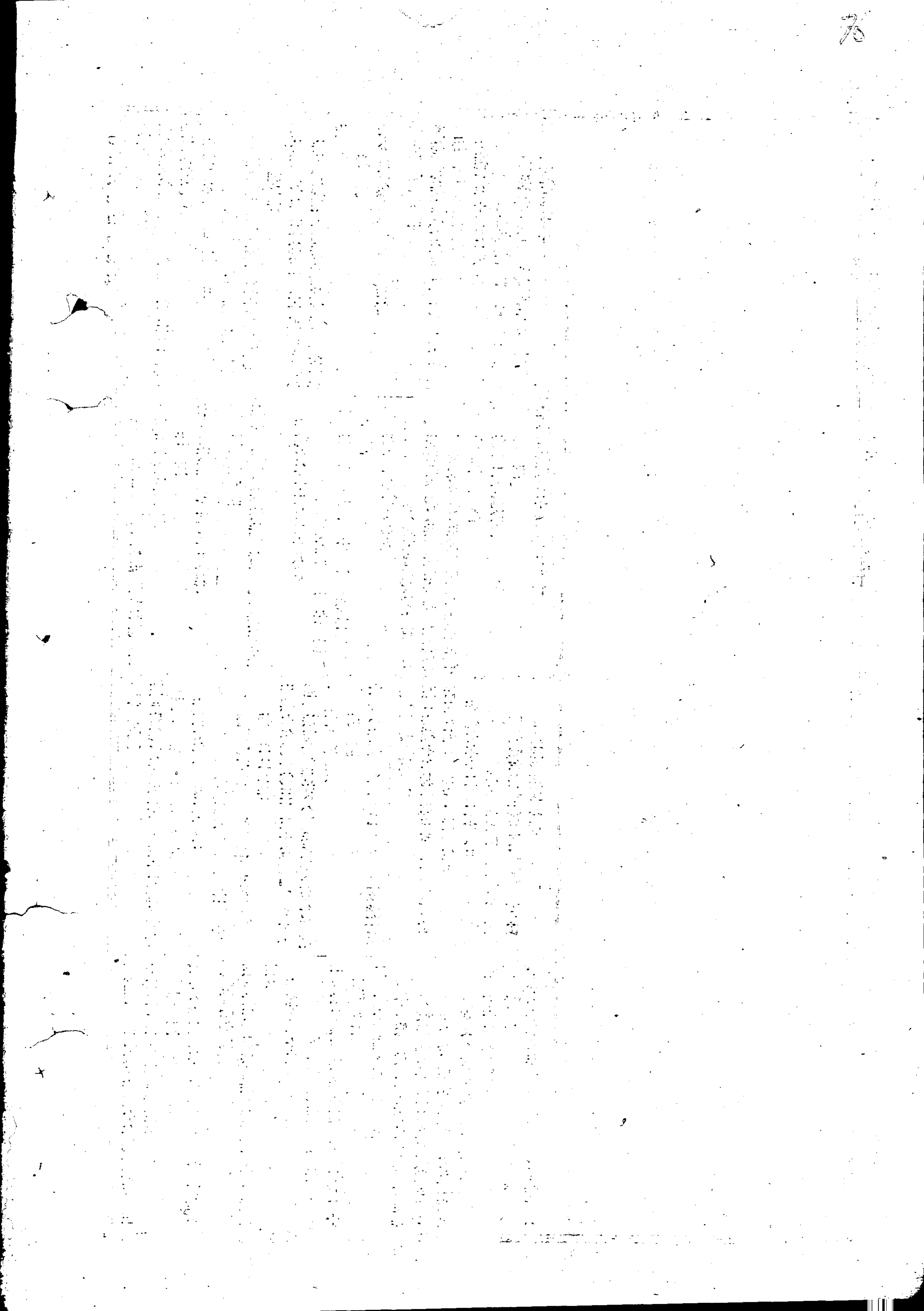

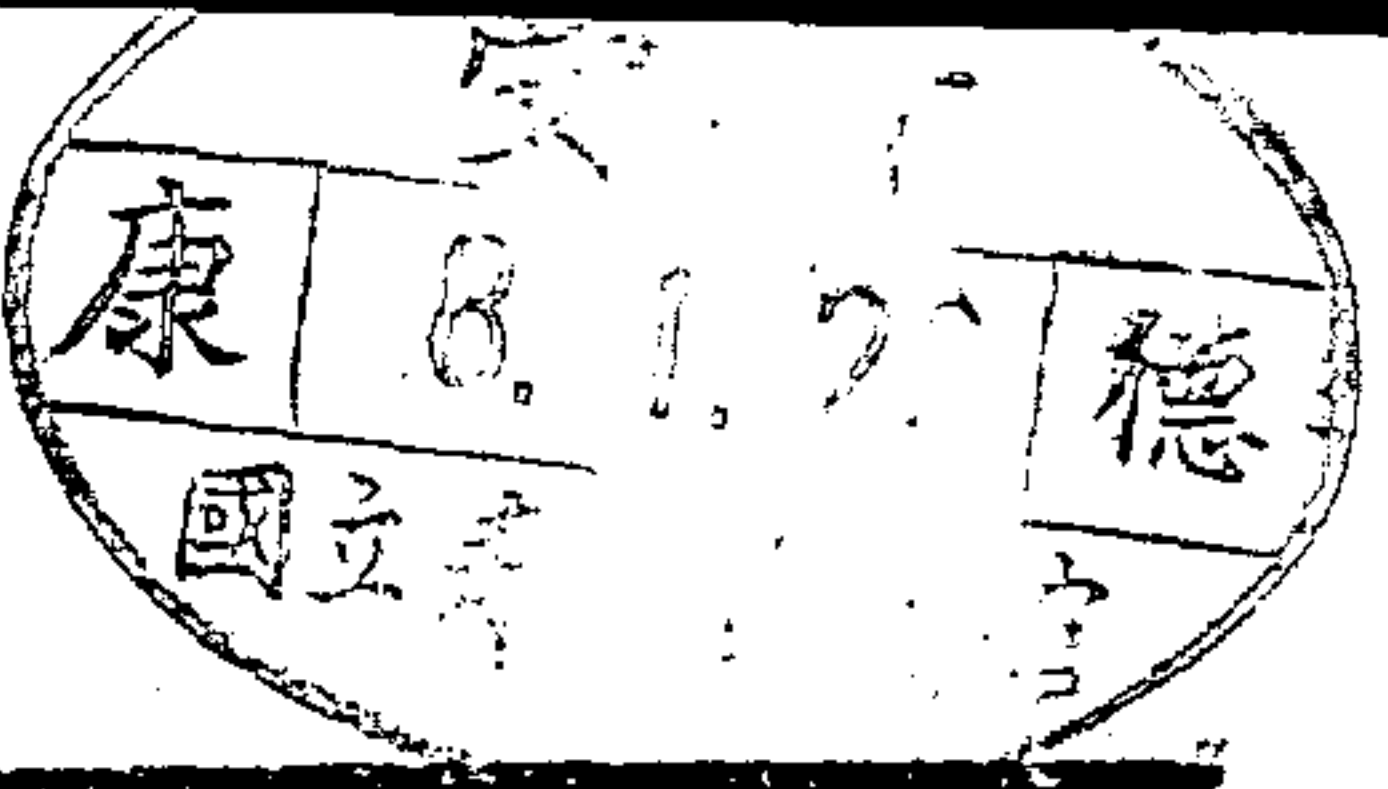

77

大同二年七月六日第三種郵便物認可
昭和八年三月十六日第三種郵便物認可
康德七年十二月二十八日發行

政府公報

康德七年十二月二十八日
第二千零五號 星期六 (土曜日)

部令二佈告

部令

經濟部令第七十五號
茲將事業所得稅法施行規則制定如左

康德七年十二月二十八日

經濟部大臣 蔡運升

事業所得稅法施行規則

第一條 事業所得稅法第三條所列職業之種類之範圍依左列

- 一 關於宗教之業
 - 神職
 - 僧侶
 - 宣教師
 - 布教師
 - 祠宇、佛堂、教會或說教所之經營
- 二 關於教育或教授之業
 - 教師或講師
 - 學校、教育設施或教授設施之經營
- 三 關於醫療之業
 - 醫師
 - 漢醫
 - 齒科醫師
 - 獸醫師
 - 藥劑師
 - 齒科技工士
 - 助產士

四 病院或病院以外之醫療設施之經營
關於法務之業

律師
辨理士
代書人

五 關於著述、繙譯、藝術、技術或諸藝之業

- 著述家
- 繙譯家
- 書家
- 畫家
- 彫刻家
- 音樂家
- 舞蹈家
- 俳優家
- 優伶家
- 技藝家
- 武術師
- 計理士
- 圖案家
- 測量家
- 設計製圖家
- 施工監督
- 速記家
- 鑑定人
- 賣卜人
- 領水人
- 信用告知人

部令

經濟部令第七十五號
茲將事業所得稅法施行規則ヲ左ノ通制定ス

康德七年十二月二十八日

經濟部大臣 蔡運升

事業所得稅法施行規則

第一條 事業所得稅法第三條ニ掲グル職業ノ種類ノ範圍ハ左記ニ依ル

- 一 宗教ニ關スル業
 - 神職
 - 僧侶
 - 宣教師
 - 布教師
 - 祠宇、佛堂、教會又ハ說教所ノ經營
- 二 教育又ハ教授ニ關スル業
 - 教師又ハ講師
 - 學校、教育施設又ハ教授施設ノ經營
- 三 醫療ニ關スル業
 - 醫師
 - 漢醫
 - 齒科醫師
 - 獸醫師
 - 藥劑師
 - 齒科技工士
 - 助產士

四 病院又ハ病院以外ノ醫療施設ノ經營
法務ニ關スル業

律師
辨理士
代書人

五 著述、繙譯、藝術、技術又ハ諸藝ニ關スル業

- 著述家
- 繙譯家
- 書家
- 畫家
- 彫刻家
- 音樂家
- 舞蹈家
- 俳優家
- 優伶家
- 技藝師
- 武術師
- 計理士
- 圖案家
- 測量家
- 設計製圖家
- 施工監督
- 速記家
- 鑑定人
- 占業者
- 水先人
- 信用告知人

裝蹄士

第二條 事業所得稅法第四條第一項之必要經費爲進貨之原價、原料品之代價、雇人之工資、土地或房屋之租金、機械器具之修繕費或使用費、屬於業務之公課、獲得收入上必要之負債之利息及其他獲得收入上必要者但家事上之費用及與其關聯者除外

第三條 事業所得稅法第四條第三項之評定價貸價格在登錄於家屋稅臺帳之土地或房屋爲其所登錄之賃貸價格在未登錄於家屋稅臺帳之土地或房屋爲以家屋稅法施行之日或依同法之改訂賃貸價格之日當時比準情況類似之他土地或房屋之賃貸價格由稅捐局長所評定之賃貸價格

第四條 依事業所得稅法第四條第三項之規定將土地或房屋之評定價貸價格算入於必要經費時該土地或房屋之公課、修繕費或其他維持上必要之經費及購買土地或房屋或建設所需之負債利息不算入於同條第一項之必要經費

第五條 依事業所得稅法第八條規定之申告應以開具事業之種類及種目、所得金額、所得金額算出之基礎、事業所在地、住所或居所並姓名或名稱之申告書呈遞所轄稅捐局長爲之

第六條 稅捐局長依事業所得稅法第九條

之規定決定所得金額時應以書面通知納稅義務人

前項之決定通知應於每年六月三十日以前爲之但在左列情形應於決定隨時爲之
一 決定事業所得稅法第八條第一項但書規定者之所得金額時

二 關於所得金額之決定發見有脫漏情事時

第七條 擬依事業所得稅法第十一條第一項之規定請求審查所得金額者應於自接受前條決定通知之日起算二十日內將開具不服事由之書面連同證據文件經由所轄稅捐局長呈遞於稅務監督署長

第八條 稅務監督署長依事業所得稅法第十三條之規定決定所得金額時應以書面通知納稅義務人

稅務監督署長於接受事業所得稅法第十一條第一項之請求時如該請求係屬違反程序者應以書面却下之

第九條 擬依事業所得稅法第十三條第一項之規定請求審查所得金額者應於自接受前條第一項之決定通知或同條第二條之却下通知之日起算三十日內將開具不服事由之書面連同證據文件經由所轄稅務監督署長呈遞於經濟部大臣

裝蹄士

第二條 事業所得稅法第四條第一項之必要經費ハ仕入品ノ原價、原料品ノ代價、雇人ノ給料、土地又ハ家屋ノ賃借料、機械器具ノ修繕費又ハ使用料、業務ニ係ル公課、收入ヲ得ルニ必要ナル負債ノ利子其ノ他收入ヲ得ルニ必要ナルモノトス但シ家事上ノ費用及之ニ關聯スルモノヲ除ク

第三條 事業所得稅法第四條第三項ノ評定價貸價格ハ家屋稅臺帳ニ登錄セラレタル土地又ハ家屋ニ付テハ其ノ登錄セラレタル賃貸價格トシ、家屋稅臺帳ニ登錄セラレザル土地又ハ家屋ニ付テハ家屋稅法施行ノ日又ハ同法ニ依ル賃貸價格改訂ノ日ノ現在ヲ以テ情況類似スル他ノ土地又ハ家屋ノ賃貸價格ニ比準シテ稅捐局長ノ評定シタル賃貸價格トス

第四條 事業所得稅法第四條第三項ノ規定ニ依リ土地又ハ家屋ノ評定價貸價格ヲ必要經費ニ算入シタルトキハ當該土地又ハ家屋ノ公課、修繕費其ノ他之ガ維持ニ必要ナル經費及土地又ハ家屋ノ買入若ハ建設ニ要シタル負債ノ利子ハ之ヲ同條第一項ノ必要經費ニ算入セズ

第五條 事業所得稅法第八條ノ規定ニ依ル申告ハ事業ノ種類及種目、所得金額、所得金額算出ノ基礎、事業所在地、住所又ハ居所並ニ氏名又ハ名稱ヲ記載シタル申告書ヲ所轄稅捐局長ニ提出シテ之ヲ爲スベシ

第六條 稅捐局長事業所得稅法第九條ノ

規定ニ依リ所得金額ヲ決定シタルトキハ書面ヲ以テ之ヲ納稅義務者ニ通知ヲ爲スベシ

前項ノ決定通知ハ每年六月三十日迄ニ之ヲ爲スベシ但シ左ニ掲グル場合ニ於テハ決定ノ都度之ヲ爲スベシ
一 事業所得稅法第八條第一項但書ニ規定スル者ノ所得金額ヲ決定シタルトキ

二 所得金額ノ決定ニ付脫漏アルコトヲ發見シタルトキ

第七條 事業所得稅法第十一條第一項ノ規定ニ依リ所得金額ノ審查ヲ請求セントスル者ハ前條ノ決定通知ヲ受ケタル日ヨリ起算シ二十日以内ニ不服ノ事由ヲ記載シタル書面ニ證據書類ヲ添ヘ所轄稅捐局長ヲ經由シ稅務監督署長ニ提出スベシ

第八條 稅務監督署長事業所得稅法第十三條ノ規定ニ依リ所得金額ヲ決定シタルトキハ書面ヲ以テ之ヲ納稅義務者ニ通知スベシ

稅務監督署長事業所得稅法第十一條第一項ノ請求ヲ受ケタル場合ニ於テ其ノ請求ガ手續ニ違背シタルモノナルトキハ書面ヲ以テ之ヲ却下スベシ

第九條 事業所得稅法第十三條第一項ノ規定ニ依リ所得金額ノ審查ヲ請求セントスル者ハ前條第一項ノ決定通知又ハ同條第二項ノ却下ノ通知ヲ受ケタル日ヨリ起算シ三十日以内ニ不服ノ事由ヲ記載シタル書面ニ證據書類ヲ添ヘ所轄稅務監督署長ヲ經由シ經濟部大臣ニ提

出

第十條 經濟部大臣依事業所得稅法第十四條之規定決定所得金額時以書面通知納稅義務人

第八條第二項之規定於對於經濟部大臣所為之事業所得稅法第十三條第一項之請求係屬違反程序者時準用之

第十一條 納稅義務人擬依事業所得稅法第十五條之規定受事業所得稅之減輕或免除或所得金額決定之際其計算之特例時應將開具其事由之書面連同證憑文件聲請於所轄稅捐局長

第十二條 稅捐局長為依事業所得稅法第十五條規定之處分時應以書面通知納稅義務人

第十三條 納稅義務人擬依事業所得稅法第十八條第一項但書之規定立納稅保證人時應將該保證人之保證書呈遞於稅捐局長受其承認

納稅義務人滯納事業所得稅時納稅保證人作為納稅人負其義務

第十四條 立有納稅保證人之納稅義務人滯納事業所得稅時稅捐局長應對納稅保證人以書面指定期限命其繳納

納稅保證人至前項之指定期限未繳納稅金時應對納稅義務人督促其繳納

納稅義務人至督促指定期限未繳納督促手續費及稅金時對納稅義務人執行滯納處分

依前項滯納處分之結果應徵收之滯納處分費、督促手續費、延滯金及稅金仍有不足時對納稅保證人執行滯納處分但認為納稅義務人之財產價格對應徵收之滯納處分費、督促手續費、延滯金及稅金為不足時雖在對納稅義務人之滯納處分了結前不妨查封納稅保證人之財產

第十五條 納稅義務人在納稅地所轄稅捐局之管轄區域外有事業所時應於每年二月末日以前對管轄該事業所在地之稅捐局長申告關於其事業之所得稅之納稅地

第十六條 依事業所得稅法第二十條之規定申告納稅管理人所應在納稅地所轄稅捐局之管轄區域內有住所或居所者中定納稅管理人與該人連署自納稅義務人至在納稅地無住所或居所之日起二十日以為內為該申告變更納稅管理人時亦同

稅捐局長認為納稅管理人不適當時得對納稅義務人指定期限命其變更

納稅管理人變更其姓名、住所或居所時應即將其旨以書面申告於稅捐局長

スベシ

第十條 經濟部大臣依事業所得稅法第十四條ノ規定ニ依リ所得金額ヲ決定シタルトキハ書面ヲ以テ之ヲ納稅義務者ニ通知ス

第八條第二項ノ規定ハ經濟部大臣ニ對シテ爲シタル事業所得稅法第十三條第一項ノ請求ガ手續ニ違背シタルモノナル場合ニ付之ヲ準用ス

第十一條 納稅義務者事業所得稅法第十五條ノ規定ニ依リ事業所得稅ノ減輕若ハ免除又ハ所得金額ノ決定ニ際シ其ノ計算ノ特例ヲ受ケントスルトキハ其ノ事由ヲ記載シタル書面ニ證憑書類ヲ添ヘ所轄稅捐局長ニ申請スベシ

第十二條 稅捐局長事業所得稅法第十五條ノ規定ニ依ル處分ヲ爲シタルトキハ書面ヲ以テ之ヲ納稅義務者ニ通知スベシ

第十三條 納稅義務者事業所得稅法第十八條第一項但書ノ規定ニ依リ納稅保證人ヲ立テントスルトキハ當該保證人ノ保證書ヲ稅捐局長ニ提出シテ其ノ承認ヲ受クベシ

納稅義務者事業所得稅ヲ滯納シタルトキハ納稅保證人ハ納稅者トシテ其ノ義務ヲ負フ

第十四條 納稅保證人ヲ立テタル納稅義務者事業所得稅ヲ滯納シタルトキハ稅捐局長納稅保證人ニ對シ書面ヲ以テ期限ヲ指定シ其ノ納付ヲ命ズベシ

納稅保證人前項ノ指定期限迄ニ稅金ヲ納付セザル場合ニ於テハ納稅義務者ニ

對シ其ノ納付ヲ督促ス

納稅義務者督促指定期限迄ニ督促手續料及稅金ヲ納付セザルトキハ納稅義務者ニ對シ滯納處分ヲ執行ス

前項ニ依ル滯納處分ノ結果仍徵收スベキ滯納處分費、督促手續料、延滯金及稅金ニ不足アルトキハ納稅保證人ニ對シ滯納處分ヲ執行ス但シ納稅義務者ノ財產ノ價格ガ徵收スベキ滯納處分費、督促手續料、延滯金及稅金ニ對シ不足アリト認ムルトキハ納稅義務者ニ對スル滯納處分ノ結了前ト雖モ納稅保證人ノ財產ニ對スル差押ヲ爲スコトヲ妨グズ

第十五條 納稅義務者納稅地ノ所轄稅捐局ノ管轄區域外ニ事業所ヲ有スルトキハ每年二月末日迄ニ當該事業所ノ所在地ヲ管轄スル稅捐局長ニ對シ其ノ事業ニ關スル事業所得稅ノ納稅地ヲ申告スベシ

第十六條 事業所得稅法第二十條ノ規定ニ依リ納稅管理人ヲ申告スル場合ハ納稅地所轄稅捐局ノ管轄區域內ニ住所又ハ居所ヲ有スル者ノ中ヨリ納稅管理人ヲ定メ其ノ者ト連署シテ納稅義務者ガ納稅地ニ住所又ハ居所ヲ有セザルニ至リタル日ヨリ二十日以内ニ其ノ申告ヲ爲スベシ納稅管理人ヲ變更シタル場合亦同シ

稅捐局長納稅管理人ヲ不適當ト認メタル場合ニ於テハ納稅義務者ニ對シ期限ヲ指定シテ其ノ變更ヲ命ズルコトヲ得

納稅管理人其ノ氏名又ハ住所若ハ居所ヲ變更シタルトキハ遲滯ナク書面ヲ以

第十七條 稅務官吏依事業所得稅法第二十四條或第二十五條之規定執行職務時應攜帶證明其資格之證票

附則

本令自康德八年一月一日施行
營業稅法施行規則及自由職業稅法施行規則廢止之但本令施行前應賦課徵收之營業稅及自由職業稅之賦課徵收仍有其效力

經濟部令第七十六號

茲將法人營業稅法施行規則中修正如左

康德七年十二月二十八日

經濟部大臣 蔡運升

- 一 第三條刪除
- 二 第五條第一項但書中「依法人營業稅法視為營利法人之社團」改為「法人營業稅法第二條第二項之非營利社團」

- 三 第十一條第二項中「受適用營業稅法或自由職業稅法之法人至受適用法人營業稅法」改為「法人營業稅法第一條但書規定之法人至受適用同法」
- 四 第十三條中「營業稅檢查官吏之證」改為「證明其資格之證票」

本令自康德八年一月一日施行

經濟部令第七十七號

茲將出產糧石稅法施行規則中修正如左

康德七年十二月二十八日

經濟部大臣 蔡運升

- 一 第八條之次加添左列二條
- 第八條之二 對於左列者不適用第五條至第八條、第十條及第十二條之規定

一 滿洲糧穀株式會社

二 滿洲特產專管公社

三 滿洲穀粉管理株式會社

四 滿洲棉花株式會社

五 稅捐局長所指定者

第八條之三 前條規定者應設備關於糧石出入之帳簿按已稅糧石或未稅糧石每種目將左列事項逐日記載之

一 收入糧石之數量

二 發出或消費糧石之數量

三 存餘糧石之數量

四 其他稅捐局長命令記載之事項

附則

本令自康德八年一月一日施行

本令施行之際第八條之二規定者應就其現有糧石將記載已稅糧石之種目及數量並未稅糧石之種目及數量之申報書附以對於各該糧石之稅訖票據、分割稅訖票據、糧石鐵路運輸執照、糧石船舶運輸執照或寄託執照於自本令施行之日起算十五日以內呈送於管轄糧石所在地之稅捐局長受其檢查

經濟部令第七十八號

茲將康德五年經濟部令第三十四號關於家

其旨ヲ稅捐局長ニ申告スベシ

第十七條 稅務官吏依事業所得稅法第二十四條又ハ第二十五條ノ規定ニ依リ職務ヲ執行スルトキハ其ノ資格ヲ證明スル證票ヲ攜帶スベシ

附則

本令ハ康德八年一月一日ヨリ之ヲ施行ス營業稅法施行規則及自由職業稅法施行規則ハ之ヲ廢止ス但シ本令施行前賦課徵收スベカリシ營業稅及自由職業稅ノ賦課徵收ニ付テハ仍其ノ效力ヲ有ス

經濟部令第七十六號

茲ニ法人營業稅法施行規則中左ノ通改正ス

康德七年十二月二十八日

經濟部大臣 蔡運升

一 第三條ヲ削ル

二 第五條第一項但書中「法人營業稅法ニ依リ營利法人ト看做サルル社團」ヲ「法人營業稅法第二條第二項ノ非營利社團」ニ改ム

三 第十一條第二項中「營業稅法若ハ自由職業稅法ノ適用ヲ受クル法人ガ法人營業稅法」ヲ「法人營業稅法第一條但書ニ規定スル法人ガ同法」ニ改ム

四 第十三條中「營業稅檢查官吏之章」ヲ「其ノ資格ヲ證明スル證票」ニ改ム

本令ハ康德八年一月一日ヨリ之ヲ施行ス

經濟部令第七十七號

茲ニ出產糧石稅法施行規則中左ノ通改正ス

康德七年十二月二十八日

經濟部大臣 蔡運升

- 一 第八條ノ次ニ左ノ二條ヲ加フ
- 第八條ノ二 左ニ掲グル者ニハ第五條乃至第八條、第十條及第十二條ノ規定ヲ適用セズ

一 滿洲糧穀株式會社

二 滿洲特產專管公社

三 滿洲穀粉管理株式會社

四 滿洲棉花株式會社

五 稅捐局長ノ指定シタル者

第八條ノ三 前條ニ規定スル者ハ糧石ノ受拂ニ關スル帳簿ヲ備ヘ未納稅糧石又ハ納稅濟糧石ノ種目毎ニ左ノ事項ヲ每日之ニ記載スベシ

一 受入レタル糧石ノ數量

二 拂出又ハ消費シタル糧石ノ數量

三 殘存スル糧石ノ數量

四 其ノ他稅捐局長ノ記載ヲ命ジタル事項

附則

本令ハ康德八年一月一日ヨリ之ヲ施行ス本令施行ノ際第八條ノ二ニ規定スル者ハ其ノ現ニ所持スル糧石ニ付納稅濟糧石ノ種目及數量並ニ未納稅濟糧石ノ種目及數量ヲ記載シタル申告書ニ當該糧石ニ對スル納稅濟證、分割納稅濟證、糧石鐵路運輸執照、糧石船舶運輸執照又ハ寄託執照ヲ添ヘ本令施行ノ日ヨリ起算十五日以內ニ糧石所在地ヲ管轄スル稅捐局長ニ提出シ其ノ檢査ヲ受クベシ

經濟部令第七十八號

茲ニ康德五年經濟部令第三十四號家屋稅

屋稅法施行地域指定之件中修正如左

康德七年十二月二十八日

經濟部大臣 蔡運升

- 一 奉天省奉天市施行地域「舊奉天市、鐵西區、皇姑屯、老道口、保合堡、永安堡、曲房、新市村、御花園、柳條溝、蓮花寺、大塔舍、烏民屯、萬柳塘、黑牛圈、上木廠、下木廠、萬家欄、八里堡、桑家坎、祁家坎、南滿洲鐵道舊附屬地」改為「全市域」
- 二 奉天省瀋陽縣施行地域中「蘇家屯」改為「蘇家屯（包含蘇家屯都邑建設事業施行區域）」
- 三 奉天省遼陽縣施行地域中「南滿洲鐵道舊附屬地」之次加添「蘇家堡子」
- 四 奉天省本溪縣施行地域中「南滿洲鐵道舊附屬地」之次加添「田師夫街」
- 五 奉天省西安縣施行地域中「安仁鎮」之次加添「仙城村、連城村」
- 六 熱河省灤平縣施行地域中「縣城」之次加添「鞍匠屯」
- 七 錦州省錦州市項之次加添左列一項

| 市縣旗名 | 施行地域 |
|------|------|
| 阜新市 | 全市域 |

- 八 錦州省阜新縣施行地域中「縣城、新邱、」及「孫家灣、海州廟」刪除
- 九 牡丹江省東寧縣施行地域中「三岔口、」之次加添「東寧街、」

附則

本令自公布日施行

於依本令新被指定為家屋稅法施行地域之地域內有家屋之人應為之依家屋稅法第三十二條之申告應於康德八年一月二十日以前為之

經濟部令第七十九號

茲將砂糖稅法施行規則制定如左

康德七年十二月二十八日

經濟部大臣 蔡運升

砂糖稅法施行規則

第一條 本令稱課稅物件依砂糖稅法第三條之例

第二條 本令稱課稅物件製造人謂依砂糖稅法第九條第一項之規定已受製造課稅物件許可者及依同條第二項之規定已為製造糖水申報者、稱課稅物件輸入業人謂依同法第十條之規定已受課稅物件之輸入業許可者、稱課稅物件販賣業人謂依同法第二十條之規定已為課稅物件販賣申報者

第三條 本令稱稅務監督署長或稅捐局長除特有規定者外謂管轄課稅物件之製造場、輸入場或販賣場之稅務監督署長或稅捐局長

第四條 依本令之規定應向稅務監督署長提出之文件應添具副本經由稅捐局長提出之

第五條 課稅物件之製造人或輸入業人擬

法施行地域指定ニ關スル件中左ノ通改正

康德七年十二月二十八日

經濟部大臣 蔡運升

- 一 奉天省奉天市ノ施行地域「舊奉天市、鐵西區、皇姑屯、老道口、保合堡、永安堡、曲房、新市村、御花園、柳條溝、蓮花寺、大塔舍、烏民屯、萬柳塘、黑牛圈、上木廠、下木廠、萬家欄、八里堡、桑家坎、祁家坎、南滿洲鐵道舊附屬地」ヲ「全市域」ニ改ム
- 二 奉天省瀋陽縣ノ施行地域中「蘇家屯」ヲ「蘇家屯（蘇家屯都邑建設事業施行區域ヲ含ム）」ニ改ム
- 三 奉天省遼陽縣ノ施行地域中「南滿洲鐵道舊附屬地」ノ次ニ「蘇家堡子」ヲ加フ
- 四 奉天省本溪縣ノ施行地域中「南滿洲鐵道舊附屬地」ノ次ニ「田師夫街」ヲ加フ
- 五 奉天省西安縣ノ施行地域中「安仁鎮」ノ次ニ「仙城村、連城村」ヲ加フ
- 六 熱河省灤平縣ノ施行地域中「縣城」ノ次ニ「鞍匠屯」ヲ加フ
- 七 錦州省錦州市ノ項ノ次ニ左ノ一項ヲ加フ

| 市縣旗名 | 施行地域 |
|------|------|
| 阜新市 | 全市域 |

- 八 錦州省阜新縣ノ施行地域中「縣城、新邱、」及「孫家灣、海州廟」ヲ削ル
- 九 牡丹江省東寧縣ノ施行地域中「三岔口、」ノ次ニ「東寧街、」ヲ加フ

附則

本令ハ公布ノ日ヨリ之ヲ施行ス

本令ニ依リ新ニ家屋稅法施行地域ニ指定セラレタル地域ニ家屋ヲ所有スル者ノ為スベキ家屋稅法第三十二條ニ依ル申告ハ康德八年一月二十日迄ニ之ヲ為スベシ

經濟部令第七十九號

茲ニ砂糖稅法施行規則ヲ左ノ通制定ス

康德七年十二月二十八日

經濟部大臣 蔡運升

砂糖稅法施行規則

第一條 本令ニ於テ課稅物件ト稱スルハ砂糖稅法第三條ノ例ニ依ル

第二條 本令ニ於テ課稅物件ノ製造者ト稱スルハ砂糖稅法第九條第一項ノ規定ニ依リ課稅物件ノ製造許可ヲ受ケタル者及同條第二項ノ規定ニ依リ糖水ノ製造申告ヲ為シタル者ヲ、課稅物件ノ輸入業者ト稱スルハ同法第十條ノ規定ニ依リ課稅物件ノ輸入業許可ヲ受ケタル者ヲ、課稅物件ノ販賣業者ト稱スルハ同法第二十條ノ規定ニ依リ課稅物件ノ販賣申告ヲ為シタル者ヲ謂フ

第三條 本令ニ於テ稅務監督署長又ハ稅捐局長ト稱スルハ特ニ規定スル場合ノ外課稅物件ノ製造場、輸入場又ハ販賣場ヲ管轄スル稅務監督署長又ハ稅捐局長ヲ謂フ

第四條 本令ノ規定ニ依リ稅務監督署長ニ提出スベキ書類ハ副本ヲ添ヘ稅捐局長ヲ經由シテ之ヲ提出スベシ

第五條 課稅物件ノ製造者又ハ輸入業者

由製造場或輸入場運出課稅物件時應向稅捐局長提出記載砂糖稅法第二條之種別、重量及運出日之申報書

第六條 輸入業人以外之人擬輸入課稅物件時應向於其輸入之際最初通過地所轄稅捐局長提出前條之申報書

第七條 遇有前二條申報時稅捐局長查定砂糖稅法第二條之種別及重量

第八條 因犯則或其他事故稅捐局長不能依前條規定查定課稅物件之種別及重量時就現存課稅物件或證憑物件查定之

第九條 課稅物件之製造人或輸入業人擬依砂糖稅法第五條之規定受猶豫徵收砂糖稅時應於依第五條規定之申報時將其旨附記於申報書聲請之但不妨預先規定每月內應受猶豫徵收砂糖稅額之限度於事前為其旨之聲請

第十條 擬就砂糖稅法第六條第一項第一款規定之課稅物件受免除砂糖稅者應於輸入以前或運出製造場或輸入場以前向稅捐局長提出記載其種別、數量、指運地、應為輸出手續之稅關名及輸出預定年月日之聲請書受其承認但一批之輸出數量按砂糖稅法第二條之每一種別如未滿一千疋時不得受其承認

第十一條 擬就砂糖稅法第六條第一項第二款或第三款規定之課稅物件受免除砂糖稅者應於輸入以前或由製造場或輸入場運出以前關於應受免除砂糖稅之課稅物件向稅捐局長提出記載左列事項之聲請書受其承認

- 一 砂糖稅法第二條之種別及數量
- 二 使用者之住所、姓名或名稱、使用場所及使用時期
- 三 應製造物品之品名及製造方法

遇有前項之聲請稅捐局長認為必要時得限制一批之免稅數量

第十二條 擬就砂糖稅法第六條第一項第四款規定之糖蜜受免除砂糖稅者應向稅捐局長提出記載其種別、數量、使用目的及不可飲食處置之方法之聲請書受其承認

第十三條 於前三條情形稅捐局長就輸出證明、使用訖證明或其他事項指定條件時非遵從其條件不得受砂糖稅之免除

第十四條 稅捐局長依砂糖稅法第六條之規定免除砂糖稅時對於同條第一項第一款規定者將輸出免稅書、對於同條第一項第二款或第三款規定者將原料免稅書交付於該聲請人

第十五條 砂糖稅法第六條第一項第二款

課稅物件ヲ製造場又ハ輸入場ヨリ搬出セントスルトキハ砂糖稅法第二條ノ種別、重量及搬出ノ日ヲ記載シタル申告書ヲ稅捐局長ニ提出スベシ

第六條 輸入業人以外ノ者課稅物件ヲ輸入セントスルトキハ其ノ輸入ニ際シ最初ニ通過スル地ノ所轄稅捐局長ニ前條ニ準ジタル申告書ヲ提出スベシ

第七條 前二條ノ申告アリタルトキハ稅捐局長砂糖稅法第二條ノ種別及重量ヲ查定ス

第八條 犯則其ノ他ノ事故ニ因リ稅捐局長前條ノ規定ニ依リ課稅物件ノ種別及重量ノ查定ヲ爲スコト能ハザル場合ニ於テハ現存スル課稅物件又ハ證憑物件ニ就キ之ヲ查定ス

第九條 課稅物件ノ製造者又ハ輸入業者砂糖稅法第五條ノ規定ニ依リ砂糖稅ノ徵收猶豫ヲ受ケントスルトキハ第五條ノ規定ニ依ル申告ノ際申告書ニ其ノ旨ヲ附記シテ之ヲ申請スベシ但シ豫メ毎月中ニ於テ徵收猶豫ヲ受クベキ砂糖稅額ノ限度ヲ定メ事前ニ其ノ旨ノ申請ヲ爲スコトヲ妨ゲズ

第十條 砂糖稅法第六條第一項第一號ニ規定スル課稅物件ニ付砂糖稅ノ免除ヲ受ケントスル者ハ輸入前又ハ製造場若ハ輸入場搬出前其ノ種別、數量、輸出先、輸出手續ヲ爲スベキ稅關名及輸出豫定年月日ヲ記載シタル申請書ヲ稅捐局長ニ提出シテ其ノ承認ヲ受クベシ但シ一口ノ輸出數量ガ砂糖稅法第二條ノ種別毎ニ一千疋未滿ナルトキハ其ノ承認ヲ受クルコトヲ得ズ

第十二條 砂糖稅法第六條第一項第四號

- 一 砂糖稅法第二條ノ種別及數量
- 二 使用者ノ住所、氏名又ハ名稱、使用場所及使用時期
- 三 製造スベキ物品ノ品名及製造方法

前項ノ申請アリタル場合ニ於テ稅捐局長必要ト認ムルトキハ一口ノ免稅數量ヲ制限スルコトヲ得

第十三條 前二條ノ場合ニ於テ稅捐局長ガ輸出ノ證明、使用濟證明其ノ他ノ事項ニ付條件ヲ指定シタルトキハ其ノ條件ニ從フニ非ザレバ砂糖稅ノ免除ヲ受クルコトヲ得ズ

第十四條 稅捐局長砂糖稅法第六條ノ規定ニ依リ砂糖稅ノ免除ヲ爲ジタルトキハ同條第一項第一號ニ規定スルモノニ付テハ輸出免稅書ヲ、同條第一項第二號又ハ第三號ニ規定スルモノニ付テハ原料免稅書ヲ其ノ申請者ニ交付スベシ

第十五條 砂糖稅法第六條第一項第二號

或第三款之物品製造人將依第十一條之規定受有免除砂糖稅之承認之課稅物件運入該物品製造場時應向所轄稅捐局長提出前條原料免稅書受其檢查且就貯藏之場所或方法受其指揮

第十六條 使用砂糖稅法第六條第二項第二款或第三款之課稅物件者應於使用隨時向所轄稅捐局長提出記載製造物品之種類及製造方法之聲請書並附以該原料免稅書受其承認

前項之承認限於每次在三百瓦以上時與之

第十七條 受前條承認者終了該物品之製造時應立時向所轄稅捐局長提出記載所製造物品之種類、種別及數量之申報書並附以該原料免稅書受其檢查

第十八條 稅捐局長依前條之檢查確認用訖砂糖稅法第六條第一項第二款或第三款之課稅物件時應向受前條之檢查者交付使用訖證明書

第十九條 砂糖稅法第七條之擔保種類限於左列者

- 一 金錢
- 二 國債證券
- 三 不動產
- 四 稅捐局長所承認之納稅保證人為擔保物之不動產價格依稅捐局長之所

認定

第二十條 課稅物件之製造人或輸入業人以金錢或國債證券提供為擔保物時應提存之而將足資證明其事實之書面提出於稅捐局長

課稅物件之製造人或輸入業人以不動產提供為擔保物時應就其不動產為設定抵押權之手續

第二十一條 課稅物件之製造人或輸入業人為擔保砂糖稅而立納稅保證人時應將該保證人之保證書提出於稅捐局長

課稅物件之製造人或輸入業人滯納砂糖稅時納稅保證人與課稅物件之製造人或輸入業人連帶負繳納砂糖稅之義務

第二十二條 稅捐局長如認為擔保物之價格減少或納稅保證人之資力已不堪為納稅保證時得對課稅物件之製造人或輸入業人指定金額命提供增加擔保或命變更納稅保證人

第二十三條 提供擔保物之課稅物件之製造人或輸入業人滯納砂糖稅截至督促指定期限未繳納督促手續費及稅金時應先就擔保物執行滯納處分但如認為擔保物之價格對於應徵收之滯納處分費、督促手續費、延滯金及稅金有不敷時同時不妨就其他財產執行滯納處分

第二十四條 立有納稅保證人之課稅物件之製造人或輸入業人滯納砂糖稅時稅捐

認ムル所ニ依ル

又ハ第三號ノ物品ノ製造者第十二條ノ規定ニ依リ砂糖稅免除ノ承認ヲ受ケタル課稅物件ヲ其ノ物品ノ製造場ニ搬入シタル時ハ前條ノ原料免稅書ヲ所轄稅捐局長ニ提出シ其ノ檢查ヲ受ケ且貯藏ノ場所又ハ方法ニ付其ノ指揮ヲ受ケベシ

第十六條 砂糖稅法第六條第二項第二款又ハ第三號ノ課稅物件ヲ使用スル者ハ其ノ使用ノ都度製造スベキ物品ノ種類及製造方法ヲ記載シタル申請書ニ當該原料免稅書ヲ添ヘ所轄稅捐局長ニ提出シ其ノ承認ヲ受ケベシ

前項ノ承認ハ每回三百瓦以上ノ場合ニ限リ之ヲ與フルモノトス

第十七條 前條ノ承認ヲ受ケタル者其ノ物品ノ製造ヲ終リタルトキハ直ニ製造シタル物品ノ種類、種別及數量ヲ記載シタル申告書ニ當該原料免稅書ヲ添ヘ所轄稅捐局長ニ提出シ其ノ檢查ヲ受ケベシ

第十八條 稅捐局長前條ノ檢查ニ依リ砂糖稅法第六條第一項第二號又ハ第三號ノ課稅物件ノ使用濟ヲ確認シタルトキハ前條ノ檢查ヲ受ケタル者ニ使用濟證明書ヲ交付スベシ

第十九條 砂糖稅法第七條ノ擔保ノ種類ハ左ニ掲グルモノニ限ル

- 一 金錢
- 二 國債證券
- 三 不動產
- 四 稅捐局長ノ承認シタル納稅保證人擔保物タル不動產ノ價格ハ稅捐局長ノ

認ムル所ニ依ル

第二十條 課稅物件ノ製造者又ハ輸入業者金錢又ハ國債證券ヲ擔保物トシテ提供スルニハ之ヲ提存シ其ノ事實ヲ證スルニ足ル書面ヲ稅捐局長ニ提出スベシ

課稅物件ノ製造者又ハ輸入業者不動產ヲ擔保物トシテ提供スルニハ其ノ不動產ニ就キ抵押權設定ノ手續ヲ爲スベシ

第二十一條 課稅物件ノ製造者又ハ輸入業者砂糖稅ノ擔保トシテ納稅保證人ヲ立ツルニハ當該保證人ノ保證書ヲ稅捐局長ニ提出スベシ

課稅物件ノ製造者又ハ輸入業者砂糖稅ヲ滯納シタルトキハ納稅保證人ハ課稅物件ノ製造者又ハ輸入業者ト連帶シテ砂糖稅納付ノ義務ヲ負フ

第二十二條 稅捐局長擔保物ノ價格減少シ又ハ納稅保證人ノ資力納稅保證ニ堪ヘザルニ至リタルト認ムルトキハ課稅物件ノ製造者又ハ輸入業者ニ對シ金額ヲ指定シテ增擔保ノ提供ヲ命ジ又ハ納稅保證人ノ變更ヲ命ズルコトヲ得

第二十三條 擔保物ヲ提供シタル課稅物件ノ製造者又ハ輸入業者砂糖稅ヲ滯納シ其ノ督促指定期限迄ニ督促手續費及稅金ヲ納付セザルトキハ先ツ擔保物ニ就キ滯納處分ヲ執行ス但シ擔保物ノ價格ガ徵收スベキ滯納處分費、督促手續料、延滯金及稅金ニ對シ不足アリト認ムルトキハ同時ニ他ノ財產ニ就キ滯納處分ヲ執行ヲ爲スコトヲ妨グズ

第二十四條 納稅保證人ヲ立テタル課稅物件ノ製造者又ハ輸入業者砂糖稅ヲ滯

局長對納稅保證人應以書面指定期限命其繳納

納稅保證人於前項指定期限內未繳納稅金時應對課稅物件之製造人或輸入業人督促其繳納

課稅物件之製造人或輸入業人於督促指定期限內未繳納督促手續費及稅金時對課稅物件之製造人或輸入業人執行滯納處分在此情形如有擔保物時其滯納處分依前條規定執行之

依前項滯納處分之結果應徵收之滯納處分費、督促手續費、延滯金及稅金仍有不敷時對納稅保證人執行滯納處分但如認為課稅物件之製造人或輸入業人之財產之價格對於應徵收之滯納處分費、督促手續費、延滯金及稅金有不敷時雖在對於課稅物件之製造人或輸入業人之滯納處分了結以前不妨對納稅保證人之財產為查封

第二十五條 稅捐局長認為砂糖稅保全上有必要時得對課稅物件之製造人或輸入業人指定限制製造數量、輸入數量及運出數量或關於製造或販賣之方法命令必要之事項

第二十六條 擬依砂糖稅法第九條第一項之規定受製造課稅物件許可者應向稅務

第三種郵便物認可

監督署長提出記載左列事項之許可聲請書並附以其身分證明書但聲請人為法人時應提出登記簿謄本及定款以代身分證明書

- 一 製造場之位置
 - 二 應製造課稅物件之種類
 - 三 聲請人之住所及姓名或名稱
 - 四 資本金額
 - 五 製造場基地及建築物之圖面
 - 六 製造用器具機械之種類及箇數
 - 七 製造方法
 - 八 一年間之製造能力
 - 九 原料躉入地及製品銷路
 - 十 收支預算
- 前項之文件應添具副本二份
- 第二十七條 有左列各款情形之一時稅務監督署長得不予製造課稅物件許可
- 一 於課稅取締上不便之地擬設製造場時
 - 二 曾依砂糖稅法第十四條之規定受撤銷許可者聲請許可時
 - 三 曾違反砂糖稅法受處罰者聲請許可時
 - 四 被認為無繳納砂糖稅資力者聲請許可時
 - 五 於為保全砂糖稅而統制製造或販賣上認為予以許可不適當時
 - 六 除合於前列各款情形者外認為於課稅取締上予以許可不適當時

納シタルトキハ稅捐局長ハ納稅保證人ニ對シ書面ヲ以テ期限ヲ指定シ其ノ納付ヲ命ズベシ

納稅保證人前項ノ指定期限內ニ稅金ヲ納付セザルトキハ課稅物件ノ製造者又ハ輸入業者ニ對シ其ノ納付ヲ督促ス

課稅物件ノ製造者又ハ輸入業者督促指定期限內ニ督促手續料及稅金ヲ納付セザルトキハ課稅物件ノ製造者又ハ輸入業者ニ對シ滯納處分ヲ執行ス此ノ場合ニ於テ擔保物アルトキハ其ノ滯納處分ハ前條ノ規定ニ依リ之ヲ執行ス

前項ニ依ル滯納處分ノ結果仍徵收スベキ滯納處分費、督促手續料、延滯金及稅金ニ不足アルトキハ納稅保證人ニ對シ滯納處分ヲ執行ス但シ課稅物件ノ製造者又ハ輸入業者ノ財產ノ價格ガ徵收スベキ滯納處分費、督促手續料、延滯金及稅金ニ對シ不足アリト認ムルトキハ課稅物件ノ製造者又ハ輸入業者ニ對スル滯納處分ノ結了前ト雖モ納稅保證人ノ財產ニ對スル差押ヲ爲スコトヲ妨ゲズ

第二十五條 稅捐局長ハ砂糖稅保全上必要アリト認ムルトキハ課稅物件ノ製造者又ハ輸入業者ニ對シ製造數量、輸入數量若ハ搬出數量ヲ指定若ハ制限シ又ハ製造若ハ販賣ノ方法ニ關シ必要ナル事項ヲ命ズルコトヲ得

第二十六條 砂糖稅法第九條第一項ノ規定ニ依リ課稅物件ノ製造許可ヲ受ケン

トスル者ハ左ノ事項ヲ記載シタル許可申請書ニ其ノ身分證明書ヲ添附シ之ヲ稅務監督署長ニ提出スベシ但シ申請者法人ナルトキハ身分證明書ニ代ヘ其ノ登記簿謄本及定款ヲ提出スベシ

- 一 製造場ノ位置
 - 二 製造スベキ課稅物件ノ種類
 - 三 申請者ノ住所及氏名又ハ名稱
 - 四 資本金額
 - 五 製造場ノ敷地及建物ノ圖面
 - 六 製造用器具機械ノ種類及箇數
 - 七 製造方法
 - 八 一年間ノ製造能力
 - 九 原料仕入先及製品販路
 - 十 收支預算
- 前項ノ書類ニハ副本二通ヲ添附スベシ
- 第二十七條 左ノ各號ノ一ニ該當スルトキハ稅務監督署長ハ課稅物件ノ製造許可ヲ與ヘザルコトヲ得
- 一 課稅取締上適當ナル地ニ製造場ヲ設ケントスルトキ
 - 二 砂糖稅法第十四條ノ規定ニ依リ許可ノ取消ヲ受ケタル者ガ申請シタルトキ
 - 三 砂糖稅法ニ違反シテ處罰ヲ受ケタル者ガ許可ヲ申請シタルトキ
 - 四 砂糖稅納付ノ資力ナシト認メラルル者ガ許可ヲ申請シタルトキ
 - 五 砂糖稅保全ノ爲ニスル製造又ハ販賣ノ統制上許可ヲ與フルヲ不適當ト認ムルトキ
 - 六 前各號ニ該當スル場合ヲ除クノ外課稅取締上許可ヲ與フルヲ不適當ト

第二十八條 稅務監督署長許可製造課稅物件時應對聲請人發給製造許可書

第二十九條 課稅物件之製造人遺失許可書時應以書面聲請稅務監督署長受其補發

第三十條 課稅物件之製造人擬擴張或變更製造設備以擴充製造能力時應向稅務監督署長提出記載其旨之聲請書並附以其設計書受其承認

第三十一條 爲法人之課稅物件製造人擬就左列各款之事項變更定款時應受稅務監督署長之承認
一 資本或出資之總額之變更
二 代表人之變更

第三十二條 課稅物件之製造人除合於前二條之情形者外擬擴張或縮小製造場區域時應向稅務監督署長提出記載其旨之申報書並附以其擬擴張或縮小區域之圖面及製造許可書

課稅物件之製造人遇有變更其住所或姓名或名稱時應隨時向稅務監督署長提出記載其旨之申報書附以製造許可書

稅務監督署長接受前二項之申報時應將其申報事項註明於製造許可書上發還課稅物件之製造人

第三十三條 課稅物件之製造人對依第二十六條之規定會提出之文件之記載事項發生異動時除合於前三條情形者外應隨時以書面申報稅捐局長

第三十四條 課稅物件之製造人死亡時其繼承人應速將其事實申報稅捐局長

第三十五條 依砂糖稅法第十三條第二項規定之繼續製造之聲請應向稅務監督署長提出聲請書並附以證明繼承事實之文件及製造許可書爲之

前項之聲請繼承人有數人時應由其中之一人爲之於此情形應於該聲請書添具其他繼承人之承諾書

第二十七條之規定遇有第一項之聲請時準用之

稅務監督署長對第一項之聲請予以承認時應將其旨註明於製造許可書上發還聲請人

第三十六條 課稅物件之製造人廢止製造課稅物件時應向稅務監督署長提出記載其旨之申報書並附以製造許可書

有左列各款情形之一者應將製造許可書經由稅捐局長繳還稅務監督署長

一 依砂糖稅法第十三條第一項或第二項之規定不繼續製造課稅物件或其繼續未被承認之繼承人

認ムルトキ

第二十八條 稅務監督署長課稅物件ノ製造ヲ許可シタルトキハ申請者ニ對シ製造許可書ヲ下付スベシ

第二十九條 課稅物件ノ製造者許可書ヲ亡失シタルトキハ書面ヲ以テ稅務監督署長ニ其ノ再下付ヲ申請スベシ

第三十條 課稅物件ノ製造者製造設備ヲ擴張又ハ變更シテ製造能力ヲ擴充セントスルトキハ其ノ旨ヲ記載シタル申請書ニ其ノ設計書ヲ添附シテ之ヲ稅務監督署長ニ提出シ其ノ承認ヲ受クベシ

第三十一條 法人タル課稅物件ノ製造者左ノ各號ニ掲グル事項ニ付定款ヲ變更セントスルトキハ稅務監督署長ノ承認ヲ受クベシ
一 資本又ハ出資ノ總額ノ變更
二 代表者ノ變更

第三十二條 課稅物件ノ製造者ハ前二條ニ該當スル場合ヲ除ク外製造場ノ區域ヲ擴張又ハ縮少セントスルトキハ其ノ旨ヲ記載シタル申告書ニ其ノ擴張又ハ縮少セントスル區域ノ圖面及製造許可書ヲ添附シテ之ヲ稅務監督署長ニ提出スベシ

課稅物件ノ製造者其ノ住所又ハ氏名若ハ名稱ニ變更アリタルトキハ其ノ旨ヲ記載シタル申告書ニ製造許可書ヲ添附シテ其ノ都度之ヲ稅務監督署長ニ提出スベシ

稅務監督署長前二項ノ申告ヲ受ケタルトキハ製造許可書ニ其ノ申告ニ係ル事項ヲ記入シテ之ヲ課稅物件ノ製造者ニ

返付スベシ

第三十三條 課稅物件ノ製造者ハ第二十六條ノ規定ニ依リ提出シタル書類ノ記載事項ニ付異動アリタルトキハ前三條ニ該當スル場合ヲ除ク外其ノ都度書面ヲ以テ稅捐局長ニ申告スベシ

第三十四條 課稅物件ノ製造者死亡シタルトキハ其ノ相續人ハ速ニ其ノ事實ヲ稅捐局長ニ申告スベシ

第三十五條 砂糖稅法第十三條第二項ノ規定ニ依リ製造繼續ノ申請ハ相續ノ事實ヲ證明スル書類及製造許可書ヲ添附シタル申請書ヲ稅務監督署長ニ提出シテ之ヲ爲スベシ

前項ノ申請ハ相續人數人ナルトキハ其中ノ一人ニ於テ之ヲ爲スコトヲ要ス此ノ場合ニ於テ申請書ニ他ノ相續人ノ同意書ヲ添付スベシ

第二十七條ノ規定ハ第一項ノ申請アリタル場合ニ之ヲ準用ス

稅務監督署長第一項ノ申請ニ對シ承認ヲ與ヘタルトキハ製造許可書ニ其ノ旨ヲ記入シテ申請者ニ返付スベシ

第三十六條 課稅物件ノ製造者課稅物件ノ製造ヲ廢止シタルトキハ其ノ旨ヲ記載シタル申告書ニ製造許可書ヲ添附シテ之ヲ稅務監督署長ニ提出スベシ

左ノ各號ノ一ニ該當スル者ハ製造許可書ヲ稅捐局長ヲ經由シ稅務監督署長ニ返納スベシ

一 砂糖稅法第十三條第一項又ハ第二項ノ規定ニ依リ課稅物件ノ製造ヲ繼續セズ又ハ其ノ繼續ヲ承認セラレザ

二 依砂糖稅法第十四條之規定已受撤銷製造許可者

第三十七條 依砂糖稅法第十五條之規定擬繼續為製造或其他必要之行為者應向稅捐局長提出記載其旨之聲請書受其承認

第三十八條 依砂糖稅法第九條第二項規定之糖水之製造申報應向稅捐局長提出記載左列事項之申報書為之

一 製造場之位置

二 申報人之住所及姓名或名稱

三 資本金額

四 製造之目的及方法

五 一年間之製造預計數量

六 原料躉入地及銷路

第三十九條 依砂糖稅法第十條之規定擬受課稅物件之輸入業許可者應向稅務監督署長提出記載左列事項之許可聲請書

並附以其身分證明書但聲請人為法人時應提出其登記簿謄本及定款以代身分證明書

一 輸入場之位置

二 聲請人之住所及姓名或名稱

三 資本金額

四 輸入場基地及建築物之圖面

五 一年間之輸入預計數量

六 原輸出地

七 收支預算

前項之文件應添具副本二份

第二十七條及第二十八條之規定就第一項之許可準用之

第四十條 第二十九條至第三十六條之規定就輸入業人準用之

第四十一條 擬依砂糖稅法第十七條但書之規定兼營課稅物件之零售或依同法第六條第一項第三款規定之物品之製造者應向稅捐局長提出記載其旨之聲請書並附以兼營場所及建築物之圖面受其承認

第四十二條 擬受砂糖稅法第十九條規定之適用而製造課稅物件者應預先向稅捐局長提出記載左列事項之聲請書受其承認

一 應製造課稅物件之種類、種別及數量

二 作為原料使用之課稅物件之種類、種別及數量

三 製造方法

前項之聲請書應添具證明對於作為原料使用之課稅物件納稅砂糖稅或猶豫徵收中之文件但稅捐局長認為無必要時不在此限

於第一項情形稅捐局長得限制作為原料使用之砂糖或糖蜜之種別

第四十三條 依砂糖稅法第二十條第一項規定之課稅物件販賣業之申報應向稅捐局長提出記載左列事項之申報書為之

リシ相續人

二 砂糖稅法第十四條ノ規定ニ依リ製造許可ノ取消ヲ受ケタル者

第三十七條 砂糖稅法第十五條ノ規定ニ依リ製造其ノ他必要ナル行為ヲ繼續セシトスル者ハ其ノ旨ヲ記載シタル申請書ヲ稅捐局長ニ提出シテ其ノ承認ヲ受クベシ

第三十八條 砂糖稅法第九條第二項ノ規定ニ依ル糖水ノ製造申告ハ左ノ事項ヲ記載シタル申告書ヲ稅捐局長ニ提出シテ之ヲ為スベシ

一 製造場ノ位置

二 申告者ノ住所及氏名又ハ名稱

三 資本金額

四 製造ノ目的及方法

五 一年間ノ製造見込數量

六 原料仕入先及販路

第三十九條 砂糖稅法第十條ノ規定ニ依リ課稅物件ノ輸入業許可ヲ受ケントスル者ハ左ノ事項ヲ記載シタル許可申請書ニ其ノ身分證明書ヲ添附シテ之ヲ稅務監督署長ニ提出スベシ但申請者法人ナルトキハ身分證明書ニ代ヘ其ノ登記簿謄本及定款ヲ提出スベシ

一 輸入場ノ位置

二 申請者ノ住所及氏名又ハ名稱

三 資本金額

四 輸入場ノ敷地及建物ノ圖面

五 一年間ノ輸入見込數量

六 輸入先

七 收支豫算

前項ノ書類ニハ副本二通ヲ添付スベシ

第二十七條及第二十八條ノ規定ハ第一項ノ許可ニ付之ヲ準用ス

第四十條 第二十九條乃至第三十六條ノ規定ハ輸入業者ニ付之ヲ準用ス

第四十一條 砂糖稅法第十七條但書ノ規定ニ依リ課稅物件ノ小賣又ハ同法第六條第一項第三款ニ規定スル物品ノ製造ヲ兼營セントスル者ハ其ノ旨ヲ記載シタル申請書ニ兼營ノ場所及建物ノ圖面ヲ添附シテ稅捐局長ニ提出シ其ノ承認ヲ受クベシ

第四十二條 砂糖稅法第十九條ノ規定ノ適用ヲ受ケ課稅物件ヲ製造セントスル者ハ豫メ左ノ事項ヲ記載シタル申請書ヲ稅捐局長ニ提出シ其ノ承認ヲ受クベシ

一 製造スベキ課稅物件ノ種類、種別及數量

二 原料トシテ使用スル課稅物件ノ種類、種別及數量

三 製造方法

前項ノ申請書ニハ原料トシテ使用スル課稅物件ニ付砂糖稅納付濟又ハ徵收猶豫中ノモノナルコトヲ證スベキ書類ヲ添付スベシ但シ稅捐局長ニ於テ必要ナルシト認ムルトキハ此ノ限ニ在ラズ

第一項ノ場合ニ於テ稅捐局長ハ原料トシテ使用スル砂糖又ハ糖蜜ノ種別ヲ制限スルコトヲ得

第四十三條 砂糖稅法第二十條第一項ノ規定ニ依ル課稅物件ノ販賣業ノ申告ハ左ノ事項ヲ記載シタル申告書ヲ稅捐局長ニ提出シテ之ヲ為スベシ

一 販賣場之位置
 二 申報人之住所及姓名或名稱
 三 批發業或零售業之區分
 四 資本金額
 五 一年間之販賣預計數量
 前項稱批發業謂將課稅物件販賣於課稅物件販賣業人之業

第四十四條 依砂糖税法第二十條第二項規定之廢止課稅物件販賣業之申報應向稅捐局長提出記載其旨之申報書爲之

第四十五條 承繼課稅物件之販賣業者應向稅捐局長提出記載其旨之申報書以代依前二條規定之手續

第四十六條 課稅物件之製造人應將左列事項每日記載於帳簿砂糖税法第六條第一項第三款之物品製造人依同條使用受免除砂糖稅之課稅物件時亦同

一 收入原料品或材料品之種類、數量、價格及發貨人
 二 發出原料品或材料品之種類、數量、價格及購買人
 三 製造製品之種類、種別及數量
 四 運出製品之種類、種別、數量、價格及指運地
 五 退回或移入製品之種類、種別、數量、價格及退回或移入人
 第四十七條 課稅物件之輸入業者應將左列事項每日記載於帳簿

一 輸入課稅物件之種類、種別、數量、價格及原輸出人
 二 運出課稅物件之種類、種別、數量、價格及指運地
 三 退回或移入課稅物件之種類、種別、數量、價格及退回或發貨人

第四十八條 課稅物件之販賣業人應將左列事項每日記載於帳簿

一 收入課稅物件之種類、種別、數量、價格及發貨人
 二 販賣課稅物件之種類、種別、數量、價格及購買人但對屬於零售者勿庸記載購買人

第四十九條 課稅物件之製造人或輸入業人應於每年十二月中旬向稅捐局長提出記載於翌年中製造課稅物件或預計輸入之數量之申報書但擬於翌年中休止製造課稅物件或輸入業時應提出記載其旨之申報書

依前項申報之事項如發生異動時應隨時以書面申報稅捐局長
 第五十條 課稅物件之製造人於左列情形由稅捐局長命應受檢查或承認時應受其檢查或承認

一 擬著手製造課稅物件時
 二 休止製造課稅物件或於休止後擬再開始製造時
 三 擬變更課稅物件之製造方法時

一 販賣場ノ位置
 二 申告者ノ住所及氏名又ハ名稱
 三 卸賣業又ハ小賣業ノ區分
 四 資本金額
 五 一年間ノ販賣見込數量
 前項ニ於テ卸賣業ト稱スルハ課稅物件ヲ課稅物件販賣業者ニ販賣スル業ヲ謂フ

第四十四條 砂糖税法第三十條第二項ノ規定ニ依ル課稅物件ノ販賣業廢止ノ申告ハ其ノ旨ヲ記載シタル申告書ヲ稅捐局長ニ提出シテ之ヲ爲スベシ

第四十五條 課稅物件ノ販賣業ヲ承繼シタル者ハ前二條ニ規定スル手續ニ代ヘ其ノ旨ヲ記載シタル申告書ヲ稅捐局長ニ提出スベシ

第四十六條 課稅物件ノ製造者ハ左ニ掲グル事項ヲ毎日帳簿ニ記載スベシ砂糖税法第六條第一項第三款ノ物品ノ製造者ガ同條ニ依リ砂糖稅ノ免除ヲ受ケタル課稅物件ヲ使用スル場合亦同ジ

一 受入レタル原料品又ハ材料品ノ種類、數量、價格及受入先
 二 拂出シタル原料品又ハ材料品ノ種類、數量、價格及拂出先
 三 製造シタル製品ノ種類、種別及數量
 四 搬出シタル製品ノ種類、種別、數量、價格及搬出先
 五 戻入又ハ移入シタル製品ノ種類、種別、數量、價格及戻入又ハ移入先
 第四十七條 課稅物件ノ輸入業者ハ左ノ事項ヲ毎日帳簿ニ記載スベシ

一 輸入シタル課稅物件ノ種類、種別、數量、價格及輸入先
 二 搬出シタル課稅物件ノ種類、種別、數量、價格及搬出先
 三 戻入又ハ移入シタル課稅物件ノ種類、種別、數量、價格及戻入又ハ移入先

第四十八條 課稅物件ノ販賣業者ハ左ノ事項ヲ毎日帳簿ニ記載スベシ
 一 受入レタル課稅物件ノ種類、種別、數量、價格及受入先
 二 販賣シタル課稅物件ノ種類、種別、數量、價格及販賣先但シ小賣ニ係ルモノニ付テハ販賣先ノ記載ヲ要セス

第四十九條 課稅物件ノ製造者又ハ輸入業者ハ每年十二月中旬ニ於テ翌年中ニ於ケル課稅物件ノ製造又ハ輸入見込數量ヲ記載シタル申告書ヲ稅捐局長ニ提出スベシ但シ翌年中課稅物件ノ製造又ハ輸入業ヲ休止セントスルトキハ其ノ旨ヲ記載シタル申告書ヲ提出スベシ
 前項ニ依リ申告シタル事項ニ付キ異動ヲ生シタルトキハ其ノ都度書面ヲ以テ稅捐局長ニ申告スベシ

第五十條 課稅物件ノ製造者ハ左ニ掲グル場合ニ於テ稅捐局長ガ檢查又ハ承認ヲ受クベキコトヲ命ジタルトキハ其ノ檢查又ハ承認ヲ受クベシ
 一 課稅物件ノ製造ニ著手セントスルトキ
 二 課稅物件ノ製造ヲ休止シ又ハ休止後製造ヲ開始セントスルトキ
 三 課稅物件ノ製造方法ヲ變更セント

四 於製造場遺失課稅物件時

五 擬向製造場運入所退回或移入之課稅物件時

六 除前列各款外擬為稅捐局長所指定之事項時

第五十一條 課稅物件之輸入業人、販賣業人、砂糖稅法第十七條但書情形之物品製造人或砂糖稅法第六條第一項第三款之物品製造人關於課稅物件或製品之出入、貯藏、使用或其他事項由稅捐局長命應受檢查或承認時應受其檢查或承認

第五十二條 課稅物件之輸入業人擬輸入課稅物件時應先以書面將其種類、種別、數量、原發貨地及輸入預定年月日申報稅捐局長

第五十三條 課稅物件之輸入業人擬將輸入之課稅物件運入輸入場時應先向稅捐局長提出記載其種類、種別、數量、原發貨人、輸入年月日及運到輸入場時日之申報書並附以輸入認許證或可代替之書面受其檢查

第五十四條 課稅物件之製造人或輸入業人應於每月五日以前將上月中課稅物件之滾存數量、製造或輸入數量、納稅數量、退回數量、移入數量、運出數量及剩餘數量按每一種別且按已納訖砂糖稅與未繳納者區分以書面申報稅捐局長

第五十五條 砂糖之批發業人應於每月五日以前將上月中砂糖之滾存數量、買進數量、退回數量、販賣數量及剩餘數量按每一種別區分以書面申報稅捐局長

第五十六條 稅務官吏不得將就關於課稅物件之製造人、輸入人、販賣業人、於砂糖稅法第十七條但書情形之物品製造人或砂糖稅法第六條第一項第三款之物品製造人之營業於職務上所得知悉之事項洩漏於他人

第五十七條 本法自公布日施行

第五十八條 依砂糖稅法第三十四條規定之申報應向稅捐局長提出準第二十六條之許可申請書之申報書為之

第五十九條 依砂糖稅法第三十五條規定之申報應提出實際記載第三十八條規定之事項外並記載康德七年度中糖水之製造數量及作為其原料使用之砂糖或糖水之數量之申報書為之

第六十條 依砂糖稅法第三十六條規定之申報應提出除記載第四十三條第一項規定之事項外並記載康德七年度中之販賣數量之申報書為之

第六十一條 依砂糖稅法第三十七條第一項之規定應課之砂糖稅其稅額為一百圓以下時於康德八年一月三十一日以前、稅額逾一百圓時依左列區分按月等分於

スルトキ

四 製造場ニ於テ課稅物件ヲ亡失シタルトキ

五 製造場ニ戻入又ハ移入シタル課稅物件ヲ搬入セントスルトキ

六 前各號ノ外稅捐局長ノ指定シタル事項ヲ為サントスルトキ

第五十一條 課稅物件ノ輸入業者、販賣業者、砂糖稅法第十七條但書ノ場合ニ於ケル物品ノ製造者又ハ砂糖稅法第六條第一項第三款ノ物品ノ製造者ハ課稅物件又ハ製品ノ出入、貯藏、使用其ノ他ノ事項ニ關シ稅捐局長ガ檢查又ハ承認ヲ受クベキコトヲ命ジタルトキハ其ノ檢查又ハ承認ヲ受クベシ

第五十二條 課稅物件ノ輸入業者課稅物件ヲ輸入セントスルトキハ豫メ書面ヲ以テ其ノ種類、種別、數量、輸入先及輸入預定年月日ヲ稅捐局長ニ申告スベシ

第五十三條 課稅物件ノ輸入業者輸入シタル課稅物件ヲ輸入場ニ搬入セントスルトキハ豫メ其ノ種類、種別、數量、輸入先、輸入年月日及輸入場到着日時ヲ記載シタル申告書ニ輸入認許證又ハ之ニ代ルベキ書面ヲ添附シテ之ヲ稅捐局長ニ提出シ其ノ檢查ヲ受クベシ

第五十四條 課稅物件ノ製造者又ハ輸入業者ハ毎月五日迄ニ前月中ニ於ケル課稅物件ノ持越數量、製造又ハ輸入數量、納稅數量、戻入數量、移入數量、搬出數量及殘存數量ヲ種別毎ニ且砂糖稅ヲ納付シタルモノト納付セザルモノトニ區分シ書面ヲ以テ稅捐局長ニ申告スベシ

第五十五條 砂糖ノ卸賣業者ハ毎月五日迄ニ前月中ニ於ケル砂糖ノ持越數量、買入數量、戻入數量、販賣數量及殘存數量ヲ種別毎ニ區分シ書面ヲ以テ稅捐局長ニ申告スベシ

第五十六條 稅務官吏ハ課稅物件ノ製造者、輸入者、販賣業者、砂糖稅法第十七條但書ノ場合ニ於ケル物品ノ製造者又ハ砂糖稅法第六條第一項第三款ノ物品ノ製造者ノ營業ニ關シ職務上知り得タル事項ヲ他ニ洩洩スルコトヲ得ズ

第五十七條 本令ハ公布ノ日ヨリ之ヲ施行ス

第五十八條 砂糖稅法第三十四條ノ規定ニ依ル申告ハ第二十六條ノ許可申請書ニ準ジタル申告書ヲ稅捐局長ニ提出シテ之ヲ為スベシ

第五十九條 砂糖稅法第三十五條ノ規定ニ依ル申告ハ第三十八條ニ規定スル事項ノ外康德七年度中ニ於ケル糖水ノ製造數量及其ノ原料トシテ使用シタル砂糖又ハ糖水ノ數量ヲ記載シタル申告書ヲ提出シテ之ヲ為スベシ

第六十條 砂糖稅法第三十六條ノ規定ニ依ル申告ハ第四十三條第一項ニ規定スル事項ノ外康德七年度中ニ於ケル販賣數量ヲ記載シタル申告書ヲ提出シテ之ヲ為スベシ

第六十一條 砂糖稅法第三十七條第一項ノ規定ニ依リ課スベキ砂糖稅其ノ稅額一百圓以下ナルトキハ康德八年一月三十一日限、稅額百圓ヲ超ユルトキハ左ノ

該月末日以前徵收之

稅額逾五百圓時 康德八年一月及二月

月

稅額逾五千圓時 康德八年一月至三月

月

第六十二條 依砂糖稅法第三十七條第二項規定之申報應向所在地所轄稅捐局長以書面爲之

經濟部令第八十號

茲將酒稅法施行規則中修正如左

康德七年十二月二十八日

經濟部大臣 蔡 運 升

一 第一條中「酒類販賣人」改爲「酒類販賣業人」、「酒類販賣之申報者」改爲「受酒類販賣業之許可者」

二 第二條中「製造場或販賣場」改爲「製造場、販賣場或酒類販賣業人而無販賣場者之住所」

三 第四條中「酒類販賣人」改爲「酒類販賣業人」

四 第五條第一項但書改爲如左

但聲請人爲法人時應提出其登記簿謄本及定款以代身分證明書

五 第六條第四款之次加添左列一款第五款改爲第六款

五 爲保全酒稅之統制製造上認爲予以許可不適當時

六 第八條之次加添左列二條

第八條之二 酒類製造人擬擴張或變更

製造設備以擴充製造能力時應將開具該項事由之申請書附以其設計書提出於稅務監督署長受其承認

第八條之三 爲法人之酒類製造人擬變更定款上左列各款事項時應受稅務監督署長之承認

一 變更資本或出資總額

二 變更代表人

七 第九條中「酒類製造人」改爲「酒類製造人除合於第八條之二情形外」

八 第十條中「前條」改爲「前三條」

九 第十二條改爲如左

第十二條 依酒稅法第四條之二第二項

繼續製造之聲請應以聲請書附以證明繼續事實之文件及酒類製造許可證提出於稅務監督署長爲之

前項之聲請繼承人有數人時須由其中一人爲之於此情形應將其他繼承人之承諾書附於聲請書

第六條之規定於有第一項之聲請時準用之

稅務監督署長對第一項之聲請予以承認時應將其旨註明於酒類製造許可證發還聲請人

第十三條第二項第一款改爲如左第二

第十

區分ニ依リ各月ニ等分シ其ノ月末限之ヲ徵收ス

稅額五百圓ヲ超ユルトキ 康德八年一月及二月

稅額五千圓ヲ超ユルトキ 康德八年一月乃至三月

第六十二條 砂糖稅法第三十七條第二項ノ規定ニ依ル申告ハ所在地所轄稅捐局長ニ書面ヲ以テ之ヲ爲スベシ

經濟部令第八十號

茲ニ酒稅法施行規則中左ノ通改正ス

康德七年十二月二十八日

經濟部大臣 蔡 運 升

一 第一條中「酒類販賣者」ヲ「酒類販賣業者」ニ、「酒類販賣ノ申告ヲ爲シタル者」ヲ「酒類販賣業ノ許可ヲ受ケタル者」ニ改ム

二 第二條中「製造場又ハ販賣場」ヲ「製造場、販賣場又ハ酒類販賣業者ニシテ販賣場ヲ有セザル者ノ住所」ニ改ム

三 第四條中「酒類販賣者」ヲ「酒類販賣業者」ニ改ム

四 第五條第一項但書ヲ左ノ如ク改ム

但シ申請者法人ナルトキハ身分證明書ニ代ヘ其ノ登記簿謄本及定款ヲ提出スベシ

五 第六條第四號ノ次ニ左ノ一號ヲ加ヘ

第五號ヲ第六號トス

六 第八條ノ次ニ左ノ二條ヲ加フ

第八條ノ二 酒類製造者製造設備ヲ擴

張又ハ變更シテ製造能力ヲ擴充セントスルトキハ其ノ旨ヲ記載シタル申請書ニ其ノ設計書ヲ添附シ之ヲ稅務監督署長ニ提出シ其ノ承認ヲ受クベシ

第八條ノ三 法人タル酒類製造者左ノ各號ニ掲グル事項ニ付定款ヲ變更セントスルトキハ稅務監督署長ノ承認ヲ受クベシ

一 資本又ハ出資ノ總額ノ變更

二 代表者ノ變更

七 第九條中「酒類製造者」ヲ「酒類製造者第八條ノ二ニ該當スル場合ヲ除クノ外」ニ改ム

八 第十條中「前條」ヲ「前三條」ニ改ム

九 第十二條ヲ左ノ如ク改ム

第十二條 酒稅法第四條ノ二第二項ニ

依ル製造繼續ノ申請ハ相續ノ事實ヲ證明スル書類及酒類製造許可書ヲ添附シタル申請書ヲ稅務監督署長ニ提出シテ之ヲ爲スベシ

前項ノ申請ハ相續人數人ナルトキハ其ノ中ノ一人ニ於テ之ヲ爲スコトヲ要ス此ノ場合ニ於テハ申請書ニ他ノ相續人ノ同意書ヲ添付スベシ

第六條ノ規定ハ第一項ノ申請アリタル場合ニ之ヲ準用ス

稅務監督署長第一項ノ申請ニ對シ承認ヲ與ヘタルトキハ酒類製造許可書ニ其ノ旨ヲ記入シテ申請者ニ返付スベシ

第十三條第二項第一號ヲ左ノ如ク改

第十

一三

款刪除

一 不繼續依酒稅法第四條之二第一項或第二項規定之酒類之製造或其繼續未被承認之繼承人

十一 第十四條中「酒類之半製品繼續製成」改為「半製品或製品繼續製成、販賣」

十二 第二十五條之二中「濁酒」刪除「每一酒精分爲一角」改為「每一酒精分爲一角三分」、「每一石爲六圓」改為「每一石爲八圓對於濁酒每一石爲六圓」

十三 「第六章 徵稅保全」改為「第六章 酒稅保全」

十四 第二十六條刪除

十五 第二十八條中「第二十六條之規定」改為「酒稅法第十二條」

十六 第六章第二節改為如左

第二節 酒稅保全

第三十六條 酒類製造人或受第三十六條之二第一項認可之酒類販賣業人非於容器之外裝黏貼表示左列事項之商標後不得販賣其酒類

一 製造人或販賣業人之姓名或名稱

二 製造場或販賣場之位置

三 牌名

四 受承認其使用之稅務監督署名及年月日

前項之商標使用前應受稅務監督署長

之承認

前項之承認申請應以申請書記載左列事項並附以商標及使用之酒類之樣本爲之

一 第一項第一款至第三款所列之事項

二 使用之酒類之種類

三 商標而依商標法受登錄者其登錄之年月日及號數

第三十六條之二 酒類販賣業人而擬以將酒類改裝於他容器販賣爲業者應受稅捐局長之認可

受前項認可之酒類販賣業人應於擬爲其改裝行爲隨時申報稅捐局長就其指定事項受檢查或承認

第三十六條之三 酒類販賣業人不得受授未黏貼第三十六條商標之酒類

第三十六條之四 酒類販賣業人除受第三十六條之二第一項之認可時外不得將酒類改裝於他容器販賣之

第三十六條之五 酒類之製造人或販賣業人非受稅捐局長之承認不得爲酒類之販賣

受前項之承認者應對於販賣之設備或方法遵從稅捐局長之指示

第二號ヲ削ル

一 酒稅法第四條ノ二第一項又ハ第二項ノ規定ニ依リ酒類ノ製造ヲ繼續セズ又ハ其ノ繼續ヲ承認セラレザリシ相續人

十一 第十四條中「酒類ノ半製品ニ付製成」ヲ「半製品又ハ製品ニ付製成、販賣」ニ改ム

十二 第二十五條ノ二中「濁酒」ヲ削リ酒精分一每ニ一角」ヲ「酒精分一每ニ一角三分」ニ、「一石ニ付六圓」ヲ「一石ニ付八圓、濁酒ニ付テハ一石ニ付六圓」ニ改ム

十三 「第六章 徵稅保全」ヲ「第六章 酒稅保全」ニ改ム

十四 第二十六條ヲ削ル

十五 第二十八條中「第二十六條ノ規定」ヲ「酒稅法第十二條」ニ改ム

十六 第六章第二節ヲ左ノ如ク改ム

第二節 酒稅保全

第三十六條 酒類製造者又ハ第三十六條ノ二第一項ノ認可ヲ受ケタル酒類販賣業者ハ容器ノ外裝ニ左ニ掲グル事項ヲ表示シタル商標ヲ貼付シタル後ニ非ザレバ其ノ酒類ヲ販賣スルコトヲ得ズ

一 製造者又ハ販賣業者ノ氏名又ハ名稱

二 製造場又ハ販賣場ノ位置

三 銘柄

四 其ノ使用承認ヲ受ケタル稅務監督署名及年月日

前項ノ商標ハ使用前稅務監督署長ノ

承認ヲ受クベシ

前項ノ承認申請ハ左ノ事項ヲ記載シタル申請書ニ商標及之ヲ使用スベキ酒類ノ見本ヲ添付シテ之ヲ爲スベシ

一 第一項第一號乃至第三號ニ掲グル事項

二 使用スベキ酒類ノ種類

三 商標ニシテ商標法ニ依リ登錄ヲ受ケタルモノナルトキハ其ノ登錄ノ年月日及番號

第三十六條ノ二 酒類販賣業者ニシテ酒類ヲ他ノ容器ニ詰替ヘ販賣スルヲ業トセントスル者ハ稅捐局長ノ認可ヲ受クベシ

前項ノ認可ヲ受ケタル酒類販賣業者其ノ詰替行爲ヲ爲サントスルトキハ其ノ都度稅捐局長ニ申告シ其ノ指定シタル事項ニ付檢查又ハ承認ヲ受クベシ

第三十六條ノ三 酒類販賣業者ハ第三十六條ノ商標ノ貼附無キ酒類ヲ受授スルコトヲ得ズ

第三十六條ノ四 酒類販賣業者ハ第三十六條ノ二第一項ノ認可ヲ受ケタル場合ヲ除クノ外酒類ヲ他ノ容器ニ詰替ヘ販賣スルコトヲ得ズ

第三十六條ノ五 酒類ノ製造者又ハ販賣業者ハ稅捐局長ノ承認ヲ受クルニ非ザレバ酒類ノ販賣ヲ爲スコトヲ得ズ

前項ノ承認ヲ受ケタル者ハ販賣ノ設備又ハ方法ニ付稅捐局長ノ指示スル所ニ從フベシ

第三種郵便物認可

第三十六條之六 稅捐局長認爲酒稅保
全上有必要時得對酒類之製造人或販
賣業人指定限制或命令變更製造數
量、販賣數量或販賣價格或命令關於
販賣方法必要之事項

十七 第三十七條第四款之次加添左列一
款

五 除前列各款外稅捐局長所指定關於
製造、貯藏或販賣之事項

十八 第四十條中「酒類之製造」改爲「酒
類之製造、貯藏或販賣」

十九 第七章第二節改爲如左

第二節 酒類販賣業人

第四十一條 擬受酒類販賣業之許可者
應以記載左列事項之許可申請書附以
身分證明書提出於稅捐局長但申請人
爲法人時應附以其登記簿謄本及定款
代替身分證明書

一 販賣場之位置但無販賣場者其販
賣區域

二 販賣酒類之種類

三 申請人之住所及姓名或名稱

四 批發業、零售業、居間業、料理屋
業、飲食店業或其他販賣業之區分

五 資本金額

六 販賣場之基地及建築物之圖面
(限於批發業人)

七 一年間販賣預定數量

八 貯藏或販賣用容器、器具及機械
之清冊

九 酒類之躉入地及銷路

十 收支預算(限於批發業人)

前項稱批發業者謂將酒類售予酒類販
賣業人之業
第一項之文件應附添其副本

第四十二條 第六條至第八條、第八條
之三至第十四條及第四十條之規定對
酒類販賣業人準用之

第四十三條 酒類販賣業人就稅捐局長
所指定關於貯藏或販賣之事項應受檢
查或承認

第四十四條 酒類販賣業人應將左列事
項逐日登載於帳簿

一 所收酒類之數量、價格及發貨人

二 所售酒類之數量、價格及購貨人
但屬於零售者勿庸登載購貨人

三 所爲買賣居間之每酒類之數量、
價格及買賣日並買賣當事人之住所
及姓名或名稱

四 除前列各款外稅捐局長所指定關
於貯藏或販賣之事項

第四十四條之二 酒類販賣業人而爲稅
捐局長所指定者應於每月五日前將上
月中酒類之結轉數量、買進數量、退
回數量及存餘數量按每種類區分以書
面申報於稅捐局長

附 則

本令自康德八年一月一日施行但第三十六
條之三之規定對於本令施行前由酒類製造

第三十六條ノ六 稅捐局長ハ酒稅保全
上必要アリト認ムルトキハ酒類ノ製
造者又ハ販賣業者ニ對シ製造數量、
販賣數量若ハ販賣價格ヲ指定シ、制
限シ若ハ變更ヲ命ジ又ハ販賣方法ニ
關シ必要ナル事項ヲ命ズルコトヲ得
ル

十七 第三十七條第四號ノ次ニ左ノ一號
ヲ加フ

五 前各號ノ外製造、貯藏又ハ販賣ニ
關シ稅捐局長ノ指定スル事項

十八 第四十條中「酒類ノ製造」ヲ「酒
類ノ製造、貯藏又ハ販賣」ニ改ム

十九 第七章第二節ヲ左ノ如ク改ム

第二節 酒類販賣業者

第四十一條 酒類販賣業ノ許可ヲ受ケ
ントスル者ハ左ノ事項ヲ記載シタル
許可申請書ニ其ノ身分證明書ヲ添附
シ之ヲ稅捐局長ニ提出スベシ但シ申
請者法人ナルトキハ身分證明書ニ代
ヘ其ノ登記簿謄本及定款ヲ添附スル
ヲ要ス

一 販賣場ノ位置但シ販賣場ヲ有セ
ザル者ハ其ノ販賣區域

二 販賣スベキ酒類ノ種類

三 申請者ノ住所及氏名又ハ名稱

四 卸賣業、小賣業、仲介業、料理屋
業、飲食店業其ノ他販賣業ノ區分

五 資本金額

六 販賣場ノ敷地及建物ノ圖面(卸
賣業者ニ限ル)

七 一年間販賣見込數量

八 貯藏又ハ販賣用容器、器具及機
械ノ目錄

九 酒類ノ仕入先及販路

十 收支豫算(卸賣業者ニ限ル)

前項ニ於テ卸賣業ト稱スルハ酒類ヲ
酒類販賣業者ニ販賣スル業ヲ謂フ
第一項ノ書類ニハ其ノ副本ヲ添附ス
ベシ

第四十二條 第六條乃至第八條、第八
條ノ三乃至第十四條及第四十條ノ規
定ハ酒類販賣業者ニ付之ヲ準用ス

第四十三條 酒類販賣業者ハ貯藏又ハ
販賣ニ關シ稅捐局長ノ指定スル事項
ニ付検査又ハ承認ヲ受クベシ

第四十四條 酒類販賣業者ハ左ニ掲グ
ル事項ヲ毎日帳簿ニ記載スベシ

一 受入レタル酒類ノ數量、價格及
受入先

二 販賣シタル酒類ノ數量、價格及
販賣先但シ小賣ニ係ルモノニ付テ
ハ販賣先ノ記載ヲ要セズ

三 賣買ノ仲介ヲ爲シタル酒類毎ニ
數量、價格及賣買ノ日並ニ賣買當
事者ノ住所及氏名又ハ名稱

四 前各號ノ外貯藏又ハ販賣ニ關シ
稅捐局長ノ指定スル事項

第四十四條ノ二 酒類販賣業者ニシテ
稅捐局長ノ指定シタル者ハ毎月五日
迄ニ前月中ニ於ケル酒類ノ持越數
量、買入數量、戻入數量及殘存數量
ヲ種類毎ニ區分シ書面ヲ以テ稅捐局
長ニ申告スベシ

附 則

本令ハ康德八年一月一日ヨリ之ヲ施行ス
但シ第三十六條ノ三ノ規定ハ本令施行前

場或酒類販賣場所運出之酒類不適用之

本令施行之際爲酒類製造人或酒類販賣業人者之依第三十六條第二項規定應爲之承認聲明應於本令施行之日起二月以內爲之
有前項聲明之商標在准駁未決定前本令適用上視爲依第三十六條第二項之規定已受承認者

經濟部令第八十一號

茲將捲菸稅法施行規則中修正如左

康德七年十二月二十八日

經濟部大臣 蔡運升

一 第十七條之次加添左列一條第十七條之二改爲第十七條之三
第十七條之二 捲菸製造人對於依捲菸稅法第九條第一項之規定受有認可之捲菸擬爲左列各款之事項時除擬依同條同項後段之規定對於價格受認可變更時外應受稅捐局長之承認

- 一 原料或材料之種類、品質或數量之變更
 - 二 捲菸捲製規格之變更
 - 三 包裝之材料、形狀或樣式之變更
 - 四 商標圖案之部分的變更
- 前項之規定對於捲菸輸入業人準用之
前條第二項之規定對於依前二項規定

之承認聲明準用之

- 二 第二十三條中「登記簿謄本」改爲「登記簿謄本及定款」
- 三 第二十七條之次加添左列一條
第二十七條之二 爲法人之捲菸製造人擬對於左列各款之事項變更定款時應受稅務監督署長之承認
- 一 資本或出資之總額之變更
- 二 代表人之變更

四 第二十八條中「前條」改爲「前二條」

五 第三十一條改爲如左

第三十一條 依捲菸稅法第十七條第二項繼續製造之聲明應將添具證明繼續事實之書類及捲菸製造許可證之聲明書提出於稅務監督署長而爲之

前項之聲明繼承人有數人時應由其中一人爲之在此情形應於聲明書添具其他繼承人之承諾書

第二十四條之規定遇有第一項之聲明時準用之

稅務監督署長對第一項之聲明予以承認時應將其旨註明於捲菸製造許可證上發還於申請人

六 第三十二條第二項第一款改爲如左第一款刪除

一 依捲菸稅法第十七條第一項或第二項之規定不繼續製造捲菸或其繼續未被承認之繼承人

酒類製造場又ハ酒類販賣場ヨリ搬出サレタル酒類ニ付テハ之ヲ適用セズ

本令施行ノ際酒類製造者又ハ酒類販賣業者タル者ノ第三十六條第二項ノ規定ニ依リ爲スベキ承認申請ハ本令施行ノ日ヨリ二月以內ニ之ヲ爲スベシ

前項ノ申請アリタル商標ハ其ノ認否ノ決定アル迄本令ノ適用上之ヲ第三十六條第二項ノ規定ニ依リ承認ヲ受ケタルモノト看做ス

經濟部令第八十一號

茲ニ捲菸稅法施行規則中左ノ通改正ス

康德七年十二月二十八日

經濟部大臣 蔡運升

一 第十七條ノ次ニ左ノ一條ヲ加ヘ第十七條ノ二ヲ第十七條ノ三トス
第十七條ノ二 捲菸製造者捲菸稅法第九條第一項ノ規定ニ依リ認可ヲ受ケタル捲菸ニ付左ノ各款ニ掲グル事項ヲ爲サントスルトキハ同條同項後段ノ規定ニ依リ價格ニ付變更認可ヲ受ケントスル場合ヲ除クノ外稅捐局長ノ承認ヲ受クベシ

一 原料又ハ材料ノ種類、品質又ハ數量ノ變更

二 捲菸ノ捲上規格ノ變更

三 包裝ノ材料、形狀又ハ樣式ノ變更

四 商標ノ圖案ノ部分的變更

前項ノ規定ハ捲菸輸入業者ニ付之ヲ準用ス
前條第二項ノ規定ハ前二項ノ規定ニ

依ル承認申請ニ付之ヲ準用ス

- 二 第二十三條中「登記簿謄本」ヲ「登記簿謄本及定款」ニ改ム
- 三 第二十七條ノ次ニ左ノ一條ヲ加フ
第二十七條ノ二 法人タル捲菸製造者左ノ各款ニ掲グル事項ニ付定款ヲ變更セントスルトキハ稅務監督署長ノ承認ヲ受クベシ
- 一 資本又ハ出資ノ總額ノ變更
- 二 代表者ノ變更

四 第二十八條中「前條」ヲ「前二條」ニ改ム

五 第三十一條ヲ左ノ如ク改ム

第三十一條 捲菸稅法第十七條第二項ニ依ル製造繼續ノ申請ハ相續ノ事實ヲ證明スル書類及捲菸製造許可書ヲ添附シタル申請書ヲ稅務監督署長ニ提出シテ之ヲ爲スベシ

前項ノ申請ハ相續人數人ナルトキハ其ノ中ノ一人ニ於テ之ヲ爲スコトヲ要ス此ノ場合ニ於テハ申請書ニ他ノ相續人ノ同意書ヲ添附スベシ

第二十四條ノ規定ハ第一項ノ申請アリタル場合ニ之ヲ準用ス

稅務監督署長第一項ノ申請ニ對シ承認ヲ與ヘタルトキハ捲菸製造許可書ニ其ノ旨記入シテ申請者ニ返付スベシ

六 第三十二條第二項第一號ヲ左ノ如ク改メ第二號ヲ削ル

一 捲菸稅法第十七條第一項又ハ第二項ノ規定ニ依リ捲菸ノ製造ヲ繼續セズ又ハ其ノ繼續ヲ承認セラレザリシ相續人

第三種郵便物認可

七 第三十四條第一項中「登記簿謄本」改爲「登記簿謄本及定款」
 八 第三十五條中「第二十八條」改爲「第二十七條之二」
 附則
 本令自公布日施行

佈告

經濟部佈告第一一二號
 關於變更捲菸零售定價及批發價格之件

爲佈告事茲依捲菸稅法第十條之規定對於康德七年十二月二十八日以降由製造場運出或運入輸入場之捲菸應適用之捲菸零售定價及批發價格命令變更如另表特此佈告

康德七年十二月二十八日
 經濟部大臣 蔡運升

捲菸（卷煙草）零售定價及批發價格表

注意

一 本價格對依修正後之稅率受課稅之捲菸即於康德七年十二月二十八日以後由製造場運出或運入輸入場之捲菸適用之

二 因而對於康德七年十二月二十七日以前已由製造場運出或已運入輸入場之捲菸仍應依從前之價格

三 運費負擔之區分
 本表所表示之賣渡價格係將運費及雜費依左列區分而使負擔者

- (1) 賣渡人爲捲菸之製造人或輸入業人時由賣主負擔
- (2) 賣渡人爲捲菸之批發業人時由買主負擔
- (3) 零售定價爲賣主於店鋪賣渡或最終送到價格

| 製造人 (製造者) | 牌名 (銘柄) | 最小容器 (之包裝區分) | 零售定價 (小賣價) | 批發業人對零售業人之售價 (每五萬支) | 批發業人對批發業人之售價 (每五萬支) |
|--------------|---------|--------------|------------|---------------------|---------------------|
| 紫金山 | 紫金山 | 一〇支 | 五分 | 一一四、〇〇分 | 一三三、〇〇分 |
| 大欽差 (リゲイシヨ) | 大欽差 | 一〇 | 五 | 一一四、〇〇 | 一三〇、〇〇 |
| 大風車 (ウインドミル) | 大風車 | 一〇 | 五 | 一一四、〇〇 | 一三一、〇〇 |
| 大紅橋 (ブリッジ) | 大紅橋 | 一〇 | 五 | 一一四、〇〇 | 一三〇、〇〇 |
| 大第一 | 大第一 | 一〇 | 五 | 一一四、〇〇 | 一三一、〇〇 |

七 第三十四條第一項中「登記簿謄本」ヲ「登記簿謄本及定款」ニ改ム
 八 第三十五條中「第二十八條」ヲ「第二十七條之二」ニ改ム
 附則
 本令ハ公布ノ日ヨリ之ヲ施行ス

佈告

經濟部佈告第一一二號
 捲菸（卷煙草）小賣定價及卸賣價格變更ニ關スル件

捲菸稅法第十條ノ規定ニ依リ康德七年十二月二十八日以後ニ於テ製造場ヨリ搬出シ又ハ輸入場ニ搬入スル捲菸ニ付適用スベキ捲菸ノ小賣定價及卸賣價格ヲ別表ノ通變更方命シタルニ付茲ニ佈告ス

康德七年十二月二十八日
 經濟部大臣 蔡運升

捲菸（卷煙草）小賣定價及卸賣價格表

注意

一 本價格ハ改正稅率ニ依リ課稅ヲ受ケタル捲菸即康德七年十二月二十八日以後ニ於テ製造場ヨリ搬出シ又ハ輸入場ニ搬入スル捲菸ニ付之ヲ適用スルモノトス

二 從テ康德七年十二月二十七日以前既ニ製造場ヨリ搬出シ又ハ輸入サレタル捲菸ニ付テハ仍從前ノ價格ニ依ルベキモノトス

三 運費負擔ノ區分
 本表ニ示ス賣渡價格ハ運費諸掛ヲ左ノ區分ニ依リ負擔スル場合ニ於ケルモノトス

- (1) 賣渡者ガ捲菸ノ製造者又ハ輸入業者ナルトキハ賣主負擔トス
- (2) 賣渡者ガ捲菸ノ卸賣業者ナルトキハ買主負擔トス
- (3) 小賣定價ハ賣主店先渡又ハ最終持込價格トス

| 製造人 (製造者) | 牌名 (銘柄) | 零售定價 (小賣價) | 卸賣價格 (最高價格) |
|--------------|---------|------------|-------------|
| 大金磚 (ゴールド) | 大金磚 | 一〇 | 二七〇、〇〇 |
| 金 | 金 | 一〇 | 三〇八、五〇 |
| 大仙女 (ビクトリ) | 大仙女 | 一〇 | 三〇八、五〇 |
| 老刀 (バイレット) | 老刀 | 一〇 | 三五九、〇〇 |
| 大古印 (プレミヤ) | 大古印 | 一〇 | 三五九、〇〇 |
| 大雙鶴 (ダブルクレー) | 大雙鶴 | 一〇 | 三五九、〇〇 |
| 哈德門 (ハタメン) | 哈德門 | 一〇 | 三五九、〇〇 |
| 大紅橋 (レッドライ) | 大紅橋 | 一〇 | 三五九、〇〇 |

老巴奪株式會社

| | | | | |
|--------------|-----|-----|----------|----------|
| 大 情 人 | 二〇 | 九 | 二〇〇,〇〇 | 一〇七,〇〇 |
| 大仙島 (フエアリ) | 二〇 | 九 | 一九八,二五 | 二〇五,〇〇 |
| 飲 差 (リゲイシヨ) | 二〇 | 九 | 二〇〇,〇〇 | 二〇六,〇〇 |
| 大美傘 (バラソル) | 二〇 | 一〇 | 二二五,〇〇 | 二二三,〇〇 |
| 錫 包 (ルビイ) | 一〇 | 一四 | 六一七,〇〇 | 六四五,〇〇 |
| 大華道 (ウオールド) | 一〇 | 一四 | 六二七,〇〇 | 六五二,〇〇 |
| 商 神 (マキユリ) | 二〇 | 一六 | 三五九,〇〇 | 三七四,〇〇 |
| 海 鳥 (カモメ) | 二〇 | 一六 | 三五九,〇〇 | 三七三,五〇 |
| 小 前 門 | 一〇 | 一六 | 八六八,〇〇 | 八九六,〇〇 |
| 錫 包 (ルビイ) | 五〇 | 七〇 | 六二七,〇〇 | 六五二,〇〇 |
| 小 前 門 | 五〇 | 一〇三 | 九四一,〇〇 | 九六九,〇〇 |
| 金 鐘 (ベ) | 一〇 | 五 | 二二四,〇〇 | 二三一,〇〇 |
| 金 十 字 | 一〇 | 五 | 二二四,〇〇 | 二三一,〇〇 |
| 魚 鷹 | 二〇 | 一〇 | 二二四,〇〇 | 三三一,〇〇 |
| 耕 種 (サワ) | 二〇 | 一六 | 三五九,〇〇 | 三七二,五〇 |
| 美 人 頭 | 二〇 | 一六 | 三四四,〇〇 | 三六〇,〇〇 |
| 偉 人 (アスリト) | 二〇 | 一六 | 三五九,〇〇 | 三七二,五〇 |
| 合 意 | 二五 | 一八 | 三二〇,八〇 | 三二九,〇〇 |
| 安 吉 克 | 二五 | 二五 | 四四八,六〇 | 四六三,〇〇 |
| 明亞勒 (ミナレット) | 一〇 | 三三 | 一,三三八,〇〇 | 一,四四二,五〇 |
| 煙 葉 | 二五 | 四〇 | 六四八,〇〇 | 六六八,〇〇 |
| 惠斯民 (ウエスト) | 一〇 | 六六 | 二,七七六,〇〇 | 二,九五二,〇〇 |
| 明亞勒 (ミナレット) | 二〇 | 六六 | 一,三三八,〇〇 | 一,四四二,五〇 |
| 同 (同) | 五〇 | 一五七 | 一,二八六,〇〇 | 一,三八一,〇〇 |
| 六 號 埃 及 | 二五〇 | 一六〇 | 二九三,二〇 | 三〇二,〇〇 |
| 31/103 特別土耳其 | 二五〇 | 一六〇 | 二九三,二〇 | 三〇二,〇〇 |
| 惠斯民 (ウエスト) | 五〇 | 三三〇 | 二,七七六,〇〇 | 二,九五二,〇〇 |

滿洲東亞煙草株式會社

| | | | | |
|-------------|----|----|--------|--------|
| 金 寶 (リバーテイ) | 一〇 | 五 | 二二五,〇〇 | 二三四,〇〇 |
| 雙 花 (チユウリツ) | 一〇 | 五 | 二二一,〇〇 | 三三一,〇〇 |
| 五 輪 (オリソビツ) | 一〇 | 七 | 三二二,〇〇 | 三三六,〇〇 |
| 金 槍 (スピイヤ) | 一〇 | 八 | 三六一,〇〇 | 三七五,〇〇 |
| 金 蝠 (ゴールデン) | 一〇 | 八 | 三六五,六七 | 三七九,〇〇 |
| 天 馬 (ヘガサス) | 一〇 | 八 | 三五五,〇〇 | 三七三,〇〇 |
| 美 斯 (ミューズ) | 一〇 | 八 | 三五五,〇〇 | 三七三,〇〇 |
| 寶 塔 | 二〇 | 九 | 一九四,七五 | 二〇八,〇〇 |
| 織 女 | 二〇 | 九 | 一九九,七五 | 二一一,〇〇 |
| 金 胡 蘆 (ゴード) | 一〇 | 一〇 | 四四八,〇〇 | 四六〇,〇〇 |
| 壽 花 (ポツピ) | 一〇 | 一四 | 六一七,〇〇 | 六五四,〇〇 |
| 美 斯 (ミューズ) | 二〇 | 一六 | 三五四,〇〇 | 三七一,〇〇 |
| 朝 日 | 二〇 | 一六 | 三六一,五〇 | 三七四,〇〇 |
| 復 興 (リバイバル) | 二〇 | 一六 | 三五五,〇〇 | 三七三,〇〇 |
| 駱 駝 (オアシス) | 一〇 | 一七 | 七三二,五〇 | 七八〇,〇〇 |
| 敷 島 | 二〇 | 二三 | 五〇一,二五 | 五二六,〇〇 |
| 壽 花 (ポツピ) | 五〇 | 七〇 | 六一七,〇〇 | 六五四,〇〇 |
| 胡 弓 | 一〇 | 五 | 二二九,〇〇 | 二三五,〇〇 |
| 王 師 | 一〇 | 六 | 二九〇,〇〇 | 三〇〇,〇〇 |
| 五 蝠 (五バツト) | 一〇 | 八 | 三六九,〇〇 | 三七九,〇〇 |
| 萬 壽 | 一〇 | 八 | 三六九,〇〇 | 三七九,〇〇 |
| 金 鵝 | 一〇 | 八 | 三六九,〇〇 | 三七九,〇〇 |
| 胡 星 (ベラミ) | 二〇 | 九 | 二〇六,七五 | 二二二,〇〇 |
| 樂 天 | 一〇 | 一三 | 五七四,五〇 | 六〇一,〇〇 |
| 黃 牛 | 一〇 | 一三 | 五七四,五〇 | 六〇一,〇〇 |
| 協 和 (細 卷) | 一〇 | 一四 | 六一二,〇〇 | 六四四,〇〇 |
| 協 和 (太 卷) | 一〇 | 一四 | 六一二,〇〇 | 六五二,〇〇 |

第三種郵便物認可

