اطلاعات

۲۴ صفحه

یکشنبه دوم مهرماه ۱۳۴۶ ..... شماره ۱۲۳۹۱

..... سال چهل ودوم ..... تکشماره ٤ ریال

برای افتتاح مجلسین جدید

تقاضای انحلال مجلسین فعلی میشود

● در آینده دوره پارلمانی همیشه ۱٤ مهر شروع و ختم میگردد

دولت تصمیم گرفته است موجبات افتتاح مجلسین جدید را برای روز جمعه چهاردهم مهر فراهم آورد

برای اجرای این تصمیم باید موجباتی نیز برای از بین بردن ۹ روز از عمر مجلسین فعلی فراهم آید، زیرا مجلس شورایملی که چهارسال قبل در تاریخ ۱٤ مهر گشایش یافت ، ۹ روز بعد که اکثریت اعتبارنامه نمایندگان بتصویب رسید رسمیت یافت و در اینصورت عمر مجلسین فعلی بایستی تا ۲۳ مهرماه ادامه یابد.

● تقاضای انحلال

دولت مطالعاتی میکند که از ۹ روز باقی مانده دوره مجلسین فعلی صرف

بقیه در صفحه بیستو یکم

برای شرکت در قرعه کشی

مشمولین گروه پزشکی و دیپلمه

فقط تا ششم و چهاردهم مهر مهلت دارند

در صفحه بیستو یکم

بنا باوامر شاهنشاه آریامهر که در جشن آغاز سال تحصیلی دانشگاه صادر گردید :

کلاسهای شبانه دانشگاه تشکیل میگردد

● شهبانو مقرر فرمودند سازمان هنری دانشگاه تقویت گردد

● در سال تحصیلی ٤٥-٤٦ تعداد ۱۵۷۹۲ دانشجودر دانشگاه تهران مشغول تحصیل بودند که ۲۱۵۵ نفر آنها باخذ دیپلم نائل شده‌اند

در صفحه بیستو یکم

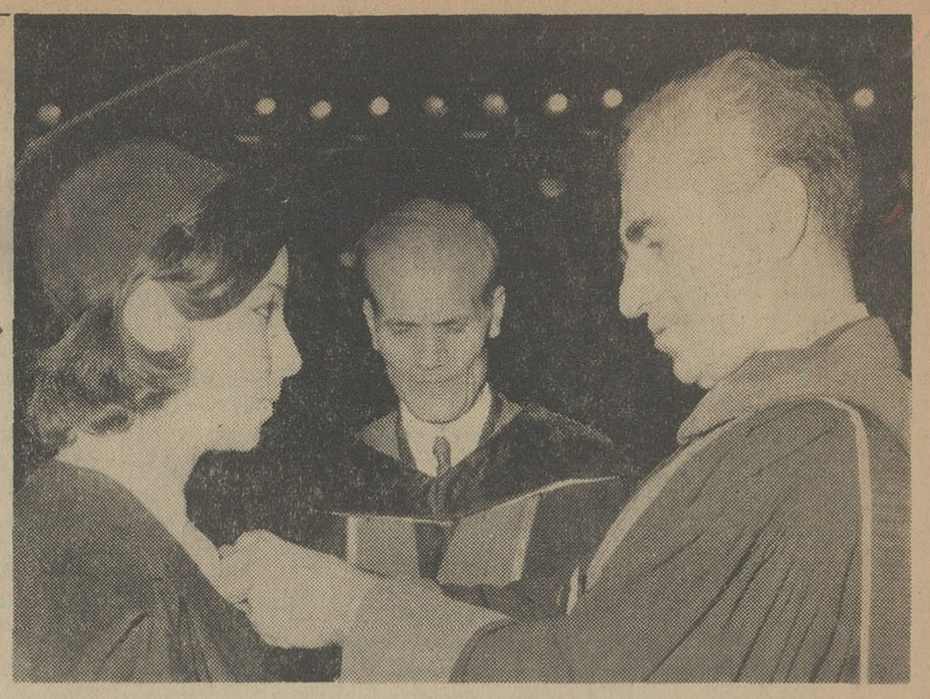

شاهنشاه آریامهر در لباس استادی دانشگاه به سینه یکی از فارغ‌التحصیلان دانشگاه تهران که رتبه اول داحائزشده است مدال نصب میفرمایند. آقای دکتر شیبانی معاون دانشگاه نیز افتخار حضور دارد .

بموجب یك قرار داد مهم نظامی که دیشب در مسکو بامضاء رسید :

سیل اسلحه شوروی به ویتنام سرازیر میشود

● بموجب این قرارداد شوروی به ویتنام شمالی موشك ، هواپیما ، توپخانه ضد هوائی و سایر تجهیزات نظامی و کمکهای اقتصادی مجانی خواهد داد

آمریکا تهدید کرد که قدرت نظامی چین را نابود می کند

درصفحه دوم

کوسیگین نخست‌وزیر شوروی

روز نهم آبان

پزشکان مجانا بیماران را درمان میکنند

در صفحه چهارم

آقای علم در مراسم جشن فارغ‌التحصیلی دانشگاه پهلوی اظهار داشت :

دانشگاه پهلوی توسعه می یابد

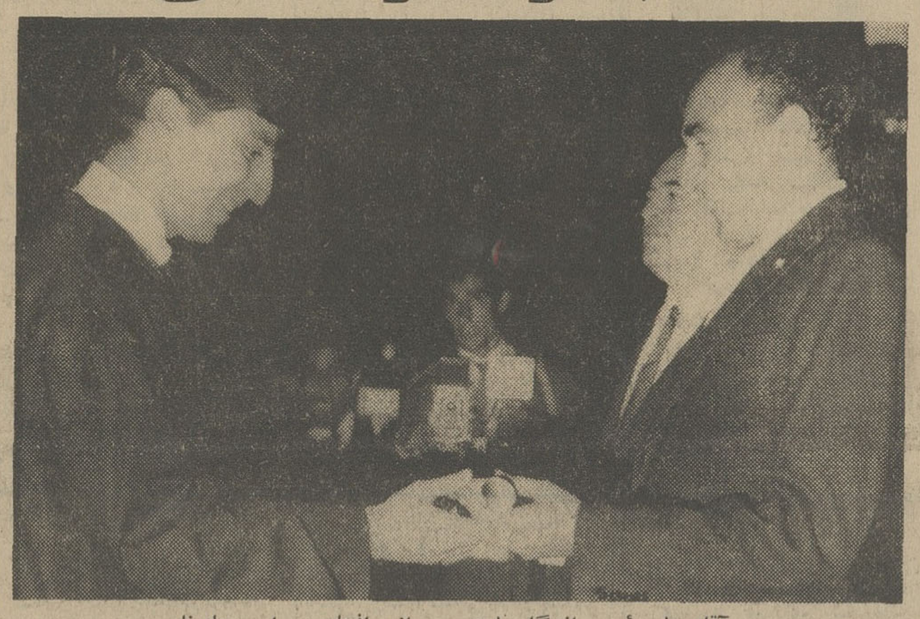

آقای علم رئیس دانشگاه پهلوی پس از افتتاح مراسم بنام نامی شاهنشاه آریامهر گواهی‌نامه های فارغ‌التحصیلان را توزیع نمود .

بامداد دیروز آقای علم وزیردربار شاهنشاهی وبانو باهواپیما از شیراز بود، پس از پایان جشن ،در مراسم جشن فارغ‌التحصیلی دانشگاه پهلوی بیانات آقای علم در باده پیشرفتهای دانشگاه پهلوی در صفحات ۱۳و۱۲ مراجعت کردند.

آقای علم که در التزام رکاب شیراز حضور یافت. علیاحضرت شهبانو ،برای شرکت در جریان جشن فارغ‌التحصیلی دانشگاه امروز چاپ شده است.

ازدواج دختر «راسک»

خشم نژاد پرستان آمریکائی را برانگیخته

● ازدواج دختر وزیر خارجه آمریکا با یك سیاهپوست، برانتخابات آینده ریاست جمهوری آمریکا تاثیر میگذارد

در صفحه بیستو یکم

۴۶ ایرانی در اروپا سرگردانند

● ایرانیها را ازچك‌اسلواکی اخراج کردند و آلمان نیز حاضر نیست آنهارا بپذیرد

● دربین ایرانیها ۲۹ کودك و تعدادی زن باردار دیده میشوند

● ایرانیها اکنون بین مرز های آلمان و چك‌اسلواکی خیمه زده‌اند

در صفحه بیستو یکم

باطلاع عموم میرساند

مغازه ترمه واقع در چهارراه شاه با هیچ موسسه و مغازه درتهران و شهرستانها شرکت وبستگی ندارد .

مغازه ترمه - چهارراه شاه - تلفن ٦٥٦١٩

جناب آقای حسامیان - جناب آقای گنجی‌زاده

تهیه فیلم ایرانی «چرخ‌فلك» را که دراین چندروزه‌مورد استقبال بی‌سابقه‌وتشویق هموطنان عزیز قرار گرفته است بشما و هنرمندان فیلم صمیمانه تبریك میگویم .

مهدی میثاقیه

مجله اقتصادی

بورس

با بهترین و آموزنده‌ترین مقالات اقتصادی منتشر شد

آقای مهندس مرعشی مدیر عامل سازمان آب وبرق استان فارس گفت:

اراضی زیر سد داریوش کبیر برای آبیاری طبقه‌بندی میگردد

براساس مذاکراتی که صورت گرفته آب آشامیدنی شهر شیراز و آب مورد احتیاج پالایشگاه نفت شیراز از سد داریوش کبیر تامین خواهدشد.

ساختمان سد داریوش کبیر تاسال ۱۳۵۰ پایان خواهد یافت . در صفحه ۱٦

برای اولین بار در ایران مجانا بیمهٔ عمر میشوید

شرکت سهامی بیمهٔ ایران

شرکت سهامی بیمهٔ آسیا

شرکت سهامی بیمهٔ البرز

شرکت سهامی بیمهٔ امید

شرکت سهامی بیمهٔ اینگستراخ

شرکت سهامی بیمهٔ ساختمان و کار

شرکت سهامی بیمهٔ شرق

شرکت سهامی بیمهٔ ملی

بیش از چهارصد هزار نفر صاحبان حساب تکثیل سرمایه بانك عمران را بیمهٔ عمر میکنند

مسرور یم باطلاع بیم میهنان عزیز برسانیم که از اول مهرماه ٤٦ کلیه کسانیکه در هریك از شعب بانك عمران حساب تکثیل سرمایه دارند و یا ازاین ببعد افتتاح حساب نمایند نزد ما مجانا بیمهٔ عمر میباشند و میتوانند از مزایای آن بهره‌مند شوند

برای دریافت بیمه نامهٔ خود و برخورداری از مزایای آن میتوانند به هریك از شعب بانك عمران مراجعه فرمایند .

آگهی استخدام

شرکت ملی نوب آهن ایران برای خدمت در واحد های تابعه خود به تعدادی مهندس نقشه بردار و نقشه کش نیاز مند است و این افراد از بین فارغ‌التحصیلان مدرسه عالی نقشه برداری و کارتوگرافی سازمان نقشه برداری ویامعادل آن از کشور های خارج که ارزش تحصیلات آنها به تایید شورایعالی وزارت آموزش و پرورش رسیده باشد انتخاب خواهد نمود.

از متقاضیان واجد شرائط خواهشمند است با در دست داشتن فتوکپی مدرك تحصیلی خود بانضمام یك قطعه عکس به اداره استخدام و کاریابی شرکت ملی نوب آهن ایران واقع در خیابان تخت جمشید چهار راه فیشر آباد شماره ۳۱۱ مراجعه نمایند .

الف ۵۹۱۰ شرکت ملی نوب آهن ایران

دانشجویان مدرسه عالی دختران ایران توجه فرمایند

دانشجویان مدرسه عالی دختران

که مایل باستفاده ازاتوبوسهای مدرسه عالی دختران برای رفت و آمداز شهر بونك هستند ، لازم است از تاریخ یکشنبه دوم مهرماه لغایت پنجشنبه ششم مهرماه صبحها ازساعت ۸ تا ۱۲ و بعد ازظهر ها از ۳ تا ۵ بمدرسه عالی دختران (شماره ۷۵ وصال شیرازی) مراجعه و ثبت نام کنند .

چون اتوبوسها به تعداد مورد تقاضا تامین میشود بنابراین بعدازآن تاریخ تقاضای جدیدی پذیرفته نخواهد شد .

آ-۲۹۲۷۲ ۱-۳

قابل توجه

بازرگانان و بنکداران محترم

منسوجات پشمی

شعبه فروش کارخانه تاج در بازار سرای امیرهمه روزه ازساعت هشت صبح الی هفت شب برای قبول سفارشات وانجام معاملات کلی وجزئی آماده است.

شرکت سهامی تولیدی ریسندگی وبافندگی تاج

آگهی استخدام کارمند جهت رسته سیاسی وزارت امور خارجه

وزارت امور خارجه درنظر دارد تعدادی کارمند که واجد شرایط زیر باشند از طریق مسابقه بخدمت بپذیرد :

۱- ایرانی‌الاصل بودن .

۲- نداشتن همسر خارجی یا همسری که قبلا بر اثر ازدواج یا قبول تابعیت به تابعیت ایران درآمده باشد .

۳- سلامت مزاج .

٤- سن بین ۲۳ تا ۳۰ سال .

۵- انجام خدمت زیرپرچم یادر دست داشتن برك معافیت.

٦- عدم محکومیت بکیفرهائیکه مستلزم محرومیت از خدمت دولت باشد .

۷- عدم معروفیت به فساد اخلاق.

۸- داشتن گواهینامه لیسانس یابالاتر در رشته های علوم سیاسی یا اقتصادی یا قضائی . اداری . بازرگانی . زبان خارجی. جغرافیا وتاریخ . علوم اجتماعی .

داوطلبان می توانند ازتاریخ ۸ الی ۲۰ مهر ماه ۱۳٤٦ همه‌روزه ازساعت ۱۰ تا ۱۲ بادردست داشتن مدارك زیر برای ثبت نام به دفتر تشکیلات مراجعه نمایند .

۱- رونوشت مصدق شناسنامه که که بیش از سه ماه از صدور آن نگذشته باشد .

۲- فتوکپی مصدق مدرك تحصیلی .

۳- گواهینامه عدم پیشینه کیفری که بیش از دو ماه ازصدور آن نگذشته باشد .

٤- برك خاتمه خدمت زیر پرچم یا معافی .

۵- عکس ٤ × ٦ شش قطعه .

٦- معرفینامه ازسازمان هدایت فارغ‌التحصیلان .

۷- گواهینامه ارزش تحصیلی (در صورتیکه مدرك تحصیلی از دانشگاههای خارجی باشد) .

از کسانیکه تا بحال تقاضا ی استخدام نموده‌اند ولی برای شرکت درمسابقه ورودی ثبت‌نام نکرده‌اند خواهشمند است برای ثبت‌نام وتکمیل مدارك بدفتر تشکیلات مراجعه نمایند . الف ۲۱-٦

آ-۲۹۲۳۲ ۱-۲

وزارت امور خارجه

بزودی

یتیم و سرگردان

سینما گلوریا

آگهی دعوت مجمع عمومی عادی فوق‌العاده شرکت سهامی قند نیشابور

طبق ماده ۵۱ اساسنامه مجمع عمومی عادی شرکت سهامی قند نیشابور بطور فوق‌العاده در تاریخ بیستو پنجم مهر ماه ۱۳٤٦ در تهران در محل بانك توسعه صنعتی و معدنی ایران واقع در خیابان شیراز مقابل شرکت نفت تشکیل میشود .

دستور جلسه : انتخاب سه نفراز اعضاء هیئت مدیره طبق ماده ۱۹ اساسنامه

هیئت مدیره

آگهی مسابقه اعزام دانشجو به پاکستان

پیرو آگهی شماره ۱۰۹۸۲ - ۲و٦ر٤٦ باطلاع عموم داوطلبینی که جهت تحصیل در پاکستان (رشته امور مربوط به کشتیرانی) در سازمان بنادر و کشتیرانی نام نویسی نموده‌اند میرساند که لازم است جهت اخذ کارت ورودی در مسابقه مربوطه از ساعت ۸ الی ۱۲ روز ٤شنبه پنجم مهرماه ر٤٦ بادر دست داشتن عین شناسنامه ومدارك تحصیلی و دوقطعه عکس باداره آموزش سازمان بنادرو کشتیرانی واقع در خیابان سپه شماره ٦٤ مراجعه نمایند .

تاریخ مسابقه روز ۵شنبه ٦ر۷ر٤٦ درسالن سازمان امور اداری و استخدامی کشور میباشد .

سازمان بنادر و کشتیرانی

کارنامه یکساله

هرسال روز اول مهر، که روز شروع سال تحصیلی است، جشن سالانه دانشگاه تهران برگزار میشود و از هنگامی که دکتر صالح ریاست دانشگاه را بعهده دارد، این جشن نیزرونق وشکوه دیگری پیدا کرده است چنانکه روز گذشته نیز باهمین تشریفات جشن سالانه یاجشن آغاز سال تحصیلی دانشگاه تهران در حضور شاهنشاه و شهبانو برگزار شد.

همانطور که رئیس دانشگاه در مقدمه بیانات خود اشاره کردسال تحصیلی گذشته برای دانشگاه تهران سال فرخنده‌ای بود «زیرا علاوه بر نخستین روز مهرماه سه‌بار دیگر شاهنشاه در خلال سال تحصیلی به دانشگاه تشریف‌فرما شدند و مسجد دانشگاه و بناهای دانشکده‌های دندانپزشکی و هنرهای زیبا و موسسه تحقیقات علوم پزشکی راافتتاح فرمودند» این هرسه از تاسیساتی است که سال گذشته بر بناها و موسسات دانشگاه اضافه شدو نکته خاص سال تحصیلی اخیر دردانشگاه تهران توجه واهتمام در زمینه ایجاد امکانات ووسایل کافی برای تحقیق وکارهای تحقیقاتی بود که همچنان جزو برنامه‌های اساسی توسعه وتکمیل دانشگاه تهران میباشد و ما امیدواریم روزی را ببینیم که برای هر رشته‌ای از علوم ودانشها یك مرکز تحقیقاتی در دانشگاه تشکیل شود واستادان و دانشجویان دانشگاه تهران با استفاده از این امکانات با یاری دانشمندان و محققان برجسته کشورهای بزرك دنیا، بحل غوامض و کشف مجهولات علم کمك کنند.

مرسوم است که درجشن آغاز سال تحصیلی، رئیس دانشگاه گزارشی ودر حقیقت بیلانی از فعالیتهای یکساله دانشگاه بحضور اعلیحضرتین معروض میدارد. امسال علاوه بر این گزارش فشرده، بیلان کار دانشگاه بطورمبسوط و مشروح دریك کتاب صدوچندصفحه‌ای تنظیم شده که مشتمل است برمشروح فعالیتها وکوششهای واحدها وموسسات مختلف دانشگاه ودر جریان مراسم دیروز بهرکدام از مدعوین نسخه‌ای ازین گزارش تسلیم میشد.

بموجب گزارش رئیس دانشگاه طی سال تحصیلی ٤٦-۱۳٤٥ مجموعا ۱٥۷۹۲ دانشجو در دانشگاه تهران بتحصیل اشتغال داشتند که ۲۱٥٥ دانشجو از میان ایشان دوره تحصیلات خودرابپایان برده وگواهینامه‌های فارغ‌التحصیلی دریافت کردند. میان دانشجویان مزبور ۱۳۲ تن دانشجوی خارجی از کشورهای پاکستان، افغانستان، هندوستان، لبنان، امریکا، عراق، ترکیه، سوریه، فرانسه، اسپانیا، آلمان، ژاپن، ایتالیا، انگلیس، اردن، یوگسلاوی، عربستان، لهستان، تانگانیکا، سویس در دانشگاه تهران مشغول تحصیل بوده‌اند که پنج تن از ایشان دررشته‌های ادبیات، الهیات و فلسفه و معارف اسلامی و حقوق فارغ‌التحصیل شدند.

رئیس دانشگاه همچنین گفت: «سال تحصیلی گذشته از لحاظ تاریخ دانشگاه تهران و تکمیل قوانین آن سالی مبارك وتاریخی محسوب خواهد شد. دراین سال با اجازه از پیشگاه شاهنشاه وباتوجه مخصوصی که جناب آقای نخست‌وزیر مبذول داشتند قانون‌هیات امنای دانشگاه بتصویب رسید و از دو هفته قبل بکار خود آغاز کرد.

باوضع این‌قانون‌پس ازین دانشگاه تهران در راه تحقیقات وآموزش و خدمت بجامعه میتواند گامهای بلند و استوار بردارد واز مشکلات و معضلات مختلف برکنار بماند چون پیشرفت در زمینه‌های علمی وتجسس وتحقیق درمباحث گوناگون دانش ایجاب میکند که محقق وسائل ولوازم کار خودرا زود وآسان فراهم سازد تا در پهنه وسیع علم و میدان رقابت از دیگران بازنماند. قانون هیات امناء چنین امکانات را اکنون دراختیار دانشگاه گذارده است».

تسهیلاتی که باین کیفیت در کار دانشگاه فراهم شده جای خوشوقتی است. زیرا همانطور که مابدفعات اشاره کرده‌ایم دانشگاه تهران نسبت بسایر موسسات عالی آموزشی «دانشگاه مادر» محسوب میشود و چون در بین دانشگاهها و دانشسراها و موسسات عالی موجود قدمت وسابقه بیشتری نیز دارد بنابراین الگو ونمونه یك سازمان عالی تربیتی وفرهنگی بشماد میرود و بهمین مناسبت هم جا دارد که ازتوجه ومراقبت وسرپرستی بیشتری برخوردار گردد تا علاوه ازخدمات فرهنگی وعلمی بتواند نقش هدایت کننده خودرا نیز ایفا کند.

خوشبختانه دانشگاه ما بتناسب سنین عمر خود و مخصوصادرسالهای اخیر از پیشرفتهای فراوانی برخوردار گشته و آینده امیدبخش‌تری در پیش دارد. چیزی که میتوان در اینجا اضافه کرد مسئله تطبیق برنامه آموزشی دانشگاه است با احتیاجات کشور بهمانگونه که اکنون در مورد دانشجویان ایرانی مقیم یاعازم خارج شروع شده است. چون آمار نشا نمیدهد که بر اثر عدم توجه باین نکته امروزه درپاره‌ای رشته‌ها از لحاظ طبقه متخصص و دانشگاه دیده سخت در مضیقه‌ایم. حال آنکه درپاره‌ای از رشته‌ها تعدادفارغ‌التحصیلان‌مازائدبراحتیاج‌است. بطوریکه کسانی با داشتن مدارك عالی تحصیلی درجستجوی کار معطل وسرگردانند ودرست در همین حال، بپاره‌ای افراد فنی و متخصص، بیش ازحدظرفیت آنها کار تحمیل میشود.

بعقیده ما جا دارد در ابتدای‌هرسال تحصیلی، سازمان آموزشی دانشگاه بتناسب احتیاجات مملکت تنظیم شود بدین معنی که در رشته‌های مورد احتیاج باتقویت دانشکده‌های مربوط تعداد بیشتری دانشجو قبول کنیم و د رصورت لزوم حتی کلاسها و دوره‌های اختصاصی ترتیب دهیم که بامقررات خاصی در رشته‌های بخصوص دانشجو تربیت کند. این قبیل اقدامات با استفاده از قانون مربوط به تشکیل هیات‌امناء برای دانشگاه مشکل نیست و خوشبختانه دست دانشگاه باز است که موافقت اقتضاو مصلحت اقدام و عمل کند.

باطلاع عموم میرساند

مغازه ترمه واقع در چهارراه شاه با هیچ موسسه و مغازه درتهران و شهرستانها شرکت وبستگی ندارد.

مغازه ترمه - چهارراه شاه - تلفن ٦٥٦۱۹

قرارداد نظامی مهم ویتنام و شوروی امضاء شد

مسکو - ۲۳ سپتامبر

دولت شوروی وویتنام شمالی قراردادی امضاء کردند که بموجب آن دولت شوروی متعهد گردید قدرت دفاعی ویتنام شمالی راتقویت کند. این قراردادکه ناظرین امور سیاسی آنرا با اهمیت خاصی تلقی کرده‌اند درکاخ کرملین بامضاء رسید. خبرگزاری تاس اعلام کردبهنگام انعقاد این قرارداد بسیاری ازشخصیت‌های شوروی از جمله الکسی کوسیگین نخست‌وزیر شوروی حضور داشتند. ازطرف ویتنام شمالی «تهانك نگی» معاون اول نخست‌وزیر ویتنام شمالی این قرارداد را امضاء کرد.

● مذاکرات طولانی

انعقاد این قرارداد نتیجه یك سلسله مذاکرات طولانی است که از مدتی قبل بین رهبران دوکشور آغاز گردید، «فام‌وان‌دونك» نخست وزیر ویتنام شمالی و «ژنرال جیاپ» وزیر دفاع این کشور در اواخرماه مارس محرمانه بمسکو مسافرت کردند وازدولت شوروی‌طلب کردند کمك به‌ویتنام شمالی را افزایش دهند.

سرانجام پس از یك سلسله مذاکرات محرمانه، شب گذشته قرارداد کمك‌های شوروی درسال ۱۹٦۸ به‌ویتنام شمالی امضاء شد.

*** نیم میلیارد روبل**

این قرارداد در دوزمینه است.

۱- توسعه همکاری اقتصادی.

۲- کمك‌های مجانی نظامی شوروی به‌ویتنام شمالی ازجمله صدورسلاح های استراتژیکی جهت‌تقویت‌قدرت دفاعی ویتنام شمالی.

هنوز بدرستی رقم کمك شوروی به‌ویتنام شمالی معلوم نیست زیرا هیچ مقامی آنرا افشا نکرده است. لکن شواهدی در دست است که‌این رقم بیش از نیم میلیارد روبل‌است.

● اسناد دیگر

خبرگزاری تاس اعلام کردعلاوه برکمك‌های بلاعوض شوروی بویتنام شمالی دولت شوروی اعتبار قابل ملاحظه‌ای به‌دولت ویتنام شمالی میدهد.

خبرگزاری تاس اعلام کرد، رهبران دوکشور ویتنام شمالی و شوروی اسناد دیگری امضا کردند لکن خبرگزاری تاس چگونگی‌این اسناد را افشاء نکرد.

خبرگزاری تاس تائید کرد که کمك‌های نظامی شوروی به‌ویتنام شمالی شامل سلاحهای زیراست: موشك توپخانه ضد هوائی، هواپیما های جنگی، توپخانه‌سنگین، سلاح های سبك، وسایل حمل و نقل، شوروی ضمنا مواد نفتی و کالاهای دیگر به‌ویتنام شمالی صادر میکند.

در اعلامیه دوکشور گفته‌شده‌است: **دولت شوروی قهرمانی ملت ویتنام رادر جنك علیه امپریالیسم امریکا تمجید میکند زیرا این جنك برای حفظ آزادی و استقلال ویتنام‌است.**

*** کنفرانس کوچك سران**

سازمان ملل متحد - منابع موثق **در سازمان ملل متحد تائید کردند که اوتانت دبیر کل سازمان ملل متحد سخت تلاش میکندتاکنفرانس صلح ویتنام تشکیل شود.**

هدف اوتانت اینست که وزرای امور خارجه آمریکا، انگلستان، شوروی، وفرانسه طی کنفرانس مشترکی باحضور او مسائل مهم جهانی از جمله خاورمیانه وویتنام را مورد بررسی عمیق قرارداده و احتمالا راه حلی برای این مسائل بیابند.

یك منبع موثق گفت همزمان باپیشنهاد اوتانت در مورد تشکیل کنفرانس صلح جرج‌براون وزیر امور خارجه انگلستان به آندره گرومیکو وزیرامور خارجه شوروی پیشنهاد کرده است کنفرانس ژنو جهت حل مسئله ویتنام‌تشکیل‌شود.

وزرای امور خارجه شوروی و انگلستان دیروز بایکدیگرمذاکره کردند واین مذاکره پیرامون تشکیل کنفرانس ژنو جهت حل مسئله ویتنام بود.

از سوی دیگر گفته میشودوزیر امور خارجه انگلستان با پیشنهاد اوتانت در مورد تشکیل کنفرانس کوچك سران باشرکت وزرای امور خارجه چهار کشور بزرك موافقت کرده است.

*** اخطار چین**

شیکاگو - سناتور «کارل مندت» (جمهوریخواه از ایالت داکوتای جنوبی) طی نطقی که در برابر کنفرانس سالیانه زنان‌جمهوریخواه ایراد نمود گفت امریکا به چین کمونیست اخطار کرده‌است‌چنانچه در جنك ویتنام مداخله کند قدرت نظامی‌چین کمونیست‌رانابودمیکند

این نخستین بار است که یك سناتور امریکائی افشا میسازد که آمریکا به‌چین کمونیست چنین اخطاری کرده است.

سناتور کارل مندت گفت‌من‌روش دولت امریکا را در این زمینه تائید میکنم.

● بمباران اشباع شده

سایگون - روزگذشته‌هواپیما های‌ب-۵۲امریکائی‌سخت‌ترین‌حملات بمباران خودرا درجنك ویتنام به منطقه غیر نظامی بین دو ویتنام‌انجام داد وشدیدترین خسارات را به مواضع توپخانه ویتنام شمالی که دراین منطقه موضع گرفته وارد آورد. دراین بمباران که‌امریکائیها آنرا «بمباران اشباع شده» نامیده‌اند آنقدر بمب و موادمنفجره روی زمین ریخته میشود که آثاری از حیات برروی منطقه بمباران‌شده باقی نماند.

خلبانان امریکائی گفته‌اند که بمباران آنها انفجار های ثانوی عظیمی در سطح زمین ایجادکرده، بطوریکه میتوان یقین داشت که همه‌مواضع ویتنام‌شمالی‌دراین‌منطقه از بین رفته است

همزمان بااین اعلام‌شدکه‌ریزش بارانهای موسمی درویتنام شروع شده و جاده هائی که به‌نقاط دور دست ویتنام جنوبی میرود تبدیل‌به باتلاق گردیده است این‌جریان سبب شده که نیروهای امریکائی در جنوب منطقه غیرنظامی ازلحاظ غذا، آب و دارو در مضیقه بیفتند.

*** قول کوسیگین**

الکسی کاسیگین نخست‌وزیر شوروی‌طی ضیافتی بافتخار هیئت نمایندگی ویتنام شمالی‌درباره‌کمك های عظیم شوروی به‌ویتنام شمالی گفت: شوروی قول میدهد که حداکثر تلاش خودرا برای رساندن کمك به‌ویتنام شمالی بعمل آورد. وی موافقت‌نامه کمك شوروی به ویتنام شمالی را «حادثه بسیارمهمی» از روابط دوکشور نامید و گفت: تجاوزکاران امریکائی باید بدانند که اقدامات وحشیانه آنها درویتنام بدون کیفر نخواهدماند. وی‌باردیگر نظر شوروی رامبنی‌براینکه تنهاراه برقراری صلح درویتنام خروج نیرو های امریکائی از این کشور است تکرار کرد.

گوشه جهان

متهم کرد

توکیو - دولت‌چین کمونیست بانو «ایندیرا گاندی» نخست‌وزیر هند را متهم کرد که کوشش میکند سیلان را به یك اتحادبه ضد چینی‌بپیوندد.

خبرگزاری چین جدید در گزارش خود خاطرنشان ساخته است که دولت هند دراین‌اواخر بفعالیت های ضد چینی خود افزوده است.

تقاضای دین‌راسك

واشنگتن - دین‌راسك وزیر خارجه امریکا امروز از متحدین امریکا مانند فرانسه، انگلیس، ژاپن و اسپانیا خواست که روابط بازرگانی خود را باکوبای فیدل کاسترو قطع کنند. دین‌راسك که در جلسه وزیران کشورهای امریکائی سخن‌میراند گفت این اقدام واقدامات دیگر سبب خواهد شد که‌رژیم فیدل‌کاسترو بکلی از «جامعه جهان‌آزاد» جدا شود.

د راین جلسه که وابسته‌به سازمان کشورهای امریکائی است‌دولت بولیوی نیز از کوبا شکایت کرد که «چه گوارا» انقلابی معروف و دوست فیدل‌کاسترو رابرای رهبری قیام مسلحانه بر ضد دولت بولیوی بااین کشور فرستاده است.

۱۰۰ هزار بیخانمان

مکزیکو - طوفان سهمگینی که دیروز قسمت شرقی‌مکزیك را فراگرفت خسارات هنگفتی باین کشور وارد ساخت.

نخستین گزارشهای رسیده حاکی است که‌براثر طوفان پنج نفر کشته شده و یکصد هزار تن بیخانمان گردیده‌اند.

ارتباط دوشهر «مونترین» و «ماتاموروسی» باسایر نقاط قطع شد و بعلت نامساعد بودن هوا رسانیدن کمك به طوفان‌زدگان امکان‌پذیر نیست.

مسافرت ملك سعود

آتن - ملك‌سعود پادشاه سابق عربستان سعودی همراه اعضای خانواده خود با کشتی وارد آتن شدند.

ملك‌سعود که از مدتی‌قبل در مصر زندگی میکند اخیرا برای انجام معالجات پزشکی باروپا مسافرت کرده است.

آزاد شدند

لندن - دو خلبان هواپیمای موسی‌چومبه که در الجزایر زندانی بودند دیروز آزادشدندو قرار است امروز وارد لندن شوند.

خبر آزادی خلبانان‌انگلیسی تلگرافی به «جرج براون» وزیر امور خارجه انگلیس که اکنون در نیویورك بسر می‌برد اطلاع داده شد.

سفر ایوبخان

مسکو - سفارت پاکستان در مسکو اعلام کرد که مارشال محمد ایوبخان رئیس‌جمهوری پاکستان مدت یك هفته از اتحاد شوروی بازدید خواهد کرد.

ایوبخان ظهر روز دوشنبه (فردا) بعنوان مهمان دولت شوروی وارد مسکو میشود وتا دوشنبه آینده در شوروی‌خواهد ماند. قبلا اعلام شده بود که سفر ایوبخان در شوروی هروز طول خواهد کشید.

آتش زدند

دهلی جدید - یکهزار نفر دانشجو دانشکده پلی تکنیك دهلی جدید را آتش زدند.

دانشجویان از روزچهارشنبه گذشته اعتصاب کرده‌اند زیرا خواستار تجهیزات بیشتر برای دانشکده پلی تکنیك هستند.

چند هفته است که‌دانشجویان نظم را در ایالات شمالی هند برهم زده‌اند.

درشهر ایندور پانصد کیلو- متری بمبئی مقررات منع عبورو مرور اعلام گردید. درزدوخوردی که درشهر ایندوربین‌دانشجویان و پلیس صورت گرفت عده زیادی مجروح شدند. یك مقام پلیس اعلام کرد در این‌حادثه ۱۰۰ نفر از جمله ٤۰ نفر پلیس مجروح شدند.

اکثر مردم خودنویس لامی راانتخاب کرده‌اند.

میدانید چرا؟ .... برای اینکه به‌تناسب پولیکه پرداخته‌اند بیش از هر قلم دیگری ازکار قلم خودنویس وخودکار لامی رضایت داشته‌اند. خودنویس لامی را در دورترین نقاط کشور نیز میتوانید خریداری کنید.

LAMY Ink-O-Matic

لامی محبوب‌ترین خودنویس جهان

گروه‌فرهنگی‌هدف

برای کلاسهای شبانه

چهارم و پنجم وششم

(ریاضی‌وطبیعی) وکنکور

(پزشکی-فنی-اقتصاد-علوم-کشاورزی)

که‌از اول‌مهرماه‌دردبیرستان‌شماره۱هدف دایرمی‌شود همه‌روزه ازساعت ٥ تا ۹ بعداز ظهر ثبت نام می نماید.

خیابان پهلوی جنب کلانتری مرکز تلفن ٦٦۸۲۳

موسسه فرهنگی آلمان

انستیتوگوته

شروع کلیه کلاسهای زبان‌آلمانی عادی‌وفشرده (ابتدائی تاعالی) صبح وعصر ازتاریخ هشتم مهرماه ۱۳٤٦

نام نویسی برای‌کلاسهای نامبرده از روزشنبه ۲٥ شهریورماه ٤٦ بعدازظهرها بین ساعت ٤ تا ۷.

آدرس- چهارراه امیراکرم خیابان شاهین‌شماره ۱۲

تلفن ٦٥٦۹۰ ۱-۳ آ-۲٦۷۲٤

دکتر حسن‌نوربخش

بیماریهای روانی -عصبی

خیابان جامی - اول پاریس-شماره ۱٦ تلفن مطب ٤٦۰۳٦ بیمارستان ۹۳٤۳۱ منزل ٦۳۲٦٥۰

روزنامه

اتحادملی

همین سه‌شنبه منتشر میشود

بخوانید تا ارزش آنرا بدانید

آموزشگاه‌دخترانه‌خزائلی

آموزشگاه‌دخترانه‌خزائلی. آموزشگاه‌مورد اعتماد خانواده‌ها با همکاری مجرب ترین دبیران واستادان کلاسهای ابتدائی ودورۀ اول را از دوم مهر ماه وکلاسهای دورۀ دوم (طبیعی. ادبی. ریاضی. خانه داری) را بتدریج تا نهم مهرماه در دو نوبت ۲/۳۰ تا ٥ و٥ تا ۷/۱٥ افتتاح‌میکنند

کلاسهای صبح از ۱٥ مهرماه دایر است.

نشانی: شاه‌آباد. کوچه ظهیر الاسلام آموزشگاه دخترانۀ خزائلی.

تلفن ۳۷٦۲۰ ۱-۳ آ-۲۹۰۷۸

زدوخورد خونین پلیس اسرائیل و اعراب در نابلس

اخبار خاورمیانه

دولت‌اسرائیل امروز شیخ عبدالحمید سایه رهبر مذهبی و رئیس شورای اسلامی اورشلیم را از منطقه اشغالی خود در ساحل غربی رود اردن تبعید کرد. شیخ عبدالحمید رهبر نهضت مقاومت اعراب در منطقه اشغالی بود. این تبعید اولین تبعید یك رهبر مذهبی اردن‌توسط‌اسرائیل است. در حکم تبعید که توسط ژنرال موشه‌دایان وزیر دفاع اسرائیل صادر شده گفته میشود که شیخ عبدالحمید رئیس‌دادگاه شرع‌اردن بعلت تحریك افرادعرب به «عملیات غیر قانونی» تبعید شده و در راس کمیته «عدم همکاری» با اسرائیل قرار داشته است.

منابع عربی میگویند رهبران مذهبی واجتماعی عرب از توقیف وتبعید شیخ عبدالحمید برآشفته شده وتهدید کرده‌اند که به اقدامات قاطع برای مبارزه با نیرو های اشغالگر اسرائیل دست خواهندزد.

شیخ عبدالحمید پس از ورود به اردن در یك کنفرانس مطبوعاتی گفت‌اکثریت قریب باتفاق مردم اردن در نواحی اشغالی با اقدامات غیر قانونی اسرائیل مخالفند و از همکاری با آن سرباز میزنند. اکثر مدارس عربی در اورشلیم هنوز بسته است و معلمین عرب حاضر نیستند برنامه های اسرائیلی را در مدارس تدریس کنند.

وی افزود بسیاری از کلیسا های این منطقه نیز بعلت رهین اسرائیل به اماکن مقدسه بسته مانده‌اند، ولی افزود اردنی های مقیم ساحل غربی رود اردن هنوز آمادگی ندارند که به مبارزه مسلحانه علیه‌اشغالگران‌اسرائیلی بپردازند.

شیخ‌عبدالحمید در یك جلسه کابینه اردن نیز شرکت کرد و توضیحاتی در باره‌وضع منطقه اشغالی داد. کابینه تصمیم گرفت که‌شیخ عضو کمیته‌ای از وزیران که مامور رسیدگی به اموروساحل غربی رود اردن‌است بشود.

امروز کسب اطلاع شد که دولت اردن به‌این مناسبت به سازمان‌ملل شکایت خواهدکرد.

*** نیم میلیون مهاجر**

امروز افشا شد که دولت‌اسرائیل بیش از نیم میلیون یهودی مهاجر از امریکا خواسته است تا آنها را با اعراب ساکن مناطق‌اشغالی خود در خاور میانه «مخلوط» کند زیرا در غیراین صورت بیم آن میرود که جماعت کثیر اعراب افراد اسرائیلی این مناطق را در خود مستهلك سازند. رئیس کنگره یهودیان امریکااز یهودیان امریکا خواست که بتعداد هر چه بیشترو هر چه‌زودتر به‌اسرائیل مهاجرت کنند تا در مناطق‌اشغالی اکثریت با یهودیان باشد.

*** زدو خورد خونین**

امروز در شهر نابلس که طی جنك اخیر باشغال نیرو های اسرائیل درآمد زدوخورد خونینی بین یك‌واحد گشتی‌اسرائیل‌واعراب روی داد.

سخنگوی اسرائیل اعلام کرد درساعت ۱۸ بوقت محلی هنگامی که یك واحد گشتی اسرائیل با اتومبیل درحرکت بود ناگهان از پنجره خانه‌ای سه نارنجك بسوی آنها‌پرتاب گردید. سربازان اسرائیل با تانك باین حمله پاسخ‌داده‌وخانه‌ای را که از پنجره آن نارنجك پرتاب شده بود، بمباران کردند، لحظه‌ای بعدخانه مزبور بصورت ویرانه‌ای درآمد. دراین حمله یك عرب کشته و یك نفر دیگر مجروح و زندانی شد سربازان اسرائیلی درویرانه های خانه دو مسلسل، وتفنك وچندین فشنك پیدا کردند. این نخستین باراست که چنین‌حادثه‌ای روز روشن صورت میگیرد.

*** موضوع مهم**

مجمع عمومی سازمان ملل با اکثریت ۹۴ رای تصمیم گرفت که بحث درباره مسئله خاورمیانه را بعنوان موضوع «بسیار مهم ودارای حق تقدم» در دستور مذاکرات خود بگنجاند. انتظار میرودبحث درباره خاورمیانه از اوایل ماه اکتبر در مجمع عمومی شروع شود.

ضمنا اکثریت اعضاء ۱۲۲ نفری مجمع عمومی سازمان ملل تصمیم گرفتند که روز دوشنبه اگر وزیر خارجه افریقای جنوبی بخواهد در مجمع عمومی نطق کند، بعنوان اعتراض جلسه مجمع عمومی راترك کنند. کشورهای آسیائی، آفریقائی و کشور های کمونیست درجلسات گذشته مجمع عمومی نیز همین کار را کرده بودندو بمحض شروع‌نطق نماینده آفریقای‌جنوبی‌از آن‌جلسه بیرون رفته بودند.

دولت امریکا دیروز به دولت اردن اطلاع داد که سهم سالیانه خود را در کمك به بودجه دولت اردن خواهد پرداخت.

اندکی بعد سفیرامریکا دراردن چکی بمبلغ ۱٫۵ میلیون دلارتسلیم وزارت دارائی اردن کرد. این چك قسط اول پرداخت کمك امریکابه بودجه اردن میباشد که در سال‌به ۲۷ میلیون دلار بالغ خواهد شد.

تونس کلیه اعضای سفارت چین‌را اخراج کرد

تونس- کاردار سفارت چین کمونیست در تونس و همه‌اعضاء دیگر این سفارت از طرف دولت تونس بعنوان عنصر نامطلوب شناخته شدند و از آنها خواسته شد که خاك تونس را ترك کنند.

این اقدام که معادل قطع روابط سیاسی تونس با چین کمونیست است بعد از هفته ها تیر گی روابط‌مبادله یادداشت هائی شدیدالحن بین دو کشور انجام گرفت. چین کمونیست در یادداشت هفته‌پیش‌خود دولت‌تونس وپرزیدنت بورقیبه را متهم کرده بود که «گستاخی را بحد افراط رسانده و علیه مردم تونس و خلق عرب با امپریالیست های امریکائی همدست شده است.»

وزارت خارجه تونس این یادداشت را رد کردواخطار کرد که چنین رفتاری ازطرف چین در عرصه دیپلماسی موجب قطع روابط دو کشور خواهد شد و اعضاء سفارت چین را متهم کرد که درمیان دانشجویان تونسی آشوب و بلوا برپا میکنند.

اتحادیه نویسندگان شوروی از دختر استالین‌انتقادکرد

مسکو - دبیرخانه اتحادیه نویسندگان شوروی‌امروز بشدت‌از «دو روشنفکر شوروی» یعنی الکساندر سولژنیتسین و سوتـلانا دختر استالین انتقاد کرد و اعلام داشت که‌اینهاخود رابه آلت‌دست تبلغیات ضد شوروی امپریالیست های غربی تبدیل کرده‌اند. در جلسه دبیرخانه که بریاست فدین تشکیل شد نامه سولژنیتسین به کنگره نویسندگان شوروی مورد بحث قرار گرفت.

در این نامه نویسنده مزبور بوجود سانسور در شوروی اعتراض کرده و گفته بود حتی دفاعیات از خودش نمیگذارند منتشر شود. خود سولژنیتسین نیز در جلسه شرکت کرد و امیدوار بود موافقت اتحادیه نویسندگان‌را برای انتشار اثر جدید خویش بدست آورد. اما بامخالفت‌سخت اعضاء دبیرخانه اتحادیه مواجه گردید.

کلاسهای جدید خیاطی وگل‌سازی
زیرنظر خانم عسگر پور
همه روزه دائر علاقمندان میتوانندثبت‌نام‌نمایند
صبح‌ها از۸ تا۱۲ نشانی: خیابان سپه جنب بیمارستان نجات کوچه مریخ

نمونه یکتا
زیر نظر دکتر حشمت بیگدلی آذری
کلاسهای انگلیسی بمدیریت - Miss Catrin
کودکستان - دبستان دخترانه وپسرانه- دبیرستان دخترانه رشته طبیعی- ریاضی (درسه‌محل مجزای مجاور) باهمکاری آقایان: ثابت‌اشرف- امین میرهادی- رئیس‌زاده شیخان - غلامی - حقدادی - عبداللهی و خانمها مسیح بهزادی- واقفی ودکتربیکدلی- همه روزه نام‌نویسی میشود وسیله رفت‌وآمد وغدای‌گرم آماده‌است.
نشانی: فرح جنوبی- کوچه دکتر شفیعی - کوچه سوگند یاباغ صبا انتهای ملك میرهادی تلفن ۷۰۲٦۸

(نمایشگاه بزرك مبل ایتال‌استیل کادوی مجانی میدهد)
از امروز در نمایشگاه مبل ایتال استیل یکدست مبل ۹ پارچه مدل ٦۷ باضافه یك گلدان کریستال زیبا فقط ۷۰۰ تومان بفروش میرسد
بهر خانواده‌ایکه از نمایشگاه ایتال استیل دیدن نمایند چه خرید بکنند وچه نکنند یکعدد کادوی‌زیبا تقدیم می گردد.
نمایشگاه مبل ایتال استیل انواع مبل های مدرن‌و سرویس‌های مجلل اطاق‌خواب و پذیرائی و سایر مبلمان دیگر منزل را که در زیبائی و استحکام نظیر ندارد، تهیه نموده و بقیمت هائی میفروشد که شما از ارزانی آن‌تعجب مینمائید.
شما خانواده های عزیز همین امروز ازنمایشگاه ایتال‌استیل‌دیدن نموده و مبلمان منزل خود را بنصف‌قیمت‌وسهلترین شرایط خریداری فرمائید
دیدارازنمایشگاه مبل‌ایتال استیل بنفع‌شماست، چون اگر خرید هم نکنید یك کادوی‌زیبا بشما تقدیم میگردد
نشانی: شاهرضا مقابل دانشگاه نمایشگاه مبل ایتال‌استیل تلفن ٦۱۳٦۳٦ - ٦۱۲٤۲٦

تفسیر روز

سفر به‌مسکو

ایوبخان رئیس جمهوری پاکستان فردابهمراهی شریف‌الدین‌پیرزاده وزیر خارجه و چندنفر از مسئولان وزارت دفاع این‌کشور بعنوان‌میهمان رسمی وارد مسکو پایتخت اتحاد شوروی خواهد شد. در سالهای‌اولیه حکومت ایوبخان روابط پاکستان واتحاد شوروی وارد مرحله تازه‌ای‌شد ودرسالهای اخیر مناسبات این دو در زمینه‌های مختلف بیش‌از پیش گسترش یافته است. از جمله تماس‌های شخصی بین رهبران‌پاکستان‌و شوروی دائما در تزاید بوده است. در دوسال‌ونیم اخیر این دومین‌بار است که پرزیدنت ایوبخان به مسکو سفرمیکند. اماماهیت‌این‌دوسفر بکلی بایکدیگر متفاوت‌اند.

درآن زمان شورویها به هند اسلحه میدادندوپاکستان نیزسلاحهای مورد لزومش را از امریکا دریافت میداشت. وقتی که در سال ۱۹٦۳ برسر کشمیر بین هند وپاکستان جنك شدامریکا ارسال اسلحه دابه پاکستان قطع کرد، اما جریان اسلحه از شوروی به هند ادامه یافت.

باتوجه به حساسیت فوق‌العاده پاکستان نسبت به هند وباتوجه‌باین حقیقت که اساس سیاست خارجی پاکستان‌بر تقویت خود در برابرهند پی‌ریزی شده است، تحمل اوضاعی که بعد از موافقت‌نامه تاشکند پیش‌آمد از لحاظ ایوبخان مشکل بود و بهمین سبب رئیس جمهوری پاکستان که روابطش باامریکا بیش از پیش بسردی میگرائید بفکر منابع تازه برای دریافت اسلحه‌افتاد وپس از دریافت کمکهای نظامی‌از ایران، متوجه اتحاد شوروی شد و۱۵ماه قبل یکی از همکاران خودرابه مسکو فرستاد. اما هند فورا اخطار کرد که تحویل اسلحه شوروی‌به پاکستان روابط هند و شوروی داتیره خواهد کرد. ناچار نماینده‌ایوبخان دست خالی به‌کشور خود بازگشت. امااحتیاج‌شدیدایوبخان به‌اسلحه‌سبب شده که اینبار او شخصا به‌مسکو برود. آنچه ایوبخان می‌خواهداینست که شوروی بجای امریکا کار تامین نیازهای تسلیحاتی پاکستان‌رابعهده بگیرد. اما از لحاظ شورویها پاسخ دادن باین تقاضا کار آسانی‌نیست. پاکستان بعنوان یك کشور بزرك مسلمان که در سالهای اخیربتدریج از غرب دور و به بلوك شرق نزدیك‌شده میتواند دوست بسیار خوبی برای شوروی‌باشد. بجز این پاکستان، همسایه چین است و روابط آنها روزبروز گسترش بیشتری میبابد و شورویها در بررسی‌روابط خارجی خود نمیتوانند این امر را نادیده بگیرند. تحت تاثیراین‌عوامل شوروی آماده است کمکهای نظامی خوددا سریعا در اختیار پاکستان بگذارد. اما تنها یك مانع اساسی در این راه وجود دارد وآن‌مخالفت شدید هند بااین امر است اما در عین حال ردکردن تقاضای ایوبخان اکنون بیش از هر زمانی درگذشته مشکل است بخصوص که در ۱۵ماه گذشته رشته‌های ی‌تازه‌ای پاکستان وشوروی رابیکدیگر پیوند داده که نادیده گرفتن همه آنها از طرف شورویها بشیار مشکل است. بدین لحاظ انتظار میرود که شورویها اینبار قسمتی از احتیاجات نظامی پاکستا ن‌را بخصوص در زمینه سلاحها و تجهیزات معمولی بر طرف سازند.

جعفر مدنی

کودکستان ودبستان مهستی چالوس
زیرنظر مربیان کارآزموده در دوساختمان مدرن و مجهز آماده ثبت‌نام میباشد.
۱-۵ آ-۲۷٦۰٦ چالوس- روبروی پارك کودك

ازهمین هفته‌درتهران
شراب.....زن.....عشق.....خون
حماسه زندگی مردم پرشورسرزمین اسپانیا

گل گرانادا
CARMEN DE GRANADA
باشرکت یکی اززیباترین چهرهای امروز سینمای اروپا
ساریتامونتیل
موریس رنه ژرژمیترال
اثری بزرگ تهیه شده برای اولین بارباهمکاری ۴کشور
- آمریکا - فرانسه - اسپانیا - ایتالیا -

یك اثرشگفت، یك پدیده‌نوویك‌سوژه‌تازه درعالم سینما
ازصبح چهارشنبه درسینماهای
نیاگارا - رادیوسیتی - ب.ب
ادئون - و... آستارا (تجریش)
مارچلوماسترویانی. اورسولااندرس
و الزامارتینلی درفیلمی‌از: کارلوپونتی

دهمین قربانی
بکارگردانی هنرمند بزرك سینما «لیوپتری»

از صبح چهارشنبه فقط درسینمارویال
آتش وخون درچهره زشت وکثیف جنك مشهود میشود. چهره وحشتناك اجنك خانمانسوز و بنیان برانداز جنك ویتنام
کاری للکووده جمس شکیتا
درفیلم

قتل یک انسان
محصول متروگلدوین مایر MGM

ازصبح سه‌شنبه درسینماهای
تاج - امپایر - سانترال - ایفل
در هرکشوری طلاق وجود دارد ولی طلاق بسبك آمریکائی آنقدر پرمکافات است که کمدی ترین فیلم امسال براساس‌این مسئله تهیه شده‌است.

برنامه آینده سینمای
پلازا - حافظ
متروپل
جرج مارتین
جیاساندری
گوردون میچل

مدیر عامل شرکت برق منطقه‌ای اعلام کرد :

خاموشی‌های تهران عمدی است

در محافل و مجامع

ظرف ٤٨ ساعت گذشته چندبار درمحلات مختلف تهران‌خاموشی موضعی برق رویداد ومسئولان‌برق تهران‌اعلام‌کردند که این‌خاموشی هاعمدی است !

درشماره روز پنجشنبه از قول مسئولان برق تهران اعلام کردیم که‌میزان تولید نیروی برق در تهران‌افزایش یافته‌وازمردم‌ومصرف کنندگان خواسته شد که برق بیشتری مصرف کنند.

بدنبال انتشار این مطلب و همزمان باتقویت شبکه های برق تهران چند خاموشی‌موضعی‌درشهر روی داد که موجب‌ناراحتی مردم گردید.

*** علت خاموشی**

خبرنگار مادر باره علت قطع برق‌و خاموشی با آقای مهندس جالینوس تماس گرفت.

مدیرعامل شرکت برق‌منطقه‌ای اظهار داشت :

درحال حاضر در تهران بزرگ ترین کارخانه برق حرارتی نصب وبهره‌برداری از آن بطور غیر رسمی شروع شده است. نیروی این کارخانه رابابد از طریق شبکه های تازه وپست‌های جدیدی که در محلات تهران کارگذاشته شده‌ومیشود توزیع کرد وشرکت برق منطقه‌ای تهران‌اکنون مشغول تغییر وتقویت شبکه بوده و قسمت مهمی از این تغییرات درساعات نیمه‌شب تاسحر انجام می‌شود.و اما گاهی ضرورت ایجاب میکند که در مدت روز وشب نیز برق قطع گردد . همچنانکه غروب روزپنجشنبه و روز جمعه‌وسحرگاه دیروز بسبب نصب دو پست سی هزار کیلواتی در مرکز تهران ماموران بناچار جریان برق کارخانه فرح‌آباد رابتهران‌قطع کردند و خاموشی کوتاه مدتی که‌زمان آن کمتر از یك ربع ساعت بود پیش‌آمد .

*** درخواست**

مدیرعامل‌برق گفت : برای‌آن که کارخانه های برق و شبکه ها رابرای روز چهارم آبان ماه‌آماده کنیم بایدآزمایش های لازم بشود که‌بهمین سبب ممکن است باز برق منازل‌و معابر قطع گردد . وی از مردم درخواست کرد که تحمل‌این ناراحتی هارا کرده‌وبه ماموران اجازه دهند تا با دقت کافی شبکه ونیروگاههارا آزمایش و آنها را برای تولید و توزیع نیروی کافی آماده نمایند.

روز نهم آبان ، پزشکان بیماران را مجانی درمان می‌کنند

انجمن پزشکان ایران اعلام کرد که طبق تصمیم‌شورای هیئت دائمی انجمن پزشکان ایران روز نهم آبان روز پزشکی ایران اعلام میشود.

انجمن پزشکان همچنین اعلام کرد که در این روز درمان بیماران در سراسر کشور توسط‌پزشکان برایگان انجام‌خواهد شد .

هرسال نیز در روز نهم آبان سالروز پزشکان طی‌مراسمی برگزار میگردد .

مجسمه‌های ابن‌سینا و زکریا رازی

در دانشکده‌های‌پزشکی آمریکا و پاریس نصب میشود

در گالری مشاهیر جهان وئر موزه پزشکان آمریکا اطاقی بنام ایران‌اختصاص داده شده است‌که درآن مجسمه‌هائی اززکریارازی و ابن‌سینا نصب خواهد شد .

این‌مطلب را آقای دکترسیف‌الدین نبوی دبیر انجمن پزشکان ایران بخبرنگار ما گفت و اضافه نمود که انجمن‌پزشکان ایران‌باکمك‌مستقیم ایران دوستان‌وبمنظور بزرگداشت از خدمات ارزنده پزشکی پیش - کسوتان پزشکی‌اقدام‌به تهیه‌پیکره هائی‌از، ابن‌سینا ورازی کرده‌است که در دانشکده پزشکی دانشگاه های بزرگ جهان مستقر خواهدبود.

آقای دکتر نبوی افزود : درحال حاضر چهار مجسمه تهیه شده‌است که در روز فرخنده چهارم آبان با حضور سفرای شاهنشاه آریامهردر ایالات متحده و پاریس ازآن پرده برداری میشود .

ازاین چهار مجسمه ۲ مجسمه‌از رازی و ابن‌سینا در «هال‌آف» شیکاگو و دو مجسمه دیگر در دانشکده طب پاریس‌نصب میگردد. و مراسم پرده برداری از آنها از طریق‌شبکه‌رادیوو تلویزیون‌امریکا و فرانسه پخش خواهد شد .

● احداث دبستان درکویت

از طرف بانك صادرات مبلغ ده میلیون ریال جهت احداث یك مدرسه در کویت اختصاص یافت این مدرسه که تحت نظر دولت‌کویت‌و بامشخصات معلوم شده از طرف وزارت‌امور خارجه تاسیس خواهد شد اختصاص به‌تعلیم زبان پارسی دارد.

خروج

سرکار ناخدا ابوالفتح اردلان‌رئیس رکن پنجم نیروی دریائی‌بانگلستان

طوفان‌میهمانی «شب‌چینی» را بهم زد

آقای هویدا نخست‌وزیروهمسرشان باتفاق خانم سفیر کبیر چین ملی در سر میز شام که پس از طوفان‌بداخل چادر منتقل شده بود ،نشسته‌اند.سفیر کبیر چین ملی نیز به آقای سپهبد ریاحی سفیر کبیر جدید ایران در هلند خوش آمد میگوید.

شب گذشته طوفان و رگبارشدید صرف غذاهای لذید چینی شدند، بساط میهمانی سفیر کبیر چین ملی طوفان و رگبار شدید میزها را درهم کوبید و صدها بشقاب را شکست و سفره‌های میز رابادبرد و میهمانان ناچار شدند که بقیه غذای خود را در داخل چادری در زمین تنیس هتل هیلتون صرف کنند .

● انتصابات دادگستری

امروز احکام این انتصابات‌در دادگستری صادر شد : آقایان محمد حسین مشگین بدادیاری دادسرای‌قزوین،حسین‌میرمعصومی لنگرودی بکارمندی علی‌البدل دادگاه استان نهم ،محمدتربیت بریاست شعبه دوم‌دادگاه‌شهرستان اردبیل ، احمدصادقی ببازپرسی شعبه اول دادسرای اردبیل .

برنامه امشب

۷ر۰۰ سلام شاهنشاهی آغاز برنامه
۷ر۰۳ اخبار بچه ها
۷ر۱۲ بچه ها قصه بگوئید
۷ر۱۹ مضحك قلمی
۷ر۳۲ برنامه دانش
۸ر۰۳ فیلم حقیقت
۸ر۳۰ اخبار
۹ر۰۰ موسیقی ایرانی
۹ر۳۰ شما و تلویزیون
۱۰ر۰۰ فیلم‌ایدئون
۱۰ر۵۳ آخرین اخبار
۱۱ر۰۷ پایان برنامه

بخش‌اول برنامه‌فردا

۱ر۰۰ سلام شاهنشاهی آغاز برنامه
۱ر۰۲ فیلم مستند
۱ر۱۵ دفتر روز
۱ر۳۰ اخبار
۱ر٤۵ ساز سلو

برنامه فردا

هوای کرانه‌های دریای مازندران ابری همراه با بارندگی خواهد بود. هوای استان خراسان و شمهرستانهای شمال غربی کمی ابری در بعضی ساعات قسمتی ابری همراه‌با رگبارهای‌پراکنده درنواحی کوهستانی و باد نسبتا شدید و گردوخاك‌میباشد ،هوای شمهرستانهای جنوب شرقی‌قسمتی ابری گاهی تمام ابری‌خواهدبود هوای تهران و بقیه نقاط صاف گاهی قسمتی ابری همراه با رگبارهای پراکنده و گردو غبار پیش‌بینی میشود.

گرمترین نقطه در ۲٤ ساعت گذشته آبادان ٤۳درجه وحداقل ۲٦ درجه بود.

سردترین نقطه زنجان باحداکثر ۲۲ درجه و حداقل ٦ درجه .

حداکثر گرمای تهران ۳۰و حداقل آن ۱٦ درجه بوده‌است.

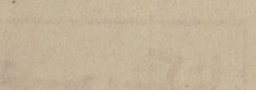

۲ر۰۰ برنامه مذهبی
۳ر۳۰ قلب مقدس
۳ر٤۵ برنامه کریستافرها
۳ر۰۰ گمشده در فضا
٤ر۰۰ فیلم سینمائی
۵ر۰۵ برنامه دوبی‌گیلیس
۵ر۳۰ زندگی همین است
٦ر۰۰ خلاصه اخبار جهان
٦ر۰۵ برنامه نجات
٦ر۳۰ فیلم بزرك
۷ر۰۰ خانواده آدامز
۷ر۳۰ چهارراه
۸ر۰۰ یونانزا
۹ر۰۰ خلاصه اخبار جهان
۹ر۱۵ کاخ هولیود
۱۰ر۰۵ نمایش جکی‌گلیسو

تلویزیون آموزشی

۸ر۳۰ بامداد زمین شناسی و تکامل ششم طبیعی
۹ر۳۰ بامداد شیمی ششم‌طبیعی وریاضی
۱۰ر۳۰ بامداد حساب‌استدلالی ششم ریاضی
۱۱ر۳۰ بامداد پایان برنامه صبح
۲ر۳۰ بعد از ظهر انگلیسی سالهای ششم
۳ر۳۰ بعد از ظهر فیزیك و مکانیك ششم طبیعی‌وریاضی

تقویم اطلاعات

یکشنبه - دوم‌مهر ماه ۱۳٤٦ - نوزدهم جمادی‌الثانی ۱۳۸۷-بیست‌وچهارم سپتامبر ۱۹٦۷

اذان صبح ساعت ٤ و۲۲ دقیقه
طلوع آفتاب ساعت۵و۵۳دقیقه
غروب آفتاب ساعت۱۸و۴۵دقیقه

برنامه امشب

۵ر۰۰ سلام شاهنشاهی
۵ر۰۱ اعلام برنامه
۵ر۰۳ نیازمندیها همراه با بهترین آهنگهای روز
۵ر۳۰ کارتون
۵ر٤۵ آرایش
٦ر۰۰ خردسالان
٦ر۳۰ شانس‌وپیش بینی
۷ر۰۰ سرنوشت
۸ر۰۰ موسیقی کلاسیك
۸ر۳۰ اخبار
۸ر۵۵ بررسی مطبوعات
۹ر۰۰ برنامه ارج
۱۰ر۰۰ بخورد
۱۰ر۳۰ تئاتر گروه آتوسا
۱۱ر۰۰ موسیقی شاد
۱۱ر۱۵ پایان برنامه

بخش‌اول برنامه‌فردا

۳ر۳۰ سلام شاهنشاهی
۳ر۳۱ اعلام برنامه
۳ر۳۲ نیازمندیها همراه با موزیك
۱ر۰۰ پری‌میسن
۱ر۵۵ اخبار
۲ر۰۰ پایان برنامه

دانش آموزان‌عزیز پایتخت

چون کتابهای درسی برحسب نیازمندیهای هر منطقه ازشهرو حومه بین فروشندگان توزیع گردیده تقاضا داردبمنظور جلوگیری از هرگونه ازدحام با مراجعه به کتابفروشی‌های منطقه‌ای که در آن ساکن میباشید کتابهای خودراتهیه فرمائیدتاوقت شمابیجهت تلف نشده و درکمال راحتی و سهولت کتب موردنیاز دردسترس شما قرار گیرد .

شرکت سهامی طبع ونشر کتابهای درسی‌ایران
۱-۲ آ-۲۹۵۲۲

درآغاز فصل سینمائی امسال سینما تخت جمشید جالب‌ترین اثرنابغه فقید «والت دیسنی» راتقدیم میدارد

ازفردا در

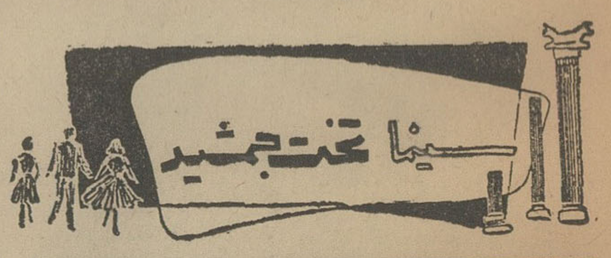

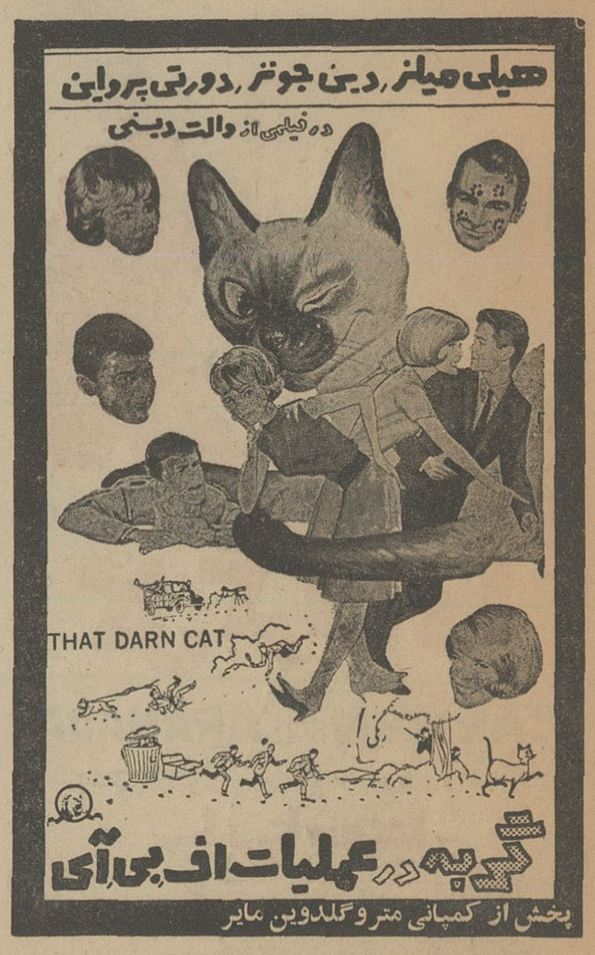

قابل‌توجه بازرگانان و موسسات محترم : این‌سینما آگهی‌های تبلیغاتی را باتخفیف مخصوص مستقیما میپذیرد لطفا بدفترسینما مراجعه فرمائید : تلفن۴۳۵۵۰

اطلاعیه کمیته‌اجرائی گاردن‌پارتی

بدینوسیله باطلاع‌همشهریان محترم میرساند که گاردن - پارتی بزرك قرن با عالیترین برنامه های هنری‌و با شرکت هنرمندان رادیو و تلویزیون‌در پارکهای بزرك تهران

پارك‌فرح (جلالیه) **پارك‌ساعی** (جنگل‌ساعی)

پارك‌ولیعهد و پارك‌شهر افتتاح گردید

کاخ کودک

پیشرو آموزش و پرورش نوین جهت نسل امروز

کودکستان ژیلا استخر شنا دبستان شاهین

مجهزترین پانسیون‌شبانه روزی

با اجرای برنامه تمام وقت و تدریس زبان انگلیسی در کلیه کلاسها همه‌روزه ثبت نام مینماید .

حشمت‌الدوله غربی - خیابان کیوان - محل کاخ سازمان ملل
تلفن های ٤۲۲۹٦ و ٤۷۱۲۸

شرکت سهامی سردخانه جنرال

نرخ حق‌الحفاظه مواد خوراکی رابصورت بی سابقه تنزل میدهد

کره منجمد ۱۸ ریال برای هرتن درروز

گوشت منجمد از هر قبیل ۴۰ ریال برای هرتن درروز

پنیر ۷ شاهی برای هرحلب درروز

نرخ حق‌الحفاظه میوه نیز تقلیل فاحش یافت

تلفنهای ۹۰۱۸۳ - ۹۰۱۸۴ برای کسب اطلاعات آماده است

آگهی رسمی

طبق‌نامه شماره ۱۹٤۱ مورخ ۲۹ر٦ر٤٦ شرکت سهامی‌ایران چاپ به پیوست صورت جلسه مجمع عمومی بطور فوق‌العاده مورخ ۲۸ر٦ر٤٦ آقای عباس مسعودی خانم قدسیه امیر ارجمند (مسعودی) خانم سودابه مسعودی بعنوان اعضاء اصلی هیئت مدیره‌و خانم‌سیمین مسعودی‌میکده‌وخانم فاطمه(احترام‌الملوك) مسعودی (ماهوتچیان) بعنوان اعضاء علی‌البدل هیئت مدیره‌برای مدت ۲سال وآقای رضا زرهی بسمت بازرس شرکت برای مدت یکسال انتخاب گردیدند برابر صورتجلسه هیئت‌مدیره‌برای ۲۸ر٦ر٤٦ آقای عباس مسعودی بسمت ریاست هیئت مدیره و خانم قدسیه امیرارجمند (مسعودی)بسمت نایب رئیس وخانم‌سودابه مسعودی بسمت منشی هیئت مدیره و آقای فرهاد مسعودی بسمت مدیرعامل شرکت‌تعیین گردیدند وامضاء کلیه‌اوراق واسنادبهادار وقراردادها بامدیر عامل باتفاق یکی‌از اعضاء هیئت مدیره‌ودرغیاب مدیرعامل دونفر از اعضای هیئت مدیره دارای حق‌امضاء میباشند. مراتب طبق مقررات ثبت وبرای اطلاع عموم آگهی می‌شود .

رئیس اداره ثبت شرکتها و مالکیت صنعتی - مهدی نراقی

آگهی قبول کارآموز برای تعلیم رانندگی تراکتور

بنگاه توسعه ماشین های کشاورزی بمنظور آموزش رانندگی نگاهداری تراکتور های اونیورسال کلاسی بمدت ٤۵ روز در کرج (سازمان اردوی کار) دائر و برای دوره دوم تعدادی کارآموز میپذیرد .

داوطلبان میتوانند برای ثبت‌نام تا پانزدهم مهر ماه به‌اداره آموزش بنگاه (بلوار الیزابت خیابان کاخ شمالی شماره ۸٦) مراجعه نمایند . الف ٦۰۲٤ **بنگاه توسعه ماشین های کشاورزی**

آگهی اعطای وام تاسیس مهمانخانه

به لحاظ‌توسعه سیاحت‌وجهانگردی درشهر تبریز و کمبودهتل درشهر مزبور سازمان جلب سیاحان به کسانی که علاقمند به احداث‌یك‌مهمانخانه ازنوع چهارستاره بظرفیت یکصد اطاق‌باشند وام اعطا می نماید . مدت وام پانزده سال و بهره وکارمزد جمعا ٦ درصد درسال وحداکثر میزان وام ۵۰درصد هزینه کل طرح خواهدبود،ازعلاقمندان‌درخواست می‌شودتقاضای‌خودراحداکثر تاپایان وقت‌اداری روزشنبه ۲۰ مهر ماه ۱۳٤٦ به مدیریت تاسیسات جهانگردی سازمان جلب سیاحان واقع در تهران‌خیابان وصال شیرازی شماره ۱۰۷ تسلیم فرمایند .

برای‌مزید اطلاع اعلام‌میدارد که طبق تصویبنامه هیئت محترم وزیران تعداد ۱۰ قلم اشیاء وارداتی بشرح زیر

۱) تهویه مطبوع مرکزی
۲) دستگاههای تولید سرما و یخسازی
۳) لوازم سردخانه
٤) آسانسور «هرنوع»
۵) ماشین لباسشوئی
٦) لوازم رومیزی فلزی روکش صیقلی
۷) دستگاههای تمیز کردن وشستن و خشك کردن لوازم آشپزخانه که وزن هرعدد آن از ۱۰ کیلو تجاوز نکند .
۸) دستگاه فشار لباسهای شسته
۹)لوازم آشپزخانه صیقلی‌شده
۱۰) قاشق وچنگال‌دارای روکش

برای مهمانخانه های جدیدالتاسیس و برای یکبار از پرداخت سودبازرگانی معاف شده‌اند ونیزدر قانون جدید مالیاتهای مستقیم معافیت های مالیاتی برای مهمانخانه های جدیدالتاسیس در نظر گرفته شده‌است .

علاقمندان می توانند برای دریافت‌اطلاعات بیشتر به مدیریت تاسیسات جهانگردی‌سازمان جلب‌سیاحان مراجعه‌فرمایند.الف۶۰۷۸

۲۱ آ-۲۹٤۵٤ **سازمان جلب سیاحان**

آگهی استخدام پزشک

اداره کل بهداری استان کرمان جهت خدمت در بخش های ده‌بکری بم پاریز سیرجان و کهنوج‌عزیمت احتیاج بسه نفر پزشك دیپلمه‌دارد . آقایان پزشکانی مایل بخدمت درنقاط فوق‌الذکر باشند خواهشمنداست باردد داشتن‌مدارك حداکثر تاتاریخ ۳۱ر۷ر٤٦ به دفتر اداره کل‌بهداری استان مراجعه‌نمایند، بدیهی است به آقایان پزشکانی باین منظور استخدام میشوند حقوق مکفی پرداخت و منزل کونی نیز دراختیار آنان قرار داده خواهد شد . الف ٦۰۲٦

مدیر کل بهداری استان کرمان - دکتر ضیاء ابراهیمی

آگهی دعوت مجمع عمومی فوق‌العاده شرکت سهامی مسافرتی دوردنیا

مجمع عمومی فوق‌العاده شرکت سهامی مسافرتی دور دنیا در روز پنجشنبه ۲۰ مهر ۱۳٤٦ ساعت ۵ از ظهر در محل شرکت واقع در خیابان ویلا چهارراه ثریا شماره ٦۸ تشکیل می گردد . از کلیه صاحبان‌سهام دعوت می شود رعایت مقررات اساسنامه درروز وساعت مقرر برای شرکت درمجمع عمومی مذکورحضور بهمرسانند .

دستور جلسه:

انتقال سهام شرکت **شرکت سهامی مسافرتی دوردنیا**

یکشنبه دوم مهرماه . . ۱۳۴۶
نوزدهم جمادی‌الثانی . . ۱۳۸۷
بیست‌وچهارم سپتامبر . ۱۹۶۷
شماره . . ۱۲۳۹۱
سال . . . چهل ودوم

ترجمه مقالات خارجی

انقلاب فرهنگی مائو همچنان قربانی می‌طلبد

از: اورور

۵ میلیون نفر در چین تصفیه شده‌اند!

آنشی که چهارده ماه قبل مائوتسه تونگ با اعلام انقلاب فرهنگی در چین کمونیست برافروخت نزدیک است میلیون ها نفر چینی را در میان شعله های خود نیست و نابود کند.

موج تصفیه عظیمی که اکنون سراسر این کشور پهناور را فرا گرفته این سئوال را برای صاحبنظران سیاسی پیش آورده است که آیا رهبر چین کمونیست میخواهد «افتخار» تصفیه های بزرگ را که تاکنون تنها شخص استالین از آن برخوردار بود بخود اختصاص دهد؟

طرفداران «مائو» هنوز هم ادعا میکنند که انقلاب فرهنگی از کشت و کشتار و خونریزی بدور است و رهبر چین کمونیست با تصفیه دشمنان خود کاملا مخالف است وبهمین دلیل تاکنون نخواسته خطرناک ترین «دشمن خود «لیو - شائوچی» را مورد تصفیه قرار دهد.

ولی حقیقت قضیه غیر از این است. گزارش هائی که از چین کمونیست میرسد نشان میدهد که تاکنون درحدود پنج میلیون چینی از رهبران و کارمندان عالیرتبه گرفته تانویسندگان، کارشناسان، کارگران ودهقانان بنحوی ازانحاء مورد تصفیه قرار گرفته و یا مغضوب شده‌اند و عجیب اینکه تمام قربانیان این تصفیه عظیم به حزب کمونیست وابستگی داشته‌اند. بعبارت دیگر میتوان گفت که «مائو» برای پیروزی و به «ثمر رسانیدن» انقلاب خود تقریبا بطور کامل سازمانهای حزبی را در تلیه نقاطی که تحت کنترل کادرهای سرخ درآمده ازبین برده است حتی در خود پکن در حریم حزب و دولت از ۱۸۰ نفر اعضای کمیته مرکزی ۱۲۰ نفرشان «حذف» شده‌اند و از سی نفر عضو دفتر سیاسی حزب نیز اکنون بیش از هفت نفر باقی نمانده است.

باین ترتیب اکثریت شخصیت های سیاسی چین و تمام کمونیست هائی که از هیجده سال قبل می خواستند چین را بیک کشور مدرن تبدیل کنند درمیان این طوفان سهمگین نابود شده‌اند.

* بنفع غرب

مفسران سیاسی و کارشناسان آمریکائی در تفسیر هائی که از آخرین تحولات اوضاع چین میکنند بسخریه میگویند: «مائو برای غرب کار میکند زیرا او حزب خود را بهتر از آنچه که چیانکای شك آرزو داشت نابود و مضمحل کرده است.»

تصفیه های خونینی که درحزب کمونیست چین صورت گرفته حتی مقامات شوروی را نیز بوحشت انداخته است. استالین در تصفیه های خود و محاکمات مسکو هرگز درصدد نابود کردن تمامیت حزب برنیامد و برعکس حزب پس ازهر حمام خون قدرت و نفوذ بیشتری بدست آورده ولی «مائو» بخوداین جرات را داده است که مستقیما حزب را هدف قرار دهد و درایالاتی که کنترل اوضاع درست گارد های سرخ است سازمان های حزبی را کنند. صلاح‌دران میبینند که آنهارا از سرراه خود بردارد.

گاردهای سرخ که بمنزله چشم وگوش مائو هستند اصیل ترین کادرهای حزب کمونیست را مشمول عظیم ترین تصفیه تاریخ ساخته‌اند.

باین ترتیب حزب کمونیست چین درنظر مائو بصورت دشمن اصلی کمونیسم جلوه‌گر شده است. او عقیده دارد که حزب کمونیست بصورت عامل اصلی برقراری رژیم سرمایه داری در چین کمونیست درآمده است.

استالین باوجود دستگاه های عریض و طویل اداری و کارشناسان فنی موافق بود در حالی که مائو بنابودی آنها کمربسته است.

استالین قدرت ملی را بالا تراز کمونیسم میدانست. و حال آنکه مائو میخواهد مشعل انقلاب «برابری» را در چین روشن نگاه دارد.

به پیروی ازاین افکار و عقایداست که «مائو» تقریبا کلیه کارمندان دفتری را از کارخانه فلز سازی «هونك‌وی» بیرون ریخته است ازنظر او و کارمند تنها به کسی اطلاق می شود که پشت ماشین مشغول کار شود». نتیجه این شده است که براثرنداشتن سازمان اداری متناسب میزان تولید کارخانه بطور قابل توجه کاهش یافته است.

اما مائو قبل از آنکه بتواند نقشه های خود را بطور کامل بمورد اجرا بگذارد باید موج مخالفتی را که در برابر او پدید آمده است و پیوسته دامنه آن گسترش میابد ازبین بردارد. تاکنون باوجود تصفیه های دامنه‌دار از ۲۸ ایالت چین تنها ٤ ایالت به کتاب سرخ او گرویده‌اندو در برابر دولت‌های محلی «شورشی» مائو فقط یك «آتو» دارد. و آن ارتش است. ولی در صفوف همین ارتش نیز تفرقه و دودستگی شدیدی وجود دارد تا جائی که لئونید برژیف در سخنرانی اخیر خود در بوداپست گفت: «حتی ارتش چین به جنبه های ضد انقلابی بودن اقدامات مائو اعتراف دارد.»

ظاهرا یکی از علل مبارزه مائو باحزب کمونیست آن است که اکثریت اعضای حزب از «لیو - شائوچی» پشتیبانی میکنند ولی این یك دلیل سطحی است و علل اصلی مخالفت رهبر چین کمونیست با حزب بسیار عمیق و ریشه‌دار است.

فلان پسر دهقان یا فلان شاعر و فیلسوف که مدتها درباره تاریخ کشور خود مطالعه کرده‌اند ازدور شاهد بوجود آمدن یك طبقه جدید ممتاز از مهندسین، دانشمندان و مدیران کارخانه ها در شوروی بوده‌اند. بدون شك این شکفتگی صنعتی برای شوروی ضروری بود تا این کشور بتواند باسرعت درراه پیشرفت و ترقی گام بردارد.

ولی بعقیده «مائو» پیدایش چنین طبقه‌ای کشور را از پیشرفت درراه انقلاب بازمیدارد.

* کمونیسم یا هذیان

کوسیگین که کمونیسم را در بالا بردن سطح زندگی افراد میداند ولی از نظر مائو این یك هذیان و تجدید نظر طلبی است که باید باتمام قوا با آن مبارزه شود.

حال که مائو می‌بیند شخصیت های برجسته چین میخواهند باپیروی از شوروی چهره کشور را عوض کنند.

اجداد مادرم کولی بودند

خاطرات دختر استالین

(۱۲)

بین این دو نه تنها کدورت ویا خصومتی هیچوقت وجود نداشت بلکه رابطه آنها آکنده ازمهرو دوستی بی‌پایانی بود که آدم معمولا از یك مادر و فرزندتوقع دارد.

«یاشا» فقط ۷ سال از مادرم جوانتر بود و این فاصله سنی کم نیز در تفاهم مادر خواندهو پسر خوانده خیلی موثر بودو آنهامی توانستندبدون کوچکترین برخوردنامطلوبی باهمدیگرزندگی کنند.

مادرم همچنین باخانواده خود درنهایت دوستی معاشرت میکرد وروزی نبود که‌خواهرش وشوهر او و دیگر افراد فامیل بدیدنما نیایند و همین امر خانواده مارا بیك فامیل بزرگ و پراحساس بدل ساخته بود.

تربیت دوران کودکی و آنچه که مادرم از پدر ومادر خود به ارث برد عامل تعیین کننده شخصیت او گردید و خاطرات ایام بچگی و نفوذ تعلیم و آموزش محیط خانوادگی برای او راهنمای زندگی آینده‌اش شد ووجود او را تا بحد یك زن فهمیده وشریف بالا برد. پدرمادرم «سرگیج پاگولویچ آلیلو» فرزند یك خانواده روستائی و ساده بود و مادر بزرگ او از نژاد کولی‌ها بود بامشخصات این اقلیت یعنی چشمهای سیاه، دندانهای سپید وعاج مانند، رنگ تیره پوست و قامت بلند و لاغر.

احتمال میرود اجداد مادرم هم از کولیهائی بوده‌اند که بامید دست یافتن به آزادی و رهائی از قید و بند نژاد محدود کولی خود بشرق‌روی آورده‌اند تا از وابستگیهای طایفه‌ای نجات یابند.

هرچندکه پدربزرگ بظاهر یك روستائی بود ولی او از آغاز جوانی کوشید خود را بمقام یك متخصص فنی ارتقاء بدهد و بعلت مهارت قابل تقدیرش درصنایع دستی بود که او را درکارگاه راه‌آهن قفقاز پذیرفتند و او توانست سالها دراین محل بکارمشغول باشد.

درسال ۱۸۹۸ او بعضویت حزب سوسیال دمکرات کارگران روسیه درآمد. پدر بزرگ هیچوقت نتوانست نقش برجسته‌ای را درحزب بعهده بگیرد واز رهبران ومتفکرین آن باشد بلکه همیشه درصف مقدم سربازان حزب باقی ماند.

او دریك آپارتمان چهار اطاقه کوچك با خانواده‌خود درپترزبورك زندگی میکرد. فرزندانش پس از گذراندن دوران ابتدائی برای ادامه تحصیل وارد مدرسه عالی پترزبورك شدند و در شمار روشنفکران جوان روسیه‌قرار گرفتند.

بعداز انقلاب شوروی پدر بزرگ درگشته برق والکتریك بکار پرداخت.

او بخاطر مبارزه چندین ساله سیاسی و بعنوان یك بلشویك قدیمی و با تجربه بیشتر مردان انقلابی را می شناخت و با اغلب این گروه تندخو و خشمگین آشنائی نزدیك داشت واز دوستی عده زیادی ازگردانندگان اصلی انقلاب برخوردار بود، این پیرمرد سلیم و خوشرو بطرز شگفت آوری درقلب یکایك رهبران جنبش بلشویکی راه یافته بود و بطور توصیف ناپذیری مهربان، رفیق باز ویاکدل بود ولی این حالات درونی و تواضع ظاهری مانع نمیشدکه او غرور ذاتی و بلند نظری عجیب خودرا از کف بدهد چنانکه تا پایان زندگی که ۷۹ سال اززندگیش گذشت از احترام خاصی بهره‌مند بود و نزد همه‌عزت زیادی داشت.

درسال ۱۹٤۷ که مصادف بامرگ او بود سلامت روحی، بزرگ‌منشی خیره‌کننده‌اش را که فقط درمردان صدرانقلاب وزمانهای درخشندگی آرمان های بلشویکی یافت می شد حفظ کرد.

پدر بزرگ سالهای آخر زندگیش را با ما درکاخ «سوبولف» می‌گذرانید و در وهله اول همه ساکنین کاخ مخصوصا کودکان به او به صورت یك مرد روحانی وپارسا مینگریستند و ستایشش می کردند.

ناتمام

یک تحول تازه درجامعه مطبوعات

برای کسانیکه از مطالب مبتذل خسته شده‌اند

برای کسانیکه در مسائل اجتماعی واقتصادی وعلمی و هنری طالب مطالب عمیق و قابل استفاده هستند.

برای کسانیکه میخواهند باتحولات فکری جهان آشنا شوند.

- برای روشنفکران
- برای جوانان
- برای بانوان
- برای دانشگاهیان

مجله پست ایران

منتشر میشود

از نمایندگان محترم مجله خواهش میشود میزان مصرف خودرا هرچه زودتر اطلاع بدهند.

آدرس خیابان شاه ساختمان آلومینیوم طبقه سوم دفتر مجله پست ایران تلفن ٦١١٠٣٧

بزودی
گل سرسبد تمام آثارعشقی وموزیکال تاریخ سینما
اودری‌هپبورن
رکس‌هریسون
در

بانوی نیلی‌هن
برنده ۸ جایزه اسکار
رنگی - بطریقه ۷۰ میلیمتری باصدای استریوفونیك ٦ باندی
محصول برادران وارنر
کلیه اعلنهای این فیلم بزبان فارسی دوبله شده است.

۴۰ سال قبل (اطلاعات) درهمین روز

خرید اثاثیه عمارت خوشتاریا

هیئت وزراءدر جلسه ۱٤ شهریور ۱۳۰۷ برطبق پیشنهاد وزارت فوائدعامه تصویب نمودند که مبل‌های متعلق بعمارت خریداری از مسیو خوشتاریا واقعه دربندرپهلوی که جهت آن وزارتخانه طرف احتیاج است بمبلغ دو هزار و پانصد تومان بدون اعلان مناقصه خریداری گردد.

خرید کشتی اطفائیه

درنتیجه مطالعات لازمه پیشنهاد کمپانی کشتی سازی شهر هامبورك آلمان برای خرید کشتی اطفائیه مورد قبول واقع ودستور ساختمان کشتی مذکور داده شده است، کشتی مذکور برای اطفاء حریق‌هائی که‌در کشتی ها یا سواحل بحر خزدراتفاق میافتد بکار برده خواهدشد وقیمت‌آن درحدود ۱۵۰ هزار تومان خواهد بود.

کت وشلوار مشکی یا جبه‌های سابق

چون‌درنظر گرفته‌شده بود در موقع افتتاح مجلس شورای ملی‌که ۱٤مهرماه صورت خواهد گرفت اعضاء عالی مقام‌وزارت خانه‌هاو غیره بالباس های رسمی جدید(که فعلا کمیسیون خاصی مامور تهیه فرم‌آن می‌باشند) حضور بهمرسانند ولباس های مذکور تا۱٤ مهر تهیه نخواهد شد پیشنهادی تهیه وتقدیم هیئت دولت‌شده است‌که اجازه داده‌شود مامورین وزارتخانه‌ها درموقع افتتاح مجلس یاباکت وشلوار مشکی ویا باجبه های سابق حضور بهمرسانند.

مقایسه عایدات دوسال اخیر

برطبق صورتیکه از طرف محاسبات کل تهیه و تنظیم شده است عایدات سال ۱۳۰٦ نسبت بعایدات سال ۱۳۰۵ بالغ بردومیلیون و ۳۵۷هزار تومان اضافه بوده است.

اعلان بلدیه طهران

نظر باینکه قهوه‌خانه‌های طرز قدیم از حیث‌بنا و حفظ‌الصحه ومبادی اخلاقی و زیبائی و منظره، منافی با مقتضیات عصرتمدن ومخالف باشئون پایتخت شاهنشاهی‌است، بعموم‌ملاکین و صنف قهوه‌چی اخطار موکد میشود که‌باید ازاین تاریخ لغایت اول فروردین کلیه قهوه‌خانه ها را مطابق دستور اداره ارزاق‌و اصناف بلدی از صورت کنونی خارج‌و بصورت کافه یارستوران درآورند ودرراس موعد هر قهوه‌خانهٔ که بحالت فعلی مانده باشد بدون رعایت حقوق صنفی بسته خواهدشد و بهیچ‌عنوان اجازه افتتاح قهوه‌خانه داده نخواهد شد، ضمنا تذکر داده‌میشود که‌تهیه وفروش غذا در کافه ممنوع واین مسئله اختصاص به رستوران خواهد داشت.

کفیل بلدیه طهران - سرتیپ بوذرجمهری

ریاست اداره انحصار تریاك

آقای میرسید علی‌خان نصر کفیل اداره عایدات وزارت مالیه بریاست اداره انحصار تعیین گردید وآقای محمدمهدی میرزا محوی (ابتهاج السلطان) عضو منتظر خدمت وزارت‌مالیه بریاست اداره عایدات منصوب گردید.

نماینده سیستان

درنتیجه قرائت آراء آقای میرزا سلمان خان اسدی فرزند آقای مصباح‌السلطنه اسدی به‌نمایندگی سیستان‌منتخب گردید

(نقل‌از اطلاعات، دوم مهرماه ۱۳۰۷)

از فردا صبح در
سینما مونته کارلو
دنیای هنر
نمایش دهنده بهترین آثار سینمائی جهان
جنیفر جونز - مونتگمری کلیفت
در اثری بزرگ از
ویتوریودسیکا
که خاطره آن
جاودانه در قلبها
باقی خواهد
ماند

از دست رفته

INDISCRETION
سناریست چزاره زاواتینی
بکارگردانی ویتوریودسیکا

ازصبح چهارشنبه در مولن روژها
«ترنس یانك» کار گردان نابغه فیلمهای جیمز بانه «مامور ۰۰۷» این باریك‌فیلم کمدی عشقی فراموش نشدنی بشما هدیه میکند.

کیم نواك
ریچارد جانسون
ویتوریودسیکا
لیلی پالمر
هیوگریفیت
درشاهکاری
از ترنس یانگ
هابرای
همال فلاندرز

اطلاعات کودکان
سه‌شنبه‌ها
منتشر میشود

کاشی سعدی
چون باحرارتی بیش ازحرارت کوره های مشابه پخته میشود، ترك نمیخورد، رنگ ثابت دارد
کاشی سعدی
همه جامید رخشد

انتقاد

از: کاظم نورهاشمی

فرنگی بازی!

درعرض ده بیست سال اخیر ، بکرات دربارهٔ روحیه دائم‌التزاید فرنگی بازی، ازناحیه مقامات‌مسئول‌مملکتی، انتقادات جسته‌و گریخته‌ای شده و بموازات‌آن، دستگاه های ذیصلاحیت نیز باقتضای ضرورت پیروی از جریان‌روز ،اقدامات فصلی چندی در جهت مقابله بااین «اپیدمی» بعمل آورده‌اند، منتهی بلحاظ اینکه هیچ‌اقدام موسمی ونیمه‌کاره‌قادر نیست به‌نتیجه منظور واصل شود، از رهگذر تمام آن انتقادات و کلیه این اقدامات هم ،تنها ثمری که‌عایدمملکت گردیده ، توجه بیشتر افکار عمومی‌به مورد انتقاد بوده است !

شمادراین شهر که راه میروید ، قدم بقدم چشمتان به تابلوهائی میافتد بااسامی عجیب وغریب ونامانوس‌خارجی وکار افراط در این زمینه خاص‌بجائی رسیده که‌بعضی‌هادست‌بالا راگرفته‌اند وکلمات فارسی رابا حروف لاتین به صورت تابلو درمی‌آورند که نه قابل هضم‌برای خارجی ونه قابل فهم برای داخلی است .

میگویند در زمان جنك اخیر ،که تاثیر نفوذ اجنبی در مملکت به حد اشباع رسیده بود و فروش ضروری‌ترین کالاهای «وطنی» هم تنها با «برچسب» خارجی امکان داشت ،کار فرنگی‌بازی آنچنان بیخ‌پیدا کرده بوده که‌آن سوهان فروش خوش‌ذوق دوره‌گرد هم برای آب‌کردن‌متاعش چاره‌ای نداشت جز اینکه فریاد بزند :

«آی ...سوهان قم امریکائی‌داریم!

این از جنبهٔ اقتصادی مسئله است که ازطرفی لطمه‌اش به‌اعتماد عمومی‌و غرور ملی میخورد و از طرف دیگر موجودیت اقتصادی یك مملکت را متزلزل میسازد .

بعداز جنك‌اخیر ،دولت ترکیه‌قانونی به«مجلس‌کبیر» آن کشور آورد که‌به موجب آن ورود و فروش هرنوع کالای لوکس و غیرضروری و تفننی خارجی تابع‌شرائط بسیار دشواری قرار می‌گرفت وطبیعتا مردمی که بنیهٔ‌مالی و اقتصادی فوق‌العاده‌ای نداشتند، اجبار پیدا میکردند ، بجای ابتیاع یك کالای خارجی ببهای گزاف نوع مشابه آن کالارابه‌قیمت ارزان‌تری‌خریداری کنند، حالاصنایع داخلی ترکها رونقی یافته وعادت توجه به «مارك» اجناس هم‌به اندازه‌ای تعدیل شده است که دیگر یك زن یامرد «ترك» خرید پارچه‌تهیه شده‌در «ازمیر»را بامارك «میداین یو-اس-آ» برای خود افتخار نمی‌داند!

ازنقطه‌نظر اجتماعی هم، ده‌آورددیار غرب تنها حاصلی که برای ماداشته پائین‌آوردن سطح اخلاق عمومی‌درایران بوده است .منظور بنده ، تکنیك ، دانش و تجارب علمی غرب نیست ، بلکه مکاتبی‌است که‌ازناحیه حضرات بیتلها، دوشیزه «مری کوانت» مخترع! «مینی‌ژوپ» و دهها آقا و خانم نظیر آنان ارائه شده وباپشت‌بند «هروئین»و «جیغ بنفش» درارکان‌اجتماعی‌نسل‌جوان ریشه دوانیده است !

بنده تصور میکردم که‌بااین حساب، تنها خاصیت قومی که‌هنوز رنك تعلق وتاثیر نپذیرفته ، بقول معروف«همانا» خصوصیات حاکم بر روابط خانوادگی ماو تحدید حدود زنو شوهر دراداره امورخانه باشد که آنهم بتدریج ودر زیرسایه و تحت‌تاثیر جنبه های تاثیر پذیرفته دیگراجتماعی ما قلب ماهیت داده‌است !

ماتاچشم بازکرده‌ایم ،شاهدبوده‌ایم که کاردن خانه‌داری و کار شوهرنان‌آوری ، برای همسر و فرزند باشد و برای این داعیه هم شواهدی داشتیم که‌نمونه‌های عینی و «دولتی» هم‌داشت ازقبیل مدارس خانه‌داری و آموزشگاه هائی‌که راه‌ورسم این‌خانه داشتن رابه دختران بیاموزد . اما مثل‌اینکه‌دامنهٔ فرنگی‌بازی به‌این‌مرحله هم کشیده‌و امروز یافرداست که دختران حوا،به تبعیت‌از خواهران امریکائی خود،توقع خواهندداشت که‌اموربچه‌داری،ظرفشوئی ونظافت منزل، بعادت معهود در«ینگه-دنیا» بعهدهٔ شوهران واگذار شودوخود علیامخدرات به‌تعلیم زبان انگلیسی، ورق‌زدن مجلات خارجی و خرید چیت-چالوس ، «مارك» «میداین فارن‌لند» از مغازه «یلولاین!» بپردازند وبدیهی‌است برای این کارخودهم دلائلی کاملاقاطع ارائه خواهند فرمود که‌نمونه آن‌راذیلا ازروزنامه چهارشنبه شب‌پیش درایتان نقل می‌کنم . و تفسیرش را به‌عهده خوانندگان عزیز میگذارم :

«خدا میداند

چندی پیش انستیتو تکنولوژیك دختران اعلام کرد که‌برای دیپلمه‌های خانه‌داری رشتهٔ خانه‌داری هم دارد ولی چند روزپیش که‌من رفتم نامه‌نویسی کنم گفتند این‌رشته حذف‌شده است. حالادلیلش چه‌بوده خدامیداند!» ولابد خانم پروانه «ادیب» که‌این شرح از قول ایشان در روزنامه چاپ شده ،حالا بااین توضیح و تفصیل، خودشان هم به‌دلیل کاربی‌برده‌اند که‌انشاءالله‌مبارك باشد !

شکایات مردم

خطوط راه آهن را گسترش دهید

تلفات جانی بوسیله اتوبوس ها در جاده ها مدتی است که نظر مسئولین را جلب نموده ، ولی با تمام راهها و چاره‌هائی که‌اندیشیده شده هنوز آنطور که بایستی‌نتیجه نداده و هر چندی یکبار بایستی شاهد صحنه فجیعی باشیم ، بنظر من آنست که راه آهن دولتی برنامه‌های گسترش راه آهن به شهرستان های شمالی ، جنوبی و شرقی ، وغربی را عملی‌نمایدو بدین ترتیب تعداد زیادی از مسافرین اتوبوس های مسافربری کم میشود و بدین‌ترتیب‌شرکت های‌مسافربری برای آنکه بتوانند مشتری را به طرف خودجلب‌نمایندمسلما ترتیبی خواهند داد که یکصدم تلفات‌فعلی هم بوجود نیاید و از طرفی‌مسافرت با راه آهن برای مسافرین‌آرامش‌بخش‌تر میباشد ودولت هم منتفع میشود.

مهدی رویائی ـ کارمندفرهنك

همسایه برق تهران

ضرب‌المثلی است که میگویند کوزه گراز کوزه شکسته آب‌می خوردو این در مورداداره‌برق‌تهران صدق پیدا میکند ، زیرا خیابان فرح‌آباد ژاله که در جنب برق تهران قرار دارد ازچهارصددستگاه ببالا فاقد تیر های آهنی بـرق و لامپ میباشد حالا چه مصلحتی‌است که اداره برق تهران به چهار قدمی خود توجه کافی نمی نماید ، خدا عالم است .

مرتضائی

تمیز نیست

انتهای خیابان مرتضوی جمعی شهرداری ناحیه یك جویها مملو از لجن است و بوی نا مطبوع آن اهالی را ناراحت میکند از مامورین تقاضای نظافت داریم .

علی حسن آشتیانی

اهالی محترم تهران هرروزبعدازظهرها بجزایام تعطیل ازساعت٦تا٧ ونیم میتوانند درددلها وگرفتاریها وشکایتهای خودرابامادرمیان بگذارند

گفتگوی تلفنی با ٣٠٠١٠

*** اگر**

سگهای ولگرد کوی افسریه خواب و خوراك را برساکنین این محل حرام کرده‌اند درخانه ما بهرچیز که دست میزنیم‌موی سك به آن چسبیده اگر شهرداری برنامه سك‌کشی خود را ادامه میداد دیگر این وضع پیش نمی‌آمد. فاطمه ـت

*** سرویس کار**

من یك کارمند شرکت تلفن هستم چندی‌پیش آمدندسرویس کار ما را بهم زدند بطوریکه‌ما از ٨ ساعت کار باید ٥ ساعت صبح وسه ساعت بعداز ظهرکار کنیم ، این نوع تقسیم کار زندگی داخلی ما را مختل‌کرده است ، نه صبح میتوانیم به‌کار های خصوصی خود برسیم نه بعداز ظهر تازه دست ما را از هرنوع فعالیت دیگری که‌بتواند کمکی برای‌خرجمان باشدکوتاه کرده‌اند. اینك ازمقامات‌مسئول شرکت تقاضا داریم سرویس کار مارا ازساعت ٧ صبح تا ٢ر٣٠ بعداز ظهر بکنند که‌به زندگیمان هم برسیم .

کارمندشرکت تلفن

*** چه فکری شده ؟**

هیچ دانشکده‌ای دیپلمه کشاورزی را قبول نمیکند،انگار نه‌انگار که ما دیپلمه هستیم‌در آگهی های‌استخدامی وزارتخانه ها هم اسمی از دیپلمه‌کشاورزی برده نمیشود .

دراینصورت مثل اینست‌که ما اصلا دیپلم نگرفته‌ایم در حالیکه سه سال وقتمان تلف شده و هرماه هم ١٥٠ تومان شهریه داده‌ایم ، دولت برای پنج‌هزار دیپلمه کشاورزی چه فکری کرده ؟

کشور دوست

***بچه علت**

من یکی از ساکنین خیابان دانشمند کوی فردوس بالاتراز آریاشهر هستم الان مدت چهار ماه است که سیم کشی‌خیابان دانشمند تمام شده و آماده بهره‌برداری است ولی معلوم نیست بچه علت اداره برق برای روشنائی منازل‌این‌خیابان‌اقدامی نمی‌کند.

جمشید ـك

*** چطور ؟**

اخیرا اعلام شده است که در میدان سپه‌دو ـ سه‌ساختمان بزرك ١٧ـ١٨ طبقه احداث‌می‌شود ، من وقتی این مطلب‌را خواندم و شنیدم راستش تعجب کردم . تعجب‌از اینکه چطور حاضر میشوند با احداث‌مراکز جدید جذب جمعیت در مرکز شهررور بروز به پیچیدگی «ترافیك» کمك کنند . من نمیدانم این نقشه ها را کدام دستگاه میکشد که بهمه چیز فکر میکند جز فکر آسایش مردم‌و تعجب میکنم که چطور شهرداری تهران برای ٢٠ سال بعداین شهر برنامه‌ای نداردیا اگر دارد چرا به‌این ریزه‌کاری های پر اهمیت توجه ندارد.

سرهنك بازنشسته اعتمادی

*** حالا دیگر**

سابقا خط کوی‌کن تاکسی سرویس داشت که مدتی قبل آنها را جمع کردندو بجای‌آن اتوبوس کوچك گذاشتند حالا چند روزیست‌که دیگر اتوبوس کوچك هم دراین خط‌کارنمی‌کند . محمدتهرانی

شکایات مردم

اطراف خیابان ایزنهاور ؟

اخیرا اقدام بتجدید اسفالت چند خیابان شده‌است از جمله این‌خیابان ها، یکی خیابان ایزنهاور میباشد این‌بجای خود بسیارخوب ولی باوضع اسفناکی که چندخیابان جنب‌وزارت کار مانند خوش ، فرصت غربی و٢٠ متری باربد دارند وگرد وخاکی که ازاین خیابان ها برمیخیزد ، آیا چمن کاری بولوارآیزنهاور را کثیف نخواهد کرد ، آیا اینهمه زحمت که برای این‌خیابان بزرك کشیده میشود بهدر نمیرود ،یکنفر بازرس بیاید واز نزدیك این‌خیابان ها را ببیند اگر تصدیق کرد که گفته فوق درست‌است لطفا ترتیبی هم‌بکار این‌خیابان ها بدهند .

شهبازی

مزاحم میشوند

آقای مهندس خمسه طی نامه‌ای مینویسد عده‌ای از کافه‌رستورانهای سرپل تجریش ازمشتریان خود در پیاده‌روها پذیرائی میکنند که مانع عبورومرور مردم میباشد ،بخصوص که زنی‌بخواهد از کنار این آقایان بگذرد از نیش متلك های آنان در امان نخواهد بود ، بهتراست‌مقامات انتظامی ترتیبی بدهند که حداقل مشروبات الکلی راوسط خیابان و داخك پیاده‌رو نفروشند .

پاسخ به نامه‌های مردم

اعتبار کافی نبوده

رئیس اداره اطلاعات‌و مطبوعات وزارت راه طی نامه‌ای درموردشرح مندرج در شماره ١٢٢٥٩ مورخ ٤٦ر٥ر٢٦ تحت عنوان « خطر » اعلام داشته است که ساختمان راه هراز که در سال ٤١ افتتاح وزیر عبور قرار گرفته بعلت عدم بودجه کافی بعضی از عملیات‌ساختمانی آن منجمله قشر اسفالت نهائی‌ونهر سازی و دیوار سازی آن موکول به بعد گردید .

آقای بیدازیان رئیس اطلاعات و مطبوعات وزارتخانه مزبور اضافه نمود که اینك با تامین اعتبار مربوطه عملیات قشر اسفالت گرم‌ـ نهر سازی ـ دیوار سازی‌وساختمان جان‌پناه آن‌دردست‌اقدام‌قرار گرفته است و در حال حاضر ٢٥٠٠ کارگر و متخصص و مهندس دو کارخانه اسفالت پزی دراین منطقه مشغول فعالیت هستند وزارت راه اعلام‌نمود در مورد نصب علائم در مناطقی که راه مرمت میشود خاطر نشان می سازد که متاسفانه اکثراین علائم در اثر بی‌احتیاطی از بین میرود ، ولی بمامورین مربوطه دستور داده شده که در این مورد اقدامات احتیاطی لازم را مرعی دارند و از طرفی از رانندگان نیز تقاضا می شود که باتوجه به علائم « راه در دست تعمیرات است » نهایت‌رعایت را بنمایند و از سرعت و سبقت‌دوری جویند .

متفرقه

دستگاه جوجه کشی برقی
گنجایش ٦٠٠ تخم‌مرغ ساخت امریکا قیمت ٣٦٠٠ تومان تلفن ٦٢٩٨٣٦

قنادی فرزین یزدی
شعبه جدید در خیابان روزولت‌شمالی افتتاح شد تلفن ٧٥٧٤٦٣

تانکر سازی توپ
تانکر از ٥٠٠تا ٥٠٠٠٠ لیتر موجود سفارشات ٤٨ ساعته تحویل میگردد خیابان قزوین سه‌راه آذری ٩٤٤١٤

کلیه ترجمه وتحریرشما
رابزبانهای آلمانی و انگلیسی دراسرع وقت تحویل داده میشود تلفن٣٥٧٦١

فروش خاك کوره سیمان
یکی از کارخانجات سیمان حومه میتواند احتیاجات کوره پز خانه‌ها راازلحاظ خاك کوره سیمان تامین‌نماید. کسانیکه احتیاج‌دارند پیشنهاد کتبی خود را باذکر مقدار مورد نیازروزانه‌و مقدار کل وقیمت‌خرید با تعیین آدرس دقیق‌وشماره تلفن براهنمای شماره‌٣٦٠ اطلاعات ارسال دارند تاپس ازرسیدگی وانتخاب پیشنهاد حائز شرایط ترتیب فروش داده شود.

یکدستگاه موتور مولد برق
ساخت آلمان ٣٥ کیلووات نوباتابلو اتوماتیك بفروش‌میرسد تلفن ٦١٢٧١١

دفترخانه ٣٥٢ تهران
میدان فوزیه اول خیابان تهران‌نو یك نفر منشی که‌سابقه دفترخانه داشته‌باشد احتیاج دارد واجدین به‌دفترخانه مزبور مراجعه نمایند . آـ١٩٥٣٣

فروش
یك‌دیپلمات بعلت‌انتقال‌خود رادیوگرام فیلیپس استره‌فان یك رادیودولکس فیلیپس‌ـ ضبط‌صوت گروندیك استره فان کولر‌ـ دوچرخه بچه‌گانه و غیره‌را میفروشد . از ساعت ٣تا٦ به‌تلفن شماره ٤٧٦٧٣ مراجعه فرمایند .

متخصصین همیشه انتخاب میکنند

تجهیزات مدرن مهندسی برق استاندارد یامخصوص مناطق گرمسیر

ساخت رومانی

لوازم ولتاژ ضعیف و قوی:

ـ ترانسفورموتورهای ولتاژ و جریان
ـ سویچ های قطع کننده
ـ جداکننده SEPARATOR

ترانسفورماتور :

الف ـ برای توزیع تا ١٦٠٠ کیلوولت‌آمپر KVA
ب ـ بالا برنده و پائین آورنده
STEP UP AND STEP DOWN
٢سیمه‌و٣سیمه بقدرت‌تا ١٠٠٠٠ کیلوولت‌آمپر KVA
وولتاژ ٢٢٠ کیلوولت KV
ج ـ بایا بدون دستگاه خودکار تنظیم‌کننده باربرق

موتورهای الکتریکی :

سه فاز ـ اسنکرونوز ـ با قفس سنجابی روتور یا سلیپ رینك ROTOR OR SLIP RINGS بقدرت ٠ر٨ تا ١٠٠٠ کیلووات KW ولتاژ تا ٦ کیلوولت استاندارد P33 دافع احتراق و اشتعال و انواع دیگر طبق سفارش

سنکرونوز ـ کمپانساتور ـ کنورتور ـ دستگاه‌های مولد برق ٣٠ و ١٠٠ کیلوولت آمپر KVA
کنورتورهای جوشکاری ٣٥٠ و ٥٠٠ آمپر ترانسفورموتورهای جوشکاری ـ باطریهای الکتریکی
$1\frac{1}{2}$ و ٩ ولت، لوازم گوناگون الکتریکی :
دستگاههای تلفن ـ دستگاههای اندازه‌گیری ـ لوازم خانگی ـ رادیو واجزاء ولوازم مربوطه ـ لوازم روشنائی‌کامل وغیره...

MASINEXPORT
FOREIGN TRADE STATE COMPANY-BUCHAREST ROMANIA
BUCHAREST - ROMANIA
7, Magheru Blvd. Telex : 216 P.O.B. 113
Cables : MASEXPORT Bucharest

صادرکننده : ماشین اکسپرت بخارست رومانی

برای اطلاعات فوری باداره بازرگانی رومانی در تهران خیابان ـ شاهرضا کوچه باتمانقلیچ شماره ٤٨٠٠ تلفن ٦٩١٩٠ مراجعه فرمائید.

جدول کلمات متقاطع

شماره ٣٥٤٨

افقی : ١ـ درسرزمین نیل بغل دست عجایب سبعه نشسته است ـ دوستی ٢ـ نهفتنی و نگفتنی ـ تابلو برآن می‌کشند ـ از پارچه‌های نازك ٣ـ اضافه ـ خیاط همی‌گیرد ٤ـ یك خط باسه صفر ـ جهانگرد فرانسوی که درباره ایران نیز سفرنامه‌ای دارد ٥ـ گرانبها ـ شاعر درآن از ته دل نالیده است ـ کشیدن ٦ـ زبان جاهلی فرانسه ـ از ییلاقات نزدیك تهران ٧ـ درخشم برلب آید ـ حرف ندا ـ موسیقی‌دان رمانتیك آلمانی ٨ـ طایفه‌ای از گیاهان که باجماد نیز نسبتی‌دارند ـ قرض ٩ـ شهری‌درآمریکای جنوبی ـ مرکز مرغوبترین سیگار برك ١٠ ـ بیابان ـ ترس ـ سرای محبت ١١ـ مخالف ـ ازمحبوبترین‌مواد غذائی ایتالیائی‌ها.

عمودی : ١ـ باهمه‌عظمت به‌ریسمان‌هم میچسبد ـازکارخانهای سازنده لوازم آرایش ٢ـ برای علاج دلخوری شانه‌اش را میزنند ـ برای پیچیدن بکار آید ـ جاری اصفهانی ٣ـ نیم‌نفس ـ برای شروع ساختمان نیز برمیدارند ٤ـ رودی درآسیا ـ شیوه وروش ـ دریا ٥ـ از انواع نان ـ عنوان پیران ٦ـ شهری که روزگاری‌رفتن بعضی‌ها بدان بی خطرنبود ـ شهر معدنی ! ٧ـ زرق وبرق جامه را تکمیل می‌کند ـ نقاش بزرك اسپانیولی ٨ ـ اثر چربی ـ از اسباب خراب کردن ـ درحمام نیز بکار می آید ٩ ـ پیکر ساز بزرك فرانسه ـ ازدست بچه تازه‌پا به‌دیوار آویزان می کنند١٠ـ معاشرت‌کردن ـ کلاه برسر دارد ـ رود آرام ١١ ـ از نقاشان بزرك ایران ـ این‌هم راهی برای نان خوردن با استفاده از ساده‌لوحی‌مردمان است .

حل جدول‌شماره ٣٥٤٧

عریضه سرگشاده

به‌پیشگاه مبارك اعلیحضرت‌همایون‌شاهنشاه‌آریامهر

احتراما بشرفعرض خاکپای همایونی میرساند . جان نثاران محکومین مواد مخدره که سالها است در گوشه زندان گرفتاریم بافرارسیدن روزهای فرخنده تاجگذاری امیدوار بودیم که اگر مرتکب گناه نابخشودنی هم شده باشیم مورد بخشایش شاهنشاه عطابخش‌قرار گرفته و به کانون خانواده خود بازگردیم . اکنون که اجراء ماده واحده بخشودگی به کمیسیون فنی وزارت دادگستری ابلاغ گردیده بعنوان اینکه عده‌ای از محکومین مواد مخدره‌جرایم‌شان‌از یك میلیون تومان بیشتر است از عفوملوکانه محروم ودر روزهای خجسته جشن تاجگذاری کاشانه‌شان را ماتمکده واطفال‌شان را در حسرت‌ونا امیدی باقی گذاشته‌اند.

نظر باینکه عطایای ملوکانه و عنایات شاهانه دارای حدود و ثغوری نمی باشد و بر ملت ایران آشکار است که خاطر خطیر همایونی همیشه‌تمایل بسعادت و آزادی کلیه افراد کشور بوده .وامروزه هم آزادی و بخشودگی زندانیان یکی‌ازجزئی‌ترین عنایات شاهانه میباشد . لهذا از پیشگاه مقدس‌شان استدعاداریم اوامر موکد ملوکانه در مورد عفو عمومی زندانیان که بگناه‌خود معترفند شرف‌صدور یابد ، تاباشرکت‌در جشن‌های تاجگذاری دعاگوی بیشتر ذات اقدس‌شاهانه‌وخانواده جلیل سلطنت‌باشیم.

از طرف کلیه محکومین‌مواد مخدره‌ـجان‌نثار ـ ذبیح‌اله‌ـتهرانی

آـ١٩٥١٩

جناب‌آقای هویدا نخست‌وزیر محبوب ایران

با احترام خاطر عالی را مستحضر میدارد پنجسال از زلزله معروف قراء قزوین میگذرد . درآن موقع با استمداد از روزنامه اطلاعات از طرف دولت آمدند در دو کیلو متری آب‌خانه هائی ساختند که فاقد آب و حمام ومدرسه است همانطور مانده این در آلونك بسر میبریم افراد حق شناس و فداکاری هستیم برای همیشه افتخار داریم که شاهنشاه باعظمت ازاین دهکده دورافتاده چندمین زمستان است که ما ساکنین قریه آراسنج زهرای قزوین دیدن فرمودند و هیچ امیدواری نداریم غیر از شاهنشاه آریا مهرو آن مقام عالی و باعرض تشکر استدعا داریم امر بفرمائید قبل از زمستان ساختمان ها راکه مخارج‌وزحمت آن انجام شده با احداث آب .و مدرسه و حمام تحویل نمایند .

از طرف اهالی حسن افشار ـ ابوالفضل محمد خانی ـ علی‌اکبر افشار دهبان رسمی ـوچند امضای دیگر .

آـ١٩٤٧٧

آگهی مزایده

اداره کل‌حسابداری وزارت بهداری سه‌قلم اموال مستعمل واسقاط موجوده در انبار ونك‌را بشرح‌زیر :

١ـلاستیك روئی اتومبیل ٢مسینه‌الات ٢ تختخواب آهنی.

از طریق مزایده بفروش میرساند . طالبین معامله میتوانند همه روزه ازاول وقت اداری تاساعت ١٢ظهر همان روزبامراجعه بانبار مذکور واقع درسه‌راه‌ونك ازاموال مزبور بازدید و پیشنهادات خودرادرپاکات سربسته لاکومهرشده با ذکر جمله (راجع بمزایده سه قلم اموال مستعمل واسقاط درروی پاکت) تاآخروقت اداری‌روز یکشنبه ٤٦ر٧ر٢٣ باداره دفتر کل وزارت بهداری واقع در خیابان قدیم شمیران تسلیم نمایند. خریداران بایستی ٥٪بهای پیشنهادی راوجه نقد بصندوق‌این اداره کل تسلیم و قبض سپرده دریافتی را ضمیمه پیشنهاد خودنمایند. پیشنهادات رسیده یکروز بعد در اداره کل امور مالی در کمیسیونیکه برای‌این منظور تشکیل میگردد بازو قرائت خواهد شد به پیشنهاداتیکه فاقد سپرده و مشروط ،مشروطی وبا دیرتراز موقع مقرر برسد ترتیب اثر داده نخواهد شد پرداخت‌مالیات و عوارض متعلقه بعهده خریداران خواهدبود. حضور پیشنهاد دهندگان در جلسه آزاد و اداره کل امور مالی دررد و قبول ـ یك یا کلیه پیشنهادات مختار است .الف ٦٠١٥

ذیحساب و رئیس‌اداره‌کل حسابداری وزارت بهداری‌.مهنا

آـ٢٩٢٤٢ ٢ـ١

اورشارپ
زیبا ومحکم با قیمت مناسب
روانترمینویسد وخط شمارا
شیواترمیسازد
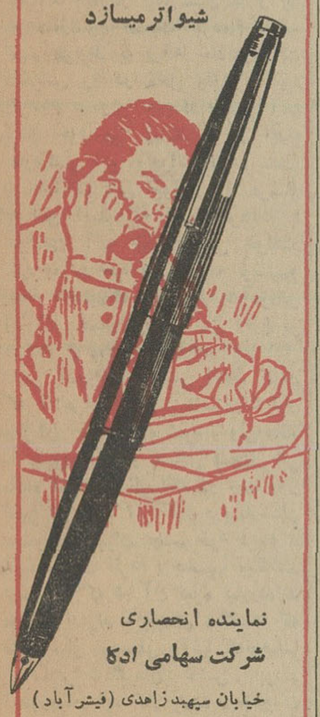
نماینده انحصاری
شرکت سهامی ادکا
خیابان سپهبد زاهدی (فیشر آباد)
شماره ۲۴۵ تلفن ۶۲۶۳۰۴
EVERSHARP
یکی ازمحصولات کارخانجات پارکر

عبور از پنج قاره • عبور از پنج قاره • عبور از پنج

پوشیدن مینی ـ ژوپ در مدارس انگلستان آزاد است !

« پاتریك گوردون واگر » وزیر امور آموزش پرورش انگلیس برخلاف همکار فرانسوی‌خود «آلن‌پریفیت» در نظر ندارد‌پوشیدن« مینی‌ـ ژوپ » را برای دختران‌دانش آموز انگلیسی قدغن کند .

او دیروز بیکی ازخبرنگاران گفت من « مینی ژوپ » را دوست دارم و معتقدم که این مد جدید به دختران جوان خیلی برازنده تر از زنان سالخورده است و درهرصورت عقیده دارم که باید باینگونه تغییرات در لباس خانمها خوبگیریم .

وقتی که یك‌دختر جوان‌در خانه مینی ژوپ می پوشدبرای چه استفاده از این لباس رادر مدارس قدغن کنیم در هر صورت من هیچگونه‌مخالفتی با رواج مینی ژوپ‌دردبیرستان هاو دانشگاه ها ندارم .

دیلی اکسپرس

تاریخچه کشتار های دسته جمعی را از نظر بگذرانیم.

«اشوربانیپال» پادشاه آشور درسال ۶۷۱ قبل از میلاد مسیح ۳۰۰٫۰۰۰ مصری را از دم تیغ گذرانید .

«گزرسن» پادشاه دیگر درسال ۴۸۰ بنابه توصیه امان وزیر خود دستور کشتار یهودیان را صادرکرد دامنه این کشتار که از دهها هزار نفر تجاوز کرد بالاخره توسط‌استر دختر زیبائی که دل شاه را ربودپایان یافت .

اشودا امپراطور هند در سال۲۵۰ قبل از میلاد ۱۵۰۰۰۰ اسیر را که دریك جنك گرفته بود کشت دلیل این اقدام این بود که این اسیران شهامت نداشتند که مانند ۱۰۰۰۰۰ سرباز دیگر که در جنك کشته‌شده بود در میدان جنك بمیرند .

رومی‌ها در سال ۱۴۶ قبل ازمیلاد ۳۰۰۰۰ نفر ساکنان‌کارتاژ را ازدم تیغ گذراندند .

میخواهم آخرین لحظه حیات یك مسیحی را ببینم

«دیوکلیس» امپراطور روم صدها هزار مسیحی را زیر شکنجه کشت ویا آنها را بکام شیران گرسنه انداخت . او میگفت میخواهم‌آخرین لحظه‌حیات یك مسیحی را به‌بینم.

در جنك اول صلیبی ۱۰۰۰۰۰نفر از کفارو یهودیان بخاك وخون افتادند .

چنگیزخان در سال ۱۲۱۵ بیش‌از یك میلیون نفر از ساکنان منطقه مغولستان راکشت‌زیرا وجود آنها را برای نظمی که آورده بود مضر تشخیص میداد .

تیمور لنك موسس‌دومین‌امپراطوری مغول بنا بعقیده‌خوشبین‌ترین مورخین ۷ الی ۸ میلیون نفر را در قلمرو امپراطوری خود از میان برد. خودش میگفت ازهرجا که من بگذرم باید آثار حیات محو شود .

در سال ۱۶۴۸ فرمانروای لهستان ۶۷۵۰۰۰ یهودی را در آراضی‌اروپای شرقی کشت .

حال به‌بینیم مهاجرینی که قدم به‌آمریکا گذاشتند چه‌کردند ، اینها در فاصله سالهای ۱۸۳۴ تا ۱۹۰۷ تقریبا ۷۵۰۰۰۰نفر ازسرخ پوستان آمریکا را قتل عام کردند واینك از این نژاد فقط تعداد کمی باقی مانده‌اند .

تروتسکی وزیر کابینه انقلابی بلشویکها دراوایل دوران حکومت شوروی ۲۰۰۰۰۰ نفر ازسفیدها را کشت وبه‌این‌تعداد بعدها‌درتصفیه‌های متعدد استالین اضافه شد .

اینك‌مابه‌دوران دردناکی‌از تاریخچه کشتار های دسته‌جمعی که از سال ۱۹۳۳ تا ۱۹۴۵ ادامه داشت‌میرسیم.

تاریخچه این دوران با نام هیتلر و هیملر مربوط میشود ، ماین‌کامف تعداد کسانی را که درشرق شامل کشتار دسته‌جمعی میشدند به ۳۰ میلیون تخمین زده‌بود .

قربانیان نازیها که خوشبختانه‌به تعداد مورد علاقه هیتلر و هیملر نرسیدند شامل ۶ میلیون نفر در بازداشتگاه های مختلف از جمله‌تنها چهار میلیون نفر در اشویتس و ۱۲ میلیون اسلاو که نژاد پست تلقی میشدند ودو میلیون نفر در کشورهای تحت‌اشغال آلمانها و حتی خودآلمان میباشند ، آلمانها حتی به خود هموطنانشان هم رحم نمیکردند زیرا ازاین دومیلیون نفر ۷۰۲۷۳ نفر آلمانی بودند که بعلت بیماریهای روانی راه کوره های آدم سوزی را پیش گرفتند .

بطوریکه ملاحظه میشود در طول تاریخ فقط هیتلر توانست‌رکوردی‌را که تیمور لنك در آدم‌کشی بجای گذاشته بود بشکند .

باید به‌این کشتار های دسته‌جمعی مرك فجیع ۱۵۰۰۰۰نفر را که در هیروشیما مردند اضافه کرد .

در کنگره پاریس اظهار عقیده‌شد که باید وجدان بشریت را بیدارکرد تا برای حل اختلافات خود متوسل بجنك نشود زیرا با توسعه دانش‌و تکنیك اگر جنگی روی دهدسلاحهای هسته‌ای‌رکورد هیتلر و هیملر را در کشتار خواهند شکست.

نوآر‌ابلان

درکنگره بین‌المللی مبارزه باکشتارهای دسته‌جمعی چه‌گذشت ؟

کشتار دستجمعی !!

تیمورلنك : « از هرجا بگذرم‌باید آثار حیات محو شود. » رکوردی برابر ۸ میلیون کشته بجای‌گذاشت.

میلیونها نفر طی‌تاریخ بدست کشتار کنندگان دسته جمعی‌نابودشدند

در قرن نوزدهم مهاجرین سفید پوست ۷۵۰۰۰۰ نفر سرخ پوست امریکا را کشتند .

چندی قبل کنگره انجمن بین ـ المللی جلوگیری‌از کشتار دسته‌جمعی در پاریس بکار خود پایان داد . موضوع اساسی که در این کنگره مورد بحث قرارگرفت طریقه‌جلوگیری از کشتارهای دسته جمعی بود ولی مسلما هیچکس انتظار نداشت که قضا تو دانشمندان برجسته‌ایکه در این کنگره شرکت داشتند راه‌حل فوری و قطعی برای این مسئله پیدا کنند ولی امید جهانیان این بودکه وجدان بشریت را برای جلوگیری‌از گسترش این بلیه بزرك بیدار کنند.

از ، دوران های خیلی قدیم‌بشر کشتار دسته جمعی را بمنزله راهی قاطع برای حفظ منافع خود تلقی میکرد .

بشر اولیه که از راه شکارزندگی میکرد برای حفظ بقاء خود شکارچیان قبایل دیگر را می‌کشت و به‌این وسیله سرزمینهای زیر کنترل‌قبیله خودرا ازشر شکارچیان قبایل‌دیگر حفظ میکرد .

زمانیکه عصر کشاورزی توسعه یافت باز هم کشتار دسته جمعی اثر وجودی خودرا از دست نداد زیراشعار «دهان کمتربرای‌خوردن» وردزبانهاشد هرقبیله سعی میکردپیران، بیماران، اطفال وزنان‌راکه قدرت کارهای‌بدنی سخت راندارند از میان ببرد تاغذای سایرین را بهتر تامین کند . این طرز تفکر متاسفانه در قرن ما هم مورد استفاده قرار گرفت زیرا در سال ۱۹۴۳ یك افسر اس.اس دررادو میچل کشتار ۱۶۶۸ نفر یهودی را چنین توجیه کرد :ما نمیتوانستیم غذای این عده را تامین کنیم ،آنها یهودی بودندو خطر بیماری هم‌وجود داشت ، برای مقابله با این وضع دستور دادم افراد اس.اس ۱۱۰۷زن ومرد یهودی را تیرباران کنندوافراد نظامی دیگر نیز ۵۶۱ کودك یهودی را سربه‌نیست نمایند.

حال بهتر است بطور اختصار

بمناسبت تاجگذاری اعلیحضرت همایون شاهنشاه آریامهر
بانك اعتبارات تعاونی توزیع
۱۵۰۰ پهلوی طلا
اولین جوائز حساب پس انداز را
بدارندگان دفترچه پس انداز بقید قرعه تقدیم میگردد .
برای استفاده ازاولین سری جوائز حساب پس انداز بانك اعتبارات تعاونی توزیع فقط تا ۳۰ مهرماه فرصت دارید

کفش رانندگی اُپنکا
محصول کارخانه کفش ملی
کفش ملی
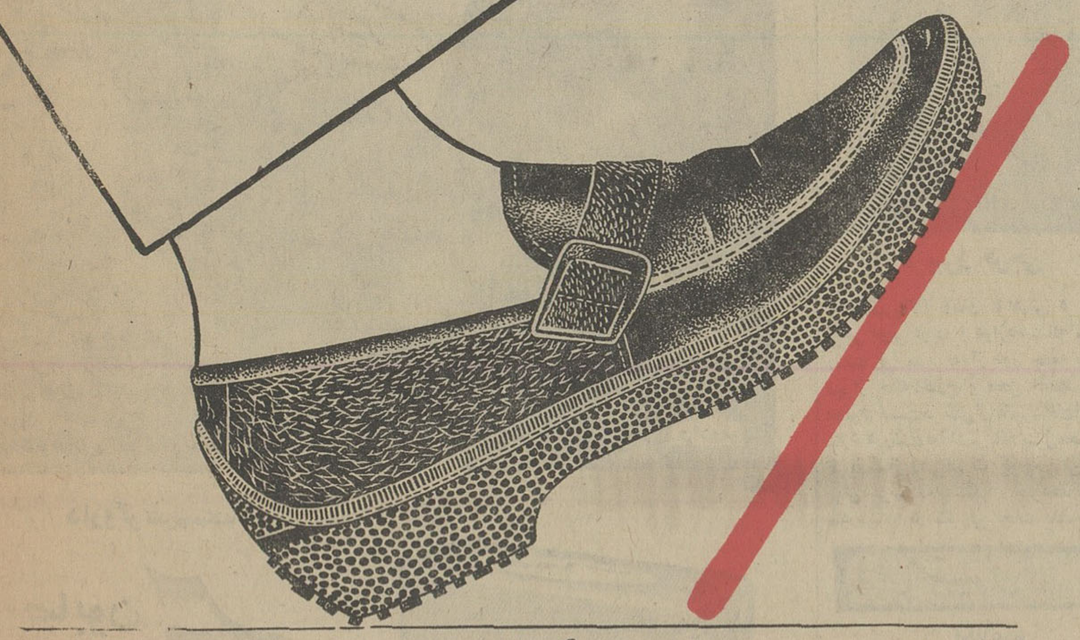
کفش رانندگی اُپنکا
مخصوص کسانی است که دوستداردقت خاصی دررانندگی‌هستند .
کفش‌ملی اپنکا بشکل‌مخصوصی‌ساخته شده است‌که قالب پاشنه‌آنها ، پا را براحتی روی پدالها استوارمیسازد بطوریکه راننده بهتروودقیق‌تر میتواند اتومبیل براند وآنرا کنترل کند .
تخت‌کفش رانندگی اپنکا قابل اطمینان است زیرا گل میخ‌های لاستیکی مانع لیزخوردن پا از روی پدالها میگردد .
با کفش رانندگی اپنکا با خیال‌آسوده‌ای میرانید و ازرانندگی‌لذت میبرید .
TRADE MARK

۵ مطلب از: ۵ نویسنده و خبرنگار

مردودین

سالها است که در هر خرداد و شهریور ماه ، در تهران شاهد از «جان گذشتن» دهها دانش آموز دبیرستانی که در امتحانات مردود شده‌اند بوده‌ام وبا آنهائیکه نجات یافته‌اند چه در بیمارستان ها و چه در منازلشان صحبت کرده‌ام ، من اخبار مربوط به صدها حادثه‌وجنایت دلخراش را در محل وقوع ، تهیه کرده‌ام ، ولی هیچکدام از آنها برای خود من غم‌انگیزتر از اقدام بخودکشی این نوجوانها نبوده است.

اظهارات این جوانها را هرسال به این امید که اولیاء فرهنگ با خواندن آنها چاره‌اندیشی خواهند کرد بموقع خود در روزنامه نوشتیم‌و انتظار داشتیم که سران وزارت آموزش وپرورش ضمن بررسی علل وقوع‌این حوادث و مطالعه اظهارات این قبیل دانش آموزان تصمیمی اتخاذ کنند که با اجرای آن پاین داستان تکراری ملال‌آور پایان داده شود ، ولی‌انتظار ما بیهوده بود و مشکل همچنان‌باقی مانده است ، بطوریکه در چند روز اخیر ۳۲ مورد آنرا فقط دربیمارستان مسمومین تهران بچشم خود دیدم با آنها صحبت کردم ، بعضیها میگفتند درسی را که در آن نمره نیاورده‌اند دوست ندارند ، پاره‌ای میگفتند که ضمن سال تحصیلی باآنها که‌ضعیفتر از سایر شاگردان کلاس بودند آنطوریکه باید کار نشده و همچنان ضعیف مانده‌اند ، عده‌ای میگفتند که معلم باروش خشونت‌آمیز خودآنچنان آنها را ترسانیده که میترسیدند اشکالات درسی را از او بپرسند و.. این ایراد ها همه رفع شدنی‌است و فقط کمی دلسوزی لازم دارد از همه مهمتر من از مذاکراتم با این عده باین نتیجه رسیدم که روسای مدارس باید نتیجه امتحانات‌شاگردان مردود را به سرپرست آنها بدهندنه به خودشان وسرپرست شاگرد راقانع کنند که چرا فرزند او مردود شده تا فرزندش را مورد انتقاد و نکوهش قرار ندهد و موجب دلسردی او از زندگی نگردد و از این جنون های آنی جدا جلوگیری شود .

نوشیروان کیهانی زاده

پیاده‌رو

این روزها فعالیتی چشمگیر در گوشه و کنار شهر تهران بچشم میخورد در هر خیابانی جمعی کارگر مشغول فعالیت هستند و مردم نیز مشغول رنگ کردن‌درودیوارمنازل خود هستند . تنها باقی میماند پیاده‌روها و کوچه ها که از این فعالیتها بدور مانده است .

البته موزائیك کردن پیاده روها ازچند سال قبل طبق قانون‌شهرداریها بعهده مردم واگذار گردید و مالکین موظف شدند که پیاده روی مقابل منزل خود را موزائیك کنند و مردم هم بتدریج این وظیفه را انجام‌دادند ولی براثر عدم وجود یك برنامه‌منظم پس از مدتی که از موزائیك کردن پیاده‌روها میگذشت اداره برق یاتلفن بمنظور ترمیم کابل کشی پیاده‌روها را میشکافت و پس‌از ترمیم کابل ، موزائیکها را کنار دیوار میچید و می‌رفت!

ستون گفتگوی تلفنی روزنامه ، شاهد است که مردم مکرر از این وضع شکایت دارند و اداره برق و تلفن هم جواب میدهد طبق قانون ترمیم خرابیهای پیاده‌روها بعهده شهرداری است و شهرداری هم از انجام این وظیفه شانه خالی میکند یاآنقدر در ترمیم خرابیها طول می‌دهد که صدای مردم در میاید و موزائیکهای سالم هم خرد میشود. ولی‌حالا که مردم پیاده‌روها وکوچه‌ها راموزائیك میکنند بدنیست‌اداره برق وتلفن هم در حق‌خلق‌الله لطفی‌بنمایند وباکمك شهرداری در مناطق‌در دست اصلاح هرچه کابل کشی‌دارند که می‌خواهنددرسال‌آینده انجام‌دهند زودتر بانجام‌برسانند تالااقل‌تایکسال‌پیاده‌روها سالم‌بماندواگر تنظیم چنین برنامه‌ای امکان ندارد پس شهرداری لااقل این قول را بمردم بدهد که بمجرد اینکه‌مامورین اداره‌برق ویاتلفن‌پیاده روئی‌راخراب کردند ماموران شهرداری همان روز یا همان هفته موزائیکهارا سرجایش بچینند،و پیاده‌رو را سالم تحویل مالك بدهند وگرنه بازپیاده روهای موزائیك شده‌تبدیل‌به‌سنگلاخ میگردد .

سیمادبیرآشتیانی

فدراسیون

چندروز قبل اولین جلسه روسای فدراسیونها با آقای قراگزلو رئیس سازمان تربیت بدنی برای اولین بار پس از گذشت هشت ماه‌از ریاست ایشان تشکیل گردید .

دراین جلسه چندتن از روسای فدراسیونها شرکت نکردند چند نفر دیر آمدند و عده‌ای هم‌مرتب‌ساعتهای خود را نگاه میکردند و با این‌عمل گرفتاری خود را به‌قراگزلو گوشزد میکردند .

این عمل را حمل بربیعلاقگی‌نمی‌توان کرد ،واز طرفی نیز باید باین عده‌حق داد زیرا گرفتاریهای مختلف مانند اشتغال بوکالت ، معاونت وزارتخانه ، امیری و افسری ارتش وطبابت به آنان مجال کافی برای شرکت در جلسات و انجام کارهای مربوطه به فدراسیونها را نمی‌دهد .

در حال حاضر فقط روسای یکی دو فدراسیون ، حرفه خودرا ورزش قرارداده‌اند، ریاست فدراسیون ورزشی شغل افتخاری است‌وشاغلین آن از مزایای این سمت برخوردار میشوند بزرگترین افتخار آنان شرفیابی و معرفی به پیشگاه‌شاهنشاه آریامهر ریاست عالیه تربیت بدنی است همچنین از مسافرت های‌ورزشی وآشنائی با شخصیت های ورزشی جهان استفاده می‌کنند اما از طرفی دیگر افتخاری بودن این سمت باعث میشود که برای تامین زندگی بکار های دیگر بپردازند .

بهتراست شغل رئیس فدراسیونی مانند سایر مشاغل مملکتی حرفه‌ای شود و عده‌ای ازبین مطلعین ورزش‌و آنانکه وقت کافی دارند به‌این شغل گمارده شوند و یا برای اینکار از شخصیت های وزارت خانه‌هاوافسران ارتش مطلع‌باموزوروزش استفاده‌شود وامکان این انتقال باتوجهی که شاهنشاه آریامهر به ورزش و مسئله جوانان دارند بسیار زیاد میباشد و آنوقت این عده در مقابل تربیت‌بدنی مسئولیت پیدا میکنند و بالطبع قدم های موثری برای پیشرفت و توسعه ورزش مملکت برداشته خواهد شد.

فیروزمجللی

سرقت

قدر عافیت کسی داند که به‌بلائی گرفتار آید . بنده تا روزپنجشنبه گذشته درد سرقت را نچشیده بودم ولی صبح امروز وقتیکه متوجه شدم «آفادزده» قسمتی از حاصل زحمت چند ساله حقیر را زیر بغل زده و رفته است راه مرکز انتظامی‌محلمان‌را در پیش گرفتم .

سرکار کشیك حرفهایم را بادقت گوش داد و بلافاصله ماموری دنبال من کرد و جریان سرقت را بصورت پرونده‌ای در آورد تا اقدامات قانونی ادامه یابد .

جریان سرقت منزل حقیر بین هم محلیها پیچید و همه را نگران کرد. این نگرانی هنگامی بیشتر شد که صاحبان خانه‌ها میشنیدند پاسگاه ژاندارمری با تمام اهمیت موقعیت و وسعت آن بعلت کمبود نفر نمی‌تواند پاسخگوی توقعات مردم محل باشد.

پاسگاه ژاندارمری‌مجیدیه‌مسئولیت منطقه‌ای بوسعت بیش از ۳۰ کیلومتر مربع را عهده‌دار است . محلهائی مانند مجیدیه، کاظم‌آباد ،سیدخندان، اطراف کوی کاخ و نقاطی از این قبیل را اداره میکند.

اما باتمام این احوال تصور می‌کنید در این پاسگاه چند مامور و درجه دار و افسر بخدمت مشغول است ؟ تحقیقات من این بود که‌فقط ۱۲ نفر ... از این ۱۲ نفر ٤ نفربه تناوب پس از ٤۸ ساعت کار مداوم وخسته کننده‌در استراحت‌بسر میبرند. با این ترتیب‌چگونه‌میتوان توقع‌داشت که بیش از یکصد هزارنفراهالی‌این منطقه که شب و روز را با اتکاء و اطمینان به مامور انتظامی بسر میبرند از دستبرد مصون بمانند ؟

محرك من در نگارش این مقاله امرالی نیست که از من بسرقت‌رفته بلکه روشن کردن واقعیتی است که یکصد هزار نفر اهالی این‌منطقه به‌آن توجه دارند ومطمئنا مورد توجه اولیای محترم ژاندارمری که‌همواره‌برای‌تامین رفاه مردم کوشش دارند نیز قرار خواهد گرفت .

همایون فروزان

حق‌التدریس

باشروع سال تحصیلی مسئولین دستگاههای آموزشی ناچارند که امسال نیز مشکل کمبود دبیر در مدارس تهران را از طریق پرداخت حق‌التدریس مرتفع و از وجود دبیران آزاد برای تدریس ساعات اضافی استفاده نمایند .

برای اجرای این برنامه باید مساوات و هماهنگی کامل بر قرار شود و برای کلیه دبیران در ازاء ساعاتی که بطور اضافی بکار تدریس میپردازندمبالغ معینی‌رادرنظر بگیرند. در حال حاضر میزان حق‌التدریس‌در بعضی از مدارس برای هر یك‌ساعت ۳۰ تا ۳۵ تومان ودر مدارس دیگر در دوره اول ۱۰ تومان و در دوره‌دوم متوسطه ۱۵ تومان است .

مدارس ملی اکثرا با پرداخت حق‌التدریس زیاد دبیران کارآزموده ومورد‌نیاز راجذب میکنند‌در حالیکه مدارس دولتی قادر بانجام چنین کاری نیستند بنظر میرسد که برای‌رفع‌این اشکال باید مرکزی برای اینکار ایجاد شود و برنامه مشخصی‌بمرحله عمل درآید تا این مرکز با تعیین احتیاجات کادر آموزش در رشته‌های مورد نیاز حق‌التدریس واحدی‌رابرای دبیران تعیین نماید . در حال حاضر بعلت احتیاج مبرم بدبیر چه بسا اتفاق میافتد که یك دبیر ادبیات بتدریس درس ریاضی و یا دروس دیگری میپردازد و نتیجه مطلوب و موثری از اینکار حاصل نمیشود و تنها استفاده‌ای که این‌کاردربردارد اینست که درساعت تحصیلی دبیری را درسر کلاس بالای سر محصلین‌قرارداده‌اند تاکلاس بدون معلم نباشد .

بااحتساب احتیاجات مدارس به معلمینی که حق‌التدریس دریافت می‌دارند و بابکار گماردن دبیران در رشته های تخصصی مشکلات فعلی برطرف میشود ودبیران بااستفاده از یك حقوق یکنواخت و مشخص در رشته های مربوط بخود باین کار میپردازند و مشکلی که در حال‌حاضر از نظر تعداد دبیران موردنیاز وجود دارد از میان میرود .

محسن فتحی

جوانان مجله نسل جوان فردا منتشر میشود

آزاده

داروگر تقدیم میکند

صابون پیر

ممتازترین صابون توالت و حمام

در چهار رنگ : صورتی - طلائی - سبز - سفید

در چهار عطر ملایم و مطبوع

تهیه شده با بهترین مواد طبیعی

پیر طلائی دارای ماده ضد عفونی هکساکلروفن است

قیمت برای مصرف کننده ۱۰ ریال

داروگر در خدمت بهداشت و زیبائی شما

پ ۰۳

گم شده

مدرك لیسانس موقت

رشته زمین شناسی دانشکده علوم‌سال ۳۸-۱۳۳۷ اینجانبه عفت غفوری مفقود شده از جوینده خواهشمند است به آدرس وزارت آب‌وبرق اداره کل‌منابع آب اطلاع دهد عفت غفوری

۱-۳ آ-۱۹۴۳۷

گواهی موقت دکترای

اینجانب سنادی‌زاده مفقود شده یابنده به‌اداره آموزش دانشگاه تهران تسلیم نماید .

۱-۳ آ-۱۹۵۶۳

فریبرز فرجی

(عکس بالا) باتفاق برادرش قربانعلی فرجی دوبرادر ده و دوازده ساله ساکن رشت پل مدیریه از روز جمعه بعنوان قهراز خانه خارج و محل اقامتشان‌فعلا معلوم نیست‌هرکس‌از نامبردگان‌اطلاعی دارد درزشت به‌آدرس بالا منزل‌محمدعلی ظریف‌ساز ودر تهران کوچه برلن‌پاساژ برلن عزت‌الله عسگری خبردهد وپدرو مادرش را از نگرانی نجات بخشد .

پانسیون

اطلاعیه

پانسیون ثریا بدینوسیله به‌کلیه دوشیزگان دانشجو که تابحال باین پانسیون مراجعه کرده‌اند اطلاع‌می‌دهد. که‌برای تعیین تکلیف قطعی درساعت ۱۰صبح روز پنجم مهر ماه ٤٦ درمحل پانسیون خیابان ثریا شماره ۱۰٦ حضور بهمرسانند

قبوض اصلاحات ارضی

قبوض اصلاحات ارضی بیواسطه خریداریم پاکپور ۲۲۷۲۹ و ۶۲۲۷۶۹۷

جویای کار

فقط با یك تلفن

موسسه جویاکارگر و کارمند و متخصصین مورد نیازشما رادراختیارتان خواهد گذاشت تلفن ٤۹۳۷۳

۱-۱۰ آ-۳۱۵۷

برای مدیریت یك‌موسسه تجارتی

باداشتن اطلاعات لازم‌در اموراداری- بازرگانی - حسابرسی - نامه‌نگاری با علاقه بانجام وظیفه‌حاضرم تلفن۷۹۸۹٤

۱-۳ آ-۱۹۳۶۳

کارمند عالیرتبه بازنشسته

وارد باموراداری وبانکی حاضر است دریکی از شرکت‌ها یابانکها مشغول کارشود خواستاران‌لطفا بتلفن۷۵۹٤۸۶ مراجعه فرمایند

۱۹٤٤۱ آ-۱۹٤٤۱

جوانی وارد بزبانهای

آلمانی - انگلیسی‌و حسابداری جویای کاراست بتلفن‌شماره (۲۸۹۶۵)مراجعه فرمائید

۱۹٤۵۱ آ-۱۹٤۵۱

مهندس ناصرعلی حلاج

دررشته معدن که تحصیلات خودرا در کشور های آلمان و انگلستان بپایان رسانیده حاضر است دریکی ازشرکت های ملی شروع بکار کند آدرس - تهران -خیابان شاه -چهارراه باستان کوچه انوری ۱٦

۱۹٤۵۷ آ-۱۹٤۵۷

کاردفتری- ماشین نویسی

جوانی عصرها آماده کار ماشین‌نویسی فارسی لاتین وکار دفتری است‌راهنمای ۳٦٦ اطلاعات مراجعه شود .

۱۹۵۵۹ آ-۱۹۵۵۹

جوانی با تحصیلات پنجم

متوسطه ضامن معتبر . تمام وقت ونیمه وقت جویای کار است تلفن ۵٤۲۰۵

داروخانه‌ها

داروخانه شبانه روزی تخت جمشید

در تمام ساعات شبانه روز درخدمت شما است تلفن ۶۸۱۰۱ و ۶۷۸۲۳

داروخانه شبانه روزی تخت طاوس

در تمام ۲٤ ساعت در خدمت شما خیابان تخت‌طاوس نبش سنائی ۶۲۷۳٤۰

راهنمای نیازمندیهای شما

استخدام

برای استخدام

به‌آدرس زیر مراجعه کنید لاله‌زارنو ساختمان البرز شماره ۳

۱-۵ ۱-۱٤۱ ۲

احتیاج فوری به‌پرستار

بچه که تحصیلات خارج داشته‌باشد. تلفن ۶۲۸۳۸۵

۱-۳ آ-۱۹۲۹۵

خیاط

چند نفر خیاط مورد نیاز است تلفن ۳۷۳۵۲

۱-۳ ۱-۸۹۳۲ ۲

فتو جمشید رشت

به‌یکنفر روتوشگر که دوتوشش در آگراندیسمان و قطع ٤۰×۳۰ ابدا احتیاجی به پوزانیف نداشته باشد نیازمند است (حقوق‌ماهی ده‌هزارریال) نشانی رشت فتو جمشید.

۱-۷ ۱-۲۸٦۹٦

استخدام

تعداده دوشیزه ویا بانوعلاقمند به‌فرا گرفتن آرایش پس‌ازدیدن یك‌دوره‌کار آموزی شش ماهه دوره آرایش‌استخدام میشوند.

کلیه وسائل در اختیار شرکت کنندگان‌مجاناگذارده‌میشودوپذیرفته شدگان باید تعهد و تضمین حداقل یکسال کار یا حقوق را بدهند، برای تعیین وقت مصاحبه و امتحان ورودی انتخاب قبلا با تلفن ۷۵۹۱۰۰ تماس حاصل کنید.

۱-۵ آ-۲۸۷۳٦

دوشیزه یا بانو استخدام میشود

پانسیون ثریا شماره ۱۰٦ خیابان ثریا

۱-۳ آ-۳۱٦۳

An experienced Cost Accountant with College Degree is required by well-established manufacturing Co. Qualified applicants are requested to write a resume to P.O. Box 2922.
A—28854 2—1

AERZTEBESUCHER
fuer Teheran zur Propagierunn von Spezialitaeten der E. Merck AG. gesucht. Erbitten Anruf von qualifizierten Fachkraeften unter Nr. 28171 App. 51

یك نفر نجار

مورد احتیاج است ۷۵۵ بعدازظهرسه راه امین حضور خیابان گوته‌پلاك ۲۰۸ تلفن ۳۷۰۰۲ کارخانه نوبل مراجعه شود .

۱-۲ آ-۱۹۳٦۷

یك راننده با سابقه

استخدام میشود به‌تلفنهای ۳۲۳۲٤ و ۳۰٤۸٦۷ مراجعه فرمایند.

۱-۲ آ-۲۹۱٤۸

راننده پایه یك و ۲

همگانی باحقوق مکفی لازم‌است خیابان تهران‌نو ایستگاه فرودگاه‌پارس کمپرس مراجعه فرمایند.

۱-۲ آ-۲۱۷۵

به دونفر مهندس راه

وساختمان نیازمندیم عصرها تلفن ۶۵۵۹۸و ۶۱۳۱٤۰ مراجعه فرمایند.

۱-۲ آ-۱۹٤۱۵

استخدام کارگر جهت تحویل‌باد نیازمندیم -یوذرجمهری غربی سرای حمیدین شماره ۵۱

۱-۲ آ-۱۹۳۰۵

برای یك شرکت بزرك

صنعتی در کاشان کارگران زیر مورد نیازهستند.

۱- کارگر موتورپیچ
۲- ریخته‌گر
۳- افزارمند لوله‌کش که درکارهای لوله‌کشی باقطر بزرك و کوچك و جوشکاری و امور مربوطه تخصص داشته باشد.

متقاضیان هرگروه در صورت‌داشتن شرایط زیر .

۱- تابعیت دولت شاهنشاهی ایران.
۲- دارابودن برك خاتمه خدمت یا معافی دائم.
۳- داشتن سواد فارسی

میتوانند درخواستهای کتبی‌خودرابا ذکر آدرس کامل‌وشماره تلفن‌حداکثر تاتاریخ ۷مهرماه ٤٦ بصندوق‌پستی ۱۳۸۸ تهران امور کارمندان ارسال نمایند.

۱-۵ آ-۲۹۱۱۸

بیکنفر آشپز مرد یازن

نیازمندیم به‌تلفن ۲۱۹۰۹ مراجعه‌شود

آ-۲۹٤٤۸

چندنفر آقای تحصیلکرده

باسابقه کاردر امور تبلیغاتی برای تمام وقت‌ویانیمه وقت‌جهت جلب‌مشتری نیازمندیم صبحها از ساعت ۸الی ۱۰ وبعداز ظهرها از ساعت ۲الی ۸باتلفن ۷٦۱۰٤۸ تماس بگیرید

آ-۲۹۳۱٦

بیکنفر دوشیزه دیپلمه

که‌بزبانهای فرانسه و انگلیسی آشنا باشد و ماشین نویسی فارسی ولاتین‌را نیز خوب‌بداند جهت منشیگری نیازمند است براهنمای شماره ۲٦۱ روزنامه اطلاعات مراجعه نمایند .

۱-٤ آ-۱۹٤۹۹

بیکنفر دوشیزه یابانوی

دیپلمه که بامور دفتری وارد باشد. ماشین نویسی فارسی رانیز خوب‌بداند جهت‌دفترداری نیازمندیم‌واجدین‌شرایط براهنمای شماره ۲٦۳ روزنامه اطلاعات مراجعه نمایند .

۱-٤ آ-۱۹۵۰۱

بیکنفرد مرد دیپلمه جهت

صندوقداری که‌لااقل پنجسال سابقه‌کار دراین قسمت داشته‌باشد و تضمین کافی بسپارد نیازمندیم براهنمای‌شماره ۳٦۲ روزنامه اطلاعات مراجعه‌نمایند.

۱-٤ آ-۱۹۵۰۳

آگهی استخدام

یك‌واحد بزرك‌صنعتی چندنفر تراشکار که‌سابقه کار تراشکاری داشته باشند استخدام مینماید . داوطلبان‌مشخصات‌و سوابق خودرا ضمن نشانی کامل به صندوق پستی شماره ۵٤٤ ارسال‌دارند.

۱-۳ آ-۱۹٤۷۵

یك شغل فوق العاده‌برای یك فرد فوق‌العاده

یکی‌ازشرکت های تولیدی مقیم تهران یك‌نفر مدیر فروش مطلع که دارای سوابق فروشندگی بوده و سن او از چهل سال متجاوزنباشد وبتواندبدواثر دولتی مراجعه ودر امر فروش فعالیت نماید باثرآمد مکفی استخدام مینماید.

اشخاصی که خودرا حقیقتا برای این شغل‌عالی وپرزحمت لایق میدانند، تقاضای مشروح خودرا با آخرین عکس خود و تعیین‌میزان درآمدی که ماهیانه میخواهند بنشانی صندوق پستی ۳٤٦۷ تهران ارسال نمائید .

تقاضانامه ها محرمانه تلقی شده‌و در صورت عدم استخدام به آدرس فرستنده مرجوع میشود .

۱-۳ آ-۱۹٤۷۹

آگهی استخدام

یك‌کارخانه تولیدی عده‌ای خانم و آقا باشرایط زیر استخدام مینماید

۱- حداقل تحصیلات ششم‌ابتدائی
۲- داشتن دفترچه پایان خدمت و یامعافی دائم برای آقایان
۳- حداکثر سن ۳۵ سال
٤- کسانیکه درکار های فنی‌سوابقی داشته باشند حق‌تقدم خواهند داشت.

خواهشمند است در صورت واجد بودن شرایط باذکر مشخصات ونشانی کامل خود باصندوق‌پستی شماره۱۹۸۳ مکاتبه فرمائید .

آ-۱۹٤٦۹

یکنفرکمك حسابدار ویك مستخدم

برای تمام روز نیازمندیم بتلفن۳۳٤۳۵ مراجعه شود

۱-۲ آ-۲۱۹۳

یکنفر برش کار زن

یامرد واردبه‌تهیه الگوی انواع لباس های زنانه‌و بچگانه بوده وسابقه کار داشته‌باشد مورد احتیاج است تلفن ۳۸۵٤۳

۱-۲ آ-۲۱۸٦

آشپز

به‌یك آشپز باتجربه و آشنا بزبان فرانسه نیازمندیم تلفن ٦۵۷۲٤ .

۱-۳ آ-۲۹٤۲٤

آگهی استخدام

یك موسسه بزرك تولیدی برای‌تامین نیازمندیهای خودرتهران وشهرستانها باشخاص ذیل نیازمند است.

۱- فـدیپلمه ریاضی باشرایط‌ذیل (برای خدمت در تهران)
۱- حداقل معدل دیپلم ۱٤
۲- حداکثر سن ۲۵ سال
۳- دارابودن برك خاتمه خدمت نظام وظیفه یابرك معافیت دائم .
٤- تابعیت دولت شاهنشاهی ایران.

ب- ماشین نویس فارسی و لاتین باشرایط ذیل (برای خدمت‌در تهران)
۱- دارا بودن دیپلم کامل متوسطه باحداقل معدل دیپلم ۱٤
۲- آشنایی بزبان انگلیسی
۳- تابعیت دولت شاهنشاهی ایران

ج- راننده باشرایط ذیل(برای خدمت درشهرستانهای تبریز ، رضائیه ورشت)
۱- دارابودن گواهینامه پایه یك همگانی
۲- دارابودن‌گواهینامه ششم‌ابتدائی
۳- حداکثر سن ۵ ۳سال
٤- تابعیت دولت شاهنشاهی‌ایران

ضمنا متقاضیان واجد شرایط‌میتوانند درخواستهای کتبی خودرا با ذکر مشخصات لازم آدرس کامل وشماره تلفن حداکثر تا ۵مهرماه ٤٦ بصندوق پستی شماره۱۳۸۸ تهران امور کارمندان ارسال نمائید.

یکنفر برش کار زن

یامرد واردبه‌تهیه الگوی انواع لباس های زنانه‌و بچگانه بوده وسابقه کار داشته‌باشد مورد احتیاج است تلفن ۳۸۵٤۳

۱-۲ آ-۲۱۸٦

آشپز

به‌یك آشپز باتجربه و آشنا بزبان فرانسه نیازمندیم تلفن ٦۵۷۲٤ .

۱-۳ آ-۲۹٤۲٤

آگهی استخدام

یك موسسه بزرك تولیدی برای‌تامین نیازمندیهای خودرتهران وشهرستانها باشخاص ذیل نیازمند است.

ا ف-دیپلمه ریاضی باشرایط‌ذیل (برای خدمت در تهران)
۱- حداقل معدل دیپلم ۱٤
۲- حداکثر سن ۲۵ سال
۳- دارابودن برك خاتمه خدمت نظام وظیفه یابرك معافیت دائم .
٤- تابعیت دولت شاهنشاهی ایران.

ب- ماشین نویس فارسی و لاتین باشرایط ذیل (برای خدمت‌در تهران)
۱- دارا بودن دیپلم کامل متوسطه باحداقل معدل دیپلم ۱٤
۲- آشنایی بزبان انگلیسی
۳- تابعیت دولت شاهنشاهی ایران

ج- راننده باشرایط ذیل(برای خدمت درشهرستانهای تبریز ، رضائیه ورشت)
۱- دارابودن گواهینامه پایه یك همگانی
۲- دارابودن‌گواهینامه ششم‌ابتدائی
۳- حداکثر سن ۵ ۳سال
٤- تابعیت دولت شاهنشاهی‌ایران

ضمنا متقاضیان واجد شرایط‌میتوانند درخواستهای کتبی خودرا با ذکر مشخصات لازم آدرس کامل وشماره تلفن حداکثر تا ۵مهرماه ٤٦ بصندوق پستی شماره۱۳۸۸ تهران امور کارمندان ارسال نمائید.

انجمن دوستگان و بانوان

کلاس مبتدی انگلیسی

زیرنظر دبیران ایرانی ، امریکائی وانگلیسی

شامل: خواندن، نوشتن، مکالمه و ترجمه

در نیمه اول مهرماه تشکیل میشود

علاوه براین، برای دورهٔ جدید این‌کلاسها درانجمن نامنویسی میشود :

گلسازی، فارسی، کمك‌های اولیه، رانندگی وانگلیسی منشیگری ، خیاطی ، آشپزی ، ماشین‌نویسی ،

برای نامنویسی بدبیر خانه انجمن (بهار شمالی ، نبش نامجو، تلفن۷۵٦۸۳۱) مراجعه فرمائید .

گفتگوئی پیرامون جشن هنر

امسال ، سال تجربه اندوختن بود

سکوت شامگاهان کاخ‌شهنشاهان هخامنشی که بعد از بیداداسکندر گجسته ، دو هزار و اندی سال بر خرابه های آن حکمفرما بود ، در بیستم شهریور امسال در هم شکست و نوای شادی آفرین موسیقی ، مرغوای بوم را خاموش ساخت و نوری که بر ستون‌های شکسته آن میتابید خفاشان را وحشت زده کرد .

جشن هنر ، نویدی بود برای سرزمین کهن ما و برای مردم ما سرزمینی که مردمش‌بگاه‌باستان، اهورا را بخاطر شادیهائی که برایشان آفریده‌سپاس‌میگذاشتند

آغاز این جشن بر خرابه های تخت جمشید مژده‌ای بود برسرور و شادیهائی که در آینده جانشین غمهای کهن خواهد گردید .

این جشن بنا به اراده‌شهبانوی ایران بر پا شده بود شهبانوئی که وجودشان همیشه برای کشور و ملت مایه سرود و خرسندی است.

جشن‌هنر ، راهی نوین برای هنرمندان این مرز و بوم گشودو فصلی تازه بر تاریخ هنر کشور افزود ، هدف از این جشن همان بود که شهبانو در سخنان خوددر پایان این جشن فرمودند :

« منظور و هدف از برگزاری این جشن بزرگداشت هنر و هنرمند ایرانی و شناساندن هنر قدیم و جدید ایران به ایرانیان و به‌خارجیان وهم‌چنین بزرگداشت هنرمندان خارجی‌وشناساندن‌شیوه کار آنان به ایرانیان بود . »

جشن امسال در حقیقت برای تجربه اندوزی بشمار میرفت تا به اتکاء تجربیات بدست آمده‌این جشن در سالهای آتی با گسترش هرچه بیشتر برگزار شود .

مسلم آنکه هر کاری در آغاز نقائصی دارد وجشن هنر نیز از این اصل کلی برکنار نبود ، اما این نقائص از ارزش کاری که انجام گرفت بهیچوجه نمیکاهد .

در آنچه از این جشن بنظرمی رسید ، نخست باید گفت : شهر شیراز هنوز استعداد کافی برای برگزاری چنین جشنی نداشت و اگر این جشن با گسترش بیشتر انجام میگرفت بکلی از طاقت این شهر خارج بود .

شیراز باندازه کافی هتل و مهمانخانه برای‌پذیرش‌تماشاگران وشرکت کنندگان چنین جشنی نداشت و اگر خوابگاه دانشگاه پهلوی نبود ، و یا اگرتماشاگران بیشتری بشیراز می آمدند کاملا از حیث محل اقامت در مضیقه بودند عیب محل خوابگاه پهلوی برای پذیرائی از مدعوین دوری به مرکز شهر است‌که با وسائط - نقلیه کافی ممکنست این نقیصه را برطرف کرد ، امسال تعدادی اتوبوس و مینی‌بوس برای‌مدعوین در نظر گرفته شده بود ، اما این وسائط مجبور بودند که افراد را بطور دستجمعی بشهر ببرند و بیاورند و این خود مشکلی بود که کم و بیش بچشم میخورد ، خصوصا هنگام رفتن از خوابگاه چون به محل خوابگاه تاکسی نیز بندرت می آید .

برنامه ها در چهار محل تخت جمشید ، حافظیه ،استادیوم‌ورزشی و تالار دانشکده ادبیات دانشگاه پهلوی انجام میگرفت .

در تخت جمشید تریبونهائی که ساخته بودند ظرفیت ۱۰۰۰ نفر را داشت در پلکان مشرف بحیاط آرامگاه و محوطه‌روبروی‌آرامگاه بیش از ششصد نفر گنجایش ظرفیتی در حدود ۵۰۰ نفر را دارد نداشت ، تالار دانشکده ادبیات و استادیوم ورزشی بهیچوجه آمادگی برای نمایش ندارد چون برای تماشاگران مجبور بودند در زمین مسطح صندلی بچینند و تماشاگران ردیف های عقب‌هنگام تماشای برنامه های استادیوم - واقعا معذب بودند .

واگر در جشنهای آتی تماشاگر بیشتری شرکت کنند، از لحاظ جادر این محل ها کاملا درمضیقه هستند و در چنین جشن هائی نیز نمی‌توان برای تعداد تماشاگران حدودی قائل شد .

در جشن امسال تئاتر و رقص وجودنداشت ، در سالهای آینده مسلما این دو رشته‌هنری درجشن گنجانده خواهد شد . بهمین‌جهت از هم اکنون باید بفکرایجادسالنی درشیراز بود که صحنه‌ای مناسب بانمایشنامه های بزرگ و اجرای بالت داشته باشد .

نمایشگاه‌نقاشی این جشن در راهرودراز دانشگاه پهلوی ویکی دو اتاق جنب راهرو ترتیب یافته بود و بهیچوجه‌تابلوها عرضه‌نشده بود ، چه رنگ یکنواخت دیوار وبااینکه در اکثر نمایشگاه های زمینه مناسب عرضه تابلو نبود و بزرگ نقاشی که تابحال در ایران نور یکنواختی که از پنجره می ترتیب یافته بسیاری از نقاشان تابید نیز در بد جلوه دادن تابلو خارجی شرکت کرده‌بودند معلوم ها بیشتر موثر بود .

هنرمندان خارجی دعوتی نشده‌بود. در مورد قضاوت و جوایز نیزباید گفته شود که قیاس چند رشته هنری بایکدیگر نمی‌تواند صحیح نیست چرا دراین نمایشگاه از باشد ، بلکه باید ترتیبی اتخاذ شود که رشته های مختلف هنری هر کدام مجزا مورد بررسی قرار گیرد .

آنچه گفته شد مسلمابنظربرگزار کنندگان جشن رسیده است و شك نیست آنها که از نزدیك دست بر آتش داشتند تجربیات دیگری نیز اندوخته‌اند ولی بایداز این تجربیات سودجست و از هم اکنون برای بهتر برگزار شدن جشنهای آتی کوشید چه فی‌المثل ایجاد سالن مناسب با صحنه‌ای مجهزبرای تئاتروررقص کاری‌نیست که‌بتوان در عرض یکی دو ماه انجام داد .

بهر حال جشن هنر با همه بی تجربگی هاو باهمه اشکالاتی که در وقت کوتاه برگزاری این جشن برای برگزار کنندگان‌به وجود آورد در حد اکثر امکان خوب برگزار شد و امید است‌این شعله‌ای که‌بدست شهبانوی‌محبوب ایران افروخته شده جاودانه باقی بماند و این جشن وسیله‌ای‌خوب و مطمئن برای معرفی هنرایران به‌جهان بگردد و فرهنك ملت ماراز رهگذرتماس هنرمندان ایرانی با هنرمندان بزرك جهان غنی‌تر و بارورتر بشود .

«مسعودفقیه»

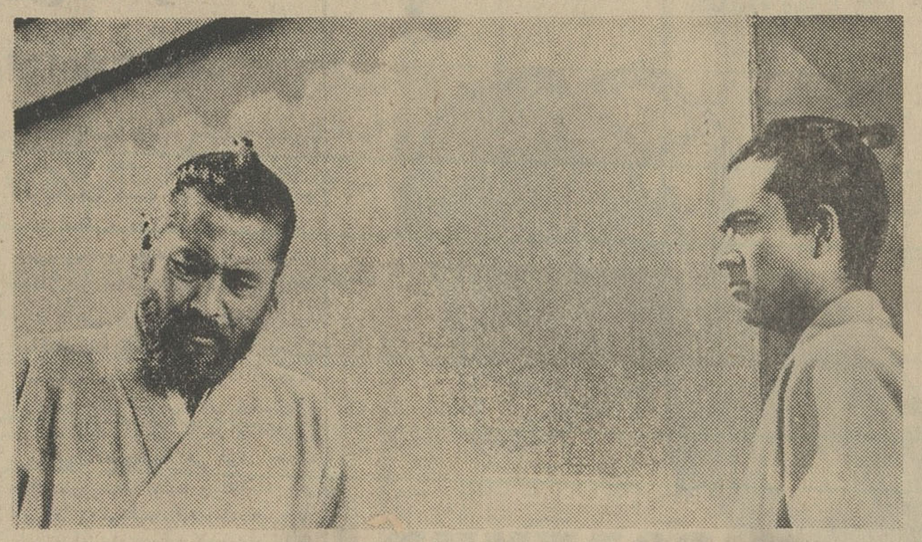

تو شیرومیغونه در نقش دکتر نی‌ئیده (ریش سرخ) سمت چپ با یوزوکایاما در نقش‌دکتریاسوموتو درصحنه‌ای از فیلم ریش سرخ

ریش‌سرخ:
شاهکاری ازسینمای ژاپن

برنده‌جایزه«کانون‌فیلم» (شهرفرنگ‌صلاتی) وبهترین فیلم‌فستیوال‌سینمائی جشن هنر درشیراز

پنجمین فیلم فستیوال سینمائی جشن هنر در شیراز فیلمی از کشور ژاپن بنام ریش سرخ‌بود.

«آکیراکوروساوا» کارگردان این‌فیلم‌بزرگترین ومشهور- ترین کارگردان سینمای امروز ژاپن است و چند فیلم اوتاکنون جوایز بین‌المللی ربوده‌اند ازجمله‌درسال ۱۹۵۰ فیلم دروازه‌دیو جایزه بزرك فستیوال ونیز ،فیلم زیستن در سال ۱۹۵۲ جایزه‌نقره فستیوال برلن، هفت‌سامورائی در سال ۱۹۵٤جایزه شیر نقره فستیوال ونیز دژپنهانی درسال ۱۹۵۸ جایزه نقره فستیوال‌برلن وبوجیمبو درسال ۱۹۶۱ جایزه بهترین بازیگر فستیوال ونیزرا کسب کرده‌اند .

«ریش سرخ» داستان پزشك جوانیست که‌پس‌ازسه سال تعلیمات پزشکی به‌شهر « ادو»برمیگردد،وی آرزو دارد که‌طبیب موسسه رسمی دولتی بشودولی اورابه بیمارستان «گوئی‌شی‌کاوا» میفرستند که امکانات مالی زیادی ندارد و بتوسط پزشکی‌بنام «نی‌ئیده» معروف به ریش‌سرخ اداره میشود .

یاسوموتو که ازاین امر ناراضی است سعی دارد که با خلاف کاری موجب اخراج خویش را از بیمارستان فراهم‌آورد ولی بمرور ایام فریفته اخلاق و روحیه استادش میشود وسرانجام حوادث اورا بمرحله‌ای میکشاند که زندگی خودراوقف‌بیمارستان مینماید که‌ابتدا از آن متنفر بود.

زمان داستان فیلم ریش سرخ عصر حاضرژاپن نیست و هیچ‌نوع نشانه‌ای از زندگی ماشینی درآن دیده‌نمیشود ولی‌سوژه انسانی آن تنها مربوط بگذشته نیست بلکه حال‌و آینده رانیز شامل میشود .

ریش سرخ که پزشك باتجربه‌ایست تحمل‌در برابرمشکلات رابشاگردان خود می آموزد -وی دربرابر خودسربها یاسوموتو بردباری میکند، هنگامیکه باتفاق‌اودختر بچه‌ایرا ازفاحشه‌خانه نجات‌میدهد و شروع بمعالجه میکند در برابر ترس دختربچه و ممانعت اوازمعالجه و اکراهش از دواخوردن باز تحمل‌ریش‌سرخ بچشم میخورد و هنگامیکه نامزد یاسوموتو با او بدرفتاری میکند ریش‌سرخ باو شکیبائی می‌آموزد .

دکتر«نی‌ئیده» خود را در هر حال شریك رنجهای‌بیمارانش میداند، اوجز نجات آنها که اکثرا ازطبقه فقرا هستند ،هدفی ندارد او به اغنیا میتازد ولی‌عقیده او موجب نمیشود که‌ازمعالجه آنها خودداری کند ،منتها از اغنیا تاحداکثر امکان‌پول میگیرد واین پول‌صرف بیمارستانش و مآلاخرج بیمارانش میشود .

ریش‌سرخ در عین مهربانی خشونتی منطقی دارد وبهرکار که‌دست میزندبا قاطعیت عمل‌میکند ومشکلات موجب هراس‌او نمیشود و از مقصد بازش نمیدارد .

این خشونت‌منطقی‌هنگام‌جراحی‌بیماران ویاهنگام‌نجات‌دختربچه از فاحشه‌خانه بچشم میخورد .

خصائص و روحیات‌دکتر «نی‌ئیده» «ریش‌سرخ» اورا یك انسان کامل ساخته بدون آنکه در این شخصیت رنك غلو دیده شود .

شخصیت دکتر نی‌ئیده موجب میشود که تماشاگر با رغبت هرچه‌تمامتر فیلم‌رانعقیب کند ولحظه‌ای ذهن او از آنچه می‌بیند منفك نگردد.

مسائلی که در متن فیلم گنجانده شده ،خصوصا مسائل روانی وروابط انسانها با یکدیگر بر کشش فیلم‌افزوده است. داستان مردی که‌همسرش درعین‌عشق‌باو ،بعلت گذشته‌سختش ، خود نمی (هارا کیری) میکند .

روحیات دختربچه که‌از فاحشه‌خانه‌نجات یافته ولی ازمعالجه میترسد وبعد آشنائی‌اوباپسر بچه‌ایکه بعلت فقردزدی میکندو روحیات این‌پسربچه که‌سرانجام باخانواده خود یکجا خودکشی میکنند .

لحظه‌ایکه پزشکان برای نجات این خانواده تلاش میکنند و موفق نمیشوند.

عکس‌العمل زنهای کارگر و پرستار هنگامیکه صاحب فاحشه‌خانه میخواهد ،دختربچه را پس‌بگیرد وبالاخره حالات‌روحی یاسوموتو در همه مسیر فیلم از کنکاش روانی مشحون است‌و فیلم از این لحاظ بسیار غنی است.

بازیگری ، بازیگران این فیلم هرکدام درنوع خود جالب است‌خصوصا «توشیرومیفونه» درنقش دکتر « نی‌ئیده » و « یوزو کایاما» در نقش «یاسوموتو »هم‌چنین بازی ایفاکنندگان نقش پسربچه،دختربچه‌وزن دیوانه .

در همه‌مسیرفیلم رنك زندگی‌ژاپنی وسنتهای باستانی‌این کشور بچشم میخورد وحرکت یاسکونی خارج ازاین چهارچوب در فیلم دیده نمیشود تاهی این‌سنتها درمنتهی اوج خودتماشاگر را تحت تاثیر قرار میدهد از جمله هنگامیکه پسربچه میمیرد زنهای‌پرستار و دختر بچه‌اسم‌اورا درچاه‌فریادمیزنند وزندگی اورا از زمین میخواهند بالاتر ازهمه بیان شعری این‌فیلم‌وتصاویرگویا و عکسهای بسیار زیباو تکنیك جالب فیلمبرداری رادراین فیلم باید ذکر کرد .فی‌المثل عکسی که ازچاه‌برداشته شده‌یکی از جالبترین عکسهای سینمائی است .

همه این خصوصیات ،فیلم ریش سرخ «آکیراکوروساوا» را در حد یك‌شاهکار سینمائی قرارمیدهد .

زندگی خصوصی:
زیبائی‌واقعیت‌بی‌پیرایه

سومین فیلم جشن هنر در شیراز اثری بود بنام «زندگی خصوصی» محصول کشور چکسلواکی .

عنوان اصلی این فیلم «نور ملایم» و کارگردان آن «ایوان پاسر» یکی از کارگردانان موج نوی سینمای اروپاست و باحتمال قوی فیلم زندگی خصوصی یکی از برجسته‌ترین فیلمهای سبك نوین است.

«ایوان‌پاسر» از ۱۹۵۸ کار سینمائی خودرا آغاز کرده‌ومدتی دستیارکارگردان معروف«یلوش فورمان» بود و در کارگردانی فیلمهائی چون «پترسیاه» و «عشقهای دختر موبور» همکاری داشته است.

پاسر تاکنون دو فیلم راخود مستقلا کارگردانی کرده است یکی «بعدازظهر خسته کننده» که جایزه فستیوال «مانهایم» را در سال ۱۹۶۵ ربود و دیگری‌فیلم نورملایم (زندگی خصوصی).

* موضوع فیلم

«پتر» که سابقا با «باماس»در مدرسه‌عالی‌موسیقی‌پراك‌همکلاس بود اینك چندروزی برای تفریح وگذراندن ایام تعطیل باتفاق همسر زیبای خود «شپتا»بمنزل روستائی باماس می‌آید.

باماس بامادر پدر و همسر ودوکودك خوددر این‌خانه زندگی میکند و یك دواساز پیر نیز گهگاه مهمان این منزل‌است .

باماس و پدرش ، دواسازو «پتر»که همه عاشق موسیقی کلاسیك هستند اینك فرصتی بدست آورده‌اند که بتمرین موسیقی مجلسی بپردازند.

«شپتا» زن پتر بابچه‌های‌باماس بازی میکند وگاهی‌نیز درمزرعه به‌کشت وگذار میپردازد.

فیلم مجموعه‌ایست از زندگی روزانه آنها و چیزهائی ازقبیل تشییع جنازه ، غذاخوردن ، خوابیدن، مستی و بازی کردن وآنچه بتوان نام داستان به‌آن نهاد در این فیلم وجود ندارد، بلکه فیلم یك واقعیت صرف است بدون هیچ‌پیرایه .و زیبائی آن نیز در همین است .

موسیقی مجلسی جالبی که‌در متن داستان وبازندگی بازیگران آمیخته است ریتم زیبای فیلم‌را تعیین میکند و این ریتم با تصاویر زیبا و گویا .تماشاگر را اقناع میسازد.

بازیگران این فیلم خصوصا «بزوشك» در نقش پترو «بلازك» در نقش باماس در حد اعلای توانائی هنری خویش هستند وبه بهترین وجهی نقش خویش‌را ایفا کرده‌اند .

خصوصا صحنه‌ای که دو دوست قدیمی باهم مست میکنند حرکت وسکون این دو دوست بدون‌هیچ غلو کاملا گویاست واز جهت ایفای نقش درمرزعالی هنریست.

نوراکرسادلووا» در نقش «شپتا» همسر پتر نیز زیبائی راباهنردر آمیخته و بازی وی‌در فیلم‌زندگی خصوصی‌درخشش‌خاصی‌دارد و هم‌چنین بازیهای «وسترجیل»در نقش پدر بزرك و «اوبلیك» در نقش دواساز و «ولکووا» در نقش مادر بزرك قابل تحسین است.

باید دانست که فیلم در چکسلواکی مراحل بسیار عالی را میگذراند، هم صنعت وتکنیك فیلمسازی وهم قدرت‌بازیگران سینمای چکسلواکی درحداعلای امکان است و تاکنون ازسینمای چکسلواکی آنچه در فستیوالهای فیلم بایران آمده در نوع خود بی‌نظیر بود.

بمناسبت برگزاری جشن های فرخنده تاجگذاری
شاهنشاه آریامهر و علیاحضرت شهبانوی محبوب

در پارک ساعی

هرشب : دل انگیزترین برنامه های هنری توسط
گروه هنرمندان معروف ومحبوب

هرشب : صدها سرگرمی وتفریحات جالب و تماشائی

خدمتگذاران جشن بزرگ تاریخی در پارک ساعی
هرشب باشوقی وافر در انتظار هم میهنان هستند

استاندار اصفهان از کارخانه ریسندگی و بافندگی نجف آباد دیدن کرد و خدمات مسئولان کارخانه و همچنین محصولات آنرا ستود

آقای مهندس همایونفر خطاب بمدیر کارخانه گفت:

خدمات صادقانه و فعالیتهای صنعتی افراد همیشه مورد تشویق و نظر اولیای مملکت بوده است و شما با خاطری آسوده بکار خود ادامه دهید

آقای حسین هوتن مدیر عامل کارخانه ریسندگی و بافندگی نجف آباد گزارش عملیات کارخانه را از بدو تاسیس تاکنون میدهد.

خبر بازدید استاندار اصفهان از کارخانه ریسندگی و بافندگی نجف آباد درشماره ۲۱ شهریور منتشر گردید اکنون مشروح جریان بازدید دوزیر چاپ میشود.

آقای مهندس همایونفر استاندار اصفهان باتفاق تیمسار سرتیپ پرتو سرپرست شهربانیهای استان وچند تن از روسای ادارات ضمن بازدید از شهر نجف آباد از کارخانه ریسندگی وبافندگی نجف آباد دیدن کرد.

هنگام ورود استاندار و همراهان به کارخانه از طرف نماینده کارگران خیرمقدم گفته و کارگران نسبت به شاهنشاه آریامهر ابراز احساسات شدید نمودند. آقای استاندار و همراهان ابتدا از کلیه سالنهای ریسندگی و بافندگی و قسمت رنگرزی و تکمیل وهمچنین نمایشگاه محصولات کارخانه بازدید بعمل آورد و سپس در دفتر کارخانه حضور یافت.

دراینجا آقای حسین هوتن مدیر عامل کارخانه ضمن تشکر ازاینکه آقای استاندار کارخانه را موردبازدید قرار داد چنین اظهار داشت:

شرکت سهامی برق و ریسندگی نجف آباد در سال ۱۳۲۴ تاسیس و در سنوات اولیه با وسائل ناقصی نیروی برق نجف آباد را تامین می‌نموده درسال ۱۳۳۷ مدیران شرکت در صدد خرید ماشین های ریسندگی برمی‌آیند و تعداد ۳۱۳۶ دوك کار کردمو دست دوم ساخت کارخانه مارزولی ایتالیا خریداری وبااشکالات زیاد و صرف مدتها وقت در سال ۱۳۳۳ شروع به‌بهره برداری ناقص مینمایند.

متاسفانه بواسطه ضعف سرمایه‌به حکایت دفاتر و سوابق و ترازنامه هائی که به دارائی می داده‌اند همواره کارخانه زیان داشته تا جائی که در سال ۱۳۳۷ دو پنجم سرمایه بیست میلیون ریالی شرکت از دست رفته بود و عدم امکان ادامه کاربعضی از صاحبان سهام رابرآن داشت که تقاضای انحلال شرکت را بنمایند.

ولی چون اولیای محترم دولت‌در اجرای منویات شاهنشاه آریامهر اقداماتی را در جهت توسعه و پیشرفت صنعت کشور آغاز نموده بودند از انجام نظر طرفداران انحلال جلوگیری و با انتخاب هیئت مدیره جدید تصمیم گرفته شد برای احتراز ازنابودی سرمایه و اضمحلال کارخانه اقداماتی برای احیای کارخانه‌صورت گیرد. با اینکه در آن موقع کارخانه در وضعی بود که از جهت مالی‌پنج میلیون ریال به بانك ملی و حدود دو میلیون ریال باشخاص خارج بدهکار بود واز جهت داخلی نیز متقالی مواد اولیه ولوازم و اثاثیه لازم برای کار موجود نبود بطوریکه در موقع بازدید هیئت دولت از کارخانه امکان راه‌انداختن ماشینها نبود. از لحاظ اعتبارات‌نیز درموقعیتی بودیم که بازرگانان و فروشندگان حاضر به معامله با شرکت نمیشدند در چنین وضعی هیئت مدیره جدید برای اصلاح کارخانه شروع بکار نمودند.

خرید ماشین آلات جدید

ابتدا لازم بود برای پیشرفت کار و اقدام بخرید ماشین های جدید سرمایه شرکت اضافه گردد باآجازه ماده ۵ اساسنامه آگهی فروش سی میلیون ریال سهم جدید منتشر گردید که از طرف دارندگان سهام قدیمی متقبل و پرداخت گردد. طبیعی بود باتجارت تلخی که صاحبان سهام ازگذشته داشتند حتی یکنفر حاضر به تقبل سهم جدید نگردیدو ناگزیر برای اجرای سرمایه خرید ماشینها هیئت مدیره خوداین اضافه سرمایه را تقبل نمودند و مذاکرات و مطالعات را برای خرید ماشین‌آلات آغاز نمودند و بالنتیجه در تاریخ دهم شهریور ماه ۳۷ قراردادی برای خرید ۵۲۰۸ دوك ریسندگی و ۱۵۰ دستگاه بافندگی باشرکت گوشوژاپن منعقد گردید. طبق قرارداد بایستی برای این معامله تضمین داده شود بدین منظور با سپردن ۵٫۶۳۰٫۰۰۰ تومان وثیقه شخصی مدیران شرکت و همچنین سی میلیون ریال سفته امضاء مدیران شرکت بابت اضافه سرمایه ضمانتنامه از طرف بیمه ملی صادرو در همان تاریخ به شرکت گوشو تسلیم وباین ترتیب انجام سفارش محرز گردید. با اجرای قرارداد و صدور ضمانتنامه اضافه سرمایه نیز تحقق یافت و هیئت‌مدیره در تاریخ دوم مهر ماه ۳۷ پرداخت آن را به ثبت شرکت ها اعلام وبه ثبت رسید.

ماشین آلات در اواسط ۱۳۳۸ بتدریج وارد و نصب گردید و بهره برداری از آنها در اوائل سال ۱۳۳۹ انجام شد. از آنجائی که‌برنامه کار شرکت همواره توسعه و تکمیل بیشتر کارخانه و تهیه محصولات جدید بودبه‌ماشین آلات مذکوراکتفا نشد ودریك مرحله ماشینهای جدیدی برای ۲۶۰۴ دوك ریسندگی از ژاپن و درمرحله دیگر ۱۵۰دستگاه ماشین بافندگی از کشور سویس خریداری گردید و چون بهره‌برداری کامل از ماشینها و تهیه محصولات خوب و متنوع و مخصوصا تغییر برنامه بافت پارچه های نخی‌به‌پارچه های‌ابریشمی وفانتزی نوظهور مستلزم خرید بعضی ماشینهای مقدماتی بافندگی وتکمیل بود همچنین تاسیسات دیگر کارخانه نیز از قبیل دستگاههای برق و بخار وتهویه و غیره بایستی بموازات افزایش ماشین ها توسعه یابدشرکت در تمام سالها ماشین‌های جدیدی خریداری و ساختمانها و تاسیسات را اضافه نموده است وبا این‌ترتیب موفق شده‌ایم پارچه هائی‌که از حیث طرح و نوع جنس باکالاهای مشابه خارجی برابری میکند در دسترس هموطنان عزیز بگذاریم.

همکاری دستگاه‌های دولتی

مدیران این کارخانه مفتخرند که از زمانی که امنای محترم دولت ورود پارچه های خارجی را بکشور ممنوع نمودند و به کارخانجات داخلی اجازه و مجال فعالیت و ابراز وجود دادند. هرچند توانائی شرکت بود در راه تحقق منویات شاهنشاه آریامهر که همواره هدفی جزبالا رفتن سطح تولید وبی‌نیازی کشور از کالای خارجی نداشته‌اند گامهای موثربرداشته‌وبطوریکه ضمن بازدید کارخانه ملاحظه‌خواهند فرمود توانسته‌اند با کوششهای مداوم و خستگی ناپذیر شایستگی شکر گزاری‌ازاین‌موهبت رابثبوت برسانند.

شك نیست که تمام موفقیت‌های ماشین آلات و تاسیسات و مواد اولیه کارخانه هر سال مبلغی در حدود ۴۳۰۰۰۰ ریال‌به شرکتهای بیمه میپردازیم.

مخصوصا این نکته قابل تعمق است که وجود این کارخانه در شهرستان نجف‌آباد که یك‌منطقه زراعتی میباشد و چند سال متوالی است دچار خشك سالی و آفات گردیده از نظر اقتصادی واشتغال کارگران و اعاشه عائله آنهابسیار موثر بوده است.

دراینجا ناگزیراز ذکراین‌نکته است‌که باوجود تمام مساعدت‌های مقامات موثر مملکت که با اراده شاهنشاه آریامهر در جهت رفع مشکلات‌اینکارخانه مبذول‌فرمودند وکوششهائی که‌مسئولین‌و کارکنان امورفنی‌کارخانه سهم‌بسزائی‌داشته وهمچنین کلیه روسای قسمت های داخلی و کارگران و کارمندان که خدمات صمیمانه وارزنده‌آنان درترقی روز افزون کارخانه‌بسیار موثر بوده‌است‌جاه تشکروقدردانی است.

یکهزار نفر کارگر و کارمند

از مجموع این عوامل نتایجی بدست آمده است‌که علاوه‌برترقی سطح تولید و افزایش تاسیسات کارخانه بدستگاههای مختلف اقتصادی کشور نیز مبالغ قابل توجهی عایدگردیده است که‌برای مزید استحضاربذکر بعضی‌ازآنها میپردازد.

۱- متجاوزازیکهزار نفرکارگر و کارمند و سرکارگر و کارمندو افزارمند و مهندس و غیره بطور مستقیم در کارخانه بکار مشغولند که با عائله تحت‌الکفاله حدود پنجهزار نفر میشوند- در سال در حدود مبلغ ۳۷ میلیون ریال‌بابت حقوق و مزایا از شرکت دریافت میدارند.

۲ - محصولات این کارخانه قسمتی ازاحتیاجات داخلی راتامین نموده و نتیجتا از خروج‌میلیونها ریال ارز کشور جلوگیری شده است.

۳- یکواحد صنعتی که درحال انحلال و اضمحلال بوده مجددابا صورت آبرومندی احیا گردیده‌و علاوه بر جبران زیانهای گذشته درسنوات‌اخیر سود قابل‌ملاحظه‌ای داشته و در سال ۱۳۴۵ حدودهفده میلیون ریال سود خالص حاصل نموده است.

۴- هرساله در حدود ۷۳۰۰۰۰ ریال بابت مالیات حقوق کارکنان شرکت بدارائی پرداخت وهمچنین بابت مالیات سود ۴۴ مبلغی در حدود ۹۰۰۰۰۰ ریال وبابت‌مالیات سود ۴۵ حدود ۴۳۰۰۰۰۰ ریال بخزانه مملکت پرداخت میگردد.

۵-برای بیمه کارگران کارخانه همه‌ساله‌مبلغی درحدود۵۶۰۰۰۰۰ ریال بسازمان بیمه‌های اجتماعی میپردازیم.

۶- هرسال بابت‌بهره وکارمزد معاملات بانکی حدود ۱۶۰۰۰۰۰۰ ریال پرداخت میشود و همچنین شرکت توانسته است تاکنون‌مبلغ پنجاه و دو میلیون ریال بابت بدهکاری خود ببانك ملی پرداخت نماید.

۷ - برای بیمه آتش سوزی ماشین آلات و تاسیسات و مواد شرکت نموده‌اند در تمام مدت فعالیت کارخانه یکی‌از باج‌بگیران که‌سهمی در شرکت ندارد فقط باتکاء فتوکپی یك سهم‌از بیست‌و پنج‌هزارهرروزبعنوان‌دعوی‌بی‌اساس برعلیه شرکت در دادگستری اقامه و موجبات تضییع اوقات کارخانه را فراهم میسازد.

با اینکه در گذشته واهی‌بودن دعاوی او در محاکم مختلف‌ثابت و بطلان به آن حکم‌صادرگردیده معهذا این مزاحمت ها ادامه‌داشته اخیرا نیز با اقدام مزورانه حکمی را که هنوز در مرحله رسیدگی فرجامی است بطور بخشنامه به کلیه موسسات اقتصادی وبانکهاو تجاری که با شرکت طرف معامله میباشند فرستاده و چنین وانمود کرده است که دیگر شرکت نخواهد توانست بکار ادامه دهد و البته اثر این اقدام در تزلزل اعتبارات شرکت بسیار بوده و باید مورد التفات و توجه مقامات مسئول قرار گیرد.

متاسفانه سم پاشی های این عنصر مفسده جو منحصر به این کار نبوده بلکه به مقامات قضائی در تمام مراحل چنین وانمود کرده است که اصولا کارخانه‌ای بنام ریسندگی و بافندگی نجف‌آباد صورت خارجی ندارد و وجوهی که شرکت از بانکهادریافت‌نموده است حیف و میل شده است. چون با بذل مرحمت و بازدید آقایان از تاسیسات کارخانه توجه خواهند فرمود که‌در این مدت چه اندازه زحمت کشیده و فعالیت شده است نیازی به تطویل کلام نمی بینند ولی از آنجائیکه بحکم وظیفه ووجدان مامورین‌محترم‌دولت حافظ و نگهبان موسسات اقتصادی مملکت میباشند بدین وسیله استدعای بذل توجه‌مخصوص‌داشته امیدواریم حقایق را آنطوریکه ملاحظه خواهند فرمود موردتوجه قرار خواهد داد.

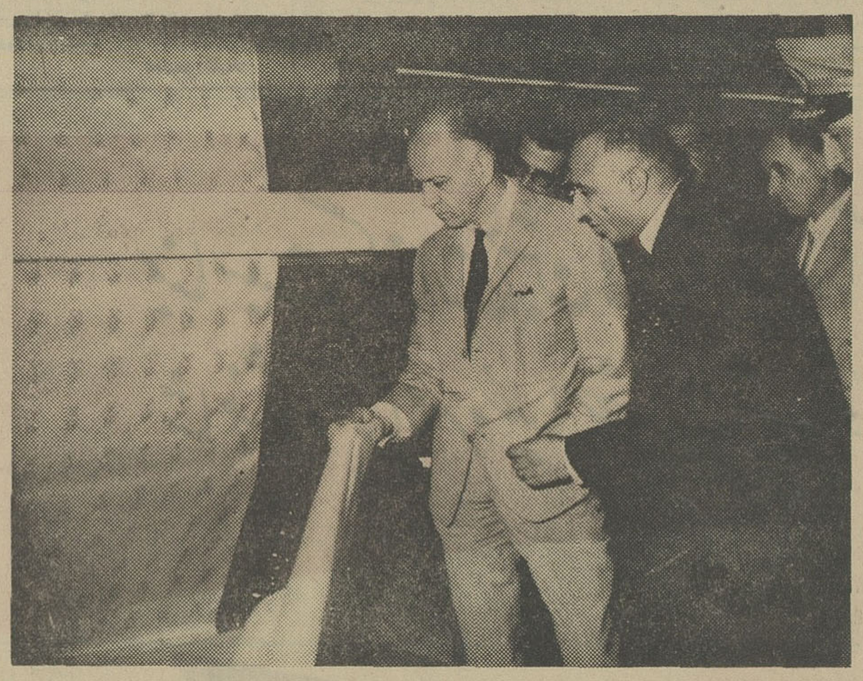

آقای مهندس همایونفراستاندار اصفهان هنگام بازدید ازسالنها وماشین آلات پارچه بافی کارخانه ریسندگی وبافندگی نجف‌آباد

* سخنان استاندار

پس از بیانات آقای هوتن‌مدیر عامل کارخانه آقای مهندس همایونفر استاندار ضمن قدردانی‌از فعالیت های مسئولان کارخانه و همچنین تمجید از محصولات آن گفت:

کار شما را در حقیقت میشود گفت نه فقط اولیای امور مورد توجه‌شان هست بلکه خود مردم در استان، در شهرستان‌ودربخش می بینند و ملاحظه میکنند نمودار است از فعالیت مسئولان امور که در راس یك واحد صنعتی یا کشاورزی تامین مایحتاج مصرف مملکت مینمایند. فوائد اینگونه واحد های صنعتی غیر قابل‌انکار است برای اینکه ما در یك‌تحولی هستیم که وظیفه هر فرد اینست که در جهت تولید و اقتصاد کار بکند و تولید اقتصادی هم‌فقط رشد اقتصادی را بالا میبرد بلکه در تقلیل هزینه ها تاثیر دارد و در جلو گیری از خروج ارزموثر است. اما اگر هم احیانا مواردی باشد که مستقیم تقدیر وتشویق نشوید مهم‌نیست زیرا انسان‌وجدانا تقدیر و تشویق میشود.

اما آنچه مربوط به موارد قضائی است در مملکت‌دادگستری هست، قضاتی هستند رسیدگی میکنند و مواردی هم اگر باشد که‌یامدارك‌قوی‌یامدارك قابل‌قبولی در دست‌نباشد بایدرسیدگی‌بکنیم ببینیم و روشن کنیم و بهیچ عنوان نگرانی این راندا‌شته‌باشید که یك واحد صنعتی متزلزل‌بشود و آنچه از طرف ما برای حمایت کارخانه باشد اقدام میکنیم و سعی میکنیم احیانا اگر مشکلاتی داشته باشید مرتفع کنیم.

آقای استاندار در پایان از زحمات کلیه کارکنان کارخانه نیز تشکر نموده به‌اصفهان بازگشت

پارتنر اره همه کاره

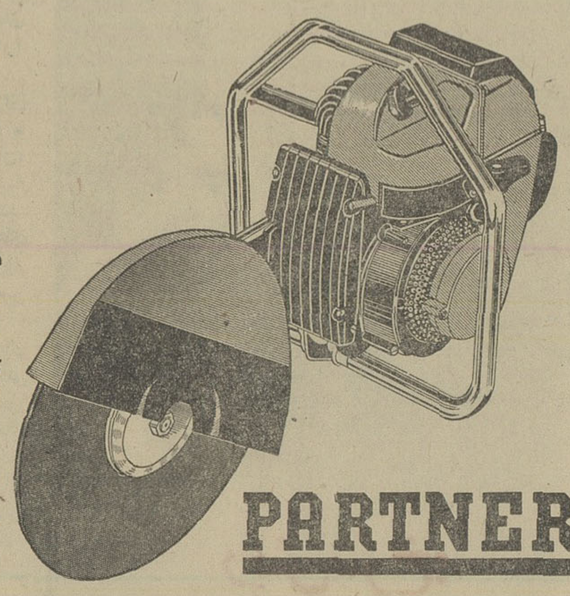

پارتنر- اره‌خودکار و عجیب ساخت کشور سوئد

پارتنر- باقدرت تیغه‌های مختلف خود ضخیم ترین لوله های آهنی و سیمانی قطور ترین دیوارها وتنومند ترین درختان را ظرف چند لحظه قطع میکند.

گروه های نجات کشور های بزرك اینك‌ازاین‌اختراع مفید استفاده مینمایند.

PARTNER

پارتنر - برای کارگاههای صنعتی یك وسیله سودمند ویك ابزار بی رقیب است

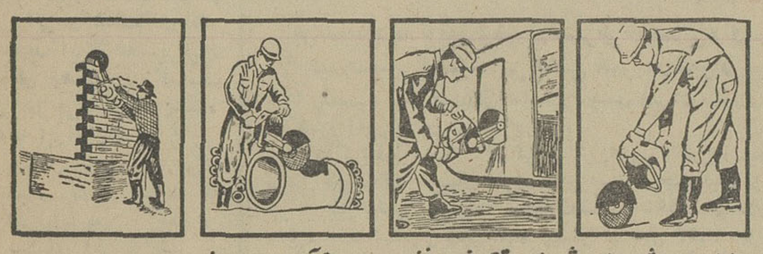

طول مدت برش: از ۲۰ ثانیه تا ۵ دقیقه بسته بضخامت لازم - تیرآهن - دیوار وغیره .....

آگهی زمس

نماینده انحصاری: بتجارتخانه عطاءالله مودت گلوبندك سرای البرز طبقه سوم تلفن ۲۴۷۷۶-۵۴۶۱۵

ازتهران وشهرستانها نماینده معتبروفعال میپذیریم.

علامت مورد اطمینان TM

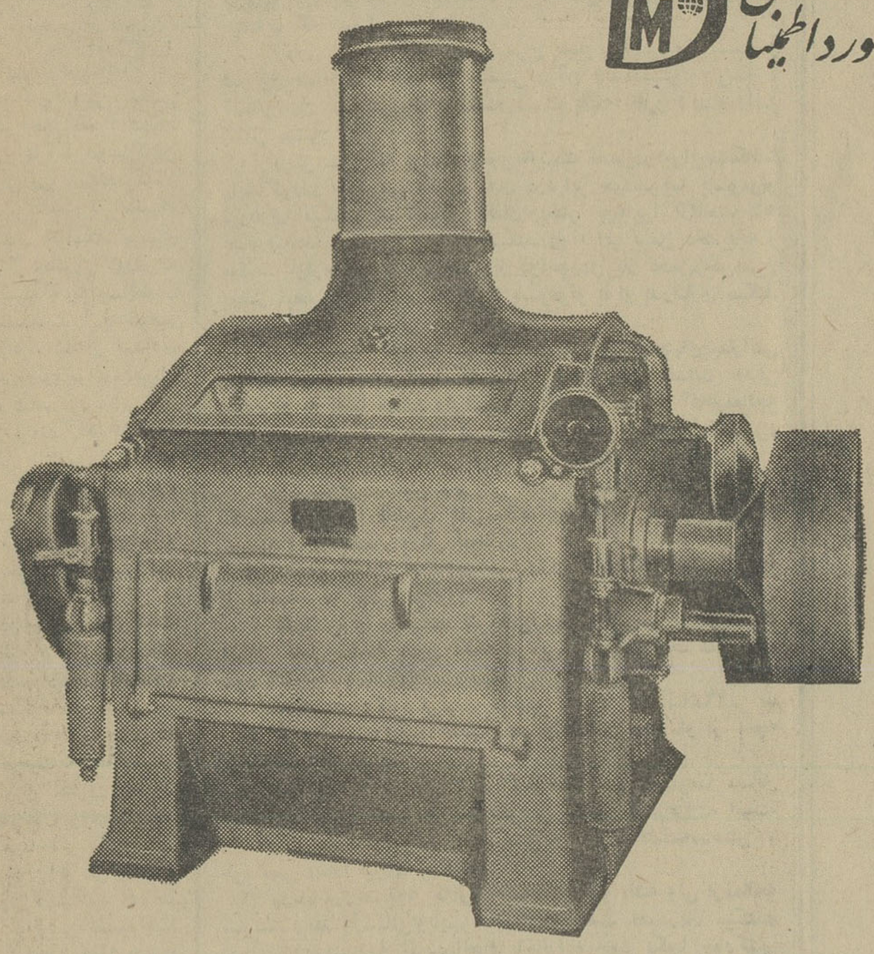

شرکت الوکیو با مسئولیت محدود

تهران سوم اسفند شماره ۳۹

تلفن ۳۱۱۰۷ - ۳۷۴۸۲

نماینده انحصاری ماشین آلات کارخانجات آردسازی شوروی

به علاقمندان بتاسیس کارخانجات آردسازی اعلام میداردکه مدرن ترین ماشین آلات‌آردسازی بظرفیت‌های مختلف باسهلترین شرایط و اقساط طویل‌المدت تحت‌نظر مهندسین مربوطه دراختیار خریداران محترم گذاشته میشود.

نمایشگاه: میدان‌همایون (گمرك سابق) اول جاده رباط کریم

ازدیروز صبح برای آسایش مردم

۴۸۱ دستگاه اتوبوس جدید بکار افتاد

حرکت اتوبوسها باتراکم وسائط نقلیه روبرو است

از ساعت ۷ر۳۰ ترافیك شهر كند میشود

هر مسافری که میخواهد بموقع بمقصد برسد باید قبل از ساعت ۷ر۳۰ خودرا به اتوبوس برساند

بعلت تراکم مسافر ومسدودبودن راهها دیروز وامروز صف های طویل تشکیل شده بود

بیسیم‌ها و تجهیزات ارتباط فوری مسافران را از معطلی نجات میدهد

امسال نسبت به پارسال روزاول مهر مردم کمتر معطل شدند

از دیروز برنامه جدید شرکت واحد که برای جلوگیری ازمعطلی مسافران تنظیم‌شده‌بود بمورد اجرا گذاشته شد .

نووکهنه

اتوبوس های خود را اعم از نو و کهنه درخطوط‌مختلف بکارانداخت حتی اتوبوس های شورلت قدیمی که قبل از تاسیس شرکت در خطوط کار میکردند تعمیر شده و بصورت کمکی در خطوط کارمی کردند .

از ۲۱۹۸ اتوبوس شرکت جمعا ۴۵ دستگاه جهت تعمیر اساسی و نقص فنی در تعمیرگاه ها مانده بود بقیه در خطوط کارمیکردند درواقع شرکت‌واحد طی برنامه‌ای که‌بمورداجرا گذاشت‌باتمام‌امکانات از اول مهرماه شروع بکار کرد .

اتوبوس نو

امسال شرکت واحد نسبت به سال گذشته ۴۸۶ دستگاه‌اتوبوس نو اضافی داشت و همین‌امر سبب گردید که امسال مدت معطلی مسافرین در صف ها نسبت به‌سال گذشته کمتر باشد ولی معهذا در بعضی از خطوط که‌اصولا پرمسافر است در ایستگاه های مختلف و در ساعات شلوغی صف‌های طویلی تشکیل میشد که ماموربن‌شرکت واحد بادور دادن اتوبوس ها سعی میکردند مسافرین‌را سروقت‌بمقصد برسانند .

مناطق

شرکت واحدبرای تنظیم‌برنامه، خطوط تهران را از نظرانتظامی‌به ۷ منطقه تقسیم کرده است که هرمنطقه زیرنظر یك افسر اداره میشود .

از دیروز روسای مناطق مختلف با اتومبیل مجهز به بیسیم کار خود را شروع کردند باین ترتیب که‌در مسیر خطوط اتوبوسرانی د رحرکت بودند و در ایستگاه هائی که مسافر زیاد بود، باکمك گرفتن اتوبوس از خطوط دیگر مسافرین را حمل‌میکردند .علاوه‌بر روسای مناطق ۲۴ بازرس صبح و ۲۴ بازرس بعدازظهر نیز درمیدان ها و نقاطی که محل تلاقی و یا شروع چند خط اتوبوسرانی‌است فعالیت داشتند تا مشکلی برای مسافرین پیش‌نیاید‌معهذا درساعت ۷ر۲۰ دقیقه صبح مسیر خط ۱۰۸ تخت‌طاوس ـ فردوسی‌بعلت تراکم ترافیك در خیابان فردوسی وکندی حرکت اتوبوس ها مسافر در ایستگاه های این خط زیاد شد که با کوشش مامورین اندکی‌بعد راه باز شد و اتوبوس هاتوانستند مسافرین را برسانند .

صف زیاد

در ساعت هفت‌ونیم میدان‌شهناز که مبدا حرکت اتوبوس های خطوط ۱۲۹ ـ ۱۲۱ ـ ۱۰۲ ـ ۱۲۸ ـ ۱۰۱ میباشد و از پرجمعیت ترین میدان های شهر است اتوبوس باندازه کافی‌برای‌حمل مسافروجود داشت ولی‌درمسیر خط ۱۰۲ نزدیك میدان عشرت‌آباد صف طولانی از مسافرین تشکیل شده بود که اتوبوس کمکی برای بردن آنهااز اول خط فرستاده شد .

در همین ساعت خیابان ژاله و نیروی هوائی مملو از اتومبیل‌هائی شده بود که بسمت بهارستان درحرکت بودند و روی همین‌اصل حرکت اتومبیل ها کند شده بود و در ایستگاه های خط ۱۳۱ نیروی هوائی که‌از شلوغ‌ترین خط‌هاست صف های نسبتاطولانی تشکیل‌شده بود که تا ۱۰ دقیقه ادامه داشت ولی بعدا اتوبوس های خط بدون مسافر باول خط رسیدند و مشغول بردن مسافرین ۱۰ ایستگاه ابتدای خط که مدتی منتظر مانده بودند شدند .

ارتباط

سیستم ارتباط فوری با بیسیم همه‌جا بداد مسافران میرسیدزیرا بمحض اینکه در ایستگاهی صف طولانی تشکیل میگردید مامورین با بیسیم بیکدیگر تماس میگرفتند و از نزدیك ترین محل اتوبوس اعزام میشد و حتی د رمحل هائی که راه بندی کوتاهی صورت می گرفت فورا اتوبوس ها از مسیر دیگر برای بردن مسافرین‌فرستاده میشدند .

نظافت

از طرف‌شرکت‌واحددستور داده شده است در صورت مشاهده اتوبوس کثیف مسئولین نظافت اتوبوس ها مواخذه شوند و چون دیروزدو دستگاه شورلت کثیف وارد خطوط شده‌بودند افرادمسئول تنبیه شدند .

در ساعت هشت‌و ده دقیقه در مسیر خط ۲۱۵ که از بلوار کرج به‌راه‌آهن میرود در ایستگاه های گمرك ـ سرپل ـ امیربهادر ـ امیریه صف‌های طولانی‌ازمحصلین تشکیل شد و چون حرکت اتومبیل ها از چهارراه جامی تا منیریه بسیار کند بود مدتی‌محصلین درانتظاراتوبوس ماندند که بلافاصله از خطوط۲۱۳ و سایر خطوط ۸ دستگاه اتوبوس بمسیر این خط فرستاده شد ودر ساعت ۸ر۳۰ دانش آموزی در ایستگاه های این خط دیده‌نمیشد.

تراکم

خیابان امیریه از جنوب بشمال صبح ها مملو از اتومبیل میشود و چون توقف در سمت راست این خیابان ازاد است و تعداد زیادی اتومبیل سوازی کنار این خیابان متوقف میشوند برای جلوگیری از تراکم وسائط نقلیه در خیابان امیریه باید لااقل تا ساعت ۹ صبح توقف در سمت راست این خیابان ممنوع شود .

کمبود اتوبوس

دیروز صبح ساعت ۷ر۴۵ صبح خط ۲۳۰ که از خیابان بابائیان بپارك‌شهر میروددچار کمبوداتوبوس شد ، از طریق بیسیم کمك خواسته شد با اینکه بموقع کمك رسید بازهم بعلت‌مسدودبودن‌مسیرخیابان سپه اتوبوس ها از خیابان های نادری و پاستور به مرکز شهرمی رفتند .

طرح دائمی

مقامات شرکت واحد اعلام کردند برای بهبود وضع اتوبوسرانی ، طرح مربوط به مهرماه بطوردائمی اجرا خواهد شد . این برنامه بخصوص در زمستان که معطلی در صف خالی از اشکال نخواهد بود منظما اجرا خواهد شد .

امروز مسئولین شرکت واحد اظهار داشتند با افزایش تعداد اتوبوس ها امسال نسبت بسال‌های گذشته در امر ایاب و ذهاب‌مردمی که اتوبوس سوار هستند گشایش محسوسی ایجادشده‌است وشرکت واحد امیدوار است بتواند بموازات تحویل اتوبوس های جدید در این راه اقدامات موثری انجام دهد و با تعویض اتوبوس های کهنه به‌نو که مسلما در کشش‌و سرعت‌انتقال مسافرموثراست‌مردم راحتی‌بیشتری احساس نمایند ،مدیر عامل‌شرکت همچنین از مردم تقاضا کرد که اندکی‌زود تر از منزل بیرون‌بیایند تا بتوانند از اتوبوس استفاده‌کنند چون در ساعت ۸ صبح حرکت اتوبوس ها با کندی ترافیك‌وهجوم سایر وسائط نقلیه مواجه میشوند و طبیعتا اتوبوس ها کندتر حرکت می نمایند و هم وقت آنها تلف‌می شود و سبب میگردد محصلین نیز که باید ساعت ۸ر۳۰ صبح در مدارس خود حاضر باشند سروقت بدرس نرسند .

آقای جهان‌بینی اظهار داشت، بمجرد مرمت‌اسفالت خیابانهائی‌که هم‌اکنون در مرکز شهر دردست تعمیر است مسلماوضع اتوبوسرانی تغییر خواهد کردزیرا مسیراضافی اتوبوس ها در این مراکز ازبین میرود و بعلاوه اتوبوس ها راحت تر میتوانند حرکت کنند که در تسریع ایاب وذهاب مسافرین‌بسیار موثر خواهد بود .

شاگردان ممتاز

آقای فتحعلی صاحبدیوانی

دانش آموز کلاس اول دبستان کودك امروز در سال تحصیلی ۴۶ـ۴۵ر۴۶ با معدل ۱۹ر۹ شاگرداول شده است .

آ_۱۹۵۳۹

آقای جبرائیل نوروزی

فرزند تقی در سال‌تحصیلی ۴۵ـ ۱۳۴۶ بین ۵۷ نفر دانش آموز کلاس سوم این دبیرستان رتبه اول را حائز گردیده است .

دوشیزه سهیلا صدری

با معد ل۱۹ر۶۰ دردبستان‌دولتی آذر و حوزه امتحانیه بیست وپنجم شهریور شاگرد اول شده است.

آ_۱۹۵۴۳

گروه فرهنگی خرداد

برای کلاسهای شبانه دوره اول‌دبیرستان ـ دوره دوم دبیرستان (شعبه های ریاضی وطبیعی)وکنکور (پزشکی وفنی وکشاورزی وعلوم) همه‌روزه ثبت نام می‌نماید.

در کلاسهای شبانه خرداد

آقایان زیر تدریس میکنند:

ریاضیات	آزرم، بحرانی، بحری، زاوشی، قراگزلو، لاهیجی، نقیه، محمدی	طبیعی: پاك‌روان، نصیری انصاری، صابر
فیزیک	بزازی، رسولی، دکتر زادپرور، مجدی، پیسوده	زبان خارجه: بقائی، دادگر، اصغری، توحیدی
شیمی	بزرك نیا، مظلومی، نعیمی	ادبیات فارسی: دکتر سلامیان، فرساد، هنجنی، صمدی

نشانی:سعدی‌شمالی ـ چهارراه‌سیدعلی

تلفن۳۰۵۴۵۸-۳۱۶۹۸

تلویزیون توشیبا

بایك تکنیك مدرن ، درحد اعلای ظرافت وزیبائی

تلویزیون توشیبا با تکنیك پیشرفته امروز ساخته شده. حد اعلای ظرافت وزیبائی درآن بکار رفته وبقیمت ارزان ومناسبی عرضه شده است.

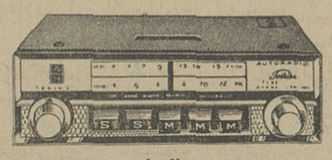

رادیو اتومبیل توشیبا مرغوب و عالی، دارای موج متوسط وموج کوتاه کاملاً اتوماتیك

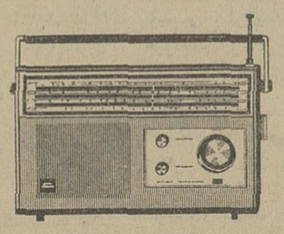

رادیو ترانزیستوری توشیبا با ۹ ترانزیستور دارای چهار موج کامل وحساسیت فوق العاده

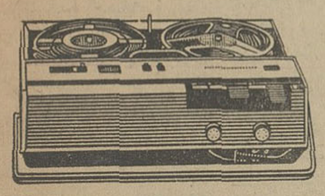

ضبط صوت ترانزیستوری برق و باطری توشیبا بهترین ضبط صوت در نوع خود

توشیبا سازنده بیش از ۶۰۰۰ نوع لوازم الکتریکی والکترونیکی است

Toshiba

سپید و سیاه

سپیدوسیاه نایاب شد

برای اطلاع خوانندگان ارجمند سپیدوسیاه

درتهران وشهرستانها

هفته گذشته اولین شماره دوره جدید سپیدو سیاه باوجودی که باتیراژ فوق‌العاده زیادی منتشر شده بود در همان اولین ساعات انتشار نایاب گردیدو متاسفانه مجله بدست گروه کثیری از علاقمندان نرسید اینك لزوما باطلاع خوانندگان و علاقمندان گرامی سپید و سیاه میرساند که متاسفانه تجدید چاپ سپید وسیاه بعلت صفحات زیادو بخاطر فعالیتی که هم‌اکنون برای انتشار شماره های‌بعدی دوره جدید وجود دارد امکان پذیر نیست و ما ناگزیریم ضمن سپاسگزاری از استقبال گرم خوانندگان سپید و سیاه از نمایندگان محترم فروش مجله در شهرستان ها که تقاضای ارسال سپیدو سیاه راکرده‌اند و نیز کسانی که در تهران برای دریافت مجله بدفتر سپیدو سیاه مراجعه مینمایند پوزش بخواهیم .

ضمنا باطلاع میرساند که دومین شماره دوره‌جدید سپیدو سیاه که هم‌اکنون در دست تهیه است در تیراژ سنگین و بی سابقه‌ای منتشر میشود که امیدواریم دراین هفته پاسخگوی استقبال گرم خوانندگان ارجمند سپیدو سیاه در سراسر کشور بوده باشد .

اداره مجله سپیدوسیاه

آ_۲۹۲۹۰

گزارشی از پیشرفت‌های دانشگاه پهلوی

که توسط آقای امیر اسدالله علم رئیس این دانشگاه در جشن فارغ التحصیلی دانشگاه پهلوی ایراد شد

*** نماینده دانشجویان فارغ التحصیل رشته پزشکی گفت : خدمت بخلق وظیفه نیست بلکه لذت است**

*** نماینده دانشجویان فارغ التحصیل رشته مهندسی گفت : ختم دوران تحصیل پایان کسب علم نیست**

در جشن فارغ التحصیلی دانشگاه پهلوی آقای امیر اسدالله علم رئیس این دانشگاه پس از پایان سخنان خویش گزارش جامع و دقیقی از وضع تدریس و تحصیل وامور مالی واداری دانشگاه قرائت کرد که اینک متن آن باستحضار خوانندگان میرسد :

اینک خلاصه‌ای از اقدامات وپیشرفت های هریک از واحد های نامبرده را بشرح زیر باطلاع شما می‌رسانیم :

دانشکده ادبیات وعلوم

دانشکده ادبیات و علوم مرکز فعالیت های آموزشی در دانشگاه پهلوی بوده و دو وظیفه اساسی را ایفا مینماید .

اول تربیت وآماده نمودن دانشجویان در طی یکدوره دوساله برای تحصیل در دانشکده های مختلف دانشگاه پهلوی و دوم آموزش دانشجویانیکه در رشته های تخصصی آن دانشکده ادامه تحصیل داده و فارغ التحصیل میشوند .

بااین ترتیب هر گونه اقدام و فعالیتی که در جهت توسعه امور آموزشی و افزایش دانشجویان به عمل آید مستقیما بااین دانشکده ارتباط خواهد داشت .

رشته های تخصصی دانشکده ادبیات و علوم عبارتند از شیمی، فیزیك ، بیولژی ، ریاضی ،زبان های جدید ، اموزش و پرورش و روانشناسی ، زبان انگلیسی ،ادبیات فارسی ، تاریخ زمین شناسی ،عمران ملی و اقتصاد .

برحسب فرمان مبارك همایونی مقرر گردید دانشگاه پهلوی تعداد بیشتری دانشجو بپذیرد اجرای این فرمان در دانشگاه پهلوی میبایست با حفظ کامل استاندارد آموزشی اجرا گردد بنابراین ناگزیز بودیم برای توسعه ازمایشگاه ها ، بخش ها و کلاسها وهمچنین تکمیل کادر اموزشی اقداماتی بعمل آوریم خلاصه و عمده این اقدامات درسال ۱۳۴۵ بدینقرار است .

۱ـاز سال ۱۳۴۱(سال تاسیس دانشگاه پهلوی) تاسال ۱۳۴۴ تعداد دانشجویانیکه هر سال برای سال اول دانشکده ادبیات و علوم پذیرفته میشوند بین ۱۵۰ تا ۲۰۰ نفر بوده ولی در سال ۱۳۴۵ این تعداد به ۴۵۰نفر بالغ گردید . وامسال هفتصد نفر است .

۲ـبمنظور حفظ سطح تعلیماتی دانشکده ادبیات و علوم تعداد ۳۹ نفر استاد ، دانشیار ، استادیار و مربی برای تقویت کادر آموزشی استخدام گردیدند .

۳ـدر اراضی مقابل دانشکده سابق ادبیات ساختمان هائی برای آزمایشگاههای سه بخش اساسی شیمی ، فیزیك ، وبیولژی احداث و بااصول علمی و فنی معمول در بزرگترین دانشگاه های مترقی جهان مجهز گردید .

۴ـدر مجاورت ازمایشگاه های مزبور دفتر کار استادان دانشکده ادبیات و علوم ایجاد گردید ونیز کتابخانه مدرن و مجهزی با کمك مالی شرکت های عامل نفت تاسیس شد.

۵ـسالن بزرك دانشکده ادبیات وعلوم ازنظر سیستم صدا وتجهیزات تکمیل گردید .

۶ـدر ساختمان سابق دانشکده ادبیات تغییرات و تعمیرات اساسی انجام و برای تاسیس کلاسهای جدید از هر جهت آماده گردید.

بطور کلی درسال ۱۳۴۵ مبلغی در حدود ۸۵۰۰۰۰۰۰ ریال برای توسعه ازمایشگاهها و بخش ها و کلاسهای دانشکده ادبیات و علوم بمصرف رسیده و با صرف این مبلغ دو نتیجه بسیار مفید عاید دانشگاه شده است . اول آنکه امکانات وسیعی برای آموزش علمی و تجربی دانشجویان که اهمیت آن نیاز بتوجیه ندارد فراهم گردیدو افزایش دانشجویان نه تنها سطح تعلیماتی دانشکده ادبیات و علوم لطمه‌ای وارد نساخت بلکه در کلیه بخشها مخصوصا علوم اساسی ، فیزیك ، شیمی ، بیولژی و ریاضی موجب گسترش برنامه ها شد .

دوم آنکه با انتقال ازمایشگاه های دانشکده ادبیات و علوم از ساختمان دانشکده پزشکی بمحل جدید ،دانشکده پزشکی قادر خواهدبود آزمایشگاه ها و بخش های علوم پایه را توسعه داده خود را برای پذیرش دانشجوی بیشتری آماده نماید .

هم اکنون ساختمان زمین شناسی در دست اقدام است و بانیازمبرمی که کشور عزیز ما به متخصصین زمین شناسی دارد در نظر است این رشته بصورت یکی از بخش های مهم و پر فعالیت دانشکده ادبیات و علوم درآید . ساختمان دفتر استادان نیز در سال جاری آماده بهره برداری خواهد گردید واین امرازنظر تماس دائمی استادان وداشجویان امکان فعالیت های تحقیقاتی در محل دانشکده بسیار موثر خواهد بود .

برنامه عمران ملی که یکی از بخش های فعال دانشکده ادبیات و علوم است در سال ۱۳۴۴ پایه گذاری شد و در سال ۱۳۴۵ نتایج درخشانی را ببار آورد .

بطوریکه اطلاع دارید این فعالیت در دانشگاه پهلوی با الهام از انقلاب سفید شاهنشاه بزرك ما بوجود آمده و هدف آن تربیت عده‌ای از دانشجویان برای فعالیت در بخش ها و روستا های دور افتاده مملکت است وبرنامه آموزش نظری عملی این دانشجویان طوری تنظیم شده است که هر دانشجو پس از فراغ از تحصیل می‌تواند در یکی از بخشهای روستائی فعالیت مفید و ثمربخش داشته باشد و در کلیه اقدامات فرهنگی ، بهداشتی ،عمرانی و احتماعی روستاها بطور موثر فعالیت نماید . آموزش عملی و تجربی این دانشجویان بعنوان نمونه هم اکنون در روستاهای مرودشت انجام میشود و تاسیسات کاملی ازلحاظ آب ، زمین خوابگاه و امکانات وسیعی برای کار در روستا هاو اشنا شدن بوظایف آینده دراختیار دانشجویان قرار گرفته است.درنظر است فعالیت این بخش در سایرنقاط حوزه فارس نیز گسترش یابد و امید است این اقدام دانشگاه پهلوی برای به ثمر رساندن انقلاب سفید شاه و ملت نقش مهمی رادر اینده ایفا نماید .

درسال جاری تعداد دانشجویانی که برای سال اول دانشکده ادبیات وعلوم پذیرفته شدند به ۷۰۰نفر بالغ گردید و دانشگاه پهلوی قبلا امکانات لازم راچه از نظر تکمیل و تقویت کادر آموزشی و چه از لحاظ تامین نیازمندی های ازمایشگاهی فراهم نموده است و باآنکه جاو مکان سکونت برای دانشجویانی که امسال ثبت نام نموده‌اند جزء تعهدات دانشگاه نبود امسال استثنائا باتوجهات شاهنشاه و کمك موثر دولت وشخص نخست وزیر تااندازه‌ای فراهم شد .

برای مزید اطلاع شما آمار دانشجویان و افراد کادرآموزشی رااز سال ۱۳۴۱ تاسال ۱۳۴۵ می خوانیم .

آمار دانشجویان وکادر آموزشی دانشکده ادبیات وعلوم

سال تحصیلی	آمار دانشجویان	آمار کارکنان آموزشی
۴۱ـ۴۲	۱۹۶	۲۹
۴۲ـ۴۳	۵۰۵	۳۳
۴۳ـ۴۴	۴۷۲	۶۸
۴۴ـ۴۵	۷۹۳	۷۵
۴۵ـ۴۶	۹۹۲	۱۰۰
۴۶ـ۴۷	۱۲۰۳	۱۳۳

برنامه پنجساله دانشکده ادبیات وعلوم دردوره برنامه عمرانی چهارم کشور

فعالیت های اموزشی دانشکده ادبیات و علوم بر طبق برنامه‌های دقیقی که تنظیم شده از سال ۱۳۴۷ تا سال ۱۳۵۱(دوره برنامه چهارم عمرانی کشور) گسترش بیسابقه‌ای خواهدیافت و تعداد دانشجویان آن در پایان برنامه چهارم به ۳۰۰۰نفر بالغ خواهد گردید .

پیش بینی نیازمندی های مستمر برای استخدام کادر اموزشی ، تامین نیازمندی های عملی وتجربی ازمایشگاه ها، همچنین بر آورد هزینه های عمرانی این دانشکده بمنظور توسعه ازمایشگاه ها کلاسها و بخشها و تهیه تجهیزات ولوازم فنی نیز بطور جامع و بصورت کتابی تهیه شده که یك نسخه از آن برای استحضار خاطر ملوکانه تقدیم شده است . نسخه‌ای ازآن نیز هم اکنون در دفتر برنامه‌ریزی سازمان برنامه مورد بررسی کارشناسان می باشد .

دانشکده پزشکی

درچند سال اخیر دانشگاه پهلوی توجه زیادی به بالا بردن کیفیت تعلیماتی دانشکده پزشکی نموده است .

عمده اقداماتی که در جهت پیشبرد فعالیت های این دانشکده بعمل آمده است بشرح ذیل است

۱ـیکی از بزرگترین مشکلات دانشکده های پزشکی جهان مسئله تامین کادر آموزشی و تاسیس بخشهای علوم پایه است .

خوشبختانه دانشکده پزشکی دانشگاه پهلوی باوجودیکه هنوز نتوانسته است مشکلات علوم پایه را کاملا حل نماید از این لحاظ یکی از فنی ترین دانشکده‌های پزشکی می‌باشد بخش آناتومی که مهم ترین بخش‌های اساسی این دانشکده است هم اکنون دارای کادر بسیارقوی و آزمایشگاه هاو سالنهای مجهز به میروسکوپ الکترونیکی می باشد .بخش های اساسی فیزیولژی ، فارماکولوژی آسیب‌شناسی ، آسیب شناسی بالینی میکروبشناسی ، وبیوشیمی همه دارای کادر آموزشی فنی کافی و آزمایشگاه‌های مدرن و مجهز در سطح عالی میباشند بعلاوه با انتقال آزمایشگاه های دانشکده ادبیات وعلوم بمحل جدیدامکانات وسیعی برای توسعه بخش های علوم پایه دانشکده پزشکی فراهم شده است و هم اکنون فعالیت شدیدی برای آماده نمودن ساختمان سابق آزمایشگاه های دانشکده ادبیات و علوم برای بخش های اساسی دانشکده پزشکی در جریان است و باین اقدام دانشکده پزشکی قادرخواهد بود تعداد دانشجویان خود را از ۲۵۰ نفر (تعداد فعلی) به ۶۰۰ نفر افزایش دهد .

۲ـازنظر آموزش بالینی دانشجویان دانشکده پزشکی ، دانشگاه پهلوی قدمهای اساسی برداشته است و هم اکنون نسبت بین دانشجویان این دانشکده و تختهای بیمارستان های وابسته بدانشگاه پهلوی بسیار رضایت بخش است زیرا بیمارستان سعدی که در بدو تاسیس دانشگاه پهلوی دارای ۷۵ تختخواب بوده هم اکنون سیصد تختخواب فعال دارد .

بیمارستان نمازی با دویست تختخواب از سال ۱۳۴۳ دراختیار دانشگاه ودانشکده پزشکی گذارده شده بیمارستان خلیلی نیز درسال جاری افتتاح خواهد گردید وهمه این اقدامات موجب گردیده است که دانشجویان دانشکده پزشکی بتوانند آموزش عملی و بالینی خود را در سطح وسیع و دامنه داری در کلیه رشته‌های پزشکی زیر نظر استادان مجرب بیاموزند .

۳ـ برای اولین بار در کشور عزیز ما دانشگاه پهلوی اقدام بتاسیس بخش ایزوتوپ (پزشکی هسته‌ای) نموده ایجاد این بخش از نظر اموزشی اهمیت بسزائی دارد و از نظر تحقیقات علمی در آینده خواهد توانست جای خود را در بزرگترین آکادمیهای دنیا باز کند واز لحاظ درمانی نیز بسیاری از بیماریهای خطرناك مخصوصا سرطان در مراحل اولیه قابل تشخیص و معالجه خواهد بود .

دانشگاه پهلوی برای تجهیزاین بخش اعتبارات قابـل ملاحـظه‌ای بمصرف رسانیده و آماده بهره‌برداری نموده است .

اخیرا بخش مزبور بدست مبارك علیاحضرت شهبانوی عالیقدرایران افتتاح گردید و ضمن بازدید از قسمت های مختلف ایزوتوپ فعالیت این بخش مورد توجه خاص شهبانوی گرامی قرار گرفت و مبلغ پنجاه هزار دولار برای تکمیل تجهیزات بخش ایزوتوپ مرحمت فرمودند.

۴ـ آزمایشگاه حیوانات دانشکده پزشکی با اصول علمی و فنی و مجهز بدستگاه های تهویه تاسیس گردیده است و انواع حیوانات برای تشریح و آموزش عملی دانشجویان نگاهداری می شود .

۵ـ کادرآموزشی دانشکده پزشکی در طرف چند سال اخیر به چندبرابر افزایش یافته است و با توجه بتوسعه فعالیت های کلینیکی این دانشکده ، افزایش کادر آموزشی مخصوصا برای بالا بردن معلومات پزشکی و درمانی دانشجویان در بیمارستان های تابعه دانشگاه پهلوی فوق العاده موثر وثمربخش بوده است .

برای اطلاع شما آمار دانشجویان و کادر آموزشی دانشکده پزشکی را از سال تحصیلی ۴۲ـ ۴۱ ـ۴۶ـ ۴۵ را شرح میدهم :

سال تحصیلی	آمار دانشجویان	آمار کارکنان آموزشی
۴۱ـ۴۲	۲۸۸	۴۶
۴۲ـ۴۳	۲۸۴	۵۰
۴۳ـ۴۴	۲۶۵	۶۹
۴۴ـ۴۵	۲۳۱	۸۴
۴۵ـ۴۶	۲۳۶	۹۹
۴۶ـ۴۷	۲۵۸	۱۱۴

علت آنکه ملاحظه میشود تعداد دانشجویان این دانشکده درسال های اخیر افزایش نیافته اولا لزوم توسعه بخش های اساسی ازنظر حفظ استاندارد آموزشی وثانیا کمبود تعداد دانشجویان رشته پیش پزشکی در دانشکده ادبیات و علوم بوده است که هر دو مشکل در سال جاری بکلی مرتفع گردیده است .

برنامه‌های آینده

بر طبق برنامه هائیکه بمنظور افزایش تعداد دانشجویان وتوسعه فعالیت های آموزشی این دانشکده در سال های ۱۳۴۷ تا ۱۳۵۱(دوره برنامه عمرانی چهارم کشور) تهیه و بصورت کتابی برای بررسی دفتر برنامه ریزی سازمان برنامه ارسال شده است تعداد دانشجویان دانشکده پزشکی تا پایان برنامه چهارم به ۶۰۰ نفر بالغ خواهد شد . هزینه های مستمر از نظر تقویت کادر آموزشی و تامین احتیاجات مصرفی آزمایشگاه‌ها و هزینه های عمرانی برای تجهیز بخش های علوم پایه این دانشکده در دوره برنامه چهارم بدقت پیش بینی گردیده است . خوشبختانه ساختمان فعلی دانشکده پزشکی با یك سلسله تغییرات اساسی و تجهیز آن ، احتیاجات دانشکده را تاپایان برنامه چهارم تامین می نماید یك نسخه از برنامه های مربوط به دوره برنامه چهارم عمرانی کشور نیز برای مزید استحضار خاطر ملوکانه قبلا تقدیم شده است .

دانشکده کشاورزی

دانشکده کشاورزی در بدو تاسیس دانشگاه پهلوی از نظر سطح آموزشی ، کادر تعلیماتی ، آزمایشگاه های لازم ، محل تمرین های عملی کشاورزی دانشجویان و سایر عوامل ضروری بی نهایت فقیر بود . از سال ۱۳۴۳ توجه زیادی برای تقویت کادر آموزشی تاسیس آزمایشگاههای متعدد و فراهم نمودن امکانات وسیعی برای عملیات تجربی دانشجویان بعمل امد و هم اکنون این دانشکده از هر جهت آمادگی دارد که دانشجویان خود را به تدریج افزایش داده آموزش نظری وعملی آنان را در سطح بسیار عالی بعهده بگیرد .

عمده اقداماتی که در جهت پیشرفت این دانشکده بعمل آمده بشرح زیر باطلاع شما میرساند .

۱ـ تعداد کادر آموزشی دانشکده کشاورزی در سال ۱۳۴۱ جمعا ۱۵ نفر و در پایان سال ۱۳۴۵ بالغ بر ۴۳ نفر شده است .با توجه باینکه کادر آموزشی ـ دانشکده را در سالهای ۴۱ و۴۲ عده‌ای از استادیار و مربی تشکیل میداد ولی کسانیکه د رسال‌های اخیر برای خدمات آموزشی در این دانشکده استخدام شده‌اند عموما دارای عالیترین مدارك علمی از بزرگترین دانشگاه های دنیا میباشد .

۲ـ چون دانشکده کشاورزی فاقد ساختمان مستقلی برای تاسیس کلاس ها و آزمایشگاه ها بـود چند محل مناسب در شهر اجـاره گردید که موقتا آزمایشگاههای آن دانشکده در آنها فعالیت نماید.

ولی از این نظر که این محلها هم نمیتوانست بطور کامل جواب‌گوی احتیاجات روزافزون دانشکده کشاورزی باشد با کمك مالی سازمان برنامه ساختمان هـای کلاسها ، آزمایشگاه ها ،آمفی تاتر و دبیر خانه دانشکده ازسال گذشته در محل باجگاه مجاور تاسیسات آموزشی عملی دانشکده کشاورزی آغاز گردیده و بـا سرعت پیشرفت مینماید . امیدوار است تا قبل از پایان سال جاری این ساختمان ها تکمیل و آماده شود و کلیه تاسیسات دانشکده کشاورزی از محل های استیجاری فعلی بمحل جدید منتقل گردد . این اقدام یعنی تمرکز کلاسها ، آزمایشگاهها ، خوابـگاهها ، تاسیسات دامداری ، مرغداری ، مزارع آموزشی نمونه و سایر عواملی که برای آموزش کشاورزی دانشجویان لازم است کمك بزرگی به پیشرفت سطح تعلیماتی دانشکده کشاورزی خواهد نمود .

۳ـ یکدستگاه خوابگاه مدرن و مجهز برای اقامت دانشجویان دانشکده کشاورزی نیز در محل باجگاه و مجاور سایر ساختمانها احداث گردیده و در سال ۱۳۴۵ آماده بهره برداری شده است با این ترتیب انتقال کامل دانشکده کشاورزی بمحل باجگاه هیچگونه اشکالی را ایجاد نخواهد نمود .

۴ـ برحسب فرمان مطاع شاهنشاه آریامهر تاسیسات وزارت کشاورزی که در مجاورت ساختمان ها و مزارع آموزشی دانشکده کشاورزی در باجگاه میباشد به این دانشکده واگذار گردید و این امر موجب خواهد گردید که آموزشی عملی وتجربی دانشجویان در رشته های زراعت ، دامداری، مرغداری ماشین آلات کشاورزی و غیره درسطح بسیار وسیعتری انجام پذیرد .

۵ـ بموجب قرار دادیکه بین دانشکده کشاورزی دانشگاه پهلوی و وزارت کشاورزی کشور های متحده آمریکا منعقد گردیده چند پروژه تحقیقاتی بر روی بقولات وسیله استادان این دانشکده انجام میشود که نتایج آن تاکنون رضایت بخش بوده است .

برای مزید اطلاع شما آمار کارکنان و دانشجویان دانشکده کشاورزی را برای شما میخوانم:

سال تحصیلی	آمار دانشجویان	آمار کارکنان آموزشی
۴۱ـ۴۲	۱۳۸	۱۵
۴۲ـ۴۳	۱۱۵	۲۱
۴۳ـ۴۴	۱۱۶	۳۲
۴۴ـ۴۵	۲۰۰	۴۳
۴۵ـ۴۶	۱۱۰	۴۵
۴۶ـ۴۷	۱۰۱	۵۵

برنامه‌های آینده

بر اساس برنامه هائیکه بمنظور افزایش تعداد دانشجویان و گسترش فعالیت های آموزشی دانشکده کشاورزی بصورت کتابی تنظیم گردیده در سال های ۱۳۴۷ تا ۱۳۵۱ (دوره برنامه چهارم عمرانی کشور) تعداد دانشجویـان ـ دانشکده کشاورزی از ۱۰۰ نفر به ۳۰۰ نفر افزایش خواهد یافت و محوطه باجگاه عالیترین مرکز فعالیتهای آموزشی وتحقیقاتی علمی کشاورزی خواهد گردید وامیدوار است کادر آموزشی این دانشکده بتوانند ایده‌های تازه و مفیدی در جهت بهبود زراعت و برداشت محصول عرضه نمایند .

برنامه پنجساله دانشکده کشاورزی نیز از نظر مبارك شاهنشاه آریامهر گذشته است .

دانشکده مهندسی

دانشکده مهندسی ازسال ۱۳۴۳ در دانشگاه پهلوی تاسیس گردیده وجود مشکلات فراوانی که برای ایجاد این دانشکده از نظر تهیه محل دانشکده تامین کادرآموزشی با استاندارد تعلیماتی دانشگاه پهلوی ، لزوم تاسیس آزمایشگاه و کار گاههای مجهزی که بتواند احتیاجات آموزش علمی و تجربی دانشجویان را جوابگوی باشد موجود نبود بلطف پروردگار و استظهار بعنایت خاص شاهنشاه مفخم و نظر باحتیاج مبرمی که ایران صنعتی آینده بکادرفنی قوی دارد این دانشکده بوجود آمدو مراحل ترقی و تکامل را باسرعتی غیر قابل تصور طی نمود و هم‌اکنون میتوان ادعا نمود که دانشکده مهندسی دانشگاه پهلوی که کمتر از سه سال از عمر آن میگذرد از نظر سطح آموزشی یکی از بهترین دانشکده های فنـی است .

اقدامات عمده‌ای که برای تاسیس و تکمیل این دانشکده بعمل آمده شرح زیر باطلاع شما می‌رساند.

۱ـ کادرآموزشی این دانشکده که عموما دارای مدارج علمی از بزرگترین دانشگاه های دنیا می باشند در ظرف دو سه سال اخیر استخدام شده‌اند و بخوبی ازعهده وظایف مهمی که در جهت تشکیل و تاسیس آزمایشگاه ها و بخش ها و آموزش دانشجویان داشته‌اند برآمده‌اند .

۲ـ برای تامین محل این دانشکده در سال ۱۳۴۳ یکباب ساختمان مربوط به باشگاه لاینز با کمك مالی شرکت های عامل نفت ایران خریداری گردید که بسرعت برای آغاز کار دانشکده مهندسی تجهیز و آماده شد .

۳ـ در ظرف چند سال اخیر اسباب و تجهیزات فنی مدرن که در دانشکده های مهندسی دانشگاه های بزرك جهان مورداستفاده است بارزش تقریبی ۷۰۰ هزار دولار برای آزمایشگاهها و کارگاههای این دانشکده از خارج وارد شده است .

۴ـ هم اکنون ساختمان عظیمی که شش هزار متر زیر بنا دارد با کمك مالی شرکت های عامل نفت ایران برای توسعه آزمایشگاه ها و بخشها و کار گاهها دردست ساختمان است که قسمتی از آن در سال تحصیلی آینده مورد بهره برداری قرار خواهد گرفت.هزینه این ساختمان ها بیش از ۵۰۰هزار دولار تمام خواهد شد .

۵ـ ماشینهای محاسباتی ـ الکترونیکی آی .بی .ام اجاره و در اختیار دانشکده گذارده شده است هم اکنون سازمان آی .بی.ام که در دانشکده مهندسی تاسیس گردیده بکلیه دانشجویان دانشگاه پهلوی نحوه استفاده ازماشینهای الکترونیکی محاسباتی را تدریس مینماید .

برای اطلاع شما آمار کادر آموزشی و دانشجویان دانشکده مهندسی را برای شما میخوانم .

سال تحصیلی	آمار دانشجویان	آمار کارکنان آموزشی
۴۳ـ۴۴	۴۰	۵
۴۴ـ۴۵	۸۹	۱۲
۴۵ـ۴۶	۱۲۶	۲۴
۴۶ـ۴۷	۱۷۱	۴۳

برنامه‌های آینده

تعداد دانشجویان دانشکده مهندسی در دوره پنجساله برنامه عمرانی چهارم کشور (۱۳۴۷ تا ۱۳۵۱) از ۱۲۰ نفر به پانصدنفر بالغ خواهد شد بر طبق برنامه‌های دقیقی که تنظیم شده هزینه های مستمر برای تامین کادر آموزشی و مخارج جاری آزمایشگاه ها و هزینه های عمرانی برای توسعه و تجهیز آزمایشگاه ها در طول برنامه چهارم بصورت جزوه‌ای تهیه شده که هم اکنون دردست رسیدگی کارشناسان سازمان ـ برنامه است و یکنسخه از آن نیز برای استحضار خاطر خطیر شاهنشاه آریا مهر تقدیم شده است .

امیدوار است با پیش بینی‌هائی که بعمل آمده فارغ‌التحصیلان دانشکده مهندسی در ایران‌آباد وبزرك آینده تحت رهبری شاهنشاه بـزرك دانش پـرور سهم بسزائی را بعهده داشته باشند .

بیمارستان سعدی

در بدو تاسیس دانشگاه پهلوی بیمارستان سعدی دارای ۷۵ ـ تختخواب بود ساختمان ایـن بیمارستان که در حدود بیست سال قبل با اسلوب قدیمی و بدون رعایت نکات بهداشتی واستحفاظی ساخته شده بود بهیچوجه قابل استفاده نبود اثاثیه و مبلمان آن کاملا فرسوده و بصورت نامطلوبی درآمده بود هیچگونه تضمینی برای معالجه و بهبود بیماران بی‌بضاعتی که اضطرارا بـدین ـ بیمارستان مراجعه مینمودند وجود نداشت .

چون بیمارستان سعدی موسسه مجهـز درمانی است که اغلب بیماران بی بضاعت شیراز و شهرستان های فارس بدان پناه می آورند لزوم توسعه و بهبود این بیمارستان کاملا محسوس بود . از سال ۱۳۴۳ فعالیت همـه جانبه‌ای برای ترمیم و توسعه ساختمان ها ، افزایش تخت و بالا بردن سطح درمانی این بیمارستان آغاز گردید عمده اقداماتی که در این راه صورت گرفته از این قرار است :

۱ـ ساختمان های قدیمی بیمارستان سعدی بطور کلی تجدید بنا گـردید و تغییرات اساسی و مهمی برطبق اسلوب ساختمانهای مدرن بیمارستانهادرآن داده‌شد و تجهیزات و مبلمان کامل برای ۲۰۰ تخت ازهر جهت آماده گردید ضمنا ساختمان نیمه تمام الحاقی ایـن بیمارستان نیز بظرفیت ۱۰۰تختخواب تکمیل و تجهیز گردید و هم‌اکنون بیمارستان سعدی ۳۰۰ تختخواب فعال با استاندارد آموزشی ودرمانی بسیار عالی دارد .

۲ـ سرویس خواب بیماران کلیه بخشها ، مبلمان و اسباب ووسائل فرسوده کلا بنوتبدیل گردیده‌است.

۳ـ ساختمان بخش اطفال ایـن بیمارستان از سال گذشته آغاز گردیده و قریبا مورد بهره‌برداری قرار خواهد گرفت و با اغاز فعالیت این بخش تعداد تختخواب های بیمارستان سعدی به ۳۵۰ عدد بالغ خواهد شد .

۴ـ بخش رادیولژی بیمارستان سعدی که مهمترین و فعالتریـن بخشهای این بیمارستان است متناسب باافزایش سریع تختخوابها بطور کلی تجدید بنا گردید و از نظر حفاظت کارکنان بخش بادیوارهای سربی بر طبق آخرین اسلوب علمی مجهز شد . دو دستگاه کامل و مدرن عکسبرداری نیز خریداری گردید که هم‌اکنون مورد بهره‌برداری میباشد .

۵ـ برای ایراد کنفرانس های علمی و درمانی یك سالن آمفی‌تاتر بزرك در دست ساختمان است که قریبا پایان یافته مورد استفاده قرار خواهد گرفت .

۶ـ درمانگاه کوچکی که جوابگوی نیازمندیهای بیماران نبود توسعه قابل توجهی یافته و با اسلوب و لوازم کامل مجهز شده است و هم‌اکنون روزانه صدها بیمار بطور سرپائی دراین درمانگاهها معاینه و معالجه میشوند .

۷ـ مجموع این اقدامات علاوه بر جنبه های درمانی درپیشرفت امور آموزش بالینی دانشجویان دانشکده پزشکی نیز نقش مهمی را داشته است .

بطور کلی بر طبق اظهارنظر شخصیت‌های علمی وبهداشتی داخلی و خارجی که از این بیمارستان بازدید نموده‌اند . بیمارستان سعدی درحال حاضر یکی ازمراکز آموزشی ودرمانی در سطح عالی میباشد.

برنامه‌های آینده

برطبق برنامه هائیکه بمنظور توسعه کیفی و کمی بیمارستان سعدی تنظیم شده در دوره برنامه چهارم عمرانی کشور (از ۱۳۴۷ تا ۱۳۵۱) در مجاورت بیمارستان سعدی یکباب درمانگاه عمومی ، خوابگاه انترنها، بخش اتفاقات ،بخش دندانپزشکی، بخش پزشکی قانونی و اتویسی و بخش امراض مسری وعفونی تاسیس خواهد شد و با ایجاد این بخشها اولا تعداد تخت‌های بیمارستان سعدی در حدود ۵۰۰ عدد خواهد گردید ثانیا بخش های تازه‌ای آغازبفعالیت خواهد نمود که چه از نظر درمانی و چه ازلحاظ آموزشی نتایج ثمـر- بخشی را به بار خواهد آورد .

بیمارستان نمازی

بیمارستان نمازی از سال ۱۳۴۳ بموجب قرار دادی که بین دانشگاه پهلوی و واقف آن بیمارستان منعقد گردید بمدت ده‌سال باین دانشگاه واگذار شد و این امر تاثیر عمیقی در جهت آموزش بالینی دانشجویان پزشکی داشته است . آموزشگاه عالی پرستاری وابسته باین بیمارستان یکی از موسسات بسیار مفید وارزنده است که در هرسال عده‌ای پرستار لیسانسیه که دوره های نظری و علمی را بطور کامل گذرانده‌اند برای بیمارستانهای این کشورتربیت مینماید .

وامسال ۲۷ نفرپرستار بجامعه تحویل میدهد.

چون دانشجویان دانشکده پزشکی دردوره برنامه سوم به ۶۰۰ نفربالغ خواهد شد تعداد تخت های موجود بیمارستان های سعدی و نمازی نظر به برنامه وسیع اموزش بالینی جوابگوی احتیاجات نخواهد بود بنابراین بر طبق برنامه‌ای که تنظیم شده قرار است دردوره برنامه چهارم عمرانی کشور ساختمانی بمنظور افزایش ۲۵۰ تختخواب ایجاد گردد و با احداث و تجهیز این ساختمان تعداد تخت های بیمارستان نمازی به ۵۰۰ عدد بالغ خواهد شد که با استاندارد عالی آموزش و درمانی فعالیت خواهد نمود .

بیمارستان خلیلی

بموجب قراردادی که در سال ۱۳۴۵ بین دانشگاه پهلوی ومتولیان بیمارستان موقوفه خلیلی منعقد گردید. تاسیس واداره بیمارستان خلیلی بمدت ده‌سال بدانشگاه پهلوی واگذار شد.ساختمان این بیمارستان در مجاورت بیمارستان نمازی است و موقعیت بسیار ممتازی برای ایجاد یك مرکز آموزشی و درمانی دارد بیمارستان خلیلی اختصاص به بخش های چشم پزشکی و گوش وحلق و بینی دارد.از سال گذشته تاکنون تجهیزات و لوازم فنی این بیمارستان تهیه گردیده و در سال جاری با ۲۰ تختخواب آغاز بفعالیت خواهد نمود . در دوره برنامه چهارم عمرانی کشور بموجب برنامه‌ای که تهیه شده تعداد تختهای بیمارستان خلیلی به ۶۰ عدد افزایش می‌یابد وفعالیت های اموزشی ، درمانی و تحقیقاتی آن گسترش خواهد یافت .

امور تربیتی و فوق برنامه دانشجویان

دانشگاه پهلوی در طرف چند سال اخیر تلاش نموده است که همزمان باتوسعه کیفی و کمی دانشکده هاوتامین وسائل ونیازمندی های اموزشی امکاناتی را فراهم نماید که از لحاظ تربیت جسمی و تقویت اخلاقی و روحی و احساس مسئولیت و تعاون و همکاری دسته جمعی دانشجویان که برای نسل جوان این مملکت بسیار ضروری است گامهای موثری بردارد که مهمترین ان چنانکه همه میدانید فرصت بیان عقاید و خرده گیری در محیطی مطمئن و دارای احترام و تضمین حدود حفاظت شده هردانشجو و استاد است . همچنین در راه تهیه وسائل تربیت جسمانی موفقیت هائی بشرح ذیل داشته‌ایم .

۱ـ برای توسعه امور ورزشی و تربیت بدنی وترغیب دانشجویان باین امر مهم با تهیه اسباب و لوازم ورزشی و زمین های متعدد ورزش و انجام مسابقات باتیمهای داخلی و خارجی واستخدام عده‌ای ازبرجسته‌ترین مربیان رشته های مختلف ورزشی از فبیل والیبال ،بسکتبال، تنیس ، کشتی ، وزنه برداری ، بکس ، ژیمناستیك ،پینك پنك ، فوتبال ،دو و میدانی و شنا پیشرفت های زیادی نصیب دانشجویان شده است و درمسابقات ورزشی دانشگاه های کشور مقام سوم را احرازنموده است و ازهمه مهمتر آنکه ازسال گذشته ورزش در ردیف واحدهای درسی دانشجویان درامده است و عموم دانشجویان در رشته های مختلف ورزش فعالیت دارند .

۲ـ کلیه دانشجویان هردانشکده بگروه های چند نفری تقسیم شده‌اند وبرای هر گروه یکنفر استادمشاور از کادر آموزشی همان دانشکده انتخاب گردیده . و با این ترتیب کلیه دانشجویان دانشگاه پهلوی دارای استاد مشاور میباشند که در هر موارد اعم از امور درسی و آموزشی امور غیر آموزشی و فوق برنامه ، گرفتاریهای خانوادگی و مالی ، دائما با استادان مشاور در تماس میباشند و استادان مشاوربا توجه و مهربانی خاصی بکلیه مسائل دانشجویان رسیدگی و مشکلات آنانرا رفع مینمایند و در هر مورد لازم بدانند برای رفع گرفتاریهای دانشجویان مراتب را به مقامات دانشگاه پهلوی در میان میگذارند.

این روش که برای اولین بار در دانشگاه پهلوی معمول گردیده نتایج بسیار عالی و ثمربخشی رابه بار آورده است و ارتباط بین استاد و دانشجو به بهترین وضعی پایه‌گذاری شده است .

معاون رئیس دانشگاه پهلوی نیز از طریق استادان مشاور از کلیه خصوصیات ، استعدادها، گرفتاریها و افکار و ایده های دانشجویان اطلاع دارندودر هر مورد بابصیرت کامل اتخاذ تصمیم مینمایند .

۳ـ محلی بنام (خانه دانشجو) تهیه گردیده که مجهز بکتابخانه سالن سینما ، سالن موسیقی ،بوفه و محل اجتماعات است . استقبال دانشجویان از این اقدام بسیارقابل توجه بوده است زیرا در محیطی سالم و دانشگاهی اوقات فراغت خود را صرف مطالعه کتب سودمند تماشای فیلم های علمی و تربیتی و بحث های مربوط بدانشگاه مینمایند .

۴ـ رستوران سلف سرویس دانشجویان که رویهمرفته میتوان گفت مجهز است در حال حاضر جوابگوی احتیاجات کلیه دانشجویان میباشد ونکته جالب توجه آنست که این رستوران بوسیله خود دانشجویان اداره میشودو تهیه مواد اولیه وتنظیم برنامه های غذائی زیر نظارت مستقیم دانشجویان. است .

اغذیه رستوران مرتبا بوسیله متخصصین مورد آزمایش قرار میگیرد و از لحاظ سالم بودن و تامین انرژی و ویتامین لازم بدقت کنترل میگردد .

۵ـ برای تامین محل اقامت دانشجویان غیربومی دانشگاه پهلوی متجاوز از ده محل مناسب درشیراز اجاره گردیده و با کلیه وسائل رفاه مجهز شده است . درسال ۱۳۴۵ نیز ساختمان چهاردستگاه

بقیه درصفحه ۱۳

گزارشی از پیشرفتهای دانشگاه پهلوی

بقیه از صفحه ۱۲

خوابگاه در اراضی مجاور باغ ارم بظرفیت ۳۰۰ نفر پایان یافت ومورد بهره‌برداری قرار گرفت . این خوابگاه ها که با اسلوب جالب و زیبائی ساخته شده دارای کلیه امکانات و وسائل ترفیه و آسایش دانشجویان میباشد . هم‌اکنون ساختمان چهار دستگاه خوابگاه جدید ، بنای سلف سرویس مجهز ۷۰۰ نفری ، سالن اجتماعات دانشجویان ، ژیمنازیم پوشیده ورزشی و زمین های ورزشی درهوای آزاد نیز در دست ساختمان است و امیدوار است تاپایان سال‌جاری پایان یافته مورد بهره‌برداری قرار گیرد و با اتمام این ساختمانها کوی دانشجویان دانشگاه پهلوی از هر جهت مجهز و آماده خواهد شد .

ضمنا چون‌برای دانشجویان‌جدید که درسال تحصیلی جاری پذیرفته شده‌اند خوابگاه باندازه کافی در در اختیار نداشتیم و این موضوع موجب نگرانی شدید دانشجویان بود برحسب فرمان مبارك شاهنشاه آریامهر که همیشه توجه خاصی‌به رفاه دانشجویان دارند مقرر گردید تعداد۸ دستگاه خانه های سازمان جلب سیاحان‌وتعدا دیکصددستگاه ازخانه های سازمانی کوی‌فرح را برای تاسیس شبانه روزیهای دانشجویان دراختیار دانشگاه‌پهلوی گذارند وبااین ترتیب مراحم‌خاص شاهنشاه بزرك‌ما مشکل تامین‌مسکن برای دانشجویان را بنحو مطلوب حل نمود . توجه دولت و شخص نخست‌وزیر در این زمینه موجب قدردانی است .

۶ـ امورآموزش نظامی‌دانشجویان نیز با همکاری صمیمانه ارتش سوم در شرائط‌بسیار مناسبی جریان‌دارد و دانشجویان باشوق و رغبت زیادی فنون نظامی را فرا میگیرند .

۷ـ درقسمت فوق برنامه دانشجویان کلاس های موسیقی علمی و دوره های کوتاه کارآموزی‌دررشته‌هائی از قبیل برق ،سیم کشی ، میکانیك اتومبیل و امثال آن دائر شده که مورد استقبال بی نظیر دانشجویان قرار گرفته است .

۸ـ برنامه‌های پیاده‌روی‌وتفریحی خاص برای دانشجویان ترتیب داده شده که اغلب‌روز های تعطیل‌بطور دستجمعی و تحت سرپرستی‌مقامات دانشگاه پهلوی و استادان مربوط اجرا میشود .

۹ـ انجام برنامه رادیوئی بنام دانشجویان دانشگاه پهلوی نیزیکی از اقدامات مفیدی است که هر هفته بمدت نیم ساعت عده‌ای از دانشجویان مطالب ارزنده و برنامه های هنری و ادبی از رادیو شیراز پخش مینمایند .

مجموع این اقدامات‌موجب شده است که‌دانشجویان دانشگاه پهلوی علاوه بر برنامه های آموزشی و درسی‌درجهت مبانی اخلاقی وروحی شدیدا تقویت شوند و بشاهنشاه آریامهر ریاست فائقه دانشگاه پهلوی و پیشوای خردمند ایران و کشوری که این امکانات را در اختیارشان قرار داده است عشق بورزند و در آینده افرادی مفید و موثر برای اجتماع بار آیند .

اقدامات عمومی دانشگاهی

تا اینجا خلاصه اقدامات مهمی که در جهت پیشبرد هر یك ازواحد های دانشگاه در ظرف چند سال اخیرو مخصوصا درسال ۱۳۴۵انجام شده است برای شما توضیح دادم اکنون عمده فعالیت های عمومی دانشگاه که نتایج حاصله از آن عاید کلیه واحد های دانشگاهی شده است باطلاع شما میرسانم :

۱ـ روابط دانشگاه پهلوی با دانشگاه پنسیلوانیا که‌از سال۱۳۴۱ برقرار شده‌بود درسال ۱۳۴۵بانعقاد قرارداد جدیدی بر اصول محکمی در جهت منافع دانشگاه پهلوی پایه گذاری گردیده بدین معنی که دو دانشگاه پهلوی و پنسیلوانیا در سطح کاملا مساوی همکاریهای علمی ، فنی و تحقیقاتی خود راادامه خواهند داد و استاد و دانشجومبادله خواهند نمود .

انعقاد قرارداد جدید تحول‌تازه‌ای رادرکلیه شئون آموزشی‌وتحقیقاتی دانشگاه پهلوی بوجود آورده واین دانشگاه بطور کامل میتواند در تنظیم برنامه‌ها و خط مشی های آموزشی و پژوهش های علمی‌همگام با دانشگاه پنسیلوانیا بپیش برود .

۲ـ در اجرای منویات شاهنشاه آریامهر اقدامات وسیعی برای افزایش تعداد دانشجویان با حفظ استاندارد عالی تعلیماتی بعمل آمده و درسال جاری تعداد ۷۰۰ نفر دانشجو پذیرفته شدند و از سال ۱۳۴۷هرسال۱۰۰۰ دانشجوی‌جدید بدانشگاه وارد خواهند شد وتعداد کل دانشجویان دانشگاه پهلوی در پایان دوره برنامه چهارم عمرانی کشور به ۵۰۰۰ (در حدود ٤برابر دانشجویان فعلی) خواهد رسید .

۳ـ استقبال روزافزون داوطلبان شرکت در امتحانات‌ورودی دانشگاه پهلوی مخصوصا در چند سال‌اخیر مبین این حقیقت است که مردم مملکت ما بدانشگاهی که مستقیما تحت‌توجهات‌وعنایات خاصه‌شاهنشاه بزرك و خردمند فعالیت مینماید ایمان و اعتقاد خاصی دارندو نسل جوان کشور بتحصیل‌دراین‌دانشگاه رغبت و علاقه وافری ابرازمیدارند. برای مزید اطلاع شما ، آمار شرکت‌کنندگان درامتحانات‌ورودی دانشگاه پهلوی را از سال تحصیلی ۴۲ـ۴۳ تا۴۵ـ۴۶ یادآور میشویم .

سال تحصیلی	آمار دانشجویان	آمارکارکنان آموزشی
۴۲ـ۴۱	۱۲۵۷	۱۶۹
۴۳ـ۴۲	۱۹۵۶	۳۰۷
۴۴ـ۴۳	۱۴۶۷	۱۱۵
۴۵ـ۴۴	۵۵۲۹	۲۰۳
۴۶ـ۴۵	۶۸۳۸	۴۲۶
۴۷ـ۴۶	۷۳۴۹	۷۰۰

برای سال تحصیلی جاری بااینکه امتحانات ورودی دانشگاه‌پهلوی تقریبا همزمان با کنکور سایر دانشگاه ها انجام گردید۷۳۴۹ نفرثبت‌نام نموده‌اند واین رقم کاملا بی‌سابقه وامیدوارکننده است

٤ـ درسال ۱۳۴۵ دانشگاه پهلوی مرکز فعالیت هاو کنفرانس های‌علمی بین‌المللی بود و مهمترین آنها کنگره متخصصین بیماریهای زنان و مامائی و کنگره خلیج‌بود که‌بنحو بسیار آبرومند ورضایت‌بخش برگزار شد .

۵ـ رغبت واستقبال‌بی‌نظیردانشجویان خارجی برای‌تحصیل‌در دانشگاه پهلوی نیز افتخارات این دانشگاه است .

درحال حاضر۷۹نفر دانشجوی‌خارجی ازکشور های آمریکا ـ انگلستان ـ ژاپن ـ هند ـ پاکستان ـ عربستان‌سعودی ـ اردن هاشمی ـ افغانستان و کویت و شیخ‌نشین های خلیج‌فارس ـ ترکیه ـ عراق ـ کنیا ـ اندونزی ـ حبشه ـ تانزانیا ـ سومالی دردانشگاه پهلوی بتحصیل اشتغال دارند وباین‌تعداد به‌نسبت کل دانشجویان دانشگاه پهلوی قابل‌توجه است . مخصوصا ازاین‌نظر که‌دانشگاه پهلوی کوشش مینماید که دانشجویانی راازکشورهای خارجی بپذیرد که‌سطح معلومات آنهاوارزش تحصیلی‌دبیرستان یادانشگاه هائی که‌در آن تحصیل‌می‌نموده‌اند با مقررات واستانداردهای دانشگاه پهلوی هم‌آهنك باشد و چنانچه این سنخ‌گیری بعمل نمی‌آمد عده‌دانش‌جویان خارجی بمراتب بیش‌از این‌تعداد بود .

٦ـ ازسال گذشته رابطه نزدیکی‌بین دانشگاه پهلوی وزارت فرهنگ‌کشور عربستان سعودی برقرار شد ودر اول سال تحصیلی گذشته عده‌ای ازدانش‌جویان آن کشور برای ادامه تحصیل بدانشگاه پهلوی اعزام شدند .

اوائل سال‌جاری نیز بنابدعوت‌کشور عربستان سعودی‌معاونین دانشگاه‌پهلوی بدان‌کشور رفتند و ضمن یك سلسله مذاکرات‌سودمند نظربه علائق خاص برادری بین دوکشور هیئت دانشگاه پهلوی موفق بانعقاد قرارداد باوزارت فرهنگ عربستان سعودی گردید که بموجب آن دانشگاه پهلوی دانشکده پزشکی ریاض را درسطح دانشکده پزشکی دانشگاه پهلوی و همچنین یك بیمارستان یکصد تختخوابی با استاندارد بیمارستان سعدی تاسیس خواهد نمود و کلیه امکانات خودرااز نظر کادر آموزشی و فنی در اختیارآن دانشکده خواهد گذارد . وزارت‌فرهنگ عربستان سعودی نیز کلیه هزینه های مربوط راخواهد پرداخت . این‌اقدام دانشگاه پهلوی در حالیکه چندکشور بزرك از هرجهت آماده برای انعقاد قرارداد باکشور سعودی بودند فقط‌در سایه احترام متقابل قائدین بزرك دو کشور برادر نسبت بیکدیگر به‌نتیجه رسید. پروژه ها و پیشنهادهای دانشگاه پهلوی برای اجرای قرارداد بسرعت آماده گردیدوبفرمان‌شاهنشاه آریامهر هم‌اکنون هیئتی ازطرف دانشگاه‌پهلوی درریاض سرگرم بررسی برای پیاده کردن پروژه های تاسیس دانشکده پزشکی و بیمارستان ریاض می‌باشند.

۷ـ انستیتو آسیائی ازسال ۱۳۴۵در دانشگاه پهلوی تاسیس گردیدوآقای پرفسورپوپ‌ایرانشناس‌برجسته‌امریکائی سرپرستی آنرا بعهده دارند . فعالیت های این انستیتو در جهت بررسی‌تمدن ایران باستان و شناساندن فرهنگ و عظمت تاریخی این کشور کهن بسیار رضایت‌بخش بوده است .

تشکیل هیئت امنای انستیتو آسیائی تحت ریاست عالیه علیاحضرت‌شهبانوی عالیقدر ایران و باعضویت عده‌ای از برجسته‌ترین دانشمندان ایران شناس ورجال سیاسی و فرهنگی معروف و بین‌المللی ، درسال گذشته اعلام‌گردید ترکیب هیئت امنا و مخصوصا قبول ریاست فائقه‌آن‌ازطرف شهبانوی‌گرامی ایران اهمیت خاصی‌بفعالیت های‌انستیتو آسیائی بخشیده است .

دربهار سال آینده‌قرار است‌کنگره ایران شناسان بمنظور بررسی مطالعات انستیتوآسیائی دانشگاه‌پهلوی‌باشرکت عده کثیری از مستشرقین و ایران شناسان جهان تشکیل گردد وازهم اکنون میتوان پیش‌بینی نمود که‌نتایج فعالیت های این کنگره بسیار درخشان خواهدبود .

۸ـ برطبق قرارداد منعقده بین دانشگاه پهلوی و شیرو خورشید سرخ ایران ازسال گذشته اداره‌امور بهداشتی، فنی و اداری بیمارستان های برازجان ، بوشهر و بندرلنگه که بوسیله شیرو خورشید سرخ‌بنا شده بعهده دانشگاه پهلوی واگذار گردیده‌است ودرسال گذشته کادر پزشکی ، فنی و اداری بیمارستان برازجان بوسیله دانشگاه پهلوی تکمیل و بدست مبارك علیا حضرت فرح پهلوی شهبانوی عالیقدر ایران افتتاح گردید . امیدواریم تا چندماه دیگر دو بیمارستان دیگر راآماده برای بهره برداری‌و در اختیار مردم جنوب قرار دهیم .

۹ـ باقراریکه با مرکز بهداشت جهانی منعقد ساختیم و بتصویب شورای مرکزی دانشگاهها نیزرسید یك دوره فوق لیسانس پرستاری‌امسال در دانشگاه پهلوی افتتاح شد که پرستارانی را با سطح بسیار عالی‌به جامعه ایران تحویل خواهد داد .

۱۰ـ نظر بتوسعه‌برنامه‌های‌کشاورزی ودامداری در سراسر کشور کمبود دامپزشك کاملا محسوس استاز این نظر دانشگاه پهلوی تاسیس دانشکده دامپزشکی رادر دوره برنامه عمرانی چهارم کشور پیش‌بینی نمود واطمینان دارم که‌در ظرف سالهای ۱۳۴۷و ۱۳۴۸ موفق بتاسیس این دانشکده خواهیم شد .

ما به آنچه در دانشگاه پهلوی انجام شده است بهیچوجه راضی نیستیم ولی افتخار خواهیم داشت که در تحت توجهات و عنایات شاهنشاه بزرك دانش پرور هر روز گام تازه‌ای در راه پیشبرد این موسسه علمی برداریم .

امیدواریم این دانشگاه بتواند همگام باتحولات شگرفی که بدست توانای شاهنشاه بزرك در کلیه‌شئون سیاسی ، اقتصادی ، فرهنگی و اجتماعی این مملکت بوجود آمده‌ودر آینده نزدیکی از بزرگترین مراکز علمی جهان گردد .

در اینجا لازم میدانم از کمکهای بیدریغ دولت وسازمان برنامه‌و شرکت ملی نفت‌وشرکت های عامل نفت که‌در قبال احتیاجات وخواسته های منطقی ما صمیمانه بیاری ما شتافته‌اند از طرف همه‌استادان و کارکنان ودانشجویان دانشگاه پهلوی سپاسگذاری کنم‌ونیز این نکته رامتذکر شوم که زحمات و تلاشهای شبانه‌روزی معاونان دانشگاه وکوشش پی‌گیر کلیه کادر آموزشی وفنی واداری و کمکهای موثر کلیه سازمان‌های مملکتی مخصوصاسازمان برنامه و شرکت ملی نفت ایران در پیشرفت های‌دانشگاه پهلوی نقش‌مهمی راداشته است .

جاویدشاه ـ پاینده ایران

دراین جشن آقای دکتر مریدانی‌به نمایندگی از طرف دانشجویان‌فارغ‌ـ التحصیل رشته‌پزشکی وخانم مهندس نعمت‌الهی بنمایندگی‌از طرف‌دانشجویان فارغ‌التحصیل رشته مهندسی دانشگاه پهلوی سخنانی ایراد کردند .

نطق آقای دکتر مریدانی نماینده دانشجویان رشته پزشکی

جناب آقای علم ،معاونان‌دانشگاه، اساتید محترم ،مدعوین گرامی

افتخار دارد که‌به نمایندگی ازجانب پزشکان فارغ‌التحصیل سال ۱۳۴۶ دانشگاه پهلوی سپاس‌فراوان خویش‌را بحضور گرامی میهمانان عالیقدر تقدیم نماید .در حدود سه‌ماه قبل هنگامی‌که گروه‌اینترنی دانشگاه پهلوی درباغ‌ارم افتخارشرفیابی‌بحضورعلیاحضرت‌شهبانو راداشت علیاحضرت فرمودند یکی از مشکلات ما اینست که جوانان مابعداز فراغ‌از تحصیل اکثرا میخواهندبدلائلی درمرکز بمانند . درهمان زمان بعنوان نماینده گروه اینترنی بعرض‌رسانیدم که مادر دانشگاه پهلوی طوری تعلیم یافته‌ایم که‌آماده‌ایم باکمال اشتیاق بهرگوشه ازخاك‌وطنمان که‌بمانیازداشته باشد برویم ودراین راه پایتخت این مملکت برایمان هیچ تفاوتی بادورافتاده ترین نقاط وطنمان ندارد .

شهبانو درپاسخ ،مسرت خاطرخویش را اظهار فرمودند .

خدمت لذت است

در طول دوره اینترنی باخدمت در آموزشگاه خیریه فرح‌پهلوی و نیز تشکیل گروه‌گل سرخ‌برای اهداءخون به‌نیازمندان اشتیاق‌خودرا بخدمت‌کردن نشان دادیم و شعارمان گفته معروف زرتشت‌بود که میگوید خدمت بخلق وظیفه نیست لذت است .

وحالا تاده‌روز دیگر لباس مقدس سربازی بتن خواهیم کرد تا بعنوان سپاهی‌بهداشت رهسپار نقاط دورافتاده میهن خود بشویم درخشش دوافتخار زوایای روانمان داروشن میدارد افتخار سپاهی بودن و افتخار پزشك بودن و جان‌های خسته‌مردمان‌را آرامش‌بخشیدن وآرزو میکنیم که‌شایسته عنوان‌پرمفهوم سپاهی بهداشت باشیم تا چند سال پیش یاسی که‌بر روح جوانان ماسایه افکنده بود سبب میشد که جوانان‌این مملکت، حتی آنان که اندیشه خدمت درسر داشتند با تصور بی‌اثر بودن خدمتشان بابی‌اعتنائی وبی‌علاقگی خاصی راه‌دیاربیگانه درپیش گیرندودر همانجا نیز مقیم گردند زیرا می‌پنداشتندنمی‌توانند در وطن خودموثر و مفید باشند.

امروز چه کسی میتواند انکارکند این حقیقت را که‌زمینه خدمت بحد اعلاوجود دارد. چه‌کسی میتواند ادعا کند که‌سپاهی‌دانش‌مفیدنیست ،سپاهی عمران موثرنیست یاسپاهی بهداشت خدمت نمی‌کند، دوست ودشمن درهمه جای دنیا به‌این واقعیت هااذعان‌دادند.

فرصت ثبوت شایستگی

درروزگاری که‌در زمان صلح دنیا دردورونزدیك در آتش‌خون دست وپا میزند وباوجود این سرزمین ماملواز آرامش وصفا است بتدریج اندیشه خدمت واشتیاق خدمت جایگزین یاس گذشته میگردد . حال دیگرآن زمان فرارسیده است که هرفردی از افراد مملکت گام پیش بگذاردو در سایه امنیت‌وآرامشی که از آن برخوردار است درآن حدکه از دستش برمی‌آید باجان ودل خدمت کند، زمانی است که جوانان در هر مرتبه و مقامی که‌باشند فرصت دارند تاشایستگی و لیاقت‌خود را بثبوت برسانند .

دانشگاه پهلوی در تحت توجهات عالیه مقام اول مملکت و کاردانی و درایت ریاست‌دانشگاه‌وپاکدلی ودوشن بینی اداره کنندگان آن بسرعت‌بسوی کمال‌گام برمیدارد وماکه خودرامدیون این دانشگاه میدانیم بپاس زحمات فراوانی که‌برای ما کشیده شده است وبپاس‌نیاز معصومانه‌هموطنان عزیزمان ۱۸ماه ازبهترین دوران جوانی خودرا صرفا بخاطر خدمت سپاهیگری باکمال میل واشتیاق به‌هموطنان نیازمند خود تقدیم میداریم و آرزومندیم که بعدها نیز همواره خدمتگزارانی کوچك ولی شایسته برای ملت نجیب هموطن خود باشیم .

باشد که فرزندی وفادار برای مام وطن وسربازی فداکاربرای شاه وملت خویش بشمار آئیم.

نطق خانم مهندس نعمت‌الهی نماینده دانشجویان فارغ ـ التحصیل رشته مهندسی

جناب آقای علم ـ حضار گرامی:

برای ما دانشجویان فارغ‌التحصیل دانشگاه پهلوی مایه بسی‌خوشوقتی است که امروز بایاری پروردگار توانا و عنایات بیدریغ شاهنشاه آریامهر به افتخار دریافت‌دانشنامه های خود نائل خواهیم شد . وظائفی که از امروز بعهده ما محول‌است شاید پیش از زمان تحصیل بدوش ما سنگینی کند . چون تا دیروز دستهائی توانا و چشمانی نگران و قلب هائی مهربان بخاطر پیشرفت ماشبانه روز کار میکرد و مراقب جزئیات زندگی روز مره ما بود . اینك راهی در پیش داریم که نتیجه کوشش ها و مراقبت های اولیاء گرامی و اساتید ارجمند دانشگاه پهلوی چراغ هدایتی است برای پیمودن آن و امیدواریم در این آزمون بزرك نیز رو سپید باشیم و بتوانیم دین خود را به شاهنشاه عظیم‌الشان و دانش دوست و میهن بزرك خود ادا نمائیم .

لزوم تکمیل معلومات

واضح است که ختم دوران تحصیل در دانشگاه در حقیقت‌پایان کسب علم و دانش نمی تواند بود، آنچه که در دانشگاه میاموزیم مقدمه‌ای است برای مطالعات بعدی زیرا در جهان امروز با بسط بی‌اندازه علوم و فنون دوران محدود دانشگاه فقط راه تحقیق و علم اندوزی را میتواند به دانش‌پژوهان بیاموزد و تکمیل معلومات و مکتسبات که باید همگام باپیشرفت دانش بشری صورت گیرد وظیفه مقدسی است که جبر زمان برعهده ما نهاده است .

وظیفه خود میدانیم که آنچه در مورد دانشگاه بنظرمان میرسد بمنظور تسریع در تکامل‌وپیشرفت دانشگاه با آیندگان در میان بگذاریم . در انجام این امرتوجه بنکاتی چند اهمیت بیشتری‌دارد .

همگام باجهان

جای بسی خوشوقتی است که سعی شده است برنامه دانشگاه پهلوی همگام با ترقیات علمی جهانی تنظیم شده و دانشجو را دراطلاع و جریان آخرین کشفیات روزقرار دهد . در راه تحقق این خواست استخدام اساتید جوان و فعال وبا نشاط که اکثریت قریب باتفاق فرزندان همین آب‌و خاك بوده ودر پیشبرد این هدف سعی بلیغ دارند اهمیتی بسزا داشته است و ازاین نظر ما خود را ممنون اولیاءدانشگاه میدانیم . نحوه تدریس در فراگیری علوم اهمیت بسیار دارد واین نیز خوشبختانه در دانشگاه پهلوی‌مورد توجه دقیق قرار گرفته است .

توجه به تحقیق

البته در نظر گرفتن اینکه دانشگاه پهلوی دانشگاهی جوان است هرچند پیشرفت و تکامل آن بدون اغراق درچند سال اخیرشایان توجه فراوان بوده است - هنوز دارای نواقصی است که مسلما با حسن نیتی که در اولیاء دانشگاه سراغ داریم در آینده نزدیك برطرف خواهد شد . از این میان باید این نکته را متذکر شد که برنامه تحقیقات و مطالعات باید در دانشگاه مورد توجه بیشتری قرار گیرد . البته این اهمال یا غفلت نبوده است بلکه طبیعی است که با وجود موانع و مشکلات بیشماری که سر راه اولیاء دانشگاه قرار دارد پیشرفت امور باید یك سیر عادی و تدریجی را بپیماید . در راس آن تنظیم برنامه آموزشی، و تکمیل کادر استادی وآزمایشگاهی و غیره است و پس از آن که این خواستها بنحو رضایت بخشی جامه عمل پوشید تهیه طرح و برنامه تحقیقاتی مطرح خواهد شد و لذا تاکنون دانشگاه آنچنانکه باید به وظیفه خود عمل کرده است و از این پس نیز امیدواریم که همین سرعت را حفظ کرده وحتی‌افزایش دهد .

رشته‌های تخصصی

مطلب دیگری که در مورد فارغ‌التحصیلان حائز اهمیت است مسئله ایجاد رشته های تخصصی است زیرا در دنیای امروز تخصص در امور از پایه های بنای‌اقتصادی و اجتماعی مملکت است و حال که منویات شاهنشاه آریامهر و به پیروی از معظم‌لهاکوشش زعمای مملکت بر تربیت کارشناسان و متخصصین ورزیده در خودمملکت قرار گرفته جا دارد که در دانشگاه ما این امر مورد توجه بیشتری قرار گرفته و سعی شود که وسائل تحصیل در رشته های تخصصی در دانشگاه تهیه گشته و در نتیجه از انتقال قوای فکری و اندیشه های علمی جوانان این مرزو بوم بخارج از مملکت جلوگیری بعمل آید . زیرا سرمایه اصلی هر قوم .انسان های دانشمند و متخصصین کار - شناسان فهمیده آن میباشند .

بررسی اداره‌های مقدماتی

ا زنکات دیگری که شایسته اهمیت است بررسی دوره های مقدماتی دانشگاه است بنظر مابهتر است که این دوره ها تحت کنترل دانشکده های مربوطه باشد زیرا اتفاق افتاده است که درسی دراین دوره تدریس شده که بهترومفیدتر از آن نیز ممکن بود در برنامه‌قرار داد .

جای بسی خوشوقتی است که این موضوع اخیرا مورد توجه‌بیشتر مقامات دانشگاهی قرار گرفته و تغییرات بزرگی نسبت بدوره های قبل درجهت‌بهبود برنامه صورت پذیرفته است .

در مورد اساتید هم چنانکه‌اشاره شد باعث تشکر و امتنان است که دانشگاه در استخدام‌استادان‌ورزیده بخصوص از بین خود ایرانیان‌سعی بلیغ دارد . اما باید خاطر نشان ساخت که هنوز احتیاج دانشگاه باستادان جدید در بعضی رشته‌ها بطور کامل برطرف نشده است وما باهمیتی که در کادر گردانندگان دانشگاه سراغ داریم و در مایه توجهاتی که شاهنشاه آریامهر نسبت باین دانشگاه مبذول می - فرمایند امیدواریم هرچه زودتر تکمیل کادر آموزشی از هر جهت صورت پذیرد .

توسعه دانشگاه پهلوی

از کوشش های دیگری که در یکی دو سال اخیر صورت گرفته و شایان تقدیر فراوان است توسعه بیش از بیش دانشگاه میباشد . با در نظر گرفتن اینکه صنایع و کشاورزی و امور آبادانی وعمرانی مملکت در حال توسعه فراوان می باشد لزوم تربیت مهندسین ،اطباء، علما و متخصصین در کلیه رشته ها بطور روز افزونی بچشم میخورد. واضح است که این وظیفه خطیر بر عهده دانشگاه ها ومدارس عالیه کشور گذاشته شده است .

خوشبختانه دانشگاه پهلوی در انجام این وظیفه مهم سعی فراوان کرده و هر سال با افزودن تعداد دانشجویان وتوسعه محیط دانشگاه گامی دیگر در راه تهیه مقدمات سر بلندی ایران عزیز برداشته است .

رابطه فارغ التحصیلان بادانشگاه

مطلب دیگری که تذکر آن را لازم میدانیم ارتباط دانشگاه با دانشجو پس از ختم تحصیل است پوشیده نیست که‌دانشجو درمقابل دانشگاه دینی عظیم بعهده دارد و وظیفه اخلاقی و اجتماعی اوست که مرتبا با دانشگاهی که درآن‌تحصیل کرده در تماس بوده و هر گاه و بهر صورت که قادر باشد قدمی در راه تکامل دانشگاه بردارد‌وعلاوه برآن باحفظ این ارتباط برمراتب علمی و ارزش های معنوی خود بیفزاید . در راه انجام این‌خواست پیشنهاد میکنیم که دائره های مخصوص اینکار دردانشگاه‌تاسیس شود تا با فارغ‌التحصیلان در تماس دائمی بوده و آنها را نیز درجریان اوضاع دانشگاه قرار دهد .

در پایان باعرض تشکر از تشریف فرمائی بانوان ارجمند و آقایان محترم که برای تشویق و ترغیب ما فارغ‌التحصیلان قبول زحمت فرموده‌اند لازم میدانیم که از طرف عموم فارغ‌التحصیلان‌سال تحصیلی ۱۳۴۵ـ ۱۳۴۶ دانشگاه پهلوی در مرحله اول درود بی‌پایان خود رابه پیشگاه مبارك شاهنشاه آریامهر رهبر محبوب و خردمند عرضه داریم که ذات مبارکش‌حقی بزرك به گردن پیشرفت سریع‌دانش و فرهنك کشور بویژه دانشگاه پهلوی دارد و ضمنا تشکرات قلبی و سپاس بی قیاس فارغ‌التحصیلان را حضور جناب آقای اسداله علم ریاست محبوب دانشگاه پهلوی که مانند پدری مهربان و دلسوز درراه رفاه و آسایش دانشجویان صرف وقت میفرمایندتقدیم‌داریم وهمچنین برماست که در برابر زحمات و خدمات شبانه روزی معاونین‌محترم دانشگاه جناب آقای دکتر منوچهر وصال معاونت محترم آموزش و جناب آقای امیر متقی معاونت‌محترم ریاست دانشگاه و سایر مربیان ارجمندی که سر پرستی مستقیم ما را بعهده داشته‌اند و در طریق رفاه و آسایش معنوی ما بذل‌جهد نموده‌اند سپاسگزاری کنیم .

از دست و زبان که برآید تا بتواند حق مطلب را در مورد آنچه که اساتید گرانقدر و گرانمایه دانشگاه پهلوی نسبت به‌پیشرفت و ترقی سطح دانش ما اعمال فرموده‌اند ادا نماید .

بار دیگر سعادت و نیکبختی و توفیق کامل اولیاء محترم دانشگاه پهلوی را در طریق اجرا نویات ذات مبارك شاهنشاه، آریامهر از درگاه خدای متعال مسئلت مینمائیم.

آگهی استخدام

وزارت راه به‌تعداد ۵۰نفر افرادیکه دارای تحصیلات سیکل‌اول متوسطه بوده و سن آنان کمتراز ۲۰سال و متجاوز از ۳۰ سال نباشد برای دیدن دوره آموزشگاه رانندگی وسائل راهسازی و راهداری سنگین‌در طول راههای کشور احتیاج دارد داوطلبان‌واجد شرایط زیر :

۱ـ تابعیت ایران
۲ـ صحت مزاج وتندرستی واستعداد جسمانی طبق گواهینامه بهداری کل راهها
۳ـ انجام خدمت زیرپرچم ویامعافیت دائم
٤ـ دردست‌داشتن عدم‌سوء پیشینه
۵ـ نداشتن اعتیادات مضره
٦ـ ضامن معتبر برای تامین انجام‌حداقل پنج‌سال خدمت متوالی درطول راههای کشور و دستگاههای تابعه وزارت راه و تائید اعتبار ضامن تادرصورتیکه شاغل ترك خدمت قبل از اختتام پنج سال خدمت نماید ضامن بایستی کلیه مخارجی که وزارت راه برای تعلیم وتربیت او متحمل شده ومیزان آن‌درضمانت‌نامه تصریح‌شده پرداخت نماید .

منتهی تاآخر وقت اداری روز هشتم مهرماه ٤٦ باداره کل کارگزینی وزارت راه واقع در میدان ارك مراجعه و ثبت‌نام‌نمایند، درصورتیکه واجدین شرایط بیش‌از پنجاه نفر شد امتحان ورودی بعمل خواهد آمد و سپس کلاس مربوطه راطی و درصورت‌موفقیت درآزمایش گواهی رانندگی ماشین‌آلات از طرف اداره کل راهداری برای آنان صادر وطبق آئین‌نامه مامورین‌فنی‌ماشین‌آلات بخدمت پذیرفته خواهند شد . الف۴۰۲۰

۱ـ ۳ آ ـ ۲۹۲٤٦ وزیرراه

آمستردام شمارا دعوت میکند
یك روز مهمان ما
دراین شهر زیبای هلند باشید

ازطرف اتحادیه جهانگردی آمستردام ۲۱ هدیه مجانی بشما تقدیم میشود . هرچیزی اعم از یك دفتر راهنما تادیدار از موزه ها ، یك نوشابه‌مجانی دریك کلوب شبانه ، انتخاب یك شام اندونزی (رایس تایفول) ویك غذای اروپائی ، دیداری از ترعه‌های آمستردام باقایقهای موتوری ، یك‌ناهار وخیلی تنوعات دیگر از جمله هدایائی است که در مدت ۲٤ ساعت از طرف این اتحادیه بشما تقدیم میگردد .

هرروزهفته راکه‌بخواهید از تاریخ۲۵مهرماه تا ۱۱ اسفند ماه امسال شما میتوانید انتخاب نمائید . اگر پس از پرواز ازایران آمستردام را نخستین مقصد خود و یاهنگام برگشتن از اروپا آمستردام راآخرین محل توقف خود قرار دهید ، بدون شك ازاین برنامه بهره‌مند میشوید .

هنگامیکه به آمستردام آمدید قبلا بایدمطمئن باشید که وقت کافی برای خرید از فروشگاه بین‌المللی خارج ازگمرك آمستردام را دارید .این فروشگاه در نوع خود بزرگترین فروشگاه خارج از گمرك فرودگاه های ممالك اروپایی است . از لباسهای زنانه آخرین مد گرفته‌تا الماس،ساعت، مشروبات ، دخانیات ، اسبابهای بازی‌گلف‌وغیره دراین فروشگاه به سبك سلف سرویس فروخته میشود .

حرکت‌ازتهران
شنبه ۸٫۲۵ به عمان- آتن وین-آمستردام
دوشنبه۸٫۲۵ به آتن - آمستردام
پنجشنبه ۸٫۲۵ به‌مونیخ- آمستردام
حرکت‌از آبادان
پنجشنبه۹٫۲۵به آتن-آمستردام
ارتباط‌های مستقیم‌با آمریکا وکلیه شهرهای مهم اروپا

برای گرفتن اطلاعات بیشتر و اخذ پروانه (درباره یك روز مهمان مادرآمستردام باشید) باآژانس مسافرتی خود ویا شرکت هواپیمائی ك.ال.ام تماس حاصل فرمائید .

نمایندگیهای ك .ال.ام‌درایران

تهران- خیابان‌تخت‌جمشید نبش فرصت ساختمان‌بزرو که تلفن ۶۱۱۹۳٤٫۹ رویال اکسپرس - نماینده کل ساختمان‌بزرو که‌تلفن۴۱۵۹۷- ۶۱۱۹۳٤٫۹

آبادان- ساختمان سان‌شاین تلفن۲٤۷۸

اهواز ك - ال . ام . هتل اهواز تلفن۵۲۷۵-۵۳۷۵-٦٤٤

KLM
ROYAL DUTCH AIRLINES

نخست به‌ك.ال.ام بیاندیشید
هواپیمائی هلندیهای قابل‌اعتماد
ووقت‌شناس

نمایشگاه «اتم در عمل» برپا گردید

ساختمان این نمایشگاه ، بالنی است که باپمپهای قوی بادمیشود

ساعت هشت صبح دیروز ساختمان عظیم بالن مانند نمایشگاه «اتم در عمل» که قرار است در روز فرخنده چهارم آبان گشایش یابد در ارتفاعات جلوبی هتل هیلتون و در محل دایمی نمایشگاه‌ها بر پا گردید .

دراین مراسم آقای آرمین مایر سفیر ایالات متحده آمریکا در دربار شاهنشاهی دکتر آزاد رئیس مرکز اتمی دانشگاه تهران و گروهی ازدانشمندان ایرانی و اعضاء سفارت آمریکادر تهران حضور داشتند

* همکاری ایران وآمریکا

در برگزاری و تحقیقاتی که در این نمایشگاه بعمل می‌آید همکاری بسیار نزدیك و صمیمانه‌ای بین گروه تحقیقاتی مرکز اتمی دانشگاه تهران و دانشمندان آمریکائی که بتهران خواهند آمد وجود دارد واز طرف دانشگاه تهران آقایان: دکتر شاهرخ امیر ارجمند ، دکتر رحیم اشعری ، دکتر رسول جواهری دکتر پرنیان پور ، دکتر سقط‌چیان دکتر اعتماد و دکتر افشار همکاری لازم رابادانشمندان آمریکائی می نمایند .ودردایر کردن این نمایشگاه کمیسیون انرژی اتمی آمریکا ، دفتر انرژی اتمی سازمان برنامه و مرکز اتمی دانشگاه تهران فعالیت مشترك داشته‌اند .

* چادر بادی

آقای کمتون رئیس نمایشگاه اتم در عمل پیرامون وضع خاص این نمایشگاه به خبرنگار ما گفت که : این نمایشگاه از یك چادر با جنس نایلن تشکیل میشود وبطریق دوجداره ساخته شده است و باندازه یك ساختمان ۵ طبقه ارتفاع دارد و با پمپهای بسیار قوی باد میشود

خبرنگار مادر گزارش خود پیرامون مشخصات این نمایشگاه مینویسد که: این چادر نایلونی که بوسیله دمیدن باد برپا شده است ۹۲ مترطول و ۳۸ متر عرض دارد محوطه‌ای به مساحت یك زمین فوتبال را پوشانده است.

استفاده عملی

خبرنگار مامی‌نویسد که درداخل این نمایشگاه یك راکتور هسته‌ای ۱۰ کیلوواتی در حال عمل که یك پانصدم راکتور اتمی دانشگاه تهران است ، یك منبع اشعه گاما کبالت ۶۰ (۵ هزار کوری) ، یك کتابخانه فنی برای استفاده مراجعان ، یك کلاس درس ، یك لوحه کنترل و سایر تجهیزاتیکه موارد استفاده عملی سودمند و عام‌المنفعه ازانرژی اتمی را تجسم میسازد قرار داده‌می شود .

* سمینار کنفرانس

بمنظور آموزش علوم اتمی به دبیران و دانشجویان دانشگاه تهران در ابتدای درب ورودی سه پرده سینما قرار داده خواهد شد تافیلم هایی از آخرین پیشرفت های اتمی جهان رانمایش دهند و در ضمن در این نمایشگاه آخرین دستگاه‌ها وسایل آزمایشی مربوط به نیروی اتم تدارك دیده شده است .

در چند روز آینده ۱۵ تن از دانشمندان طراز اول آمریکائی وارد تهران خواهند شد وطی برگزاری سمینار هاو کنفرانس هایی در مرکز اتمی دانشگاه تهران ، سخنرانی های علمی ایراد خواهند نمود .

* تفکیك تماشاچیان

آقای کمتون رئیس نمایشگاه در بازدید از قسمت های مختلف نمایشگاه به خبرنگار ما گفت که: «۶۰ در صداز قسمت های نمایشگاه برای استفاده از عموم آزاد است و ۴۰ در صد بقیه بمنظور مطالعه، تحقیق دانشمندان و محققین تخصیص داده شده است .

* تعادل درساختمان

رئیس نمایشگاه سپس گفت که: «ساختمان ۵۲ تنی نمایشگاه بطرزی ساخته شده است که تعادل کاملی بین فشار هوا در داخل و خارج از ساختمان برقرار است ودربهای ورودی بطوری درست شده‌است که همیشه این تعادل را برقرار میدارد .»

عرضه بنزین سوپر، درجایگاه فروش شماره ۱۴

شرکت ملی‌نفت ایران ، بمنظوررفاه کامل مصرف کنندگان بنزین سوپر (برای مصرف در موتور های باضریب تراکم بالا) طی برنامه منظمی این‌فرآورده رادر تعداد بیشتری ازجایگاه های فروش مواد نفتی، عرضه میدارد

بقرار گزارش رسیده ازقسمت پخش شرکت ملی نفت ایران ، هم‌اکنون بنزین سوپر از طریق جایگاه شماره ۱۴ واقع درسه‌راه ضرابخانه نیز در دسترس مصرف کنندگان قرار گرفته و بدین‌ترتیب فرآورده مزبور در پنج جایگاه فروش عرضه میگردد .

بنزین سوپر قبلاز جایگاه فروش شماره ۱۴ از طریق جایگاه های شماره ۸ (میدان محمدیه) شماره ۱۲ (تهران‌نو) شماره ۱۳ (خیابان آیزنهاور) وشماره ۶ (دروازه دولت) در دسترس مصرف کنندگان قرار گرفته بود.

یادداشت کنید ـ بهمه بگوئید

دهم مهرماه

روز انتشار

شماره مخصوص

مجله

جوانان

باتقویم بزرگ دیواری

چهار رنگ

در ۸۰ صفحه بهما همان ۱۰ ریال

آبگرم کن گازی

ارج

بصرفیت ۳۰ گالن

آخرین محصول صنعتی بزرگترین سازمان تولید کننده لوازم صنعتی خانگی درایران

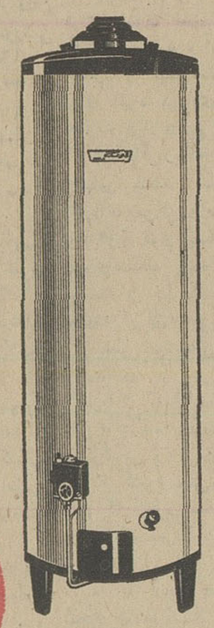

باطرح عالی صنعتی

مجهز بدستگاه خودکار قطع گاز که سلامت استفاده از آنرا تضمین می کند

ارج ARJ

نامی که میشناسید و بآن اطمینان دارید

کتاب راهنمای بازرگانان

بزودی از طرف اطاق بازرگانی تهران کتابی بنام کتاب راهنمائی بازرگانان منتشر میشود .

در این کتاب که به دو زبان فارسی و انگلیسی خواهد بود آدرس محل کار ـ نوع کار ـ مشخصات کار بازرگانان عضو اطاق بازرگانی تهران چاپ شده است .

بازرگانان خارجی و داخلی می توانند با مراجعه باین کتاب طرف های معامله خود را تعیین و مکاتبه این کتاب تا چند هفته دیگر منتشر خواهد شد .

و مذاکره با آنها را عملی سازند.

آگهی استخدام استادیار

دانشکده علوم اداری ومدیریت بازرگانی دانشگاه تهران چهارتن استادیار در رشته های مورد نیاز بشرح زیر .

۱ـ اداره امور مالی
۲ـ اداره امور استخدامی
۳ـ سازمان ومدیریت بنگاههای بازرگانی و صنعتی
۴ـ بازاریابی

از طریق مسابقه انتخاب و استخدام مینماید . داوطلبان میتوانند از تاریخ نشر اولین آگهی تامدت دو ماه همه روزه باستثنای ایام تعطیل با تسلیم مدارك زیر .

۱ـ کلیه مدارك تحصیلات عالی و دانشنامه دکتری یا معدل آن در رشته مربوط .
۲ـ برگ انجام خدمت زیرپرچم یا معافی از خدمت
۳ـ مدارك و سوابق استخدامی (در صورتیکه سابقه استخدامی داشته باشند) .
۴ـ شش قطعه عکس و دو برگ رونوشت مصدق شناسنامه
۵ـ برگ معرفی ازسازمان هدایت فارغ‌التحصیلان کشور

بدبیرخانه دانشکده مراجعه و ثبت نام نمایند استخدام پذیرفته شدگان بر طبق مقررات جدید استخدامی دانشگاه بعمل خواهد آمد . الف ۵۹۶۲

۱ـ۲ آـ ۲۸۸۲۸

تبریکات

جناب آقای تقی عسگری

انتصاب شایسته جنابعالی رابریاست دارائی سبزوار تبریك عرض مینمایم بجنورد ـ ستوان یکم عظیم مختاری

آـ۲۹۲۵۸

جناب آقای مصطفوی نماینده محترم مجلس شورایملی

دبیران دبیرستان عطار انتخاب جنابعالی را بنمایندگی مجلس شورایملی صمیمانه تبریك عرض مینمایند . نائین ـ بزمی

جناب آقای مصطفوی

دبیران دبیرستان طبا انتخاب جنابعالی را بنمایندگی مجلس‌شورای ملی صمیمانه تبریك عرض مینمایند نائین ـ رادی

جناب آقای مصطفوی نماینده معظم مجلس شورایملی

انتخاب مجدد جنابعالی را بسمت نمایندگی مجلس شورایملی و موسسان تبریك عرض میکنم

مدیر دبستان جندق ـ آل‌محمد

جناب آقای کریم‌اهری

انتخاب آنجناب رابسمت نمایندگی مجلس شورایملی صمیمانه تبریك عرض نموده و موفقیت جنابعالی را درراه خدمت بشاهنشاه آریامهر وکشور عزیز از خداوند متعال مسئلت مینمایم

رجب غفاری ـ سلیم‌زرگری

آـ۱۹۴۳۳

تیمسار ارتشبد ضرغامی فرماندهی معظم‌نیروی زمینی شاهنشاهی

ارتقاء آن تیمسار محبوب‌رابه‌درجه ارتشبدی تبریك عرض نموده توفیق روزافزون آن فرماندهی عالیقدر رادر خدمت به اعلیحضرت همایون شاهنشاه آریامهر بزرك ارتشتاران وایران عزیز از خداوند مسئلت دارد .

سرهنك دکترجلیل پریسای

آـ۱۹۴۳۵

جناب آقای حامیان وجناب آقای گنجی‌زاده

بدینوسیله صمیمانه‌ترین تبریکات خودرا بمناسبت تهیه فیلم ارزنده و هنری چرخو فلك تقدیم داشته و توفیق بیشتر آنجنابان رادر تهیه وعرضه فیلم‌های ارزنده هنری دیگری خواستاریم

مشهد ـ مدیریت سینما کریستال و متروپل

آـ۱۸۵۶۶

جناب آقای نصرت‌الله‌اکبر

مقام معزز محترم فرمانداری کل سمنان

قاطبه مردم شاه‌دوست سمنان که تشنهٔ اصلاحات میمن عزیزمی‌باشند انتخاب بجا وشایسته آقای حسن‌برومند فامیلی که‌ازافسران عالیرتبه ولایق وزارت راه (راه‌آهن دولتی ایران)وفردی بتمام‌معنی مستظهر بصفات عالیه وشاهدوستی و میمن‌پرستی می‌باشند بعنوان‌شهردار سمنان صمیمانه بجنابعالی تبریك‌عرض نموده ازجانو دل آرزومندیم که‌خداوند بزرك به‌آنجناب وشهردار جدید توفیق عنایت فرماید تا به‌پیروی از منویات خیرخواهانه ذات اقدس شهریاری شاهنشاه‌آریامهر رهبر خردمند وعالیقدر دررا ه‌خدمت بمیمن عزیز وآبادانی این مرزوبوم ورفاه عمومی بموفقیت های شایانی نائل آیند .

علینقی‌دانائی ـ عبدالحیم‌قدس ـ محمدباقر فامیلی ـ عبدالکریم قدس‌ـ حسن‌تفضیلی ـ حاج‌زین‌العابدین فامیلی‌ـ نصرالله صدقی ـ لطف‌الله اکبری‌ـ محمدفرزانه ـ عبدالمجید فامیلی‌ـ حسن محمدیه ـ ماشاءالله نصیری ـ کاظمی ـ محبی‌نژاد

آـ۲۹۴۹۶

اطلاعات هوائی

نشریه مخصوص ایرانیان مقیم کشورهای خارج

هرهفته شش شماره منتشر میشود وباهرپست بخارج رسال میشود . حق آبونمان برای آمریکا یك ساله ۲۲۰۰ ریال وبرای اروپا یکساله ۱۸۰۰ ریال میباشد.

فیلم رنگی درو

فردا دوشنبه ۳ مهر ساعت ۶ عصر

انجمن ایران وآمریکا ـ عباس‌آباد

آزمایشگاه خاك وآب شیمی اگریکل

راهنمائی درحاصلخیزی اراضی بایر واستفاده از آبهای شور . شاهرضا خیابان فرصت ـ کوچه بهبهان شماره ۱

تلفن ۴۹۰۲۵ مکاتبه شهرستانها باصندوق پستی ۱۲ر۱۱۲۷

آـ۲۹۳۷۲

هوور اتوماتیك تنها کاری که نمیکند اینست که لباستان را از تنتان در نمیآورد

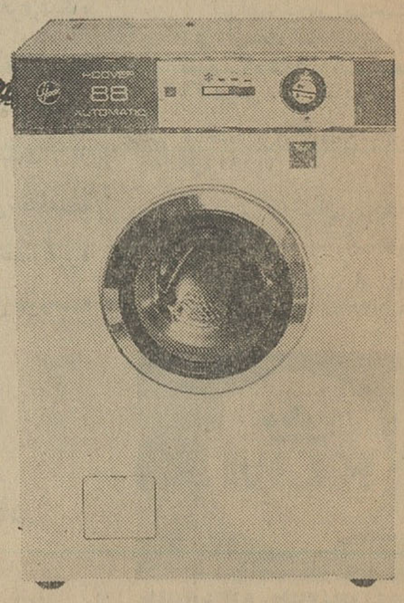

تنها کاری که شما میکنید :

۱ ـ لباسها را در داخل ماشین قرار دهید .
۲ ـ برنامه را تنظیم کنید .
۳ ـ بقیه کارهارا بعهده هوور بگذارید.

هوور بطرز کاملا اتوماتیك ـ لباسهارا بعدازخیس کردن ، شستن ، کردادن نیمه خشك جهت اطو کردن آماده میکنید .

هوور مدل ۸۸ با ظرفیت ۵ کیلو ۱۶ برنامه مختلف شستشو .

مدل ۸۸ با اقساط هفته‌ای ۶۳ تومان قابل پرداخت در هرماه
مدل ۷۷ با اقساط هفته‌ای ۵۵ تومان قابل پرداخت در هرماه

نصب ، سرویس ولوازم یدکی مجانی

نزدیکترین فروشگاه و یا

کارخانجات تولیدی فیلور

نمایشگاه ـ خیابان شاهرضا شماره ۲۰۰ ـ تلفن ۲ـ۴۹۲۶۱ ـ ۶۶۰۳۴

دکتر محمدرضا صالحی کرمانی

جلوه های عظیم قدرت

قدرت یعنی توانائی برانجام دادن کار ، کار همیشه محصول قدرت است ، هرچه کار بدیع تر عظیم تر و شگفت انگیز تر باشد ، بناچار قدرت ایجاد کننده آن نیز عظیم تر و شگفت انگیز تر خواهد بود .

بشر طبعا و همیشه ازپشت پرده نقشی زیبا وبدیع،دست نقاشی هنرمند را جستجومی کند و نیز از روزنه جلوه های قدرتی که در محصولات صنعتی انسانی مشاهده می کند ، مغز های قدرتمندی‌را که بوجود آورنده آنهااست می بیند ، شهری عظیم بروی دریا شنا می کند و با قدرتی مهیب امواج قدرتمند دریا را می شکافد و جلو میرود، شهری است که هزاران مسافر را در درون خود جای داده و آنانرا از یکسوی جهان بسوی دیگرش می برد ، بشر از مجرای این محصول صنعتی شگفت‌انگیز قدرت علمی بزرك را می‌بیند که‌دست‌به ایجاد آن زده و جلوه های عظیم‌قدرت‌علمی خود را در آن منعکس کرده است .

اینها قضاوتهای فطری آدمی است ، ما در راه خدا شناسی نیازی بوارد شدن‌در خم و پیچ های گیج کننده فلسفی نداریم .

راه‌های صعب و دشوار زحمت را زیاد میکند و تن و جان را خسته و فرسوده ، راه خدا شناسی راهی است ساده و آسان ، راهی است طبیعی‌و فطری ،اگرروح و فطرت‌بشربادرکهای طبیعی‌و ذاتیش خدا را نفهمد،براهین مشکل و استدلال های پر- پیچ و خم نمی تواند خدارا به او بشناساند .

ممکن است او را در چهار چوب استدلال قرار دهد واو را مجبور بسکوت نماید ولی بدلش سکون و آرامشی که مولود ایمان بخدا است نمی دهد ، قرآن خیلی ساده و روان از قضاوتهای‌فطری‌بشر استفاده نموده و راه خدا- شناسی را بروی آدمی می گشاید ، دست قدرت خدا را نه بیند وآنرابا جان وروحش درك نکند . راستش اینست که اگر هم کسی با زبان انکار کند ناچاربموجب‌فطرت اصلی خود ، با جان و دلش اقرار دارد .

اینست قضاوت بشر و اینست یکی از راههائی که قرآن در راه توجه‌دادن‌مردم بخدا از آن استفاده نموده است . در سوره رعد آیه ۴ میفرماید :

خدا آن قدرتیست که آسمان ها را بدون ستونیکه شما آنرا به‌بینید برافراشت. و سپس بکار دستگاه عظیم خلقت به پرداخت‌وخورشیدو ماه را بر آن داشت که تا زمانی معین‌بگردش درآیند، امور جهان را در دست‌تدبیر خود گرفت و نشانه های‌آنرا روشن و بارز ساخت ،باشد که شمااز این راه بملاقات پروردگار خود یقین کنید.

در سوره ملك آیه ۱۹ میفرماید .

آیا نمی نگرند بمرغی‌که بالای سرشان پر میگشاید و فرو می بندد ، نگهدارنده آن کسی جز خدای مهربان نیست و او است که بهر چیزی بینا است .

در سوره فرقان آیه ۵۳ میفرماید .

او خدائی است که دو دریا را بهم آمیخت ، یکی شیرین وگوارا ، دیگری‌تلخ و شور ،ودرعین حال‌بین آنها پرده‌ای قرارداد که‌ازیکدیگر جدا باشند .

و در سوره رعد آیه ۳ میفرماید .

و او خدائی است که‌زمین را بگسترد و در آن کوهها را بر قرار ساخت و نهرها جاری نمود و هرگونه‌میوه‌ای را در آن بصورت جفت - بیافرید ، پرده روز را بر چهره شب کشید و در تمام اینها نشانه هائیست برای کسانیکه فکر کنند .

از: دکتر پریور

خطر فلج برای کودکان

فلج از آن دسته بیماریهائی‌است که بتازگی در بین کودکان مارواج یافته است . ویروس بیماری فلج‌که از میکربهای عادی خیلی ریزتراست معمولا در آب آشامیدنی زندگی می- کند و کودك از راه آشامیدن آب آلوده به ویروس به بیماری فلج‌مبتلا میگردد .

راه دیگر سرایت این بیماری ، همنشینی ومصاحبت وبعلاوه‌مغذاشدن با کودك مبتلاست البته نه کودکی که فعالدست یا دو پای فلج داردواز حالت شدت و حدت بیماری دورشده است بلکه بیماری که در همان‌روز های اولیه ابتلا بسر میبرد و درهمان حالت تب و اختلال حالات عمومی که اولین ظهور بیماری است کودکان اطراف خود را مبتلا میسازد .

اما چرا این بیماری اخیرا در کشور ما شیوع بیشتری یافته است: شك نیست نزدیك شدن راههای دنیا ورفت وآمد مسافرین از دورترین‌نقاط عالم بنقطهٔ دیگر در اندك زمان در بروز و توزیع ویروس بیماری دخیل است ولی عقیدهٔ عده زیادی از دانشمندان براینست که ویروس بیماری در اغلب آبهای راکد بحال معمولی زندگی میکند و چون این آبها اغلب با میکربهای مختلف‌آلوده است وجود میکربهای مختلف ازرشد این ویروس جلوگیری‌میکند وتصفیه آب که سبب از بین رفتن میکربهای عادی آن میشود محیط را برای‌رشد ونمو ویروس بیماری فلج آماده‌تر میسازد .

* راه جلوگیری

راه جلوگیری از ابتلا به این بیماری خیلی آسانست و بایدمادران دقت کنند در حالات اپیدمی شدیداز مصرف‌آب‌معمولی کودك‌را برحذردارند وهمیشه آب جوشیده باوبخورانند.

سبزیها و غذاهای پخته نیز در حالت اپیدمی همیشه مشکوك است و باید از مصرف آنهاخودداری کرد و بعلاوه در مواقع شیوع بیماری ازشنا کردن در رودخانه و استخر های‌عمومی کود کرا برحذرداشت .

در مواقع اپیدمی بیماری ،اجتماعات کودکان مثل مدرسه و محیط بازی وورزش و غیره محل سرایت بیماری است باید کودك را از رفتن به‌محیط های آلوده بازداشت و حتی در مواقع ضروری اقدام به تعطیل مراکزاجتماع کودکان نمود .

* تزریق واکسن

طبق سرشماری های دقیق که در کشور های پیشرفته بعمل آمده‌است تزریق واکسن فلج بسیار مفیدواقع شده وبخوبی توانسته است از عدهٔ مبتلایان بکاهد و۸۵ درصد کودکان را از شر ابتلا مصون دارد .

تزریق واکسن فلج در سه‌نوبت انجام میگیرد واز ۳-۴ ماهگی آغاز میشود . باید در نظر داشت که‌هنگام تزریق واکسن کودك بهیچوجه تب نداشته باشد و به‌بیماری گوش و حلق‌و بینی نیز گرفتار نباشد و از نظر کلیوی نیز از سلامت کامل بهره‌مند باشد .

اگر کودك بیماری در منزل پیدا شد واکسیناسیون سایر کودکان ضروری نیست چه واکسیناسیون‌تنها دو هفته پس از تزریق دوم تاحدودی کودك را از شر ابتلا مصون میدارد‌و در حالت همنشینی با کودك مبتلا نمی‌تواند مفید واقع شود و بنابراین بهترین راه برای‌جلوگیری ازآلودگی سایرین در چنین موقعیت اول دور کردن سایر کودکان از محیط‌آلوده ودقت در غذا و آب روزانه آنهاست که تحت شرایط معین باید باشدو بعلاوه تزریق «گاماگلبوبین» که‌یك داروی کمك کننده است میتواند تا حدودی کودك را در مقابل ابتلامقاوم کند .

ما مطالعه شماره مخصوص جوانان را بهمه پدران‌و مادران نیزتوصیه‌میکنیم

نسل امروز

مجله بزرگ خود را بنمایش میگذارد

شماره مخصوص دهم مهرماه

جوانان

شاهکاریست ازمطالب متنوع وزیبائی مطبوعات پیشرفته

یك تقویم چهار رنك- یك تابلو پائیز- دوپاورقی تازه -

۸۸ صفحه- بهاهمان ۱۰ ریال

وزیر کشور در کرمان

از پیشرفتهای حاصله در بیمارستان ارجمند کرمان قدردانی کرد

زحمات آقای دکترناصر رئیس وجراح بیمارستان واقدام نیکوکارانه بانی‌آن‌مورد تقدیر قرارگرفت

آقای وزیرکشور هنگام بازدید ازبیمارستان ارجمند کرمان باتفاق آقای دکتر ناصر رئیس وجراح بیمارستان وآقای علی‌ارجمند.

در مسافرت اخیر آقای انصاری وزیر کشور بکرمان ضمن بازدید از تاسیسات و سازمان های مختلف بیمارستان ارجمند کرمان نیزمورد بازدید آقای وزیر کشور و آقایان استاندار،فرماندار و عده زیادی از روسای ادارات دولتی وجمع کثیری از محترمین و معاریف شهر قرار گرفت .

دراین بازدید آقای وزیر کشور و همراهان تمام تاسیسات متعدد و مختلف بیمارستان ارجمند کرمان را که مجهز ترین بیمارستان های این استان است بازدید کردند . درهریك ازبخش‌های‌مجهز داخلی، جراحی ، رادیو لوژی، رادیوگرافی و سایر بخش های بیمارستان‌مزبور که مورد بازدید قرار میگرفت‌آقای دکتر محمد ناصر رئیس و جراح بیمارستان ارجمند کرمان درباره کیفیت کارو پیشرفت های حاصله توضیحات کافی میداد . اقداماتی که درجهت‌پیشرفت وضع‌بیمارستان و ایجاد تاسیسات و تجهیزات مختلف آن صورت گرفته‌بود مورد تشویق و تقدیر قرار گرفت و از زحمات آقای ارجمند موسس وبانی این بیمارستان که یکی از افراد نیکوکار کرمان میباشد قدردانی بعمل آمد .

تجدید آگهی حراج

اموال مشروحه زیر که بابت بدهی مودیان مستنکف‌مالیاتی بازداشت گردیده طبق مشخصات مندرج دراین آگهی‌بارعایت آئین نامه اجرائی از طریق حراج عمومی بفروش میرسد محل حراج محوطه کاخ وزارت دارائی (خیابان ناصر خسرو)و تاریخ حراج از روز ۱۵ مهرماه ۴۶ تاپایان حراج همه روزه ازساعت ۹ صبح شروع میگردد .

۱- قالیچه جوشقانی مستعمل و صندوق آهنی قدیمی وماشین تحریر کنتینتال اوراق پرونده کلاسه ۳۶۳ دولتی ۳ پارچه

۲- موتور پمپ دیزل ده اسب برزنك بمارك تنباشرلا پرونده ۴-۱۷ تشخیص ۲ دستگاه

۳- دو دیکسیونر وصفحه لینگافن و کتاب کورس لینگافن پرونده ۴-۲۵ تشخیص ۳۷۵ عدد

۴- پروفیل آلمانی بارویه پلاستیکی پرونده ۱۶۵۳ شرکت ها ۲۵۰ شاخه ۶ متری

۵- صندوق نسوز بزرك بازیر چوبی سبزرنك پرونده ۱۵۷۲ شرکتها یکدستگاه

۶- تراکتور بزرك مستعمل بمارك دیزل پرونده ۶۵۴ شرکتها یکدستگاه

۷- ماشین برقی روغن کشی ودانه خورد کنی پرونده ۱۱۱۸ منطقه ۵ - ۳ دستگاه

۸- بوش و پیستون ورنك ماشین کشاورزی پرونده ۱۲۱۹ منطقه ۵ - ۴۰ دست

۹- ترانس برقی وبلندگو وپایه بلندگو پرونده ۱۸۱۴ منطقه ۴ - ۳ پارچه .

۱۰- تلویزیون ۲۱ انچ قهوه رنك مستعمل پرونده ۱۴۶۸ شرکت ها یکدستگاه

۱۱- یخچال فریجیدر سفید رنك‌مستعمل پرونده ۱۴۶۸ شرکتها یکدستگاه

۱۲- اجاق گاز برقی ایران گاز ۴ شعله پرونده ۱۴۶۸ شرکتها یکدستگاه

۱۳- بوفه جاظرفی فرمیکا پرونده ۱۴۶۸ شرکتها یکعدد الف ۶۰۱۱

رئیس اداره اجراء کل وصول تهران . جبارزادگان

آ-۲۹۲۳۴

آگهی مزایده

بانك بیمه ایران یکقطعه از املاك خود را طبق‌شرایط‌مندرج بشرح زیر از طریق مزایده بفروش میرساند :

۱- ششدانك یکباب خانه شامل دو قطعه زمین یکی‌بمساحت ۷۹٫۹۵ مترمربع پلاك شماره ۳۱۹ فرعی ودیگری بمساحت ۲۷ مترمربع پلاك شماره ۳۲۰ فرعی از ۲۵۳۳ اصلی که‌بصورت یك‌قطعه میباشد واقع در بخش ۶ تهران‌میدان شوش خیابان‌شوش خیابان شاهین کوچه مشهدی رمضان که حدود و مشخصات‌آن بشرح سند مالکیت ۱۲۸۱۱۲ میباشد جمعا بمساحت ۱۰۶٫۹۵ متر مربع‌باعرضه واعیان.

۲- شرکت درمزایده بمثابه قبول کلیه ترتیبات وشروط بانك میباشد که متقاضیان میبایستی نسخه‌ای از آنرااز اداره حقوقی بانك دریافت وپس‌از امضاءبه پیشنهاد خود پیوست نمایند .

۳- پیشنهاد دهندگان باید برای رقبه فوق بعنوان سپرده ۱۰٪ نسبت به‌میزان پیشنهادی اسناد خزانه پیوست پیشنهاد خود نمایند . پیشنهاد دهندگان باید پیشنهاد خود را در پاکت لاکو مهر شده حداکثر تاساعت ۱۲ صبح روز دوشنبه ۱۰ مهر ماه ۱۳۴۶ بدفتر اداره حقوقی بانك بیمه ایران د رخیابان‌سعدی شمالی تسلیم ورسید دریافت دارند .

پیشنهاد های واصله درساعت ۱۰ صبح‌روز سه‌شنبه ۱۱ مهر ماه جاری درادارهٔ‌حقوقی بانك‌بیمه‌ایران باحضوراعضاء کمیسیون بازو قرائت خواهد شد.

حضور پیشنهاد دهندگان در جلسه مذکور آزاد است و در جلسه فوق پیشنهاد حضوری نیز ازپیشنهاد دهندگان و غیرآنها پذیرفته میشود .

بانك بیمه ایران

۲-۱ آ-۲۸۹۷۸

سینمای مجهز و مدرن دیاموند شهرستان لاهیجان طی مراسم باشکوهی توسط آقای ناظمی فرماندار شهرستان لاهیجان بنام نامی شاهنشاه آریامهر افتتاح گردید

این سینما مطابق آخرین اسلوب فنی و با تجهیزات کافی ساخته شده است

آقای ناظمی فرماندار لاهیجان طی بیانات مبسوطی اظهارداشت. اینهمه آوازه‌ها از پادشاه عادل وفرهنك پرور شاهنشاه آریامهر میباشد

آقای اکبر پدیدار نظر موسس ومدیرسینما دیاموند ضمن سخنانی اظهارداشت:
تحولات عظیمی‌که برهبری رهبر عالیقدر ملت‌ایران‌شاهنشاه آریامهر درکشورما بوقوع پیوسته مرا وادار به‌تاسیس‌چنین موسسه‌ای نموده‌است

ساعت ۸ بعداز ظهر روزپنجشنبه ۲۳ شهریور طی مراسم باشکوهی سینمای بزرك و مدرن دیاموند شهرستان لاهیجان افتتاح گردید. دراین مراسم آقای‌ناظمی فرماندارو روسای ادارات شهرستان های استان - معاریف شهرستان ها - طبقات مختلف مردم حضورداشتند. پس ازنواخته شدن‌سلام شاهنشاهی آقای اکبر پدیدارنظر ضمن ابراز خوشوقتی و تشکر از حضور آقای ناظمی فرماندار شهرستان لاهیجان وحضار چنین گفت :

همانطوری که ملاحظه فرمودید سینمای دیاموندلاهیجان‌باتجهیزات کافی و هزینه بسیار گزافی ساخته شده است و این هدیه‌ای کوچك است که بفرهنگیان ، کارگران، کشاورزان وروشنفکران شهرستان زیبای لاهیجان‌تقدیم میگردد .امید است با بروی پرده آوردن فیلم های سنگین و هنری در این سینما در پیشرفت افکار عمومی که از منویات عالی‌شاهنشاه آریامهراست توفیق یابیم .

اینك از آقای ناظمی فرماندار محبوب لاهیجان تقاضا میشود که سینما را بنام‌نامی شاهنشاه‌آریامهر افتتاح و بنده را قرین مباهات نمایند .

آنگاه آقای ناظمی فرماندار شهرستان لاهیجان پشت میکروفون قرار گرفت و چنین اظهار داشت باتوجهات ایزدمنان‌و عنایات خاصه شاهنشاه آریامهر برای من وعموم همشهریان گرامی‌جای بس‌خوشوقتی است که در این هفته اخیر ناظر افتتاح دو سالن سینمای بسیارمجلل هستیم اینهمه آوازه ها از شه‌بود- از پادشاهی عادل و خردمند که پیوسته در فکر رفاه و آسایش‌ملت نجیب ایران میباشند . در اینجاو وظیفه خود میدانم که از آقای‌اکبر پدیدارنظر که با ایجاد این‌سینمای مجهز برای رفاه و آسایش عموم همشهریان خودشان و برای بزرگداشت این شهر تاریخی و سرسبز کوشش کرده‌اند تشکر نمایم و توفیق همه خدمتگزاران‌را در راه بثمر رسانیدن انقلاب عظیم شاه‌و مردم از خداوندمتعال بخواهم و برای آنکه بیشتر از این وقت ذیقیمت حضار محترم را نگرفته باشم این سالن‌رابنام نامی‌شاهنشاه آریامهر افتتاح مینمایم . آنگاه آقای‌اکبرپدیدارنظراز‌آقای‌فرماندار خواهش کرد که‌جوایز کارکنان‌و کسانی را که در ساختن و تزئین سینما یاور ایشان بودند اهداء نماید . پس از اهداء جوائز فیلم اربسك نمایش داده شد و مدعوین د رضیافتی بشام که از طرف آقای اکبر پدیدارنظر در هتل آبشار ترتیب داده‌شده‌بود شرکت کردند.

مدیرسینماهنگام صحبت

آقای فرماندار هنگام قطع نوار

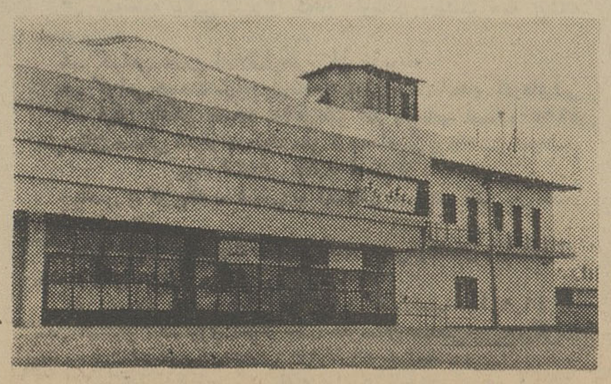

نمای خارجی سینما دیاموند لاهیجان

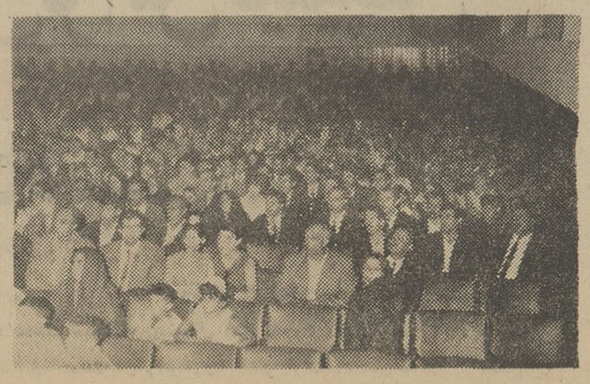

قسمتی ازسالن سینما وجمعیت مدعوین

اراضی زیرسد داریوش کبیر برای آبیاری طبقه‌بندی میگردد

قسمتی ازکارگاه سد داریوش کبیر دراستان فارس

بقیه ازصفحه اول

آقای مهندس مرعشی مدیرعامل سازمان آب‌و برق استان فارس‌در یك مصاحبه مطبوعاتی اعلام‌داشت: سیستم آبیاری اراضی زیر سد داریوش کبیر تغییر یافت.

طبق مطالعاتی که توسط‌مهندسین مشاور ایرانی و خارجی بعمل‌آمده ۷۰ هزار هکتار ازاراضی زیردست سد داریوش کبیر (مرودشت ـ کروال) بوسیله آبی که در مخزن سد مهار خواهد شد آبیاری می گردد.

ابتدا نظر این بود که بتدریج اراضی سد مزبور تامیزان ۷۰هزار هکتار بطور یك‌دست از آب ذخیره شده در پشت سد مشروب گردد.

از آنجائی که در این منطقه اراضی زراعتی متفاوت و حتی شوره‌زار وجود دارد که در حال حاضر قابل کشت و زرع نیست لذا بنابر پیشنهاد آقای مهندس روحانی وزیر آب‌و برق و موافقت سازمان برنامه تصمیم چنین اتخاذ گردید که مطالعات وسیعی‌توسط مهندسین زمین شناسی آغازشود تا ضمن تجزیه خاك ، اراضی زیر سد بدوقسمت یك‌ودوازنظر کیفیت زراعتی طبقه‌بندی شود.

با این عمل ابتدا آبیاری در اراضی درجه یك و چنانچه این‌نوع اراضی کمتر از ۷۰ هزار هکتار بو داز اراضی زیردست سد که‌در درجه دو قرار خواهند گرفت جهت آبیاری مورد استفاده قرار میگیرد بلافاصله پس از پایان مطالعات مهندسین در زمینه تشخیص نوع اراضی زیرسد ازنظر درجه بندی مناقصه ساختمان آنها اعلام میشود.

تغییر سیستم آبیاری اراضی زیرسد باعث خواهد شد مسافت‌راه انتقال آب سد بمحل‌زراعت چندین برابر افزایش یابد ، چون امکان دارد قطعه زمین درجه یکی در فاصله ۴۰ کیلو متری سد قرار گرفته باشد.

آقای مهندس مرعشی اضافه نمود باتوجه به هزینه احداث سد داریوش کبیر در استان فارس که براساس پیش‌بینی حدود ۲میلیارد ریا لاست سعی خواهد شد از آب ذخیره شده‌در پشت‌سد بنحواحسن استفاده شود تاأثرات آن ظرف چند سال پس از پایان ساختمان و آغاز بهره برداری سد مزبوردر سطح تولیدات کشاورزی این‌منطقه مشهود گردد.

مدیر عامل سازمان آب و برق استان فارس در جواب این سئوال که ساختمان سد داریوش کبیر درچه مرحله‌ای میباشد گفت :از مدتی قبل عملیات ساختمانی سد داریوش کبیر شروع گردیده و طبق پیش‌بینی که بعمل آمده ودر این زمینه قراردادی با پیمانکار مبادله شده ، بایستی کلیه‌عملیات ساختمانی و فنی سد داریوش کبیر که‌یکی از بزرك ترین سد های کشور محسوب خواهد شد تاسال ۱۳۵۰ پایان یافته و بهره برداری ازآن آغاز گردد.

یك میلیارد متر مکعب آب در پشت سد داریوش کبیر ذخیره‌می شود که از این آب صرفنظر از اینکه ۷۰ هزار هکتار اراضی لم‌یزرع (مرودشت ـ کروال) استان فارس بزیر کشت خواهد رفت و محصولات کشاورزی این مناطق بچندین برابر افزایش می‌یابد آب آشامیدنی شهر بزرك شیراز وآب مورد نیاز پالایشگاه نفت شیراز که قرار است در اکبرآبادشهر مزبور ساخته شود تامین خواهد کرد.

برای تامین آب‌آشامیدنی مردم شیراز لوله عظیمی بین شیراز و محل سد کار گذارده میشود که قادر است هر ثانیه نیم مترمکعب آب‌بشهر شیراز انتقال دهد.

مطالعات در این مورد که‌بسیار وسیع و قابل اهمیت میباشدادامه دارد.

همانطور که گفته شد درنظر است آب مورد احتیاج پالایشگاه نفت شیراز نیز از سد داریوش کبیر تامین گردد

آقای مهندس مرعشی در پایان اظهار داشت مرحله‌نهائی ساختمان سد داریوش کبیرنصب یك‌توربین برق درمحل سد خواهد بود که با نصب آن پانزده هزار کیلووات بر ق‌تولیدشده بشیرازمنتقل خواهد شد.

آگهی حراج

۱ـ اداره مستشاری کمك‌نظامی امریکا واقع در پادگان‌عشرت‌آباد تهران اجناس زیرراازطریق‌مزایده حضوری کتبی بفروش میرساند:

۲ـ تاریخ بازدید اقلام فوق روز های چهارشنبه پنجم و پنجشنبه ششم مهر ماه از ساعت ۸الی ۱۱ صبح و از ۱۲ الی یك و نیم بعداز ظهر خواهد بود. تاریخ مزایده‌روز شنبه ۸ مهر ماه ساعت ۸ صبح و پیشنهادات قرائت خواهد شد.

۳ـ اجناس مورد فروش شامل آهن آلات‌قراضه،خرده‌چوب‌وتخته و لاستیك های قراضه وفرسوده اقلام مستعمل دیگر مانند ماشین تحریر ،دوربین و لوازم دوربین‌های عکاسی ـپروژکتور و لوازم خانه‌از قبیل مبل و صندلی و چند دستگاه اتومبیل و اجناس متفرقه دیگر لوازم مهندسی و نقشه کشی و آزمایش خاك شناسی لوازم ـ بیمارستان و افزار دستی.

۴ـ حقوق و عوارض گمرکی‌و مالیات های دیگر اشیاء خریداری شده بعهده خریدار است.

۵ـ برندگان مزایده حداکثر تا ده روز بایستی اجناس‌خریداری شده را از محوطه خارج نمایند.

رابرت ـسی تریپل ـسرگرد رسته‌مهندسی رئیس‌واحدنگهداری
آ ـ ۱۹۳۰۷ ۱ـ۲

برای تصاحب
اینهمه جوائز
آدامس های
مینو و بوم
دو دستگاه
اتوموبیل پیکان
و۲۰۲۳ جایزهٔ دیگر:
تلویزیون آر.تی.آی
یخچال کلویناتور
آب گرم کن دئوترم
بخاری دئوترم
دوچرخه
و ریش تراش فیلیپس
کافیست:
کاغذ آدامسهای مینو وبوم را برای ما بفرستید
برای هر ۲۵ عدد کاغذ آدامس بوم ۲ ریالی یا هر ۹۰۰عدد کاغذ آدامس ده شاهی مینو و بوم یا ۲۰۰ عدد کاغذ آدامس ۴ عددی مینو که بصندوق پستی ۳۰۰۹ تهران ارسال دارید یك کارت شرکت در قرعه کشی بنام شما صادر میگردد.هرچه بیشتر کاغذ آدامسهای مینو را جمع کنید شانس شما بیشتر خواهد شد.

خفاش برنامه اهدائی شرکت کفش ملی

مارا در
برنامهٔ تلویزیونی
کفش ملی ببینید

کفش ملی درخدمت ملت ایران
TRADE MARK

انجمن دوشیزگان و بانوان

نامنویسی برای دوره جدید :
کلاس های خیاطی

۴ ماهه و ۶ ماهه با متد گرلاوین پاریس و زیرنظر برجسته ترین دبیران علاوه بر این ،برای دوره جدید این کلاسها نیز نامنویسی میشود :

آشپزی ـ آرایش و زیبائی ـ زبان انگلیسی ـ کمك های اولیه ـ ماشین نویسی ـ منشیگری ـ گلسازی ـ رانندگی ـ شمع سازی

برای نامنویسی و شرکت در کلاس ، به دبیرخانه انجمن دوشیزگان و بانوان (خیابان‌بهار شمالی ، نبش نامجو ، تلفن های ۷۵۶۸۳۱ و ۷۶۴۹۸۴)مراجعه فرمائید.

توجه کنید :

هم‌اکنون بیماری نیازمند خون شما است.

حادثه خبر نمیکند شاید شما هم روزی محتاج خون شوید

مرکز انتقال خون شیر و خورشید سرخ آماده است

بشما خون بدهد یا خون شما را با احتیاط بنیازمندان بدهد

خیابان امیر خسرو جنب ارتفاعات
تلفن ۴۰۲۲۷۵

آگهی تجدید مناقصه
شماره ۴۱۵ر۴۲۰ و ۸۱۲ر۴۶

راه‌آهن‌دولتی‌ایران نه هزار کیلو پیچ‌و مهره پنج‌هشتم بطول ۵ سانتی‌متر یاواشر فنری و ۲۳۴۱۰۰ عدد مهره پنج هشتم و چهار قلم کابل پلاستیکی زیرزمینی مختلف را بر طبق‌مشخصات وشرایط مربوطه از طریق مناقصه تحویل تهران‌انبار های مرکزی‌ط راه‌آهن خریداری مینماید.

داوطلبین شرکت در مناقصه میتوانند درساعات‌اداری جهت دریافت اسناد مناقصه باداره کارپردازی‌مراجعه فرمایند .شرکت کنندگان در مناقصه‌باید مبلغ ۵۰۰۰۰ ریال‌برا ی‌مناقصه‌شماره ۴۱۵و۴۲۰ و ۲۰۰۰۰ ریال برای ۸۱۲اسناد خزنه‌بعنوان‌سپرده شرکت در مناقصه بصندوق راه‌آهن پرداخت و رسید آن را بضمیمه پیشنهاد خودتاساعت۹ صبح روز یکشنبه ۱۶ر۷ر۴۶ در صندوق پیشنهاد هاواقع در اداره کارپردازی بیاندازند .پیشنهاد های واصله‌ساعت ده روز مزبور بازوقرائت خواهد شد . حضور پیشنهاد دهندگان یانمایندگان مجاز آنها در جلسه مناقصه آزاد استوراه‌آهن در رد و یا قبول هر یك یاتمام پیشنهاد ها مادامیکه‌قرارداد مبادله نشده‌است مختار می‌باشد .به‌پیشنهادفاقد سپرده و مشروط و مبهم‌وپیشنهادی که بعداز موعد مقرر برسد ترتیب اثر داده نخواهدشد . سپرده‌برنده اول ونفردوم مناقصه نگهداری ودرصورت‌استنکاف‌ازانجام‌معامله‌بدون‌هیچگونه‌تشریفات بنفع راه‌آهن ضبط خواهد شد . هزینه درج آگهی ها درجراید و مالیات متعلقه وهرگونه عوارض دیگربعهده برنده مناقصه می‌باشد . راه‌آهن می تواندتاصدی بیست‌وپنج‌ازمیزان‌معامله‌را کسریااضافه نماید. الف ۵۹۶۶

راه‌آهن‌دولتی‌ایران
آ ـ ۲۹۰۵۸ ۱ـ۲

آگهی تجدید مزایده

اداره کل امور مالی وزارت راه در حدود یکصدو بیست هزار بشکه خالی جای قیر موجود در حوزه های استحفاظی‌ادارات راه را از طریق مزایده بفروش میرساند . داوطلبان شرکت در مزایده میتوانند برای دریافت برك شرایط و مشخصات مزایده و اطلاع از تعداد بشکه های موجود در هر محل در تهران باداره کارپردازی وزارت راه واقع در میدان ارك کاخ وزارت راه و در شهرستان ها بادارات راه استان ها وشهرستان ها مراجعه نمایند.

داوطلبان میتوانند برای خرید بشکه های موجود درادارات راه هر استان یا شهرستان بطور جداگانه و یاجهت کلیه‌بشکه هابطور یکجا پیشنهاد خرید بنمایند.

پیشنهادات خریدبشکه در تهران بایستی بدفتر اداره کل امور مالی و در شهرستان ها بدفتر ادارات راه استان‌یاشهرستان در مقابل اخذ رسید تسلیم گردد.

تاریخ قبول پیشنهادات در شهرستان ها تا آخ روقت‌اداری روز یکشنبه شانزدهم مهرماه و درتهران تاآخر وقت اداری روز شنبه بیستو دوم مهرماه جاری خواهد بود . پیشنهادات‌واصله د رمرکز و شهرستان ها درساعت ده صبح روزبعد بازو قرائت خواهد شدو محل تشکیل جلسه مزایده در مرکز دفتر کار رئیس اداره کارپردازی و در شهرستان ها دفتر رئیس اداره راه خوا هدبود . حضور پیشنهاد دهندگان در جلسه مزایده آزاد و اداره در ردو یاقبول یك ویاکلیه پیشنهادات مختار است.
الف ۶۰۱۴

مدیرکل امور مالی وزارت راه . صنیعی
آ ـ ۲۹۲۴۸ ۱ـ۲

انستیتو تکنولوژی اهواز

آگهی امتحان مسابقه‌ورودی

انستیتو تکنولوژی اهواز برای سال‌تحصیلی ۴۷ـ۱۳۴۶ ازمیان دارندگان گواهینامه دوره کامل هنرستانهای صنعتی دررشته‌های: فلزکاری ـ اتومکانیك ـ برق ـ ساختمان‌ـدرودگری ازطریق امتحان مسابقه ورودی برای دوره دوساله اول (کمك‌مهندسی) دانشجو میپذیرد.

رشته‌های تحصیلی انستیتوعبارت‌است‌از :
برق ـ (الکتروتکنیك ـ الکترونیك) مکانیك (ماشینهای‌افزارـ تهویه وتبرید ـهیدرولوژی وآبیاری) ساختمان و پتروشیمی ـ فارغ‌التحصیلان این دوره پس از دوسال کار در رشته تخصصی خود در صنایع کشور و توفیق در امتحانات ورودی مرحله دوم خواهند توانست دردوره دوساله دوم (مهندسی عملی) معادل‌لیسانس شرکت نمایند.

برای ثبت‌نام داوطلبان باید مدارك زیررا باپست سفارشی بدفتر انستیتو تکنولوژی اهواز واقع در محل هنرستان صنعتی اهواز ارسال دارند.

۱ـ رونوشت مصدق یافتوکپی گواهینامه دوره کامل‌هنرستان ویاجواز قبولی در امتحانات خرداد یا شهریورماه سال تحصیلی جاری.
۲ـ یکبرك رونوشت مصدق شناسنامه
۳ـ سه‌قطعه عکس ۴×۳ که‌نام داوطلب درپشت همه نوشته شده باشد.
۴ـ گواهی حسن اخلاق‌ازهنرستان مربوطه
۵ـ گواهی صحت مزاج واستعداد بدنی برای انجام کارهای‌فنی
۶ـ فیش بانکی بمبلغ ۵۰۰ریال که بحساب شماره ۵۹۲۵ هنرستان صنعتی اهواز دربانك ملی شعبه اهواز پرداخت‌شده‌باشد.

مواد امتحانی عبارت است از :
ریاضی ـ فیزیك ـ شیمی ـ رسم‌فنی ـ درس فنی در حدود دیپلم هنرستان

وجه‌حق‌الثبت درصورت عدم شرکت ویامردودشدن درامتحانات مسترد نخواهد شد.

کار تورود بجلسه امتحانات درروز چهارشنبه ۱۲ر۷ر۴۶ در محل انستیتو تکنولوژی اهواز جنب هنرستان صنعتی‌توزیع میگردد وتاریخ امتحان درروز پنجشنبه ۱۳ر۷ر۴۶ خواهد بود.

معاون تعلیمات فنی و حرفه‌ای وزارت آموزش و پرورش
مهندس حبیب‌نفیسی
آ ـ ۲۹۳۶۴

انستیتو تکنولوژی بابل

آگهی امتحان مسابقه‌ورودی

انستیتوتکنولوژی بابل برای سال تحصیلی ۴۷ـ۱۳۴۶ ازمیان دارندگان گواهینامه‌دوره کامل هنرستانهای صنعتی‌دررشته‌های: فلزکاری ـاتومکانیك ـ برق ـساختمان ـ درودگری . از طریق امتحان مسابقه ورودی برای دوره دوساله اول (کمك مهندسی) دانشجو می پذیرد.

رشته های تحصیلی انستیتو عبارت از :
برق(الکتروتکنیك ـ الکترونیك) مکانیك (ماشین های افزار . مکانیك کشاورزی . هیدرولوژی و آبیاری) ساختمان.

فارغ‌التحصیلان این‌دوره پس‌از دو سال کار در رشته تخصص خود در صنایع کشورو توفیق درامتحانات ورودی مرحله دوم خواهند توانست در دوره دوساله دوم(مهندسی‌عملی) معادل‌لیسانس شرکت نمایند.

برای ثبت‌نام داوطلبان باید مدارك زیر را با پست سفارشی به دفتر انستیتوتکنولوژی بابل واقع در خیابان گنج افروز هنرستان صنعتی نوشیروانی بابل ارسال دارند.

۱ـرونوشت مصدق ویا فتوکپی گواهینامه دوره کامل‌هنرستان ویاجواز قبولی درامتحانات خرداد ماه یا شهریورماه سال‌تحصیلی جاری.
۲ـ یکبرك رونوشت مصدق شناسنامه.
۳ـ سه قطعه عکس ۴×۳ که نام داوطلب در پشت همه نوشته شده‌باشد.
۴ـ گواهی حسن اخلاق از هنرستان مربوطه.
۵ـ گواهی صحت مزاج و استعداد بدنی‌برای‌انجام کارهای‌فنی.
۶ـ فیش‌بانکی بمبلغ ۵۰۰ ریال که به حساب شماره ۶۱۵۴ هنرستان صنعتی نوشیروانی بابل در بانکملی(شعبه‌بابل)پرداخت شده‌باشد.

مواد امتحانی‌عبارت‌است از :
ریاضی . فیزیك . شیمی . رسم فنی . درس فنی در حدود دیپلم‌هنرستان . وجه حق‌الثبت در صورت عدم شرکت ویامردود شدن در امتحانات مسترد نخواهد شد . کارت ورود به جلسه امتحانات درروزچهارشنبه ۱۷ر۷ر۴۶در محل هنرستان صنعتی نوشیروانی بابل توزیع می گردد وتاریخ امتحان درروزپنجشنبه ۱۸ر۷ر۴۶ خواهد بود.

معاون تعلیماتی فنی و حرفه ای وزار ت‌آموزش و پرورش
مهندس حبیب نفیسی
آ ـ ۲۹۲۶۶

خرید و فروش اثاثیه

خرید

فرش فردوست تلفن ۷۵۷۶۸۵
کلیه فرشهای کهنه ونوشمارا تحت نظر کارشناسان مجرب جهت صادرات به‌اروپاوامریکا بیش‌ازسایرین‌خریداری مینماید افتخار ماتجربه ثابت شده‌ما است‌که طی سالیان متمادی صداقت و انصاف خودرا ثابت نموده‌ایم .

فرش کیهان تلفن ۷۶۳۷۷۶
انواع قالی وقالیچه کهنه‌ونو
مخصوصا قالی های سنگین قیمت را خریداریم بهتر است برای معاملات‌هر نوع فرش باسازمان فرش کیهان‌تماس بگیرید چون مشاورین ما مجانا در اختیار شما خواهند بود .
۱-۳۰ آ-۲۱۰۱

فرش رضوی تلفن ۷۷۶۸۰۰
خیابان روزولت میدان ۲۵ شهریور خریدار فرشهای نوو‌کهنه صادراتی تحت نظر کارشناس مطلع با قیمت منصفانه می‌باشد موقع خرید وفروش لطفا باتلفن ۷۶۴۸۰۰ مکالمه فرمائید
۱-۱۵ آ-۲۱۰۶

فروشگاه وسمساری‌صمد
تلفنهای ۹۴۹۹۸۵و ۶۵۰۶۴
خریدار همه رقم فرش و اشیاء قدیمی وسایر لوازم منزل
۱-۶-۲ آ-۱۸۹۳

فرش طوسی تلفن ۷۵۹۰۲۹
قالی وقالیچه کهنه‌شمارا برای‌صادرات ازسایرین بهتر میخرد .

فروشگاه ماه تلفن۳۳۶۷۵
فرش ، تلویزیون ، یخچال و کلیه لوازم منزل شمارا به بهترین قیمت خریداری مینمائیم سه‌راه امین‌حضور
۱-۱۵ آ-۱۹۷۳

فروشگاه کالای مرکزی
تلفن ۶۵۰۵۷
خریدار یخچال ، تلویزیون ، فرش واجاق‌گاز و سایر لوازم منزل
۱-۶-۲ آ-۱۸۹۵

لوازم ساختمانی
اجناس زائد ساختمان .تیرآهن ولوله وموتور آب (کهنه‌ونو) خریداریم‌قلهك فروشگاه آهن ظریف ۸۱۶۰۴

فروشگاه ونمایشگاه اسیا
تلفن ۶۱۳۸۳۲
یخچال ، تلویزیون ، اجاق گازو فرش عادلانه خریداریم شاه چهارراه پیروز
۱-۳۶ آ-۱۸۷۵

فروشگاه آرمان تلفن۶۹۶۲۳
بهترین خریدار تلویزیون ، فرش ، چراغ گاز و هرنوع یخچال نفتی
۱-۳۰ آ-۱۸۰۶

فرش عطا بخشی
فروش و معاوضه فرش نو ،کهنه‌بازار سرای بوعلی تلفن ۲۲۶۱۷

فروشگاه سعید- سرچشمه
خریدار اثاث خانگی و فرشهای‌سنگین قیمت تلفن ۵۸۱۶۱۸ و۳۸۶۶۷

فروشگاه ثابت تلفن۷۱۹۰۱
خریدار لوازم دست دوم خانگی
۱-۳۶ آ-۲۰۹۵

شرکت فرش میمنت
افتتاح شد خیابان‌آیزنهاورمقابل وزارت کار تلفن ۹۴۷۱۵-
۱-۸۳۷۳ ۲

نمایشگاههای مبل

پیراهن مبل ۳۹۵۰۵
تعویض پارچه مبل ۳۹۵۰۵ پرده‌دوزی مبل شهرزاد ۳۹۵۰۵ صادق صادقی

پرده دوزی ارجمند ۳۷۳۷۰

کتابهای مورد نیاز شما

بمناسبت جشن تاجگذاری
بهترین هدیه
برای ادارات،شرکت‌ها وخانواده‌های محترم یك جلد کتاب بزرگ جامع و ریشه‌دار
فرهنگ- دانش وهنرفارسی
بزرگ ۱۳۱۶ صفحه یك جلدی میباشد که بازیباترین فرم‌وبرجسته‌ترین‌مطالب علمی -تاریخی - جغرافیائی - هنری- ادبی و ..و تالیف عبدالحسین‌سعیدیان بامقدمه دکتر شادمان استاد دانشکده که جدیدا منتشر شده میباشد بهای این گنجینه سودمند فقط ۵۶ تومان مرکز پخش - سازمان چاپ وانتشارات رسولی تهران شاه‌آباد تلفن ۳۳۵۷۷
۱-۱۵ آ-۲۱۳۶

شاهنامه فردوسی‌چاپ‌مسکو
متن فارسی جلد ششم بها نکصد ریال بنگاه مطبوعاتی گوتنبرك خیابان منوچهری تلفن ۱۶۳۴ ۳
۱-۱۰ آ-۲۱۲۸

شستشوی مبل و فرش

شستشوی مبل وفرش‌ادیب
مجهزترین موسسه‌ایکه میتواند مبل فرش تشکهای ماشین رابطریق‌خشك‌شوئی تمیز نموده در جای خودش بشما تحویل دهد فقط ادیب‌است باتلفن ۹۵۳۴۵۴ تماس بگیرید .

شستشوی مبل‌وفرش‌ساحل
مبلهای شمارابانضمام تشکهای‌ماشین باموادمجاز خارجی بدون شکافتن در جای خود تمیز میکند تلفن۹۱۵۶۵

شستشوی مبل وفرش‌کلین سرویس مهر مبتکر،پیشرو
جهت شستشوی مبل و فرش درجای خود بامواد آزمایش شده ودستگاه منحصر بفرد فقط به کلین سرویس اطمینان داشته باشید تلفن ۹۵۲۵۴۶
۱-۳۰ آ-۲۱۷۰

اولین موسسه مبل شوئی نوین سرویس‌تلفن۶۲۵۸۶۳
تنها متخصص نظافت مبلهای‌پارچه‌ای درمنزل بانضمام تشك و سقف اتومبیل باموادمجازخارجی تلفن ۶۲۵۸۶۳
۱-۱۰ آ-۲۱۹۱

تعمیرات

تعمیرگاه تلویزیون الکترون
تلفنهای۷۶۳۶۸۲ و ۷۵۶۱۱۶
آماده برای نصب کنورتور جهت فرستنده دولتی و آموزش و پرورش روی هرنوع‌تلویزیون‌و تعمیر تلویزیون R.C.A. شاوب‌لورنس - تلفونکن مییرا- فیلیپس و سایر مارکها با سرویس مجهز سیار در منازل بویژه شمیرانات ۱-۱۵ آ-۱۵۴۴

لامپ تصویر تلویزیون
قیمت لامپهای تصویر تلویزیون لامپ ۹۰ درجه تا ۲۱ اینچ ۱۲۵۰ ریال لامپ ۱۱۰ درجه تا ۲۱ اینچ ۱۳۵۰ ریال لامپهای بزرگتر برای هر اینچ اضافی ۱۰۰ ریال ضمنا برای اطلاع بیشتر بمراکز پخش زیر تلفن‌فرمائید امیریه -مهندس شفیقی تلفن۵۸۱۱۱۸ لاله‌زارنو - رادیومائیس تلفن ۳۰۲۹۷۷ روزولت پلاك ۴۵۸ جنرال الکترونیك سرویس تلفن ۶۳۱۸۷۸

تعمیرگاه تلویزیون‌احسان
نصب کنورتور برای‌کلیه فرستنده‌ها وتعمیر تلویزیون‌های R.C.A. تلفونکن ، فیلیپس ، زیمنس ،شاوب لورنس باسرویس مجهز سیار۷۴۳۶۲

سرویس تلویزیون‌گارانتی
تعمیر تلویزیونهای سیبرا R.C.A ادا،جنرال‌الکتریك، تلفونکن مدیاتودو نصب کنورتور درتمام‌نقاط تهران‌بویژه شمیرانات تلفن ۶۳۸۳۷۱

شرکت سهامی رادیو تلویزیون ایران
جهت نصب کنورتور و تعمیر تلویزیون های R.C.A. و R.T.A. که تحت نظر متخصصین کارآزموده انجام میگیرد وبه تعمیرگاه خودتان بشماره های ۹۰۳۱۹ و ۹۰۳۲۰ و ۹۰۳۳۱ مراجعه نمائید

مهندسی تلویزیون نصیر
مجهزترین آزمایشگاه‌رادیوتلویزیون وادوات الکتریکی و نصب کنورتور و آنتن زیرنظر متخصصین مجرب درتمام ساعات برنامه دراختیار شما است ۳۷۵۳۰

تعمیرگاه تلویزیون R.C.A.
تعمیر انواع تلویزیون نصب دستگاه کنورتور اتوماتیك در منازل صدتومان برای کلیه تله‌ویزیونها تلفن۴۲۳۷۳۳و ۶۹۵۱۴ ۱-۳۰ آ-۱۹۱۷

تعمیرگاه یخچال‌نوروز۷۵۰۴۸

شرکت مهندسین تلویزیون
آماده‌نصب کنورتور [illegible] تعمیرات همه‌نوع تلویزیون سرویس سیار و ویژه شمیرانات تخفیف‌اختصاصی مشترکین ۶۱۱۲۳۴

تلویزیون سرویس R.C.A.
تعمیر انواع تله‌ویزیون نصب کنورتور درمنزل صد تومان ۴۸۵۳۳

تعمیرگاه تلویزیون‌ملی
تعمیر انواع تلویزیون‌های اروپائی وامریکائی و نصب کنورتور خارجی ۹۴۶۵۳
۱-۶-۲ ۱-۱۵۸۶

تعمیرگاه یخچال فریجیدر
بعلت انحلال تعمیرگاه مرکزی -کلیه تعمیرات و لوازم یدکی فریجیدر زیر نظرمهندسین باسابقه انجام‌وموجود است.خیابان‌فرح‌جنوبی-چهارراه‌ادیبا تلفن ۷۲۳۳۶

شاوب‌لورنس . فیلیپس - تلفونکن
تعمیرگاه ایران الکترونیك متخصص تعمیرو نصب‌کنورتور روی‌تلویزیونهای فوق وسایر تلویزیونها ۷۹۵۳۳

معاملات املاک ومستقلات و اتومبیل

فروش

باغ محصور مشجر
بسیار زیبادارای اشجار میوه‌بمساحت بیست هزار متر مربع دارای چاه آب‌و موتور باحق‌آبه معمول محل و ۲ اطاق درولدآباد کرج بفروش میرسد به‌تلفن ۳۵۳۱۸ مراجعه فرمائید
۱-۵ آ-۲۰۹۳

زمینهای خیابانهای وزراء
وبازرگانی را خریداریم- ساختمانهای نوساز برای فروش موجود است‌بنگاه کورش خیابان بازرگانی تلفنهای ۶۲۳۹۹۶ - ۶۲۸۹۲۸

خانه ۲ طبقه بمساحت
۴۲۵ متر -۳۰۰ متر زیر بنا ۲طبقه جدا باتلفن وبرق وآب واقع درخیابان ویلا- اراك سرکوچه‌مهر بعلت‌مسافرت بفروش میرسد بتلفن ۶۷۳۵۱ مراجعه فرمائید.
۱-۲ آ-۲۹۱۲

زمین فروشی کاخ جنوبی سیصد متر سه نبش
خوش قواره ۳۹۷۸۴ بنگاه کوشان
۱-۲ آ-۲۹۱۷۸

اوکازیون فروش فوری
باغچه بالای امجدیه ۸۵۰متر با تلفن شش اطاق حمام اطاق خدمه وزیرزمین ۲۴۰ هزار تومان ۳۹۷۸۴ بنگاه‌کوشان
۱-۲ ۲۹۱۷۴-۱

زمین درشهرری بقطعات
کوچك وبزرگ‌وهمچنین روبروی ابن‌بابویه بفروش میرسد تلفن ۵۹۹۹۱
۱-۲ آ-۲۱۸۳

نارمك کوی کالاد
منزل ویلائی یك طبقه ۶۴۰ متر ۴اطاق حمام آب‌وبرق وتلفن بهترین گلکاری مبلغ۵۰ هزارتومان نقدو۳۰ هزارتومان بدهی بانکی ماهی ۳۹۰ تومان به‌تلفن ۷۹۳۵۳۱ مراجعه فرمائید
۶۱- آ-۲۱۹۲

فروش کارخانه‌موزائیکسازی
کارخانه بمساحت ششصد متر محصور چهارصد متر زیربنا بابرق ۳۰ آمپر صنعتی و کلیه وسائل مجهز باشرایط مساعد نقدا بفروش میرسد داوطلبین‌به تلفن شماره ۷۵۷۸۰۶ مراجعه‌فرمایند.
۱-۳ آ-۲۹۴۳۴

۱۲۵۰ متر زمین فروشی
در خیابان جنوبی جوجه کبابی حاتم ۳۹۷۸۴ بنگاه کوشان آ-۲۹۳۵۴

جاده ساوه
۸هزار مترزمین‌فروشی درگلدسته‌پشت بی‌اف‌گودریچ مناسب برای دامداری- مرغداری -ایجاد باغ مسیر سرویس اتوبوس متری ۲۵ ریال تلفن ۷۵۶۶۷۷
۱-۲ آ-۱۹۵۳۷

هتل - بیمارستان
محلی نزدیك خیابان‌نادری برای‌هتل بیمارستان نیمه‌تمام‌آماده فروش‌صندوق پستی ۲۵۴۷ تهران آ-۱۹۴۶۱

۸ دستگاه آپارتمان
دارای ۵۰ اطاق یك‌انبار بزرگ شوفاژو تمام وسائل در خیابان شاهرضا جنب سینما دیانا کوچه اسکو یکجا اجاره داده میشود بتلفن‌های ۹۴۵۵۶۵و۹۲۷۳۲ مراجعه شود ۱-۴ آ-۱۹۴۳۳

فروش اتومبیل

انواع فولکس واگنهای نو راز شرکت سهامی عباد
خیابان امیرکبیر خیابان ملت تلفن های ۳۰۴۱۸۱ و ۳۰۴۴۷۳ خریداری نمائید .
۱-۳۶ آ-۱۹۳۴

بنز ۱۹۰ فیلی مدل ۶۳
بسیار تمیز قیمت ۳۶ هزار تومان تلفن ۵۸۹۸۹
۱-۳ آ-۱۹۳۸۳

یکدستگاه شورلت ایمپالای
دودرب مدل ۶۶و ۶۷ خریداریم‌تلفن ۴۶۳۳۶
۱-۲ آ-۲۱۷۸

اتومبیل فوردکورسرانگلیس
مدل ۶۵ تمیز بارادیو بفروش‌میرسد تلفن ۵۵۹۳ ۶
۱-۳ آ-۲۱۷۷

کرایه

جهان تاکسی سرویس
اتومبیل بدون راننده و باراننده فیشرآباد پلاك ۴۸ تلفن ۴۷۰۰۰ - ۶۹۶۹۳
۱-۶-۲ آ-۱۹۳۱

یکدستگاه اتومبیل سواری
همراه‌بابایگانی‌ونامه‌نگاری‌بطورکنتراتی فابریکی و بخاری و پنکه بواسطه مسافرت بفروش میرسد بدون واسطه باقیمت مناسب تلفن ۴۷۸۱۷
۱-۲ آ-۱۹۵۵۵

برای ساختمان شما

ایران تزئین
نصب ایرانیت شمارا در تمام نقاط کشور بیش‌از ۵۰۰ متر متری ۱۲ریال باضمانت ۵سال بعهده میگیرد اجرت نصب وبهاء گیره های مصرفی پس از نصب ورضایت شمادریافت خواهدشد تلفن ۶۸۲۵۹ ۱-۳۶ آ-۱۹۶۷

رفع گرفتگی برنوع لوله ساختمانی
بادستگاه‌تراکم‌هوا- تلفن ۷۸۷۲۷

ایرانیت محصول وطن شماست
ایران تزئین سازمان تهیه و نصب ایرانیت اکوستیك ، پارکت ،موکت، کرکره پرده خدمتگزار شما . سه‌راه شاه ساختمان آزاد شماره ۴۰ تلفن ۶۸۲۵۹

قابل توجه مقاطعه کاران ساختمان
ساختمان چندین دستگاه ویلاو تاسیسات دیگر در ۳کیلو متری کرج‌واقع‌در اراضی ورجرد(گوهر دشت)بطور مقاطع واگذارمیگردد برای اطلاع بیشتر به‌آدرس‌خیابان شاهرضا فرصت ساختمان شماره ۹۳۱ر۱ آپارتمان شماره ۹مراجعه فرمایند.
۱-۳ آ-۲۱۷۶

نقاشی ساختمان جانفدا
۷۸۱۹۷۷ کاغذدیواری ونصب۷۸۱۹۷۷
نقاشی ساختمان باقساط ۷۸۱۹۷۷.

لوله بازکنی فاضل آب
بادستگاه‌تراکم‌هوا
تلفن ۷۶۳۲۸۶

آژانس مانی
نظارت فنی ساختمان -نقشه کشی و نقشه‌برداری و اطلاعات املاك و مقاطعه‌کاری خیابان آیزنهاور مقابل وزارت کار تلفن ۹۴۷۱۵-

تعمیرات ساختمانی،رنگ آمیزی‌اسفالت کاری منازل واماکن باقساط. تلفن ۳۱۸۶۹

خریداری میشود

پهلوی دره قشلاق داودیه
ونك خریداریم‌برادران عابدی۷۷۰۴۷۷

زمین‌های عباس‌آبادخریداریم
املاك عدالت امینی ۶۲۸۰۸۷

زمینهای عباس آباد
خریداریم خیابان پهلوی بازرگانی جلالی ۶۲۶۴۱۱ -۶۲۴۱۹۳

زمینهای ونك ودره قشلاق
رانقداخریداریم‌خیابان پهلوی‌بازرگانی جلالی ۶۲۶۴۱۱ -۶۲۴۱۹۳

اراضی ساختمانی‌عباس‌آباد
خریداریم تلفن ۷۵۴۹۶

اجاره میشود

برای اجاره منازلتان
درشهر و شمیرانات مبله و غیرمبله‌با تلفن های ۶۱۳۹۶۴و ۴۹۷۱۳ تماس بگیرید .

اجاره داده میشود

دو اطاق اجاره برای
دفتر کاریا مطب چهارراه شاه خیابان پهلوی ۲۱۰ جنب کوچه ملك تلفن ۶۹۷۸۹ مراجعه فقط صبحها

خیابان کندی - خیابان ژاکلین ۶۶
خانه بادوطبقه مستقل باحیاط‌ماشین‌رو هرطبقه چهار اطاق لوکس سرویس تلفن ۶۲۸۶۳۶ آ-۱۹۴۲۵

معاملات تلفن

شماره تلفن ۷۶ یا ۷۱
بیواسطه برای دفتر شخصی خریداریم تلفن ۴۷۶۰۰ ساعت ۴تا۸ بعدازظهر
۱-۳ آ-۱۵۴ ۲

تعمیر تلفن
برای تعمیر تلفن
بدون قطع ارتباط‌کافیست تلفن۳۳۳۳۴ را مطلع فرمائید.

تدریس خصوصی

انگلیسی‌خصوصی ۶۲۹۵۱۷
۱-۳۰ آ-۱۸۶۴

انگلیسی‌توسط بانوی‌انگلیسی
پهلوی تلفنهای ۴۷۱۴۱ و ۴۳۰۸۶
۱-۳۶ آ-۲۰۵۴

ماهی سی تومان
زبان انگلیسی و آلمانی با تضمین موفقیت تلفن ۴۹۴۹۴
۱-۱۰ آ-۲۰۸۵

آلمانی را تحت نظر
بانو شالوت خانم آلمانی مسلط‌بزبان فارسی دوماهه کنتراتی فراگیرندتلفن ۳۵۷۶۱
آ-۲۱۶۰

سازمانهای فنی و فرهنگی

بمناسبت جشن تاجگذاری
آکادمی زبانهای دنیا
از کلیه دانش آموزان‌و دانشجویانیکه از اول مهرماه در این موسسه ثبت‌نام نمایند شهریه آبانماه دریافت نمیشود تدریس بوسیله ماشین آموزش -دو جلسه رایگان مکالمه توسط استادان مجرب خارجی دروازه‌دولت نبش‌روزولت ساختمان جم تلفن ۷۶۴۸۳۵
۱-۳۰ آ-۱۳۵ ۲

فقط ۲ نفر دیگر
برای تعلیم رادیو ، تلویزیون ، ترانزیستوری ،نقشه‌کشی ، برق وفشار قوی میپذیریم تادهم مهرنامنویسی کنید .
کارو آموزش تلفن ۴۹۴۹۴

گروه فرهنگی علوم
متشکل ازدبیران دانشگاه
دبیرستان شماره یك پسران برای‌دوره اول و دوره دوم دبیرستان شعبه های ریاضی و طبیعی همه‌روزه صبح‌و بعداز ظهر ثبت‌نام مینماید . خیابان‌شیرین بین ویلا و حافظ شماره ۲۹ تلفن ۴۷۴۳۲
۱-۱۰ آ-۲۰۸۰

دبیرستان فخر رازی
زیر نظر آقای دکتر سرفراز (مدیر مسئول جدیدخود)باکادری مجهزوبسیار قوی برای دوره اول‌و رشته‌های‌ریاضی- طبیعی و ادبی همه روزه ثبت‌نام‌مینمایند کوچه جنب فروشگاه فردوسی تلفن ۳۴۵۲۴
۱-۰ ۱ آ-۱۱۵ ۲

تعلیم رقصهای‌مدرن‌سالن
زیر نظر مادموازل ژیلا ۷۵۶۷۰۳
۱-۱۵ آ-۲۱۳۶

ارمغان تربیت
کودکستان-دبستان-پانسیون‌موسسه‌ای در حدبهترین ومجهزترین کانون های تربیتی جهان
قبل‌از ثبت‌نام ازارمغان تربیت دیدن فرمائید تلفن ۶۲۹۴۲۴

برای استخدام فوری
درآموزشگاه فائز ماشین‌نویسی دابا متد جدید بیاموزید شاه آباد اول اکباتان تلفن ۳۵۷۵۷
۱-۱۳ آ-۲۱۸۱

ازخانمها وآقایان علاقمند
به‌تاترگریم - دکور - رقص و موسیقی دعوت میشود برای ثبت‌نام‌همه روزه از ساعت ۴الی۹ بعداز ظهر به هنرستان‌حجازی مراجعه‌فرمائیدامیریه- بین معزالسلطان و قلعه وزیر
۱-۲ آ-۲۱۸۵

۱۰ تومان بجای ۳۰ تومان
کاخ‌فرهنك کلاسهای مقدماتی تاعالی زبان انگلیسی راتحت‌نظر بانوان ایرانی وخارجی تشکیل و شهریه ماهانه‌خود دابرای معرفی بعموم فقط ۱۰ تومان دریافت میدارد شاهرضا نبش‌ایرانشهر
۱-۳ آ-۲۱۸۸

۱۰۰ تومان بجای ۶۰۰تومان
کاخ فرهنك بمدیریت دکتر وثوقی برای اولین بار درایران کاملترین کلاس علمی و عملی حسابداری عالی‌و دفترداری دوبل را که‌شامل حسابداری بازرگانی ، صنعتی ، دولتی ،حسابرسی وبایگانی می باشد تحت‌نظر آقای منوچهر جمشیدی مولف کتابهای حسابداری تشکیل وشهریه دوره کامل خود را فقط ۱۰۰ تومان‌دریافت داشته وبده نفر داوطلب‌اول‌نیز ماشین‌نویسی‌فارسی بالاتین مجاناتعلیم داده میشودشاهرضا نبش ایرانشهر
۱-۳ آ-۲۱۹۰

۵۰ تومان بجای ۲۰۰ تومان
ماشین‌نویسی فارسی بالاتین راهمراه بابایگانی ونامه‌نگاری‌بطور کنتراتی تااخذ گواهینامه درجه ۱ فقط با۵۰ تومان فرا گیریدکاخ فرهنك شاهرضا نبش ایرانشهر .
۱-۳ آ-۲۱۸۹

راهنمای پزشکی اطلاعات

دکتر محمود تربتی
دیپلمه انگلستان و آلمان طبیب متخصص جراحی‌و شکسته‌بندی‌باسابقه ۸سال جراحی در آلمان جراح‌بیمارستان مارین اشتودکارت و تقدیر نامه از پروفسور های معروف منجمله :
Prof. reichle-prof spang
prof. siegel
خیابان آریامهر (قزل قلعه) شماره ۳۱ پذیرائی ۴تا ۸ بعدازظهر صبحها باوقت قبلی -تلفن ۶۲۸۳۶۶

دکتر معانی
بیماریهای آمیزشی و مجاری ادرار خیابان فردوسی مقابل‌بانکملی پس‌انداز

معالجه فلج‌باروش‌هموپاتیك
منحصر بفرد در ایران دکتر بهره‌مند سعدی کوچه شمالی‌بیمه تلفن۳۰۱۱۷
۸۶۳۲۸۰

بیماریهای آمیزشی مجاری ادرار
میدان بهارستان خیابان‌صفی‌علیشاه
دکتر یحیی صدری

ترك تریاك و هروئین
دکتر اسلامدوست حشمت‌الدوله‌چهارراه گلشن تلفن ۴۸۳۲۳ و ۶۱۳۰۶۷

دکتر دانشگر
امراض مقاربتی و مجاری ادرار خیابان سپه مقابل پستخانه تلفن۳۰۲۴۱۶

دکتر محمدرضا مسدد
دارای گواهینامه از بروك مدیکال امریکا درمان‌قطعی بیماریهای‌آمیزشی مجاری ادرار -زنان ،دروازه دولت روبروی کمپانی فیات تلفن ۳۴۳۸۹

دکتر عطاءاله خواجوی
جراح‌و متخصص بیماریهای چشم‌عضو کالج بین‌المللی جراحان‌خیابان جامی چهار راه استخر تلفن ۴۵۹۶۱

دکتر عباس جناب زاده
دارای گواهی نامه از دانشگاه طب فرانسه امراض مقاربتی ومجاری ادرار خیابان منوچهری مقابل کوچه ژاندارك صبح و عصر فقرا مجانی تلفن۳۴۰۵۳

دکتر نصرت‌اله گرجی
متخصص بیماری های خون‌و انواع‌کم خونیها ازدانشگاه پاریس دروازه‌دولت تلفن۳۴۳۸۹

درمان زخم معده روده باطریقه جدید
دکتر هاشم دستگار میدان فوزیه اول شهناز پذیرائی ۴تا۹ بعدازظهر تلفن ۷۴۸۱۶

معالجه امراض مقاربتی وآمیزشی خیابان شاهپور نرسیده به سه راه بوذرجمهری دکتر جلال بهیزاد

دکتر عباس نیك نژاد
متخصص از دانشگاه پاریس بیماری گوارشی درمان بواسیر بدون عمل فیستول فیسور بامتد موثر . خیابان گرگان جنوبی پذیرائی عصر ها

بیماریهای معده -کبد-روده
بواسیر بدون عمل جراحی دکتررفیعی مخصص از دانشگاه پاریس خیابان جامی اول کوچه پاریس‌تلفن ۴۸۱۸۹

دکتر فرنوش ۴۸۵۵۵
داخلی ، پوست ، مقاربتی گواهینامه ازپاریس امیر به . اول‌منیر به

دکتر پولوسا ۴۶۵۸۹
بیماریهای آمیزشی و مجاری ادرار خیابان فردوسی شمالی کوچه صادق

دکترداوران تلفن ۳۰۲۵۴۸
بیماریهای آمیزشی و مجاری ادرار چهار راه دروازه دولت صبح و عصر

ترك تریاك و هروئین
دکترصفائی با ۲۹ سال سابقه و متد جدید ستری وسرپائی سعدی شمالی جنب بانك سپه تلفن ۳۰۴۱۵۳

بیماریهای‌آمیزشی‌مجاری‌ادرار
دکتر احتیاطی دیپلمه‌امریکا سه‌چهار راه پهلوی تلفن ۶۸۴۸۷ آ-۲۰۴۱

دکتر فردریك علیین
متخصص امراض داخلی و قلب از مسافرت‌مراجعت و آماده پذیرائی‌از بیماران محترم میباشد ۶۶۸۹۳

ترك تریاك دکتر رحمانی
متخصص امراض اعصاب ، روح از دانشگاه لندن خیابان پهلوی بالاتر از خیابان امیراکرم تلفن ۴۵۱۱۴

مطب رادیولوژی جنوب
برای عکسبرداری طبی بمنظور کمك‌به پزشکان و بیماران محترم در تشخیص همواره آماده است خیابان ری اول ادیب تلفن ۵۴۸۵۰

دکترسیدمحمدکاظم طباطبائی
تجریش متخصص‌واستادیار بیماری‌های داخلی میدان سرپل اول مقصودبك‌تلفن ۸۵۳۵۶- ۵تا۸ بعداز ظهر

برنامه سینماها

❋ **شمشیردرسنك** - رنگی- اثروالت دیسنی
سینه موند (۴۸۳۲۱) ۱۱-۳-۵-۷-۹

❋ **رام‌کردن زن‌سرکش- سینماسکوپ-رنگی-**
دیاموند (۶۲۸۴۰۰) ۱۱- ۲ر۴۵- ۵- ۷ر۱۵ -۹ر۴۵

❋ **لحظه به لحظه** - رنگی- جین سیبرك - هونور بلاکمن
آتلانتیك (۶۲۷۱۷۱) ۱۱ -۳ر۳۰ - ۵ر۳۰ - ۷ر۳۰ - ۹ر۳۰

❋ **سنت-** رنگی- ژان ماره -رافائلاکارا
پارامونت (۴۸۳۲۱) ریولی (۷۵۷۷۷۷) ۱۱ر۱۵ -۳ر۳۰ -۵ر۳۰ -۷ر۳۰ -۹ر۳۰ کاپری (۴۸۴۰۱)۱۱-۳-۵-۷-۹ رکس (۳۵۲۹۳) ۱۰ر۳۰ -۲ر۳۰ -۴ر۳۰ -۶ر۳۰ -۸ر۳۰

گامبیت - رنگی- شرلی‌مك‌لین - مایکل‌کین
تراس آتلانتیك (۶۲۷۱۷۱) ۸-۱۰

❋ **مرد مورد علاقه** - سینماسکوپ - رنگی- راك‌هودسن
درایوین (۷۸۱۷۹۵) ۷ر۳۰- ۹ر۳۰

❋ **تیراخطار-** رنگی- دیویدجانسن- جون‌کانیز
مولن روژ (۷۲۹۲۹) گلدن‌سیتی (۶۱۳۲۶۹) ۱۱-۳ر۳۰-۵ر۳۰-۷ر۳۰-۹ر۳۰ دیانا (۴۷۳۶۵) ۱۰-۱۲-۲-۴-۶-۸-۱۰ مهتاب (۴۷۷۷۷) کریستال (۳۷۶۷۵) ۱۰ر۳۰ -۳-۵-۷-۹ اسکار (۹۵۰۸۹۸) زهره (۳۰۴۸۰۸) ۹ر۳۰-۱۱ر۳۰- ۲ر۳۰- ۴ر۳۰ - ۶ر۳۰- ۸ر۳۰ برلیان (۳۲۵۳۵) ۱۰-۱۲-۲-۴-۶ - ۸

❋ **سنگام** - رنگی- راج‌کاپور-ویجنتی‌مالا-راجندراکومار
میامی (۷۴۳۲۹) همای (۶۹۶۶۴) ۱۰ر۳۰ - ۲ - ۵ر۳۰ - ۹ تیسفون (۹۳۸۸۲) ۹ر۳۰ - ۱- ۴ر۳۰ - ۸ سیلوانا (۳۳۷۷۷) ۹ر۴۵ - ۱ر۱۵ - ۴ر۴۵ - ۸ر۱۵
آسیا (۴۲۹۰۹) ۱۱-۲ر۳۰ - ۶ -۹ر۳۰

❋ **دامی برای‌دزد الماس-** سینماسکوپ - رنگی-
رادیوسیتی (۴۳۳۲۰) ۱۱-۳ر۳۰-۵ر۳۰- ۷ر۳۰- ۹ر۳۰ نیاگارا (۶۵۳۰۷) ۱۱-۳-۵ -۷- ۹ب.ب (۶۹۶۴۱) ۱۰ر۳۰-۲-۴-۶-۸-۱۰ ادئون (۳۸۱۱۸)۱۰ر۳۰- ۲ر۳۰- ۴ر۳۰-۶ر۳۰ -۸ر۳۰آستارا (۸۴۰۲۲) ۱۰ر۳۰- ۲ر۳۰- ۴ر۳۰-۶ر۳۰ -۸ر۳۰

❋ **۲ هفت‌تیرکش وحشی-** سینماسکوپ - رنگی-
سعدی (۳۶۴۶۸) سهیلا (۳۶۴۲۴) ۱۰ر۳۰- ۲ر۳۰- ۴ر۳۰- ۶ر۳۰ -۸ر۳۰ رویال (۴۹۷۸۵) ۱۱- ۳ر۱۵- ۵ر۱۵-۷ر۱۵ -۹ر۱۵

❋ **سوپرمن پولادین-** سینماسکوپ - رنگی- کن‌وود
پلازا (۴۴۲۵۵) ۱۱- ۳- ۵- ۷- ۹ متروپل (۳۹۴۱۰) حافظ (۳۴۰۷۴) پانوراما (۷۹۳۵۷۰)۱۰ر۳۰-۱ر۳۰-۲ر۳۰-۴ر۳۰-۶ر۳۰-۸ر۳۰

❋ **توپهای ناوارون-** سینماسکوپ - رنگی-گریگوری پك
تراس امپایر ۶ر۱۵-۹ر۱۵

❋ **جنك نمی‌کنم، عشق میورزم** - سینماسکوپ -
امپایر (۶۲۳۹۴۲) ۱۱ر۱۵-۳ر۳۰-۵ر۳۰-۷ر۳۰ -۹ر۳۰ سانترال (۴۸۶۸۶) ۱۱-۳-۵-۷-۹ ایفل (۴۵۳۷۷) ۱۰-۱۲-۲-۴-۶-۸-۱۰ تاج (۳۳۰۶۴) ۱۰ر۳۰ -۲-۴-۶-۸-۱۰

❋ **تعقیب** - مارلون براندو- آنجی دیکنیسون
گلدیس (۶۲۸۷۱۳) ۱۱-۳-۵-۷-۹

❋ **چرخ فلك** - فردین - بیك‌ایمانوردی- شهلا
اونیورسال (۶۶۹۵۳) الوند (۵۵۵۳۸)مونت‌کارلو (۷۹۷۴۱) - ۱۰ر۳۰-۱- ۳ر۳۰- ۶ر۳۰ -۸ر۳۰ تراس اونیورسال ۷ر۱۵-۹ر۴۵
ایران (۳۶۳۵۴) ۱۰- ۱۲ر۱۵ - ۲ر۳۰ - ۴ر۴۵- ۷ر۱۵-۹ر۱۵ پاسیفیك (۷۳۳۱۱) ۱۱ - ۲ر۳۰ - ۵- ۷ر۳۰- ۱۰ تهران (۳۸۱۶۵) ۸ر۳۰- ۱۱ -۱ر۳۰- ۴- ۶ر۳۰ -۹ تابستانی ۷ر۱۵ -۹ر۳۰ کیهان(۹۲۳۶۰) ۹ر۱۵- ۱۱ر۳۰- ۱ر۴۵ - ۴ - ۶ر۱۵ - ۸ر۳۰ ژاله (۳۰۴۱۲۰) پاسارگاد (۷۹۲۷۸۲) ۹- ۱۱ر۱۵ - ۱ر۳۰ - ۴- ۶ر۳۰ - ۹ نپتون (۷۶۰۱۳۶) ۹ر۳۰ - ۱۱ر۴۵ - ۲- ۴ر۱۵- ۶ر۳۰ -۹

❋ **سرباز** - سینماسکوپ - رنگی- فریزرمك اینتوش
تراس نیاگارا -۶ر۳۰-۸ر۳۰

❋ **چگونه میتوان یك میلیون دلار دزدید** - ادری هپبورن
بولوار (۶۰۲۹۲) ۱۱-۳-۵-۷ر۱۵-۹ر۳۰

❋ **دلربا ولی پردردسر-** کلودیا کاردیناله
آریا (۳۹۸۸۴) ۱۱- ۱- ۳- ۵- ۷- ۹

❋ **راه برو، ندو** - رنگی- کاری‌گرانت- جیم هاتن
ماژستیك (۶۸۴۶۱) ۱۱-۳-۵-۷-۹

❋ **جنك وصلح** - رنگی- اودری هپبورن- مل‌فرر
تراس دیانا ۷ر۳۰

❋ **فدرا** - رنگی- ملینامرکوری- آنتونی پرکنیز
تخت‌جمشید (۴۳۵۵۰) ۱۱-۳-۵-۷-۹

❋ **تشنه محبت** - مالاسیمها- بونتی
دنیا (۳۳۸۱۲) ۱۰ر۳۰- ۲ر۳۰- ۴ر۳۰- ۶ر۳۰- ۸ر۳۰

❋ **قربانی‌سوم** - کتایون- روفیا- علی‌آزاد
نادر (۳۹۰۹۵) ۹- ۱۱- ۱- ۳- ۵- ۷- ۹
مراد (۷۳۳۸۲) ۹- ۱۱- ۱- ۳- ۵- ۷- ۹
فلور (۲۸۰۹۶) ۹- ۱۱- ۱- ۳- ۵- ۷- ۹
رامسر (۵۲۰۶۰) ۹- ۱۱- ۱- ۳- ۵- ۷- ۹
جهان (۶۰۳۵۰) ۹- ۱۱- ۱- ۳- ۵- ۷- ۹
ناتالی (۹۵۴۵۳۴) ۹- ۱۱- ۱- ۳- ۵- ۷- ۹
جی (۹۱۲۰۷) ۱۰- ۱۲- ۲- ۴- ۶- ۸
ماندانا (۷۹۹۸۲) ۱۰- ۱۲- ۲- ۴- ۶- ۸
کارون (۹۵۱۰۶۵) ۱۰- ۱۲- ۲- ۴- ۶- ۸
شرق (۵۴۰۲۴) ۱۰- ۱۲- ۲- ۴- ۶- ۸

❋ **چوپان-** سینماسکوپ - رنگی- گلن‌فورد
فردوسی (۳۵۷۸۴) ۹-۱۱-۱-۳-۵-۷-۹

❋ **یك زندگی-** رنگی- ماریاشل - پاسکال پتی
کسری (۷۵۶۹۳۹) ۱۱ - ۳ - ۵ - ۷ - ۹

❋ **سه بیرحم** - سینماسکوپ - رنگی- ریچاردهارسون
پارك (۳۹۶۳۷) ۹- ۱۱- ۱- ۳- ۵- ۷- ۹

❋ **پاسداران دریا** - ملك مطیعی- قائم‌مقامی
مشعل (۳۳۸۲۶) ۱۰ر۳۰ - ۲ر۳۰ - ۴ر۳۰ - ۶ر۳۰ - ۸ر۳۰

❋ **تنها شجاعان-** رنگی- سینماسکوپ- فرانك‌سیناترا
پردیس ۱۰ر۳۰ - ۱۲ر۳۰- ۲ر۳۰ - ۴ر۳۰ - ۶ر۳۰ - ۸ر۳۰

❋ **حاتم‌طائی-** فردین- پوران
شهره (۲۷۹۷۱) ۱۰ر۳۰ - ۲ر۳۰ - ۴ر۳۰ - ۶ر۳۰ - ۸ر۳۰

دکتر هوشنك برجیس
جراح و متخصص بیماریهای چشم از امریکا دارای تخصص در عینکهای نامرئی پذیرائی صبح و عصر نشانی خیابان بزرگمهر شماره۶ تلفن۶۹۰۱۲

دکتر کیومرث فرتاش
متخصص بیماریهای پوستی از آلمان خیابان پهلوی مقابل سینما های‌امپایر وآتلانتیك نبش کوچه فرخی ساختمان خیام تلفن ۶۳۶۴۹۰ پذیرائی صبح-۹

اطلاعات
صاحب امتیاز و مدیر مسئول
عباس مسعودی
خیابان خیام ایران چاپ
چاپخانه اطلاعات تلفن ۳۰۳۹۶۵
تلفنخانه ۳۰۰۱۱ تا ۳۰۰۱۹

نوشته: احمد احرار

-۱۴۵-

تحولات اوضاع، ازهر جهت موافق میل و مقصود حسن بودکه گزارش اوضاع اصفهان و خبرهای مربوط به‌ناکامی وشکست دشمن شماره یك خود نظام‌الملك را در آشیانه‌عقاب بادقت و علاقه‌مرور‌میکرد زمان، همواره عامل موثری بنفع جنبش باطنی شمرده میشد ودر این قبیل فرصت‌های زمانی بود که باطنیان‌متوانستند باوضاع داخلی خود سامانی ببخشند و برتجهیزات ووسایل دفاعی خود بیفزایندو خودرابرای مبارزات سخت‌و مقاومت‌های طولانی آماده سازند.

شکست سیاهیان سلجوقی دربای صخره‌الموت ، چنان آبرووواعتباری برای باطنیان فراهم کرده بود که دسته دسته مردم .دراکناف مملکت به‌قلعه‌های باطنیان روی مـ دند و بجوامع باطنی میپیوستند وباطنیان قدیمی نیز بیش از پیش به‌آینده امیدوار و به‌پیروزی قریب‌الوقوع‌جنبش باطنی معتقد گشته بودند.

مقارن همین احوال‌خبرمرگ امیرالجیوش بدرجمالی دشمن‌سرسخت حسن‌در دستگاه خلافت فاطمی بایران رسیدو حسن که‌از شردشمنی بزرگ مثل اودسته‌بود این خبر رابفال نیك گرفت . خاصه‌اینکه گزارشات اصفهان نیز همه‌امیدبخش بود .

برمبنای اطلاعاتی که‌از اصفهان رسیده‌بود، حسن پیامی برای رهبران باطنی سراسر کشور فرستاد وطی‌این پیام‌خاطرنشان ساخت ،«نظام‌الملك به‌آخر راه رسیده و همان سرنوشتی که‌برای اسلافش ازقبیل عمیدالملك فراهم آورده‌بود اینك منتظر خوداوست».

درواقع حسن حق‌داشت. زیرا نظام‌الملك از طرفی دستخوش تحریکات‌ودسائس ترکان خاتون بود واز طرفی مشمول بی‌مهری‌شاه. نظام‌الملك ازترکان خاتون انتظاری نداشت ولی رفتاری که‌ملکشاه دربیش گرفته‌بود اورا سخت ملول ودل‌آزرده میساخت .اوخودراخادمی وفادار و مشاوری خیرخواه برای خاندان سلجوقی میدانست وانتظار نداشت دربن پیرانه سربااو چنان رفتاری بشه. خصوصا که اطلاع داشت بی‌عنایتی شاه، حریفان را نسبت‌باو، تاآندرجه جری وگستاخ ساخته است .چه، ترکان خاتون باشیطنت فطری وبهمدستی‌وزیر تردست‌خود تاج‌الملك هرروز عده‌ای از رجال موثر و حکومت رابه حضور میخواندو نگوش آنها میخواند که دوره نظام‌الملك بسرآمده وعنقریب‌است که‌ستاره اقبال او افول کند. باینترتب کسانی‌که‌نان بنرخ‌روز میخورند دسته دسته از نظام‌الملك فاصله گرفته بصف‌رقبای اومی‌پیوستند وباشاره رقیبان ، طبق‌نقشه ومرنامه منظمی دراموره‌حکومت کارشکنی میکردند.

رفته‌رفته کاربجائی رسید که نظام‌الملك حوصله وبردباری‌خود راازدست دادو تصمیم گرفت باگماردن عده بیشتری از نزدیکان‌خود درمقامات و مناصب دولتی، دستگاه دولت‌را تصفیه کند وراه‌را‌براعمال نفوذ رقیبان ودشمنان ببندد. اما این‌عمل نتیجه معکوس داد. زیراکه مدعیان ، ترکان خاتون رابرانگیختندتا نظام‌الملك رانزد شاه بخیانت متهم‌سازد و ترکان خاتون که‌هنوز بازیبائی و فریبندگی که‌نظیرش حاکم بی‌رقیب قلب‌و روح سلطان‌بود نامهارت این ضربه آخرین‌را برپایه های لرزان حکومت نظام‌الملك وارد آورد .

درآنحال که‌شاه تحت‌تاثیر سخنان ترکان خاتون بانظرسوءظن درکارهای وزیر اعظم مینگریست ، خواجه فارغ‌از همه‌جاو بی‌خبراز پاپوشی که برایش دوخته بودند «تصفیه» خودرا ادامه میداد،هرروز به‌بهانه‌ای تنی چنداز کسانی‌را که احتمال میداد در توطئه‌های ترکان‌خاتون شریکند ویا ممکن است باین دسیسه ملحق شوند، ازکار منفصل وبجای‌آنها یکی‌از منسوبان وبستگان خودرا برقرارمیساخت.

شاه‌ناحیرت به‌تصفیه‌ای که‌نظام الملك در دستگاه حکومت آغازکرده بود مینگریست و کلمات ترکان خاتون درگوشش زنك میزد :«بجز شهریار همه‌کس دربن‌شهر میداند به نظام‌الملك چه خیالی درسر دارد ومن از آن میترسم که شهریار آنقدر براین پیر شریر اعتماد کند واورا بگزارد تاوقتی همه دوستان شاه رااز مناصب خودبرداشت‌و ازکسان خودبجای آنها گماشت، بادشاهی راازشهریار برای خاندان خود مطالبه‌کند و آنروز براین درگاه کسی نمانده‌باشد که‌بادشاه رایاری دهد»!

کارنامه صنعت ایران

حوت ۹۹- آبان ۴۶

باید از آبهای معدنی بهره برداری شود

باتشویق وحمایت دولت میتوان آبهای معدنی ایران راصادر کرد

اگر خواص درمان کننده آبهای معدنی بمردم گفته‌شود مصرف این آبها فوق‌العاده افزایش می‌یابد

همچنانکه در دوران سلطنت شاهنشاه فقید در زمینه احداث تاسیسات تولیدکننده آب های معدنی اقداماتی معمول گردید ، باید درحال حاضر نیز برای بهره‌برداری از منابع عظیم و کم‌نظیر آبهای معدنی ایران فعالیت‌هائی صورت پذیرد و بکمك و حمایت دولت و باتقویت تاسیسات موجود، از این منابع ملی بهره های فراوانتری حاصل گردد .

آغاز کار

روزیکه تاسیسات شرکت آب معدنی ایران در تهران و آبعلی تاسیس گردید مردم بر اثر عدم آشنائی بمزایای آبهای معدنی چندان رغبتی بمصرف محصولات این شرکت نشان ندادند و روی این اصل سرمایه گذاران ایرانی ملزم‌شدند تاسیسات خودرابراساس تقاضای مردم منطبق کنند وبتدریج که احتیاجات مردم تاهرمقداری‌که افزایش یافت کارخانجات خود را تکمیل سازند .

در آنروز دولت و مسئولان‌امور ازفکر این سرمایه گذاران‌استقبال بعمل آوردند و آنها را درکاری که شروع‌کرده بودند تائیدنمودند و بعلت همین اقدامات بود که تاسیسات مدرن امروزی درآبعلی جهت بهره‌برداری از منابع آبهای سلامت بخش آن دایر گردید .

امروز مردم ایران به مصرف محصولات شرکت آبمعدنی البرز وآبعلی عادت کرده‌اند و همه‌روزه مقادیر معتنابهی از محصولات‌این شرکت به‌تهران و شهر ها حمل و در مراکز فروش توزیع میگردد.

علاقه مردم

درحال حاضر علاقه مفرط مردم به مصرف آبهای معدنی ایجاب میکند که این تاسیسات نه تنها در دره آبعلی بلکه در سراسراستان های ایران‌که بحد وفور از این منابع طبیعی برخوردار است دایر گردد . باید مسئولان دولتی جهت استفاده طبی ازآبهای کانی‌امکانات مالی دراختیار موسسات تولید کننده‌ای نظیر شرکت آب معدنی ایران قرار دهند تا این شرکت و شرکت های نظیر بتوانند در این مراکز علاوه بر تولیدآبهای معدنی و قابل شرب ، حمام های طبی‌جهت درمان بیماران نیز دایر کنند.

تشویق

اگر این برنامه اجرا شود و افرادی که درگذشته ابتکار اقدام در تولید و توزیع محصولات‌معدنی ر ادردست گرفته‌اند تشویق شوند ومامور اجرای برنامه های تازه‌ای گردند ، درامر تولید و توزیع محصولات معدنی تحولی شایسته روی خواهد دادو سرمایه گذارانی که شرکت آب معدنی ایران را پی‌ریزی کرده‌اند دست‌به کارهای تازه‌ای زدمو تولید آبهای معدنی را نه‌تنها برای مصرف داخل‌بلکه برای صدور به لشور های همسایه نیز افزایش خواهند داد .

در ایالات مختلف ایران وبخصوص در شمال و شمال غرب و مرکز منابع بی‌نظیر آبهای معدنی وجود دارد که باوجودابتدائی بودن‌شرائط بهره برداری ازاین آبها سالانه هزاران نفر از مردم باین مراکز میروند و از خاصیت طبی آبهای مزبور استفاده میکنند . در مناطق سرعین ، بستان‌آباد، آبگرم‌همدان، رامسر و در دهها نقطه دیگرایران صد هاچشمه آبهای معدنی‌میجوشد و بدون استفاده در سرزمین ها جاری‌میگردد . باید شرکت هائی نظیر شرکت آب معدنی ایران در دورانی که در کشور ما با اجرای برنامه های مفید و اساسی تحولاتی ایجاد شده باکمك دولت‌و سازمان برنامه در احداث تاسیسات‌مدرن و مراکزی که توریست ها رابه آنجامیکشاند اقدام کنندوقطعی‌است که‌درصورت واگذاری اجرای این برنامه سرمایه گذاران خبره و کارکشته‌ای مانند اولیای شرکت آب معدنی ایران ، همانطور که تابحال موفقیت حاصل شده ازاین پس نیز مقرون به نتیجه خواهد بود .

باید اعلام شود

برای تشویق تولید کنندگان آبهای معدنی موسسات بهداشتی کشور نیز باید خواص و اثرات طبی و درمان کننده‌این محصولات رارسما اعلام و جهت آگاهی‌عموم منتشر سازند . تا مردم و افراد ومصرف کنندگان‌به مصرف بیشتر این آبهاراغب وازاین‌راه بهداشت عمومی تامین و تولید کنندگان‌نیز در برابربازار حاضرشهر هابتوانند رقابت کرده و بکار خود ادامه دهند .

مصرف دوغ و شربت و آب خالص آبعلی در ایران طی سال های گذشته‌ازاین‌نظر مورد استقبال مردم واقع‌شده‌که مصرف کنندگان پس از مصرف به‌اثرات آنها پی برده‌اند والا تابحال هیچیك از مقامات بهداشتی این واقعیت راکه مصرف آبهای معدنی اثرات‌مفیدو معجزه‌آسائی روی کبد ، کلیه ، و بیماری های کم‌خونی و فشارخون دارد مطلبی نگفته‌اند .

بهره برداری

برای بهره برداری از منابع آبهای معدنی ایران ، سازمان‌جلب سیاحان و سایر مسئولان‌مربوطه‌با همکاری شرکت آب معدنی ایران که تجربه کافی در این امر دارد میتوانند در کنار منابع آب مراکز مجهزی جهت جلب توریست دایر کنند .

همچنین باید دولت این قبیل شرکت ها را در برابر موسسات دیگری که اقدام به تولید وفروش نوشابه میکنند حمایت نماید تااین شرکت ها بتوانند محصولات‌معدنی را بقدر احتیاج داخلی کشورتولید و عرضه کرده و بقیه‌را برای‌صدور آماده نمایند .

* دوغ آبعلی اینك هواخواهان بیشمار دارد ومصرف آن سلامتی را تضمین میکند

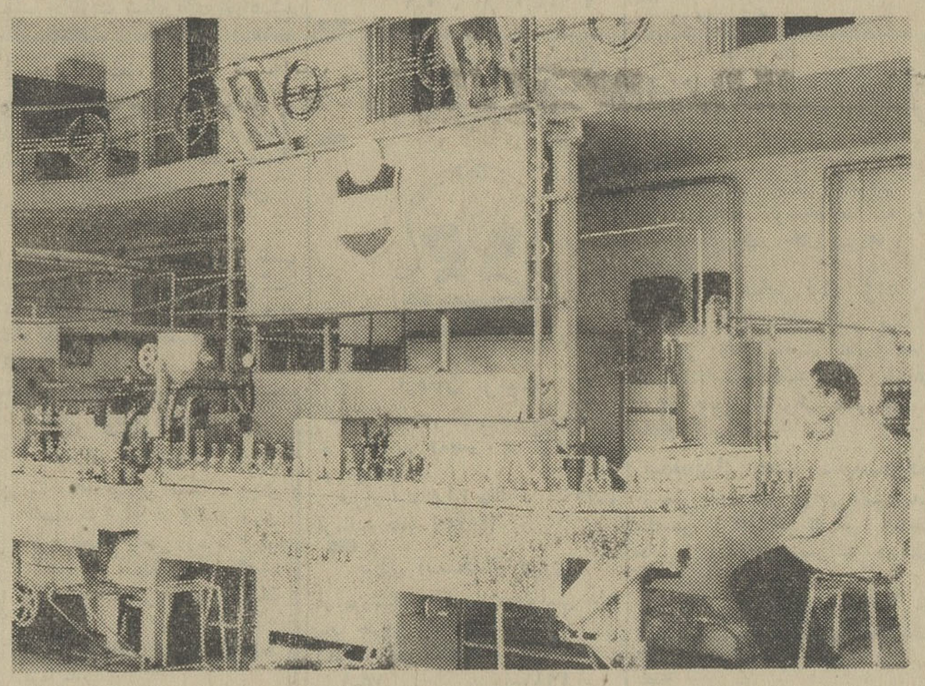

محصولات معدنی شرکت آبمعدنی ایران بطریق کاملا بهداشتی آماده میشود

شرح حال پرزیدنت ایوب‌خان رئیس جمهوری پاکستان

دوستان؛ نه اربابان

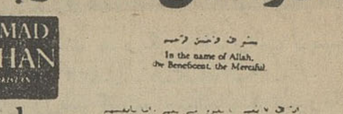

-۳۸-

من گمان نمی‌کنم باقی ماندن او در پست ریاست جمهوری هیچ ثمره‌ای دربرمیداشت او نمی‌توانست خودش دابا انقلاب و ضروریات آن تطبیق دهد .

***

۹

سیاست خارجی

هیچکس بشما آزادی نمیدهد :برای بدست آوردن آن‌بایدجنگید. هیچکس بجای شمانمی‌جنگد: شما مجبورید خودتان بجنگید .

سیاست خارجی پاکستان محتوی یك مضمون عمیق اخلاقی است سیاست خارجی پاکستان طرفدار تساوی همه ملتها و حق‌همه مردم‌برای حکومت کردن برخودشان وبرطبق مسلك وایدئولوژی خودشان‌می‌باشد. هدفهای اساسی سیاست خارجی پاکستان امنیت و پیشرفت‌است. اصل امنیت شامل دفاع‌از کشور و حفظ مسلك و ایدئولوژی‌ماست. این حقیقت که کشورما بدو قسمت تقسیم شده و بین آندو هزاران کیلومتر خاك دشمن (هند) قرار گرفته کار دفاع‌آن رابسیار مشکل ساخته‌است. برای مقابله بااین‌اشکال بزرك‌مردم هردو قسمت خاك مابایدکاملامتحد میشدند زیرا بدون یك وحدت یکپارچه امنیت کشور همیشه در معرض مخاطره خواهد بود. واز آنجا که مادر دنیائی زندگی میکنیم که‌درآن فلسفه‌های متضاد در مبارزه‌اند بایدبرای حفظ‌ایدئولوژی خود که اساس موجودیت ملی مارا تشکیل میدهد مبارزه کنیم.

ماازآنجهت به‌امر پیشرفت وتوسعه کشور بخصوص توجه فراوان داشته‌ایم که میدانیم زندگی بدون پیشرفت ممکن نیست و زندگی‌هم خودش نمی‌تواند هدف باشد. زندگی‌باید دارای هدف‌باشد. هدف‌ما. درزندگی چیزی‌جزاین نبودکه مردم ماخوشبخت‌تر وسعادتمندتر باشندوباین هدفها بشرطی دست مییافتیم که‌کشور در صلح وآرامش بسربرد، پس‌ما میباید بطورکلی بصلح و بخصوص صلح‌در منطقه خودمان علاقمند باشیم .

مابرای رسیدن باین هدف‌دارای منابع نامحدود ووقت‌نامحدود نیستیم. بنابراین بایستی از منابع موجود ووقت خود به‌بهترین وجه استفاده کنیم

این روزها همه‌از سیاست «مستقل» خارجی صحبت میکنند و منظورشان ازاین «استقلال» آزادی انتقاد بی‌بندوباد و حتی فحاشی‌به دیگران است .

مالبته نمی‌توانیم طرفدار این نوع «استقلال» باشیم، سیاست خارجی مابایستی یك‌سیاست ملی‌باشدو منافع حیاتی مارا ملحوظ‌دارد وبخاطر حفظ این منافع عمل کنند، دنیای امروز برای آزادی مبارزه نمی‌کند . آزادی‌درمیان افراد ودرمیان ملت‌ها صرفنظر از کوچکی و بزرگی آنها

تاریخ‌کشود ما رابر چهارراه برخورد منافع کشور های بزرك قرار داده‌است . موقعیت جغرافیائی کشودما ،سبب شده است که‌ما هم‌در آسیای جنوب شرقی‌وهم درخاورمیانه دارای اهمیت استراتژیکی فوق‌العاده باشیم ، اما مشکل اساسی‌ما عدم تمایل هنداست باینکه ما را به عنوان یك ملت مستقل ودارای حق‌حاکمیت بشناسد ، از همان‌ابتدای تشکیل پاکستان ، هند مصمم بود که زندگی رابرما مشکل سازد. مسئله مهاجران و پناهندگان راهند ازآنجهت بوجود آوردکه میخواست اقتصاد مارا فلج‌کند . هدف هند ازتمام‌اقداماتی که علیه مابعمل می‌آورد آن‌بودکه پاکستان را ببلعد یاآن رابیك «قمر» خود تبدیل سازد .

رهبران هند هیچگاه نقشه‌های خودرا پنهان نمیکردند، ازهمان اولین روز استقلال ، پاکستان ناچاربود برای حفظ موجودیت خود شدیدا مبارزه‌کند .

ناتمام

آگهی استخدام

سازمان تعاون مصرف‌کادر نیرو های انتظامی برای تکمیل کادر اداری وفروشندگی فروشگاه مرکزی جدیدالتاسیس‌خود تعدادی کارمند در مشاغل مختلف باپایه تحصیلات‌وتخصص‌های مشروحه زیربطور قراردادی استخدام مینماید.

۱ـ لیسانسیه بازرگانی یاحسابداری
۲ـ لیسانسیه هنر های زیبا
۳ـ دیپلمه ریاضی- طبیعی - بازرگانی -هنر های‌زیبا
۴ـ گواهی‌نامه سیکل‌اول متوسطه وششم ابتدائی
۵ـ ماشین نویس درجه‌یك فارسی‌ولاتین
۶ـ راننده ومکانیسین خودروهای‌چرخدارباگواهی درجه یك
۷ ـ نقاش ـ نجار ـ خیاط ـ خطاط ـ متصدی نور
۸ـ راننده موتوسیکلت‌سوار

از داوطلبان تقاضامیشود بادر دست داشتن‌مدارك‌مشروحه زیر :

۱ـ عین گواهینامه‌تحصیلی
۲ـ عین گواهینامه فنی (ماشین‌نویسی . رانندگی .مکانیکی)
۳ـ دفترچه‌پایان خدمت یابرك‌معافیت دائم باستثنا معافیت پزشکی برای آقایان داوطلب جهت‌ثبت‌نام‌وکسب اطلاعات‌بیشتر تاتاریخ ۱۵ مهر ماه ۱۳۴۶ همه‌روزه باستثنای روز های‌تعطیل درساعا ت‌اداری به‌قسمت اموراداری فروشگاه مرکزی‌واقع در خیابان سپه (باستیون) مراجعه‌فرمایند.الف ۶۰۱۳

۱ـ۲ آ ـ ۲۹۲۳۰

درآلمان غربی

دفتر فنی و تجارتی مهندس کاظم‌زاده کارهای فنی وتجارتی مربوط به محصولات ایران و آلمان را برای شما انجام میدهد .

نشانی :

Z. KAZEMZADEH
6 FRANKFURTLM — FRANKENALLEE 327

۲۷۸۶۶ـآ

آگهی مزایده بهره برداری

گچ آهار واقع در شهرسنانك

وزارت اقتصاد(صنایع و معادن) بهره برداری از معدن فوق‌الذکر را برای مدت ده سال از طریق مزایده واگذارمی نماید داوطلبین میتوانند بدفتر وزارت اقتصاد (صنایع‌ومعادن) در تهران و یابه اداره مراجعه و برك شرایط و مشخصات معدن را دریافت نموده و با تسلیم مبلغ ده هزار ریال بحساب ۱۳۱۷ اسناد خزانه بابت سپرده شرکت در مزایده پیشنهاد خود را در پاکت لاك‌و مهر شده منتهی تاساعت ۹ صبح روز ۴۶٫۸٫۳ مستقیما در تهران به دفتر وزارت اقتصاد تسلیم‌و رسید دریافت دارند . پیشنهادات رسیده در همان روز باز و برنده مزایده تعیین میشود . الف ۵۸۱۸

وزارت اقتصاد

۱ـ۲ آ ـ ۲۹۲۸۴

قابل توجه دانشجویان ودانش آموزان محترم

درهندسی ونقشه کشی لوازم فابرکاستل نتایج دقیق میدهد

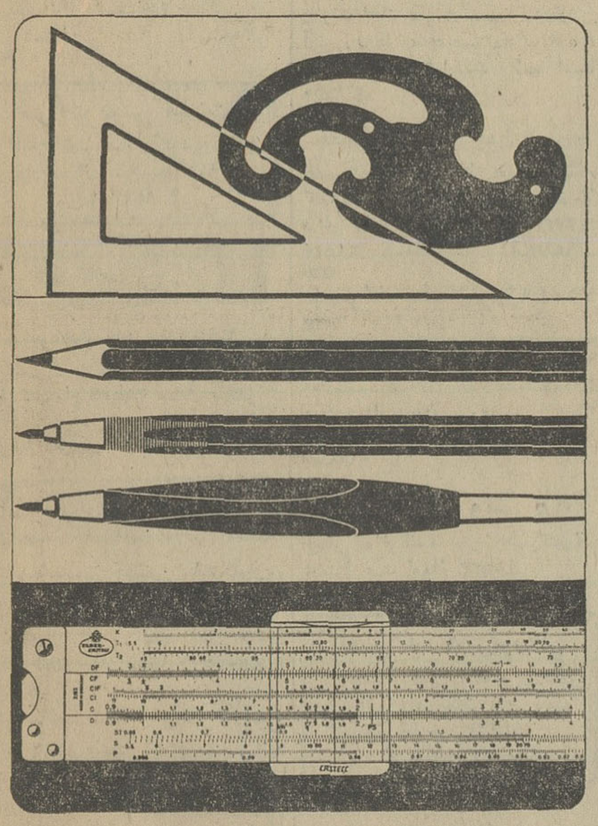

نماینده انحصاری درایران
شرکت سهامی فاروس
خیابان لاله‌زار ۱۲۱ - تهران تلفن ۳۴۹۶۳

قبل ازخرید لوازم تحصیلی خود ازلوازم التحریر (فابرکاستل) در شرکت سهامی فاروس دیدن نمائید

از همین هفته در سینما بلوار

سیاوش در تخت جمشید

جایزه ژان‌اپستاین از فستیوال جهانی لوکارنو

مدعو فستیوال تریست
مدعو فستیوال ریودوژانیرو
مدعو فستیوال هی‌یر

«... سطح بسیار بالا دارد . فیلمی است براستی فوق‌العاده...» مدیر موزه سینمای فرانسه

«... یك فیلم زیبای ایرانی...» ایل گازتینو

«...فیلمی‌است‌بیرون اززمان که زیبائی شگفت انگیزی دارد ...» رووتولوزان

«... اساطیر و واقعیت در هم می آمیزد ...» لوموند

«... فیلمی‌بسیار زیبابی‌هیچگونه نشانی از آسان حوتی ...» سن‌زور (کانادا)

«... زیبائی آمیخته باشکوه...» گازت دولوزان

«... نشانه‌پیشرفت عجیب‌سینمای ایران ...» مساجرو وتو

«... نمایش چنین‌فیلمی براعتبار یك فستیوال می افزاید ...» اسامیاسیرا

«... فیلمی است که به نخستین نمایشا عادت های‌روزانه‌مان رابرهم میزند.سازنده‌فیلم‌برای‌ما سنت‌های معنوی ایران را که در وجود خود دارد زنده نگاه میدارد ...» پروفسور هانری کربین

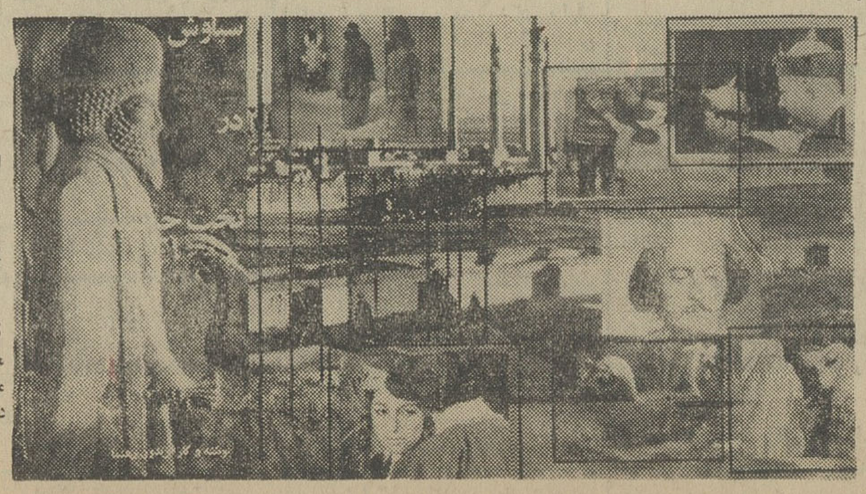

از شهرستانها خبرنگاران ما گزارش داده‌اند

معاون وزارت آموزش وپرورش در رضائیه گفت:

نظام جدیدی برای آموزش کشور طرح شده است

دوره «راهنمائی» در نظام جدید آموزش کشور انقلابی در امر گسترش آموزش و پرورش پدید می‌آورد

آقای امیر نخعی معاون وزارت آموزش و پرورش وارد رضائیه شد و از کلاس های مبارزه با بیسوادی منطقه «آغداش» رضائیه بازدید کرد.

خبرنگار ما در رضائیه گزارش داد: در جلسه‌ای که با حضور آقای دکتر کیان پور استاندار آذربایجان غربی و جمعی ازروسای ادارات دولتی و معاریف برپا گردید، پیرامون لزوم برقراری یك نظام جدید در آموزش‌وپرورش کشور صحبت کردو گفت: نیاز مملکت و تحقق هدف های انقلاب ششم بهمن ایجاب میکرد که پا به پای سایر شئون مملکتی تغییراتی نیز در نظام آموزشی کشور بوجود آید.

آقای امیرحسین نخعی

بهمین جهت وزارت آموزش و پرورش موفق به تهیه طرح جدیدی در نظام آموزشی کشور گردیده است که امسال قسمت هائی از آن بمورداجراء گذاشته میشود.

آقای امیر حسین نخعی خاطر نشان ساخت: این نظام جدید، تعلیم و تربیت کشور را به سه دوره تقسیم میکند که بهترین آنها دوره راهنمائی است پس از بررسیهای لازم برای ادامه میباشد، دراین مرحله استعداد تحصیل یا فرا گرفتن حرفه فنی دانش آموزان سنجیده میشود و بموسسات مربوطه راهنمائی میگردند.

وزیر کشور در باشگاه فرهنگیان کرمان

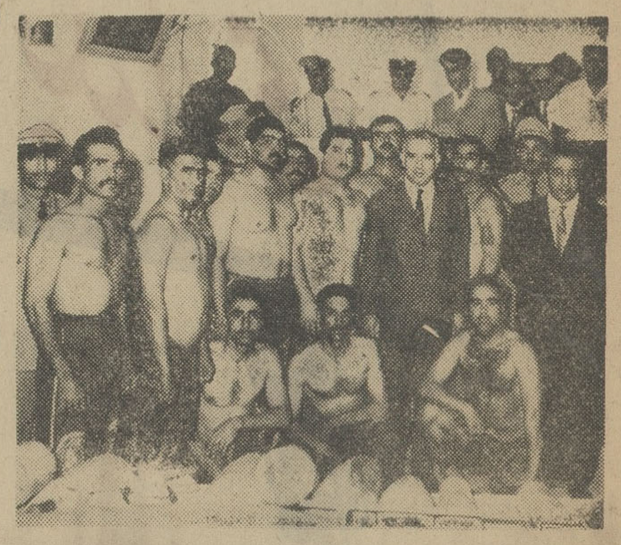

قبلا باستحضار خوانندگان عزیز رسید که آقای مهندس عبدالرضا انصاری وزیر کشور وارد کرمان شد و باتفاق آقای مهندس هوشنگ عامری استاندار کرمان از هنك ژاندارمری، باشگاه فرهنگیان و یك کارگاه قالیبافی در این شهر بازدید کرد.

عکس بالا وزیر کشور، استاندار کرمان وجمعی از روسای ادارات دولتی کرمان را در باشگاه فرهنگیان در میان «هالتریستها» نشان میدهد.

از پیکره شاهنشاه در سمنان

هنگام جشنهای تاجگذاری پرده برداری میشود

خبرنگار ما در سمنان گزارش داد: درروزهای برگزاری جشن های تاجگذاری اعلیحضرتین، در سمنان از پیکره شاهنشاه آریامهر پرده برداری میشود و دانشسرای مقدماتی این شهر نیز افتتاح میگردد. مقدمات اجرای این دو طرح از هر لحاظ فراهم شده است.

ریزش برف در «زنوز» وکلاردشت

کولاك دریای بندرپهلوی مانع ورود و خروج کشتیها شد

*** صاعقه در اطراف زنوز مردی را کشت**

گزارش خبرنگار ما در کلاردشت حاکیست: پریشب در ارتفاعات کلاردشت برف بارید و بدنبال آن سرمای سختی دراین منطقه مستولی شد که اهالی از شدت سرما باطاق های دربسته پناه بردند.

ریزش برف در این فصل که اوایل پائیز می‌باشد اهالی کلاردشت را متعجب کرده است.

*** در «زنوز» آذربایجان**

بموجب گزارش خبرنگار ما در زنوز «آذربایجان»: نیمه شب پریشب ریزش برف در مناطق کوهستانی زنوز آغاز شد و تامدتی ادامه داشت.

این انقلاب هوا، بدنبال سه روز بارندگی در «زنوز» آذربایجان صورت گرفت و ریزش باران، سیل در راههای این منطقه جاری ساخت.

برف مذکور کوه های زنوز را سفیدپوش کردو ارتفاع آن در کوه های «سلطان سنجر» و «قره‌چی» به ۳۵ سانتیمتر رسید.

فعلا سرمای سختی شهر «زنوز» و قراء اطراف را دربر گرفته و مردم در خانه های خود کرسی و بخاری گذاشته‌اند.

خبرنگار ما در گزارش خود افزود: در جریان بارندگی «زنوز» صاعقه شخصی موسوم به «علی‌سلام» از ساکنان «زنوزك» را بقتل رساند.

*** در بندر پهلوی**

بموجب گزارش خبرنگار مادر بندر پهلوی: از دیروز ورود وخروج کلیه کشتیها دردریای بندر پهلوی بعلت کولاك شدید دریا از طرف اداره بندر این شهر ممنوع شد.

این کولاك بدنبال بارندگی شدید چند روزه اخیر پدید آمد و از خروج چند کشتی از اسکله بندر پهلوی جلوگیری کرد.

در تبریز، رضائیه و سراب نیز باران بارید.

*** در تبریز**

بموجب گزارش خبرنگار ما در تبریز: بعد از ظهر پریروز هوای تبریز ناگهان منقلب شد و ریزش باران آغاز گردید که پریشب بشدت خود رسید و سیل در خیابان های این شهر جاری ساخت.

براثر این بارندگی هوای تبریز ۱۴ درجه سرد تر شده است.

*** دررضائیه**

طبق گزارش خبرنگار ما در رضائیه: از پریشب ریزش باران با طوفان در رضائیه شروع شد و بعد تبدیل به تگرگ گردید.

این تگرگ به محصول «سبزه» در قراء رضائیه خسارت وارد کرده، فعلا هوای رضائیه نسبت به روز های پیش سردتر شده است.

*** در سراب**

بنا بگزارش خبرنگار ما در سراب: ازنیمه شب پریشب ناگهان هوای سراب منقلب شدو رعدوبرق شدیدی براین منطقه مستولی گشت و بعد رپزش باران شروع گردید.

لوله آب آشامیدنی لار ترکید

اهلت ترکیدن لوله آب آشامیدنی شهرستان لار، آب در معابر عمومی جاری شد.

خبرنگار ما در لار گزارش داد: طغیان آب از لوله بحدی بود که چند مغازه را آب فرا گرفت ودیوار مغازه‌ای واقع درخیابان «همت» لار شکاف برداشت.

جریان به شهرداری اطلاع داده شد و ماموربن تلاش وسیعی را برای جلوگیری از جریان آب انجام دادند و بعد از کاوش فراوان محل ترکیدن لوله را یافتند. پس از مرمت لوله آب آشامیدنی، آب درلوله‌ها جریان یافت.

بوته کم نظیر

خبرنگار ما در رشت گزارش داد: از مزرعه نمونه کشت کنف ترویجی «لیجارکی» خمام یك بوته کنف به قطرشش سانتیمتر وارتفاع ۵ متر بدست آمده است. ازاین بوته که در نوع خود کم نظیر می باشد و از بذر کنف کوبائی روئیده است دویست گرم الیاف کنف خالص بدست خواهد آمد.

توضیح مسئولین امر درباره تقاضاهای مردم

در جهرم باراهنمائی اعضای گروه پزشکی شماره ۲۲۸ سپاه بهداشت «شهر خضر» جهرم یکباب گرمابه مجهز بدوش در روستای «شهر خضر» ایجاد گردیده، کار ساختمانی درمانگاهی دراین قریه شروع شده و بعضی از مغازه های دهکده مذکور بهداشتی گردیده است.

در بابل افراد پایگاه شماره ۱۸ سپاه بهداشت بابل لوله کشی آب قراء کلاونکلا، سیاه بیشه و شیرده را آغاز کردند، کار لوله کشی آب دهکده های زنگیان و «ارات بن» را پایان دادند و کار ساختمانی دوگرمابه مجهز را در روستاهای «دونابالا» و «مراوه‌تپه» شروع نمودند.

نزاع برسر آب!

۱۵۰ نفر از اهالی یك دهکده دستگیر شدند

حدود یکصد وپنجاه نفر ازاهالی قریه «کربکند» اصفهان که مانع لاروبی قنات آب واقع در بین دهات کربکندو «لودریچه» میشدند و بدستور مامورین در باره ادامه لاروبی قنات توجه نمیکردند، دستگیر و بپاسگاه ژاندارمری دولت آباد و همچنین ژاندارمری اصفهان اعزام شدند.

خبرنگار مادر اصفهان گزارش داد: قنات مزبور بوسیله اهالی «لودریچه» لاروبی می شد ولی اهالی کربکند باین عنوان که لاروبی باعث کم شدن آب قنات میگردد بااهالی قریه «لودریچه» بنزاع پرداختند. چون ادامه این وضع خطراتی در برداشت مامورین ژاندارمری بمحل اعزام شدندو ضمن تاکید لزوم لاروبی قنات، حدود یکصد و پنجاه نفر از اهالی قریه کربکند راکه قصد ادامه زدو خورد داشتند با کاردو چاقو وبیل و کلنك دستگیر نمودند اکنون دراین باره پرونده‌ای تشکیل شده که در دادسرای اصفهان تحت رسیدگی است.

سرویس جدید

خبرنگار مادر تبریز گزارش داد: قطار تبریز -بندر شرفخانه بر خلاف سال‌های پیش که از انقضای فصل تابستان، فقط هفته‌ای دوبار به بندر شرفخانه حرکت میکرد، در سال جاری از اول مهرماه همه روزه ازساعت ۹ صبح تبریز را بصوب بندر شرفخانه ترك میکند.

اردبیل: نزاع دسته جمعی

طبق گزارش خبرنگار ما در اردبیل: در روستای «ابر یکوه» که در دامنه سبلان از توابع اردبیل قراردارد براثر اختلاف بر سر «حقابه» نزاعی بین دو نفر باسامی حسن فرزند نوروز و عبدالله فرزند علی خان در گرفت که بدنبال آن بستگان این دو تن نیز دردعوا شرکت کردند. با دخالت مامورین ژاندارمری به نزاع دسته جمعی خاتمه داده شد. دراین حادثه سیزده نفر مجروح و بیست و دو نفر دستگیر گردیدند.

شمیران: کودکی کشته شد

خبرنگار ما در شمیران گزارش داد: اتومبیل شماره موقتی برانندگی «نهانی» هنگامیکه از دو راهی قلهك عبور میکرد با کودك هفت ساله‌ای بنام ایزدی بشدت تصادف کرد و وی را در دم کشت.

راننده اتومبیل پس از این واقعه متواری شد ولی ساعتی بعد توسط مامورین انتظامی دستگیر گردید.

بناور: زلیخا درتنور افتاد

بموجب گزارش خبرنگار ما در بناور: دختربچه سه ساله‌ای بنام زلیخا فرزند مراد قلی هنگامیکه از کنار تنور شعله‌ور میگذشت غفلتا بداخل تنور افتاد.

همسایگان منزل زلیخا براثر داد و فریاد این دختر، متوجه جریان گردیدند ولی موقعی به کنار تنور رسیدند که کودك مذکور بکلی کباب شده بود جریان به پاسگاه ژاندارمری بناور اطلاع داده شد و جسد سوخته زلیخا از تنور خارج و مدفون گردید.

کلاردشت: سکته کرد

بنابگزارش خبرنگار ما در کلاردشت پیرمرد هفتاد ساله‌ای بنام «همت قیسی» ساکن روستای «کالنو» کلار- دشت که از مناطق ییلاقی به خانه‌اش مراجعت میکرد در بین راه ناگهان بزمین افتاد و دیگر برنخاست.

جنازه متوفی به پزشکی قانونی حمل گردید و پس از معاینه معلوم شد که وی سکته قلبی کرده است.

شفت: گاو هار

طبق گزارش خبرنگار ما در شفت: سك هاری درقریه «سالك معلم» شفت گاوی را دندان گرفت و اورا به‌هاری مبتلا ساخت. گاو هار که وحشی شده بود بصاحب خود و چندنفر از افراد خانواده صاحبش حمله‌ور شد و آنان را بسختی مجروح کرد. گاو هار را کشتند و سرش را همراه مبتلایان به «هاری» به انستیتو پاستور تهران فرستادند.

خبرهای کوتاه از:
حوادث شهرستانها

گشایش سمینار

پریروز سمینار سپاهیان دانش وترویج و آبادانی استان آذربایجان شرقی توسط آقای مهندس سرلك استاندار بنام شاهنشاه آریامهر در باشگاه فرهنگیان تبریز گشایش یافت.

در این مراسم تیمسار سرلشکر رئیسیان فرمانده لشکر دو تبریز، آقای دکتر منتصری رئیس دانشگاه و جمعی از فرهنگیان حضورداشتند این سمینار دو روز طول کشید و در آن پیرامون پیشرفت فعالیت‌های سپاهیان بحث و تبادل نظر شد.

نخستین کلنك

اولین کلنك ساختمان پل رودخانه «کشکان» پلدختر، طی مراسمی با حضور آقایان دکتر سجادی فرماندار کل لرستان، کمالوند نماینده لرستان درمجلس شورای ملی و عده‌ای از روسای ادارات دولتی خرم‌آباد و پلدختر بزمین زده شد.

نمایندگان اطلاعات در خدمت مردم

مردم شهرستانها بوسیله نمایندگان اطلاعات خواسته های خود را شرح میدهند

چرا درمانگاه بندر شرفخانه بسته شد؟

جمعی از اهالی «بندر شرفخانه» آذربایجان بدفتر نمایندگی اطلاعات آمدند و گفتند:

مدتی است که درمانگاه بندر شرفخانه را که نزدیك به پنجهزار نفر جمعیت دارد تعطیل کرده‌اند، مرضای نقاط اطراف این بندرهرروز دسته، دسته جهت مداوا به این درمانگاه مراجعه میکنند ولی بدون مداوا باز میگردند. مردم میخواهند بدانند بالاخره این درمانگاه بازمی شود یا نه؟

بناوری‌ها شناسنامه میخواهند ...

«... اکنون یکسال که مامور سیار صدور شناسنامه به بناور نیامده است ونوزادانی که طی این مدت پای بعرصه وجود نهاده‌اند فاقد شناسنامه هستند ...

این سخنان توسط عده‌ای از اهالی بناور در دفتر نمایندگی اطلاعات عنوان شد، خوبست در اعزام مامور سیار صدور شناسنامه باین شهر بذل توجه شود.

تشکیل هیئت مشورتی اطلاعات در بندر فرحناز (حسن کیاده)

آقای درخشان آقای آریس آقای اصغرپا آقای قهرمانی آقای عباسی آقای مسرور آقای پاکدل

ما شرکت هفت نفر از افراد بصیر، مطلع و صاحبنظر بندر فرحناز (حسن کیاده) هیئت مشورتی روزنامه اطلاعات دراین شهر تشکیل گردید.

بنا بگزارش خبرنگار ما در بندر فرحناز درجلسه ایکه بدین منظور در دفتر نمایندگی اطلاعات تشکیل شد آقای فریدون حسین پور نماینده اطلاعات در بندر فرحناز درباره هدف موسسه اطلاعات از تشکیل هیئت های مشورتی در شهرستانها صحبت کرد و پیرامون موفقیت هائی که این هیئت ها در تامین احتیاجات مردم شهرستانها بدست آورده‌اند مطالبی بیان داشت.

بعد آقایان رضادرخشان - قهرمان آریس - نصرت مسرور - حاج روح‌الله عباسی - قنبرپاکدل محمد حنیفه اصغرنیا و رحمان قهرمانی بعنوان اعضای هیئت مشورتی روزنامه اطلاعات دربندر فرحناز تعیین شدند.

این عده پس از تبادل نظر آقایان رضادرخشان را بسمت رئیس و قهرمان آریس را بسمت نایب رئیس هیئت مشورتی انتخاب کردند.

ایجاد کلوب

یك کلوب مجهز تفریحات سالم در شهسوار با هزینه‌ای بمبلغ دو میلیون و پانصد هزار ریال ایجاد گردید.

کلوب مذکور طی مراسمی توسط آقای حسابی فرماندار شهسوار بنام شاهنشاه آریامهر افتتاح شد.

مغازه خرازی ولباس فروشی سوخت

طی حریقی که درخیابان احمد تبریزی شهر ری رویداد مغازه خرازی و لباس فروشی متعلق به حاج علی عیسی‌پور سوخت و درحدود پنجاه هزار تومان خسارت وارد آمد.

خبرنگار ما در شهرری اطلاع داد: ماموربن آتش نشانی بااطلاع ازجریان درمحل واقعه حضوریافتند و پس از ساعت ها تلاش آتش را مها رنمودند. بقرار اطلاع این حادثه براثر اتصال سیم برق بوجود آمده است.

سیمای شهرستانها

از: مقدس زاده — نماینده اعزامی سازمان شهرستانها

شهر قدیمی کرمان...

باخیابانهای غیرمستقیم وکوچه‌های پیچ درپیچ و «لابیرنت» مانند

خرابترین محله‌های کرمان را «محله‌شهر» نامیده‌اند!

«۲۵۹»

کرمان یك شهر بسیار قدیمی است که تا سالهای پیش مانند سایر شهرها دارای برج وبارو و حصارو خندق بوده و برای دفاع ازشهر مورد استفاده قرار میگرفته. هنوز آثار برج و بارو خندق در قسمتی از نقاط مرکزی و اطراف شهر باقی و پا برجا است.

*** لوله‌کشی بیفایده ؟!**

هوای شهر کرمان بلحاظ نزدیك بودن بکویر لوت تابع کویر است و در اغلب اوقات پر گرد و غبار. روزها هواگرم و شبها سرد است. آب مشروب و مزروعی دراین شهر از چاه ها و قنوات اطراف تامین میشود. گرچه شهر لوله کشی شده و آب چاه های عمیق در لوله جریان یافته ولی آب لوله کشی کرمان قابل شرب نیست. چون مواد آهکی فراوان دارد. اکثریت قریب باتفاق اهالی و سکنه شهر آب آشامیدنی خود را از یك قنات بنام «حسین آباد» تامین میکنند. باین کیفیت که عده‌ای با گاری های کوچك و بزرك اسبی یاالاغی؟! که بر روی آن مخازن فلزی از بشکه های نفتی و رنك زده نصب شده است آب قنات حسین آبادرا بمنازل اهالی حمل میکنند وسطلی دوسه ریال میفروشند.

*** موقعیت ارتباطی**

راه کرمان از طریق اصفهان تا نائین که تقریبا بفاصله‌ی بیست و سه چهار فرسنگی جنوب اصفهان است اسفالت شده و از آن ببعد شوسه است. از طریق کاشان هم جاده کرمان فقط تا شهر کاشان اسفالته وبقیه شوسه یاخاکی است. فعلا وسائل نقلیه بیشتر ازطریق اصفهان و یزد بشهر کرمان رفت و آمد دارند. اما رفت و آمد در مسیر راه شوسه‌ی کرمان با توجه به کثرت عبور وسائل نقلیه وگردو خاك ناشی از آن و همچنین خرابی وضع جاده و طولانی بودن مسافت راه، بی خطر نیست. گاه وبیگاه در آن قسمت از جاده کرمان که شوسه است بخصوص در فاصله بین یزد و کرمان خطراتی به‌بار می‌آید و وقایع و حوادث ناگواری رخ میدهد که مردم کرمان معتقدند علت اصلی وقوع این حوادث که غالبا منجر به تلفات هم میشود خرابی وضع راه‌است.

*** ترجیح اتوبوس برهواپیما**

کرمان یك فرودگاه کوچك و غیر مجهز داخلی نیز دارد که در فاصله‌ی ده کیلو متری جنوب شهر نزدیك سه راهی کرمان -تهران- بندر عباس واقع شده و اکنون برای ایجاد یك فرودگاه بزرك و مجهز بین‌المللی دراین شهر اقدام گردیده است. هفته‌ای دو روز (روز های چهارشنبه‌وجمعه) هواپیما های چهارموتوره شرکت هواپیمائی ملی ایران که از تهران بمقصد زاهدان پرواز میکنند از طریق اصفهان بکرمان می‌آیندو بزاهدان میروند و از همین طریق هم به تهران برمیگردند ولی مسافرت با هواپیما بکرمان نیز مستلزم صرف وقت و معطلی زیاد میباشد. چونکه مسافر زیادونوبت پرواز کم است ومسافرین باید لااقل یکی دو هفته بعد از رزروجا منتظر رسیدن نوبت باشند. بهمین جهت اغلب اهالی و مسافرین کرمان خطرات مسافرت با وسائل نقلیه زمینی را بجان میخرند و ترجیح میدهند باتوبوس باصفهان وتهران رفت و آمد کنند.

خیابان های کرمان متعدد است و اغلب خیابان های این شهر اسفالت شده. اسفالت خیابان مرکزی شهر که بنام شاهپور نامیده میشود تا فاصله‌ی ده کیلو متری کرمان و محل فرودگاه این شهرستان امتداد یافته است. ولی بعضی خیابانها و هیچیك از کوچه های تنك وباریك و پیچ در پیچ کرمان هنوز اسفالت نیست ...

*** خیابانهای غیر مستقیم**

آنچه در کرمان جالب توجه بنظر میرسد این است که دراینجا خیابان و کوچه‌ی مستقیم کمتر وجود دارد. بجزیك یا دو خیابان جدید الاحداث بقیه خیابانها همه غیر مستقیم وقوس مانند و نیمدایره است. کوچه های شهر نیز همه پرپیچ و خم و تو در تو و «لابیرنت» مانند است. قسمتی از کوچه های کرمان شیب تندی دارد و در محله های بسیار قدیمی شهر که درآنجا خیابانها مسلط برساختمانها و ساختمانها دردل زمین فرو رفته‌است. امتداد می‌یابد. طول خیابانها و کوچه‌های کرمان باندازه‌ای است که عابرین تازه‌واردوناآشنا را سردرگم میکند تعداد زیادی از کوچه های شهر کرمان بخصوص در محله‌ای که بنام «محله شهر» شهرت یافته سقفها و طاقهائی دارد که بصورت دالانهائی تنك وتاریك و طولانی جلوه میکند و این کیفیت حاکی از قدمت شهر و وسعت دامنه‌ی آن میباشد.

*** ذوق طنزآلود**

«محله شهر» ظاهرا ازقدیمی‌ترین وبزرگترین محله های کرمان است که مسیر هیچیك از خیابان های شهر از آنجا نگذشته و با کوچه پس کوچه های باریك و طولانی و پرپیچ و خم، بیشتر بیك کوره ده شباهت دارد تا بشهر. شاید اطلاق نام «محله‌شهر» براین محله‌ی قدیمی و ده مانند، ناشی از قریحه وذوق طنز آلود کرمانیها باشد که بمصداق «برعکس نهند نام زنگی کافور» این نام را براین محله نهاده‌اند!

ساختمان بیشتر خانه ها واصولا اغلب ساختمان های کرمان خشت و گلی است و سقف هائی گنبد شکل و باصطلاح ضربی دارد. البته در سال های اخیر ساختمان های جدیدی در کرمان با آجر و حتی با سیمان بنا شده که چنین ساختمان های آجری و سیمانی بیشتر در طرفین خیابانها و معابر اصلی شهر قراردارد.

صرفنظر از چشمکهای دائمی و خاموشیهای گاه‌وبیگاه برق کرمان، این شهر از برق شبانه روزی برخوردار است.

*** شهرکشاورزی وصنعتی**

کرمان را میتوان گفت که یك شهر کشاورزی و صنعتی است. محصولات کشاورزی این شهرستان پسته، غله و محصول صیفی کاری میباشد و محصولات صنعتی کرمان فرش است که پسته و فرش از صادرات مهم این شهر محسوب میشود و نقش مهمی در اقتصاد کرمان دارد.

شهرستان کرمان شامل بخش های ماهان، شهداد، زرند، راورو بخش مرکزی میباشد.

این مختصری از کلیات وضع شهر کرمان است که عرض کردم ودر گزارشهای بعدی جزئیات وضع این شهرستان را میگوییم...

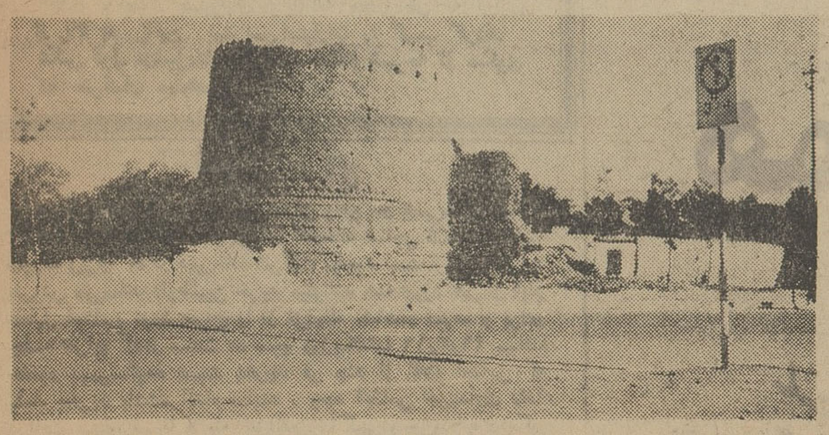

هنوز آثار وبقایای برج و باروی شهر قدیمی کرمان در بعضی نقاط مرکزی و اطراف شهر پابرجاست، عکس بالاقسمتی از برج وباروی شهر قدیمی کرمان را که اکنون در کنار یکی ازخیابان های مرکزی شهر قرار گرفته نشان میدهد.

برنامه تلویزیون تهران

فرستنده آبادان

دوشنبه ۳ر۷ر۴۶

ساعت ۶ر۳۰ سلام شاهنشاهی و اعلام برنامه.
ساعت ۶ر۳۲ کارتون
ساعت ۶ر۴۵ شانس وپیش بینی
ساعت ۷ر۱۵ صنعت نفت
ساعت ۸ موسیقی ملی
ساعت ۸ر۳۰ سنت
ساعت ۹ر۳۰ اخبار
ساعت ۹ر۴۵ شاکی
ساعت ۱۰ فیلم موزیکال
ساعت ۱۰ر۱۵ گلچین

ورزشکاران ایتالیا با ۳۴ مدال طلا

حاکم مطلق مسابقات کشورهای نزدیک مدیترانه شدند

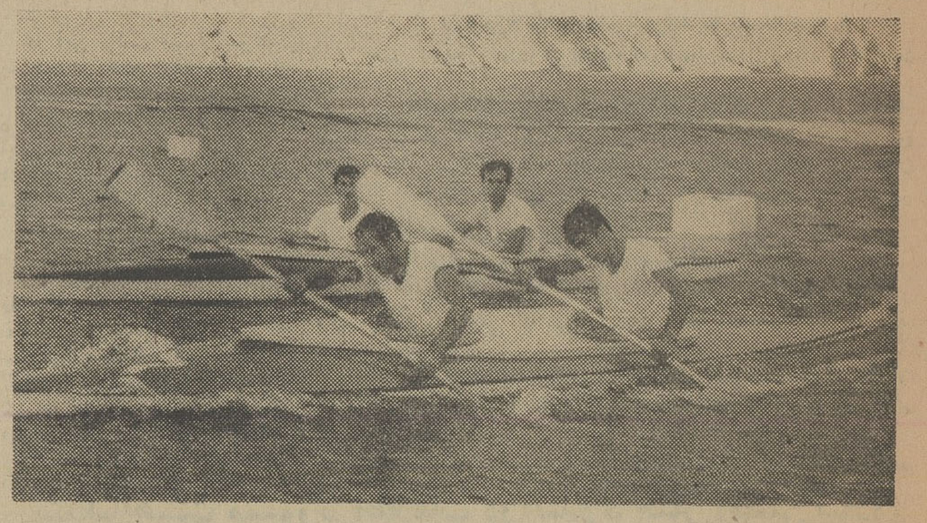

پنجمین دوره مسابقات حوزه مدیترانه با موفقیت کامل تیم ایتالیا بر یازده کشور دیگر به‌پایان رسید. مسابقات مزبور هرچهار سال یکبار قبل از سالهای المپیك برگذار میشود.

دراین مسابقات قریب ۱۴۰۰ نفر از کشور های حوزه مدیترانه پایتخت تونس شرکت کرده بودند. محل اجتماع عظیم ورزشکاران کشورهای لیبی - مالت - مراکش - تونس - ترکیه - یوگسلاوی - لبنان - ایتالیا - یونان - فرانسه - اسپانیا و الجزایر بود، کشور های مصر و سوریه بعلت مضیقه مالی شرکت نکردند و کشور های اسرائیل و آلبانی نیز دعوت نشده بودند. کشور ایتالیا با بدست آوردن ۳۴ مدال طلا ۳۷ مدال نقره و ۸ مدال برنز برنده مطلق مسابقات بود.

دومین نمایشگر مسابقات یوگسلاویها بودند که ۱۳ مدال طلا گرفتند و اسپانیا با ۱۰ مدال طلا سوم شد.

در اثناء مسابقات رکورد هائی شکسته شد ولی رکورد هائی که در مسابقات قبلی اسکندریه - بارسلون - بیروت و نابل بدست آمده‌بوددر قسمت مسابقات اتومبیل - شنا - و وزنه برداری پائین آمدند

*** مسابقات آینده**

دوره آینده این مسابقات درسال ۱۹۷۱ سال قبل از المپیك مونیخ در شهر ازمیر واقع در ترکیه انجام خواهد شد. ۱۶۵ نفر از اعضاءتیم ایتالیا که ۶ نفر زن در میان آنها است درقسمت های دوچرخه سواری - اتومبیل - بوکس وژیمناستیك بطور کلی برنده شدند.

اسپانیا در قسمت شنا و ترکیه در قسمت کشتی خوب بودند وستاره تنیس مانوئل مانتانا ازاسپانیابابردن ۲ مدال طلا یکی در قسمت انفرادی و یك مدال نیز در قسمت دوبل بود.

ستاره مسابقات یك نفری فرانکو ینچلی از ایتالیابود که ۵ مدال طلا و یك نقره و یك برنز بدست آورد.

فرانسه که درقسمت های اتومبیل وشنا نتوانست شرکت نماید بابردن ۷ مدال طلا احساس ناراحتی نمود.

یوگوسلاوی درقسمت های والیبال وبسکتبال ووالتریلو و هندبال و ایتالیا در فوتبال حاکم مطلق بودند.

*** نتیجه کلی**

درنتیجه کلی وجمع امتیازها - ایتالیا اول شد و کشور های یوگسلاوی، اسپانیا، ترکیه، فرانسه، تونس، یونان، مراکش، الجزیره، لیبی، لبنان دوم تا یازدهم شدند.

بازدید از باشگاه آریا

هفته گذشته آقای منوچهر قراگزلو رئیس سازمان تربیت بدنی و تفریحات سالم ایران ازباشگاه ورزشی آریا بازدید نمود.

در این بازدید مدیر باشگاه گزارشی از فعالیت های باشگاه باطلاع رسانید و سپس رئیس سازمان تربیت بدنی مطالبی پیرامون نقش باشگاه ها در توسعه امر ورزش بیان داشت.

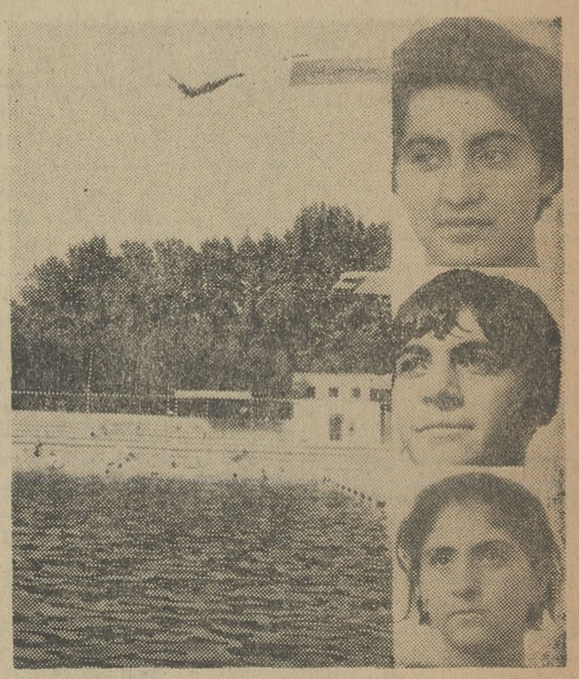

برای اولین مرتبه در ایران دختران از سکوی ۱۰ متر شیرجه رفتند

امسال برای اولین بار دختران شناگر شیرجه از سکوی ۵ و ۱۰ متری را نیز تمرین کردند و جرات پرش از ۵ و ۱۰ متر را نیز بخود دادند و سراسر تابستان هفت نفر دختر تمرین کردند که در نتیجه دوشیزگان زری علی آبادی، مهناز شهوندی، یدالله محمودیان به ترتیب از بالا به پائین بهترین امتیازات را کسب کردند. عکس فوق دوشیزه علی آبادی را هنگام شیرجه از سکوی ده مترنشان میدهد.

توزیع گاز
بوسیله سرویس منظم و مطمئن
جنرال
تلفن های ۹۴۱۶۴-۹۳۲۵۲-۹۲۶۹۳-۹۴۲۸۳

آگهی دانشکده پزشکی تهران

دانشکده پزشکی تهران برای دوره سه‌ساله فیزیوتراپی عده‌ای داوطلب بشرط دارابودن گواهینامه کامل متوسطه شعبه طبیعی یا ریاضی از طریق مسابقه میپذیرد. داوطلبان میتوانند از روز یکشنبه ۴۶/۷/۲ لغایت سه‌شنبه ۴۶/۷/۱۱ همه‌روزه از ساعت ۴ تا ۶ بعدازظهر بادردست داشتن عین مدرك تحصیلی ورونوشت شناسنامه دوبرك عکس ۴×۶ سه‌قطعه ومعافی نظام وظیفه به دبیرخانه دانشکده پزشکی مراجعه نمایند.

مسابقه ورودی که شامل مواد: فیزیك - شیمی - طبیعی - زبان فارسی وزبان خارجه است روز جمعه ۴۶/۷/۱۴ ساعت ۹ صبح دردانشکده پزشکی انجام خواهد شد. الف ۶۰۱۸

معاون دانشکده پزشکی - دکتر حفیظی

۱-۲ آ-۲۹۲۴۰

آگهی مناقصه

سازمان اردوی کار تهران در حدود (۹۰ تن برنج صدری درجه (۳) و ۱۶ تن برنج چمپا) مورد احتیاج یکساله را از طریق مناقصه باشرایط زیر خریداری مینماید

۱ - طالبین بایستی قبلا مبلغ پنجاه هزار ریال بعنوان سپرده به حساب شماره ۶۳۵۶ سازمان اردوی کار در بانکملی شعبه حافظ واریز و فیش آنرا ضمیمه پیشنهاد خود نمایند.

۲- پیشنهادات بایستی تا آخر وقت اداری روز ۲۳ مهرماه ۴۶ لاکومهر شده به دفتر سازمان واقع در کرج جنب ایستگاه راه آهن تسلیم و رسید دریافت دارند. کلیه پیشنهادات رسیده در ساعت ۱۰ صبح روز ۲۴ مهرماه ۴۶ باحضور کلیه پیشنهاد دهندگان باز وقرائت خواهد شد.

۳- به پیشنهادات مبهم و مشروط و یا اینکه دیرتر از موعد مقرر برسد ترتیب اثر داده نخواهد شد.

۴- پیشنهاد دهندگان بایستی نمونه برنجی راکه حاضر به معامله‌اند درپاکت جداگانه‌ای لاکو مهر شده به دفتر سازمان ارائه نمایند.

۵- کلیه هزینه آگهی و هرنوع مالیات به عهده برنده مناقصه خواهد بود.

۶- در صورتی که برنده مناقصه حاضر به انجام معامله و عقد قرارداد نگردید سپرده او به نفع سازمان ضبط و بانفر دوم قرارداد منعقد خواهد شد.

۷- سازمان در رد یا قبول یك یا کلیه پیشنهادات مختار است.

سازمان اردوی کار تهران

آ-۲۹۳۸۴

بلیطهای مخصوص اعانه ملی که به میمنت آئین فرخنده تاجگذاری منتشر میشود، دو قهرمان شانس خواهد داشت

اولین قهرمان شانس، علاوه بر دریافت جایزه نقدی ویکدستگاه پیکان، اولین اتومبیل ساخت ایران طی مراسم با شکوهی با اتومبیل خود درکنه یك ترازوی عظیم قرارخواهد گرفت وهموزن خود و اتومبیل خود خروارها پول دریافت خواهد کرد.

دومین قهرمان شانس، علاوه بر جایزه نقدی و یکدستگاه اتومبیل پیکان، مجموعه نفیسی ازبهترین کالاها را دریافت خواهد کرد.

بنگاه اعانه ملی

همموزن شما واتومبیل شما پول تقدیم میدارد

بلیط های مخصوص اعانه ملی بمناسبت آئین فرخندهٔ تاجگذاری ۸ مهر منتشر میشود

توزیع نشانهای ورزشکاران باستانی

صبح امروز والاحضرت شاهپور غلامرضا پهلوی جوایز و نشانهای قهرمانان ورزشهای باستانی را توزیع نمودند.

در این مراسم آقای جعفری ازعنایات شاهنشاه آریامهر ووالاحضرت ریاست کمیته المپیك به‌ورزش باستانی سپاسگزاری نمود و مطالبی پیرامون فعالیتهای ورزش باستانی بعرض رسانید.

سفر فرمانده نیروی دریائی شاهنشاهی

اداره روابط‌عمومی ستاد بزرگ‌ارتشتاران اعلام داشت دیروز تیمسار دریاسالار رسائی‌فرماندهی نیروی‌دریائی‌شاهنشاهی بمعیت دونفر از افسران آن نیرو بمنظور یك بازدید ده روزه از تاسیسات‌نیروی دریائی کشور انگلستان و دیداری‌از وضع تحصیلی دانشجویان نیروی دریائی شاهنشاهی که در دانشکده دریائی‌انگلستان‌مشغول تحصیل‌میباشند به‌آنکشور عزیمت نمود.

توضیح استاندارگیلان درباره تغییر شهردار رشت

آقای دکتر سام استاندارگیلان امروز خبرنگار ما دررشت گفت: شایعهٔ تغییر شهرداررشت‌درآستانهٔ برگزاری جشنهای تاجگذاری شاهنشاه آریامهر صحت نداردو اصولا تصمیمی برای‌تعویض‌شهردار گرفته نشده است.

۴۶ ایرانی در اروپا سرگردانند

فورت ایموالد - باویر - ۲۳ سپتامبر - خبرگزاری فرانسه - چهل‌وشش ایرانی که درمیان آنها زنان باردار و کودکان خردسال‌نیز وجود دارند اکنون در شرایط ناگواری‌درمرز آلمان‌وچکوسلواکی در «فورت ایموالد» خیمه زده و درانتظار تصمیم‌وزارت داخله‌کشور آلمان غربی هستند.

ایرانی ها روز جمعه چکوسلواکی را ترك گفته بودند و میخواستند از راه آلمان غربی عازم فرانسه شوند ولی مقامات مرزی‌دولت‌فدرال بظن آنکه این عده میخواهندبدون اجازه در آلمان مشغول کارشوند ازورود آنان بخاك آلمان غربی جلوگیری میکند و دولت چکوسلواکی نیز بعلت آنکه‌مدت روادید آنها منقضی شده اجازه بازگشت بایرانی ها نمی دهد.

* خبر یونایتدپرس

فورت ایموالد - آلمان - یونایتد پرس- سی‌و هشت نفر ایرانی و هشت نفر پاکستانی امروز در مرز های دو کشور آلمان غربی و چکوسلواکی سرگردان شدند زیرا هیچیك از این دو کشورآنها را بخاك‌خود راه نمیدهند.

ایرانی های سرگردان فرش فروشانی هستند که با خانواده‌های خود دو از جمله با ۲۹ کودك دیروز ازخاك چکوسلواکی اخراج‌شدند. آنها ۱۶ روزقبل‌وارد چك‌اسلواکی شده بودند.

این گروه سرگردان ۴۵ روز قبل با ۵ اتومبیل سفر خودرا در کشور های بالکان شروع کردند. اما مقامات آلمان غربی باین عنوان که لاستیك اتومبیل آنها سائیده‌و صاف شده اجازه ورود به آنها ندادند.

از آنجا که مقامات عالیرتبه دولتی دیروز روزتعطیل خود را می گذراندند خانواده‌های ایرانی‌ناچار شدند در اطراف اتومبیل های خود خیمه بزنند و همانجا بمانند.

صلیب سرخ آلمان اقداماتی برای مراقبت از خانواده های سرگردان ایرانی بعمل آورده و پلیس مرزی‌آلمان۳گاراژ دراختیار آنان قرار دادتا شب را در آنجا بسر برند. اما بامداد امروزایرانی هاناچار شدند به اتومبیل های‌خود پناه ببرند و این وضع تا صبح دوشنبه‌که کار ادارات شروع می شود ادامه خواهد یافت.

● اقدام وزارت خارجه

امروز سخنگوی وزارت‌امور خارجه به خبرنگار سیاسی مادر این‌مورد گفت وزارت امور خارجه با کسب اطلاع‌فوری از این مسئله به سفارت دولت شاهنشاهی در کلن دستورداد که موضوع را بررسی‌و گزارش‌لازم را به مرکز گزارش دهدتااقدامات فوری جهت رفع بلاتکلیفی ازاتباع ایرانی بعمل آید.

گرومیکو و خاورمیانه

درجلسه دیروز مجمع عمومی سازمان ملل متحد اندره گرومیکو وزیر امورخارجه‌شوروی‌نطق‌مفصلی پیرامون مسائل سیاسی جهان‌بطور اعم و مناطق بحرانی بطور اخص ایراد کرد. وزیرامورخارجه‌شوروی در نطق خود در مورد بحران روابط اعراب و اسرائیل بدو نکته‌اشاره کرد که مورد توجه ناظران‌سیاسی قرار گرفته است. گرومیکو در سخنان خود بحث مفصلی پیرامون «تجاوز» وانواع تجاوز به میان کشید و ضمن‌برشمردن‌مواردتجاوز بستن‌راههای آبی بین‌المللی رانیز تجاوز دانست.

گروهی از ناظران‌سیاسی‌این قسمت‌ازاظهارات گرومیکو را نوعی مخالفت ضمنی دولت شوروی با اقدامات دولت مصر در بستن خلیج عقبه تلقی می کنند.

دومین مسئله مهمی که در نطق وزیر خارجه شوروی مورد توجه ناظران سیاسی قرار گرفته‌ارائه راه حل برای‌استقرار صلح‌درمنطقه عربی خاورمیانه است‌دراین مورد گرومیکو گفت دولت شوروی‌معتقد است که صلح‌و امنیت کلیه‌کشور های منطقه خاورمیانه باید تضمین شود. بعبارت دیگر دولت شوروی طرفدارحفظ‌موجودیت کلیه‌کشور های منطقه خاورمیانه واز آنجمله اسرائیل می باشد.

ناظران‌سیاسی بامطالعه راه‌حل پیشنهادی وزیر خارجه‌شوروی‌توجه میدهند که سیاست دولت ایران‌در مورد خاورمیانه همیشه بر اساس احترام به حق حاکمیت‌همه‌کشورها وحفظ حدود وثغور کلیه ممالك این منطقه بوده‌است.

ازدواج دختر «راسك»

واشنگتن - خبرگزاری فرانسه- ازدواج «مارگارت‌راسك» دختروزیر امور خارجه امریکا با یك جوان سیاهپوست جنجال‌بزرگی‌درسراسر امریکا بپاکرده است زیرا هنوز در بسیاری ایالات‌این کشورازدواج سفید پوستان با سیاهان ممنوع است. اما خانواده راسك که عموما از مردان آزادیخواهی تشکیل‌شده باین مسئله اهمیتی نمی دهند و خود راسك یکی از طرفداران‌برپا قرص حقوق مدنی سیاه پوستان و مخالف برتری نژادی است.

یکی از سه پسر راسك نیز با یك زن آرژانتینی ازدواج کرده و تمام زندگی خودرا وقف حل‌مسائل نژادی کرده است.

مارگارت چهارده ساله بودکه برای نخستین‌بار «گامی‌اسمیت» جوان سیاه پوستی را که چهار سال از او بزرگتر بود بخانه‌پدرش دعوت کرد.

آنها در یك آموزشگاه اسب‌دوانی بایکدیگر آشنا شده.این آشنائی بعدا دوستی و سپس بعشق تبدیل شد

● تاثیر برانتخابات

همانطور که‌انتظار میرفت‌ازدواج دختر دین‌راسك‌وزیرخارجه امریکا بایك جوان سیاه پوست درمیان نژادپرستان امریکائی‌با عکس‌العمل شدید روبرو شد و جنجال بزرگی برانگیخت. گزارش های رسیده از مناطق جنوب امریکا که ستاد طرفداران برتری نژادی ایست‌نشان میدهد که ازدواج دختر شخص‌دوم امریکا با یك جوان سیاه پوست بسیاری از سفید پوستان امریکارا بشدت خشمگین ساخته است.

ناظران سیاسی بخصوص دراین مورد به حوادث ماههای اخیر و شورش سیاهان در تابستان سال جاری اشاره میکنند. در جریان‌این شورش ها که بسیار دامنه‌دار و وسیع بود به حیثیت پرزیدنت جانسون و اعضای کابینه‌او ازجمله دین‌راسك، که طرفدارپروپاقرص تساوی حقوق‌سیاهان‌و سفیدپوستان است لطمه شدید وارد شد. زیرا این‌شورش‌ها‌نشانه شکست‌جانسون د راقناع‌و ارضاء کردن سیاه‌پوستان بود.

اکنون سیاه پوستان تحت‌رهبری اشخاصی نظیر «راپ‌براون» قرار دارند که علنا میگوید هدفش‌نابود کردن امریکا است.

این شعار های تند و افراطی‌که شورش تابستان‌سال جاری باصدها میلیون دلار خسارتی که ببار آورد ازنتایج عملی آنست سفیدپوستان امریکا را در سراسر کشوربشدت نگران وهراسان ساخته است. سفیدپوستان بیم آن دارند که اگر حوادث‌بهمین‌ترتیب پیش‌بروند‌قدرت درامریکا یکسره بدست سیاهان بیافتد و یك جنك بزرك داخلی جامعه امریکا را متلاشی سازد. اکنون که‌دختروزیر خارجه‌امریکا بایك جوان سیاه پوست ازدواج کرد سفید پوستان‌احساس میکنند که سیاهان علیرغم همه خشونتی که علیه دولت وجامعه سفیدپوست بکار برده‌اند بیك پیروزی تازه دست یافته‌اند.

قبولشدگان کنکور

هنرکده‌هنرهای تزئینی

علی مجتهد جابری، حمید گلبن، گلنار رفیعی، حمیدرضاپورمختار، خجسته رستمی، شهره نامدار، محمود موفقی‌طوسی، حبیب‌اله شیبانی، مهدی ربانی، مینو واثقی، قربانعلی طوبائی ایلخچی، بهرام الیاس‌آذر، حبیب همتیان حقیقی نژاد، فرخ‌فرانست، شهاب‌رحمانی، اسمعیل طلائی، امیر حسین‌امینیان محمد گل‌طینتی، حمید گل‌بهار، پیروز صفاکیش، شهرزاد کمالی‌نفر رضاشجاع‌پور، معصومه کریمی، رضا زمردی، زاره آرتور پطروسیان آبرامیانس، علی‌اکبر سیاوشی، هادی پیرهیخته، محمد مهدی شایان، فریده دلروز، ویدامعتمد مستوفی، ناهید پارسا، حسنعلی فرزین، حمید حمیدزاده ناصری، محمدمیرزاده ترکمانی، محمدمهدی بهرامی، محمد شیشه گران، محمد امین فضائلی نژادی، مریم‌بنی‌احمد لیزت فهیمیان، محمد تقی ایزدی، ناهید اشرف تاجیك، منوچهر عظیم‌زاده ازدبیلی، جهانگیر پدرام، یدالله شجاع‌پور، منوچهر سرحدی، میرعباس سادات، پروانه قدسی، سیدمحمدحسن اسحقی، فریدون وحیدی منفرد، روبرت بثل، یوسف ساتری، فرشیده پیربازاری، شاهین زارو کیانس، علی اشرف مرادی، نسرین شاه‌زاد، عباس روحانی، جمشیدنوحاوندی، ایرج‌پاك، فریدون مبین، بیژن نعمتی‌شریف.

* ذخیره ها

زیبا فولادی، بهمن ارکانی، منوچهر نبوی، شهین دلپذیرقاسمی، مجید مهرگان، میرسعیدمهدی‌زاده ساعد روحی لاریجانی، نیناتر - سرکیسیانس، پرویز برومند، حمید رضا گوهری، محمدهادی‌اشکیانی ویدا زرین، مصطفی‌ذکائی‌آشتیانی کامران عطائی، لیناعافیت‌پور، منیژه اشرف‌زاده کرمانی، محمد نصیری محمد جزمی، سیاوش شمس، خسروبزرگی.

* تاریخ ثبت نام

پذیرفته‌شدگان می‌توانند ازامروز تاآخر وقت اداری روزپنجشنبه‌جهت ثبت‌نام بمحل هنرکده مراجعه نمایند. ثبت‌نام افراد ذخیره روز شنبه ۸مهر بعمل خواهد آمد.

۸۰ میلیون تن نفت تولید شده

آمار منتشره حاکی است که‌در ماه اوت (ده مرداد تا ده شهریور) تولید روزانه نفت در حوزه قرارداد با کنسرسیوم نفت، ۲ میلیون و ۶۴۹ هزار بشکه بود. در همین ماه مجموعا ۱۱ میلیون و ۴۳هزار تن نفت خام تولید گردید. همچنین تولید هشت ماهه اول سال ۱۹۶۷ نزدیك به ۸۰میلیون‌تن شده است. ازنظر محافل نفتی تولید فوق‌تولید رضایت‌بخشی بوده است.

شرکت ملی نفت‌ایران کوشش دارد که این سطح‌تولید راکماکان حفظ کند. صادرات نفت، در همین ماه روزانه ۲ میلیون و ۲۱۲ هزار بشکه در روز بود که ۲۴۷ هزار بشکه آن از بندر ماه‌شهر (بندر معشور)بارگیری‌و صادرشده و بقیه از بندر خارك صادر گردیده است.

پیش‌بینی میشود در کنفرانس تبادل‌نظر لندن که بین شرکت‌ملی نفت و نمایندگان کنسرسیوم انجام میگیرد، شرکت ملی نفت برای حفظ «اضافه تولید» مطلوب، مذاکراتی بعمل آورد، و از کنسرسیوم بخواهد که برای‌برنامه پنجساله چهارم «درصد» ثابتی‌برای «اضافه تولید» ایران تعهد کند. احتمالا ماخذ «اضافه تولید» بمیزان سال ۱۹۶۷ قرار داده خواهد شد دسته‌ای از کارشناسان نفتی‌شرکت ملی نفت‌صبح امروزبه لندن‌عزیمت کردند و دسته دیگر، در معیت آقای دکتر اقبال روز سه‌شنبه این هفته به لندن پرواز خواهند کرد.

سارق بین‌المللی

در شمیران بدام افتاد

● وی انگلیسی است و یك باند سارق‌رارهبری‌میکرد

یك سارق بین المللی بنام«هنری مك کانس» انگلیسی که باندی‌رادر تهران وحومه رهبری میکرد،دیروز بوسیله مامورین انتظامی درنیاوران دستگیر شد و روانهٔ دادسرا گردید.

گزارش خبرنگار مادر شمیران حاکیست: مامورین کلانتری‌سلطنت آباد شمیران که اطلاع یافته‌بودند «هنری‌مك کانس» در حوالی‌نیاوران بسرمیبرد، وی و یکنفر همدست ایرانیش بنام‌احمد شیردل‌رادستگیر نمودند. بقرار اطلاع پنج‌نفردیگر باوی همدست بوده‌اند که‌اکنون متواری می‌باشند و مامورین برای دستگیری آنان‌بشدت‌تلاش‌میکنند. گفته میشود حدود هشت ماه قبل، هنری‌مك کانس و همدستانش، به خانه‌ای در صاحبقرانیه دستبردزده و معادل یك میلیون‌و هفتصدهزار ریال وجه نقد، چند قطعه‌قالی‌نفیس و مقداری اشیاء قیمتی به سرقت برده بودند.

۲ هزار تن گوشت

از بلغارستان خریداری شد

هیئت ایرانی که برای‌خرید گوشت به‌بلغارستان رفته بود قرار داد خرید ۲هزار تن‌گوشت‌را امضاء کرد. گوشت خریداری شده باکامیون بتهران حمل میشود. شهرداری از کشورهای ترکیه وامریکای جنوبی نیز کمبود گوشت‌را تامین‌خواهد کرد.

مشمولین گروه پزشکی

بقیه از صفحه اول

منطقه وظیفه عمومی‌طی‌اعلامیه‌ای یادآور گردید که برای رسیدگی به وضع مشمولین گروه پزشکی فقط‌سه‌روزدیگر فرصت باقیست.

متن‌اعلامیه

با اینکه تاکنون کمتر دیده شد که مشمولین فارغ التحصیل دیپلمه. لیسانسیه. پزشك. مرتکب غیبت گردند، ولی عملا مشاهده‌می شود این قبیل مشمولین برای‌روشن نمودن وضع مشمولیت خود دیر اقدام نموده و می گذارنددرآخرین روز های نزدیك بقرعه کشی خودرا به‌حوزه ها وگروهانهای ژاندارمری معرفی‌نمایند وچون در مدت کم حوزه هاو گروهانها قادر نخواهند بود که وضع کلیه‌مراجعه کنندگان را روشن نمایند، در نتیجه پس‌از خاتمه قرعه‌کشی مشمولین فوق‌غایب شناخته شده وبرابر قانون بخدمت تابینی تنبیه می گردند. حال‌بازهم جهت یادآوری به مشمولین گروه پزشکی که قرعه کشی آنان در ۸ مهر ماه ۴۶بوده و مشمولین دیپلمه که از تهران دیپلم‌دریافت داشته قرعه کشی آنان در ۱۶ مهر ماه می باشدمتذکر می گرددداد‌گاه های حوزه های مرکزی، غربی، شرقی‌تهران.جهت مشمولین گروه پزشکی تاساعت ۱۲ روز ششم‌مهر ماه ۱۳۴۶ وبرای مشمولین دیپلمه تاساعت ۱۰روز ۱۴ مهر ماه۱۳۴۶ همه روزه تشکیل و بوضع‌مشمولین فوق رسیدگی خواهند نمود انتظار دارد مشمولین گروه پزشکی و دیپلمه ها هرچه زودتر خودرامعرفی وتکلیف وظیفه خودرا روشن نمایند والا چنانچه تا روز قرعه کشی مربوطه‌تکلیف‌خودرا روشن ننمایند غایب محسوب شده وبه‌خدمت‌تابینی که در قانون پیش‌بینی گردیده محکوم‌وبه خدمت اعزام خواهندشد.

جشن‌های میلاد

بمناسبت میلاد صدیقهٔ اطهر سلام‌اله علیها مجلس توسلی از ساعت ۶ونیم تا۸ونیم امشب در چهلستون مسجد جامع منعقد و خطیب توانا جناب آقای موحدی کرمانی درباره شخصیت‌بانوی اسلام‌سخنرانی‌مینمایند امید است عموم طبقات برای تعظیم شعائر مذهبی در این مجلس که‌تا ۱۰ شب ادامه‌دارد شرکت فرمایند

حسن سعید

هو

۱۲۱

بمناسبت انتساب این لیالی وایام با شفیعهٔ کبرا حضرت زهرا سلام‌اله علیها از روز چهارشنبه ۲۲ جمادی‌الثانی مطابق با۵ر۷ر۴۶ بعدازظهر مجلس‌توسلی منعقد است امید است دوستاران خاندان طهرات از فیوضات معنوی این مجلس بهره‌مند گردند.

حاج سید ابوالقاسم‌روح‌الامین

نشانی - جاده قدیم شمیران خیابان آق‌اولی پلاك ۹۵

۱-۲ آ-۲۹۵۲۴

جوانان

نشریه نسل امروز

پیشرو - زیبا ودلپذیر

دوشنبه‌روز «جوانان» است

اسامی قبولشدگان وذخیره آموزشگاه نقشه‌برداری

نتیجه مسابقه ورودی داوطلبان آموزشگاه نقشه‌برداری که از طرف وزارت کشور معرفی شده‌اند.

۱- اسامی قبولشدگان

۱- ناصر خواجوی ۲- محمدعلی شرفی ۳- غلام‌عباس احدی ۴- غلامحسین تهرانی ۵- محمد مهدی ناطقی ۶- حسن‌فرمهینی فراهانی ۷- عادل خلیلی خامنه ۸- بهمن‌امین‌الشریعه ۹- غلامحسین قادر شهباز ۱۰- محمدعلی انصاری ۱۱- حسین ابراهیم کافوری ۱۲- مهدی سیفی ۱۳- یوسف‌علی‌رضائی ۱۴- زین‌العابدین پور علی ۱۵- منصوره ملکی تبریزی ۱۶- محمدعلی پورخلیلی غریب ۱۷- محمدعلی جزوحاجی کمالی ۱۸- رضانگارش ۱۹- حسین عابدی ۲۰- رضا بوستان‌آبادی مارالان ۲۱- عزیز بلوریان ۲۲- حسن میرسیاوش ۲۳- مجتبی معصومی ۲۴- محمدرضاخواجوی‌زاده ۲۵- رضا کجانی ۲۶- جعفر پیرهاشمی ۲۷- یوسف علی‌آبادی فراهانی ۲۸- سیف‌اله نصرت‌خواه ۲۹- منصور عرب‌نژاد ۳۰- حسن مقیمی ۳۱- عباس حسینی ۳۲- زاوین‌سپان‌بابرودی ۳۳- موسی رضوی صدرالادبائی ۳۴- سیدمحمدعلی کاتبی ۳۵- احمد حاج محمد جعفر ۳۶- یوسف محمد خانلو ۳۷- شمسعلی نوبخت دوران ۳۸- نصرت‌اله اشراقی ۳۹- محمدعلی نژاد ۴۰- سید کاظم سیدنیلچی ۴۱- یداله طانسیان ۴۲- محمدعلی کمالی ۴۳- محسن رمضان آقائی ۴۴- مظفر قاسمی ۴۵- غلامرضا آهنچی ۴۶- علی غیورنمین ۴۷- اکبر حدادگر ۴۸- داود مشهدی محمدعلی خراط ۴۹- مهدی رضوی الغروی ۵۰- محمود شبانی سبهی.

۲- اسامی افراد ذخیره

۵۱- محمدجعفر بهرامی ۵۲- جعفر رحیمی رحیم‌آبادی ۵۳- حسین قهوه‌چیان ۵۴- گل‌محمداحمدی آقاملکی ۵۵- محمد منصوری ۵۶- حسین کریمی ۵۷- محمدهادی بکتاشی - ۵۸رضا آتش‌بالان ۵۹- اردشیراعتمادی ۶۰- عزیزپارسائی قادرآبادی ۶۱- علی‌حدادی اقدم ۶۲- محسن دیانی ۶۳- فضل‌اله محتشمی ۶۴- کوچك خلیلی ۶۵- هوشنك برون ۶۶- علی محمد آزادگان ۶۷- مجید حسین‌خواه عمومی ۶۸- حسین معصومی ۶۹- حسن‌پلوئی ۷۰- موسی اسقلانی احمدآبادی ۷۱- علی‌اکبر اشکانی ۷۲- علی اسفندیارپور ۷۳- فیض‌اله هزارخوانی ۷۴- فرخ‌معدلی ۷۵- فتح‌اله صفریان ۷۶- محمدعجم حسنی ۷۷- سیدمهدی‌نبویان ۷۸- نعمت‌اله خدابنده شهرکی ۷۹- سیدرضا سیدجعفری آستانه ۸۰- مجید محبوب‌نیا ۸۱- کیومرث لشکری ۸۲- حسن‌بادرنج‌بویه ۸۳- علیرضا فخار ۸۴- بیژن جباری ۸۵- عباس ولی ۸۶- محمود سعیدی ۸۷- سیدعلی‌اصغررضازاده ۸۸- محمدرضا ابراهیمی ۸۹- پرویز آلیوند ۹۰- علی‌باباصیفی ۹۱- محمد کتابی ۹۲- محمود آویش ۹۳- محمد علی محمدغریبانی ۹۴- محمود صمیمی‌فر ۹۵- منوچهر ملك‌زهتاب ۹۶- محمد ناظمی زند همدان ۹۷- عبدالحسین کاسمی لنگرودی ۹۸- محمدنبی‌ئیان بیدهندی ۹۹- محمدرضائیان منشادی ۱۰۰- عباس شمشیرگر.

قبولشدگان باید برای نام‌نویسی‌ازتاریخ ۵ر۷ر۴۶ لغایت ۱۱ر۷ر۴۶ بدفتر آموزش سازمان نقشه‌برداری واقع در دوراهی مهرآباد مراجعه و ثبت‌نام نمایند. وازافراد ذخیره روز ۱۲ر۷ر۴۶ درصورت نیاز نام‌نویسی بعمل خواهد آمد.

۱-۲ آ-۲۹۵۴۸ سازمان نقشه‌برداری

آگهی استخدام

دانشکده دامپزشکی دانشگاه تهران برای گروه های آموزشی انگل شناسی و بهداشت وصنایع مواد غذائی احتیاج به چهار نفر دانشیار دارد (برای هرگروه ۲نفر) که از طریق مسابقه انتخاب و استخدام می نماید.

داوطلبان میتوانند از تاریخ نشر اولین آگهی تا مدت دوماه همه‌روزه باستثنای ایام تعطیل با تسلیم مدارك مشروحه زیر.

۱- کلیه مدارك تحصیلات عالی و دانشنامه دکتری یا معادل آن در رشته مربوط

۲- کلیه مدارك‌در مورد گذراندن مرحله استادیاری دردانشگاه

۳- برك انجام خدمت زیرپرچم یا معافی از خدمت

۴- مدارك و سوابق استخدامی(درصورتی که سابقه استخدامی داشته باشند.)

۵- شش قطعه عکس و دوبرك رونوشت مصدق شناسنامه

۶- برك معافی از سازمان هدایت فارغ‌التحصیلان

بدبیرخانه دانشکده مراجعه و ثبت‌نام نمایند استخدام پذیرفته شدگان موکول به تحصیل مجوز استخدامی از مراجع ذیصلاحیت خواهد بود. الف ۶۰۸۳

۱-۲ آ-۲۹۴۶۸

کلاسهای شبانه‌دانشگاه تشکیل میشود

ازساعت پنج‌بعدازظهر دیروز در پیشگاه شاهنشاه آریامهر وعلیاحضرت شهبانو جشن آغاز سال تحصیلی دانشگاه تهران در تالار فردوسی برگزار گردید.

دراین مراسم آقای‌نخست‌وزیر، روسای مجلسین، وزیر دربار شاهنشاهی، وزیران کابینه، رئیس هیئت مدیره و مدیرعامل شرکت ملی نفت‌ایران وعده دیگری از شخصیتهای لشکری و کشوری حضور داشتند.

شاهنشاه آریامهر وعلیاحضرت شهبانو درساعت۵ بعدازظهر بمحوطه دانشگاه تهران قدم نهادند. در این موقع مراسم احترامات‌نظامی بعمل آمد و اعلیحضرتین‌ازطرف آقای نخست‌وزیر و هیئت دولت ورئیس‌واستادان دانشگاه مورد استقبال قرار گرفتند. سپس شاهنشاه آریامهر و علیاحضرت شهبانو از انتشارات سال‌تحصیلی ۴۶-۴۵ دانشگاه وآمار دانشجویان وفارغ‌التحصیلان دانشکده ها و فعالیت های آموزشی و تحقیقاتی دانشگاه، بازدید فرموده ودفتر یادبود دانشگاه راتوشیح‌فرمودند.

* ابراز احساسات

شاهنشاه آریامهر و علیاحضرت شهبانو آنگاه در حالیکه لباس استادی بتن داشتند وارد تالار فردوسی شدند در این موقع همه حاضران بپا خاستند و نسبت باعلیحضرتین احساسات‌بسیارگرم وصمیمانه‌ای ابراز داشتند. بعد سلام شاهنشاهی وسرود دانشگاه بوسیله دانشجویان نواخته شدو رئیس دانشگاه گزارش تحصیلی ۴۵-۴۶ رابعرض رسانید واظهار داشت: دانشگاه تهران درسال تحصیلی گذشته از سال‌های‌قبل سرفرازتر بود. زیرا در خلال‌سال تحصیلی شاهنشاه آریامهر و علیاحضرت شهبانو سه‌باربدانشگاه تشریف فرماشدندو موسسات‌جدید- التاسیس‌دانشگاه راافتتاح‌فرمودند. مخصوصا خاطرات روز هائی که شاهنشاه در میان‌دانشجویان‌بودند و احساسات گرم‌وپرشور آنان را مشاهده میفرمودند از یادگارهای دلپذیر وفراموش‌نشدنی‌دانشگاهیان است.

● سال مبارك

رئیس دانشگاه افزود: سال تحصیلی گذشته از لحاظ تاریخ دانشگاه تهران وتکمیل قوانین‌آن سالی مبارك و تاریخی محسوب خواهد شد. دراین سال با اجازه از پیشگاه شاهنشاه و با توجه مخصوصی که جناب آقای نخست وزیر مبذول داشتند قانون هیئت امناء دانشگاه به تصویب رسیدو از دو هفته قبل کار خود راآغاز کرد.

درسال تحصیلی ۴۵-۴۶ تعداد ۱۵۷۹۲ دانشجو در رشته ها و درجات مختلف در پانزده‌دانشکده و موسسه و آموزشگاه وابسته تحصیل کرده‌اند و از میان آنها ۲۱۵۵ دانشجو تحصیلات خود را به‌پایان رسانیده وبه اخذ دیپلم نائل شده‌اند.

) طرح پنجساله

دکترصالح اضافه کرد: دانشگاه تهران باتوجه به‌تحولات اجتماعی‌کشور، از چندی قبل‌به تهیه طرح‌جامعی برای مدت پنج سال آینده پرداخته‌است و درنظر دارد که‌تحت توجهات‌عالیه‌شاهنشاه وامکاناتی که‌بوسیله سازمان برنامه و در اثر اجرای قانون هیات امناء بوجود خواهد آمد موسسات خود را از حیث کمیت وکیفیت توسعه دهد وبیش از پیش آماده خدمتگزاری شود.

سپس شاهنشاه آریامهر و علیاحضرت شهبانو ازماکت های اپرای تاریخی فتح بابل دیدن فرمودند وبعد ازکنسرت دانشجویان دانشگاه چند قسمت از اپرای‌فتح بابل را اجرا نمود که موردتوجه قرارگرفت.

* بیانات شاهنشاه

دراین موقع شاهنشاه آریامهر جوایز فارغ‌التحصیلان رتبه های‌اول ودوم دانشجویان سال گذشته دانشگاه تهران را به‌آنان مرحمت نمودند و درمیان ابراز احساسات بسیار پرشور فارغ‌التحصیلان محوطه دانشگاه تهران را ترك فرمودند.

مشکل محصلین اضافی حل میشود

افزایش تعداد دانش آموزان سالهای اول متوسطه بیشتراز کلیه کلاسهای دیگراست، بطوری که نصف محصلین اضافی مدارس را این عده تشکیل میدهند.

خبرنگارفرهنگی ما می نویسد: مسئولین برای‌رفع‌این مشکل‌مجبور شده‌اند شاگردان اضافی کلاسهای اول مدارسی را که محل کافی ندارند بمدارس نزدیك که‌گنجایش شاگرد بیشتری دارد منتقل کنند. دراین مدارس چند کلاس اول متوسطه تشکیل خواهد شد و باین ترتیب مشکل دانش آموزان‌اضافی برطرف خواهد گردید.

* جلوگیری از مزاحمت

مقامات آموزش و پرورش امروز از پلیس تهران برای جلوگیری از مزاحمت هائی که احتمالا ممکن است برای معلمین زن که در نقاط جنوبی ودور افتاده شهر مشغول تدریس هستند بوجود بیایداستمداد وتقاضای همکاری نمود

در تشکیلات وزارت

بقیه از صفحه آخر

برای‌مدت کوتاهی دردستگاه‌وزارت کشاورزی کارآموزی کنم.

نخست‌وزیر ضمن‌اشاره‌به معاونین ومدیران کل و روسای وزارت کشاورزی که در جلسه حاضربودند ضافه کرد: در این مدت کوتاه‌شما استاد، ومن‌شاگرد شما خواهم‌بود چون‌شما استاد خوبی هستید، من هم شاگرد خوبی خواهم بود. من تا ۲۰روز آینده هفته ای‌دوبار هر دفعه دریك قسمت از سازمان‌وزارت کشاورزی‌انجام وظیفه خواهم‌کرد.

آقای هویداسپس‌از خدمات و زحمات تیمساررياحی وزیر سابق کشاورزی تجلیل کرد

● اصلاحات ارضی

نخست‌وزیر گفت: بزرك ترین افتخار انقلاب در وزارت‌کشاورزی بوده زیرا انقلاب پس از آغاز برنامه سوم بوجود آمده‌است و این انقلاب بخصوص در قسمت اصلاحات ارضی‌بوده و با این ترتیب شمانگذارید سطح تولید مملکت پائین بیاید واین کار برای من نوید میدهدکه در برنامه چهارم موفق خواهیدشد که طبق اوامر شاهنشاه آریامهر رشد کشاورزی رابه ۶ در صدبرسانید.

* تشکیلات کشاورزی

نخست‌وزیر افزود: کاروزارت کشاورزی بعلت امورمتنوع‌سنگین شده و در عین‌حال باید وظایف جدیدی را نیز در آینده بعهده بگیرد وبهمین جهت در تشکیلات وزارت کشاورزی‌تجدیدنظر خواهد شد.

نخست‌وزیر اضافه کرد که‌این تجدید نظربراین اصل خواهدبود که قسمت های کشاورزی‌توسعه یابد وامور کشاورزی راگسترش دهیم. تابه‌رشد ۶ در صدبرسیم

نخست‌وزیر ضمن‌اشاره به‌حضار گفت: اگر میخواهید به‌تیمسار ریاحی‌پاداش بدهید کاری کنید که‌برنامه جدید وزارت کشاورزی اجراشود. نخست وزیر درپایان تاکید کرد که طی ۲۰ روزآینده امیدوارم مسئله‌ای پیش‌نیاید و قسمت های مختلف همچنان زیر نظر معاونین وزارتخانه انجام‌وظیفه خواهند کرد.

تقاضای انحلال

بقیه از صفحه اول

نظر شود و از پیشگاه شاهنشاه تقاضا کند فرمان انحلال مجلسین فعلی‌که در تاریخ ۲۳مهر منقضی میشود، قبل از ۱۴ مهرماه صادر گردد زیرا قانون اساسی به پادشاه‌حق‌انحلال مجلسین‌را درهرموقع ومورد میدهد باین ترتیب‌از ۹روز عمر باقی مانده دو مجلس بارعایت مقررات قانون صرف نظر میشود.

همچنین در نظر گرفته شده است که‌درآئین‌نامه داخلی‌مجلسین اصلاحاتی صورت گیرد تااجلاسیه‌های پارلمان‌که طبق قانون اساسی روز ۱۴ مهر مقرر شده همچنان محفوظ بماند یعنی‌افتتاح واختتام مجلسین همیشه۱۴ مهرصورت پذیرد ودر آینده فاصله چند روزی که‌برای تصویب اعتبار نامه‌هاورسمیت جلسه صرف میشود، محسوب نگردد.

کارگاه اتومبیل دزدی اسمعیل میکانیک کشف شد

اسمعیل میکانیک که در زندان دستگاه «دزدگیر» اختراع کردپس از آزاد شدن به دزدی پرداخت

یوسف شاگرد اسمعیل مکانیک در میان کارگاه اتومبیل دزدی او

دیروز کارگاه اتومبیل سازی اسماعیل مکانیك ، توسط مامورین ژاندارمری مرکز در نارمك کشف شد .

اسماعیل مکانیك چند روز پیش توسط ماموران شهربانی دستگیر شدو اینك در زندان بسر میبرد . وی چندی قبل که باتهام دزدی اتومبیل دستگیر شده بود درزندان قصر موفق به اختراع دستگاه «ضد دزد» گردید و اختراع خودرا به‌ثبت نیز رسانید .

وی در آنموقع تعهد سپرد که دیگر دزدی نخواهد کرد ، ولی پس از آزادی دوباره بهمین اتهام دستگیر شد و کارگاهش دیروز کشف گردید .

کشف این کارگاه‌مجهز بدنبال دستگیری«یوسف» شاگرداسماعیل مکانیك صورت گرفت .

یوسف پس از اینکه اسماعیل بزندان افتاد چون کسی‌نبود که‌باو حقوق بدهد و مخارجش را تامین کند ، به‌کارگاه اسماعیل رفت چند حلقه لاستیك ، چند رادیو اتومبیل و مقداری اودکلن در صندوق عقب یکی از اتومبیل‌های مسروقه موجود در کارگاه‌گذاشت و با اتومبیل از کارگاه خارج‌شد، ولی چون خریداری جهت اموال دزدی پیدا نکرد و موفق به فروش اشیاء نشد تصمیم گرفت لاستیك ها و رادیو ها را در کرج بفروش برساند بهمین جهت رهسپار کرج شد ، ولی درمیان راه ماموران ژاندارمری مرکز که شماره‌اتومبیل را دردست داشتند وی را دستگیر کرده و او کارگاه اسماعیل را به مامورین معرفی کرد .

در کارگاه که‌خانه بزرگی‌است اسماعیل ۳ دستگاه اتومبیل اپل، مقدار زیادی اودکلن، چندین‌حلقه لاستیك، بیش از ده دستگاه‌رادیو و اشیاء دیگری بدست آمد که همه مسروقه است .

گزارش خبرنگار ما حاکیست که تحقیق از یوسف ادامه دارد .

این خانه (کارگاه) دارای‌تلفن و آب و برق بوده و از هر جهت مجهز است .

نقشه عجیب یک‌زن عقیم برای بچه‌دارشدن

دیروز در برابر یکی از شعب‌بازپرسی دادسرای تهران صحنه‌کم نظیری‌بوجود آمده بود ، مردی‌با زور می‌خواست‌وارد بازپرسی شود، اما زنش‌مانع از ورودو به‌بازپرسی میشد.

این زن گریه می‌کرد و التماس می‌نمود واز شوهرش می‌خواست‌ازخر شیطان پیاده شود و او را گرفتارنکند چون شوهر این زن به‌درخواست او توجه نکرد سرانجام اورا رها نمود و گفت: من دروغ گفتم ،حقه‌بازی کردم، کلك زدم ، هرچه تومی‌گوئی درست است، ولی چراکردم ؟ بخاطر عشق‌تو کردم می‌خواستم تورا تا ابد از آن‌خود کنم، خواهش می‌کنم لااقل این‌حرف مرا باور کن و بخانه‌ات باز گرد.

خبرنگار ماکه این صحنه را بچشم خود دید گزارش داده است مرد جوان پس از شنیدن آخرین اظهارات زنش کمی مکث‌کردو گفت چرا این حرف را از اول نزدی ، چرا حاضر نبودی بگوئی که بخاطر جلب محبت من این حقه بازی را مرتکب شده‌ای ؟

خبرنگار مانوشته است چون‌عده‌ای در راهرو دادسرا این زن وشوهر را احاطه کرده بودند ، آنها به‌گوشه خلوتی رفتند تابتوانند درباره سازش بایکدیگر تصمیم بگیرند.

● پرده برداشت

زن در حضور شوهرش ازاقدامی‌که کرده بود پرده برداشت این زن‌گفت: ازهمان دوزیکه‌این مرد به خواستگاری من آمد عاشقش شدم و همین‌عشق‌سبب شدکه‌کمی «مهر»، عدم‌برگزاری جشن عروسی را نادیده گرفتم وباشرایط سهل و ساده‌ای بخانه‌اش قدم‌گذاشتم.

در طول اولین سال زندگی مشترك برایش هم همسر بودم ، هم مادر بودم و هم کلفت ، بطوریکه دراین یك‌سال اوکه خیالش از خانه‌راحت بود توانست به‌کارخود رونق‌دهدو دهها هزار تومان برسرمایه‌اش بیفزاید .

*** زنك خطر**

در آغاز دومین سال‌زندگی،زنك خطر در خانه ما نواخته شد ، شوهرم بمن‌گفت که‌بچه‌می‌خواهد نزد دکتر رفتم ، دکتربمن گفت‌که برای همیشه بچه‌دار نخواهم شدو چون شوهرم در بچه‌داشتن اصرار می‌کرد وحتی تهدید می‌نمود که همسر دیگری خواهد گرفت ماجرا رابادوستانم درمیان گذاشتم ،هر کدام پیشنهادی کردند واز میان حرفهای آنها نقشه‌ای بفکرم رسید که همانرا عملی کردم .

*** خبر خوش**

من روز بعد به‌شوهرم خبردادم که حامله شده‌ام خوشحال شد از آن پس‌بیش‌از پیش‌بمن‌توجه نشان می‌داد و من دوسه‌ماه بعد ،ازبرادرم که درکار شریك‌شوهرم شده‌بود خواستم که برای چند ماه محل کارشان را از تهران به یکی از شهرستانها منتقل کنند ودراینمدت نگذارد که شوهرم به‌تهران آید، چون برادرم قبول نکرد حقیقت را برایش گفتم ، برادرم ترتیب کار راداد ، اما هنوز من‌بامشکل‌بزرگی روبرو بودم وآن ترس از بستگان شوهرم و همسایگان بود . برای جلوگیری از سوءظن آنها از آن پس هروقت از خانه بیرون می‌رفتم روی شکم خود بالشتکی را که خودساخته‌بودم می‌بستم تا حامله بودنم نشان داده شود واین‌بالشتك راهرماه بزرگتر می‌کردم .

*** وضع حمل**

۱۴روز پیش باحساب‌خودم دوران باردارایم تمام شد. دو روز به‌خانه یکی از دوستانم که در کرج زندگی می‌کند رفتم ، روز سوم به‌تهران برگشتم وبه شیرخوارگاهی رفتم و یك کودك سرراهی‌را به‌فرزندی گرفتم و به خانه آوردم و به‌همه گفتم‌که‌پسری وضع‌حمل کرده‌ام و جشنی گرفتم و برای شوهرم نیز تلگرافی مخابره کردم وبرای اینکه ابدا دچار شك نشود یك گواهی بیمارستان که معمولا برای صدور شناسنامه نوزاد مورد نیاز است تهیه کردم ویك صورت حساب ۱۳۵۰ تومانی نیز بابت‌مخارج بیمارستان جعل کردم .

شوهرم با عجله خودرابه تهران رسانید ودوبرابر همه مخارجی را که کرده بودم پرداخت نمود . «راز» من‌پس از ۸روز فاش شد و روزگارم سیاه گردید .

*** افشاء راز**

شوهرم در هشتمین روزبازگشت به‌تهران باناراحتی تمام به‌خانه بازگشت من وبچه‌را در تاکسی نشاند و به همان شیرخوارگاهی‌که بچه‌را از آنجا گرفته بودم برد ، مدیر شیرخوارگاه نیز شهادت‌داد که بچه را از آنجا گرفته‌ام وباین ترتیب زندگی من بخطر افتاد .

ماجرا از اینقرار بود که‌شوهرم پس از بازگشت به‌تهران یك‌روز برحسب اتفاق بایکی ازدوستانش که راننده تاکسی است برخورد کرد و این راننده همان شخصی بود که من وبچه را از شیرخوارگاه به‌خانه رسانید ، وباوجود اینکه مرامی‌شناخت خودرا بمن معرفی نکرد اوفقط مرا درجشن‌عروسیمان دیده بود و چون درتاکسی بچه گریه وبی‌تابی میکرد او متوجه جریان شد و پس از دیدن‌شوهرم اقدام‌مرا در نگهداری بچه‌سرراهی مورد تحسین قرارداد و شوهرم از همین‌حرف به‌همه اقدام من پی‌برده بود.

*** از کلانتری**

شوهرم مرا از آنجا یکسر به کلانتری ۱۴ برد واز آنجابدادسرا اعزام شدیم ، او عمل مراحقه‌بازی می‌خواند ،ولی من بخاطر حفظ زندگی زناشوئی خوداین کار را کردم ، بخدا من سوء نیت‌نداشتم.

خبرنگار ما نوشته است‌بااینکه دیروز این زن وشوهر به خانه‌خود بازگشتند ، ولی هنوز شوهربطور قطعی شکایت خودرا پس نگرفته است .

۵۶ کشته ۶۷۵ مجروح

تلفات حوادث‌رانندگی تهران در شهریورماه

وزارت دادگستری امروز آمار تلفات حوادث تهران و حومه‌در شهریورماه امسال را باستناد معاینات پزشکی قانونی باین شرح‌انتشار داد :

تصادف با اتومبیل ۵۶نفر ، خفگی درآب ۲۲نفر، سوختگی ۱۲نفر، سقوط از بلندی ۱۵نفر ، خودکشی ۳نفر، تصادف باقطار ۳نفر ، برق گرفتگی ۳نفر ،آوار ۳نفر ، گاز چاه ۲نفر ،قتل۳نفر.

آمار پزشکی قانونی نشان می‌دهد که‌درشهریور ماه ۶۷۵ نفرنیز درتهران و حومه در حوادث رانندگی مجروح‌شد .

قاتلی محکوم‌شد

شعبه ٤ دادگاه جنائی مرکز امروز قاتلی را به ۸ سال زندان و پرداخت ۶۰ هزار ریال غرامت محکوم کرد .

محکوم حسینعلی کیان نام‌دارد و متهم است که در طالقان‌برسر چرانیدن یك مرتع با رضا علی اختلاف پیدا کرد و اورا با ضربه تبر کشت .

رسیدگی به‌اتهامات مدیر شرکت «نیو» آغاز شد

درجلسه دیروز دادگاه متهمان شهرداری‌باتهام سیدمحمد موسوی کارمند سابق شهرداری و مدیر عامل شرکت «نیو» رسیدگی کرد.

این‌شخص‌به۱۵اتهام‌تدلیس‌ومداخله غیرقانونی درعملیات مقاطعه کاران باشهرداری متهم است .

با وجود اینکه درداگاه نواری که از گفتگوی او بامهندس‌حکیمی ضبط‌شده بود پخش‌شد وی همه اتهامات وارده بخودرا رد کرد و نواررا نیز ساختگی خواند .

در گوشه و کنار شهر

*** بلیط سینما**

دیروز زنی بدادگستری آمده تا از شوهرش که پریشب در جیب او دو بلیط سینما پیدا کرده بود شکایت کند .

او میگفت : حتما شوهرم بازنی دیگر به سینما رفته و اضافه کرد وقتی بلیط ها را بشوهرم دادم مرا کتك زد .

*** خسارت نامزدی**

امروز دختر ۲۵ ساله‌ای علیه‌نامزدسابقش بدادگستری شکایت کرد و تقاضای ۱۵۰ هزار ریال خسارت نمود .

این دخترطبق مدارکی‌که به خبرنگار ما نشان دادثابت کرد که مردی پس از ۷سال نامزدی‌خود را بااو فسخ کرده درحالی که اگر در این مدت نامزد این شخص نبود بایکی از چند خواستگارش ازدواج میکرد .

● بی‌قواره

دیروز دختر جوانی باین سبب که زن همسایه‌اش‌باو گفته بود «بی‌قواره»است خود را مسموم کرد .

او گفت‌من نمیخواهم کسی مرا زشت بخواند .

بزودی

زیر گنبد کبود

ازفردا در

سینماماژستیك

انتونی کوئین ، ویرنالیزی در

ساعت ۲۵

"THE 25th HOUR"

سینماسکوپ . رنگی

محصول کمپانی مترو گلدوین مایر

کارو کسب شما در سراسر جهان

...کارو کسب ما هم هست

امور تجارتی شما درخارج با استفاده ازهواپیمائی پان‌آمریکن ساده‌تر ومتضمن منافع بیشتری خواهد بود. ما مسافرت با پیچیده‌ترین خط سیرها را فوراً برای شما آسان میسازیم. ترتیب همه‌چیزازجمله تهیه هتل، اتومبیل‌سواری ومترجم را برای شما میدهیم ودرصورتیکه برنامه شما درطول خط سیرتغییریافت میتوانید به یکی از۹۰۰ نمایندگی ما درسراسرجهان مراجعه نمائید. پیش ازاقدام به مسافرت با پان‌آمریکن برای دریافت کتاب «گذرنامه ودرآمد» با ما تماس بگیرید. این‌کتاب آنچه را ما درباره امورکاروتجارت درسراسرجهان میدانیم برای شما بازگوخواهد کرد. بدنیست بدانیدکه ما قریب ٤٠سال است دراین امرتجربه داریم.

این موضوع قسمتی ازموجباتی است‌که هواپیمائی برترین را بوجودآورده است.

PAN AM

پان‌آمریکن مجرب‌ترین شرکت هواپیمائی جهان

پیشرو در اقیانوس اطلس
پیشرو در آمریکای لاتین
پیشرو در اقیانوس آرام
پیشرو در سفر دوردنیا

تهران : خیابان شاهرضا ـ نبش ویلا ـ تلفن ۶۵۹۹۱

سینما کاپری

ازهمین‌هفته

نمایش یك اثر پرانتریك پلیسی و جاسوسی راآغاز میکند که سوژه بی‌نظیر آن مدتها مورد بحث مطبوعات جهان بود .

برج نیدر

دزدان ۱۰۰ دلاری

(مرد هفتم)

ازصبح سه‌شنبه درسینماهای

آسیا ـ رکس ـ میامی ـ همای

تیسفون ـ سیلوانا ـ ستاره

پرسپولیس ـ المپیا ـ پانوراما

مجالس ترحیم

خانواده‌های: اتابکی . زمانی . رضائیان . برنوس . رحیمی . طباطبائی .

با کمال تاسف فوت مرحوم شادروان بازنشسته **صادق اتابکی** ابوی آقایان جعفر - محمد رضا و احمد اتابکی را به اطلاع دوستان و آشنایان میرساند . مجلس ختم مردانه روز سوم مهرماه (دوشنبه) از ساعت ۳ونیم تاه‌ونیم بعدازظهر در مسجدبنی‌هاشمی واقع در خیابان‌گرگان چهارراه معینیه ومجلس ختم زنانه همانروز در منزل شخصی واقع‌در خیابان شهناز ایستگاه رسومات پلاك ۴۵۱ منعقد است .

بعموم بازماندگان آنمرحوم مصیبت‌وارده راتسلیت میدهیم

وزارت دارائی باکمال تاسف درگذشت شادروان **محمد رضا مشگینی تبریزی** از صاحبمنصبان عالیرتبه بازنشسته وزارت دارائی راباطلاع عموم همکاران میرساندمجلس ترحیم آنمرحوم ازساعت ٤تا٦ بعدازظهر روز سه‌شنبه چهارم مهرماه درمسجد مجد منعقد است .

وزارت دارائی

خانواده های : مشگینی تبریزی.عیسی‌زاده انباجی.مهدیزاده.کیانفر . حسینی. سمندریان گلشن . امامی . باقری . آریائی . روانبخش نادری . توکلی .دولت‌خوانی . پناهی . دیانتی. رادپور . یوسفی . حقیقت . نریمان

بانهایت تاسف و تاثر درگذشت مرحوم **محمدرضا مشگینی تبریزی** را باطلاع اقوام و دوستان میرساند . مجلس ترحیم مردانه روز سه‌شنبه ٤ مهرماه ٤٦ ازساعت ٤ الی ٦ بعداز ظهر در مسجد مجد و مجلس‌ختم‌زنانه همانروز درمنزل آن مرحوم واقع درنیاوران میدان کاخ صاحبقرانیه منعقد خواهدبود . ۱-۲

بعموم بازماندگان آنمرحوم مصیبت‌وارده راتسلیت میدهیم

باکمال تاسف فوت رضوان جایگاه‌آقای **حاج میرزامحمدخوئی** طاب‌ثراه را(که‌ازمتدینین وازخانواده محترم تجار خوی بود) درخوی به اطلاع حضرات مومنین بخصوص همشهریهای محترم میرساند . مجلس ترحیم آنمرحوم روز دوشنبه سوم مهرماه ازساعت ۳ الی ٥ونیم بعدازظهر درمسجد ولی‌عصر واقع‌درحشمت‌الدوله برگزار خواهدشد .

الاحقر سیدعلی اصغر خوئی

باکمال تاسف وتالم درگذشت شادروان **آقای حاج میرزامحمد خوئی** طاب‌ثراه رادرخوی باطلاع آشنایان و دوستان میرساند . مجلس ترحیم مردانه روز دوشنبه ۳ مهرماه ازساعت ۱۳الی ٥ونیم بعدازظهر در مسجد ولی عصرواقع درحشمت‌الدوله و مجلس ختم زنانه‌درهمانروز وهمانساعت در منزل شخصی واقع در میدان پاستور کاشی ۱۱۹ برگزارخواهد شد

دکترمرتضی‌خوئی. محمودخوئی.احمدخوئی مجید خوئی . حاج مختار تسوجی . حاج احمد تسوجی . مجید تسوجی .مهندس یعقوب تسوجی . نعمت تسوجی . جعفر حریری.حاج محمد خویلو . حاج حبیب خویلو . حاج محمد سهمانی . حاج محمد رضا محمودزاده . حاج علی‌اکبر انصاریان . دکتر احمدی.دکترادمان اسماعیل کریمی

بعموم بازماندگان آنمرحوم‌تسلیت میدهیم

بانهایت تاسف درگذشت **بانو مهرنگار سلیمی** مادر آقای مهندس‌حسین‌سلیمی‌رئیس کارخانجات کودشیمیائی شیراز را به اطلاع میرساند. مجلس ترحیم‌آنمرحومه روزدوشنبه سوم‌مهرماه ازساعت ۹ الی ۱۱ در مسجد مجد برگزار خواهدشد .

شرکت ملی صنایع پتروشیمی

بانهایت تاسف درگذشت **بانو مهرنگار سلیمی** مادر آقای مهندس حسین‌سلیمی‌رئیس کارخانجات کودشیمیائی شیراز را به اطلاع میرساند. مجلس ترحیم‌آنمرحومه‌روز دوشنبه سوم‌مهرماه ازساعت ۹ الی ۱۱ درمسجد مجد برگذار خواهدشد .

شرکت سهامی کودشیمیائی ایران
خانواده های سلیمی . وفا . کریمی‌ویشکائی شیخان . منصور موید . عسکریان .

بانهایت تاسف درگذشت مرحومه بانو **مهرنگار سلیمی** را باطلاع کلیه فامیل‌ودوستان محترم میرساند مجلس ترحیم مردانه‌آنمرحومه روز دوشنبه سوم مهرماه از ساعت ۹الی ۱۱در مسجد مجد و مجلس ترحیم‌زنانه‌روزچهارشنبه پنجم مهر از ساعت ۹ الی ۱۱ در خانقاه صفی علیشاه منعقد است ومراسم شب هفت نیز همان روز چهارشنبه‌ساعت۳ونیم الی٥ونیم بعدازظهر در امامزاده عبدالله آرامگاه بدر برگذار میگردد .

درالتاج‌وفا . محمدوفا . احمد سلیمی . حسین سلیمی . سرهنك‌کریمی ویشکائی . بروین کریمی . شیخان ۲-۲

بمناسبت فوت مرحومه مغفوره بانو **سکینه قراجه‌داغی** مادر متعلقه آقای‌حاج محمد باقر افکاری مجلس ترحیمی روز دوشنبه سوم مهرماه ازساعت ۹الی ۱۱ صبح در مسجد آذربایجانیها منعقد است حضورآقایان‌برادران دینی موجب تسکین آلام بازماندگان‌خواهدشد.

الاحقر حاج سید علی اصغر خوئی .الاحقر حاج سید مهدی کماری. الاحقرحاج‌سیدابراهیم میلانی . الاحقر حاج سید صادق شریعتمداری الاحقر حاج شیخ حسن تفسیری . الاحقر حاج سید اسماعیل طاهری

بانهایت تاثر وتاسف درگذشت‌**بانو سکینه قراجه داغی** مادر متعلقه حاج محمد باقرافکاری راباطلاع بستگان وآشنایان میرساند. مجلس ختم آن‌مرحومه روز دوشنبه سوم مهرماه از ساعت ۹صبح الی۱۱درمسجدشیخ‌عبدالحسین (معروف به آذربایجانیها) و مجلس ختم زنانه همان روز ساعت ٤ الی ٦ عصردرمنزل‌شخصی واقع‌درخیابان بوذرجمهری‌غربی کوچه‌طباطبائی کوچه حکیمی منعقد میباشد .

حاج غلام سقاخانه. حاج محمدباقرافکاری حاج رضا سقاخانه .مهندس حبیب معروف . محمود رحیمی . حاج رضامهانیان خامنه .حاج عباس اپیکچی . حاجی محمد علی مدیری . غلامعلی فرشیان . عباس فرشیان . حاج عبدالحسین فرشیان .حاجی مجید ظروفچی . حاج حسن جواهری تبریزی.حاج‌جواد زعفرانی حاج رحیم زعفرانی . ابراهیم ابراهیمی خامنه. حاج حسن مسئله‌دان . حاج علی علیزاده شهسواری . حاجی حیدر علیزاده شهسواری. حسین محمدپور . اسمعیل طاهباز . هدایت سروش . حاجی تقی موقر تبریزی . پرویز اپیکچی . محمد مهانیان خامنه . مجید افکاری. محمد افکاری .

بعموم بازماندگان آن مرحومه تسلیت میدهیم

خانواده های : مروستی . غضنفر . فاتح. کازرونی . حسینی . فرهنك . فرهنگی . گرامیان . صدری . مسعودی . جلیلی

درگذشت ناگهانی **آقای محمود مروستی** را در هامبورك باطلاع کلیه بستگان وآشنایان میرسانند مجلس ختم آن مرحوم درروزدوشنبه ۳مهرماه جاری ازساعت ٤ الی ٦ بعدازظهر در مسجد مجد وختم زنانه درهمان تاریخ درمنزل آقای مروستی خیابان امیرآباد شمالی کوچه هوشمندی شماره ۲ + ۲۰ منعقدخواهدبود .

خانواده های صارم .کریمی .بهمنی‌قاجار نبهی . ترابی . گودرزی . نوربخش . صارمی. گودرزنیا.سردارپور گودرزی .ولی‌پورگودرزی معظمی گودرزی . رضاپورگودرزی . ابوالفتحی ستوده . ودادی . علامیر . الهی . آذربرزین . زرین‌پور .سمیعی . آل‌آقا.منصوری.یاراحمدی امین‌مدنی . زاهدی . طلوعی .منشی‌زاده زند. حمزه‌لو . ملك مدنی . سروری .نبوی.لنکرانی وزیری . رستمی . خداداد . رحمانی .تاج‌بخش اسدی . نصرالهی . جشنیان . افقهی .مقیمی. پورپرویز . مرادی . صادق وزیری.احمدی‌زاده رهبری . بهنام . افشار .کریمی‌زند.خدابنده. روستائی . نیکپور .

باکمال تاسف فوت مرحومه مغفوره بانو **عذرا صارم** راباطلاع دوستان و آشنایان می‌رساند. مجلس ختم مردانه روز سه‌شنبه ٤مهر ازساعت ۹الی ۱۱ صبح در مسجد مجد و ختم زنانه همانروز ازساعت ۳ تا ٥ بعدازظهر در خانقاه واقع در خیابان صفی‌علیشاه منعقد خواهدبود .

سرتیپ عبدالعلی صارم .سرگردکریمی. مهندس بهمنی قاجار.سرهنك‌نبهی.ابوالفضل ترابی . گودرزی

۱-۲ آ-۱۹۶۲۷

بعموم افراد خانواده های عزادار به‌ویژه بازماندگان آنمرحومه مصیبت وارده را تسلیت میدهیم

بانهایت تاسف فوت ناگهانی**مرحوم‌باقر فکرت** برادر و پدرعزیز خودمانرا درهامبورك به‌اطلاع کلیه فامیل ودوستان میرساند هزینه مجلس تذکر بنا بروصیت آنمرحوم صرف‌امور خیریه خواهد شد .

محمد تقی‌ومهدی‌فکرت

بانهایت تاسف‌درگذشت همشیره عزیزم **بانو خدیجه قراگزلو** را باطلاع اقوام ودوستان میرساند . مجلس ختم زنانه آنمرحومه درمنزل واقع درامیرآباد خیابان رستم چهارراه استخر کوی ٦متری نیاك شماره ۸۱ منعقد میباشد . هزینه‌ختم‌مردانه بنابوصیت آنمرحومه‌بمصرف امورخیریه خواهد رسید .

محمد حسین قراگزلو

آ-۱۹۶۱۷

جناب آقای دکتر ورهرام

بانهایت تاسف فوت همسر گرامتان را تسلیت گفته بقای عمر جنابعالی و خانـدان محترم راخواستاریم

شاهرود -دکتر کوچك‌زاده وبانو
آ-۱۹۵۷۳

یادبود

خانواده های : مبسر و لبنان

باکمال تاسف فوت شادروان**منورمبسر** راباطلاع اقوام و دوستان میرساند . مجلس ترحیم روز سه‌شنبه چهارم مهرماه از ساعت٤ تا۷ بعدازظهر در منزل واقع در خیابان قوام‌السلطنه مقابل کلیسای انجیلی برقرار است

دومین سال درگذشت همسرم شادروان **صمد خامنه** راباطلاع بستگان و دوستان‌عزیز میرسانم باین مناسبت مجلس یادبودی روز دوشنبه سوم مهر ازساعت پنج تاهفت بعد از ظهردربنده منزل منعقد است تخت جمشید وصال شیرازی -کاشی ۹۰ **نطبفه خامنه**

باطلاع دوستان و آشنایان وخانواده‌های وابسته میرسد مراسم شب هفت مرحومه بانو **فخراعظم مهدوی (میربهاء)** ساعت ۱۳الی ٥بعد ازظهر روز دوشنبه سوم مهرماه جاری در آرامگاه نظام‌السلطنه مافی واقـع دراماامزاده ه برگزار میشود .

دکتر حسین مهدوی . دکترناصرمهدوی. دکتر منصور مهدوی

باکمال تاسف‌بدینوسیله به‌اطلاع‌دوستان وآشنایان میرساند **خانم ایدین** مدیـرهٔ سابـق مدرسه بهشت آئین اصفهان در لندن‌برحمت ایزدی پیوست مجلس یادبودی روز یکشنبه۲ مهرماه ساعت ٥ونیم بعدازظهر (امروز) در کلیسای حضرت پولس خیابان روزولت کوی نیك شماره ٤۱ برگزار میشود .

گرنی - کشیش

تسلیت

دوست‌گرامی آقای خسرو شاهدوستی

درگذشت پدر عزیزتان موجب نهایت‌تاسف وتاثر عمیق اینجانب گردید امیدوارم آخریـن غمتان باشد .

حمزه‌صمیمی نعمتی

جناب آقای مهندس‌تاج‌الدین
مدیر عامل محترم سازمان‌آب اهواز

کارمندان وکارگران اداره تصفیه خانه سازمان آب مصیبت وارده را بجنابعالی‌وفامیل محترم صمیمانه تسلیت عرض مینمایند .

استاد معظم جناب آقای دکتر حسین مهدوی

پزشکان و کارمندان تشکیلات آسیب‌شناسی دانشکده پزشکی تهران مصیبت وارده را بـه جنابعالی تسلیت عرض مینمایند .

دکتر آرمین

مصیبت وارده را بخانواده های امامی خصوصا سرهنك امامی تسلیت عرض‌مینمائیم

غلامرضا و غلامحسین . محمد رضا .حمید رضاو علیرضا خورشیدی . محمد حسین و اسدالله کرمی

سرکار علیه خانم صدقی

مصیبت وارده را قلبابشماتسلیت‌میگویم

فرخنده دولتشاهی

تیمسار سپهبد دکترمحمدعلی‌شمس

افسران و درجه‌داران مرکز خون ۵۰۱ تهران مصیبت وارده را به جنابعالی وخاندان محترم صمیمانه تسلیت‌عرض مینمایند

بانهایت تاسف وتاثر درگذشت آقـای اصغر راشدی بسرکار علیه خانم بانو راشدی‌و برادران راشدی مسکوب و جورابچی تسلیت گفته‌ودر غم جانگداز آن‌خانواده‌شریك‌می‌باشیم

بابل - برادران نعمتی

سرکار سرهنك نصرالله‌امامی

بانهایت تاسف مصیبت وارده را تسلیت عرض میکنیم **دفترخانه ۳۵۲آل‌یسن -عمید**

سرکار علیه خانم صدقی

تسلیت و همدردی عمیق ما رادر سوك خواهر گرامتان بپذیرید .

دکتر اسماعیلی . دکتر برار . هایده‌توسلی دکتر مفتاح. دکتر خسرو آهی . دکترمهجور . دکتراسدزاده . دکتر ثلاث. دکتر صادقی . دکتربانی . دکترپیرزاده . دکترحسین‌دوست دکتراحمدزاده . دکتر فرسام

عضو شایسته آقای مسعود نعمانپور و خانواده درنهایت تاثر مصیبت وارده راتسلیت عرض مینمائیم **اعضاء انجمن آموزش و هنر**

خانم قمر صدقی همکار ارجمند

فوت جانگداز خواهر عزیزتان را ازصمیم قلب بشما و تمام خانواده صدقی تسلیت‌عرض می‌کنیم وخودرا شریك غم شما دانسته‌تسکین آلام شما راآرزومندیم

مدیران و آموزگاران . مربیان‌وکارمندان کودکستان و دبستان فرهاد

آقای خسرو شاهدوستی

همه مادرنهایت تاثر خود را درغم بزرك شما شریك دانسته درگذشت‌شادروان‌میرعلی شاهدوستی را صمیمانه تسلیت گفته بقای‌عمر وسعادت خانواده آنمرحوم بخصوص جنابعالی راآرزومندیم .

کارکنان سازمان تبلیغاتی ایده

آقایان کامران هویدا ویحیی مستوفی

بانهایت تاسف مصیبت وارده رابه آن جنابان‌وخانواده‌محترمتان تسلیت عرض‌نموده ازدرگاه خداوند صبر جمیل و بقای عمر برای کلیه بازماندگان آنمرحوم مسئلت داریم .

همکاران شما درشرکت سهامی‌بی.اف. گودریچ ایران

کارمندان و کارکنان‌بنگاه حمایت مادران‌و نوزادان مصیبت وارده بخانواده‌محترم صدقی رابخصوص بسرکار خانم طاهره صدقی ناظمه فنی زایشگاه فرح صمیمانه تسلیت میگویند

بنگاه حمایت مادران و نوزادان

جناب آقای خاچیك موسی خان

بانهایت تاثر و تاسف مصیبت وارده را به‌سرکاروخانواده محترم‌تسلیت‌عرض‌مینمائیم

هیئت‌مدیره و مدیر عامل‌شرکت‌تعاونی فلز تراشان تهران

جناب آقای‌اسکوئی

امیدواریم همدردی‌صمیمانه مارابمناسبت فوت مادر محترمتان بپذیرید**مجیدمحسنی‌وبانو**

جناب آقای اسکوئی

مصیبت وارده را به آنجناب و خانواده محترم تسلیت عرض می‌نمائیم

صدیقه مدنی چرخشت -معصومه‌البرزی

همکار عزیز جناب آقای‌همایون‌هویدا

مصیبت وارده‌را بشماوخانواده محترمتان تسلیت میگوئیم .

کارکنان فروشگاه قطعات یدکی‌کاترپیلار

جناب آقای مهدی شاه صاحبی

بانهایت تاسف مصیبت‌وارده‌رابه‌آنجناب تسلیت عرض می‌نمایم **ناصر مقدم**

تیمسار سرتیپ جلال طبرسی

باکمال تاسف مصیبت وارده را تسلیت عرض سلامتی آن تیمسار وخانواده محترم را ازایزد یکتا خواهانم . **سرتیپ‌عینی‌زالتاش**

سرکار سرهنك ستادمهدی ساعدی

باکمال تاسف‌مصیبت وارده را تسلیت عرض سلامتی سرکار وخانواده محترم را از ایزد یکتا خواهانم . **سرتیپ عینی زالتاش**

مصیبت وارده را به همکاران عزیزمان آقایان تقی - حسن و محسن مسعودی تسلیت گفته بقای سلامت بازماندگان آن مرحومه رااز خداوند متعال مسئلت مینمائیم .

هیئت مدیره و کارکنان شرکت‌سهامی لوماشیمی

سرکار سرهنك نبهی

مصیبت وارده‌را حضور جنابعالی و خانم محترمتان صمیمانه تسلیت عرض میکنیم

خانواده دیانوش

کارکنان و دانش آموزان دبستان ملی ذوقی مصیبت وارده را به آقای‌محسن‌کلانتری صمیمانه تسلیت میگویند

ازطرف همکاران - ذوقی

اعضاء سازمان فرهنگی پیام‌دانش

باکمال تاسف مصیبت وارده رابه‌آقای محسن کلانتری همکار ارجمند خود تسلیت میگویند .

ازطرف سازمان فرهنگی‌پیام دانش-دهپور

همکار محترم جناب‌آقای‌دکتر پرویزورهرام

پزشکان بیمارستان جندی شاپور اهواز بانهایت تاسف و تاثر مصیبت وارده را به‌آن جناب‌وخانواده محترم تسلیت عرض‌مینمائیم

دکتر اسدیان.دکتر علوی .دکترمصطفوی دکتر التجائی . دکترفرید . دکتر عـرب‌زاده . دکتر الماسی . دکتر مطیعی .دکتر لاله‌زاریان. دکتر مرتاضی . دکتر صفوی . دکتر رئیس دانائی . دکتر شجاعی . دکتر شریفی . دکتر وفی . دکتر اوحدی . دکتر افتخار . دکتـر سلیمانی . دکتر معینی . دکتر کشفی .دکتر مهندسی‌پور . دکتر گوهرخای.دکتریوسف‌نیا دکتر رفیعی . دکتر مقدم. دکتر پرورنده. دکتر نوائی.دکتر کیوان.دکترمیلانی‌فر.دکترمحمدی دکتر امینان . اشرفی . دکتر عباس امامی . فضائلی

جناب آقای دکتر مهدوی

مصیبت وارده رابشما وخاندان محترم تسلیت عرض مینماید . **مریم شادلو**

همکار محترم جناب آقای دکتر ورهرام

فقدان اسف‌انگیز همسر گرامتان‌موجب کمال تاثر گـردید مصیبت وارده‌را حضور جنابعالی و فامیل محترم تسلیت‌عرض‌مینمائیم

دکتر معاضد-دکترنعمت جزایری -اهواز

سپاسگزاری

بدینوسیله از کلیه سروران‌و همکاران گرامی و دوستان عزیزی که باحضور درمراسم تشییع و مجالس ترحیم و شب هفت‌شادروان **بانو نصرت امیر حسینی** مادر عزیزمان و یا بوسیله تلگراف وکتبی ویادرج درجراید ابراز همدردی فرموده‌اند صمیمانه تشکر نموده و چنانچه بعلت تالمات روحی تاخیری در عـرض تشکر حضوری رخ‌دهدپوزش میطلبیم .

حسین امیر حسینی . رضا امیر حسینی. دکتر عطاءالله امیر حسینی.فروغ‌امیرحسینی ابوالفتح امیرحسینی

از حضوز محترم کلیه علمای اعلام‌وسروران معظم و ذوات مکرم و رؤساو کارمندان محترم دولت واهالی محترم شهرستان قزوین که در مراسم تشییع جنازه‌ومجالس ترحیم برادروپدر عزیزمان‌مرحوم**حاجی منصورالسلطنه‌سرخوش افشار** ابراز عنایت فرموده وموجبات تسلـی خاطر خانواده سرخوش رافراهم‌آورده‌اندکمال امتنان و تشکر را داشته وداریم چنانچه بعلت تالمات روحی تاخیری درشرفیابی حاصل‌گردد پوزش میطلبیم .

قزوین -خاندان سرخوش . افشار . یارافشار . افشار بکشلو . مکرم افشار.البرز یگانه . صارمی.قهرمانی افشار.سررشته‌داری غفاری .

بدین وسیله از بانوان محترمه و آقایان گرامی . دوستان و آشنایان که‌درمصیبت‌وارده فوت مرحومه **(فرخنده شرق)** درمراسم تشییع ومجالس ختم وشب هفت شرکت فرموده ویا وسیله تلگراف و نامه‌های محبت‌آمیز وجراید اظهار همدردی فرموده‌اند نهایت سپاسگزار بوده ازخداوند متعال‌سعادت‌وسلامتی برای‌همه خواستاریم

خانواده شرق

باکمال تاثر مصیبت وارده را به دوست‌و همکار ارجمندمان آقای خسرو شاهدوستـی تسلیت میگوئیم . **کارکنان سازمان‌آوازه**

جنا ب‌آقای دکتر ایرانپور

درگذشت جانگداز و نابهنگام ایراندخت عزیز سوك مشترك ماست تسلیت های همه‌ما رابرای افراد خاندان گرامیش بپذیرید .

از طرف دبیران و کارمندان دبیرستان ملی‌وفا -اهواز -ماری شیبانی

جناب آقای دکتر ورهرام

مصیبت وارده را صمیمانه تسلیت گفته خودرا در غمتان شریك میدانم

ستوان میر طاهری و بانو

تیمسار سرتیپ طبرسی

بانهایت تاسف مصیبت‌وارده را ازطرف خودو همکارانم تسلیت عرض نموده وسلامتی تیمسار و خانواده محترم را از خداوند مسئلت دارم . **سرهنك ستاد کمن**

تیمسار سپهبد دکتر شمس

ازطرف خودوهمکارانم مصیبت‌وارده را حضور آن تیمسار صمیمانه تسلیت عـرض مینماید . **دریاسالار رافت**

خانم‌سیمین‌الادبیرمحترم دبیرستان شمس

مصیبت وارده را ازطرف خود و تمـام کارکنان و دبیران دبیرستان شمس صمیمانه تسلیت گفته ، صبر و شکیبائی شما را دراین اندوه بزرك ازخداوند مسئلت مینمایم .

رئیس دبیرستان شمس - فریده رحمن‌زاده

تیمسار سرتیپ طبرسی

مصیبت وارده‌راتسلیت‌عرض نموده‌بقای عمر جنابعالی وفامیل محترم را از خداوند متعال آرزومنداست .

سرهنك عزیزالله تیموریان - سرگرد محمود فکوربیات

جناب آقای آقای افشار رئیس ناحیه ۷ شهرداری

انجمن معاونت عمومی‌زنان‌ناحیه۷شهرداری تهران مصیبت وارده به جنابعالی وخانواده محترمتان تسلیت میگوید

جنابان آقایان اسماعیل مهندس غلامرضا وصمد واسطی‌زاده

بانهایت تاسف مصیبت وارده را به آن فامیل محترم‌تسلیت‌عرض‌نموده وضمن‌تقاضای آمرزش آن مرحومه از درگاه یزدان پاك در غم شما شریك میباشیم

شرکت سهامی کاواك

جناب آقای مجید فروزانفر دبیر محترم دبیرستان علمیه

مصیبت وارده‌راکه موجب‌تاثر عموم‌همکاران است تسلیت‌عرض‌نموده‌سلامتی وبقاءجنابعالی راآرزومندیم .

ازطرف‌دبیران وکارمندان دبیرستان علمیه - صدری

اطلاعات ۱۳۰۴

یکشنبه
* بیست‌وچهارم سپتامبر ۱۹۶۷
* نوزدهم جمادی‌الثانی ۱۳۸۷
* شماره ۱۲۳۹۱
* سال چهل ودوم

امروز طی مراسمی درباشگاه دانشگاه تهران

سمینار روزنامه‌نگاران سه کشور گشایش یافت

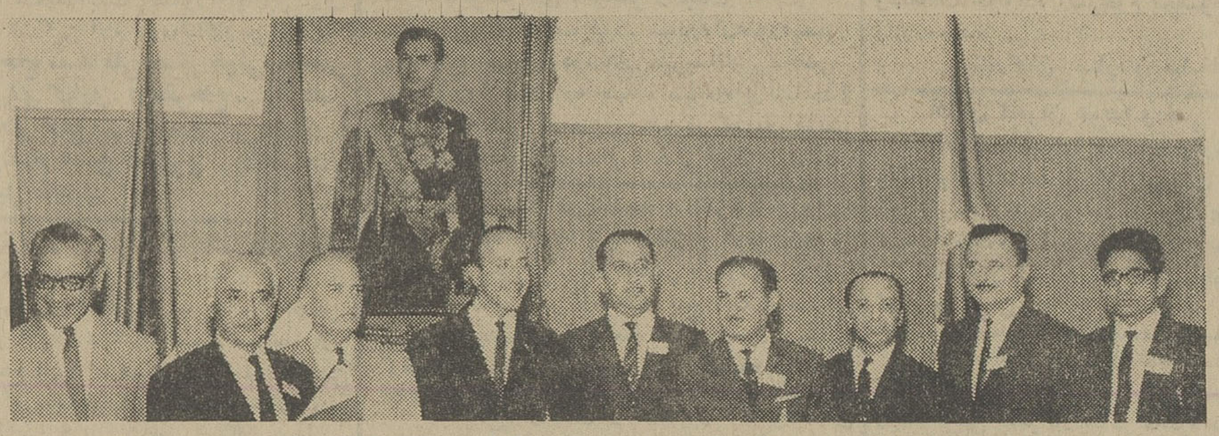

عکس بالا درپایان جلسه امروز گرفته شد ازچپ براست آقای فواد روحانی دبیرکل سازمان عمران منطقه‌ای، سناتور عباس مسعودی مدیر موسسه اطلاعات ، آقای طیب حسین سفیر کبیر پاکستان ، آقای جواد منصور وزیر اطلاعات، آقای لطفی نماینده مجلس ترکیه ومدیر روزنامه ترجمان ترکیه ، آقای اکرگان نماینده مطبوعات ترکیه، آقای دکتر معتمد وزیری معاون وزارت اطلاعات، آقای شاهین آینیته نماینده مطبوعات ترکیه، آقای رضوی نماینده مطبوعات پاکستان وسردبیر اونینك استارچاپ کراچی

ساعت ده‌ونیم صبح امروزاولین سمینار روزنامه نگاران همکاریهای عمران منطقه‌ای باشرکت نمایندگان سه کشور ترکیه ، پاکستان و ایران در باشگاه دانشگاه تشکیل شد آقای دکتر معتمدوزیری معاون وزارت اطلاعات رسمیت جلسه را با حضور عده کثیری از مدیران وسردبیران ونویسندگان روزنامه هاومجلات پایتخت و شرکت سفیر کبیر پاکستان و چند تن از شخصیت های کشور اعلام نمود. سپس آقای جواد منصور وزیر اطلاعات نطق مبسوطی در باره روابط دوستانه سه کشور ایراد کرد که متن اظهارات ایشان در شماره فردا چاپ خواهد شد.

● **هم‌آهنگی**

بعد آقای اختر عادل بنمایندگی از طرف مطبوعات پاکستان بیاناتی در زمینه لزوم هم آهنگی وبستگی با مطبوعات ایران و ترکیه و برداشتن قدم‌های مفید در راه این هم بستگی ایراد نمود .

پس از ایشان آقای لطفی نماینده مطبوعات ترکیه سخن گفت و اظهار داشت:

من بنمایندگی ازطرف مطبوعات ترکیه از دولت ایران و وزارت اطلاعات که موجبات تشکیل این اجتماع مطبوعاتی را در یك مکان مقدس فراهم آورده کمال تشکررا دارم . در شرایط کنونی اگر می خواهیم زنده بمانیم مایعنی ترکیه و ایران وپاکستان باید بایکدیگر ودر کنار یکدیگر باشیم .

* **گامهای موثر**

سپس سناتور عباس مسعودی بنمایندگی از طرف مطبوعات ایران سخن گفت و ضمن بیانات خود چنین اظهارداشت :

مقدم همکاران محترم ترك و پاکستانی رابکشور برادرخودایران از جانب خود وسایر نمایندگان مطبوعات کشور صمیمانه تبریك میگویم. این اولین باری است در تاریخ ایران که نمایندگان مطبوعات سه کشور دوست و برادر دوریك میز جمع می‌شوند تا در باره اتخاذ روش هائی برمبنای مصلحت ملت های خود همچنین برای ارتقاء و پیشرفت ارکان مطبوعاتی خودبحث و مطالعه کنندو تصمیمات لازم بگیرند . مانمایندگان مطبوعات ایران ضمن عرض تشکر از لطف و محبتی که آقایان نمایندگان مطبوعات ترکیه و پاکستان نسبت بایران ابراز داشتند ، آرزوداریم که این اجتماع وبحث ومذاکرات که صورت خواهد گرفت اثرات نیکوئی در ایجاد وحدت وهم آهنگی میان مطبوعات سه کشور دوست و برادر داشته باشد و مابتوانیم در پرتو تصمیمات مفید سمینار قدم های بلندی در راه ترقی وعظمت مطبوعات ایران و ترکیه وپاکستان برداریم و در راه پیش بردپیمان عمران منطقه‌ای که خواست ملت های مامی‌باشد گام های موثرپیش گذاریم و موجبات سعادت ورفاه هر چه بیشتر ملت های خویش را فراهم سازیم.

* **ضیافت**

از طرف وزیراطلاعات ظهر امروز به افتخار شرکت کنندگان در سمینار ضیافتی بناهار درهتل هیلتون ترتیب داده شده بود ، عصر امروز دومین جلسه سمینار درباشگاه دانشگاه تشکیل میشود ودراین جلسه بحث مطبوعاتی آغاز خواهد گردید.

* **بازدید از اطلاعات**

ساعت ۶ونیم بعد از ظهرامروز روزنامه نگاران همکاریهای عمران منطقه‌ای در موسسه اطلاعات حضور یافته وپس از پذیرائی از سازمان این موسسه دیدن خواهند کرد.

* **میهمانی بشام**

از طرف سناتور عباس مسعودی امشب به افتخار شرکت کنندگان در جلسات سمینار ضیافتی بشام بر پامیگردد.

نخست‌وزیر در بازدید از وزارت کشاورزی اعلام داشت:

در تشکیلات وزارت کشاورزی تجدید نظر میشود

● **وظایف جدیدی بعهده وزارت کشاورزی محول میگردد**

در تشکیلات وزارت کشاورزی تجدید نظر می شود ووظایف جدیدی بعهده وزارت کشاورزی گذارده خواهد شد این وظایف جدیدمتکی براین اصل خواهد بود که قسمت های مختلف کشاورزی توسعه یابد تا بتوانیم در برنامه چهارم رشد کشاورزی را طبق اوامر شاهنشاه آریامهر به ۶ درصد برسانیم .

معاونین وزارت کشاورزی کما فی‌السابق وظایف خودرا انجام میدهند ومن هفته ای دو بار از قسمت های مختلف کشاورزی بازدید خواهم کرد .

این قسمتی از سخنان آقای نخست‌وزیردر بازدید صبح امروز خود از وزارت کشاورزی بود .

* **بیانات تیمسار ریاحی**

ساعت ۸ بامداد امروز آقای نخست وزیر که پس از انتصاب تیمسار سپهبد ریاحی وزیر سابق کشاورزی بسمت سفیر کبیرایران درهلند، سرپرستی آن وزارتخانه را نیز بعهده گرفته است در وزارت کشاورزی حضور یافت. در این جریان تیمسار سپهبد ریاحی ضمن مراسم خدا حافظی . از روساءو کارمندان وزارت کشاورزی به مناسبت همکاری با خود تشکر کرد.

سپس آقای مهندس گلسرخی معاون وزارت کشاورزی اززحمات تیمسارریاحی درزمان وزارت کشاورزی تقدیرنمود

* **سخنان نخست‌وزیر**

دراین هنگام آقای نخست‌وزیر پشت میکروفون قرار گرفت وگفت برای من جای خوشوقتی است که

بقیه در صفحه بیست‌و یکم

اجلاسیه منطقه مدیترانه شرقی سازمان بهداشت جهانی ساعت ۹ بامداد فردا توسط جناب آقای نخست وزیر درهتل هیلتون گشایش مییابد

وزیراقتصادبه بغدادمیرود

آقای دکتر عالیخانی وزیر اقتصاد روزشنبه آینده برای شرکت در مراسم گشایش نمایشگاه بغداد ، بدعوت دولت عراق به آنکشورعزیمت میکند .

در این سفر که جمعا چهار روز طول میانجامد آقای دکتراردوبادی مدیر عامل مرکز توسعه صادرات و دوتن از مقامات دیگر آن وزارتخانه حضور خواهند داشت .

ایران و ترکیه تنها کشور های غیر عربی هستند که در نمایشگاه بغدادشرکت میکنند .

سفیر ایران در آمریکا بتهران آمد

خبرنگار سیاسی ماگزارش میدهد: آقای هوشنك انصاری سفیر شاهنشاه آریامهر در ایالات متحده امریکا جهت عرض گزارش حوزه ماموریت خوددر تهران بسر میبرد. آقای انصاری ظرف چندروز آینده رهسپار واشنگتن خواهد شد.

ضیافت دولت بافتخار سپهبد ریاحی

بمناسبت انتخاب تیمسار سپهبد ریاحی وزیرسابق کشاورزی به سفارت شاهنشاهی درهلندوعزیمت قریب‌الوقوع ایشان دیشب دولت باین مناسبت وبرای قدردانی از فعالیت ها وزحمات وزیر کشاورزی و همکاری های او د رمدت تصدی در آن وزارتخانه ضیافتی بشام در هتل هیلتون تشکیل داد.

سناتورهای انتصابی ظرف دو روز آینده تعیین میشوند

خبرنگار پارلمانی ما کسب اطلاع کرده است که شاهنشاه آریامهر ظرف دو روز آینده و حداکثر تاپایان این هفته سی نفر سناتور های انتصابی را تعیین خواهند فرمود و فرامین آنان صادر و ابلاغ خواهد شد .

خبرنگار ما اضافه میکند که مقامات وزارت کشور مشغول تهیه مقدمات افتتاح مجلسین جدیددر روزچهاردهم مهر میباشند .

هرزبان خارجی رامیتوانید درمؤسسه زبانهای خارجی ساختمان آلومینیوم طبقه پنجم بآسانی بیاموزید

بزودی محصولی ازسیبرافیلم
هفت شهر عشق
باشرکت : فروزان- بوتیمار- مارینا
و... ظهوری کارگردان : حمید مجتهدی

اطلاعیه شهرجدید اصفهان نوجوارکارخانه ذوب‌آهن ایران
زمین به‌قطعات ۴۵۰الی ۹۴۰ متر باسند مالکیت فقط تادوم‌مهرماه چهل‌وشش متری ۳۰ریال .
روز جشن تاجگذاری اعلیحضرت همایون شاهنشاه آریامهر کارخانجات برق این‌شهرجدید نصب وتاچهارم آبانماه ۴۷ کلیه وسائل شهرسازی آماده خواهد شد .
دفتر مرکزی - اصفهان - دروازه‌دولت - جنب کوچه جهانبانی تلفن ۷۴۴۹ - نمایندگی تهران - اول فرح شمالی
دفتر صبور - تلفن ۷۶۳۳۹۰ - اهواز - خیابان فردوسی آقای مصطفی‌امین جواهری - آبادان شرکت ایران‌توریست

«آگهی»
بدینوسیله باطلاع کلیه‌سهامداران‌شرکت همراهی کارکنان نفت (تعاون مصرف)میرساند که مجمع عمومی شرکت مذکور در تاریخ اول آبان ماه ساعت پنج بعدازظهر در سالن ناهار خوری شعبه نازی‌آباد واقع درخیابان جمال‌الحق منعقد میگردد. دستورجلسه بشرح زیراست:
۱- انتخاب هیئت مدیره
۲- انتخاب بازرسان
۳- تصویب ترازنامه
۴- طرح پیشنهادهای واصله
آ-۲۹۴۱۸ هیئت مدیره شرکت همراهی

مراسم مرحله اول قرعه‌کشی
قصر کاج
درساعت ۷ونیم دیشب در فرستنده تلویزیون ایران اجر شد رپرتاژ مشروح این مراسم در شماره فردا چاپ میشود

برنده کیست؟
فقط ۳
روزدیگر فرصت دارید
تابا افتتاح حساب تشکیل سرمایه بانک عمران
درقرعه‌کشی یکصدهزارتومان وام ده ساله بدون بهره این ماه شرکت جسته و
برنده آن شما باشید

جویای کار
سعادت‌الله صفاپور دارای دیپلم ریاضی که مدت ۶ سال در آلمان غربی قسمت‌زبان آلمانی وماشین‌های کشاورزی وکشاورزی کار کرده حاضر است دریکی از دارات دولتی ویا موسسات ملی مدت ۴تا ۶ ماه بدون حقوق کار کندو درصورتیکه ازعهده‌شغل مربوطه برآید بخدمت پرداخته و از مزایای آن استفاده کند . اصفهان - دروازه دولت - کوچه سرلت- کاشی ر۸۵ تلفن ۷۸۸۶

جلسه ماهانه انجمن بیماری‌های قلب و عروق
ساعت ۸ بعد ازظهر روز دوشنبه سوم شهریور ماه در سالن کنفرانس انستیتو سرطان بیمارستان پهلوی تشکیل میشود .

قابل توجه اعضاء اتحادیه صنف فخار
به یادبود جشن فرخنده تاجگذاری شاهنشاه‌آریامهر دبیرستان نوبنیاد شماره حساب مخصوصی در بانك صادرات شعبه فردوسی به ۷۹۲۴ افتتاح شده‌است .
ازطرف هیئت امناء صنف فخار - گورنك

دکتر غلامرضا شیخ از مسافرت مراجعت نموده‌است

۱۸ مهرماه
شماره مخصوص
اطلاعات کودکان
مجله
دختران و پسران
جالب‌تر - نفیس‌تر
زیباتر - خواندنی‌تر
ازهمیشه

روزنامه فردا
چهارشنبه‌ها منتشر میشود

بورس تانکر و تریلر
بهر ظرفیت ارزان-محکم
اقساط تلفن ۹۲۱۷۹

مطب دکتر هنربخش
متخصص قلب و عروق
بخیابان بزرگمهر شماره ۲۰ انتقال یافت .
تلفن های ۴۶۹۴۳ - ۴۴۰۹۰

کف پوش پلاستیکی
BMC تایل
باهمکاری فنی انگلستان وآلمان
تلفن ۶۱۳۰۸۴-۶۰۰۳۵

Journal De L'année
LAROUSSE
OU
Histoire annuelle du monde
Contenant: la vie Politique, Economique, Scientifique, Technique, Artistique et Intellectuelle des peuples.
Premier volume: du 1er Juillet 1966 au 30 Juin 1967
Prix de faveur pour les souscripteurs du
GRAND LAROUSSE ENCYCLOPEDIQUE
En vente à partir du mois Octobre 1967 à la Librairie Larousse (Le Livre Pour Tous)
79, Avenue Chah (Aluminium Bldg.) Tel: 43070-64261

آقای مجید اعظمی آذربایجانی
برنده جایزه ممتاز-
۴۰۰۰۰۰ ریالی
حساب ذخیره و پاداش ماهانه
در قرعه‌کشی ۲۵ر۶ر۴۶
ازشعبه باختر تهران
بانک صادرات ایران