در مصاحبه با مجله فرانسوی «لوپوئن»

شاهنشاه: به هیچ قدرتی اجازه نخواهیم داد برایران حکم کند

★ روابط ما با انگلستان نشان میدهد که من روحیه انتقامجویی ندارم

★ ما تکنولوژی مدرن را برمیگزینیم ولی تاآنجا که مقدورباشد روحیه ایرانی را حفظ‌خواهیم کرد

★ حتی کشورهای بزرگ ممکن است بعلت انحطاط داخلی عمیقا دگرگون شوند.

متن‌مصاحبه شاهنشاه‌بامجله «لوپوئن» ومقاله آن مجله در باره مرد سال در صفحه ۹

شاهنشاه آریامهر از برابرصف هیئت وزیران‌و معاونان نخست وزیر، در مراسم دیروز سلام رسمی عید غدیرخم عبور می فرمایند آقایان هویدا نخست وزیروعلم‌وزیر دربارشاهنشاهی افتخار حضور دارند.

۲۸ صفحه

اطلاعات

پنجشنبه ۱۲دیماه ۱۳۵۳ ـشماره ۱۴۵۹۹ تکشماره ۱۰ ریال

نخست‌وزیر در مجلس شورای‌ملی اعلام کرد:

لایحه مهمی درباره زمین تقدیم مجلس می‌شود

* مطالعات کافی درزمینه مشکل‌زمین ومسکن صورت‌گرفته است‌و زمین کافی با قیمت مناسب برای طرح های شهرسازی و خانه‌سازی عرضه خواهد شد

★ دولت از پیشنهاد اقلیت درباره اصلاح قانون محاسبات استقبال کرد

★ لایحه بودجه تصویب و به سنا فرستاده شد

★ فراکسیون پارلمانی ایران نوین برای بررسی لایحه زمین عصر امروز تشکیل جلسه میدهد

★ لایحه زمین احتمالا یکشنبه آینده تقدیم میشود. در صفحه ٤

پیام شهبانو بمناسبت سال زن

تساوی حقوق زنان

یك حق مسلم است نه‌یك بخشش مشفقانه!

★ سهم زنان درنیروی کار کشوربهیچوجه کافی نیست.

در صفحه ٤

سهام کارخانه‌های بزرگ جهان

درتهران بفروش میرسد

★ عرضه‌سهام شرکتهاو موسسات خارجی توسط یك شرکت مختلط‌صورت میگیرد.

★ سهام کارخانه های بزرك اتومبیل‌سازی امریکا و اروپا و سایر واحد های‌صنعتی به ایرانیها فروخته‌خواهدشد.

در صفحه ٤ ستون سوم

سازمان جنگلها و مراتع اعلام کرد:

۱٦۷ منطقه

دراستان فارس ملی‌شد

★ اطراف شیراز و آباده جزء بزرگترین مناطق ملی شده در استان هستند.

درصفحه آخر ستون اول

مصر به «سیاست درهای گشوده» روکرده‌است

نوشته: فرهاد مسعودی

در صفحه ۱۳

هزاران‌متخصص راکتور اتمی تربیت میشوند

★ آموزش متخصصان در داخل و خارج کشور انجام میگیرد

درصفحه‌آخر ستون چهارم

از امروز

واردات آهن ممنوع شد

در صفحه ۲۷

شیرینی وآجیل راگران کردند!

★ قیمت ها ۲۰ تا ٤۰ درصد گرانتر شده است درصفحه ۲۵

گزارش های رسیده از پاکستان‌حاکی است که تعداد تلفات فاجعه زلزله از ۵۲۰۰ نفری‌که تاکنون اعلام شده‌باید متجاوز باشد.

درین حادثه در حدود ۲۰ هزارتن نیز مجروح شده‌اند. درین عکس دختری که در حادثه زلزله مجروح شده پدرش اورا روی دوش گرفته وبیک بیمارستان موقتی در «پاتان» میبرد دیده میشود.

عکس رادیوئی آسوشیتدپرس

روز شنبه در تهران

بزرگترین کنگره زنان افتتاح میشود

در صفحه ٤

به علت روشن نبودن قیمت‌در بورس‌های‌جهان

معاملات طلا متوقف‌شد

درصفحه آخر ستون هفتم

از طرف اعضای هیات منصفه پرونده واترگیت

۳ نفر ازهمکاران نزدیک نیکسون محکوم شدند

★ جان میچل وزیر دادگستری: نیکسون ممکن است به ۲۰ سال زندان محکوم شود. درصفحه ۲

پیروزی بزرگ درمعالجه سرطان

★ پزشکان ژاپنی کشف کردند که عامل بیماری سرطان‌کبدنوعی ویروس است بااین کشف‌احتمال‌میرود واکسن‌سرطان کبد تهیه شود.

درصفحه ۲ ستون چهارم

بارنارد بیماردیگری‌را صاحب‌دو قلب کرد

★ سخنگوی بیمارستان «گروت شور» گفت حال دومین بیمار دو قلبی بسیار عالی است.

★ نخستین بیمار دوقلبی نیز حالش رضایت‌بخش است.

درصفحه۲ ستون چهارم

نوبت‌چهارم کمکهای غیر نقدی کارمندان زودتر تحویل خواهدشد

★ برای کمك های غیرنقدی‌سال ٥٤ هفتصد میلیون تومان بودجه پیش‌بینی‌شده‌است

درصفحه ۲۵ ستون چهارم

در صفحات ویژه پایان هفته

مقالات و طنز هفته

● آیا نادرشاه رامی‌شناسید؟ مقاله جدیدی از: احمد احرار صفحه ۲٤

● یادداشتهای بدون تاریخ از: جوادمجابی صفحه ۱۱

● کدوسر بزرگ است و بی مغز نیز! از: علی اصغر حلبی صفحه ۱۹

● دربدر بدنبال توالت های گمشده تهران نوشته هادی خرسندی صفحه ۲۱

بحث روز

نماینده اقلیت: «اقلیت» نه معامله میکند، نه کوتاه می آید!
نماینده اکثریت: بودجه ایران، در جهان استثنائی است صفحه ۲۲

عبور از ٥ قاره

● کاهش جمعیت چارمگر گرسنگی جهان نیست
● تازه های علم وداش صفحه ۲۰

مسائل سیاسی جهان

● آپارتمان سازی و آپارتمان نشینی (سرمقاله)
● بمب خاورمیانه نزدیک به انفجار است.
● ایران، پیشقدم برای حل بحران اقتصادی جهان
● تعویق سفر برژنف صفحه ۱۰

اصلاحات ارضی

● تحلیلی از اصلاحات ارضی ایران در مقیاس جهانی نوشته: دکتر نصرت‌اله خطیبی صفحه ۱۲

در ٤ صفحه رنگی ویژه‌شب‌جمعه

گزارشی مصور از چگونگی انتخاب ملکه‌های آواز ایران ومطالب جالب دیگر تقدیم خوانندگان گرامی اطلاعات شده است.

دبیر کل سابق اوپك گفت:

قیمت نفت باید افزایش یابد

★ خنه گفت: ایران وه کشور عربی ۷درصد درآمد خود را به‌کمك به کشورهای درحال رشداختصاص‌میدهند

در صفحه ۲ ستون ششم

سرما ویخ بندان امریکا دهها نفر تلف کرد

★ ریزش باران های سیل‌آسا و طوفان در ایتالیا ٦ نفر راکشت و ۱۱ نفر را مجروح کرد.

در صفحه ۲ ستون اول

شاهنشاها

بمناسبت صدور فرمان تاسیس دانشگاه گیلان، سپاس و حقشناسی قلبی خودرا تقدیم نموده ودوام سلطنت آن شاهنشاه مفخم که مشحون و مملو است از تحول و سرافرازی، پیروزی و جهش‌های انقلابی، آرزو مینمائیم.
درود بروان‌اعلیحضرت رضاشاه‌کبیر بانی‌سلسله خجسته پهلوی

مدیر عامل و هیات مدیره و مدیران سازمان آب وبرق منطقه شمال

سعدی طباطبائی دیبا. ایرج ابراهیمی. محسن صلصالی. عبدالعظیم صدقیانی. محسن‌امینی. ارسلان‌ارشاد. سیروس حیدری. علی‌اصغر میرزائی. محمدعلی وطندوست. حسین احمدی.

بانك داریوش

بدینوسیله به اطلاع می‌رساند شعبه بازار بانك داریوش واقع در خیابان خیام شماره ٥۰٦ فعالیت‌خودرا از تاریخ ۱٤ر۱۰ر٥۳ برحسب موافقتنامه شماره نب‌ر۲٤۷٥ مورخ ۲۸ر۷ر٥۳ بانك مرکزی ایران شروع خواهد نمودو آماده انجام کلیه امور بانکی اعم از ریالی و ارزی مشتریان خواهد بود

شرکت خانه‌سازی البرز

باکمال تاسف درگذشت شادروان حاج محمد باقر طائی را بجناب آقای مهندس اسماعیل طائی معاون محترم بانك توسعه صنعتی ومعدنی ایران و آقای حسین طائی رئیس حسابداری این شرکت تسلیت میگوید.

مدیر عامل نصراله بهنام

با حضور معاون صنعتی وزارت صنایع و معادن

۳۰۰۰ دوك ریسندگی جدید درکارخانجات مقدم بکار افتاد

تولید نخ‌پشم‌واحد ریسندگی مقدم‌به‌دو برابر افزایش یافت
میزان محصولات پشمی مقدم‌طی ۱۳ سال ٥برابر شده

شرح در صفحه۲۳

آگهی ثبت نام مسابقه‌ورودی کلاسهای شبانه‌دانشسرایعالی ورشته‌دامپروری روزانه‌دانشکده علوم کرمانشاهان

شرح در صفحه ۲۷

بانك اعتبارات ایران

BANQUE ETEBARATE IRAN

استخدام کارمند محلی
جهت شعبه شهرستان اردبیل
شرح در صفحه ۱٦

آگهی انتخابات دوره‌دوم اتاق بازرگانی وصنایع ومعادن ایران ـ شعبه تهران

در اجرای مواد ٥و۷ آئین‌نامه اجرائی قانون تشکیل اتاق بازرگانی و صنایع ومعادن ایران‌مراتب زیر باطلاع اعضاء اتاق بازرگانی و صنایع ومعادن ایران ـ شعبه تهران میرسد:

۱ـ طبق بند ه از ماده ٥ آئین‌نامه اجرائی، تعداد نمایندگان اتاق بازرگانی و صنایع و معادن ایران ـ شعبه تهران چهل‌و پنج (٤٥) نفر میباشد که از بین اعضاء شعبه مذکور برای مدت چهار سال انتخاب میشوند.

۲ـ مدت اخذ رای از ساعت ۸ صبح تا ٤ بعدازظهر روز پنجشنبه بیست وششم دیماه ۱۳٥۳ میباشد.

۳ـ محل اخذ رای اتاق بازرگانی وصنایع و معادن ایران شماره ۲٥٤ خیابان تخت جمشید خواهد بود.

٤ـ رای دهندگان باید کارت عضویت اتاق شعبه تهران را همراه داشته باشند.

انجمن انتخابات اتاق بازرگانی و صنایع ومعادن ایران

دنیای مسیحی با روزهای غم‌انگیز سال ۱۹۷۴ وداع کرد

نیویورک ـ آسوشیتدپرس ـ دنیای مسیحی دیروز با سال ۱۹۷۴ که مالامال از وقایع تحولات غم‌انگیز و سختی روزگار و معاش برای مردم بسیاری از کشورها بود خداحافظی کرد.

در رم فقیران زاغه نشین در مقابل تالار بزرگ شهر اجتماع کردند و تظاهرات اعتراض‌آمیزی برپا داشتند تا فریاد خود را که‌خواستار برخورداری از مسکن بهتر هستند به گوش رهبران دولت ایتالیا برسانند.

در بندر طوفان‌زده‌داروین در استرالیا که طوفان و گردباد سهمگین هفته گذشته بخش مهمی از آنرا ویران کرده است ـ یک نوازنده تنها از نیمه شب بامداد با نواختن آهنگ به استقبال سال نو رفت و کارگران و امدادگران کار پاک کردن ویرانه های بزرگی را که از طوفان برجای مانده است ادامه دادند.

در برابر تالار بزرگ شهر رم زاغه نشینانی‌که‌تعدادشان به ۱۰۰ نفر میرسید برای آنکه فقر و بی‌خانه بودن خود را نشان دهندسوسیس روز عید را در زیر آسمان باز طبخ کردند و فانوس هائی که روشن کرده بودند به تظاهرات آنها جلوه‌ای غم‌انگیز بخشید. از ۴۵روز پیش تاکنون برپا کردن تظاهراتی از این قبیل در برابر تالار شهر رم بوسیله مردم فقیری که در زاغه‌ها زندگی می‌کنند و از دولت تقاضا دارند تا برایشان‌خانه های ارزان قیمت بسازد ادامه یافته است.

در همان حال‌که زاغه‌نشینان فقر و فاقه اندوهبارشان را نمایش میدادند مردمان مرفه روم برای استقبال کردن از سال نو میلادی به مجلل‌ترین و گرانترین کاباره‌ها و رستورانها و هتل‌ها رفتند و هزاران نفر دیگر نیز راه پیست های اسکی را که از چندین هفته قبل از فرا رسیدن عیددیگر جائی برای رزرو کردن در آنها باقی نمانده بود درپیش گرفتند. هتل‌ها وکاباره‌های درجه دوم و درجات پائین‌تر تحت تاثیر بحران اقتصادی جاری کار و بار پررونقی در شب ژانویه داشتند. بحران اقتصادی ضمن‌اثرات گوناگونی که تاکنون داشته فاجعه عظیم شرایط زندگی ثروتمندان و فقیران را نیز بشدت نشان داده است.

در لندن با اینکه طی سال گذشته ۲۰ درصد هزینه زندگی افزوده شده است کار هتل‌ها و کاباره های درجه اول در شب عید ژانویه پررونق بود. ثروتمندان فارغ از اندیشه بحران اقتصادی سال‌گذشته و بحران بزرگتری که‌احتمالا در سال ۱۹۷۵ در انتظار کشورشان است به‌گران‌ترین هتل‌ها از قبیل هتل ساوی و هتل کلاریج رفتند وبرای نوشیدن هربطری شامپانی در حدود ۱۴دلارپرداختند.

بزرگترین دروغگویان سال انتخاب شدند

برلینگتون (ویسکانسین) ـ آسوشیتدپرس ـ مردی بنام رابرت رجنت از اهالی ویسکانسین آمریکا دیروز برنده جایزه بهترین دروغ سال شناخته شد. دروغی‌که وی‌گفت مضمون اظهارنظرش درباره وضع اقتصادی‌امریکا بود. رجنت اظهار داشت که مردم تصور می‌کنند در زمان حاضر زندگی و معیشت دشواری دارند در حالیکه وقتی ما بچه بودیم پدران و مادرانمان بقدری فقیر بودند که حتی استطاعت نداشتند تا به ویترین مغازه‌ها نگاه کنند. این دروغ در باره وضع اقتصادی آمریکا از طرف داوران باشگاه دروغگویان ویسکانسین‌بهترین دروغ‌سال شناخته شده به ثبت رسید.

یکی دیگر از اعضای این باشگاه ادعا کرد که در سال های دهه ۱۹۳۰ هنگامی که پول‌ومواد غذائی کمیاب‌بود وی‌بمرغ وجوجه‌هایش‌خاک اره میداد تا از گرسنگی نمیرند. بهمین دلیل بعد از آنکه ۱۳ تخم در زیر یکی از مرغهای کرک گذاشت ۱۲ جوجه از تخم‌ها درآمدندکه همه پاهای چوبی داشتندو ازتخم‌سیزدهم نیز یک‌دارکوب کوچولو بیرون آمد.

همزمان با تحویل سال‌نوی مسیحی جوانان لندنی بعنوان ابراز شادمانی با لباس بمیان آبهای یخ‌زده آبنمای میدان ترافالگار پریدند. عکس رادیوئی آسوشیتدپرس

علل تعویق سفر برژنف همچنان مورد بحث محافل سیاسی است

سوریه به‌لبنان اخطار کرد آماده‌مقابله با حمله‌اسرائیل باشد

بیروت ـ خبرگزاری فرانسه ـ جهان عرب نخستین‌روز سال نو مسیحی را در یک محیط سیاسی مبهم و نگرانی از یک حمله جدید به سوریه و لبنان گذرانید.

تعویق دیدار لئونید برژنف از خاورمیانه شایعه آمادگی اسرائیل برای یک شورش جدید به مرز های سوریه ولبنان همچنان مهمترین بحث محافل سیاسی و مطبوعات دنیای‌عرب را تشکیل می دهد.

روزنامه های بیروت همزمان با آغاز سال نو مسیحی گزارش دادند که اسرائیل واحد های زره‌پوش خود را در مرزهای اعراب به حال آماده‌باش درآورده است.

روزنامه «بیروت» نوشت که سوریه به لبنان اخطار کرده است که خود را برای‌مقابله‌با یک حمله ناگهانی‌اسرائیل آماده کند.

مقامات نظامی سوریه از دولت لبنان خواسته‌اند که هرچه زودتر یک نقشه دفاعی مشترک برای دفع حملات احتمالی تهیه کند.

محافل سیاسی قاهره اظهار عقیده می‌کنند که تعویق‌دیدار برژنف از سه کشور عربی معلول علل‌سیاسی داخلی‌وخارجی بود ولی بروابط مصر و شوروی خدشه‌ای وارد نمی‌کند.

همین محافل اضافه میکنند که وضع مزاجی دبیر کل حزب کمونیست در روز های اخیر چندان مساعد نیست.

از سوی دیگر سیاست برژنف در مسائل مهم جهانی با انتقاد شدید اعضای دفتر سیاسی حزب کمونیست شوروی روبرو شده است.

به عقیده اعضای «پولیت‌بورو» حزب کمونیست شوروی برژنف به تبلیغات شخصی دست زده و درحقیقت‌همان‌روش خروشچف را دنبال میکند.

سومین علت لغو سفر برژنف به‌خاورمیانه اوضاع‌فوق‌العاده خطرناک خاورمیانه است و سازش شوروی باآمریکا در این شرایط وضع را بیش از پیش بوخامت‌میکشاند.

از سوی دیگر محافل قاهره اظهار عقیده میکنند که درباره دو مسئله مهم یعنی تحویل سلاح های جنگی به مصروتشکیل کنفرانس ژنو بین قاهره و مسکو اختلاف نظر هائی وجود دارد ولی این اختلافات آنطور که مطبوعات غرب وانمود می‌کنند عمیق نیست.

تنها درباره تحویل سلاح های فوق مدرن‌به ارتش مصرهنوز بین طرفین توافق حاصل نشده است.

در مورد کنفرانس ژنو هم باید گفت که سادات اصولا با گفتگو های صلح در سوئیس مخالف نیست و عقیده دارد که با طرح اختلافات‌خاورمیانه‌سرنوشت سرزمین های‌اشغالی زودتر تعیین خواهد شد.

پرزیدنت سادات در اوایل ماه دسامبر در یک مصاحبه با مدیر روزنامه اطلاعات تاکید کرد که اگر آمریکائی‌ها نتوانند با سیاست خود مسئله خاورمیانه را حل کنند، ما به پیروی از نظریات شوروی به ژنو خواهیم رفت.

اسماعیل فهمی وزیر خارجه مصر بلافاصله پس‌از بازگشت‌به‌قاهره با پرزیدنت انورسادات ملاقات کرد و گزارشی در باره جزئیات گفتگو های خود با رهبران کرملین به وی تسلیم نمود.

وزیر امور خارجه مصر در یک مصاحبه مطبوعاتی اظهار داشت که دیدار هیئت نمایندگی مصر از اتحاد جماهیر شوروی به‌توسعه روابط دو کشور کمک خواهد کرد.

وزیرامورخارجه مصر افزود که‌مذاکرات‌ما درمسکو «مربخش» و «سازنده» بود. فهمی در پایان گفت که اتحاد جماهیر شوروی همچنان ازمبارزه ملت عرب برای باز گردانیدن سرزمین های اشغالی و تامین حقوق ملی مردم عرب فلسطین پشتیبانی میکند.

روزنامه الاهرام درتفسیرتعویق دیدار برژنف از خاورمیانه نوشته است که دبیرکل حزب کمونیست درباره وضع مزاجی خود بوزیران مصر توضیحاتی داده گفته است که پزشکان معالجش توصیه کرده‌اند که فعالیت های خودرا متوقف ساخته و تنها به کار های‌تشریفاتی بپردازد. برژنف اظهار امیدواری کرده است که بتواند در آینده نزدیک ازخاورمیانه دیدن کند در بیروت‌روزنامه المحرر در تفسیر حوادث اخیر نوشته است که ایالات متحده قبل از سفر هیئت نمایندگی مصر به مسکو پیشنهاد جدیدی به مصر داده است. طبق این پیشنهاد نیروهای اسرائیل در صحرای سینا به کیلو متر۸۰ عقب نشینی خواهد کرد و باین ترتیب چاههای نفت سینا در اختیار مصر قرار خواهد گرفت.

روزنامه های بیروت اظهار عقیده میکنند که بنظر نمی‌رسد تنها وضع مزاجی برژنف مانع‌دیداری از خاورمیانه شده باشد بلکه بطور قطع علل سیاسی دراین تصمیم مداخله داشته است.

در ترکیه هم‌زلزله روی داد

تلفات زلزله پاکستان همچنان افزایش می‌یابد

پاتان ـ خبرگزاری فرانسه ـ ذوالفقار علی‌بوتو نخست‌وزیر پاکستان که از مناطق زلزله‌زده این کشور دیدن میکندازجامعه بین‌المللی برای قربانیان این فاجعه بزرگ درخواست کمک کرد.

در جریان این زمین لرزه‌پنج هزار و دویست نفر کشته‌شده و ۱۵هزار تن‌زخمی‌گردیده‌اند.

بوتو که روز گذشته با هلیکوپتر از راولپندی وارد دهکده‌پاتان‌شده‌اظهار امیدواری کرد که جهانیان بدرخواست‌او پاسخ مثبت دهند.

تنها در این دهکده پانصدنفر کشته شده و دو هزار نفردیگر زخمی گردیده‌اند.

اکنون بین مناطق زلزله‌زده و راولپندی یک پل هوائی افتتاح شده و هلیکوپتر ها پیوسته‌موادداروئی وخوراکی برای آسیب دیدگان حمل می‌کنند.

در دهکده های دوردست‌هنوز کار خارج کردن اجساد از زیر آوار پایان نیافته است. دریک گزارش دیگر از راولپندی‌تعداد مجروحین به بیست هزار نفر تخمین زده شده است.

ملک فیصل پادشاه عربستان سعودی بدنبال‌درخواست کمک نخست وزیرپاکستان دهمیلیون دلار برای زلزله زدگان این کشور حواله کرده است.هنوز در مناطق زلزله زده زمین از تکان خوردن باز نیاستاده است.

شب اول ژانویه در ترکیه نیز زمین لرزه نسبتا شدیدی روی داد. ولی هنوز مرکز این زمین لرزه‌معلوم نشده‌است.

دردیار بکر، عدنه و مرسین بین‌ساعت‌نیم‌ویک‌ونیم بعدازنیمه شب زمین سه بار بشدت تکان خورده عده زیادی ازساکنین این شهر هاوحشت‌زده ازخانه های خود خارج شده و شب را در خارج از ساختمان های مسکونی بسر بردند.

چارلی چاپلین لقب «سر» گرفت

الیزابت دوم ملکه انگلستان دیروز در نخستین روز سال تازه در مراسم اعطای‌لقب«سر» یاشوالیه به‌عده‌ای‌از مردان و زنان بزرگ کشورش شرکت‌کرد و چارلی چاپلین کمدین‌نام‌آور بریتانیا و جهان‌از جمله‌کسانی بود که لقب «سر» را با نشان وگواهی آن دریافت کرد.

«وودهاوس» نویسنده ۹۳ ساله‌انگلیسی که‌نویسنده‌داستان های کمدی است بنوبه خود لقب شوالیه گرفت. چاپلین ووودهاوس‌هیچیک درانگلستان زندگی نمی‌کنند و هر دو تنها برای شرکت در مراسم دیروز و ضمنا برای انجام دید و بازدید های عید سال نو به انگلستان آمده‌اند.

چارلی چاپلین که مدتهاست با خانواده‌اش بسوئیس‌کوچ کرده ـ لقب «سر» رادر ۸۵ سالگی احراز کرده است.

سرما و یخ بندان درامریکادهها نفر را کشت

ناپل ـ آسوشیتدپرس ـ روز سه‌شنبه ریزش باران سیل آسا بهمراه باد های سخت طوفان که از دریا به حرکت درآمده بود و ساعتی ۷۵ میل‌سرعت داشت برای‌دومین‌روز بی‌دربی نواحی جنوب ایتالیا را درهم کوبیدوتنها درمنطقه‌ناپل‌حداقل ۱۷کشته و ۱۱ زخمی بر جای گذاشت.

طبق گزارش پلیس چهار نفر از اعضای یک خانواده یعنی پدرو مادرو یک پسر و یک دختر اندکی قبل از طلوع‌روز بعد از آنکه طوفان بسرعت بیش از ۱۰۰ کیلومتر درساعت خانه آنها را فروریخت به قتل رسیدند و دو فرزند بازمانده خانواده نیز مجروح شدند.

در شهر های ناپل ـ باری ـ فوجیا به علت طوفان فرودگاه بسته شد و خطوط کشتیرانی به علت‌سیل‌به‌حال تعطیل‌درآمد.

در برخی نقاط امریکا نیز طوفان و سرما و یخ بندان تلفات و خسارات زیادی وارد کرد.

سازمان ایمنی ملی آمریکا اعلام کرد براثر سرما و یخبندان در مناطق شمالی آمریکا ونیز حوادث رانندگی در تعطیلات سال نو ۱۱۳تن کشته شدند و پیش‌بینی می شود شماره تلفات جانی درپایان تعطیلات به ۳۰۰ تن‌برسد.

پروفسور بارنارد بیمار دیگری‌را دارای دو قلب کرد

کیپ تاون ـ یونایتدپرس ـ دکتر کریستیان بارنارد جراح معروف آفریقای جنوبی‌دیروز بی‌اعتناء به انتقادهای پزشکان دیگر ـ برای دومین‌بار یک بیمار را صاحب دو قلب کرد. قلب جدید بیمار پیوندی است و درکنار قلب اصلی وی که‌نمی‌تواند بدرستی کارکند خواهد طپید. سخنگوی بیمارستان «گروت‌شور»، در شهر کیپ‌تاون که جراحی جدید پروفسوربارنارد درآن انجام گرفته‌است بخبرنگاران اظهار داشت که وضع بیمار به‌طرزی عالی رضایت بخش است. هویت بیمار را هنوز فاش نکرده‌اند.

دکتر بارنارد که ۵۲سال دارد پنج هفته پیش برای اولین‌بار در تجارب پزشکی وجراحی یک مرد بیمار سفید پوست و میانسال را تحت عمل جراحی قرار داد و بدون آنکه قلب علیل وی را خارج کند قلب جدیدی در طرف راست قفسه سینه‌اش پیوند کرد. سخنگوی بیمارستان گروت‌شور اظهار داشته است‌که اولین بیمار پروفسور بارنارد نیز وضعی بسیار عالی دارد و بهبود حال وی بسرعت پیشرفت می‌کند.

جراحی ۵هفته قبل چنانکه گفته شد تجربه‌ای بی سابقه در تاریخ پزشکی وجراحی است.

دکتر بارنارد که مبتکر عمل پیوند قلب است قبلا ۱۰ جراحی پیوندی دیگر نیز انجام داده بود.

نزدیکترین همکاران نیکسون محکوم شدند

واشنگتن ـ آسوشیتدپرس ـ جان‌میچل وزیر سابق دادگستری آمریکا ـ باب هالدمن و جان اریکمن که پرقدرت‌ترین مردان دولت ریچارد نیکسون رئیس جمهوری پیشین آمریکا بشمار میرفتند و همچنین «رابرت مادریان»، که متهم ردیف ۵ در پرونده‌واترگیت بود دیروز بوسیله هیئت منصفه ۵ نفری گناهکار شناخته شدند. «کنت پارکینسون»، که شغلش وکالت دادگستری است وبا کمیته تجدید انتخاب‌نیکسون بریاست جمهوری همکاری نزدیک داشت تبرئه شد.

هیئت منصفه بعد از یک شور طولانی که ۱۵ ساعت وقت گرفت رای داد که جان میچل و هالدمن و اریکمن در قبال تمام اتهامات بزرگی که به آنان نسبت داده شده و دسیسه کردن برای بوجودآوردن‌رسوایی واترگیت و کوشش برای جلوگیری از اجرای عدالت و ادای شهادت دروغ در دادگاه ها و کنگره آمریکا ازآن جمله است گناهکارند. مادریان تنها مرتکب فقرات محدودی از گناهان مربوط به ماجرای واترگیت شناخته شده است.

بدستور قاضی جان سیریکا رئیس دیوانعالی تمیز آمریکا حکمی که هیئت منصفه صادر کرده تا ابرام شدن از طرف مراجع صلاحیتدار تعلیق شده است.

درصورتیکه رای‌هیئت‌منصفه ابرام شود وزیر سابق دادگستری که ضمنا رهبری فعالیتهای انتخاباتی نیکسون را در هردو انتخابات‌منتهی به پیروزی وی درانتخابات ریاست جمهوری برعهده داشته است و همچنین هالدمن و اریکمن ممکن‌است هریک حداکثر به ۲۵ سال حبس و پرداخت ۳۷ هزار دلار جزای نقدی محکوم شوند.

متهمین هنگامیکه منشی دادگاه رای هیئت منصفه را قرائت میکرد سرپاایستاده بودند.حکم برائت‌پارکینسون بعد از احکام متعلق‌به‌دیگران قرائت شد و وی بعد از شنیدن حکم به بی‌گناهیش‌از فرط شادی بشدت خندید.

موسسات مالی اتیوپی ملی شدند

ادیس آبابا ـ اسوشیتدپرس ـ حکومت‌نظامی‌اتیوپی‌نخستین گام خود را در جهت برقرار کردن یک رژیم سوسیالیست در این کشور با ملی کردن موسسات‌مالی‌و ملی کردن‌زمین در آنکشورپرداشت.

بموجب فرمان رژیم نظامی‌که از رادیو اتیوپی پخش شد، بانک ملی اتیوپی که بوسیله دولت اداره میشود، کنترل شش بانک و ۱۴ شرکت‌بیمه را که در اتیوپی کار میکنند، بدست گرفته است. در این اعلامیه گفته شده است که دولت به موسساتی که ملی شده‌اندغرامت شامل پرداخت خواهد کرد و قراردادهائی که بوسیله این موسسات امضاء شده بود، خوداجرا خواهد کرد. موسساتی که ملی شده‌اند اکثرا شرکتهای ایتالیائی و انگلیسی هستند. دو هفته پیش رهبران نظامی اتیوپی اعلام کرده بودند که دولت تمام امور صنعتی‌و بهره‌برداری از منابع اتیوپی را بدست خواهد گرفت.

رئیس سیا عملیات غیر قانونی علیه‌مردم آمریکا را تائید کرد

نیویورک ـ رویتر ـ روزنامه نیویورک تایمز دیروزگزارش داد که مسئولین سازمان جاسوسی امریکا (سیا) به جرالد فورد رئیس جمهوری این‌کشور گفته‌اند که‌ماموران سیا در یک برنامه گسترده عملیات جاسوسی در داخل امریکا با استفاده از وسایل الکترونیک و همراه با تحت نظر قرار دادن فعالیتها و رفت و امد امریکائیان که نابابه‌تشخیص میدادندشرکت کرده‌اند و علاوه بر این در چند مورد طرارانه به بعضی محل هاوارد شده‌اندمکتوبات پستی را باز کرده‌اند.

«سیمور هرش» خبرنگار نیویورک تایمز از قول منابع صلاحیتدار دولتی طی گزارشی که‌دیروز در صفحه اول روزنامه چاپ‌شده نوشته است‌نوشت‌که ویلیام‌کلبی رئیس سیا نیز به فورد گزارش مشابهی داده و اعتراف‌کرده است که جاسوسان‌سیا برای بیش از ۹ هزار امریکایی پرونده سازی کرده‌اند. نیویورک تایمز به نقل ازیک روزنامه دیگر امریکایی ـ لس‌انجلس تایمز اضافه می‌کند که کلبی این‌اعتراف را در گزارش ۵۰ صفحه‌ای که هفته قبل به فورد داده عنوان کرده است.

طبق نوشته نیویورک‌تایمز و روزنامه دیگر امریکایی ویلیام کلبی درگزارش خود بهیچوجه سعی نکرده است دلیلی برای توجیه عملیات غیر قانونی ماموران سیا در داخل امریکا ارائه دهد.

پیشگوی لبنانی: درسال جاری مسیحی جنگ‌جهانی روی میدهد

بیروت ـ خبرگزاری فرانسه ـ عبدالحافظ عطار یکی از ستاره شناسان معروف لبنان پیش‌بینی کرد که دو ازده ماه آینده شاهد یکرشته حوادث فوق‌العاده وخیم ومصائب بزرگ برای‌بشریت خواهدبود.

بعقیده این ستاره‌شناس که مدعی‌است پیش‌بینی‌هایش ۹۲ درصد به تحقق می پیوندد درسال ۱۹۷۵ سومین جنگ‌جهانی روی خواهد داد و شش تن از رهبران بزرگ جهان از این دنیا رخت برخواهند بست، وقیمت نفت دوبرابر خواهدشد.

ستاره شناس لبنانی که پیشگوئی‌های او در روزنامه «دیلی‌ستار» چاپ شده پیش‌بینی کرده‌است که‌جنگ سوم جهانی در ماه ژوئیه یا اوت بدنبال بمباران موشکی مکه‌وسایر اماکن مقدسه‌اسلامی در سوریه وعراق از طرف اسرائیل‌روی خواهد داد.

یک دولت ابرقدرت از این حمله‌موشکی که در پی حملات و تجاوزات محدود علیه کشورهای عربی بویژه لبنان‌صورت میگیرد، پشتیبانی خواهد کرد.

جادوگر لبنانی همچنین پیش‌بینی‌کرده است که پرزیدنت جرالد فورد وماثوتسه تونگ درسال۱۹۷۵بدرودحیات خواهند گفت. طبق نوشته عطار پرزیدنت مائو براثر اصابت گلوله کشته خواهد شد. پس ازآنها هارولد ویلسون نخست‌وزیر انگلیس، ژنرال فرانکو، یان‌اسمیت نیزاز این دنیا میروند.

هرج ومرج اقتصادی و سیاسی‌سراسر ایالات متحده را دربرخواهد گرفت‌ویک بیماری واگیردارکه‌جلوگیری از آن‌بسیار دشوار خواهد بود در جهان گشتار خواهد کرد. بعقیده منجم لبنانی درمان این بیماری بمراتب دشوارتر از درمان بیماری سرطان خواهد بود. در سال جدید از ارزش برابری دلار و لیره استرلینگ کاسته خواهد شد و اروپا شاهد یک بحران اقتصادی نظیر بحران دهه ۳۰ خواهد بود و قیمت یک بشکه نفت به دو برابر بهای کنونی افزایش خواهد یافت.

در لبنان زلزله شدیدی روی خواهد داد، و چند شهر آن بکلی از روی‌زمین محو خواهد شد.

ایدی‌امین: من رهبر استقلال ـ طلبان اسکاتلند هستم

لندن ـ رویتر ـ رادیو کامپالا دیروز گزارش داد که ژنرال امین رئیس جمهوری اوگاندا پیامهایی برای رهبران شوروی و چین و دیگر رهبران جهان فرستاده‌وضمن دفاع‌کردن‌ازحق برخورداری مردم اسکاتلند از استقلال‌ملی اعلام کرده است‌که حکومت موقت اسکاتلند وی را رهبر خود میداند.

بنابرگزارش رادیو کامپالا ـ امین مضافا گفته است که رهبر ناسیونالیستهای‌اسکاتلند و رهبران نهضت آزادی ـ خواهان ایرلند شمالی نیز با وی تماس گرفته و از وی خواسته‌اند که آنها را در مبارزه بخاطر جدا کردن کشورهایشان از انگلستان و درراه رسیدن به استقلال ملی یاری دهد.

پلیس‌مصر تظاهر کنندگان را سرکوب کرد

قاهره ـ خبرگزاری‌فرانسه ـ چند صد نفر از کارگران مصری دیروز در خیابانهای قاهره و ناحیه بزرگ‌حلوان برای‌اعتراض به گرانی‌هزینه زندگی تظاهراتی برپاکردند.

در قاهره تظاهرات از ایستگاهی که قطارها از آنجا بطرف حلوان حرکت می‌کنند آغاز شد. کارگران سپس بطرف میدان آزادی که در مرکز پایتخت قرار دارد به حرکت درآمدند و با نیروی انتظامی برخورد پیداکردند. ماموران‌انتظامی با پرتاب نارنجکهای گاز اشک‌آور کوشیدند تظاهر کنندگان را پراکنده سازند.

در حلوان کارگران مصری یک قطار را واژگون کردند و چندین وسیله نقلیه‌دولتی نیز بوسیله آنها به همین سرنوشت دچار شد.

دولت مصر احتمال وقوع این تظاهرات کارگری را از چند روز قبل پیش بینی میکرد و بهمین دلیل روز گذشته وزیر کار مصر با نمایندگان‌اتحادیه‌های‌کارگری جلسه مهمی درقاهره تشکیل داد. آخرین تظاهرات‌مشابه کارگری در مصر در تابستان ۱۹۷۱ در حلوان برپا شد و در جریان آن کارگران تعدادی از کارخانه‌ها را اشغال کردند.

دولت مصر دیروز ضمن یادآوری اینکه این کشور هنوز با اسرائیل در حال جنگ است اخطار کرد که مصمم است برای حفظ نظم وآرامش با هرنوع‌تظاهرات و رفتارهای خشونت‌آمیز و آشوبگری و هرج و مرج بشدت مبارزه کند.

این اخطار از طرف کمیته عالیمقامی بعمل آمده است که عبدالعزیز حجازی‌نخست وزیر مصر در راس آن‌قرار دارد.

(خبرگزاری یونایتدپرس‌تنها تعداد کارگرانی را که در میدان التحریر قاهره با کوماندوهای کلاه خود برسر پلیس زد و خورد کردند هزاران نفر ذکر کرده است).

در بیانیه اخطار آمیزی که خطاب به کارگران انتشار یافته گوشزد شده است که نبرد برضد اسرائیل هنوز پایان نیافته است و در این شرایط دولت مصر چاره‌ای ندارد جزآنکه آرامش‌کشور را در صورت لزوم با بکار بستن سخت‌ترین تدابیر و مجازاتها علیه آشوبگران حفظ کند. مقامات مصری گفتند در جریان تظاهرات عده‌ای از کمونیستها و آشوبگران دستگیر شدند.

پیروزی بزرگ دانشمندان ژاپنی برای معالجه سرطان

توکیو ـ خبرگزاری فرانسه ـ گروهی از پزشکان ژاپنی به‌سرپرستی پروفسور «توشیوشی‌کاتا» از دانشگاه توکیو به کشف مهمی‌درمعالجه بیماری سرطان دست یافته‌اند که باحتمال زیاد امکان خواهد داد یک واکسن موثر علیه بیماری‌سرطان کبد تهیه شود.

پزشکان ژاپنی پس از آزمایش های طولانی دریافته‌اند (آنتی‌ژن «هاش‌ب») که حامل مولد بیماری سرطان کبد است در حقیقت نوعی ویروس است‌که‌ازیک هسته‌اسید (د.ان.آ) تشکیل شده‌است آزمایش سلولهائی که از کبد بیماران‌برداشته شده بوسیله میکروسکوپ های الکترونیکی نشان میدهد که «آنتی‌ژن ـ هاش‌ب» بسرعت رشد میکند و همین ماده عامل مستقیم بیماری سرطان است.

کارشناسان پزشکی اظهار عقیده می کنند که این کشف دارای اهمیت فوق‌العاده زیاد است زیرا امکان میدهد کهبا تهیه واکسن بیماری سرطان کبد رادرمان کرد.

گزارش های رسیده حاکی است که وزارت رفاه ژاپن بهمین زودی‌تهیه‌واکسن بیماری سرطان کبد را آغاز خواهد کرد.

خنه: قیمت نفت باید افزایش یابد

پاریس ـ رویتر ـ عبدالرحمن خنه دبیر کل سابق سازمان کشورهای صادر کننده نفت «اوپک» ضمن مصاحبه‌ای با مجله «اکونومیکا» که یک نشریه اقتصادی بین المللی است گفته است که قیمت‌نفت خام باید ۲۵ درصد افزایش داده شود. وی گفته است قیمت نفت باید بین ۵۰ر۲دلار تا۳دلار در هر بشکه افزایش یابد تا بطور نسبی با قیمت سالهای پیش از جنگ، قابل مقایسه شود. بعقیده دبیر کل سابق اوپک‌قیمت عادلانه‌برای نفت‌خام‌کشورهای تولیدکننده خلیج فارس‌هر بشکه ۵۰ر۱۲ دلار است. خنه اضافه کرده است که هرگاه زمانی فرا رسد که از نفت نه بعنوان سوخت بلکه‌بصورت یک‌ماده خام برای صنایع پتروشیمی استفاده شود، قیمت نفت‌خام بایستی باز هم بیشتر شود. دبیر کل سابق اوپک‌همچنین گفته است که در مذاکرات‌بین تولیدکنندگان‌ومصرف‌کنندگان نفت باید تمام مسائل مربوط به روابط کشورهای جهان سوم و ممالک صنعتی‌مطرح شود.

دبیر کل سابق اوپک گفت کشورهای تولید کننده نفت مسئول فقر جهان‌سوم‌نیستند. ایران و پنج کشور عربی خود را برای کمک به‌کشور های در حال رشد بسیج می کنند آنها میخواهند ۶ تا ۷ درصد مجموع درآمد خودرا برای این‌کار اختصاص‌دهند.

درحالیکه آمریکا طبق برنامه مارشال تا ۲ درصد درآمد خود را برای کمک به‌کشور های خارجی اختصاص‌داده بود.

از طرف دیگر شیخ احمد زکی‌یمانی وزیر نفت‌عربستان سعودی گفت قیمت نفت تا سال۱۹۷۶ دیگر نبایدافزایش یابد. وی گفت افزایش‌های اخیر در قیمت نفت جبران تورم در کشور های غربی را کرده است.

توپخانه اسرائیل جنوب لبنان را بگلوله بست

سربازان اسرائیل چهار لبنانی راکشتند

صیدا ـ خبرگزاری فرانسه ـ طی چهل و هشت ساعت اخیر توپخانه اسرائیل چندین بار مناطق جنوبی لبنان را زیر آتش گرفت. اندکی بعد از نیمه شب دیشب نیز اسرائیلی‌ها منطقه «نباتیه» را در جنوب لبنان گلوله باران کردند در نتیجه۴ نفر که ۲ تن از آنها کودکبودند کشته شدند وسه خانه ویران گردید.

یک سخنگوی نظامی اعلام کرد که هواپیما های اسرائیل دیروز نیز برفراز مناطق جنوبی لبنان پرواز کرده و چندین بار دیوار صوتی‌را شکستند.

دیروز ضمنا بین یک واحد گشتی اسرائیل و گروهی از فدائیان که در داخل سرزمین های اشغالی فعالیت می‌کنند زد و خورد شدیدی در جلیله عربی روی داد.

یک سخنگوی نظامی در تل‌آویوگفت که در جریان این زد و خوردها سه فدائی کشته شدند سخنگوی اسرائیل افزود که دیشب دسته‌ای از سربازان اسرائیلی وارد دو دهکده مرزی لبنان شده و شش خانه را که پناهگاه‌فدائیان بود با دینامیت منفجر ساخته و شش نفر از لبنانی‌ها را برای بازجوئی با خود باسرائیل آوردند.

در بیروت وزارت دفاع لبنان اعلام داشت که توپخانه‌لبنانی دیشب دسته‌ای از فدائیان راکه وارد خاک این کشور شده بودند زیر آتش گرفت و مهاجمان را وادار به عقب‌نشینی کرد.

عربستان: حجاج نیجریه‌ای قبلا مبتلا به وبا شده بودند

ریاض ـ رویتر ـ وزارت‌بهداری عربستان سعودی‌دیروز اعلام کرد که حداقل ۲۸ نفر از حاجیان اهل نیجریه هنگامی که بزیارت حج آمده بودند از بیماری وبا جان سپردند ولی گناه مبتلا شدن آنها به بیماری وبا متوجه مقامات نیجریه بوده است.

اعلامیه‌ای که‌وزارت بهداری عربستان سعودی منتشر کرده در جواب گزارشی است که روزنامه دیلی تایمز نیجریه به‌چاپ رسانده و درآن‌مدعی شده است که بعلت شیوع بیماری وبا درمکه ممکن‌است ۳۰۰ نفر از حاجیان نیجریه جان خود را از دست داده باشند. این روزنامه نوشته است که حاجیان قربانی وبا بعد از نوشیدن آب از یک لوله شکسته و معیوب دچار وبا شدند و ظاهرا علت ابتلایشان به‌وبا آلودگی آب آشامیدنی بوده است. دراین گزارش از قول مقامات‌مسئول نیجریه اضافه شده که تلفات حجاج ـ این‌کشور ممکن‌است از ۳۰۰ نفر نیز بیشتر شود. وزارت بهداری عربستان سعودی در اعلامیه خود خاطرنشان کرده است که آثار ابتلا به بیماری وبا از دومین روز اقامت حجاج نیجریه در عده‌ای از آنها مشاهده‌شد واین‌امر بروشنی نشان میدهد که آنهادرکشور خودشان مبتلا به وبا شده بودند.

اشتراوس: اروپا و چین مسائل مشترکی دارند

بن ـ اسوشیتدپرس ـ فرانزجوزف اشتراوس وزیر سابق المان فدرال که در عرصه سیاست این کشور رهبر نیروهای محافظه کار بشمارمیرودگفت‌که‌المان‌فدرال در اصلاح مناسبات خود با بلوک‌شرق نباید فقط به اروپای شرقی اکتفا کند بلکه باید اقدامات خود رادرمورد توسعه مناسباتش‌با جمهوری خلق چین نیز ادامه دهد.

اشتراوس که قرار است بزودی به پکن سفر کند،گفت علیرغم تفاوت رژیم های سیاسی اروپای غربی و جمهوری خلق چین مسائل مشترکی دارند. وی‌اضافه کرد که یکی از مسائل مشترک اروپای غربی وچین انست که هر دو نزدیکبه قدرت بزرگی (شوروی) هستند که معلوم نیست‌قدرت بزرگ دیگر (امریکا) بتواند انرا برای همیشه کنترل کند. اشتراوس گفت‌که‌طی سفر ۱۴روزه خود بامقامات چین در باره امور سیاسی و اقتصادی مذاکره خواهد کرد. وی‌افزود که چین بعنوان یک بازار بزرگ‌برای اروپای غربی اهمیت‌اقتصادی دارد.

تجهیزات آموزشی
شرکت جداسکو
برای مدارس راهنمائی دبیرستانها (خدمات و جامع) هنرستانها و مدارس عالی شامل کیت های آموزشی انواع ماکت اتومبیل، پیستون، سیلندر ـ ماشین تراش ـ فیلم های آموزشی ـ انواع مولاژ ـ اورهد ـ اوپک ـ پرژکتور ـ تلویزیون مدار بسته ـ لابراتوار زبان، ماشینهای تحریر و انواع وسائل کمک آموزشی دیگر وارد شد.
نمایشگاه مرکزی ـ خیابان پهلوی ـ اول‌عباس‌آباد شماره ۲۲ تلفن ۶۲۹۲۳۵ و ۶۲۸۵۰۲.

موزائیک ماشینی ناهید
تلفن ۶۲۱۰۵۲ ـ ۶۲۱۰۵۳

کارتن سازی آریا
خیابان تهران نو اول ایران مهر
تلفن ۳۴۸۹۴۵

برگزیدگان کشتی فرنگی برای جامهای اروپائی

فدراسیون کشتی درپی دیدارهای انتخاب کشتی فرنگی، پس از دو جلسه طولانی تیمهای اعزامی بمسابقات بین‌المللی روژه‌کولن ـ پادوبنی ـ نیکلاپتروف و ترکیه را انتخاب کرد.

برای روژه‌کولن که قبلا احمد رضا محمدی و غلامرضا قصاب انتخاب شده بودند ، عادل بلند اقبال نیز اضافه شد. تصمیم فدراسیون در ۸۲ کیلو مبنی‌بر مبارزه بین ٤ تن ، منتظرالظهور ـ کلاهی ـ بلنداقبال و قدرت‌اله عرب‌بودکه دوامی نداشت و باین شکل بلنداقبال برگزیده گردید.

تیمهای منتخب از این قرار هستند.

جام پادوبنی : ۵۲ کیلو : حسین نقیب زاده ۶۸کیلو حسین جوادی ۷٤ کیلو هاشم قنبری و ۸۲ کیلو خسرو نظافت دوست . این تیم در نیمه دوم بهمن ماه رهسپار شوروی خواهد شد.

جام نیکلاپتروف : ٤۸ کیلو خلیل رشید محمد زاده ۵۲ کیلو مرادعلی شیرانی ۶۲ کیلو حمید رستمپور ۶۸ کیلو اکبر یداللهی ۷٤ کیلو : خدابخش عفت‌دار و برنده مسابقه عرب ـ کلاهی ـ منتظرالظهور در ۸۲ کیلو که امروز بعد از ظهر درامجدیه انجام میگردد.

جام طلیاز ترکیه: ٤۸ کیلو رحیم علی آبادی ۵۲ کیلو مهدی هوریار ۶۲ کیلو حسین کوهکن ۶۸ کیلو محمد دلیریان ۷٤ کیلو هاشم قنبری ۸۲ کیلو خسرو نظافت دوست ۹۰ کیلو : محمد رمضان زاده ، ۱۰۰ کیلو بهرام مشتاقی و سنگین وزن بهمن بوربور.

ضمنا قرار است یکدوره مسابقه در روز ۱۰اسفند بین علی معرب ـ ابو القاسم قاطی ـ فریدون عشق پرست ـ حسین تورانیان ـ محمود بهاری و علی اصغر صالحی‌فر انجام شود و فرد برگزیده در ۵۷ کیلو بهمراه تیم اعزامی به ترکیه راهی شود. تاریخ انجام این مسابقات ۹ تا ۱۱ فروردین است.

تهران جوان قهرمان گروه‌دوم

دیشب تیم بسکتبال تهران ـ جوان باشکست۷۶ـ۵۵ آشور، عملا باکسب مقام‌قهرمانی گروه خود راهی مرحله نهائی مسابقات‌بسکتبال پسران‌باشگاه های تهران شد. این تیم در پایان ۲۰ دقیقه‌اول‌نیز ۳۳ـ۲٤ برحریف‌برتری‌داشت. سرنوشت تیم دوم این گروه را که بدنبال تهرانجوان قدم‌بدور بعدخواهد گذاشت، دیدار فرداشب آشور باشهربانی روشن خواهد کرد.

در مسابقه دیگری که شب قبل در ادامه بازیهای مقدماتی بسکتبال باشگاههای تهران انجام گرفت، تیم صنعت نفت امید قهرمانی گروه اول دیدار ماقبل آخر خود را با نتیجه ۲۷ـ۷۸ از راه‌آهن برد . صنعت نفت ساعت شش امروز بعدازظهر آخرین دیدار خود را با فردوسی انجام میدهد . تیم ورزنده قبلا بعنوان یکی‌از ۲ تیم صعودکننده این گروه انتخاب شده است.

دو بازی‌دیگر امروز وفردا، ساعت ۴٫۳۰ بعدازظهر امروز بین راه‌آهن ـ شفق و ساعت۵ بعدازظهر فردا بین اسپرت ـ شرق میباشد.

این مسابقات در تالار فرح برگزار میشود.

تیم ملی فوتبال آلمان بهترین تیم سال

«انجمن‌ورزش» بلگرادوابسته به‌روزنامه نگاران ومفسران ورزشی این کشور تیم ملی فوتبال آلمان غربی را به عنوان بهترین‌تیم سال ۱۹۷٤ برگزید . دراین انتخاب پس از تیم آلمان ، تیم های هلند، لهستان ، یوگوسلاوی، سوئد ، آلمان شرقی ، انگلیس ، اسکاتلند ، بلژیک ویونان مقامهای بعدی راکسب کردند .

یازدهمین هفته مسابقات فوتبال باشگاه های تهران

دارائی هم تن به شکست داد!

فقط دژبان و نفت با پیروزی ملاقات کردند

دیروزدرادامه بازیهای هفته دهم مسابقات فوتبال قهرمانی باشگاه های تهران ، دژبان‌از دارائی پیشاهنگ بی‌شکست مسابقات یک مغلوب بزرگ ساخت ! تنها گل این دیدار حساس‌را که با حضور تعداد قلیلی تماشاگر در استادیوم امجدیه انجام‌گرفت، جعفر علی قلیان‌گوش‌چپ دژبان در دقیقه ٤۸ وارد دروازه دارائی‌نمود.

دارائی درحالی برای دیدار با دژبان به میدان آمد که تساوی تهران‌جوان نزدیکترین تعقیب کننده صدرنشین مقابل بانک سپه ، دارائی را عملا و پیش هنگام قهرمان جام ساخته بود ! مگر اینکه در کنار شکست دارائی در هر ۳ دیدار باقیمانده‌اش، تهرانجوان خودضمن پیروزی در ۳ مسابقه بعدی ۱۳ گل دیگر ذخیره کند.

همین حاشیه امنیت بیش از پیش موجب نزول دارائی و برتری حریف گردید . دژبان بجز۱۰دقیقه آخر که تا حدی زیر فشار حملات دارائی در زمین‌خودکاملا به‌دفاع برخاسته بود ،درباقی دقایق تیم برتر میدان بود و در مجموع با شایستگی صاحب این پیروزی شد .

نفت ۳ـ حمید ۰

در ۲ روز گذشته جمعا ۵ دیدار از مسابقات هفته دهم انجام‌گرفت‌که بجز دژبان ، تنها فاتح دیگراین‌مسابقات نفت‌بود. نفتیها که تیم قعرنشین جدول حمید را دیدار میکردند در یک بازی نسبتا یکطرفه۳بار دروازه حریف را گشودند ، مهرداد پارساکله در نخستین دقیقه مسابقه گل اول را زد ، دقیقه ۷۲علی‌مودت نتیجه را مضاعف کرد و بالاخره مهدی‌پور که ۵ دقیقه بعد گل سوم را بدست آورد ، نفت با این پیروزی همردیف با تهرانجوان درمکان دوم جدول ایستاد .

۳ مساوی !

سه مسابقه برگزاری دیگر بانتیجه مساوی بپایان رسید . ضمن‌اینکه‌دیدار افسر ـ شهباز که روز سه‌شنبه انجام شد با ٤ گل همراه بود . دراین مسابقه تقی‌جهانی گلزن‌افسر ۲ بار در دقایق ۱۰ و ۸۵ برای تیمش گل زد . گل دوم را او از روی نقطه پنالتی بثمر رساند . بهرام صلحکنان در دقیقه ۱۶ و داود احمدزاده در دقیقه۲۷ گلهای شهباز را بثمر رسانده بودند.

بوتان و پیام نیز ۱ـ۱ تن‌به مساوی دادند . بوتان در عین برتری در این دیدار در دقیقه ۷۳ پیروزی را از دست داد . محمد احراری در دقیقه ۲۹ این‌تیم‌راباگل اول جلو انداخته بود . اما بهرام رستم‌پور در دقیقه ۷۳ گل تلافی رازد .

مسابقه دیگری که با نتیجه مساوی خاتمه پذیرفت . دیدار روزاول‌سه‌شنبه‌بین‌تهرانجوان ـ بانک سپه بود که دو تیم پس از ۹۰ دقیقه بدون گل مساوی کردند .

دژبان دیروز بعنوان نخستین‌فاتح دیدار با دارائی میدان را ترکشت. منوچهر دوام (چپ) مترصد موقعیت برای تصاحب توپپرویز نهانی‌مدافع حریف است .

نتایج روز یازدهم

بانک سپه ۰ ـ تهرانجوان ۰
بوتان ۱ ـ پیام ۱
نفت ۳ ـ حمید ۰
دژبان ۱ ـ دارائی ۰
افسر ۲ـ شهباز ۲

رده‌بندی : ۱ـ دارائی ۱۸ امتیاز ۲ـ تهران‌جوان ، نفت ۱٤ امتیاز ٤ـ برق ، دژبان ۱۳ امتیاز ٦ـ آرارات ، شهربانی ۱۲ امتیاز ۸ـ بانک سپه ، پیام ۱۱ امتیاز ۱۰ـ بوتان ، افسر ۸ امتیاز ۱۲ـ شهباز ٦ امتیاز ۱۳ـ اقبال ، حمید ۵ امتیاز .

برنامه مسابقات امروز وفردا

پنجشنبه: شهربانی ـ آرارات (۳ بعداز ظهر) ، اقبال ـ افسر (۵ بعدازظهر) .

جمعه : نفت ـ شهباز(۹صبح)، پیام ـ بانک سپه (۱۱ صبح) ، برق ـ بوتان (۱ بعدازظهر) ، تهرانجوان ـ شهربانی (۳بعداز ظهر) .

والیبال تهران در نیمه نهائی

مسابقات والیبال قهرمانی مردان باشگاه های پایتخت از امروز بعداز ظهر وارد مرحله‌نیمه نهائی خواهد شد، دراین‌مرحله هشت تیم در ۲ گروه‌بشکل‌دوره‌ای با یکدیگر مبارزه میکنند .

در گروه اول تیم های‌هما ـ شهباز ـ تهران‌جوان و پرسپولیس و در گروه دوم تاج ـ ایران امروز ـ برق و دخانیات حاضر هستند . تیم های اول و دوم‌مسابقات این مرحله در مرحله بعد بطورضربدر یکدیگر راملاقات خواهند کرد .

در تنها دیدار آخرین‌روز مسابقات‌مقدماتی، تیم‌دخانیات در نبرد با پرسپولیس در ۲ گیم پیاپی با نتیجه ۱٤ـ۱٦ و ۸ـ۱۵ صاحب پیروزی شدو با این برد راهی گروه دوم مسابقات مرحله نیمه نهائی گردید . دراین گروه تاج‌تیم قهرمان سال پیش نیز حضور دارد و با توجه به اینکه‌سال پیش دخانیات‌حریف فینالیست تیم قهرمان بود ، باید گفت قبل از دیدار اوج این دوتیم نمایشی‌ازقدرت وبرتری خود ارائه‌خواهندکرد .

گمرك اهواز ۱ ـ تیم ملی‌جوانان ۱

چهارشنبه ۱۱ دیماه، استادیوم ولیعهد اهواز (دیدار دوستانه) گمرک اهواز ۱ (نظرعلی دقیقه ۵۰) ـ تیم ملی جوانان ۱ (حیدری دقیقه ٤۰)، داوری ضعیف ساداتباکمکشریفزاده و رزازی ، هوا آفتابی ،

گمرک اهواز ، تیم پیشتاز مسابقات جام اروندرود که تا حال با شکست روبرو نشده با تدارک حساب شده‌ای برای پیروزی بر تیم ملی جوانان به میدان‌آمده‌بود. این‌تیم تکیه بر پشتیبانی‌وتشویق تماشاگران از لحظه‌آغازبااشتهای‌فراوان دست به‌حمله برداشت. لیکن‌نامزدان تیم ملی جوانان که دومین دیدار نداركانی خود رابرگزار مینمودند این‌بار با سوءبردن از چند چهره تازه که مقابل نفتیانیک‌بحضور نداشتندآماده‌تر و با استقامتی خوب حملات حریف را خنثی کردند.

بازی تا دقیقه ٤۰ متعادل پیش میرفت که سانتر بلند شریفی با جاگیری و ضربه خوب حیدری مهاجم نوک جوانان دروازه گمرک گشوده شد .

گل‌تلافی‌را میزبانان اهوازی ۵دقیقه پس‌از شروع نیمه دوم بثمر رساندند .

این‌گل با شلیک نظرعلی و روی پاس یونسی زده شد. .

بازی بعد تیم ملی جوانان روز جمعه مقابل تیم آب‌وبرق اهواز خواهد بود . بازیکنان ۲ تیم در دیدار دیروز :

گمرک اهواز : سلمی ـ پیمان، جهانبانی، بهادرزاده، ازارگرده (محمدیان از دقیقه ٤٦)ـ نظرعلی ، خلیلیان ، یونسی ـ ناصرمحمدیان،فولادی، سامانی (زرگر از دقیقه ۵۵). مربی علام دهکردی .

ملی جوانان : وثوق ـ قشقائی،نظری، پیروانی، خبیری (عابدینی از دقیقه ۸۲) ـ مسلمخانی ، صدری، موسوی (شافعی از دقیقه۵۳)ـ فداکار، حیدری، شریفی. مربی‌حشمت مهاجرانی .

تلویزیون بلر جام جهان نما

بتونیر مدل DHR300 ماشین ـ رول
ساخت شرکت ماشین رول
آلزنهاور مقابل دانشگاه آریامهر شماره ٦۲۸
تلفن ۸۸ـ۹۵۰۰۸۵ ـ ۹۵۸۵۵۵

غلطك‌های ویبراتور استاترت‌اندپیت
SP Stothert & Pitt
VIBRATING ROLLERS
نماینده انحصاری در ایران
شرکت نسبی جمشید یگانگی و شرکاء
دفتر مرکزی: ۴۹۹ خیابان سعدی تهران
نمایشگاه و تعمیرگاه : ۵۲۵ خیابان سی‌متری باغشاه

انواع دامپر ساخت انگلیس

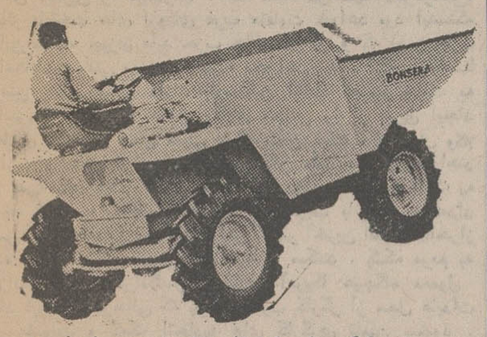

هیدرولیکی یا ساده از ۱تاه تن دودیفرانسیل
شرکت سهامی تولیما
تهران : خیابان آیزنهاور ـ مقابل وزارت کار
تلفن : ۹۵۹۲٤٤ ـ ۹۵٤٤٦۰ ـ ۹۵٦۸٦۰

کانون آموزش زبان
(کلاسهای پروفیشنسی)
THE INSTITUTE FOR ENGLISH LANGUAGE PROFICIENCY
آغاز ثبت نام ترم زمستانی‌رابا‌روش سمعی وبصری‌که توام باآموزش مواد برنامه تافل میباشد به‌ترتیب زیر اعلام مینماید .
۱ـ کلاسهای مقدماتی Basic 1 — Basic 2 — A Level
۲ـ کلاسهای میانه B Level — C Level — D Level
۳ـ کلاسهای پیشرفته(استادان‌خارجی) Lower Cambridge – Toefl -Proficiency
٤ـ کلاسهای کنکور دانشگاهها‌ومدارس عالی واعزام اسفندماه (عادی‌و فشرده)
۵ـ کلاسهای مکالمه دردو سطح‌متوسطه وپیشرفته (استادان‌آمریکائی‌وانگلیسی)
نشانی : خیابان پهلوی بالاتراز تخت‌جمشید ـ نرسیده به رادیوسیتی شماره ۱٦۹ تلفنهای: ٤۲۷۹۷ـ٤۹۷٦۹

محصول جدید
مولن موکت
ساده‌ٔ ساده
در
۱۲ رنگ ببازار آمد
مترمربع ۹۸ تومان
با وجودیکه تاکنون مولن موکت علاوه براقسام و انواع گلدار وگل برجسته درچندین نوع مختلف ساده وساده برجسته وساده مخملی تهیه و در دسترس علاقمندان گذاشته شده است، عده ای از طرفداران مولن موکت خواستار نوع ساده ساده آن بودند .
اینك بسیار خوشوقتیم که این خواست علاقمندان مولن موکت را انجام داده‌ایم و از روز اول دیماه مولن موکت ساده ساده پشت‌اسفنجی در ۱۲ رنگ مختلف که هر نوع سلیقه را ارضاء میکندو باهر نوع دکوراسیون مدرن واستیل بآسانی هم‌آهنگی دارد در دسترس خواستاران قرار داده شده است .
قیمتی‌که برای مولن موکت ساده ساده پشت اسفنجی تعیین شده است بسیار مناسب (مترمربعی ۹۸ تومان) میباشد که همه‌بتوانند از آن استفاده کنند .
امیدواریم روزبروزبتوانیم بهتر وبیشتر جلب رضایت ومحبت علاقمندان مولن موکت را بنمائیم .
ضمناً در مورد جوائز تعیین شده برای کسانیکه جواب صحیح به سئوال « منظور از ساده ساده ۱۲ چیست » داده‌اند بزودی ترتیب قرعه‌کشی داده خواهد شد و نتیجه آن اعلام خواهد گردید .
مولن موکت رافقط ازنمایشگاههای مولن موکت یاازنمایندگان مجاز مولن موکت خریداری فرمائید
شرکت فرش مولن روژ جاده قدیم شمیران شماره ۴۵۱

یك نمایشگاه دیگر
مولن موکت
بهترین فرش برای اطاق شما
مشهد
خیابان فرح شماره ۱۲۴ ـ روبروی بنیاد نیکوکاری
والاحضرت شمس پهلوی ـ تلفن ۳۷٦۱۸

از صبح دوشنبه ۱٦ دی فقط در سینما
گلدن سیتی
وقتی‌دوگانگسترزبل بخواهند با هزاران حقه و کلك وارد معرکه شوند و همه را از میدان بدر کنند جالب ترین فیلم کمدی پر حادثه سال را بوجود می آورند

پخش ازکمپانی کلمبیا

شرکت ایرانین اکسپرس
به همکاری دوشیزه یا خانمی با مشخصات‌زیر بطور تمام وقت احتیاج دارد .
۱ـ آشنائی بزبان انگلیسی
۲ـ آشنائی به تایپ لاتین
۳ـ حداقل دو سال سابقه کاردفتری
داوطلبان همه روزه از ساعت ۱۰ تا ۱۲صبح بدفتر شرکت ایرانین اکسپرس خیابان ویلا ـ شماره ٦ مراجعه فرمایند

آگهی مناقصه شماره ۳
شرکت سهامی باطری‌سازی نیرو یك قلم (٤۰تن کائولین)خودرا از طریق مناقصه خریداری مینماید.
پیشنهاد دهندگان میتوانند بامراجعه بامورمالی شرکت واقع‌در سلطنت‌آباد «تقاطع بلوارکوی نوبنیاد وجاده اقدسیه» واخذ مشخصات فنی،برك شرائط مناقصه را دریافت وپیشنهاد خودرا طبق مفادمندرج‌دربرك‌شرایط مناقصه تنظیم وتاساعت ۱۰ صبح روز شنبه ۲۱ر۱۰ر۵۳ بدفتر دبیرخانه شرکت واقع در محل‌یادشده بالاتسلیم نمایند. م‌الف ۱۹۹٤٤
شرکت سهامی باطری‌سازی نیرو

آگهی مناقصه شماره ٦۹ر۵۳
ذوب‌آهن آریامهر ۱۳ قلم کاغذ ـ مقوا ـ داروی ظهور ـ چسب و غیره را از طریق مناقصه عمومی خریداری مینماید . داوطلبین شرکت در مناقصه میتوانند برای دریافت برك شرایط و مشخصات بدفتر تدارکات ذوب‌آهن آریامهر واقع در ٤۵ کیلو متری جاده اصفهان ـ شهرکرد مراجعه‌وپیشنهاد خود را براساس مفاد مندرج دربرك شرایط و صورت ریز مشخصات و سایر مدارك مناقصه تنظیم و بانضمام رسید پرداخت وجه نقد به صندوق ذوب‌آهن آریامهر یا سپرده‌بانکی بحساب جاری شماره ۹۰۵۰۳ بانك ملی‌ایران‌شعبه‌اصفهان یا ضمانتنامه بانکی بمبلغ ۱۵۰۰۰۰ریال همراه برك شرایط و مشخصات با قید قبولی امضاء نموده و در دوپاکت لاك و مهر شده با ذکرشماره آگهی مناقصه تا ساعت ۹ صبح روز ۲۵ر۱۰ر۵۳ بدبیرخانه ذوب‌آهن آریامهر تسلیم نماید .
پیشنهادات واصله در ساعت ۱۰ صبح همان روز در قسمت تدارکات ذوب‌آهن آریامهر باز و قرائت‌خواهد شد . مدت تحویل حداکثر ظرف‌یك ماه و محل تحویل مرکز ورودی انبارهای‌ذوب‌آهن آریامهر میباشد .
حضور پیشنهاددهندگان یا نمایندگان آنها در جلسه مناقصه آزاد و سایر شرایط‌دربرك‌شرایط مندرج میباشد .
سرپرست کل عملیات ذوب آهن آریامهر

آپادانا: تورهای پائیز وزمستانی وشب‌ژانویه‌را:
در هتلهای درجه ۱ صبحانه ـ ناهار ـ گردش ـ ورودیه‌ها ـ ایاب‌وذهاب ـ بلیط هواپیمای‌جت رابا قیمت‌استثنائی درمعیت‌راهنمای فارسی زبان تقدیم‌میدارد
تورلندن : ۱۳ روز قیمت ٤۲۵۰ تومان حرکت ۱۹ دی ، ۳ و ۱۷ بهمن ، اول اسفند و درصورت‌پرداخت ۹۰۰ تومان مدت اقامت تایك ماه افزایش میابد که هزینه اقامت اضافی بعهده مسافر است.
اروپا ۱۸ روز حرکت ۱۹ دی ، ۳ و ۱۷ بهمن و اول اسفند پاریس ـ لندن ـ بارسلون ـ رم (ناپل ،کاپری و سورنتو) قیمت ۵۵۵۰ تومان.
حج عمره ۱۷ روز : بیروت ، جده ، مکه ، مدینه ، دمشق (شام) حرکت سوم بهمن و ۲٦ اسفند قیمت ۵٤۵۰ تومان
خاوردور ۲۵ روز : حرکت اول بهمن دیدار از شهرهای بانکوك ، سنگاپور ـ مانیل ، توکیو ، اوزاکا ، هنك‌کنك ـ دهلی‌نو ـ قیمت ۱۰۷۵۰ تومان
IATA
توجه‌فرمائید : برای سایر تورهای زمستانی و همچنین تور های عید با آپادانا تماس بگیرید
آپادانا : جاده قدیم شمیران ـ چهارراه حقوقی ـ اول ایرج شماره ٤ تلفن های ۷۵۷۹۸۹ ـ ۷۵٦۲۰۳ ـ ۷۵٤۸۳۰

اخبار، رویدادها، شایعات و گفتگوها در بازار سیاست

تامین مسکن از طریق زمین ارزان

بااشاره امروز هویدا نخست وزیر در مجلس که «زمین برای ساختمان است ، نه بورس بازی» باید عمر ترقی مصنوعی وبدون ضابطه قیمت ها را دربازار زمین و مسکن پایان یافته تلقی کرد . باتوجه بهمین اشاره ، منابع آگاه می‌گویند، برنامه دولت را بایستی در زمینه پایان بخشیدن به بورس بازی زمین بسیار جدی تلقی کرد. دراین زمینه شایعه «ملی شدن» زمین ها را هیچ مقامی تایید نمی‌کند. وپیش‌بینی ها براین است که دولت از طریق بستن عوارض کلان برزمین های بایر و یا اعلام مهلتی برای ساختمان ، دهها هزار قطعه‌زمینی راکه در بورس بازی زمین «قفل» شده‌اند ، برای فعالیت های ساختمانی و تامین مسکن عمومی آزادخواهد کرد. این بررسی ها بخصوص ازآن‌روست که علیرغم برنامه وسیع‌دولت در زمینه تامین مسکن و تامین زمین‌های مورد نیاز در تهران و دیگر شهرها، بهای آپارتمان های ساخته شده بوسیله بخش‌خصوصی ومردم همچنان سیر صعودی طی میکند و به عبارت دیگر بعلت‌جدی تلقی نشدن برنامه های دولتی در «بازار مسکن» قیمت‌ها هنوز شکسته نشده است .

اینک مهمترین مانع توسعه برنامه خانه سازی‌و آپارتمان‌سازی ارزان بوسیله بخش خصوصی و مردم، گرانی بدون ضابطه و مصنوعی زمین است.

بهمین ملاحظه دربرنامه جدید دولت،تعیین زمانی معین برای صاحبان اراضی بایر مورد توجه خاص است که طی این مدت زمین های خود را مورد استفاده قرار دهند ودر آن ساختمان کنند . بستن عوارض کلان بمنتهائی نتیجه بخش نیست، به‌این دلیل که این موضوع یکبار چند سال قبل و بهنگام تدوین لایحه جدید نوسازی مورد عمل قرار گرفت و بموجب آن صاحبان اراضی ساخته نشده در محدوده شهرها موظف بپرداخت ۱۰ درصد عوارض بر زمین های بایر خود شدند، ولی افزایش تصاعدی قیمت زمین در محدوده چندان چشمگیر بود که پرداخت این جریمه تاثیری‌نکرد و نتوانست صاحبان اراضی بایر در محدوده شهر ها را وادار بتبعیت از سیاست ساختمانی مورد نظر دولت وشهرداری کند.

دموکراسی دربرابر تورم طاقت نیاورد!

تورم و رکود اقتصادی دراروپای غرب میتوانست همه نوع اثراتی را در زندگی عمومی باقی گذارد جز دموکراسی . اما دموکراسی نیز سرانجام دربرابر تورم طاقت نیاورده است و بدنبال تصمیم اخیر دولت ایتالیا به اختصاص یک بودجه هشتاد میلیون دلاری برای کمک به احزاب سیاسی ، درانگلیس نیز مطالعات برای کمک دولتی به بودجه احزاب سیاسی ، مراحل آخرین را میگذراند . اما آنچه در «مهد دموکراسی» بادیگر پایتخت های اروپای غرب متفاوت خواهد بود اینستکه از این کمک، چیزی عاید حزب حاکم «از آنرو که این حزب از امکانات دولتی بهره‌مند است» نخواهد شد . انگلیسی ها «درعین حال تصمیم دارند بارسنگین اتخاذ تصمیم نسبت به افزایش گاه و بیگاه حقوق وکلای مجلس را از طریق ایجاد رابطه‌ای با حقوق بخش معینی از کارمندان دولت ، از دوش وکلا بردارند و بدین ترتیب دیگر نمایندگان ملت مجبور نخواهند بود به لایحه اضافه حقوق خود رای دهند . درطرح کمک به بودجه احزاب مخالف ، هریک از احزاب باتوجه به تعداد کرسی‌ها وهمچنین مجموع آرائی که در آخرین انتخابات‌احراز کرده‌اند از خزانه عمومی پول دریافت میکنند . کمک مردم به احزاب سیاسی درانگلیس برخلاف آمریکا هیچگاه معمول وزیاد نبوده و درحالی که بودجه حزب کارگر از محل عایدات حق عضویت و کمک اتحادیه های کارگری تامین میشود . محافظه‌کاران از کمک‌های تجار و صاحبان صنایع و منافع نظام سرمایه‌داری برخوردار بوده‌اند . اما بحران های مالی و تورم ، عایدات هردو حزب را کاهش فراوان داده است ، بطوریکه هارولدویلسون در زمانیکه در سالهای ۷۰ تا ۷۴ ، محافظه کاران روی کار بودند مجبور شد قسمتی از عایدات حاصله از انتشار خاطرات خود را خرج اداره دفتر رهبر حزب مخالف کند . درایران نیز پیشنهاد کمک به احزاب سیاسی از بودجه عمومی مدتی است که تحت بررسی قرار دارد .

● هوای باز و آفتابی چند روز اخیر که پس‌از ریزش دو برف سنگین ،تهران را یاری کرد و نگذاشت یخبندان ، ترافیک و زندگی روزمره مردم را فلج کند، بیش ازهمه، شهردار پایتخت را شاد کرد چون معلوم نبود تکنیک «رفتگر وبیل» شهرداری‌تهران ، چمکاری میتوانست پیش برد. درروی دیگر سکنیز، موضوع‌گرانی ضدیخ و زنجیر چرخ و لاستیک میخ‌دار قرار دارد که هنوز بر سرقیمت آنها، بین فروشندگان و کمیته حمایت از مصرف کننده وخریدار، کشمکش است. اما رندان حامی مصرف کننده، میگویند آزادی‌ورود لاستیک میخ‌دارنیزمثل اینست کمقامات مسئول سنگ بغل یخ» گذاشته باشند زیرا آزادی ورود این نوع لاستیک زمانی انجام گرفت که اکثر کشورهای تولید کننده ، استفاده از آن را برای داخل کشور خود ممنوع کرده بودند و اینک که، بار در بارخانه ـ مصرفی ندارد. دلیلی هم نیست که لاستیک میخ‌دار، با قیمت گران عرضه شود .

●دعوت مقامات محلی اهواز ،از «موش کش‌های» انگلیسی برای مبارزه بااین جانور موذی که سروکله شان در قطار های اهواز پیدا شده، بی‌دلیل نیست زیرا ماهرترین موش کش های‌دنیا انگلیسی ها هستند که چند قرنی، در این زمینه تبحر و تجربه دارند .کارشناسان موش‌کش انگلیسی در ایامی به اهواز دعوت شده‌اند که شهر ۱۲ میلیونی لندن در محاصره میلیون ها موش‌سفید و خاکستری و صحرایی وشهری و خانگی ،قرار دارد. شیوه موش کشی انگلیس ها، باین صورت است که ابتدا در باغ سبز را بروی موشها، باز می‌کنند و مقداری پنیر و تنقلات دیگر کمباب دندان موشهاست ، در دسترس آنها میگذارند . این سیاست خیلی زود دست موشها را باز وشیوه تهاجمی آنهارا آشکار میسازد .

پس‌از این آزمایش ، نوبت به حمله میرسد و موش‌کش‌ها، با انواع سموم و یا بوسیله گاز کشنده ، موشها را ازبین میبرند . البته این شیوه، مبارزه داخلی کارشناسان انگلیسی با موش است حالا برای عملیات خارج از کشور چه تدارکی داشته باشند، باید منتظر بود و دید !

● هرسال بهنگام تحویل سال نو مسیحی ، ساعت رسمی جهان یک ثانیه متوقف میشود و بدین ترتیب هر ۶۰ سال یکدقیقه، هر ۳۶۰۰ سال یک ساعت و هر ۸۶۴۰۰ سال یک شبانه روز ازعمر زمان به حساب نخواهد آمد . متوقف ساختن یک ثانیه از عمرزمان، درآغاز تحویل هرسال که در ساعات رسمی بین‌المللی منعکس می‌شود، ناشی از یک سنت وشایدهم احساس خودخواهی بشری است که از طریق آن بشر میخواهد بفهماند که اگر بخواهد حتی قادر است زمان را نیز مهار کند!

هشتادهزار نفر از تهران رفتند

هشتاد هزار تهرانی بااستفاده از سه روز تعطیل پیاپی آخر هفته تهران را ترک کردند و بهمین علت پایتخت در این‌روزها کمی خلوت شده است. تهرانیها بیشتر به شهرهای شمال رفتند، گروهی نیزبسوی پیست‌های‌اسکی هجوم بردند.

پلیس راه ژاندارمری کل‌کشور امروزاعلام کرد که برای استفاده از تعطیلات آخر هفته ۱۴ هزار و پانصد وسیله نقلیه با حدود هشتاد هزار سرنشین از تهران خارج شده‌اند. طی دوروزگذشته درهیچ‌یک از جاده‌های کشور حادثه مهمی اتفاق نیفتاده است. فقط در جاده قم کامیونی بایک عابر پیاده‌ای تصادف کرد و او را کشت .

هجوم مسافر بشهرستانها

بمناسبت عید سعید غدیرخم مشهد و قم دیروز و امروز میزبان دهها هزار زائر بود . این عده ، با استفاده از سه‌روز تعطیل ، برای زیارت بارگاه حضرت ثامن‌الائمه «ع» و حرم مطهر حضرت معصومه علیهاسلام به مشهد و قم روی آورده‌اند . هتل‌ها و مسافرخانه‌های‌مشهد و قم مملو از زایر است .

از عصر روز سه‌شنبه تابامداد امروز، بیش از یکهزار ودویست اتومبیل سواری و بیست‌اتوبوس ازطریق جاده‌های تهران ـ شیراز و بوشهر ـ شیراز ، به این‌شهر وارد شدند .

هوای مطبوع و آفتاب گرمی‌بخش شیراز ، به مسافران این فرصت را داده است که به نحو دلخواه ازتعطیلات سه‌روزه خود استفاده کنند

● همزمان با سه روز تعطیل آخر هفته و آغازسال نومسیحی، اصفهان پذیرای مسافر زیادی شده است .

اکثر مسافرانی که از تهران‌و سایر شهرها به اصفهان روی آورده‌اند ، مسیحی هستند واین عده پریشب، شب ژانویه را در هتل‌ها و باشگاه ارامنه اصفهان، جشن گرفتند .

اصفهان، ازهوای‌گرم‌ومطبوعی برخوردار است و ازمیزان‌سرما نسبت به روزهای گذشته، کاسته شده است .

● اهواز، آبادان، خرمشهر، بندرعباس و بندربوشهر که این روزها ازهوای‌بهاری‌برخوردارند، مهماندار مسافران تهرانی‌هستند و عده بیشماری برای گذراندن سه روز تعطیل آخر هفته، به‌این شهرها روی آورده‌اند.

نخست‌وزیر در مجلس شورای ملی اعلام کرد

لایحه مهمی درباره زمین تقدیم مجلس می‌شود

مجلس شورایملی امروز پس از شش جلسه و ۱۸ساعت بحث در کلیات لایحه بودجه ، این لایحه را تصویب کرد و بمجلس سنا فرستاد . در این جلسه نخست وزیر به تذکرات نمایندگان‌پاسخ‌داد وچند تبصره تازه به لایحه اضافه گردید . در همین جلسه نخست وزیر فاش کرد دولت با تقدیم لایحه به بورس بازی زمین پایان میدهد .

آموزش افراد یکی‌ازشروط قرارداد میباشد و از این‌طریق نیز تا حدود ممکن کمبود نیروی انسانی مرتفع خواهد گردید .

نخست‌وزیر در پاسخ‌انتقادات اقلیت به لایحه بودجه اظهار داشت :این یازدهمین‌بودجه‌ای است که این دولت تقدیم‌مجلس شورای ملی میکند و باجرئت تمام میتوان ادعا کرد که دراین یازده بار ، بودجه هر سال بطورصحیحتر و با ارقامی بیشتر از سال‌پیش تهیه شده است که این خود نماینده رفاه روزافزون جامعه و رشد سریع اقتصادی ماست . در اینجا نکته‌ای را قابل ذکر میدانم و آن‌اینست که ما باید درداوری های خود عقده حقارت و فقر را از خود دور کنیم ، زیرا امروز دیگر خوشبختانه نه‌فقیر هستیم و نه حقیر ، بلکه بعکس بسیار نیرومند و مقتدریم و این را دنیا بخوبی تائید میکند.البته من سعی میکنم نظریاتی را که ازجانب نمایندگان اقلیت‌نسبت بامور و لوایح مختلف داده میشود ، دقیقا مورد مطالعه و استفاده قرار دهم و اصولا معتقدیم ، باید به نظریات هر ایرانی با احترام توجه کرد و این را یکی از اصول غیرقابل اجتناب باید شمرد و بهمین دلیل‌هم هست ، نظریات صحیحی را که بعضی از نمایندگان اقلیت ابراز داشتند کاملا قبول میکنم و قطعا مورد توجه‌قرار خواهدگرفت . در اینجا اجازه بدهید از پاره‌ای واژه‌ها و اصطلاحاتی که نشان از عقده های‌حقارت و فقر داردو بازندگی امروز ما بیگانه است ، مانند اصطلاح « حزب حاکم »و یا «هیات حاکمه» و امثال انها استفاده کنم و بگویم بهتراست از اینگونه‌واژه‌ها و اصطلاحات پرهیزکنیم.

پاسخ به اقلیت

در اینجا نخست وزیربه‌یکایک موارد انتقاد اقلیت اشاره کرد وگفت اقای فرهاد پور چنین ابرازعقیده کرده است که‌بودجه تقدیمی با قانون محاسبات مغایرت‌دارد و دولت قادرنیست این ۹۰۰ میلیارد ریال را تا آخر سال خرج کند . میگویم که تحول سریعی که در وضع درآمد های دولت حاصل شده است بما اجازه داده است که برنامه‌ای بمرتب وسیع‌تر از گذشته را بمرحله اجراء بگذاریم و بسیاری از خواسته هائی را که فکر نمیکردیم در زمانی کوتاه عملی باشد بموقع اجراء بگذاریم و طبعا انجام چنین برنامه هائی‌در مدتی کوتاه‌نمی‌توانست در قید مقررات سنتی انجام پذیرد،چون هدف‌ماعرضه خدمات بیشتر و بهترو همچنین تولید بیشتر با کیفیت بالاتر و ایجاد زیر بنای لازم برای خدمات‌مورد نیاز است وبناچار بایدانعطاف بیشتری درکارقبول کنیم. لازم بتذکر نیست که در این دوران انقلاب مقررات‌باید راهکشای‌امور باشد ، نه اینکه دست و پای ما رادر رساندن خدمات بیشتر و بهتر ببندد . باین علت است که دولت در مقرراتی بصورت تبصره‌ها که ضمن بودجه آمده است ، از مجلس‌شورای ملی کسب‌اجازه کرده است تا بتواند ، با سرعتی بیشتر به ماجرای طرح ها و برنامه بپردازد .

خاطر نمایندگان مجلس آگاه است که سال گذشته ما برای اولین بار بودجه دوساله تقدیم مجلس شورای ملی نمودیم و در همان موقع اینجانب توضیح دادم که این روش های جدید بخاطر آنست‌که‌دولت‌باهمکاری نمایندگان مجلس شورایملی از یکطرف کار ها را بصورت‌ساده‌تری درآورده است و از طرف دیگر سرعت‌لازم را در پیشبرد برنامه ها ایجاد کنم .

باین جهت بود که در روش تنظیم بودجه دوساله ، دولت بودجه را در سه ماهه سوم‌تقدیم مجلس میکند وبهمین علت بودجه اصلاحی را که همراه بودجه‌سال بعد تقدیم میشود ، جایگزین‌متمم بودجه نمودیم و مجلس درسال گذشته نه تنها این روش‌را تائید نمود، بلکه ما را هم تشویق‌کرد که در این راه با جدیت بیشتری عمل نمائیم و امسال همانطور که ملاحظه میکنید ، بودجه ماکاملتر وجامع‌تر شده و بیشتر در این عقیده استوار شده‌ایم که روش بودجه دو ساله روش منطقی‌تری هم از نظر دادن فرصت کافی به نمایندگان مجلس شورایملی است که دقت کافی در جزئیات آن بنمایند و هم دولت با سهولت بیشتر به هدف های برنامه های سالانه خود برسد. گذشته‌از تمام این مطالب این روش هیچگونه مغایرتی با آئین نامه داخلی‌ندارد مضافا به اینکه علاوه بر سال گذشته در سال ۴۳ نیز بودجه اصلاحی به‌تصویب مجلس‌شورای ملی رسیده است و رویه‌ای بدین ترتیب برقرار شده است . البته دولت‌ازاین راهنمائی‌که درزمینه اصلاح‌قانون محاسبات فرموده‌اید حتما صورت خواهد گرفت و چنانچه لازم باشد اصلاحات‌لازم به مجلس‌شورایملی تقدیم‌خواهد شد .در اینجا نخست‌وزیر به تذکرات نمایندگان پاسخ داد.

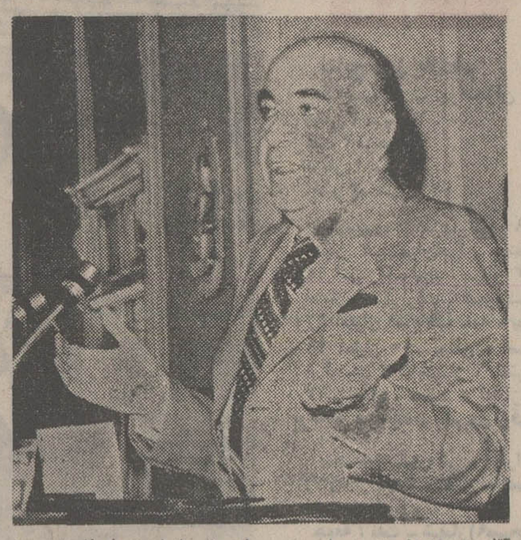

آقای هویدا نخست‌وزیر امروزدر مجلس شورایملی درباره‌لایحه‌بودجه نطق مفصلی ایراد کرد وبه انتقادات مخالفان پاسخ داد.

زمین و مسکن

نخست‌وزیر در باره مسکن و زمین گفت ، فعلا باید ، بگویم در مورد کمبود مصالح ساختمانی اعتباراتی راکه دربودجه‌سال‌آینده پیش‌بینی‌شده است و نمایندگان اقلیت هم آنرا تائید نموده‌اند ، تولید مصالح‌مورد نیاز بمقدارقابل توجهی در سطح کشور افزایش خواهد داد و در صورتیکه‌امکان جذب اعتبارات بیشتری باشد ، دولت در تامین آن اعتبارات اقدام خواهدنمود . هم اکنون درحدود ۸ میلیون متر مربع زیر بنادر سطح کشور در دست ساختمان است و هیچ کمبود مصالح ساختمانی وجود ندارد.

نخست‌وزیر گفت در زمینه کمبود نیروی انسانی علاوه بر اجرای برنامه های وسیعی که در زمینه آموزش افراد متخصص وجود دارد ، دولت در نظر دارد با استفاده از روشهای جدید ساختمانی میزان نیروی انسانی مورد نیاز را در ایجادواحدهای مسکونی به حداقل ممکن کاهش دهد تا از این لحاظ وقفه‌ای در خانه سازی بوجود نیاید ومضافا اینکه ضمن قرار دادهائی که با شرکتهای بزرگ خانه سازی‌منعقد شده‌و یا خواهد شد .

لایحه زمین

نخست وزیر آنگاه گفت در زمینه مشکل زمین که عامل اساسی برای تسهیل خانه‌سازی و مبارزه با بورس بازی است مطالعات کافی انجام گردیده و در اولین فرصت لایحه آن تقدیم مجلس خواهد شد که هدف آن جلوگیری‌از افزایش قیمت زمین و بوجود آوردن عرضه و تقاضا و ضمنا ایجاد انگیزه بیشتر در بخش‌خصوصی برای‌احداث‌ساختمانهای‌مسکونی است تا سازندگان خانه ها تشویق شوند ، منازل متعدد و بیشتری ساخته و عرضه نمایند و زمین بمقدار کافی وبا قیمت مناسب با توجه به طرحهای صحیح شهرسازی عرضه گردد . ضمنا از بورس بازی زمین جلوگیری شود و پس‌انداز های کوچک بیشتر بسوی سرمایه گذاری درفعالیت های تولیدی و خانه‌سازی‌سوق داده شوند .

تقدیم لایحه

بدنبال اظهارات امروزنخست وزیر در مجلس پیرامون‌لایحه زمین ، عصر امروز فراکسیون پارلمانی‌حزب ایران نوین‌برای بررسی جوانب این تصمیم‌دولت تشکیل جلسه میدهد و آخر وقت امروز در کریدور های مجلس گفته شد که لایحه مربوط به زمین محتملا روز یکشنبه‌تقدیم قوه مقننه خواهد شد .

شاهنشاه مرد سال شناخته شدند

جهان امروز بردلخواه ما شد
بهاری دلگشا « دیماه » ما شد
سروشی مژده فرخنده‌ای داد
که شاد از آن ، دل آگاه ما شد
خوشا برافتخار کشور ما
که «مرد سال» شاهنشاه ما شد

ابراهیم صهبا

بزرگترین کنگره زنان

روز شنبه در تهران افتتاح میشود

والاحضرت شاهدخت اشرف پهلوی ، ریاست عالیه سازمان زنان ایران امروز اعلام کردند که روز شنبه کنگره بزرگ زنان که در آن پنج هزار نفر از نمایندگان زنان‌گروه های‌مختلف کشور شرکت دارند افتتاح می شود .

والاحضرت شاهدخت اشرف پهلوی گزارشی پیرامون فعالیت های زنان طی چند سال اخیر قرائت می کنند .

والاحضرت به زنان یادآور شدند که باید با کارو کوشش بیشتر و قبول مسئولیت ها شایستگی خود را در اجرای برنامه ها در سطح ملی به ثبوت برسانند .

والاحضرت در پیامی به‌زنان ایران توصیه کردند که مسئولیت های خانوادگی خود را فراموش نکنند چون هر جامعه‌ای از ترکیب خانواده ها تشکیل می شود و زن ها پایه خانواده هستند . و درصورتی که زنان مسئولیت های خانوادگی خود را جدی نگیرند خطری در همه سطوح جامعه را تهدید خواهد کرد .

«از زنان میخواهم با بهره گیری از تساوی حقوقی که به آنها اعطاء شده و شرکت‌فعالانه در برنامه های مملکتی وظائف اولیه یک زن را که مادر خوب بودن و همسرخوب بودن است ازیاد نبرند .»

چراغهای ناهماهنگ یک عامل تراکم ترافیک ،

عدم هماهنگی چراغ های راهنمایی ، در چهار راه ها و تقاطع‌های بزرگ ،باعث تراکم روزافزون ترافیک تهران و تضعیف نیروی کشش خیابان‌ها شده است .

کارشناسان ترافیک ، امروز بدنبال بیان این مطلب ، اعلام داشتند : غالبا دیده میشودکه وسائط نقلیه ، وقتی میخواهند از ابتدای یک خیابان تا انتهای آن را طی کنند ، مجبور می‌شوند در طول این مسافت ، پشت هر کدام از چراغ های راهنمایی، دقایق طولانی توقف کنند بدینگونه اتوبوسها، به جای آن که مسافتی را در طول ده دقیقه طی کنند ، گاه بیش از نیم ساعت در طول‌راه معطل میشوند و با توقف‌های بیجای خود تراکم ترافیک را پیچیده‌تر و سرسام‌آورتر می‌کنند .

این کارشناسان افزودند:چاره این مشکل آن است که پیش از هرکار ، چراغ های راهنمایی‌را بایکدیگر هماهنگ کنند . بدین معنی که وقتی اتومبیلی از یک چراغ می‌گذرد ، با محاسبه سرعتی معین و نیز با احتساب طول مسافت دو تقاطع ، چراغ راهنمایی تقاطع بعدی ، طوری تنظیم شود که اتومبیل مزبور به محض رسیدن به تقاطع‌بعدی با چراغ سبز روبرو شود

تساوی حقوق زنان

یک حق مسلم است نه یک بخشش مشفقانه

علیاحضرت شهبانو بمناسبت‌آغاز سال بین‌المللی زن امروز پیامی فرستادند . متن پیام علیاحضرت شهبانو باین شرح است :

بمناسبت سالی‌که‌از طرف‌مجمع عمومی سازمان ملل‌متحد به‌عنوان سال بین‌المللی زن اعلام شده‌است خاطره همه کسانی را که درراه اعتلاء حقوق انسان وتساوی حقوق زن و مرد تلاش کرده‌اند گرامی بداریم .

اعلام سال ۱۹۷۵ به‌عنوان‌سال بین‌المللی زن از طرف نمایندگان ملت های جهان‌حاکی از آنستکه بزعم کوشش هائی‌که برای‌حمایت از حقوق زنان به کار رفته هنوز در بسیاری از نقاط دنیا تبعیض نسبت به آنان ادامه دارد .

دگرگونی های بیسابقه زمان ، موجب شده است کهبه نقش‌سنتی زن که اصولا در اداره منزل و پرورش‌فرزندان‌خلاصه‌میشد وظایف اساسی دیگری در زمینه های اقتصادی ، سیاسی ، اجتماعی و فرهنگی افزوده شود.

بالا رفتن سطح معلومات ، اجرای تدریجی برنامه های تنظیم خانوادهو متناسب‌تر شدن تعداد فرزندان از یک طرفو افزایش مسائل و تسهیلات زندگی‌از طرف دیگر آغازگر تحولی است که طی آن کار های زنان در خانه تعدیل میشود ومتدرجااین آمادگی‌برای بسیاری از آنان فراهم میگردد که از فرصت هاو امکانات قانونی‌و عملی که جامعه‌برای مشارکت‌آنان در فعالیت‌های‌اقتصادی‌و اجتماعی میسر میسازد برخوردار شوند.

بدون شک نقش موثر زنان را درموردپرورش کودکان‌وکمک به ثبات خانواده‌طی تاریخ‌باعظمت ایران هرگز نمی توان انکار کرد .

همچنین کوشش های خستگی ناپذیرزن ایرانی‌بویژه در زندگی های روستائی و عشیره‌ای و همکاری های پرثمر و مداوم او رادرامورکشاورزی، دامداری و کار های‌دستی و هنری‌هیچگاه نمی توان از نظر دور داشت.

در جامعه شهری بایک اقدام تاریخی که‌در هفدهمدی ماه۱۳۱۴ بدست توانای سردار بزرگ ایران رضا شاه کبیر در جهت آزادی زنان به عمل آمد و قریبا سالروز آنرا جشن میگیریم عده قابل ملاحظه‌ای اززنان‌کشور مافرصت مشارکت هرچه بیشتر در زندگی جامعه خود را پیدا کرده‌اند .

از همه مهمتر انقلاب اجتماعی ایران موجب گردید که زنان‌نقش بسیار موثرتری را در جامعه عهده‌دار شوند . من باین نکته اشاره میکنم که طی دهه گذشته تعداد زیادی درآموزشگاه ها ودر خدمات دولتی بطور قابل ملاحظه‌ای افزایش پیدا کرده و حکایت از مشارکت بیش از پیش زنان وطن ما در فعالیت های عمومی میکند .

باوجود این پیشرفت ها و علیرغم امکانات قانونی‌و بنیادی‌که انقلاب برای‌مافراهم ساخته است هنوز سهم زنان در نیروی کل کشور بهیچوجه کافی نیست .

آمارهائی که در اختیار است میزان مشارکت زنان در فعالیت های‌بخش های مختلف را حدود ۱۲ درصد نشان میدهد .

باوجودیکه ارقام مربوطبجمعیت زنان فعال برپایه معیارهای‌جوامع صنعتی تهیه شده و در مواردی بعلت منعکس نکردن نسبتی از فعالیت های تولیدی زنان در روستاها و عشایر ممکن است با ویژگی های نظام اقتصادی ، اجتماعی ما ، منطبق نباشدمعهذا نشانه آنست که‌در کشور ماحدود شرکت زنان بخصوص در بخش های صنعت‌و خدمات هنوز ناچیز است .

اکنون زمان آن رسیده است که زنان ایرانی نقشی را که دراین دوران سازندگی از نظر تامین کامل حقوق خودو پیشرفت جامعه بعهده‌دارند بازشناسند و مشارکت موثرتری رادر فعالیت های‌مختلف ازکم مسئولیت ترین تا حساس ترین مشاغل بعهده بگیرند .

زنان ایرانی چه در شهر وچه در روستا باید برای بدست‌گرفتن فعالیت هاو حرفه ها و مشاغلی که تحولات علمی و فنی عصرما بوجود آورده است آماده شوند و این نیروی عظیم انسانی در فعالیت های سازنده‌تر بکار افتدو روزی فرارسد که همانند کشور های صنعتی در حدود ۴۰درصد از فعالیت ها را زنان عهده‌دار شوند .

برای تامین این منظور سازمان های اموزشی وظیفه اساسی و پراهمیتی را بعهده دارند . زیرا این سازمان ها هستند که نه‌تنها باید امکانات آموزشی کاملا برابر بامردان‌را در همه سطوح برای زنان فراهم سازند بلکه مکلف‌اند این واقعیت را از کودکی و نوجوانی به همه افراد تفهیم‌کنند که آنچه در عرصه زندگی باید موجب پیشرفت و تعالی شود شایستگی فردی است نه مرد یا زن بودن .

همزمان با این تلاش ها آن دسته از زنان که وارد بازار کار میشوند درهر سطح و هرموقع اداری یا اجتماعی باید علاوه بر کوشش درراه انجام وظیفه از طریق فعالیت‌و مجاهدت‌پیشداوری هائی را که سنت هاو افکارگذشته درباره صلاحیت و شایستگی‌زنان برای کارهای اجتماعی بوجود آورده است خنثی نمایند و نشان دهند که نه‌تنها برای اجرای کلیه وظایف اداری واجتماعی آمادگی دارند بلکه اجرای این فعالیت ها به‌وظایف اساسی دیگر آنان‌یعنی همسری و مادری نیز لطمه نمی‌زند. طی سال بین‌المللی زن و سال های پرتلاشی که در پیش داریم وسایل ارتباط جمعی باید بیش از هر زمان ، تساوی حقوق زن ومرد را در همه‌موارد به جامعه ما بشناسانند وتصاویر نادرستی را که درباره مناسبات زن و مرد و استعدادهای زنان وجود دارد برطرف سازند.

جامعه ایرانی باید بیش از هروقت تساوی فرصت را برای زن و مرد در همه زمینه‌ها فراهم سازد و این آگاهی را پیدا کند که برقراری تساوی فرصت در زمینه‌های اقتصادی ، سیاسی ، اجتماعی وفرهنگی ناشی‌ازحقوق مسلم زنان است نه یک‌بخشش مشفقانه .

در خاتمه میخواهم تاکیدکنم که هدف ما برقراری تساوی‌کامل بین زن و مرد چه در قانون وچه در عمل باشد نه‌ایجاد دودستگی و جبهه‌گیری .

به بیان دیگر تلاش زنان‌برای مشارکت در ساختن کشور را با ستیزه‌جوئی‌ها و افزون‌طلبی‌های افراطی یا اقداماتی که‌نظام خانواده را نا استوار میسازد نباید اشتباه کرد.

هماهنگ‌ساختن نیازهای‌زیستی و انسانی زن امروز بامقتضیات اجتماعی و فرهنگی در هرجامعه پویا ، کاری بس ظریف ودشوار است ایجاد این هماهنگی‌مستلزم حسن تدبیر ، موقع‌شناسی و فراستی است که خوشبختانه‌در خواهران هموطن من به میزان وافر وجود دارد.

توفیق هرچه بیشتر همه زنان جهان وبویژه زنان ایران‌را در راه اعتلاء حقوق زن ومنزلت هرچه بیشتر درخدمت به جامعه از خداوند متعال خواهانم .

سهام کارخانه‌های بزرگ جهان در تهران فروخته میشود

احمد مرادی

ایرانی ها می‌توانند سهام کارخانجات و واحد های صنعتی و تولیدی کشور های جهان را خریداری کنند. عرضه این‌سهام در تهران صورت خواهد گرفتو خریداران می توانند سهام را هم در ایران و هم درخارج نگهداری کنند .

بانک ملی ایران و بانک‌توسعه صنعتی و معدنی و موسسه مریل لینچ اینترنشنال اینکورپورتید» که ازبزرگترین کارگزاران‌بورس در جهان است،شرکتی باسرمایه ۱۴۰ میلیون ریال تشکیل‌دادند، تا بوسیله این شرکت سهام کارخانجات بزرگ‌صنعتی وتولیدی آمریکا و اروپا و سایر کشور های جهان را در تهران عرضه کنند.

مرکز فعالیت این شرکت‌بزرگ در تهران خواهد بود و با نام «ایرانومریل‌لینچ» بزودی کارخود را شروع می کند . حدود فعالیت این شرکت، کارگزاری وتضمین تعهد و توزیع کلیه انواع اوراق بهادار و اوراق قرضه قابل معامله و اسناد سرمایه گذاری‌و قرارداد های مربوط به این نوع معاملات برای ایرانی ها خواهد بود .

رئیس هیئت مدیره این‌شرکت را یوسف خوشکیش مدیر کل بانک ملی ایران و مدیریت عامل آنرا گونترریشر بعهده خواهند داشت. ایرج آزرم قائم‌مقام بانک توسعه صنعتی و معدنی ایران‌نیز عضو هیئت مدیره این شرکت است .

سهام کارخانه های بزرگ

امروز گفته شد چون سرمایه گذاری و عرضه و فروش سهام کارخانجات و واحد های تولیدی کشور های مختلف جهان تاقبل از اعلام آزادی معاملات ارزی‌در ایران و مرکزیت دادن تهران به عنوان یک‌بازار آزادارزوسرمایه، معمول نبود، بدین لحاظ ایرانی ها قادر نبودند که‌سهام کارخانجات خارجی را درایران خریداری کنند واگر یک ایرانی در خارج از کشور سهامی خریداری میکرد ، چون اطلاعات کاملی از قیمت و مشخصات واحد های صنعتی و تولیدی که سهام آنرا خریداری کرده بود، نداشت، امکان ضرر و زیان در این قبیل معاملات برای وی وجود داشت. اما با تاسیس این شرکت خرید سهام کارخانجات بزرگ جهانی در ایران، احتمال این ضرر و زیان وجود نخواهد داشت‌و این‌شرکت همه روزه آخرین اطلاعات از وضع کارخانجات و واحد های صنعتی و تولیدی جهان را که سهام آنها در بورسهای بزرگ بین‌المللی مورد معامله قرار می‌گیرد، در تهران منتشر و اعلام میدارد، تا متقاضیان خریدسهام از کم و کیف سهامی که درنظر دارند بخرند ، آگاه باشند . سهام خریداری شده را این شرکت هم در تهران تحویل می دهد و هم در خارج برای‌خریدار نگهداری میکند.

سهامی که‌بوسیله این‌شرکت عرضه خواهد شد ،شامل تمام سهام کارخانجات بزرگ جهان مثل کارخانجات اتومبیل سازی آمریکا، اروپاو واحد های‌صنعتی نظائر آن خواهد بود .

با شروع کار این‌شرکت عملا بورس تهران با بورسهای جهان در زمینه عرضه و فروش سهامی که دربورسهای مذکور معامله میشود ، ارتباط پیدا می‌کند.

خبرهای کوتاه

پیام‌های تبریک‌شاهنشاه

شاهنشاه آریامهر طی پیامی سالگرد استقلال سودان را به حضرت رئیس جمهوری این کشور شادباش گفتند . متن پیام که به‌خرطوم‌مخابره شده است از اینقراراست:

حضرت ژنرال جعفر محمد نمیری رئیس جمهوری دمکراتیک‌سودان، خرطوم.

باکمال خوشوقتی بمناسبت سالگرد استقلال سودان شادباشهای صمیمانه همراه با بهترین آرزو های قلبی خویش‌برای سلامت وسعادت شخص آن حضرت و تعالی و رفاه روزافزون ملت‌برادر و سودان ابراز میدارم .

محمدرضا پهلوی

★★★

همچنین از طرف شاهنشاه آریامهر بمناسبت سالگرد جشن انقلاب کوبا پیام تبریکی به حضرت رئیس جمهوری آن کشور مخابره شد .

ملاقات بارئیس سنا

سفرای تازه مصر ، چین ومغرب در ایران صبح‌امروز بطور جداگانه درکاخ سنا با جعفر شریف امامی رئیس سنا ملاقات و گفتگوکردند.

ارسال کمک برای زلزله زدگان

سخنگوی جمعیت شیر و خورشید ایران اعلام کرد در اجرای اوامرشاهنشاه آریامهر بامداد(جمعه ۱۳ دی ماه)کمک های جمعیت شیر وخورشید سرخ ایران شامل چادر، پتو، جعبه های لوازم خانوادگی و بیش‌ازپنج تن داروی موردنیاز برای کمک های اولیه و درمان آسیب دیدگان زلزله پاکستان بوسیله هواپیما های نیروی هوائی شاهنشاهی‌به اسلام‌آباد ارسال میشود ، تا از طریق صلیب سرخ پاکستان بین بازماندگان توزیع شود و یا بمنظور معالجه‌و مداوای‌زخمی های حادثه شمال پاکستان بمصرف برسد.

جشن های عید غدیر

شیعیان ایران عید سعید غدیرخم را باشکوه وشادمانی فراوان جشن گرفتند .

بهمین مناسبت مجلس‌جشن باشکوهی از طرف امور اجتماعی دربار شاهنشاهی‌در کاخ گلستان ترتیب یافت .در این جشن مذهبی‌که‌از ساعت ۴ تا ۷و۳۰ دقیقه بعدازظهر روز چهارشنبه ادامه یافت ، جمعی از نمایندگان مجلسین سنا و شورای ملی و گروه کثیری از طبقات مختلف مردم شرکت کردند و ازطرف آقای باهری معاون‌کل وزارت‌دربار شاهنشاهی پذیرائی شدند .

بازرسی‌شرکتهای‌تعاونی کارکنان دولت

مامورین وزارت تعاون و امور روستا ها ، تشکیلات کلیه شرکت های تعاونی کارکنان دولت‌رامورد بررسی قرار میدهند . اولین هیات بررسی ، بمنظور رسیدگی به‌چگونگی فعالیت و همچنین رسیدگی به مشکلات شرکت های تعاونی کارکنان ادارات و سازمان های دولتی به استان فارس عزیمت کرد.

ورود - خروج

حضرت آیت‌الله حاج سید ابراهیم خلخالی از زیارت‌مکه معظمه مراجعت کرد .

سخنرانی

ابوالقاسم خردجو مدیرعامل بانک توسعه صنعتی و معدنی ایران بدعوت کانون بانک ها ساعت چهارونیم بعداز ظهر شنبه آینده (پس‌فردا) در اطاق بازرگانی و صنایع و معادن ایران پیرامون«توسعه باز

ملکه‌های آواز ایران انتخاب شدند

گوگوش، دینامیک، حمیرا، رامش، مهستی

★ گوگوش : ملکه‌زیبایی برگزیده مردم ★ دینامیک : ملکه‌زیبایی برگزیده ژوری ★ حمیرا : ملکه زیبایی اصیل شرقی ★ رامش : ملکه اخلاق و پرهیز از جنجال ★ مهستی : ملکه شیک پوشی

گوگوش

حمیرا

مهستی

دینامیک

کوگوش ، دینامیک ، حمیرا ، مهستی ، رامش و نسرین ، جایزه های مجله جوانان امروز (نشریه هفتگی اطلاعات ، ویژه خوانندگان جوانان) را ربودند .

در یك مراسم پرشور ، ملوك ضرابی خواننده قدیم رادیو ایران ، نیمتاج مخصوص ملکه زیبایی خوانندگن را برسر گوگوش ـ که‌از طرف خوانندگان مجله‌جوانان به این مقام برگزیده شده بود ـ نهاد .

از سوی دیگر ، ژوری مجله جوانان ،دینامیك را برگزید .بدینسان ، نام دینامیك هم بعنوان ملکه‌زیبایی خوانندگان ایران اعلام شد .

در پی گوگوش دینامیك ، نوبت به نتخاب «ملکه زیبایی اصیل شرقی » ، «ملکه شیکپوشی » و«ملکه اخلاق» خوانندگان ایرانی رسید .

حمیرا عنوان اول را ربود و به‌عنوان ملکه (زیبایی اصیل شرقی) خوانندگان ایرانی بروی صحنه رفت ونیمتاج افتخار برسر نهاد .

مهستی نیز عنوان «ملکه شیکپوشی » خوانندگان ایرانی را ازآن خود ساخت و درحالیکه جایزه مخصوص اهدایی مجله جوانان را درآغوش می فشرد ، به ابراز احساسات علاقه‌مندانش پاسخ گفت.

رامش ازین‌میان،عنوان«ملکه اخلاق» راربود ،درحالی که خودش در مراسم حضور نداشت .

درین مراسم که عقیلی آن را اداره میکرد ، نسرین خواننده نوجوان ایرانی ،از طرف سرویس هنری مجله جوانان ،دیپلم افتخار و زیبایی گرفت .

درآمد حاصله ازاین مراسم پرشور ، به‌بیمارستان کودك مسعودی اختصاص یافت .

سِکّه های کوچك هم اگر بمُرور پس انداز شوند
روزی آسایش خانواده ایـرا تأمین میکند

بابانوئل بااتاق اصناف کاری ندارد!

بابانوئل ، امسال از پنجره ها آمد !ظاهرا آلودگی هوای شهر ها از دود ، آنقدر ریه های بابانوئل را خراب کرده که دیگر احتیاجی نیست از سوراخ دودکش و لوله بخاری سر درآورد.

بابانوئل ، در آغاز هر سال مسیحی ، برای بچه های خوب، کادو های قشنك می آورد.سه‌تا از بچه های خوب بابانوئل ، در این روزها،اسباب بازی فروش ها ، کاج فروش ها ، وکاباره‌داران هستند که بهترین‌وگران‌ترین کادوهاراازبابانوئل می گیرند .

کارو بار اسباب بازی فروش ها ، این روزها سکه است ودر بقیه ایام سال هم بدنیست. کاباره دار ها هم ، امشب و همه شب وضعشان خوب است و در این چند شبه ، خیلی خوب‌تر .درحالی که هنوز معلوم نشده که کاج فروش‌ها ، بقیه‌ایام سال را چکار می کنند ؟

اما بابا نوئل با این حرف ها کاری ندارد.او حتی نمی پرسد که آیا اتاق اصناف ،روی کاج های ژانویه هم نرخی گذاشته است یا خیر .

بابانوئل اصلا کار ندارد که‌صورتحساب کاباره ها در این شب های بحرانی،چگونه سیر صعودی طی می کند . اتاق اصناف هم کاری به‌این‌ماجرا ندارد . اماز حق نگذریم که روی تمام اسباب‌بازی ها،نرخ ثابت گذاشته‌اند . فی‌الواقع نرخ اتاق اصناف ، فقط‌روی اسباب بازی ثابت می ماند!

خوراکی که میخوریم

چه بخوریم و خوردنی ها را چگونه نگاهداری کنیم

جای این جدول در آشپزخانه شما خالیست

این جدول ، طرز نگاهداری مواد خوراکی ، بهترین شیوه پخت ومواد حیاتبخش موجود در آنها را به کدبانوان شایسته می شناساند

نوع غذا ، میزان کالری ، پروتئین ، ویتامین و مواد دیگر موجود در آن ، بتازگی برای بیشترشهرنشینان ایرانی ـ بویژه خانمها ـ ازاهمیتی‌چشمگیر برخوردار شده است . دیگر برای آنهایی که با اصول بهداشت ، اهمیت تندرستی و میزان مواد مورد نیاز بدن ـ آشنایی دارند ، غذا فقط وسیله برای رفع گرسنگی نیست .

با اینحال ، بسیاری‌از مردم هنوز بدرستی نمیدانند که مثلا فلان میوه چه خواصی‌دارد، چگونه باید آن را خورد تا ویتامین‌ها و مواد حیاتبخش دیگرش از بین نرود ، و نیز چه‌طور باید آن را نگاهداری کرد تا خراب نشود و تولید مسمومیت یا بیماری نکند . جدولی که درین صفحه‌ملاحظه میفرمایید ، کلیدی برای تمام این مسائل است . هرکدبانوی ماهری بایدهنگام تهیه خوراک به این جدول توجه کند و به کمک آن ، مواد سالمی را برگزیند که مکمل یکدیگر باشند و هرکدام ، یک یا چند ماده مورد نیاز بدن را تامین کنند .

جدول خوراک بخصوص راهنمای مفیدی برای مادرانی است که فرزندانشان دوره‌رشد و بلوغ را میگذرانند. هرمادری که به سلامت و رشد جگر گوشگان خودتوجه مخصوص دارد ، میتواند با نصب این جدول در گوشه‌یی ازآشپزخانه راهنمای کاملی درباره مواد غذایی داشته باشد . بخش‌اول این جدول را که در آشپزخانه هر کدبانوی اروپایی وآمریکایی میتوان یافت ، درین‌شماره‌چاپ شده است . در شماره های بعدی ، بخشهای دیگری از همین راهنمای ساده و گویای مواد خوراکی‌را تقدیم‌حضورتان خواهیم کرد .

شیوه نگاهداری	بهترین شیوه مصرف	منبع مواد گوناگون
پیاز : ۲ تا ۳ هفته درون بسته بصورت‌آزاددرجای‌تاریک وخشک .هرگز دریخچال نگاه ندارید.	بصورت پوست کنده وقطعه‌قطعه‌شده در سوپها و خورشها بخورید ،یا همراه سس‌پنیر دربخار بپزید.	ویتامین ث باندازه خیلی کم
پرتقال : چهار تاشش روز درجای خنک	حتی‌المقدور بصورت تازه میل کنید .همراه سالاد ، مصرف پرتقال بعنوان ماده تزئین، مطبوع و دلخواه است .	ویتامین ث بمقدار خیلی زیاد
جعفری : بشویید و خشک کنید . بیش از سه تاشش روز ان را نگاه ندارید . بهترین جای نگاهداری‌آن در یک محفظه پلاستیکی درون یخچال است .	روی سالاد وسوپ وسسهای مختلف بصورت تازه‌و تکه‌تکه شده استفاده کنید. برای تزئین خوراکهای گوشتی وماهی‌آن رابصورت تازه و خام وتکه‌تکه شده ، بکار ببرید	ویتامین ث واهن
هلو : ۲ تا ۳ روز وقتی‌رسیده باشد .	خام بخورید	ویتامین آ
گلابی : ۲ تا ٤ روز وقتی رسیده باشد .	حتی‌المقدور خام بخورید . اگر میخواهید آنرابپزید، با کمی کره ، بمدت ۳۰ دقیقه در ظرف را محکم بسته . بپزید . بعد از ریختن ، همراه خامه یا بصورت ساده ، فورا به سر میز غذا ببرید .	کلسیم و آهن ویتامین‌ب باندازه خیلی کم .
نخود سبز : در همان روز خرید ، مصرف کنید .	بمدت ۲۰ دقیقه در اجاق(فر) با حرارت بسیاراندک، در حالی که در ظرف را محکم بسته‌اید ، بصورت جدا شده از پوست ـ دانه دانه ـ با جوجه یا مواد دلخواه دیگرتان بپزید .	مقداری از ویتامین های گروه ب و ویتامین ث
فلفل : بشویید و خشک کنید، درون یک‌محفظه پلاستیکی، توی یخچال نگاهدارید .	حتی‌المقدور بصورت خام ،قطعه‌قطعه شده در سالاد مصرف کنید . با جعفری میتوانید آن را بصورت‌قطعه ـ قطعه شده ، بپزید . درون آب جوش ، بپزید و فورا روی آن آب سرد بریزید .	ویتامین های آ ، ث و گروه ب باندازه کم .
اناناس : بصورت رسیده در روز مصرف ، بخرید .	بدون شکر بخورید	کمی ویتامین ث اندکی ویتامین ب و آهن
سیب زمینی : در جای‌تاریک ....وقتی سبز است هرگز نخورید.	حتی‌المقدور آن را با پوست بپزید . سیب زمینی استانبولی را حتما با پوست همراه اندکی کره بخورید . هرگز پوست سیب زمینی را نکنید . بعد از جوشاندن ، توی آب سرد قرار دهید . بعد مصرف کنید .	ویتامین ث ، اندکی‌ویتامین ب و آهن .

زن+مرد+کودک

وقتی کوچولوی شیرین شما بزرگ میشود

یك پروفسور آمریکایی ، همراه با یك متخصص ایرانی ، برای شما که بچه هایتان در سنین‌رشد هستند ، توصیه ها و راهنمایی های جالبی دارند :

● رشد و بزرگتر شدن ، براستی‌افسون‌کننده وگیراست، هم برای خود کوچولویی که بزرگ میشود ، و هم برای پدر و مادرش .. کوچولو به آرامی حس استقلال واعتماد به نفس می‌یابد و بیش از هر چیز ، شیوه چهار دست و پا راه رفتن را می‌اموزد . او ، آرام آرام و با آهنگی که چهاردست و پا پیش و پس میرود ، رشد میکند . ازین‌رو باید بردبار باشید و حوصله کنید !

● هر کوچولوی نوزادی از هر لحاظ با دیگری فرق دارد . این نکته بسیار مهمی است که حتما باید آن را همواره بیاد داشته باشید.زیرا اگر فرزند دوستتان که همسال جگرگوشه شماست ، زودتراز بچه شما راه بیفتد ، و یا دندان درآورد ، اصلااهمیتی ندارد ، فکرش را هم نکنید !

هر نوزادی ، بنوعی رشد میکند و بزرگ میشود. هرگز ممکن نیست که رشد دونوزاد از هر لحاظ با یکدیگربرابر و هماهنگ باشد . از سوی دیگر ، جدولی نیز وجود ندارد که چگونگی و تاریخ رشد وتمو نوزادان را تعیین و مشخص سازد . گاه ممکن است که نوزادی بسرعت رشد کند و سه مرحله نمو را همزمان بگذراند و گاه امکان دارد که رشد او در سال‌های اول‌تولد، بسیار کند باشد .

این نکته بسیار مهمی است که هر پدر و مادری بدانند : انتظار چه چیز را بایدداشته باشند . درین‌جا ، یک‌متخصص ایرانی و یک پروفسورآمریکایی نیز چند نکته‌یی‌را که مربوط به مراحل احتمالی رشد نوزادان در چهار سال اول زندگی انهاست ، با شما درمیان نهاده‌اند :

٦ هفتگی

درین سن ، نوزاد شما احتمالا خواهد توانست برای چند لحظه کوتاه سرش رابالا نگاه دارد ، و شاید هم با لبخندی در پاسخ به نوازش‌و سروصداهای توجه انگیزی که بخاطر او از خوددرمی‌اورید، دلتان را گرم کند و سراسر وجودتان را از شوق سرشار سازد . تا پیش ازین سن ، آنچه بنظر مانند لبخندنوزاد می‌آید ، ممکن است هرچیزی باشد مگر لبخند ـ مثلا نفس تازه کردن و بیرون فرستادن هوای متراکم و زائد آزریه‌ها!

درین سن ، اگر جغجغه یا زنگوله‌یی‌را تقریباسی‌سانتی‌متر دورتر از چشمان فرزند خود نگاهدارید و با آرامی‌آن را از سویی به سویی دیگر حرکت دهید ، کوچولوی شما با چشمهای شفافش خواهد توانست حرکت اسباب بازی را دنبال کند و همراه با تاب خوردن آن ، مردمک‌چشمانش را حرکت دهد . درین هنگام، او همچنین خواهد توانست که سر خود را به طرف محلی‌که صدایی از انجا برخاسته ، بچرخاند .

٦ ماهگی

درین سن ، کوچولوی شما برای خود صاحب شخصیتی مستقل و انحصاری خواهد شد . بتدریج ، صداهایی را که از یک «سیلابل» ـ مثل«بابا»، «ماما» و ... ـ ایجاد کند که در واقع مقدمه زبان درآوردن و سر آغاز حرف زدن است. به این نکته خیلی مهم نیز حتما باید توجه کرد که نوزاد به هنگام شش ماهگی ممکن است که به چشم های خود حالت لوچی بدهد وچپ چپ نگاه کند که این حالت معمولا اسباب نگرانی مادران جوان میشود . درحالی که حالت لوچ بودن چشمهای‌بچه درین سن مهم نیست و نبایدبه ان توجه کرد. چنین حالتی‌تا یک سالگی نوزاد هم پدید می‌آید و علت روشنی دارد : یکی از چشمها دیرتر ازدیگری به مرحله تطبیق بینایی میرسد و همین عقب افتادگی ، به چشمها حالت چپ بودن و لوچی میدهد . اما وقتی که چشم عقب افتاده نیز به مرحله تطابق رسید ، این‌مایه ناراحتی مادران نیز خودبخود ازمیان میرود .

اگر این حالت نگرانتان‌کرد ـ و همانطور که گفتیم نگرانی بیهوده است ـ با پزشک خانوادگیتان تماس بگیرید تا درین باره کاملا برایتان‌توضیح بدهد و روشنتان سازد تا نگرانی کاملا از شما دورشود.

درین سن ، نوزاد ممکن است بتواند سر خود را از روی بالش بلند کند و یا به کمک شما حتی بنشیند . در همین سن ، اگر نوزاد را روی میز بگذارید و او را به آرامی ـ بطوریکه بر گردنش فشار نیاید ـ بالا و پائین ببرید ، بطوری که‌هرچندگاه‌یکبار کف پاهایش با میز تماس پیداکند، کوچولو لذت‌زیادی خواهد برد درین حالت ، معمولا چنان خواهد خندید که اصطلاحا به ان «ذوق کردن» میگوییم . ـ اما حتما توجه داشته باشیدکه موقع بالا و پایین بردن‌نوزاد ، یا در هر حرکت دیگری،نوزاد را طوری در آغوش بگیرید که سرو گردنش بشدت تکان نخورد . برای همین است که دانش پزشکی امروز شدیدا به پدر و مادرانی که ندانسته فرزند خود را به بالا پرتاب میکنند و دوباره در آغوشش میکشند ، اخطار میکند ،چون کوچولوها تا شش سالگی هم گردن و جمجمه ظریفی‌دارندو تکان‌های شدید ، خدای نکرده باعث خونریزی داخلی پالخته شدن خون در مغز آنها میشود که گاه چنین عارضه‌یی به عقب افتاده شدن کودک و حتی مرگ او می‌انجامد ـ .

در شش ماهگی ، کوچولوی شما راههای محکم چسبیدن اسباب بازیهاو یا بطری شیرو پستانکمخود را خواهد آموخت ولی معمولا اگر شیئی ازدستش بر زمین افتاد ، آن را نادیده میگیرد و از آن چشم میپوشد . اگر درین سن نوزادتان علاقه پیدا کند که روی زمین بغلتد و یا بچرخد ، بدانیدکه علت ان احتمالا در اوردن دندان است .

۹ ماهگی

حالا دیگر کوچولو قادر خواهد بود که براحتی روی زمین بنشیند یا با کمک‌دیگران و یابوسیله چسبیدن به روکش خود را بالا بکشد امایک‌اشاره کوچک کافیست تا او را بر زمین بزند ، بدون ان که‌هنوز آموخته باشد که در موقع‌زمین خوردن ، دستها را حفاظ‌خود سازد .

درین هنگام ، اگر اسباب بازی یا هر شیئی از دست کوچولو بیفتد ، دیگر نسبت‌به آن بی‌اعتناء نمیماند ، بلکه دنبالش میگردد . نیز مهارت های اولیه سخنگوییش پیشرفت میکند و به او اجازه خواهد داد تا سروصدا براه بیندازدو با شیرین‌زبانیهایی که محدود میشود به تلفظ کلماتی شبیه به «بابا» ، «مامان» و کلمات دیگری که هیچکس‌حتی‌خودش هم از آن‌ها سردرنمیاورد ، کاری کند که پدر و مادرش حس کنند بال درآورده‌اند !

همزمان با یافتن قدرت نگاهداشتن اشیاء مختلف ، کوچولو یاد میگیرد که چگونه لقمه را با دست خودش به دهان ببرد ، و معمولا این‌کار با رضایت کامل و لذت بی‌اندازه‌آش همراه خواهد بود.

اسباب بازیهایی که جیغ میزند ، و خلاصه صدایی از ان درمی‌آید، کوچولو رابسیار سرگرم میسازد . همچنین در همین سنین است که اوبتدریج خواهد توانست آشنایان و باصطلاح «خودی»ها را از غریبه‌ها تمیز بدهد .

۱۲ ماهگی ـ یك سالگی

چهار دست و پا راه رفتن‌و پیشروی درین حال ، یا بصورت خزیدن مرحله مهمی‌از زندگی نوزاد و مادرش رادربر میگیرد . این‌کار بزودی‌بصورت مهمترین مشغولیات و بیشترین مایه سرگرمی نوزاد درخواهد آمد. کوچولو دیگر یکجا بند نمیشود ، نمیتواند سر جایش بنشیند و آرام بگیرد . از همین‌رو ، درین هنگام مادران

بقیه در صفحه ۱۹

نماینده انحصاری در ایران
شرکت ایران شرق
نمایشگاه شماره ۱
خیابان اکباتان سه راه ملت
تلفن ۳۰۲۱۸۲ ـ ۳۰۲۱۸۱

نمایشگاه شماره ۲ وتعمیرگاه
خیابان قدیم شمیران
(سیدخندان)
تلفن ۷۷۵۲۳۶-۷۷۵۲۳۷

LADA

تاریخ از آغاز تا به امروز

در چین، کتابها را سوزاندند

ظهور کنفوسیوس پایه‌های امپراتوری چین را بلرزه در آورد

سلسله مطالب «تاریخ ...» که درینجا ملاحظه می‌فرمائید ، به سئوالات مهم در زمینه تاریخی بدون استثناء پاسخ میدهد . ازین رو، مطالعه‌این سلسله مطالب حتی برای آنهایی که قبلا تاریخ بشر را مطالعه کرده‌اند، نوعی تجدیدخاطره‌است.

مطالعه این سلسله مطالب را بخصوص به فرزندان خود توصیه کنید . زبان ساده‌یی که برای نوشتن این سلسله مطالب بکار رفته ،به نوجوانان فرصتی میدهد تا با تاریخ دنیا به‌آسانی آشنا شوند . این مطالب ،جالبترین نکات تاریخ دنیا از آغاز تا به امروز را مطرح کرده است‌واز همه چیز سخن میگوید .

ارزش ابریشم چین درچه بود ؟

شیوه ابریشم بافی را چینی‌ها چندین قرن از دیگر ملل پنهان نگاه داشتند . بدینسان ، تجارت ابریشم درسراسر گیتی بانحصار چینی‌ها بود . ازهمین‌رو ـ و از آنجایی که پارچه‌های ابریشمین، بافته خوبیست ـ میزان تقاضا برای خرید ابریشم روز بروز افزایش یافت . بسیاری از ملل برای خرید ابریشم با چین‌قرارداد بستند . این ابریشم بافته ، از دل قاره پهناور آسیا ، ازطریق راهی بنام «جاده ابریشم» به گوشه و کنار جهان صادر میشد. اما سفر درین راه ، غالبا با خطرات گوناگونی روبرو بودزیرا در جاده ابریشم ، گروههای‌راهزن و قبائل متخاصم پراکنده بودند و گاه و بیگاه برای مسافران دردسر های بزرگی می‌آفریدند.

شیوه ابریشم‌بافی‌همچنان‌بصورت یک راز انحصاری برای چینی‌ها باقی ماند تا آن که در قرن ششم میلادی ، سرانجام ، درغرب ازین راز پرده برداشته شد .

زبان چینی چگونه بود و چطور آنرا مینوشتند؟

چینی‌ها نیز مانند دیگر تمدنهای اولیه ، خط خود را با کمک تصویری‌از اشکال مختلف‌آفریدند. هریک از کلمات چینی ،بصورت یک شکل واحد کشیده میشد ـ یعنی زبان چینی‌ها ، بجای آن که از حروف تشکیل شده باشد ، اجتماعی از کلمات بود ، کلماتی که چینی‌ها در مکالمات روزمره خود ، از آنها بیشتر استفاده میکردند . ـ

برخلاف زبانهای باستانی نظیر مصری ، سومری و بابلی که‌همه از بین رفته‌اند و از آنها نشانی بر جای نمانده است ، خط چینی از زمان پیدایش ـ ۲۰۰۰ سال‌قبل از میلاد مسیح ـ برای چندین‌قرن دست نخورده باقی ماند . امروز نیز خط چینی‌ها شباهت کاملی به خط اولیه‌شان دارد بطوریکه محققین به‌آسانی میتوانند نمونه های خط چینی باقیمانده از چهار هزار سال پیش‌را بر روی مدارک و اسناد مختلف‌بخوانند. درواقع خط کنونی چینی‌ها نمونه ساده شده‌یی از خط اولیه این تمدن زرد پوستان در خاور دوراست.

در زمانی نزدیک به ششصدسال پیش از میلاد مسیح ، تب مطالعه و کسب علم و معرفت ، سراسر چین را در برگرفت ، مردم علاقه عجیبی به مطالعه و تحقیق‌ـبویژه در زمینه‌های دینی ، فلسفی و تاریخی ـ یافته بودند . آنها ، تا میتوانستند کتاب میخواندند ، و افکار و تجربیات‌خود رابصورت کتاب انتشار میدادند .

بدینسان ، یک طبقه مهم‌اجتماعی در چین پدیدآمد. شاید،بزرگترین و برجسته‌ترین شخصیت درین طبقه نوپا ، «کانگ فوتمزه» بود که بین ۵۵۰ تا ۴۸۰ قبل ازمیلاد مسیح میزیست و با لقب «کنفوسیوس» شهرت یافتند .

کنفوسیوس ، محققین و طلبه های بیشماری‌را گردخود آورد. او درباره زندگی و نوع زیستن ، عقاید تازه و جالبی داشت.تعلیمات او را پیروانش‌با سرعت درسراسر چین می‌پراکندند .

اگرچه‌شاید کنفوسیوس‌خوددرین اندیشه و نیت نبود ولی بهرحال، پارمیی از عقاید و تعلیمات او ،و نیزگروهی‌از طبقه‌های گرداگردش با فلسفه وحدت چین و حکومت وقت مغایرت داشت . همین ، امپراتوران چین را بشدت‌نگران ساخته بود تا اینکه یکی ازهمین امپراتوران ـ بنام «وانگ تی ـ که‌در حدود ۲۷۴ تا ۲۱۰ ق . م بر چین حکومت‌میراندو سرسلسله دودمان پادشاهی «چینئین» بود ،

بقیه در صفحه ۱۹

کامیونهای هینو
Hino
هینو
بزرگترین سازنده کامیون در دنیا
کامیونهای دیزل هینو در تناژهای
۵ر۳-۵-۷-۱۰ تن و تریلرکش
نماینده انحصاری در ایران : شرکت ایرهینو
تهران سه‌راه آذری خیابان زرند شماره ۱۸۲ الی ۱۸۸ تلفن ۹۵۸۶۴۰
برای کسب اطلاعات بیشتر در تهران و شهرستانها به تلفنهای زیر مراجعه شود
تهران ۵۴۲۵۹۸-۲-۵۴۶۹۰۱ تهران ۶۳۰۱۲۷ تبریز ۲۳۵۹۶-۲۲۷۷۸ گنبد کاوس ۴۸۲۷ - ۴۴۵۲ گرگان ۴۹۱۱-۲۵۶۵
مشهد ۲۲۸۱۸-۲۹۹۵۰ همدان ۴۶۸۱ بابل ۲-۳۸۰۱-۲۷۵۵ اهواز ۲۴۶۵۹ اصفهان ۴۴۴۳۱-۴۰۷۴۹ شیراز ۳۱۸۸۷
Hino
SIGN OF QUALITY

رامش : قربون شوما داشم !

«ملکه الخلاق» شاید جالبترین عنوانی باشد که تاکنون به«رامش» داده‌اند.

رامش در مراسم ویژه انتخاب‌ـ که‌های گوناگون‌خوانندگان ایرانی ، حضور نداشت ولی بقول یکی از دوستان رامش، اگر خود او در مراسم حضور داشت ، بهنگام دریافت این عنوان ، مسلما «کلاه‌مخملی» خود را عقب میزد، کفشهای پاشنه خوابیده‌اش را «لخ‌لخ» روی زمین میکشید . جلوی میکروفون با حالت «عزت گذاشتن» به‌حضار ، میگفت : «قربون شوما داشم!!».

آرام : ستاره ماجرای منیژه‌حجازی و رزاق‌منش

آرام نوستاره فیلمهای فارسی ـ که میگویند بیش‌از همکاران خود با منیژه حجازی شباهت دارد ـ با امیدواری‌در انتظار آغاز تهیه فیلمی است که براساس زندگی‌پرماجراو عاشقانه منیژه و انوشیروان رزاق‌منش ساخته خواهد شد.

ماجرای منیژه و رزاق‌منش در حالی جلوی دوربین خواهد رفت که تهیه کننده آن میکوشد تا بیسروصدا مقدمات ساختن این فیلم را فراهم آورد . این تهیه کننده از روزی وحشت دارد که مخالفت خانواده حجازی یا رزاق‌منش،مانع از کار او بشود . ـ خانواده حجازی قبلا چندین بارپیشنهاد تهیه کنندگان گوناگون را برای ساختن چنین فیلمی ردکرده است ـ .

فریبا در پیلهٔ سکوت و تنهایی

فریبا خاتمی که روزگاری ازستارگان‌جنجال‌برانگیزسینمای فارسی بود، مدتیست که بیلهیی از سکوت و تنهایی بدورخود تنیده است . فریبا این‌روزها از هرگونه شایعه پردازی و قهرمان جنجالهای گوناگون شدن ، سخت پرهیز دارد.

ستاره جنجال‌برانگیز دیروز وگوشه‌نشین امروزمیگوید: «سینمای ما یک عیب بزرگ دارد: هر لحظه یک ستاره ر به آغوش یک هنرپیشه می‌اندازد و لحظه بعد به نیابت از طرف یک هنرپیشه ، به عشق یک ستاره ، دل می‌بازد ! من ازین وصله پینه کردنها بهیچ وجه‌دل خوشی ندارم.

« این شایعات فقط از درون سینما میجوشد و برهیچ پایه و اساسی جز حرف استوار نیست ».

شرکت هاماراگ
نمایندگی جدید خود را معرفی میکند
کارخانه اسفالت سازی SIM
کاملترین کارخانه اسفالت سازی الکترونیک در دنیا
با قدرت تولید از ۷۰ الی ۲۰۰ تن
در ساعت . تحویل فوری
در سه نوع تمام اتوماتیک نیم اتوماتیک
و مکانیکی
S.I.M
نماینده انحصاری در ایران شرکت سهامی خاص هاماراگ تهران : خیابان تخت طاووس شماره ۵ ساختمان آرک تلفنهای ۵ - ۸۳۱۶۵۳

سالروز ترور گاندی

گاندی پیام‌آور عشق و صلح کشته شد

زندگانی سرشار از عشق ،آرامش وصلح طلبی او، گاندی را به مرحله مقدسترین انسان در سرزمین پهناور هندوستان رسانده بود . ... و با مرگ بیرحمانه و قتل اودرکمال خونسردی و خالی ازاحساسات انسانی، میلیونها تن ، فریاد برآوردند: «مهاتماگاندی فنا ناپذیر است !»

۹ ساعت به راما

چند روز دیگر ، میلیونها هندی، همراه میلیونها انسانی که برای‌صلح آرامش و انسانیت ارزش و احترام قائلند ، همزمان با سالروز قتل مهاتما گاندی ، یاد این پیر مردمبارز و جانباز راه آزادی را گرامی‌خواهند داشت . این فشرده‌یی از زندگانی گاندی ـ روح بزرگ هندوها ـ و چگونگی ترور اوست !

شعله های آتش ، درآغاز پیرامون جنازه رادربرگرفت، از زیر ساقهای نحیف وترکه مانندش سر برآورد ، وآنگاه دستهای تکیده او را که با ملایمت و بحالتی روحانی‌خم شده بود ، نوازش داد .

سپس ،صدایی شبیه به انفجار برخاست . بوی چندش‌آور سوختن آمیزهٔ نارگیل و کافور ، فضا را انباشت و همزمان ،شعله‌های آتش سرکشید ، بلند وبلند تر شد ـ در حالی که باد سرد دی ماه دم‌بدم آن را سرکش و سوزننده تر می ساخت .

جرقه‌ها ، یکی پس از دیگری‌به آسمان می‌جستو همچنانکه‌برتوی پریده رنگ توده هیزمی ـ که جنازه بر آن میسوخت ـ بر سینه‌امواج‌رودخانه«جمنا»میرقصید و پیچ‌وتاب میخورد ، چنین‌مینمود که جنازه مهندس کارامچند،مهاتما گاندی در پس دیواری از زبانه های آتش ، با نوری ملایم می‌درخشد و گورسو میزند . گلهایی که جنازه راپوشانده بود ، به سیاهی میگرایید ، پژمرده می‌شد و به کام آتش فرو میرفت .

انبوه مردمی که کرانه های «جمنا» را سیاه کرده بودند، درین هنگام ، گفتی یکصدا و همزمان آهی‌سردو طولانی کشیدند . مردان و زنان با نگاهی سرشار از پریشانی گنگی، بیحرکت‌ایستاده‌بودند، انگار آنچه را میدیدند ،باور نداشتند .

نزدیکتر به سکوی آجرینی‌که جنازه گاندی مقتول را بر آن میسوزاندند ، پاندیت نهرو‌ـنخست وزیر هندوستان تازه استقلال‌یافته بر روی چمن نشسته بود ، با چشمهایی سرخ ازاشک‌وگریستن. نهرو بلرزه درآمد و پیکرش با رنج و بارگران سوگواری و داغدیدگی ، بناگاه فرو افتاد ، و گفتی درهم شکست . پریشان و منگ مینمود . ازین‌رو بدشواری توانست برخیزد ، هنگامی که دیوار سکوت فرو ریخت وجمعیت که، انگار صدای خود را بازیافته بود ، فریاد برآورد :

«مهاتما گاندی‌آمار هوگی » :

مهاتما گاندی هرگز نمی‌میرد .

این صدا بگونه‌یی گنگ در دل انبوه جمعیت پیچید، سپس غرشی شد و آوایی تکان دهنده‌تر از رعد! اینک ، فریاد «مهاتماگاندی فناناپذیر است . » همزمان از گلوی هزاران تن رعدآسا بیرون می‌آمد .. این فریاد که کرانه‌های «جمنا» را تکان داد فقط از اندیشه دهها هزار تنی که آنجا گرد آمده بودند ، سرچشمه نمیگرفت ، برای میلیونها تن‌دیگر در سراسر هندوستان و جهان ، برای پاندیت نهرو ، و «الابای پاتل» و رهبران دیگری که در کنار گاندی در راه پیروزی رنج برده بودند نیز این فریاد، گویای باوری دیرینه بود: مهاتما گاندی ، جاودانه است ، اوهرگز نخواهد مرد .

باری، گرچه‌منطق‌چنین باوری را رد میکرد ، گاندی ، مرد ریز نقشی که پرندگان را میمانست : ـ ظریف‌وشکننده‌ـ مردی که چشمانش از فرط روزه‌گیری و نخوردن ، زلال و دهان گشوده گشته بود ، بنظرمی‌آمدکه مرگ‌نمیشناسد، ورجاوند و انوشه روان‌است.

مرگ مرد بیمرگ

در نگاه میلیونها تن ، گاندی بارها و بارها معجزات بزرگی نموده بود . معجزه‌هایی که‌طوفان بپا کرد ، نیروهای استعمارگر انگلستان را درهم شکست و تنها با شیر دلی ، پایداری و آوایی آرام ـ اما تکان دهنده ـ ، با واژه‌هایی که در عشق و صلح و دوستی تقدیس شده بود ،توانست هندوستان را از گذرگاه سخت استقلال بگذراند .

برای این گروه‌از مردم،گاندی بهنگام زیستن ، فناناپذیر و جاودانه شده بود ، ازین‌رو، هیچیک از آنان نمیتوانستند مرگ مرد بیمرگ‌رابپذیرند .

اما مهاتماگاندی، خودواقع‌بین‌تر بود. بخوبی ازین نکته آگاه شده بود که یک مرد با گرد آوردن دشمنان سیاسی برای خویش ، باید چشم براه‌مرگی سیاسی(ترور) نیز باشد .

گاندی از سال ۱۸۹۳ـ هنگامی که وکیل مدافع تازه‌کار و ۲۴ ساله‌یی بود ، و به مبارزه علیه تبعیض نسبت به هندیان مقیم افریقای جنوبی برخاست ، و سرانجام درین راه به پیروزی رسید ـ با خطر مرگ و ترور ، روبرو شد ، خطری که هیچگاه او را ترک نگفت و سرانجام ، مرگ با ترور سیاسی ، پیکر استخوانی سیاستمدار و مبارز را درهم شکست .

سال ۱۹۱۵ ، هنگامی که‌گاندی از افریقای جنوبی به هندوستان بازگشت ، «رابیندرانات تاگور» ـ شاعر نامدار هند ـ ، لقب «مهاتما» را برازنده او دانست . و بزودی با گذشت‌سال‌ها ، جهان دریافت هرکسی همچون گاندی نمیتواند ، «مهاتما» یا «روح‌بزرگ» باشد .

دشمنی و خشم

بین سال‌های ۱۹۱۵ تا ۱۹۴۷ ، قدرت سیاست «ساتیاگراهای» ـ بدون خشونت ، بدون همکاری ـ گاندی ضربه‌های پیاپی و سنگینی را بر پیکر نیروهای بریتانیایی ـ که دو قرن‌بر هندوستان‌فرمانروایی کرده بودند ـ فرود آورد . اما درمیان هندیان ، خواه ناخواه کسانی هم بودند که شیوه‌گاندی را نمی‌پسندیدند ، چه این شیوه بیش از هر چیز به خودداری ، فداکاری و از خودگذشتگی نیاز داشت .

باری، آنچه‌خشم‌مرگ‌آوردشمنان گاندی را برانگیخت ، پافشاری پیرمرد مبارز بر استوار ساختن پل‌های دوستی میان مسلمانان و هندوهای شبه‌قاره بود . درحالی که شکاف بین این دو گروه‌مذهبی عمده ، روز بروز بیشتر دهان میگشود .

اما آتش‌دشمنی‌هندوهاومسلمانان زمانی به اوج سرکشی‌وافروختگی رسید که بسال ۱۹۴۷ ،بریتانیا (انگلیسها) ، شبه‌قاره را در دو بخش هندوستان (برای هندوها) و پاکستان (برای مسلمانان) ، ـ تقسیم کردند ـ این جدایی،عواقب خشونتبار بیشماری در پی‌آورد.

خشونت درحدی تکان دهنده ، قلمروهای خود را گسترش بخشید و در دل این خشونت بی‌اندازه ، هر جنایتی را چگونگیش‌دراندیشه بشری، بگنجد ، پرورده شد . هندوها و مسلمین به کشتارگروهی پرداختند . در کوچه و خیابان ، اگر مسلمانی به چند هندو برمیخورد ، داس مرگبرا بروشنی در دست آنان میدید . در چشم برهمزدنی ، جوی خون براه می‌افتاد . اینجا و آنجا ، گاه و بیگاه ،جنازه‌های‌پاره پاره‌مسلمانان و هندوها پیدا میشد . آنها ، خانه‌های یکدیگر را به آتش میکشیدند . زنان و دختران به اغوش متجاوزین داغ از خشم می‌افتادند و این هماغوشی ،برای انان هماغوشی و همخوابگی با مرگ بود .

روزه مرگ

این رفتار خشونتبار و پرورده خوی حیوانی نهفته در سینه‌بشر، گاندی ـ روح بزرگ ـ راملول و افسرده ساخته بود . گرچه ۷۸ سال از عمر دشوار ودردناک او میگذشت اما سفری به گرد سرزمین خود آغازکرد، باالتماس خواستار پایان دادن به‌خشونتها و ددمنشی‌ها شد . با پای برهنه به پرت افتاده‌ترین دهکده های دور دست رفت ، از مردابهابیاری نی‌های «بامبو» گذشت ، پلهای ساخته از ریسمانهای بافته را پشت‌سر نهاد تا دو گروه بزرگ مذهبی هند را ارام سازدوارامش و صفا را بازگرداند . درین‌راه ، چندین‌بار مردم را گرد خود آورد ، بانیت پایان یافتن تند باد مرگ و خشم ، نماز گزارد ، سخنرانی‌ها کرد راه دور ودرازی را پشت‌سر نهاده بود ، و هنوز راههای دور ودرازتری در پیش رو داشت ، با اینحال « روح بزرگ» خستگی نمیشناخت . در ۷۸ سالگی ، بر بالهای امیدنشسته بود و یک نفس تا دورافتاده‌ترین روستاها پر میکشید . اماسرانجام بالهای پرنده‌را شکستندوسوختند. آتش خشم تندتر ازکورسوی صلح و دوستی و آرامشخواهی بود.

نیمروز سیزدهم ژانویه۱۹۴۸، هنگامی که کشتار و خشونت به اوج خود در دهلی‌رسیده بود ، گاندی روزه‌مرگ‌گرفت. این پانزدهمین باری بود که « روح بزرگ » روزه مرگ می‌گرفت تا آرامش را به میان دو گروه دشمن بازگرداند .

همچنان که «مهاتما» درتختخواب ساده و ساخته از طناب خوددر «بیرلاهاوس» ـ دهلی‌نو ـ خفته بود ، و دم به دم ناتوانترو رنگ پریده‌تر می شد ، رهبران دو گروه مسلمان و هندو برای‌آشتی و توافق ، گفت‌وگو آغاز کردند.

سرانجام ، روز هژدهم ژانویه ، توافق آنان استوار بر میل به آرامش و همزیستی دوستانه ، انتشار یافت : «این خواست دل ما است که مسلمانان ، هندوها ، سکها ، و همه وابستگان به مذاهب و جوامع دیگر ، باردیگر باید برادروار و با وحدتی کامل، در کنار هم ، در دهلی‌نو زندگی کنند .

«ازین‌رو ، ما صمیمانه از مهاتماجی میخواهیم که گفتار ما را بپذیرد ، روزه خود را بشکند ، و همچنانکه تاکنون رهنمای ما بوده است ، به رهبری ملت ادامه دهد .»

اما این توافق برای کسانی که کینه تا ژرفنای قلبشان ریشه دوانده بود، تحقیرآمیز و همچون زهری بود که پیش از کشتن روزهای دراز قربانی خود را از درد درهم می‌پیچد و ذره ذره خردش میکند .

یکی ازین مردان ، «ناتورام وینایاک گادسه . .هندوی آرامی از دیار «پونا» بود . مردی با چهره جذاب‌وخوشتراش ،ظاهری ملایم و بی‌آزار . با این قیافه و مشخصات ، چنین برمی‌آمد که «گادسه » آخرین کسی است که در جمع دشمنان گاندی ،توانایی ترور او را دارد !

گادسه» و هفت مرد دیگر که در ژانویه۱۹۴۸توطئه ترور گاندی را چیدند ، عضو گروه «هندو ماهاسابا» بودند . دیدگاهها و نظریات خشماگین این سازمان‌را روزنامه «هندو راشترا» ـ ملت هندو ـ که «گادسه » سردبیر و سهامدار عمده آن بود ، انتشار میداد .

لحظه ترور

اندکی از ساعت پنج بعد ازظهر میگذشت و یکی از جلسات‌موعظه گاندی درجریان بود که «ماندان تنل پهوا» ـ پنجابی جوان ـ و همدست شماره یک «گادسه » ،با شلیک گلوله‌یی که سروصدای زیادی داشت ، توطئه ترور گاندی را اغاز کرد. توطئه‌گران ، براین امید بودند که ازین‌راه توده هواخواهان گاندی را ان‌قدر گیج و پریشان خواهند ساخت که به آسانی بتوانندآخرین‌گام برنامه مرگبارشان را بردارند .

اما چنین چیزی رخ نداد .

اگرچه «ماندان لعل» ماشه تپانچه پرسروصدایش را در هفتاد قدمی گاندی چکانده بوداما «روح بزرگ» ، انگار که تمرین

بقیه در صفحه ۱۹

TOYOTA
تویوتا
1975
یکی از قویترین ها !
تویوتا بزرگترین انتخاب شما
تویوتا بهترین ارزش برای پول شما
تویوتا پیشرو اتومبیل های دیگر
تویوتا باسرویس مجهز ولوازم یدکی فراوان
Toyota
نماینده انحصاری :
شرکت ایرتویا خیابان عباس‌آباد جنب پمپ بنزین شماره ۱۵۸-۱۵۴ تلفن ۶۲۶۷۵۷
تعمیرگاه‌وفروشگاه‌لوازم‌یدکی خیابان بهارجنوبی ساختمان تویوتا تلفن ۷۵۲۹۰۶ - ۷۵۲۹۰۳
نمایندگان تهران:
نمایشگاه و فروشگاه «تویوتا تهران» خیابان عباس آباد چهارراه فرح تلفن ۸۴۴۰۶۳
نمایشگاه فروشگاه اتومبیل تک‌روخیابان تخت‌طاوس تلفن ۸۳۲۳۴۹

کمك ایران به انگلستان نشان میدهد که‌من‌روحیه انتقامجویی ندارم .

چه‌کسی از قدرت ما میترسد ؟ آنهایی که با نقشه‌های‌جعلی،خاك‌ایران را تکه تکه میکنند ؟

مجله فرانسوی «لوپوآن» ، بطوریکه درشماره گذشته اطلاع داده شد ، طبق سنتی که معمول است ، در پایان سال ۱۹۷٤ ـ در فاصله نوئل و اول ژانویه ـ شاهنشاه آریامهر را به عنوان «مرد سال ۷٤» برگزیده است . بهمین مناسبت علاوه برآنکه روی جلد آخرین شماره سال ۷٤ آن مجله به معرفی مرد سال اختصاص یافته و تمثال شاهنشاه بر روی زمینه‌ای از تخت‌جمشید در یک سو و تاسیسات نفتی در سوی دیگر بچاپ رسیده، چند مقاله و گزارش نیز بقلم نویسندگان مجله درباره ایران و شاهنشاه در همین شماره درج شده است .
مطالب مربوط به ایران با مصاحبه شاهنشاه آغاز میشود . این مصاحبه را «میشل کولومس» خبرنگار اعزامی مجله لوپوآن به تهران انجام داده و متن آن در زیر به‌چاپ میرسد . مقاله‌دوم عنوان «مردسال ۱۹۷٤ : به چه علت شاهنشاه ایران انتخاب شده‌اند؟» دارد که ترجمه آن نیز در همین صفحه از نظر خوانندگان میگذرد . درمقدمه‌ای که مجله لوپوآن برمقاله دوم نوشته ، خاطرنشان ساخته است: «امسال مردسال محمدرضا پهلوی، شاهنشاه ایران انتخاب شده‌اند ، چون معظم‌له یکی از مهمترین کسانی هستند که از انقلاب نفتی بهره‌مند شده‌اند و قصد دارند کشورشان را ازلحاظ اهمیت در ردیف‌اول کشورها قراردهند...»

ایران بجای خرید هتل و رستوران به‌بانك‌جهانی، صندوق بین‌المللی پول ، فرانسه و بریتانیا کمك کرده است .

به هیچ قدرتی اجازهٔ حکومت بر ایران را نخواهیم داد

صدای شاهنشاه خسته بنظر میرسد، چون‌این صدا خیلی‌ملایم و تقریبا متواضع است . اما در نگاهشان: اراده، عادت به‌رهبری ومخصوصا غرور خوانده میشود. وقتی شاهنشاه ایران در کاخ نیاوران فرستاده‌های ویژه مجله «لوپوآن» را بحضور پذیرفتند، رضای خاطر خود را که کمی آمیخته با غرور بود، بخاطر واژگونی اوضاع‌اقتصادی که‌اینک بعضی از کشورهای غنی را بصورت‌وام‌گیرندگان ایران‌درآورده است، پنهان نمی‌کردند. باوجود این، شاهنشاه بهیچوجه انهدام این کشورها را آرزو نمیکنند.

شاهنشاه: شماچطورمیخواهید که من آرزوی انهدام جهان غرب را داشته باشم ، در حالیکه خود من متعلق به این دنیا هستم . برای همین است که در مواردی که میتوانم به آن کمک میکنم . باین ترتیب من باکمال خوشحالی یک میلیارد دلار وام به فرانسه و ۱٫۲ میلیارد دلار وام به‌انگلستان دادم و نزد کروپ در آلمان سرمایه‌گذاری کردم. این خود ثابت‌میکند که‌من بهیچوجه‌آرزوی انحطاط شمارا ندارم.

«بیش از حد» یعنی چه ؟

★ خبرنگار : باوجود این، افزایش بیش از حد قیمت‌نفت، اقتصاد دنیای غرب را تهدید میکند .

شاهنشاه: اول‌میخواهم عبارت «بیش‌ازحد» را که بکار برده‌اید، تصحیح کنم.

شما میگوئید «بیش از حد» اما «بیش از حد» از چه نقطه‌نظر ؟ سعی کنید منبعی پیدا کنید که بتواند جایگزین انرژی نفت باشد وبمن بگوئیدکه برای بهره‌برداری از این‌منبع، چه مخارجی باید متحمل شوید. از این گذشته ، قدرت خرید یک بشکه نفت را در سال ۱۹۷٤ درنظر بگیرید و آنرا با قدرت‌خرید امروز مقایسه‌کنید. لازم نیست که به گذشته دور مراجعه کنید. فقط ازسال گذشته تاکنون ، جهان غرب با تورم متوسط ۲۰ درصد خود باعث‌شد که ما از هر ده دلاری که‌بدست آورده بودیم ، دو دلار متضرر شویم .

از سوی دیگر ما میدانیم که قیمت نفت فقط بمیزان ۰٫۵ تا ۲ درصد باعث تورم جهانی شده بنابراین ۲درصد این تورم بعلت نفت است پس ۱۸ درصد بقیه بچه‌علت است ؟ مرا می‌بخشیدکه مجبورم بشما بگویم : این ۱۸ درصد تورم ، ناشی از اوضاع داخلی شماست. کشورهای غربی رهبری صحیحی ندارند. چرا ؟ ـ به هزار علت . از این گذشته، تقصیر بیشتربه ترکیب‌های‌سیاسی برمیگردد که امکان رهبری را به رهبران نمیدهند، تا بخودهبران.

★ خبرنگار: بنظر شما این کشورها دچار چه سرنوشتی خواهند شد؟

شاهنشاه : این جزء چیزهای ناشناخته است : حتی کشورهای بزرگ با منابع انسانی وطبیعی وسیع، ممکن است‌بعلت انحطاط داخلی ، عمیقا دگرگون شوند . امیدوارم که این امر اتفاق نیفتد، چون این‌نوع‌رویدادهای ناشناخته برای من خوشایند نخواهند بود. در این میان ، قدرت‌های‌دیگری هستند که بوجود خواهند آمد و تثبیت خواهند شد ، البته ازجمله چین، درباره برزیل و کشورخود من نیز چنین گفته میشود.

اگر همه‌چیز آنطور پیشرفت کند که ماآرزو داریم و طرح‌آنرا ترسیم کرده‌ایم ، تا ده یا دوازده سال دیگر ایران باید در سطح قدرت‌های اروپائی کنونی قرار گیرد .

تا ۲۵ سال دیگر نیز وقتی میزان تولید نفت کاهش خواهد یافت، شاید با حداکثر پیشرفت در کشاورزی و صنایع که با پیشرفته ترین کشورهای جهان قابل مقایسه باشد ، ما بشکوفائی کامل‌تری برسیم.

هنگام جهش

★ خبرنگار: چه‌موقع‌احساس کردید که میتوان‌جهش واشروع کرد ؟

شاهنشاه: حدود ده سال‌پیش، وقتی انقلابی را شروع کردم که ما آنرا انقلاب‌سفید، می‌نامیم . وقتی من احساس کردم که‌کشور بروح وجان پاسخگوست وسریعا به‌پیش میرود. البته مخالفینی هم وجود داشتند، مانند فئودال‌ها و بعضی از روحانیون کهنه‌پرست ، و یاکمونیست‌ها که نمیتوانستند ازاین جهش استقبال کنند، چون هرگونه موفقیت اجتماعی مانع پیشرفت آنها میگردد.

در حقیقت، راز موفقیت کشوری در سه اصل استقلال : سیاسی ، اقتصادی و نظامی ـ نهفته است .

۱ـ از نقطه نظر سیاسی ما استقلال داشتیم ـ چون من‌دراین مورد مصمم بودم . ـ

۲ـ از نقطه نظراقتصادی مابا تثبیت حاکمیت خود بر نفت ، به استقلال رسیده بودیم .

۳ـ از نقطه نظر نظامی نیز گرچه مساله تجهیزات برای ما کمی تولید اشکال‌میکرد ، ما از نظر اخذ تصمیم مستقل بودیم .

باین جهت است که پس از نیل به این سه اصل استقلال ، من نسبت به سرنوشتی که در انتظارمابود، هیچ نگرانی‌احساس نمیکردم .

همپای بریتانیا

★ خبرنگار : و اینک شمادر موقعیتی قرار دارید که برای‌یک کشور نادر است. نزدیک است به بریتانیای کبیر ـ که میتوان گفت علیرغم میل خود، فصلی‌از تاریخ‌را باهم‌پیموده‌اید ـ برسید و یا حتی از آن جلو بزنید.

شاهنشاه: این صحیح است. در زندگی یکفرد این چیزعجیبی است و درعین‌حال جالب . من ساعات غم‌انگیزی‌را گذرانده‌ام که ایران در زیر سلطه قدرت‌های خارجی، و در میان آنهاانگلستان قرار داشت . و اکنون مشاهده میکنم که انگلستان نه تنها دوست ما شده است ، بلکه هم طراز ما نیز شده است. همچنین انگلستان کشوری است که اگر مابتوانیم، بامسرت خاطر به‌آن‌کمک خواهیم کرد. بنابراین شما مشاهده‌میکنید که من روحیه انتقامجوئی ندارم.

★ خبرنگار :آیا شما دست کم احساس غرور میکنید ؟

شاهنشاه : باید بگویم که من ذاتا مغرور نیستم و اگر چنین نبود ، آری ، مامیتوانیم به‌آسانی این غرور رااحساس کنیم .

★ خبرنگار: دراروپا ما این احساس را داریم که از یک سال قبل کشورهای تولیدکننده نفت ، روحیه ثروتمندان تازه بدوران رسیده را پیداکرده‌اند.

شاهنشاه : این امر در مورد ما صادق نیست ، و شما میتوانید مشاهده کنید که ما با مازاد پول های خود چه کرده‌ایم . ما به صندوق بین‌المللی پول و بانک بین‌المللی و همچنین کشور های بزرگی نظیر فرانسه و انگلستان وام داده‌ایم . ما رستورانها ، ساختمان ها و یا هتل ها را خریداری نکرده‌ایم .

در مورد دیگرکشور های تولید کننده نفت ، چه خرده‌ای میتوان به آنها گرفت ؟ آنها نمیتوانند پولی را که بدست می‌آورند در کشور خودشان خرج کنند .

من چنین می‌اندیشم که آنچه در این ماجرای‌نفت‌حائز اهمیت‌است، اینست که طی گفت‌و گویی که ما با شما خواهیم داشت ، برای بجریان افتادن این مازاد پول‌که برخی‌ازکشورها نمیتوانندبنحوی سازنده ، یعنی مفید ، خرج‌کنند راه حلی پیدا شود .

★ خبرنگار : ماجرای ناگواری که گریبانگیر کشورهای غربی ، اروپائی ، مدیترانه‌ای ، شده است دائر بر اینکه باید خط مشی خود را با یک الگوی خارجی ،یک الگوی آمریکائی،منطبق‌سازند. آیا شما از آن بیم ندارید که این امر ایران را نیز در بر گیرد ؟آیا از آن بیم ندارید که ملت شما نتواند انقلاب خودرا هضم کند ؟

شاهنشاه :من‌اغلب باین‌موضوع فکر میکنم ،ولی‌شما ملاحظه‌میکنید که ما سه هزار سال تاریخ ثبت شده داریم ،و در این تاریخ ، چهار مرحله انحطاط را پشت سر نهاده‌ایم . کشورهائی وجود دارند که نتوانسته‌اند حتی ازیک مرحله انحطاط جان سالم بدر برند . ما چهار مرحله انحطاط داشتیم و چهار رستاخیز .

مثال مغول ها را در مد نظر قرار دهید . آنها به کشور ما تاختند و همه‌چیز را نابودکردند و بخون‌کشیدند. اما (همین‌مغول های خونخوار)آنگاه که ازکشور ما خارج شدند ، تمدن ما را پذیرا شده بودند ، هنگامی که هند را فتح کردند ، در آنجاتمدن ایران را مستقر ساختند و تا زمان ورود انگلیسی ها به هند ، زبان رسمی در بار هند زبان فارسی بود . اعراب نیز نزد ما آمدند و همین پدیده تکرار شد: خیلی از نویسندگان بزرگ عرب، ایرانی بودند و من گمان میکنم که بزرگترین فرهنگ لغات عرب را یک ایرانی نوشته است .

ازاینرو ، امیدوارم‌که‌ما هویت‌ملی خودرا مانند گذشته حفظ کنیم، ما تکنولوژی مدرن را برمیگزینیم و ازهرچه درزندگی‌مدرن عملی‌تر است، بهره‌مند میشویم ، ولی تا آنجا که امکان دارد ، روحیه ایرانی را حفظ خواهیم کرد . و شما بدانید که اگر من چنین امیدی نداشتم ، در صدد مدرنیزه کردن کشورم بر نمی‌آمدم .

★ خبرنگار : آیا این وسوسه در شما ایجادنمیشود که‌از چهارچوب مرزهایتان پا فراتر نهید ؟برخی ازهمسایگان شما‌ازتقویت قدرت ارتش‌ایران نگرانند .

شاهنشاه : برخی‌از همسایگان.. کدامین ؟ شاید این امر مربوط به کسانی بشود که نقشه های جغرافیا چاپ میکنند و در این نقشه ها کشور ما را تکه تکه میکنند و ما را زیر پرچم کشور هائی که این نقشه‌ها را چاپ‌می‌کنند ، قرار میدهند . من به صراحت بشما میگویم که این نقشه های جغرافیا را عراق‌چاپ کرده است و در این نقشه ها استان خوزستان ما تجزیه شده و به خاک عراق ملحق گردیده است .

آیا این‌ها هستند که از ما می‌ترسند ؟

خیر . ایران همواره یک‌سیاست صلح آمیز را دنبال کرده است. ما به اراضی دیگران احتیاجی نداریم .ما نیازی به منابع طبیعی و ثروت دیگران نداریم . ما به اندازه کافی ثروت و منابع‌طبیعی داریم و حتی اگر چنین منابعی نداشتیم ، ما نقش اشغالگر را ایفا نمیکردیم ، چون با روحیه‌ما منافات دارد .

وای از سوی دیگر ، شما باید بدانید که ایران کشوری نیست که در آینده اجازه دهد که بر آن حکم کنند . ایران این اجازه را به هیچکس چه‌بزرگ‌و چه‌کوچک نخواهد داد .

لوپوئن‌مینویسد: شاهنشاه‌کشورخودرادرمسیری قرار داده‌اند که تا ۵ سال دیگر :

ایران‌همطراز پیشرفته‌ترین کشورهای جهان‌میشود

ما دردهه ۱۹۳۰ ودر کالج «روزی» ـ یک مدرسه مشهور آموزشی‌واقع بین ژنو ولوزان‌ـ قرارداریم . یک شاگرد شبانه‌روزی این کالج ، مامورتوزیع شیر رامجذوب صفات خودمیسازد . وی دوازده سال دارد و دارای بینی کشیده ، چهره‌ای استخوانی و موهای سیاه میباشد و به دشواری میتوان تشخیص داد که این شاگرد در ژنومتولد شده ویا در استان «وو» .. مامور توزیع شیر میپرسد: «اهل چه کشوری میباشی؟» ... و شاگردکالج با سربلندی پاسخ میدهد : «ازپرس .. ازایران» . ولی یک سئوال دیگر مامور توزیع‌شیر ایشان را خشمگین میسازد : « ... آری و این کشور در چه ناحیه‌ای از امریکا قرار دارد؟» شاهنشاه ایران « محمد رضا پهلوی اینک این داستان سال‌های کالج خود را با طیب خاطرنقل میکنند ، چون ایشان اکنون کاری کرده‌اند که‌تمام جهان حداقل با جغرافیای کشورشان و حداکثر با مقامی که ایران میخواهد در ردیف کشورهای پیشرفته احراز کند» ، آشنا است .

به سوی هدف

«انقلاب نفت» که درفردای جنگ اکتبر سال ۱۹۷۳ روی‌داد ، بمراتب بهتر از رویدادهای ۳۲ سال سلطنت، بهشاهنشاه ایران‌فرصت دادکه کشورشان را باجهشی تازه و بزرگ بسوی این هدف‌سوق‌دهند.

پول کلان از دل زمین فوران میکند وبسیاری از امیرهاو نجبای عرب ، محاسب‌هائی بیش نخواهند بود. شاهنشاه‌ایران رهبر مطلع وآگاهی میباشند چون با مهارت و شایستگی سیل ناگهانی و فراوان و بی‌حدوحصر ثروت را به یک قدرت جغرافیائی و سیاسی پراهمیت مبدل میسازند.

با تلاش ایشان ـ چنانچه حادثه‌ای روی‌ندهد‌ـ ایران کهن درآینده به جرگه باشگاه کشور های بزرگ‌خواهد پیوست ، به‌یمن نفت ، کشور بزرگ وتازه‌ای قدبرمیافرازد و نویدبخش‌اینست که‌نقشه قدرت‌های بزرگ باید مجددا ترسیم گردد و تمام اینهاموجب میشود که شاهنشاه به عنوان‌مرد سال ۱۹۷٤ ـ سالی که سال دگرگونیها بوده و دنیای جدیدی آفریده شد‌ـ انتخاب شوند .

جزیره ممنوعه خارک ـ واقع در خلیج فارس ـ بندر نفتی‌ایران است. وهمانطور که قبلا در جزیره کرس برجهائی وجود داشت ، پاسگاههای نگهبانی کیلومترها ساحل این جزیره را زیر نظر داشته و راههای ورود به‌جزیره را محافظت‌میکند. این پاسگاهها‌از ثروت کشور هزارویکشب دفاع میکنند .

هر روز شش میلیون بشکه نفت خام تولیدی کشور به این جزیره میرسد و خطوط لوله نفت زیردریائی‌همچون شاهرگها ـ نفت خام تولیدی کشور را به این بندر حمل میکنند .

جزیره خارک نوعی «قلب نفتی» است و از این جزیره است که هرساعت شصت هزار تن نفت به نفتکشها داده میشود .

تدبیر شاهنشاه

چند ماه قبل ، یک کارمند خطوط لوله نفت نزد رئیس خود رفت و تقاضای اضافه دستمزد نمود و چون رئیس او علت این تقاضا را پرسید ، وی بسادگی گفت «دیگر افراد ابله چیزی نمیدانند . ولی من میدانم که به یمن اقدامات اعلیحضرت همایونی بهای آنچه از زیر دست من عبور میکند ، پنج برابر شده است.»

ما نمیدانیم که آیا تقاضای این کارمند برآورده شده و یا خیر ولی بهرحال تقاضای وی بی‌اساس نبوده است .

در واقع ، عوایدحاصله ایران‌از نفت که درسال ۱۹۷۳ ـ ۲۲ میلیارد فرانک بود در سال ۱۹۷٤ ، بالغ بر۱۰۱ میلیارد فرانک گردید یعنی به عبارت دیگر معادل دوپنجم بودجه کل فرانسه .

و این افزایش نجومی ، ناشی‌از تدبیرشاهنشاه بود. درست در یکسال پیش بود که کنفرانس‌اوپک در تهران تشکیل یافت . همبستگی اعضای عرب اوپک در جریان جنگ «کیپور» بازیافته شد . بمنظور وارد کردن فشاربه دنیای عرب ، آنها تصمیم گرفتند که صدور نفت تحریم شود .

کشوری که شاهنشاه بر آن سلطنت می‌کنند ، کشوری مسلمان است که عرب نیست . این امر موجب میشود که ایران تاحدودی از آرمان فلسطین پشیبانی کند و در قبال اسرائیل قیدوشرط فراوانی داشته باشد .

ایران با یک سیاست‌همه‌جانبه‌و بویژه بااستفاده از منافع مادی که دنیای عرب میتوانست ازموقعیت نصیب خودسازد، دیگر اعضای اوپک را متقاعد ساخت که افزایش شدید بهای نفت را به‌تحریم صدور آن ترجیح دهند . در آن زمان لرزشی که پایه‌های اقتصاد غرب را متزلزل ساخت روی‌داد: و آنهم از جانب مردی که بویژه امریکائیها انتظار داشتند که برسایر سلاطین‌نفت‌نفوذی آرامش‌بخش داشته باشد .

شاید میبایست کم‌حافظه بود و این نکته را فراموش کرد که شاهنشاه در زمینه نفت ، درگذشته ، غرب را دچار شگفتی ساخته اند و نخستین کسی‌بودند که در بیست سال پیش ـ یعنی در سال ۱۹۵٤ـ کنترل کامل تولید نفت خودرا بدست آوردند. در آنزمان ایشان در سه‌جبهه پیروز شدند :

دربرابر بریتانیائیها و شرکت نفت انگلیس و ایران‌که از نفت ایران بهره‌برداری میکرد ـ در برابر شورویها و حزب توده ، متحد شوروی که

بقیه در صفحه ۱۰

شرکت سهامی شرق نزدیك
نماینده انحصاری کارخانجات
ریشیه فرانسه درایران
آماده تحویل همه نوع ماشین آلات
راهسازی وساختمانی میباشد
RICHIER
انواع غلطك. جرثقیل. سانترال بتون. بیل مکانیکی. دمپر
تلفن: ۸۲۷۵۴۶-۸۲۴۸۸۶

آگهی تغییر شرکت سهامی خاص تولی پرس ثبت‌شده بشماره ۱۶۶۴۹

طبق صورتجلسه‌مورخ ۵۳٫۸٫۱۱ مجمع عمومی فوق‌العاده شرکت مذکور جمله و هر یک ازاوراق سهام میتواند نماینده یک سهم یا بیشتر باشد) به آخر ماده ٤ اساسنامه اضافه گردید .

م‌الف ۲۰۰۵۶

مدیر کل ثبت‌شرکت ها ومالکیت صنعتی ـ حمید جمشیدی

این درست است که اکثر بانکها وام مسکن میدهند
ولی بانك رهنی ایران
پس از شش ماه تا
۲٫۵۰۰٫۰۰۰ ریال
با کمترین بهره وطولانی‌ترین مدت
باز پرداخت بشما وام میدهد
تلفن مستقیم برای کسب اطلاعات
۳۱۱۵۸۵

اطلاعات
سال چهل ونهم
بنیانگذار : عباس مسعودی
صاحب امتیاز و مدیر : فرهاد مسعودی
سردبیر : احمد شهیدی
محل اداره : خیابان خیام . ساختمان اطلاعات. تهران
تلفن : ۳۱۱۰۷۱ تا ۳۱۱۰۷۹
تلکس : ۲۳۳۶ ـ تلگرافی : اطلاعات ـ تهران

بمب خاورمیانه نزدیک به انفجار است

از: الجمهوریه ـ چاپ قاهره

پرزیدنت انورالسادات رئیس جمهوری مصر در مصاحبه‌ای سیاست و روش فعلی مصر و سایر اعراب را درقبال تلاشهائی که‌برای‌برقراری‌صلح درخاورمیانه مبذول میشود، اعلام کرده‌است.

پرزیدنت انورالسادات در یک جمله روشن گفت: من اینک بفکر دست‌زدن بیک حمله غافلگیرانه و همه‌جانبه نیستم ، زیرامیخواهم به صلح فرصت کاملی بدهم. ولی اینک به لحظه سختی رسیده‌ایم ودیگر وقتی نداریم که‌آنرا به‌هدر بدهیم و بهمین جهت باید سریعا دست بکار فعالیت شویم .

گذشته از این عبارت، سخنان رئیس جمهوری مصر بطور ایما و اشاره نشان داد که وضع فعلی در این منطقه از جهان بسیار خطرناک است و شبیه «بمب قبل از انفجار» میباشد.

بنظر انورالسادات تعدادی از عواملی که باعث شده است تا اوضاع خاورمیانه تاسدحدانفجار برسد بشرح زیراست:

★ اسرائیلیها اینک خود را آماده جنگ میسازند و بقدرت نظامی خویش می‌نازند . علتش آن‌است که اسرائیلیها توانستند سلاح‌هائی از امریکا بدست‌آورند که ضایعات تسلیحاتی آنان رادر قبل از برقراری آتش‌بس جبران کند سلاحهائی که‌اینک دراختیار اسرائیل میباشد بیشتر ازسلاح‌هائی است که قبل از جنگ داشت و شامل مدرن‌ترین سلاح‌های الکترونی است که از زرادخانه امریکا بدست آورده است .

★ وضع در بلندیهای اشغال شده جولان بسیار خطرناک‌است زیرا نیروهای سوریه و اسرائیل در فاصله بسیارنزدیکی رودرروی همدیگر بحالت آماده‌باش می ـ باشند .

★ تماسهای دیپلماتیک رو به رکود گذاشته‌است تاجائیکه ظرف هفته‌های اخیر چنین استنباط میشد که تماسهای مزبور بکلی‌با شکست مواجه شده است .

این ارزیابی از وضع موجود خاورمیانه انسانرا بیاد اظهارات انورالسادات در مورد خطرناک بودن اوضاع منطقه قبل‌از جنگ اکتبر می‌اندازد . پرزیدنت انورالسادات درآنموقع‌ازجهانیان خواست که تلاش بزرگی برای نجات منطقه و جلوگیری ازبروز فاجعه مبذول نمایند . در آنروز محافل بین‌المللی در درک وضع مصر و اعراب از گفته‌های انورسادات اشتباه کردند ، حالا باید دید که آیا این اشتباه بازهم تکرار خواهد شد ؟

در این‌مورد مسئولیت اصلی به دو علت‌زیر بعهده ایالات‌متحده امریکا است :

یکم اینکه امریکا منبع اصلی اسلحه اسرائیل است و دوم آنکه ایالات متحده در پرتو فعالیتهای دیپلماسی خویش برای برقراری صلح تلاش نموده .

البته هرقدر هم اسرائیل از قدرت نهادی و استقلال تکروی در برابر سیاست امریکابرخوردار باشد، باز هم هیچکس شک‌ندارد که امریکا قادر است اسرائیل را وادارد تابا پذیرش شرایط صلح از انفجار بمب قابل انفجار خاورمیانه جلوگیری کند. گذشته ازاین اگراوضاع منطقه‌خاورمیانه بازهم به حالت انفجار برسد ، امریکا مشکلات زیادی را تحمل خواهد کرد و صلح جهان تهدید خواهد شد ...

این نظرات را فقط موقعی احساس خواهند کرد که خطر رودرروئی دوابرقدرت قوت‌گیرد، همانگونه که در اواخر اکتبر ۱۹۷۳ روی‌داد. صرف‌نظرازاینکه هر برخورد دیگری در خاورمیانه صورت‌گیرد وحشیانه‌ترو خونین‌تر از جنگ اکتبر ۷۳ و شاید درازمدت‌تر از آن خواهد بود.

گفته میشود که ایالات متحده امریکا به آن میزان اسلحه و مهمات دراختیار اسرائیل گذاشته که میتواند ۲۱ روز متوالی‌بدون مراجعه به منابع تازه سلاح‌جنگ کند. بااینوصف امریکا ازهم‌اکنون باتعدادی از کشورهای همپیمان خود مانند آلمان غربی وارد گفتگو است تا در صورت بروز جنگ بتواند از طریق‌آن‌ها اسلحه و مهمات به اسرائیل برساند .

بهمین جهت همانگونه که‌پرزیدنت انورالسادات معتقد میباشدمنطقی است که‌گفته‌شود «وضع‌خاورمیانه بسیار خطرناک میباشد» و می ـ بایستی بطور جدی و سریع‌برای رفع این خطر وبحران اقدام‌کرد. بنظر ناظران سیاسی برای رفع این بحران فقط ششماه فرصت باقی است که باید در این مدت همه تلاشها هماهنگ شود و منطقه را بسوی صلح سوق‌دهد. زیراصداهای طبل‌جنگ‌دراسرائیل روزبروز بلندترمیشود وتهدیدهائی بنام «جنگ پیشگیری» توسعه‌می‌یابد و عملیات نظامی وآمادگیهای جنگی ارتش آن‌هم‌برکسی پوشیده نیست .

بازار شهر زلزله زده پاتان

این عکس ویرانه‌ای است که از بازار شهر «پاتان» در پاکستان گرفته شده است. زلزله اخیر این‌کشور شهر کوچک پاتان را تقریبا باخاک یکسان کرد.

آپارتمان‌سازی و آپارتمان‌نشینی

دولت، آئین‌نامه حمایت از حقوق دارندگان پس‌انداز مسکن را «بشرحی که در شماره گذشته ملاحظه فرمودید» تصویب کرد و همزمان ، اعلام شد که بانک ملی و بانک‌رهنی مشترکا ۳۵ میلیارد ریال اوراق قرضه مسکن‌منتشر میکنند ووجوه حاصله‌را دراختیار اجراکنندگان طرحهای خانه‌سازی قرار میدهند .

همچنین، از طرف بانک ساختمان اطلاعیه‌یی انتشار یافت که شرکت‌های ساختمانی را دعوت میکند با ارائه طرحهای خود برای احداث آپارتمان در تهران و شهرستانها ، تا ۸۰ درصد از هزینه ساختمان را بصورت وام از بانک مزبور دریافت دارند.

اینها، قسمتی از برنامه وسیع دولت برای مبارزه با مشکل مسکن است. برنامه‌یی که اساس آنرا ایجاد تسهیلات و تخصیص اعتبارات قابل ملاحظه از طرف دولت و سپردن کار به شرکت‌های داخلی و خارجی تشکیل میدهد. شک نیست که مشکل مسکن را درحال‌حاضر، جز ازطریق برنامه‌های وسیع وسرمایه‌گذاری عظیم نمیتوان چاره کرد ، زیرا باتوجه به قیمت زمین و هزینه ساختمان، امکان‌آن که اشخاصی بادرآمدهای متعارف بتوانند مستقلا درصدد تهیه خانه برآیند ، منتفی به‌نظر میرسد.

ساختن خانه‌های یکی دو طبقه با هزینه شخصی، امروزه در تمام شهرهای بزرگ و پرجمعیت دنیا فقط از عهده طبقات متمکن برمی‌آید و در دنیای فردا ، حتی برای متمولین هم نگاهداشتن خانه‌های بزرگ دشوار خواهد بود. این سخن، شاید باعث تعجب شود، ولی سی ـ چهل سال پیش هم اگر کسی میگفت زمین‌های بایر آنسوی خندق‌تهران تبدیل به ساختمانهای مدرن‌میشود ومتری هزارتومان قیمت پیدا میکند، هیچکس حرف او را جدی نمیگرفت.

درهرصورت، آپارتمان‌سازی وتشویق مردم به‌آپارتمان‌نشینی تنهارامحل منطقی مقابله با کمبود مسکن در شهرهای بزرگ و پرجمعیت است. گذشته ازآنکه مساحت محدود شهرها برای همیشه نمیتواند رشد نامحدود جمعیت را جواب دهد، کیفیت زندگانی و روابط اجتماعی نیز سکونت در فضای مستقل و فشرده آپارتمان را اقتضا میکند . زمانی که هرکدام از خانه‌های وسیع قدیمی ، سه ـ چهار نسل را در کنار هم جای میداد و هرکدام از فرزندان متعدد یک خانواده ، پس از تاهل یکی‌از اتاق‌های‌متعدد خانه‌را دراختیار میگرفتند و فرزندان خود را در آنجا به دنیا می‌آوردند و نوه و نبیره با پدر بزرگ ومادربزرگ برسر یکسفره می‌نشستند ، سیری شد ه‌است . در آن زمان، نیازها، توقعات، تفکرات، رفت و آمدها، سلیقه‌ها محدود و یکنواخت بود .

دردنیای ما، همانقدر که احتیاجات افزایش می‌یابد، فرصت‌ها نقصان می‌پذیرد ، مردم زندگانی سریعی را طی میکنند . اشتغالات خارج از خانه به حدی است که مرد و زن نمیتوانند وقت زیادی‌را در خانه بگذرانند و ناگزیرند از حداقل زمان ، حداکثر استفاده را برای‌اداره خانه‌وامور خانوادگی منظوردارند. از همینرو طراحان ومعماران سعی‌میکنند آپارتمانهایی را طرح‌ریزی‌کنند که هرچه‌بیشتر مجهز به‌وسایل زندگی باشد ومیتوان آپارتمان‌های جدید راشهرکی باانواع امکانات ، از فضای بازی و تفریح بچه‌هاگرفته تا فروشگاه های مختلف، کتابخانه، رستوران، رختشویخانه، سالن اجتماعات‌و سینما و غیره بشمار آورد.

اکنون که دولت در زمینه آپارتمان‌ساز ی‌برنامه وسیعی دارد و سرمایه هنگفتی برای این کار اختصاص داده، باید امیدوار بود بانکیه برتجارب گذشته خودمان و مراحل تحولی که دنیا در کار آپارتمان‌سازی و آپارتمان‌نشینی طی‌کرده است، ازین سرمایه‌گذاری و تلاش و اهتمام نتیجه مطلوب عاید شود و به مفهوم واقعی بر مشکل مسکن غلبه کنیم .

تعویق سفر برژنف

برخی از ناظران معتقدند دولت شوروی ظاهرا امیدوار بوده است که سفر برژنف به قاهره زمینه مساعدی بوجود آورد تا مستشاران نظامی اخراج شده شوروی بار دیگر به مصر باز گردند. در حالیکه مصر حاضر به پرداختن چنین قیمتی برای سفر برژنف نبوده است.

از گزارشهای مطبوعات قاهره برمی‌آید که لغو برنامه سفر برژنف به مصر بمعنای حدوث یک شکست و یا یک تحول منفی در روابط مصر و شوروی باشد. مطبوعات قاهره دیروز نوشتند که اسماعیل فهمی وزیر خارجه و ژنرال عبدالغنی‌الجمسی وزیرجنگ مصر در حالی خود را برای بازگشت از شوروی آماده کردند که از نتایج مذاکراتشان با رهبران این کشور راضی بوده‌اند روزنامه نیمه رسمی مصری الجمهوریه صریحا اعلام کرد که تاخیر دیدار برژنف بهیچوجه دلایل سیاسی نداشته است و به روابط دوکشور لطمه‌ای وارد نخواهد کرد. باوجوداین علامت سئوال‌بزرگی که‌هنوز میتوان در برابر ماموریت فهمی ـ جمسی گذاشت ـ ماموریتی کمطبق تمام شواهد قانع کننده باشتابزدگی فراوان تدارک گردید ـ این‌است که آیا آنها در مسکو توانسته‌اند با رهبران شوروی به هیچ توافقی درمورد از سرگرفته شدن ارسال اسلحه و تجهیزات جنگی ازروسیه به مصر برسند ؟ این سئوال از بسیاری جهات اهمیت بررسی شدن را دارد. هفته‌های اخیر که در مطبوعات قاهره دایما در باره سفر آینده برژنف به مصر قلمفرسائی میشد در حقیقت کمترین تردیدی‌باقی نماند که مصر در آستانه سفر برژنف چه امیدهائی‌داشته است .رئیس جمهوری مصر احتمالا تا ساعتی که خبر برهم خوردن برنامه سفر برژنف را دریافت کرده باید امیدوار بوده باشد که یکی از مهمترین نتایج این سفر ، شروع مرحله تازه‌ای در روابط مصر و شوروی خواهد بود و مصر سرانجام در مسابقه تسلیحاتی خاورمیانه عقب ماندگی بزرگش را نسبت به اسرائیل وحتی نسبت به سوریه که از جنگ اکتبر ۱۹۷۳ تاکنون باکمکهای سخاوتمندانه شوروی زرادخانه جنگی بسیار نیرومندی بوجود آورده است جبران خواهد کرد.

مهمترین نتیجه‌ای که میتوان برای سفر نکردن برژنف به‌مصر تصور کرد این است که امریکا اکنون دست بازتری خواهد یافت‌و وزیر خارجه‌اش خواهدتوانست با فراغ‌خاطر بیشتری درصدد دنبال کردن دیپلماسی کوششهای قدم‌بقدم برای فراهم ساختن وسایل‌توافق مصر و اسرائیل برآید . بدون شک فوری‌ترین کاری که کیسینجر در پیش خواهد گرفت ، عبارت از این خواهد بود که مصر و اسرائیل را تشویق کند تا در باره امضای دومین قرارداد باصطلاح جداسازی دو کشور مذاکره کنند در صورتیکه چنین قراردادی امضاء شود نیروهای اسرائیل بخش دیگری از اراضی اشغال شده صحرا سینا راکه در جنگ ژوئن ۱۹۶۷ اشغال شده است تخلیه خواهند کردو این اراضی بار دیگر در کنترل مصریان قرار خواهد گرفت.

کنفرانس قاهره

THE GUARDIAN

برای حل مساله خاورمیانه تا شروع سال تازه میلادی کار تازه‌ای صورت نگرفت . مرحله جدید فعالیت‌هائی که باید در این‌راه صورت گیرد از امروز آغاز خواهد شد . اعراب قرار است‌امروز کنفرانس صلحی برای‌خودشان در قاهره تشکیل دهند. این‌کنفرانس چهارجانبه خواهد بود و نمایندگان مصر، سوریه، اردن وسازمان آزادیبخش فلسطین در آن شرکت خواهند کرد تا برای مرحله‌آینده کار کنفرانس ژنو مشی یکپارچه‌ای طراحی کنند . برای حل‌بحران خاورمیانه این نخستین گام در سال جدید است.

سلطه سرنیزه در افریقای جنوبی

THE OBSERVER

برای آینده کوتاه‌مدت رژیم آافریقای جنوبی بقدر کافی نیرومند خواهند بود تا زور سرنیزه سلطه خود را حفظ کند . اما هم در آفریقای جنوبی و هم در رودزیا اگر قرار باشد که از وقوع جنگهای داخلی فرساینده‌ای نظیرآنچه در مستعمرات‌آفریقای پرتغال جریان دارد اجتناب شود ـ عاقلانه‌تر این خواهد بود که رهبران رودزیا و آفریقای جنوبی در سیاست‌های نژادپرستی خود تجدید نظر کنند .

ایران، پیشقدم برای حل بحران اقتصادی جهان

اکسپرس

حتی در دوران کشورگشائی جنگجویان بزرگ دنیا این چنین دست بدست شدن قدرت را بیاد ندارد. قبلا هرگزتصورنمی‌رفت کشورهای نفت‌خیز روزی ولو برای مدتی سرنوشت جهان را بدست خواهند گرفت.

سال ۱۹۷۴ سال تکان‌های بزرگ سیاسی بود. «دنیا بدبخت است . دنیا بدبخت است بخاطراینکه نمی‌داند بکجا میرود و اگر میدانست حدس بزند باین نتیجه میرسید که بسوی یک فاجعه بزرگ پیش‌میرود ... «این‌سخنانی است که ژیسکاردستن در مصاحبه مطبوعاتی اخیر خودبرزبان آورد.»

حقیقت این است که اگر سالی که اینک‌آغاز شده بهمان منوال سال گذشته پایان یابد فاجعه روی خواهد داد. بنابراین باید تا دیر نشده یک نظم‌نوین جایگزین نظم کنونی شود.

هنری‌کیسینجر وزیر امور خارجه آمریکانیز در ماه‌اکتبر گذشته ضمن گفتگوئی با جیمز رستون (نیویورک‌تایمز) گفت دنیا روی یک طناب باریک قرار گرفته که ممکن است هرآن بگرداب بی‌نظمی‌و آشفتگی کامل سرنگون شود ویا برعکس باآگاهی از انگیزه وحدت وارد یک دوران خلاقه‌استثنائی بشود باین ترتیب‌از هرسو بانک دعوت به‌همکاری بلند شده .

درآمریکا دستمزدبگیران‌نمیدانند که‌آیا موسسه‌ای که درآن کار میکنند فردا خواهد توانست ادامه کار آنها را تضمین کند یاخیر؟ «در هرحال امریکائیها نیز از ابتلا بسرنوشت مشترک غرب در امان نیستند.

یک روز گردش در شهر نیویورک کافی‌است که این موضوع را ثابت کند.

اکنون دیگرآن اعتماد واطمینان‌سابق از میان بازرگانان و صاحبان صنایع امریکا رخت بربسته است . مثلا دوشرکت عظیم هواپیمائی امریکا «پان‌امریکن» و «تی.دبلیو.ا» دیگر از رقابت برای پائین آوردن قیمت بلیط هواپیما و سفارش هواپیماهای جدید دست برداشته و از میزان هزینه های خود می‌کاند.

مردم امریکا نیز بمانند فرانسه خیلی دیر بوجود بحران پی‌بردند .زیرا امریکائیها تاهنگام استعفای نیکسون سرگرم ماجرای واترگیت گرم بودند و فرانسویها تا ژوئن گذشته در گیرودار بیماری پمپیدو وانتخابات ریاست جمهوری بسر میبردند . شبح بیکاری که از سی سال قبل‌بدست فراموشی سپرده شده بود بار دیگر برایالات متحده واروپا سایه گسترده است.

در فرانسه شماره بیکاران طی سه ماه آخر سال ۶۰ درصد افزایش یافته و به هفتصد هزار نفر رسیده است . در آلمان هشتصد هزار نفر و در ایتالیا یک میلیون نفر بیکار هستند.

آمارهائی که منتشر میشود همه چیز راناش نمیکند در آنها از نگرانی و وحشت کارگران کارخانه‌های شیشه سازی که براثر کسادی بازار نمی‌دانند بکجا روی بیاورند سخن گفته نمیشود.

رکود اقتصادی که بیکاری می‌آفریند یک‌عمل حساب شده است هیچ بانکی نمیتواند به مشتریان خود در باره سقوط پول تضمین بدهد .

از همه بدتر وضع بورس‌ها و دارندگان‌سهام است در لندن نرخ سهام بهمان میزان سال ۱۹۴۰ تنزل کرده است . در نیویورک ارزش سهام‌بهمان سطح سال ۱۹۴۶ رسیده است .

در حال حاضر کلیه موسسات غربی رامیتوان به کمتر از ارزش واقعی آنها خریداری کرد.

بهای مجموع سهام وال‌استریت که به‌یکهزار میلیارد نرخ‌گذاری شده اکنون به‌کمتر از ۴۰۰ میلیارد کاهش یافته است . در سال ۱۹۷۴ هیچ یک از موسسات سهام جدیدی چاپ نکرده‌اند .

کشورهای نفت‌خیز عربی نیز از اثرات این تکان مصون نمانده‌اند . آنها که قبلا برای خرج این همه پول آمادگی نداشتند دچار تورم شده‌اند وبرای وقت گذرانی به حداقل ریسک تن در داده و پولهای خود را برای مدت کوتاهی به بانکها می‌سپارند و این مسئله سیستم بین‌المللی پرداخت ها را بشدت بهم میریزد.

قدرت ایران

وضع ناپایدار کنونی ایجاب میکند که‌هرچه زودتر یک سیستم بین‌المللی جدید که برای‌کشور های نفت‌خیز قابل قبول باشد از راه مذاکره‌با آنها برقرار شود.

شاهنشاه ایران در سال ۱۹۷۴ نخستین‌شخصیتی بودند که در این راه قدم بجلو گذاشتند معظم‌له که میخواهند بسرعت کشور خود را باتمام‌ویژگیها به یک دولت بزرگ تبدیل کنند تصمیم گرفته‌اند که در مدت ده‌سال رشد اقتصادی کشور را از ۳۵ تا ۵۰ درصد افزایش دهند و باین ترتیب ایران به ژاپن خاورمیانه تبدیل میشود.

ایران برای تامین نیروی انسانی و تربیت کادرهای فنی هفته گذشته قراردادهای همکاری اقتصادی جدیدی با کشورهای غربی امضا کرد آقای امیرعباس هویدا شماره تکنیسین‌های خارجی را که برای توسعه اقتصادی ایران لازم است هشتصد هزار تخمین زده است.

آقای هویدا برای بگردش درآوردن چرخ کارخانه‌های جدید وتربیت یک پرسنل ملی‌بمناسبت عید میلاد مسیح پیام ویژه‌ای بکارگران خارجی‌که در ایران کار میکنند فرستاد.

ایران همطراز پیشرفته...

بقیه از صفحه ۹

سعی داشت قدرت را بدست گیرد و دربرابر دکتر مصدق که قدرت را بدست داشت .

در تاریخ ۲۰ مارس ۱۹۵۱ ـ پارلمان ایران اصل ملی شدن نفت را تصویب‌کرد و به نخست‌وزیر جدید ـ محمد هدایت ـ ملقب به مصدق رای اعتماد داد .

شرکت نفت انگلیس و ایران و انگلیسی ها عکس‌العمل از خود نشان ندادند و موفق‌شدند که مابقی جهان را وادار سازند که دیگر هیچ‌نفتکشی نفت خام ایران را بارگیری نکند . در آنزمان‌کشور با اختناق کمابیش دراز مدت‌روبرو گردید .مصدق بمنظور رهائی از این‌بن‌بست، روی روسها‌حساب میکرد ، ولی شاهنشاه روی‌امریکائیها حساب می‌کردند . برخورد میان دو مرد اجتناب‌ناپذیر بود.

مصدق که در هفدهم ژانویه ۱۹۵۲ استعفا کرده بود ، به یمن تظاهرات گروههای چپ ، که خود بانی آن بود ، مجددا در ۲۲ ژوئیه برسر کارآمد. یک سال بعد از آن ، یعنی در پانزدهم اوت ۱۹۵۳ ـ شاهنشاه بمنظور جلوگیری از تظاهرات حزب کمونیست توده ، ناچار به جلای وطن شدند و به رم عزیمت کردند .

بازگشت پیروزمندانه

در تهران مجسمه‌ها نابود شد . تمثالهای ایشان پاره گردید و نام ایشان از سر در ساختمانهای دولتی حذف شد . بی‌شک زیاده‌روی شد.چهارروزبعدتظاهرات‌مردم‌که این‌بار با نیروهای وفادار شاهنشاه رهبری‌آنهارابعهده داشتند،مصدق راساقط کردند . شاهنشاه پیروزمندانه به پایتخت بازگشتند و یک سال بعد انگلیسی‌ها در برابر اقدامات مربوط به ملی کردن ،سر تسلیم فرود آوردند . نفت باردیگربسوی اروپا جاری شد و این‌بار این نفت، نفت ایران بود .

در آبادان ، در دفاتر بزرگترین پالایشگاه‌جهان که‌روزانه ۴۸۰هزار بشکه نفت‌خام را تصفیه‌میکند، آقای جاوید که باوجود گرمای هوا لباس تیره‌ای بر تن دارد ، افزایش بهای نفت از جانب شاهنشاه را بزیان انگلیسی ، درحد کمال ، توجیه میکند : «نفت دوبار نمیروید» . یعنی تا زمانی که نفت‌باتمام نرسیده و ماده دیگری جایگزین آن نشده ، باید حداکثر استفاده را از آن بدست آورد.

برای وی که چهل سال دارد ، مانند بسیاری‌از ایرانیان همسن خود ـ یک طبقه متوسط جدید کادرهای مشاغل آزاد و بازرگانی‌ـ ضربه‌ای که به اقتصادهای غرب وارد شده ، هیچگونه نگرانی ایجاد نمیکند . چون بنظر وی ، این امر بمنزله انتقام کلیه این سال‌هائی است که ثروت‌های‌کشور بنفع دنیای غرب مورد استثمار قرار گرفته بود . بعقیده وی افزایش سرسام‌آور قیمت‌های نفت ، بهیچ‌وجه غیر اخلاقی نیست ، چون بهای کالا های فروخته شده بوسیله دنیای غرب نیز افزایش سرسام‌آوری پیدا کرده است .

پیشرفت صنعتی

شاهنشاه ایران منکراین میشوندکه‌کشور های غنی بتوانند راه‌حلی برای رهائی از دام تصاعد قیمت‌های نفت پیدا کنند . و ازینرو بود که هفته قبل ، هنگامی که کشورهای مصرف کننده سخن از بالا رفتن ارزش ذخایر طلای خود بمیان آوردند، شاهنشاه بخشم آمدند .

ایشان از هرچه که بتواند وضع مغرب زمین‌را تسکین دهد ، و از عواید ایران بکاهد ، بیمناکند، چه، واقعیت اینست که شاهنشاه ایران برای دنبال کردن و تسریع پیشرفت صنعتی کشور ، به‌درآمد های نفت نیازمندند .

بعلت افزایش بهای نفت ، برنامه عمرانی پنجم کشور طی سال گذشته چندبار مورد تجدیدنظر قرار گرفت . در حال حاضر اعتبارات منظور شده در این برنامه نسبت به پیش‌بینی‌های اولیه‌ـ ۱۰۰ درصد افزایش یافته است. میزان رشد در سال جاری براساس آمار رسمی حدود ۴۴درصد می‌باشد . رقم بودجه سال ۱۹۷۵ که سه هفته قبل از جانب نخست‌وزیر ارائه گردید ، معادل دوثلث بودجه کل فرانسه میباشد. حال آنکه جمعیت‌ایران فقط ۳۲ میلیون نفر است.

بازرگانان و صاحبان صنایع خارجی‌مرتبا هتل‌های بزرگ تهران را پرمیکنند ، هیات های بازرگانی . یکی جایگزین دیگری می شود وشرکت‌های‌جدیدالتاسیس بازرگانی و یا صنعتی هر روزه تابلوهای خود را نصب میکنند . یکی از اعضاء کارخانه اتومبیل‌سازی ایران ناسیونال در همین زمینه میگوید :

«من روحیه هموطنانم را که در خارج مانده‌اند درک نمیکنم چون در اینجا پول زیادی میتوان بدست آورد.

امروزه ایران به یک غرب نوین وحشی مبدل شده است . علامت کارخانه اتومبیل‌سازی ایران ناسیونال ، یک اسب است که ارابه «بن‌هور» را میکشد . این کارخانه روزانه۲۷۰ دستگاه اتومبیل کاملا ایرانی میسازد و برای ساختن این‌اتومبیلها از اجازه «کرایسلر» استفاده میکند .

در راه این پیشرفت صنعتی ، شاهنشاه منتظر افزایش قیمتهای نفت نشدند . در فاصله سال‌های ۱۹۶۲ ـ ۱۹۶۰ شاهنشاه واقف شدند که باید اقتصاد سنتی کشور را که بر بخش کشاورزی مبتنی بود و موقعیت متوسطی داشت به‌زیربنائی مدرن‌تر مجهز کرد.

«انقلاب سفید» که شخص شاهنشاه مبتکر آن بودند و توزیع ۲۲۰ هزار هکتار اراضی ـ که متعلق بخود ایشان بود ـ بین کشاورزان ، در واقع یک اصلاحات ارضی است که هدف نخست آن از بین بردن طبقه انگل مالکان بزرگ ، وسپس تشویق صاحبان سرمایه از طریق اعطای وام کم بهره و معافیت مالیاتی و حمایت‌گمرکی به‌سرمایه‌گذاری در بخش صنعتی بود .

پیروزی در این زمینه با انتظارات و امیدهای اولیه مطابقت داشت و از یکسال پیش رشدصنعتی بیشتر محسوس است . حسن خسروشاهی مدیر عامل کارخانه آب‌نباتسازی «مینو» با صدائی خوش میگوید : «پول مشکلی نیست . برعکس آنچه مشکل و دشوار است ، اداره امور است . ما برای یاری خود مانند گذشته به کادر های خارجی نیازمندیم . راه دیگری وجود ندارد .

این موضوع نیز یک تنگنادر راه پیشرفت‌کشور بشمار می‌آید : قلت‌بازو و مغز که بخشی از آن ناشی از افراد مغزها و نیروی انسانی است . نمیتوان طی یک نسل کشوری عقب‌مانده را به یک کشور قرن بیست و یکم ـ حتی‌با استفاده ازوفور دلار ـ تبدیل کرد .

یک کارشناس امریکائی در همین مورد میگوید: «چون آنها پول دارند ـ پول فراوانی دارند ـ گمان میکنند میتوانند همه‌چیزوحتی‌دانش ومعلومات را خریداری کنند . آنها اکنون واقف میشوند که این امر به این آسانی‌ها صورت پذیرنیست» . در واقع این امر صحت دارد چه شاهنشاه میگویند : «آنچه ملت من کم دارد ، معلومات فنی است و نه بلوغ فکری»

کاهش بیسوادی

با اینحال در خیابانها ، در روستاها و در طرز تفکرها دائما برخوردی بین دو جهان و دو عصر در ایران وجود دارد: در شهر چهار میلیون‌نفری تهران که ترافیک سرسام‌آوری دارد، ساختمانهای بلند ، سربفلک کشیده‌اند ، زنان زیبای ایرانی طبقه بالا که لباسهای «دیور» و یا «کاردن» بر تن‌دارند، درکوچه‌ها ، در کنار زنانی که سراپا چادر قدیمی آنها را پوشانده است و نمیتوان چهره آنها را مشاهده کرد، دیده میشوند . در پنج سال‌پیش از کل جمعیت کشور پنجاه درصد بیسواد بودند، حال آنکه این رقم براساس آمار رسمی به ۳۰ درصد در روستاها و ۱۰درصد در شهرها تقلیل یافته است .

احداث مدارس و تجهیز نظامیان در سپاه دانش‌کار پسندیده‌ای‌است، ولی دسترسی به بعضی از نواحی روستائی که هنوزهم ۵۶ درصد جمعیت کل ایران را تشکیل میدهد، کار مشکلی است .

آقای امیر عباس هویدا ، نخست وزیر میگوید : **من نمیتوانم درعین‌حال هفتاد هزار روستا را که جمعیت اغلب آنهاکمتر از صد نفر است ، آباد سازم . من نمیتوانم جاده‌هائی که حداقل۶۰۰کیلو متر طول دارد بسازم که هیچ‌جا را بهم‌متصل نمیکند.»**

رئیس دولت با آگاهی‌از این‌تنگنای ایران‌مدرن، مساله کمبود نیروی انسانی و تکنیسین را مورد توجه قرار داده است . در این راه ابتدا صنایع خودکار تا حداکثر مورد حمایت قرار میگیرد و سپس کارخانه‌هائی که ایران احتیاج دارد ، ولی لازمه کارکردن آن وجود نیروی انسانی است ، در کشورهای همجوار ـ نه در خاک ایران ـ احداث میگردد . در کشورهائی نظیر هند و پاکستان که گنجینه راستین انسانهاست .

آقای هویدا تصریح میکند : «تجربه شما با نیروی انسانی شمال افریقا و مشکلاتی که‌تطبیق این نیروبا روحیه مردم شما داشته است ، برای ما درس عبرتی است.» و بالاخره اینکه ایران صنایع و همچنین بیمارستان‌های تمام ساخته و همچنین کادر لازم وارد میکند .

آزادی: بله ، خیانت: نه

آقای هویدا میافزاید : «ما میخواهیم همانند عملیات جنگی از امکانات بزرگ استفاده کنیم. » شما مثالی میخواهید ؟ ـ بمنظور کاهش تراکم در بنادر که ظرفیت آنها هفت میلیون‌تن است‌و در حال‌حاضر دوازده میلیون تن کالا باین بنادر وارد میشود . به کامیون احتیاج داریم وبدین منظور این کامیونها را به مدت سه‌سال از کشور ایتالیا و حتی فرانسه ـ با راننده ـ اجاره میکنیم .

چهل هزار دانشجوی‌ایرانی هم‌اکنون‌تحصیلات خود را در جهان دنبال میکنند،ولی هم‌اکنون‌همه میدانند که بسیاری از آنها برای احراز شغلی که کشورشان در نظر گرفته ، باز نخواهندگشت .

شاهنشاه با طیب خاطر تکرار میکنند : **«ملت ایران ازکلیه آزادیها ـ غیر ازخیانت کردن ـ برخوردار است و قصد تغییر دادن رژیم همانا خیانت کردن به ملت است.»**

حتی یک خارجی که اقامت کوتاهی در ایران دارد، در هتل‌ها ، اماکن عمومی و در خیابان ، حضور یک پلیس فوق‌العاده مراقب را احساس میکند . این پلیس «ساواک» (پلیس سیاسی‌ایران) است . براساس ارقامی که البته نمیتوان بر آنها صحه‌گذارد ، چند هزار مخالف در زندان بسر میبرند و طی چهارسال گذشته دویست نفراعدام شده‌اند . (سه‌چهارم این‌عده قاچاقچیان موادمخدر بوده‌اند که طبق قوانین جاری کشور به کیفر رسیده‌اند وبقیه نیز خرابکارانی هستند که با قتل و کشتار ماموران دولت و مردم بیگناه به اعدام محکوم شده‌اند) .

شاهنشاه به‌روزنامه‌نگاران امریکائی‌اظهار داشتند :

«ما باید بسرعت به سر مقصد برسیم . بنابراین ، در چنین شرایطی ، اگر نادیده گرفتن حرفهای‌پوچ وانتقادها ـ بی‌تحملی توصیف شود ، من با طیب خاطر اتهام بی‌تحملی را میپذیرم.»

واقعیت اینست که ایشان در دو نوبت ـ در سال ۱۹۴۹ و ۱۹۶۵ ـ از دو سوء قصد جان سالم بدر بردند ولی بهرحال شاهنشاه ایران در قید مسائل مربوط به امنیت خودشان نیستند .

در دفتر وسیع ایشان که دیوارهای آن مانند مسجد امام رضا آینه‌کاری است ، تلفنی که درکنار صندلی معظم‌له قرار دارد ، ناگهان زنگ میزند . شاهنشاه عذرخواهی میکنند و میگویند : «من‌باید به تلفنی پاسخ گویم ، کسی چه میداند ...» درواقع «نمیتوان دانست» که فردا در کشوری واقع در خاورمیانه ـ ناحیه‌ای که داغترین ناحیه جهان است ـ چگونه خواهد بود و «نمیتوان دانست» هنگامیکه کشوری دوهزار کیلومتر مرز مشترک با روسیه شوروی دارد ، روسیه‌ای که در ۳۰ سال قبل سعی کرد استان آذربایجان ایران را ضمیمه خود سازد، فردا چگونه خواهد بود.

هنگامی که همسایه کشوری ، عراق خصمانه میباشد و حدفاصل میان ثروت های کشور ـ پالایشگاه آبادان ـ فقط عرض رودخانه‌شط العرب میباشد ـ یعنی بعبارت دیگر ، این پالایشگاه در تیررس یک توپ قرار دارد ـ «نمیتوان دانست» که فردا چگونه خواهد بود .

ایران : قدرت جهان

از اینرو ایران خود را نه‌تنها به مهمترین‌ارتش منطقه مجهز میسازد ، بلکه مبدل به یکی‌ازبزرگترین قدرتهای جهان میگردد: نیروی هوائی شاهنشاهی در سال ۱۹۸۰ باستثنای ایالات متحده ـ بیش از هرکدام از کشورهای عضو ناتو شکاری‌بمب‌افکن جت خواهد داشت . در سال ۱۹۷۴ ـ ایران‌برای مجهز کردن ارتش خود پانزده میلیارد فرانک‌خرج کرد . ایران نخستین مشتری وسایل نظامی‌ایالات متحده امریکاست .

بودجه دفاعی کشور ـ که ۱۳٫۴ درصد بودجه کل کشوررا درسال گذشته‌تشکیل میداد ـ در بودجه سال ۱۹۷۵ ـ ۱۴٫۵ درصد بودجه را بخود اختصاص‌خواهد داد .

رستاخیز بزرگ

شاهنشاه میگویند : «من میل ندارم‌ژاندارم خلیج (فارس) باشم . ولی اگر دیگران نتوانند ثبات را در کشورشان تامین نمایند ، من این کار را خواهم کرد.»

شاهنشاه که خلبان‌هواپیما و هلیکوپترمیباشند، اکثرا وسایل ارتش خودرا شخصا انتخاب‌میکنند.

ایشان که میخواهند بر تخت کهن کورش تکیه‌زنند ـ و جلال و عظمت ایران قدیم را درتخت‌جمشید متجلی ساختند ، در واقع پسر یک سردار بزرگ‌ـ میباشند .

مجله فرانسوی «لوپو آن» در پایان این گزارش می‌نویسد :

رضاخان در ۲۵ آوریل ۱۹۲۵ پس از خلع احمدشاه ، آخرین وارث سلسله قاجاریه پادشاه ایران گردید و رضاشاه شد ، رضاشاه همیشه میگفت :

« من پسر شمشیر و نوه شمشیر

گزارش ویژه هفته

یادداشتهای بدون تاریخ

جواد مجابی

وحشت زلزله

وقتی زلزله آمد ، من در پاکستان بودم ـ بدعوتی از شهرهای آن سامان‌دیدارمیکردم ـ وحشت‌زلزله

از خط زلزله‌ی لاهور و « پیشاور » و «راول‌پندی» عبور کرده بودم ، دوروزپیش‌از فاجعه .

در پاکستان زلزله آمده ، زمین شکاف برداشته ، صدهاتن در کام مرگ فرورفته‌اند . این مصیبتی است ، یک فاجعه ملی است . اما این نخستین‌بار نیست که‌شکافهای زمینی دراین سرزمین فاجعه می آفرینند . از آن روزکارکه‌پاکستان از شبه‌قاره جدا شد، ومرزی‌نو پدید آمد ، بیش از ۲۸ سال نمی گذرد ، اما با استقلال پاکستان ، تمامیت آن حفظ نشد.

جدائی بنگلادش ، زلزله‌ای دیگربود که سخت سهمگین می نمود . اکنون‌که‌جراحت جدائی و جنگ درمان‌یافته ، هنوزوحشت زلزله درپاکستان طنین‌دارد . جدائی‌زبان، فرهنگ و شیوه زندگی مردم‌ایالات پاکستان ـ که هریک نیم‌استقلالی دارندـرویای وحدت ملی را درچشم‌اندازی دور تعبیر می‌کند . ملت ازخواب جدائی‌ها و جنگ‌ها نشده ، باید راههای ستیز و آشتی‌را با دوهم‌مرز ـ هندوافغانستان ـ که از هردوسو آنرا محاصره کرده‌اند درنوردد.بی‌سبب نیست که برای گریز ازین‌بلا ، پاکستان به‌ایران و چین، همسایگان دیگرش پناه‌آورده و از فراسوی این مرزها دست‌یاری بسوی هرکشوری درازکرده است .

پاکستان کشور تضادهاست . از سوئی پیشینه‌ای چند هزار ساله دارد با فرهنگی کهن ، آئینی ریاضت‌جویانه وزندگی سنتی درچهارچوب اقتصاد کشاورزی ، که اینهمه آنرا کشوری قدیمی نشان میدهد . ازسوی دیگر، کشوری جوان‌ـ۲۸ ساله ـ که ازخواب برخاسته است‌ومیخواهددوران تسلط انگلیسی‌ها را که بردگی ، افسردگی وکاهلی و هیچ‌انگاری مردم و تفرقه‌ها رادر این سرزمین گسترانیده بود فراموش کند.

سنگ‌بنای پاکستان‌نو ، باآزادی‌خواهی نهاده شده است . این ازادی را میتوان‌در زبان گوناگونی سنت‌ها و ودر مظاهرزندگی روزمره عیان‌دید . به یاری این‌آزادی«بوتو» توانسته است به قدرت برسد .

« بوتو» سیاست پیشه‌ای مقتدر ، دورنگرو اندیشمند است ، اینرا دشمنانش‌هم اعتراف می‌کنند . او همه را برای خود و برای پاکستان میخواهد . از هرکس تابدان‌حدکه ارزش دارد سود می جوید، تاآرمانهای سیاسی خود را تحقق بخشد .

«بوتو» تنها یک مقام دولتی نیست، یک سیاست‌پیشه تمام عیار است ، مسلط بر ترفندهای سیاسی وبازیهائی که یک کشور کوچک مثل پاکستان باید داشته باشد تادر کام کشورهای دیگر بلعیده نشود .

چند تن از رفقا که مجال پیاده‌روی در خیابان شلوغ را نداشتند ،بمدد درشگه از انبوه جمعیت میگذرند . این گوشه‌ای از بازار راول‌پندی‌است .

میراث‌خوار استعمار

پاکستان بامشکلات مالی دست‌بگریبان است . فقر دامنگیر که از قرنهاپیش بوده است ، افزایش نگران‌کننده جمعیت ،درآمد سرانه‌که از بیکاری پنهان،سیستم‌کشاورزی کهن و صنایع وابسته ناشی میشود وبدتراز همه مجهزشدن تابن‌دندان برای مقابله با همسایگان ستیزه‌گرش که اندک‌مایه درآمد کشور راهم می طلبد. ترازنامه‌نامتعادل پرداختها ، کشور را وامدارکرده‌وصادرات مجدد سنتی در برابر بازار واردات‌مصرفی اندک است .

پاکستان گذشته از درگیری های اقتصادی بایک مشکل عظیم‌دردرون کشور روبروست: وحدت بخشیدن به همه ناهماهنگی هائی که درایالات مختلف وجود داردوبرانداختن نوعی ملوک‌الطوایفی باابعاد عظیمش که میراث تفرقه های پیشین است ، سامان بخشیدن به مرزهای نامطمئن که اشوبگران خودی و بیگانه آنرا آشفته‌اند . درعرصه جهانی ، پاکستان بدون‌جاه‌طلبی تنها میخواهد که آسوده بگذراندش و تلاشهایش تنها از هراس جنگی دیگر با هندوافغانستان ریشه می‌گیرد .

مجنون آباد

با « بیا» به پاکستان رفتیم . «بیا » خط هوائی پاکستان است، شبکه وسیعی در این کشور دارد تقریبا از هرشهری میتوان با هواپیما به شهر دیگر رفت ، ارتباطات در پاکستان غنی‌است . خطوط راه‌آهنش ، هواپیمائی ، وسائل حمل‌ونقل ، خطوط تلگراف و تلفن بی آنکه تجمل پذیرد ، منظم وگسترده است .

نخست به«راولپندی» رسیدیمکه دهکده گنده شده‌ایست . باگنده شدن تمام معایبش ، حجمی گسترده‌تر یافته است. «پندی» به معنای ده است و منسوب به «راول» که گویا عاشقی‌سرگشته بوده در واقع نامی‌دارد درردیف «مجنون‌آباد» .

به‌تعبیری،این «مجنون‌آباد» شهر بی خاصیتی است که جز معماری پریشان ، خیابان های کج و معوج،مسجد های کوچک وچشم انداز های محقر به‌سبک انگلیسی، در آن چیزی ندیدم ، در کنار آن به فاصله‌ای اندک،پایتخت‌پاکستان را میسازند ، اسلام آباد را .

اسلام آبادمجموعه‌ای‌ازساختمان های دولتی ، وزارتخانه ها و خانه های اعیان پایتخت است . بر فراز تپه ها ساخته شده ، فضای سبز بحد کافی داردشهری از پیش اندیشیده است ، شاید تا چند سال دیگر پایتختی بی ـ دردسر بشود . در پاکستان هنوز آمد و رفت ماشین ها چندان‌زیاد نیست و در اسلام آباد برای‌آینده ماشین ها و آدمها نیز فکر کرده‌اند . فرصت چهار روزه‌ای را در اسلام آباد و راولپندی به گفت و گوی‌کسالت آورتشریفاتی سپری کردیم ! همان حرفهای مرسوم که نمایندگان دول‌متحابه با هم میزنند .

بازار عجایب

در وزارتخانه ها که ظاهری آراسته داشتند با مقامات رسمی که آدمهای ساده‌ای بودند روبرو میشدیم . بدون دربان و منشی و میز و مبل و دنبک و دسنک. آدمها خیلی ساده و راحت پشت میزهای چوبی معمولی‌کارشان را میکردند ،حرفشان را میزدند ، با روشن بینی به مسائل می ـ نگریستند ، ارباب رجوعی در سرسراها ندیدم . حتی در دادگستری‌اش ، کم کاری بحدی بود که آبدارباشی‌ها و پیشخدمتها روی زمین ولو بودند و بهنگام عبور ما از چرت بامدادی می‌ـ پریدند .

اهالی «راولپندی» ظاهرا بیشتر اهل مکاشفه‌اندودر خودنگریستن وبه روزی هر روزه قانع بودن.

بقیه در صفحه ۲۴

برنامه‌اول

پنجشنبه
۱۶ـ۳۰ مسابقات ورزشی
۱۷ـ۳۰ کارتون
۱۸ـ۰۰ آقای مطالعه
۱۸ـ۲۰ مجله جوانه
۱۹ـ۱۵ یکی‌بود یکی‌نبود
۱۹ـ۳۰ فیلم ویژه ـ اسکی
۲۰ـ۰۰ اخبار
۲۰ـ۳۰ فیلمی درباره فعالیت‌های علیاحضرت‌شهبانوی‌ایران
۲۰ـ۴۵ ترانه‌های ایرانی
۲۱ـ۱۵ شما و تلویزیون
۲۲ـ۱۰ کانن
۲۳ـ۱۵ موسیقی و تکنوازی

جمعه
۱۴ـ۰۰ اخبار
۱۴ـ۲۰ هفت روز هفته
۱۴ـ۴۵ برنامه شهرآواز کنسرت خوانندگان شماعی‌زاده رامش و کورش یغمائی
۱۵ـ۳۰ فیلم سینمائی بالاوپائین
۱۷ـ۰۵ فرستاده ویژه
۱۷ـ۲۵ دلاوران
۱۸ـ۱۵ سینمای آزاد
۱۸ـ۴۵ یکی بود یکی نبود
۱۹ـ۰۰ مرکز پزشکی
۲۰ـ۰۰ اخبار
۲۰ـ۳۰ آدینه شب
۲۲ـ۰۰ ویرجینیائی

نیمروز شنبه
۱۲ـ۰۰ اخبار
۱۲ـ۰۵ حفاظت و ایمنی
۱۲ـ۳۰ آخرین مهلت
۱۳ـ۳۰ موسیقی ایرانی
۱۴ـ۰۰ اخبار

برنامه‌دوم

پنجشنبه
۱۹ـ۳۰ موسیقی و تصویر
۲۰ـ۰۰ اتاق اخبار
۲۰ـ۰۵ فناناپذیر
۲۰ـ۵۵ واریته
۲۱ـ۰۰ اخبار از برنامه دوم
۲۱ـ۳۰ سریال سینمائی ـ
۲۲ـ۴۲ باله فیلفیتها

جمعه
۱۷ـ۳۰ موسیقی و تصویر
۱۸ـ۰۰ والت‌دیسنی
۱۸ـ۵۰ شهر آفتاب
۱۹ـ۴۵ فیلم سینمائی ـ اهریمن و زرفا
۲۱ـ۰۰ اخبار از برنامه دوم
۲۱ـ۳۰ واریته جمعه
۲۲ـ۰۰ هاوکینز : تجارت برده
۲۳ـ۱۰ تکنوازی

تلویزیون آموزشی

برنامه آموزشی (شبکه)
برنامه صبح شنبه
۸ـ۱۵ ریاضی ۱
۸ـ۴۰ ریاضی ۲
۹ـ۰۵ انگلیسی ۱
۹ـ۳۰ انگلیسی ۲
۹ـ۵۵ زنگ تفریح
۱۰ـ۱۵ علوم ۱
۱۰ـ۴۰ علوم ۲
۱۱ـ۰۵ تاریخ ۱
۱۱ـ۳۰ تاریخ ۲

برنامه بعد از ظهر
۱۴ـ۳۰ حرفه‌وفن ۱
۱۴ـ۵۵ حرفه‌وفن ۲
۱۵ـ۲۰ جغرافیا ۱
۱۵ـ۴۵ جغرافیا ۲

تلویزیون امریکا

پنجشنبه
۱۷ـ۰۸ ستارگان رقص راک
۱۸ـ۰۰ اخبار
۱۸ـ۱۵ فیلم
۱۸ـ۳۰ فیلم سینمائی
۲۰ـ۰۰ شودین مارتین
۲۱ـ۰۰ شهر عریان
۲۲ـ۰۰ مشروح اخبار
۲۲ـ۱۵ فیلم
۲۳ـ۵۰ فیلم سینمائی

جمعه
۱۰ـ۰۵ برنامه مذهبی
۱۰ـ۳۵ موسیقی
۱۱ـ۰۵ زندگی مسیح
۱۱ـ۳۰ دوربین شماره ۳
۱۲ـ۰۰ برنامه ورزشی
۱۵ـ۰۵ فیلم سینمائی
۱۶ـ۴۰ اطلاعات مخصوص
۱۷ـ۳۰ خانواده پاتریج
۱۸ـ۰۰ اخبار
۱۸ـ۱۵ اطلاعات مخصوص
۱۸ـ۳۰ شوی بابینوهارت
۱۹ـ۰۵ فیلم سینمائی
۲۱ـ۱۰ شوی بی‌اندرسن
۲۱ـ۳۰ فیلم
۲۲ـ۰۰ مشروح اخبار
۲۲ـ۱۵ شو امشب
۲۳ـ۲۰ گروهبان پلیس

TOYOTA

لیفت تراکهای تویوتا
پرقدرت . سریع . کم مصرف

بظرفیت های از ۷۰۰ کیلوگرم الی ۱۵ تن
درمدلهای بنزینی ـ دیزل ـ گازی ـ باطری
فرمان هیدرولیک ـ ارتفاع بنو دلخواه
باحفاظ ایمنی راننده
درمدلهای مختلف
بالوازم یدکی فراوان وسرویس مطمئن

TOYOTA FORKLIFT

نماینده انحصاری شرکت ایرتویا
خیابان عباس آباد جنب پمپ بنزین شماره ۱۵۸
تلفن ۶۲۶۷۵۷

ریش تراش براون
سینکرون پلوس جدید
کامل‌ترین وبهترین ریش تراش دردنیا

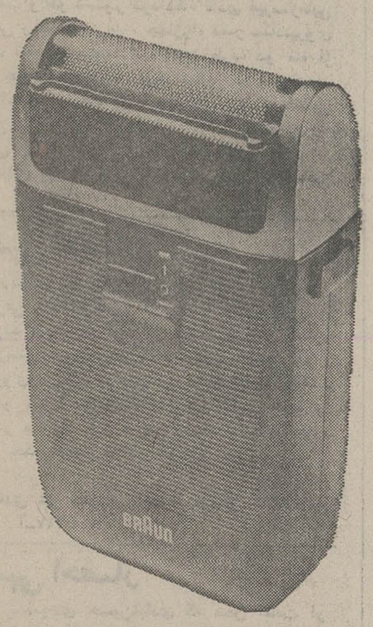

ریش تراش سینکرون پلوس جدید براون
باسیستم خاص وتکامل یافته خود ریش شمارا ازته به نرمی وراحتی میتراشد.
ریش‌تراش سینکرون پلوس جدید براون را میتوانید ازکلیه فروشگاههای معتبرخریداری نمائید.
BRAUN
براون ساخت آلمان غربی باضمانت یکساله
نماینده انحصاری شرکت نیالا (سهامی‌خاص) خیابان شاه عباس‌کبیر ـ شماره ۱۳۰ ـ تلفن ۸۳۵۰۲۵

استریو دیسکو
نوارهای
کاست ـ کارتریج
ریل «حلقه‌یی»
ضبط شده ازجدیدترین آهنگهای
ایرانی :
جدیدترین آهنگهای روز ـ قدیمی ترین آهنگهای خوانندگان ـ جوک ـ آهنگهای روحوضی
صدای شاعر ـ رنگ های رقص
خارجی :
پاپ ـ جاز ـ کلاسیک ـ لایت موزیک
متن فیلمها ـ فرانسه ـ آلمانی ـ آهنگهای کریسمس ـ عربی ـ ترکی .....
نوارهای استریو دیسکو روی کاست سونی ضبط شده
استریو دیسکو
روزولت شمالی بین ۲۵ شهریور و پمپ بنزین ـ بالاتر از سه راه دیبا
ساختمان ۳۶۴ تلفن ۸۳۶۱۶۹

کاشی سعدی
کاشی سعدی
پیشرو صنعت سرامیک ایران

فوجی
کاغذ الکترو کاردیوگرافی
برای هر نوع دستگاه
با کیفیت برتر و
قیمت ارزانتر
نماینده انحصاری
شرکت تهران فوجی
(باسرمایه محدود)
خیابان شاه ساختمان آلومینیوم طبقه نهم
شماره ۹۵۱ قسمت جنوبی
تلفن ۴۴۵۰۳ ـ ۶۶۱۲۹۸

آغاز هفته سوم
نمایش فقط در
سینماهمای
نمایش دهنده محصولات ممتاز سینمای هند

سه هنرمند بزرگ سینمای هند درمندرا ـ هماماليني ـ و سانجيو كمار براى اولين‌بار در كنار هم بهترين نقش‌هاى خود را در اين اثر بيسابقه ايفا مى كنند .

آگهی اصلاحی
در آگهی شماره ۶ر۱۵۸۷۰ ـ ۲۵ر۸ر۵۳ تغییرات شرکت سهامی خاص‌چای‌عقاب‌تاریخ صورتجلسه ۲۷ر۴ر۵۳ صحیح‌است‌و ۲۷ر۵ر۵۳ مبنی بر اشتباه است .
م‌الف ۱۹۸۲۹
مدیر کل ثبت شرکتها و مالکیت صنعتی ـ حمید جمشیدی

آگهی اصلاحی
در آگهی شماره ۶ر۲۸۹۱۸ ـ ۲۵ر۲ر۵۳ تاسیس شرکت کروم ایسک (سهامی خاص) نام احد از سهامداران ایگن آلبرت هربر اشتباه و ایگن آلبرت هو برصحیح است .
م‌الف ۱۹۸۳۱
مدیر کل ثبت شرکتها و مالکیت صنعتی ـ حمید جمشیدی

آگهی پذیرش دانشجو برای دوره فوق لیسانس دانشکده علوم

دانشکده علوم دانشگاه تهران در نیمسال دوم سال تحصیلی ۵۴ـ۵۳ بر طبق اصول کلی آئین‌نامه تحصیلات‌دوره فوق لیسانس برای رشته های فیزیک ـ شیمی ـ ریاضی ـ زیست شناسی ـ زمین شناسی ازطریق مسابقه ورودی تعدادی دانشجو میپذیرد داوطلبان‌واجد شرائط می‌توانند از تاریخ ۱۴ر۱۰ر۵۳ لغایت ۱۸ر۱۰ر۵۳ جهت ثبت‌نام خود بدفتر تعلیمات فوق لیسانس دانشکده علوم مراجعه کنند .

مدارك و شرائط لازم
۱ـ فتوکپی یا اصل دانشنامه یا گواهی موقت لیسانس
۲ـ گواهی‌ریز نمرات باقیدمیانگین کل دوره لیسانس (باستثنای فارغ ـ التحصیلان دانشگاه تهران)
۳ـ یك برك رونوشت شناسنامه‌یا فتوکپی آن و سه قطعه عکس ۴×۶
۴ـ برك خاتمه خدمت یا معافیت از خدمت زیر پرچم
۵ـ رسید بانکی بمبلغ‌یکهزار ریال بحساب ۱۰۸۴ دانشگاه تهران که در شعب بانك ملی ایران قابل پرداخت است .
۶ـ مسابقه ورودی شامل امتحان کتبی از دروس لیسانس و زبان‌خارجه و مصاحبه خواهد بود .
۷ـ شرط شرکت داوطلبان درمسابقه ورودی داشتن میانگین (۳) ویا معادل آن درنظام های دیگر نمره‌گذاری، طبق آئین‌نامه تبدیل میانگین ، است .
۸ـ داوطلبانیکه میانگین آنان‌مابین ۲ر۵ تا ۳ می‌باشد برابر آئین‌نامه دوره فوق لیسانس در صورت داشتن‌سوابق تحقیقاتی و درصورت تصویب گروه آموزشی مربوطه‌وکمیته پذیرش‌دانشکده‌می‌توانند در مسابقه ورودی شرکت کنند .
۹ـ کارت شرکت در مسابقه‌ورودی در روزهای ۲۳ و ۲۴ ـ ۱۰ر۵۳ توزیع و امتحانات ورودی مربوطه در تاریخ چهارشنبه ۲۵ر۱۰ر۵۳ در محل‌دانشکده علوم برگزار میشود .
م‌الف ۱۹۱۹۲
۱ـ ۱۰۳۸۰۸ دانشگاه تهران

سازمان کنکور مکاتبه‌ای یکان

باهمکاری برجسته‌ترین استادان دانشگاه آماه است تا شما را برای موفقیت در کنکوردانشگاه هاوموسسات‌آموزش عالی که همزمان دانشجو می‌پذیرند در گروه های زیر یاری دهد .
(پزشکی و علوم طبیعی) ـ (مهندسی و علوم ریاضی) ـ (ادبیات و علوم انسانی) ـ(اقتصاد و علوم اجتماعی) ـ (زبان های خارجی) ـ (علوم‌هنرستان) .
۱ـ سازمان یکان تنهاموسسه‌کنکور مکاتبه‌ای در ایران‌است که برای آمادگی بیشتر داوطلبان هرماه‌از آنها امتحان I.B.M بعمل آورده وبلافاصله نتیجه را اعلام میدارد .
۲ـ سازمان یکان قبل از برگزاری کنکور سراسری از داوطلبان خود دعوت بعمل می‌آورد تا در کلاسهائی که مجانا تشکیل میشود شرکت نمایند تابه‌آنان نحوه برگزاری کنکور وتست‌هامشابه راآموزش‌دهد
۳ـ سازمان مکاتبه‌ای یکان برای موفقیت بیشتر داوطلبان خوددفترچه راهنمائی کنکوررامجانا در اختیارشان‌میگذارد .
۴ـ کتابهای کنکور موسسه یکان شامل خلاصه جامع تمام دروس و تست های مربوط بهر رشته میباشد که جمعا در پنج دوره تدوین و بهای هر دوره آن ۶۵۰ ریال میباشد .
ومجموعا بهاء‌پنج‌دوره‌یکجا ۳۰۰۰ ریال‌است
۵ـ داوطلبان از هر نقطه‌ایران میتوانند مبلغ فوق را بحساب جاری ۶۰۶ بانك صادرات‌شعبه ۵۵۴ تهران خیابان سپه واریز وفیش‌بانکی را همراه یك‌قطعه‌عکس و تعیین گروه انتخابی‌و آدرس و مشخصات کامل خود جهت تشکیل پرونده با پست سفارش به نشانی تهران ـ قلهك صندوق پستی ۱۲۴۵ر۴۴ ارسال دارند

شکوه و زیبائی را برای شما به ارمغان میاوریم
شرکت سگاما : وارد کننده انحصاری تابلوهای بزرگ دیواری پرده های مدرن کف پوش بالاموندی هلند، موکت فرانسوی و تلفن های دهرا تیو.
تهران ـ خیابان تخت جمشید ـ خیابان بندر پهلوی شماره ۲۰ تلفن های ۶۶۵۶۱۲ ـ ۶۶۳۵۲۲
سگاما

سلیمون آی سلیمون موکت فلنکو چنده
۲۳ تومن بیالاحقیقتا قشنگه
خیابان پهلوی میدان ولیعهد کوچه ارژنگ شماره ۷ تلفنهای ۶۲۳۹۴۶ ـ ۶۲۷۷۸۲

آگهی ثبت نام
مؤسسه ملی حسابداری پژند
«اولین موسسه کامل آموزش حسابداری درخاورمیانه»
برای کلاسهای زیرکه ازتاریخ ۱۹ر۱۰ر۵۳ تشکیل میگردد ثبت نام مینماید
کلاسهای آموزش دوره های کامل حسابداری بازرگانی صنعتی وحسابرسی
کلاسهای آموزش دوره های کامل کارآموزی حسابداری بازرگانی صنعتی وحسابرسی
کلاسهای آموزش حسابداری بزبان انگلیسی واصطلاحات حسابداری بزبان انگلیسی
کلاسهای آموزش سرپرستی حسابداری
کلاسهای آموزش ماشین های حساب (دستی ، مکانیکی ، الکترونیکی)
کلاسهای آموزش کاردکس وحسابداری انبار
کلاسهای آموزش بودجه بخش خصوصی
کلاسهای آموزش سیستمهای حسابداری وحسابداری مدیریت
مؤسسه ملی حسابداری پژند ، به فارغ التحصیلان ممتاز اول تا دهم خود بورس مجانی تحصیل حسابداری در انگلستان بمدت سه الی شش ماه میدهد.
ثبت نام همه روزه صبح وبعدازظهر درمحل مرکز آموزش مؤسسه ملی حسابداری پژند
مرکز آموزش تهران ـ خیابان پهلوی ـ خیابان بزرگمهر نبش صبا .

شاهنشاه : اصلاحات ارضی بهترین واقعه دوران سلطنت من بوده است

تا مهرماه سال ۱۳۵۰، تمام زارعین صاحب زمین زراعتی خود شدند

تحلیلی از اصلاحات ارضی ایران در مقیاس جهانی

۸

بقلم : دکتر نصرت‌اله خطیبی

اصلاحات ارضی ایران در سه مرحله بشرح زیر انجام گرفت :

۱ـ مرحله اول قانون اصلاحات ارضی در این مرحله از قانون مالکیتهای بزرگ بیک‌ده‌ششدانگ محدود شد وهمچنین باغات و زمینهائی که در هنگام تصویب قانون وسیله مالک بصورت‌مکانیزه کشت میشد ، از تقسیم مستثنی شدند .

مالک حق داشت که هریک از دهاتی را که تمایل داشت برای خود نگاهدارد ، قیمت زمینهای مورد تقسیم مالکین براساس حاصلضرب مالیات سالانه املاک و ضریبی که در مناطق مختلف بود ، تعیین میگردید .

این ضرایب با فاصله ده از شهر ـ درآمده و چگونگی‌تقسیم محصول سالانه بین مالکوزارع تغییر میکرد. ضرایب‌مزبور وسیله هیئتی مرکب از کارشناسان و رئیس اداره کشاورزی محل‌تعیین میشد. مالکین وهمچنین سازمان اصلاحات ارضی نسبت به ارزشیابی زمینها ، حق اعتراض داشتند و اعتراض توسط کمیته خاصی مورد رسیدگی قرار می گرفت ولی این اعتراض بهیچوجه مانع انجام اقدامات قانونی جهت تقسیم زمین یعنی خریداری ان بوسیله وزارت کشاورزی وتقسیم آن بین زارعین نمیشد، افزایش ویا تقلیل قیمت در هنگام پرداخت اقساط مربوط منظور میشد .

مدت پرداخت اقساط درابتداده سال تعیین شد ولی‌دراصلاحیه‌ای که گذشت این مدت به‌پانزده‌سال افزایش پیدا نمود.

زارعین مشمول‌دریافت زمین زارعینی بودند که‌درهنگام تقسیم مالک زمینی نبوده و شخصا در زمینهای مورد تقسیم کار کرده و وسائل زراعت یعنی لااقل‌گاو ـ خیش‌یابذر را در اختیار داشتند.

بموجب این قانون این قبیل زارعین موظف شدند تابه عضویت شرکت تعاونی روستائی محل‌خود درآیند . هنگام فروش زمین بزارعین علاوه برقیمت خرید ده درصد نیز برای انجام کارهای عمرانی بقیمت آنها افزوده میشد. مدت پرداخت اقساط فروش نیز پانزده سال تعیین شد .

۲ـ مرحله دوم : قانون در این مرحله ضمن مستثنی داشتن‌باغات واملاکی که بصورت مکانیزه‌کشت میشدند ، حدنصاب یکده‌ششدانگ را ملغی نمود . بموجب این‌قانون کلیه مالکین موظف باجرای یکی از سه صورت ذیل شدند .

۱ـ مطابق عرف محل زمین‌را سی‌ساله بزارعین اجاره نقدی بدهند ، میزان اجاره نیز بعدا با اصلاحیه که درقانون بعمل آمد برابر معدل عایدات سه سال ۱۳۴۰ تا ۱۳۴۲ تعیین میشد . درصورت عدم توافق مالک وزارع درمورد مال‌الاجاره ، سازمان اصلاحات ارضی بر اساس‌ضوابط خاصی میزان اجاره را تعیین مینمود .

۲ـ مالکین میتوانستند ملک مزروعی خود را با توافق‌بزارعین بفروشند .

۳ـ اراضی دیم و آبی هریک‌به نسبت بهره‌مالکانه مرسوم درمحل بین زارعین ومالک‌ویامالکین محل تقسیم و سهم هریک از زارعین باحقابه بین کلیه آنان طبق‌نسق زراعتی همان محل تقسیم شود . (درروستاهای ایران نسق‌بمعنای سابقه و نظم متداول در محل است‌ـ درقانون اصلاحات ارضی نسق زراعتی عبارت از سهم‌هریک از زارعین از زمین و آب موجود درده برحسب نظم و سنت‌متداول در محل میباشد) . دریکی از مواد این قانون اجازه داده شد تا درصورت توافق اکثریت‌زارعین ومالکین هرده‌بهره‌برداری از ان ده بصورت یک واحد سهامی زراعی توسط هیئت مدیره ای مرکب از سه‌نفر که یکنفر ازطرف زارعین و یکنفر از طرف‌مالکین‌و نفر سوم باتوافق طرفین انتخاب میشود اداره شود.

بموجب این مرحله از قانون املاک موقوفه عام نیز بر حسب عایدات ملک به اجاره طویل‌المدت یعنی ۹۹ ساله زارعین درآمد . در مورد موقوفات خاص متولی ملزم بفروش بدولت و تقسیم بین زارعین شد ودرقانون تصریح‌شد تا وجوه حاصله از فروش‌اینگونه املاک توسط متولی آن بخرید دیگری اختصاص داده شود تا طبق ماده ۹۰ قانون مدنی عمل گردد.

۳ـ مرحله سوم : اکثریت‌مالکین مشمول مرحله دوم شق اجاره را تعیین کرده بودند در نتیجه در اثر اجرای این قانون تعدادی از زارعین مالک نسق های زراعی خود شده و تعدادی زیادتر از انها بصورت مستاجر درآمدند ، این طبقه‌بندی نه عادلانه بود و نه مورد رضایت زارعین مستاجر بهمین جهت درسال ۱۳۴۷ قانون تقسیم و فروش املاک مورداجاره بزارعین مستاجر که بنام مرحله سوم نامیده میشود از تصویب مجلسین گذشت ، در این قانون مالکین که ملک خود راباجاره‌داده بودند موظف بفروش آن بزارعین بتراضی طرفین و یا تقسیم به نسبت بهره مالکانه مرسوم در محل شدندودرمناطقیکه بتشخیص وزارت اصلاحات ارضی و تعاون روستائی تعیین میزان و نسبت بهره مالکانه پرداختی بوسیله زارعین تا قبل از اجرای مرحله اول قانون‌اصلاحی‌قانون‌اصلاحات ارضی روشن نبود ملک به ده قسمت تقسیم و یک قسمت درسهم مالک ودوقسمت درسهم زارعین قرارگرفت .

بهای فروش نقدی اینگونه‌املاک ده برابر مال‌الاجاره آن تعیین گردید ولی زارعین میتوانند بقیمت دوازده برابر مال‌الاجاره آنرادر دوازده سال باقساط متساوی بپردازند . بهای نقدی زمینهائی که بصورت تقسیم‌بزراعین‌واگذار میشد معادل دو پنجم مال‌الاجاره مربوط پس از کسر ۱۵ درصد تخفیف محاسبه شد. بهای قسطی این املاک نیز دوازده برابر دو پنجم مال‌الاجاره طی دوازده سال باقساط متساوی سالانه تعیین گردید .

بدین ترتیب قانون اصلاحات ارضی اجرا شد و تا اول‌مهرماه ۱۳۵۰ تمام زارعینی که روی‌زمینی کار میکردند صاحب نسق زراعی خود شدند .

مشارکت روستائیان در توسعه اقتصاد

انقلاب ارضی ایران و استقرار هدفهای انسانی،اجتماعی‌واقتصادی آن‌و اقداماتی که در زمینه بسط عدالت و رفاه اجتماعی این طبقه زحمتکش ایران بعمل آمده‌است واقعه‌ای تاریخی و اهمیت آن در حدی است‌که شاهنشاه آریامهر دراین مورد فرموده‌اند «اصلاحات ارضی مهمترین واقعه دوران سلطنت من بوده است»ازنظرگاه سیاسی نیز اصلاحات ارضی با الغاءرژیم‌فرتوت فئودالیسم‌توانست توده‌کثیری از مردم زحمتکش این مرز و بوم را از زیر یوغ استثمار معدودی خان وارباب نجات بخشیدو باین‌عوامل‌سازنده فرصت دهدکه با استفاده ازاین آزادی و امکاناتی که برای آنان بوجود آمده در بالا بردن‌سطح تولید ملی مشارکت موثر داشته باشند.

از طرف دیگر ایجاد حق آزادی فردی زارعین ایران و حاکم شدن برسرنوشت‌خویش که در نتیجه اجرای قوانین اصلاحات‌ارضی‌بدست آورده‌اند موجب شده است که یکی‌از اصول مقدس اعلامیه حقوق‌بشر در کشور تحقق یافته و باانجام اقداماتی که در زمینه عدالت اجتماعی بعمل آمده هر گونه فرصتی را از دست دشمنان فرصت طلب ایران خارج‌نماید.

طبیعی است با اجرای این اقدامات شکل و سازمان جامعه روستائی ایران بکلی دگرگون شده و با استقرار زارعین کشور بر روی زمین ، پارلمان و قوه مقننه از کنترل عدهٔ معدودی فئودال خارج شد و دولت‌بافراهم نمودن تسهیلات و امکانات و اعطای وام‌اعتبارات لازم‌بروستائیان موجبات رفاه‌نسبی‌وتقویت‌تدریجی ورشد این قشر عظیم رافراهم نموده است .

خوشبختانه با شروع برنامه تقسیم زمین نقش سازنده‌سازمان های جنبی و تکمیلی اصلاحات ارضی نیز مورد توجه قرارگرفت، شاهنشاه آریامهر در مواردعدیده اهمیت تشکیل این قبیل‌سازمانها واجرای برنامه های تکمیلی را بدولت خاطرنشان‌فرمودند. معظم‌له در این مورد در کتاب انقلاب‌سفید مرقوم فرموده‌اند :

«اصلاحات ارضی وضع کشاورزان ایران‌راازصورت استثماری‌گذشته بیرون آورد ومالکیت ارضی و کار کشاورزی را بر پایه‌تازه‌ای متناسب با اصول عدالت‌اجتماعی‌و حقوق انسانی افراد قرارداد واز این حیث نظام مترقی نوینی را جانشین نظامی کهنه و عقب‌مانده کرد »

ولی آیا کار اصلاحات ارضی با این تحول بپایان رسیده‌بود؟ خیر درست بعکس کار واقعی‌تازه از این مرحله ببعد آغاز میشد، یعنی در پرتو این وضع جدید بود که میبایست در بالا بردن سطح تولیدوبهره‌برداری کشاورزی ودر نتیجه بالا رفتن سطح‌زندگی روستائی و کشاورز ایرانی اقدام گردد .

این امر مستلزم انجام تحول اساسی و عمیقی در سیستم کشاورزی ایران بود . میبایست کشاورزی ایران از صورت‌ابتدائی سابق بیرون آیدو بیك کشاورزی مکانیزه و کاملا مدرن بدل‌بشود. میبایست طرق تازه‌ای منطبق با جدیدترین اصول فنی جهان به منظور ازدیاد تولیدات زراعی و دامی مورد عمل قرار گیرد . می‌بایست روستاها نو سازی شود و از صورت نامناسب گذشته بصورت مراکزی سالم وکاملا بهداشتی درآیند .میبایست این روستاهاروزبروز بیشتر باشاهراه های مملکت ارتباط یابند .می‌بایست نیروی برق بتمام دهات ایران حتی دور افتاده‌ترین آنها راه یابد.میبایست‌صنایع‌روستائی بصورتی صحیح از حیث کمیت و کیفیت توسعه و بهبود و ترویج یابند .

میبایست اطلاعات‌فنی کشاورزان روز بروز بیشتر شود تا آنان بتوانند به بهترین صورتی اصول جدید کشاورزی را بکار برندو طبق اصول فنی از کود شیمیائی و آب و برق و غیره استفاده کنند و محصولات خویش را از آفات و امراض زراعتی محفوظ دارند و در امر دامداری که‌غالبا توام با کشاورزی‌است ازاطلاعات فنی جدید بهره‌مند گردند .بطور کلی میبایست کشاورزان‌ایران‌نو از هر جهت بیاموزند که چگونه میباید بهتر کار کرد و بهتراز زمینی که دراختیار آنهاست‌بهره برداری کرد و بهتر زندگی کرد.

در تحقق‌این‌اصول طبعاسازمان های تعاونی کشاورزی‌یعنی‌تعاونی های تولید، تعاونیهای توزیع ، تعاونیهای مصرف اهمیت درجه اول دارند و بنابراین شرکت در این تعاونیها و استفاده از آنها نیز از مسائلی بودکه میبایست کشاورزان ایرانی با آن آشنائی یابند ، یعنی نه تنها لازم بود ایشان اطلاعات فنی و حرفه‌ای‌خود را تکمیل کنند و آنها را با شرایط کشاورزی جدید تطبیق دهند ، بلکه میبایست طرز فکر اجتماعی آنان نیز براساس مقتضیات دنیای‌مترقی‌تغییریابد.»

ناتمام

چهل سال قبل درهمین روز

تلگراف از مشهد در باره تعیین حدود بین‌ایران و افغانستان

از مشهد اطلاع میدهند که عملیات کمیسیون نصب علائم سرحدات ایران و افغانستان تاکنون بقرار ذیل بوده است : اولا پنج‌میله فرعی از هریرود تا میله اول ماکلین ساخته شده ، ثانیا ۳۹ میله از نمره یک ماکلین تا نمره ۳۹ که اول چاه سرخ است ساخته شده‌است و فعلا مشغول تجدیدنظر زاویه‌ها وتهیه پروتکل‌آن هستند که پس‌از اتمام بسمت موسی‌آباد حرکت نمایند، ثالثا نماینده وزارت‌خارجه با مهندسین ونماینده وزارت‌جنگ به‌اتفاق رئیس کمیسیون سرحدی افغان و مهندسین افغانی و هاشم بیک نماینده ترکیه از چاسرخ که علامت میله نمره ۴۰ میباشد تا سیاه‌کوه که نمره ۸۷ و آخر سرحد است محل نصب میله‌هارا تعیین و زاویه آنها را گرفته‌سوم دیماه از طریق هرات به‌کرک‌آباد وارد شده‌اند.

منظره‌ای‌از خیابان‌سعدی

خیابان شیخ که یکی‌از خیابانهای تنگ طهران بود و منظره خوشی نداشت اینک تبدیل‌بیکی ازخیابانهای باشکوه شده است. عرض این‌خیابان سابقا ده ، دوازده‌متر بیشتر نبودمو از میدان مخبرالدوله بیائین اعوجاج زیادی داشت و بعلاوه در زمستان هم عبور ومرور از آن برای وسائط نقلیه خالی از اشکال نبود. پیاده‌رو دو طرف‌و سطح این خیابان که‌فعلا ۳۰ متر و منظره قسمتی از آن در گراورفوق مشاهده‌میشود تماما‌اسفالت و مجرای دوطرف‌خیابان که آجرهای سمنتی کف آن را تشکیل و باجداول مخصوصی پیاده‌رو را از خیابان مجزا مینماید بر زیبائی آن افزوده است. قسمتی از وسط خیابان برای گل‌کاری اختصاص یافته و قریبا از پشت عمارت بانک شاهنشاهی به خیابان اتصل جت‌شت۸ غه‌۰زرهه خیابان چراغ‌برق اتصال داده‌خواهد شد .

جشن اول ژانویه

بمناسبت عید اول ژانویه‌اول سال مسیحی» جشن‌های مفصلی در عموم مهمانخانه‌های درجه‌اول طهران وهمچنین در منازل‌آقایان خارجی‌های مقیم طهران منعقد گردید. جشنها تا اواخر شب در مهمانخانه‌ها ادامه داشت ومراسم خرسندی و مسرت عید اول سال بعمل‌آمد. هجوم‌مردم‌به‌مهمانخانه‌ها بقدری زیاد بود که سالون‌های مهمانخانه‌ها از مردم مملو و جای نشستن نبود بطوری که عده‌ای از آنها مجبور میشدند خارج از سالون وقت خود را صرف‌نمایند. امروز نیز مراسم عید در کلیسا بعمل آمده و خارجیها عموما از مرد و زن و بچه بکلیسا حاضر شده مراسم عید را بعمل آوردمو بهمدیگر تبریکات عید اول‌سال را تقدیم میداشتند .

جنبش زنان گلپایگان

گلپایگان ـ چون شنیده میشد در غالب ولایات‌خانمها و دختران بسعادت آتی خود پی برده‌کشف حجاب نموده‌اند ، این چندروزه در گلپایگان نیز اغلب خانم‌ها و دختران مامورین دوایر دولتی تاسی وبه‌این‌سعادت نائل‌گردیدند. باتشویق و جدیتی که از طرف حکومت میشود تصور میرودقریبا عموم خانمهای اهالی هم رفع حجاب بنمایند.

نطق در اطراف ترقی نسوان

ملایر ـ روز قبل در اداره حکومتی روسای‌دوایر جلسه‌کرده و درباب تربیت نسوان مذاکره ، آقای ملک‌مدنی وکیل ملایر هم حضور یافته نطق مفصلی هم‌ایراد و درنتیجه تصمیم گرفته شد که رفع حجاب بنمایند.

«نقل ازاطلاعات ۱۲دی۱۳۱۴»

رئیس صحیه بلدیه رضائیه

آقای دکتر سید جمال‌الدین نوربخش رئیس‌صحیه‌بلدیه‌رضائیه دیروز از طهران بطرف ماموریت خود حرکت کرد.

نهضت‌محصلات مشهد

مشهد ـ از روز یکشنبه‌گذشته خانمهای معلمات و شاگردان مدارس نسوان بتدریج بدون‌چادر به دبستان‌هاو دبیرستان میروندو همروزه بر عده آنها افزوده‌می‌شود. پیشرفت امر بطوری‌است که‌تصورمیرود تاآخر این‌هفته در تمام مدارس دخترانه مشهد از معلم و شاگردکسی باچادرنباشد.

صحبت ازتربیت نسوان

کاشان ـ روز گذشته آقای حکمران باتفاق رئیس شهربانی و رئیس معارف بدبستان دانش دوشیزگان شاهدخت رفتند ویک سلسله روی تربیت‌نسوان صحبت نمودند و کلیه محصلات حضورا ترک چادر نمودند .

استخدام در نیروی هوائی شاهنشاهی

نیروی هوائی شاهنشاهی‌تعدادی داوطلب‌برای تحصیل در دانشکده خلبانی با شرایط وامتیازات زیر استخدام مینماید .

الف ـ شرایط :

۱ـ تابعیت دولت شاهنشاهی ایران ومتدین بودن بیکی از ادیان اسلام، مسیحی، کلیمی‌و زرتشتی .

۲ـ داشتن گواهینامه دور کامل دبیرستان (ریاضی ، طبیعی یا ادبی) و داشتن‌حداکثرسن ۲۴ سال (برای کسانی که خدمت زیر پرچم را انجام داده‌اند ۲۵ سال).

۳ـ داشتن صحت مزاج و تناسب اندام‌برابر گواهی بهداری نیروی هوائی و داشتن حداقل قد ۱۶۱سانتیمتر .

۴ـ نداشتن پیشینه بد .

۵ـ نداشتن همسر و اولادو کسان تحت‌تکفل وسپردن تعهد خدمت‌طبق مقررات‌ارتش شاهنشاهی.

ب‌ـ حقوق ومزایا:

۱ـ دانشجویان در مدت تحصیل شبانه‌روزی بوده و علاوه براینکه هزینه‌ای متحمل نمیشوند ماهانه در سال یکم ۱۱۷۰۰ ریال و بلافاصله پس از آغاز پرواز ۱۷۹۵۰ ریال و در سال دوم مبلغ ۱۸۹۵۰ ریال‌ودر سال سوم۱۹۹۵۰ ریال دریافت خواهند داشت و پس از احرازموفقیت در آزمایشات و پایان دوره ضمن اخذلیسانس نظامی به درجه ستواندومی خلبان مفتخر و برابر قانون از ترفیعات بعدی بهره‌مند میگردند.

۲ـ اولین حقوق و مزایای افسری در مرکز ۳۹۳۶۰ ریال و درخارج از مرکز حداکثر ۵۴۰۲۰ ریال خواهد بود .

۳ـ افسران‌ازمزایای گوناگون نظیرپس‌انداز تامین آتیه‌که با کمك وزارت جنك‌وبهره حاصله مبلغ آن درصورت ۳۰ سال خدمت در حدود ۳۶۰۰۰۰۰ ریال بالغ میگردد وام مسکن باشرایط مناسب استفاده از خانه های سازمانی . درمان رایگان خود و خانواده، خرید از فروشگاه‌های ارتشی با تخفیف قابل ملاحظه و اعزام بدوره‌های خارج ازکشور و غیره بهره‌مند میگردند.

داوطلبانی که پس‌ازمعاینات پزشکی‌تشخیص‌داده شد احتیاج به معالجه. عمل جراحی‌و سایر اقدامات بهداشتی و پزشکی داشته باشند تحت نظر بهداری نیروی هوائی تحت معالجه قرارگرفته و پس از سلامتی کامل دوره مربوطه را طی‌خواهند کرد .

داوطلبان برای استفاده از موقعیت و ثبت‌نام میتوانند هر چه زودتر با عین مدرك تحصیلی و فتوکپی آن عین شناسنامه (عکس‌دار) و دو برك فتوکپی آن و۲۲ قطعه عکس ۴×۳تا تامین‌احتیاج همه روزه باستثناء تعطیلات رسمی از ساعت ۷الی ۱۴ در تهران بفرماندهی آموزش های هوائی‌واقع در خیابان دماوند،ایستگاه فرودگاه‌ودرشهرستانها به پایگاه هاو ایستگاه‌های هوائی وتیم های سیار اعزامی مراجعه نمایند.

نیروی هوائی شاهنشاهی

آگهی تشکیل مجمع عمومی فوق‌العاده شرکت سهامی خاص صنعت یار

از کلیه سهامداران شرکت سهامی خاص صنعت‌یار دعوت میشود که برای تشکیل مجمع عمومی فوق‌العاده‌شرکت در ساعت ۴ بعدازظهر روز سه‌شنبه ۱۵ر۱۱ر۵۳ در محل شرکت واقع در خیابان فروغی شماره ۲۱ حضوربهمرسانند.

دستور جلسه

۱ـ تغییر برخی از مواد اساسنامه از جمله ماده‌و۱۰

۲ـ تقلیل یا ازدیاد سرمایه شرکت.

شرکت سهامی خاص صنعت‌یار

آگهی مزایده

شرکت تعاونی تهیه و پخش گوشت گاو و گوساله تهران و حومه پیه‌آبکرده گاوی(درحلبهای هیجده کیلوئی)ومقداری‌بطور خام‌محصول کشتار روز شرکت را برای مدت یکسال از تاریخ ۱ر۱۱ر۵۳ لغایت دیماه ۱۳۵۴ با شرایط زیر بفروش میرساند .

۱ـ پیشنهاددهندگان بایستی د رموقع تسلیم پیشنهاد مبلغ دویست هزار ریال بحساب ۸۰۰ شرکت در بانك اعتبارات تعاونی توزیع شعبه کشتارگاه پرداخت و رسید آنرا پیوست‌پیشنهاد خود بدفتر شرکت تسلیم نمایند و چنانچه پس از اصابت مزایده از انعقاد قرارداد امتناع‌نمودند مبلغ سپرده بسود شرکت ضبط خواهدشد.

۲ـ داوطلبان شرکت در مزایده بایستی در ساعات اداری (صبح وعصر) برك شرایط‌مزایده را ازدفتر شرکت دریافت‌وپس‌از امضاء به‌ضمیمه پیشنهاد خودتسلیم نمایند .

۳ـ پیشنهاددهندگان بایستی پیشنهاد خودرا از تاریخ نشر این آگهی تا تاریخ ۱۹ر۱۰ر۵۳لاك ومهر شده بدفتر شرکت واقع در خیابان هدایت دروازه شمیران تسلیم و رسید دریافت نمایند .

۴ـ پیشنهادات رسیده روز پنجشنبه ۱۹ر۱۰ر۵۳ ساعت ۱۰ صبح باز وقرائت خواهد شد حضور پیشنهاد دهندگان در جلسه مزایده آزاد خواهد بودو شرکت در رد و قبول یك‌یا کلیه پیشنهادات مختار است .

شرکت‌تعاونی تهیه و پخش گوشت گاو و گوساله وگاومیش تهران

آگهی مناقصه

سازمان بیمه‌های اجتماعی وسائل مورد نیاز لابراتوار داروسازی خود را بشرح زیر :

قوطی پلاستیکی جای پماد آنتی فلوژستین دویست هزار عدد .

قوطی پلاستیکی جای گرانول بورژه سیصد هزارعدد.

از طریق مناقصه خریداری مینماید . طالبین شرکت در مناقصه میتوانند برای کسب اطلاعات بیشتر و دریافت برگ مشخصات و شرایط شرکت در مناقصه و نمونه قراردادهمه روزه در ساعات اداری لغایت بیست‌وچهارم دی ماه جاری باطاق شماره ۵۱۸ کاخ مرکزی سازمان بیمه‌های اجتماعی‌واقع در خیابان آیزنهاور مراجعه نمایند.

م‌الف ۲۰۰۹۳

سازمان بیمه‌های اجتماعی

آگهی مناقصه

سازمان بیمه‌های اجتماعی تعداد ده هزار عدد کارتن مقوائی مورد نیاز خود را از طریق مناقصه خریداری‌مینماید.

طالبین شرکت در مناقصه میتوانند برای کسب اطلاعات بیشتر ودریافت برگ مشخصات و شرایط شرکت درمناقصه و نمونه قرارداد همه روزه در ساعات اداری لغایت بیست‌و ششم دی‌ماه جاری باطاق شماره۵۱۸کاخ مرکزی سازمان‌بیمه های اجتماعی واقع در خیابان آیزنهاور مراجعه نمایند.

م‌الف ۲۰۰۹۲

سازمان بیمه‌های اجتماعی

آگهی احضار

بناویاندوم بیژن اسکندی مرنین که محل اقامت او تهران ، خیابان تکش پلاك۱۲ تعیین گردیده و فعلا مجهول‌المکان است ابلاغ میگردد که باتهامات فرار از خدمت و لغو دستور دردادگاه عادی غیرسازمانی نیروی دریائی شاهنشاهی واقع درتهران ، چهارراه قصر ستادنیروی دریائی شاهنشاهی تحت تعقیب میباشد. لازم است ظرف دو ماه از تاریخ انتشار این آگهی خود را بدادگاه معرفی نماید. در صورت‌عدم معرفی و انقضاء مهلت مقرره دادگاه غیابا رسیدگی وحکم مقتضی صادر خواهد نمود.

م‌الف ۲۰۰۸۸

رئیس دادگاه عادی غیر سازمانی نیروی دریائی شاهنشاهی

آـ۱۰۴۹۶۶

آگهی احضار

بمهناوی یکم ناصر پدرزاده البرزیان که محل اقامت او آبادان احمدآباد خیابان یک فرعی پلاك۱۲ تعیین گردیده و فعلا مجهول ـ المکان است ابلاغ میگردد که باتهام فرار از خدمت و لغو دستور در دادگاه عادی غیر سازمانی نیروی‌دریائی شاهنشاهی واقع‌در تهران چهارراه قصر ستاد نیروی دریائی شاهنشاهی تحت تعقیب میباشد لازم است ظرف مدت دو ماه از تاریخ انتشار این آگهی خود را بدادگاه معرفی نماید. در صورت عدم معرفی وانقضاء مهلت مقرره دادگاه غیابا رسیدگی و حکم مقتضی صادر خواهد نمود.

م‌الف ۲۰۰۸۸

رئیس دادگاه عادی غیر سازمانی نیروی دریائی شاهنشاهی

آـ۱۰۴۹۶۷

آگهی احضار

بمهناوی‌یکم قدرت‌اله محمودی حسین‌آبادی که محل اقامت او آبادان ایستگاه ۸لین۳۴۶، اطاق۲ تعیین گردیده‌و فعلا مجهول‌المکان است‌ابلاغ میگرددکه باتهام فرارازخدمت دردادگاه عادی‌غیرسازمانی نیروی دریائی شاهنشاهی واقع درتهران ، چهارراه قصر ستادنیروی دریائی شاهنشاهی تحت تعقیب میباشد. لازم است ظرف دو ماه از تاریخ انتشار این آگهی خود را بدادگاه معرفی نماید. در صورت‌عدم معرفی و انقضاء مهلت مقرره دادگاه غیابا رسیدگی وحکم مقتضی صادر خواهد نمود.

م‌الف ۲۰۰۸۸

رئیس دادگاه عادی غیر سازمانی نیروی دریائی شاهنشاهی

آـ۱۰۴۹۶۸

آگهی احضار

بمهناوی یکم خسرو مبرت‌آبادی که محل اقامت او تهران خیابان سپه غربی کوچه‌مهربان پلاك۴۶تعیین گردیده وفعلا مجهول‌المکان‌است ابلاغ‌میگرددکه‌باتهام‌فرارازخدمت‌ونفودستور دردادگاه‌عدی‌غیرسازمانی نیروی دریائی شاهنشاهی واقع درتهران ، چهارراه قصر ستادنیروی دریائی شاهنشاهی تحت تعقیب میباشد. لازم است ظرف دو ماه از تاریخ انتشار این آگهی خود را بدادگاه معرفی نماید. در صورت‌عدم معرفی و انقضاء مهلت مقرره دادگاه غیابا رسیدگی وحکم مقتضی صادر خواهد نمود.

م‌الف ۲۰۰۸۸

رئیس دادگاه عادی غیر سازمانی نیروی دریائی شاهنشاهی

آـ۱۰۴۹۶۹

آگهی احضار

بمهناوی یکم سید علی‌اصغر، فرزند سید فضل‌اله، شهرت حاج‌سید تقی که محل اقامت او تهران، بابائیان ، بین سه‌راه سلسبیل وچهارراه خوش روبروی دبیرستان خوشه، کوچه فردوسی (عطائی سابق) داخل کوچه بن‌بست اول، دست راست درب سوم پلاك ۱۲ تعیین گردیده وفعلا مجهول‌المکان است ابلاغ میگردد که باتهام فرار از خدمت در دادگاه تجدید نظر غیر سازمانی نیروی دریائی شاهنشاهی واقع در تهران چهار راه قصر ستاد نیروی دریائی شاهنشاهی تحت تعقیب میباشد . لازمست ظرف مدت دوماه از تاریخ انتشار این آگهی خود را بدادگاه معرفی نماید. در صورت عدم معرفی و انقضاء مهلت مقرره دادگاه غیابا رسیدگی و حکم مقتضی صادر خواهد نمود .

رئیس دادگاه عادی غیر سازمانی نیروی دریائی شاهنشاهی

م‌الف ۲۰۰۸۸

آـ۱۰۴۹۷۰

آگهی احضار

بمتهمان: ۱ـناوی احتیاط عبدالحمید ، فرزندحسین ، شهرت منعم ۲ـ غیر نظامی شیخ محمد ، فرزند محمد شاه، شهرت ابو علی‌زاده که محل اقامت متهم ردیف ۱ آبادان خیابان زند کاشی ۴۲۳ و متهم‌ردیف دوم‌آبادان خیابان‌خیام‌کاشی۴۱تعیین‌گردیده‌و فعلامجهول‌المکان‌میباشند ابلاغ میگرددکه باتهامات‌جعل و ارتشاء دردادگاه عادی غیر سازمانی نیروی دریائی شاهنشاهی واقع درتهران ، چهارراه قصر ستادنیروی دریائی شاهنشاهی تحت تعقیب‌میباشند. لازم‌است‌ظرف‌دوماه ازتاریخ انتشار این‌آگهی خودرابدادگاه‌معرفی نمایند، درصورت‌عدم معرفی و انقضاء مهلت مقرره دادگاه غیابا رسیدگی وحکم مقتضی صادر خواهد نمود.

م‌الف ۲۰۰۸۸

رئیس دادگاه عادی غیر سازمانی نیروی دریائی شاهنشاهی

آـ۱۰۴۹۷۱

دانشگاه ملی ایران

استخدام دکتر داروساز

دانشگاه ملی ایران برای خدمت دربیمارستان های تابعه ۳نفر دکتر داروساز با شرایط زیر :

۱ـ داشتن مدرك دکترای داروسازی‌وپروانه دائم داروسازی .

۲ـ حداکثر سن ۳۵ سال .

۳ـ حداقل ۳ سال تجربه در امور داروئی .

استخدام میکند .

داوطلبان میتوانند از تاریخ نشر این آگهی لغایت روز چهارشنبه ۱۸ دی‌ماه ۵۳ مدارك خود را به دبیرخانه دانشکده پزشکی (واقع در اوین) ارسال دارند .

دانشگاه ملی ایران

ZIM

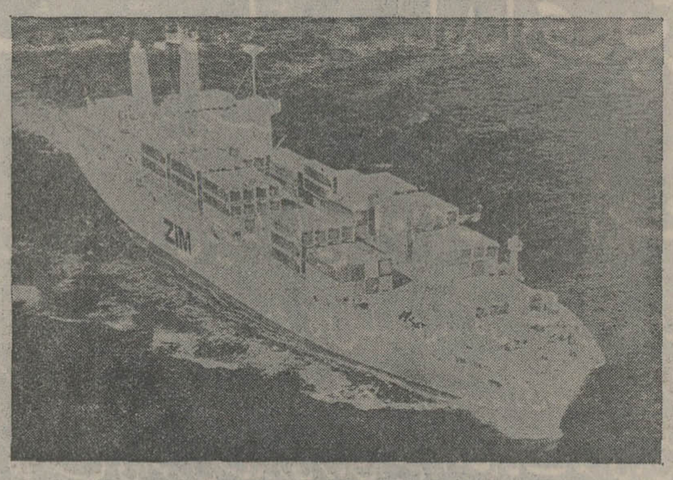

CONTAINER SERVICE IN IRAN

سرویس حمل یکسره باکانتینر

شما سفارش بدهید ـــ ما انجام میدهیم

ما بایك برنامه‌ریزی دقیق وتکنولوژی استثنائی همگام بایك انقلاب عظیم در حمل و نقل دریائی کانتینر را بشما توصیه میکنیم . با این جهش فوق‌العاده

شرکت بار وکشتیرانی نماینده‌انحصاری‌زیم کانتینر در ایران

افتتاح خط دریائی از سواحل شرقی و غربی امریکا وکانادا به ایران و بالعکس را بتمام تجار وصاحبان کالا وصنایع نوید میدهد سرویس خط کشتیرانی زیم کانتینر محمولات شما را ازامریکا وکانادا باکانتینر بارگیری ودرکوتاه‌ترین مدت ممکنه بدون عیب و نقص وکسری در مقصد تحویل مینماید.

افتتاح این خط دریائی که نتیجه سالها تجربه و استفاده از تکنولوژی گسترده امروزیست بدین ترتیب ارائه میشود :

زمان حمل محمولات از بندر هالیفاکس (کانادا) به تهران ـ ۳۰ روز

زمان حمل محمولات از بندر نیویورك به تهران ـ ۳۲ روز

زمان حمل محمولات از بندر لوس آنجلس به تهران ـ ۴۲ روز

شرکت بار وکشتیرانی

خیابان تخت طاوس شماره ۴۵۰

تلفن : ۸۳۸۰۷۱ ـــ ۸۲۸۰۶۱

تلگرافی : باب شیپ

تلکس : ۲۱۲۳۵۳

صندوق پستی : ۱۶۹۳ تهران

مصر پس از پیروزی جنگ رمضان

۶

نوشته: فرهاد مسعودی

درمصر، سخن گفتن از سیستم چند حزبی، دیگر خیانت نیست
مطبوعات مصر، آزادی خودرا بازیافته‌اند

مصر به «سیاست درهای گشوده» روکرده است

دنیای سیاست درمصر زیرورو شده است. دستگاه رهبری، آزادی های از دست رفته فردی و سیاسی رابه ملت و کشور بازگردانده‌و درپی آن است‌که مشارکت مردم رادر اداره امور کشور بیشتر وبیشتر کند.

اینك در مصر، سخن گفتن از سیستم چندحزبی، خیانت به آرمان های ملی شمرده نمی‌شود ودرج مقاله‌ای علیه ندانم کاری یك مقام دولتی، مجازات زندان درپی ندارد. می‌توان با قاطعیت گفت مصرهمچنانکه‌درهای‌خویش رااز لحاظ اقتصادی گشوده، از نقطه نظر سیاسی نیز روش دروازه های باز را پیشه کرده است.

در دستگاه رهبری، ازتنك نظری گذشته در مورد میدان دادن به عوامل و عناصر تازه نفس اثری نیست، بلکه حتی برعکس، کوشیده میشود بادادن اختیارات بیشتر برای‌تصمیم گیری و اقدام به‌افراد، در سطوح مختلف، استعداد ها بروز کنند، شناخته شوندو برای اداره‌امور کشور مورد استفاده قرارگیرند.

نه تنها در مورد دولت تغییر مشی‌و رفتار، کاملا محسوس است، بلکه در زمینه فعالیت‌های سیاسی نیز میتوان آغاز یك‌دوره جدید رادرك‌و لمس کرد. مصر حتی اینك آماده پذیرش سیستم چندحزبی شده است:

در تابستان گذشته، بحثی جدی پیرامون دادن اجازه‌فعالیت به احزاب، بین‌مقامات عالی‌کشور درگرفت. هیچکس باتجدیدحیات احزاب که از سال۱۹۵۲، پس‌از انقلاب گروه افسران آزاد فعالیتشان ممنوع اعلام شد، مخالف نبود. اما از آنجا که نظر عمومی براین است مادام که کشور در حالت جنك است، همان بهتر که فقط یك حزب در کشور فعالیت داشته باشدووحدت ملی به قوت و قدرت کنونی‌باقی بماند، فعلا موضوع تاسیس احزاب جدید مسکوت‌مانده‌است.

من با آقای حافظ غانم استاد سابق دانشگاه قاهره که اینك دبیرکل تنها حزب قانونی‌مصر ـحزب اتحاد سوسیالیست عرب با۶ میلیون عضوـ است، دراین خصوص گفتگو کردم. اونه تنها مخالف دادن اجازه فعالیت به احزاب متعدد نیست، بلکه‌معتقد است‌حالاکه بخاطر حفظ وحدت ملی نمیتوان چنین اقدامی کرد، حزب او میتواند با استفاده از نظریات گروه های مختلف تا حدی به‌اشاعه دموکراسی کمك کند. اومی‌گفت:

ـما دست‌اندر کار آنیم که یك‌لایحه یایك برنامه مملکتی رابه نظرهمه گروه های حزبی ـکارگران، کشاورزان، دانشجویان وحتی سرمایه‌داران ـبرسانیم و عقاید و پیشنهادات آنها راجویا شویم. همه این‌عقایدوپیشنهادات در مرحله نهائی کار، درکمیته‌ای مخصوص مطرح و درصورتی‌که مغایر مصالح کشور نباشد، در تهیه یك‌لایحه یا اجرای برنامه مملکتی‌ملحوظ خواهدشد.

علیرغم آنکه بنظر میرسد، مصریها درآینده‌ای نزدیك‌تمایل شدید به سیستم چند حزبی‌نشان نخواهند داد، اما میتوان باقاطعیت گفت اگر همین فردا درخاورمیانه عربی صلحی شرافتمندانه که آرزوی مصریهاست برقرارشود، مصر بفوریت سیستم چند حزبی را خواهد پذیرفت.

نقش مطبوعات درمصرامروز از ویژگی های حکومت پیشین مصر، حساسیت آن به‌مطبوعات وسخت گیری در سانسور بود. اماا‌کنون بعکس‌آن‌زمان کوشیده میشودمطبوعات از حداکثرآزادی های موردنیازخود، باضافه حمایت قانونی، برخوردار شوند.

در مصر، مطبوعات دولتی است. اما در دوره حکومت پرزیدنت سادات به مدیران مطبوعات هم از نظر اقتصادی و هم از نظر سیاسی آزادی های زیادی داده شده است. آنها مختارند که برای کسب تیراژو خواننده بیشتر تلاش کنند ودر عین‌حال با انتقاد سالم، نقش ارشادی و سازنده داشته‌باشند. جمله‌ای که آقای حجازی‌نخست وزیر مصر در مورد مطبوعات خطاب به من گفت، میتواندبیان کننده نظریات دولت‌کنونی مصر در مورد مطبوعات باشد. من‌از آقای حجازی پرسیدم برنامه‌دولت برای مطبوعات مصر چیست واو در پاسخ گفت:

«باید تاکید کنم که لازم‌است مطبوعات موجودیتی‌مستقل‌داشته باشند. آن‌ها نباید بوسیله دولت کنترل شوند، بلکه‌باید وسیله‌ای باشند که مردم از طریق آن ها بتوانند نظریات و عقاید خودرا بیان کنند. بایدبیفزایم دولت‌قصد دارد کمیته‌ای مرکب از نمایندگان مطبوعات و سازمان های دولتی مسئول در امور مطبوعات تشکیل دهد و مسئولیت تعیین خط مشی عمومی مطبوعات و همچنین رسیدگی به بعضی اشکالاتشان را برعهده آن بگذارد.»

درکنار برادران امین دوروزنامه‌نگار قدیمی مصر از فرازو نشیب های زندگی شغلی خود حکایت ها دارند. مصطفی امین(روبرو)۷سال در زندان بودوعلی‌امین ـسمت راست عکسـ همین مدت در حال فرار. مصطفی اینك مدیر اخبارالیوم است وعلی مدیرالاخبار. من این دورا در دفترکار مصطفی ملاقات کردم.

نقش برادران امین

مطبوعات مصر بواقع آزادی های خود را بازیافته‌اند. حضور برادران امین ـ که روزگاری یکی از آن ها فراری و دیگری‌زندانی بود ـ درجمع روزنامه نویسان مصر، شاهد صادق این مدعا است.» علی و مصطفی امین که دوقلو هستند ازهمان زمانی که تحصیل می‌کردند بکار روزنامه نویسی رو آوردند. آنهانخست در روزنامه ها و مجلات آن‌زمان مطلب و مقاله می‌نوشتند. در سال ۱۹۴۴ ـ ۸ سال پیش‌ازروی کارآمدن ژنرال نجیب ـآن ها نخست امتیاز هفتمنامه اخبارالیوم را گرفتند و سپس مجله آخرالساعه را از ناشر قبلی آن خریدند. درسال ۱۹۵۲ نیز موفق شدند امتیاز روزنامه الاخبار را که اینك یکی از پرفروش ترین روزنامه های مصر و کشورهای عربی است، بگیرند. در آغاز زمامداری ناصر، بین برادران امین و دولت اختلاف افتاد. برادران امین به من گفتند چند سال پس‌از آغاز زمامداری ناصر پی‌بردند راه او اشتباه است و بواسطه تذکراتی که در موردانین اشتباهات دادند، دولت وقت‌در صدد دستگیری آن ها برآمد.

علی امین توانست بموقع‌بگریزد وبه بیروت پناهنده شود، اما مصطفی دستگیر شد و به زندان افتاد. دوران زندان مصطفی‌امین ۷سال طول کشید. دراین مدت او حتی از داشتن قلم و کاغذ محروم بود. اما توانست ازیک هم بندش که به جرم جنایت زندانی بود مخفیانه کاغذ و قلم بگیرد و دو جلدکتاب پیرامون مسائل مصرو دنیای‌عرب‌بنویسد. درهمین مدت علی امین با انتشار مقالات تند در مطبوعات مخالف ناصر، اشتباهات حکومت وقت مصر را برملا می‌کرد.

باآنکه مصطفی وعلی‌امین‌همسال هستند، اما زندان چهره مصطفی را شکسته‌تر کرده است. زندان اثر دیگری نیز برمصطفی‌گذاشته: او مهربان، خوش خلق، شکیبا و ملایم شده است.

در ملاقات با برادران امین من تحت تاثیر رفتار توام با محبت مصطفی امین قرار گرفتم، او در پایان این دیدار سه جلد ازتالیفات خود را (منجمله دو جلد کتابی را که در زندان تالیف کرد.) پس از نوشتن جمله‌ای محبت آمیز در نخستین صفحه داخل جلدآن ها، به من هدیه داد.

علی‌امین بجای هیکل

دوره تبعید و زندان برادران امین بهر حال پایان یافت و آن‌ها مجددا بمیان مردم و جامعه روزنامه نگاران مصر بازگشتند. پس از آنکه اختلاف عقیده بین پرزیدنت سادات و حسنین هیکل سردبیر روزنامه‌الاهرام که در دوره ناصر سخنگوی او محسوب میشد، زیاد شد و هیکل کنار رفت، سادات علی امین را به سردبیری الاهرام برگزید. اما دوره سردبیری امین در الاهرام زیاد طول نکشید و علی‌ومصطفی امین به نشریاتی که خود بنیاد نهاده‌اند، یعنی اخبارالیوم و الاخبار، بازگشتند.

آن ها در نشریات خود ستون نامه به سردبیر ـ ستونی که‌هیچ گاه در مطبوعات ایران تعطیل نشده است ـگشوده‌اند و نظریات وعقاید مردم را در مورد مسائل مختلف مصر چاپ میکنند. و همین‌ستون ها و نیز کاریکاتور های هجو آمیزاز مقامات‌مسئول دولتی، نشان دهنده تفاوت‌عمیق بین مطبوعات امروز مصر و مطبوعات دوره ناصر است.

مطبوعات مصر حتی زبان به‌نقد موضوعات و مواردی‌که‌روزگاری حتی تصور اندیشه‌مخالف داشتن درباره آن ها جرم بود، گشوده‌اند. منجمله اکنون یک بحث جدی مطبوعات مصر در باره سد عظیم اسوان‌که‌روزگاری مظهر عظمت مصر محسوب‌میشد، است. روزنامه نگاران مصری، و به تبعیت ازآن ها متخصصان، این سئوال را مطرح کرده‌اند که «آیا ساختمان این سد پرهزینه رود نیل که برکت خاک اطراف مسیر آن‌معلول همین طغیان هاو رسوبی که پس از طغیان اراضی را حاصلخیز میکند، نشده‌است. دولت پرزیدنت سادات در برابر این انتقاد و سایر انتقاد هائی که در جراید مصر منعکس‌میشود، هیچگونه عکس‌العمل نامساعد نشان نمیدهد. وهمین سیاست درهای گشوده نوید آینده‌ای‌پس درخشان برای ملت نجیب مصر رامی‌دهد.

آگهی پذیرش دانشجو

«مرکز تجربیات و آموزش سینمای نقاشی متحرك» وابسته به‌کانون پرورش فکری کودکان و نوجوانان برای تحصیل درکلاسهای شبانه سال ۵۳ ـ۵۴ تعدادی دانشجو می پذیرد.

شرایط

۱ـ داشتن حداقل دیپلم کامل‌متوسطه (دیپلم یا لیسانس هنر های زیبا و سینمائی اولویت دارند).

۲ـ دارا بودن شرایط عمومی‌استخدام.

۳ـ موفقیت در امتحان ورودی که‌بوسیله ی مرکز انجام می شود. (شامل طراحی با ضریب پنج واطلاعات عمومی باضریب یك).

ساعات تحصیل بعد از ظهر ها است و دانشجویان در مدت تحصیل کمك هزینه‌ی تحصیلی دریافت خواهند کرد.

دوره‌ی تحصیل شامل دو دوره‌ی یك ساله و دو ساله است و فارغ‌التحصیلان دوره ها بلافاصله در استخدام کانون درآمده به ترتیب:

الف: به عنوان مربی فیلمسازی‌نقاشی متحرك در کتابخانه های کودك

ب: به عنوان انیماتور (طراح) درمرکز سینمائی کانون به کار مشغول خواهند شد.

علاقمندان می‌توانند حداکثر تاپانزدهم دیماه ۱۳۵۳ درخواست خود را با ذکر مشخصات کامل تحصیلی و تجربی همراه با یك قطعه عکس و فتوکپی‌مدارك وآدرس‌دقیق‌به‌صندوق پستی۱۱۲۴ر۱۲ تهران ارسال دارند.

آگهی استخدام پزشك عمومی

جمعیت شیرو خورشیدسرخ‌ایران برای خدمت در بیمارستان ها وتصدی امور هوشبری در شهرستانها احتیاج به استخدام بیست نفر پزشك عمومی با مشخصات و شرایط زیر دارد:

۱ـ دارا بودن دانشنامه پزشکی

۲ـداشتن پروانه پزشکی

۳ـ انجام خدمت زیر پرچم ویا داشتن معافیت

۴ـ این پزشکان برای کارآموزش رشته هوشبری بمدت ششماه درمراکز دانشگاهی که از طرف جمعیت‌شیرو خورشید سرخ تعیین می شود زیرنظر متخصصین بیهوشی آموزش خواهند دید.

۵ـ در مدت دوره آموزش هوشبری از حقوق پزشك عمومی تمام وقت در تهران بهره‌مند خواهند شد.

۶ـپس از طی دوره ششماه و موفقیت در امتحان مربوطه بشهرستان هائی که احتیاج به پزشك عمومی و متصدی هوشبری دارند اعزام و علاوه برخورداری از حقوق‌ومزایای‌محرومیت از تسهیلات و خارج ازمرکز و مسکن مزایای دیگر پزشکان عمومی دز بابت تصدی امور هوشبری نیزمزایای‌اضافی به آنان پرداخت میشود.

داوطلبین برای کسب اطلاع بیشتر و اسم نویسی می توانند از تاریخ ۳۰ر۹ر۵۳ تا ۳۰ر۱۰ر۵۳ـ همه روزه صبح‌ها ۸ـ۱۲ و عصرها ۴ـ۸ باستثنای روز های پنجشنبه بسازمان خدمات درمانی‌واقع‌در خیابان‌بهجت‌آباد چهارراه رودسر مراجعه فرمایند.

آ ـ ۲۰۴۰۳۷

مقام منیع وزارت آموزش و پرورش

سپاس وحقشناسی خود را نسبت به امریه آن مقام معظم مبنی بر تشکیل شورای منطقه‌ای آموزش و پرورش فیروزه‌کوه بدینوسیله اعلام میداریم.

رئیس دبیرستان ششم بهمن: خلیلی، رئیس دبیرستان‌شهناز: عسگری، رئیس مدرسه راهنمائی تحصیلی شاه عباس کبیر: فخرالزمان حسینی، رئیس مدرسه راهنمائی تحصیلی افشین: حیدر علی باطبی، رئیس مدرسه راهنمائی تحصیلی۲۵شهریور: قمری، رئیس مدرسه راهنمائی تحصیلی جدیدالتاسیس: ملیحه کیه بادرودی، رئیس مدرسه راهنمائی تحصیلی زرین‌دشت: داود واعظی، رئیس مدرسه راهنمائی تحصیلی حصاربن: هوشنك طیبی، رئیس دبستان عاطف: احمد جعفری، رئیس دبستان امیرکبیر: کرمعلی باطبی، رئیس دبستان شهناز: رخساره حسینی، رئیس دبستان پروین اعتصامی: رفعتی، رئیس دبستان ۲۵ شهریور: موسی رشیدی، رئیس دبستان وفا: عشرت جعفری، مدیر دبستان بهار حصاربن: رمضانعلی یزدی زاده.

آگهی فروش نهال

سازمان عمران قزوین از ۱۵ آذر ماه نهال سیب وگلابی موجود در خزانه خود را که روی پایه های بابذز فرانسوی پیوند شده است با قیمت های مشروحه زیر بفروش‌میرساند:

انواع سیب درجه یک (گلدن‌وردوغیره) هراصله۲۰ریال
انواع سیب و گلابی درجه ۲ « « « « ۱۵ ریال
انواع گلابی دوساله (ایرانی وخارجی)هر اصله ۲۰ ریال
پسته (یکساله) هر اصله ۱۰ ریال
کبوده هر اصله ۸ ریال
سرشاخه هر کیلو ۴ ریال

طالبین میتوانند برای خرید نهال مورد نیاز بادارەنظارت سازمان عمران قزوین مراجعه فرمایند.

م‌الف ۱۸۷۳۲

سازمان عمران قزوین

آگهی تغییرات در شرکت سهامی خاص اینتك ثبت شده بشماره ۱۴۰۰۳

باستناد صورتجلسه مجمع عمومی عادی مورخ ۳۱ر۳ر۵۳ (۲۱ ژوئن ۱۹۷۴) تصمیمات زیر اتخاذ شد:

۱ـ مجمع ترازنامه سالیانه را منتهی به ۲۹ اسفند ۵۲ مورد تصویب قرارداد.

۲ـ آقایان بایرون .ب. نلسون و نصراله مختار شرکاء موسسه حسابرسان سال مالی که در ۲۹ اسفند ۵۳ (۲۰مارس ۱۹۷۵) پایان اصلی و علی‌البدل انتخاب شدند و وینی‌موری اندکمپانی بعنوان حسابرسان سال مالی که در ۲۹ اسفند ۵۳ (۲۰ مارس ۱۹۷۵) پایان می‌یابد تعیین گردید.

۳ـ آقایان نامبرده زیر بعنوان اعضاء هیئت مدیره برای بقیه‌دوره تصدی هیئت مدیره که در ۹ر۳ر۵۴ (۳۱ر۵ر۱۹۷۵) منقضی میگردد انتخاب نمود.

۱ـ آقای ه. ا. کونز ۲ـ آقای م. خازن‌زاده ۳ـ آقای ه. انگلر ۴ـ آقای ژ. ماسیولیس.

۴ـ روزنامه اطلاعات بعنوان روزنامه کثیرالانتشار جهت‌درج آگهی‌های شرکت تعیین گردید.

۵ـ باستناد صورتجلسه هیئت مدیره مورخ ۲۸ر۳ر۵۳ انتخاب زیر انجام شد. آقای ه. ا. کونز برای تمام دوره تصدی بسمت ریاست هیئت مدیره. آقای مارک خازن‌زاده برای تمام دوره تصدی بسمت نایب رئیس. آقای ژان ماسیولیس برای تمام دوره تصدی بسمت مدیر عامل.

۶ـ کلیه چکها و سفته‌ها و بروات و قراردادها و هرگونه اسناد الزام‌آور دیگر در صورتی مناط اعتبار خواهد بود که به امضاء دو نفر از اعضاء هیئت مدیره رسیده باشد.

م‌الف ۱۹۹۸۷

مدیرکل‌ثبت شرکت‌ها و مالکیت صنعتی

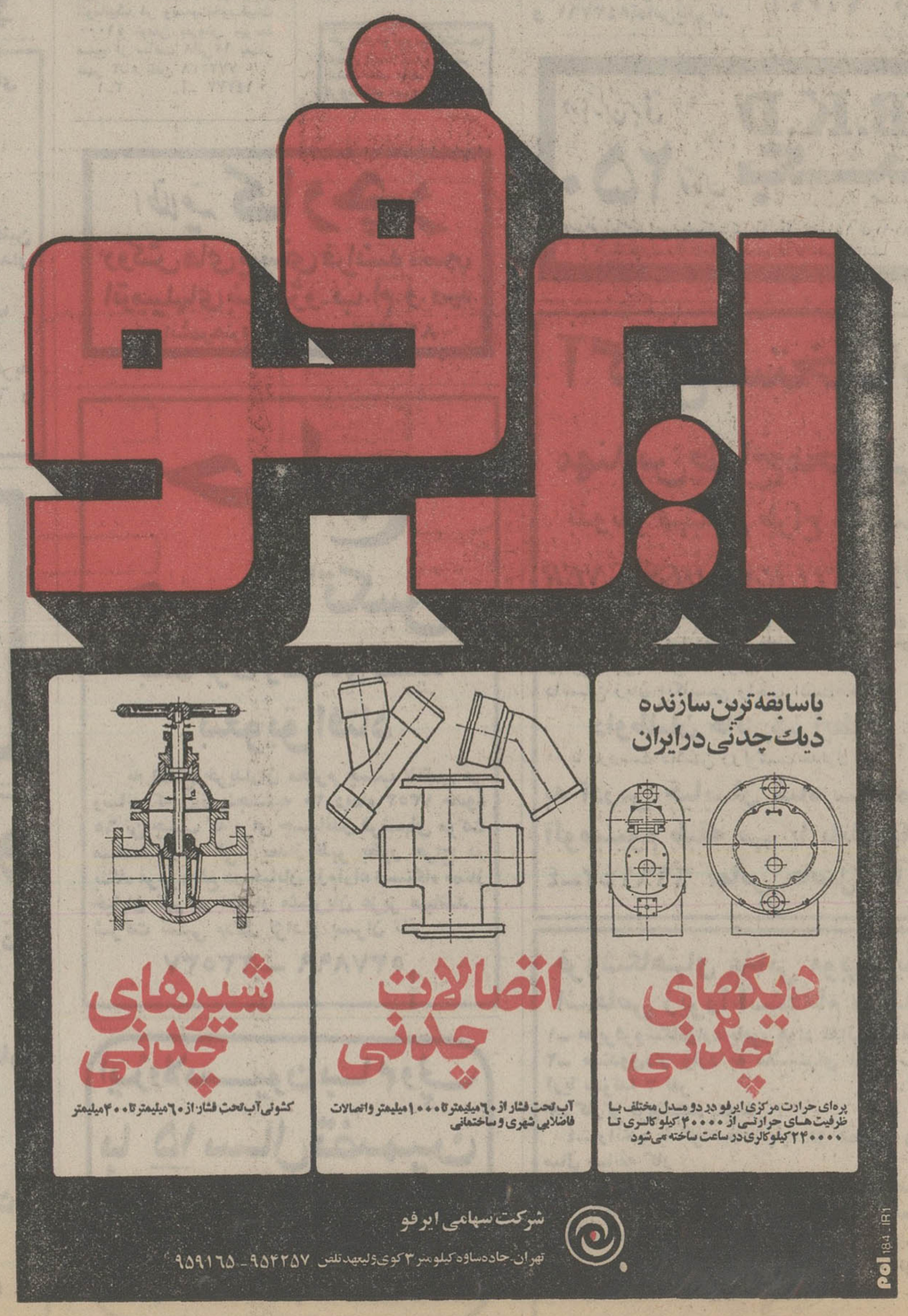

نیازمندیهای اطلاعات تلفنی آگهی قبول میکند

۳۱۱۲۲۵-۳۱۱۲۲۴
۳۱۱۲۳۰-۳۱۱۲۲۹

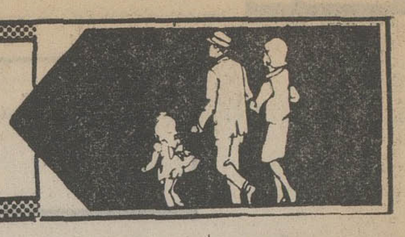

اثاثیه

فرش دست دوم
نهارخوری Rococo وبوفه آنتیک ۱۰۰ هزار تومان تلفن ۶۳۳۲۶۱ بین ۸ تا۱۰و۱۶تا۲۰

وسائل اطاق خواب
میز ناهارخوری ـ مبل سالن امریکائی بفروش میرسد تلفن ۹۲۴۸۲۰
۱ـ۲ آ ـ ۲۰۳۹۰

یکدستگاه اطاق کاراوان‌ساخت آلمان ٤ نفره دارای اجاق‌گاز دستشوئی ـ بخاری بفروش میرسد صبح از ساعت۸الی۱۲ بعدازظهر ۲ تا۵ تلفن۷۷۲۲۳۸
آ ـ ۱۴۳۷۵

اوکازیون برای‌علاقمندان بفن عکاسی
اماتوری بعلت تغییر مکان‌لوازم کامل آتلیه عکاسی شامل دوربینهاواکراندیسور ـ پرژکتور ودره‌بینهای مختلف لایکاو دوربین مینوکس بالوازم کامل و داروهای شیمیائی عکاسی و یکدستگاه میکروفیلم برای فیلم برداری کتاب بفروش میرسد تلفن ۷۵۱۳۶۸
۱ـ۳ آ ـ ۲۰۲۵۷

مزون شهرام پالتو ولباس روز و شب از سایز ۳۶ تا ٤٦ و بچگانه رسیدآریامهرشماره۲۵۰
آ ـ ۲۰۵۷۹

بفروش میرسد
یک تخت‌خواب آبی امریکائی ولباس واجناس مختلف بفروش میرسد جمعه ۳ ژانویه از ۱۲ ظهر خیابان میرداماداتحادیه کوچه‌دوم دست راست کوچه شماره ٤ شماره ۳۱
آ ـ ۲۰۶۳۵

مقداری لباس نو و دست دوم خارجی زنانه‌بفروش میرسد تلفن ٤٤٧١٦

کالسکه بچه نو مدل انگلیسی «مارموت» به فروش میرسد تلفن ۸۳٤۵٤۱
۱ـ۲

فروش‌دست اول
شیکترین لباس وپلاتوی خارجی بفروش میرسد، وزراء خیابان هشتم‌پلاک ۱۸ طبقه اول تلفن ٦۲٤۲٤۷

قابل‌توجه کارکنان شرکت نفت وبانکها
فروشگاه فرش پارسا
فروشنده انواع فرشهای دست بافت‌باتضمین بطوراقساط تلفن ۵۳۷۰٦۰
۱ـ۲۰ آ ـ ۱۹٦۵۸

خرید

بازرگانی فرش کیهان
۸۳۰۹۰٤ و۸۲۳۷۷٦
خریدار نقدی همه رقم فرش کهنه ونو جهت‌صادرات‌روزولت میدان ۲۵ شهریور.

فروشگاه‌آستار۹۲٦٤۰۲۱
بهترین خریدار یخچال برقی و نفتی .تلویزیون و غیره ...

جهان کالا ۹۲۵٤۵۸
خریدار یخچال‌تلویزیون ولوازم منزل شما

کاخ فرش کارلو
تلفن ٤۲٦٤۱
عادلانه ترین خریدار فرشهای نو و کهنه شما جهت صادرات در اسرع وقت .

گالری‌فرش
شایان ٦٦۱۰٦۹
بهترین خریدار هر نوع قالی و قالیچه کهنه ونو

فروشگاه آسیا۹۲۲۸۳۲
خریدار فرش‌یخچال‌برقی و نفتی تلویزیون‌و غیره

بازرگانی طوسی
تلفن ۷۵۹۰۲۹
فرشهای کهنه و نو شما را برای صادرات از سایرین بهتر میخرد .

فرش‌فرهاد ۹۷۰۱۱٤
همه نوع فرش کهنه خریداری میشود .
۱ـ۱۰ آ ـ ۲۰٦۱۱

تعمیرات‌و رفوگری‌فرش های نووکهنه ولکه‌گیری فرش‌وقالیشوئی پذیرفته میشود تلفن ۳۹۲۵٤۵ آدرس خیابان فردوسی شمالی نبش کوشک ـ پاساژ کوشک ۱ـ۳

فروشگاه آریا۹۲۹۳۹۳
خریدار فرش وسایر لوازم‌منزل

ایران‌فرش ۷۷٤۹۷۲
فرشهای کهنه وسایر لوازم‌منزل بهر مبلغ نقدا بیشترازسایرین خریداریم تلفن ۷۷۷۰۲۵

کلیه لوازم خانگی شما را خریداریم تلفن ۸۷۱۲۱۲

فرش زنجانی ۳٤۹٤۳۸

سوپر کلین سرویس
خشکشوئی وسرویس‌فرش‌موکت مبلمان پرده وتشک‌اتومبیل‌بطور شبانه روزی در محل‌بااستفاده از آخرین تکنیک آمریکائی و اروپائی تلفن ۸٤۱۲٤٦ ۸۵۲۷۹۳ و ۸٤٦۱٤٦

آمریکن سرتی‌فاید
فقط دوساعت بما مهلت‌دهیدتا مبلمان ، فرش، موکت پرده و تشک اتومبیل را با استفاده از آخرین تکنیک و تجربه آمریکائی در محل خشکشوئی کامل و تحویل نمائیم .
۷۵۸٤۹٦ ـ ۷۵٤۸۱۲

آدیو انگلیش سرویس
خشکشوئی ،موکت ،فرش ،مبل ،پرده ،تابل ،پارکت ،وتشک اتومبیل درمحل مطابق باجدیدترین تکنیک رایج درانگلستان
تلفن ۸٤۳۸٤۵

قالیشوئی تاج بخش و خشکشوئی مبلمان
فرش موکت تشک اتومبیل پرده بانصب مجانی ۵۹۱۲٦۹

کارخانه قالیشوئی‌اطلس
تلفن ۹۵۲۵٤٦ و ۹۷۵٤۳۰

مبل‌ودکوراسیون
مبل ابتکار سلسبیل مقابل‌سینما خرم همه‌نوع مبلمان نقدواقساط تلفن ۹۵۳۷۲٦
آ ـ ۲۰٦۷۷

شستشوی‌مبل وفرش
گلین سرویس
خشکشوئی مبل فرش موکت با دستگاه و پرده با نصب‌مجانی تلفن ۹۵۲۵٤٦

خشکشوئی مبلمان‌ادیب یکدست ۵۰ تومان
خشکشوئی پرده پارچه‌وکرکره بانصب‌مجانی ۹۵٦۵٦۵

سرویس آلمان‌بزرگترین
خشکشوئی مبلمان فرش موکت پرده درمحل ۷۹۵۳۰۷

دوراکلین‌سرویس‌امریکا
با تکنیک برترگرانتر مطمئن‌تر تلفن‌های ۸٤۸۳۹۵ و ۸٤۸۳۹٦ و ۸٤۵٦۸۳

شستشوی مبل و پرده مرجان خشکشوئی مبل‌و پرده‌درمحل تلفن۹۵۹۵۱۷

کورش تلفن ۹۵۸۳۰۹
قالیشوئی رفوگری لکه‌گیری ۱ـ۱۵

کارخانه قالیشوئی ادیب ۹۵٦۵٦۵
۹۵۸۹۵۰ و۹۵۲٤۵٤

کلینرهوم سرویس
خشکشوئی مبل، فرش، موکت، پرده وداخل‌اتومبیل در محل ۷۵۳۸۸۵ و۷۵۳۸۷۳

آنتن‌تلویزیون
نصب آنتن
تمام کانال ضدزنگ‌باضمانتنامه ۷۵٤۵۸۹

نصب آنتن
تمام کانال و آموزشی ارزانتر از همه جاونصب روکش کولر موسسه ورتیکال تلفن ۹۵۱۲۲۱

تعمیرات
تلویزیون
تعمیرگاه تلویزیون الکترون با تائیدوزارت‌کار۷٦۳٦۸۲
تعمیرتلویزیونهای R.C.A-R.T.I شاوب لورنس . فیلیپس.سیرا تلفونکن و سایر مارکهاسرویس مجهز سیار درشهروشمیرانات

تعمیرگاه مجاز شماره ۷ شاوب لورنس
سرویس سیارفوری برای کلیه نقاط تهران وشمیرانات
تلفنهای ۸٤٦۵۳۵ ۸٤٦۵۳٦ ۸۵۵۱۳۷
SCHAUB-LORENZ

ایران الکترونیک
تعمیرگاه فیلیپس ، تلفنکن ، آر.تی.آی، شاوب‌لورنس، بلر، گروندیک وسایر مارکها آنتن‌جی.بی.سی‌فقط۱۰۰تومان
۷۷٦۹٤٤

تعمیرگاه مجاز شماره ۱۱ شاوب لورنس
سرویس سیارفوری برای کلیه نقاط تهران و شمیرانات
تلفنهای ٦٦۷۱۷۱ ٦٦۹۵۱٤ ٤۲۷۳۳
SCHAUB-LORENZ

تعمیرگاه مجاز شماره ۱۴ شاوب لورنس
باسرویسهای سیارفوری
تلفنهای ۸۳٤۵۳٤ ۸۲۸۲٤۷ ۸۳۸٦۲۳ ۸۳٦۹٤۹

سرویس تلویزیون
گارانتی تلفن ٦۲۸۳۷۱
سرویس‌سیار R.C.A-R.T.I سیپرا مدیاتور جنرال‌الکتریک و گراندیک بویژه شمیرانات

الکترو مغناطیس
تعمیر تلویزیون های اروپائی آمریکائی‌وژاپنی بمناسبت ژانویه یکسره باز است حتی ایام تعطیل
۹۵۹۸۹٤
۹٦۱٤۰٦
۹٦۷۹۵٦
۹٦۷۹۵۷
SCHAUB-LORENZ

شاوب لورنس
سرویس فوری۸۸۳۲٦۲

تلویزیون شما فوری در منزل تعمیر میشود ۸۷٤۷۷۰

تعمیر فوری تلویزیون
۸۲۸۳٤۷

تعمیرگاه مجاز
آر.تی.آی شاوب‌لورنس
سرویس ۷۵۵٤۵۰ فوری

تعمیر تلویزیون ونصب آنتن تمال کانال
۷٦٤۱۹۳

بخاری
سازمان فنی ۱۱۰
سرویس آبگرمکن و سرویس بخاری فوری ۷٦۰۹۹۳ و ۷٦۳۷۸۵

سرویس و رنك بخاری آبگرمکن ، شوفاژ فوری ۳۱۸٤۱٤

سازمان فنی ارژنك
سرویس بخاری‌آبگرمکن لوله بازکنی ۵٤۱۲۱٦

سازمان فنی کوروش
سرویس مجاز ۱۲٤

ارنك
سرویس و تعمیرات‌بخاری‌ـ آبگرمکن کانال‌کشی ساختمان وبخش قطعات یدکی بخاری کولر وآبگرمکن .
تلفن ۳۵۰۱۸٤
آ ـ ۲۰٦۱۳

سرویس آبگرمکن‌فوری ٤۷۷۹۹

سرویس‌بخاری‌وآبگرمکن وروکش کولر ۷٦۵۲٦٤

شوفاژ
نصب و نگهداری‌شوفاژ باسرویس شبانه روزی ۷۹٦۱۰۳ و ٦۲۱٤٤۸

تعمیرات نصب نگهداری شوفاژ با سرویس شبانه روزی فوری ۷۹۳۸۹۷

شوفاژ
۸۳٦۸۳٦
۸۳٦۸۳۷
۸۲۱۰٦۱

شرکت رام‌شین
نصب ـ سرویس ونگهداری سالیانه شوفاژتلفن۲ـ۹۳۹۷۳۱

سرویس شوفاژ آبگرمکن وبخاری
فوری ۷۵۰۹۱٦

آرمین
نصب . سرویس . تعمیرات
لوازم‌خانگی
نفت‌سوز،گازسوز،الکتریکی تلویزیون باانظارت‌مهندسین مجرب‌طبق استاندارد موردتائیدوزارت‌کار (بادستمزدمعمول‌وگارانتی‌مدت)
۸۳۳۸۳٤ و ۸۳۸۳۸۰

شرکت ایران تاسو
سرویس طرح و نصب تاسیسات شوفاژ تهویه ۷۵۱٦۵۱ و۷۵٤٤۵۰

شرکت‌هاتکول۸٤۵٤۳۹
نصب و سرویس و نگهداری‌شوفاژ‌ـ‌تهویه‌ـ سردخانه ۱ـ۱۵

نصب شوفاژ ـ‌تهویه و تاسیسات‌آبرسانی‌وبرق ساختمان اکتیویته تلفن ٦٦۵۰۷۵

الکترو پطروسیان
سرویس شوفاژ تهویه بخاری آبگرمکن ۷٦٤۱۳۹ و۷٦٤۳۷۸

کولر
تعمیرگاه مجاز ۱۳۱ارج
سرویس نصب رنگ امیزی آبگرمکن بخاری و روکش برزنتی کولر و کانال کشی ساختمان عباس‌آباد نظامی ۸۵۲۵٦۸ و ۸٤۱۱۲۵

یخچال
تعمیرگاه سید حسین
تعمیرهمه‌نوع‌لباسشوئی یخچال‌آبگرمکن۸۸۲٤۳۸

تعمیرگاه‌یخچال‌فریجیدر
اثاث یدکی موجود ۸٤۸۷۵٦

تعمیرات یخچال‌فوری ۷۹۳۸۹۷

تعمیر یخچال‌فریژیدر ۸۳۹۲۲۵

فروش اتومبیل
بی‌ام‌و ۲۰۰۲ مدل۷۵ با شرایط مناسب به فروش میرسد
تلفن ۸٤٤۹۷۲

ب .ام .و ۱۸۰۰ متالیك فروشي تلفن ۷۵٤۲۱۰

بنز ۲۸۰ مدل ۷۳اس‌بدون‌کولر بفروش میرسد تلفن ۳۱۲۸۲۷

یکدستگاه مرسدس بنز SE ۲۸۰ مدل ٦۹ طلائی بدون پلاك گمرك‌پرداخت شده بفروش میرسد ٤۸۰۰۷

بیوک ٦۹ اسپسیال‌شش‌سیلندر اتوماتیک در وضعیت‌خوب‌قیمت ٤۱۰۰۰ تومان بفروش میرسد صبح از ساعت ۸الی۱۲ بعداز ظهر ۲تا۵ تلفن ۷۷۲۲۳۸
۱ـ۳ آ ـ ۱٤۳۷۳

آریا ۵۰ سبز
بسیار تمیز۷تا۹ شب ۳٤ تومان ۷۹۲۱۰۹

شورلت ۲۸۰۰ سفارش مخصوص‌فرمان‌هیدرولیك شیشه رنگی ویکدستگاه فایربرد نقره‌ای متالیك فقط ٦٦۰۰۰ کیلو متر کارکرده۸سیلندردنده‌ای بفروش میرسد به ـ پارکینك بلوار الیزابت روبروی پارك‌فرح‌مراجعه شود .

شورلت کامارو ۷٤ اتوماتیک ٦سیلندر . شماره نشده بدون واسطه نقدبفروش میرسد تلفن ۲۷۰۵۰
۱ـ۳ آ ـ ۱٤۲۱۱

شورلت ایمپالا ٤ درب مدل۷۵ سقف چرمی کرم بدنه آجری اتوماتیک ۸ سیلندر باکولر ، بخاری بدون واسطه بفروش میرسد. بعدازظهرها ازساعت ۷٫۵ ببعد تلفن ٦٦٤۲۳۳
۱ـ۳ آ ـ ۲۰۵۲۳

شورلت ایمپالا ۷۳ فول بسیار تمیزمجهز بفرمان‌شکننده‌صندلی شیشه و قفل دربها برقی رادیو اف‌اموآام پخش صوت سقف چرمی کولر بخاری ترموستات‌دار تنظیم و تثبیت کننده سرعت کمک‌فنرجکی‌نمره خارجی بیواسطه بفروش‌میرسد تلفن ۸۵٦٤۰۱
آ ـ ۲۰۵۹٤

ژیان مهاری مدل ۵۲ رنگ‌قرمز فروشی ۸۵۹۰۳٤
۱ـ۳ آ ـ ۲۰۳۳۸

پژو مدل ۷۲ کویه ۳۰٤ بدون واسطه فوری بفروش میرسد ۸۲٤٦٤۸
۱ـ۲ آ ـ ۱۸۷٦۹

یکدستگاه اتومبیل فولکس‌واگن ۱۵۰۰ مدل ٦٤ رنگ‌قرمزدرجه یک باقیمت نازل بفروش میرسد تلفن ۹۲۲۱۵٦
۱ـ۲ آ ـ ۲۰۵۱۱

۲ دستگاه فولکس استیشن درب کشوئی مدل ٦٦ بسیار تمیز بفروش میرسد ٤۸۰۰۷

فروشگاههای اتومبیل
پیکان نو آماده نقد و اقساط شاهرضا چهارراه گرگان‌پلاك ۱۰٦۸

نمایشگاه اتومبیل امیر
ژیان ٦۰۲ جوانان
مدل ۵۳
نقد واقساط
انتهای خیابان شاه
میدان مجسمه شاه . تلفنهای: ۹۳۵۰۵۰-۹۳۵۰۵۱-۳

خریدارموتورسیکلت‌شما خیابان آریانا چهارراه قصر ـ الدشت جنب بانک عمران فروشگاه نوری۹۵٦۱۵۷

شورلت ایران
آماده تحویل در نمایشگاههای اتومبیل
سهیل
نمایشگاه شماره یکسیمتری‌بین شاه و حشمت‌الدوله
۹۲۳۳۱٦ و ۹۲۰۰٦۱
نمایشگاه جدید شماره۲شاه‌بین جمشیدآباد و پیروز تلفن ۹۳٦۵٦٤ و ۹۳۱۳۵۳

کرایه
اتولوکس
اتومبیلهای تشریفاتی با راننده برای داخل و خارج از تهران میدان فردوسی تلفن ۸۲۱۲۷۰ و ۸۲٦٦۰۵

کالج بار
بارکش شهر وحومه
٦٦۱۱۱۱-٤۱۱۱۱

فیروزتوریست
با اتومبیلهای لوکس‌ورانندگان مجرب برای داخل‌وخارج ازشهر شبانه‌روزی ۸۵۰۸۵۰ و۸٤٤٤۰۱

تعدادی مینی‌بوس اجاره میشود تلفن ٤۸۰۰۷

ماشین آلات
یکدستگاه کارخانه یخسازی ۲۰ تنی
کارخانه ادواردایل‌بورن المان باتمام لوازم به انضمام‌یکدستگاه سردخانه و یکدستگاه موتور ژنراتور باکسمن انگلستان ٤ـ سیلندر هزار دور ۱۲۷قوه اسب و۸۰ کیلووات برق که در حال حاضر درشهرستان‌لنگرود بهره‌برداری میشودبالوازم‌یدکی کامل بعل‌بوجودآوردن‌کاردیگر درزمین مزبور برای فروش عرضه میگرددطالبین‌به‌لاهیجان شماره تلفن ۲۱۲۹ یا طهران خیابان سعدی شرکت ترافیکو به آقای‌موذنی‌مراجعه نمایند .

موتور های مولد برق‌وتلمبه‌آب برای اجاره موجود است تلفن های ۷۷۲۳۸۱ و ۸٦۳٤٤۲ سلیمانی .

یکدستگاه گریدر آلیس چالمرز
ام ـ٤۵آماده‌فروش‌است طالبین به تلفن۸٤٤۰۷۷ و ۸٤۳۷٦۱ تماس بگیرند

خرید ، فروش ، اجاره دهنده ماشین‌آلات‌راه ـ سازی شرکت کارتراك
تلفن ۷۲ ـ۵٤۱۱۷۱

غلطك کمنا تك سیلندر
آلمانی ۱٤ـ۱٦ تن آماده بکار باقیمت مناسب فروشی تلفن ـ ۹۵۳۱۵۸ ـ ٤٫۵ ببعد .
۱ـ۲ آ ـ ۲۰٦۱٦

آموزشگاهها
کلاس‌درس
فقط با ٤۹ تومان بطور فشرده
دوره ماشین نویسی فارسی و لاتین . دفترداری دوبل . حسابداری ، منشیگری،بایگانی را درکمترین مدت با دریافت گواهینامه فرا گرفته آماده استخدام شوید . به کسانیکه امروز یا فردا ثبت نام نمایند ۲۵۰ ریال کتابهای مربوطه رشته های بالا مجانی داده میشود.
ضمنا بمحصلین ، دانشجویان و فرهنگیان ۵۰ درصد تخفیف داده و نصف مبلغ بالا (۲٤۵ریال) گرفته میشودمیدان فردوسی بالای هواپیمائی ملی آموزشگاه ایران‌تلفن ۸۲۸۳۲٦

ماشین‌نویس
بیژن همتا ندارد
میتوانید امتحان کنید میدان ژاله تلفن ۸۳۸۳٤

ماشین نویسی ربانی
شما را با بهای کم در زمانی کوتاه برای استخدام آماده میکند شاه‌آباد مقابل‌سینماحافظ ۳۱۷۱۳۵

تعلیم رقص
رقص و موزیك ریتا
بین سه راه شاه وامیراکرم ـ ٦٦۳۰۳٤

تعلیم موسیقی
دعوت میشود
عده‌ای جهت شرکت در برنامه‌های‌هنری‌وتشکیل گروه و چاپ صفحه‌تلفن ۹۲۱۹۳۱

تدریس خصوصی
مکالمه انگلیسی
MISS BROWN
٦٦۷۷۱۵

استادان خارجی
آماده تدریس در منزل و محل کار
۹۳٦۱۸۱

B.K.D بکد
دربازکن برقی ۲۵۰ تومان
بوسیله تلفن مغازه‌شرح دهید ، شرکت بکدالکتریک تلفن ۱۵ الی ٦۸۱۰۱۱
فروش درکلیه الکتریکی‌ها درتهران وشهرستانها

آگهی استخدام
مهندس طراح محاسب
بدونفر مهندس طراح محاسب
STRUCTURAL DESIGNER
با حداقل ۵ سال تجربه نیاز فوری داریم.
حقوق مکفی و متناسب با مدارج تحصیلی‌ومیزان وتنوع تجربه خواهد بود .
دانستن زبان انگلیسی واجب است .
داوطلبان حائز شرایط :
با دردست داشتن رونوشت مدارك
به آدرس خیابان شاه ساختمان آلومینیوم طبقه نهم یا باتلفنهای: ٤ـ٦٦٦۱٤۲ تماس حاصل نمایند

فروشگاههای غذائی موبی دیك اشخاص زیررا استخدام میکند
۱ـ مدیرفروشگاه‌وارد بامور مواد غذائی ۳ نفر
۲ـ صندوق‌دار وارد به ماشینهای ان . سی. آریا سوئدا ۳ نفر .
۳ـ کارگر فروشنده پنج‌نفر
٤ـ راننده با گواهینامه پایه دو همگانی و ۳ سال سابقه کار
داوطلبان باحداقل ۲۵ سال سن که‌خدمت زیر پرچم را انجام داده باشند با ضامن معتبر همه‌روزه از ساعت ۹ صبح تا ۵ بعدازظهر بدفتر مرکزی موبی دیك واقع در میدان ولیعهد کوچه شقاقی شماره ۵۵ مراجعه نمایند .

اطلاعیه کارچر
روکش های پوستی فرانسه مخصوص اتومبیلهای بنز ـ پژو ـ ب.ام.و. رسید
ایرانشهرجنوبی ـ تلفن ۸۲۰۳۵۲۰

حراج چسب لاتکس
بعلت برف وسرمای شدید
بتعویق افتاد
به اطلاع خریداران محترم چسب لاتکس می رساند که روز پنجشنبه ۲۰ دیماه ۱۳۵۳ حدود ٦۵ تن چسب که برای چسباندن فرشهای موکت میباشد از ٤ الی٦ بعداز ظهر بطور حراج در بنگاه مرمر واقع در خیابان رزم‌آراء ایستگاه ممتاز خیابان نهم در اختیار مشتریان عزیز میباشد .
شرکت نسبی مدلال نژاد و پسران تلفن :
۵۳۷۸۹۹ ـ ۲۳۵۳۷

ایزولاسیون بام وپی
با ۱۵ سال تضمین
ترمیم ونوسازی آسفالتهای فرسوده بامادهروف کوتینگ (آسفالتکس)
شرکت تک کو ۸۷۰۲۸۸

پاربنز اسکلی اتومبیل ۱۴۰ تومان
مینی اپسورت امیرکبیر روبروی ایران پیما ۳۱۳۳۰۷

قابل توجه مهندسین مشاور و شرکتهای ساختمانی
ضدیخ بتون
جهت خرید انواع مواد شیمیائی بتون وهمچنین ضدیخ بتون‌ازمعروفترین کارخانه‌اروپارامیتوانیداز
شرکت ساختمانی وشیمیائی ایمر آمریك
با نازلترین قیمت تهیه فرمائید . لطفا برای‌خرید وکسب اطلاعات بیشتر با تلفنهای٦٦۵۷۹۷ و ٤۷٦۵۳ تماس بگیرید.

برادران گلپایگانی
نمایندگی مجازفروش محصولات بنزایران ناسیونال
وانت ۵۰۸ ـ انواع مینی بوس بنز ۳۰۹
آمبولانس ۳۰۹ ـ انواع اتوبوس بنز ۳۰۲
تلفن‌های نمایشگاه ۵۳٦۳۰۱ ـ ۲۷۹۰۰

سوپر پژو
تعمیرگاه‌مجاز شماره۹ پژوبزودی افتتاح میشود
نمایشگاه ، فروشگاه ، تعمیرگاه‌و اتوسرویس بامدرنترین ماشین‌آلات
خیابان نواب چهارراه سالار تلفن ۵٤۱۷۱۱

شریک باحسن شهرت یافروش کامل
مجتمع اماکن توریستی یامسافری
۱ـ مسافرخانه بزرك درجه یك ۷٦ اطاقه مجهز به تمام وسایل کامل
۲ـ سلف سرویس بزرك ومجلل
۳ـ پارکینك بزرك عمومی
هرسه‌توام‌بادرآمدخوب واقع دربهترین نقطه‌تهران
برای‌کسب اطلاع بیشتر لطفا ازساعت ۵ الی ۷٫۵ بعدازظهر تماس بگیرید .
تلفن۳۰۰۱۰

قابل توجه‌سرویسکاران یخچال
کمپرسور یخچال بقدرت‌های ۱ ششم و ۱ پنجم و ۱ چهارم اسب بتعداد محدود برای فروش عرضه میگردد
کمپرسور سازی ایران (شرکت سهامی عام)
دفتر فروش ـ خیابان کاخ شماره ۱٤

بازاریاب
کاژه : شرکت تامین مسکن با مسئولیت محدود تعدادی کارمند بازاریاب با وسیله نقلیه بطور تمام وقت یا نیمه وقت برای‌امورساختمانی استخدام مینماید .
میدان ۲۵ شهریور خیابان دیبا شماره ۱۲۱ طبقه هم‌کف .
تلفنهای ۸۲۰۵۳۷ ـ ۸۲۲٤۳۱ ـ ۸۲۲٤۹۸

SCOTSMAN یخسازی اسکاتسمن

▲ ۱۰۰،۲۰۰،۵۰۰ کیلو
در۲٤ساعت‌وارد شد
فروشگاه منصور تلفن ۷۵٤۲۹۲ ۷٦۲۵۲۷

قابل توجه خانواده‌های محترم
حجاج
کارتهای دعوت شما قبلا تهیه‌وچاپ شده‌است با یك‌تلفن این‌کارتها راازمادریافت‌کنید. ۷۵۱۸۳۰

تریا رستوران پاندورا
با مدیریت و دکوراسیون جدید با بهترین غذا و نازلترین قیمت از مشتریان محترم پذیرائی مینماید . خیابان شاهرضا مقابل سینما دیانا پاساژ دکتر خبیر تلفن ٤۱۸۱٤
۱ـ۲

باپوششهای‌مختلف بامهای‌خودرا سنگین‌نکنید
عایقکاری سبك وزن،مطمئن،مقاوم با تضمین بدون کندن و تعویض سطح قبلی بام
شرکت تهران‌ایزولاسیون
تلفن ۷۷۰۳۰٤

نیازمندیهای اطلاعات تلفنی آگهی قبول میکند

۳۱۱۲۲۴-۳۱۱۲۲۵
۳۱۱۲۲۹-۳۱۱۲۳۰

تدریس زبان
تضمینی ۸۳۳۳۱۹

دبیر شیمی و فیزیک
۷۶۲۶۷۳

انگلیسی خصوصی در منزل و محل
کار شما توسط تحصیلکرده انگلستان تلفن ۳۴۷۶۵۶
۱ـ۴ ۱ـ ۲۰۲۸۸

مکالمه‌خصوصی زبانهای انگلیسی ،عربی ،فرانسه آلمانی و اسپانیائی تلفن۸۵۹۹۸۸و۷۵۲۱۹۱

انگلیسی
فرانسه آلمانی عربی
کنتراتی ۸۴۳۵۴۸

ایتالیائی آلمانی فرانسه انگلیسی
۸۳۳۳۱۹

انگلیسی توسط بانوی انگلیسی ۴۷۱۴۱

ریاضیات راهنمایی و نظری ساعتی ۱۷تومان‌توسط دانشجو مجرب ریاضی تلفن: ۹۲۸۲۸۰

تدریس خصوصی
توسط فارغ‌التحصیل ممتاز دانشگاه تهران تلفن ۴۹۶۲۹

تدریس‌خصوصی‌تضمینی ریاضیات ، فیزیك و شیمی دبیرستان ودوره کامل راهنمائی بویژه ششم طبیعی و آخرین امتحان‌نهم تلفن۸۲۱۳۶۱ در صورت عدم موفقیت شهریه مسترد میگردد

پنجم ابتدائی
تلفن ۸۲۱۳۶۱

باهفته‌ای‌یك‌جلسه‌تدریس در کلیه دروس قبولی شما را تضمین میکنیم دانشجویان سال چهار پلی تکنیك با چهار سال سابقه تدریس‌خصوصی تلفن ۷۵۳۵۸۳

تدریس دروس‌راهنمائی و دبیرستانی توسط دانشجوی آریامهر
۳۴۰۴۱۴

تدریس خصوصی توسط دانشجوی ممتاز فنی
۵۴۳۶۴۰

آموزش گیتار
توسط گیتاریست ارکستر پاپ فقط در ۳ماه ۳۹۲۹۷۳

پانسیون
پانسیون مدرن مینا
ویژه بانوان ودوشیزگان
خیابان فرح تلفن ۸۴۷۹۸۱
خیابان روزولت‌تلفن ۸۳۲۱۹۴و ۸۲۵۲۳۷

استخدام
استخدام سکرتر
بدونفر دوشیزه یابانوی سکرتر که یکی با تحصیلات عادی و دیگری باآشنائی بزبان‌انگلیسی باحقوق مکفی نیازمندیم تلفن ۴۶۶۶۰ خیابان فرانسه نبش رازی ساختمان ۲۶ طبقه دوم دفتر عزیزی مراجعه نمایند .
۱ـ۲ ۲۰۳۳۲ آـ

هنرپیشه زن و مرد
آموزشگاه هنری پاترا باامتیاز رسمی از وزارت فرهنگ وهنر عده‌ای خانم و آقا جهت تعلیم هنرپیشگی . فن بیان. کریم و شرکت درفیلم سینمائی وسریال تلویزیونی میپذیرد.ضمناچندنفر نوازنده و خواننده زن و مرد مورد نیاز است . داوطلبان‌همه روزه از ساعت ۱۰ صبح الی ۱۱٫۵ واز ۴٫۵الی ۷٫۵ بعداز ظهر مراجعه نمایند . احمد کاشانی کارگردان تئاتر.نشانی دروازه دولت روبروی‌پمپ‌بنزین کوچه حمیدالدولةتلفن۳۱۴۵۳۹
۱ـ۲ ۲۰۴۶۶ آـ

استخدام راننده
بچند نفر راننده پایه دو همگانی‌جهت‌جیپ‌لندرور وراننده بولدزر برای کار در تهران نیازمندیم
۶۶۴۰۵۵

شرکت ب . نعیم وشرکاء
برای تکمیل‌کادر فروش خوددر تهران‌و شهرستانهانماینده‌میپذیرد خیابان پهلوی مقابل‌پمپ بنزین کورش‌کوچه‌نوربخش نمایشگاه

کاغذ دیواری وشیشه‌ای پاناما
محصول فرانسه
تلفن: ۶۲۰۶۶۱ ـ ۶۲۰۱۶۱
صندوق پستی ـ ۱۴۳۷ـ۱۱

دکتر داروسازجهت‌تهران و شهرستان ۳۱۶۴۵۰

تعدادی راننده پایه دو همگانی مورد نیاز است
تلفن ۴۸۰۰۷

دوشیزه یابانو جوانی دیپلمه صبح و عصر برای مطبی در چهارراه پهلوی مورد نیازاست جمعه صبح به ۶۶۱۴۴۴ تلفن فرمایند .
آـ ۲۰۴۷۱

استخدام
خانمی تحصیل کرده برای کار های دفتری نیازمندیم ۴۲۲۲۷

خدمتکار زن
که اشپزی و خانه‌داری بداند شبانه روزی مورد نیاز تلفن- ۶۸۴۸۷۶
۱ـ۲ ۲۰۶۵۴ آـ

شرکت آرمتر
با مسئولیت محدود
استخدام میکند
بیك نفر راننده دو همگانی مورد نیاز است
تلفن ۶۲۸۰۴۷

پزشک عمومی نیازمندیم
تلفن ۳۱۱۰۸۰ راهنمای۱۳۳۵ روزنامه اطلاعات .
آـ ۱۸۷۴۱

تعدادی دوشیزه یا بانو برای‌کاردرکارخانه‌مونتاژ رادیو و تلویزیون استخدام میشوند تلفن ۹۶۱۴۸۹ ـ ۹۶۱۴۹۰

آگهی استخدام منشی
بیک دختر یاخانم مجرد با تحصیلات در حدود دیپلم حداکثر بیست و پنج ساله که ماشین‌نویسی خوب بداند برای تمام وقت صبح و عصربعنوان منشی ومدیر دفتر حقوقی با حقوق ومزایای کافی نیازمندیم صبحها ساعت هفت با همه مدارکمراجعه‌فرمایند- خیابان جامی شماره ۱۱۹
۱ـ۳ ۱۴۲۱۷ آـ

استخدام فوری‌سکرتر
به دوشیزه یابانوی جوان‌جهت سکرتری که آشنائی به ماشین نویسی فارسی و لاتین داشته باشد نیازمندیم . ۹تا۱ صبح و ۴تا۷بعدازظهر به شرکت‌تخته گرگان واقع در خیابان تخت جمشید بین روزولت و بهار شماره ۴۲۵ طبقه‌چهارم‌مراجعه شود .

راننده دو همگانی نیازمندیم تلفن۹۵۲۸۰۰

یومبو

ماکارونی یومبو
تعدادی فروشنده فعال‌وباتجربه دارای گواهینامه رانندگی با ضامن تمام وقت مورد نیازاست تلفن ۴۹۰۰۶ و ۷۹۱۸۶۸
آـ ۲۰۶۰۹

بیکنفر دوشیزه یابانو ماشین‌نویس فارسی و لاتین نیازمندیم تلفن ۴۸۳۰۲و ۶۶۰۰۳۷

بچند نفر راننده پایه یك یا دو همگانی با سابقه برای امور داروئی شهرستانهامورد نیاز است فردوسی شمالی شماره۱۳۶

به یکنفر مستخدم زن برای انجام امور خانه از صبح تا بعداز ظهر نیازمندیم با شماره های ۶۲۶۸۹۹ و ۶۲۲۸۰۰از ساعت ۹ صبح الی ۲بعد از ظهر تماس حاصل فرمائید .
۱ـ۲

بیک خدمتکار زن‌شبانه روزی بدون بچه‌باضامن‌معتبرنیازمندیم تلفنهای ۸۶۵۱۳۷ و۸۸۴۱۷۵
۱ـ۵ ۲۰۶۲۸ آـ

شرکت سافیر
به دو نفر بانو یادوشیزه کمك حسابدار با حداقل ۲ سال سابقه کاراحتیاج دارد تلفن ۴۸۱۹۳ و ۴۸۱۹۰

مستخدمه زن شبانه روزی
جهت اداره یکخانواده‌سه‌نفری با حقوق مکفی مورد نیاز است تلفن ازساعت ۵ بعدازظهر ـ ۸۶۳۴۵۲
آـ ۲۰۶۲۷

تحصیلدار
با سابقه کار استخدام میشود تلفن ۴۸۲۳۹

مستخدم زن شبانه روزی در منزل باحقوق مکفی نیازمندیم تلفن ۹۴۳۱۳۲
آـ ۲۰۴۸۹

کمك دارو سازاستخدام میشود تلفن ۲۲۲۳۲

آگهی استخدام
کارخانجات‌اتومبیل‌سازی

مزدا
۱ـ تعدادی صافکار
۲ـ عده‌ای برق کار تاسیسات
۳ـ چند نفر کارمند کاردکس و حسابداری
داوطلبانیکه دارای برك پایان خدمت و سواد خواندن و نوشتن‌هستند به کارگزینی کارخانجات اتومبیل سازی مزداواقع در ۲۱ کیلو متری جاده قدیم کرج مراجعه نمایند

سکرتر
دوشیزه یا بانو مسلط بزبان انگلیسی و تایپ فارسی‌ولاتین‌خواهشمند است به تلفنهای۴۴۰۴۰ و ۴۳۶۴۶ و ۴۸۴۴۳ ـ شرکت تونل ساختمان خیابان خارك شماره ۴۸ مراجعه فرمایند ۱ـ۲

بیکنفر مستخدم بانو نیازمندیم تلفن ۹۵۶۴۰۳
آـ ۲۰۴۱۸ ۱ـ۳

استخدام تکنیسین برق و راننده لیفتراك
۶ نفر تکنیسین برق و۳ نفر راننده لیفتراك که دارای تجربه باشند با حقوق مکفی استخدام میشوند .
متقاضیان همه روزه به آدرس کیلومتر ۱۱جاده کرج خیابان استادیوم آریامهر کارخانه شیشه سازی مینا مراجعه نمایند . ۱ـ۲

کمك حسابدار
شرکت سهامی صنایع چوب کازر
تعدادی کمك حسابدار ورزیده (معین‌نویس)با حقوق و مزایای مکفی استخدام می نماید .
داوطلبین با دردست داشتن برك خاتمه‌خدمت یا معافی غیر پزشکی از ساعت ۹الی ۱۲ و ۱۴ الی ۱۶ به جاده کرج کیلو متر۱۴ جنب‌بستنی کیم خیابان پارس فیلم شرکت گازر مراجعه نمایند .

سرکارگر برقی
شرکت تاسیساتی‌دونفرسرکارگر با حداقل ۱۰ سال سابقه‌موتاژ برای سرپرستی کارگاه‌درخارج ازتهران باحقوق‌ومزایااستخدام مینماید تلفن ۴۷۴۸۵
۱ـ۶ ۲۰۱۸۶ آـ

یکنفر موتور سوار با داشتن معافی ومعلومات حدود سیکل بطور تمام وقت مورد نیاز است با تلفن ۸۳۷۰۰۴ تماس ـ بگیرید .

ویزیتور جراحی وویزیتورلوازم پزشکی وازمایشگاهی با سابقه کار یا تحصیلات‌عالی نیازمندیم
۸۲۳۷۱۵

شرکت داروسازی‌ماکس
به افراد زیر نیازمند است
۱ـ داروساز باسابقه ۳ سال کار ۲نفر .
۲ـ کمکداروساز با سابقه۱۰ سال کار ۲نفر .
۳ـ راننده پایه یک ۲نفر .
۴ـ ویزیتور باسابقه ۲ دوسال کار۴نفر .
۵ـ تکنیسین دیکبخار ۱نفر
۶ـ کارگر بسته‌بند زن ومرد ۱۰نفر.
واجدین شرایط در ساعات اداری به خیابان تاج- مقابل خیابان ولیعهد ـ کوی‌دارو- سازی مراجعه فرمایند .
۱ـ۵ ۱۹۷۹۷ آـ

شرکت کارخانجات رادیو شهاب تعدادی تعمیرکار و سرویسکار رادیو وتلویزیون ویکنفر مستخدم تمام وقت با داشتن برك خاتمه خدمت نظام وظیفه استخدام می نماید تلفن : ۹۶۱۴۸۹ ـ ۹۶۱۴۹۰

شرکت تضامنی حسین رضائی‌و پسران یکنفر کارمند جهت کار های شرکت و وصول‌مطالبات با سواد با ضامن معتبر نیازمند است تلفن
۶۶۸۴۴۱

راننده پایه دوم
دونفر راننده باسواد پایه‌دوم همگانی باشرائط زیر وحقوق مکفی استخدام میشوند .
متاهل ـ حداکثر سن ۳۰ سال دارای معافی ـ تضمین ـ آشنا به پخش درتهران .
به کارخانه بلنداکس‌خیابان‌قدیم شمیران بالاتر از سه راه ضرابخانه انتهای‌کوی‌لاجوردی مراجعه فرمائید .

شرکت مهندسی گرن
بیک دوشیزه یابانوی منشی نیازمند است .
تلفنهای ۷۶۵۰۲۷ ـ ۷۶۲۸۰۴
از ساعت ۴ الی ۷ بعدازظهر تماس گرفته شود.

یك‌شرکت صنعتی‌خانمی را که دارای شرایط‌زیر باشد باحقوق‌بسیارخوب استخدام مینماید .
۱ـ حداقل سابقه کار ۵ سال
۲ـ اطلاع کامل‌ازبایگانی نامه‌ها و اوراق بزبان انگلیسی
۳ـ ماشین نویسی انگلیسی با سرعت‌خوب متمنی است تقاضای‌خود را به راهنمای شماره ۱۳۳۱ اطلاعات ارسال فرمائید .
۱ـ۲

بیکنفر منشی دوشیزه یا بانو با آشنائی‌کامل به زبان عربی و فارسی ودانستن تایپ‌فارسی و عربی احتیاج است صبحها- ۶۲۵۷۶۱
۱ـ۲ ۲۰۴۲۴ آـ

خانمی جهت کار منزل‌و نگهداری از بچه بطور شبانه روزی مورد نیاز است تلفن ۸۶۳۹۷۱

شرکت ماجدی
برای تمام وقت استخدام‌میکند خانم حسابدار حداقل‌یادوسال سابقه کار تلفن ۴۴۲۶۲
۱ـ۲ ۲۰۵۵۶ آـ

چندنفر کارگرجوان‌نجار ماشین کار نیازمندیم
تلفن ۷۶۱۷۶۵

یك نفر ویزیتورمردبرای فروش لباس دوخته به بوتیك ها با سابقه کار باپورسانت‌عالی‌استخدام میشود تلفن ۹۲۰۶۷۴

ماشین نویس فارسی با سابقه
کارتمام وقت‌یانصف‌روزاستخدام میشود تلفن ۳۹۲۴۳۷
آـ ۲۰۵۲۰

دوشیزه‌یابانو
جهت سکرتری‌بطورتمام وقت نیازمندیم اول روزولت‌روبروی‌دانشسرا شماره ۷۸ بازرگانی محی‌الدین تلفن۸۳۵۱۱۲

فلزکاروتراشکار
استخدام میشوند نهارخوری و سرویس دائر است کارخانه وزنه‌خیابان‌ایزنهاور شماره۶۴۶ تلفن ۴ـ۹۵۰۰۸۱

کارگر رنك کار
لاك الکل کار استاد و شاگردهمه روزه‌ازساعت ۸ تا ۱ بعداز ظهر تلفن ۸۳۵۹۱۳
۱ـ۴

بیک سکرترمسلط‌بزبان‌انگلیسی وتایپ فارسی و لاتین باحقوق مکفی نیازمندیم ۲۵شهریور خیابان روزولت کوچه دلفان شماره ۳۶ ایبک .
۱ـ۲ ۲۰۵۶۲ آـ

کانون هنری فروغی کرمانی
بتعدادی خواننده‌آماتورنیازمند است آدرس ـ خیابان‌شاهرضا نرسیده به ۲۴ اسفند روبروی سالن ورزشی دانشگاه .
۱ـ۲ ۱۴۳۱۳ آـ

آگهی استخدام
دوشیزه یا بانو وارد به امور ماشین نویسی ـ فارسی و لاتین و آشنا بزبان‌انگلیسی نیازمندیم تلفن ۸۲۷۳۱۵
۱ـ۴

کارگر رویه‌کوب
استادو شاگردهمه‌روزه از ساعت ۸تا ۱ بعد از ظهر تلفن ۸۳۵۹۱۳

شرکت ایران مینتك
برای فروش ماشین‌الات‌صنعتی بچندنفر فروشنده با مشخصات زیر نیازمند است .
۱ـ حداقل معلومات دیپلم .
۲ـ گواهینامه رانندگی .
۳ـ معافیت نظام وظیفه .
۴ـ حداقل سه سال سابقه‌کار.
۵ـ متقاضیانیکه دارای وسیله نقلیه شخصی باشند حق تقدم دارند .
متقاضیان هرروزازساعت۴الی۶ بعدازظهر به خیابان ثریا بین ویلا وحافظ شماره ۲۶۰ مراجعه فرمایند .
آـ ۲۰۵۸۸

شرکت مالانکو
بچند نفر حسابدار با سابقه تمام وقت احتیاج دارد داوطلبان از ساعت ۵ره الی ۸ بعد از ظهر با تلفنهای ۸۳۹۷۶۱الی ۸۳۹۷۶۴ تماس حاصل نمایند .
انتهای خردمند جنوبی پلاك ۲ طبقه اول ۱ـ۲

درمانگاه دیبا
تعدادی مستخدم که سواد خواندن و نوشتن داشته باشند مورد نیاز است تلفن ۸۴۱۹۲۶

سازمان توریستی آپادانا
دونفر ماشین نویس فارسی و لاتین باتجربه که آشنائی کامل به زبان انگلیسی داشته باشند برای تمام روزاستخدام‌مینماید. آدرس جاده قدیم شمیران چهارراه حقوقی اول خیابان ایرج شماره ۴
۱ـ۲ ۲۰۰۴۸ آـ

چند نفر کارگر جهت تکمیل کار ماشین خانه کارخانه احتیاج است کارگر فرزکار چوب و کارگر چوب بر ازساعت ۸ تا ۱ بعد از ظهرتلفن ۸۳۵۹۱۳
۱ـ۳

مورد نیاز بدونفر کارمندباسواداکسپورت‌چهارراه مولوی .
۱ـ۳ ۱۴۳۴۵ آـ

استخدام راننده برای منزل
متاهل باضامن و سابقه‌کارتلفن ۸۲۶۱۷۵ ساعت ۵تا۷بعدازظهر
۱ـ۲ ۲۰۴۱۱ آـ

تولیدی شهیاد
بچندنفر دختر و پسرشلواردوز مورد نیاز است ادرس میدان فوزیه پاساژ خوشقدم‌طبقه‌سوم پلاك ۹و۶۰مراجعه نمایند .
۱ـ۲ ۲۰۵۵۳ آـ

چند کارگر لوله کش با تجربه استخدام میشود تلفن ۸۳۴۸۱۸ بین ۴تا ۶ بعداز ظهر ۱ـ۲

استخدام راننده
راننده پایه‌دوم شخصی نیازمندیم ۸ صبح تا ۴ بعد از ظهر با تلفن ۸۳۷۳۲۳ تماس حاصل فرمائید .

به یکنفر پرستار بچه
شبانه روزی فوری نیازمندیم بتلفن های ۸۲۸۵۳۹و۸۳۷۴۵۱ و ۶۸۳۳۰۸ تماس گرفته شود.
۱ـ۱۰ ۲۰۲۹۱ آـ

یك‌شرکت‌بزرك‌ساختمانی برای کارگاه های خارج از تهران خود احتیاج بیك‌نفرمهندس‌تاسیسات دارد .
داوطلبین با راهنمای شماره ۱۳۳۳ روزنامه اطلاعات مکاتبه نمایند .

بدوجوان باسواد نیازمندیم بازار آهنگرها خشکبار امید تلفن ۵۳۲۶۲۱

دوشیزه یا بانوی ماشین نویس لاتین وفارسی که اشنائی به زبان انگلیسی داشته‌باشدمورد احتیاج است تلفن۸۲۷۳۱۵
۱ـ۳ ۲۰۵۹۱ آـ

بیکنفر نسخه‌پیچ ورزیده‌ویکنفر صندوقداربا‌حقوق‌مکفی‌نیازمندیم طالبین قبل از ظهرها : به تهران‌پارس ایستگاه قپان داروخانه فرناز مراجعه نمایند.
۱ـ۳ ۲۰۵۴۵ آـ

آگهی استخدام
مهندس طراح پروژه فاضلاب
موسسه مهندسین مشاور احتیاج به چند نفرمهندس سیویل با تجربه در طرحهای فاضلاب با حداقل ۳ سال تجربه عملی درتهیه طرح دارد .
حائزین شرایط
باتلفنهای زیر تماس و یابه آدرس خیابان شاه ـ ساختمان آلومینیوم ـ طبقه نهم مراجعه فرمایند .
۴ـ۶۶۶۱۴۲

آگهی استخدام
انجمن توانبخشی بمنظور تکمیل کادر مورد نیازخود به افراد مشروح زیر نیازمند است :
۱ـ کارشناس آمار .
۲ـ کارشناس مطالعات و تحقیقات .
۳ـ کارشناس امور آموزشی .
۴ـ مترجم انگلیسی .
متقاضیان میتوانند از تاریخ نشر این آگهی بمدت یکهفته به کارگزینی انجمن واقع در خیابان شاهرضا بین کالج وویلا کوی سرشار شماره ۳۴ مراجعه نمایند.

IEI
IMMEDIATE EMPLOYMENT

Iran Electronics Industries, a new government affiliated company, offers excellent career opportunity, salary and benefits to interested applicants to work in SHIRAZ & TEHRAN. New graduates will have the opportunity to work with experienced expatriate engineers. Supervisory positions are available to experienced candidates.

- AVIONIQUES ENGINEERS
- MECHANICAL ENGINEERS
- ELECTRICAL & ELECTRONICS ENGINEERS
- INDUSTRIAL ENGINEERS
- COMPUTR SYSTEM ANALYSTS
- ELECTRONICS TECHNICIANS

Applicants should meet the following requirements:

- Aged up to 40
- Good command of English

Interested individuals may refer to: IEI, Old Shemiran Rd. Mirdamad Ave. No. 18 or write to: Employment, Box 66-1500 Telephone 777701, 777700.

چهره‌تلویزیونی
به چند چهره هنری دوشیزه یا بانو جهت بازی در فیلم‌تبلیغاتی خیلی فوری نیازمندیم علاقمندان به چهارراه امیراکرم ساختمان‌پلاستر و یا تلفن ۶۶۷۶۱۵ مراجعه نمایند .

شرکت پرسی گاز به افراد زیر نیازمند است
۱ـ مکانیسین درجه یك بعنوان استادکار با داشتن حداقل پنج سال سابقه در امور فنی برق و ماشین آلات صنعتی
۲ـ کمك مکانیك بعنوان دستیار استادکاربا داشتن حداقل دوسال سابقه و تجربه در هر نوع امور فنی .
۳ـ راننده دو شخصی و یا دوهمگانی باداشتن تضمین مورد لزوم
۴ـ کارگر عادی با سواد با داشتن بنیه‌ی‌قوی جسمانی .
سن داوطلبان بین ۲۵ تا ۴۰ سال و بایددارای معافیت قانونی نظام وظیفه بوده دارندگان سواد از ۴ ابتدائی ببالا حق تقدم خواهند داشت .
واجدین شرایط به کارگزینی شرکت واقع در شاه‌آباد جاده قدیم کرج جنوب کارخانه شیر- پاستوریزه مراجعه فرمایند .

مینو

گروه صنعتی مینو استخدام میکند :
الف ـ راننده پایه دو همگانی
ب ـ مامور توزیع کالا
ج ـ کارگر ساده مرد
شرایط :
۱ـ داشتن حداقل سه سال سابقه رانندگی‌در تهران برای راننده ها
۲ـ حداقل تحصیلات برای راننده و مامور توزیع ششم ابتدائی و برای کارگر ساده‌چهارم ابتدائی
۳ـ حداکثر سن ۳۰ سال و سلامت جسمانی
۴ـ داشتن تضمین مالی برای راننده و مامور توزیع کالا
۵ـ برك خاتمه خدمت یا معافی دائم غیرپزشکی
واجدین شرایط میتوانند همه روزه از ساعت ۹ الی۱۲ بگروه صنعتی مینو کیلومتر ۱۴ جاده شمالی کرج کارخانه مینو مراجعه نمایند .

آگهی استخدام
کارخانجات پلاستیک سازی پلاستی‌ران افراد زیر رابا حقوق و مزایای کافی استخدام مینماید.
۱ـ مکانیک درجه ۱ ۲ نفر
۲ـ الکترویسین درجه ۱ ۲ نفر
۲ـ الکتریسین درجه۱ ۲ نفر
۴ـ مکانیک اتومبیل‌یا ماشین آلات سنگین ۲ نفر
واجد شرایط به آدرس خیابان شاهرضا چهارراه‌کالج شماره ۱۹۲ بین ساعت ۹ـ۱۰ مراجعه نمایند.

مرکز راهنمائی دانشجویان
اخذ پذیرش ازدانشگاهها و دبیرستانهای‌آمریکا، کانادا ، انگلستان برای دوره های دبیرستان لیسانس و فوق لیسانس در کمترین مدت .تلفن ۶۶۱۷۹۸ بین ساعت ۳الی ۷بعدازظهر ۱ـ۴

استخدام تعمیرکار لباسشوئی و ظرفشوئی و یخچال
شرکت نمود بچند نفر تعمیر کار وسائل خانگی فوق با دارا بودن سابقه‌کار کافی‌نیازمند است .
واجدین شرایط میتوانند از ساعت ۹ الی۱۳ و۱۶ الی ۱۹ به‌خیابان تخت‌جمشید بین روزولت‌و بهار کوچه دیده‌بان دائره کارگزینی شرکت‌نمود مراجعه نمایند.

HOUSE EXCHANGE IN LONDON
Senior Executive of major international company with new, fully furnished, 3-bedroomed house on River Thames at Chiswick Staithe, central heating, mooring rights and only 15 minutes drive from central London, interested in exchanging for similar sized house or villa, ideally in the north of Tehran, for a period of one or two years from early January 1975. Replies in the first instance to: P.O. Box 692, Tehran.

آکام

گروه‌صنایع ساختمانی آکام
جهت تکمیل کادر پرسنلی خودافرادواجدشرایط زیررا استخدام مینماید .
۱ـ سکرتر با حداقل ۲ سال سابقه کار و آشنائی بزبان انگلیسی
۲ـ ماشین نویس فارسی و لاتین با یك‌سال سابقه کار .
۳ـ تلفنچی خانم با ۲ سال سابقه کار .
۴ـ نقشه‌کش اسکلت فلزی با معلومات‌دیپلم‌و حداقل ۲ سال سابقه کار
واجدین شرایط به آدرس خیابان کاخ‌نبش بزرگمهر شماره ۱۴۱ طبقه پنجم به امور اداری گروه مراجعه نمایند .

انجمن ملی جراحان ایران
مجمع عمومی فوق‌العاده انجمن ملی جراحان ایران در تاریخ شنبه ۲۱ دیماه ۱۳۵۳ ساعت ۸ بعد از ظهر در محل انجمن پزشکان ایران خیابان فرصت شماره ۱۱۹ تشکیل خواهد گردید.
دستور جلسه عبارتست از :
۱ـ استعفاء هیئت مدیره فعلی
۲ـ انتخاب کلیه اعضاء هیئت مدیره جدید
از اعضای محترم تقاضا میگردد راس ساعت مقرر در این جلسه حضور بهمرسانند

شرکت جنرال مکانیك عده‌ای کارمند دیپلمه ریاضی یابازرگانی جهت‌امورحسابداری‌ودفترنویسی برای تمام وقت استخدام مینماید .
آقایان واجدین شرایط به آدرس خیابان تخت جمشید غربی خیابان کیوان شماره ۶۷ مراجعه فرمایند .

استخدام کارگر
یك کارخانه تولیدی تعدادی کارگر زن و مرد با حقوق و مزایای مکفی استخدام مینماید .
داوطلبان به خیابان آیزنهاور ـ چهارراه خوش کوچه برق شهاب شماره ۱ مراجعه نمایند .

یك موقعیت عالی
اگر شما ، جوان ، فعال ، خوش برخورد هستید و بقدرکافی انگلیسی میدانید در این شرکت داروئی بین‌المللی آینده خوبی خواهید داشت‌واز حقوق و مزایای مکفی برخوردار بوده از اتومبیل شرکت استفاده خواهید کرد.
در صورت داشتن دیپلم وگواهینامه رانندگی ومعافیت دائم غیرپزشکی با صندوق پستی ۱۳۴۸ـ۱۲ مکاتبه کنید وعکس جدید خود را ضمیمه نمائید
کسانیکه سابقه کار ویزیت داروئی‌داشته باشند حق تقدم خواهند داشت .
تمام مکاتبات محفوظ خواهند ماند .

هپکو
هپکوشمارابهمکاری دعوت‌میکند
شرکت هپکو برای کادر خود در تهران به تعدادی همکار باشرایط زیر نیازمند است
۱ـ کارمند امور بانکی وسفارشات : دیپلم ـ آشنا بزبان انگلیسی با حداقل ۲ سال سابقه کار در امور مربوط به گشایش اعتبار و ثبت سفارشات یك نفر
۲ـ کارمند گمرکات : دیپلم ـ آشنا بزبان انگلیسی با حداقل ۲ سال سابقه‌کار در امور گمرکی و ترخیص کالا از گمرکات کشور ۳ نفر
۳ـ کارمند سفارشات : لیسانس یا فوق دیپلم ـ آشنا بزبان انگلیسی با حداقل ۵ سال سابقه کار در امر سفارشات ۲ نفر
۴ـ حسابدار صنعتی : لیسانس حسابداری یالیسانس بازرگانی آشنا بزبان انگلیسی با حداقل ۳ سال سابقه کار در حسابداری صنعتی ۴ نفر
۵ـ کارمند امور بانکی و ارزی :دیپلم آشنا به‌زبان انگلیسی با حداقل ۵ سال سابقه کار یك نفر
۶ـ حسابدار دفتر اموال : دیپلم آشنا بزبان انگلیسی با حداقل۲سال سابقه کار یك نفر .
از متقاضیان واجد شرایطدعوت مینماید تا به‌خیابان روزولت اول‌ثریاساختمان‌شماره ۱۰ طبقه چهارم امور استخدام مراجعه فرمایند .

نیازمندیهای اطلاعات تلفنی آگهی قبول میکند

۳۱۱۲۲۵-۳۱۱۲۲۴
۳۱۱۲۳۰-۳۱۱۲۲۹

استخدام

نصاب دربازکن
نیازمندیم نادری بین یوسف‌آباد وقوام ساختمان عباسیان طبقه چهارم شماره ۵

تراشکار
۵نفر تراشکار با سابقه ۵سال کارجهت‌شرکت تولیدی‌نیازمندیم تلفن ۵۳۴۶۸۵ و ۶۲۱۱۳۱

سکرتر
یکنفر دوشیزه یا بانو که‌آشنائی به‌تایپ‌فارسی داشته‌باشد باحقوق‌مکفی نیازمندیم ۸۳۲۹۸۶ و ۸۳۰۸۵۲

بیك نفر دفتردار زن یا مرد بطور نیمه وقت نیازمندیم ۳۰۳۱۰۴

استخدام
بیکنفر خانم یا دوشیزه که بزبانهای انگلیسی‌فرانسه‌بخوبی تکلم نماید وماشین‌نویسی‌فارسی ولاتین بداند نیازمندیم۶۲۲۰۸۴ و ۶۲۵۱۸۲

پرستارزن
بطور شبانه روزی برای یک مختربچه ۲ ساله نیازمندیم نشانی آپارتمانهای بهجت‌آباد بلوک ۹ طبقه ۱۱ شماره ۲۶۲ تلفن ۶۲۴۶۰۹
۱ـ۳ آـ ۲۰۸۵۳

چندنفر کارگر ساده زن یامرد جهت بسته بندی نیازمندیم داوطلبین باتلفن ۷۹۳۶۴۸ یا ۷۸۱۰۷۹ تماس بگیرند.
۱ـ۲ آـ ۲۰۵۷۲

کمك حسابدار
تمام وقت معاف دائم از خدمت نظام تلفن ۷۹۱۲۲۲
آـ ۲۰۵۲۶

کمیسیونر
بدونفر کمیسیونر درسطح عالی برای امور معاملات‌املاک‌مورد نیاز فوری است تلفن ۴۰۰۰۰ و ۶۶۰۰۰۰
۱ـ۲ آـ ۲۰۳۴۰

بدونفر راننده آشنا بزبان عربی نیازمندیم صبحها تلفن۶۲۵۷۶۱
۱ـ۲ آـ ۲۰۴۲۳

استخدام
یکنفر دوشیزه یابانوی ماشین نویس فارسی باحداقل ۲سال تجربه کار و یکنفر تلفنچی‌خانم بطور تمام وقت نیازمندیم تلفن ۸۲۸۷۱۱
آـ ۲۰۵۵۰

کارگر نصاب کفپوش با حقوق مکفی استخدام میشود. تلفن ۶۲۰۲۱۷

پزشك ـ پزشکیار یا بهیار ـ دندانپزشك و دوشیزه بامعلومات‌سیکل نیازمندیم‌جوادیه‌درمانگاه حمید تلفن ۲۲۹۲۲

بچند نفر کارگر ساده نیازمندیم تلفن۳۵۹۶۰۳

به دوشیزه یابانو دستکارخیاط نیازمند است از ساعت ۸تا۴ باتلفن ۳۰۲۲۲۳
۱ـ۵ آـ ۲۰۱۲

شریك

بیکنفر شریك باسرمایه یك میلیون ریال ودرآمد ماهیانه ۷ هزار تومان نیازمندیم ۸۳۲۹۸۶ و ۸۳۰۸۵۲

جویای کار

راننده سال دوم مکانیك با معافی و یکدستگاه مینی‌بوس مسافری جدید جویای‌کارتلفن ۳۹۱۴۶۴ پورابوالقاسم .
آـ ۱۳۸۵۷

یکنفر برای نگهداری ونظافت ساختمان شبانه روز با تضمین جویای کار است براهنمای شماره۱۳۲۷روزنامه اطلاعات تلفن۳۱۱۰۸۰مراجعه فرمایند.
۱ـ۲ آـ ۱۳۹۵۳

آماده کار جهت شب الی صبح جوانی دیپلمه ادبی‌مجرد مطمئن خدمت کرده سپاهی دارای ضامن معتبر تلفن ۶۲۲۸۹۳

دیپلم ریاضی جهت بعدازظهرها جویای کاردرتجارتخانه‌میباشد تلفن ۳۴۸۸۰۸
آـ ۲۰۵۵۲

فوق دیپلم الکترونیک عصرها جویای کارست تلفن ۵۴۸۳۵۲
۱ـ۲ آـ ۲۰۴۹۷

جوانی فوق‌العاده فعال، لیسانسیه، با ۱۰ سال تجربه‌در مدیریت‌فروش، مسلط به بازار یابی علمی، فروش، تبلیغات و آشنا به امور حقوقی، مالی، گمرکی، بی ادعا و موفق تلفن ۸۲۰۹۵۰
۱ـ۲ آـ ۲۰۴۹۵

لیسانسیه‌فرانسه‌جویای کار است تلفن۹۶۰۷۲۰

املاك ومستغلات

فروش

خانه‌ای شمالی فروشی
بمساحت ۴۰۰ مترزمین‌دوطبقه ونیم شوفاژ تلفن درامیرآباد شمالی تلفن ۹۳۸۸۵۸
۱ـ۲ آـ ۲۰۲۷۵

واقع در روزولت
یک ساختمان دارای ۶دستگاه آپارتمان با پارکینگ و شوفاژ بفروش میرسد یا اجازه داده میشود تلفن ۸۴۲۳۱۹
۱ـ۲ آـ ۲۰۵۱۵

خانه فروشی
واقع در خیابان‌روزولت‌نرسیده به پمپ بنزین دوطبقه‌ونیم با سرویس کامل بفروش میرسد. تلفن ۸۷۲۷۰۰ و ۸۷۰۷۴۰
۱ـ۳ آـ ۱۵۰۴۷۵

ساختمان در قلهك
دودستگاه ساختمان مستغلاتی دارای ۱۰ و ۱۲ اطاق‌بمساحت ۴۵۰ متربفروش‌میرسد۷۸۲۰۵۹ و۷۹۱۰۹۳

اکازیون واقعی حوالی میدان شهباد
منزل دوطبقه هرطبقه شامل چهار اطاق و هال زیرزمین بزرگ ۲نبش روکار سنگ کف موکت هردوطبقه‌کرکرسرویس کامل بعلت‌مسافرت‌فوری‌بفروش میرسد تلفن ۹۵۶۱۸۸
آـ ۲۰۴۲۸

منزل کلنگی واقع در خیابان سیروس تلفن ۳۰۰۶۷
۱ـ۳ آـ ۲۰۳۸۲

خانه‌های‌مدرن‌دردروس‌گلستان قیطریه تلفن ۸۶۶۱۴۳ بفروش میرسد .
۱ـ۶ آـ ۲۰۲۶۲

خانه‌ای شمالی دارای ۷ اطاق آب و برق و تلفن درامیرآبادشمالی‌بفروش میرسد تلفن ۶۳۱۵۲۴

میدان‌شهباد خانه‌جنوبی ۳ طبقه مجهز به‌شوفاژ پارکینگ مدرن و نوساز ۴۵۱۴۲

واقع در شاهرضا ابوریحان اول ناهید
یک منزل دوطبقه دارای۵اطاق باتلفن و کولر با ۲۱۳ متر زمین بسیار لوکس فوری بفروش میرسد تلفن ۸۴۲۳۱۹
۱ـ۲ آـ ۲۰۵۱۳

واقع در فرح جنوبی
یک منزل شمالی دارای۶اطاق بازیرزمین بمساحت ۲۱۰ متر با سرویس فوری بفروش‌میرسد تلفن ۸۴۲۳۱۹
۱ـ۲ آـ ۲۰۵۱۲

شمال میدان شهباد
مستغلاتی‌نوسازسه طبقه۱۵۰متر مساحت ۲۶۰متر زیربنا ۴۶۰ هزار تومان عصرها ۵ر۴تا۹ تلفن ۹۵۷۰۹۳
آـ ۲۰۶۳۴

فروش فوری بدون‌واسطه حیاط شمالی ماشین‌رو حدود ۱۲۰ متر ۵ اتاق تمیز ۲۴۰ تومان سلسبیل‌چهارراه‌مرتضوی تلفن ۹۶۰۵۳۹
آـ ۱۴۲۸۵

خانه‌ای فروشی
دربهترین نقطه نارمك ۷حوض پارك شرقی میدان۲۱پلاك۳۸ جنوبی دوطبقه دارای ۷اطاق باهال زیرزمین مستقلاتی کاغذ دیواری پرده کرکره باسرویس کامل بدون واسطه ۴۳۰ هزار تومان تلفن ۸۵۳۵۸۸
۱ـ۳ آـ ۲۰۴۳۹

اکازیون
خانه‌ای دوطبقه۲۵۰مترمساحت دارای ۵ اطاق حمام و تلفن باسرویس کامل خیابان ژاله کوچه بهنام جنب حزب ایران نوین منزل شایسته ۳۵۰ هزار تومان ۳۴۰۵۹۴
۱ـ۳ آـ ۲۰۴۶۴

واقع در سلطنت آباد
یک منزل ۳ طبقه اکازیون با پانصد متر زمین وسرویس‌کامل بفروش میرسد یا نصف نقد و بقیه بازمین معاوضه میشود تلفن ۸۴۲۳۱۹
۱ـ۲ آـ ۲۰۵۱۴

خانه‌ای دوطبقه جنوبی۸۵متری اسکندری جنوبی آب، برق و فیش ۴۵۱۴۲

آگهی فروش منزل
بانك عمران ششدانگ یکباب منزل پلاك ۲۱ر۳۶ از بخش ۱۱تهران واقع در اختیار یه شمیران بمساحت ۹۲۹مترمربع را بفروش میرساند . ازطالبین خواهشمند است از ساعت ۸ صبح تایک بعدازظهر غیرازایام تعطیل باداره حقوقی‌بانك‌عمران واقع در خیابان شاهرضاجنب خیابان فرصت مراجعه نمایند.
بانك عمران
۱ـ۳ آـ ۱۰۴۸۳۰

گیشا
خانه‌شمالی یکطبقه‌ونیم دونبش شخصی‌ساز درخیابان ۲۵گیشا باتلفن بفروش میرسد به تلفن ۷۷۵۴۲۴ مراجعه شود .
۱ـ۳ آـ ۲۰۵۷۷

ساختمان برای فروش
بر خیابان ظفر ـ دارای یازده واحد مسکونی با انبار و پارکینك ـ تفکیك شده ـ یك‌جایاآپارتمانی بفروش میرسد ـ به خیابان پهلوی بالاتر از تخت جمشید ـ خیابان دمشق شماره ۲۱مراجعه فرمائید .

مدرنترین ویلاومستغلات
از ۸۰۰ هزار تومان تا ۵ میلیون تومان موجود استتهیه مسکن کورش‌تلفنهای۸۴۷۹۸۲و ۸۵۳۷۳۶

ساختمانی ۳ نبش چهار طبقه واقع در نازی‌آباد خیابان آرامگاه اول مدائن دارای‌چهار سالن مجهز ، شوفاژ ، آب ، برق و تلفن با ۱۵۰۰ مترزیربنا اجاره یا بفروش میرسد تلفن ۵۲۵۰۱۳
۱ـ۳ آـ ۲۰۳۸۵

ساختمان ویلائی بمساحت ۲۰۴ متر زیربنا ۱۸۰متروروکار سنگ آب و برق و تلفن‌شمال جنوب ۸ متری بقیمت ۴۲۰ هزار تومان فروشی ۳۵۴۱۰۸
۱ـ۳ آـ ۲۰۵۲۹

خانه های مستغلاتی و ویلائی در شمال شهراز ۵۰۰ هزار تومان بیالا ۶۲۰۵۰۸ و۶۲۷۴۳۵

خیابان ری میدان شاه خانه‌ای ۲۰۰ متری با پوشش آهن و اجدارای آب و برق وتلفن و کولر ۳۰۰هزارتومان۴بعدازظهر به بعد تلفن ۳۵۴۲۷۷
۱ـ۳ آـ ۲۰۳۵۹

خانه شمالی بین دانشکده و صفی‌علیشاه سه‌طبقه مستغلاتی که‌هر طبقه میتوان۱۶هزارریال کرایه بدهد تخلیه و دارای دو دستگاه تلفن‌پارکبرای۳اتومبیل و ۱۸۹ متر زمین و ۳۷۵ متر مربع بمبلغ ۵۶۰ تومان‌فروشی ۳۱۹۲۵۷
۱ـ۲ آـ ۲۰۶۶۲

ساختمان جنوبی ، دوطبقه ، مستقل ، نوساز ۳۴۰ متربنا ، ۲۲۰ متر زمین ، شوفاژ، کولر ۱۴ متری لشکر ۴۵۰هزارتومان ۸۴۹۶۱۳
آـ ۲۰۶۰۶

تهران پارس فروش ویلا ومستغلات‌و آپارتمان تلفن ۷۸۲۰۳۰

خانه‌های ویلائی‌درتهران پارس ۷۸۱۳۷۳

فروش خانه های ویلائی شرق تهران ۷۹۰۵۳۶

فروش خانه های ویلائی تهران‌پارس ۷۸۰۴۶۸

خانه های ویلائی در تهران پارس ۷۸۶۴۳

خانه های نوساز تهران پارس ۴ تا ۱۲ اتاقه با وام بانکی ۷۸۱۹۱۸

خانه در شرق تهران موجود تلفن ۳۴۴۳۶۵

خانه‌های اجاره‌وفروشی‌موجود ۹۳۳۷۴۷

آپارتمان فروشی
لوکس ترین آپارتمان های ۳ ، ۴ ، ۵ اطاقی با وام‌بانکی کیشا۶۳۷۳۴۹ و ۶۳۷۳۳۷

فروش آپارتمان پس‌از تخفیف ۳۰درصد بقیمت های زیر
چون استفاده در ارزان‌فروشی وکار خوب است و آپارتمان و حیاط های قبلی‌درمدت‌چندروز بفروش رسیده اینك‌آپارتمان‌ها وحیاط های مستقل‌که درنهایت استحکام وزیبائی با تخفیف‌کلی بفروش میرسد شامل ۳ و۴ و ۵ و ۷ اطاقی باشوفاژ روشن وکاراژ وموکت و کاغذ دیواری و نمای سنگ و سرویس کامل ویله های سنگ باحیاط و بدون‌حیاط بقیمت‌های‌خیلی‌ارزان ۱۴۰ و ۱۵۰ و ۱۵۵ و ۱۶۰ و ۱۷۰ و ۱۷۵ و ۱۹۰ و۱۹۵ و ۲۰۰ و ۲۱۰ و ۲۲۰ و ۲۴۰ و ۲۴۵ و ۲۶۵
هزارتومان در امتداد ۴۵ متری سیدخندان و میدان های ۲۳ و هشت و شهرداری‌نارمك و خیابان کامران باسه امتیاز ارزانی ومرغوبیت‌وعدم‌کمبیسیون بفروش میرسد لطفا برای اثبات مطالب بالا ملاحظه و مقایسه فرمائید .
ضمنا ساختمان دوطبقه لوکس‌و مستقل باشوفاژ روشن وکف‌تمام سنگ‌مرمر در خیابان ظفر بقیمت ۶۷۰ هزار تومان بفروش میرسد .
تلفن ۷۹۱۵۵۴
۱ـ۵ آـ ۲۰۵۵۵

آپارتمانهای لوکس‌بفروش‌میرسد‌تلفن ۹۳۸۴۴۹

فروش آپارتمان در بهترین قسمت روزولت نزدیک میدان ۲۵شهریور
۴ دستگاه آپارتمان لوکس و کاملا نوساز هر دستگاه دارای۳اطاق خواب ـ سالن پذیرائی‌و ناهارخوری‌اطاق‌خدمتکار هال بزرك با سرویس کامل ایرانی و فرنگی‌ـ شوفاژ روشن ـ تلفن مستقل بدون واسطه ۵۵۰ هزار تومان .
نشانی : کوی‌سلم(کوچه ضلع شمالی سینما دیاموند) جنب پلاك ۲۴ پس از بازدید با تلفن ۹۳۶۶۹۸ تماس گرفته شود .

چهارطبقه آپارتمان ۵ اطاقه مجهز دارای ۲ شماره تلفن ، حیاط و گاراژ واقع در خیابان شمیران روبروی تخت‌طاوس کوی پارك پلاك۲۳ بفروش میرسد تلفن ۸۴۹۵۰۱

آپارتمانهای ۳ و ۶ اطاقه در پهلوی و بهبودی با سرویس کامل بفروش میرسد تلفن های ۹۷۷۹۵۹ ۶۸۰۴۱۸

فروش آپارتمان لوکس در بهترین قسمت عباس آباد
۴ دستگاه آپارتمان کاملا نوساز و مدرن هر ـ دستگاه با زیربنای‌حدود ۲۰۰ متر مربع دارای ۳ اطاق‌خواب سالن‌پذیرائی و ناهار خوری ـ هال بزرك ـ با دو کمدبزرك‌ـ سرویس کامل ایرانی و فرنگی ـ شوفاژ روشن‌ـ تلفن‌مستقل بدون‌واسطه ۵۵۰ هزار تومان .
نشانی : فرح شمالی ـ آپادانا خیابان نیلوفر خیابان دهم پلاك ۳۸پس از بازدید با تلفن ـ ۹۳۶۶۹۸ تماس گرفته شود .
۱ـ۲

تعدادی آپارتمان های مدرن با فن‌کوئل و آسانسور و تلفن وتمام تجهیزات لازم از ۲ الی ۵ اطاقی آماده جهت فروش تلفن ۴۴۰۲۲
۱ـ۵ آـ۲۰۵۶۷

آپارتمانهای
۴اطاقه و ۵ اطاقه در نارمك بفروش میرسد تلفن ۷۹۴۶۵۴
۱ـ۱۰ آـ ۱۹۶۵۲

مناسب برای هرنوع کسب‌وکار باسرویس کامل واقع‌درنبش‌دو خیابان بزرگ در مدرن‌ترین و بزرگترین آپارتمان شمال‌شهر بدون واسطه بفروش میرسد ۶بعدازظهر ببعدباتلفن۹۳۶۵۸۶ مذاکره فرمائید.

اکازیون ۴۵ متری سید خندان
دودستگاه اپارتمان دوبر با حیاط وزیرزمین ۴ اطاق هال شوفاژ کولر تلفن برای سکونت بمحل کار بفروش میرسد تلفن ۸۵۹۷۷۲

آپارتمانهای شخصی‌ومهندسی‌ساز از ۱۲۰الی۳۱۰ مترمجهز به تمام سرویس درخیابانهای عباس‌آباد،وزراء ، گاندی،ونك جردن پهلوی آماده فروش شرکت تهیه مسکن اسیانکو تلفنهای ۶۲۲۰۶۵ و۶۲۰۱۰۷
آـ ۲۰۵۳۶

آپارتمانهای مدرن فروشی ۶۳۴۲۵۵

فروش آپارتمان لوکس در کیشا تلفن ۶۳۹۳۱۵

یکدستگاه آپارتمان ۴ اطاقه موکت کاغذ دیواری شوفاژکولر تلفن اول آیزنهاور نزدیک ۲۴ استفد تلفنهای ۹۳۸۸۱۲ ـ۹۳۷۴۵۵
۱ـ۴ آـ ۲۰۲۴۷

فروش‌آپارتمانهای‌لوکس‌درشمال تهران ۸۳۲۲۷۶ ـ ۸۳۵۲۹۲
۱ـ۱۶ آـ ۲۰۶۳۱

آپارتمان های فروشی‌در شمال شهر ۸۴۵۵۰۴

فروش آپارتمان لوکس در یوسف آباد نزدیک پهلوی
۴ دستگاه آپارتمان کاملا نوساز هر دستگاه‌دارای دو اطاق خواب ـ سالن پذیرائی و نهار خوری‌ـ هال بزرك باسه کمد ـ سرویس کامل ایرانی و فرنگی ـ شوفاژ روشن بدون واسطه ۴۰۰ هزار تومان . دستگاه‌حیاط‌دار ۴۲۵ هزار تومان.
نشانی : خیابان پهلوی قدری بالاتر از سه راه عباس آباد پلکان اول ـ خیابان راستی پلاك ۱۴ پس از بازدید با تلفن ۹۳۶۶۹۸ تماس گرفته شود .
۱ـ۲

۳ دستگاه آپارتمان مسکونی‌ویکدستگاه‌جهت دفتر کار حوالی نادری ۶۶۵۵۱۹

آپارتمان واقع در ظهیرالاسلام ۲ اطاقه با سرویس قیمت ۱۳۰ هزار تومان تلفن ۳۹۲۲۳۰ و ۳۰۳۵۰۳

آپارتمان های فروشی بلوار الیزابت‌خیابان‌هما کوی پنجم‌تلفن۶۳۰۲۷۴ و ۶۳۳۶۰۱ و۶۳۳۴۲۶

آپارتمان‌فروشی۴۹۷۴۰

ویلای فروشی
سلطنت آباد بوستان ویلای شخصی ساز مساحت ۶۰۰ متر ۴ اطاق خواب سالن نهار خوری سرویس کامل شوفاژ کولر تلفن‌استخر تصفیه و سایر تجهیزات یك میلیون و ششصدو پنجاه هزار تومان ۷۷۲۲۲۲ و ۷۷۷۵۰۰

ویلائی فروشی در گوهردشت کرج ۶۲۳۵۹۴ و۶۲۸۹۵۰

باغ فروشی
باغچه‌فروشی درتجریش
یک قطعه از باغ مسکونی خود را تا حدود ۷۵۰ متر مربع (بدلخواه مشتری) تفکیك و میفروشم تلفن ۸۷۴۶۸۶
۱ـ۷ آـ ۲۰۳۷۶

دوقطعه باغ مرکبات هریک بمساحت تقریبی ۱۰ هکتار واقع در بندبن نشتارودبفروش میرسد باغهای مزبور طبق اصول علمی احداث شده و هریک دارای یکدستگاه ویلای مجهز نوساز واستفاده نشده مخزن آب ۳۰۰۰لیتری‌لوله‌کشی کامل برای‌آبیاری‌باغ‌وسیمکشی برق است طالبین‌بتلفن۸۷۲۰۶۷ مراجعه فرمایند.
آـ ۲۰۵۷۶

زمین فروشی
۳۵۰۰ متر زمین در کیلومتر ۹ جاده ساوه منطقه صنعتی‌آماده فروش است‌ازساعت ۱۶الی۱۸ تلفن ۸۷۵۳۹۱
۱ـ۳ آـ ۲۰۲۰۰

قابل توجه شرکتهای مقاطعه‌کار
گروه سیار با ۳۰ سال تجربه برای نصب و تعمیر انواع کارخانه های اسفالت ، سنك شکن و دستگاههای‌تهیه مصالح بتونی آماده است .همچنین کار ساختن سرند ـ ماسه شور ـ ماسه ساز ـ فیدر ـ الواتور و دستگاه تهیه‌خشت خام را با هر ظرفیتی در تمام نقاط کشور می پذیرد .
جبار مهدیان ـ تلفن ۹۷۴۴۸۳

An Internationally famous Company has the following openings for Iranian nationals in its modern factory in Tabriz:—

1. Production Manager with the following qualifications.
   a. Engineering degree preferably Mechanical Engineering.
   b. 5 years supervisory experience in production.
   c. Age between 30 to 40 years.
   d. Exempted from military service.
2. Cost Accountant with the following qualifications:
   a. Degree in accounting.
   b. Three years experience in cost accounting.
   c. Exempted from military service.

The Company offers attractive salaries and benefits commensurate with the candidates work experience. Please send your detail resume and application to P.O. BOX 3351, Tehran, Iran — Attention: Managing Director.

زمینهای اهواز ـ آبادان ـ خرمشهر راخریداریم
تهران خیابان شاه‌ساختمان آلومینیوم طبقه ششم شماره ۶۱۰تلفن:۶۶۸۴۸۷ـ۶۶۹۸۸۶

پارس توشیبا
شما را بهمکاری در دفتر مرکزی ، با بهترین امکانات و محیط کار دعوت مینماید .
۱ـ افراد با تجربه برای امور اداری ، فروش ، واردات و حسابداری .
۲ـ مهندس شیمی با تسلط بزبان انگلیسی
۳ـ کارمند حسابداری (مرد) جهت ثبت دفاتر قانونی با حداقل سه سال سابقه کار موثر و آشنا بزبان انگلیسی .
۴ـ خانم سکرتر آشنا بزبان انگلیسی ومسلط به تایپ فارسی و لاتین .
۵ـ کارمند حسابداری (مرد) دارای سه‌سال سابقه کار موثر درامور بروات و آشنا بزبان انگلیسی .
۶ـ ماشین نویس فارسی و لاتین با حداقل تحصیلات دیپلم متوسطه و یکسال سابقه کار
۷ـ کمك انباردار آشنا به کاردکس با حداقل سه سال سابقه کار وآشنا بزبان انگلیسی
۸ـ کارگر ساده با تحصیلات حداقل ششم ابتدائی جهت کار درانبار تهران واقع درکیلومتر ۱۷ جاده کرج .
داوطلبین برای کسب اطلاعات بیشتر میتوانند همه روزه بین ساعات ۹تا ۱۲ با تلفن ۸۳۰۶۱۷ تماس گرفته و یامشخصات کامل خود را به صندوق پستی ۱۸۷۶ر۱۱ ارسال دارند. ۱ـ۳

آگهی استخدام
شرکت سهامی تولید و انتقال نیروی برق ایران(توانیر) بمنظور تامین نیروی انسانی نیروگاه‌اهواز تعدادی مرد محلی را که واجد شرایط زیر میباشند از طریق انجام آزمایش و مصاحبه انتخاب و استخدام‌مینماید.
۱ـ فوق دیپلمه در رشته‌های برق و مکانیك .
۲ـ دیپلمه در رشته‌های برق و مکانیك و تراشکاری وفلزکاری باچهار سال سابقه خدمت .
۳ـ دیپلمه ریاضی و طبیعی باسابقه‌کار در امور دفتری، انبارداری و یا حسابداری .
۴ـ ماشین نویس فارسی و لاتین با دیپلم کامل متوسطه .
۵ـ راننده پایه یکم و دوم همگانی با گواهینامه پایان تحصیلات ابتدائی .
۶ـ مامور اطلاعات و بازرسی ، پیشخدمت کانتین و نظافتچی با گواهینامه پایان تحصیلات ابتدائی .
۷ـ سرآشپز ، آشپز ، آشپز و باغبان .
۸ـ نقاش ، جوشکار ، تراشکار ، فرزکار ، لوله‌کش، آهنگر ، نجار ، عایقکار درجه یک .
۹ـ کارگر متخصص تعمیرات توربین ، دیگبخار ، مولد های کمکی ، الکتریك ابزار دقیق ، مکانیك ، ابزار دقیق الکتریك فشار قوی وضعیف .
۱۰ـ کارگر تصفیه‌خانه و آزمایشگاه .
۱۱ـ تلفنچی بامدرك تحصیلی سوم متوسطه و ۲سال سابقه‌کار .
داوطلبان بمنظور ثبت‌نام‌و کسب اطلاعات بیشترمیتوانند روزهای دوشنبه ۱۶ر۱۰ر۵۳ و سه‌شنبه ۱۷ر۱۰ر۵۳ با همراه داشتن مدارك زیر به نیروگاه اهواز واقع در ۵کیلو متری جاده مسجد سلیمان قریه زرگان مراجعه نمایند .
۱ـ اصل و فتوکپی آخرین مدرك تحصیلی .
۲ـ اصل وفتوکپی کارت پایان خدمت وظیفه یا معافیت دائم (غیر پزشکی) .
۳ـ اصل و فتوکپی گواهینامه رانندگی (برای متقاضیان شغل رانندگی) .
۴ـ ۲ قطعه عکس ۴×۶
۵ـ گواهی سابقه خدمت .
م‌الف ۱۹۷۲۷

شرکت معدنی و صنعتی شاهین
یکنفر نقشه بردار جوان با سابقه کار زیرزمینی معادن استخدام میکند تلفن ۸۲۰۱۳۶ از ساعت ۹ صبح تا ۳ بعداز ظهر تماس بگیرید . ۱ـ۳

کارخانجات ویتانا تعدادی کارگر زن و مرد با شرایط زیر استخدام مینماید .
۱ـ حداکثر سن ۳۰ سال .
۲ـ کسانیکه‌سابقه‌کار داشته‌باشندحق‌تقدم خواهندداشت واجدین‌شرایط میتوانند بادردست داشتن ۲قطعه عکس واصل شناسنامه‌صبحهابین ساعت ۸ الی۱۲ بکارگزینی شرکت سهامی‌ویتانا واقع در جاده قدیم کرج کیلومتر ۱۱ مراجعه نمایند .

از افراد فعال وباتجربه بدین‌شرح در صورت روشن بودن‌وضع نظام وظیفه جهت همکاری دعوت بعمل می‌آید
۱ـ فارغ‌التحصیل دکوراسیون و طراحی
۲ـ بازاریاب مرد مسلط به زبان انگلیسی (افراد با تحصیلات عالی حق تقدم دارند)
۳ـ مهندس یا فارغ‌التحصیل هنرستان صنعتی آشنا به‌امور ماشین‌آلات
۴ـ منشی مرد مسلط به‌زبان انگیسی و تایپ لاتین
۵ـ دیپلمه دوشیزه یا بانو آشنا به اموردفتری و ماشین نویسی .
۶ـ دیپلمه مرد آشنا به امور ماشین‌آلات
۷ـ مکانیك ماشین‌آلات باسابقه۵سال کارمفید
۸ـ کارگر با تحصیلات حدود سیکل آشنا به امور فنی
۹ـ متصدی دیك بخار با سابقه کار مفید
۱۰ـ کارگر ورزیده آشنا به امور حفاظتی
واجدین شرایط میتوانند تقاضای خود را با یك‌قطعه عکس به صندوق پستی ۲۸۵۵ ارسال و یا به آدرس تهران کیلومتر ۹ جاده کرج بعداز تقاطع خط‌آهن شرکت‌سهامی کارتن سازی ایران دایره استخدام مراجعه نمایند . ۱ـ۲

آگهی استخدام
نیروی هوائی شاهنشاهی تعدادی مهندس الکترونیك را جهت یگان های مرکز استخدام مینماید .
داوطلبان واجد شرایط میتوانند از تاریخ ۱۴ر۱۰ر۵۳ روز های زوج از ساعت ۸ الی ۱۱ بادردست داشتن مدرك تحصیلی عین شناسنامه و دفترچه پایان خدمتی یا برگ معافیت دائم (غیر پزشکی) و دو قطعه عکس پرسنلی ۴×۳ به ستاد فرماندهی نیروی هوائی شاهنشاهی (کارگزینی غیر نظامیان) مراجعه نمایند .
م‌الف ۱۹۹۴۲
نیروی هوائی شاهنشاهی

یك خانواده انگلیسی
که به زبان فارسی نیز آشنائی کامل دارند برای نگهداری از دو بچه ۵و۷ ساله احتیاج به یك مستخدم بطور تمام‌وقت دارند .
باین مستخدم حقوق مکفی داده خواهدشد.
داوطلبین هر روز بین ساعت ۴ بعدازظهر تا ۸ شب با شماره تلفن ۸۸۱۳۴۴ تماس‌بگیرند.

بانك اعتبارات ایران
BANQUE ETEBARATE IRAN
استخدام‌میکند
بانك اعتبارات ایران جهت شعبه شهرستان اردبیل تعدادی کارمند محلی که واجد شرایط‌زیر باشند استخدام مینماید .
ـ تابعیت ایران
ـحداکثر سن ۲۴ سال
ـ برك معافی دائم یا برك پایان خدمت
ـ میزان تحصیلات دیپلم
ـ آشنائی به زبان فرانسه یا انگلیسی
واجدین شرایط تقاضای خود را با ذکر کلیه مشخصات، و آدرس کامل همراه با یك قطعه‌عکس تا تاریخ ۲۵ر۱۰ر۵۳ به صندوق پستی ۱۶۳۹ تهران اداره کارگزینی ارسال دارند .

قابل توجه جویندگان کار
از جویندگان کار برای مشاغل‌زیر دعوت میشودجهت‌مصاحبه‌وراهنمائی شغلی تا تاریخ ۱۵ر۱۰ر۱۳۵۳ به اداره نیروی انسانی رشت واقع در خیابان پهلوی کوچه دکتر فایق ودر شهرستانها به نزدیکترین مرکز کاریابی و اشتغال محل سکونت خود مراجعه نمایند . کارگران ماهر ونیمه ماهر که دارای گواهینامه مهارت حرفه‌ای از مرکز آموزش حرفه‌ای ذیصلاح باشند حق تقدم خواهند داشت .

ردیف	نام‌شغل	تحصیلات	تعداد
۱	راننده پایه یک	ششم ابتدائی یادوم پیکار	۳ نفر
۲	راننده کمپرسور وبیل‌هیدرولیکی	ششم ابتدائی یا دوم پیکار	۴ نفر
۳	راننده تراکتور	ششم ابتدائی یادوم پیکار	۳ نفر
۴	راننده ماشین پخت اسفالت	ششم ابتدائی یا دوم پیکار	۱ نفر
۵	راننده غلطك و غلطك‌وبیره	ششم ابتدائی یا دوم پیکار	۴ نفر
۶	راننده گریدر و بولدوزر	ششم ابتدائی یا دوم پیکار	۲ نفر
۷	گارسن‌و کمك‌آشپز	ششم ابتدائی یا دوم پیکار	۲ نفر
۸	تکنیسین برق	فوق دیپلم برق	۱ نفر
۹	بنا کاشی‌کار	خواندن و نوشتن	۱ نفر
۱۰	مکانیك ماشین‌آلات صنعتی	ششم‌ابتدائی، سیکل	۴ نفر
۱۱	منشی‌و ماشین‌نویس‌فارسی ولاتین زن	دیپلم طبیعی ، ریاضی	۶ نفر
۱۲	استادکار تاسیسات	ششم ابتدائی	۱ نفر

۱ـ۳ آـ ۱۰۴۸۵۰ م الف ۱۹۹۶۴

آگهی استخدام
وزارت مسکن و شهر سازی براساس آئین نامه استخدام پیمانی تعدادی مهندس راه و ساختمان ، معماری ، برق و تاسیسات وهمچنین تعدادی تکنیسین فوق دیپلم دررشته های راه و ساختمان ، تاسیسات و برق را برای خدمت در ادارات کل مسکن و شهر سازی استانها و فرمانداری های کل از طریق امتحان یا مصاحبه استخدام مینماید .
حقوق و مزایای ماهانه براساس سوابق تحصیلی و تجربی و محل خدمت تعیین میشود .
داوطلبان میتوانند برك درخواست شغل ذیل این آگهی را تکمیل و به نشانی وزارت مسکن و شهرسازی اداره کل کارگزینی ارسال نمایند.
تاریخ شرکت در امتحان یامصاحبه از طریق آگهی در جراید یا ارسال دعوتنامه به اطلاع متقاضیان خواهد رسید .

برك درخواست شغل دروزارت‌مسکن‌وشهرسازی
نام خانوادگی نام نام‌پدر
شماره شناسنامه محل‌صدور تاریخ تولد
مدرك و رشته تحصیلی وضع خدمت نظام وظیفه
شهر های مورد تقاضا برای خدمت بترتیب انتخاب ۱ ۲ ۳
نشانی کامل :شهر خیابان کوچه
شماره تلفن امضاء داوطلب م‌الف ۲۰۰۲۲

نیازمندیهای اطلاعات تلفنی آگهی قبول میکند

۳۱۱۲۲۵-۳۱۱۲۲۴
۳۱۱۲۳۰-۳۱۱۲۲۹

اوکازیون
مهرشهر
فازیك
۲۱۰۰ متر زمین متری ۳۵۰ تومان
تلفن ۷۷۲۲۴۲

اطلاعیه
بابهترین شرایط صاحب
زمین شوید
در ۵ کیلو متری جادهخراسان زمین بقطعات ۱۲۰ متر به بالا متری ۳۰ الی ۷۰تومان‌سرویس همه روزه برای بازدید زمین اماده میباشد
شهباز ایستگاه‌خرابات دفتر سانترال
تلفن ۳۵۶۴۳۲

خادم‌آباد قدس ـ زمین ویلائی بفروش میرسد تلفن ۹۶۳۸۲۵

درشمال شهرزمین‌فروشی ۸۳۲۲۷۶ و ۸۳۵۲۹۲
۱ـ۱۶ آـ ۲۰۶۳۲

۱۲ کیلو متری میدان شهباد زمین باقساط
۲۵ماهه برای‌شما
۹۷۳۲۶۴

یکقطعه زمین ۱۰۰۰ متری در فاز ۲مهرشهر کرج بفروش میرسد . طالبین بتلفن ۸۴۳۷۶۱، از ساعت ۵ر۸ صبح تا ۱ و ٤ تا ۷ بعد از ظهر مراجعه نمایند .

زمین
در داخل محدوده شهر به قطعات ۱۲۰۰ متر به بالا آسفالته و سایر مزایای شهری جواز ساختمان تلفن۷۹۰۳۵۰

زمین با سند مالکیت ۱۲ کیلو متری میدان شهباد نقد و اقساط‌املاك‌حافظ تلفن ۹۷۳۶۶۰ ۱ـ۸

مناسب جهت آپارتمان سازی ـدو قطعه زمین مشجر و غیر مشجرجمعا بمساحت یکصد هزارمتر با ۷۵۰ متر بر جاده با آب و برق و تلفن واقع در ٤ کیلومتری شرق نیاوران محدوده ۲۵ساله نقد و اقساط بفروش‌می رسد تلفن ۳۰۳٤۸۳ ـ ۸۸۱۰۱۸ ۱ـ۳

۲۱۰متر زمین باجواز سه‌طبقه تهران‌پارس فروشی ۷۸۱۹۱۸
۱ـ۳ آـ ۲۰٤۱۷

زمینی بمساحت دو هزارمتر حصارك نیاوران تلفن۶۶۸۰۱۶
آـ ۲۰۳۲۸

اهواز
چندقطعه زمین‌فروشی۸۵٤۱٤۵
آـ ۳۰۵۳۸

اقبالیه
وشهر کوروش
کرج دست اول
تلفن ـ ۸۳۶۹۲۰

زمینهای تاکستان قزوین باسند مالکیت واستعلام متری ۱۰ریال بیالا نقد و اقساط فروشی . تلفن ۶۳۸۷۷۳

توجه فرمائید
بهترین قطعات ۱۲۰ متری باسند مالکیت از
اراضی سلیمانیه
جنوب شرقی تهران در اختیار این شرکت میباشد متر مربعی ۹۰۰ ریال تلفن ۸۳۶۹۲۰

قطعات ۹۰۰ و۵۰۰متری
اقبالیه کرج
متری ۱۷ تومان
زمینهای‌پرسپولیس کرج
متری ۷ تومان
قطعات ۱۰۰۰ متری مقابل مهرشهر با آب برق وآسفالت شده نقد و اقساط موسسه ساختمانی زمین‌ومسکن مقابل درب شمالی کاخ دادگستری طبقه فوقانی بانک‌صادرات‌تلفن
۳۱۶۹۲۱

زمین تفکیك شده
در شمیران کوی نخجوان‌آماده فروش میباشد ، ضمنا زمین بانقشه جواز ساختمان‌درهمان منطقه موجود است تلفن ـ ۳٤۲۵۵۷
آـ ۲۰٤۶۳

فروش سرقفلی
مغازه واگذاری
بدون سرقفلی
مالکیت یکباب مغازه دودهنه نوساز بمساحت ۱۶۰ مترمربع باتمام وسایل مدرن درکوی‌ماه امیراکرم فروشی تلفن۴۰۵۷۸

یکباب کفاشی در لاله‌زارنو فروشی تلفن ۳۱۷۱٤۶
۱ـ۱۰ آـ ۱۹٤۵۵

درخیابان غیاثی یکباب مغازه لبنیاتی و تجهیزات ماست‌بندی وملك آن بفروش میرسد تلفن۳۵٤۱٤۹
۱ـ۳ آـ ۲۰۵۱۹

یکباب مغازه نوساز بمساحت ۳۷۱ متر مربع درسه‌طبقه‌واقع درخیابان‌کاخ ـ چهارراه تیر بین شاهرضا و شاه بفروش میرسد ـ تلفن ٤۳۲۳۹
آـ ۱۹۱۱۲

اکازیون
سوپرمارکت درشمال شهر با قیمت مناسب و موقعیت عالی بعلت مسافرت بخارج فوری بفروش میرسد تلفن ۹۷۸۲۵۵و ۵۳۲۱۷۸
۱ـ۲ آـ ۲۰۵۳

قابل توجه‌داروسازان
دارو خانه‌ای با موقعیت‌خوب‌در سطح عالی و آتیه درخشان‌در تهران بفروش میرسد.
تلفن ۸٤۷۹۶۵

یك‌دفتر با وسایل
درخیابان فردوسی جنوبی به اجاره یا واگذار میشود اجاره فعلی ۱۰۰ تومان تلفن۵۳۲۱۷۹

اجاره‌داده‌میشود
آپارتمان اجاره
یکدستگاه آپارتمان لوکس در طبقه سوم دارای سالن بزرگ پذیرائی ونهارخوری و ۳اطاق خواب ، شوفاژ ، کولر ،تلفن مستقل ، گاراژاختصاصی‌واقع درشمال بلوار الیزابت خیابان میکده اجاره‌داده‌میشود طالبین به‌تلفن ۸۷۲۰۶۷مراجعه‌فرمایند
۱ـ۳ آـ ۲۰۵۷۵

آپارتمان اجاره‌ای۲اطاق‌خواب سالن آشپزخانه حمام شوفاژ کولر آبگرم و تلفن خیابان پهلوی خیابان بابک تلفن ـ ۸۹۲۲۷۲
۱ـ۲ آـ ۲۰٤۹۲

آپارتمان ۱تا۶ اطاقه‌برای‌اجاره موجود است‌تلفن ۷۵٤۲۹۳

آپارتمان بسیار مجهزدرنیاوران بادید عالی شهرتلفن۸۷۷۲۲۱
۱ـ۳ آـ ۲۰٤۹۸

اطاق
شهرآرا طبقه دوم سه اطاق خواب،سالن ناهار خوری ، شوفاژ ، کولر، سرویس مدرن ، تلفن اجاره ماهانه سه هزار تومان تلفن ۹۲۲۷۹۵

موردنیازبرای‌اجاره
مورد نیازبرای اجاره یك حیاط‌بزرك ماشین‌رو از ۵۰۰ الی ۲۰۰۰ متر اجاره‌ای برای تجارتخانه حدود ظهیرالاسلام ـ هدایت میدان بهارستان شاه‌آباد ـ سعدی‌شمالی مورد احتیاج است تلفن ۵۳۰۹٤۷ و ۵۳٤۵۹۲

دفتر کار
آپارتمانی۳تا٤ اطاقه خیابانهای بالاتراز شاهرضا جهت دفترکار اجاره میشود .
شرکت کاژه
تلفن ۸۲۲٤۹۸
۹صبح تا۷ بعدازظهر

موردنیازبرای‌خرید
فوری خریداریم
چند دستگاه خانه وزمین در سلطنت‌آباد ـفرمانیه خریداریم دفتر حاتم‌تلفن ۸۵۶۶۵۵ ۱ـ۱۰

خریدار خانه‌های کلنگی و دست دوم شمال شهر تلفن
۹۳۷۰۶۲

مورد نیاز
برای خرید
ساختمانی مستغلاتی در حدود سیدخندان تا میرداماد حدود یک میلیون ویکصدهزار تومان
شرکت کاژه
تلفن ۸۲۲٤۹۸
۹صبح تا۷ بعدازظهر
آـ ۲۰۵۹۷

ویلائی یا مستغلاتی
دست دوم از ۶۰۰ هزار تومان تا۵میلیون تومان خریداریم تلفنهای ۸٤۷۹۸۲ و ۸۵۳۷۳۶
۱ـ۸ آـ ۲۰۰۰۳

زمین
زمینهای‌افسریه‌شاه‌آباد شرق مشیریه خریداریم ۳۵۹٤۰۸

زمین مسعودیه مشیریه کاروان خریداریم تلفن ۳۵٤۵۵٤

زمینهای مهر شهر گلشهر ـگوهر دشت ـ فروشنده و خریداریم ٤۲۶۸۲

اهواز،اهواز
زمینهای اهواز راعادلانه خریداریم تلفن۳۱۱۷۰۶

زمینهای‌اهوازراخریداریم آژانس نوبل تلفن ۸۳٤۸۹۳ یا صندوقپستی ۱۳ر۱۳۹۲

اهواز
زمین‌های اهوازخریداریم تلفن ۷۹٤٤۱۸

زمینهای‌ونک،ولنجک،درهقشلاق زعفرانیه راخریداریم۶۸۰۱۳۶
۱ـ۲ آـ ۲۰۶۲۵

اراضی تهران پارس خریداریم ۷۸۰۰۶۱

اراضی تهران پارس خریداریم تلفن ۷۸۸٤۹

خریدار اراضی ساحلی‌وجنگلی شمال تلفن ٤۵۱۶۸ و۶۶۲٤۵۹

خریدار زمین تهران پارس ـ ۷۹۱۳۶۶

زمین تهران‌پارس خریداریم‌تلفن ۷۹۳۰۲۰

خریدار زمین تهران‌پارس‌تلفن ۷۸۱۹۲۶

چند قطعه زمین پهلوی جردن‌خریداریم۶۶۳۰۷٤

اراضی صنعتی‌جاده‌کرج‌تهران بریم ام.آر.اس ام‌امسی کارگاه کارخانه خریدار وفروشنده‌ایم ۹۲۷۲۸۰

اراضی سازمان جای‌ودردشت خریداریم تلفن ۷۹۵۲۸۱

خریدار زمین تهران پارس ۷۸۱٤۳٤

خریدار اراضی تهران پارس ۷۸۶۳٤

تهران‌پارس
خرید زمین و خانه ۷۸۱۹۵۷ فرامرزپور

خرید اراضی تهران پارس ـ ۷۸۰۰۷۱

زمین افسریه‌خریداریم۳٤۱۳۵۹

خرید زمین تهران‌پارس۷۸۶٤۳

بنگاههای معاملات املاك

دفتر مرکزی جلالی
خریدار اراضی سعادت‌آباد و عباس‌آباد و درهقشلاق و شمیرانات و مبارك‌آباد تلفن ـ ۶۲۶٤۱۱ ـ ۶۲٤۱۹۳

دفتر پارس
مستغلات در شهر و مرکز معاملات املاك و عباس آباد و شمیرانات تلفن ۸٤۱۵۵۸

اگر فروشنده‌املاك ساحلی . تهران شمیران باشید با ۳۱۹۷۸٤ یاباپست لاله‌زار به بنگاه کوشان‌بفرمائید

خرید و فروش‌آپارتمان های ۳ و ٤ اطاقی‌شرکت کوشك واقع در غرب شهرآراء تلفن۹۷۲۸۵۵ املاك جاوید

خانه‌های فروشی واجاره‌مطالبیم ۹۳۳۷٤۷

بورس املاك شمیران
دفتر براتی۸۷۲۵۷۵ـ۸۷۷۸۷۵

معاملات پول
پول موجود
پول
در مقابل چك کارمندی ملك ـ تلفن و اتومبیل
۱۰ماهه هزاری ۱۵ تومان
۱۵ ماهه هزاری ۱٤ تومان
۲۰ماهه هزاری ۱٤ تومان
۳۰ماهه هزاری ۵ر۱۲تومان
٤۳۵۲۸

پول
فوری موجود ۸۳۰۸۳۵

پول
نیم ساعته بدون کارمزد
باسودبانکی
در مقابل سند اتومبیل تلفن بدون خرج محضر
ملك
۷۵۶٤۲٤
۷۵۶٤۲۵
۷۵۷۵۳۵
۷۵۷۲۹٤

ادرس: جاده قدیم‌شمیران‌مقابل سینما مولن‌روژ جنب شهناز ۱ ساختمان ۳۱۲ طبقه‌اول‌پلاك‌۵ شرکت ویکتوریا .

پول‌فوری
در مقابل هر نوع اتومبیل و تلفن و چك کارمندی هزاری ۱۵ تومان
۷۶۳۸٤۰

وام
به هنرمندان با چك
۸۳۲۹۸۶ و ۸۳۰۸۵۲

پول‌ارزان
مقابل اتومبیل تلفن و ساختمان هزاری ۱۲ تومان ـ ۸۳۲۵۵۸ ـ ۸۲۲۳٤۱
شاهرضا مقابل‌لاله‌زارنو موسسه جهان

وام‌به تلفن اتومبیل ملك
۹۳۱۷۲۱
۹۳٤۷۱۶

پول
فوری ۳ دقیقه با سود بانکی بدون کارمزد
به سند ساختمان ـ اتومبیل‌شخصی‌ـتاکسی کرایه ـ تلفن ـ چك ـ مازاد ساختمان‌بدون‌خرج محضر
۸۳۰۸۵۲
۸۳۲۹۸۶
۸۲۰۱۹۲

داد وستد پول
درمقابل‌ملك‌باسودعادله روز در مقابل مازاد ملك تا۲۵ هزارتومان‌درمقابل اتومبیل وتلفن‌تا۲۵هزار تومان ۱۰ روزه تا ۳۶ ماهه دلخواه شما فورا وام داده میشود تلفن
۴۹۰۵۰
۴۵۰۵۷

وام‌فقط
به‌هنرمندان
تلفن ۹۲۱۹۳۱

اسکناس
قبل از اینکه میخواهید از موسسه‌ای روی چك کارمندی
تلفن‌ـ اتومبیل ـ ملك خودوام بگیرید باماتماس حاصل‌فرمائید
بنفع شماست
تلفن ۶۶۷۸۸٤
(۴۱۵۱۰ داخلی ۲۲)

با چك کارمندی وضامن
۹۳۱۷۳۱

وام فوری درمقابل قبض بانک کارگشائی . تلفن . ملك .
تلفن ٤٤۹۸۱

وام
ملك شما چنانچه درگرو و یا رهن هم باشد ما به شما نسبت بمازادآن‌وام میدهیم .
تلفن ٤۲۲۲۷

پول
نیم‌ساعته
به سنداتومبیل و تلفن ساختمان با سود بانکی
۸۳۶۷۳۵

پول فوری با چك کارمندی
۷۵٤٤۹۲

وام شش ساله با بهره ۸ر۵٪ تلفن ۸۳۲۹۸۶ و ۸۳۰۸۵۲

پول فوری با بهره‌ارزان در مقابل خانه‌ومستغلات ۸۳۹۵۰۰

پول فوری باسود بانکی در مقابل خانه مستغلات ۹۲۸٤۶۵

قلك وام میدهد
درمقابل مبیع‌ارزنده قلك فورا وام میدهد تلفن ۷۶۵۷٤۵

دادوستدپول‌از ۲ میلیون‌ریال‌بیالا پاکپود
۶۶۰۲۰۰، ۶۶۶۲۶۳، ۶۶٤۶۱۸

خانه پول ـ فرح شمالی‌مرکز معاملات پول تهران ۸٤۸۳۸۸

پول ارزان و فوری
موجود است‌دفتر سام۸۲۲۶۵۹

وام به اتومبیل و چك
٤٤۲۲۰

پول ۵ر۱شاهی۶۲٤۸۷۳

مورد نیاز
بپول راکدشما با انتقال مبیع هزاری ۵۰ تومان سود میدهیم ۷۵۶٤۲۵

پول‌شرطی در مقابل‌خانه مستغلات‌فوری‌نیازمندیم ۹۲۸٤۶۶

۱۳۰و۱۰۰
هزار تومان
مورد احتیاج است
تلفن ۷۹۱۵۵٤

بپول راکد شماهزاری ۵۰ تومان سود میدهیم
۷۶۳۸٤۰

PROFIT MINIMUM 24% (12% bank guaranteed rent and 12% builder guaranteed appreciation). Buy cash/instalment fully furnished Rls. 600-000 Apts. and 1,320,000 villas in Canary Islands, Mallorca, Spain, French Riviera, Paris, London, Geneva, Switzerland, Florida. (Land only at $6 per Sq.M.) Call 822293 - 822991. Home 833466.

دربازکن برقی
اف‌باکس
بافندبرق اف اف
ساخت آلمان غربی
باگوشی نشکن ومغناطیسی منحصربفرد
نماینده انحصاری ومرکزپخش : شرکت‌کاردور میدان ۲۵شهریور
باتلفنهای : ۸۲۲۳۸٤-۸۲۳۶۹۸-۸۳۱۸۷۷
سفارش دهید تادراسرع وقت نصب وتحویل گردد .

شرکت کارخانجات پارس‌الکتریك

برای کار تمام وقت بافراد زیر نیازمند است
۱ـ لیسانس یا فوق دیپلم ماشین‌آلات با دو سال تجربه در خرید مواد اولیه و ماشین‌آلات
۲ـ تکنیسین برق باسه سال تجربه درنقشه کشی مدار های الکتریکی ماشین‌آلات صنعتی و تاسیسات کارخانجات
۳ـ دیپلم فنی ،رشته مکانیك با سه سال‌سابقه کار در نقشه کشی و طراحی
٤ـ دیپلم فنی رشته تاسیسات‌با دوسال‌سابقه کار در نقشه‌کشی ماشین‌آلات‌صنعتی وتاسیسات کارخانجات
۵ـ دیپلم با حداقل دو سال سابقه کار در حسابداری یا انبار داری و یا روابط عمومی .
۶ـ دوشیزه یا بانوی دیپلمه با سابقه کاردر ماشین‌نویسی فارسی و لاتین
۷ـ کارگر ساده زن و مرد با حداقل ششم ابتدائی
شرایط عمومی :
۱ـ حداکثر سن ۳۳ سال
۲ـ دارا بودن برك خاتمه خدمت یا معافیت دائم غیر پزشکی
از کلیه افراد واجد شرایط دعوت میشود همه روزه بین ساعتهای ۷ صبح تا ۱ بعداز ظهربدفتر کارگزینی شرکت کارخانجات پارس‌الکتریك‌واقع در خیابان آیزنهاور شماره ۵۶۳ مراجعه نمایند.

سازمان بیمه های اجتماعی

آگهی استخدام

سازمان بیمه های اجتماعی بمنظور تکمیل‌کادر متخصص مورد نیاز خود در درمانگاه تخصصی شماره ٤ افراد حائز شرایط زیر را استخدام مینماید :

متخصص بیماریهای داخلی	۲ نفر
متخصص جراحی کشیك شب	۲ نفر
متخصص چشم	۱ نفر
متخصص اعصاب	۵ نفر
متخصص پوست	۱ نفر

از متقاضیان خواهشمند است به مدیریت کارگزینی سازمان بیمه های اجتماعی واقع در خیابان آیزنهاور مراجعه فرمایند .
م‌الف ۱۹۹۶۵ ۱ـ۲

سازمان اوقاف

خلاصه آگهی

با نظارت اداره اوقاف تهران تعداد شش باب دکاکین نوساز موقوفه مفرح واقع در میدان ۲۸ مرداد تهران طبق شرایط آگهی تفصیلی شماره ۱۰۷۸۶ مورخ ۲۲ر۹ر۵۳ که در اداره اوقاف تهران موجود است و به داوطلبین تسلیم خواهد شدبمدت سه سال باجاره واگذارمیشودداوطلبین می توانند پیشنهادات خود را تا آخر وقت اداری روز ۲۱ر۱۰ر۵۳ بدفتر اوقاف تهران تسلیم و رسید دریافت دارند . ۱ـ٤

یك واحد صنعتی وتولیدی

واقع در جاده جنوبی کرج تعدادی کارگر فنی راباشرایط، زیروباحقوق مکفی‌استخدام‌مینماید.
۱ـ میکانیك برق سه نفر با ۵سال سابقه‌کار
۲ـ میکانیك فنی سه نفر با ۵ سال سابقه‌کار.
۳ـ سرپرست فنی ۲ نفر با ۵ سال سابقه‌کار
متقاضیان باید دارای دفترچه پایان خدمت‌یامعافی دائم غیر پزشکی بوده و حداقل دارای گواهینامه ششم ابتدائی باشند وجدین شرایط تقاضای‌خود را با فتوکپی مدارك مربوطه با صندوق پستی شماره ۱۱۳۲ اریال و یا با تلفن ۸الی ۹۶۳۹۷۵ برای تعیین وقت مصاحبه تماس بگیرند. ۱ـ۳

PARS OIL COMPANY

Have a vacancy in their refinery at Km 27 New Karadj Road for a Maintenance Engineer having the following qualifications.

1– Degree in Mechanical Engineering.
2– At least 3 years relevant industrial experience.
3– Age 26-35 years.
4– Good command of English Language.

Qualified applicants should send resume to P.O. Box No. 12-1297.

آگهی استخدام
مهندس کشاورزی و تکنیسین

یک سازمان دولتی به یک نفر مهندس کشاورزی رشته زراعت عمومی و تعدادی تکنیسین مواد غذائی یا علوم آزمایشگاهی و یا شیمی با حقوق مکفی نیازمند است .
واجدین شرایط درخواست‌های خود را بضمیمه مشخصات کامل و سوابق کار و آدرس حداکثر تا تاریخ ۱۵ر۱۰ر۵۳ بصندوق پستی شماره ۱۵۱٤ ـ ۱۱ ارسال دارند.

کارخانجات پارس نوشیبا
استخدام مینماید

۱ـ مهندس در رشته برق ، مکانیك ، شیمی و صنایع
۲ـ لیسانس علوم اداری با حداقل سه سال سابقه کار موثر و آشنائی کامل بزبان انگلیسی
۳ـ کارمند پرسنل با حداقل ۵ سال سابقه‌کار در امور اداری و آشنائی بزبان انگلیسی
٤ـ استادکار ماشینهای تراش و فرز باآشنائی کامل بخواندن نقشه با حداقل ۵ سال سابقه‌کار
۵ـ تکنیسین برق .مکانیك . ابزار ، ماشین، فارغ‌التحصیلان مدارس حرفه‌ای حق‌تقدم خواهند داشت .
۶ـ متصدی انتظامات با معلومات‌دیپلم متوسطه
۷ـ تکنیسین آزمایشگاه با حداقل ۲ سال سابقه کار
۸ـپیستوله‌کار با تجربه
داوطلبین برای کسب اطلاعات بیشتر میتوانند همه روزه بین ساعات ۹تا۱۲ با تلفن ۸۳۰۶۱۷ تماس گرفته و یا مشخصات کامل خودرا به صندوق پستی ۱۸۷۶ر۱۱ ارسال دارند .

آگهی استخدام

نیروی دریائی شاهنشاهی تعدادی غیرنظامی درتخصص های مختلف از طریق مصاحبه وآزمایش جهت پایگاه های تابعه بشرح زیر باحقوق مکفی استخدام مینماید:
۱ـلیسانسیه زبان انگلیسی مترجمی،هواشناس‌باتحصیلات لیسانس جهت مرکز.
۲ـراننده پایه ۱و۲ باششم ابتدائی جهت بندرعباس، بوشهر ،منجیل.
۳ـبهیار باششم متوسطه جهت منجیل وخارك .
٤ـ شاطر. خمیرگیر .چاقه‌گیر باششم ابتدائی جهت منجیل.
۵ـ ششم ابتدائی جهت بندرعباس، بوشهر، منجیل «تخصص لازم‌نیست»
شرایط استخدام :
۱ـ تابعیت دولت شاهنشاهی ایران
۲ـ متدین بیکی از ادیان «اسلام، مسیحی، کلیمی، زرتشتی».
۳ـ داشتن صحت مزاج «بگواهی بهداری نیروی دریائی شاهنشاهی ».
٤ـ حداکثر سن ۳۵سال.
داوطلبین میتوانند جهت کسب اطلاعات بیشتر وثبت‌نام همه روزه باستثنای ایام تعطیل «پنجشنبه‌و جمعه» ازساعت ۸الی ۱٤بمعاونت پرسنل‌دایره استخدام غیرنظامیان واقع‌در تهران فیشرآباد، سپهبدزاهدی بالاتراز بیمارستان آپادانا جنب مسجدالرحمن مراجعه نمایند. م‌الف ۱۹۵۰۷

۱ـ لیسانسیه حسابدرای با حداقل یکسال سابقه کار
۲ـ کارمند کارگزینی با حداقل مدرك دیپلم متوسطه و ۲ سال سابقه کار
۳ـ کارمند بایگانی باحداقل‌مدرك دیپلم‌متوسطه و ۲ سال سابقه کار
٤ـ ماشین نویس فارسی با حداقل‌مدرك‌دیپلم متوسطه و ۲سال سابقه کار
۵ـ تلفنچی آشنا بزبان انگلیسی و یکسال سابقه کار .
علاقمندان واجد شرایط میتوانند . درخواست خود را با ذکر مشخصات کامل و نشانی محل سکونت همراه با یك قطعه عکس حداکثر تا اول بهمن ماه ۱۳۵۳ به‌راهنمای شماره ۱۳۳٤ ارسال دارند ۱ـ۳

AN AMERICAN CONSULTING ENGINEERING FIRM

HAS VACANCIES FOR IRANIANS (AND UNEMPLOYED EXPATRIATES).

1. CIVIL MARINE ENGINEERS for work now under way on major development of naval ports and facilities, in planning, design and supervision of A & E and construction work in Tehran and in the field. Engineering degrees required, English required. Excellent salary and benefits offered.
C-1 NAVAL FACILITY PLANNERS: Systems analysis. ADP for program management.
C-2 STRUCTURAL ENGINEERS: Design multi-storied structures, foundation engineering-soil mechanics.
C-3 STRUCTURAL ENGINEER: Design of waterfront and harbor facilities.
C-4 MECHANICAL ENGINEERS: Design of HVAC. Storage and distributions systems.
C-5 MECHANICAL ENGINEERS: Operation maintenance HVAC.
C-6 ELECTRICAL ENGINEERS: Design electrical power generation, transmission and distribution systems.
C-7 ELECTRICAL ENGINEERS: Operation and maintenance of complete electrical power systems
C-8 CONSTRUCTION MANAGERS: Administration and management large scale construction projects
C-9 CONSTRUCTION ENGINEERS: Supervision and management large construction operations in field (remote areas).
C-10 ARCHITECTS — INDUSTRIAL CONSTRUCTION
C-11 LANDSCAPE ARCHITECTS
2. Additional vacancies in Tehran and in the field for electrical, mechanical, structual draftsmen.
3. Vacancies exit for diesel — electrical operating engineers and technicians in the field.
Some English desirable.
Excellent salary and benefits offered.
Those qualified please send resume and experience, stating position applied for to:
SII
P.O. Box 12/1439
178 Pahlavi Ave..
Tehran.
INTERVIEWS will be arranged.

آگهی استخدام

کارخانه شیمیکو واقع در کیلو متر ۲۱جاده جنوبی کرج ایستگاه داروگر افراد مشروحه زیر را استخدام مینماید :
۱ـ تعمیرکار ماشین‌آلات تولیدی ۱نفر
۲ـ دیپلمه ریاضی یا طبیعی مرد خدمت نظام انجام داده باشد ۲ نفر
داوطلبان میتوانند همه روزه از ساعت ۸ صبح الی ۳بعدازظهر بکارگزینی کارخانه‌مراجعه‌نمایند.

کارخانه‌های صنعتی
آزمایش
استخدام‌مینماید

۱ـ طراح محصولات با حداقل سه‌سال سابقه کار وتحصیلات سوم متوسطه
۲ـ نقشه‌کش قالب با حداقل سه‌سال سابقه کار و تحصیلات سوم متوسطه داوطلبین به کارگزینی کارخانه ها واقع در کیلومتر ۱۲ جاده آبعلی مراجعه نمایند . ۱ـ۳

آگهی استخدام
یك شرکت گاز افراد زیر را استخدام مینماید

۱ـ دیپلمه یا بالاتر که سابقه حداقل پنج سال مدیریت داشته باشند بسمت معاون پخش گاز
۲ـ دیپلمه یا بالاتر که دارای سابقه ده سال مدیریت اداری بوده و قادر به اداره کردن ۲۰۰ نفر راننده و کمك راننده باشد جهت مدیر حمل و نقل
۳ـ تحصیلات متوسطه یا بالاتر که سابقه حداقل پنج سال در امور فنی اتومبیل و تعمیرات ماشین داشته باشند بسمت معاون مدیرحمل‌ونقل
سن داوطلبان بین ۳۵ تا ٤۵سال‌لطفاتقاضانامه خود را باتعیین یکی ازشغلهای فوق‌الذکر پیوست یك قطعه عکس با ذکر میزان تحصیلات وتشریح سوابق کار و مشخصات شناسنامه با میزان حقوق درخواستی و آدرس کامل منزل و شماره تلفن به صندوق پستی ۱۹۱۸ ارسال فرمائید.

نیازمندیهای اطلاعات تلفنی آگهی قبول میکند

۳۱۱۲۲۵-۳۱۱۲۲۴
۳۱۱۲۳۰-۳۱۱۲۲۹

پول جهت خانه درشمال شهر نیازمندیم ۸۲۸۳۴۹

پول در مقابل خانه ارزنده نیازمندیم ۷۵۶۴۲۵

پول شرطی نیازمندیم ۸۲۲۶۵۹

پول شرطی نیازمندیم ۸۳۹۵۰۰

قبوض

مژده

وقتی در مقابل فرش، طلا، جواهر خود از بانك كارگشائی وام دریافت داشتید ما هم مجددا به مازاد ارزیابی قبوض شما وام میدهیم تلفن ۴۵۱۶۸ و ۶۶۲۴۵۹ و ۴۳۴۹۹

قبوض بانك كارگشائی هرنوع خریداریویا موراباشما وام میدهیم ۸۳۶۴۲۲

قبوض شهرداری بیواسطه خریدار. پاکپور ۶۶۴۶۱۸ و ۶۶۶۲۶۳ و ۶۶۰۲۰۰

خریدار قبوض شهرداری ۴۵۹۵۷

معاملات تلفن

بنفع شماست قبل از خرید و فروش تلفن با ۸۵۳۰۳۱ تماس بگیرید.

خرید و فروش هر نوع شماره تلفن با نصب ۸۲۰۸۴۱

خرید و فروش تلفن ۳۱۷۴۳۷ اسلامبول کمپانی ۱۷ و ۲

خرید و فروش هرنوع تلفن ۸۹۴۰۵۰

فروش

فروش هرنوع شماره تلفن با نصب فوری ۶۶۵۷۵۷

فروش تلفن با نصب ۸۲۱۸۸۲

فروش تلفن در هر مکان فوری تلفن ۷۷۰۰۵۸

فروش تلفن در هرمکان ۶۶۱۸۱۸

فروش تلفن ۷۵ بدون واسطه ـ ۳۴۰۲۷۰ موذن آ ـ ۱۴۳۴۷

فروش تلفن ۵۳۳۰۳۰

خرید

خرید هرنوع تلفن ۶۶۵۷۵۷

تلفن در هر منطقه خریدار با نصب فروشنده ایم ۸۵۳۰۳۱

تلفن ۳ و ۷ و ۶۲ خریداریم ۳۰۳۲۳۷

خرید و فروش تلفن ۶۶۵۸۰۸

خرید تلفن در هر مکان فوری تلفن ۷۷۰۰۵۸

خریدار تلفن شما ۸۲۱۸۸۲

خرید تلفن در هر مکان ۶۶۱۸۱۸

خریدار تلفن ۲۳۰۳۰

تزئینات و دکوراسیون

کاغذ دیواری موکت وکفپوش

پلاستر

(باشرایط دلخواه شما)
دفترمرکزی ـ چهارراه امیرکرم
۶۶۸۸۳۳-۶۶۸۸۳۲
۶۶۷۶۱۷ ۶۶۷۶۱۶
شعبه گیشا ۶۳۲۹۱۴ / ۶۳۱۹۴۷
شعبه باغشاه ۶۶۰۷۷۲
شعبه بازار ۵۲۲۷۹۷
نمایشگاه تجریش ۸۷۴۳۰۲

با ۳ تومان

باروزی سه تومان منزل و محل کار خود را با بهترین انواع کاغذ دیواری. پرده کرکره موکت و کفپوش تزئین فرمائید تزئینات مارال ۹۷۵۵۱۸

کاغذدیواری ۲۲٪ تخفیف

پرده کرکره ۴۹۵ ریال موکت از ۲۲ تومان کف‌پوش ۲۵ تومان تزئینات ساناز ۹۲۳۹۲۰

موکت

متری ۱۹۵ ریال دکور تکنیك تلفن های ۸۳۳۵۱۵ و ۸۳۹۵۰۱

نقدواقساط

آسفالت سیمانکاری و موکت و کاغذ دیواری ـ تعمیرات تلفن ۴۸۰۶۳

موکت ازمتری ۲۰۰ ریال

۹۳۶۶۲۲

نقد واقساط تزئینات الهام

پرده کرکره امریکائی با نصب متر مربعی ۴۹۰ ریال کاغذ دیواری و موکت ایرانی و خارجی با ۲۰ درصد تخفیف پرده پارچه با دوخت. نصب مجانی. اف اف درب کشوئی با تخفیف کلی تلفن ۹۵۶۹۸۰

سازمان تزئینات و نصب تهران

کاغذ دیواری، موکت، کفپوش وانواع پرده باقساط دلخواه رنگ‌آمیزی ساختمان پذیرفته میشود، تلفنی سفارشات قبول میشود.
تلفن ۷۵۸۲۲۷
۱ـ۱۰ آ ـ ۱۹۶۳۷

تزئینات ونوس

پرده کرکره آمریکائی تعمیر و شستشوی همه نوع کرکره تلفن ۵۳۰۱۷۱ و ۵۴۰۰۴۷

تزئینات تهران ویلا

مرکز پخش انواع کاغذدیواری موکت پرده پارچه وکرکره وکلیه لوازم تزئینی با تخفیف کلی ـ ۹۷۶۶۸۶

تزئینات ساحل ۸۴۳۱۹۶

کلیه بنائی رنگ‌امیزی ساختمان

حراج

زیباترین کاغذهای دیواری خارجی و بهترین موکت خارجی با قیمت باور نکردنی

نمایشگاه از ۸٫۵ صبح الی ۸٫۵ شب یکسره و روزهای تعطیل تا یک بعدازظهر جهت بازدید عموم باز میباشد: جاده قدیم شمیران سه راه تخت جمشید مقابل نمایشگاه ناسیونال
شرکت پلژر
تلفن ۷۵۲۶۰۱ و ۷۶۵۶۹۴

برای ساختمان شما

پاکتان

انجام کلیه امور نظافتی نقاشی و دکوراسیون ساختمان ۸۳۸۱۷۲ و ۷۵۴۷۵۳

۳ تومان

با روزی ۳ تومان وبا یکتلفن انواع کاغذ دیواری ـ موکت و کفپوش برای منزل و محل‌کار شما نصب میشود تلفن‌های ۶۶۸۸۳۲ و ۶۶۸۸۳۱ و ۶۶۰۷۷۲ و ۶۶۸۸۳۳ و ۶۳۲۹۱۴ و ۶۳۱۹۴۷ و ۸۷۴۳۰۲ و ۵۳۳۷۹۷

نصب شوفاژ

لوله کشی، سیم‌کشی کانال کشی ساختمان ۸۳۵۷۲۴

بنائی و نقاشی آسفالت تلفن ۷۵۹۷۲۱

آسفالت وعایق

شمیران ـ قلهك تلفن ۸۶۱۳۲۷

شرکت ساختمانی آسیا

سازنده اپارتمان ویلا بیمارستان درتهران و شهرستانها تلفن ـ ۸۴۷۲۸۸

اکوستیک رابیتز سفال آردواز ایرانیت

فروش و نصب انواع سقفهای کاذب در سطح کشور
تهران ـ شرکت صادکو
تلفنهای ۸۱ ـ ۷۶۱۲۸۰

سرامیک آسیا

تولید کننده انواع سرامیك لعابی جاده ساوه کیلو متر ۱۶ املاك بختیاری تلفن ۹۵۹۱۹۱

مژده

دستگاه مخصوص

بازکردن یخ زدگی لوله آب، پیدا کردن ترک لوله آب، بازکردن گرفتگی فاضلاب.
چراغی ۹۷۵۲۹۰
۱ـ۴ آ ـ ۵۰۴۶۸

قابل توجه

تعمیر سنگهای ریخته و پیچ‌رول پلاك پذیرفته میشود تلفن ۶۳۶۲۷۳

ایزولاسیون بام

از چکه با ایزومین جلوگیری فرمائید شرکت ایزامین ۶۶۹۴۶۲ و ۲۵۳۸۳
۱ـ۳

اسفالت ساختمان ۹۳۳۵۵۹

اسفالت و تعمیرات پیشرو تلفن ۶۶۰۴۷۹

تعمیرات ساختمان ۹۳۳۵۵۹

اسفالت و تعمیرات و نقاشی ـ ۶۲۵۷۳۲

شرکت نشت‌جو

تشخیص و تعمیرمحل‌هرسودگی لوله های آب تلفن ۸۷۷۹۹۲ و ۸۷۷۹۹۳

لوله بازکنی

لوله بازکنی ولوله کشی مقدم ۹۲۵۳۷۴

لوله بازکنی امید لوله کشی و تعمیر بنائی تلفن ۹۳۶۵۴۴

تخلیه چاه و لوله‌بازکنی فوری ۸۷۰۰۹۱

لوله بازکنی ولوله کشی دروازه دولت ۸۲۷۴۰۸

لوله‌بازکنی روزولت شبانه‌روزی ۴۷۱۴۳

سازمان فنی ۱۱۰ لوله بازکنی باتراکم هوا ۷۶۳۷۸۵-۷۶۰۹۹۳

لوله بازکنی ولوله کشی تخلیه چاه ۸۲۲۲۸۶

لوله بازکنی فوری

۸۴۱۱۲۵ ـ ۸۵۲۵۶۸

لوله بازکنی یکساعته ۷۶۵۲۴۴

تخلیه چاه

تخلیه چاه

۵۳۸۳۲۷ و ۵۳۷۸۱۷

تخلیه چاه

ولوله بازکنی تلفن: ۵۳۱۷۰۵

تخلیه چاه

لوله بازکنی ۹۲۱۳۲۳

تخلیه و کندن چاه نو لوله بازکنی تلفن ۵۳۸۷۱۵

۵۴۹۴۳۴

تخلیه چاه

ارزانتر از همه جا تلفن ۹۲۴۸۸۹

تخلیه چاه

تخلیه چاه فاضلاب وتوالت وجرم‌چاه با دستگاه موتوری شرکت شوشتر: تلفن ۸۳۰۷۲۲-۸۲۹۵۵۶

تخلیه چاه

ولوله بازکنی تلفن: ۵۳۷۱۸۳

تخلیه ولاروبی با حمل فاضل آب و لوله بازکنی تلفن ۵۳۸۷۱۵

تخلیه چاه

ولوله بازکنی تلفن: ۵۳۲۵۵۰

تخلیه چاه

ولوله باز کنی پات با تخفیف مخصوص تلفن ۴۷۶۳۴

گاز

جهان گاز

BUTANE ۸ جهان

قبول سفارشات گاز از ۷ صبح تا ۹ شب
باشماره‌های ۹۵۳۰۵۱-۵۹
صدور کارت اشتراك ۳۱۳۱۶۳
سرویس وتعمیرات ۳۱۳۱۶۱-۲
دفتر مرکزی وفروش ۳۰۶۷۱۱-۱۵
شکایات گازرسانی ۹۶۳۰۶۰
جهان

گاز

قبول سفارش همه روزه از ساعت ۷ صبح الی ۹ شب
تلفن ۸۲۷۱۳۱-۳۹ / ۸۳۰۰۱۱-۱۷
سرویس و تعمیرات اجاق ۸۲۳۰۵۲-۵۳
نصب و سرویس آبگرمکن ۸۲۳۰۵۱
نمایشگاه: شاهرضا میدان فردوسی تلفن ۸۲۷۱۶۱
ایمنی کامل ـ جنس بهتر ـ سرویس سریع

گمشده

کواهی موقت لیسانس مهندسی مکانیك آقای علی‌ارشادی‌یزدی بشماره ۱۸۵۰ مورخ ۱۱٫۴٫۵۰ مفقود گردیده. بدینوسیله آنرا ابطال واز یابنده تقاضا میشود به اداره امور فارغ‌التحصیلان دانشکده علم و صنعت ایران واقع در نارمك، تهران ارسال دارند.
م الف ۱۸۱۸۶
دفتر روابط عمومی
آ ـ ۱۰۲۶۷۴

بدینوسیله به اطلاع میرساند چکهای مفقود شده از شماره ۵۷۲۲۵۹ تاشماره ۵۷۲۲۷۵ از حسابجاری ۵۱ ظلامعلی عظیمی بانك صادرات ایران شعبه ۸۹۶ منطقه ۱۵ نولاکر سفید و بدون امضاء و یک برگ چك امانت ازحسابجاری حسن زارع به شماره ۹۲۹۶۰۰ شمارمحساب ۵۰۵ بانك سپه شعبه تهران ویلا ببلغ یکصدهزارتومان بدون تاریخ در وجه حسین همدانی بابت بیعانه زمین طرشت ویک برگ چك دیگر امانت ازحسابجاری سیدعلی میرقادری در وجه سناتور محمدعلی پوذری بدون تاریخ بابت بیعانه زمینهای پلاك طرشت و یکدسته چك حسابجاری ۳۴۱ غلامعلی عظیمی بانك بازرگانی شعبه اذربایجان درتاریخ ۵۳٫۱۰٫۱ در حوالی میدان رشدیه مفقود گشته واز درجه اعتبار ساقط میباشد از جویندگان تقاضا میشود به آدرس خیابان آذربایجان بین میدان رشدیه ومسجدولاکربه قنادی شیرین کام یزدی تلفن ۹۵۲۰۱۴ تحویل و جایزه خود را دریافت دارند مزید تشکر است و یا بوسیله پست به آدرس ذکر شده ارسال فرمایند.
آ ـ ۲۶۱۸

آگهی فقدان پروانه مالکیت خودرو

آقای علی‌نقی هژبری دارنده کارت مالکیت موتورسیکلت شماره ۴۸۹۲ ـ تهران ۱٫۳۹ مفقود و تقاضای صدور مجدد آنرا دارد مراتب در سه نوبت هرده روز یکبار اگهی میگردد درصورت عدم اعتراض ده روز پس از نشراین اگهی المثنی مربوطه تنظیم و تسلیم نامبرده خواهد شد.
اداره راهنمائی ورانندگی
آ ـ ۱۲۴۵۳

کارت شناسائی شهربانی موتور سیکلت یاماهاشماره ۴۲۵۴ تهران ۳۷ مفقود گردیده از کسانیکه پیدا کرده‌اند خواهشمنداست به تلفن شماره ۸۸۳۰۹۰ اطلاع دهند.
آ ـ ۱۵۰۵۵۴

نیازمندیهای الکترونیک

سکرتر تلفن

درغیبت شما وتعطیل موسسه به مراجعین تلفنی پاسخ میدهد وپیغام آنهارا ضبط میکند.

تلویزیون مداربسته

وقتی دستگاه تلویزیون مداربسته روی میز شماست میتوانید آنچه در دفترشما میگذرد تماشا کنید.

شماره گیر تلفن

باگنجایش ۳۰ شماره تلفن وسیله جدیدیست برای راحتی وسرعت عمل بیشتر.

حوله بادی

وسیله‌ای برای خشک کردن واسترلیزهٔ دست

آلارم (دزدگیر)

حرکت هرجنبنده‌ای را درفضای اطاق سالن و جائی که اشیاء قیمتی خودرا نگهداری میکنید اعلام میدارد

نماینده انحصاری و مرکز فروش
خانه الکترونیك ایران
خیابان ونك شماره ۸۴
تلفن: ۶۸۲۵۲۰ ۶۸۵۱۵۰

آگهیهای متفرقه

اسناد صعب‌الوصول شما را خریداریم بعدازظهرها تلفن ـ ۶۶۰۴۷۹

کم شنوایان بهتر بشنوید

سمعکهای پشت‌گوش الکترونیکی نامرئی ساخت انگلستان با آخرین پدیده‌های علمی وجدید رسید روزهای دوشنبه و پنجشنبه از ۴ تا ۷ بعدازظهر ساختمان آلومینیوم طبقه ۱۲ اتاق ۱۲۳۴
آ ـ ۱۹۵۳۴

دوره کامل روزنامه اطلاعات از سال ۱۳۲۴ تاسال ۱۳۵۳ بصورت فایل‌شده بفروش میرسد. تلفن ۳۹۳۰۰۳
آ ـ ۲۰۶۴۰

ترجمه ارزان

اسناد رسمی و غیر رسمی اخذ پذیرش تحریرات فارسی لاتین ـ شاه‌اباد ـ ماشین‌نویسی ربانی تلفن ۳۱۷۱۳۵
آ ـ ۲۰۲۹۸

مژدگانی

قلم بردار ویادداشت کن وده هزار ریال مژدگانی بگیرید

ماشین طلائی آریا ۳۹۶۴۶ تهران دهر کجا دیدید به تلفن ۶۲۳۸۸۱ اطلاع دهید و مژدگانی خود را فوری دریافت نمائید.

آگهی اجاره ساختمان

سازمان بیمه های اجتماعی برای استقرار درمانگاه های ۲۰ و ۲۱ خود احتیاج بدو دستگاه ساختمان ۲۰ اطاقه در خیابان ۴۵ متری سید خندان ـ مجیدیه ـ حوالی پادگان عشرت آباد و همچنین در منطقه نازی آباد و جوادیه‌دارد، کسانی که دارای ساختمانی با مشخصات فوق‌الذکر باشند میتوانند با در دست داشتن فتوکپی سند مالکیت و نقشه و کروکی ساختمان همه روزه در ساعات اداری به مدیریت تدارکات سازمان بیمه های اجتماعی واقع در خیابان آیزنهاور مراجعه نمایند تا در صورت واجد بودن شرایط نسبت به اجاره ساختمان اقدام شود. ۲۴٫۲۷
م الف ۱۹۸۰۴
سازمان بیمه های اجتماعی

آگهی استخدام

سازمان بیمه‌های اجتماعی بمنظور تکمیل کادر بازرسی کار خود در شهرستانهای اهواز، رشت، شیراز و کرمان بچهار نفر لیسانسیه فیزیک و یا شیمی نیازمند میباشند داوطلبان میتوانند بمنظور آگاهی از شرایط استخدام و ثبت‌نام حداکثر ظرف ۱۰ روز از تاریخ صدور این آگهی به مدیریت کارگزینی واقع در طبقه چهارم کاخ مرکزی سازمان خیابان آیزنهاور مراجعه نمایند.
م الف ۲۰۰۹۶
سازمان بیمه‌های اجتماعی

آگهی استخدام

سازمان صنایع نظامی تعدادی افزارمند با مشخصات زیر و حقوق مکفی استخدام مینماید.
۱ـ داشتن حداقل مدرک تحصیلی ششم ابتدائی.
۲ـ دارا بودن دفترچه پایان خدمت سربازی ویابرگ معافیت دائم غیر پزشکی.
۳ـ سن داوطلبین نباید از ۱۸ سال کمتر واز سی ۳۰ سال بیشتر باشد.
داوطلبین دارای شرایط فوق میتوانند همه روزه باستثنای ایام تعطیل از ساعت ۸ الی ۱۲ تاتاریخ دهم بهمن‌ماه جهت کسب هرگونه اطلاعات بیشتر با در دست داشتن عین شناسنامه ویک قطعه عکس بدفتر اطلاعات سازمان صنایع نظامی واقع در سلطنت‌آباد مراجعه نمایند.
م الف ۲۰۰۸۹
سازمان صنایع نظامی

استخدام راننده

سازمان شاهنشاهی خدمات اجتماعی برای رانندگی اتومبیل های جیپ یا وانت جهت ماموریت های خارج از تهران رانندگانی را که دارای حداقل پنج سال سابقه‌کار با گواهینامه ۲ همگانی، سواد خواندن و نوشتن در حدود ششم ابتدائی، برگ خاتمه خدمت سربازی یا معافیت از آن، و حداکثر ۴۰ سال سن باشند استخدام میکند. داوطلبان واجد شرایط میتوانند از تاریخ ۵۳٫۱۱٫۱ همه روزه از ساعت ۸ الی ۱۲ بمبخش ساختمانی درمانگاه های سازمان در خیابان قوام‌السلطنه مراجعه نمایند.

کارخانه نمك تهران

دارای انواع نمك از بهترین معادن نمك ایران برای هر گونه مصرف مخصوص تصفیه آب خیابان فرح‌آباد خزانه.
تلفن های ۵۳۷۳۰۴ ـ ۲۹۹۰۲

آگهی

جهت اطلاع سهامداران شرکت سهامی خاص تولیدی و صنعتی کارخانجات چیت‌سازی بهشهر برای تبدیل سهام بی نام به با نام

چون طبق تصمیم مجمع عمومی فوق‌العاده صاحبان سهام که بشماره های ۹۳۴۱ـ ۹٫۵٫۵۳ و ۹۳۴۶ ـ ۴٫۶٫۵۳ و ۹۳۵۱ ـ ۱۰٫۶٫۵۳ در روزنامه کیهان آگهی گردیده‌است سهام بی‌نام شرکت به سهام بانام تبدیل شده‌اند.
برای اخرین بار مجددادر سه نوبت بفاصله ۵ روز آگهی میگردد تاسهامداران که‌تابحال مراجعه ننموده‌اند حداکثر تااخر خرداد ماه ۱۳۵۴ جهت تحویل سهام بی‌نام‌درتهران به‌دفتر رابط شرکت واقع درخیابان خیام شماره ۷۹۲۰ طبقه پنجم و دربهشهر به‌مرکز شرکت واقع درخیابان پهلوی کارخانجات چیت‌سازی مراجعه‌و یااخذ رسید موقت‌نسبت به‌تبدیل سهام بی‌نام به بانام اقدام فرمایند.
ضمنامتذکرمیگردد که‌سهام بی‌نام‌شرکت‌باتوجه به‌مفاد ماده ۴۴ وسایر موادقانون اصلاح‌قسمتی از قانون‌تجارت مصوب ۴۷٫۱۲٫۲۴ پس ازانقضای مهلت قانونی (۶ماه‌از تاریخ اولین اگهی) باطل تلقی میگردد.
هیئت مدیره

AN EXCELLENT OPPORTUNITY

IF YOU are a young, energetic and presentable man, you can start your future career in an internationally-known pharmaceutical company and enjoy good salary, fringe benefits and company car.

Qualifications required:

1. High School diploma,
2. Some knowledge of English,
3. Driving licence,
4. Completion of military service or exemption on non-medical grounds.

Preference will be given to those with previous experience in pharmaceutical field.

Please mail your application with a photo to P.O. Box 12-1348, Tehran. All correspondence will be dealt with strict confidence.

انتقال محل

شرکت سهامی خاص
کنسروسازی ویتا
جاده قدیم شمیران اول خیابان تخت‌جمشید شماره ۴۲۸ طبقه دوم شماره (۷): تلفن های
۷۶۰۸۷۶ـ۷۶۲۰۰۲ـ۷۵۵۱۱۳

خانه شما را بخارجیان اجاره میدهیم

مؤسسه نیازمندیهای خارجیان خانه بخارجیان اجاره میدهد ۸۳۰۰۸۱ - ۸۳۰۰۸۲ ۸۲۱۸۱۱ - ۸۲۱۷۲۳ ۳۱۱ تخت جمشید مقابل سفارت آمریکا

سازمان نیازمندیهای خارجیان خانه شما را اجاره میدهد ۸۲۲۱۵۵ ۸۲۳۹۳۹ ۸۲۸۱۰۶

مؤسسه ظفر ۷۷۷۷۴۶ خانه بخارجیان اجاره میدهد ۷۷۸۶۰۰ - ۷۷۸۵۸۹

مؤسسه امپایر ۷۷۷۵۰۰ خانه بخارجیان اجاره میدهد ۷۷۸۹۵۵-۷۷۲۲۲۲

۲۴ ساعته سازمان نیازمندیهای بدن اطلاع اجاره بخارجیان ۷۷۸۷۹۹ ۷۷۹۱۱۸

مؤسسه امور خارجیان مرکز اجاره تخت جمشید جنب بهار ۵۰۳ ۷۵۱۷۸۲-۷۵۲۳۵۸

شرکت سلحشور باگروه مجرب خود خانه خارجی سریع اجاره بخارجیان ۶۳۳۶۷۲ و ۶۳۷۴۵۵

سازمان مسکن پارس مرکز ۸۵۳۸۵۳ ۸۴۸۴۲۴ اجاره ۸۵۷۵۸۵ بخارجیان

تلفن ۴۰۰۰۰

مرکز فروش ویلا و اپارتمان خصوص اجاره منازل بخارجیان

بخارجیان مستغلات شما رادر شهر و شمیرانات مبله وغیرمبله اعم از دفتر و سکونتی اجاره میدهیم ۳ـ۲ـ۸۳۰۸۴۱

شرکت امداد

اجاره بخارجیان فوری خریدو فروش املاك و مستغلات. سریع، تحت نظر مدیریت‌فعال تلفن ۹۲۱۹۳۱

آپارتمان، ویلا و منازل مدرن و مجهز شما را فورا به خارجیان اجاره میدهیم ۸۵۹۹۸۸

۸۳۵۱۲۰ - ۸۲۹۷۶۶ سازمان کورش اجاره منازل بخارجیان

به دوویلای ۲ تا ۵ اطاق‌خوابه باتجهیزات کامل و یا اپارتمانی برای سکونت‌دوخانواده‌خارجی درشمال شهر نیازمندیم تلفن ۸۵۱۳۸۴ از ساعت ۵ تا ۸ بعدازظهر.
۱ـ۳ آ ـ ۲۰۵۹۳

چرخ شیر گاونشان سوئدی

بظرفیت ۲۲۵ و ۸۰ لیتر در ساعت رسید

نماینده انحصاری: شرکت بهروز

خیابان نادری شماره ۳۶۰ تلفن ۴۴۵۳۱
خیابان تخت‌جمشید شماره ۱۷۶ـ۱۷۸ تلفن ۸۲۹۰۷۱

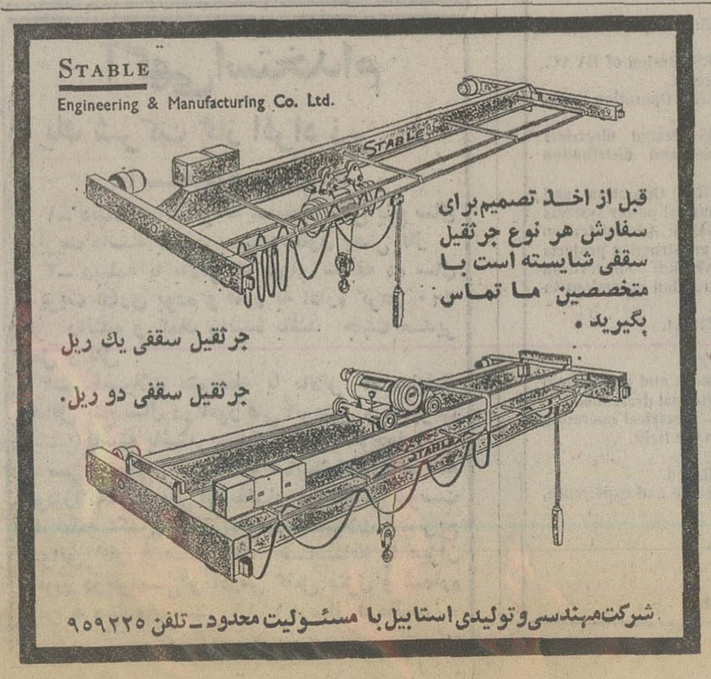

کدو سر بزرگ است و بیمغز نیز!

از: علی اصغر حلبی

★ تاریخ ایران نشان میدهد که مردم این سرزمین از آغاز بردو گروه بوده‌اند : ظاهر بینان ـ برون گرایان ،باطن‌بینان ـ درون گرایان .

بیشتربزرگان‌و فقیهان‌و اصولیان و متکلمان و شریعت مداران اهل ظاهر بودند و شعارشان این‌بود که میگفتند :

«ما به ظاهر حکم میکنیم و خدا باطن ها را میداند » .

در برابر این‌گروه ، معنی‌گرایان و اهل حقیقت و عارفان بودندکه میگفتند :

«ما برون را ننگریم و قال‌را مادرون را بنگریم و حال را»

همه تاریخ ایران بل همه تاریخ جهان ، صحنه پیکار همین «قال» با «حال» یا «ظاهر» با «باطن» است‌وروزگارنشان داده که‌هرچه در جامعه‌یی بزرگان وگردانندگان بظاهر نگریسته‌اند ، آن جامعه به سوی تباهی و کوته بینی وهرج و مرج گراییده، و برعکس هرچه بزرگان و گردانندگان به درون بینی و باطن گرایی میل‌یافته‌اند، جامعه به راه سلامت و سعادت رفته و مردم از رفاه و حس فداکاری وثبات‌برخوردارشده‌اند.

★

همین امروز نیز در همه کشور هایی که بزرگان فریفته ظاهر شده‌اند و از صورت زیبای‌ظاهر نگذشته و به سیرت زیبا راه نیافته‌اند ، کار های نادرست و زیانبار و غیر مردمی بسیارکرده و میکنند . چند روز پیش ، نویسنده‌یی جوان و با فضل‌می‌گفت :

« دوسه کتاب تالیف و ترجمه کرده‌ام و چندی پیش رفیس یکی از بنیاد های فرهنگی ، که مرا از روی همین آثار میشناخت . از من دعوت کرد که پیش ایشان بروم و یکی از کتابهای خود را برای چاپ به بنیاد‌مذکور واگذار کنم . دیدار انجام گرفت و شنیدم که پشت من گفته بودند : این کارها از این جوان زلف دراز بعید بنظر می‌آید» . و از اینجا معلوم شد که برای گرفتن شغل و کار و یا چاپ کتاب هم باید انسان از هیات موزون وقامتی کشیده و بالا و سنی زیاد و مویی سفید برخوردار باشد تا بتواند راهی به دیهی ببرد .

گفتار ایشان مرا بیاد حکایتی انداخت که چند نفر ازدانشمندان ایرانی یاد کرده‌اند و آن حکایت مربوط به «زیاد» و «ابو الاسود» است . خوانندگان‌گرامی ازدیدن این نامها دلسرد نخواهند شد زیرا دین و تاریخ حیات مردم ایران انباشته از این نامها و کارهای آنهاست !

«زیاد» از بزرگان دولت معاویه بود و حکومت‌عراق را داشت و چون مردی بی فضیلت بود و همواره نعل وارونه میزد و اصل درستی هم نداشت او را به ریشخند «زیاد : پسر پدرش»می‌گفتند . اما ابوالاسود دوئلی جوانی دانشمندو با فضیلت‌بود. خلاصه میگویند : روزی این «ابولاسود» پیش «زیاد» رفت و در ضمن صحبت ، زیاد به وی گفت : اگر بزرگسال بودی ترا بکار مهمی میگماشتم‌و درسختی‌ها باتومشورت‌میکردم .«ابوالاسود» گفت : «اگر مرا برای کشتی‌گرفتن میخواهی ، من کشتی‌گیر نیستم ، ولی اگر علم‌وخردمندی میجویی، بحد کفایت دارم!»

حالا کسی نیست که به این رئیس محترم بنیاد بگوید : آقا مگر لیاقت و کاردانی به عبا و لباس و قطر شکم و ریش سفید است ؟ سعدی میگوید :

تفاوت کند هرگز آب زلال
گرش کوزه زرین بود یا سفال؟
کس از سر بزرگی نباشد به چیز
کدو سر بزرگ‌است وبی مغزنیز!

میفراز گردن بدستار و ریش
که‌دستاربنبه است‌و سبیلات‌حشیش!

همین داوری‌های‌نادرست و بی‌خردانه در زمان های گذشته‌مایه هزار نوع حق‌کشی و ضایع گذاشتن استعداد های والا و سرشار ، و تباه کردن نبوغها شده است ، و گویا منشاء آن جز ترس از مقام خود و پا بر روی حقیقت نهادن چیز دیگری نیست . باید صدها و هزارها استعداد و کاردانی تباه شود تا مردی عالم‌نما و مدعی‌بمقام دلخواه خود دست یابد .

★ لابد شنیده‌اید که روزی «ابن‌سینا» حکیم نامدار ایران در جاوی دکان نانوایی نشسته بود نوجوانی ده ، پانزده ساله‌زنده بوش به نانوا مراجعه کرده ازاو قدری آتش میخواهد ، شاطر به نوجوان میگوید : آتش را کجا بریزم دامن که نداری و ظرفی‌هم نیاوردی ؟ نوجوان هوشمند بی درنگ مشتی خاکسترازپیشخوان تنور برمیدارد وآنرا برکف دست خود میریزد و خطاب به نانوا میگوید : بریز اینجا ! ابن‌سینا میگوید : عجب‌است ، چه‌استعداد هایی‌هست‌که ازمیان میرودوکسی بوجود آنها پی نمیبرد کودک بی‌درنگ میگوید : جناب بوعلی ، اگر استعداد های صدها تن‌چون من نابود و تباه نشود ، امثال شما هرگز یگانه روزگار نخواهد شد !

وظیفه همه موسسات علمی و فرهنگی اینست که هرگاه درکسی استعداد والایی‌سراغ گرفت اورا بپرورد و برکشد و هیچوقت در بند ظاهر پرستی نماند . اگراین تمیز و تشخیص را بنیاد های تجاری یا مادی نداشته باشند باز چندان قابل سرزنش نیستند . **اما اگر بنیاد های علمی و معنوی بکوشند تا استعداد های‌شکوفان را نیز پژمرده کنند . گرفتار همان «قحط‌الرجالی» میشوند که‌اکنون نیز شده‌اند و هی فریاد بر می‌آورند که باید از «فرار مغزها» جلوگیری کرد ، ولی دستشان به جایی نمیرسد ، چون نمیخواهند یا نمیدانند که «به عمل کاربرآید به سخندانی‌نیست»و«دوصد گفته چون نیم کردار نیست» .**

بسیار میشنویم که رئیس فلان بنیاد فرهنگی و علمی در باب فضل و دانش دانشمندی ، داد‌سخن داده و او را «دریای خروشان علم» خوانده و گفته که فلانی «جهانی است بنشسته در گوشه‌یی» اما درعمل کوچکترین قدمی در بهبود زندگانی او برنمیدارد ، و دست کم نمیخواهد دخل و خرج او برابر باشد . این روش ظاهر پرستی ماامروزه با وضع هزار سال پیش هیچ فرقی نکرده است .

عنصری و فردوسی‌هر دوشاعر و معاصر بودند ، عنصری دیگ مطبخ خود را از نقره میساخته و با قاشق و چنگال زر طعام میخورده ، فردوسی‌ذغال و هیزم نداشته و «نگرگ» را«نشانه‌مرگ» میشمرده است .

اینک ابیات زیر را بخوانید که آن شاعر یگانه میفرماید :

مرا دخل و خرج از برابر بدی
زمانه مرا چون برادر بدی
نگرگ آمد امسال‌بر سان مرگ
مرا مرگ بهتر بدی از نگرگ
در هیزم و کندم و کوسپند
به‌بست این برآورده چرخ‌بلند
نماندم نمک سودوکندم نه جو
نه چیزی پدید است تا جودرو
هواپرخروش وزمین‌پرزجوش
خنک آنکه دل شاددارد‌به‌نوش
درم دارد و نقل‌و نان و نبید
سر وسفندی نواند برید
مرانیست‌این حزم‌آن‌راکه‌هست
ببخشای بر مردم تنکدست !

من نمیدانم ، در آن دوره هم ، لابد هیات ظاهری و ریش وتن و بالای عنصری بهتر از فردوسی بوده‌که پذیرفته‌و خوشبخت‌بوده، و فردوسی چون‌زشت منظربوده و آدابدان‌وشیرین حرکات‌نبوده، مردود و تیره‌بخت بوده وگرنه همه قبول دارند که استادی و دانشمندی فردوسی بر صد ها تن چون عنصری می چربیده است . امید که بنیادها وموسسات علمی و فرهنگی استعدادها رابشناسند و درپیشبردعلم و معرفت‌ویاوری دانشمندان راستین بکوشند و در این راه ،دربندظاهرپرستی نباشند که هرقوم دربند و گرفتار ظاهر شد از کاروان ترقی وپیشرفت معنوی عقب ماند .

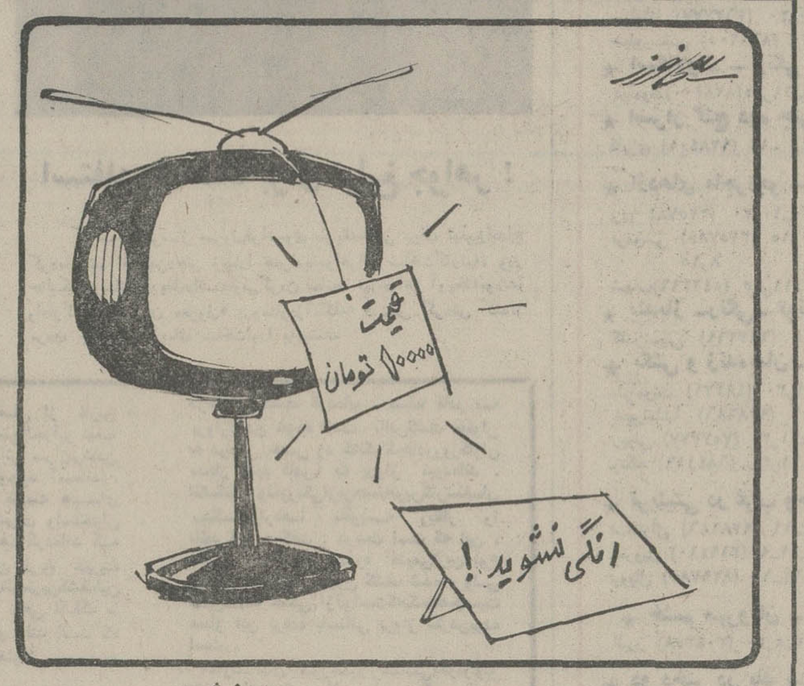

بدون شرح

آگهی تعیین‌صاحبان‌امضاء مجاز در شرکت سهامی خاص بسته بندی وتوزیع گوشت مرغ و تخم مرغ ثبت شده بشماره۱۶۷۷۵

طبق صورتجلسه‌مورخ ۲۱ر۴ر۵۳ هیئت مدیره شرکت سهامی‌خاص بسته‌بندی و توزیع گوشت‌مرغ و تخم مرغ آقایان جلیل خویلو مهندس اسکندر افشار ومهندس فریدون علاقبند بعنوان مدیران صاحب امضاءمجاز شرکت‌نامبرده انتخاب شدند .

م‌الف ۱۹۹۹۱

مدیر کل ثبت‌شرکتها و مالکیت صنعتی

آ ـ ۱۰۴۸۴۴

وقتی کوچولوی شیرین شما بزرگ میشود

بقیه از صفحه ۷

باید هوشیار باشند و باید از خطراتی‌که‌احتمالا براثر توسعه دنیای روز بروز رو به‌گسترش نوزاد ، جلوگیری کرد .

کوچولو درین موقع است‌که بخوبی یاد میگیرد چگونه‌خود را بالا بکشد و بحالت‌ایستاده روی دو پایش استوار شود، و آنگاه به آرامی بنشیند بدون ان‌که کوچکترین مشکلی‌برایش پدید آید . قوه ادراکش نیز توسعه می‌یابد و روز بروز پالوده‌تر میشود .

اگر کمکش کنید ، خواهد توانست با لیوان یا فنجانی‌آب و شیر و هر مایع دیگری را بنوشد . دیگر لباس پوشاندن به کوچولو با دشواری همراه نخواهد بود چون درین موقع با شما همکاری خواهد کرد و مثلا پایش را طوری نگاه‌خواهد داشت تابه آسانی بتوانید آن را از پاچه شلوارش‌بگذرانید، همینطور دستش را بلندخواهد کرد و درحالتی قرار خواهد داد که براحتی بتوانید آن‌را از آستین پیراهنش رد کنید ! درین موقع حرفهایی را که میزنید ، خواهد فهمید و از لزوم و فایده حرف زدن آگاه خواهد شد . دستورات ساده را درک خواهد کرد ، نام‌خود را یاد خواهد گرفت و اگر او را صدا بزنید فورا به سوی شما برخواهد گشت و جواب خواهد داد . و همه اینها برای کوچولو با لذت وخوشی، آمیخته خواهد بود .

در چین کتابهارا سوزاندند

بقیه از صفحه ۷

در تلاشی برای ایجاد وحدت‌در چین ، تصمیم گرفت که تمام نوشته‌ها و اثار و افکار و عقاید محققین و علماء روحانی و نیز قوانین منطقه‌یی‌که براساس‌اندیشه های محققین اجتماعی شکل‌گرفته بود ، از بین ببرد . او برای از میان برداشتن این آداب وافکار و عقاید ، دستور داد که هرچه کتاب در چین هست ، بسوزاند. بدنبال‌این فرمان، مراسم‌کتابسوزان در سراسر چین‌برپا شد،درحالیکه بسیاری از مردم چین ، بشدت وحشتزده شده بودند .

★ طول دیوار چین چه قدر است ؟

دیوار بزرگ چین نزدیک به ۱۴۰۰ میل (هر میل کمی بیش از ۱۵۰۰ متر یا ۱ر۵ کیلومتر است) درازا دارد . این دیواررا نیز «هوانگتی» ـ همان‌امپراتوری که فرمان به کتابسوزی داد‌بنیان نهاد . این دیوار که در زمره عجائب هفتگانه جهان قرار دارد، مرز جنوبی‌چین را ـ بامغولستان‌ـ دربرگرفته است . «هوانگتی» با این نیت فرمان به ساختمان دیوار بزرگ چین داد تا جلوی نفوذ و هجوم قبائل وحشی را بگیرد .

دیوار بزرگ چین چنان‌ساختمانی است که هنوز هم ان را یکی از نمونه‌های خیره کننده مهندسی و معماری در سراسر گیتی میدانند .

در شماره آینده : حکومت یونان باستان چگونه پدید آمد ؟ اسپارت و یونان با چه چیزباهم متمایز بودند ؟ آتن چگونه قدرت فرمانروایی بر یونان باستان‌را بدست آورد؟

اصول ایمنی شناسی پزشکی
ترجمه
دکتر حسن تاج‌بخش
ناشر
مؤسسهٔ انتشارات و چاپ دانشگاه تهران
مراکزفروش :فروشگاه شماره ۱ خیابان شریعتی‌دانشگاه (۲۲۱آذر) فروشگاه شماره۳ خیابان شاهرضا ایستگاه‌لاله‌زار

۹ ساعت به‌راما

بقیه از صفحه ۸

تیراندازی یکسربازرا دیده‌باشد، کوچکترین‌واکنشی‌ننمود و موعظه خود را به آرامی ادامه داد . دیگران نیز همچون رهبر سالخورده‌شان از جای خودتکان نخوردند مگر چند تنی کمشتابان به سوی «ماندان لغل» جستند ، محاصره‌اش کردند و به پلیس تحویلش دادند . درین گیرودار ، گادسه ، برادرش ـ گوپال ـ ، و «کارکاره»و «آبته» ـ همدستان «گادسه» به درون یک تاکسی جستند و برق‌آسا گریختند .

فردای آن روز ، گاندی نیز مانند افراد گروهی که طرح قتل او را ریخته بود ، بسیار زود از خواب برخاست.گفتی مرگ ، سراسر پهنه اندیشه او را دربر گرفته بود .

بخواهر زاده‌بزرگ خود گفت: «اگر بیماری‌مرا از پای درآورد، باید به همه اعلام کنی که‌گاندی ، یک مهاتمای دروغین بود .. اما اگر کسی مرا با گلوله بزند آن گلوله در سینه عریان من بنشیند، و بتوانم نام راما ـ یکی‌ازخدایان بزرگ هندوها ـ را بر زبان‌آورم، آنگاه جان بسپارم ، تو میتوانی باور داشته‌باشی‌که‌من یکمهاتمای واقعی بوده‌ام .

نقطه پایان

هنگام نیایش در غروب که رسید ، گاندی به منشی‌خود گفت : « تمام نامه های مهم مرا بیاور . همین امروز باید به آنها پاسخ گویم ، دیگر فردایی نخواهد بود .»

غروب آن روز ، گاندی دیرتراز همیشه به‌اجتماع مردمی که‌برای نیایش گرد آمده بودند ،پیوست. خواهرزادگان پیرمرد ـ که تمام نامه‌های مهم او را جواب گفته بود ـ زیر بازوان او را گرفتندو از باغ «بیرلاهاوس» گذراندند و از پلکانی که به بالکن منتهی‌میشد، بالا بردند .

بر روی بالکن ، نزدیک به یکصد تن انتظار گاندی را میکشیدند . در دل این جمعیت ، برای گذشتن پیرمرد ، خیابانی‌باز شد .

گاندی لبخندزنان ، برای احترام دستهای‌خودرابشیوه سنتی‌هندوها تازه برهم جفت کرده بود که گادسه با پولوور سبز و کت خاکی ـ سربازی ـ خود ، با دشواری راهی به سوی گاندی برای خود گشود . حرکت تند و شتابان او سبب شد که «مانوین» ـیکی ازخواهر زاده‌های گاندی‌ـ بلغزد . دختر جوان در آن‌حال، برای حفظ تعادل خود، جعبه عینک و یادداشتهای گاندی راکه بدست داشت ، ناگزیر رها ساخت و بی‌اختیار فریاد برآورد :

دستهای « گادسه» نیز ابتدا، همچون گاندی برهم‌جفت بود اما بناگاه از میان این دو دست بظاهر باهم جفت شده، برق‌آسا سه گلوله بیرون جست ، و سکوت مواج در فضای صاف هنگام غروب را درهم‌ریخت .

گاندی‌به عقب برتاب شد. عینک از روی بینیش لغزید و چسبیده به یکی از گوشهایش ، آویخته ماند . آنگاه ، پیرمرد مثل فانوس تاشد و بر زمین افتاد . خون ، شال سپید رنگش را گلگون‌ساخته بود و از سینه و شکمش فوران میزد.

«های راما ! های راما ! » این کلماتی بود که گاندی ـهمچنانکه بر زمین دراز میکشید ـ زمزمه کرد. سیمایش رنگباخته بود و به خاکستری میزد . نام خدای هندوها ،سرانجام بر لبانش محو شد . گاندی ، درگذشته بود .

مردم خشمگین ، راه فرار را بر «گادسه» بستند . اگر پلیس بسرعت نمیرسید ، شاید قاتل جوان در زیر ضربات مشت و لگد مردم، در همانجا تکه تکه میشد و جان میداد.

سه ماه بعد ، ۲۷ مه دادگاه گادسه را به اعدام محکوم کرد. روز پانزدهم نوامبر ۱۹۴۹ پیکر بیجان « گادسه» که دراعترافاتش زبان به احترام و ستایش گاندی گشوده بود ، برفراز چوبه دار، همراه با باد چرخ میخورد . دستیارش آبته» نیز در کنار او اعدام شد .

کفش این هفته

قیمت ۵۵۰ ریال
مدل مونت‌کارلو
در فروشگاههای کفش ملی

آگهی تاسیس شرکت سهامی خاص مشاورین صنایع و مهندسی ایک

نظر به لایحه قانونی اصلاح قسمتی از قانون تجارت مصوب ۲۴ر۱۲ر۱۳۴۷ و ماده ۱۹۷ قانون تجارت وماده ۶ آئین‌نامه قانون مصوب ۱۳۱۱خلاصه اظهارنامه و اساسنامه شرکت مشاورین صنایع و مهندسی ایک سهامی خاص‌که‌در تاریخ ۱۵ر۱۰ر۱۳۵۳ تحت شماره ۲۰۴۰۴ در این اداره ثبت و در تاریخ ۵ر۱۰ر۵۳ از لحاظ امضاء ذیل‌ثبت‌تکمیل گردیده‌برای اطلاع عموم در روزنامه رسمی کشور و روزنامه کثیرالانتشار اطلاعات آگهی میگردد .

۱ـ نام و نوع شرکت : مشاورین صنایع و مهندسی ایک (شرکت سهامی خاص) . IEC
۲ـ موضوع‌شرکت : شرکت بمنظورمشاورت در مدیریت برای انجام امور زیر تاسیس شد الف‌ـ طرح و آرایش انواع کارخانجات جدید بـ ایجاد سیستم های جدید برای بهره‌وری بیشتر ازکارخانجات جدید و بقیه بشرح ماده ۳ اساسنامه .
۳ـ مرکز اصلی شرکت : تهران خیابان کریم خان زند شماره ۳۴
۴ـ مدت شرکت:از تاریخ ۲۰ر۹ر۱۳۵۳ بمدت نامحدود .
۵ـ تابعیت شرکت : ایرانی .
۶ـ سرمایه شرکت : مبلغ یک میلیون ریال منقسم به یکصد سهم ده‌هزار ریالی با نام .
۷ـ میزان سرمایه پرداختی و شماره فیش بانک مربوطه و مبلغی که تعهد شده است : کلیه سرمایه نقداطی گواهی نامه مورخ ۴ر۱۰ر۱۳۵۳ به بانک اعتبارات شعبه کریم خان زند پرداخت شده است .
۸ـ موسسین شرکت : ۱ـ خانم امامرادی میرزایانس ۲ـ آقای ایرج انوشیروانی ۳ـ آقای بهرام انوشیروانی و عده دیگر کلیه ساکنین تهران خیابان کریمخان زند شماره ۳۴
۹ـ اولین مدیران شرکت : خانم امامرادی میرزایانس بسمت عضو و رئیس هیئت مدیره ـآقای بهرام انوشیروانی بسمت عضو و نایب رئیس هیئت‌مدیره آقای مهندس ایرج انوشیروانی بسمت عضو هیئت مدیره و مدیر عامل شرکت برای مدت دوسال تعیین شدند .
۱۰ـ اختیارات مدیر عامل : کلیه اختیارات مندرج در ماده ۴۹ اساسنامه از طرف هیئت مدیره بمدیر عامل شرکت تفویض شد .
۱۱ـ روزنامه کثیرالانتشاری که برای دعوتها تعیین شده است : اطلاعات .
۱۲ـ دارندگان حق امضاء در شرکت :کلیه‌قراردادها و اسناد و اوراق بهاءدار وچک بانکها و بروات و سفته‌ها و اوراق تجاری و اوراق قرضه‌و مراسلات و مکاتبات و خلاصه هر نوشته‌ای که شرکت را نزد هر شخص اعم از حقیقی و یا حقوقی بدهکار و یا بستانکار نماید با امضاء دو نفر از سه‌نفر خانم امامرادی میرزایانس و آقای مهندس ایرج انوشیروانی و آقای بهرام انوشیروانی اعضاء هیئت مدیره شرکت یا وکلای آنان متفقاوبامهر شرکت و یابا امضاء آقای مهندس ایرج انوشیروانی مدیر عامل شرکت منفرداوبا مهر شرکت میباشد .
۱۳ـ اولین بازرسان اصلی‌وعلی‌البدل شرکت: آقای آندرانیک اتابکیانس بازرس اصلی‌وبانومهرنواز همتی بازرس علی‌البدل برای مدت یکسال انتخاب شدند .
۱۴ـ انحلال شرکت:طبق ماده ۱۹۹ اصلاحی‌قانون تجارت .

م‌الف ۱۹۹۸۹ **مدیر کل ثبت شرکتها و مالکیت صنعتی**
آ ـ ۱۰۴۸۴۷

آگهی تاسیس‌شرکت سهامی خاص بیمارستان و زایشگاه نامداران

نظر به لایحه قانونی اصلاح قسمتی از قانون تجارت مصوب ۲۴ر۱۲ر۱۳۴۷ و ماده ۱۹۷ قانون تجارت و ماده ۶ آئین‌نامه‌قانون مصوب ۱۳۱۱خلاصه اظهارنامه و اساسنامه شرکت بیمارستان و زایشگاه نامداران سهامی خاص که در تاریخ ۷ر۱۰ر۱۳۵۳تحت شماره ۲۰۴۱۵ در این اداره ثبت‌و در تاریخ ۷ر۱۰ر۵۳ از لحاظ امضاء ذیل ثبت تکمیل گردیده برای اطلاع عموم در روزنامه رسمی کشورو روزنامه کثیرالانتشار اطلاعات آگهی میگردد.

۱ـ نام و نوع شرکت : بیمارستان وزایشگاه نامداران (شرکت سهامی خاص) .
۲ـ موضوع شرکت : انجام کلیه خدمات بهداشتی و درمانی و تاسیس هر نوع بیمارستان و زایشگاه و درمانگاه وپلی‌کلینیک و یا سرویسهای ثابت و سیار پزشکی در مرکز و سایر نقاط کشور و بقیه بشرح ماده ۳ اساسنامه .
۳ـ مرکز اصلی شرکت : تهران خیابان‌فرصت شاهرضا نبش خیابان ثریا .
۴ـ مدت شرکت : از تاریخ ۲۰ر۹ر۱۳۵۳ بمدت نامحدود .
۵ـ تابعیت شرکت : ایرانی .
۶ـ سرمایه شرکت : مبلغ دو میلیون ریال منقسم به هشت سهم ۲۵۰ هزار ریالی با نام .
۷ـ میزان سرمایه پرداختی و شماره فیش بانک مربوطه و مبلغی که تعهد شده است : کلیه سرمایه نقدا طی گواهی‌نامه مورخ ۵ر۱۰ر۵۳ به‌بانک ایران و خاورمیانه شعبه تخت‌جمشید پرداخت شده است .
۸ـ موسسین شرکت : آقای دکتر خسرو نامداران ـ بانو گوهر کشاورز ـ بانو فرین‌نامداران‌ـ آقای دکتر فرشیدنامداران ـ آقای‌دکترفرزادنامداران‌ـ آقای دکتر فرخ نامداران ـ آقای فرزین نامداران ـ آقای فرهاد نامداران .
۹ـ اولین مدیران شرکت : آقای دکتر خسرو نامداران عضو و رئیس هیئت مدیره بانو گوهر کشاورز عضو و نایب رئیس هیئت مدیره و آقای‌دکتر فرزاد نامداران عضو هیئت مدیره و مدیرعامل‌ـ آقای دکتر فرخ نامداران و آقای دکتر فرشیدنامداران‌عضو هیئت مدیره کلا برای دوسال .
۱۰ـ اختیارات مدیر عامل : کلیه اختیارات‌مندرج در ماده ۴۹ اساسنامه از طرف هیئت مدیره بمدیر عامل تفویض شد .
۱۱ـ روزنامه‌کثیرالانتشاری‌که‌برای‌دعوتها تعیین شده است : اطلاعات .
۱۲ـ دارندگان حق امضاء در شرکت : کلیه قراردادها و اسناد و اوراق بهادار و چک بانکها و بروات و سفته ها و اوراق تجاری و اوراق قرضه و مراسلات و مکاتبات و خلاصه هرنوشته‌ای که شرکت را در نزد هر شخص اعم از حقیقی و یا حقوقی بدهکار و یا بستانکار نماید با امضاء آقای دکتر خسرو نامداران رئیس هیئت مدیره و یا وکیل ایشان منفردا و با مهر شرکت و یا با امضاء دو نفر از پنج نفر بانو گوهر کشاورز وبانو فرین‌نامداران و آقای دکتر فرزاد نامداران و آقای دکتر فرشید نامداران و آقای دکتر فرخ نامداران و یاوکلای آنان متفقا و با مهر شرکت خواهد بود .
۱۳ـ اولین بازرسان اصلی و علی‌البدل‌شرکت : آقای دکتر کیخسرو یگانه بازرس اصلی و آقای فرهاد نامداران بازرس علی‌البدل برای مدت‌یکسال .
۱۴ـ انحلال شرکت:طبق ماده ۱۹۹ اصلاحی قانون تجارت .

م‌الف ۲۰۰۵۴

مدیر کل ثبت شرکتها و مالکیت صنعتی ـحمید جمشیدی

آ ـ ۱۰۴۹۵۷

کمک‌هزینه برای دانش آموزان داوطلب شغل خلبانی

۱ـ نیروی هوائی شاهنشاهی به‌دانش‌آموزان دوره دوم دبیرستان های سراسر کشور در رشته های «طبیعی، ریاضی» ودوره دبیرستان نظام جدید «رشته نظری» که‌به تحصیل اشتغال دارندو مایلند پس‌از اخذ دیپلم‌وارد دانشکده افسری خلبانی نیروی هوائی شاهنشاهی بشوند چنانچه واجد شرایط باشند کمک هزینه تحصیلی به شرح‌زیر پرداخت مینماید.

الف .شرایط:
۱ـ تابعیت دولت‌شاهنشاهی ایران.
۲ـ متدین بیکی از ادیان« اسلام، مسیحی ، کلیمی‌و زرتشتی ».
۳ـ تناسب اندام‌و صحت مزاج طبق گواهی بهداری نیروی هوائی.
۴ـ داشتن حداقل نمره ۱۵ معدل گروه ریاضی‌وتجربی.
۵ـ حداقل وحداکثر سن داوطلبان .
نظام قدیم آموزش وپرورش:
الف ـدانش آموزان سال چهارم ۱۶ تا۲۰ سال تمام.
ب‌ـ دانش آموزان سال پنجم بین ۱۷ تا۲۱ سال تمام.
پ‌ـ دانش آموزان سال ششم بین ۱۸ تا۲۲ سال تمام.
نظام جدید آموزش وپرورش :
الف ـدانش آموزان سال اول دبیرستان بین ۱۵ـ۱۹ سال تمام.
ب‌ـدانش آموزان سال دوم دبیرستان بین ۱۶ ـ۲۰ سال تمام.
پ‌ـ دانش آموزان سال سوم دبیرستان بین ۱۷ـ۲۱ سال تمام.
ت‌ـ دانش آموزان سال چهارم دبیرستان‌بین ۱۸ـ۲۲ سال تمام.
ب: میزان کمک هزینه نظام قدیم:
۱ـ دانش آموزان سال چهارم ماهیانه مبلغ ۱۵۰۰ ریال حقوق باضافه ۱۴۸۵ ریال جیره دانشجوئی‌و ۶۵۰ ریال هزینه‌نوشت افزارو مبلغی بعنوان ارزش لباس دریافت خواهند داشت .
۲ـ دانش آموزان سال پنجم ماهیانه مبلغ ۲۰۰۰ ریال حقوق وباضافه ۱۴۸۵ ریال جیره دانشجوئی‌و ۸۰۰ ریال هزینه نوشت افزار ومبلغی بعنوان ارزش لباس دریافت خواهند داشت .
۳ـ دانش‌آموزان سال ششم ماهیانه ۲۵۰۰ ریال حقوق باضافه ۱۴۸۵ ریال جیره نقدی دانشجوئی و مبلغ ۱۰۰۰ ریال هزینه نوشت‌افزار و مبلغی بعنوان ارزش لباس دریافت خواهند داشت.
پ: میزان کمک هزینه نظام جدید:
۱ـ دانش آموزان سال اول دبیرستان‌ماهیانه ۱۵۰۰ ریال حقوق باضافه ۱۴۸۵ ریال جیره دانشجوئی و ۵۰۰ ریال هزینه نوشت افزارومبلغی بعنوان ارزش‌لباس دریافت خواهند داشت .
۲ـ دانش آموزان سال دوم دبیرستان‌ماهیانه مبلغ ۲۰۰۰ ریال حقوق باضافه ۱۴۸۵ ریال‌جیره دانشجوئی‌و ۶۵۰ ریال هزینه نوشت افزار و مبلغی بعنوان ارزش لباس دریافت خواهندداشت.
۳ـ دانش آموزان سال‌سوم دبیرستان‌ماهیانه مبلغ ۲۲۵۰ ریال حقوق باضافه ۱۴۸۵ ریال‌جیره دانشجوئی و ۸۰۰ ریال هزینه نوشت افزار ومبلغی بعنوان ارزش لباس دریافت خواهند داشت.
۴ـدانش آموزان سال چهارم دبیرستان ماهیانه مبلغ ۲۵۰۰ ریال حقوق باضافه ۱۴۸۵ریال جیره دانشجوئی و ۱۰۰۰ ریال هزینه نوشت‌افزار و مبلغی‌بعنوان ارزش لباس دریافت خواهند داشت.
۲ـ مزایا
دانش آموزان در تعطیلات تابستان‌ازتسهیلات ورزشی و تفریحات سالم‌و کلاسهای زبان یکانهای نیروی هوائی استفاده خواهند نمود.
۲ـ داوطلبان برای کسب اطلاعات بیشتر و استثناء روزهای تعطیل بادردست داشتن‌شناسنامه تحصیل وگواهی حسن اخلاق از دبیرستان‌مربوطه دجاده‌تهران‌نو « فرماندهی آموزشهای هوائی‌و در شاهنشاهی مراجعه نمایند . نام‌نویسی از تاریخ نشراین آگهی همه روز به عکس‌دارو۶ قطعه عکس ۴×۳ گواهی اشتغال‌به از ساعت ۷الی ۱۴٫۳۰ درتهران به خیابان‌دماوند شهرستان ها به نزدیکترین یکانهای نیروی‌هوائی

م‌الف ۱۵۰۲۸

نیروی هوائی شاهنشاهی

آگهی مناقصه‌شماره۵۳ر۲۳۲۷

راه‌آهن دولتی ایران ده هزار کیلو سیم مسی رشته‌ای مورد نیاز را برطبق مشخصات وشرایط مربوطه از طریق مناقصه تحویل تهران انبار مرکزی د خریداری مینماید .

داوطلبان شرکت در مناقصه میتوانند در ساعت اداری جهت دریافت اسناد مناقصه باتسلیم فیش بانکی بمبلغ ۲۰۰ ریال بحساب ۱۰۳۹ راه‌آهن نزد بانك مرکزی باداره کل کارپردازی‌مراجعه فرمایند شرکت کنندگان در مناقصه باید مبلغ هشتادهزارریال ۸۰۰۰۰ ریال بعنوان سپرده شرکت در مناقصه به حساب ۱۰۹۵ راه‌آهن نزد بانك مرکزی ایران پرداخت نموده و فیش آن یامعادل همان مبلغ ضمانت‌نامه بانکی صادریکی از بانکهای مجاز ایران که لااقل یکماه اعتبار داشته باشد بضمیمه پیشنهاد خود تا ساعت ۹ صبح روز ۶ر۱۱ر۵۳در صندوق پیشنهاد ها واقع در اداره کل کارپردازی بیاندازند . پیشنهاد های واصله ساعت ده روز مزبور باز وقرائت خواهد شد . حضور پیشنهاد دهندگان یانمایندگان مجاز آنها در جلسه‌مناقصه آزاد است وراه‌آهن دررد‌ویاقبول هریك یا تمام پیشنهاد ها مادامیکه قرارداد مبادله نشده است جزاو کلامختارمیباشد به پیشنهاد فاقد سپرده و مشروط و مبهم‌و پیشنهادیکه بعد از موعد مقرر برسد ترتیب اثر داده نخواهدشدسپرده برنده اول و نفر دوم مناقصه نگهداری و درصورت استنکاف از انجام معامله بدون تشریفات بنفع راه‌آهن ضبط خواهد شد . مالیات متعلقه و هرگونه عوارض دیگر بعهده برنده مناقصه می باشد . راه‌آهن میتواند تا صدی بیست‌و پنج از میزان معامله کسریااضافه نماید.

م‌الف ۲۰۰۹۹ **راه‌آهن‌دولتی ایران**

شهرداری آمل

آگهی

در اجرای تبصره ۲ ذیل ماده ۱۶ و۱۷ قانون نوسازی و عمران شهری تائید طرح تعریض خیابان رضا شاه کبیر از سی متر به‌چهل وپنج‌متر را بشرح زیر باطلاع عموم میرساند .

۱ـ بموجب بند های پنج و چهار هشتاد وهفتمین جلسات مورخ ـ ۱۰ر۹ر۵۳ و ۱ر۱۰ر۵۳ انجمن شهر و تائیدیه های شماره ۲۳۰۰۰ و۳۲۹۹۸ ـ مورخ۴ر۱۰ر۵۳ مقام معظم استانداری مازندران خیابان رضا شاه کبیر ازجلوی باغ آقای ملکزاده تا میدان ششم بهمن در سال جاری و حداکثر تا آخر اسفند ۱۳۵۴ بعرض چهل و پنج متر تعریض خواهد شد .

تاریخ شروع اجرای طرح با دوماه مهلت از تاریخ ۱۰ر۱۰ر۵۳ برای‌تخلیه املاك که‌مراتب‌بفردفردمالکین‌ومستاجرین نیز ابلاغ خواهد شدازتاریخ۱۰ر۱۲ر۵۳ خواهد بود ودرسال جاری باحلوی‌کاراز آقای قبادیان تعریض میشود چون خاك‌برداری و جدول بندی و آسفالت خیابان مزبور در دست اقدام میباشد از مالکین مسیر درخواست گردیده با شهرداری همکاری نموده و زودتر از موعد مهلت اعلام تخلیه نمایند از جلوی مغازه آقای قبادیان تا میدان ششم بهمن در سال ۱۳۵۴ تعریض خواهدشد .

۲ـ مالکین و مستاجرینی که صورت ارزیابی به آنها ابلاغ میگردد از تاریخ نشر اولین‌آگهی‌مدت دوماه‌مهلت‌اعتراض خواهند داشت .

۳ـ مفاد فهرست جامع در محل شهرداری برای ملاحظه عموم الصاق گردیده است .

۴ـ معترض مکلف است ذیل برك اعتراض نشانی کامل و روشن خودرا بنویسد ضمنا محل دریافت اعتراضات دفتر شهرداری خواهد بود .

شهرداری آمل

کاهش جمعیت چاره‌گر گرسنگی جهان نیست

در قبال افزایش سریع‌قیمتها، و کاهش ذخایر غذایی، هرساله در حدود ۷۵ میلیون دهان تازه، به غذاخورهای جهان‌اضافه می‌شود.

تولید مواد غذائی در جهان، باتوجه به‌افزایش سالانه‌دودرصد به‌جمعیت جهان، که پیش‌بینی‌می‌شود، تا سال ۲۰۰۰ افزایشی‌در حدود دومیلیارد خواهد بود، باید تقریبا دوبرابر تولید بشود.

براساس گزارش تازه‌ی درباره تولیدموادغذائی درجهان، چاره دیگری برای‌رفع این‌مشکل وجود دارد. دولت‌ها، باید این واقعیت را درک کنند که رشد جمعیت‌شان را باید کند کنند، و درعین‌حال‌برنامه‌هایی به‌منظور رفع‌نیازمندی‌های اجتماعی‌ملتشان به مرحله اجرا گذارند.

در این گزارش که از جانب کمیته امور عمومی وابسته به سازمان جهانی خواربار و کشاورزی انتشار یافته، گفته شده‌است:

«بی‌تردید، مواد غذائی رادر جهان، می‌توان افزایش داد، وافزایش هم خواهد یافت. اما محدودیت‌های زیادی برای این افزایش وجود دارد.»

ماکسول استوارت، رئیس کمیته مورد بحث، در گزارش خود تائید کرده است که برنامه تنظیم خانواده بایدهمراه برنامه‌های گسترش امکانات اقتصادی پیش برود. او می‌گوید:

«علاوه برتدارک مواد غذائی به مقدار کافی، میلیون‌ها مردم بیش ازآن که نسبت به تعداد اعضای خانواده خود تصمیم بگیرند، نیازمند خدمات سواد‌آموزی، بهداشتی، و امکانات آموزشی هستند. درست است‌که اجرای برنامه‌تنظیم‌خانواده امری لازم است، اما کاهش جمعیت، به تنهایی باعث رفع گرسنگی نمی‌شود. حل مساله گرسنگی در جهان به برنامه‌هایی نیازمند است که شامل افزایش شبکه‌های آبیاری، کود شیمیائی، ماهیگیری در اقیانوس‌ها، و نیز اجرای اصلاحات ارضی مدرنیزه کردن روش‌های کشاورزی در کشورهای درحال توسعه است.

استوارت‌میگوید: انتظار میرود که امریکا باز هم تا چند سالی تهیه‌کننده عمده مواد غذایی در جهان باشد. اما کشاورزان امریکائی اگرچه سهم خود را در افزایش تولیدایفامی‌کنند، نمی‌توانند به تنهایی غذای صدها میلیون انسانی را که روز به روز گرسنه‌تر می‌شوند، تامین کنند.

کنگره آمریکا به‌افزایش مرگ‌ومیر درآمریکا کمک‌میکند

نشریه‌انجمن‌پزشکی امریکا، کنگره این کشور را متهم کرد که با افزایش کمک تشویقی‌به توتونکاران، به‌افزایش مرگ و بیماری، در امریکا کمک کرده است.

همین نشریه در سرمقاله خود، خواستار قطع کمک‌های اضافی شده است. پس از مبارزه ده ساله پزشکان و بیماران علیه خطرات ناشی‌از سیگارکشیدن، این نخستین باری است که نشریه مذکور خواهان دخالت کنگره برای کاهش کمک تشویقی به توتونکاران میشود.

دکتر ولدون. جی. واکرز وابسته به واحد قلب در مرکز پزشکی مموریال، و عضوهیات تحریری نشریه مذکورمینویسد: کنگره امریکا، به طرق‌مختلف، از پول‌ها، برای‌کمک‌به‌افزایش مرگ و بیماری در میان مردم امریکا، و سایرمردم دنیا استفاده میکند. امریکا سالی ۱۱٫۵ میلیارد دلار، صرف درمان بیمارانی می‌کند که بیماریشان ناشی از کشیدن سیگار است. مگرنه این است که وزارت بهداشت و آموزش و رفاه آمریکا، مرگ سالانه ۶۰۰٫۰۰۰ تن را در امریکا به علت‌ابتلای آن‌ها به‌بیماری‌های ناشی ازاعتیاد به سیگار، از جمله سرطان ریه، برونشیت مزمن، و آسم گزارش داده است.

پس چرا کنگره امریکا با افزودن بر میزان کمک‌های تشویقی توتونکاران عملا بر میزان این گونه بیماران می افزاید؟

روسها و امریکائیها بیکدیگر حق تالیف‌میپردازند

بوریس پانکین، رئیس‌آژانس حراست‌ازحق تالیف‌درشوروی اعلام کرد که برای چاپ کتاب های فنی و علمی ۱۴ مولف امریکائی، موفق به‌امضای قرارداد شدند.

پانکین که‌به سرپرستی‌هیاتی به واشنگتن رفته، با مقامات اداره حراست از حق تالیف، و سازمان‌های‌بزرگ انتشاراتی امریکا، مذاکراتی انجام داده است. وی سه روز پیش در نیویورک، موافقت نامه‌یی‌را باجامعه‌امریکائی آهنگسازان، مولفان وناشران امضاء کرد که براساس آن دو کشور امریکاوشوروی‌برای برگزاری رسیتال‌های موسیقی درکشور های‌یکدیگرحق تالیف‌میپردازند.

پانکین گفت: که انتظار دارد در هفته آینده موافقت نامه مشابهی با موسسه امریکایی نشر موسیقی امضا کند. وقتی از پانکین پرسیده شد که آیا مساله حق تالیف هایی که ممکن است در امریکا به آن عده از مولفان شوروی تعلق بگیرد که بارژیم فعلی شوروی مخالفند، موجب اختلافاتی بین‌امریکا وشوروی خواهد شدیانه؟ جواب دادکه آژانس حراست از حق‌تالیف در شوروی، مسئول پرداخت حق تالیف‌های تمام مولفانی است که کتابشان درشوروی ترجمه، چاپ یا تجدید چاپ می‌شود.

شوروی‌ها از مه ۱۹۷۳، به اتحادیه جهانی حراست از حق تالیف پیوسته‌اند، و پیش از آن برای حراست ازحقوق مولفان هیچ کشوری، هیچ مبنای‌قانونی‌در شوروی‌وجود نداشت.

۱۵۹ میلیون دلار جایزه یك بلیط بخت آزمائی

غنی‌ترین موسسه بخت‌آزمایی جهان، دویست‌ویازدهمین سال تاسیس خود را با اعطای جوایزی هنگفت معادل نه ونیم‌میلیارد پستا (۱۵۹ میلیون دلار) جشن گرفت.

روز ۲۱ دسامبر (سی‌ام‌آذر) هنگامیکه رادیو ـ تلویزیون‌مادرید، قرعه‌کشی بخت‌آزمایی ملی کریسمس را اجرا می‌کرد، زندگی در اسپانیا، عملا متوقف شد.

این موسسه بخت‌آزمایی‌درسال ۱۷۱۳، به وسیله کارلوس سوم، پادشاه اسپانیا به عنوان وسیله‌یی اضافی برای کسب درآمد دولتی تاسیس شد و هیچ اسپانیایی رانمی توان یافت که دست‌کم یک بلیت از این موسسه نخریده باشد به طور متوسط، هراسپانیایی ۲۵۰ پستا (۴٫۴۰دلار) برای بردن قسمتی از جایزه بزرگ ۱٫۵ میلیارد پستایی (۲۶ میلیون دلاری) پرداخت کرده‌اند.

مراسم قرعه‌کشی این بلیت‌ها، یک روز تمام، طول می کشد، ویک کودک یتیم گوی های شماره را از داخل یک قفس بزرگ بیرون می‌اندازد. وقتی برندگان جوایز بزرگ اعلام می شود، صدها تن ثروتمند می شوند. بطور مثال شخصی که یک بلیت ۱۰٫۰۰۰ پستایی (۱۶۶دلاری) خریده، اگربرنده اول بشود، ۷۵ میلیون پستا(۱٫۲۵ میلیون دلار) جایزه می‌گیرد. اما بیشتر اسپانیایی‌ها نمی توانند بلیت های ۱۰٫۰۰۰ پستایی بخرند بلکه چندتاچندتا درخرید این بلیت هاشریک می‌شوند.

مدیر یک روزنامه چاپ مادرید می گوید: کریسمس در اسپانیا، روزبخت‌آزمایی است. برندگان‌بلیت‌های‌بخت‌آزمایی کریسمس، ۷۵ درصد جایزه‌شان را می گیرند و ۲۵ درصد آن به عنوان عوارض یامالیات به وسیله بخت‌آزمایی برداشت، وبه دولت تحویل می شود. غالب‌مردم‌اسپانیا عقیده دارند که اگر چندسال پی‌درپی بلیت های دارای شماره های مشابهی رابخرند، سرانجام جزو برندگان جوایزبزرگ‌می‌شوند.

تازه‌های علم‌ودانش

لك‌لك‌های قدیی نمیتوانستند بپرند

کشف بقایای یک پرنده بسیار قدیمی در هاوائی، این امید را در میان حیوان ـ شناسان برانگیخته که فصلی از تاریخ طبیعت در لابه‌های این مجمع‌الجزایر نهفته است. جزایر هاوائی براثر سرازیرشدن مذاب‌های آتش‌فشانی به وجود آمده‌اند، ودانشمندان در برخی از قسمت های غارمانند این جزایربقای‌حشرات واستخوان واره های پرندگانی راکشف کرده‌اند که ممکن است به روشن شدن تاریخ دیرینه طبیعت‌کمک فراوانی کند. تازه‌ترین‌کشف‌این دانشمندان استخوان واره نوعی لکلک با جثه نسبتا کوچک وپاهای بلند است که تاکنون زنده آن‌هرگز در هاوائی دیده‌نشده است.

دکترآلن‌زیگلر کارشناس موزه حیوان ـ شناسی هونولولو میگوید: آن‌چه بیش از همه باعث تعجب شدید من شده، این‌است که لکلکی که استخوان واره های آن را درهاوائی کشف کرده‌ایم، مسلما قادر به پروازکردن نبوده است. بااین‌کشف میتوان به درستی حدس زد که‌لک‌لک‌هادرروزگاران بسیار قدیم قادر به پرواز نبوده‌اند. الکساندر وتموریکی‌ازبرجسته‌ترین‌کارشناسان سنگواره‌ها نظریه زیگلر را تائید کرد و گفت: درست است که این، نخستین استخوان واره قدیمی‌ترین نوع لک‌لکی است که تاکنون کشف شده، ولی همین‌کشف حاکی ازآن‌است‌که‌یک‌خصوصیت ممتاز این پرنده باستانی پرواز نکردن‌بوده است.

کارشناسان «موزه‌حیوان‌شناسی»هونولولو عقیده دارند که درلایه های سنگی جزیره هاوائی مسلما میتوان انواع پرنده‌ها و حتی حشرات دیگری‌را یافت که‌در زمانهای‌بسیار قدیم فاقد بال بوده‌اند و توانائی پرواز نداشته‌اند.

عبور از پنج قاره

استفاده از سك برای تبلیغ جواهر!

کارتیه‌جواهرساز معروف‌فرانسوی طریقه‌جالبی برای تبلیغ‌ابداع کرده‌است. او این‌دختر زیبارا همراه‌باجواهرات ساخت کارتیه، ودر حالیکه دوسك، دربغل‌داشت،وبرگردن سك‌ها نیزجواهر آویخته‌بودند، وادارکرد درخیابان معروف« پرومناودزآنگله» درنیس گردش کندتا مردم، جواهرات زیبای ساخت‌اورا به‌بینند.

امشب در سینماکسری: ضریب‌مرك

برنامه‌سینماها

تماشای فیلمهائی که با علامت (×) مشخص شده برای اشخاص کمتر از ۱۸ سال‌ممنوع‌است

★ **آوای وحش ـ چارلتون هستون**
پولیدور(۴۲۶۳۱) ۳۰ر۱۱ـ۳۰ر۱ـ۳۰ر۳ـ۳۰ر۵ـ۳۰ر۷ـ۴۵ر۹

★ **آمارکورد ـ رنگی ـ اثر فدریکوفلینی**
شهرقصه (۶۲۷۲۹۰) ۱۱ـ۳۰ر۲ـ۵ـ۳۰ر۷ـ۱۰

★ **آقامهدی وارد میشود ـ ملك‌مطیعی ـ مرجان**
نیاگارا (۶۶۵۳۰۷) ۱۱ـ۱ـ۳ـ۵ـ۱۵ر۷ـ۳۰ر۹
رکس (۳۱۵۲۹۳) ۳۰ر۱۰ـ۳۰ر۲ـ۳۰ر۴ـ۳۰ر۶ـ۳۰ر۸
میامی (۷۵۴۳۲۹) ۱۱ـ۱ـ۳ـ۵ـ۷ـ۱۵ر۹
الوند (۳۵۶۵۳۸) ۱۰ـ۱۲ـ۲ـ۴ـ۶ـ۸
کیهان (۹۵۷۳۶۰) ۹ـ۱۱ـ۱ـ۳ـ۵ـ۷ـ۹
مارلیک (۹۶۳۶۱۶) ۳۰ر۱۰ـ۳۰ر۲ـ۳۰ر۴ـ۳۰ر۶ـ۳۰ر۸
اسکار (۹۲۰۸۸۸) ۱۰ـ۱۲ـ۲ـ۴ـ۶ـ۸
ارانوس (۲۷۹۷۱) ۳۰ر۱۰ـ۳۰ر۲ـ۳۰ر۴ـ۳۰ر۶ـ۳۰ر۸
شهرام (۸۴۴۵۴۹) ۹ـ۱۱ـ۱ـ۳ـ۵ـ۷ـ۹
سیلوانا (۳۶۳۷۷۷) ۳۰ر۱۰ـ۳۰ر۲ـ۳۰ر۴ـ۳۰ر۶ـ۳۰ر۸
سیلورسیتی (۸۶۱۲۰۵) ۳۰ر۱۰ـ۳۰ر۲ـ۳۰ر۴ـ۳۰ر۶ـ۳۰ر۸

★ **اسکالاواك ـ رنگی ـ کرك‌داگلاس**
دیاموند(۸۲۸۴۰۰)۱۵ر۱۱ـ۴۵ر۱ـ۳۰ر۳ـ۳۰ر۵ـ۷ر۹ـ۴۵ر۹

★ **اسرار گنج دره جنی ـ رنگی ـ پرویز صیاد**
کاپری (۹۲۸۴۰۱) ۱۱ـ ۴۵ر۲ـ ۵ـ ۱۵ر۷ـ ۳۰ر۹

★ **اژدهای ماجراجو ـ سینماسکوپ ـ رنگی**
ری (۲۲۵۷۸) ۲۰ر۱۰ـ۳۰ر۱۲ـ۳۰ر۲ـ۳۰ر۴ـ۳۰ر۶ـ۳۰ر۸
فردوسی (۳۱۵۷۸۴) ۱۵ر۱۰ـ۱۵ر۱۲ـ۱۵ر۲ـ۱۵ر۴ـ۱۵ر۶ـ۱۵ر۸
شهاب(۵۴۲۳۹۶) ۱۵ر۱۱ـ۱۵ر۱ـ۱۵ر۳ـ۱۵ر۵ـ۱۵ر۷ـ۱۵ر۹

★ **بندباز ـ رنگی ـ تونی کورتیس ـ برت‌لنکستر**
گلدن‌سیتی (۶۶۳۲۶۹) ۱۵ر۱۱ـ۳۰ر۳ـ۳۰ر۵ـ۳۰ر۷ـ۴۵ر۹

★ **بکش و زنده‌بمان ـ رنگی ـ راجرمور**
پارامونت (۴۸۳۲۱) ۳۰ر۱۱ـ۳ـ۱۵ر۵ـ۳۰ر۷ـ۴۵ر۹
شهرتماشا (۹۲۸۶۸۶) ۱۱ـ۱۵ر۱ـ۳۰ر۳ـ۴۵ر۵ـ۸ـ۱۵ر۱۰
ریولی (۷۵۷۷۷۷) ۳۰ر۱۱ـ۱۵ر۳ـ۳۰ر۵ـ۴۵ر۷ـ۱۰
ونک (۶۸۴۱۱۶) ۳۰ر۱۱ـ۳۰ر۱ـ۴۵ر۳ـ۶ـ۱۵ر۸ـ۱۵ر۱۰

★ **ترینیتی در غرب وحشی ـ رنگی ـ ترنس‌هیل**
سانترال (۹۲۸۶۸۶) ۱۱ـ۱ـ۳ـ۵ـ۷ـ۱۵ر۹
مترویل (۳۱۹۴۱۰) ۹ـ۱۱ـ۱ـ۳ـ۵ـ۷ـ۹
رویال (۸۲۹۷۸۵) ۱۰ـ۱۲ـ۲ـ۴ـ۶ـ۸ـ۱۰

★ **خشم مهرویان ـ مردی میان مردان**
البرز (۳۰۴۲۵۸) ۳۰ر۸ـ۱۲ـ۳۰ر۳ـ۷ـ۳۰ر۸

★ **دو دختر در یك پیژاما ـ رنگی ـ فیلیپ‌نیکو**
آتلانتیک (۶۲۷۱۷۱) ۱۵ر۱۱ـ ۳۰ر۱ـ ۳۰ر۳ـ۳۰ر۵ـ۳۰ر۷ـ۳۰ر۹

★ **دزد آشوبگر ـ رنگی ـ ششی‌کاپور**
حافظ (۳۹۱۰۷۴) ۳۰ر۱۰ـ ۳۰ر۲ـ ۳۰ر۴ـ ۳۰ر۶ـ ۳۰ر۸

★ **دنیای‌دیوانه‌دیوانه‌دیوانه ـ رنگی ـ اسپنسر نریسی**
گلدیس (۶۲۸۷۱۳) ۳۰ر۱۲ـ ۳۰ر۳ـ ۳۰ر۶

★ **روسیاه ـ ارتش هشت نفره**
آسمان‌آبی (۳۴۱۶۶۸) ۹ـ۱۱ـ۱ـ۳ـ۵ـ۷ـ۹

★ **رئیس بزرك ـ سرانجام یك عشق**
ستاره (۵۳۹۷۲۱) ۹ـ۱۱ـ۱ـ۳ـ۵ـ۷ـ۹

★ **زنبق دریائی ـ رنگی ـ کارول آندره**
تاج (۳۱۳۸۶۴) ۱۰ـ ۱۲ـ ۲ـ ۴ـ ۶ـ ۸ـ ۱۰

★ **(×) سادیسم ـ رنگی ـ سینماسکوپ**
رادیوسیتی (۴۳۳۲۰) ۱۵ر۱۱ـ۳۰ر۳ـ۳۰ر۵ـ۷ر۷ـ۳۰ر۹

★ **سربلند ـ رنگی ـ جودون‌بیکر**
تخت‌جمشید (۴۳۵۵۰) ۱۱ـ ۲ـ ۴ـ ۶ـ ۸ـ ۱۰

★ **سیتا و گیتا ـ رنگی دارمندرا**
همای (۳۱۱۶۶۹) ۳۰ر۱۰ـ ۳۰ر۲ـ ۳۰ر۴ـ ۳۰ر۶ـ ۳۰ر۸

★ **شش خرس و یك دلقك ـ رنگی**
سینه‌موند (۴۸۳۲۲) ۱۱ـ ۳ـ ۵ـ ۷ـ ۹

★ **شب زفاف شیاطین ـ رنگی ـ مارك‌دامون**
سهیلا (۳۱۶۴۲۴) ۳۰ر۱۰ـ۳۰ر۲ـ۳۰ر۴ـ۳۰ر۶ـ۳۰ر۸
پلازا (۴۴۲۵۵) ۱۱ـ۱۵ر۳ـ۱۵ر۵ـ۱۵ر۷ـ۱۵ر۹
مراد (۷۵۳۳۸۲) ۹ـ۱۱ـ۱ـ۳ـ۵ـ۷ـ۹
ناهید (۳۴۹۵۰۹) ۱۰ـ۱۲ـ۲ـ۴ـ۶ـ۸
داریوش (۲۶۲۶۵) ۳۰ر۱۰ـ۳۰ر۲ـ۳۰ر۴ـ۳۰ر۶ـ۳۰ر۸

★ **شاهین سرخ ـ سینماسکوپ ـ رنگی**
دروازه‌طلائی (۳۵۲۱۶۰) ۹ـ۱۱ـ۱ـ۳ـ۵ـ۷ـ۹

★ **ضریب مرك ـ رنگی ـ کلینت ایستوود**
کسری (۸۲۶۹۳۹) ۱۰ـ ۱۵ر۱۲ـ ۳۰ر۲ـ ۴۵ر۴ـ ۷ـ ۱۵ر۹

★ **طلسم ـ رنگی ـ جولی کریستی ـ دانلدسوترلند**
شهرفرنگ (۶۲۷۶۲۸) ۱۵ر۱۱ـ۳ـ۱۵ر۵ـ۳۰ر۷ـ۴۵ر۹

★ **عشق سوزان رافائل ـ رنگی ـ موریس‌رونه**
امپایر(۶۲۳۹۴۲) ۱۵ر۱۱ـ۳۰ر۱ـ۳۰ر۳ـ۳۰ر۵ـ۳۰ر۷ـ۴۵ر۹

★ **(★) عشق نفرت انگیز ـ سینماسکوپ ـ رنگی**
پارک (۳۱۹۶۳۷) ۹ـ۱۱ـ۱ـ۳ـ۵ـ۷ـ۹

★ **گنیز من ـ رنگی ـ لاندوبوزانکا**
ب‌ب (۸۲۹۶۴۱) ۱۰ـ ۱۲ـ ۲ـ ۴ـ ۶ـ ۸ـ ۱۰
بولوار (۶۶۰۲۹۲) ۱۱ـ ۱ـ ۳ـ ۵ـ ۷ر۱۵ـ ۹ر۱۵

★ **گلنسا در پاریس ـ رنگی ـ منوچهروتوق ـ پوری بنائی**
اونیورسال (۹۲۶۹۵۳) ۱۱ـ ۱ـ ۳ـ ۵ـ ۷ر۱۵ـ ۹ر۳۰
پاسیفیک (۷۵۳۳۱۱) ۱۵ر۱۱ـ ۳۰ر۳ـ ۳۰ر۵ـ ۳۰ر۷ـ۳۰ر۹
ایران (۳۲۶۳۴۵) ۹ـ ۱۱ـ ۱ـ ۳ـ ۵ـ ۷ـ ۹
سایتا (۳۵۲۴۴۲) ۹ـ ۱۱ـ ۱ـ ۳ـ ۵ـ ۷ـ ۹
تیسفون (۹۵۸۸۸۲) ۳۰ر۱۰ـ ۳۰ر۲ـ ۳۰ر۴ـ ۳۰ر۶ـ ۳۰ر۸
رنگین‌کمان (۷۵۶۷۶۰) ۹ـ ۱۱ـ ۱ـ ۳ـ ۵ـ ۷ـ ۹
موناکو (۷۹۵۵۹۶) ۹ـ ۱۱ـ ۱ـ ۳ـ ۵ـ ۷ـ ۹
دریا (۳۴۱۷۴۶) ۳۰ر۱۰ـ ۳۰ر۲ـ ۳۰ر۴ـ ۳۰ر۶ـ ۳۰ر۸
پرسپولیس (۵۳۸۰۸۳) ۱۰ـ ۱۲ـ ۲ـ ۴ـ ۶ـ ۸
کارون (۹۵۵۱۶۵) ۳۰ر۱۰ـ ۳۰ر۲ـ ۳۰ر۴ـ ۳۰ر۶ـ ۳۰ر۸
آستارا (۸۷۴۰۲۲) ۳۰ر۱۰ـ ۳۰ر۲ـ ۳۰ر۴ـ ۳۰ر۶ـ ۳۰ر۸

★ **گناه و رهائی**
آریا (۳۱۹۸۸۴) ۹ـ۱۱ـ۱ـ۳ـ۵ـ۷ـ۹

★ **مواظب کلات‌باش ـ فردین**
اروپا (۳۰۳۱۷۹) ۳۰ر۱۰ـ۳۰ر۲ـ۳۰ر۴ـ۳۰ر۶ـ۳۰ر۸
آسیا (۴۲۹۰۹) ۱۱ـ۱ـ۳ـ۵ـ۱۵ر۷ـ۳۰ر۹
مولن‌روژ (۷۵۲۹۲۹) ۹ـ۱۱ـ۱ـ۳ـ۵ـ۷ـ۹
شهوند (۳۵۴۰۴۰) ۳۰ر۱۰ـ۳۰ر۲ـ۳۰ر۴ـ۳۰ر۶ـ۳۰ر۸
لیدو (۹۵۱۲۸۲) ۹ـ۱۱ـ۱ـ۳ـ۵ـ۷ـ۹
نپتون (۷۶۰۱۳۶) ۹ـ۱۱ـ۱ـ۳ـ۵ـ۷ـ۱۵ر۹
ژاله (۳۰۴۱۲۰) ۳۰ر۱۰ـ۳۰ر۲ـ۳۰ر۴ـ۳۰ر۶ـ۳۰ر۸
المپیا (۹۲۶۷۹۷) ۳۰ر۱۰ـ۱ـ۳ـ۵ـ۷ـ۹
چرخ‌فلک (۹۵۰۵۵۸) ۱۰ـ۱۲ـ۲ـ۴ـ۶ـ۸
توسکا (۵۳۹۵۴۴) ۳۰ر۱۰ـ۳۰ر۲ـ۳۰ر۴ـ۳۰ر۶ـ۳۰ر۸
پاسارگاد (۳۴۲۷۸۲) ۹ـ۱۱ـ۱ـ۳ـ۵ـ۷ـ۹
شرق (۵۳۴۰۲۴) ۳۰ر۱۰ـ۳۰ر۲ـ۳۰ر۴ـ۳۰ر۶ـ۳۰ر۸

★ **مرگباران ـ رنگی ـ چارلزبرونسون**
برلیان (۳۹۳۵۳۵) ۹ـ ۱۱ـ ۱ـ ۳ـ ۵ـ ۷ـ ۹

★ **ملاقات در مازوکا ـ شعله**
پردیس (۳۰۴۲۵۹) ۹ـ۱۱ـ۱ـ۳ـ۵ـ۷ـ۹

★ **نمی‌خواهم بمیرم ـ رنگی ـ سینما سکوپ**
مازستیک (۶۶۸۴۶۱) ۱۱ـ۱ـ۳ـ۵ـ۱۵ر۷ـ۳۰ر۹

سئانس انگلیسی
گلدیس ساعت ۳۰ر۹ (دنیای دیوانه‌دیوانه)

نماینده انحصاری: شرکت سهامی اُمی گلاس خیابان عباس آباد چهارراه نصر شماره ۳۳۸ تلفن: ۸۴۸۲۴۶

TELETYPE تلتایپ اینترناشنال
Sole authorised dealers Telex International
تله تایپ نمیتواند تلکس را بعنوان یك پدیده تازه معرفی کند، ما اینکار را ۶۶ سال قبل انجام داده‌ایم وتله تایپ تاکنون دردنیا متجاوز از ۲ میلیون ترمینال فروخته است. آنچه میتوانیم بگوئیم وتوصیه کنیم اینست که شما قبل ازآنکه از تلکس استفاده کنید بهتراست با دستگاههای تله تایپ ووسعت عملیات آن‌آشنائی حاصل کنید. مامعتقدیم ارزان‌ترین قیمت و بهترین سرویس را در اختیار شما میگذاریم.
تلکس‌اینترناشنال ایرانشهرجنوبی شماره ۵۵ـ طبقه چهارم تلفن ۸۲۷۹۷۸ ـ ۸۲۸۴۰۳

آغاز هفته‌دوم نمایش در
سینما حافظ
ششی‌کاپور ـ ممتاز در فیلم رنگی
دزد آشوبگر

آگهی استخدام
دانشگاه صنعتی آریامهر به عده‌ای موتورچی‌و برق‌کار درجه‌یك وبرقکار موتورخانه ومتخصص تلفن نیازمند است داوطلبان میتوانند با دردست داشتن مدارك وسوابق کار خود به دفترساختمان وتاسیسات دانشگاه صنعتی آریامهر (خیابان آیزنهاور) مراجعه نمایند.

آگهی استخدام
سازمان صنایع نظامی افراد مشروحه زیر را با حقوق مکفی استخدام می‌نماید:

ردیف	عنوان‌شغلی	مدرك تخصصی	محل‌خدمت	سائر شرایط
۱	پزشك	متخصص زنان	پارچین	ـ
۲	پزشك	متخصص اطفال	پارچین	ـ
۳	پزشك	دندانپزشك	پارچین	ـ
۴	پزشك عمومی	دکترای پزشکی	پارچین	ـ
۵	دکتر داروساز	دکتری طی دوره داروسازی	پارچین	ـ
۶	کمك‌داروساز	گواهی کمك داروساز	پارچین	
۷	حسابرس	لیسانسیه حسابرسی	تهران	دارندگان سابقه‌کار ارجحیت دارند.
۸	حسابدار	لیسانسیه حسابداری	تهران	دارندگان سابقه‌کار ارجحیت دارند.
۹	تکنسین	الکترونیك	تهران	دارندگان سابقه‌کار ارجحیت دارند.
۱۰	تکنسین	مکانیك	تهران	دارندگان سابقه‌کار ارجحیت دارند.
۱۱	لیسانسیه بازرگانی	ـ	تهران	دارندگان سابقه‌کار ارجحیت دارند.
۱۲	مهندس مکانیك	ـ	تهران	دارندگان سابقه‌کار ارجحیت دارند.

داوطلبین واجدشرایط میتوانند همه‌روزه‌باستثنای ایام تعطیل از ساعت ۸الی ۱۲ با دردست داشتن عین شناسنامه و فتوکپی مدرك تحصیلی و تخصصی پایان خدمتی یا معافی غیر پزشکی و دو قطعه عکس جهت کسب هرگونه اطلاعات بیشتر بدفتر اطلاعات سازمان صنایع نظامی واقع در سلطنت‌آباد مراجعه نماید.
م‌الف۸۹۱۵۱ سازمان صنایع نظامی

اطلاعیه بانك مرکزی ایران
در مورد
فروش اوراق قرضه
در روز شنبه چهاردهم‌دیماه ۱۳۵۳ ازمحل موجودی بانك مرکزی ایران اوراق قرضه دوساله با بهره ۹ در صد، سه‌ساله‌بابهره ۹٫۵درصد، پنجساله با بهره ۱۰ درصد وهفت ساله با بهره ۱۰٫۵ درصد در سال برای فروش عرضه میگردد.
بهره‌اوراق قرضه‌ازمالیات بردرآمد معاف‌می باشد
علاقمندان بخرید اوراق قرضه می توانند در روز شنبه مذکور به بانك مرکزی ایران و یا هریك از بانکهای اصناف، اعتبارات، ایران وانگلیس، ایران وخاورمیانه، ایرانیان، بازرگانی، پارس، تجارت خارجی، تجارتی ایران‌و هلند، تهران، رفاه کارگران، سپه، شهریار، صادرات، صنایع، عمران، کشاورزی و ملی که عامل فروش و باز پرداخت اصل و پرداخت بهره اوراق میباشند مراجعه نمایند.

دربدر بدنبال توالت‌های گمشدهٔ تهران!

هادی خرسندی

تهران ـ ۹دی ـ انجمن‌شهرستان یکی از نمایندگان خطاب به شهرداری گفت :

«من به‌نمایندگی ازطرف همه مردمی که در خیابان به قضای حاجت احتیاج پیدا میکنند و با ناراحتی به اینطرف و آنطرف می‌دوند تا توالت پیدا کنند ، از شهرداری میخواهم هرچه زودتر به‌ساختن آبریزگاه‌عمومی به‌تعداد کافی در پایتخت اقدام کند.»

جای خوشبختی است که‌حالا، هرکس «دست به‌آب» دارد هم نماینده پیدا کرد ماست .

نتیجه‌اخلاقی اینکه :

نماینده منتخب مردم یعنی‌کسی که به نمایندگی از طرف مردم ، احتیاج به قضای حاجت داشته باشد .

فکرش را بکنید که نماینده محترم ، پشت تریبون ، چه‌پیچ‌و تابی میخورده و با چه ناراحتی این پا و آن پا می‌شده تاحرفش را زده و دین خودرا به کسانی که رای برایش داده بودند ، ادا کرده است .

حالا شاید شما بگوئید آقای نماینده ، سنگ به سینه‌خودش می‌زند و چون به خودش فشار آمده، میخواهد به‌شهرداری زور بیاورد که در مسیر خانه‌اش تا انجمن شهرستان ، چهار پنج‌تا توالت عمومی بسازد .

گیرم که اینطور باشد. بالاخره مردم هم که از این توالت‌ها ، استفاده خواهند کرد. شهرداری که برای ورود به مستراح عمومی کارت شناسائی مطالبه نمی‌کند . آن آقائی که با چشم‌های ازحدقه درآمده ، ورجه ورجه‌کنان وپیچ و تاب‌خوران خودش را توی خیابان به توالت‌عمومی میرساند، ازکجا معلوم میشود عضوانجمن شهرستان ، هست یا نیست ؟ بزرگترین روانشناسان و جرم ـ شناسان دنیا هم نمی‌توانند با نگاه‌کردن به‌آدمی که‌تنگش‌گرفته، تشخیص بدهند چه خلق و خوی و پست ومقامی دارد. در اینجور مواقع، آدم ـ هرکس که‌باشد ـ درست قیافه نماینده انجمن شهرستان را پیدا میکند.

پس بگذارید برای این نماینده محترم هم که شده، توالت‌بسازند تا دیگران هم استفاده کنند . اصولا اگر قرار باشد مردم به نوائی برسند ، از طریق همین توالت‌ها و اتوبان‌ها وگردشگاه‌ـ هائیست که‌برای نمایندگان‌منتخب مردم ساخته‌میشود. قالی‌فروشها هم وقتی میخواهد یک قالی پا بخورد و خاکش برود و رنگش جابیفتد تاگران‌تر به‌مردم‌بفروشد، پهنش می‌کنند سر راه همین‌مردم. همولایتی‌ها هم چه کیفی میکنند که به‌شهری‌آمده‌اند که زیرپایشان قالی پهن کرده‌اند .

حالا خودمانیم ، کاری هم به نماینده انجمن شهرستان و هیچ نماینده دیگری نداریم ، راستی چرا شهرداری ، توالت عمومی نمی‌سازد ؟

لابد به خاطر مبارزه با «فساد و کثافتکاری» ، تصمیم گرفته هیچوقت توالت نسازد ، وآنوقت است که وضع ترافیک پیاده و سواره به هم می‌خورد و به‌قول نماینده انجمن شهرستان ، مردم ازاینطرف به آنطرف می‌دوند . رانندگان تاکسی، توی‌خیابان‌های شهر بالا و پائین می‌رانند . اینست که می‌بینید تاکسی‌های خالی هم تا قبلا مقصد آدم را نپرسند و مطمئن نشوند، کسی را سوار نمی‌کنند .

بنده راجع به ساعت میدان بولوار نوشته بودم‌که خراب‌است، شهرداری جواب داد که تعمیرش می‌کنیم، درست می‌شود. واضح‌و مبرهن است که هر ساعت خرابی را که تعمیرش کنند ، درست کار می‌کند. قضیه اینست که تعمیر کردن ساعت برای شهرداری صرف داشته باشد یا نه . فعلاکه دیدم‌عقربه‌های‌آنراهم برداشته‌اند. معلوم نیست شهرداری با کدام ساعت‌ساز ناشی قرارداد بسته‌که بجای دستگاه ساعت، می‌خواهد عقربه‌های آنرا تعمیر کند .

همزمان با برکناری دبیر کل حزب مردم ، حزب ایران‌نوین‌هم جواب داد آن دیواری که بنده نوشته بودم قرار است روی سر مردم خراب شود، مربوط به‌حزب نیست‌و مال همسایه حزب‌اکثریت است. معلوم میشود حزب‌های‌ما، همسایه‌های‌خوبی هم ندارند ، و آن دیوار هم انگار روی سر دبیر کل حزب اقلیت خراب شد.

درباره کمبود توالت‌های‌عمومی هم چند ماه پیش نوشته بودم ، که به دنبالش، شهرداری لیست بلند و بالائی فرستاد و آدرس حدود پنجاه توالت عمومی را نوشت که بنده هم برای اطلاع متقاضیان چاپ‌کردم. غرض‌اینست که بعضی‌وقت‌ها یک جواب‌های سربالائی به آدم می‌دهند که آدم اگر «ساخت ایران» باشد، توی سربالائی جوش می‌آورد.

حالا فردا، شهرداری همان لیست بلند و بالا را برای‌نماینده انجمن شهرستان هم می‌فرستد ، اما بالاخره تکلیف نمایندگانی که احتیاج به قضای حاجت دارند و مردمی که این‌دردسر را دارند، معلوم نمی‌شود.

بغل‌دست خبرانجمن‌شهرستان، که حرف‌های نماینده توالت‌طلب را چاپ کرده بود ، خبری هم در روزنامهٔ بود که مژده می‌داد: «برای کشتن موش‌هائی که در سقف قطارهای اهوازلانه و زادو ولد کرده‌اند، یک‌هیئت متخصص از کشور انگلستان‌دعوت خواهد شد .»

انگلیسی‌ها، یک عمر «موش‌ـ دوانی» کردند ، امروز کارشان‌به «موش‌کشی» کشیده است. حالا، در شرایطی‌که شهرداری پایتخت سگ‌های به‌آن‌گندگی‌را می‌کشد، معلوم‌نیست چرا شهرداری اهواز نمی‌تواند موش‌های فسقلی را سربه‌نیست کند. لابد اختلافشان سر اینست که چون قطارها از اهواز بنه‌ران‌می‌آیند وبرمیگردند، نصفش را باید شهرداری تهران بکشدو نصفش‌را شهرداری‌اهواز. یااینکه شهرداری های سر راه قطار هم هر کدام باید به‌سهم‌خود تعدادی ازاین موش‌ها رابکشند. چون قضیه بیخ پیدا کرده و به توافق نرسیده‌اند ، گفته‌اند یک هیات مستشارانگلیسی دعوت‌می‌ـ کنیم که خیال همه‌مان راحت شود. بخصوص که اصلا معلوم نیست کشتن هرگونه موش ، در سقف هرگونه قطار، اعم‌ازمسافری وباری، جزو وظایف شهرداریها باشد. آن‌هم با این همه مشغله و گرفتاری که شهرداری‌های ما دارند که کوچکترینش ساختن راهروی زیرزمینی است که هر اتوبوسی به راحتی توی آن گیر می‌کند و هر مقاطعه‌کاری‌به‌راحتی از توی آن رد میشود و فرار می‌کند .

اینهمه بار سنگین بر دوش شهرداری است، آنوقت نماینده انجمن شهرستان ، دلش خوش است که می‌رود پشت تریبون و نطق پرهیجان و توالت‌خواهانه ایراد می‌کند.

شاید هم شهرداری ، واقعا به تعدادکافی توالت ساخته‌است، منتهی شهر آنقدر شلوغ است و کثیف‌است که توالت‌ها توپش گم شده و به چشم نمی‌آید.

کفش این هفته

قیمت ۵۸۰ ریال

مدل کارلا

در فروشگاههای کفش ملی

نتیجه قرعه‌کشی بلیطهای اعانه ملی

سری ۱۲۵۴

چهارشنبه ۵۳/۱۰/۱۱

برندگان ۵ تومانی	برندگان ۱۰ تومانی	برندگان ۵۰ تومانی	برندگان ۵۰۰ تومانی
۷	۶۸	۳۶۱	۴۳۷۵

برندگان ۱ هزارتومانی	برندگان ۲ هزارتومانی	برندگان ۵ هزارتومانی	برندگان ۱۰ هزارتومانی
۰۱۵۳۳۸۴	۰۱۸۴۰۹۴	۰۱۵۰۶۶۶	۰۱۳۱۰۸۵
۰۲۵۳۳۸۴	۰۲۸۴۰۹۴	۰۲۵۰۶۶۶	۰۲۳۱۰۸۵
۰۳۵۳۳۸۴	۰۳۸۴۰۹۴	۰۳۵۰۶۶۶	۰۳۳۱۰۸۵
۰۴۵۳۳۸۴	۰۴۸۴۰۹۴	۰۴۵۰۶۶۶	۰۴۳۱۰۸۵
۰۵۵۳۳۸۴	۰۵۸۴۰۹۴	۰۵۵۰۶۶۶	۰۵۳۱۰۸۵
۰۶۵۳۳۸۴	۰۶۸۴۰۹۴	۰۶۵۰۶۶۶	۰۶۳۱۰۸۵
۰۷۵۳۳۸۴	۰۷۸۴۰۹۴	۰۷۵۰۶۶۶	۰۷۳۱۰۸۵
۰۸۵۳۳۸۴	۰۸۸۴۰۹۴	۰۸۵۰۶۶۶	۰۸۳۱۰۸۵
۰۹۵۳۳۸۴	۰۹۸۴۰۹۴	۰۹۵۰۶۶۶	۰۹۳۱۰۸۵
۱۰۵۳۳۸۴	۱۰۸۴۰۹۴	۱۰۵۰۶۶۶	۱۰۳۱۰۸۵
۱۱۵۳۳۸۴	۱۱۸۴۰۹۴	۱۱۵۰۶۶۶	۱۱۳۱۰۸۵
۱۲۵۳۳۸۴	۱۲۸۴۰۹۴	۱۲۵۰۶۶۶	۱۲۳۱۰۸۵
۱۳۵۳۳۸۴	۱۳۸۴۰۹۴	۱۳۵۰۶۶۶	۱۳۳۱۰۸۵
۱۴۵۳۳۸۴	۱۴۸۴۰۹۴	۱۴۵۰۶۶۶	۱۴۳۱۰۸۵
۱۵۵۳۳۸۴	۱۵۸۴۰۹۴	۱۵۵۰۶۶۶	۱۵۳۱۰۸۵
			۱۶۳۱۰۸۵

برنده ۱۰۰ هزارتومانی

۰۸۱۱۲۹۰

SITUATION VACANT:

IRANIAN Aluminium Company, (IRALCO) has vacancy for an Electrical Supervisor for the Maintenance Department with the following qualifications.

— Electrical Engineering degree.

— Knowledge of the English language.

— At least 2 years of experience in Electrical Maintenance fields.

— Military service completed or exempted.

The successful applicant will be offered competable salary.

Please apply in person at Personnel, IRALCO, Km. 6 Arak — Tehran Road or send your resume to: Personnel, P.O. Box 31, Arak, no later than 27/10/1353.

آگهی افزایش سرمایه و تغییرات در شرکت تولید فیلتر ایران مان با مسئولیت‌محدود ثبت شده به شماره ۱۵۵۷۹

باستناد صورتجلسه مجموع عمومی فوق‌العاده مورخ ۱۸ر۹ر۵۳ تصمیمات زیر اتخاذ شد .

۱ـ آقای محمد اسماعیل‌فولادی‌مبلغ‌هفت میلیون وچهارصد وبیست وپنجهزار ریال .

۲ـ آقای بیژن فولادی مبلغ شش میلیون و ششصد هزار ریال.

۳ـ خانم مهری رئوف مبلغ چهار میلیون و نهصد وپنجاه هزار ریال کلیه سهم‌الشرکه های خود را از صندوق شرکت دریافت‌و ازشرکت خارج‌شدند.

۴ـ آقای همایون علاقبند با پرداخت‌مبلغ هیجده میلیون ونهصدو هفتاد و پنج هزار ریال دیگربصندوق شرکت سهم‌الشرکه خود را از مبلغ هفت میلیون‌و ۴۲۵ هزار ریال به ۲۶ میلیون و چهارصد هزارریال افزایش دادند ۵ـ در اصل سرمایه شرکت تغییری حاصل نگردید و میزان سهم‌الشرکه هر یك ازشرکاء بدین شرح تعیین شد الف ـ آقای همایون علاقبند دارنده ۲۶۴۰۰۰۰۰ ریال ۸۰٪ سرمایه ب‌ـ خانم‌ایران تقوی دارنده ۶۶۰۰۰۰۰ریال ۲۰٪ سرمایه .

۶ـ طبق تصمیم مجمع شرکاء مورخ ۱۹ر۹ر۵۳ سرمایه شرکت از مبلغ ۳۳ میلیون ریال به پنجاه‌و دو میلیون ریال نقدی تمام پرداخت افزایش یافت‌و میزان سهم‌الشرکه هر یك از دو نفر شرکاء و پس‌از افزایش بدین شرح اصلاح شد الف ـ آقای همایون علاقبند چهل و یك میلیون و ششصد هزار ریال هشتاد در صد ب‌ـ خانم ایران تقوی ده میلیون و چهارصد هزار ریال بیست در صد ۷ـ آقای همایون علاقبند مبلغ هفده میلیون و ششصد و هشتاد هزار ریال از سهم‌الشرکه خود را از صندوق شرکت‌دریافت و سهم‌الشرکه خود را از مبلغ چهل و یك میلیون‌و ششصد هزار ریال به بیست و سه میلیون و نهصدو بیست هزار ریال تقلیل داد۸ـ خانم‌مریم‌مری علاقبند دارنده شناسنامه شماره ۱۴۵۳ فرزند قاسم باپرداخت مبلغ شش میلیون و دویست و چهل هزار ریال‌آقای علی کشفی‌ارنده‌شناسنامه شماره ۷۳۲ صادره مشهد با پرداخت مبلغ‌پنج‌میلیون‌ودویست هزار ریال‌خانم‌پریزاد کلیائی دارنده شناسنامه شماره ۵۷۳ فرزندحبیب‌الله با پرداخت مبلغ شش میلیون و دویست و چهل‌هزار ریال بعنوان سهم‌الشرکه وارد شرکت گردیدندودر اصل سرمایه شرکت تغییری حاصل نشد ومیزان سهم‌الشرکه هر یك از شرکاءبدین شرح تعیین شد الف ـ آقای همایون علاقبند دارنده ۲۳ میلیون و نهصدو بیست هزار ریال ب‌ـ خانم ایران تقوی‌دارنده ۱۰ میلیون و چهارصد هزار ریال ج‌ـ خانم مریم‌مری علاقبند دارنده ۶ میلیون ودویست وچهل هزار ریال د‌ـ آقای علی کشفی دارنده ۵ میلیون و دویست هزار ریال هـ ـ خانم پریزاد کلیائی دارنده ۶ میلیون‌و دویست و چهل هزار ریال .

۹ـنوع شرکت از با مسئولیت محدود به سهامی خاص تبدیل شد .

۱۰ـ اساسنامه شرکت در ۶۹ ماده و ۵تبصره تصویب وجایگزین اساسنامه قبلی شرکت گردید.

۱۱ـ نام شرکت به شرکت سهامی خاص‌تولید فیلتر ایران مان تبدیل گردید .

۱۲ـ آقایان همایون علاقبند ـعلی کشفی ـ خانم ایران تقوی‌ـ خانم پریزاد کلیائی‌ـ خانم مریم‌مری علاقبند بسمت اعضای اصلی هیئت مدیره شرکت‌برای مدت دو سال میباشند .

۱۳ـ آقایان حسین دولو ـ حسن حیاطشاهی از موسسه حسابرسی پور به ترتیب بسمت بازرس‌اصلی و بازرس علی‌البدل شرکت برای مدت یکسال انتخاب شدند .

۱۴ـ روزنامه اطلاعات‌بعنوان‌روزنامه کثیرالانتشار شرکت انتخاب شد

۱۵ـ سرمایه شرکت به ۵۲۰۰سهم‌بانام ده‌هزار ریالی‌تمام پرداخت منقسم گردید .

۱۶ـ طبق تصمیم هیئت مدیره مورخ ۱۹ر۹ر۵۳ آقای علی‌کشفی بسمت رئیس و آقای همایون علاقبند بسمت نایب رئیس و مدیر عامل شرکت برای مدت دو سال انتخاب شدند .

۱۷ـ اختیارات زیر به مدیر عامل شرکت‌تفویض گردید نمایندگی شرکت در برابر اشخاص ثالث‌و کلیه ادارات دولتی و موسسات خصوصی نصب‌و عزل کلیه ماموران وکارکنان شرکت و تعیین شغل و حقوق و دستمزد و انعام و ترفیع وتنبیه و تعیین‌سایر شرایط استخدام و معافیت و خروج آنها از خدمت‌و مرخصی و بازنشستگی و مستمری وراث‌آنان دریافت مطالبات شرکت و پرداخت دیون‌آن از اصل و بهره و تفرعات مبادرت به تقاضا و اقدام برای ثبت هر گونه علامت تجارتی ایجاد وحذف نمایندگی یاشعبه ها در هر نقطه‌ای از ایران یا خارج از ایران‌اجاره و استجاره وواگذاری و فسخ اجاره و تقاضای‌تعدیل اجاره بها و دفاع از این نوع تقاضا ها در تمام مراحل و مراجع و تخلیه عین مستاجره و تقاضای تجدید نظر در رای صادره یا اجرای آن امضای اسنادو اوراق تعهدآور شرکت و چکها و بروات وسفته ها و سایر اوراق تجارتی و غیره بامدیر عامل و در غیاب مدیر عامل با خانم‌پریزاد کلیائی باتفاق‌یکی‌از مدیران متفقا بامهر شرکت میباشد دارندگان حق امضاء دارای حق توکیل نیز میباشند عقد و امضای‌قرارداد های مربوط بفروش فرآورده های شرکت با امضای دارندگان حق امضاء معتبر خواهد بود و دارندگان حق امضاء بایستی قبل از انعقاد هر قرارداد فروش مراتب را باطلاع هیئت مدیره برسانند در تاریخ ۳۰ر۹ر۵۳ از لحاظ امضای ذیل ثبت تکمیل گردید.

م الف ۱۹۸۱۸

مدیر کل ثبت شرکتها و مالکیت صنعتی ـ حمید جمشیدی

۱ـ۱۰۴۷۱۵

آگهی تاسیس‌شرکت سهامی خاص چای شهر و روستا

نظر به لایحه قانونی اصلاح قسمتی از قانون تجارت مصوب ۲۴ر۱۲ر۱۳۴۷ و ماده ۱۹۷ قانون تجارت و ماده ۶ آئین‌نامه‌قانون مصوب ۱۳۱۱خلاصه اظهارنامه و اساسنامه شرکت‌سهامی خاص چای‌شهرو روستا که در تاریخ ۵ر۱۰ر۵۳ تحت شماره ۲۰۴۱۱ در این اداره ثبت و در تاریخ ۷ر۱۰ر۵۳ از لحاظ امضاء ذیل ثبت تکمیل گردیده برای اطلاع عموم در روزنامه رسمی کشور و روزنامه کثیرالانتشاراطلاعات آگهی میگردد .

۱ـ نام و نوع شرکت : شرکت سهامی خاص چای شهر و روستا .

۲ـ موضوع شرکت : انجام کلیه امور‌بازرگانی مجاز اعم از صادرات و واردات از هر نوع و هر قبیل کالای تجارتی مخصوصا چای بقیه طبق اساسنامه .

۳ـ مرکز اصلی شرکت : تهران خیابان‌اسکندری شمالی شماره ۵۳

۴ـ مدت شرکت : از تاریخ ۱ر۱۰ر۵۳بمدت‌نامحدود .

۵ـ تابعیت شرکت : ایرانی .

۶ـ سرمایه شرکت : مبلغ ده میلیون ریال‌منقسم به دویست سهم پنجاه هزار ریالی که ۱۹۵ سهم آن بی نام و ۵ سهم آن با نام است .

۷ـ میزان سرمایه پرداختی و شماره فیش بانک مربوطه و مبلغی که تعهد شده است: مبلغ‌پنج میلیون صدی پنجاه مبلغ اسمی سهام طبق گواهی‌شماره ۷ر۵۶۱ در شعبه بازار بانک ملی ایران تودیع شد و بقیه تعهد شده است .

۸ـ موسسین شرکت : ۱ـبانو ملیحه ۲ـبانو مهری ۳ـ بانو محبوبه ۴ـ بانو مهین ۵ـ بانو منیژه ۶ـ آقای خسرو ۷ـ آقای ناصر ۸ـ آقای منوچهر(ابراهیمی دریانی) و بانو طوطی عیوضی .

۹ـ اولین مدیران شرکت : آقایان خسرو و منوچهر ابراهیمی دریانی و بانومهین ابراهیمی‌دریانی اعضای اصلی بانوان طوطی عیوضی و مهری‌ابراهیمی دریانی عضو علی‌البدل هیئت مدیره برای مدت دوسال میباشند که آقای خسرو ابراهیمی‌دریانی بسمت رئیس هیئت مدیره و مدیر عامل و بانو مهین ابراهیمی دریانی بسمت نایب رئیس و آقای‌منوچهر ابراهیمی دریانی بسمت قائم مقام مدیر عامل انتخاب نموده‌اند .

۱۰ـ اختیارات مدیر عامل : مجری مصوبات هیئت مدیره میباشد طبق اساسنامه .

۱۱ـ روزنامه کثیرالانتشاری که برای دعوتها تعیین شده است : اطلاعات .

۱۲ـ دارندگان حق امضاء در شرکت : آقای خسرو ابراهیمی دریانی باتفاق رئیس هیئت مدیره و مهر شرکت و در غیاب مدیر عامل آقای منوچهر ابراهیمی دریانی (قائم مقام مدیر عامل) با رئیس‌هیئت مدیره و مهر شرکت .

۱۳ـ اولین بازرسان‌اصلی و علی‌البدل‌شرکت: آقای ناصر ابراهیمی دریانی بازرس اصلی و بانو محبوبه ابراهیمی دریانی بازرس علی‌البدل برای مدت‌یکسال .

۱۴ـ انحلال شرکت :طبق ماده ۱۹۹اصلاحی قانون تجارت .

م‌الف ۲۰۰۵۵

مدیر کل ثبت شرکتها و مالکیت صنعتی حمید جمشیدی

آ‌ـ۱۰۴۹۵۶

شرکت ملی نفت ایران

شرکت ملی نفت ایران جهت خدمت در تهران ومناطق عملیات حفاری به‌عده‌ای فارغ‌التحصیل در رشته‌های مختلف که‌واجد شرایط پستهای مندرج در زیر باشند نیازمند است :

عنوان پست	تحصیلات	تجربیات
۱ـ زمین شناس	لیسانس زمین شناسی	حداقل ۲ سال تجربه‌درزمین‌شناسی
۲ـ ژئوفیزیست	فوق لیسانس در ژئوفیزیك	ـ
۳ـ فسیل شناس	لیسانس در زمین شناسی	حداقل ۲ سال تجربه در رشته‌مربوط بشغل
۴ـ مهندس مخازن (زیرزمینی نفت وگاز)	فوق لیسانس در مهندسی نفت	
۵ـتکنیسین تعمیرات تاسیسات	دیپلم در رشته های برق ـ مکانیك الکترونیك ـ ریاضی یا طبیعی	با دیپلم فنی ۲ سال و با دیپلم‌طبیعی یا ریاضی ۴ سال در رشته مربوط
۶ـ تکنیسین ابزار دقیق	دیپلم در رشته های برق ـ مکانیك الکترونیك ـریاضی یا طبیعی	با دیپلم فنی ۲ سال و با دیپلم‌طبیعی یا ریاضی ۴ سال در رشته مربوط
۷ـ حفار	دیپلم فنی ـریاضی یا طبیعی	۴ سال در امور حفاری چاههای‌نفت
۸ـ تکنیسین گل حفاری	دیپلم فنی ـریاضی یا طبیعی	۳ سال در امور مربوطه

شرائط عمومی

۱ـ ملیت ایرانی

۲ـشاغل نبودن در سازمان‌های دولتی و یا وابسته به‌آن

۳ـ دارا بودن برك خاتمه خدمت‌وظیفه عمومی‌یامعافیت دائم

۴ـ حداکثر سن ۴۰ سال

۵ـ آشنائی به زبان انگلیسی

متقاضیان واجد شرایط می‌توانند با در دست‌داشتن مدارك مربوطه و ۴ قطعه عکس ۴×۶ و یك برك‌رونوشت شناسنامه‌ظرف‌مدت‌دوهفته‌ازتاریخ‌انتشار این آگهی همه روزه باستثنای روز های پنجشنبه و جمعه و ایام تعطیل ازساعت ۸ تا ۱۱ صبح در تهران‌به اداره کل استخدام و کاریابی شرکت ملی نفت ایران واقع در خیابان کاخ شمالی شماره ۷۶ مراجعه‌نمایند. م الف ۱۹۶۵۳

سازمان بیمه های اجتماعی

آگهی درآمدمقطوع کارگران هتل‌هادرتهران،شمیران، شهرری، کرج،ورامین وگرمسار

طبق ماده ۲۷ قانون بیمه های اجتماعی و تصویب شورایعالی سازمان بیمه های‌اجتماعی از تاریخ اول دی‌ماه۱۳۵۳ درآمدمقطوع روزانه کارگران هتل‌ها در تهران ،شمیران،شهرری، کرج ، ورامین و گرمسار بشرح زیر میباشد.

الف ـ هتل های ۵ ستاره بر مبنای حقوق و دستمزد واقعی

ب‌ـ سایر هتل ها براساس ارقام مندرج در ذیل:

شماره‌ردیف	مشاغل	هتل های ۴ ستاره	هتل های ۳ ستاره	هتل های ۱ و۲ ستاره
۱	سرآشپز	پانصد ۵۰۰ ریال	چهارصد ۴۰۰ ریال	ـ
۲	آشپز، سرپیشخدمت، مترهتل ،مکانیك متخصص کار های الکتریکی	سیصد و هشتاد ۳۸۰ ریال	سیصدو بیست ۳۲۰ ریال	دویست ۲۰۰ ریال
۳	نجار، بنا ، سیم‌کش ، نقاش ، متصدی دیك بخار و آتش خانه	دویست و هشتاد ۲۸۰ ریال	دویست و چهل ۲۴۰ ریال	ـ
۴	سرباغبان	دویست و هشتاد ۲۸۰ ریال	ـ	ـ
۵	راننده ، کمك آشپز ، مامور اطلاعات و رزرواسیون .	دویست و هفتاد ۲۷۰ ریال	دویست و سی ۲۳۰ ریال	یکصدو نود ۱۹۰ ریال
۶	مهماندار، تلفنچی ،صندوقدار جزء بن نویس ، سرپرست اتاقدارها	دویست و سی ۲۳۰ ریال	یکصدو هشتاد ۱۸۰ ریال	یکصد و پنجاه ۱۵۰ ریال
۷	بارمن ، دربان ، گارد ، خیاط ،مامورخرید لباسشوی (اطوکش) پیشخدمت ، ویلادار ، پیشخدمت اطاق	دویست ۲۰۰ ریال	یکصدوشصت ۱۶۰ ریال	یکصد وچهل ۱۴۰ ریال
۸	کمك انباردار، سرپرست نگهداری ظروف ،باغبان ، متصدی استخر شنا ، متصدی‌زمین تنیس ، اطاقدار	یکصد و هفتاد ۱۷۰ ریال	یکصد و چهل ۱۴۰ ریال	یکصد و سی ۱۳۰ ریال
۹	باربر ، بوفه‌چی، آبدار ، کمك پیشخدمت ظرف‌شوی ،مامور رختکن، نظافتچی، (اطاقدار)	یکصدو شصت ۱۶۰ ریال	یکصد وسی۱۳۰ ریال	یکصد و بیست ۱۲۰ ریال

از کار فرمایان کارگاههای مذکور انتظار دارد لیست کارگران خود را از تاریخ فوق براساس درآمد های مقطوع تعیین شده‌تنظیم و حق بیمه را بر همان ماخذ محاسبه و به شعب سازمان ارسال و پرداخت نمایند.ضمنا در صورت احتیاج به کسب اطلاعات بیشتر می توانند با شعب مذکور تماس‌حاصل‌فرمایند م‌الف ۱۹۸۰۵

سازمان بیمه های اجتماعی

رحیم زهتاب‌فرد نماینده اقلیت :

«اقلیت» نه معامله میکند، نه کوتاه می آید!

★ نقش اقلیت ، مثل نقش بند بازان است

★ دولت به شنیدن مطالب «رك وراست» علاقه ندارد

★ چرا آقاری ازنویسندگان ایرانی چاپ نمی شود ؟

★ اقلیت واکثریت تیم های تاج وپرسپولیس نیستند!

رحیم زهتاب‌فرد

درحالی که پنج روز از طرح لایحه بودجه اصلاحی سال ۵۳ و لایحه بودجه سال آینده در مجلس شورای ملی میگذرد، بحث پیرامون آن بین «اقلیت» و «اکثریت» ادامه دارد .

بدنبال ناصرقلی فرهادپور و ابوالحسن احتشامی ـ از گروه پارلمانی حزب مردم که در مخالفت بودجه سخن گفتند ـ و نیزمهروش‌صفی‌نیا ودکترضاعاوی ـ ازگروه‌پارلمانی اکثریت که‌درمواقفت با بودجه پشت تریبون رفتند ـ دو نماینده دیگر مجلس از طرف «اقلیت» و «اکثریت» ،این‌بحث داغ را ادامه دادند.

درادامه این‌بحث رحیم زهتاب‌فرد ـ از حزب مردم ـ و حسن متین ـ از حزب ایران‌نوین ـ پشت تریبون رفتند . چکیده گفته‌های این دو نماینده مخالف و موافق را درینجا ملاحظه میفرمائید .

● رحیم زهتاب‌فرد (نماینده بناب)و عضوگروه پارلمانی‌حزب مردم بعنوان مخالف پشت تریبون رفت و ابتدا ضمن شادباش‌عید سعید غدیر بپیشگاه شاهنشاه آریامهر گفت من این شادباش بپیشگاه پادشاهی عرض میکنم‌که به هیچ قدرتی جز قدرت خدای بزرگ متکی نیست و هیچ هدفی جز تحقق اهداف مترقیانه اسلام نداشته و ندارد‌و از سرسپردگان مولای متقیان علی‌بن ابیطالب است .

زهتاب‌فرد در اینموقع‌چشمش به آقای نخست‌وزیر که باتفاق اعضای هیئت دولت‌در ردیف‌جلو نشسته بود افتاد وگفت:

چشم افتاد به جناب آقای نخست‌وزیر !

رضا ذوالفقاری (عضو گروه پارلمانی ایران نوین) نیزبلافاصله گفت: چشمتان روشن ! ...

زهتاب‌فرد در حالیکه نگاهش‌را از آقای هویدا برنمی‌داشت‌ادامه داد: وجود پریرکتی است . ولی این راهم بدانید که اقلیت پارلمان ایران نوعی از اقلیت خاص این مملکت است .

... بله . نخست وزیر رادیدم و گفتم چشمم افتاد به نخست ـ وزیر ! ... لحظه‌ای بیادم افتاد، که جزو خاطرات زندگی من‌است، لحظه‌ای‌که چندروز پیش‌نخست‌ـ وزیر وارد مجلس شد و در ساحت مقدس مجلس در محاصره مخبرین کنجکاو روزنامه‌ها و رادیوتلویزیون قرارگرفت‌ووقتی از ایشان پرسیده شد : چه خبر شد؟ او با دنیائی غرور ، شادی وسرفرازی گفت : خبری مهمتر از این که بودجه عظیمی که‌امروز افتخار دارم آنرا به مجلس تقدیم

زهتاب‌فرد افزود : من در آن لحظه نخواستم ادب کنم و به نخست‌وزیر سلام بدهم تا درآن لحظه این نشئه روحانی وغرور ملی را از ایشان دور نشود . هرکس در این مملکت عکس آنروز را در روزنامه‌ها دید و خبر آنرا شنید، با من هم‌احساس بود . ما در اینجا که باتقدیم چنین بودجه‌ای احساس غرور و شادی می‌کنیم و در بین آن‌غرور وآن مسرت و دراین خوش‌بینی اکثریت، با ملت ایران که‌اکثریت قاطعشان نه عضو حزب شما ونه وابسته) به حزب ماست ، هماهنگ و همصدا هستیم.

● رحیم زهتاب‌فرد افزود : در جراید نوشته شده بود که احتمال دارد اقلیت هنگام بحث در لایحه بودجه ، کوتاه بیاید!.. خوب ، آخرین سال‌عمر این‌دوره است، چنین تفکری عیبی ندارد پیش بیاید ولی من در اینجا اعلام میکنم که «اقلیت ، کوتاه نمی‌آید» . هیچ ایرانی باشرف در موقع بررسی مسائل مملکتی ، «معامله‌گر» نیست و هیچ‌کس ،نفع خود را بر مصالح مملکتی و بر سرنوشت افراد ، ترجیح‌نمیدهد.

پیشنهاد به‌دبیر کل آینده!

● زهتاب‌فرد آنگاه گفت :من قبول دارم که نقش اقلیت ،درست مانند نقش «بندباز» هائی استکه یا در سینما و تلویزیون دیده‌اید ویا در سیرکها ، ...

«بندباز» سعی میکند هم راه خطرناکش را برود، هم تماشاچی را سرگرم کند و هر سرنگون نشود ...

قبول دارم که «نقش اقلیت» ، استقبال از محرومیت واستقبال از مقدار زیادی ناراحتی‌هاست‌اما نشئه و روحانیت‌دیگری هم‌دارد.

آقایان! یکی از وظایف اونیه نمایندگان مجلس ، رسیدگی دقیق به دخل و خرج مملکت و بودجه مملکت است . اصلا شما برای اینکار به‌اینجا آمده‌اید و من وقتی این دفتر بودجه رانگاه میکنم ، البته جنبه شوخی‌ندارد.. خواستم بدبیرکمان در حزب پیشنهاد بدهم ، اشاعاله بدبیرکل آینده پیشنهاد خواهم داد وشاید این پیشنهادرابجناب رئیس‌مجلس بدهم که کاری بکنند تا یک یک وزارتخانه‌ها از اول بیایند برای ما توضیح بدهند که این بودجه، این مقدارش برای خدمت است، این مقدارش را سال گذشته‌داشتم و نتوانستیم خرج کنیم و این‌مبلغ بفلان مناسبت است.

دکتر دادفر :این توضیحات در کمیسیون بودجه داده شد.

زهتاب‌فرد : همه که نتوانستند در کمیسیون حضور یابند.

داستان تاج‌وپرسپولیس!

● زهتاب‌فرد آنگاه گفت : متاسفانه در دولت ما مثل اینکه یک تربیت ژاپنی وجود دارد . در زبان ژاپنی کلماتی را که ما در زبان فارسی داریم ، ندارند. در ژاپنی «دوست ندارم، خوشم نمی‌آید، نه ،خیر» نمی‌گویند. برای مثال اگر بیک ژاپنی بگوئی از این غذا میل میکنی؟ اگر خوشش نیاید ،میگوید : آیا تو فکر میکنی این غذا به مزاج من سازگار است؟ ونمیگوید که من‌از این غذا خوشم نمی‌آید و اگر یک نفر بگوید من از این حرکت شما خوشم نمی‌آید ، او را آدم بی‌ادبی میدانند ...

متاسفانه دولت‌ما اینطورشده، یعنی علاقه به شنیدن «رك و راست» ندارند . من ضمن تائید تمام پیشرفتهای مملکت و کارهای غرورانگیزی که شده میگویم که بعضی از کارهای شما، نوی‌ذوق می‌زند که انتقاد را بشنوید و بگوئید فلانی با ما مخالف است. اما انصاف داشته باشید که ازاین بودجه دوهزار وچهارصد وچهل وهفت میلیاردی شما، مقداری هم دانسته و ندانسته ،حیف میلهائی میشود واز آن‌بجای اینکه،خیری به جامعه برسد، ضرر می‌رسد، من میخواهم بنام یک نماینده‌اقلیت شما رة ذری با این مسائل‌آشنا کنم.

چند روز پیش جائی مهمان بودم. میزبان دوسه تا بچه‌داشت وبچه‌ها جنگ و دعوا داشتندو سروصدائی بلند شد. علت را پرسیدم : مادر بزرگ گفت اینها یکنفرشان طرفدار تیم فوتبال پرسپولیس است و یکنفرشان طرفدار تیم تاج و این سروصدا ها برای این است.این خانم‌بزرگ یکی از بچه‌ها را صدا زد وگفت توهم بیا وطرفدار تیم‌پرسپولیس باش تا این سروصدا بخوابد!... حالا شما هم بهمین‌جا رسیده‌اید: میگوئید بیائید یک کاسه شویم تااین سروصداها پایان پذیرد ! اما این صحیح‌و به مصلحت‌مملکت نیست.

برو، سه ماه دیگربیا !

نماینده بناب در اینموقع از اقدامات انجام شده در حوزه انتخابیه خود یاد کردودر مقایسه آن با ده سال قبل به تشریح آنچه که بناب در ده ساله‌اخیر بدست آورده است پرداخت و طی سخنان مشروحی گفت ما حتی در بناب بودجه‌ای برای‌سنك فرش خیابان نداشتیم‌واما‌نارسائی هرا هم باید گفت و آن‌اینکه در حوزه انتخابیه من از راه روستائی برق، آب لوله‌کشی واز بهداشت خبری نیست .

در لایحه بودجه ارقامی برای «بیماریابی» دیدم . لابد برای اینکار جایزه‌ای هم میدهید اما این کاغذ که نشانتان می‌دهم (ناطق در این موقع کاغذی راکه در دست داشت به وزیر بهداری نشان داد) گزارش رئیس‌انجمن شهر تبریز است که یکی از اعضای انجمن ،مدعی‌است بیماران در شهر تبریز در زحمت هستندو اطاق انتظار من، مثل اطاق‌انتظار یك بیمارستان شده ... آنوقت شما بودجه‌ای برای «بیماریابی» دارید!... برای این کار زحمت نکشید کافی است صبح‌ها جلوی در یکی از بیمارستانها بروید، واقعا که انسان‌از خودش خجالت میکشد . مریضی از بناب به تهران آمد و موفق به معالجه نشده است و سه ماه بعد وقت داده‌اند .

دکتر عبدالله بهزادی: چه مرضی داشت ؟

زهتاب فرد: هر مرضی داشته باشد. آخر سه ماه دیگریعنی چه ؟ من‌که نگفتم تشخیص‌غلط داده‌اند ، نگفتم مریض عفونی را به بخش جراحی پلاستیك فرستاده‌اند !..

(خنده شدید نمایندگان)

گفتم به این مریض گفتندبرو وسه ماه دیگر بیا و بستری‌شو. بخدااین‌حرفها، حرفهای دل‌همه‌ی شما نمایندگان اکثریت‌است... دریك شهر ۱۲ هزار نفری مردم برق ندارند و این قابل تحمل نیست که‌در پاسخ‌مردم گفته‌شود پول‌ترانسفورماتور را بده ، نرخ کرانتر هم بده‌تابه تو برق‌بدهیم.

عباس میرزائی: میفرمائید برق را مفتی بدهند ؟!

زهتاب فرد: آقای عباس‌میرزائی عزیز ! میدانم آخر دوره است و شوخی ها دارد به جدی تبدیل میشود. من نگفتم برق را مجانی بدهند . من کلمه کران‌تر را بکار بردم البته این اعتراض‌شما را قبول دادم . ما اعضای گروه پارلمانی حزب مردم چهار سال است بااین اعتراضات شماروبرو هستیم ... البته حالا موقع بهره برداری شماست...

(خنده شدید نخست‌وزیر و نمایندگان).

ناطق افزود: بهر حال . من در دوره بیست‌ویکم نماینده تبریز بودم، دینی هم به مردم تبریز دارم. نمیدانم گناهم چه بود که ۲۷ هزار رای من از بین رفت... در هر حال رابطه واخلاص من با مردمش همچنان‌باقی است. مادر تبریز خیابانی داریم بنام خیابان بیمارستان فرمانفرمائیان این بیمارستان‌دریك گذرگاه بن‌بست قراردارد. وزیر علوم‌وقت از این بیمارستان بازدید کردآقای کاظم زاده برای ساختن و مرمت این خیابان دستور دادند . رئیس مجلس شورای ملی در تاریخ یازدهم آذر ۵۱ پس از بازدیداز بیمارستان مرقوم داشتند بهترین بیمارستانی است که‌تا بحال‌دیدم ومتاثر شدند که‌چرا این‌بیمارستان در بن‌بست قرار گرفته، سرکار علیه خانم فریده دیبا در ۲۲ خرداد ۵۳ تشریف فرما شدندو فرمودند : من تعجب‌میکنم چطور شدکه این چند صد متر خیابان کشیده نمیشود در پنجم‌شهریور ۵۳ وزیر بهداری تاثر خاطرشان را نسبت به این موضوع ابراز داشتند ... اما احداث‌این‌خیابان هنوز به مرحله حمل نرسیده . احداث خیابان کمربندی تبریز از حرف خارج نشده است .آقا به مسئله کودکستان‌در آذربایجان توجه کنید و آنراجدی بگیرید. وقت یادگرفتن زبان ازپنج‌سالگی تاهفت سالگی است زبان‌رسمی وملی ما «فارسی» است بایدآنرا در استان آذربایجان توسعه بدهیم .

هرکس که نواقص را یادآور میشود نگوئید مغرض است. اگر من به خانه‌ای رفتم که مبلمان و لوستر دویست هزار تومانی‌آن گرد و خاك داشت آیا صحیح است برای تمیز نگهداشتن آن یادآوری‌نکنم.من‌میخواهم‌روشنائی لوستر زیادتر شود .

تبریزرا به‌ثبت برسانید !

زهتاب‌فرد آنگاه افزود : حالا که وزارت فرهنك و هنر به‌ثبت ومرمت و تعمیر آثار باستانی‌می کوشد بیائید شهر تاریخی و باستانی تبریزراکه مدفن شهدای مشروطیت ومرکز نهضت آزادی خواهی است و قهرمانانی مانند تقی‌الاسلام شهید ، ستارخان،باقر خان، خیابانی از آنجا برخاستند و خود آثار باستانی است به ثبت برسانید و تعمیر ومرمت این شهر بزرگ را که بصورت خرابه‌ای بزرك درآمده است ،به عهده بگیرید .

ما به مدیریت شما ایراد داریم . متاسفانه مدیریت کهنه حکومت دارد . در مدیریت کهنه هر کس «بله قربان» بگوید، جلو است. در مدیریت نو ، افرادبا صلاحیت و با شخصیت کافی ، جلو و گرداننده هستند.

آقا ! انقلاب ما براساس‌دعوت بااستعدادها به همکاری است. اما دیده شده که شما درجهت مخالف این امر ،قدم برمیدارید! مثلا شاهنشاه ، بعد از ظهریك روز در باره دادگستری اظهارنظر میفرمایند، فردا در روزنامه‌اعلان میکنید که‌مجتهدین و متخصصین قضائی جمع شده‌اند و در باره سیستم قضائی مملکت مطالعه‌می کنند ... خوب . اگر شما چنین صاحبنظرانی را داشته‌اید ، چرا منتظر شدیدتاشاهنشاه‌بفرمایند، بعد راه بیافتید . این وظیفه شما بود .

ماجرای سقف فرودگاه

شما منتظرید فرودگاه مهرآباد سقفش بریزد ، یک فاجعه اتفاق بیافتد . بعد فردا اعلان کنید که تصمیم دارید درباره سقف بازار و مساجد ومدارس واماکن عمومی مطالعه کنید؟! ما باید منتظرباشیم یک بلائی وارد شود ، بعد فکر جبران بیفتیم باید انبارمان از شکر خالی شود ، بعد شکررا گرانتر بخریم . باید گندم تمام شود تابادست‌پاچگی برویم گندم بخریم . پس مال‌اندیشی‌واحساس مسئولیت کجارفته ؟

بله . این برداشت ، برداشت مدیریت کهنه در مدیریت‌نو است. این دید نمی تواند حاکم باشد . چرا سالها سکوت کردید و بفکر درمان نیستید . نباید بجائی‌برسیم که بگویند شما « شوالیه های بی‌شمشیر» هستید . شما باید احساس مسئولیت کنید . مملکت ما به مغ احتیاج دارد ، به‌مغزو تفکر نیازمند است.

فقط با اتکاء به میلیاردها دلار عواید نفتی ، بارسنگین‌ما به‌مرحله تمدن بزرگ نمیرسد . باید روشهای مردانه‌ای که احساس مسئولیت میکند با مغز هائی که‌از خون پاک ایرانی تغذیه میکند بیاری برخیزند و بطوردسته‌جمعی بایک هدف ودید نه اینکه یکی منتظران دیگری باشد .

یادتان هست گاهی جنازه‌یی را حمل میکنند ، بعضی‌ها متظاهر میشوند که جنازه را بدوش گرفته‌اند ولی سنگینی بدوش دیگری است . درقبول بارسنگین مملکتی باید همه دوشمان را جلو ببریم و بردوش بگریم و تحمل کنیم . چرا از زیربار مسئولیت فرارمیکنید؟ چرادراین‌مملکت‌دونفر را به جرم تخلف از مسئولیت‌واز انجام کارش ، بروزسیاه نمی نشانید ؟ تنها راننده‌ماشین‌شهردار بناب را درازنکنید ! ببینید این آقائی که وعده‌داده آن زیرزمین میدان شهناز را درست کند ،آیا گفته چند ماه مردم باید معطل باشند . آیا کسی در این مملکت نیست بگوید وقتی شما میخواهید فلان خیابان را امتداد بدهید ، صاحب مغازه بداند تاچه‌مدت‌باید مغازه‌اش را تخلیه کند ؟ پنج‌یا شش‌سال است که اینها دارند چوب طرح را میخورند و یکنفر نیامده بگویدشماچطور توانسته‌اید راهی را که برای‌ورزشگاه‌آریامهر میرفت آن پل را برای حفظ حیثیت خود پیش آجنبی‌ها در چندماه ساخته‌اید . چرا آن‌قیگرا برای حیثیت ملت ایران مراعات نمی‌کنید؟

پیش‌از آنکه حیثیت‌مان پیش اجنبی محفوظ بماند ، بایدسعی کنیم که حیثیتمان پیش‌مردم‌مملکت خودمان محفوظ بماند.

نویسندگان ایرانی

زهتاب‌فرد درقسمتی دیگر از سخنان خودگفت : هرمقدار از این بودجه عظیم‌درامر معلم‌سازی، معلم آینده سازو غرورآفرین‌صرف شود چیزی از دست نرفته . معلم‌دوره ابتدائی حتی باید دوره معلمی‌را در دانشگاه بیندوشان‌و مقام ومرتبتش درحد یک استاد دانشگاه باشد نه اینکه با ۷۰۰یا ۸۰۰ تومان حقوق تدریس کند و حواسش متوجه مسائل زندگی یومیه‌اش باشد .

آموزش رایگان ، الگوئی برای دنیاشده‌است اما در کنار این کارها ببینیم تاچه‌اندازه از این بودجه‌ها را بعضی‌ها به جیب میریزند ...

من سال گذشته و سال قبل از آن راجع به برنامه‌جدیدآموزشی مطالبی تذکردادم ولی ازطرف‌حزب اکثریت آمدند اینجا تمام‌مطالب را تکذیب کردند ولی دیدید ودیدیم که معاون وزارت آموزش‌وپرورش رسما اعلام کرده‌است‌نظام‌آموزش‌و پرورش باید تغییر کند . چرا چندسال عمر بچه‌های مردم را هدر داده‌اید ؟ سیاست آموزشی ما باید دروس فنی و تجربی را بردروس نظری ترجیح دهد . چرا بهرفردبا‌توصیه‌ای ، اجازه تاسیس مدارس خصوصی‌داده‌اید درحالیکه محصول این‌ها جز سربار مملکت شدن چیز دیگری

بقیه در صفحه ۲۳

دکتر حسن متین نماینده اکثریت :

بودجه ایران، در جهان استثنائی است

★ حجم تولیدات در زمینه های مختلف رو بافزایش است

★ هدف دولت تعدیل نرخ هاست .

● دکتر حسن متین نماینده‌بابل و عضو گروه پارلمانی ایران نوین، در موافقت با بودجه ، سخنان خود را به تشریح اهمیت وعظمت بودجه اختصاص داد و طی آن گفت : گذشته از اهمیتی که‌بودجه سال ۵۴ از لحاظ رقم نسبت به بودجه‌های سال قبل دارد، ویژگی های ان نیزبنحوی است که‌میتوان آنرا از سال گذشته متمایزدانست و علل اساسی ان این‌است که کشور ما اکنون در راه پیشرفت های سریع اقتصادی‌گام برمیدارد، برنامه‌ها ، هدفها و سیاست‌های بودجه سال اینده عبارتست از : رشد سریع اقتصادی ، مقابله با کمبود کالا وسرمایه‌گذاری ومقابله با تنگناهای مختلفی که براثر گسترش برنامه‌های عمرانی ایجاد گردیده است ، تقویت بنیدهای کشور ، تعمیم‌کمی و کیفی‌فرهنگ عمومی برای پرورش نیروی‌انسانی و تخصص‌های کافی‌از نظراجرای برنامه‌های اقتصادی و عمرانی کشور ، توجه هرچه بیشتر به رفاه اجتماعی به منظور هماهنگ ساختن برنامه‌های مختلف‌اجتماعی و اقتصادی و جوگیری ازاثرات ناخوشایند رشد سریع اقتصادی بر طبقات کم‌درآمد که دارای درامدها و مزدهای ثابتی‌هستند ، توجه بیشتر بوضع جوانان و فراهم ساختن امکانات و تسهیلات مربوط به تحصیلات پایه‌واساس ایجاد اشتغال مواد بدنبال آن و نیز فراهم ساختن وسائل رفاه و اسایش انان و سرانجام وسائل و تسهیلات لازم برای ایام‌فراغت انان ، توزیع عادلانه درامدها برای هم‌آهنگ ساختن درآمدگروه های مختلف اجتماعی از طریق افزایش و امکانات اشتغال تام و کامل‌وترقی‌میزان‌مزدوحقوق‌وتضمین حداقل مزد و سرانجام افزایش مالیات‌های مستقیم بردرامدها ... و لذا ملاحظه میگردد که بودجه سال ۵۴ کشور با رقمی درحدود ۲۴۴۷ میلیارد ریال وباسیاستهائی که بدان اشاره شده نه‌تنها از لحاظ مقدار و کیفیت نسبت به سال‌های گذشته کشور بی‌سابقه است بلکه نسبت به بودجه‌دیگر کشورها نیز یک بودجه استثنائی است .

رشد ۴۰ درصد

● دکترحسن‌متین‌که در عنوان موافق با لایحه بودجه صحبت میکرد گفت : کشور ما در سایه انقلاب اجتماعی شاه و ملت و به اجرا درآمدن یک رشته‌برنامه های انقلابی‌درجهت رشداقتصادی و اجتماعی کشور ، بسرعت‌بجلو میرود و از لحاظ اقتصادی‌سریعا رشد میکند ، بنحوی که این‌رشد در ابتدای برنامه پنجم عمرانی کشور با قیمت‌های ثابت به رقم ۱۴ درصد بالغ گردیده است . چنانچه فی‌المثل تولید ناخالص‌ملی ما که در آغاز برنامه پنجم ۱۱۶۵ میلیارد ریال بوده با پیش‌بینی‌رشد سالانه ۲۵٫۹ درصددر سال۱۳۵۶ به ۳۶۸۶ میلیارد ریال بالغ‌خواهد شد و براین اساس بطوریکه در ارقام مربوط به بودجه ملاحظه میگردد ، در زمینه کشاورزی‌هدف دولت بازهم بیشتر ، رشد تولیدات کشاورزی است زیرا دولت در عین‌حال که هم خویش رامصروف صنعتی شدن‌ـ کشور نموده ضمنا با حداعلی کوشش و تهیه‌همه‌گونه وسائل از امر کشاورزی نیزغافل نمانده و همواره بر آن است که کشاورزی نیز همچنان باصنعت و به کمک آن در طریق توسعه گسترش کام بردارد به نحوی که در سال ۱۳۵۴ نظر دولت آن‌است که رشد کشاورزی به ۶ درصدو دامپروری به ۸ درصد برسد . البته با توجه به تدابیری که از آن یاد شده ، تردید نیست که میزان حجم تولید در زمینه های مختلف در کشور روز بروز روبه افزایش می‌گذارد و بدین ترتیب شاخص‌های مختلف مربوط به اقتصاد کشور سیر صعودی می‌ـ پیماید و بدینسان رشد اقتصادی کشور افزایش می‌یابد .

بودجه‌سال۱۳۵۴ پایش‌بینی‌هائی که در زمینه‌های مختلف از ان‌یاد شده راه را برای افزایش‌چهش رشد اقتصادی کشور هموار میکند بطوریکه این امیدواری‌وجود دارد که در پایان‌سال ۵۶،افزایش رشد اقتصادی کشور به ۴۰درصد بالغ گردد وتردید نباید کرد که این رقمی استکه در کمترکشوری در دنیا سابقه داشته است .

اقیانوس خوشبختی

دکتر حسن متین‌که درخصوص وضع کشاورزی ایران صحبت میکرد در سخنان مشروح خود، یادآور شد : دولت آقای هویدا از طریق وزارت اصلاحات‌ارضی که بعدها بر حسب ضرورت به وزارت تعاون و امور روستاها نام گرفت ، اجرای اصل اول انقلاب را با قاطعیت تمام آغاز کرد واین افتخار غرورامیز را یافت که شاهنشاه آریامهر در پیام اول مهر ۱۳۵۰ به‌مناسبت روز دهقان، پایان دوره تقسیم اراضی‌مزروعی میان کشاورزان را اعلام و ابلاغ فرمودند که دیگر زارعی وجود ندارد که مالک زمین و شق زراعی خویش ، نشده باشد ولی اجرای قوانین و مقررات‌اصلاحات ارضی ، پایان راه نبود ، بلکه پلی بود استوار که میلیونها خانوار روستائی شریف را از دریای سیه‌بختی ، ناامیدی و فقر به اقیانوس بیکرانی از آزادی ، خوشبختی و امید ، سوق داد . اقیانوسی که غروربدیش درقالب امواج کف‌الود ، سنگ خارا را خرد و ناچیز مینماید و این‌بدیهی است که قلب روستائی از بندرسته ایرانی،فقط به‌مهرشاهی‌طبدوحال می‌بینیم که این دولت خدمتگزاربا الهام از نیات رهبر ملت ایران ، در اقیانوس خوشبختی و ارام ، چه مواهبی را به روستائیان آزاد شده ، ارزانی داشته است .

ناطق در این موقع به تفصیل‌از چگونگی ایجاد سازمان مرکزی تعاون روستائی و اقدامات آن ، علت تغییر نام بانک‌کشاورزی‌ایران به بانک تعاون کشاورزی، ایجاد شرکت‌های سهامی زراعی وتعاونی

دکتر حسن متین

های تولید روستائی، ایجادسازمان ترویج و توسعه فعالیتهای غیر کشاورزی ، خانه‌های روستائی و اقداماتی که در جهت عمران و نوسازی روستاها ، استقرارصنایع غذائی‌و روستائی‌در سطح‌روستاها صحبت کرد و طی آن یادآورشد: اقدامات چند ساله بانک تعاون کشاورزی ایران در زمینه اعطای انواع وام به شرکت‌های تعاونی روستائی ، کشاورزان ، زارعین‌و غیره بحدی چشمگیر و مثمرثمر بوده است که نتیجه‌آن‌برهیچکس پوشیده نیست و عملیات بانکی هفت‌سال اخیر ، بهترین گواه اقدامات بانک درسال‌های گذشته میباشد .

تعدیل نرخها

● نماینده اکثریت ، که دردفاع از بودجه ، پیرامون پیشرفت‌های کشاورزی صحبت میکرد قسمتی‌از سخنان خود را به بحث درزمینه اقدامات انجام یافته سازمان‌تعاون مصرف شهر و روستا اختصاص داد و یادآور شد این سازمان‌در سال ۵۲ با نه شعبه کار خود را در تهران آغاز کرد و امروز با شبکه‌های گسترش یافته‌فروشگاهی خود در سطح مملکت ، فعالیت و تلاش میکند و بحق در تعدیل نرخ‌ها و جلوگیری از بالا رفتن بی‌رویه قیمت‌ها بسیار موثربوده است. اکنون همزمان با گسترش شبکه های فروشگاهی در تهران، در شهرستانها نیز فعالیت چشم‌گیر و قابل ملاحظه دارد بطوریکه اکنون در نوار مرزی ایران ۱۲ فروشگاه مجهز دائر است و در شهرهائی مانند شیراز ، سمنان ، بندرپهلوی ، نیشابور ، همدان و چند شهر دیگر فعالیت دارد و در پایان برنامه عمرانی پنجم، ۴۰۰ فروشگاه در سطح کشور کالاهای مورد نیاز مردم را عرضه خواهد کرد .

ناطق در قسمتی دیگر ازسخنان خود پس‌از تشریح وضع‌کشاورزی و منابع طبیعی و سیاست های آن در سال‌های ۵۲ و ۵۳،اظهار داشت با اجرای این سیاست ها و اجرای طرحها ی‌افزایش تولید و سایر کمکهای فنی‌و مالی کمدر بهبود و توسعه کشاورزی انجام گرفته در ده سال گذشته، میزان تولید محصولات کشاورزی بچند برابر افزایش یافته است و دردو سال اخیر رشد محصولات دامی به دو تا سه برابر افزایش یافته است .

● دکتر حسن متین پس از تشریح برنامه‌ها و اقدامات‌وزارت راه و ترابری طی سال های‌اخیر در زمینه‌های راهسازی ، ترابری زمینی ، بنادر ، راه‌آهن ، گوشه دیگری از سخنان خود را به‌بحث پیرامون توسعه مخابرات و پست طی سال‌های ۵۲ و ۵۳ ومقایسه ان با سال ۱۳۴۱ اختصاص داد و طی سخنان مشروح خودگفت قبل از سال۱۳۴۳ سیستم‌مخابراتی مایکروویو در ایران وجود نداشت. در این سال نخستین خط مخابراتی مایکروویو بظرفیت نهائی ۱۲۰ کانال تلفنی بین‌حلقه دره نزدیک کرج و تهران برای اتصال مراکز فرستنده و گیرنده بیسیم در حلقه دره و کمال‌اباد دائر گردید و در اواخر همین سال خط مایکروویو سرتاسری سنتو بظرفیت نهائی ۶۰۰ کانال تلفنی آماده گردید که در اوایل سال ۴۴ رسما با مجموع یکصد کانال در سراسر مسیر داخل کشور مورد بهره‌برداری قرار گرفت .

آینده پست کشور

ناطق پس از تشریح چگونگی کاروپیشرفت‌طرح شبکه مایکروویو در سراسر کشور، از تلفن‌خودکار بین شهری ، مراکز بهره‌برداری تلفن کاریر ، تلگراف و تلفن ، مخابرات ، ماهواره‌های تلفن و تلگراف و تلکس بین‌المللی وپست اظهار داشت : از جمله طرحهای مهمی که در دست اجراست،طرح مکانیزاسیون پست است . بموجب این طرح ، مرکز تجزیه مکانیزه مبادلات پستی ، ایجاد خواهدشد که درتهران ـ اصفهان ـ تبریز ، همدان ، مشهد ، کرمان ،شیراز، خرمشهر و زاهدان قرار دارد. ساختمان مرکز تجزیه‌مکانیزه‌تهران تا یکسال و نیم دیگر تکمیل خواهد شد و مناقصه تجهیزات مربوط به ان منتشر گردیده‌است وقراردادساختمان مراکزشهرستان ها منعقد گردیده و کار درمرحله شروع است .

ناطق افزود : بموازات تاسیس مراکز تجزیه ، نقشه کلی تهران تهیه گردید و تهران به هشت منطقه تقسیم و برای هر منطقه در سطح خیابان و کوچه کارت شناسائی پستی که نشان‌میدهددر هر خیابان و یا کوچه چندخانه و ساختمان وجود دارد و پلاکهای فرد و زوج از چه شماره شروع و به چه شماره‌ای ختم میگردد تهیه شده است. برای هر منطقه «کد» خاصی در نظر گرفته شد که با استفاده از ان امر توزیع نامه‌ها با سرعت و دقت بی‌سابقه انجام خواهد گرفت . برای‌عملی ساختن سیستم «کد» گذاری‌احتمالا تا یکماه دیگر در منطقه نارمک سیستم کدگذاری پیاده خواهد شد و سپس در مناطق دیگر عملی میگردد . در آینده نزدیک مراسلات پستی به صاحبان‌انها در شهرهای با جمعیت ۲۵ هزار نفر و بیشتر و همچنین بین شهر های مذکور در مدت ۲۴ ساعت در شهرهای با جمعیت کمتر از ۲۵ هزار و بین این شهرهاواقع در یک حوزه ، حداکثر درمدت ۴۸ ساعت و در سطح کشور ، از هر نقطه به نقطه دیگر،حداکثر در مدت ۹۶ ساعت انجام گیرد.

آگهی تاسیس شرکت سافر یران (سهامی خاص)

نظر به لایحه قانونی اصلاح قسمتی از قانون تجارت مصوب ۱۳۴۷٫۱۲٫۲۴ و ماده۱۹۷ قانون‌تجارت وماده ۱۶آئین‌نامه قانون مصوب ۱۳۱۱ خلاصه‌اظهارنامه واساسنامه شرکت سافریران (سهامی خاص) که در تاریخ ۵۳٫۹٫۳۰ تحت شماره ۲۰۳۶۹ در این اداره ثبت و در تاریخ ۵۳٫۱۰٫۲ از لحاظ امضاء ذیل‌ثبت تکمیل گردیده برای اطلاع عموم در روزنامه رسمی کشور و روزنامه کثیرالانتشار اطلاعات آگهی می ـ گردد .

۱ـ نام و نوع شرکت‌ـشرکت سافریران(سهامی خاص) Société SAFRIRAN (par actions privée)

۲ـ موضوع شرکت‌ـ مطالعه‌ـ طراحی ـ وانجام هرگونه عملیات غیر منقول در ایران و در خارجه ـ مطالعه و انجام کلیه امور ساختمانی‌ومهندسی‌کشوری درایران ودرخارجه ـ بطورکلی‌کلیه عملیات مالی ـ بازرگانی و صنعتی منقول و غیرمنقول مربوط‌بموضوع بالا و تسهیل انجام آن منجمله خرید ـ بهره‌برداری ـ اجاره و فروش هر گونه مال غیر منقول ـ خرید و اجاره و فروش مصالح ـ ابزار و ماشین‌آلاتو تبدیل مواد برای استعمال و یا فروش آنان ـ مشارکت مستقیم یاغیر مستقیم‌در هر شرکت‌جدید یاموجود که موضوع آن با یکی از فعالیتهای بالا ارتباط‌داشته باشد.

۳ـ مرکز اصلی شرکت ـ تهران ـ خیابان بخارست ، خیابان هفدهم، شماره ۲۶

۴ـ مدت شرکت‌ـ از تاریخ ۵۳٫۹٫۲۶ بمدت نامحدود .

۵ـ تابعیت شرکت ـ ایرانی.

۶ـ سرمایه شرکت ـ مبلغ سی میلیون ریال منقسم به سه هزار سهم ده هزار ریالی بانام .

۷ـ میزان سرمایه پرداختی و شماره فیش‌بانك مربوطه ومبلغی که تعهد شده است ـ کلیه سرمایه شرکت تعهد گردیده وسی وپنج‌در صد آن بحساب شماره ۸۳۱۰۰ـ۰۱ بانك اعتبارات‌ایران‌ـ شعبه‌مرکزی پرداخت شده است .

۸ـ موسسین شرکت ـ ۱ـ سوسیته اکسیلیر دانترپریز Société Auxiliaire d'Entreprises
۲ـاونیون‌انترناسیونال ایموبیلیراس .آ Union Internationale Immobilière S.A.
۳ـبانك اعتبارات ایران (شرکت سهامی عام) ٤ ـ جناب آقای مهندس احمد ابراهیمی زنگنه ۵ـ جناب آقای مهندس عبدالمجیداعلم .

۹ـ اولین مدیران شرکت ـ جناب آقای مهندس احمد ابراهیمی زنگنه ـ جناب آقای مهندس‌عبدالمجید اعلم‌ـ سوسیته اکسیلیردانترپریز (با نمایندگی آقای لوئودولاکو Louis DELACOU
)ـ اونیون‌انترناسیونال ایموبیلیراس.آ (بانمایندگی آقای میشل‌کروازه Michel CROIZE
بانك اعتبارات ایران‌ـ شرکت‌سهامی عام (بانمایندگی آقای گی‌موازان Guy MOIZAN)با کلیه اختیارات مندرج در اساسنامه برای مدت دو سال بسمت اعضای هیئت مدیره شرکت انتخاب‌شدند که آقای مهندس احمد ابراهیمی زنگنه رئیس هیئت مدیره و آقای میشل کروازه نایب رئیس هیئت مدیره شرکت میباشند و بعلاوه آقای میشل‌زیمرمان Michel P. ZIMMERMANN بسمت مدیر عامل و مدیر کل‌شرکت و آقای کامیل‌فاراونی Kamil PHARAONY بسمت مدیر عامل شرکت انتخاب شدند.

۱۰ـ اختیارات مدیران عامل ـ الف ـ اختیارات آقای میشل زیمرمان مدیر عامل و مدیر کل‌شرکت‌ـ انجام کلیه عملیات شرکت ـ تعیین و انتخاب‌و عزل نماینده ووکیل باحق وکالت در توکیل ـ انتخاب مدیران فنی و بازرگانی واداری و تعیین وظایف وحق الزحمه ایشان ـنمایندگی شرکت نزد کلیه اشخاص وادارات ودادگاههای حقوقی و جزائی. در کلیه مراحل نزد سردفتران‌و مقامات دولتی وغیردولتی‌ـ کنسولگریها ونزد شخصیتهای حقوقی ایرانی وخارجی و بانکهابدون استثناء اقدام بهرگونه معاملات منقول و غیرمنقول‌ـ انعقاد هرگونه قراردا

باحضور معاون صنعتی وزارت صنایع و معادن

۳۰۰۰ دوک ریسندگی جدید در کارخانجات مقدم بکار افتاد

تولید نخ پشم واحد ریسندگی مقدم به دو برابر افزایش یافت

طرح گسترش واحد ریسندگی کارخانجات مقدم دراین هفته بمرحله بهره برداری رسید و با بکار افتادن سه هزار دوک ریسندگی جدیدمیزان تولید نخ پشم کارخانجات مقدم سالانه بیش از پانصد تن افزایش یافت .

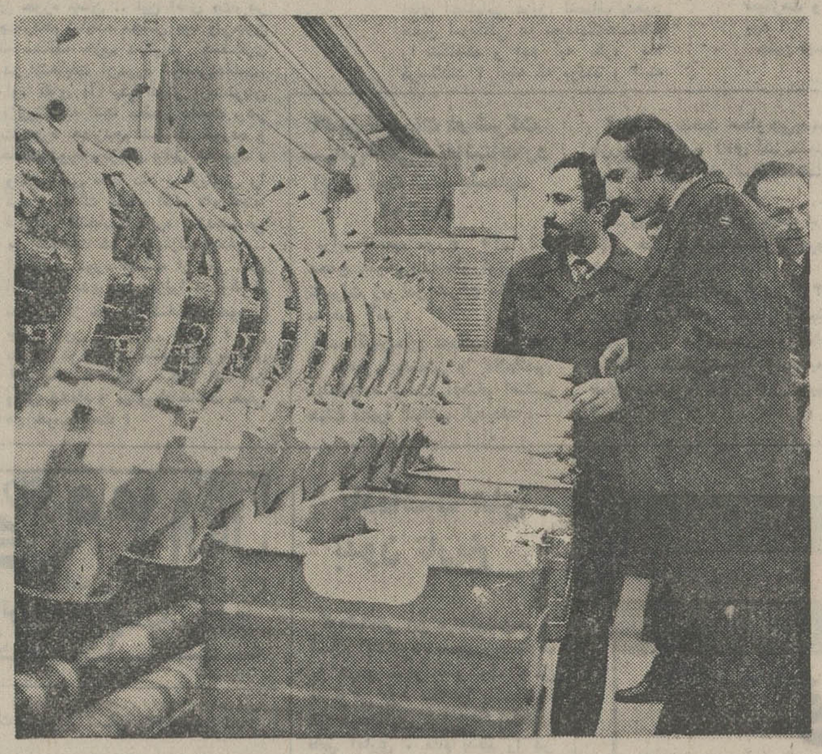

دکتر مهدی غفارزادهمعاون صنعتی وزارت صنایع و معادن (نفر دوم‌سمت چپ) پس از بهره‌برداری از طرح توسعه واحد ریسندگی کارخانجات مقدم از دوکهای‌جدید دیدن می‌کند.

بااجرای این طرح جدید کارخانجات مقدم که بزرگترین تولید کننده منسوجات پشمی در ایران است ، قادر خواهد بود خدمات بیشتری بمشتریان خود عرضه کند و با توجه باینکه در گذشته کمبودنخ پشم این‌کارخانه از خارج تامین میشد، اجرای طرح جدید ، از نظر بازرگانی خارجی کمک‌موثری درجلوگیری از خروج ارزمملکت بشمارخواهد رفت.

اظهارات بنیانگذار کارخانه

پیش از آغاز بهره‌برداری از طرح گسترش واحد ریسندگی کارخانجات مقدم که با حضور آقایان دکتر مهدی غفارزادهمعاون صنعتی وزارت صنایع ومعادن ، مهندس پوستی مدیر کل صنایع مصرفی آن وزارتخانه ،فرماندار کرج و گروهی از شخصیتهای اقتصادی صورت گرفت ، آقای عبداله مقدم بنیانگذار کارخانهو رئیس هیئت مدیره و مدیر عامل شرکت سهامی کارخانجات مقدم طی سخنانی بحضار خوش‌آمد گفت و تاریخچه تاسیس کارخانه را بیان داشت و گفت :کارخانه مقدم طی سیزده سال که از بنیاد آن میگذرد بموفقیتهای بزرگ و چشمگیری دست یافته است .

میزان محصول

آقای مقدم افزود : پس از افتتاح کارخانه بدست مبارک شاهنشاه آریامهر در سال ۱۳۴۰ میزان محصول پارچه پشمی این کارخانه سالانه ۴۴۰ هزار متربود ولی اکنون محصول پشمی مقدم بحدود دو میلیون‌ونیم متر درسال رسیده است که بیش از پنج‌برابر تولید سال اول است.

میزان محصول واحد چاپ پارچه‌های نخی و مصنوعی زنانه نیز از چهار میلیون متر به پنج ونیم میلیون متر در سال رسیده است.

بهبود کیفیت کالا

آقای مقدم سپس بکوششهائی کهبمنظورجایگزین‌کردن‌متخصصین ایرانی بجای کارشناسان خارجی صورت گرفته است اشاره کرد و باسپاسگزاری از خدمات مهندسان و کارگران ایرانی کارخانجات مقدم بمسئله بهبود کیفیت کالا پرداخت و گفت : شرکت‌سهامی کارخانجات مقدم کوشیده است بموازات گسترش‌کارخانه ،کیفیت محصولات خود را نیز بالابرد تا جائیکه نه تنها محصولات‌مقدم از نظر کیفیت با محصولات‌مشابه خارجی یکسان شده بلکه دربیشتر موارد از نظر رعایت ذوق وسلیقه مصرف کنندگان ، محصولات‌مقدم برانواع پارچه‌های‌مشابه خارجی پیشی گرفته است . آقای مقدم افزود : با آنکه برای خرید پارچه‌های مقدم پیشنهادهای متعددی از خارج‌میرسد وی‌چون بازار داخلی این کالا بعلت‌مرغوب بودن کیفیت آنو تقاضای‌مصرف کنندگان داخلی ، تولیدات‌کارخانه مقدم را جذب میکند، دیگر مجالی برای صدور پارچه‌های مقدم بخارج باقی نمیماند، مع‌الوصف تاکنون مقداری‌از محصولات‌مقدم بشوروی صادر شده است . پارچه‌های مقدم اکنون در ۳۲ فروشگاه اختصاصی مقدم که در نقاط مختلف تهران وشهرستانها ایجاد شده با قیمت یکسان در دسترس مصرف کننده قرار دارد ودر نظر است بزودی قسمتی از تولید کارخانه بصورت لباس دوخته بنحوی که مورد استفاده طبقات مختلف مردم باشد ببازار عرضه شود.

خدمات رفاهی

مدیر عامل شرکت سهامی کارخانجات مقدم انگاه گفت :این شرکت تنها بفکر توسعه‌تاسیسات نبوده و طی سیزده سال نظرآباد را بصورت شهرک زیبائی در آورده استکه تمام وسائل‌رفاهی از قبیل خانه‌های سازمانی ، بهداری،شیرخوارگاه ،کودکستان، دبستان ، دبیرستان ، مسجد ، کتابخانه ، میدان ورزش ،سینما، سوپر مارکت ، تلفن وتفریحگاه برای قریب ۱۲ هزار نفر ساکنان آن فراهم شده است . علاوه بر آن بزودی بیمارستان مجهزی باکمک سازمان بیمه‌های اجتماعی برای مداوای کارگران و افراد خانواده ایشان در نظر آباد احداث خواهد شد.

آقای عبداله مقدم‌اظهارداشت: منظور از جلسه امروز و دعوت آقایان محترم بمنظرآبادگشایش‌و آغاز بهره‌برداری‌از واحدریسندگی جدید کارخانجات مقدم است .

براین‌و احدسه‌هزاردوکریسندگی، وهمچنین مقدمات آن که ساخت بهترین کارخانجات تولید ماشین های ریسندگی دنیا است نصب شده و با شروع به بهره‌برداری آن ماهیانه در حدود ۵۰ تن‌نخ تابیده برظرفیت تولید ریسندگی کارخانه مقدم افزوده میشود و باین ترتیب کارخانجات مقدم از ورود همین مقدار نخ از خارج کشور بی‌نیاز خواهد شد . آقای عبدالله مقدم در پایان سخنان‌خود گفت: ماموفقیتهای صنعتی‌خویش را مرهون رهبریهای خردمندانه شاهنشاه‌آریامهر پیشوای‌اندیشمند ملت ایران میدانیم و همچنین راهنمائی و همکاریهای وزارت محترم صنایع و معادن و سایر موسسات اقتصادی مملکت را که در جهت‌پیشرفت کارخانجات‌مقدم صورت گرفته است از یاد نخواهیم برد. پس از آن نماینده کارگران کارخانه صحبت کرد و مراتب سپاس کارگران رابمناسبت توجهی که از طرف هیئت مدیره شرکت مقدم نسبت به بهبودوضع کارگران میشود، اعلام داشت .

سخنان معاون وزارت‌صنایع‌و معادن

آقای مهدی غفارزاده معاون صنعتی وزارت صنایع و معادن در همین جلسه اظهار داشت : باید از آقای مقدم و سایر مسئولان این کارخانه‌سپاسگزار بود، که چنین‌واحد بزرگ‌صنعتی نمونه را بوجود آورده‌اند .آقای مقدم همیشه‌دردادن خدمات‌رفاهی به کارگران پیشقدم بوده‌اند ، امیدوارم که این شیوه پسندیده درآینده نیز دنبال شود .معاون صنعتی وزارت صنایع و معادن افزود : امیدوارم با برنامه‌هائی که در دست اقدام است مدیران کارخانه بتوانند تولیدات کارخانه را افزایش دهند و احیانا با صادراتی که در آینده خواهیم داشت درآمد کارگران را از این رهگذر نیز افزایش دهند.

بازدید و افتتاح

پس از آن مدعوین‌از قسمتهای مختلف کارخانهو موسسات‌رفاهی وابسته بکارخانه دیدن کردند و بعد بوسیله آقای مهدی غفارزاده معاون صنعتی وزارت صنایع و معادن با قطع نوار سه رنگ بنام نامی شاهنشاه آریامهر بهره‌برداری رسمی از واحد سه هزار دوکی ریسندگی جدید کارخانجات مقدم آغاز شد.

«اقلیت» نه‌معامله‌میکند،

بقیه ازصفحه ۲۲

نیست . چرا شخصیتهای آموزشی سعی میکنند از دستگاه اموزشی استعفاء دهند ؟ اگر بیرون به انها ۸ هزار تومان حقوق‌میدهند ، شمارضایت خاطرانها را فراهم کنید .

واقعا توسعه‌امر ورزش بصورت جدی درسطح مملکت عملی‌است یاخیر ؟ آقای مسئول تربیت‌بدنی! مقداری از بودجه خود را صرف شهرستانها یکنید . همه‌اش که اختصاص به استادیوم صدهزار نفری ندارد.

آیا در امر اموزش اعتباری‌برای نشر کتاب منظورشده است ؟مدتی است از نویسندگان ایرانی کتابی چاپ نشده است. همه‌اش یا ترجمه است یا تجدیدچاپ، چون کاغذ دربازار کمیاب است . چرا سهمیه‌ای در اختیار بخش خصوصی قرارنمیدهید . همانطور که شکر در اختیار قنادها وارد دراختیار نانواها میگذارید ، به این امرهم توجه کنید قیمت کتاب گران ونایاب شده است آنوقت میخواهیم مردم کتاب‌بخوانند .

تناسب اندام برای معلم !

زهتاب‌فرد به تفصیل پیرامون بودجه ، مصرف بودجه وموارد ضعفی که بنظرش می‌آید توضیح داد ودر تشریح ترکیب گسترش آموزش درسطح مملکت ـ مدعی شد که متاسفانه ، سطح سواد دانش‌آموزان فوق‌العاده پائین‌آمده است . اخیرا وزارت آموزش و پرورش برای استخدام شش‌هزار آموزگار پیمانی ، نمره(۲۲۰)قائل شد ومتاسفانه بیش‌از صدی‌ده ان نتوانسته‌اند حتی نمره‌ای در سطح (۱۲۰) بیاورند . یکی از مسئولین آموزش وپرورش برای استخدام چند دختر وزن برای مربی کودکستان ، اعلام کرد بانظر هیات داوران پس‌از مصاحبه در صورت آوردن این نمرات ، انتخاب میشوند: برخورداجتماعی (۲۵) ـ تناسب اندام (۱۵) ـ داستانهای کودکان (۱۰)ـحرکات موزون (۲۰) ـ و تجربه و تحلیل مسائل اجتماعی وخدمت سپاهی انقلاب و سابقه کارآموزی در مدارس ابتدائی(فقط۱۰نمره)... من نمیدانم دستگاههای آموزشی ما مانکن وملکه زیبائی میخواهند یامعلم کودکستانی ! ...

اطلاعیه

مدرسه عالی ورزش

مدرسه عالی ورزش باطلاع کلیه داوطلبان شرکت‌درمسابقه‌ورودی مدرسه میرساندکه‌توزیع کارت بجای روز ۱۴ دیماه روز سه شنبه ۱۷دیماه در محل مدرسه (خیابان روزولت‌ـخیابان ورزنده) انجام خواهد پذیرفت و مسابقه دروس نظری‌بعد از ظهر روز پنجشنبه ۱۹ دیماه در دانشگاه‌تهران برگزار خواهد شد . م‌الف ۲۰۰۲۷

روزهای شنبه دنیای ورزش

آگهی مناقصه شماره (۱۱)

پایگاه دریائی بوشهر خرید قفسه ها ووسائل اداری مورد نیاز هوادریای باختری را از طریق مناقصه خریداری مینماید .

پیشنهاد دهندگان میتوانند با مراجعه به کارخانجات پایگاه دریائی بوشهر واقع در اسکله پودرو دریافت برگ شرایط ومشخصات معامله پیشنهاد خود را برابر مفاد مندرج درشرایط مورد معامله تنظیم‌و تا ساعت ۹ صبح روز ـ ۱۵ر۱۰ر۱۳۵۳ بدفتر کارخانجات پایگاه دریائی بوشهر تسلیم نمایند .

م‌الف ۲۰۱۱۴

اداره‌مناقصه گذار: کارخانجات پایگاه‌دریائی بوشهر

دعوت مجمع عمومی عادی و فوق‌العاده شرکت سرمایه‌گذاری البرز (سهامی عام)

مجمع عمومی عادی و همچنین فوق‌العاده شرکت سرمایه‌گذاری البرز (سهامی عام) ساعت ده روز دوشنبه ۲۳دی ماه ۱۳۵۳ در مرکز شرکت (خیابان نادری ـ پلاک ۲۴۷) تشکیل خواهد شد .

از کلیه سهامداران دعوت میشود که بادریافت‌ورودیه از دفتر شرکت شخصا یا وسیله نمایندگان خود در این جلسه شرکت فرمایند .

دستور جلسه عبارت است از :

۱ـ شنیدن گزارش هیات مدیره و رسیدگی به ترازنامه ششماهه اول سال ۵۳ و تصویب آن .

۲ـ شور و اخذ تصمیم در تغییر سال مالی شرکت .

۳ـ رسیدگی به گزارش هیات مدیره در باره فروش سهام طبقه ب در مرحله اول و تائید آن .

۴ـ مذاکره در باره مطالبی که ممکن است پیش آید .

شرکت سرمایه‌گذاری البرز (سهامی عام)

پذیرش وانتخاب استادیار دانشگاه سپاهیان انقلاب ایران

دانشگاه سپاهیان انقلاب ایران ۵ نفر استادیاردر رشته های‌زیر بادرجه‌رسمی دکترا بکار تدریس خواهد گماشت:

۱ـ رشته اندازه گیری و ارزشیابی در آموزش و پرورش و روانشناسی ۱نفر
۲ـ رشته روانشناسی ۱ نفر
۳ـ رشته جامعه شناسی ۱ نفر
۴ـ رشته مدیریت آموزشی ۱ نفر
۵ـ رشته اقتصاد ۱ نفر

حائزین شرایط با داشتن مدرك تحصیلی و تخصص در رشته های مخصوص از طریق مصاحبه و اعلام نظر گروه انتخاب و پذیرفته خواهند شد .

حقوق ومزایای پذیرفته‌شدگان‌بمیزان حقوق و مزایای استادیاران این دانشگاه میباشد .

علاقمندان می توانند تقاضای خود را کتبا سفارشی منضم به فتوکپی کلیه مدارك دانشگاهی و ریز نمرات و چهار قطعه عکس ، فتوکپی یا رونوشت‌مصدق شناسنامه و یا معافیت دائمی و قانونی بنشانی تهران : صندوق پستی ۲۷۱۹ عنوان دانشکده علوم تربیتی دانشگاه سپاهیان انقلاب ایران ارسال‌فرمایند.

آخرین مهلت تحویل درخواست به اداره پست می باشد

م‌الف ۲۰۰۹۴

استخدام در نیروی هوائی شاهنشاهی

نیروی هوائی شاهنشاهی‌تعدادی داوطلب‌برای تحصیل در آموزشگاه افسری ناوبری (کابین‌دوم) با شرایط و امتیازات زیر استخدام می‌نماید :

الف ـ شرایط :

۱ـ تابعیت دولت شاهنشاهی ایران ومتدین بودن بیکی از ادیان اسلام، مسیحی، کلیمی‌و زرتشتی .

۲ـ داشتن گواهینامه دور کامل دبیرستان (ریاضی ـ طبیعی) و داشتن حداکثر سن ۲۴ سال (برای کسانیکه خدمت زیر پرچم را انجام داده‌اند ۲۵سال) .

۳ـ داشتن صحت مزاج و تناسب اندام‌برابر گواهی بهداری نیروی هوائی و داشتن حداقل قد ۱۶۱سانتیمتر .

۴ـ نداشتن پیشینه بد .

۵ـ نداشتن همسر و اولادو کسان تحت‌تکفل وسپردن تعهد خدمت‌طبق مقررات‌ارتش شاهنشاهی.

ب ـ حقوق ومزایا:

۱ـ دانشجویان در مدت تحصیل شبانه روزی بوده و علاوه براینکه هزینه‌ای متحمل نمیشوند ماهانه ۱۰۷۰۰ ریال و بلافاصله پس‌از آغاز پرواز ماهانه مبلغ ۱۶۹۵۰ ریال دریافت خواهند داشت و پس‌ازاحراز موفقیت درآزمایشات پایان دوره به درجه ستوان سومی مفتخر وبرابر قانون از ترفیعات بعدی بهره‌مند می‌گردند.

۲ـ افسران از مزایای گوناگون نظیرپس‌انداز تامین آتیه‌که با کمك وزارت جنك‌وبهره حاصله مبلغ آن درصورت ۳۰ سال خدمت در حدود ۳۶۰۰۰۰۰ ریال بالغ میگردد وام مسکن باشرایط مناسب استفاده از خانه های سازمانی . درمان رایگان خود و خانواده، خرید از فروشگاه‌های ارتشی با تخفیف قابل ملاحظه و اعزام بدوره‌های خارج ازکشور و غیره بهره‌مند میگردند.

داوطلبان برای استفاده از موقعیت و ثبت‌نام میتوانند هر چه زودتر با عین مدرك تحصیلی و فتوکپی آن عین شناسنامه (عکس‌دار) و دو برك فتوکپی آن و۲۲ قطعه عکس ۴×۳تا تامین‌احتیاج همه روزه باستثناء تعطیلات رسمی از ساعت ۷الی ۱۴ در تهران بفرماندهی آموزش های هوائی واقع در خیابان دماوند،ایستگاه فرودگاه‌ودرشهرستانها به پایگاه ها و ایستگاه های هوائی‌و تیم‌های‌سیار اعزامی مراجعه نمایند.

آ ـ ۱۰۴۷۹۳

آگهی پذیرش دانشجو

برای دوره های‌فوق‌لیسانس دانشکده کشاورزی دانشگاه تهران

دانشکده کشاورزی دانشگاه تهران در نیمسال دوم سال تحصیلی ۵۴ـ۵۳ برای رشته های : آبیاری و آبادانی ، اقتصاد کشاورزی : اصلاح نباتات ، باغبانی ، بیماریهای گیاهی ، حشره شناسی کشاورزی ، خاکشناسی ، دامپروری ، زراعت ، صنایع کشاورزی، ماشینهای کشاورزی ، هواشناسی و تیدرومتئورولژی طبق آئین نامه تحصیلات فوق لیسانس مصوب‌هفتصدو پنجاهمین جلسه مورخ ۲۶ر۳ر۵۳ و کمیسیون منتخب مورخ ۶ر۵ر۵۳شورای دانشگاه تعدادی دانشجو ازطریق‌مسابقه ورودی میپذیرد :

شرائط پذیرش

۱ـ دارا بودن درجه لیسانس یابالاتر از دانشگاه ها و موسسات آموزش‌عالی داخلی یا خارجی مورد قبول دانشگاه تهران در یکی از رشته های کشاورزی.

تبصره ـ فارغ‌التحصیلان دانشکده های دامپزشکی میتوانند در رشته دامپروری و فارغ‌التحصیلان هواشناسی (باکهاد کشاورزی عمومی) میتوانند در رشته‌هواشناسی کشاورزی‌و تیدرومتئو رولژی ثبت نام نمایند .

۲ـ توفیق در امتحان زبان خارجه.

۳ـ توفیق در امتحانات مواد اختصاصی و مصاحبه .

۴ـ مجاز بودن به ادامه تحصیل از لحاظ قوانین و مقررات عمومی کشور از جمله قانون خدمت وظیفه عمومی .

۵ـ عدم اشتغال بتحصیل در دانشگاه ها و یا موسسات آموزش عالی (روزانه یا شبانه).

مدارك لازم برای ثبت نام

۱ اصل و فتوکپی دانشنامه یا گواهینامه موقت لیسانس یامدارك‌بالاتر.

۲ـ اصل ریز نمرات لیسانس باقید میانگین کل و فتوکپی آن .

۳ـ سه قطعه عکس ۴ × ۳ .

۴ـ یك برك‌رونوشت‌یافتوکپی‌شناسنامه

۵ـ اصل و فتوکپی دفترچه پایان خدمت وظیفه عمومی یا معافیت‌دائم.

۶ـ فیش بانکی مبنی بر پرداخت‌مبلغ یکهزار ریال به حساب بانکی شماره ۱۰۸۴ دانشگاه تهران در بانك مرکزی (در شعب بانك ملی نیز قابل پرداخت است).

داوطلبان میتوانند از تاریخ۲۱ر۱۰ر۵۳ لغایت ۲۵ر۱۰ر۵۳ از ساعت ½۸ تا ۱۲ به اداره خدمات آموزشی و دانشجوئی دانشکده کشاورزی دانشگاه تهران‌واقع در کرج مراجعه و ثبت نام نمایند.

از کلیه داوطلبان در ساعت ½۱۵ روز ۲۵ر۱۰ر۵۳ امتحان زبان خارجه بعمل خواهد آمد و امتحان کتبی موادتخصصی قبولشدگان زبان خارجه کلیه رشته ها ساعت ½۱۵ روز ۲ر۱۱ر۵۳ در گروه مربوطه انجام خواهد شد .

تذکر : به دانشجویان رشته هواشناسی کشاورزی و تیدرومتئورولژی که متعهد شوند پس‌ازفراغت‌ازتحصیل به‌استخدام سازمان هواشناسی کل کشور درآیند در سال اول ماهانه ۷۰۰۰ ریال کمك هزینه پرداخت و میزان این کمك با پیشرفت تحصیل آنان افزایش خواهد یافت . شهریه تحصیلی این دانشجویان نیز از طرف سازمان هواشناسی کل کشور پرداخت خواهد شد . برای کسب اطلاعات بیشتر بگروه آبیاری و آبادانی دانشکده کشاورزی‌درکرج‌مراجعه شود.

م‌الف ۱۹۷۲۱

شرکت ملی نفت ایران

آگهی استخدام مهندس

شرکت ملی نفت ایران جهت خدمت در صنایع نفت ـ گاز ـ پتروشیمی و لوله سازی در مراکزعملیات‌درخوزستان به عده‌ای مهندس در رشته های‌شیمی‌ـ نفت ـ مکانیك ـ برق ـ الکترونیك ـ ابزار دقیق و مهندسی عمومی باشرایط زیر نیازمند است .

۱ـ ملیت ایرانی
۲ـ شاغل نبودن در سازمانهای دولتی و موسسات وابسته به آن
۳ـ دارا بودن برك خاتمه خدمت وظیفه عمومی و یا معافیت دائم

متقاضیان واجد شرایط میتوانند همراه با مدارك مربوطه و ۴ قطعه عکس ۴ × ۶ و یکبرك رونوشت شناسنامه از ساعت ۸ تا ۱۱ صبح روز های شنبه‌تا چهار شنبه باستثنای روز های تعطیل به اداره کل استخدام و کاریابی این شرکت واقع در تهران ـ خیابان کاخ شمالی ـشماره ۷۶ مراجعه فرمایند . ازمتقاضیانی که قبلا درخواست کار تکمیل نموده‌اند تقاضا میشود ازمکاتبه و مراجعه مجدد خودداری فرمایند .

دانشجویانی که قبلا خدمت وظیفه عمومی را انجام داده یا معافیت دائم کسب نموده‌اند و در سال تحصیلی جاری در رشته های فوق‌الذکر فارغ ـ التحصیل میشوند و همچنین افرادواجد شرایطی که در شش ماه آینده خدمت وظیفه عمومی آنان پایان مییابد میتوانند در صورت عدم امکان مراجعه فرم چاپ شده زیر را تکمیل و همراه با یك‌نسخه از فتوکپی آخرین مدرك تحصیلی یا برك خاتمه خدمت یا معافیت دائم به آدرس فوق‌الذکر ارسال نمایند .

برگ درخواست کار

اینجانب فرزند متولد سال
دارای شناسنامه شماره
صادراز که‌با درجه لیسانس در رشته
از دانشگاه در سال تحصیلی
فارغ‌التحصیل شده ـ خواهم شد و خدمت وظیفه عمومی را
در تاریخ بپایان رسانیده‌ام ـ
خواهم رسانید معاف میباشم
بدینوسیله داوطلب خدمت در صنایع نفت ایران میباشم
آدرس تلفن تاریخ امضاء

م‌الف ۱۹۷۲۸

آیا نادرشاه را می‌شناسید؟

احمد احرار

بحث در بودجه ، مطابق نظامنامه مجلس، حدومرزی ندارد . وقتی بودجه در مجلس مطرح میشود . وکلا مجازند از هر دری سخن بگویند و هرعیب و ایرادی را تذکر دهند . آز همینرو ، مجلس در موقع طرح بودجه جلسات گرمی دارد و شاید وزراءهم بدشان نیاید که سالی‌یکبار در کرسیهای مجلس بلند و به نطقهای مخالف و موافق گوش‌دهند . حتی خداوند عزشانه با همه جلالتش ، از اینکه گاهی بندیی در کارش فضولی کند و حرفهای کفر آمیز برزبان بیاورد . بدش نمی‌آید . به‌دلیل آنکه‌درقضیه شبان و موسی ، وقتی موسی بر شبان نهیب زد و او را از مکالمه کفرآمیزش‌با خدا باز داشت . خداوند بر موسی خشم گرفت ، و اجازه داد شبان حرفش را بزند:

هیچ آدابی و ترتیبی مجوی
هرچه میخواهد دل تنگت بگو!

امسال هم مذاکرات بودجه ازین‌خاصیت مبرا نبود . وکلای اقلیت بعنوان مخالف و وکلای اکثریت بعنوان موافق بودجه . گل گفتند وگل‌شنیدند . ماهم که نه سرپیازیم،نه تهپیاز نطقهای مخالف و موافق رادرروزنامه خواندیم و کیف کردیم .

از نکته‌های شنیدنی و بازگفتنی در مذاکرات بودجه ، آن قسمت از نطق رفیق عزیز ، آقای احتشامی بود که راجع به میزان سواد بعضی از دیپلمه‌هاولیسانسیه‌ها شرحی بیان داشت و گفت : دیپلمه های فارغ‌التحصیل در پاسخ این‌سئوال‌که‌نادرشاه چه خدمتی به ایران کرده است ؟ نوشته‌اند نادرشاه تخت‌جمشید را به ایران آورد ـ نادرشاه قرار داد نفت را با خارجی‌هافسخ کرد ـ نادرشاه با همکاری امیرکبیر فارغ‌التحصیلان‌را به‌خارج‌فرستاد ـ نادرشاه ایران را به خارجیان فروخت ... و چند پاسخ دیگر . در جواب این سئوال هم که درعید غدیرخم چه‌اتفاق‌افتاد ؟ نوشته‌بودند: جنگ بین نادرشاه و اعراب درگرفت ـ حضرت‌محمد با حضرت علی طرح دوستی ریخت ... یا درمورد کشف الکل،اظهارنظر کرده‌بودند که الکل را یا ابن‌سینا کشف‌کرده است یا ابوریحان و یا کخ ... کاریونسکو راجست‌وجو در اعماق اقیانوسها دانسته‌اند و داروین را یک دانشمند غیر ایرانی‌که به فرهنگ ایران خدمت کرده است .!»

صغری و کبرایی که آقای احتشامی‌درباب این مطلب بیان میکند ، خیلی عالمانه‌است‌و به فهم من قد نمیدهد . اما استنباط کلی من اینست که ایشان به کم اطلاعی دیپلمه‌ها و لیسانسیه‌ها درباره خدمات نادرشاه و کشف الکل و ماهیت یونسکو انتقاد دارد و لابد گناه آنرا هم متوجه‌دستگاه اموزشی میدانند .

ایشان چون وکیل اقلیتند حق دارند ازین حرفها بزنند و مسائل را بهم ربط بدهند . حال آنکه اگر در جناح اکثریت بودند و جنبه مثبت قضایا را در نظر میگرفتند ، نظرشان تفاوت میکرد .

اصولا دنیا دو چهره دارد ، یک چهره عبوس و زشت و اخم کرده و بهانه‌جوی که دائم میگرید و نق میزند ، یک چهره خوش و خندان و سرحال .

انسان اگر با عینک منفی به دنیا بنگرد ، روی ترش آنرا می‌بیندو همه چیز به‌نظرش بیقواره می‌اید ، اما اگر عینک منفی را برداشت و عینک مثبت به چشم گذاشت ، وضع فرق میکند و می‌بیند که خیر ، همه جا روشن است و همه‌چیز درخورستایش.

سابقا در نبش خیابان اسلامبول ، یک مغازه قهوه‌فروشی بود بنام «آی‌بتا» جمعی از سیاستگران سال‌های پیش ، به این‌کافه تردد داشتند طبعا در آن قهوه فروشی کوچک ، صحبت‌های سیاسی زیاد به‌میان میرفت ، گاهی هم صحبت‌ها به مشاجره میکشید . درگرماگرم انتخابات دوره‌پانزدهم که حزب دمکرات ابتکار عمل را بدست داشت و رفقای مرحوم قوام‌السلطنه یکی‌بعد از دیگری حائز اکثریت میشدند ، روزی آقای «ت» وارد «ای‌بتا» شد و رسیده و نرسیده شروع کرد به انتقاد از جریان انتخابات که در فلان حوزه چنین کرده و در فلان حوزه چنان .. این آقای «ت» در دوره چهاردهم نماینده مجلس بود ولی‌چون با دسته مخالف حزب دمکرات همکاری میکرد در انتخابات ان‌دوره شانسی‌نداشت. بعکس او، آقای «آ» یکی دیگر ازمشتریان دائمی «ای‌بتا» که آنجا حضور داشت ، در انتخابات دوره چهاردهم شکست خورده و در انتخابات دوره پانزدهم وکیل شده‌بود .

وقتی آقای «ت» داد و فریادش را کرد و ساکت شد ، آقای «ا» گفت: فلانکس انتخابات دوره پانزدهم‌فرقی با انتخابات دوره چهاردهم ندارد.. انتخابات دوره گذشته از نظر من انتخابات بدی بود ، زیرا من وکیل نشدم و از نظر تو انتخابات خوبی بود، چون تو وکیل شدی ! این دوره ، تو وکیل نمیشوی ومی‌پنداری انتخابات بد است . حال انکه من وکیل شده‌ام و میگویم‌انتخابات خیلی هم خوب است !

من نمیخواهم از آقای احتشامی خواهش کنم که عینک منفی را از چشم بردارند ویا عینک مثبت به قضایا بنگرند . خودم ، این عینک مثبت را روی چشم میگذارم‌و درحالی که از دیدن دنیایی به این زیبایی حظ میبرم ، می‌بینم‌به‌هیچ‌کجای‌این دنیابرنمیخورد اگر دیپلمها و حتی لیسانسیه‌ها نادرشاه را نشناسند و ندانند چه‌کاره بود و چه خدمت‌ها کرد یا نکرد ؟

در امریکا هم چند سال پیش ، ضمن انتخابات یک دانشکده‌از دانشجویان‌پرسیده بودند «درباره مونروئه چه میدانید؟» و هشتاد درصد آنها اطلاعات دقیقی درباره خصوصیات «مریلین‌مونروئه‌ستاره فقیدسینما روی کاغذ آوردند . درحالی که مقصود ممتحن ، مونروئه رئیس جمهوری اسبق امریکا بود !

آقای احتشامی عزیز، انصاف بدهید همین امریکائی ها نبودندکه‌هسته‌اتم را شکافتند و آدم به کره ماه فرستادند ؟ البته که بودند و البته اگر ما نیز خواسته باشیم در علوم و فنون عصر فضا به جایی برسیم ، لازم است ذهن خودمان را با تاریخ نادرشاه خسته نکنیم .

دنیا ، دنیای علم و تکنیک است . دنیا ، دنیای مدیریت است . دنیا ، دنیای مهارت و تخصص است . جان ما ، حیف نیست که آدمی در چنین دنیایی سرش را توی کتاب کهنه‌ها فرو کند و به ذهن بسپارد که نادرشاه که بود و در فلان جنگ به میرزا مهدی‌خان چه گفت ؟ راستی چه فرق میکند که نادرشاه قرارداد نفت را فسخ کرده یاتخت‌جمشید را به ایران آورده باشد ؟

اینجور حرفها مال دوره‌های قدیم بود . دوره خواجه‌نظام‌الملک و عمرخیام که اگر آدمی به مدرسه نمیرفت و ضرب زیدا یاد نمیگرفت و تاریخ نمیخواندکلاهش پسمعرکه بود !

چنین نیست آقا ی‌احتشامی عزیز؟!

کتابهای موردنیازخودرا

ازفروشگاه های

امیرکبیر

بخواهید.

دانشگاه ملی ایران

آگهی پذیرش دانشجوی دوره تخصصی

دانشکده پزشکی دانشگاه پهلوی تعدادی دانشجو برای گذراندن دوره تخصصی در رشته های مختلف برای اول فروردین ۵۴ از طریق مصاحبه حضوری‌می‌پذیرد پزشکان داوطلب‌که بزبان انگلیسی آشنائی کامل داشته باشندمدارك خود را بشرح زیر:

۱ـ فتوکپی دیپلم دکترا در پزشکی
۲ـ فتوکپی دفترچه خاتمه خدمت یامعافی دائم
۳ـ عکس ۶×۴ سه قطعه
۴ـ رونوشت یافتوکپی شناسنامه دوبرك

حداکثر تا پانزدهم بهمن ۵۳ بدانشکده‌پزشکی دانشگاه پهلوی ارسال دارند داوطلبین برای اطلاع بیشترمیتوانند بدبیرخانه دانشکده پزشکی مراجعه و یا مکاتبه نمایند

دانشکده پزشکی دانشگاه پهلوی

آگهی تغییرات در شرکت سهامی خاص جعبه‌استاندارد ایران ثبت شده بشماره ۱۱۶۰۴

برابر تصمیم مورخ ۵۳٫۹٫۲۵ مجمع عمومی‌عادی‌بطورفوق‌العاده تغییرات زیر در شرکت مذکوربه به عمل آمد :

۱ـ آقایان‌حاج عبدالرحیم‌یاسینی و منصور یاسینی و علاءالدین سلطانزاده بسمت اعضاء اصلی هیئت مدیره انتخاب گردیدند .

۲ـ آقای محمد محلوجی‌بسمت بازرس اصلی و آقای اکبریاسینی بسمت بازرس علی‌البدل انتخاب گردیدند .

۳ـ روزنامه اطلاعات جهت درج آگهی های مربوط‌به شرکت‌تعیین شد .

۴ـ طبق تصمیم مورخ ۵۳٫۹٫۲۵ هیئت مدیره آقای منصور یاسینی بسمت‌رئیس هیئت مدیره و آقای عبدالرحیم‌یاسینی‌بسمت نایب‌رئیس هیئت مدیره و مدیر عامل تعیین گردیدند .

۵ـ حق امضای اسناد و اوراق بهادار و قرارداد های الزام‌آور برای شرکت بعهده آقای‌عبدالرحیم یاسینی مدیر عامل باتفاق رئیس هیئت مدیره با مهر شرکت‌خواهد بود و هر یک از مدیر عامل و رئیس هیئت مدیره حق دارندحق امضای خود را بدیگری وکالت دهند .

م‌الف ۱۹۸۱۹

مدیر کل ثبت شرکتها و مالکیت صنعتی ـ حمید جمشیدی

آ‌ـ۱۰۴۷۱۴

آگهی تغییرات در شرکت سهامی خاص یوگواینتك ثبت شده بشماره ۱۴۲۷۶

باستناد صورتجلسه مجمع عمومی‌عادی مورخ ۵۳٫۳٫۲۹ تصمیمات زیر اتخاذ شد :

۱ـ ترازنامه حساب سودو زیان شرکت مورد تصویب واقع شد.

۲ـ آقایان مارک خازن‌زاده ـ ژان ماسیولیس ،هنریخ انگلربعنوان اعضاء هیئت مدیره برای دوره تصدی که‌در تاریخ ۵۴٫۷٫۲۲ (۴اکتبر ۱۹۷۵) منقضی میگردد تعیین و مجددا انتخاب گردیدند .

۳ـ آقایان بایرون نلسون و نصراله مختار شرکاء موسسه حسابداران خبره وینی‌موری‌اند کمپانی‌به ترتیب بعنوان بازرس اصلی و بازرس علی‌البدل انتخاب شدند و وینی موری اند کمپانی‌بعنوان حسابرسان سال مالی منتهی به ۲۹ اسفند ۱۳۵۳ (۲۰ مارس ۱۹۷۵) تعیین گردیدند .

۴ـ باستناد صورتجلسه هیئت مدیره مورخ ۵۳٫۳٫۳۱ آقای ژان ماسیولیس بسمت رئیس هیئت مدیره و آقای هنریخ انگلر بعنوان نایب رئیس هیئت مدیره برای تمام دوره تصدی انتخاب شدند .

۵ـ آقای مارک خازن‌زاده را بسمت مدیر عامل شرکت برای‌تمام دوره تصدی انتخاب و کلیه اختیارات لازم‌را جهت اداره و رسیدگی به کلیه امورشرکت‌به‌وی تفویض نمود .

۶ـ کلیه چکها ـ سفته‌ها ـ حوالجات ـ قراردادها و اسناد تعهدآور شرکت بامضاء دونفر از اعضاء هیئت مدیره خواهدرسید .

۷ـ دبیر شرکت بانو فخری اخوان تبریزی منحصرا نسبت به حساب بانکی شرکت حق امضاء و منفردا با امضاء خود حق صدور چک خواهد داشت مشروط براینکه مبلغ آن در هر ماه تقویمی از پنجاه هزار ریال تجاوز ننماید .

م‌الف ۱۹۹۸۸

مدیر کل ثبت شرکتها و مالکیت صنعتی ـ حمید جمشیدی

آ‌ـ۱۰۴۸۴۶

عروسی ۱۲۹ ریال

فیلمبرداری رنگی ♡ تشریفات بی‌نظیر استقبال ♡
دیسکوته استریوفونیك ♡ سالن‌های مجلل ♡
همگی مجانی ♡ تلفن ۶۶۲۶۳۵

ال‌پاسوپروداکتس کمپانی مالك اختراع شماره ۸۴۱۳مربوط‌به: طریقه‌تحصیل واستریزه کردن .

میل دارد با صاحبان صنایع در ایران برای بهره برداری ازاختراع خود وارد مذاکره شود. برای اطلاع بیشتر به دفتر حقوقی دکترآقایان و همکاران خیابان سوم اسفند ۱۴۹ مراجعه فرمائید .

۱ـ۱۴۴۴۳

یادداشت های بدون تاریخ

گردشگاهی بین «راولپندی» و اسلام آباد بود، بسیار زیبامشرف به هردو شهر ، و یک جنگل مصنوعی بود ـظاهرا پاکستانیها در درختکاری خیلی پیشرفته‌اند. طبق آماری ، مقام پنجم را در دنیا دارند ، حتی دیدم در زمین شوره ، کاج نشانده بودند ـ باری ، در روز تعطیل در این کاجستان زیبا ، جز یک دو نفر از اهل شهر کسی نبود .

و در چشم اندازی دیگر ،مشرف بریک دریاچه مصنوعی ، دو سه نفری بر اوج تپه سر سبز نشسته بودند و رادیو گرفته بودند . دلم میخواست با مردم بیشتر آشنا شوم و گپی بزنم اما ما را خیلی مودبانه به هتل درجه یک آورده بودند و ازاین سازمان به آن اداره میبردند تا اینکه حوصله‌ام سر رفت ، یک روز سوارشدم و به بازارراول‌پندی رفتم . از انبوهی جمعیت راه عبور نبود ، دریائی از مرد و زن سوار وپیاده ، برخر و گاری و اسب و درشکه ، ماشین و ماشین دودی نشسته موجزن بود .

جلوی دکان یک دندانساز چند دقیقه ایستادم . چهار چرخه‌ای جلوی دکان چوب نیشکر می‌فروخت . مردم دور و بر چرخ چوب نیشکر می‌جویدند و تفاله‌اش را تف میکردند .دندانساز دندان مردی را با کلبتین کشید ، مرد پر تحمل ، آخی هم نگفت‌ـ اما از حال‌رفت ! دندانساز او را بیرون دکان ، روی یک تخت ، خواباند و پتوئی رویش کشیدتا اگربهوش‌نیامددستکم باعث‌رماندن سایر مشتریان نشود . این‌بازار مصداقی برای محشر کبری‌است. شلوغ ودرهم و انبوه ورنگارنگ است . اسب و گاری و درشکه و ماشین و آدم در هم میلولند . با آنهمه صدای بوق ، آواز طوافان ، هیاهوی مردم ، کسی عصبانی نیست ، دست به یقه نمیشوند . ظاهرا هنوز«آشفتگی عصبی» را در پاکستان کشف نکرده‌اند . مردم نازک نارنجی نیستند ، پس به قضا تن درمیدهند و ریشه‌ی آرامش اینان را باید در تعلیمات بودائی یافت .

حتی زلزله و سیل هم آنها را از جای بر نمی‌انگیزد تا چه برسد به قضایای روزمره .

فارسی ، زبان فرهنگی

تابلوها بخط فارسی و زبان اردوست ، یک فارسی زبان در پاکستان غریبه نیست . حرف‌مردم را کمابیش در می‌یابد .

در آخرین روز ، بدیداررئیس جمهوری پاکستان پرزیدنت «چودری» رفتیم . شادی خودرا از دیدار روزنامه‌نگاران ایران پنهان نکرد . نخست پرسید :چه کسی از اطلاعات آمده؟خودم را معرفی کردم . از مرحوم عباس مسعودی به نیکی‌یادکرد ـگفت : در سفرش به ایران از موسسه اطلاعات دیدار کرده و باستانور مسعودی آشنا بوده است .

پس از تعارفات رسمی ، از زبان فارسی و نفوذ آن در شبه قاره سخن گفت و ابراز تاسف کرد که با نفوذ انگلیسی ها در اقیانوس هند ، زبان فارسی‌به تدریج‌ضعیف شده و اکنون بیشتر بعنوان یک زبان فرهنگی مورداستفاده است‌ـ گرچه هفتاد در صد واژه های زبان اردو هنوز از فارسی مدد میگیرد .

★ دنباله این‌یادداشتها درشماره آینده بنظرتان خواهد رسید .

جدول های اطلاعات

جدول عادی — شماره ۸۹۲۹

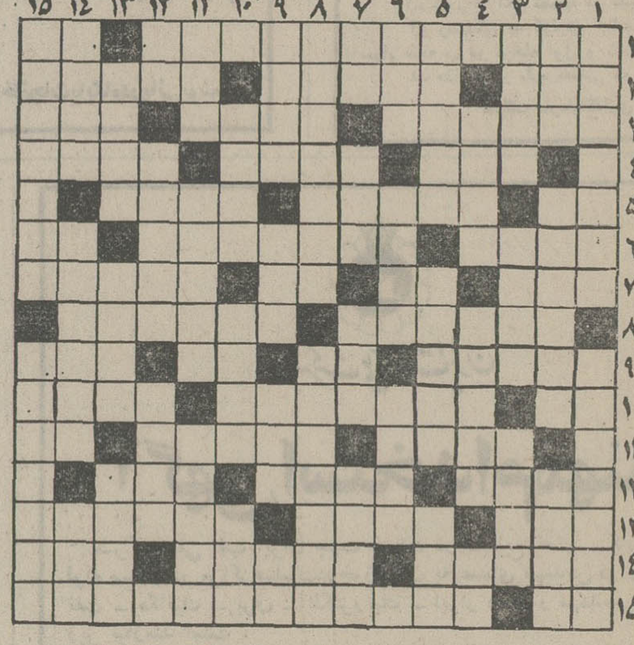

افقی :

۱ـ یکی‌ازپادشاهان سلسله قاجاریه که سفرهایش به اروپا گرفتاریهایی برای مملکت پدید آورد ـ زیر پا مانده ۲ ـ زمانی آلتی برای طرب بود ـ وسعت و گشادگی ـ خوشحال و سرحال ۳ـ خراری ـ جوان ـ یکی از آلات ۴ ـ چند تا قریه ـ کو گوشش ـ نخاله‌آرد ۵ـ خداوند ـ طرد شده ـ گرفتاری روحی دارد و در عالم خودش اسیر است ۶ ـ چهارپا ـ آفتاب به آنجا سر نمی‌زند ـ برروودخانه می‌بندند ۷ـ ازمرده‌برنخیزد ـ بی‌کم و کاست ـ تازه ـ زمانی در مدارس رواج داشت ۸ـ جوکی اماسک پیشه را اگر چنین‌دانندعجبی نیست‌ـ کاغذی‌که تخته‌وآهن می‌ساید ۹ـ موسیقی‌دان معروف‌ایران‌ـ حرف تعجب ـ عدد قرن ـ فراموشی۱۰ـ شراب فرنگی‌ـ کاخی در اسپانیا که اثری از اعراب است ـ رقص مقدس هندیها ۱۱ـ برای نشستن و تکیه دادن به کار آید ـ از انواع‌پارچه‌کم‌بها ـ پیش‌درآمد خورد ۱۲ـ سمت چپ‌ـ زمان وعده کردن ـرنگ ۱۳ـ زهر در بن دندان دارد ـ بخشنده و سخی ـ هوش و حواس درست و حسابی ندارد ۱۴ ـ تخته بزرگ ـ از گلهای خوشبو ـ آتش عرب ۱۵ ـ حرف بی‌پوست ـ از فاتحان معروف که ویران‌میکرد و میرفت .

عمودی :

۱ـ قصد از کوبیدن در هاون ـ پرنده‌یی که به افسردگی معروف است ۲ ـ ماهی در سال فرنگی ـ زمانی همه کشتی‌ها داشتند ـ یکی از امراض جلدی که معمولا جای پایش برچهره می‌ماند ۳ـ کسی که همیشه راست میگوید ـ زمین بی‌آب و علف‌ـ گاهی پول از آن بالا میرود ۴ـ معمولا با بتون هماغوش است ـ همه کاره خان بودـ تکرارحرفی‌است۵ـ زیاده‌روی‌ـ دادگری ـ زنگ کاروان ۶ـ زبانش ، کنایه از ساده‌گویی و بی‌شیله پیله بودن است ـ یک جا ثابت است ـ آرزوی زلف دارد ۷ـ روس میگوید بله ـ شلیک توپ در زمین فوتبال ـ گاهی پس میشود ـ نام کمیسیونی که به قتل‌کندی رسیدگی میکرد ۸ـ در همدان بیداد میکند ـ از عوامل‌پیشرفت است ۹ـ راستی مرد را از آن دانند ـ یکی از برجها ـ ذهن ـ لقب زال ۱۰ـ خانم بیشتر به‌آن میرسدـ نویسنده کتاب ـ مقابل صحت ۱۱ ـ حرف شرط ـ خودرای ـ عملی در حساب ۱۲ ـ ترمز چهارپا ـ کراسوس را درمانده کرد ـ گاهی در آسمان دیده میشود ۱۳ـ در دیر عبادت می‌کند ـ تنبیهش در مدارس ممنوع‌شده ـ داسی درآسمان ۱۴ـ ترساننده معروف ـزمانی برای خودش نورافکن بودـ در حمام است ۱۵ـ شرابش‌را با محبوب چهارده‌ساله خوشتر دانسته‌اند ـ بچه مدرسه‌یی‌ها بیشتر در رد و بدل کردنش سعی دارند .

حل جدول شماره ۸۹۲۸

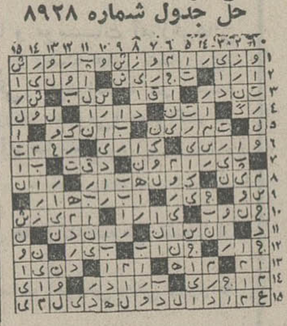

جدول ویژه — شماره ۲۸۹

افقی :

۱ـ از حکما و شعرای معروف ایران که اهل بلخ بود و در آغاز قرن سوم هجری درگذشت ـ از شهر های ایران ۲ـ بزرگی ـ از اقسام لوطی ـ گرگان پرتجربه بیشتر دیده‌اند ۳ـ پیوند اسب و درشکه ـ پارچه چرکتاب ـ مال بمن‌مرغوبتر بود ۴ـ شهری در ترکستان روس ـ پارسائی ـ تنبل ۵ـ قسمت اعظم جهان وجود را تشکیل داده است ـ از آثار نویسنده مائده های زمینی ـ زهرمچنگ‌زن۶ـ وسیله دق‌الباب‌ـ خوش صورت ـ برای چنان رخساری این از واجبات‌است ۷ـ خط فاصله جغرافیائی ـ سودای ناله ـ همسر زن ـ ضد مافوق ۸ـ نمایشنامه نویس معاصر اسپانیائی که ساکن فرانسه است و دو سال قبل به ایران آمد ـ شجاعان ۹ ـ عنق کج‌خلق ـاز اقسام چشم ـ از واحد های مملکتی ـ فراموشی ۱۰ـ حرف ندا ـ علف گربه ـ بهشت این دنیا برای شعر آن دنیا ۱۱ـ قدیمی بودن ـ از عملیات گوش ـ آدم‌بی‌پا ۱۲ـ ضایع و بی‌مصرف و خراب ـ هم به احترام برمیدارند هم به نیرنگ ـ درنده ۱۳ـ خالی از هوا ـ خوش بحال حلزون که بردوش دارد ـ دلیل ۱۴ـ برسر عروس افشانندـ سابقا می‌گفتند که آینده را بکسر خراب می‌کند ـ خودش کوتاه است و عمارتش بلند ۱۵ـ خدای سنگی ـ مهمترینشان کهکشان است که می‌گویند مرکب از ۱۸ میلیون ستاره کوچک و بزرگ است .

عمودی :

۱ـ دست کمی از مرگ مفاجات نداشت ـ از اقسام ماه مصنوعی که شب از چاه درمی‌آمد و صبح فرو میرفت ۲ـ جد ـ هم بادمجان میشود هم اسفناج ـ دشتی که ارتفاع آن زیاد باشد ۳ـ بیدادگر ـ مرهم دمل ـ برای بالا رفتن‌هم میگیرند ۴ـ غلام ـ راحت ـ پوکر وطنی ۵ـ شهری‌در آلمان ـ اصرار و استوار کردن ـ آجر خام ۶ـ در ناشیگری آب میدهند ـ یکی بیش نیست گرچه بظاهر گروهی هستند ـ قایق ۷ ـ گوشت ترکی ـ کهپشت ـ حرف مفت‌زن ـ فانوس ۸ـ سابقا بندری‌اش معروفتر بود ـ بزی که در موقع بازگشت گله عقب می‌افتد ۹ـ دیگران و امثالهم ـ از مراکز قالیبافی در خراسان ـ پول هندی ـ آش ۱۰ـ تدوین یافته ـ علم بی‌معلم و مکتب ـ حقوقدان معروف فرنگی که در تهران هم خیابانی بنام او هست ۱۱ـ کهوزن ـ از ادارات انتظامی ـ نیرنگ‌ها ۱۲ـ بلی بزبان آلمانی ـ یک نوع زهر خطرناک که قبایل بومی آمریکای جنوبی بکار میبرند ـ ازادوات‌عملکی ۱۳ـ در زمستان عزیزتر میشود ـ تخم ـ مرغ بلندآشیانه ۱۴ ـ آسیا بزرگترین است ـ از نمایشنامه های معروف«امانوئل روبلس» که در تهران نیز به نمایش درآمده است ـ پیوندگاه رود و دریا ۱۵ـ آهنگساز لطیف طبع آلمانی در قرن نوزدهم ـ هموطنان عزیز هرجا دستشان‌برسدمینویسد!

حل جدول شماره ۲۸۸

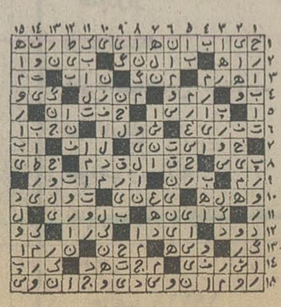

فقط آزمایش میتواند

محصولی مدرن و کامل چون

تلویزیون سوپرترانزیستوری آزمایش را

فقط کارخانه آزمایش میتواند بسازد

دقت کنید :

تلویزیون سوپر ترانزیستوری آزمایش ۵ مدار ای.سی دارد

و اولین تلویزیون مجهز به کلید جادو ست

شیرینی و آجیل را گران کردند!

★ قیمت‌ها ۲۰ تا ۴۰ درصد گرانتر شده است .

★ اتاق اصناف اعلام کرد که در تعیین نرخ جدید دخالتی ندارد

اتحادیه های فروشندگان شیرینی وآجیل تهران کالاهای خود را بطور ازمایشی گران کردند و اتاق اصناف نیزاجازه داد نرخ های آزمایشی برای مدت معینی در تهران ملاک فروش شیرینی و اجیل باشد.

نرخ این کالا همزمان با آغاز سال نوی مسیحی که اقلیت مسیحی باخرید شیرینی‌وآجیل بازار این دو صنف را گرم می‌کنند ،گران شده است واگر شکایتی از طرف مردم و خریداران به‌اتاق اصنافنرسد، این نرخها جهت بررسی‌نهائی وتصویب به هیات عالی‌نظارت فرستاده خواهد شد .

اتحادیه های صنوف قناد و آجیل فروش از مدتی پیش به نرخ های رسمی اعلام شده اعتراض کرده و مدعی شده بودند که نرخها بدون درنظر گرفتن منطق کسب و اصول‌داد و ستد تعیین شده‌است‌مسئولین این‌دواتحادیه‌اخطار کرده‌بودند از فروش کالا هائی که نرخ رسمی‌انها کمتر از قیمت تمام شده است خودداری میکنند.

این اتحادیه‌ها امروز اعلام کردند که نرخهای جدید بادر نظر گرفتن قیمت خرید وسود عادلانه برای فروشندگان ، بوسیله کارشناسان صنفی تصویب و منتشر شده‌است.

★ نرخ های جدید

نرخ جدید انواع اجیل و شیرینی بشرح زیر تعیین شده است . این نرخ‌ها در مقایسه با قیمت های قبلی بین ۲۰تا۴۰ درصد گرانتر است .

تخم کدو کیلوئی ۱۴۰ ریال. تخم کدوی معمولی کیلوئی ۱۰۰ ریال. تخمه ژاپنی کیلوئی ۱۴۰ریال . تخمه خندان‌کیلوئی ۱۶۰ ریال . نخودچی قماشی کیلوئی ۱۰۰ ریال ، نخودچی دواتشه کیلوئی ۱۲۰ ریال . تخمه افتاب گردان کیلوئی۸۰ ریال . تخمه سیاه کیلوئی ۱۰۰ ریال . قیسی کیلوئی۱۲۰ ریال .کشمش سبز کیلوئی۱۰۰ ریال. مغز گردو ۱۹۰ ریال . توت‌کیلوئی ۱۲۰ تا ۲۰۰ریال، پسته‌کیلوئی ۲۰۰ تا ۴۰۰ریال، مغز بادام کیلوئی از ۲۴۰ تا ۳۰۰ ریال . فندق کیلوئی از ۹۰ تا ۱۶۰ ریال . بادام زمینی کیلوئی ۴۰۰ ریال.

شیرینی خشک کیلوئی ۱۰۰ ریال . کره‌ای کیلوئی۹۰ریال شیرینی تر کیلوئی ۱۰۰ریال . خامه‌ائی کیلوئی ۱۴۰ ریال . رولت کیلوئی ۱۴۰ ریال ، دانمارکی کیلوئی ۱۵۰ ریال . شیرینی‌دسر کیلوئی ۱۲۵ریال. شکلات تامی کیلوئی ۱۲۰ریال.

★ گفته های رئیس اتحادیه

آقای‌جیره بندی رئیس‌اتحادیه صنف قناد امروز در گفتگو با خبرنگار ما گفت : نرخهای تعیین شده قبلی برای شیرینی با توجه به افزایش بهای مواد خام ودستمزد کارگران قابل اجرا نبود . قیمت مواد اولیه از سال ۴۷ تاکنون هفت تا دویست درصد و دستمزدها دویست وبیست درصد افزایش یافته است . نرخهای جدید بوسیله کارشناسان صنفی‌تعیین شده و مورد تصویب مرکز بررسی قیمت‌ها نیز قرارگرفته است .

اتاق اصناف امروز اعلام کرد که در کار نرخ گذاری مداخله ندارد و نرخ های جدید اجیل و شیرینی بوسیله مرکزبررسی قیمت‌ها اعلام و منتشر شده است ، نه اتاق اصناف .

در کمیته ملی حمایت از مصرف کننده

بافزایش نرخ آجیل وشیرینی اعتراض شد

کمیته ملی حمایت از مصرف کننده نسبت به افزایش قیمت انواع خشکبار که از سوی اتحادیه صنف خشکبارو آجیل اعلام‌شده، بشدت‌اعتراض کرد و اعلام داشت قیمت انواع آجیل و شیرینی تا آخر سال جاری قبلا تعیین و باطلاع عموم رسیده بود ، ولی اکنون که نزدیک پایان سال است ، قیمت انواع خشکبار را افزایش دادند . این افزایش در بعضی از اقلام خشکبار تا ۴۰ درصد است .

از افزایش نرخ انواع شکلات‌و آب‌نبات نیز انتقادشد و اعلام گردید که با تثبیت‌نرخ شکر نمیبایست قیمت شکلات و آب نبات افزایش می‌یافت .

گرانی انواع‌کالا های عرضه شده در فروشگاههای بزرگ و سوپرها در کمیته مطرح شد و بازرسان کمیته ماموریت یافتند گزارشی از تخلفات و اجحاف این فروشگاهها و سوپر ها تهیه کنند ، تا برای تعقیب متخلفین به دبیرخانه ارسال شود .

کمیته در جلسه اخیر خود به افزایش قیمت اتاق و سایر خدمات درمانی‌یکی‌از کلینیک‌ها و همچنین بعضی بیمارستان‌های دیگر که ، ظرف یک ماه گذشته صورت گرفته ، شدیدا اعتراض کردواز مسئولین امر ،بخصوص نظام پزشکی درخواست‌رسیدگی کرد .

کمیته ملی ضمن اشاره به اجحاف تعمیرکاران تلویزیون و رادیو بمصرف‌کنندگان‌از اتحادیه مربوط خواست، تعمیرگاهها‌را موظف سازد ، تا طبق صورت جداگانه دستمزدو قیمت وسائلی را که برای تعمیر بکار میبرند ، اعلام دارند .

کمیته فرعی شکایات کمیته ملی در جلسه اخیر خود اعلام داشت ، با وجود اینکه بدفعات مکرر درباره لزوم جلوگیری‌از، افزایش بی‌رویه قیمت لوازم یدکی اتومبیل و لاستیک وضد یخ‌وهمچنین دستمزدتعمیرگاههای اتومبیل تاکید شده ، معهذا ، گزارش بازرسان کمیته ملی حاکی است‌که واحد های‌صنفی فروشنده این لوازم توجهی به این امر ندارند و بمصرف کنندگان اجحاف می‌کنند .

نوبت چهارم کمک‌های غیرنقدی

کارمندان زودتر پرداخت خواهد شد

مقدمات پرداخت کمک های غیرنقدی سه‌ماهه‌سوم کارمندان دولت، دروزارتخانه‌ها وسازمان های دولتی آماده شد . ترتیبی اتخاذ گردیده که تاپایان سال جاری کلیه مطالبات کارمندان از بابت کمک های غیرنقدی پرداخت شود .

اکثر ادارات دولتی کمک‌های غیرنقدی ۶ ماهه اول سال را به کارمندان‌خود پرداخته‌اند . اداراتی هم که بعلت نداشتن شرکت های تعاونی مصرف در پرداخت کمک های غیرنقدی بکارمندانشان تاخیر کرده‌اند ، بایستن‌قراردادی برای استفاده از امکانات شرکت های تعاونی مصرف شهر و روستا صدور کارت کمک های غیر نقدی را آغازکرده‌اند. در این ادارات کمک‌های‌نوبت های اول و دوم بطوریکجاهمراه نوبت سه ماهه سوم به آنان پرداخت میشود.

همچنین وزارتخانه ها و سازمان های دولتی پرداخت کمک های غیرنقدی سه ماهه چهارم را که در ضمن آخرین پرداخت سال ۵۳ نیز هست زودتر از نوبت های قبلی شروع خواهندکردتا کارمندان بتوانند در اسفند ماه همراه با خریدعیداز کمک های غیرنقدی نیز استفاده کنند .

میزان کمک های غیرنقدی برای‌کارمندان‌و عائله‌تحت تکفل آنان نفری ۲۰۰ ریال تعیین شده که باید در پایان هر سه ماه یکبار پرداخت شود.

با تامین ۷۰۰ میلیون تومان اعتبار در بودجه سال ۵۴ این کمک ها در سال آینده هم ادامه خواهند یافت .

کمک‌های غیرنقدی کارمندان دولت‌شامل‌برنج ، قند ، شکر، چای ، روغن ، انواع حبوبات وصابون‌است . کارمندان بسته به‌احتیاج‌خود و تا حداعتباری که در کارتهای آنها قید شده است از انواع مختلف کمک های جنسی‌استفاده میکنند.

در برخی از شرکت های تعاونی مصرف شهر و روستا بکارمندان اجازه خرید کالا های دیگری‌هم‌نیز داده میشود.

براساس آئیننامه کمک های غیرنقدی در بعضی از روستا ها و بخشهای کشور که تهیه وتوزیع کالا های مصرفی‌امکان پذیر نباشد ، ادارات دولتی میتوانند این کمک ها را به کارمندان شاغل یا بازنشسته خودبصورت‌نقدی پرداخت‌کنند.

اطلاعیه

نیاز به پزشک متخصص داخلی و عمومی

مرکز پزشکی نیاز به‌پزشک متخصص داخلی و پزشک عمومی پاپروانه دائم دارد داوطلبین ازساعت ۱۷الی۲۰ با تلفن۱۷ـ۵۴۸۰۱۱ تماس بگیرند.

خبرهای تلفنی شهرستانها

نمایشگاه قرآن ۳۳۰۰ کیلوئی

قم ـ صفحاتی از قرآن سه هزارو سیصد کیلویی که در دست تهیه است ، بمدت سه روز، درسالن‌کتابخانه‌دارالتبلیغ اسلامی قم، بنمایش گذاشته شد.

قرآن ۳۳۰۰ کیلویی وسیله آقای حاج آقا محمود طلایی تهیه و تنظیم میشود . همچنین دیشب بمناسبت عید سعیدغدیر خم ، و یازدهمین سالگرد تاسیس دارالتبلیغ اسلامی قم، مجلس جشن و سروری از طرف حضرت آیت‌الله آقای حاج سیدمحمدکاظم‌شریعتمداری درمحل دارالتبلیغ اسلامی ، برگزار شد .

ونصب مولدهای جدید

بندربوشهر ـ ۳دستگاه‌مولد توربینی برق به قدرت ۷۵هزار کیلووات در بندربوشهر نصب میشود.

مولدهای جدید از طرف شرکت «توانیر» و بمنظور تامین نیروی برق بندربوشهرو برازجان وسیله کارشناسان ایرانی و فرانسوی در حاشیه جاده «برج‌مقام» و بهمنی‌شروع بکار خواهد کرد . در حال حاضر میزان برق تولیدی برق ناحیه‌ای بندربوشهر کمتر از ۱۵هزار کیلووات است .

اعلام نتایج کنکور

اهواز ـ ظرف دو روزاینده نتایج‌کنکور نیمسال‌دوم‌دانشگاه جندیشاپوراهواز اعلام میشود. امروز کار تصحیح اوراق ۱۰۳۶۰ شرکت‌کننده درکنکور پایان یافت . از قبولشدگان ، مصاحبه بعمل می‌آید و ازمیان آنها ۴۴۰ نفر در رشته‌های پزشکی، علوم‌طبیعی، مهندسی، علوم‌ریاضی، ادبیات و علوم انسانی ، اقتصاد ، علوم اجتماعی وزبانهای خارجی به تحصیل مشغول میشوند.

رشته‌های حسابداری ، حسابرسی و اقتصاد رشته‌های جدید دانشگاه‌جندیشاپوراست.

مرکز داروسازی‌دانشگاه

تبریز ـ یک مرکز بزرگ داروسازی در دانشگاه آذرابادگان ایجاد میشود . این اقدام به منظور تامین داروی مورد نیاز بیمارستان های تابع دانشگاه‌آذرابادگان صورت می‌گیرد .

ازطرفی‌دانشجویان‌دانشکده داروسازی نیز خواهند توانست دروس عملی خود را در این مرکز بگذرانند.

ترمینال کامیون

شیراز ـ در شیراز ، ترمینال کامیون ساخته می شود . اولین کلنگ ساختمان ترمینال کامیون شیراز ، دیروز با حضور پیروزاستاندار فارس بزمین زده شد .

ترمینال کامیون در نزدیکی باغ «شیرین بیان» شیراز ساخته میشود .

تاریخ برگزاری کنکور

تبریز ـ شش هزار دخترو پسر دیپلمه ، فردا ـ جمعه ـ در کنکورنیمسال دوم‌دانشگاه آذرآبادگان ، شرکت میکنند. برای تحصیل در رشته های روزانه دانشگاه دو هزار نفر و برای دوره‌شبانه‌چهار هزار نفر ، ثبت‌نام کرده‌اند که از این عده ـ شش هزارنفری ـ سیصدو هفتادودو دانشجودر دوره های شبانه و روزانه ، پذیرفته خواهند شد .

امتحان ورودی دانشگاه آذرآبادگان ، در پنج حوزه امتحانی ، انجام می گیرد .

کنکور داوطلبان رشته‌شبانه از ساعت ۸ بامداد روز جمعه بمدت ۳٫۵ ساعت برگزار می شود و از ساعت دو بعداز ظهر بمدت چهار ساعت از شرکت کنندگان در دوره روزانه‌دانشگاه، آزمایش‌بعمل خواهد آمد .

حریق بزرگ در بازار کفاشهای اصفهان

صد هزار جفت کفش دست دوزدر بازار کفاشهای اصفهان بکلی سوخت و ۱۱ مغازه کفاشی آسیب فراوانی دید .

بموجب گزارش خبرنگار مادر اصفهان : آتش سوزی در بازار کفاشها ساعت ۱٫۳۰ دقیقه بعد از ظهر دیروز رخ داد و در فاصله کوتاهی تعداد زیادی مغازه در محاصره‌شعله های سرکش آتش قرار گرفت.

ماموران‌آتش نشانی اصفهان بلافاصله در بازار کفاشهاحاضر شدند و ضمن جلوگیری از گسترش بیشتر حریق پس از چهار ساعت تلاش موفق به مهار آتش شدند .

در این حادثه ۱۱مغازه‌کفاشی بشدت سوخت و بیش از صد هزار جفت کفش آماده فروش‌و همچنین صدها جفت کفش در حال دوخت از بین رفت و به مشتی خاکستر مبدل شد .

علت آتش سوزی در بازار کفاشهای اصفهان‌هنوز بدرستی معلوم نیست و ماموران سرگرم رسیدگی به این موضوع هستند. میزان‌دقیق‌خسارت وارده‌نیزهنوز معلوم نیست اما گفته می شود بطور قطع این خسارت بیش ازه میلیون تومان خواهد بود .

سحرگاه امروز در یکی از روستاهای اسفراین :

سرپیر مرد ۵۰ ساله رابریدند

سحرگاه امروز ماموران پاسگاه ژاندارمری اسفراین جسد مردسربریده‌یی‌را درحالیکه کارد بزرگ و خون‌آلودی روی سینه‌اش قرار داشت در یکی‌از روستا های اطراف اسفراین کشف کردند .

بموجب گزارش خبرنگار مادر اسفراین: مقتول‌قدرت ابراهیمی نام دارد و پنجاه ساله است . جنایت در روستای «خوش» واقع در ده کیلو متری‌اسفراین رخ داده و ظاهر جسد حاکی از آن است که قدرت درفاصله نیمه شب‌و سحرگاه بقتل رسیده است .

قاتل‌یا قاتلین‌که بطرز فجیعی سرپیرمرد را بریده‌اند کارد خون‌آلود را روی سینه او گذاشته و متواری شده‌اند .

هم اکنون ماموران پاسگاه ژاندارمری اسفراین تلاش وسیعی را برای دستگیری قاتل یا قاتلین آغاز کرده‌اند .

بخاطر جدایی پدر و مادرش

دختر ۱۵ساله شیرازی‌خودرا کشت

دختر پانزده ساله‌یی باخوردن مقدار زیادی تریاک دست به خودکشی‌زد. وی «شهین‌گرانبایه» نام‌داشت و مدتی پس از خوردن تریاک ازکار خود پشیمان شد و باالتماس از همسایگان خواست تا او را به بیمارستان برسانند. شهین توسط همسایگان به بیمارستان سعدی منتقل شد اما کوشش پزشکان برای نجات او به جایی نرسید و شهین جان سپرد . وی علت خودکشی خود را متارکه پدر و مادرش عنوان کرده‌بود. شهین دانش‌آموز سال اول راهنمائی بود.

محکومیت قاچاقچیان

تبریز ـ دادگاه بدوی تبریز صبح‌امروز ۳قاچاقچی‌مرفین را به اعدام ، حبس ابد و یک سال زندان محکوم ساخت .

محرم هرندی اهل شاهپور آذربایجان بجرم وارد کردن ۳۰ کیلو مرفین از مرز ترکیه به ایران به دو بار اعدام و باتهام حمل اسلحه قاچاق به ده سال زندان محکوم شد . حاج قربانعلی و عباس عمرانی پدر و پسر همدست محرم نیز بترتیب به حبس ابد ویکسال‌زندان محکوم شدند .

«آگهی دعوت برای انجام مصاحبه ازداوطلبان ورود به دانشگاه فردوسی» در نیمسال دوم‌سال تحصیلی ۵۴ـ۱۳۵۳

تعقیب آگهی قبلی در خصوص پذیرش‌دانشجو برای نیمسال دوم سال تحصیلی ۵۴ـ۱۳۵۳ بدین وسیله به اطلاع می‌رساند .

ازبین داوطلبان تحصیل در هر رشته باتوجه به ضوابط تعیین شده چهل درصد از داوطلبان منطقه‌ای و شصت درصد از داوطلبان غیرمنطقه‌ای به شرح زیر برای شرکت در مصاحبه انتخاب شده‌اند . از این عده خواهشمند است با دردست داشتن اصل کارنامه ششم متوسطه (توجه فرمایند کارنامه‌ای که در آن ریز نمرات کتبی نهائی سال ششم متوسطه نوشته شده است مورد نظر می باشد) در روز هایی که ذیلا اعلام می گردد به دانشکده های مربوط (دانشکده علوم ، دانشکده الهیات و معارف اسلامی ، دوره شبانه دانشگاه) مراجعه نمایند . ازبین نامبردگان در زیر که در روز و ساعت مقرر مراجعه نمایند با انجام مصاحبه و درنظر گرفتن ضوابط تعیین شده به تعدادی که در آگهی قبلی ذکرشده‌است دانشجوانتخاب خواهد شد .

انتخاب شدگان در (فیزیک منطقه‌ای روزانه ـ فیزیک منطقه‌ای شبانه ـ شیمی منطقه‌ای روزانه ـ شیمی منطقه‌ای شبانه ـ زیست شناسی منطقه‌ای روزانه ـ زیست شناسی منطقه‌ای شبانه)روز جمعه بیستم دی ماه جاری .

انتخاب شدگان در (فیزیک غیرمنطقه‌ای روزانه ـ شیمی غیرمنطقه‌ای روزانه ـ زیست‌شناسی غیرمنطقه‌ای روزانه ـ زمین‌شناسی منطقه‌ای‌روزانه ـ زمین‌شناسی منطقه‌ای شبانه . فلسفه و حکمت اسلامی شبانه منطقه‌ای و غیرمنطقه‌ای ـ کشاورزی منطقه‌ای و غیرمنطقه‌ای ـ پرستاری منطقه‌ای و غیر منطقه‌ای) روز شنبه ۲۱ دی ماه جاری .

انتخاب شدگان در (فیزیک غیر منطقه‌ای شبانه ـ شیمی غیرمنطقه‌ای شبانه ـ زیست‌شناسی غیرمنطقه‌ای شبانه ـ زمین شناسی غیرمنطقه‌ای روزانه ـ زمین شناسی غیرمنطقه‌ای شبانه فرهنگ اسلامی و رابطه آن با تمدن ایران شبانه‌منطقه‌ای و غیرمنطقه‌ای ـ فقه و مبانی حقوق اسلامی شبانه منطقه‌ای و غیرمنطقه‌ای) روز یکشنبه بیست‌ودوم دی ماه جاری .

انتخاب شدگان ازبین داوطلبان منطقه‌ای در رشته فیزیک روزانه :

امینی مرضیه ، تقدیسی حیدریان سیدحسن، تقی‌نیا سید جلالی جعفر ، تلافی نوغانی محمد ، تولائی احمد، جراحی محمود، حسن‌دوخت‌مشهدی غلامحسین ، خالق‌زاده ، آهنگر احمد ، خزائی غلامرضا ، خیاطان عباس ، دانایی شاندیز محمد ، رجبی علی‌اکبر، رضائی‌اغوزکله شیدالله ، رضوی سید عزت‌الله ، ژیان طبسی محمدتقی، سوداگران، عبدالله ، شکوهی تبریزی محمود ، صدیق‌زاده‌یزدی فاطمه ،صندوقی محمد طباطبائی، همت‌آبادی سید محمدطاهر ، طلوع جوفروش طوسی محسن، طاهر کاظم ، غدیرزاده طوسی محمود ، فاضل‌ولی‌پور محمدهاشم ، فرخ‌فرمحمد ، قربان‌زاده محمد ، قیاس حدادان عبدالحسین ، کاوسی تشتیفانی حاکمه ، کریمان مقدم غلامرضا،محدث سیدمحمود، محمدی‌نژاد احمد ، موحدیان حسین ، مهدی‌پور محمدرضا ، ناجی میدانی علیرضا ، نوری عبدالله، وطن‌دوست خلیل‌آباد زهرا .

انتخاب شدگان ازبین داوطلبان غیرمنطقه‌ای در رشته فیزیک روزانه :

ابارقی اصغر ، اسدزاده سید جعفر ،اسلامی ناصر ، امیدیان عبدالحسن ، امیراختیار فرزان، انصاری کردکندی عباس ، ایوبی وحید ، بابازاده مهدی ، پرند ویکتوریا ، توکلی دهنانی محمدرضا، جاجرمی‌زاده منصور ، جهان‌اندیش عبدالله ، جهانبخش احمدرضا ، جهانگیر محمد ، چایچی مسعود ، حق‌شناس حمیدرضا ، دلگشا سعدی محمدعلی ، دهقان‌پور منصور ، دینی گیارش ، رستمی‌ثانی امیر ، رضوی دربار الهه رفیعی سید حسین ، زاعپور فتحی بهرام ، زبایحی‌مقدم رضا ، زحلی‌نژاد محمدناصر ،سبزیان اصفهانی سعید ، سبط‌الشیخ سید علی ، سقایی دکردی لطف‌الله ، سلیمی پرویز ، شاکرنیا محمد ، شمس غلامعباس، صفات هادی ، ضمیمی انارکی هوشنگ ، طاهری منصور ، طایفی اقدم یحیی ، عباسی عبدالمحمد ، غیاثی مجتبی ، فاطمی شهلا ، فرودی علی‌اصغر ، فلسفیان عبدالوهاب ، فیاض قره‌بلاغ ابراهیم ، قنادی محمدابراهیم ، قنبری دهکردی بهمن ، کی‌منش پدرام ، لاوری منفرد احمد ، محمدی ابوالفضل ، معمار صمد ، ملکی اصغر ، منتظری کرهرودی احمد ، موسوی عراقی عباس، مهدیزاده حسین ،نقی‌پور ویجویه صالح ، وفایی محمد ، هدایتی مهدی .

انتخاب شدگان ازبین داوطلبان منطقه‌ای در رشته شیمی روزانه :

احمدنژاد جعفر ، اسماعیلیان عبدالحسین ، باقری مشهدی نرگس ، تمسکتی زین‌العابدین ، تولایی صدیقه ، چارقچی ایران، حاج سیدرضازاده مشهدی زهره ، حاج محمدزاده منور ، حسینی‌سید احمد ، حسینی سیدعارف ،دانک محسن ، دوستی بجد غلامحسین،رحیمزاده حناچی‌مریم ، رحیم‌نژاد رقیه ، رحیمیان مشهدی مهری ، رضییان شهناز ، زایر ترقی غلامرضا،سلامی معصومه ، سیروس‌بخت رمضانعلی ، شبستری ربابه ، صبوری خراسانی نسرین‌دخت ، صرافان صادقی حمید ، ظریف‌کریمی ملیحه ، عبداللهی خسرو ، عرب‌احمدی اسفندیار، علیخانیان هوشنگ ، فتح‌نیا عباسعلی ، فراحتی جلیل ، فردوسی حسین‌آبادی منیژه ، فرزین‌بابک، کیانی مهدی ، مجد احمد ، مسعودی خراسانی سوسن ، ملازم سنندجی زهرا ، میراسکندری محمدصادق ، نقیبی غلامحسین ، وزیرنیا ماجده .

انتخاب شدگان ازبین داوطلبان غیرمنطقه‌ای در رشته شیمی روزانه :

احمد طبازواره عبدالله ، آراسته بهرام ، اسکوئی‌صدیقی ،اقبالی‌زاج‌عباسعلی، باغبان‌پروانه، باغبان صدیقه ، بدر سعید ، بلادی سیدابوالحسن ، بهاءالدین ، بهاآبادی محمد ، پارسا سیاوش ، پاک‌نظر فاطمه صغری ، پایان هوشنگ ، جمالی منیرسادات ، جهانگیری علی ، حمیدی محمود ، خسروانی عابدین ، خلیلی رضا ، خیام حقیقی عباس ، خیراتی محمود ، ذبیحی محمودآباد کمال، رنجبر طرنجی محمدرضا زرگری یونس ، ساجدی ویدا ، سرکوبی کاظم ، سلیمی محمدحسین ، شاه‌محمدی عنایت‌الله ، شیرزاده هدایت‌الله ،عابدی منوچهر ، عسکری سیمین ، علایی سید مرتضی ، عیوض‌ی‌محمدتقی ، فاطمی نصرالله‌ی سید علیرضا، فریور محسنی میرحسن ، کاظمی علیرضا ، کبگانی ماندنی ، کدویی حسن ، کریمی زارچی محمدعلی، کیمیائی طالب محمدرضا ، گودرزی ایرج ، مقامی محمدتقی ، مقیمی دهکردی شمسی ، مواجی‌فرشته، مهرورز محمدحسن ،مهری حمید ، میرحسینی سید مهدی ، نادری مریم‌بیگم ، نصر ابوالحسن ، نعمت‌اللهی خسرو ، نورالله‌زاده احمدرضا ، نوروزیان سورن ، واعظ‌زاده اسدی سوسن ، همدانی محمدکاظم ، هوشیار زیبا ، یگانه محمد .

انتخاب شدگان از بین داوطلبان منطقه‌ی در رشته زمین شناسی روزانه :

پورحسینی سید داود ـ حبیبی لطف‌آبادعبدالرحمن ـ حجت‌زهرا ـ رضائی بازکیایی اکبر ـ ریوف قطب‌الدینی سید محمد ـ شفیعی پریوش ـ شهرستانی سوسن ـ شهیدی فخری ـ شیرازیان رویا ـ صفی آبادی‌طاهره ـ عبدی یوسف علی ـ عربعلی غلامعلی ـ قلعه سری‌اسلام ـ محمدوخراسانی مجتبی ـ محمدی علی رضا ـ نیازی نقدر علی ـ همتی غلامرضا ـ هوشمند شریفی‌علیرضا.

انتخاب شدگان از بین داوطلبان غیر منطقه‌یی در رشته زمین شناسی روزانه :

آقاجانی خوراسگانی مرتضی ـ امینی خسرو ـ پارسانادر ـ تهرانی طریقت محمود ـ جاوید محمد ـ حسن پور اصطهباناطی ابوالقاسم ـ خجسته شوریا خورلوولی ـ دادوند مهدی ـ دامغانی پوراندخت ـ دانش‌شیراز محمد صادق ـ رضایی محمد مهدی ـ سلامی شهیدی جابر ـ سوری نژاد اکبر ـ شعفکمال ـ صادق نژاد مینا ـ صادقی نادر ـ صفوی خسرو ـ طالبان فرد علی اصغر ـ عطایی پور افراسیاب‌ـ غزالی کرامت ـ کسرایی محمودـ کلال پور سوسن‌ـ گلچین احمد ـ محمدی احمد علی ـ مهرمنوچهر ـ نعمتی کبری ـ هاشمی زنوزفایزه .

انتخاب شدگان از بین داوطلبان منطقه‌یی در رشته زیست شناسی روزانه :

احمدزاده نسرین ـ ارشاد عزت‌الملوک ـ افشار هاراضیه ـ اکبری رویا ـ آل‌بویه حشمت‌اله ـ بازارگان صفیه ـ باقری فریده ـ بحریپما شهلا ـ پرهیز شهلا ـ ترحمی محمود ـ جاجرمی سلطانرضا ـ حسینیان مهین‌دخت ـ حقی بتول ـ خدایی غلامحسن‌ـ خروشی طاهره ـ خلعتبری ایماکی ناهید ـ رضایی علی‌اکبر ـ سجادی هاشمی‌فاطمه‌ـ سعیدی شهری عصمت‌ـ شهیدی ناهید ـ صایم محمد علی ـ صبوری نوابه ـ فاضل رباب ـ قزوینی نژاد زهرا ـ کاظمی فرزقی غلامحسین ـ لطفی قرایی علی رضا ـ مستوفی طاهره ـ مشرقی ثریا ـ نیری پری ـ نیشابوری مسعود .

انتخاب شدگان از بین داوطلبان غیر منطقه‌یی‌در رشته زیست شناسی روزانه :

اخوت زهرا ـ استوار غضنفر ـ اصغر رضایی رسول ـ آقا کثیری فاطمه ـ بنی هاشمی مهرداد ـ بیت‌اللهی وحیده ـ بیدل ژیلا ـ جباری جبار ـ جعفری خسرو ـ حاجی ابوتراب فرزانه ـ حسینی کوزوکی صفدر ـ حیدریان عبدالرسول ـ خضری پروین ـ دربارى محمد ـ درگهی عباس ـ دشتی مهناز ـ دشتی رحمت آبادی محمد حسن ـ رمک معصومی تیمور ـ زاهدی مسعود ـ سینتایی امیر محمد ـ سیدموسوی ـ باروق میررحیم ـ شجاع‌الدین سید محمد جواد ـ شیبانی زهره ـ شیرازی پروین ـ صالح پورفیروز ـ صانعی کاشانی مهین ـ ضیاء شهبانی فریده‌ـ طباطبائی احمد عامری فرید ـ عربشاه شاهپور ـ علی‌مدد مرسده ـ فرقانی مرضیه ـ فرهمند طیبه ـ کاردانی عبدالمحمد ـ کاشفی علی محمد ـ کیوان شکوه عبداله‌ـ مقتدایی ـ خوراسگانی محمود ـ مناشه‌فداور کلیمی‌ـ میرباقری دهاقانی زهرا ـ میرزاسلیمان الهه ـ ناصح زهره ـ نقره‌بیان الیاهو ـ نوری زاد فردین‌ـ هراتی‌زاده محمد رضا ـ یوسفی سادات اسماعیل .

انتخاب شدگان از بین داوطلبان منطقه‌یی و غیر منطقه‌یی در رشته فلسفه و حکمت اسلامی شبانه :

ایمان‌نژاد غلامحسین ـ ابراهیمی تقی زاده‌خسرو ـ اشبک حسن ـ آقاجان خواه تمیجانی (عبدالحسین نوین) ـ بابایان روشنی ماشاله ـ براتی حسین آقا ـ بخشی رحمانی گرجی علی اصغر ـ پزشکی سعید ـ پوراسداله رشتی محمد علی ـ جمشیدی عنبران فتح‌اله ـ جهاندار لاشکی ربیع ـ جعفرزاده خطیبانی سعدی ـ جعفری عباس ـ جعفری آنی علی ـ جوان محمد ـ جواد موسوی سید حسن ـ چوبینه رضا ـ حیدری حمداله ـ حقی محمد جواد ـ حقی عبدالحمید ـ حسینی پناه صومعه‌سرائی سید محمود ـ سن پناه قوچانی غلامرضا ـ سن زاده پشتیبان جواد ـ خلیلی کاخکی محمد علی ـ خانی علی ـ خزائی محمد ـ داننده سید اصغر ـ دولت آبادی مجید ـ دولتخواهی محمد ـ رمدانی محمدحسین ـ رودباری عین‌اله ـ روشندلی علیرضا ـ رحیمی علیرضا ـ زیارت‌نیا سید رضا ـ سهرابی دولت آبادی بمانعلی ـ شاه محمدیان پرویز ـ صادقی گرمارودی علیرضا صدیقی‌باب‌اله ـ صادقزاده سید محمد ـ عندلیب مقدم سید محمدهادی ـ علیپور احمد علی ـ فلاح علیپور لیاستانی سیدعبداله خوش چهره بازکیائی اکبر ـ فرشچیان ایرج ـ قامتی شیلگانی حسین علی ـ قاسمیان محمد تقی ـ قندی محسن ـ کاظمی سید علی ـ کاظمی مقدس لیله کوهی رضا ـ گودرزی غلامرضا ـ گرامی سرایی توکل ـ محمدی افراکتی احمد ـ محمدی صفدر آبادی قاسم ـ محمودی اول مهدی ـ موسوی نژاد چنارانی محسن ـ مهاجری برازجانی اسماعیل ـ میرزائی‌سید احمد ـ نادمی حسین ـ وهابی بیدختی حسن .

انتخاب شدگان از بین داوطلبان منطقه‌یی‌وغیر منطقه‌یی در رشته فقه و مبانی حقوق اسلامی شبانه:

اسدی علی اکبر ـ آذر فرغلامحسین ـ آزاد دایروش ـ اخوان خالقی علی ـ اسدی زرمهری غلامرضا ـ باختری اکبر ـ پارسا حسن‌ـحسین پور مقدم‌علیمحمد ـ دباغی مقدم محمد حسین ـ روحانی محمدـسهرابی فر (پاسبان ملت) محمد رضا ـ سمیعی علی ـ شعشعانی محمد حسن ـ شریفی حداد ابوالفضل ـ صدری فیروزآبادی ـ صحرا تورد حبیب‌اله ـ صناعی ابوالفضل ـ عنبری زرکن احمد ـ عباسی محمدحسن ـ فریور جلیل فقیهی علی اکبر ـ قره باشلو عباسقلی ـ موسوی فاطمی رضا ـ مقدس گرائی حسین ـ ناصری اسفندیار ـ نصرتی ماشااله ـ نوری بارفروش محمد مهدی ـ واعظ مشهدی احمد ـ امین نژادیزدی محمد رضا ـ پورکسگری محله یعقوب رضا ـ حسینی گیو ابوطالب ـ صدیق غفاری‌محمدـعرب عباس ـ قربانزاده خلخالی برجعلی ـ محمدزاده مهدی ـ نظریان مجتبی.

انتخاب شدگان از بین داوطلبان منطقه‌یی و غیر منطقه‌یی در رشته فرهنگ اسلامی و رابطه آن‌با تمدن ایران شبانه :

امینی سید جعفر ـ اراسته غلامرضا ـ اولیائی اردشیر ـ بنکدار محمد ـ برابریان محمد کاظم ـ پرتوی ذبیح‌اله ـ تکالوی همت اباد اسماعیل ـ توسلی امراله ثالث نجار محمد جواد ـ جاراللهی نصرالدین ـ حسینی سید فخرالدین ـ احمد حکیمی حسین ـ خاندوزی محمد خدیورمصطفی ـ دونده محمدرضا ـ ذبیحی نوقابی رضا ـ رضائی حسن ـ رحیمی‌بقال رسول ـ ژیان زنده دل‌حسین ـ سجادیان حسین ـ شایان قاسم ـ شاهرضائی ایرج ـ شاهی رمضان حسین ـ شریعتی مهدی ـ شم‌ابادی محمد علی ـ شاملی مستمند عباس ـ شمسی لاریجانی ربیع ـ صمیمی محمد رضا ـ طوفانی نژاد جواد ـ علی پور علی‌اکبر ـ عطاران مشهدی جواداقا ـ علی پور صفری محمدجواد ـ کاخکی سعید ـ کهربائی مجتبی ـ کرانی محمد ـ لطفی کولک حسین ـ محمدی راد محمدحسین ـ مظفر ابراهیم ـ مفیدی‌مصطفی ـ مختاری محمد ناصر ـ نوری لنگرودی حسین ـ نیری مشهری سید علی نقی‌ـ ولایتی‌مقدم‌محمد رضا ـ وهابزاده جلالی سید هاشم ـ درخشانی هوشنگ ـ سرابی نصراله‌ـ یکتاکاریزبالا محمد حسن ـ یزدانی علی ـ جلالی سید هاشم ـ درخشانی هوشنگ ـ سرابی حامداحمد ـ محتشم محمد رضا .

انتخاب شدگان از بین داوطلبان منطقه‌یی و غیر منطقه‌یی در رشته کشاورزی :

اکبری مطلق محمد علی ـ اقبالی رشتخوار مجتبی ـ امید بخش محمد رضا ـ امیری‌ابرقوئی جواد ـ اورعی میرزمانی سید مهدی ـ بادامچی ناصرالدین ـ برجیس‌قهفرخی نظام‌الدین ـ بیوک‌پور ابراهیم ـ جبرائی ناصر ـ حق دوست محمدعلی ـ خدادادیان طیبه ـ خزائی محمد ـ دلیر سیاهکل محله عبدالرضا ـ دلیری‌مقدم محمدعلی ـ دماوندی کمالی محمد تقی ـ رجائی شوشتری سید جواد ـ رحیمی کوه‌بنانی علی اکبر ـ رضا زاده موسوی حمید ـ زارع چاوشی اشنستانی اکبر ـ سیاوشی شمش‌اله ـ شاهینی جوهر ـ شبان شوروئی‌حسن ـ شریف حامد ـ شریف سیرجانی پریچهره‌ـ شفیعی نیره ـ شهریاری احمدی فرج‌اله ـ شهیدی منجار زهرا ـ صدر زاده مقدم قاسم ـ صفاری قندهاری مجتبی ـ فائزمهر ا

مرد شاکی، جلو چشم مأمور کلانتری جان سپرد!

مرد ۴۹ ساله‌یی که باهمسایه‌اش نزاع کرده بود، هنگامی که‌می‌خواست همسایه خود را ، همراه مامور انتظامی به کلانتری ببرد، جلوی چشم مامور کلانتری به زمین افتاد و جان‌سپرد.

ساعت ۸ بعداز ظهر روزپنجشنبه، نورالدین صالحی، ۴۹ ساله، به کلانتری نارمك رفت و گفت که همسایه‌اش ـ محمد باقر مجتهد زاده ـ او را کتك‌زده است .

وی گفت که خانه‌اش در خیابان پدرثانی نارمك ، ۱۵ متری میر فخرائی واقع است و محمدباقر ، همسایه طبقه بالای‌خانه اوست.

افسر نگهبان کلانتری، براساس شکایت نورالدین، ماموری را همراه وی فرستاد، تاهمسایه او ـ محمد باقر مجتهدزاده ـ را به کلانتری بیاورد .

وقتی مامور کلانتری‌ونورالدین واردخانه شدندو مامور به محمد باقر گفت که باید به کلانتری بیاید، محمد باقر به داخل اتاق رفت تا لباس بپوشد و بیرون بیاید.

اما در لحظاتی که محمد باقر آماده رفتن‌به کلانتری میشد ،و نورالدین و مامور کلانتری در حیاط خانه، انتظار او را می ـ کشیدند، ناگهان، نورالدین‌فریاد کوتاهی کشیدوجلوی‌چشم‌مامور، نقش برزمین شد.

مامور، با کمك بستگان نور الدین، وی را به بیمارستان جرجانی انتقال داد، امامعالجات در بارهٔ نورالدین موثر واقع‌نشد، و وی، چندساعت بعد،درگذشت.

جنازه نورالدین به پزشکی قانونی منتقل شد تا علت مرگ‌وی روشن شود و همسایه او ـ محمد باقر مجتهد زاده ـ نیز بازداشت شد، تا پس از تعیین علت مرگ نورالدین و تکمیل پرونده این حادثه، تحویل مقامات قضایی گردد .

طواف محله ، درمرگ مشکوک کارمند بازنشسته مقصر شناخته شد

بازپرس دادسرای تهران ، دو ماه پس از مرگ مشکوک یک کارمند بازنشسته ، مردی را به عنوان عامل موثر در مرگ وی دستگیر کرد.

روز هشتم آبان ماه گذشته، اکبر تهرانی ـ کارمندبازنشسته ـ چنددقیقه بعد از ظهر درحالیکه نان و شیشه ماست بدست‌داشت درخیابان بوستان‌سعدی «رودکی» به‌سوی خانه‌اش میرفت. همان زمان حبیب شاهوردی ، طواف محله ، بساط ناهار خود را کنار خیابان پهن کرده،و مشغول‌کندن پوست خیار بود . وی تکه‌یی از پوست خیار را زیر پای اکبر تهرانی انداخت و باعث زمین خوردن اکبر شد .

اکبر به حبیب اعتراض کرد و دو مرد با هم به نزاع پرداختند. اکبر در این‌نزاع بشدت مضروب شد و وی را به بیمارستان سینا رسانیدند و حبیب‌نیز تحت‌تعقیب قرار گرفت.

اما سه روز بعد ، اکبر از بیمارستان مرخص شد ویکسره به کلانتری رفت واز شکایت‌خود

اکبر تهرانی، کارمند بازنشسته بطرزی مرموز جان سپرد...

علیه حبیب صرفنظر کرد . اما وی، همان شب در خانه خود درگذشت وبستگانش به‌دادسرای تهران رفتند و علیه حبیب‌شکایت کردند .

اما چون اکبر از شکایت خود صرفنظر کرده بود ، وضمنا علت مرگش هنوز معلوم نبود، بازپرس دادسرای تهران، حبیب را با قرار التزام آزاد کرد واز پزشکی قانونی خواست تا علت مرگ‌اکبر را روشن کند.

صبح امروز ، پزشکی قانونی، طی نامه‌یی‌که به بازپرسی‌فرستاد، اعلام کرد نزاعی که بین اکبر و حبیب درگرفته ، در مرگ اکبر عامل موثری بوده است و بهمین جهت آقای کیلانی ، بازپرس شعبه ۱۳دادسرای‌تهران، دستور بازداشت حبیب‌شاهوردی، طواف خیابان بوستان سعدی راصادر کرد .

در برخورد اتومبیل با دهانهٔ تونل ۶ عضو دو خانواده بندرعباسی کشته شدند

شش عضو دو خانواده بندرعباسی ، در حادثه‌رانندگی راه بندرعباس ـ سیرجان کشته شدند .

انها ،برای گذراندن تعطیلات آخر هفته خود ، با یک جیپ ژیان ،از بندر عباس بسیرجان میرفتند که‌جیپ حامل انان،در دویست و ده کیلو متری بندر عباس ، با دهانه تونل تصادف کرد و درهم شکست.

کشته شدگان بدیل‌المال قاسمیان (راننده جیپ) همسر و فرزندش سیمین ۳۸ ساله‌و پیمان قاسمیان۵ساله ـ رقیه مظنبی ۳۵ساله و دو فرزنداو ـ فردوس ۱۲ ساله و فریبامظنبی ۱۶ ساله ـ بودند .

خبرنگار اطلاعات در بندر ـ عباس‌می‌نویسد : اجساد کشته شدگان ، وسیله ماموران پلیس راه ، از میان اهن پاره های اتومبیل درهم شکسته بیرون کشیده شدو به سیرجان،انتقال یافت.

حادثه ساعت ۹٫۳۰ دقیقه پریشب روی داد.

آخرین عضو باند سازنده هروئین دستگیر شد

حبیب سبکدست : با نیم کیلو هروئین دستگیر شد

دوقاچاقچی معروف‌آذربایجانی در تبریز بدام افتادند و از هر کدام به ترتیب نیم کیلو ویکصد و دو بسته‌هروئین ، بدست‌آمد.

دستگیری این دوقاچاقچی که حبیب سبکدست و کریم پروینی نام دارند ، وسیله ماموران دایره مبارزه با مواد مخدرشهربانی تبریز ، صورت گرفت. حبیب در یکی ازکاراژ های تبریز ، بدام ماموران‌افتاد و در بازرسی از وسایل وی ، مقدار نیم کیلو هروئین کشف شد وکریم در حال توزیع‌یکصد و دویسته هروئین بین مردم، در یکی از خیابان های این شهر دستگیر شد .

خبرنگار اطلاعات در تبریز می‌نویسد : حبیب سبکدست‌با جعفر محمدیان در اداره یک لابراتورهروئین سازی ـ کهچند روزپیش در یکی از روستاهای تبریزکشف شد و سیصدوپنجاه هزار تومان هروئین و مورفین از ان بدست امد ـ همکاری میکرد.

ماموران با کشف لابراتور هروئین سازی و متلاشی‌کردن این باند ، جعفر محمدیان ، سجاد ، حاج علی اصغرو علی اکبرنصیری رادستگیر کردند حبیب سبکدست اخرین عضو این‌باند بود و در حالیکه قصد داشت نیم کیلو هروئین را از تبریز به‌تهران حمل کند ، بدام افتاد.

شکایت عجیب یك مرد ۳۰ ساله از همسر ۴۵ ساله‌اش : ۱۰ سال است که زنم هر روز مرا کتك‌میزند!

مردی که ادعا میکرد هر روز از زنش کتك میخورد از دادگاه حمایت خانواده تقاضای‌طلاق کرد.

حسن که به قول خودش دهسال است بطور مرتب روزی چند بار از همسرش کتك میخورد ،مردی ۳۰ساله است‌و همسر او ـ ملیحه ـ ۴۵سال دارد.

حسن که علیرغم سن کمش رنجور وشکسته بنظر میرسیددر کریدور دفتر کل دادگاه های حمایت خانواده برای خبرنگارما از داستان کتك خوردن‌وماجرای تلخ زندگیش گفت :

«۲۰ ساله بودم که پدرومادرم طی‌یك حادثه رانندگی کشته شدند و من هم بناچار ترك تحصیل کردم.

با مرك پدرومادرم تنهائی بمن روی آورد وبناچار با گرفتن‌شغل کم‌درآمدی در بازار به جنك بدبختی هارفتم .آنموقع خانه ما در بیسیم نجف‌آباد بود و در همسایگی ما زن بیوه‌یی که‌از شوهرش ارث‌مختصری‌به‌اورسیده بود زندگی میکرد . چند ماه‌از مرك والدینم نگذشته بود که‌او از من خواست‌با هم زندگی‌کنیم من هم به‌سادگی پذیرفتم واورا بعقد خود درآوردم .»

حسن ادامه داد:

«پس‌از ازدواج او دیگر به‌من اجازه نداد سر کار خود بروم ، چون می‌گفت اجاره‌یی که از مستغلات شوهر مرحومش می ـ گیرد کفاف زندگیمان‌را میدهد.

بناچار من‌هم زن‌خانه شدم . ولی گویا اختلاف سن ما این اشتباه را دراو بوجود آورده بود که من فرزند او هستم نه شوهرش! روی همین اصل او مرتبا بهانه‌جوئی میکرد و ازهمان ابتدای زندگی مرا به بهانه های مختلف و بیشتر بخاطر این که کار های خانه را خوب انجام نداده بودم ، بسختی کتك‌میزد !»

وی افزود: « امروز پس از گذشت دهسال ، دیگر کاسه صبرم لبریز شده است.میخواهم استقلال داشته باشم و پس از طلاق زندگی دوباره‌یی را آغاز کنم که‌در طول آن، دیگر از دست یك‌زن ، هرروز کتك نخورم !»

دادخواست طلاق حسن تسلیم دفتر کل دادگاه های حمایت خانواده شدو ظرف چندروزآینده یکی از شعب‌دادگاه‌های حمایت خانواده به موضوع جدائی او و همسرش رسیدگی خواهدکرد.

آخرین روز محاکمه کوچکعلی جلیلی ، مردی که همسرش را باهفت ضربه چاقو کشت

این مرد را مجازات کنید،او یك زن‌معصوم را سلاخی کرده !

کوچکعلی جلیلی در دادگاه‌گریه کرد

این‌مرد را مجازات کنید، این مرد نه‌تنها دختر معصوم یک خانواده محترم را سلاخی کرده، بلکه آبروی این خانوده را نیز برباد داده ... این مرد را مجازات کنید !»

این قسمتی از مطالب وکیل مدعیان خصوصی خانواده زهرا افشار بود که در خرداد ماه گذشته با هفت ضربه کاردبدست شوهرش، کوچکعلی‌جلیلی، کشته شد .

جواد عمادی ـ وکیل مدعیان خصوصی ـ که‌درمقابل اظهارات کوچکعلی ازحقوق خانواده زهرا دفاع میکرد گفت :

کوچکعلی در دادگاه دختر مرحوم موکلین مرا متهم بداشتن روابط نامشروع با برادرزاده‌اش ـ علی یمینی‌نژاد ـ کرده است . من در اینجا میگویم این مرد نه تنهاقصد کشتن‌وسلاخی همسرش را داشته و از قبل خود رابرای ارتکاب این جنایت آماده کرده، بلکه تمام اظهاراتش نیز دروغ است.»

علیرغم اظهارات وکیل مدعیان خصوصی و همچنین دادستان دادگاه ـ که او نیز تقاضای مجازات کوچکعلی را کرده در سومین روز محاکمه کوچکعلی جلیلی ـ متهم به قتل همسرش زهرا افشار و مجروح کردن علی یمینی‌نژاد ـ متهم در دادگاه شدیدا به گریه افتاد و صحنه جنایت را بار دیگر تشریح‌کرد.

رئیس دادگاه ـ آقای رضا امیرکلالی ـ ازکوچکعلی پرسید: مگر تو نکشتی وقتی وارد منزل شدی‌همسرت‌زهرا وخواهرزاده‌ات ـ علی ـ را نیمه‌عریان در حال معاشقه دیدی ؟

در این هنگام کوچکعلی‌سرش را به پائین انداخت و گفت : «بله... آقای رئیس دادگاه...»

با این پاسخ رئیس دادگاه از وی پرسید : «پس چگونه ـ بنابه اظهارات خودت ـ درهمان حال که همسرت نیمه عریان بود ، بدنبال علی ـ که بمطبقه بالافرار کرده بود ـ رفتی و او را پائین آوردی‌ودوباره مواجهشان دادی و به هردویشان حمله کردی؟»

متهم به قتل زهرا ، با این سئوال شدیدا به‌گریه افتادوگفت: آقایون ... خون جلوی چشمانم را گرفته بود ، من حال عادی نداشتم ... تمام بدنم داغ شده و چشمانم از حدقه بیرون امده بود .»

رئیس دادگاه به کوچکعلی تذکر داد که اگر حالش خوب نیست میتواند قدری استراحت کند و بعد به سئوال‌هایش پاسخ گوید، ولی کوچکعلی در همان لحظات آمادگی خود را برای پاسخگوئی به سئوالات رئیس دادگاه اعلام کرد .

خبرنگار قضائی ما مینویسد : «با پایان سئوال و جواب از کوچکعلی، محاکمه‌وی ـ که‌امروز وارد چهارمین روز خود شده ـ در آخر وقت اداری به پایان رسید و پس از آنکه کوچکعلی آخرین دفاع خود را ایرادکرد، قضات برای تعیین سرنوشت وی وارد شور شدند .

درشب ژانویه ۷۸ نفر مجروح و مصدوم شدند

۷۸ نفر در شب ژانویه براثر حوادث مختلف به بیمارستان‌های تهران مراجعه کردند .

سی نفر از این عده افرادی بودند که براثر حوادث رانندگی آسیب دیده بودند . و دیگر مراجعین به بیمارستان‌ها را مجروحین و مصدومین زمین ـ خوردگی ، سقوط از بلندی ، مسمومیت و بریدگی دست و پا تشکیل میداد .

ازمیان مجروحینی که درشب ژانویه به بیمارستانها ودرمانگاه‌های‌مختلف مراجعه کردند، تنها ۶ نفر حال‌وخیمی داشتند که در حال‌حاضر دربیمارستانهای‌سینا ـ رضا پهلوی و ۲۵شهریور بستری هستند.

در این شب از لحاظ عده مجروحین ، سهم بیمارستانهای سینا (۲۲نفر) و ۲۵شهریور (۱۱ نفر) بیش از سایر مراکز درمانی بود .

در حادثه رانندگی راه تبریز ـ تهران رئیس سابق بانك سپه اهر کشته شد

فضل‌اله عدل ۵۳ ساله ـ رئیس پیشین بانك سپه اهر ـ دریک حادثه‌رانندگی درنزدیکی‌تاکستان کشته شد .

خبرنگار اطلاعات در تاکستان می‌نویسد: وی با اتومبیل پیکان ۱۶۵۷۵ تهران ـ د، از تبریز به تهران میرفت که بعلت برخورد اتومبیلش با کامیون ۲۴۹۸۳ در دوراهی همدان ـ زنجان ـ ده کیلومتری تاکستان ـ کشته شد .

کامیون برانندگی لطفعلی اقتصادی از تهران به تبریز می رفت .

علت حادثه، انحراف به چپ اتومبیل پیکان و بی احتیاطی راننده آن ـ فضل‌اله عقد ـ اعلام شده است .

پای قطع شده باعث مرك کارگر آجر پزی شد

یکی از کارگران کوره اجر پزی « خورشید » در امل ، هنگام کار ، یک پای خود را از دست داد و چند ساعت بعد ، بر اثر خونریزی شدیددر بیمارستان « ۲۵ شهریور » این شهر ، درگذشت.

وی براتعلی اسمعیلی‌نام داشت و ۴۵ ساله‌بود .

خبرنگاراطلاعات در امل‌می‌نویسد: براتعلی در کوره اجر پزی « خورشید » ـ بین راه خالی امل و بابل ـ مشغول کار بودکه یک پایش به‌دستگاه خشک‌کنی‌آجر گیر کرده‌و پایش از ران قطع شد ، او را به بیمارستان بردند ولی معالجات در باره وی سودی نبخشید و او درگذشت .

پسر ۱۱ ساله همبازی ۱۰ ساله خود را کشت

پسر یازده‌ساله‌یی دوست ده ساله خودراکشت. این‌پسربچه که محمدرضا ناطقی نام دارد برسرموضوعی با دوستش‌جواد غلامحسین‌نژاد گلاویز شد و او را به داخل جوی آب انداخت .

«جواد» که مجروح شده‌بود به بیمارستان ثریا انتقال یافت، اما در بیمارستان به علت خونریزی مغزی درگذشت . به دستور بازپرس شعبه ۲ دادسرای اصفهان محمدرضا هم‌اکنون به اتهام قتل در بازداشتگاه اطفال بسرمیبرد.

مردی زیر دوش حمام درگذشت

صبح امروز مردی زیردوش حمام سکته کرد و درگذشت.

وی که هنوز هویتش معلوم نیست، در اولین ساعات‌بامداد واردگرمابه‌شارعی ـ درخیابان مختاری ـ شدو زیردوش‌رفت. اما کسانی که جلوی دوش منتظر نوبت ایستاده بودند، هرچه انتظار کشیدند، وی از زیر دوش بیرون نیامد .

مشتریان حمام، که نگران شده بودند، در را باز کردند و ناگهان زیردوش، با جسد وی روبرو شدند .

جریان توسط ماموران‌انتظامی کلانتری ۱۶ تهران تحت‌تعقیب است .

تلفن سرویس حوادث ۳۱۱۲۱۲

هواکش توشیبا
برای تصفیه هوای
کارگاهها ـ آشپزخانه‌ها
زیرزمینها ـ دفاتر کار
وهر محیط سر بستهٔ دیگر
Toshiba

آژانس جهانگردی مهاجری و شرکا. تورهای مخصوص فصل
خود را بمشتاقان مسافرت دسته جمعی تقدیم میکند .
۱۴ روز مسافرت به لندن تاریخ حرکت هر دو هفته روزهای جمعه ۴۴۴۲۰ ریال
۱۵ روز مسافرت به لندن و پاریس تاریخ حرکت « « « « ۴۹۷۰۰ ریال
۹ روز مسافرت به بیروت تاریخ حرکت هر هفته روزهای پنجشنبه ۲۳۵۰۰ ریال
برای کسب اطلاعات بیشتر از برنامه های مفصل ایام نوروز با: آژانس جهانگردی مهاجری و شرکا، یا: آژانس مسافرتی خودتان
تماس بگیرید خیابان ویلا، تلفن: ۸۳۹۰۸۱، ۸۲۵۰۵۲، ۸۲۲۰۷۳ پیش بینی برای رزرو ایام بزرگ بلیط انزلی تمام نقاط جهان براین آژانس مراجعه فرمائید

انجمن ایران وامریکا
امتحان گواهینامه‌زبان انگلیسی از دانشگاه میشیگان
امتحان مقدماتی‌گواهینامه میشیگان درتاریخ جمعه بیست وهفتم دیماه و امتحان نهائی آن‌در تاریخ جمعه چهارم بهمن ماه در انجمن ایران‌و آمریکا بعمل خواهد آمد ثبت‌نام برای شرکت در امتحان مقدماتی از تاریخ دوشنبه شانزدهم الی سه‌شنبه بیست و چهارم دیماه ازساعت‌هشت صبح الی شش بعدازظهر دردفتر انجمن واقع درخیابان‌وصال‌شیرازی‌شماره ۷۵انجام‌میگردد.
داوطلبان باید قبلا مبلغ ۲۰۰ ریال حق شرکت در امتحان مقدماتی را بحساب شماره ۱۱بانک صادرات شعبه خیابان وصال شیرازی پرداخت ورسید آنرا بایک قطعه عکس در موقع ثبت‌نام ارائه نمایند.
آ ـ ۱۰۴۹۱۴

بار بکیو هر شب
محیط کاملا ایرانی
موزیک ایرانی ـ رقص ایرانی ـ غذای ایرانی
قیمت اندازتر از همه جا
خیابان پهلوی نرسیده به شمیران ایستگاه پاسیان

کلیه محصولات
فایبر گلاس
در
شرکت نرسی
خیابان آریامهر مقابل سازمان آب شماره ۲۵۱
تلفن ۶۳۳۳۱۵ ـ ۶۳۳۶۷۷

همیشه شب بزم ایرانی در «تالی هو»
خوانندگان رادیو تلویزیون
پرتو ـ نازی افشار ـ نصیری
بزم خیام خیرخواه ـ کمدین علی بابا ـ رقص عربی رویا
آدرس کریم‌خان‌زند ـ خردمند جنوبی ـ تلفن ۸۳۵۴۹۲

روزهای شنبه هر هفته
دنیای ورزش

سینمای خانوادگی انجمن تقدیم میکند
خاطره این شو بزرك را فراموش نخواهید کرد
بنابه تقاضای هزاران نفر فیلم‌مشهور
قیصر
با شرکت : سوارهای سرنوشت، ناصر ملك‌مطیعی، بهروز وثوقی و پوری بنائی
دوآس معروف رادیو و تلویزیون
خواننده جوانان و شومن محبوب
چهره محبوب و مشهور
افشین
فیروزه
بزم ایرانی
خواننده زندگی
سقائی
همراه جوائز ارزنده برای شما
گیسوی مشهور کوماچی ـ رادیو معروف فیلیپس
روز جمعه ۱۳ دیماه منتظر شما هستیم
بلیط این شو باشکوه راهمه روزه همچنین صبح جمعه از گیشه انجمن تهیه فرمائید
بلیط را قبلا رزروفرمائید تلفنهای رزرو ۸۲۴۸۳۱ و ۸۲۳۷۳۹
درهای تالار ساعت ۱۱ بسته خواهد شد
آدرس : خیابان بهار ، نبش خیابان نامجو ، تالار انجمن دوشیزگان و بانوان

محسنات
گروندیگ
سوپر الکترونیک بافینگر تاچ
۱ـ دارای تیونر الکترونیکی و مدار فینگر تاچ میباشد.
۲ـ تعویض کانال فقط با اشاره انگشت انجام و هیچ نوع حرکت مکانیکی در دستگاه صورت نمیگیرد و درنتیجه‌بر اثر تعویض ایستگاه‌در دستگاه‌هیچگونه‌خرابی‌بوجود نخواهدآمد.
۳ـ کانالهای مورد نظر قبلا توسط دکمه‌های گردان که در داخل دریچه‌ای قراردارند تنظیم‌میگردد وسپس دریچه‌ای بسته میشود. بنابراین دکمه‌های تنظیم کانال دردسترس اطفال نیست و تنظیم تلویزیون هرگز بهم نمیخورد.
۴ـ تاهفت کانال مختلف را میتوان قبلاتنظیم کرد و سپس بالمس دستگاه بوسیله سر انگشت کانال دلخواه را انتخاب نمود.
گروندیگ
سوپر الکترونیک
بافینگر تاچ
گروندیگ پیشرفته‌ترین نام درصنایع الکترونیکی
GRUNDIG
SUPER ELECTRONIC
FINGER TOUCH
PO_20

مجالس ترحیم

بانهایت تاسف درگذشت شادروان **بانو حمیده ضرابی‌را** به‌اطلاع خویشاوندان و آشنایان میرساند.
مجلس ترحیم آن‌مرحومه ازساعت ٤تا٦ بعدازظهر روز شنبه۱٤ر۱۰ر۵۳ درمسجد الجواد واقع درمیدان ۲۵شهریور و مراسم شب هفت از ساعت ۱تا ۵ بعدازظهر روز یکشنبه ۱۵ر۱۰ر۵۳ در شبستان اول بهشت‌زهرا منعقد است.
عزت‌اله جهانگیری. عزیزاله ضرابی. اختر ضرابی (غفارپور). سرتیپ غفارپور. و خانواده‌های ضرابی. غفارپور. سرهنگ اکرمی. سرلشگر رخشانی‌زاده. سرتیپ محتشمی. غفاری. سلیمانی. سمیعی. ناصری. دکتر شیبانی. ثابتی. پنبه‌چی. نوابی. عاملی. عطارها. فاتحی. عرشی. سرلشگر پایدارحسینی. البرزی. پیرزاده. حاج محمد مهدی صمدی. سرهنگ نجفی. سعادتی. بندار. صبا. گلچین.
روزنامه اطلاعات ـ مصیبت وارده را به خانواده‌های عزادار تسلیت میگوئیم.

درگذشت تاسف آور خلدآشیان مرحوم **حاج غلامعلی‌اسکوئی** پدرگرامی جناب آقای‌دکترمحمد کاظم اسکوئی عضو هیات مدیره و همکار ارجمند گروه را باطلاع میرساند. مجلس ترحیم زنانه و مردانه فقید سعید روز جمعه سیزدهم دیماه جاری ساعت یازده تایک بعد از ظهر در خانقاه صفی علیشاه برگزار میشود.
گروه پزشکی آپادانا

گروه انستیتیوتوزی دانشکده پزشکی پهلوی با کمال تاسف درگذشت مرحوم **حاج غلامعلی اسکوئی** پدر بزرگوار جناب آقای دکتر محمد کاظم اسکوئی عضو گروه پزشکی آپادانا و همکار ارجمند را اعلام میدارد، مجلس ترحیم روز جمعه سیزدهم دیماه جاری ازساعت ۱۱ صبح تایک بعدازظهر در خانقاه صفی علیشاه منعقد میباشد.
ازطرف گروه انستیتیوتوزی ـ دکتر تشید

باکمال تاسف درگذشت مرحوم **حاج غلامعلی اسکوئی** بزرگ خاندان اسکوئی‌وپدرارجمند جناب آقای دکتر محمد کاظم اسکوئی راباطلاع بستگان و دوستان میرساند ـ مجلس ترحیم زنانه و زنانه فقید سعید روز جمعه سیزدهم دیماه جاری ساعت یازده تا سیزده در خانقاه صفی علیشاه منعقد میباشد.
دکتر محمد کاظم اسکوئی ـ علی اسکوئی ـ اسمعیل اسکوئی ـ ابراهیم اسکوئی‌حمید فرجاد پور ـ سرلشگر حبیب اسکوئی ـ مجید اسکوئی ـ سرهنگ دکتر سعید اسکوئی ـ علی محمد سمیعیان ـ برادران تبرک ـ کریم جورابچی ـ حسین رمزی.

باکمال تاسف درگذشت شادروان آقای **حاج غلامعلی اسکوئی** ابوی همکار گرامی جناب آقای دکتر اسکوئی رابه اطلاع دوستان و آشنایان میرساند مجلس ترحیم آن مرحوم روز جمعه ۱۳ دی‌ماه جاری ازساعت ۱۱ الی ۱ بعدازظهر در خانقاه صفی علیشاه برگزار خواهد شد.
دکتر مجد. دکتر امیری. دکتر کیهانی. دکتر عطری. دکتر خواجه نوری. دکتر محتشم نوری. دکتر ولیزاده. دکتر رسولی.

بانهایت تاثر و تاسف درگذشت جوان ناکام **شاهرخ پورصفر** فرزند گرامی جناب آقای حاج علی پورصفرراباطلاع دوستان و همشهریان گرامی میرساند مجلس ترحیم مردانه و زنانه‌روز جمعه ۱۳ر۱۰ر۵۳ ازساعت ۹ الی ۱۱ صبح در خانقاه صفی علیشاه منعقد خواهد بود.
الاحقرحاج میرزا مومن محمدی. محمود طلوعی. دکتر پناهی. حق‌شناس. زهتاب فرد. و خانواده‌های: پور صفر. اعظمی. دکترسولی. کوشش. اسکندرزاده. همراه. آشتیانی. شیخ‌الاسلامی. جعفری. خالقی. نجاری. پزشکی. دلالی. بهرامی. سیدی. توفیقی. پرتوی. حجازی. صادقی. حنیفه‌زاده. رزاقی. مرتضوی. مسعودی. سلیمان‌زاده. نقی بیگلو. تیموری. سیدین. صادق‌پور. میانجی. علیزاده. دانشور. صدیقی. جباریان. نایبی. قزوینی. مشاعی. رفوگران. رحمتی. ترابخوانی. اقبالی. مجتهدی. مصطفی‌خان وکیلی. سیدصدری. میرحسینی. شاطری. کارگر. صالحی. ملکی. سقطچی. حیدری. فرداغی. داوری. امیر اصلانی.
روزنامه اطلاعات ـ مصیبت وارده را به خانواده‌های عزادار تسلیت میدهیم.

بانهایت تاسف وتاثر درگذشت **بانو حاجیه کلثوم دیوانی** راباطلاع اقوام و آشنایان میرساند. مجلس ترحیم آن مرحومه روز جمعه ۱۳دیماه ازساعت ۲ الی٤ بعدازظهر در مسجدمالک اشتر واقع در خیابان خواجه نظام‌الملک ایستگاه اکبریان برگزار میگردد.
خانواده‌های دیوانی. دیوانیان. قوامپور. آهن کوب. تحریری. علیزاده. سهرابیان. فدائی.
روزنامه اطلاعات ـ به‌خانواده‌های عزادار مصیبت‌وارده را تسلیت میدهیم.

باکمال تاثر وتاسف درگذشت شادروان **بانو کوچک مستوفی** والده کوکب، هوشنگ، هما، ملیحه، ایرج مستوفی را باطلاع بستگان و آشنایان میرساند. مجلس ترحیم مردانه وزنانه آن مرحومه روز شنبه ۱٤ دیماه ۱۳۵۳ ساعت ۳ تا ۵ در خانقاه ذهبیه واقع در اول خیابان ری کوچه دکتربهرون برگزار خواهد شد.
خاندان مستوفی (خوزستان)
روزنامه اطلاعات ـ به بازماندگان آن مرحومه مصیبت وارده را تسلیت میدهیم.

فوت مرحوم **مهدی سعادت تفرشی** بزرگ خانواده‌سعادت را باطلاع اقوام و دوستان میرساند. مجلس ختم مردانه و زنانه آن مرحوم ازساعت ۲ تا ساعت ٤ بعدازظهر روز جمعه ۱۳ر۱۰ر۵۳ درمسجد حاج حسن واقع در خیابان ارامنه شاهپور منعقد است.
فرزندان آنمرحوم: امیر. علی. پرویز. زهرا. خدیجه. فاطمه سعادت‌فر. نوروزی و خانواده‌های سعادت. نوروزی. ساری اصلانی. عزیزی. دولتشاهی. انصاری. بدر. محیی‌الدین. اصفهانی‌زاده. غفاری. اکبری. جواهری. آجودانیان. مختاری. فرجی. بابامحمدی. مسعودی.
آ ـ ۱۰٤۹۹۲
روزنامه اطلاعات ـ مصیبت وارده را به خانواده‌های عزادار تسلیت می‌دهیم.

بدینوسیله درگذشت **حاج علی قربانی** بزرگ خاندان قربانی و پدر دکتر حسین قربانی پزشک قانونی تهران را باطلاع دوستان و آشنایان میرساند. چون قبلا مجالس ترحیم وشب هفت در شهرستان زنجان برگزار شده است لذا هزینه مجلس یادبود مجدد آن مرحوم صرف امور خیریه خواهد رسید.
خانواده های: قربانی. اخوان زنجانی. نبئی. یعلمی. فرخی. کلهر. نام‌آوری. ستان. صدیقیان. فخاری.
روزنامه اطلاعات ـ مصیبت وارده را بخانواده‌های عزادار بویژه آقای دکتر حسین قربانی تسلیت میدهیم

بانهایت تاسف فوت ناگهانی **آقای غلامحسین رضاخانی** طالقانی کارمندبازنشسته وزارت پست و تلگراف تلفن را به اطلاع دوستان و آشنایان میرسانند. مجلس ترحیم مردانه و زنانه روز جمعه سیزدهم دیماه ازساعت ۲ الی٤ بعد ازظهر در مسجد مجد منعقد میباشد.
نساء شرافتی. اسماعیل. ایرج. هوشنگ. فرهنگ. ناهید. فریده وهایده. رضاخانی.
و خانواده‌های رضاخانی. شرافتی. فهیمی. حمزلو. وفائی. سردشتی. عطائی. شجاعی. صمیمی. ذوقی. سیدعلی خانی. رسولی. پرویزی. پیروی. سلمان یزدی. مسلط. آتش‌زاده. ابریشمی. خطیبان. مهندس‌عبد جعفری. منتخب. شیرازی.
روزنامه اطلاعات ـ مصیبت وارده را به خانواده‌های عزادار تسلیت میگوئیم.

بانهایت تاثر و تاسف درگذشت مرحوم برادر بزرگوارمان **صالح‌بن‌حیم** راباطلاع عموم دوستان و آشنایان میرسانیم.
مجلس ترحیم آن مرحوم‌روزجمعه سیزدهم دیماه جاری از ساعت ۱۰ الی۱۲ در کنیسای یوسف‌آباد واقع در خیابان‌محمد رضا شاه خیابان پانزدهم برگزار میشود.
حیماف. بن‌حیم. نتن‌الی

پرسه
درگذشت شادروان مادرم‌گوهرخداداد بهرام رحمت آبادی را به آگاهی خویشان و آشنایان میرساند. مجلس پرسه در روز فروردین ودیماه‌برابر آدینه ۱۳ر۱۰ر۵۳ از ساعت۳ تا ۵ بعد از نیمروز در تالار ایرج برگزار میگردد.
رستم اسفندیار خسرویانی و خانواده. بانو. شیرین. ایران. خانواده های: خسرویانی. مرادپور. مزداپور. کیقبادی. اختر خاوری. مژگانی. زندخاوری. هرمزدی. راستی‌نهاد. فرودی
آ ـ ۱٤٤۸۵
روزنامه اطلاعات ـ بخانواده های عزادار مصیبت وارده را تسلیت میدهیم

بسمه تعالی
اخوی برحمت ایزدی پیوست مجلس تذکر روز شنبه بیست ویکم ذیحجة‌الحرام ازساعت ۲ونیم الی ٤ونیم بعدازظهر در مسجد ارک منعقد است.
زین‌العابدین سرخه

خانواده‌های: سرخه. پدرام. جاپلقی. خندان. بلندتاجر. گزافرودی. هاشمیان. کتابفروش.
بمناسبت درگذشت مرحوم **عبداله سرخه** مجلس ترحیمی در روز شنبه چهاردهم دیماه ازساعت ۲ونیم الی ٤ونیم بعداز ظهر در مسجد ارک منعقد ومجلس زنانه همانروز و ساعت درخیابان بوذرجمهری کوی بهشتی‌منزل آقای خندان‌برپاست.
روزنامه اطلاعات ـ بخانواده‌های محترم سرخه‌ای وسایر خانواده‌های عزادار بویژه حضرت آیة‌اله سرخه‌ای مصیبت وارده را تسلیت میدهیم.

انا لله و انا الیه راجعون
با کمال تاسف درگذشت ناگهانی **حاج محمد ابراهیم غفوری** را به‌اطلاع دوستان و آشنایان آن مرحوم میرساند.
مجلس ترحیم زنانه و مردانه از ساعت ٤ الی ٦ بعداز ظهر روز جمعه ۱۳ر۱۰ر۵۳ در مسجد مجد منعقد میباشد.
حاج‌خلیل، حسین، عباس، سیف‌الله و اسدالله غفوری، صفری.
روزنامه اطلاعات ـ به بازماندگان آن مرحوم تسلیت میدهیم.

درگذشت شادروان **محمدعلی گواشیری** دوست گرانمایه و ارجمند خود را به اطلاع میرسانیم.
محمد عاطفراد، احمد محمدی، مسعود صدرائی، حسین قناعتی، جعفر افشار، سید احمد مصطفوی‌نسب، احمد شیرازی، حسین ذکاوت.

خانواده های: گواشیری، ایرانمنش، پولادی، هزارخانی، انگشتری، دکتر شفائی مطلق، دبیر سپهری، سرهنگ مهجوری ثابت، فخامی، ملت، سرتیپ بیات، دکتر ستوده زند، سرگرد رشید فرخی، دکتر کازرونیان، رهبر، صفدریان، دکتر حسن‌تاش، مهندس حیدری، نظریان، برومند، حمیدخانی.
با کمال تاسف درگذشت ناگهانی جناب آقای **محمدعلی گواشیری**، صاحب‌منصب بازنشسته عالیرتبه بانک کشاورزی را باطلاع دوستان، بستگان و آشنایان میرسانند.
مجلس ترحیم مردانه و زنانه آن مرحوم از ساعت ۲ تا ٤ بعداز ظهر روز شنبه ۱٤ دی‌ماه جاری در مسجدالجواد واقع در میدان ۲۵ شهریور منعقد خواهد بود.
آ ـ ۱٤٤۹۵
روزنامه اطلاعات ـ به خانواده های عزادار مصیبت وارده را تسلیت میدهیم.

با نهایت تاسف فوت غم‌انگیز خانم **مرضیه قدسی** همسر آقای پرویز شیرزادی صبیه آقای ابوالقاسم قدسی را باطلاع خویشان و آشنایان میرساند.
مجلس ختم مردانه روز جمعه ۱۳ر۱۰ر۵۳ در ساعت ۲ونیم تا ٤ونیم بعداز ظهر در مسجد حضرت ابوالفضل (ع) واقع در خیابان تاج ایستگاه هما و مجلس ختم زنانه درهمان تاریخ و همان ساعت در منزل آن مرحومه در خیابان تاج نمازی دوم کوی مهرداد درب انتهای کوچه منعقد است.
خانواده های: شیرزادی، قدسی، دهناد، یاراحمدی، کیانی، بایگان، مهربان، صفائی، رنجبری، مراد، همتی، موسوی‌نژاد، پورطائی، بیجاری.
روزنامه اطلاعات ـ به خانواده های عزادار مصیبت وارده را تسلیت میدهیم.

جمعیت شیرو خورشید سرخ ایران با نهایت تاسف درگذشت شادروان **بانو فاطمه فاضلی** مادر گرامی همکار قدیمی خود آقای سید مصطفی فاضلی را به اطلاع میرساند.
مجلس ترحیم آن مرحومه از ساعت ۲ونیم الی ٤ونیم بعداز ظهر روز جمعه ۱۳ دی ماه جاری در مسجد آشتیانی‌ها واقع در خیابان شهباز ایستگاه ناصری منعقد است.

با نهایت تاسف درگذشت همسر ومادر عزیزمان **بانو منیره لادن** (نکوصورت) را باطلاع میرساند.
دکتر میرقوام‌الدین لادن. محمد. دکتر امیر حسین. سوسن. همایون. حمید و سودابه لادن.

بانهایت تاسف فوت مرحومه **بانو منیره لادن** (نکوصورت) را باطلاع میرساند مجلس ترحیم زنانه ومردانه روز یکشنبه ۱۵ دیماه ازساعت ٤تا٦ بعدازظهر در مسجد الجواد میدان ۲۵ شهریور وروز دوشنبه ۱٦ دیماه ازساعت ۳تا۵ بعداز ظهر درسالن شماره ۳ بهشت زهرا برگزار میگردد.
خانواده‌های لادن. مجد سجادی. ولی‌میرزا (توکل). بختیاری. مدنی. فرضی. بهرامی. سعادت‌مند. مستوفی. دری. افشار. امیرسالاری. صابری. صالحی. اثنی‌عشر. خواجه نژاد. منصور. شکیب و رشیدی.
روزنامه اطلاعات ـ به خانواده‌های عزادار مصیبت‌وارده را تسلیت میدهیم.

هو ۱۲۱
باکمال تاثر درگذشت شادروان خلدآشیان مرحوم **صادق تفضلی (موفق‌السلطان)** را باطلاع عموم رسانیده مجلس ترحیم مردانه فقید سعید روز یکشنبه ۱۵ دی ازساعت ۱۵ الی ۱۷ در حسینیه مرحوم مشیرالسلطنه واقع در خیابان جنوبی پارکشهر منعقد است.
محمد باقر سلطانی. هادی حائری. محمدراستین. سید هبة‌اله‌جذبی. دکتر محب‌اله آزاده. سلطانعلی سلطانی. مهندس مجتبی سلطانی. دکتر نوراله تابنده. علی تابنده.

مجلس ترحیم شادروان صادق تفضلی (موفق السلطان)
خانواده‌های تفضلی و اقبال و سایر خانواده‌های وابسته به اطلاع دوستان و آشنایان میرسانند که مجلس ترحیم مرحوم شادروان **صادق تفضلی (موفق‌السلطان)** در روز یکشنبه ۱۵ دیماه ازساعت ۳تا۵ بعدازظهر درحسینیه مرحوم مشیرالسلطنه امیر سلیمانی (خیابان جنوبی پارک شهر) منعقدخواهد بود.
آ ـ ۱۰۵۰۳۱
روزنامه اطلاعات ـ به خانواده‌های عزادار مصیبت‌وارده را تسلیت میدهیم.

باکمال تاسف شهادت جانگداز سرباز فداکار **علیقلی نیکطبع** صاحب منصب شهربانی کل کشور را باستحضار میرساند.
مجلس ترحیم زنانه ومردانه آن فقید شهید از ساعت ۱۲ الی ۱٤ روز شنبه ۱٤ر۱۰ر۵۳ در مسجد مجد منعقد می گردد و مراسم شب هفت ازساعت ۲ونیم تا٤ونیم بعدازظهر روزیکشنبه ۱۵ر۱۰ر۵۳ درشبستان شماره۲بهشت‌زهرا برگزارخواهدشد.
خانواده‌های نیکطبع. دولتشاهی. سنجری. شهابی. جناب. اعزاز شهابی. اسعد دهقان. امامی طبرسی. بهارلو. ضیایی‌مهر. صاحب جمع. پرویزفر. دیهیمی. فتوحی. مدرسی. خاقانی. صمدی.
روزنامه اطلاعات ـ حادثه ناگوار را بخانواده‌های عزادار بویژه بازماندگان آنمرحوم تسلیت میدهیم

باکمال تاسف درگذشت شادروان **محمد حسین امتیازجو** را باطلاع خویشان و آشنایان میرساند مجلس ترحیم زنانه‌و مردانه آنمرحوم روز یکشنبه ۱۵ دیماه جاری از ساعت ۲ الی ٤ بعدازظهر در مسجد فخرالدوله (دروازه شمیران) منعقد خواهد بود.
خانواده‌های: امتیازجو. پازوکی. صداقت. سالاری. صارمی. بینای‌مطلق. آموزگار. درخشان. گران‌همت. توکلی. کمال علوی.
روزنامه اطلاعات ـ مصیبت و اردمرا تسلیت میدهیم

بانهایت تاسف درگذشت ناگهانی همسر ومادر عزیزمان **بانو حاجیه فروغ‌السادات عربشاهی** را باستحضار دوستان وآشنایان میرساند. مجلس ترحیم زنانه ومردانه آن فقیده سعیده ازساعت ۹ الی ۱۱ روز جمعه سیزدهم دیماه جاری در مسجد فخرالدوله خیابان فخرآباد منعقد میباشد.
خلیل عربشاهی. مهندس مسعود عربشاهی. و خانواده‌های عربشاهی. مصطفوی‌نسب. ایران‌خواه. کامکار. خلیقی. کاوه راج. دکتررزمهر. پژوهی. وشمگیر. کاشانی. پیکانی. جلیلوند. مژگانی. وسایر وابستگان.
آ ـ ۱٤٤۸۹
روزنامه اطلاعات ـ مصیبت وارده را به خانواده‌های عزادار تسلیت میگوئیم.

نام خانواده **بنی‌شاهی** ذیل آگهی ترحیم شادروان **حاج حییم هرصل** درشماره سه‌شنبه اشتباها بنی‌هاشمی درج شده که بدینوسیله تصحیح میشود.

خانواده‌های: **عدن. خاوندی. علوی‌نیا. علوی. پزشک. پزشکی. خلعتبری. عبداله‌زاده. اردوبازارچی. یثربی. یکانی. ساسانی. جودت. جاسمی. صمیمی مفخم. منتظمی. باقرزاده. سعادت. پیرمرادی. میرزائی. بختیاری. رضوانی. آقابیگی. رجائی. شهیدی. گوگانی. سید گوگانی. پیشنماز گوگانی. سید خسرو شاهی. شکوئیان. شکوری. اهری. صابر. علیزاده. هنر. اقبال. معصومی. بیانی. قریشی. امینی‌نژاد. عالی. باقر دائی. وحدانی‌نیا. محمدی‌نام. مهروز. صمدی‌نیا.**
بانهایت تاسف درگذشت جانگداز مرحوم **فضل‌اله عدن** کارمند بانک سپه‌فرزندحجت‌الاسلام کمال‌الدین عدن راباطلاع خویشان وبستگان میرساند. مجلس ترحیم مردانه وزنانه از ساعت ٤ الی ٦ بعدازظهر روز شنبه چهاردهم دیماه درمسجد مجد برگزار خواهد شد.
روزنامه اطلاعات ـ مصیبت واردمرا بخانواده‌های عزادار بویژه بازماندگان آنمرحوم تسلیت میدهیم

یادبود

مراسم یادبود چهلمین روز درگذشت فرزند عزیزمان **محمد رضا تحصیلی** در روز یکشنبه پانزدهم دیماه از ساعت یک الی چهار بعداز ظهر در آرامگاه خانوادگی تحصیلی‌واقع در صحن عبدالعظیم باغچه علیجان برپا و یادش را گرامی می‌داریم.
نورسته و حسن تحصیلی
خاوادههای تحصیلی. بالاخانی. پورزند. عمید سرداری. بالاخانلو. پیروزنیا. سلیمی. صفار. حسینی. مشگنگو. کوهکن. خلیل ناجی. فرخ سدیفی. علومی. غلامی. خرم. جعفریان. ساعتساز.

بمناسبت نخستین سالروز درگذشت پدر بزرگوارمان مرحوم **دکتر علی اکبر ناظری** مراسم یادبود ازساعت ٤ بعداز ظهر روز شنبه ۱٤ دیماه در مزار آنمرحوم واقع در باغ طوطی و سپس درمنزل شخصی ایشان خیابان فرح شمالی خیابان عرب شیبانی شماره ٤۸ برپا است حضور بستگان ودوستان موجب شادی روح آنمرحوم و امتنان ماست وسیله رفت و برگشت ازساعت ۳بعدازظهر همان روز درفرح شمالی عرب شیبانی آماده است.
پروین ناظری ـ علی اصغر ناظری

به پیری میرسد خار بیابان
ولی گل‌چون‌جوان گردد بمیرد
ضمن تشکر و سپاس بی‌پایان از الطاف و مراحم کلیه خویشاوندان و دوستان ارجمند و همکاران محترم وسروران عزیزی که درمدت یکسال موجبات تسلی خاطر بازماندگان مرحوم **حاج عباس قائمی توکلی** را فراهم فرموده‌اند بانهایت عالیترین احترامات باستحضار کلیه عزیزان میرساند. مراسم یادبود یکمین سال درگذشت انسانی بافضیلت و متقی مرحوم **حاج عباس قائمی توکلی** بزرگ خاندان قائمی توکلی که از ارادتمندان خاص خاندان نبوت و مردی خیر و نیکوکار بود روز جمعه از ساعت ۲ تا ٤ بعداز ظهر مورخ ۱۳ر۱۰ر۵۳ در امامزاده عبدالله مقبره نظام‌السلطنه‌مافی‌برگزارخواهدشد.
باتفاق فرزندان، همسر، برادران و فامیل محترم در روز جمعه ۱۳ر۱۰ر۵۳ برتربت پاکش رفته شاخه گلی آغشته به آب دیده نثار می‌کنیم و مزار سرد و خاموشش را در امامزاده عبدالله مقبره خانوادگی با اشک دیده می‌شوئیم.
حاج‌ابوالفضل قائمی (توکلی) ـ حاج‌مظفر قائمی توکلی ـ قاسم‌قائمی‌توکلی ـ سیمین‌قائمی‌توکلی ـ علیرضاقائمی‌توکلی ـ عبدالرضاقائمی‌توکلی ـ حسین‌قائمی‌توکلی ـ ربابه‌قائمی‌توکلی
آ ـ ۱٤۵۱۱

بانهایت تاسف و تالم‌درگذشت عزیزمان شادروان **آوانس میرزاخانیان** را به اطلاع بستگان و آشنایان ودوستان میرساند.
مراسم چهلم آن شادروان ساعت ۱۰ صبح روز جمعه ۱۳ر۱۰ر۵۳ در گورستان ارامنه ساری برگزار می گردد.
همسر و خواهر داغدیده مرحوم آوانس میرزاخانیان

به‌اطلاع فامیل و دوستان محترم میرساند ـ روز شنبه ۱٤ دی‌ماه بمناسبت چهلمین روز درگذشت همسر عزیزم **شادروان جعفر محدث**، مجلس یادبودی ازساعت ۵ تا۸ بعد ازظهر در منزل آنمرحوم واقع در پارکوی ـ خیابان پنجم ـ شماره ۷۱ برگزار میگردد.
مینا محدث

باکمال تاسف وتاثر باطلاع دوستان و آشنایان مرحوم وازگین **مارکاری سرکیسیان** میرساند که مراسم شب هفت آن مرحوم روز جمعه سیزدهم دیماه پنجاه وسه‌ساعت ٤بعدازظهر درکلیسای سنت سرکیس واقع در خیابان کریمخان زندبرگزار میشود.
خاندان مارکاری سرکیسیان

مجالس وعظ و سوگواری

هیئت انصارالحجة (ع)
صبح جمعه فردا در خیابان سی متری نیروی هوائی ایستگاه پل دوم ۱۵ متری خیام جنب رودخانه خیابان‌نیروی هوائی جنب گرمابه آسمان منزل آقای حاج سید اسداله پورابریشمی میباشد.
عصر جمعه ـ حضرت عبدالعظیم (ع) مسجد خاتم‌النبیین (ص)

هیئت حسینی دلریش
صبح جمعه این هفته در خیابان شهباز دروازه دولاب خیابان آبشار کوچه تقوی شیرازی منزل آقای حاج حسین روسفید میباشد. برنامه ازساعت ۷ الی ۸ دعای توسل ـ ساعت ۸ونیم تا ۹ونیم سخنرانی جناب آقای رضوی و ۹ونیم تا۱۰ ونیم عزاداری.

هیئت انصار ابوالفضل (علیه السلام)
صبح جمعه این هفته در منزل حضرت حجة‌الاسلام والمسلمین آقای حاج سید عبدالحمید موسوی ماکوئی واقع در نارمک فلکه پست و تلگراف جنب میدان ٤۹ میباشد. پس ازدعای‌ندبه ازساعت ۹تا۱۰ دانشمند محترم‌جناب آقای ولوی مستفیض میفرمایند.

مکتب النبی (صلی‌اله علیه واله)
صبح جمعه فردا ازساعت ۷ الی ۱۰ در خیابان بوذرجمهری غربی مقابل بانک اعتبارات کوچه رشتیها منزل‌آقای حسین‌چی میباشد و جناب آقای حاج شیخ حسین انصاریان سخنرانی می‌نمایند.

سپاسگزاری

مهر و عطوفتی که از عموم سروران گرامی درمصیبت جانسوز مرگ فرزند دلبندمان **کیوان رضوی** بظهور و بروز پیوست آنچنان مهرآمیز بود که قلم ازبیان تشکر عاجز ماند.
امید دارد قصوری‌که درازاء امتنان پیش آمده است بدیده عفو و اغماض بنگرند ومعذرت مارا ازتاخیر تشکر که ناشی از آلام روحی است قبول فرمایند.
از خداوند متعال خواستاریم همگی‌را از پیش‌آمدهای جانسوز وناگوار محفوظ بدارد.
ابوالحسن رضوی. ژاله رضوی (آلپ). حسام‌الدین رضوی.
آ ـ ۱۰۵۰۰٤

بدینوسیله از کلیه دوستان بستگان و سروران عزیزیکه مارا در مصیبت وارده مرگ نابهنگام عزیز دلبندمان آقای **مهندس تقی ابراهیم زاده یار** و غمخوار بوده‌اند نهایت سپاس و تشکر راداریم واز خدای‌بزرگ‌سلامت و سعادت عزیزانشان را مسئلت مینمائیم.
خانواده ابراهیم زاده و فامیل های وابسته
آ ـ ۱٤٤٦۳

تسلیت

جناب آقایان مهدی و محسن طائی تهرانی
بااندوه فراوان مصیبت واردمرا به‌آن جنابان وخاندان محترم طائی تهرانی تسلیت میگویم.
جهانگیر محب

تیمسار معظم سرتیپ محمد شهباز
بانهایت تاسف مصیبت وارده را به حضور آن تیمسار محترم تسلیت عرض نموده از خداوند متعال شکیبائی وبقاء عمر بازماندگان را مسئلت می‌نماید.
شرکت ساختمانی بامرود (سهامی خاص)

درس عقاید اسلامی در حسینیه بنی فاطمه
موضوع بحث این هفته «انتظار یک مصلح جهانی در منابع غربی و شرقی» واستاد حوزه علمیه قم جناب آقای مکارم شیرازی دراین زمینه بحث میکنند وبه سئوالات مختلف دینی پاسخ می‌گویند.
شروع نماز جماعت ساعت ۷ بعدازظهر «شب جمعه»
شروع بحث ساعت ۷٫۵ بعدازظهر «شب جمعه»
حسینیه بنی‌فاطمه سرچشمه اول امیر کبیر.
آدرس صبح‌جمعه سه‌راه ضرابخانه خیابان سلطنت‌آباد بالاتر از داروخانه دراک استور خیابان معتقدی.

در مسجد امام زمان علیه السلام
جلسات تدریس معارف وابسته به کادر آموزشی دارالتبلیغ اسلامی همه هفته روز های جمعه از ساعت ۸ونیم تا ۱۰ صبح تشکیل و اصول معارف و فرهنگ اسلامی با برداشتی صحیح و منطقی به دانشجویان و دانش آموزان عرضه می‌گردد جناب آقای فرزانه عضو شورای نویسندگان مجله نسل نو به سئوالات مذهبی پاسخ می گویند. برنامه قرآن از ۱۰ به بعد توسط جناب آقای صدفروز اجرا می‌گردد.
دفتر مسجد امام‌زمان علیه‌السلام ـ خیابان آیزنهاور

آگهی ثبت نام مسابقه ورودی کلاسهای شبانه دانشسرا یعالی ورشته دام پروری روزانه دانشکده علوم کرمانشاهان

الف ـ دانشکده علوم کرمانشاهان برای نیمه دوم سال‌تحصیلی ٥٤ـ۱۳٥۳ دوره شبانه رشته های ریاضی ـ فیزیک ـ شیمی ـ علوم طبیعی دانشسرایعالی بانظارت مرکز آزمون‌شناسی ۲۰۰ نفر دانشجو انتخاب میکند داوطلبان باید خدمت وظیفه را طی نموده و یا معافیت دائم داشته باشند. دارندگان مدرک تحصیلی دیپلم کامل متوسطه رشته ریاضی میتوانند تنها دریکی از رشته های فیزیک ـ شیمی و یا ریاضی شرکت جویند.
ب ـ دانشکده علوم کرمانشاهان برای نیمه دوم سال تحصیلی ٥٤ـ۱۳٥۳ رشته دام پروری روزانه بانظارت مرکز آزمون شناسی تعداد صدنفر دانشجو انتخاب میکند دارندگان دیپلم طبیعی ومتولد ۱۳۲۹ به بعد میتوانند دراین مسابقه شرکت جویند.
مسابقه ورودی کلاسهای شبانه (فیزیک، ریاضی، شیمی، علوم طبیعی و رشته دام پروری هردو در روز جمعه ٤ بهمن در شهر کرمانشاه برگزار خواهد شد.

مواد امتحانی و ضرائب آنها برحسب نوع دیپلم

دیپلم طبیعی	ضریب	دیپلم ریاضی	ضریب
ادبیات فارسی	۲	ادبیات فارسی	۲
زبان خارجه (انگلیسی یا فرانسه)	۱	زبان خارجه (انگلیسی یا فرانسه)	۱
طبیعی (فیزیولژی، گیاهی، جانوری، تکامل)	۳	ریاضیات (حساب استدلالی، هندسه، جبر و مثلثات	۳
ریاضی و فیزیک	۲	فیزیک و مکانیک	۲
شیمی	۲	شیمی	۲

۱ـ ٦۰ درصد داوطلبان رشته دامپروری از اشائ غرب پذیرفته خواهند شد.
۲ـ تعداد دانشجوی مورد نیاز برای رشته های ریاضی، فیزیک، شیمی، و علوم طبیعی هریک ۵۰ نفر داوطلبان دانشسرای شبانه یا باید شاغل آموزش و پرورش باشند و یا اینکه تعهد خدمت دبیری پس‌از فراغ از تحصیل بدهند.
۳ـ نامنویسی از تاریخ شروع انتشار این آگهی آغاز ودر آخر وقت روز ۲۸ دیماه خاتمه مییابد داوطلبان باید کارت ورود به جلسه امتحان را روز های چهارشنبه ۲ بهمن و پنجشنبه ۳ بهمن از دانشکده علوم کرمانشاهان دریافت دارند.
٤ـ دانشکده علوم کرمانشاه جز در شهر کرمانشاه (محل دانشکده) دفتر دیگری برای ثبت نام ندارد و کلیه داوطلبان درتهران و شهرستان‌ها باید مدارک لازم را جهت نامنویسی با پست سفارشی به صندوق پستی شماره ۲٦۲ کرمانشاه دانشکده‌علوم‌کرمانشاهان ارسال دارند از متقاضیانی که شخصا مراجعه نمایند ثبت‌نام نخواهدشد.
۵ـ داوطلبان‌بایدفرم‌ضمیمه این آگهی‌راتکمیل کرده بانضمام یکبرگ رونوشت شناسنامه و چهار قطعه عکس ٤ × ٦ که مشخصات داوطلب دریشت آنها قید شده باشد و فتوکپی مدرک قبولی خود و رسید بانکی بمبلغ پانصد ریال که بحساب ۳۳۳ بانک عمران شعبه کرمانشاه حواله شده باشد بدانشکده علوم کرمانشاهان ارسال دارند.
شرکت کنندگان باید طوری نامه خود را پست نمایند که تا روز ۲۸ دیماه بدفتر دانشکده برسد بنامه هایی که بعداز تاریخ یاد شده بدفتر دانشکده برسد ترتیب اثر داده نخواهد شد.
تذکر: برای داوطلبان رشته دامپروری (روزانه) فارغ‌التحصیلان سالهای قبل‌که‌ازمعافیت تحصیلی استفاده نمیکنند بایستی فتوکپی برگ خاتمه خدمت و یا معافیت دائم از خدمت وظیفه عمومی راضمیمه مدرک فوق نمایند.
۷ـ دانشکده درحال حاضر برای رشته دامپروری روزانه هیچگونه تعهدی از نظر تهیه غذا و مسکن ندارد.
۸ـ به درخواست هائی که اطلاعات و مدارک خواسته شده آنها ناقص باشند ترتیب اثر داده نخواهد شد.
۹ـ وجه نامنویسی و مدارک ارسالی بهیچوجه مسترد نمی‌گردد.
۱۰ـ دانشجویان روزانه رشته دامپروری از تحصیل رایگان استفاده مینمایند مشروط برآنکه تعهد خدمت بسپارند و دانشجویان شبانه نیز موظفند که تعهد خدمت دبیری بدهند.
فرم ثبت‌نام برای مسابقه ورودی دوره شبانه تربیت دبیر دانشسرایعالی و مسابقه ورودی دوره روزانه دامپروری

نام خانوادگی: نام: جنس
مرد زن شماره شناسنامه و محل صدور
تاریخ تولد و محل تولد:
طبیعی ریاضی زبان خارجه‌ای که امتحان میدهند:
انگلیسی فرانسه رشته مورد نظر: ریاضی
علوم طبیعی شیمی فیزیک دام پروری
(دقت کنید که تنها یکی از رشته های فوق را میتوانید علامت بزنید)
نشانی کامل داوطلب
شماره تلفن

واردات آهن ممنوع شد

بانک مرکزی امروزبه‌بانکهای کشور اعلام داشت، از امروز تا اطلاع بعدی از قبول ثبت سفارش برای ورود کلیه‌آهن آلات(چدن، آهن، فولاد) مشمول کلیه تعرفه های فصل ۷۳ مقررات صادرات و واردات سال‌جاری‌خودداری کنند.
فصل ۷۳ مقررات صادرات و واردات سال ۵۳شامل تسمه‌تعرفه شماره ۷۳ر۱۲ ورق تعرفه شماره ۷۳ر۱۳ ـ مفتول شماره ۷۳ر۱٤ میله شماره ۷۳ر۱۰ ـ پروفیل شماره ۷۳ر۱۱نیز میشود.

حمل گندم باراه‌آهن کراچی از سرگرفته شد

حمل گندم از طریق راه‌آهن کراچی به ایران پ

سال چهل و نهم ـ شماره ۱۴۶۹۹

اطلاعات

پنجشنبه دوازدهم دی‌ماه ۱۳۵۳

نوزدهم ذیحجه ۱۳۹۴ ـ دوم ژانویه ۱۹۷۵

مراسم سلام عید غدیر در پیشگاه شاهنشاه برگزار شد

شاهنشاه: روزهای بهتری در پیش خواهیم داشت

دیروز صبح آئین سلام عیدغدیر خم در پیشگاه شاهنشاه آریامهر در کاخ گلستان برگزار شد. در آغاز آقایان‌علماء وروحانیون به پیشگاه ملوکانه بار یافتند و عید غدیر خم را تبریک عـرض کردند.

در ساعت ده و پانزده دقیقه هیئت وزیران، قضات‌ومعاونان وزارتخانه ها شرفیاب شدند و آقای هویدا ضمن عرض تبریک معروض داشت:

پیامبر بزرگ‌اسلام چهارده‌قرن پیش درچنین‌روزی علی‌علیه‌السلام مجاهد بزرگ اسلام و مظهر فضیلت و تقوا را بمجانشینی‌خود برگزید تا مسلمانان را در راه حق و حقیقت و عدالت و انصاف رهنمون گردد. امروز پس از گذشت قرن ها مردم ایران این‌عید بزرگ مذهبی را از صمیم قلب جشن میگیرند و خداوند بزرگ‌را شکرگزارند که با الهام از تعالیم مقدس اسلام و در سایه انقلاب ایران موجبات تامین هرچه‌بیشتر حق و حقیقت و عدالت اجتماعی در کشور آنان فراهم گردیده و در سایه اراده توانا وراهنمائی و ارشادشاهنشاه بزرگترین‌توفیق در راه استیفای‌حقوق مردم ایران و مسلمانان جهان و سازندگی‌و همبستگی هرچه بیشتر برادران مسلمان بدست آمده است. در این روز فرخنده تاریخی بانهایت سربلندی و افتخار از طرف‌خود و هیئت وزیران و کارکنان‌دولت سلامت وجود مبارک شاهنشاه آریامهر رهبر بزرگ ملت ایران و عالم تشیع را از درگاه خداوند متعال مسئلت مینماید.

شاهنشاه آریامهر متقابلا عید سعید غدیر خم را تبریک گفتند و فرمودند انشاءاله شاهد روزهای باز هم بهتری خواهیم بود.

سپس رئیس سنا و سناتورها به حضور شاهنشاه آریامهر رسیدند و آقای‌شریف امامی‌رئیس سنا عید غدیر خم را به پیشگاه شاهنشاه آریامهر تبریک عـرض کرد. شاهنشاه آریامهر متقابلا عید غدیر خم را به رئیس مجلس سنا و سناتور ها تبریک گفتند و فرمودند آرزوی پیشرفت های بیشتری را برای ملت ایران دارم.

★ شرفیابی نمایندگان شورا

در ساعت‌ده وچهل دقیقه‌رئیس و نمایندگان مجلس شورای ملی به پیشگاه شاهنشاه بار یافتند و آقای مهندس ریاضی رئیس‌مجلس شورای ملی ضمن عرض تبریک به عرض رساندند:

شاهنشاه ایران که در طول زندگانی پرثمرخویش همواره متکی به مبانی دینی و اعتقاد قلبی بـه مقدسات معنوی در راه تحقق‌آمال ملی با فداکاری و استواری‌پیش رفته‌اند امروز به عنوان رهبـر بزرگ‌جهان تشیع‌مقام بس والایی را بر عهده کفایت و درایت خود دارند. چنانکه نه تنها ملت ایران بلکه همه‌شیعیان‌جهان بدان‌مباهی‌و مفتخر و متکی و مستظهرند از خداوند متعال در این روزبزرگ توفیق هرچه بیشتر آن شاهنشاه اسلامپناه را در اجرای هدف های ملی ودینی‌وانسانی خودصمیمانه خواهانیم.

شاهنشاه آریامهر متقابلا این عید سعید را به رئیس ونمایندگان مجلس شورای‌ملی تبریک گفتندو فرمودند یقین دارم که به‌پیشرفت های بیشتری نایل خواهیم شد.

سپس نخست‌وزیران، وزیران، سفیران، استانداران، وزیران مختار پیشین به پیشگاه شاهنشاه آریامهر شرفیاب‌شدند و آقای‌علی امینی نخست وزیر اسبق ضمن عرض تبریک معروض‌داشت:

رشد جمعیت، مسابقه مصرف بحران نفت و نیرو و مواداولیه، رقابتها، دخالتها، جنگها واغتشاش های منطقه‌ای و ریشه اقتصادی آنها سایرمسائل پیچیده‌اقتصادی واجتماعی بیداری ملل کوچک‌و حوادثی که در دهسال اخیرمنطقه خاورمیانه‌رادارای موقعیت ممتازی کرده حکومتهای ابر قدرت را نگران کرده است. جنگ اعراب و اسرائیل نمونه‌ای پیش چشم است که اگر دخالتها و رقابت های ابر قدرتها نبود چه بسا که طرفین میتوانستند به آسانـی تفاهمی حاصل کنند و این‌مشکل بصورت گره کوری در منطقه در نمیامد چنانکه شاهنشاه با روشن‌بینی و از موضع قدرت در مصاحبات خود مکرر فرموده‌اند و ماموران شاهنشاه در مجامع بین المللی بآن عمل کرده‌اند. امید است به پشتیبانی‌آراءسایرملل‌ـ اعراب ومردم فلسطین بحقوق حقه خود برسند. وی افزود نقش‌تعیین کننده وقاطع شاهنشاه در کار احقاق حق کشور های‌تولید کننده نفت، ایران را در عرصه اقتصاد و سیاست جهانی بصورت وزنـه سنگینی درآورده است. کشور ما با وضع خاص سوق‌الجیشی و منابع عظیم طبیعی موقعیت‌خاص و ممتاز منطقه را دارد ودرسایه عقلی دوراندیش، چشمی بینا و گوشی شنوا آنچنانکه علی‌علیه‌ـ السلام فرمود اداره میشود و به نیروی رهبری شاهنشاه در راه استفاده صحیح از منابع طبیعی‌و نیروی ملی بسرعت پیش میرود. امید است که بزودی با توسعه و تعمیم فرهنگ، بـهداشت، مسکن، توزیع عادلانـه ثـروت، پیشرفت صنعت و شکوفـائـی کشاورزی مردم ایران به کسب ارزشهای والای‌انسانی‌دست‌یابند. شاهنشاه متقابلا عید غدیر خم‌را تبریک گفتند.

شرفیابی دانشگاهیان

سپس روساء، استادان دانشگاه ها و موسسات آموزش عالی به پیشگاه شاهنشاه آریامهر بـار یافتند آقای‌نهاوندی‌رئیس‌دانشگاه تهران از طرف دانشگاهیان عید سعید غدیر خم را تبریک عرض کردو شاهنشاه نیز این عیدبزرگ شیعیان را به جامعه دانشگاهیان تبریک گفتند. شاهنشاه آریامهر سپس از برابر صف دانشگاهیان عبور فرمودند و آنان را مـورد مرحمت قراردادند. آنگاه روسای بنگاههای ملی و بازرگانی و مدیران جرایدبه پیشگاه‌ملوکانه شرفیاب شدند و آقـای دکتر اقبال رئیس هیئت مدیره ومدیر عامل شرکت ملی نفت ایران‌عید سعید غدیر خم را به پیشگاه ملوکانه‌تبریک‌عرض کرد. شاهنشاه آریامهر متقابلا این عید سعید را تبریک گفتند:

سپس نمایندگان انجمن شهر و شهرداری پایتخت، انجمن های محلی و نمایندگان اصناف بـه پیشگاه ملوکانه بار یافتند و شهردار پایتخت این عید بزرگ رابه پیشگاه شاهنشاه تبریـک عرض کرد. شاهنشاه متقابلا عید غدیر خم را به‌شهردار و اعضای انجمن شهر و انجمن های ملی‌و نمایندگان اصناف تبریک گفتندو فرمودند امیدوارم شاهد موفقیت های بیشتری باشیم

امرای ارتش شاهنشاهی مقارن ظهر به پیشگاه ملوکانه شرفیاب شدند و تیمسار ارتشبد غلامرضا ازهاری رئیس ستادبزرگ‌ارتشتاران چنین معروض داشت: شاهنشاها: جان‌نثار باکمال افتخار از سوی افسران، همافران، درجه داران، سربازان، کارمندان‌ارتش‌شاهنشاهی ژاندارمری وشهربانی کشور، عید غدیر خم را که‌یکی ازبزرگترین اعیاد شیعیان‌جهان‌است‌بفرماندهی تاجدار خود شادباش عرض‌نموده واز درگاه‌آفریدگارتوانا‌تندرستی وپیروز بختی اعلیحضرت همایون شاهنشاه آریامهر بزرگ‌ارتشتاران وعلیاحضرت فرح پهلوی‌شهبانوی ایران ووالاحضرت‌همایون‌ولایتعهد پاك سرشت و دودمان شاهنشاهی پهلوی را مسئلت دارد. ازدرگاه خداوند بزرگ خواهانیم که بما جان‌نثاران نیرو هـای مسلح شاهنشاهی یاری دهد تا درانجام سوگندی که نسبت به شاهنشاه بزرگ و میهن گرامی یادکرده‌ایم جان خود را در اجرای‌فرمانهای اعلیحضرت همایـون شاهنشاه آریامهربزرگ‌ارتشتاران‌فداسازیم. شاهنشاه فرمودند این عید سعید را به عموم افسران، درجه داران و افراد نیروهای مسلح‌شاهنشاهی تبریك میگویم. مراسم سلام‌عید غدیر خم در ساعت۱۲ و ۱۵دقیقه پایان یافت.

شاهنشاه آریامهر در مقابل صف روسا واساتیددانشگاه هاوموسسات آموزش عالی که در مراسم سلام‌عید غدیر شرفیاب شده‌اند.

سازمان جنگلها و مراتع اعلام کرد:

۱۶۷ منطقه در استان فارس ملی اعلام شد

★ اطراف شیراز و آباده بزرگترین مناطق ملی شده را در استان دارا هستند

سازمان جنگل ها و مراتع کشور ۱۶۷ منطقه اراضی اطراف شهر هاو قراء استان فارس را ملـی اعلام کرد. اراضی ملی شده در این استان با توجه به وسعت‌آن، بعد از اراضی‌ملی شده در استان اصفهان قرار گرفته است.

سرجنگلداری استان فارس که به نمایندگی از جانب سازمان جنگل ها و مراتع کشور عمل‌می کند محدوده هر یک از اراضی مذکور را دقیقاروشن کرده‌است. مالکین اینگونه اراضی و کسانی که به نحوی از انحاء خود را ذینفع میشناسند، چنانکه نسبت به تشخیص‌مذکور اعتراضی‌داشته باشند، میتوانند ظرف مدت یک ماه اسناد و مدارک و یافتوکپی آنرا به سرجنگلداری استان‌فارس ارائه کنند.

اعتراضات رسیده چنانکه قبل از انقضای مهلت مقرر یک ماهه به سرجنگلداری تحویل‌شود، دریک کمیسیون سه نفری‌مورد رسیدگی قرار میگیرد و رای این‌کمیسیون قطعی خواهد بود.

★ در اطراف شیراز

بزرگترین اراضی ملی شده در استان فارس در اطراف شیراز قرار گرفته که شامل ۳۷ منطقه است و به ترتیب در آباده فارس ۳۴ منطقه‌ـ آباده بوانات ۲۹ منطقه ـ لارستان و نی‌ریز هریک ۱۲ منطقه ـ فسا ۱۰ منطقه‌ـجهرم وفیروزآباد هریک هفت منطقه ـمسنی ٤ منطقه ـ داراب۳ منطقه واصطهبانات و کازرون نیـز هر یـک دارای یک منطقه ملی شده اعلام گردیده است.

آخرین مهلت دریافت‌اعتراضات دهم بهمن ماه آینده خواهدبود. کلیه کسانیکه صاحب اراضی در استان فارس هستند، بایستی ضمن مراجعه به سرجنگلداری، جدول اراضی ملی اعلام شده را دریافت دارند و با توجه بـه مشخصات تعیین شده نسبت بـه اعلام اعتراض اقدام کنند.

ساعات شرعی	استخراج دکتر ریاضی کرمانی اذان مغرب . . . .ساعت ۵ و۱۹ دقیقه اذان صبح (فردا) . . ساعت ۵ و۳۸ دقیقه طلوع آفتاب (فردا) . . .ساعت ۷ و۱٤ دقیقه ظهرشرعی (فردا) . . .ساعت ۱۲ و۹ دقیقه اذان مغرب (فردا) . . ساعت ۵ و۲۰ دقیقه

شب ژانویه، بی برف وحادثه گذشت

★ صدو سی هزار نفر بکافه و کاباره رفتند

★ مردم باخرید کلاه مقوائی گشادترین کلاه را به سر خود گذاشتند

پریشب حدود ۱۳۰ هزارنفر از مردم تهران شب ژانویه، آغاز سال نوی مسیحی، رادر بار ها، هتلها دانسینگها و دیسکوتکها جشن گرفتند و از آغاز تا پایان شب پایکوبـی کردند، خوردند و نوشیدند.

هتل‌ها و کاباره‌ها ورودیـه‌ای بین ۱۲۰ تا ۵۰۰ تومان برای هر نفر تعیین کرده بودند و باتوجه به این که حدود صد و سی هزار نفر در این جشن شرکت کردند مردم‌فقط ۲٦ میلیون تومان بعنوان ورودیـه پرداختند، بنا بر این شـب ژانویه رامی‌توان گرانترین‌شب سال نامید.

خانم‌ها از سه روز پیش وقت ارایشگران را برای شب‌و روز سه‌شنبه رزرو کرده بودند و بهمین‌جهت‌کار و بارارایشگران در شب و روز سه‌شنبه «سکه» بود و باصطلاح فرصت سر خاراندن را هم نداشتند!

بیشترخانم‌ها امسال مانندسال گذشته با لباس های ماکسی‌و دکولته برنگهای تیره در این جشن شرکت کرده بودند.

امسال بازار رقص چون‌سال گذشته رواج زیادی نداشت و شاید علت این بود که اکثـر کاباره‌ها و هتلها برای اینکـه بتوانند حداکثر استفاده را بکنند در تمام‌محوطه میز چیده بودند و اما در محل هائی که جائی برای رقص باقی مانـده بود، اقبال بیشتر مردم بـه رقص ایرانی و بعد تانگو بود. با اعلام ساعت ۲٤ (نیمه‌شب) سال نوی مسیحی آغاز شد و چراغها درکاباره‌ها و هتلهـا خاموش‌شد و بازار بوسه‌رواج یافت.

اقبال بیش از حد مردم به استفاده از کلاههای مختلف‌از قبیل‌کلاههای‌بوقی، سرخپوستی و غیره سبب شده بود که‌برخی از هتلها این‌قبیل کلاههـا را بقیمت ۵۰۰ ریال به مشتریـان خود بفروشند و مردم با دادن ۵۰۰ ریال‌برای یک کلاه‌مقوائی بزرگترین کلاه‌را بر سر خـود گذاشتند!

اقلیتهای مذهبی بیشتردرمحل های‌مخصوص‌بخود جشن‌ژانویه رابرگزار کردند مثلا ارامنـه تهران در کلوب ارامنـه و اسوریهای‌تهران با کرایه‌کردن یکی از هتلها شب ژانویه را جشن گرفتند.

اسوریان در جشن خودبیشتر به رقص های محلی توجـه داشتند و بانوای سرنا و طبل به رقص های‌محلی خـود پرداختند.

ماموران انتظامی در این‌شب برای جلوگیری از هرگونـه حادثه‌ای بسیج شده بودند و اتومبیل های پلیس مدام در خیابانها گشت‌می‌زدند. برخلاف ترافیک سنگین خیابانها که تا پاسی از سحر ادامه داشـت پیاده روها خالی بود.

شب ژانویه را نیز از نظر مصرف لوازم آرایش میتـوان پر مصرف ترین شب‌سال‌محسوب کرد زیرا اکثر خانمها دراین شب بقول‌معروف هفت قلم‌آرایش کرده بودند.

در این شب بازار عکاسان‌نیز رواج زیادی داشت و عـده‌ای نیز خود دوربین همراه اورده بودند تا بوسیله عکس‌خاطرات این شب را جاودانی کنند. مشتریان هتل‌ها و کاباره‌ها را بیشتر افراد مسن تشکیل‌می‌ـ دادند در حالیکه جوانهابیشتـر در دیسکوتکها و خانه هـای خود ژانویه را جشن گرفتند.

در شهرستانها

شب ژانویه را ده هـزار اصفهانی درهتل‌ها ورستورانها جشن‌گرفتند ورودیه هتلهـا و رستورانهائی که در اصفهـان برنامه مخصوص شب ژانویـه داشتند بین ۵۰ تا ۲۰۰ تومان برای هر نفر بود.

★ در تبریز و رضائیه شب ژانویه‌باریزش شدید برف‌همراه بود. از وقایع جالب این‌شب در رضائیه، مسابقه رقص در مهمانسرا و رستوران فرودگاه رضائیه بود که برندگان ان‌سه تازه عـروس و سه تازه داماد بودند. هر زوج مبلغی بعنوان جایزه دریافت کردند.

شیراز شب ژانویه را با پشت سر گذاشتن یک روز آفتابـی آغاز کرد.

● در ساعت ۱۲ شب هنگامی که سال نوی مسیحی آغاز شد کلیه کشتی های خارجی که در اسکله های‌بندرآبادان لنگرانداخته بودند سوت های خود را بصدا درآوردند وملوانان‌این کشتی ها نیز در روی عرشه برنامه های خاصی اجرا کردند.

★ در رشت‌مسیحیان این‌شهر شب ژانویه را در سالن مدرسه ارامنه رشت جشن گرفتند.

درحاشیه وقایع شب ژانویه
حق ذخیره به‌جای ورودیه!

★ یکی ازخوانندگان معروف پریشب هنگام اجرای بـرنامه گفت: امشب دو عید بـزرگ است، یکی عید غدیر و دیگری شب ژانویه و من این دو عید را به تمام هموطنان عزیز تبریک می‌گویم!

● شب ژانویه، شب فعالیت ماموران شهرداری‌نیز بود واین ماموران برای گرفتن عوارض از ورودیه به تمام کاباره‌ها وهتل‌ها مراجعه می‌کردند در یکی ازکاباره‌ها مسئول کاباره هرچقدر کوشید که ماموران شهرداری را قانع کند که‌امشب ورودیه نگرفته است موفق نشـد و مجبور شد بروی صحنه برود وتمام حاضران را قسم بدهد که‌بگویند آیا ورودیه پرداخته‌اند یانه، تا خودرا از دست ماموران شهرداری خلاص کند. مردم نیز با صدای بلند گفته‌های مسئول کاباره را تایید کردند و مـاموران شهرداری دست‌خالی مجبوربه‌ترک این‌کاباره‌شدند!

★ برخی از کاباره‌ها برای فرار از پرداختن عوارض شهرداری، ازمردم ورودیه نگرفته بودند اما بابت ذخیره میز ۳۰۰۰ ریال از هرزوج دریافت کردند و آخر شب که صورتحساب بدست‌مشتریان می‌دادند مردم متوجه میشدند که این کاباره‌ها قیمت مشروبات واغذیه خود را چنـدین برابر کرده‌اند واز این راه نگرفتن ورودیه را جبران‌کرده وهم‌از زیربار عوارض شهرداری‌فرار کرده‌اند.

● در یکی از کاباره‌ها که قیمت مشروبات و اغذیه خودرا چندین برابر کرده بود، آخر شب بین مردم و گارسونها برای پرداخت صورتحساب نزاع درگرفت، و درحین‌این زدوخوردها عده‌ای‌بدون‌پرداخت صورتحساب فرار کردند!

★ در بیشتر کاباره‌ها وهتل‌ها ضمن گرفتن ورودیه قیمت کلیه مشروبات و غذاها راکه روی میز مشتریـان گذاشته بودند باآنها حساب می‌کردند و بقول معروف آش کشک خاله‌بود ومردم مشروبات و اغذیه‌رامیخوردند و نمی‌خوردند فرق نمی‌کرد. زیرا میبایست پـولش را می‌پرداختند.

بموجب‌طرحی که‌درکانون‌وکلای دادگستری مورد بررسی است

فارغ‌التحصیلان حقوق میتوانند در ۲۳ سالگی وکالت کنند

★ صدور پروانه کارآموزی برای‌داوطلبان مسن محدود میشود

بااجرای طرحی که کانون وکلا در دست مطالعه دارد، فارغ‌التحصیلان‌دانشکده‌های حقوق سراسرکشورمیتوانند از سن۲۲ سالگی تمام، تقاضای اغاز کار آموزی وکالت کنند.

به‌این ترتیب‌صدوقدانان جوانی که یکسال‌دوره کارآموزی راتحت سرپرستی «وکیل سرپرست» خود باموفقیت طی کنند، میتوانند در مراسم سوگند کارآموزان وکالت شرکت کرده ودر سن ۲۳ سالگی پروانه وکالت دریافت نمایند

در حال حاضر تنها جوانانی که ۲۵ سال تمام داشته باشند، میتوانند تقاضای صدور پروانه کارآموزی از کانون وکلا نمایند و به‌این ترتیب باپایان دوره کار آموزی وصدور پروانه وکالت، وکیل حتمابه۲٦ سال تمام رسیده است.

محمد رضا جلالی نائینی‌ـ رئیس کانون وکلای دادگستری ـ در توجیه طرحی که کانون در دست مطالعه دارد به خبرنگار قضائی ما گفت: «این طرح در واقع گامی است برای جوانگرائی در میان جامعه وکلای دادگستری»

خبرنگار قضائی ما مینویسد: در هیات مدیره، کانون وکلادر عین‌حال این نظر وجود دارد که برای صدور پروانه وکالت در سنین بالا نیز محدودیت‌هائی در نظر گرفته شود.

هزاران متخصص راکتور اتمی تربیت میشوند

★ آموزش‌متخصصان‌درداخل و خارج‌کشور انجام‌میگیرد

طرح‌آموزش هزاران متخصص مورد نیاز برنامه عظیم راکتور های‌اتمی تولیدبرق، ایران، در دست تهیه است و سـازمـان انرژی اتمی بموازات گفتگوهائی که برای خرید راکتورها، بـا کشورهای تولید کننده انجـام می دهـد مقدمـات آموزش متخصصین ایرانی را فـراهم می‌سازد.

امروز اعلام شد که آموزش متخصصین برق اتمی ایران در داخل وخارج کشور انجام می گیرد. عده‌ای ازاین متخصصین در دانشگاههای داخلی تربیت خواهند شد و جمعی دیگر از افراد واجد صلاحیت بـوسیله سازمان انرژی اتمی ایـران به خارج اعزام خواهند شد تا در مراکز آموزشی و یا واحدهای تولیدی برق اتمی آموزش‌ببینند. همچنین گروهی از جـوانان تحصیل‌کرده نیز به کارخانه‌های سازنده راکتورهای اتمی کـه ایران به آنها سفارش سـاخت میدهد فرستاده خواهند شد.

سازمان انرژی اتمی ایران که تاکنون برای خرید چهارراکتور اتمی تولید انرژی برق‌بافرانسه وآلمان قرارداد بسته، همکاری این دو کشور را برای‌آموزش عده زیادی متخصص فنی‌ایرانی نیز جلب کرده است.

نیروگاههای ۱۲۰۰ مگاواتی آلمانی در سالهـای ۱۳۵۹ و ۱۳٦۰ و نیـروگـاههـای ۹۰۰ مگاواتی فرانسوی در سالهای ۱۳٦۱ و ۱۳٦۲ درایران بکار می‌افتد وتاآن‌زمان قسمت‌عمده متخصصین مورد نیاز ایـن راکتورها ایرانی خواهند بود و فقط از عده‌ای کـارشناس خارجی استفاده بعمل خـواهد آمد.

افراد متخصص مورد نیاز هر یک از راکتورهای اتمی تولید انرژی برق بین‌یکصد تا دویست نفر است، علاوه براین، در دهه ۱۳٦۰ تا ۱۳۷۰ صدهـا متخصص و کارشناس درمرکز تحقیقات اتمی ایران که‌بصورت شهری مجهز در یکی از مناطق جنوبی کشور ساخته خـواهد شد، بکار خواهند پرداخت.

انتقال دفاتر مهندسی به شهرستانها

بانظر سازمان برنامه انجـام خواهد گرفت

انتقال دفاتر مهندسی مشاورو مقاطعه کاری به مراکز استان‌هاو فرمانداریهای کل به تعویق افتاد و سازمان برنامه‌و بودجه‌مطالعاتی را در این‌خصوص ادامه‌می دهد.

سازمان برنامه و بودجه از بسیاری دفاتر مهندسی مشاور و مقاطعه‌کاری خواسته‌بود که‌دفاتر خود را در یکی از مراکزاستان ها متمرکز کنندتا انجام عملیات عمرانی‌آن نقاط بسهولت وسرعت بیشتری انجام گیرد. خبرنگار ما مینویسد: به‌شرکت های‌مهندسی مشاور ومقاطعه‌کاری اجازه داده شده بود که محل مورد علاقه خود را راساانتخاب‌کنندو بهمین جهت‌اکثریت‌قابل توجهی‌ازشرکت ها آمادگی خود را برای انتقال به شهر های شیراز، اصفهان و مشهد اعلام داشته بودند.

سازمان برنامه و بودجه اکنون مطالعاتی‌راآغازکرده‌اند که‌بموجب آن برنامه انتقال دفاتر شرکت های مهندسی مشاور و مقاطعه‌ـ کاری را بصورت صحیح وقابل عمل، به مرحله اجرا درآورد، بطوریکه رضایت مدیران ایـن شرکت هانیز فراهم شود.

مجله اطلاعات هفتگی منتشر شد

مجموعه‌ای نفیس از ارزنده‌ترین مقالات تحقیقی درباره روابط ایران و مصر

درشماره مخصوص مجله عربی

الاخاء

روز شنبه چهاردهم دیماه شماره مخصوص‌الاخاء

در ۹۲ صفحه با چاپ افست منتشر میشود

گروهی از زبده‌ترین نویسندگان ایران و مصر در تهیه شماره مخصوص الاخاء همکـاری کرده‌اند

«الاخاء» از گروه نشریات مؤسسه اطلاعات

پرسپولیس ـ ملوان

بمناسبت خداحافظی جعفر کاشانی بازیکن ارزنده تیم پـرسپولیس ساعت ٤½ روز جمعه ۱۳ دیماه در

در استادیوم امجدیه

مسابقه خواهند داد

آگهی استخدام

بنیاد نیکوکاری والاحضرت شاهدخت‌شمس پهلوی یکنفر مهندس ساختمان را بطور تمام‌وقت و بـا حقوق مکفی استخدام مینماید.

از داوطلبان تقاضا میشود با در دست داشتن مدارك همه روزه در ساعات اداری بدفتر مرکزی بنیاد نیکوکاری واقع در بلوار الیزابت شماره ۱۱۲ مراجعه نمایند.

گوگوش ـ حمیرا ـ جمیلـه کوروس‌سرهنك‌زاده‌ـ افشین بزم ایرانی درویش جاویدان دربرنامه جدید

کاباره باکارا

پیشرو کاباره های ایران

تلفن های رزرو ٦۲۸۲۰۸ ـ ٦۲۵۱۷۷

فردا(جمعه‌و روز شنبه ۱٤ دیماه کاباره باکارا استثنائا تعطیل است

اطلاعیه

نیاز به پزشك متخصص داخلی و عمومی

بقیه در صفحه ۲۵

دنیای‌ورزش روزهای‌شنبه منتشر میشود

به علت روشن‌نبودن قیمت‌در بورس‌های جهان

معاملات طلا متوقف شد

معاملات طلا امروز در بانک ملی متوقف شد و این بانک از عرضه و فروش شمش طلا و مسکوکات خودداری کرد.

علت خودداری فروش طلا در بانک ملی تعطیل بورسهای جهان‌و روشن نبودن قیمت‌این فلز اعلام شد. توقف معاملات طلادر بانک ملی احتمالا تاروز دوشنبه هفته‌آینده که بورسهای جهان کـار خـود را بعد از تعطیلات دریسمس آغازخواهند کرد، ادامه خواهد داشت.

اغتشاش و بحران موجوددر بازار طلا، سبب شده کـه معاملات این فلز با احتیـاط صورت گیرد، زیرا این بحران نوسان قیمت طلا را هر روز نسبت به‌روز قبل‌برای هراونس حدود ۱۰ دلار افزایش و یـا تقلیل میدهد. و همین امرباعث احتیاط در معاملات است.

معاملات طلا امروز در بازار آزاد، کم و بیش و در حدود پائین تر از مصرف در ایام‌عادی جریان داشت.

قیمت ها در بازار تغییـری نکرد و شمش طلا کماکان هر مثقال ۲۱۲ تومان، پهلوی۳۹۰ تومان، نیم پهلوی ۱۹۰و ربع پهلوی ۱۰۰ تومان بود.

معاملات سهام کارخانجات و بانکها دربورس

معاملات بورس اوراق بهادار تهران در هفته جاری از۱٦ میلیون ریال گذشت.

در ایـن هفته بیش از ٦٫٤ میلیون ریال سهام کارخانجات، ۷۱۰ هزار ریال اوراق قـرضه دولتی و متجاوز از ۸٫۹میلیون ریال اوراق قرضه عباس‌آباددر بورس معامله شد.

از سهام بانک‌ها، ۹۰ سهم‌بانک توسعه و سرمایه‌گذاری، ۱٤۰ سهم بانک شهریار و ۲۰ سهم بانک صنایع و بورس معامله شد.

در همین مدت ۲۸۵۵ سهـم کارخانجات نورد ولوله‌اهواز، ۲۲ سهم از سهام نساجی‌شیراز و ۱۲۰ سهم از نساجی‌مازندران مورد معامله قرار گرفت.

دانشگاه ملی ایران

آگهی استخدام

دانشگاه ملی ایران به ۳ نفر اپتومتریست با حداقل درجه لیسانس و ۳ نفر اپتیشین با حداقل درجه فوق‌دیپلم برای‌خدمت درکلاسهای اپتومتری نیاز دارد.

داوطلبان میتوانند با دردست داشتن‌مدارك‌لازم از تاریخ نشر این آگهی لغایت شنبه ۲۱ دیماه ۵۳ همه روز از ساعت ۸ تا ۱۲ و از ۱۳ تا۱٦½ به اداره کل کارگزینی دانشگاه (واقع‌دراوین) مراجعه کنند.

آ ـ ۱۰٤۹۷۳ دانشگاه ملی ایران

درژاپن ازاشگ رب النوع زیبائی مروارید میسازند!

اگر شما مروارید دارید و یاعلاقمند به مروارید هستید باید این گزارش اختصاصی راکه در مجله اطلاعات بانوان چاپ‌شده است، مطالعه کنید

فروشگاه گلچین مقدم افتتاح شد

گلچین مقدم یکی از معظمترین فروشگاهها با الهامی از آخرین طرحهای جالب اروپا صدها نوع پارچه محصول کارخانجات مقدم را در دسترس شما قرار داده است

فروشگاه گلچین مقدم شماره ۱ ـ خیابان سپهبد زاهدی نزدیک کریمخان زند تلفن: ۸۲۴۱۸۵ ۸۳۲۳۴۵

فروشگاه گلچین مقدم شماره ۲ خیابان قدیم شمیران ـ مقابل سینما ریولی تلفن: ۷٦۳۳۴۳