اطلاعات

۲۸ صفحه باضافه ۱۶ صفحه ضمیمه

چهارشنبه بیست‌وپنجم امردادماه ۲۵۳۷ـشماره ۱۵۶۸۸ تکشماره ۱۰ ریال

مقررات جدید ترفیع کارمندان و معلمان

★ معلمان و کارمندان می‌توانند درطول ماههای سال ودر تاریخ استحقاق ترفیع بگیرند

★ محدودیت زمانی ترفیع کارمندان ومعلمان منتفی شد.

★ صدور احکام دوپایه ترفیع برای عده‌ای از کارمندان و معلمان آغاز شد.

در صفحه ٤ ستون اول

اسامی قبولشدگان بورسهای پزشکی نیروهای مسلح

★ اسامی قبولشدگان دانشگاه سپاهیان انقلاب هفته آینده اعلام میشود. درصفحه ۲۵

بعلت وقایع‌اخیر اصفهان و شیراز :

امسال جشن‌هنر برگذار نمی‌شود

★ جشن فرهنگ اصفهان نیز انجام نخواهد شد. در صفحه ٤ ستون هشتم

هژبریزدانی با ۲۵ محافظ شخصی و نیم‌میلیون پول وطلا بدادسرا رفت

اسرار تازه از اتهامات هژبریزدانی

• هژبرمتهم‌شد بگارد خصوصی‌خوددستور زدن یک فرد سرشناس‌را داده‌که این‌شخص ازدوسال پیش در حال اغماء بسر می برد

تظاهرات کارگران به‌حمایت‌ازدولت

★ کارگران‌از دولت خواستنددر برابرخرابکاری وآشوب شدت عمل نشان دهد. در صفحه ٤ ستون اول

شانس‌رفتن به‌دانشگاه برای گروهی ازمشمولان‌دیپلمه

★ خدمت وظیفه این مشمولان به بعداز تحصیلات دانشگاهی موکول میشود در صفحه ۳ ستون اول

رئیس دانشگاه آذرآبادگان :

باانحلال ترم دانشگاه‌تبریز دانشجویان خودبخوداخراجند

اگردانشجویان‌درمهرماه‌آینده سر کلاسها حاضرشوند سعی‌میکنم از اخراج آنها جلوگیری کنم

در صفحه ٤

سقوط‌وحشتناک‌دلار در بازارهای‌جهان

گروهی‌از کارشناسان‌مالی‌عقیده دارند که یکی از علل سقوط دایم ارزش برابری دلار وابستگی آمریکا به واردات نفتی از خارجمی باشد و چندی پیش یکی از مجلات اقتصادی اروپاضمن چاپ مقاله‌ای در باره دلارو فشار های واردبردلارو سیله قدرت های نفتی عرب عکس بالا را از دلار که در میان آن تصویر یک شیخ عرب چاپ شده است منتشرکرد.

سقوط طلا در بورس های جهان امروز همادامه یافت، بهمین‌دلیل‌نرخ برابری دلار دیروز در بورس‌های جهانی در مقابل ارزهای اروپائی به کمترین حد رسید.

تنزل دلار سبب شد که دیروز نرخ این‌ارزبه‌تائین ـ ترین حد برابری خودبا ین ژاپن ، فرانک سوئیس و مارک آلمان غربی سقوط کند.

دیروز در بازار زوریخ هر دلار،که ۱ر۸۱۰ فرانک بفروش میرفت تنزل کرد و با ۱ر۵۴۵ فرانک مبادله شد در فرانکفورت پول درهم شکسته‌ی آمریکا تا دیروز به ۱ر۹۵۱۰ مارکبه فروش میرفت ناگهان‌به‌شدت افت کرد و با۱ر۹۱۷۲مارک معامله شد.

سقوط دلار امروز در ایران روی نرخ برابری ارز های عمده‌اثرگذاشت وسبب شد که نرخ اکثر ارزهای عمده اروپائی‌امروز دربانک ملی و سایر بانکهای کشور و همچنین صرافیهای تهران افزایش یابد.

اما در برابر سقوط دلار اینبار نرخ طلا نیز دربورس های جهانی کاهش یافت و همین امر سبب شد که‌قیمت رسمی این فلز در بانک‌ملی امروز هر کیلو ۷ هزارریال تنزل داده شود و کیلوئی ۵۲۳ هزار ریال عرضه شود بانک ملی با وجود کاهش‌نرخ طلاتغییری در قیمت‌مسکوکات طلانداد.

بقیه در صفحه ۲۷

مبارزات انتخاباتی اصناف آغاز شد

گروهی از اصناف به اعضای هیات مدیره های قبلی رای نخواهند داد

در صفحه آخر ستون سوم

هژبریزدانی چوبدار دیروزومیلیاردر امروززندانی‌شد

تمام پرونده های هژبر دریک‌شعبه بازپرسی جمع ورسیدگی میشود

در صفحه ٤ ستون پنجم

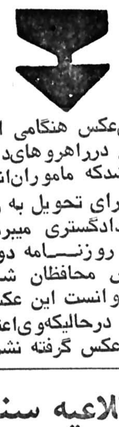

این‌عکس هنگامی ازهژبر یزدانی درراهروهای‌دادسرا گرفته‌شدکه ماموران‌انتظامی اورا برای تحویل به زندان کاخ دادگستری میبردند. عکاس روزنامه دور از دسترس محافظان شخصی هژبر توانست این عکس را بگیرد، درحالیکه‌وی‌اعتراض میکرد عکس گرفته نشود.

درخواست حکومت نظامی اصفهان تسلیم مجلس شد

درخواست حکومت‌نظامی توسط دولت بشرح زیر به مجلس شورایملی تسلیم‌شد.

بدلیل‌اقدامات خرابکارانه و ضد امنیتی عده‌ای مخرب که با تظاهرات ضد ملی اصفهان توام بود شورای تامین اجتماعی اصفهان با توجه به گزارش شهربانی لزوم فوری وضعیت امنیتی شهر را تصویب کرد و با توجه به فوریت امر دولت برای مدت یک ماه در شهرستان اصفهان حکومت نظامی اعلام داشت.

این متن‌که از طرف‌دولت تقدیم مجلس شورایملی‌شد در جلسه علنی روز یکشنبه بوسیله رئیس‌مجلس‌شورای ملی خوانده میشود و بلافاصله مطرح و به رای گذارده خواهدشد. و پس از تصویب بصورت ماده واحد آماده میشود. تا پس از تصویب مجلس سنا به دولت ابلاغ گردد

۲ کارشناس دیگر امریکائی‌به ایران دعوت‌شدند:

مهارچاه۱۰۱ با مشکل روبروشد

اهواز ـ خبرنگاراطلاعات دوکارشناس دیگرسازمان بین‌المللی «رادایر» هنری و هاردی مردان «ضد آتش» امریکایی را ،در فرونشاندن شعله های چاه فروزان ۱۰۱ اهواز یاری میدهند.

مقامهای صنعت‌نفت‌اهواز، برای اینکه چاه نفت ۱۰۱ اهواز زودتر خاموش‌شود، تصمیم گرفتند که دو کارشناس دیگر امریکایی را به ایران دعوت کنند.

هنری وهاردی ـ مردان «ضد اتش» امریکایی ـ پس از پانزده روز تلاش برای خاموش کردن چاه سوزان ۱۰۱ ـ دیروز اعلام داشتند که چاه ۱۰۱ اهواز یکی از سرسخت‌ترین چاه های‌جهان است و اغلب پیش‌بینی‌هایی که برای مهار ان بعمل امده با شکست روبرو بوده‌اند.

کارشناسان آمریکایی با همکاری کارکنان فنی صنعت نفت در اهواز ، تاکنون‌با حمل هزاران تن فولاد نیم سوخته وسایل‌حفاری‌اطراف دهانه چاه را پاک سازی کرده‌اند ، اما برای جابجایی تنها وسیله باقیمانده بر روی چاه ، با اشکال روبرو شده‌اند.

این دستگاه غول پیکر که مخصوص جلوگیری ازفشار چاه های نفت است ،هنگام پایان حفاری ، بر روی چاه نصب شده است.

برای انتقال این دستگاه که «بی.او.پی» نام دارد و حرارت سه هزار درجه سانتیگراد چاه نیز نتوانسته است ، آنرا از بین ببرد ، کارشناسان ایرانی‌و آمریکایی تاکنون۳بار با ششصد کیلو دینامیت آنرا منفجر کرده‌اند ولی انفجار این همه‌دینامیت تنها دستگاه «بی،او،پی» را کمی کج کرده است.

جناب آقای دکتر وجدی مدیر عامل محترم
شرکت ساختمان‌های آموزشی
درگذشت ناگهانی پدر بزرگوارتان را تسلیت عرض نموده بقاء آن خانواده محترم را آرزو داریم.
شرکت ساختمانی پورچ

آگهی انتخاب رزیدنت جراحی ارتوپدی
در صفحه ۲۳

اطلاعیه سندیکای شرکتهای حمل ونقل بین‌المللی
در صفحه ۲۳

آگهی مزایده‌سازمان تعاون‌مصرف‌شهرو روستا
در صفحه ۱۸

اطلاعیه
ثبت نام‌قبول شدگان دانشگاه پهلوی در سال تحصیلی ۳۸ـ ۲۵۳۷ یکروز پس از اعلام نتیجه آزمون همگانی از طرف سازمان سنجش به مدت ۳روز در دانشگاه انجام خواهدگرفت مراتب پیرو آگهی های مندرج در روزنامه های کثیرالانتشار مورخ ۲۲ ـ ۲۳ و ۲٤امرداد ماه ۲۵۳۷ باطلاع‌قبول شدگان میرسد.
اداره پذیرش دانشگاه‌پهلوی

نیازمندیهای آموزشی
یکشنبه ها و چهارشنبه ها
در روزنامه اطلاعات
تلفن ۳۱۱۰۸۷ - ۳۱۱۲۲۷

جناب آقای سیروس بابک سمیعی
بانهایت تاسف مصیبت وارده را به جنابعالی صمیمانه تسلیت میگوئیم.
گروه شرکت های گل‌تپه

ذغال فوری
آماده تحویل در آمل ۸۹۰۸۳۷ و۸۹۶۲۶۹

قابل توجه پزشکان و داروخانه های محترم کشور
احتراما باطلاع میرساند اخیرا ملاحظه شده نامه هائی جعلی از طرف شرکت سهامی ایران والاس در مورد دارو های شرکت ایران فارمیك (ایبیاموکس وابی لکس) چاپ و توزیع گردیده.
از آنجائیکه متن و مطالب نامه کاملا عاری از حقیقت‌بوده‌وربطی به شرکت ایران والاس‌ندارد.
لذا خواهشمند است درصورتیکه نامه‌دریافت فرموده‌اید کان‌لم‌یکن تلقی فرموده وتوجه خواهید فرمود که صادر کنندگان نامه های جعلی ازطرف مقامات صالحه تحت تعقیب میباشند.
شرکت سهامی ایران والاس
شرکت ایران فارمیك

شرکت ملی نفت ایران
اطلاعیه
شرکت ملی نفت ایران
قابل‌توجه مصرف‌کنندگان نفت‌گاز
دستگاههای حرارتی (شوفاژ)
در صفحه ۷

یک گردان لبنانی باهلی کوپتر به مرز جنوبی این کشور منتقل میشود

اسرائیل ظاهرا با این کار مخالفتی ندارد

بیروت ـ رویتر ـ ارتش دولتی لبنان در حدود نیمی از ابواب جمعی یك گردان از نیرویی را که ماه گذشته به جنوب گسیل داشته بود تا باین وسیله سلطه و حاکمیت خود را برآن ناحیه اثبات کند طبق گزارشهایی که‌دیروز به بیروت رسیده عقب کشیده است. نیروی دولتی اعزامی لبنان به‌جنوب آن کشور به صورتیکه در ماه‌گذشته بسیج شد از۶۵۰سرباز تشکیل‌میشد که در راه جنوب از کوکبه جلوتر نرفت . در این نقطه آتش توپخانه قوای مسیحیان دست راستی حرکت نیروهای دولتی لبنان را متوقف کرده است. وتاکنون این وضع ادامه یافته است. مسیحیان دست راستی که‌نواحی بسیاری را در جنوب لبنان کنترل‌می‌کنندازطرف اسرائیل پشتیبانی میشوند. و تهدید کرده‌اندکه اگر قرار باشد تا آخرین‌نفر کشته شوند اجازه نخواهند داد که نیروی دولتی لبنان در نواحی جنوبی کشور مستقر گردد.

تاکنون نیروهای مسیحی چندبن بار مراکز تجمع‌نیروی دولتی را در نزدیکی کوکبه گلوله‌باران کرده‌اند و حداقل یك سرباز دولتی را کشته و ۷ نفر دیگر از آنها رازخمی نموده‌اند ،ولی امروز ارتش لبنان‌اعلام‌کردکه اینسربازان از کوکبه‌بازگردانیده‌نشده‌اند بلکه به آنها استراحت داده شده‌استودولت لبنان همچنان مصمم است که این واحد ماموریت خود را که استقرار در نوار مرزی جنوبی لبنان است انجام دهد.

از سوی دیگر روزنامه اسرائیلی معاریو نوشته است که قرار است این واحد بـ هلی‌کوپتر به‌نوار مرزی‌جنوبی لبنان منتقل شود. با این گزارش معلوم می‌شودکه‌دولت آمریکا نظر اسرائیل را به انتقال این واحد تحت نظر سازمان ملل به‌مرز لبنان جلب کرده است.

عراق خواستار وحدت‌سیاسی انقلاب فلسطین شد

بغداد ـ خبرگزاری فرانسه ـ روزنامه عراقی الجمهوریه خواستار تحقق وحدت سیاسی و عملی انقلاب فلسطین شد و در مقاله‌ای تاکید کرد که باید نقاب از چهره نیرو هائی که ازتحقق این وحدت که شرط اولیه پیروزی است جلوگیری می کنند برداشت . الجمهوریه نوشته استکه‌انقلاب‌فلسطین باید با برقرار کردن پیوند های صمیمانه و عمیق با حزب بعث‌و نیروهای‌انقلابی در عراق همراه‌با ترک‌اندیشه ایجاد یک دولت کوچک فلسطینی به اتخاذ یک استراتژی‌کلی که ناظر به آزادی تمامی فلسطین باشد روی آورد و مراحل‌تاکتیکی را برای رسیدن به این هدف مشخص کنند .

تجاوز ناوچه‌های یمن جنوبی به آبهای یمن شمالی

صنعا ـ خبرگزاری فرانسه ـ یک سخنگوی وزارت امور خارجه یمن شمالی اعلام‌داشت که ناوچه های یمن جنوبی در روز های اخیر چند بار به آبهای ساحلی‌یمن‌شمالی‌تجاوز کرده‌اند .

این سخنگو یادآور شد که نقض حریم دریائی جمهوری یمن (شمالی) منجر به بروز اوضاع و احوالی خطرناک در منطقه خواهد شد . وی به مقامات عدن اخطار کردکه از ایجاد هرگونه تحریکات‌تازه بپرهیزند .

این سخنگو گفت که یمن شمالی حق دفاع از تمامیت ارضی‌اش را برای خـود محفوظ خواهد داشت.

۱۲ هزار زندانی آزاد شده عراقی به کار سابق خود باز میگردند

بغداد ـ آسوشیتدپرس ـ شورای فرماندهی انقلاب عراق اعلام کرد که از آغاز سال گذشته دوازده هزار تن از زندانیان سیاسی و کسانی که مرتکب جرائم کوچک شده بودند از زندانهای عراق آزادشده‌اند.

در بیانیه‌ای که توسط شورای فرماندهی انقلاب عراق صادر شد گفته شده است به همه وزیران‌عراقی دستور داده شده است این عده را مجددا به کارهای سابق خود بگمارند . این تصمیم شامل حال افراد نیروهای مسلح نمیشود، و این عده باید برای اشتغال مجدد به وزارت کار عراق مراجعه کنند.

شورای امنیت ملی امریکا بحران روابط این دولت باشوروی را بررسی کرد

واشنگتن ـ یک‌مقام‌دولت امریکا فاش ساخت که به دستورپرزیدنت‌کارتر دیروز شورای امنیت ملی امریکا بمنظور بررسی‌روابط امریکا و شوروی در آینده،تشکیل جلسه داد . موضوع‌دیگری که در این جلسه موردبحث قرار گرفت مسئله‌خاورمیانه بود.

کاخ سفید خبر تشکیل اجلاس شورای امنیت ملی امریکا را اعلام نکرده بودو اگر بعضی از اعضای این شورا در نزدیکی محل کار رئیس جمهوری امریکا دیده نمیشدند موضوع تشکیل جلسه شورا فاش نمیشد.

بسیاری از مشاوران ارشد رئیس‌جمهوری امریکا ازجمله سایروس‌ونس وزیر خارجه، هارولدبراون‌وزیر دفاع و مقامات عالی‌رتبه دیگر آمریکائی در این‌جلسه حضور داشتند.

مقامات دولتی امریکا گفتند علت تشکیل شورای امنیت ملی آمریکا صرفا وقوع بحران در روابط آمریکا و شوروی نبوده است بلکه هدف آن بوده که روابط آمریکا و شوروی در چند سال آینده باتوجه به نوسانات این روابط در سال جاری مورد بررسی قرار گیرد.

بگین از طرح خود در مورد خودمختاری غرب رود اردن و نوار غزه دفاع کرد

اسرائیل‌دست به‌اقدامی که به کنفرانس کمپ دیوید لطمه‌بزند نخواهدزد

بیت‌المقدس ـ مناهم‌بگین نخست‌وزیر اسرائیل به‌پیامی که سایروس‌ونس درباره ایجاد پنج آبادی یهودی ـ نشین در دره اردن فرستاده بود پاسخ داد.

بگین در یک سخنرانی رادیوئی گفت من به وزیر امور خارجه آمریکا در این باره توضیح لازم را داده و تاکید کرده‌ام که اسرائیل به هیچگونه اقدامی که امکان داشته باشد به اجتماع کمپ‌دیوید لطمه بزند دست نخواهد زد . البته مصر و آمریکا به موفقیت این کنفرانس علاقمندند ولی میتوانم اطمینان‌دهم‌که علاقه ما به موفقیت گفتگوهای سه جانبه کمپ‌دیوید بیش‌از آنها است . نخست‌وزیر اسرائیل همچنین گفت که متن پیام جیمی‌کارتر را در جلسه روز سه‌شنبه پارلمان به‌اطلاع نمایندگان رسانیده است. کارتر از من خواسته است که با افکار و اندیشه های تازه‌ای در کنفرانس کمپ‌دیوید شرکت کنم.

بگین در این مورد گفت طرح صلح اسرائیل که در آن یک دولت خودمختار برای ساکنان غرب رود‌اردن و نوار غزه پیش‌بینی شده است طرح بسیار خوبی است، اما مسلما باید از هم‌اکنون خودرا برای‌دادن پاسخ به پیشنهادهائی که‌بما داده خواهد شد آماده کنیم و کمیسیون‌های ویژه از چند روز قبل سرگرم بررسی مواضع مصر و جنبه های قضایی و دیپلماتیک یک راه‌حل احتمالی هستند.

قذافی ۴۵۰ مصری را ازلیبی اخراج کرد

قاهره ـ روزنامه‌الجمهوریه در شماره امروز خود گزارش داد معمرالقذافی رهبر لیبی بعنوان بخشی‌از نقشه خود بمنظور ناراحت کردن مصر و انحراف افکار عمومی از توجه‌به‌کنفرانس صلح خاورمیانه‌درکمپ‌دیوید ۴۵۰ مصری راز خاک‌لیبی اخراج کرده است.

بگزارش الجمهوریه ۳۷۰ نفر از این عده دیروز بایک کشتی از طریق یونان وارد مصر شدند و ۹۰ تن دیگر در انتظار بازگشت به مصر هنوز در خاک یونانند .

این روزنامه به نقل از بعضی معاودین‌مصری‌نوشته است قذافی قصد دارد به منظور ناراحت‌کردن مقامات مصری و انحراف افکار عمومی از توجه به‌کنفرانس کمپ‌دیوید تعداد دیگری از مصریان را به بنادر کشور های ساحل‌مدیترانه بفرستد. حدود ۳۰۰ هزار مصری در استخدام دولت لیبی هستند.

ترکیه عدم رضایت خود را از تصمیم کنگره امریکا اعلام داشت

واشنگتن ـ آسوشیتدپرس ـ ترکیه دیروز نارضایتی‌خود را ازتصمیمی که یکی‌ازکمیته های کنگره آمریکا برای‌تعیین شرایط پایان دادن به تحریم ارسال اسلحه آمریکایی به ترکیه گرفته شده است ابراز کرد. طبق این‌تصمیم مجلس نمایندگان و سنای آمریکاتنها درصورتی کان‌لمیکن ساختن تحریم را قابل قبول خواهند دانست که جیمی کارتررئیس جمهوری آمریکا در برابر کنگره شهادت دهد و متعهد شودکه‌ترکیه مجاهداتی‌مبتنی برحسن نیت برای حل‌کردن مسئله قبرس بعمل خواهد آورد .

ضمن‌اعلامیه‌ای‌که‌روز گذشته ازطرف وزارت خارجه‌ترکیه در آنکارا انتشار یافته است گفته شده است که درتصمیم کمیته ویژه کنگره آمریکا پاره‌ای‌تضادهای غیرقابل‌قبول بچشم می‌خورد.

وزارت خارجه ترکیه دراین باره‌وارد جزئیات نشده‌است ولی‌روشن‌است‌که‌مقصودش از تضادهای غیرقابل قبول همان شرط ارتباط دادن رفع تحریم ارسال اسلحه آمریکایی برای ترکیه از یک طرف و حل شدن مسئله‌قبرس از طرف دیگر است.

وزارت خارجه ترکیه آنگاه در اعلامیه خود گفته است که اگر قرار باشد اجازه‌داده شود که این نکات منفی در تصمیم کمیته ویژه کنگره آمریکا باقی بماند و هدفهای اصلی رفع تحریم را مختل کنددراین صورت ممکن‌است حل وفصل مسئله قبرس و حتی بوجود آوردن ثباتی مطلوب در روابط ترکیه و آمریکااز‌آنچه که‌اکنون‌هست نیز دشوارتر گردد .

بااینحال وزارت خارجه ترکیه در اعلامیه خوداضافه می‌کند که‌حتی تصمیم‌تصویب شده در کمیته ویژه کنگره آمریکا نیز بخودی خود به عنوان یک مصالحه مفهومی جزیکنوع‌لغو «دوفاکتو»ی تحریم‌ارسال‌اسلحه امریکایی برای ترکیه ندارد کمااینکه مفاد طرح نهایی تصمیم‌مورد اشاره در مقایسه باآنچه‌که بطور جداگانه در مجلس نمایندگان آمریکا مورد قبول قرار گرفته واقع‌بینانه‌تر و برای‌دولت ترکیه قابل‌قبول‌تر است .

زلزله دیروز سانتا باربارا مردم کالیفرنیا را وحشتزده ساخت

★ **پیش بینی وقوع زلزله روی معاملات زمین و خانه در کالیفرنیا تاثیرگذارد**

کالیفرنیا ـ رویتر ـ یک زمین لرزه با شدت متوسط دیروز شهر سانتاباربارا واقع در کالیفرنیا رابه‌لرزه درآورد . این زمین‌لرزه موجب زخمی شدن پنجاه نفر، قطع سیمهای تلفن و خطوط انتقال نیرو شد و درچندناحیه آتش‌سوزیهایی ببار آورد.

بیمارستانهای شهرگزارش داده‌اند پنجاه تن را که در نتیجه سقوط آجر یااصابت خرده شیشه مجروح شده بودند مداوا کرده‌اند.

این زلزله مردم ایالت کالیفرنیارا سخت وحشتزده کرده است، زیرا دانشمندان اعلام کرده‌اند که به علت بالاآمدن زمین و ایجاد شکاف در آن وقوع یک زلزله وحشتناک در این ایالت اجتناب‌ناپذیر است .

این پیش‌بینی روی معاملات خانه و زمین در ایالت کالیفرنیا تاثیر گذارده و ازمیزان مهاجرت به‌این‌ایالت کاسته شده است.

دمیرل تصمیم آمریکا را «فاقد سازندگی» خواند

آنکارا ـ خبرگزاری فرانسه ـ سلیمان دمیرل نخست‌وزیر سابق ترکیه و رهبر حزب عدالت تصمیم کمیسیون‌مختلط کنگره‌امریکا را دائر به لغو تحریم‌صدور اسلحه به‌ترکیه فاقدسازندگی توصیف کرد.

دمیرل که اکنون رهبری جناح مخالف حکومت‌بولنت اجویت را بعهده‌دارد گفت: ایالات متحده آمریکا بااین تصمیم درصدد است تا شرایط معین و مورد نظر خود را به ترکیه تحمیل کند و چنانچه این شرایط به تحقق نپیوندند یا نحوه اجرای آنها موردقبول قرار نگیرد تحریم فروش اسلحه کمافی‌السابق ادامه خواهد یافت .

سلیمان‌دمیرل خاطرنشان ساخت که پیونددادن تحریم اسلحه بامسئله قبرس‌اقدامی اشتباه‌آمیز است و فشار آمریکا به ترکیه برای یافتن یک راه‌حل مناقشه قبرس آنچنان لطمه‌ای به روابط دو کشور وارد خواهد ساخت که جبران آن بسیار مشکل خواهد بود .

رئیس ستاد ارتش امریکا دستور داد که افسران سربازان سیاهپوست را شدیدتر از سفیدپوستان تنبیه نکنند

واشنگتن ـ آسوشیتدپرس ـ ژنرال برنارد راجرز رئیس ستاد ارتش امریکا دستور داده است هرچه زودتر اقداماتی بمنظور جلوگیری از تنبیهات نامتناسب و انفصال سربازان سیاه‌پوست بعمل اید .

ژنرال راجرز در نامه‌ای که برای‌کلیه فرماندهان‌ارتش آمریکا فرستاد خواستار انجام اقدامات فوری‌بمنظور روشن شدن روابط تیره و یا علل نهائی که موجب تنبیه سربازان سیاه پوست شده است گردید .

بموجب یک گزارش ، در حالی که سربازان‌سیاهپوست تنها ۲۶٫۴ در صد افراد ارتش آمریکا را تشکیل‌می دهند ۵۱درصدزندانیان‌نظامی آمریکا در سال ۱۹۷۷ را سربازان سیاهپوست تشکیل میدادند . در این‌گزارش‌گفته شده است نحوه تنبیه و انفصال از خدمت سربازان سیاهپوست به‌نسبت‌سربازان سیاهپوست بدتر بوده‌است.

یک ناراضی شوروی به تبعید محکوم شد

الکساندر پدرابینک

مسکو ـ خبرگزاریها ـ به گفته ناراضیان شوروی دیروز الکساندر پودرابینک ناراضی جوان‌شوروی که گزارشهائی در باره سوء استفاده های دولت شوروی از معالجات روانی منتشر کرده بود،باتهام نشر اکاذیب علیه‌دولت‌شوروی به پنج سال تبعید در داخل آنکشور محکوم شد.

هنوز اطلاع بیشتری دراین مورد نرسیده است.

پودرابینک آخرین موردازیکرشته محاکمه و محکومیت ناراضیان شوروی است که موجب‌تیرگی روابط آمریکا و شوروی شده است.

پس از آنکه رئیس دادگاهی که پودرابینک را محاکمه می کرد حاضر نشد به یک وکیل انگلیسی‌اجازه‌دفاع ازپودرابینک را بدهد وی دفاع از خود را شخصا برعهده گرفت.

جدائی طلبان اریتره شکست خودرا تأیید کردند

سخنگوی جدائی‌طلبان : ما هیچگاه با چنین‌واحد های نیرومندی روبرو نشده بودیم .

بیروت ـ خبرگزاریها ـ شورشیان تجزیه طلب اریتره دیروز ضمن اعتراف به‌اولین شکست عمده خود در مقابل نیرو های دولتی اتیوپی اعلام کردند کنترل شهر استراتژیک آگوردات را از دست داده‌اند اما سوگند یاد کردند باردیگر صفوف خودرا متحد کنندو عرصه رابر نیرو های اتیوپی تنگ کنند.»

یکسخنگوی جبهه آزادیبخش اریتره‌گفت واحد های‌نیرومند ارتش اتیوپی باکمک تانک، جت جنگنده و موشک انداز باعث شدند شورشیان اریتره بمنظور جلوگیری از نابودی خود ، شهر راتخلیه کنند.وی ضمن اعتراف به تخلیه شهر آگوردات گفت نیرو های ما چاره‌ای جز تخلیه این شهر نداشتند ، زیرا این اولین بار بود که ما باچنین واحد های نیرومندی مواجه میشدیم.

سفیر موریتانی درامریکا استعفا کرد

واشنگتن ـ محمد نسیم کوچمان سفیر موریتانی‌در امریکا امروز اعلام کرد که از سمت خود استعفا داده است و چون با کودتای‌ماه گذشته موریتانی موافقتی ندارد ،لذا به دلائل سیاسی در آمریکا خواهد ماند.

امریکا از متحدان خود خواست به شوروی کامپیوتر نفروشند

واشنگتن ـ خبرگزاری فرانسه ـ دولت آمریکا از متحدان اروپائی خودوژاپن درخواست کرد که‌ازفروش کامپیوتر به خبرگزاری تاس برای پوشش بازیهای‌المپیک ۱۹۸۰ مسکو خودداری کنند .

ماه گذشته پرزیدنت‌کارتر به تلافی مجازات شدن ناراضیان شوروی فروش یک کامپیوتر۴ میلیون‌دلاری را به خبرگزاری‌تاس «وتو» کرد .

حسنی‌مبارك نایب‌رئیس حزب سادات شد

قاهره ـ انورسادات حسنی‌مبارک معاون‌رئیس‌جمهوری را به سمت نایب رئیس حزب‌جدید خود (ناسیونال دموکرات) انتخاب کرد .

این تصمیم در جلسه سری هیات موسسان حزب جدید در اسکندریه گرفته شد.

مذاکرات سوریه ولبنان سازنده‌بود

دمشق ـ خبرگزاری فرانسه ـ سلیم‌الحص نخست وزیر لبنان در پایان یک دیدار ۲۴ ساعته از سوریه به بیروت بازگشت‌و طی سخنان کوتاهی گفت که مذاکراتش با رهبران سوریه «بسیار مفید و ثمربخش» بود و به‌زودی اقدام های‌لازم برای تامین امنیت کامل لبنان بعمل خواهد آمد همزمان با بازگشت سلیم‌الحص به بیروت ، یاسر عرفات رهبرسازمان آزادی‌بخش فلسطین با سفیر شوروی در لبنان دیدار کردو مدتی‌پیرامون اوضاع لبنان و مسئله فلسطین و دیگر مسائل بین‌المللی به‌گفتگو پرداخت.

دیدار مجدد جلود از پاکستان

اسلام‌آباد ـ عبدالسلام جلود مرد شماره۲ لیبی دیشب‌ناگهان وارد اسلام آباد شد و اندکی بعدبا «چودری فضل‌الهی»رئیس جمهوری پاکستان دیدار و گفتگو کرد.

ظرف پانزده روز اخیر این دومین بار است که جلود از پاکستان دیدن میکند. وی قرار است امروز با ژنرال ضیاءالحق رئیس دولت نظامی پاکستان ملاقات و گفتگو کند.

جلود قبلا از چین ، کره شمالی و ژاپن دیدن‌کرده بود

کریستینا اوناسیس وخرید خواربار

کریستینا اوناسیس ثروتمندترین زن جهان که با یک‌کمونیست تبعه‌شوروی ازدواج کرده‌است وپریشب از آتن به مسکو بازگشت دیروز با شوهرش به خرید «خواربار» پرداخت . این نخستین بار بود که کریستیا به خرید چنان چیزهائی می پرداخت .او قبلا جز خرید جواهرات و احیانا لباس اقدام به خرید اشیائی دیگر نکرده بود . فروشندگان با مشاهده کریستینا که‌عشق رابرثروت ترجیح داده‌است و باداشتن قصرهای مجلل و یک جزیره اختصاصی‌در اژه نیلگون اینک در یک آپارتمان دو اطاقی (کلا دارای دو اطاق) با شوهر و مادر شوهرش زندگی می‌کنند شناختند و اطرافش حلقه زدند و ابراز احساسات کردند. عکس، کریستینا را هنگام خروج از فرودگاه مسکو درحالیکه دوخبرنگار غربی‌می‌کوشند بااو‌مصاحبه کنند نشان میدهد. او قبلا از شوهرش خواسته بودکه به استقبال او به فرودگاه نیاید.

عکس رادیوئی

تروریست آلمانی از آمریکا تقاضای پناهندگی میکند

بگفته وکیل مدافع کریستینا برستر یکی از تروریست های آلمان غربی که با گذرنامه‌جعلی ایرانی وارد آمریکا شده است و در حال‌حاضردر آمریکازندانی است قصد دارد از دولت‌آمریکا تقاضای پناهندگی کند.

خانم برستر که ۲۸ سال‌دارد دربک دادگاه محلی که با تنظیم یک ادعانامه هشت ماده‌ای وی رامتهم به توطئه بمنظور ورود غیر قانونی به آمریکا کرده‌است در برابر قاضی قرار گرفت و گفت در صورتیکه وی بخطر جرایمی که‌در آلمان غربی‌مرتکب شده است به‌آن کشور مسترد شود در معرض خطر اعدام قرار خواهد گرفت.

وی گفت‌که‌از اداره مهاجرت آمریکا تقاضای پناهندگی‌خواهد کرد. کریستینا حاضر نشد دقیقا توضیح دهد که گذرنامه جعلی ایرانی بهنام شهرزاد نوبری را چه‌کسی برای او تهیه کرده است، ولی «اف. بی. آی»قبلا اعلام کرده بود که‌برستر این گذرنامه را باکمک یک ایرانی تبعه آمریکا بدست آورده‌است

تصمیمات کنفرانس کمپ‌دیوید از کمکهای امریکا باسرائیل نخواهد کاست

واشنگتن ـ به گزارش واشنگتن‌پست آمریکا به دولت اسرائیل اطمینان‌داده است که‌نتایج کنفرانس‌سران کمپ‌دیوید در ادامه کمک های نظامی و اقتصادی آمریکا به آن کشور تغییری پدید نخواهد آورد.

واشنگتن پست می‌افزاید سایروس‌ونس وزیر خارجه آمریکا طی ،هفته گذشته به هنگام دیدار و گفتگو با نخست‌وزیر اسرائیل در بیت‌المقدس این موضوع‌را یادآور شده است . و از سوی دیگر وزیر خارجه آمریکا اظهاراتی‌درکمیسیون روابط خارجی سنا و در برابر سناتورهای آمریکائی که نگرانی خود را از فشار های احتمالی دولت‌کارتر به اسرائیل ابراز داشته بودند مسئله عدم‌وابستگی و پیوند کمک‌های اقتصادی و نظامی آمریکا را با نتایج‌کنفرانس کمپ‌دیوید خاطرنشان‌ساخته است .

به نوشته واشنگتن‌پست، میزان کل کمک‌های آمریکا به اسرائیل به ۲ میلیارد دلار در سال میرسد.

لوموند شکست کنفرانس کمپ‌دیوید را پیش بینی کرد

پاریس ـ روزنامه‌فرانسوی لوموند در مقاله‌ای پیرامون دیدار آینده سران سه کشور آمریکا ، مصر و اسرائیل در کمپ‌دیوید می نویسد درحالیکه رئیس جمهوری آمریکا اعلام‌داشته که نتایج شکست کنفرانس ناگوار خواهد بود ، از هم‌اکنون بنظر میرسد که نباید به موفقیت کنفرانس امیدوار بود.

لوموند نوشته است اوضاع و احوال نشان میدهد که اسرائیل درباره اصل مسئله قصد دادن هیچگونه امتیازی راندارد به این ترتیب تنها در بیت‌المقدس است که باید اصول یک حل وفصل مسالمت آمیز بحران خاورمیانه تدوین وپیشنهاد شود در هر حال شکست احتمالی میانجیگری کارتردر مناسبات اسرائیل باایالات متحده آمریکا بی‌تاثیر نخواهد بود .

انتقاد تاس از کمك امریکا به رژیم‌های فاشیستی

واشنگتن ـ مجلس نمایندگان آمریکا بودجه هفت میلیرد و سیصد میلیون دلاری کمک خارجی آمریکا را تصویب‌کرد.

خبرگزاری تاس ضمن تفسیر کمک های خارجی آمریکا،کمک اقتصادی واشنگتن را به برخی از کشور های «مرتجع» ازجمله کره جنوبی ، تایوان ، شیلی، اسرائیل و مصر محکوم کرد.

تاس از اینکه آمریکا ازطرفی از حقوق بشر دفاع میکند و ازسوی دیگر عملا میزان کمک های خودرا به کشور هائی نظیررژیم فاشیستی شیلی‌افزایش میدهد اظهار شگفتی‌کرده است

شاگرد اول

آقای محمد جعفر پور فرزند آقای مرحمت‌الله از دبستان بصیر سنازی آباد در کلاس دوم ب با معدل ۱۹٫۵ شاگرد اول شناخته شده است .

آ ـ ۶۰۵

پیشگاه مبارك شاهنشاه آریامهر

افتخار دارد مراتب سپاس معلمان بخش قطب آباد شهرستان جهرم رابه‌پاس‌صدو رفرمان همطرازی فوق‌العاده‌شغل معلمان باسایر کارمندان تقدیم دارد .

آموزگاران آموزش و پرورش بخش کردیان

تحصیل درخارج

بدین‌وسیله باطلاع میرساند که داوطلبان تحصیل در خارج «دبیرستان‌ـ‌دانشگاه» ،میتوانند برای ترجمه رسمی مدارك تحصیلی «باتائید دادگستری و وزارت خارجه » وانجام مکاتبات و تکمیل فرمهای APPLICATION برای اخذ پذیرش تحصیلی معتبر به موسسه دارالترجمه رسمی نصرت مراجعه نمایند.

دفتر مرکزی درتهران :مقابل دانشگاه تهران ـ شعبه مشهد: اول احمدآباد مقابل بیمارستان شهنازساختمان‌حسینی‌ـ شعبه رشت :خیابان شاه پساژفتحی «دارالترجمه معین » ،

آ ـ ۱۲۰۲۴

تاس از آمریکا انتقاد کرد که چرا به نقض حقوق بشر درچین توجه ندارد

مسکو ـ خبرگزاری‌تاس در تفسیری ایالات متحده امریکا را مورد سرزنش‌قرار داد که در زمینه حقوق‌بشر به اتحاد شوروی و دیگر کشورهای سوسیالیست میتازد، ولی‌درمورد اوضاع واحوال موجود در چین سکوت اختیار کرده است.

تاس ضمن محکوم کردن مداخلات گسترده ایالات متحده آمریکا در امورسایر کشورها خاطرنشان ساخته است که سیاستمداران واشنگتن ازجمله‌جیمی‌کارتر رئیس جمهوری با سماجت هرچه تمامتر می‌کوشند که اوضاع‌مربوط به‌دموکراسی ورعایت حقوق بشر را در پرجمعیت‌ترین کشور جهان یعنی چین به سکوت برگزار کنند و سخنی در این‌زمینه برزبان نیاورند ـ خبرگزاری تاس می‌افزاید جهانیان‌کاملا از مصائبی که انقلاب به اصطلاح فرهنگی چین ببار آورد آگاهند ، ولی‌هیچگاه مقامات آمریکائی و وسائل ارتباط جمعی این کشوربه زیاده‌روی‌های مائوئیست‌ها و اعمال آنها نظیر شکنجه کردن مردم و اعزامشان به اردوگاههای کار اجباری اشاره‌ای به‌عمل نمی‌آورند.

چین تکنولوژی هسته‌ای دراختیار پاکستان میگذارد

لندن ـ خبرگزاری فرانسه ـ به گزارش فاینانشال تایمز به نقل از یک گزارش محرمانه که درنیویورک‌انتشار یافته، چین اخیرا آمادگی خود را برای اعطای کمکهای فنی به پاکستان در زمینه استفاده مجدد از پسمانده های‌اتمی، واستخراج‌پلوتونیوم خالص اعلام داشته است . روزنامه انگلیسی می‌افزاید کنگ‌پیائو معاون نخست وزیر چین به هنگام دیدار از اسلام آباد، پیشنهاد‌چین را بازمامداران پاکستان درمیان گذارد .

چنانچه پاکستان پیشنهادچین بپذیرد ، این نخستین بار خواهدبود که‌چین‌تکنولوژی اتمی خود را به خارج‌صادر می‌کند .

فاینانشال تایمز خاطر نشان ساخته است ، اعلام آمادگی برای اعطای کمکهای فنی‌در پی انصراف فرانسه‌ازاحداث تاسیساتی‌برای تهیه‌اورانیوم غنی شده صورت گرفت ، زیرا گروه کشور های صادر کننده تکنولوژی اتمی ، دولت فرانسه را برای عدول از این تصمیم تحت فشارقرار داده بودند .

به نوشته این روزنامه ، این امر می تواند ایالات متحده آمریکا و دولتهای غربی را تشویق کندکه برای انعقاد قرار داد های ناظر به انرژی اتمی با چین وارد گفتگو شوند .

شوروی ازامریکا خواست برای جلوگیری ازساختن بمب‌نوترونی مذاکره کنند

ژنو ـ ویکتور لیخچف رئیس‌هیات نمایندگی شوروی در کنفرانس‌خلع سلاح‌سازمان ملل اعلام داشت که مذاکرات آمریکا و شوروی پیرامون منع تهیه و استفاده از سلاح های رادیو لوژیک‌عملابتوافق منجر شده است .

در سلاحهای رادیو لوژیک مواد رادیو آکتیو بکار برده میشود امااین سلاحهابرخلاف بمب های اتمی و بمب های هسته‌ای حرارت‌زا فاقد خصوصیت انفجاری هستند ، گرچه بنظر نمیرسد که هیچیک از طرفین به ساختن و تهیه چنین سلاح‌هائی دست زده باشد ، ولی از سال ۱۹۷۷ میان دوابرقدرت گفتگو هائی درباره این سلاحها جریان داشت .

لیخاچف تاکید کرد اتحاد شوروی و ایالات متحده باید در عهد نامه ناظر به منع استفاده ازاین سلاحهاگنجانده شود بتوافق رسیده‌اند .وی یکبار دیگر از کشور های‌غربی خواست که برای جلوگیری‌از ساختن بمب های نوترونی با اتحاد شوروی وارد گفتگو شوند .

مراسم پایان جنك دوم جهانی در ژاپن وکره

توکیو ـ دیروز هیروهیتو امپراطور ژاپن بمنظور شرکت درمراسم سی‌وسومین سالگرد شکست ژاپن در جنك جهانی دوم وپایان این جنك تعطیلات تابستانی خود را قطع کرد و از کشته شدن میلیونها ژاپنی در جنك که۳ میلیون نفرشان سرباز بودند اظهار تاسف کرد .

ضمنا دیروز بمناسبت‌سالگرد خارج شدن کره از تسلط ژاپنیها در سال ۱۹۴۵ وپایان جنك جهانی دوم که در هر دو کره تعطیل ملی است‌جشن هائی برگزار شدو کره‌جنوبی در اقدام دیگری بمنظورپایان دادن به اختلافات خود باکره شمالی بطور یك جانبه‌سراسر دیروز حملات‌رادیوئی خودعلیه کره شمالی رامتوقف کرد.

پارك چونك‌هی رئیس‌جمهوری کره نیز دیروزدریك‌سخنرانی که بمناسبت سی‌وسومین سالگرد آزادی کره از تسلط ژاپن در پایان جنك جهانی دوم در سال ۱۹۴۵ ایراد کرد از کره شمالی خواست باکره جنوبی وارد مذاکره شود و بمنظور هموارکردن وحدت دو کره با استفاده از روشهای صلح آمیز باب همکاریهای اقتصادی میان دو کشور را بگشاید .

۳ روز دیگر

۳ ناو شوروی وارد عدن می‌شود

★ **یك دریادار شوروی با این ناوها وارد یمن جنوبی خواهد شد .**

مسکو ـ خبرگزاری‌تاس گزارش داد که سه کشتی جنگی شوروی درچارچوب یک دیدار رسمی از یمن جنوبی ، ۳ روز دیگر در بندر عدن لنگر خواهند انداخت.

این ناوگان از یک زیردریائی ، یک کشتی‌حمل و نقل نظامی و یک ناو اسکورت تشکیل می‌شودو فرماندهی آن را دریادار ایساکف بعهده دارد.

فرانس‌پرس که این گزارش را مخابره کرده نوشته است اخیرا گزارش های متعددی از منابع غیر رسمی درباره ورودنظامیان تازه‌ای از شوروی به یمن جنوبی انتشار یافته بود همزمان باوقایع یمن‌جنوبی و حمله ارتش اتیوپی به اریتره که همراه با پیروزی بوده است نقل و انتقالات نظامی شوروی در حوزه دریای سرخ افزایش یافته بود.

روزنامه ندای ناسیونالیست

روزهای یکشنبه و چهارشنبه با مطالب تحلیلی منتشر میشود .

برای انجام خدمت زیر پرچم :

گروهی از مشمولان دیپلمه شانس رفتن بدانشگاه رادارند

مشمولان دیپلمه‌ای که در شهریور سال جاری فارغ ـ التحصیل میشوند، سال آینده به خدمت زیر پرچم اعزام خواهند شد .

بنابراین‌گروهی ازمشمولان دیپلمه فارغ‌التحصیل شهریور امسال که متولد سال ۱۳۲۳ تا پایان سال ۱۳۳۸ هستند ، خواهند توانست در امتحانات ورودی‌دانشگاه هایاموسسات آموزش عالی که قبل از تاریخ اعزام بخدمت‌آنها،برگزار می شود شرکت کنند .

در صورت موفقیت در امتحانات ورودی دانشگاه‌ها یا موسسات آموزش عالی دیپلمه های شهریور امسال خواهندتوانست‌خدمت وظیفه را بعد از فراغت از تحصیل دانشگاهی آغاز کنند .

اعزام دیپلمه هائی که در شهریور امسال فارغ‌التحصیل خواهند شد از اردیبهشت‌سال آینده در سراسر کشورشروع میشود و هر گروه از این مشمولان اواسط یکی از ماه های اردیبهشت ،خرداد ،تیر، مرداد ، شهریور و مهر سال آینده به خدمت اعزام‌میشوند.

گروهی ازمشمولان دیپلمه فارغ‌التحصیل‌شهریور کمازاد براحتیاج نیرو های مسلح و اداره سپاهیان انقلاب باشند خدمت وظیفه را با درجه سرباز عادی طی خواهندکرد.

در مورد مشمولان دیپلمه خرداد سال جاری گفته شدکه این گروه از مشمولان،خدمت وظیفه را در آبان ماه سال جاری شروع خواهند کرد ولذا اگر تا قبل از تاریخ‌اعزام بخدمت در امتحان ورودی دانشگاه ها موفق شده باشند میتوانند با استفاده از معافیت تحصیلی خدمت وظیفه رابعد از تاریخ فراغت از تحصیل خود آغاز کنند .

امسال تنهامشمولان دیپلمه متولد سال ۱۳۲۳ تا پایان‌سال ۱۳۳۸ بخدمت‌وظیفه اعزامی شوند لیکن مشمولان دیپلمه متولدسال۱۳۳۹ خدمت‌وظیفه‌را از آبانماه سال آینده به بعد شروع میکنند .

گمرک اتومبیل‌های وارداتی افزایش یافت

ترقی بسیاری از ارز ها ، گمرک انواع اتومبیل های وارداتی از کشور های اروپا و ژاپن را باز هم افزایش‌داد.

میزان‌افزایش سودبازرگانی و حقوق گمرکی بعلت بالا رفتن قیمت این ارز ها بطور متوسط ۵ درصد میباشد.

بیشترین افزایش گمرکی‌مربوط به اتومبیل ها یساخت آلمان غربی و سپس اتومبیل های ژاپنی و فرانسوی و انگلیسی است .

بررسی قیمت ارز ها نشان می دهد از آغاز تابستان سال جاری قیمت مارک از ۳۴ ریال به بیش از ۳۶ ریال رسیده‌و یکصد ین ژاپن نیز که ۳۲٫۱۵ ریال بوده هم اکنون ۳۸٫۳۵ ریال است .

همچنین پوند از ۱۲۹ ریال به ۱۳۹٫۵۰ و فرانکفرانسه از ۱۵٫۴۵ به ۱۶٫۵۵ ریال افزایش یافته است .

براساس مقررات امور گمرکی میزان سود بازرگانی و حقوق گمرکی انواع اتومبیل برمبنای ارزش ریالی این اتومبیل ها محاسبه میشود. بهمین‌منظور نخست ارزش ارزی اتومبیل‌به ریال تبدیل‌وسپس طبق‌جدول از یکصد تا پانصد درصدسود بازرگانی دریافت میشود.

بنابراین چنانچه قیمت ارز ترقی ویا تنزل نماید بهمان میزان گمرک اتومبیل افزایش یا کاهش می یابد .

مقررات ویژه عبور از پل سیدخندان

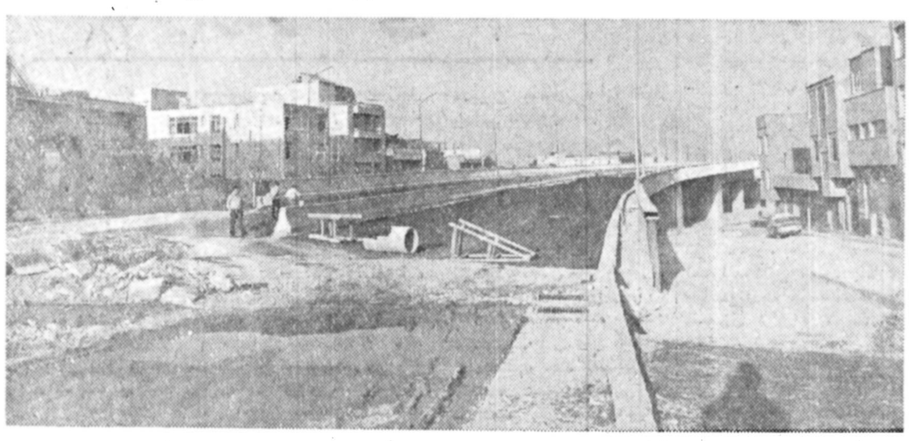

★ در عکس عملیات آماده سازی قسمت غربی پل سیدخندان نشان داده شده‌است

پس‌از گذشت حدود دوسال بالاخره پل بتونی سید خندان شنبه بیست‌و هشتم مرداد ماه افتتاح میشود.

بهمین جهت اکنون ازجانب شهرداری پایتخت . مقررات ویژه‌ی برای عبور و مرور از روی پل و دو خیابانی که‌قسمت غربی این پل را به خیابان‌های نیلوفر . نوبخت . مهناز و عباس آباد مرتبط میسازند . در دست تهیه است که ظرف یکی دو روز آینده انتشار خواهد یافت .

پل بتونی سید خندان که در شرق از حدود خیابان دبستان در بزرگراه داریوش آغاز میشود . پس‌از گذشتن‌از روی خیابان های قدیم‌شمیران و انتهای جلفا به سوی‌اراضی شمشتان پهلوی پیش میرود.

از همین روی برای‌تسهیل در رفت‌و آمدرانندگان‌اتومبیل هائی که پس‌از بالا رفتن از روی پل قصد رفتن به خیابان های غربی (نظیر عباس‌آباد.

۲۵شهریور . پهلوی ،بزرگراه شاهنشاهی.) را دارند دوراه فرعی از طریق نوبخت ونیلوفر در نظر گرفته شده است .

بگفته مقام های آگاه در شهرداری‌پایتخت . کارشناسان ترافیک برای سهولت عبور و مرور اتومبیل ها . در آینده خیابان های نوبخت ونیلوفر را دردو جهت مخالف یکدیگریک طرفه خواهندکرد.

اکنون زیر سازی خیابان های تازه انتهای پل بتونی‌سید خندان پایان یافته‌است و ظرف چندروز آینده با افتتاح پل اسفالت این دو خیابان هم به اتمام خواهدرسید.

۴۰ میلیارد ریال سهام واحدهای تولیدی به کارگران و کشاورزان عرضه‌شد

وزارت صنایع و معادن امروز اعلام‌کرد : حجم‌سرمایه گذاری‌دولت‌و بخش‌خصوصی در صنعت و معدن در سال گذشته بالغ بر۳۱۰ میلیاردریال شد و در همین مدت ارزش افزوده این بخش به ۴۸۰ میلیارد ریال رسید .

براساس آخرین گزارش رسمی از جانب وزارت‌صنایع و معادن اعلام شد : مصرف کالا های صنعتی در سال قبل ۲۰۳۰ میلیارد ریال شد و تعداد شاغلین وکارکنان صنایع‌بزرگ و کوچک به مرز۲٫۵ میلیون نفر رسید که در بیش از ۲۵۰ هزار واحد صنفی و تولیدی مشغول بکارند .

مجموع کل مزد و حقوق کارکنان صنایع از مرز ۱۱۸ میلیارد ریال گذشت .

در همین مدت ۱۶۰پروانه تاسیس و بهره برداری با سرمایه ۴۶۵۰ میلیون ریال‌به منظور تاسیس صنایع کوچک در استان مرکزی صادر شده است .

گزارش وزارت صنایع و معادن حاکی است : سهام۱۶۶ واحد تولیدی باسرمایه ثبت شده‌ای معادل ۹۹٫۴ میلیارد ریال به کارگران وکشاورزان عرضه شده است . ارزش سهامی‌که تاکنون در اختیار این گروه قرار گرفته حدود ۴۰میلیارد ریال است .

وزارت صنایع و معادن همچنین اعلام کرد : طی سه سال گذشته یکصد طرح بزرگ که حجم سرمایه گذاری درهر یک از آنها از یک میلیاردریال بیشتراست‌بمرحله اجرادرآمده است .

توضیح

در شماره دیروز خبری به نقل از آقای کیانپور وزیر دادگستری درمورد وضع‌قضات دادگاه ساری چاپ شده بود که نه اصل خبر صحیح بود و نه وزیر دادگستری در این زمینه باخبرنگار صحبتی‌کرده است .

در محافل ومجالس

از مرحوم نمازی بیاموزیم ...

در جلسه مجمع عمومی بنگاه خیریه بنیاد ایران، که دو روز قبل در کاخ سعدآباد تشکیل گردید، پس‌از آن‌که امیر عباس هویدا ،وزیر دربار، از مرحوم امیر اسدالله‌علم‌و نیز نیت‌خیر مرحوم حاج محمدنمازی، بنیانگذار این بنیاد، به‌نیکی یادکرد، دکتر غلامحسین خوشبین، یکی از اعضای بنیاد، نکته بسیار جالبی را عنوان کرد، که از هرجهت قابل تعمق‌وپندآموز است.

وی گفت: این بنیاد،با اینهمه عظمت وتشکیلات‌وسیع عام‌المنفعه به‌هست کسی به‌وجود آمده که تمام ثروت خودرا، باتلاش و کوشش بسیار،در خارج از ایران بدست‌آورد و سپس تمام‌دارایی‌اش را به‌ایران بازپس آورد و ضمن‌خدمات بی‌شماری که به‌کشور، و بخصوص به‌زادگاهش شیراز نمود، چنین بنیادی رابه‌وجود آورد که امروز مایه مباهات است.

دکتر خوشبین افزود: چه‌خوب بود که این‌کارسرمشقی میشد برای آنهایی که ثروت‌های‌کلانی را،درمملکت‌خودمان به‌دست می‌آورند و بجای آن‌که ثروت خودرا در راههای مختلف، در کشورخودمان بکار بیندازند، پول و سرمایه خود را، که در نهایت امر، جزو ثروت‌های ملی شمرده میشود به‌کشورهای خارجی می‌فرستند و درآنجا بکار می‌اندازندیادر بانک‌های آن‌کشورها به‌حساب‌های مخصوص می‌سپارند.

لازم به‌یادآوری است‌که بنگاه خیریه بنیاد ایران، ۲۸ سال پیش، با ۷۰ میلیون تومان سرمایه شخصی مرحوم حاج محمد نمازی که براستی در آن‌زمان سرمایه‌یی افسانه‌یی بود، بوجود آمد. در حال حاضر، این بنیاد دارای تاسیسات بزرگی نظیر بیمارستان نمازی، آموزشگاه عالی پرستاری، تاسیسات آب شیراز ـدبیرستان نمازی ـ هنرستان حرفه‌یی نمازی و مجتمع عمرانی نمازی است‌که‌روزانه‌هزاران نفر، ازخدمات آنها، برخوردار میشوند.

شهرت خاموشی و خرابی برق تهران !

یکی از دوستان «محفل‌نویس»، که اخیرا همراه اهل و عیال به‌قله توچال‌رفته، یك روز تعطیل را در آنجاگذرانده است، دربارهٔ تاسیسات تفریحی جدیدی که در آنجا گذاشته شده، نکات جالبی تعریف میکرد.

وی می‌گفت: درمسیر ارتفاعات توچال، دستگه «تله‌کابین» نصب کرده‌اند که افراد، در قسمتی از کمرکش دامنهٔ کوه سوار آن میشوند وارتفاعی قریب سه هزار متر بالا میروند. طبیعی است که صعود به‌چنین ارتفاعی، مخصوصا برای کسانی که برای بار اول‌سوار «تله‌کابین» میشوند، خالی از ترس و نگرانی نیست.

ولی ، مسئولان تاسیسات تفریحی توچال، برای آن که ترس مردم را از بین ببرند،روی قابلوی بزرگی که در دامنهٔ کوه قرارداده شده، اطلاعات فی اطمینان بخش‌ومطالبی در بارهٔ ایمنی وبی‌خطر بودن دستگاه تله‌کابین نوشته‌اند، از جمله آن‌که اشاره کرده‌اند. درصورتی‌که تله‌کابین، در میان راه بین زمین و آسمان متوقف شد، لازم نیست کسی بترسد و احیانا زهره‌ترك شود چون‌چنین اشکالی، بلافاصله توسط دستگاههای مجهزی معلوم میشود و مسئولان فنی، اشکال موجود را به‌فاصلهٔ چند دقیقه از بین‌می‌برند.

اما... جالب‌ترین نکته در این میان آن است که مسئولان تاسیسات برای‌آن که خیال مردم، کاملا راحت شود و هنگام ازکار افتادن دستگاه در میان زمین‌وآسمان، تصور نکنند که خاموشی برق باعث چنین‌وضعی شده است ،با خطی جلی وروشن و خوانا، روی همان قابلو، نوشته‌اند:لازم است بدانیدکه برق این دستگاه، ازشبکه‌برق شهرتهران استفاده نشده واز برق اختصاصی‌قابل‌اطمینان، تامین‌گردیده است!

ببینید شهرت خرابی برق تهران، تاکجاها رسیده است!

کانون وکلا ، همه‌چیز را «نو» کرده است !

کانون وکلای دادگستری ، پس از انتخابات جنجالی وپرسروصدایی که‌در این دوره داشت و به موفقیت گروه پیشرو، و برگزیده شدن «حسن نزیه» به ریاست کانون منجر گردید، بلافاصله با تعطیلات تابستانی روبرو شد ، و اکثر اعضای هیئت مدیره کانون، به سفرهای داخل وخارج رفتند .

اما جالب اینکه باتغییراتی که‌پس از چندین دوره،در اعضای هیئت مدیره کانون دادمشد و باعث شدتا چهره های تازه‌یی به هیئت مدیره راه یابند، مقدر شد که ساختمان‌کانون هم نوشود. به‌این ترتیب که‌با تعمیر و مرمت بنا، ونقاشی ورنگ آمیزی کامل درو دیوار و میز و صندلی ها، وضع ظاهر کانون نیز، شکل و چهره تازه‌یی پیدا کرد.

ظرفا می‌گفتند : مثل‌اینکه هیئت مدیره جدید،بخصوص حسن‌نزیه، رئیس کانون وکلا،خواسته‌اند از فرصت تعطیلات تابستانی استفاده کرده و همه چیزرا درکانون «نو» کنند و برهمه چیزهایی که‌از گذشته بجای مانده بود، رنگ دیگری بزنند .

حتی یکی ازدوستان می‌گفت : هیئت مدیره جدید کانون معتقد است حالاکه «باطن» هیئت مدیره کانون ، ازبیخ وبن «نو» شده است لازم است که صورت «ظاهر» آن‌هم تازه و نوباشد، چون آنچه که‌نظر مردم رادروهله اول جلب میکند، شکل و هیئت ظاهر و آراستگی آن است ! تابعد از تعطیلات برسیم به‌کارهای نو .

فروش یا اجاره
جرثقیل امریکائی
۷۵تن
با ۴۵متر بازو
تلفن ۹۵۴۴۶۰ ۹۵۶۸۶۰

بانک ایرانشهر
بهترین راهنمای اقتصادی وبانکی شماست

سرمایه گذاری مطمئن و پرسود در آمریکا ـ فلوریدا
زمین مسکونی و تجاری ـ آپارتمان ـ ویلا و مراکز تجاری نقد یا به اقساط طویل المدت
برای کسب اطلاعات بیشتر با تلفن ۲۳۰۳۷۷ داخلی ۶ آقای بدیعی تماس حاصل فرمائید.

شوفاژ گازی
بدون احتیاج به موتورخانه
بی صدا، مطمئن
مخصوص مناطق لوله‌کشی گاز
شرکت الکتروترم تلفن: ۸۳۲۹۰۳ ۸۳۶۷۲۷

لوکس ترین لوازم بهداشتی در ۱۶ رنگ
کهلر ـ روکا
شرکت صنایع حرارتی ـ تلفن: ۶۵۸۱۷۲-۶

اطاق سازی کاروان
کاروان در اندازه‌های مختلف آماده تحویل تلفن
۵۴۰۶۰۶

کاراوان چهارچرخ
۲/۴۰×۶متر (لو) ۲۴۰/۰۰۰ ریال
۲/۴۰×۸متر (لو) ۲۸۰/۰۰۰ ریال
آدرس: آیزنهاور ـ روبروی وزارت کار شماره ۴۳۲ شرکت هاراچ کو

قابل توجه بانکها شرکت های ساختمانی مؤسسات دولتی وخصوصی
شرکت جام بارلیو آماده تهیه و نصب انواع شیشه های سکوریت (نشکن)ضدگلوله دوجداره وضد نور در اسرع وقت تلفن ۸۴۸۶۰۰

راهنمای تعمیرگاههای پیکان
امروز درنیازمندیهای اطلاعات

اتحادیه صنف کافه رستوران وسلف سرویسهای پایتخت :
به اطلاع اعضاء میرساند ، چون برابر قانون نظام صنفی‌افرادی میتوانند درانتخابات اعضاء هیئت مدیره اتحادیه شرکت نمایند که دارای پروانه کسب ازاتاق اصناف و کارت عضویت از اتحادیه باشند لذا ازکلیه داوطلبان شرکت در انتخابات دعوت میشود که حداکثر تا تاریخ ۳۱ره‌ر۳۷ از مهلت مقرره استفاده نموده نسبت به‌اخذ پروانه و کارت عضویت اقدام نمایند.
باتشکر ـرئیس اتحادیه صنف کافه‌رستورانها
حسین شیرازی

آگهی پذیرش دانشجو
درمدرسه عالی حفاظت و بهداشت کار
ازکلیه داوطلبانی که حائز شرائط مندرج در صفحه ۸۹ راهنمای ورود به آموزش عالی (نشریه اسفندماه ۲۵۳۶ سازمان سنجش آموزش کشور) هستند دعوت میشود که حداکثر تا ۵ شهریور ماه سال جاری با در دست‌داشتن کارنامه امتحانات ورود به آموزش عالی و اصل دیپلم و موافقتنامه کارفرما برای دو سال تحصیل به دفتر مدرسه واقع در تهران خیابان هیلتون ، ابتدای خیابان هیلتون رجوع کنند .
تاریخ مصاحبه فنی وسایر شرایط در روز مراجعه به اطلاع داوطلب‌خواهد رسید .
م‌الف ۱۳۲۶۱

مسابقات شنای
استخر زرین کلاب
و مسابقه پای خوری
جمعه ۲۷ امرداد
۴۵ متری سید خندان ـ خیابان دستان

نمایش اسکی بادبانی روی آب
ویندسرفینگ
ویندسرفینگ
توسط مشهورترین قهرمانان اسکی بادبانی جهان
عملیات و حرکات ماهرانه اسکی بادبانی و مسابقات سرگرم کننده ؛
توسط ۱۲ تن از مشهورترین قهرمانان اسکی بادبانی جهان
تاریخ : ۲۶ و ۲۷ امرداد ماه ۲۵۳۷ شاهنشاهی ـ ساعت : ۱۱ صبح تا ۲ ۱/۲ بعد از ظهر
محل : هتل هایت خزر ـ چالوس
لطفا " کارت دعوت خود را همراه داشته باشید .
Amico - W 201

شرایط جدید ارتقاء گروه کارکنان آموزش و پرورش به گروههای ۱۰ و ۱۱

شرایط جدید ارتقاء روسای مدارس و موسسات آموزشی به گروه های ده و یازده از سوی وزارت آموزش و پرورش اعلام شد.

براساس شرایط جدید ،از تاریخ اول فروردین ۲۵۳۷ مستخدمین واجد شرط طبقه ۷ رشته‌شغلی دبیری درصورت شغل بودن در مشاغل زیر بدون کسب امتیاز مربوط می توانند به گروه ده جدول حقوقی ارتقاء یابند.

● روسای دبیرستان و مدارس راهنمائی تحصیلی با ۸۰۰ تن دانش آموز و ۱۶ کلاس و با داشتن حداقل‌پنج سال تجربه مدیریت با مدرک لیسانس.

● روسای مدارس فنی و حرفه‌ای با ۶۴۰ دانش آموزو ۱۶ کلاس وبا داشتن پنجسال تجربه مدیریت با مدرک لیسانس.

● روسای مراکز تربیت معلم و یا مدارس عالی تابع وزارت آموزش و پرورش با ۲۰۰نفردانش آموز یادانشجو و چهار کلاس و با داشتن پنج سال تجربه مدیریت با حداقل دانشنامه لیسانس.

● روسای مدارس ابتدائی و کودکستانی‌با۸۰۰ تن‌دانش آموز و ۲۰ کلاس با داشتن پنجسال مدیریت و حداقل دانشنامه لیسانس.

همچنین مستخدمین واجد شرط طبقه ۸ رشته شغلی دبیری درصورت تصدی‌مشاغل زیربدون کسب امتیازمربوط میتوانند به گروه ۱۱ جدول حقوق ارتقاء یابند.

● روسای دبیرستان و مدارس راهنمائی تحصیلی با یکهزار دانش آموز و ۲۰ کلاس وهشت سال تجربه مدیریت با مدرک لیسانس.

● روسای مدارس فنی و حرفه‌ای با ۸۰۰ نفر دانش آموز و ۲۰ کلاس باداشتن هشت سال تجربه مدیریت با مدرک لیسانس.

● روسای مدارس فنی و حرفه‌ای با ۸۰۰ نفر دانش ـ آموز و ۲۰ کلاس باداشتن هشت سال تجربه مدیریت با دانشنامه حداقل لیسانس.

● روسای مراکز تربیت معلم و یا مدارس عالی تابع وزارت آموزش و پرورش‌با سیصد نفر دانش آموز بـا داشتن هشت سال‌تجربه‌مدیریت باحداقل دانشنامه لیسانس.

● روسای دانشسرا های مقدماتی با ۲۵۰تن‌دانش آموز به‌بالا با داشتن حداقل هشت سال تجربه مدیریت بامدرک لیسانس.

● روسای مدارس ابتدائی و کودکستان ها با هزار نفر دانش آموز و ۲۵ کلاس و داشتن هشت‌سال‌تجربه‌مدیریت باحداقل مدرک لیسانس.

وزارت آموزش و پرورش ضمن ابلاغ اصلاحیه مذکور به مسئولان مناطق آموزش تاکید کرد که در انتخاب‌افراد برای تصدی مشاغل فوق‌نهایت سعی و دقت به عمل آورندتا از وجـود شایسته تـرین افراد برای مدیریت موسسات آموزشی استفاده شود.

مقررات جدید ترفیع کارمندان و معلمان

محدودیت زمانی گـرفتن ترفیع استحقاقی ۷۰۰ هزار نفر کارمندان و معلمان از بین می‌رود و منبعد هر یك از کارمندان و معلمان درطول سال در هر ماهی که‌استحقاق گرفتن ترفیع دارند برایشان در همان ماه حکم صادر میـ شود .

براساس مقررات فعلی‌تاریخ گرفتن ترفیع استحقاقی‌هریك از کارمندان و معلمان ابتدای سال تعیین شده است.

بدین ترتیب‌چنانچه‌کارمند یا معلمی‌تاریخ‌استحقاق‌گرفتن ترفیع وی در شهریـور مـاه باشد دیگر نبایدمنتظر باشد تا در ابتدای سال بعد یـك پایه ترفیع باو تعلق بـگیرد بلکه حکم ترفیع استحقاقیش در همان شهریور ماه صادر خواهد شد.

در ضمن براساس مقررات جدید آئین‌نامه اجرائی اعطای ترفیع به مستخدمین رسمی از لحاظ محاسبه مدت توقف لازم برای اعطای ترفیع ، آن مدت از خدمت مستخدمین رسمی کـه در گـروه قبلی داشته‌اند به هنگام تغییرگروه جزو مدت توقف آنان درگروه جدید محسوب خواهد شد .

ضمنا اعتبار دادن تـرفیع استحقاقی به‌کارمندان‌و معلمان هر ساله در بـودجه جاری وزارتخانه‌ها و موسسات دولتی گنجانیده میشود و دیـگر احتیاجی بـه تـهیه تبصره جداگانه‌ای در قانون بودجـه کل کشور نمیباشد .

امروز گفته شد که‌همزمان با صدور احکام‌یك پایه‌ترفیع استحقاقی برای کارمندان در وزارتخانه هاو موسسات‌دولتی برخی از ادارات دولتی نیـز براساس مقررات جدید دادن ترفیع به‌کارمندان و معلمان، صدور احکام دو پایه تـرفیع استحقاقـی بـه کارمندان و معلمان حائز شرایط خود را شروع کرده‌اند .

دادن دوپایه تـرفیع بـه مستخدمین رسمی دولت بـا تصویب کمیته اجرائی مرحله دوم وبا موافقت وزیر یا رئیس موسسه دولتی‌وبارعایت‌شرایط زیر صورت می‌گیرد.

● مستخدم حداقل‌دوسال متوالی قبل از تاریخ اعطای‌دو پایه ترفیع از لحاظ سنجش شایستگی و استعداد درجـه عالی اخذ کرده باشد .

● جمع مستخدمینی که در هر سال در هر وزارتخانه یا موسسه دولتی از ترفیع اضافه استفاده می‌کنند از پنج درصد کل مستخدمین رسمی همان وزارتخانه یا موسسه دولتی‌که استحقاق ترفیع در آن سال دارند تجاوز نکند و فاصله‌بین ترفیعات اضافی در مورد هـر مستخدم حداقل چهار سال باشد.

اسرار تازه از اتهامات هژبر یزدانی

ساعت ۱۳ وسی دقیقه ، دیروز ،سرانجام ، هژبریزدانی سرمایه‌دار جنجال برانـگیز و افسانه‌ای ایران نیز مانند صدها متهم دیگرکه بخاطر اعمال غیر قانونی تحت تعقیب هستند ،از پله های زندان دادگستری پائین رفت و زندانی شد .

هنگامیکه هژبر یزدانی ازشعبه چهارده بازپرسی دادسرا برای زندانی شدن به زندان کـاخ دادگستری منتقل شد ، بیش از نیم میلیون تومان پول و طلا همراه داشت که تحویل‌مقامات زندان داد .

مردان هژبر در دادسرا!

بدنبال زندانی شدن هژبـر یزدانی ، ناصر مجیدیه دادستان تهران دستور دادتاکلیه پرونده هائی که‌ازوی در مراجع قضایی کشور مطرح است در یک‌شعبه بازپرسی جمع شود تـا توجه به‌موضوعات کلیه پرونده هادر مورد اعمال غیر قانونی هژبر بررسی شود.

ازساعت ۹بامداد دیروزهژبر یزدانی در شعبه ۱۴ بـازپرسی دادسرای تهران حاضر شد و درمرحله بازپرسی هوشمندثقفی وکیل هژبر نیز حاضر بود .

در راهرو هـای دادسرای تهران نزدیک به ۲۵ نفر از محافظان شخصی و اطرافیان هژبر حاضر بودند و این‌مسئله تا اندازه‌ای مـوجب نـگرانـی خبرنگارانی شد که جهت تهیه عکس و خبر ازوی به دادسرا رفته‌بودند . به‌همین جهت ، با توجه بـه‌امکان بـرخورد بین خبرنگاران و محافظان هژبر در دادگستـری بوجود آمده بود یکـی از خبرنگاران جریان را با سرهنگ کاشانی‌رئیس‌انتظامات‌دادگستری درمیان گذاشت و نامبرده نیز دستور متفرق کردن محافظان هژبر راصادر کرد .

خرید و فروش گوسفند

هژبر یزدانی تقریبا از ده‌سال قبل فعالیت اقتصادی عجیب‌خود را بامداخله در خرید و فروش گوسفند آغاز کرد. وی که‌اهل سنگسر سمنان است ده سال‌قبل یکی از افراد گمنام این مملکت بود .

هژبریزدانی در آغاز کار بـه جمع‌آوری گوسفند و فروش آن به کشتارگاه تهران مشغول بود.

وی دراین کار چندان پیشرفتی کرد که کم‌کم بصورت طـرف معامله انحصاری‌سازمان گوشت کشور درآمد.

هژبر گوسفند عرضه شده توسط فروشندگان خرده‌پا رابه قیمت های ارزان میخرید و با قیمت گرانتر به سازمان گوشت کشور میفروخت .

در معاملاتی که هژبر یزدانی بافروشندگان خرده پای‌گوسفند انجام میداد بسیار اتفاق میافتاد که درگیری شدید برسر پرداخت پول گوسفند ها بین نامبرده و فروشندگان بوجود می‌آمد که البته در اکثر موارد نیز هژبر خواسته خود را بکرسی‌میـ نشاند.

آغاز شهرت

آذرماه سال ۳۵ سال آغاز شهرت هژبر یزدانی به عنوان سرمایه‌دار میباشد. دراین سال نامبرده ساختمان پلاسکو را خریداری کرد و پس‌از آن هر ماه‌خبری‌ازخریدسهام‌کارخانجات ویاشرکت هاو موسسات مالی مختلف توسط وی‌منتشر میشد.

در حال حاضر هژبـر یزدانی کنترل اکثر کارخانه های قند کشور وهمچنین کارخانه‌ها و مزارع‌بیشماری را در ایران در دست دارد.

بموازات افزایش‌سرمایه هژبر، پرونده های خلافکاری های وی نیز در مراجـع قضائی افزایش یافت . یکی از مهمترین پرونده‌هایی که علـیه هژبر یزدانی در دادگستری مطـرح است پرونده شکایت شخصی‌بنام جهانبخش انهاری است.

جهانبخش انهاری کـه زمانی یکی از مدیران سابق بانک اصناف ایران بود پس از اینکه بانک اصناف منحل شد بعنوان یکی از مدیران امـور مالی هژبر یزدانی مشغول کار شد.

ایراد ضرب و جرح

پس از چندی چـون جهانبخش انهاری نتوانست کارهائی را که بنظرش غیر عادی و غیرقانونی بنظـر میرسید، تحمل کند همکاری خود را با هژبر برهم زد و دیگر حاضر نشد بـه دستورات وی عمل کند.

درنتیجه چند نفـر از محافظان هژبر یزدانی در یک مکان خلوت درحالیکه همسر جهانبخش نیزحضور داشت به وی حمله بردندو پس از اینـکه نامبرده را شدیدا مضروب‌کردند هردو پای او را شکستند . در نتیجه جهانبخش‌به‌بیمارستان منتقل شد و باوجود اینکه چند عمل جراحی بر روی وی انجام گرفته‌است اکنون نزدیک به دو سال است که در حالت بیهوشی‌کامل بسر میبرد. از آن زمان بنابعللی از انتشار خبر این حادثه جلوگیری شد.

بدنبال این ماجـرا پرونده‌ای تشکیل و بـرای رسیدگی به شعبه چهـار بازپرسی دادسرای تهـران ارجاع شد.

هژبر در یکی از مراحل بازپرسی اعلام کرد که از اصل ماجرا بی‌خبر استو افراد وی بدون اطلاع وی به این عمل اقدام کرده‌اند.

پرونده دیگر

از پرونده‌های دیگری که علیه هـژبر در دادگستری مطرح است پرونده شکایت خرده‌مالکان اطراف‌ورامین است. این عده در شکایت خود اعلام کرده‌اند که هژبر یزدانی چراگاههای آنها را به‌زور تصرف کرده است و باحفرچاههای عمیق‌غیرمجاز موجب خشک شدن قنـات هائی شده است که سالها موردبهره‌برداری کشاورزان منطقه جهت آبیاری مزارع بوده است .

با توجه به پرونده‌هـای مختلفی که علیه هژبر در مراجع مختلف قضائی از چهار سال پیش به اینطـرف مطرح‌است، رسیدگی‌وسیعی ازطرف‌دادگستری و دادستان تهران به جرایم وی آغاز شده است . با جمع شدن پرونده‌ها در یک مرجـع قضائی و تصمیم‌گیری‌درمورد آنها امکان صدور قـرار وثیقه که به هرمقدار برای مردی چون هژبر یزدانـی نمی‌تواند قرار سنگینی باشد از میان میرود و این‌امکان را به مقامات قضائی میدهد تا بتوانند باامکانات بیشتری به جرایم وی رسیدگی‌کنند.

باتوجه به شکل جـرایم ارتکابی ازجانب هژبریزدانی بنظر میرسد که نامبـرده بزودی در یکی از دادگاه های جنایی محاکمه شود.

پرونده یزد و زمین های دولت

آخرین پرونده‌ای که علیه هژبر یزدانی در دادگستری مطرح است پرونده تصرف عدوانی چهارصد هکتار از زمین های دولتی در یزد است .

بدنبال شکایت سازمان مراتع و جنگلداری یـزد پرونده‌ای علیه هژبر یزدانی در دادسرای یزد تشکیل شد و دادستان یزد احضاریه هایی‌برای هژبر فرستاد .اما وی کوچکترین توجهی به احضاریه های دادسرای‌یزد نکرد .

دادسرای یزد نیز باتوجه به محل‌سکونت هژبرکه‌تهران است پرونده را به نیابت قضایی به دادسرای تهران فرستاد .

دردادسرای‌تهران‌رسیدگی به پرونده به آقای پروانه بازپرس شعبه چهار دادسرا ارجاع شد ، بازپرس پس از مطالعه پرونده وتحقیقات‌از متهم قراری به مبلغ یکصد و شصت میلیون تومان(برای پرونده تصرف زمین های یزد) برای وی صادر کرد .

وکیل هژبر برای رهائی وی سندمالکیت ساختمان پلاسکو و چند ساختمان دیگر و همچنین یک ضمانت نامه بانکی به ارزش یکصد و شصت میلیون تومان را در دادسرا ارائه داد .

سرانجام در زندان

از سوئی چون بیم آن میرفت که هژبر یزدانی بـا پرداخت‌قرار وثیقه‌آزادشود و رسیدگی‌به‌دیگرپرونده‌های دچار اشکال گردد با توافق دادستان تهران هژبر یزدانی زندانی شد..

پس از زندانی شدن‌هژبر یزدانی وکیل وی هوشمند ثقفی اعتراض‌نامه‌ای بعنوان دادستان تهران نوشت و یادآور شد که با توجه بـه تادیه مبلغ قرار صادرشده دادگستری به هیچ عنوان‌حق ندارد هژبر را زندانی کند .

کنترل شدید مرزها برای جلوگیری از شیوع وبا

وزارت بهداری و بهزیستی امروز ۲۰ منطقه جهان را آلوده به وبا اعلام کـرد و همزمان با آن مرز هـای جنوبی ، شرقی و غـربی کشور تحت کـنترل شدید بهداشتی قرار گرفته استو مسافرینی که از مناطق‌آلوده به ایران می‌آیند در صورت عدم‌گواهی‌نامه‌و اکسیناسیون قرنطینه خواهند شد .

امروز یک مقام بهداشتی وزارت بهداری اعلام کرد : طبق گزارشی که مقـامات بهداشت‌جهانی‌اعلام کرده‌اند نزدیک به ۲۰ کشور جهان آلوده به بیماری وبا مـی باشد . اسامی این کشورها عبارتست از : بنگلادش ـ برمه ـهنگ‌کنگـ هندوستان اندونزی ـ عراق ـمالزیاـ نپال ـعربستان سعودیـ تـایلند سنگـاپورـ فیلیپین ـپاکستانـ کامرونـ گینا ـ کنیا ـلیبریا ـنیجریهـ تانزانیا ـ سیرالئون و زئیر. امروزگفته شده تمام‌افرادیکه از این کشور ها به ایران وارد شوند باید دارای برگ واکسیناسیون باشند و در صورت نداشتن گـواهـی واکسیناسیون قـرنطینـه خواهند شد.

خبرگزاری عراق نیز دیروز گزارش‌داد هفت موردبیماری وبا در بحرین مشاهده شده است ، این خبرگزاری از قول معاون وزیر بـهداری بحرین‌گفت : این موضوع‌به سازمان بهداشت جهـانـی اطلاع داده شده است و هیچیک از مبتلایان به وبا در بحرین ، بحرینی‌نبوده‌اند اخیرا چندین مورد بیماری وبا درنقاط مختلف‌عربستان سعودی عراق و کویت نیز مشاهده شده بود .

خبرهای کوتاه

پیام تبریک شاهنشاه

از جانب اعلیحضرت‌همایون شاهنشاه آریامهر به مناسبت سالگرد جشن ملی جمهوری کره پیام تبریکی به حضرت ژنرال «پارك چونك‌هی» رئیس جمهوری کره به مسئول مخابره شد.

اعزام دانشجویان‌دریائی

دومین‌گروه از دانشجویان دریائی شرکت ملی نفت‌ایران جهت طی دوره چهار ساله دانشکده های دریائی‌و کار آموزی در دریا رهسپـار انگلستان شدند.

این عده‌در پایان‌تحصیلات خود بدرجه افسری نـائل خـواهند شد و پس از بازگشت به میهن بـاستخدام رسمی شرکت ملی نفت‌ایران درآمده و برروی نفتکشهای شرکت ملـی نفت ایـران در خلیج فارس و یا آبهـای بین‌المللی مشغـول خدمت خواهند گردید .

سرپرست جدید شهربانیهای کرمانشاهان

کرمانشاه‌ـ خبرنگار اطلاعات

تیمسار سرتیپ احمد حمیدی آشتیانی ، به سمت سرپرست شهربانیهای استان کرمانشاهان منصوب شد و از دیروز کار خود را در پست جدید ، آغاز کرد . وی قبـلا رئیس اداره اجرائیات‌و انتظامی‌شهرداری پایتخت بود .

اهداء نشان

جاکارتا ، آسوشیتدپرس ـ محمد شکوهیان سفیر شاهنشاه آریامهر در اندونزی دیروزطی مراسمی یک قطعه مدال«بینتنگ جاساادتاما» راکه عالیترین مدال اندونزی می‌باشداز وزیرخارجه اینکشور دریافت کرد . وزیر خارجه اندونزی در این مراسم گفت شکوهیان طی چهار سال ماموریت خـود در اندونزی توانسته بـامـوفقیت مناسبات ایران و اندونزی را گسترش بخشد. وی از حمایت هـای ایران در سازمان ملل متحد از اندونزی در باره آزاد کردن تیمور شرقی مستعمره سابـق پرتقال هم ابراز امتنان کرد.

بازدید وزیر نیرو از نیروگاه نکا

تقی توکلی وزیر نیرودر راس هیئتی از مقام های‌شرکت توانیر و سازمان برنامه و بودجه به ساری رفت .

وزیر نیرو به‌اتفاق همراهان و مدیر عامل شرکت برق منطقه‌ای مازندران از ساری عازم محل تاسیسات نیروگاه بزرك حرارتی مازندران درنکا شدند تا از تاسیسات ایـن مولدبرق بازدید کنند.

این نیروگاه که‌بزرگترین و مدرنترین نیروگاه حرارتی در خاورمیانه بشمار میرود از فروردین ماه سال آینده مورد بهره‌برداری قرار میگیرد.

مدیر کل جدید فرودگاه مهرآباد

محمد انوری‌زاده‌ازطرف مهدی حاجی نیری معاون وزارت جنگ و رئیس سازمان هواپیمائی کشوری بسمت مدیر کل فرودگاه مهرآباد منصوب شد .

انوری‌زاده دارای درجه لیسانس در رشته‌زبان‌انگلیسی و فارغ‌التحصیل‌رشته‌مهندسی مراقبت پرواز و دوره‌تکاملی را در کشور انگلستان و دوره مدیریت فرودگاهی از کشور ایتالیا میباشد.

محل برگزاری جشنواره فیلمسازان جوان

جشن جشنواره فیلمسازان جوان منطقه آسیا که از چند سال پیش همه ساله قبل یابعد از جشن هنر در شیرازبرگزار میشد ، امسال احتمالا در صورت برگزاری ، در تهران خواهد بود . تا سال گذشته مسئولیت برگـزاری ایـن جشنواره بعهده هوشنگ کاووسی بود این مسئولیت بعد از جشنواره سال پیش‌به کامران شیردل تفویض شد و قرار بود بعد از جشن هنـر شیراز امسال بمدت پنج روز در شیراز برگزار شود، بقرار اطلاع این جشنواره به‌تهران نقل مکان خواهد کرد ،تاریخ احتمالی‌برگزاری‌این جشنواره بعدا اعلام خواهد شد .

تغییر روش آمارگیری کالا

روش آمارگیری کالا در گمرکات تغییر کرد و گمرك ایران به تمام گمرکات‌دستور داد ده روز یکبار آمار کالای خروجی و ورودی به گمرکات راتهیه کنند.

همچنین در اعلام آمارکالای ورودی و خروجی ، گمرکات باید میزان کالای متروکه را نیز به گمرك ایران اعلام نمایند.

قبلا آمار یك ماهه تهیه‌می شد.

انتصابات

انتصابات زیردر وزارت‌امور اقتصادی و دارائی انجام شد محمد جلال بهروزنیا معاون مدیر کل امور مالی وزارت‌کار وامور اجتماعی‌و فیروز خلیلی معاون مدیر کل تمرکز حساب هاو امورحسابداری های‌وزارت امور اقتصادی و دارائی.

در تسلیح اخلاقی

درجلسه هفتگی بنیاد تسلیح اخلاقی ایران که در ساعت ۹ عصر فردا (بعد ازافطار) در مرکز بنیـاد واقـع در خیابان کوروش کبیر شماره ۱۳۰۳ (دوراهی قلهك ،تلفن ۲۶۲۴۳۰) تشکیل میشـود تحت عنوان «مکارم اخلاق» سخنرانی خـواهد شد . ضمنا تدریس زبان بدوستان تسلیح اخلاقی رایگان‌است .

با انحلال ترم، دانشجویان خودبخود اخراج میشوند

تبریزـ خبرنگار اطلاعات

دیروز و امروز سی‌نفر از دانشجویان تبریزی،دربی انحلال ترم‌تابستانی دانشگاه آذرآبادگان ، در گروههای پنج نفری در دفتر دکتـر مجیر مولوی رئیس این دانشگاه حضور یافتند و با اظهار ناراحتی از کاردسته دیگری از دانشجویان که موجب انحلال ترم دانشگاه گردید، یادآور شدند که با این‌وضع آنها از تحصیل عقب خواهند افتاد.

دانشجویان ، از رئیس دانشگاه آذرآبادگان تقاضا کردند که‌ارفاق‌لازم درمورد وضع دانشجویان مشروط بعمل آید و اقدامهای لازم، برای دایرشدن‌دو بارهٔ‌کلاس ها ، صورت گیرد.

دکتر مجیر مولوی در پاسخ دانشجویان گفت که درصورت مراجعه نکـردن دسته‌جمعی دانشجویان به دانشگاه و شرکت درکلاس های درس، بهیچ‌وجـه درخواست لازم برای ارفاق بعمل نخواهد آمد.

دکتر مجیر مولوی‌رئیس دانشگاه آذرآبادگان دیشب در گفت‌وگو با خبرنگـار اطلاعات در تبریز گفت : شایع است که تصمیمـات شورای‌دانشگاه آذرآبادگان در مورد انحـلال ترم تابستانی ، دلیل اخـراج دانشجویان‌مشروط نخواهد بود و دانشجویان ، دراین حالت نمره«صفر» نخواهند گرفت. حال آنکه بایدبگویم طبق‌قانون دانشگاه‌و شورای دانشگاهها ، وقتی ترم منحل میشود، دانشجویان بالطبع نمیتوانند از آن ترم نمره‌ای داشته باشند . بنابـراین ، دانشجـویان مشروط ، خودبخود اخراج میشوند.

رئیس دانشگاه‌آذرآبادگان افزود : اگر دانشجـویان بطور دسته‌جمعی در کلاس های مهرماه آینده دانشگاه حاضر شوند و دست از تظاهرات و ناراحتی‌بردارند، من فکر میکنم بتـوانم در شورای دانشگاههای‌کشور ارفاقی بنفع دانشجـویـان مشروط این دانشگاه که بین ۲ الی ۳هزار نفرند ، بگیرم. چرا که شورای دانشگاه آذرآبادگان ، دراین‌باره، به تنهایی‌نمیتواند تصمیم‌بگیرد.

رئیس دانشگاه سپس اشاره به کشته شدن غلامی یکی از دانشجویان‌دانشگاه آذرآبادگان در حادثه ۱۸ اردیبهشت ماه گذشته این دانشگاه کرد و گفت :

عنوان شده بود که‌غلامی دانشجوی مقتول، یکی از خرابکاران دانشگاه بود که درجریان حادثه روز ۱۸ اردیبهشت ماه دانشگـاه آذرآبادگان، وسیله‌ماموران انتظامی بقتل رسید . حال آنکه شواهد و پرونده ، عکس این مساله‌را نشان میدهد . چرا که دانشجوی کشته‌شده یکی‌ازدانشجویان ساعی، وطن‌پرست و میهن پرست بود و در جریـان بلوای دانشگاه ، بهنگـام خروج از در دانشگاه و به اشتباه گلوله‌ای هوایی به پهلویش خـورد و باعـث مرگ او شد که بایددانشگاه و خود من از این دانشجو تجلیل بعمل بیاوریم .

تظاهرات گسترده کارگران سراسر کشور به حمایت از دولت

تهران‌ـ خبرگزاری پارس ـ بدنبال اغتشاش‌های اخیر و اقدامات دولت‌برای اعاده‌نظم و امنیت هزاران نفـر از کارگران سراسر کشور در اجتماعات‌خودضمن نکوهش حوادث اخیر، حمایت خود را از اقدامات دولت اعـلام کردند .

خرمشهر

بامداد دیروز هزاران تن‌از کارگران‌بندر خرمشهر دریک اجتماع بزرگ‌عوامل بازمانده ارتجاع سرخ‌و سیاه‌رابشدت نکوهش کردند و آنها را به اعمال خائنانه متهم ساختند دراین‌گردهمائی بزرگ‌نماینده کارگران بندر خرمشهر طی سخنانی پیشرفت هائی راکه طی ۳۷ سال سلطنت‌شاهنشاه آریامهر و بویژه در شانزده سال اخیر که سال‌های پرثمر انقلاب شاه و ملت است‌نصیب جامعه و بخصوص کارگران گردیده تشریح کرد و گفت: استعمارگران‌و دشمنان دیرینه این مملکت که پیشرفت های ایران راخار راه خود میدانند در هر فرصتی با طرح توطئه های مختلف قصد اغفال و انحراف میهن پرستان‌راکرده و درراه‌رسیدن به‌خواستهای پلید خود حتی از وجـود کودکان و نوجوانان‌معصوم نیز استفاده می‌کنند تا جائی که سطل بنزین بدست‌جوان دبستانی‌داده‌اند تاخانه‌کارگر خوزستانی را به‌آتش بکشد.

وی در ادامه سخنان خود گفت: از سوی‌دیگر نوکران استعمار نیز با بهره‌گیری‌سوء از آزادی و فضای‌بازسیاسی، چوب و دشنه بدست میگیرند و خانه‌وکاشانه مردم‌راغارت می‌کنند ـ محل های کسب‌و پیشه‌ـ کتابخانه‌هاـ بانکها و اماکن عمومی را ویران می‌کنند و به اموال عمومی زیان وارد میسازند .

حوادثی که در چند روز گذشته درنقاطی‌چنداز کشور ما رویداده است بـوضوح چهره زشت وپلید استعمارو دست پروردگان آنرا نشان داد و ملت ایران آشکارا بـه ماهیت این سرسپردگان و نوکران استعمار پی بـرده است .

وی سپس به‌تاکید گفت : ما کارگران میهن پرست وشاه دوست پاسداران کرانه های خلیج فارس بوده و باتمامی نیروی خود و حتی باچنگ و دندان‌علیه‌توطئه‌هاو دسیسه های بیگانه مردانه قـد علم می کنیم .

ما کارگران خرمشهر همصدا با سایر میهن پـرستان و جانبازان شاه و ملت‌ازدولت جناب آقای جمشید آموزگار نخست‌وزیر می خواهیم که‌از هرگونه بی‌نظمی و اغتشاش جلوگیری کنند .

ما از دولت می خواهیم که اجازه ندهد نوکران بیگانه‌و عاملان استعمار حریم مقدس و فضای سالم سیاسی مارا آلوده سازند

دل‌های ما سرشار از مهرشاه است و به شرف‌خود سوگند خورده‌ایم که در حفظ نظام شاهنشاهی و احترام به‌قانون اساسی و پاسداری انقلاب شاه و ملت لحظه‌ای غـافل نباشیم .

کارخانجات قزوین

تهران ـ خبرگزاری پارس دیروز اجتماع پرشکوهی بـا شرکت بیش‌از ٤ هزار تن از کارگران کارخانجات قزوین در شهر صنعتی البرز برپا گشت‌در این گردهمائی باشکوه‌سخنرانان پرشور ترین احساسات میهن پرستانه‌و شاهدوستانه خویش را ابراز داشتند.

یکی‌از نمایندگان کارگران در این اجتماع گفت ماه رمضان ماه عبادت است همه شما با دهنی که به‌حرمت روزه ازگفتار‌دروغ بسته استو باگوشی که‌بحرمت تقدس الهی رمضان از شنیدن ناصواب معذوراستو با‌چشمی که‌بحرمت نام‌علی ازدیدن ناپاک بدور است دراین مجلس گردهم آمده‌اید تابازبان‌پاک حمدو ثنای خدای خویش‌را بگوئیدو عظمت علی را بشهادت بطلبید که‌آنچه را میگوئید جز درراه حق و فضیلت نیست همه ما مسلمانیم امت محمد «ص» و پیرو مذهب شیعه جعفری هستیم. وی‌گفت: دوستان کارگر بشهادت تاریخ همه شما میدانید که هـروقت مملکت ما درراه عظمت و افتخار قدم برداشت و هروقت نعمت سلامت و امنیت بـما ارزانـی گشت و آزادگی و قدرت‌نصیب ما گردید بیگانه و استعمار از پای ننشسته‌است چرا ... برای اینکه ظلم و تعدی و چپاول‌و غارت بریک ملت ضعیف و زبون بیشتر است شما بارها شاهد بودید که هروقت مملکت مااز نظر رهبری وازنظر حکومت ضعف و زبونی داشته است استعمار بیرحمانه چنگال پلید وخون‌آشامش را در حلقوم ما فرو میبرد ثروت های عظیم‌ملی مابه‌تاراج رفت بردریای نعمت خواب بدیده نداشتیم و تسلط بیگانه شرف و حیثیت ما را ببازی گرفته بود استعمارهمیشه مزدوران‌و اجیران خیانت‌پیشه را نیز بعنوان عامل سرسپرده ونوکر مقاصد خویش پرورش میدادو امروز می‌بینیم که‌نوکران فرتوت و بیمار گونه استعمار چون از بیم قدرت واراده ملی هموطنان ما بوحشت افتاده‌و منافع اربابان پلیدشان‌را مواجه باخطر دیده‌اند نوکر بیگانه‌مرگ استعمار را بچشم می‌بیند نوکر بیگانه در آخرین دقایق حیات ننگ‌آورش می‌بیند که ملت‌ایران درپناه تفضل و عنایت‌پروردگار تحت فرماندهی‌شاهنشاه آریامهر به‌دروازه طلائی تمدن بزرگ نزدیک میشود تا ایرانی بزرگ بتاریخ خویش بسپارد و درست درچنین دقایق و لحظاتی است که روباه پیر استعمار فصدبازی بادم شیر میکندو بی‌خبر ازقدرت میلیون‌ها ایرانی شاهدوست و وطن‌پرست فرتوت و ناتوانش را به آب‌و آتش میزند تا شاید دراین رهگذر خللی در صف بهم پیوسته جانبازان راه شاه و وطن‌پرست‌تن‌فرتوت وناتوانش کارگر شریف و آزاده‌ای است که به‌جغد شبکور و راه‌گم کرده استعمار مجال و فرصت خودـ نمائی دهد گذشت آن زمانیکه با دینار ودرهمی مردم شهری را بخودفروشی‌و امیداشتند انقلاب آنچنان بملت ایران و بجامعه کارگران این مملکت رفاه سعادت بخشیده است که تنها درطول یکسال کارگران برخوردار از اصل چهارم انقلاب قریب ۱٤ میلیارد ریال بعنوان حق‌السهم سودویژه دریافت داشتند واز آن مهمتر بمالکیت سهام‌کارخانه ها دست یافتند و دارای خانه و کاشانه شدندچه نیروئی قادر است آنچه راکه انقلاب شاه و ملت‌بحق بکارگر ایرانی داده است به حیله و ناحق ازچنگ اوبدر آورد. وی سپس گفت انقلاب فضای باز سیاسی بملت ارزانـی داشته است و این خواست و اراده رهبری سفید انقلاب شاهنشاه آریامهربوده است .

اهواز کارگران کارخانه شیر استرلیزه اهواز پیش‌از ظهر دیروز طی اجتماع با شکوهی مراتب انزجار و تنفر عمیق خود را ازاعمال غیر انسانی و ضد ملی‌مشتی فریب خورده که دست بـه تخریب اماکن عمومی میزنند و سرمایه های ملی را مورد هجوم ناآگاهانه خود قرار میدهند ابراز داشتند. دراین اجتماع که در محل‌کارخانه برپا شد گفته شد اینگونه اعمال هرگزدر روندا‌جتماعی سیاسی ، اقتصادی مملکت‌و همچنین حرکت ایران بسوی تمدن بزرگ که شاهنشاه ما آنرا وعده فرموده‌اند خللی وارد نمی‌آورد . در پایان این اجتماع قطعنامه‌ای در ۷ ماده قرائت‌شدو ضمن‌مخابره‌ متن ان برای وزیر کار و امور اجتماعی استدعا شده است مراتب سپاس کارگران این کارخانه بشرفعرض همایونی برسند .

اجتماع کارگران سمنان

تهران ـ خبرگزاری پارس پانا ـ بعد از ظهر دیـروز کارگـران میهن پرسـت و شاهدوست سمنان دراجتماع بزرگی‌همصدا با صدها هزار کارگری که در چند روزاخیر اعمال مشتی خائن‌وطن را محکوم ساخته‌بودند حوادث ننگ‌آور هفته های اخیر را که از سوی معدودی بیگانه پرست در بعضی از شهرهای این کشور بوقوع پیوسته بود بشدت مورد نـکوهش قرار دادند . نمایندگان و سخنرانان در این اجتماع پرشور میهنی از رویدادهای اخیر با تاسف یاد کردند و اظهار داشتندشکستن شیشه خانه مردم تخریب مغازه هاو محل‌کسب و پیشه هموطنان به‌آتش کشیدن‌اماکن عمومی در هیچ مرام و مسلک و مذهبی مورد قبول نیست و پیروان و معتقدان هرفرقه‌و مذهبی لااقل در ایام‌مذهبی حرمت اعتقادات جامعه خود را نگهمیدارند و به تاکید گفتند این ویرانگری ها کار ایرانی‌وطن‌پرست‌نیست‌ایرانی به‌شاه و وطن و دینش عشق میورزد.

پشتیبانی کارگران ساری

ساری ـخبرگزاری پارس پانا ـ بعد ازظهر دیروز کارگران کارخانجات گونی بافی شاهی اجتماعی تشکیل دادند وطی آن اقدامـات عوامل بیگانه در اصفهان‌را بشدت محکـوم کـردند و پشتیبانی خود را از سیاست دولت در مبارزه با عناصر مخـرب اعـلام داشتند نماینده کـارگران در ایـن اجتماع ضمن اشـاره بـه دستاورد های انقلاب شاه‌و ملت مواهبی را که در این راه نصیب کارگـران شده است تشریح کرد و اظهار داشت ما کارگران به میثاق مقدسی که در راه پاسداری از مواهب‌انقلاب و جانبازی در راه شاه و ملت بسته‌ایم وفا داریمو تا آخرین‌لحظات باهرگونه آشوب‌و اغتشاش مبارزه می‌کنیم بـگـزارش خبرنگار ،ما ازساری باشرکت بیش از ۵۰۰۰ نـفـر از کارگران کارخانجات نساجی مازندران و نساجی شاهی‌و مازندران اجتماع بزرگی در محل این کارخانه ها برگزار شد و طی آن اقدامات غیر انسانی و ناشایست عمـال اجنبی بوسیله کـارگـران محکوم شد.

تعطیل جشن هنر شیراز

یازدهمین جشن هنر شیراز امسال برگزار نمی‌شود. علاوه براین جشن فرهنگ و هنر نیز در اصفهان برگزارنخواهد شد.

در پی خبری که چند روز پیش برای نخستین بار در روزنامه اطلاعات بچاپ رسید و در آن‌از عدم برگزاری‌جشن هنر شیراز سخن بمیان آمده بود، امروز سازمان جشن هنر اعلام کرد که بعلت وقایع اسفناك اخیر در شهر هـای شیراز و اصفهان، امسال‌جشن هنر شیراز و جشن فرهنگ مردم اصفهان برگزار نخواهد شد .

جشن هنر شیراز از سال ۲۵۲٦ شاهنشاهی هـر ساله در شیراز تشکیل میشد ودر آن هنرمندان ایرانی وخارجی برنامه‌هایی اجرا میکردند.

جشن فرهنگ مردم نیز که از دو سال‌پیش در اصفهان برگزار می‌شد، امسال برگزار نخواهد شد .

شایعه عدم برگزاری جشن هنر یازدهم و همچنین جشن فرهنگ مردم از مدتها قبل بر سرزبانها بود.

طبق برنامه ریزی سازمان جشن هنر قرار بودیازدهمین جشن هنر شیراز از ۱۲ تـ ۲۱ شهریور ماه برابر با۳ تا ۱۲ سپتامبر ۱۹۷۸ در شیراز برگزار گردد. بهمین دلیل سازمان جشن هنردر صفحه نخست نشریه خبری خود که در جشن طوس چاپ و توزیع شد (۱۵ تا۱۹ تیر ماه ۳۷) برنامه‌های یازدهمین‌جشن هنر بدین شرح اعلام شده بود.

تئاتر

● دستان را میگیرد و... کارگردان

● پینابوش (تئاترهای بوخوم و ووپرتال) (آلمان فدرال)

● هملت از شکسپیر کارگردان دوك‌هیونك‌یو (کره جنوبی)

● سوکسه (کامیابی) کارگردان خاویراکرویلو و رافائل لوپز سانچز (دکور و لباس ز پالوما پیکاسو) از فرانسه (خاص جشن‌هنر)

● آسمان‌ـزمین (افسانه های ژاپنی) کارگردان یوشی اوئیدا

● کارلوس ترافیک (طنز یکنفره) از آرژانتین .

● بانویی با سگ کوچکش از آنتوان‌چخوف‌بکارگردانی آربی آوانسیان از ایران .

● دو نمایش دیگر از ایران (خاص جشن هنر) توضیح اینکه یکی‌از این‌دونمایشنامه «اگر هملت شمشیر داشت»نام دارد که متن آن توسط امید روحانی تنظیم‌شده وسیاوش طهمورث کارگردانی می‌کند دراین نمایشنامه شهره آغداشلو ، حمید لبخنده ، سیاوش طهمورث ، مصطفی طاری، تانیا جوهری ، ژیلا سهرابی،محمد مطیع‌و عده‌ای دیگر بازی دارند،افرادگروه این نمایشنامه قرار بود پنجم شهریور به شیراز بروند و مدت ۷ روز با دکور و در صحنه اصلی تمرینات خود را ادامـه دهند و از روز دوازدهم شهریور نمایشنامه را در برنامه‌های یازدهمین جشن هنر اجرا کنند . امـا تمرینات خودرا به تعویـق انداخت، گفته می شوداین نمایشنامه بعدادرتهران اجرا خواهد شد .

نمایشنامه دیگری که قرار بود بصورت جنبی در شیراز اجرا شود ، نمایشنامه «سوگنامه برای تو» از ایرج جنتی عطایی است که‌ازیکی دو ماه پیش تمرینات خود را بصورت جدی دنبال مـی کرد. اما تمرینات این‌نمایش‌ـ نامه نیز متوقف ماند.

موسیقی

● ارکستر سنفونیک تهران به رهبری فرهاد مشکوة (با قطعات خاص جشن هنر)

● آثارایرج شیمی،آهنگساز ایرانی باسه‌گروه موسیقی خارجی (آثار خاص جشـن هنر) .

● موسیقی از ناحیه نوبه (مصر) .

● موسیقی اصیل ایرانی.

● موسیقی نواحی ایران

● نمایش، موسیقی و رقص از خلیج فارس (عربستـان سعودی ، کویت ، امارات متحده عربی، ایران) .

● مـوسیقی از کشمیـر (هندوستان) .

رقص

● تو ویل(رقص‌و آواز‌آئینی باضرب) از سری‌لانکا

● رقص کاتـاک تـوسط کومودونی‌لاکیها‌ازهندوستان

فیلم

● دوازده فیلم از آمریکای لاتین

● فیلمی از تونی شفرازی از ایران

نمایشگاه

● قالیچه‌های شیرداز‌فارس (ایران) .

بنابراین برنامه‌های فوق که بعنوان برنامه‌های یازدهمین جشن هنر شیراز اعلام شده بود دیگر اجرا نخواهندشد و طبیعی است که میهمانان و هنرمندان خارجی نیز به ایران نخواهند آمد.

عدم تمرکز از ظل‌السلطان تا آقای وزیر

طرح عدم تمرکز: اگر اینهم ناموفق باشد؟!

بسوی شهر بزرگ، با آرزوهای طلائی

* روزگاری، صدور حکم ولایت برمنطقه‌ای، حاکم را به خرج می انداخت. علیقلی خان فلان الدوله، برای آنکه لقبش به «سلطنه» تغییر کند. ودراین رهگذر بتواند بیشتر مردم را برای گرفتن مالیات «ارضی» و «عرضی» زیرفشار بگذارد، کیسه زری به پیشگاه صدراعظم می فرستاد و گاه بنوشته محمد حسنخان اعتماد السلطنه خود سلطان را نیز بی نصیب نمیگذاشت «اعتمادالسطان مدتی است برای حکمرانی اراک خواب دیده است. میرزاابراهیم پسر ابدارباشی گرجی هم به تقلا بود. خلعت اعتمادالسلطان زودترسید، پلنگ السلطنه شد. وبا خلعت و نشان وحمایل به اراک رفت. پسر ابدارباشی کیسه بیشتری فرستاد وزیرش کردند. قرارباراین روال اگرباشد، آخرسال میشود ریاست کل ایران را با مستمری ومقرری ملک عباس آباد خرید». ایناراعتمادالسلطنه می نویسد. چرا که سیستم حکومتی درعصر قاجار بگونه ای بود که دولت مرکزی نمی توانست حکم خودرا برچهارگوشه ملک براند. عدم تمرکز قدرت، هرروز یاغیانی را درگوشه وکناربه گردنکشی میکشاند. وتیولداری وولایت داری، شاخه ظلم را هرلحظه پربارتر میکرد. حاکم درسایه ظلم وسرنیزه می آرامید. ونهایت ارتباطش با دولت مرکزی این بود که گاه تلگراف ورسولی راهی پایتخت کند همراه با هدیه وخلعتی برای سران قوم. وهرسال نیز مالیات بیشتری ازمردم به اسم مالیات برای پایتخت بگیرد وبخشی ازان را به تهران دارالخلافه ممالک محروسه بفرستد.

هرزمان که درارسال خلعت وپول ومالیات تاخیری میشد لحظه تحول فرامی‌رسید وفرمان عزل صادر میگردید. واگر مقرری برقراربودگاه خانواده ای مثل اهل بیت ظل السلطان نسل پشت نسل ولایت اصفهان وفارس را به ارث می بردند. وحکومت شهرضا وآباده ونطنز را پشت قباله، عروسشان میکردند.

این روش ولایت داری را نخستین باراشکانیان پی ریزی کرده بودند وفرزندان «ارشک» یا «اشک»، عدم تمرکز اداری وسیاسی را رواج داده بودند.

براین روال گاه میشد که سلطان کشور کسی بود که برشرق وغرب سرزمینش حکم نمی‌راند واختیاری نداشت. حاکم خراسان اسیرروس بود ووالی اصفهان برده انگلیس، کرمانشاه را «ژرمن فیل» اداره می کرد واهواز را «عرب عتبه بوس نایب السلطنه هند».

وبعدمشروطیت آمد، مردم از ظلم همان حکام بپاخاستند ونهال آزادی را درکنار درخت قطور ظلم کاشتند. نهال امد وریشه داد. وانجمنهای ولایتی وایالتی، بوجود امد که کارشان اگرچه تابع خواست مردم بود ولی بمرور بسبب لزوم تمرکز قدرت درمرکز، از اعتبارشان کاسته شد. ونیم قرن بعد، کاربه جائی رسید که برای خرید یک قلم بیمقدارداراه ثبت احوال «سنجدابـاد» دستورمستقیم باید از دفتر وزارتی صادرمیشد. ووزیرزیر ورقه انتقال کارپرداز اداره عمران بخش «سرحداباد» را امضا مینمود. مردم ولایات به فغان آمده بودند که چرابابد پایتخت از ثمره دسترنج وزحمت ما، آباد شود وما همچنان درسنه... هجری، درجا بزنیم.

پرداختن به پایتخت بجائی رسید که ازتهران درذهن اهل ولایت، بهشتی برین ساخته شد، ودروازه های شهر هرروز شاهد ورودکسانی گردید که بقصد قربت یارودیدارها میکردند تا دراین مدینه فاضله دودوماشین وتکنولوژی، هویت خودگم کنند ودرجستجوی درمی بیشتر وبختی گشاده تر، پایتخت را زیرپاگیرند. این هجوم مزرعه های روستارا خشک کرد. فروغ ولایات را ازبین برد. وحتی باعث شد ثروت وپولی که درشهرهای چهارگوشه ایران رونق دهنده اقتصاد وعمران وتحول بود، درتهران صرف خرید دکانهای دونبشی شود که دراغـاز خواروبارفروشی بود وتازگیها با فرنگ رفتن صاحبانش ودیدن آفاق وانفس، پس از بازگشت همولایتی دیروز به لوکس فروشی ونمایشگاه لوسترو کادونی بدل شود.

هم نیروی کارولایات را ترک کرد وهم نیروی مال و پول. تهران شد کلان شهر. پرازه مشکلاتی که ناشی از عدم امادگی پایتخت برای پذیرائی سه ونیم میلیون شهرستانی واهل روستا بود. چندسال قبل اهل سیاست ومردان صاحب اختیارقوه اجرائیه بفکر افتادند طرح عدم تمرکز را پیاده کنند. بدینگونه که استانداران، فرمانداران، بخشداران وحتی دهبانها را، اختیاری لازم دهند تا بتوانند دسترنج اهل محل را درمحل خرج کنند ورضایت مردم را بدست آورند.

مدیران دولتی نیزبراین روال باید دارای اختیاراتی میشدند. ازان سال مدتی گذشته. وکنفرانس استانداران که اخیرا تشکیل شد، نیمی از بحث خودرا به مسئله عدم تمرکز اختصاص داد. ضمن انکه مهمترین دستاورددولت آموزگار کوشش برای گسترش دایره نفوذ مدیران اجرائی ولایات واجرای کامل سیاست عدم تمرکز بود درگزارش امروز، سعی بران شده ضمن شرح دادن کامل، طرح عدم تمرکز، نحوه اجرای آن را درجامعه بطور دقیق نگاه کنیم.

مشروطیت وعدم تمرکز

فکر اجرای سیاست عدم تمرکز از آغاز مشروطیت در فکر بانیان نهضت آزادی ایران وجود داشته و درصدد بودند آنرا بصورت قانونی عرضه کنند. اصول چهارگانه ۹۰ تا ۹۳ متمم قانون اساسی که در اولین دوره مجلس شورای ملی به تصویب رسید موید تلاش برای کاربرد سیستم عدم تمرکز در مسایل اداری و سیاسی کشور میباشد.

امـا میتـوان گفـت که فعالیتهای مربوط به اجرای سیاست عدم تمرکز در ایران از دیدگاه برنامه ریزی منطقه‌ای مورد توجه قرار گرفت. در برنامه‌های اول و دوم عمرانی کشور اعتبارات ویژه‌ای برای عمران مناطق اختصاص داده شد. ایجاد سازمان عمران خوزستان، مطالعات ایتال ـ کنسول برای عمران سیستـان و بلوچستـان، سازمان عُمران جیرفت و نظایر آن از فعالیتهای عمران منطقه‌ای بود که طی این دو برنامه بمرحله اجرا در آمد. در برنامه عمرانی سوم بینش جدیدی در مورد برنامه ریزی منطقه‌ای مطرح گردید و فصل مخصوصی به عمران منطقه‌ای اختصاص یافت. در این برنامه برای اولین بار به طرحهای منطقه‌ای ضرورت قانونی داده شد. ولی بهرحال مهمتـرین اقدامات این دوره در زمینه غیر متمرکز کردن طرحها در نیمه دوم اجرای برنامـه عمـرانی چهارم کشور از طریق تهیه و اجرای طرحهای مجتمع عمرانی توسط مقامات محلی استانها و شهرهای مختلف بمرحله اجرا در آمد و با توجه به تجاربی که بدست آمد لازم شد بتـدریج قسمتـی از فعالیتهای مربوط به مطالعات منطقه‌ای و تنظیم برنامـه‌های استانی و اجرا و نظارت بر آنها بعهده مسئولان محلی واگذار شود بهمین منظور در اوایل برنامه پنجم عمرانی کشور دفاتر برنامه و بودجه در مراکز کلیه استانهای کشور تاسیس شد تا با همکاری مقامات محلی طرحهای مجتمع عمرانی را که در برنامه پنجم طرحهای خاص ناحیه‌ای نامیده شدند تنوع بخشیده و گسترش دهند.

تشکیل انجمن‌های مختلف همکاری و مشارکت مردم هر محل و انجمن‌های ملی شامل انجمن ده ـ انجمن شهر ـ انجمن بخش ـ انجمن شهرستان و انجمن استان در مورد امور مربوط به خودشان تصمیم گیری نموده و این تصمیمات را بمرحله اجرا در اورند. بدین ترتیب مثلا تفویض اختیارات به مسئولین استانها یا انتقال پاره‌ای از دستگاههای دولتی که کارشان جنبه منطقه‌ای دارد به شهرستانها و یا محدود کردن استخدام در مرکز به تنهایی عدم تمرکز نیست، بلکه این کارها همراه با اقدامات دیگری از قبیل تقویت نیروی انسانی و ایجاد ظرفیت‌های لازم در مناطـق، اختصاصی اعتبارات بیشتر به استـانها، تقـویت بنیادهای مشارکتی در استانها، و تجدید نظر در روابط بین سازمان دولتی در مرکز و استانها و تغییر طرز تفکر مسئولان مختلف هنگامیکه بصورت منظم و هماهنگ بمرحله اجرا گذارده شوند، پیاده کردن سیاست عدم تمرکز را تسهیل خواهند کرد.

ـ هدفهائی که سیاست عدم تمرکز براساس آن شکل گرفته و دنبال خواهد شد عبارتند از؛

ـ یکپارچگی ملی و استفاده از افکار و نظریات مردم و تشریک مساعی آنان در اقدامـات و کوشش‌های سازندگی کشور و برخورداری هر چه بیشتر از یاری آنان در پیشبرد برنامه‌ها و فعالیتها بطوریکه برنامه‌های عمرانی و آبادانی مبین اصل مشارکت مردم ایران زمین و برخاسته از افکار و نیازهای آنان باشد.

ـ ایجاد علاقه در مردم نسبت به آبادانی و توسعه و تکامل روستا یا شهری که در آن زندگی میکنند و همچنین نسبت به اعتلاء بخشیدن به امور و فعالیتهائیکه متضمن رفاه و برخورداری هر چه بیشتر مردم هر محل از مواهب زندگی اجتماعی در هر یک از مناطق مختلف کشور میباشد.

ـ ایجاد رشد و بلوغ اداری و اجتماعی بیشتر در مردم هر منطقه بنحویکه در پرتو آن بتوانند خود به مسائل و مشکلات زندگی خویش واقف گردیده و در رفع آن همت گمارند، به احتیاجات محلی خود پی برند و در ارضاء آن نیازها خود کوشش کنند و اتکا به نفس و قدرت ابداع و ابتکار و خلاقیت فکر در آنها تقویت شود.

ـ تسریع امر تصمیم گیری و بمرحله عمل در آوردن تصمیمات در زمینه رفع احتیاجات و نیازمندیهای محلی و جلوگیری از اطاله و تاخیر ناشی از تمرکز بی‌دلیل اینـگونه اختیارات تصمیم گیری و اجرائی در سطوح بالاتر حکومت و خاصه در دست سازمانهای دولتی در تهران.

دکتر بهرامپور مشاور وزیر کشور ورئیس دبیر خانه طرح عدم تمرکز

جنبه سیاسی

از نظر اصولی برای آنکه مردم بتوانند هدفهای دسته جمعی خود را با توجه به دیدی که خود از آنها دارند مشخص سازند و در عین حال نیز آنها را با در نظر گرفتن تحولاتی که روی میدهد تغییر دهند باید در فعالیتهائیکه در سرنوشت آنها مؤثر است مشارکت واقعی داشته باشند. این مشـارکت در عین حال وسیله‌ایست که از آن راه همه نسبت به آنچه که روی میدهد احساس تعلق و مسئولیت پیدا میکنند و بهمان نسبت اجرای تصمیمات مشترک را محترم خواهند شمرد. از چندی پیش بودجه آنها استانی شده بود به مامورین محلی را نام برد.

وزارته کشـور با داشتـن اختیارات لازم مسوولیت کامل به ثمر رساندن، طرح عدم تمرکز را بعهده دارد. و در گزارش امروز یکی از نمونه اقدامات اساسی در راه عدم تمرکز را که وزارت کشور نقش مهمی در اجرای آن داشته ملاحظه میکنید.

ـ در مرحله اول باید این موضوع را مورد توجه قرار دهیم که منظور از عدم تمرکز چیست؛ منظور از عدم تمرکز آنست که در چارچوب خط مشـی‌ها و سیاستهای ملی، مسئولان و مقامات استـانها بتواننـد با رابطه و مشارکت دادن آنها در امر تصمیم گیری در رابطه باطرحهای خاص ناحیه‌ای و مسایل محلی یکی از اقدامات دیگری است که شالوده نظام عدم تمرکز و سپردن کار مردم به مردم را تقویت کرده و زمینه سالم گفت و شنود و مشارکت و برقراری ارتباط معقول میان سازمانهای دولتی و مردم را امکان پذیر می‌سازد.

از اقدامات اساسی دیگری که در زمینه عدم تمرکز انجام شده است میتوان استانی شدن بودجه نیمی از وزارتخانه‌ها و دستگاههای اجرائی و تفویض پاره‌ای از اختیارات اداری و مالی و فنی و زارت خانه‌هائیکه حوزه عمل خود اتخاذ تصمیم نموده و بتوانند در مقابل انجمن های ملی و مردم پاسخگو باشند. سازمان استانداری باید تقویت شود بنحویکه بتواند کلیه وظایفی را که براثر اجرای سیاست عدم تمرکز به استان منتقل میشود بخوبی انجام دهد. رده دوم مدیریت استان یعنی مسئولان واحدهای اجرائی وزارتخانه در استان نیز باید تقویت شده و جاذبه‌ای لازم برای، جلب نیروی انسانی کار امد به استانها فراهم گردد.

بدیهی است که در سیستم غیر متمـرکز فرمـانداران و بخشداران نیز باید در حوزه عمل خود از اختیارات بیشتـری برخوردار بوده و در مقابل وظایف بیشتری را از نظر هم آهنگی وارشاد ادارات شهرستان بعهده بگیرند، زیرا در اجرای اصل عدم تمرکز همه کارها نباید در مرکز استان متمرکز شود بلکه بیشتر کارهای اجرائی به مسئـولان شهرستان‌ها و بخش‌ها واگذار خواهد شد.

هدفهای کلی

دکتر بهرامپور مشاور وزیر کشور و رئیس دبیرخانه عدم تمرکز در مورد لزوم عدم تمرکز در همه زمینه ها می گوید:

اعتباراتـی که در سطح کشور وجود داشتـه و برای کارهای عمرانی در نظر گرفته میشده در چند سال اخیر تا حد خیلی زیادی افزایش پیدا کرده، بنابراین تصمیم گیری در مورد این اعتبارات و برنامه ریزی برای این کار دیگر نمی تواند بان صورت متمرکز در اطاقهای دربسته انجام شود، پس لزوم غیر متمرکز کردن اختیارات تصمیم گیری در کشـور نه تنها به اصطلاح ضروری تشخیص داده شد، بلکه یک چیز جبری هست که

بقیه در صفحه ۲۳

همیشه مشکلات دردفتر وزارتی حل میشود.
آیا نمیتوان قسمتی از کارها را به شهرستانها منتقل کرد؟

تورهای تابستانی وپائیزی ۲۵۳۷ را تقدیم میکند

تاپ تورز
بهترین راه جهانگردی

نام تور	مدت تور		تاریخ حرکت
لندن	۱۴ روزه	لنـــدن	هر جمعه
اروپـــا	۱۵ روزه	رم ـ لندن ـ پاریس	هر پنجشنبه
آلستـــر	۱۵ روزه	رم ـ لندن ـ هامبورگ	هر دوشنبه
۳هفته۳شهر	۲۱ روزه	لندن ـ پاریس ـ رم	هر جمعه
بـــرلین	۲۳ روزه	برلین ـ لندن ـ پاریس ـ نیس ـ رم	۹ ـ ۱۶ ۲۳ شهریور
فـــلورانس	۲۶ روزه	رم ـ فلورانس ـ ونیز ـ برلین ـ لندن پاریس ـ نیس	۸ شهریور
آناکاپـــری	۳۰ روزه	آتن ـ وین ـ آمستردام ـ لندن ـ پاریس بارسلون ـ رم ـ آناکاپری ـ رم	۱۵ ـ ۲۲ شهریور
رنگین‌کمـان	۲۸ روزه	رم ـ ونیز ـ هامبورگ ـ لندن ـ پاریس مادرید ـ زوریخ	۶ ـ ۱۳ ۲۰ شهریور
۴هفته۴شهر	۲۹ روزه	هامبورگ ـ لندن ـ پاریس ـ رم	هر سه شنبه
گلدن‌گیت	۲۱ روزه	نیویورک ـ بوفالو ـ واشنگتن ـ لاس وگاس لوس آنجلس ـ کارمل ـ سانفرانسیسکو ـ لندن	۷ ـ ۱۴ ـ ۲۱ ۲۸ شهریور
مصـــر	۱۵ روزه	رم ـ آتن ـ قاهره ـ اسکندریه	۳۰ شهریور ۱۴ مهر ۴ آبان ۳ آذر
بانکـــوک	۹ روزه	بانکوک ـ پاتایا	۲۳ ـ ۳۰ شهریور ۶ مهر
ارکیـــده	۱۴ روزه	بانکوک ـ پاتایا ـ هنگ کنگ ـ توکیو	۱۹ شهریور ۲ـ۱۶ـ ۳۰ مهر
فوجی‌یامـا	۲۳ روزه	بانکوک ـ سنگاپور ـ توکیو ـ کیوتو ـ سئول هنگ کنگ	۶ مهر ۴ آبان ۲ آذر ۷ دی
دوردنیـــا	۳۸ روزه	بانکوک ـ هنگ کنگ ـ توکیو ـ هونولولو سانفرانسیسکو ـ لاس و گاس ـ لوس آنجلس واشنگتن ـ نیویورک ـ لندن	۲۰ مهر ۱۸ آبان ۲۳ آذر

برای دریافت برنامه کامل تورهای پائیزی و رزرو جابه
آپـادانا : جاده قدیم شمیران چهارراه حقوقی اول ایرج شماره۴۰، تلفن ۷۵۴۸۳۰، ۷۵۶۲۰۳، ۷۵۷۹۸۹
ایرانین‌اکسپرس : خیابان شاهرضا اول ویلا شماره ۱۴ تلفن ۹ـ۸۳۴۰۴۶
اراکسپـــرس : خیابان ویلا شماره ۲۳ تلفن ۸۳۱۳۵۷، ۸۳۱۳۵۶، ۸۳۱۳۵۵
مهاجری‌وشرکاء : خیابان ویلاشماره ۵ تلفن ۸۳۱۰۸۱، ۸۲۴۰۷۴
ویا آژانس مسافرتی خودتان مراجعه فرمائید
37.AE.7

اطلاعات
بنیانگذار: شادروان عباس مسعودی
صاحب امتیاز و مدیر: فرهاد مسعودی
سال پنجاه و سوم
محل اداره: خیابان خیام. ساختمان اطلاعات
تلکس ۲۱۲۳۳۶ ـ تلگرافی: اطلاعات. تهران
تلفن ۳۲۸۱

سخن روز

قصه اتومبیلهای دولتی!

ازطرف وزارت دارائی و امور اقتصادی درباره اتومبیل های دولتی دستورالعمل جدیدی صادر شده است که مفاد آن را در شماره دیروز بنظر خوانندگان عزیز رساندیم. این دستورالعمل مقرراتی را که قبلاً در مورد طرز استفاده از اتومبیل های دولتی وجودداشت تاکید میکند و نکات دیگری هم برآن می افزاید، از جمله اینکه اتومبیلهای دولتی باید منحصراً از نوع پیکان، ژیان و رنو باشد. میزان بنزین اتومبیلها باید براساس برگ کارکرد روزانه تعیین شود. اتومبیلها درپایان ساعات کار اداری باید در پارکینگ اختصاصی هرسازمان متوقف شوند و استفاده از آنها خارج از وقت اداری ممنوع خواهد بود.

بدین ترتیب یکبار دیگر دولت تصمیم گرفته است استفاده از اتومبیل های دولتی را تحت نظم درآورده از هزینه آنها بکاهد و اجازه ندهد از این اتومبیلها برای امور شخصی استفاده شود. اما بطوری که میدانیم قبلا هم بارها این امر مورد توجه قرارگرفته و تجربه شده است بدون آنکه نتیجه مطلوبی عاید کند. هردفعه سروصدائی برخاسته و رفت و آمد اتومبیل های دولتی چند روزی تحت کنترل بوده، بعدهم آبها از آسیاب ریخته است و باردیگر اتومبیل های کهنه را نوکرده اند و بارانده و بنزین مجانی در اختیار «مقامات» قرارداده اند. روزازنو و روزی از نو!

اگر دولت بجای بخشنامه پرانی بطور محرمانه تحقیق میکرد و آمار میگرفت خیلی زود معلوم میشد اولا از مجموع مقاماتی که اتومبیل دولتی در اختیار دارند چند درصدشان فاقد وسیله شخصی هستند وواقعا به اتومبیل دولتی نیاز دارند. ثانیاً هرکدام از اتومبیلها مثلا در خردادماه به چه کار مشغول بوده اند؟ کجا ها رفته اند؟ چقدر بنزین مصرف کرده اند؟ رانندگان آنها غیراز وظیفه اداری چه وظایفی را انجام داده و مثلاً چندبار خانم خانه را به آرایشگاه برده یا بچه هارا به پارک کودکان و خانه عمه و دائی رسانیده و بازگردانیده اند؟!

متاسفانه ماهنوز به آمارگیری و تهیه اطلاعات برای تصمیم گرفتن عادت نکرده ایم و از همینرو تصمیماتمان همیشه فرمول وار و ناظر برکلیات و کاملا فاقد قوت اجرائی است.

تصادفاً چند روز پیش یکی از خوانندگان روزنامه ضمن گفت و گوی تلفنی درباره مسأله اتومبیلهای دولتی نظریاتی عنوان میکرد و عقیده داشت بهتر است عبارت «استفاده اختصاصی ممنوع» را از بدنه این اتومبیلها پاک کنند. پرسیدیم فایده این کار چیست؟ گفت لااقل اتومبیلهای دولتی در شهر و ییلاق و کناردریا و جلوی مدرسه ها و فروشگاهها و آرایشگاهها مانند مظاهر اشکار قانون شکنی و تخلف از مقررات جلب نظرنخواهند کرد!

بنظر ما هرگاه دولت تجدید نظری در وضع اتومبیلهای دولتی را بطور جدی لازم دیده و مصمم به چنین اقدامی بوده باشد، باید از راهی دیگر و ترتیبی دیگر عمل کند فرمول های تکراری را که باعث مضحکه است از سرنو آزمودن کار درستی نیست.

تفسیر سیاسی روز

افق جدید سیاست خارجی چین

علیرضا جهانشاهی

«هوا کوفنگ» رهبر حزب کمونیست و نخست وزیر چین امروز وارد رومانی شد و باین ترتیب میتوان اطمینان داشت که سیاست خارجی چین هم همزمان با ورود هوا کوفنگ به رومانی وارد دورانی نوین گردید.

از زمان درگذشت «مانوتسه تنگ» رهبر فقید چین، رهبران چین مشغول تدوین و تهیه یک سیاست خارجی جدید فعال و پرجنب و جوش بوده اند و این سیاست خارجی نوین در دو زمینه سیاسی و اقتصادی بازتابهائی داشته است.

در زمینه سیاسی همانطور که جهان شاهد بوده است چین بطور بی پروا و بازتری به مبارزه طلبیدن اتحاد جماهیر شوروی پرداخته و میتوان حتی گفت که سفر جاری هوا کوفنگ به دو کشور رومانی و یوگسلاوی از این عامل سیاست خارجی پکن کاملا تاثیر پذیر بوده است. شک نیست روش مستقلی که رومانی و یوگسلاوی در برابر مسکو پیش گرفته اند سخت مورد توجه مقامات پکن بوده و هنگامیکه تصمیم گیران پکن مشغول تنظیم برنامه اولین مسافرت یک رهبر طراز اول چین طی بیست و یکسال اخیر به خارج از قاره آسیا بودند بدون تردید افق تاریک مناسبات مسکو با متحدان اروپای شرقی کرملین از دید تیزبین آنها دور نمانده بود.

«هوا کوفنگ» زمانی به اروپا میرود که پکن توانسته پس از مدتها مذاکره در زمینه دیپلوماسی آسیایی خود به موفقیت چشمگیری با عقد قرار داد دوستی چین و ژاپن دست یابد. آنچه این پیروزی را برای رهبران پکن شیرین تر میکند این است که با وجود مقاومت سرسختانه توکیو، چینی ها بالاخره توانستند در متن نهائی قرار داد دوستی ژاپن و چین ماده ای علیه «استیلا طلبی» در منطقه بگنجانند. درظاهر امر گنجاندن چنین ماده ای در قرار داد دوستی دو کشور موضوعی کاملا ساده مینماید ولی هم توکیو و هم پکن میدانستند و حتی میتوان گفت پکن امیدوار بود که مسکو هم بداند که هدف ماده علیه «استیلا طلبی» کسی جز اتحاد جماهیر شوروی نیست. نکته قابل تعمق اینست که در اوایل سال جاری مسیحی شوروی به ژاپن پیشنهاد کرد که دو کشور یک قرار داد دوستی مشابه قراردادی که توکیو و پکن اخیرا هفته گذشته امضاء کردند عقد کنند و جالب اینکه طرح پیشنهادی شوروی به ژاپن هم شامل یک ماده ضد «استیلا طلبی» میگردید که هدف آن پکن بود.

در زمان مطرح شدن این پیشنهاد توسط مسکو، ژاپن حاضر نشد کوچکترین توجهی به ان مبذول دارد و علت این عدم علاقه ژاپن هم اختلافات دیرینه مسکو و توکیو برسر مالکیت چهار جزیره در بخش جنوبی سلسله جزایر «کوریل» بود.

با امضای قرار داد دوستی ژاپن و چین برخی از ناظران معتقد شده اند که توکیو تصمیم گرفته میان چین و شوروی چین را بعنوان دوست خود برگزیند و تاکنون مقالات زیادی درباره امکانات گسترده همکاریهای چین، کشوری برخوردار از منابع طبیعی غنی و نیروی انسانی فراوان، و ژاپن، کشوری برخوردار از دانش فنی مدرن و قابلیت صنعتی چشمگیر، منتشر شده است، ولی اگر چه قرارداد دوستی چین و ژاپن را باید یک پیروزی پکن به حساب آورد ولی در عین حال نمیتوان فراموش کرد که توکیو مصمم است با هر دو کشور چین و شوروی مناسبات دوستانه خود را حفظ کند و علت این سیاست ژاپن هم تنها این حقیقت نیست که چین و شوروی هر دو همسایگان ژاپن میباشند بلکه توکیو بخوبی میداند که ادامه دوستی ژاپن با چین و شوروی منافع فراوانی برای ژاپن بهمراه خواهد داشت مخصوصا که ژاپن بتواند در برنامه های توسعه اقتصادی این دو غول جهان کمونیسم شرکت جوید.

اگر سیاست به مبارزه طلبیدن مسکو توسط پکن چندان در ماجرای تعهد قرارداد دوستی چین و ژاپن مورد توجه قرار نگرفت شک نیست که مسافرت هوا کوفنگ به رومانی و یوگسلاوی باعث خواهد شد تا مقامات کرملین بهتر متوجه این سیاست پکن گردند. تا بحال هیچ رهبر چینی چنین مسافرت دور و درازی نداشته و بدون تردید طولانی بودن این فاصله و به اهتزاز در آمدن پرچم چین در دو پایتخت اروپای شرقی نشانه هائی از چشم انداز بلندپروازانه افق تازه ایست که دستگاه رهبری جدید پکن در پی تحقق بخشیدن به آن است.

بهانه‌ای تازه در راه پالایش زبان پارسی (۳)

فقیر با گدا برابر نیست

ابوالقاسم پرتو اعظم

«ضرورت» نیز آنگونه که شما پنداشته اید «نیاز» نیست. این واژه نیز در فارسی، تا آن جا که به یاد دارم برابرهای ناگزیری وناچاری را دارد و«لزوم» نیز با «نیاز» یکی نیست. برابر لزوم در فارسی «بایستگی» است. روانشاد بهروز کاربرد «بایش» و«بایایی» را نیز به جاری «لزوم» پیشنهاد کرده است. در واژه نامه ها نیز برابر لزوم عربی نوشته شده: «پیوسته ماندن با کسی» وهیچ کجا ندیده ام کسی لزوم را «نیاز» دانسته باشد «موجب» نیز با «نیاز» یکی نیست وبرای آن که ارش (معنی) این واژه را دریابیم وراه نیز کوتاه شود در واژه نامه ها به جست وجو میپردازیم تا برابر «ایجاب» را بیابیم: ایجاب یعنی فرض کردن ولازم گردانیدن وکاری کردن که به سبب آن بهشت یا دوزخ واجب گردد وتپاندن دل کسی را ویکبار خوردن در شبانروز ولازم گرداندن بیع را «بهروز» بایندگی «رابا» ایجاب برابر دانسته. جلالی در فرهنگ پایه آن را «پذیرفتن» میداند ودکتر محسن شاملو در «واژه های فارسی» دوواژه ی دیگر فارسی را که هر دو درست است، بر آن چه خواندید افزوده است: «پذیرش» و«دمسازی». پس بهبهانی می بیند که هیچ یک از این واژه هایی را که آورده (موجب وایجاب ولزوم وضرورت) نمیتوان به جای «نیاز» فارسی گذاشت. از سوی دیگر اگر ایشان می پندارند که با کار برد واژه های گوناگون به جای یک واژه میتوان بر زیبایی گفتار افزود، به آگاهی ایشان میرسانم افزوده بر حاجت واحتیاج عربی، اگر دلشان بخواهد میتوانند از واژه ی نیدNEED انگلیسی نیز سود جویند وواژه های فرانسوی وروسی ومغولی وچینی وژاپونی را نیز از واژه نامه ها بیابند وبه کار بندند تا با بازگفت یک واژه، خدای ناکرده نوشته ی دلنشین ایشان این چنین به زشتی نگراید.

چون سخن از زبان انگلیسی پیش امد و ایشان از نوشته های من دریافته اند به زبان انگلیسی وارد هستم و نوشته اند این زبان حداقل سه هزار لغت و ریشه را از فرانسه گرفته است»، بر دانش ایشان می افزایم که: «شماره ی واژه های هنباز (مشترک) در زبان های اروپایی، به ویژه فرانسوی و ایتالیایی و انگلیسی و گرمانی بسی بیش از سه هزار است و هیچ کدام از این زبان ها هم از یکدیگر وواژه ای نگرفته اند، این زبان ها همراه با زبان فارسی فرزندان یک زبان پدرند که همان زبان هند و آریایی است. به هیچ روی نمی توان گفت که مادر فارسی از مادر انگلیسی گرفته شده یا مادر انگلیسی از فرانسه یا موذر آلمانی گرفته شده باشد. در فرانسوی به کفش فارسی، که به زبان عربی نیز راه یافته شوسور می گویند، در المانی شوهه و در انگلیسی شوو می بینید که این واژه ها تا چه اندازه با یکدیگر همانندند ولی نمی توان گفت که انگلیسی شورا از شوهه ی آلمانی گرفته است. دیگر آن که ایشان مرا آموزش داده اند که «عوام الناس» به گدا می گویند «فقیر» و فرموده اند برابر «گدا» در عربی «سائل» است و مهر ورزیده اند و مرا بر سر خوان بینش ایرانِ (عرفان) نشانده اند و از «مرحله ی فقر و استغناء» سخن به میان آورده اند.

من در دوواژه نامه ی انتدراج و برهان قاطع که در خانه به هنگام نوشتن این پاسخ به آقای بهبهانی در دسترسم بود، ندیدم که برابر «سائل» عربی «گدا» ی فارسی را آورده باشند. واژه هایی که برابر «سائل» در این دوواژه نامه امده، این هاست:

پرسنده و خواهنده و روان شونده، ولی «سائل به کف» راهمان گدا دانسته اند برابر «فقر» نیز «درویشی و محتاجی» را گذاشته اند. پس افزوده بر آن «فقری که فنا فی الله است» و پیامبر اسلام نیز فرموده اند: الفقرفخری «این واژه ی» «فقر» درویش و نیازمند نیز هست و تنها مردم کوچه و بازار یا به گفته ی بهبهانی «عوام الناس» نیستند که فقیر را با گدا تنگدست برابر می دانند. برای آن که بهبهانی از دو گونگی «فقر» در زبان عربی آگاه شود، جدال سعدی با مدعی در بیان توانگری و درویشی را بخواند تا از راز دوگونگی این واژه ی «فقر» آگاه شود. شگفتی من از آن است که پس از این تاخت و تاز بر من که چرا «فقیر» را با گدا برابر گرفته ام، خودشان یادشان آمده که: «این کلمه علاوه بر محلی که در عرفان دارد، معانی زیاد دیگری در فارسی پیدا کرده، مانند تهیدست و بینوا و بدبخت و بیچاره و غیره «پس آقای، بهبهانی بفرمایند در این زمینه، گناه من چه بوده است که فقیر را با گدا برابر دانسته ام. دیگر آن که به جستاری پرداخته اند در باره ی شکسپیر و گوشه ای هم زده اند (که وجود خود او هم مورد شک است) بگذریم از این که اماج ایشان در پیش کشیدن این جستارگونه ای استاد نمایی است، زیرا به پالایش زبان پارسی هیچ بستگی ندارد ولی برای آن که خوانندگان نوشته ی ایشان گمراه نشوند یاد آوری می کنم، این پندار که جامه ها و نمایشنامه های شکسپیر از سوی کسی به نام ویلیام شکسپیر که در سال ۱۵۶۴ مسیحی در استراتفوردزاده شده، آفرینش نپذیرفته است، زمینه ی پخش نوشتارها و نامه های بسیار را فراهم کرده و پایه ی این پندار نا هماهنگی میان کارهای ادبی سترگ شکسپیر و چگونگی زندگی و آموزش اوست. آن کس که این نمایشنامه ها را پدید آورده باید با دانش های گوناگون و به ویژه روش سخنگویی دادگاهی انگلیس آشنا باشد و این آشنایی از سوی یک بازیگر پیشه ورزاده ی روستایی، دور می نمایاند. از این روست که برخی گفته اند شکسپیر همان فرانسیس بیکن است و گروهی نیز ویلیام استانلی بزرگزاده ی در بی را نویسنده ی این جامه ها و نمایشنامه ها دانسته اند. گروهی نیز می گویند: شکسپیر همان کریستوفرمارلونویسنده ی همروزگار شکسپیر است. در جنگ جهانی دویم هیتلریان نیز می خواستند این پندار را با هزار من سریش به ریش فرهنگ انگلستان بچسبانند که همان هنگام از سوی شکسپیر شناسان پاسخ هایی داده شد که از میان ان ها، این یک بیشتر به دل می نشسته؛ کاری به این که شکسپیر که بوده نداریم، ما نمایشنامه ها و چامه هایش را ارج می گداریم که فرهنگ و ادب انگلستان را سرشار کرده است. به هر روی بهبانی پس از آن که بودن ادمی به نام شکسپیر را نمی پذیرد، سخنی می گوید که باید همانند یک یافته ی تازه و نوین در فرهنگ جهانی به نام ایشان نوشته شود و نامشان را جاودانه کند: «لغاتی که شکسپیر نوشته، مختص به نوشته های اوست و در همان هنگام هم میان مردم انگلیس مصطلح نبوده است «من آن چه را اینک می نویسم از آنسپکلوپد یا بریتانیکا برداشته ام:

«درسده ی هجدهم بود که پژوهشگرانی مانند مالون وکاپل دریافتند که زبان شکسپیر سده ی شانزدهم، درسنجش بازبان انگلیسی سده ی هجدهم، کهنه و ناشناس است و گروه انبوهی از مردم انگلیسی زبان از دریافت اندیشه ها و سخنان شکسپیر ناتوانند این برداشت، انگیزه ای شد که اینان به سوی پژوهش گسترده ای در نوشته های همروزگاران شکسپیر دست یا زند و زبان زمان الیزابت یکم را شناسایی کنند و از آن زمان کار برگرداندن و ساده کردن نوشته های شکسپیر، به ویژه از سوی بنیادهایی که بیشتر آنها در سده ی نوزدهم برپا شدند، هم چنان دنبال شد»

پس بهبهانی بداند که زبان شکسپیر در زمان پادشاهی شهبانو الیزابت یکم همان زبان مردم سده ی شانزدهم مسیحی در انگلیس بوده که پس از گذشت دویست سال در نگرش شکسپیر شناسان، کهنه آمده و ساده کردن چامه ها و نمایشنامه های شکسپیر آغاز شده و این درست همان چیزی است که من بارها گفته ام که بیشتر نوشته های فارسی را که در زمان های گذشته نوشته شده است، باید به زبان فارسی ساده برگردانده شود.

دیگر این که نوشته اید من برسعدی محترمانه حمله کرده ام» تا آن جا که به یاد دارم، من یکبار در پاسخی که به نوشته ی فرزانه ی گرامی دکتر باستان نوشتم نامی از سعدی به میان آوردم و یکی دو بار هم در نوشته های دیگر خود این سخن را داشته ام که: باید این پشتوانه ی سرشار فرهنگی را که از سعدی و مولوی و حافظ و دیگران به یادگار مانده، به زبانی برگردانیم که همه دریابند و از آن بهره گیرند.

من خود را کوچک تر از آن میدانم که در کرانه ی دریای ادب فارسی سالهای بسیار دریوزه نشسته باشم و آن چنان که شما نوشته اید خواسته باشم سعدی و جمالزاده را بکوبم. سعدی استاد سخن است و جمالزاده نیز از استادانی که بیش از چهل سال است که مهرش را بردل دارم. من این را نوشته بودم که جمالزاده از من خواسته «منت خدا یراعزوجل....» را به فارسی برگردانم. شما چگونه چرا این برداشت را داشته اید که من کمر بسته ام این بزرگواران را بکوبم؟

ادامه دارد

مقاله خانم سناتور را در روزنامه اطلاعات شماره ۱۵۶۸۳ خواندم.

این اولین بار نیست که من با شیوهٔ نوشتن این خانم بزرگوار آشنا می‌شوم.

سرکار علیه سناتور دکتر شمس‌الملوک مصاحب چند دوره است که در مجلس اعیان شرکت دارند بقول خودشان از متولیان و گردانندگان این مرکز قانون گذاری هستند. چطور در طول این مدت ایرادی به دولتها نکردند و از اختناق صحبت نداشتند و به شکستن قلمها ایرادی نگرفتند و برای آزادی از دست رفته اشک نریختند؟ و به اعمالی که مدت ۱۸ سال انجام گرفت اعتراضی نفرمودند؟

به کسانی که در این مدت عملا صاحبان قلم و فکر را به خاموشی کشاندند و هر کجا اثر و یا نشانه ای از آنها بود به همان جا تاختند اخطاری نکردند؟

آیا سئوالی فرمودند؟

مگر فضای قانون گزاری و تالار مجلس سنا و میز خطابه در اختیارشان نبود؟

مگر آنروزها «آزادی خاص» نداشتند؟

از روزهائی صحبت میفرمایند که نخست وزیر میخواست مخالفان خود را با کشتی به دریا بریزد که ایران حتی یک زورق هم نداشت. ولی ایشان زمانی در متن سیاست قرار داشتند و هنوز هم در همان جا می‌نشینند که دولتها عملا چنین کارهائی را کردند و صدا از ایشان بلند نشد. به دکتر امینی که به مزاج سختی گفت و نکرد ایراد دارند، ولی به کسانی که نگفتند و کردند ایرادی نگرفتند و حتی زمزمه ای هم در این مورد نکردند و شعری هم نسرودند. چرا؟

صلاح ایشان در آن نبود.

از مطلبی صحبت میفرمایند که اگر دیگران بگویند ـ همان طور که تا بحال به کرات گفته اند ـ مانعی ندارد، ولی شنیدن آن از دهان یک سناتور تعجب آور است و قابل عفو نیست.

قبل از نوشتن یک چنین مطلب لازم بود به دبیرخانه مجلس سنا امر میفرمودید با مراجعه به بانک مرکزی و یا شورای عالی پول و اعتبار و بایگانی نخست وزیری سندی را در اختیار سرکار علیه بگذارند که خزانه دولت عملا قادر نبود بیش از یک هفته تعهدات بین المللی خود را ثابت میکند ادا کند.

لااقل از جناب مهندس شریف امامی که در آن زمان نخست وزیر بودند استفسار میفرمودید تا شما را از اشتباه بیرون بیاورند.

یک سناتور اصیل قبل از اظهار عقیده در امری که با آن آشنائی ندارد لازم بود دستور میداد سوابق بایگانی شده را به حضورشان بیاورند تا با مراجعه به آنها بخاطر بسپارد که نخست وزیر وقت جناب آقای دکتر علی امینی در آن زمان بدرستی چه گفته اند...

«... در اثر اعمال سیاست دروازه‌های باز خزانه دولت در وضعی است که اگر کمربندها را سفت نکنیم به وضعی دچار خواهیم آمد که تحمل آن آسان نیست....»

این بود آنچه را که جناب ایشان فرمودند. حال چه بزداشتی باید از آن بشود با کسانی است که سر نخ عروسکهای خیمه شب بازی را در دست دارند ـ

اشاره ای هم به فرهنگ فرموده و از شخصی نالایق که در راس آن قرار داشت یادی کرده اند که دفاع از ایشان به عهده من نیست ولی باید گفت لیاقت ایشان همین بس که سازمانی داد و آموزگاران را در مرکزی جمع کرد و پس از سالها موفق گردید سطح حقوق آنها را بر اساس امکانات زمان بالا ببرد.

حال که سخن از ایشان به میان آمد بد نیست ماجرای دشمنی شما را با وزیر فرهنگ وقت بگویم و نقطه پایان بر این نوشته بگذارم.

روزی به توصیه نخست وزیر جناب آقای دکتر علی امینی به اطاق من در نخست وزیری آمدید و قرار بود من به اختلافی که بین وزیر فرهنگ و شما بروز کرده بود رسیدگی کنم. توضیحاتی دادید و اضافه کردید که ایشان بدون اطلاع قبلی شما اطاق سرکار علیه را در وزارت فرهنگ به روی شما بسته اند و کلید آنرا برداشته اند.

در اینجا ناگزیر باید بگویم که قبل از ورود سرکار علیه به اطاق من همین آقای دکتر امینی شمه ای از سوابق فرهنگی شما برایم گفته و از تخصص شما در امر آموزشی یاد کرده و مایل بودند به حریم سرکار علیه تجاوزی نشود.

خلاصه برای رفع این اختلاف از آقای وزیر فرهنگ خواستم به اطاق من تشریف بیاورند. با امدن ایشان سرکار علیه کمی ناراحت شدید. به عقیده من حق هم داشتید. هر انسان حساس و با احساسی ناراحت میشود. ولی چاره نبود باید این درد را میکشیدید زیرا به عقیده خودتان استحقاق یک چنین رفتار زننده ای را نداشتید.

وزیر فرهنگ که شما را در اطاق من دیدند متعجب شدند.

وقتی ماموریت خود را بیان داشتم ایشان سه بار از سرکار علیه سئوال کردند ماجرا را بگویند یا نه؟

چون شما جوابی ندادید به اصرار من ایشان آغاز به سخن کردند و شما نمادید و ما را ترک کردید.

خوشبختانه خود سرکار با آوردن داستانی از مثنوی مرا یاری فرمودید، هر چند که به حکم حفظ اسرار اداری من هیچگاه به بازگوی آنچه که وزیر وقت گفت مبادرت نمی کردم.

سرکار علیه در مقاله خود چنین مرقوم فرموده اید...

«در این مورد بی‌مناسبت نیست به این داستان مولوی معنوی در دفتر چهارم اشاره کنم که صحبت ایشان راجع به وطن، وطن فروشی و نفرت از بیگانه و بیگانه پرستی و سودجوئی بی شباهت به ادعای زن صوفی مذکور در این داستان از عفت و نجابت نیست...»

«صوفی بی‌وقت به سوی خانه آمد و در بکوفت. زن با کفش دوز خلوت کرده بود و حیران که چه کند؟ خانه چنان تنگ و محقر بود که جائی برای پنهان کردن مرد غریب نداشت الخ...»

اگر وزیر فرهنگ وقت را که به عقیده من مردی است بسیار رک گو مجبور کنید مسلما ماجرا را واضح تر و کامل تر خواهند گفت:

در خاتمه عرایضم از سرکار علیه سناتور دکر شمس الملوک مصاحب معذرت میخواهم که ناگزیر مطالبی را بازگو کردم که خود ایشان بعنوان مثال آورده بودند والا شاید موجبی پیش نمی آمد از اطاق یادی کنیم.

سرکار علیه خانم سناتورا!

فعلا وقت این بگو و مگوها نیست. باید گله ها را کنار بگذاریم و مانع آن شویم که عده ای ماجراجو از کشور ما جهنمی بسازند و ما را قربانی هوس های خود بکنند.

دکتر امینی را ملیون ها نفر از مردان این کشور به پاکی و وطن دوستی و خدمتگذاری می شناسند و به کرده و گفته های ایشان ایمان و اعتقاد دارند.

به هر حال عجله نکنید و بگذارید تاریخ پرده ابهام از آن بردارد و روسیهان را در مقابل روسفیدان بگذارد.

سناتور محترم از چه می نالد؟

احمد نامدار معاون نخست وزیر اسبق

چهل سال قبل...

امیدی به حل مسالمت‌آمیز قضیه «دانتزیک» نمانده است

لندن ـ متعاقب مذاکرات «بورکهارت» کمیسر جامعه ملل با هیتلر صدراعظم آلمان و گزارشی که او برای «لرد هالیفکس» وزیر امور خارجه انگلستان فرستاده، اینک محافل نزدیک به وزارت امورخارجه اقرار میکنند که امیدی برای حل مسالمت آمیز قضیه «دانتزیک» نمانده و اوضاع اروپا بیش از پیش وخیم شده است. اگرچه گزارش کمیسر نامبرده بکلی سرپوشیده مانده با اینحال محافل مطلع میگویند هیچ راه تازه ای باز نشده و همین نکته موجب بدبینی شده و انتظار میرود بر وخامت اوضاع افزوده شود.

تغییری نمی‌دهد

دانتزیگ ـ روزنامه نیم رسمی «دانتزیکر فورپستن» مینویسد که روزنامه‌های خارجی هنوز از حکمیت و سازش گفتگو میکنند در صورتیکه آلمان کرارا و بطور واضح اعلام داشته است مسئله دانتزیک مسئله اخلاقی و قانونی بوده و باید دید بدون هیچگونه قید و شرطی فورا تسویه شود.

از روز ملاقات «سالزبورگ» که در آن ایتالیا و آلمان توافق نظر خود را بطور قطع اعلام داشتند هیچ تحولی در اوضاع بین المللی رخ نداده است. این دو کشور برآنند که مسئله دانتزیک قضیه دشواری را میان کشورهای دموکراسی که طرفدار وضع کنونی میباشند با کشورهای انتلافی که خواستار تجدیدنظرند بوجود آورده و بایستی فورا راه حلی برای آن پیدا نمود و برای این راه حل باید کشورهای دموکراسی پاسخ خود را اطلاع دهند.

روزنامه نامبرده خاطرنشان میسازد که هرگز نباید تصور کرد مسافرت اخیر «بورکهارت» کمیسر عالی جامعه ملل در نظریه آلمان و ایتالیا تغییری میدهد. براساس توافق «سالزبورگ» ایتالیا و آلمان اعلام داشته اند دانتزیک باید به آلمان ملحق شود.

مرز بسته شد

برلن ـ بموجب تلگرافهائی که از «کاتویس» رسیده برای نخستین بار تمام مرز خاور «سیلزی» میان آلمان و لهستان بنا بدستور اولیای امور لهستان بسته شده است. این گزارش‌ها با دستگیر شدن عده زیادی از آلمانی ها ارتباط دارد.

ساعت ۳ بامداد امروز در «کوهلینگ» مرز دانتزیک و لهستان حادثه تازه ای روی داده و بموجب گزارشهای رسیده یک سرباز لهستانی مسلح به تپانچه از مرز گذشته و بخاک دانتزیک وارد شده و یکی از کارمندان دانتزیکی گمرک او را کشته است.

جنازه سرباز لهستانی به «هوسن اشتن» جایگاه مردگان بی نام و نشان نهاده شد تا بعد به دانتزیک برده شود.

صلح در خطر است

لندن ـ روزنامه «دیلی تلگراف» روابط آلمان و لهستان را تشریح نموده آلمان را بواسطه اینکه باعث وخامت اوضاع شده مورد سرزنش قرار داده است. روزنامه مزبور مینویسد: در انگلستان انتقادهائی میشود مبنی بر اینکه آیا «دانتزیک» آنقدر ارزش دارد که بر سر آن جنگ واقع شود؟ ولی باید دانست تنها «دانتزیک» نیست که در معرض خطر قرار دارد بلکه عالم بشری تهدید بخطر میشود و پیچیدگی واقعی قضیه اینست.

محافل لندن با توجه به جنب و جوش‌های سیاسی در آلمان نسبت به جریان اوضاع سخت بیمناکند و احتمال میدهند این هفته برای اروپا خطرناکترین هفته ها باشد. گفته میشود در حال حاضر آلمان دومیلیون سرباز زیر پرچم دارد و لهستان هم که مشغول تدارکات خود میباشد بزودی همین اندازه سرباز آماده خواهد کرد.

پول خرد نیست!

کاتوویتز ـ تبلیغات بی پایانی که در «سیلزی علیا» بر علیه آلمان میشود سبب وحشت لهستانی‌های آن سامان گردیده و همه در صید فروش علاقه‌های خود برآمده اند که بداخل لهستان فرار کنند.

پول خرده بسیار کم شده و از این جهت جریان معاملات مختل گردیده است. تا کنون گناه این کار بعاملین هیتلری نسبت داده میشد ولی اکنون معلوم شده لهستانیست یهودیان پول‌های خرده را جمع و احتکار مینمایند.

قطع روابط تلفن

برلن ـ روابط مخابرات تلفنی میان ورشو و برلن قطع گردید. «لیسکی» سفیر کبیر لهستان در برلن بسوی ورشو پرواز نمود.

«نقل از اطلاعات ۲۵ مرداد ۱۳۱۸ ـ هفدهم اوت ۱۹۳۹»

مردم می‌توانند در مرکز خودیاری فنی تعمیر انواع لوازم خانگی را بیاموزند...

امروز در تاریخ

نوشیروان کیهانی زاده

۱۶ اوت

۱۵۷۰ ✱ حکمران ترانسیلوانیا با امضای یک پیمان محرمانه خود را تحت الحمایه امپراتوری مقدس قرار داد تا از زیر سلطه عثمانی خارج شود، امابا این کار بسیاری ازنقاط مجارستان را از دست داد.

۱۷۱۷ ✱ ارتش عثمانی در بلگراد ازنیرو های پرنس اوژن شکست خورد.

۱۸۳۷ ✱ سلطان عثمانی یادداشت سران روسیه، انگلیس و فرانسه را که تقاضای آتش بس در جبهه «یونان» و دادن استقلال به این سرزمین را داشتند رد کرد.

۱۸۶۳ ✱ امپران ایالات آلمان در فرانکفورت اجتماع کردند تا راهی برای تشکیل کنفدراسیون آلمان بیابند.

۱۸۹۶ ✱ باکشف طلا در آلاسکا هجوم مردم به این منطقه آغاز شد.

۱۹۶۰ ✱ انگلیس به مستعمره خود قبرس استقلال داد و اسقف ماکاریوس رئیس جمهوری این کشور شد.

۱۹۶۲ ✱ الجزایر به عضویت اتحادیه عرب پذیرفته شد.

در همین روز تونل منبلان که توسط فرانسه وایتالیا در زیر آلپ حفر شده است پایان یافت و کارگران دو کشور بیکدیگر رسیدند.

۱۹۶۴ ✱ با یک کودتای نظامی در ویتنام جنوبی، ژنرال کهان زمام امور را به دست گرفت و ژنرال وان مین که خود با یک کودتا بر سر کار امده بود بر کنار شد.

۱۹۷۲ ✱ ملک حسن دوم پادشاه مغرب از یک سوء قصد بی سابقه که باحمله جتهای نظامی به هواپیمای او در آسمان رباط انجام شد نجات یافت.

حمله جتهای نظامی به هواپیمای پادشاه مغرب

قبرس استقلال یافت

بپاس حرمت ادعیه و اذکار و متن فرمایشات ائمه اطهار «ع» در حفظ و نگهداری این صفحه توجه کامل مبذول دارید

وجود امام مکمل عالم هستی است

آیت‌الله آقای حاج شیخ حسن سعیدطهرانی

آقای مهندس سید صادق علم الهدائی سئوال کرده است: آیا دوران غیبت حضرت حجت ابن الحسن، دوازدهمین پیشوای شیعیان که وارث امامت حضرت امیرالمومنین علیه السلام است در تکامل انسان، نقشی دارد و آیا این دوران انتظار برای انسانها سازندگی هم به بار میاورد یا اینکه فقط یک برنامه مخصوص مذهبی است؟

حضرت آیت الله آقای حاج شیخ حسن سعید طهرانی که از شخصیتهای روحانی تهران و موسس کتابخانه بزرگ چهلستون مسجد جامع تهران میباشند، در پاسخ مطالبی ارزنده و تحقیقی بیان داشته که خوشبختانه میتوانید برای اطلاعات کاملتری در نقش غیبت و سئوالهائی که در این زمینه مطرح میشود و سایر نکات حساس دوران غیبت امام زمان ارواحنا فداه به یکی از نشریات مهم کتابخانه بنام «همه در پی اویند» مراجعه کنید و اینک پاسخ:

*** تکامل انسان و غیبت**

کاخ با عظمت انسانیت که بایستی در جهان طبیعت بدست انسانها بنا گردد، نیازمند زمان و مکان و شرائط خاصی است که آفریدگار جهان تنها میتواند آنها را پیش بینی کند و پس از انجام امور، بشر درک میکند آنچه گفته شده صلاح او و برای پی ریزی بساط آدمیت ضروری بوده است.

انسانها برای بدست آوردن حیات انسانی، ناچار باید تلاش کنند با راهنمائی رهبران الهی گام بردارند، ریاضت بکشند، سختی و ناکامی ببینند در مقابل مشکلات بردباری بکنند هر روز با یک نوع گرفتاری دست به گریبان شوند و در برابر پیش آمدها بازورمندی ستمگر دست و پنجه نرم کنند تابتوانند روی پای خود بایستند، از رهبری و امامی استفاده کنند و در اثر این ورزش پیاپی و درگیریهای مداوم روحی قوی و انسانی مبارز و مردمی با خدا اشنا و نیرونی شکست ناپذیر گردند. چنین موقعیتی هرگز برایگان و بدون زحمت و در زمان کوتاه داده نمیشودو در اینجا قرآن کریم با صدای رسا فریاد میزند:

آیا می پندارید که بهشت برین را برایگان بدست میآورید و مانند پیشینیان خود مورد ازار و شکنجه قرار نمیگیرید؟ آنها آنقدر ناراحت میشدند و در سختی و فشار قرار میگرفتند و کار بر آنها مشکل میشد که پیامبر با یارانش فریاد میزدند چه وقت یاری پروردگار میرسد و ما را از این مهلکه نجات میدهد؟ در این موقع بود که خدا آنها را بشارت میداد که نزدیک است خدا بشما یاری کند.

آری بنیان با عظمت بهشت بدست انسان نیازمند رنج و تعب مبارزه با هزاران مشکلات است که بایستی درطول زمان انسانی برخود همـوار سازد تا کاخی انسانی که ارزش جهانی دارد برپا نماید.

همانطوری که در جهان مادی زمان و مکان شرایط در اساس بنیانهای مادی اثر میگذارد و انسان پیوسته روی تدبیر و تفکر وضع را متناسب با روز در نظر گرفته و برای استحکام بنای خود از فرصتها و مواد مختلف استفاده میکند و تحت تعلیمات اساتیدفن برای خود بنائی با شکوه و مجلل میسازد که بتواند در مقابل پیش آمدهای طبیعی مقاومت کند و راحتی خانواده او را در خانه تامین نماید در عالم معنی و فضیلت هم انسان برای بدست آوردن مقام شامخ انسانیت ناچار باید دست و پا زند و تحت رهبری پیشوایان الهی در هر عصر و زمانی گامهای اساسی بردارد تا بتواند زندگی انسانی خود را در سایه موفقیت و درستی انجام دهد

روی همین اصل میبینیم که انبیاء وائمه طاهرین با آنکه همه یک هدف داشته و مقصد واحدی را تعقیب میکرده اند، معذالک در رفتار و روش خود یک گونه نبوده اند و هرکدام مسلکی خاص که درخور وضعی خاص بوده اتخاذ نموده اند تا نوبت به آخرین پیامبر الهی رسیده است. زندگی او از روز ولادت تا موقع ظهور و قیامش پیوسته در اختفاء و غیبت شروع و ادامه پیدا کرده است و هرچه دامنه غیبتش طولانی شده، بحث درباره آن عمیق تر گردیده است تا جائی که بحث در غیبت از مهمترین اصلی شده که درباره امام زمان از روز نخست مطرح بوده و خواهد بود. روی همین اساس آنچه در اخبار نبی اکرم وائمه طاهرین زیاد به چشم میخورد همین موضوع است تا مردمی که از دستگاه وحی پیروی میکنند، بدانند که این مسئله بغیبت عالم بستگی دارد و خدای بزرگ روی مصالحی که خود میداند چنین برنامه ارزنده ای را طرح و پیاده نموده است.

*** چگونگی غیبت**

امام زمان چون بعضیَ از انبیاء گذشته از انظار جهانیان پنهان میگردد. یعنی در پوششی که بدست توانای آفریدگار هستی یافته شده قرار گرفته با این که در اجتماع بشری است معذالک ازدید انان بدور است و کسی نمیتواند او را به عنوان امام ببیند و بشناسد، ولی او مانند ائمه دیگر جهان را میبیند و براوضاع نظارت دارد. برای اینکه نقش غیبت را بررسی نمائیم باید به آنچه در گذشته گفته شده مراجعه کنیم که جهان هستی بدون دین و قانون الهی میدان حیوانات درنده ای خواهد بود که دیر یا زود بساط آفرینش را در هم واژگون و نیروهای مادی خود را در نابودی خود و دیگران مصرف می نماید. بهمین جهت آمده است اگر حجت و دلیل الهی نباشد هر اینه زمین خود را فرو میبرد. امیرالمومنین علی علیه السلام این حقیقت را با صورتی روشن بیان میفرماید و میگوید: «اسلام و سلطان عادل دو برادری هستند که هریک موجب تقویت و اصلاح دیگری میباشند و هیچ یک از این دو بدون دیگری اصلاح نمیشود». اسلام اساسی است که سلطان دادگستر نگهبان اوست هر بنائی که اساسی نداشته باشد و هر اساسی که حارس و نگهبان نداشته باشد، از بین میرود. روی همین اصل است که اگر قائم ما از بین برود اثری از اسلام باقی نمی‌ماند و چون جهان از برنامه اسلام دور ماند، دیگر اثری از جهان باقی نخواهد ماند درست توجه کنید، بقای دنیا بستگی به بقای اسلام دارد و بقای اسلام بستگی به بقای امام زمان دارد و چون امام زمان از میان برداشته شود، جهان دیگر معنائی نخواهد داشت و این خود مطلبی است بسیار روشن و هر با خردی خود می تواند با اندک بررسیَ در اوضاع بشری به این واقعیت برسد، چه وقتی حاصل و نتیجه مکتب انبیاء و مردان خدا از میان بشر رخت بربست و مردم یک پارچه تسلیم هوا و هوس گردیدند واز نیروی مادی هم برخوردار شدند، ناچار چون دیوهایی غول پیکر درندگانی باجثه قوی و نیرومند به جان هم می افتند و نه تنها خود را از بین میبرند، بلکه نظام هستی را مختل میسازند و آن روز است که باید ختم جهان را اعلام نموده بنابراین وجود امام خود مکمل عالم هستی است و بدون او جهان ارزش معنوی خود را از دست میدهد و بدنبال آن مادیات هم دچار اختلال شده و دیر یا زود از بین میرودو سرمایه تباه میگردد، چه انسان برای بهره برداری از حیات مادی نیز احتیاج بدو سرمایه بزرگ دارد: قانون و مجری آن و چون خود نمیتواند در این قسمت آنچه صلاح او نیست اثبات کند، لذا باید آفریدگار هستی که آشنا با خلقت است خود وضع کند و قانون را بدست کسی سپارد که پاکدامنی و درستی خود او را تضمین کرده باشد تا بشر در پیروی از این دو اصل در هیچ وضع و شرائطی دچار اشتباه و خطا نگردد و سقوط نکند وگرنه جهان با این همه عظمت دچار نقص رهبری بوده بایستی خدای عادل جبران این نقص را بنماید.

*** نقش غیبت در سازندگی انسان**

اساسی‌ترین بحثی که میتواند در سطحی عالی و برای همه مطلب غیبت را توجیه کند و انسانها را به حقیقت آن آگاه سازد، اینست که غیبت فرصتی است گرانبها که با استفاده از آن انسان میتواند برای رسیدن بهدف انسانی خود از تمام امکانات استفاده نموده و نیرو گرفته و در اثر تجربه و بکار بردن مواهب انسانی به مقام و منزلت خود برسد و جهانی را با همت خویش پایگاه انسانها سازد و دراین جهت آنرا کامل و مجهز نماید.

اگر امام زمان میآمد و مانند پیشوایان گذشته از نیروی معمولی و قدرت انسانی استفاده می‌نمود بدون تردید بسر نوشت پدران خود گرفتار میشد و در گوشه زندان و یا کنار میدانی جا می‌سپرد و در نتیجه مردمی که می‌توانستند در سایه او به فعالیت خود ادامه دهند و برای رسیدن به مقام شامخ انسانی از فرصت زندگی استفاده نمایند و شایستگی خود را به مرحله بروز و ظهور دَر آورند و در سختی‌ها و مشکلات شخصیت خود را نمودار کنند که تا کجا میتوانند برای اجرای اوامر الهی کوشش نمایند و برهمه ناکامیها چیره گردند و بخدای خویش رسند، چنین دسته مردمی وقتی امام خود را از دست دادند، دیگر مجالی برای فعالیت نمی بینند، یا چون امام خود جان میدهند و در مقابل زمینه را برای دشمنان آماده میسازند یا خود در صف دشمنان قرار میگیرند و برای همیشه بدبخت و سیه روز میگردند و چون نوبت به نسل بعد میرسد، دیگر هیچگونه فعالیتی امکان پذیر نخواهد بود وهرچه بجلوتر گام بردارد نشانی از حق و حقیقت باقی نمی‌ماند و اگر کسی هم بخواهد به حقیقت به پیوندد با کمال تاسف راهی ندارد و دیدگاهی نیست که او مورد استفاده قرار دهد.

علی امیرالمومنین علیه السلام در قرآن

خداونددرقرآن کریم میفرماید:« قسم به خدای توکه ازهمه انها سخت مؤاخذ خواهیم کرد» سوره حجرآیه ۹۲

سفیان ثوری از سدی روایت می کند:« که دراین آیه خداوند قسم یاد فرموده که روز قیامت از ولایت علی بن ابیطالب پرسش خواهد کرد»

شواهد التنزیل حسکانی حنفی مذهب

جلداول صفحه ۳۲۵

مجالس سخنرانی
خطباء و دانشمندان اسلامی

* اقای دکترعبدالرضا حجازی
مسجد اذربایجانیها بازارازساعت ۲ الی ۳ بعدازظهر
مسجدحضرت امیر (ع) امیراباد از ساعت ۱۰ الی ۱۱ بعدازظهر
مسجد حضرت امام حسین (ع) میدان فوزیه از ساعت ۱۱ الی ۱۲ بعدازظهر مکتب الحسین (ع) از ساعت ۱۱ الی ۱۲ بعدازظهر نیمه شب جامعه نوحه سرایان از ساعت ۱ الی ۲ بعدازظهر

* اقای حاج شیخ محمدتقی مجتهدزاده
مسجدعلوی رباط کریم از ساعت ۱/۵ الی ۲/۵ بعدازظهر
مسجد رضوان میدان ثریا از ساعت ۹/۵ الی ۱۰/۵ بعدازظهر

* آقای حاج سیدقاسم شجاعی
مسجدحاج ابوالفتح میدان شاه از ساعت ۱ الی ۲ بعدازظهر
مسجد علوی سیروس از ساعت ۹/۵ الی ۱۰/۵ بعدازظهر
حسینیه اتفاقیون مولوی از ساعت ۱۰/۵ الی ۱۱/۵ بعدازظهر

* آقای حاج شیخ قاسم اسلامی
مسجدجامع لویزان از ساعت ۹/۵ الی ۱۰/۵ بعدازظهر
مکتب الزهرا (س) از ساعت ۱۱ الی ۱۲ بعدازظهر
حسینیه جوانان قنات آباد از ساعت ۱ الی ۲ بعدازظهر

* اقایان حاج شیخ یعقوب صادقی وحاج شیخ علی مهاجرانی مسجد هدایت دروس، بعدازاقامه نماز عصروشب

* آقای حاج شیخ حسین اشرف کاشانی
مسجد سراج الملک خیابان امیرکبیر از ساعت ۱ الی ۲ بعدازظهر
مسجد الرحمن خیابان زاهدی از ساعت ۲ الی ۳ بعدازظهر
مسجدالحسین شوش شرقی از ساعت ۸ الی ۹ بعدازظهر
حسینیه کربلائیها چهاراه گلوبندک از ساعت ۱۰ الی ۱۱ بعدازظهر

* آقای دکترحشمت الله مقصودی
مسجدامام صادق (ع) از ساعت ۱/۵ الی ۲/۵ بعدازظهر
مسجد امام رضا آبادانا از ساعت ۱/۵ الی ۲/۵ بعدازظهر
مکتب انصار از ساعت ۱۱ الی ۱۲ بعدازظهر

* آقای دکترعباس کبیری
مسجدفروتن میدان خراسان از ساعت ۱/۵ الی ۲/۵ بعدازظهر
مسجد باب الحوائج خیابان بابائیان از ساعت ۹/۵ الی ۱۰/۵ بعدازظهر
مسجدالزهرا (س) از ساعت ۱۰/۵ الی ۱۱/۵ بعدازظهر

* آقای حاج شیخ مرتضی انصاری خراسانی
مسجد حضرت امام رضا (ع) کمالی از ساعت ۱/۵ الی ۲/۵ بعدازظهر مسجد المصطفی چهارراه حسن اباد ازساعت ۹ الی ۱۰ بعدازظهر

* آقای حاج شیخ مهدی مدقق خراسانی
مسجداعظم قلهک از ساعت ۱ الی ۲ بعدازظهر

* اقای حاج سیدحسین شجاعی
مسجد علی بن ابیطالب (ع) فرح جنوبی اول منصور از ساعت ۱/۵ الی ۲/۵ بعدازظهر

* اقای حاج شیخ حسن کافی خراسانی
مسجدالمصطفی چهارراه حسن اباد از ساعت ۱/۵ الی ۲/۵ بعدازظهر

* آقـای حاج شیخ محمدمقدسیان
مسجدالحسین شوش شرقی از ساعت ۱/۵ الی ۲/۵ بعدازظهر
مسجدامیرالمؤمنین (ع) مهراباد از ساعت ۹/۵ الی ۱۰/۵ بعدازظهر
حسینیه نوحه سرایان از ساعت ۱۱ الی ۱۲ بعدازظهر

* آقای حاج مصطفی دیباجی
مسجدامام مجتبی (ع) سه راه تخت جمشید از ساعت ۹/۵ الی ۱۰/۵ بعدازظهر مسجد اولیاء دامپزشکی از ساعت ۹/۵ الی ۱۰/۵ بعدازظهر

* آقای حاج سیدعبدالرسول حجازی مسجد بزرگ قنات اباد خیابان مولوی ازساعت ۱/۵الی ۲/۵بعدازظهر مسجد قندی خیابان خانی آباد ازساعت ۱۲الی ۱بعدازنیمه شب

* اقای سیدرسول موسوی
مسجدجامع اوین از ساعت ۱/۵ الی ۲/۵ بعدازظهر
مسجد محمدی میدان خراسان خیابان ولیعهد ۹ الی ۱۰ بعدازظهر مکتب السجادامیریه ۱۰ الی ۱۱ بعدازظهر
مکتب امام حسن مجتبی ۱۱ الی ۱۲ بعدازظهر

* آقای حاج شیخ محمدخندق آبادی
مسجد امام حسین (ع) خیابان هاشمی از ۱/۵ الی ۲/۵ بعدازظهر
مسجدحضرت محمد (ص) چهاردستگاه ۹/۵ الی ۱۰/۵ بعدازظهر
مسجد امام رضا (ع) خیابان خاوران ۱۱ الی ۱۲ بعدازظهر

* آقای حاج شیخ عبدالحمیدولوی
مسجدنبی هاشم گرگان از ساعت ۱/۵ الی ۲/۵ بعدازظهر
مسجدخراقانیها از ساعت ۹/۵ الی ۱۰/۵ بعدازظهر
مسجد اکباتان از ساعت ۱۰/۵ الی ۱۱/۵ بعدازظهر

* آقای سیدمحمدعلی غروی
مسجدعلی (ع) آذربایجان از ساعت ۱/۵ الی ۲/۵ بعدازظهر
مسجد مهدیه ارواحانفداه غیاثی از ساعت ۹/۵ الی ۱۰/۵ بعدازظهر مسجد امام رضا (ع) ارامگاه از ۱۰/۵ الی ۱۱/۵ بعدازظهر مسجد جامع کن از ساعت ۱ الی ۲ بعدازنیمه شب

* آقای محمدعلی شاه آبادی
مسجد حضرت سجاد (ع) خیابان شاه از ساعت ۱/۵ الی ۲/۵ بعدازظهر مسجد نوراوززاده بی سیم از ساعت ۹/۵ الی ۱۰/۵ بعدازظهر حسینیه قمربنی هاشم خوش ازساعت ۱۰/۵ الی ۱۱/۵ بعدازظهر

* آقای دکترسیدرضا هاشمی نجف ابادی
مسجدامام زمان ارواحنافداه ایزنهاورازساعت ۱/۵ الی ۲/۵ بعدازظهر مسجدجامع ضرابخانه از ساعت ۹/۵ الی ۱۰/۵ بعدازظهر
مسجدرسول اکرم (ص) چهارراه اناری ازساعت ۱۱/۵ الی ۱۲/۵ بعدازظهر

* آقای عبدالحسین حق پناه
مسجد حضرت رضا (ع) از ساعت ۹/۵ الی ۱۰/۵ بعدازظهر
مسجدحضرت قائم ارواحنافداه از ساعت ۱۰/۵ الی ۱۱/۵ بعدازظهر
حسینیه حسنین (علیهم اسلام) چهارراه کوکاکولا از ساعت ۱۱/۵ الی ۱۲/۵ بعدازظهر

* اقای حاج سیدمرتضی غروی
مسجدمیثم چهارراه شاه از ساعت ۹/۵ الی ۱۰/۵ بعدازظهر

* آقای حشمت الواعظین
مسجدابوالفضل جوادیه ازساعت ۹ الی ۱۰ بعدازظهر
مسجدرسول اکرم (ص) خانی آبادنوازساعت ۱۰ الی ۱۱ بعدازظهر
مسجدالهادی (ع) شهرولیعهد جاده ساوه از ساعت ۱۱/۵ الی ۱۲/۵ بعد از ظهر

دعای روز یازدهم

اللهم حبب الی فیه الاحسان وکره الی فیه الفسوق والعصیان وحرم علی فیه السخط والنیران بعونک یا غیاث المستغیثین

ساعات شرعی

پنجشنبه دوازدهم ماه مبارک رمضان
توپ سحر ساعت ۴ و۱۵ دقیقه
طلوع افتاب ساعت ۵ و۵۱ دقیقه
ظهرشرعی ساعت ۱۲ و۳۹ دقیقه
توپ افطار ساعت ۱۹ و۴۲ دقیقه

هموطن عزیز:

شما که به عللی از برگزاری مراسم ماه مبارک رمضان معذور هستید و نمی توانید روزه بگیرید، برای تعظیم شعائرمذهبی و احترام به قانون اسلامی، از تظاهر به روزه خواری خودداری بفرمائید

دعای مشترک ماه رمضان
بعداز نماز خوانده شود:

یا علی یا عظیم یا غفور یا رحیم انت الرب العظیم الذی لیس کمثله شیء وهو السمیع البصیر وهذا شهر عظمته وکرمته وشرفته وفضلته علی الشهور وهو الشهر الذی فرضت صیامه علی وهو شهر رمضان الذی انزلت فیه القرآن هدی للناس وبینات من الهدی والفرقان وجعلت فیه لیلة القدر وجعلتها خیرا من الف شهر فیاذا المن ولا یمن علیک من علی بفکاک رقبتی من النار فیمن تمن علیه وادخلنی الجنة برحمتک یا ارحم الراحمین

دعای مخصوص افطار به روایت از حضرت امیرالمومنین علیه السلام

حضرت امیرالمؤمنین علیه السلام هرگاه میخواست افطار کند می گفت بسم الله

اللهم لک صمنا وعلی رزقک افطرنا فتقبل منا انک انت السمیع العلیم

اطلاعیه
شرکت ملی نفت ایران
قابل توجه مصرف کنندگان نفت گاز دستگاههای حرارتی (شوفاژ)

نظر باینکه عاملین توزیع نفت گاز مورد مصرف دستگاه های حرارتی (آقایان علی پسیان‌ودلاور انصاری) از تاریخ ۲۱/۵/۲۵۳۷ در این زمینه فعالیتی نخواهند داشت از کلیه مشترکین عاملین نامبرده فوق تقاضا دارد جهت راهنمائی و ثبت‌نام نزد سایر عاملین رسمی به اموربخش این شرکت واقع در تقاطع خیابان های بهار و ثریا (اطاق شماره ۲۳۷) مراجعه و یا با تلفنهای ۷۵۳۲۱۷و ۷۶۴۴۲۶ و ۷۶۵۹۱۲ روز های شنبه تا چهارشنبه از ساعت ۷الی ۱۴ تماس حاصل فرمایند

وزارت بهداری و بهزیستی
آموزشگاه بهیاری شفا

آموزشگاه بهیاری شفا برای‌سال تحصیلی ۳۸ـ۳۷ ازطریق مسابقه و مصاحبه حضوری تعدادی دانش آموز با شرایط ذیل بپذیرد :

۱ـ داشتن سلامت جسمی و روانی
۲ـ داشتن حداقل مدرک قبولی سوم‌راهنمائی
۳ـ مجرد بودن
۴ـ شاغل نبودن
۵ـ روشن‌بودن وضع متقاضیان مرد ازلحاظ خدمت وظیفه

دوره تحصیل در این آموزشگاه سه سال‌بطور رایگان و روزانه بوده و کمک هزینه تحصیلی به مبلغ ۵۵۰۰ ریال در سال سوم ، ۵۰۰۰ ریال در سال دوم ، ۴۵۰۰ ریال در سال اول پرداخت خواهد شد .

به دانش آموزان پس از موفقیت در امتحان نهائی دیپلم کامل متوسطه در رشته بهیاری داده خواهد شد.

فارغ‌التحصیلان متعهد خواهند شد که‌پس از فراغت ازتحصیل دوبرابر مدت تحصیل در بیمارستان شفا و یا موسسات وابسته خدمت نمایند .

داوطلبین همه روزه بجز روز های پنجشنبه و جمعه با دردست‌داشتن‌اصل مدرک سوم‌راهنمائی و۲برگ فتوکپی آن،اصل‌شناسنامه و۴ برگ فتوکپی آن، ۶قطعه عکس ۶×۴ و۳ قطعه عکس ۴×۳ میتوانند از ساعت ۲ـ ۸ به آموزشگاه بهیاری شفا واقع در سه راه‌ژاله‌جهت نامنویسی مراجعه نمایند .

متقاضیان‌برای کسب اطلاعات بیشتر میتوانند همه روزه با دفتر آموزشگاه تماس بگیرند.
م‌الف ۱۳۰۰۵ ۱ـ۳

استخدام تکنیسین پیمانی

گروه نوسازی مدارس استان کرمانشاه به دو نفر فوق دیپلم راه و ساختمان واجد شرایط بعنوان ناظر مقیم پروژه های سطح استان نیازمند است، داوطلبان با تلفنهای ۹۹۰۴۰ و ۹۰۰۶۳، تماس گیرند.

سرپرست گروه نوسازی و توسعه و تجهیز مدارس
استان کرمانشاهان ـ قلعه ای

نزدیکترین تعمیرگاه پیکان

را انتخاب کنید

امروز در نیازمندیها

با پلانر میهمان آفتاب باشید

چراغ روشنائی واجاق گازسفری پلانر مجهز به فندک الکترونیکی، برای روشن شدن سریع درهرشرایطی.
چراغ روشنائی واجاق گازسفری پلانر زیبا، سبک بابدنه مقاوم، که استفاده ازآن در سفر، کوه، پیک‌نیک و درخانه وبخصوص درمواقع خاموشی برق راحت وآسان است.
چراغ واجاق گاز پلانر، ایده‌آل و مورد احتیاج خانواده های امروزی.
پلانرباسیلندر مخصوص قابل استفاده برای کلیه اجاق و چراغهای استاندارد سفری.

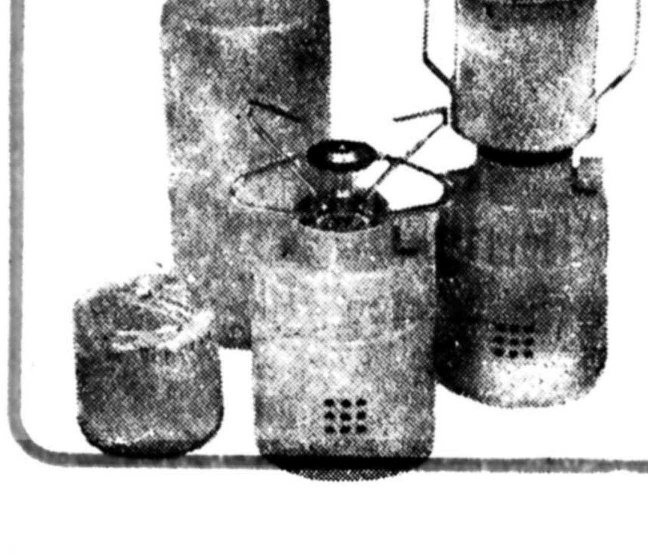

PLEIN AIR
پلانر
روشنائی و حرارت بیشتر با چراغ و اجاق گاز پلانر

ژون آفریک

«کمپ دیوید» آخرین شانس نیست

دیدار اخیر سایروس ونس وزیر امور خارجه آمریکا از خاور میانه به اعتقاد ناظران «اخرین شانس واقبال» بود. گردهم آئی ۵ سپتامبر کارتر، سادات و بگین در کمپ دیوید نیز «اخرین شانس» خواهد بود. کنفرانس سه جانبه لیدز در ماه ژوئیه بنوبه خود اخرین شانس بود...

بی گمان اخرین شانس کمپ دیوید «اخرین شانس» های دیگر را در پی خواهد داشت چرا که آمریکا هرگز به شکست کامل خود اعتراف نخواهد کرد در حالیکه بی گفتگو با هر شکست آمریکا بحران خاور میانه اوج تازه ای خواهد گرفت.

بالا گرفتن موج خشونت در پاریس، لندن، کویت، اسلام آباد و یا کراچی (هر بارکه لبنان به عللی نتواند میدان نبرد اختصاصی باشد) این موضوع را ثابت میکند.

بین حوادث دیپلماتیک و خشونت ها رابطه نزدیکی وجود دارد، حتی اگر این رابطه در ظاهر عجیب و باور نکردنی نماید. بی گمان حوادث و خشونت های کنونی نتیجه مستقیم ابتکار سادات و شکست آن است.

رئیس جمهوری مصر با آغاز گفتگوهای مستقیم با اسرائیل هرگونه مذاکرات دیگررا برای خارج شدن از بن بست امکان ناپذیر کرده است. در گذشته وجود یک نوع هماهنگی در دید گاههای کشورهای ذینفع سبب میشد که آمریکائیها، سوری ها، فلسطینی ها به پیدا شدن یک راه حل قابل قبول امیدوار باشند.

گاه بیگاه آمریکائیها سخنانی به میان می کشیدند مثلا «وطن» برای فلسطینی ها که همه را چند ماهی راضی میکرد.

دیدار سادات از بیت المقدس در ماه نوامبر گذشته، وضع را دگرگون کرد و طرفهای درگیر در مساله خاور میانه می بایستی هر چه زودتر بین «امتناع» و «خیانت» یکی را انتخاب کنند.

محالفان سادات که بین اتش قاهره و بغداد قرار گرفته بودند در ماه دسامبر گذشته جبهه امتناع را بوجود اوردند.

در لبنان نیز اتحاد نزدیکتری بین سوریه و سازمان آزادی بخش فلسطین برقرار شد. باین ترتیب موازنه قوا به زیان «جبهه لبنان» کامیل شمعون و پیر جمائیل و گروههای فلسطینی طرفدار عراق تغییر یافت و بدنبال آن دو جنگ خونین درگیر شد. یکی بین نیروهای بازدارنده عربی و جبهه مسیحیان لبنان و دیگری میان سازمان آزادی بخش فلسطینی و دوستان بغداد.

دگرگونی موازنه قوا در لبنان دو طرف متخاصم را وادار کرد که در جستجوی میدانهای نبرد دیگری برایند. کشورهای غربی مسلما برای این منظور هدف های برگزیده ای بودند. لگد مال شدن ابتکار سادات اوضاع را بیش از پیش بوخامت کشانید و راه مذاکرات کاملا بسته شد. راه «امتناع» راه خطرناکی بود چرا که ممکن بود درگیری یک جنگ واقعی را بدنبال داشته باشددر لبنان همه گونه وسائل سیاسی، نظامی و روانی برای روشن شدن آتش یک جنگ جدید بین اسرائیل و اعراب فراهم بود.

در این میان آمریکائیها میکوشند به اوضاع آشفته منطقه سروسامانی بدهند اما میدانید که به این آسانی نمیتوانند بر اوضاع مسلط شوند و چون نمیتوانند اسرائیل را به دادن امتیازهای تازه ای وادار کنند بار دیگر کنفرانس ژنو را پیش می کشند.

کارتر چندی پیش به امکان بازگشت به کنفرانس ژنو اشاره کرد اما صلاح دران دید که بار دیگر شانس خود را بیازماید و از این رو سادات و بگین را به کمپ دیوید دعوت کرد.

از دید رهبران آمریکا در کنفرانس ژنو بار دیگر یک نقش دیپلماتیک به سوریه، سازمان آزادی بخش فلسطین و شوروی داده میشود و باین ترتیب ممکن است دمشق، مسکو و عرفات روش ملایم تری پیش گیرند و انفجار در خاور میانه برای مدتی به تاخیر بیافتد. با اینحال احتمال نمی رود که بازگشت به ژنو بدون درگیری های تازه امکان پذیر شود.

اگر در گذشته کنفرانس ژنو یک قدم به جلو برای حل اختلافها از راه گفتگوهای مسالمت بشمار می آمد امروزه چیزی جز یک قدم به عقب نخواهد.بود و اسرائیل ناچار خواهد شد از انچه که در مدت ۹ ماه اخیر بدست اورده است یعنی «مذاکرات مستقیم» چشم بپوشد.

در حالیکه کشورهای عربی عضو جبهه امتناع این مذاکرات را «خیانت به اعراب» میدانند. کشورهای عرب متحد واشنگتن بی شک بازگشت به ژنو را عقب نشینی ماهرانه آمریکا از صحنه تلاش های صلح بگین و سادات تلقی خواهند کرد بی انکه اسرائیل را برای قبول در خواستهای اعراب، شناسایی حقوق فلسطینی ها و تخلیه کلیه سرزمین های اشغالی زیر فشار قرار داده باشد.در هر حال با شکست کنفرانس کمپ دیوید راه برای بازگشت به ژنو هموار خواهد شد.

ارلاندو، وزیرخارجه رژیم سالوادورآلنده و ژنرال پینوشت (راست) رئیس جمهوری کنونی شیلی

لوپوان

آیا پینوشت تحت فشار امریکا استعفا خواهد کرد؟

مرگ «ارلاندولتلیه» وزیرامور خارجه سالوادورآلنده، که دوسال پیش درواشنگتن کشته شد ممکن است ژنرال پینوشت رئیس دولت نظامی شیلی را ناچار به استعفا کند؟

از روز اول ماه اوت، پس از آنکه آمریکا هفت نفرازشخصیت های رژیم کنونی از جمله ژنرال «خوان مانونل کونترراس» رئیس پیشین پلیس مخفی شیلی را به شرکت درقتل «ارلاندولتلیه» متهم کرد درمحافل سیاسی سخن از احتمال کناره گیری پینوشت به میان آمده است.

رئیس پیشین دیپلماسی شیلی درسپتامبر ۱۹۷۳ توسط نظامیان که رژیم آلنده را سرنگون کردند زندانی شد و یک سال بعد که اززندان آزاد شد واشنگتن را برای اقامت انتخاب کرد.

اما ارلاندو درپایتخت آمریکا بیکار ننشست و با کمک دوستان آمریکایی خودو پشتیبانی چند نفراز سناتورهابا دولت نظامی شیلی به مخالفت برخاست.

می گویند ارلاندو درتصمیم ژوئیه ۱۹۷۶ کنگره آمریکا درباره متوقف کردن کمک های نظامی به شیلی نقش فعالی بعهده داشت. از این رورژیم پینوشت تصمیم گرفت او را ازسرراه خودبردارد.

روز ۲۱ سپتامبر ۱۹۷۶ ارلاندولتلیه هنگامی که میخواست دریکی از محله های اعیان‌نشین واشنگتن از اتومبیل پیاده شود ناگهان انفجارشدیدی روی میدهد ووزیرخارجه پیشین شیلی دردم جان میسپارد. تحقیقاتی که پس از این سوءقصد انجام شد نشان داد بمبی که درزیراتومبیل ارلاندوکارگذاشته شده بود با فرمان رادیویی که از فاصله نسبتا نزدیک فرستاده شده بود منفجرشده است.

«یوجن پروپر» دادستان فدرال ۲۹ ساله ماموررسیدگی به پرونده قتل وزیرخارجه سابق شیلی میشود اما مقامهای سانتیاگوبرای پیدا کردن قاتل یا قاتلین حاضربه همکاری با واشنگتن نمی شوند.

پانزده ماه از این ماجرا سپری میشود و سرانجام درماه مارس ۱۹۷۸ وزارت امور خارجه آمریکا به دولت شیلی اخطارمیکند که خودداری از همکاری رژیم پینوشت با مقام های آمریکایی ممکن است نتایج بدی بدنبال داشته باشد.

هنوز ماه مارس پایان نیافته بود که عکس های دو افسرارتش شیلی که درماجرای قتل ارلاندو مظنون شناخته شده بوددر «واشنگتن استار» و «مرکوریو» روزنامه چاپ سانتیاگو منتشرشد.

تحقیقات بعدی نشان داد که هردونفرعضو پلیس مخفی شیلی هستند. مردی بنام کارلوس اسوریو که درخواست روادیداین دونفررا امضاء کرده بوددراخر سال ۱۹۷۷ درشرایط اسرارآمیزی بدرودزندگی میگوید. درسانتیاگو شایع می کنند که «کارلوس» براثرسکته قلبی درگذشته است اما به گفته خانواده اش با گلوله ای که ژنرال کونترراس به مغز وی شلیک کرده جان داده است.

سرانجام ژنرال «کونترراس» رسما از جانب آمریکا به دست داشتن درقتل «ارلاندولتلیه» متهم میشود.

واشنگتن به موجب معاهده ۱۹۰۲ از دولت شیلی درخواست میکند که ژنرال کونترراس و یک افسرمتهم دیگر بنام فرماندزرا به مقامهای قضایی آمریکا تحویل دهد. این بار پینوشت درین بست قرارمی گیرد. اگردرخواست آمریکا را بپذیرد ممکن است بخاطراینکه اجازه داده است یک افسرارتش شیلی درداگاه آمریکا محاکمه شود مورد انتقاد ژنرالهای شیلی و اطرافیانش قرارگیرد و اگردرخواست واشنگتن را ردکند آمریکا ممکن است روابط خودرا با سانتیاگو بطورکامل قطع کند.

واقعه خونینی که به خونریزی پایان میدهد!

خونین ترین واقعه کشتار فلسطینی ها به دست فلسطینی ها سحرگاه یکشنبه این هفته در بیروت روی داد و نزدیک به دویست تن بر اثر انفجار ساختمان هشت طبقه مقر یک سازمان کوچک فلسطینی طرفدار عراق کشته شدند. عکس، نشان می دهد که از این ساختمان بزرگ چیزی جز مقداری خاک و خرده سیمان در هم کوبیده شده چیزی باقی نمانده است، ولی همین واقعه درس عبرتی بود برای فلسطینی ها تا در صدد کنار آمدن با هم بر آیند و احتمالا به سوی «رهبری جمعی» پیش روند. افرادی که در عکس دیده می شوند مشغول کاویدن زمین جهت پیدا کردن اجساد افراد نا پدید شده هستند. هیچگاه اسرائیل در یک حمله نتوانسته بود این همه فلسطینی را بکشد.

از: دساتره ویسان تایمز لندن

خشم شوروی از دیدار «هوا» از بالکان

هواکوفنگ رهبر چین امروز در راس یک هیئت بزرگ وارد بخارست پایتخت رومانی ـ یک کشور عضو پیمان ورشو که راه مستقلی از شوروی در پیش گرفته است ـ می‌شود. وی سپس در بیست و یکم اوت قدم به بلگراد می گذارد و در اینجا با مرد کهنسالی ملاقات می کند که سه دهه پیش با «کمین فرم» وداع کرد وبه این ترتیب با رهبری شوروی بر کمونیستهای جهان بنای مخالفت گذارد این مرد تیتو ۸۶ ساله پارتیزان پیر بالکان است که در دوران جنگ جهانی دوم با هنگ پارتیزان خود ارتش هیتلر را عاجز کرده بود.

مسکو در آستانه دیدار هوا از این دو کشور بالکان به آنها هشدار داد که در دام چین نیفتند و به آلبانی تبریک گفت که کمکهای چین را رد کرده است.

شوروی در پراودا، چین را متهم کرده است که می‌خواهد کشورهای بالکان را زیر نفوذ خود قرار دهد و تاکید کرده است چین می کوشد یک ابر قدرت شود. پراودا به کشورهایی که به چین لبخند می‌زنند هشدار داده است که از رهبران آلبانی که دوستی هیجده ساله خود را با پکن قطع کرده اند سرمشق بگیرند.

رهبران شوروی می گویند چین با نفوذ در یوگسلاوی و رومانی میخواهد بار دیگر بالکان را وارد معارضات ابر قدرتها کندو رهبران آلبانی بدون اینکه هنوز دوستی خود را با شوروی تجدید کرده باشند در حمله به سیاست چین که ماهیاست شدیدا فعال شده است همزبان شوروی شده اند و میگویند چین با شمع بالکان میخواهد آتش جنگ را روشن کند و باید بخاطر داشت که جنگ اول جهانی از بالکان یعنی حمله اطریش به بلگراد و گلوله باران کردن آن آغاز شد.

این نخستین سفر یک رهبر چین به بالکان است اضافه می کنم چین از تاریخ پیدا کردن خصومت با شوروی مناسبات خود را با رومانی گسترش داد، ولی تیتو هنگامی که در دهه ۱۹۵۰ از شوروی برید سخت مورد حمله و انتقاد چین قرار گرفت، بطوریکه وقتی آلبانی به چین نزدیک شد تیتو این اقدام را یک عمل ضد یوگسلاوی از جانب چین خواند. آلبانی و یوگسلاوی همسایه اند. باید توجه داشت هوا دیدار خود را از بالکان، هنگامی آغاز می کند که مصادف با دهمین سالگرد قشون کشی پیمان ورشو به چکسلواکی برای برانداختن رژیم دوبچک است که می خواست راهی چون تیتو در پیش گیرد بهر حال دیدار هوا از اروپا، فصل تازه ای را در تاریخ دیپلماتیک چین بر ضد شوروی باز میکند.

نگاهی کوتاه به تفسیرهای امروز مطبوعات جهان

دیدار «هوا» از غرب مسکو یک سفر تاریخی است

گاردین تفسیر امروز خود را به ملاقات هواکوفنگ رهبر چین از رومانی و یوگسلاوی اختصاص داده و نوشته است هوا با این سفر رسم رهبران چین را که معمولا از پکن خارج نمی شدند شکسته است.

دیلی میل در همین زمینه تفسیر نوشته و خاطرنشان ساخته است در تاریخ معاصر دیده نشده است که یک رهبر چین به منطقه‌ای در غرب نصف‌النهار مسکو قدم نهد و «هوا» این سنت را شکسته است. دیلی میل نوشته است سفر هوا به بالکان خبر خوشی برای غرب و جهان سوم و خبر مایوس کننده و نگرانی اوری برای شوروی است. باید توجه داشت هوا بر کشوری ریاست میکند که یک میلیارد جمعیت دارد و ارتش ان به سلاح اتمی و موشک دور پرواز مجهز است.

تایمز تفسیر خود را درباره کشف تازه دانشگاه پرینستاون نوشته که طریقه تهیه انرژی ارزان از اتم را کشف کرده است.

دیلی تلگراف درباره بحران سیاسی پرتغال تفسیر نوشته و خاطرنشان کرده است تا زمانی که یکی از احزاب پرتغال نتواند اکثریت کرسی های پارلمان را به دست اورد، پرتغال وضعی بهتر از این نخواهد داشت.

البعث ارگان حزب حاکم سوریه در تفسیر خود نوشته است که ادامه بحران لبنان زیر سر آمریکاست که نمی خواهد سوریه را راحت بگذارد، تا بیش از پیش هدف های سیاسی ان دولت را از نزدیک کردن اسرائیل به هم افشا کند.

تشرین روزنامه دیگر سوریه نوشته است کنفرانس کمپ دیوید فقط به ادامه مذاکرات مصر و اسرائیل منجر خواهد شد و بیش از این حاصلی نخواهد داشت.

القبس چاپ کویت در همین زمینه نوشته است: مذاکرات کمپ دیوید تنها روی تعیین مرزهای مصر و اسرائیل و تضمین امنیت انها متمرکز خواهد بود.

معاریو روزنامه تیراژ عصر اسرائیل امروز در سوک درگذشت سردبیر هفتاد ساله خود اریه دیسنت شیک نشسته است که از روزنامه نگاران معروف این کشور به شمار میرفت. ملیت چاپ ترکیه نوشته است بلنداجویت در تجدید فعالیت پایگاههای آمریکا در ترکیه رعایت حال همسایگان خود را نیز خواهد کرد.

روزنامه السیاسه چاپ کویت وقوع کودتا و یا شورش هایی را در جمهوری یمن (شمالی) پیش بینی کرده است و روزنامه های قاهره امروز مسائل سیاسی را رها ساخته و مقالات خود را به عمارات قدیمی شهر قاهره و خطر ریزش انها اختصاص داده اند و در این زمینه نوشته اند عمارات قدیمی قاهره در یک سال گذشته ۱۷۵ تن را در زیر اوار کشته اند و این یک خطر عظیم برای قاهره شهری است که اینک جمعیت آن به ده میلیون تن رسیده است.

نیویورک امروز نیز در پی اعتصاب نویسندگان و خبرنگاران این شهر روزنامه نداشت و مردم روزنامه خوان نیویورک به خرید روزنامه های چاپ شده در شهر های دیگر امریکا و مخصوصا روزنامه های وارد شده از لندن اکتفه کردند.

اساهی چاپ توکیو تفسیر امروز خود را نیز درباره پیمان صلح و دوستی پکن و توکیو نوشته و انرا یک قدم مثبت خوانده است اساهی نوشته است با این پیمان هر دو کشور در جهانی هدایت خواهند شد که به انها فرصت ترسیم کردن مشی هایشان را در اینده خواهد داد

هفته نامه تایم بررسی جالبی درباره محبوبیت کارتر دارد. این مجله نوشته است اینک محبوبیت کارتر به پائین ترین حد خود رسیده است و مردم امریکا بیش از هر وقت دیگر به سوی ادوارد کندی گرایش یافته اند و اگر همین امروز انتخابات ریاست جمهوری صورت گیرد کندی ۴۷ در صد و فورد ۴۱ در صد اراء را بدست خواهد اورد و روزنامه های کالیفرنیا، از جمله سانفراسیسکو کرونیکل و لس انجلس تایمز همه صفحات اول خود را به خطری که از ناحیه یک زلزله قریب الوقوع این ایالت را تهدید میکند اختصاص داده اند.

مردانی که وارد تاریخ شدند

سو وانوسونودا وزیر خارجه ژاپن (سمت چپ) و هوانگ هوا وزیر خارجه چین (سمت راست) در حال مبادله اسناد پیمان صلح و دوستی دو کشور هستند. هوا کوفنگ رهبر چین (نفر وسط) در این مراسم حضور دارد و کف می‌زند. این پیمان که علیرغم اخطارهای شوروی امضاء شد، به حالت جنگ میان چین و ژاپن که دهها سال ادامه داشت، پایان داد و صفحه تازه ای در تاریخ خاور دور گشود. با امضای این پیمان امضاء کنندگان ان یعنی وزیران خارجه چین و ژاپن خود را وارد «تاریخ» کردند.

سدآسوان در برابر صلح با اسرائیل

چیزی نگفتم و تفسیری بر این گفته نکردم. و در ساعت یازده به دفترم بازگشتم. حدود یک بعد از ظهر بود که روزولت به من تلفن کرد. صدای مضطربی داشت. (میدانی محمد. چنین بنظر میرسد که آنها در واشنگتن حتی مرا قبول ندارند. و دالس میخواهد فرستاده دیگری به قاهره بفرستد. او فکر می کند من در کارم اهمال کرده ام. چون نامه تهدید امیز را به ناصر نداده ام. او تصمیم به پا فشاری در برابر تقاضای لغو قرارداد گرفته است. دالس میخواهد، «جرج آلن» معاون وزارت خارجه را به قاهره بفرستد. و او از راه پاریس فردا عازم قاهره خواهدشد و شخصاً تهدیدات دالس را به ناصر خواهد داد.).

در پی تلفن کرمیت روزولت با دفتر عبدالناصر تماس گرفتم. خود او گوشی را برداشت. داستان تلگراف روزولت و دالس را گفتم.

آن قسمت که در باره نامطلوب بودن وجود «بایرود» در قاهره بود، رئیس را ناراحت کرد. باعتقاد او گناه رفتار زشت «بایرود» در میهمانی «احمد حسین» بگردن واشنگتن بود که با عتاب و خطاب خود او را به حیرت انداخته بود. ناصر از من خواست به بایرود تلفن کنم. و از او بخواهم شخصا وقت ملاقات برای «جرج آلن» را از ناصر بگیرید. تا زمانی که او سفیر امریکا در مصر بود هر گونه رابطه دیپلماتیک بین رهبران و سیاستمداران دو کشور باید با حضور او صورت می گرفت.

بعد از ظهر پنجشنبه ۲۹ سپتامبر

عصر به دیدن «بایرود» رفتم. در آن موج وحشتناک به غریقی میمانست که چنگ در هر چوب و بر هر سنگی میزند. مرا که دید گوئی دری از بهشت برویش باز شده آه محمد... میدانی که من چقدر رئیس را دوست دارم و تا چه اندازه به افکارش احترام میگذارم. راستش دولت من باعث آن رفتار زشت شد.

جمعه ۳۰ سپتامبر

ناصر ساعت شش و پنج دقیقه با تلفنش مرا از خواب بیدار کرد. و گفت چند دقیقه پیش به اخبار رادیو «بی ـ بی ـ سی» گوش میکردم. در میان خبرها شنیدم «جرج آلن» نماینده دولت امریکا با اخطاری از جانب دولت مطبوع خود برای من، راهی قاهره است. میخواهم به «بایرود» و «روزولت» بگوئی که بهیچ عنوانی حاضر به پذیرفتن اخطار و تهدید نیستم. و اگر آقای جرج آلن، بخواهد در این مورد حرف و سخنی بگوید. بلافاصله زنگ میزنم و از صلاح شاهین رئیس تشریفات ریاست جمهوری میخواهم، در حروجی را نشانش بدهد.

حرفهای ناصر را به روزولت و بایرود ابلاغ کردم و انها درست در لحظه‌ای که هواپیمای جرج آلن در فرودگاه قاهره برمیین نشست. پاکت در بسته‌ای برای او فرستادند. در این پاکت نامه‌ای بود به این مضمون: وضع ما در قاهره سخت وخیم است. سعی کنید از هر نوع تهدید مستقیم نسبت به ناصر و تصمیمش خودداری کنید. چرا که اینکار کاملا بضررمان تمام میشود. ضمنا از مصاحبه مطبوعاتی در فرودگاه که احتمالا منجر به گفتن حرفهائی غیر قابل گفتن خواهد شد، پرهیز کنید.

ادامه دارد

بهروز وثوقی :

گفتگوئی با بهروز وثوقی درباره سینما ، زندگی‌وکارهایش

منقل، مغزها را از کار انداخته است!

اگر بخواهیم مروری برفیلم های تاریخ سینمای خودمان داشته باشیم می بینیم که سهم «بهروز وثوقی» لااقل در ده سال گذشته تابه امروز سهم چشمگیری است واین مقارن باربرپایی «موج نو» در سینمای ایران است‌که « وثوقی » در واقع باظهور آن مطرح شد واز آن به بعد نیز بعنوان‌یک بازیگردر بسیاری از آثارخوب سینمای ایران نقش فعالی را ایفاکرد. بااو گفتگو کرده‌ایم:

● وقتی از او سؤال می شود ده عمر کارش در سینما به چند سال میرسد چنین‌پاسخ میگوید:

۲۰ سال سابه بازیگری

وثوقی ـ امسال نزدیک‌به بیست سال است که بازیگرم یعنی‌در حدود نیمی از عمرم‌را در کارسینما بوده‌ام ، در این مدت حدود صد فیلم بازی کرده‌ام.

★ فکرمیکنی از چه موقع ودرچه مرحله‌ای بود که‌کاریت در سینما شکل جدید تری بخودش گرفت؟

وثوقی ـ از اول کار بازیگری برای من جدی بود حتی آن موقع که سینما در ایران جدی نبود.من تا قبل از بازی در «هاشم خان» در حدود شانزده فیلم بازی کرده بودم که‌اصلا وضعیت مرامشخص نکرده بود، پس ازهاشم‌خان بعلت تبلیغات‌خیلی وسیعی که سازندگان فیلم‌کرده بودند موقعیت من در اینجا مشخص‌تر شد بلافاصله پس از آن ، «خداحافظ تهران» را بازی‌کردم که بااستقبال عجیبی روبرو شد و پس از آن «بیگانه بیا»بودکه هیچ موفقیتی نداشت اما فیلم درستی بود بعد به مدت هشت ماه اصلا کار نکردم بعلت اینکه بعضی ازتهیه‌کنندگان فیلم فارسی‌روی هنرپیشه‌هاقیمت گذاشته بودند درست‌مثل‌خودلولوبیا، بخاطر اینکه از تجارت پشم و فرش وآهن به سینما روی آورده بودندو بنابراین در موردآدم هم‌مثل‌ابزار تصمیم میگرفتند. پس از این هشت ماه وقفه بود که با کیمیایی نشستیم‌فکر کردیم وداستان«قیصر» را علم کردیم.

★ یعنی داستان قیصر را باهم فکر کردید؟

وثوقی ـ نه ، داستان را کیمیایی‌از قبل داشت، نشستیم ببینیم چطور میتوانیم در آن بلبشو،رقص و آواز سینمای فارسی این قصه را پیاده‌کنیم. قبل از آمدن فیلم روی اکران همه نگران‌ازبین‌رفتن سرمایه ما بودند. خوشبختانه استقبال فوق‌العاده‌ای که از فیلم بعمل آمد باعث شد که این فیلم نقطه عطفی در سینمای ایران باشد واز آن به بعد بودکه‌تا مدت‌مدیدی همین روش توسط بقیه پیگیری شد، منتهی خود من شخصا بعد از فیلم قیصر تنهایکی‌دو فیلم‌دیگر رادرهمان مایه بازی کـرم کـه البته برداشتنان‌متفاوت بود و دیگر دنبال‌این قضیه نرفتم . درحالی که هنوز هم عده‌ای دنبال‌هرو

★ موفقیت‌و شهرت امروزی خودت را بیشتر مدیون چه کارگردانی هستی ، فکر نمی کنی این آدم کیمیایی بوده است؟

وثوقی ـ نه نمیتواند کیمیایی، باشد ، برای اینکه کیمیایی موقعی که میخواست قیصر را بسازد من هنرپیشه موفق ومعروفی بودم، خوداو هم این را میداند ، کیمیایی باعث شد که احتمالا براین موفقیت افزوده شود،چرا که بازی من در «قیصر»باعث شد تا کیمیایی بعنوان یکبازگردان مطـرح بشودچون‌آن‌زمان‌من مشخص بودنه‌او، درعین‌حال نمیتوانم منکراین‌بشوم که او کارگردان خوبی است.

و در کار من موثر بوده . فراموش نکنید موثر بوده ، نه بیشتر همانطور که منهم درکار او موثر بوده‌ام.

★ مثل اینکه برای تهیه این فیلم تسهیلاتی هم فراهم کردی ؟

وثوقی ـ کیمیایی در فیلم «خدا حافظ تهران» که‌من بـازی می‌کـردم اسیستـان «ساموئل خاچیکیان» بود . خودش هم می گوید وهمه هم می‌دانند بعد خـواست «بیگانه بیا» را بسازد. آن زمان هم مثل حالا تهیه ـ کنندگان به کسی که‌سابقه‌ای نداشت‌فیلمی نمی‌دادند.بسازد، اخوان‌ها به او گفته‌بودند که اگر بهروز در فیلمت‌بازی کند ما بتو فیلم خواهیم‌داد، چون‌لااقل یک پشتوانه‌است واز طرف دیگر به او گفتند که برود یک فیلم کوتاه هم بسازد که او رفت و یک‌فیلم ده دقیقه‌ای با شرکت همین دوست‌عزیزمان«فرامرزقریبیان» ساخت و به‌آنان نشان داد. اما آنان بازهم شک‌داشتند، بنابراین او بسراغ من آمد و گفت که در فیلم من بازی می کنی‌و من‌گفتم با کمال‌میل، چون‌جوانی‌بود خیلی‌مستعد که خیلی خوب فکر می‌کرد و سینما را هم خیلی جدی گرفته بود. بنابراین بیگانه‌بیا ساخته شد .

البته فیلم موفقیتی نداشت، بعداز آن‌دیگر همه تهیه‌کننده ها به‌اتفاق می‌ترسیدند به‌او فیلمی بدهند که بسازد منهم که هشت ماه کار نکرده‌بودم. اینجا بود که کیمیایی قیصر را بمن پیشنهاد کرد و من‌گفتم مسعود تو فکر میکنی در وضعیت رقص و آوازفعبی این فیلم موفق‌بشود و او گفت که ما این ریسک رامی کنیم و درستش هم حرفی بود که او زد چون درغیر اینصورت آدم میبایستی پی درپی درجا میزد. البته بـه تنهایی نمی‌توانستم برای‌تهیه فیلم کمک کنم این بود که «عباس شباویز» هم به کمک ما آمد وفیلم را ساختیم و آنجا بود که چون فیلم بـا موفقیت‌روبرو شد، کمیمیایی بطور رسمی بعنوان یک‌فیلم‌

نازه دراین صورت هم اگـر استعداد وجود نداشته‌باشد آنوقت در آن میدان چه کار می شود کرد. برای مثال آقای فرامرز قریبیان آمد و ر فیلم خاک با یک رل‌خوب در کنارمن‌بازی کردومشخص هم شد یا من حرفی زدم‌بعد از «خاک» هم اگر هر کس جای من بود می گفت‌خوب دیگر بس است اما دیدیدکه در«گوزنها» هم همبازی‌بودیم واو چه رل قشنگی داشت‌و چقدر هم موفق شد تاحدی‌که الان یکی از بازیگران‌جوان سینمای ماست ... پس میدان دادن یعنی چه، من نمی‌فهمم، بدبختانه این جوان هایی‌که اینطوری حرف میزنند، پرت می‌گویند و اشتباه بـزرگی می‌کنند،راه‌نمی‌دهند‌کدام‌است، اگر تو فکر میکنی جوهراین کار را داری به این میدان راه پیدا میکنی ولی اگـر همینطوری راه پیـدا کنـی سرگردان میشوی نمی دانی در این میدان چکار کنـی . ممکن نیست استعدادی خفه شود یعنی اگر باشد به هر ترتیبی‌هست رو میشودممکن است دیر یا زود بشود. اما بهرحال خودش را نشـان ی دهد .

در مونتاژ فیلـم دخالت نمیکنم

راجع به‌مونتاژ هم بایدبگویم من هیچوقت دخالت نکرده‌ام این را می‌توانید از تمـام کارگردان هایی که‌من باانها کا رکرده‌ام بپرسید . احتمالا صحنه‌هایخودم رادربیاورند

بخاطر اینکه از کاری کـه کرده‌ام خوشم‌نیامده اماامکان ندارد در کار دیگران دخالت کنم منتها می‌دانید بدبختـی اینست که بعضی‌ها ظـرفیت ندارند. در نتیجه وقتی بـا موفقیت من‌در یک فیلم‌روبرو می شوند، چون خودشـان کارشان را جدی نگرفته‌اندو یااصلا بازیگر نیستند، جلوه

بازی مـن درقیصر سبب شهرت کیمیائی‌ـشدمن وکیمیائی دیگر‌ـ هیچگاه باهم کار نخواهیم کرد

ازدواج من با گوگوش تحت‌شرایط خاصی صورت گرفت ، دیگرهرگز ازدواج نخواهم کرد

من خاری درچشم همکارانم‌شده‌ام

بنجل سازها مرده‌اند ...

نمی کنند و میروند میگویید بهروز بازی ما را درآورده است. نمونه‌اش را شما در فیلم «گوزنها»می‌بینید،دورین در یک صحنه که من ازاتاق بیرون میروم یکدقیقه‌یابیشتر روی نیمرخ فرامرز قریبیان که روی تخت خوابیده‌میماند کـه هیچ اثـری هم بـرای تمـاشـاچـی در بـر نـدارد جز اینکه او را خسته میکند اما هیچوقت من نگفتم کـه چرا ؟

وثوقی ـ اتفاقا عکس این قضیه هست اول قرار بود من گـریم عجیب و غریبی بشوم اما بعـد ما جلسه‌ای داشتیم باکارگردان فیلم آقای « خسرو هریتاش» ونویسنده قصه آقای بهرام صادقی و در آنجا تصمیم گرفته شد که من گریم نکنم چون داستان طوری بودکه میدیدیم دکتر حاتم بخاطر

این صحنه زیاد است یاآنرا دربیاورید .

★ در فیلم «ملکوت» به هیئتی ظاهر شدی که با نقش اصلا جور درنمی‌آمد و آنطورکه‌شنیده‌ایم خودت نخواسته و به بهانه‌های مختلف از گریم شدن سر باززده بودی و این‌مسئله به بازیت لطمه زده بود ،

مصرف داروهایی‌که‌خودش درست کرده همیشه جوان میماند و این در حالی است که دیگران توسط او نابود می‌شوند.

البته من فکرمیکنم. این‌داستان اصلا نمی بایست فیلم میشد.

چون باندازه کافی خـود کتاب برای خواننده پیچیده هست ، فضای ابهام آلود و پیچیده کتاب حتی‌به کمک‌تخیل خواننده هم مشکل روشن می شود چه برسد به فیلم کـه امکانات محدودتری هم دارد و در نتیجه وقتی در سینما نمی شود این فضا را شکافت وباز کرد و برای تماشاچی تشریح کرد ، یک چیزنامفهوم پیش می آید و همین باعث شد که این فیلم باتمام زحماتی که به خاطرش کشیده شد بـه سبب امکانات محدود سینما نامفهوم دربیاید.اما از آنجائی که من اصلا آدم تجربه گری هستم حتی اگر هم بضررم‌تمام بشود دوست دارم در زمینه های متفاوت‌تجربه‌هایی داشته باشم همانطور که رفتم وتئاتر هم بازی کردم .

★ فکر نمی کنم هنرمند واقعی موظف است در حفظ شخصیت خود بکوشدواجازه ندهد زندگی‌خصوصیش خلاف آن چیزی باشد که باصطلاح در سینما داعیه آن را دارد؟ منظورم اشاره به ازدواج‌شما با گوگوش و بعد از کمی فاصله طلاق است ، این برای مردمی که بیک هنرمند دل‌می بندند الگوئی برای‌بدآموزی میشود .

وثوقی ـ البته این‌موضوع فقط در ایران مطرح است ، چون وضعیت خصوصی یک بازیگر اصلا برای تماشاچی نقاط دیگر دنیا مطرح نیست فقط کار او برایش مهم است. اما از آنجائی که ما درمملکتی زندگی می کنیم که صاحب فرهنگی خاصی است ومذهب در زندگی ما ریشه دارد بدین جهت این مسئله مهم میشودو منهم همیشه به آن اهمیت داده‌ام ، بخاطر همین کمتردر جاهای عمومی ظاهر میشوم چون نمی خواهم یک وقت اتفاق عجیب و غریبی بیفتد، در حالی که منهم دلم‌میخواهد مثل سایرین بعضی اوقاتم را در خیابان و با همان کارهای معمولی که دیگران می کنند بگذرانم ، درباره ازدواج هم باید بگویم این قضیه درزندگی هرکسی ممکن است اتفاق‌بیفتد منتها در مورد آدم هائی مثل ماخوب‌یکسمقدارتوجه بیشتری را جلب میکند و گرنه‌بخودی خود مسئله مهمی نیست ،در مورد من در یک وضعیت خاصی آن ازدواج پیش آمد و بعـد هـم تحت شرایط خاص‌تری‌بجدائی انجامید کـه بهتر است درباره آن حرفی نزنیم .

★چرا صولا ازدواج نمی کنی ،آیا این مسئله ارتباطی با کارت پیدا می کند ؟

وثوقی ـ من به‌هیچوجه ازدواج نخواهم کرد ، چون بنظر من یک بازیگر بـرای داشتن یکزندگی خیلی‌شخصی و درست محدودیت های بسیاری دارد این البته در مورد غالب هنرمندان صدق‌می کند . و اصولا باید گفت یک هنرمند نمی تواند متعلق‌بیک نفر باشد یعنی یک نفر مالک او باشد البته منظورم تنـها مالکیت جسمی نیست، بهرحال ما اگر نظری به زنـدگـی خصوصی بازیگر های بزرگ دنیابیندازیم می بینیم همه آنها بنوعی یک زندگی شخصی متزلزل دارند

★ بهروزوثوقی درصحنه‌ای از فیلم تنگسیر ساخته امیـر نادری

★ وثوقی : من در فیلم هایم اعمال نفوذ نمی کنم .

★ بازی در فیلم های‌مشترک چه نفعی برایت دربر دارد در حالیکه میدانیم سال‌هاقبل « قهرمانان » را بازی کردی که به هیچ عنوان برایت موفقیتی دربر نداشت‌وحالا هم « کاروانها»را ، در حالی که معلوم نیست نتیجه خوبی داشته‌باشد ، (بنابرتجربیات مشترک ناکام گذشته) کـه گویا « در کاروانها » هم نقش چندان مهمی نداری ، تازه اگر هم برای توخوب باشد آیا با این‌قضیه‌موافقی که پنجاه میلیون تومان سرمایه ایرانی صرف فیلمی بشودکه‌ماهیتش‌معلوم‌نیست، در همان حال‌که‌برای‌سینمای فارسی مجلس ترحیم راه انداخته‌اند ؟

وثوقی ـ خوشحالم که این مسئله رامطرح کردی چون این بتدریج دارد مرا عصبی میکند ، این مسئله تازگیها خاری شده و توی چشم یک عده از همکاران من فرو رفته سرمایه گذاری این فیلم برای تمام همکاران سینمایی من صورت‌مسئله درآمده که‌چرا هفتادمیلیون، یکی میگوید چرا هشتاد میلیون برای این فیلم خرج شده و من یک رل کوچک بازی کرده‌ام ، میخواهم به ایشان بگویم اولاآقایان ، خانمهـا ! شما میدانید رل من دقیقا در این فیلم چقدر است ؟ ... مطمئنا نه ، دوم اینکه فقط اندکی از سرمایه این فیلم توسط فرهنگ و هنر تامین شده و بقیه آن متعلق به یک بخش‌خصوصی است که احتمالا اگردلش میخواهد سرمایه‌اش رادور بریزدبه‌خودش مربوط است بعد اینکه اگر مطرح میکنند چرا فرهنگ و هنر برای این فیلم سرمایه‌گذاری کرده ، من‌میخواهم‌بپرسم مگرفرهنگ و هنر و تلویزیون به تمام همکاران سینمایی من که در سینما زحمت میکشند این پول را نمیدهد .

آقای کیمیایی یا تقوایی یا امان‌منطقی یا خیلی هـای دیگر مگر نه اینکه از همین طریق فیلمشان را ساخته‌اند، دیگر چقدر دولت باید کمک بکند ، من اصلا نمی‌خواهم فیلم مشترک ساختن را تائید کنم اما میخواهم بگویم یک کمی درست تر و بازترفکر کنید ، تنها پول نیست کـه سینمای خوب را میسازد . مگر «شهید ثالث» باچه‌پولی سینمای خوب احتیاج‌به پول سینمای خوب احتیاج‌به‌پول زیاد ندارد ، سینمای خوب شعور و مغز درست و حسابی میخواهدکه متاسفانه بعضی از دوستان ما فاقد آنند و به اشتباه فکر می ـ کنند اگر پول زیادتری به‌آن ها بدهند مبدل به یکشاهکار ساز خواهند شد .

ادامه دارد

سپاس فرهنگیان حقشناس بهشهر، نهاوندومرند

شاهنشاها

فرمان مبارک ملوکانه مبنی بر همطرازی فوق‌العاده شغل معلمان با کارمندان یکی از مظاهر عدالت اجتماعی‌رهبر عالیقدر ملت ایران است .

از طرف کارکنان و آموزگاران دبستان‌فرخی‌ـ گیلاندوست

شاهنشاها

فرمان مبارک ملوکانه مبنی بر همطرازی فوق‌العاده شغل معلمان با کارمندان یکی از مظاهر عدالت اجتماعی‌رهبر عالیقدر ملت ایران است .

از طرف دبیران و کارکنان دبستان امیرکبیر ـ معتمدی

شاهنشاها

ترمیم فوق‌العاده شغل معلمان‌یک بار دیگر نمودارتوجه و عنایات خاص شاهانه به طبقه معلمان کشور میباشد.سپاس بیکران معلمان نثار خاکپای همایونی باد .

از طرف دبیران و کارکنان مدرسه راهنمائی محمد رضا شاه ـ وائلی

آ ـ ۳۸۴۶

شاهنشاها

سپاس بیکران جامعه فرهنگیان نثار اندیشه‌های شاهانه باد که بالطف وعنایات خاص خویش همواره مشوق و پشتیبان‌بزرگ پرورش‌دهندگان‌نسل آینده‌مملکت بوده‌است

رئیس اداره آموزش و پرورش شادگان‌ـ دبیرستانها‌ـ مدارس راهنمائی ودبستانها ـ موسوی

آ ـ ۳۸۵۳

شاهنشاها

فرمان مبارک ملوکانه مبنی بر همطرازی فوق‌العاده شغل معلمان با کارمندان یکی از مظاهر عدالت اجتماعی‌رهبر عالیقدر ملت ایران است .

از طرف دبیران و کارکنان مدرسه راهنمائی اردیبهشت ـ مهدوی

شاهنشاها

فرمان مبارک ملوکانه مبنی بر همطرازی فوق‌العاده شغل معلمان با کارمندان یکی از مظاهر عدالت اجتماعی‌رهبر عالیقدر ملت ایران است.

از طرف کارکنان و آموزگاران دبستان فرخی‌ـ گیلاندوست

شاهنشاها

مراتب سپاس وتشکر خود را مبنی براعطای فوق‌العاده شغل وطرح کارانه یکی‌از مظاهر عدالت اجتماعی رهبرعالیقدر ملت ایران است.

از طرف کارکنان و دبیران دبیرستان بازرگانی کورش کبیر ـ طباطبائی

شاهنشاها

معلمان بار دیگر مشمول عنایات خاص شاهانه‌درمورد ترمیم فوق‌العاده شغل قرار گرفته‌اند سپاس قلبی خود را تقدیم خاکپای مبارک مینمایند .

ازطرف‌کارکنان وآموزگاران‌دبستان‌صفاری‌ـ دلفی

شاهنشاها

ارتقاء فوق‌العاده شغل معلمان یک بار دیگر نمودار توجه و عنایات خاص شاهنشاه به طبقه معلمان کشورمی باشد ، سپاس بیکران معلمان نثار خاکپای‌همایونی باد.

از طرف آموزگاران و کارکنان دبستان ۲۵ شهریور ـ ایرج‌بخت

شاهنشاها

مراتب سپاس و تشکر خود را مبنی بر اعطای‌فوق‌العاده شغل وطرح کارانه تقدیم میدارد.

از طرف کارکنان و آموزگاران دبستان حافظ‌ـ افشارنیا

شاهنشاها

سپاس بیکران بر عنایات آن رهبر عالیقدر که پیوسته شامل فرهنگیان میباشد .

از طرف کارکنان و آموزگاران دبستان‌ششم بهمن ـ سعیدی

شاهنشاها

افتخار دارد مراتب حقشناسی خود و معلمان‌دبستان چهارم آبان را به پیشگاه شاهانه تقدیم دارد.

از طرف کارکنان و آموزگاران دبستان‌چهارم آبان ـ مجاهد پور

شاهنشاها

مراتب سپاس وتشکر خود را مبنی براعطای فوق‌العاده شغل وطرح کارانه یکی‌از مظاهر عدالت اجتماعی رهبرعالیقدر ملت ایران است.

از طرف کارکنان وآموزگاران دبستان باباطاهر ـ شاه‌آبادی

شاهنشاها

مراتب سپاس وتشکر خود را مبنی براعطای فوق‌العاده شغل وطرح کارانه یکی‌از مظاهر عدالت اجتماعی رهبرعالیقدر ملت ایران است.

از طرف دبیران و کارکنان مدرسه راهنمائی عباس مسعودی‌ـ تهرانی

آ ـ ۳۸۵۰

شاهنشاها

ارتقاء مقام و همطراز شدن فوق‌العاده شغل معلمان با سایر کارمندان نمونه دیگری از عنایات شاهنشاه آریامهر به معلمان کشور است.

رئیس و کارکنان مدرسه راهنمائی تحصیلی دریابدرسائی ـ بهبودی

آ ـ ۳۸۵۱

شاهنشاها

ارتقاء مقام و همطراز شدن فوق‌العاده شغل معلمان با سایر کارمندان نمونه دیگری از عنایات شاهنشاه آریامهر به معلمان کشور است.

از طرف کارکنان دبیرستان بایندر خرمشهر‌ـ مصطفی پریزاد

آ ـ ۳۸۵۲

شاهنشاها

ارتقاء فوق‌العاده شغل معلمان یک بار دیگر نمودار توجه و عنایات خاص شاهنشاه به طبقه معلمان کشورمی باشد ، سپاس بیکران معلمان نثار خاکپای‌همایونی باد.

از طرف کارکنان و آموزگاران دبستان سالور ـ کیهانی

آ ـ ۳۸۴۷

شاهنشاها

صدور فرمان مبارک همایونی مبنی بر همطرازی فوق‌العاده شغل معلمان باسایر کارمندان سپاس‌خود را به‌پیشگاه رهبر عالیقدر و فرهنگ پرور تقدیم میدارند .

از طرف کارکنان و آموزگاران دبستان۲۲مهر‌ـ ربیعی

شاهنشاها

فرمان مبارک ملوکانه مبنی برهمطرازی فوق‌العاده شغل معلمان باکارمندان اداری یکی از مظاهر عدالت اجتماعی رهبر عالیقدر ملت ایران است.

از طرف دبیران و کارکنان دانشسرای مقدماتی دخترانه خرمشهر‌ـ مجد

شاهنشاها

معلمان بار دیگر مشمول عنایات خاص شاهانه‌درمورد ترمیم فوق‌العاده شغل قرار گرفته‌اند سپاس قلبی خود را تقدیم خاکپای مبارک مینمایند .

از طرف دبیران و کارکنان مدرسه راهنمائی خشایار شا ـ محمود وزیری

شاهنشاها

فرمان مبارک ملوکانه مبنی بر همطرازی فوق‌العاده شغل معلمان با کارمندان یکی از مظاهر عدالت اجتماعی‌رهبر عالیقدر ملت ایران است .

از طرف کارکنان و آموزگاران دبستان دکتر اقبال ـ سلطانی

آ ـ ۳۸۵۱

پیشگاه مبارک اعلیحضرت همایون شاهنشاه آریامهر

کارکنان ـ دبیران ودانش آموزان معلمان‌دانشسراهای مقدماتی دختران و پسران شهرستان جهرم که از مواهب فرمان همایونی مبنی برهمطراز شدن فوق‌العاده شغل معلمان باسایر کارمندان دولت برخوردار گردیده‌اند مراتب سپاس بپیشگاه مبارک تقدیم میدارند.

مراکز تربیت معلم شهرستان جهرم ـ واثقی

برای مشتریان خاص کورش بزرگ

وام اختصاصی

برای اولین بار بطور اختصاصی شرکت پس انداز و وام مسکن کورش بزرگ به شما که قبل از ۱۶ تیرماه ۲۵۳۶ حساب پس انداز وامخواه افتتاح کرده اید بدون توجه به موجودی حسابتان وام مسکن میپردازد .

برای آگاهی بیشتر مدیران ۱۱ شعبه کورش در تهران بزرگ آماده ملاقات با شما هستند .

وام مسکن کورش بزرگ
شادکامیهائی که درِ خانه دلخواه را بروی شما باز میکند

شرکت پس انداز و وام مسکن کورش بزرگ

MEDIA

مکزیکو، میزبان مسابقه های کشتی قهرمانی جهان

۳۵۰ کشتی گیر از ۴۱ کشور مدعیان ۲۰ طلای جهانی کشتی

از روز یکشنبه آینده مسابقه های کشتی فرنگی و آزادقهرمانی جهان در شهر مکزیکو باحضور ۳۵۰ کشتی‌گیر برگزیده از ۴۱ کشور جهان آغاز میشود این مسابقه ها که ۷ روز بطول خواهد کشید، سه روز در رشته فرنگی وسه روز در رشته آزاد خواهد بود.

روسها که‌سال قبل درگوتبرك سوئد و لوزان سوئیس در هردو رسته بمقام قهرمانی رسیدند بار دیگر با اعزام ۲۰ کشتی گیر ساخته و پرداخته برای دفاع از مقام جهانی خود . آماده‌اند .

سوای روسها که در هر دو رشته در مکزیك حاضر خواهند بود، تیمهای کشتی ایالات متحده امریکا ـ مکزیك ـ بلغارستان ـ ژاپن و رومانی‌نیزبا ترکیبی کامل به‌میدان خواهند آمد.

ولی بنظر میرسد که هیچیك ازاین ۵ کشور برغم در خدمت داشتن تیم‌های کامل سبب تهدید روسها در راه قهرمانی نباشند. بلغارستان ورومانی که‌درآخرین صحنه مسابقه های قهرمانی اروپا شوروی رابزیر کشیدند، این بار هم مدعی بزرك روسها در هردو رشته بحساب میایند !

درکشتی فرنگی شوروی هنوز ستاره بزرك‌خودنیکولای‌بالبوشین برنده مدال طلای المپیك مونرال و قهرمان سال ۱۹۷۷ جهان در ۱۰۰ کیلو را در خدمت دارد ،در حالیکه آلکسی شوماکف‌قهرمان ۴۸ کیلوی المپیك بار دیگر به میدان آمده است .

در رشته آزاد قهرمان سه‌ساله جهان و المپیك پاول پنی‌گین‌در ۶۸ کیلو باز هم در تیم شوروی قرار دارد و از جمله امید های مسلم قهرمانی بحساب میاید.

بازگشت عیسایف

اگر شوروی ها چنین‌قرص و محکم به مکزیك میرسند . وضعیت بلغار ها نیز امیدوار کننده تراز حتی مسابقه های قهرمانی اروپاست . میدانی که شاهد پیروزی بلغارستان برابر شوروی بود.

ولی آنچه که سبب میشود ، بلغار ها را خندان تر از پیش دید، حضور دوباره حسن‌عیسایف کشتی‌گیر شاخص بلغار ها در ۴۸ کیلوست .

قهرمان‌سالهای ۱۹۷۵استانبول ۱۹۷۵ مینسك و ۱۹۷۶ مونرال بعداز یك دوری از میدان که‌به دلیل « ناراحتی گوش » بود . حالا بار دیگر بمیدان میاید.ولی با این حال بعیدبنظر میرسد که ستاره بلغاری‌در تجدیدعنوان قهرمانی موفق باشد.

زیرا یك ژاپنی . یك روسی و یك ایرانی «یزم آور » رقبائی استوار و محکم برای قهرمان سه ساله جهان و المپیك بشمار میایند.

تیم بلغاری که به احتمال فراوان در لوزان ۴۸ تا فوق ـ سنگین ستارگان بزرگی چون حسن عیسایف . میجودوکوف . شکری للفی‌اوف . ایوان‌یانکف و ... را درخدمت دارد درلوزان بمقام دومی جهان رسیده بود.

تیم ایران که امسال هم با ترکیبی کامل راهی مکزیك می شود، از ۱۰ کشتی‌گیر جوان و سرحال برخوردار است .

۱۰ برگزیده تیم ملی که میانگین سنی‌شان به ۲۵ سال نمیرسد . هیچیك صاحب مدال جهانی نیستند و ازاین نظر با قیم سال ۱۹۷۴اعزامی‌به‌استانبول برابری‌میکنند.

۶ تازه وارد

محمد بزم‌آور ـ علیرضاسلیمانی رضا سوخته سرائی نفرات چهارم مسابقه‌های جهانی ۱۹۷۷ لوزان این بار در کورس تصاحب‌مدال هستند. در حالیکه حسن محبی عضو دو ساله تیم ملی نیزآماده تر از همیشه میباشد.

در کنار این ۴ عضو ملی ـ پوش ۶ تن نیز جایگزین‌مردانی چون قدیر نخودچی . رمضان‌خدر. محسن فرموشی . علی دهقان . منصور برزگر. و محمد رضا طالقانی شده‌اند.

تازه وارد ها عبارتند از: محمد حسین دباغی ۵۲ کیلو. حسن زارع ۵۷ کیلو ـ محمد رضائی ۶۲کیلو ـعبدالله حاج احمدی ۶۸ کیلو ـ حسین محبی ۷۴کیلو وهاشم کلامی ۹۰ کیلو .

تیم ایران که‌در صحنه‌مسابقه های کشتی فرنگی فقط یك‌نماینده در ۵۷ کیلو (حسین تورانیان) دارد . همه امیدش رادر کشتی آزاد جستجو میکند.

در راه پیشروی کشتی‌ایران تیمهای شوروی .ایالات متحده امریکا ـبلغارستان ـژاپن ـ مغولستان ـ رومانی و ترکیه‌وجود دارند که‌این حریف آخری پس از سالها بی فروغی حالا پرامید تر از همیشه برای‌رسیدن‌به روز های روشن گذشته‌در تلاش‌است. بهرحال امسال باید سوای بزرگان شناخته شده‌شرق‌اروپا، رومانی ـ مجارستان و لهستان را نیز در وزنهای مختلف بعنوان رقیبی خطرناك شناسائی کرد.

ترکیب تیم شوروی

شوروی که در صوفیه تسلیم بلغارستان در صحنه اروپا شد بنظر میرسد امسال باتیمی‌کوبنده تر بمیدان مبارزه هاقدم بگذارد. طبق قرائن و شواهد ترکیب تیم اعزامی شوروی به مکزیك را اینها تشکیل خواهند داد.

۴۸کیلو : سرگئی کرینلوف
۵۲ کیلو: آناتولی‌پلوگازوف
۵۷ کیلو :ویکتور آلکسیف
۶۲ کیلو :ولادیمیر یومین
۶۸ کیلو :پاول پنی‌گین
۷۴کیلو : پیوتر مارتا
۸۲کیلو : حسن زنگی‌اوف
۹۰کیلو :آناتولی پروکویچوك
۱۰۰کیلو: لوان تدیاشویلی
۱۰۰+ کیلو: بوریس‌بیگایف.

این تیم در شرائط موجود می تواند بهترین ترکیب تیم روسی در سطح جهانی باشد.

کشتی گیران ایرانی که‌بامداد پنجشنبه بسوی مکزیك میروند. ۶ روز زودتر از هنگامه مسابقه های آزاد در مکزیك اردوخواهند زد و این فاصله می‌تواندتاحدی مشکلات ناشی از ارتفاع راحل کند.

دهسال قبل که تیم ملی‌کشتی آزاد ایران در المپیك مکزیکو شرکت کردباتکیه بر مدال‌طلای عبداله موحد و ۲ مقام سوم ابوطالب طالبی . شمس‌الدین‌سید عباسی موقعیتی جلب‌کننده‌داشت.

تیم ۱۱ نفره ایران ، بامداد پنجشنبه به مکزیك میرود

روسها برای تلافی ناکامی در مسابقه های اروپا ، با بهترین تیم ممکن راهی مسابقه های جهانی شده‌اند

ستاره‌ای متولد می شود

شهرام یوسفی میرود تا روز به روز نامی بزرگتر در ورزش وزنه‌برداری ایران بیابد. اگر تبریز نخستین سکوی پرتاب او بسوی اوج بود ، دوشنبه شب‌در دومین شب مسابقه‌های قهرمانی ارتشهای جهان ، نوخاسته تازه وزنه‌برداری ایران نام خود را در فهرست‌رکورد داران ایران نیز قرار داد .

مردیکه دوشنبه شب بر نام داود ملکی خط قرمز کشید، روزهای بزرگتر را باید در جرگه مردان ۶۷٫۵ کیلو رویت کند جائی که حتی برای او صعود به سکوی قهرمانی جهان و تصاحبیکی از مدالهای سه‌گانه هم ناممکن نیست .

تصویر گویای قیافه درهم رفته شهرام یوسفی درثانیه‌ای پس از پیروزی او بر وزنه ۱۲۱ کیلوئی یکضرب که رکورد جدید ایران‌است می‌باشد . وزنه‌بردار از شدت خوشحالی کاملا درهم رفته، ولی از او شادمانتر منوچهر برومند سر مربی‌تیم ملی‌ایران است که در بالای سر او در سمت چپ با مشت گره‌کرده ، مزد زحمات خستگی ناپذیر خود را باهمین تك حرکت یوسفی گرفته .

آنهائیکه یوسفی رادرمیان دارند ، زحمتکشانی هستندکه در صحنه وزنه‌ها را سبکو سنگین میکنند .

مسابقه های شطرنج منطقه غرب آسیا

گام بلند صفرزاده در راه استادی

کامران شیرازی تن به دومین شکست داد!

اسماعیل صفرزاده

در دهمین دورمسابقات شطرنج منطقه غرب آسیا ، اسماعیل صفرزاده‌یار قدیمی‌و پر قدرت تیم ملی شطرنج‌ایران گامی بلند در راه عنوان استاد بین‌المللی برداشت . صفرزاده که در این روز با حریفی سخت‌کوش وپرقدرتی چون حقی از سوریه روبرو بود موفق شد در یک دیدار پر هیجان و تماشائی به پیروزی برسد .

در این دیدار صفرزاده با مهره سفید و حقی با مهره سیاه بازی می‌نمودند و پیکارشان با روش «کاروکان» آغاز گردید . صفرزاده در نخستین حرکات با اشتباهی که در انتخاب شروع بازی نموده بود گرفتار موقعیتی خطرناك شد . ولی با خونسردی و ارائه حرکاتی قوی و جالب‌موفق‌شدموقعیت خود را ترمیم نماید .

ولی در اینجا تنگی وقت به سراغ او آمد و کارش‌را دشوار نمود .

صفرزاده که برای انجام ۱۲ حرکت کمتر از یکدقیقه وقت داشت درحالی که عده کثیری از مشتاقان بدور میز او گرد آمده‌بودند توانست دراین زمان اندک حرکات‌لازم را انجام بدهد و با موقعیتی برنده تقاضای نیمه‌تمام‌گذاشتن بازی را نمود . حقی که با از دست‌دادن موقعیت‌خوب‌خود، عصبی شده بود پس از چند دقیقه فکر کردن ترجیح داد بازی را واگذار نماید و به‌این ترتیب‌صفرزاده‌به کسب‌پیروزی جالب دست یافت .

کامران شیرازی که باهفت امتیاز در مکان دوم جدول قرار داشت در برابر اویتمن ازمغولستان قرار گرفت . این دیدار با شیوه هندی قدیم آغاز شد .

مسابقه ایندو پس از ۳۸ حرکت بسود اویتمن خاتمه یافت و نوار پیروزیهای شیرازی قطع گردید .

زوندوای از مغولستان با پارامس واران از هندوستان روبرو شد . ایندو با دفاع سیسلی شاخه دراگون بازی خود را آغاز نمودند و پس از ۲۸ حرکت پارامس واران به پیروزی رسید .

سورسوك از لبنان موفق شد از سد کاتلان از سوریه بگذرد . دیدار ایندو یاگامی بنکو آغاز گردیدو ۳۲حرکت بطول انجامید .

راوی‌کمار از هندوستان دربرابر الکابتوب از امارات متحده عربی قرار گرفت وپس از ۲۹ حرکت‌به‌پیروزی‌رسید.

خسرو هرندی و قوتلی‌از لبنان که هردو استادبین‌المللی هستند دربرابر یکدیگردیداری جالب داشتند .

این مسابقه که با روش هندی وزیر آغاز شده بود پس از چهل و دوحرکت نیمه تمام‌باقی ماند واین‌درشرایطی بود که هرندی از موقعیت بهتری برخوردار است . دیدار سرژیك کارامیان و لهاگوا نیز در شرایطی تقریبا مساوی‌در حرکت چهل و دوم نیمه تمام باقی مانده است .

در دیدارهای نیمه تمام دور نهم کامران شیرازی‌حقی از سوریه را شکست داد و سرژیك کارامیان با اویتمن‌از مغولستان به نتیجه مساوی رسید .

حالا پس از گذشت ۱۰ دور در شرایطی که تنهاسه دور به پایان این‌مسابقات‌باقی مانده‌است خسرو هرندی با ۷٫۵ امتیاز و یک بازی‌ناتمام در صدر جدول قرار دارد . اسماعیل صفرزاده و کامران شیرازی هریک با ۷ امتیاز مشترکا در مکان دوم جدول قرار دارند . ایندو از۳بازی باقی‌مانده به ۲ پیروزی نیاز دارند تا بتوانند به جرگه استادان بین‌المللی بپیوندند. که در این میان به صفرزاده امید بیشتری میرود .

نزدیکترین رقیب ایرانیان اویتمن از مغولستان است که ۶امتیاز اندوخته است .

لهاگوا و قوتلی هریک‌با ۵٫۵ امتیاز و یک بازی‌ناتمام مکان‌های بعدی جدول را در اختیار دارند .

و پارامس واران از هندوستان ۵٫۵ امتیاز دارد . در سه دوربا‌قی مانده‌دیدارها از حساسیت فوق‌العاده‌ای برخوردار است‌و سرنوشت قهرمانی و عنوان‌های‌استادی در گروی این دیدار ها می‌باشد .

شطرنج قهرمانی جهان ـ باگیو

پیکار دوازدهم، نیمه کاره ماند

پس از سه روز عقب‌افتادن دیدارهای قهرمانی شطرنج جهان بین ویکتور کورچنوی وآناتولی کارپف شب گذشته مسابقات از سر گرفته شد و دیدار دوازدهم ایندو نیمه‌کاره باقی ماند .

در این مبارزات کارپف با مهره سفید و کورچنوی با مهره سیاه دربرابر یکدیگر قرار گرفتند .

ایندو یکبار دیگر دفاع نیمزویچ را برای شروع‌بازی برگزیدند .

در این دیدار هردو شطرنجباز جانب احتیاط را گرفته بودند .

کارپف در حرکت پنجم با گسترش سوارهای خود به قلعه رفت درحالیکه‌کورچنوی این‌کار را در حرکت دهم انجام داد. از این حرکت به بعد دو شطرنجباز شروع به تعویض مهره‌های‌خودنمودند.

در زیر بازی دوازدهم ایندو تا حرکت۴۴از نظرخوانندگان عزیز میگذرد .

«بازی دوازدهم»

سیاه: کورچنوی	سفید: کارپف
1.e4	e5
2. Cf3	Cc6
3. Fb5	a6
4. Fa4	Cf6
5. o-o	Cxe4
6. d4	b5
7. Fb3	d5
8. D4xe5	Fe6
9. De2	Fe7
10. Td1	o-o
11. c4	b5xc4
12. Fxc4	Fc5
13. Fe3	Fxe3
14. Dxe3	Db8
15. Fb3	Ca5
16. Ce1	Db6
17. Dxb6	c7xb6
18. f3	Cxb3
19. a2xb3	Cc5
20. b4	Cd7
21 Cd3	g5
22 Cc3	Tfc8
23 Cf2	d4
24 Ce2	d3
25 Cxd3	Fc4
26 Cg3	Fxd3
27 Txd3	Cxe5
28.Td5	Cg6
29 Txg5	Tc2
30 b3	Tb2
31 Cf5	Txb3
32 h4	rf8
33.h5	Ce7
34 Cxe7	rxe7
35 Te1	Rf8
36 Te4	a5
37 Teg4	Re7
38. b4xa5	Txg5
39 h6	Txg5
40 Txg5	b5
41 Tg7	Tb1
42 Rh2	Td1
43 43 Txh7	Td8
44 Tg7	نیمه تمام

تیم جوانان پینك پنك در راه ترکیه

روز سوم سهریور ماه آینده تیم های دختر و پسر جوانان ایران برای شرکت‌در مسابقه‌های بین‌المللی تنیس روی میزترکیه راهی شهر آنکارا خواهند شد.

در این سفر ۷ بازیگر در عضویت تیم های دختر و پسر ایران گام در صحنه مبارزات خواهند گذارد . در گروه‌پسران تورج نامی از تبریز ، حسن دادائی از تهران، محمدروزبهی از شیراز و رهنمای حقیقی از تبریز شانس سفر نصیبش شان شده است .

در حالی که در تیم سه نفره دختران فریبا وزیری و فرزانه یوسفی از تهران و مهناز پیشرو از تبریز عضویت دارند. ایران دو سال قبل نیز در این مسابقه ها شرکت کرد که درجمع ۷تیم حاضر به مقام سوم‌رسید.

مجید احتشام زاده بازیگرملی پوش ایران نیز در بازی های انفرادی به مقام‌سوم رسیده‌بود.

سرپرستی تیم اعزامی‌به ترکیه را اکبر شیرازی عهده‌دار است و علی اشرف جدیری مربی‌تبریزی به عنوان مربی در خدمت تیم خواهد بود .

ایرانپاك ، غایب بزرك دیدار تاج و پرسپولیس

صفر ایرانپاك مهاجم نوك و یار ثابت تیم فوتبال‌پرسپولیس نایب پیشاهنك مسابقه های‌جام تخت جمشید . شانس حضور در دیدار حساس و بزرك‌تیم خود در هفته سیزدهم مسابقه های جام تخت جمشید برابر تاج را از دست داد .ایرانپاك بدنبال کشیدگی شدید عضله ران در تمرین تیم پرسپولیس از دیروز در بیمارستان پارس بستری و تحت نظر دکتر وزیر زاده تحت معالجه قرارا گرفت.

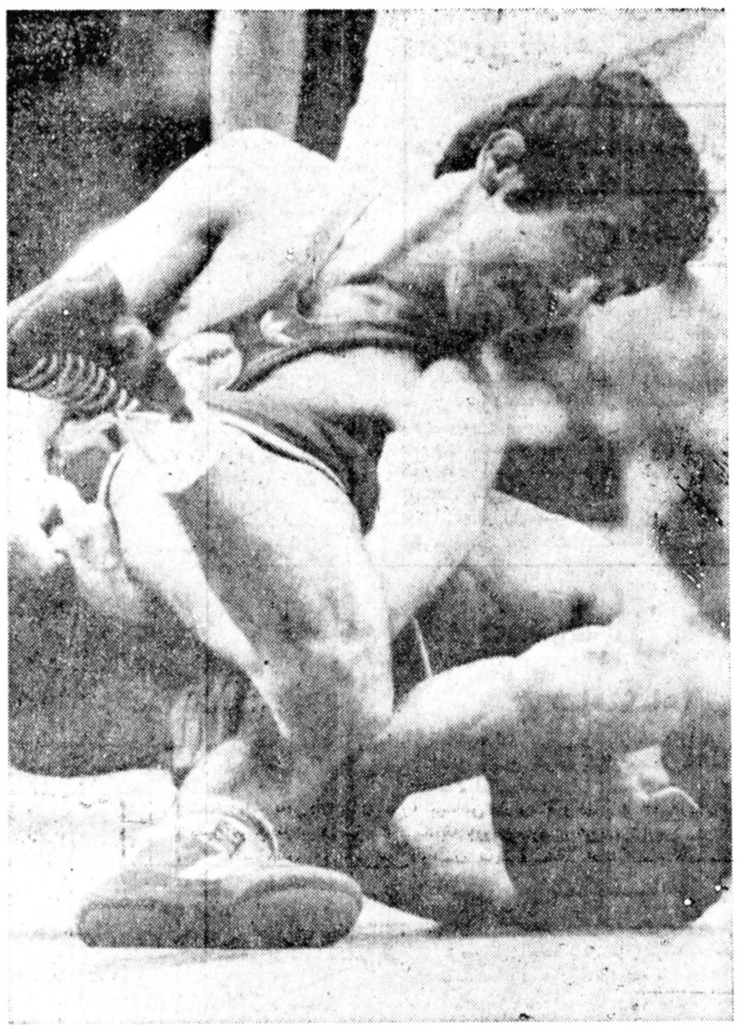

حسن عیسایف قهرمان سه‌ساله جهان و المپیك و غایب مسابقه های جهانی ۱۹۷۷ لوزان‌باردیگر به تیم بلغارستان‌بازگشت. بلغارها حالا با تکیه بر این چهره‌نامدار خود با امیدواری بیشتری، به رقابت با شوروی نگاه میکنند . عیسایف در هنگام مبارزدرالمپیک مونترال با سبحان روحی در تصویر دیده میشود .

شنای قهرمانی جهان از یکشنبه آغاز میشود

مسابقه های شنای قهرمانی‌جهان در سال ۱۹۷۸ از روز یکشنبه آینده در شهر برلین غربی‌واقع در آلمان غربی آغاز خواهدشد. پیش بینی میشود ، شناگران۴۸ کشور جهان در این دوره از مسابقه ها شرکت کنند. در کنار مسابقه های‌شنا، مبارزات‌شیرجه و واترپلوی قهرمانی جهان نیز انجام خواهد شد .

غفور جهانی عذرـ خواهی کرد

بندر پهلوی ـغفور جهانی کاپیتن و مهاجم ملی پوش تیم ملوان بندر پهلوی . درپی‌اختلافی که با نصرت ایراندوست کمك مربی تیم خود پیدا کرده واین اختلاف منجر به جنجال جدائی او از ملوان شده‌بود، روزگذشته رسما از ایراندوست معذرتخواهی کرد. بدین ترتیب جنجال‌اختلافات داخلی در تیم شمالی پایان‌گرفت وغفور این‌هفته درديدار ملوان‌ـ ابومسلم در مشهد بار دیگر با پیراهن تیم خود به میدان‌خواهد آمد.

دیدار تیم‌های ملی امید ایران و شوروی

ساعت ۷ بعد ازظهر امروز تیم‌های ملی امید ایران و شوروی دروزشگاه امجدیه دیدار خواهند کرد . تیم امید شوروی روز دوشنبه اولین دیدار خود در برابر تیم نیرو اهواز را ۳ـ۰ فتح کرد . بگفته نیکولایف مربی تیم امید شوروی ، این تیم ترکیب تیم ملی فوتبال شوروی برای بازیهای المپیك مسکومیباشد.

دیروز بعد ازظهر نامزدان تیم ملی امید ایران آخرین تمرین خود را زیر نظر عباس رضوی و گارنیك مهرابیان در ورزشگاه امجدیه انجام دادند . بعد از این تمرین اسامی ۲۲ بازیکنی که در دیدار امروز با روسها‌ازآنها استفاده خواهد شد ، بدین شرح اعلام شد .

دروازه‌بانان : نادر فریاد شیران ـ حافظ طاحونی ـ حمید ملك‌احمدی .

مدافعان : حبیب خبیری ـ حسن نظری ـ کاظم سید علیخانی ـ محمد پنجعلی‌ـ امیر مرزوقی ـ مهشید رزاقی ـ مصطفی مسلمی .

هافبکها : ابراهیم قاسمپور ـ رضا نعلچگر ـ مسلم‌خانی‌ـ عبدالعلی چنگیز ـ محمود یزدخواستی ـ مجید سلیمپور ـ محمود حقیقیان .

مهاجمان : حمیدمجدتیموری ـ کمید علیدوستی ـ حسین فداکار ـ کامل انجینی‌ـعباس کارگر .

والیبال قهرمانی جوانان کشور

پیروزی پرارزش اصفهانیها

مرحله دوم مبارزات والیبال قهرمانی جوانان ایران .عصردیروز بابرگزاری ۳دیدار درقسمت دختران وچهار دیدار درقسمت پسران. راه خودرا ادامه داد.

درقسمت دختران. خراسان باشکست ۰ـ۲ لرستان به‌مقام پنجم‌دست‌یافت‌و لرستان ششم شد ۱۴۵ـ۱۶ و۸ـ۱۵». فردادختران چهارمحال و اصفهان بر سرعنوان قهرمانی مبارزه خواهند داشت‌وتیم های تهران و تبریز برای مقام سوم بایکدیگر روبرو میشوند.

در قسمت پسران .آنچه‌که مشهدیها‌بیش‌از سایرتیم‌هاخودنمائی میکنند. عصر دیروز دریك مبارزه گرم و دیدنی .اصفهانیها موفق شدند. آذربایجان شرقی راباحساب ۱ـ۲ شکست دهند.

گیم اول راآذربایجان شرقی باحساب ۹ـ۱۵ برای خود ثبت‌نمود و درگیم دوم. اصفهانیها باتلاش فراوانی که ازخودنشان دادند حساب امتیاز را ۱۴ـ۱۶ بنفع تیمشان ثبت کردند. وسرنوشت‌به گیم‌سوم کشیده شد. دراین گیم‌هردوتیم هرآنچه درتوان‌داشتند . بکار گرفتند .نتایج ۱۲ـ۱۲ و ۱۴ـ۱۴نمایانگر تلاش فراوان هردو طرف‌بود.

ولی این اصفهانیها بودند که سرانجام نتیجه را باحساب ۱۴ـ۱۶ بسود خود کردند. دراین میان نقش‌کاپیتن تیم اصفهان(حسین رضائی)بسیار چشمگیر بودو امتیازات فراوانی رابرای تیمش بدست آورد.

مبارزات دختران روز پنج‌شنبه و پسران روز جمعه پایان میگیرد.

شکست عجیب تیم ملی فوتبال ژاپن !

استوا بخارست قهرمان باشگاه های رومانی ، در یک مسابقه دوستانه‌که دربخارست انجام دادبا نتیجه حیرت‌انگیز ۸ـ۱ تیم ملی فوتبال ژاپن را درهم شکست . ژاپنی ها بعد از حضور در مسابقه‌های جام مردکا که‌اخیراندر کوالالامپور انجام شد ، درراه تدارك‌خود جهت حضور در بازی های آسیائی بانکوك ، در اروپا اردو زده‌اند .

این مسابقه که ۲۰ هزار تماشاگر داشت، در وقت اول ۲ـ۱ بسود تیم میزبان بود. گل های تیم استوا بخارست‌به ترتیب در دقایق ۲۸ ،۲۹ ،۵۲ و ۵۵بوسیله یوردانسکو ،۶۲ ۷۴ و ۸۳توسط زاهوو دقیقه ۱۹ بوسیله رادوکانو بدست آمد . تنها گل ژاپنیها را هم رومانی‌هاخود در دقیقه‌چهارم وارد دروازه خود کردند.

۴ شکست و ۱ برد آمریکائیها درفارس

شیراز ـ تیم کشتی نوجوانان ایالت« بزاسکای » آمریکا که برای انجام چند دیدار دوستانه به فارس رفته بود . با چهار شکست و تنها یك پیروزی‌این منطقه را ترك گفت.

آمریکایی هادر مقابل تیم‌نو جوانان شیراز ۴ بردو ۵باخت داشتند و همین نتیجه رادربرابر نوجوانان فیروز آباد بدست آوردند به کازرونی ها۷ـ۲ باختند و مقابل تیم فسا ۸ـ۱ بازنده شدند . امادر پنجمین بازی برابر الکترونیك شیراز بدون‌این که پیروزی بدست آورند. درده وزن بازنده بودند! نتایج‌مسابقه های این تیم باتیم الکترونیك از این قرار است .

در ۴۸ کیلو . پرویز عابدی ۵۰ کیلو. معینی ـ۵۴ کیلو . احمد زاده ـ۵۷ کیلو . حسین عابدی ـ۵۹ کیلو .علی زاده ـ۶۴ کیلو. قنبری ـ۷۰ کیلو .فتوحی ۷۴ کیلو .ممتحن و معین و در ۷۷ کیلو برنجی بر حریفان خود پیروزی بدست آوردند.

کرامت زرنك مربیگری تیم الکترونیك رابعهده داشت‌وخبیری سرپرستی آنرا. داوری مسابقه‌ها بارضایی . اثنی عشری . زرنك. سیفی کار. زهتاب زاده. فرهمند بساوند و نگهبان بود.

راسینك کلوپ ، پیشاهنك تازه فوتبال آرژانتین

تیم فوتبال راسینك کلوپ با شکست تیم اتودیانت دولاپلاتا . به مقام پیشاهنگی مسابقه های فوتبال قهرمانی باشگاه های آرژانتین رسید.

راسینك کلوپ باتنیجه ۰ـ۱ حریف خود را مغلوب ساخت . در همین وز . تیم بوکاموئیورز پیشاهنك قبلی بازیها در سدتیم آرژانتیوس جونیورز بانتیجه ۱ـ۱ متوقف شد. با این نتیجه هردو تیم مدعی عنوان که حالا سی امتیاز دارند . برابر شدند. لیکن معدل گل بهتر راسینل ـ کلوپ .ین تیم رابه‌مقام صدر ـ نشینی رسانید.

دیگر نتایج بازیهای این هفته ازاین قرار است :

روزاریو سنترال ۱ـ بانفیلد۱
سان لورنزو ۲ـ پلاتنس‌صفر
آلبوبوز ۳ـ کیلمس ۱
یونیون سانتامه ۱ـهوراکن صفر .
ژیمناسیالاپلاتا ۱ـ ایند ـ پاندیانت ۱ .
ریوپلات ۱ـ کولون سانتافه صفر .
آتلانتاصفر ـ ولز سارسفیلد صفر.
اتودیانت ۱ـ نیوولزالدبویز ۱

فاتحین مسابقه های تنیس روی میز مراکز رفاه خانواده

مسابقه‌های تنیس‌روی میز مراکز رفاه‌خانواده تهران با پیروزی تیم مرکز رفاه‌خانواده دولاب به‌آخررسید. تیم‌های که از مهره هائی چون: حبیب صفرپور. علیرضا منتظری . علیرضا خسروی‌پور و احمد احمدی تشکیل شده بود با برتری بر مدعیان دیگر بمقام قهرمانی رسید.

تیمهای مهرآباد جنوبی و بازیکنان مرکز رفاه‌خانواده شهداد و رده‌های دوم و سوم قرار گرفتند.

سوای مسابقه‌های تیمی . حاضرین در رقابت های انفرادی نیز شرکت داشتندکه حبیب صفرپور ازمرکز رفاه خانواده دولاب‌درعین غافلگیری بمقام نخست رسید و علیرضا منتظری ازمرکز رفاه‌خانواده دولاب و حسین شمیرانی ازمرکز رفاه خانواده مهرآباد جنوبی مقام‌های دوم و سوم راکسب کردند.

تیمهای فاتح. در مراسم افتتاحیه‌دومین دوره مسابقه‌های جام اده‌وند بیت‌خدا. جامهای پیروزی رااز رئیس فدراسیون دریافت داشتند.

تصویر تیمهای اول تاسوم رادر حالیکه دکترشاهرخ امیرارجمند رئیس . جوادگل‌محمدی نایب‌رئیس. سعیدایزدپناه دبیر فدراسیون تنیس روی میز رادربرابر دارندنشان میدهد.

بسکتبال قهرمانی دختران اروپا

شهر «کوئنکا» دراسپانیا. در محل‌حاضر میزبان مسابقه های بسکتبال قهرمانی جوانان اروپا در گروه دختران می ـ باشد . این دومین دوره این مسابقه‌ها است و سال قبل دختران روسی به مقام قهرمانی رسیدند .

دختران روسی دیروز موفق شدند دیدار خود با دختران اسکاتلند را ۳۴ـ۱۰۳ فتح کنند .سایرنتایج مسابقه های روز پیش‌از این قرار است .

فنلاند ۶۷ـ اسپانیا ۶۱
لهستان ۸۴ـ هلند ۴۳
بلغارستان ۷۶ـ فرانسه ۶۷
آلمان عربی ۵۲ـ اسرائیل ۴۹
یوگوسلاوی ۶۵ـ رومانی ۵۷
ایتالیا ۱۱۷ـ تونس ۱۸ .

دکتر آصفه آصفی ـ استاد دانشگاه

مشکل اینست که مشکلات دیدنی نیست!

★ **اکنون متوجه میشویم پس از ۲۰ سال‌زحمت کودك دیروز و جوان امروز ، نیست که به‌کار خودش ، خانواده‌اش و اجتماعش بخورد !**

★ **در جامعه صنعتی ، وقتی پدر و مادر ازصنعتی شدن چیزی نمی دانند ، چگونه می تواننـد کودکشان را به این مهم گاه سازند ؟**

تابحال ۱۴۱ کشور پیش رفته و در حال پیشرفت ، دست‌اندرکار تحقیق و بررسی وضع کودکان در اجتمـاع فعلی خودو ترسیم خطوطی برای آینده بهتر آنان هستند تا در سال جهانی کـودک عرضه کنند .

آنچه مسلم است باتوجه به تغییر شکل دنیا در جریان چنددهه‌اخیرو لجام‌گسیختگی هایی که هر لحظه بیش از پیش سرنوشت کودکان و نوجوانان جهان را تهدیدمی نماید،رای توجیه موقعیت آنان نباید فقط به پیرایش‌ها و ظواهریکه بنا بر مقتضیات بوجود آمده قانع شـویم ، **بلکه برای ساختن دنیائـی بهتر برای فردای آنها ،لازم است واقعیت ها را هـرچـه باشد در زیر ذره‌بین هـای قوی قرار دهیم تا مسائل و ومشکلاتی که فراراکودکان وجود دارد دقیقا تجزیه و تحلیل شوند .**

بایدبه مشکلاتی مانند مسئله تغذیه ، بهداشت ، محیط زیست ،مهاجرت، کـودکـان علیل و عقب افتاده و نظائر اینها درکشور های درحال پیشرفت که هر لحظه‌شدیدتر و نگران کننده‌تر میشود و همچنین خشونت ، بی‌بندو باری ، بی‌انضباطی و امثال این مسایل در کشور هـای پیش رفته کـه سبب تغییر ارزش ها و فلسفه زندگـی امروز گردیده‌اندپرداخت و بادیدی‌وسیع‌این‌نابسامانیهای موجود را بررسی نمود .

ازآنجا که دنیای امـروز بیشتر از آنچه که تصورمی رود ، کوچک گردیده و اجتماعات با آداب ورسوم و سنن متفاوتی که داشتند بهم نزدیک شده‌اند .نمیتوان به تنظیم برنامه های بسته و باصطلاح ، محلی اکتفاکرد. شاید همه جامعه‌ها دراوایل قرن حاضر انتظـار داشتند همانگونه که باپیشرفت علمو صنعت در دنیای تکنولوژی بسیاری‌ازموانع‌و مشکلاتشان از لحاظ معنوی‌ومادی‌مرتفع گردیده از لحاظ کیفی هم محتوای زندگی و روابـط انسانی آنان به آرامش و تسهیلاتی دست رسی پیدا کرده است و مردم خواهند توانست از مزایای زندگی مدرن بمعنـی واقعـی آن بهره‌مند شوند، اما آیااینهمه پیشرفت در علم وصنعـت توانسته است زندگی آنانرا تامین کند ؟

تصور نمیرود معنی ومفهوم زندگی در گردآوری ثروت، آسمان خراش ، اتومبیل ، هلیکوپتر و سایر وسـائل لوکس خلاصه شود .

هرچند کسانی که دارای‌همه این وسایل و امکانات هـم هستند بازهم گرفتـاری و مشکلات رنج آوری دارند و نمیدانند چرا خوشحال ، آرام و راضی نیستند ،رویا روی اینان و در گوشه‌های دیگری از همین جهان‌امروز کودکانی‌هستند که بادرگیری های این تحول و سـرعـت دست و پنجه نرم میکنند و فقط رنج و بدبختی هـای ناشی از آن را باید متحمل شوند .

همه مادر طول سالهـای عمر خود برای بهبود وضع مـادی و بدسـت آوردن آسایش بیشتر تلاش کرده‌و میکنیم و مطمئنا کوششمان براین بوده‌است که فرزندان خوبی هم داشته باشیم ،ولی چون نمیدانستیم چـه بـاید بکنیم و ازسوی دیگرمتوجه تحول و تغییرات سریـع جهانی نشده و تفاوت های زمانی و مکانی میان زندگی پدران ومادرانمان‌را بازندگی خودمان، و زندگی خودمان با زندگی فرزندانمان رادرک نکرده بودیم معنی «کـودک خوب» برایمان روشن نبود.

اکنون متوجه میشویم پس از ۲۰ سال زحمت ، کودک دیروز و جوان امروز مـا آن نیست که بکار خودش، خانواده‌اش و اجتمـاعش بخورد . آیا با اینکه همیشه «فردای نادیده» در مقابلمان وجود داشته ، کـودک دیروزمان را برای اینکـه جوان برومند امروز گردد، تربیت و آماده نکرده‌ایم گناه ماست ، یا باتمام حسن نیت و عشق و عـلاقه‌ایکـه بکودکانمان داشته‌ایم بدلیل ناآگاهی بمسائل‌و دوربودن از گذران روز ، ناخودآگاه و چشم‌بسته آنها رابصورت افرادبی‌هدف و بی‌انضباط در این دنیای پرآشوب رها ساخته‌ایم ، میتوانیم خودرا بی‌گناه فرض کنیم ؟

ما فرزندانمان را بسوی تخصص ها میکشانیم ،چون دنیا بسوی تخصـص هـا گرائیده است ، ولی هرگز قدرت جذبو درک آنانرادر نظر نگرفته‌ایم و نمیدانیـم متخصص باید نقش راهنما و باصطلاح کشتی‌بان را در جامعه ها ایفا کند واکثریت مردم باید با قدرت هـا و قابلیت‌هایشان بفعالیت‌مناسب برای گذران‌زندگی وپیشرفت خـود دست یـابند ، و نتیجه‌اش‌همین است که همه کودکان و نوجوانانمان می‌خواهند «دکتر و مهندس» باشند ، باوجود این آنچـه مسلم است این است که فعلا کودک دیروز ما به امیداینکه متخصص امروز اجتماعش باشد ، بدلیل آماده نبودن جسمی و یا کمی استعداد به آن مقامات نرسیده و به‌فردی بیکاره و نامتعادل تبدیل شده است .

امروز با وجود این همه تجربه های تلخ و در میان‌تمام گروه های اجتماعی ناچاریم این شکست های عاطفی و انسانی را مانند پنجره هایی برای مشاهده دنیای فردا در مقابل دیده‌هایمان بگشائیم و نظری دقیق به دیروز و امروز و فردایمان بیفکنیم ، چـون «ایجاد آرامش برای تحولات سریع» خود تحولی است که باید بدان توجه شود .

در جامعه صنعتی ، وقتی پدر و مادر از صنعتی شدن چیزی نمیدانندچگونه میتوانند کودکشان را به این مهم‌آگاه سازند ؟

بنابراین مادر باید به نقش اصلی خود یعنی اولیـن پرورشکارکودکش واقفگردد و متوجه باشد که در اثـر کمبود توجه و محبت او «بدلیل اشتغال در خارج از منزل» کودکش مهجور و احیانا ناسالم و سرخورده خواهد شد .

از طرف دیگر مسئله‌ازدیاد جمعیت مطرح است که بسیـار مهم و جالب توجه مینماید ، زیرا در مقایسه نسبی ازدیاد جمعیت در دنیای امروز بـا سال دو هزار ، مشاهده می‌شود که در ۲۰ سال آینده حداقل این نسبت بدوبرابر و شاید هم بیشتر خواهـد رسید و بهمین جهت نبایداین مطلب مهم رادر بوته‌فراموشی قراردادچه معلوم نیست بـا محدودیت های فعلی از نظر مسکن ، تغذیه ، محیط‌زیست

بقیه در صفحه ۱۸

حرفهائی از آن سوی سیم

این دم خروس را چه می‌کنید ؟

مسئولان وزارت نیرو چندی قبل باآب‌و تاب تمام‌اعلام کردند که از این پس‌نه‌تنها در تمام نقاط ایران خاموشی نخواهیم داشت بلکه بعلت افزایش حجم‌تولید، مقداری‌هم‌برق مازاد برمصرف داریم که ممکن است بکشورهای دیگرصادر کنیم! خوب طبیعی است که این خبر خوشنودی ۴ر۵ میلیون نفر تهرانی و مردم همه‌کشور را فراهم آورد که‌پس از این خاموشی برق ندارند و دیگر وسائل الکتریکی خانگی به علت نوسانات ولتاژ برق خراب نمیشود. اما با کمال‌تاسف باطلاع مسئولان وزارت نیرومیرسانم که از یك هفته‌پیش برق بیشتر منطقه شهباز در اوقات روز ضعیف است و از دیشب هم‌بکلی قطع شده است!حالا شما اگر بجای من بودید حرف مسئولان را باور میکردید یا دم خروس‌را؟!

اهل محل

شهرداری بی لطفی می‌کند

یکسال قبل شرکت‌برق‌منطقه‌ی تهران بمنظور کابل کشی کوچه شاه پرستان در خیابان آیزنهاور اسفالت کوچه را زیرورو کرد وپس از انجام کار آنرا بهمان صورت رها ساخت. ضمن مراجعات مکرر بسازمان برق منطقه‌ای‌تهران بالاخره بمن گفتند شهرداری تهران برای مرمت حفاریهائی که بوسیله شرکت برق میشود هرمترمربع ۲۰۰ ریال‌دریافت میکند و انجام‌کارجزو تعهدات شهرداری تهران است که بلافاصله مناطق حفاری را مرمت کند. اینك از شهرداری میپرسم آیا برای مرمت اسفالت کوچه یکسال انتظارزیادن کوتاهی است ؟بهرحال توقع ساکنان این منطقه اینست‌که پیش‌از آغاز فصل زمستان این کوچه را اسفالت کنند.

افلاطونی

زیر تعهدشان زدند !

دوماه ونیم پیش باصرار اهل خانه یخچال قدیمی و فرسوده خودرا تبدیل به‌احسن کردم ویخچالی بـا مـبارك «ویرپول» خریدم. متاسفانه هنوز چند روزی‌ازعملکردیخچال نگذشته بود که دچار نقص فنی شد و از کار افتاد . از آن روز تا این تاریخ شاید حدود ۲۰ بار بوسیله تلفن و چند بار شخصا بفروشگاه مراجعه کرده‌ام که یخچال را تعمیر کنند ولی کوچکترین توجهی نکرده‌اند .

جالب اینکه دست‌آخر آب‌پاکی را روی دستم ریختند که‌یخچال‌های ویرپول سرویس تعمیر ندارد ! با این حساب اگر چنین یخچالی عیب و نقص پیدا کرد باید قیدش رازد و یخچال دیگری خریداری کرد که اگر چنین باشد آیا مسئولان وزارت بازرگانی نمی‌توانند وارد کنندگان اینگونه کالاهارا وادار سازند که همراه باعرضه کالا، خدمات‌جنبی آنرا هم متعهد شوند ؟

اکبرشیدی علویه

اسفالتی که تنها یکماه عمر کرد!

در حدود سه سال پیش ساختمان یک راه فرعی بر پایه و اساس‌استانداردبرای پیوند دادن روستا هـای گرمسار که حدود ۱۷ کیلو متر طول و بیش از ۱۲ روستا بزرگ و کوچک را دربر میگیرد ، شروع شد. ساختمان این راه که بـه صورت کمربندی‌بیشترروستا های این شهرستان را دربر می‌گیرد به دو بخش تقسیم گردید و به دو پیـمانـکار مجزا سپرده شد . پس از مدتی پایه‌ریزی قسمت اول تکمیل یافت و نوبت بـه اسفالت آن رسید . مـن که همیشه در جریان کار آنها بودم مشاهده کردم که برای اسفالت ، فقط قیـر مختصری روی سنگ ریزه های سطح خیابان می‌ریزندو فکر کردم این کار از عمر اسفالت میکاهد ، کـه‌اتفاقا حدسم درست بود و یک ماه پس از پایان کار ،دراین قسمت از جاده چاله های عمیقی بوجود امد .

در قسمت دوم این راه تعدادی پل زده شد ولـی پیمانکار مربوطه کار را بـه همین جابسنده کرد و بقول معروف « در رفت!» درنتیجه شرکت های زراعی و واقع در مسیر این راه بقیه‌ی پل ها را بـا هزینه خود احداث کردند وجاده‌ای‌خاکی‌بوجود آوردند . اما چون دنبالـه راه بدون اسفالت‌مانده‌است روستائیان بـرای حمـل فراورده های‌کشاورزی‌دچار اشکال هستند . دیگر این که برای تامین برق این روستا ها حدود دو سال پیش پول هائی جمع‌شد و به حساب شرکت برق واریز گردید ، ولی هنوز از برق خبری نیست ، همچنین آب لوله‌کشی که چاه آنرا حفـر کرده‌اند وخدا میداند چه‌وقت لوله کشی‌خواهندکرد؟ امیدوارم مسئولان امور پاسخی در این مورد داشته باشند !

جمشید میرآخوری‌ـ‌دانشجو

وعده یک هفته‌یی، سه ساله شد!

حدود سه سال‌ونیم پیش در مسجد سلیمان خانه‌ای خریدیم که فاقد آب بود . به اداره آب رفتم و تقاضای انشعاب را تسلیم مسئولان کردم ، وعده دادند که یک هفته بعد تقاضایم انجام می‌شود . هفته بعدمراجعه‌کردم و منتظر نتیجه شدم ولی‌باز گفتند هفته بعد ! خلاصه چه دردسربدهم هفته و هفته‌های بعد گذشت و سال هم گذشت و حالا ۳ سال و نیم میگذرد و من هنوز هم که هنوز است به دنبال آب میدوم ، ولی بودند افرادی (هنوز هم هستند) که پس از من تقاضای آب کردند و چند روز بعد به‌آنها انشعاب‌داده شد . نمیدانم شاید سری‌و رازی در این کار نهفته‌باشد وبه قول معروف حتما زیر کاسه نیم کاسه‌ای است که البته خداو مسئولین امـر بهتر میدانند !

عبدالحسین کاکشی

کاش تلفن‌ها نصب نمی‌شد

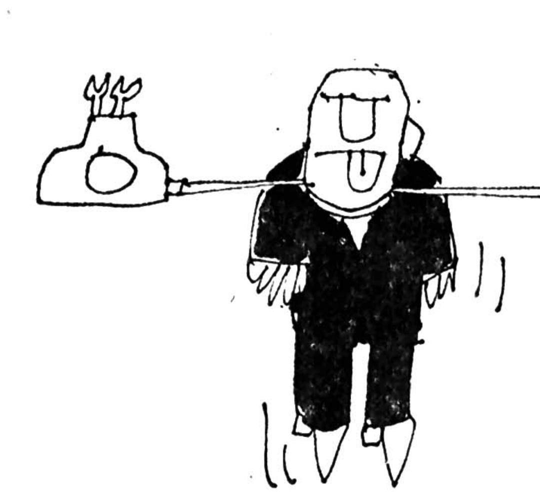

زمانی‌بود که در شهر۱۰۰ هزار نفری نجف‌آباد تلفن اتوماتیک وجود نداشت و این مسئله برای اهالی این منطقه مشکلاتی را بوجود آورده بود که بالاخره با پی‌گیری مردم و تلاش شبانه روزی شرکت مخابرات این مشکل برطرف شد و شهر نجف‌آباد دارای پنجهزار شماره تلفن شد .

اما از روزی که ارتباط با تلفن شروع شده است تاکنون ساعتی خواب راحت نداریم ، زیرا تلفن زنگ میزند « کدء آبادان را می‌خواهد ، یا موسیقی پخش میکند یا اخبار می‌گوید ویا از آنسوی سیم ، شخصی ناسزانثار میکند که این کار هر شب و هر ساعت‌از روز ادامه دارد . از مسئولین امر تقاضا دارم ترتیبی داده شود تـا کسانـی که به‌اینشکل آرامش وآسایش را از مردم سلب میکنند و تلفن را یک وسیله برای انجام امور فوری بدانند نه یک اسباب بازی بچگانه !

عباس پزشکی

بی‌آبی جنوب شهر، غیر قابل تحمل است

ما اهالی کوی دیلمان جنوبی همچون همشهریان جنوب شهر در بی‌آبی بسر میبریم و هرچه به سازمان آب مراجعه میکنیم با جواب منفی روبرو میشویم . آب لوله‌کشی درخانه ها نداریم آب عمومی (فشاری) نیز به مقدار کافی نیست زیرا بگفته سازمان عمران جنوب این دستوری است که از سوی رئیس سازمان آب و رئیس فنی‌انشعاب تهران‌صادرشده که در جنوب پایتخت‌شیرآب عمومی نصب نخواهد شد. این دستور در شرایطـی صادر گردیده که محله های جنوبی از جمله کوی دیلمان در یک سال اخیر بیش از سه برابر به جمعیت آن اضافه شده و باصدور مرتب جواز ساختمان‌برتعداداماکن مسکونی نیز اضافه می‌شود .

معلوم نیست چرا وقتی نوبت لوله کشی برای‌جنوب تهران میرسد میگویند آب کم است ، امکانات نیست ، نیروی انسانی نیست و نیست و نیست‌که‌یک‌پرونده قطور از نیست ها میتوان تهیه تهیه کرد !

ایکاش مسئولان امر ، دردما را که تا ساعت۳۰ر۱۲ شب سطل سطل آب بخانه میبریم و برای نوبت آباز سروکول همدیگربالامیرویم، می‌شناختند و برای علاج‌آن چاره‌ای می‌اندیشیدند .

اهالی‌کوی دیلمان جنوبی شهر ری وادی وفائی

آگهی‌های رسمی شرکتها: ● تأسیس شرکتهای جدیدالتاسیس ● تغییرات اساسنامه شرکتها ● افزایش سرمایه

آگهی تصویب ترازنامه و انتخاب بازرس‌اصلی و بازرس علی‌البدل و تعیین روزنامه شرکت سهامی عام صنعتی تولیدی گیوار ثبت شده بشماره (۷۴۶۱)

طبق صورت جلسه مجمع عمومی‌عادی سالیانه مورخ ۲۰ر۴ر۲۵۳۷ شرکت فوق تغییراتی بشرح زیر بعمل آمده است :
۱ـ ترازنامه و حساب سودوزیان عملکرد سال ۲۵۳۶ شرکت مورد تصویب قرارگرفت.
۲ـ آقای بهروز دارش بسمت بازرس‌اصلی و آقای بهرام هنگامی بسمت بازرس علی‌البدل‌انتخاب شدند.
۳ـ روزنامه اطلاعات برای درج‌آگهی های شرکت‌تعیین شد.
م‌الف۱۳۱۴۳
مدیرکل ثبت‌شرکتها ومالکیت صنعتی ـ یحیی‌مدنی

آگهی تصمیمات در شرکت سهامی خاص پیشرفت ثبت شده بشماره ۲۱۴۶۱

برابر صورت جلسه مجمع‌عمومی مورخ۱۵ر۴ر۳۷ تصمیمات زیراتخاذ شده‌است.
۱ـ ترازنامه سال مالی ۲۵۳۶ به‌تصویب رسید ۲ـ آقای مهدی نجفی رابازرس‌اصلی وآقای حمید نجفی‌زاده‌صوفی بازرس علی‌البدل شرکت برای مدت‌یکسال انتخاب شد ۳ـ روزنامه اطلاعات جهت‌درج آگهی‌ها انتخاب شد.
م‌الف۱۳۱۳۱
مدیرکل ثبت‌شرکتها ومالکیت صنعتی ـ یحیی‌مدنی

آگهی ثبت تصمیمات در شرکت سهامی خاص کارخانه لوله‌سازی شمال ثبت شده بشماره ۲۳۴۹۸

برابر صورت جلسه مورخ۲۵ر۴ر۲۵۳۷ مجمع عمومی عادی سالانه تصمیمات زیردرشرکت مزبوراتخاذ گردید:
۱ـ ترازنامه‌و حساب سودوزیان سال مالی ۲۵۳۶شرکت بتصویب رسید.
۲ـ آقایان ابراهیم جناب واحمد برومند جزی به‌ترتیب بسمت بازرس اصلی و بازرس علی‌البدل شرکت برای‌مدت یکسال انتخاب گردیدند.
۳ـ روزنامه اطلاعات جهت درج آگهی های مربوط بشرکت تعیین گردید.
م‌الف۱۳۱۳۴
مدیرکل ثبت‌شرکتها ومالکیت صنعتی ـ یحیی‌مدنی

آگهی انحلال شرکت روفیتال سهامی خاص ثبت شده بشماره ۱۶۹۳۱

برابر صورتجلسه مجمع عمومی مورخ ۲۸ر۳ر۲۵۳۷ شرکت روفیتال منحل شد و آقای مهندس جعفر حکیم‌زاده بعنوان مدیر تصفیه انتخاب شده که آدرس مدیر تصفیه خیابان پهلوی خیابان محمودیه کوچه خردادشماره۱۰و تلفن۲۹۰۴۰۵ ومحل تصفیه همان محل شرکت خیابان آبان جنوبی شماره ۹۲ میباشد.
مدیر کل‌ثبت شرکت ها و مالکیت صنعتی ـ یحیی‌مدنی

آگهی تصمیمات مجمع عمومی عادی شرکت مدیپلکس (سهامی خاص) ثبت شده به شماره ۵۰۳۵

طبق صورتجلسه مجمع عمومی عادی مورخ۲۹ر۳ر۳۷ شرکت مزبور ۱ـ ترازنامه و حساب سود و زیان سال مالی ۲۵۳۶ بتصویب رسید ۲ـ آقای بالا شیخ عطاری بسمت‌بازرس اصلی و آقای محمد طالب‌لو بسمت بازرس علی‌البدل برای‌مدت یکسال انتخاب شدند ۳ـ روزنامه کثیرالانتشار اطلاعات جهت درج آگهی‌ها واطلاعیه‌های شرکت تعیین گردید ۴ـ آقایان مهدی‌اکبریه مهدی صیرفیان و صادق خویلو بسمت اعضاء هیئت مدیره برای مدت دو سال و آقایان خلیل و محمدخویلو بسمت عضو علی‌البدل هیئت مدیره برگزیده شدند ۵ـ آقای مهدی اکبریه بسمت رئیس هیئت مدیره آقای مهدی صیرفیان بسمت نایب رئیس هیئت مدیره و آقای صادق خویلو بسمت مدیر عامل انتخاب شدند ۷ـ امضاء کلیه اوراق‌و اسنادمربوط بشرکت از قبیل چک وسفته و قراردادها تعهدآور واسناد رسمی با مدیر عامل به‌اتفاق یکی از دو نفر دیگر هیئت مدیره وممهور به‌مهر شرکت خواهد بود.
مدیر کل‌ثبت شرکت ها و مالکیت صنعتی ـ یحیی‌مدنی

آگهی اصلاح مواد اساسنامه در شرکت‌صنعتی جنرال (سهامی‌عام)ثبت شده بشماره ۷۷۸۵

طبق صورت جلسه ،مورخ۱۵ر۳ر۳۷ مجمع عمومی‌فوق‌العاده شرکت صنعتی جنرال «سهامی عام »مواد ۱۸و ۵۹ اساسنامه شرکت مذکور بشرح مندرج در صورت جلسه اصلاح‌وتصویب گردیده است.
م‌الف۱۳۱۲۸
مدیرکل ثبت‌شرکتها ومالکیت صنعتی ـ یحیی‌مدنی

آگهی تصمیمات مجمع عادی سالیانه شرکت سهامی خاص نیلکان‌ثبت شده بشماره۲۴۳۳۶

طبق صورت جلسه مجمع‌عمومی عادی سالیانه مورخ ۱۵ر۳ر۲۵۳۷ شرکت مذبور :
۱ـ ترازنامه و حساب سودوزیان سال مالی ۲۵۳۶به تصویب رسید.
۲ـ آقای مجید اردلان بسمت بازرس اصلی و خانم آذرمیدخت مومنی بسمت بازرس علی‌البدل برای مدت یك سال انتخاب‌شدند.
۳ـ روزنامه اطلاعات جهت درج آگهی ها و اطلاعیه های شرکت تعیین گردید.
م‌الف ۱۳۱۲۷
مدیرکل ثبت شرکتهاومالکیت صنعتی ـ یحیی‌مدنی

آگهی تصمیمات مجمع عادی سالیانه شرکت سهامی خاص‌فرجیل‌ثبت شده بشماره۲۲۹۸۹

طبق صورت جلسه مجمع‌عمومی عادی سالیانه مورخ ۱۵ر۳ر۲۵۳۷ شرکت مذبور:
۱ـ ترازنامه و حساب سودوزیان سال مالی ۲۵۳۶ به تصویب رسید.
۲ـ آقای علی اصغر قاسمی بسمت بازرس اصلی وآقای وارطان ترکوبیان بسمت بازرس علی‌البدل برای مدت یکسال انتخاب شدند.
۳ـ روزنامه اطلاعات جهت درج آگهی ها و اطلاعیه های شرکت تعیین‌گردید.
م‌الف ۱۳۱۲۶
مدیرکل ثبت شرکتهاومالکیت صنعتی ـ یحیی‌مدنی

آگهی تصمیمات مجمع عمومی عادی سالیانه شرکت هیپالوکس (سهامی خاص) ثبت شده به شماره ۱۲۸۸۳

طبق صورت جلسه مجمع عمومی عادی سالیانه مورخ ۳۰ر۳ر۳۷ شرکت مزبور :
۱ـ ترازنامه‌و حساب سودوزیان سال مالی ۲۵۳۶ به تصویب رسید.
۲ـ غلامحسین قنادی بسمت بازرس اصلی و آقای‌سید حسین سید حسن تهرانی بسمت بازرس علی‌البدل برای مدت یکسال انتخاب شدند۳ـ روزنامه کثیرالانتشار اطلاعات جهت درج آگهی هاو اطلاعیه‌های شرکت تعیین گردید.
مدیرکل ثبت شرکتهاومالکیت صنعتی ـ یحیی‌مدنی
م‌الف۱۳۱۳۸

آگهی انحلال شرکت سهامی دروس و چیذر ثبت شده به شماره ۷۹۶۰

طبق صورتجلسه مورخ ۳ر۳ر۲۵۳۷ مجمع عمومی‌شرکت سهامی آب‌دروس و چیذر شرکت نامبرده منحل شده و آقایان مهندس تیمور لکستانی و حاج حسین هاشمی‌و‌حاج سید علی اصغر هاشمی علیان بسمت مدیران تصفیه تعیین شدند و محل تصفیه به نشانی مدیران تصفیه میباشد .
مدیر کل ثبت شرکتها و مالکیت صنعتی .یحیی مدنی

آگهی افزایش سرمایه در شرکت خوراك‌دام پارس (سهامی عام)ثبت شده بشماره۱۱۰۳۵

طبق صورتجلسه مورخ ۲۳ر۳ر۳۷ مجمع عمومی‌فوق‌العاده شرکت خوراک دام پارس (سهامی عام) سرمایه‌شرکت از مبلغ یکصدوپنجاه میلیون ریال به مبلغ‌سیصد میلیون‌ریال از محل سود ۲۵۳۶ شرکت افزایش یافته و ماده ۵ اساسنامه بشرح زیر اصلاح گردیده است .
ماده ۵ـ سرمایه شرکت بالغ بر سیصد میلیون ریال منقسم به سیصد هزار سهم یکهزار ریالی‌بانام که تماما پرداخت گردیده است . مدیر کل ثبت شرکتهاو مالکیت صنعتی

آگهی تصمیمات مجمع عمومی عادی سالیانه شرکت سهامی خاص سی‌پی‌کو ثبت شده به شماره ۱۸۷۵۳

طبق صورتجلسه مجمع عمومی‌عادی سالیانه مورخ ۲۶ر۴ر۳۷ شرکت مزبور :
۱ـ ترازنامه سود و زیان سال مالی ۲۵۳۶ بتصویب رسید .
۲ـ آقای حسین مهدیزاده بسمت بازرس اصلیو آقای محمد غیائی بسمت بازرس علی‌البدل برای مدت یک سال انتخاب شدند .
۳ـ روزنامه کثیرالانتشار اطلاعات جهت درج آگهی‌ها و اطلاعیه های شرکت تعیین گردید .
۴ـ آقایان ابوالقاسم نوروز رئیس هیئت مدیره محمد حسین محمد حسن یزدی نایب رئیس هیئت مدیره‌ومهندس محمد حاج دائی مدیر عامل برای دو سال انتخاب شدند.
مدیر کل ثبت شرکتها و مالکیت صنعتی‌ـ‌یحیی‌مدنی

آگهی تصمیمات مجمع عمومی عادی سالیانه شرکت سهامی خاص گروه پزشکی برزویه ثبت شده بشماره (۱۱۵۸۱)

طبق صورتجلسه مجمع عمومی عادی سالیانه مورخ ۲۶ر۳ر۳۷ شرکت مزبور :
۱ـ آقایان دکتر عباس‌مسیح . دکتر اکبر بهادری،دکتر ناصر صنائی نائینی دکتر ناصر معین‌زاده و دکتر علی محمد ملتی بسمت اعضاء اصلی و دکتر پرویز اشعری به سمت عضو علی‌البدل هیئت مدیره برای مدت دو سال انتخاب گردیدند .
۲ـ ترازنامه و حساب سود و زیان سال مالی ۲۵۳۶ به تصویب رسید .
۳ـ آقای دکتر رحیم برزیده بسمت بازرس اصلی و آقای دکتر احمد آگهی بسمت بازرس علی‌البدل برای مدت یکسال انتخاب شدند .
۴ـ روزنامه کثیرالانتشار اطلاعات جهت درج آگهی‌ها و اطلاعیه های شرکت تعیین گردید و بموجب صورتجلسه مورخ ۲۷ر۳ر۳۷ هیئت مدیره آقایان دکتر عباس مسیح بسمت رئیس هیئت مدیره و دکتر ناصر معین‌زاده بسمت نایب رئیس هیئت مدیره دکتر اکبر بهادری بسمت مدیر عامل دکتر ناصر صفائی نائینی بسمت قائم مقام مدیر عامل و دکتر علی محمد ملتی بسمت منشی هیئت مدیره انتخاب گردیدند . باتوجه‌به ماده ۳۰ اساسنامه چک ها و اسناد و اوراق مالی شرکت بامضاء مدیر عامل و یکی دیگر از اعضاء هیئت مدیره متفقا و با مهر شرکت معتبر میباشد .
مدیر کل ثبت شرکتها و مالکیت صنعتی .یحیی مدنی

آگهی ثبت تصمیمات در شرکت سهامی‌خاص صنایع پلاستیك شمال ثبت شده بشماره ۲۴۱۴۵

برابر صورتجلسه مورخ ۲۵ر۴ر۲۵۳۷ مجمع عمومی‌عادی سالانه تصمیمات زیر در شرکت مزبور اتخاذ گردید :
۱ـ ترازنامه و حساب سود وزیان سال مالی ۲۵۳۶ شرکت بتصویب رسید.
۲ـ آقایان ابراهیم جناب و احمد برومند جزی بترتیب بسمت بازرس اصلی و بازرس علی‌البدل شرکت برای مدت‌یک سال انتخاب گردیدند.
۳ـ روزنامه اطلاعات جهت درج آگهیهای مربوط‌بشرکت تعیین گردید.
مدیر کل اداره ثبت شرکتها و مالکیت صنعتی ـ یحیی مدنی

آگهی افزایش سرمایه در شرکت کنفکار (شرکت سهامی خاص) ـ

طبق صورتجلسه مورخ ۶ر۴ر۲۵۳۶ مجمع عمومی فوق‌العاده شرکت نامبرده سرمایه شرکت از یک میلیون‌ریال به مبلغ ششصد میلیون ریال افزایش یافتو مبلغ افزایش سرمایه از محل مطالبات سازمان گسترش و نوسازی صنایع ایران تامین گردید و ماده ۵ ـاساسنامه بشرح زیر اصلاح شد ماده ۵ـ سرمایه شرکت مبلغ ششصد میلیون ریال می‌باشد که به شصت هزار سهم ده هزار ریالی بانام تقسیم و صد درصد آن پرداخت شده است .
مدیر کل ثبت شرکت ها و مالکیت صنعتی ـ یحیی‌مدنی

آگهی تصمیمات مجمع عمومی عادی سالیانه شرکت نوتك سهامی خاص ثبت شده به شماره ۲۸۲۸۵

طبق صورتجلسه مجمع عمومی عادی‌سالیانه مورخ ۲۰ر۴ر۲۵۳۷ شرکت مزبور :
۱ـ ترازنامه و حساب سود و زیان سال مالی ۲۵۳۶ بتصویب رسید .
۲ـ آقای محمد جواد جباری بسمت بازرس اصلی و آقا یربیع ارادت بسمت بازرس علی‌البدل برای مدت یک سال انتخاب شدند .
۳ـ روزنامه کیرالانتشار اطلاعات جهت درج آگهی‌هاو اطلاعیه های شرکت تعیین‌گردید .
مدیر کل ثبت شرکتها و مالکیت صنعتی .یحیی مدنی

آگهی تصویب ترازنامه و تعیین اعضاء هیئت مدیره‌درشرکت تی‌ال‌کا سهامی خاص ثبت شده بشماره ۱۹۱۸۲

باستناد صورتجلسه مجمع عمومی عادی مورخ۶ر۴ر۳۷
۱ـ ترازنامه و حساب بودجه و زیان سال مالی ۲۵۳۶ به تصویب رسید .
۲ـ آقای علی اصغر صدرالدین بسمت بازرس اصلیو آقای علی مجری پور بسمت بازرس علی‌البدل برای مدت‌یک سال مالی ۲۵۳۷ انتخاب شد .
۳ـ روزنامه کیرالانتشار اطلاعات جهت‌درج آگهی‌های شرکت تعیین شد .
۴ـ اعضاء هیئت مدیره قبلی مجددا به مدت دو سال انتخاب شدند که بموجب صورت‌جلسه هیئت مدیره مورخ ۶ر۴ر۳۷ آقای احمد مهدوی بسمت رئیس هیئت مدیره آقای عباس معصومی بسمت مدیر عامل و نایب رئیس هیئت‌مدیره و آقای غلامعلی معصومی بسمت عضو هیئت مدیره انتخـاب شدند .
۵ـ امضاء کلیه اوراق و اسناد بهادار و قرارداد هـا با رئیس هیئت مدیره یا نماینده ایشان به اتفاق مدیرعامل‌بـا مهر شرکت خواهد بود و در جای مدیر عامل آقای‌غلامعلی معصومی دارای حق امضاء میباشد اوراق عادی راهریک‌از اعضاء اصلی هیئت مدیره به تنهائی با مهر شرکت امضاء مینمایند .
مدیر کل ثبت شرکتها و مالکیت صنعتی .یحیی مدنی

آگهی تغییرات در شرکت شهرك رضا سهامی خاص ۲۸۹۲۲

برابر تصمیم مورخ ۲۶ر۴ر۳۷ مجمع عادی سالیانه ترازنامه وحساب سود وزیان سال ۳۶ شرکت بتصویب رسید و آقایان مهدی مقتنعی ومهدی عقیلی بسمت بازرسان اصلی وعلی‌البدل شرکت بمدت یکسال انتخاب وروزنامه اطلاعات جهت‌نشر آگهی‌ها تعیین گردید.
مدیر کل‌ثبت شرکت ها و مالکیت صنعتی ـ یحیی‌مدنی

آگهی تغییرات در شرکت سهامی خاص شبدیز ثبت شده بشماره ۲۷۴۲

طبق صورتجلسه مجمع عمومی عادی سالیانه صاحبان سهام مورخ ۲۵ر۴ر۲۵۳۷ تغییرات زیر در شرکت نامبرده‌بعمل آمد ۱ ـترازنامه و حساب سود و زیان سال ۲۵۳۶بتصویب رسید ۲ـ آقایان مجتبی فرجی معظم ـ مراد گلعذار بترتیب بسمت بازرس اصلی و علی‌البدل برای مدت یکسال انتخاب گردیدند ۳ـ روزنامه اطلاعات جهت درج آگهی‌ها تعیین‌گردید.
مدیر کل اداره ثبت شرکتها و مالکیت صنعتی ـ یحیی مدنی

آگهی شرکت بازرگانی بلبرینك ایران(سهامی خاص) ثبت شده بشماره ۱۸۶۰۵

برابر صورتجلسات مجمع عمومی عادی سالیانه وهیئت مدیره شرکت بازرگانی بلبرینگ ایران (سهامی خاص) مورخ ۲۴ر۴ر۲۵۳۷ تغییرات زیر در شرکت صورت گرفت:
۱ـ ترازنامه و حساب سود و زیان سال مالی ۲۵۳۶ شرکت بتصویب رسید.
۲ـ آقایان پرویز مشیر فاطمی ـ والترهازن کلبور ـ حسین سجادیان‌ـ حسین زندی و حسن ختائی تا تشکیل‌مجمع عمومی عادی سالیانه سال بعد بسمت اعضای هیئت مدیرهشرکت انتخاب شدند که آقای پرویز مشیر فاطمی رئیس هیئت مدیره وآقای حسن ختائی نایب رئیس هیئت مدیره میباشند.
۳ـ خانم مریم سعیدیانی بسمت مدیر عامل شرکت انتخاب شدند. کلیه اسناد و مدارک تعهدآور شرکت از جمله کلیه چکها‌ـ سفته‌هاـ بروات‌ـ قراردادها وغیره باید بامضای متفق دونفر از اعضای هیئت مدیره و یابامضای مدیر عامل باتفاق امضای‌یکی‌ازاعضای‌هیئت‌مدیره‌رسیده‌و ممهوربمهرشرکت باشد.
۴ـ آقایان‌پرویز نبوی ومایکل‌اری کرلوئیس‌ازموسسه حسابرسی کوپرزاندلیبراند برای مدت یکسال بترتیب بعنوان بازرسان اصلی و علی‌البدل شرکت انتخاب شدند.
۵ـ کلیه آگهیهای شرکت در روزنامه اطلاعات منتشر خواهد شد.
مدیر کل اداره ثبت شرکتها و مالکیت صنعتی ـ یحیی مدنی

آگهی تغییرات در کنفکار (شرکت سهامی خاص)ثبت شده بشماره ۱۶۹۶۷

باستناد صورتجلسه مجمع عمومی عادی سالانه مورخ ۵ر۴ر۳۷ شرکت کنفکار (سهامی خاص) ۱ـ ترازنامه وحساب سود و زیان سال مالی ۲۵۳۶ شرکت بتصویب رسید ۲ـ آقای سیامک خاک سار وموسسه حسابرسی کوروش بترتیب‌بسمت بازرس و بازرس علی‌البدل برای مدت یکسال انتخاب‌گردیدند ۳ـ روزنامه اطلاعات بعنوان روزنامه کثیرالانتشار جهت درج آگهی‌ها شرکت تعیین گردید.
مدیر کل‌ثبت شرکت ها و مالکیت صنعتی ـ یحیی‌مدنی

آگهی شرکت کادور (سهامی خاص) ثبت شده بشماره ۵۰۹۰

برابر صورت جلسات مجمع‌عمومی عادی سالیانه و فوق‌العاده شرکت کادور «سهامی‌خاص » ۱۵ر۴ر۳۷ تغییرات زیر درشرکت صورت‌گرفت:
۱ـ ترازنامه و حساب سودوزیان سال مالی ۲۵۳۶ شرکت بتصویب رسید.
۲ـ آقایان شاهرخ بهنام و پرویز افتخار جواهری‌برای مدت یکسال بترتیب بعنوان بازرسان اصلی‌و علی‌البدل‌شرکت انتخاب شدند.
۳ـ کلیه آگهی های شرکت در روزنامه اطلاعات‌منتشر خواهدشد.
۴ـ سرمایه شرکت از مبلغ ۵۷۸۰۰۰۰۰ ریال به‌مبلغ ۷۵۱۴۰۰۰۰ ریال افزایش یافت وضمن تقلیل بهای اسمی هر سهم به یکهزار ریال ماده ۶ اساسنامه شرکت بشرح زیر اصلاح گردید.
ماده ۶ـ سرمایه شرکت هفتادو پنج میلیون و یکصد و چهل هزار ریال است‌که به ۷۵۱۴۰ سهم بانام یکهزار ریالی تقسیم میشود. کلیه سهام شرکت تعهد شده‌وتمامی بهای‌آن‌پرداخت گردیده‌است.
مراتب ثبت‌دفتر گردیدو در تاریخ۲۸ر۴ر۲۵۳۷ ازلحاظ امضای ذیل‌دفاتر تکمیل‌شده‌است. م‌الف ۱۳۱۴۱
مدیرکل ثبت‌شرکتها ومالکیت صنعتی ـ یحیی‌مدنی

نامه‌های کوتاه

یک جعبه شیرینی بجای سود ویژه!

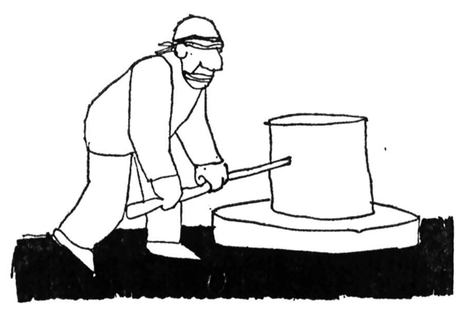

پدرم کارگری است که در یکی از معادن ذغال سنگ آبیک دشت قزوین مشغول کار است و ۵۵ سال سن، هیجده سال متوالی است در محل مذکور انجام وظیفه میکند، کارگری است که بعلت بی‌اطلاعی از قانون کار ۱۸ سال از مزایای کارگری اعم از مرخصی سالانه، اضافه‌کار روز های تعطیل رسمی و روز های جمعه و سودسالانه محروم بوده است. برای نمونه بجای پاداش و عیدی یاسود ویژه که از ثمرات نیکوی انقلاب شاه ومردم است در پایان سال ۲۵۳۶ فقط یک جعبه شیرینی باو هدیه کرده‌اند!

کارگری چون پدر من و درمعادن ذغال سنگ در سن امثال او پس از ۱۸ سال کار ۵۵ سالگی که دیگر قادر به ادامه آن هم در بدترین شرایط کار کارنیست بازهم از ناچاری باید کارکند، چون هیچ گونه اندوخته‌ای ندارد، برای اینکه دستمزد قابل‌توجه نداشته‌است.

حالا در نظر بگیرید در این شرایط اگر پدرم به‌علت کهولت و کار سخت، دست از کار بکشد بااین مشکلات زندگی، خانواده هفت نفری او چگونه اداره خواهد شد؟!

بهر حال از مسئولان امر درخواست میکنم ترتیبی اتخاذ کنند تا حقوق و مزایائی که‌در طول ۱۸ سال گذشته به پدرم تعلق میگرفت و پرداخت نشده است کلا محاسبه و پرداخت شود.

حیدر شعبانی

اولیاء مدرسه بمن اجحاف میکنند

من بدلیل موقعیت شغلی سالها است در یکی از خانه های سازمانی متعلق به نساجی شاهی سکونت دارم، چند سال پیش با مختصر اندوخته‌ای که داشتم خانه‌ای خریدم تا پس از بازنشستگی و تخلیه اجباری خانه سازمانی، دچار سرگردانی برای سکونت نشوم و درعین حال بمنظور اینکه خانه خریداری شده خالی نباشد آنرا برای تاسیس یکمدرسه ملی باجاره و اگذار کردم، اما باصدور فرمان آموزش رایگان که مدارس ملی نیز در مالکیت وزارت آموزش و پرورش درآمد، ساختمان مسکونی من نیز در اختیار آموزش و پرورش قرار گرفت که در حال حاضر این سازمان نساختمان را تخلیه میکند و نه حاضراست به نسبت ارزش ساختمان مال‌الاجاره آنرا که حالا ۸۵۰ تومان است افزایش دهد.

امیدوارم مسئولان وزارت آموزش و پرورش تکلیف اشخاصی مثل من را زودتر روشن کنند.

کرمانشاهی

پاسخ مسئولان به نامه‌های مردم

دفترچه تامین بازنشستگان در چند دقیقه تعویض میشود

از طرف آقای هوشنگ.خ کارمند بازنشسته مطلبی تحت عنوان «هفت‌خوان تعویض دفترچه» در آن روزنامه درج گردیده بود که لزوما توضیحات زیر اعلام میگردد.

باتوجه به‌لزوم شناسائی مشخصات کامل بیمه شدگان و اطلاع از تغییرات حاصله در وضع آنها متخصصین مربوط پرسشنامه‌هائی تهیه و در اختیار آنان قرار داده‌اند تا هنگام صدور دفترچه جدید و یا تجدید آن نسبت به‌تکمیل این پرسشنامه ها اقدام نمایند.

لذا تصور میرود که همین‌موضوع موجب طرح این شکایت در روزنامه اطلاعات میباشد زیرا در حال حاضر واحد صدور دفترچه تامین درمان بازنشستگان که از لحاظ‌سهولت کار و رفاه حال آنان در محل کنون بازنشستگان مستقر شده است باوصول پرسشنامه‌های مذکور بلافاصله دفترچه تامین درمان متقاضی را در ظرف چند دقیقه صادر و تحویل مینماید.

دفتر روابط عمومی

پل سیدخندان به بزرگراه شاهنشاهی می‌خورد

بازگشت بشرح مندرج‌در شماره ۱۵۶۴۷ تحت عنوان «پل سیدخندان راه به‌کجا دارد» اعلام‌میدارد.

برابر گزارش سازمان ترافیک، طرح امتداد پل سید خندان توسط مهندسین مشاور شهرداری تهیه گردیده و بوسیله اداره اماکن در دست اجراست و امتداد پل سید خندان را به خیابانهای نوبخت و نیلوفر متصل میسازد و در آینده نیز تابزرگراه شاهنشاهی ادامه خواهد یافت.

شهرداری پایتخت

تاسیسات جنگل «گیشا» مسکونی نیست

نامه‌آقای محمود اویسیان در باره تبدیل بخشی‌ازجنگل ملی شده «گیشا» به‌ساختمان مسکونی(اطلاعات شماره۱۵۶۴۲) بررسی شد.

تاسیساتی که در این بخش ایجاد شده است مسکونی نیست بلکه برای سازمان ملی انتقال خون ایران ساخته شده و از نظر کارسازمان مذکور اهمیت بسیار دارد. مساحت‌آن قسمت از زمین های مشجرکه به سازمان ملی انتقال خون واگذار شده چهار هکتار است. باید توجه داشت که جنگل «گیشا» در اصل بوسیله سازمان جنگلها و مراتع ایجادشده است.

روابط عمومی وزارت‌کشاورزی وعمران‌روستائی

مرمت حفاریها بعهده شهرداری‌است

شرحی در شماره ۱۵۶۵۷ مورخ ۱۹ر۴ر۳۷ آن روزنامه در مورد تاخیر در اسفالت کوچه های میدان بروجردی بامضای آقای قدرت‌الله کوکلان درج گردیده بود در پاسخ باطلاع میرساند:

براساس قراردادی که بین شرکت مخابرات ایران و شهرداری پایتخت منعقد گردیده مرمت مسیر حفاریهائی که توسط شرکت صورت میگیرد بعهده شهرداری است و با همکاری نزدیکی که بین این دو سازمان وجود دارد امید است بزودی نظر آقای کوکلان تامین گردد.

اداره کل اطلاعات، انتشارات وروابط عمومی‌مخابرات

از برق افسریه استفاده غیرمجاز میشود

در شماره ۱۵۶۵۷ آن روزنامه مطلبی تحت عنوان «یک هفته برق نداریم» درج شده بود که پاسخ آن در زیر اعلام میگردد.

به آگاهی آقای عزیز سلیم آبادی و دیگر مشترکان‌محترم برق در کوی افسریه میرسانیم که عده‌ای از ساکنان این‌منطقه بااندا‌ختن‌سیم برروی شبکه هوائی موجب افزایش بارشبکه وفشاربیش‌ازظرفیت برپست‌و خطوط برق میشوند، همانطور که‌بارها مشاهده‌کرده‌اید‌نتیجه این افزایش نامعقول، خاموشی های موضعی وضعف برق درمنطقه است.

بنابراین از مشترکان محترم برق در افسریه تقاضاداریم از طریق همکاری با ماموران برق تهران، اجازه ندهند که عده‌ای بااستفاده غیرمجاز سبب قطع برق و ناراحتی آنان را فراهم کنند.

روابط عمومی شرکت برق منطقه‌ای تهران

طرح تفصیلی مناطق آزاد شده ابلاغ میشود

بازگشت‌بشرح مندرج در شماره ۲۵۳۷ـ۱۴ر۳ر۳۷ تحت عنوان «هفت هزار زمین دار تهرانی خق خودرا میخواهند» اعلام میدارد.

برابر گزارش اداره کل شهر سازی تاپایان سال جاری طرحهای تفصیلی مناطق آزاد شده تهیه و بمناطق ابلاغ خواهد شد.

شهرداری پایتخت

روابط عمومی وزارت کشاورزی وعمران روستائی

نظریات کارمندان دولت درمورد قانون استخدام

تعداد گروههای استخدامی کارمندان کم است

نظریات خود را برای اصلاح لایحه‌نهائی قانون استخدام کشوری بوسیله ارسال نامه روزنامه اطلاعات و یا تماس با تلفن ۳۲۸۶۲۳ از ساعت یکو ۳۰دقیقه تا ۳ بعد از ظهر هر روز بجز روزهای پنجشنبه و جمعه مطرح کنید.

آقای عباس رفیعی باارسال نامه‌ای به روزنامه اطلاعات در مورد تجدید نظر در لایحه نهائی قانون استخدام کشوری نوشته است:

عده کارمندان دولت درحدود ۵۰۰ هزار نفر است که بایددر گروههای دوازدهگانه جدول حقوقی قرار بگیرند، درگروه دوازده‌عده کمی ازکارمندان‌می‌توانند قرار گیرند که شاید عده آنها به ۲۰ هزار نفرهم نرسد و در نتیجه ۴۸۰ هزار نفر دیگر از کارمندان بایددر ۱۱ گروه استخدامی باقیمانده قرار گیرند، یعنی در حدود ۴۴ هزار نفر درهریك ازگروه ها، در مورد تمام کارمندانی که در یك گروه یعنی دریك سطح افقی قرار میگیرندفرض بر این است که از هرحیث برابرند و در شرائط مساوی قرار دارند و کار و مسئولیت آنها دارای ارزش برابر است وامکان قرار گرفتن آنان در گروه بالاتر مساوی است، در حالیکه چنین نیست. این‌عده ۴۴ هزار نفری در هر گروه مثلا در رشته اداری‌ومالی، یك حسابدار با داشتن دیپلم کامل متوسطه و طی دوره حسابداری مقدماتی در آغاز خدمت در گروه‌چهار وحسابدار طبقه دو با همان مدرك‌تحصیلی و ۶سال سابقه خدمت درگروه پنج و حسابدار طبقه‌سه باهمان مدرك تحصیلی‌و ۱۴ سال‌سابقه خدمت در گروه ۶ قرار می‌گیرد و برای قرار گرفتن در گروههای بالاتر داشتن مدرك لیسانس و وجود پست ثابت سازمانی خالی در گروه بالاتر استخدامی در مدت سی سال خدمت براساس خدمت وتجربه می‌توانند از یك قاسه گروه بالاتر بروند.

اکنون این سئوال پیش می آید که در هر ۶یا۷سال‌چگونه ممکن است که در حدود ۴۴ هزار نفر از کارمندانی که ظاهرا در شرایط مساوی‌قرار دارند به گروه بالاتر بروند و برای آنها پست خالی سازمانی در گروه بالاتر وجود داشته باشدو مسلما درعمل فقط‌عده‌ای از کارمندان به گروه بالاتر ارتقاء می‌یابند و عده بیشتری در همان گروه خواهند ماند و برای رفع این مشکل شاید بهتر آن باشد که تنها بسا گذشت زمان و انجام کار، کارمندان بتوانند از گروه پائین‌تر به‌گروه بالاتر بروند.

لازم است.

اسفالت جاده شاهین‌دژ ـ میاندوآب

وعده‌یی که‌ازمرحله حرف‌خارج نمیشود!

از چندسال‌پیش قراراست جاده شاهین دژ ـ میاندوآب ـ بطول حدود ۶۰ کیلومتر، اسفالت شود، ولی تاکنون این موضوع، از مرحله حرف خارج نشده ااست. مسئولان استان در برابر مراجعات مکرر اهالی اظهار میدارندکه اسفالت راه‌به‌مناقصه گذاشته و پیمانکار هم معین شده‌است ولی در حالی که قریب به دو سال از این «وعده شیرین» میگذرد نه خبری از پیمانکار شده نه اثری از اسفالت!

شاهین‌دژیها تاکید می‌کنند که جاده مذکور باتوجه به خاکی بودن خطرات‌بسیاری برای وسائط نقلیه داردعلاوه براینکه اتومبیلها را دچار آسیب و استهلاك و زیان می‌سازد سوانح و حوادث غیر قابل جبران نیز میاورد.

اهالی شاهین‌دژ آذربایجان غربی

خسارتم را بیمه نمیدهد

یکصدوسی‌وپنج روز پیش (حدود چهار ماه‌ونیم) مغازه من در شهرستان بابل طعمه‌حریق شدو سرمایه‌ام بکلی سوخت. چون مغازه واموال موجود در آن بیمه شده بود و از بابت آن کلی پول بیمه داده بودم، طی چند روز مدارک لازم وغیر قابل انکار را حاکی از اینکه آتش سوزی عمدی نبوده است، تهیه وبه بیمه اینگستراخ ارائه دادم تا خسارت وارده را جبران کنند. اما از آن تاریخ تا امروز باوجود مراجعات مکرر همه‌اش وعده امروز وفردا می‌دهند وسرگردانم میکنند. باین ترتیب اگر ملاحظه میشود مردم نسبت به مسائل بیمه اینقدر بی‌علاقه وبی‌تفاوت هستند، باید علت را در همین نابسامانی‌ها و سرگردانی‌ها جستجو کرد وبهرحال ازمسئولان امر انتظار دارم نسبت به پرداخت خسارت اینجانب اقدام‌کنند.

محمد تقی دائی‌پور

از: روزنامه بیلد چاپ آلمان

۵ر۲ میلیون نفر عضو سازمان جاسوسی شوروی

سازمان جاسوسی یا پلیس خفیه شوروی «ك.جی.بی» نام دارد. در سال ۱۹۵۶ قوای این سازمان‌قیام‌مجارستان‌راسرکوب کرد. فرماندهی این عملیات‌را سفیر مسکو در بخارست‌عهده دار بود که امروز رئیس این سازمان میباشد. در این‌عملیات ۳۰۰۰ نفر از مردم مجارستان کشته شدند. سال ۱۹۵۹ این سازمان یکی از قاتلان حرفه‌ای خود بنام اشتاشسنگی رابمونیخ اعزام داشت، اودر مونیخ «استفان باندرا» را که یك روسی‌بناهنده بود بقتل رساند. این مامور بوسیله یك هفت‌تیرگازی (گاز سیانور) به سوی قربانی خود شلیك کرد. میگویند اواخر آوریل سال ۱۹۷۸ یك کماندوده‌نفری‌سازمان‌جاسوسی اتحاد جماهیر شوروی در کودتای افغانستان دست داشته است.

این سه نمونه فوق‌الذکر فقط جزئی از هزاران اعمال غیر انسانی این سازمان است که در اصل سازمان امنیتی‌نام دارد. این سازمان جاسوسی و امنیتی در کشور شوروی دارای دوونیم میلیون نفر عضواست.

این دو ونیم میلیون نفر مردم شوروی را تحت نظارت خود دارندو نویسندگان ودانشمندان را کنترل‌وهرگونه جنبش‌آزادی طلبی را در نطفه خفه میکنند.

سازمان جاسوسی اتحاد جماهیر شوروی سالانه ۲۰ میلیارد مارك هزینه‌دارد. تعداد ۹۰ هزار نفرازافراد این‌سازمان در کشورهای غربی به‌جاسوسی اشتغال دارند. آنها در لباس دیپلمات، خبرنگارو تاجرفعالیت میکنند. تعداد جاسوسان این سازمان در آلمان در حدودچند صد نفر است زیرا کار اصلی را در این کشور سازمان جاسوسی آلمان شرقی برعهده دارد که بیش از ده‌هزار نفر از ماموران آن‌برای مسکوفعالیت میکنند.

آندروپوف رئیس سازمان جاسوسی اتحاد جماهیرشوروی پس‌از برژنف مقتدرترین مرد شوروی است.

آگهی نام نویسی دوره بیست‌ودوم وکلاس آزاد

دورهٔ شبانه‌دانشگاه‌تهران بمنظور افزایش سطح دانش افرادعلاقمند بفراگیری مباحث علمی وفنی در دورهٔ بیست ودوم که از شنبه ۱۸ شهریورماه ۲۵۳۷ شروع خواهد شد برای دروس زیر داوطلب می پذیرد:

نام درس	تعداد ساعت	نوع درس
۱ـ حسابداری «قسمت‌اول»	۴۴ ساعت	نظری
۲ـ حسابداری «قسمت دوم» × ۱	۴۴ ساعت	نظری
۳ـ حسابدار صنعتی «قسمت اول×۲	۴۴ ساعت	نظری
۴ـ حسابدار صنعتی «قسمت دوم» × ۳	۴۴ ساعت	نظری
۵ـ حسابداری بازرگانی «قسمت اول» ×۲	۴۴ ساعت	نظری
۶ـ حسابداری بازرگانی «قسمت دوم»×۵	۴۴ ساعت	نظری
۷ـ حسابداری شرکتها ×۶	۴۴ ساعت	نظری
۸ـ حسابرسی «قسمت اول» × ۷	۴۴ ساعت	نظری
۹ـ حسابرسی «قسمت دوم» ×۸	۴۴ ساعت	نظری
۱۰ـ حسابداری دولتی	۴۴ ساعت	نظری
۱۱ـ آشنائی با اصول کامپیوتر	۳۲ ساعت	کامپیوتر
۱۲ـ برنامه نویسی فرترن «مقدماتی» × ۱۱	۴۴ ساعت	کامپیوتر
۱۳ـ برنامه نویسی فرترن «پیشرفته» × ۱۲	۴۴ ساعت	کامپیوتر
۱۴ـ برنامه نویسی کوبل «مقدماتی» × ۱۱	۴۴ ساعت	کامپیوتر
۱۵ـ برنامه نویسی کوبل «پیشرفته» × ۱۴	۴۴ ساعت	کامپیوتر
۱۶ـ برنامه نویسی بزبان PLX1 × ۱۱	۴۴ ساعت	کامپیوتر
۱۷ـ اپراتوری ماشینهای کامپیوتر ۳۷۰ × ۱۱	۴۴ ساعت	کامپیوتر
۱۸ـ نقشه‌برداری و مساحی «مقدماتی»	۴۴ ساعت	فنی‌وهنری
۱۹ـ نقشه برداری و مساحی «پیشرفته» × ۱۸	۴۴ ساعت	فنی وهنری
۲۰ـ نقشه کشی «مقدماتی»	۴۴ ساعت	فنی وهنری
۲۱ـ نقشه کشی «پیشرفته» × ۲۰	۴۴ ساعت	فنی‌وهنری
۲۲ـ طراحی و نقاشی «مقدماتی»	۳۲ ساعت	فنی‌وهنری
۲۳ـ طراحی و نقاشی «پیشرفته» × ۲۲	۳۲ساعت	فنی‌وهنری
۲۴ـ دکوراسیون و معماری داخلی «مقدماتی»	۴۴ ساعت	فنی‌وهنری
۲۵ـ دکوراسیون‌ومعماری‌داخلی «پیشرفته» × ۲۴	۴۴ ساعت	فنی‌وهنری
۲۶ـ اصول ومبانی مدیریت	۴۴ ساعت	نظری
۲۷ـ مدیریت کارگزینی	۴۴ ساعت	نظری
۲۸ـ مدیریت بازرگانی و صنعتی «قسمت‌اول»	۳۲ ساعت	نظری
۲۹ـ مدیریت بازرگانی و صنعتی «قسمت‌دوم» × ۲۸	۳۲ ساعت	نظری
۳۰ـ مدیریت فروش و روشهای جدیدآن	۳۲ ساعت	نظری
۳۱ـ طبقه بندی مشاغل «کارمندی و کارگری»	۴۴ ساعت	نظری
۳۲ـ سیستمهای انبارداری	۳۲ساعت	نظری
۳۳ـ بازاریابی	۳۲ساعت	نظری
۳۴ـ زمان‌سنجی‌واندازه گیری حجم کار های صنعتی و اداری	۴۴ ساعت	نظری
۳۵ـ اداره امور دفتری و بایگانی	۴۴ ساعت	نظری
۳۶ـ برنامه نویسی و سازمان دهی واحد های تولیدی	۳۲ ساعت	نظری
۳۷ـ منشیگری	۴۴ ساعت	فنی‌وهنری
۳۸ـ فن عکاسی	۳۲ساعت	فنی وهنری
۳۹ـ بهداشت روان (مقدماتی)	۴۴ ساعت	نظری
۴۰ـ بهداشت روان «پیشرفته» × ۳۹	۴۴ ساعت	نظری
۴۱ـ جامعه شناسی‌هنر	۳۲ساعت	نظری
۴۲ـ روش تحقیق	۳۲ ساعت	فنی وهنری
۴۳ـ اصول آمار	۴۴ ساعت	نظری
۴۴ـ کتابداری	۴۴ ساعت	نظری
۴۵ـ روزنامه نگاری و روابط عمومی	۳۲ ساعت	نظری
۴۶ـ حکومتهای محلی	۳۲ ساعت	نظری
۴۷ـ پرورش گل «مقدماتی»	۳۲ ساعت	نظری
۴۸ـ پرورش گل «پیشرفته» × ۴۷	۳۲ ساعت	نظری
۴۹ـ پرورش طیور «مقدماتی»	۳۲ ساعت	نظری
۵۰ـ پرورش طیور «پیشرفته» × ۴۹	۳۲ ساعت	نظری
۵۱ـ زبان اسپرانتو «مقدماتی»	۴۴ ساعت	نظری
۵۲ـ نامه نگاری بزبان انگلیسی	۴۴ ساعت	نظری

شرایط نام نویسی وانتخاب درس

۱ـ نام نویسی بصورت پستی از تاریخ ۱۷ مرداد تااول شهریور ۲۵۳۷ انجام می‌گیرد.

۲ـ شروع کلاسها از شنبه ۱۸ شهریور بمدت ۱۱ هفته برای‌دروس ۴۴ساعتی و۸هفته برای‌دروس ۳۲ ساعتی (هفته‌ای دو جلسه دو ساعتی برای هر درس) درمحل دانشگاه تهران خواهد بود.

۳ـ ساعت تشکیل کلاسها همه روزه از ۵بعد از ظهر می باشد باستثنای روز های پنجشنبه‌که از ساعت ۳ بعداز ظهر خواهد بود.

۴ـ داوطلبان برای دریافت کارت شرکت در کلاس و اطلاع ازبرنامه هفتگی باید شخصا با دردست داشتن رسید پستی ثبت‌نام روز های پنجشنبه ۱۶ وجمعه ۱۷شهریورصبح هاازساعت ۸تا۱۲ و بعداز ظهر هااز ۱۷ تا۲۰ به‌دفترکلاس های آزاد دوره شبانه دانشگاه خیابان ۲۱ آذر کوچه رهنما مراجعه نمایند.

۵ـ شرط تشکیل کلاس هر درس منوط به ثبت نام حداقل ۲۰ نفر داوطلب می باشد.

۶ـ حق‌التعلیم برای دروس نظری ساعتی۶۰ ریال، برای دروس فنی و هنری ساعتی ۸۰ریال و برای دروس کامپیوتر ساعتی ۱۲۰ ریال‌منظور میگردد. وجوه پرداختی جز در مورد عدم‌تشکیل کلاس مسترد نخواهد شد.

۷ـ داوطلبان باید فرم درخواست را ازروزنامه جدا نموده وپس از تکمیل حداکثر تا تاریخ ۳۱ امرداد همراه بادو قطعه عکس ۴ × ۳، یکبرگ فتوکپی شناسنامه، یك برگ فتوکپی آخرین‌مدرك تحصیلی، اصل فیش بانکی معادل حق‌التعلیم دروس انتخابی پرداخت شده به حساب ۲۶۷۲ بانك عمران‌شعبه‌امیرآبادجنوبی، باپست‌سفارشی به نشانی فوق ارسال دارند.

تبصره: داوطلبانی که قسمت پیشرفته‌دروس پیوسته را انتخاب می کنند لازم است فتوکپی گواهی پیش درس آنرا ضمیمه مدارك‌خودنمایند.

۸ـ دروسی که با علامت (×) مشخص شده برای اولین بار است که درمجموعه دروس این دوره‌منظور میگردد.

۹ـ هر داوطلب می تواند برای بیش از یك درس نام نویسی‌کند (برای‌هردرس‌مدارك‌خواسته شده باید بطور جداگانه ارسال شود).

۱۰ـ دروسی که‌باعلامت(×)مشخص شده احتیاج به گذراندن پیش درسی دارد که شماره ردیف آن در کنار درس مزبور قید گردیده است.

۱۱ـ داوطلبان‌درس(نامه‌نگاری‌بزبان‌انگلیسی) باید به‌زبان انگلیسی تسلط داشته باشند.

دورهٔ شبانه دانشگاه تهران

برگ درخواست ثبت نام‌شرکت درکلاسهای‌آزاد دوره‌شبانه‌دانشگاه‌تهران

(دوره‌بیست ودوم ازشهریورماه ۲۵۳۷ شاهنشاهی به‌مدت ۱۱ هفته)

در این قسمت چیزی ننویسید		

نام خانوادگی: نام: نام‌پدر:

شماره‌شناسنامه: محل‌صدور: تاریخ‌تولد:

محل‌تولد: میزان‌تحصیلات:

شغل:

دانش‌آموز ☐ دانشجو ☐ کارمند دولت ☐

کارمند بخش خصوصی ☐ بدون‌شغل ☐ کارآزاد ☐

نام درس انتخابی:

تلفن محل‌کار / منزل

نشانی محل‌کار / سکونت

مدارکی که‌باید همراه‌برگ درخواست‌فرستاده‌شود

۱ـ عکس ۳×۴: دو قطعه (پشت عکس‌ها نام‌ونام خانوادگی نوشته‌شود)

۲ـ فتوکپی شناسنامه: یك برگ

۳ـ فتوکپی آخرین مدرك تحصیلی: یك برگ

۴ـ اصل فیش بانکی شماره بانك عمران‌شعبه‌امیرآباد جنوبی بمبلغ ریال

که‌به‌حساب شماره ۲۶۷۲ دوره‌شبانه‌دربانك عمران‌پرداخت شده‌است.

تاریخ امضای داوطلب

نیازمندیهای آموزشی

تلفن ۳۱۱۰۸۷ ۳۱۱۲۲۷

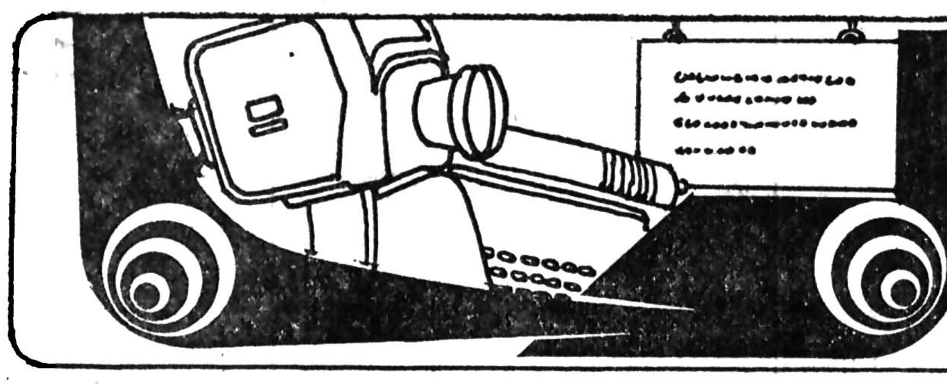

دانش‌آموزان ممتاز توجه کنند!

سازمان حمایت‌ازدوچرخه سواران ایران به منظورتشویق وترغیب نوجوانان و جوانان سراسر کشور و برای کوشش در حفظ محیط زیست

۲۰ دستگاه دوچرخه

را از طریق صفحه نیازمندیهای آموزشی روزنامه اطلاعات به حکم قرعه به بیست نفردانش‌آموز ممتاز اهدا می کند.

برای شرکت در این برنامه،کافی است دانش آموزممتازتائیدیه ای مبنی برممتاز بودن خود را از مدرسه مربوط بگیردوهمراه با یک قطعه‌عکس با پست سفارشی به نشانی زیر ارسال کند:

تهران ـ روزنامه اطلاعات ـ سازمان نیازمندیها
نیازمندیهای آموزشی

راهنمای تدریس خصوصی

دروس تقویتی وتجدیدی توسط مهندس برق آریامهر ۹۷۸۵۷۴

راهنمائی نظری دبستان با اعزام دبیر در منزل ۸۲۲۹۸۲

دبیر زن و مرد آماده تدریس‌در منازل ۷۶۵۱۴۶

تجدیدی های ششم
ما تضمین می کنیم در شهریور قبول شوید دانشجویان مهندسی
۶۵۶۶۲۷
آـ۱۸۰۸

فیزیک شیمی ریاضیات با تضمین دبیر ۸۴۲۸۶۲ ـ۸۵۱۸۷۶

ریاضیات
فیزیک شیمی آمار
تلفن ۸۲۰۹۷۳
آـ۱۳۹۴۵

ریاضیات راهنمائی
تلفن ۳۷۱۲۱۶
آـ۱۹۵۵

کلیه‌دروس دبیرستانی، راهنمائی ، دبستانی تضمینی ۷۵۶۵۶۳

تدریس خصوصی کلیه دروس توسط دبیران مجرب.
۸۵۶۹۸۹
آـ۹۰۴۵

فیزیک شیمی ریاضیات دروس هنرستانی‌توسط دبیران دبیرستانها
۶۳۰۴۶۲

ریاضیات فیزیک شیمی دانشجوی دکترای مهندسی تلفن : ۳۱۹۰۲۶

توسط خانم
فیزیک شیمی ریاضی زبان‌ششم‌نظری‌راهنمائی دبستان تضمینی .
۲۸۳۳۳۰
آـ۹۴۰۵

ریاضیات‌فیزیک شیمی راهنمائی متوسطه دانشجوی آریامهر ساعتی ۵۰ تومان تلفن ۹۲۱۶۴۷
آـ۱۴۰۱

ریاضیات راهنمائی و نظری ۷۸۳۵۸۶
۱ـ۲ آـ۳۶۱۵

حساب فنی هنرستان (برق و مکانیک) ریاضیات آلمانی انگلیسی شیمی صبح ها ۹۶۳۸۳۰
آـ۳۶۳۲

تدریس دروس راهنمائی و شیمی دوره نظری توسط دانشجویان سال آخر شیمی تمام ساعات روز تلفن عصرها ۵۶۵۷۳۷
آـ۱۹۸۹

تدریس خصوصی آمار و ریاضیات حسابداری بازرگانی تلفن ۶۶۳۵۳۴ بعدازظهر
۱ـ۱

ریاضیات فیزیک شیمی
راهنمائی نظری ششم قدیم توسط ناصری دبیر ریاضی با ۱۸ سال سابقه تدریس ۲۳۶۳۵۹
۱ـ۱

تدریس ریاضیات فیزیک کلیه کلاسها توسط دانشجوی‌سال پنجم مهندسی دانشگاه پهلوی با تضمین قبولی ۷۹۸۰۱۱
۱ـ۱

تدریس‌فرانسه‌توسط دانشجوی دانشگاه پاریس ۸۲۵۵۴۶ و از ۶عصر ببعد ۸۳۹۵۰۷
۱ـ۱

تدریس خصوصی و عمومی توسط باسابقه‌ترین‌دانشجویان پلی‌تکنیک ۹۲۷۱۵۹ـ۲۵۱۴۵۱
۱ـ۱

کلیه دروس توسط دانشجویان دانشکده اریامهر با تضمین ۶۳۵۸۴۴ و ۲۳۷۱۲۹
۱ـ۴ آـ۱۶۰۴

فیزیک شیمی جبرـ مثلثات هندسه حساب تمام کلاسها ۸۴۲۸۶۲
۸۴۵۴۱۵ ـ ۸۵۱۸۷۶
آـ۱۶۲۳

کلیه دروس
از ابتدائی تا دانشگاه تلفن های ۸۵۱۸۷۶ و ۸۴۵۴۱۵ ـ ۸۴۲۸۶۲
آـ۱۶۲۴

کلیه دروس دبیرستانی دانشجویان فنی ۳۳۰۴۱۳
آـ۱۶۰۲

کلیه دروس
توسط دبیران‌لیسانسیه فوری ۲۸۳۸۴۸
آـ۱۸۱۱

کلیه‌دروس دبیرستانی، راهنمائی ، دبستانی تضمینی ۷۵۶۵۶۳

کلیه دروس راهنمائی نظری تلفن ۸۵۱۸۷۶

حسابداری آماربازرگانی با تضمین دبیر ۸۴۲۸۶۲ـ ۸۵۱۸۷۶

ریاضیات مدرن
با همکاری دبیران پایتخت
تلفن ۸۴۲۸۶۲

تدریس‌خصوصی
دبستان راهنمائی دبیرستان
ریاضیات فیزیک شیمی زبان حسابداری آمار
تلفن ۶۶۰۷۷۹

دبیرستان ایران فردا
برای‌کلاسهای ششم طبیعی و کلاسهای‌تقویتی اول و دوم و سوم راهنمائی و اول نظری و علوم انسانی و دوم‌تجربی و دوم ریاضی و سوم‌تجربی وسوم‌ریاضی وچهارم‌تجربی وریاضی‌ثبت‌نام‌میکند تلفن ـ۷۵۶۰۱۰

زبان خارجی بیاموزید

مکالمه انگلیسی
بدون گرامر
۸۵۱۸۷۶

زبان
انگلیسی فرانسه آلمانی کنتراتی ۶۲۰۷۱۷

مکالمه زبان فرانسه آلمانی انگلیسی زیرنظر زبان شناسان متخصص تدریس می‌گردد .علاقه‌مندان باید حداقل ۱۰ ساعت در هفته درس داشته باشند لطفا با تلفن ۹۲۹۸۴۲ دکتر جولزکلر بعداز ظهر ها تماس بگیرید .

مکالمات روزمره
C.T.C
انگلیسی فرانسه
۲۳۰۸۴۱

فرانسه خصوصی‌توسط معلم فرانسوی
MR. JEAN
تلفن ۸۳۷۰۸۰ صبحها

انگلیسی برای بزرگسالان بدون گرامر ۸۴۲۸۶۲

مکالمه انگلیسی
با دبیران ایرانی و خارجی
تلفن ۶۵۵۷۰۵

مکالمه انگلیسی توسط لیسانسیه امریکا با اقامت ۱۵ ساله در ۵۰ ساعت ۵۶۰۲۱۸
آـ۱۴۳۱

مکالمه وگرامر انگلیسی توسط فوق لیسانس از خارج ۹۳۲۴۵۴
آـ۱۴۰۱

تدریس خصوصی زبان فرانسه توسط دانشجوئی فرانسوی ۲۶۳۶۴۱
آـ۱۷۶۰

عربی نظام قدیم ، جدید تضمینی ۷۵۶۵۶۳

تدریس زبان راهنمائی و نظری توسط دانشجوی پلی‌تکنیک ۹۲۶۶۲۸
آـ۱۶۸۲

انگلیسی
مکالمه، گرامر ، تجدیدی و تقویتی توسط تحصیل کرده انگلستان ۷۹۵۶۵۲
آـ۱۴۰۲

انگلیسی فرانسه آلمانی
۸۲۰۹۷۳

گرامر ، مکالمه‌انگلیسی دو ماهه ۷۵۶۵۶۳

زبان
انگلیسی‌فرانسه‌آلمانی کنتراتی ۸۲۰۹۷۳

انگلیسی‌فرانسه
۹۳۲۰۳۳ـ ۶۲۰۷۱۷
۸۴۳۵۴۹ـ ۸۵۰۷۳۶

انگلیسی توسط فارغ ـ التحصیل کالیفرنیا ۸۲۹۷۴۳

تدریس‌خصوصی
انگلیسی
تلفن ۳۱۱۲۲۵

مکالمه‌و گرامر انگلیسی توسط فوق لیسانس از خارج ۹۳۲۴۵۴

انگلیسی
سطح عالی توسط
MISS RODGERS
تلفن ۸۲۰۹۷۳

انگلیسی‌فرانسه
کنتراتی ۶۲۰۷۱۷
آـ۱۶۳۰

آموزش آزاد

آموزش کامپیوتر
درام .سی.کو
نواب شماره ۲۳۶
تلفن ۹۳۶۵۴۰

دوره‌فشرده تافل
تلفن ۶۵۰۶۵۴

مژده بعلاقمندان الکترونیک
آموزشگاه مقدم با امتیاز رسمی وزارت آموزش و پرورش برای کلاس های فشرده رادیو وتلویزیون ترم تابستانی و عادی هنرجو می پذیرد شروع کلاسها اول تیر ماه می باشد . آدرس خیابان شاهرضا پیچ شمیران جنب قنادی گل وبلبل ساختمان ۴۳۶ تلفن ۳۰۵۰۶۳

خانه زیبائی تهران
نماینده رسمی یونیورسیته بهداشت‌زیبائی پاریس در ایران وموسسه آموزش زیبائی‌آدرس
سرپل‌تجریش‌ـ خیابان‌ملکپور (ثبت) نرسیده به شهرداری شمیران‌ـ پلاک ۵ر۱ تلفن ۲۷۵۷۷۷

انتشارات رادیوتلویزیون ملی ایران

دربارهٔ مجله‌های پیک وتوزیع آنها درکتابفروشیهاوروزنامه‌فروشیها

مجله‌های پیک کودک ، نوآموز ، دانش آموز ، نوجوانان جوانان و معلم وخانواده که درطی سال تحصیلی ۳۷ـ ۳۶ از هرکدام ۱۲ شماره منتشر شده و از طریق کودکستانها ، دبستانها، مدارس راهنمائی و دبیرستانها و ادارات ونواحی آموزش‌وپرورش‌دراختیار کودکان ، نوجوانان خانواده‌ها و مربیان قرار گرفت، اینک‌ازشماره ۱ تا ۱۲ هرمجله بطور اختصاصی در بسته های نایلونی بسته بندی شده وبا بهای ۶۰ ریال برای هر دوره ۱۲ شماره‌ای پیک کودک ، نوآموز ، دانش آموز و نوجوانان، وبهای ۱۲۰ ریال برای هر دوره ۱۲ شماره‌ای پیک جوانان و پیک معلم‌وخانواده‌ازطریق کتابفروشیها و روزنامه فروشیهای تهران در اختیارعلاقمندان‌است‌واین‌فرصتی است برای تمام کسانی که به خواندن مطالب علمی ، آموزشی و سرگرم کننده علاقمند هستند و همه دانش آموزان ، نوجوانان و جوانانی که در طول سال تحصیلی گذشته بعلل‌مختلف موفق بدریافت این مجله‌های خواندنی نشده‌اند **مجله‌های پیک از طریق مرکز انتشارات آموزشی‌وزارت‌آموزش وپرورش وبا همکاری انتشارات سروش‌منتشرمیشود وعلاقمندان میتوانند اطلاعات‌بیشتررااز‌تلفن: ۸۳۰۷۶۰ روابط عمومی‌انتشارات سروش ویا۸۵۹۷۸۴قسمت‌توزیع انتشارات سروش بخواهند .**

آموزشگاههای ماشین نویسی

تعلیم ماشین نویسی
امیرآباد جنوبی ـ جنب‌بلوار
تلفن ۹۲۵۴۲۸
۱ـ۲ آـ۶۰۰۹

ماشین نویسی ۲۵ شهریور تعلیم با ماشینهای برقی اجاره ماشین تحریر استخدام شما از طرف ما خیابان آذربایجان بین‌خوش ورودکی ساختمان ۲۵ شهریور تلفن ۹۵۹۰۱۲
۱ـ۴

کرایه‌ماشین تحریر باتحویل‌در در محل ۳۴۲۷۹۹
۱ـ۲

موسسه‌آموزش آرایش گلریز یکی از کاملترین موسسات آموزشی در دنیا برای دوره های۱۵روزه برای آرایشگران ویک ماهه و یک ماه ونیمه فشرده و سه ماه عادی ثبت نام میکند تلفن ۶۴۷۰۷۶ ـ ۶۴۸۳۵۳

کجا خیاطی بیاموزیم!

آموزشگاه خیاطی فرح‌و آرایش پیمانه
برای ترم جدید ثبت نام می نماید تلفن ۹۷۹۶۲۸

آموزشگاه خیاطی تهرانیان ثبت نام می‌کند ۷۹۹۸۶۷
۱ـ۲

آموزشگاه خیاطی وگلسازی پروین ثبت نام می کند ۹۸۰۴۳۷
۱ـ۲

آموزشگاه‌خیاطی آرتمیس‌ثبت نام می کند تلفن ۷۸۳۳۸۹

آموزشگاه‌خیاطی بهشت ایران
ثبت نام می کند۹۵۸۵۱۰

آموزشگاه ها

کلیه دروس ریاضیات زبان فرانسه انگلیسی آمار حسابداری
تلفن ۸۴۲۸۶۲

اخذ پذیرش
اخذ پذیرش ـپانسیون ویزا
تلفن ۶۵۰۶۵۴
آـ۹۴۰۵

مرکز آموزش پرند
مجهز به لابراتور زبان برای کلاس های ترم تابستان ثبت‌نام میکند. چهارراه شاه تلفن ۶۶۲۲۳۵

تعلیم اشپزی
طرز پختن کیک و تزئین آن توسط خانم خارجی تلفن ۶۲۶۹۹۸ از ۴ تا ۶بعداز ظهر دوشنبه
آـ۹۰۴۵

فیلم
تعلیم فیلمبرداری برای آماتور هاتئوری کار آموزی۶۳۱۸۹۶
۱ـ۲

تعلیم خصوصی شنا
توسط مربی کارآزموده ۷۶۹۰۹۱ـ۹ سلیمی
آـ۹۴۰۵

تعلیم شنای خصوصی تلفن ۶۶۱۶۳۴ صبحها ۱۰ الی ۱۲ عصرها ۶ الی۸
آـ۱۵۶۱

تعلیم شنای خصوصی تلفن ۶۶۱۶۳۴ صبحها از ۱۰ الی ۱۲ عصر ها از ۶ الی ۸
۱ـ۲ آـ۵۷۳۵

آموزش نقاشی

تعلیم نقاشی
مخصوص ... و بانوان
تلفن ۸۳۴۶۸۷

تعلیم نقاشی
وکارهای رنگ روغن و آبرنگ برای فروش میناس غریبیان ۸۴۱۷۰۹
۱ـ۱

آموزش هنری
کلاس رقص آلیس
همه نوع رقص را برای‌بزرگ سالان‌تعلیم میدهد پهلوی جنب بتهون ۶۶۸۷۸۵
آـ۱۶۱۷

آموزش رقص در یکهفته ایرانی عربی خارجی کلاس رقص تاربیینیان حافظ کالج ۳۷۲۳۵۴

تدریس خصوصی
گیتار کلاسیک
برای خانمها ۸۵۲۴۶۵

تدریس فلوت
بوسیله متخصص فنی با مدرک‌ازانگلستان تلفن۶۵۷۰۱۶ علیمحمدی
۱ـ۱

نزدیکترین آموزشگاه رانندگی راانتخاب کنید

آموزشگاه رانندگی چمن
سه راه سمنگان تلفن ۷۳۵۶۷۷

آموزشگاه رانندگی‌جاوید
باکادری مجرب با تضمین سه راه آذری ۹۵۰۸۵۳

رانندگی تابان
تضمین قبولی باکادر ورزیده فقطدردو هفته تلفن هایبرزرو ۸۴۳۴۱۵ و ۸۵۳۳۹۶ حشمتیه اوایل خواجه نظام الملک

آموزشگاه‌رانندگی‌مرادی
اسکندری جنوبی چهار راه بوستان سعدی تلفن۹۵۴۴۵۰

آموزشگاه رانندگی دولتخواه
تضمین رانندگی تا قبولی
در کمترین مدت ثبت نام باتلفن ۸۵۰۵۳۶

هنرکده فنی بهجت آباد
بالاتر از شرکت نفت تضمینی رانندگی‌بشمامیاموزد ۶۶۹۳۴۳

آموزشگاه رانندگی دیاموند
باتضمین‌و با کادری متخصص روزولت میدان ۲۵ شهریور ۸۲۴۳۵۰

آموزشگاه‌رانندگی‌داوری
باتضمین قبولی و مربیان با تجربه نارمک خیابان مهر ۷۹۶۵۳۳

دوره‌تعلیم رانندگی و ترافیک رامی‌وانید باسهل ترین شرایط وکوتاهترین مدت در

آموزشگاه‌رانندگی‌سراج
زیر نظر مربیان کار آزموده فراگیرید عباس آباد ۸۴۴۷۸۸

آموزشگاه رانندگی‌پیمان
خزانه فرح‌آباد فلکه‌دوم ۵۵۱۲۹۹

آموزشگاه رانندگی جمشید
زیرنظر استادان باتجربه‌هاشمی جنب‌میدان‌سپاه دانش۹۵۳۸۹۵

آموزشگاه‌رانندگی‌مسعود
تلفن۳۳۱۵۸۰ بامدیریت جدید ـ حسین یاوری

آموزشگاه رانندگی‌بهزاد
خیابان نیروی هوائی ۷۹۲۶۰۱

آموزشگاه رانندگی سنجریفر
باکادری مجهز آماده میباشد خیابان سپه مقابل شیخ هادی ۶۴۰۱۰۱

آموزشگاه رانندگی‌پرنده
ساحل نظام‌آباد ایستگاه گل‌چین ۷۵۶۵۷۵

آموزشگاه‌رانندگی‌آهاری
خیابان آذربایجان ۹۲۰۳۲۳

آموزشگاه رانندگی آپلو
نارمک جنب شرکت‌واحد ۷۹۶۸۰۱

آموزشگاه رانندگی جم
نواب بین سالار و رضائی ۵۴۰۷۸۹

آموزشگاه رانندگی مسروری
با بهترین مربیان در کمترین مدت رانندگی‌را بشما می آموزد خیابان جیحون چهارراه زاویه ۹۵۲۰۱۲

آموزشگاه رانندگی ری
باکادری‌منظم با تضمین شهرری میدان‌پهلوی ۵۹۰۰۵۱

آموزشگاه رانندگی مریخ
بامربیان‌کار آزموده تهران نو فرح‌آباد انتهای رضاشاه کبیر ۷۹۰۸۱۲

آموزشگاه رانندگی خسروشاهی
وحیدیه‌میدان تسلیحات۷۳۵۱۸۳

آموزشگاه رانندگی اتحاد داوری با تضمین قبولی میدان آریاشهر ۹۷۵۹۵۹

آموزشگاه رانندگی‌ایران با تضمین قبولی‌فرح‌آباد ژاله ۳۳۷۹۸۰

آموزشگاه رانندگی‌بابک شاه چهار راه کاخ ۶۶۲۹۲۶

آموزشگاه رانندگی‌بدیع شاه چهار راه سیمتری ۹۲۸۷۹۶

آموزشگاه رانندگی رحمانی
شهباز انتهای خیابان غیاثی ۳۵۰۱۳۳

آموزشگاه رانندگی احتیاط بزرگراه فرح‌زاد اول گیشا ۶۳۶۲۶۴

آموزشگاه رانندگی‌حمید
فرح آباد ژاله اول بلواررضا پهلوی ۳۴۶۷۵۴

آموزشگاه رانندگی کالسکه
تضمینی‌صددرصد پهلوی مقابل امپایر ۸۹۸۱۶۵

آموزشگاه رانندگی ابراهیمی
بامربیان مجرب میدان دوم‌آریا شهر ۹۴۱۷۴۹ـ ۹۴۱۷۶۲

آموزشگاه رانندگی مهر شمیران
تجریش‌خیابان شهرداری‌جنب سینما آستارا ۲۷۲۴۷۴

آموزشگاه رانندگی پروانه با مربیان‌ورزیده و تضمین‌قبولی خیابان آرامگاه ایستگاه بانک ۵۵۰۹۱۹

آموزشگاه رانندگی شهریار تهران پارس خیابان ۱۸۸ ـ۷۸۱۶۵۵

آموزشگاه رانندگی‌حاتم
بامربیان باتجربه‌سیمتری چهار راه سرسبز ۷۹۵۹۲۹

آموزشگاه رانندگی تاج
خیابان‌تاج‌ایستگاه هما۹۷۴۱۸۱

برای‌اولین‌بار تنها آموزشگاهی که‌اقدام بتعلیم رانندگی خانمها بوسیله مربی زن نموده
آموزشگاه رانندگی‌هدف ۳۴۳۶۹۱

آموزشگاه رانندگی نوین
با سابقه زیاد و کادر ورزیده و تضمین قبولی مختاری امیریه ۵۳۴۳۳۲

آموزشگاه رانندگی سلوک
طبق قرارداد قبلی بادانشگاه به دانشجویان محترم تخفیف مخصوص میدهد تهران پارس خیابان خسرو پاساژ فرهاد تلفن ۳۳۹۷۹۵

آموزشگاه رانندگی شهر ولیعهد سر آسیاب مهرآباد ۹۶۰۲۶۰

آموزشگاه رانندگی بهار
باقبولی و کادری منظم میدان ۲۴ اسفند روبروی سینما اونیورسال ۹۲۰۲۹۶

آموزشگاه رانندگی سیامک
بابهترین مربیان در کمترین مدت رانندگی رابه شما می آموزد امیر آباد شمالی‌مقابل دانشکده فنی تلفن ۶۳۵۷۹۷ـ ۶۳۴۶۵۰

آموزشگاه رانندگی دیبا جاده قدیم کرج ایستگاه حسینیه

آموزشگاه رانندگی صبا جاده قدیم شمیران سه راه زندان ۷۵۸۶۴۶

آموزشگاه رانندگی ری
باکادری‌منظم‌با تضمین شهرری میدان پهلوی ۵۹۰۰۵۱

هنرکده فنی ناصر
تضمینی رانندگی بشما می آموزد ۲۱ متری جی چهارراه طوس ۹۶۴۶۱۴

آموزشگاه رانندگی بهار میدان ۲۴ اسفند ۹۲۰۲۹۶

آموزشگاه رانندگی جت
باامتیازبه‌فرهنگیان و دانشجویان اول تهران پارس خیابان مازندران ۷۸۰۹۶۹

آموزشگاه‌رانندگی‌ونوس
تضمینی رانندگی بشما می آموزدو حیدیه ایستگاه‌تسلیحات تلفن ۷۳۸۱۶۲

رانندگی پرنس
تضمین قبولی با مربیان کار آزموده فقط دردو هفته قلهک خیابان دولت سه راه نشاط ۸۴۶۳۹۸
۱ـ۱

آموزشگاه رانندگی فرد
بابهترین مربیان رانندگی رابه شما می آموزد خیابان‌شوش میدان زاهدی ۵۵۷۰۴۴
۱ـ۱

آموزشگاه رانندگی‌کمال با کادری ورزیده قبولی شما را تضمین می کند شهرآرا مقابل بانک ۹۷۸۳۸۶

آموزشگاه رانندگی فیروزه
باتضمین قبولی سلطنت آباد نبش بوستان هفتم ۲۳۴۵۸۳

زبان انگلیسی درلندن
یکماهه‌ـ هزینه‌تحصیلی وپانسیون
۲۵۰۰۰ ریال تلفن ۶۶۱۹۱۷

انستیتو انگلیسی پژاد کورش
برای کلاس های اعزام ـتافل ـ مکالمه ـ گرامر و ترمی ثبت‌نام می‌کند .
خیابان کورش کبیر ـ خیابان شاه‌صفی‌تلفن ۸۴۶۸۶۳

زبانکده داریوش
برای کلاسهای اعزام ، تافل ،مکالمه ، گرامرو ترمی همه‌روزه ثبت‌نام میکند .
خیابان نادری‌چهارراه قوام‌السلطنه
تلفن ۳۷۵۵۳۷

مراکز وسازمانهای آموزشی برای درج آگهی خود دراین صفحه با تلفن ۳۱۱۰۸۷ تماس بگیرند .

بدینوسیله گواهی مینماید که دوشیزه‌لیلا انوری دانش‌آموز کلاس دوم ایندبستان جزء شاگردان ممتاز بوده وبامعدل ۲۰ د رامتحانات خرداد ماه قبول شده و اخلاق و رفتارش نیز کاملا رضایت بخش بوده است.
دبستان رضوان
۱ـ۱

هدف
برای کلاس های ماشین نویسی فارسی ولاتین ثبت‌نام میکند خیابان‌وصال شیرازی مابین بزرگمهر و تخت‌ـ جمشید .

نیازمندیهای اطلاعات تلفنی آگهی می‌پذیرد

استخدام: ۳۰۳۷۰۲ ـ ۳۱۱۲۱۹ املاک و مستغلات: ۳۰ ـ ۳۱۱۲۲۹ خرید و فروش: ۳۲۸۲۵۷ ـ ۳۲۸۴۱۴ خدمات: ۳۱۲۴۱۳ ـ ۳۱۱۲۲۷

راهنمای سفر به سراسر دنیا

تاپ تورز
بهترین راه جهانگردی
***
سازمان توریستی و مسافرتی
آپادانا
جاده قدیم شمیران چهار راه حقوقی اول ابرج شماره ۴ـ تلفن ۷۵۶۲۰۳ـ۷۵۴۸۳۵ ـ ۷۵۷۹۸۹
***
سازمان توریستی
ایرانین اکسپرس
خیابان شاهرضا ـ ابتدای ویلا شماره ۱۴
تلفن ۸۳۴۰۴۶ـ۹
***
آژانس اراکسپرس اینترنشنال ایران
خیابان ویلا ـ شماره ۲۳
تلفن ۸۳۱۳۵۵ـ۷
***
آژانس مسافرتی و جهانگردی
مهاجری و شرکاء
خیابان ویلا ـ شماره ۵
تلفن ۸۲۴۰۷۴ـ ۸۳۱۰۸۱
۸۲۵۰۵۲

آژانس مسافرتی و جهانگردی
مهاجری و شرکاء
در خدمت مردم شهرستانهای ایران
آبادان
خیابان پریم ـ سان شاین
تلفن ۳۲۶۸۰ـ۳۲۴۸۰

اهواز
خیابان ششم بهمن ـ ساختمان دهدشتی
تلفن ۲۲۳۴۴ـ۲۲۸۵۵

رشت
خیابان پهلوی روبروی بانک بیمه ایران
تلفن ۲۲۳۹۹

شیراز
خیابان زند ـ جنب کوچه شهرداری
تلفن ۲۶۹۶۳ـ۲۶۳۶۶

مشهد
ابتدای خیابان خسروی نو جنب ایران ایر
تلفن ۲۰۷۵۴ـ۳۴۶۱۶
۲۸۸۵۴

آژانسهای وابسته به گروه تورهای ایران

آژانس آهیکو
شاهرضا نبش خیابان رامسر تلفن ـ ۸۳۸۹۱۰

آژانس ارسی
سپهبد زاهدی ـ سپند تلفن ۸۹۳۰۸۶

آژانس آریا تور
ویلا شماره ۱۰۹ تلفن ۴ـ ۸۳۱۹۴۳

آژانس بلموند
ویلا چهار راه ناصر تلفن ۸ـ ۱۹۴۲۷۵

آژانس پرنده آبی
میدان ونک اول خیابان برزیل تلفن ۱ـ ۶۸۴۰۰۰

آژانس سیروس تراول
خیابان سنائی شماره ۲۳/۳ تلفن ۴ـ ۸۳۰۶۵۳

آژانس ایران اکسپرس
خردمند شمالی شماره ۱۳۵ تلفن ۳ـ ۸۳۲۰۷۱

آژانس ایران تور
خیابان نادرشاه نبش کامکار تلفن ۸ـ۸۳۴۳۱۷

آژانس لوانت اکسپرس
خیابان سعدی شماره ۴۴۷ تلفن ۵ـ ۳۰۴۹۳۱

آژانس (سفر من) مون وایاژ
سپهبد زاهدی شماره ۲۳۰ تلفن ۸ـ۸۹۲۹۸۷

آژانس پرسپولیس
ویلا شماره ۱۰۰ تلفن ۳ـ ۸۳۱۰۱۱

آژانس پرشین گلف تراول اجنسی ایران
بلوار پهلوی میدان پهلوی فرناز تلفن ۷ـ ۲۲۱۰۳۶

آژانس دور دنیا
خیابان ویلا شماره ۹۴ تلفن ۶۲ و ۸۲۹۶۵۹

آژانس ساتی
خیابان روزولت بین تخت جمشید و ثریا تلفن ۵ـ ۸۳۵۰۴۱

آژانسهای مسافرتی و جهانگردی

اژانس وانگارد
کورش کبیر چهار راه حقوقی شماره ۱۲۸
تلفن ۷۵۴۸۷۵ـ۷۶۰۶۹۷ ـ ۷۶۴۲۳۵

آژانس آسیا
خیابان ویلا شماره ۵۰ تلفن ۵ـ ۸۳۵۰۳۱

آژانس المپیا
خیابان ابتهاج شماره ۱۴۲ تلفن ۵ـ ۶۵۳۳۲۴

آژانس هواپیمائی سرانجام
خیابان بوذرجمهری جنب بانک پارس تلفن ۵۲۱۸۱۱

آژانس کاراولا
خیابان عباس‌آباد فرح جنوبی شماره ۲۲۲ تلفن ۸۵۵۷۳۵ـ ۸۴۵۱۲۳

آژانس تورموند
شاهرضا جنب پمپ بنزین دیانا وصال شیرازی شماره ۲۷
تلفن ۶۶۵۵۲۲ـ۶۶۰۸۰۰

شرکت ترانس ایر ایران با مسئولیت محدود
سپهبد زاهدی شماره ۲۲۶ تلفن ۴ـ ۸۹۱۱۹۱

مبل و دکوراسیون

تالار جنرال مبل
عرضه کننده زیباترین مبلمان استیل و مدرن
ایتالیائی وایرانی انتهای وزراء نبش خیابان ۲۷
تلفن ۶۲۵۸۴۵

تعمیر مبل
تعویض رویه مبل فوری
تلفن ۶۶۲۸۹۷

تعویض رویه مبل فوری در محل و رنگ کاری پذیرفته‌می شود ۷۳۶۸۹۲ آزمونه
آ ـ ۱۷۵۵

مبل مظفر
تعویض روی مبل و صندلی
۶۲۹۹۶۸
آ ـ ۱۷۰۵

فروش دست اول
ماشین تحریربرقی (۱۲ تا۲۱)
۸۲۰۸۴۳

فروش لوازم خارجی
اطاق خواب مبلمان وسائل برقی‌البسه پوستو سایرلوازم
تماما خارجی تلفن ۸۲۷۴۲۵

اکازیون واقعی
لباس های زنانه آخرین مد سایز متوسط‌باقیمت مناسب از پاریس به‌مدت ۱۰ روز ۲۳۵۶۳۳

بعلت مسافرت فروش کلیه لوازم منزل وپالتو پوست و سرویس‌کامل اتاق خواب آمریکائی تلفن ۷۶۵۵۰۹

اکازیون
پاراوان صندوق گنده کاری و میز صدفی کارچین کنسول عتیقه هندی پالتو پوست و مقداری ظروف چینی بفروش میرسد.
۹۴۳۶۷۴
آ ـ ۲۶۸۴

لباس خارجی، پخش صوت، تلویزیون، لوازم اسکی. کولر گازی و فرش تلفن ۸۲۲۷۶۰
۱ـ۲ آ ـ ۲۹۰۶

یک عدد یخچال‌فریزر دو درب چهارده فوت ساخت کارخانه فریجیدر امریکا دست دوم به فروش میرسد تلفن ۸۴۱۴۶۹
آ ـ ۵۰۰۰

یك سرویس کامل‌مبلمان ۱۹ پارچه کلاسیك‌چینی همراه با یك پاراوان ۴ تکه کارسنك و صدفی‌به علت مسافرت بقیمت مناسب بفروش‌می‌رسد. تلفن: ۶۳۴۵۸۹ ـ ۶۳۴۷۴۱

امتیاز دانشجوئی بفروش می رسد ۵۶۱۰۴۸

دالامی
تلویزیون رنگی در ۱۲ مدل
دستگاههای صوتی‌استریو
باقساط طولانی
و بدون بهره
نمایشگاه دالامی
خیابان تخت‌طاووس
بین پهلوی و نادرشاه
شماره ۳۴۱
تلفن ۶۲۰۰۳۷

بعلت‌مسافرت کلیه لوازم و اثاث منزل بفروش می رسد تلفن ۲۲۳۷۵۰ (۴ تا ۸ بعدازظهر)
۱ـ۲ آ ـ ۱۷۰۰

قابل توجه موسسات و شرکت ها ۶ دستگاه تلفن کامپیوتری ۲خط خارج و ۶ خط داخل‌نو باموزیک و سایر تجهیزات و یک قالیچه اصفهان گل‌برجسته کرکو ابریشم بفروش میرسد صبحها تلفن ۲۲۴۰۴۹
آ ـ ۱۶۵۰

مقداری اشیاء نفیس و قدیمی بعلت مسافرت‌به فروش میرسد ۴ـ۸تلفن ۸۴۱۱۸۵

خرید اثاثیه
گالری‌فرش
شایان ۶۶۱۰۶۹ و ۶۶۶۴۳۰ خریدار قالی‌و قالیچه‌کهنه ونوکاخ ۷۹

فرش‌ایران‌نوین
فرش های بقیمت‌رسیده شما را برای صادرات گرانتر از همه می خرد
۶۵۳۱۹۵

کلیه لوازم منزل شما را خریداریم ۳۰۲۶۳۹

اتومبیل فروشی
پیکان
پیکان ـ رنو، تویوتا با وام بانکی‌سن ۶۷۶۲۱۱

جوانان ۵۴ که زیادتمیز بیست ۳۲ تومان ۱۶ تومان نقد ۱۶ تومان اقساط ۱۰ تا ۱ سید خندان‌کمی وارد۴۵متری نارمك جنب پل دست راست نبش اولین کوچه ساختمان صورتی رنگ طبقه زیر زمین

پیکان کارسفید ۳۶ سند ۳۵ فروشی تلفن ۶۴۳۸۴۲
آ ـ ۱۶۴۵

پیکان دولوکس آخر ۳۶ کار کرد ۵ هزار کیلو متر نمره شهرستان تلفن ۲۳۲۸۱۲ طبقه دوم
آ ـ ۱۶۴۴

یك‌دستگاه‌پیکان‌دولوکس مدل ۵۵با۲۳ تومان‌پیش قسط و ۱۴ تومان بدهی فروشی مراجعه بوذرجمهری‌غربی‌روبروی بانك ایران وانگلیس‌آب میوه‌فروشی .

پیکان دولوکس ۳۶ تهران۲۲ شیشه رنگی ۴۹ هزار تومان
۲۶۳۹۶۲
آ ـ ۵۰۰۱

پیکان دولوکس‌مدل۵۰ فروشی تلفن ۸۴۷۷۴۱ هر روز ۵بعد ازظهر ببعد
آ ـ ۱۶۱۵

پیکان ۵۳ کارمندی
۴تا۷ ـ ۳۷۶۰۵۷
آ ـ ۶۰۲۱

پیکان آخر ۴۸ بسیار تمیز بفروش میرسد .
تلفن : ۶۸۲۰۲۲
آ ـ ۵۹۸۳

پیکان جوانان ۳۵ سفید با وسایل اضافی بفروش میرسد
۲۷۰۰۱۵
آ ـ ۳۹۰۷

پیکان ۵۳ دولوکس با پخش ودزدگیر ۳۴ هزار تومان تلفن
۷۹۶۵۷۹
آ ـ ۳۹۰۸

فولکس
فولکس های استیشن کمپنیک وانت یک کابین و دو کابین
۷۹۰۵۰۸

ژیان
لودرزنجیری کاتربیلار بفروش میرسد تلفن ۵۵۲۳۲۰
آ ـ ۳۹۱۳

یک دستگاه‌ژیان‌مهاری رنگ زرد مدل ۵۴ تلفن ۵۲۳۲۸۳ از ۹ صبح الی ۸ بعدازظهر
آ ـ ۱۷۰۲

بی‌ام‌و
اتومبیل بی ام و ۲۰۰۲ مدل۷۳ رنك لیموئی تلفن ۲۹۴۳۱۵

بی‌ام‌و ۱۶۰۰ مدل ۶۸ بسیار تمیز۳۰ هزار تومان فروشی ۸۴۰۹۷۱
آ ـ ۱۹۲۲

بی‌ام‌و ۲۰۰۲ مدل ۷۱ خیلی تمیز فروشی تلفن ۵۵۰۱۴۲
آ ـ ۱۶۸۵

رنو
رنو ـ پیکان ـ سوبارو ـ تویوتا فیات ـ گالانت با وام بانکی۳۰ ماهه و باوام آزاد ۹۲۱۹۳۱
۱ـ۱۳ آ ـ ۲۰۰۲

شورولت
شورلت ایران۲۸۰۰ مدل ۵۴ رنگ سفید در وضعیت عالی مقطوع ۲۵۰ ۴۶ تومان تلفن ۳۷۷۵۴۶
۱ـ۲ آ ـ ۴۹۰۰

شورلت بلیزر مدل ۷۵ بارینك اسپرت بفروش میرسد تلفن ۲۳۸۱۹۵ تماس از ۴ الی ۸ بعداز ظهر .

شورولت ۲۵۰۰ باکولر مدل ۵۳ مقطوع ۳۰ هزار تومان تلفن ۶۸۵۳۵۸
آ ـ ۱۶۴۶

فورد
فورد تانوس ۷۷ جی ال آی، متایک طبقه سوم ۷۳۹۶۵۲
آ ـ ۱۴۱۵

فوردکاپری آلمانی جی‌تی۱۷۰۰ مدل ۷۱ رنگ قهوه‌ای متالیک بارادیو پخش مقطوع ۳۰ هزار تومان ۷۵۹۸۵۸

فیات
فیات ۱۲۵ و ۱۳۱ و ۱۳۲ پیش قسط از ۱۵۲۹۳ تومان
۸۹۰۸۹۳
آ ـ ۱۸۴۵

فیات ۱۲۴ ـ ۱۸۰۰ مدل ۷۳ رنگسرمه‌ای متالیک ۲۷هزار تومان تلفن ۲۴۳۴۶۶

پژو
پژو ۷۴ جی ال بفروش میرسد تلفن ۹۶۴۲۱۹
آ ـ ۱۶۸۳

پژو استیشن ۴۰۴ مدل ۶۹ با رادیو پخش ۲۶ هزار تومان تلفن ۳۰۴۲۷۷
آ ـ ۱۶۸۴

هیلمن
هیلمن‌پیکان رنو نقد واقساط ۸۲۸۹۱۴

هیلمن قناری کیلو متر ۲۹۰۰۰ رادیو پخش ۳۰۰۰۰ تومان ۲۹۲۸۴۳
۱ـ۳ آ ـ ۱۶۰۱

پونتیاك
پونتیاک گراندپری مدل ۷۳ فول‌اسپیلندر اتوماتیک‌کولردار ۷۹۱۰۸۰

پونتیاک فایربرد مدل آخر۷۴ کولر فرمان بشکن هیدرولیک تلفن۷۸۰۲۱۸و۷۸۲۳۹۸ ساعت ۸ صبح الی۵
آ ـ ۱۷۰۳

تویوتا
تویوتا کارینا
مدل ۷۷ رنك فرمز شیشه رنگی با روکش پوست اقساط‌بفروش‌می رسد ۴۰ هزار تومان‌نقد و۲۶ هزار تومان ماهی ۲ هزار تومان تلفن : ۳۲۸۳۸۸ از ۹ صبح تا ۶ بعد از ظهر

تویوتا کارینا مدل ۷۸ متالیک نقره‌ای۳۸هزار تومان ۸۴۸۳۷۰
۱ـ۲ آ ـ ۱۷۰۷

دوج
کالانت اسپورت ۷۷ سفارشی دورنك متالیك رادیو پخش استریو ۱۲۰۰۰ کیلومتر بسیار تمیز بدون واسطه .
۶۸۷۴۳۹ـ ۶۸۱۴۳۳

سوبارو
سوبارو مدل ۷۸ نمره نشده نقد و اقساط
۶۳۸۰۱۹

جیپ
جیپ فروشی یا معاوضه
۸۴۱۸۷۴
آ ـ ۱۶۸۱

فروشگاههای اتومبیل
انواع تویوتا و پیکان و وانت
رنو و هیلمن ۳۷ با وام‌بانکی تلفن۹۲۷۵۸۸

نمایشگاه برادوی
کادیلاك ـ بیوك ـ شورولت ایران ـ بی‌ام‌و ۵۱۸ـ رنجرور ـ رنو ـ باوام بانکی ۳۰ ماهه تحویل فوری .
بی‌ام‌و ۳۱۶ با تمام مشخصات ۳۲۰ جاگوار ۷۷ قهوه‌ای متالیك فول سند آزاد بنز ۲۸۰ـ۷۵ زرشکی شماره نشده‌بنز کوپه۱۳۵۰اس‌ال‌سی رنك مسی و سبز متالیك‌تلفن ۸۴۶۸۸۷ ـ ۸۵۰۸۰۷

انواع اتومبیل های ایرانی و خارجی باوام بانکی ۳۰ ماهه و یا وام آزاد ۹۳۴۴۲۵ ـ ۹۲۱۹۳۱

پیکان ـ تویوتا هیلمن ـ رنو
با وام بانکی تلفن : ۷۵۲۱۸۳

تویوتا۷۸
کارینا و کرونا و پیکان دولوکس نقد و اقساط ۳۰ ماهه با وام بانکی آماده تحویل .
تلفن ۲۶۴۷۱۵

تویوتا
کارینا ـ کرونا وانت تحویل فوری‌نقدواقساط تلفن :
۳۰۲۸۱۸ـ ۳۱۴۵۷۱

شرکت تراك‌سل
انواع تویوتا ـ پیکان ـ شورلت ـ بیوك ـ هیلمن رنو ـ پژو ـ فولکس‌واگن گلف وپاسادنقدواقساط با وام بانکی تحویل فوری تلفن ۹۳۹۷۸۴

پیکان بعد و اقساط با وام بانکی تلفن۶۴۱۹۵۶
رنو و هیلمن با ۱۴هزار تومان پیش قسط تلفن: ۸۴۹۳۳۷عباس‌آباد‌مهناز انتهای کوچه نهم پلاك ۴ شرکت امید .
تویوتا ـ پیکان ـ رنو هیلمن با وام بانکی ۳۰ ماهه آزاد تلفن۷۵۱۸۳۰

لانسر
اتومبیل استثنائی ۱۹۷۸
زیبا . مجکم . سریع
نماینده فروش در ایران
شرکت پلام
کوروش کبیر نبش شهناز ۵
۷۵۰۸۴و۷۵۳۹۵۸
نماینده انحصاری شرکت‌اتوتهران

برای اتومبیل شما
سایبان انومبیل
سقف‌حیات‌خلوت
۳۱۲۹۹۱

خرید اتومبیل
انواع اتومبیل از دم قسط خریداریم تلفن ۹۲۱۹۳۱

اتومبیل کرایه
M.A.S
اتوبوس‌و مینی‌بوس دربست باراکاندیشن(کولر) مخصوص مسافرت‌و آژانسهای توریستی
۹۷۸۸۱۵ و ۹۷۰۸۱۴

جنرال تاکسی
کرایه‌هر نوع اتومبیل بارانده و بدون راننده شبانه روزی
۷۳۰۰۷۷

اتو جدید
کرایه اتوبوس و مینی‌بوس فوری
۷۳۹۷۸۳ـ ۷۳۸۶۵۲

بتعدادی تراك میکسر جهت اجاره نیازمندیم لطفا با تلفن ۶۸۶۷۰۳ تماس بگیرید .

نزدیکترین تعمیرگاه پیکان را انتخاب کنید

تعمیرگاه شماره ۲۰ ـ آیزنهاورجنب‌پپسی‌کولا تلفن :
۹۵۱۶۳۶ ـ ۹۵۱۳۸۶
آ ـ ۳۹۴۵

تعمیرگاه شماره ۵۳ ـ سپه غربی بین خوش و قصرالدشت تلفن :
۹۵۵۹۲۲
آ ـ ۰۹۵۰

تعمیرگاه شماره ۵ ـ میدان ژاله تلفن :
۳۴۵۵۷۶
آ ـ ۴۹۵۰

تعمیرگاه شماره ۴۸ میدان ژاله اول فرح‌آباد روبروی کارخانه برق
تلفن : ۳۴۹۳۷۲
آ ـ ۳۹۴۵

تعمیرگاه شماره ۶۵ انتهای خیابان شاهپور بعد از چهارراه مختاری

۱۰۵ مرسدس بنزایران ناسیونان توسل‌بافری‌ـ اخوان گلپایگانی .
۵۲۱۷۸۹ و ۵۲۰۴۷۱
آ ـ ۴۵۹۰

تعمیرگاه شماره ۵۱ ـ نواب بین چهارراه‌اناری و مرتضوی تلفن :
۹۵۴۲۲۲ و۹۵۰۵۸۶ـ
۹۶۰۴۱۸

تعمیرگاه شماره ۴۹ـ خیابان جیحون مقابل ثابت پاسال
۹۵۵۵۹۵

تعمیرگاه شماره ۳۶ـ انتهای سه‌راه‌رودبی تلفن :
۹۲۶۹۰۹ ـ ۹۲۱۲۵۵
آ ـ ۹۴۰۵

تعمیرگاه شماره ۳۵ ـ خیابان فرح‌باد رشته مقابل بیمه‌رستان‌نیروی هوائی .
۳۴۱۱۶۸
آ ـ ۹۴۰۵

تعمیرگاه شماره ۳۴ ـ خیابان تاج جنب برق آلستوم .
۹۷۵۹۴۸ ـ ۹۷۰۵۶۷
آ ـ ۳۹۵۰

تعمیرگاه شماره ۳۱ ـ نیروی هوائی وثوق‌تلفن
۷۹۲۶۱۱
آ ـ ۸۹۰۵

تعمیرگاه شماره ۴۳ ـ خیابان تهران‌نو بالاتراز ژاندارمری ایستگاه داریوش ۱۱ـ۷۹۸۲۱۰
آ ـ ۹۴۵۰

تعمیرگاه شماره ۳۲ خیابان سپه نرسیده به میدان باغشاه تلفن
۶۴۷۹۰۹
آ ـ ۳۹۴۵

تعمیرگاه شماره۶۱جاده آرامگاه سه‌راه علی آباد تلفن ۵۵۰۷۲۹
آ ـ ۳۹۴۵

تعمیرگاه شماره ۶ـ خیابان تاج اول نمازی دوم تلفن ۶ـ۹۳۲۹۷۵
۴۹۵آ

تعمیرگاه شماره ۱۴ خیابان نواب چهار راه اناری تلفن ۸ـ۹۶۸۰۹۶
آ ـ ۲۸۹۰

تعمیرگاه شماره ۶۴ ـ میدان شهباد روبروی‌پل فرودگاه تلفن :
۹۵۵۸۵۵
آ ـ ۲۷۱۶

تعمیرگاه شماره۵۸ـ شاهرضا اول خیابان بهار تلفن ۸۲۸۴۴۹
آ ـ ۹۶۷۸

تعمیرگاه شماره۶۲ـ کیلومتر ۸ جاده کرج تلفن ۹۴۴۸۷۷
آ ـ ۹۴۰۵

تعمیرگاه شماره ۴۰ ـ خیابان تهران‌نوایستگاه قاسم آباد روبروی داروخانه تخت زرین .
۷۳۱۶۸۵
آ ـ ۷۸۹۰

تعمیرگاه شماره ۴۵ ـ جاده تهران نو خیابان پدرتانی
۷۹۳۸۸۰
آ ـ ۴۳۸۹

تعمیرگاه شماره۹خیابان تهران‌نو تلفن:۷۱۱۵۲۴
۴۹۵آ

تعمیرگاه شماره ۱۶ خیابان کریم‌خان زندداول ایران جنوبی .
تلفن : ۸۹۶۵۷۰ـ۵
آ ـ ۳۴۹۰

تعمیرگاه شماره ۴۴ سلطنت‌باد اول خیابان دولت تلفن ۲۴۱۴۴۰ ـ ۲۴۴۱۴۴
آ ـ ۹۴۰۵

تعمیرگاه شماره ۵۲زیبا شهر اول بلوار ۹۴۱۲۷۶ ـ ۹۴۳۹۷۷

تعمیرگاه شماره ۴۲ ـ انتهای‌خیابان‌سیدخندان تلفن :
۷۹۷۹۴۸ ـ ۷۹۰۹۱۴
آ ـ ۳۸۹۰

تعمیرگاه شماره ۴۱ ـ خیابان ایران‌مهر مقابل پارك خیام تلفن :
۳۴۷۵۵۶ ـ ۳۴۲۹۳۸

تعمیرگاه شماره ۵۹ ـ خیابان تهران‌نوروبروی گرمابه تهران پارس
۷۹۸۸۴۱
آ ـ ۹۴۰۵

شستشوی مجانی اتومبیل پیکان
به اطلاع عموم دارندگان اتومبیل پیکان می رساند تعمیرگاه مجاز شماره ۶۴ ایران‌ناسیونال با ۱۸ هزار متر مربع مساحت تعمیرگاهی وسالن های متعدد مجهز به‌دستگاه های‌مدرن کامپیوتری و متخصصین مجرب و فنی جهت هرگونه‌خدمات بعداز فروش آماده می باشد ضمنا با هریك از سرویس های نوبتی و یا میزان فرمان و میزان موتور وتعمیرات‌اساسی اتومبیل مشتریان‌محترم
مجانا شستشو میگردد .
نشانی : بعداز میدان شهیاد روبروی پل فرودگاه تلفن
۹۵۵۸۵۵ ـ ۹۵۴۶۷۵

جرثقیل کرایه

جرثقیل حاسب
۵۵۴۰۲۷ـ۵۵۴۰۲۶
۵۵۴۰۲۸ـ۵۵۴۰۲۹

جرثقیل پیمان
از ۱ تن تا ۱۳۰ تن
۳۶۳۶۱۷ـ۱۹

بارکش شهری

خوش‌بار
بارکش‌شهروشهرستان
با کارگران ورزیده
۹۵۶۰۰۱ـ۹۵۶۰۰۰
۹۶۰۰۹۶

توسن‌بار
۹۲۰۱۱۱
بیمه‌کالا ازمبدا تا مقصدبارکش شهر شهرستان

تعمیر تلویزیون
تلویزیون شما فوری در منزل تعمیر میشود
۲۷۴۷۷۰

تعمیرات‌رادیو ضبط و تلویزیون آنتن درمنزل ۲۶۳۴۷۹
آ ـ ۱۷۰۴

تزئینات و دکوراسیون
نصب انواع موکت بعد دیواری نقاشی و کلیه امور تزئینات ۷۶۹۸۵۴
تابلو های‌نئون پلاستیك مسی، برنجی، استیل. ۵۴۶۶۸۹
کرتن دکورهدیه می‌دهد ۸۵۸۷۲۲

فقط با یك تلفن
انواع کاغذ دیواری، موکت پرده کرکره، نقاشی ساختمان‌باقیمت تجارتی تلفن
۹۶۷۹۵۶

موسسه حاتم
مقاطعه و تعمیرات ـ ساختمان تزئینات، کوکت، کاغذ دیواری و نقاشی ۷۳۶۶۵۵

گلین،سرویس دلیجان‌نو
تحویل فوری پرده‌کرکره از شهرستانها نماینده میپذیرد ۷۵۶۷۹۷

ارزان، ارزان
موکت نمدی بانصب فوری متری ۲۰ تومان ۸ـ۸۹۷۳۳۶

شرکت رنك وارنك‌کار های تزئیناتی‌ساختمانی ودکور و ترخیص کالارا در اسرع وقت انجام‌می دهد ۶۵۵۸۱۸

نقدواقساط
با یک تلفن منزل و محل کارخوه را تزئین نمائید
۳۱۴۸۳۹

ایران کامو
کاغذ دیواری موکت و پرده با نصب فوری
۸۹۷۳۳۸

تزئینات رامك
موکت، کاغذ کفپوش پارکت در اسرع وقت
۸۹۰۷۳۲

شرکت رادیکو
فروش و نصب فوری کاغذ دیواری موکت، کفپوش، پرسیانا و نقاشی ساختمان‌با قیمت تجارتی
تلفن ۳۷۴۲۳۱
آ ـ ۱۵۱۲

نیازمندیهای اطلاعات
تلفنی آگهی می‌پذیرد

استخدام: ۳۰۳۷۰۲ ـ ۳۱۱۲۱۹ املاک و مستغلات: ۳۰ ـ ۳۱۱۲۲۹ خرید و فروش: ۳۲۸۴۱۴ ـ ۳۲۸۲۵۷ خدمات: ۳۱۲۴۱۳ ـ ۳۱۱۲۲۷

مبلمان از اسکاندیناوی
انواع بهترین‌وزیباترین مبلمان برای منزل وویلا از سوئد ـ نروژ ـ دانمارک ـ خیابان‌پهلوی روبروی ورودی پارک شاهنشاهی کوچه شناسا شماره ۴۱ دفتر فروزان‌راد ـ لطفا از کوچه بغل چاتانگا وارد شوید .

گالری ارغوان
خرید وفروش لوازم منزل نوودست دوم ساخت خارج تلفن ۲۴۰۵۴۴
خیابان سلطنت‌آباد فرمانیه خیابان میهن (جنب کلانتری ۲) خیابان نسترن خیابان خوش‌قدم‌نبش رستو پلاک ۱۶

خدمات تزئینی آناهیتا
موکت کاغذ دیواری‌پرده‌کرکره سقف پوش کف پوش ،نقاشی ساختمان دراسرع وقت تلفن

برای ساختمان شما

آسفالت
با تضمین ۵۳۰۹۲۷ و ۵۳۴۳۱۰

مقاطعه کاری
نقشه‌کشی نوسازی تعمیرات و نماسازی ساختمان با کلیه مصالح
۷۵۳۳۹۰

داربست فلزی عین آبادی
تلفن ۲۶۵۳۲۱

نقاشی ساختمان
تلفن ۲۲۰۵۶۴

اسفالت بام بوچه‌حیابان محوطه وسیمانکاری‌تلفن ۳۳۳۶۵۶

آسفالت
قیرگونی با تضمین ۷۵۳۹۶۷

شرکت‌ساختمانی همدان
کار های ابر سازی و ساختمان‌و محوطه‌سازی وبتون ریزی بهراندازه با کلیه مصالح‌وماشین آلات موجود بفوریت انجام میدهد .
۸۹۳۵۳۹
۸۹۸۴۷۱

آسفالت فوری ۹۸۰۵۳۸

کار برق ساختمان پذیرفته میشود تلفن : ۳۶۶۴۳۷ ـ ۴ تا ۶

اسفالت کاری
۷۳۳۷۴۴

اسفالت
قیروگونی محوطه سازی با تضمین ۷۹۳۴۵۶

دروپنجره آلومینیومی و توری فوری تلفن ۷۳۳۷۴۴

مقاطعه تعمیرات ساختمان و سیمکشی فوری ۵۵۲۰۱۳
آ ـ ۴۵۰۲

ایزولاسیون پشت‌بام با
ایزوگام
انواع پشم شیشه تحویل فوری
شرکت‌بامپاد ۶۲۶۰۱۴
شعبه مشهد تلفن ۴۹۸۷۶

نقاشی ساختمان
موسسه ارومیه
تلفن ۷۳۸۲۲۴

انواع پیچ چوب و خودکار شرکت اسکرو تهران صندوق پستی ۳۱۴ر۱۳۱۷ ازشهرستان ها نماینده میپذیریم ۹۲۲۲۶۲

نقاشی ساختمان
۷۶۴۴۳۹ـ۷۵۴۴۹۳

اف ـ اف
و کلیه کار های برقی ساختمان‌فوری ۸۹۹۰۴۱ و ۸۹۹۹۵۸

اکوستیک تلفن ۷۶۱۲۸۰

موسسه حاتم
اسفالت کاری ساختمان ۷۳۶۶۵۵

ورق موج‌دار ۷۶۱۲۸۱

آردواز تلفن ۷۶۱۲۸۰

رابیتز تلفن ۷۶۱۲۸۱

فروش و نصب انواع سقف های کاذب‌درسطح کشور ۷۶۱۲۸۰

نقاشی‌مدرن‌ساختمان ۸۴۸۰۹۹

رولپلاک سنک نصب فوری ۶۶۸۶۷۹

شرکت تکنوم گام
فروشنده‌کلیه لوازم ساختمانی ۸۲۷۶۸۳
آ ـ ۱۷۲۴

قیر و گونی واسفالت
باتضمین ۷۳۸۴۵۵ ۷۳۰۱۰۸
۱ـ۱

سمپاشی شهریور
منازل باغات ادارجات
۷۳۸۲۲۲

ایرانیت تکنوکام ۸۳۱۱۳۶

کاشی ایتالیائی ۸۳۱۱۳۶

آردواز تلفن ۸۲۷۶۸۳

سیمان و اهن آلات ۸۳۱۱۳۶

درب پیش‌ساخته ۸۲۷۶۸۳

نوسازی و تعمیرات ساختمان شرکت آرتاج ۶۶۵۲۷۰

داربست پلیت ۷۳۶۰۱۹ نصب‌فوری‌داربست‌فلزی

داربست فلزی فردوس نصب فوری ۷۳۴۲۱۸

آسفالت پشت‌بام وکوچه وقیرگونی فوری ۹۶۲۲۵۳

فروش و نصب داربست ۸۵۶۲۵۴

نقاشی ساختمان مدرن فوری تلفن ۷۳۲۱۵۹

سیمانکاری‌ـ نماسازی رولپلاک سنگ ۶۶۸۶۷۹

درب وپنجره آلومینیومی و توری و کلیه مصالح ساختمانی آسفالت و نقاشی ۸۹۵۷۳۲

سقف‌حیاط خلوت
متر مربع ۱۷۵ تومان
سایبان اتومبیل
۸۴۴۳۷۰
آ ـ ۳۹۹۱

داربست فلزی ایرانشهر
۸۲۶۳۴۸

شستشوی مبل و فرش

قالیشوئی شربت اوغلی شستشو بااصول‌مذهبی ۹۲۶۱۸۹ـ ۶۲۶۱۴۶

خشکشوئی‌موکت
مبل ـشبانه‌روزی ۷۸۱۷۱۳

قابل توجه بیمارستانها و هتلها
کارخانه خشکشوئی و سفید شوئی امپریال با دستگاه های مجهز سفارشات کلی و جزئی می پذیرد ۷۹۵۶۰۹ و ۸۹۸۸۱۵

خشکشوئی موکت
متری ۵ تومان مبلمان یکدست ۱۰۰ تومان تشک اتومبیل‌ـ پرده‌و نظافت کلی ساختمان
ـ ۶۴۶۸۷۷
۶۴۸۲۹۱

قالیشوئی زمرد
قالیهای شمارا طبق موازین اسلامی شسته‌وسریعتر تحویل میدهد ۹۲۱۷۷۴

قالیشوئی پارس
تلفن ۵۵۳۷۲۰

قالیشوئی اخوان
تلفن ۵۹۰۵۳۹

شرکت آلمان خشکشوئی
موکت متر مربع ۴۵ ریال ـ مبلمان یکدست ۱۵۰ تومان
فرش متر مربع ۸۰ ریال ـ تشک اتومبیل ، نظافت کلی ساختمان
تلفن : ۸۵۰۱۱۱

فامر کلین
خشکشوئی مبل موکت و نظافت ساختمان شبانه روزی ۲۳۹۹۳۴

قالیشوئی بیوک
بسرپرستی داریوس
رفوگری‌و رنگ برداری‌پذیرفته می شود تلفن ۵۵۱۳۶۰ و ۹۷۷۱۱۸

رفوگری‌فرش نعمت ۳۱۰۳۷۵
۱ـ۱

کلین سرویس پاکزا
خشکشوئی فرش مبل موکت وکلیه کفپوش ها با اخرین تکنیک تمیز تر و ارزانتر تلفن ۸۵۳۹۹۵

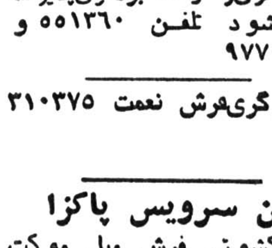

کلین سرویس دلیجان‌نو
خشکشوئی مبلمان‌ـ موکت فرش ـ پرده و داخل اتومبیل در محل ما
۷۵۶۷۹۷

سرویس‌شهریور
بزرگترین خشکشوئی مبلمان موکت ، فرش ، پرده و تعمیر پرده‌کرکره
۷۳۸۲۲۲

دوراکلین‌سرویس آمریکا
خشکشوئی مبلمان ، موکت ، فرش وتشک اتومبیل از محل و منطبق با آخرین تکنیک متداول در آمریکا
۸۴۵۶۸۳
۸۴۸۳۹۵ـ۸۴۸۳۹۶

خشکشوئی ایران‌کلینز
خشکشوئی موکت ، مبل ، کفشوئی مکالئوم موزائیک واکس زنی تزئینات و نظافت کلی ساختمان پارکت ۸۴۳۷۴۹

قالیشوئی وطن
۵۵۱۶۷۰

لوله کشی گاز

لوله‌کشی گاز
باتایید شرکت ملی گاز ایران
شرکت‌پدیک ۸۳۵۸۵۶

لوله‌کشی گاز با تائید ۹۲۹۸۲۸

لوله‌کشی گاز
باتائید شرکت ملی گاز شرکت دماده ۶۵۵۳۹۲

لوله‌کشی گاز باتائید
شرکت هنگ گاز
۲۳۶۸۵۳ ـ ۲۳۴۱۳۸
آ ـ ۱۸۰۵

لوله‌کشی گاز باتائید شوفاژ ـ تهویه ـ برق شرکت جتیسکو ۲۲۷۸۷۸

تعمیر و سرویس شوفاژ

شرکت تاسیساتی بی‌بی‌بار با۲۰ سال تجربه تهیه‌و‌نصب موتورخانه (شوفاژ) در مدت ۲۰روز تعمیر شوفاژ و تهویه مطبوع (چیلر) شبانه روزی ۷۹۷۱۲۹

نصب‌و لوله‌کشی شوفاژ تهویه ـ آبرسانی ـ گاز شرکت تاوسا ۲۳۰۸۰۷

نصب سرویس نگهداری شوفاژ
۲۶۲۶۹۸

شوفاژ
نصب و نگهداری
۲۴۲۰۰۸

نصب شوفاژ و تهویه مطبوع و آب رسانی‌شرکت مکرول ۸۲۲۷۸۸

نصب و نگهداری فوری شوفاژ ، تهویه ، برق ، ۸۹۴۱۵۱ و ۸۹۱۷۴۸

شرکت مهندسی
تاپ‌فن
شوفاژ ـ تهویه مطبوع ـ برق آبرسانی تلفن تهران ۶۲۳۲۱۱ شعبه شهرستان دامغان کد ۰۲۲۳۳ تلفن ۲۴۳۱

تعمیر و سرویس کولر

نصب و سرویس موتور استخر ، شوفاژ ، برق و تهویه تعمیر و نگهداری

هامدشور ۹۲۱۰۰۹

نصب و سرویس کولرو شوفاژ ـ رحمانی ۷۶۱۴۴۹

شرکت خدمات
فنی شهاب
نصب و سرویس انواع لباسشوئی و ظرفشوئی فوری‌با تضمین ۸۹۹۹۸۶ و۸۹۴۸۷۸

سرویس و تعویض بوشال کولر ۳۷۰۸۵۳

کولر شوفاژ برق لوله کشی و آبگرمکن .
۷۵۲۶۶۶

سرویس کولر فوری
۳۵۴۵۴۴

سرویس کولر و شوفاژ در اسرع‌وقت ۶۶۳۷۶۲

راهنمای سرویس ارج
درسراسرکشور
۹۶۲۰۴۵
از ساعت ۷/۵ صبح تا ۷/۵ بعدازظهر

نصب و سرویس کولر ۷۶۳۴۷۲

نصب سرویس کولر شمیرانات تلفن ۲۶۲۶۹۸

سرویس کولروتعمیرات برق ساختمان ۸۳۷۲۱۱

تعمیر یخچال

تعمیر یخچال‌فریزر سیدحسین ۲۴۲۴۳۸

تعمیر یخچال فریزر اجاق‌گاز تلفن ۲۴۷۳۵۸

تعمیر فریزر کولر یخچال ۸۲۱۸۳۰

تعمیر انواع یخچال و آب سردکن تلفن ۲۴۲۳۶۶

تعمیر بخاری و آبگرمکن

تعمیر انواع ابگرمکن و کولر ۷۶۷۴۷۳

نصب و تعمیر وسایل برقی و برق منزل در اسرع وقت ۲۷۶۳۴۷

تعمیرهرنوع لباسشوئی‌تصدیقی ۹۵۸۴۵۷
آ ـ ۳۶۱۶

لوله بازکنی

تشخیص ترکیدگی لوله
۷۳۶۷۱۸

تخلیه‌چاه
لوله بازکنی
تلفن ۵۶۶۹۸۷

لوله‌بازکنی فوری
بدون‌تعطیلی بنائی و
تشخیص ترکیدگی‌ترمیم
۸۳۵۵۶۵

لوله‌بازکنی و ترکیدگی لوله
تلفن ۸۲۷۴۰۸

تشخیص ترکیدگی . ترمیم و بنائی . تعمیر لوله‌کشی ولوله بازکنی فوری
۲۳۵۵۳۴

موسسه فنی داریوش
لوله‌بازکنی تخلیه‌چاه تشخیص ترکیدگی
با دستگاه الکترونیکی و ترمیم بابنائی
۵۴۳۴۷۳

لوله بازکنی وترکیدگی
۹۶۷۲۵۲

لوله‌بازکنی فردوسی بدون تعطیل ۳۵۵۵۰۹

نشت یابی رامتین
تشخیص ترکیدگی با دستگاه الکترونیک و ترمیم بلافاصله ۶۳۷۱۲۶

لوله‌بازکنی فوری
فوری ۶۳۶۳۷۹

تشخیص ترکیدگی لوله با دستگاه الکترونیک لولبازکنی فوری ۹۵۰۷۴۲

لوله بازکنی فوری ۷۶۰۶۲۷

لوله‌بازکنی و تخلیه چاه ۳۷۰۸۵۳

تخلیه چاه

تخلیه چاه فوری ۲۶۲۰۱۰

تخلیه چاه و لوله‌بازکنی ۷۶۶۷۳۳

تخلیه‌چاه
ولوله بازکنی تلفن ۳۵۰۷۳۷ و۷۶۶۸۸۶ و ۳۶۰۲۲۰

موسسه فنی دل آرام
تخلیه‌چاه
و لوله‌بازکنی
۳۵۰۷۲۷
۷۶۶۸۸۶
۳۶۰۲۲۰

تخلیه چاه تهران و شهرستان ۹۵۱۱۵۲ و ۹۶۰۳۶۹

تخلیه‌چاه
و لوله بازکنی فوری
۹۷۷۲۳۱

تخلیه چاه تهران و شهرستان متری ۳۰ تومان ۹۶۹۵۱۳

ارزانترین تخلیه تراش چاه ولوله‌بازکنی تلفن ۶۴۸۵۵۲

تخلیه‌چاه
و لوله بازکنی فوری
۸۳۴۹۶۹

تخلیه وحفر
هر نوع چاه و لوله بازکنی فوری و تعمیر ولجن کشی، ولایروبی‌چاه بادستگاه موتور و ۲۰٪ تخفیف از تمام شرکتها ایران تخلیه :
۹۳۵۲۸۶

آگهیهای گوناگون

غذای آماده
جهت شرکت ها، ادارات ، کارخانجات ، میهمانی ها، در ظروف مخصوص یک‌بار مصرف سازمان خادم
۸۴۷۹۰۲

قیر مذاب به تمام نقاط ایران حمل‌میشود ۹۵۷۵۱۵ـ ۹۷۵۴۸۰
۲۰ـ۱ آ ـ ۱۹۲۵

امتیاز دانشجوئی خریداریم
۷۵۹۴۳۵

ترجمه ۷۵۶۳۰۹

BW
پارکت
فرش چوبی BW ایران بساختمان شماجلوه خاصی می بخشد . روی پارکت آتش سیگار ، جوهر، اسید و سایر مواد شیمیائی اثر ندارد.
MISCHLER
میشلر
سرماگرما و نور از کرکره چوبی میشلر عبورنمیکند . پرده چوبی میشلر درعین زیبائی در مقابل سرقت مقاوم بوده وبصورت حفاظ قفل خواهد شد .
شرکت‌ساختمانهای‌کشوری
نمایشگاه پارکت وپرده کرکره میشلر خیابان شاهرضا کوچه فتوحی تلفن های ۸۲۴۸۷۰ـ۸۲۴۳۰۷ـ۸۲۹۳۹۰ـ۸۲۹۵۹۶

گمشده

پروانه کار به شماره ۲۵۰۵ و ۱۰۲۴و پروانه اقامت بشماره ۷۸۰۷ـ۱۳۶ـ۲۷۵ بنام‌سوریندور کمار تبعه هندوستان مفقود گردیده‌از یابنده تقاضا میشود به خیابان لاله‌زار شماره ۷ مراجعه نمایند.
آ ـ ۵۹۹۵

گمشده
اتومبیل مرسدس‌بنز (280-SE) نقره‌ای رنگ مدل ۶۹ به شماره ۱۳۸۳۹ تهران‌ـج مفقود شده یابنده‌به شماره ۲۶۵۳۰۰ تماس گرفته ومبلغ ۵۰۰۰۰ ریال مژدگانی دریافت نماید
آ ـ ۱۶۱۹

چک شماره ۴۲ر۳۹۵۲۶ بانک بازرگانی ایران شعبه میدان گمرک‌اول رباطکریم از حساب ۲۹۱۴ بمبلغ سی هزار ریال‌در وجه حامل سررسید ۳۷ر۶ر۵ درتاریخ ۳۷ر۵ر۲۰ مفقود شده و از درجه اعتبار ساقط است سیفعلی وظیفه
آ ـ ۶۰۰۷

آپارتمان فروشی

تخت جمشید بر ملت‌ـ الشعرا بهار ۱۰ دستگاه آپارتمان‌تجارتی‌ومسکونی ۲ و ۳و ۵ اطاق‌خوابه‌هر دستگاه با ۸۰ متر انبار تک‌تک یاکلا فروشی‌تلفن ۲۳۲۸۵۹ و۲۳۹۶۰۹

آپارتمان لوکس باوام بانک از ۴۰۰ هزار تومان ببالا درشمال شهر ۲۲۸۹۷۱ تفکری

آپارتمان فروشی
۲ و۳ و ۴ اطاق خواب در وزراء گاندی جردن پهلوی از ۶۰۰ هزار تومان ببالا ۶۲۵۲۰۱ و۶۲۴۶۱۳

آپارتمان قسطی
تهران پارس ۱۵۰ هزارتومان نقد بقیه وام بانکی ۱۵ ساله
۷۸۱۹۱۸

داودیه
چند دستگاه آپارتمان۱ و۲ اطاق‌خوابه باشوفاژ وپارکینگ مهندسی‌ساز فروشی ۸۵۳۷۳۶

آپارتمان طبقه اول با حیاط تلفن‌موکت‌کاغذ دیواری و کولر فروشی کوی کن شهر زیبا ۹۴۲۵۹۶

آپارتمان فروشی
آپارتمان یک اطاق‌خوابه فوری بفروش می‌رسد تلفن ۶۳۲۲۱۰

آپارتمان‌فروشی
آپارتمان با دو اطاق خواب‌سالن‌و نهارخوری هال بزرگ ، پارکت ، موکت . شوفاژ ، تلفن‌با سرویس آمریکن استاندارد ـ یک انباردر زیر زمین پارکینگ‌سرـ پوشیده جهت اتومبیل ، آسانسور حیاط مشترک بسیار بزرگ خیابان توانیر (ایوبی) بفروش میرسد تلفن :
۶۸۷۸۴۴

عباس‌آباد پاکستان
۹۰مترمفید ۲ خوابه دوبلکس شوفاژ فیش تلفن فروشی ۸۳۹۴۶۶
آ ـ ۳۲۸۱

عباس‌آباد
یکدستگاه آپارتمان ۲۰۰ متری فروشی‌یااجاره تلفن ۸۵۳۸۰۷
۳ـ۱ آ ـ ۳۸۲۳

آپارتمان ۲ اطاق خوابه ۱۵۰ متر بنای مفید تلفن مستقل با وام در عباس آباد پالیزی به فروش میرسد تلفن ۲۳۳۷۴۴
آ ـ ۱۶۳۶

یکدستگاه آپارتمان در خیابان وزراء با ۲۵۰ متر زیر بنای مفید واقع در طبقه دوم متری شش‌هزار تومان بدون‌واسطه بفروش میرسد تلفن ۶۲۱۴۴۱

آپارتمان۲ خوابه گیشا باتلفن مهندسی ساز شوفاژ ۶۳۹۹۷۵
۳ـ۱ آ ـ ۳۹۷۱

میدان آرژانتین
آپارتمان اطاق خوابه‌باشوفاژ وکولر ۳۶۰۰۰۰تومان ۶۲۸۲۳۴

پهلوی بالاتر از خیابان ظفر خیابان بابک پلاک ۶۴ دو دستگاه آپارتمان شخصی ساز طبقات دوم و سوم هر کدام مساحت مفید ۳۰۰ متر با ۳ اطاق خواب بزرگ ۲ هال مجزا پذیرائی و ناهار خوری دوبالکن سرویس ایرانی و فرنگی موکت‌وپرده ـ شوفاژـ کولر تلفن مستقل گازطبیعی‌ـ پارکینگ‌استخر به قیمت‌مناسب فروشی تلفن ۲۲۱۴۱۹

آپارتمان یک اطاق خوابه با ۲باب مغازه و یک زیر زمین‌در شمال ظفر بفروش می رسد ۸۴۶۱۴۶

آپارتمان ۲اطاق خوابه مدرن در خیابان کوشکبحقه قی با۱۰۵متربنای مفید باتجهیزات کامل بفروش می رسد تلفن ۲۳۳۷۴۴

آپارتمان ۳ اطاقه با ۲ حمام و یک سرویس لوکس در امانیه‌ساختمان دوما فروشی تلفن ۳۷۰۳۹۶

آپارتمان‌فروشی ۲اطاق خوابه باتلفن اول شهر آرا آپارتمان های کوشک تلفن ۹۸۰۴۶۲
۲ـ۱ آ ـ ۳۲۹۰

قابل توجه
آپارتمان مهندسی‌ساز۲ اطاق خوابه واقع در روزولت کوی اردلان دارای آسانسور ـ فن کوئل آماده فروش تلفن ۸۳۰۲۳۷

عباس آباد
آپارتمان‌شیک ۲ اطاق خوابه ۱۲۰ متر تک واحدی ۶۲۰ هزار تومان با وام بانکی ۸۴۴۰۲۳ و ۸۴۵۷۰۱
۵ـ۱ آ ـ ۲۵۰۷

قیطریه
۶ دستگاه آپارتمان مهندسی ساز ۲ خوابه ۱۲۰ متری ۵۱۰ هزار تومان فروشی ۸۴۷۹۸۲

جردن ۹۵ متر مفید ۱ خوابه تلفن شوفاژ تلفن ۸۳۹۴۶۶

فرح‌جنوبی ۲خوابه ۱۲۰ متر فروشی ۸۴۷۹۸۲

کاخ شمالی
ساختمان اداری و مسکونی چند دستگاه آپارتمان لوکس مهندسی ساز ۲ـ۳ـ۴ـ اطاق خوابه دارای سرویس کامل و آسانسور‌از ۴۷۵ هزار تومان ببالا تلفن ۲۶۳۸۱۸ و ۶۸۴۹۴۶
آ ـ ۱۹۹۹

خانه فروشی

خانه شمالی ٤ اطاق زیرزمین تلفن آب برق در خیابان صفا فروشی تلفن ۲۳۰۸۹۳
آ ـ ۱۶۳۵

عباس آباد
خیابان مهناز ۱۴۷ متر مفید ۳ اطاق خوابه شوفاژ آسانسور فیش‌تلفن ۵۰۰ تومان وام بانکی فروشی ۸۳۹۴۶۶
آ ـ ۳۲۸۲

خانه‌ای در فردیس کرج با سرویس‌کامل فروشی ۹۵۵۸۱۳

سلطنت آباد ـ ضرابخانه نگارستان هفتم پلاک ۴۳
خانه‌ای به مساحت ۲۰۷ متر ۲۵۰ متر زیر بنا مقطوع یک میلیون و ۲۰۰ هزار تومان تلفن ۲۳۹۷۴۳
۲ـ۱ آ ـ ۳۲۸۴

در همدان
خانه‌ای‌مشجر بمساحت ۲۸۰۰ متر ۷ اتاقه هال و آشپزخانه آب وبرق در بهترین نقطه همدان بفروش میرسد. طالبین بتلفن ۹۵۰۸۸۵ آقای‌بختیاری تماس بگیرند.
۳ـ۱ آ ـ ۳۲۸۸

یک اکازیون فوق العاده به علت مسافرت بخارج
خانه‌ای مهندسی ساز درزمینی بمساحت ۴۳۸ مترمربع بانمائی از سنگ تراورتن در ۳ طبقه مستقل باشوفاژ و کولر و پارکینگ برای هر طبقه با مشخصات زیر بطور یکجا به قیمت مناسب بفروش میرسد طبقه همکف ، دارای یک اطاق خواب سالن پذیرائی و نهار خوری و آشپزخانه با سرویس کامل در ۱۸۰ متر مربع ، طبقه اول و دوم هر یک دارای ٤ اطاق خواب با سالن پذیرائی و نهار خوری وهال و آشپزخانه باسرویس کامل و مدرن و دکوراسیون مجلل ، لوستر و پرده ریلی‌که سطح زیر بنای هر طبقه ۲۳۶ متر مربع می‌باشد.
آدرس‌ـ خیابان کورش‌کبیر ایستگاه آب نما خیابان سهیل پلاک ۱۱ تلفن ۶۴۴۷۴۱ و ۶۶۱۸۴۲ و ۶۴۲۵۶۵
۶ـ۱ آ ـ ۲۸۳۵

عباس آباد ادیشه ۸
خانه‌ای ۱۳۰ متر دو نیم طبقه به مبلغ ۷۰۰ هزار تومان فروشی تلفن ۸۵۳۷۹۸
۱ـ۱

یکباب خانه با مغازه تخلیه در مجیدیه‌فروشی تلفن ۸۵۶۱۶۵
آ ـ ۱۴۲۰

کرج ـ گلشهر ویلا
میان جاده گرمابه گلشهر خانه‌ای به مساحت ۷۰ متر ۱۰۸ متر زیر بنا در ۲ طبقه با آب برق موکت کاغذ دیواری وسرویس کامل فروشی تلفن کرج ۲۱۷۱
آ ـ ۱۲۷۷

یک باب خانه کلنگی به مساحت ۱۷۳ متر مربع واقع در رستم‌آباد شمیران خیابان دولت کوی شیرین پلاک ۴۶به فروش میرسد تلفن ۶۲۶۵۶۱ ساعت ۸صبح تا ۴ و ۲۶۹۱۳۹ و ۲۴۱۱۴۱ ساعت ۷ الی ۱۱ شب .
آ ـ ۹۷۰۱

برای خرید خانه و ویلا نقد و اقساط در
گوهردشت
کرج با ما تماس بگیرید

برای خرید خانه و ویلا باهر بودجه‌ای نقدواقساط وزمینهای گوهردشت و باغستان رانقدا خریدار وفروشنده‌ایم دفترپارس ۵۷۱۰ کد ۰۲۲۲۱
آ ـ ۱۷۵۹

خانه‌ویلائی یک طبقه ۵۱۰متر زمین‌دو ساختمان مجزا جنوبی سه سالن بزرگ آینه کاری ٤ اطاق خواب ،اطاق مستخدم، کاغذ دیواری ، موکت ، کولر شمیران الهیه پل رومی آخر خیابان مشاورالملک کوچه عرب شماره ۵۸ قیمت ۲۵ر۰۰۰ر۰۰۰ریال یا معاوضه با آپارتمان در شمیران ۲۷۹۰۶۲
۱ـ۱

ساختمانهای ویلائی فروشی‌در محدوده‌شهریار(علیشاه‌عوض) سه‌اطاق خوابه‌و سالن پذیرائی تلفن تهران ۳۶۳۰۱۷ وشهریار بنگاه سالاری مراجعه‌شود
۶ـ۱

خیابان ثریا
خانه دو طبقه بمساحت ۵۰۰ متر مربع زمین بعلت مسافرت بفروش میرسد ۸۳۲۴۷۴ و ۸۲۹۷۴۴

خانه فروشی
در بهترین نقطه خیابان پهلوی نزدیک پارک شاهنشاهی ۲ طبقه با زیر زمین هر طبقه ۳ اطاق خواب ۵۹۰ مترزمین ۲ خط تلفن و کلیه لوازم بدون واسطه تلفن های ۲۲۲۹۲۲ و ۲۲۱۳۵۶
آ ـ ۱۶۰۰

خانه ویلائی دویست‌متر زیربنا کف ونما سنگ سه اتاق خواب سالن پذیرائی و سایر وسائل ـ استخر با دستگاه تصفیه شوفاژ کولرتلفن درفرمانیه شمیران‌بمبلغ دو میلیون و یکصدهزار تومان بفروش می رسد ازساعت۱۶الی۱۸بتلفن: ۲۴۶۶۴۵مراجعه‌فرمایند

روزولت‌مقابل دانشسرا کوچه نیک شماره ۱۲ مساحت ۱۵۰ مترکلنگی ۳ طبقه دارای ۳ اطاق آشپزخانه حمام گازی و زیرزمین ۸۲۹۳۴۸

خانه‌شمارا بخارجیان اجاره‌میدهیم

سازمان مسکن پارس
مرکزاجاره بخارجیان
۸۴۸۴۲۴
۸۵۳۸۵۳
۸۵۷۵۸۵
خرید وفروش

موسسه نیازمندیهای خارجیان
خانه بخارجیان اجاره میدهد
۸۳۰۰۸۱ ـ ۸۳۰۰۸۲
۸۲۱۸۱۱ ـ ۸۲۱۷۲۳
۲۶۱ تخت جمشید مقابل سفارت آمریکا

مرکزاجاره خریدوفروش
۲۴ ساعته ۸۳۲۹۳۳

۸۳۵۱۲۰ ـ ۸۲۹۷۶۶
سازمان کورش
اجاره منازل بخارجیان

موسسه مشاور خارجیان
اجاره خرید و فروش
۸۳۲۹۵۸ـ۸۲۴۴۱۶

مرکز اجاره
موسسه امور خارجیان
تخت جمشید جنب بهار
۷۵۱۷۸۲ ـ ۷۵۲۳۵۸

سازمان مسکن
کندو
کانون اجاره بخارجیان
ویلا
آپارتمان
دفترکار
۲۲۷۶۳۸ـ۲۲۷۶۳۹

مسکن اگشن
کانون اجاره بخارجیان
۶۸۷۸۱۲

RING US at
655615 – 650496
Rent your house

شهر مسکن
بما تلفن کنید مسکن اجاره‌ای دلخواهتان رادراختیارتان قرار دهیم و خریدار دلخواهتان
۸۵۷۷۹۸ ـ ۸۴۴۷۸۶
آ ـ ۱۸۶۱

تهیه‌مسکن پیمان
اجاره بخارجیان
۲۳۲۵۹۳ـ۲۳۶۰۷۸

نری‌هلاورز مرکز اجاره به خارجیان ۲۲۵۱۷۰ و ۲۳۵۰۳۳
۱ـ۱۶۹۵

۸۲۴۹۵۳
سازمان نیازمندیهای خارجیان
خانه شمارا به خارجیان اجاره میدهد
۸۲۷۹۰۱ـ۸۳۸۱۰۶

رابینسون
اجاره‌بایرانی وخارجی
خریدو فروش
۶۵۵۱۳۷ـ۶۵۵۴۲۶

سیلورشاپ ۲۲۰۵۶۴
مرکز اجاره‌بخارجیان ۲۲۰۷۰۷ و ۲۲۱۹۸۱

شرکت ریل استیت
اجاره بخارجیان ۹۳۶۲۷۸

سازمان نیازمندیهای
فرخ
مرکزاجاره وخرید وفروش
۲۲۹۱۵۵ـ۲۲۹۱۵۷
مباشرت نیز مینمائیم

شرکت دامان
مشاور شما در خرید فروش و اجاره ۲۳۹۶۰۹

پهلوی ـ اول دوراهی یوسف‌آباد
شرکت تهیه مسکن سلحشور
۶۲۳۶۷۴ ـ ۶۲۷۴۵۵
۶۲۲۹۷۲ ـ ۶۲۳۰۱۲
مرکز اجاره بخارجیان با اجاره و خرید و فروش آپارتمان در نقطه شمال شهر

وزیری
۶۵۸۱۸۸
۶۵۳۷۴۳
اجاره بخارجیان ـ خرید ـ فروش

سازمان نیازمندیهای
UNITED NATIONS HOUSING AGENCY
۱۲۱ تلفن
مرکز اجاره وخرید وفروش ۲۲۵۴۹۱

بدو ویلا در سطح خوب جهت دو مقام عالیرتبه سفارتی فوری نیازمندیم ۲۲۲۶۳۰ و ۲۲۷۵۱۱

مرکز اجاره ۲۳۰۴۲۵
به سفرا و دیپلماتهای خارجی
تلفن ۲۳۶۳۰۶

موسسه فرود
بزرگترین مرکزاجاره بخارجیان
۶۸۶۱۵۸ـ۶۸۵۷۳۷

IRAN
ایران مسکن
گروه مجرب ۳۵ نفری ـ اجاره بخارجیان ـ شمال شهر ـ شمیرانات
۲۳۰۸۴۴ـ۲۳۰۲۷۳

نیازمندیهای اطلاعات تلفنی آگهی می پذیرد

استخدام: ۳۱۱۲۱۹ـ۳۰۳۷۰۲ املاک و مستغلات: ۳۰ ـ ۳۱۱۲۲۹ خرید و فروش: ۳۲۸۴۱۴ـ ۳۲۸۲۵۷ خدمات: ۳۱۲۴۱۳ ـ ۳۱۱۲۲۷

منزلی به مساحت ۵۰۰ متر به عرض ۵ر۱۶ برای آپارتمان سازی باتراکم متوسط بیواسطه‌بفروش میرسد تلفن ۶۲۱۳۱۶

اکازیون
خانه‌ای دو طبقه و نیم جنوبی انتهای دریان نو آب برق تلفن کاغذ دیواری موکت پرده کرکره بیواسطه‌فروشی ۹۸۰۱۵۳
آـ۱۶۴۰

گلشهر کرج خانه ویلائی جنوبی ۶۴۰ متر ۵اطاق‌خوابه باپارکینگ و شوفاژ روشن بفروش میرسد تلفن۹۷۹۴۰۴
آـ۳۲۹۱

سلطنت آباد

یکطبقه ویلائی ۲۵۰متر شمالی ۳۵۰ متر بنا مفید ۳ اطاق خواب شوفاژ کولر و تلفن فروشی یا اجاره تلفن۸۳۹۴۶۶
آـ۱۶۰۴

فروش خانه
خانه شخصی واقع در میدان ۲۵ شهریور بفروش میرسد تلفن ۸۲۴۲۸۹

خانه‌ای به مساحت ۱۲۰ متر مربع ۵ اطاق ۵ر۲ طبقه زیر زمین حمام‌گرم تلفن کولر نوسازی و نقاشی شده خیابان امیریه اول قلمستان ـ کوچه کاشانی شماره۹ قیمت ۴۵۰ هزار تومان

خانه‌ویلائی فروشی بیواسطه به مساحت ۳۵۰ متر، زیر بنا ۲۰۰ متر باسرویس کامل‌واقع در آریاشهر کوی مهرگان ـ گلستان۲پلاک ۵۰ آقای‌ستوده تلفن ۹۴۲۷۰۸
۱ـ۲ آـ۳۹۷۰

ویلای فروشی

در فرح جنوبی
ویلا بمساحت ۱۷۶ متر۳اتاق خواب‌و تلفن فروشی۸۵۲۷۳۶
آـ۱۶۱۰

اکازیون برای فروش یا اجاره
ویلای ۸۱۰ متری سه طبقه در تهران پارس با آب و برق و کولر،شوفاژ‌استخر‌تمام‌موکت باکاغذ دیواری و‌پرده و زیربنا ۷۵۰ مترمربع بعلت مسافرت‌به خارج به مبلغ دو میلیون و دویست هزار تومان تلفن ۷۸۳۶۸۸
آـ۳۹۴۰

حدود متل قو ویلای نوساز به ۲۵۰ متر ۹۰ متر زیربنا با کلیه وسایل زندگی مقطوع ۱۱۰ هزار تومان بفروش می رسدتلفن ۹۵۷۲۳۲ از ساعت چهار بعد ازظهر ببعد
آـ۱۵۰۰۱

۳۰٪ تخفیف
یک دستگاه ویلا مشجر باشوفاژـ کولر و یک قطعه زمین با آب و برق یک جا و یا جداگانه در دهکده ییلاقی خانه کرج جاده ملاردروبروی نیروگاه شهریار بفروش می رسدطالبین روز های پنجشنبه و جمعه هر هفته برای بازدید و مذاکره به ویلای ۴۵ دهکده و یا باتلفن ۲۹۸۴۶۴ مراجعه فرمایند.
۱ـ۱

اکازیون
بهترین ویلا در متل قو دریاگوشه بامبلمان‌کامل وکلیه وسایل زندگی به علت مسافرت فوری فروشی تلفن ۳۶۱۲۱۰

ویلاهای مبله

با استفاده از پلاژمتل‌قو خیابان دریاگوشه‌خیابان چهل راهنما دفتر دریا گوشه فرهادی تلفن تهران۲۳۷۵۱۵منصوری

ویلا رامسر

۱۵۰۰ متر باغ‌با درخت های کهن با یک ویلای مدرن ۲ اطاق خواب و سالن‌وناهار خوری‌وهال وحمام و لوازم و یک ویلای کوچک دیگردارای یک اطاق خواب حمام و لوازم باآب و برق‌وفیش تلفن قیمت مقطوع بدون واسطه‌یک‌میلیون‌وپانصد هزار تومان نصف نقد و نصف اقساط۲ساله‌تلفن ۸۳۸۹۴۹

متل قو دریا گوشه خیابان یازدهم گلایل ویلای ۴۰۰ متری با سرویس و مبلمان کامل فروشی تلفن ۲۸۵۲۶۷

باغ فروشی

باغ فروشی
باغ میوه به مساحت ۲۰ هزار متر مربع در گرمزه کرج تلفن ۶۵۸۸۸۴و ۶۵۷۸۳۰ از ۸ تا ۵ بعدازظهر

سرقفلی مغازه

سوپر مارکت با جمیع امکانات مدرن به قیمت مناسب در داودیه به فروش میرسد تلفن های ۲۲۳۵۸۳و ۲۲۵۷۶۶

خیابان فردوسی شمالی سرقفلی یکباب مغازه واگذار میشود تلفن : ۸۲۹۷۴۴و ۸۳۲۴۷۴

یکباب مغازه با جواز خرازی واقع در کارون واگذار میشود تلفن : ۹۵۳۴۷۰

یکباب‌مغازه دو دهنه بمساحت ۷۰ متر در طبقه دوم پاساژ سینا در خیابان لالهزار باتلفن واگذارمی شود ۳۹۱۷۸۲تماس بگیرید
۱ـ۲ آـ۱۶۵۰

ملکی واقع در منوچهری
باجواز کارگاه و آب و برق و تلفن‌بمساحت۲۲۰ مترفروشی ۳۹۳۶۵۲
آـ۱۷۰۵

فروش سرقفلی
دو باب‌نمایشگاه بادفتر دردو طبقه هر طبقه حدود ۹۰ متر مربع بادو شماره تلفن و آب وبرق، مستقل‌بر خیابان‌پهلوی و اگذار میشود تلفن ۶۲۷۳۶۸

انبار فروشی

انباری واقع در جاده قدیم کرج بمساحت۳۰۰ متربا‌تلفن بفروش می‌رسد تلفن : ۶۶۳۵۱۵ و ۶۴۱۴۹۶

زمین فروشی

فروش‌زمین‌های تاکستان
۶۴۵۱۴۳

زمین در مهر شهر و کوی ولیعهدنقدو اقساط فروشنده‌ایم تلفن ۹۲۲۷۳۹

۲۰۰متر زمین‌درمشیریه نقد و اقساط فروشی
۸۵۰۰۸۴

اکازیون
زمین تفکیک شده۳۰۰۰ و۲۰۰و ۱۵۰ متری‌جهت باغ ویلا مسکن با آب و برق کیلومتر ۱۹ مخصوص کرج۹۲۸۵۰۶ تیموری ـ کریمی .

شهرک غرب مهرشهر
۷۵۵۷۳۴ و ۷۵۲۸۹۸

یکقطعه زمین جنوبی داخل محدوده‌تهران پارس به‌مساحت ۳۸۴ مترمربع (۳۲ × ۱۲) قطعه ۲۱۹، خیابان ۲۲۰ غربی به فروش می رسد لطفا پس‌از بازدید محل با تلفن ۲۲۳۷۵۰ بین ۴ تا۸ بعد ازظهر تماس بگیرید
۱ـ۲ آـ۱۷۰۱

کرج
زمین سری ۷ تومان ۱۰ هزار زمین تفکیک شده بقطعات ۵ هزار متری (دارای ۱۸ سندمالکیت ۶ دانگی) با یک حلقه چاه نیمه عمیق دایر و امکان استفاده از برق شبکه مناسب برای‌هر نوع کار کشاورزی و دامداری‌و امکان‌استفاده از وام بانکی بیواسطه یکجامتری۷ تومان‌نصف نقد و باقساط یکساله فروشی لطفا شب ها با تلفن ۹۷۴۲۸۵ تماس بگیرند .

۳ قطعه زمین به‌قطعات کوچک‌با سند مالکیت‌در بهترین نقطه شهرستان لاهیجان متری۳۰۰تومان بطور‌نقدواقساط واگذار میشود تهران تلفن : ۸۵۰۰۸۴

زمین ساختمانی و خانه کلنگی در شمال شهر فروشنده‌ایم تلفن
۹۳۳۴۳۴

اهواز کوی گلستان ۲۰۰۰متر زمین بر فروردین فروشی ۲۸۲۸۳۵

زمین‌درمهر شهر وکوی‌ولیعهد نقدو اقساط فروشنده‌ایم تلفن ۹۲۲۷۳۹

زمین های صنعتی و کارخانه‌ای فروشنده و خریداریم تلفن۹۲۵۹۴۸

اجاره آپارتمان

ویلائی‌وهمکف ۶۵۷۹۴۴

اجاره فقط با یک زنگ

۶۵۷۹۴۴

سلطنت آباد ویلائی بسیار مدرن ۵۰ هزار تومان اجاره ۲۸۷۷۷۰ و ۲۸۴۸۸۸

شرکت مسکن کانون
آپارتمان وو یلا برای اجاره وفروش موجود ۸۲۵۰۶۰

اجاره در شهرک اکباتان طبقه‌چهارسه‌اطاق‌خوابه تهویه مطبوع گاراژ و ۲ انباری آسانسور تلفن اختصاصی بزودی دایر ۱۵۰ متر خالص فوق‌العاده مدرن تلفن : ۶۲۱۷۴۱

یکدستگاه آپارتمان طبقه دوم روبروی حسینیه ارشاد جهت تجارت وسکونت۲۲۸۹۷۱
آـ۳۲۸۷

آپارتمان همکف خیلی‌لوکس ۳اطاق خوابه اجاره ۲۳۷۵۲۶
آـ۱۶۳۸

دفتر کار نوساز با تلفن‌بهترین نقطه تجارتی اجاره ۲۳۰۷۹۸

بیش از ۱۰۰ آپارتمان ۱ و۲و ۳و ۴اطاق خوابه برای‌سکونت ومحل کار در شمال شهر ۲۳۰۷۹۸ و ۲۳۵۰۳۳
آـ۱۶۴۲

آپارتمان ۲ اطاق خوابه با سرویس بهترین نقطه شمال شهر ۲۳۵۰۳۳
آـ۱۶۳۷

یوسف‌آباد بالا خیابان محمد رضا شاه منزلی۳ اطاق خوابه با سرویس کامل آماده اجاره ۸ الی ۱۱ شب ۶۲۷۲۲۹

۱تا ۴ اطاق خوابه‌جهت سکونت و محل کار ۶۵۵۱۳۷ و ۶۵۵۴۲۶

عباس آباد ۲ و۳ و ۴ خوابه اجاره محل کار یا سکونت ۲۳۵۰۳۳

اجاره محل کار ومسکونی جهت ایرانی و خارجی موجود است تلفن : ۲۳۲۸۵۹

شهر مسکن
بماتلفن‌کنید مستاجردلخواهتان رادر اختیارتان قرار دهیم و خریداردلخواهتان را ۸۵۷۷۹۸ ۸۴۴۷۸۶

آپارتمان چهاراطاق خوابه ـ بتون آرمه ۳۳۰ متر زیر بنابا سرویس کامل شوفاژ دو کولرتلفن و گاراژ مستقل‌عباس آباد اندیشه اصلی تلفن ۸۴۵۶۶۰
آـ۵۹۹۳

آپارتمان های۲و ۳ و ۴ اطاق خوابه وویلا جهت سکونت ودفتر کار از ۵ هزار تومان ببالا در عباس آباد گاندی پهلوی و جردن فوری اجاره داده می شود ۶۲۵۲۰۱ و ۶۲۳۵۱۱

فرح جنوبی حیاط دربست برای محل کار ۷ اطاق با تلفن اجاره ۸۴۷۹۸۲

داودیه ۲ اطاق خوابه با سالن ناهارخوری و پارکینک اجاره۸۴۷۹۸۲

دفتر کار

یك اطاق مبله‌باسرویس مشترك و باودیعه‌پهلوی بالاتر از ونك ۲۲۹۸۲۳

محل کار و مسکن شما زود میره اجاره پیش ما ۶۵۰۴۹۶ـ ۶۵۵۶۱۵

تعداد ۷۴ دستگاه مسکن اجاره‌ای از ۳ تا ۳۰ هزار تومان درجا های مختلف موجود است و تعداد زیادی محل کار یک تلفن ضررندارد بنفع شما است تلفن ۸۵۷۷۹۸ و ۸۴۴۷۸۶

نیاز به آپارتمان اجاره

۴۸ ساعته اپارتمان‌ویلا محل کار شما رافروخته یااجاره میدهیم۶۸۱۲۷۷

ویلا و آپارتمان در شمال شهر برای کارمندان عالی‌رتبه شرکت خارجی فوری نیازمندیم . ۲۲۲۶۳۰ و ۲۲۷۵۱۱

ویلا وآپارتمان

جهت سکونت چندین خانواده‌اروپائی نیازمندیم ۲۲۹۱۵۵ ـ ۲۲۹۱۵۷

یك خانواده سوئیسی طالب ویلائی در شمال شهر با اجاره حداکثر ۲۰ هزار تومان می‌باشد تلفن ۲۹۳۳۶۱
آـ۱۶۳۳

بتعدادی ویلا و آپارتمان‌جهت سکونت خارجي در شمال شهر نیازمندیم ۲۳۳۷۴۴
۱ـ۲ آـ۳۲۸۵

برای خرید یا اجاره شماره ما یادت نره ۶۵۵۶۱۵ و ۶۵۰۴۹۶

ویلا یا همکف

جهت یك خانواده فرانسوی با تجهیزات کامل در شمال شهر نیازمندیم . ۶۵۳۷۴۲ و ۶۵۸۱۸۸

هاربینگر
تعدادی آپارتمان ویلا وهمکف در شمیرانات مورد نیاز ۲۷۶۰۲۲ و ۲۷۸۰۶۹

چند خانواده آلمانی و آمریکائی به تعدادی ویلا و آپارتمان مخصوصا همکف با شوفاژ و تلفن واستخر نیاز فوری دارد تلفن ۶۸۷۸۱۲

محل کار

تجهیزات کامل ترجیحا در مناطق تجارتی و با تلفن جهت یك کمپانی امریکائی فوری‌نیازمندیم ۶۵۳۷۴۲ و ۶۵۸۱۸۸

آپارتمان مبله

وغیرمبله‌جهت‌ده‌خانواده اروپائی نیازمندیم ۶۵۸۱۸۸

نیاز به خرید زمین

زمین اهواز

خرمشهر ـ بقیمت روز فوری خریداریم تلفن ۳۷۵۴۸۷ و ۳۷۴۸۸۶

خریدار زمینهای افسریه
۳۴۳۳۴۶

زمینهای‌تهران پارس خریداریم ۷۹۳۰۲۰

زمین های داخل محدوده و زمین صنعتی تجارتی‌وزراعی خریدار و فروشنده‌ایم تلفن ۹۳۶۷۵۳

خرید و فروش زمین صنعتی و مسکونی تلفن ۹۲۲۷۱۶

خریدار زمین افسریه ۳۴۱۳۵۹

تهران پارس زمین خریداریم تلفن ۷۳۱۳۶۶

زمین های صنعتی و مسکونی خریدار و فروشنده‌ایم تلفن : ۹۲۲۷۱۶

خانه های کلنگی و زمین ساختمانی‌در شمال‌شهر خریداریم تلفن ۹۲۸۰۸۲

شهرك غرب‌مهرشهر ۷۵۵۷۳۴و ۷۵۲۸۹۸

اهوازاهواز

زمین خریداریم۷۹۴۴۱۸

منزلی در شمیران یک طبقه یا دو طبقه نوساز با سرویس کامل و تلفن تا یک میلیون و ۵۰۰ هزار تومان خریداریم تلفن۲۷۷۶۸۲طبقه دوم نقشینه
۱ـ۲ آـ۱۶۰۹

بنگاه معاملات املاک

خرید و فروش زمین‌های بلوار رضاپهلوی ۳۴۵۶۵۳

خرید و فروش مهرشهر کوهردشت فردیس ملارد ۹۲۲۷۳۹

معاملات پول

پول‌در مقابل املاک شمال‌شهر وشمیرانات موجود است‌تلفن های ۸۲۵۲۶۳ و ۸۲۹۵۲۷

پول ارزان

از ۵ میلیون ببالا موجود است ۸۹۲۶۰۲

پول شرطی موجود ۶۸۴۵۲۵

وام ارزان

ملك ـ اتومبیل ـ چك کارمندی ـ فرش ۸۵۰۷۴۷

بپول راکدشمادر مقابل مبیع ارزنده با بهره‌عالی هزاری ۵۰ تومان‌سودمی دهیم ۹۲۵۰۰۸

پول

وام فوری بهر طریق ۹۲۵۰۰۸ میدان رشدیه

پول

در مقابل چك کارمندی ملك ـ اتومبیل

تلفن ۸۴۸۶۷۰

پول فوری در مقابل ملك وساختمان هر مقدار بخواهید پهلوی دفتر جلالی
۸۹۶۵۱۱ و ۸۹۴۱۹۳

پول مورد نیاز

بپول راکد شما درمقابل مبیع ارزنده با بهره‌عالی نیازمندیم ۸۹۲۶۰۲

خانم و آقای محترم بپول راکد شما با بهره عالی نیازمندیم۸۵۰۷۴۷

معاملات تلفن

تلفن ۶۲ فروشنده‌ام ۶۸۶۴۹۴

تلفن فروشی در ونک ۴ تا۷ بعد از ظهر با ۶۸۳۵۲۳ تماس بگیرید
۱ـ۳

استخدام و کار

به تعدادی ویزیتور آقا و خانم باماشین نیازمندیم . تلفن ۷۸۲۷۴۸

سرپرست انبار

یك نفر سرپرست انبار که‌بتواند سرپرست‌کمپ نیز باشد جهت بندر شاهپور استخدام می‌گردد.از داوطلبان‌تقاضا میشود از طریق تلفن ۸۹۷۵۶۰ آقای عظیمی تماس حاصل فرمایند .
آـ۱۶۲۰

شرکت ساختمانی جهت اداره مرکزی خود در تهران احتیاج به یک تلفنچی که حداقل۲سال سابقه کار داشته باشد دارد لطفا با تلفن های شماره ۶۴۳۴۰۵ و ۶۴۳۲۵۶ بین‌ساعت ۵ر۸ صبح الی ۵ بعد از ظهر تماس بگیرید .
آـ۳۲۹۲

شرکت آفان
بیکنفر دو شیزه‌یا بانو‌ی‌تلفنچی نیازمند است ۶۶۷۵۷۵ ـ ۶۶۷۶۶۵
۱ـ۲ آـ۳۶۰۷

کلینیك دکتر آرین‌پوراز متخصص دندانپزشك ، گوش و حلق و بینی و قلب‌وعروق وروانپزشك وفیزیوتراپی دعوت به همکاری‌می‌نماید صبحها وعصرها ۹۳۰۹۰۸۷
آـ۱۶۸۰

دوشیزه یا بانو
با معلومات بالاتر از سیکل تا حدود دیپلم که کمی وارد به ماشین نویسی و حسابداری معمولی باشد برای تمام وقت نیازمند است . شرکت میبنکو خیابان شاهرضا روبروی گل و بلبل ساختمان۷۰۴طبقه دوم .

استخدام

بچند نفر جوشکار کاربیت سابقه‌دار وچند نفر خمکار ـ شوفاژ کار احتیاج‌است لطفا‌به‌آقای حسن خطیری خیابان پهلوی خیابان توانیر خیابان نظام گنجوی ساختمان بتونی بلند مرتبه مراجعه شود .

دوشیزه آشنا به تایپ فارسی تمام وقت مورد نیازاست تلفن ۸۲۲۰۴۱ شرکت دلیش

استخدام ماشین نویس فارسی

شرکت ساریکا یکنفر بانوی ماشین نویس‌با چهارسال تجربه کاری برای تمام وقت‌استخدام می‌نماید ، همه روزه از ۳تا ۵ بعد از ظهر در تهران خیابان آیزنهاور مقابل وزارت کارشماره ۴۳۲ مراجعه فرمائید.

کارگر ساده

بچند نفر کارگر ساده نیازمندیم‌جاده مخصوص کرج ایستگاه شهوند خیابان رنگین کوچه‌سوم **کارخانه تابلو سازی .**

شرکت نگارنده

صبح‌ها بچند نفرماشین نویس با ماشین های آی‌ـبی‌ـام نیازمنداست تلفن ۶۵۴۹۲۸

سازمان بزرگ جهانگردی

۱۵ نفر خانم و آقا که به زبان انگلیسی تکلم کنند استخدام می‌نماید تلفن : ۶۵۷۰۶۵ و ۶۵۷۰۶۴

بیک‌خانم بافنده آشنا به ماشین بافندگی نیازمندیم عصر ها ۴تا ۸½ ـ ۲۳۳۷۹۴

شرکت فیلتر روغن بیك نفربازاریاب‌نیازمنداست تلفن : ۷۶۰۷۶۳

فروشگاه‌تشکری واقع درمیدان ۲۴ اسفند

احتیاج بچند نفر فروشنده خانم یا دختر خانم برای قسمت های تریکوو آرایش دارد . داوطلبین می توانند صبح ها بدفترفروشگاه‌مراجعه فرمایند.
آـ۳۹۰۰

استخدام سکرتر

جهت تایپ فارسی و لاتین و جوابگوئی تلفن ساکنین اطراف چهار راه قصر مقدمند ۸۴۱۹۷۸ و ۸۴۳۷۸۲
۱ـ۲ آـ۳۹۹۰

آینده خوب
بچند نفر خانم یا آقای موقر بابرخورد خوب جهت حفظ روابطعمومی شرکت‌بامشتریان باحقوق ثابت و پورسانت نیازمندیم . انتهای خیابان سپهبدزاهدی پلاک۱۸۹ صنایع مبلمان دفتری پولادسا
۱ـ۳ آـ۳۶۱۰

دفتربیمه کاسکا استخدام مینماید بازاریاب مرد یا خانم تلفن ۶۵۹۳۱۸
۱ـ۲ آـ۱۶۲۱

جامعه دندانپزشکی‌ایران
ماشین نویس فارسی و لاتین استخدام مینماید خیابان حافظ ۴۶۹ طبقه چهارم ۲۷۰۴۵۹ـ ۲۷۱۵۵۴

استخدام فروشنده
بدو نفر خانم شیك‌پوش وخوش برخورد جهت فروشندگی که سابقه کار در بوتیك داشته باشند نیازمندیم ۹صبح الی ۸ بعداز ظهر آدرس کاخ شمالی بالاتر از بلوار کوچه نعیم‌پلاك۴۴ طبقه اول .

بتعدادی کارآموز دوشیزه با بانوی‌دیپلمه برای عملیات‌نقشه کشی و نیز تعدادی کارآموز نقشه برداری باداشتن معافی‌یا کارت‌پایان خدمت جهت‌عملیات نقشه برداری درخارج‌ازتهران نیازمندیم تلفن ۹۲۴۹۷۶
۱ـ۲ آـ۱۵۶۲

شرکت تولیدی استادکار الکترونیك و استادکار فلز کاری استخدام می نمایدتلفن ۲۳۵۱۸۰

سالن آرایش وزیبائی علی

به دو نفر بروشینك‌کار ومانیکوریست و یك پادونیازمنداست جاده قدیم پل رومی خیابان سی و پنج متری‌قیطریه نبش شب‌تاب .

شرکت و اورداتی بیك سکرتر تمام‌وقت و ارد به امورسکرتری در سید خندان اول جاده‌قدیم نیازمند است ۶۳۹۰۴۵ ـ ۶۳۸۰۵۳
آـ۳۶۰۵

شرکت ایران المس
بتعدادی کارگر شوفاژ کار ، جوشکار کاربیت خمکار ، و چدن‌کار نیازمندیم . باتلفن ۸۴۳۱۶۲ و ۸۵۵۰۶۴ تماس‌بگیرید.

حسابدار تمام وقت استخدام میشود تلفن ۸۳۳۱۰۲

شرکت بازرگانی شینکوران
یکنفر کارمند بامعلومات دیپلم و یکنفرراننده دارای گواهینامه دوم شخصی معلومات حدود سیکل‌استخدام مینماید ۹ تا۱۳ تلفن ۶۴۹۰۷۵ـ ۶۶۵۱۵۵
۱ـ۲ آـ۲۰۰۵

بیك نفر دندانپزشك برای مطب شخصی‌بطور تمام وقت یا نیمه‌وقت نیازمندیم ۷۶۶۶۳۷

شرکت صحیح حزل بیك نفر دیپلمه آشنا به امور انبارداری نیازمند است جاده قدیم کرج کیلومتر اول‌شهریارپشت کارخانه الیاف تلفن ۹۶۴۰۸۶ـ۷
آـ۳۹۵۱

شرکت تهیه مسکن رابینسون‌چندنفرراهنما‌ی آشنا بزبان انگلیسی با اتومبیل نیازمند است . ۶۵۵۴۲۶ـ ۶۵۵۱۳۷
آـ۱۷۰۶

شریک

شریك

از یك نفر شریك با سرمایه یکصد و پنجاه میلیون ریال‌در کارخانه تولیدی و صنعتی جدید ومبتکر واقع در تهران دعوت به همکاری می‌نماید . ۶۲۷۳۶۸

نمایشگاه اتومبیل‌با جوازاجاره یاشریک میشویم ۹۲۱۹۳۱ـ ۶۵۱۹۲۰
۱ـ۳ آـ۲۰۰۳

جویای کار

راننده پایه یکم با سابقه کار جویای کار فقط در شرکت ها یا اتوبوس میباشد تلفن ۸۴۰۶۲۲
۱ـ۲ آـ۵۹۶۱

پانسیون

پانسیون برای دختران دانشجو و کارمند در آریاشهر ۹۷۹۰۵۱

پانسیون کودک زهره و منیژه شبانه‌روزی‌نوزاد ببالا۸۴۵۰۰۴
آـ۱۶۰۱

خوابگاه دختران دانشجو و کارمند میدان کاخ ۶۵۳۴۴۴و ۶۵۳۸۳۱

پانسیون کودك‌نرسی‌لند تحت‌نظر پرستاران تحصیلکرده با آموزش زبان و تعلیم موسیقی امیرآباد شمالی مقابل پارك فرح ۹۲۴۰۲۷ و ۹۲۸۵۴۶

پانسیون مهری
فقط دانشجوی دختر میپذیرد ۸۴۴۸۶۸

ترجمه و مکاتبات

دارالترجمه حسن پور
کلیه امور ترجمه و اوراق رسمی و غیر رسمی شما را دراسرع وقت انجام می دهد شاه چهارراه امیر اکرم تلفن ۶۶۶۱۹۳

فقطبه دارالترجمه‌رسمی پیروز مراجعه کنید .
ترجمه رسمی و فوری مدارک تحصیلی و قرارداد ها اخذ پذیرش از امریکا و فیلیپین در اسرع وقت شاه ساختمان آلومینیم طبقه اول۳۷۵۳۵۷
۱ـ۴ آـ۱۲۸۶

استخدام
نقاش تبلیغات ـ مدیر اجرای تبلیغات‌باتجربه و تخصص‌دررشته تبلیغات‌و روابط عمومی وآشنا بزبان‌انگلیسی .
خیابان پارک خیابان بیست و سوم شماره ۳

استخدام بازاریاب

کارخانه تولیدی مختلط ایرانی و دانمارکی جهت توزیع و فروش محصولات خود تعدادی بازاریاب باسابقه و فعال را باحقوق وپورسانت مکفی جهت تهران و شهرستانها استخدام می نماید (دارندگان وسیله نقلیه حق تقدم دارند) آدرس : جاده مخصوص کرج کیلومتر ۱۰ بعد از میدان شهیاد روبروی پمپ بنزین خیابان دفاع شرکت ایرچك .

SALES MANAGER

An established joint venture insurance company, requires an Iranian National educated in U.K. or U.S.A. with background in sales and marketing, to take responsibility for development of a rapidly expanding International Account.

Contact Mr. Yeganeh to arrange interview. Tel: 375573 - 377545 - 376273 - 376275 - 376276.

شریک

برای انجام یک کار صنعتی در شمال به‌شریک باسه‌میلیون ریال سرمایه نیازمندیم

با راهنمای شماره ۹۴۹ روزنامه اطلاعات مکاتبه کنید .

آموزشگاهها توجه کنند!

صفحه نیازمندیهای آموزشی روزنامه اطلاعات روز های یکشنبه و چهارشنبه کاملترین فهرست آموزشگاههای رانندگی ، زبان ، خیاطی، کامپیوتر ، موسیقی ، حسابداری ، منشیگری ، آرایش،دروس‌دبیرستانی ونقاشی را در اختیار خوانندگان‌خودقرارمیدهد

مراکز آموزشی برای درج آگهیهای خودمیتوانند باتلفن‌های ۳۱۱۲۲۷و۳۱۱۰۸۷ تماس بگیرند

استخدام

یک‌شرکت ساختمانی به‌چند نفر نقشه‌کش باسابقه نیازمنداست

داوطلبان با راهنمای شماره ۹۵۰ روزنامه اطلاعات مکاتبه کنند

نیازمندیهای اطلاعات

۳۱۱۲۲۴و۳۱۱۲۲۵

نیازمندیهای اطلاعات

تلفنی آگهی می پذیرد

استخدام: ۳۰۳۷۰۲ ـ ۳۱۱۲۱۹ املاک و مستغلات: ۳۰ ـ ۳۱۱۲۲۹ خرید و فروش: ۳۲۸۲۵۷ ـ ۳۲۸۴۱۴ خدمات: ۳۱۲۴۱۳ ـ ۳۱۱۲۲۷

یك شركت تولیدی افراد ذیل را به همكاری دعوت مینماید

۱ـ رئیس حسابداری با حداقل ۵ سال سابقه كار در شركت تولیدی .
۲ـ كمك حسابدار با دو سال سابقه كار و آشنائی با ثبت دفاتر معین .
۳ـ بایگانیست با ۲ سال سابقه كار .
لطفا از ساعت ۳تا ۶ بعداز ظهر با تلفن ۸۳۰۸۵۸ تماس حاصل نمائید .

Electrolux

الكترولوكس استخدام مینماید

چند نفر سرپرست انبارها با حداقل ۵ سال سابقه كار در رشته انبار كارخانجات با تحصیلات لیسانس حسابداری ـ بازرگانی و دانستن زبان انگلیسی برای تهران .
چندین نفر كارمند انبار با سابقه كاربرای تهران .
تعداد زیادی ماشین نویس فارسی باسابقه كار برای تهران
چند نفر منشی با دارا بودن حداقل دیپلم برای تهران .
چندین نفر نگهبان با انجام خدمت زیر پرچم .
افراد زیادی كارگر ساده برای انبار .
چندین نفر سرویسكار لوازم خانگی .
عده‌ای كاردكس‌نویس جهت‌انباردركارخانه ساوه.
واجدین شرایط می توانندهمه روزه‌ازشنبه تاچهارشنبه بین ساعت ۸تا ۳ بعداز ظهر به‌محل شركت واقع در خیابان شاه‌عباس جنوبی نبش خیابان جم ساختمان الكترولوكس به كارگزینی امور اداری مراجعه نمایند .

شركت لبنیات مادی (میماس)

افراد زیر را بهمكاری دعوت و با حقوق و مزایای مكفی استخدام می‌نماید .
۱ـ حسابدار صنعتی با حداقل ۲ سال سابقه كار مفید و داشتن برك پایان خدمت و یا معافیت دائم .
۲ـ كارگر ساده با سواد ششم ابتدائی و داشتن برك پایان خدمت یا معافیت دائم (كسانیكه محل اقامت آنان نزدیكتر به كارخانه باشد حق تقدم دارند.)
نشانی : جاده قدیم كرج روبروی شیر پاستوریزه خیابان ترخانی تلفن ۹۵۲۲۹۷ ـ ۹۶۵۰۶۸

استخدام فوری

۱ـ كارگر ساده زن و مرد ۲۰۰ نفر .
۲ـ سیم‌پیچ موتور و دینام ۱۰ نفر .
حداقل تحصیلات ٦ ابتدائی حداكثر سن ۳۵سال همه روزه از ساعت ۸ تا ۱٤ تلفن ۸۵۳۰٦۱

استخدام فوری

ماشین نویس فارسی و انگلیسی با حداقل دو سال تجربه‌كاری و آشنائی كافی به زبان انگلیسی مورد نیاز است .
خیابان تخت طاوس مقابل خیابان میرعماد شماره۲٤۸

استخدام
شركت صنایع ابریشم گیلان

جهت تكمیل كادر پرسنلی خود تعدادی دیپلم را به همكاری دعوت مینماید :
۱ـ تابعیت ایرانی
۲ـ نداشتن پیشینه كیفری .
۳ـ دارا بودن پایان خدمت و یا معافی دائم (غیرپزشكی) .
٤ـ حق تقدم با افرادیست كه دارای دیپلم فنی بوده و یا به زبان ژاپنی آشنائی دارند .
واجدین شرایط هرروز از ساعت ۹ صبح الی ٤ بعداز ظهر تاپایان امرداد ماه ۲۵۳۷ شاهنشاهی به تهران خیابان عباس‌آباد بین فرح وكورش كبیر شماره ۷۷ طبقه سوم و یا در صومعه‌سرا خیابان ثریا جنب فرمانداری جهت تكمیل فرم استخدام مراجعه نمایند .

آگهی استخدام

تاسیسات شركت سهامی صنایع‌اراك‌واقع در شهر اراك به منظور تكمیل نیروی انسانی خود یك نفر سرمكانیك ماشین‌آلات صنعتی با تجربه كافی در كارخانجات‌را با حقوق و مزایای مكفی برای سرپرستی قسمت مكانیك كارخانه تولید موكت استخدام می نماید واجدین شرایط حداكثر تاتاریخ‌۳۱ر۵ر۲۵۳۷ شاهنشاهی‌همه‌روزه به استثنای روز های پنجشنبه و جمعه از ساعت ۹ صبح تا ۱۲ و بعداز ظهرها از ساعت ۱٤ الی ۱٦در تهران باشماره تلفن های ۸۹۳۱٤۷ و ۸۹۳۳۲۰ و ۸۹۳۳٦۸ و در اراك با شماره تلفن های ۵ـ۳۰۰٤۱ تماس حاصل نمایند .

مهندسین مشاور
طرح و پژوهش

مهندسین مشاور طرح وپژوهش
به همكاری تعدادی مهندس راه وساختمان باحداقل ۵ سال سابقه نظارت برای اطراف‌تهران نیازمند است از واجدین شرایط خواهشمنداست بنشانی عباس‌آبادغربی‌كوی ایزد شماره۳مراجعه ویا با تلفن ٦۲۲۵۹۳ تماس حاصل فرمایند .

نظافتچی پیشخدمت

كانون خدمات آموزشی زبان (L.T.S)
به چندنفر خدمتكار مرد و زن نیازمند است .
متقاضیان‌بنشانی‌خیابان‌وزراء‌ـ‌خیابان‌بیست‌ونهم‌ـ شماره ۱٤و ۱٦ تلفن ٦۸۵۵۳۹ مراجعه‌فرمایند .

شركت آسانسور اوتیس ایران

چند نفر افراد واجد شرایط زیر را به همكاری دعوت می نماید :
۱ـ ماشین نویس فارسی و لاتین با آشنائی‌كامل به زبان انگلیسی .
۲ـ تلفنچی آشنا به زبان انگلیسی .
متقاضیان می توانند همه روزه بغیر ازپنجشنبه وجمعه با در دست داشتن برك خاتمه خدمت یا معافی ـ عكس و اصل شناسنامه به خیابان‌شاه عباس شمالی مقابل تهران كلینیك خیابان چهارم پلاك ۲٤ طبقه سوم اداره كارگزینی مراجعه فرمایند .

وابسته علمی داروئی
شركت ایران فارمیك

تعدادی دیپلم بطور تمام‌وقت بامشخصات زیر و حقوق و مزایای مكفی به همكاری دعوت‌می نماید .
۱ـ خوش تیپ ، خوش برخورد،خوش‌بیان با وسایط نقلیه شخصی .
۲ـ معاف از خدمت نظام وظیفه .
۳ـ افرادی‌كه سابقه ویزیت دارو دارند ارجحیت دارند .
واجدین‌شرایط به‌نشانی شاهرضا چهارراه كالج جنب خیابان خارك شماره ۱۰۳۲ طبقه اول مراجعه نمایند .

آگهی استخدام

یك شركت بزرك تولیدی افراد زیر را با حقوق مكفی استخدام مینماید
۱ـ منشی ـ آشنائی كامل‌بماشین نویسی فارسی و امور بایگانی
۲ـ انباردار (جهت‌كاردكس)
۳ـ انباردار فنی (آشنائی كامل به قطعات فنی و امور كاردكس)
٤ـ سرپرست انبار
۵ـ صندوقدار
٦ـ دفتردار (خوش‌خط)

شرایط استخدام

۱ـ دارا بودن برك خاتمه خدمت یا معافیت
۲ـ حداكثر سن ۳۵ سال
۳ـ تحصیلات ـ دیپلم و در غیر آن تجربه كافی در رشته مربوطه .
متقاضیان میتوانندهمه روزه در ساعت اداری با تلفن ۳۲۸٤۳٤ تماس حاصل نمایند .

استخدام سكرتر

یك واحد بزرك صنعتی برای كار تمام وقت در دفتر مركزی خود از یك دوشیزه یا بانو جهت تایپ فارسی و جوابگوئی تلفن دعوت به همكاری مینماید

افراد آشنا به‌زبان انگلیسی ارجحیت دارند

واجدین شرایط می توانند با تلفن های ۲۲۹٤۲۵ و ۲۲۷۸۵۸ تماس بگیرند .

لیسانسیه فیزیك

استخدام میشود در ساعات اداری باتلفن ۳۲۸۲۷۲تماس گرفته‌شود

یك شركت وابسته به دولت

جهت تكمیل كادر مالی خود به تعدادی‌لیسانسیه حسابداری ، بازرگانی نیاز دارد از داوطلبین تقاضا دارد از ساعت ۵ر۱۳ الی ۵ر۱۵ روز های شنبه الی چهارشنبه به خردمند شمالی شماره ۱۱۷ امور اداری مراجعه نمایند .

چندنفر تكنیسین باسابقه كار استخدام میشود

لطفا با تلفن ۵ـ۹٦٦۰۳۱ تماس و یا با صندوق پستی ۳۲۱۳ مكاتبه نمایند .

استخدام فوری

شركت فسان به چند نفر نظافتچی زن یا مرد و پیشخدمت احتیاج فوری دارد .
آدرس ـ خیابان آناتول فرانس شماره ۹۹ شركت فسان.

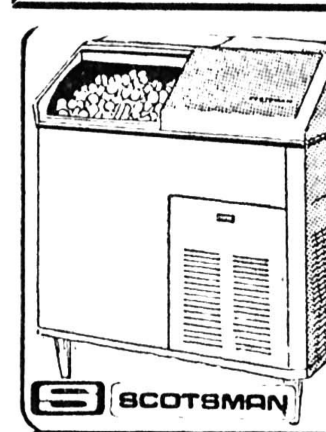

یخسازی اسكاتسمن
۱۰۰ ـ ۲۰۰ ـ ۵۰۰ كیلو
در ۲٤ ساعت

SCOTSMAN
نماینده انحصاری در ایران
فروشگاه منصور
تلفن: ۷۵٤۲۹۲ ۷٦۲۵۲۷

آگهی

قابل‌توجه مالكین‌كوی‌مهروفازهای یك و دو و سه مهرشهر

بطوری كه از شركت‌مخابرات اطلاع‌داده‌اند بهره‌برداری ازشبكه‌تلفن‌مهرشهر ،قریبا شروع میگردد از مالكین قطعات مذكور خواهشمند است تاآخر مهرماه سال جاری نسبت به واریزودیعه تلفن خود به‌دفتر اراضی‌مهر شهر واقع‌درخیابان پهلوی نبش سپه مراجعه فرمایند بدیهی است تاخیر در واریز ودیعه رافع مسئولیت این دفتر نسبت به برقراری تلفن مالكین محترم‌خواهدبود.

اكازیون در شیراز

بلوار علم مقابل بیمارستان حافظ چهار دستگاه دو اطاق خوابه مجهز به تمام وسایل‌یكجابفروش یابه موسسات دولتی و ملی اجاره و یا با خانه و زمین مناسب در تهران معاوضه میشود طالبین برای اطلاع بیشتر در تهران با تلفن ٦۵۱۰۵۵ و ۹۲٦۹۷۳ و شیراز با تلفن ۳۲۵۹۱تماس‌بگیرند.

An English speaking Construction Manager with the following qualifications is needed for a large construction site.

1- Graduate in Civil Engineering from a reputable institute.
2- Fluent in English speaking correspondence.
3- Ten years of site experience, including five years of managing large construction sites.
4- Iranian nationality.

Applicants please call Mr. Roshanzamir at 898616.

استخدام

شركت تولیدی به یكنفر مهندس مكانیك ماشین آلات صنعتی و تراش باتجربه كار نیاز دارد .
واجدین شرایط با تلفن شماره ٦۲۷۰۹۱ تماس حاصل نمایند .

شركت ساختمانی برای كارگاههای زابل

مهندس راه وساختمان با ۸ سال سابقه‌كار كارگاهی موردنیازاست
واجدین شرایط به آدرس خیابان تخت‌جمشید شرقی بین بهار جاده قدیم شمیران پلاك ۵۹۳ طبقه ۵ یا با تلفن ۷۵٤۳۳۸ با وقت قبلی تماس حاصل نمایند .

تكنیسین برق

مورد احتیاج است . در ساعات اداری به‌دفتر فنی شركت‌ایرانچاپ اول خیابان خیام موسسه اطلاعات مراجعه شود .

آگهی استخدام

شركت پخش كابل ایران

افرادزیررا بهمكاری‌دعوت‌مینماید
۱ـ ماشین نویس فارسی ولاتین
۲ـ اپراتور تلفن با تسلط كامل به ماشین نویسی فارسی .
تلفن : ٥٤ـ ۳۷۳۰۵۱

استخدام كارمند

به‌كارمند مرد یا زن كه بزبان انگلیسی و تایپ لاتین كمی آشنائی داشته باشد بطور تمام وقت نیازمندیم خیابان شاه ساختمان آلومینیوم طبقه ۱۲ شماره ۱۲۲۸ تلفن ۳۷۲۰۷۸

شركت تولیدی ذاكان استخدام مینماید

۱ـ مدیر تولید با ۵ سال سابقه ببالا .
۲ـمونتاژكار اجاق‌گاز
۳ـ كنترلچی مرغوبیت كالا.
٤ـ كارتن بند .
۵ـ استادكار ریختگری برای سرپرستی .
٦ـ كارگر ساده
تلفن ۳٤۳٤٤۸

انواع اتومبیل‌های:
پیكان،تویوتا،فیات داتسون،ایسوزو
نقدواقساط
جواد گلپایگانی
تلفن ۷۵۰۵۳۸

آدرس : فرح جنوبی چهارراه شیرین پلاك ۲۱

آگهی

بدین وسیله به اطلاع كلیه مالكین اراضی‌فاز سه مهرشهر میرساند جهت تحویل‌گرفتن زمینهای خود حداكثر تا تاریخ ۱۵ر٦ر۲۵۳۷ به مهرشهر دفتر فنی و نگهداری مراجعه فرمایند

قابل توجه اهالی محترم
تهرانپارس ، نارمك ، تهران‌نو ، وحیدیه وسیدخندان

سرویس سمنگان

با اتومبیل های مجهز ـ اتوبوس و مینی بوس با داشتن رانندگان مطمئن و مهماندارجهت ایاب‌وذهاب‌دانش‌آموزان‌عزیزمدارس‌وكودكستانها ادارات و شركتها آماده می‌باشد .برای اطلاع بیشتر با تلفن ۷۹۷٤٤۷ تماس حاصل فرمائید.

استخدام
ابریشم گیلان

وابسته به بانكهای توسعه جهت تكمیل كادر خود دراستان گیلان شهرستان صومعه سرا افراد زیر را به همكاری دعوت مینماید :

۱ـ مسئول كارگزینی
بامدرك لیسانس مدیریت و امور اداری و حداقل ۵ سال سابقه كار ویا فوق دیپلم در كارگزینی‌با ۸ سال سابقه و تجربه مفید در امور پرسنلی یك نفر .

۲ـ مسئول آموزش
با مدرك لیسانس مدیریت و امور اداری وحداقل ۵ سال سابقه كار و یا فوق دیپلم در آموزش با ۸ سال سابقه و تجربه مفید در آموزش یك نفر.
واجدین شرایط می توانند در استان گیلان شهرستان‌صومعه‌سرا خیابان‌ثریاپشت‌فرمانداری به كارگزینی شركت ابریشم گیلان مراجعه و یا با صندوق پستی شماره ۳۱ صومعه‌سرا مكاتبه نمایند .

شماره تلفنهای ضروری

اورژانس تهران ۱۲۳	پلیس راه ۹٦۰۱۹٦
پلیس تهران ۱۱۰	تصادفات ۲۳۳۳۳
هواشناسی ٦٤۳۲۳۲	آتش نشانی ٦٤٤٤٤

سازمان رادیو و تلویزیون ۲۱۹٦۱
اطلاعات فرودگاه ۱۵ـ٦٤۳۰۱۲
اطلاعات راه آهن ۵۳۰۹۹۳

آگهی مناقصه

شركت مهندسی ایواتابع سازمان گسترش و نوسازی صنایع ایران خرید ماشین آلات زیر را به مناقصه می گذارد :
۱ـ ماشین گیوتین ۱٦ × ۳۰۰۰ میلیمتر .
۲ـ ماشین نورد ۱٦ × ۳۰۰۰ میلیمتر
۳ـ باسكول ٦۰تنی .
لطفا جهت كسب اطلاعات بیشتر ودریافت مدارك لازم بدفتر مركزی این شركت واقع در خیابان بخارست خیابان هشتم پلاك ۵۹ مراجعه نمایند .

پوشش بام

محصول فرانسه در رنگهای زیبا . عایق كامل حرارت‌و رطوبت‌برای‌انبارها ،كارخانجات، مرغداری‌ها ، ساختمان های مسكونی .
زیبا ، ارزان ، با دوام
تلفن ۹۳۲۹۳۲ و ۹۲۸٦۷۱ شركت‌بامیران

آگهی

بدین وسیله باطلاع‌كلیه صاحبان سهام شركت سهامی‌ایران‌خورش میرساندكه برحسب‌تصویب‌مجمع عمومی صاحبان سهام در جلسه مورخه ۳۰ر٤ر۳۷ سرمایه این شركت ازمبلغ ٤۵۰۰۰۰۰ ریال به ۱۵۰۰۰۰۰ ریال‌كاهش یافته‌است
هیئت مدیره شركت سهامی ایران خورش

آگهی مناقصه

شركت مهندسی ایوا تابع‌سازمان‌گسترش ونوسازی صنایع ایران خرید لوازم ووسایل كامل آشپزخانه و سلف سرویس ۳۰۰ نفری كارخانه سیمان لوشان رابه مناقصه می گذارد لطفا جهت كسب اطلاعات بیشتر و دریافت‌مدارك لازم بدفترمركزی اینشركت‌واقع درتهران‌خیابان بخارست خیابان هشتم پلاك ۵۹ مراجعه‌فرمایند.

۱۰۳۸۷ ـ ۱۸ر۵ر۳۷

آگهی استخدام رسمی

سرجنگلداریکل استان خراسان بمنظور گسترش عملیات حفاظت خاك وتثبیت‌شن‌مناطق کویری‌طبق مفاد قانون استخدام کشوری ده (۱۰) نفر را از طریق امتحان به شرح زیر استخدام میکند :

ردیف ـ عنوان طبق شغل	محل جغرافیا خدمت	تعداد مورد نیاز	شرایط احراز	گروه شغلی
۱ـ تکنیسین جنگل و مرتع	مشهد	یکنفر	فوق دیپلم دررشته جنگل‌ومرتع	۵
۲ـ راننده	مشهد	سه نفر	گواهینامه رانندگی و پایان تحصیلات ابتدائی و تجربه	۲
۳ـ راننده	نیشابور	یکنفر		۲
٤ـ راننده	تربت حیدریه	یکنفر	گواهینامه رانندگی و پایان	۲
٥ـ راننده	سبزوار	یکنفر	تحصیلات ابتدائی و تجربه	۲
٦ـ راننده	گناباد	یکنفر	گواهینامه رانندگی و پایان	۲
۷ـ نگهبان	طبس	یکنفر	پایان تحصیلات ابتدائی وتجربه	۱
۸ـ نگهبان	خواف	یکنفر	گواهینامه رانندگی و پایان تحصیلات ابتدائی و تجربه	۱

داوطلبان واجد شرایط میتوانند برگ درخواست‌ذیل این آگهی را تکمیل کنند و با دوقطعه عکس ٤×۳ خود و رسید بانکی مبنی برپرداخت مبلغ ٤۰۰ ریال برای ردیف یکو ۱۵۰ ریال برای ردیفهای دیگر در یکی از شعب بانک ملی ایران به حساب شماره ۹۸۰ خزانه نزد بانک مرکزی ایران بعنوان ثبت نام داوطلبان استخدام و فتوکپی برگ خاتمه خدمت وظیفه یا برگ معافیت دائم حداکثر تا ۱۰ روز بعد از انتشار این آگهی با پست سفارشی به نشانی:
مشهدـ سرجنگلداریکل خراسان ارسال دارند . بمدارکی که فاقد رسید بانکی باشد و یابعد از این مهلت به پست‌تحویل داده شود ترتیب اثر داده نخواهد شد. (وجوه پرداختی بهیچوجه مسترد نمیشود).
پروانه ورود به جلسه امتحان در تاریخ شانزدهم‌شهریور ماه ۲۵۳۷ جاری در محل سرجنگلداریکل خراسان بین‌داوطلبان توزیع خواهد شد وامتحان در تاریخ هفدهم شهریور ماه ۲۵۳۷ در محل سرجنگلداریکل خراسان برگزار میشود.

برك درخواست شغل ازسرجنگل‌ـ داری‌کل خراسان

نام خانوادگی ـ نام
نام پدر ـ شماره شناسنامه
محل صدور ـ تاریخ تولد
مدرك ورشته تحصیلی ـ وضع خدمت وظیفه
داوطلب شغل (فقط یک شغل) ـ محل جغرافیائی مورد تقاضا (فقط یک محل)
خیابان ـ کوچه
نشانی کامل: شهر ـ تلفن
شماره منزل ـ امضاء داوطلب

سرجنگلدار کل استان خراسان‌ـ علیلوپور

مشکل اینست ...

بقیه از صفحه ۱۱

و سایر احتیاجات ، وضع کودک فردا چه خواهد شد؟ کودک بدون هوا ، بدون‌غذا و بدون سایه‌بان چه‌خواهد کرد. افزون براینکه کودک، نمیتواند صبر کند .

باید به کمک ما پدران و مادران و توجه دستگاه های مختلف مملکتی که هرکدام به نوعی سرنوشت و آینده فرزندانمان را بدست دارند ، محیطی پر از آرامش و صفا برای نشو و نمای این‌سرمایه های‌واقعی و ارزشمندمان‌فراهم ساخته ، برای تثبیت موقعیت آنان به پرورشی صحیح و برابر با شرایط اقلیمی و امکانات موجود همت گماریم. بی‌شک این‌خود میسرنخواهد شد مگر اینکه قبل از هر چیز پدران و مادران را برای شناخت مسائل و مشکلاتی که زائیده تحولات‌سریع اجتماعی است مجهز و آماده سازیم تا بتوانیدبزرگترین‌و پرارزشترین وظیفه خود یعنی پرورش و تربیت کودکانشان را برابر تحولات روز انجام دهند . در حقیقت ، چه فایده‌خواهد داشت اگر دستگاه های‌دولتی و ملی در برنامه های تنظیمی خود برای توجیه مطالب بکوشند ، ولی ما خودمان آمادگی‌نداشته‌باشیم ونتوانیم باسایرین ودستگاه‌های مختلف تفاهم بر قرار کنیم ؟

باتوجه به مسایلی که‌گذشت مشاهده میشود که نمیتوان برای این کودک و در این محیط پرورشی بهیچگونه پیشرفتی امیدوار بود ، چرا که مهمترین مشکل نادیده و ناشناخته ما همانا ناآشنائی ما با تحولات سریع جهانی است .

پس باید هرچه زودتر پدران و مادران با مسائل امروز و فردای جامعه خود آشنائی پیدا کنند تا بتوانند به روالی در خور ، باکودکشان تفاهم برقرار سازند و مسائل آنها را تشخیص دهند ، خواست‌ـ هایشان را بدانند ، ضمن همفکری با آنها «مشکلات نادیدنی آنان را لمس کنند» تا بتوانندآینده‌سازانی مصمم، روشن بین ،معتقد ،انسان دوست و میهن پرست برای دنیای فردا ، دنیائی بارورتر و بهتر از دنیای امروز ، بارشان آورند .

نگاهها و کتابها
شنبه ها و پنجشنبه ها
در اطلاعات

نیازمندیهای آموزشی
یکشنبه ها و چهارشنبه ها
در روزنامه اطلاعات
تلفن ۳۱۱۰۸۷ - ۳۱۱۲۲۷

صاحبان صنایع و بازرگانان کشور
الاخبار
تنها مجله عربی زبان ایران
از گروه نشریات موسسه اطلاعات
با داشتن نمایندگی در ۲۱ کشور عربی
روزهای شنبه منتشر میشود

آگهی مزایده سازمان تعاون مصرف شهر و روستا

سازمان تعاون مصرف شهر و روستا حدوداً یکصدو بیست تن روغن نباتی (قو ، شاه پسند) مازاد بر مصرف موجود درانبار خود را یکجا با ۱۰ درصدکمبا زیاد ازطریق مزایده حضور بفروش میرساند .

داوطلبان خرید میتوانند روغن مزبور را در محل انبار رستمیان واقع در خیابان سپهبد رزم‌آراء ملاحظه و پیشنهاد های‌خود را کتبا پس از تودیع مبلغ دویست هزار ریال به حساب ۵۱۰ خزانه نزد بانک مرکزی ایران خیابان فردوسی حداکثر تا آخروقت اداری روز ۸ شهریور ۳۷ بدفتر کمیسیون معاملات واقع در محل سازمان (خیابان فردوسی) تسلیم و رسید دریافت دارند . پیشنهاد ها ساعت ۹صبح روز ۱۱شهریور ۳۷ در دفترکمیسیون معاملات قرائت،حضور پیشنهاد دهندگان موقع قرائت پیشنهاد ها آزاد و سازمان در ردوقبول کلیه‌پیشنهادات ها مختار است . هرگونه عوارض‌ومالیات وهزینه های آگهی و غیره بعهده خریدار میباشد .

ساعات کار سازمان و انبار از ساعت ۸ونیم صبح الی ٤و نیم بعد از ظهر به استثنای روز های تعطیل میباشد .
مالف ۱۲۵٤٤

آگهی انتشار تمبر

وزارت پست و تلگراف و تلفن‌به اطلاع عموم میرساند بمناسبت روز جهانی پست یکسری تمبر یادگاری در یك قطعه بارزش ۱۰ ریال که در شرکت سهامی چاپخانه دولتی‌ایران به چاپ رسیده است در هفدهم مهر ماه ۲۵۳۷ بانتشار گذارده خواهد شد .

این تمبر از تاریخ انتشار بمدت شش ماه در باجه های عمومی پست در سراسر کشور در دسترس عموم علاقمندان قرار خواهد گرفت مدت اعتبار پستی آن نامحدود است‌تهیه تمبر با مهر روز انتشار منحصراً در ادارات پست تهران و مراکز استان ها مقدور است و این مهرها پس از پایان روز انتشار معدوم میگردد .
مالف ۱۲۸۷٦ ۱ـ۲

دانش‌آموزان ممتاز توجه کنند!

سازمان حمایت‌ازدوچرخه سواران ایران به منظورتشویق وترغیب نوجوانان و جوانان سراسر کشور و برای کوشش در حفظ محیط زیست

۲۰ دستگاه دوچرخه

را از طریق صفحه نیازمندیهای آموزشی روزنامه اطلاعات به حکم قرعه به بیست نفردانش‌آموز ممتاز اهدا می کند.

برای شرکت دراین برنامه،کافی‌است دانش آموزممتازتائیدیه ای مبنی برممتاز بودن خود را از مدرسه مربوط بگیرد وهمراه با یک قطعه عکس با پست سفارشی به نشانی زیر ارسال کند:

تهران ـ روزنامه اطلاعات ـ سازمان نیازمندیها
نیازمندیهای آموزشی

شرکت ملی نفت ایران

شرکت‌ملی نفت‌ایران

آگهی‌مزایده‌شماره ۱۷۸

شرکت‌ملی نفت‌ایران تعدادی لوازم اداری و منزل و تعدادی لوازم یدکی و شش فروند قایق‌موجوددر انبار مازاد بهارو اسکله ۱۱ در سه گروه مجزا از طریق مزایده عمومی بفروش میرساند .

۱ـ علاقمندان بشرکت در مزایده میتوانند در قبال پرداخت مبلغ یکهزار ریال که در تهران به صندوق حسابداری مرکزی شرکت ملی نفت‌واقع در طبقه همکف ساختمان مرکزی تخت جمشیدو یا درآبادان‌به حسابداری عملیات غیرصنعتی‌واقع در عمارت سابق کشتیرانی تادیه مینمایند با در دست داشتن رسید وجه مزبور برای دریافت‌برگ مشخصات وشرایط شرکت در مزایده در روزهای دوشنبه ۳۰ر۵ر۳۷ و سه شنبه ۳۱ر۵ر۳۷وچهار شنبه ۱ر٦ر۲۵۳۷ از ساعت ۹ صبح تا ۱۲ ظهر در تهران به‌اداره اجناس‌مازاد مرکزی دوم‌شرکت ملی نفت خیابان سپهبد زاهدی و در خرمشهربه اداره اجناس مازاد جنوب مراجعه نمایند.

۲ـ پیشنهاد دهندگان میتوانند قبل از تسلیم پیشنهاد ها از ساعت ۸ تا۱۲ ظهر روز های‌یك شنبه ۵ر٦ر۳۷ و دوشنبه ٦ر٦ر۳۷ و سه‌شنبه ۷ر٦ر۲۵۳۷ درانبارمازاد بهارآبادان حضوریافته و باتفاق نماینده اداره اجناس مازاد جنوب مورد مزایده را رویت نمایند .

۳ـ سپرده شرکت در مزایده برابر مبلغ ذکر شده در مقابل هر گروه میباشد که بایستی بیکی از دو صورت زیر تسلیم گردد.

الف ـ بصورت‌وجه‌نقد که بصندوق حسابداری شرکت ملی نفت ایران تسلیم گردیده ورسید آن ضمیمه پیشنهاد گردد.

ب ـ بصورت تضمین نامه بانکی مورد قبول شرکت که از تاریخ آخرین مهلت قبول پیشنهاد ها تا ٦۰ روز معتبر بوده و ضمیمه پیشنهاد گردد و بایستی برای هرگروه‌ضمانتنامه جداگانه‌تنظیم گردد

٤ـ پیشنهاد ها فقط تا ساعت ۱۲ روز یکشنبه ۱۲ر٦ر۲۵۳۷ پذیرفته میشود و در ساعت ۹صبح روز سه‌شنبه ۱٤ر٦ر۲۵۳۷ درکمیسیون معاملات واقع در اداره مرکزی دوم خیابان سپهبد زاهدی باز و قرائت خواهد شد.

۵ـ شرکت در رد یا قبول یك یا کلیه پیشنهاد های واصله بدون نیاز بذکر دلیل مختار خواهد بود، حضور شخص پیشنهاد دهنده‌درراس‌ساعت مقرر در جلسه قرائت آزاد است .

مالف ۱۲۷۲٦ ۱ـ۲

هواپیمائی ملی ایران «هما»

استخدام کارگر ساده(غیر متخصص)

هواپیمائی ملی ایران «هما»

هواپیمائی ملی ایران «هما» تعدادی کارگر ساده را با دراختیار داشتن‌امکانات رفاهی‌ذیل‌استخدام مینماید :

۱ـ حقوق و مزایای مکفی
۲ـ وسیله ایاب‌و ذهاب
۳ـ غذای گرم
٤ـ مزایای بیمه خدمات درمانی

شرایط استخدامی :

داشتن سواد خواندن و نوشتن با حداکثر سن ۳۵ سال
از داوطلبان واجد شرایط خواهشمند است با همراه داشتن اصل وفتوکپی مدرك‌تحصیلی ،برك پایان خدمت یامعافیت دائم . شناسنامه عکس‌دار شش قطعه عکس ۳ × ٤ تا پایان روز چهارشنبه ۸ر٦ر۲۵۳۷ شاهنشاهی همه روزه بغیر از پنج‌ـ شنبه‌هاوایام تعطیل از ساعت ۳ الی۵ بعدازظهر به اداره‌استخدام«هما»واقع‌درخیابان نخت‌طاووس نبش روزولت اطاق شماره ۱۰۷ مراجعه نمایند.

هواپیمائی ملی ایران «هما»

آگهی مناقصه شماره ۲۲٦ر۳۷

راه‌آهن دولتی ایران چهار دستگاه مرکز تلفن خودکار تمام الکترونیکی ۵۰۰ شماره‌ای قابل توسعه تا ۱۰۰۰ شماره مورد نیاز خود را برطبق مشخصات فنی مربوطه و براساس مقررات و ضوابط آئین نامه معاملات دولتی از محل طرحهای عمرانی از طریق مناقصه تحویل سی‌انداف یکی از بنادر ایران بندر خرمشهر- یا شاهپور یا مرز جلفای ایران‌خریداری مینماید سپرده شرکت در مناقصه (چهارصد هزار) ـ۰۰۰ر٤۰۰ ریال مدت تحویل کالا از٦ تا۹ماه از تاریخ گشایش اعتبار اسنادی خواهد بود داوطلبان شرکت در مناقصه باید برای اطلاع از جزئیات و شرایط معامله در ساعت اداری باداره کل کارپردازی راه‌آهن واقع در میدان راه‌آهن مراجعه و اسناد مناقصه رادر مقابل فیش بانکی بمبلغ ۱۰۰۰ریال که بحساب ۱۰۳۹ راه آهن نزد بانك مرکزی ایران پرداخت‌شده باشد دریافت نمایند پیشنهاد دهندگان باید کلیه اسناد مناقصه را با قید قبه‌لی امضا کرده و ضمیمه پیشنهاد خود تا ساعت ۹صبح روز ۱۰ر۸ر۳۷ مطابق یك نوامبر ۷۸ در صندوق پیشنهادهاواقع‌دراداره‌کل کارپردازی بیاندازند پیشنهاد های رسیده در ساعت ۱۰ همانروز در کمیسیون مناقصه باز و خوانده خواهدشددادن بیشنهاد بمنزله قبول اختیارات و تکالیف‌دستگاه‌مناقصه گزار موضوع ماده ۱۰ آئین نامه معاملات دولتی‌که در شرایط مناقصه توضیح داده شده است میباشد .

مالف ۱۳۲۷۱ ۱ـ۲ راه‌آهن دولتی ایران

هواپیمائی ملی ایران «هما»

قابل توجه مسافرین هواپیمائی ملی ایران «هما» درتهران وشهرستانها

بمنظور حصول اطمینان کامل وجلوگیری از بروز مشکل درمسافرت خود در صورت انجام هرگونه‌تغییری در جای نگهداری شده در پرواز های بین‌المللی «هما» از کارمند مربوطه‌در آژانس مسافرتی خود یا دفاترفروش «هما»در تهران‌وشهرستانهابخواهید که برچسب شماره‌دار STICKER «هما» رابر برك‌پرواز بلیطشماالصاق نمایند . هواپیمائی ملی ایران ازاین پس در صورت بروز اختلال در جای نگهداری شده در مورد بلیط هائیکه فاقد برچسب شماره‌دار«هما» باشد،مسئولیتی نخواهد داشت .

شماره ۱۵۵۰
تاریخ ۲۵ر۵ر۳۷

آگهی‌مزایده«نوبت‌سوم»

در اجرای تصویب نامه شماره ۲۱۲۳٤ ـ ۱٤ر٤ر۳۵ هیئت محترم دولت و مرقومه شماره ۵۰۳٤ـ ۲۰ر۸ر۳٦ مقام معظم استانداری مازندران و تفویض اختیار کمیسیون‌فرمانداری انجمن شهرستان گنبد کاوس بهره‌برداری از معادن شن وماسه خارج از محدوده شهرگنبد کاوس را باحدود معین در برگ شرایط به مزایده واگذار مینمایدپیشنهاد دهندگان‌میتوانند با واریز مبلغ ۵۰۰ ریال بحساب شماره۲۱۰۱۷ انجمن شهرستان در بانک ملی باجه دارائی برگ شرایط مزایده را ازدبیرخانه انجمـــن شهرستان گنبد کاوس واقع در خیابان ۲۵ شهریور دریافت و پس از مطالعه پیشنهادات خود را در پاکات لاک و مهر شده حداکثر تاساعت ۱۰ونیم صبح روز ۵ر٦ر۲۵۳۷ بااخذ رسید بدبیرخانه انجمن شهرستان گنبدکاوس تسلیم نمایند.

کلیه پاکتهای پیشنهادات واصله در ساعت۱۱ صبح روز ۵ر٦ر۳۷ در حضور اعضاء کمیسیون باز وقرائت خواهد شد.

رئیس انجمن شهرستان گنبد کاوس ـ رحمانقلی ـآلبا

شرکت ملی نفت ایران به‌تعدادی دیپلمه‌مردجهت تصدی‌سمت تلکس با شرایط زیر نیازمند است .

۱ـ ملیت ایرانی .
۲ـ شاغل نبودن در سازمان‌های دولتی و یا وابسته به‌آن .
۳ـ داشتن دیپلم متوسطه در رشته های طبیعی و ریاضی .
٤ـ داشتن برك پایان خدمت یا معافیت دائم .
۵ـ داشتن چهار سال سابقه‌کار در تلکس .
٦ـ حداکثر سن ۳۰ سال .
۷ـ آشنائی کامل بزبان‌انگلیسی.
۸ـ متقاضیان بایستی‌به ماشین نویسی لاتین مسلط بوده و به ماشین نویسی فارسی‌نیز آشنائی داشته باشند .

داوطلبان واجد شرایط فوق می توانند جهت ثبت‌نام از تاریخ نشر آگهی به مدت دو هفته همه روزه از ساعت ۸ تا ۱۱ صبح به استثناء روزهای پنجشنبه‌وتعطیل با در دست داشتن اصل و فتوکپی مدرك تحصیلی ـ اصل و فتوکپی برك پایان خدمت یا معافیت دائم‌ـ یکبرك فتوکپی شناسنامه ـ دو قطعه عکس ٤×٦ و اصل گواهی سابقه کار به اداره استخدام و کاریابی شرکت ملی نفت ایران واقع‌درتهران‌ـخیابان کاخ‌شمالی، بالاتر از بلوار الیزابت ، پلاك ۷٦ مراجعه نمایند .

زیانی که یک پدر از نبودن «راهنمای تحصیل در خارج» دیده است

این مرکز باید در شهرستانها و خارج شعبه داشته باشد

لزوم ایجاد یک مرکز وسیع راهنمائی و اعزام دانشجو به خارج

من از خوانندگان این صفحه روزنامه اطلاعات هستم. زیرا چند فرزند دارم .

دراین صفحه، درچند شماره ازقول افراد مختلف پیشنهاد هایی در مورد ایجاد «یك مرکز دولتی راهنمایی بسیارفعال و گسترده برای راهنمائی کسانی که میخواهند در خارج به تحصیلات خود ادامه دهند» خوانده‌ام . تشکیل چنین مرکزی که واقعا فعال و دلسوز باشد نه تنها لازم است . بلکه از نان‌شب‌هم‌واجبتر است .وزارت علوم درحال حاضر یك‌مرکز کوچك دراین زمینه‌دارد، ولی اطلاعات این مرکزبسیار محدود وافرادآن اندك هستند .

بعلاوه . مسائل رادر مطبوعات مطرح نمی‌کنند .

فقدان چنین مرکزی چند مشکل دراین زمینه برای خودم و بستگانم پدیدآورده است که به‌عنوان مثال مشکل خودم‌رابازگو میکنم تا لزوم تشکیل چنین مرکزی ثابت شود:

آرزوی من‌این‌بوده‌است که‌دخترم‌طبیب شود تا ازپشت میزنشینی واتکاء به‌دیگران آسوده باشد. اما هنگامی که اوبه ششم متوسطه رسید ناگهان دریك شب تصمیم گرفتند «معدل دروس کتبی امتحانات نهائی »راهم در کنکورمداخله دهند. لذابچه‌من پذیرفته نشدو کسی هم نبود مرا راهنمایی کندکه فرزندم رابرای خواندن رشته طب به‌کدام کشور بفرستم . به‌همین مرکز وزارت علوم مراجعه کردم احساس کردم‌کسی اطلاع‌کافی ندارد .لذا به راهنمائی افراد غیر مسئول اورابه آمریکا فرستادم .ولی حالا دختر من‌میگوید که دشوار است خارجیان بتوانندوارد دانشکده های طب امریکا بشوند و اصولا این دانشگاه ها شرایط سختی برای پذیرش دانشجو دارند.

درآن تاریخ من بااین‌که جستجوی فراوان کردم، متوجه این قضیه نشدم که‌اصولا آمریکا دانشکده طب به‌صورتی که‌ما داریم ندارد، یعنی‌دانش آموز باید نخست«پریمدسین» بخواند .یعنی« علوم‌پایه »یادبگیرد، وبعد اگر واجدشرایط بودوارد مدرسه طب شود .

در همان تاریخ برادرم پسرش را به آلمان فرستاد که فورا وارد دانشکده طب شدواینك به‌رایگان تحصیل میکند. اوبه این دلیل پسرش رابه آلمان فرستاد که‌دردبیرستان‌نمره انگلیسی او «۲» شده‌بودوگرنه اوهم ازشرایط دانشگاه‌های آلمان آگاه نبود .واینك من تاسف میخورم‌که چرادر آن تاریخ مرجعی نبود مرا بطور صحیح راهنمایی کندوالان پس از سه سال پول خرج‌کردن . مجبورم دخترم را از امریکا به آلمان بفرستم و پس‌از ماه‌ها «آلمانی‌خواندن» وارد دانشکده طب شود.

ماهم‌اکنون دهها هزار دانش‌آموز ودانشجو درخارج‌از کشور داریم و لازم است اداره‌ای مجهز و مسئول دراین‌زمینه داشته باشیم که‌مرکزآن درتهران و شعبش درسایر کشورها و همچنین شهرهای بزرگ کشورخودمان باشدو همه امور دانشجویانی که‌مایلند درخارج تحصیل کنند چه کودك دبستانی وچه دانشجوی دکترا باکمك‌وهدایت همین سازمان انجام شود وهمین سازمان شورایی برای تعیین ارزش‌مدارك داشته باشد. این مرکز باید دهها مشاور بسیار آگاه و دلسوز داشته باشد .راهنمایی‌های دقیق این مرکز میتواند هرسال از اتلاف وقت هزاران ایرانی و صرف‌دهها میلیون دلار پول جلوگیری کند و برای آینده مملکت از وزارت آموزش و پرورش ودانشگاه های داخلی هم مفیدتر باشد .

این مطلب را ازآن جهت گفتم که اینك وزارت‌علوم درشرف منحل شدن است واین سازمان میتواند بطور مستقل و یا وابسته به هراداره‌ای ایجاد شود.و اصولامن‌باهرگونه دخالت «موسسات غیردولتی و انتفاعی دراین امر حساس مخالفم.

محمود تباری

دردد لهای فرهنگی

تکلیف دفتردارهائی که قبلا معلم بوده‌اند چه میشود؟

● چهارده سال است خدمت میکنم که ۹ سال آن را آموزگار بودم . در این تاریخ (۹ سال قبل) هنگامی که‌به تهران منتقل شدم چون تهران آموزگار احتیاج نداشت مرا «دفتردار مدرسه» کردند . در آن زمان میان دفتر داری و آموزگاری فرقی نبود .

من در یک مدرسه ۲ هزار نفری واقع در ناحیه۱تهران دفتردار هستم ، ولی حالا که میان دفتردار ها و معلمان تفاوت قائل شده‌اند باین کار خود اعتراض دارم و پیشنهاد میکنم ما دفتر دار هایی را که قبلا معلم بوده‌ایم از همان امتیازات استخدامی معلمان برخوردار کنند و اصولا همه دفتردار ها بتوانند کارانه بگیرند . مخصوصا که یک معلم چهار ماه در سال تعطیلی دارد و ما فقط یک ماه .

هما . ث

تبعیض میان لیسانسیه های مشغول تدریس‌در دبیرستان و مدرسه راهنمائی

● چه فرقی است میان‌یک معلم لیسانسیه مشغول‌تدریس در مدرسه راهنمایی با یک معلم لیسانسیه مامور تدریس در دبیرستان که لیسانسیه راهنمایی باید برای ارتقاء گروه امتحان بدهد و معلم دبیرستان از این کار معاف است ..من یک لیسانسیه مشغول تدریس درمدرسه‌راهنمائی هستم،اگرچه هنگام تبدیل گروه یک پایه مرا کسر کرده‌اند ولی تقاضادارم که میان لیسانسیه های مشغول تدریس در مدارس راهنمایی لیسانسیه های مشغول تدریس در دبیرستان تبعیض قائل نشوند .

مریم نادری

مقررات مختلف در یك شهر محدود

● از روزی که تهران را به نوزده منطقه آموزش‌و پرورش تقسیم کرده‌اند هر منطقه به میل خود مقررات را تعبیر و تفسیر میکند . مثلادریک ناحیه برای مدارس‌مشمول فرمان معلم تمام وقت استخدام میکنند و در ناحیه دیگرحق‌ـ التدریسی یعنی ۹ ماهه . این چه جور قاعده‌ای است.خوب است دقت شود مقررات لااقل در یک شهر محدودیکنواخت اجرا شود .

معلم مدرسه غیر دولتی مشمول فرمان

مشاور فرهنگی ما
تلفن ۳۲۸۳۳۳ (ساعت ۸ تا ۱۴)

سازمان‌امور دانشجویان پذیرشهای «آرمسترانگ کالج» راتأیید نمی کند

در پی انتشار مطالبی از قول دانشجویان ایرانی در آمریکا درباره آرمسترانگ‌کالج شهر «برکلی» ایالت کالیفرنیا دفتر وزیر آموزش و پرورش امروز اطلاع داداین مسئله توسط آقایان دکتر سیدنو دکتر شریف افشار بررسی شد و دستو داده شد که پذیرش های تحصیلی ارائه شده‌از «آرمسترانگ کالج»مورد تائید قرارنگیرد.

در این گزارش آمده است که اکثر دانشجویان ایرانی این کالج ، خارج از مجرای سازمان امور دانشجویان اقدام‌به ثبت نام در این کالج‌کرده‌اندو این احتمال وجود دارد که «ندانسته » در آینده‌نیز به این کار ادامه دهند .

در گزارشی که از سوی دفتر وزیر آموزش و پرورش به « اطلاعات» ارسال شده خاطر نشان شده است که «سازمان امور دانشجویان » اصولا هیچگونه اقدامی برای اخذپذیرش‌ازاین قبیل‌مدارس نمی کند .

سپاس فرهنگیان آموزش و پرورش منطقه پیرانشهر
به پیشگاه مبارک
شاهنشاه آریامهر

صدور اوامر موکدملوکانه مبنی بر همطرازی فوق‌العاده شغل معلمان با سایر کارمندان مبین تائید خدمات صادقانه وحسن انجام‌وظیفه این‌طبقه زحمتکش‌وحاکی ازعنایات خاص ذات‌اقدس همایونی نسبت‌به‌آنان است‌معلمان منطقه پیرانشهر همانند دیگرمعلمان کشوربخوبی احساس میکنند که در عصر پرافتخار و سعادت آفرین پهلوی همواره از اعتبار مقام معنوی برخورداروهمیشه‌مشمول عنایات و توجهات خاص شاهنشاه می‌باشند

اینك با کمال افتخار و سربلندی میثاق خود را با نظام شاهنشاهی تجدیدو تائید مینمائیم ومتعهد میشویم که بیش‌ازپیش در اجرای منویات مقدس شهریار فرهنك دوست کوشا باشیم .

رئیس اداره آموزش و پرورش‌منطقه‌پیرانشهر ـ حسین شرق

رئیس‌دبیرستان‌امیرکبیر ـ ناصر اله قاجار
رئیس‌دبیرستان ومدرسه‌راهنمائی کوروش کبیر پادگان ـ نسرین فاتح
رئیس مدرسه راهنمائی‌تحصیلی ششم بهمن جلدیان ـ الهوردی‌ممقانی
رئیس مدرسه راهنمائی‌و تحصیلی محمود قادری‌ـ راد حقی
رئیس مدرسه راهنمائی وتحصیلی‌پروین‌اعتصامی ـ خیراله نویدی
رئیس مدرسه راهنمائی‌و تحصیلی نوبنیاد ـ شمسی سرداری
رئیس دبستان وفائی ـشهین‌دخت شمس‌الدینلو
رئیس دبستان ناهید ـعارفه فتوره‌ای
رئیس دبستان شهناز شمس‌الدینی ـمحمدرضا جعفری
رئیس دبستان کوروش‌زرگتن ـ سعید امیر عشایری
رئیس دبستان ۲۴اسفند پادگان شهر ـ اکرم رجه‌داغی
رئیس دبستان پیشرو پسوه ـ مجید قراخانی
رئیس‌دبستان‌سوم‌اسفند پادگان جلدیان ـ نسرین عقیقی
رئیس دبستان گلستان‌جلدیان ـ قادر خالدی
رئیس کودکستان ژاله ـ سید زهرا اجاق‌زاده

دانشگاه ملی ایران

آگهی پذیرش دانشجو برای دوره فوق لیسانس رشته زبان و ادبیات فارسی دانشکده ادبیات‌و علوم انسانی ـ دانشگاه ملی ایران‌در سال‌تحصیلی ۳۸ـ۲۵۳۷

دانشکده ادبیات و علوم انسانی دانشگاه ملی ایران در سال تحصیلی ۳۸ـ۲۵۳۷ برای دوره فوق لیسانس رشته زبان و ادبیات فارسی برطبق آئین نامه دوره فوق لیسانس‌تعدادی دانشجو از طریق موفقیت د رمسابقه ورودی می پذیرد .

شرایط:

۱ـ فقط دارندگان درجه لیسانس در رشته زبان وادبیات فارسی از دانشگاه های معتبر می‌توانند برای شرکت درمسابقه ورودی داوطلب شوند.
۲ـ معدل کل لیسانس داوطلبان نباید از معادل «ب» درنظام های مختلف نمره‌گذاری کمتر باشد.

مدارك لازم برای شرکت در مسابقه ورودی :

۱ـ فتوکپی ریزنمره‌های دوره لیسانس.
۲ـ گواهی میانگین کل نمره ها«برای کسانی که میانگین کل نمره‌ها دردانشنامه یاصورت ریزنمره‌ها درگواهی نامه موقت ذکر نشده‌است ».
۳ـ فتوکپی داشنامه لیسانس
۴ـ فتوکپی شناسنامه عکس‌دار.
۵ـ چهار قطعه عکس ۴×۶ که‌درسال جاری گرفته شده‌باشد.
۶ـ فتوکپی دفترچه پایان خدمت زیر پرچم ویا معافیت دائم.
« فارغ‌التحصیلان سال جاری درصورتی که سن آنان از ۲۸ سال تجاوز نکند میتوانند در مسابقه شرکت کنند».
۷ـ فیش بانکی به مبلغ یکهزار ریال که‌باید به حساب شماره ۱۰۰۲ دانشگاه ملی ایران دریکی از شعبه‌های بانك ملی ایران پرداخت شده‌باشد.

موادی که از آن ها امتحان بعمل خواهد آمد

«در حدود برنامه دوره لیسانس زبان و ادبیات فارسی » تاریخ‌ادبیات ایران ـتجزیه و تحلیل ونقد متون عمده منظوم و منثورزبان فارسی ـزبان عربی ـزبان‌خارجی «انگلیسی فرانسوی .یاآلمانی ».

یادآوری لازم :

داوطلبان واجد شرایط باید تقاضانامه خودرا که شامل نام، نام‌خانوادگی . نام‌پدر. شماره شناسنامه. محل صدور. تاریخ‌و محل تولد. نشانی کامل .شماره تلفن باشد بطور خوانا تنظیم‌نموده همراه با مدارکی که ذکر شد باپست سفارشی به‌نشانی:
دبیرخانه دانشکده ادبیات و علوم‌انسانی دانشگاه ملی‌ایران (نوین) به نحوی ارسال دارند که حداکثر تاآخروقت اداری چهارشنبه ۱۵ شهریور بوسیله پست سفارشی به اداره دبیرخانه دانشکده واصل شده باشد و یا شخصا آنها رابدبیرخانه تاآن تاریخ‌تسلیم نموده باشند.

تاریخ امتحان

امتحان کتبی درساعت ۴بعداز ظهر روز چهارشنبه پنجم مهرماه ۲۵۳۷ به‌عمل خواهد آمدو کارت‌های ورودی داوطلبان صبح‌همان روز بوسیله دبیرخانه دانشکده ادبیات وعلوم انسانی توزیع‌خواهدشد.

آـ۱۲۶۵۵

پیشگاه مبارک شاهنشاه آریامهر

سپاس فرهنگیان آزاده‌الشتر

شاهنشاها

ترمیم فوق‌العاده شغل معلمان یکبار دیگر نمودار توجه عنایات خاص شاهانه به طبقه معلمان کشور میباشد سپاس بیکران معلمان آموزش‌و پرورش الشتر نثارخاکپای همایونی باد.

از طرف کارکنان دبستان فارابی الشتر ـ عبدالرضا ندری

اعلیحضرتا

فرمان مبارك ملوکانه مبنی بر همطرازی فوق‌العاده‌شغل معلمان باکارمندان اداری یکی ازمظاهر عدالت اجتماعی رهبر عالیقدر ملت ایران میباشد.

از طرف کارکنان دبستان سپاهی‌دانش طرهانی الشتر ـ معصومه نجفی

آریامهرا

فرمان مبارك ملوکانه مبنی بر همطرازی فوق‌العاده‌شغل معلمان باکارمندان اداری یکی ازمظاهر عدالت اجتماعی رهبر عالیقدر ملت ایران میباشد.

از طرف کارکنان مدرسه شاه‌آباد الشتر ـ حجت‌اله چگنی

شاهنشاها

فرمان مبارك ملوکانه مبنی بر همطرازی فوق‌العاده‌شغل معلمان باکارمندان اداری یکی ازمظاهر عدالت اجتماعی است .

از طرف کارکنان دبستان مستوفی هنام الشتر ـ عالی خیرالهی

شاهنشاها

ترمیم فوق‌العاده شغل معلمان یکبار دیگر نمودار توجه عنایات خاص شاهانه به طبقه معلمان کشور میباشد سپاس بیکران معلمان آموزشو پرورش الشتر نثارخاکپای همایونی باد.

از طرف کارکنان دبستان میرداماد الشتر ـ سبز خدابخشی قلی

پیشگاه ملت‌پرورو عدالت گستر رهبر دانش‌دوست و اندیشمند ایران شاهنشاه آریامهر

اعلیحضرتا .سایه الطاف بیکران وتوجهات دائم آن پادشاه فهیم‌و علم‌پرور همواره بررندگی فرهنگیان مستدام و پابرجاست سپاس بی‌حدو مراتب جانبازی خود و فرهنگیان شاهدوست و میهن‌پرست آموزشو پرورش شهرستان الشتر لرستان که‌از قلوب نیك‌اندیش معلمین واقع‌بین سرچشمه میگیرد به‌خاکپای همایونی که‌درهمه حال بانیات آسمانی و اقدامات شاهانه وانسانی وسائل رفاه‌و آسایش این طبقه مومن و معتقدباصول انقلاب سفیدرا فراهم میفرمایند اعلام وازاین که با صدور فرامین پیگیر در جهت رفاه بیشتراین سربازان‌جانباز فرهنگیان درمدتی‌کوتاه ازخدمات بانکی‌وام های مسکن . ضروری. متفرقه .ترمیم حقوق فوق‌العاده شغل و دیگر مزایا استفاده مینمایند سرتسلیم و تکریم فرود می‌آوریم از صمیم‌قلب از درگاه‌بی زوال دادار پایدارخواهانیم برای عظمت واعتلای مملکت وآزادیو رفاه سلطنت دودمان جلیل پهلوی ابدی گردد.

از طرف فرهنگیان آموزش و پرورش منطقه الشتر لرستان ـتوفیق رحیمی

شاهنشاها

ترمیم فوق‌العاده شغل معلمان یکبار دیگر نمودار توجه عنایات خاص شاهانه به طبقه معلمان کشور میباشد سپاس بیکران معلمان آموزشو پرورش الشتر نثارخاکپای همایونی باد.

از طرف کارکنان مدرسه یادبود الشتر ـ احسان جهانی

شاهنشاها

ترمیم فوق‌العاده شغل معلمان یکبار دیگر نمودار توجه عنایات خاص شاهانه به طبقه معلمان کشور میباشد سپاس بیکران معلمان آموزشو پرورش الشتر نثارخاکپای همایونی باد.

از طرف‌کارکنان دبستان قائم مقام الشتر ـ شیخ‌علی کرمی

پیشگاه مبارك اعلیحضرت همایون شاهنشاه آریامهر رهبر عالیقدر ومحبوب

معلمان بار دیگر مشمول عنایات خاصه شاهنشاه‌بزرك و فرهنك‌پرور درمورد همطرازی فوق‌العاده شغل با دیگر کارمندان دولت قرار گرفتند.

آموزگاران ـمعاونان‌ـکارمندان‌ـ مربیان کودك‌دبستان آذرم نمیتوانند سپاس بی‌پایان و قدرشناسی عمیق خودرا به پیشگاه مبارك تقدیم .طول عمروبقای سلطنت شاهنشاه‌محبوب و سربلندی کشور ایران را از یزدان پاك خواستارند.

ازطرف جان‌نثاران کارکنان دبستان آذرم نهاوند ـ عذرا رازانی ـرئیس دبستان

شاهنشاها

فرمان همایونی رادایر برترمیم فوق‌العاده شغل معلمان و اجرای طرح کارانه سپاس میدانیم.

بهشهر ـ ازطرف کارکنان دبستان شاهدخت‌ـنرجیس کبیری

شاهنشاها

معلمان کشور همیشه این‌افتخار راداشته‌اند که مورد عنایات خاصه شاهنشاه‌قرار گیرند فرمان همایونی مبنی بر همطرازی فوق‌العاده شغل معلمان باکارمندان دولت نمونه دیگر عنایات شاهنشاه به طبقه معلم است.

ازطرف معلمان مدرسه راهنمائی مهستی مرندـمهرانگیز شیدائی .

آـ۳۸۷۳

پیشگاه مبارك شاهنشاه محبوب

خدایگانا، فرمانهای بنیادی که‌دررفاه حال طبقه معلم این مملکت صادر میفرمائید هریك نشانگر رضایت خاطر ذات‌شهریاری از تلاش مداوم این طبقه شاهدوست در این عصر است . ماراهنمایان تعلیماتی شهرستان نهاوند به نمایندگی ازطرف صدها معلم سپاس بیکران خودرا نثارخاك پای پدر تاجدار خود میسازیم.

محمد مراد فرهمند ـنوذر صفیخانی ـ محمدرحیم‌مالمیر ـ جواد سیدآقایی ـعزت‌الله رحیمی ـحسن کرمانی ـ محمد غیاثوند ـعلی‌محمدسیف ـعبدالحمید متین.

پیشگاه مبارك شاهنشاه آریامهر

دبیران‌و کارکنان دبیرستان محمدرضا شاه پهلوی‌مرند از صدور فرمان مخصوص درمورد برقراری همطرازی‌فوق‌العاده شغل معلمان باسایر کارکنان و تاسیس بانك فرهنگیان و سایر اقدامات موثر که‌در زندگی معلمان مثمرثمر بوده است سپاس و قدردانی خودرا بدین وسیله ابرازمیدارند.

ازطرف کارکنان ودبیران دبیرستان محمد رضا شاه پهلوی شهرستان مرند ـصفرزاده

پیشگاه مبارك اعلیحضرت همایون شاهنشاه آریامهر

سپاس بیکران بر عنایات آن‌رهبر عالیقدر که پیوسته شامل حال طبقه معلم‌است .

بهشهر ـ ازطرف کارکنان دبستان دخترانه چهارم‌آبان ـ هایده سنك

آگهی استخدام

شرکت برق منطقه‌ای تهران به‌تعدادی نقشه‌کش و نقشه‌بردار جهت خدمت در شهرستانهای حوزه فعالیت خود نیاز دارد.

متقاضیان میتوانند به منظورکسب اطلاع بیشتر و تکمیل فرم درخواست‌شغل باموركارکنان‌شرکت واقع در خیابان تخت طاوس چهارراه فرح مراجعه و یافرم زیر را تکمیل و حداکثر تا تاریخ ۳۷ر۶ر۸ به نشانی‌مذکور ارسال دارند .

نام و نام خانوادگی	تاریخ‌تولد
رشته تحصیلی	محل تحصیل
متقاضی شغل	وضع خدمت‌وظیفه
سابقه کار	محل کار
نشانی :	تلفن
م‌لف ۱۳۲۶۹	۱ـ۲

اطلاعات هفتگی
مجله دلخواه شماست

آگهی تصمیمات مجمع عمومی عادی سالیانه شرکت سهامی عام ریسندگی‌وبافندگی‌اطلس بافت ثبت شده بشماره ۵۳۸۷

طبق صورتجلسه مجمع عمومی عادی سالیانه مورخ ۱۵ر۴ر۳۷ شرکت مزبور

۱ـ ترازنامه و حساب سود وزیان سال مالی ۲۵۳۶ بتصویب رسید.

۲ـ آقای شاهرخ بهنام بسمت بازرس اصلی و آقای‌حمید اکبرزاده بسمت بازرس علی‌البدل برای مدت یکسال انتخاب شدند.

۳ـ روزنامه کثیرالانتشار اطلاعات جهت درج آگهی‌ها و اطلاعیه‌های شرکت تعیین گردید.

مدیر کل اداره ثبت شرکتها و مالکیت صنعتی ـ یحیی مدنی

آـ۳۸۶۸

آگهی تصمیمات مجمع عمومی عادی سالیانه شرکت سهامی خاص ایران هومنك ثبت‌شده بشماره ۲۵۷۸۴

طبق صورتجلسه مجمع عمومی عادی سالیانه مورخ ۲۷ر۴ر۲۵۳۷ شرکت مزبور ۱ـ ترازنامه و حساب سود وزیان سال مالی ۲۵۳۶ بتصویب رسید ۲ـ آقای محسن پاکزادبسمت بازرس اصلی و آقای غلامحسین اسدی بسمت بازرس علی‌البدل برای مدت یکسال انتخاب شدند ۳ـ روزنامه کثیرالانتشار اطلاعات جهت درج آگهی‌ها و اطلاعیه‌های شرکت تعیین‌گردید ۴ـ آقایان فریدون فلفلی و ابوالقاسم نوروز محمد حاج‌دائی مهندس داریوش خنیده و محمدقلی ملکپور بعنوان اعضاء هیئت مدیره انتخاب شدند و آقای مهندس محمد حاج دائی برای‌دو سال دیگر در سمت مدیر عامل شرکت ابقاء گردید.

آـ۱۲۸۳۱

مدیر کل اداره ثبت شرکتها و مالکیت صنعتی ـ یحیی مدنی

خطر آلودگی محیط زیست شهر تبریزرا اززمین وهوا تهدیدمیکند

تبریزدرمیان‌دود وفاضلاب‌غرق‌می‌شود

پالایشگاه نفت تبریز درجائی‌قرار گرفته است که با وزش هر نسیم ملایمی سموم خطرناکرا واردشهر می‌کند

تبریز بعد از نهران رکورد آلودگی‌هوا را شکسته است ، بالا آمدن فاضلاب شهر و نفوذ آن به داخل چاههای آب آشامیدنی اهالی جنوب شهر تبریزدرخطر ابتلاء بانواع بیماریهای‌میکروبی‌قرارگرفته‌اند پالایشگاه نفت تبریز در داخل شهر ودر جائی قرار گرفته است که باوزش هر نسیم ملایمی مقدار قابل ملاحظه‌ای سموم‌خطرناک وارد شهر می کند،خطر آلودگی‌محیط زیست از زمین و هوا شهر تبریز را تهدید می کند و اگر هرچه زودتر وسایل لازم برای جلوگیری از آلودگیهای خطر آفرین‌ومملک بکار گرفته‌نشود، عواقب زیانباری در انتظار اهالی تبریز است.

چگونگی آلودگی هوای شهر تبریز و راههای مقابله‌با آن‌در جلسه ویژه‌ای باحضور اعضای مشورتی اطلاعات در تبریز و کفیل شهرداری این شهر وهمچنین رئیس اداره حفاظت‌و محیط زیست‌آذربایجان شرقی‌مورد بررسی قرار گرفت که حاصل این گفت و شنود ها درپی میاید:

●●●

مردم‌محلات فقیر نشین‌تبریز بعلت نداشتن آب آشامیدنی، بهداشتی، به ناچار از چاههای ٤ متری آب بر می دارند و آب این چاهها نیز براثر نفوذ فاضلاب شهر بالا آمده است و آلوده و بیماری‌زاست. هتل ها، بیمارستانها و کارخانه‌های داخل‌شهر تبریز بعلت نداشتن فاضلاب بزرگترین عامل انتقال میکرب و شیوع بیماری‌های گوناگون هستند . اگر طرح «اگو»ی شهر تبریز باسرعت اجرا نشود ، چندمحله تبریز درفاضلاب غرق خواهد شد زیرا از هم اکنون بعلت بالا آمدن‌سطح فاضلاب شهر ، در بعضی از محله های تبریزبوی مشمئزکننده‌ای به مشام میرسد، وزمینه شیوع بیماریهای مهلک و عفونی را فراهم کرده است.

«مجید خامنه‌ئیان» عضو هیات‌مشورتی روزنامه‌اطلاعات درتبریزباشاره بخطر آلودگی محیط زیست شهر ،خاطرنشان ساخت.

در منطقه غرب و دیگر محلات فقیر نشین شهر تبریز سطح فاضلاب به حدی بالا آمده که در بعضی از خانه‌ها، تاکف حیاط را گرفته است و علاوه براین فاضلاب به همه چاههای کم عمق نفوذ کرده است و عده‌ای ازمردم تبریزکه از آب این چاهها برای‌شرب استفاده می کنند ، عملا در معرض ابتلای بیماری های خطرناک گوارشی قرار گرفته‌اند.

وی افزود : سازمان آب تاکنون موفق نشده برای همه ساکنان تبریز آب بهداشتی و لوله‌کشی شده‌تامین کند و تاخیر در پیاده کردن طرح اگوی شهر نیز ، از عوامل مهم پیش آمدن مشکلات فعلی است و بخصوص برای این مورد دوم اگر هرچه سریعتر چاره اندیشی نشود ما بایک ضایعه جبران ناپذیر رو دررو خواهیم شد.

اداره حفاظت و محیط زیست براساس وظایفی که بعهده دارد ، باید فورا برای پاک سازی‌محیط زیست تبریز اقدام کند.

وی ضمن اشاره به جنبه های دیگر آلودگی‌محیط شهر تبریز پیشنهاد کرد: رفتگران شهر، برای جمع آوری زباله، بین ساکنان خانه های شهر کیسه های نایلونی توزیع کنند و بهای آن را نیز بر اساس‌قیمت‌تعیین شده، دریافت نمایند.

فاضلاب شهر بالا آمده

«امین سبحانی» عضو دیگر هیات مشورتی اطلاعات در تبریزضمن انتقاد از بی‌توجهی شهرداری تبریز بحفظ سلامت محیط زیست، گفت :عده‌ای از رفتگران‌زباله‌های‌شهررادرکوچه ها و خیابان ها می سوزانند وبه‌این ترتیب آلودگی هوای شهر را افزایش می‌دهند .

باتوجه به اینکه در داخل زباله‌ها ، مواد آلوده و سمی بیمارستانها ، و کارخانه‌ها نیز وجود دارد این کار بسیار خطرناک است .

مجید خامنه‌ئیان

شهسواری

مطلع

امین‌سبحانی

مهندس‌خواجوی

وی نیز از بی‌توجهی مسئولان مربوطه در پیاده کردن طرح‌اگوسازی شهر تبریز بشدت‌انتقادکردوگفت: یکمقام مسئول دولتی قول داده بود که فاز اول طرح «اگو»ی شهر تبریز را پیاده کند ولی تا امروز ، خبری نشده است . ونتیجه‌اش این است که سطح فاضلاب شهر بالا آمده و درمحلات غربی فقط سه متر با سطح زمین فاصله دارد . این یک خطر قریب‌الوقوع است و اگر زودتر پیشگیری نشود، سلامتی و بهداشت هزاران نفر از ساکنان این شهر به مخاطره می‌افتد.

«مطلع» عضو هیات مشورتی اطلاعات تبریز در ادامه اظهارات اعضای‌هیات گفت :

اگرچه آلودگی محیط زیست خطری است که جهان را تهدید می‌کند، اما باتوجه به علل و عوامل این آلودگی در تبریز ، ما دلیلی بارزتر از سهل‌انگاری ها در بروز این خطر نمی یابیم .

در شهر تبریز،بخصوص در سالهای اخیر باتوسعه بی‌رویه و عدم رعایت‌قوانین شهرسازی بیش از نیمی از باغهای شهر ازبین رفته است از طرفی پالایشگاه‌نفت تبریز را در کنار شهر ساخته‌اند، بطوریکه یک نسیم ملایم هوای سمی را به داخل شهر می‌آورد . بنظر من باید بمنظور مقابله با آلودگی محیط زیست شهرها، از جمله تبریز اقداماتی بشرح زیر معمول گردد : جلوگیری از ریختن فاضلاب کارخانه‌ها به رودخانه‌ها و دریاها ، مبارزه‌باقطع بی‌رویه اشجار وبهره‌گیری اصولی از چراگاهها ومراتع ، استفاده اصولی از آبهای سطحی و احداث کانال برای ایجاد مراتع و جنگل‌های‌مصنوعی احداث سد برروی‌رودخانه هائی که بطور موسمی‌پرآب می‌شوند، انتقال کارخانه‌ها در خارج از شهرها و دور از مناطق مسکونی ، برقی کردن اتوبوس‌ها و قطارها و دیگر وسایط نقلیه .

۵۰ کارخانه در داخل شهر

شهسواری رئیس اداره حفاظت و محیط زیست با اشاره به‌ساکنان اعضای هیات مشورتی اطلاعات در تبریز گفت : در شهر تبریز، عده‌ای که حیاط های وسیع دارند ، فاضلاب را به چاههای عمیق هدایت می کنند . اما فاضلاب باقی مناطق مسکونی در سطح جاری میشود و همین فاضلاب باعث آلودگی آب قابل شرب چاهها شده و در بعضی مناطق شهر تا عمق سه متری بالا آمده است . ما از آغاز تاسیس اداره حفاظت و محیط زیست در محدوده ۲۵ ساله شهرتبریز اجازه تاسیس کارخانه نداده‌ایم و در حال حاضر حدود ۵۰ کارخانه قدیمی در این‌محدوده وجوددارد و صاحبان این کارخانه‌ها درپی اخطارهای مکرر ما ، موظف شده‌اند طبق برنامه زمان بندی شده ، ظرفیک سال به نصب تصفیه‌خانه در کارگاهها اقدام کنند . در مورد زباله شهر ، متاسفانه شهرداری تبریز بعلت کمبود بودجه قادر نیست زباله‌ها را جمع‌آوری کند و در کوره بسوزاند ، درحالیکه از این طریق هم میشود با آلودگی هوا مقابله کرد و هم جلوی آلودگی محیط زیست را گرفت .

مهندس خواجوی‌معاون شهردار تبریز گفت : برای زباله‌های شهر باید یکمنبع بارورکننده بوجود بیاورید تا زباله‌های شهر بطریق اصولی ، و در حلقه‌گردش طبیعی، به طبیعت بازگردد، در غیر اینصورت برای زباله‌ها جای کافی نخواهیم داشت و خود در آینده مسئله بزرگی ایجاد می‌کند. بنظر من ، هر موسسه‌ای اعم از کارگاهها یا واحد های شهری باید فاضلاب و زباله را بنحو احسن تبدیل به کودهای سهل‌الجذب کند و زباله سوزها ی‌مدرن در هتلها، بیمارستانها و کارخانه‌ها نصب شود. زیرا زباله بیمارستانها بخودی خود میکروبزاست و پخش آن در شهر ، باعث شیوع بیماری می‌گردد . اداره حفاظت محیط زیست ، بهداری و بهزیستی، اداره صنایع و معادن و وزارت کار، در زمینه صدور پروانه باید هر موسسه‌ای را ملزم به‌نصب‌تصفیه‌خانه و بهداشتی کردن محیط کارگاه خود بنمایند و اما شاخص‌تر از همه ، نصب اگوی شهر تبریز است و اگر در این مورد هرچه سریعتر اقدام نشود، تبریز با ضایعات جبران‌ناپذیری روبرو خواهید شد.

شرکت کنندگان در میزگردهیات مشورتی اطلاعات درتبریز

★ مجید خامنه‌ئیان عضو هیات مشورتی

★ مهندس خواجوی کفیل شهرداری تبریز .

★ امین سبحانی عضو هیات مشورتی .

★ شهسواری رئیس اداره حفاظت ومحیطزیست

★ مطلع عضو هیات مشورتی .

اتوبوسهای شرکت واحد تبریز هم دستکمی از اتوبوسهای تهران ندارند ، همانقدر که در عکس‌ملاحظه می‌کنید یکی از اتوبوسهای خط ۱۰۲ تبریز با دودی که از اگزوست بیرون میدهد خیابان را تیره و تار کرده است.

اطلاعیه‌سازمان سنجش آموزش کشور

درباره

گزینش دانشجو برای رشته بیمه و اقتصاد قسمت بین‌المللی مدرسه‌عالی‌بیمه تهران (آر،سی ، دی) (نیمسال اول سال تحصیلی۳۸ـ۳۷)

سازمان سنجش آموزش کشور ازطریق امتحان و مسابقه ورودی ، حدود ۵۰ نفر دانشجو برای رشته (شماره ۶۱۹ـبیمه و اقتصادـ قسمت بین‌المللی آر. سی.دی) انتخاب می‌کند .

الف ـ شرائط داوطلب شدن:

۱ـ دارا بودن کلیه ضوابط گزینش و شرائط و اطلاعات مندرج درصفحه ۸۲ راهنمای داوطلبان ورودبه آموزش‌عالی
۲ـ شرکت‌در امتحانات ورود به‌آموزش عالی که‌درتاریخ۱۹ خردادماه سال جاری‌انجام پذیرفته است (درگروه:زمایشی علوم اجتماعی واقتصاد) ۳ـداشتن نمره نرازشده حداقل (۶۰۰)درآزمون زبان‌انگلیسی امتحانات ورودی مذکور.

ب ـ آزمونهای امتحان‌ومسابقه

۱ـ آزمون زبان انگلیسی درسطح پیشرفته ۲ـآزمون ریاضیات در سطح کلاس ششم رشته‌طبیعی وعلوم‌تجربی.

پ ـ ضابطه گزینش :

ضابطه گزینش نمره کل‌نراز شده‌حاصل از دوآزمایش فوق‌الذکر می باشد . (انگلیسی باضریب ۲وریاضیات با ضریب ۱).

ت ـ مدارک لازم :

۱ـ تکمیل شده‌برگ‌درخواست شرکت‌درامتحان ومسابقه ورودی ذیل این‌اطلاعیه۲ـفتوکپی کارنامه امتحانات‌ورودی سال تحصیلی جاری ۳ـ رسید یکی از شعب بانک ملی ایران به مبلغ ۱۰۰۰ ریال پرداخت شده به حساب جاری شماره ۷۴۸ خزانه‌داریکل نزد بانک‌مرکزی ایران ٤ـ چهارقطعه‌عکس ٤ × ۳ که‌درسال جاری گرفته وپشت هرقطعه آن مشخصات کامل داوطلب ثبت شده‌باشد.

ث ـ نحوه ثبت‌نام :

داوطلبان واجدشرائط‌باید برگ‌درخواست‌ذیل این‌اطلاعیه را تکمیل کرده با سایر مدارک خواسته شده حداکثر تا تاریخ‌پنجشنبه دوم شهریور ماه۳۷ باپست سفارشی به نشانی زیر ارسال دارند.
تهران ـ خیابان‌آبان جنوبی‌ـشماره ۹۴ـسازمان‌سنجش آموزش ـمرکز اجرای آزمونها (مسابقه ورودی قسمت بین‌المللی مدرسه عالی بیمه‌تهران ،مربوط به‌اطلاعیه شماره ۱۰۷)
تذکر ـ قبض‌پست‌سفارشی را نگهداری کنید تادرموقع دریافت کارت ورودی درصورت لزوم ارائه دهید.

ج ـ تاریخ و محل توزیع کارتهای ورودی وتاریخ ومحل‌انجام امتحان:

۱ـ کارتهای ورودی در تاریخ پنجشنبه ۲۳ شهریور از ساعت ۸ تا۱۲ و۱٤ تا۱۸ دردانشگاه تهران توزیع خواهد شد (داوطلبان باید شخصا با دردست داشتن شناسنامه عکس‌دار برای دریافت کارت ورودی مراجعه کنند.) ۲ـ ساعت ومحل انجام امتحان در روزتوزیع کارتهای ورودی به اطلاع داوطلبان خواهد رسید.
تذکر ـ توصیه می شود که متن اطلاعیه را نزد خود نگهدارید .
لطفا برگ درخواست رااز روی خطچین هااز روزنامه‌جدا کنید .

در این‌راست گوشه چیزی ننویسید

برگ درخواست ثبت نام و شرکت درامتحان اختصاصی رشته بیمه واقتصاد قسمت بین المللی مدرسه عالی بیمه تهـران (آر.سی.دی)

اطلاعیه شماره ۱۰۷

اینجانب با مشخصات مشروحه زیر :

محل درج حرف به حرف نام خانوادگی از راست به چپ

نام خانوادگی :

محل درج حرف به حرف نام از راست به چپ

نام : نام پدر :

شماره شناسنامه محل صدور جنسیت زن ۱ مرد ۲ نوع دیپلم

باشماره داوطلبی و دارای نمره نرازشده درزبان انگلیسی داوطلب تحصیل در رشته بیمه و اقتصاد (قسمت بین‌المللی آر،سی ،دی) مدرسه عالی بیمه تهران هستم .
همراه این تقاضا مدارک زیررا ارسال می دارم

۱ـ فتوکپی دیپلم یاگواهی قبولی درسال ششم طبیعی نظام قدیم یاسال چهارم علوم تجربی درنظام جدید
۲ـ فتوکپی کارنامه امتحانات ورودی که درنوزدهم خردادماه سال جاری به توسط سازمان سنجش آموزش کشورانجام شده است
۳ـ چهارقطعه عکس ۴×۳ که مشخصاتم را پشت یکایک آنها نوشته ام
۴ـ رسید بانک ملی ایران به مبلغ ۱۰۰۰ ریال که به حساب جاری شماره ۷۴۸ خزانه داریکل به شعبه بانک ملی ایـران پرداخت کرده ام .

نشانی دقیق پستی محل سکونت داوطلب شهر

تلفنی که درصورت ضرورت بتوان پیام فوری برای داوطلب فرستاد شماره تلفن :
کد شهرستان :

محل امضای داوطلب تاریخ

تذکر ـ وجه ثبت نام و مدارک ارسالی به هیچ وجه مسترد نخواهد شد .

سازمان سنجش آموزش کشور

اطلاعیه‌شرکت برق‌منطقه‌ای تهران

باطلاع اهالی محترم پایتخت میرساند :

در اجرای برنامه‌های توسعه شبکه برق در نقاط مختلف شرکت برق منطقه‌ای تهران در قسمتهائی از خیابان های مشروحه زیر که مورد موافقت شهرداری پایتخت نیز قرار گرفته در تاریخ های تعیین شده اقدام به حفاری جهت کابل خواهد شد :

۱ـ خیابان کورش کبیر کلانتری سوار	از تاریخ ۲۶ر۵ر۳۷ لغایت۶ر۶ر۳۷
۲ـ میدان آرژانتین غرب خیابان الوند	از تاریخ ۲۷ر۵ر۳۷ لغایت ۲۹ر۵ر۳۷
۳ـ خیابان ناهیدشرقی منشعب‌از جردن	از تاریخ ۲۷ر۵ر۳۷ لغایت ۲۰ر۶ر۳۷
٤ـ خیابان کورش‌کبیر، خیابان نوبهار خیابان نوری اسفندیاری	از تاریخ ۲۶ر۵ر۳۷ لغایت ۲۱ر۶ر۳۷
۵ـ خیابان دهم منشعب از بخارست	از تاریخ ۲۶ر۵ر۳۷ لغایت ۱۶ر۶ر۳۷
۶ـ خیابان شاهین و نونهالان منشعب از ظفر	از تاریخ ۲۵ر۵ر۳۷ لغایت ۲۵ر۶ر۳۷
۷ـخیابان پنجم‌نیروی‌هوائی فرعی۳۷و٤۰	از تاریخ ۲۶ر۵ر۳۷ لغایت ۳۱ر۵ر۳۷
۸ـ خیابان گاندی، کوچه هفتم	از تاریخ ۱ر۶ر۳۷ لغایت ۸ر۶ر۳۷
۹ـ خیابان نوبهاران و میدان آرژانتین	از تاریخ ۵ر۶ر۳۷ لغایت ۲۶ر۶ر۳۷
۱۰ـخیابان‌وصال‌شیرازی، کوچه‌فردانش	از تاریخ ۲۸ر۵ر۳۷ لغایت ۳۱ر۵ر۳۷
۱۱ـ خیابان اردیبهشت جنوبی کوچه ژاله	از تاریخ ۲۵ر۵ر۳۷ لغایت ۳۰ر۵ر۳۷
۱۲ـ خیابان شهباز خیابان پارک‌ولیعهد و کوچه های ۸متری‌شهرام و خوش‌نژاد	از تاریخ ۲۸ر۵ر۳۷ لغایت ۲ر۶ر۳۷
۱۳ـ خیابان ابوعلی‌سینا ، کوچه علائی ـ زهره ـ خبیر	از تاریخ ۲۹ر۵ر۳۷ لغایت ۲۹ر۶ر۳۷

م‌الف ۱۳۲۶۸

ظرفیت گاز رسانی به ۵۹ میلیارد متر مکعب خواهد رسید

ظرفیت گاز رسانی کشور طی پنجسال آینده به ۵۹ میلیارد متر مکعب خواهد رسید و باین ترتیب این ظرفیت تا حدود سیصد برابر آغاز طرح گاز رسانی افزایش خواهد یافت.

ظرفیت گاز رسانی کشور در آغاز بهره برداری حدود ۲۰۰ میلیون متر مکعب گاز در سال بود.

قبل از بهره برداری از شاه لوله اول گاز ایران، یعنی در سال ۲۵۲۹، جمع گاز تولیدی همراه با نفت ۳۱ میلیارد متر مکعب بود که ۴/۷ میلیارد متر مکعب آن مورد استفاده قرار گرفت و بقیه سوزانده میشد.

همزمان با بهره برداری از شاه لوله اول، حدود ۱۷ میلیارد متر مکعب گاز برای تامین احتیاجات این طرح همراه با ۲/۶ میلیارد متر مکعب نفت خام برای تامین مصارف اهواز وهفت تپه و ۲/۵ میلیارد متر مکعب نیز به صنایع پتروشیمی جنوب اختصاص یافت. معهذا هنوز نیمی از گازهای تولیدی همراه بانفت مورد مصرف نداشت و بهدر میرفت در

تا پایان برنامه ششم ۳۹ میلیاردمتر مکعب از منابع گاز قشم، سرخون، کنگان و سرخس، استفاده خواهد شد

طرح صادراتی استفاده از گاز ها، جهت استحصال ۷۵۰ میلیون پای مکعب مایعات گازی برای صادرات در نظر گرفته شد و سایر میادین نظیر پاریس، کرنج ورامین و همچنین گازهای خشک حاصله از طرح گچساران برای طرح شاه لوله دوم گاز درنظر گرفته شد ولی شرکت ملی نفت کلیه گازهای مناطق مذکور را برای تزریق به میادین نفتی و طرح های تزریقاتی تخصیص داد.

گاز در پتروشیمی

استفاده ازگاز برای پتروشیمی در حال حاضر از ۴۵ میلیارد متر مکعب گاز تولیدی همراه با ۲۴/۶ میلیاردمتر مکعب نفت برای طرح های گاز رسانی اعم از پتروشیمی و مصارف داخلی و صادرات تخصیص یافته و از ۲۰/۴ میلیارد متر مکعب گاز نیز بر امر تزریق به چاه های نفت جنوب واستحصال مایعات آن برای مصارف پتروشیمی و صادرات اختصاص یافت در آغاز برنامه پنجم مسئله تامین گاز شاه لوله دوم مطرح و قرار بر این شد که احتیاجات این طرح از گاز های منابع کشف شده درجنوب کشور و سواحل خلیج فارس ۵۹ میلیارد متر مکعب برسد.

تامین شود.

با این ترتیب پیش بینی میشود در پایان برنامه عمرانی ششم نه تنها ازحداکثر گاز های ـ تخصیص یافته همراه با نفت خام که بالغ بر ۱۹/۵ میلیارد متر مکعب درسال خواهد بود استفاده شود، بلکه ۳۰ میلیارد متر مکعب از منابع گاز قشم ـ سرخون ـ کنگان و نارو سرخس نیز جهت مصارف داخلی و صادرات مورد بهره برداری قرار گرفته و ظرفیت طرح های گاز رسانی از ۲۰۰ میلیون متر مکعب در آغاز فعالیت شرکت ملی گاز ایران به

تفسیر اقتصادی

آر ـ سی ـ دی و جامعه اقتصادی اروپا

«پاکستان ـ ۲»

دکتر محمد علی مولوی

اولین قراردادهمکاری بازرگانی جامعه های اروپائی درسال ۱۹۷۴ با هندوستان و درسال ۱۹۷۵ با سری‌لانکا منعقدگردید و قراردادی نظیرقراردادهای فوق دراول ژوئن ۱۹۷۶ دربروکسل با پاکستان بسته شد.

برای اینکه بهتر به محتویات قراردادهمکاری بازرگانی پاکستان با جامعه های اروپائی پی ببریم ذکر خلاصه‌ای از وضع اقتصادی و بازرگانی پاکستان بی‌ضررنیست.

طبق آمارموجوددرآمد غیرخالص پاکستان درسال ۱۹۷۵ برابر ۱۰ میلیارددلار و درآمد سرانه آن ۱۴۰ دلاربوده است.

محصولات کشاورزی ۳۴٪ از درآمد ملی غیرخالص را از قبیل گندم (۷ ملیون تن) برنج (۲/۱۷ ملیون تن) ـ ذرت (۰/۷۳۵ ملیون تن) ارزن (۰/۲۸۷ ملیون تن) ـ حبوبات (۰/۶۰ ملیون تن) قندنیشکر (۲۱ ملیون تن) و پنبه (۰/۶۲۴ ملیون تن) گاو (۱۲/۵ ملیون راس) گوسفند (۱۱/۷ ملیون راس) بز (۱۰ ملیون راس) و گاومیش (۹/۶ ملیون راس) تشکیل میدهد که ۵۵٪ از جمعیت فعاله (۷۰ ملیون نفر) را جذب نموده است.

محصولات صنعتی ۲۱٪ ازدرآمد ملی غیرخالص را تشکیل داده و ۱۸٪ از جمعیت فعاله کشور را بخود مشغول میدارد و صنایع عمده پاکستان عبارتست از منسوجات ۷۰۸ ملیون یارد ـ نخ ۸۳۸ ملیون لیور ـ سیمان ۳/۱ ملیون تن ـ قند ۵۸۹۰۰۰ تن واوره ۵۶۶۰۰۰ تن منابع انرژی پاکستان غیرکافی است. تولید ذغال ۸٪ ـ گاز طبیعی ثلث و هیدروالکتریک ۱۷٪ انرژی ضروری را تامین میکند ۴۲٪ احتیاجات انرژی بوسیله نفت تامین و نه دهم آن از خارج واردمیشود.

معادن عمده پاکستان عبارت است از ذغال (۱/۵۴ ملیون تن) نفت (۱/۶ ملیون باریل) گاز طبیعی (۱۳۶ ملیون پای مکعب) سنگهای آهکی (۱/۹ ملیون تن) نمک (۰/۲۷۹ ملیون تن) ـ گچ (۰/۱۱۸ ملیون تن).

طبق آمار موجوددرسال ۱۹۷۵ نصف صادرات پاکستان را محصولات صنعتی تشکیل میداد واردات پاکستان درسال ۱۹۶۶ برابر ۶۰۵ ملیون دلار بود که درسال ۱۹۷۵ به ۲۰۸۸ یعنی سه برابرافزایش یافته و درهمین مدت صادرات از ۲۵۳ ملیون دلار به ۱۰۳۹ ملیون دلار یعنی چهاربرابر افزایش پیدا کرده ولی کسری موازنه بازرگانی هم به ترتیب از ۳۵۲ ـ ملیون دلار به ۱۰۴۹ ـ ملیون دلار رسیده است.

پاکستان مهمترین صادرکننده منسوجات نخی و نخ میباشد (۲۱۳ ملیون دلار) ـ فرش پشمی (۴۰ ملیون دلار) چرم (۳۷ ملیون دلار) وسایل ورزشی (۲۰ ملیون دلار) برنج (۲۳۳ ملیون دلار) پنبه (۱۵۹ ملیون دلار) واردات عمده پاکستان عبارت از کالاهای سرمایه‌ای ـ فلزات ـ غلات ـ و گندم میباشد.

واردات جامعه های اروپائی از پاکستان درسال ۱۹۷۲ برابر ۲۰۷ ملیون واحداتحادیه بوده و درسال ۱۹۷۴ به ۲۳۷/۹ ملیون واحداتحادیه و صادرات درظرف همین مدت از ۲۴۳ ملیون واحداتحادیه به ۳۴۶/۲ ملیون واحد اتحادیه افزایش پیدا کرده بطوریکه کسرموازنه بازرگانی پاکستان با جامعه های اروپائی درهمین مدت از ۳۵/۵ ملیون واحداتحادیه به ۱۰۸/۳ واحد اتحادیه افزایش پیدا کرده است.

درسالهای اخیرسهم بازرگانی جامعه های اروپائی دربازرگانی پاکستان کاهش پیدا کرده بطوریکه درسال ۱۹۷۵، ۲۲/۲٪ واردات پاکستان را تامین نموده و ۲۳/۹٪ ازصادرات پاکستان را جذب کرده است.

رابطه سیاسی پاکستان با جامعه های اروپائی از ۱۵ ژوئن سال ۱۹۶۲ شروع میشود اولین قراردادی را که پاکستان با جامعه های اروپائی منعقد نمودداول سپتامبر ۱۹۶۹ برای کارهای دستی و هنری بود که درنتیجه مذاکرات نمایندگی دولت شاهنشاهی سهمیه‌ای درحدود ۵ ملیون واحداتحادیه برای واردات کارهای دستی و هنری افتتاح شد که درحدود این سهمیه و بامراعات مقررات مخصوص بدون تبعیض کشورهائی که این قرارداد را امضاء نموده بودند میتوانستند کالاهای دستی و هنری خود را درحدود سهمیه بدون پرداخت حقوق گمرکی واردجامعه های اروپائی بنمایند. درسال ۱۹۷۴ میزان سهمیه به ۱۰ ملیون واحد اتحادیه افزایش پیدا کرد بعلاوه پاکستان طبق نامه های مبادله در ۱۳ مه ۱۹۷۰ از واردات معاف از حقوق گمرکی برای ۲ ملیون واحد اتحادیه برای منسوجات نخی و ۲/۲ ملیون واحد اتحادیه برای منسوجات حریراستفاده میکند.

در ۱۴ اکتبر ۱۹۷۴ بموجب تقاضای پاکستان شورای وزیران به کمیسیون اجرائی اجازه داد که برای انعقاد یک قرارداد غیرترجیحی درچهارچوبه همکاری بازرگانی مذاکرات را با پاکستان آغاز نماید. قرارداد پس از مذاکرات طولانی درماه مارس ۱۹۷۶ دراسلام آباد بامضاء رسید. مدت قرارداد پنج سال است. قراردادکمیسیون مختلطی را پیش‌بینی نموده است که مسائل مربوط به مبادلات بازرگانی پاکستان را با جامعه های اروپائی مورد مطالعه قرارداده توصیه های لازم برای همکاری اقتصادی بمنظور تسهیل و توسعه مبادلات بمقامات صالحه خواهد نمود.

از سال ۱۹۷۴ جامعه های اروپائی از کمکهای مالی و فنی خود برای شرکت پاکستان درنمایشگاههای بین‌المللی که درجامعه های اروپائی تشکیل میشود مضایقه ننموده است همچنین کمک های لازم را به هیاتهای بازرگانی پاکستان که برای مذاکرات با جامعه های اروپائی به بروکسل رفته‌اند انتشاربروشورهای لازم برای شناسائی پاکستان و امکانات صادراتش انجام داده است. درچهارچوبه کمکهای غذائی از سال ۱۹۶۸ پاکستان از کمک غلات ـ کره و شیر خشک و غیره استفاده نموده است.

قراردادپاکستان با جامعه اقتصادی اروپا یک قراردادهمکاری بازرگانی است که از راه تشکیل کمسیون مختلط متشکل از نمایندگان عاقد قرارداد میتواند کلیه مشکلات خودرا با جامعه های اروپائی درنتیجه مذاکرات حل و فصل نماید.

نیازمندیهای اقتصادی

نرخ خرید و فروش ارز در بانکهای کشور

نوع ارز	نرخ خرید	نرخ فروش
یک دلار امریکا	۷۰/۳۵	۷۰/۶۰
یک دلار کانادا	۶۱/۷۵	۶۲۰
یک دلار استرالیا	۸۲/۵۰	۸۲/۸۵
یک لیره انگلیس	۱۴۰/۴۰	۱۴۲
یک مارک المان غربی	۳۶/۴۰	۳۶/۸۵
یک فرانک سویس	۴۴/۹۰	۴۵/۳۵
یک فرانک فرانسه	۱۶/۳۵	۱۶/۵۵
یکصدفرانک بلژیک	۲۳۱	۲۳۳/۵۰
یک صد لیر ایتالیا	۸/۵۰	۸/۸۰
یک فلورن هلند	۳۳/۵۰	۳۳/۹۰
یک کورن سوئد	۱۶/۲۰	۱۶/۴۰
یک کورن نروژ	۱۳/۸۰	۱۳/۹۵
یک کورن دانمارک	۱۳/۱۵	۱۳/۳۰
یک شیلینگ اتریش	۵/۰۵	۵/۱۵
یک صدین ژاپن	۳۸/۲۵	۳۸/۸۰
یکصدروپیه هندوستان	۸۸۰	۸۹۰
یک دیناز کویت	۲۵۷	۲۶۰/۵۰
یک دینار عراق	۲۳۹/۵۰	۲۴۲
یک دینار بحرین	۱۸۱	۱۸۶
یک ریال سعودی	۲۰/۳۰	۲۰/۸۰
یک درهم امارات عربی متحده	۱۷/۹۵	۱۸/۸۵

مصنه های بالاتابع نوسانات بازار میباشد

۹۴/۷ میلیون ریال

سهام واوراق در بورس معامله شد

معاملات دیروز بورس بالغ بر ۹۴ میلیون و ۷۸۹ هزار و ۸۹۹ ریال شد. ۷۱ میلیون و ۷۹۹ هزار و ۹۴۵ ریال از معاملات دیروز مربوط بفروش سهام بود و ۱۹ میلیون و ۴۹۶ هزار و ۴۴۴ ریال مربوط بفروش اوراق قرضه گسترش است.

همچنین ۳ میلیون و ۴۹۳ هزار و ۵۱۰ ریال مربوط بفروش اوراق قرضه دولتی بود. تغییرات قیمت ها بشرح زیر اعلام شد:

سهام ایران برک ۱۰۰۰ ریال افزایش ـ سهام روغن نباتی پارس ۶۱۰ ریال افزایش ـ سهام بیسکوپرس ۲۹۹۰ ریال افزایش. سهام اما ۱۶۰ ریال کاهش ـ

سهام پارس الکتریک یک ریال کاهش ـ سیمان کرمان ۴۰ ریال کاهش ـ شیشه قزوین ۲۰ ریال کاهش.

اعلامیه پذیره نویسی شرکت سرمایه گزاری پارس توشیبا (سهامی عام)

بمنظور سرمایه گزاری و مشارکت در شرکتها و واحدهای تولید و صنعتی و تجارتی اقدام به تشکیل و تاسیس شرکتی بنام سرمایه گزاری پارس توشیبا (سهامی عام) با سرمایه‌ای بمبلغ ۱/۵۱۰/۰۰۰/۰۰۰ ـ ریال بعمل امده است که ۱/۵۰۰/۰۰۰/۰۰۰ ریال از سرمایه توسط موسسین تعهد گردیده و ده میلیون ریال آن که مشتمل برده هزار سهام با نام یک هزار ریالی میباشد بعموم عرضه میگردد. بنابراین اعلامیه پذیره نویسی سهام شرکت بشرح زیر برای اطلاع عمومی آگهی میگردد.

۱ـ نام شرکت: شرکت سرمایه گزاری پارس توشیبا (سهامی عام)

۲ـ موضوع شرکت: عبارتست از تحصیل و تملک و داشتن شرکتهای صنعتی و تجارتی (باستثنای شرکتهای امور مالی و ماهیگیری و شرکتهائیکه معامله اوراق بهادار میکنند) و سایر عملیاتیکه بطور مستقیم یا غیر مستقیم مربوط به موضوع فوق باشد.

۳ـ مرکز اصلی شرکت: تهران. ایرانشهر جنوبی شماره ۷۱

۴ـ مدت شرکت: نامحدود.

۵ـ هویت موسسین: بانک توسعه صنعتی و معدنی ایران به نشانی تهران ـ خیابان بهجت آباد توشیبا کورپوریشن مقیم توکیو و آقایان محمد تقی برخوردار ـ محمد هاشم برخوردار و عده ای دیگر ساکنین تهران ـ خیابان ایرانشهر جنوبی شماره ۸۰

۶ـ سرمایه شرکت: مبلغ ۱/۵۱۰/۰۰۰/۰۰۰ ریال است که مبلغ ۱/۵۰۰/۰۰۰/۰۰۰ ریال آن توسط موسسین تعهد و پرداخت گردیده و مبلغ ده میلیون ریال آن برای پذیره نویسی عرضه میگردد.

توضیح اینکه مبلغ ۱/۵۰۰/۰۰۰/۰۰۰ ریال سرمایه موسسین عبارتست از سهام شرکتهای صنعتی پارس توشیبا و لامپ پارس توشیبا (سهامی خاص) که کلا بقیمت اسمی تقویم گردیده است و سرمایه شرکت به یک میلیون و پانصد و ده هزار سهم با نام یک هزار ریالی تقسیم شده است.

۷ـ برای موسسین مزایای خاصی در نظر گرفته نشده است.

۸ـ برای انجام مقدمات تاسیس شرکت هزینه‌ای صورت نگرفته است

۹ـ حداقل تعداد سهام برای پذیره نویسی ـ حداقل یک سهم

۱۰ـ مبلغ نقدی سهام از قرار هر سهم یکهزار ریال میباشد که باید نقدا بحساب شماره ۷۰۴۳ بانک ایرانشهر ـ شعبه مرکزی پرداخت گردد و مهلت مقرر برای پذیره نویسی ۵ روز از تاریخ انتشار اعلامیه پذیره نویسی میباشد.

بدیهی است درهر زمان که کلیه سهام عرضه شده پذیره نویسی گردد تشریفات پذیره نویسی قطع خواهد شد.

۱۱ـ اظهار نامه تاسیس و اساسنامه شرکت که بامضای موسسین رسیده به پیوست این اعلامیه طبق مقررات قانونی تسلیم اداره ثبت شرکتها و مالکیت صنعتی شده و علاقمندان میتوانند برای ملاحظه آن به اداره ثبت شرکتها مراجعه نمایند.

۱۲ـ روزنامه‌های اطلاعات ـ کیهان و رستاخیز برای انتشار آگهیهای شرکت تا تشکیل مجمع عمومی موسسین تعیین شده است.

۱۳ـ اجازه صدور اعلامیه پذیره نویسی در تاریخ ۳۷/۵/۲۳ بشماره ۶/۱۱۴۴۲ از طرف اداره ثبت شرکتها صادر گردیده است. با توجه بمراتب فوق متقاضیان میتوانند ظرف مهلتی که در این اعلامیه تعیین شده است به بانک ایرانشهر شعبه مرکزی مراجعه نموده و ورقه تعهد سهام را در دونسخه با قید تاریخ امضاء نموده و بهای سهام پذیره نویسی شده را کلا و نقدا پرداخت نمایند.

بدیهی است پس از رسیدگی به صحت پذیره نویسی تا صدور اوراق سهام گواهی موقت سهام صادر و در اختیار پذیره نویسان قرار خواهد گرفت.

موسسین شرکت سرمایه گزاری پارس توشیبا (سهامی عام)

ژاندارمری کشور شاهنشاهی استخدام میکند

ژاندارمری کشور شاهنشاهی بمنظور تکمیل کادر ثابت درجه داری خود برای آموزشگاه های گروهبانی (بهداری ، پلیس راه ، مهندسی ، مخابرات، آجودانی، فنی هوائی، دارائی، سررشته‌داری اردنانس ، ترابری ، مهناوی ، موزیك ، پیاده‌ژاندارم) با شرایط و امتیازات زیر داوطلب میپذیرد :

۱ـ شرایط پذیرش :

الف ـ تابعیت دولت شاهنشاهی ایران .

ب ـ متدین بیکی از ادیان (اسلام ـ مسیحی ـ زرتشتی : کلیمی).

پ ـ دارا بودن گواهینامه‌پایان دوره راهنمائی یا سوم متوسطه سابق یا پایان دوره ابتدائی (دارندگان مدارك تحصیلی بالاتر درصورت‌تساوی سایر شرایط حق تقدم خواهند داشت).

ت ـ حداقل سن ۱۷ سال تمام و حداکثر ۲۵ سال .

ث ـ داشتن صحت مزاج و تناسب اندام برابر گواهی‌اداره بهداری‌ژاندارمری کشورشاهنشاهی.

ج ـ حداقل قد ۱۶۰ سانتیمتر .

چ ـ نداشتن پیشینه کیفری و معروف نبودن‌به فساد اخلاق و عقیده .

ح ـ نداشتن همسر رو عائله تحت‌تکفل واختیار نبودن همسر در دوران تحصیل .

خ ـ سپردن ضامن معتبر .

۲ـ حقوق و مزایا :

الف ـ مدت دوره یکسال و داوطلبان در طول مدت تحصیل در آموزشگاه شبانه روزی بوده و هزینه تحصیل و خوراك و پوشاك و زیست آنها بعهده ژاندارمری کشور شاهنشاهی میباشد و ماهانه مبلغ ۳۷۵۰ ریال یا ۴۸۷۵ ریال برحسب مورد حقوق دریافت خواهند کرد.

ب ـ دانش آموزان پس از طی دوره آموزشگاه و موفقیت در آزمایشهای نهایی برحسب موردو با رعایت اساسنامه مربوطه بدرجه گروهباندومی «دارندگان مدرك پایان دوره راهنمائی تحصیلی‌یا سوم متوسطه‌وبالاتر»یاگروهبانسومی «دارندگان گواهینامه پایان دوره ابتدائی مفتخر و درشروع خدمت‌از حقوق ومزایای ماهانه بترتیب ۱۹۵۵۰ ریال و ۱۴۹۵۰ ریال استفاده‌و از حساب‌پس‌انداز ویژه و بیمه درمانی عائله‌و خرید اجناس‌موردنیاز بقیمت ارزان ازفروشگاههای اتکا بهره‌مندوحقوق و مزایاوترفیعات‌بعدی آنان برابر قانون‌استخدام نیروهای مسلح شاهنشاهی خواهد بود.

پ ـ درجه دارانیکه در مشاغل صفی یافنی خدمت نمایند علاوه بر حقوق ماهانه مبلغی نیز بین ۱۰۰۰ ریال تا ۵۰۰۰ ریال بعنوان حق صف یاحق فنی دریافت خواهند نمود.

۳ـ داوطلبان میتوانند برای‌کسب‌اطلاع‌بیشتر و ثبت نام از تاریخ نشرآگهی تاتامین احتیاجات همه روزه باستثنای ایام‌تعطیل از ساعت ۷٫۳۰ صبح‌الی ۱۶ بادردست‌داشتن‌اصل مدرك‌تحصیلی و شناسنامه عکس‌دارو ۶قطعه عکس ۴ × ۶ در تهران به نشانی :

خیابان مولوی ـ سرباز خانه ناحیه ژاندارمری مرکز ـ کمیته استخدام مرکز آموزش کادرثابت درجه داری ژاندارمری کشور شاهنشاهی و در شهرستانها بنواحی . هنگها و پاسگاههای ـ ژاندارمری کشور شاهنشاهی مراجعه نمایند . مالف ۱۲۸۵۶

ژاندارمری کشور شاهنشاهی

«آگهی قبول نمایندگی فروش قماش»

شرکت سهامی بافکار (کارخانه چیت سازی تهران) عاملیت فروش منسوجات پنبه‌ای، الیاف مصنوعی و ابریشم طبیعی (حریر) خود را در تهران و شهرستانها به اشخاص حقیقی یا حقوقی که دارای پیشینه تجاری معتبر و امکانات فروش مناسب (مانند فروشگاه و انبار) باشند واگذار می‌نماید.

داوطلبان میتوانند برای آگاهی بیشتر و مذاکره درباب شرایط نمایندگی در ساعات اداری هر روز (۷ تا ۳ بعد از ظهر) از طریق تماس حضوری یا تلفنی و یا مکاتبه با آقای ازغندی مدیر امور فروشگاههای شرکت به نشانی خیابان فخررازی (مقابل دانشگاه تهران) ـ چهار راه ناهید ـ پلاک ۹۶ تلفن ۶۴۶۹۲۳ تماس حاصل نمایند.

شرکت برای نقاط زیر از پذیرفتن نماینده معذور است:

رشت ـ شیراز ـ چالوس ـ لنگرود ـ اهواز ـ بندرپهلوی ـ لاهیجان ـ رضائیه ـ متل قو همدان.

شرکت سهامی بافکار

قابل توجه داوطلبان شرکت در امتحانات شهریور ماه کانون حسابداران رسمی

امتحان داوطلبان عضویت در کانون حسابداران رسمی که صلاحیت آنان طبق مقررات تائید شده است در تاریخهای زیر بعمل میآید.

یکشنبه ۲۵۳۷/۶/۲۶ حسابداری

دوشنبه ۲۵۳۷/۶/۲۷ حسابرسی

سه شنبه ۲۵۳۷/۶/۲۸ قانون تجارت

چهارشنبه ۲۵۳۷/۶/۲۹ قوانین و مقررات مالیاتی

از داوطلبان تقاضا میشود که برای اخذ کارت ورود به جلسه امتحانات با در دست داشتن ۴ قطعه عکس از ساعت ۱۷ الی ۱۹ روزهای دوسنبه و سه شنبه ۲۰ و ۲۱ شهریور ماه سال جاری به کانون حسابداران رسمی (شماره ۱۶۵ خیابان سپهبد زاهدی) مراجعه فرمائید.

کانون حسابداران رسمی

راننده گرامی

پشت سری همانقدر خطرناك است که روبروئی برای اینکه مواظب اوباشید آینه‌های اتومبیل خود را چنان تنظیم نمائید که کلیه حرکات اتومبیل پشت سری خود را ببینید.

اسامی قبولشدگان وذخیره‌های مشاغل مخابرات سازمان بنادرو کشتیرانی

از کلیه قبولشدگان بشرح زیر دعوت میشود که برای تشکیل و تکمیل پرونده همراه با مدارك لازم (برك‌عدم سوءپیشینه‌از شهربانی محل، اصل‌وفتوکپی مدرك تحصیلی لازم، اصل و فتوکپی برك پایان‌یا معافیت از خدمت وظیفه ، اصل‌و فتوکپی کامل شناسنامه و ۸قطعه عکس ۴×۶) حداکثر تاریخ ۲۵۳۷٫۶٫۵ به قسمت کارگزینی اداره کل بنادرو کشتیرانی استان هرمزگان (بندرعباس) مراجعه نمایند .

بدیهی است درصورت عدم‌مراجعه‌قبولشدگان تا تاریخ مذکور از ذخیره ها دعوت بعمل خواهد آمد .

اسامی قبولشدگان

۱ـ آقای طیب نجلی
۲ـ آقای محمد علی علوی
۳ـ قای منوچهر امین زاده
۴ـ آقای علی عفتی عموزاده
۵ـ آقای احمد بلالی پور بندری
۶ـ آقای ابراهیم زراعی
۷ـ آقای منصور رمضانی
۸ـ آقای رحیم هادیزاده لواسانی
۹ـ آقای مرتضی بهارلوئی
۱۰ـ آقای عبدالرحمن غفاری سورونی
۱۱ـ آقای ایرج عزیزی
۱۲ـ آقای اردشیر رحیمی
۱۳ـ آقای محمد علی افتخاریان‌خراسانی
۱۴ـ آقای علی جمعه درگیری
۱۵ـ آقای‌مصطفی‌سهرابیان‌پاریزی
۱۶ـ قای عبدالحسین غریبی
۱۷ـ آقای محمد حقگوی
۱۸ـ آقای‌علیرضا میر بلوك
۱۹ـ آقای محمد صادق نژاد
۲۰ـ آقای محمدقاسمی‌دامان محله
۲۱ـ آقای غلامحسین نیك منظر

اسامی افراد رزرو

۱ـ منوچهر روناسی
۲ـ محمد کریم کوچه شاهی
۳ـ یوسف علی پرخواه
۴ـ اسفندیار نعیمیان
۵ـ رسول حیدری
۶ـ احمد کدخدا
۷ـ خسرو شمشیری
۸ـ علی اصغر جان محمدی
۹ـ محمد عرب پور
۱۰ـ نوشاد مرادی
مالف ۱۳۰۰۸

۲۲ـ آقای جهانشاه ظهرایزاده
۲۳ـ آقای شمایل رشیدی کروئیه
۲۴ـ آقای قربان سوری بازفتی
۲۵ـ آقای هادی دقیق روحی
۲۶ـ آقای علی همتی
۲۷ـ آقای رمضان دهقانی
۲۸ـ آقای رسول کرم زاده زیارتی
۲۹ـ آقای‌سیداحمد میرقربان
۳۰ـ آقای کرامت‌اله قنبری
۳۱ـ آقای صفر علی هالی امیری
۳۲ـ آقای رحیم عاشور زاده
۳۳ـ آقای سید مرتضی آشکوه فراز
۳۴ـ آقای علی باش عرب زاده
۳۵ـ آقای محمود رجبی بنداروز
۳۶ـ آقای سیداسداله کلانتریان
۳۷ـ آقای حاتم جابروندی
۳۸ـ آقای سید حسن شاطرچی
۳۹ـ آقای کهزاد زردشت
۴۰ـ آقای نعمت‌اله شرفدینی
۴۱ـ آقای رحیم اتش حیدری
۴۲ـ آقای علی اعتمادی

سینما حافظ: سوگند بزرگ

بزرگترین فیلم درتمام تاریخ سینما
۷۰ میلیمتری با صدای استریوفونیک
برنده ۱۱ جایزه اسکار

ازفردا صبح درسینما

کریستال

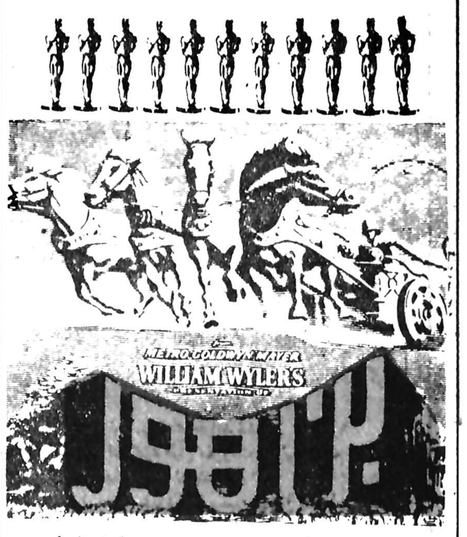

باشرکت: چارلتون‌هستون ـ هایاهاراریت

لاله‌زارنو ـ چهارراه منوچهری ـ تلفن ۳۱۷۶۷۵ با پارکینگ وسیع جنب سینما
سانسها ۱۰ صبح ـ ۱/۳۰ ـ ۵ـ ۸/۳۰ بعد از ظهر

حماسه‌ای بزرگ از شجاعت و فداکاری مردانی که عشق به میهن و عظمت آن در وجودشان شعله میکشید

از امروز درسینماهای

رکس (خیابان لاله‌زار) رویال (خیابان شاهرضا)

مردان فضا

سینما اسکوپ و رنگی

شیرین ترین قصه هزار و یکشب...
* ببینید قالیچه پرنده را...
* ببینید اسب بالدار را...
* ببینید غول عظیم‌الجثه را...
* ببینید شکوه و جلال بغداد قدیم را...
* ببینید بزرگترین فیلم افسانه‌ای تاریخ سینما را که حتی با تکنیک امروزی دیگر نمیتوان نظیر آنرا ساخت

ازامروزدرسینماهای

ادئون ـ لیدو

دزدبغداد

رنگی

باشرکت: سابو ـ کزا دیوید ـ جون دوپرز

راننده گرامی

پشت سری همانقدر خطرناک است که روبروئی برای اینکه مواظب اوباشید آینه‌های اتومبیل خود را چنان تنظیم نمائید که کلیه حرکات اتومبیل پشت سری خود را ببینید.

از امشب در

سینما مارلیک

فخرالدین
هنرمند محبوب سینمای ترکیه درفیلم رنگی

جمیل

مجله جوانان روز های دوشنبه منتشر میشود

بعداز موفقیت کم نظیر فیلم بازماندگان ـ رنه کاردونا کارگردان و هوگواستیگلیز هنرپیشه آن باتفاق جان هوستن ـ گلوریا گیدا ـ کلودین اوژه و مارینا ولادی یک فیلم موفق دیگر ساخته‌اند از راز «مثلث برمودا» که حوادث عجیب و اتفاقات محیرالعقول آن در مثلث فرضی برمودا (۵۰ کیلومتری خلیج فلوریدا) رخ میدهد جائیکه تاکنون صدها کشتی و هواپیما بطرز مرموزی دران ناپدید گشته‌اند.

سینمای ممتاز ۴ ستاره ****

از فرداصبح در سینما

دیانا

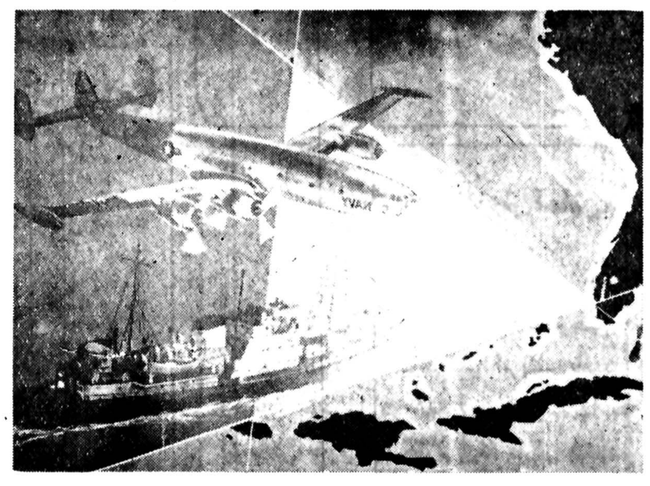

مثلث برمودا

باشرکت: جان هوستون ـ گلوریا گیدا
مارینا ولادی ـ کلودین اوژه
هوگو استیگلیز کارگردان: رنه کاردونا

ازامروزدرسینماهای

میامی ـ ایران ـ سیلوانا
ساپنا ـ تیسفون ـ المپیا
توسکا و... آستارا (تحریش)

ولینعمت

شنبه‌ها دنیای ورزش

یک مرد و یک زن... تنها و بی‌پناه در یک سرزمین دورافتاده و وحشی... سرزمینی پوشیده از برف و جنگلهای انبوه... و گرگهای گرسنه در انتظار آنها...

ازفرداصبح درسینماهای

آسیا و پاسیفیک

حماسه‌ای با شکوه از مبارزه انسان و طبیعت

الیور رید ـ ریتا توشینگام

درفیلم پاناویژن ورنگی

جنگ تمام شده و جوانان بخانه برگشته بودند....
* زمان، زمان عشق و سرمستی بود
* زمان، زمان عشقهای تند و زودگذر بود

ازفرداصبح در

سینمادیاموند

سینمای ممتاز ۴ ستاره ****

رابرت دونیرو لیزا مینه‌لی

درشاهکار مارتین اسکورسیس

نیویورک، نیویورک

گیشه سینما همه روزه صبحها بلیت رزرو میکند

ازفرداصبح فقط در

سینماآروپا

یکی از زیباترین و موثرترین فیلمهای سینمای هند که فروش فوق‌العاده‌ای داشته و در همه جا مورد استقبال قرار گرفته است.

سانتو ـ بانتو

باشرکت: درمندرا ـ آرونا ایرانی

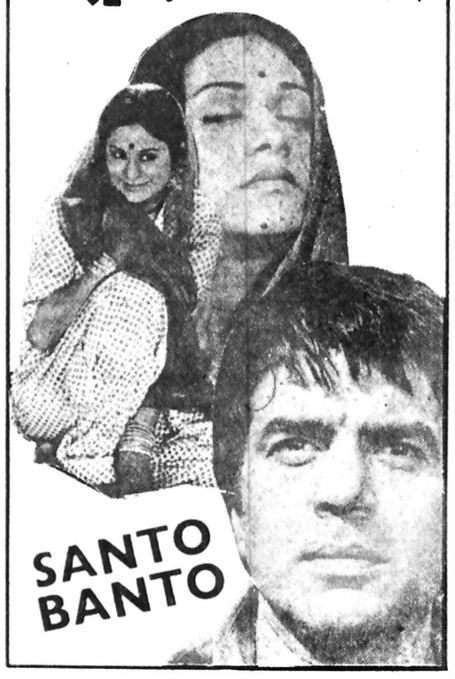

پخش از: تهران فیلم

برنامه سینماها

تماشای فیلمهائیکه با علامت (×) مشخص شده برای اشخاص کمتر از ۱۸ سال ممنوع است

* آواره های کوسه ـ رنگی ـ روی شاید ـ رابرت شا
گلدیس (۶۲۸۷۱۳) ۱۱/۳۰ ـ ۲ ـ ۴/۳۰ ـ ۷ ـ ۹/۳۰ بزبان انگلیسی

* اب توبه ـ رضا فاضلی
شهوند (۳۵۴۰۴۰) ۹ ـ ۱۱ ـ ۱ ـ ۳ ـ ۵ ـ ۷ ـ ۹

* اطوکش ـ رنگی نورمن ویزدام
آسیا (۶۲۲۹۰۹) ۱۱ ـ ۱ ـ ۳ ـ ۵ ـ ۷ ـ ۹/۱۵
پاسفیک (۷۵۲۳۱۱) ۱۱/۳۰ ـ ۳/۳۰ ـ ۵/۳۰ ـ ۷/۳۰ ـ ۹/۳۰

* امیرارسلان ـ بخاطر چند دلار بیشتر
فلور (۵۲۸۰۹۶) ۹ ـ ۱۱ ـ ۱ ـ ۳ ـ ۵ ـ ۷ ـ ۹

* اژدها بیدار می شود ـ سینما سکوپ رنگی
سهیلا (۳۱۶۴۲۴) ۱۰/۳۰ ـ ۱۲/۳۰ ـ ۲/۳۰ ـ ۴/۳۰ ـ ۶/۳۰ ـ ۸/۳۰
مراد (۷۵۳۳۸۲) ۹ ـ ۱۱ ـ ۱ ـ ۳ ـ ۵ ـ ۷ ـ ۹

* افکار پلید ـ ادویژفنک ـ الوگوتونیاتسی
پولیدور (۸۹۲۷۳۱) ۱۱/۳۰ ـ ۱/۳۰ ـ ۳/۳۰ ـ ۵/۳۰ ـ ۷/۳۰ ـ ۹/۳۰

* این گروه خشن ـ ۷۰ میلیمتری صدای استروفونیک ۶ باندی
کاپری (۹۲۸۴۰۱) ۱۱ ـ ۳ ـ ۶ ـ ۹

* افسانه چارلی سیاه ـ فردویلیامسون
پانوراما (۳۴۲۲۵۵) ۹ ـ ۱۱ ـ ۱ ـ ۳ ـ ۵ ـ ۷ ـ ۹

* اب نبات چوبی ـ رنگی ـ خوزه فر ـ کارن والنتن
شهرقشنگ (۶۴۷۷۷۷) ۱۱ ـ ۱ ـ ۳ ـ ۵ ـ ۷ ـ ۹

* بالاتر از خشونت ـ برت دینولدز ـ ادی البرت
دیاموند (۸۲۸۴۰۰) ۱۱/۳۰ ـ ۳/۱۵ ـ ۵/۳۰ ـ ۷/۴۵ ـ ۱۰

* بیر دریاها ـ سینما سکوپ رنکی
نپتون (۷۶۵۱۳۶) ۹/۳۰ ـ ۱۱/۳۰ ـ ۱/۳۰ ـ ۳/۳۰ ـ ۷/۳۰ ـ ۹/۳۰

* بیوه پراشتها ـ سینما سکوپ رنگی
پلازه (۶۴۴۲۵۵) ۹ ـ ۱۱ ـ ۱ ـ ۳ ـ ۵ ـ ۷ ـ ۹

* بچه روزماری ـ میافارو
بولوار (۶۵۵۲۹۲) ۱۱/۳۰ ـ ۱/۳۰ ـ ۳/۳۰ ـ ۵/۳۰ ـ ۷/۳۰ ـ ۹/۳۰

* (×) جن گیر ـ الن برستین ـ ماکس من سیدو
شهر قصه (۶۲۷۲۹۰) ۱۱ ـ ۱/۳۰ ـ ۳/۴۵ ـ ۶ ـ ۸/۱۵ ـ ۱۰/۳۰
شهر تماشا (۹۲۸۶۸۶) ۱۰/۴۵ ـ ۱ ـ ۳/۱۵ ـ ۵/۳/ ـ ۷/۴۵ ـ ۱۰
امپایر (۸۹۳۹۴۲) ۱۱ ـ ۱/۳۰ ـ ۳/۴۵ ـ ۶ ـ ۸/۱۵ ـ ۱۰/۳۰

* جدای دوعشق ـ رنگی ـ ریشی کاپور امجدخان
اروما (۳۰۳۱۷۹) ۱۰/۳۰ ـ ۱۲/۳۰ ـ ۲/۳۰ ـ ۴/۳۰ ـ ۶/۳۰ ـ ۸/۳۰

* جنگ ستاره ها ـ ۷۰ میلیمتری ـ باصدای استریوفونیک ۶ باندی
شهر فرنگ (۶۲۷۶۲۸) ۱۰/۳۰ ـ ۱/۱۵ ـ ۳/۳۰ ـ ۵/۳۰ ـ ۸/۳۰ ـ ۱۰/۳۰

* جنگ زمین و فضا ـ سینما سکوپ رنگی
برلیان (۳۹۳۵۳۵) ۹ ـ ۱۱ ـ ۱ ـ ۳ ـ ۵ ـ ۷ ـ ۹

* جمیل ـ رنگی ـ فخرالدین
مارلیک (۹۶۳۶۱۶) ۹ ـ ۱۱ ـ ۱ ـ ۳ ـ ۵ ـ ۷ ـ ۹

* خطر سازان ـ رابرت فوستر ـ فیونالوئیس
پارامونت (۶۴۸۳۲۱) ۱۱/۳۰ ـ ۱/۳۰ ـ ۳/۳۰ ـ ۵/۳۰ ـ ۷/۳۰ ـ ۹/۳۰

* خانم دکتر وارد میشود ـ موریتسیو آرنا ـ
سانترال (۹۲۸۶۸۶) ۹ ـ ۱۱ ـ ۱ ـ ۳ ـ ۵ ـ ۷ ـ ۹/۱۵

* خانه کوچک ـ رنگی ـ رابرت لوگان
ریولی (۷۵۷۷۷۷) ۱۱/۳۰ ـ ۱/۳۰ ـ ۳/۳۰ ـ ۵/۳۰ ـ ۷/۳۰ ـ ۹/۳۰
دیانا (۶۴۷۳۶۵) ۱۱ ـ ۱ ـ ۳ ـ ۵/۱۵ ـ ۷/۳۰ ـ ۹/۳۰

* دوران نامزدی ـ رنگی ـ لاندوبوزانکا
رادیوسیتی (۶۴۳۳۲۰) ۱۱/۳۰ ـ ۱/۳۰ ـ ۳/۳۰ ـ ۵/۳۰ ـ ۷/۳۰ ـ ۹/۳

* دفاع از حق ـ یک کاراته باز
نادر (۳۱۴۷۹۵) ۹ ـ ۱۱ ـ ۱ ـ ۳ ـ ۵ ـ ۷ ـ ۹

* دواژدها ـ دوجوانمرد استثنائی
البرز (۳۰۴۲۵۸) ۸/۳۰ ـ ۱۲ ـ ۳/۳۰ ـ ۷ ـ ۸/۴۵

* دزدبغداد ـ رنگی ـ سابو ـ کزادیوید
ادئون (۳۶۸۱۱۸) ۹ ـ ۱۱ ـ ۱ ـ ۳ ـ ۵ ـ ۷ ـ ۹
لیدو (۵۴۱۲۸۲) ۹ ـ ۱۱ ـ ۱ ـ ۳ ـ ۵ ـ ۷ ـ ۹

* راه اژدها ـ رنگی ـ بروس لی
تاج (۳۱۳۸۶۴) ۱۰ ـ ۱۲ ـ ۲ ـ ۴ ـ ۶ ـ ۸ ـ ۱۰

* رمولوورومو ـ سینما سکوپ رنگی
الوند (۴۵۶۵۳۸) ۱۰ ـ ۱۲ ـ ۲ ـ ۴ ـ ۶ ـ ۸

* زن یا رفیق ـ رنگی ـ فیروزخان ـ سولجینا ـ ویندو
همای (۳۱۱۶۶۹) ۹ ـ ۱۱ ـ ۱ ـ ۳ ـ ۵ ـ ۷ ـ ۹

* سفرسنگ ـ رنگی ـ سعید راد ـ فرزندانه تائیدی ـ رضافاضلی
مولن روژ (۷۵۲۹۲۹) ۱۱ ـ ۱ ـ ۳ ـ ۵ ـ ۷ ـ ۹/۳۰

* ساحل خوشگلها ـ سینما سکوپ رنکی
ب.ب (۸۲۹۶۴۱) ۱۰ ـ ۱۲ ـ ۲ ـ ۴ ـ ۶ ـ ۸ ـ ۱۰

* سوگند بزرگ ـ رنگی ـ درمندرا ـ هما مالینی
حافظ (۳۹۱۰۷۴) ۱۰/۳۰ ـ ۱۲/۳۰ ـ ۲/۳۰ ـ ۴/۳۰ ـ ۶/۳۰ ـ ۸/۳۰

* شکوه علفزار ـ وارن بیتی ـ ناتالی وود
مازستیک (۶۶۸۴۶۱) ۱۱/۳۰ ـ ۱/۳۰ ـ ۳/۳۰ ـ ۵/۳۰ ـ ۷/۳۰ ـ ۹/۴۵

* عمو وعموزاده ـ رنگی ـ درمندرا ـ هامالینی
یفل (۳۱۱۴۷۷) ۱۰/۳۰ ـ ۱۲/۳۰ ـ ۲/۳۰ ـ ۴/۳۰ ـ ۶/۳۰ ـ ۸/۳۰

* فریادگلوله ـ سینما سکوپ رنگی
متروپل (۳۱۹۴۱۰) ۹ ـ ۱۱ ـ ۱ ـ ۳ ـ ۵ ـ ۷ ـ ۹

* فستیوال فیلمهای بهروز وثوقی
قصرطلائی (۷۵۹۶۲۴) ۹ ـ ۱۱ ـ ۱ ـ ۳ ـ ۵ ـ ۷ ـ ۹

* قاضی و دختر جوان ـ رومی شل ـ پیرومازاریدا
سینه موند (۶۲۸۳۲۲) ۱۱ ـ ۳ ـ ۵ ـ ۷ ـ ۹

* مک ـ شمشیر سیاه ـ سینما سکوپ رنگی
نادر (۳۱۴۷۹۵) ۹ ـ ۱۱ ـ ۱ ـ ۳ ـ ۵ ـ ۷ ـ ۹

* مرد نیمه شب ـ سینما سکوپ رنگی
دروازه طلائی (۳۵۲۱۶۰) ۹ ـ ۱۱ ـ ۱ ـ ۳ ـ ۵ ـ ۷ ـ ۹

* مردان فضا ـ سینما سکوپ رنکی
رکس (۳۱۸۲۴۲) ۱۰/۳۰ ـ ۱۲/۳۰ ـ ۲/۳۰ ـ ۴/۳۰ ـ ۶/۳۰ ـ ۸/۳۰ ـ ۱۰/۳۰
رویال (۸۲۹۷۸۵) ۱۰ ـ ۱۲ ـ ۲ ـ ۴ ـ ۶ ـ ۸ ـ ۱۰

* نیاز جوانی ـ جویس جیلسون ـ
ب.ب (۸۲۹۶۴۱) ۱۰ ـ ۱۲ ـ ۲ ـ ۴ ـ ۶ ـ ۸ ـ ۱۰

* ولینعمت ـ بهمن مفید ـ ارام ـ شیراندامی
میامی (۷۵۴۳۲۹) ۹ ـ ۱۱ ـ ۱ ـ ۳ ـ ۵ ـ ۷ ـ ۹
ایران (۳۱۶۳۵۴) ۹ ـ ۱۱ ـ ۱ ـ ۳ ـ ۵ ـ ۷ ـ ۹
سیلوانا (۳۶۳۷۷۷) ۹ ـ ۱۱ ـ ۱ ـ ۳ ـ ۵ ـ ۷ ـ ۹
ساپنا (۳۵۲۴۴۲) ۹ ـ ۱۱ ـ ۱ ـ ۳ ـ ۵ ـ ۷ ـ ۹
تیسفون (۵۴۱۸۸۲) ۱۰ ـ ۱۲ ـ ۲ ـ ۴ ـ ۶ ـ ۸ ـ ۱۰
المپیا (۵۲۶۷۹۷) ۹ ـ ۱۱ ـ ۱ ـ ۳ ـ ۵ ـ ۷ ـ ۹
توسکا (۵۲۶۵۴۴) ۹ ـ ۱۱ ـ ۱ ـ ۳ ـ ۵ ـ ۷ ـ ۹
آستارا (۲۷۴۰۲۲) ۱۰/۳۰ ـ ۲۰/۳۰ ـ ۴/۳۰ ـ ۶/۳۰ ـ ۸/۴۵

* هوسهای قبل از مرگ ـ سینما سکوپ رنگی
پارک (۳۱۹۶۳۷) ۹ ـ ۱۱ ـ ۱ ـ ۳ ـ ۵ ـ ۷ ـ ۹

* هدیه مادر بزرگ
شهر نمایش (۳۱۹۸۸۲) ۹ ـ ۱۱ ـ ۱ ـ ۳ ـ ۵ ـ ۷ ـ ۹

سانس انگلیسی
سینما گلدیس ساعت ۹/۳۰ (برخورد نزدیک از نوع سوم)

سینما کریستال: وراکروز
رنگی بطریقه سوپر اسکوپ: برت لنکستر ـ گاری کوپر

گوناگون

یادی از یک مبارز مشروطه

روزنامه محترم اطلاعات

از آنجا که بمناسبت هفتادو سومین سالگرد جنبش مشروطیت ویژه نامه نفیسی منتشر گردید، و در آن از بزرگان و سرداران مشروطیت نام بردید، حیفم آمد راجع به سید مهدی امیر شاهی قزوینی (سید المجاهدین) که از مبارزان این نهضت بزرگ بود، سخنی بمیان نیاورم. این مرد مبارز در قزوین و رجال و خمسه به سیدالمجاهدین معروف بود و این لقبی بود که آزادیخواهان به او داده بودند. سیدالمجاهدین را می توان هسته مرکزی مبارزات مشروطه خواهی در قزوین دانست و او بود که گروهی از آزادیخواهان را جمع و متشکل کرد و باتفاق آنان سوگند یاد کرد که از بذل جان و مال خود در راه کسب آزادی دریغ نورزد.

روزنامه های زمان مشروطیت مثل روح القدس، ندای وطن، والجمال، بارها در باره این مبارز شجاع قلمفرسایی کردند و اقدامات او را در راه مشروطیت ارج گذاشته اند.

سیدالمجاهدین شخصی عالم و منورالفکر بود و علاوه بر شرکت در فعالیت های علمی ضد استبداد در تنویر افکار عوام الناس و تفهیم معنای آزادی به مردم و تشریح فواید آزادی برای جامعه کوشش بسیار کرد.

بقیه از صفحه ۵

طرح عدم تمرکز

باید حتما انجام شود، بنابراین باید اختیارات تصمیم گیری تا آنجائی که ـ امکان دارد در کارهای اجرائی مربوط به هر استان به خود استان واگذار شود.

در شرایط ویژه ایران خاصه با توجه به تحولات اخیر کشور، زمانیکه همه تصمیمات اجرائی در سطح بالای هرم جامعه، مورد مشورت قرار گیرد بسبب مسئولیتهای مهمتر این تصمیمات اغلب آگاهانه نیست. و مشکلاتی را دامن میزند. مثلا در مورد خرید وسایل مورد نیاز یک اداره در دور افتاده ترین شهر اگر بنا باشد وزیر تصمیم بگیرد پس کارهای مهم وزارتی را چه کسی انجام دهد؟ بهمین دلیل اگر ادارات در استان‌ها متمرکز شود، کار درستی است و در انجام کارها تسریع میشود، علاوه براین اگر دستگاههای اداری ما نتوانند تصمیم بگیرند، واحدهای خود کفائی نخواهند بود و افرادی هم که در استانها برای مردم کار می کنند، نمی توانند باینصورت آمادگی داشته باشند که تصمیم گیری بکنند و کارها را خودشان انجام دهند، همیشه خودشان را وابسته به مرکز میدانند و همیشه میخواهند که از مرکز کسب تکلیف کنند، در صورتی که باید تا آنجائیکه بشود کارهای مردم را بخود مردم واگذار بکنیم و برای اینکار از چندین سال پیش قدمهائی برای پیاده کردن عدم تمرکز برداشته شد. بطور خلاصه اولین قدمهائی برای عدم تمرکز برنامه ریزی شد، برنامه ریزی منطقه ای بود که در سازمان برنامه انجام شد، و در برنامه چهارم بصورت طرحهای مجتمع عمرانی اول تصمیم گیری را به خود استانها واگذار کردند برنامه عمرانی پنجم کشور به مسئله عدم تمرکز توجه زیادی شد و برنامه ریزان با طرح ریزی برنامه های خاص منطقه ای گامهای در راه استقلال استانها و شهرها برداشتند.

باید توجه داشت که مهمترین هدف در عدم تمرکز مشارکت دادن مردم و نمایندگانشان در تصمیم گیری‌ها است، چون واقعا تا موقعیکه مردم در طرحهای عمرانی مشارکت نداشته باشند طرحهای عمرانی که دولت در صدد اجرای آن است نمیتواند موفق باشد چرا که بعدا در مورد نگهداری آن بصورت دلخواه دولت از همکاری مردم بی نصیب خواهد بود ضمنا هدفی که دولت از پیاده کردن طرحها دارد راضی کردن مردم است که بدون مشارکت آنها این رضایت بدست نمیاید، برای اینکه بیشتر طرحهائی که بدون مشارکت مردم انجام میگیرد اصولا خواسته های خودشان را برآورده میکند. مثلا اگر بخواهند درمانگاهی در یک روستا بسازند اگر بروند بررسی کنند و با مردم صحبت کنند و ببینند مردم چه نوع درمانگاهی و در کدام قسمت روستا میخواهند، هم میتوانند ازمشارکت مردم بهره‌مند و هم مردم را راضی کنند و هم اینکه در نگهداری بعدی درمانگاه مردم مشارکت داشته باشند، بنابراین مشارکت دادن انجمن های ملی که در حال حاضر در این زمینه انجمن های شهر و شهرستان و ده را داریم. باز یکی از هدفهای عدم تمرکز است.

اطلاعیه سندیکای شرکتهای حمل و نقل بین المللی

پیرواگهی مورخه ۳۷/۴/۴ مندرج در شماره ۱۵۶۴۵ روزنامه اطلاعات،

بدینوسیله باطلاع کلیه شرکتهای حمل و نقل زمینی بین المللی غیر عضو میرساند که مدت پانزده روز دیگر برای دریافت پرسشنامه تمدید گردید. در صورت عدم اقدام در مدت تعیین شده با این موسسات برابر مقررات رفتار خواهد شد.

رئیس سندیکا ـ حسینعلی مصداقی

آگهی پذیرش دانشجو

وزارت بهداری و بهزیستی ـ شبکه بهداری و بهزیستی شماره ۱ تهران

آموزشکده پرستاری طرفه

آموزشکده پرستاری طرفه ۳۰ دانشجوی پسر و دختر از داوطلبان دیپلمه طبیعی، ریاضی، و بهیاری با شرایط زیر از طریق سازمان سنجش آموزش کشور می پذیرد.

الف : شرایط اختصاصی

۱ـ داوطلبان بایستی متولد سال ۲۵۱۱ یا ۱۳۳۱ به بعد باشند.
۲ـ منحصرا داوطلبان مجرد پذیرفته میشوند.
۳ـ داوطلبان بایستی از سلامت جسمی و روان که به تائید پزشک معتمد آموزشکده برسد بر خوردار باشند.
۴ـ دانشجویان در قبال تحصیل رایگان تعهد خدمت بمیزان دو برابر سنوات تحصیل خواهند سپرد.
۵ـ کمک هزینه تحصیلی ماهیانه مبلغ ۷۵۰۰ ریال پرداخت میشود.
۶ـ سرویس رفت و آمد بین آموزشکده ومحل سکونت تامین میگردد.
۷ـ دوره تحصیل دراین آموزشکده ۲ سال می باشد و مدرک فوق دیپلم در رشته پرستاری به فارغ التحصیلان اعطاء خواهد شد.
۸ـ فارغ التحصیلان رتبه اول، دوم، سوم پس از فراغت از تحصیل قبل از انجام تعهد خدمتی توانند در برنامه لیسانس پرستاری شرکت کنند

آدرس : تهران ـ خیابان شاهرضا، اول حقوقی، جنب اداره راهنمائی ورانندگی

دانشگاه صنعتی آریامهر

ورزیده‌ترین دانشجویان دختر و پسر را جهت تدریس خصوصی دروس فیزیک شیمی ـ ریاضیات ـ زبان دوره های راهنمائی و نظری معرفی می نماید.

تلفن های : ۹۷۵۰۵۱ ـ ۹۱۸۴۷۲

آگهی انتخاب رزیدنت جراحی ارتوپدی

بیمارستان توانبخشی شفا یحیائیان و بخش های ارتوپدی وابسته برای سال تحصیلی ۳۷ـ۳۸ تعداد هشت نفر دستیار مقیم برای رشته تخصصی جراحی ارتوپدی که دارای شرایط زیر باشند :

۱ـ دکتری پزشکی
۲ـ معافیت از خدمت نظام
۳ـ آشنائی بزبان انگلیسی
۴ـ پروانه طبابت
۵ـ حداکثر سن ۳۰ سال

از طریق مسابقه کتبی و شفاهی انتخاب میشوند که دوره تخصصی ارتوپدی چهار سال میباشد وفارغ التحصیلان بعد از دوره مربوطه و گذراندن امتحانات تخصصی باخذ درجه تخصصی ارتوپدی از طرف وزارت علوم و آموزش عالی نائل خواهند شد واجدین شرایط میتوانند حداکثر تا آخر وقت اداری روز سه شنبه ۳۷٫۶٫۷ مدارک خود را (فتوکپی دیپلم پزشکی، فتوکپی معافیت از خدمت فتوکپی پروانه طبابت، فتوکپی شناسنامه، سه قطعه عکس و رسید بانکی بمبلغ ۴۰۰۰ ریال که بحساب جاری شماره ۱۹۰۰۱ بیمارستان نزد بانک رفاه کارگران باجه شفا واریز شده باشد) بدفتر بیمارستان واقع در خیابان ژاله تسلیم و ثبت نام نمایند امتحان کتبی ساعت ۸٫۵ صبح روز پنج شنبه ۳۷٫۶٫۹ انجام خواهد شد.

OUR TELEX SERVICE
CHEAP, FAST AND SAFE
Call: 842599

قابل توجه

شرکتهای کشت و صنعت، سردخانه ها، باغداران، سوپرمارکتها و کارخانجات تولیدی

برای اولین بار در ایران جعبه‌های مخصوص نگهداری و حمل و نقل میوه و سایر مایحتاج ساخت کارخانجات تولیدی لرانتیک عرضه میگردد

مرکز پخش:

مؤسسه پخش کالا

تهران ـ خیابان پامنار مقابل بانک بازرگانی

تلفنهای: ۵۳۷۷۴۴ ۵۳۰۱۳۶ ۵۳۰۲۰۳

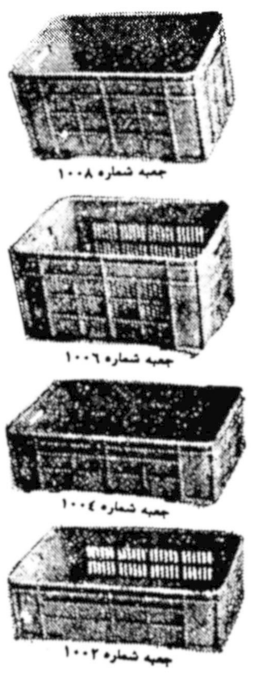

آگهی استخدام

شرکت سهامی خدمات ماشینهای محاسب الکترونیکی تعدادی افراد مشروحه ذیل را استخدام می نماید.

۱ـ برنامه نویس سیستم (سیستم پروگرامر) برای سیستم های IBM,OS
۲ـ اپراتور مجرب ماشینهای الکترونیکی برای ماشینهای آی.بی.ام ۱۵۸ر۰۳۷۰
۳ـ مترجم
۴ـ پانچیست مجرب برای شیفت صبح و عصر با مدرک دیپلم.
۵ـ نگهبان با مدرک سوم متوسطه و برگ خاتمه خدمت.
۶ـ پیشخدمت با مدرک ششم ابتدائی.

داوطلبان میتوانند تا آخر وقت اداری روز پنج شنبه ۹ شهریور ماه به دفتر امور اداری شرکت سهامی خدمات ماشینهای محاسب الکترونیکی ـ بال آخر کاخ وزارت امور اقتصادی و دارائی ـ خیابان ناصر خسرو مراجعه فرمایند.

م الف ۱۲۹۵۳ ۱ـ ۳

شرکت ملی نفت ایران

شرکت ملی نفت ایران جهت خدمت در بهداری و بهداشت شیراز به پزشک عمومی با شرایط زیر نیازمند است

۱ـ ملیت ایرانی
۲ـ شاغل نبودن در سازمانهای دولتی و وابسته بدولت.
۳ـ دارا بودن کارت پایان خدمت وظیفه عمومی یا معافیت دائم.
۴ـ دارا بودن درجه دکتری پزشکی عمومی.
۵ـ دارا بودن پروانه پزشکی دائم.
۶ـ آشنائی بزبان انگلیسی.
۷ـ حداکثر سن ۴۰ سال

متقاضیان واجد شرایط میتوانند همراه با فتوکپی مدارک مربوطه و دو برگ فتوکپی شناسنامه و ۴ قطعه عکس ۴ × ۶ ظرف مدت دو هفته از تاریخ انتشار آگهی از ساعت ۸ الی ۱۱ صبح روزهای شنبه تا چهارشنبه به استثناء روز های تعطیل به اداره استخدام و کاریابی شرکت ملی نفت ایران واقع در تهران کاخ شمالی بالاتر از بلوار الیزابت شماره ۷۶ مراجعه نمایند.

م الف ۱۲۶۳۴

NIOC — OSCO
CAREER OPPORTUNITIFS IN ENGINEERING INSPECTION

The NATIONAL IRANIAN OIL COMPANY invites applications for Engineering inspection positions within the OIL SERVICE COMPANY OF IRAN (Private Company), for service in South-West Iran. Existing vacancies range in seniority from Engineering Inspector up to Group Head.
Essential requirements are: B.Sc or higher degree in Mechanical Engineering from an accredited university, a minimum of 4 years professional experience in construction or operations inspection in Oil, Gas or Petrochemical Industry, familiarity with international design codes, e.g. ASME, API, ANSI, BS, etc., and a good command of written and spoken English.
It is anticipated that successful applicants will probably be in the age range 26 to 40.
Applications, enclosing a curriculum should be sent to the following addresses:
NIOC Recruitment & Redeployment, 76 Kakh-Shomali Avenue, Tehran or to OSCO Personnel Department, Shah Avenue, Kucheh Yaghma, Tehran or (P.O. Box 1065 Tehran).

کجا برویم

نمایشگاه

* اثار نقاشی عبدالله عامری
مهرشاه ـ خیابان آپادانا ـ نبش نوبخت (۹ تا ۱۲ و ۱۶ تا ۲۰)
* آثاری از نقاشان ایرانی و امریکائی
فصل ها و یاد ها ـ تخت طاووس ـ میرعماد ـ خیابان یازدهم پلاک ۲۶ (۱۰ تا ۲۰)
* نقاشی های انوشه محسنی
سیحون ـ عباس آباد ـ خیابان وزراء ـ خیابان چهارم (۱۰ تا ۱۳ و ۱۶ تا ۲۰)
* عکس هائی از آثار تاریخی ایران
انجمن سینمای جوانان ایران ـ خیابان پهلوی سه راه آریامهر ـ بوعلی شماره ۴ (۱۷ تا ۲۰)
* آثاری از نقاشی های علی اکبر صفائیان، اسماعیل مرضائی، جلالی سوسن آبادی و بهزاد عالیوندی
انتشارات آگاه ـ شاهرضا ـ روبروی دانشگاه تهران (۹ تا ۱۹)
* آثار نقاشان و طراحان شیراز
نگارخانه تخت جمشید ـ خیابان تخت جمشید ـ نبش بندر پهلوی (۹ تا ۱۲ و ۱۶ تا ۲۰)
* آثار نقاشان امپرسیونیست
نگارخانه سولیوان ـ خیابان دانشگاه (۱۷ تا ۲۰)
* آثار نقاشان اروپا
نگارخانه سپید ـ خیابان روزولت شمالی ـ (۹ تا ۲۰)
* نمایشگاه چهره هائی از پیشروان هنر و ادبیات معاصر ایران
فرهنگسرای نیاوران ـ انتهای سلطنت آباد غربی ـ پارک نیاوران ـ (۱۰صبح تا ۱۱بعدازظهر)
* آثار نقاشان ایرانی و اروپائی
عباس آباد ـ اندیشه ۲ـ شماره ۷۳ (۵تا۸بعدازظهر)

موزه

* هنرهای تزئینی
بلوار کریمخان زند ـ (۹تا۱۶و۱۵تا۲۰)
* سلسله پهلوی
خیابان پهلوی ـ کاخ مرمر ـ (۹تا۱۶)
* خزانه جواهرات سلطنتی
بانک مرکزی ـ (۱۵/۳۰تا۱۸)
* موزه هنرهای معاصر
سنت وهویت معماری فنلاند
امیرآباد ـ پارک فرح ـ (۱۱تا۲۰)
* ایران باستان
خیابان قوام السلطنه ـ (۹تا۱۳ و ۱۵تا۱۸)
* شهیاد آریامهر
میدان شهیاد ـ (۹تا۱۶)
* کاخ گلستان
میدان ارک ـ (۹تا۱۲ و ۱۵تا۱۷)
* هنرهای ملی
میدان بهارستان ـ (۹تا۱۶)
* فرش
امیرآباد شمالی ـ جنب پارک فرح ـ (۱۰تا۱۸)

تئاتر

* مضرات دخانیات ـ خودکشی
اثر: آنتوان چخوف
کارگردان: حمید لیقوانی
خانه نمایش (۲) ـ اداره برنامه های تئاتر ـ (ساعت ۲۰)
* تحویلدار
بکارگردانی پرویز بشر دوست ـ خانه نمایش (۱) اداره برنامه های تئاتر (ساعت ۲۰)
* حاجی آقا وارد میشود
نویسنده و کارگردان محمد تهرانی
محل اجرا: سینمادریا. خیابان فرح آباد ژاله
بازیگران: محمد تهرانی ـ حسین تهرانی ـ خسرو شیرازی ـ منصور بهرامی ـ محمد دانش ـ مهدی نقیبیان ـ (ساعت ۸/۵ شب)
* دادوبیداد
اجراز: گروه شماره (۲) پارت ـ وابسته به مرکز آموزش تئاتر مشهد
نویسنده و کارگردان: داودکیانیان
بازیگران: مهدی غفوریان ـ رضا نجمی ـ وحید کیانیان ـ ژینا سرهنگی و.....
محل اجرا: خانه هنر تهران ـ پیچ شمیران، اول خیابان تنکابن (ساعت ۸ شب)
* کوتی موتی
نوشته: بیژن مفید
کارگردان: اردوان مفید
محل اجرا: پارک جمشیدیه
شروع: ساعت ۸بعدازظهر

فیلم

* فیلم هایی به یاد «بهنام جعفری»
سینما، سینما ـ پرسه در تهران ـ ارتفاع متروک ـ فریاد دوم ـ دیده بانان.... روزی که آقای جیم ظاهر شد.
شنبه ۲۱ مرداد ـ ساعت ۷بعدازظهر
محل نمایش: مدرسه عالی تلویزیون و سینما ـ خیابان وزراء ـ کوچه یک مدرسه عالی تلویزیون و سینما.

فال فردای شما

* حمل
مسائل کوچک و اختلافات جزئی نمیتواند به آسایش شما لطمه بزند، فقط مراقب مسائل مالی خود باشید.
* ثور
پشت پرده زندگی شما کسانی هستند که هر گونه قدرت واراده را از شما سلب کرده اند، مراقب باشید
* جوزا
هرگز از دیگران عیب جوئی نکنید بلکه نقاط ضعف آنها را بخودشان گوشزد نمائید.
* سرطان
پایتان به ماجرائی کشیده میشود که مدتها فکر شما را بخود مشغول میدارد
* اسد
در برابر مشکلات زندگی از خود پایمردی نشان دهید و صبور باشید تا همه چیز بروفق مراد شود
* سنبله
درد تنهائی هر انسانی را آزار میدهد، غرور خود را بشکنید و بگذارید دریچه قلبتان بروی عشق باز شود.
* میزان
انتظار نداشته باشید که مورد محبت همه باشید، سعی کنید رفتار شما در خورستایش باشد.
* عقرب
عشاق روزهائی بحرانی در پیش دارند، وای بسا که رشته های الفت بریده شود.
* قوس
بایده امیدوار باشید و در محدوده خانواده زندگی را به شیرینی و شادی بگذرانید.
* جدی
اگر رفتار شما در محیط کار اسباب نارضایتی فراهم آورده است، برای مدتی باستراحت مطلق بپردازید
* دلو
متولدین دی میتوانند در تحقق هدفهای شما کمک موثری باشند، از آنها یاری بخواهید
* حوت
نامه ای دریافت میدارید که محتوای ان شما را ناراحت میکند. به عشق فکر نکنید.

جدول

ویژه ۹۹۹۵ — ۱۲۳۱۶ عادی

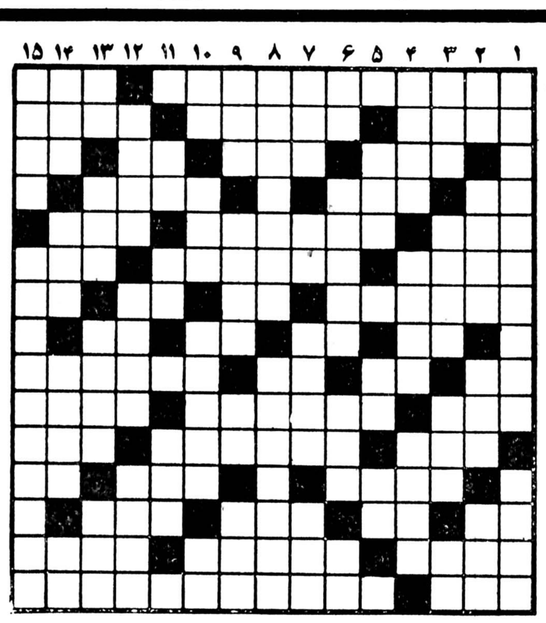

افقی : ویژه

۱ـ مخترع تلویزیون رنگی ـ از حیوانات شیرده
۲ـ نویسنده و محرر ـ مهره ای در عرصه شطرنج ـ سخت باشد
۳ـ روغن در لفظ آذری ـ بادیکه نمی وزد ـ بچه بدنیا آوردن ـ علامت جمع
۴ـ ضربه با سردر فوتبال ـ گاهی به جای غذا به بدن بیمار میرود ـ خاندان پیامبر اسلام (ص)
۵ـ آنچه آلوده به شیرینی باشد ـ بیفایده و باطل ـ ماهی تازه چنین است
۶ـ کبوتر صحرائی ـ مربوط به آسمانها است ـ تنگی و سختی
۷ـ کاسه بزرگ ـ بخیه به جامه ـ در کله است ـ علامت مفعول صریح
۸ـ درویش می کشد ـ فراری معروف نازی ـ شیشه شکم گنده ـ اسب ترکی
۹ـ مثل و مانند ـ کاش دنده ای کم نداشت ـ گوشت در زبان آذری ـ برافروختگی.
۱۰ـ باد کردن شکم ـ پیشاهنگ در روز مخصوصی انجام میدهد ـ کار آزموده
۱۱ـ اشاره به نزدیک ـ باو هرگز اطمینان نکنید ـ پسوندیست
۱۲ـ فرصت و مهلت ـ دوری ـ حرف همراهی عرب
۱۳ـ دلتنگ بر زبان آورد ـ مظهر سردی ـ درنگ و تاخیر ـ قرض
۱۴ـ اجابت کننده و پاسخ دهنده ـ لباس است و برتن کنند ـ از ساز های بادی
۱۵ـ زرد چوبه ـ غده ریز و موثری در بدن.

عمودی : ویژه

۱ـ کنایه از آسمان کرده اند ـ همگان
۲ـ آخرین حرف ـ از معروفترین نویسندگان فرانسوی که فرزندش نیز نویسنده شد ـ کنایی از بوعلی سینا ـ وقت زدن آفتاب
۳ـ پرهیزگار ـ در وقت معامله می زنند ـ سرشت و دات ـ دست تازی
۴ـ کندر رومی ـ اجازه داده شده ـ صفتی که برای اسب بر شمرده اند
۵ـ ردیکی ـ دهان پرنده ـ حرف درد
۶ـ گونه ـ شهری در آذربایجان ـ شتر در لفظ عرب ـ حریف در قمار
۷ـ شاعر از اینهم ملول بود ـ نیم صدای سگ ـ لباس خانم هندی ـ دانه کش بی آزار
۸ـ خزنده ایست ـ اثری از توکروس حکیم دانشمند یونان قدیم که در علم نجوم نگاشته شده
۹ـ اولین پشر ـ یک قسمت از شش قسمت ـ آلمانی می گوید بله ـ از بتهای زمان جاهلیت اعراب
۱۰ـ قاعده و روش ـ آب که بپیند می شکفد ـ در قنات جائی است برای برداشتن آب ـ چه کس؟
۱۱ـ لغزیدن پا ـ دریای عرب ـ از کسی بد گوئی کردن
۱۲ـ راغب و خواهان ـ پایان دهنده ـ مولی خرما
۱۳ـ رنگ موی فوری خانمها ـ میوه ایست ـ بیدارماندن در شب برای عبادت ـ عضوی در درون
۱۴ـ تنهاست ـ صدائی در موسیقی ـ از اقیانوسهای جهان ـ شکوه گوی جدائیها
۱۵ـ کوک درشت لباس ـ وزیر مشهور مویدالدوله دیلمی

افقی : عادی

۱ـ یکی از آثار مشهور ارنست همینگوی ـ نوعی موشک روسها
۲ـ خانمها بیشتر به آن اعتقاد دارند ـ می گویند بهترین پشتیبان است ـ چوب نازک درخت
۳ـ عددی است ـ کنار کوه جا گرفته ـ نوعی جام باشد ـ حرف نفی عرب
۴ـ ضمیر جمع ـ از رقصهای خارجی ـ شهر ادارات میشود
۵ـ صاحب کتاب ایلیاد ـ پی خردی ـ دارائی و ثروت
۶ـ روزهای عرب ـ دوران دوشیزگی را پشت سر نهاده اند ـ رنگی بی جلا
۷ـ رنگی است ـ اثر چرکی ـ در صورت بجوئید ـ علامت مفعول صریح
۸ـ عشق و دوستی ـ می گویند باعث رماتیسم میشود ـ از غزال خوشتر است ـ بلی به زبان انگلیسی
۹ـ از رفتنی ها ـ مهره ای در شطرنج ـ مثل و مانند ـ فلز جاذب
۱۰ـ درشت ترین نوع مو ـ مربوط به ماده است ـ باد زیر پوست
۱۱ـ پدر بزرگ ـ نمونه کالا ـ رودی در اروپا
۱۲ـ با آن تیر می انداختند ـ واحد کاغذ ـ داخل
۱۳ـ تکخال ورق ـ مظهر سردی ـ زمین ـ از اقوام ایران قدیم
۱۴ـ شراب فروش ـ سرخ شده در تاوه ـ تشنه لب گول آنرا میخورد
۱۵ـ امر به رفتن چهار پا ـ اثری از الکساندر دو ما پسر.

عمودی : عادی

۱ـ مشهورترین مجسمه جهان ـ به درخت توان دید
۲ـ راه بی پایان ـ از سیاستمداران افریقائی ـ قسمت سکسی پا ـ انچه که آلوده به زهر است
۳ـ از بچه نگهدارها بود ـ نوعی غذای از خارج آمده ـ اما ـ اشاره به دور
۴ـ انچه چیزی را بپوشاند ـ از کلید داران بهشت ـ فرمانده سپاه
۵ـ انجیر عرب ـ گاهی به ابرو نمی آورند ـ حرف درد
۶ـ همه هستی از اویست ـ اتاقی در کشتی ـ جای آسودگی خیال ـ آش
۷ـ زیر لب میخوانند ـ بلی به زبان روسی ـ شش گوشه ـ خدا رحمتش کند
۸ـ تنگه مشهوری است ـ از کشورهای اروپائی
۹ـ صف و قطار ـ در خانه خدمت می کند ـ تازه و جدید ـ دهان باشد
۱۰ـ برابر ـ از کلمات ندا ـ چهره ای چور قرص قمر دارد ـ مرغ با آن دانه بر می چیند
۱۱ـ گاهی در بازی می زنند ـ برج قدیمی فرانسه ـ هوای گرم
۱۲ـ کل و همه ـ صاحب دودیده روشن ـ تقسیم کننده
۱۳ـ در راه عزیزان میدهند ـ همه در شیرینی آن می کوشند ـ فصل آینده آغاز انست ـ مته برقی
۱۴ـ خوردن در لفظ عرب ـ شهری در فارس ـ رقصی که خیلی هنر میخواهد ـ حرف ندا
۱۵ـ دهنه ـ از معروفترین آثار گوگول که از آن فیلمی هم ساخته اند.

حل جدول های شماره قبل

تـــــلویزیون

توجه: برنامه های زیر از سوی رادیو تلویزیون در اختیار ما قرار گرفته و روزنامه اطلاعات هیچگونه مسئولیتی در تغییرات احتمالی برنامه‌ها ندارد.

چهارشنبه

سیمای ایران

۱۸:۰۰	کودکان
۱۹:۰۵	تلاوت قران
۱۹:۱۵	دین وجامعه
۱۹:۳۷	ربنا
۱۹:۴۳	اذان مغرب
۱۹:۴۹	نیایش
۱۹:۵۲	سروش اسمانی
۲۰:۲۵	میان پرده
۲۰:۳۰	اخبار+اخبارورزشی
۲۱:۱۵	صمیمانه
۲۱:۳۰	کنسرت خوانندگان
۲۲:۰۰	کارآگاه راکفورد
۲۳:۰۰	دربارگاه خاطرسعدی

تلویزیون دوم

۱۹:۰۰	شنای نوجوانان
۱۹:۴۰	سفرهای دور و دراز هامی و کامی در وطن
۲۰:۳۰	اخبار.
۲۱:۰۰	کمدی کلاسیک «هارولدلوید»
۲۱:۳۰	تابستان «برنامه ویژه تابستان»
۲۲:۳۰	موسیقی ایرانی: کنسرت پریسا «آواز دشتی»

تلویزیون بین المللی

۱۸:۰۰	اسلاید و موزیک
۱۸:۳۰	اخبار
۱۸:۵۵	معرفی برنامه ها
۱۹:۰۰	گربه استثنائی
۱۹:۲۵	شو «باب نیو هارت»
۱۹:۵۰	اسرار خزندگان
۲۰:۱۰	روهاید
۲۱:۱۰	کریستی لاو خبر کن
۲۲:۰۰	اخبار
۲۲:۱۵	الری کوئین

پنجشنبه

سیمای ایران

۱۲:۰۰	تفسیرقران
۱۲:۳۰	بسکتبال حرفه ای امریکا
۱۴:۰۰	کارتون
۱۴:۱۵	کانن
۱۵:۰۵	شهرهای ایران ازسیمای ایران
۱۶:۰۰	ویرجینیایی ورام کننده
۱۷:۱۵	کودکان
۱۸:۳۰	مسابقه سه سه تا
۱۹:۰۰	تلاوت قران
۱۹:۱۰	درباره مسائل دینی
۱۹:۳۶	ربنا
۱۹:۴۲	اذان مغرب
۱۹:۴۸	نیایش
۱۹:۵۱	میان پرده
۲۰:۳۰	اخبار+اخبارورزشی
۲۱:۱۵	صمیمانه
۲۱:۳۰	سینمای شب جمعه ـ طبلهای موهاوک
۲۳:۰۰	موسیقی ازجشن هنر

تلویزیون دوم

۱۹:۰۰	داستانهای قشنگ پروفسور
۱۹:۰۵	ماجراهای سندباد
۱۹:۳۰	دنیای والت دیسنی «تولدت مبارک دانلدارک»
۲۰:۳۰	اخبار.
۲۱:۰۰	صفحه اول
۲۲:۰۰	سینمای شب جمعه

تلویزیون بین المللی

۱۴:۰۵	اسکایی دو
۱۴:۳۰	سوپرمن
۱۴:۵۵	شو «گریپ ایپ»
۱۵:۱۵	فیلم سینمائی
۱۶:۳۰	رابین هود
۱۶:۵۰	دکتر
۱۷:۱۵	پلنگ صورتی
۱۷:۴۰	داستان پلیس
۱۸:۳۰	اخبار
۱۹:۰۰	نگاهی به ایران
۱۹:۲۵	دوربین مخفی
۱۹:۵۰	همه افراد یک خانواده
۲۰:۲۰	شو ستارگان
۲۱:۱۰	هشت تا بچه کافیه
۲۲:۰۰	اخبار
۲۲:۱۵	فیلم سینمائی

راننده گرامی پشت سری همانقدر خطرناک است که روبروئی برای اینکه مواظب اوباشید آینه‌های اتومبیل خود را چنان تنظیم نمائید که کلیه حرکات اتومبیل پشت سری خود را ببینید.

پول براینر بادروغ بدنیای نمایش راه یافت

«پول برینر» زمانی محبوبترین بود، هرچند او اکنون نمی تواند شاهد روزهای پراز موفقیت گذشته باشد وحتی مجبوراست برای گذران زندگی به بازی درفیلم های تبلیغاتی تن دردهد (واین برای هنرپیشگان معروف نوعی شکست بحساب می اید) بااینحال «پول برینر» همچنان درذهن وخاطرات بسیاری از تماشاگران قدیمی سینما که فیلمهای مشهور «هفت دلاور» وبرادران کارامازوف را دیده اند ماندگارشده و بنظر نمی آید حتی بانزول همای بخت اوبه سادگی بتوانند هنرپیشه جذاب واستخواندارهالیوود را به دست فراموشی بسپارند، مردی را که زمانی بخاطرسر بی مویش تقدیس میکردند وقیمت های کلان را بابت دستمزد بازیهایش به او تقدیم میداشتند. اگرروزی یک گروه سیرک باز به شهری که وی درسن دوازده سالگی درآنجا زندگی میکرد، نیامده بودند، شاید هرگز «یول برینر» به دنیای نمایش وسینما راه نمی یافت. بزرگترین ارزوی اودران مرحله از عمرش این بود که یک آکروبات باشد. روزی پس از بیرون آمدن از محوطه مدرسه اش که درحومه پاریس بود، ردیک آگهی را گرفت وخودرا به مدخل یک سیرک رساند، آنوقت جرئتی به خودداد، به درون رفت وبه دروغ اما قاطعانه گفت: «من یک هنرپیشه سیرک هستم، دلم می خواهد به شما نشان بدهم که چه کارهای حیرت انگیزی از دست من ساخته است». دران زمان حتی چهره او پیش از دوازده سال را نشان نمیداد

او به گروه آکروباتی که بالای محوطه سیرک سرگرم تمرین بود، معرفی شد.

خودش میگوید:« آن ها به من گفتند، از همین حالا شروع به کارکن، اگرچه میدانستم که آنها میدانند من به آنها دروغ گفته ام. درهرحال از طناب ۶۰ پایی کنار محوطه سیرک بالا رفتم ولی هنگامی که پائین را نگاه کردم. نزدیک بود غش کنم. هرطوربود خودم را کنترل کردم وآنگاه نفس عمیقی کشیدم. واز طناب خودم را به پایین پرتاب. کردم. هنوز درمیان زمین وهوا بودم که مربی اینده ام دران سوی محوطه با تمام قوتش، هیکلم را بغل زد. ناگاه صدای کف زدن آکروبات ها، دلقک ها وسایر هنرمندان سیرک را که دران زیرمواظب من بودند، شنیدم.

ازآن پس بود که به من اجازه دادند با آنها تمرین کنم ومدت زیادی طول نکشید که با اجازه والدینم شروع به کارکردم. کارمن درآغاز بازی پرواز بود که من درنقش یک دلقک دران ظاهر میشدم. سرانجام به یکی از بهترین گروههای هنرمندان سیرک دراروپا پیوستم واز همانجا بود که به دنیای فیلم راه یافتم.

پریسا

پریسا امشب می خواند

دربرنامه موسیقی ایرانی که امشب درساعت ۲۲/۳۰ دقیقه از تلویزیون دوم بنمایش درمی آید، «پریسا» با همکاری گروه مرکز حفظ واشاعه موسیقی قطعاتی را دردشتی اجرامی کند. سرپرست گروه ونوازنده سنتورپرویز مشکوتیان است. دیگر نوازندگان این برنامه عبارتنداز: حسین محمدعلیزاده (تار)، داودگنجه ای (کمانچه)، محمدعلی کیانی نژاد (نی) ومحمودفرهمند (تنبک). آوازدشتی یکی از پنج مقام فرعی موسیقی ایرانی واز متعلقات دستگاه شوراست. این پنج مقام که بعلت فرعی بودنشان آنها را «آواز» گفته اند عبارتنداز دشتی، ابوعطا، بیات ترک، افشاری واصفهان که چهارمقام اول ازدستگاه شور وپنجمی از همایون مشتق شده اند.

درمیان این پنج آواز، «دشتی» صمیمیت عمیق وصفای خاصی دارد که شاید درمقامهای دیگر نتوان یافت. به دیگر سخن میتوان گفت که دشتی درنهایت خودمانی بودن، شنونده را به پاکترین ووالاترین احساسات انسانی راهنمایی می کند

پلنگ صورتی مبارزه میکند

جمعه ساعت ۱۶ دربرنامه ی موسیقی فیلم رادیو ۲ موسیقی متن فیلم «پلنگ صورتی مبارزه می کند» ساخته‌ی هنری مانسینی پخش خواهد شد.

هنری مانسینی یکی از آهنگسازان خوب امریکایی است که درزمینه ی موسیقی متن فیلم نام سرشناسی است، وی معمولا با «بلیک ادواردز» همکاری دارد و برای بیشتر فیلمهای این فیلمساز موسیقی متن ساخته است که مشهورترین موسیقی متن او موسیقی متن فیلم پلنگ صورتی است، البته موسیقی متن که جمعه پخش میشود برای چهارمین فیلم پلنگ صورتی ساخته شده که «ادواردز» بدنبال موفقیت فیلمهای پلنگ صورتی ساخته است. نام پلنگ صورتی از یک سری فیلم نقاشی متحرک گرفته شده که خود ادواردز نیز درابتدا در ساختن این کارتونها دست داشته است ضمنا دربرنامه ی پنجشنبه موسیقی فیلم نیز که ساعت ۱۳ پخش میشود موسیقی فیلم «وزیرکوچک» ساخته ی «ماکس اشتایز» پخش خواهد شد.

کارآگاه راکفورد در ماجرای قاچاق اسلحه

امشب «جیم راکفورد» درماجرای «قاچاق اسلحه» درمورد سانحه ای که شرکت بیمه مشکوک است به تحقیق می پردازد و درتحقیقاتش به حقایقی دست می یابد که باعث میشود عده ای سعی کنند او را از بین ببرند. البته طبق معمول همیشه اقای راکفورد از این ماجرا هم جان سالم بدرمی برد و قاچاقیان و جنایتکاران را به سزای اعمالشان می رساند

ماجرای قاچاق اسلحه از مجموعه دیدنی کارگاه راکفورد توسط لارنس داهنی کارگردانی شده است. وی قبلا نیز چند قسمت از این مجموعه را کارگردانی کرده است. داهنی و فیلمنامه نویسش می دانسته اند که مشکل اساسی آنها دربیان قصه فقط علاقه ی تماشاگر به تعقیب ماجراست و متوجه بوده اند که برای دوام علاقه و کنجکاوی تماشاگر نبایستی مدت زیادی بروی یک رویداد مکث کنند. لذا از اجراء و مسیرهای متناوب داستان سود برده و به موازات هم عوامل مختلف را درمسیر اثر پیش برده اند. چنین دقتی باعث شده که عنصر اضافی درمسیر کلی اثروارد نشده و لحظات فیلم مشحون از ماجراهای پیاپی و هیجان انگیز باشد فرانک ماکسول، جوسانتوز، جیمز لویشی دیگر هنرپیشگان این قسمت از مجموعه کاراگاه راکفورد هستند که امشب ساعت ۲۲/۰۵ از تلویزیون یک پخش میشود.

خانواده حمید خان و مشکل رفتن به سینما

تابستان برنامه ی پرویز کاردان برنامه‌ی تفریحی خوبی است و در حدادهای خود دوراز ابتذال. امتیاز این برنامه دراین است که از قسمتهای مختلفی تشکیل شده و متنوع است و این تنوع باعث میشود که تماشاگر احساس خستگی نکند. از این گذشته برنامه ریتم شادی دارد و درهمه ی قسمتهای آن این ریتم حفظ شده است.

بهرحال امشب گزارشگران این برنامه به سواحل بحرخزر رفته اند و از مناطق زیبای شمالی و نقاطی که مسافران دریا از آن بی خبرند دیدن کرده اند. ودرضمن خانواده ی حمید خان نیز امشب قصد رفتن به سینما را دارند که باز طبق معمول با مشکلات بسیاری روبرو میشوند.

برنامه تابستان ساعت ۲۱/۳۰ از تلویزیون ۲ پخش میشود.

هارولد لوید

هارولد لوید بدنبال اژدها

سروان برگ و شهردار «تودلو» مامور تحقیق درباره جنایات و دعواهای اخیر محله چینی های شهر شده اند. سروان برگ معتقد است که این جنایات بدستور سردسته ی قاچاقچیان تریاک که مردی است بنام اژدها انجام گرفته است. هارولد ماموریت می یابد که اژدها را یافته و تسلیم عدالت نماید. هارولد به کمک سرکار «کالنز» بدنبال مخفیگاه اژدها می گردد که متوجه موضوع مهمی میشود و....

کمدیهای هارولد لوید یکی از برنامه های خوب تلویزیون دو است که امشب نیز ساعت ۲۱ دو فیلم از مجموعه فیلمهای این هنرپیشه نشان داده میشود.

تهیه کننده و کارگردان این برنامه «باب هوگ» است.

خاطرات زن

«خاطرات زن» نام مجموعه جدیدی است که با توجه به اهمیت نقش زن درجامعه امروز ایرانی درقالب یک مجموعه داستانی وگاه دنباله دارساخته میشود.

نویسنده این مجموعه «مهین بهرامی» روزنامه نگار ومنتقداست که تاکنون درزمینه نوشتن طرح ویا سناریوهایی برای فیلم فعالیت های مختلفی داشته است. به هرحال با توجه به اینکه مجموعه «خاطرات زن» نوشته یک زن است ومسائل گوناگون زنان رااز دیدگاه خاصی منعکس وبررسی می کند میتوان انتظارداشت که داستان های این مجموعه موردتوجه خانواده ها قراربگیرد.

کارگردانی این مجموعه را «فرخ پورخمامی» برعهده دارد که آن را بصورت فیلم ـ ویدیو برای تلویزیون میسازد.

«سام پکین پا» شاعر خشونت در سینما، مردیکه قوانین و سنت های کهنه سینما را عوض کرد، بار دیگر سوژه روز خواهد شد چون بزرگترین فیلم او، وسترن وسترنهای امریکا، برای نمایش آماده شده است

کاشی کف ایرانا

مناسبترین پوشش برای کف سالن پذیرائی، ناهارخوری، اطاق خواب، حمام

فقط یکبار نصب میشود، احتیاج به تعویض ندارد

لکه پذیر نیست، هرگز نمی سوزد و به آسانی تمیز وشفاف می‌شود.

کاشی کف برنتی ۳۰×۳۰ ۴۰۰ متر عرض ۹۰۰ ریال

کاشی کف ساده ۳۰×۳۰ ۴۰۰ متر عرض ۸۰۰ ریال

نمایشگاه خیابان پهلوی مقابل پارک ساعی

فروش درکلیه نمایندگیهای ایرانا درتهران وشهرستانها

آغاز هفته سوم فقط در

سینما کاپری

سینمای ممتاز ۴ ستاره ****

۷۰ میلیمتری

صدای استریوفونیک ۶ باندی

ویلیام هولدن ـ رابرت رایان

ارنست بورگناین ـ ادموند اوبراین در فیلم

این گروه خشن

شاهکار کارگردان بزرگ آمریکا سام پکین پا

باشرکت: بن جانسون ـ وارن اوس

محصول برادران وارنر

سانسها ۱۱ صبح ـ ۱/۴۵ ـ ۴/۳۰ ـ ۷/۱۵ ـ ۱۰ بعد از ظهر

استخدام فوری

در اجرای طرح جدید ارشیو بزرگ سازمان رادیو تلویزیون ملی ایران که براساس اخرین اطلاعات علمی و تجربیات بایگانی مواد سمعی و بصری سازمانهای بین المللی برنامه ریزی شده و شامل نگهداری چندین هزار فیلم، نوارهای صدا (برنامه‌های رادیوئی) ضبط‌های مغناطیسی (برنامه های تلویزیونی) اسلاید، عکس و کتاب و اسناد است نیاز فوری باستخدام چند کارشناس با تحصیلات حداقل فوق لیسانس در رشته کتابداری یا مشابه آن و تجربه کافی میباشد. بالاترین سمت این واحد که برابر با سایر مدیریتهای بزرگ سازمان است نیز میتواند توسط فرد واجد تمام شرایط لازم اشغال شود.

ازافرادی که پذیرای همکاری میباشند تقاضا میشود جهت کسب اگاهی بیشتر و ثبت نام تا پایان وقت اداری روز چهارشنبه ۳۷/۶/۱۵ با در دست داشتن فتوکپی اخرین مدرک تحصیلی، فتوکپی معافی و ۲ قطعه عکس به امور استخدام سازمان رادیو تلویزیون ملی ایران واقع در خیابان جردن، نبش بلوار ناهید مراجعه نمایند. گزینش از طریق مصاحبه خواهد بود.

داوطلبان در شهرستانها میتوانند به نزدیکترین مرکز رادیو تلویزیون مراجعه فرمایند.

م الف ۱۲۵۳۱

قابل توجه

خانمها وآقایان

شیکپوش

گر طالب بهترین های مدارو بخصوص فرانسه هستید پارتی جدید شامل لباس، کفش، کیف نانه ومردانه اماده عرضه از ۹ صبح الی ۸ شب یکسره کاخ شمالی بالاتراز بلوارکوچه نعیم پلاک ۴۴ طبقه اول

خانواده های محترم و بچه های‌خوب... فیلم مورد علاقه شما

از امروز

برنامه مخصوص سینمای مدرن و خانوادگی

شهر قشنگ

خوزه فرر کارن والنتن درفیلم زنگی آب نبات چوبی

از امروز در

سینما پارامونت

سینمای ممتاز ۴ ستاره ****

سه هنرمند نامی سینمای فرانسه و ایتالیا در یک فیلم کمدی و شادی بخش که بدون شک همه از دیدن آن لذت خواهند برد

ایو مونتان ـ اورنلا موتی ... اوگو تنیاتزی (؟)

دنیای ورزش روزشنبه منتشر میشود

میدان اسب دوانی فرح آباد

این پنجشنبه از ۶ بعدازظهر جام ساتی با ۹۱۶،۰۰۰ ریال جایزه

اطلاعیه سازمان سنجش آموزش کشور
درباره
داوطلبان استفاده از بورسهای پزشکی نیروهای مسلح شاهنشاهی
(اعم از دختر یا پسر)

ازبین داوطلبانی که‌شماره (٥٤٨) را جزو شماره های رشته های‌انتخابی خود دربرگ درخواست پذیرش گنجانده‌اند وداوطلبان دختر بورس های مذکور عده‌ای که‌لحاظ نمره‌کل امتحانات ورودی بردیگران تقدم داشته‌اند انتخاب و اسامی آنها به‌ترتیب الفبای نام خانوادگی در فهرست زیر این اطلاعیه درج شده است. این داوطلبان برای شرکت‌در مصاحبه برحسب نمره کل مذکور به‌٤گروه تقسیم شده‌اند و درمقابل اسم‌هر داوطلب یکی از ارقام ٤،٣،٢،١ که شماره گروه او ست مندرج است .

محل معاینه و مصاحبه

معاینه و مصاحبه درمحل درمانگاه شماره (٥٠٤نیروی زمینی شاهنشاهی واقع در حشمتیه ، انتهای شرقی خیابان معلم، منشعب از خیابان کوروش کبیر (جاده قدیم شمیران) از داوطلبان بعمل می‌آید.

تاریخ مراجعه برای معاینه و مصاحبه

معاینه و مصاحبه از ساعت ۷صبح شروع میشود و روزهای مراجعه هرگروه بشرح زیر است .
گروه اول روزهای ۲۸ر۲۹ و ۳۰ و۳۱ مرداد .
گروه دوم روزهای ۲۹ر۳۰ و۳۱ مرداد و ۱شهریور.
گروه سوم روزهای ۳۰ر۳۱ مرداد و ۱و۲ شهریور.
گروه چهارم روزهای ۳۱ مرداد و ۱و۲و۵ شهریورماه
تذکار ـ داوطلبان دختر باید روز پنجم شهریور ماه‌رجوع کنند.

مدارك مورد لزوم

هرداوطلب باید با دردست داشتن ٦ قطعه عکس٤ × ۳ ویک برگ فتوکپی شناسنامه و رعایت کامل مندرجات‌صفحات (۵۳تا٥٥) راهنمای داوطلبان ورود به آموزش عالی در‌روز مقرر به‌نشانی مذکور رجوع کند و علاوه برآن برای تهیه برگ عدم سوء پیشینه مقدمات لازم را فراهم کرده باشد مدارک دیگر مورد نیاز برای ثبت‌نام داوطلبانی که درمعاینه ومصاحبه پذیرفته میشوند درمحل معاینه ومصاحبه اعلام میشود .

محل و تاریخ اعلام نتایج معاینه و مصاحبه وتاریخ تسلیم مدارك

اسامی داوطلبانی که درمعاینه و مصاحبه پذیرفته‌شوند روز معاینه، درهمان محل درمانگاه اعلام میشود . این‌افراد باید مدارک لازم برای ثبت‌نام راتاساعت ۱۸ روز پنجشنبه۹شهریور ماه به آجودانی دانشکده افسری نیروی زمینی شاهنشاهی (خیابان سپه ـ مقابل مجلس سنا) تحویل دهند.

تاریخ تعیین رشته های تحصیلی بـرای هرداوطلب

رشته تحصیلی هرداوطلب فقط روز شنبه ۱۱شهریورماه با حضور نمایندگان سازمان سنجش آموزش کشور و نیرو های مسلح شاهنشاهی براساس تقدم نمره کل امتحانات ورودی انجام خواهد گرفت و این جلسه تکرارنخواهد شد .

پذیرفته شدگان در معاینه و مصاحبه باید ساعت ۷صبح روز شنبه ۱۱ شهریور ماه مقابل سالن ورزش دانشکده افسری نیروی زمینی شاهنشاهی (خیابان سپه ـ مقابل مجلس‌سنا) برای شرکت درجلسه تعیین رشته حضوریابند داوطلبان ناساعت ۸/۱۲اجازه ورود به سالن راخواهند داشت وپس‌از آن از ورود آنان به‌سالن برای تعیین رشته جلوگیری خواهد شد.

تاریخ ثبت‌نام پذیرفته شدگان در دانشگاهها

از داوطلبانی که دردانشگاه تهران و دانشگاه‌ملی ایران پذیرفته شوند سه تاچهار روز بعداز تاریخ تعیین رشته ثبت‌نام بعمل خواهد آمد.

داوطلبانی که دررشته های تحصیلی دانشگاه هـای‌خارج ازتهران پذیرفته شوند سه‌تا چهار روز بعداز تاریخ تعیین رشته به‌محل دانشگاه های مربوط اعزام خواهند شدو ازآنان ٤تا٥ روز بعداز تاریخ تعیین‌رشته ثبت‌نام بعمل خواهد آمد .

فهرست اسامی

نام خانوادگی و نام شماره شناسنامه	گروه
ابراهیم زاده پیرشهید محمدعلی ۶	۲
ابراهیم نژاد داود ۶۸۷	۱
ابراهیمی علی اکبر ۸۴۵۱	۱
ابراهیمی فینی مرتضی ۳	۲
ابراهیمیان بیدختی علی ۹۶	۴
ابطحی علی اصغر ۱۳۲	۱
ابوالحسن تاش شهرام ۶۲۰	۱
ابرلوسی امیر ۷۸۳۲	۳
اتحاد جعفر ۱۶۳۳	۴
اثنی عشران جمشید ۱۴۸۷	۲
احراری سیدغلامرضا ۳۵	۲
احسانی ارمکی عبدالمجید ۵	۴
احسانی ناطق شهیار ۳۲۸	۴
احمدوند فریدون ۴۴	۱
احمدی ابوالقاسم ۳۱۰۹	۱
احمدی احمد ۱۲	۱
احمدی دارانی عبدالحسین ۴۸	۴
احمدی دارانی محمد ۱۱۹	۲
احمدیان مزرعه عباس ۵	۱
احمری حمیدرضا ۹۵	۳
اخوان املی رامین ۱۸۰	۳
اخوان تقوی محمدکاظم ۴۶۸	۳
افریان محمدرضا ۱۷۴۲	۲
ارجمندی حمیدرضا ۵۲۷	۱
اردشیری چم شاپور ۱۷۴۹	۳
ارومچی مهرداد ۳۲	۲
ارومند مسیب ۲۵	۳
اریا احمد ۱۵۴	۳
ازور محمد ۱۳۷۶	۲
اسدپور خواجه گانی مسعود ۱۶	۳
اسدی بیژن ۱۳۷۱	۲
اسدی خداداد ۲۵۲۹	۲
اسدی منوچهر ۷۳۸	۱
اسدی شریف عادل ۸۹۳۹۹	۱
اسعدی منوچهر ۳۸۴۰	۳
اسقایی فریبرز ۱۴۲۰	۳
اسکندری نعمت اله ۷۰۱	۲
اسلامی ناصر ۷۷۱	۱
اسماعیلی کاظم ۲۰۸۲	۴
اسماعیلی مقدم حمزه ۳۷۲	۲
اشرکامی نژاد قشحامی ایوب ۵	۱
اشتیاقی محمدعلی ۳	۱
اشتیانی داریوش ۲۱۵	۱
اشرف خراسانی مهدی ۴۵۱۷۱	۳
اشکان پور مسعود ۴۵۹	۲
اصغرزاده شبستری عبدالکریم ۱۱۶۴	۳
اطاهریان علی ۲۳۶	۱
اعتمادی شلمزاری بهرام ۲۷۷۴۴	۱
اعرابی سعید ۲۹۹	۱
اعرابی جشوقانی محمدحسین ۵	۲
اعظمی فرشید ۸۴۷	۱
اغنده بیژن ۳۲۵۱	۱
افتخار اعظم علیرضا ۱۲۰۵۸	۲
افشار ناغانی پورحمید رضا ۱۴۹۴	۴
افضلی شاهرخ ۴۷۵	۳
افیونی اکبری مسعود ۴۴۲۷۶	۳
اق امام بردی ۳۹۰۹	۱
اقا بزرگ نانوا احمد ۲۴۳۸	۲
اقارخ داریوش ۱۱۵۴	۴
اقایی ثمرین سید رضی الدین ۱۷۱۰	۴
اقتداری بیژن ۲۳	۱
اکبری افوسی طهماس ۳۴۰۵	۱
اکبری وفائی احد ۳۱۸	۱
المدرسی عبدالرضا ۱۹۳	۱
الهام پور حسین ۱۲	۲
الهوردی زاده قاسم ۵۷۵	۲
الهورنی کلیسا کندی روئین ۳۷	۱
الهیاری مسعود ۸۰۳	۱
امامی قهفرخی هوشنگ ۲۵۸	۴
امرالهی مجد عباس ۷۴۹	۱
اموزگار محسن ۶۲	۱
امیر چقماقی ۱۷۱۶	۴
امیر رضائی رودسری اسماعیل ۱۰	۱
امیر کیان تهران رضا ۲۲	۱
امیر نوین سعید ۱۴۳۹	۳
امیری فرهاد ۵۸۴	۱

امیری منجیلی جعفر ۱۶۴۰	۴
امیریان کویخ رحیم ۷۴۴۷۴	۴
امین الاسلامی محمد کاظم ۱۸۸	۲
امین زاده مصطفی ۵۶۵	۱
امین زر بهزاد ۲۴۷	۳
امینان فرهاد ۱۷	۱
امینی فراهم ۱۶	۲
امینی جزی محمد علی ۹۶	۲
امینی زاده بزنجانی محمدرضا ۷۹۱	۲
امینی ساردونی ناصر ۱۸	۲
انتخابی فرد بهزاد ۷۷۸	۲
انتظارجو غلامعلی ۴۵۰۵۰	۴
اندیشه علیرضا ۷۰۵	۱
انصاری هوشنگ ۴۱	۱
انگوتی گلنگری ارسلان ۱۲	۱
اودیشو عزیز ۱۹۲۹	۱
اوروجلو پرویز ۱۷۲۷	۱
اولادی کلاریجانی مهیار ۴۴۲۴	۱
ایبکچیان عسکری محمدرضا ۷۰۷	۲
ایتی حمید ۳۴۸	۳
ایراندوست علی اصغر ۹۰۴	۳
ایرانمنش منصور ۳۳۶	۲
ایمانی پور مجتبی ۷۱۲	۲
ایوبیان مرکزی سوران ۱۷۰	۲
بابازاده شیردار محراب ۱۱۱	۳
بابایی محسن ۶۴۵	۲
بابانی حسن ۲۷	۴
بارباز اصفهانی سعید ۱۱۷۸	۲
باغبانی تهرانی ابراهیم ۹۳۸	۱
باقفی زاده محمدحسن ۱۱۳۵	۴
باقری فرید ۲۷۷۶۲	۱
بحرانی مهدی ۱۳	۲
بحرانی نجف ۹۹۵	۱
بحرینی سیدمحمد مهدی ۵۲۰	۴
بحرینی اصفهانی علیرضا ۱۳۰۷	۴
بختیاری داویجانی امیرهوشنگ ۸۲۲	۱
بداغی سهراب ۶۱۷	۲
بدیعی دارا ۲۵۶۱	۳
برادران مسعود ۴۵۵۳۷	۲
برازدگان بهزاد ۳۵	۱
برایی نژاد سیداصغر ۵۵	۱
بردبار عبدالعلی ۲۰۶	۱
برزگر ریحانی منصور ۵۹۰	۱
برقه ای زین الدین ۵۸۹۹	۲
برهان محمدحسین ۱۰	۳
برهانزهی کلنگ خدابخش ۵۱۰۶	۲
برهانی عبدالوهاب ۲۲۵۶	۱
بریری مسعود ۸۶۳	۱
بزرگ زاده عادل ۱۲۶	۱
بزرگی زاده سعید ۴۴۹۳۴	۱
بصیری محسن ۲۰۰	۴
بقال باهر مجید ۵۹۹	۴
بنی اسدی زاده موسی ابادی محمد ۳	۱
بنی هاشمی ورنوسفادرانی سیدمصطفی ۳۱۱	۱
بنیادی عباس ۸۲۶۲۴	۲
بوذری زنجانی محمدرضا ۹۳	۴
بهادرانی بهکام ۷۳	۴
بهارلویی محمود ۲۸۴	۱
بهرام بیگی غلامرضا ۱	۲
بهرامی اسحاق ۵۹۳	۱
بهرامی علی ۱۲۱۸	۴
بهرامی فضل اله ۱۴	۲
بهرامی مسعود ۱۱۲۶	۴
بهرامی نوذر ۸۴۲	۴
بهرامی حصاری حسین ۱۱۳۶	۱
بهرامی رادناصر ۲۰۴	۱
بهرامی هزحسن ۴۴۲	۲
بهروزی مقدم محسن ۱۱۶۹	۱
بهزاد فرهاد ۱۹۰۶	۱
بهلکه خان محمد ۲۲	۲
بهمن یار محمدعلی ۴۶۲۱	۳
بهمنی نژاد محمدعلی ۱۹۸۸	۳
بهنام حسین ۴۲۶۶	۴
بیات بهرام ۴۲۵	۳
بیضاوی محمدرضا ۱۵۲۵	۲

نام خانوادگی و نام شماره شناسنامه	گروه
بیگی سید مرتضی ۲۷	۲
پارسی فیان رفائیل ۲۸۶	۱
پاک نیت جهرمی محمد صادق ۷۳۹	۴
پاکزاد حمیدرضا ۶۶	۳
پایدار مسعود ۲۶۵۴	۱
پایدار النجق پیروز ۳۶۵	۴
پایقدر محمود ۶۹۹	۴
پروینی شهاب ۹۸۷	۱
پریدار حسن ۴۹۹۱	۱
پناه پور حیدر ۲۱	۱
پناهی سیدجواد ۲۶۶	۴
پناهی مصطفی ۴۷۱	۲
پناهی گله مهدی ۱	۱
پودینه قزاقی عباسی ۵۵۰	۴
پوررحسن عبدالرحمان ۳۳۹	۳
پورشایسته عزیزاله ۱۳	۳
پورعلی خردونی شیرزاد ۱۳۸	۱
پورمعماری محمدرضا ۲۹۶	۱
پورمیرزاباوندپوری وحید ۶۳۸	۱
پولادی بیژن ۴۹۸	۱
پیربرباوش مهدی ۶۲۸۸۲	۲
پیشوائی جلیل ۲۱۴	۴
تاجیک احمدرضا ۱۶۳	۱
تاجیک کیوان ۷	۳
تبریزی محمد جواد ۱۰۰	۲
تحریری محمد ۳۳۳	۲
تخم افکن جاهدی اصغر ۵۵۳۱۲	۴
ترکمانیان غلامرضا ۷۷	۱
تشکر علیرضا حکیم ۲۶۴ ۱	۲
تطهیری مهرداد ۳۰۲	۱
تعمیری انوشیروان ۱۸۹۶	۱
تفقدی اسماعیل ۵۵۸۰۹	۴
تقوی مصطفی ۷	۱
تقوی راد سعید ۵۶۱۶	۱
تقی خانی عزت اله ۶۶	۴
تندکاران فرقاسم ۲۰۰	۱
توانا حمیدرضا ۱۲۶۴	۲
توانا خسرو ۳۹۶۳	۱
توپاسفندیاری بهمنیار ۷۵	۴
توتونچیان علیرضا ۳۱۳۷۳	۲
توکلی حبیب اله ۱۹	۱
توکلی فروشانی محمدحسین ۸۳	۲
تولائی زواره سید احمد ۴۴۴۹	۱
تیموری غلامرضا ۱	۱
تیموری قلعه سرخی غلامرضا ۲۰۸	۲
ثانی محسن ۳۷۸	۳
ثمری محمد ۳۱	۴
جاماسب مهرداد ۹۶۳	۴
جامه چی کوچصفهانی کامبیز ۱۳۲۳	۳
جانفدا بالو حیدر ۱۷۴۳	۳
جاهدی دباغ محمدعلیرضا ۲۳۶۷	۴
جراح زاده علی ۳۰۶۵	۱
جعفر بکلو احمد ۳۸۹۱	۱
جعفر پور رضائی رجب ۱۳۴۷	۳
جعفرزاده حسین ۲۱۰	۲
جعفرزاده شیروان الهیار ۴۴	۳
جعفرطیاری دهاقان مصطفی ۳۰۲	۳
جعفر نژاد نظرعلی ۴۸۱	۴
جعفری غلامرضا ۴۵۰۸	۴
جعفری منصور ۴۵	۲
جعفری فشارکی مصطف ۵۴۹۵۶	۳
جلال سفری عباس ۴۰۳	۲
جلالی بیداخوی دی حسینعلی ۶۹۹	۴
جلالی نژاد ذکریا ۷۰۸	۱
جلالیان بهزاد ۳۳۲	۲
جلالیان جبیب اله ۸۹۴	۳
خلیلی کهریزیسن ۱۳۹۵	۲
جمالزهی امید ۳۱۲	۱
جوانمرد غلامعلی ۷۷۳	۲
جوشقانی سروش ۳	۱
جوشنگر یگی عیدمحمد ۲۴۰	۳
جوکار علی ۳۳۶	۲
جهان افروز جواد ۱۳۸۹	۱
جهانشاهی محمدرضا ۱۰۷۲۹	۱
جهانگیری علیرضا ۲۹۲۳۴	۲
جهانی فرامرز ۴۸۹	۲

جهانی سه قلعه مهدی ۱	۴
جادرشیجی محمود ۴۲۷	۴
چراغیان مهماندوست رحیم ۹۶۵	۳
چرک براتعلی ۱۴۹۷	۲
چرم مصطفی ۴۱۲۴	۲
چوبساز عبدالکریم	۱
چوکامی فرهاد ۴۸۸	۱
چینی کار صادق ۲۰۳	۱
حاتمی مسعود ۳۰	۲
حاج سیدحسن رزاز علیرضا ۸۸۵	۱
حاج محمدی ناصر ۵۲۱	۳
حاجی ابراهیم تهرانی علیرضا ۴۰۵۸	۱
حاجی اسمعلیان غلامرضا ۵۶۵	۱
حاجی پور گودرز ۲۹۲۱	۲
حاجی خانی حمید ۶۴۰۶	۲
حاجی قنبری شاپور ۴۸	۲
حاجی کاظمی محمد ۲۲۱۲	۲
حاجی میرعرب محمود ۲۰۲	۲
حاجیان مطلق ناصر ۳۱۵۴	۱
حامدموسویان محمدتقی ۳۹	۱
حبیب پورقادی فلاح ۵۹۶۱	۴
حبیب زاده اصغر ۸۳۴	۲
حجت کاشانی حسین ۳۱۵	۱
حجتی سیدمحمد مهدی ۲۲۰	۴
حسامی امید ۳	۱۳۳
حسرتی هادی ۳۱۴۰۴	۱
حسن ابادی محمد ۵۹۶	۳
حسن پور گلریز ناصر ۶۳۹	۳
حسنپور مسگری علیرضا ۳۲۵۸	۲
حسنی اسکویی فیض اله ۲۲۸	۱
حسین زاده انور غلامعلی ۱۵۲۳	۲
حسین کاظمی علی ۶۳	۱
حسین نژاد سیدجواد ۱۱۲۲	۱
حسینی سیداسماعیل ۸۷	۴
حسینی سیدرشید ۳	۱
حسینی سیدرضا ۶۲۱	۳
حسینی سیدسراج ۱۰۱۹	۲
حسینی سیدفخرالدین ۱۶۱	۳
حسینی سیدکیومرث ۱۰۵۰	۲
حسینی عبدالغنی ۵۸۳	۲
حسینی محمد ۱۶۳	۲
حسینی فاطمی محسن ۲۰۴	۱
حصاری سیاوش ۴۰۷	۱
حضرتی احمد ۲۲۶۱	۴
حق نظری بهروز ۱۹۶	۱
حقشناسی جزی محسن ۳۱۸۸۴	۳
حلاجی امیر ۷۸۹۱	۲
حمزه ای محمد مهدی ۳	۴
حمیدی اصغر ۴۷۱	۴
حناچی فرهاد ۲۷۵۷	۱
حیدری سیدسیروس ۲۵۲	۱
حیدری یارولی ۶۹۱	۴
حیدریان بیژن ۲۲۸	۱
خاجوی قره تپه علی ۳۲۰۳	۱
خادمی نوش ابادی سیدمحمدمهدی ۵۴۱۹۱	۴
خاکی زمانی اصغر ۸۷	۱
خالقی هندخاله جمال علی ۴۱۴۸	۲
خانزادی حسن ۳۷	۱
خانلرخانی محسن ۱	۳
خانی محمود ۶۸۷۳	۴
خپ البرت ۱۳۷۸۷	۴
خدابخشی دجانی مجید ۱۲۱۴	۳
خدابخشی سعید ۳۷۷	۱
خدادادحسینی سیدمحمد ناصر ۸۴۲	۲
خدارحمی غلامرضا ۲۴۲	۱
خدر عباس ۲۳۵۵	۳
خرازانی سیداکبر	.
خزایی یحیی ۲	۴
خسروی داریوش ۳۹۳۴	۱
خسروی علاالدین ۱۶۸۲	۱
خضری مسعود ۵۲۱	۱
خلوتی ایرج ۲۰۱	۳
خلیفه ای ابراهیم ۳	۳
حلیلی ریک سیروس ۳	۴
خورسند محمود ۱۱۵۹۰	۱

خورشیدی پاکدل حمید ۸۵۴۶	۲
خوشمود نادر ۵۱۶	۲
خونی محمد ساسان ۳۱۵۷	۲
دانشمند مهران ۶۳۹	۱
داور پژوه شهریار ۲۰۱	۴
داورربی رضا ۱۹۰۹	۲
دبیری عبدالرضا ۳۸۲	۱
دربهشتی امیرعداله ۱۸۲	۳
درگاهی علی ۶	۱
دست بازمجرد عقیل ۴۷۱۵۹	۳
دوراندیش کاوه ۱۱۲۱	۱
دوستی علینقی ۶۷	۱
ده گوهری محمد ۱۰۲۸۴	۳
دولت ابادی محمود ۲۲۹۶	۱
ده چمی بابک ۳۱۱۴۸	۱
دهداری حیدر ۱	۴
دهقان بهراه ۱۵۴	۴
دهقانی داود ۱۴۹۸	۱
دهقانی ملطق رضا ۵۸۱۴۰	۴
دیباجی فروشانی سیدعبدالرسول ۴۴۹	۲
دیده وری محمدمهران ۶۸۲	۲
دس پژوه یعقوب ۲۱۸	۲
دیو سالار میران ۳۳۳	۳
داکر فرهاد ۱۱۸	۱
ذوالفقاریان علی ۸	۴
دادفر حمید ۳۸۶	۳
دادمهر مهرداد ۸	۱
رادو افروز فرهاد ۱۲۳	۳
راسخی کمله عبدالحمید ۳۵۷۰	۲
ربیعی علی ۱۴	۳
ربیعی شره جینی محمد ۲۶۵	۴
رجائی غلامرضا ۲۶۴۱	۱
رجائی بیژن ۶۳۳	۴
رحمانپور میکائیل ۳۰۳	۴
رحمانی سیدعلی ۳	۱
رحمانی راغب حسن ۱۷۲۸	۳
رحمانی کنارانجاه یحیی ۴	۱
رحمت ابادی سیدرحمت ۳	۱
رحمتی ماسوله جمشید ۱۵	۱
رحمتیان فردجعفر ۱۰۴۷	۴
رحیم زاده تبریزی مجید ۳۱۴	۱
رحیمی میانجی قدرت ۳	۳
رسولی عباسعلی ۷۴۳	۳
رشید فرخی محمد ۱	۱
رشیدی فریبرز ۲۴۳۳	۱
رشیدی علویجه علی ۱۰۶	۱
رضاپور لمراسکی محمدحسن ۱۲۶۳	۳
رضازاده جودی عباسعلی ۷۶۵	۱
رضایی احمد ۴۷۴۱	۲
رضایی گاوسودی حسین ۶	۱
رضائی ابوالفضل ۱۳۲	۳
رضائی خلیل اله ۳۳	۳
رضوان لیلان میرسلام اله ۱	۱
رضوانجو سید تقی ۱۷	۱
رضوی نعمت الهی سیدوحیدرضا ۱۰۱	۲
رضویان سید محمد ۷۶۵	۴
رعیت دوست حسین ۶۱۸	۴
رفیعی پیشداد سعید ۳۳۹	۱
رمضان پور حسن ۴	۱
رمضانی اسماعیل ۱۶	۱
رمضانیان محمد ۱۶۳	۱
روشن راد محمد باقر ۹۲	۲
رهسپار امجدی ساسان ۲۸۴۱	۲
ریاحی علیرضا ۳۴	۱
ریزان غلامعلی ۸۵۵	۲
ریگی دادمحمد ۱۹۴	۱
رئوفی حمید رضا ۴	۲۲۲۴
رئیسی السادات سید علی ۶۷۹	۲
رئیسی دهکردی مجید ۸۴	۱
زارع رمضان ۲۵۱	۴
زارع دار رشید ۹	۱
زارع مهرجردی جلال ۳۱۳۰۱	۳
زاهدی سیف الدین ۳۵۷	۱
زرافروز فریبرز ۴۰	۴
زرقونی سیامک ۴۰	۱
زرگری اصفهانی منوچهر ۶۴۷	۴
زرین فام حسین ۸۲۱	۳
زکریانی کرمانی سعید ۶۰۴	۱
زمانی بهروز ۷۰	۳
زمانی غلامرضا ۶۵۹	۱
زمانی یونس ۵۹۲	۳
زمانی پور منوچهر ۳	۱
زمانی دهکردی فرشاد ۲۵۲	۲
زندیه حسن ۱۰۷۵	۴
زندیه محمد ۳۴۰	۴
زهتابی محمد حسین ۴۰۹	۲
زینال زاده افشین ۱۱۵	۱
زینال زاده فرهاد ۱۴۳۲	۳
زینلی زاده رفسنجانی پور قاسم ۲	۳
ساجدی مهرداد ۱۳۸۶۹	۱
سارلی نور محمد ۱۷	۲
ساسانی حمیدرضا ۲۳۸۲	۱
ساطع جلیل ۳۷۹	۱
سالاری حمیدرضا ۲۴۳	۲
سپنجی بایکی سلمان ۵۸۱۵	۳
سپهوند زیدعلی ۶۷۶	۳
ستاری حامد ۲۴۰۸	
ستوده مرزی جوان بهمن ۱۹۰۱	۱
ستوده زاده یزدی مهرداد ۲۷۵	۱
سجادی کارماسه سیدمحمدرضا ۱۳۷۲	۳
سخنی نیا ابراهیم ۹۸	۲
سرائی رضا ۴	۳
سررشته سیامک ۱۸۴۶	۲
سرگازهی غلامرضا ۸۵	۳
سرورنیا محمد ۵۷۷	۳
سعادت اسکندری غلامرضا ۱۲۱۳	۱
سعادتمند جمشید ۲۸۸۰	۱
سعادتی مجید ۱۷۰۵	۴
سعید عادلی نصرت اله ۴۸۵	۲
سعیدی قباد ۱۸	۱
سعیدی محمدرضا ۸۵۳۴	۲
سعیدی رشک علیاحسن ۳۶۱	۲
سعیدی کلیشمی حسین ۵۶۸	۱
سفیری حمید ۲۰	۳
سهرچی مسعود ۶۱۷	۲
سکندری دیزقنادی محمود ۱	۱
سلامتی شریف اباد بیژن ۱۴۹۴	۳
سلامی شجاعی ازاد ۱۳۱۸	۱
سلامی دهخوار قانی کاوه ۱۲۵۵	۲
سلطان محمدی مهران ۷۳۸	۱
سلطانی اصل هریس علی ۶۸	۲
سلطانی عمید ابادی مسعود ۳۷۹۰	۱
سلمانی غایشی حسین ۵۳۷	۱
سلیمان تبار عبداله ۲	۲
سلیمان حسین ۴۳۲۰۴	۴
سلیمی مهدی ۱۴	۱
سلیمی نادر ۱۳۱	۱
سلیمی خلیق محمد ۱۲	۴
سلیمان ریزی محمد ۳۰۳	۴
سماعی فرشید ۴۲۵	۱
سماک رجبی فرهاد ۱۷۲	۲
سمانی مهدی ۵۱۴۹۱	۱
سمیعی دشت ارژنه احمد ۲۴۳	۱
سمیعی نژاد بیژن ۸۵۵	۴
سنجابی محمدرضا ۳۱۴	۳
سنجری حمیدرضا ۱۰۲	۱
سیار النجق مجید ۵۴۱	۱
سیاوش ابکنار علی ۱۴۲	۱
سیدجعفری میرحبیب ۵۵۳	۲
سیدمومنی سیدمحمد ۴	۱
سیدنجفی میرصمد ۱۳۶۶۹	۳
سیفی خورذوقی اکبر ۴۳	۲
سیفی مرالو اکبر ۱۸۵۸	۳
سینایی نوبندگانی محسن ۶	۱
شاپوری محمد حسن ۲۴۱۹	۱
شاربم لقمان ۲۰۲۶	۱
شاکری بیرک علیا تاج محمد ۶۲۱	۳
شاه قاسم پورشاپور ۱۹۰۷	۴
شاه محمودی سخویدی مهدی ۵	۴
شاه نظری علی ۳۵	۴
شاهبداغی محمدرحیم ۳۷۳۰	۲
شاهسوادی عباسعلی ۶۴۳۷	۴
شایگان فرعلی ۴۳۴	۴
شبان اندریان جواد ۱۰۷۸	۲
شبانی احمد ۶۹۰	۲

شیبانی جان ابادی اصغر ۵۶۰۴	۱
شجاعی باغینی مجید ۳۳۶۹۷	۱
شجاعی مقدم محسن ۲۵۲۲	۳
شرافت شاهرخ ۸۰۰	۴
شرکا حسین ۶۶۸۲	۱
شرکت بزازان محمدباقر ۱۴۱	۳
شریف قربانعلی ۱۳۰	۴
شریف زاده کرمانی رضا ۵۷	۱
شریفی احمدرضا ۱۵۷	۳
شریفی کاوه ۱۹۰۴۹	۱
شریفی راد فرشید ۲۸۰	۱
شریفی زمان ابادی مهدی ۳۴۲	۲
شعبان کلشتری ایوب ۱۷۲۲	۲
شفابخشی محمدحسین ۵۵۹	۴
شفاهی مقدم بهمن ۱۵۷۲	۲
شفتی کرامت سعید ۱۴۲	۲
شفیعی علویجه حسنعلی ۵۱	۱
شکرازاده حسن ۲۵	۳
شکل ابادی رضا ۵۷۷	۱
شکل ابادی مسلم ۲۹۴	۴
شکیبایی پهلوان حسین ۵۱۷۷	۳
شماشی بهمن ۴۰۹۶	۱
شمیرانی غلامرضا ۲۰۲۵	۲
شهامت نیاحسن ۱۲۴۰	۱
شهبازی محمدحسین ۴۵۶	۱
شهریاری غلامحسین ۹۸۱	۱
شهریاری کله سیمی رحیم ۱۷	۴
شیبانی علیرضا ۴۳۰	۳
شیخ الحکمامحمد ۱۷۸	۴
شیرازیان مجید ۱۰۰۵	۳
شیرخدایی محمودرضا ۱۱۶۶	۲
شیرازادیان غلامرضا ۱۳۹	۲
شیری زاده درین سوقادر ۷۸۹	۲
صابری احمد ۲۱	۱
صابری نیاکی فرهاد ۱۸۴۱	۲
صادق نژاد محمدرضا ۴	۳
صادقی اقانور ۲۲۷	۱
صادقی داود ۱	۳
صادقی شهریار ۳۰۸	۱
صادقی صادق اباد حسین ۷۷۹	۱
صادی قهرودی احمد ۱۶۰۲	۱
صادقی مالواجردی ابوالحسن ۱۷۶۴	۴
صادقیان محمد ۱۳۷۴۵	۳
صالحی محمد ابراهیم ۴۸۵	۳
صالحی ابرقویی محمود ۱۷۶	۲
صالحی ساروکلانی محمد صالح ۱۴۹۶	۲
صالحی کهریزسنگی حسن ۱۴	۱
صانعی علی اکبر ۱۳۶	۲
صبوحی محمود ۴	۳
صحتی محمد حسین ۱۴۱	۱
صحتی مولوی وهرز ۲۶	۳
صدوق محمد رضا ۴۹۶	۴
صدیق جواد ۱۲۲	۱
صدیقیان کاشی یونس محمد ۶۷۲۰۶	۲
صراف ها صادق محسن ۹۹	۱
صفری کرهرودی عباس ۵۴۴	۳
صفی فضل اله ۵۲۶	۱
صفی زاده امراجردی احمد ۲۱۵	۴
صمدبس محمد ۱۴۸۰	۳
صمدزاده دلداده علی اصغر ۴۵۸۱۴	۲
صمدزاده قائمی حسن ۴۸۷	۴
صمدی محمود ۱۵	۴
صمصام شریعت سید حمید ۱۱۳۶	۱
صمیع حسن ۱۶	۲
صنعی اباده مسعود ۱۸۴	۱
صیاد چمی حمید رضا ۱۰۰۲	۳
صیامی نمینی علیرضا ۲۴۸	۱
طالب زاده مسعود ۷۸۸	۴
طالبی پور اقابابر بهمن ۷۰۰	۲
طالبیان فر احسان ۵۳۱	۱
طاهرزاده طاهر ۱	۲
طاهری دولت ابادی مسعود ۲۹۵	۲
طاهری موسوی سید محمد تقی ۵۱۵	۱
طباطبایی پور سید سعید ۷۹۱	۴
طلبی مهدی ۲۰۰۳۶	۱
طلاکوب محسن ۴۳۰۹۸	۳
طلایی محمد رضا ۵۵	۲
طلیعی کیوانی اشرف ۱۴۲۸	۲
طورچی بهروز ۴۱۶	۱
طهرانیان علی رضا ۵۳	۳
طهماسبی قرابی محمود ۲۹۸۷	۱
طهمورث زاده اریانا ۷۱۸	۳
طینا محمد ۲۷۰	۴
ظریف شاهسون نژاد علیرضا ۳۰۱۴	۳
ظفری عبداله ۴۵۰۰۹	۱
عامری لطفعلی ۱	۴
عباس ظهیری برزو ۷۹	۱
عباسی ابوالفضل ۲۸۰	۴
عباسی درویشعلی ۲۳۳	۳
عباسی عبدالرضا ۴۸۹	۴
عباسی قاسم ۱۴۳۹	۲
عبدالعالی کیوان ۷	۲
عبداله زاده خوش اخلاق علی ۳۷۵۲	۲
عبدالهی غلامرضا ۲۴۵۱	۳
عبدالهی کامران ۲۶۰	۱
عدلی حسین ۲	۴
عدلی ناصر ۲۷	۱
عدی گودرزی محمد ۳۵۲۵	۱
عدلی اردبیلی مهرداد ۲۷۰۲	۳
عربی ارسلان ۱۵	۱
عربی حسینعلی ۱۲۷۴	۱
عرب نهاوندی بهمن ۳۰۱۱۱	۲
عسکری احیار ابادی اکبر ۱۵۳۶	۳
عشان ملک احمد ۱۷۹۷	۳
عصار حسین ۱۹۹۵	۳
عطایی علی ۴۱۰	۴
عطائی حسن ۱۲۰	۱
عظیم پور مسعود ۱۳۳	۲
عقیقی علیرضا ۱۵۵۹	۱
علامه علی اصغر ۳۷	۲
علی اشرفی جودت نقی ۱۱۳۷	۲
علی اکبری علی اکبر ۱۱۹۷	۱
علی پور حجب ۲۵۴	۲
علی پور مهدی ۶۹۲	۴
علی حاصی حبیب ابادی بهمن ۷۹۱	۱
علی راده اقدم عبداله ۲۹	۴
علیخانی کوپائی غلامرضا ۳۹	۱
علیزاده مقدم علی اکبر ۱۱۴۷۵	۲
علیشاهی خسروشاهی هادی ۴۵۴۴	۱
علیوند مهربری غلامرضا ۵۰۶	۳
عمو غلامرضا ۱۳۵۶	۳
عیسی خان پروین ۷۵۳	۱
غروی هادی ۲۰۶۷	۴
غریب سیدمرتضی ۵۰۵	۱
غضنفری نادر ۱۳۸	۲
غفوری حمید ۹۱	۱
غفوری رحیم ابادی جلال الدین ۱۶	۳
غفوری رحیم ابادی عبدالعظیم ۱	۳
غلام خدر محمدرضا ۲۵۰۶۲	۲
غلامپور یزدی مرتضی ۷	۴
غلامی اصطهباناتی محمدجواد ۵۱۲	۳
غلامی پریزاد اسکندر ۱	۲
غیاثیان مهران ۱۵۰	۳
فاتحی میبدی محمدعلی ۶۲	۲
فاضلی شمس الدین ۲۶۹۲	۳
فاطمی عقدا سیدمحمود ۱۳۸۶	۴
فاموری سیدمجتبی ۶۹۳	۱
فامیل فرنیا سیدمحمد ۹۰۲	۱
فتاحی کتی لنه مهدی ۲۳	۴
فتح گر محبوب ۲	۱
فتحی چقاوه مرتضی ۱۸۱۳	۲
فتحی مجد کریم ۸۱۷۱۸	۱
فخاری خیراله ۶۶	۲
فراهانی علیرضا ۵۱۳	۳
فرج پور خاناپشتانی علی ۱۰	۱
فرجی همایون ۴۵۱۷	۲
فرجی اذر یونس ۱۴	۳
فرج جود بهزاد ۳۲۴	۲
فرخندی سرخابی عبدالناصر ۶۵	۲
فرزام بهروز ۹۹۲۴	۲

فرشچی فرزین ۱۹۹۳	۴
فرمهینی فراهانی بهروز ۱	۱
فروزان فرید ۲۰۹	۳
فروزنده سامانی لطف اله ۶۵	۱
فرهنگ جاوید کامران ۸۶۸	۳
فعال حسین ۴	۴
فلاح مهرداد ۸۶	۱
فلاح ارانی ناصر ۱	۱
فلاح اقبلاغ محمودرضا ۴۳۷۰	۴
فلاح رستگار عبدالرضا ۶۲۸	۱
فلاحی صفر ۶۶	۳
فلاحی فرهاد ۴۰۷۵	۱
فنائی داریوش ۲۶۵۱	۱
فولادی طرقی محمد ۷۴	۳
فهمی اسفهلان علیرضا ۱۹۶۲	۴
قادری شیروان ۵۹۰	۳
قادری قاسم ۱	۴
قارادانی عباس ۵۵۵	۱
قاسم نژاد غلامرضا ۲۲۳۹	۲
قاسمی شهرام ۴۲	۱
قاسمی مسعود ۷۳۵	۱
قاسمی فرد احمد ۵۱۳	۴
قاسمی منتظر عباس ۱۰۶۴	۳
قاضی زاده علی ۱۰	۱
قاضی زاده اسلامی غلامرضا ۹۲۲	۲
قاندی عباس ۱۵۵	۴
قائم پناه محمدجعفر ۷۶	۲
قائمی حسین ۲۲۱۲	۱
قائمی محمداسماعیل ۱۳۳	۱
قدوسی فریداله ۳	۱
قدیری خرزوقی احمد ۳۶	۲
قرابیگی هرایر ۸۶۴	۳
قرائی مصطفی ۴۰۲	۲
قربانپور باباکندی هوشنگ ۲۰۰۰	۲
قربانی مجید ۵۳۰۱	۱
قربانی مقدم بهروز ۳۹	۱
قره اغاجی زارع محمود ۱	۱
قره مشک غراوی عبدالخالق ۱	۱
قسوریان جهرمی ابوالفضل ۱۵۷	۱
ققفازی بک مجتبی ۸۵۶	۱
قلندری خرنجانی کرمعلی ۴۷	۴
قلی زاده بیاری رضا ۷۸۸۳۷	۴
قماشی غلامرضا ۲۲۳۶	۲
قادجعفری ولی اله ۵۷۲	۲
قادها محمدرضا ۱۲۲۶	۴
قناعت سعید ۲۶۷	۳
قنبری احمد ۱۰	۲
قنبری سعید ۶۸۹	۱
قنبری بهمدانی علی ۳۸۶	۱
قوشچی باشی محمد ۴۰۹	۱
قوبدل محمد هادی ۲۵	۳
قهرمان تهرانی مصطفی ۱۹۲۵	۱
کاردر عبداله ۵۰۲	۳
کاشانی حمید ۱۲۷۱	۲
کاشی باردئی محمد ۶۰۲	۲
کاظم ممصری وحید ۱۴۲۵	۱
کاظمی شهریار ۹۲۴	۴
کاظمی ورنامخواستی عباس ۱۰۷	۱
کاظمین خواه کریم ۳۲۹	۱
کامرانی رحیم ۱۱۴۵	۴
کدخدا محمد حسین ۵۵۳۷۲	۳
کربلایی شعبانعلی احمد ۱۳۷۳	۲
کردبچه حسین ۳۷۷	۱
کرمی کله مسیحی محمود ۴۳	۱
کریمی نورح ۶۰۳	۱
کریمی حسین ۲۶	۳
کریمی غلامعلی ۶	۱
کریمی تیموری عبدالناصر ۱۰۰۹۸	۲
کسروی فرید ۱۷۶	۳
کشاورزی عبداله ۱۸	۳
کشاورزیان کلیشادی علیرضا ۱۹۲۲	۳
کشمند کیومرث ۷۱۱	۲
کلائی حسن ۳۵۱	۴
کلانتری اندوهجردی محمد علی ۹۳۱	۳
کلاهیان همدانی زاده مصطفی ۶۴	۴
کلبایی حسن ۷۲۸	۱
کمال بیک شهریار ۲۲۶۴	۱
کمالی وحید ۶۹۷	۲
کمالی سروستانی حسین ۴۳	۱
کسان بیژن ۸۳	۳
گائینی مشهدیان محمدداراب ۸	۲
گرامی ماشک فریدون ۱۶۷۴	۱
گل زردی محمدرضا ۳۷۵	۲
گلامی سیدجعفر ۶۰۲۹۶	۴
گلدار داریوش ۹۸۳	۱
گلشاهی بهرام ۱۸۲۶	۲
گله دار مهدی ۴۰	۲
گنجعلی غلامحسین ۳	۱
گنجی فرامرز ۸	۲
گورانی هوشنگ ۳۵۲۴	۱
گیا محمود ۱۱۸	۱
لاری مرتضی ۴۰	۲
لطفیان همایون ۳۴۴	۱
مارکاریان قلعه ماماکانی ویگن ۶	۴
مالکی محمد حسین ۱۹	۱
مالوردی نادعلی ۳۵	۴
ماه نو حسین ۴۰۳	۲
مجد حمید ۷۱۳	۴
مجلسی میرمحمد ۱۳۴۵	۱
مجیدی هاچه سو غلامرضا ۳۸۵۵	۳
محب پور اریا ۷۱	۴
محدث مرتضی ۳۷۹۲	۴
محسنی سید محسن ۷۵۵	۱
محسنی عبدالمجید ۸۴	۴
محضب محمد ۹۴۸	۲
محقق مصطفی ۲۲۳	۲
محمد وحید ۱۵۳۴	۲
محمد بگی حمید ۳۵۳۷	۴
محمد رحیمی محمدرضا ۱۸۶۳	۱
محمدعلی پور معافی رحمت ۵۵۶	۲
محمد نبی جهانگیر ۹۹۲	۳
محمد نیا کجیدی جواد ۹۶۳	۲
محمدی علی ابادی شکراله ۳۲۶	۴
محمدی کامرود غلامرضا ۱۸	۳
محمدی نظام ابادی سید فخراله ۱۴۲۸	۱
محمود پور گلیزه حسین ۸۹۱	۲
محیط طباطبائی میرسید احمد ۱۳۹۲	۲
مختاری مغانجوقی علیرضا ۵	۴
مخملباف اکبر ۷۶۰	۴
مدیر زاده تهرانی سیامک ۵۵۵	۲
مرادی ابوالقاسم ۹	۱
مرادی بیژن ۳۴۸	۴
مرادی عقیل ۱۹	۳
مرتاضی محمد حسین ۳۱	۴
مرتضوی سید ناصر الدین ۲۹۴	۱
مردوخ روحانی محمد ماجد ۲۹۸	۱
مژگانی سهراب ۲۷۹	۴
مستجابی غلامحسین ۱۳۳۶	۱
مسجدیان جزی خسرو ۹	۱
مسجودی فریدون ۹۴	۱
مشار سینا ۳۷۴	۱
مشهدی حسین علی اصغر ۳۱۶۹	۳
مصطفوی زاده اردستانی کامیار ۳۰۵	۱
مطیعی علی ۱۴۶۷	۳
مظاهری محمد علی ۱۴۳۰	۲
مظلومی قره درویشلو لطف اله ۵	۳
مظهری عبدالمجید ۱۵۸	۱
معانی محسن ۱۱	۳
معتضدیان مختار ۲۰۰۹	۲
معتمد محمد کریم ۱۵۲	۱
معظمی گودرزی عبدالمجید ۱۹۱	۳
معمار زاده محمدهادی ۲۳۵	۳
معماری علی اکبر ۳۸۷	۴
مقتدر گیلوایی بهروز ۲۳۷۸	۱
مقدادی اصفهانی عارف علی ۶۲۸۲۲	۱
مقدس زاده اهرابی جلال ۳۰۷	۴
مقدسین اصغر ۶۶۵	۳
مقصودلو تورج ۷	۳
مقصودی حسین ۳۲۲۴۰	۱
مقصودی پور زید ابادی مسعود ۳۳۷	۲
مقیم مهدی ۱۰۲۶۴	۱
مقیم پور بیژنی خضراله ۱۲	۱
ملائکه سقارضا ۱۴۰	۱
ملک التجاری علی عسگر ۸۹۵۴۵	۱
ملکخواه سیروس ۶۰۷	۱

منتظر الظهور ورنوسفادرانی محمد ۲۲۵۹	۱
منصورپور کامبیز ۱۱۶۰	۱
منصوری سیامک ۱۵۴	۴
منصوری علی اکبر ۶۴	۴
منصوری مقدم احمد ۲۸۸	۴
منصوریان صفدر ۱۰۳۷۲	۳
منظمی صومعه سرائی حمید ۷۲۹۶	۴
منعمی مهران ۳۹۵	۳
مودب کاظم ۱۵۱	۱
مودن بافقی محمدحسین ۳	۳
موسی پور بردسیری علی ۶	۳
موسی پور بردسیری مسعود ۱۶۳	۴
مومن ابادی مهدی ۳۲۹۲	۱
مویدمحسنی مصطفی ۸۵۰	۴
مهدوی سیوکی حسین ۴۰	۲
مهدوی شهری حسن ۲۵	۱
مهدی پور حجت اله ۴۱	۲
مهدی زاده میاندهی محرمعلی ۱۶۷۲	۴
میرافسری عبدالحسین ۷۳۱	۱
میرزائی ابوالفضل ۵۵	۱
میرزائی امان اله ۴۸۱	۱
میرزائی باباکرم ۲	۱
میرزائی مجید ۱۴۹	۲
میرصراف میرهاشم ۱۹۶	۱
میرعشاقی سیداحمد ۱۶۶۸	۱
میرفصیحی فرامرز ۱۱۹۹	۱
میرقیوم نیا مهدی ۶۷۵۲	۴
میرلاشاری احمد ۶۰۴	۱
میریعقوبی سیداسماعیل ۵۴۲	۱
میریگانه سیامک ۷۷۱	۱
میمندی احمد ۳۷	۴
میناگر جهانگیر ۱۲۶	۲
میوه گر ثابت حسین ۱۱۸	۳
نادر اصفهانی پیروز ۹۳	۲
ناصری حمید ۹۶۹	۱
ناطقی احمد ۱۳۹۴	۴

نافلی جعفر ۹۶۸	۱
نامدارپور ازادگان علی اصغر ۱۰۸	۳
نایب گارگانی نوبر حسین ۱۱	۲
نبیی کاظم ۳۲۶۱۶	۱
نثاری جوان جواد ۵۳۱۳۰	۳
نجات مهدی ۴۴۹	۴
نجات بخش جواد ۷۷۳۱	۱
نجاتی غلامرضا ۱۶۹	۴
نجف زاده سیدعلی اکبر ۲۴۱۲	۳
نجفی لله لوی تراب محسن ۲۲۵	۴
نجفی مازندرانی اکبر ۵۱۴۸۵	۴
نخعی پیشکتی عباس ۲	۴
نصر اصفهانی بهرام ۱۲۱۳	۲
نصیرائی علیرضا ۱۵۲	۳
نصیری اقدم حسین ۴۲۹۴۵	۳
نظری اردشیر ۴۵	۳
نظیفی علی ۱۷۱	۱
نظیفی جرندابی صالح ۱۸۵	۲
نعمت اله زاده ماهانی سیدعلی رضا ۳۴۴	۳
نعمت الهی نوش ابادی علیرضا ۷	۱
نعیمی محمود ۵۶۴	۲
نقدی جاوید ۱۱۴۹	۲
نگارستانی محمود ۱	۳
نمک چیان امیر ۱۴۱۸	۲
نوابی فرشید ۳۰۴۷	۲
نوارباف سهراب ۱۵۷	۲
نوبخت قلاتی کامران ۴۰۱۷	۲
نوجوان قاسم ۱۱۲۴	۳
نوربخش صالح سیدمحمود ۲۱۳۲	۱
نویدنیا غلامعلی ۸۶۵	۳
نیازی بهمن ۲۶۶	۱
نیشابوری ناصر ۱۷۹	۳
نیک اندیش بیژن ۲۷۱۴	۴
نیک مرام سعید ۲۹۸	۴
نیکدوست حسین اصغر ۱۶	۴
نیکفر قباد ۴۴	۲

نیکودل محمدرضا ۱۳۶	۱
وحیدی محمد ۲۷۲۵۲	۴
وزیری ابوالفضل ۴۳	۱
وزیری فارسی وحید ۷۷۲	۴
وطنی اسکوئی غلامحسین ۱۵۳۳	۴
وفائیان سیدمحمدامین ۲۳۱	۳
وفی مروان ۵۲۹	۱
ولدیانی پورخونی جواد ۱۰۰۱	۴
هادی پور چمگردانی محمدحسن ۱۰۰۳	۱
هارونی کوروش ۱۰۵۱	۳
هاشمی قصابسرایی میرابوطالب ۲۱۲	۴
هدایت فرمهداد ۲۵۸	۲
هرسل بیژن ۱۸۵۳	۲
هزارخانی محمد ۱۰۲	۱
همتی قدرت اله ۱۰۳۵	۲
هنربری سعید ۲۷	۴
هنرمند جعفر ۲۴۹	۱
هنری حسن ۸۸۵	۱
یاعلی نجف ابادی محسن ۲۴	۴
یحیی پور حسن ۳۷۸	۱
یزدان پناه صادق ۱	۴
یزدان فرد مرتضی ۶	۴
یزدان نیاز محمدرضا ۳۰۷۹	۱
یعقوبی حبیب اله ۱۳۳۴	۲
یکانی زارع کوروش ۱۲۵۷	۱
یوسف زاده محمد ۵	۱
یوسفی ایکسری سیروس ۵۱۰	۱
یوسفی دارستانی نصرت ۱۷	۴
یوسفی قلعه رودخانی محمد ۷	۱
یونسی فرزاد ۵۹۵	۱

دانش‌آموزان ممتـاز توجه کنند!

سازمان حمایت ازدوچرخه سواران ایران. به منظورتشویق وترغیب نوجوانان و جوانان سراسر کشور و برای کوشش در حفظ محیط زیست

۲۰ دستگاه دوچرخه

را از طریق صفحه نیازمندیهای آموزشی روزنامه اطلاعات به حکم قرعه به بیست نفردانش‌آموز ممتاز اهدا می کند.

برای شرکت در این برنامه،کافی است دانش آموزممتازتائیدیه ای مبنی برممتاز بودن خود را از مدرسه مربوط بگیرد وهمراه با یک قطعه عکس با پست سفارشی به نشانی زیر ارسال کند:

تهران ـ روزنامه اطلاعات ـ سازمان نیازمندیها
نیازمندیهای آموزشی

اطلاعات بانوان

در این‌شماره اطلاعات بانوان بخوانید :

پای صحبت ودردل منشی نخست‌وزیر ووزیران

از دزدی خانم های ایرانی درلندن، فریاد همه بلند شده اسب در کار طلاق ، مرد ها بیشتر گناهکار هستند یا زنها ؟

چرا مرد های جوان‌زنان بزرگتر از خود را انتخاب میکنند ؟

آهنگسازی که بجای ویلن ، در کارخانه آچار بدست گرفته است دامادی که در جلب محبت مادرزن توفیق یافته است !

این مطالب تازه و جالب را همراه دهها مقاله ، رپورتاژوداستان دلنشین و متنـوع دیگر در همیـن شماره اطلاعات بانوان مطالعه بفرمائید

اطلاعات بانوان سه‌شنبه‌ها منتشر میشود

در یک درمانگاه اتفاق افتاد

هنگام عکسبرداری رنگی از معده بیمار، ضربه مغزی او را به کشتن داد

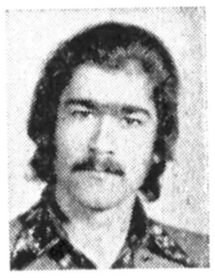

احمد مجبی

جوان ۲۲ ساله‌ای هنگام رادیولوژی از معده در اثر ضربه مغزی کشته شد.

جوانی بنام «احمد مجبی» که به دستور پزشک متخصص برای عکسبرداری رنگی از معده به درمانگاه فرهنگ واقع در امیریه مراجعه کرده بود، ناگهان در اثر ضربه‌ای که به جمجمه‌اش وارد شد به حال بیهوشی درآمد و در درمانگاه به بیمارستان درگذشت.

پسر عموی متوفی در پزشکی قانونی به خبرنگار ما گفت: شغل متوفی تعمیرکار اتومبیل واقع در خیابان غیاثی بود. وی چون ناراحتی معده داشت به تشویق آشنایان روز پنجشنبه گذشته برای معالجه به پزشکی واقع در خیابان تخت جمشید مراجعه نمود. پزشک پس از معاینه تجویز کرد که از معده بیمار عکسبرداری شود و متوفی را برای عکسبرداری به درمانگاه فرهنگ هدایت کرد. پسر عموی احمد مجبی افزود: وی وقتی برای عکسبرداری زیر دستگاه قرار گرفت ناگهان در اثر سهل انگاری مسئولان درمانگاه ضربه‌ای به جمجمه‌اش وارد شد و از هوش رفت.

مسئولان درمانگاه متوفی را بلافاصله به بیمارستان شماره ۲ بیمه های اجتماعی انتقال دادند.

پس از چند روز چون از متوفی خبری نشد. عاقبت به درمانگاه مزبور مراجعه کردیم و سراغ متوفی را از مسئولان درمانگاه گرفتیم ولی آنها اظهار بی ـ اطلاعی کردند. تا این که به اصرار مادر پیراحمد، مسئولان درمانگاه به ما گفتند که متوفی ناگهان قلبش گرفت و جمجمه‌اش ترک برداشت و در بیمارستان بستری است.

وی ادامه داد: بلافاصله به بیمارستان شماره ۲ بیمه مراجعه کردیم و در آنجا به ما گفتند که وی همانروز، قبل از رسیدن به بیمارستان درگذشت و از طرف بیمارستان جسد متوفی برای تعیین علت مرگ به اداره پزشکی قانونی انتقال داده شد. در پزشکی قانونی نیز پس از معاینه از جسد اعلام داشتند که وی براثر شکستگی جمجمه و ضربه مغزی فوت شده است. خانواده احمد اضافه کردند: ما نمی‌دانیم این ضربه چگونه به جمجمه متوفی وارد شده است و درباره این ضربه از درمانگاه توضیح خواستیم اما مسئولان بیمارستان علت شکستگی را برای ما روشن نکردند. مانیز به آنها اخطار دادیم که اگر توضیحی درباره این حادثه به ما ندهند ما به دادسرای تهران شکایت خواهیم کرد. اما آنها در کمال خونسردی به ما جواب دادند که هرجا دلتان می‌خواهد شکایت کنید.

ما تصمیم گرفتیم در اولین فرصت از دست مسئولان درمانگاه که سهل انگاری آنها باعث فوت متوفی شده است به دادسرای تهران شکایت کنیم.

دور و دود در محاصره ستون‌های دود

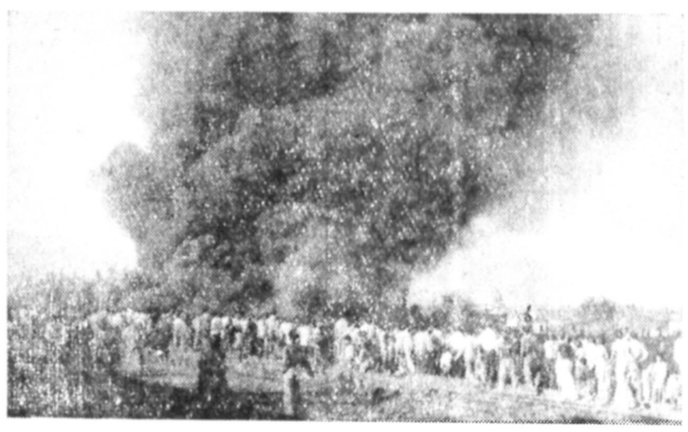

عکس از خبرنگار عکاس روزنامه اطلاعات در «دورود»

آنچه در عکس می بینید صحنه‌ایست از بزرگترین آتش سوزی «دورود» که در ایستگاه راه‌آهن این منطقه بوقوع پیوست.

لحظاتی بعد از آغاز آتش سوزی ستون های عظیم دود که دست کم ۵۰۰۰ تراورس که برای تعویض خطوط راه آهن در گوشه‌ای انبار شده بود خاکستر شد و تعدادی از دیگر وسایل راه آهن ازبین ناشی از آن اندک نبود، زیرا رفت.

بدهکار به جای پرداخت بدهی طلبکار را چاقو زد

روز گذشته جوانی بنام جهانگیر در حالیکه از دستش خون جاری بود به کلانتری ۱۹ مراجعه کرد و گفت: چندی پیش به یکی از دوستانم بنام صفت‌الله مبلغ ۱۶۵۰ ریال پول قرض دادم. قرار بود دوستم این مبلغ را دو روز به من برگرداند. اما از دادن پولم مرتب طفره می‌رفت.

شب پیش به قهوه‌خانه اصغر آقا که «چاقو» صفت است رفتم و موضوع را با او در میان گذاشتم. ولی او بجای پول با چاقو به جانم افتاد و دستم را مجروح کرد. چون دست جهانگیر به شدت صدمه دیده بود، توسط ماموران به نزدیکترین کلینیک برده شد تا مورد معالجه موقت قرار گیرد.

از طرفی ماموران صفت‌الله را دستگیر و براساس ادعای جهانگیر پرونده‌ای تنظیم و به دادسرای ناحیه ۱۱ ارسال داشتند.

در دادسرا شاکی به این شرط که متهم کلیه مخارج درمان و طلب او را بدهد حاضر به دادن رضایت شد و پرونده مختومه اعلام گردید.

بیمار پس از بهبودی جان سپرد

شمیران ـ خبرنگار اطلاعات

بیمار مسمومی پس از مرخص شدن از بیمارستان در خانه‌اش جان سپرد.

دیروز پریچهر ... ـ ۲۵ ساله ـ در مجلس میهمانی دوستش پس از صرف غذا مسموم شد و به بیمارستان «لقمان‌الدوله» انتقال یافت.

وی پس از مداوا و بهبودی بخانه‌اش فرستاده شد اما بعلت نامعلومی در خانه جان سپرد.

جسد وی برای تعیین علت مرگ به پزشکی قانونی انتقال یافت.

پسر کدخدا در نزاع کشته شد

ملایر ـ خبرنگار اطلاعات

در یک نزاع جمعی در روستای «طاس‌بندی» ملایر یک نفر کشته و ۲ نفر آسیب‌دیدند.

نزاع بین خدمتعلی حجازی فرد کدخدای روستا و دو فرزندش با یکی از روستائیان بنام همتعلی درگرفت.

در این نزاع علی پسر کدخدا بضرب چاقو کشته شد و کدخدا و پسر دیگرش مجروح شدند و به بیمارستان های اراک و «خرمبه» ملایر انتقال یافتند.

همتعلی و اصغر (فرزندش) توسط ماموران دستگیر شدند.

۲ متهم جنایت زنجان به زندان ابد محکوم شدند

عیسی حدادی

اصغر حدادی

دو متهم به قتل، به زندان دائم محکوم شدند.

صبح دیروز در شعبه اول دادگاه عالی جنائی مرکز محاکمه‌ای انجام گرفت که طی آن به اتهام دو متهم به قتل بنام عیسی حدادی ۳۲ ساله کشاورز و اهل و ساکن زنجان و اصغر حدادی ۳۰ ساله چوپان اهل و ساکن زنجان رسیدگی شد. طبق کیفرخواست دادسرای زنجان این دو متهم بودند که در ۲۵ر۱۱ر۳۶ در یکی از قریه‌های زنجان برسر پاره‌ای از اختلافات خانوادگی دو نفر از اقوام خود بنام فتح‌اله شاه‌محمدی و سید اکبر حسینی را با ضربات چاقو به قتل رساندند پس از این قتل، عیسی حدادی و اصغر حدادی به اتهام قتل دستگیر و باپرونده تنظیمی تحویل دادسرا شدند. پرونده آنها پس از تحقیق و بازجویی های اولیه برای رسیدگی به شعبه اول دادگاه عالی جنایی مرکز ارجاع شد.

دو متهم صبح دیروز مقابل قضات شعبه اول دادگاه جنائی قرار گرفتند و به سئوالات رئیس دادگاه پاسخ گفتند.

هردو متهم اظهار داشتند که بی‌گناه هستند و هیچ گناهی مرتکب نشده‌اند و هیچگونه اختلافی با مقتولین نداشتند.

پس از سئوال و جواب از متهمین رئیس دادگاه از نماینده دادستان خواست تا در مورد کیفرخواست صحبت کند.

نماینده دادستان استان اظهار داشت: متهمان حاضر با تهیه وسایل و نقشه قبلی مبادرت به قتل کرده‌اند و با توجه به اقرار صریح هردو متهم در مراحل قبلی و خصوصا اقرار متهم ردیف ۲ گناه آنها کاملا روشن است و تقاضای صدور حکم شایسته را بدون کوچکترین ارفاق در حق آنها دارم.

سپس رئیس دادگاه از چهار شاهد قضیه که در حقیقت مدعی خصوصی هم بودند سئوال کرد و هر چهار نفر اظهار داشتند که به‌هیچ‌وجه حاضر به گذشت نیستند و تقاضای رسیدگی در حق متهمین را دارند، در اینموقع وکیل مدافع متهم ردیف یک به دفاع از موکل خود پرداخت و اظهار داشت، موکل من با توجه به حالات روحی و اثرات اجتماعی و خانوادگی باید تحت مطالعه و بررسی قرار بگیرد تا روشن شود که بی‌گناه است.

وکیل مدافع متهم ردیف ۲ نیز اظهار داشت هیچ دلیلی علیه موکل من وجود ندارد و او کاملا بی‌گناه است.

پس از استماع سخنان وکلای مدافع و متهمین دادگاه به اتفاق آراء رای خود را بر بزهکاری متهمین صادر کرد. متهم ردیف یک عیسی حدادی به حبس دائم و پرداخت ۲۵۰ هزار تومان ضرر و زیان و اصغر حدادی به حبس دائم و پرداخت ۵۰ هزار تومان ضرر و زیان در حق مدعیان خصوصی محکوم شدند.

مردی که زنش را بکار در عشرتکده مجبور میکرد بازداشت شد

مردی که همسرش را در اختیار مردان خوشگذران میگذاشت زندانی شد.

چندی پیش زنی بنام ثریا به پاسگاه ژاندرمری کن مراجعه کرد و گفت:

۴ سال پیش مردی به نام غلامرضا به خواستگاریم آمد و با چرب‌زبانی توانست موافقت پدر و مادر مرا برای ازدواج جلب کند.

او که خود را مهندس معرفی میکرد بعنوان ماه عسل و ماموریت، سه‌هفته بعد از ازدواج مرا به اهواز برد و مجبورم کرد تا در عشرتکده‌ای کار کنم و مدت ۴ سال زندگی من به همین وضع گذشت. او مرا به شیراز و کرمانشاه و چند شهر دیگر برد و در اختیار مردان عیاش گذاشت تا اینکه روز گذشته از غلامرضا طلاق گرفتم و حالا از دست او شکایت دارم.

ماموران پاسگاه ژاندارمری کن غلامرضا را دستگیر و با پرونده تنظیمی به دادسرای ناحیه ۱۱ فرستادند.

مجیدپور دادیار شعبه ۲ تحقیق پس از بازجوئی از متهم وی را با قرار یک میلیون ریال بازداشت کرد.

در حوادث شهرستانها ۶ نفر کشته شدند

★ زنی پس از آگاهی از ازدواج مخفیانه شوهرش، خود را دار زد.

شیراز ـ زن سی و پنج ساله‌ای که از ازدواج پنهانی شوهرش با خبر شد، با حلق‌آویز کردن خود از سقف اتاق خانه‌اش، خودکشی کرد.

وی «گلزاده قره‌خانی» نام داشت و با شوهر خود «رضا» در منطقه «کشن» شیراز زندگی می‌کرد. «گلزاده» هنگامی که باخبر شد، شوهرش از یکماه پیش با زنی بنام «معصومه» ازدواج کرده است، وجود هوو و ازدواج پنهانی شوهرش را نتوانست تحمل کند و با حلق‌آویز کردن خود از سقف خانه‌اش خودکشی کرد.

جسد «گلزاده» به پزشکی قانونی شیراز منتقل و پس از صدور جواز دفن بخاک سپرده شد. جریان واقعه از سوی ماموربن انتظامی و مراجع قضائی تحت پیگرد است.

شیراز ـ مرد چهل و پنج ساله‌ای بنام «رجبعلی حیدری» که مقنی بود به‌هنگام تمیز کردن چاه دچار گاز گرفتگی شد و درگذشت. این حادثه در خانه‌ای واقع در گورستان جدید شیراز، اول جاده شاهیجان اتفاق افتاد.

جنازه «رجبعلی» را از چاه بیرون آوردند و پس از صدور جواز دفن از سوی پزشک قانونی به خاک سپرده شد.

اروندکنار ـ یک زن و مرد جوان در روستای اروندکنار، در آب غرق شدند.

زن بیست و پنج ساله‌ای بنام «حفیر موفی» به هنگام شستن ظرف در نهر آب، دچار سرگیجه شد و به داخل نهر افتاد و غرق شد. جسد «حفیر» پس از دو ساعت از آب گرفته شد.

جوان بیست و چهار ساله‌ای به نام «مالک تنگستانی» نیز که از موتورلنج به داخل رودخانه افتاد، غرق شد. با وجود تلاش های پیگیر غواصان هنوز جسد «مالک» پیدا نشده است.

بندر پهلوی ـ جوان هجده ساله‌ای به هنگام آبتنی در دریای خزر در شش کیلومتری ساحل بندر پهلوی بعلت عدم آشنائی به فن شنا غرق شد.

هویت این جوان هجده ساله هنوز معلوم نشده است.

جهرم ـ در برخورد یک اتومبیل لندرور با یک موتوسیکلت یک نفر کشته شد و یک نفر آسیب دید.

اتومبیل لندرور ۵۶۴۸۵ شیراز به رانندگی «صدرائی» که گواهینامه رانندگی نداشت، درچهارراه گلستان جهرم با موتوسیکلتی که سه سرنشین داشت بشدت تصادف کرد. در لحظات اول این حادثه راننده ۲۵ ساله موتوسیکلت «غلام»، براثر اصابت سرش بازمین و متلاشی شدن مغز درگذشت و یکی دیگر از سه‌سرنشین موتوسیکلت بشدت مجروح شد.

گمشده

عکس فوق علی‌کمالی فرزند حسین ۱۵ ساله محصل مدت ۲۰ روز است که از منزل خارج گشته و تاکنون مراجعت ننموده است هرکس اطلاعی از وی دارد به نشانی سلطنت آباد ـ خیابان اختیاریه جنوبی منبع آب پلاک ۱۹ اطلاع داده و خانواده‌ای را از نگرانی بدر آورد.

آ ـ ۵۹۹۱

دارنده هروئین محکوم شد

صبح دیروز شعبه ۳ دادگاه جنائی برای جوانی که متهم به حمل ۱ر۵ گرم هروئین بود ۶ سال حبس جنائی درجه یک تعیین کرد.

این شخص که اصغر لاجوردی نام دارد در تاریخ ۱۸ر۱۱ر۳۶ حین حمل ۲ر۵ گرم هروئین دستگیر شد.

پرونده وی پس از طی مراحل قانونی به شعبه ۳ دادگاه جنائی مرکز ارجاع شد و دادگاه پس از قرائت کیفرخواست به استماع دفاعیات متهم پرداخت. متهم اظهار داشت، پدر چندین فرزند است و از دادگاه تقاضا دارد که حداکثر ارفاق را در مورد او اعمال کنند.

دادگاه با توجه به سابقه محکومیت، وی را به ۶ سال حبس جنائی محکوم کرد.

۶ سال زندان

بارای شعبیه اول دادگاه عالی جنایی متهم به حمل ۹ر۵ گرم هروئین محکوم شد.

متهم سید احمد موسوی نام دارد. وی در اردیبهشت ماه امسال در خیابان ششم بهمن شهر ری ضمن حمل ۹ر۹ گرم هروئین دستگیر و با پرونده تنظیمی تحویل دادسرا شد.

متهم صبح دیروز محاکمه و با توجه به سابقه قبلی، به ۶ سال حبس جنایی درجه ۱ و پرداخت ۲۷ هزار ریال جزای نقدی محکوم شد.

توضیح در باره تلفن دادیار دادسرای ناحیه ۳

در خبری که تحت عنوان «زن ۱۸ ساله نامه‌ای با جمله ...» درشماره دیروز چاپ شد تلفن آقای سلیمانی دادیار شعبه ۲ تحقیق دادسرای ناحیه ۳ اشتباها چاپ شده و شماره ۵۳۰۱۷۶ صحیح است. کسانی که از زن ناپدید شده اطلاعی در دست دارند می توانند با آقای سلیمانی تماس بگیرند و اطلاعات خود را در اختیار ایشان بگذارند.

گمشده

محمود عظیمی فرزند علی ۱۷ ساله از سه‌شنبه سوم مرداد ماه جاری خبری از وی نیست هرکس اطلاعی از نامبرده دارد خواهشمند است بخدمات فنی خاور تلفن ۹۵۴۰۷۶ داخلی ۳۷۳۶ به پدرش اطلاع دهد.

آ ـ ۵۹۹۹

وقتی دخالت خانواده ها به نهایت میرسد، زن و شوهر جوان و عاشق یکدیگر، ناگزیر بجدائی میشوند

زن و شوهر هردو جوان و تحصیلکرده و از خانواده های سرشناس هستند که بعد از یک زندگی کوتاه و مشترک تصمیم به جدائی گرفتند، باتوجه باین نکته که هیچکدام بدرستی علت اصلی جدائی را نمی‌توانستند توجیه کنند. آندو برای نخستین بار زمانیکه در یکی از دانشگاههای کالیفرنیا سرگرم تحصیل بودند یکدیگر را ملاقات کردند، دیدار های بعدی مسیر زندگی شان را بیکدیگر پیوند داد و سرانجام بعد از سه سال آشنایی و عشق زمانی که هر دو تحصیلاتشان را بپایان رسانده بودند و به هنگام مراجعت بایران با یکدیگر ازدواج کردند، یکماه بعد از عروسی به تهران آمدند تا در کنار خانواده هایشان باقیمانده نخستین روز های ازدواج را سپری کنند که متاسفانه در اولین هفته مراجعت با دخالت های بی‌مورد اطرافیان که در زندگی خصوصی آنها انجام می‌گرفت روبرو شدند و بعد از سه چهار ماه آندو با حقیقتی تلخ مواجه شدند که در ایران هرگز نمی‌توانند بزندگی دلخواه خود دست یابند و اگر بخواهند برای همیشه در تهران و نزد خانواده هایشان اقامت کنند باید هرچه زودتر از یکدیگر جدا شوند، زیرا دخالتها باندازه‌یی بود که آنها می‌بایست حتی برای انجام کوچکترین کار شخصی هر دو خانواده را در جریان بگذارند.

«سیما» زن جوان میگفت: من بورزش علاقمندم و مخصوصا شنا یکی از ورزشهای مورد علاقه من است. چند هفته قبل باتفاق عده‌ایی از دوستانم درمنزل سرگرم بازی بودیم که ناگهان با اعتراض شدید مادرشوهرم روبرو شدم که چرا مایوهای جدیدی را که تهیه کرده‌ام در اختیار دوستانم قرار داده‌ام. اگرچه دوستانم که وبیش درجریان زندگی من قرار داشتند ولی من هرگز در زندگی تا آن لحظه این چنین احساس حقارت نکرده بودم برای دوستانم براستی عجیب و باورنکردنی بود آنها هرگز نمی‌توانستند تصور کنند که من در چه شرایطی بانگای علاقه زیادی که به حمید دارم به زندگی در کنارش ادامه میدهم.

آنشب من با شوهرم ساعتها صحبت کردم البته او شدیدا از رفتار مادرش اظهار تاسف کرد اما حاضر نشد که جدا از او و بطور مستقل زندگی ساده‌یی را شروع کنیم و در این شرایط چون من بهیچوجه نمی‌توانم بزندگی با حمید و مادرش ادامه دهم تصمیم گرفتم با تمام علاقه‌ای که باو دارم جدا شوم و باوجودی که هردو در انتظار بدنیا آمدن نخستین فرزندمان هستیم توافق کردیم که هرچه زودتر ازیکدیگر جداشویم. تقاضای طلاق این زن و شوهر جوان که با توافق به دادگاه حمایت خانواده داده شده است به شعبه ۴۶ ارجاع گردید. تنظیم از: مهری

آگهی

بدین وسیله به آقای محمد رفیق فرزند شفیع اهل پاکستان تمعه ایران که فعلا مجهول المکان علام شده خطر میشود که پس از نشر آخرین آگهی ظرف ۲ ماه در خصوص اتهام خود دائر بایراد صدمه غیر عمدی منتهی به نقص عضو آقای کوچعلی سا کی بنام متهم در ین دادسرا حاضر شوید نتیجه عدم حضور اتخاذ قانونی خواهد بود.

دادیار دادسرای خرم‌آباد ـ کریمی تبار

آ ـ ۳۷۵۵

شما قضاوت کنید!

یکی از خواننده های روزنامه اطلاعات که شاهد این جریان بود با دوربینی که همراه داشت این عکس را گرفت و برای ما فرستاد.

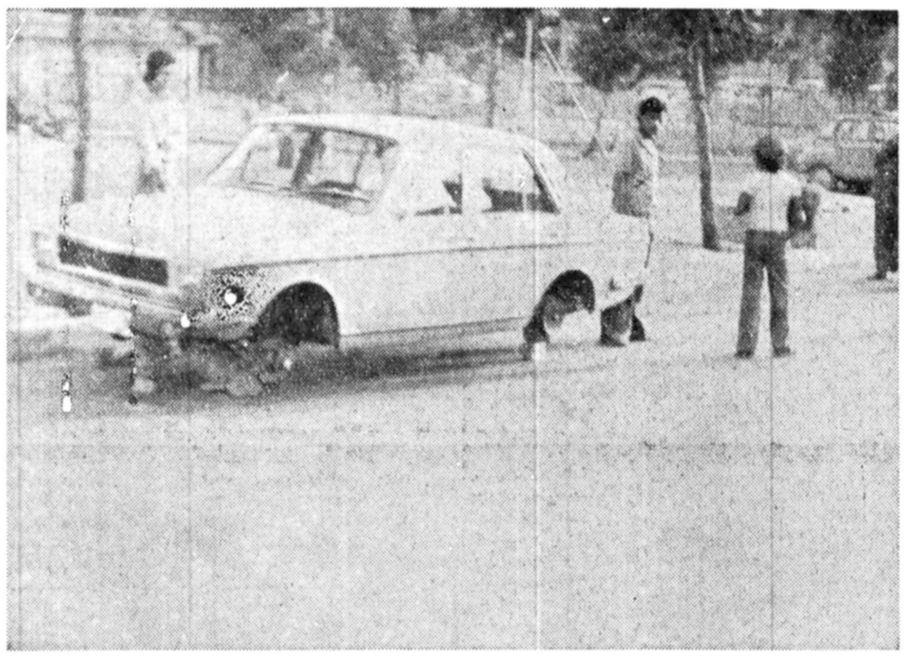

صبح دیروز راننده اتومبیل پیکانی که در عکس دیده می شود در خیابان معلم تهران با یک اتومبیل تصادف کرد. راننده اتومبیل صدمه دیده مقصر است به این بهانه که کارت بیمه اتومبیل را همراه ندارد درهای اتومبیل خود را قفل کرد و بقصد آوردن کارت بیمه باتاکسی محل تصادف را ترک کرد.

راننده اتومبیل صدمه دیده لحظاتی بعد بخاطر این که راننده خاطی را تنبیه کند با کمک جک اتومبیل و سنگ‌های کنار پیاده‌رو هر چهار چرخ اتومبیل را باز کرد و در صندوق عقب اتومبیل خود گذاشت و بدنبال کارش رفت.

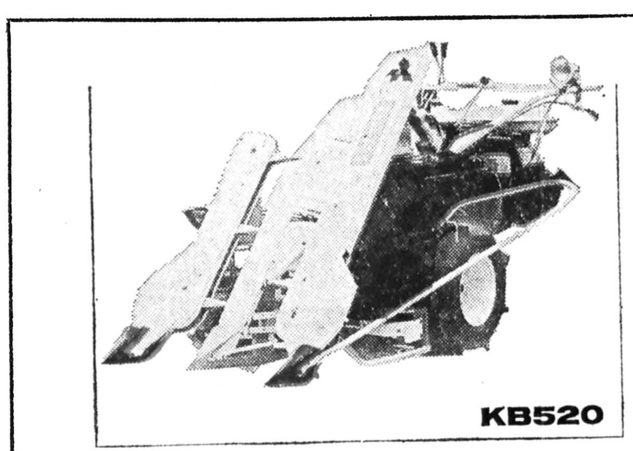

درو گر اشتاد میتسوبیشی مدل ک بی ۵۲۰
با دستگاه بسته‌بندی برای دروکردن گندم ـ جو ـ برنج و غیره

* خرمن‌کوب اشتاد میتسوبیشی در دو مدل تی ۲۵ اس و تی ۳۰ اس
* تیلر اشتاد میتسوبیشی از ۴ الی ۱۳ قوه اسب
* تراکتور اشتاد میتسوبیشی از ۱۳ الی ۳۰ قوه اسب
* موتور پمپ اشتاد میتسوبیشی ۲ و ۳ و ۴ اینچ

شرکت صنایع تولیدی اشتاد (سهامی‌عام) خیابان وصال شیرازی شماره ۳۴ تلفن: ۶۴۶۶۹۷ ـ ۶۴۸۶۷۴

پیشگاه مبارک اعلیحضرت همایون شاهنشاه آریامهر رهبر دانش دوست واندیشمند ملت ایران

سپاس بی‌حد ومراتب جانبازی خود و فرهنگیان شاه‌دوست و میهن پرست تاکستان را که با صدور فرامین شاهانه در مدتی کوتاه وسایل رفاه و آسایش آنان فراهم شده به پیشگاه همایونی تقدیم میداریم.

جان‌نثار شاهنشاه آریامهر ـ پرویز اشرفی ـ از طرف فرهنگیان آموزش و پرورش منطقه‌ای تاکستان

جناب آقای مهندس سیروس بهبود

انتصاب شایسته جنابعالی را بمعاونت مدیر عامل کل در امور ساختمانی تبریک عرض مینماید.

کارمندان و کارکنان جمعیت شیرو خورشیدسرخ‌قم

اطلاعیه کلاس نقشه‌برداری کاخ‌دانش

ترم جدید کلاس نقشه برداری با تجهیزات کامل و انواع دوربین های نقشه برداری و دیستومات الکترونیکی با متجاوز از ۲۸۰ ساعت تدریس در کاخ دانش تشکیل میشود. برای ثبت نام خواهشمند است قبل از تکمیل تعداد هنرجویان بدفتر انجمن مراجعه فرمائید.

کاخ دانش. خیابان فرانسه. کوچه مرجان
تلفن ۳۷۷۴۰۴ ـ ۳۷۰۱۱۹ ـ ۳۷۵۶۴۵

آگهی مفقودشدن دسته چک بانک سپه کرمان

بدینوسیله باطلاع عموم میرساند دسته چک اینجانب حسن شمس‌الدینی از شماره ۲۹ ۶۱۱ تا ۲۹۰۶۲۵ حساب جاری ۱۱۷۷۷ بانک سپه شعبه شاهپور شهر کرمان که یک برگ آن سفید امضاء شده در تاریخ یکشنبه ۲۲ر۵ر۳۷ در نزدیکی منزل مسکونی در کرمان مفقود گردیده، خواهشمند یابندگان به آدرس بانک مذکور تسلیم دارند البته چک های مزبور از اعتبار ساقط و استفاه کنندگان تحت تعقیب قرار میگیرند مراتب به بانک مربوطه و دادسرای کرمان نیز اطلاع داده شده.

حسن شمس‌الدینی

آگهی

بدین وسیله به آقای محمد رفیق فرزند شفیع اهل پاکستان تمعه ایران که فعلا مجهول المکان علام شده خطر میشود که پس از نشر آخرین آگهی ظرف ۲ ماه در خصوص اتهام خود دائر بایراد صدمه غیر عمدی منتهی به نقص عضو آقای کوچعلی سا کی بنام متهم در ین دادسرا حاضر شوید نتیجه عدم حضور اتخاذ قانونی خواهد بود.

دادیار دادسرای خرم‌آباد ـ کریمی تبار

آ ـ ۳۷۵۵

مجالس ترحیم

باکمال تاسف درگذشت شادروان سرکار سرهنگ‌بازنشسته ارتش علی اکبر وجدی را به‌اطلاع دوستان و آشنایان می رساند مجلس ختم مردانه وزنانه روز شنبه ۲۸مرداد ۲۵۳۷ از ساعت ۱٦ الی۱۸ درخانقاه صفی علیشاه برگزار میگردد
سرپرست کانون افسران ودرجه‌داران بازنشسته نیروهای مسلح شاهنشاهی- سپهبد بازنشسته شاهرخشاهی .
آ_۱۲۷۷٤

بانهایت تاسف درگذشت برادر عزیزمان شادروان سرکار سرهنگ بازنشسته علی‌اکبر وجدی را باطلاع کلیه دوستان و آشنایان میرساند .
عبدالله ـ محمود ـ فضل‌الله ـ ناصر وجدی
آ_ ۵۹۸۵ ۱_۳

باقلبی اندوهگین و تاثری فراوان درگذشت همسر و پدر گرامیمان شادروان سرهنگ بازنشسته علی اکبر وجدی راباطلاع کلیه بستگان ، دوستان و آشنایان میرساند، مجلس ترحیم زنانه و مردانه آن مرحوم روز شنبه ۲۸ امرداد از ساعت ٤تا٦ بعداز ظهر درخانقاه صفی‌علیشاه برقرار می‌باشد .
ایراندخت وجدی (اقتدار) ، بهمن ـ زهره ـ شیفته وجدی
آ_۵۹۸۷ ۱_۳

بانهایت تاسف و اندوه فراوان درگذشت سرهنگ بازنشسته شادروان علی‌اکبروجدی را باطلاع کلیه بستگان ، دوستان و آشنایان میرساند. مجلس ترحیم زنانه ومردانه آن مرحوم روز شنبه ۲۸امرداد ازساعت ٤تا٦ بعدازظهر در خانقاه صفی‌علیشاه برقرار می‌باشد .
خانواده های : وجدی ـاقتدار ـ نوی ـ بیات ـدانشور ـ پروانه شیرازی ـ شکوهی ـ فردوس ـ مقتدری ـ صفوی ـ روستا ـ اسحاقی ـاستوار ـعطائی ـفیاض ـپزشکمهر ـ مرادیان ـ نواب ـآل‌ابراهیم ـحمیدی ـعلیانفر ـجانونتن ـ سعیدی ـ منصوری .
آ۵۹۸۹ ۳۱

دوستان وبازماندگان تیمسار امیر فرهنگ شاهین در ساعت ۷ بعد ازظهر روز پنجشنبه ۲٦ امرداد ماه در منزل آن مرحوم خاطره‌اش را گرامی میدارند.
آدرس : جنب حسینیه ارشاد ـ خیابان زمرد ـ کوچه‌یاقوت ـ پلاک ۲۵
آ_۱۲۷۷۷
اطلاعات مصیبت و ارده را به‌بازماندگان و دوستان‌آنمرحوم تسلیت میدهد

با نهایت تاسف درگذشت فرزند عزیزم شادروان اردشیر دیهیم را به‌اطلاع کلیه دوستان و آشنایان می‌رسانند .
ایرج دیهیم
آ_۱۲۸٦۳

با نهایت تاسف و اندوه فراوان درگذشت شادروان اردشیر دیهیم را به‌اطلاع کلیه بستگان ، دوستان و آشنایان می‌رسانند. مجلس ترحیم مردانه و زنانه آن مرحوم‌روز۵شنبه بیست و ششم امرداد ماه از ساعت ۲تا٤ بعداز ظهر درخانقاه صفی علیشاه برقرار می‌باشد .
خانواده‌های: دیهیم، مقدم، فرزام، قاسمی، منوچهریان، وحید، مصطفوی کاشانی، خلیلی، حسینی‌نژاد ، خسروی کامرانی، اسعدی،سپهران، رهبری،پزشکان، سامی،منتصری، شریفی، زرکوب، کوثری .
آ_۱۲۸٦٤
اطلاعات ـ مصیبت و ارده را بـه‌خانواده‌های عزادار بویژه بازماندگان آن‌مرحوم تسلیت می‌دهد .

گرامی مادر عزیزمان بانو حاجیه عزیزه عماد دارفانی راوداع وبسرای جاودانی شتافت ومارا درغم ازدست دادن‌گرانمایه خویش عزادار ساخت درعزای آن عزیز از دست رفته روز پنجشنبه ۲٦ مرداد از ساعت ۵بعدازظهر در خیابان ثریا خانه‌شماره ۲۳۰ از گرامی خویشان ودوستانی که آلام مارا تسکین بخش خواهند بود پذیرا خواهیم بود.
قدس ایران عماد (تیموری) ـ پروین دخت عماد (گیتی‌فروز)ـ دکتر احمد تیموری ـ محمد حسین گیتی‌فروز- خانواده‌های‌عمادـ پناه ایزدی- تیموری ـ گیتی فروز- تفضلی ـ مویدی ـ دلیلی- ضرابی ـشفیعی ـ رهنما ـ انصاری ـهنرور ـاعتمادی ـ سپهرـ کنیرائی، دربندی، بینش، شاهرخشاهی، فرهنگفر ، محسنیان ، صدر آبادی.
آ_٦۰۱۳
اطلاعات مصیبت وارده را بخانواده‌های عزادار تسلیت میدهد.

بانهایت تاسف وتاثر درگذشت محمد رضا محققین فرزند آیت‌الله عظمی حجت‌الاسلام محمد حسن محقق خلخالی را که از مردان راه‌حق وحقیقت بوده‌اند باطلاع دوستان و آشنایان میرساند. مجلس آن فقید سعید چهارشنبه ۲۵ر۵ر۳۷ ساعت ۱٤تا ۱٦ در خانقاه صفی علیشاه منعقد میباشد.
خانواده‌های: محققین- بلورچیان ـ میرپوریان ـ عظیم‌زاده- صالحی ـ خوئینی- بمکانگز- طهماسبی.
آ_۵۹٦۵
اطلاعات مصیبت و ارده را بخانواده‌های عزادار تسلیت‌میدهد

بانهایت تاسف وتاثر درگذشت شادروان حاج علی‌اقاپرندیان همسر وپدر وبرادر عزیزمان را به‌اطلاع دوستان و همشهریان محترم کرمانشاهی میرساند. مجلس ختم زنانه ومردانه آن‌مرحوم روز پنجشنبه ۲٦ر۵ر۳۷ از ساعت ٤ الی٦ بعدازظهر در خانقاه صفی علیشاه برگزار خواهد شد.
حاجیه شمس‌السادات حبیبی ـ دکتر شاهپور پرندیان ـ دکتر پرویز پرندیان ـ دکتر سیروس پرندیان ـ پروانه پرندیان- دکتر بهمن پرندیان ـ دکتر بهزاد پرندیان ـ محمدعلی پرندیان ـ بهروز پرندیان ـ فتانه پرندیان ـفرهاد پرندیان ـ توران‌پرندیان- حاج علی‌اکبر پرندیان ـحاج علی اشرف پرندیان ـ حاج‌غلامحسین پرندیان ـ غلامعلی پرندیان .
آ_۱۲٦۹۹ ۱_۲

خانواده‌های وابسته بااندوه فراوان درگذشت مرحوم‌حاج علی‌آقا پرندیان ـ را به‌اطلاع دوستان و همشهریان محترم‌میرساند مجلس ختم زنانه ومردانه آن مرحوم روز پنجشنبه ۲٦ر۵ر۳۷ از ساعت ٤الی٦ بعدازظهر در خانقاه صفی‌علیشاه برگزار خواهدشد.
پرندیان ـ حبیبی ـمیرعبدالباقی ـ افشاریان ـ بهادری‌ـامامیان- نادری مقام- چگینی- محمدیان، شبیری، ساعی، فرزانه، جدیدیان، معتضدی، مظفری، گرجانی، محمدپور ، خیرمحمدی . موچهری. نوکل. میرزادگان . دانشور. رئیسیان . ایلخانی‌پور. برخیا . قاسمیان. طاهباز. وزیری. معصومی‌پور. خامنه‌ای، سعدوند ، رضوانیان، رزاز، خدوی، علامه وحید، پالیزیان، شلنوکی ، سپیده‌دم، صلاحی، دشتی، شیدانی. رسنگار. سلیمی . مشی‌زاده منوچهری . صابری . آذیر .آل‌آقا .
آ۱۲۷۰۱

بانهایت تاسف فوت ناگهانی خانم عشرت‌پور عزیز همسر آقای محمد رحیم زارعی رئیس اداره دفتر هیئت‌های سه نفری دیوان عالی کشور را درتهران به‌اطلاع اهـالی محترم کرمانشاهان می‌رساند مجلس ترحیم آن مرحومه روز پنجشنبه ۲٦ر۵ر۳۷ ازساعت ۸ونیم بعداز ظهر الی ۱۰ونیم در مسجد تالار سوگواری اخترشاد واقع در سه‌راه‌پهلوی منعقد می‌باشد شرکت در این مجلس باعث تسلی بازماندگان خواهد بود .
خانواده‌های پورعزیز، زارعی ، مراد شامبیاتی، شجری وسایر بستگان .
آ_۳۹۹۱
اطلاعات ـ مصیبت و ارده را به‌بازماندگان تسلیت‌میدهد

با کمال تاسف فوت شادروان حبیب‌اله بیک‌لیک پدر بزرگوار خودرا باطلاع دوستان و همشهریان گرامی مـی رساند مجلس ترحیم روز پنجشنبه ۲٦ مرداد صبح از ۹تا۱۲ عصر از ساعت ٤ تا٦ بعداز ظهر در مسجد حصار اراک منعقد می‌باشد .
دکتر عزیزاله بیک‌لیک، جانمحمد بیک‌لیک، محمد ولی بیک‌لیک، محسن بیک‌لیک، همایون بیک‌لیک، فاطمه‌بیک‌لیک (مغاره) .
آ_٦۰۳۷
اطلاعات ـ مصیبت و ارده را به بازماندگان آن‌مرحوم تسلیت می‌دهد

بانهایت تاسف درگذشت ناگهانی شادروان منصور اکبری (همدانی) را باطلاع کلیه بستگان و دوستان میرساند. مجلس‌ترحیم زنانه ومردانه آنمرحوم از ساعت ٤تا٦ بعدازظهر روز پنجشنبه ۲٦ر۵ر۲۵۳۷ در مسجد مجد برگزار میگردد.
خانواده‌های: اکبری- شاهرخ‌بهاری- بهمنی- بهاری- اکبری‌فرد- صفری ـمعتمدی ـرئوفیان- کریمیان‌پور، رحیمی ، افشین،کریمی، صمیمی، عین‌القضاتی، بهاری‌پور، مصطفوی، شمس، بهرامی ، نصری، بیروزی، احمدی .
آ_۵۹۹۷
اطلاعات مصیبت و ارده را بخانواده‌های عزادار تسلیت‌میدهد

بانهایت تاسف وتاثر فوت ناگهانی جوان ناکام میرسید علی (امیر) حاج میرزا شکراله وزیری فرزند حاج‌سیدمهدی وزیر را باطلاع فامیل و دوستان می‌رساند. مجلس ترحیم زنانه ومردانه روز ۵شنبه ۲٦ مرداد از ساعت ۵ الی۷ بعد از ظهر در مسجد حاج حسن خیابان شاهپور اول آرامنـه برگزار می‌شود وشب هفت آن‌مرحوم روز یکشنبه۲۹مرداد برسانی شماره ٤ بهشت‌زهرا از ساعت ٤ الی ٦ بعد ازظهر منعقد است .
خانواده‌های: حاج میرزا شکراله وزیری، مالکی،وزیری، زند وکیلی، اشعری، بهشتی منفرد، توتونچیان ، گنجوری، بختیاری، فرجی، تقوی، موثقی، محمدعلی، سیاح، لواسانی، نیکخو، نقی‌زادگان، علی هوشیاردل .
آ_۱۲۸۷۱

با قلبی اندوهگین درسوک امیر ناکاممان نشسته‌ایم.
حاج سید مهدی، نیره، ناهید، نسرین، سیمین ،ناصر، پروین، فرزانه .
آ_۱۲۸٤۷

بانهایت تاسف وتاثر درگذشت جوان ناکام میرسید علی وزیری برادرزاده دوست گرامی جناب آقای حاج سید حسن وزیری را باطلاع دوستان و آشنایان می‌رساند. مجلس‌ترحیم زنانه ومردانه روز ۵شنبه ۲٦ مرداد از ساعت ۵ الی۷ بعد از ظهر در مسجد حاج حسن خیابان شاهپور اول خیابان ارامنه برگزار می‌شود .
برادران سلامی، سید مصطفی لواسانی، حاج‌اکبرکوچک، علی هوشیاردل، حاج نعمت کریم .
آ_۱۲۸٤۸
اطلاعات ـ مصیبت و ارده را بکلیه خانواده‌های عزادار بویژه بازماندگان آن‌مرحوم تسلیت می‌دهد .

یـــادبـــود

مراسم شب هفت مرحوم محمد علی فرج‌الهی ازساعت ۷بعداز ظهر پنجشنبه ۲٦ر۵ر۳۷ در منزل آن مرحوم واقع در جاده‌ونک روبروی گرمابه تهران پارس کوچه پانزده‌متری شمس اولین‌کوچه سمت چپ برگزار خواهد شد.
حضور بستگان ودوستان موجب شادی روح آن‌مرحوم است.
خانواده فرج‌الهی
آ_۵۹۵۷

یکسال از خاموشی عزیزمان صدرالدین میریان گذشت باین سبب فردا از ساعت ۱۸ مجلس یادبودی درمنزل آن شادروان منعقد می‌باشد .
همسر وفرزندان- خواهر وبرادران
آ_٦۰۳۱

روز جمعه ۲۷ مرداد ۲۵۳۷ ساعت ۵ بعداز ظهر مراسم شب‌هفت ویادبود شادروان الکساندر خاچاطوریان درکلیسا ارامنه (نادری) برگزار خواهد شد .
بدینوسیله ازتمام دوستان همدوره دبیرستان رازی و دانشگاه پهلوی شیراز استدعا می‌شود باحضور خود در این مراسم موجبات شادی روح آن جوان ناکام و برادر از دست رفته وتسلی خاطر پدر ومادر وهمسر داغدارش را فراهم سازند .
مهندس کامران عقیلی ـ دکتر بیژن بختیان
آ_٦۰۵۱

یادبود
بااندوه فراوان چهلمین روزدرگذشت بزرگ خـاندان شادروان حاج یدالله بشیری‌نیا رابااطلاع کلیه فامیل ـدوستان ـ آشنایان وهمکاران محترم میرساند که روز ۵شنبه ۲٦ امرداد ماه ۲۵۳۷ مجلس تذکر ویادبودی از ساعت ٤الی٦ بعدازظهر بر مزار آن‌مرحوم در آرامگاه خانوادگیش در بهشت زهرا منعقد خواهد بود .
شهربانو یوسفیان (بشیری‌نیا) ـ اقدس مهاجریان (بشیری‌نیا)ـ دکتر فرهاد بشیری‌نیا ـمهندس پرویز بشیری‌نیا ـ مهران‌بشیری‌نیا
آ_۱۳۰۱۰

یادبود
باطلاع بستگان و دوستان میرساند کەمراسم یکمین سال درگذشت همسر و پدر عزیزمان شادروان مرحوم سید مرتضی شریف زادگان از ساعت ۷الی۱۰ بعدازظهرروز شنبه ۲۸ر۵ر۳۷ درمنزل آن مرحوم برقرار می‌باشد .
حضور دوستان‌و آشنایان موجب شادی روح ان مرحوم وتسلی خاطر بازماندگان خواهد بود .
خانواده‌های شریف زادگان ـ ارجمندی- وکیلیان
آ_۱۳۰۱۱

تسلیت

دوست عزیز جناب آقای مرمر تنکیبا و خاندان محترم‌تنکیبا
بانهایت تاسف و تاثر مصیبت وارده را از صمیم قلب تسلیت عرض نموده وخود را ... شما شریک می‌دانم
علی جاورو
آ_۱۳۰۰۵

خانواده محترم یگانیان
بانهایت تاسف و تاثر مصیبت وارده را تسلیت‌عرض می‌نمائیم .
رضا موسی و بانو
آ_۱۳۰۰٤

جناب آقای جلیل دبیری وبانو
درگذشت ناگهانی جوان ناکام پرویز دبیری فـرزند عزیزتان را بشما تسلیت عرض نموده دوام عمر و سلامتی شما وبازماندگان‌را ازخداوند بزرگ خواهانیم .
شیراز- خداخواست صمیمی وبانو

دوست داغدیده‌ام آقای عباس اکبری وخانواده
خبر درگذشت تاسف‌انگیز برادر عزیزتان بی‌اندازه مـرا متاثر کرد امیدوارم دراین واقعه دردناک صبور باشیدومرا درغم خود شریک وسهیم بدانی .
همدان- اصغر اسفندیاری یکتا
آ_۳۸۸۳

جناب آقای محمد حسن ولی‌زادگان
مصیبت وارده را به‌آن خانواده محترم تسلیت عرض نموده خودرا درغم شما شریک می‌دانیم بقای عمر وسلامتی آن خاندان محترم‌را ازدرگاه ایزدمتعال مسئلت داریم .
بیژن مفتاحی، غلامرضا ملک محمدی، نعمت‌اله منصوریان، موسی مهدوی، بهرام توکلیان، عباس‌نبویان، فرامرزنعمتیان، احمد نوری‌زاده، محمد مزارعی .
آ_۱۳۰۰۲

همکار گرامی سرکار خانم ملیحه یدالهی‌زاده
بانهایت تاسف واندوه مصیبت وارده را از صمیم‌قلب تسلیت عرض نموده واز ایزد توانا طول عمر و صبر و شکیبائی بازماندگان را خواهانیم .
گیتی سیمانور، فرشته قهرمانی، منیر کاتبیان ، فریده کارآمد، ترانه کاتوزیان، بهجت کافی، احمد رضا کامرانی، مجید کریمیان .
آ_۱۳۰۰۵

تسلیت

جناب آقای مهندس حسن فاتح
مصیبت وارده را صمیمانه تسلیت عرض نموده وصبر جمیل برای بازماندگان مسئلت می‌نماید .
شرکت ایران پلاتوپیمان
آ_۱۲۸۷۵

جناب آقای مهندس حاجدائی
مصیبت وارده را تسلیت عرض نموده بقای عمر شما و بازماندگان‌را ازخداوند متعال مسئلت می‌نماید .
شرکت ایران پلاتوپیمان
آ_۱۲۸۷٦

آقای حمید صراف اسماعیلی رئیس اردوگاه نیاوران
باکمال تاسف وتاثر فوت جانگداز پدر گرامیتان رابجنابعالی وفامیل محترم تسلیت میگوئیم.
کارکنان دفتر مرکزی جمعیت بهزیستی‌وآموزشی فرح پهلوی .
آ_۱۲۷۹۲

دوست عزیز آقای محمود معیر
مصیبت وارده را از صمیم قلبت بشما و خانواده محترمتان تسلیت میگویم .
دکتر سعید حائری
آ_۳۹۹۰

اداره کل فرهنگ و هنر استان اصفهان
درگذشت همکار عزیز و ناکام خود آقای علی دبیری را به خانواده محترم دبیری خصوصا همسر آن مرحوم تسلیت گفته و از خداوند برای بازماندگان آرزوی صبر و تحمل را دارد .
آ_۳۸۷٦

جناب آقای دکتر فریدون مهران
بانهایت تاسف مصیبت وارده را از صمیم‌قلب به جنابعالی وبانو عرض نموده و از ایزد متعال برای یکایک وابستگان صبر جمیل آرزومندیم .
عبداله مقدم ـ حبیب‌اله بدیع
آ_۱۲۸٤۹

جناب آقای دقیق فکرو بانو
مصیبت وارده را به شما و همسر گرامیتان تسلیت عرض نموده ، صبر جمیل برایتان آرزومندیم .
صادق صفاری و بانو
آ_۱۲۸۵۰

آقای حسن لطیفی و بانو
مربیان ژیمناستیک ایـران مصیبت وارده را تسلیت می گویند
آ_٦۰۲۷

مصیبت وارده را به آقای حسن لطیفی وخانم محترم تسلیت می‌گوید .
فدراسیون ژیمناستیک ایران
آ_٦۰۲۷

خانواده محترم ظریفیان
بدینوسیله فوت پدر ارجمندتان را تسلیت عرض نموده سعادت و تندرستی شما وبازماندگان را ازخداوند متعال مسئلت داریم .
مهین و بهروز زرتاش
آ_٦۰٤۷

جانسوز درگذشت خانم منصوره خدامرادی رابخاندان خدامرادی و خسروانی تسلیت می‌گوئیم .
کارکنان دفتر معلم
آ_۱۳۰۰۱

خانواده محترم امیری
بدینوسیله فوت ناگهانی بلوس امیری را بەفامیل محترم امیری خصوصا بانو امیری- یوسف‌امیری وسیروس‌امیری تسلیت می گوئیم .
خانواده خوبان
آ_٦۰٤۹

جناب آقای بهرام دقیقیان
بااندوه فراوان درگذشت شادروان پدر بزرگوارتان‌را به‌آنجناب وسایر بازماندگان گرامی تسلیت عرض مینماید.
شرکت سهامی صنایع مرغداری ایران و آلمان
آ_۱۲٦۳۵

همکار محترم جناب آقای دکتر خانبانی
با نهایت تاسف مصیبت و اردمرا تسلیت می‌گوئیم.
دکتر ناجی- دکتر یزدی‌نژاد
آ_۳۸۸۲

جناب آقای مهندس حمید وجدانی
بدینوسیله باتاسف و اندوه فراوان مصیبت وارده راازصمیم قلب تسلیت عرض نموده‌واز خداوند برای یکایک‌بازماندگان صبر و شکیبائی آرزومندیم .
شاپور قدیمی ـ منصوررفیصرپور- محمد فولادگر- سیروس فرهنگ جو ـ سید حسن کاظمیان ـ سیاوش اشکذری .
آ_۱۳۰۰٦

جناب آقای مرتضی خواجوی
مصیبت وارده را بەجنابعالی و خانواده محترمتان تسلیت عرض نموده سعادت وسلامتی آنجناب را از درگاه‌خداوند متعال خواهانیم
غلامرضا مرزاراء ـ احمد جیحونی- فرامرز مرزاراء
آ_٦۰۵۷

همکار گرامی جناب‌آقای سید جلال هاشمیان
باکمال تاسف وتاثر مصیبت وارده را بجنابعالی وخانواده گرامیتان تسلیت گفته و بقاء عمر شما و بازماندگان را ازخداوند بزرگ خواستاریم .
فرشاد فرهودیان ـ علی‌لولاگر ـ خسرو فولادیان ـقاسم قدیانی ـ فریدون قلعه‌باغی ـ پاشا صبوری .
آ_۱۳۰۰٤

سرکار خانم فریده یاراحمدیان
مصیبت وارده را تسلیت عرض کرده، مارا درغم خود شریک بدانید، سلامتی شما و فامیل محترم را از خداوند متعال خواستاریم .
پروین معارفیان، شهرزاد معینی، زینت ملاشاهیان ، مریم منزوی، ناهید مهراندخت، کتایون فلکنصر .
آ_۱۳۰۰۳

همکاران ارجمند خانم لقمان و آقای مهندس ابراهیمی
باکمال تاسف و تاثر مصیبت وارده را تسلیت عرض نموده و بقای عمر شما و خانواده محترمتان را از خداوند بزرگ خواستاریم .
رشت- کارکنان کارخانه‌های صنعی پارس توشیبا
آ_۳۸۹٦

آقایان شیرزاد زرین ـ حسین کلانتری
مصیبت وارده را تسلیت عرض نموده مرا در غمتان شریک بدانید .
آغاجاری ـ فنی
آ_۳۸۲۷

سپاسگزاری

سپاسگزاری
با نهایت احترام از کلیه فامیل ـ دوستان و آشنایان که درمراسم تشییع ـ تدفین ـ مجالس ترحیم وهفتم شادروان مرحومه مغفوره بانو زهرا بابائی (خبازان) شرکت و یا با درج آگهی تسلیت و ارسال نامه و تلفن در ایـن ضایعه اظهار همدردی نموده و موجب تسکین خاطر بازماندگان را فراهم نموده‌اند صمیمانه سپاسگزاری نموده و با عرض معذرت بعلت تالمات روحی از شرفیابی حضورشان معذور بقای عمر و عزت و سلامت همگان را از خداوند بـزرگ مسئلت داریم .
خانواده‌های : بابائی ـ افشار ـ افشار امین ـ قراء ـ چراغچیان ـ زرباف ـ بوجاریان ـ کرباسفروشها ـ اکبری- معدی‌نام و سایر خانواده‌های وابسته .
آ_۱۳۰۱۹

تشکر و امتنان
بدینوسیله ازکلیه دوستان، اقوام، همکاران عزیزی که بمناسبت درگذشت مرحوم سید مراد حمزه‌ای در مجالس ترحیم وهفته شرکت نموده وبا ارسال نامه وتلگراف و درج تسلیت درجراید اظهار همدردی فرموده وما را مورد لطف خود قرار داده‌اند صمیمانه سپاسگزاری می‌نماید . چنانچه درعرض تشکر حضوری یاکتبی تاخیرحاصل شود امیداست بالطف وعنایات خود معذورمان دارند .
فرزندان: یعقوب، محمد، عبدالرضا، قلی حمزه‌ای.
آ_۱۳۰۰۹

بدینوسیله ازکلیه دوستان ، آشنایان، فامیل وهمشهریان محترم دراستان مازندران خصوصا اهالی ساری وکلاردشت که درمراسم تشییع جنازه ومجالس ترحیم وشب هفت پـدر عزیزمان مرحوم سعید اسلام خواجه‌وندی شرکت نمودند و باعث تسلی خاطر بازماندگان گردیدند سپاسگزاری می‌نمائیم و چنانچه در عرض تشکر حضوری یاکتبی تاخیری حاصل شود امید عفو داریم .
خانواده اسلام خواجه وندی و وابستگان .
آ_۱۲۸۸۲

عرض سپاس
بدینوسیله از کلیه دوستان ، همکاران واقوام عزیزی که بمناسبت درگذشت شادروان خواهر عزیزمان درمجالس ترحیم شرکت نموده وبا ارسال نامه و تلگراف اظهار همدردی فرموده‌اند ومارا مورد لطف بی‌حد خود قرار داده‌اند صمیمانه سپاسگزاری می‌نمائیم و چنانچه بعلت تالمات روحی درعرض تشکر حضوری یاکتبی قصوری رخ‌دهد امید است بالطف و عنایت‌خود معذورمان فرمایند .
حاج نصراله ساربانجانی ـحاج‌عین‌الله ساربانجانی
آ_۱۳۰۰۷

عرض تشکر و سپاس
بدینوسیله از کلیه دوستان گرامی که توسط تلفن وتلگراف وحضور در مجلس ترحیم مادرعزیزم شادروان حشمت برهانیان ابرازهمدردی فرمودند سپاسگزاری می‌نماید واگر بعلت تالمات روحی درعرض تشکر وامتنان حضوری تاخیری رخ دهد باعنایت خود معذورمان فرمایند .
خانواده های رضوی‌نیا ـ برهانیان ـ سنجری‌فرد
آ_۱۳۰۰۸

مجالس وعظ وسوگواری

بسمه تعالی
بمناسبت ماه‌مبارک رمضان در مسجد سلطانی بروجرد برنامه‌های سخنرانی مذهبی‌را بقرار ذیل اعلام میدارد :
خطیب دانشمند آقای سید ابوالقاسم دیباجی ازحوزه علمیه قم ظهرها ازساعت ۲ الی۳ بعدازظهر آیاتی از قرآن مجید تفسیر می‌کند وشبها ازساعت ۱۰ الی۱۱شب پیرامون اسلام ونیازهای امروزی بشری سخنرانی می‌کند .
آ_۳۷۷۲

آقای حاج سید جعفر قاضوی واعظ محترم از ساعت ۹ونیم الی ۱۰ونیم بعداز ظهر در مسجد آدینه خیابان دلگشا خیابان خسروی واز ساعت ۱تا۲ بعداز ظهر در مسجدامام حسن (مجتبی) درخیابان شوش شرقی خیابان شبیر برای علاقمندان به‌مبانی دین مبین‌اسلام وخاندان طهارت سخنرانی می نمایند .
آ_۱۲۸۷٤

دستور پرداخت مطالبات دهساله کارگران غله و قندوشکر وچای صادر شد

امروز میرتقی سیرنگ معاون وزارت بازرگانی و رئیس هیات مدیره و مدیر عامل این سازمان در مـورد پرداخت مطالبات کارگـران گفت :
دستور داده شده‌است‌که تاظرف یکهفته ، از امروز به بعد دیون معوقه ناشی‌از احکام‌تبدیل وضع‌استخدامی کارگران سازمان غله و قند و شکر و چای به آنـان پرداخت شود. این‌مطالبات که از محل صرفه‌جوئی‌ها تامین و پرداخت میگـردد حدود ۳۰۰ میلیون ریـال است.

دریا مواج است

اداره پیش بینی هـوا شناسی اعلام کرد : ظرف امروز و فرداهوای‌سواحل دریای خزر نیمه ابری ودر بعضی نقاط تمام ابری‌همراه با بارندگی پراکنده است و دریا نیز در شهرهای‌سواحل دریای خزر در استان های گیلان و مازندران امروز و ولی موج دریا در سواحل فردا و پس‌فردا مواج‌است استان گیلان نسبتاکمتر از سایر نقاط خواهد بود .
هواشناسی همچنین‌درجه حرارت اب دریا رادرنوشهر ۲۲ ، بابلسر ۲۳ ،رامسر ۲٤ و پهلوی ۲۵ درجه بالای صفر اعلام کرد .

بررسی دستاوردهای مدارس تجربی

با حضور منوچهر گنجی وزیر آموزش‌و پرورش‌وعده‌ای از استادان دانشگاهها و صاحبنظران آموزشی کشور دیروز سمینار سالانه بررسی مسائل آموزش و پرورش کشور در کاجره گشایش یافت .
در این سمینار که به مدت پنج روز ادامه خواهد یافت اولیای دانش آموزان‌و معلمان مدارس تجربی از اصفهان ـ خراسان- آذربایجان شرقی- خوزستان و تهران شرکت دارند.در جلسه دیروز،شرکت کنندگان به بررسی تجربیات مدارس تجربی کشور که از دو سال پیش کار خود راآغاز کرده‌اندپرداختند وتجربیات‌دو ساله اینگونه مدارس را که با روش خاص و با توجه به نیازهای کشوردرایران‌بدست آمده و حاصل تجربیات بیش از ۷۰۰تن‌از معماران ومدیران این مدارس است مورد مطالعه قراردادند تا از یافته ها و تجربه‌هائی که قابل اجرا در سایر مدارس است از سال تحصیلی آینده استفاده شود.
در جلسه افتتاحیه کنفرانس وزیر آموزش و پرورش به اهمیت نقش نوآوری و نـو سازی مستمر و مداوم اشاره کرد وباتاکید برنقش سازنده آموزش و پرورش در تحولات اجتماعی کشور گفت ..برنامه ریزیهای آموزشی باید بـا آینده نگری و در جهت‌تامین نیازهای جامعه متحول ایران‌و براساس امکانات موجود از نظر ابزار و فضای آموزشی و مربی به مرحله اجرا درآیدو در اجرای این منظورمسئولان آموزش و پرورش کشور در کلیه نقاط وظیفه‌ای بس خطیر دارند.
در نخستین جلسه‌کنفرانس آموزشی کاجره گفته شد : از جمله تصمیماتی که اخیرا گرفته شده است عدم تمرکز در اداره مدارس کشوراست و تجربه حاصل در این مورد در مدارس تجربی نشان داده است که عدم تمرکز و خود کفائی مدارس و مشارکت معلمان در امور پرورشی و آموزشی میتواند نیرو های سازنده معلمان‌ودانش آموزان و اولیای آنان را بـه‌صورت هماهنك و در جهت پیشبرد هدفهای مورد نظر بکاربگیرد.
در ادامه جلسه دیروز نماینده معلمان نیز مسائل و مشکلات کار آموزش در مدارس کشور را طی سخنانی برشمرد.
مدارس تجربی واحد هـای آموزشی هستند که‌بااستقلال و وسعت عمل از دوسال قبل در چند منطقه کشور فعالیت میکنند و با گزارشهائی که به سازمان پژوهش و نوسازی آموزشی وزارت آموزش و پرورش ارسال میدارند در زمینه شناخت نارسائیها و بکار گرفتن‌نوآوریهای منطبق با شرایط‌محیط کشوروزارت آموزش و پرورش را یاری میدهند.

در جلسه مشترك وزیر بهداری و مقام‌های شیرو خورشید گفته شد :

شیروخورشید یک‌سوم تختهای بیمارستانی را دراختیاردارد

برقراری یک نظام هماهنگ وواحد درزمینه ارائه خدمات درمانی و بهداشتی بین شیر وخورشیدسرخ‌ایران ووزارت بهداری‌و بهزیستی درجلسه‌ای کەبعد ازظهر دیروز باحضور وزیر بهداری و بهزیستی مقام های سازمان خدمات درمانی‌و پزشکان‌جمعیت‌شیرو خورشید سرخ ایران تشکیل شدمورد بحث و بررسی قرار گرفت . دراین جلسه‌که‌بمنظور آشنائی بیشتر دکتر مژدهی وزیر بهداری و بهزیستی بانحوه خدمات‌و فعالیت های جمعیت وتقویت همکاری های درمانی بین وزارت بـهـداری و بهزیستی و شیر و خورشید سرخ تشکیل شده بود دکتر ارباب زاده معاون مدیر عامل جمعیت ضمن ارائه آمـاری گفت: شیر و خورشید سرخ ایران‌هم‌اکنون با اداره۱۵۱۱۰ تختخواب رقمی معادل یک سوم تخت هـای بیمارستانـی کشور رادر اختیار دارد کـه این رقم در پایان سال جاری به ۱۷ هزار ودر پایان سال ۲۵٤۰به۲۰ هزار تخت افزایش خواهد یافت. وی افزود : شیروخورشید سرخ ایران هم اکنون۲۲۵ بیمارستان را اداره میکندکه۹۰ درصد این رقم را بیمارستانهای شهـر ها و شهرستانهای کشور تشکیل میدهند.
وی‌سپس افزود : سیاست درمانی‌شیر و خورشید سرخ هماهنگ با سیاست وزارت بهداری و بهزیستی است و ۲۰ درصد ظرفیت بیمارستان های‌خود را برای افراد تحت پوشش بیمه خدمات درمانی و ۸۰ درصد ظرفیت را برای گروههای کم درآمد و غیر متشکل اختصاص داده است وزیر بهداری و بهزیستی نیز دراین جلسه‌با اشاره به‌آسیب پذیری بعضی از نقاط کشور ازنظربهداشتی و درمانی گفت:
ایجاد تفاهم و هماهنگـی بیشتردرامردرمان و بخصوص بهداشت بین شیر وخورشید سرخ ووزارت بهداری و بهزیستی موجب خواهد شد که کیفیت بهتری در این دو مورد حاصل شود . آنچه در این زمینه اولویت خاص دارد آنستکه شیرو خورشید در نقاطی که پایگاه درمانی دارد موضوع بهداشت را نیز تعمیم دهد.
دراین جلسه همچنین برقراری سیستم‌واحد درمانی‌وبهداشتی براساس هماهنگی بین شیرو خورشید سرخ بهداری و بهزیستی‌و نظام پزشکی مورد بررسی قرار گرفت ودر پایان دکتر خطیبی مدیر عامل شیر وخورشید سرخ ایران‌آمادگی این جمعیت رابرای اجـرای پیشنهادات وزارت بهداری و بهزیستی اعلام کرد.

ویزیت بیماران غیر بیمه‌ای کاهش یافت

ویزیت و حق‌العمل تـمام پزشکان درمانگاه ها برای بیماران غیر بیمه‌ای، کاهش یافت .
وزیر جدید بهداری ، بخشنامه مدیر عامل سابق سازمان تامین خدمات‌درمانی را در مورد بیماران غیر بیمه‌ای لغو کرد .
براساس بخشنامه‌ای کـه امروز از سوی دکترنصراله مقتدر مژدهی به تمام واحد های بهداری و بهزیستـی صادر شد ،بخشنامه شماره ۱۰۱۸٦ سازمان‌تامین‌خدمات درمانی لغو گردید ، در بخشنامه جدید به واحدهای مزبور تکلیف شده است نرخ ویزیت پزشکان وحق‌المعاینه و دیگر خدمات درمانـی برای بیماران غیر بیمه‌ای همان نرخ سابق میباشد و نباید دیناری از مبالغ قبلی بیشتر دریافت شود .
ویزیت پزشکان یاد شده ۲۰ ریال بود ولی چـندی قبل طبق بخشنامه که از سوی معاون درمانی و مدیر عامل سابق سازمان تامین خدمات درمانی صادر شده بود بـه چند برابرافزایش یافت بدین معنی که مقـرر شده بـود بیماران غیر بیمه هم طبق تعرفه بیماران بیمه‌ای حـق درمان‌و ویزیت پرداخت‌کنند.

صدور آشپز از فیلیپین ممنوع شد!

مانیل- خبرگزاری فرانسه- دولت فیلی‌پین مهاجرت و همچنین مسافرت آشپز های فیلیپینی را به منظور کار در خارج‌ازاین کشورممنوع کرد .
با استخدام شدن آشپزهای ماهر فیلیپینـی تـوسط هتلداران و رستورانداران کشور های خاورمیانه،هتلها و رستورانهای فیلیپین فاقد آشپزخوب‌شده‌اند .مطبوعات مانیل انتقاد کرده‌اند کەاین کار به صنعت توریسم‌فیلیپین صدمه میزند .
دولت فیلیپین ضمن‌ممنوع کردن «صدورآشپز» از ایـن کشور تاکید کرده است که فقط ظرف یک ماه گذشته (ژوئیه) ۸۰۰ آشپز مـاهر فیلیپینی در یک کشور عرب خاورمیانه‌استخدام‌و مشغول بکار شده‌اند .
پس از گران شدن‌بـهای نفت ، صدور کارگر ماهر ، حتی کلفت و پرستار بچه، از کشور های نسبت فقیر آسیای‌جنوب‌شرقی‌و آسیای» جنوبی مانندفیلیپین ، تایلند، بنگلادش و ... بـه کشـور هـای صـاحـب نفـت به طرز حیرت‌انگیزی افزایش یافته است .

مسابقه قرائت قرآن باشرکت ایران

کوالالامپور ـ آسوشیتدپرس- مسابقه قرائت قرآن مجید روز بـیست و سوم اوت (اول شهریور) در این شهر باشرکت ۱۷ کشور از جمله ایران‌آغاز می‌شود و ۳روز طول میکشد. دراین دوره ۲۰ مرد و ۸زن شرکت دارند و مصر والجزایر ولیبی برای اولین بار شرکت می‌کنند.

سقوط وحشتناك دلار

بقیه از صفحه اول

گزارشهای خبرگزاریها

به‌گزارش خبرگزاریها از توکیو- لندن- فرانکفورت ـ بروکسل‌وپاریس ارزش‌برابری دلار نسبت به ارزهای مهم اروپایی باز هم کاهش یافت و ارزش آن در برابر فرانك سوئیس، مارك آلمان فدرال وین ژاپن به پائین ترین‌سطح خود رسید،ولی این باربانك های مرکزی شهر های‌اروپای غربی و ژاپن باوجود سقوط دلار، اقدامی جهت تقویت آن بعمل نیاوردند همچنین گفته شده است کشور های‌اروپای شرقی بویژه شوروی ولهستان بەفروش مقادیری زیاد دلار اقدام کرده‌اند و ظـاهـرا منظورشان تبدیل ذخایر دلار خود بەیك‌پول نیرومندترغربی مانند مارك آلمان فـدرال، فرانك سوئیس- وین ژاپـن، بوده است. از سوی دیگر ، عربستان سعودی امروز بری ششمین‌بار در پنج هفته اخیر ارزش برابری ریال‌این‌کشور در برابر دلارآمریکا راکاهش داد . هدف عربستان سعودی از این اقدام و اقدامهای‌مشابه قبلی مقابله با کاهش ارزش دلارو منعکس‌کردن‌این کاهش ها در حق برداشت ویـژه صندوق بین‌المللی پول است که ریال عربستان سعودی با آن ارتباط دارد.
بحران پول دراروپا باسقوط مجدد دلار دیروز به اوجشدت رسید .
روز سه‌شنبه بنظر میرسید که هیچچیز نمیتواند جـلو سقوط دلار را بگیرد . ضمنا شایعات وحشت آوری دربازار های اروپا انتشار یافته بود . گفته میشدکه قیمت نفت در آینده‌ی نزدیك‌بازهم افزایش خواهد یافت.
دلار پولی که اینك هریك واحد آن برابر تقریبا ۱۸۰ ین است همین چندی پیش ۳۵۰ ین بود و یك دلار میشد ۵ مارك خریداری کردکه‌اینك فقط تقریبا ۲ مارك ارزش دارد.

تقویم اطلاعات

ساعات شرعی
استخراج دکتر ریاضی کرمانی

چهارشنبه ـ بیست و پنجم امرداد ماه ۲۵۳۷
۱۱رمضان‌المبارک۱۳۹۸ـ شانزدهم‌اوت۱۹۷۸
اذان مغرب . . . . ساعت ۷ و ۴۳ دقیقه
توپ سحر (فردا) . . ساعت ٤و ۱۵ دقیقه
طلوع آفتاب (فردا) . . ساعت ۵ و ۵۱ دقیقه
ظهر شرعی (فردا) . . ساعت ۱۲ و ۳۹ دقیقه
توپ افطار (فردا) . . ساعت ۷ و ٤۲ دقیقه

اطلاعات دیپلماتیك

مسائل مهم ومبهم در مذاکرات رهبر چین در تهران

«هوا کوفنگ» رهبر خلق چین از امروز سفرتاریخی خود را به سه کشورجهان رومانی و یوگسلاوی و ایران آغاز کرده . دقیقا آشکار است که هوا کوفنگ در سفر به رومانی و یوگسلاوی ، بدنبال تشویق این دو کشور کمونیست خواهد بود تا مقاومت و استقلال بیشتری در مقابل شوروی نشان دهند. بنظر آگاهان رهبر چین در هر دو کشور انتظار موفقیت نسبی دارد . رومانی کشوریست بااستقلال‌سیاسی اما درداخل پیمان ورشو و اتحاد با بلوک شرق . یوگسلاوی کشوری است کمونیست اما خارج ازپیمان شوروی و در مقاومت و مقابله با شوروی نیز ازچین سابقه‌دارتر بوده است . بهمین جهت هوا کوفنگ در رومانی بدنبال تحکیم‌روابط و در یوگسلاوی بدنبال اتحاد محکمتر میگردد .

ابهام سفر هوا کوفنگ از نظر بسیاری ازسیاستمداران غرب، در ایران است .

ابهام از این نظر که‌نتایج ودست‌آوردهای هوا کوفنگ را نمیتوان پیش‌بینی و ارزیابی کرد.

چین بخوبی میداند که ایران در مقابل شوروی سیاست مستقل ملی دارد ، وهیچ‌نوع وابستگی سیاسی به‌آن نداشته و ندارد . این به‌آن‌معنی است که نه‌خیال مبارزه و مشکل‌تراشی برای شوروی دارد ، ونه در فکر تمکین و تسلیم در مقابل این کشور است.

در پهنه اقتصادی بین‌دو کشور همکاری فراوان دیده میشود که،هر دوطرف بنا به مصالح و منافع ملی‌خود بفکر توسعه و گسترش‌آن هستند. شاه لوله گاز ایران چرخ بسیاری از واحدهای صنعتی شوروی‌را میگرداند و این یک امر حیاتی‌است در حقیقت شاه لوله گاز بیکتغییربند دوستی‌ومنافع و مصالحه‌ای تلقی میشود که دو همسایه را بهم بسته است. و لوله دوم نیزچند کشور دیگر اروپای شرقی و غربی را هم به این بند درخواهد آورد. در صحنه سیاست بین‌المللی ایران راهی جدا از شوروی‌دارد، که گاه همراه با آن و گاه در مقابل آن قرار میگیرد . در عالم‌ایدئولوژی دوکشور با دو سیستم و دو مکتب جداگانه و مغایر هم حرکت میکنند که این امر را میتوان در مورد خودچین هم صادق دانست . چین از همه‌ی مسائل فوق مطلع است . بهمین جهت کوشش میکند ایران را به تعقیب سیاستهای اتحاد امنیتی خلیج فارس خود تشویق کند. این تشویق خاص‌ایران نیست. چین دولت‌های عربستان و کویت و امارات عربی‌متحده وعمان‌رانیزبابن امر تشویق‌می‌کند. درحالیکه کشورهای حوزه‌خلیج‌فارس هنوز همه با چین‌وشوروی رابطه سیاسی ندارند . در این منطقه عربستان بدون رابطه با شوروی ، و در مقابله علنی سیاسی و ایدئولوژی و اقتصادی با این کشور است در مقابل آن عراق کشور دیگر حوزه خلیج فارس قرار دارد که باشوروی همکاری‌وهم‌فکری شدیدی درتمام‌سطوح‌دارد. چین شوروی را متهم میکند که در خلیج فارس نظر سوق‌الجیشی و نفتی دارد و میخواهد بر نبض‌سوخت و ماده حیاتی صنایع غرب دست یابد.

گرومیکو وزیر خارجه شوروی نیز متقابلا این اتهامات را رد میکند ومدعی است که منافع‌علنی و آشکار دارد و هیچ نظر پنهانی را در این منطقه تعقیب نمیکند در چنین اوضاع و احوال و جنگ لفظی بین طرفین، مرد شمارمیک چین‌روزهفتم شهریور وارد‌تهران‌میشود. آگاهان معتقدند که ایران از رهبر چین به گرمی استقبال خواهد کرد، ولی‌ازسیاست بیطرفی درمقابل دو ابرقدرت دنیای کمونیست خارج نخواهد شد.

ایران کوشش میکند در زمینه اقتصادی و سیاسی روابط نزدیکتر با چین فراهم سازد ، و اگر چین در رشته نفت خواستارکمک فنی و آموزشی و خرید نفت خام بیشتر باشد ، همه‌ی‌این‌توقعات رابرآورده و حجم معاملات بازرگانی خود را بالا ببرد.

رجوع به صفحه ۱۹

فعالیت‌های انتخاباتی اصناف شروع شد

با وجود آنکه هنوز متن کامل آئین نامه جدید انتخابات صنفی به‌اتحادیه‌ها ابلاغ‌نشده است ، فعالیت های انتخاباتی اتحادیه های صنفی پایتخت عملا شروع شده است . در اکثر اتحادیه‌های صنفی‌پایتخت این روزها بازار انتخابات‌داغ است و تمام صحبت ها روی انتخاب روسا و دیگر اعضاء هیئت های مدیره اتحادیه ها دور میزند .

اصناف معتقد هستند که‌باید در انتخاب رئیس‌و هیئت‌مدیره دقت بسیاری اعمال گردد و جلوی انتخاب آن عده از اعضای فعلی هیئت مدیره ها که ظرف چند سال گذشته فعالیت نداشته‌اند گرفته شود.

عده‌ای از اصناف میگویند که پاره‌ای از روسا و اعضای هیئت مدیره‌اتحادیه‌های صنفی فقط‌ازعنوان عضو هیئت‌مدیره استفاده میکنند و برای رفع مشکلات افراد صنف مربوط به خود در جلسات اتحادیه حاضر نمی شوند .

در ضمن مسئله دیگری هم که در انتخابات آینده‌اصناف مطرح میباشداین است‌که‌برخی از روسا واعضای هیئت‌مدیره های اتحادیه‌های صنفی‌اصولا تغییر شغل‌داده‌اند و دیگرنمی توانند در انتخابات اتحادیه فعلی خود شرکت کنند .

مطلعین صنفی بیش بینی کرده‌اند انتخابات آینده‌اصناف بسیار داغ باشد و نامزد های انتخابات از کلیه وسائل ارتباط جمعی برای معرفی‌خود استفاده کنند .

آگاهان صنفی معتقدندنامزد هائی که طرح های منطقی و اصولی برای رفع مشکلات اصناف ارائه‌دهند در این‌دوره از انتخابات‌از پشتیبانی‌اعضای اتحادیه مربوط به خود برخوردار خواهند بود.

با اینکه‌در آئین‌نامه‌جدید انتخابات صنفی نیز مانند آئین‌نامه‌گذشته‌اعضاء هیات مدیره حداقل۵ نفروحداکثر ۱۵ نفر تعیین شده‌اند ، اما درمیان‌اصناف‌عده‌ای معتقدند که در انتخابات جدید باید تعداد اعضاء هیات مدیره اتحادیه‌هایشان ۱۵ نفرکمتر نباشد ، و از اعضاء تعهد بگیرند که در زمان خدمت فعالیت داشته باشند ، زیرا از زمان برگزاری انتخابات گذشته تاکنون تعداد واحد های صنفی مربوط به هر اتحادیه افزایش یافته است ولی طی دو تا سه سال گذشته گروهی ازاعضاء از فعالیت دراتحادیه‌کناره‌گیری کرده‌اندو فقط‌سمت‌عضویت در اتحادیه را به خود اختصاص داده‌اند .

برخی از اعضاء هیات مدیره‌های فعلی‌نیزمعتقدندکه ۵ تا ۸ نفر می‌توانند یک اتحادیه صنفی را اداره‌کنند و مهم آنست که هریک از اعضاء انتخاب شده درمدتی که عضو هیات مدیره اتحادیه‌ای هستند درزمینه فعالیتهای صنفی و رفع مشکلات فعالیت پیگیرداشته و در جلسات‌هفتگی‌اتحادیه شرکت کنند . چند تن از روساو اعضاء هیات مدیره برخی از اتحادیه‌های صنفی درگفتگوئی‌با خبرنگارصنفی مانظریات خود رادرزمینه انتخابات صنفی ارائه داده‌اند که‌درزیر آمده‌است.

نصرالله کرملو رئیس اتحادیه تعمیرگاه‌اتوسرویس و پارکینگ پایتخت گفت : به هنگام فعالیتهای‌انتخاباتی عده‌ای نامزدی خودرااعلام میکنندو از اعضاء صنف می‌خواهند که آنها رابرای عضویت در هیات مدیره اتحادیه انتخاب کنند تا بتوانند خدمات شایسته‌ای ارائه دهند اما همینکه به عضویت در هیات مدیره اتحادیه انتخاب شدندنه‌تنها به بررسی مسائل صنفی نمی‌پردازند ، بلکه‌درجلسات اتحادیه که بمنظوررسیدگی به امور صنفی دایر میشود نیز شرکت نمی‌کنند .

وی اضافه کرد : به‌کلیه صاحبان واحد های صنفی پیشنهاد می‌کنم قبل ازاینکه به شخصی برای عضویت در اتحادیه‌هایشان رای دهند ابتدا مطمئن شوند که آن فرد برای خدمت به جامعه اصناف نامزد شده است یا فقط خواستار عنوان عضویت در هیات مدیره است .

اسماعیل قائدان رئیس اتحادیه فروشندگان لوازم الکتریکی‌و سیم‌کشی‌درمورد این سئوال که در انتخابات صنفی مجددا نامزد خواهد شد یا خیر اظهار داشت : من مدتی است که کسالت دارم‌و بهمین‌جهت‌کناره‌گیری خواهم کرد و امید است شخص لایق و فعالی برای پست ریاست‌اتحادیه‌انتخاب شود .

یکی از اعضاء هیات مدیره صنف فروشندگان لوازم الکتریکی در مورد علت کناره‌گیری آقای قائدان گفت: او از صنف ما خارج شده است و محل کسب خود را به شخص دیگری واگذار کرده است و قانونا هم نمی‌تواند مجددا انتخاب شود .

ظهوری دبیر اتحادیه فروشندگان لوازم الکتریکی و سیم‌کشی نیز در این‌زمینه اظهار داشت :

متاسفانه‌چند تن ازاعضاء هیات مدیره فعلی در امور اتحادیه فعالیت‌نداشته‌اند و من پیشنهاد می‌کنم واحد های صنفی عضو در این اتحادیه به کسانی رای‌دهند که مطمئن باشند طی مدت تعیین شده به هنگام بررسی و تصمیم‌گیری در جلسات اتحادیه شرکت می‌کنند .

نامزدهای شرکت در انتخابات اصناف از دو طریق معرفی میشوند

نامزد های شرکت‌درانتخابات اصناف پایتخت یا باید خود شخصا اعلام کاندیدا بودن کنند و یا این که نامزدی‌آنها توسط ده نفر از اعضای‌اتحادیه اعلام شود.

مقدمات تهیه دستور العمل انجام انتخابات صنفی‌درپایتخت شروع شدو امروز گفته شد انجمن نظارت بر انتخابات اصناف پایتخت به زودی‌تشکیل خواهدشد .

انتخابات اتحادیه های‌صنفی در شهریور ماه شروع میشود و ظرف دو هفته این انتخابات پایان خواهد یافت .

نحوه‌انجام انتخابات اصناف بدین صورت خواهد بود که‌در طول حدود ۲ هفته، برگزاری انتخابات هر روز انتخابات ده تاپانزده اتحادیه صنفی انجام میشود و صندوقهای رای‌گیری برای انجام‌انتخابات اصناف‌نیز در محلهای مختلف پایتخت قرار داده میشود.

پس‌از تشکیل انجمن نظارت با صدور آگهی در روزنامه‌ها ضمن اعلام تشکیل انجمن‌نظارت بر انتخابات اتحادیه های‌صنفی اسامی اتحادیه‌هائی که‌انتخابات آنها انجام میشود اعلام‌خواهد شد. به اعلام این آگهی از افراد صنفی که داوطلب‌عضویت در اتحادیه های اعلام شده باشند دعوت میشود که‌به‌انجمن نظارت بر انتخابات مراجعه کنند و پرسشنامه مربوط را دریافت دارند . پس‌از تنظیم مسترد نمایند.

اسامی افراد صنفی واجد شرایطی که توسط ده نفر از افراد صنفی به انجمن نظارت بر انتخابات کتبا معرفی شوند نیز جزو داوطلبان انتخابات هیئت مدیره منظور خواهدشد.

پرسشنامه مخصوص‌داوطلبان اعم از کسانی که خوددداوطلب باشند یا توسط ده نفرافراد صنفی معرفی شوند شامل نام و نام خانوادگی ، نام پدر ، شماره شناسنامه . محل‌صدور شناسنامه . نشانی محل کار و سوابق صنفی و اجتماعی و سایر مشخصات لازم مربوطبه انتخاب شونده خواهدبود.

در ضمن امروز گفته شدکه پیشنهاد افزایش مدت‌عضویت در هیئت مدیره اتحادیه های صنفی از دو سال به چهار سال مورد موافقت قرار نگرفته‌است و به احتمال زیاد پیش بینی می شود که‌این مدت همان‌دوسال قیدشده در آئین نامه فعلی باقی بماند .

شاهنشاه‌از نیروگاه‌حرارتی نکادیدن‌فرمودند

شاهنشاه آریامهر دیروز هنگام بازدید از قسمت‌های مختلف نیروگاه «نکا» درحالیکه شخصا اتومبیل روبازی را هدایت میکردند بمیان کارگران و کارکنان رفتند و با آنان به گفتگو پرداختند.

شاهنشاه آریامهر بعد ازظهر دیروز با هلیکوپتری که شخصا هدایت‌میفرمودند از نوشهر به نیروگاه بزرگ حرارتی نکا در مازندران نزول اجلال فرمودند و از بخش های مختلف این نیروگاه که قرار است در بهار آینده مورد بهره برداری قرار گیرد بازدید فرمودند . هنگام تشریف فرمائی شاهنشاه به محوطه این نیروگاه‌تقی توکلی وزیر نیرو ـ هوشنگ سمیعی استاندار مازندران و چند تن از مقامات‌وزارت نیرو ـ شرکت توانیر و سازمان برنامه و بودجه از مظهله استقبال‌کردند

شاهنشاه آنگاه در یک اتومبیل که خود آنرا هدایت میفرمودند به بازدید از قسمت های مختلف نیروگاه حرارتی نکا پرداختند وپس از ٤۵دقیقه نیروگاه را باهلیکوپتر به قصد نوشهر ترک فرمودند.

در جریان‌این‌بازدید شاهنشاه از مهندس خوئی مدیر عامل شرکت برق منطقه‌ای مازندران و میدان حوزه عملیاتی این شرکت را جویا شدند. بعرض رسید که این شرکت محدوده‌ای از عباس‌آباد شهسوار تاکلاله در شرق مازندران را دربرمیگیرد . شاهنشاه‌از تاثیر نیروگه‌حرارتی نکا در منطقه پرسش فرمودند بعرض رسید نیروی برق این نیروگاه با خطوط ۲۳۰ هزار کیلوولتی علاوه بر تغذیه کارخانه عظیم چوب و کاغذ مازندران شهرهای مرکزی این استان شامل ـ ساری ـشاهی‌ـ بابل‌وبابلسر رانیز تغذیه میکند ودرغرب مازندران پس از برق رسانی به‌نوشهر ، چالوس و عباس آباد ،نشتارود به بخشی از منطقه گیلان هم نیرو می‌رساند.

شاهنشاه در مورد میزان مصرف نیرودر استان مازندران سئوال فرمودند ، بعرض رسید که در سال ۲۵۳۹ به ٤۰۰ مگاوات نیرو در سطح این استان نیاز هست اما نیروگاه حرارتی نکا این نیاز را برطرف خواهد کرد .

شاهنشاه آریامهر بیش از ترک محوطه نیروگاه خانواده های کارکنان‌و مهندسان ایرانی وخارجی نیروگاه حرارتی نکا را بحضور پذیرفتند و آنان را مورد تفقد قرار دادند .

نیروگاه حرارتی نکا دارای چهار واحد٤۰۰هزار کیلووات بامجموع یک میلیون وهفتصد و شصت هزار کیلووات قدرت تولید است . نیروی برق‌حاصل از این نیروگاه به وسیله چهار خط انتقال نیروی چهارصدهزار ولتی به شبکه سراسری کشور وصل می‌شودو بخشی از این نیرو به‌وسیله‌خطوط ۲۳۰هزار ولتی در سطح استان مازندران توزیع می‌گردد . سوخت‌اصلی نیروگاه حرارتی نکا گاز طبیعی است که از طریق خط لوله از سرخس به‌این منطقه منتقل‌می‌شود و سوخت دوم آن نفت کوره است که‌به وسیله واگن های مخزن‌دار راه‌آهن و تانکر های نفت کش به ۲۲ کیلومتری نیروگاه منتقل و از آنجا با لوله به‌نکاآورده می‌شود .زمان بهره‌برداری از نخستین واحد این نیروگاه اردیبهشت ماه‌سال آینده پیش‌بینی شده است . و ازآن‌پس به تدریج بهره‌برداری از واحد های دیگر آن شروع خواهد شد . عده کارکنان ایرانی و خارجی نیروگاه در زمان ساختمان و نصب ۲۵۰۰ نفر و هنگام بهره‌برداری هفتصد نفر خواهد بود .

شرکت توانیر برای تامین مسکن کارکنان‌این نیروگاه‌اقدام به احداث یک مجتمع مسکونی شامل ۱۶۸ دستگاه آپارتمان و ۱۹۶ دستگاه تک واحدی کرده است .

کارگران ایران در المپیك مهارت فنی شرکت میکنند

سی تن‌ازکارگران و نمایندگان کمیته ملی‌مسابقات مهارت فنی وداوران شرکت کننده در بیست و چهارمین دوره‌مسابقات جهانی المپیک مهارت فنی که در شهریور ماه سال‌جاری درشهرپوسان کره جنوبی برگزار میشود با امیر قسم معینی وزیرکار وامور اجتماعی‌دیدارکردند.

در این دیدار که اعضای شورای عالی کارآموزی ، رئیس سازمان کارگران‌ایران معاون اشتغال و بهره‌وری وزارت کار و امور اجتماعی و نماینده اتاق بازرگانی و دبیر کمیته ملی مسابقات مهارت فنی حضور داشتند وزیر کار و امور اجتماعی خطاب به کارگران شرکت کننده در مسابقات المپیک مهارت فنی چنین گفت : شما تنها نماینده جامعه جوان مملکت نیستید بلکه حضور و رفتار شما دریک کشوردوستخارجی‌نمایانگر رفتار و عادات میلیون ها هموطن ما است . با آرزوی موفقیت‌برای‌همه‌شما‌امیدوارم بتوانید در این دوره از مسابقات جهانی نیزامتیازاتی بدست آورید .

در بیست‌و چهارمین‌دوره مسابقات جهانی المپیک مهارت فنی که درشهریورماه امسال در شهر پوسان کره جنوبی برگزار میشودسیزده نفر از کارگران جوان‌ایرانی در رشته های ظزکاری ، نقشه‌کشی صنعتی ،سیم‌کشی ساختمان ، رادیو وتلویزیون ، مدل سازی ، فرزکاری ، جوشکاری گاز ، تراشکاری، قالب‌سازی، جوشکاری برق، بنائی ، خیاطی شرکت خواهند کرد .

آگهی استخدام

دفتر فنی استان خوزستان بمنظور تکمیل‌کادر فنی‌خود دو نفر مهندس راه و ساختمان که دارای حداقل دو سال سابقه کار باشند طبق مقررات آئین‌نامه پیمانی استخدام مینماید .

داوطلبان واجد شرایط می توانند همه روزه باستثنای ایام تعطیل در ساعات اداری با در دست داشتن مدارک لازم به دفتر فنی استان خوزستان واقع در جاده گلستان‌مراجعه نمایند .

کمال رفیعی رئیس دفتر فنی‌استان

استخدام

شرکت خدمات عمرانی (رهگستر)استان لرستان‌احتیاج به دونفر تکنیسین راه و ساختمان با ۳ سال تجربه کار در راه سازی باحقوق و مزایای مکفی نیازمند است متقاضیان‌به خرم‌آباد خیابان کریم خان زند شرکت خدمات عمرانی (رهگستر) مراجعه نمایند .
تلفن ۷۶۳۱

انتقال مطب

مطب دکتر حضرتی جراح پلاستیك به خیابان بخارست شماره ۶۳ انتقال یافت .
تلفن مطب ۶۲۰۳۱۲ منزل ۲۷۱۷۱۸

اطلاعیه

قابل توجه‌سهامداران محترم‌صنایع بسته بندی ایران (شرکت سهامی عام)

خواهشمند است جهت دریافت مرحله اول سود سهام عمل‌کرد سال ۲۵۳۶ شاهنشاهی از از تاریخ دوشنبه ۳۰ر۵ر۲۵۳۷ لغایت سه‌شنبه ۷ر۶ر۲۵۳۷ صبح از ساعت ۸ر۳۰ الی ۱۲ وبعد از ظهر از ساعت ۱۳ الی ۱۶ پنجشنبه ازساعت ۸صبح الی ۱۲به‌استثناء روز های جمعه سوم و شنبه چهارم شهریورماه با در دست‌داشتن برگ سهام و شناسنامه یا کارت شناسائی به دفتر مرکزی شرکت واقع‌در خیابان خردمند شمالی شماره ۱۳۵ طبقه پنجم وبعداز تاریخ مذکور به محل کارخانه واقع‌در کیلومتر ۱۲ جاده جنوبی کرج صنایع بسته‌بندی ایران (شرکت سهامی عام) دایره سهام مراجعه فرمایند .

صنایع بسته بندی ایران
(شرکت سهامی عام)

آگهی دعوت مجمع عمومی عادی شرکت تعاونی مسکن کارمندان صنعت‌نفت و صنایع وابسته در استان فارس

جلسه مجمع عمومی عادی سالانه شرکت تعاونی در ساعت ۹ صبح روز پنجشنبه ۹ شهریور ماه ۲۵۳۷ در محل باشگاه شماره یک کارمندان صنعت نفت برگزار میگردد.
بدینوسیله از کلیه اعضاء محترم دعوت مینماید که‌بارعایت ماده۲٤اساسنامه‌شرکت‌در جلسه‌مزبور حضور بهمرسانند.

دستور جلسه
۱ـ گزارش سالانه
۲ـ تصویب ترازنامه سال ۲۵۳۶ و بودجه سال۲۵۳۷ شاهنشاهی .
۳ـ تغییر سرمایه شرکت
٤ـ انتخاب بازرسان قانونی شرکت .

بدیهی است چنانچه در تاریخ ۱۶ شهریور ماه ۲۵۳۷ با عده حاضر در محل ذکر شده تشکیل خواهد شد .

حسین سلیمی رئیس هیئت‌مدیره

بنیاد نیکوکاری والاحضرت شاهدخت شمس پهلوی

انتخاب دستیار کودکان

بیمارستان کودکان شماره ۲ (مفید) وابسته به بنیاد نیکوکاری والاحضرت شاهدخت شمس پهلوی برای سال تحصیلی۲۵۳۸ـ ۲۵۳۷تعدادی دستیار مقیم از طریق امتحان کتبی و مصاحبه انتخاب می‌نماید . از داوطلبان تقاضا میشود تا پایان وقت اداری روز ۲۰ر۶ر۳۷ بادردست‌داشتن مدارك زیر به‌دفتر بیمارستان واقع در خیابان کوروش کبیر بالاتر ازحسینیه‌ارشادکوی کاووسی مراجعه نمایند.

تاریخ امتحان ساعت ۸ صبح روز ۲۹ر۶ر۳۷ در محل بیمارستان مذکور خواهد بود .
۱ـ گواهی پایان خدمت وظیفه یا معافی دائم
۲ـ دیپلم پزشکی
۳ـ ۳ قطعه عکس ٤ × ۳
٤ـ فتوکپی شناسنامه دو برگ
۵ـ فیش بانکی بمبلغ‌یکهزار و پانصد ریال‌به حساب جاری شماره ۷۵۵ بیمارستان کودکان شماره ۲ (مفید) دربانك ایران و هلند شعبه‌بلوار میدان محسنی .

بنیاد نیکوکاری والاحضرت شاهدخت شمس پهلوی

آگهی پذیرش دانشجو برای دوره لیسانس پرستاری

مدرسه عالی پرستاری شمس پهلوی وابسته به بنیاد نیکوکاری والاحضرت شاهدخت شمس پهلوی با توجه به‌آگهی های منتشره از طرف سازمان سنجش آموزش کشوربرای‌دوره‌لیسانس پرستاری در سال تحصیلی ۳۸ر۳۷ تعداد ٤۵نفر دانشجوی دختر می پذیرد . پذیرفته شدگان در صورت تمایل میتوانندازتسهیلات‌خوابگاه‌استفاده نمایند وکمك هزینه تحصیلی‌این‌قبیل دانشجویان در سال اول ماهانه ۳۰۰۰ ریال ـ سال دوم‌ماهانه ۳۵۰۰ ریال سال سوم و چهارم ماهانه ٤۰۰۰ ریال میباشد.

چنانچه دانشجو از خوابگاه استفاده ننماید ماهیانه مبلغ ۶۰۰۰ ریال کمك هزینه تحصیلی دریافت خواهد داشت .

شمس‌پهلوی‌مدرسه‌عالی پرستاری

تیمسار سپهبد نادر جهانبانی
دبیرکل سازمان ورزش ایران

لازم میداند از کمك های ارزنده وبیدریغ آن تیمسار معظم که‌دستور فرمودید هیئتی جهت پیشبرد ورزش‌های باستانی، کشتی پهلوانی و زورخانه‌ای که مکتب مقدس مولای متقیان حضرت علی (ع) ومداحان ذات اقدس شهریاری می‌باشند تشکیل وکمال مساعدت را دراین‌راه بنمایند و نیز از مساعی جناب آقای جلال رسولی تشکر و سپاسگزاری نماید .

از طرف هیئت ورزش‌باستانی وکشتی پللوانی ایران
شعبان جعفری

استخدام دربانك عمران

بانك عمران به یکنفر منشی که‌حداقل دارای دیپلم متوسطه بوده و بزبان انگلیسی تسلط‌کامل داشته و بماشین نویسی لاتین و فارسی نیز آشنائی داشته باشد احتیاج دارد ازمتقاضیان خواهشمند است به‌کارگزینی‌بانك‌واقع درخیابان شاهرضا روبروی‌دانشگاه‌تهران مراجعه‌فرمایند.

دانشگاه ملی ایران

آگهی پذیرش دانشجو برای دوره فوق لیسانس رشته زبان‌وادبیات فارسی دانشکده ادبیات و علوم انسانی ـ دانشگاه ملی ایران در سال تحصیلی ۳۸ـ۲۵۳۷

رجوع به صفحه ۱۹

شرکت سهامی
نوسازی وعمران تهران

آگهی برای دارندگان آپارتمان در شهرك اکباتان

ازکلیهٔ خریداران آپارتمان دربلوك C ورودیه های S9 و S10 که آپارتمانهای آنها آماده تحویل است، خواهشمنداست بمنظور انجام تشریفات وانتقال سند وتحویل آپارتمان از روز شنبه ۲۸ امرداد تا آخر وقت اداری روز چهارشنبه اول شهریورماه ۲۵۳۷ شاهنشاهی به امور فروش شرکت سهامی نوسازی وعمران تهران خیابان پهلوی ـ خیابان بیژن ـ شمارهٔ ۶۰ مراجعه فرمایند. (دعوتنامه بوسیلهٔ پست نیز فرستاده شده است.)

شرکت سهامی نوسازی وعمران تهران