

Kodak Gray Scale

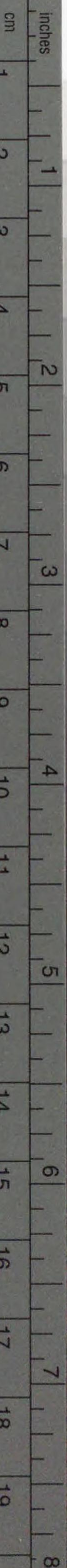

© Kodak, 2007 TM: Kodak

A 1 2 3 4 5 6 **M** 8 9 10 11 12 13 14 15 **B** 17 18 19



Kodak Color Control Patches

© Kodak, 2007 TM: Kodak

Blue Cyan Green Yellow Red Magenta White 3/Color Black

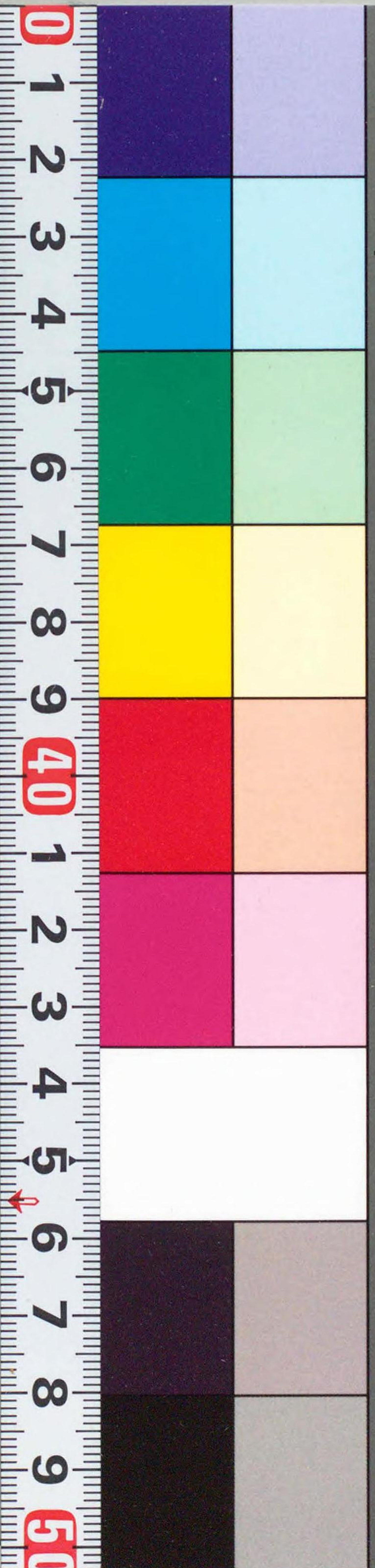

14. ~~7848~~ → CZ-476-023
1200501226300

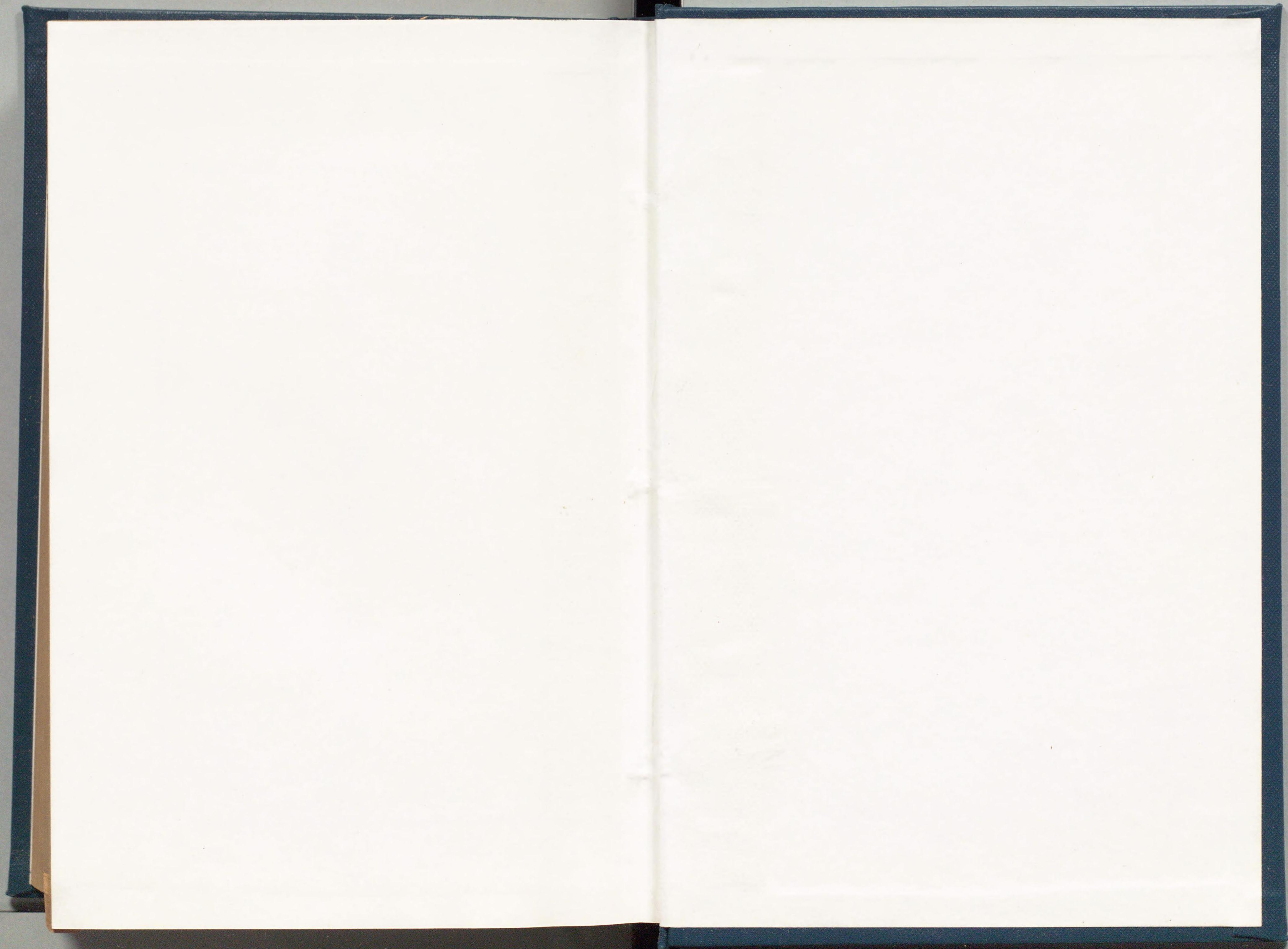

44759



遞信省管船局編纂

(加除式)

海事法令集 第三卷

昭和十六年一月

海事彙報社發行

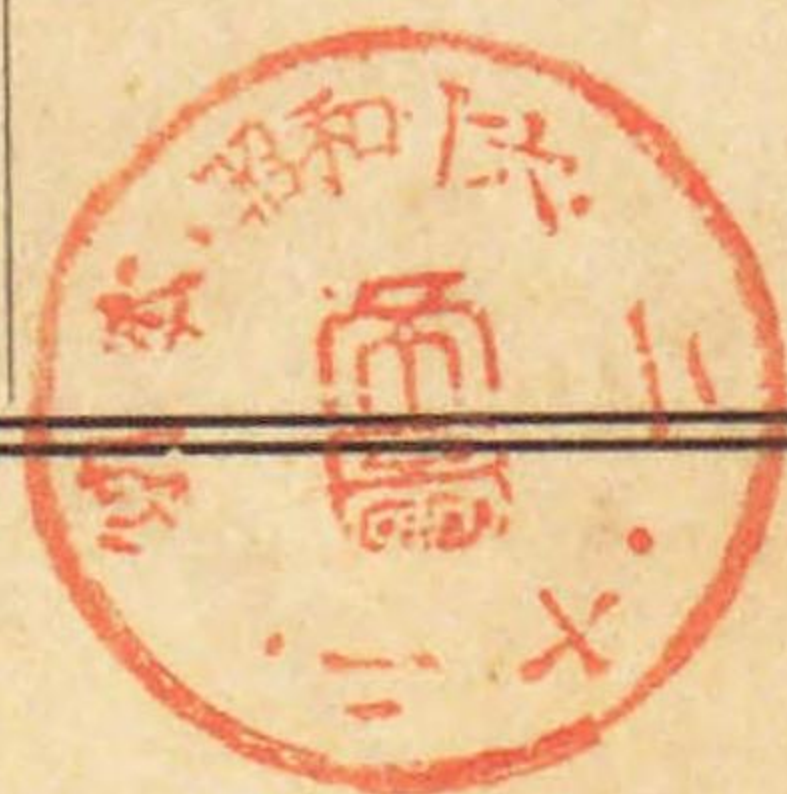

追録加除一覽表

第 回	第 回	第 回	第 回	第 回	第 回	第 回	第 回	第 回	第 回	第 回	臺 本	追 録 回 數	内 容 現 在	摘 要
年 月 日 現在	年 月 日 現在	年 月 日 現在	年 月 日 現在	年 月 日 現在	年 月 日 現在	年 月 日 現在	年 月 日 現在	年 月 日 現在	年 月 日 現在	年 月 日 現在	年 月 日 現在			

追録ヲ加除セララルトキハ必ズ其ノ追録回数欄ニ内容現在ヲ本表ニ記入セラレタシ

02
476
023

14.7
8487

海事法令集總目次

第	第	第	第	第	第	第	第	第	第	第	第	第	第	第
回	回	回	回	回	回	回	回	回	回	回	回	回	回	回
年	年	年	年	年	年	年	年	年	年	年	年	年	年	年
月	月	月	月	月	月	月	月	月	月	月	月	月	月	月
日現在	日現在	日現在	日現在	日現在	日現在	日現在	日現在	日現在	日現在	日現在	日現在	日現在	日現在	日現在

第一卷 船舶

第一輯 船舶

- 第一章 船籍及登記……………一
- 第二章 積量ノ測定……………一五
- 第三章 船舶安全……………三〇
- 第四章 船型及船用品ノ検査並取締八八四
- 第五章 國際條約……………一〇三三

第二卷 海員

第二輯 海員

- 第一章 船員……………一
- 第二章 船員職業紹介……………一七一
- 第三章 船員保險……………三〇三
- 第四章 船員表彰……………四三五

總目次

第五卷 船舶職員

- 第六章 水先……………六〇一
- 第七章 海員懲戒……………六五七
- 第八章 船員給與統制……………六七一
- 第九章 船舶運航技能者養成……………六八五
- 第十章 船員使用等統制……………七〇五
- 第十一章 船員職業能力申告……………七二五
- 第十二章 船員徵用……………七三三
- 第十三章 國際條約……………七四三
- 第十四章 雜……………七七七

第三卷 海運

第三輯 海運

- 第一章 航路統制……………一

第二章 航路補助	九
第三章 海運組合	三五
第四章 臨時船舶管理	五七
第五章 海運統制	八九
第六章 海事金融	一一七
第七章 海上保險	一三一
第八章 海事資源	一四一
第九章 雜	三三三
第四輯 造船	
第一章 造船事業	三四一
第二章 船舶建造及修繕用物品	三六九
第五輯 航海	
第一章 海上衝突豫防其ノ他航行取締	三九九
第二章 船舶信號及通報	四一九
第三章 航路標識	四五七

海事法令集(第三卷)目次

第三輯 海運

第一章 航路統制

航路統制法(昭和一一、法律三五)	一
航路統制法施行期日ノ件(昭和一一、勅令一七六)	二
航路統制法施行令(昭和一一、勅令一七七)	三
航路統制委員會官制(昭和一一、勅令一七八)	三
航路統制法施行規則(昭和一一、遞令二三)	四
臨時船舶管理法施行規則(昭和一二、遞令六九)拔萃	七

第二章 航路補助

遠洋航路補助法(明治四二、法律一五)	九
遠洋航路補助法施行細則(明治四二、遞令五六)	二二
補助航海ニ從事スル商會社ニ關スル法律(明治四三、法律三二)	三七
樺太航海補助規程(昭和八、樺令一)	三七

第四章 水難救護	四六五
第六輯 港灣	
第一章 開港及港灣取締	四八三
第二章 棧橋繫船浮標及曳船	六三五
第三章 海港檢疫	六五三
第四章 噸稅	六七五
第五章 關稅	六八一
第七輯 雜	
第一章 官制	七〇七
第二章 國際條約	七三七
第三章 總動員法關係勅令	八二三
第四章 雜	一〇四五

第三章 海運組合

海運組合法(昭和一一、法律六九)	三五
海運組合法施行期日ノ件(昭和一一、勅令八四四)	四
海運組合法施行令(昭和一一、勅令八四五)	四
海運組合法施行規則(昭和一一、遞令六五)	四
海運組合法施行令第二條ノ海運業ノ種類及地區ノ件(昭和一一、遞告三、七二五)	四
海運組合及造船組合登記取扱手續(昭和一一、司令七〇)	五一

第四章 臨時船舶管理

臨時船舶管理法(昭和一二、法律九三)	五七
臨時船舶管理法施行期日ノ件(昭和一二、勅令五五一)	五九
船舶管理委員會官制(昭和一二、勅令五七〇)	五九
臨時船舶管理法施行規則(昭和一二、遞令六九)	六〇
朝鮮及臺灣ニ於ケル臨時船舶管理法ノ特例等ニ關スル件(昭和一二、勅令五五二)	八〇
臨時船舶管理法施行規則第六條ノ二第二項ニ依リ	八〇

海事法令集

港灣資源調査規則(昭和四、内令四一)……………二七
 船體一般配置圖等作製ニ關スル件(昭和四、閣告五)拔萃……………三五
 海事資源調査規則第九條ノ二ノ規定ニ依リ汽船指定ノ件(昭和一二、遞告二、七六一)……………三五
 臨時船舶管理法施行規則(昭和一二、遞令六九)拔萃……………三五
 朝鮮……………
 朝鮮海事資源調査規則(昭和四、朝令一二二)……………三五
 朝鮮港灣資源調査規則(昭和四、朝令一二四)……………二九
 臺灣……………
 臺灣資源調査令(昭和四、臺令六九)……………三〇
 關東州、南洋……………
 關東州及南洋群島ニ於ケル資源調査ニ關スル件(昭和四、勅令三二八)……………三八
 關東州資源調査規則(昭和四、關令四七)……………三八
 樺太……………
 樺太資源調査規則(昭和四、樺令四二)……………三〇

第九章 雜

船舶輸入許可規則(昭和八、遞令一八)……………三三
 船舶ニ依ル阿片運送取締規則(昭和五、遞令五)……………三四
 鐵道船舶通シ運送規則(昭和五、三、二六、遞鐵令)……………三五
 鐵道又ハ船舶ト露國ノ鐵道又ハ船舶トノ貨物ノ聯絡運送ニ關スル法律(明治四五、法律一三)……………三六
 鐵道船舶郵便法(明治三三、法律五六)……………三〇
 鐵道船舶郵便規則(明治三三、遞令四四)……………三三
 朝鮮……………
 船舶輸入許可規則(昭和八、朝令六〇)……………三三
 船舶ニ依ル阿片運送取締規則(昭和五、朝令八七)……………三六
 臺灣……………
 船舶輸入許可ニ關スル件(昭和八、臺令九六)……………三七
 船舶ニ依ル阿片運送取締規則(昭和六、臺令一五)……………三七
 内地ノ船籍ニ屬スル西洋形船届出ノ件(明治三一、臺令九九)……………三六
 關東州……………
 關東州船舶輸入許可規則(昭和八、關令四九)……………三九

第四輯 造船

第一章 造船事業

船舶ニ依ル阿片運送取締規則(昭和五、關令六七)……………三四
 造船事業法(昭和一二、法律七〇)……………三四
 造船事業法施行期日ノ件(昭和一二、勅令七九九)……………三四
 造船事業法施行令(昭和一二、勅令八〇〇)……………三六
 造船事業法施行規則(昭和一二、遞令六二)……………三五
 漁船ニ關シ造船事業法第十二條及第十三條施行ノ件(昭和一二、遞、農令一)……………三六
 造船事業委員會官制(昭和一二、勅令八五九)……………三七
 海運組合及造船組合登記取扱手續(昭和一二、司令七〇)(第三輯第三章ニ收ム)……………三六
 第二章 船舶建造及修繕用物品……………
 船舶建造及修繕用物品承認規則(大正一五、遞令一五)……………三九
 船舶建造及修繕用物品承認規則取扱手續(大正一三、遞達四二七)……………三九
 (第三卷)目次……………

令三七.....三九四
 大正十年勅令第二百三十九號第一條第四號ニ依ル
 物品認許ニ關スル件(大正一〇、朝令一三五).....三九六
 製鐵事業法施行規則(昭和一三、朝令一四五)拔萃.....三九六
 臺灣
 大正十年勅令第二百三十九號ノ施行ニ關スル件
 (昭和二、臺令八).....三九六

第五輯 航海

第一章 海上衝突豫防其ノ他
航行取締

海上衝突豫防法(明治二五、法律五).....三九八
 海上衝突豫防法ヲ朝鮮ニ施行スルノ件(大正三、
 勅令四九).....四〇九
 海上衝突豫防法ヲ臺灣ニ施行スルノ件(明治三三、
 勅令二一).....四一〇
 陸軍刑法、海軍刑法等ヲ樺太ニ施行スルノ件(明
 治四〇、勅令二五七).....四一〇

内海水道航行規則(昭和四、遞令三).....四一
 海軍ニ於テ實驗ノ爲危險物ヲ海上ニ沈置スルニ當
 リ施行スベキ手續(明治三五、海令七).....四一五
 帝國領海内及其ノ附近ニ於ケル潜水艦所在ノ海面
 ヲ通航シ若ハ同海面附近ニ作業スル船舶ノ注意
 方(大正一三、海令四).....四一五
 帝國海軍艦船航空機作業等ニ從事中信號掲揚方
 (大正一五、海令二〇).....四一六
 艦船速力試験施行中船舶航行注意ニ關スル件(昭
 和一〇、海令一一).....四一七
 船舶ノ運航ニ關スル取締規則制定改廢報告方(明
 治四四、遞訓一).....四一七
 關東州
 關東州ニ於ケル船舶ノ海上衝突豫防ニ關スル件
 (明治四三、關令一八).....四一八

第二章 船舶信號及通報

船舶信號ニ關スル件(明治三四、勅令一八八).....四一九
 日本船舶國際通信書使用ノ件(昭和八、遞令三四).....四一九
 國際信號旗ノ寸法ニ關スル件(昭和八、遞令五一).....四一九

内海沿岸船舶通航信號潮流信號方(明治四二、遞

告六七三).....四二一
 船舶通報規則(明治四〇、遞令四四).....四二四
 船舶氣象觀測報告規則(昭和一一、文、遞令一).....四二八
 朝鮮
 朝鮮ニ船籍港ヲ有スル日本船舶ノ信號ニ關スル件
 (昭八、朝令一〇四).....四三九
 朝鮮ニ船籍港ヲ有スル日本船舶ノ國際信號旗ノ寸
 法ニ關スル件(昭和九、朝令八).....四三九
 朝鮮船舶通報規則(大正四、朝令二三).....四四九
 朝鮮船舶氣象觀測報告規則(昭和一一、朝令八四).....四五三
 臺灣
 國際通信書使用方ノ件(昭和八、臺令一一四).....四五四
 國際信號旗ノ寸法ニ關スル件(昭和九、臺令二).....四五四
 關東州
 國際通信書使用方ノ件(昭和八、關令五四).....四五五
 國際信號旗ノ寸法ニ關スル件(昭和九、關令一九).....四五五

第三章 航路標識

航路標識條例(明治二一、勅令六七).....四七

第四章 水難救護

水難救護法(明治三二、法律九五).....四六五
 水難救護法等ヲ樺太ニ施行スルノ件(明治四三、
 勅令二七).....四七一
 水難救護法施行細則(明治三二、遞令三五).....四七一

水難救護法取扱手續(明治三二、遞訓六)……………四三

朝鮮
朝鮮水難救護令(大正三、制令一二)……………四九

朝鮮水難救護令施行規則(大正三、朝令八三)……………四九

鴨綠江及豆滿江ノ漂流材木ニ關スル件(大正七、朝令六八)……………四一

臺灣
水難救護法ノ施行細則ニ關スル件(大正一二、臺令七)……………四二

第六輯 港 灣

第一章 開港及港灣取締

開港港則(明治三一、勅令一三九)……………四三

開港港則施行規則(昭和二、遞令七)……………四九

開港港則施行規則第二條ノ規定ニ依ル錨地ノ指定ニ關スル特定信號及之ヲ行フヘキ場所(昭和二、遞告九三七)……………五五

開港港則施行規則第四十七條ノ規定ニ依ル報時信

若松港則……………五三

大阪府水路取締規則……………五四〇

朝鮮
開港取締規則(大正四、朝令七二)……………五五

咸鏡北道雄基開港ノ件(大正一〇、朝令九一)……………五三

咸鏡北道羅津開港ノ件(昭和一〇、朝令一三三)……………五三

平安北道多獅島ヲ開港トスルノ件(昭和一四、朝令七五)……………五三

黃海道海州ヲ開港トスルノ件(昭和一五、朝令一六三)……………五三

朝鮮ト内地、臺灣、樺太又ハ南洋群島トノ間ニ於ケル船舶及貨物ノ出入ニ關スル件(大正一二、制令六)……………五三

大正十二年制令第六號施行規則(大正一二、朝令四八)……………五五

鴨綠江及豆滿江沿岸ニ於ケル外國船舶ノ出入及運送ニ關スル件(大正一二、朝令一二)……………五七

船舶法第一條等ノ日本船舶ノ不開港出入ニ關スル件(大正一二、朝令六三)……………五九

清津漁港管理規則(昭和一〇、朝令一四三)……………五九

臺灣

號方法(昭和二、遞告九三八)……………五三

開港港則施行規則第四十七條ノ規定ニ依ル氣壓示度信號ノ方法(昭和二、遞告九三九)……………五五

開港港則施行規則第三十一條ノ四ノ規定ニ依ル橫濱入港船舶ノ錨地信號(昭和一二、遞告二、〇四六)……………五五

開港及開港閉鎖ニ關スル件(明治三二、勅令三四二)……………五七

橫濱、神戸、長崎港ニ開港港則實施ノ件(明治三一、遞告二三一)……………五八

開港港則ヲ大阪港ニ施行ノ件(大正一〇、遞告一、三六三)……………五八

關門港ニ開港港則實施ノ件(昭和一五、遞告一、六五八)……………五八

朝鮮臺灣又ハ關東州ニ船籍港ヲ定ムル船舶ニシテ戰時陸海軍ノ使用ニ供セラルモノ内地不開港場ニ寄港スルコトヲ得ルノ件(大正三、遞令二五)……………五九

東京港取締規則……………五九

名古屋港取締規則……………五三

臺灣開港規則(昭和二、臺令六二)……………五六二

花蓮港港規則(昭和一五、臺令九)……………五六七

關稅法第九十九條ニ依リ從來ノ開港ノ外開港ト爲スヘキ場所指定ノ件(明治四二、臺令五五)……………五七五

臺灣ト内地、樺太、朝鮮及南洋群島間通航船舶取締規則(大正九、臺令一八八)……………五七五

臺灣沿岸通航船舶取締規則(明治三四、臺令一一一)……………五七六

樺太
出入船舶届出規則(大正一三、樺令三五)……………五七七

船入潤取締規則(大正元、樺令一二)……………五七九

關東州
船舶取締規則(大正二、關令三三)……………五八〇

帝國ト關東州トノ間ニ通航スル船舶ノ件(明治三九、勅令二三六)……………五八七

旅順港取締規則(昭和二、關令一六)……………五八七

大連港規則(大正一四、關令二二)……………六〇一

普蘭店港規則(昭和八、關令四八)……………六〇六

旅順港取締規則、大連港規則及普蘭店港規則ニ依ル船舶物件ノ消毒停留人ノ食費患者死者其ノ他ニ關スル費用及手數料(明治四三、關令三五)……………六〇六

南洋

南洋群島ニ於テ開港ト爲スヘキ場所及其ノ開港ニ於テ輸出又ハ輸入スヘキ貨物ノ種類ニ關スル件

(大正一一、南令一三)

南洋群島交通港取締規則(昭和二、南令七)

第二章 棧橋、繫船浮標及曳船

稅關棧橋及繫船岸壁使用規則(大正六、大令三四)

繫船浮標使用料ニ關スル規程(昭和二、遞告九四〇)

橫濱稅關所屬繫船岸壁使用料(昭和二三、大令五六)

門司稅關繫船岸壁使用料(昭和七、大令二五)

神戸鐵道棧橋使用規則(大正一四、鐵告一五二)

敦賀鐵道棧橋使用規則(大正一四、鐵告二二七)

朝鮮 稅關棧橋、繫船壁及船渠及使用規則(大正一一、朝令四七)

稅關所屬曳船使用規則(大正七、朝令四八)

基隆及高雄上家使用規則(昭和三、臺令六一)

南洋	六八
臺灣	六八
棧橋、繫船浮標及曳船	六八
稅關棧橋及繫船岸壁使用規則	六八
繫船浮標使用料ニ關スル規程	六八
橫濱稅關所屬繫船岸壁使用料	六八
門司稅關繫船岸壁使用料	六八
神戸鐵道棧橋使用規則	六八
敦賀鐵道棧橋使用規則	六八
朝鮮 稅關棧橋、繫船壁及船渠及使用規則	六八
稅關所屬曳船使用規則	六八
基隆及高雄上家使用規則	六八

臺灣總督府港務所屬曳船使用規則(大正一一、臺令一二)

第三章 海港檢疫

海港檢疫法(明治三二、法律一九)

臨時海港檢疫施行規則(明治四〇、內令一三)

臨時海港檢疫施行ノ件(明治三三、內告一二)

臨時海港檢疫施行ノ件(明治四〇、內告八八)

臨時海港檢疫施行ノ件(大正五、內告七四)

臨時海港檢疫施行ノ件(大正五、內告七六)

臨時海港檢疫施行ノ件(大正八、內告六〇)

日沒後檢疫請求ノ件(明治三二、內告一〇三)

夜間檢疫信號(明治二一、內告一一)

健全證書交付手續(明治三五、內令九)

朝鮮 海港檢疫ニ關スル件(明治四四、制令一)

海港檢疫手續(明治四四、朝訓六)

健全證書交付手續(明治四五、朝令八七)

臺灣	六九
海港檢疫法	六九
臨時海港檢疫施行規則	六九
臨時海港檢疫施行ノ件	六九
臨時海港檢疫施行ノ件	六九
臨時海港檢疫施行ノ件	六九
臨時海港檢疫施行ノ件	六九
臨時海港檢疫施行ノ件	六九
日沒後檢疫請求ノ件	六九
夜間檢疫信號	六九
健全證書交付手續	六九
朝鮮 海港檢疫ニ關スル件	六九
海港檢疫手續	六九
健全證書交付手續	六九
臺灣 海港檢疫法施行規則	六九

臺灣海港檢疫施行港へ入來ノ船舶夜間檢疫請求方

(明治三三、臺告一一二)

船舶檢疫消毒ノ件(明治三五、臺令二二)

臺灣航洋船舶健全證書發給規則(大正一〇、臺令一一七)

南洋

健全證書交付規程(大正一二、南令二一)

樺太

健全證書交付規則(昭和一五、樺令六六)

第四章 噸稅

噸稅法(明治三二、法律八八)

關稅法、關稅定率法及噸稅法ヲ樺太ニ施行スルノ件(明治四二、勅令二三)

噸稅法施行規則(明治三二、勅令三二〇)

朝鮮

朝鮮噸稅令(大正九、制令一八)

朝鮮噸稅令施行規則(大正九、朝令一一八)

臺灣

臺灣噸稅規則(明治三二、律令二二)

(第三卷) 目次

臺灣噸稅規則施行細則	六九
關稅法(明治三二、法律六一)	六九
關稅法等ヲ朝鮮ニ施行スルノ件(大正九、勅令三〇六)	六九
關稅法ヲ臺灣ニ施行スルノ件改正ノ件(昭和一二、勅令四三六)	六九
關稅法施行規則(明治三二、勅令三一九)	六九
關稅法第三十九條ノ二ニ依ル通路ノ件(昭和六、大令一)	六九
關稅法施行規則第五十條ニ依ル收容貨物ノ敷料(明治四二、大令五)	七〇
關稅法施行規則第七十七條ニ依ル稅關所屬ノ起重機ノ使用料(明治四一、大令二)	七〇
關稅法施行規則第七十七條ニ依ル稅關所屬ノ土地建設物ノ使用料(昭和八、大令二四)	七〇
關稅法施行規則第七十七條ニ依ル橫濱稅關ニ屬スル電燈ノ使用料(大正四、大令一三)	七〇
關稅法施行規則第七十七條及第七十八條ニ依ル稅	七〇

關稅船使用料(大正五、大令二九)……………七〇四
 關稅法施行規則及航空法中關稅ニ關スル規定ノ施行規則ニ依ル稅關手數料(昭和一三、大令四三)……………七〇五

第七輯 雜

第一章 官 制

遞信省官制(明治三一、勅令二九五)拔萃……………七〇七
 遞信省分課規定(大正一三、公達九七二)拔萃……………七〇八
 管船局船舶試驗所支所ヲ置クノ件(大正九、遞告一、三七三)……………七一一
 海事ニ關スル遞信局ノ管轄區域並出張所ノ名稱、位置及管轄區域ノ件(大正八、遞告六三八)……………七一一
 船舶内ニ設置シタル郵便局及電信局ノ管轄ノ件(大正二、遞告四八二)……………七二五
 遞信局分課規程(大正一二、遞公達三〇九)拔萃……………七二四
 燈臺局官制(大正一四、勅令二八二)……………七二六
 燈臺局ニ於テ掌ル氣象觀測事務ニ關スル件(昭和一一、勅令六九六)……………七二七
 燈臺局分課規定(昭和三、遞公達一、〇二六)……………七二八

燈臺局長職務章程(大正一三、遞公達九八二)……………七二九
 海員養成所官制(昭和一四、勅令四五八)……………七三〇
 海員養成所設置ノ件(昭和一四、遞告一、九九二)……………七三〇
 海員懲戒法(明治二九、法律六九)拔萃……………七三〇
 海員審判所事務章程(明治三〇、勅令一八九)……………七三一
 地方海員審判所ノ名稱、位置及管轄區域ノ件(明治四三、勅令九四)……………七三三
 領事館職務規則(明治三三、勅令一五三)……………七三三
 大藏省官制(明治三一、勅令二六九)拔萃……………七三五
 稅關官制(大正一三、勅令三三三)拔萃……………七三六
 內務省官制(明治三一、勅令二五九)拔萃……………七三七
 朝鮮總督府遞信官署官制(明治四五、勅令三〇)……………七三九
 朝鮮總督府海員審判所官制(昭和一一、勅令三五八)……………七三〇
 臺灣總督府交通局官制(大正一三、勅令四二九)……………七三三
 海事諸法臺灣施行令(昭和六、勅令二七三)拔萃……………七三三
 臺灣總督府海員審判所事務章程(昭和八、臺令二〇)……………七三三
 關東海務局官制(明治四一、勅令二七二)……………七三四
 關東海員審判所官制(昭和一一、勅令三一三)……………七三五
 關東海員審判所處務規則(昭和一一、關令五八)……………七三五

第二章 國際條約

海上法要義ニ關スル宣言(明治二〇、三、二四、勅令)……………七三七
 病院船ニ關スル約定(明治四〇、條約一)……………七三九
 開戰ニ關スル條約(明治四五、條約三)……………七三九
 開戰ノ際ニ於ケル敵ノ商船取扱ニ關スル條約(明治四五、條約六)……………七四一
 商船ヲ軍艦ニ變更スルコトニ關スル條約(明治四五、條約七)……………七四三
 自動觸發海底水雷ノ敷設ニ關スル條約(明治四五、條約八)……………七四三
 ジエネヴァ條約ノ原則ヲ海戰ニ應用スル條約(明治四五、條約一〇)……………七四七
 海戰ニ於ケル捕獲權行使ノ制限ニ關スル條約(明治四五、條約一二)……………七五三
 海戰ノ場合ニ於ケル中立國ノ權利義務ニ關スル條約(明治四五、條約一二)……………七五五
 船舶衝突ニ付テノ規定ノ統一ニ關スル條約(大正三、條約一)……………七六一

海難ニ於ケル救撈救助ニ付テノ規定ノ統一ニ關スル條約(大正三、條約二)……………七六四
 通過ノ自由ニ關スル條約及規程(大正一三、條約一)……………七六七

海港ノ國際制度ニ關スル條約及規程(大正一五、條約五)……………七七三
 船中ニ於ケル移民監督ノ單純化ニ關スル條約(昭和三、條約七)……………七八一
 船舶ニ依リ運送セラルル重包裝貨物ノ重量標示ニ關スル條約(昭和六、條約二)……………七八四
 千九百三十六年七月二十日「モントル」ニ於テ署名セラレタル海峽制度ニ關スル條約(昭和一二、條約一)……………七八六
 船舶荷役労働者ノ災害保護ニ關スル條約(一、九二九、未批准)……………七九九
 海戰ニ關スル倫敦宣言(一九〇九、二、二六未批准)……………八〇八

第三章 總動員法關係勅令

國家總動員法(昭和一一、法律五五)……………八三三

會社經理統制令(昭和一一、勅令六八〇).....	八三〇
會社經理統制令施行規則(昭和一一、閣令一三).....	八四一
會社經理審查委員會官制(昭和一一、勅令六八二).....	九〇七
會社經理統制令施行規則第三十一條第一項各號ニ 掲クル施設ノ範圍ニ關スル件(昭和一一、閣告 一七).....	九四七
會社經理統制令第三條、第五條、第十二條、第十 三條、第十九條又ハ第二十一條ノ規定ニ基ク許 可又ハ指定ニ關スル方針(昭和一一、一〇、二 二、委員會決定).....	九四四
會社經理統制令ノ規定ニ基ク許可、承認、指定、 命令又ハ制限ニ關スル方針追加第一號ノ件(昭 和一一、一一、一一).....	九七〇
賃金統制令(昭和一一、勅令六七五).....	九六六
賃金統制令施行規則(昭和一一、厚令四六).....	九六五
價格等統制令(昭和一一、勅令七〇三).....	一〇〇九
價格等統制令施行規則(昭和一一、閣令一三).....	一〇一五
價格等統制令施行ニ關スル件(昭和一一、船總五 五五通牒).....	一〇一三
價格等統制令施行ニ關スル件(昭和一一、船總五	一〇一三
漁船ノ價格統制ニ關スル件(昭和一一、船總五九 八、水一四、八三六通牒).....	一〇一八
價格等統制令施行規則第三條第二項ノ規定ニ依ル 法人又ハ團體ノ指定ニ關スル件(昭和一一、遞 告三、三四六).....	一〇一九
價格等統制令施行規則第四條第二項ノ指定ニ關ス ル件(昭和一一、遞告三、三四七).....	一〇二〇
從業者移動防止令(昭和一一、勅令七五〇).....	一〇三〇
從業者移動防止令施行規則(昭和一一、厚令五一 一).....	一〇三三
從業者移動防止令第二條第一號ノ事業指定ノ件 (昭和一一、厚告三五六).....	一〇三三
從業者移動防止令第二條第二號勞務者指定ノ件 (昭和一一、厚告三五七).....	一〇四四
從業者移動防止令第三號ノ技術者指定ノ件 (昭和一一、厚告三五八).....	一〇四四
商法第七百九條第一項第二號乃至第五號ニ掲クル 書類ノ件(明治三二、遞令一九).....	一〇五五

第四章 雜

遞信大臣ノ主管ニ屬スル公益法人ノ設立及監督ニ 關スル規則(大正二、遞令九〇).....	一〇六九
海事代領人取締規則(明治四一、遞令五二).....	一〇九〇
國家總動員機密保持ノ爲ノ發表禁止事項ノ件(昭 和一一、船總一六四通牒).....	一〇七二
海軍官船ヲ除クノ外西洋形船ヘ大小砲設備ヲ許ス ノ件(明治八、大政官布告九八).....	一〇七四
日本形五百石以上ノ船舶製造禁止ノ件(明治一八、 大政官布告一六).....	一〇七五
重貨物ノ重量標示ニ關スル件(昭和五、內令一六).....	一〇七五
外國ニ駐在スル帝國大使、公使、領事館又ハ貿易 事務官ノ朝鮮臺灣又ハ關東州ニ船籍ヲ有スル帝 國船舶及其ノ船員ニ關スル職權ノ件(大正六、 勅令四八).....	一〇七六
領事館ノ徵收スル手数料及出張費用ニ關スル規程 (大正九、外令五).....	一〇七六
海戰法規(大正三、軍令海八).....	一〇七九
軍機保護法(昭和一二、法律七二).....	一〇八一
軍機保護法施行規則(昭和一二、陸令四三).....	一〇八五
軍機保護法施行規則(昭和一二、海令二八).....	一一二六
軍事輸送港域軍事取締法(昭和八、法律二九).....	一一三九
軍事輸送港域軍事取締法施行規則(昭和八、陸令 一九).....	一一四三
要塞地帶法(明治三二、法律一〇五).....	一一四四
軍港要港ニ關スル件(明治二三、法律二).....	一一五三
軍港要港規則(明治三三、海令七).....	一一五三
燈火管制規則(昭和一一、內、陸、海、遞、鐵令一).....	一一五六
軍用資源秘密保護法(昭和四、法律二五).....	一一六二
軍用資源秘密保護法施行令(昭和四、勅令四一三).....	一一六六
軍用資源秘密保護法施行規則(昭和一一、四、陸、海 令三).....	一一七〇
臨時資金調整法(昭和一二、法律八六).....	一一八四
臨時資金調整法施行令(昭和一二、勅令五二七).....	一一八八
臨時資金調整法施行細則(昭和一二、九、二五、 大、農、商令).....	一一九一
臨時租稅措置法(昭和一一、法律五二)拔萃.....	一一〇三
臨時租稅措置法施行規則(昭和一一、大令二一) 拔萃.....	一一〇三
傳染病豫防法(明治三〇、法律三六).....	一一〇七
傳染病豫防法施行規則(大正一一、內令二四).....	一一二三

朝鮮

商法第七百九條第一項ノ海員名簿、屬具目錄、航

海日誌及旅客名簿ノ書式ニ關スル件(大正三、

朝令七七)……………一三六

沿岸貿易又ハ漁業ニ従事スル支那形日本船舶ニ關

スル件(大正二、朝令九二)……………一三七

臺灣

商法第七百九條第一項第二號乃至第五號ニ掲ゲル

書類ノ件(昭和八、臺令四二)……………一三八

海事代願人取締ニ關スル件(昭和八、臺令八〇)……………一三九

通商航海條約アル歐米各國民ノ臺灣ニ於ケル通商

航海ニ關スル件(明治二九、外告一)……………一四九

關東州

關東州裁判事務取扱令ニ於テ依ルコトヲ定メタル

商法第七百九條第一項第二號乃至第五號ニ掲ゲ

ル書類ニ關スル件(昭和一四、關令一四)……………一五〇

海事法令集(第三卷)目次終

海事法令集(第三卷)

第三輯 海運

第一章 航路統制

航路統制法

(昭和十一年五月
法律第三十五號)

第一條 本法ニ於テ海運業ト稱スルハ一般ノ需用ニ應ジ船
舶ニ依リテ入又ハ物ヲ運送スル事業ヲ謂フ

第二條 本法ハ帝國臣民又ハ帝國法人ガ遠洋區域、近海區
域又ハ勅令ヲ以テ定ムル沿海區域ニ於テ營ム海運業ニ之
ヲ適用ス

第三條 政府ハ海運業ノ健全ナル發達ヲ圖ル爲必要アリト
認ムルトキハ海運業者ニ對シ不當ナル競業ノ防止ニ關シ
勸告ヲ爲スコトヲ得

前項ノ勸告其ノ效ヲ奏セザル場合ニ於テ政府ハ必要アリ

航路統制法

ト認ムルトキハ海運業者ニ對シ航路ノ經營ニ關スル協定
ヲ爲スベキコトヲ命シ又ハ航路ノ經營ヲ禁止若ハ制限ス
ルコトヲ得

前項ノ航路ノ經營ノ禁止又ハ制限ハ實情ニ依リ已ムコト
ヲ得ズト認ムル場合ヲ除クノ外前項ノ規定ニ依リ命ゼラ
レタル協定成ラザル場合ニ非ザレバ之ヲ爲スコトヲ得ズ

第四條 政府ハ運賃其ノ他ノ航路ノ經營條件ガ公益ニ反ス
ト認ムルトキハ海運業者ニ對シ其ノ經營條件ニ關シ必要
ナル命令ヲ爲スコトヲ得

第五條 海運業者ハ命令ノ定ムル事項ヲ行政官廳ニ届出ツ
ベシ

第六條 行政官廳ハ第三條及第四條ノ規定ニ依ル措置ヲ爲
ス爲必要アリト認ムルトキハ海運業者ニ對シ其ノ業務及

財産ノ狀況ニ關シ検査ヲ爲シ又ハ報告ヲ爲サシムルコトヲ得

第七條 帝國臣民又ハ帝國法人ニ非ザル者ノ營ム海運業ニシテ其ノ資本ノ全部又ハ一部ガ帝國臣民又ハ帝國法人ニ屬スルモノニ付テハ勅令ノ定ムル所ニ依リ本法ヲ準用ス

第八條 第三條第二項又ハ第四條ノ規定ニ依ル命令ヲ爲サントスルトキハ勅令ニ別段ノ規定アル場合ヲ除クノ外航路統制委員會ノ議ヲ經ルコトヲ要ス

航路統制委員會ニ關シ必要ナル事項ハ勅令ヲ以テ之ヲ定ム

第九條 第三條第二項ノ規定ニ依ル航路ノ經營ノ禁止若クハ制限ニ關スル命令又ハ第四條ノ規定ニ依ル命令ヲ違反シタル者ハ五千圓以下ノ罰金ニ處ス

第十條 第六條ノ検査ヲ拒ミ、妨ゲ若ハ忌避シ又ハ同條ノ規定ニ依リ命ゼラレタル報告ヲ爲サズ若ハ虚偽ノ報告ヲ爲シタル者ハ三百圓以下ノ罰金ニ處ス

第十一條 海運業者ハ支配人其ノ他ノ代理人又ハ船長其ノ他ノ從業者ガ其ノ業務ニ關シ本法又ハ本法ニ基ク命令ニ違反シタルトキハ自己ノ指揮ニ出デザルノ故ヲ以テ其ノ處罰ヲ免ルルコトヲ得ズ

航路統制法施行令

(昭和十一年七月 勅令第百七十七號)

第一條 航路統制法第二條ノ沿海區域ハ左ニ掲グルモノトス

- 一 内地ト朝鮮トノ間ノ航路ノ存スル沿海區域
- 二 本州ト北海道又ハ樺太トノ間ノ航路ノ存スル沿海區域
- 三 國庫ヨリ費用ヲ補助スル航路ノ存スル沿海區域

第二條 航路統制法第三條及第八條ノ規定ハ同法第七條ニ掲グル海運業ニ付之ヲ準用ス

附 則

本令ハ昭和十一年八月一日ヨリ之ヲ施行ス

航路統制法施行期日ノ件・航路統制法施行令・航路統制委員會官制

第十二條 本法又ハ本法ニ基ク命令ニ依リ海運業者ニ適用スベキ罰則ハ其ノ者ガ法人ナルトキハ理事、取締役其ノ他ノ法人ノ業務ヲ執行スル役員ニ、未成年者又ハ禁治産者ナルトキハ其ノ法定代理人ニ之ヲ適用ス但シ營業ニ關シ成年者ト同一ノ能力ヲ有スル未成年者ニ付テハ此ノ限ニ在ラズ

第十三條 第五條ノ規定ニ違反シタル者ハ五百圓以下ノ過料ニ處ス

非訟事件手續法第二百六條乃至第二百八條ノ規定ハ前項ノ過料ニ付之ヲ準用ス

附 則

本法施行ノ期日ハ勅令ヲ以テ之ヲ定ム

航路統制法施行期日ノ件

(昭和十一年七月 勅令第百七十六號)

航路統制法ハ昭和十一年八月一日ヨリ之ヲ施行ス

航路統制委員會官制

(昭和十一年七月 勅令第百七十八號)

第一條 航路統制委員會ハ遞信大臣ノ監督ニ屬シ航路統制法第八條ノ規定ニ依リ其ノ權限ニ屬セシメタル事項ヲ調査審議ス

委員會ハ前項ノ外遞信大臣ノ諮問ニ應ジ航路ノ統制ニ關スル重要事項ヲ調査審議ス
委員會ハ航路ノ統制ニ關スル事項ニ付遞信大臣ニ建議スルコトヲ得

第二條 航路統制法第三條第二項又ハ第四條ノ規定ニ依ル命令ニシテ軍事上又ハ外交上機密ヲ要スルモノニ付テハ委員會ノ議ニ付セザルコトヲ得

第三條 委員會ハ會長一人及委員十五人以内ヲ以テ之ヲ組織ス
前項定員ノ外必要アル場合ニ於テハ臨時委員ヲ置クコトヲ得

第四條 會長ハ遞信大臣ヲ以テ之ニ充ツ

委員及臨時委員ハ遞信大臣ノ奏請ニ依リ左ニ掲グル者ノ中ヨリ内閣ニ於テ之ヲ命ズ

- 一 關係各廳高等官
- 二 學識經驗アル者

第五條 會長ハ會務ヲ總理ス

會長事故アルトキハ會長ノ指名スル委員其ノ職務ヲ代理ス

第六條 委員會ニ幹事ヲ置ク遞信大臣ノ奏請ニ依リ内閣ニ於テ之ヲ命ズ

幹事ハ會長ノ指揮ヲ承ケ庶務ヲ整理ス

第七條 委員會ニ書記ヲ置ク遞信大臣之ヲ命ズ
書記ハ上司ノ指揮ヲ承ケ庶務ニ従事ス

附 則

本令ハ昭和十一年八月一日ヨリ之ヲ施行ス

航路統制法施行規則

(昭和十一年七月 遞信省令第二十三號)

第一條 海運業者ハ航路ヲ開始セントスルトキハ事前(成ルベク一ヶ月前迄)ニ左ノ各號ノ事項ヲ具シ遞信大臣ニ届出ツベシ

一 航 路

(イ) 起 點 港

(ロ) 寄 港 地

(ハ) 終 點 港

二 使 用 船 舶

(イ) 名 稱 舶

(ロ) 總噸數及重量噸數

(ハ) 最快速力及航海速力

(ニ) 航海速力ニテ航行スル場合ニ於ケル一晝夜ノ燃料消費量

三 航 海 回 數

海運業者ハ航路、使用船舶若ハ航海回数ヲ變更シ又ハ航

路ヲ廢止セントスルトキハ事前(成ルベク一ヶ月前迄)

ニ其ノ旨遞信大臣ニ届出ツベシ

第一項ノ届出ヲ爲シタル海運業者ニハ前條第二項ノ規定ヲ適用セズ

第五條 前四條ノ規定ハ第三條第一項ノ規定ヲ除クノ外遞信大臣ノ命令ニ依ル航路ヲ營ム者ニ之ヲ適用セズ

第六條 本令ノ規定ニ依ル届出ハ海運業者ノ住所又ハ主たる營業所ノ所在地ヲ管轄スル遞信局長ヲ經由スベシ

附 則

本令ハ昭和十一年八月一日ヨリ之ヲ施行ス

本令施行前海事資源調査規則第十一條第二項ニ依ル手續ヲ爲シタルモノハ第三條第二項ニ依ル届出ヲ爲ス事ヲ要セズ

航路統制法施行規則

路ヲ廢止セントスルトキハ事前(成ルベク一ヶ月前迄)

ニ其ノ旨遞信大臣ニ届出ツベシ

遞信大臣必要アリト認ムルトキハ前二項ニ掲グル事項以外ノモノニ付届出ヲ命ズルコトアルベシ

第二條 海運業者ハ航路ノ經營ニ關スル協定ヲ爲シタルトキ又ハ之ヲ變更若ハ廢止シタルトキハ遲滞ナク其ノ旨遞信大臣ニ届出ツベシ

第三條 海運業者ハ營業期ノ定メアルモノニ付テハ每營業期、其ノ定メナキモノニ付テハ毎年十二月末日ニ終ル一年間ニ付營業報告書ヲ添へ貨客運輸狀況ヲ附録書式ニ依リ當該期間終了後二月以内ニ遞信大臣ニ届出ツベシ

前項ノ届出ニハ第一回ノ際ニ限り會社ニ在リテハ定款、組合ニ在リテハ組合契約ヲ添附スベシ

第四條 海運業者ハ其ノ業務ヲ開始シタルトキハ會社ニ在リテハ定款、組合ニ在リテハ組合契約ヲ添へ遲滞ナク左ノ事項ヲ遞信大臣ニ届出ツベシ

- 一 資本金及拂込資本金
- 二 使用船舶ノ名稱及總噸數

海運業者ハ其ノ業務ヲ廢止シタルトキ又ハ定款若ハ組合契約ヲ變更シタルトキハ遲滞ナク其ノ旨遞信大臣ニ届出

第二章 航路補助

遠洋航路補助法

(明治四十二年三月
法律第十五號)

第一條 主務大臣ハ帝國臣民又ハ帝國臣民ノミヲ社員若ハ株主トスル商會社ニシテ運送業ヲ營ム者ニ本法ニ依リ航海補助金ヲ支給シ五年以内ノ期間ヲ限リ左ノ遠洋航路ニ於テ定期航海ニ從事セシムルコトヲ得但シ補助金額及年限ニ付テハ帝國議會ノ協賛ヲ求ムヘシ

- 一 歐洲航路
- 二 北米航路
- 三 南米航路
- 四 濠洲航路

本法ニ於テ補助航海ト稱スルハ前項ニ依ル定期航海ヲ謂フ

第二條 補助航海ニ使用スル船舶ハ總噸數三千噸以上ニシテ一時間十二海里以上ノ速力ヲ有シ主務大臣ノ定ムル造

遠洋航路補助法

船規程ニ合格シ且帝國船籍ニ登録シタル船舶十五年以内ノ鋼製汽船ニ限ル

船舶ノ速力ハ主務大臣ノ定ムル方法ニ依リ之ヲ算定ス

第三條 外國製造ノ船舶ハ補助航海ニ使用スルコトヲ得ス但シ帝國船籍ニ登録ノ際船齡五年以内ノ船舶ニシテ已ムヲ得サル事由ニ因リ其ノ使用ニ關シ主務大臣ノ認可ヲ得タルモノハ此ノ限ニ在ラス

第四條 航海補助金ハ使用船舶總噸數一噸航海里數一千海里ニ付速力一時間十二海里ヲ有スルモノニ對シ五十錢以内、速力一時間一海里ヲ増ス毎ニ其ノ百分ノ十ヲ増シタル金額以内ニ於テ航路ノ狀況ニ應シ之ヲ支給ス但シ船齡五年ヲ超ユル船舶ニ對シテハ一年毎ニ其ノ百分ノ五ヲ遞減ス

外國製造ノ船舶ニ對シテハ前項ノ規定ニ依リ支給スヘキ航海補助金ノ半額ヲ支給ス

特ニ主務大臣ノ認可ヲ得タル設計ニ依リ製造シタル船舶又ハ定期航海ノ開始後五年ヲ經過セサル航路ニ使用スル

船舶ニ對シテハ前二項ノ規定ニ依リ支給スヘキ航海補助金ノ百分ノ二十五以内ヲ増給スルコトヲ得

航海補助金ノ算定ニ於テハ航海里數ハ各港間ノ最近航路ニ依リ一噸未満又ハ一海里未満ノ端數ハ之ヲ除算ス

第五條 補助航海ニ於ケル旅客、貨物ノ運賃ハ主務大臣ノ認可ヲ得テ之ヲ定ムヘシ主務大臣ニ於テ必要ト認ムルトキハ種類ヲ指定シ旅客、貨物ノ運賃ヲ低減セシムルコトヲ得

第六條 補助航海ニ使用スル船舶ニハ主務大臣ノ定ムル所ニ從ヒ郵便物及郵便用品ヲ無賃ニテ搭載シ無線電信ノ通信ニ關スル設備ヲ爲シ且通信事務又ハ航路視察ノ爲主務大臣ノ派出スル吏員ヲ無賃ニテ乗船セシムヘシ

第七條 補助航海ニ從事スル者ハ主務大臣ノ定ムル所ニ從ヒ定期航海ノ維持ニ必要ナル施設ヲ爲スヘシ

第八條 補助航海ニ從事スル者ハ主務大臣ノ定ムル所ニ從ヒ左ノ割合以内ニ於テ其ノ費用ヲ以テ航海修業生ヲ使用船舶ニ乗組マシムヘシ

總噸數三千噸以上五千噸未満
四人

總噸數五千噸以上八千噸未満
五人

總噸數八千噸以上
六人

補償金額ニ對シ不服アル者ハ收用又ハ使用ノ通知ヲ受ケタル日ヨリ三月以内ニ通常裁判所ニ出訴スルコトヲ得

前項ノ出訴ハ船舶ノ收用又ハ使用ヲ停止セス

第十二條 補助航海ニ使用スル船舶ハ航海補助金ヲ受ケテ航海スル期間及最終ノ航海ヲ終リタル日ヨリ三年間之ヲ外國人ニ讓渡シ、賃渡シ、又ハ擔保ニ供スルコトヲ得ス但シ其ノ船舶ニ對シ支給シタル航海補助金ヲ償還シタルトキ、天災其ノ他ノ不可抗力ニ因リ航行ニ堪ヘサルトキ又ハ主務大臣ノ認可ヲ得タルトキハ此ノ限ニ在ラス

第十三條 左ノ事項ハ主務大臣之ヲ定ム

一 補助航海ノ起點、終點、及寄港地

二 使用船舶ノ數、總噸數、速力、船齡及代船ニ關スル事項

三 航海度數、航海日數及發著日時ニ關スル事項

四 航海補助金ノ支給方法

五 義務ノ不履行ニ基ク航海補助金ノ減給、停止、廢止償還又ハ其ノ他ノ處分ニ關スル事項

第十四條 主務大臣ハ補助航海ニ從事スル者ノ義務ニ屬スル事項ニ付テハ直ニ其ノ代理人又ハ船長ニ命令ヲ下スコトヲ得

遠洋航路補助法

第九條 補助航海ニ從事スル者ハ主務大臣ノ認可ヲ受ケルニ非サレハ外國人ヲ其ノ本店若ハ支店ノ事務員又ハ使用船舶ノ職員ト爲スコトヲ得ス

外國ニ於テ死亡其ノ他已ムヲ得サル事由ニ因リ使用船舶ノ職員ニ關員ヲ生シタルトキハ前項ノ規定ニ拘ラス之ヲ補フコトヲ得此ノ場合ニ於テハ補助航海ニ從事スル者又ハ船長ヨリ直ニ主務大臣ノ認可ヲ請フヘシ

第十條 補助航海ニ從事スル者ハ主務大臣ノ定ムル所ニ從ヒ補助航海ニ關スル收支計算書及營業狀況報告書ヲ提出スヘシ

主務大臣ニ於テ必要ト認ムルトキハ補助航海ニ從事スル者ノ本店、支店、代理店又ハ使用船舶ニ吏員ヲ派遣シ其ノ收支計算及營業狀況ヲ監査セシムルコトヲ得

前項ノ場合ニ於テハ補助航海ニ從事スル者ハ當該吏員ノ求ムル所ニ從ヒ業務上一切ノ事項ヲ開申シ帳簿其ノ他一切ノ文書ヲ檢閲ニ供スヘシ

第十一條 主務大臣ハ相當ノ補償金額ヲ定メ補助航海ニ使用スル船舶ヲ公用ノ爲收用又ハ使用スルコトヲ得

補助航海ニ使用シタル船舶ニ付テハ最終ノ航海ヲ終リタル日ヨリ三年間仍前項ノ規定ヲ適用ス

第十五條 第十一條ノ規定ニ依ル船舶ノ收用若ハ使用ヲ拒ミタル者又ハ第十二條ノ規定ニ違反シタル者ハ二百圓以上千圓以下ノ罰金ニ處シ且當該船舶ニ對シ支給シタル航海補助金ニ相當スル金額ヲ償還セシム

前項償還金ハ國稅滯納處分ノ例ニ依リ之ヲ徵收スルコトヲ得但シ先取特權ノ順位ハ國稅ニ次クモノトス

第十六條 明治三十三年法律第五十二號ハ本法又ハ本法ニ基キテ發スル命令ニ依ル犯罪ニ之ヲ準用ス

附 則

本法ハ明治四十三年一月一日ヨリ之ヲ施行ス

航海獎勵法ハ之ヲ廢止ス但シ本法公布ノ際同法ニ依リ航海獎勵金ヲ受ケル資格ヲ有スル船舶及同法ノ適用ヲ受ケル爲製造中ノ船舶ニ關シテハ明治四十七年九月三十日迄同法ニ依リ航海獎勵金ヲ受ケルコトヲ得

前項但書ノ規定ニ依リ航海獎勵金ヲ受ケタル船舶ニ對シテハ本法ニ依リ航海補助金ヲ支給セス

明治三十二年九月三十日以前ニ於テ帝國船籍ニ登録シタル外國製造ノ船舶ニ關シテハ第四條第二項ノ規定ヲ適用セス

一一

遠洋航路補助法

遠洋航路補助法施行細則

(明治四十二年十二月)
逕信省令第五十六號

改正 昭和十五年十二月
省令第八十一號

第一章 總 則

第一條 遠洋航路補助法第一條ニ掲クル各航路ニ於テ補助航海ニ從事セシムル線路左ノ如シ

- 一 北米航路
- 桑 港 線
- シヤトル線
- 二 南米航路
- 東 岸 線
- 西 岸 線

各線路ニ於ケル起點、終點並寄港地、使用船舶ノ數、總噸數並速力及航海度數ハ別表ニ依ル
逕信大臣ハ必要アリト認ムルトキハ一時別表ヲ變更スルコトアルヘシ

本則ニ於テ受命者ト稱スルハ補助航海ニ從事スヘキコトヲ命セラレタル者ヲ謂ヒ受命線路ト稱スルハ補助航海ニ從事スヘキコトヲ命セラレタル線路ヲ謂フ

第五條 第一條ノ各線路ニ於ケル補助航海開始ノ時期及第二條ノ願書提出ノ時期ハ別ニ之ヲ定ム

第二章 使用船舶

第六條 補助航海ニ使用スル船舶ハ逕信大臣ノ認可ヲ受ケタル者ニ限ル
本則ニ於テ使用船舶ト稱スルハ前項ノ認可ヲ受ケタル船舶ヲ謂フ

第七條 受命者ニ於テ補助航海命令書ノ下附ヲ受ケタルトキハ補助航海ニ使用セントスル船舶ノ圖面及仕様書ヲ差出シ前條ノ認可ヲ出願スヘシ
前項ノ圖面ハ左ノ七種ニ分チ寸法ヲ附記シ各三通ツツ差出スヘシ但シ其ノ一通ハ蠟引布ヲ以テ調製シタルモノナルコトヲ要ス

- 一 船體中央橫截面圖
- 二 船體中心線縱截面圖及各甲板並艙內平面圖
- 三 船體部諸管配置圖

遠洋航路補助法施行細則

第二條 前條ノ各線路ニ於テ補助航海ニ從事セントスル者ハ願書ニ左ノ書類ヲ添ヘ之ヲ逕信省ニ差出スヘシ

- 一 當該線路ニ使用セントスル船舶ノ件名書(第一號書式)
- 二 營業目論見書(第二號書式)

第三條 商事會社ニ在テハ業務ヲ施行スル社員又ハ取締役ヨリ左ノ事項ヲ記載シタル書面ヲ添ヘ前條ノ書類ヲ差出スヘシ

- 一 會社ノ種類
- 二 社員又ハ株主ノ氏名
- 三 定 款
- 四 業務ヲ執行スル社員又ハ取締役及監査役ノ氏名

第四條 逕信大臣ハ前二條ノ書類ヲ審査シ補助航海ニ從事セシムルニ適當ナリト認ムル者ニ對シ補助航海命令書ヲ下附スヘシ

補助航海命令書ニハ其ノ從事スヘキ線路、命令期間、航海補助金ノ率及最高額、航海日數其ノ他遠洋航路補助法及本則ノ定ムル所ニ依リ同大臣ニ於テ必要ト認ムル事項ヲ定ム

- 四 汽機橫縱截面圖
- 五 汽機縱縱截面圖
- 六 載貨重量圖
- 七 諸計算曲線圖

造船獎勵法ニ依リ又ハ既往ニ於ケル補助航海ノ受命ニ依リ圖面又ハ仕様書ヲ逕信省ニ差出シタル船舶ニ付テハ該圖面又ハ仕様書ニ變更ナキ場合ニ限り事由ヲ疏明シテ其ノ添付ヲ省略スルコトヲ得
外國製造ノ船舶ニ付テハ其ノ使用ノ事由ヲ第一項ノ願書ニ附記スヘシ

第八條 逕信大臣ニ於テ前條ノ願書ヲ受ケタルトキハ検査官吏ヲシテ其ノ船舶ヲ検査セシメ受命線路ニ於ケル補助航海ニ適當ト認ムルトキハ其ノ使用ヲ認可スヘシ

第九條 受命線路ニ使用スル目的ヲ以テ製造又ハ製造ノ計畫ニ著手シタル船舶ニ付第七條第一項ノ出願ヲ爲スニハ同條第二項第二號ノ圖面ヲ差出シ該船舶竣工ノ上同項第一號並第三號乃至第七號ノ圖面及仕様書ヲ差出スヘシ
前項ノ船舶ニ付遠洋航路補助法第四條第三項ニ掲クル船

船ノ設計ニ關スル認可ヲ受ケントスルトキハ願書ニ其ノ圖面及仕様書ヲ添ヘ之ヲ遞信省ニ差出スヘシ
遞信大臣ハ前項ノ船舶ニ付設計ノ變更ヲ命スルコトアルヘシ

第十條 遞信大臣ニ於テ前條ノ船舶ヲ受命線路ニ於ケル補助航海ニ適當ト認ムルトキハ第八條ノ規定ニ拘ラス其ノ使用ヲ認可スヘシ此ノ場合ニ於テハ該船舶竣工ノ上検査官吏ヲシテ検査セシメ其ノ成績ニ依リ認可ヲ取消スコトアルヘシ

第十一條 使用船舶ノ速力ハ自然通風ノ機關力ヲ以テ左ノ條件ニ依リ三海里以上ノ距離ニ於テ當該船舶ヲ六回航走セシメ毎回測定シタル速力ヲ平均シテ之ヲ定ム但シ回轉中ト雖モ常ニ機關ヲ全力ト爲スコトヲ要ス

一 艤裝ハ遞信大臣ノ適當ト認ムル状態ト爲スコト
二 喫水ハ遞信大臣ニ於テ當該船舶ニ付認定シタル載貨重量ノ二分ノ一以上ノ重量ヲ搭載シタル状態ト爲スコト

遞信大臣ニ於テ必要ト認ムルトキハ船舶ノ首尾ニ於ケル喫水ノ差及機關ノ調整ニ關シ制限ヲ加フルコトアルヘシ

信大臣ノ指定スル期間内ニ本則ニ定ムル條件ニ適合スル船舶ヲ以テ之ヲ補充スヘシ

第十四條 使用船舶ノ喪失其ノ他ノ事由ニ因リ之ヲ使用スルコト能ハサルニ至リタルトキハ受命者ハ直ニ其ノ趣ヲ遞信省ニ届出ツヘシ

前條第三項ノ規定ハ前項ノ場合ニ之ヲ準用ス

第十五條 遞信大臣ハ第九條第一項、第十三條第三項又ハ前條第二項ノ場合ニ期間ヲ指定シテ代船ノ使用ヲ命スルコトアルヘシ修繕其ノ他ノ事由ニ依リ一時使用船舶ヲ使用スルコト能ハサル場合ニ付亦同シ

受命者ハ前項ニ掲クル場合ニ於テ代船使用ノ認可ヲ出願スルコトヲ得

第十六條 受命者ニ於テ使用船舶ヲ變更セントスルトキハ其ノ事由ヲ具シ豫メ遞信大臣ノ認可ヲ受クヘシ

第十七條 第七條、第八條及第十一條ノ規定ハ第十三條第三項、第十四條第二項及前條ノ場合ニ之ヲ準用ス

第十八條 受命者ニ於テ使用船舶ノ船體又ハ機關ニ變更ヲ加ヘントスルトキハ其ノ事由ヲ詳記シ圖面及仕様書ヲ差出シ豫メ遞信大臣ノ認可ヲ受ケ竣工ノ上遲滞ナク其ノ趣ヲ遞信省ニ届出ツヘシ

航海中常ニ使用スル目的ヲ以テ加速通風機ヲ備フル船舶ハ速力試験ニ該通風機ヲ使用スルコトヲ得

速力試験ノ執行中船舶カ天災其ノ他ノ事變ニ因リ速力ヲ減シ又ハ機關ノ運轉ヲ停止スルニ至リタルトキハ該試験ハ總テ之ヲ無効ト爲シ更ニ速力試験ヲ行フ

遞信大臣ニ於テ船體機關ノ構造ニ變更アリタル爲使用船舶ノ速力ニ變更ヲ生シタリト認ムルトキハ更ニ速力試験ノ執行ヲ命スヘシ但シ速力ニ變更ヲ生シタルモ航海補助金ノ算定ニ異動ナシト認ムル場合ハ此ノ限ニ在ラス

第十二條 使用船舶ノ船齡ハ其ノ進水ノ日ヨリ起算ス但シ日ノ不明ナルモノハ其ノ月ノ一日、月ノ不明ナルモノハ其ノ年ノ一月ニ進水シタルモノト看做ス

第十三條 遞信大臣ハ何時タリトモ検査官吏ヲシテ使用船舶ヲ検査セシメ其ノ成績ニ依リ受命者ニ使用船舶ノ修繕ヲ命シ又ハ使用認可ヲ取消スコトアルヘシ

前項ニ依リ使用船舶ノ修繕ヲ命セラレタルトキハ受命者ハ遞信大臣ノ指定スル期間内ニ同大臣ノ命スル修繕ヲ爲スヘシ

第一項ニ依リ使用認可ヲ取消サレタルトキハ受命者ハ遞

使用船舶ニ損傷ヲ生シタルトキ又ハ之ニ修繕ヲ加ヘタルトキハ受命者又ハ船長ヨリ損傷ノ箇所及其ノ事由ヲ詳記シ修繕ヲ加ヘタル場合ニ於テハ修繕工事ノ仕様書ヲ添付シ遲滞ナク遞信大臣ニ届出ツヘシ

第十九條 本則ノ規定ニ依リ検査官吏船内ニ臨檢スルトキハ受命者又ハ船長ハ検査ニ必要ナル準備ヲ爲シ其ノ命令ヲ遵守スヘシ

第三章 航海

第二十條 受命者ハ受命線路ニ於ケル補助航海ヲ實施スル前一箇月ニ於テ發著日時表ヲ差出シ遞信大臣ノ認可ヲ受クヘシ

補助航海命令書下附ノ日ヨリ一箇月ニ滿タサル期間内ニ補助航海ヲ實施スヘキ場合ニ於テハ受命者ハ命令書ノ下附ヲ受ケタル後遲滞ナク發著日時表ヲ差出シ遞信大臣ノ認可ヲ受クヘシ

受命者ニ於テ發著日時表ヲ變更セントスルトキハ其ノ實施前二週間ニ於テ事由ヲ具シ遞信大臣ノ認可ヲ受クヘシ
遞信大臣ニ於テ必要ト認ムルトキハ發著日時表ノ變更ヲ命スルコトアルヘシ
天災其ノ他已ムコトヲ得サル事由ニ因リ發著日時表ニ從

ヒ航海ヲ爲スコト能ハサルニ至リタルトキハ受命者ハ遲滯ナク其ノ事由ヲ具シ發著日時ノ變更ニ付遞信大臣ノ認可ヲ受クヘシ但シ事前ニ認可ヲ受クル暇ナキトキハ其ノ事由ヲ具シ追認ヲ受クルコトヲ得

第二十一條 受命者ニ於テ遠洋航路補助法第五條第一項ニ掲クル運賃ニ付認可ヲ受ケントスルトキハ豫メ旅客貨物運賃表ヲ調製シ之ヲ遞信大臣ニ差出スヘシ受命者ニ於テ之ヲ變更セントスルトキ亦同シ

第二十二條 受命者ハ天災其ノ他ノ不可抗力ニ因ル場合ノ外使用船舶ヲ受命線路ノ起點、終點若ハ寄港地以外ノ場所ヘ寄港セシメ又ハ受命線路ヲ離レテ航行セシムルコトヲ得ス

受命者ニ於テ受命線路ニ於ケル寄港地ヲ増減シ又ハ之ヲ變更セントスルトキハ豫メ遞信大臣ノ認可ヲ受クヘシ受命者カ受命線路ノ起點又ハ終點ニ於テ發著日時表ニ定ムル碇泊時間内ニ使用船舶ヲ補助航海以外ノ航海ニ使用セントスルトキ亦同シ

遞信大臣ニ於テ必要ト認ムルトキハ臨時ニ受命線路ニ於ケル起點、終點若ハ寄港地ノ變更又ハ寄港地ノ増加ヲ命スルコトアルヘシ

ルトキハ受命者ハ同大臣ノ指定ニ從ヒ通信事務室ヲ設備スヘシ

受命者ハ前項ノ通信吏員ニ相當ノ寢室及食料ヲ供シ高等海員ニ準スル待遇ヲ爲スヘシ

第二十九條 遞信大臣ヨリ遞送ヲ命セラレタル郵便物並郵便用品及郵便函ニ投入ノ郵便物ハ通信吏員乗船スルトキハ該吏員ニ於テ、通信吏員乗船セサルトキハ該船舶ノ船長、一等運轉士又ハ事務長ニ於テ之カ取扱ヲ爲スヘシ郵便室及郵便函ノ閉閉ニ付テモ亦同シ

第三十條 受命者ニ於テ遞送中ナルト船舶積又ハ陸揚中ナルトト問ハス郵便物又ハ郵便用品ヲ亡失毀損セシメタルトキハ其ノ損害ヲ辨償スヘシ但シ其ノ損害カ天災其ノ他ノ不可抗力又ハ通信吏員ノ過失ニ因リ生シタル場合ハ此ノ限ニ在ラス

第三十一條 航海中遭難其ノ他ノ事故ニ因リ遞信大臣ヨリ遞送ヲ命セラレタル郵便物又ハ郵便用品ヲ遞送スルコト能ハサルトキハ受命者ハ別ニ定ムル方法ニ依リ之ヲ遞送スヘシ第十三條又ハ第十四條ニ依リ遞信大臣ノ指定スル期間内ニ使用船舶ノ修繕又ハ補充ヲ爲ササルトキ亦同シ
第三十二條 受命者カ郵便物又ハ郵便用品遞送ノ命令ニ違

遠洋航路補助法施行細則

第二十三條 使用船舶カ受命線路ニ於ケル起點、終點及寄港地ニ發著スルトキハ郵便局所、外國ニ在テハ帝國領事館ニ届出テ發著ノ證明ヲ受クヘシ

第二十四條 使用船舶ニハ遞信大臣ノ認可ヲ受ケタル航海日誌ヲ備ヘ當該船舶職員ヲシテ必要ノ事項ヲ記載セシメ一航海ヲ終リタル毎ニ前條ノ發著證明書ヲ添ヘ之ヲ遞信省ニ差出スヘシ

第四章 通 信

第二十五條 (削除)

第二十六條 受命者ハ遞信大臣ノ遞送ヲ命シタルモノノ外使用船舶ニ郵便物又ハ郵便用品ヲ搭載スルコトヲ得ス

第二十七條 受命者ハ遞信大臣ノ指定ニ從ヒ使用船舶ニ盜難、濕氣、火災其ノ他一切損害ノ虞ナキ場所ヲ擇ヒ相當ノ容積ヲ有シ且損害ノ豫防上適當ノ裝置ヲ施シタル郵便室ヲ設ケ遞信大臣ヨリ遞送ヲ命セラレタル郵便物及郵便用品ヲ藏置スヘシ

受命者ハ使用船舶ニ見易ク且安全ナル場所ヲ擇ヒ成規ノ郵便函ヲ取付クヘシ

第二十八條 遞信大臣ニ於テ遠洋航路補助法第六條ニ依リ通信事務取扱ノ爲メ通信吏員ヲ使用船舶ニ乗船セシメタル

背シタル爲メ遞信大臣ニ於テ他ノ方法ニ依リ該郵便物又ハ郵便用品ヲ遞送セシメタルトキハ受命者ハ因テ生シタル費用及損害ヲ辨償スヘシ

第二十三條 使用船舶カ受命線路ニ於ケル起點、終點及寄港地ニ出入スルトキハ郵便旗章ヲ掲揚スヘシ

第三十四條 郵便物及郵便用品ノ遞送授受ニ關シ本則ニ規定ナキ事項並無線電信ノ設備ニ關スル事項ハ別ニ之ヲ定ム

第五章 施 設

第三十五條 受命者ハ別ニ定ムル所ニ從ヒ遞信大臣ノ指定スル場所ニ營業上必要ナル海陸設備ヲ爲スヘシ海陸設備ト稱スルハ倉庫、埠頭、棧橋又ハ舢舨ノ類ヲ謂フ

第三十六條 受命者ハ受命線路ニ於ケル起點、終點及寄港地ニ支店又ハ代理店ヲ設置スヘシ

受命者ニ於テ代理店ヲ設置シタルトキハ其ノ店名、所在地名、海陸設備ヲ有スルトキハ其ノ明細及業務擔當人ノ氏名並外國人ナルトキハ其ノ國籍ヲ具シ遲滯ナク遞信大臣ニ届出ツヘシ受命者ニ於テ代理店ヲ變更シタルトキ亦同シ

代理店ノ店名、所在地又ハ業務擔當人ニ變更アリタルト

キハ受命者ハ其ノ趣ヲ逓信省ニ届出ツヘシ

逓信大臣ニ於テ必要ト認ムルトキハ特ニ場所及設備ヲ指定シテ支店ヲ設置セシムルコトアルヘシ

逓信大臣ニ於テ代理店ノ業務執行ヲ適當ナラスト認ムルトキハ之カ變更ヲ命スルコトアルヘシ此ノ場合ニ於テハ受命者ハ遲滞ナク更ニ代理店ヲ選定シ逓信大臣ニ届出ツヘシ

第三十七條 受命者ハ受命線路ニ於ケル各支店及代理店ニ端艇ヲ備ヘ逓信大臣ノ指定スル支店又ハ代理店ニハ小蒸氣船又ハ發動機船ヲ備フヘシ

第三十八條 受命者ハ使用船舶ニ申告簿ヲ備ヘ船長又ハ一等運轉士之ヲ保管シ旅客ノ請求アルトキハ何時ニテモ之ヲ提出スヘシ申告簿ハ一航海ヲ終リタル毎ニ逓信大臣ノ檢閲ヲ受クヘシ

第三十九條 受命者ハ逓信大臣ノ指定アルトキハ使用船舶ニ一名以上ノ醫員ヲ乗組マシムヘシ

第六章 航海修業生

第四十條 遠洋航路補助法第八條ニ依リ航海修業生ヲ使用船舶ニ乗組マシムルトキハ受命者ハ之ニ食料ヲ給與シ及相當ノ居室並寢具ヲ貸與スルノ外左ノ割合ニ依リ手當ヲ

支給スヘシ

- 一 海上履歷一年未滿ノ者 月額金三圓以上
- 二 海上履歷二年未滿ノ者 月額金五圓以上
- 三 海上履歷三年以上ノ者 月額金七圓以上

第四十一條 航海修業生ヲ乗組マシメタル使用船舶ノ船長ハ該修業生ヲシテ技術ヲ練習セシメ其ノ品行及技能ニ注意シ六箇月毎ニ其ノ狀況ヲ逓信大臣ニ報告スヘシ但シ六箇月ニ達セスシテ下船シタルトキハ下船ノ際之ヲ報告スヘシ

第四十二條 航海修業生カ執務ノ爲メ疾病ニ罹リ又ハ傷痕ヲ被リタルトキハ受命者ハ三箇月ヲ超エサル期間醫藥ノ費用ヲ給與スヘシ

第四十三條 受命者ハ已ムコトヲ得サル事由アルトキハ航海修業生ヲ下船セシムルコトヲ得此ノ場合ニ於テハ其ノ事由ヲ詳記シ遲滞ナク逓信大臣ニ届出ツヘシ

第四十四條 受命者ニ於テ航海修業生ヲ下船セシメタルトキハ下船地ヨリ逓信大臣ノ指定スル地迄ノ旅費ヲ支給スヘシ但シ失行ニ因リ下船セシメタルトキハ此ノ限ニ在ラズ

第七章 從業者

他ノ失行アリト認ムルトキハ其ノ交代ヲ命スルコトアルヘシ

前項ノ規定ハ代理店ノ業務擔當人ニ之ヲ準用ス

第八章 船舶ノ收用及使用

第四十九條 逓信大臣ニ於テ遠洋航路補助法第十一條第一項又ハ第二項ニ依リ船舶ヲ收用又ハ使用セントスルトキハ回航ノ期日及場所ヲ定メ該船舶ノ所有者又ハ船長ニ命令スヘシ

船舶所有者又ハ船長ハ前項ノ命令ニ從ヒ本船ヲ回航セシムヘシ

第九章 航海補助金

第五十條 航海補助金ハ一航海ヲ終リタル毎ニ之ヲ支給ス受命者ニ於テ航海補助金ノ支給ヲ受ケントスルトキハ航海補助金請求書ヲ逓信省ニ差出スヘシ

第五十一條 航海里數ハ水路部刊行ノ海圖ニ就キ逓信大臣ノ適當ト認ムル方法ニ據リ之ヲ算定ス但シ水路部刊行ノ海圖ナキ航路ニ付テハ同大臣ノ適當ト認ムル外國政府刊行ノ海圖ニ依ル

第五十二條 第二十二條第二項ノ認可ヲ受ケタル場合ニ於テ航海里數ヲ増加スルコトアルモ之ニ對シ航海補助金ヲ

第四十五條 受命者ハ各線命令書ノ定ムル所ニ從ヒ本店並支店ノ事務員名簿及使用船舶ノ乗組員名簿ヲ逓信省ニ差出スヘシ

第四十六條 受命者ニ於テ其ノ本店若ハ支店ノ事務員又ハ使用船舶ノ職員トシテ外國人ヲ使用セントスルトキハ左ニ掲クル事項ヲ具シ逓信大臣ノ認可ヲ受クヘシ但シ既往ニ於テ補助航海ニ從事シタル爲既ニ認可ヲ受ケタルモノニ變更ナキ場合ニ於テハ其ノ事由ヲ疏明シ届出ヲ以テ之ニ代フルコトヲ得

- 一 使用ノ理由
- 二 契約ノ條項

三 被雇者ノ國籍、氏名、現住所、生年月日及履歷

四 海技免狀ヲ受有スル者ナルトキハ其ノ免狀ノ寫受命者ニ於テ前項ノ認可ヲ受ケ使用シタル外國人ヲ解雇シタルトキハ直ニ其ノ趣ヲ逓信省ニ届出ツヘシ

第四十七條 遠洋航路補助法第九條第二項ノ場合ニ於テハ其ノ事由ヲ詳記シ帝國領事館ノ公認ヲ受ケ事後遲滞ナク受命者又ハ船長ヨリ前條第一項ニ準シ認可ヲ出願スヘシ

遠洋航路補助法施行細則

支給セシ

第十章 監理及處分

第五十三條 受命者ハ通貨又ハ國債ヲ以テ保證金ヲ遞信省ニ差出スヘシ

保證金ノ額ハ各線命令書ノ定ムル所ニ依ル

第五十四條 遠洋航路補助法第十條第一項ノ收支計算書及營業狀況報告書ハ各線命令書ノ定ムル所ニ從ヒ受命線路ニ付一營業期毎ニ之ヲ調製シ當該營業期ヲ終リタル日ヨリ九十日以内ニ之ヲ遞信省ニ差出スヘシ

第五十四條ノ二 受命者ニ於テ明治四十三年法律第三十二號ニ依リ定款變更ノ認可ヲ受ケントスルトキハ其ノ理由ヲ具シタル願書ヲ、役員選定ノ認可ヲ受ケントスルトキハ其ノ氏名及住所ヲ具シタル願書ニ其ノ履歷書ヲ添ヘ之ヲ遞信大臣ニ差出スヘシ

第五十五條 受命者ニ於テ受命線路ノ航海運輸ニ關シ三箇月以上繼續スル契約ヲ締結セントスルトキハ其ノ契約條項ヲ具シ豫メ遞信大臣ノ認可ヲ受クヘシ但シ既往ニ於テ補助航海ニ從事シタル爲既ニ認可ヲ受ケタルモノニ變更ナキ場合ニ於テハ其ノ事由ヲ説明シ届出ヲ以テ之ニ代フルコトヲ得

補助法、本則及各線命令書ニ定ムル義務ニ違背シタルトキハ遞信大臣ハ各線命令書ノ定ムル所ニ依リ受命者ヨリ違約金ヲ徵收スヘシ

遞信大臣ハ前項ノ場合ニ於テ必要ト認ムルトキハ航海補助金ノ支給ヲ停止スルコトアルヘシ

第五十九條 違約金及第三十條又ハ第三十二條ニ依リ受命者ノ負擔スヘキ辨償金ハ毎回支給スル補助金又ハ保證金ヨリ差引キ尠不足アルトキハ受命者ヨリ之ヲ徵收ス
前項ニ依リ違約金又ハ辨償金ヲ保證金ヨリ差引キタルトキハ受命者ハ一箇月以内ニ之ヲ補充スヘシ

第六十條 受命者ニ於テ左ノ各號ノ場合ニ該當スルトキハ遞信大臣ハ補助航海命令ヲ解除シ航海補助金ノ支給ヲ廢止スヘシ

- 一 著シク遠洋航路補助法、本則及各線命令書ニ定ムル義務ヲ怠リ又ハ其ノ義務ヲ履行スルニ不適當ナリト認ムヘキ事實アリタルトキ
- 一ノ二 明治四十三年法律第三十二號又ハ同法ニ基キテ發スル命令ニ違背シタルトキ
- 二 受命線路ニ於ケル補助航海ニ關スル義務ノ下請負ヲ爲サシメタルトキ

遠洋航路補助法施行細則

受命者ニ於テ前項ノ契約ノ條項ヲ變更セントスルトキハ豫メ遞信大臣ノ認可ヲ受クヘシ

第五十六條 補助航海ニ使用シ又ハ使用シタル船舶ニ付遠洋航路補助法第十二條ニ掲クル認可ヲ受ケントスルトキハ該船ノ所有者ヨリ其ノ事由ヲ具シ遞信大臣ニ出願スヘシ

天災其ノ他ノ不可抗力ニ因リ船舶カ航行ニ堪ヘサル場合ニ於テ遠洋航路補助法第十二條ニ掲クル處分ヲ爲シタルトキハ該船ノ船長又ハ所有者ヨリ其ノ事由ヲ具シ管海官廳、外國ニ在リテハ帝國領事館ノ公認ヲ受ケ遞信省ニ届出ツヘシ

前二項ニ該當スル場合ノ外、使用船舶ヲ讓渡シ、賃渡シ若ハ擔保ニ供シ又ハ其ノ最終ノ航海ヲ終リタル日ヨリ三年内ニ之ヲ讓渡シ、賃渡シ若ハ擔保ニ供シタルトキハ該船ノ所有者ヨリ其ノ願末ヲ具シ之ヲ遞信省ニ届出ツヘシ

第五十七條 遞信大臣ニ於テ遠洋航路補助法第六條ニ依リ航路視察ノ爲メ吏員ヲ使用船舶ニ乗船セシムルトキハ受命者ハ之ニ相當ノ寢室及食料ヲ供シ一等船客ニ準スル待遇ヲ爲スヘシ

第五十八條 受命者、其ノ代理人又ハ船長ニ於テ遠洋航路

三 受命線路ノ航海運輸ニ關シ外國人ヲ組合員ト爲シタルトキ

四 破産シタルトキ

五 遠洋航路補助法第十一條ニ依ル船舶ノ收用又ハ使用ヲ拒ミタルトキ

六 遠洋航路補助法第十二條ニ違背シタルトキ
前項第一號乃至第三號ノ場合ニ於テハ解除ノ原因タル事實ノ生シタル前一年間ニ支給シタル航海補助金ニ相當スル金額ヲ償還セシメ且保證金ヲ沒收スルコトアルヘシ

第一項第五號及第六號ノ場合ニ於テハ遠洋航路補助法第十五條ニ依リ航海補助金ニ相當スル金額ヲ償還セシムル外保證金ヲ沒收スヘシ

第十一章 雜則

第六十一條 受命者カ命令期間内ニ死亡シタル場合ニ於テ受命者ノ相續人カ被相續人ノ從事シタル補助航海ヲ繼續セントスルトキハ相續人タルコトヲ證明スヘキ戸籍謄本ヲ添ヘ第二條ノ書類ヲ差出スヘシ但本則ニ依リ願書ニ添附スヘキ書類中相續人カ差出シタルモノニシテ且本條ノ出願ヲ爲ス際變更ナキモノニ限り之ヲ添附スルコトヲ

要セス

第四條ノ規定ハ前項ノ場合ニ之ヲ適用ス

第六十二條 第二條ニ依リ差出シタル書類ニ記載スル本店若ハ支店ノ所在地又ハ第三條第二號ニ掲クル事項ニ變更ヲ生シタルトキハ受命者ハ遲滞ナク其ノ趣ヲ遞信省ニ届出ツヘシ但シ第三條第二號ノ事項ニ付テハ外國人ヲ社員又ハ株主ト爲シタル場合ヲ除ク外一年二回取纏メ届出ツルコトヲ得

第六十二條ノ二 業務ヲ執行スル社員、取締役又ハ監査役カ死亡其他ノ事由ニ因リ退任シタルトキハ受命者ハ遲滞ナク其趣ヲ遞信省ニ届出ツヘシ

第六十三條 本則ニ依リ帝國領事館ニ就キ爲スヘキ手續ハ帝國領事館ノ設ナキ地ニ在テハ外國官廳ニ就キ之ヲ爲スヘシ

第六十四條 本則ニ於テ支店ト稱スルハ出張所其ノ他名義ノ何タルヲ問ハス受命者ニ於テ業務ヲ取扱フ爲メ設クル營業所ヲ謂フ

第六十五條 本則ハ明治四十三年一月一日ヨリ之ヲ施行ス

第六十六條 遠洋航路補助法施行前ニ於テ第十一條ニ定ム

附 則 (大正五年二月) 省令第五號ノ附則

本令ハ公布ノ日ヨリ之ヲ施行ス

附 則 (大正八年十二月) 省令第一〇三號ノ附則

本令ハ公布ノ日ヨリ之ヲ施行ス

附 則 (大正九年九月) 省令第八四號ノ附則

本令ハ公布ノ日ヨリ之ヲ施行ス

附 則 (大正九年十二月) 省令第一二二號ノ附則

本令ハ公布ノ日ヨリ之ヲ施行ス

附 則 (大正十年三月) 省令第一三號ノ附則

本令ハ公布ノ日ヨリ之ヲ施行ス

附 則 (大正十年三月) 省令第一五號ノ附則

本令ハ公布ノ日ヨリ之ヲ施行ス

附 則 (大正十一年七月) 省令第四四號ノ附則

本令ハ公布ノ日ヨリ之ヲ施行ス

遠洋航路補助法施行細則

ル所ト同一ノ方法ニ依リ速力試験ヲ執行シタル船舶ニ付テハ遞信大臣ノ認可ヲ受ケ速力試験ヲ省略スルコトヲ得

附 則 (明治四十三年三月) 省令第五九號ノ附則

本令施行ノ際遠洋航路補助航海ニ従事スル商會社ハ本令施行ノ日ヨリ二週間内ニ其ノ監査役ノ氏名ヲ遞信省ニ届出ツヘシ

附 則 (大正三年五月) 省令第一四號ノ附則

本令ハ公布ノ日ヨリ之ヲ施行ス

附 則 (大正三年十二月) 省令第六二號ノ附則

本令ハ公布ノ日ヨリ之ヲ施行ス

本令施行前ノ命令ニ依リ補助航海ニ従事スル者ニ關シテハ仍從前ノ例ニ依ル

附 則 (大正四年十二月) 省令第五六號ノ附則

本令ハ大正五年一月一日ヨリ之ヲ施行ス

本令公布前ノ命令ニ依リ補助航海ニ従事スル者ニ關シテハ仍從前ノ例ニ依ル

附 則 (大正十四年十二月) 省令第九一號ノ附則

本令ハ公布ノ日ヨリ之ヲ施行ス

本令施行前本邦ヲ發航シタル船舶ニ付テハ仍從前ノ例ニ依ル

附 則 (昭和三年五月) 省令第二八號ノ附則

本令ハ公布ノ日ヨリ之ヲ施行ス

附 則 (昭和四年十月) 省令第四一號ノ附則

本令ハ公布ノ日ヨリ之ヲ施行ス

附 則 (昭和七年九月) 省令第二九號ノ附則

本令ハ昭和七年十月一日ヨリ之ヲ施行ス

本令施行前本邦ヲ發航シタル船舶ニ付テハ仍從前ノ例ニ依ル又昭和七年ニ於ケル航海度數ハ十六航海トス

附 則 (昭和九年五月) 省令第四六號ノ附則

本令ハ昭和十年一月一日ヨリ之ヲ施行ス

本令施行前本邦ヲ發航シタル船舶ニ付テハ仍從前ノ例ニ依ル

海事法令集

附 則 (昭和十一年六月) (省令第一八號ノ附則)

本令ハ昭和十二年一月一日ヨリ之ヲ施行ス
本令施行前本邦ヲ發航シタル船舶ニ付テハ仍從前ノ例ニ依ル

附 則 (昭和十三年十二月) (省令第八一號ノ附則)

本令ハ昭和十四年一月一日ヨリ之ヲ施行ス
本令施行前本邦ヲ發航シタル船舶ニ付テハ仍從前ノ例ニ依ル

附 則 (昭和十四年十二月) (省令第六四號ノ附則)

本令ハ昭和十五年一月一日ヨリ之ヲ施行ス
本令施行前本邦ヲ發航シタル船舶ニ付テハ仍從前ノ例ニ依ル

(別記)

線路	起點	終點	寄港地	使 用 船 舶		航 度
				數	噸	
北米航路 桑港線 西廻 東廻	横濱香 港	横濱桑 港	神戸、上海 「ホノルル」	三艘 以下	一萬三千噸以上 七千五百噸	每四週一回以上 八航海以上
北米航路 「シヤトル」線	神戸「シヤトル」	横濱、晚香坡又ハ「ウキクトリア」	横濱、晚香坡又ハ「ウキクトリア」	三艘	一萬二千噸以上 一萬噸以下	一年期間以上 航海以上
南米航路 東 岸 線	神戸 「ヴェノス アイレス」	横濱「クリストバル」、 「リオデ 「ジヤネーロ」、 「サントス」	横濱「クリストバル」、 「リオデ 「ジヤネーロ」、 「サントス」	二艘	一萬噸以上 九千噸以下	每二箇月一回以上 六航海以上
南米航路 西廻	横濱香	港	神戸、門司	三艘	九千噸以上 一萬二千噸以下	每三箇月一回以上 六航海以上
西岸線 東廻	横濱	「バルパ ライソ」	往航 「ホノルル」、「ロスアンゼルス」、「カイヤヲ」、「マンサニ ヨ」又ハ「サリナクルス」、「カイヤヲ」、「アリ カ」又ハ「サリナクルス」 復航 「イキーク」、「カイヤヲ」、「マンサニヨ」又ハ 「サリナクルス」、「ロスアンゼルス」	三艘	九千噸以上 一萬二千噸以下	每三箇月一回以上 六航海以上

附 則

本令ハ昭和十六年一月一日ヨリ之ヲ施行ス
本令施行前本邦ヲ發航シタル船舶ニ付テハ仍從前ノ例ニ依ル

遠洋航路補助法施行細則

(第一號書式)

船舶件名書

- 一 船名
 - 二 總噸數
 - 三 速力
 - 四 甲板ノ層數及種類
 - 五 二重底
 - 六 機關ノ種類
 - 七 製造地名
 - 八 進水ノ年月日
 - 九 所有者ノ氏名又ハ名稱及共有ノ場合ニ於テハ其ノ持分
- 右ノ通候也

年 月 日

氏 名 印

備考

製造中又ハ製造計畫中ノ船舶ニ付テハ第一號乃至第八號ノ事項ニ關シ其ノ豫定ヲ記入シ且竣工ノ時期ヲ記載スヘシ又船舶安全法ニ依ル検査ヲ受ケサル船舶ニ付テハ仕様ノ大要ヲ記入スヘシ

(第二號書式)

- 一 起點、終點及寄港地ニ於ケル海陸設備ノ現況及將來ノ計畫
- 何線營業目論見書
- 何地

(第一號書式)

陸上設備

- 一 旅客、貨物運搬見込(一航海分及一箇年分)
- 二 旅客員數
- 三等客
- 二等客
- 三等客
- 貨物員數
- 何品
- 何品
- 三 收支豫算(一航海分及一箇年分)
- 營業事務所及店員
- 本店所在地
- 支店所在地
- 支店所在地
- 同事務員氏名
- 出張所所在地
- 同事務員氏名
- 代理店所在地
- 同事務員氏名
- 同業務擔當人氏名

年 月 日

氏 名 印

備考

依リ毎年度豫算ノ範圍内ニ於テ航海補助金ヲ交付ス

本令ニ於テ補助航海ト稱スルハ前項ノ規定ニ依リ補助金ノ交付ヲ受クル定期航海ヲ謂ヒ受命者ト稱スルハ補助航海ニ從事スル者ヲ謂フ

第二條 補助航海ニ從事セムトスル者ハ毎年一月二十日迄ニ左ノ事項ヲ記載シタル願書ヲ樺太廳長官ニ提出スヘシ

- 一 航海ノ起點、終點及寄港地
- 二 航海ノ期間、回數及補助金額
- 前項ノ願書ニハ第一號様式ニ依ル使用船舶件名書及第二號様式ニ依ル營業目論見書ヲ添附スヘシ
- 商事會社ニ在リテハ前二項ノ書類ノ外會社ノ種類、社員又ハ株主ノ氏名、定款、業務ヲ執行スル社員又ハ取締役及監查役ノ氏名ヲ記載シタル書類ヲ添附スヘシ

第三條 樺太廳長官ハ前條ノ書類ヲ審査シ補助航海ニ從事セシムルニ適當ナリト認ムル者ニ對シ補助航海命令書ヲ下付ス

補助航海命令書ニハ航海ニ從事スヘキ線路、航海ノ起點、終點、寄港地、期間、回數、使用船舶及航海補助金額其ノ他樺太廳長官ニ於テ必要ト認ムル事項ヲ定ム

本令ニ於テ受命線路ト稱スルハ補助航海ニ從事スヘキコ

補助航海ニ從事スル商事會社ニ關スル法律

(明治四十三年三月法律第三十二號)

遠洋航路補助法ニ依リ補助航海ニ從事スル商事會社ハ其ノ定款ヲ變更セムトスルトキ及業務ヲ執行スル社員、取締役又ハ監查役ヲ選定セムトスルトキハ主務大臣ノ認可ヲ受クヘシ

主務大臣ハ前項ニ掲ケタル會社ノ役員カ補助航海ニ關スル義務ヲ履行セス又ハ其ノ義務ヲ履行スルニ不適當ナル行爲アリト認ムルトキハ其ノ解任ヲ命スルコトヲ得

樺太航海補助規程

(昭和八年一月樺太廳令第一號)

第一條 樺太各地間及樺太ト他ノ地方間ノ航路ニ於ケル定期航海ニシテ拓殖上必要アリト認ムルモノニ對シ本令ニ

補助航海ニ從事スル商事會社ニ關スル法律・樺太航海補助規程

トヲ命セラレタル線路ヲ謂フ

第四條 航海補助金ハ使用船舶、航海運數、航海回数其ノ他必要ト認ムル事項ニ付キ審査シ其ノ金額ヲ定ム

第五條 航海補助金ハ一航海ヲ終リタル毎ニ受命者ノ請求ニ依リ之ヲ分割支給ス但シ一航海ノ補助金ハ航海回数ヲ以テ補助金額ヲ除シ圓位ニ止メ端數ハ之ヲ最終ノ支給額ニ加算ス

天災其ノ他ノ已ムヲ得サル事由ニ因リ又ハ樺太廳長官ノ命令ニ依リ航海終了セサル場合ニ於テハ其ノ全部又ハ一部ヲ終了シタルモノト看做シ補助金ヲ支給スルコトアルヘシ

第六條 受命者ハ豫メ補助航海線路ノ船舶發著日時表ヲ提出シ樺太廳長官ノ認可ヲ受クヘシ之ヲ變更セムトスルトキ亦同シ

樺太廳長官ニ於テ必要ト認ムルトキハ發著日時表ノ變更ヲ命スルコトアルヘシ

天災其ノ他ノ已ムヲ得サル事由ニ因リ發著日時表ニ依リ發著ノ日ニ遲速ヲ生スルニ至リタルトキハ受命者ハ遲滯ナク其ノ事由ヲ具シ發著日ノ變更ニ付樺太廳長官ノ認可ヲ受クヘシ但シ其ノ遲速二日以内ナル場合ニ於テハ其ノ

樺太廳長官ハ前項ノ外種類ヲ指定シテ旅客及貨物運賃ヲ低減セシメ又ハ其ノ取扱方ヲ指示スルコトアルヘシ

第十二條 受命者ハ第三條ノ規定ニ依リ定メラレタル船舶ヲ以テ其ノ受命線路ニ於ケル郵便物ヲ無賃ニテ遞送スヘシ郵便物ノ取扱手續及郵便物ノ受授ヲ爲スヘキ港名ハ樺太廳長官別ニ之ヲ定ム

前項ニ於テ郵便物ト稱スルハ郵便法、郵便ニ關スル條約其ノ他將來公布ニ係ル法律、命令又ハ條約ニ依リ郵便物トシテ取扱フモノ及其ノ運搬ニ要スル諸器具ヲ謂フ

第十三條 郵便物ノ遞送及第十二條ノ規定ニ依ル各港ニ於テ郵便物ノ船積、陸揚ニ要スル費用ハ受命者ノ負擔トス

第十四條 郵便物ハ盜難、濕氣、火災其ノ他損害ノ虞ナキ安全ナル場所ニ保管スヘシ

受命者ハ樺太廳長官ノ指定シタル使用船舶ニ旅客ノ最モ認メ易ク且安全ナル場所ヲ擇ヒ郵便函ヲ堅固ニ取付置クヘシ

前項ノ郵便函ノ設置及修繕ニ要スル費用ハ受命者ノ負擔トス

第十五條 遞送ヲ爲スヘキ郵便物及前條ニ規定スル郵便函ニ投入ノ郵便物ハ當該船舶ノ船長、一等運轉士又ハ事務

樺太航海補助規程

事由ヲ具シ樺太廳長官ニ届出ツルヲ以テ足ル

第七條 受命者ハ使用船舶カ受命線路ノ起點、終點及寄港地ニ發著スルトキハ發著日時ニ對スル最寄郵便局ノ證明ヲ受クヘシ但シ郵便局ノ證明ヲ受クルコト能ハサル事由アルトキハ最寄警察官吏ノ證明ヲ以テ代フルコトヲ得

第八條 樺太廳長官ニ於テ必要アリト認ムルトキハ補助金額ノ範圍内ニ於テ航海ノ起點、終點、若ハ寄港地ヲ變更セシメ又ハ臨時航海ヲ命スルコトアルヘシ

第九條 受命者ニ於テ航海ノ起點、終點ヲ變更シ又ハ寄港ヲ省略セムトスルトキハ樺太廳長官ノ認可ヲ受クヘシ前項ノ場合ニ於テ航海運數減少シタルトキハ補助金額ヲ減スルコトアルヘシ

第十條 受命者ニ於テ其ノ船舶ヲ所定ノ寄港地外ニ寄港セシメムトスルトキハ豫メ其ノ寄港日時ヲ樺太廳長官ニ届出ツヘシ

第十一條 受命者ハ旅客貨物ノ運賃表ヲ提出シ樺太廳長官ノ認可ヲ受クヘシ之ヲ變更セムトスルトキ亦同シ
樺太移住民ニシテ制規ノ割引乗船券ヲ所持スル者ノ乗船賃、家具、農具類、食糧品ノ運賃及手荷物制限外重量ニ對スル運賃ハ定額ノ五割引ト爲スヘシ

長之カ取扱ヲ爲スヘシ
郵便函ノ開閉ニ付テモ亦同シ

第十六條 受命者ハ郵便物遞送中ナルト船積又ハ陸揚中ナルトヲ問ハス之ヲ紛失又ハ毀損セシメタルトキハ天災其ノ他ノ已ムヲ得サル事由ニ因ル場合ヲ除クノ外損害賠償ノ責ニ任スヘシ

船舶ノ遭難其ノ他ノ事由ニ因リ所定ノ船舶ヲ以テ郵便物ヲ遞送スルコト能ハサルトキハ受命者ハ自己ノ負擔ヲ以テ適當ノ方法ニ依リ之ヲ遞送スヘシ

前項ノ場合ニ於テハ其ノ遞送ノ方法ヲ速ニ樺太廳長官ニ報告スヘシ

第十七條 受命者郵便物遞送ノ命令ニ違反シタル爲樺太廳長官ニ於テ他ノ船舶ヲ以テ該郵便物ヲ遞送セシメタルニ因リ生シタル費用及損害ハ受命者之ヲ辨償スヘシ

第十八條 郵便物ノ遞送ニ使用スル船舶ニシテ第十二條ニ依ル指定港ニ出入スルトキハ郵便旗章ヲ掲揚スヘシ

第十九條 樺太廳警察官吏(警部以下)樺太沿岸ヲ公務旅行ノ爲乗船スルトキハ食料ノ外無賃トスヘシ
水産物検査員樺太沿岸ヲ公務旅行ノ爲乗船スルトキハ其ノ乗船賃ハ定額ノ半減トスヘシ

第二十條 受命者ニ於テ使用船舶ヲ變更セムトスルトキハ其ノ事由及第一號様式ニ依ル代船ノ件名書ヲ具シ樺太廳長官ノ認可ヲ受クヘシ

第二十一條 樺太廳長官ハ隨時所屬職員ヲ派遣シテ船舶ヲ検査セシメ必要ト認ムルトキハ其ノ修繕又ハ變更ヲ命スルコトアルヘシ

前項ノ場合ニ於テハ期間内ニ完全ニ之ヲ修理シ又ハ樺太廳長官ノ承認ヲ經タル船舶ヲ以テ之ヲ補充スヘシ

第二十二條 受命者ハ樺太廳長官ノ認可ヲ受クルニ非サレハ航海期間中其ノ船舶ヲ他人ニ讓渡シ又ハ貸渡スルコトヲ得ス

受命者ハ樺太廳長官ノ認可ヲ受クルニ非サレハ補助航海命令書ニ於テ定メラレタル義務ノ下請負ヲ爲サシムルコトヲ得ス

第二十三條 受命者ハ左記事項ヲ船舶内旅客ノ認メ易キ場所ニ揭示スヘシ

- 一 船舶發着日時表及旅客貨物運賃表
 - 二 申告簿保管者ノ氏名及旅客ノ請求ニ應ジ之ヲ提出スヘキ旨ノ記載事項
- 前項第二號ノ申告簿ハ受命者ニ於テ之ヲ設ケ航海終了後

第二十七條

受命者船舶發着日時表及旅客貨物ノ運賃表ヲ所定ノ場所ニ揭示セス又ハ其ノ定額ヲ超過セル運賃ヲ請求シタルトキハ金三百圓以下ノ違約金ヲ徵收スルコトアルヘシ

第二十八條 受命者正當ノ事由ナクシテ航海ヲ遅延シタルトキハ遅延日數一日ニ付其ノ航海ニ對スル補助金額ノ百分ノ一以內ノ違約金ヲ徵收スルコトアルヘシ

第二十九條 受命者ニ於テ本令及補助航海命令書ニ定ムル義務ヲ怠リ又ハ其ノ義務ヲ履行スルニ不適當ナリト認ムヘキ事實アリタルトキハ樺太廳長官ハ補助航海命令ヲ取消スコトアルヘシ

第三十條 違約金又ハ辨償金ハ受命者ニ交付スヘキ航海補助金ト相殺シ其ノ交付スヘキ補助金ナキカ又ハ不足ナルトキハ受命者ヨリ之ヲ追徴ス

第三十一條 受命者ハ一航海終了毎ニ其ノ各寄港地ニ於テ積込又ハ陸揚シタル貨物ノ數量(箇數及噸數)及旅客ノ員數(各等級別)竝航海日誌ノ要領、海水ノ溫度、潮流ノ方嚮及浦水ノ狀況等ヲ具シ郵便局ノ發着證明書ヲ添附シ航海實踐報告書ヲ樺太廳長官ニ提出スヘシ

第三十二條 受命者ハ受命航路ニ於ケル夏期、冬期各航海

樺太廳長官ニ提出シ其ノ檢閲ヲ受クヘシ

第二十四條 樺太廳長官ハ隨時所屬職員ヲ派遣シテ業務ノ實況ヲ視察セシムルコトアルヘシ

受命者及當該船舶ノ船長ハ前項官吏ノ質問ニ應ジ業務上一切ノ事項ヲ開陳シ帳簿ヲ檢閲ニ供スヘシ

第一項ニ於テ規定スル職員ハ無賃ヲ以テ乗船セシメ内國旅費規則及樺太廳職員内國旅費規則ニ依リ規定スル等級ノ待遇ヲ爲スヘシ

第二十五條 樺太廳長官ハ補助航海ニ於ケル業務ノ實況ニ依リ必要ト認ムルトキハ其ノ事由ヲ示シ補助金額ヲ改訂シ又ハ補助航海命令書ニ定ムル義務ヲ加重スルコトアルヘシ

第二十六條 受命者左ノ各號ノ一ニ該當スルトキハ一航海ニ對スル補助金額ノ百分ノ十以內ノ違約金ヲ徵收スルコトアルヘシ

- 一 認可ヲ受ケスシテ所定ノ航海ヲ闕キ若ハ寄港地ニ寄港セサルトキ
- 二 認可ヲ受ケスシテ使用船舶ヲ變更シタルトキ
- 三 第二十二條ノ規定ニ違反シタルトキ
- 四 郵便物ノ運送ニ關スル命令ニ違反シタルトキ

終了後直ニ第三號様式ノ收支計算書ヲ調製シ樺太廳長官ニ提出スヘシ

第三十三條

受命者ニシテ受命期間中住所、氏名及第二條第三項ニ規定スル事項ニ變更アリタルトキハ其ノ旨遅滞ナク樺太廳長官ニ届出ツヘシ

第三十四條 冬期海陸聯絡ノ爲碎氷事業ニ従事スル者ニ對スル補助金ノ交付ニ付テハ第二十條、第二十一條、第二十二條、第二十五條、第二十六條、第二十九條及第三十條ノ規定ヲ準用ス

附 則

第三十五條 本令ハ公布ノ日ヨリ之ヲ施行ス

第三十六條 第二條ニ定ムル願書提出期限ハ昭和八年度ニ限リ二月十日迄トス

第三十七條 本令施行ノ際現ニ補助ヲ受クルモノニ在リテハ其ノ補助期間滿了前ニ於テハ本令ニ依ルノ限ニ在ラズ第一號様式

- 一、船名
 - 二、總噸數
 - 三、速力
- 使用(又ハ代船)船舶件名書

- 四、船體ノ構造及船内装置ノ概要
 - 五、機關ノ種類
 - 六、製造所名
 - 七、進水年月日
 - 八、船籍及所有者氏名
- 右之通ニ候也

年 月 日

氏 名 印

第二號様式

何線營業目論見書

一、起點、終點及寄港地ニ於ケル海陸聯絡設備

イ、何 地

ロ、何岸壁ニ繋著又ハ回漕業者何某ト舁聯絡上ノ契約

ヲ爲ス等

二、旅客貨物運搬見込(一航海分及一箇年分)

イ、旅客員數

一等客

二等客

三等客

ロ、貨物員數

第三號様式

自 年 月 日 何線收支計算書

收入

運 賃

旅客運賃

貨物運賃

其ノ他

支 出

貨物費

貨物取扱費

貨物辨償金

運賃割戻金

旅客費

旅客取扱費

運賃割戻金

船 費

船員給料及手當金

船員其ノ他ノ賄費

燃料費

樺太航海補助規程

何 品 何箇又ハ何噸

三、收支豫算(一航海分及一箇年分)

イ、收 入

運 賃

旅客運賃

貨物運賃

其ノ他(何々ト詳記ノコト)

ロ、支 出

旅客、貨物取扱費

船 費

其ノ他(何々ト詳記ノコト)

差引損益

四、營業事務所所在地及主タル事務員ノ氏名

イ、本 店

ロ、支 店

ハ、出張所

ニ、代理店

右之通ニ候也

年 月 日

氏 名 印

需用品費

艤裝品費

税金及港費

修繕費

保險費

其ノ他

店 費

海陸施設費

收支差引損益

諸積立金

收支再差引損益

政府補助金

差引純損益

右之通ニ候也

年 月 日

氏 名 印

第三章 海運組合

海運組合法

(昭和十四年四月
法律第六十九號)

第一條 本法ニ於テ海運業トハ左ニ掲ゲル事業ヲ謂フ

- 一 船舶ニ依リ人又ハ物ヲ運送スル事業
 - 二 船舶ノ貸渡(期間傭船ヲ含ム)ヲ爲ス事業
 - 三 船舶ニ依ル人若ハ物ノ運送ニ關スル仲立業又ハ船舶ノ貸渡(期間傭船ヲ含ム)若ハ賣買ニ關スル仲立業
- 前項ノ船舶ニハ官廳又ハ公署ノ所有ニ屬スル船舶、漁船其ノ他勅令ヲ以テ定ムル船舶ヲ包含セズ

第二條 海運業者ハ其ノ事業ノ健全ナル發達ヲ圖ル爲海運組合ヲ設立スルコトヲ得

海運組合ハ法人トス

第三條 海運組合ノ組合員タルコトヲ得ル海運業者ハ内地ニ住所又ハ本店若ハ主タル事務所ヲ有スル者トス海運組合ハ前項ノ規定ニ拘ラズ政府ノ認可ヲ受ケ外地ニ住所又

海運組合法

ハ本店若ハ主タル事務所ヲ有スル海運業者ヲ組合員ト爲スコトヲ得

第四條 海運組合ハ左ノ事業ヲ行フコトヲ得

- 一 組合員ノ事業ノ爲ニスル共同施設
- 二 組合員間ニ於ケル事業ノ統制
- 三 組合員間ニ於ケル事業ニ關スル紛争ノ解決ノ斡旋
- 四 組合員ノ事業ニ關スル證明及鑑定
- 五 組合員ノ事業ニ關スル指導、研究及調査
- 六 前各號ニ掲グルモノノ外組合ノ目的ヲ達スルニ必要ナル事業

海運組合ハ營利ヲ目的トシテ其ノ事業ヲ行フコトヲ得ズ

第五條 海運組合ハ定款ノ定ムル所ニ依リ其ノ組合員ニ對シ經費ヲ分賦シ過怠金ヲ課スルコトヲ得

第六條 海運組合ヲ設立セントスルトキハ勅令ノ定ムル所ニ依リ其ノ組合ノ組合員タルベキ資格ヲ有スル者ノ三分ノ二以上ヲ以テ創立總會ヲ開キ定款其ノ他必要ナル事項ヲ定メ役員ヲ選任シ政府ノ認可ヲ受クベシ



組合ノ設立ニ付組合員タルベキ資格ヲ有スル者ノ三分ノ二以上ノ同意ヲ得ルコト能ハザル場合ト雖モ特別ノ事由アルトキハ政府ノ認可ヲ受ケ創立總會ヲ開クコトヲ得

第七條 創立總會ニ於ケル議決及役員ノ選任ハ設立同意者ノ三分ノ二以上ノ同意ヲ以テ之ヲ爲ス

第八條 設立同意者ハ創立總會ニ於テ代理人ヲ以テ其ノ議決權ヲ行フコトヲ得

前項ノ代理人ハ設立同意者タルコトヲ要ス但シ法人タル設立同意者ハ其ノ業務ヲ執行スル役員又ハ支配人ヲ代理人ト爲スコトヲ得

第九條 海運業ノ統制ヲ圖ル爲テ必要アリト認ムルトキハ命令ノ定ムル所ニ依リ政府ハ豫メ組合員タルベキ資格ヲ有スル者ニ對シ海運組合ノ設立ヲ命ズルコトヲ得
前項ノ規定ニ依リ海運組合ノ設立ヲ命ゼラレタルトキハ命令ノ定ムル所ニ依リ創立總會ヲ開キ定款其ノ他必要ナル事項ヲ定メ役員ヲ選任シ政府ノ指定スル期限迄ニ設立ノ認可ヲ申請スベシ
前項ノ創立總會ニ於ケル議決及役員ノ選任ハ出席者ノ三分ノ二以上ノ同意ヲ以テ之ヲ爲ス

第十條 前條第二項ノ規定ニ依ル認可申請アリタル場合ニ於テ定款其ノ他必要ナル事項ニシテ著シク不相當ト認ムルモノアルトキハ政府ハ之ニ變更ヲ加メテ認可ヲ爲スコトヲ得

前條第二項ノ規定ニ依ル認可申請ナキトキハ政府ハ定款ノ作成其ノ他設立ニ關シ必要ナル處分ヲ爲スコトヲ得

第十一條 海運組合ハ設立ノ認可アリタル時又ハ前條第二項ノ規定ニ依リ定款ノ作成アリタル時成立ス

第十二條 第九條第一項又ハ第十條第二項ノ規定ニ依ル海運組合成立シタルトキハ組合員タルベキ資格ヲ有スル者ハ其ノ組合ノ組合員トス

第十三條 政府第十條第二項ノ規定ニ依リ定款ヲ作成シタルトキハ海運組合ノ理事及監事ヲ命ズ

前項ノ理事ハ遲滞ナク組合員總會ヲ招集スベシ
前項ノ總會ニ於テハ組合設立當時ノ收支豫算及經費ノ分賦收入方法ヲ議決スベシ

第十四條 政府ハ海運業ノ統制ヲ圖ル爲テ必要アリト認ムルトキハ命令ノ定ムル所ニ依リ組合員ニ非ズシテ組合員タル資格ヲ有スル者ヲシテ海運組合ノ組合員タラシムルコトヲ得

第十五條 海運組合ノ定款ニハ左ノ事項ヲ記載スベシ

- 一 目的
- 二 名稱
- 三 事務所ノ所在地
- 四 組合員タル資格ニ關スル規定
- 五 組合員ノ加入及脱退ニ關スル規定
- 六 役員ニ關スル規定
- 七 事業ノ執行ニ關スル規定
- 八 會議ニ關スル規定
- 九 組合員ノ權利義務及經費ノ分擔ニ關スル規定
- 十 會計及財産ニ關スル規定
- 十一 存立ノ期間又ハ解散ノ事由ヲ定メタルトキハ其ノ期間又ハ事由

第十六條 海運組合ニハ理事及監事ヲ置クベシ

理事及監事ノ選任及解任ハ政府ノ認可ヲ受クルニ非ザレバ其ノ効力ヲ生ゼズ
理事ハ組合ノ業務ニ付組合ヲ代表ス
監事ハ組合ノ業務ヲ監査ス
理事ト監事トハ相兼ヌルコトヲ得ズ
組合ト理事ト利益相反スル事項ニ付テハ監事組合ヲ代表

海運組合法

ス

理事缺ケタルトキハ監事其ノ職務ヲ行フ但シ其ノ期間ハ三月ヲ超ユルコトヲ得ズ

理事ノ職務ヲ行フ者ナキトキハ政府ハ假理事ヲ選任シ理事ノ職務ヲ行ハシムルコトヲ得

第一項ノ規定ニ依ル役員ノ外定款ノ定ムル所ニ依リ他ノ役員ヲ置クコトヲ得

第十七條 左ニ掲グル事項ハ總會ノ議決ヲ經ベシ

- 一 定款ノ變更
- 二 收支豫算及經費ノ分賦收入方法
- 三 業務報告及收支決算ノ承認
- 四 第二十條第一項ノ規程ノ制定及變更
- 五 海運組合聯合會ノ設立、加入及脱退
- 六 解散

前項第一號、第四號及第六號ニ掲グル事項ノ決議ハ政府ノ認可ヲ受クルニ非ザレバ其ノ効力ヲ生ゼズ

第十八條 組合員ハ總會ニ於テ各一個ノ議決權ヲ有ス但シ定款ノ定ムル所ニ依リ一人ニ付二個以上ノ議決權ヲ有セシムルコトヲ得

第十九條 總會ノ議決ハ定款ノ定ムル所ニ依リ出席シタル

組合員ノ議決權ノ過半數ヲ以テ之ヲ爲ス但シ第十七條第一項第一號、第二號及第四號乃至第六號ニ掲グル事項ノ議決ハ總組合員ノ半數以上ニシテ議決權總數ノ半數以上ニ當ル組合員出席シ其ノ議決權ノ三分ノ二以上ノ多數ヲ以テ之ヲ爲スコトヲ要ス

第二十條 海運組合ハ組合員間ニ於ケル事業ノ統制ヲ行フ場合ニ於テハ之ニ關スル規定ヲ定ムベシ

政府ハ必要アリト認ムルトキハ海運組合ニ對シ前項ノ規程ノ變更ヲ命ズルコトヲ得

第二十一條 海運業ノ經營ニ關スル弊害ヲ豫防シ若ハ矯正スル爲メ又ハ其ノ健全ナル發達ヲ圖ル爲メ必要アリト認ムルトキハ政府ハ海運組合ニ對シ必要ナル事業ヲ行フベキコトヲ命ズルコトヲ得

第二十二條 海運業ノ經營ニ關スル弊害ヲ豫防シ若ハ矯正スル爲メ又ハ其ノ健全ナル發達ヲ圖ル爲メ必要アリト認ムルトキハ政府ハ海運組合ノ組合員ニ對シ又ハ組合員及組合員ニ非ザルモ組合員タル資格ヲ有スル者ニ對シ其ノ組合ノ統制ニ從フベキコトヲ命ズルコトヲ得

第二十三條 政府ハ必要アリト認ムルトキハ海運組合ニ對

シ業務ニ關スル報告ヲ爲サシメ、業務執行又ハ財産ノ狀況ヲ検査シ、定款、收支豫算又ハ經費ノ分賦收入方法ノ變更ヲ命ジ其ノ他監督上必要ナル命令ヲ發シ又ハ處分ヲ爲スコトヲ得

第二十四條 海運組合ノ事業ノ繼續ヲ困難ナリト認ムルトキ又ハ組合ノ行爲ガ法令、定款若ハ政府ノ命令ニ違反シタルトキ若ハ公益ヲ害シ若ハ害スルノ虞アリト認ムルトキハ政府ハ左ノ處分ヲ爲スコトヲ得

- 一 總會ノ決議ノ取消
- 二 役員ノ解任
- 三 事業ノ停止
- 四 解散

第二十五條 海運組合ハ左ノ事由ニ因リテ解散ス

- 一 存立ノ期間ノ滿了其ノ他定款ニ定メタル事由ノ發生
- 二 總會ノ決議
- 三 破産
- 四 政府ノ解散命令

第二十六條 海運組合ハ其ノ共同ノ目的ヲ達スル爲メ海運組合聯合會ヲ設立スルコトヲ得

海運組合聯合會ハ他ノ海運組合聯合會又ハ海運組合ト其

ノ共同ノ目的ヲ達スル爲メ更ニ海運組合聯合會ヲ設立スルコトヲ得

海運組合聯合會ハ法人トス

第二十七條 海運組合聯合會ヲ設立セントスルトキハ勅令ノ定ムル所ニ依リ會員タルベキ資格ヲ有スル組合又ハ聯合會ノ中會員タラントスル者ニ於テ選任シタル創立委員ヲ以テ、第二十九條ニ於テ準用スル第九條第一項ノ規定ニ依リ海運組合聯合會ノ設立ヲ命ゼラレタルトキハ其ノ組合及聯合會ニ於テ選任シタル創立委員ヲ以テ命令ノ定ムル所ニ依リ創立委員會ヲ開キ定款其ノ他必要ナル事項ヲ定メ役員ヲ選任シ政府ノ認可ヲ受クベシ

第二十八條 創立委員會ニ於ケル議決及役員ノ選任ハ創立委員總數ノ三分ノ二以上ノ同意ヲ以テ之ヲ爲ス

第八條ノ規定ハ創立委員ニ付之ヲ準用ス
第二十九條ニ於テ準用スル第九條第一項ノ規定ニ依ル海運組合聯合會ニ付テハ前二項ノ規定ニ拘ラズ創立委員會ニ於ケル議決及役員ノ選任ハ出席シタル創立委員ノ三分ノ二以上ノ同意ヲ以テ之ヲ爲ス

第二十九條 第四條、第五條、第九條第一項及第十條乃至第二十五條ノ規定ハ海運組合聯合會ニ付之ヲ準用ス

第三十條 海運組合及海運組合聯合會ハ勅令ノ定ムル所ニ依リ登記ヲ爲スコトヲ要ス

前項ノ規定ニ依リ登記スベキ事項ハ登記ノ後ニ非ザレバ之ヲ以テ第三者ニ對抗スルコトヲ得ズ

第三十一條 海運組合及海運組合聯合會ノ清算ニ關シ必要ナル事項ハ勅令ヲ以テ之ヲ定ム

第三十二條 海運組合及海運組合聯合會ニハ所得稅及營業收益稅ヲ課セズ

第三十三條 民法第五十一條第二項、第五十二條第二項、第五十四條、第五十五條、第五十九條第三號第四號、第六十條乃至第六十四條及第六十六條ノ規定ハ海運組合及海運組合聯合會ニ付之ヲ準用ス但シ民法第六十二條中五日トアルハ之ヲ十日トス

第三十四條 第二十二條ノ規定ニ依ル政府ノ命令ニ違反シタル者ハ二千圓以下ノ罰金ニ處ス
海運業者ハ其ノ代理人、戶主、家族、雇人其ノ他ノ從業者ガ其ノ業務ニ關シ前項ノ違反行爲ヲ爲シタルトキハ自己ノ指揮ニ出デザルノ故ヲ以テ其ノ處罰ヲ免ルルコトヲ得ズ

第三十五條 前條ノ罰則ハ海運業者ガ法人ナルトキハ理事
取締役其ノ他ノ法人ノ業務ヲ執行スル役員ニ、未成年者
又ハ禁治産者ナルトキハ其ノ法定代理人ニ之ヲ適用ス但
シ營業ニ關シ成年者ト同一ノ能力ヲ有スル未成年者ニ付
テハ此ノ限ニ在ラズ

第三十六條 海運組合又ハ海運組合聯合會ノ理事、監事又
ハ清算人其ノ職務ニ關シ賄賂ヲ收受シ要求シ又約束シタ
ルトキハ二年以下ノ懲役ニ處ス因テ不正ノ行爲ヲ爲シ又
ハ相當ノ行爲ヲ爲サザルトキハ五年以下ノ懲役ニ處ス前
項ノ場合ニ於テ收受シタル賄賂ハ之ヲ沒收ス若シ其ノ全
部又ハ一部ヲ沒收スルコト能ハザルトキハ其ノ價額ヲ追
徴ス

本條ノ罪ハ刑法第四條ノ例ニ從フ

第三十七條 前條第一項ニ掲グル者ニ賄賂ヲ交付シ、提供
シ又ハ約束シタル者ハ二年以下ノ懲役又ハ五百圓以下ノ
罰金ニ處ス

前項ノ罪ヲ犯シタル者自首シタルトキハ其ノ刑ヲ輕減又
ハ免除スルコトヲ得

第三十八條 左ノ場合ニ於テハ海運組合又ハ海運組合聯合

會ノ理事又ハ監事ヲ五百圓以下ノ過料ニ處ス
一 官廳又ハ總會ニ對シ不實ノ申述ヲ爲シ又ハ事實ヲ隱
蔽シタルトキ

二 本法ニ依リ政府ノ徵スル報告ヲ爲サズ又ハ検査ヲ拒
ミ其ノ他政府ノ命令又ハ處分ニ從ハザルトキ
三 本法ニ依ル總會ノ召集ヲ怠リタルトキ
四 本法ニ依リ備置クベキ書類ヲ備置カザルトキ又ハ其
ノ書類ニ記載スベキ事項ヲ記載セザルトキ

第三十九條 第三十條及第三十一條ノ規定ニ基キテ發スル
勅令ニ於テハ之ニ違反シタル者ヲ五百圓以下ノ過料ニ處
スル規定ヲ設クルコトヲ得

第四十條 非訟事件手續法第二百六條乃至第二百八條ノ規
定ハ前二條ノ過料ニ付之ヲ準用ス

附 則

本法施行ノ期日ハ勅令ヲ以テ之ヲ定ム

登録稅法第十九條第七號中「又ハ肥料製造業組合」ノ上ニ、
「海運組合、海運組合聯合會」ヲ、「又ハ重要肥料業統制
法」ノ上ニ、「海運組合法」ヲ加フ

海運組合法施行期日ノ件

(昭和十四年十二月
勅令第八百四十四號)

海運組合法ハ昭和十四年十二月二十一日ヨリ之ヲ施行ス

海運組合法施行令

(昭和十四年十二月
勅令第八百四十五號)

第一條 海運組合法第一條第一項ノ船舶ニハ左ニ掲グル船
舶ヲ包含セズ

- 一 專ラ湖川ヲ航行スル船舶
- 二 總噸數五噸未満ノ船舶及專ラ又ハ主トシテ櫓權ヲ以
テ運轉スル舟但シ物ノ運送ニ使用スル舢舨及其ノ曳船
ヲ除ク

第二條 海運組合ハ遞信大臣ノ定ムル海運業ノ種類ニ從ヒ
遞信大臣ノ定ムル地區毎ニ之ヲ設立スベキモノトシ同一
種類ノ海運業ニ從事シ同一地區内ニ其ノ海運業ノ據點ヲ

海運組合法施行期日ノ件・海運組合法施行令

有スル者ヲ以テ各組合ノ組合員タルベキ者トス

遞信大臣特ニ必要アリト認ムルトキハ前項ノ規定ニ依リ
定ムル海運業ノ種類及地區ニ拘ラズ特定ノ海運業者ニ特
定ノ海運組合ノ組合員タルベキ資格ヲ有セシムルコトヲ
得

第三條 本令ニ依リ登記スベキ事項ハ別段ノ規定アル場合
ヲ除クノ外其ノ事實ノ生ジタル後主タル事務所ノ所在地
ニ於テハ二週間、從タル事務所ノ所在地ニ於テハ三週間
以内ニ之ヲ登記スルコトヲ要ス

本令ニ依リ登記スベキ事項ニシテ遞信大臣ノ認可ヲ要ス
ルモノハ其ノ認可書ノ到達シタル時ヨリ登記ノ期間ヲ起
算ス

第四條 海運組合成立シグルトキハ各事務所ノ所在地ニ於
テ設立ノ登記ヲ爲スコトヲ要ス

- 一 目的
- 二 名稱
- 三 組合員タル資格
- 四 事務所
- 五 成立年月日

六 理事及監事ノ氏名及住所
七 存立ノ期間又ハ解散ノ事由ヲ定メタルトキハ其ノ期間又ハ事由

前項ニ掲グル事項中ニ變更ヲ生ジタルトキハ變更ノ登記ヲ爲スコトヲ要ス

第五條 海運組合ノ成立後從タル事務所ヲ設ケタルトキハ主タル事務所ノ所在地ニ於テハ從タル事務所ヲ設ケタルコトヲ登記シ其ノ從タル事務所ノ所在地ニ於テハ前條第二項ニ掲グル事項ヲ登記シ他ノ從タル事務所ノ所在地ニ於テハ其ノ從タル事務所ヲ設ケタルコトヲ登記スルコトヲ要ス

第六條 海運組合ガ主タル事務所ヲ移轉シタルトキハ舊所在地ニ於テハ二週間以内ニ移轉ノ登記ヲ爲シ新所在地ニ於テハ三週間以内ニ第四條第二項ニ掲グル事項ヲ登記シ從タル事務所ヲ移轉シタルトキハ舊所在地ニ於テハ三週間以内ニ移轉ノ登記ヲ爲シ新所在地ニ於テハ四週間以内

第十條 海運組合ノ事務所ノ新設又ハ事務所ノ移轉其ノ他登記事項ノ變更ノ登記ハ理事又ハ清算人ノ申請ニ因リテ之ヲ爲ス
前項ノ登記ノ申請書ニハ事務所ノ新設又ハ登記事項ノ變更ヲ證スル書面及申請人中ニ理事ノ職務ヲ行フ監事又ハ假理事アル場合ニ於テハ其ノ資格ヲ證スル書面ヲ添附スルコトヲ要ス

第十一條 海運組合ガ海運組合法第二十五條第一號又ハ第二號ノ事由ニ因リテ解散シタルトキハ解散ノ登記ハ清算人ノ申請ニ因リテ之ヲ爲ス
前項ノ登記ノ申請書ニハ解散ノ事由ヲ證スル書面及理事ガ清算人タラザル場合ニ於テハ申請人ノ資格ヲ證スル書面ヲ添附スルコトヲ要ス

第十二條 海運組合ノ清算終了ノ登記ハ清算人ノ申請ニ因リテ之ヲ爲ス
第十三條 登記シタル事項ハ裁判所ニ於テ遲滞ナク之ヲ公告スルコトヲ要ス

ニ第四條第二項ニ掲グル事項ヲ登記スルコトヲ要ス
同一ノ登記所ノ管轄區域内ニ於テ主タル事務所又ハ從タル事務所ヲ移轉シタルトキハ其ノ移轉ノ登記ヲ爲スヲ以テ足ル

第七條 海運組合ノ清算終了シタルトキハ各事務所ノ所在地ニ於テ清算終了ノ登記ヲ爲スコトヲ要ス

第八條 海運組合及海運組合聯合會ノ登記ニ付テハ其ノ事務所所在地ノ區裁判所ヲ以テ管轄登記所トス
各登記所ニ海運組合登記簿及海運組合聯合會登記簿ヲ備フ

第九條 海運組合ノ設立ノ登記ハ理事及監事ノ全員ノ申請ニ因リテ之ヲ爲ス
前項ノ登記ノ申請書ニハ第三項ニ規定スル場合ヲ除クノ外定款、創立總會ノ決議録及申請人ノ資格ヲ證スル書面ヲ添附スルコトヲ要ス

海運組合法第十條第二項ノ規定ニ依ル遞信大臣ノ處分ニ因リ組合ノ設立アリタル場合ニ於テハ第一項ノ登記ノ申請書ニハ定款、定款ガ遞信大臣ノ處分ニ因リ作成セラレタルコトヲ證スル書面及申請人ノ資格ヲ證スル書面ヲ添附スルコトヲ要ス

第十四條 海運組合聯合會ハ第二條第一項ノ規定ニ依リ遞信大臣ノ定ムル海運業ノ種類別ニ之ヲ設立スベキモノトシ其ノ種類ヲ同ジクスル海運組合又ハ海運組合聯合會ヲ以テ各海運組合聯合會ノ會員タルベキ者トス
遞信大臣特ニ必要アリト認ムルトキハ前項ノ規定ニ拘ラズ特定ノ海運組合又ハ海運組合聯合會ニ特定ノ海運組合聯合會ノ會員タルベキ資格ヲ有セシムルコトヲ得

第十五條 第四條乃至第七條、第九條乃至第十二條ノ規定ハ海運組合聯合會ニ付之ヲ準用ス

第十六條 民法第四十三條、第四十四條、第五十條、第五十一條第一項、第六十七條、第七十三條及第七十六條乃至第八十三條並ニ非訟事件手續法第三十五條第二項、第三十六條乃至第三十七條ノ二及第二百二十五條第一項(第三百四十一條及第七十七條ヲ準用スル部分ヲ除ク)ハ海運組合及海運組合聯合會ニ付適用アルモノトシ民法第七十四條及第七十五條並ニ非訟事件手續法第五十條ノ二ノ規定ハ海運組合及海運組合聯合會ニ付之ヲ準用ス

第十七條 海運組合又ハ海運組合聯合會ノ理事又ハ監事本令ニ定ムル登記ヲ爲スコトヲ怠リタルトキハ五百圓以下ノ過料ニ處ス

第十八條 左ノ場合ニ於テハ海運組合又ハ海運組合聯合會

ノ清算人ヲ五百圓以下ノ過料ニ處ス

- 一 本令ニ定ムル登記ヲ爲スコトヲ怠リタルトキ
- 二 官廳又ハ總會ニ對シ不實ノ申述ヲ爲シ又ハ事實ヲ隱蔽シタルトキ
- 三 裁判所又ハ其ノ選任シタル者ノ爲ス検査ヲ拒ミタルトキ
- 四 本令ニ違反シ破産宣告ノ請求ヲ爲スコトヲ怠リタルトキ
- 五 本令ニ定ムル公告ヲ爲スコトヲ怠リ又ハ不正ノ公告ヲ爲シタルトキ

本令ハ海運組合法施行ノ日ヨリ之ヲ施行ス

海運組合法施行規則

(昭和十四年十二月 逓信省令第六十五號)

第一條 海運組合(以下組合ト稱ス)ヲ設立セントスルトキハ組合員タルベキ者發起人ト爲リ左ノ事項ヲ記載シタ

ノ中ヨリ設立委員ヲ命ジ且其ノ氏名又ハ名稱及住所ヲ告示ス

前項ノ規定ニ依リ設立委員ノ任命アリタルトキハ設立委員ハ遲滞ナク創立總會ヲ召集スベシ

第五條 組合ノ發起人創立總會ヲ召集スルニハ設立同意者ニ對シ會議ノ目的タル事項、日時及場所ヲ、設立委員創立總會ヲ召集スルニハ組合員タル資格ヲ有スル者ニ對シ會議ノ目的タル事項、日時及場所並ニ前條第一項ノ告示ノ内容タル事項ヲ少クトモ二週間前ニ通知スベシ

第六條 組合ノ負擔ニ歸スベキ創立費及其ノ償却方法ハ創立總會ノ承認ヲ經ベシ

第七條 創立總會終結シタルトキハ發起人又ハ設立委員ハ遲滞ナク組合ノ設立認可申請書ヲ逓信大臣ニ提出スベシ前項ノ申請書ニハ法定ノ設立同意者アリタルコトヲ證スル書面(設立委員ノ申請スル場合ヲ除ク)、定款、創立總會ノ決議録ノ謄本、理事及監事ノ履歷書並ニ左ノ事項ヲ記載シタル書面ヲ添附スベシ

- 一 事業計畫
- 二 組合ノ負擔ニ歸スベキ創立費及其ノ償却方法
- 三 理事及監事ノ氏名及住所

海運組合法施行規則

ル書面ヲ以テ組合員タル資格ヲ有スル者ニ對シ設立ノ同意ヲ求ムベシ

- 一 目的
- 二 組合員タル資格
- 三 事業計畫概要

設立ノ同意ハ前項ノ書面ニ記名捺印スルコトニ依リテ之ヲ爲スベシ

發起人第一項ノ書面ヲ作成シタルトキハ遲滞ナク之ヲ逓信大臣ニ届出ツベシ

第二條 海運組合法第六條第二項ノ規定ニ依ル創立總會開催ノ認可ヲ受ケントスルトキハ其ノ事由ヲ記載シタル申請書ニ組合員タル資格ヲ有スル者及設立同意者ノ數ヲ證スル書面ヲ添附シ之ヲ逓信大臣ニ提出スベシ

第三條 海運組合法第六條第一項ノ規定ニ依ル三分ノ二以上ノ同意者アリタルトキ又ハ同條第二項ノ規定ニ依ル認可アリタルトキハ發起人ハ遲滞ナク創立總會ヲ召集スベシ

第四條 海運組合法第九條第一項ノ規定ニ依ル處分ハ逓信大臣組合ノ設立ヲ命ズル旨、組合員タル資格及設立ノ認可ヲ申請スベキ期限ヲ告示スルコトニ依リ之ヲ爲ス

前項ノ場合ニ於テ逓信大臣ハ組合員タル資格ヲ有スル者

四 初年度ニ於ケル收支豫算及經費ノ分賦收入方法

第八條 逓信大臣組合ノ設立ヲ認可シタルトキ又ハ海運組合法第十條第二項ノ規定ニ依リ定款作成ノ處分ヲ爲シタルトキハ組合ノ名稱及認可又ハ處分ノ年月日ヲ告示ス

第九條 海運組合法第三條第二項ノ規定ニ依ル認可ヲ受ケントスルトキハ其ノ事由ヲ記載シタル申請書ニ左ノ書面ヲ添附シ之ヲ逓信大臣ニ提出スベシ

- 一 組合員ト爲サントスル者ノ氏名及住所(組合員ト爲サントスル者法人ナルトキハ名稱、本店又ハ主たる事務所、定款並ニ役員ノ氏名及住所)ヲ記載シタル書面
- 二 組合員ト爲サントスル者ノ事業概要ヲ記載シタル書面
- 三 組合員ト爲スコトニ付條件ヲ附スルトキハ其ノ條件ヲ記載シタル書面

第十條 海運組合法第三條第二項ノ規定ニ依リ組合員ト爲リタル者ノ脱退アリタルトキハ組合ハ遲滞ナク其ノ旨ヲ逓信大臣ニ届出ツベシ

第十一條 海運組合法第十四條ノ規定ニ依ル處分ハ逓信大臣海運業者ヲシテ組合ノ組合員タラシムル旨ヲ當該海運業者ニ告知シ又ハ組合員タルベキ者ノ資格及組合ノ組合員タラシムル旨ヲ告示スルコトニ依リ之ヲ爲ス

第十二條 組合理事又ハ監事ノ選任ノ認可ヲ受ケントスル
トキハ左ノ事項ヲ記載シタル申請書ヲ遞信大臣ニ提出ス
ベシ

- 一 理事又ハ監事ノ氏名及住所
- 二 選任ノ方法

理事又ハ監事ガ組合員タラザル場合ニ於テハ前項ノ申請
書ニ其ノ旨ヲ附記スベシ

第一項ノ申請書ニハ當該理事又ハ監事ノ履歷書及選任ガ
總會又ハ役員會ノ決議ニ依ルトキハ其ノ決議録ノ謄本ヲ
添附スベシ

第十三條 組合理事又ハ監事ノ解任ノ認可ヲ受ケントスル
トキハ左ノ事項ヲ記載シタル申請書ヲ遞信大臣ニ提出ス
ベシ

- 一 理事及監事ノ氏名及住所
- 二 解任ノ事由

前項ノ申請書ニハ解任ガ總會又ハ役員會ノ決議ニ依ルト
キハ其ノ決議録ノ謄本ヲ添附スベシ

第十四條 海運組合法第十六條第九項ノ規定ニ依ル役員ヲ
置キタルトキハ組合ハ遲滞ナク其ノ氏名及住所ヲ遞信大
臣ニ届出ヅベシ

ヲ添附シ之ヲ遞信大臣ニ提出スベシ

第二十條 組合ノ收支豫算及經費ノ分賦收入方法ヲ定メタ
ルトキハ總會ノ決議録ノ謄本ヲ添附シ遲滞ナク之ヲ遞信
大臣ニ届出ヅベシ

第二十一條 組合ハ業務報告(財産目録及貸借對照表ヲ含
ム)及收支決算ニ付總會ノ承認アリタルトキハ總會ノ決
議録ノ謄本ヲ添附シ遲滞ナク之ヲ遞信大臣ニ届出ヅベシ

第二十二條 組合ノ解任ノ決議ノ認可ヲ受ケントスルトキ
ハ其ノ事由ヲ記載シタル申請書ニ總會ノ決議録ノ謄本、
殘餘財産アル場合ニ於ケル處分方法ヲ記載シタル書面並
ニ財産目録及貸借對照表ヲ添附シ之ヲ遞信大臣ニ提出ス
ベシ

第二十三條 海運組合聯合會(以下聯合會ト稱ス)ヲ設立
セントスルトキ又ハ其ノ設立ヲ命ゼラレタルトキハ會員
タルベキ各組合及聯合會ハ其ノ理事及監事中ヨリ同數ノ
創立委員ヲ選任スベシ

第二十四條 聯合會ノ會員タルベキ各組合及聯合會ニ於テ
前條ノ創立委員ヲ選任シタルトキハ遲滞ナク其ノ氏名及
住所ヲ遞信大臣ニ届出ヅベシ

第二十五條 創立委員會終結シタルトキハ創立委員ハ遲滞

海運組合法施行規則

第十五條 海運組合法第二十條第一項ノ規程ノ制定又ハ變
更(廢止ヲ含ム)ノ決議ノ認可ヲ受ケントスルトキハ其
ノ事由ヲ記載シタル申請書ニ總會ノ決議録ノ謄本ヲ添附
シ之ヲ遞信大臣ニ提出スベシ

第十六條 海運組合法第二十條第二項ノ規定ニ依リ同條第
一項ノ規定ノ變更ヲ命ゼラレタルトキハ組合ハ遲滞ナク
其ノ變更ノ内容ヲ組合員ニ通知スベシ

第十七條 海運組合法第二十二條ノ規定ニ依ル處分ハ遞信
大臣組合ノ統制ニ從フベキ者ニ對シ組合ノ統制ニ從フヘ
キ旨及從フベキ事項ヲ告知シ又ハ組合ノ統制ニ從フベキ
者ノ範圍、組合ノ統制ニ從フベキ旨及從フヘキ事項ヲ告
示スルコトニ依リ之ヲ爲ス

第十八條 組合ハ毎年四月一日現在ニ於ケル左ノ事項ヲ記
載シタル報告書ヲ同月末日迄ニ遞信大臣ニ提出スベシ

- 一 組合員ノ氏名及住所(組合員法人ナルトキハ名稱、
本店又ハ主タル事務所並ニ代表者ノ氏名及住所)
- 二 組合員ノ事業ノ據點タル地
- 三 組合員ノ所有船舶及運航船舶ノ隻數及總噸數

第十九條 組合ノ定款變更ノ決議ノ認可ヲ受ケントスルト
キハ其ノ事由ヲ記載シタル申請書ニ總會ノ決議録ノ謄本

ナク聯合會ノ設立認可申請書ヲ遞信大臣ニ提出スベシ
前項ノ申請書ニハ定款、創立委員會ノ決議録ノ謄本、聯
合會設立ニ關スル會員タルベキ各組合及聯合會ノ總會ノ
決議録ノ謄本、理事及監事ノ履歷書並ニ左ノ事項ヲ記載
シタル書面ヲ添附スベシ

- 一 事業計畫
- 二 聯合會ノ負擔ニ歸スベキ創立費及其ノ償却方法
- 三 理事及監事ノ氏名及住所
- 四 初年度ニ於ケル收支豫算及經費ノ分賦收入方法

第二十六條 聯合會ニ加入シ又ハ脱退シタル者アリタルト
キハ聯合會ハ遲滞ナク其ノ名稱及主タル事務所ノ所在地
ヲ遞信大臣ニ届出ヅベシ

第二十七條 第四條第一項、第六條、第八條、第十一條乃
至第十七條及第十九條乃至第二十二條ノ規定ハ聯合會ニ
付之ヲ準用ス

第二十八條 本令ノ規定ニ依リ遞信大臣ニ提出スベキ書類
ハ特ニ指定シタル場合ヲ除クノ外所轄遞信局長ヲ經由ス
ベシ

附 則

本令ハ海運組合法施行ノ日ヨリ之ヲ施行ス

海運組合法施行令第二條ノ 海運業ノ種類及地區ノ件

(昭和十四年十二月二十五日)

逓信省告示第三千七百二十五號

改正 昭和十五年十月

告示第二千七百五十八號

海運組合法施行令第二條ノ規定ニ依リ海運業ノ種類及地區ヲ左ノ通定メ昭和十四年十二月二十一日ヨリ之ヲ施行ス

一 海運業ノ種類

(一) 汽船海運業〔汽船(曳船ヲ除ク以下同ジ)ニ依ル運送事業及汽船ノ貸渡事業〕

イ 大型汽船海運業(總噸數千噸以上ノ汽船ニ關スル汽船海運業)

イノ二 大型汽船運航業(總噸數千噸以上ノ汽船ニ依ル運送事業)

ロ 小型汽船海運業(總噸數百噸以上千噸未滿ノ汽船ニ關スル汽船海運業)

ハ 沿岸汽船海運業(總噸數百噸未滿ノ汽船ニ關スル汽船海運業)

(二) 帆船海運業〔帆船(港内舢舨ヲ含マズ右以外ノ被

曳船及其ノ曳船ヲ含ム以下同ジ)ニ依ル運送事業、帆船ノ貸渡事業及帆船ニ關スル仲立業〕

(三) 水上小運送業(港内舢舨及其ノ曳船ニ依ル運送事業並ニ此等船舶ノ貸渡事業)

(四) 海運仲立業(汽船ニ關スル仲立業)

イ 甲種海運仲立業(賃率表ニ依ラザル運送又ハ汽船ノ貸渡若ハ賣買ニ關スル立會ニ依ル海運仲立業)

ロ 乙種海運仲立業(賃率表ニ依ル運送ニ關スル海運仲立業)

備考

前各號ノ種類ニ關シテハ必要ニ應ジ制限ヲ設ケ又ハ二以上ノ種類ヲ合セタル種類ヲ定ムルコトアルベシ

二 地區

(一) 大型汽船海運業ノ地區

内地一圓

(一)ノ二 大型汽船運航業ノ地區

内地一圓

(二) 小型汽船海運業ノ地區

内地一圓

(三) 沿岸汽船海運業ノ地區

必要ニ應ジ之ヲ定ム

(四) 帆船海運業ノ地區

1 東京府。埼玉縣。群馬縣。

2 千葉縣。茨城縣。栃木縣。

3 神奈川縣。静岡縣ノ内一部(熱海市、田方郡ノ内網代町、伊東町、宇佐美村、小室村、對馬村及賀茂郡ノ内下田町、稻取町、城東村、下河津村、白濱村、濱崎村、竹麻村)

4 新潟縣。

5 静岡縣(3ニ掲グル地域ヲ除ク)。山梨縣。

6 愛知縣。岐阜縣。長野縣。

7 三重縣(12ニ掲グル地域ヲ除ク)。

8 富山縣。石川縣。福井縣。

9 大阪府。奈良縣。

10 京都府。兵庫縣ノ内城崎郡及美方郡。滋賀縣。

11 兵庫縣(10ニ掲グル地域ヲ除ク)。

12 三重縣ノ内南牟婁郡及北牟婁郡。和歌山縣。

13 德島縣。

14 高知縣。

15 廣島縣。

海運組合法施行令第二條ノ海運業ノ種類及地區ノ件

16 鳥取縣。島根縣。

17 愛媛縣。

18 岡山縣。

19 香川縣。

20 山口縣(21ニ掲グル地域ヲ除ク)。

21 福岡縣ノ内門司市、小倉市、企救郡、築上郡及京都郡。山口縣ノ内下關市、萩市、豊浦郡、大津郡及阿武郡。大分縣ノ内中津市。

22 福岡縣ノ内戸畑市、若松市、八幡市、遠賀郡及宗像郡。

23 福岡縣(21、22及25ニ掲グル地域ヲ除ク)。佐賀縣(25ニ掲グル地域ヲ除ク)。長崎縣ノ内壹岐郡、上縣郡及下縣郡。

24 長崎縣(23ニ掲グル地域ヲ除ク)。

25 福岡縣ノ内大牟田市、三池郡、山内郡及三潁郡。

26 佐賀縣ノ内佐賀郡、小城郡、杵島郡及藤津郡。

27 熊本縣。

28 鹿兒島縣。

29 宮崎縣。

大分縣(中津市ヲ除ク)。

四九

海事法令集

- 30 沖繩縣。
 - 31 福島縣。宮城縣。岩手縣。
 - 32 青森縣。秋田縣。山形縣。
 - 33 北海道ノ内渡島國、膽振國、日高國。
 - 34 北海道ノ内後志國、石狩國、天鹽國、北見國、
(斜里郡、網走郡、常呂郡及紋別郡ヲ除ク)。
 - 35 北海道ノ内十勝國、釧路國、根室國、北見國ノ内
斜里郡、網走郡、常呂郡及紋別郡、千島國。
- (五) 水上小運送業ノ地區
- 1 東京市。
 - 2 橫濱市。
 - 3 名古屋市。
 - 4 大阪市。
 - 5 尼崎市。
 - 6 神戸市。
 - 7 下關市。門司市。
 - 8 若松市。
 - 9 福岡市。
 - 10 富山縣伏木町。
 - 11 新潟市。

- 12 函館市。
- 13 小樽市。
- 14 釧路市。

備考

前各號ノ地區ニ關シテハ必要ニ應ジ近接市町村ヲ包含セシムルコトアルベシ

(六) 甲種海運仲立業ノ地區
内地一圓

(七) 乙種海運仲立業ノ地區

- 1 東京市。
- 2 橫濱市。
- 3 名古屋市。
- 4 大阪市。
- 5 神戸市。
- 6 下關市。門司市。
- 7 小樽市。

備考

前各號ノ地區ニ關シテハ必要ニ應ジ近接市町村ヲ包含セシムルコトアルベシ

海運組合及造船組合
登記取扱手續

(昭和十四年十二月
司法省令第七十號)

- 第一條 海運組合及海運組合聯合會ノ登記簿ハ附録第一號様式ニ依リ、造船組合及造船組合聯合會ノ登記簿ハ附録第二號様式ニ依リ地方裁判所長ニ於テ各之ヲ調製スベシ
- 第二條 海運組合及海運組合聯合會ノ登記受附帳竝ニ造船組合及造船組合聯合會ノ登記受附帳ハ附録第三號様式ニ依リ毎年之ヲ調製スベシ
- 第三條 造船組合又ハ造船組合聯合會ノ設立ノ登記ヲ爲ス場合ニ於テ造船事業法施行令第十八條第二項第五號(同令第二十六條ニ於テ準用スル場合ヲ含ム)ニ掲グル事項ノ登記ハ登記用紙中豫備欄ニ之ヲ爲スベシ
- 第四條 合併又ハ事務所ノ移轉若ハ新設ニ依リ海運組合法施行令第四條第二項(同令第十五條ニ於テ準用スル場合ヲ含ム)又ハ造船事業法施行令第十八條第二項(同令第二十六條ニ於テ準用スル場合ヲ含ム)ニ定ムル登記ヲ爲

海運組合及造船組合登記取扱手續

- シタルトキハ登記用紙中豫備欄ニ其ノ事由ヲ記載スベシ
- 第五條 行政區劃又ハ土地ノ名稱ノ變更アリタルトキハ登記官吏ハ登記用紙中變更欄ニ新舊ノ名稱及變更アリタル旨ヲ記載シ之ニ捺印スベシ
- 第六條 商業登記取扱手續第十條乃至第二十三條、第二十四條第一項、第二十六條乃至第三十六條、第三十八條乃至第四十七條、第七十條乃至第七十二條、第七十五條、第七十八條及第六百六條乃至第六百八條ノ規定ハ海運組合及海運組合聯合會竝ニ造船組合及造船組合聯合會ノ登記ニ之ヲ準用ス
- 第七條 第三條乃至前條ノ規定ハ造船事業法施行令第二十八條及第二十九條ノ組合又ハ組合聯合會ノ登記ニ之ヲ準用ス
- 前項ノ組合又ハ組合聯合會ニ關スル受附ノ記載ハ造船組合及造船組合聯合會ノ登記受付帳ニ之ヲ爲スベシ第一項ノ組合又ハ組合聯合會ノ設立ノ登記ヲ爲シタルトキハ登記用紙中豫備欄ニ造船事業法施行令第二十八條又ハ第二十九條ノ規定ニ依ルモノナル旨ヲ記載スベシ

附 則

本令ハ昭和十五年一月一日ヨリ之ヲ施行ス

附錄第一號

紙數表紙ヲ除キ
地方裁判所長
枚

海運組合(聯合會)登記簿
區裁判所

海運組合(聯合會)登記簿 區裁判所	附錄第一號	第一名稱	二事務所 理事ノ	三目的	四組合員 格々ル資 七氏名及 監事ノ	五成立ノ 年月日	六氏名及 住所	七氏名及 住所	八期間又ノ 事解散ノ 由	九事由及 年月日 及 年月日登記	十ノ氏名 清算人 及住所	十一 清算了 年月日 年月日登記
		號	號	號	號	號	號	號	號	號	號	號

更	變	更	變	更	變	更	變	更	變	更	變	更	變
更	變	更	變	更	變	更	變	更	變	更	變	更	變

附錄第二號

紙數表紙ヲ除キ
地方裁判所長
枚

造船(造船組合)
組合(聯合)登記簿
區裁判所

第一號		第二號		第三號		第四號		第五號	
第一名稱	二事務所	三目的	四地區	一理事ノ	十氏名及	住所	十監事ノ	一十氏名及	住所
五 年 成 立 ノ 年 月 日	六 出 資 ノ 總 口 數	七 拂 込 ミ 額 資 ノ 總 額	八 出 資 一 額 口 ノ 金	九 込 ノ 方 出 資 拂	十 存 立 ノ 期 間 又 ノ 事 由 散	三十 年 月 日 及 事 由 散	四 及 住 所 ノ 氏 名	五十 清 算 人	五十 清 算 結 了 ノ 年 月 日
及 登 記 ノ 年 月 日	及 登 記 ノ 年 月 日	及 登 記 ノ 年 月 日	及 登 記 ノ 年 月 日	及 登 記 ノ 年 月 日	及 登 記 ノ 年 月 日	及 登 記 ノ 年 月 日	及 登 記 ノ 年 月 日	及 登 記 ノ 年 月 日	及 登 記 ノ 年 月 日

豫		備		變		更	
變	變	備	備	變	變	更	更
丁	丁	丁	丁	丁	丁	丁	丁

海運組合及造船組合登記取扱手續

第十一條 政府ハ遠洋航路補助法ニ依ル補助航海ニ使用スル船舶ノ資格ニ付命令ヲ以テ別段ノ規定ヲ爲スコトヲ得

第十二條 政府ハ船舶職員法ニ依リ船舶ニ乗組マシムベキ船舶職員ノ定員又ハ其ノ免狀ノ種類ニ付命令ヲ以テ別段ノ規定ヲ爲スコトヲ得

第十三條 第七條ノ規定ニ依ル命令ヲ爲サントスルトキハ船舶管理委員會ノ議ヲ經ベシ

第十四條 第三條ノ規定ニ違反シ許可ヲ受ケズシテ日本船舶ヲ讓渡シ、貸渡シ（期間備船ヲ含ム）擔保ニ供シ又ハ引渡シタル者ハ二年以下ノ懲役又ハ三千圓以下ノ罰金ニ處ス

第十五條 左ノ各號ノ一ニ該當スル者ハ一年以下ノ懲役又ハ二千圓以下ノ罰金ニ處ス

- 一 第四條第一項ノ規定ニ違反シ許可ヲ受ケズシテ船舶ヲ取得シタル者
- 二 第四條第二項ノ規定ニ依リ附シタル條件ニ違反シタル者
- 三 第五條ノ規定ニ依ル禁止又ハ制限ニ違反シタル者
- 四 第六條又ハ第七條ノ規定ニ依ル命令ニ違反シタル者

第十六條 第八條又ハ第九條ノ規定ニ依ル命令ニ違反シタル者ハ二千圓以下ノ罰金ニ處ス

第十七條 第十條ノ規定ニ違反シ報告ヲ爲サズ又ハ虚偽ノ報告ヲ爲シタル者ハ五百圓以下ノ罰金ニ處ス

第十八條 運航業者、船舶所有者又ハ造船業者ハ支配人其ノ他ノ代理人又ハ船長其ノ他ノ從業者ガ其ノ業務ニ關シ本法又ハ本法ニ基ク命令ニ違反シタルトキハ自己ノ指揮ニ出デザルノ故ヲ以テ其ノ處罰ヲ免ルルコトヲ得ズ

第十九條 本法又ハ本法ニ基ク命令ニ依リ運航業者、船舶所有者又ハ造船業者ニ適用スベキ罰則ハ其ノ者ガ法人ナルトキハ理事、取締役其ノ他ノ法人ノ業務ヲ執行スル役員ニ、未成年者又ハ禁治産者ナルトキハ其ノ法定代理人ニ之ヲ適用ス但シ營業ニ關シ成年者ト同一ノ能力ヲ有スル未成年者ニ付テハ此ノ限ニ在ラズ

第二十條 前二條ノ場合ニ於テ懲役ノ刑ニ處スルコトヲ得ズ

第二十一條 本法ノ罰則ハ本法施行地ニ本店又ハ主タル事務所ヲ有スル法人ノ代表者、代理人、使用人其ノ他ノ從業者ガ本法施行地外ニ於テ爲シタル行爲ニモ之ヲ適用ス本法施行地ニ住所ヲ有スル人又ハ其ノ代理人、使用人其

船舶管理委員會官制

（昭和十二年九月）
（勅令第五百七十號）

第一條 船舶管理委員會ハ逓信大臣ノ監督ニ屬シ臨時船舶管理法第十三條ノ規定ニ依リ其ノ權限ニ屬セシメタル事項ヲ調査審議ス

委員會ハ前項ノ外逓信大臣ノ諮問ニ應ジ臨時船舶管理法ノ施行ニ關スル重要事項ヲ調査審議ス

委員會ハ臨時船舶管理法ノ施行ニ關スル事項ニ付逓信大臣ニ建議スルコトヲ得

第二條 委員會ハ會長一人及委員三十五人以内ヲ以テ之ヲ組織ス

第三條 會長ハ逓信大臣ヲ以テ之ニ充ツ委員ハ逓信大臣ノ奏請ニ依リ左ニ掲グル者ノ中ヨリ内閣ニ於テ之ヲ命ズ

- 一 關係各廳高等官
- 二 學識經驗アル者

第四條 會長ハ會務ヲ總理ス
會長事故アルトキハ會長ノ指名スル委員其ノ職務ヲ代理

ノ他ノ從業者ガ本法施行地外ニ於テ爲シタル行爲ニ付亦同ジ

第二十二條 本法及本法ニ基ク命令中船舶所有者ニ關スル規定ハ船舶共有ノ場合ニ在リテ船舶管理人ヲ置キタルトキハ船舶管理人ニ之ヲ適用ス

第二十三條 朝鮮及臺灣ニ於テハ第十一條乃至第十三條ノ規定ニ關シ勅令ヲ以テ別段ノ規定ヲ爲スコトヲ得

附 則

本法施行ノ期日ハ勅令ヲ以テ之ヲ定ム

本法ハ支那事變終了後一年内ニ之ヲ廢止スルモノトス

臨時船舶管理法施行 期日ノ件

（昭和十二年九月）
（勅令第五百五十一號）

臨時船舶管理法ハ昭和十二年十月一日ヨリ之ヲ施行ス

臨時船舶管理法施行期日ノ件・船舶管理委員會官制

ス

第五條 委員會ニ専門委員ヲ置クコトヲ得遞信大臣ノ奏請

ニ依リ内閣ニ於テ之ヲ命ズ

第六條 委員會ハ會長ノ命ヲ承ケ専門ノ事項ヲ調査ス

第六條 委員會ニ幹事ヲ置ク遞信大臣ノ奏請ニ依リ内閣ニ於テ之ヲ命ズ

幹事ハ會長ノ指揮ヲ承ケ庶務ヲ整理ス

第七條 委員會ニ書記ヲ置ク遞信大臣之ヲ命ズ

書記ハ上司ノ指揮ヲ承ケ庶務ニ従事ス

附 則

本令ハ公布ノ日ヨリ之ヲ施行ス

臨時船舶管理法施行規則

(昭和十二年九月) 遞信省令第六十九號

改正 昭和十五年六月 遞信省令第三十號

第一條 臨時船舶管理法第三條ノ規定ニ依ル許可ヲ受ケン

トスル者ハ其ノ事由ヲ具シタル申請書ニ左ニ掲グル事項

- 一 記載シタル書面ヲ添ヘ之ヲ遞信大臣ニ提出スベシ
- 一 船舶ノ種類及名稱
- 二 讓受ケ、借入レ(期間備船ヲ含ム)、抵當權ヲ取得シ又ハ引渡ヲ受ケントスル者ノ國籍、住所氏名又ハ名稱
- 製造中ノ船舶ニ付テハ前項第一號ノ事項ハ船舶ノ種類及資格、機關ノ種類、計畫總噸數、計畫馬力、計畫速力並ニ竣工豫定年月日トス
- 第二條 臨時船舶管理法第四條ノ許可ヲ受ケントスル者ハ左ノ事項ヲ記載シタル申請書ヲ遞信大臣ニ提出スベシ
- 一 船舶ノ種類及名稱
- 二 國籍及所有者
- 三 總噸數
- 四 機關ノ種類及數
- 五 航海速力
- 六 進水年月
- 七 製造者ノ氏名又ハ名稱
- 八 使用ノ目的
- 九 購入見込價格其ノ他ノ取得ノ條件
- 十 取得ノ豫定期日

六〇

十一 船舶ノ所在地

前項ノ許可ヲ受ケタル者船舶ヲ取得シタルトキハ遲滞ナク其ノ契約書其ノ他船舶ノ取得ニ關スル書類ノ寫ヲ添ヘ取得年月日ヲ遞信大臣ニ届出ツベシ

第三條 總噸數二十噸未滿ノ船舶ニ付テハ臨時船舶管理法

第三條及第四條ノ規定ニ依ル許可ヲ受クルコトヲ要セズ

第四條 臨時船舶管理法第四條ノ規定ニ依ル許可ヲ受ケタル船舶ニ付テハ船舶輸入許可規則ニ依ル許可ヲ受クルコトヲ要セズ

第五條 運航業者ハ定期航路ニ使用スル船舶ニ付往航又ハ復航毎ニ第一號書式ニ依ル定期船運航報告書ヲ當該往航又ハ復航ヲ終リタル後遲滞ナク遞信大臣ニ提出スベシ

第六條 運航業者ハ不定期航海ニ使用スル船舶ニ付第二號書式ニ依ル毎月ノ不定期船運航報告書二通ヲ翌月十日迄ニ遞信大臣ニ提出スベシ

第六條ノ二 前二條ノ規定ハ平水區域又ハ沿海區域ヲ航行區域トスル旅客船及總噸數五百噸未滿ノ船舶ニハ之ヲ適用セズ

運航業者ハ總噸數二十噸以上五百噸未滿ノ船舶及舢舨ニ付第二號ノ二書式ニ依ル毎四半期間(自四月一日至六月

臨時船舶管理法施行規則

六一

三十日、自七月一日至九月三十日、自十月一日至十二月三十一日及自一月一日至三月三十一日)ノ沿岸船重要物資運送報告書(港内ニ於ケル舢舨ニ付テハ報告ヲ要セズ)ニ通テ各翌四半期ノ第一月末日迄ニ、第二號ノ三書式ニ依ル毎一年度間(自四月一日至翌年三月三十一日)ノ沿岸船運送報告書(港内ニ於ケル舢舨ニ付テハ港内舢舨運送報告書)ニ通テ各翌年度ノ四月末日迄ニ遞信大臣ニ提出スベシ

前項ノ重要物資ノ品名ハ別ニ之ヲ告示ス

第六條ノ三 運航業者ハ前條第二項ニ規定スル船舶ニシテ其ノ運航ニ供スルモノニ付毎年四月一日現在ニ於ケル左ノ事項ヲ記載シタル船腹報告書二通ヲ同月末日迄ニ遞信大臣ニ提出スベシ

一 汽船ニ付テハ所有船、裸備船、期間備船、扱船及委託船ノ別ニ船名、總噸數及重量噸數

二 帆船、補助機關付帆船、曳船及舢舨ニ付テハ總隻數、總噸數及總重量噸數又ハ總積噸數

第六條ノ四 運航業者ハ一月、四月、七月及十月ノ各一日現在ニ於ケル運送引受貨物ニシテ其ノ運送期間三月以上ノモノ又ハ其ノ數量一口五千噸以上ノモノニ付第二號ノ

四書式ニ依ル運送引受報告書ヲ各同月ノ十日迄ニ遞信大臣ニ提出スベシ

第六條ノ五 第六條ノ二第二項、第六條ノ三及前條ノ規定ニ依ル報告書ノ提出ハ遞信大臣ノ告示スル運航業者ノ團體ニ於テ運航業者ニ代リテ之ヲ爲スコトヲ得

第六條ノ六 運航業者ハ總噸數百噸以上ノ汽船ニ付第二號ノ五書式ニ依ル翌月中ノ配船豫定報告書四通ヲ毎月二十五日迄ニ遞信大臣ニ提出スベシ

定期航路ニ使用スル船舶ニ付發著豫定表アルトキハ前項ノ配船豫定報告書ニ之ヲ添附スベシ

第七條 運航業者定期航路ニ關スル運賃率表ヲ設定セントスルトキハ當該運賃率表ヲ添へ豫メ遞信大臣ニ届出ヅベシ運賃率表ヲ變更セントスルトキ亦同ジ

第八條 運航業者船舶ヲ賃借(期間備船ヲ含ム)シタルトキ又ハ船舶ノ運航ノ委託ヲ受ケタルトキハ契約成立後運賃率表其ノ契約書ノ寫ヲ添へ遞信大臣ニ之ヲ報告スベシ

第八條ノ二 第五條、第六條、第六條ノ六又ハ前條ノ規定ニ依リ報告ヲ爲シタル事項ニ付テハ海事資源調査規則第八條、第九條、第九條ノ二、第十四條若ハ第十六條ノ二又ハ航路統制法施行規則第三條ノ規定ニ依ル報告又ハ届

ハ第五號書式ニ依ル竣工報告書ヲ遲滞ナク遞信大臣ニ提出スベシ

第十三條 總噸數千噸以上ノ船舶ノ製造又ハ入渠ノ設備ヲ有スル造船業者其ノ設備ニ付著シキ擴張又ハ變更ヲ爲サントスルトキハ豫メ其ノ計畫ノ概要ヲ記載シタル報告書ヲ遞信大臣ニ提出スベシ

第十四條 造船業者總噸數千噸以上ノ船舶ヲ製造スル場合ニ於テハ製造計畫確定後當該船舶ノ製造ニ要スル材料及ニ於テハ製造計畫報告書ヲ遞信大臣ニ提出スベシ

第十五條 總噸數千噸以上ノ船舶ノ入渠ノ設備ヲ有スル造船業者ハ船舶ノ修繕ニ要スル鋼材ノ三月、六月、九月及十二月ノ各月末ニ於ケル狀況ニ付各翌月七日迄ニ第七號書式ニ依ル修繕用鋼材報告書ヲ遞信大臣ニ提出スベシ

第十六條 第六條ノ二、第六條ノ三及前五條ノ規定ニ依リ遞信大臣ニ提出スベキ報告書ハ所轄管海官廳ヲ經由スベシ

第十七條 運航業者又ハ船舶所有者ハ沿海區域、近海區域又ハ遠洋區域ヲ航行スル船舶(漁船ニ在リテハ第二種又ハ第三種ノ從業制限ヲ有スルモノ)ノ乗組員ニ關シ左ニ

臨時船舶管理法施行規則

出ヲ爲シタルモノト看做ス

第九條 船舶所有者其ノ所有スル船舶ヲ賣却シタルトキハ契約成立後遲滞ナク賣買契約書ノ寫ヲ遞信大臣ニ提出スベシ

第十條 前二條ノ規定ハ國庫ヨリ費用ヲ補助スル航路ニシテ遞信大臣ノ命令ニ依ルモノニ使用スル船舶、平水區域又ハ沿海區域ヲ航行區域トスル旅客船及總噸數五百噸未満ノ船舶ニハ之ヲ適用セズ

第七條ノ規定ハ國庫ヨリ費用ヲ補助スル航路ニシテ遞信大臣ノ命令ニ依ルモノ、平水區域又ハ沿海區域ヲ航行區域トスル旅客船ノミヲ使用スル航路及總噸數五百噸未満ノ船舶ノミヲ使用スル航路ニハ之ヲ適用セズ

第十一條 造船業者總噸數千噸以上ノ船舶ヲ製造セントスルトキハ契約ニ依ル場合ニ在リテハ契約成立後其ノ他ノ場合ニ在リテハ製造計畫確定後遲滞ナク第三號書式ニ依ル製造計畫報告書ヲ遞信大臣ニ提出スベシ既ニ提出シタル報告書ノ記載事項ニ變更ヲ生ジタルトキ亦同ジ

第十二條 造船業者總噸數千噸以上ノ船舶ニ付龍骨ヲ据附ケタルトキ又ハ進水ヲ爲シタルトキハ第四號書式ニ依ル龍骨据附報告書又ハ進水報告書ヲ、竣工ヲ爲シタルトキ

揭グル事項ニ付定ヲ爲シタルトキハ遲滞ナク之ヲ遞信大臣ニ届出ツベシ之ヲ變更シタルトキ亦同ジ但シ船員法施行規則第八十九條ノ規定ニ依リ報告シタル定ニ付テハ此ノ限りニアラズ

一 乗組員ガ事變ノ爲危險ナル航海ニ從事スル場合ニ於ケル特別ナル手當及傷病又ハ死亡ニ對スル扶助

二 乗組員ガ兵役ニ召集セラレタル場合ニ於ケル給與

三 乗組員ノ休暇又ハ教習及休暇又ハ教習期間中ニ於ケル給與

前項ノ規定ニ依ル届出ハ運航業者又ハ船舶所有者ノ團體ニ於テ運航業者又ハ船舶所有者ニ代リテ之ヲ爲スコトヲ得

前二項ノ規定ニ依ル届出ハ所轄管海官廳ヲ經由シテ之ヲ爲スベシ

第十八條 運航業者又ハ船舶所有者ハ船舶職員法又ハ之ニ基キテ發スル命令ニ依リ船舶ニ乗組マシムベキ船舶職員ニシテ遞信大臣ノ告示ヲ以テ定ムル者ニ付管海官廳ノ許可ヲ受ケ他ノ種類ノ海技免狀ヲ有スル者又ハ相當ノ技能ヲ有スル者ヲ以テ之ニ代ヘシムルコトヲ得

管海官廳必要アリト認ムルトキハ前項ノ許可ヲ取消スコ

トヲ得

第十九條 前條第一項ノ規定ニ依ル許可ヲ受ケントスル者ハ左ノ事項ヲ記載シタル申請書ヲ最寄管海官廳ニ提出スベシ

一 船舶ノ種類、名稱、總噸數及速力並ニ機關ノ種類及公稱馬力

二 航行區域及就航航路(漁船ニ在リテハ從業制限及操業區域)

三 輕減セントスル船舶職員ノ名稱

四 輕減セントスル期間

五 第三號ノ船舶職員ニ代ヘシメントスル者ノ氏名及海技免狀ノ種類、海技免狀ヲ有セザル者ナルトキハ其ノ者ノ乘船履歷

六 許可ヲ受ケントスル事由

附 則

第二十條 本令ハ昭和十二年十月一日ヨリ之ヲ施行ス

第二十一條 本令施行ノ際現ニ定期航路ノ運賃率表ヲ設定スル運航業者ハ遲滞ナク之ヲ遞信大臣ニ提出スベシ

第十條第二項ノ規定ハ前項ノ場合ニ之ヲ準用ス

第二十二條 本令施行ノ際現ニ船舶ヲ賃借(期間備船ヲ含

ム)スル運航業者ハ遲滞ナク其ノ契約書ノ寫ヲ遞信大臣ニ提出スベシ

第二十三條 第十一條ノ規定ハ本令施行ノ際現ニ製造計畫ノ確定シタル船舶ニ付之ヲ準用ス

第二十四條 本令施行ノ際現ニ第十七條第一項各號ニ掲ゲル事項ニ付定アルトキハ運航業者又ハ船舶所有者ハ遲滞ナク之ヲ遞信大臣ニ届出ツベシ

第十七條第二項及第三項ノ規定ハ前項ノ場合ニ之ヲ準用ス

第一號書式 定期船(命令)運航報告書(往復航) 昭和 年 月 日提出

臨時船舶管理法施行規則

運航業者住所及氏名又ハ名稱											
航路及線路名											
船名(1)	總噸數	噸	載貨容積(ベール)	噸	重量噸數	噸					
運航狀況及船腹消化率(2)	起點地	發月日	終點地	著月日	船腹消化率(2)						
本航海積荷ノ總數量及總運賃	總積荷數量	噸	總運賃概算額(3)	圓							
貨物	積荷合計	噸	運賃合計(3)	圓							
	(以上ノ内輸出入數量)	噸	以上ノ内輸出入運賃額(4)	圓							
	主要貨物名(5)	數量	積地	揚地	運賃率	運賃概算額(3)	圓				
	本邦外國間及本邦諸港間										
外國諸港間	積荷合計	噸	運賃合計(3)	圓							
	主要貨物名(5)	數量	積地	揚地	運賃率	運賃概算額(3)	圓				
旅客	內 譯	旅客員數	運賃概算額(4)								
	本邦乘船旅客	人	圓								
	外國諸港間乘船旅客	人	圓								
備 考(6)											

第二號書式

不定期船運航報告書 (昭和 年 月分)
昭和 年 月 日提出

臨時船舶管理法施行規則

運航業者住所及氏名又ハ名稱										
船舶所有者住所及氏名又ハ名稱										
船名 ⁽¹⁾		總噸數			重量噸數					
運航狀況	積揚荷狀況	寄港地名	發著日	積		荷		揚地		運賃率 ⁽²⁾
				品名	噸數	品名	噸數	積地		
前月終	ノ寄港	最地	月發著	噸	噸	噸	噸	噸	噸	圓
本月中ノ運航狀況										
本月中開始ノ航海ニシテ翌月以後ニ互ルモノ										
翌月一日正午ニ於ケル船舶ノ位置及狀態 ⁽³⁾										
備考 ⁽⁴⁾										

記載心得

- (1) 運航業者ノ所有船ニ非ザルモノハ裸備船、期間備船、扱船、委託船等ノ種別ニ從ヒ其ノ旨附記スベシ
- (2) 外貨建收入運賃ハ積荷港發航當日ニ於ケル公定爲替相場ニ依リ換算スベシ
- (3) 三月、六月、九月及十二月ノ各月分報告書ニ於テ、港名、經緯度又ハ位置ヲ推定シ得ベキ其ノ他ノ事項及航行、碇泊、繫船、入渠等ノ狀態ヲ記載スベシ
- (4) 當該船舶ノ運航ニ關シ検査、入渠又ハ繫船等運航障害アラバ其ノ旨、其ノ期間、發生場所ヲ記載スベシ

記載心得

- (1) 運航業者ノ所有船ニ非ザルモノハ裸備船、定期備船、扱船、委託船等ノ種別ニ從ヒ其ノ旨附記スベシ
- (2) 船腹消化率ハ本船載貨容積及載貨重量ノ使用率中何レカ大ナルモノニ付%ヲ以テ表示スベシ、但シ對外航路ニ在リテハ通シ貨物ノミニヨル消化率ヲ記載スベシ
- (3) 外貨建收入運賃ハ積荷港發航當日ニ於ケル公定爲替相場ニ依リ換算スベシ
- (4) 輸出入貨物トハ本邦(關東州ヲ含ム)ト外國間ニ輸送セラルル貨物ヲ謂フ
- (5) 當該船舶ノ積荷中主要貨物ノ外該航路ニ於ケル重要貨物ハ數量尠キ場合ト雖モ記載スベシ
- (6) 當該船舶ノ運航ニ關シ検査、入渠、繫船等特殊ノ事情アラバ之ヲ記載スベシ

海事法令集

第二號ノ三書式(イ)

沿岸船運送報告書 自昭和 年 月 日
至昭和 年 月 日
昭和 年 月 日提出

臨時船舶管理法施行規則

品名	報告者 住所及 氏名又 ハ名稱	團體加盟 運航業者 住所及氏 名又ハ名 稱 (1)	揚地							合計
			積地 (2)							
			數量	噸	噸	噸	噸	噸	噸	噸
			運賃額	圓	圓	圓	圓	圓	圓	圓
			數量							
			運賃額							
			數量							
			運賃額							
			數量							
			運賃額							
			數量	噸	噸	噸	噸	噸	噸	噸
			運賃額	圓	圓	圓	圓	圓	圓	圓
			合計							
			數量							
			運賃額							

記載心得

- (1) 運航業者ガ報告者ナルトキハ記入ヲ要セズ
運航業者ノ團體ニ於テ運航業者ニ代リテ報告スルトキハ運航業者ノ住所及氏名又ハ名稱ヲ本欄ニ記入シ、數量及運賃額ノ欄ハ運航業者ノ分ヲ集計シテ之ヲ計上スルコトヲ妨ゲズ
- (2) 積地、揚地ニ付テハ數量少キモノニ付テハ最寄り港ヲ取纏メ差支ナシ

第二號ノ二書式

沿岸船重要物資運送報告書 自昭和 年 月 日
至昭和 年 月 日
昭和 年 月 日提出

海事法令集

品名	報告者 住所及 氏名又 ハ名稱	團體加盟 運航業者 住所及氏 名又ハ名 稱 (1)	揚地							合計
			積地 (2)							
			數量	噸	噸	噸	噸	噸	噸	噸
			運賃額	圓	圓	圓	圓	圓	圓	圓
			數量							
			運賃額							
			數量							
			運賃額							
			數量							
			運賃額							
			數量	噸	噸	噸	噸	噸	噸	噸
			運賃額	圓	圓	圓	圓	圓	圓	圓
			合計							
			數量							
			運賃額							

記載心得

- (1) 運航業者ガ報告者ナルトキハ記入ヲ要セズ
運航業者ノ團體ニ於テ運航業者ニ代リテ報告スルトキハ運航業者ノ住所及氏名又ハ名稱ヲ本欄ニ記入シ、數量及運賃額ノ欄ハ運航業者ノ分ヲ集計シテ之ヲ計上スルコトヲ妨ゲズ
- (2) 積地、揚地ニ付テハ數量少キモノニ付テハ最寄り港ヲ取纏メ差支ナシ

第二號ノ三書式(ハ)

港内船運送報告書

自昭和 年 4 月 1 日
至昭和 年 3 月 31 日

到着貨物

臨時船舶管理法施行規則

品名 (1) 昭和 年 月 日提出

揚方面											合計
積方面											
合計											
報告者住所及氏名又ハ名稱										團體加盟運航業者住所及氏名又ハ名稱 (2)	

記載心得

- 報告スベキ品名ハ石炭、鑛石、燐鑛石、銑鐵、鋼材鋼塊類、屑鐵、砂糖、セメント、鹽、木材、肥料、米穀、紙（パルプヲ含ム）、青果、油、地方特産品、一般雜貨トス
他港ニ住所ヲ有スル報告者所屬船ニ依リ他港ヨリ到着セル貨物ニ付テハ報告ヲ要セズ
- 運航業者ガ報告者ナルトキハ記入ヲ要セズ
運航業者ノ團體ニ於テ運航業者ニ代リテ報告スルトキハ運航業者ノ住所及氏名又ハ名稱ヲ本欄ニ記入シ、數量ノ欄ハ運航業者ノ分ヲ集計シテ之ヲ計上スルコトヲ妨ゲズ

第二號ノ三書式(ロ)

港内船運送報告書

自昭和 年 4 月 1 日
至昭和 年 3 月 31 日

發送貨物

品名 (1)

昭和 年 月 日提出

海事法令集

積方面											合計
揚方面											
合計											
報告者住所及氏名又ハ名稱										團體加盟運航業者住所及氏名又ハ名稱 (2)	

記載心得

- 報告スベキ品名ハ石炭、鑛石、燐鑛石、銑鐵、鋼材鋼塊類、屑鐵、砂糖、セメント、鹽、木材、肥料、米穀、紙（パルプヲ含ム）、青果、油、地方特産品、一般雜貨トス
他港仕向貨物ト雖モ報告者所屬船ニ依リ輸送セラルル限リ報告ヲ要ス
- 運航業者ガ報告者ナルトキハ記入ヲ要セズ
運航業者ノ團體ニ於テ運航業者ニ代リテ報告スルトキハ運航業者ノ住所及氏名又ハ名稱ヲ本欄ニ記入シ數量ノ欄ハ運航業者ノ分ヲ集計シテ之ヲ計上スルコトヲ妨ゲズ

第二號ノ五書式

定期
不定期
小型定期
小型不定期(5)
配船豫定報告書 (昭和年 月 日分)

臨時船舶管理法施行規則

昭和 年 月 日提出

運航業者住所及氏名又ハ名稱

船名	種別 (1)	船舶所有者住所及氏名又ハ名稱	總噸數	翌月一日正午ニ於ケル船舶ノ見込位置及狀態(2)	當月	翌月中ノ配船豫定(4)					翌々月 (3)	
						5	10	15	20	25		30

5 10 15 20 25 30

第二號ノ四書式

運送引受報告書

昭和 年 月 日現在

海事法令集

報告者住所及氏名又ハ名稱	團體加盟運航業者住所及氏名又ハ名稱(1)	品名	契約ノ相手方
		引受數量(2)	出荷主
		積地	受荷主
		揚地	積取期間
		運賃率(3)	荷役條件
		下請者アルトキハ其ノ氏名又名稱	
		下請セシメタル數量	(差引手持數量)
		輸送濟數量	(内下請者輸送數量)
今後三ヶ月間ノ月別配船豫定數量(4)			
		月	月
		月	合計

記載心得

- (1) 運航業者ガ報告者ナルトキハ記入ヲ要セズ
運航業者ノ團體ニ於テ運航業者ニ代リテ報告スルトキハ運航業者ノ住所及氏名又ハ名稱ヲ本欄ニ記入シ、引受數量ノ欄ハ運航業者ノ分ヲ集計シテ之ヲ計上スルコトヲ妨ゲズ
- (2) 契約數量ヲ記載スベシ、但シ數量ノ單位ガ噸ナラザルモノハ一般慣習ニ從ヒ換算シタル噸數ヲ附記スベシ
- (3) 多數ノ揚地毎ニ運賃率ノ設定セラレ居ルモノハ代表的ナル運賃率ヲ記載スレバ足ル
- (4) 下請者ヘ割當數量アルトキハ括弧ヲ附シテ附記スベシ

第三號書式 製造計畫報告書

臨時船舶管理法施行規則

造船所名及其所在地名			
製造番號	船種及船質	構造種類	
注文者	計畫總噸數	機關ノ種類及數	
使用豫定ノ船臺番號	計畫載貨重量	計畫馬力	
契約年月日	L×B×D(米)	計畫速力	
豫定年月日	龍骨据附	滿載吃水(米)	機關製造者
	進水	用途	就航豫定航路
	竣工	旅客定員	備考
製造價格			
種目	價格	製造價格	製造價格中ノ外注品價格
船體			
機關			完成品 半成品
艙裝			
合計			

記載心得

- (1) 仕入船ニ付テハ製造計畫確定年月日ヲ契約年月日欄ニ記入スベシ
- (2) 船種及船質欄ニハ「汽船、鋼」ノ如ク記入スベシ
- (3) 用途欄ニハ「貨物船」、「貨客船」、「油槽船」又ハ「漁船」ノ如ク記入シ尙特殊用途ノモノハ當該用途ヲ記入スベシ
- (4) 構造種類欄ニハ「重構船」、「輕構船」又ハ「遮浪甲板船」ノ如ク記入スベシ
- (5) 機關ノ種類及數欄ニハ汽機ニ在リテハ「二聯成」、「三聯成」、「廢汽タービン附三聯成」又ハ「タービン」、發動機ニ在リテハ「ディーゼル」又ハ「燒球」、汽罐ニ在リテハ「筒形」、「水管附筒形」又ハ「水管」ノ如ク記入スベシ
- (6) 計畫馬力欄ニハ往復動汽機ニ在リテハ實馬力、「タービン」汽機及發動機ニ在リテハ軸馬力ニ依ル正常最大馬力ヲ記入スベシ
- (7) 計畫速力欄ニハ試運轉ニ於ケル正常最大馬力ニ對スル速力ヲ記入スベシ
- (8) 機關製造者ガ船體ノ製造者ト同一ナルトキハ當該欄ニ斜線ヲ施スベシ
- (9) 報告書ノ記載事項ニ變更アリタルトキハ本書式ノ表題ニ(變更事項)ト記入シ造船所名、製造番號、計畫總噸數及變更事項ノミヲ記入スベシ

七五



記載心得

- (1) 所有船、裸備船、期間備船、扱船、委託船等ノ種別ニ從ヒ其ノ旨記載スベシ、新ニ編入シタル船舶ニ付テハ前運航業者ノ氏名ヲ記載スベシ、但シ新造船ニ付テハ「新造」ト記載スベシ
- (2) 港名、經緯度又ハ位置ヲ推定シ得ベキ其ノ他ノ事項及航行、碇泊、繫船、入渠等ノ状態ヲ記載スベシ
- (3) 當月及翌々月分ニ付テハ翌月中ノ配船豫定航路ノ關係アル分ニ限リ記載スベシ
- (4) 翌月中ニ於ケル積荷品名及其ノ豫定積高ヲ必ズ記載スベシ、但シ積合せノ場合ハ主要物資ニ付記載スレバ足ル、検査、入渠、繫船等ノ運航障害ノ見込アラバ其ノ場所ト共ニ之ヲ記載スベシ
- (5) 總噸數千噸以上ノ定期船、同不定期船、總噸數千噸未滿ノ小型定期船、同小型不定期船ハ夫々用紙ヲ別ニスベシ、一月中ニ一部定期他部不定期ニ使用スル場合ハ一部ヲ定期ノ用紙ニ他部ヲ不定期ノ用紙ニ記載シ双方ニ其ノ連絡關係ヲ附記スベシ、定期船ノ範圍ハ逓信省ノ指定スル所ニ依ルベシ

海事法令集

七四

第五號書式

竣工報告書

臨時船舶管理法施行規則

造船所名 及其ノ 所在地名				
製造番號	用途	公 試 運 轉	執行日 年 月 日	
注文者	竣工噸數		速力	
船名	載貨重量		馬力	
引渡日 年 月 日	機關ノ 種類及數		載貨狀態 及 排水噸數	
備考	載貨吃水		船首 米 船尾 米	

記載心得

- (1) 速力欄ニハ公試運轉ニ於ケル標柱間一往復ノ平均速力中最大ナルモノヲ記入スベシ
- (2) 馬力欄ニハ前號ニ依ル速力ニ相當スル馬力數ヲ往復動汽機ニ在リテハ實馬力、「タービン」汽機及發動機ニ在リテハ軸馬力ニ依リ記入スベシ
- (3) 正常最大馬力ニ對シ速力ヲ計測シタルトキハ其ノ馬力及速力ヲ當該欄ニ附記シ之ニ括弧ヲ附スベシ

第四號書式

龍骨据付水報告書

海事法令集

造船所名及 其ノ所 在地名			
製造番號	船名	龍骨据付日 年 月 日	
注文者	計畫總噸數	進水年月日	
使用船 臺番號	用途	竣工豫定日 年 月 日	
備考			

記載心得

- (1) 龍骨据附又ハ進水ニ應ジ表題ヲ適宜抹消スベシ
- (2) 進水報告ニ付テハ使用船臺番號欄及龍骨据附年月日欄ニ斜線ヲ施スベシ

第七號書式

修繕用鋼材報告書

造船所名 及其所在地名					
數量 種類	在庫品ノ 重量	引取手配濟鋼材ノ重量		備考	
		內國製	外國製		
鋼板	噸	噸	噸		
形鋼					
棒鋼					
合計					

臨時船舶管理法施行規則

第六號書式

製造用材料艤裝品報告書

造船所名 及其所在地名								
製造番號		計總噸數		龍骨据附 年月日				
注文者		船舶ノ 用途		竣工豫定 年月日				
鐵鋼材ノ種類及數量								
數量 種類	全所要 重量	取引重量		引取手配 濟重量		引取手配 未了重量		備考
		內國製	外國製	內國製	外國製	內國製	外國製	
鋼板	噸	噸	噸	噸	噸	噸	噸	
形鋼								
棒鋼								
罐用鋼板								
銑鐵								
大形鍛鋼								
合計								
外國ニ注文ヲ要スル機關、機關部分品及艤裝品ノ種類及數量								
種類	所要數量	引取數量		備考				

海事法令集

記載心得

- (1) 第二回以後ノ報告書ニ於テハ全所要重量欄ニハ特ニ變更ナキ場合ハ合計重量ノミヲ、其ノ他ノ重量欄ニハ前回報告重量ト累計シ又ハ差引シタル重量ヲ記入スベシ
- (2) 外國ニ注文ヲ要スル機關、機關部分品及艤裝品ノ種類及數量表中備考欄ニハ製造地、製造者名、價格、引取豫定年月日及當該品ノ輸入ヲ必要トスル事由ヲ記入スベシ
- (3) 第二回以後ノ報告書ニ於テハ外國ニ注文ヲ要スル機關、機關部分品及艤裝品ニ付テハ特ニ變更アリタル場合ヲ除クノ外之カ記入ヲ要セズ

朝鮮及臺灣ニ於ケル臨時船舶管理法ノ特例等ニ關スル件

(昭和十二年九月 勅令第五百五十二號)

第一條 臨時船舶管理法第十一條及第十三條ノ規定ハ朝鮮及臺灣ニ於テハ之ヲ適用セズ

同法第十二條中船舶職員法トアルハ朝鮮ニ在リテハ朝鮮船舶職員令トス

第二條 朝鮮總督又ハ臺灣總督臨時船舶管理法第三條乃至第七條ノ規定ニ依ル命令ヲ發シ又ハ處分ヲ爲サントスルトキハ遞信大臣ニ協議スベシ

附 則

本令ハ昭和十二年十月一日ヨリ之ヲ施行ス

臨時船舶管理法施行規則 第六條ノ二第二項ニ依リ沿岸船重要物資報告書ニ於テ報告スベキ重要物資ニ關スル告示

(昭和十四年十一月 遞信省告示第三千四百十四號)

臨時船舶管理法施行規則第六條ノ二第二項ニ依リ沿岸船重要物資報告書ニ於テ報告スベキ重要物資ハ左ノ通トシ昭和十四年十二月一日ヨリ之ヲ施行ス

- 石 炭
- 鐵 礦 石
- 銅 鐵 其ノ他非鐵金屬 鐵
- 木 材
- 鐵 材
- セメント
- 肥 料
- 米

臨時船舶管理法施行規則 第十八條ニ依リ船舶職員ニ代ヘシムルコトヲ得ル者ニ關スル告示

(昭和十二年十一月 遞信省告示第三千二百四十一號) 改正 昭和十五年四月 遞信省告示第八百九十五號

臨時船舶管理法施行規則第十八條ニ依リ船舶職員ニ代ヘシムルコトヲ得ル者ヲ左ノ通定メ昭和十二年十月十四日ヨリ之ヲ施行ス

一 船舶職員法又ハ之ニ基キテ發スル命令ニ依リ船舶ニ

航行區域	船舶種類	總 噸 數	船舶職員	免 狀 種 類
近海區域	汽 船	二千噸以上 三千噸未満	船 長 一等運轉士	乙種船長免狀 乙種一等運轉士免狀

朝鮮及臺灣ニ於ケル臨時船舶管理法ノ特例等ニ關スル件・臨時船舶管理法施行規則第六條ノ二第二項ニ依リ沿岸船重要物資報告書ニ於テ報告スベキ重要物資ニ關スル告示・臨時船舶管理法施行規則第十八條ニ依リ船舶職員ニ代ヘシムルコトヲ得ル者ニ關スル告示 八一

乗組マシムベキ各船舶職員ハ當該船舶職員ガ受有スルコトヲ要スル海技免狀ヲ受有セザルモ當該船舶職員試驗ニ合格シ且海技免狀原簿ニ登錄ヲ申請中ノ者ヲ以テ之ニ代ヘシムルコトヲ得

二 船舶職員法施行細則第五條及第三號表ニ依リ從業制限第二種甲又ハ第三種甲ノ總噸數三百噸未満及公稱馬力四百馬力未満ノ漁船ニ乗組マシムベキ船舶職員ニ付當該船舶ノ從業區域及從業期間ヲ限定スルトキハ船長又ハ機關長ハ同表ニ定ムル海技免狀ヨリモ一段下級ノ免狀ヲ受有スル者ヲ一等運轉士又ハ一等機關士ハ同表ニ定ムル海技免狀ヨリモ下級ノ免狀ヲ受有スル者又ハ相當ノ技能ヲ有スル者ヲ以テ之ニ代ヘシムルコトヲ得

三 船舶職員法第四條第一項ノ規定ニ拘ラズ左表ニ掲グル船舶ノ船舶職員ハ同表ニ定ムル種類ノ海技免狀ヲ有スル者ヲ以テ之ニ代ヘシムルコトヲ得

航行區域	機關公稱馬力		船舶職員	免狀種類
	近海區域	遠洋區域		
近海區域	千六百馬力未滿	四千馬力以上	機 關 長	一等機關士免狀
	一等機關士		二等機關士免狀	
遠洋區域	五千馬力未滿ノ旅客船	五千馬力以上ノ旅客船	二等機關士	二等機關士免狀
	二等機關士		二等機關士免狀	
			三等機關士	二等機關士免狀

四 船舶職員法施行細則第五條第一項ノ規定ニ拘ラズ左
表ニ掲グル漁船ノ船舶職員ハ同表ニ定ムル種類ノ海技

從業制限	船舶種類	總噸數	船舶職員	海技免狀
第二種乙 又第三種乙	汽船	二千噸以上	船 長	漁汽船甲種一等運轉士免狀又ハ 乙種船長免狀
		三千噸未滿	一等運轉士 二等運轉士	漁船乙種一等運轉士免狀

免狀ヲ有スル者ヲ以テ之ニ代ヘシムルコトヲ得

從業制限	公稱馬力		船舶職員	機關種類		海技免狀
	第二種甲 又第三種甲	第二種乙 又第三種乙		汽機	發動機	
第二種乙 又第三種乙	四千馬力以上	千六百馬力未滿	機 關 長	汽機	發動機	一等機關士免狀
				汽機	發動機	近海發動機船二等機關士免狀
第二種甲 又第三種甲	三千馬力以上	千六百馬力未滿	二等機關士	汽機	發動機	近海汽船二等機關士免狀
				汽機	發動機	發動機船二等機關士免狀
				汽機	發動機	二等機關士免狀

五 船舶職員法第四條第一項ノ規定ニ拘ラズ左表ニ掲グル船舶ノ船舶職員ハ同表ニ定ムル海技免狀ヲ受有セザル者ト雖モ船舶職員法第五條第二項ニ依リ認定セラレタル商船學校、航海學校又ハ海員養成所ノ航海科又ハ機關科ノ席上學科ノ課程ヲ卒リ且總噸數二千噸以上ノ練習帆船又ハ船舶職員試驗規程第十一條第一項ニ依リ

告示セラレタル機關工場ニ於ケル實習ヲ終リタル者ニシテ認定條件ニ適合スル汽船ニ於テ一年以上（高等商船學校ノ席上學科ヲ修了シタル者又ハ機關科ノ席上學科ノ課程ヲ卒リタル者ニ在リテハ六月以上）實習ヲ爲シタル者ヲ以テ之ニ代ヘシムルコトヲ得

臨時船舶管理法施行規則第十八條ニ依リ船舶職員ニ代ヘシムルコトヲ得ル者ニ關スル告示 八三

航行區域	船舶種類	總噸數	船舶職員數	免狀種類
遠洋區域	汽船	三千噸以上ノ旅客船又ハ五千噸以上ノ非旅客船	三等運轉士	甲種二等運轉士免狀
航行區域	機關公稱馬力		船舶職員	免狀種類
近海區域	四馬力以上		三等機關士	二等機關士免狀
遠洋區域	五千馬力未滿ノ旅客船又ハ三千馬力以上ノ非旅客船		三等機關士	二等機關士免狀

六 船舶職員法第四條第一項ノ規定ニ拘ラズ左表ニ掲グル船舶ノ船舶職員ハ同表ニ定ムル種類ノ海技免狀ヲ有スル者ヲ以テ又左表ニ掲グル船舶ノ船舶職員ニシテ同

表ニ海技免狀ノ定メナキモノハ相當ノ技能ヲ有スル者ヲ以テ之ニ代ヘシムルコトヲ得

航行區域	船舶種類	總噸數	船舶職員	免狀種類
近海區域	汽船	五千噸未滿	二等運轉士	乙種一等運轉士免狀
遠洋區域	汽船	五千噸以上ノ非旅客船	三等運轉士	

航行區域	機關公稱馬力	船舶職員	免狀種類
近海區域	三千馬力未滿ノ非旅客船	二等機關士	
	四千馬力以上ノ非旅客船	三等機關士	
	三千馬力未滿ノ非旅客船	三等機關士	
遠洋區域	三千馬力以上ノ非旅客船	三等機關士	

一 海運組合法ニ依ル海運組合(大型汽船海運業ノ組合ヲ除ク)

臨時船舶管理法施行規則
 第六條ノ五ニ依リ運航業者ニ代リテ報告書ノ提出ヲ爲スコトヲ得ル運航業者ノ團體ニ關スル告示

朝鮮臨時船舶管理法施行規則

(昭和十五年四月二十二號)
 逓信省告示第千二百二十二號

(昭和十二年九月)
 朝鮮總督府令第四百十八號
 改正 昭和十四年十二月
 朝鮮總督府令第二百十四號

臨時船舶管理法施行規則第六條ノ五ニ依リ運航業者ニ代リテ報告書ノ提出ヲ爲スコトヲ得ル運航業者ノ團體ハ左ノ通トシ昭和十五年四月二十六日ヨリ之ヲ施行ス

臨時船舶管理法施行規則第六條ノ五ニ依リ運航業者ニ代リテ報告書ノ提出ヲ爲スコトヲ得ル運航業者ノ團體ニ關スル告示(朝鮮)

行規則ニ依ル但シ同令第八條ノ二ノ規定ハ此ノ限ニ在ラズ

臨時船舶管理法施行規則中遞信大臣トアルハ朝鮮總督、船舶輸入許可規則トアルハ昭和八年朝鮮總督府令第六十號船舶輸入許可規則、船舶職員法トアルハ朝鮮船舶職員令トス

第二條 前條ニ於テ依ルコトヲ定メタル臨時船舶管理法施行規則第五條、第六條、第六條ノ六又ハ第八條ノ規定ニヨリ報告ヲ爲シタル事項ニ付テハ朝鮮海軍資源調査規則第六條、第七條、第十二條又ハ第十四條ノ二ノ規定ニヨリ報告ヲ爲シタルモノト看做ス

附 則

第三條 本令ハ昭和十二年十月一日ヨリ之ヲ施行ス

第四條 本令施行ノ際現ニ定期航路ノ運賃率ヲ設定スル運航業者ハ遲滞ナク之ヲ朝鮮總督ニ提出スベシ但シ第二條第二項ニ規定スル航路ノ運賃率表ニ付テハ此ノ限ニ在ラズ

第五條 本令施行ノ際現ニ船舶ヲ賃借(期間傭船ヲ含ム)スル運航業者ハ遲滞ナク其ノ契約書ノ寫ヲ朝鮮總督ニ提出スベシ

臨時船舶管理法施行規則第八條但書ノ規定ハ前項ノ場合ニ付之ヲ準用ス

第六條 臨時船舶管理法施行規則第十一條ノ規定ハ本令施行ノ際現ニ製造計畫ノ確定シタル船舶ニ付之ヲ準用ス

第七條 本令施行ノ際現ニ臨時船舶管理法施行規則第十七條第一項各號ニ掲グル事項ニ付定アルトキハ運航業者又ハ船舶所有者ハ遲滞ナク之ヲ朝鮮總督ニ届出ヅベシ
臨時船舶管理法施行規則第十七條第二項及第三項ノ規定ハ前項ノ場合ニ付之ヲ準用ス

臺灣臨時船舶管理法施行

ニ關スル件

(昭和十二年十月 臺灣總督府令第十七號)

改正 昭和十四年 臺令第四百四十四號

臨時船舶管理法ノ施行ニ關シテハ第八條ノ二ノ規定ヲ除クノ外昭和十二年遞信省令第六十九號臨時船舶管理法施行規

則ニ依ル但シ同令中遞信大臣トアルハ臺灣總督トス

附 則

本令ハ公布ノ日ヨリ之ヲ施行ス

關東州臨時船舶管理令

(昭和十二年十月 勅令第五百八十號)

第一條 關東州ニ於ケル船舶管理ニ關シテハ臨時船舶管理法第十一條、第十三條及第二十三條ノ規定ヲ除クノ外同法ニ依ル但シ同法中日本船舶トアルハ關東州ニ行ハルル命令ニ依ル日本船舶、日本船舶(關東州ニ行ハルル命令ニ依ル日本船舶ヲ含ム)トアルハ日本船舶(内地、朝鮮及臺灣ニ於テ行ハルル法令ニ依ル日本船舶ヲ含ム)、船舶職員法トアルハ關東州船舶職員令トス
第二條 滿洲國駐劄特命全權大使臨時船舶管理法第三條乃至第七條ノ規定ニ依ル命令ヲ發シ又ハ處分ヲ爲サントスルトキハ遞信大臣ニ協議スベシ

附 則

臺灣臨時船舶管理法施行ニ關スル件(臺灣)・關東州臨時船舶管理令(關東州)・關東州臨時船舶管理令施行規則(關東州)

本令施行ノ期日ハ大使之ヲ定ム
本令ハ支那事變終了後一年內ニ之ヲ廢止スルモノトス

關東州臨時船舶管理令施

行期日ノ件

(昭和十二年十月 關東局令第九十八號)

關東州臨時船舶管理令ハ昭和十二年十月十一日ヨリ之ヲ施行ス

關東州臨時船舶管理令

施行規則

(昭和十二年十月 關東局令第九十九號)

關東州臨時船舶管理令ノ施行ニ關シテハ遞信省令臨時船舶管理法施行規則ニ依ル但シ同令中臨時船舶管理法トアルハ關東州臨時船舶管理令ニ於テ依ルコトヲ定メタル臨時船舶

管理法、船舶職員法トアルハ關東州船舶職員令、海事資源
調査規則トアルハ關東州及南滿洲鐵道附屬地資源調査規則
ニ於テ依ルコトヲ定メタル遞信省令海事資源調査規則、船
舶輸入許可規則トアルハ關東州船舶輸入許可規則、遞信大
臣トアルハ滿洲國駐劄特命全權大使、當該船舶ノ製造又ハ
入渠ノ設備ノ所在地ヲ管轄スル管海官廳、所轄管海官廳、
管海官廳又ハ最寄管海官廳トアルハ關東海務局トス

附 則

本令ハ關東州臨時船舶管理令施行ノ日ヨリ之ヲ施行ス

第五章 海運統制

海運統制令

(昭和十五年二月
勅令第三十八號)

第一條 國家總動員法(昭和十三年勅令第三百十七號)ニ於
テ依ル場合ヲ含ム以下同ジ)第八條ノ規定ニ基ク船舶ノ
製造修繕及使用ニ關スル命令並ニ同法第十九條ノ規定ニ
基ク船舶ノ價格、水上ノ運送賃及船舶ノ賃賃料(期間備
船料ヲ含ム以下同ジ)ニ關スル命令ハ價格等統制令(第
七條ヲ除ク)ニ依ルノ外本令ノ定ムル所ニ依ル
第二條 船舶ノ製造ヲ爲サントスル者及外國ニ船舶ノ製造
ノ注文ヲ爲サントスル者ハ命令ノ定ムル所ニ依リ當該船
舶ノ製造ニ付遞信大臣ノ許可ヲ受クベシ
第三條 遞信大臣ハ船舶所有者又ハ造船業者ニ對シ船舶ノ
修繕範圍ノ制限又ハ修繕期間ノ短縮ニ關シ必要ナル事項
ヲ命ズルコトヲ得但シ工場事業場管理令第六條ノ規定ニ
依ル指揮監督ヲ妨ゲズ

海運統制令

第四條 遞信大臣ハ船舶所有者又ハ運航業者ニ對シ船舶ノ
賃借(期間備船ヲ含ム以下同ジ)又ハ船舶ノ運航ノ委託
ヲ命ズルコトヲ得前項ノ命令アリタル場合ニ於テハ賃賃
料、運航手数料其ノ他ノ事項ニ關シ當事者間ニ於テ協議
スベシ協議調ハズ又ハ協議ヲ爲スコト能ハザルトキハ遞
信大臣ノ裁定スル所ニ依ルベシ

第五條 帝國臣民又ハ帝國法人ニシテ日本船舶(外地ニ行
ハルル命令ニ依ル日本船舶ヲ含ム)ニ非ザル船舶ヲ借受
ケ(期間備船ヲ含ム)又ハ其ノ運航ノ委託ヲ受ケントス
ル者ハ命令ノ定ムル所ニ依リ遞信大臣ノ許可ヲ受クベシ

第六條 遞信大臣ハ航路若ハ區域ヲ指定シ若ハ一般的ニ船
舶ヲ指定シテ航海ヲ禁止シ若ハ制限シ又ハ一般的ニ人若
ハ物ヲ指定シテ其ノ運送ヲ禁止シ若ハ制限スルコトヲ得
但シ他ノ法令ニ基キテ爲サルル別段ノ處分ノ效力ヲ妨ゲ
ズ

第七條 遞信大臣ハ船舶荷役ノ圓滑ヲ圖ル爲必要アリト認
ムルトキハ運送取扱業者、荷役請負業者、荷送人又ハ荷

受人ニ對シ運送品ノ船積又ハ陸揚ニ關シ其ノ方法又ハ順位ノ變更其ノ他必要ナル事項ヲ命ズルコトヲ得

第八條 價格等統制令第六條ニ規定スル場合ヲ除クノ外遞信大臣船舶ノ價格、水上ノ運送貨又ハ船舶ノ賃貸料ノ額ヲ指定シタルトキハ同令第二條乃至第四條ノ規定ニ拘ラズ其ノ額ヲ超エテ之ヲ契約シ、支拂ヒ又ハ受領スルコトヲ得ズ但シ命令ノ定ムル所ニ依リ支拂者又ハ受領者ニ於テ遞信大臣ノ許可ヲ受ケタル場合ハ此ノ限ニ在ラス前項ノ指定ハ指定實施ノ際現ニ存ズル契約ニシテ其ノ際左ノ各號ノ一ニ該當スルモノニ對シテハ影響ヲ及ボスコトナシ

- 一 船舶ノ製造價格ニ付テハ造船者ガ製造ニ著手シタルモノ
- 二 船舶ノ賣買價格ニ付テハ買主ガ船舶ノ引渡ヲ受ケタルモノ
- 三 水上ノ運送貨ニ付テハ運送人ガ目的物ノ引渡ヲ受ケタルモノ
- 四 船舶ノ賃貸料ニ付テハ賃借人ガ履行遲滞ニ在ルモノ

第九條 船舶所有者、運航業者又ハ造船業者ノ組合其ノ他之ニ準ズルモノニシテ遞信大臣ノ指定スルモノ船舶ノ價

法令ニ基ク行政官廳ノ決定、命令、許可、認可其ノ他ノ處分アリタルモノヲ除クニシテ支拂者ニ不利益ト爲ルモノハ其ノ限度ニ於テ之ヲ船舶ノ價格、水上ノ運送貨又ハ船舶ノ賃貸料ノ額ノ引上ト看做ス

第十一條 何等ノ名義ヲ以テスルヲ問ハズ第八條ノ規定ニ依ル禁止ヲ免ルル行爲ヲ爲スコトヲ得ズ

第十二條 第八條乃至前條ノ規定ハ左ニ掲ゲルモノニハ之ヲ適用セズ

- 一 營利ヲ目的トシテ契約ヲ爲スニ非ザル契約當事者但シ當該契約ヲ爲スコトガ業務ニ非ザル場合ニ限ル
- 二 關東州、滿州及支那以外ノ地ト本令施行地トノ間ニ於ケル船舶ノ輸出入取引ノ價格及兩地域間ニ於ケル水上運送ノ運送貨（遞信大臣ノ告示スルモノヲ除ク）
- 三 其ノ他命令ヲ以テ定ムル價格、運送貨及賃貸料

第十三條 遞信大臣ハ命令ノ定ムル所ニ依リ水上ノ運送貨又ハ船舶ノ賃貸料ニ付公示ヲ命ズルコトヲ得

第十四條 國家總動員法第二十七條ノ規定ニ基キ補償スベキ損失ハ第四條ノ規定ニ依ル處分ニ因ル通常生ズベキ損失トス
損失ノ補償ヲ請求セントスル者ハ第四條ノ規定ニ依リ命

格、水上ノ運送貨又ハ船舶ノ賃貸料ノ額ヲ定メ遞信大臣ノ認可ヲ受ケタルトキハ其ノ組合其ノ他之ニ準ズルモノ及其ノ構成員（構成員ガ組合其ノ他之ニ準ズルモノナル場合ハ其ノ構成員ヲモ含ム、第二項ノ場合亦同ジ）ニ對シテハ其ノ額ヲ以テ前條ノ規定ニ依リ指定セラレタル額ト看做ス

遞信大臣必要アリト認ムルトキハ前項ニ規定スル組合其ノ他之ニ準ズルモノノ地區内ニ於テ其ノ構成員タル資格ヲ有スル者ニシテ其ノ構成員ニ非ザルモノニ對シテモ前項ノ規定ニ依ル額ヲ以テ前條ノ規定ニ依リ指定セラレタル額ト爲スコトヲ得

前項ノ規定ニ依ル處分アリタル場合ニ於テ第一項ノ規定ニ依ル額ノ變更アリタルトキハ前項ノ額ハ當該變更額ニ變更セラレタルモノトス

第一項ノ規定ニ依ル認可又ハ第二項ノ規定ニ依ル處分ハ此等ノ處分實施ノ際現ニ存スル契約ニシテ其ノ際前條第二項各號ノ一ニ該當スルモノニ對シテハ影響ヲ及ボスコトナシ

第十條 支拂條件、引渡條件其ノ他ノ契約條件ノ變更（價格等統制令第六條ニ規定スル他ノ法令ニ依ルモノ及他ノ

セラレタル賃借又ハ委託ノ期間終了後之ヲ請求スベシ但シ命令ノ定ムル所ニ依リ別段ノ時期ニ之ヲ請求スルコトヲ得

第十五條 遞信大臣ハ國家總動員法第三十一條ノ規定ニ基キ船舶ノ製造、修繕、使用、價格若ハ賃貸料又ハ水上ノ運送貨ニ關シ必要ナル報告ヲ徴シ又ハ當該官吏ヲシテ船舶、事業場、事務所、倉庫其ノ他ノ場所ニ臨檢シ業務ノ狀況若ハ帳簿書類其ノ他ノ物件ヲ檢査セシムルコトヲ得前項ノ規定ニ依リ當該官吏ヲシテ臨檢檢査セシムル場合ニ於テハ其ノ身分ヲ示ス證票ヲ携帯セシムベシ

第十六條 本令及本令ニ基キテ發スル命令中船舶所有者ニ關スル規定ハ船舶共有ノ場合ニ在リテ船舶管理人ヲ置キタルトキハ船舶管理人ニ之ヲ適用ス

第十七條 遞信大臣ハ本令ニ定ムル職權ノ一部ヲ遞信局長又ハ地方長官（東京府ニ於テハ水上ノ運送貨ニ在リテハ知事及警視總監）ニ委任スルコトヲ得

第十八條 本令中遞信大臣トアルハ朝鮮ニ在リテハ朝鮮總督、臺灣ニ在リテハ臺灣總督、樺太ニ在リテハ樺太廳長官、南洋群島ニ在リテハ南洋廳長官トシ遞信局長又ハ地方長官トアルハ朝鮮ニ在リテハ朝鮮總督府遞信局長又ハ

道知事及臺灣ニ在リテハ臺灣總督府交通局總長又ハ州知事若ハ廳長トス

朝鮮總督、臺灣總督、樺太廳長官又ハ南洋廳長官第二條第四條乃至第六條、第八條又ハ第九條ノ規定ニ依ル處分ヲ爲サントスルトキハ其ノ重要ナルモノニ付豫メ遞信大臣ニ議スベシ

第十九條 本令ハ總噸數二十噸未滿ノ漁船ノ賣買價格及賃賃料ニ付テハ之ヲ適用セズ

附 則

本令ハ公布ノ日ヨリ之ヲ施行ス但シ朝鮮、臺灣、樺太及南洋群島ニ在リテハ昭和十五年二月十五日ヨリ之ヲ施行ス

海運統制令施行規則

(昭和十五年二月 遞信省令第三號)

改正 昭和十五年十月 遞信省令第五十三號

第一條 長サ十五米未滿ノ船舶ノ製造ニ付テハ海運統制令

第二條ノ許可ヲ受ケタルコトヲ要セズ國ノ注文ニ依ル船舶

ズルモノ

六 注文者ノ資産及營業狀況ノ詳細ヲ記載シタル書類

第三條 外地又ハ外國ニ住所ヲ有スル者ノ注文ニ依リ船舶ノ製造ヲ爲サントスル者海運統制令第二條ノ許可ヲ受ケントスルトキハ注文者ノ氏名又ハ名稱及住所又ハ主タル事務所並ニ前條第一項各號ノ事項ヲ記載シタル申請書ニ前條第二項第一號乃至第三號ノ書類ヲ添附シ之ヲ遞信大臣ニ提出スベシ

第四條 外國ニ船舶ノ製造ヲ注文ヲ爲サントスル者海運統制令第二條ノ許可ヲ受ケントスルトキハ第二條第一項各號ノ事項ヲ記載シタル申請書ニ同條第二項第一號及第三號乃至第五號ノ書類ヲ添附シ之ヲ遞信大臣ニ提出スベシ

第五條 海運統制令第二條ノ許可ヲ受ケタル後當該船舶ノ竣工前ニ申請書ニ掲グル事項ヲ變更セントスルトキハ其ノ事由ヲ具シタル申請書ヲ遞信大臣ニ提出シ其ノ許可ヲ受クベシ

第五條ノ二 造船業者長サ五十米以上ノ船舶ノ修繕ヲ爲サントスルトキハ告示ヲ以テ指定スル場合ヲ除クノ外其ノ範圍及期間ニ關シ遞信大臣ノ許可ヲ受クベシ

第五條ノ三 造船業者前條ノ許可ヲ受ケントスルトキハ當

海運統制令施行規則

ノ製造ニ付亦同ジ

第二條 船舶ノ製造ヲ爲サントスル者海運統制令第二條ノ許可ヲ受ケントスルトキハ第三條ノ規定スル場合ヲ除クノ外注文者ト連署ノ上左ノ事項ヲ記載シタル申請書ヲ遞信大臣ニ提出スベシ

- 一 船舶ノ種類及用途
- 二 船舶ノ長サ
- 三 機關ノ種類及其ノ數

前項ノ申請書ニハ左ノ書類ヲ添附スベシ但シ北海道、府縣、市町村其ノ他ノ公共團體ノ注文ニ依ル場合ニ於テハ第四號乃至第六號ノ書類ニ付テハ此ノ限ニ在ラズ

- 一 使用船臺番號、計畫總噸數、計畫重量噸數、計畫旅客定員、計畫馬力、計畫航海速度、使用豫定燃料ノ種類、龍骨据附豫定年月、進水豫定年月、竣工豫定年月、豫定就航區域、船體製造工場名及機關製造工場名ヲ記載シタル書類
- 二 所要資材ノ種類別數量ヲ記載シタル書類
- 三 豫定製造價格及其ノ内譯ヲ記載シタル書類
- 四 注文者ノ所要資金調達方法ヲ記載シタル書類
- 五 注文者會社其ノ他ノ團體ナルトキハ定款又ハ之ニ準

該船舶ノ所有者ト連署ノ上左ノ事項ヲ記載シタル申請書ヲ遞信大臣ニ提出スベシ

- 一 船舶ノ番號、種類、用途、名稱及總噸數
- 二 船舶所有者ノ氏名又ハ名稱及住所又ハ主タル事務所
- 三 修繕ヲ行フ造船所ノ名稱及所在地
- 四 修繕範圍ノ概略
- 五 修繕期間
- 六 修繕ヲ必要トスル事由

第五條ノ四 造船業者第五條ノ二ノ許可ヲ受ケ當該修繕ニ著手シタルトキ及修繕ヲ完了シタルトキハ運滯ナク其ノ旨ヲ所轄管海官廳ヲ經由シテ遞信大臣ニ届出ヅベシ

第五條ノ五 第五條ノ規定ハ第五條ノ二ノ許可ヲ受ケタル場合ニ付之ヲ準用ス

之ヲ爲ス

第八條 海運統制令第四條第二項ニ規定スル協議調ヒタルトキハ當事者連署ノ上契約書ノ謄本ヲ添ヘ其ノ旨ヲ遞信大臣ニ届出ツベシ

第九條 海運統制令第四條第二項ノ規定ニ依リ裁定ヲ受ケントスルトキハ左ノ事項ヲ記載シタル申請書ニ副本ヲ添ヘ之ヲ遞信大臣ニ提出スベシ

一 申請人及相手方ノ氏名又ハ名稱及住所又ハ主タル事務所

二 申請ノ目的及事由

遞信大臣前項ノ申請書ヲ受理シタルトキハ副本ヲ相手方ニ送付シ其ノ指定スル期間内ニ答辯書ヲ差出サシムベシ前項ノ期間内ニ答辯書ヲ差出サザルトキハ遞信大臣ハ申請書ノミニ依リテ裁定ヲ爲スコトヲ得

第十條 遞信大臣海運統制令第四條第二項ノ規定ニ依リ裁定ヲ爲シタルトキハ裁定書ニ理由ヲ附シ之ヲ當事者雙方ニ送付スベシ

第十一條 海運統制令第五條ノ許可ハ左ノ各號ノ場合ニ於テハ之ヲ受クルコトヲ要セズ

一 總噸數二十噸未滿ノ船舶ヲ借受ケ(期間借船ヲ含ム

以下同ジ)又ハ其ノ運航ノ委託ヲ受ケントスルトキ

二 日本船舶(外地ニ行ハルル命令ニ依ル日本船舶ヲ含ム以下同ジ)ヲ所有スルトヨリ得ル者ニシテ内地ニ住所又ハ主タル事務所ヲ有スル者ヨリ借受ケ又ハ委託ヲ受ケントスルトキ

第十二條 海運統制令第五條ノ許可ヲ受ケントスルトキハ左ノ事項ヲ記載シタル申請書ニ副本ヲ添ヘ之ヲ遞信大臣ニ提出スベシ

一 船舶ノ種類、用途、名稱、國籍及貸主又ハ委託者

二 船舶ノ總噸數、重量噸數、航海速度、機關ノ種類及進水年月

三 借受ケ又ハ委託ヲ受ケントスル期間

四 借受ケントスル場合ニ於テハ賃借料及其ノ支拂方法委託ヲ受ケントスル場合ニ於テハ運航手数料又ハ費用ノ分擔及收益ノ分配ノ方法

五 豫定ノ航路又ハ航航區域

第十三條 海運統制令第六條ノ規定ニ基キテ爲ス禁止又ハ制限ハ告示シテ之ヲ爲ス

第十四條 海運統制令第八條ノ規定ニ依ル額ノ指定ハ告示シテ之ヲ爲ス但シ受領者又ハ支拂者ヲ指定シテ爲サント

スルトキハ其ノ者ニ對スル通知ヲ以テ告示ニ代フ

第十五條 海運統制令第八條第一項但書ノ許可ノ申請ハ輸入品又ハ輸入原材料ノ價格昂騰特ニ著シキ場合其ノ他已ムヲ得サル事由アル場合ニ限り之ヲ爲スコトヲ得

前項ノ許可ハ支拂者又ハ受領者ノ何レカ一方ニ於テ之ヲ受クルヲ以テ足ル

國、北海道又ハ府縣ヨリ費用ヲ補助スル航路ニ付遞信大臣又ハ地方長官ノ認可ヲ受ケタル運送賃ノ額ニ依ルトキハ海運統制令第八條第一項但書ノ許可ヲ受ケタルモノト看做ス

第十六條 前條第一項ノ申請ヲ爲サントスル者ハ左ノ事項ヲ記載シタル申請書ヲ遞信大臣ニ提出スベシ

一 船舶ノ製造價格ニ付テハ船舶ノ製造番號、種類、船質、長さ、總噸數、重量噸數、航海速度、機關ノ種類及其ノ數、最大馬力、龍骨据附年月、竣工年月、船體及機關ノ製造工場名並ニ豫定ノ製造價格其ノ他ノ契約條件船舶ノ賣買價格及賃賃料ニ付テハ船舶ノ番號、種類、用途、船質、名稱、總噸數、重量噸數、航海速度、機關ノ種類及其ノ數、最大馬力、進水年月及製造工場名並ニ豫定ノ賣買價格又ハ賃賃料、引渡時期、引渡場

海運統制令施行規則

所其ノ他ノ契約條件

水上ノ運送賃ニ付テハ運送スヘキ物ノ品名及數量、運送區間並ニ豫定ノ運送賃其ノ他ノ契約條件

二 相手方ノ氏名又ハ名稱、住所又ハ主タル事務所及業務ノ種類

三 已ムヲ得ザル事由ノ詳細

第十七條 海運統制令第九條第一項ノ規定ニ依ル組合其ノ他之ニ準ズルモノノ指定ハ告示シテ之ヲ爲ス

第十八條 海運統制令第九條第一項ノ規定ニ依ル認可ヲ受ケントスルトキハ左ノ事項ヲ記載シタル申請書ヲ遞信大臣ニ提出スベシ

一 組合其ノ他之ニ準ズルモノノ名稱及地區

二 構成員(海運統制令第九條第一項ノ構成員ヲ謂フ以下同ジ)タル資格及構成員ノ概數

三 海運統制令第八條第一項ノ額ト看做サルベキ額及其ノ實施ノ日

前項ノ申請書ニハ左ノ書類ヲ添附スベシ

一 海運統制令第八條第一項ノ額ト看做サルベキ額ノ算定基礎ヲ明カニスル書面

二 海運統制令第九條第一項ノ規定ニ依ル認可申請ヲ爲

スベキ旨ノ決議書ノ寫

第十九條 海運統制令第二條、第五條及第八條第一項但書ノ許可並ニ同令第九條第一項ノ認可ニハ制限又ハ條件ヲ附スルコトアルベシ

第二十條 遞信大臣海運統制令第九條第一項ノ認可ヲ爲シタルトキハ左ノ事項ヲ告示ス

- 一 組合其ノ他之ニ準ズルモノノ名稱及地區
- 二 構成員タル資格
- 三 海運統制令第八條第一項ノ額ト看做サルベキ額及其ノ實施ノ日
- 四 認可ニ附シタル制限又ハ條件

第二十一條 海運統制令第九條第二項ノ處分ハ遞信大臣處分ノ旨及前條各號ノ事項ヲ告示シテ之ヲ爲ス

第二十二條 海運統制令第十二條第三號ニ掲グルモノハ左ノモノトス

- 一 海運統制令施行地以外ノ地相互間（關東州、滿洲及支那ノ各地相互間ヲ除ク）ニ於ケル運送ノ運送賃
- 二 日本船舶ニ非ザル船舶ノ賃賃料

第二十三條 遞信大臣ノ告示ヲ以テ指定スル水上ノ運送賃又ハ船舶ノ賃賃料ハ運航業者又ハ船舶所有者ニ於テ其ノ

第二十七條 荷受人又ハ荷受人ハ一月、四月、七月及十月ノ各一日現在ニ於ケル運送契約貨物ニシテ其ノ運送期間

三月以上ノモノ又ハ其ノ數量一口五千噸以上ノモノニ付第四號書式ニ依ル運送契約報告書ヲ各同月ノ十日迄ニ遞信大臣ニ提出スベシ

第二十八條 海運統制令第十五條第二項ノ證票ハ別記様式ニ依ル

第二十九條 海運統制令及本令ニ於テ遞信大臣トアルハ總噸數百噸以上ノ汽船以外ノ船舶ノ賣買價格、賃賃料及運送賃並ニ長サ五十米未滿ノ船舶ノ製造價格及製造許可ニ關スル事項ニ付テハ所轄遞信局長トス但シ專ラ湖川ヲ航行スル船舶及總噸數二十噸未滿ノ船舶（舢舨、曳船及總噸數五噸以上ノ運送船ヲ除ク）ノ賣買價格、賃賃料及運送賃並ニ總噸數五噸未滿ノ船舶ノ製造價格ニ關スル事項ニ付テハ地方長官（東京府ニ於テハ運送賃ニ付テハ知事及警視總監）トス

海運統制令施行規則

店頭ノ見易キ場所ニ之ヲ揭示シ又ハ顧客ノ請求ニ應ジ之ヲ開示シ其ノ他適當ナル方法ヲ以テ之ヲ公示スベシ

第二十四條 遞信大臣必要アリト認ムルトキハ本令ニ依リ提出スベキ申請書及之ニ添附スベキ書類ニ關シ別段ノ指示ヲ爲スコトヲ得

遞信大臣必要アリト認ムルトキハ本令ニ定ムルモノノ外必要ナル書類ノ提出ヲ命スルコトヲ得

第二十五條 造船業者ハ長サ五十米以上ノ船舶ノ修繕ヲ爲シ得ル船渠及船架ノ翌月中ノ使用豫定ニ付第一號書式ニ依ル船渠及船架使用豫定報告書二通ヲ毎月十五日迄ニ、長サ五十米以上ノ船舶ノ前月ノ修繕狀況ニ付第二號書式ニ依ル船舶修繕狀況報告書二通ヲ毎月七日迄ニ所轄管海官廳ヲ經由シテ遞信大臣ニ提出スベシ

第二十六條 遞信大臣ノ告示ヲ以テ指定スル貨物ヲ船舶ニ依リ運送セントスル荷主ハ四月一日ヨリ翌年三月末日迄ノ一年間ニ於ケル當該貨物ノ運送計畫ニ付第三號書式ニ依ル運送計畫報告書ヲ毎年二月末日迄ニ遞信大臣ニ提出スベシ

荷主ハ前項ノ運送計畫ヲ著シク變更シタルトキハ遲滞ナク其ノ旨ヲ遞信大臣ニ報告スベシ

附 則

本令ハ海運統制令施行ノ日ヨリ之ヲ施行ス
本令施行ノ際既ニ臨時資金調整法ニ依リ許可ヲ受ケタルモノニ關スル船舶ノ製造ニ付テハ海運統制令第二條ノ許可ヲ受ケタルモノト看做ス

附 則（昭和十五年八月省令第四十六號）
本令ハ昭和十五年九月一日ヨリ之ヲ施行ス

附 則（昭和十五年十月省令第五十三號）
本令ハ公布ノ日ヨリ之ヲ施行ス

本令施行ノ際現ニ製造中ノ船舶ハ本令ニ依リ許可ヲ受ケタルモノト看做ス
別記様式（用紙ノ大サハ日本標準規格 A 7 74 X 10.5mm トシ中央點線ノ所ヨリ二ツ折ト爲ス）

(表 面)

海運統制令第十五條ノ規定ニ依ル證票

(裏 面)

第

號

昭和

年

月

日交付

官

當該官廳印
職 氏

名

國家總動員法第三十一條 政府ハ國家總動員上必要アルトキハ命令ノ定ムル所ニ依リ報告ヲ徵シ又ハ當該官吏ヲシテ必要ナル場所ニ臨檢シ業務ノ狀況若ハ帳簿書類其ノ他ノ物件ヲ検査セシムルコトヲ得

國家總動員法第四十二條 第三十一條ノ規定ニ依ル當該官吏ノ検査ヲ拒ミ、妨ケ又ハ忌避シタル者ハ六月以下ノ懲役又ハ五百圓以下ノ罰金ニ處ス

海運統制令第十五條 逕信大臣ハ國家總動員法第三十一條ノ規定ニ基キ船舶ノ製造、修繕、使用、價格若ハ賃貸料又ハ水上ノ運送貨ニ關シ必要ナル報告ヲ徵シ又ハ當該官吏ヲシテ船舶、事業場、事務所、倉庫其ノ他ノ場所ニ臨檢シ業務ノ狀況若ハ帳簿書類其ノ他ノ物件ヲ検査セシムルコトヲ得

前項ノ規定ニ依リ當該官吏ヲシテ臨檢検査セシムル場合ニ於テハ其ノ身分ヲ示ス證票ヲ携帯セシムヘシ

海運統制令第九條ニ規定スル組合其他之ニ準ズルモノノ指定ニ關スル件

(昭和十五年二月) 遞信省告示第二百十五號

海運統制令第九條ニ規定スル船舶所有者、運航業者又ハ造船業者ノ組合其ノ他之ニ準ズルモノハ左ノモノトシ本日ヨリ之ヲ施行ス

海運統制委員會
小型汽船統制委員會

運送計畫報告書ニ於テ報告スベキ重要物資ニ關スル件

(昭和十五年二月) 遞信省告示第二百十六號

海運統制令施行規則第二十六條ニ依リ運送計畫報告ニ於テ

報告スベキ重要物資ハ左ノ通トシ本日ヨリ之ヲ施行ス

- 石 炭
- 石 油
- 鐵 礦 石
- 鐵 礦 石
- 磷 礦 石
- 銅 鐵 其 他 非 鐵 金 屬 鐵
- 鐵 材
- 屑 鐵
- 砂 糖
- 棉 花
- 羊 毛
- セメント
- 鹽 材
- 木 材
- 肥 料
- 飼 料
- 米、麥、大豆其他ノ雜穀

海運統制令ニ基ク船舶ノ製造許可ニ關スル件

(昭和十五年二月) 造第二百三號通牒

今般海運統制令ノ施行ニ伴ヒ從來ノ造船計畫承認ノ制度ヲ廢シ爾今長サ五十米以上ノ船舶ノ製造ヲ爲サントスル者及外國ニ其ノ製造ノ註文ヲ爲サントスル者ハ遞信大臣ノ許可ヲ受ケシムルコトト相成別紙ノ通夫々通牒致置候條貴管内ニ於ケル左ノ團體會員以外ノ業者ニ對シテモ之ガ周知方取計相成度

- 日本船主協會
- 近海汽船同盟會
- 造船聯合會
- 阪神造船協議會
- 關門造船協議會

從來造船計畫ニ關シテハ客年九月一日附造第一五〇三號通牒ニ依リ承認制度ヲ實施シ來リタル處今般海運統制令ノ施行ニ伴ヒ右制度ヲ廢シ爾今長サ五十米以上ノ船舶ノ製造ヲ

海運統制令第九條ニ規定スル組合其他之ニ準ズルモノノ指定ニ關スル件・運送計畫報告書ニ於テ報告スベキ重要物資ニ關スル件・海運統制令ニ基ク船舶ノ製造許可ニ關スル件

爲サントスル者及外國ニ其ノ製造ノ註文ヲ爲サントスル者ハ遞信大臣ノ許可ヲ受ケルヲ要スルコトナリタルヲ以テ貴會會員ニ對シ左記事項周知方可然取計相成度

記

- 一、海運統制令施行規則第二條ノ申請書ハ別紙様式ニ依リ成ルベク起工豫定日ヨリ六ヶ月前迄ニ之ヲ提出スルコト
- 二、海運統制令施行規則第三條ノ申請書ハ造船者ヨリ又同規則第四條ノ申請書ハ註文者ヨリ各別紙様式ニ準ジ作成ノ上之ヲ提出スルコト
- 三、製造ノ許可ヲ受ケタル者造船契約ヲ締結シタルトキハ造船契約書ノ寫ヲ添へ遲滞ナク其ノ旨ヲ届出ツルコト
- 四、本件ニ關スル申請書又ハ届書ハ當該造船所所在地ノ所轄管海官廳ヲ經由シ提出スルコト但シ外國ニ船舶ノ註文ヲ爲サントスル場合ハ註文者ノ住所又ハ本店所在地ノ所轄管海官廳ヲ經由スルコト
- 五、海運統制令施行ノ際既ニ當該船舶ノ製造ニ關シ昭和十四年九月一日附造第一五〇三號通牒ニ依リ造船計畫承認申請書ヲ提出シタル者ハ海運統制令施行規則第二條ノ申請書ヲ提出スルニ及バザルコト

(様式)

船舶製造許可申請書

年 月 日

注文者ノ住所、氏名又ハ名稱 印
造船者ノ住所、氏名又ハ名稱 印

遞信 大臣 宛

左記船舶ノ製造ニ付海運統制令第二條ノ許可相成度所定ノ書類相添ヘ同令施行規則第二條(又ハ第三條、第四條)ノ規定ニ依リ此段及申請候也

記

一、船舶ノ種類及用途

二、船舶ノ長サ

三、機關ノ種類及其ノ數

(海運統制令施行規則第三條ノ申請書ニ在リテハ注文者ノ住所、氏名又ハ名稱ヲ四トシテ記載スルコト) 備考

- 一 船舶ノ種類ハ汽船、帆船ノ別ノ外船舶改善協會選定ノ標準船型ニ依ル場合ニハ其ノ船型ヲ記載スルコト
- 二 船舶ノ用途ハ貨物船、貨客船、油槽船又ハ漁船ノ如ク記載シ特殊用途ノモノニ付テハ當該用途ヲ記載スルコト

スルコト

三 船舶ノ長サハ上甲板梁上ニ於テ船首材ノ前面ヨリ船尾材ノ後面ニ至ル計畫ノ長サヲメートルヲ以テ記載スルコト

四 申請書本文中所定ノ書類トハ海運統制令施行規則第二條乃至第四條ニ規定スル添附書類ヲ指スコト

(イ) 豫定航路區域ハ單ニ「遠洋」「近海」ト記載

セス「濠洲航路」「近海不定期」「北支内地間」又ハ「朝鮮沿岸内地」等ノ如ク詳細ニ記載スルコト

尙計畫船舶竣工後他ニ之ヲ貸船セントスル場合ハ其ノ旨及貸船豫定先ヲ附記スルコト

(ロ) 所要資材ノ種類別數量ヲ記載シタル書類ノ様式ハ別表(一)ニ依ルコト

(ハ) 豫定製造價格及其ノ内譯ヲ記載シタル書類ノ様式ハ別表(二)ニ依ルコト

(ニ) 注文者個人ナルトキハ定款ノ代リニ事業ノ目的ヲ記載シタル書類ヲ添付スルコト

(ホ) 注文者ノ資産及營業狀況ノ詳細ヲ記載シタル書類ノ様式ハ昭和十四年十月十三日附船總第四七九號通牒ニ依ルコト

別表(一)

所要資材種類別數量調

造船所名

製造番號

備考

計畫總噸數		船體用(越)	機關用(越)	合計(越)	備考
種別	種類				
壓延鋼材	鋼材				
鍛鋼材	鋼材				
鑄鋼	鋼材				
銑鐵	鐵材				

別表(二)

豫定製造價格調

造船所名

製造番號

計畫總噸數
計畫重量噸數
豫定製造價格

海運統制令ニ基ク船舶ノ製造許可ニ關スル件

内

船機

譯體

材料

費

工

費

其ノ他ノ費用

合

計

備

考

(参考)

造船計畫承認ニ關スル件

(昭和十四年十月 船總第四百七十九號)

本件ニ關シ九月一日附造第一五〇三號及九月十四日附造第一五八九號ヲ以テ通牒置候處今般造船計畫申請書記載事項中十九及二十ノ注文者ノ資産及營業狀況調書ニ關シ爾今別

造船承認申請船舶注文者 資産狀況及營業狀況調書

添書式ニ依リ記載セシムルコトトシ左記團體ニ對シ別紙ノ 通牒候條可然御配意相成度

記

- 日本船主協會
- 近海汽船同盟會
- 造船聯合會
- 阪神造船協議會
- 關門造船協議會

申請昭和 年 月 日

會社名

公稱資本金

設立年月日

代表者

會社資本金主要出資者

(備考)	隻數	所有船	總 船 腹	運 航 狀 況	種別	一般	貸船	自貨	徵備	其他			
	總噸數	備(扱)船				合	計	隻數	總噸數	其他	(備考)		
	隻數	合				計	運	航	狀	況	種別	隻數	總噸數
	總噸數	合				計	運	航	狀	況	種別	隻數	總噸數
	隻數	合				計	運	航	狀	況	種別	隻數	總噸數
	總噸數	合				計	運	航	狀	況	種別	隻數	總噸數

造船計畫承認ニ關スル件

營業種類目	資 産 状 況				收 益 及 配 當 率				
	各 末 現 在 期	正 味 資 産 A	拂 込 資 本 金 B	割 A 對 合 B	營 業 期	利 益 金 若 ハ 損 失 金 (△印)	對 拂 込 資 本 金 年 收 益 率 (年)	同 配 當 率	
海運業以外主要業務	年 月 日				至	自	(一) 償却前 (二) 償却後	(一) 對拂込資本 (二) 年	
	年 月 日				至	自	(一) 償却前 (二) 償却後	(一) 對拂込資本 (二) 年	
	年 月 日				至	自	(一) 償却前 (二) 償却後	(一) 對拂込資本 (二) 年	
	年 月 日				至	自	(一) 償却前 (二) 償却後	(一) 對拂込資本 (二) 年	
營業種類目	(備考)								
	同上ノ全投下資本ニ對スル割合								

(註)

- 一、本調書ハ造船承認申請書記載事項中第十九及第二十ノ資産狀況及營業狀況調書ニ該當スルモノトス
- 二、本調書提出ノ際ハ會社ニアリテハ必ス最近ノ考課狀一通ヲ添付スルモノトス
- 三、本調書ハ左ニ從ヒ之ヲ作成スルコト
 - (イ) 資産狀況並收益及配當率欄ハ申請書提出前最近ノ二ヶ年分ニ付、其他ノ欄ハ總テ申請日現在ノ狀況ヲ記入スルコト
 - (ロ) 總船腹欄
注文者カ所有シ又ハ他ヨリ傭船(拔船、委託船ヲ含ム)セル總噸數五〇〇噸以上ノ船舶ニ付記入スルコト
 - (ハ) 運航狀況欄
右總船腹ニ付左記種別ニ依リ夫々該當船舶ノ隻數ヲ記入シ、「一般」及「自貨」船ニ付テハ更ニ航路欄ニ使用航路並主要貨物ヲ可及的詳細ニ記入スルコト
(航路欄ノ記入ハ發着豫定表ヲ以テ之ニ代フルコト)

造船計畫承認ニ關スル件

ヲ得)

- (1) 「一般」 一般ノ需要ニ應シ人又ハ物ノ運送ニ從事スル船舶
- (2) 「賃船」 他へ裸傭船、定期傭船、拔船、委託船等トシテ提供中ノ船舶
- (3) 「自貨」 自家貨物ノ運送ニ從事スル船舶
- (4) 「徵傭」 軍徵傭中ノ船舶
- (5) 「其他」 前記以外ノモノ
- (ニ) 資産狀況欄
正味資産ハ資産ノ總額(未拂込資本及缺損アルトキハ之ヲ控除セルモノ)ヨリ負債ノ總額(社債、借入金、前受金、未拂金、支拂手形、預リ金、各種引當勘定等)ヲ控除セル殘額トスルコト
- (ホ) 收益及配當率欄
利益金(若ハ損失金)ハ總益金ヨリ船舶減價償却金ヲ含ム總損金ヲ控除シタル純利益金(償却後ノ利益金)ト船舶減價償却金控除前ノ利益金(償却前ノ利益金)トノ二者ヲ算出シ(損失トナルトキハ夫々

損失金ヲ算出) 收益率ハ右二者ニ應シ夫々算出スルコト

營業期間ノ中途ニ於テ拂込資本金ノ變動アリタルトキハ平均拂込資本ヲ算出シ之ニ依リ收益率及配當率ヲ求ムルコト

(ハ) 會社資本金主要出資者欄

會社資本ノ主要ナル出資者及其出資額ヲ記入スルコト

(ト) 資産狀況並收益及配當率ハ個人ニアリテハ之カ記載ヲ要セス、適當ニ資産及營業内容ヲ推知セシムルニ足ル書類ヲ以テ之ニ代フルコト

(チ) 海運業以外主要業務欄

同時ニ海運業以外ノ事業ヲ營ムモノニアリテハ他事業ノ主要種目ヲ記載シ且全事業ニ對スル投下資本ヲ一〇〇トセル他事業ノ占ムル割合ヲ記入スルコト

海運統制令施行規則第五條ノ二ノ規定ニ依リ遞信大臣ノ許可ヲ受クルコトヲ要セサル場合ヲ左ノ通り指定ス

(昭和十五年八月) 遞信省告示二千三百三十六號

- 一、軍ニ徵用セラレタル船舶ノ修繕ヲ爲サントスルトキ
- 二、修繕期間五日ヲ超エサル船舶ノ修繕ヲ爲サントスルトキ
- 三、海難其ノ他ノ事故ニ因リ生シタル損傷ニ付應急處置ヲ爲サントスルトキ

海運統制令施行規則改正

二關スル件

(昭和十五年八月) 船第一千百九號

今般海運統制令施行規則改正セラレ船舶ノ修繕ニ遞信大臣ノ許可ヲ要スルコトト相成候處之カ實施ニ當リテハ左記各項諒知ノ上可然取計相成度依命

追テ海事部及出張所ニ對シテハ本通牒寫送付置候ニ付爲念申添候

記

- 一、今回改正ノ趣旨ハ異常ナル船腹ノ不足ト各造船所ニ於ケル修繕能力ノ不足セル狀況ニ鑑ミ不急不要ト認メラル船舶ノ修繕工事ヲ抑制シ修繕範圍及修繕期間ヲ必要止ムヲ得サル限度内ニ止ムルト共ニ全船舶ニ對シ緊要不可缺ナル修繕ヲ迅速ニ行ハシメントスルニアルコト
- 二、本件ニ關スル事務ハ迅速處理ヲ期シ海事部長又ハ海事部出張所長ヲシテ專決執行セシムルコト

海運統制令施行規則第五條ノ二ノ規定ニ依リ遞信大臣ノ許可ヲ受クルコトヲ要セサル場合ヲ左ノ通り指定ス。海運統制令施行規則改正ニ關スル件

三、現ニ實施中ノ臨時措置ハ八月申中ヲ以テ一應打切ノコトトナリタルヲ以テ之ニ依リ修繕ヲ繰延ヘタル船舶ハ來ル九月以降ニ於テ夫々修繕時期ニ到達シ修繕船舶ノ輻輳ヲ見ルヘキニ付許否詮議ニ當リテハ造船所ニ於ケル修繕能力ヲモ參酌シ工事待合ノ爲空シク停船スルコトナカラシムル様特ニ配意スルコト尙臨時措置ニ依リ繰延ヲ爲シタル船舶ニ對シテハ優先的ニ修繕ヲ爲シ得ル様配意セラレ度キコト

四、修繕ニ對シ既ニ六月八日附船第六五〇號通牒ニ依リ管海官廳ノ承認ヲ受ケタルモノハ本令ニ依リ許可ヲ受ケタルモノトシテ處理スルコト

本令ニ依レハ許可ヲ要スル船舶第六五〇號ニ依レハ承認ヲ要セサルモノニシテ八月末迄ニ工事ニ著手シタルモノニ付テハ改メテ許可ヲ受ケシムルニ及ハサルコト

五、許可申請書ハ検査申請書ト同時ニ提出差支ナキモ成ルヘク早期ニ提出セシメ且之等手續ノタメ船舶ヲ空シク滯留セシメサル様特ニ留意スルコト

六、許可申請書ニハ船舶所有者ノ連署ヲ要スル處所有者ノ代理トシテ船長カ署名セルモノハ假令委任狀ノ添付ナキ場合ニアリテモ受理シ差支ナキコト

- 七、許可方針ハ別紙ニ依ルヘキコト
- 八、許可決定ノ際ハ申請書ノ副本ニ其ノ旨奥書シテ申請者ニ返戻スルコト

海運統制令施行規則改正

二 關スル件

(昭和十五年十月 造第千四十九號通牒)

近時海運界ノ活況ニ刺戟サレ小型船ヲ製造セントスル者愈々多キヲ加ヘツムアル處資材、資金等ノ不足ニ因リ之等船舶ヲ業者ノ計畫通り竣工セシメ得サルノ狀況ニ有之候依テ斯ル實情ニ鑑ミ小型船ノ製造ヲ資材、資金ニ對應セシメ以テ時局下必要トスル船舶ヲ順次製造セシムル爲今般海運統制令施行規則第一條及第二十九條ヲ改正シ長サ五十米未満十五米以上ノ小型船製造ニ關シテモ許可制度ヲ實施スルコトト相成候條許可實施ニ當リテハ左記要領ニ依リ可然處理相煩度

追而十月一日附官報(逕信省令第五十三號)參照相成度尙海軍部出張所長宛ニハ別途通牒濟ニ付爲念

記

- 一、許可申請書ハ可成起工豫定日ヨリ六ヶ月前迄ニ所轄遞信局長宛提出セシムル様通牒ヲ以テ周知セシムルコト尙海軍部出張所管内ニ在リテハ當該出張所ヲ經由シテ提出セシムベキコト
 - 二、海運統制令施行規則第三條ノ申請書ハ當該船舶ヲ製造セントスル造船業者ヨリ同第四條ノ申請書ハ當該船舶ノ注文者ヨリ提出セシムルコト
 - 三、許可ニ際シテハ別紙許可方針ニ準據スルト共ニ當該造船所ノ前年度實績等ヲ比較考慮シ決定スベキコト
 - 四、本許可制度運用ニ當ツテハ各海軍部ニ於テ關係官民ヲ以テ協議會ヲ組織シ同會ノ意見ヲ參酌シ許可ヲ決定スベキコト
- 參考迄ニ會合セシムベキ人的範圍ヲ例示スレバ左ノ如シ
- 海 事 部 長
 - 海軍部出張所長
 - 日本銀行支店長(資金調整法關係)
 - 關係縣水産課長(漁船關係)
 - 關係縣商工課長
 - 關係縣本船工業組合代表者

- 五、許可決定後直チニ船名、造船所、注文者、製造價格等必要事項ヲ別紙様式ニ依リ其ノ都度管船局ニ報告スルコト
- 六、長サ五十米未満十五米以上ノ鋼船並ニ造船聯合會員ノ申請ニ係ル船舶ニ付テハ資材割當ノ關係上一應本省ニ伺出ノ上許可ヲ決定スルコト
- 七、昭和十五年十月一日現在ニ於テ當該船舶ノ製造ニ關シ臨時資金調整法ニ基ク許可ヲ受ケタル者ハ其ノ造船計畫ニ付許可ヲ受ケタルモノト看做スコト
- 八、本令施行ノ際現ニ製造中ノ船舶並ニ臨時資金調整法ニ基ク許可ヲ受ケタル船舶ヲ調査シ第五號ノ様式ニ倣ヒ管船局ニ報告スルコト
- 九、爾今造船用資材ハ本件ニ依リ許可セラレタル船舶ニ限リ之ヲ配給スル様措置ヲ講ズルコト

(様式)

- 一 船 種
- 二 計畫總噸數
- 三 計畫旅客定員
- 四 機關ノ種類及數
- 五 計畫航海速力

海運統制令施行規則改正ニ關スル件

- 六 豫定龍骨据附年月
- 七 豫定進水年月
- 八 豫定竣工年月
- 九 用 途
- 十 豫定ノ船體製造工場名、製造番號及船臺番號
- 十一 豫定ノ機關製造工場名
- 十二 製造費豫算額
- 十三 注文者ノ住所、氏名又ハ名稱

第六章 海軍金融

船舶建造融資補給及損失

補償法

(昭和十四年四月
法律第七十一號)

- 第一條 政府ハ海運業ノ振興ヲ圖ル爲必要アリト認ムルトキハ船舶建造資金ノ融通ヲ爲ス金融機關ニ對シ補給金ヲ支給シ且融通ニ因リテ受ケタル損失ヲ補償スルノ契約ヲ爲スコトヲ得
- 前項ノ契約ハ之ニ基キ支給スベキ補給金ノ總額ガ帝國議會ノ協賛ヲ經タル金額ヲ超エザル範圍内ニ於テ之ヲ爲スコトヲ要ス
- 第二條 前條ノ契約ヲ爲スコトヲ得ル期間ハ昭和十四年度以降十年間トス
- 第三條 第一條ノ船舶建造資金及金融機關ノ範圍、補給金支給ノ限度並ニ船舶建造資金ノ融通ヲ受クルコトヲ得ベ

船舶建造融資補給及損失補償法

キ者ノ範圍ハ勅令ヲ以テ之ヲ定ム

- 第四條 政府ハ第一條ノ契約ヲ爲サントスルトキハ金融機關ヲシテ船舶建造資金ノ融通ニ付左ノ各號ニ依ラシムルコトヲ要ス
- 一 融通資金ノ償還方法ハ十五年以内ノ年賦償還ニ依ルコト但シ其ノ期間内ニ於テ二年以内ノ据置期間ヲ定メ得ルコト
 - 二 融通資金ニ依リテ建造セララル船舶ニ第一順位ノ抵當權ヲ設定スルコト但シ船舶建造中ニ在リテハ之ニ代ヘテ一時他ノ船舶其ノ他ノ物件ヲ擔保ト爲シ得ルコト
 - 三 資金融通ノ限度ハ建造セララル船舶ノ擔保價格ヲ超エザルコト但シ政府ノ認可ヲ受ケ其ノ擔保不足分ニ付他ノ船舶其ノ他ノ物件ヲ擔保ト爲シタルトキハ此ノ限ニ在ラザルコト
 - 四 船舶ノ擔保價格ハ當該船舶ノ價格ノ三分ノ二又ハ保險金額ノ五分ノ四ノ中其ノ低キモノニ依ルコト
 - 五 貸付利率ハ勅令ノ定ムル率ニ依ルコト

第五條 第一條ノ契約ニ基ク政府ノ損失補償ハ金融機關ガ融通ニ因リテ受ケタル損失ノ百分ノ七十トス

償金ノ全部若ハ一部ノ返還ヲ命ズルコトヲ得
附 則
本法施行ノ期日ハ勅令ヲ以テ之ヲ定ム

前項ノ損失ヲ決定スル基準ハ政府之ヲ定ム

第一項ノ損失及其ノ額ハ船舶融資損失審査會之ヲ決定ス

船舶融資損失審査會ニ關スル規程ハ勅令ヲ以テ之ヲ定ム

第六條 金融機關ハ損失補償ヲ受ケタル後ト雖モ其ノ債權ヲ保有シ且之ヲ取立ツルコトヲ要ス

船舶建造融資補給及損失補償法施行期日ノ件

(昭和十四年十二月 勅令第八百九十四號)

金融機關ハ前項ノ取立ニ依リテ得タル金額ヨリ債權行使ノ爲要シタル費用ヲ控除シ其ノ殘額ノ百分ノ七十二相當スル金額ヲ政府ニ納付スベシ

第七條 第一條ノ契約ニ基キ政府ガ金融機關ニ對シテ支拂フベキ損失補償金ハ國債證券ヲ以テ之ヲ交付スルコトヲ得

船舶建造融資補給及損失補償法ハ昭和十五年一月一日ヨリ之ヲ施行ス

第八條 政府ハ前條ノ規定ニ依リ交付スル爲必要ナル額ヲ限度トシ公債ヲ發行スルコトヲ得

第九條 本法ニ依リ交付スル國債證券ノ交付價格ハ時價ヲ參酌シテ大藏大臣之ヲ定ム

第十條 金融機關ガ本法又ハ第一條ノ契約ニ違反シタルトキハ政府ハ融通資金ノ全部若ハ一部ニ付補給ヲ爲サズ、損失ノ全部若ハ一部ニ付補償ヲ爲サズ又ハ補給金若ハ補

船舶建造融資補給及損失補償法施行令

(昭和十四年十二月 勅令第八百九十五號)

第一條 船舶建造融資補給及損失補償法第一條ノ船舶建造資金ノ融通ヲ受クルコトヲ得ベキ者ハ帝國法令ニ依ル日本船舶ヲ所有スルコトヲ得ル者トス

第五條 船舶建造融資補給及損失補償法第四條第五號ノ貸付利率ハ年三分七厘トス

附 則

本令ハ船舶建造融資補給及損失補償法施行ノ日ヨリ之ヲ施行ス

第一 内地ニ於テ建造セラルルコト

二 總噸數四千噸以上ナルコト

三 鋼製貨物汽船又ハ旅客定員ガ船舶ノ長サヲメートルニテ表シタル數ノ二乗ノ百分ノ一以下ナル鋼製貨客汽船ナルコト

船舶建造融資補給及損失補償法施行規則

(昭和十四年十二月 逓信省令第六十九號)

第二條 船舶建造融資補給及損失補償法第一條ノ金融機關ハ内地ニ本店又ハ主タル事務所ヲ有スル銀行、信託會社及保險會社トス

第一條 金融機關船舶建造融資補給及損失補償法第一條ノ契約(以下單ニ補給契約ト稱ス)ヲ爲サントスルトキハ逓信大臣ノ指定スル期日迄ニ當該年度ニ於テ融通ヲ爲サントスル資金ノ額ヲ記載シタル申請書ニ當該年度ニ於テ支給ヲ受ケントスル補給金ノ見込額及之ガ算出ノ明細ヲ記載シタル書面ヲ添附シ之ヲ逓信大臣ニ提出スベシ

第三條 船舶建造融資補給及損失補償法第一條ノ補給金ハ融通資金ノ未償還額ニ對シ年百分ノ一ノ割合ニ相當スル金額ヲ限度トシ銀行及信託會社ニ付テハ大藏大臣ニ、保險會社ニ付テハ商工大臣及大藏大臣ニ協議シテ逓信大臣之ヲ定ム但シ主務大臣ノ認可ヲ受ケテ發行スル債券ニ依ル資金ヲ以テ貸付ニ充ツル場合ニ於テ該債券ノ發行者利廻ガ貸付利率ヲ超ユルトキハ其ノ超過スル率ニ百分ノ一ヲ加算シタル割合ニ相當スル金額ヲ限度トス

第四條 船舶建造融資補給及損失補償法第一條ノ船舶建造融資補給及損失補償法施行期日ノ件・船舶建造融資補給及損失補償法施行令・船舶建造融資補給及損失補償法施行規則

第二條 遞信大臣補給契約ヲ爲シタルトキハ金融機關ノ名稱及所在地並ニ當該金融機關ガ補給契約ニ依リ融通ヲ爲シ得ベキ資金ノ額ヲ告示ス

第三條 金融機關船舶建造融資補給及損失補償法第四條第三號但書ノ認可ヲ受ケントスルトキハ申請書ニ左ノ書類ヲ添ヘ之ヲ遞信大臣ニ提出スベシ

一 擔保不足分ニ付擔保ト爲サントスル物件ノ明細ヲ記載シタル書面
二 融通ヲ受ケントスル者ノ財産狀況調書
三 融通ヲ受ケントスル者ノ營業狀況調書

第四條 金融機關船舶建造融資補給及損失補償法施行令第一條但書ノ認可ヲ受ケントスルトキハ申請書ニ左ノ書類ヲ添ヘ之ヲ遞信大臣ニ提出スベシ

一 船舶件名書
二 建造セラルル船舶ノ就航スベキ航路又ハ區域ヲ記載シタル書面
前項ノ船舶件名書ニハ左ノ事項ヲ記載スベシ
一 船舶ノ種類
二 機關ノ種類及其ノ數
三 計畫總噸數

- 四 船舶ノ長サ(メートルニテ表シタルモノ)
 - 五 旅客定員
 - 六 計畫馬力
 - 七 計畫最速力
 - 八 起工豫定年月
 - 九 竣工豫定年月
 - 十 注文者ノ氏名又ハ其ノ名稱
 - 十一 造船者ノ氏名又ハ其ノ名稱
 - 十二 契約建造價格
- 附 則
- 本令ハ船舶建造融資補給及損失補償法施行ノ日ヨリ之ヲ施行ス

第七章 海上保險

損害保險國營再保險法

(昭和十五年三月
法律第七十一號)

第一條 政府ハ戰爭其ノ他ノ變亂ニ際シ保險料ノ昂騰ヲ抑制シ又ハ保險ノ圓滑ナル引受ヲ確保スル爲必要アリト認ムルトキハ本法ニ依リ保險會社ノ引受クル損害保險ノ再保險ヲ行フ戰爭其ノ他ノ變亂終了後ノ狀況ニ依リ保險會社ノ外國ノ保險者ニ對スル再保險取引ヲ困難又ハ不適當トスル事由アル場合ニ於テ政府保險ノ圓滑ナル引受ヲ確保スル爲特ニ必要アリト認ムルトキ亦同ジ

前項ノ損害保險ノ種類及保險事故ニ關シ必要ナル事項ハ勅令ヲ以テ之ヲ定ム本法ニ依リ再保險ノ引受ヲ爲ス期間ノ始期及終期ハ命令ヲ以テ定ム

第二條 本法ニ依リ再保險ヲ行フ損害保險ハ左ノ各號ノ一ニ該當スルモノヲ目的トスルモノトス

一 帝國法令ニ依ル日本船舶但シ命令ヲ以テ定ムルモノ

損害保險國營再保險法

ヲ除ク

二 帝國(關東州及南洋群島ヲ含ム以下之ニ同ジ)ヨリ輸出シ又ハ帝國ニ輸入スル積荷但シ命令ヲ以テ定ムルモノヲ除ク

三 其ノ他政府ノ定ムルモノ

第三條 保險會社ハ再保險金ノ支拂ヲ受クベキ事由發生シタル場合其ノ他命令ヲ以テ定ムル場合ニ於テハ命令ノ定ムル所ニ依リ必要ナル事項ヲ政府ニ通知スベシ

第四條 政府ハ保險會社ノ保險契約ニ基ク填補ノ責任發生シタル場合ニ於テ再保險金額ノ保險金額ニ對スル割合ニ依リ填補ノ責ニ任ズ

保險事故發生シタル場合ニ於テ保險會社ノ負擔シタル費用ニシテ勅令ヲ以テ定ムルモノハ勅令ノ定ムル所ニ依リ政府之ヲ負擔ス

第五條 左ノ場合ニ於テハ政府ハ命令ノ定ムル所ニ依リ再保險金ノ全部又ハ一部ノ支拂ノ責ニ任ゼズ

一 保險會社ガ法令上又ハ保險契約上ノ義務ナクシテ填

補ヲ爲シタルトキ

二 保險會社が填補額ヲ不當ニ認定シテ填補ヲ爲シタルトキ

三 保險會社が不正ノ目的ヲ以テ第三條ノ規定ニ依ル通知ヲ怠リ又ハ不實ノ通知ヲ爲シタルトキ

四 其ノ他勅令ヲ以テ定ムル場合

第六條 政府ハ保險會社が法令又ハ保險契約ニ依リ保險料ノ全部又ハ一部ヲ返還シタルトキハ再保險金額ノ保險金額ニ對スル割合ニ依リ保險料ヲ還付ス

第七條 再保險金ノ支拂ヲ受ケタル保險會社ハ善良ナル管理ノ注意ヲ以テ委付ニ因リテ取得シタル一切ノ權利ヲ行使シ又ハ處分スベシ但シ其ノ權利ノ行使又ハ處分ニ要スル費用が其ノ權利ノ行使又ハ處分ニ因リテ得ベキ金額ヲ超ユルモノト認メラルル場合其ノ他特別ノ事情アル場合ニ於テ政府ノ認可ヲ受ケタルトキハ其ノ權利ノ全部又ハ一部ヲ行使セズ又ハ處分セザルコトヲ得

保險會社ハ前項ノ權利ノ行使又ハ處分ニ因リテ得タル金額ヨリ之ガ行使又ハ處分ニ要シタル費用ヲ控除シタル殘額ノ中再保險金額ノ保險金額ニ對スル割合ニ依リテ算出シタル金額ヲ遲滞ナク政府ニ還付スベシ

政府ハ勅令ノ定ムル所ニ依リ前項ノ規定ニ依ル還付金ニ付保險會社ヲシテ相當ノ擔保ヲ供託セシムルコトヲ得

政府ハ前項ノ規定ニ依リ供託セラレタルモノノ上ニ質權ヲ有ス

前四項ノ規定ハ保險會社が商法第六百六十一條又ハ第六百六十二條ノ規定ニ依リ權利ヲ取得シタル場合ニ之ヲ準用ス

第八條 政府ハ勅令ノ定ムル所ニ依リ本法ノ再保險ニ依ル收入金額ヨリ本法ノ再保險ニ依ル支出金額ヲ控除シタル殘額ノ一部ヲ保險會社ニ交付スルコトヲ得

第九條 本法ニ定ムルモノノ外再保險金額、再保險料其ノ他本法ノ再保險ニ關シ必要ナル事項ハ勅令ヲ以テ之ヲ定ム

第十條 商法第六百二十九條、第六百三十一條、第六百三十四條、第六百三十七條、第六百四十二條乃至第六百四十五條、第六百五十七條、第六百六十條第一項本文及第六百六十三條ノ規定ハ本法ノ再保險ニ之ヲ準用ス

第十一條 政府ハ保險料ノ昂騰ヲ抑制シ又ハ保險ノ圓滑ナル引受ヲ確保スル爲テ必要アリト認ムルトキハ本法ニ依リ再保險ヲ行フ保險ニ付保險會社ニ對シ保險料其ノ他前項ノ審査ノ請求ハ時効又ハ中斷ニ關シテハ之ヲ裁判上ノ請求ト看做ス

損害保險國營再保險審査會ニ關スル規程ハ勅令ヲ以テ之ヲ定ム

第十五條 保險會社第十一條第一項又ハ第十二條ノ規定ニ依リ命令ニ違反シタルトキハ其ノ保險會社ノ取締役其ノ他ノ業務ヲ執行スル役員ヲ三千圓以下ノ罰金ニ處ス

第十六條 保險會社第十三條第一項ノ規定ニ依リ報告ヲ怠リ又ハ虛偽ノ報告ヲ爲シタルトキハ其ノ保險會社ノ取締役其ノ他ノ業務ヲ執行スル役員ヲ五百圓以下ノ罰金ニ處ス

第十七條 第十三條第二項ノ規定ニ依ル當該官吏ノ臨檢査ヲ拒ミ妨ゲ、又ハ忌避シタル者ハ五百圓以下ノ罰金ニ處ス

第十八條 第十五條及第十六條ノ罰則ハ保險會社ニ付業務及財産ノ管理ノ委託アリタル場合ニ於テ其ノ委託アリタル業務ニ付テハ管理ノ受託會社ノ取締役其ノ他ノ業務ヲ執行スル役員ニ、業務及財産ノ管理ノ命令アリタル場合ニ於テハ保險管理人(保險管理人會社ナルトキハ其ノ取締役其ノ他ノ業務ヲ執行スル役員)ニ之ヲ適用ス

保險契約ニ關シ必要ナル命令ヲ爲シ又ハ保險ノ引受ヲ命ズルコトヲ得

政府ハ前項ノ規定ニ依リ保險ノ引受ヲ命ジタル場合ニ於テハ命令ノ定ムル所ニ依リ其ノ保險ノ再保險ヲ引受クルモノトス

第十二條 政府ハ本法ノ再保險事業ノ經營上特ニ必要アリト認ムルトキハ勅令ノ定ムル所ニ依リ保險會社ニ對シ其ノ引受ケタル保險ヲ本法ノ再保險ニ付スベキコトヲ命ズルコトヲ得

第十三條 政府ハ本法ノ再保險ニ關シ必要アリト認ムルトキハ保險會社ヲシテ其ノ事業ニ關スル報告ヲ爲サシムルコトヲ得

政府ハ本法ノ再保險ニ關シ必要アリト認ムルトキハ當該官吏ヲシテ保險會社ノ營業所、事務所其ノ他ノ場所ニ臨檢シ業務ノ狀況又ハ帳簿書類其ノ他ノ物件ヲ檢査セシムルコトヲ得此ノ場合ニ於テハ其ノ身分ヲ示ス證票ヲ携帶セシムベシ

第十四條 保險會社が本法ノ再保險ニ關スル事項ニ付政府ニ對シテ民事訴訟ヲ提起スルニハ損害保險國營再保險審査會ノ審査ヲ經ルコトヲ要ス

損害保險國營再保險法

第十九條 本法施行地内ニ支店、從タル事務所又ハ代理店ヲ設ケテ保險事業ヲ營ム外國人又ハ外國法人ニハ勅令ノ定ムル所ニ依リ本法ノ全部又ハ一部ヲ準用スルコトヲ得

附 則
本法施行ノ期日ハ勅令ヲ以テ之ヲ定ム

損害保險國營再保險法施

行期日ノ件

(昭和十五年五月
勅令第三百四十六號)

損害保險國營再保險法ハ昭和十五年五月二十九日ヨリ之ヲ施行ス

各保險會社ニ對シ再保險關係ニ基ク最初ノ收入ヲ爲シタル日ノ屬スル年度ヨリ再保險關係ニ基ク最終ノ支出ヲ爲シタル日(最終ノ支出ヲ爲シタル後再保險關係ニ基ク收入ヲ爲シタルトキハ最終ノ收入ヲ爲シタル日)ノ屬スル年度迄ノ期間ニ於ケル損害保險國營再保險特別會計ノ歳入ノ收入濟額(一般會計ヨリノ受入金、借入金及恩給法第五十九條ノ規定ニ依ル納金ヲ除ク)ヨリ同特別會計ノ歳出ノ支出濟額(損害保險國營再保險特別會計法附則第三項ノ規定ニ依ル一般會計ヘノ繰入金及借入金ノ償還金ヲ除ク)ヲ控除シタル殘額ノ十分ノ一ニ相當スル額ヲ其ノ期間内ニ當該保險會社ヨリ收入シタル再保險料(再保險料ノ還付金ニ相當スル額ヲ控除ス)ノ其ノ期間内ニ收入シタル再保險料(再保險料ノ還付金ニ相當スル額ヲ控除ス)ノ合計額ニ對スル割合ニ依リ按分シテ算出シタル額ヲ交付ス

前項ノ規定ノ適用ニ付テハ合併ニ因リテ消滅シタル保險會社ヨリ收入シタル再保險料ハ合併後存續スル保險會社又ハ合併ニ因リテ設立シタル保險會社ヨリ收入シタル再保險料ト看做ス

損害保險國營再保險法施行期日ノ件・損害保險國營再保險法施行令・損害保險國營再保險法施行規則

損害保險國營再保險法施 行令

(昭和十五年五月
勅令第三百四十七號)

- 第一條 損害保險國營再保險法第一條ノ再保險ヲ行フ損害保險ハ海上保險トシ其ノ保險事故ハ戰爭其ノ他ノ變亂ニ因ル襲撃、捕獲其ノ他ノ事故及商慣習ニ於テ之ニ準ジテ取扱ハルル事故トス
- 第二條 損害保險國營再保險法第四條第二項ノ規定ニ依リ政府ノ負擔スル費用ハ保險會社ノ負擔シタル費用ニシテ損害ノ評價又ハ損害ノ防止ノ爲必要又ハ有益ナリシモノトシ其ノ金額ハ再保險金額ノ保險金額ニ對スル割合ニ依リテ算出シタル額トス
- 第三條 損害保險國營再保險法第七條第三項ノ規定ニ依リ擔保ノ供託ハ金錢又ハ國債ヲ以テ再保險金ノ支拂ニ先チテ之ヲ爲サシムルモノトス
- 第四條 損害保險國營再保險法第八條ノ規定ニ依リ政府ハ

附 則

本令ハ損害保險國營再保險法施行ノ日ヨリ之ヲ施行ス

損害保險國營再保險法施 行規則

(昭和十五年五月
商工省令第三十六號)

第一章 保險料ノ制限

第一條 保險會社ハ商工大臣ノ指定シタル保險料率ニ依ル金額ヲ超エテ損害保險國營再保險法ニ依ル政府ノ再保險ニ付スルコトヲ得ベキ保險ノ保險料ヲ契約シ又ハ受領スルコトヲ得ズ但シ危險ノ變更又ハ増加其ノ他特別ノ事由アル場合ニ於テ之ニ相當スル割増保險料ヲ契約シ又ハ受領スルトキハ此ノ限ニ在ラズ

前項ノ指定ハ商工大臣之ヲ告示ス但シ特別ノ事情アリト認ムルトキハ保險會社ニ對スル通知ヲ以テ之ニ代フルコトアルベシ

第二條 前條第一項ノ保險料率ハ左ノ各號ニ依リ定ムル日

ヲ標準トシテ之ヲ適用ス

- 一 保險會社方保險ノ目的タル船舶又ハ保險ノ目的ヲ搭載スル船舶方保險期間ノ始期ノ基準タル港ヲ出港シタル後ニ保險(積荷ノ増値保險ヲ除ク)ヲ引受クルトキハ其ノ船舶方其ノ港ヲ出港シタル日トス
- 二 其ノ他ノ場合ニ於テハ左ニ掲グル日トス
 - イ 保險方豫定保險ナル場合ニ於テ保險ノ目的ヲ郵便ニ依リ運送スルトキハ郵便官署方之ヲ引受ケタル日
 - ニ 依リ運送スル船舶方保險期間ノ始期ノ基準タル港ヲ出港スル日ヲ知ルコト能ハザルトキハ船舶所有者、船舶賃借人若ハ傭船者(以下海上運送者ト稱ス)又ハ運送人方保險ノ目的ヲ引受ケタル日、其ノ他ノトキハ保險ノ目的タル船舶又ハ保險ノ目的ヲ搭載スル船舶方保險期間ノ始期ノ基準タル港ヲ出港シタル日
 - ロ 保險方豫定保險ニ非ザルトキハ保險會社方保險ヲ引受ケタル日

第三條

何等ノ名義ヲ以テスルヲ問ハズ第一條ノ規定ニ依ル禁止ヲ免ルル行爲ヲ爲スコトヲ得ズ

第二章 元受保險

食料其ノ他ノ物ニシテ海上運送者ニ屬スルモノ

四 帝國臣民又ハ帝國法人方運送スル積荷ニシテ損害保險國營再保險法第二條第二號ニ該當セザルモノ但シ元受保險會社方帝國臣民又ハ帝國法人タル海上運送者ノ受領スル運送賃又ハ傭船料ノ保險ヲ引受クル場合ニ限ル

五 損害保險國營再保險法第二條第二號本文ニ掲グル積荷ニシテ船積ノ後之ニ該當セザルニ至リタルモノ

六 其ノ他商工大臣ノ指定シタルモノ

前項第六號ノ指定ハ保險會社ニ對スル通知ニ依リテ之ヲ爲ス

第七條

元受保險ハ其ノ保險料方第一條第一項ノ規定ニ依リ商工大臣ノ指定シタル保險料率ニ依リ算出シタル金額ナルモノタルコトヲ要ス但シ元受保險會社方外國ニ於テ保險證券又ハ保險承認狀ヲ發行スル場合ニ在リテハ其ノ地ニ於テ必要トスル印紙稅ニ相當スル金額ヲ、危險ノ變更又ハ增加其ノ他特別ノ事由アリタルニ因リ之ニ相當スル割増保險料ヲ徵スル場合ニ在リテハ其ノ金額ヲ加算シタル額ナルモノタルコトヲ要ス

第八條

元受保險ハ特別ノ事情アル場合ヲ除クノ外左ニ掲損害保險國營再保險法施行規則

第四條 元受保險トハ保險會社方政府ノ再保險ニ付スル保險ヲ謂フ

第五條 損害保險國營再保險法第二條第一號但書ノ船舶ハ左ニ掲グル船舶トス但シ商工大臣ノ承認ヲ受ケタル場合ハ此ノ限ニ在ラズ

- 一 政府、外國政府、外國人又ハ外國法人ニ貸渡シ(期間備船ヲ含ム)タル船舶
- 二 總噸數二十噸未滿又ハ積石數二百石未滿ノ船舶

第六條

損害保險國營再保險法第二條第三號ノ規定ニ依リ元受保險ノ目的タルコトヲ得ルモノハ左ニ掲グルモノトス

- 一 帝國臣民又ハ帝國法人方借受ケ(期間備船ヲ含ム)タル外國船舶但シ更ニ政府、外國政府、外國人又ハ外國法人ニ貸渡シ(期間備船ヲ含ム)タルモノ及總噸數二十噸未滿又ハ積石數二百石未滿ノモノヲ除ク
- 二 帝國臣民又ハ帝國法人方航海傭船シタル外國船舶但シ元受保險會社方帝國臣民又ハ帝國法人ノ支拂フ傭船料ニシテ元受保險ノ目的タルコトヲ得ル積荷ニ對スルモノノミニ保險ヲ引受クル場合ニ限ル
- 三 元受保險ノ目的タルコトヲ得ル船舶ニ搭載スル燃料

タル日ガ元受保險引受ノ日ヨリ六日以内ノモノナルコトヲ要ス但シ豫定保險ニ付テハ此ノ限ニ在ラズ

一 保險ノ目的ヲ郵便ニ依リ運送スルトキハ郵便官署ニ之ヲ差出ス豫定ノ日

二 保險ノ目的ヲ搭載スル船舶方保險期間ノ始期ノ基準タル港ヲ出港スル日ヲ知ルコト能ハザルトキハ海上運送者又ハ運送人ニ保險ノ目的ヲ引渡ス豫定ノ日

三 其ノ他ノ場合ニ於テハ保險ノ目的タル船舶又ハ保險ノ目的ヲ搭載スル船舶方保險期間ノ始期ノ基準タル港ヲ出港スル豫定ノ日

第九條

元受保險ハ保險ノ目的タル船舶又ハ保險ノ目的ヲ搭載スル船舶方保險期間ノ始期ノ基準タル港ヲ出港スル時以前ニ引受ケタルモノナルコトヲ要ス但シ積荷ノ増値保險ヲ引受クル場合及再保險契約ヲ以テ別段ノ定ヲ爲シタル場合ハ此ノ限ニ在ラズ

第十條

元受保險ハ其ノ引受ノ際現ニ其ノ目的ニ保險期間ノ全部ニ付同一元受保險會社又ハ漁船保險組合トノ間ニ普通海上保險ノ存ズルモノナルコトヲ要ス

第十一條

元受保險ハ航海保險ナル場合ニ於テハ發航港ヨリ到達港ニ至ル間ノ一部又ハ船積港ヨリ陸揚港ニ至ル間

ノ一部ニ付引受ケタルモノニ非ザルモノナルコトヲ要ス
 但シ左ノ各號ノ一ニ該當スル場合ハ此ノ限ニ在ラズ
 一 保險ノ目的ヲ搭載スル船舶ガ船積港ヲ出港シタル後
 増値保險ヲ引受クルトキ

二 第五條乃至第七條ノ規定ニ依リ發航港ヨリ到達港ニ
 至ル間ノ全部又ハ船積港ヨリ陸揚港ニ至ル間ノ全部ニ
 付元受保險ヲ引受クルコトヲ得ザル場合ニ於テ其ノ引
 受クルコトヲ得ル部分(港ヨリ港ニ至ル間ニ限ル)ノ
 全部ニ付引受クルトキ

第十二條 元受保險ハ積荷ノ増値保險ナル場合ニ於テハ左
 ノ條件ヲ具フルモノナルコトヲ要ス

- 一、増値保險ノ基本タル保險ヲ引受ケタル保險會社ノ引
 受ケタルモノナルコト
- 二、増値保險申込ノ當時保險事故發生シ居ラザルコトヲ
 條件トシタルモノナルコト

第十三條 前六條ノ規定ハ政府個別再保險ヲ引受クル場合
 ニ於テ特ニ必要アリト認め再保險契約ヲ以テ別段ノ定ヲ
 爲シタルトキハ之ヲ適用セズ

第三章 再保險條件

第十四條 損害保險國營再保險法第五條第一號又ハ第二號

相當スル金額ヲ除ク)ノ中再保險金額ノ元受保險金額ニ
 對スル割合ニ依リテ算出シタル金額ニ左ニ掲グル割合ヲ
 乘ジテ得タル額トス

- 一 船舶保險ニ在リテハ百分ノ九十五
- 二 積荷保險ニ在リテハ百分ノ九十但シ外國ニ於テ保險
 證券又ハ保險承認狀ヲ發行シタルモノニ在リテハ百分
 ノ八十五トス

第十九條 元受保險金額ガ外國通貨ヲ以テ表示セラレタル
 場合ニ於テハ再保險金額ハ其ノ外國通貨ヲ以テ表示スル
 モノトス此ノ場合ニ於テハ再保險料及再保險金ハ左ニ掲
 グル爲替相場ニ依リテ之ヲ本邦通貨ニ換算スルモノトス
 一 再保險料ニ在リテハ元受保險ヲ引受ケタル元受保險
 會社ノ營業所又ハ代理店(元受保險ガ豫定保險ナルト
 キハ確定通知ヲ受ケタル元受保險會社ノ營業所又ハ代
 理店)ガ本邦(關東州及南洋群島ヲ含ム以下同ジ)又
 ハ滿洲ニ在ル場合ニ於テハ元受保險ヲ引受ケタル日
 (元受保險ガ豫定保險ナルトキハ確定通知ノ到達シタ
 ル日)ニ於ケル横濱正金銀行ノ建値ニ依ル電信爲替賣
 相場本邦及滿洲以外ノ地ニ在ル場合ニ於テハ元受保險
 ヲ引受ケタル日(元受保險ガ豫定保險ナルトキハ確定

損害保險國營再保險法施行規則

ノ場合ニ於テハ政府ハ元受保險會社ニ填補ノ義務ナキ限
 度ニ應ジテ再保險金ノ支拂ノ責ニ任ゼズ

損害保險國營再保險法第五條第三號ノ場合ニ於テハ政府
 ハ再保險金ノ全部ノ支拂ノ責ニ任ゼズ

第十五條 船舶保險ノ再保險ノ再保險金額ハ左ニ掲グル金
 額ヲ超エザルモノトス但シ再保險契約ヲ以テ別段ノ定ヲ
 爲シタル場合ハ此ノ限ニ在ラズ

一、元受保險會社ノ引受ケタル普通海上保險ノ保險金額
 (船費保險ノ保險金額ヲ含ム)

二、保險ノ目的タル船舶ニ付漁船保險組合ノ引受ケタル
 保險ノミアル場合ニ在リテハ其ノ保險金額

三、保險ノ目的タル船舶ニ付元受保險會社ノ引受ケタル
 普通海上保險及漁船保險組合ノ引受ケタル保險アル場
 合ニ在リテハ各保險金額ノ合計額

第十六條 積荷保險ノ再保險ノ再保險金額ハ元受保險會社
 ノ引受ケタル普通海上保險ノ保險金額ヲ超エザルモノト
 ス

第十七條 再保險金額ガ前二條ノ限度ヲ超エタルトキハ其
 ノ超エタル部分ニ付テハ再保險契約ハ無効トス

第十八條 再保險料ハ元受保險料(第七條但書ノ印紙税ニ
 通知ノ到達シタル日)ノ屬スル月ノ末日ニ於ケル横濱
 正金銀行ノ建値ニ依ル爲替爲替買相場

二 再保險金ニ在リテハ元受保險會社ガ元受保險金支拂
 ニ際シ其ノ換算ニ用ヒタル爲替相場
 前項第一號ノ爲替相場ナキトキハ其ノ直前ノモノニ依ル
 モノトス

第四章 手 續

第二十條 保險會社再保險契約ヲ締結セントスルトキハ申
 込書二通ヲ商工大臣ニ提出スベシ再保險契約ヲ變更セン
 トスルトキ亦同ジ

第二十一條 包括再保險契約ヲ締結シタル元受保險會社ガ
 個別元受保險ヲ引受ケ又ハ豫定元受保險ノ確定通知ヲ受
 ケタルトキハ五日以内ニ別記様式第一號ニ依ル確定通知
 書二通(個別豫定元受保險ヲ引受ケタル場合ニ發送スベ
 キ確定通知書ニ在リテハ一通)ヲ商工大臣ニ發送スベシ
 但シ再保險契約ヲ以テ別段ノ定ヲ爲シタルトキハ此ノ限
 ニ在ラズ
 商工大臣必要アリト認ムルトキハ前項ノ期間ヲ延長スル
 コトアルベシ
 第一項ノ規定ハ元受保險會社ノ營業所又ハ代理店ガ前二

項ノ期間内ニ假確定通知書ヲ商工大臣ニ發送シタルトキハ之ヲ適用セズ
 元受保險會社ノ營業所又ハ代理店假確定通知書ヲ商工大臣ニ發送スル場合ニ於テハ同時ニ之ヲ元受保險會社ノ本店又ハ支店ニ發送スベシ
 元受保險會社ノ本店又ハ支店前項ノ假確定通知書ヲ受ケタルトキハ遲滯ナク第一項ノ確定通知書ヲ商工大臣ニ發送スベシ

第二十二條 元受保險會社ハ毎月十五日迄ニ別記様式第二號ニ依ル前月分ノ確定通知總括表ヲ商工大臣ニ提出スベシ
第二十三條 再保險料ハ毎月分ヲ一括シテ之ヲ徵收ス
第二十四條 元受保險會社政府ヨリ再保險料ノ還付ヲ受ケントスルトキハ其ノ事由ヲ具シ再保險料還付請求書ヲ商工大臣ニ提出スベシ
第二十五條 元受保險會社再保險金ノ支拂ヲ受クベキ事由發生シタルコトヲ知りタルトキハ遲滯ナク其ノ旨ヲ商工大臣ニ通知スベシ
第二十六條 元受保險會社政府ヨリ再保險金ノ支拂ヲ受ケントスルトキハ再保險金支拂請求書ニ證書類ヲ添附シ之ヲ商工大臣ニ提出スベシ

第二十七條 元受保險會社委付ヲ受ケタルトキハ委付ノ原因タル事故ノ經過及委付ニ因リテ取得シタル權利ノ内容ヲ商工大臣ニ通知スベシ
第二十八條 元受保險會社委付ニ因リテ取得シタル權利ヲ行使シ又ハ處分シタルトキハ遲滯ナク精算書ヲ添附シ其ノ旨ヲ商工大臣ニ通知スベシ
第二十九條 前二條ノ規定ハ元受保險會社ガ商法第六百六十一條又ハ第六百六十二條ノ規定ニ依リ權利ヲ取得シタル場合ニ之ヲ準用ス
第三十條 損害保險國營再保險法第十三條第二項ノ證書ハ別記様式第三號ニ依ル
第三十一條 本則ニ依リ商工大臣ニ提出スル書類ニシテ外國語ヲ以テ記載シタルモノニハ其ノ譯文ヲ添附スベシ但シ外國ニ於ケル營業所又ハ代理店ヨリ提出スル書類ニ付テハ此ノ限ニ在ラズ

附 則
 本則ハ損害保險國營再保險法施行ノ日ヨリ之ヲ施行ス
 第二十一條ノ確定通知書ハ當分ノ内別記様式第一號ニ依ルコトヲ要セズ但シ別記様式第一號ニ依リ記載スベキ事項ハ之ヲ記載スベシ

別記様式第一號

第 號

商工大臣宛

船 舶 保 險 確 定 通 知 書

會 社 名

年 月 日 發 送

引受日	通知番號	被保險者名	船名(建造年及噸數)	出港日	航 海		保險ノ目的	保 險 額 円	再保險額 円	保 險 率 %	保 險 料 円	備 考
					自	至						
									合計 円		合計 円	
再保險料										円		

備 考

- 一 個別豫定元受保險ヲ引受ケタル場合ニ發送スベキ確定通知書ニハ欄外ニ豫定ト朱書スルコト
 - 二 元受保險證書別及元受保險承認狀別ニ記載スルコト
 - 三 引受日ノ欄ニハ豫定元受保險ノ確定通知ヲ受ケタルコトヲ通知スル場合ニ在リテハ確定通知カ元受保險會社ニ到達シタル日ヲ記載スルコト此ノ場合ニ在リテハ豫定元受保險ノ通知番號ヲ通知番號ノ欄ニ括弧ヲ附シテ併記スルコト
- 損害保險國營再保險法施行規則

四 保險料ノ欄ニハ元受保險料ヨリ第七條但書ノ印紙税ニ相當スル金額ヲ控除シタル金額ヲ記載スルコト
 五 本店以外ノ營業所又ハ代理店ヨリ提出スルトキハ會社名ノ外當該營業所名又ハ代理店名ヲ記載スルコト
 六 已ムコトヲ得サル場合ヲ除クノ外外國語ヲ用ヒサルコト
 七 ローマ字ヲ以テ記載スルモ妨ゲナキコト
 八 豫メ商工大臣ニ届出デタル略號ヲ用フルモ妨ゲナキコト

第 號

積荷保險確定通知書
商工大臣宛

會社名 年 月 日 發送

引受日	通 知 番 號	船 名	出 港 日	航 海		保險ノ 目 的	再保險 額	保 險 率	保險料	備 考
				自	至					
							円	%	円	
							合計 円		合計 円	
							再保險料		円	

備 考

- 一 個別豫定元受保險ヲ引受ケタル場合ニ發送スベキ確定通知書ニハ其ノ被保險者及積荷ノ數量ヲ備考ノ欄ニ記載スルコト
- 二 元受保險ガ個別豫定保險ナル場合ニ於テ保險ノ目的ヲ搭載スベキ船舶確定セザルトキハ船名ノ欄ニ其ノ保險ノ目的ノ實質契約ニ依ル船舶ノ豫定ノ月ヲ記載スルコト
- 三 其ノ他ノ事項ニ付テハ船舶保險確定通知書ノ備考ニ準ジ記載スルコト

別記様式第二號

船舶保險 (積荷保險) 確定通知總括表 (年 月分)
 商工大臣宛 會社名 發送 年 月 日

確定通知書ヲ發シタル 營業所又ハ代理店名	確 定 通 知 書 番 號	通 知 件 數	再 保 險 金 額	再 保 險 料
			円	円
合 計			円	円

備考

- 一 確定通知書ヲ發送シタル營業所別及代理店別ニ記載スルコト
 - 二 元受保險カ豫定保險ナルトキハ其ノ確定通知ヲ受ケタルモノノニ付記載スルコト
- 別記様式第三號
表面

第 號 年 月 日交付

損害保險國營再保險法第十三條第二項ノ證票

官職氏名

商工省印

本證票用紙ノ寸法ハ商工省告示日本標準規格第九十二號B列八番(64mm X 91mm)ニ依ルモノトス

裏面

損害保險國營再保險法摘要

第十三條第二項 政府ハ本法ノ再保險ニ關シ必要アリト認ムルトキハ當該官吏ヲシテ保險會社ノ營業所、事務所其ノ他ノ場所ニ臨檢シ業務ノ狀況又ハ帳簿書類其ノ他ノ物件ヲ檢査セシムルコトヲ得此ノ場合ニ於テハ其ノ身分ヲ示ス證票ヲ携帶セシムベシ

第十七條 第十三條第二項ノ規定ニ依ル當該官吏ノ臨檢檢査ヲ拒ミ、妨ゲ又ハ忌避シタル者ハ五百圓以下ノ罰金ニ處ス

損害保險國營再保險法第

一條第三項ノ規定ニ依リ

損害保險國營再保險ノ引

受ヲ爲ス期間ノ始期ニ關

スル件

(昭和十五年五月
商工省令第三十七號)

損害保險國營再保險ノ引受ヲ爲ス期間ノ始期ハ昭和十五年五月二十九日トス

附 則

本令ハ損害保險國營再保險法施行ノ日ヨリ之ヲ施行ス

損害保險國營再保險特別

會計法

(昭和十五年三月
法律第七十二號)

第一條 損害保險國營再保險法ニ依ル損害保險國營再保險事業ヲ經營スル爲特別會計ヲ設置シ其ノ歳入ヲ以テ其ノ歳出ニ充ツ

第二條 本會計ニ於テハ再保險料、積立金ヨリ生ズル收入借入金及附屬雜收入ヲ以テ其ノ歳入トシ再保險金、再保險料ノ還付金、借入金ノ償還金及利子、一時借入金ノ利子、事業取扱費、保險會社ヘノ交付金其ノ他ノ諸費ヲ以テ其ノ歳出トス

第三條 本會計ニ於テ決算上剩餘ヲ生ズルトキハ之ヲ積立ツベシ

第四條 本會計ニ於テ再保險金及再保險料ノ還付金ヲ支辨

損害保險國營再保險法第一條第三項ノ規定ニ依リ損害保險國營再保險ノ引受ヲ爲ス期間ノ始期ニ關スル件・損害保險國營再保險特別會計法

スル爲必要アルトキハ政府ハ本會計ノ負擔ニ於テ借入ヲ爲スコトヲ得

第五條 本會計ニ於テ支拂上現金ニ餘裕アルトキハ之ヲ大藏省預金部ニ預入ルベシ

第六條 本會計ニ於テ支拂上現金ニ不足アルトキハ本會計ノ負擔ニ於テ一時借入ヲ爲スコトヲ得
前項ノ規定ニ依ル一時借入金ハ當該年度内ニ之ヲ返還スベシ

第七條 本會計ノ積立金ハ國債ヲ以テ保有シ又ハ大藏省預金部ニ預入レ之ヲ運用スルコトヲ得

第八條 政府ハ毎年本會計ノ歳入歳出豫算ヲ調製シ歳入歳出ノ總豫算ト共ニ之ヲ帝國議會ニ提出スベシ

第九條 本會計ノ毎年度歳出豫算ニ於ケル事業費ノ支出殘額ハ之ヲ翌年度ニ繰越シ使用スルコトヲ得

第十條 本會計ノ收入支出ニ關スル規程ハ勅令ヲ以テ之ヲ定ム

附 則

本法ハ昭和十五年度ヨリ之ヲ施行ス

本會計ハ當分ノ内特ニ必要アル場合ニ限り第四條ノ規定ニ依ル借入金ニ代ヘ一般會計ヨリ受入金ヲ爲スコトヲ得

前項ノ規定ニ依リ受入レタル金額ニ付テハ後日本會計ヨリ同額ヲ一般會計ニ繰入ルベシ

損害保險國營再保險特別會計規則

(昭和十五年五月 勅令第三百四十八號)

第一條 歳入歳出ノ豫定計算書ハ所管大臣之ヲ調製シ前年度九月三十日迄ニ之ヲ大藏大臣ニ送付スベシ
前項ノ豫定計算書ニハ其ノ年三月三十一日ニ終リタル會計年度ノ貸借對照表及損益計算表並ニ其ノ年三月三十一日現在ノ積立金明細目録ヲ添附スベシ

第二條 本會計ニ於テハ當該年度ノ收入歳入額及損害保險國營再保險特別會計法第六條ニ規定スル一時借入金ヲ以テ支拂元受高トシ歳出ヲ支出スルハ此ノ支拂元受高ヲ超過スルコトヲ得ズ

第三條 本會計ニ於テ支拂上現金ニ不足ヲ生ジタルトキハ所管大臣ハ大藏大臣ノ承認ヲ經テ損害保險國營再保險特別會計規則ニ依リ受入金ヲ爲スコトヲ得

大臣大藏大臣ト協議シテ之ヲ定ム

第八條 歳入歳出ノ決定計算書ハ所管大臣之ヲ調製シ翌年度七月三十一日迄ニ之ヲ大藏大臣ニ送付スベシ

第九條 商工省ハ日記簿、原簿及補助簿ヲ備ヘ損害保險國營再保險ニ關スル一切ノ計算ヲ登記スベシ

第十條 貸借對照表及損益計算表ノ様式ハ所管大臣大藏大臣ト協議シテ之ヲ定ム

第十一條 支出官ハ支出簿ノ外支拂元受高差引簿ヲ備ヘ支拂元受高、支出濟額及殘額ヲ登記スベシ

第十二條 商工省ハ歳出簿ノ外支拂元受高差引簿ヲ備ヘ支拂元受高、支出濟額及殘額ヲ登記スベシ但シ支出官一人ナル場合ニ於テハ支拂元受高差引簿ヲ省略スルコトヲ得

第十三條 本令ニ規定セザルモノニ付テハ會計規則ヲ準用ス

附 則

本令ハ昭和十五年度ヨリ之ヲ適用ス

損害保險國營再保險特別會計規則

別會計法第六條ニ規定スル一時借入金ニ代ヘ積立金ニ屬スル現金ヲ前條ノ支拂元受高ニ繰替使用スルコトヲ得
前項ノ規定ニ依リ繰替使用シタル金額ハ當該年度内ニ之ヲ返還スベシ

第四條 再保險金ノ支拂ハ保險會社ガ概算ヲ以テ保險金ノ支拂ヲ爲シタル場合ニ限り其ノ支拂ヒタル金額ノ範圍内ニ於テ概算拂ヲ爲スコトヲ得

第五條 毎年度内ニ收入ヲ爲スベキ權利ヲ得テ毎年度出納ノ完結迄ニ收入濟ト爲ラザルモノハ收入未濟トシテ翌年度ニ繰越シ現ニ收入ヲ爲シタル年度ノ歳入ニ組入ルベシ

第六條 毎年度内ニ支拂ヲ爲スベキ義務ヲ生ジ毎年度出納ノ完結迄ニ支出濟ト爲ラザル歳出ニシテ時効完成ニ至ラザルモノハ支出未濟トシテ翌年度ニ繰越スベシ但シ支出濟額ト合シテ豫算額ヲ超過スルコトヲ得ズ

第七條 毎年度ノ歳入ノ收入濟額ヨリ歳出ノ支出濟額、翌年度繰越額、未經過再保險料及支拂備金ニ相當スル金額ヲ控除シ殘餘アルトキハ之ヲ積立金ニ組入レ不足アルトキハ積立金ヨリ之ヲ補足スベシ
前項ニ規定スル未經過再保險料及支拂備金ノ計算ハ所管

損害保險國營再保險審查會規程

(昭和十五年六月 勅令第三百九十號)

- 第一條 損害保險國營再保險審查會ハ商工大臣ノ監督ニ屬シ損害保險國營再保險法第十四條第一項ノ規定ニ依リ損害保險國營再保險ニ關スル事項ヲ審査ス
- 第二條 審查會ハ會長一人及委員十三人以内ヲ以テ之ヲ組織ス
- 第三條 會長ハ商工次官ヲ以テ之ニ充ツ
委員ハ左ニ掲グル者ヲ以テ之ニ充ツ
 - 一 司法省民事局長
 - 二 商工省監理局長
 - 三 遞信省管船局長
 - 四 法制局高等官 一人
 - 五 司法省高等官 一人
 - 六 商工省高等官 一人
 - 七 貿易局高等官 一人

八 學識經驗アル者 六人

- 第四條 前條第二項第四號乃至第八號ノ規定ニ依ル委員ハ商工大臣ノ奏請ニ依リ内閣ニ於テ之ヲ命ズ
前條第二項第八號ノ規定ニ依ル委員ノ任期ハ三年トス但シ特別ノ事由アル場合ニ於テハ任期中之ヲ解任スルコトヲ妨ゲズ
- 第五條 會長ハ會務ヲ總理ス
會長事故アルトキハ商工大臣ノ指名スル委員其ノ職務ヲ代理ス
- 第六條 審查會ノ會議ハ委員過半数出席スルニ非ザレバ之ヲ開クコトヲ得ズ
審查會ノ議決ハ出席委員ノ過半数ニ依ル可否同數ナルトキハ會長ノ決スル所ニ依ル
- 第七條 審查會ノ審査ノ裁決ハ理由ヲ附シタル文書ヲ以テシ之ヲ請求者ニ交付ス
- 第八條 審查會ニ幹事ヲ置ク商工大臣ノ奏請ニ依リ内閣ニ於テ之ヲ命ズ
幹事ハ會長ノ指揮ヲ承ケ庶務ヲ整理ス
- 第九條 審查會ニ書記ヲ置ク商工大臣之ヲ命ズ
書記ハ上司ノ指揮ヲ承ケ庶務ニ従事ス

第十條 本令ニ規定スルモノノ外審査會ニ關シ必要ナル事項ハ商工大臣之ヲ定ム

附 則

本令ハ公布ノ日ヨリ之ヲ施行ス

損害保險國營再保險審查會規程施行規則

(昭和十五年六月 商工省令第四十一號)

- 第一條 保險會社ガ損害保險國營再保險法第十四條第一項ノ規定ニ依リ損害保險國營再保險審查會ノ審査ヲ受ケントスルトキハ請求ノ趣旨及理由ヲ記載シタル審査請求書正副二通ニ證據書類ヲ添附シ之ヲ損害保險國營再保險審查會ニ提出スベシ
- 第二條 審查會審査請求書ヲ受ケタルトキハ其ノ副本ヲ商工大臣ニ送付スベシ
- 第三條 商工大臣審査請求書ノ副本ノ送付ヲ受ケタルトキハ辯明書ヲ審査會ニ提出ス
- 第四條 審査會ハ審査請求書及辯明書ニ就キ審査ス審査會損害保險國營再保險審查會規程・損害保險國營再保險審查會規程施行規則

必要アリト認ムルトキハ鑑定書其ノ他ノ書類ヲ徵スルコトヲ得

- 第五條 審查會ノ裁決ニハ左ノ事項ヲ記載スベシ
 - 一 審査ヲ請求シタル保險會社ノ名稱及住所
 - 二 事實及爭點ノ要旨
 - 三 裁決ノ趣旨
 - 四 裁決ノ理由
 - 五 年月日
- 第六條 審查會ノ裁決ノ原本ハ會長ノ指定シタル委員之ヲ作成シ會長及出席委員之ニ記名捺印スベシ
- 第七條 審查會ノ裁決ノ正本ハ前條ノ裁決ノ原本ニ基キ審査會幹事之ヲ作成シ損害保險國營再保險審查會ノ印章ヲ押捺スベシ
審查會幹事ハ審査會ノ裁決アリタル日ヨリ二週間以内ニ前項ノ裁決ノ正本ヲ審査ヲ請求シタル保險會社ニ、其ノ原本ヲ商工大臣ニ送付スベシ
- 第八條 審査ノ請求ガ損害保險國營再保險法ニ依リ之ヲ爲スベカラザルモノナルトキ又ハ其ノ手續ガ第一條ノ規定ニ違反スルモノナルトキハ裁決ヲ以テ之ヲ却下スベシ但シ手續ノ欠缺ハ之ヲ補正セシムルコトヲ妨ゲズ

第九條 審査會ノ裁決ヲ經タル事件ニ付テハ審査ノ請求ガ第一條ノ規定ニ違反スルニ因リ却下セラレタル場合ヲ除クノ外再審査ヲ請求スルコトヲ得ズ

第十條 保險會社ガ審査ノ請求ノ取下ヲ爲サントスルトキハ書面ヲ以テ之ヲ爲スベシ

第十一條 審査ヲ請求シタル保險會社ガ合併ニ因リテ解散シタルトキハ合併後存屬スル保險會社又ハ合併ニ因リテ設立シタル保險會社ニ於テ其ノ審査ノ請求ヲ受繼グモノトス

前項ノ場合ニ於テ審査ノ請求ヲ受繼ギタル保險會社ハ遲滞ナク其ノ旨ヲ審査會ニ届出ヅベシ

附 則
本則ハ公布ノ日ヨリ之ヲ施行ス

戰時損害保險再保險委員 會官制

(昭和十五年六月
勅令第三百九十一號)

第一條 戰時損害保險再保險委員會ハ商工大臣ノ監督ニ屬シ其ノ諮問ニ應ジテ損害保險國營再保險法ニ依ル再保險

ニ關スル重要事項ヲ調査審議ス
委員會ハ前項ノ外商工大臣ノ諮問ニ應ジテ戰時海上保險損失補償ニ關スル重要事項ヲ調査審議ス

第二條 委員會ハ會長一人及委員十三人以内ヲ以テ之ヲ組織ス
特別ノ事項ヲ調査審議スル爲必要アルトキハ臨時委員ヲ置クコトヲ得

第三條 會長ハ商工次官ヲ以テ之ニ充ツ
委員及臨時委員ハ商工大臣ノ奏請ニ依リ關係各廳高等官及學識經驗アル者ノ中ヨリ内閣ニ於テ之ヲ命ズ

第四條 會長ハ會務ヲ總理ス
會長事故アルトキハ商工大臣ノ指名スル委員其ノ職務ヲ代理ス

第五條 委員會ニ幹事ヲ置ク商工大臣ノ奏請ニ依リ内閣ニ於テ之ヲ命ズ
幹事ハ會長ノ指揮ヲ承ケ庶務ヲ整理ス

第六條 委員會ニ書記ヲ置ク商工大臣之ヲ命ズ
書記ハ上司ノ指揮ヲ承ケ庶務ニ從事ス

附 則
本令ハ公布ノ日ヨリ之ヲ施行ス
戰時海上保險補償審査委員會官制ハ之ヲ廢止ス

第八章 海 事 資 源

資源調査法

(昭和四年四月
法律第五十三號)

第一條 政府ハ人的及物的資源ノ調査ノ爲必要アルトキハ個人又ハ法人ニ對シ之ニ關スル報告又ハ實地申告ヲ命ズルコトヲ得

前項ノ資源調査ノ範圍、方法其ノ他必要ナル事項ハ命令ヲ以テ之ヲ定ム

第二條 當該官吏又吏員ハ人的及物的資源ノ統制運用計畫ノ設定及遂行ニ必要ナル資源調査ノ爲必要ナル場所ニ立入り、検査ヲ爲シ、調査資料ノ提供ヲ求メ又ハ關係者ニ對シ質問ヲ爲スコトヲ得此ノ場合ニハ其ノ證票ヲ携帶スベシ

第三條 工業的發明ニ係リ其ノ他特種ナル業務上ノ秘密ニ屬スル事項又ハ設備ニシテ命令ニ定ムルモノニ付テハ第一條ノ報告若ハ實地申告ヲ命ジ又ハ前條ノ規定ニ依リ檢

戰時損害保險再保險委員會官制・資源調査法

查ヲ爲シ、調査資料ノ提供ヲ求メ若ハ關係者ニ對シ質問ヲ爲スコトヲ得ズ

第四條 第一條ノ規定ニ依リ報告又ハ實地申告ヲ命ゼラレタル者營業ニ關シ成年者ト同一ノ能力ヲ有セザル未成年者若ハ禁治産者ナル場合又ハ法人ナル場合ニハ其ノ法定代理人又ハ理事、業務ヲ執行スル社員、會社ヲ代表スル社員、取締役、業務擔當社員其ノ他法令ノ規定ニ依リ法人ヲ代表スル者ニ於テ報告又ハ實地申告ヲ爲スノ義務ヲ有ス

第五條 第一條ノ規定ニ依リ命ゼラレタル報告若ハ實地申告ヲ爲サズ又ハ虚偽ノ報告若ハ實地申告ヲ爲シタル者ハ二百圓以下ノ罰金ニ處ス

第六條 第二條ノ規定ニ依ル當該官吏又ハ吏員ノ職務執行ヲ拒ミ、妨ゲ若ハ忌避シ、調査資料ノ提供ヲ爲サズ若ハ虚偽ノ調査資料ヲ提供シ又ハ質問ニ對シ虚偽ノ陳述ヲ爲シタル者ハ五百圓以下ノ罰金ニ處ス

第七條 當該官吏若ハ吏員又ハ其ノ職ニ在リタル者本法ニ

依ル職務執行ニ關シ知得シタル個人又ハ法人ノ業務上ノ
 祕密ヲ漏洩シ又ハ竊用シタルトキハ二年以下ノ懲役又ハ
 二千圓以下ノ罰金ニ處ス當該官吏又ハ吏員第三條ノ規定
 ニ違反シタルトキ亦同ジ
 職務上前項ノ祕密ヲ知得シタル他ノ公務員又ハ公務員タ
 リシ者其ノ祕密ヲ漏洩シ又ハ竊用シタルトキ罰前項ニ同
 ジ

附 則

本法施行ノ期日ハ勅令ヲ以テ之ヲ定ム

資源調査法ヲ朝鮮、臺灣 及樺太ニ施行スルノ件

(昭和四年十一月)
 (勅令第三百二十七號)

資源調査法ハ朝鮮、臺灣及樺太ニ之ヲ施行ス

附 則

本令ハ昭和四年十二月一日ヨリ之ヲ施行ス

資源調査令

(昭和四年十一月)
 (勅令第三百二十九號)

改正 昭和十四年十一月
 第七百八十三號

- 第一條 内閣總理大臣ハ資源調査法ノ施行ヲ統轄ス
- 第二條 各省大臣資源調査法第一條第二項ノ命令ヲ發セン
トスルトキハ内閣總理大臣ニ協議スベシ
- 第三條 各省大臣ハ別表ノ定ムル所ニ依リ定期ニ人的及物
的資源ノ統制運用計畫ノ設定及遂行ニ必要ナル資源調査
ヲ行ヒ内閣總理大臣ニ報告スベシ
- 第四條 各省大臣前條ノ資源調査ヲ行フニ付必要アリト認
ムルトキハ關係各廳ニ對シ調査報告ヲ求ムルコトヲ得
- 第五條 各省大臣第三條ノ資源調査ヲ行フニ付第二條ノ規
定ニ依ル命令ニ依ラズシテ必要ナル資料ヲ整備セントス
ルトキハ内閣總理大臣ニ協議スベシ
- 第六條 内閣總理大臣人的及物的資源ノ統制運用計畫ノ設
定及遂行ニ付必要アリト認ムルトキハ臨時ニ關係各廳ニ

對シ資源ノ調査報告ヲ求ムルコトヲ得
 第三條ニ規定スルモノニ關シ前項ノ調査報告ヲ求ムル場
 合ニ於テハ之ニ關スル同條ノ調査報告ヲ省略セシムルコ
 トヲ得

第七條 資源調査法第二條ノ證票ハ別記様式ニ依リ企畫院
 ニ於テ之ヲ交付ス

第八條 工業的發明ニ係リ其ノ他特殊ナル業務上ノ祕密ニ
 屬スル事項又ハ設備ニシテ資源調査法第三條ノ規定ノ適
 用ヲ受クベキモノニ付テハ主務大臣之ヲ指定ス
 主務大臣前項ノ指定ヲ爲サントスルトキハ内閣總理大臣
 ニ協議スベシ

第九條 主務大臣資源調査法第一條ノ規定ニ依リ資源調査

別表(抄)

擔任廳	調 査 報 告 事 項	摘	要	調 査 期 日	報 告 期 日
遞信省	船舶(軍用ノモノヲ除ク)	汽船名簿	總噸數五百噸以上ノ汽船ニ付記載スベシ	十二月末	翌年十月末日
	一 船名				
	二 所有者ノ氏名又ハ名稱				
	三 船籍港				

資源調査法ヲ朝鮮、臺灣及樺太ニ施行スルノ件・資源調査令

甲 汽船 總噸數五百噸以上ノ汽船	燃料種類別年使用額	三 船舶乘組員職務別數	二 海技免狀受有者種類別數	一 船員手帳受有者年齡別數	四 製造年月	構造、種類、尺度等ニ付記載スベシ 主汽罐、主機等ニ付記載スベシ 無線電信機、端艇、石炭庫等ニ付記載スベシ	
					五 總噸數		六 用途
					十二月末		
					翌年十月末日		
					十二月末		
					翌年四月十五日		
總噸數二十噸以上							

- 一 船名
- 二 所有者及借受人ノ住所及氏名又ハ名稱
- 三 船籍港
- 四 船舶番號及信號符字
- 五 噸數
 - イ 總噸數
 - ロ 登簿噸數
 - ハ 排水噸數
- 六 速度
 - イ 最快速力
 - ロ 航海速度
- 七 資格
- 八 航路定限
- 九 製造ノ時及場所
 - イ 進水年月日
 - ロ 主汽罐製造年月日
 - ハ 主機製造年月日
 - ニ 製造所ノ名稱及所

ノ汽船新ニ製造セラレタルトキ又ハ日本船舶ト爲リタルトキハ其ノ都度丙ニ付テハ異動ノ都度

- 在地
- 船體
- 主汽罐
- 主機
- 〇 最近定期検査終了年月日
- 二 現有航行期間
- 三 最近出渠シタル年月日
- 一三 使用航路
- 一四 用途
- 一五 船體
- イ 材料
- ロ 構造種類
- ハ 尺度
- ニ 吃水
- ホ 乾舷
- ヘ 空荷ニテ航行スル爲積込ヲ要スル脚荷

- ノ 重量
- ト 船樓種類
- チ 甲板ノ層數
- リ 支水隔壁ノ數
- ヌ 單底二重底ノ別
- ル 船首形
- ヲ 船尾形
- ワ 塗色
- カ 煙突ノ數及塗色
- ヨ 檣ノ材料、數及高
- サ
- 一六 機械
- イ 主汽罐
- 種類及數
- 汽壓制限
- 標準狀態ニ於ケル
- 水量
- 副汽罐
- 種類及數

- 汽壓制限
- 標準狀態ニ於ケル
- 水容量
- ハ 重油焚燃器ヲ有ス
- ル 汽罐ノ數及重油焚
- 燃器ノ種類
- ニ 主機
- 種類及數
- 最快速力ニ於ケル
- 馬力
- ホ 推進器
- 材料
- 數
- 直徑
- 前進回轉方向
- ハ 發電機
- 電壓
- 數量

- 用途
- ト 電動機
- 容量
- 數
- 用途
- チ 製氷機ノ種類及力
- 量
- リ 冷蔵用冷却機ノ種
- 類及力量
- ヌ 操舵機ノ數
- 手動
- 汽動又ハ電動
- 揚錨機ノ數
- ル 手動
- 汽動又ハ電動
- ヲ 蒸化器及蒸溜器
- 汽罐補給清水専用
- トシテ一晝夜蒸化
- 量

- 飲用水専用トシテ
- 一晝夜蒸溜量
- 特殊用唧筒
- ワ 油船ノ給油唧筒ノ一時間ノ供給量
- 救助用唧筒ノ一時間ノ排水量
- カ 航海速度ニテ一晝夜航行スル場合ニ於ケル燃料其ノ他ノ消費高
- 石炭
- 重油
- 内部油
- 外部油
- 汽罐補給清水
- 一七 設備
- イ 無線電信機ノ方式及力量

- ロ 白熱燈ノ數
- ハ 探照燈ノ數
- ニ 旅客室及豫備船員室
- 室數
- 床數
- 「ソーフア數」
- 旅客定員
- ホ 公室
- 名稱
- 長サ
- 幅
- 容積
- 「ソーフア數」
- 病室
- 長サ
- 幅
- 容積
- 床數

- ト 浴室ノ數
- チ 便所ノ數
- リ 端艇ノ數及容積
- 發動機附救命艇
- 救命艇
- 普通機艇
- 普通端艇
- 傳馬
- ヌ 端艇鈎ノ組數
- ル 救命具ノ數
- 救命筏
- 救命浮器
- 救命胴衣
- ヲ 舷梯ノ數及幅
- ラ 炊米具
- 種類及數
- 一回ニ炊キ得ル總量
- 一回ノ炊米ニ要ス

- ル 時間
- カ 冷蔵庫ノ容積
- ヨ 石炭庫ノ容量
- タ 燃料油庫ノ容量
- レ 二重底及水艙
- 名稱
- 容量
- 常用目的
- 必要ニ應ジ他ノ目的ニ供シ得ベキ裝置ノ有無
- ハ 積載力
- イ 載貨容積
- ロ 載貨重量
- ハ 揚貨裝置
- 揚貨機ノ種類、力量及數
- 動臂ノ長
- サ、力量及數
- ニ 上甲板暴露部

甲板ノ材料
 艙口ノ數
 甲板面積
 搭載シ得ル特殊解
 舟ノ數
 各甲板上船艙

上甲板上船艙、第二甲板上船艙、第三甲板
 上船艙等ニ區別シ記録スベシ

ホ
 舷窓ノ數
 載貨門ノ數
 通風管ノ數
 排水孔ノ數
 甲板ノ材料
 直上甲板ノ材料
 甲板間ノ内高
 上下艙口縁材間ノ
 内高
 直上甲板ノ艙口ノ
 數竝ニ其ノ長サ及
 幅

容 積
 甲板面積
 出入口ノ數竝ニ其
 ノ高サ及幅
 艙 内
 通風管ノ數
 各艙内ノ直上甲板
 下最小内高
 直上甲板ノ艙口ノ
 數竝ニ其ノ長サ及
 幅
 容 積
 底面積
 艙梁上ニ假甲板ヲ
 張り得ル場合ニ記
 載スベキ事項
 艙梁上面及直上甲
 板梁下端間ノ高サ
 甲板面積

一九 船圖

イ 船體一般配置圖

ロ 船體容積圖

ハ 船體部諸管配置圖

ニ 機關一般配置圖

ホ 電線裝置圖

汽船新ニ製造セラレ又ハ日本船舶ト爲リタルトキニ限ル
 内閣總理大臣ノ指定スル所ニ依リ(一)艙裝(二)滿載吃水線ノ位置(三)各甲板及艙内ニ於ケル室、艙、庫等ノ配置(四)各甲板ニ於ケル諸設備ノ配置並ニ動臂ノ力量及最大使用範圍等ヲ記載シ作製スベシ
 内閣總理大臣ノ指定スル所ニ依リ(一)各甲板及艙内ニ於ケル室、艙、庫等ノ容積及配置(二)空荷吃水及滿載吃水間ノ各吃水ニ於ケル載貨重量、排水重量、單位吃水差浮沈重量及單位縱傾斜力率ヲ示ス尺度並ニ滿載吃水線標示等ヲ記載シ作製スベシ
 内閣總理大臣ノ指定スル所ニ依リ水管、油管、汽管及附屬唧筒ノ配置等ヲ記載シ作製スベシ
 内閣總理大臣ノ指定スル所ニ依リ機關室内諸機關及附屬諸管ノ配置等ヲ記載シ作製スベシ
 内閣總理大臣ノ指定スル所ニ依リ發電機、電動機、配電盤、白熱電燈、電線等ノ裝置

ヘ 通信裝置圖

ト 通風裝置圖

乙 總噸數二十噸以上五百噸未満ノ汽船

- 一 船名
- 二 所有者及借受人ノ住所及氏名又ハ名稱
- 三 船籍港
- 四 船舶番號及信號符字
- 五 噸數
- イ 總噸數
- ロ 登簿噸數
- 六 速度
- イ 最快速力

ヲ記載シ作製スベシ
 内閣總理大臣ノ指定スル所ニ依リ傳令機、回轉通信機、回轉方向指示機、軸角指示機傳聲管、電話等ノ裝置ヲ記載シ作製スベシ
 内閣總理大臣ノ指定スル所ニ依リ電動及汽動通風裝置並ニ自然通風管ノ裝置ヲ記載シ作製スベシ

- 口 航海速力
- 七 資格
- 八 航路制限
- 九 製造ノ時及場所
- イ 進水年月日
- ロ 主汽罐製造年月日
- ハ 主機製造年月日
- ニ 製造所ノ名稱及所在地
- 船體
- 主汽罐
- 主機
- 一〇 最近定期検査終了年月日
- 二 現有航行期間
- 三 最近出渠又ハ下架シタル年月日
- 一三 使用航路
- 一四 用途

- 一五 船體
- イ 材料
- ロ 構造種類
- ハ 尺度
- ニ 吃水
- ホ 甲板ノ層數
- ヘ 支水隔壁ノ數
- ト 橋ノ高サ
- 一六 機械
- イ 主汽罐
- 種類及數
- 汽壓制限
- 主機
- 種類及數
- 最強速力ニ於ケル馬力
- ハ 推進機
- 材料
- 種類

二 發電機 數

電 壓

容 量

操舵機ノ數

手 動

汽動又ハ電動

〽 航海速度ニテ一晝

夜航行スル場合ニ於

ケル燃料其ノ他ノ消

費高

石 炭

重 油

輕 油

汽罐補給清水

一七 設 備

イ 無線電信機ノ方式
及力量

ロ 旅客定員

ハ 端艇ノ數及容積

救命艇

普通端艇

傳 馬

ニ 石炭庫ノ容量

ホ 燃料油庫ノ容量

ヘ 清水貯量

飲用水

汽罐補給清水

一六 積載力

イ 載貨容積

ロ 載貨重量

ハ 揚貨裝置

揚貨機ノ種類、力

量及數動臂ノ長

サ、力量及數

ニ 船艙容積

一九 船體一般配置圖

丙 汽船ノ異動

- 一 船名及船舶番號
- 二 異動ノ事實
- 三 異動發生ノ時期
- 四 船圖

總噸數百噸以上ノ汽船新ニ製造セラレタルトキ又ハ日本船舶ト爲リタルトキニ限リ内閣總理大臣ノ指定スル所ニ依リ(一)艙裝(二)滿載吃水線ノ位置(三)各甲板及艙内ニ於ケル室、艙、庫等ノ配置(四)各甲板ニ於ケル諸設備ノ配置並ニ動臂ノ力量及最大使用範圍等ヲ記載シ作製スベシ

總噸數二十噸以上ノ汽船ニ付甲及乙ニ掲グル事項ニ著シキ變更ヲ生ジタルトキ及沈没、解撤又ハ國籍喪失シタルトキニ限ル

總噸數百噸以上ノ汽船(總噸數五百噸未滿ノ汽船ニシテ本令施行前ニ製造セラレ又ハ日本船舶ト爲リタルモノヲ除ク)ニ付甲及乙ニ掲グル船圖ニ記載スル事項ニ著シキ變更ヲ生ジタルトキニ限リ變更ノ狀況ヲ知ルニ必要ナル事項ヲ記載シタル圖面ヲ作製スベシ但シ本令施行前ニ製造セラレ又ハ日本船舶ト爲リタルモノニ付電線裝置圖、通信

丁 總噸數二十噸以上ノ汽船乘組員

- 一 職務別數
- 二 兵役關係者數

裝置圖又ハ通風裝置圖ニ記載スル事項ニ著シキ變更ヲ生ジタルトキハ此ノ限ニ在ラズ平水航路ヲ航路定限トスル汽船ノ乘組員ヲ除キ記載スベシ

甲板部、機關部及事務部ニ區別シ更ニ職務ニ依リ細別シテ記載スベシ

内務省調査報告事項中警察職員兵役關係者ノ例ニ依リ職務ニ依リ區別シテ記載スベシ

運航狀況

甲 總噸數千噸以上ノ汽船ノ配船狀況

- 一 船名及總噸數
- 二 所有者及借受人又ハ期間傭船者ノ住所及氏名又ハ名稱
- 三 其ノ月一日正午ニ於ケル位置及狀態
- 四 前三月間ニ於ケル運

港名、經緯度又ハ位置ヲ推定シ得ベキ其ノ他ノ事項及航行、碇泊、繫船、入渠等ノ狀態ヲ記載スベシ

前月末日ヨリ起算シ前三月間ノ航跡ヲ判明

一月末日

四月末日

七月末日

十月末日

航狀況

セシムベキ航路(起點地、終點地及主要寄港地名並ニ其ノ入港及出港ノ月日)及繋船、入渠等運航障害ノ有無及其ノ期間ニ付記載スベシ

定期航路	一 經營者ノ住所及氏名又ハ名稱	各月末日
	二 經營者ノ住所及氏名又ハ名稱 三 翌月一日ニ於ケル見込位置及狀態 四 翌月中ノ運航及運航障害ノ見込	
豫定航路(起點地、終點地及主要寄港地名)及其ノ順路並ニ繋船、入渠等運航障害ノ見込アルモノハ其ノ事項及見込期間ヲ記載スベシ	甲 第三號ニ準ジ記載スベシ	十月末日
	乙 豫定航路(起點地、終點地及主要寄港地名)及其ノ順路並ニ繋船、入渠等運航障害ノ見込アルモノハ其ノ事項及見込期間ヲ記載スベシ	
總噸數二十噸以上ノ船舶ヲ使用スルモノニ限リ記載スベシ		十二月末日

造船所(軍用ノモノヲ除ク)	一 名稱及所在ノ場所	總噸數百噸以上ノ汽船ノ製造、入渠又ハ上架設備ヲ有スルモノニ付記載スベシ	十二月末日
	二 工場主ノ住所及氏名又ハ名稱		
イ 船渠	三 船舶ノ製造及修理設備	總噸數百噸以上ノ汽船ノ製造、入渠又ハ上架設備ヲ有スルモノニ付記載スベシ	翌年五月十五日
	開渠年月日		
ロ 船臺	船渠ノ種類及構造	總噸數百噸以上ノ汽船ノ製造、入渠又ハ上架設備ヲ有スルモノニ付記載スベシ	十二月末日
	船渠ノ長サ、幅及深サ 附屬唧筒ノ種類及能力 入渠シ得ル船舶ノ最大ノ長サ、幅及吃水		

航路標識	竣工年月日 船臺ノ長サ、幅、傾斜、構造 及耐重力附屬起重機ノ種類及 能力 製造シ得ル船舶ノ最大ノ長 サ、幅及高サ ハ 船架 ニ 船臺ニ準ズ ニ 艤裝及修理用繫船岸壁及棧橋 長サ及水深 附屬設備 四 總噸數百噸以上ノ汽船ノ建造高 イ 年末現在工事中ノ隻數及總噸數 ロ 年内進水隻數及總噸數 ハ 年内竣工隻數及總噸數 水先免狀受有者水先區別數	燈臺、船舶通航信號、潮流信號、立標、浮 標等ニ付名稱、位置其ノ他ノ重要ナル事項	五月末日 五月末日 十月末日 十月末日
	ヲ記載スベシ		

其ノ省所屬ノ技能者養成機關	船員無料 職業紹介 所	紹介所名稱 一 名稱 二 所在ノ場所 三 經營者ノ氏名又ハ名稱 取扱成績 一 職務別各月求職者數 二 職務別各月求人數 三 職務別各月就職者數 四 職務別各月就職未済數	職業紹介所別ニ記載スベシ	各月末日 日 翌々月末	五月一日 五月末日
	略		文部省調査報告事項中技能者養成機關ノ例 ニ依リ記載スベシ	三月末日 六月末日	

(別記様式)

第 號

資源調査證票

官 職

企畫院印
氏名

年 月 日 交付

一六八

資源調査法摘要

第二條 當該官吏又ハ吏員ハ人的及物的資源ノ統制運用計畫ノ設定及遂行ニ必要ナル資源調査ノ爲必要ナル場所ニ立入り、検査ヲ爲シ、調査資料ノ提供ヲ求メ又ハ關係者ニ對シ質問ヲ爲スコトヲ得此ノ場合ニハ其ノ證票ヲ携帯スベシ

第六條 第二條ノ規定ニ依ル當該官吏又ハ吏員ノ職務執行ヲ拒ミ、妨ケ若ハ忌避シ、調査資料ノ提供ヲ爲サズ若ハ虚偽ノ調査資料ヲ提供シ、又ハ質問ニ對シ虚偽ノ陳述ヲ爲シタル者ハ五百圓以下ノ罰金ニ處ス

〔參照〕 日本標準規格第九十二號 B 列七番 (91mm X 128mm) 中央線ノ所ヨリ二ツ折ト爲ス
昭和四年四月十二日 法律第五十三號資源調査法抄錄

第一條 政府ハ人的及物的資源ノ調査ノ爲必要アルトキハ個人又ハ法人ニ對シ之ニ關スル報告又ハ實地申告ヲ命ズルコトヲ得

第二條 資源調査ノ範圍、方法其ノ他必要ナル事項ハ命令ヲ以テ之ヲ定ム

第三條 當該官吏又ハ吏員ハ人的及物的資源ノ統制運用計畫ノ設定及遂行ニ必要ナル資源調査ノ爲必要ナル場所ニ立入り検査ヲ爲シ、調査資料ノ提供ヲ求メ又ハ關係者ニ對シ質問ヲ爲スコトヲ得此ノ場合ニハ其ノ證票ヲ携帯スベシ

第四條 工業的發明ニ係リ其ノ他特殊ナル業務上ノ秘密ニ屬スル事項又ハ設備ニシテ命令ニ定ムルモノニ付テハ第一條ノ報告若ハ實地申告ヲ命ジ又ハ前條ノ規定ニ依リ検査ヲ爲シ、調査資料ノ提供ヲ求メ若ハ關係者ニ對シ質問ヲ爲スコトヲ得

海事資源調査規則

(昭和四年十一月)
(逓信省令第四十八號)

改正 昭和十四年六月
逓信省令第二十九號

第一條 資源調査法第一條ノ規定ニ依ル海事ニ關スル資源ノ調査ハ本令ノ定ムル所ニ依ル

第二條 總噸數二十噸以上ノ汽船ノ所有者又ハ船長ハ左ノ各號ノ區別ニ從ヒ調査原票ヲ當該船舶ニ備附ケ其ノ記載事項ヲ常ニ船舶ノ現狀ニ對應シタルモノト爲シ置クベシ
一 總噸數五百噸以上ノ汽船ニ付テハ第一號及第二號書式ニ依ル調査原票

二 總噸數二十噸以上五百噸未滿ノ汽船ニ付テハ第三號書式ニ依ル調査原票

第三條 總噸數二十噸以上ノ汽船ノ所有者又ハ船長ハ當該船舶ニ付船舶安全法ノ規定ニ依リ定期検査又ハ中間検査ヲ受ケントスルトキハ前條ニ依ル調査原票ノ寫二通ヲ報告書トシテ逓信大臣ニ提出スベシ

海事資源調査規則

第四條 總噸數百噸以上ノ汽船ノ所有者又ハ船長ハ當該船舶ニ付初メテ定期検査ヲ受ケントスルトキハ總噸數五百噸以上ノ汽船ニ付テハ左ノ各號ノ船圖ヲ、總噸數百噸以上五百噸未滿ノ汽船ニ付テハ第一號ノ船圖ヲ前條ノ報告書各通ニ添附スベシ

一 船體一般配置圖

(イ) 艙裝

(ロ) 夏期滿載吃水線ノ位置

(ハ) 各甲板及艙内ニ於ケル室、艙、庫等ノ配置

(ニ) 各甲板ニ於ケル諸設備ノ配置、揚貨機ノ力量並動臂ノ力量及最大使用範圍

二 船體容積圖

(イ) 各甲板及艙内ニ於ケル貨物、燃料、食糧、水等ヲ搭載スル室、艙、庫等ノ位置及容積

(ロ) 空艙吃水及滿載吃水間ノ各吃水ニ於ケル載貨重量、排水重量、單位吃水差浮沈重量及單位縱傾斜力率ヲ示ス尺度(空艙狀態ニ於テ積載シタルモノノ名稱及重量ヲ附記スベシ)

三 船體部諸管配置圖

一六九

水管、油管、汽管、氣管及附屬唧筒ノ配置

四、機關一般配置圖

機關室內諸機關及附屬諸管ノ配置

五、電線裝置圖

發電機、電動機、配電盤、白熱電燈、電線等ノ配置

六、通信裝置圖

傳令機、回轉通信機、回轉方向指示機、舵角指示機、傳聲管、電話等ノ配置

七、通風裝置圖

電動、汽動及機動通風裝置並自然通風器ノ配置

前項船圖中第二號(ロ)及(ハ)ニ付テハ二十五分ノ一以

上、第四號ニ付テハ五十分ノ一以上、其ノ他ニ付テハ二百分ノ一以上ノ縮尺ヲ以テ之ヲ作成スベシ

外國ニ於テ製造シタル汽船ニ付第一項第五號乃至第七號ノ船圖ヲ作成スルコト困難ナルトキハ其ノ事由ヲ具シ之ガ添附ヲ省略スルコトヲ得

第五條

第二條ノ調査原票ノ記載事項ニ變更ヲ生ジタルトキハ所有者又ハ船長ハ變更ヲ生ジタル日ヨリ一月以内ニ其ノ事項ヲ記載シタル報告書ニ通テ遞信大臣ニ提出スベシ前條第一項ノ規定ニ依リ提出シタル船圖ノ記載事項ニ

(イ) 起點港、終點港並主要寄港地名及其ノ入出港ノ月日

(ロ) 検査、入渠又ハ繫船等運航障害ノ有無及其ノ期間並發生ノ場所

第九條

遞信大臣ノ特ニ指定スル汽船ノ所有者、賃借人又ハ期間備船者ニシテ現ニ其ノ船舶ヲ使用スル者ハ毎月一回左ノ各號ノ事項ヲ具シタル報告書ニ通テ作成シ其ノ月二十日迄ニ之ヲ遞信大臣ニ提出スベシ

一、船名及總噸數

二、所有者及賃借人又ハ期間備船者ノ住所及氏名又ハ名稱

三、翌月一日ニ於ケル見込位置及狀態(航行、碇泊、繫船又ハ入渠等)

四、翌月中ノ使用見込航路(發航地、仕向地及主要寄港地名)及検査、入渠又ハ繫船等運航障害ノ見込並其ノ期間及場所

前項ノ場合ニ於テ賃借人又ハ期間備船者ガ日本ニ住所又ハ營業所ヲ有セザルトキ又ハ外國人ナルトキハ前項ノ報告書ハ船舶所有者ニ於テ之ヲ提出スベシ

定期航海ニ使用スル汽船ニ付テハ發著豫定表ヲ以テ第一

海事資源調査規則

變更ヲ生ジタルトキ亦同ジ

第六條

總噸數二十噸以上ノ汽船ガ沈没シ若ハ行衛不明トナリ又ハ之ヲ外國人ニ讓渡シ若ハ解散シタルトキハ所有者ハ其ノ事實並發生年月日ヲ具シ遲滞ナク遞信大臣ニ報告スベシ

第七條

總噸數二十噸以上ノ汽船ノ所有者又ハ賃借人ハ第四號書式ニ依リ其ノ使用船員ノ員數、給與及兵役關係等ニ付毎年十二月末日ノ狀況ニ基キ報告書三通(平水區域ヲ航行區域トスル汽船ニ付テハ一通)ヲ作成シ翌年二月末日迄ニ之ヲ遞信大臣ニ提出スベシ

第八條

總噸數千噸以上ノ汽船ノ所有者又ハ賃借人ハ毎年一回左ノ各號ノ事項ヲ具シタル報告書ニ通テ作成シ夫々一月二十日、四月二十日、七月二十日及十月二十日迄ニ之ヲ遞信大臣ニ提出スベシ

一、船名及總噸數

二、所有者及賃借人又ハ期間備船者ノ住所及氏名又ハ名稱

三、其ノ月一日正午ニ於ケル船舶ノ位置及狀態(航行、碇泊、繫船及入渠等ノ事實)

四、前三月間ニ於ケル船舶ノ運航狀況

項ニ定ムル報告書ニ代フルコトヲ得

第九條ノ二

遞信大臣ノ特ニ指定スル場合ニ於テハ總噸數千噸以上ノ汽船ノ所有者、賃借人又ハ期間備船者ニシテ現ニ其ノ船舶ヲ使用スル者ハ毎旬一回左ノ各號ノ事項ヲ具シタル報告書三通ヲ作成シ毎月五日、十五日及二十五日迄ニ之ヲ遞信大臣ニ提出スベシ此ノ場合ニ於テハ前條ノ報告書ハ之ヲ提出スルコトヲ要セズ

一、船名及總噸數

二、所有者及賃借人又ハ期間備船者ノ住所及氏名又ハ名稱

三、各翌旬ノ第一日ニ於ケル見込位置及狀態(航行、碇泊、繫船又ハ入渠等)

四、各翌旬中ニ於ケル使用見込航路(發航地、仕向地及主要寄港地名)及検査、入渠又ハ繫船等運航障害ノ見込並其ノ期間及場所

前條第二項及第三項ノ規定ハ前項ノ場合ニ之ヲ準用ス

第十條

總噸數二十噸以上ノ汽船ヲ以テ定期航海ヲ營ム者ハ毎年十月末日ノ狀況ニ基キ左ノ各號ノ事項ヲ具シタル報告書ニ通テ作成シ其ノ年十一月末日迄ニ之ヲ遞信大臣ニ提出スベシ