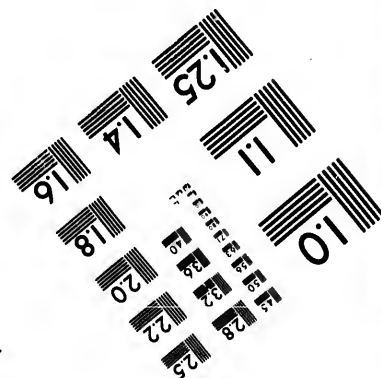
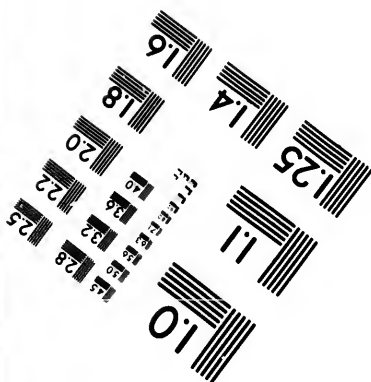
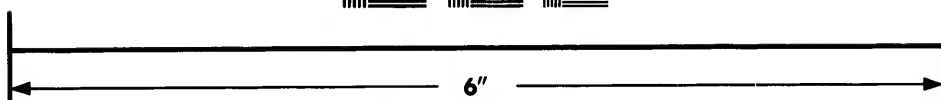
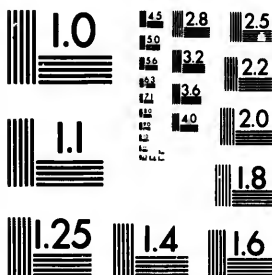

**IMAGE EVALUATION
TEST TARGET (MT-3)**



**Photographic
Sciences
Corporation**

23 WEST MAIN STREET
WEBSTER, N.Y. 14580
(716) 872-4503

1.5
1.6
1.8
2.0
2.2
2.5
2.8
3.2
3.6

**CIHM/ICMH
Microfiche
Series.**

**CIHM/ICMH
Collection de
microfiches.**



Canadian Institute for Historical Microreproductions / Institut canadien de microreproductions historiques

1.0
1.2
1.4
1.6
1.8
2.0
2.2
2.4
2.6
2.8
3.0
3.2
3.4
3.6
3.8
4.0

© 1985

Technical and Bibliographic Notes/Notes techniques et bibliographiques

The Institute has attempted to obtain the best original copy available for filming. Features of this copy which may be bibliographically unique, which may alter any of the images in the reproduction, or which may significantly change the usual method of filming, are checked below.

L'Institut a microfilmé le meilleur exemplaire qu'il lui a été possible de se procurer. Les détails de cet exemplaire qui sont peut-être uniques du point de vue bibliographique, qui peuvent modifier une image reproduite, ou qui peuvent exiger une modification dans la méthode normale de filmage sont indiqués ci-dessous.

- Coloured covers/
Couverture de couleur
- Covers damaged/
Couverture endommagée
- Covers restored and/or laminated/
Couverture restaurée et/ou pelliculée
- Cover title missing/
Le titre de couverture manque
- Coloured maps/
Cartes géographiques en couleur
- Coloured ink (i.e. other than blue or black)/
Encre de couleur (i.e. autre que bleue ou noire)
- Coloured plates and/or illustrations/
Planches et/ou illustrations en couleur
- Bound with other material/
Relié avec d'autres documents
- Tight binding may cause shadows or distortion along interior margin/
La reliure serrée peut causer de l'ombre ou de la distorsion le long de la marge intérieure
- Blank leaves added during restoration may appear within the text. Whenever possible, these have been omitted from filming/
Il se peut que certaines pages blanches ajoutées lors d'une restauration apparaissent dans le texte, mais, lorsque cela était possible, ces pages n'ont pas été filmées.
- Additional comments:/
Commentaires supplémentaires:

- Coloured pages/
Pages de couleur
- Pages damaged/
Pages endommagées
- Pages restored and/or laminated/
Pages restaurées et/ou pelliculées
- Pages discoloured, stained or foxed/
Pages décolorées, tachetées ou piquées
- Pages detached/
Pages détachées
- Showthrough/
Transparence
- Quality of print varies/
Qualité inégale de l'impression
- Includes supplementary material/
Comprend du matériel supplémentaire
- Only edition available/
Seule édition disponible
- Pages wholly or partially obscured by errata slips, tissues, etc., have been refilmed to ensure the best possible image/
Les pages totalement ou partiellement obscurcies par un feuillet d'errata, une pelure, etc., ont été filmées à nouveau de façon à obtenir la meilleure image possible.

Wrinkled pages may film slightly out of focus.

This item is filmed at the reduction ratio checked below/
Ce document est filmé au taux de réduction indiqué ci-dessous.

10X	14X	18X	22X	26X	30X
<input type="checkbox"/>	<input type="checkbox"/>	<input checked="" type="checkbox"/>	<input type="checkbox"/>	<input type="checkbox"/>	<input type="checkbox"/>
12X	16X	20X	24X	28X	32X

The copy filmed here has been reproduced thanks to the generosity of:

Bibliothèque nationale du Québec

The images appearing here are the best quality possible considering the condition and legibility of the original copy and in keeping with the filming contract specifications.

Original copies in printed paper covers are filmed beginning with the front cover and ending on the last page with a printed or illustrated impression, or the back cover when appropriate. All other original copies are filmed beginning on the first page with a printed or illustrated impression, and ending on the last page with a printed or illustrated impression.

The last recorded frame on each microfiche shall contain the symbol \rightarrow (meaning "CONTINUED"), or the symbol ∇ (meaning "END"), whichever applies.

Maps, plates, charts, etc., may be filmed at different reduction ratios. Those too large to be entirely included in one exposure are filmed beginning in the upper left hand corner, left to right and top to bottom, as many frames as required. The following diagrams illustrate the method:

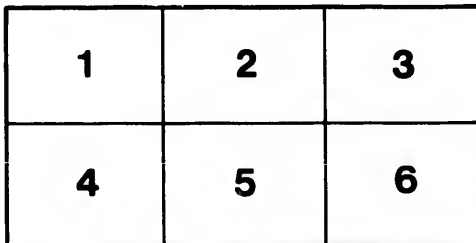
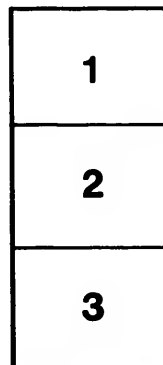

L'exemplaire filmé fut reproduit grâce à la générosité de:

Bibliothèque nationale du Québec

Les images suivantes ont été reproduites avec le plus grand soin, compte tenu de la condition et de la netteté de l'exemplaire filmé, et en conformité avec les conditions du contrat de filmage.

Les exemplaires originaux dont la couverture en papier est imprimée sont filmés en commençant par le premier plat et en terminant soit par la dernière page qui comporte une empreinte d'impression ou d'illustration, soit par le second plat, selon le cas. Tous les autres exemplaires originaux sont filmés en commençant par la première page qui comporte une empreinte d'impression ou d'illustration et en terminant par la dernière page qui comporte une telle empreinte.

Un des symboles suivants apparaîtra sur la dernière image de chaque microfiche, selon le cas: le symbole \rightarrow signifie "A SUIVRE", le symbole ∇ signifie "FIN".

Les cartes, planches, tableaux, etc., peuvent être filmés à des taux de réduction différents. Lorsque le document est trop grand pour être reproduit en un seul cliché, il est filmé à partir de l'angle supérieur gauche, de gauche à droite, et de haut en bas, en prenant le nombre d'images nécessaire. Les diagrammes suivants illustrent la méthode.

aills
du
odifier
une
page

rata
o

elure,
à

32X

AVIS DE L'IMPRIMEUR.

Nous sommes résolus de publier au mois d'Août de chaque année, l'ORDO de l'année suivante ; a. fin que Messieurs les Curés et les Missionnaires les plus éloignés, puissent se le procurer avant la mauvaise saison.

ORDO

DIVINI OFFICII RECITANDI,

ET

MISSÆ CELEBRANDÆ

JUXTA BREVIARIUM ET MISSALE
ROMANUM.

PRO ANNO BISSEXTILI, 1812.

In quo Pascha incidit in 29 Martii, et habetur
Aureus Numerus 8, Epacta seu Novilunium
17, Indictio Romana 15, Cyclus solaris
1, Litteræ Dominicales, E, D, et
Littera Martyrologii s minusc.

AD USUM DIOECESIS QUEBECENSIS.

MARIANOPOLI :

APUD JACOBUM BROWN,

Typographum, et Bibliopolam.

RES
AF
100

mic

[5

ADMONITIO.

Cum nullus ORDO Divini officii, in hac Diœcesi publicari soleat, et Calendarium, Gallico idioma te quotannis publicatum, Clericis in recitatione Breviarii et Festorum celebratione minime sufficiat; idcirco eorundem Clericorum utilitati et facilitati consulentes, hunc presentem Divini Officii Ordinem digessimus, pro anno Bissextili 1812. Spem firmam concipimus fore ut huic arri-deant opusculo quotquot tenentur ad Divinum Officium: maxime cum ea mente fuerit excogitatum, ut, in concinendis Dei laudibus, varios Ecclesiæ Ministros ad certam quandam unitatem precum et concordiam revocet.

NOTA.

Hæ voces, Solem. S. Mattheæ, et aliz similes, designant tantum Solemnitatem, nunquam verò officium.

JANUARIUS 1812.

- 1 Fer 4 CIRCUMCISIO DNI : dupl 9
cl col alb : in fine Hymn et in R br Prim v.
Qui natus es, usq ad Epiph : Præf et *Communi-*
nic de Nat Dni ; in 2 vesp sola com seq, Or
propr.
- 2 Fer 5 Oct S Stephani Protomart : dupl ut in
propr : col rub *Credo* et sola Præf de Nat Dni ;
in 2 vesp com Oct S Joannis et SS innocentium.
- 3 Fer 6 Oct. S Joannis ; dupl col alb ut in
propr : *Credo* et Præf Apost : in 2 vesp com
seq.
- 4 Sab Oct SS Innocentium : dupl. col rub, ut
in propr : in Miss *Gloria in excelsis* et *All cum*
suo v : sola Præf Nat Dni ; in 2 vesp com
Vigil Epiph et S Thelesphori P et M.
- 5 Dom Vacat : Vigil Epiphaniæ : de eâ, sem col
alb : com S Thelesphori in L et M, 3 Or *Deus*
qui salut ; sola Præf Nat Dni vesp de seq : in
fine Hymn et in R br Prim v *Qui apparuisti*
per Oct.
- 6 ¶ Fer 2 Epiphania Dni : dupl 1 cl col alb ;
omnia ut in propr. Præf et *Communic* ut in
propr per Oct.
- 7 Fer 3 De Oct, semid col alb ; R 1 *Tria*
sunt munera : Missæ 2 Or *Deus qui salut*, 3
Eccl. vel pro Papâ : ad *Bened* et *Magn* Ant
propr singulis diebus.
- 8 Fer 4 De Oct ; semid col alb.
- 9 Fer 5 De Oct : semid col alb
- 10 Fer 6 De Oct : semid ; in 2 vesp com S
Hygini P et M.
- 11 Sab De Oct : semid col alb ; com S Hygini

Januarius. 1812.

- in L et M 3 Or *Deus qui salut*: iu 2 vesp à cap de Dom com Oct.
- 12 Dom infr Oct, 1 post Epiphā: de eā, semid col alb; Lect 1 Noct de Ep 1 ad Corinth; R 1 *Hodie in Jordane*, reliq de Dom infr Oct: com Oct in L et M, sine 3 Or: ad Prim tres tantum Psalm: Vesp de seq ut in 1 Vesp Festi, Or propr; com Dom.
- 13 Fer 2 Oct Epiph: dupl Maj; Miss propr: in 2 Vesp com seq et S Felicis M.
- 14 ● Fer 3 Hilarii Ep et Conf: semid col alb; ab hęc die usquē ad 1 Vesp Dominicæ Passionis, exclusivē, sunt Suffragia SS in oibus simpl Feriis, et etiam Semiduplicibus, præterquā infra Octavas. Vesp de seq com præc et S Mauri Abb.
- 15 Fer 4 Pauli Eremitæ, Conf: dupl col alb; in 2 Vesp com seq.
- 16 Fer 5 Marcelli P et M: semid col rub; Missæ 2 or *Deus qui salut*, 3 Eccl vel pro P: Vesp de seq com præc.
- 17 Fer 6 Antonii Abb: dupl col alb; Vesp de seq, com S Pauli et præc, ac S Priscæ V et M.
- 18 Sab. Cathed S Petri, Rom: dupl maj col alb; ut in propr. Vesp de seq, com præc et S Pauli ac Dom tantum: in fine Hymn et in R br Prim, V B M V.
- 19 Dom II post Epiph Fest SS Nominis Jesu: dupl 2 cl col alb; 9 lect et com Dom et SS Marii &c. in L et M: Evang Dom in fine; in Miss Solem, nihil de SS Mario &c: in 2 Vesp com seq et Dom.
- 20 > Fer 2 Fabiani &c M: dupl col rub; Lect 1 Noct ex Dom præc: in 2 Vesp à cap de seq com præc.

- 21 Fer 3 Agnetis. V et M : dupl col rub ; in 2 Vesp Psalm propr, com seq.
- 22 Fer 4 Vincentii &c M : semid col rub ; Missæ 2 Or *Deus qui salut*, 3 *Eccl* vel pro P : in 2 Vesp à cap de seq com præc ac S Emerent V et M.
- 23 Fer 5 Raymundi Peignafort Conf : semid col alb ; 9 Lect et com S Emerent in L et M : 3 Or *Deus qui salut* : in 2 Vesp à cap de seq com præc.
- 24 Fer 6 Timothei Ep. et M : semid col rub ; Missæ 2 Or *Deus qui salut*, 3 *Eccl* vel pro P : Vesp de seq, com S Petri et præc.
- 25 Sab. Conversio S Pauli ; dupl Maj col alb ; 9 Lect de Homil. Dom 8 post Epiph ; com S Petri et Dom 3 post Epiph, in L et M : Evang Dom in fine. in Miss additnr com anniv consecr Episc in 2 Vesp com S Petri et Dom Septuag. *Benedicamus Dom* cum dupl *All* : et dicitur deinceps ad hor-*Laus tibi Dom*.
- 26 Dom Septuages : 2 cl, de eâ ; semid col viol ; ad Prim Psalm *Dominus regnavit* loco Psal *Confitemini*, in oibus Dom usq ad pash : Missæ 2 Or *Deus qui salut*, *Secreta Tua domine*, 3 *Eccl* vel pro P : Vesp de seq com Dom.
- 27 Fer 2 Joann Chrysost Ep et Doct : dupl col alb ; in 2 Vesp com ssq et S agnetis *de secundo*.
- 28 O Fer 3 Policarpi Ep et M : (26 hujus) semid col rub ; 9 Lect et com S Agnetis in L et M : 3 Or *Deus qui salut* : Vesp de seq com præc.
- 29 Fer 4 Francisci Salesii, Ep et Conf : dupl col alb ; in 2 Vesp com seq.
- 30 Fer 5 Martinæ V et M : semid col rub ;

- Missæ 2 Or *Deus qui salut*, 3 *Eccl* vel pro P ;
Vesp de seq com præc.
31 Fer 6 Petri *Nolasci* Conf : dupl col alb ; in
2 Vesp com seq.

FEBRUARIUS.

- 1 Sab Ignatii Ep et *M* : semid col rub ; *Missæ* 2 Or *Deus qui salut*, 3 *Eccl* vel pro P : in 2 Vesp à cap de seq com præc.
- 2 Dom Sexages ; *Sol Purificationis B M V* : dupl 2 cl ; semid col viol : *Missæ* 2 Or *Deus qui salut*, 3 *Eccl* vel pro P. *Hodiè fit Bened Candel et Process* : Vesp de seq, sola com Dom.
- 3 Fer 2 Purificat B M V : (heri) dupl 2 cl col alb : 9 Lect et com S Blasii in L. et *M* privatis : in 2 Vesp com seq.
- 4 Fer 3 Andree *Corsini* Ep et Conf : dupl col alb ; in 2 Vesp à cap de seq com præc.
- 5 Fer 4 Agathæ V et *M* : dupl col rub ; in 2 Vesp Psalm propr ; com seq.
- 6 Fer 5 Dorotheæ V et *M* : simpl col rub ; *Missæ* 2 Or *Fidelium*, 3 à *Cunctis* : Vesp de seq.
- 7 Fer 6 Romualdi Abb : dupl col alb ; in 2 Vesp à cap de seq com præc.
- 8 Sab Joannis *de Matha* Conf : dupl col alb ; in 2 Vesp com Dom, et S Apolloniæ V et *M*.
- 9 Dom Quinquages : 2 cl ; de eâ : semid col viol ; com S Apoll in L et *M* : 3 Or *A cunctis* ; Vesp de seq, com Dom.
- 10 Fer 2 Scholasticæ V : dupl col alb.
- 11 Fer 3 de eâ : col viol ; in *Miss* omitt Tractus ; 2 Or *A cunctis*, 3 ad libit ; ad *Magn* Ant propr.
- 12 Fer 4 Cinerum : de eâ ; col viol : *hæc*

Februarius 1812.

7

die et per totam Quadragesimam, Preces Feriales dicuntur flexis genibus in seriali Officio, ad omnes horas.

- 13 Fer 5 de eâ: col viol; in 2 Vesp com S Valentini M.
- 14 Fer 6 de eâ: col viol; com S Valentini in L et M: 3 Or *A cunctis*; in 2 Vesp com SS Faustini &c. M
- 15 Sab. de eo: col viol; com SS Faustini, &c. in L et M; 3 Or *A cunctis*: Vesp de Psalt, à cap de Dom.
- 16 Dom I Quadrages. 1 cl; De eâ: col viol.
- 17 Fer 2. de eâ: col viol; in 2 Vesp com S Simeonis Ep et M.
- 18 Fer 3 De eâ: col viol; com S Simeonis in L et M, 3 Or *A cunctis*.
- 19 Fer 4 Quat Temp. De eâ: col viol.
- 20 Fer 5 de eâ; col viol.
- 21 Fer 6 Quat temp. De eâ; col viol: Vesp de seq com S Pauli et Fer.
- 22 Sab Quat Temp. Cathed S Petri *Antioch* dupl Maj; col alb: 9 lect de Homil, et com S Pauli et Fer in L et M, Præf Apost, Evang Fer in fine.
- 23 Dom II Quadrages. Sol S Mathie. 2 cl; de eâ; semid col viol.
- 24 Fer 2 de eâ: col viol: in Miss tantum com Vigil S Mathie, 3 Or *A cunctis*.
- 25 Fer 3 Mathie Apost. dupl 2 cl: col rub; 9 lect et com Fer in L et M, cum ejus Evang in fine: in 2 Vesp com Fer.
- 26 Fer 4 De eâ; col viol.
- 27 O Fer 5 De eâ: col viol.
- 28 Fer 6 De eâ col viol.

Martius 1812.

☉ Sab De eo: col viol; *Vesp* de Psalt à Cap de Dom.

MARTIUS.

- 1 Dom III Quadrages 2 cl: De eâ; semid col viol.
- 2 Fer 2 De eâ; col viol.
- 3 Fer 3 De eâ: col viol: *Vesp* de seq com Fer et S Lucii, P et. et *M.*
- 4 Fer 4 Casimiri, Conf; semid; col alb; 9 lect et com Fer, ac S Lucii in L et *M.*, cum Evang Fer in fine; in 2 *Vesp* com Fer.
- 5 Fer 5 De eâ; col viol.
- 6 Fer 6 De eâ; col viol: *Vesp* de seq com Fer, et S S Perpetuæ &c *M.*
- 7 Sab. Thomæ *Aquinat* Conf: dupl col alb; 9 Lect et com Fer ac SS Perpetuæ &c in L et *M.* cum Evang Fer in fine; in 2 *Vesp* com Dom.
- 8 Dom IV Quadrages. 2 cl: De eâ; semid col viol: *Vesp* de seq com Dom.
- 9 Fer 2 Franciscæ *Vid*: dupl col alb; 9 lect et com Fer in L et *M.*, cum ejus Evang in fine: in 2 *Vesp* com seq et Fer.
- 10 Fer 3 SS XL mart: semid col rub; 9 lect et com Fer in L et *M.*, cum ejus Evang in fine: or *A cunctis*; *Vesp* de seq com præc et Fer.
- 11 Fer 4 Joannis de Deo Conf: (8 hujus) dupl col alb; lect 1 Noct *Beatus vir* 9 Lect et com Fer in L et *M.* cum ejus Evang in fine: in 2 *Vesp* à cap de seq com præc et Fer.
- 12 Fer 5 Gregorii, P et Doct: dupl col alb; 9 Lect et Com Fer in L et *M.*, cum ejus Evang in fine: in 2 *Vesp* com Fer.

- 13 Fer 6 De eâ : col viol.
- 14 Sab De eo : col viol ; *Vesp* de Psalt à cap de Dom. *Cessant suffragia et velantur Cruces et Imagines ante Vesperas.*
- 15 Dom Passionis 1 cl ; *Sol St. Joseph.* de eâ ; semid col viol.
- 16 Fer 2 de eâ : col viol ; *Vesp* de seq com Fer.
- 17 Fer 3 Patritii, Ep et Conf : semid col alb ; 9 Lect et com Fer in L et M, cum ejus Evang in fine ; 3 Or *Eccl* vel pro P, Præf de cruce : in 2 *Vesp* com Fer.
- 18 Fer 4 De eâ : col viol ; *Vesp* de seq com Fer.
- 19 Fer 5 Joseph Sponsi B M V : dupl 1 cl col alb ; Ex 8 et 9 Lect una fit ; 9 Lect et com Fer in L et M cum ejus Evang in fine : in 2 *Vesp* com seq et Fer : in fine Hymn v B M V.
- 20 Fer 6 Compassio B M V : dupl maj col alb ; 9 Lect et com Fer in L et M cum ejus Evang in fine ; Præf *et te in transfixione* : in R br Prim v *qui passus est pro homine* : in 2 *Vesp* com seq et Fer.
- 21 Sab. Benedicti, Abb : dupl col alb ; 9 Lect et com Fer in L et M cum ejus Evang in fine : in 2 *Vesp* com Dom.
- 22 Dom Palmarum : 1 cl De eâ : semid col viol in fine miss privat dtr. Evang Bened Palm.
- 23 Fer 2 De eâ : col viol ; ad L et Hor Anæ propr.
- 24 Fer 3 De eâ : col viol ; ad L et Hor Anæ propr.
- 25 Fer 4 De eâ : col viol ; ad L et Hor Anæ propr.
- 26 Fer 5 in Cena Dni : dupl 1 cl col ; ad Miss

solemn col alb.

- 27 O Fer 6 Parasceves: dupl 1 cl col Niger.
 28 Sab S: dupl 1 cl col viol; ad miss solem col alb; oia ut in Missali: Complet ut in propr; ad Ant *Regina caeli non flectuntur gen toto Temp Pasch.*
 29 Dom Resurrectionis Dni: dupl 1 cl col alb.
 30 Fer 2 De Oct: dupl 1 cl col alb.
 31 Fer 3 De Oct: dupl 1 cl col alb.

APRILIS.

- 1 Fer 4. De Oct: semid col alb.
 2 Fer 5 De Oct: semid col alb.
 3 Fer 6 De Oct: semid col alb.
 4 C Sab in alb. De Oct: semid col alb; *Vesp* dupl sub unâ Ant ut in propr.
 5 Dom in Albis, 1 post Pasch: 1 cl De eâ; dupl maj col alb: Prim sine Psal *Constitemini*, toto Temp Pasch; *Vesp* de seq com Dom: in fine Hymn *V B M V.*
 6 Fer 2 Annuntiatio *B M V*: (25 Mart) dupl 2 cl col alb; in 2 *Vesp* com seq.
 7 Fer 3 Francisci de *Paulâ* Conf: (2 hujus) col alb; Lect 1 Noct ex fer. præc: in 2 *Vesp* à cap de seq com præc.
 8 Fer 4 Isidori, Ep et Doct: (4 hujus) dupl col alb; Lect 1 Noct *Sapientiam*: in miss *Credo*; in 2 *Vesp* à cap de seq com præc.
 9 Fer 5 *Vincentii Ferrer*, Conf: (5 hujus) dupl col alb.
 10 Fer 6 De eâ: col alb; com de *Cruce* in Land; Miss 2 Or *Concede* 3 *Ecol* vel pro P: *Vesp* de seq.
 11 Sab. Leonis P et Conf: dupl col alb; in

2 Vesp com Dom.

12 Dom II post Pasch: De eâ; semid col alb;
in 2 Vesp com seq.

13 Fer 2 Hermenegildi mart: semid col rub;
in Miss 2 Or *Concede* 3 *Eccl* vel pro P: in Vesp,
com seq.

14 Fer 3 Tiburtii et Valeriani Mart: simpl col
rub; in M 2 Or *Concede* 3 *Eccl* vel pro P:
Vesp Fer.

15 Fer 4 De eâ, col alb: miss Or ut heri.

16 Fer 5 de eâ: col alb; miss ut heri: in 2 Vesp
à cap de seq.

17 Fer 6 Anicêt P et M: simpl col rub; Vesp
Fer à cap de seq.

18 D Sab De B M: simpl col alb; miss 2 Or
de Spiritu S, 3 *Eccl* vel pro P: Vesp de seq
com Dom.

19 Dom III post Pasch, Sanctissimæ Familiæ J
M Joseph: dupl 2 cl col alb: oia ut in propr;
9 Lect et com Dom in L et M cum ejus Evang
in fine; in 2 Vesp com Dom.

20 Fer 2 De eâ; col alb; Vesp de seq.

21 Fer 3. Anselmi Ep et Doct: dupl col alb:
miss *Credo*; in 2 Vesp com seq.

22 Fer 4 Soteris &c. P et M; semid col rub
in 2 Vesp à cap de seq com præc.

23 Fer 5 Georgii mart; semid col rub.

24 Fer 6 De eâ: col alb; Vesp de seq.

25 Sab. marci Evang: dupl 2 cl col rub. *Hodiè
fit Processio: Miss ut in Fer 2 Rogat. Qui non
intersunt Processioni dicant ex præcepto Lita-
nias SS cum Prec, &c.* in 2 Vesp com Dom.

26 O Dom IV post Pasch. De eâ: semid col
alb; in 2 Vesp com seq.

27 Fer 2. Cleti &c P et mart: (heri) semid col

- rub; in 2 Vesp com seq.
 28 Fer 3. Vitalis mart: simpl col rub; Vesp de seq.
 29 Fer 4. Petri mart: dupl col rub: in 2 Vesp à cap de seq com præc.
 30 Fer 5 Catharinæ Sinensis V: dupl col alb: Vesp de seq com præc.
-

MAIUS.

- 1 Fer 6 Philippi &c Apost: dupl 2 cl col rub; Lect 1 Noct ex Dom 4 post Pasch; in 2 Vesp com seq.
 2 Sab. Athanasii Ep et Doct: dupl col alb; Vesp de seq com tantum præc et Dom.
 3 Dom V post Pasch. Solem SS Philippi &c. Inventio S Crucis dupl 2 cl col rub; 9 Lect et com Dom ac SS Alexandri &c in L et M: in Miss solem nihil de SS Alexand &c. Evang Dom in fine: in 2 Vesp com seq. et Dom.
 4 C Fer 2 Rogat. Monicae Vid: dupl col alb; Lect 1 Noct ex Dom præc; 9 Lect et com Fer in L et M, cum ejus Evang in fine. Hodie et duobus seq diebus fit Abstinencia à carnibus: cetera ut in festo S Marci; in 2 Vesp com seq.
 5 Fer 3 Regat. Pii v P et Conf: dupl col alb; Miss 2 Or de Rogat; vesp de seq com præc.
 6 Fer 4 Rogat. Vigil Ascens. Joannis Apost ante Port Lat: col rub dupl majus; Lect 1 Noct ex Dom infr Oct Ascens; 9 Lect et com Vigil in L et M, 3 Or de Rogat, Evang Vigil in fine: Vesp de seq sine com; in fine Hymn et in R: br Prim, Gloria qui scandis, usque ad Pent.
 7 Fer 5 Ascensio Dni: dupl 1 cl col alb: oia ut in propr; in 2 Vesp com seq.

8. Fer 6 Apparit S Michaelis, Archang: dupl
maj col alb; com Oct in L et M: in 2 Vesp
com seq et Oct.
9. Sab Gregorii Nazianz Ep et Doct.: dupl col
alb; Lect 1 Noct ex Fer præc; com Oct in L
et Miss: in 2 Vesp com Dom et Oct ac SS
Gordiani &c M.
10. Dom infr Oct Ascens De eâ: semid col
alb; 9 Lect SS Gordiani &c; com Oct et SS:
Gord in L et M: Prim ut in dupl: in 2 Vesp
com seq et Oct.
11. Fer 2. Antonini Ep et Conf: (heri) semid
col alb; com Oct in L et M, 3 Or *Concede*.
Credo: in 2 Vesp à cap de seq com præc et
Oct.
12. Fer 3 Nerei et Soc Mart: semid col rub;
com Oct in L et M, 3 Or *Concede*, *Credo*;
Vesp de seq com præc et Oct.
13. Fer 4 Stanislai Ep et Mart: (7 hujus) dupl:
col rub: com Oct in L et M, *Credo*: *Vesp* de
seq ut in 1 Vesp Festi, com præc et S Bonifacii
Mart.
14. Fer 5 Octava Ascens: dupl maj col alb; 9
Lect et com S Bonif in L et M.
15. Fer 6. de eâ: semid col alb; ut in propr;
Miss Dom præc, 2 Or *Concede* 3 *Eccl* vel pro
P; sola Præf Ascens sine *Credo*.
16. Sab Vigil Pent: *Jejunium*. De eâ; semid;
ad Miss col rub: *Vesp* de seq; in fine Hymn
per Oct v propr.
17. D. Ddm Pentecostes: dupl 1 cl col rub; ad
Tert Hymn *Veni Creator* per Oct.
18. Fer 2 de Oct: dupl 1 cl col rub.
19. Fer 3. de Oct: dupl 1 cl col rub.

- 20 Fer 4. Quat Temp: *Jejunium*. De Oct; semid col rub.
- 21 Fer 5 de oct: semid col rub.
- 22 Fer 6 Quat Temp: *Jejunium*. De Oct; semid col rub.
- 23 Sab Quat Temp: *Jejunium*. De Oct; semid col rub; *Vesp* de seq com Dom: in fine Offic Ant *Salve Regina*, usque ad Advent.
- 24 Dom 1 post Pent. Festum SS Trinitatis: dupl 2 cl col alb; ut in propr; Evang Dom in fine *Miss*; in 2 *Vesp* com seq et Dom ac S Urbani P et Mart.
- 25 Fer 2 Gregorii VII P et Conf; dup 9 Lect et com S Urb int L et M in 2 *Vesp* à cap de seq com præc et S Eleutherii P et M.
- 26 O Fer 3. Philippi *Nerii* Conf; dupl col alb; 9 Lect et com S Eleutherii in L et M; in 2 *Vesp* com seq et S Joannis P et M.
- 27 Fer 4. Mariæ Magdalenaë *de Pazzis*: semid col alb; 9 Lect et com S Joannis in L et M, 3 Or *A cunctis*: *Vesp* de seq sine com; in fine Hymn et in R br Prim *V B M V* per Oct.
- 28 Fer 5. Festum SS Corporis Christi: dupl 1 cl col alb; Præf de Nat Dni per Oct.
- 29 Fer 6. de Oct: semid col alb; *Miss* de die, 2 Or *Concede* 3 *Eccl* vel pro P; in 2 *Vesp* com S Felicis P et M.
- 30 Sab. de Oct: semid col alb; com S Felicis in L et M, 3 Or *Concede*: in 2 *Vesp* à cap de Dom com Oct et S Petronillæ *V*.
- 31 Dom infr Oct, II post Pent. de eâ; semid col alb; com Oct et S Petronillæ iu L et M *Hodie fit Processio solem Corporis Christi*: in 2 *Vesp* com Oct:

JUNIUS.

- 1 Fer 2. de Oct: semid col alb; in 2 Vesp com S Marcellini &c M.
- 2 Fer 3 de Oct: semid col alb; com S Marcellini &c in L et M, 3 Or *Concede.*
- 3 Fer 4. de Oct: semid col alb; vesp de seq ut in 1 Vesp Festi.
- 4 Fer 5 Oct SS Corporis Christi: dupl maj col alb; in 2 Vesp com seq.
- 5 Fer 6. Petri *Cælestini*: (19 Maii) dupl col alb; in 2 Vesp à cap de seq com præc.
- 6 Sab. Norbert Ep et Conf: dupl col alb; in 2 Vesp com Dom.
- 7 Dom III post Pent: de eâ: semid col virid; in 2 Vesp com seq.
- 8 Fer 2. Ubaldi Ep et Conf: (16 Maii) semid col alb; Miss 2 Or *A cunctis*, 3 ad libit; et sic in oibus. *Semid Simpl et Fer usq ad Advent, nisi aliter notetur*: in 2 Vesp à cap de seq com præc et SS Primi &c M.
- 9 ● Fer 3 Venantii *Mart*: (18 Maii) semid col rub; 9 Lect *ex duabus una*, et com SS Primi &c in L et M, 3 Or *A cunctis*: in 2 Vesp à cap de seq com præc.
- 10 Fer 4. Margaritæ *Scotor Reg*: semid col alb; Vesp de seq com præc.
- 11 Fer 5 Barnabæ, Apost: dupl maj col rub; in 2 Vesp com seq et SS Basilidis &c M.
- 12 Fer 6 Joannis à *Facundo* Conf: dupl col alb; 9 Lect et com SS Basilid &c in L et M: in 2 Vesp à cap de seq com præc.
- 13 Sab Antonii *de Paduâ* Conf: dupl col alb in 2 Vesp à cap de seq com præc et Dom.

- 16 Dom IV post Pent. Basili Magni Ep et
Doct: dupl col alb; 9 Lect et com Dom in L
et M, cum ejus Evang in fine; in Vesp com
Dom et seq ac SS Viti et M.
- 15 Fer 2. Bernardini Conf: (20 Maii) semid col
alb; 9 Lect ex duob. una, SS Viti &c et com in
L et M, 3 Or *A cunctis*.
- 16 Fer 3 de eâ: col viri; Miss 2 Or *Fidelium*
3 *A cunctis*, Vesp ferial.
- 17 Fer 4 de eâ: col virid; in Vesp à cap de seq.
- 18 Fer 5. Marci &c Mart: simpl col rub; Vesp
de seq et com SS Gervasi &c Mart.
- 19 Fer 6. Juliane de Falconeris V: semid col
alb: 9 Lect et com S S Gervasii &c in L et M,
3 Or *A cunctis*: in 2 Vesp com seq et S Silve-
rii P et M.
- 20 Sab. Jejunium. de B M V in sab: simpl col
alb: com S Silverii in L et M, 3 Or de Spiritu
S; Vesp de Psalt à cap de Dom.
- 21 Dom V post Pent. Solem S Joannis B de eâ;
col alb; in 2 Vesp com seq.
- 22 Fer 2. Paulini Ep et Conf: simpl col alb:
Mis 2 Or *Fidelium*, 3 *A cunctis*; Vesp ferial.
- 23 Fer 3. Vigil S Joannis B: de eâ; col viol;
Præc ferial ad oes Hor flexis genib: Miss propr;
Vesp de seq.
- 24 O Fer 4. Nat S Joannis B: dupl l cl col alb.
- 25 Fer 5 de Oct semid col alb; Miss 2 Or
Concede 3 *Eccl* vel pro Papâ Vesp de seq com
Oct.
- 26 Fer 6 Joannis et Pauli Mart: dupl col rub;
com Oct in L et M, ac in 2 Vesp.
- 27 Sab. de Oct; semid col alb; 9 Lect et com
Vigil in L. Miss de Vigil, col viol. 2 Or de Oct.

- 3 *Concede*; in 2 *Vesp* à cap de Dom com oct.
 28 Dom VI post Pent. de eâ, semid col alb;
 com Oct in L et M, sine 3 Or: *Vesp* de seq
 sine com.
 29 Fer 2 Petri et Pauli Apost: dupl l cl col rub:
 Præf Apost per Oct.
 30 Fer 3, Commemor S Pauli Apost: dupl col
 rub: oia ut in propr; in 2 *Vesp* à cap de seq
 com Apost.

JULIUS.

- 1 (Fer 4. Oct Nat S Joannis: dupl col alb:
 com SS Apost in L et M: vesp de seq com
 præc et S S Apost ac SS Processi &c Mart.
 2 Fer 5 visitatio B M v: dupl maj col alb;
 oia ut in prop r: com SS Apost ac SS Processi
 &c in L et M: in 2 vesp com Apost.
 3 Fer 6. de Oct SS Apost: semid col rub; Of-
 fic et Miss ut in propr infr Oct.
 4 Sab. de Oct SS Apost: semid col rub.
 Miss ut Heri: in 2 vesp à cap de Dom com Oct.
 5 Dom VII post Pent. de eâ semid col rub;
 com Oct. in L et M, sine 3 Or: vesp de seq ut
 in propr, com Dom.
 6 Fer 2. Oct SS Apost: dupl col rub; Miss
 propr: in 2 *Vsp* com seq.
 7 Fer 3. Leônis P et Conf: (28 Junii) semid
 col alb; in 2 *Vesp* à cap de seq com præc.
 8 ● Fer 4. Elizabeth Reg Port, *Vid*: semid
 col alb.
 9 Fer 5, de eâ, col virid; Mis 2 Or *Fidelium*,
 3 *Acunctis*: *Vesp* de seq.
 10 Fer 6. VII Fratrum Mart: semid col rub;

- in 2 Vesp com seq et S Pii P et M.
- 11 Sab. de B M in Sab: simpl col alb; com S Pii in L et M, 3 Or de Spiritu S: Vesp de seq com Dom.
- 12 Dom VIII post Pent. Dedicatio oium Eccl Diaceseos: dupl 1 cl cum Oct, col alb; 9 Lect et com Dom in L et M, cum ejus Evang in fine; Credo per Oct: in 2 Vesp com Dom et seq.
- 13 Fer 2: Anaclet P et M: semid col rub; com Oct in L et M, 3 Or Concede: Vesp de seq com præc et Oct.
- 14 Fer 3. Bonaventuræ Ep et Doct: dupl col alb; Lect 1 Noct, Sapientiam; com Oct in L et M: in Vesp com seq et Oct.
- 15 Fer 4. Henrici Conf: semid col alb; com oct in L et M, 3 Or Concede: Vesp de seq com præc et Oct.
- 16 3 Fer 5. B M V de Monte Carmelo: dupl maj col alb; com Oct in L et M. Pref Et te in Commemor.: in 2 Vesp com seq et Oct.
- 17 Fer 6. Alexii Conf: semid col alb; com Oct in L et M, 3 Or Concede: Vesp de seq com præc et Oct ac SS Symphorosæ &c Mart.
- 18 Sab. Joannis Gualberti Abb: (12 hujus) dupl col alb. 9 Lect SS Symphorosæ &c, com Oct et SS Symph in L et M: in 2 Vesp à cap de seq com præc et Dom.
- 19 Dom IX post Pent. Solem S Jacobi. Oct Dedicacionis: dupl col rub; 9 Lect et com Dom in L et M, cum ejus Evang in fine; in 2 Vesp à cap de seq com præc et Dom ac S Margaritæ V et M.
- 20 Fer 2. Vincentii à Paulo Conf: dupl col alb: com S Margaritæ in L et M: in 2 Vesp com seq.

Augustus 1819.

19

- 21 Fer 3. Praxedis *V*: simpl col alb; *Vesp* de seq.
- 22 Fer 4. Mariae Magd: dupl col alb; in 2 *Vesp* à cap de seq com præc et S Liborii Ep et Conf.
- 23 Fer 5. Apollinaris Ep et Mart: dupl col rub; com S Liborii in L et M: in 2 *Vesp* com S Christianæ *V* et *M*.
- 24 O Fer 6. Vigil S Jacobi: de eâ, col viol com S Christianæ in L et M, 3 Or *Concede*; *Vesp* de seq.
- 25 Sab. Jacobi Apost: dupl 2 cl; ut in propr: in 2 *Vesp* com seq et Dom.
- 26 Dom X post Pent. Annæ Matris B M V dupl maj col alb; 9 Lect et com Dom in L et M, cum ejus Evaug in fine: in 2 *Vesp* com Dom et seq.
- 27 Fer 2. Pantaleonis Mart: simpl col rub duæ 1 Lect ex 1 Noct Dom præc; Miss 2 Or *Fidelium*, 3 *A cunctis*: *Vesp* de seq.
- 28 Fer 3. Nazarii &c Mart; semid col rub; in 2 *Vesp* à cap de seq com præc et SS Felicis &c Mart.
- 29 Fer 4. Marthæ V: semid col alb; com SS Felicis &c in L et M, 3 Or *A cunctis*: in 2 *Vesp* com seq.
- 30 Fer 5. Abdon et Sennen, Mart: simpl col rub; *Vesp* de seq.
- 31 Fer 6 Ignatii Conf: dupl col alb; Homil designavit: *Vesp* de seq com S Pauli et præc ac SS Machabeorum Mart.

AUGUSTUS.

- 1 Sab. Petri ad Vincula: dupl maj col alb; oia ut in propr: in 2 *Vesp* com Pauli et Dom, Ant

Sapientia ac S Stephani P et M.

- 2 Dom XI post Pent, et 1 Aug de eâ, semid col virid; ser 1 Lect, et octo R, ex Dom 1 Aug; reliq ex Dom XI post Pent; 9 Lect, ex *duab una*; et com S Steph in L et M, 3 Or *A cunctis*: in 2 Vesp com seq.
- 3 Fer 2 Invent S Stephani Prdofomart: semid col rub; Vesp de seq com præc.
- 4 Fer 3. Dominici Conf: dupl col alb; Vesp de seq com præc.
- 5 Fer 4. Dedicat S Mariz ad Nives: dupl maj col alb; Vesp de seq com præc et SS Xisti &c Mart.
- 6 Fer 5. Transfiguratio Dni: dupl maj col alb; ut in propr; in 2 Vesp com seq et S Donati, M.
- 7 Fer 6. Cajetani Conf: dupl col alb: 9 Lect. et com S Donati in L et M: in 2 Vesp com seq.
- 8 Sab. *Jejunium*. Cyriaci &c Mart: semid col rub; 9 Lect et com Vigil S Laurentii in L et M, cum ejus Evang in fine, 3 Or *A cunctis*: in 2 Vesp à cap de Dom com præc et S Romani, M.
- 9 Dom XII post Pent, et 11 Aug. Solem S Laurentii. de eâ, semid col rub; com S Romani in L et M, 3 Or *A cunctis*: Vesp de seq sine com.
- 10 Fer 2. Laurentii: dupl 2 cl cum Oct, col rub; in 2 Vesp com SS Tiburtii &c Mart.
- 11 Fer 3. de Oct: semid col rub; 9 Lect et com SS Tiburtii &c in L et M, 3 Or *Concede*: Vesp de seq com Oct.
- 12 Fer 4. Claræ V; dupl col alb; com Oct in L et M: in 2 Vesp com Oct et SS Hyppolitæ

Ac mart.

- 13 Fer 5; de Oct: semid. col rub: 9 Lect et com SS Hypoll &c in L et M, 3 Or *Concede*: in 2 Vesp com S Eusebil, Conf.
- 14 Fer 6: de Oct: semid col rub: ex 8 Lect due fant; com S Ensebil in L et M, 3 Or *Concede*.
- 15) *Sab Jejunium*. De Oct: semid: Lect II et III Noct ut in die Festi, 9 Lect et com *Vigil Assumptionis* in L: miss de *Vigilia*, col viol, 2 Or de S Laurentio, 3 de Spirit S: Vesp de seq com Dom tantum.
- 16 Dom XIII post Pent, et 3 Aug: Assumptio B V M; dupl 1 cl cum Oct, col alb; 9 Lect et com Dom in L et M, cum ejus Evang in fine: in 2 Vesp com seq, ut in 1 Vesp festi, Or propr, et Dom.
- 17 Fer 2. Oct Laurentii: dupl col rub: Lect I Noct ex Dom præc; com Oct in L et M: Vesp de seq com præc et Oct ac S Agapiti M.
- 18 Fer 3. Joachim P B V M: dupl maj col alb; 9 Lect S Agapiti, com Oct et S Agapit in L et M: in 2 Vesp com seq et Oct.
- 19 Fer 4. Hyacinthi, Conf: (16 hujus) dupl col alb; com Oct in L et M: in 2 Vesp a cap. de seq com præc et Oct.
- 20 Fer 5. Bernardi Abb: dupl col alb; com Oct in L et M et in 2 Vesp.
- 21 Fer 6. de Oct: semid col alb; Lect ut in die 5a infr Oct; miss 2 Or de Spiritu S, 3 *Eccl* vel pro P: in 2 Vesp com SS Timothei &c M.
- 22 O Sab. d. Oct: semid. col alb; Lect ut in die 7a infr Oct. 9 Lect et com *Vigil S Bartholom* in L: miss de *Vigilia*, col viol, 2 Or de

- Oct, 3 de Spiritu S : Vesp de seq com Dom.
 23 Dom XIV post Pent, et 4 August. *Solem S Ludovici*. Oct Assumptionis : dupl col alb ; 9 Lect et com Dom in L et M, cum ejus Evang in fine : Vesp de seq com præc tantum.
 24 Fer 2, Bartholomæi Apost. dupl 2 cl col rub : in 2 Vesp com seq.
 25 Fer 3. Ludovici *Franc Reg* : dupl majus col alb ; Lect 1 Noct *Beatus vir* ; miss *Credo* : in 2 Vesp com seq et S Zephirini M.
 26 Fer 4. Philippi *Beniti* Conf : dupl col alb ; 9 Lect et com S Zephirini in L et M.
 27 Fer 5. de eâ, col virid ; miss 2 Or *Fidelium*, 3 *Annctis* : Vesp de seq com S Hermetis mart.
 28 Fer 6, Augustini Ep et Doct : dupl col alb ; com S Hermetis in L et M : in 2 Vesp à cap de seq com præc ac S Sabinae V.
 29 C Sab. Decollat S Joannis B : dupl col rub ; ut in propr : in 2 Vesp à cap de seq com præc et Dom, Ant *Cum audisset*, ac SS Felicis &c M.
 30 Dom XV post Pent, et 1 Septemb. Rosæ *Limanæ* V : dupl col alb ; 9 Lect et com Dom ac SS Felicis &c in L et M, Evang Dom in fine. in 2 Vesp à cap de seq com præc et Dom.
 31 Fer 2. Raymundi, *Nonnot* Conf : dupl col alb ; in 2 Vesp com seq et SS XII Fratrum mart.

 SEPTEMBER.

- 1 Fer 3. Ægidii Abb : simpl col alb ; com SS XII Fratrum in L et M, 2 Or *Fidelium*, 3 XII Fratrum : Vesp de seq.
 2 Fer 4. Stephani *Hung Reg* Conf : semid col alb ; Vesp de seq sine com.

- 2 Fer 4. Festum Divini Sacerdotii: *ad libit*,
dupl 1 cl col alb: ut in propr; Præf de Nat
Dom.
- 4 Fer 6. de eâ, col virid; miss Dom præc sine
Gloria: vesp de seq.
- 5 Sab Laurentii Justiniani Ep et Conf: *ad
libit*, semid col alb; in 2 Vesp à cap de Dom
com præc.
- 6 Dom XVI post Pent, et 2 Septemb. de eâ,
col virid.
- 7 Fer 2. de eâ, col virid; mis 2 Or *Fidelium* 3
Aunctis: Vesp de seq; in fine Hymn et n br
Prim *V B M V* per Oct.
- 8 Fer 3. Nativitas B M V: dupl 2 cl cum Oct;
ut in propr: Præf *Et te in Nativitate* per Oct:
in 2 vesp com S Gorgonii M.
- 9 Fer 4. de Oct: semid col alb: 9 Lect et com
S Gorgonii in L et M, 3 Or de Spirit S vesp de
seq com Oct.
- 10 Fer 5. Nicolai Tolent Conf: dupl col alb;
com Oct in L et M: in 2 vesp com Oct et SS
Proti &c mart.
- 11 Fer 6. de Oct: semid col alb; 9 Lect et com
SS Prot &c in L et M, 3 Or de Spirit S.
- 12 Sab. de Oct: semid col alb; vesp de seq, eo-
la com Dom.
- 13 Dom XVII post Pent, et 3 Septemb. Solem
Nat B M V. Festum SS nominis B M V: dupl
maj col alb; 9 Lect et com Dom in L et M, cum
ejus Evang in fine: vesp de seq com præc et
Dom.
- 14 Fer 2. Exaltatio S Crucis: dupl maj col rub;
com Oct in L et miss: in 2 vesp com seq, ut in
1 vesp Festi, et S Nicomedia M.

- 15 Fer 5. Oct Nat *B M V*: dupl col alb; 9 Lect et com *S Nicomed* in L et M: in 2 vesp com seq ac *SS Euphemiz &c mart.*
- 16 Fer 4. Quat Temp. *Jejunium*. *Cornelii &c mart*: semid col rub; Lect 1 Noct ex Dom præc, 9 Lect et com Fer ac *SS Euphemiz* in R et M, *Evang Feriz* in fine: in 2 vesp à cap de seq com præc.
- 17 Fer 5. *S Stigmat S Francisci Conf*: semid col alb; in 2 vesp, à cap de seq com præc.
- 18 Fer 6. Quat Temp. *Jejunium*. *Thomæ de Villá nová Ep et Conf*: semid col alb; Lect 1 Noct, *Fidelis sermo*; 9 Lect et com Fer iu L et M, cum ejus *Evang* in fine, 3 Or *A cunctis*: vesp de seq com præc.
- 19 Sab Quat Temp, *Jejunium*. *Januarii &c M*; dupl col rub; 9 Lect et com Fer in L et M, cum ejus *Evang* in fine, 3 Or de vigil *S mathæi*: in 2 vesp, à cap de seq com præc et Dom.
- 20 O Dom XVIII post Pent, et 4 Septemb, *Solem S Mathæi*. *SS Eustachii &c M*: dupl col rub; 9 Lect et com Dom in L et M, cum ejus *Evang* in fine: vesp de seq, sola com præc.
- 21 Fer 2. *mathæi Apost* dupl 2 cl col rub; in 2 vesp com seq.
- 22 Fer 3. *mauriti &c mart*: simpl col rub; vesp de seq com *S Theclæ V et mart.*
- 23 Fer 4. *Lini P et mart*: semid col rub; 9 Lect et com *Theclæ* in L et M, 3 Or *A cunctis*: vesp de seq com præc.
- 24 Fer 5 *B v mariæ de Mercede*: dupl maj col alb.
- 25 Fer 6 de eâ, col virid; tria R ex 1 Noct Dom præc: Vesp à cap de seq com *SS Cypriani &c mart.*

- 26 Sab. de B M in Sab : com SS Cypriani &c
in L et M, 3 Or de Spiritu S : Vesp de Psalt,
à cap de Dom.
- 27 ☾ Dom XIX post Pent, et 5 Septembr : So-
lem S Michaelis. De eâ, semid col alb : in 2
vesp com seq.
- 28 Fer 2 Vincelai mart : semid col rub ; Vesp
de seq, sine com.
- 29 Fer 3. Dedicatio S Michaelis Archang : dupl
2 cl col alb : in 2 vesp com seq.
- 30 Fer 4. Hieronimi Conf et Doct : dupl col
alb : in 2 vesp à cap de seq com præc.

OCTOBER.

- 1 Fer 5. Remigii Ep et Conf : dupl col alb ;
vesp de seq com præc.
- 2 Fer 6. Angelorum Custod : dupl maj col alb ;
in 2 vesp com seq.
- 3 Sab. Cosmæ et Domiani mart : semid col rub ;
(27 Sept) vesp de seq com Dom, Ant *Adape-
riat*, et præc.
- 4 Dom XX post Pent, et 1 Octob : Solem SS
Rosarii B M V : dupl maj col alb ; 9 Lect et
com Dom in L et M Præf *Et te in Solemnitate*,
Evang dom in fine : in 2 vesp com seq et SS
Placidi &c mart.
- 5 ● Fer 2. Francisci Conf : (heri) dupl col alb ;
9 Lect et com SS Placidi &c in L et M : in
vesp à cap de seq com præc.
- 6 Fer 3. Brunonis Conf : dupl col alb ; Lect 1
Noct ex Dom præc : in 2 vesp com seq et SS
Sergii &c mart.
- 7 Fer 4. Marci P et Conf : simpl ; com SS
Sergii &c in L et M, 2 Or *Fidelium*, 3 de SS

- Sergio &c : vesp de seq.
- 8 Fer 5. Birgittæ *Vid* : dupl col alb ; in 2 vesp com seq.
- 9 Fer 6. Dyonisii &c mart : semid col rub ; in 2 vesp à cap de seq com præc.
- 10 Sab. Francisci *Borgia* : semid col alb ; in 2 vesp à cap de Dom com præc.
- 11 Dom XXI post Pent, et 2 Octob. de eâ : semid col virid ; ad *Matutin* et *Laud Hymn* ut in *Hyeme*.
- 12 Fer 2. de eâ, col virid ; *Miss 2 Or Fidelium*, 3 *A cunctis* : vesp de seq.
- 13 Fer 3, Eduardi Conf : semid col alb ; in 2 vesp à cap de seq com præc.
- 14 Fer 4. Callixti P et mart : semid col rub ; vesp de seq com præc.
- 15 Fer 5. Theresiæ V : dupl col alb.
- 16 Fer 6. de eâ, col virid : vesp de seq.
- 17 Sab. Hedwigis *Vid* : semid col alb ; vesp de seq, sola com Dom.
- 18 Dom XXII post Pent, et 3 Octob. Lucæ Evangel : dupl 2 cl col rub ; 9 Lect et com Dom in L et M, cum ejus Evang in fine : in 2 vesp com seq et Dom.
- 19 Fer 2 Petri de *Alcantara* Conf : dupl col alb.
- 20 O Fer 3. de eâ, col virid ; in vesp à cap de seq com SS Ursulæ &c.
- 21 Fer 4. Hilarionis Abb : simpl col alb ; com SS Ursulæ &c in L et M : vesp ferial.
- 22 Fer 5. de eâ. col virid.
- 23 Fer 6. de eâ, col virid : in vesp à cap de seq.
- 24 Sab. *Jejunium* : de B M in Sab : simpl col alb ; *Miss 2 Or de spirit S*, 3 *Eccl* vel pro P : vesp de seq com Dom et SS Chrysanti &c mart.
- 25 Dom XXIII post Pent, et 4 Octob. *Solem SS*

Simonis &c. de D N de Victoriâ : dupl maj col alb ; *Officium ut in Solem Rosarii, exceptis Lect 2 Noct quæ sumuntur ex 2 Noct Oct Nativitatis, Hilarem ; Or SS Nominis demptis nomine et ; 9 Lect et com Dom in L et M ac SS Chrysanti &c ; Præf Et te in Festivitate, Evang Dom in fine : in 2 vesp com Dom et seq.*

26 C Fer 2. Evaristi P et M : simpl col rub ; Miss 2 Or *Fidelium* 3 *A cunctis* : vesp ferial.

27 Fer 3. SS Simonis &c : de eâ, col viol ; Miss propr : vesp de seq.

28 Fer 4. SS Simonis et Judæ, Apost : dupl 2 cl col rub.

29 Fer 5. de eâ, col virid ; Lect ex 1 Noct Dom 5 Octob, r Fer occur ; Miss de Dom præc, sine *Gloria*.

30 Fer 6. de eâ, color virid ; Lect ex Fer 2 post Dom 5 Octob, r Fer occur.

31 Sab. *Jejunium*. Vigil oium SS : de eâ, col viol ; Miss propr ; vesp de seq com Dom, Ant *Vidi Dominum*, Or Dom 4 post Epiph.

 NOVEMBER.

1 Dom XXIV post Pent, et 1 Novemb. Festum oium SS : dupl 1 cl cum Oct, col alb : 9 Lect et com Dom in L et M, cum ejus Evang in fine : in 2 vesp, dicto *Benedicamus* vesp De funct ritu dupl de præcepto, col niger

2 Fer 2. de Oct : semid ; Lect 1 Noct ex Dom præc, cæt ut in propr : Commemor oium Defunct : Matutin et Laud Defunct, de præcepto, col nig ad Miss : vesp de Oct.

3 Fer 3. de Oct ; semid col alb ; vesp de seq com Oct et SS Vitalis &c.

- 4 ● Fer 4. Caroli Ep et Conf: dupl col alb;
9 Lect SS Vitalis &c, com Oct et SS Vital in
L et M; in 2 vesp com Oct.
- 5 Fer 5. de Oct: semid col alb.
- 6 Fer 6. de Oct: semid col alb.
- 7 Sab. de Oct: semid col alb; vesp de seq, ut
in 1 vesp Festi, com Patroni et Dom, Ant *Mu-
ro tuo* ex Dom 3 Novemb, Or Dom 5 post E-
piph, ac SS IV Coronatorum.
- 8 Dom XXV post Pent, et 3 Novemb. *Solem
Patroni cujuslibet Ecclesia: dupl 1 cl.* Offi-
cium de die Oct oium SS ut in propr, 9 Lect
Dom 5 post Epiph: ad Laud Com Patroni et
Dom ac SS IV Coronatorum: *Missa* solem de
Patrono, col propr, com Oct et Dom ac SS IV
Coronat; Præf propr Patroni, si propr habet;
Secus, de SS Trinitate Evangel Dom in fine:
vesp de Oct com Patroni et dedic Basil Salvat ac
Dom. ac *Stæ Theodori*.
- 9 Fer 2. Dedic Basil Salvat: dupl col alb; ut
in propr: in 2 vesp com seq et SS Triphonis &c
M.
- 10 Fer 3. Andreæ *Avellini* Conf: semid col alb;
9 Lect et com SS Triphonis &c in L et M, 3 Or
A cunctis: vesp de seq com præc et S *Mennæ*,
M.
- 11 D Fer 4. Martini Fp et Conf: dupl col alb;
ut in propr: in 2 vesp com seq.
- 12 Fer 5. Martini P et M: semid col rub; in 2
vesp à cap de seq com præc.
- 13 Fer 6. Didaci Conf: semid col alb; in 2 vesp
com seq.
- 14 Sab. de B Mar in Sab: simpl col alb; *Miss*
2 Or *Fidelium*, 3 de Spiritu S: vesp de seq

- com Dom, Ant *Qui calorum*, Or Dom 6 post Epiph.
- 15 Dom XXVI post Pent, et 4 Novemb. Gertrudis V : dupl col alb : Lect 1 Noct *Incipit Osee*, 9 Lect et com Dom 6 post Epiph in L et M cum ejus Evang in fine.: in 2 Vesp com Dom.
- 16 Fer 2 de eâ, col virid ; tria r ex 1 Noct Dom præc ; Miss 2 Or *Fidelium*, 3 *A cunctis* : Vesp de seq.
- 17 Fer 3 Gregorii *Thaumat* Ep et Conf : semid col alb ; Lect 1 Noct *Incipit Joel* : Vesp de seq com præc.
- 18 O Fer 4 Dedic Basil SS Petri &c: dupl col alb : in 2 vesp à cap de seq com præc et S Pontiani P et M.
- 19 Fer 5 Elizabeth Vid : dupl col alb ; Lect 1 Noct *Incipit Amos*, 9 Lect et com S Pontiani in L et M : in 2 Vesp à cap de seq com præc.
- 20 Fer 6 Felicis Valesii Conf : dupl col alb : Lect 1 *Incipit Abdas*, 2 *Fures*, 3 *Incipit Jonas*, Ex Seb seq : Vesp de seq com præc.
- 21 Sab *Jejunium*. Præsentatio B M V ; dupl maj col alb ; in 2 Vesp com seq et Dom, Ant *Super muros* Or Dom 24 post Pent.
- 22 Dom ultima post Pent, et 5 Novemb. *Solem S Andrea* Apost. Cêliciz V et M : dupl col rub : 9 Lect et Com Dom 24 post Pent in L et M cum ejus Evang in fine : in 2 Vesp com Dom et seq ac S Felicitatis M.
- 23 Fer 2 Clementis P et M : semid col rub ; ut in propr : in 2 Vesp à cap de seq com præc et S Chrysogoni M.
- 24 Fer 3 Joannis à Cruce Conf : semid col alb ; Lect 1 *Incipit Michæas* ex Dom præc, 2 *Incipit Nahum* ex Fer 2, 3 *Incipit Habacuc* ex hâc Fer : 9 Lect

- et com S Chrysogoni in L et M, 3 Or A cunctis Vesp de seq com præc.
- 25 C Fer 4. Catharinæ V et M: dupl col rub; Lect 1 Noct, *Incipit Sophonias*: in 2 vesp com seq.
- 26 Fer 5. Petri *Alexandrini* Ep et M: simpl; Lect 1, *Incipit Aggæus*, 2 *Et factum*, 3 S Petri: Vesp ferial.
- 27 Fer 6. de eâ, col virid; Lect 1, *Incipit Zacharias*; 2 *Ne sitis*, ex hâc Fer; 3 *Incipit Michæas*, ex Sab seq: tria R. ex hâc Fer: Vesp ferial.
- 28 Sab. *Vigil S Andreæ*: de eâ, col viol; Miss 2 Or *Concede*, 3 *Eccl* vel pro Papa: vesp de Psalt, à cap de Dom; com S Saturnini M. *Hodie cessant suffragia*: in fine Offic *Ant Alma*.
- 29 Dom 1 Advent 1 cl; de eâ, semid col viol; com S Saturnini in L et M, 3 Or *Deusqui de B. M*: in R br Prim, V *Qui venturus ex*, nisi aliter notetur: Vesp de seq com Dom.
- 30 Fer 2. *Andreæ*, Apost: dupl 2 cl col rub: com Fer in L et M et vesp.

 DECEMBER.

- 1 Fer 3 de eâ, col viol: Vesp de seq com Fer.
- 2 Fer 4 *Bibianæ* V et M: semid col rub; com Fer in L et M, 3 Or *Deus qui de B M*: Vesp de seq com præc et Fer.
- 3 ● Fer 5. *Francisci Xaverii* Conf: dupl maj col alb; Lect 1 Noct, *Beatus vir*; com Fer in L et M, *Credo*. in 2 Vesp com seq et Fer ac S *Barbaræ* V et M.
- 4 Fer 6. Petri *Chrysologi* Ep et Doct: dupl

- col alb : Lect 1 Noct, *Fidelis sermo* : Com Fer et S' Barbaræ in L et M ; *Credo* : in 2 Vesp com Fer et S Sabbæ Abb.
- 5 Sab de eo. col viol ; Miss de Beatâ Maria, col alb, *Gloria in Excelsis* : 2 Or Fer, 3 S Sabbæ ? Vesp de Psalt à cap de Dom.
- 6 Dom II Advent, 2 cl ; de eâ *Solem S' Francisci Xaverii* : col viol Vesp de seq com Dom.
- 7 Fer 2. Ambrosii, Ep et Doct : dupl col alb ; com Fer in L et M : Vesp de seq com Fer tantum : in fine Hymn et R br Prim, *Versus B M V*, per Oct.
- 8 Fer 3. Conceptio B M V dupl 1 cl, cum Oct, col alb ; com Fer in L et M : in 2 Vesp com seq et Fer.
- 9 Fer 4. Nicolai Ep et Conf : (6 hujus) dupl col alb ; com Oct et Fer in L et M : in 2 Vesp com Oct et Fer ac S Melchiadis M.
- 10 Fer 5. de Oct : semid col alb ; com Fer et S Melchiad in L et Miss : in 2 Vesp à cap de seq com Oct et Fer.
- 11 Fer 6. Damasi P et Conf : semid col alb ; com Oct et Fer in L et M : in 2 vesp à cap de Oct com præc et Fer.
- 12 Sab. de Oct : semid col alb ; com Fer in L et M, 3 Or de Spirit S : in 2 Vesp à cap de Dom com Oct.
- 13 Dom III Advent. 2 cl ; de eâ, col viol ; com Oct in L et M sine 3 Or ; Prim sine precibus : Vesp de seq com Dom et Oct.
- 14 Fer 2 Luciz V et M : (heri) dupl col rub ; com Oct et Fer in L et M : Vesp de seq ut in 1 Vesp Festi, com præc et Fer.
- 15 Fer 3 Oct Concept B M V dupl col alb : com Fer in L et M : in 2 Vesp com seq et Fer.

- 16 Fer 4 Quat Tem. *Jejunium*. Eusebii, P et M: semid col rub; 9 Lect et com Fer in L et M, 3 Or *Deus qui de B M V*, Evang Fer in fine: in 2 Vesp com Fer.
- 17 Fer 5. de eâ, col viol: ad Laud et Hor, Ant *De Sion*; ad *Magnif*, Ant *O Sapientia*, duplicatur.
- 18 O Fer 6 Quat Temp. *Jejunium*. de eâ, col viol; ad Laud et Hor, Ant *Constantes*: ad *Magnif*, *O Adonai*, duplic.
- 19 Sab Quat tem. *Jejunium*. De eo, col viol; Ant *Ecce Veniet*: Miss 2 Or *Vigil S Thomæ*, 3 *Deus qui de B*, Vesp de Psalt à cap de Dom; ad *Magnif*, Ant *O radix*, duplic.
- 20 Dom IV Advent: 2 cl, de eâ. *Solem S Thomæ*: col viol; Vesp de seq com Dcm, Ant *O Clavis*.
- 21 Fer 2. Thomæ, Apost: dupl 2 cl col rub; com Fer in L, Ant *Nolite timere*, et Miss: in 2 Vesp com Fer, Ant *O oriens*.
- 22 Fer 3. de eâ col viol: Ant *Rorate*: ad *Magnif*, *O Rex gentium*, duplic.
- 23 Fer 4. de eâ, col viol: Ant *Prophetæ*; ad *Benedict*, *Ecce Conqleta*: ad *Magnif*, *O Emmanuel*, duplic.
- 24 Fer 5. *Jejunium*, *Vigil Nativitatis Dni*. de eâ, col viol: ad Laud et Hor dupl: in fine Hymn et a br prim V B M V usque ad Epiph: in fine Ant *Alma*. Versus *Post partum*.
- 25 C Fer 6 Nativitas Dni N J Ch: dupl 1 cl, cum Oct, col alb: præf et *Communic* propr. *Hodie licitus est carniū usns*; in 2 Vesp com seq.
- 26 Sab. Stephani Protomart: dupl 2 cl col rub; cum Oct, com Nat in L et M; Vesp de Nat

Dni, à cap de S. Stephano, com S. Jaannis et Nat Dni.

27 Dom: *vacat*: Joannis Apost: dupl 2 cl col. alb, cum Oct; com duarum Oct in L et M; Vesp de Nat Dni, à cap de S. Joanne, com SS Innocentium et duar Oct.

28 Fer 2. Innocentium Mart: dupl 2 cl, cum Oct, col viol: com trium Oct in L et Miss, sine *Gloria in excelsis*; *Credo*; in fine *Benedicamus Domino*: vesp de Nat à cap de SS Innocent, com snq et trium Oct.

29 Fer 3. Thomæ Ep et Mart: semid col rub; com 4 Oct in L et M: vesp semid de Nat Dni, à cap de Dom infra Oct, com præc et 4 Oct.

30 Fer 4. Offic de Dom infr Oct Nat: semid col alb; com 4 Oct in L et M: ad Prim tres tantum Psalm: vesp dupl de Nat Dni, à cap de seq, com Dom et 4 Oct.

31 Fer 5. Silvestri P et Conf: dupl col alb; com 4 Oct in L et M: vesp de Circumcisione Dni, dupl, sine ullâ com.

FINIS.

NOTA.

Hæ litteræ V. B. M. V. indicant, in fine Hymnorum et Resp.: *br.* Primæ, dicendum esse Versum, *Qui natus es de M. Virg.*



