اطلاعات

چهارشنبه ۲۲ بهمن ماه ۱۳۵۴ – سال پنجاهم
شماره ۱۴۹۳۳ تکشماره ۱۰ ریال

۴۰ صفحه

جنجال رشوه خواری مقامات عالی ۸ کشور جهان

★ در هلند، ژاپن، هنگ‌کنگ، ترکیه، سوئد، کلمبیا، ایتالیا و دانمارک عده‌یی متهم شدند

درصفحه ۳۵

سیل، خوزستان را در خاموشی فرو برد

درصفحه ۳۳

بدستور وزیر راه و ترابری یك کمیته ویژه مامور بررسی آن شد

تحقیق درباره معاملات ۲۵۰۰ میلیون تومانی راه و ترابری

معاملات انجام شده:

1. یك هزار میلیون تومان خرید های راه‌آهن
2. ۷۴۹ میلیون تومان تریلر
3. ۳۶۰ میلیون تومان کامیون انترناش
4. ۳۲۲ میلیون تومان کامیون وایت

کمیته ۵ نفری به تخلفات اداری راه‌آهن نیز رسیدگی میکند

درصفحه ٤

قیمت اتومبیل شورلت امریکائی اعلام شد

کرایه حمل وقیمت لوازم اضافی به قیمت‌های تعیین شده اضافه میشود

درصفحه ٤

در ۹ صفحه اطلاعات امروز

اسامی کامل ۳۹۳۷ نفر پذیرفته شدگان دانشگاهها ومؤسسات آموزش عالی

۳ شهر دیگر آنگولا بتصرف کمونیستها درآمد

درصفحه ۳۵

امروز استثنائا اخبار خارجی بجای صفحه ۲ درصفحه ۳۵ چاپ شده است

فروشنده جنگنده‌های «اف ۱۴» ۲۸ میلیون دلار بایران پس میدهد

تور بوترن از فردا به‌اراك میرود

درصفحه ٤

شرکت مخابرات از داود القانیان بداد گستری شکایت کرد

درصفحه ۳۳

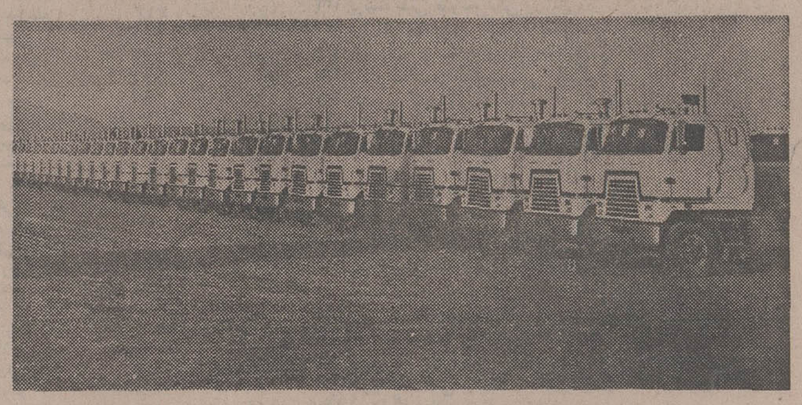

تعدادی از کامیون های خریداری‌شده توسط وزارت راه و ترابری

سیلاب تهران پسر ۸ ساله را برد

ریزش باران سیل اسا در تهران موجب جاری‌شدن سیلاب در بسیاری از خیابانهای تهران شد دراین میان برخی از مردم با «کول کردن» دیگران آنهارا از میان سیلاب عبور میدادند.

درصفحه ۳۳

بعلت ریزش بهمن وطغیان رودخانه‌ها ۹ راه مهم کشور بسته شد

درصفحه ۳٤

جناب آقای دکتر منوچهر تسلیمی
کارکنان شرکت ساختمانهای آموزشی انتصاب آنجناب را بمقام وزارت بازرگانی صمیمانه تبریک عرض نموده و موفقیت روزافزون جنابعالی را درخدمت به شاهنشاه آریامهر و میهن عزیز از درگاه خداوند خواستارند.
مدیر عامل محمد حسن رجالی

جنابان آقایان آلفرد آیسه- چارلز آیسه و امیل آیسه
فوت پدر گرامیتان را تسلیت گفته سلامت آن جنابان را از خداوند متعال مسئلت میدارم.
شرکت حامیه- میرعنایت

حراج اشیاء عتیقه
در خانه تك
رجوع به صفحه ۲۹

آگهی ثبت نام قبولشدگان دانشسرا یعالی فنی ارشام کرمان
در صفحه ۲۹

۲۳ بهمن مصادف است با چهلمین روز درگذشت عزیز ازدست رفته‌مان شادروان مهندس حیدر علی‌ارفع، هزینه مراسم برای شادی روح آن انسان شریف بمصرف امور خیریه خواهد رسید.
خاندان ارفع و وابسته

از فردا صبح در بهترین گروه سینمائی
مرتضی عقیلی- شهناز تهرانی در
مردشرقی- زن فرنگی
باشرکت: قدکچیان- طوطی سلیمی
کارگردان: شاپور غریب- پخش از پانوراما

اطلاعیه
تلفن‌های جدید
شرکت پخش بافته های ایران
۸۹۱۰۳۹ تا ۸۹۱۰۳۰

جایزه‌ای که هرگز تکرار نخواهد شد
۷ گنج
جایزهٔ بلیط های نوروزی
نظر به اهمیت این جایزه، بلیطهای نوروزی امسال، استثنائا زودتر از هر سال منتشر شده و از هم اکنون در دسترس شماست.
باخرید سری ۵ تائی ۷ گنج نوروزی را به‌ارزش
دو میلیون و پانصد هزار تومان
خالص وبدون مالیات یکجا برنده شوید

جناب آقای دکتر منوچهر تسلیمی
انتصاب شایسته شما را بمقام وزارت بازرگانی صمیمانه تبریک عرض نموده وموفقیت جنابعالی را دراجرای منویات رهبر عالیقدر شاهنشاه آریامهر و کشور عزیزمان از خداوند متعال خواهانم.
پرویز مهاجری

جناب آقای دکتر سیدشجاع‌الدین شیخ‌الاسلام‌زاده
باکمال مسرت انتصاب آنجناب را به مقام شامخ وزارت تندرستی و رفاه اجتماعی تبریك عرض نموده توفیق بیش‌ازپیش جنابعالی را در راه پیشبرد هدفهای مقدس و منویات رهبر عالیقدر شاهنشاه آریامهر از خداوند متعال خواستارم
دکتر پرویز ریاحی (رفوآه) - دوپاد

جناب آقای مهندس ناصرزاغی
بدینوسیله درگذشت مادرگرامیتان را تسلیت میگوئیم.
سموئل‌حی- پرویزحی - جمشیدحی- جمشیدناتان -مظفر نصیر زاده- ایرج برلاوی. منوچهر شمسا. ابی‌اوهب.
آ-۴۵۳۰۲

جناب آقای جلیل ساسانی مدیر عامل و رئیس هیئت مدیره سازمان تعاون شهر وروستا
انتصاب شایسته جنابعالی راتبریک عرض نموده و موفقیت شمارا در خدمت به‌شاهنشاه آریامهر و مردم‌ایران‌آرزومندیم.
شرکت جنرال‌سیلز

بازدید وزیر فرهنك و هنر از شهرك نمونه اکباتان
ساعت ۴٫۳۰ بعدازظهر دوشنبه بیستم بهمن ماه آقای پهلبد وزیر فرهنگ وهنر درحالیکه چند نفر از معاونان و مدیران کل آن وزارتخانه درمعیت ایشان بودند ازشهرك نمونه اکباتان بازدید بعمل آوردند در این بازدید که یک ساعت ونیم بطول انجامید. آقای پهلبد از قسمت‌های مختلف شهرك، آزمایشگاه فنی، دستگاه‌های سیمان‌سازی و عملیات سقفزنی طبقات اول آپارتمانها دیدن کردند و درهر قسمت از طرف مهندسین و مسئولین مربوط توضیحات لازم باستحضار رسید عظمت‌پروژه سرعت عملیات بخصوص دراین فصل بارندگی ودقت درنظارت وتکنیک خاص ساختمانی مورد توجه وزیر فرهنگ وهنر قرار گرفت ومهندسین ومجریان شهرك‌راموردتشویق قرار دادند.

موسسه اعتباری دانشگاه
بنشانی جدید خیابان کاخ شمالی - خیابان چهاردهم پلاك ۴۳ تلفنهای ۶۵۶۰۷۵- ۶۵۳۳۳۹- ۶۵۹۶۸۸ انتقال یافته است

بدینوسیله باطلاع میرساند
شماره تلفن های شرکت پخش شه‌باف (سهامی خاص) بشرح زیر تغییر یافت
تلفنخانه ۸۹۰۲۰۲ الی ۸۹۰۲۰۴
تلفن مستقیم فروش ۸۹۵۰۲۵
بلوار الیزابت - کاخ‌شمالی شماره ۳ طبقه ٤
عنوان تلگرافی شه‌پوش‌صندوق‌پستی ۱۲۲۰- ۱٤

✝
باکمال تاسف فوت آقای آنتوان‌آیسه همسر وپدر گرامی خود را در آمریکا باطلاع کلیه اقوام و دوستان میرساند مجلس ختم آن‌مرحوم روز جمعه ۲٤ر۱۱ر۵٤ ساعت چهار بعدازظهر در کلیسای ارامنه کاتولیك واقع در خیابان غزالی منعقد میباشد
برانیك آیسه - الفردآیسه و بانو -چارلز آیسه و بانو - امیل‌آیسه و بانو- لیندا (آیسه) شیرینیان و همسر

امروز اخبار خارجی استثنائاً در صفحه ۳۵ چاپ شده است

اسامی ۳۹۳۷ نفر پذیرفته‌شدگان دانشگاهها و مؤسسات آموزش عالی

بقیه پذیرفته‌شدگان از صفحه ۸ اسامی

نام‌خانوادگی و نام شماره شناسنامه

دانشکده قبول شده

ملکانیان محمود ۶۱۱ ۱۲۷
ملکوتیان صدیقه ۲۵۰۷۴ ۱۴۷
ملکی داود ۴۵۲ ۱۱۵
ملکی یوسف ۳۱۳۶ ۱۲۷
ملکی المانی‌غلامحسین ۲ ۱۶۵
ملکی تویسریکانی حمید ۲۶۳ ۱۸۷
ملکی کمازانی غلام عباس ۲۰ ۱۷۲
ملکیان فاطمه رباب ۵۷۶ ۱۴۵
ملیونی احمد ۹۳۸ ۱۸۰
ممتاز بخارایی شمسی ۹۷۰ ۱۵۸
ممتحن مهرزاد ۱۵۲ ۱۴۲
ممدوحی اکرم ۳۳۸۲ ۱۴۳
منتخب زهره زهرا ۱۰۱۲ ۱۲۵
منتظر حجت ناصر ۲۱۸ ۱۶۱
منتظری بهرام ۲۲۵۷ ۱۳۴
منتظری رحمت‌اله ۳۷ ۱۱۳
منتظری مصطفی ۶۶۳ ۱۰۷
منتظری شالقونی پوران ۵۰۵۰ ۱۲۱
منزممقدم‌فرهاد ۸۰ ۱۳۸
منصور کیایی احمد رضا ۳ ۱۷۱
منصوری پیمانه ۵ ۱۴۳
منصوری جعفر ۱۳۳۱ ۱۷۳
منصوری محمد ۱۱۵ ۱۵۴
منصوری آرانی شهین ۳۵۱ ۱۴۵
منصوری آقازاده ناصر ۲۱۸۸ ۱۵۵
منصوری برنجانی سید جواد ۶۹۵ ۱۷۷
منصوریان الاهه ۱۳۶ ۱۴۹
منوچهر طیبی رجب ۲۹۴۳ ۱۷۴
منوچهری اردکانی نسرین ۲۶۳۰ ۱۴۴
منوری احسان ۲۲۹ ۱۱۳
مواجی فاطمه ۳۱۰ ۱۴۶
مواسات ربابه ۲۱۱ ۱۴۱
مواسات محسن ۱۱۲۱ ۱۳۴
موتمن کریمی حمیده ۱۰۳ ۱۳۳
موجبی مقرر غلامرضا ۱۶۳۹ ۱۱۴
موحدی‌اصل غلامرضا ۱۱ ۱۷۱
موحدی نایینی سوسن ۳۸ ۱۰۷
موحدیان محمدجان ۱۹۷ ۱۸۱
مودتی یزدی عباس ۵۵ ۱۳۱
مودن محمداسماعیل ۲ ۱۹۰
موسس غفاری محمدصالح ۵۲۲ ۱۲۹
موسوی احمد ۳۳۶ ۱۳۳
موسوی سید محمد ۱۲۸ ۱۳۷
موسوی فخری ۱۲۷۷ ۱۳۹
موسوی معصومه ۱۴۲ ۱۶۲
موسوی امامزادسید محمد ۳۰۵ ۱۸۱
موسوی اهرنجابی مهتاب ۱۳۱ ۱۴۵
موسوی‌جشنی سیدصدرالدین ۸۸۰ ۱۷۱
موسوی درفولی سیدعلی ۲ ۱۳۷
موسوی زادگان بدرالسادات ۶۹۱ ۱۰۷
موسوی‌زمانی اقدس‌السادات ۱ ۱۰۴
موسوی علی‌زاده سیدکریم ۴۰۲۴ ۱۸۱
موسوی‌فرد اعظم‌السادات ۶۹۸ ۱۵۸
موسوی فرید میرمصطفی ۶۵ ۱۷۴
موسوی‌قوام‌آبادسفلی اسحق ۲۶۳۲ ۱۷۶
موسوی کانی سیدناصر ۷۱۰ ۱۷۸
موسوی کریمی هادی ۸۲۵۵۳ ۱۲۷
موسوی کلشایی سید عطاءاله ۱۸۵۳ ۱۳۷
موسوی گاوگانی میرمجید ۱۰۶ ۱۷۰
موسویان عشرت ۵۵ ۱۴۲
موسویان احمدآبادی مجید ۱۵۳۴ ۱۳۵
موسویان دهکردی‌سیدکمال ۴۶۸ ۱۰۸
موسوی رضایی سیامک ۱۷۷ ۱۳۲
موفقی سوسن ۶۰۸۱۸ ۱۵۰
موقتی محمدکاظم ۱۲ ۱۷۰
مولایی زهرا ۱۰۷۳ ۱۵۹
مولوی جلال‌الدین ۸۵ ۱۳۲
مومن‌زاده سیمین ۱۹۶ ۱۶۶
مومن‌زاده منصوره ۱۶۰ ۱۷۸
مومنی عزت‌اله ۶ ۱۵۲
مومنی محبوبه ۴۵۶ ۱۴۳
مومنی مرتضی ۴۷۵ ۱۵۲
مومنی روچی باباعلی ۳۸۸ ۱۵۶
موینی محمدرضا ۲۷۸ ۱۵۳
مهاجی ابراهیم ۱۹۲ ۱۷۶
مهاجر زهرا ۱۴۸ ۱۴۱
مهاجرانی آقاکمال ۱۱ ۱۳۲
مهاجر حجازی عبدالرسول ۶۰۷۶۳ ۱۰۵
مهاجر داورزنی فاطمه ۷۵۶۹ ۱۵۰
مهاجری نراقی مهوش ۱۱۱۴ ۱۷۳
مهپور عبدالحسین ۲۸ ۱۶۹
مهجوبیان ژاله ۳۷۰۲ ۱۱۵
مهجوری سنقرضیاالدین ۲۹۷۳۳ ۱۸۳
مهدوی سیدحسن ۶۵۳ ۱۸۴
مهدوی عزت‌الملوک ۱۰۲۸۳ ۱۸۱
مهدوی دمنه احمدرضا ۲۴ ۱۰۲
مهدوی مزده بیژن ۲۶۱ ۱۳۹
مهدویه ایوب ۳۴۵۱۶ ۱۷۸
مهدی بیدگلی سیداحمد ۴۷ ۱۳۵
مهدی‌پور میری شهربانو ۶ ۱۵۰
مهدی‌زاده حمید ۳۶ ۱۳۲
مهدی‌زاده الیاس میترا ۴۰۶۲ ۱۴۶
مهدی‌زاده دوانی اسماعیل ۲۵۳۴۴ ۱۹۱
مهدی‌نژاد فاطمه ۶۷ ۱۴۶
مهدی‌نژادشانی روح‌اله ۶ ۱۸۷
مهدیان فیما ۲۰۴۵۸ ۱۴۳
مهدیخانی ژانت ۹۲۸ ۱۵۹
مهربخش جهانبخش ۱۶۵ ۱۷۴
مهدیون فریده ۶۶۷ ۱۳۳
مهدیلو ناصر ۷۴۲۰۳ ۱۷۰
مهربخش خمسه علیرضا ۱۰۳ ۱۷۲
مهرزاد شیوا ۹۷۱۴ ۱۴۲
مهردادی انباردان آذر ۳۰۶ ۱۴۳
مهرنامی معصومه ۵۹۹ ۱۲۳
مهرنوش محمد حسین ۲۸۷ ۱۸۲
مهرنیانفی ۱۶۸ ۱۳۵
مهری شرودانی قاسم ۲۷۹۱۵ ۱۰۵
مهماندوست محمدحسین ۵۷۱ ۱۸۵
مهوش زیبا ۴۴۷۰ ۱۷۳
مهین زعیم مجید ۲۲۵۱ ۱۸۲
مهینی سید حسن ۳۳ ۱۸۵
میانجی‌الهه ۹ ۱۷۳
میاندوآبچی مهین‌دخت ۲۰۴ ۱۳۰
میثاقیان نسترن ۳۹۶ ۱۴۹
میثمی بهجت ۴۲۲ ۱۶۱
میثمی مریم ۸۱۰ ۱۶۱
میخک حسین ۵۶۶ ۱۶۶
میرابی نجمه ۱۶ ۱۵۰
میراخورلو منور ۵ ۱۵۰
میرآقاسی رودکی‌اکرم‌السادات ۱۸۹۹ ۱۶۱
میربابازاده مهری ۶۳۸ ۱۴۵
میرباقری‌دهاقانی سیدعلی‌اصغر ۱۹۹ ۱۱۰
میربد اشرف‌السادات ۳۹۴ ۱۰۹
میربد شهره ۵۸۳ ۱۱۱
میرترابی لاهیجی سیده رقیه ۲۷ ۱۴۳
میرجمالی‌خوابجانی‌سیدحسن ۱۳۸۳ ۱۱۱
میرحسینی سیدحسین ۳۰ ۱۰۲
میرحسینی محمد حسن ۳۷ ۱۰۴
میرحسینی زمانی سیدابراهیم ۱۵۳ ۱۶۴
میرحسینی هزاوه‌حسن ۱۸۸ ۱۸۴
میرحقجو لنگرودی سیدجواد ۱۴۶ ۱۳۷
میرحیدری سید مرتضی ۹ ۱۶۴
میردامادی خوزانی میترا ۲۸۰ ۱۴۹
میررضایی‌رودکی سیدجواد ۱۹۰۱ ۱۲۸
میرکنی بنادکی سیدعلی ۴۷۳ ۱۰۹
میرزا آقایی مجتبی ۱۰۲۸ ۱۳۸
میرزابیگی محمد ۲۵۷ ۱۶۷
میرزاپورارمکی سکینه‌خاتون ۸ ۱۹۰
میرزا حسینی محسن ۸۲ ۱۸۸
میرزازاده گیگلو محمود ۲۱۹۷ ۱۶۳
میرزاده مهدی ۱۱۶ ۱۸۵
میرزا محمدی عیسی ۴۳۰ ۱۸۶
میرزایی امان‌اله ۴۸۱ ۱۶۸
میرزایی عباس ۱۴۲ ۱۶۱
میرزایی نعمت‌اله ۳۶۳ ۱۸۲
میرزایی‌الوری مهرداد ۲۵۴۶ ۱۳۵
میرزایی بادیزی فاطمه ۴ ۱۴۶
میرزاییان فرزانه ۴۸۶۸۱ ۱۴۷
میرساردو محمدعلی ۱۸۱ ۱۳۶
میرسعیدقاضی‌سیده معصومه ۱۰۵۴ ۱۳۳
میر سعید فریبا ۹ ۱۴۸
میرسعیدی فراهانی عمادالدین ۱۷۸۳ ۱۱۳
میرسلطانی اعظم ۲۴۵۹ ۱۴۱
میرصالحی گلی علویه ۷۶۲ ۱۵۲
میرعبداله لواسانی شهرخ ۲۱۲ ۱۵۰
میرعربشاهی سید علی اصغر ۱۷۲۱ ۱۰۵
میرعلیزاده محمد علی ۷۰۰۰۸ ۱۷۰
میرغفوریان محمدعلی ۶۶۹ ۱۶۵
میرفخرایی مهرآذین ۱۸۷۳ ۱۳۳
میرقایمی سیده زهره ۳۷ ۱۷۹
میرکاظمی کجو متقالی‌کمال ۱۹ ۱۴۵
میرکریمی فاطمه ۴۴ ۱۸۷
میرمحمد صادق ربابه ۹۳۶ ۱۴۰
میر محمدی ابراهیم ۱۲۹۱ ۱۷۲
میر محمدی ماهونکی حسن ۴ ۱۲۰
میر معصومی کرمی بدرالسادات ۱۴۲۲ ۱۴۴
میرهاشمی منیژه ۴۲۸۶ ۱۴۳
میری فاطمه ۱۴۳۱ ۱۴۳
میزبانی اعظم ۸۴۹ ۱۶۷
میکانیکی حسن ۵۲۹ ۱۹۱
میلانی منیژه ۴۰۵۴۰ ۱۴۵
میلی منیژه ۳۷۵۰ ۱۵۰
میناژاده کهجوق عزیز ۹۲۸ ۱۳۱
ناجی علی ۳۶۷۶ ۱۳۹
ناجی اصفهانی همایون ۴۴۷ ۱۰۴
نادرتبار مهدی ۲۱۵۹ ۱۳۱
نادری ثریا ۲۹ ۱۰۳
نادری کلثوم ۱۰۵۱۱ ۱۴۹
نادری پور پریوش ۵۰۸ ۱۴۶
نادری مقدم قاسم ۴۸۳ ۱۸۹
نادمی بنفشه درق غلامحسن ۹۳۹ ۱۸۸
نادی نادر ۵۰۲۰ ۱۳۸
نارنجی توران ۵۳۶۶۱ ۱۵۰
ناصح‌زاده بتول ۶۸۰ ۱۴۶
ناصری پروین ۱۵۱۱ ۱۵۱
ناصری حسن ۲۲۴۹ ۱۶۶
ناصری شاهرخ ۳۷۷ ۱۷۱
ناصری قاریاغدی جمشید ۲ ۱۷۴
ناصری نوشنق‌ادیکوزل ۴۸۱ ۱۵۲
ناطقی محمد حسن ۵۷۷ ۱۹۱
ناظری سوسن ۲۹۹ ۱۵۱
ناظم فروغ ۳۳۸ ۱۱۱
ناظم پکایی محسن ۶۶۰ ۱۱۲
ناظم‌زاده شعاعی مسعود ۳۳۷ ۱۶۱
ناظمی شهرزاد ۳۲۱ ۱۶۰
ناظمی فیروز ۴۳۴ ۱۶۹
ناظمیان مهناز ۷۰۱ ۱۵۰
نافذ رسول ۱۰۶۱ ۱۶۳
نامجو نظام ۳۷۶ ۱۸۳
نامداری ملایری اکبر ۲۹۰۰ ۱۶۳
نامور عارف ۸۴ ۱۵۷
نامور معصومه ۸۵۳ ۱۷۹
نامور تهرانی‌هوشیار ۲۰۰۹ ۱۳۱
نامی راد مجید ۵۹۵۲۵ ۱۵۹
نایینی سید ابوالحسن ۳۰۷ ۱۶۳
نباتی عراقی معصومه ۳۱۸ ۱۶۶
نبوی حسن ۱۳۰ ۱۵۳
نبوی فاطمه ۴۹۲ ۱۶۰
نبوی محسن ۱۵۵۸۷ ۱۸۸
نبوی زاده رفسنجانی زهرا ۸۲ ۱۰۷
نبوی نژاد نسرین ۹۹۵ ۱۰۲
نبی‌زاده علیرضا ۴۳۱ ۱۵۸
نبی‌زاده خیاط ابراهیم‌خلیل ۳۹ ۱۶۹
نجات سید محمد باقر ۳۰۸ ۱۷۸
نجات بینا پرویز ۱۵۸۷ ۱۵۹
نجاتی محمد علی ۳۰ ۱۱۴
نجاتی سروستانی عباس ۱۶ ۱۷۱
نجات منفرد حسن ۱۷۸ ۱۷۶
نجاح محسن ۲۸۱۳ ۱۸۱
نجارتبریزی حمید رضا ۱۱۳۸ ۱۳۷
نجارزاده گوغری‌غلامحسین ۵ ۱۷۷
نجاریان سودابه ۶۱ ۱۴۹
نجفپور داریوش ۱۶ ۱۸۶
نجفلویی ترکمانی ناصر ۵۵ ۱۶۸
نجفی مهرانگیز ۳۸۳ ۱۵۲
نجفی ثانی‌شهین ۲۲۷ ۱۱۳
نجفی حقی فرشته ۱۶۶ ۱۸۰
نجفی دهاقانی فرزاد ۱۵۳۰ ۱۳۹
نجفی مود ملیحه ۲۰۸ ۱۷۹
نجمزاده‌هما ۱۵۰ ۱۸۴
نحوی محمود ۵۳ ۱۱۳
نخجوان پور طالبی‌مهدی ۴۹ ۱۲۱
نخعی زهره ۱۰۰ ۱۴۰
نخعی زرندی علی ۳۵۳۴ ۱۷۷
ندافیان محمد کاظم ۱۷۸ ۱۵۵
ندیمی ثریا ۶۱ ۱۵۳
ندیمی بوشهر عبدالکریم ۶۵۹ ۱۸۴
نراقی ارانی پریوش ۷۸۸۰ ۱۷۲
نراقی‌پور اعظم ۱۶۸ ۱۵۰
نراقیان خسرو ۹۱۱ ۱۳۵
نرگسیان علی اکبر ۴۶ ۱۰۴
نژادکاشانی ثریا ۷۷۰۹ ۱۵۲
نژادنیک عباسعلی ۵۹ ۱۱۹
نساجی محمد آبادی علی ۵۳۶ ۱۶۵
نسیبی پورآذر فیروز ۶۲۴ ۱۷۳
نشاط بینی محمد ۷۶ ۱۳۱
نصر محمد رضا ۴۹ ۱۶۷
نصر اصفهانی احمد ۷۵۱ ۱۵۲
نصر اصفهانی اکبر ۳۹ ۱۶۷
نصر اصفهانی تقی ۵۷ ۱۸۲
نصر اصفهانی رسول ۹ ۱۶۶
نصر اصفهانی علیرضا ۳۰ ۱۰۷
نصرالهی بروجنی کبری ۲۰۵ ۱۰۲
نصر زنجانی هما ۲۷۱ ۱۴۵
نصر عابد آستانه آتیه ۴۲۲۴ ۱۷۳
نصری سعیده ۱۰۴۰ ۱۴۵
نصری ماهرخ ۶۶۶ ۱۴۵
نصری شنگل‌آباد اسداله ۴۴۶ ۱۷۰
نصوری عمید ۲۹ ۱۵۸
نصیر آسیه ۱۱۳۸ ۱۴۵
نصیرپور آخورسفلایی مهوش ۲۴۲ ۱۱۱
نصیری عبدالمجید ۲۰۴ ۱۸۶
نصیری علیرضا ۱۷۲ ۱۷۱
نصیری مجتبی ۱۷۸ ۱۳۷
نصیری‌جوزانی منصور ۹۸۳ ۱۳۶
نصیری طوسی فرهاد ۲۸۷ ۱۵۶
نظافتچا فجیری محمدرضا ۷ ۱۱۶
نظام عصمت ۱۳۵۷ ۱۴۲
نظام‌فر سدابه ۵۱۶ ۱۳۰
نظامی ناهید ۹۴۴ ۱۴۳
نظامی‌چهارمحالی منوچهر ۱۲۷۹ ۱۳۵
نظربیگی غلامعباس ۱۸۸ ۱۷۳
نظرپورچابک مریم ۱۰۷۷ ۱۳۰
نظرپور علیزاده احمد ۵۴۹۰۲ ۱۶۹
نظرداد بهناز ۱۵۴۱ ۱۱۴
نظری فیروزه ۶۰۱۰۵ ۱۴۳
نظری آلانق نادره ۶۷۷ ۱۵۹
نظری نمکی شهناز ۱۹۱۴ ۱۴۹
نظری نی‌نی حسین ۵ ۱۶۵
نظری‌وشوشاری‌عبدالرضا ۶۹۹ ۱۵۹
نظریان‌سیاهپوش‌عنایت‌اله ۶۶۱۰۰ ۱۸۳
نظمی افشار ژاله ۲۷ ۱۴۵
نظیری سعید حمیدرضا ۷۸۲۱۷ ۱۷۱
نظیفی مهدی ۱۵۸ ۱۱۲
نعمت‌الهی حبیب‌اله ۲۹۴۴۲ ۱۷۷
نعمت‌الهی عباس آقا ۱۵۵ ۱۶۴
نعمت‌پور عبدالصمد ۹۳ ۱۷۶
نعمت نقی ۷ ۱۸۰
نعمتی خرقانی مهرداد ۱۹۸ ۱۸۲
نعمتی‌منصورفهیمه ۷۱۷ ۱۳۰
نعیما شاهرخ ۷۲۲ ۱۱۶
نفسی عبدالجلیل ۵۱۹ ۱۸۵
نقاش زرگر اصفهانی محمدعلی ۷۹۷ ۱۶۷
نقدی معصومه ۲۶۱ ۱۳۵
نقدی سده اسکندر ۴۸۸ ۱۶۳
نقره‌ییان اکبر کلیمی ۱۵۴۹ ۱۰۳
نقشبندی مریم ۲۲۹ ۱۴۵
نقی پورچناری نظرعلی ۷۸۱ ۱۳۶
نقی‌زاده دهخوارقانی محمدرضا ۱۱۴۱۶ ۱۵۲
نقیبی فرزانه ۱۳۸ ۱۷۵
نقیبیان بهزاد ۸۸ ۱۰۵
نقیبیان سید حسین ۱۱۵۸ ۱۰۳
نکوزاده‌چهارمحال‌عنایت‌اله ۲ ۱۰۱
نمیرانیان گوهربانو ۱۴۱۴ ۱۵۹
نوابی نایینی محمود ۱۱۷۴ ۱۰۶
نوایی جواد ۵۲۹۵۵ ۱۱۵
نوبخت مسعود ۲۵۸۳ ۱۸۱
نوبختی عباس ۴۷۲ ۱۳۴
نوخنجی محمد ۲ ۱۲۰
نورافکن طالش میکائیل رحیم ۱۳ ۱۷۱
نورانی حمدا ۵۹۴ ۱۴۳
نورانی حسن کیاده سیدضیا ۷۸ ۱۳۷
نوربالاتقی‌محمدصالح ۶۱۹۷ ۱۷۵
نوربخش فریبرز ۳۶۲ ۱۱۵
نوربخش محمدهادی ۷۷ ۱۸۲
نوربخش دهکردی‌رضا ۲۸۶۴۶ ۱۰۴
نوربخش‌قادری سیدمحمد ۳۸۵ ۱۳۸
نورصالحی سکینه ۵۱۰ ۱۵۱
نورعلی بنواری‌خیرعلی ۴۹۴۰۸ ۱۵۷
نوروز افجه احمد ۵۰۰ ۱۸۰
نوروزبوجی صادق ۳۲۵ ۱۲۴
نوروز علیابی اکرم ۷۷۳ ۱۴۰
نوروزعلیزاده‌بیرنک‌محمد ۵۸۱۳۴ ۱۶۹
نوروزی داود ۱۶۷۲ ۱۱۷
نوروزی زرین‌تاج ۱۳۶ ۱۷۲
نوروزی شده علی‌اکبر ۶۸۵ ۱۰۱
نوروزین ترشیزی نصرت ۱۴ ۱۴۲
نوری احمد ۱۲۹ ۱۶۶
نوری اکرم ۶۹۱۹ ۱۵۰
نوری پرویز ۱۵۹ ۱۵۸
نوری طاهره ۳۱۶۶ ۱۸۱
نوری محمدقلی ۳۸ ۱۶۰
نوری‌پورزهره ۱۲۵ ۱۴۵
نوری‌زاده سوسن ۲۱۵۹۴ ۱۴۱
نوری‌مقدم رحیمه ۱۱۶۲۷ ۱۳۰
نوریان اول‌نوقابی مهدی ۷۹ ۱۷۷
نوریان نجف‌آبادی فریبا ۶۹۵ ۱۰۵
نوشاد حقیری زهرا ۲۸۷۴ ۱۵۸
نوشیزادپروین نسرین ۲۶۱ ۱۵۱
نوید غلامرضا ۱۴۴۸ ۱۰۵
نویدی مهشید ۹۴۶ ۱۳۸
نهضتی بهروز ۳۴۲ ۱۱۳
نیازمند عبدالرضا ۱۳ ۱۳۶
نیازی‌اردکانی حمید ۲۰ ۱۸۳
نیاکان پروانه ۴۴۵ ۱۵۰
نیرومند بهرام ۲۳ ۱۷۴
نری حمیدرضا ۳۸۷۰ ۱۸۹
نیری نسرین ۱۰۱۹۰۸ ۱۵۱
نیساری فرزاد ۲۳۳۷ ۱۸۰
نیکبکار طرقبه محمد ۳۱۹۴ ۱۵۴
نیکنامی شمس‌الدین ۶۶۹ ۱۷۱
نیکبخت حمیدرضا ۵۷۲ ۱۷۵
نیکبخت بیده خورشید ۳۰۶ ۱۰۲
نیکبخت نصرآبادی رضا ۸ ۱۱۰
نیکزاد جمنانی رمضانعلی ۱۲ ۱۸۶
نیکنام پروانه ۲۸۶۰ ۱۴۴
نیکنام کرامت‌اله ۱۵۷ ۱۲۸
نیکوپور دیلمی‌فریدون ۳۲۰۲ ۱۸۱
نیکوفر ژیلا ۱۵۳۰ ۱۲۴
نیکوفکر منیژه ۳۷۷۳ ۱۸۴
نیکویی سیدتاج‌الدین ۱۹۱ ۱۶۶
نیل‌چیان کمال ۶۷۸ ۱۰۶
نیلفروشان دردشتی پروین ۲۴۳ ۱۱۱
نیلی‌احمدآبادی حسین ۲۹۹۰۲ ۱۳۱
واثقی مسعود ۱۲۷۳ ۱۵۷
واحد داود ۱ ۱۸۴
واحد راد فرهاد ۱۱۷۵ ۱۷۷
واحدی بتول ۲۰۰۱۸ ۱۵۳
واحدی فاطمه ۱۲۶۶ ۱۴۳
واحدی روشنده پرویز ۶۶۳ ۱۲۱
واحدی مقدم سعید ۵۱۴ ۱۶۶
وارسته حامده ۴۳۲ ۱۶۶
واشقانی فراهانی ابراهیم ۶ ۱۲۸
واعظ سیما ۸۱۸ ۱۳۰
واعظ لیواری بهزاد ۱۷۲۸ ۱۳۲
واعظی بهروز ۳۵۴۸ ۱۷۰
واقعی پروانه ۲۶۳۵۲ ۱۶۷
واقعی‌تبار هما ۲۲۷۴ ۱۷۳
والا قاسم ۱۸۴ ۱۸۳
واله علی‌رضا ۶۷۲۱۴ ۱۷۰
وثوق محمد ۱۰۲ ۱۷۵
وثوقی جعفریان‌مرندی‌هما ۱۶۲۸ ۱۴۸
وجدانی فریده ۶۸۵ ۱۰۸
وجدانی مهدی ۱۴۹ ۱۷۲
وحدتی مجتبی ۳۲۶ ۱۶۴
وحید حسینی سیدحسن ۲۵۶ ۱۶۹
وحید رودسری محمد ۴۰۹ ۱۶۷
وحیدی رضاقلی ۶۸۸ ۱۲۹
وحیدی‌مهرجردی‌سراج‌الدین ۱۳ ۱۰۲
وخشوری فرخنده ۵۴۳۹۹ ۱۰۸
ودادی‌نژاد مسعود ۲۱۵ ۱۳۷
ودایع‌خیری منیر ۲۵۶۸ ۱۶۰
ورزشی پریوش ۲۳۷۴ ۱۵۹
ورشاویان اکبر ۷۴۷ ۱۷۰
ورشوی فاطمه ۲۲۲ ۱۳۳
ورشوی نسترن ۶۷۵ ۱۲۹
ورطانی وارطان ۹ ۱۶۱
ورعی محمود ۴۴۵۲۴ ۱۳۸
ورقایی چنگیز ۲۰۸ ۱۶۸
ورمقانی خلیل ۴ ۱۷۰
وصال ناظم ۳۳۶ ۱۷۶
وصف‌علی عطاءاله ۱۹۵ ۱۵۴
وطن‌خواه محمدعلی ۱۱ ۱۸۶
وطن‌خواه رحمانی عیسی ۲۲۲ ۱۶۵
وطنی مینا ۶۶ ۱۴۵
وطنی هوشنگ ۵۳۷ ۱۳۶
وفا نظام‌الدین ۳۵۰ ۱۸۶
وفادار صدافت ۵۹۱۷ ۱۶۸
وفادار اصفهان منیژه ۴۴۰۲ ۱۱۱
وفایی حمیدرضا ۷۶۸۸۳ ۱۵۷
وفایی محمد ۴۷۲ ۱۵۳
وفایی مهدی ۸۱۹۵ ۱۵۴
وفایی مهوش ۵۱ ۱۳۰
وفایی میراحد ۲۶۹ ۱۶۸
وفایی خانجانی حسین ۴۶ ۱۷۰
وکیلی ابوالقاسم ۲۲۰ ۱۷۲
وکیلی غلام محمد ۳۵۴ ۱۱۵
وکیلی محمد رضا ۵۸ ۱۳۹
وکیلی تهامی‌علی ۵۷۹ ۱۲۶
ولایی سیدعلی ۱۵۳ ۱۲۴
ولدی بیرانوند رحیم ۱ ۱۸۴
ولی‌پور گاوگانی پروین ۶۴۳۹۴ ۱۴۳
ولی‌پور مطلق محمود ۳۹ ۱۳۸
ولی‌زاده اسفستانی‌التفات ۱۳۶۸ ۱۷۲
ولی‌زاده‌حاجی‌فیروزالهویردی ۱۸۹ ۱۶۹
ولی شریعتیناهی مجتبی ۸۷۸ ۱۷۲
وهابی کارکنده یوسف ۴ ۱۸۸
وهمنی‌طاری ذکراله ۷ ۱۰۶
ویلا شهلا ۱۶۴ ۱۶۴
هادی خادم زینت‌السادات ۶۷ ۱۴۷
هادی گل حسین ۴۹ ۱۳۳
هارونیان هما ۴۲۴ ۱۲۴
هاشم بینا سوسن ۹۷۰۰ ۱۵۹
هاشم‌زاده علی‌رضا ۱۹۴ ۱۸۱
هاشمی رضا ۲ ۱۸۵
هاشمی‌اهویی سیدباقر ۷۱۱ ۱۷۶
هاشمی حقیقی فاطمه ۶۸۹ ۱۶۶
هاشمی سیاهکلرودی زیبا ۱۱ ۱۴۸
هاشمی طاهری علی‌رضا ۴۶۳ ۱۵۸
هاشمی نصر مسعود ۶۵۶ ۱۱۳
هاشمیان مرضیه ۱۴۹۲ ۱۶۲
هاشمیه هنگامه ۴ ۱۴۳
هجرانی‌پور مرضیه ۱۰۳ ۱۴۹
هجرتی فرشته ۴۲ ۱۷۳
هداوند پروانه ۲۷۹۶ ۱۳۳
هدایتی فرزانه ۱۹ ۱۲۵
هدایی فاطمه ۷۶۳ ۱۷۸
هراتیان علی ۱۹۶ ۱۶۳
هرمزدی هرمز ۷ ۱۸۹
هرمزد دیاری‌چم خدایار ۳ ۱۵۵
هرمزفرمهشید ۴۵۹۶ ۱۵۳
هرندی‌آسیابی محمدرضا ۲۴ ۱۷۶
هری‌تاش مهدی‌حسین فریدون ۳۱۰ ۱۶۸
هژبریان زهرا ۶۶ ۱۶۸
هژیران ژاله ۱۲۹۶ ۱۵۷
هفت‌برادران زهرا ۲ ۱۶۶
هل‌اطایی سید علیرضا ۱۶۸۶ ۱۳۴
همایون خسرو ۱۳ ۱۶۳
همایونی میترا ۵۰۹ ۱۳۵
همایوفر ملیحه ۴۲۲ ۱۳۰
همایی بروجنی زهره ۱۵۵ ۱۰۲
همت‌بلند ابراهیم ۵۲۷ ۱۵۲
همت‌پور احمد ۱۶۰ ۱۵۲
همت‌یار وحید ۲۶ ۱۰۱
همتی بهروز ۱۴۶ ۱۵۹
همتی علی‌اکبر ۲۰۱ ۱۵۱
همتی غلامحسین ۱۶۴ ۱۸۰
همتی محمد ۲۷۲ ۱۷۵
همتی خانشیرگوهر ۲۱۳۶ ۱۶۱
همتی‌شندی محمد ۳۴۲ ۱۶۹
همراز مریم ۱۷۲۰ ۱۵۱
هندی زینت‌السادات ۲۰۵ ۱۶۰
هنربخت الهه ۳۹۹ ۱۴۳
هوشمند ایرج ۲۶۳۳ ۱۸۱
هوشمند نصرت‌اله ۳۳ ۱۵۲
هوشمندزاده محمود ۲۴۰۲ ۱۸۷
هوشنگ‌نژاد محمدهادی ۱۶۷ ۱۳۹
هوشیار ابنوی نادر ۱۶۷۶ ۱۷۸
هوشیاری حافظ ۲۷۹ ۱۶۲
هوشیاری‌پور رضا ۵۵۴۴۷ ۱۰۵
هویدا حمیدرضا ۱۰۴۳ ۱۸۸
هویدا سروناز ۱۶۹ ۱۵۷
هیدیان علی ۲ ۱۰۶
یااسماعیلی‌نژاد زهرا ۹ ۱۷۷
یازرلو محمد علی ۱۰۶ ۱۸۸
یاسایی شهلا ۸۶ ۱۳۳
یاسمی فتحعلی ۲۴۷ ۱۸۶
یاشار فرامرز ۲۰۶۳ ۱۲۴
یاوری احمد ۱۲۳۴ ۱۰۳
یحیاییان زهرا ۲۳ ۱۵۸
یحیی‌زاده‌کوهبنانی عبدالمجید ۴۹۲ ۱۰۹
یداله زاده‌آذردیزجی‌حسن ۶۱ ۱۶۸
یدالهی روح‌اله ۴۲۳ ۱۷۸
یروشالمی ماریانا ۴۱۸۸۹ ۱۵۱
یزدان پرست خلیق‌کامیار ۷۸ ۱۵۸
یزدان‌پناه‌رودخانه شاهید ۲۰۳ ۱۴۶
یزدان‌نفر احمد ۱۴۱۵ ۱۶۱
یزدانفر غلامعلی ۱۵ ۱۸۴
یزدان سعید ۳۷۷ ۱۷۲
یزدانی شهرزاد ۹۳۸ ۱۴۸
یزدانی غضنفر ۹۵ ۱۸۴
یزدانی محمود ۱۳۸۸۶ ۱۰۸
یزدانی هانیه ۴۴۲۸ ۱۶۱
یزدانی احمدآبادی‌حبیب‌اله ۱۴۳ ۱۷۷
یزدانی چاشتری حشمت‌اله ۱۴۰ ۱۰۴
یزدانی نجف آبادی علی ۸۸۳ ۱۰۸
یزمیدی محبوبه ۱۱ ۱۱۱
یعقوبی پروین ۳۷۴ ۱۵۰
یعقوبی چنگیز ۱۲ ۱۷۲
یعقوبی مهری ۸۱۰ ۱۶۲
یعقوبی هرصل ۳۶۹ ۱۵۱
یعقوبی‌تل شهناز ۱۸۴ ۱۶۲
یعقوبی شریف‌مهین ۱۴۰۵ ۱۴۲
یعقوبی طایمه مجید ۱۳ ۱۸۹
یکانی‌خویی‌علیرضا ۷۱۳ ۱۷۰
یکتامقدم حسین ۲۰۱ ۱۱۵
یکتن‌ثانی شهربانو ۲ ۱۷۳
یکرنگی محمد ۵۲ ۱۸۶
یگانگی سید جمال ۲۸ ۱۳۸
یگانه اردکانی جلال ۷۲ ۱۰۴
یموترو ارد‌سیدمحمد حسین ۷۷۸ ۱۲۰
یمین محمدمنصور ۲۶۲ ۱۱۴
یمینی‌شریف محمد ۳۹۱ ۱۶۲
یوسف پورلزرجانی‌سیروس ۱۳ ۱۸۵
یوسف زاده محمد ۴۷۷ ۱۷۱
یوسف صنعتی فاطمه ۱۲۳ ۱۴۹
یوسفی حوری ۱۰ ۱۵۰
یوسفی ربابه ۵۷۷ ۱۶۰
یوسفی ژیلا ۷۸ ۱۶۷
یوسفی شهلا ۲۷۰۳ ۱۴۹
یوسفی فیروز ۱۴۹ ۱۷۲
یوسفی مهربانو ۲۲۲۸ ۱۵۷
یوسفی‌زاده صدیقه ۱۳۵ ۱۴۶
یوسفی صادقلو حسین ۲۹ ۱۸۷
یوسفی عصر ایوب ۱۲۰۲۵ ۱۳۴
یوسفی قصابسرایی عباس ۷۸۱ ۱۵۱
یوسفی‌ماشرت‌جاجرودابراهیم ۴۵۷ ۱۶۵
یوسفی‌مود محمد حسن ۴۰ ۱۷۶
یوسفی میرآبادی رحمت‌اله ۱۲۲ ۱۷۷
یوسفی‌نژاد منصور ۱۶۳۲ ۱۷۶
یوسفیان پروین ۶۲۰ ۱۷۹
یوسفیان عبدالعلی ۴۱۳ ۱۵۱
یوسفیان شهزابی عشرت ۵۸ ۱۷۳
یوسفی راضیه ۱۱۱ ۱۴۸

اطلاعیه سازمان سنجش آموزش کشور

درباره پذیرفته شدگان نیمسال دوم سال تحصیلی ۵۵-۱۳۵۴ دانشگاهها و موسسات آموزش عالی

افرادی که اسامی آنان ذیلا درج گردیده‌است در مسابقه ورودی نیمسال دوم سال تحصیلی ۵۵-۱۳۵۴ دانشگاهها وموسسات آموزش عالی پذیرفته شده‌اند.

۱- پذیرفته‌شدگان باید باتوجه به اطلاعیه دانشگاه یاموسسه آموزش‌عالی که‌در ان‌پذیرفته شده‌اند و در جراید منتشر می‌شود از تاریخ و محل و مدارك لازم برای ثبت‌نام اطلاع حاصل کنند.

۲-نسخه‌های اصلی کارنامه آزمایش همگانی ریز نمرات و یا کارنامه متوسطه پذیرفته‌شدگان به دانشگاه یا موسسه آموزش‌عالی که در آن پذیرفته شده‌اند فرستاده می‌شود.

۳- نسخه های اصلی کارنامه آزمایش‌همگانی و ریز نمرات و یا کارنامه متوسطه داوطلبانی که پذیرفته نشده‌اندباپست سفارشی به آدرسی که در تقاضای ثبت‌نام خود تعیین کرده‌

اخبار داخلی

والاحضرت شاهدخت اشرف پهلوی :

نظر موافق نمیتواند جانشین اقدام قاطع باشد

انجمن زنان سراسر پاکستان بمناسبت کنفرانس و اجتماع مسئولان خود که هر سه سال یکبار تشکیل میشود از حضور والاحضرت شاهدخت اشرف پهلوی ریاست عالیه سازمان زنان ایران تقاضا نموده بودکه پیامی بفرستند تا جلسات کنفرانس باآن پیام گشایش یابد.

والاحضرت در پیامی که به کنفرانس فرستادندضمن اظهار خوشوقتی وآرزوی موفقیت‌برای کنفرانس به سال بین‌المللی‌زن اشاره فرمودند و یادآورشدند که:

سال بین‌المللی زن این نتیجه ارزنده رابار آورد که توجه جهانیان رابه مشابهت مسائلی که زنان در همه جابا آن روبرو هستند جلب نمودو اتحادوهمکاری تازه‌ای دراین زمینه ایجاد کردو همچنین زنان رابرای ابراز عقاید وتبادل نظراتشان که به تنظیم برنامه کار جهانی منجر گردید گردهم‌آورد.

زنان روستانشین

لیکن اینک زمان‌آن فرارسیده است که مابه‌دوران جدیدی از کار قدم بگذاریم و بابرنامه‌های ملی دقیق‌و گسترش یافته،شروع به‌اجرای پیشنهاد هاو قطعنامه‌های مربوط باین امر بنمائیم که‌حاصل آن ،پیدایش تغییرات عملی و قابل لمس درزندگی زنان‌بویژه زنان روستانشین ملت های درحال توسعه که از مدتها قبل به فراموشی سپرده شده‌اند خواهد بود.

والاحضرت درپیام خودافزودند: روشن بنظر میرسد که‌اگر زنان کشورهای درحال توسعه طراحان توسعه را وادار نسازند که‌توانائی های مدلل و مسلم آنان در زمینه های سنتی مانند: کشاورزی ، دامو ستد،تولید کالا،ودیگربخشها را مورد شناسائی قرار دهند واز همه مهمتر این‌که اگر موجبائی فراهم نیاید که زنان در جریان طراحی توسعه نیز شرکت‌داشته باشند این خطر برای آنان‌وجود دارد که حتی از قلمرو نفوذسنتی خودنیز کنارگذاشته شوند.

برای آنکه توسعه بحال زنان سودمند باشد باید خط مشی‌های ویژه‌ای جهت دخالت دادن آنان در جریان توسعه بوجود آیدکه در هر کشوری متناسب با سابقه خاص فرهنگی ، اجتماعی‌و سیاسی آن‌کشور باشد.

برنامه کار جهانی ، باتوجه به تشخیص این نیاز که نقش ووضع زنان درجامعه باید مورد مطالعه وبررسی گسترده‌تر قرار گیرد، برای فعالیت‌های‌پژوهشی منطقه‌ای اولویت بسیار قائل شد.

تاسیس مرکز آسیائی برای زنان و توسعه که ایجاد خطمشی های‌یاشده را تسهیل‌و باجرای آنها کمك خواهدکرد، هم‌ارزنیاز به طراحی آگاهانه‌توسعه واجرای سیاست‌های مربوط به‌آن واجد اهمیت است.

طرح مرکز آسیائی برای زنان وتوسعه،که توسط‌کمیسیون اقتصادی و اجتماعی ملل متحد برای آسیا وحوزه اقیانوس‌آرام بروفق برنامه کار آسیائی به تصویب رسیده است، در صورتی در انجام این وظایف مهم قرین موفقیت خواهد بود که‌ازپشتیبانی مادی و معنوی همه ملت‌های عضو کمیسیون مزبور و سازمان های علاقه‌مندبرخوردار باشد.

سازمان‌های‌زنان‌ازقبیل‌انجمن زنان سراسر پاکستان ، بانشان دادن اهمیت چنین مرکزی‌به‌دولت های خودو کمك واقعی که‌این مرکز باجرای برنامه های کار محلی خواهد کرد، میتوانند نقش‌حیاتی در موفقیت مرکز مزبور ایفاکنند زیرا بقای این مرکز و همچنین موجودیت برنامه های دیگری که در طرحهای مختلف کار مشخص شده است تا حدود زیادی‌بستگی به‌حمایت مداوم دولتها دارد.

اظهارنظر موافق و ابراز حسن نیت نمیتواند جانشین اقدام قاطع باشدوپیشنهاد ها باید جامه عمل بخود بپوشد تا اساس مستحکم ـ تری رابرای تامین حقوق‌ما بوجود بیاورد.

بهمین لحاظ بود که دهه زنان و توسعه بعنوان راهی برای‌ایجاد یک برنامه کار دراز مدت تر و حصول اطمینان از اجرای صحیح اصلاحات مورد نظر پیشنهاد شد وباین طریق است که ما مصدر خدمت بسیار مهمی نسبت به‌نسل های آینده خواهیم‌بود.

نمایشگاه گل ، میوه‌وسبزی افتتاح شد

آقای هویدا نخست وزیر هنگام‌افتتاح نمایشگاه گل در کاخ‌مرکزی جوانان، از نمونه های متعدد گل بازدید کرد ودر هر قسمت تولید کنندگان توضیحاتی پیرامون نحوه تولید باطلاع ایشان رساندند .

در کاخ مرکزی جوانان از طرف انجمن باغبانی ایران یك نمایشگاه گل، میوه، و سبزی‌با حضور آقای نخست‌وزیر و وزیر کشاورزی و چندتن از روسای ادارات روز گذشته ترتیب‌یافت. در این نمایشگاه انواع گلهای گرمسیری مانند ارکیده، ازالیا ، مرغ‌بهشتی،بنت،تو نسل،گلهای بهاره‌یی که در بیرون میتوان کاشت،وگلهای آپارتمانی توسط اعضاء انجمن عرضه شد . ضمنا در این نمایشگاه از موسسات دولتی و خصوصی که در امور باغبانی فعالیت دارند دعوت شده بود تا فرآورده های خود راعرضه کنند و مردم با فعالیت های آنها بیشتر آشنا شوند .

نظیر این نمایشگاه تابحال۱۲ بار در فصول مختلف سال ترتیب یافته و هر بار با استقبال مردم روبرو شده است .

این نمایشگاه بمدت سه‌روزاز امروز تا جمعه از ساعت ۹ صبح تا ۸ شب ادامه داردو موسساتی که در آن شرکت دارند ،عبارتند از : دانشکده کشاورزی کرج ، باغ گیاه شناسی آریامهر ، سازمان پارکها و چند شرکت خصوصی .

اتخاذ تصمیم درباره دانشجویانی که میانگین نمرات آنان کمتر از حد نصاب است

سرنوشت تحصیلی‌دانشجویانی که میانگین نمرات آنان‌کمتر از حد نصاب است در ششمین اجلاس‌شورای‌مرکزی دانشگاهها تعیین می‌شود .

اعضای شورای مرکزی دانشگاهها‌و موسسات آموزش عالی از روز پنجشنبه ۲۳ دی ماه بحث و تبادل نظر درباره طرحهای ارائه شده و پنجمین اجلاس شورای مرکزی دانشگاهها را که روز های ششم ـنهم و دهم بهمن ماه امسال در دانشگاه جندی‌شاپور اهواز بررسی شده است ادامه خواهند داد .

در ششمین اجلاس این شورا که در تالار اجتماعات وزارت‌علوم‌و آموزش‌عالی برگزار میشود، برنامه‌های۲کمیته «نظام اداری و استخدامی» و «امور دانشجوئی » مورد بررسی‌قرار خواهد گرفت و تصمیمات‌قطعی در این زمینه اتخاذ خواهد شد .

کارشناس ارشد محیط زیست:

فرسایش خاک هرسال میلیاردها ریال به‌ایران ضرر میزند

هرسال ده میلیارد ریال ثروت طبیعی کشور ، از طریق‌رودخانه‌ها به‌دریامی ریزد . این ثروت‌کود موجود خاکی است که بوسیله رودها شسته میشود و به دریا می‌ریزد . از طرفی فرسایش خاک زیان های غیرقابل جبرانی به‌کشور وارد میکند .

این سخن را مظفر دهقان کارشناس ارشد سازمان حفاظت محیط زیست در نشست ناهار دیروز کلوب روتاری مرکز درهتل اینترکنتیننتال بیان کرده او که درباره عوامل آلوده کننده محیط زیست وراههای جلوگیری از آن سخنرانی می کرد گفت : خاک‌بر خلاف آب و هوا یک موجود زنده است . واین موجود زنده‌گرانبها‌ترین چیزی است که در اختیار ایران و هر ملت‌دیگر قراردارد .

خاک اگر در شرایط خوبی زندگی نکند ، محصول خوبی‌هم عرضه نخواهد کرد . گذشته از این ، سالم‌سازی هریک ازعناصر آب ، هوا و خاک بطور مستقیم در دیگری تاثیر می‌گذارد .

کارخانه‌ها هرروزمقادیرزیادی مواد مضر را در هوا پراکنده‌می کنند . این مواد زمانی که‌بارطوبت هوا آمیخته شد عمل کلروفیل را در گیاهان متوقف میکند . علاوه براین ، تعادل محیط خاک را نیز از لحاظ اسیدی و قلیائی بهم می‌زند و غیر مستقیم پوشش‌گیاهی را ازبین می‌برد .

او سپس به بحث در مورد « نقش زباله‌ها درسلامت انسان و خاک » پرداخته و گفت : اگر هریک‌از ٤ میلیون تهرانی روزی یک کیلوزباله داشته باشد، تهران سالیانه ۱ میلیون و چهارصد و چهل هزار تن زباله خواهد داشت. برای آنکه زباله به کود تبدیل‌شود نیاز به چهارکارخانه با ظرفیت ۱۰۰۰ تن درروز داریم ، ولی امروز درتهران چنین کارخانه‌هایی وجود ندارد . وزباله های شهری بدون درنظر گرفتن اصول بهداشت اینجا و آنجا ریخته می شود ، ودر نتیجه بافعل وانفعالاتی که براثر تغییر درجه حرارت انجام میشود میکربهای متعددی بوجود می آیند که علاوه بر آغشتن محیط و خاک، عوامل بیماری زای مهلکی نیز هستند .

دهقان سپس به موضوع فرسایش (شسته شدن خاک در ارتفاعات) اشاره کرد و گفت : فرسایش خاک خطری است که دنیا را تهدید می‌کند اما متاسفانه این یک مسئله موضوع روزشمرده نشده ومورد توجه‌قرارنگرفته‌است، در حالیکه دولت همانطور که بامور صنعتی توجه می کند ، باید خاک را نیز مورد توجه قرار دهد. زیرا درجهان هر ساله میلیون‌ها هکتار زمین دراثر فرسایش ، حاصلخیزی خود راازدست میدهد. برای مثال متخصصین امریکائی برآوردکرده‌اند که در ۱۵۰ سال گذشته تقریبا یک سوم از زمین های حاصلخیز ایالات‌متحده دراثر فرسایش شدید از بین رفته است .

فرسایش خاک‌درایران در تمام نقاط بوضوح بچشم میخورد . اکثر زمین‌ها اعم از زراعتی و یا مرتع ، قدرت حاصلخیزی خود را از دست میدهند . رودخانه کرج، مساحت حوزه آب‌خیز هفتصد و شصت و چهار کیلو متر مربع ، سالانه بین ششصد تاهفتصد تن‌در کیلومتر مربع خاک حمل می‌کند ، وقسمت اعظم این رسوبات درپشت سدته نشین می شود . رودخانه کارون درخوزستان سالیانه‌بالغ‌بر۳ میلیارد مترمکعب آب از کشور خشک و کویری ایران خارج می کند ودر حدود ۲۰۰ میلیون‌تن خاک از سطح زمین‌های زراعتی ومراتع حوزه آب‌خیزسدمحمدرضا شاه کبیر به عمق خلیج فارس‌حمل می‌کند . برای نمونه باسیلاب ۱۰ روزه اسفندماه‌سال۵۰کارون‌که‌آن‌را اگر ده روزه درنظر بگیریم حدود۲ میلیارد و ۱٦۰ میلیون مترمکعب آب از این منطقه خارج شده‌است اگر رسوبات آنرا۱۰درصدبحساب آوریم مقدار مواد محموله به عمق خلیج فارس‌بالغ‌بر۲۱٦ میلیون تن خواهد بود . برای کشوری چون ایران توجه به نظریه های کارشناسان حفاظت خاک از کمال اهمیت است . اگریک در صدیک میلیارد تن خاکی راکه از ایران بیرون می رود کود فرض کنیم از محاسبه ارزش آن نتیجه می‌گیریم که سالیانه ثروت عظیمی ازدسترس ما خارج می شود . اگر قیمت‌یک تن کود راهزار ریال فرض کنم سالیانه ۱۰ میلیارد ریال ثروت از دست‌مارفته است. البته مبارزه با فرسایش طبیعی امکان پذیر نیست ولی خطر فرسایش سریع که مورد بحث تمام محققین است واغلب با دخالت بشر وسایر موجودات و پدیده‌های‌انقلابی طبیعت بروز می کند و تعادل عوامل زیستی را از بین می برد و سبب فرسایش سریع خاک می شود بمراتب بیشتر از فرسایش طبیعی است ، و عوامل آن باران ، برف ، باد ، حرکت بهمن و یخچالهای طبیعی وانسانها می‌باشند .

شیکاگو پنوماتیک آمریکا
کنسولیدیتد پنوماتیک انگلستان
دستگاه حفاری روتاری چاه عمیق
آماده تحویل
نماینده انحصاری درایران
سی پی کو
۱٤۵ ـ عباس آباد ـ چهارراه مهناز ـ تهران ـ ایران
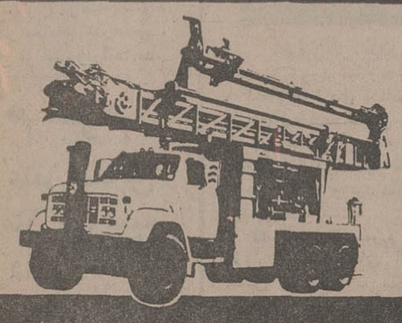
تلفن ۸٤٦۹۹۹-۸۵۷۱۷۲-۸٤۳۰۳۰

گودبرداری ، تسطیح ، پیمانکاری
و اجاره کلیه ماشین‌آلات راهسازی وساختمانی
شرکت عانیك تلفن ۹۳۹۷۵۵

MACK
کامیون ماک آماده تحویل
با شرایط مناسب
شاسی ـ تریلرکش و کمپرسی
سری R-600 مدل ۷۵
تلفن ۹۳۹۷۵۵

لوازم بهداشتی لوکس
KOHLER OF KOHLER
«کهلر» آمریکا
در ۱٤ رنگ بی‌نظیر با شیرآلات طلائی
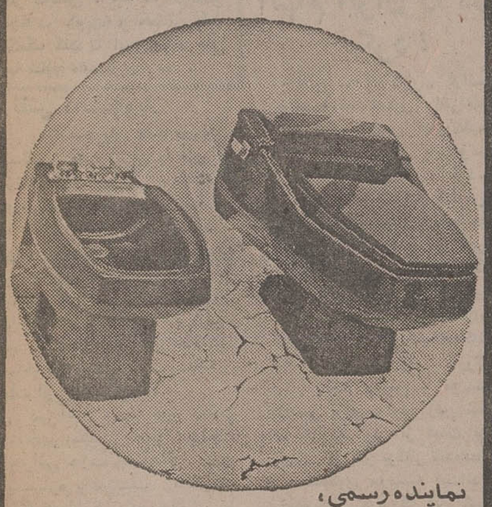
نماینده رسمی،
شرکت صنایع حرارتی
بلوار الیزابت شماره ۱٦٦ تلفن: ٦-٦۵۸۱۷۲

از فردا صبح در بهترین گروه سینمائی پایتخت
اروپا ـ نیاگارا ـ میامی ـ مولن روژ
الوند ـ کیهان ـ مارلیک ـ پارس (جوادیه)
ـ ارانوس ـ شهرام ـ شرق ـ و.. سیلوانا
یك فیلم شاد ... شاد ... شاد برای تمام خانواده‌های ایرانی

مرتضی عقیلی
شهناز تهرانی
در فیلم:
مرد شرقی زن فرنگی
باشرکت: قدکچیان طوطی سلیمی
کارگردان: شاپور قریب
فیلمبردار: خانی
پخش از: پانوراما

کاشی و سرامیك ایتالیا و فرانسه
تلفن ۸۳۷۷۸٤ ـ ۸۳۲۲۹۹

مشعل الکو ELCO
ساخت سوئیس
مخصوص سوخت گاز ـ گازوئیل ـ گازمازوت
نمایندگی انحصاری شرکت مهندسی
پاپلاین تلفن ۸۳۰۳٦۱
ازشهرستانهای شیراز ـ اصفهان ـ مشهد نمایندگی میپذیرد

مجله جوانان روزهای
دوشنبه منتشر می‌شود

آماده تحویل
چیلر از ۲۰ الی ۱۲۰ تن اسمی
تهویه از ۵ الی ۳۰ تن اسمی
برای کسب اطلاعات بیشتر به شرکت
برودت
خیابان روزولت ـ روبروی دانشسرایعالی
کوچه ثاقب شماره ۱٤ تلفن ۸۳۰۸۷۳ ـ ۸۳۰۸۷٤
مراجعه فرمائید.

مبلیران
meubliran
مبل راحت میخوای ....؟ مبلیران بخر
مبل پردوام میخوای ....؟ مبلیران بخر
مبل قشنگ میخوای .....؟ مبلیران بخر
اگرمیخوای راحت باشی وهرروزمبل عوض نکنی.. مبلیران بخر

احتمال سوءِ استفاده در معامله ۲۵۰۰ میلیون تومانی

بدستور جواد شهرستانی وزیر راه و ترابری بررسی درباره احتمال سوء استفاده در موردخرید ٤ هزار دستگاه کامیون و ۱۲ هزار دستگاه بارگیر (تریلر) بارزش حدود ۲۰٤ میلیون و ۵۰۰ هزار دلار حدود یک میلیارد و پانصد میلیون تومان و همچنین کلیه خرید های راه‌آهن دولتی‌ایران که معادل رقمی حدود هزار میلیون تومان است دروزارت راه و ترابری شروع شد. مجموع رقم مورد رسیدگی در وزارت راه وراه‌آهن دوهزار و پانصد میلیون تومان‌می‌شود.

این‌بررسی‌هابوسیله دوبازپرس دیوان کیفر، یک مستشار دیوان محاسبات، یک‌کارشناس سازمان برنامه و بودجه و یکی از معاونان وزارت رامو ترابری انجام میشود.

جواد شهرستانی وزیر راه و ترابری در زمینه بررسی‌های فوق در وزارت راه و ترابری و راه‌آهن دولتی ایران در گفتگویی با خبرنگار روزنامه اطلاعات تائید کرد که‌رسیدگی به نحوه خرید کامیون‌ها به دستور شخص او انجام گرفته وبه غیر از بررسی در مورد خرید کامیون‌ها، کلیه خرید های راه‌آهن دولتی‌ایران وتخلفات اداری آن نیز مورد بازرسی قرار خواهد گرفت. در حال حاضر نیز مطالعات‌و بررسی های لازم شروع شده است.

گزارش خبرنگار ما حاکی است قرارداد خرید کامیونهای وزارت راه و ترابری که برخی آنرا بزرگترین قرارداد خرید کامیون با کارخانه های اتومبیل سازی آمریکا شمرده‌اند، در سال ۱۳۵۳ بسته شد و براساس این قراردادایران ۲هزار دستگاه کامیون وانت بارزش ٤٦ میلیون دلار و ۲ هزار کامیون اینترناش بارزش ۵۱ میلیون و ۵۰۰ هزار دلار و نیز ۱۲ هزار تریلر بارزش ۱۰۷ میلیون دلار از آمریکا خریداری کرد. چنانچه نتایج بازرسی های فوق در وزارت راه و ترابری و راه‌آهن دولتی ایران نشانگر سوء استفاده‌از خرید های انجام شده باشددر چند روز آینده پای‌تعداددیگری از مقامات عالی رتبه دولتی‌در امر مبارزه با فساد به میان کشیده خواهد شد.

حق خروج ندارند

بقرار اطلاع‌حسین علی‌زاده و محمد علی صیرفی معاونان سابق وزارت بازرگانی که‌متهم به ۳۰۰ میلیون تومان سوء استفاده در معامله شکرهستند، حق خروج از کشور راندارند.

اعلام جرم مدیر عامل سابق سازمان آب علیه شهرداری مراغه

تبریز - خبرنگار اطلاعات: سرهنگ بازنشسته سید تقی موسویان مدیر عامل سابق‌سازمان آب مراغه ورئیس فعلی سازمان دفاع غیر نظامی این شهر علیه شهردار مراغه اعلام جرم کرد. وی علاوه براعلام جرم علیه شهردار ،در مورد اینکه خوداو از طرف شهرداری متهم به سوء استفاده شده است نامه‌ای تسلیم دادستان شهرستان مراغه کردو یادآور شد که وی پس از ۸ماه خدمت درپست‌مدیر عاملی‌سازمان آب مراغه در سال ۱۳۹۱ به تقاضای خود مستعفی شده‌است.

سید تقی موسویان به این مطلب نیز اشاره کرده‌است چون احتمال دستکاری و دستبرد در دفاتر سازمان آب مراغه میرود باتقاضای وی مبنی بر ضبط دفاتر سازمان و رسیدگی ازطرف دادستانی موافقت شود.

سرهنگ‌موسویان درگفتگویی باخبرنگار ما اظهار داشت:

- من در زمان مدیر عاملی‌به هیچوجه در امور مالی دخالت نداشتم ومیرحقیقتی شهردارمراغه نیز در اینباره گفت:

- من به‌هیچوجه در امر سوء استفاده‌در شهرداری‌دخالتی نداشته‌ام و سوء استفاده مورد بحث که مربوط به چند فقره وسایل لوله‌کشی بمبلغ سیصد هزار ریال است‌مربوط بسازمان آب شهر درزمان‌تصدی مدیرعامل سابق می‌باشد.

نامه‌های مردم برای وزیر دادگستری فرستاده‌شد

امروز نیز تعداد زیادی نامه در مورد مبارزه بافساد و اعلام مواردی ازنادرستی و اعمال خلاف قانون رسیده که این تعداد از نامه‌هابرای اطلاع‌و اتخاذ تصمیم قانونی به دفتر آقای وزیردادگستری ارسال شده است.

● نامه خانم مریم احمد کرور و نامه های آقایان: حسن موحدی - محمود رخیده از قم‌مسعود زندی- غلامعلی بصیری - عوضعلی تقیئی - دکتر جوانمرد - محمد بالغ نژاد - احمد شیرازی - قاسم سرایلو - ابوالفتح ثقفی - حسین قرمداغی از میانه - دکتر یوسف تمیجی - ابوالفضل مجذوبی - ابراهیم‌شهرآزاد از میانه - مظفر قهرمانی - احمد سپاسی فرهادی - ع خداداد - محمود -غلامعلی فرهمند - عباسعلی پروین ضمیر.

● آقایان زیر نیز پیشنهادات تلفنی داده‌اند که عینا برای دفتر آقای وزیر دادگستری ارسال شد.

سرلشگر بازنشسته بهمن رضانیا - منوچهر لهراسب- بهروز رادپور حسین عزیزی

● آقایان زیر نیز مطالب و مقالاتی در موردمبارزه با فساد نوشته‌اند:

آقای بهاءالدین ربانی مستشار دادگاه استان اصفهان - درباره مفاهیم و مصادیق فساد اداری ام‌الفسادها را که‌خودپرستان خداشناس هستند معرفی و در مورد مبارزه با فساد خواسته‌اند ترتیبی باشد که دیگر مجالی برای فرار غارتگران باقی نماند.

● خانم ناهید خداکرمی مربی کودک از خوانسار با استفاده از حربه ایمان برای مبارزه‌بافسادمی‌نویسد ما که فرهنگی اصیل ومکتب باارزش اسلام‌راداریم وبزرگ ترین اسلحه برای مبارزه در اختیارمان هست.

علیاحضرت شهبانو تیم ملی اسکی ایران‌را بحضور پذیرفتند

والدیزر - علیاحضرت شهبانو بهنگام اقامت در فرانسه اعضاء تیم ملی اسکی ایران را در «والدیزر» بحضور پذیرفتند در این شرفیابی علیاحضرت شهبانو ضمن تاکید برگسترش ورزشهای زمستانی درباره چگونگی وضع ورزشکاران اسکی‌ایران‌با اعضای تیم ملی بگفتگوپرداختند ودستور فرمودند که اعضای تیم ملی اسکی ایران پس از پایان‌بازیهای المپیک زمستانی‌اطریش بمنظور کسب تجربه و مهارت بیشتر در چند مسابقه دیگر اروپائی‌شرکت کنند.

گزارش رسیده از «والدیزر» حاکیست که علیاحضرت شهبانو در مدت اقامت خود در فرانسه از محمد ساوه شمشکی (علی ساوجی) که بهنگام تمرین‌اسکی دچار شکستگی در ناحیه‌پاشده بود عیادت فرمودند.

تور بوترن از فردا به‌اراک میرود

فردا در مسیر خط‌آهن تهران - اراک توربوترن بکار می‌افتد. در حال حاضر توربوترن در مسیر خط‌آهن تهران - مشهد و تهران - قم مشغول بکار است.

توربوترن مسیر خط‌آهن تهران - اراک که عبور و مرور در این مسیر از روز پنجشنبه ۲۳ بهمن ماه شروع می‌شود، مسیر ۳۲۰ کیلومتری فوق را در ۳ ساعت و ۵۰ دقیقه طی میکند.

توربوترن تهران - اراک همه روزه ساعت ۸ صبح‌ازایستگاه راه‌آهن تهران حرکت میکند و پس از ۲ ساعت و ۱۰ دقیقه به قم میرسد. پس از ده‌دقیقه توقف در ایستگاه راه‌آهن قم به سوی اراک حرکت میکند و پس از یکساعت و ٤۰دقیقه در ساعت ۱۲ به اراک میرسد.

برنامه مراجعت توربوترن از اراک به تهران نیز بشرح زیر تعیین شده است. حرکت از اراک ساعت چهارده و ورود به قم ساعت پانزده و چهل و دو دقیقه. حرکت از قم ساعت شانزده و ورود به تهران ساعت ۱۸ و۱۲ دقیقه.

فروشنده جنگنده‌های اف ۱۴ ۲۸ میلیون دلار به ایران پس میدهد

واشنگتن - رویتر - روزنامه واشنگتن‌پست‌دیروزنوشت‌شرکت «گرومن اینترنشنال» که یکی از بزرگترین مقاطعه کاران دفاعی آمریکا است موافقت کرده است ۲۸ میلیون دلاری را که دولت ایران میگویداین شرکت بگونه‌ای «ناشایست» به دلالان‌یک‌قرارداد ۲ میلیارد و دویست میلیون دلاری خرید هواپیما های جنگنده داده است، به این دولت بپردازد.

مقامات وزارت جنگ ایران در مصاحبه‌ای با واشنگتن پست گفتند «گرومن اینترنشنال» بطور کتبی موافقت‌کرده است این ۲۸ میلیون دلار را که در مقابل سفارش‌دولت‌برای خرید ۸۰ هواپیمای جنگنده «اف۱٤ تامکت» داده بود به دولت ایران بپردازد.

بگفته مقامات‌مذکور این پول بطور ناشایسته‌ای به یک شرکت آمریکائی که سه برادر ایرانی الاصل که تبعه آمریکا هستند و در آن سهم دارند پرداخت شده‌بود.

قیمت اتومبیل شورلت امریکائی اعلام‌شد

امروز گمرک ایران قیمت صادراتی اتومبیلهای شورلت ۱۹۷٦ ساخت آمریکا را طی بخشنامه‌ای در اختیارگمرکات قرار داد تا براساس ان، سود بازرگانی و حقوقی گمرکی‌این نوع اتومبیلها اخذ گردد.

شورلت مونت‌کارلو بدون تجهیزات هشت سیلندر کوپه شش نفره ۳۷۷۲٫۱۷ دلار، شورلت لاندا - کوپه ٤۰۰۹٫۵۰دلار ،شورلت مالیبو ٦ سیلندر کوپه ٦ نفری ۲۹۳۳٫۸۲ دلار، همین مدل نوع سدان ۲۹٦۲٫۱۷ دلار، شورلت مالیبو۸ سیلندر کوپه ٦ نفری ۳۳٦۲٫۳۱ دلار، شورلت کامارو ۸ سیلندر اسپرت کوپه چهار نفری ۳۳۲٦٫۹۰ دلار، کامارو ٦ سیلندر اسپرت کوپه چهار نفری ۳۱۸٦٫٦۵ دلار ،شورلت ایمپالا هشت سیلندر کوپه ٦ نفری ۳۷۰۲٫٦٦ دلار همین مدل اسپورت سدان ٦ نفری ۳۷۲۹٫۹٦ دلار و چهار درآن ۳۵۰۵٫۳۲ دلار و چهار در سدان ٦ نفری ۳٦۵۸٫۲۰ دلار شورلت کاپریس کلاسیک‌هشت سیلندرکوپه ٦ نفری ۳۹۲۱٫۰۹ دلار شورلت‌کن کورس کوپه ۸ سیلندر ٦ نفری ۳۵۰۳٫۷۰ دلار.

شورلت نواکوپه شش سیلندر ٦ نفری ۲۸۹۵٫۱۰دلار، کوپه دو در ان ۲۷۵۰٫٦۰ دلار، چهاردر سدان این‌مدل ۲۸۵۰۰٫۳۵ دلار.

شورلت وگااسپرت کوپه ٤ سیلندر چهارنفری ۲۵۲۸٫۷۵ دلار وگا هاچ یک ۲٦۲٦٫۵۰ دلار.

قیمتهای فوق بدون ارزش تجهیزات اضافی مانند رادیو، کولر، بخاری و غیره است، بنابراین در موقع تعیین‌ارزیابی تمام ارزش لوازم اضافی اتومبیل و همچنین کرایه‌حمل و نقل آن محاسبه خواهد شد.

اضافه کار ساعتی مدیران ومعاونان هنرستانها

وزارت آموزش و پرورش فوق‌العاده اضافه‌کار ساعتی مدیران و معاونان هنرستان های‌صنعتی و صنایع‌روستائی را که بصورت یک نوبتی اداره‌میشوند بشرح زیر تعیین کرد:

رئیس مدرسه درجه اول ۱۸ساعت - رئیس‌مدرسه‌درجه دوم ۲٤ ساعت،درجه‌سوم ۳۰ ساعت درجه چهارم ۳٦ساعت و از درجه پنجم به بالا ٤۲ ساعت.

معاونان این مدارس نیز باین شرح میتوانند فوق‌العاده اضافه‌کار ساعتی‌دریافت‌دارند.

معاون مدرسه درجه اول ۱٤ ساعت - درجه دوم ۲۰ ساعت-درجه سوم ۲٦ ساعت، درجه چهارم۳۲ساعت ودرجه پنجم به بالا ٤۲ ساعت.

مدارسی که نوبت دوم دارند و مدیر آن از فوق - العاده این نوبت استفاده می- کند تا پنجاه درصد فوق‌العاده بالاهم میتوانند دریافت کنند.

مدیران‌و معاونان دبیرستان های خدمات که ضمیمه دبیرستانهای نظری تاسیس شده‌اند در صورتی که عده شاگردان آنها از هشتاد نفر تجاوز کند مشمول هنرستان های یک نوبتی خواهند بود. این فوق‌العاده از اول مهرماه سال جاری‌قابل‌پرداخت است.

غول شکر انگلیس اتهام ایران را «رد» کرد!

لندن - خبرگزاری فرانسه- موسسه تیت‌اندلایل انترناشنال غول شکر انگلیس اتهام تقلب و فساد را که ایران باین‌موسسه وارد کرده است «رد» کرد.

موسسه «تیت» این گزارش را که شورایعالی‌ایران درجستجوی دونفر از کارمندان این شرکت بخاطر تلاش برای انعقاد یکقرار داد تقلبی چهل وپنج میلیون دلاری است تکذیب کرد. گزارش هایی که از تهران رسیده‌حاکیست که دو معاون وزارت بازرگانی ایران باتهام سازش با موسسه انگلیسی برای وارد کردن شکر به قیمتی‌گران‌تر از قیمت بازار جهانی از کار برکنار شده‌اند.

سخنگوی موسسه تیت‌اندلایل خاطرنشان کرد که این شرکت سال‌گذشته دوبارپیشنهاد تحویل شکر بایران داده و مسئولان ایرانی‌بهای کمتری‌پیشنهادکرده‌اند که مورد قبول شرکت قرارگرفته قراردادهای مربوطه امضاء شده است.

جهاد ملی

امیرعباس هویدا نخست‌وزیر و دبیر کل حزب رستاخیز ملت ایران دیروز پس از معرفی وزیران جدید کابینه به مجلس، هنگام خروج از کاخ بهارستان درگفتگوئی باخبرنگاران درزمینه مبارزه با فساد گفت: مبارزه‌بافساد یک جهاد ملی است وهرفرد در هرجائی که باشد، چه در مجلس، چه در دولتو چه در کوچه و خیابان باید کمک کند تا این جهاد ملی به نتایج مثبت‌تری برسد.

نقش دانشجویان

دانشجویان عضو حزب رستاخیز ملت ایران با اجرای برنامه های ضربتی با مقامات حزبی و مملکتی در امر مبارزه با فساد همکاری می‌کنند.

اولین جلسه کمیته حزبی دانشجوئی مبارزه با فساد با شرکت گروهی از دانشجویان دانشگاهها و مدارس عالی‌کشور بعد از ظهر دیروز در محل ساختمان آپادانا حزب رستاخیز ملت ایران تشکیل شد.

در آغاز جلسه فوق دکتر منوچهر سلیمی عضو هیات اجرائی حزب رستاخیز ضمن اشاره باهمیت مشارکت دانشجویان در امر مبارزه با فساد گفت: دانشجویان با اجرای برنامه های گروهی و ضربتی که با همکاری مقامات حزبی و مملکتی انجام میشود در امر مبارزه با فساد فعالانه شرکت خواهند کرد.

خبرهای کوتاه

۲۵هزار دلار کمک شیروخورشید

سخنگوی جمعیت شیرو خورشید سرخ ایران به دنبال خبر قبلی مربوط به کمک این جمعیت برای آسیب دیدگان زلزله گواتمالا اعلام داشت که در اجرای اوامر مطاع مبارک شاهنشاه آریامهر میزان کمک نقدی جمعیت برای تامین لوازم امدادی برای بازماندگان حادثه زلزله گواتمالادر حال حاضربه ۲۵ هزار دلار افزایش داده شده‌است.

اختلال تلفن های ۲ و٦

بعلت خرابی مرکز تلفن کریمخان زند و چند خط ارتباطی بین مراکز ظفرو نیاوران از دیشب تا امروز ارتباط از بعضی از مراکز تلفن تهران با برخی‌ازشماره های (٦) و(۲) مختل شدو تا بعد از ظهر امروز که روزنامه زیر چاپ میرفت اختلال ادامه داشت.

بزرگداشت استاد عباس اقبال

مراسم ویژه‌بیستمین‌سالگرد وفات استادعباس اقبال‌آشتیانی، نویسنده و تاریخ شناس نامدار معاصر ایران دیروز بعدازظهر با حضور گروهی از استادان، سخنوران و دوستداران ادبی اقبال آشتیانی‌در دانشگاه‌تهران برگزار شد.

انتصاب

محمد علی مهدویانی ازطرف معاون وزارت علوم و آموزش عالی و رئیس سنجش‌آموزش کشور بسمت معاون فنی و پژوهشی سازمان‌سنجش‌آموزش منصوب شد.

اجرای‌پیمان دستجمعی کار در اطلاعات

بدستور موسسه اطلاعات، کمیته‌ای بمنظور بررسی‌نحوه اجرای‌پیمان دستجمعی کار و تنظیم قرارداد های فردی با کارکنان تحریریه‌واحد اطلاعات تشکیل شد.

دراین‌کمیته‌ضمن‌بررسی پرونده های‌استخدامی‌هر یک‌ازکارکنان تحریری واحد اطلاعات، قرارداد های کاربین موسسه‌و افراد تحریری منعقد خواهد شد.

طرح های ترویج

سمینار روسای ادارات کشاورزی استانهای‌کشور بامداد امروز باحضور مدیر کل و مسئولان ستادی سازمان ترویج کشاورزی کار خود را شروع کرد.

هنگام افتتاح سمینار مهندس موسوی مدیر کل سازمان ترویج کشاورزی به اجرای طرحهای افزایش تولیدات اشاره کرد وگفت در برنامه سال ۱۳۵۵ این طرحها به حدود یک میلیون و ٤۰۰ هزار هکتار بالغ خواهد شد.

زلزله در بجنورد

بجنورد - ساعت ۵و۵ دقیقه صبح‌امروز زلزله‌نسبتا شدیدی شهر بجنورد را به لرزه درآوردو باعث‌وحشت اهالی شد.

سخنرانی وزیر کار

صبح امروز امیر قاسم‌معینی وزیر کار و امور اجتماعی در اجتماع بیش از ۱۵۰ نفر از افسران دانشجوی دوره عالی مدیریت (فوق‌لیسانس دانشگاه پلیس) اصول چهارم وسیزدهم انقلاب را برای آنان تشریح کرد.

به علت واژگون شدن اتوبوس با ٤۰ سرنشین

۷مسافر اتوبوس کشته‌شدند

بجنورد - خبرنگار اطلاعات

اتوبوسی با ۳۹ مسافر در چهل کیلومتری‌بجنورد و ازگون شد و ۷مسافرآن کشته شدند.

راننده‌و ۱۲مسافردیگر اتوبوس در این حادثه به سختی آسیب دیدند.

اتوبوس ۷۹۹۷۳ متعلق به شرکت مسافربری «اطمینان»به رانندگی بیژن طباخ قزوینی‌از مشهد به بجنورد می آمد که ساعت ۹دیشب به علت ریزش باران و لغزنده بودن جاده،در چهل‌کیلومتری‌بجنوردو ازگون شد.

هویت هیچ یک از قربانیان حادثه معلوم نیست.

اسامی مجروحین

سید ابراهیم یوسفی - ابو الفضل مظلومی، گلی‌پور زری، بیژن طباخ قزوینی، (راننده اتوبوس) حسین‌رحیمی حبیب رفیعی ،میر مقدم‌حسینی غلامرضا تاتاری، عباس آزلو، نجف محمد پور، مراد محمد بهزادی، نور علی ستوده‌و اختیار رسیتانی مجروحین‌حادثه هستند که دربیمارستان«مفخم» بجنورد بستری شده‌اند.

شرکت مخابرات از القانیان بدادگستری شکایت کرد

شرکت مخابرات ایران علیه داود القانیان سرمایه‌دار معروف که ریزش پی‌یکی‌از ساختمانهایش باعث‌انهدام‌مرکزتلفن جدیدالتاسیس کریمخان زند شده است به دادگستری شکایت کرد.

بهره‌برداری از مرکز تلفن کریمخان زند که ظرفیت نهائی آن۳۰ هزار شماره تلفن است در ماه جاری آغاز شد و طی ۲ هفته ۲هزار شماره تلفن جدید در اختیار متقاضیان این مرکز قرار گرفت.

طبق برنامه‌ای‌که اجرای‌آن در این مرکز آغاز شده بود تاپایان سال جاری می‌باید ۸ هزار مشترک دیگر از این مرکز تلفن دریافت می‌کردند اما خرابی پی یکی از ساختمانهای القانیان که باعث‌ویرانی مرکز شد واگذاری این ۸هزار شماره تلفن‌را تااوائل سال آینده به تعویق انداخت.

یک مقام شرکت مخابرات‌ایران گفت: در خرابی پی ساختمان القانیان هم شهرداری که اجازه داده است‌بدون‌استفاده ازشمع، پی‌کنی‌شود وهم‌پیمانکارساختمان مسئول هستند. این سهل‌انگاری زحمات و تلاش شبانه‌روزی صدها کارگر و کارمند و مهندس شرکت مخابرات را که برای‌بهره برداری وایجاد این مرکز ماهها تلاش کرده‌اند به‌هدر داد.

خرابی مرکز تلفن کریمخان‌زند باعث قطع ارتباط ۳۰۰ مشترک این مرکز نیز شد. به‌گفته یکی‌از کارشناسان شرکت مخابرات‌ایران ارتباط آنها ظرف ماه آینده‌مجددا برقرار خواهد شد.

پیمانکار ساختمان القانیان که در انتهای خیابان حافظ مقابل آپارتمانهای بهجت‌آباد واقع‌است بدون استفاده از «شمع» پی‌کنی ساختمان را آغاز کرد و باعث فرو ریختن پی و ویرانی مرکز کریمخان زند شد. به گفته یک کارشناس،خسارات‌شرکت‌مخابرات ایران در این حادثه علاوه بر خساراتی که از لحاظ دریافت آبونمان، واگذاری تلفن به۸هزار مشترک وقطع ارتباط مردم‌وارد شده است، حدود ۳۰ میلیون ریال بابت خرابی کابلها ودستگاه ها است.

پرداخت دومین‌قسط وام ایران به‌انگلیس عقب افتاد

امروز اعلام سد بین نمایندگان وزارت‌امور اقتصادی‌و دارائی ایران از یکطرف و نمایندگان خزانه‌داری و بانک انگلیس و سازمان می آب انگلستان از طرف دیگر در مورد تعیین زمان استفاده از دومین قسط دولت شاهنشاهی ایران به سازمان ملی آب انگلستان مذاکراتی بعمل آمد و براساس مفاد موافقتنامه وام مورخ ۱۷ نوامبر سال ۱۹۷۵موافقت شدکه وام مزبور در دوقسمت دویست میلیون دلاری درسی ژوئن ۱۹۷٦ و سی سپتامبر ۱۹۷٦ پرداخت گردد.

بی‌مبالاتی درپی‌کنی برای ساختمان داودالقانیان ،سبب خرابی مرکزتلفن ساز کریمخان زند شد. این عکس نشان دهنده وسعت خرابی وهنگفتی زیان های وارد شده است.

اطلاعات دیپلماتیک

وزیر خارجه کره جنوبی دو قرارداد در تهران امضاء میکند

تونگ‌چین‌پارک وزیرخارجه جمهوری‌کره (جنوبی)که‌برای یک بازدید دوروزه دیشب وارد تهران شد در فرودگاه اعلام کرد که حامل پیام ویژه پارک‌چونگ‌هی‌رئیس‌جمهوری کره برای شاهنشاه ایران است.

پارک‌که اولین‌وزیر خارجه کره جنوبی است که از ایران دیدن میکند ازامروز مذاکرات خود را با عباسعلی خلعتبری ازیکسو و مقامات عالی‌رتبه تجاری‌و صنعتی‌کشور ازسوی دیگر آغاز میکند.

وزیر خارجه کره‌جنوبی که قبلا سفیر در واشنگتن و لندن بوده است هنگام ورود به‌تهران گفت‌که‌دو موافقتنامه درباره‌گسترش‌روابط تجاری‌با ایران و ثبت علائم تجاری و صنعتی‌درتهران امضاءخواهد کرد.

پارک گفت که در باره ایجاد یک پالایشگاه مشترک با مقامات ایرانی مذاکره و تبادل نظرخواهد کرد و اظهار امیدواری کرد که این طرح بزودی با توافق دو کشور وارد مراحل اجرائی شود.

پارک پس از اقامت‌رسمی دوروزه در تهران ۳ روز دیگربطورغیر رسمی‌در پایتخت خواهد بود تا کنفرانس سفیران کره در خاورمیانه و شمال افریقا را که قرار است در تهران تشکیل شود افتتاح کند.

پارک حامل پیام‌و دستور - العمل های تازه‌ای از طرف رئیس جمهوری کره برای ۲۰ تن‌سفیران‌کره در خاور- میانه و شمال آفریقا است که طی آن نمایندگان دیپلماسی کره‌برای یک آماده‌باش‌سیاسی پیرامون تشریح اختلافات دو کره و نیز توسعه روابط کره با کشور های خاورمیانه و شمال آفریقا دعوت شده‌اند.

«استیونسون» بتهران می‌آید

سناتور ادلای استیونسون رئیس کمیته فرعی سنای‌آمریکا در امور نفت و گاز برای مذاکره و تبادل نظر با مقامات عالی رتبه ایرانی بزودی‌وارد تهران خواهد شد.

او پسر ادلای‌استیونسون سیاستمدار بزرگ آمریکایی است که در مبارزات انتخاباتی در ۱۹۵۲و۵٦ با آیزنهاور شرکت کرد و در هر دومبارزه شکست خورد.

استیونسون بیرامون علت سفر خود به ایران و چند کشور دیگر عربی تولید کننده نفت گفته است‌که میخواهددر باره نفت وگاز و قیمت آن اطلاعات تازه‌ای بدست آورد.

استیونسون که در یک مصاحبه‌مطبوعاتی سفردوره‌ای وعلت آنرا اعلام کرد ازنفوذ عربستان سعودی در امرتولید نفت کشورهای عربی اظهار نگرانی کرد.

وزیر بحرینی از تهران رفت

دکتر یوسف شیراوی وزیر صنایع و خدمات مهندسی بحرین که بدعوت مجیدی‌وزیر مشاور و رئیس سازمان برنامه و بودجه به تهران آمده است دیروز آخرین دور مذاکرات خود را با وزیر مشاور ورئیس سازمان برنامه انجام داد و امروز تهران را ترک کرد. وی دیشب در ضیافتی که بافتخار وی او طرف سفیر بحرین ترتیب داده شده بود شرکت کرد. در این ضیافت دکترمجیدی، خوشکیش مدیر کل بانک ملی ایران و جمعی دیگر از شخصیت ها حضور داشتند.

امروز گفته شد برای ادامه ماکرات باوزیرصنایع وخدمات مهندسی بحرین در طی هفته آینه فرخ نجم‌آبای وزیر صنایع به بحرین‌خواهد رفت.

همچنین گفته میشود موضوع خرید آلومینیوم از بحرین و ایجاد شرکتهای صنعتی وخانه سازی بطور مشترک از سوی ایران - بحرین در مذاکرات چند روز اخیر در تهران‌مطرح شده است.

اطلاعات ونیازمندیهای فوری شما

نرخ مسکوکات

ربع پهلوی ۷۵۰ ریال. نیم پهلوی ۱٤۵۰ ریال. یک پهلوی ۲۸۰۰ ریال. دو و نیم پهلوی ۷۰۰۰ ریال. پنج پهلوی ۱٤ هزار ریال.

نرخ ارز

یک‌دلارآمریکا ٤۰٫٦۹ریال. یک‌لیره‌انگلیس ۲۰٫۱٤۱ریال. یک‌مارک‌آلمان‌غربی۳۵٫۲۷ریال. یک فرانک سوئیس ۱۵٫۲۷ ریال. یک فرانک‌فرانسه ٦۰٫۱۵ ریال. یکصد فرانک بلژیک ۸۵٫۱۷۸ ریال. یکصد لیرایتالیا ۳۰٫۹ ریال. یکصدین ژاپن ۳۰٫۲۳ ریال.

آسمان

آسمان تهران صاف گاهی همراه با وزش باد است. آسمان بقیه نقاط‌کشور صاف تا کمی ابری که در غرب کشورهمراه با مه صبحگاهی است.

آسمان استان های آذربایجان نیمه ابری بامه صبحگاهی است. آسمان استان های خراسان، بلوچستان، کرمان و کرانه های دریای عمان ابری‌گاهی همراه با بارندگی و ریزش برف در ارتفاعات است

گرمترین نقطه بندر لنگه با حداکثر ۲۷ درجه و سرد ترین نقطه سقز با حداقل ۱۱ درجه زیر صفر بود.

حداکثر درجه حرارت تهران ۱۰ وحداقل ٤ درجه بالای صفر بوده است.

تلفنهای ضروری

تصادفات راهنمائی و رانندگی ۳۳۳۳۳۳ - ۳٤۳٤۳٤ - ۳۵۳۵۳۵

ستاد مبارزه با گرانفروشی: ۸۲۹٦۱۳ و ۷- ۸۲۲۰٦۱

بیمه ایران (۲٤ ساعته) ۳۰٤۰۲٦

کمیته ملی حمایت ازمصرف کننده: ۸۵٤۷٤۷و ۸۵٤۸٤۸ - ۹۵٦۷٦۷

اطلاعات فرودگاه: ٦٤۳۰۱٤

هواپیمائی ملی ۹۱۱۳۱۵ - ۹۱۱۳۱٤ - ۹۱۱۳۱۳

هواپیمائی ملی پرواز های خروجی ٦٤۳۰۱۳- ٦٤۳۰۱٤

آتش نشانی‌تهران ٦٤٤٤٤٤

آتش نشانی شمیران ۲۷۷۷۷۲ ۲۷۷۷۷۱

آمبولانس تهران: ۳۰٤۰۵۰ و ۳۹۳٦٦٦

مرکز اورژانس: ٦٦۹۹۹۱ و ٦٦۹۹۲۱

گزارش روز

هر روز دهها دختر و پسر زیر سنین قانونی، به دادسرا می‌آیند و با اصرار اجازه ازدواج می‌خواهند ..

کوچولوها را عروس و داماد نکنید

با نگاهی پراضطراب ، با قلبی پرتپش و بارنگ‌ورویی پریده، در راهروهای دادسرای تهران ایستاده‌اند و چشم به در اتاق معاون دادستان تهران دوخته‌اند ! توی این اتاق در بسته چه تصمیمی گرفته خواهد شد، تا چند دقیقه بعد چه جوابی به من خواهند داد ؟ آیا می‌توانم با «او» ازدواج کنم و تشکیل خانواده بدهم ؟ ...

آنها آمده‌اند تا از دادستانی تهران ، اجازه ازدواج بگیرند : عشقی در دل و آرزوئی برای تشکیل خانواده درسردارند، اما قانون، سد راهشان شده است ، زیرا که آنها، هنوز به‌سن قانونی نرسیده‌اند و براساس قانون، نمی‌توانندازدواج کنند ، مگر آنکه مجریان قانون ، یا در نظر گرفتن مسائلی، خودبه‌آنها اجازه‌ازدواج بدهند...

آنها پسرهای زیر ۲۰سال و دختر های زیر ۱۸ سال هستند ، که هرروز ، گروه گروه به دادسرا می‌آیند تابا اجازه‌دادستان سر سفره عقد بنشینند و به سوی خانه بخت بروند .

خواست آنها، شاید منطقی نباشد،ولی بهرحال زشت و نامشروع هم نیست: بعضی آنها گرفتار احساساتشان هستند، بعضی دیگر روی حساب هایی مجبورند ازدواج کنند، وعده‌یی ازآنها هم متاسفانه به اجبار و با تحمیل پدر و مادر وخانواده آمده‌اند تن به این ازدواج بدهند .

و ... بهرحال ، ورود به دنیای آنها جالب است و آگاهی ازآنچه در قلب و فکر و زندگی آنها می‌گذرد ، می‌تواند روشنگر بسیاری از مسائل خانوادگی و اجتماعی ما باشد .

گروه گزارشگران ما ، ازدنیای آنها خبر میدهد ....

★ هر روز ، دهها دختر که‌هنوز به سن قانونی ازدواج نرسیده‌اند ، برای کسب اجازه ازدواج به دادسرا می‌آیند . اما ، آیا این‌ازدواج به صلاح آنهاو به صلاح جامعه است ؟

گزارش از : علی‌هنرور

«مه» !

این واژه دو حرفی ، بزرگترین ودردناک ترین ضربه روحی ، برای دختر یا پسر جوانی است که قصد ازدواج دارد. این«مه» را ممکن است‌پدریا مادر یکی از طرفین بگوید،یا ممکن است یک سد قانونی به صورت کلمه «مه» جلوه کند.

اما مگر میشود قانون ، با ازدواج ، این مقدس ترین پیمان زندگی انسانها ، مخالفت کند ؟ آری و آن بهنگامی است که‌یکی از طرفین ، یا هر دو ، کمتر از سن قانونی داشته باشند.

ازدواج کردن ، در سنین پائین، از سالها پیش به صورت یکی از رسوم و سنت های ما در آمده است‌وبخصوص در شهرستانهای دور افتاده ، والدین علاقه دارند فرزندانشان- بویژه دخترانشان- هرچه زودترتشکیل‌خانواده دهند وبه اصطلاح‌سرو سامان‌بگیرند .

ازدواج، در نتیجه عشق های کال‌یا بدنبال رعایت سنن خانواده ها، غالبا به ناکامی انجامیده و زندگی زن و شوهرهایی که در سنین پائین ازدواج کرده‌اند ، غالبا از هم پاشیده و به طلاق کشیده است.

ازاینرو، در چند سال اخیر، بابالا رفتن آمار طلاق در این ازدواج ها وبررسی علل آن در سمینار ها ومحافل قانونی ،برای حل این معضل اجتماعی ، قانون جدید حمایت خانواده ، یکی از شرایط ازدواج را داشتن حداقل سن‌برای پسر ۲۰ سال و برای دختر ۱۸ سال تمام - دانست.

وپس از تصویب این قانون است که اگر دختر و پسری ،در سنینی کمتر از این،قصد ازدواج داشته باشند ، باید برای بدست آوردن مجوز قانونی به دادسرا مراجعه کنند.

به همین دلیل ، این روز ها، هروقت در ساعات اداری بضلع غربی طبقه دوم دادسرا مراجعه کنید، در مقابل دفتر آقای موسی عالی- معاون‌دادستان تهران - گروهی‌ازنوجوانان دختر و پسر راخواهیددیدکه شناسنامه‌هایشان رادر دست دارند و چشم های نگران خودرا به در اتاق معاون دادستان دوخته‌اند. براستی می توان‌از نگاه آنها و از رنگ پریده صورتشان، بوضوح این سئوال های آرزو پرور را خواند : چه خواهد شد؟ آیا می‌توانم عروس بشوم‌وتور سپید بر سر بیندازم؟ ممکن‌است‌لباس دامادی بپوشم؟.. خدایا، خودت کارها را روبراه کن!

روزی ۵۰ شکایت!

به این نو جوانان آرزومند، دادسرا باید در مقام یک مرجع صاحب نظر و قدرتمند و یک منجی اجتماعی نظر بدهد که‌آیا این گروه که برای ازدواج تااین حد عجله دارند ، شایسته است به‌تصمیم‌خود جامه عمل بپوشانند یانه ؟

در این مورد ، آقای «عالی» معاون دادستان میگوید:

- ازدواج،رکن اصلی واساسی کانون خانوادگی است. ازدواج یعنی تشکیل جامعیی بنام خانواده، که اعضای آن را پدر، مادر و فرزندان تشکیل میدهند . اینها که میخواهند پدر ومادر شوند، گذشته از آشنائی به چگونگی ورموز عشق و زندگی وهمسر داری، باید مفهوم زندگی کردن‌زیریک سقف‌راهم بشناسند، بامسئولیت‌های زندگی خانوادگی آشنا باشند وبدانند که به وجود آورنده،حامی‌وراهنمای فرزندانی خواهند بود که مجموع آن ها، جامعه‌راتشکیل میدهد. یعنی ، هر زن‌ومردی که فرزندی را پرورش میدهند، در حقیقت ، ستونی از ستون های جامعه را به وجود می آورندو این، مسئولیت اندکی نیست.ازدواج های‌ناموفق، پایه واساس تعلیم و تربیت اطفال را به‌خطرمی‌اندازد. دختری که رشد کافی جسمی و درک لازم برای تجزیه‌و تحلیل مسائل‌زندگی زناشویی راندارد،از ازدواج‌خود موفق نخواهد بود ، یا پسری‌که هنوز در دوران نو جوانی سیر می کند ، باید پس از رشد فکری وروحی کافی و آشنا شدن به مسائل اجتماعی‌و درک مسئولیت خانوادگی تن به ازدواج بدهد. در غیر این صورت ، باز هم با همان مسائل و مشکلاتی روبرو خواهیم‌بود: ازدواج های‌ناموفق وبالا رفتن آمار طلاق زن و شوهرهایی که پس از چند سال یاچند ماه زندگی مشترک متوجه شده‌اند نمی توانند به زندگی زناشویی خود ادامه دهند . من اینجا هر روز به بیش از پنجاه شخصیت رسیدگی می کنم که‌طرفین دعوا، زن و شوهرهایی هستند که در زندگی زناشویی شان ،به خیال خود،به‌بن بست رسیده‌اند. اما من،باچند سئوال ساده‌متوجه میشوم که همه این اختلافات ، نتیجه ازدواج های‌نارس و کالی است که بین آنها صورت گرفته است .

با نظر پزشک قانونی

معاون دادستان ، می‌افزاید:

- اگر به انبوه پرونده‌های دادگاههای حمایت‌خانواده نگاهی بیندازیم ، این حقیقت غم انگیزرا بیشتر درک خواهیم کرد. زیرادر حال حاضر۸۵درصد زن وشوهر ها، تازه‌دامادها و نوعروس‌هائی هستند که زودتر از حد معمول ازدواج کرده‌اند.

آقای عالی ، در مورد این سئوال که‌آیا این قانون حداقل سن ازدواج، موارد استثنائی هم دارد یانه ؟» میگوید:

«اگر رشد جسمی دختری‌بیش ازسن او باشد ، یا برای دختری دیپلم شناسنامه گرفته باشند واو فی‌المثل در هژده سالگی، توی شناسنامه‌اش دوازده - سیزده ساله باشد ، یا اصلا دختری شناسنامه نداشته‌باشد،والدین او به ما مراجعه می کنند تا برای دخترشان اجازه ازدواج بگیرند.

یاگاهی پیش می آید که دختر کم سن و سالی سرپرستی‌ندارد، یاسرپرست او ،قادربه نگاهداریش نیست وزندگی او ایجاب می کند که دختر کم سن و سال ، هرچه زودترازدواج‌کندو ازخانواده‌اش جدا شود. دراین موارد ،والدین یاسرپرستان چنین دخترهایی به دادسرا مراجعه می کنند تا برای آنها اجازه ازدواج بگیرند . در این صورت،پزشک قانونی دختر را معاینه خواهدکردو در صورتی که ازدواج دختر ، از لحاظ جسمانی ، اشکالی نداشته باشد، باازدواج او موافقت میشود ،و گرنه دختر کم سن و سال باید آنقدر صبر کند، تا بسن قانونی برسد.

شوهر کیمیاست!

گروه گزارشگران اطلاعات ، باچند تن از والدین این دسته از دخترها ،همچنین‌باچند دختر و پسرکم‌سن وسال که قصدازدواج داشته‌اند ، گفت و گو کرده‌اند، که فشرده این گفت و گو ها را میخوانید :

مرد شاپو به سری که حدود پنجاه ساله می نمود ،به اتفاق دختر شانزده ساله‌اش،برای‌گرفتن اجازه ازدواج به دادسرا آمده بود، او در مقابل این سئوالکه چرا صبر نمی کند تا دخترش بسن قانونی برسد، خیلی جدی گفت:

- راستش، این روزها شوهر کیمیاست.حالاکه شانس آورده‌ایم وجوان خوب و سربزیری به خواستگاری دخترمان آمده است چرا آنرا ازدست بدهیم ؟

رفیه ، دختر این مردکه‌همانجا بود، لبخندی حاکی از شرم و حیاپراب آورد ووقتی نظر اورا هم پرسیدم ، زیر لبی گفت:

- فکر می کنم پدرم همه چیزرا گفت.

و این نشان میداد که متاسفانه این دختر ، به مساله مهم ازدواج ، بطور جدی ، با آینده نگری و بااستقلال رای‌فکر نکرده وچشم بسته و تنها به انگاه تصمیم پدرش ، حاضر شده است تن‌به ازدواج دهد. آیا این دختر می تواند نمونه و نماینده تمام یا دست کم گروه کثیری از این همه دختران باشد؟

ازدواج بخاطر فرار از بیحوصلگی !

مشکوفه - ص، ، دختر کم‌سن وسالی‌که‌بی صبرانه منتظرجواب تقاضای ازدواجش از دادسرا بود،درجواب‌گزارشگرما گفت:

«من تاکلاس نهم درس‌خوانده‌ام. راستش بیش از این حوصله درس خواندن ندارم از طرفی، درخانه حوصله‌ام سرمیرود و فکر می کنم‌تنها چاره رهایی از این وضع ازدواج است که بعد هم به دنباش رسیدگی به کارهای خانه‌وبچه داری و مسائل زندگی مشترک پیش می آید و روز های خالی زندگی راپرمی کند . . .

با مرتضی ، جوان ۲۱ ساله‌یی که برای گرفتن نتیجه تقاضای دختر مورد علاقه‌اش بدادسرا آمده بود نیزگفت و گو کردم ،ازدواج خود مرتضی ، به خاطر ۲۱ساله بودنش ، از لحاظ قانونی بلامانع است ، ولی آیا یک پسر ۲۱ ساله براستی‌آمادگی آن را دارد که بار سنگین مسئولیت زندگی زناشوئی را به دوش بکشد ؟ این سئوالی بود که با مرتضی در میان گذاشتم و او که‌شغلش باطری سازی است جواب داد :

- من با خانواده پدری‌ام زندگی می کنم و راستش‌اینکه دیگر از این زندگی یکنواخته از اینکه صبح سر کار بروم‌و شب وارد خانه شوم وشامی بخورم و بخوابم،خسته‌شده‌ام و حالا تصمیم دارم ازدواج کنم تا شاید به این ترتیب ،در زندگی‌ام تغییر و تحولی‌ایجاد شود .

و آیا جوانی که فقط بااین دلیل ساده و سست با دختری ازدواج میکند ، میتواند به دوام و بقای این ازدواج مطمئن باشد ؟

دختر دیگری‌همکه به اتفاق مادرش به دادسرا آمده بود واندام درشتی داشت ، با ناراحتی گفت :

- من ۱۴ سال و شش ماه دارم و حالا ، فقط بخاطر ۶ ماه کمی سن ، چند روزاست که به اینجا مراجعه می‌کنم .

این دختر که منیژه نام‌دارد علت بی‌صبری خود رارفتن‌به شیراز - که شوهر آینده‌اش در آنجا زندگی میکند-بهانه کرد و گفت :

- نامزدم ، مجید، از مرخصی یک هفته‌یی خود استفاده‌کرده وبه تهران آمده ، تا مقدمات عروسی‌مان را تدارک ببینیم. ولی تا امروز ، پنج روز از مرخصی او گذشته وهنوزاز این همه دوندگی نتیجه‌یی نگرفته‌ایم .

مرد کارمندی هم که خود را جهانگیر معرفی میکردگفت: من مجله دارم با نامزدم ، که هنوز بسن قانونی نرسیده

بقیه‌در صفحه ۳۰

★ موسی عالی ، معاون دادستان تهران : برای عروس و دامادهای کم سن و سال، تحمل بار مسئولیت زندگی زناشوئی دشوار- است ....

★ امیرعراقی ، قاضی دادگاه حمایت خانواده : عشق را نباید با تمایلات دوره بحرانی بلوغ اشتباه کرد ....

★ عبدالحسین‌طباطبائی، قاضی‌دادگاه حمایت‌خانواده: آنها با چشم‌های بسته ازدواج می‌کنند...

پسر جوانی که‌در حسرت‌داشتن‌یک موتوسیکلت میسوزد ، نمی‌تواند شوهر وکامل ومرد خانواده باشد

یک دختر کم سن وسال : راضی به ازدواج‌نیستم ، اما می‌ترسم .پدرو مادرم مرا «عاق» کنند !

مقامات‌قضائی‌وکارشناسان‌مسائل زناشوئی : ۵۹درصد اززن‌وشوهر های کم‌سن و سال ، خوشبخت نمی شوند ...

اطلاعیه

پیرو اطلاعیه قبلی در مورد بیمه درمانی کارمندان مشمول‌قانون حمایت‌کارمندان‌وخانواده بلافصل آنان به‌آگاهی میرساند که امر بیمه‌درمان کارمندان مذکور از تاریخ ۱ر۱۱ر۵۴ که سازمان تامین خدمات درمانی برای بیمه کارمندان مورد بحث اعلام آمادگی نموده است شروع گردیده، بنابراین کارفرمایانیکه تاکنون‌دراین مورداقدامی ننموده‌اند براساس تبصره ٤ ماده ٤ قانون‌تامین اجتماعی مکلفند از تاریخ مذکور نسبت به بیمه درمانی کارمندان خود اقدام نمایند .

ضمنا توجه داشته باشند که درهر حال حق بیمه درمانی کارمندان از تاریخ ۱ر۱۱ر۵۴ قابل وصول خواهد بود.

صندوق حمایت کارمندان
موسسات‌بازرگانی‌وصنعتی

آگهی دعوت مجمع عمومی عادی سالانه شرکت صنایع سیمان عرب (سهامی عام)

مجمع عمومی‌عادی سالانه صاحبان سهام شرکت‌صنایع سیمان غرب (سهامی عام) درساعت ٤بعداز ظهر روزچهارشنبه بیستم اسفندماه ۱۳۵٤ در بانک اعتبارات صنعتی واقع در تهران خیابان آتشکده تشکیل میشود .

طبق بند۵ ازماده۱۲اساسنامه ازسهامداران محترمی که مایل بشرکت در مجمع عمومی میباشند تقاضا میشود جهت دریافت ورقه ورود بجلسه بادر دست‌داشتن اوراق گواهی موقت سهام حداکثر تاتاریخ پانزدهم اسفند ماه ۱۳۵٤ درتهران بدفتر شرکت واقع در خیابان سپهبد زاهدی شماره ۷۰ ودر کرمانشاه بدفتر شرکت واقع در محل کارخانه مراجعه فرمایند .

دستور جلسه :

۱- استماع گزارش هیئت مدیره .
۲- استماع گزارش بازرسان .
۳- رسیدگی و تصویب ترازنامه .
٤- انتخاب مدیران .
۵- انتخاب بازرسان .
٦- تعیین روزنامه کثیرالانتشار .

هیئت مدیره شرکت صنایع سیمان غرب (سهامی عام)

سومین هفته‌نمایش باموفقیت در

سینما پولیدور

شادی‌آورترین‌فیلم کمدین محبوب‌وهنرمند سینما

گیشه سینما پولیدور همه روزه بلیط رزرو میکند

تماشای این فیلم برای اشخاص کمتر از ۱۸ سال ممنوع است

تعطیلات دلپذیر عید را با اپیکور خوش بگذارنید

لندن ۱۴ روز
۱۴ روز اقامت در لندن
۵٤۰۰ تومان باصبحانه

لندن - پاریس ۱۴ روز
تاریخ حرکت از ۲۲ اسفند تا ۲فروردین هرروز
دیدار از لندن - پاریس
۵۹۹۰ تومان باصبحانه

لندن هامبورگ ۱۵ روز
تاریخ حرکت ۲۳-۲٤-۲۵-۲٦ اسفند
دیدار از لندن - هامبورگ
٦۲۰۰ تومان باصبحانه

فرانسه ۱۲ روز
تاریخ حرکت از ۲٦ اسفند تا ۲فروردین هرروز
دیدار از لندن - هامبورگ - پاریس
٦٤۰۰ تومان با صبحانه

ریویرا ۲۱ روز
تاریخ حرکت ۲٦-۲۸-۲۹ اسفند ۱و۲فروردین
دیدار ازنیس- بارسلون -لندن- پاریس
رم با صبحانه و ناهار ۸۵٤۰ تومان

جزایر قناری ۱۹ روز
تاریخ حرکت از ۲۰تا ۲٤ اسفند و ۱ فروردین
دیدار از مادرید - سانتاکروز - لندن
رم-با صبحانه و ناهار ۸۸۵۰ تومان

آمریکای جنوبی ۲۷ روز
تاریخ حرکت از ۲٦ اسفند تا ۲فروردین هرروز
دیدار از ریودوژانیرو - سائوپولو
ایگوآسو بنوس‌آیرس- لیما - ایکیتوس مکزیکو- آکوپولکو
درهتل درجه یک باصبحانه و ناهار ۱۸۵۰۰ تومان

تاریخ حرکت ۲۹ اسفند

قیمتهاشامل بلیط‌رفت وبرگشت باهواپیمای جت-اقامت درهتلهای درجه یک - عوارض فرودگاهها- نقل وانتقال ازفرودگاهها وبالعکس میباشد

54-U-E-4

برای اطلاع بیشتر وزرو جابه آژانس مسافرتی وجهانگردی یونایتد اکسپرس خیابان ویلا- شماره ۱۹/۱- تلفن: ۸۲۰۱۹۳-۹ تا ۸۳۸۱۰۷-۸۲۰۸۸۵ مراجعه فرمائید

حراج ریتس

شروع شد

ازامروز حراج ریتس شروع شد

حراج ریتس

یک موقعیت استثنائی برای تمام‌خانواده‌ها

انواع پارچه‌های پرده‌ای ایرانی وخارجی-رومبلی
کاغذدیواری-موکت-کفپوش-تایل وسایر
تزئینات دریک قیمت استثنائی وبی نظیر
درحراج فوق العاده ریتس

ریتس: میدان فردوسی- باپارکینگ اختصاصی

سرمقاله

آثار جبران ناپذیر فساد

بدنبال برکناری دو تن از معاونان وزارت بازرگانی ،موارد اتهام آندو در زمینه سیصد میلیون تومان سوء استفاده طی گزارشی که سازمان بازرسی شاهنشاهی‌انتشارداد ، افشاء شد.

مدارک و دلایلی که در گزارش بازرسی شاهنشاهی‌منعکس شده است ، از تبانی معاونان برکنار شده وزارت بازرگانی با کمپانی انگلیسی فروشنده شکر پرده برمیداردو نشان میدهدکه سه میلیارد ریال پول مملکت چطور در یک معامله زیرورو شده است و اشخاصی که بنام دولت ایران طرف معامله بایک شرکت خارجی بوده‌اند با چه گستاخی از مقام‌و موقع و اختیارات خود بضرر دولت و مملکت سوء استفاده کرده‌اند .

تخلفاتی ازین قبیل ، دوجنبه دارد ، یکی جنبه قانونی و اداری قضیه که موارد اتهام براساس موازین قانونی درمراجع صالحه تحت رسیدگی قرار میگیرد و بعد از طی تشریفات‌قانونی حکم صادر میشود و شخص خاطی به‌تناسب جرائمی که‌مرتکب شده است محکومیت حاصل میکند . یک جنبه دیگر قضیه ، آثاری است که اینگونه اعمال‌درجامعه‌برجای میگذارد ومتاسفانه مقررات خاصی برای تعقیب بزهکاران از بابت جنبه اخیرنداریم ، حال آنکه بخاطر این جنبه جرم حقا باید مکافاتی مضاعف‌درباره عناصر خلافکار و فاسد منظور شود.

زیان مادی سوء استفاده در فلان معامله بزرگ‌یا فلان‌سازمان و فلان کارخانه ، درهرحال با چندسال محکومیت واسترداد معادل مال یا مبالغی جریمه قابل جبران است . لکن آنچه‌جبران نمیشود آثار سوئی است که لغزش‌وخطا و سوء استفاده افراد موثر و صاحب‌نام و صاحب‌مقام در اذهان و افکار مردم باقی میگذارد

جامعه چگونه میتواند اعتماد و اعتقاد خود را نسبت به دستگاه اداری حفظ کند وقتی می‌بیند عناصر تحصیلکرده مدعی خدمتگزاری که همه‌نوع مساعدت با آنها شده و در مدتی کوتاه مناصب عالی اداری را یکی بعد از دیگری پیموده در بالاترین مقامات قرار گرفته‌اند ، حقوق خوب دارند ، عنوان‌و احترام و امتیازات گوناگون دارند ، اتومبیل و راننده و سکرتری و اتاق و میز خیره کننده دراختیار دارند ، تااینددرجه نسبت به اصول بی‌اعتنا و در دزدی ورشوه خواری‌بی‌محابا و گستاخند .

وقتی یک چنین اشخاصی در چنین مناصب ، دست به غارتگری و تاراج اموال دولت میزنند و منافع مردم و مملکت را زیرپا میگذارد ، چطور میتوان از کارمند دون‌پایه مفلوک معیل با شندر قاز مواجب انتظار درستی و صداقت و صحت عمل داشت ؟ مردم کور نیستند و اگر برای اثبات خلافکاری و سوء استفاده و انحراف بعضی عناصر در دادگاهها و مراجع قانونی الزاما به سند و مدرک نیاز هست ، مردم با شامه تیزی که دارند رایحه فساد را خیلی زود تشخیص میدهند وخوب میفهمند چه کسی دستش چسب دارد و چه کسانی درعین گرفتاری و تنگدستی ، بی‌آنکه‌حتی انتظار تشویقی داشته باشند ، دامان شرف و عزت‌نفس و پرهیزکاری و درستکاری خود را بهیچ قیمت از دست نمیدهند .

در جلسه دیروز مجلس ، بهنگام گفت‌وگو از عوامل فساد گفته شد «نفرت مردم بر دزدها و غارتگران باد» بگذارید یکبارهم بگوئیم افتخار بر پاکدامنان و پاسداران گوهر شرافت و مردمی‌باد !

تفسیر سیاسی

ویتنام جدید

ازپانزده سال پیش تاکنون مسکو به‌چریکهای شوروی گرای آنگولا کمک و آموزش های نظامی داده است و بعضی از همین عناصر بودند که گروه مارکسیستی جنبش خلق برای آزادی‌آنگولا (مپلا) را بوجود آوردند. اما برخی از مقامات عالیرتبه چه در کرملین‌و چه در هاوانا اخیرا بیش‌از پیش نسبت به خردمندانه بودن تعهدی کمشوروی و کوبا ازطریق حمایت از مپلا برای‌خود بوجود آورده‌اند احساس تردید و بدبینی میکنند .

شوروی ها این درس عبرت انگیز رادر مصر و اوگاندا و جاهای دیگر فرا گرفته‌اند که دادن کمک نظامی سرمایه گزاری سیاسی نامطمئنی درقاره آفریقاست. طبق برخی گزارش ها درواقع تعصبات ملی رهبران مپلا در محافل مسکو وحتی در سطح‌اعضای دفترسیاسی کمیته مرکزی حزب کمونیست شوروی بدگمانی های نگران کننده‌ای بوجود آورده است کسانیکه این احساس رادارند ازخود میپرسند که‌آیا برای شوروی عاقلانه است که آنگولا را به‌نوعی ویتنام برای خودش تبدیل کند. آنها استدلال میکنند که راهی وجود ندارد تا بتوان ضمانت کردکه حمایت قابل ملاحظه شوروی از مپلا آنگولا رابه‌یکی از اقمار مطیع شوروی ویا حتی به‌یکی از متحدان قابل اعتماد مسکو تبدیل خواهد کرد.

ازطرف دیگر حتی در صورتیکه روسها بتوانند در آنگولا برای نیروهای هوایی ودریایی خود پایگاه بدست آورند واز این طریق جای پایی برای شوروی در ساحل غربی آفریقا ایجاد شود بازهم به‌عقیده بدبینان فایده استراتژیکی این کامیابی ها به اندازه‌ای نخواهد بود که ارزش خراب کردن روابط شوروی باآمریکا وتیره کردن سیاست تشنج‌زدایی میان شرق و غرب را داشته باشد .

منابع غربی میگویندکه در هاوانانیز تزلزل اخلاقی ونارضایی درمیان صاحب منصبان عالیمقام نظامی و کشوری کوبا از سیاست دولت که‌ارتش رسمی این کشور رادر جنگ آنگولا یعنی در یک جنگ خارجی ودر یک کشور خارجی درگیر کرده روزافزون است. یک مقام باختری گزارش داده است که بهرحال دولت کوبا بااکراه فراوان و تنها دربرابر مشت و دندان نمودن شوروی قبول کرد که‌نیروهایش را به‌آنگولا بفرستد . ظاهرا شوروی ها وحشت داشتند که‌ارتش مپلا بدون کمک کوبائیان نتواند از جنگ افزار های گران‌قیمت و کارآمد روسی که‌برایشان فرستاده شده است استفاده کندو چون شوروی هامایل نبوده‌اند که‌نیروهای خودشان را به‌آنگولا بفرستند ناچار ازکوبا خواستند که به‌یاری ارتش مپلا بشتابد .

خبری که اخیرا از یک منبع جاسوسی باختری بدست آمده است نشان میدهد که روحیه کوبائیان چه در آنگولا و چه‌درهاوانا بسیار خراب است. تاآنجا که دانسته است هنوز حتی یکبار رهبران شوروی به آمریکائیان نگفته‌اند که میل و آمادگی دارند تا ازمیزان درگیری روسیه در آنگولا بکاهند . آناتولی دوبری‌نین سفیر شوروی در واشنگتن کماکان در ملاقات ها و مذاکراتش‌باهنری کی‌سینجر وزیر خارجه آمریکا تکرار میکندکه کمک های شوروی به مپلا ربطی به سیاست تشنج‌زدایی در روابط شرق و غرب ندارد. بااینحال تردیدی وجود ندارد که‌احساس نگرانی ودودلی رهبران شوروی در آنجا که‌پای مساله آنگولا بمیان می‌آید دایما درافزایش است . برخی از سیاستمداران باختری به‌آمریکا اندرز میدهند که ازمقدورات دیپلماتیک خود استفاده کند و به‌شوروی یاری‌دهد تابتواند ازوبال درگیری در آنگولا خلاص شود. این سیاستمداران توصیه میکنند که‌اگر شانسی برای خارج کردن شوروی ها از آنگولا وجود داشته باشد آمریکا باید به‌این شیوه روسها را یاری دهد که بوق وکرنا بدست نگیرد و خروج روسها از آنگولا را بحساب یکی‌از پیروزی های درخشان واشنگتن نگذارد .

بمناسبت طرد اصل دیکتاتوری پرولتاریا ازطرف حزب کمونیست فرانسه

حاکمیت دیوانسالاران در ابدیت

لوموند

کائوتسکی اطریشی که‌لنین‌اورا «کائوتسکی‌مرتد » مینامید نخستین کسی بود که اعمال عینی وتجربی دیکتاتوری پرولتاریا را به شیوه‌ای با انسجام انتقاد کرد : «حاکمیت مطلق دیوانسالاری درابدیت مستقر شده است » (نقل از رساله دیکتاتوری پرولتاریا که در ۱۹۱۸ بوسیله کائوتسکی تالیف شده است) .

اولین کنگره بین‌المللی کمونیستها که در ۱۹۱۹ تشکیل‌شد به کائوتسکی جواب داد : «نکته اساسی که دیکتاتوری پرولتاریا را از دیکتاتوری طبقات دیگر جدا میکند عبارت از این است که‌فعال مایشایی طبقات فئودال وعناصر بورژوازی با درهم‌شکستن خشونت‌آمیز مقاومت اکثریت عظیم خلق و طبقه زحمتکش ملازمه داشته است در حالیکه دیکتاتوری پرولتاریا مفهومش درهم شکستن قهرآمیز مقاومت استثمارگران یعنی اقلیتی کوچک و ناچیز از اجتماع است که از ملاکین زمیندار و سرمایه‌داران تشکیل میشوند .

درکنگره « تور» که بسال ۱۹۲۰ برپا گردید و شاهد پدید آمدن شکاف وانشعاب میان سوسیالیستها بر سرالحاق به بین‌الملل سوم بود لئون‌بلوم‌شخصا خود را از هواخواهان دیکتاتوری پرولتاریا اعلام کرد و بدون آنکه هراسی به خود راه دهد اظهار داشت که نه از واژه دیکتاتوری پرولتاریا ونه از محتوای‌آن‌وحشتی ندارد.

اما برعکس گرامسکی‌کمونیست ایتالیایی بزودی پیشنهاد کرد که واژه سلطه یا حاکمیت جایگزین کلمه دیکتاتوری شود . گرامسکی می خواست به این ترتیب نشان دهد که اعمال قدرت به شیوه دیکتاتوری تنها عنصراعمال‌حاکمیت نیست بلکه لازم است‌که‌این‌حاکمیت از لحاظ محتوای مسلکی وفکری نیز بسیار سرشار باشد . از آنجا بود که کمونیستها روی ضرورت اتحاد پرولتاریاوروشنفکران انگشت گذاشتند .

در فردای جنگ جهانی دوم گوتوالدکمرئیس جمهوری‌کمونیست حکومت بورژوازی ملی چکسلواکی بود پیشنهاد کرد که « دمکراسی خلق » جای دیکتاتوری پرولتاریارا بگیرد .

در شرایط‌آن‌عصر تغییری که گوتوالد توصیه میکرد عبارت از نوعی تلقی جدید بودکه براساس آن شیوه جدیدی از حکومت‌بوجود می آمد و جای آن در حدفاصل میان دمکراسی های باختری و سوسیالیسم حاکم براروپای شرقی قرار میگرفت . جنگ سرد که اندکی پس از پایان دومین جنگ جهانی بین شرق و غرب آغاز گردید تجربه‌ای راکه گوتوالدابداع کننده آن بود پایان داد اماعبارت دمکراسی خلق البته بامفهومی متفاوت باآنچه که در اصل‌ازطرف گوتوالد پیشنهاد شده بودموجودیت خود را حفظ کرد .

حکومت تمام ملت :

خروشچف نخست‌وزیر ودبیر کل سابق حزب کمونیست شوروی نخستین کسی بود که در مسکو به اصل تعبدآمیز دیکتاتوری پرولتاریا حمله آورد و کار وی در این زمینه یک بدعت واقعی در میان رهبران حزب کمونیست شوروی بود .در بیست ودومین کنگره‌حزب‌کمونیست اتحاد شوروی که در اکتبر۱۹٦۱ تشکیل شد خروشچف قبل از هر چیز اعلام کرد که سطح زندگی مردم شوروی بزودی بحدی از اعتلا خواهد رسید که سطح‌زندگی مردمان جوامع باختری و سرمایه‌داری را پشت‌سرخواهد گذاشت. اما علاوه بر این خروشچف بقول خودش باالهام از محاسبات دقیق واکید علمی گفت : « محاسبات نشان‌میدهند که ما جامعه‌کمونیستی را اساسا ظرف ۲۰ سال آینده‌بنا خواهیم کرد » (بعبارت دیگرجامعه کمونیستی باید ظرف ٥ سال‌آینده از زمان کنونی ساخته شود در حالیکه امکان ناپذیری حدوث این تحول در شوروی بسیار روشن است) .

خروشچف طی گزارشی که در همان کنگره قرائت شد به پشتگرمی اطمینان وافری که داشت گفت :

« حزب‌کمونیست شوروی که در ابتدا حزب طبقه کارگر بود به‌حزب تمام ملت تبدیل شد » برهمین‌روال دولت شوروی نیز که در اصل ارگان قدرت حزب وطبقه‌کارگر بود بصورت دولتی متعلق به تمام مردم شوروی درآمد.خروشچف باستناد این احکام توانست داوری کند که دیکتاتوری پرولتاریا دیگرضرورت وجودی خود را از دست داده است . خروشچف در گزارش خود گفت : « طبیعی است که از روزی که سوسیالیسم بطور کامل ونهایی درکشور ما به پیروزی‌رسید واز روزی که ماقدم به مرحله ساختمان کمونیسم در شکل جامع واساسی آن نهادیم شرایطی که درگذشته دیکتاتوری پرولتاریا را ضروری میساختند ناپدید شده‌اند.

دیگر وظایفی که از طریق ضرورت و موجودیت دیکتاتوری پرولتاریااز جنبه داخلی برای ما وجود داشتند موجودیت والزام خود را از دست داده‌اند .»

ناتمام

رژرمارشه در کنگره قبلی حزب‌کمونیست فرانسه میخائیل سوسلفرا بلند کرده است . آن‌روزها روابط احزاب کمونیست فرانسه و شوروی گرم بود.

سومالی: روزهای بحران نزدیک میشود

دراین اواخر، آنگولاو صحرای غربی بیشتر خبرهای روزرا به‌خوداختصاص داده‌اند. اماتاآنجا که‌به منطقه‌ما مربوط است، امکان وقوع کشمکشی در سومالی ، این «دماغه افریقا» بسی مهمتر است.

پایگاه دریایی شوروی و جایگاه موشکی‌این کشور دربرابر مدخل دریای سرخ رازیر نظر دارندو ازاین مدخل است‌که صادرات منطقه‌مابه دنیای غرب، عبورمیکند. سومالی ویمن‌جنوبی هر دوباعث زحمت شوروی هستندو حضور شوروی در این‌منطقه اهمیت فوق‌العاده‌یی کسب کرده است. علاوه براین وجود تاسیسات نظامی شوروی در این منطقه استراتژیك امریکا رابرآن داشته است‌که نیروهای خودرا در اقیانوس هند تقویت کند،وبدین ترتیب رقابت ابرقدرت‌ها دراقیانوس هندروبه‌افزایش گذارده است، واگر عامل عدم ثبات بتواند ازیمن جنوبی به‌سایر قسمت های‌شبه جزیره عربستان سرایت‌کند، باز هم خطربالقوه درگیری های شدید از سومالی به‌قاره افریقا سرایت خواهدکرد زیراکه سومالی سالهاست که با همسایگان خودیعنی با اتیوپی و کنیا کشمکش مرزی دارد.

وقتی هایل سلاسی برکنارشد، درغرب نگرانی شدیدی پدیدآمد .اما درواقع آنچه رژیم نظامی جدید از مسکوبه دست‌آورد-بالایشگاه نفت‌وغیره- میراث‌خود امپراتور بودو رژیم جدید به‌دلایل‌منطقی وآشکاری روبه مسکو نبرد.

نخست این‌که رژیم نظامی جدید خواهان ارتش بهتری استو سلاح‌های چنین‌ارتشی راازغرب بهتر میتواند تامین‌کند.

دوم این‌که‌رژیم نظامی جدید خواهان‌پیروزی درپاره‌یی از نبردهاست ،وارتش اتیوپی درگیرجنك باشورشیانی در اریتره است که باسلاح های شوروی مجهز هستند.

سوم این‌که رژیم نظامی‌جدید خواهان تمدد اعصاب درجبهه دشمنان سنتی‌خود است- فعلا سومالی- وشوروی ها دست درکار نفوذدرسومالی هستند.

اکنون رژیم نظامی جدید مانند بسیاری از کشورهای آفریقایی دیگر روبه چین کرده است و متوجه شده‌است که چینی‌ها درصدور راه‌آهن وشعار به آفریقا تخصص دارندنه درصدور هواپیما های مارن در آغاز کار رژیم جدید « راه سومی رابرگزید که‌عبارت بود از«جهش بزرك» درامور کشاورزی که‌عده کثیری ازدانشجویان را به‌سوی رژیم جلبو وضع سیاسی آدیس آبابا را روبه راه‌کرد. اما ازآنجا که‌دهقان اتیوپی از مداخله شهری هادرکار خود ناراضی است دانش‌جویان را ازخود راندودر نتیجه تولید کشاورزی٤۰ درصد فرو افتاد. درهمین احوال سومالی زیر نظرشوروی دست به تجربه مشابهی زد. کشوری با۳میلیون جمعیت قبیله‌یی توفیق چشم‌گیری بدست آورده ودانشجویان سومالی درپیکار علیه بیسوادی در میان دهقانان وقبایل چنان توفیقی‌یافتند که‌جایزه ویژه پهلوی را در سمپوزیوم شیراز بسال۱۹۷٥ به خود اختصاص دادند.

اگرشوروی هاتوجه‌چندانی به مشکلات‌اتیوپی نشان نداده‌اند بدین دلیل‌بود که در سومالی به توفیقی غیر منتظره دست‌یافتند.

گزارش ممتاز مجله‌تایم چاپ آمریکا در باره افریقا این‌وضع رابخوبی توصیف کرده‌است. تایم نوشته است:

کمك رایگان

«از سال ۱۹٥۹ مسکو ۷۸۸ میلیون دلار به آفریقای جنوبی صحراکمك کرد.شوروی در مقام مقایسه باسایر کمك‌دهندگان چندان سخاوتی نشان نداده است زیرا از همان سال ۱۹٥۹ تاکنون دنیای غرب ۲٫٥ میلیارد دلار کمك به افریقای سیاه داده‌است ،چین ۱٫۸ میلیارد دلار وبانك جهانی یك‌میلیون دلار.اماشوروی‌هدراعطای کمك های رایگان دست گشاده‌یی داشته‌اند . بطور مثال فقط درسال گذشته آنها٦۰ میلیون دلار کمك رایگان به‌سومالی‌دادندآنهم‌در لحظه‌حساسی که ۱۲۰ هزار مرد قبیله‌یی درگرسنگی و عسرت به‌سر می‌بردند، واردوگاه های پرجمعیتی مرکب‌از هزاران گرسنه در کرانه های دریا تشکیل شده بود ...»

اکنون چنین روایت میشودکه‌در آغاژوئیه ۱۹۷٥ سناتور «بارتلت »به سرپرستی گروهی از اعضای کنگره آمریکابه سومالی رفته‌است تادر باره وجود پایگاه های نظامی شوروی دراین‌کشور «بررسی»کند. درهمان موقع‌بود که «عمرآرته»وزیر امورخارجه سومالی گفت:« در سومالی هیچ‌پایگاه نظامی خارجی وجودندارد وایجاد هم‌نخواهد شد».

امانیوزویك مجله آمریکایی دیگر در شماره ۲ژوئیه ۱۹۷٥ نوشت که سناتور بارتلت گفته است که رئیس جمهوری سومالی خواستار کمك فوری آمریکاست زیراکه خشکسالی ۱٥۰ هزار سومالیایی یعنی یك‌بیستم جمعیت کشور را به اردوگاه گرسنگان کشانده استو دولت دست کم به ۱۰۰ میلیون‌دلار کمك‌برای سیرکردن‌آنها نیاز دارد.»

لازم‌به گفتن است‌که‌این تقاضای سومالی، هرگز پذیرفته نشد . در همان زمان‌بود که‌فرار شد کنفرانس سران عرب در میانه تابستان در موگادیشو پایتخت سومالی برگزار شود. به‌همین علت بود که پرزیدنت محمد سعیدباردست در کار تدارك مقدمات برگزاری این کنفرانس شدو دولت فقیر او هزینه‌های سنگینی رابدین منظور متحمل شد.سومالی غیرعرب‌ترین‌عضو جامعه‌عرب می‌خواست که همبستگی خودرا بدنیای عرب‌اسوار کند ونیز میخواست که‌بین‌عرب های «نوکیسه» وکشورهای فقیر عرب، به‌عنوان یك میانجی عمل کند.

اماعربستان سعودی که هنوز از فاجعه‌قتل ملك‌فیصل به‌خود می‌پیچد ازبرگزاری کنفرانس سران عرب درکشوری که نفوذ شوروی درآن جدی است جلوگیری کردوبدین ترتیب‌بود که‌پرزیدنت سعیدباربه چند پایتخت عربی سفرکردتا آنهارا به برگزاری کنفرانس درموگادیشو ترغیب کند اما درست درموقعی که‌کمدن می‌رفت موفق شده است درمیان خود اعراب چنان اختلاف‌هایی بروز کرد که‌برگزاری کنفرانس مذکور موقوف شد.و ازآن پس‌بودکه سومالی بیش ازپیش خودرا به شوروی‌ها نزدیك‌کردو درآفریقا به عنوان‌یك‌قمر شوروی شهرت یافت.

اگر گزارشی برای بیان این اشتباه‌بزرك سومالی وجود داشته باشد، همان اظهارات‌موینیهان نماینده پیشین آمریکا درسازمان ملل است‌که پیش‌از استعفا ازسمت خود در نیویورك‌تایمزانتشار یافت. اوگفته بودکه عبدالرحیم فرح‌از سومالی، یکی از معاونان دبیر کل سازمان ملل با اودین توافق رسیده‌بودکه تهدیدآمریکا به‌کاهش‌کمك های خارجی خوددرآفریقا وسیله موثری استبرای آن‌که کشورهای‌آفریقایی را ازحمایت مپلا در آفریقا بازمی‌دارد. برای موینی‌هان‌هیچ‌چیز دوست داشتنی‌تر ازاین نبود که‌یك آفریقایی با او همفکر شود اماسومالی بدین همفکری ازته‌دل پوزخند زد.

فریبرز عطاپور

مبارزه استقلال طلبان جیبوتی دراین هفته موجب‌زدوخورد های مرزی میان نیرو های‌فرانسوی وسومالی شد. عکس پرچم استقلال طلبان وچندنفر از خود آنها رانشان میدهد.

فیگارو

چین: شمشیرها موقتاً غلاف شده‌اند

هوا- کوئو- فنگ کفیل نخست‌وزیر ونشانه یک آرامش موقتی

انتخاب «هوکوئوفنگ» به کفالت نخست‌وزیری ازوجود دودستگی و اختلاف‌نظر عمیقی درمیان‌رهبران حزب کمونیست چین حکایت میکند.

این مساله که فنگ بطور موقت پست نخست‌وزیری را بعهده گرفته وانتصاب وی ازجانب شخص مائوتسه تونگ صورت گرفته نشان میدهد که‌اختلاف وکشمکش درمیان گروههای حزبی همچنان ادامه دارد . مساله دیگری که در انتصاب «کوئوفنگ» به‌مقام نخست‌وزیری جلب‌توجه میکند این است که نخست‌وزیرجدید تاکنون بعنوان ششمین معاون نخست‌وزیر پست وزارت‌امنیت عمومی‌را نیز بعهده داشته است .

به‌این‌ترتیب اقدامات احتیاطی برای جلوگیری از هرگونه آشفتگی درامور بعمل آمده است.

حقیقت این است‌که برگزیده‌شدن «هواکوئوفنگ» به‌جانشینی چوئن‌لای از هرجهت غیرمنتظره بود. برای بسیاری از ناظران سیاسی جای تردید نبود که «پینگ» هسیائوپینگ جای چوئن‌لای را خواهد گرفت «پینگ» در تمام مدت بیماری کارهای نخست‌وزیری را اداره میکرد، سران کشورهای خارجی‌را در پایتخت‌می‌پذیرفت و از کشورهای خارج دیدن می‌کرد و هم او بود که در مدت اقامت پرزیدنت فورد و هنری‌کی‌سینجر در چین با آنها به گفتگو پرداخت .

بی‌گمان «تنگ‌هسیائوپینگ» که در انقلاب فرهنگی بعنوان همکاری نزدیک‌پرزیدنت لیوشائوچی محکوم‌شد مورد حمایت شدید شدروهای گروه «شانگهای» قرار نگرفته است بلکه از سیاست محافظه‌کاری وی انتقاد کرده‌اند . گروه شانگهای که در راس آنها «وانگ هونگ‌ون» قرار دارد از پشتیبانی همسر مائوتسه‌تونگ برخوردار است.

حقیقت این‌است که مبارزه علیه «منحرفان‌راست» از پائیز گذشته آغاز شده است. هفته‌گذشته نیز روزنامه مردم پاره‌ای از رهبران حزب را که راه سرمایه‌داری را پیش گرفته و از توسعه سوسیالیسم جلوگیری می‌کنند بشدت بباد انتقاد گرفت. از این رو انتصاب «کوئوفنگ» به کفالت نخست‌وزیری را نمیتوان بسازش بین‌گروههای مخالف تعبیر کرد بلکه باید گفت آنها برای مدتی سلاح های خود را غلاف کرده‌اند تا درفرصت‌مناسب باردیگر مبارزه را ازسر گیرند.

اوضاع و احوال کنونی نشان میدهد که پس‌از مائوتسه‌تونگ یک نبرد واقعی و انقلاب در انقلاب در جمهوری خلق‌چین روی خواهد داد که ممکن است پیروزی در این جنگ نصیب هیچ یک از دسته‌های تندرو ومیانه‌رو چین‌نباشد بلکه سوسیال‌امپریالیست‌ها که در مرزهای شش هزار کیلومتری مراقب اوضاع هستند در آن پیروز شوند .

رهبر سالخورده چین به خطرهایی که پس از او وحدت چین را تهدید می‌کند بخوبی آگاه است. پیامد حوادثی که پس از مائوتسه‌تونگ در چین روی‌میدهد ممکن است از مرزهای آن کشور گذشته و در جریان تحولات جهانی تاثیر قاطعی داشته باشد .

در هرحال باانتصاب «کوئوفنگ» به مقام کفالت نخست‌وزیری مساله جانشینی چوئن‌لای بطور موقت حل شده ولی مبارزه هنوز پایان نیافته‌است .

دوازدهمین دوره بازیهای المپیک زمستانی - اینسبروک

تا ششمین روز، نیمی از طلاهای داده شده روی سینه شورویها است

★ در اولین مرحله مسابقه اسکی مارپیچ بزرگ مردان، ۳ قهرمان ایرانی بترتیب مقامهای شصت و یکم، شصت ونهم و هفتادم را بدست آوردند

«رایزا اسمتانینا» امید بزرگ روسها در مسابقات اسکی صحرانوردی زنان دربازیهای المپیک اینسبروک، بعد از ظهر دیروز صاحب مدال طلای مسابقه ۱۰ کیلومتر اسکی صحرانوردی شد. او ازلحظه آغاز تا پایان پیشتاز مطلق مسابقه بود و هلناتاکالو اسکی‌باز فنلاندی که مدال نقره گرفت هرگز و در هیچ موردی خانم اسمتانینا راتهدید نکرد.

تنها طلای اتریشیها را تاروز ششم بازیها، فرانس کلامر اسکی‌باز برجسته این کشور در دومین روز بدست آورد. او در مسابقه فرود از تپه بمقام قهرمانی دست پیدا کرد.

مدالی تازه برای خانم کولاکوا

مدال برنز این مسابقه نصیب خانم گالیناکولاکوا ازشوروی گردید. کولاکوا روز پیش از این مسابقه مدال برنز دیگری را که در مسابقه ۵ کیلومتر اسکی صحرانوردی کسب کرده بود، از دست داد. دلیلش هم نتیجه مثبت آزمایش دوپینگ در مورد او بود. البته بعدا اعلام شد که خانم گالیناکولاکوا در این مورد بیگناه بوده است. او بدلیل سرماخوردگی مجبور به استفاده ازدارو شده بود و اثر همین دارو، منجر به نتیجه مثبت آزمایش دوپینگ او گردیده است.

در مسابقه ۱۰ کیلومتر اسکی صحرانوردی، قهرمان مسابقه که یک معلم ۲۴ ساله روسی است بازمان ۱۳٫۴۱-۳۰ دقیقه اول شد. تاکالو ازفنلاند با ۱۴٫۲۸-۳۰ دقیقه مدال نقره گرفت وکولاکوا با ۳۸٫۶۱-۳۰ دقیقه درجای سوم ایستاد.

روسها دیروز پس ازطلای خانم اسمتانینا، در ۵۰۰ متر اسکیت سرعت همطلای دیگری بمجموع مدالهای گذشته خود افزودند. فاتح این مسابقه ایوگینکی کولیکوف بود. یک روسی دیگر بنام والری موراتف صاحب مدال نقره شد و دان ایمرفال از ایالات متحده با کسب مقام سوم مدال برنز گرفت.

بقیه درصفحه ۸

پایان مسابقات شطرنج قهرمانی باشگاههای تهران

شهباز با ۵۱٫۵ امتیاز قهرمان شد

شب گذشته مسابقات شطرنج قهرمانی باشگاههای تهران با پیروزی شطرنجبازان باشگاه شهباز پایان یافت. شهباز که در دور چهاردهم رقیب شماره یک خود پرسپولیس را ۱٫۵-۲٫۵ مغلوب کرد، دیشب با برد ۳٫۰-۰٫۵ از آرارات فاتح مسابقات گردید. شهبازیها با مجموع ۵۱٫۵ امتیاز قهرمان این دوره از مسابقات شدند. در دیدار با آرارات تنها نیم امتیاز از دست رفته تیم قهرمان مربوط به تساوی کاظم مرتضوی با گریگور کریمیان در میز دوم بود. تیمهای پرسپولیس و بانک ملی نیز مقامهای دوم و سوم را حائز شدند.

در ردبندی انفرادی مسابقات میز یک، استاد مهرشاد شریف با ۱۵ امتیاز از ۱۵ بازی قهرمان شد. او آخرین پیکار خود را مقابل سهراب صمیمی از دانشگاه تهران فتح کرد. شریف تنها شطرنجبازی بود که در این دور از مسابقات از ۱۵ بازی خود حداکثر امتیاز یعنی ۱۵ امتیاز را بدست آورد.

نتایج دور آخر

شهباز	۳٫۵	آرارات	۰٫۵
پرسپولیس	۴	سعدیان	۰
شفق	۲٫۵	ایزدمهرآباد	۱٫۵
بانک سپه	۴	ورزنده	۰
شهداد	۳	ایرانما	۰
دارائی	۳٫۵	دخانیات	۰٫۵
تاج	۲٫۵	تهران جوان	۱٫۵
بانک ملی	۲٫۵	دانشگاه تهران	۰٫۵

(۱ بازی ناتمام)

ردبندی نهائی: ۱- شهباز ۵۱٫۵ امتیاز ۲- پرسپولیس ۵۰٫۵ امتیاز ۳- بانک ملی ۴۸ امتیاز ۴- تاج ۴۲ امتیاز ۵- بانک سپه ۴۰٫۵ امتیاز ۶- دارائی ۳۹٫۵ امتیاز

ردبندی میزها: میز اول (مهرشاد شریف از بانک ملی با ۱۵ امتیاز از ۱۵ بازی)، میز دوم (کاظم مرتضوی از شهباز با ۱۱ امتیاز از ۱۳ بازی)، میز سوم (اسماعیل صفرزاده از شهباز با ۹٫۵ امتیاز از ۱۰ بازی)، میز چهارم (مهدی ماموری از پرسپولیس با ۱۱ امتیاز از ۱۲ بازی)، میز پنجم (خسرو چوبک از پرسپولیس با ۱۲٫۵ امتیاز از ۱۴ بازی).

امیل گریفیت در ۳۸ سالگی هم مبارزه میکند

امیل گریفیت (راست) لوسیف حمانی (چپ)

امیل گریفیت مشت‌زن سیاه‌پوست و ۳۸ ساله امریکائی و قهرمان پیشین جهان در دسته میان وزن هنوز هم به بوکس ادامه میدهد. او شب پیش در «تالار ورزشهای» پاریس برای یکصد و سومین بار طول ۱۸ سال حضور شد در بوکس حرفه‌ای به رینگ رفت.

حریف این‌بار گریفیت یک قهرمان الجزایری بنام لوسیف حمانی بود که با امتیاز فاتح این دیدار شد. این دوازدهمین مسابقه مشت‌زن الجزیری در کادر مبارزات حرفه‌ای بود. لوسیف ۲۵ ساله است.

مسابقات فوتبال ۴ جانبه در دانشگاه تهران

ازبعد ازظهر دوشنبه، یکدوره مسابقات فوتبال دوره‌ای بین ۳ تیم دانشگاهی و تیم باشگاه تهران جوان از گروه دوم باشگاههای ایران در زمین فوتبال دانشگاه تهران آغاز شده است

۴ تیم شرکت کننده تاحال حاضر ۲ دیدار انجام داده‌اندکه تنها تیم دانشکده علوم بیمارستانی با نتیجه ۰-۱ برتیم مدرسه عالی ساختمان پیروز شده است. دیدار دیگر بین دو تیم فوتبال دانشگاه تهران و باشگاه تهرانجوان با نتیجه ۲-۲ مساوی تمام شد.

مسابقات کشتی ورزشخانه‌های پایتخت

۷۰ کشتی گیر مبارزه میکنند

مسابقات کشتی ورزشخانه‌های تهران از بعد از ظهر دیروز در سالن شماره یک محمدنصیری آغاز شد، در این دوره ۷۰ شرکت کننده در صحنه رقابت حاضر هستند.

ابومسلم قهرمان دوره گذشته اینبار از جانب تیم هژیر تهدید میشود، چهره‌های آشنای وزنهای مختلف اینهاهستند.

۴۸ کیلو: شرکت کننده ۶ نفر: محمد بارانی - عباس‌خان احمدلو و محمود خیراندیش

۵۲ کیلو: شرکت کننده ۶ نفر: خلیل شیخ‌سفلی - احمد ادبزاده

۵۷ کیلو: شرکت کننده ۷ نفر: رشید فرهادی - شکراله برادری

۶۲ کیلو: شرکت کننده ۹ نفر: عباس قربانی - علیرضا طالقانی - داود نادری.

۶۸ کیلو: شرکت کننده ۱۰ نفر: محمدولی شیخی - اکبر عرب - جواد افشار.

۷۴ کیلو: شرکت کننده ۱۰ نفر - محمود بالائی - حسن کرمی

۸۲ کیلو: شرکت کننده ۸ نفر: حسین درودیان - احمد نوروزی

۹۰ کیلو: شرکت کننده ۷ نفر: قدیر یعقوبی - عباس سلیمانی - قاسم نگهدار

۱۰۰ کیلو: شرکت کننده ۵ نفر: علی قلی‌پور - محمد ایمانی

۱۰۰ کیلو بیالا: شرکت کننده ۲ نفر: ابراهیم سلیمانی

این مسابقات پنجشنبه شب بپایان میرسد.

مسابقات کشتی نوجوانان

همزمان با مسابقات ورزشخانه‌ها، دیدارهای انتخابی تیم نوجوانان ایران با حضور برگزیدگان تهران - مازندران - لرستان - قزوین - خوزستان و استان مرکزی آغاز شده ۱۰۰ شرکت کننده مسابقات برای راهیابی به مسابقات عراق در ۱۳ وزن مبارزه میکنند.

فدراسیون کشتی در دهه سوم اسفندماه نوجوانان برگزیده ایران را راهی عراق خواهد کرد.

در مسابقات اخیر آسیائی که با شرکت ۴ کشور در مانیل انجام شد، عراقیها ۱۰ مدال طلا برده بودند، سه مدال دیگر نصیب کره جنوبی شده بود.

تیم عراق در بازگشت از سفر مانیل در تهران توقفی داشت و علیرغم قول دو مسابقه قهرمانان عراقی بدون مبارزه تهران را ترک کردند و بهمین خاطر در پاسخ دعوت فدراسیون کشتی ایران از تیم نوجوانان ایران دعوت کردند که فدراسیون کشتی بدعوت آنها پاسخ مثبت داد و تیم برگزیده ایران راهی عراق خواهند شد.

مسابقات نوجوانان در وزنهای ۲۳-۲۶-۲۹-۳۲-۳۵-۳۸-۴۲-۴۶-۵۰-۵۵-۶۰-۶۵ و بالای ۷۵ کیلو انجام میشود.

این امتیازات را منحصر آدر کامیونهای کمپرسی

اشتایر

خواهید یافت

موتور ۲۵۰ اسب با سوپرشارژ
شاسی ۲ لائی با عرض ۷۲ سانتیمتر
پروانه رادیاتور هم اتوماتیک وهم یکسره
کمك دفرنسیال
قفل دفرنسیال
گیربکس کلیه دنده های جلوو دنده عقب با کمك
ظرفیت خالص بار ۱۲ تن
موج‌گیر در جلو و عقب
کابین راننده دارای فنر جداگانه ومجزا از شاسی
صندلی راننده اشتایر مجهز به دستگاه تنظیم وزن
کابین باهواکش فوقانی و سه صندلی مجزای قابل انتقال
چرخ پره‌ای

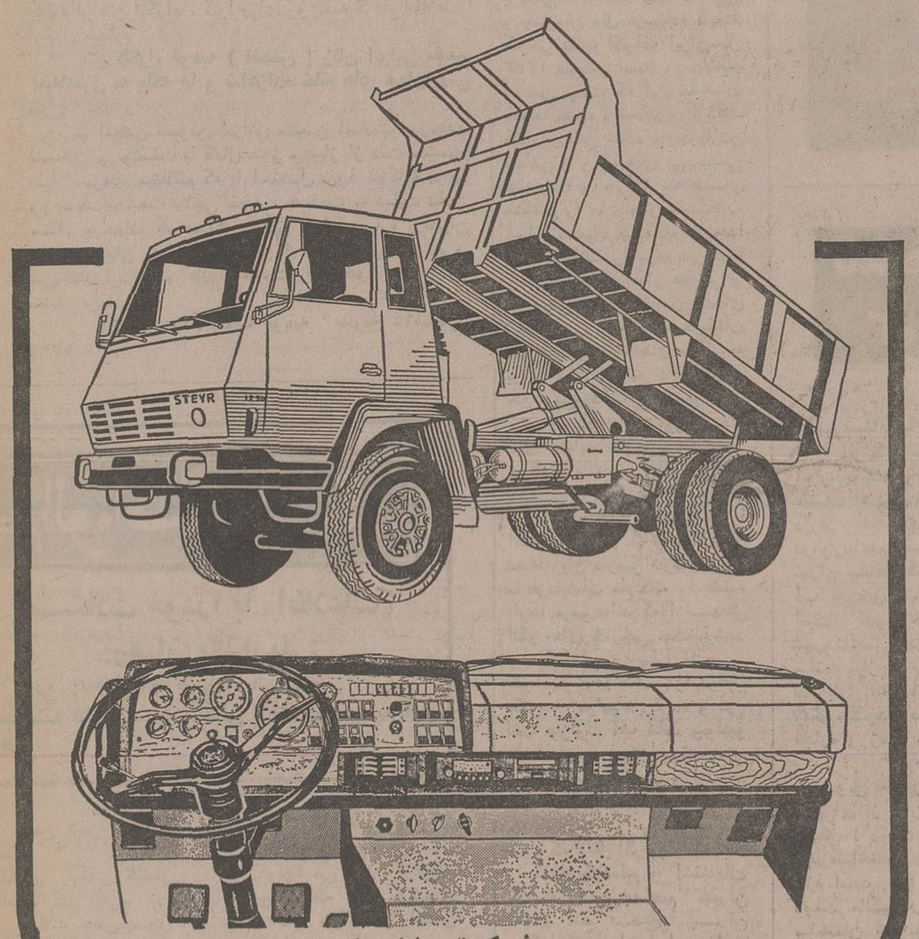

نماینده انحصاری شرکت میلارد (سهامی خاص)
خیابان کورش کبیر مقابل ستادبزرگ شماره ۱۱۱۸
تلفنهای ۸۴۸۷۵۱ - ۸۴۱۰۵۸

STEYR 1290

STEYR

اطلس کوپکو همچنان .....
بازمان پیش میرود

قابلیت اطمینان، دوام و تکنیک برتر دستگاه های اطلس کوپکو انعکاسی است ازآخرین پیشرفتهای تکنولوژی در صنعت هوای فشرده. یک قرن تجربه و شهرت ما مدیون دوام و کارآئی مدام این دستگاه هاتحت سخت ترین شرایط میباشد. بهمین دلیل همگام با عرضه مصنوعات، بهترین سرویسها را نیز برای مشتریان خود ارائه مینمائیم. تاسیسات اطلس کوپکو درایران باتجهیزات عالی ومتخصصین مجرب آماده است تا در اسرع وقت هر نوع اشکال فنی را از دستگاههای شما رفع نماید.

قبل از خرید هر نوع وسائل و دستگاه های هوای فشرده توصیه مینمائیم از مراکز سرویس و قطعات یدکی اطلس کوپکو در ایران بازدید فرمائید. مهندسین و متخصصین فنی وکارآزموده ما با سهولت کامل جوابگوی نیازهای شما خواهند بود. سرویس سیار اطلس کوپکو با تجهیزات کامل و قطعات یدکی آماده است تا در هر زمان و هر نقطه از کشور و تحت هر شرایط در اسرع وقت در محل کار حاضر شده و ضمن رفع هر نوع اشکال فنی توصیه های لازم را در خصوص پیشگیریهای بعدی بنماید.

برای اطلس کوپکو سرویس در درجه اول اهمیت قرار دارد

مراکز هوای فشرده:

اطلس کوپکو ایران ا. ب
خیابان آیزنهاور شماره ۳۶۸
تهران - ایران
تلفن: ۱۹-۹۳۷۷۱۰

اطلس کوپکو ایران ا. ب
خیابان جی - مقابل خیابان پروین شماره ۲۵۱
اصفهان - ایران
تلفن: ۵۲۹۰۵

Atlas Copco اطلس کوپکو، نبض صنایع سنگین جهان

هادی خرسندی

سئوال قبل از دستور

اصغر آقا یک سئوال قبل از دستور دارد که هر وقت درگوشه و کنار مملکت، سیل جاری می‌شود، سئوال اصغرآقا هم دوباره تکرار می شود که :

★ «آقا» چرا هیچوقت خانه هائی که دولت برای کارمندان ساخته ، در مقابل سیل قرار نمی‌گیرد : درمیان اینهمه خبرکه از خرابشدن خانه های سیل زده میرسد وچاپ می‌شود، چراخبری از خراب شدن خانه های سازمانی نیست ؟ ...

می‌گویم : ـ اصغر آقا جان . برای اینکه دولت خیلی محکم‌برای کارمندانش خانه می‌سازد . طوری‌نمی سازد که باسیل خراب‌بشود.

اصغرآقا می‌گوید:

ـ آقا ،بلکه هم اصلانمی سازد که سیل ببرد.

می‌گویم : ـ سپس‌چه بهتر اصغر آقا . این خودش بهترین راه برای‌مبارزه با سیلزدگی است ، فرض کن بسازد و سیل بیاید خراب کند. کارمندان همین‌وضعی راخواهند داشت که الان دارند. این وسط بودجه مملکت هم‌صرفه‌جوئی می شود.

نوشته : دکتر سیف‌الدین نبوی

نامه به سردبیر

هدف از تشکیل وزارت تندرستی چیست؟

دکتر سیف‌الدین نبوی

تعجب‌آور ، بهت‌آور ، تاثر آمیز است که‌عمرگرانبهای‌خود را به بازی لغات و کلمات و خلق سازمانهای جدید و سازمان دادن و بهم زدن و بهم ریختن واز نو ساختن مشغول وتلف می‌کنیم . اهداف مقدس آدم سازی و مردم سازی و مردم دوستی را فراموش کرده و در پی اهداف شخصی وهوسی خود سرگردانیم . دراین‌چند سال اخیر چندین بار سازمان های جدید متولد وهنوز بسن بلوغ نرسیده ازهم پاشیده شده‌اند .

روزی که وزارت رفاه عمومی متولد شد اینجانب طی‌مقالات انتقادی متعدد تشکیل این وزارتخانه مستقل را بباد انتقاد گرفته وطی توضیحات مفصلی ثابت نمودیمکه : اولا ـ لغت رفاه عمومی لغت‌عام‌است و وظیفه رفاه عمومی را در وزارتخانه خاصی‌نمیتوان‌متمرکز نمود بلکه این وظایف دولت است و کلیه وزارتخانه دراین مسیر باید همکاری داشته باشند و آش مخصوصی‌نیست که آقای‌وزیرمحترم برای ملت ایران میخواهد بپزد . و اصولا خلق چنین وزارتخانه‌ها بدون مشاوره با پیش کسوتان و تجربه اندوختگان گناهی است عظیم و غیرقابل بخشش ، چه بهتر میبود که در همان‌وزارت بهداری یا وزارت‌بهداشت ویا وزارت تامین تندرستی و یا وزارت حفظ صحت قسمتی را برای رسیدگی به امور بیمه درمانی اختصاص می‌دادند از طرفی دیگر زائیدن چنین وزارتخانه‌ها ، احتیاج به جار وجنجال و برخ کشیدن‌قدرت خلاقه ندارد ، چه این توجیه افکار عمومی ویا بهمین ترتیب انتشار آمار های چشمگیر و مشعشع ، چه اثری در مردم مبتلابه‌بیماری بی‌تفاوتی دارد. زحمتی است بیهوده و تبلیغی است بی‌ثمر . بقول گفتنی قاچ زین را بچسب اسب سواری پیشکشت .

بجا است که در اینجا یادآور شوم که جدیدا مد شده است که افکار ونظریات پیشکسوتان و تجربه‌آموختگان را می‌گیرند و پس از مدتی که مردم مبتکرآن را فراموش کردند ناجوانمردانه بنام خود قالب میزنند و برخ تازه نفسان می‌کشند و مدتی جار وجنجال تبلیغاتی براه انداخته وغذای تبلیغاتی خود می‌سازند .

بحکم کتب موجود وسری مقالات و پروژه های متعدد اینجانب پس از صدور فرمان و الهام شاهنشاه برای بیمه همگانی و بهداشت رایگان پروژه های مفصلی در زمینه بیمه درمانی ، همگانی و درمان رایگان و کنترل اورژانس‌شهر تهران تنظیم و منتشر که در بایگانی مطبوعات و درجزوه درمان‌رایگان منعکس وموجود است موضوع اورژانس شهر تهران نیز در کتاب درمان بیماریهای قلب با الکتریسیته و تشکیلات اورژانس شهر تهران تشریح و طرز پیاده نمودن آنرا نیز بیان نموده‌ایم که در کتابخانه‌ها موجود است و موضوع‌جدیدی نیست که تازه نفسان آنرا برخ ملت ایران بکشند .

بهمین ترتیب موضوع آمار پزشکی ، توسط اینجانب تنظیم و بسازمان ملل فرستاده شده که در کتاب اکواف ایران‌سال ۱۳۴۳ منعکس است . خلاصه روشن نیست که این تبلیغات مطالعه نشده و تشکیل‌وزارتخانه های بررسی نشده و بکاربردن اسامی و واژه های بی‌مسمی چیست ؟ و چرا هزینه های هنگفتی را ما بدوش ملت‌نجیب ایران تحمیل می‌نمائیم و بعدا آن تشکیلات را برهم می‌زنیم و برای توجیه افکار عمومی و سرگرمی آنان و تامین غذای تبلیغاتی روزانه به ترجمه‌لغات خارجی و واژه های بیگانه برای وزارتخانه های قدیمی خود می‌پردازیم و اسم‌وزارت جدیدالولاده را ازنام‌وزارتخانه های مشابه خارجی الگو می‌گیریم و بدون رعایت ترکیب بندی زبان دری اسم گذاری می‌نمائیم و وزارت تندرستی را اعلام می‌نمائیم که اصولا از لحاظ زبان فارسی نارسا است. ما فرمایشات ملوکانه را که بارها فرموده‌اند که ازاستعمال الگو های خارجی چشم‌بپوشید و نیاز ملی و بیان ملی و خواسته های مردمی را درنظر بگیرید ، فراموش کرده و عین لغت وزارت اف هلث وولفیو را که ترجمه‌آن‌وزارت‌تندرستی و رفاه عمومی است و ازلحاظ فارسی‌نارساست. بروزارتخانه جدید خود نام می‌نهیم ، بهتر نبود که لااقل اگر وزارتخانه‌ها را ادغام کرده‌ایم و اشتباهات گذشته را می‌خواهیم جبران نمائیم اسم صحیح برآن می‌گذاشتیم : از جمله وزارت تامین تندرستی و امور درمانی ویا وزارت بهداشت بیمه های درمانی‌ویاوزارت حفظ تندرستی ویا حفظ صحت‌وخدمات بیمه درمانی و ... و ... و نام بی‌مسمی و نارسای وزارت تندرستی ؟

در هرحال ترا بخدا قسم و به پیر و پیغمبر و هرمذهبی که دارید قسم ! بیائیم بجای خلق سازمانهای جدیدوتحمیل هزینه های بیهوده بمردم‌بیائیم مرد عمل شویم و بجای بازی با کلمات و لغات و دادن آمار های بیهوده و انتشار کاربرد های بی‌پایه ، بیائیم در مقابل دستمزدی که از ملت ایران دریافت می‌کنیم بازده صحیحی تحویل آن‌ها دهیم وپاسخگوی حقیقی نیازمندیهای مردم باشیم .

آقای وزیر محترم وزارت تامین تندرستی و خدمات‌درمانی (بجای وزارت تندرستی ورفاه عمومی) به پاسخ فوری به مندرجات این مقاله انتقادی نپردازید و جواب فوری بمن ندهید که مثلا این نام‌وزارتخانه در کمیسیون‌ها و سمینارها و سمپوزیوم ها مورد بررسی قرار گرفته و به آن صحه گذاشته شده است و ضمنا آقای وزیر محترم ، نیازی به بیلان بازده گذشته وزارتخانه ادغام شده (رفاه عمومی) و برخ بنده و مردم کشیدن آن هم نیست . چه اینجانب و اکثر مردم این مملکت به اینگونه پاسخ های کلاسیک عادت دارند و احتیاجی به تکرار آن‌نیست.

بلکه بجای پاسخ و بخود زحمت دادن ، کافی است که نام این وزارتخانه ادغام شده جدید (که برحسب توصیه اینجانب ادغام‌شده‌است)تصحیح شود و رعایت ادبیات فارسی بشود و احتیاجی هم نیست‌که همان نام وزارتخانه کشور خارجی که جنابعالی در آنجا تحصیل کرده‌اید برآن گذاشته شود . از اسامی که بنده داده‌ام . استفاده فرمائید ضمنا سعی شود که از این تاریخ ببعد بدون مشور با پیش‌کسوتان و تجربه آموختگان سازمانهای جدید بوجود نیاید و طبق نیازمندیهای مردم هرگونه‌اقدامی بعمل آید .

مردم و مسائل روز

از: حسین داودی ـ سفیر شاهنشاهی آریامهر درافغانستان

یک سند تاریخی از زنان مشروطه‌خواه ایران

در جریان انقلاب مشروطیت ، زنان ایرانی با آنکه در سیاه چادر خود محدود و پوشیده بودند ، درگوشه و کنار ایران و جهان همگام با مشروطه خواهان ، بیدادگری مستبدین را محکوم میکردند . اسناد تاریخی متعدد نشان می دهد در آن هنگام مردان مشروطه‌خواه در سنگر ها می جنگیدند زنان ایرانی در گوشه وکنار جهان بیکار ننشسته و در این پیکار سهیم بودند.نمونه این پیکار ، سندی است که از هفتاد سال قبل به جای مانده است .

این سند تاریخی که نمایانگر گوشه‌یی از حمیت وغیرت زنان ایرانی برای اعتلای ایران به شمار می‌آید تلگرافی است که بانوان‌ایرانی‌مقیم استانبول درچهاردهم شعبان ۱۳۲۶ هجری قمری برای ملکه‌هاو شاهزاده‌خانم های سراسر جهان مخابره کرده‌اند تا کمک آنانرا برای پیشبرد هدف های مشروطه خواهان جلب کنند .

اصل این تلگراف اکنون در آرشیو صدارت‌عظمای عثمانی (ترکیه) موجود است و سند افتخار آمیزی برای زنان ایرانی در عصرانقلاب‌شامو ملت‌است‌که‌هنگام اقامت در استانبول به آن برخورد کردم و برای‌آگاهی عموم از متن تلگرام ، آنرا برای روزنامه گرامی‌اطلاعات ارسال میدارم :

متن تلگرام قومیه (انجمن) زنان ایرانی مقیم اسلامبول به ملکه ها و شاهزاده خانم های جهان بدین شرح است .

« ما انجمن نسوان ایرانی مقیمین اسلامبول‌بوجهه انسانیت و جنسیت با کمال عجز و نیاز از ذات حشمت شما استرحام مینمائیم که با استعمال نفوذ نازکانه پربها ووساطت حشمت پناهی خود ، به همت به نهایت دادن مظالم بیرحمانه که عساکر دولتی ایران درباره برادران و همشیرگان ما از قتل و انواع مظالم دریغ نکرده و نمی کنند فرموده و عالم انسانیت را ازخود ممنون و متشکر فرمائید .»

کاتبه قومیه ، رئیسه قومیه بتاریخ ۱۴شعبان ۱۳۲۶ »

الو، اطلاعات؟

مشکلات خودرا با «اطلاعات» درمیان بگذارید :

تلفن :۳۲۸۲۷۷ هرروز باستثنای پنجشنبه ها)از ساعت شش تاهشت‌و نیم بعداز ظهر

● الو ، من نادر قهرمانی هستم

شرکتهای پخش گاز هنگامیکه گاز منازل را توزیع‌میکنند چنان‌کپسول های خالی را بداخل کامیون ها پرتاب میکنند که‌تاشعاع ۲۰۰ مترصدای اراحت کننده آن اعصاب مردم رامتشنج میکند.آیا خود مدیران عامل‌شرکت های گاز باید به‌کارگران خود تذکر دهند یا در این امر هم دولت‌مداخله کند ؟

● الو.من حسین محمودی هستم .

روبروی دبستان مهدخت واقع درخیابان شکوفه کوچه ارباب خانه‌شماره ۲۵ مرتبا فضولات وآب رختشوئی خود راداخل کوچه می‌ریزند وازقرائن پیداست‌که آنجارختشوی خانه میباشد و این گنداب در کوچه جمع میشود وتولید کثافت‌می کند وبحال‌دانش آموزان ضرر دارد ومن هرروز که بدنبال فرزندم هیروم‌یا اینکه ۵دقیقه بیشتر در آن کوچه معطل نمیشوم معهذاحال‌خفقان بمن‌دست میدهد . چه خوبست مسئولان بهداشت‌ومحیط زیست وبخصوص ناحیه ۵ آموزش و پرورش از نظر سلامت نونهالان‌مردم باین امرتوجه و جلوی این خلافکاری رابگیرد.

بحث و انتقاد

مقبره ظهیرالدوله در کجاست ؟

از : استاد حبیب‌الله‌آموزگار

در شماره پنجشنبه ۱۶ بهمن روزنامه اطلاعات ، مقاله‌یی بود باین مضمون: **«ظهیرالدوله وصیت کرد جسدش را در محوطه باغ بزرگ خانه‌اش دفن‌کنند..»**

این جمله،مقرون باشتباه است ، زیرا باغ مسکونی ییلاقی مرحوم «ظهیرالدوله» باقبرستان‌فعلی فاصله زیادی دارد . باین معنی که خیابان معروف به دربند که از اول میدان تجریش آغاز میشود نزدیک پل رودخانه (امام ـ زاده‌قاسم) دو راه میشود. یک راه بطرف باغ ملک و گلاب‌دره‌ویکراه‌ازطرف‌شرق بامامزاده قاسم میرود و در سمت جنوب، راه«امامزاده قاسم» سنگستانی بود ظاهرا بایر وبی‌صاحب ! **مرحوم « ظهیرالدوله » غالبا روز های تعطیل از باغ‌خود که در جنوب راه دربندو اقع‌بود پیاده‌بطرف آن‌سنگستان بایر می‌آمد چون در وسط آن سنگستان درخت نارون جنگلی بود بسیار دل‌فریب و چشمگیر و گاهی تکیه‌گاه عشاق یا محل دودوم درویشان !!**

روزهای تعطیل تابستان از تجریش به دربند وپس‌قلعه میرفتیم ، دونقطه ، نظر ما را جلب‌میکرد . یکی‌این‌درخت عاشق فریب و دیگری سردر باغ ظهیرالدوله در سمت غربی راه مذکور که هنوزهم آن سردر و باغ در جنوب کوچه فرعی از راه اخیر دربند موجود است .

این بود که آن مرحوم ، برای‌آنکه آن نقطه روحانی دلپذیر و چشمربا و آن درخت نازنین را ازدودوم درویشان بی‌قید و نادرویش ها رهائی دهد ،وصیت‌کرد که جسد او را زیر آن درخت دفن کنند و از آن‌تاریخ آن سنگستان معروف شد به مقبرستان « ظهیرالدوله »!

علت شهرت آن بود که آنمرحوم ، رئیس و پیرو مرشد درویشان « نعمت اللهی» بود و جانشین ایشان هم مرحوم انتظام‌السلطنه (پدر دو انتظامها) بود و چون مریدان این سلسله ، بیشتر باعنوان و باهنروباجاه‌و جلال و متمول بودند و باحترام و تقرب بجوار مرشد خود وصیت می‌کردند ، جسد خود را در همسایگی‌پیرو مرشد خود دفن کنند .

این‌بودکه‌منطقه مذکور رفته‌رفته جنبه قبرستان عارفان و ادبیان و شاعران و معشوقان روحانی پیداکرد.

چهل سال قبل در همین روز

وضعیت فوق‌العاده راهها وتلفات برف وسرمای امسال

از مناظر طهران : سردر عمارت شهربانی درمیدان مشق سابق

مطابق اطلاعی که امروز به اداره رسیده تمام راهها باز شده است . البته خوانندگان گرامی درطی‌تلگرامات ولایات مطالعه فرموده‌اند که در اثر بارندگی فوق‌العاده و شدت برف و کولاک و وضعیت جوی سختی که امسال پیدا شد بسیاری از راهها مسدود و با وجود اقدامات زیادی که از طرف مامورین طرق بعمل‌می‌آمد راههاپس از بازشدن بفاصله چند ساعت دوباره مسدود می‌گردید . وزارت طرق درظرف هفته های اخیر مامورین و مهندسین خود را بتمام نقاط اعزام داشت که نسبت‌به‌افتتاح راهها اقدامات سریع‌ومتوالی بعمل آورند . چهار روز قبل نیز آقای دکتر سجادی معاون وزارت طرق باتفاق چند نفر از مامورین و مهندسین به فیروزکوه حرکت نمودند و پس از باز شدن راه مراجعت‌کردند ولی آقای اشتری ، آقای‌مهندس انصاری و آقای فرجام در محل باقی ماندند که مراقبت کامل داشته باشند . همینطور برای باز کردن راه زنجان ، راه رشت ، راه همدان و کرمانشاه ، راه اراک و ملایر آقایان دلک اصلانی ، زنده رودی ، سعیدی ، کمالیان و چندنفردیگر از طهران‌اعزام گردیدند ودرنقاط مختلف‌مشغول اقدام برای باز نگاهداشتن راهها میباشند .

دالان برفی

مطابق اطلاعات واصله در بعضی نقاط مخصوصا گردنه آوج و اسدآباد برف بقدری در جاده بوده است که پس از پاک کردن جاده وباز شدن یک دالان برفی‌قریب بیست‌متر برف رویهم متراکم شده وعبور و مرور کامیونها و اتومبیلها از یکطرف انجام می‌گرفته‌است زیرا جاده های باز شده قابل عبور دواتومبیل نبوده و پس از آنکه اتومبیلهای یک سمت عبور می‌نمودند بطرف دیگر اطلاع داده میشد که حرکت و عبورنمایند وبدیهی‌است‌بمحض آمدن برف و کولاک مجددا دالان مزبور بسته میشد و رویهمرفته وضعیت راهها امسال فوق‌العاده مشکل بوده است .

پنج نفر از سرما مرده‌اند

خلخال ـ در کولاک چهار روز قبل ، پنج نفر که دو نفر آنها مسافر و سه‌نفرشان‌مکاری بوده‌اند بین قریه زاویه‌و دهش‌آباد در۳۰کیلومتری قصبه از سرما تلف شده‌اند .

کولاك و گرگ

قروه ـ سه روز قبل دونفر خلیل‌آبادی ۱۵ کیلومتری قروه می‌روند سریش‌آبادپنج‌کیلومتری قروه برای خرید قند ، در مراجعت دچار کولاک شده هردو از بین میروند . جنازه یکنفر پیدا شده و دیگری هنوز پیدا نشده است . یکنفر نادعلی نام رهنی ازقراء کلیائی ده کیلومتری قروه شب میرود شب‌نشینی در مراجعت درب خانه‌اش ناگهان گرگ حمله نموده و پاره‌اش میکند .

پنج نفر تلف شده‌اند

مراغه ـ پریروز سه نفر مراغه‌ای و دو نفر کرج‌آبادی که به کرج‌آباد دو ازدهکیلومتری میرفته‌اند در راه به کولاک تصادف کرده هرپنج نفر می‌میرند .

دونفر قربانی دیگر

ارس‌باران ـ دو نفر عزت و بلال نامان و دو راس اسب و چهار راس الاغ در نزدیکی میلنق بواسطه کولاک وزیادی برف فوت نموده‌اند .

غرق‌شدن جهاز خرما

دیلم ـ در اثر بارندگی و طوفان زیاد یک جهاز بادی‌که حامل خرما بوده در ساحل نزدیک دیلم غرق گردیده‌تاکنون شش جنازه از جاشوهای جهاز مزبور بدست آمده و فعلا شهربانی مشغول جمع‌آوری اثاثیه جهاز مغروق و پیدا نمودن ناخدا و سایر جاشوها میباشد .

«نقل از اطلاعات ۲۲ بهمن ۱۳۱۵»

فیلمسازان خوب کجا رفتند ؟

بقیه از صفحه ۳۲

چهارم و همراه با چند فیلم‌کوتاه نشان داد که چنتیی پردارد باناکامی فیلم او و برداشتن آن ازاکران بافروش نسبتاخوب، کارتل‌های سینما با او چنان رفتاری کردند که عطای این‌سینما را بملقایش بخشید و رفت . میرلوحی و فیلم تپلی‌اش آغازی خوش برای یک سینماگر جوان رانوید میداد امابعدش رابشنوید که سینمای حرفه‌ای چگونه ازاو درختی بی‌بار پدید آورد تاآنجا که فیلم «جاهل» و «مواظب‌کلات باش» امضاء او را بهمراه داشت.

جلال مقدم بعداز شکست «فرار ازتله» بگمان خود به ساختن فیلم پرفروش چون «رازدرخت سنجد» پرداخت و «صمد و فولادزره‌دیو» را ساخت که بی‌برکت ماند .

بگمان من مقدم وامثال اومایه وخمیره ساختن فیلمهای تجاری را ندارند . نمی‌شود که آنها را به‌صلابه کشید ناگزیر مقدم به ساختن سریال ناموفق چنگک می‌پردازد . مگر چاره دیگری هم دارد ؟

ذوالریاستین بافیلم «جاده»اش حتی پول خواب و خوراک اکیپش راهم درنیاورد ،اصلا تحویلش نگرفتند . چرا دیگر سینمای فارسی‌ازصدای‌تقوائی خالیست ؟ چرا علی حاتمی‌سریال سازی می‌کند ؟ و بازجای‌شکرش باقیست که اینان مثل میرلوحیها عقایدشان رارها نکرده‌اند .

چرا امیرنادری «مرثیه» را دو سال بعداز تنگسیر ساخت ؟ مهرجوئی از «پستچی» تا«میراث» چه میکرد ؟ منوچهر انور ،و هژیر داریوش و فرخ غفاری چه میکنند ؟ این سئوالات‌تماشاگر علاقمند سینمای ماست

می‌پرسید تازگیها چه دیده‌ام دلجو و مجاهدبافیلمهای دو ـ نفریشان که باندازه یک نصف‌فیلم هم ارزش ندارند و بحث انگیز نیستندباشرح آرتیست‌بازی‌های وعشقهای آبکی و عکسهای ٤×٦ جوانهای اول فیلم .

فریدون ریاحی‌و مرتضی‌عقیلی وغیره چه‌چیزی به سینمای در حال احتضار داده‌اند ؟...

حرف بسیار است واکنون در این سینمای آشوب گرفته وجای آن دارد که مسئولان سینمای کشور آندسته‌ازفیلمسازان خوب راکه می‌شناسیم باسرمایه کافی‌و حمایت وافی بکار وادارند .

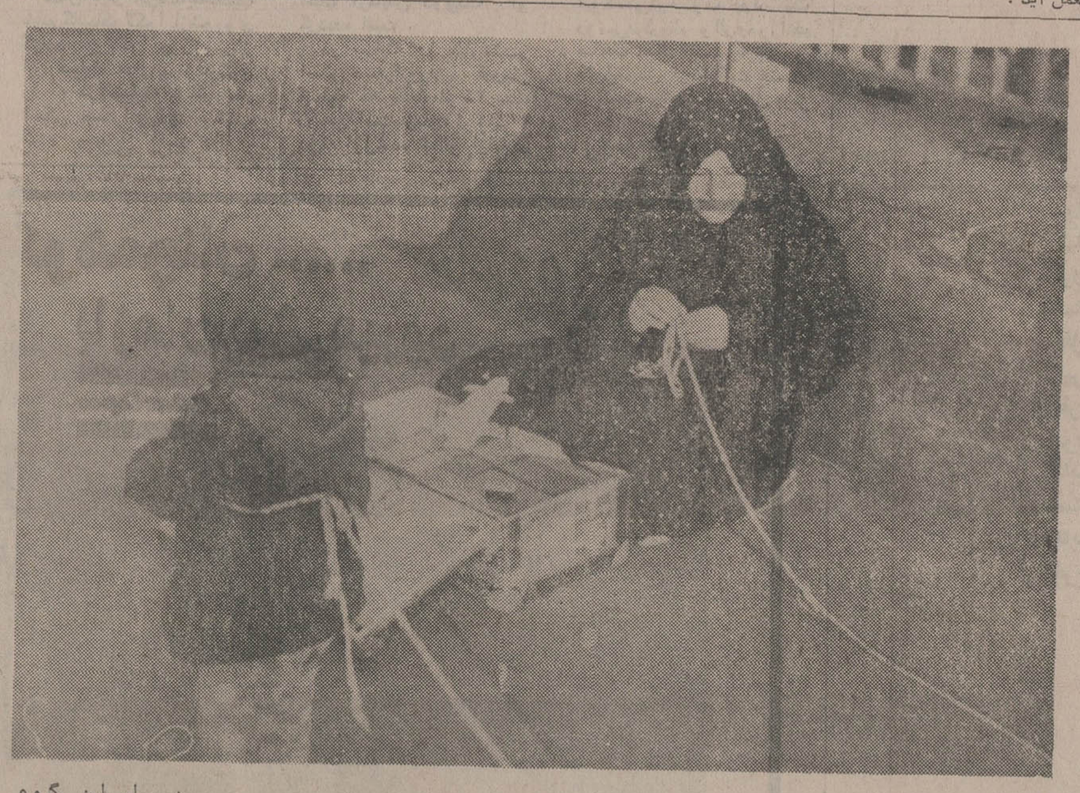

زندگی ساده ،اما شرافتمندانه یك مادر نابینا

مستخدم منزل ـ چه مرد وچه زن ـ در تهران حکم کیمیا پیدا کرده است . خانواده ها حتی بابرداخت دستمزد های گزاف نمی ـ توانند زن یا مردی را که‌در کار های خانه یاریشان‌دهد، استخدام کنند . البته این وضع ، معلول کمبودنیروی انسانی نیست . چرا که در هرگذر تهران عده‌یی زن یا مرد جوان و سالم را می‌ـ توان دید که با تظاهر به معلول بودن ، و یا با در آغوش گرفتن یک طفل ، تکدی می کنند . برخی از اینان ،حتی چند باربکانون کارآموزی برده‌شده‌اند و حرفه آموخته‌اند ، اما بعد که به اجتماع بازگشته‌اند، ادامه تکدی را که کاری پردرآمد و بی دردسر است بر شغلی شرافتمندانه‌ترجیح داده‌اند .

در برابر این گروه ، هستند کسانی هم‌با وجود نقص بدنی، یک زندگی‌ساده را بر تکدی ترجیح می ـ دهند ، نظیر بانویی که در عکس می بینید :

او نابیناست ، کودکی دارد ، و شوهرش مرده است .

دهها هزار مردمی که‌هر روز از میدان ارک می‌ـ گذرند تا به سبزه میدان و از آنجا به بازار بروند، چند سال است این زن غیرتمند را می بینند که ضمن‌مراقبت از کودک خود ، بافروش بلیط و سیگار معیشتش را تامین میکند .

در سال های گذشته که طفلش پا نگرفته بود ، زیاد مشکلی نداشت ، اما وقتی «بچه» راه رفتن وشیطنت‌و بازیگوشی را فراگرفت،کار کمی مشکل شد . زن شرافتمند ، سرانجام این مشکل را هم حل کرده ، و همچنانکه در عکس می‌بینید، طنابی دورکمر کودکش‌بسته تا ضمن اینکه‌بچه برای‌بازی آزاد باشد،بتواند ازرفتنش به سواره رو در بین‌انبوه اتومبیل ها جلوبگیرد.

عکس از: نادرقربانی

نامه‌های کوتاه

شهرستانیها در تهران

افزایش قیمت زمین و اجاره‌بها بستگی به هجوم بی‌ـ حساب شهرستانیها بتهران دارد . سخت‌گیریهائی هم که درمورد عدم گسترش محدوده تهران بخاطر کنترل مصرف آب و برق میشود بی‌نتیجه است ، چون جمعیتی که از شهرستانها بتهران مهاجرات میکنند نیاز به مسکن دارند ، لذا بازار تقاضا برای مسکن کمتر میشود ، در نتیجه قیمت اجاره و زمین بالا میرود .

فرزین فروزان

تشویق مالکان

برای از میان بردن مشکل مسکن ، دولت باید به‌مالکان اجازه‌ساختمان بدهد . ، حتی لازم است در بعضی موارد دولت مالکین را به ساختن ساختمان تشویق و ترغیب نماید تا کمبود مسکن احساس نشودومالک نتواند اجاره‌بها را بالا ببرد .

اصغرحق نویس

ملیجك و تاریخ قاجار

کسانیکه نسبت بچاپ‌زندگی ملیجک در روزنامه انتقاد میکنند، از دوره قاجارشناخت دقیقی ندارند ، به عقیده من منتشرساختن‌زندگی‌نامه ملیجک در روزنامه موجب میشود، گوشه های تاریک تاریخ‌قاجار برای مردم روشن شود .

حسین امیری‌فراهانی

ملیجك و گنجشك!

در زبان‌کردی که فارسی سره است،گنجشک را «ملیج» و جوجه گنجشک را «ملیچک» میگویند ، که البته حرف «م» هردو کلمه در زبان کردی باصدای زیر تلفظ میشود .

این‌رابرای‌اطلاع خوانندگان عزیزی‌که‌سلسله مطالب‌مربوطبه ملیجک را دنبال می‌کنند ، نوشتم .

ثبت‌نام نمی‌کنند !

میخواستم در دبیرستان وحید خیابان شوش ثبت‌نام کنم گفتند : چون‌ترک‌تحصیل کردید نمیتوانیدثبت نام کنید، آیا با یکسال ترک تحصیل، باید برای همیشه از ادامه تحصیل محروم ماند ؟

بهروز اشجعی

استخدام در بانك

چندماه قبل بانک تعاون کشاورزی در شهرستان ساوه اطلاعیه‌ای مبنی بر استخدام یکنفر تحصیلدار منتشر کرد . چند نفر که داوطلب این شغل بودیم به بانک مراجعه کردیم، اما بانک مذکور بعد از چند ماه ، بدون درنظر گرفتن امتحان و مصاحبه ، شخص دیگری را استخدام کرد ، چرا ؟

علی‌معماریان و چندامضای دیگر

گمرك خرمشهر

اداره گمرک خرمشهریاداشتن چهارده نفر کارشناس ، باز هم در ترخیص کالا تاخیر می‌کند . باوجودیکه بازرگانان ، حقوق و عوارض گمرکی را به موقع پرداخت می‌کنند،چرابایدکالایشان دیرتر ترخیص بشود ؟

شایسته

تا ششمین روز ...

بقیه از صفحه ۷

زمان کولیکوف برای فتح این مسابقه ۱۷ر۳۹ ثانیه بود. نفر دوم با زمان ۲۵ر۳۹ ثانیه از خط پایان گذشت‌و ایمرفال امریکائی زمان ٥٤ر۳۹ ثانیه را بدست آورد.

پیروزی غیرمنتظره کولیکوف

نکته جالب درموردکولیکوف روسی اینکه او پس از پایان مسابقه‌اش از کیفیت کار خود سخت ناراضی و خشمگین بود و بهمین دلیل برخلاف معمول و بلافاصله بهمیان دیگر قهرمانان هموطنش بازنگشت. او چند دقیقه اول پس از پایان مسابقه‌اش را در میان تماشاگران گذراند . اما وقتی که خبر قهرمانی خود را دریافت کرددرحالیکه ازفرط خوشحالی به رقص درآمده بود گفت :

ـ باورم نمیشود که من این مسابقه را برده باشم .

با ۲طلای تازه‌ای که‌روسها روز پیش بدست آوردند ، در جدول رده‌بندی کشورها از نظر مدال با مجموع ۲۰مدال (۱۰ طلا ـ ٤نقره و ٦برنز) موقعیت خودرا درصدرجدول بیش‌ازپیش تثبیت بخشیدند . نزدیکترین رقیب‌بعدی‌شورویها ورزشکاران جمهوری دموکراتیک آلمان می‌باشد که تا حال بیش از ۱۳مدال‌بدست نیاورده‌اند. ازاین تعدادمدال، آلمانها به ٦ طلا ، ٤ نقره‌و۳ برنز دست یافته‌اند . جالب اینکه تا دیروز مجموعا ۲۰ مدال طلا توزیع شده که ۱۰ طلا را شورویها برده‌اند .

درشش‌روزگذشته دوازدهمین دوره بازیهای المپیک‌زمستانی که باشرکت‌قهرمانان ۳۷کشور جهان در اینسبروک اتریش جریان دارد ، ٤ کشور دیگر نیز تاکنون هریک به ۱ مدال طلا دست پیدا کرده‌اند.

آلمان غربی ، ایالات‌متحده اتریش و فنلاند که دراین‌میان آلمان غربی بخاطر مدال‌های بیشتر نقره (۳) و برنز (۱) پشت‌سر شوروی و جمهوری دموکراتیک آلمان مکان‌سوم را داراست. سه کشور دیگر چهارم تا ششم هستند.

کلامر ، فاتح تنها طلای اتریشیها

تنها مدال طلای اتریش کشور میزبان بازیها که پس ازبازیهای زمستانی سال۱۹٦٤ اکنون برای دومین مرتبه المپیک زمستانی را برگزار مینماید، فرانس‌کلامر اسکی‌باز برجسته این کشور در دومین روز بازیها و در مسابقه‌فرود از تپه بدست آورد.

دیروز اولین مرحله‌مسابقه اسکی مارپیچ بزرگ‌مردان نیز انجام‌گرفت که‌گوستاووتوئتی اسکی‌باز مشهور ایتالیائی به مقام اول رسید. او شانس بزرگ کسب مدال طلای این مسابقه است . سه قهرمان ایرانی نیز در این مسابقه حضور داشتند که بترتیب محمد کلهر با ۹۵ر۰۹ـ۱ دقیقه برای ۱۵۲۵ متر طول مسیر مسابقه شصت‌ویکم شد . قربانعلی‌کلهر با۱۲ر۰۲ـ۲دقیقه مقام شصت‌ونهم را بدست‌آورد و اکبر کمیلی با ۹۸ر۰۲ـ۲ دقیقه در جای هفتادم ایستاد.

آگهی دعوت مجمع عمومی عادی بطور فوق‌العاده شرکت مهندسین مشاور شهرکاو (سهامی خاص)

ازکلیه صاحبان سهام شرکت مهندسین مشاور شهرکاو (سهامی خاص) دعوت میشود که درروز ٤ر۱۲ر٥٤ ساعت ٥ بعداز ظهردر محل شرکت واقع در خیابان اراک شماره ٦۲ حضور بهمرسانند .

دستور جلسه :

۱ـ انتخاب هیئت مدیره جدید
۲ـ تغییر مواد اساسنامه
۳ـ انتخاب بازرس
٤ـ در صورت لزوم تصمیمات دیگر .

هیئت مدیره

از خبرنگاران اطلاعات در:
کرمانشاه -مشهد - همایونشهر - بندرشرفخانه -شمیران

زیر آسمان کبود

زمین خواران از تجاوز به حریم اموات هم، دریغ نکردند!

کرمانشامزمین خواران‌خوش اشتها، مرده را نیز با گورش خوردند ویک «قلب» آب هم پالایش !

بدنبال اعلام تجاوز به باغ پانصد هکتاری میوه درکرمانشاه، موضوع زمین‌خواری در جلسه اخیر انجمن شهر کرمانشاه ، مورد گفتگو قرار گرفت.

محمدعلی طاهر،یکی ازنمایندگان انجمن که مطلب بالا را عنوان کرده بود، گفت: در سال۱۳۵۳ در جلسه انجمن شهر قضیه تجاوز به گورستان مطرح شد و از شهردار وقت هم خواستیم‌که زمین‌خواران را تحت تعقیب قرار بدهد ، ولی نداد. حالا پس از یکسال ، مجدداً از شهردارفعلی که الحمدالله حی وحاضرند میخواهیم هرچه زودتر سطحی یا عمقی بودن تجاوز به باغ‌میوه وگورستان کرمانشاه را تعیین‌کند و به‌انجمن گزارش دهد.

آقای عطوفی معاون مالی و اداری شهرداری که در جلسه حضور داشت ضمن‌تایید حرفهای عضو انجمن گفت : من نیزدر این باره تحقیق کردم و معلوم شد که از طرف اشخاصی به اماکن یادشده تجاوز شده حتی متجاوزین سیم‌های خاردار راهم که جلو دست وپایشان را گرفته بوده کنده‌اند و بمنظور احداث ساختمان، مرحله بی‌کنی را نیز پشت‌سر گذارده‌اند !.

(دنباله بحث و رسیدگی به قضیه به جلسه آینده انجمن موکول شد.)

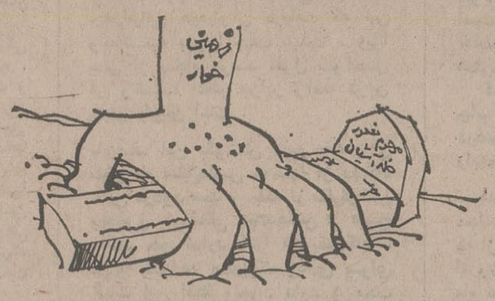

بازی با «برق» مد بچه‌های مشهدی

فکر می‌کنید، این بچه با چه چیزی بازی می‌کند؟ هیچ چیز، با برق !

اگر جای نگرانی دارد ، باید توضیح بدهیم که از این قبیل سوراخ ها در آن قبیل تیر ها که در عکس ملاحظه می کنید ، در خیابان های مشهد زیاد است و اطفال بازیگوش هم فراوان!

امیدواریم قبل از اینکه بازی با برق، میان بچه‌های مشهد مد شود و قبل از اینکه خبرنگار اطلاعات‌درمشهد خبر برق گرفتگی یک کودک را به روزنامه بفرستد،فکری بحال سوراخ های خطرناک تیر های برق بشود ، چون هر چیز شوخی بردار باشد ، «برق »شوخی بردارنیست!

اتومبیل را قبل از افتتاح دزدیدند !

شمیران - «صفری» ، مرد میانه سالی که از مدتها قبل آرزوی خرید یک‌اتومبیل داشت، تادست کم روزهای جمعه بتواند اهل بیت را به گردش ببرد بالاخره پس‌از دوندگی‌های‌بسیار یک پیکان خوب پیدا کرد که بخرد. او برای انجام معامله با فروشنده به محضر رفت، سند اتومبیل در محضر تنظیم شد و بهای آن نیز پرداخت گردید... اما هنگامیکه صفری از محضر بیرون آمد که سوار اتومبیل بشود، دید جا خشک است و پیکان نیست !

بدین ترتیب سارق یا سارقین اتومبیل آقای صفری را قبل از «افتتاح» دزدیدند و روی هرچه سارق بی‌رحم است، سفیدکردند!

علی‌اکبرخان ۱۲۰ کارتن پسته برای «سرگرمی» مغز میکرد!

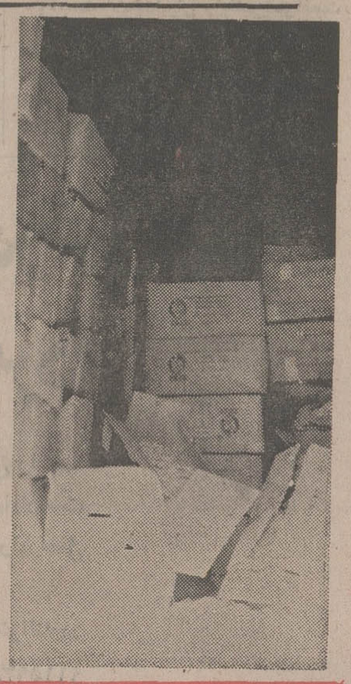

همایونشهر - علی‌اکبر سلطانی که ۱۲۰ کارتن پسته مخصوص «تغذیه رایگان» را در منزلش‌پنهان کرده‌بود،بوسیله ماموران شهربانی دستگیر شد.

کارتن‌ها ، محتوی بسته‌های ۵۰ گرمی پسته بودوروی آنها عبارت «شرکت تعاونی پسته- ویژه تغذیه‌رایگان» بچشم میخورد.

علی‌اکبرخان ضمن بازجوئی گفت که به هیچوجه نظر سوئی به‌پسته‌ها نداشته، و فقط میخواسته برای سرگرمی(!) پسته‌ها را مغز کند و به یکی از کارخانه‌های گزسازی‌اصفهان بفرستد، که برایش دردسر درست شده !

در حال حاضر علی‌اکبر آنچنان «سرگرم» شده که پسته مغز کردن از یادش رفته، قضیه هم کماکان تحت تعقیب است.

پسته‌هائیکه باید در جیب دانش آموزان همایونشهری جای گرفته باشد در انبار طمعکاران بی‌مروت، پنهان شده!

هم خاک می خورند، هم جریمه میشوند!

بندر شرفخانه - یکسال است که خیابان جدیدالاحداث شرفخانه ، ساکنینش را مجبور به پرداختن جریمه وخوردن گردو خاک کرده است.

این مطلب را یکی از اعضاء هیئت مشورتی روزنامه اطلاعات در جلسه اخیر هیئت، عنوان کرد.

نامبرده افزود : نیمه کاره ماندن این خیابان سبب شده که عده‌یی هم خاک بخورند، هم‌جریمه بدهند، زیرا هر رو، سروکله یکی از ماموران بهداشت پیدا میشود و ساکنین‌و مغازه‌داران املاک خراب نشده را به عنوان «بهداشتی‌نبودن» جریمه می‌کند. جریمه شدگان هرچقدر قسم میخورند، که مابی‌تقصیریم و شهرداری وقت نکرده، دکان ما راهم خراب کند، مامور میگوید که وی معذور است! اعضاء هیئت اظهار امیدواری کردند، که اگر نوسازی خیابان جدید دچار اشکال شده، لااقل جرمش را از اهالی نگیرند.

بدرخشش برف

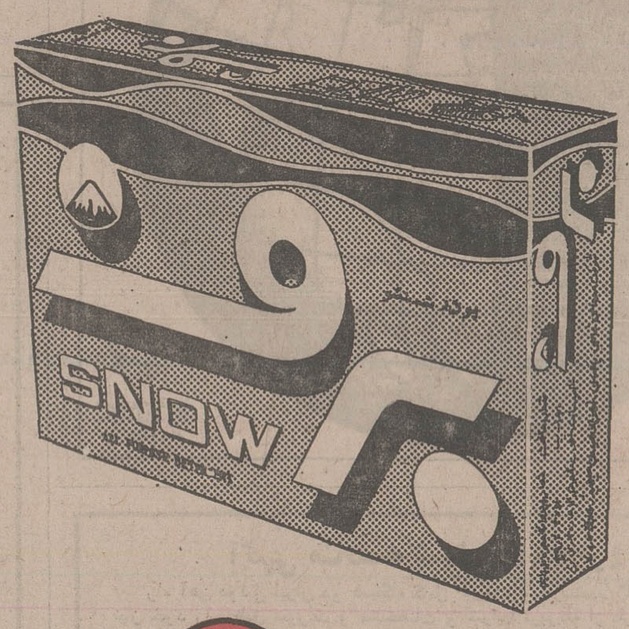

برف با پودر

A-36

این‌فیلم جنائی‌مملواز لحظات‌اضطراب‌انگیز ودلهره‌آوراست... دلهره‌ای که‌فقط قلبهای قوی واعصاب‌پولادین قادربه‌تحمل‌آن‌است.

آغاز هفته دوم فقط‌در

سینما پارامونت

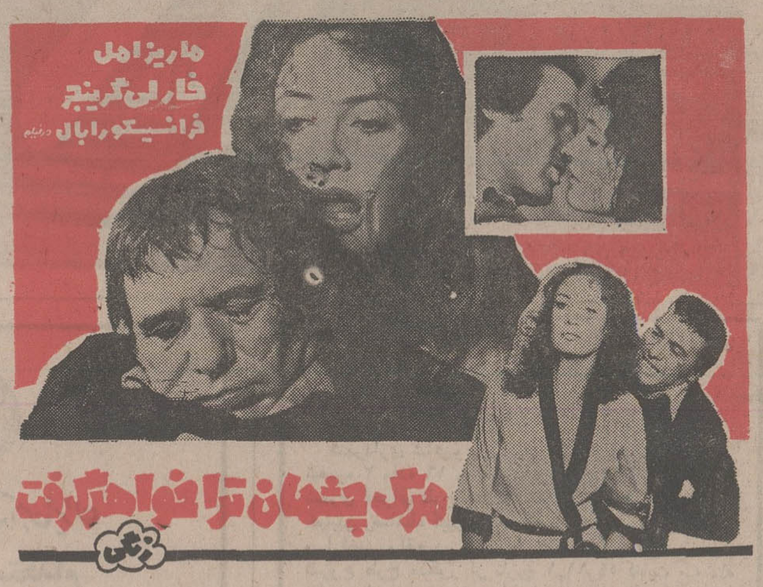

گیشه سینما پارامونت‌همه‌روزه برای رزرو بلیط آماده‌است

مجله جوانان روزهای دوشنبه منتشر می شود

فساد اخلاقی وسینمای منحط

از : پروفسور
فرهت قائم مقامی

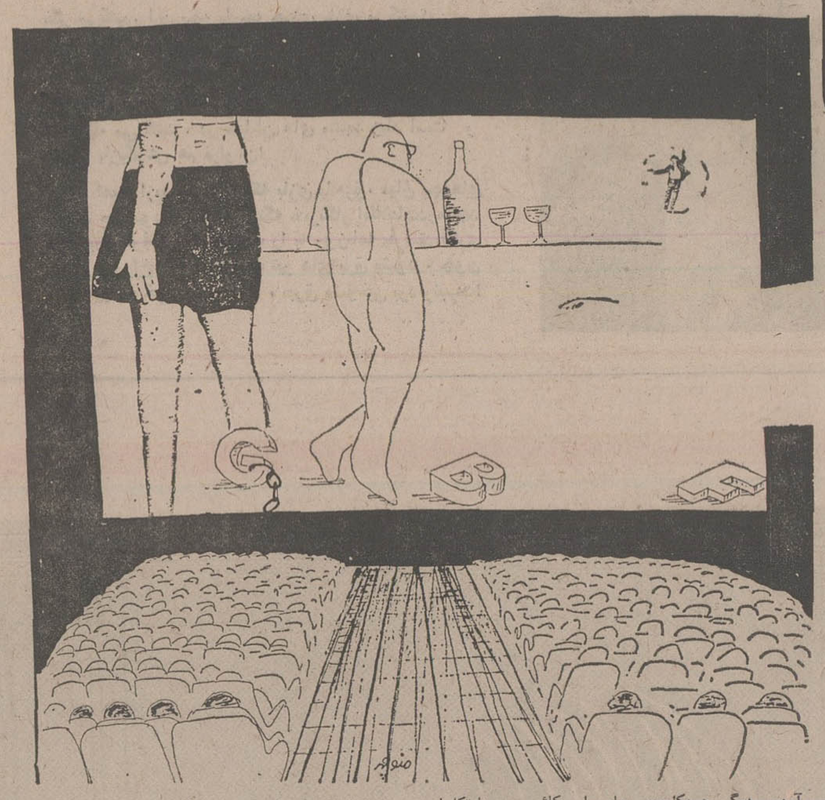

از آنجائی که فرهنگ منحط یگانه زمینه‌رشد فساد اخلاقی است ، بنابراین در مبارزه با فساد اجتماعی ، ابتدا باید نطفه های انحطاط فکری و اخلاقی را در بطن‌اجتماع خفه کرد . و از آنجائی که چنین نطفه هایی بیشتر در اثر بی‌بندو باریهای فکری و اخلاقی و زوال معنویات در اجتماع پیدا میشود ، پس برای یک مبارزه بی‌گیر و قاطع بافساد ، باید با عوامل ایجاد تشتت فرهنگی و بیگانگی فکری در اجتماع به مبارزه پرداخت . زیرا مگر نه اینکه همین عوامل ،هر چند که بصورت ساده‌لوحانه‌و غیر مغرضانه و حتی جذابی در اجتماع رواج پیدا کرده باشند ، هستند که شالوده های نظام اخلاقی ، دینی و معنوی ما را درهم ریخته‌اند ؟ و مگرنه‌اینکه اگر افراد ملتی ، زمینه های اخلاقی برای وابستگی های معنوی به یکدیگر را از دست بدهند ، هرگز قادر به گردهم‌آیی و همبستگی روحانی ، برای دفاع از فلسفه و فرهنگ ملی نیستند ؟

در این قسمت از بحث خود ، درباره اثرات فرهنگ منحط در برهم ریزی شالوده های‌فرهنگی جهت ترویج فساد اجتماعی ، به توضیح اثرات مخرب سینمای فاسد بر جامعه میپردازیم .

فساد اخلاقی و سینمای‌منحط

فیلمهای اروپایی و امریکائی که امروزه در سینماهای ما به نمایش در می‌آیند ، با معرفی صحنه هایی از زندگی ، باعث ایجاد و تشدید احساس حقارت و گریز و نفرت از تمدن ایرانی و تقلید های کورکورانه از ظواهر تمدن غرب میشود و فرهنگی منحط را درون جامعه‌ای رواج میدهند .

خشونت‌بعلاوه مسکس ره‌آورد جدیدسینمای غرب است . این فیلمها بجز آنکه خواست های کاذب را در میان ملتی رواج‌دهند و آنها را دچار انحطاط فکری و تشتت فرهنگی کنند ، هیچ‌بهره دیگری نمیتوانند داشته باشند . بنابراین باید نتیجه گرفت که تخریب فرهنگی بوسیله سینما ، بسیار بدتر از فساد اداری است ، چرا که اینها فکر مردم را مسموم میکنند ، اینها ملتی راتشویق میکنندکه‌بیگانه بیاندیشند،بیگانه بپوشند ،بیگانه رفتار کنند و به ندای بیگانه هرچند که نفهمند برقصند .

فیلمهای بی‌پروای سکسی که در سینماهای ایران به نمایش درمی‌آید ، بزرگترین عامل رواج فساد اجتماعی و گمراهی جوانان بشمار میرود. چرا که ما در جامعه‌ای مذهبی وشرقی زندگی میکنیم و این فیلمها بابازی کردن با آداب وسنن خاص جامعه‌ی ما ، باعث ازدیادعقده های جنسی گشته و بدین ترتیب علنا به جوانان مملکت درس فاسد شدن و گمراهی میدهند .

مبارزه با فساد جدا از مبارزه با فرهنگ منحط نیست.

جماعت سینماروهای ما ، بروس‌لی وجیمزباند را بیشتر از ستارخان و باقرخان و امیرکبیر میشناسند ودر حقیقت فیلمهائی که بایدامانتدار ارزش های تاریخی و ملی ما باشند ، باتبلیغات هفت نیرکش های‌غرب وحشی ،باعث بی‌توجهی و بی اعتنائی به داده‌های تاریخی و ملی میگردند ودر نتیجه این تعویض شخصیت‌ها ، تعویض معیار ها بوجود می‌آید که بروس‌لی هامظهر آن هستند ، و مگر نه اینکه همین معیار های‌جدید هستند که ملتی را از اندیشه و تفکر نسبت به مقدسات ملی باز میدارند و باعث میشوند که ضمیر جوانان و کودکان زهر آگین شده و زمینه های فکری آنها ، آماده برای فساد پذیری گردد ؟

پس مبارزه با فساد را باید با مبارزه با فرهنگ منحط شروع کرد ، زیرا مگر میتوان با فساد به‌مبارزه پرداخت ، بدون آنکه ریشه های آن را شناخت ؟ و به عوامل ایجاد آن پی‌برد؟

بیننده ایرانی باید هم جیمزباند انگلیسی را تحویل بگیرد ، هم کابوی امریکائی و هم کاراته باز هندو چینی را ، و نتیجه این هجوم شخصیت های کاذب همانا ، ابتذال بیگانه گرائی و مسخ هویت ملی است ، این هجوم فرهنگی زیر بنای ذهنی جوانان ما رافاسدمیکند و در این بیگانه پرستی ، میراث های ملی ما مورد بی‌مهری وبی اعتنائی قرار میگیرند و طبعا درزمینه یک فرهنگ منحط ، فرهنگ ملی هم چون آب در مرداب میگندد.

سینمای فاسد وانهدام فرهنگ‌ملی

باپیشرفتی که امروزه در امر دوبلاژ بوجود آمده، دیگر همه‌کابوی های امریکائی ، جنایتکاران اروپایی و کاراته بازهای آسیایی بقدری راحت به فارسی تکلم می‌کنند که هیچ جای شکی درایرانی - الاصل بودنشان باقی نمی‌گذارد طرز صحبت‌نمودن فلان هنرپیشه که‌بناچار برای تطابق بازبان فارسی بالهجه‌های مخصوص ومن‌درآوردی» دوبلور ها توام می‌گردد ، الگوی محاورات ما قرار میگیرد و به تدریج زبان مارا دگرگون می‌کند. صحنه های‌فیلم های غربی ،باعث میگردند، نحوه لباس پوشیدن ما، نحوه تغذیه ما، راه‌ورسم زندگی درخصوصی ترین زوایای زندگی ما و حتی همخوابگی های ما به میزان قابل ملاحظه‌ای تحت تاثیر فرهنگ سینمائی بیگانه قرار بگیرد . ولی آنچه بدان نیاز داریم‌مبارزه بافرهنگ منحطی‌باشد،تابا استحکام زیربنای‌اجتماعی، درمقابل هجوم فرهنگ های بیگانه پایه های آن‌به یکباره فرونریزد .

مگرنه‌اینکه سازمان زنان خود را حامی مقام زن در اجتماع می‌داند ،پس چرا در مقابل این‌بی‌بندو باری و فحشا که در فیلم های هجو داخلی و مبتذل بیگانه نمایش داده می‌شود ، سکوت اختیار کرده است ؟

آیا این فاجعه نیست که زنهای ما خود راشبیه به‌فاحشه‌های بار های غربی ، بسازند و مردهاهم‌در مقابل نقش ورل‌دون‌ژوانهای غربی را ایفا بنمایندو خیابان های ماتبدیل به‌هالیوود دوم شود که البته این یکی اصل است و مردمش همیشه باگریم‌و ماسک زندگی می‌کنند .

وقاحت مسئله بحدی رسیده که هرشب در روزنامه های رسمی مملکت آگاهی هایی را می‌بینیم که‌مردم رابه‌آلوده شدن دراین‌افساد عمومی دعوت مینمایدکه: «سکسی ترین، بی‌پروا ترین وجسور ترین فیلم سال راکه ... در سینمای ... ببینید و لذت ببرید».

و اینها همه در جامعه‌ایست که فرهنگی منحط درآن رسوخ کرده‌و تمامی بنیاد های اخلاقی را به فساد کشانده است و فرهنگی مصرفی را درون‌جامعه اشاعه‌داده است

دولت باید تابلو های وقیح و خجالت‌آوری راکه سینماها برای تبلیغ فیلم‌های بنجل خود به درو دیوار آویزان کرده‌اند جمع کند. زیرا مگرنه‌اینست که کسی که عفت عمومی را جریحه‌دار می‌سازد در قانون ما مجرم شناخته میشود ؟ دولت می‌تواند ترتیبی بدهد که فیلم های اخلاقی ،تاریخی و بطور کلی‌فیلمهایی رابه‌نمایش دربیاورد که آداب و سنن این جامعه رادچار تناقض و فرهنگ ملی را دچار تشتت نکند. و باعث دوگانگی در طرز سلوک افراد نشوند .

دولت اگر می‌خواهد با فساد مبارزه کند باید ببیند که فساد چیست و ازکجا ناشی می‌شود ، مگر نه‌اینکه باروا‌ج این فیلم های مبتذل در یک جامعه مذهبی وشرقی ، ماخود فساد اخلاقی و گمراهی معنوی رادر جوانان این مملکت ایجاد کرده‌ایم ؟آیا نمایش‌این فیلمها و در نتیجه ترویج فرهنگ منحط ، بجز اینکه باعث افزایش فساد و جنایت دراین‌مملکت بشوند ، کاردیگری از پیش برده‌اند ؟ و آیا همین بی‌بندوباری های اخلاقی و بظاهر کم‌اهمیت نیستند که‌زمینه مساعد برای هرگونه فساد اجتماعی رافراهم می‌سازند ؟ پس بیائید جهادی همه جانبه برضد هرگونه فساد معنوی ، اخلاقی رابی‌ریزی نموده و مبارزه برای فساد زدائی راهم اکنون از خودمان آغازنمائیم.

خلیج فارس در دائرة‌المعارف بزرگ «لاروس»

حسین آزادی میلانی -
وکیل پایه یک دادگستری

نغمه‌هائیکه در موردکوشش‌بعضی‌هابرای تغییرنام تاریخی « خلیج‌فارس » در ایام‌اخیر بگوش میرسد ، هشداری است بملت‌ایران بطور اخص و مسلمانان جهان بطور اعم تا متوجه نیرنگهای زشت استعمار باشند که همواره درکمین ملت های مسلمان نشسته و از هیچ فرصتی برای نفاق‌افکنی بین آنان غفلت نمیکند .

حقیقت امر از نظر تاریخی و جغرافیائی و سیاسی و باصطلاح جنبه علمی قضیه ، آنچنان روشن است که جای هیچ بحث و گفتگو نیست ، زیرا « خلیج‌فارس»ازهزاران سال پیش تاحال - چه‌درنوشته های‌مورخین یونانی ورومی وایرانی و عرب‌وچه‌درنقشه‌ها واطلسهای جهان - همواره بانامهای‌دریای پارس ، خلیج‌فارس ، «کلف‌پرسیک » یا «پرشن‌گلف » نامیده شده است و طبق‌قوانین و حقوق بین‌المللی نیز اسامی جغرافیائی رودخانه‌ها ودریاچه‌ها و دریاهای مشترک فیمابین دو یاچند ملت را برخلاف رضایت کلیه آن ، ملل نمیتوان تغییر داد .

بعنوان مثال ، اگر دریاچه یا رودی‌تماما درداخل یک کشور جاری باشد ، آن‌کشور اختیار قانونی تعویض نام آنرا دارد، ولی بدیهی است دریاودریاچه‌ها و خلیج هائیکه مرز مشترک فیمابین چند ملت است مثل «خلیج‌مکزیک » (که سواحل کشور های ایالات متحده ،مکزیک وکوبا را دربرمیگیرد) و خلیج‌سیام (که سواحل کشور های سیام ومالزی وکامبوج را شامل میشود)ویا«دریای چاد» (که مرز مشترک کشور های‌چاد و نیجر و نیجریاوکامرون ، در آفریقا است) و« دریاچه کنستانس» (که درسواحل کشور های آلمان و سویس واقع است)ویا«دریاچه های سوپریور» و «هورن‌واری » و «انتاریو» (از دریاچه های پنجگانه) که قسمتی از مرز کشورهای ایالات متحده آمریکا وکانادا راتشکیل‌میدهدو دهها مثال زنده دیگر ، نمیتوان بدون‌رضایت دولت های ذکر شده‌تغییر یابد ،بنابراین علاوه برآنکه «خلیج‌فارس»و نام‌تاریخی کهن آن ، از این قاعده کلی مستثنی نیست ، بایک نظر اجمالی بنقشه جغرافیائی هم‌میتوان دریافت که این وجه‌تسمیه بدون جهت نیست ، زیرا بیش از پنجاه درصد طول سواحل آن وقسمت اعظم جزایر واقعه درآن متعلق بایران است .

باوصف این ،کوشش مذبوحانه برای تغییر نام خلیج‌فارس نه تنها از دیدگاه علمی مردوداست ، بلکه از نظرقوانین وحقوق بین‌المللی هم‌هیچکس و هیچ مقامی حق ندارد آنرا تحریف کند . گرچه شواهد ومدارک زیادی برای اثبات این ادعا وجود دارد و بحث درباره نام خلیج فارس همانند اثبات وجود آفتاب در روز آفتابی است . بااینهمه برای مزید اطلاع بعضی‌عناصر بی‌اطلاع خارجی ، بعنوان مشتی از خروار مدارک زیر را عرضه میدارم :

۱- موسسه عظیم‌لاروس که متجاوز از یک قرن‌است‌بکار تنظیم دائرة‌المعارف معروف «لاروس»و اطلسها علمی‌مشغول است ، در همه جادر دایرة‌المعارف هاو اطلس های خود از خلیج فارس، بانام «گلف‌پرسیک» (خیج‌فارس) نام‌برده است .

۲- درصفحه ۳٦۲ -جلد هشتم‌دایرة‌المعارف کبیر کاروس ، چاپ ۱۹٦٤- صریحا ضمن ذکر مشخصات ، «خلیج فارس» رابهمین نام ذکر کرده واهل‌فن میدانند که این دایرة‌المعارف مستندترین اسناد علمی‌نزد جهانیان است .

۳- همین موسسه در اطلس‌معروف خود ، که آن هم در ۱۹٦٤ چاپ‌شده است ، درصفحات ۱۵ و۸۳ و۸۵ ، خلیج‌فارس راباذکر «کلف پرسیک»که همان خلیج‌فارس است ذکر کرده‌است.

٤- دایرة‌المعارف «هاچستون» ، چاپ لندن، درنقشه ضمیمه خود ونیز درصفحه ۸٤۰ چاپ ۱۹٦٤ ،خلیج‌فارس رابهمین نام ذکر است .

۵- مهمترازهمه اینها (بنظراینجانب) مجله«ناشنال‌جو اگرافیک»-چاپ‌واشنگتن که از مجلات مهم علمی جغرافیائی‌دنیای امروز است . پنجاه سال است که‌هر ماه منتشر می‌شود.

این مجله علمی ومعتبر ، در هرجا که نقشه ایران یاخاورمیانه را چاپ کرده، همه جا آنرابا«پرشن‌گلف»مشخص کرده‌است.

با این مدارک مهم علمی که‌هیچکدام ازآنها از مدارک عدیده‌ایرانی اقتباس نشده ، وقتی میبینیم که عده‌ی می خواهند آفتاب را با«گل» ،اندود کنند واحساسات‌ملت‌ایران راباتحریف‌واقعیت های زنده تاریخ ، ناراحت کنند ، یقین حاصل میشود که جزنفاق افکنی و پیروی از هدفهای امپریالیسم جهانی و جلوگیری ازترقی ملت های منطقه ، هدف دیگری ندارند.

سرویس حمل بار «هما» درخدمت بازرگانان وهمه‌ی مردم

وقتی شما نام «هما» را میشنوید بلافاصله شهرتی را که هواپیمائی ملی ایران درحمل‌مسافر وتامین‌آسایش‌آنهاداراست برایتان تداعی میشود درحالیکه «هما» همان‌خدمات رادرحمل بار نیز انجام میدهد.

واردکنندگان و صادرکنندگان کالا و آژانسها میتوانند در تهران برای کسب هرنوع اطلاع با تلفن ۹۱۱۵٦۹ و۹۱۱۵۹۳ تماس حاصل فرمایید.

دفاتر شعب و نمایندگیهای «هما» در خارج از کشور نیز در خدمت مراجعان است.

«هما» سریعترین وسیله حمل‌بار به امارات وکشورهای خلیج‌فارس ، اروپا ، آمریکاوبالعکس

هواپیمائی ملی ایران «هما»

حالا پرچم بلادر درخاورمیانه هم افراخته میشود

قرنهاست
که پرچم بلادر
درسراسر دنیا
بعنوان یک غذا
افراشته شده است
ماشیک خوراک جزئی
همه وقته مانند یک
مهمان به لطافتها خواه یک
مهمانی کاکتیل باشد خواه
تماشای یک نمایش جالب
تلویزیون باشد یا گردش و
سورد انگی یاناهار لذیذ یا
شام بلادر هاهرجا برای
هرجوان و پیر حتماً لازم
باشد وهمینطور حالا در
خاور میانه نیز
خواهد بود که
تقاضای بلادر
های هندی
روز بروز زیاد
می شود .

شورای عامل تشویق
دهنده صادرات بلادر
کوچین ۶۸۲۸۶ هند

FDS/CEPC-Persian

شهرداری پایتخت

آگهی

در اجرای منویات مبارک اعلیحضرت همایون شاهنشاه آریامهر و دستورات دولت در جهت مبارزه با فساد و رفع مشکلات‌مردم‌از کلیه ساکنان محترم پایتخت که احیانا به مواردی ناصحیح مستند به دلیل در دستگاه شهرداری برخورد بنمایند صمیمانه تقاضا می شود مراتب راکتبا باین جانب مرقوم داشته و یا بدون تعیین وقت قبلی در هریک از روزهای اداری دوشنبه و پنجشنبه ویا با تعیین وقت در سایر روز های هفته با این جانب ملاقات فرمایند .

م الف ۲۳۸۷۹

شهردار پایتخت

آگهی مناقصه شماره ۲۷۹٤ر۵٤

راه آهن دولتی ایران دو دستگاه کامل گیرنده و فرستنده SSB/HF مورد نیاز خود را برطبق مقررات و مشخصات و شرایط مربوطه از طریق مناقصه تحویل‌تهران انبار مرکزی ط خریداری مینماید .

داوطلبان شرکت در مناقصه میتوانند در ساعت اداری جهت دریافت اسناد مناقصه باداره کل کارپردازی مراجعه فرمایند .شرکت کنندگان در مناقصه باید مبلغ ۵۰۰۰۰ ریال به عنوان سپرده شرکت در مناقصه به‌حساب ۱۰۹۵ راه‌آهن نزد بانک مرکزی ایران پرداخت نموده و فیش آن یا معادل همان مبلغ‌ضمانت نامه بانکی صادر یکی از بانک های مجاز ایران که لااقل دو ماه اعتبار داشته باشدبه ضمیمه پیشنهاد خود تاساعت ۹ صبح روز ۵ر۱۲ر۵٤ در صندوق پیشنهاد ها واقع در اداره کل کارپردازی بیاندازند . پیشنهادهای واصله ساعت ده روز مزبور باز و قرائت خواهد شد . حضور پیشنهاد دهندگان یا نمایندگان مجاز آنها در جلسه مناقصه آزاد است و راه‌آهن در رد و یا قبول هریک یا تمام پیشنهاد ها مادامی که قرارداد مبادله نشده است جزا و کلا مختار میباشد به پیشنهاد فاقد سپرده و مشروط و مبهم و پیشنهادی که بعد از موعد مقرر برسد ترتیب اثر داده نخواهد شد سپرده برنده اول و نفر دوم مناقصه نگهداری و در صورت استنکاف از انجام معامله بدون تشریفات به نفع‌راه‌آهن ضبط خواهد شد مالیات متعلقه و هرگونه عوارض دیگر به عهده برنده مناقصه میباشد. راه آهن میتواند تا صدی بیست و پنج از میزان معامله را کسر یا اضافه نماید . ضمنا اسناد مناقصه در مقابل ارائه فیش بانکی به مبلغ ۲۰۰ ریال که به حساب ۱۰۳۹ راه‌آهن نزد بانک مرکزی ایران پرداخت شده ،اشد تسلیم خواهد شد .

م‌الف ۲۲۹۸٦

راه آهن دولتی ایران

آگهی استخدام

سازمان آب و فاضلاب اصفهان تعدادی مهندس برق - مکانیک -ساختمان و لیسانس حسابداری‌استخدام میکند .

از داوطلبین خواهشمند است درخواست های خود را تا ۲۰ اسفند ماه ۱۳۵٤ بدفتر سازمان آب و فاضلاب اصفهان واقع در هزار جریب اصفهان ارسال و یا بوسیله اصفهان ، صندوق پستی ۹۰ ارسال دارند.

سازمان آب و فاضلاب اصفهان

تاریخ ۲۹ر۱۰ر۱۳۵٤ شماره ۱۳۷۳۳

شهرداری شاهرود

(اطلاعیه)

شهرداری شاهرود باستناد ماده ۵ آئین‌نامه اجرائی تبصره ۲ ماده ۱٦ و ماده ۱۷ قانون نوسازی وعمران شهری اجرای طرح احداث خیابان ۱۵ متری منشعب‌از خیابان رضاشاه کبیر را به اطلاع اهالی و مالکین‌املاک و اراضی واقع در مسیر طرح مذکور میرساند تاریخ شروع طرح مذکور از تاریخ ۱ر۱۱ر۵٤ لغایت سه ماه تمام خواهد بود فهرست ارزیابی و نقشه تفصیلی‌خیابان مذکور دایره فنی شهرداری‌برای ملاحظه عموم الصاق میباشد نتیجه ارزیابی هر ملک وسیله پست برای‌مالکین و متصرفین قانونی یا قائم مقام آنان ارسال‌میگردد مدت قبول اعتراض‌به ارزیابی از تاریخ نشر اولین آگهی‌لغایت دو ماه و محل قبول اعتراضات دفتر شهرداری خواهد بود معترضین به ارزیابی باید نشانی کامل و روشن خود را در ذیل برگ اعتراض بطور خوانا قید نمایند مفاد این اطلاعیه در سه نوبت هر نوبت به فاصله یک هفته در روزنامه اطلاعات منتشر خواهد شد .

شهردار شاهرود. نوری

شرکت ملی ذوب آهن ایران

آگهی استخدام

واحد ساختمانی آریاشهر به‌تعدادی کارشناس مترور برای مدت معینی با حقوق مکفی نیازدارد متقاضیان می توانند با دردست داشتن‌اصل‌مدرک تحصیلی ،برگ‌پایان خدمت یا معافیت از خدمت‌و شناسنامه عکس‌دار وچهار قطعه عکس‌جهت‌انجام مصاحبه و آزمایش بواحد مزبور واقع در کیلومتر ۳۵ اصفهان -شهرکرد مراجعه نمایند.

م‌الف ۷٦۸۸

سرپرست کل عملیات ذوب آهن‌آریاشهر

بورس تهران شما را پولدار میکند

سهام ۴۷ شرکت خصوصی و دولتی برای فروش به شما آماده است

معاملات سهام در بورس تهران، روز بروز افزایش می یابد

۱۲۰ میلیون آمریکائی، سرنوشت پس‌انداز خود را به بورس سپرده‌اند

جای آنرا گرفت . در قرن ۱۹ میلادی ، بورس «برلن» به اوج شهرت رسید. . بورس نیویورک در قرن ۱۸ تاسیس شد - که اکنون بزرگترین بورس جهان است .

در سال ۱۶۷۲ نخستین اوراق قرضه دولتی دربورس آمستردام و بورس لندن عرضه شد که علت آن وضع وخیم مالی انگلستان و دولت های محلی بود. دوسال بعد، بورس پاریس مبادلات اوراق قرضه دولتی را شروع کردو داد و ستد سهام و اوراق بهره بتدریج توسعه یافت.

بورس تهران

بورس اوراق بهادارتهران در اول آبانماه ۱۳۴۶ بموجب قانون مخصوصی که درسال ۱۳۴۵ به تصویب رسیدبود، تشکیل شد و از ۱۵ بهمن ماه ۴۶ تالار بورس تهران شروع بکار کرد . بموجب قانون تاسیس بورس ، ارکان این سازمان عبارتند از شورای بورس، هیات‌پذیرش، سازمان کارگزاران و هیات داوری .

قبل از این، در سال ۱۳۳۷ هیات موسسین سازمان‌بورس ایران تشکیل شد. سرمایه این شرکت ده میلیون ریال بودو ۵۱درصد از سهام شرکت بورس‌را موسسات تقبل‌کردند.

حجم معاملات در بورس تهران از سال ۱۳۴۶ که‌معادل ۱۵٫۳ میلیون ریال بود، به استثنای سال(۱۳۵۲) که‌حجم معاملات کاهش یافت، افزایش داشته است .

درسال ۱۳۵۳ بورس اوراق بهادار تهران موفق ترین سال حیات خودرا پشت سر گذاشت. حجم کل معاملات در سال ۵۳ به ده میلیارد و ۹۱۲ میلیون ریال رسید که در مقایسه با دومیلیارد و ۷۷۴ میلیون ریال جمع کل معاملات بورس درسال ۵۲، حدود چهار برابر افزایش داشته است.

در ده ماهه اول سال ۱۳۵۴ حجم معاملات اوراق بهادار بورس به یازده میلیاردوچهارصد میلیون ریال رسید. دربهمن واسفند ماه جاری نیز بواسطه عرضه بیشتر سهام ازسوی مردم، حجم معاملات بورس افزایش خواهدیافت.

بطور مثال : در بهمن واسفند سال ۵۳ به تنهایی سه میلیارد و پانصد میلیون ریال معامله‌روی بورس انجام شده که رقم قابل توجهی است . این سهام ازسوی خریداران جزء عرضه‌شدو سرمایه گذاران عمده آنرا خریداری کرده‌اند . درسال ۵۳ همچنین حجم معاملات به نسبت ۴۱ درصد اوراق قرضه و ۵۹ درصد سهام بوده است.

سهامداران

در حال حاضر نوزده بانك ، سه‌کارگزار خصوصی‌ویك‌شرکت کارگزاری دربورس تهران‌فعالیت دارندو ۴۷ شرکت خصوصی و دولتی سهام خود را در بورس عرضه میکنند.

درسال اول فعالیت ، «بورس» کار خودرا باسهام بانك توسعه صنعتی و معدنی ایران‌و اوراق بهادار ، نظیر قبوض اصلاحات و اسناد خزانه -که سابقا پذیرفته میشد -کار خودرا آغاز کرد.

طی نه ماه گذشته سال‌جاری، سی درصد معاملات روی اوراق قرضه و هفتاد درصد روی سهام صورت گرفته که نشان میدهد : امسال معاملات زیادتری روی‌سهام انجام شده است.

اوراق قرضه دولتی ،با وجود آنکه رقم آن درحال‌افزایش است تاسال ۱۳۵۳ مرتباحجم بیشتری از معاملات رابه خود اختصاص‌می داد، ولی از سال ۵۳به تدریج حجم معاملات روی آن کم‌شد.

تاسال پیش که معاملات زمین تحت کنترل‌وضابطه‌یی‌قرارنداشت، بیشتر سرمایه گذاران ،پولشان راروی خریدو فروش زمین‌صرف میکردند چون به سود آنی علاقه بیشتری داشتند، اما تحت ضابطه قرار گرفتن معاملات زمین اثر قابل توجهی روی معاملات اوراق قرضه بجای نهاد .

مردم هم اکنون استقبال‌بیشتری، نسبت به چند سال گذشته ، از بورس اوراق بهادار میکنند . با توجه به قانون گسترش مالکیت واحد های بازرگانی و صنعتی ، توجه به سرمایه گذاری روی سهام‌بیشتر میشودو این درآینده معاملات بورس تاثیر مثبت‌دارد.

سرمایه‌گذاری کنیم

دریك تالار «بورس » سهام و اوراق قرضه شرکت های‌سهامی عام‌و اوراق قرضه دولتی تحت شرایطی توسط کارگزاران رسمی بورس معامله میشود هرکس میتواندبادراختیار داشتن‌سرمایه‌ای کوچك به‌این کارگزاران مراجعه کندو سهام یا اوراق قرضه‌مورد علاقه خودرا خریداری کندو یا در صورت لزوم بفروشد.

«بورس» تسهیلات لازم رابرای خریدو فروش سهام دراختیار سرمایه گذاران قرار میدهد.

بورس‌روی قیمت گذاری‌سهام نظارت دارد و اگر تشخیص‌دهد که سهام یك شرکت یا بانك بطور تصنعی کاهش یا افزایش دارد ، ازآن جلوگیری میکند.

یك هیات داوری برای حلو فصل اختلافات ، در موردافزایش یاکاهش سهام نظارت دارد.

هیات پذیرش نیز تشخیص می دهد-براساس ضوابط تعیین‌شده- سهام کدامیك از شرکت ها می تواند وارد بازار بورس شود کارشناسان پیش بینی می‌کنند باتوجه به توسعه اقتصادی سریع کشورو افزایش درآمدهاوتقسیم عادلانه‌ترآن ، معاملات‌اوراق‌بهادار بیش‌از پیش توسعه و رونق‌خواهد یافت.

شما می‌توانید سرمایه خود را هر چند کوچك باشد ، از همین حالا بکار اندازید و از آن سودببرید . این امکان را«بورس» در اختیارشما می‌گذارد. شاید بار ها به این اندیشه‌اید که کار پردرآمدی داشته باشید ولی بلافاصله، تصور نداشتن سرمایه هنگفت ، آرزویتان را برباد داده است .

اقتصاددانان بزرك در این موارد ، به همه افراد بی‌سرمایه نوید پولدار شدن می‌دهند . نوید اینکه بتوانند سرمایه‌دار شوند و پول خود را در بازار های جهانی بکار اندازند . آنها میگویند : «سرمایه شما هرچند کوچك باشد، میتوانید آنرا در بورس پس‌انداز کنید و ناگهان پولدار شوید !

«بورس» یك موسسه اجتماعی و مظهر حیات اقتصادی جامعه است. امروز ،، ، نزدیك به یك‌سوم ثروت شخصی‌امریکایی ها در «بورس وال استریت» ثانیه‌به‌ثانیه در حال افزایش است .

بیش‌از۱۲۰میلیون امریکایی بطور غیر مستقیم سرنوشت پس‌انداز خود را به دست سرنوشت بورس «وال‌استریت» سپرده‌اند .

بورس برای کمك به پیشرفت های اقتصادی هر کشور موثراست‌ودربازار سرمایه نقش تعیین کننده‌دارد.

تشکیل شرکت‌های بزرگ ، از پس‌اندازهای کوچک، یکی از عوامل پدایش «بورس» است. از قرون وسطی - که شخصیت بورس در بازارهای مکاره پی‌ریزی شد - تا امروز که «وال‌استریت» زرادخانه اقتصاد امریکا ، به عنوان بزرگترین مرکزبورس جهان ، همه مراکز بولی معتبر بین‌المللی‌را تحت‌الشعاع قدرت مالی خود قرار داده «بورس» در یک مسیر تاریخی و قابل‌توجه سیر تکاملی داشته است.

اقتصاددانان بزرگ، نهایت تعالی و ترقی بورس را در اشتراک بین‌المللی سرمایه‌ها می‌جویند و این نیز درآخرین سالهای سده بیستم امکان‌پذیر شده است. سرمایه‌ها جهانی میشود واقتصاددنیا براساس یک نظام تزلزل ناپذیر استوار خواهد شد.

«وال‌استریت» بزرگترین بورس‌جهان باعلامت‌اختصاری (ن . ی . س . ا) که مخفف (نیویورک استرک اکسچینج) است، ۱۸۳ سال پیش با سرمایه‌یی کوچک متشکل از پس‌اندازهای کوچکتر گشایش یافت. علاوه بر ۱۲۰ میلیون سرمایه‌گذار کوچکو بزرگ، قریب یکصد هزار نفر نیز مستقیما از طریق کار در (وال‌استریت) امرار معاش می‌کنند. این گروه عظیم شامل دلالان، کارگزاران و کارگران و غیره می‌شود.

پیدایش بورس

درقرون وسطی، بازرگانان در میدانهای مخصوص دور هم جمع می‌شدند و به دادو سند می‌پرداختند . بتدریج ، بازارهای مکاره بوجود آمد ومقرراتی برای کارهای‌تجاری وضع شد .

مقررات مدون بازرگانی برای اولین‌بار در سال ۱۱۱۱ میلادی در شهر «لوگا» واقع درایتالیای وسطی بوجودآمد.

تب پولدار شدن

«بورس» تسهیلات لازم رابرای خریدو فروش سهام در اختیار سرمایه‌گذاران قرار میدهد .به عقیده کارشناسان هرکس می‌تواند به آسانی پولدار شود. سرمایه شما هرچند کوچك‌باشد میتوانید آنرا بسهولت در بورس بکار اندازید واز آن سودببرید. بورس تهران چشم براه شماست، سرمایه‌خودرا هرچقدر کوچك هم که‌باشد ، حبس نکنید!

همزمان ، نخستین گزارشهای مربوط به بروات تجارتی در شهرهای ونیز ، فلورانس و جنوا در ایتالیا تنظیم شد.

مبادلات چندجانبه پول و کالا در بازارهای مکاره قرون وسطی و دریافت وام ، در ازای بروات تجارتی وقبوض اقساطی ، در پیدایش بورس، سهم بسزائی داشت. از سال ۱۴۰۹ - میدانهای مبادله کالا پول و سایر وسایل پرداخت در «بورژ» مرکز شهر«فلاندر» واقع درشمال غربی بلژیک، بوجودآمد. صرافان همه‌روزه درمیدان «تربوگرس» درمقابل خانه بازرگان معروف « وان دربورس» برای داد و ستد پول و بروات جمع می‌شدند بهمین مناسبت به این گروهها نام «بورس» داده شد.

بعدازاینکه عده زیادی از بازرگانان «بورژ» به بندر «آنورس» در بلژیک کوچ کردند، اولین بورس واقعی در سال ۱۴۶۰ در «آنورس» زیر عنوان امروزی (بورس) بوجود آمد. کم‌کم بورسهای محلی کوچک و بزرگی در نقاط مختلف دیگر پیدا شد . در قرون۱۶و ۱۷ ساختمانهایی را که‌مربوط به‌معاملات بورس بود، «بورس» یا «برس» می‌خواندند. مرکزمبادلات‌نویسی را در انگلستان ابتدا «بورس» می‌گفتند و بعد به کلمه «اکس چینج» تبدیل شد. در فرانسه قبلا آنرا «شانژ» می‌گفتند و بعدها به «بورس» تبدیل شد. در ایتالیا مراکز مبادلات پولی را «بورسا» می‌خواندند.

بعداز اینکه بورس«فلاندر» ازاهمیت افتاد، بورسهای مختلف در «هلند» انگلستان و آلمان بوجود آمد. در اروپا نخست بورسهای آمستردام و فرانکفورت معروف بود و سپس بورسهای‌پاریس ولندن

تأیید مرغوبیت ویژه

هاویلوکس

مرغوبیت ویژه رنگ هاویلوکس ازطرف مؤسسه استاندارد و تحقیقات صنعتی ایران تأیید، وهاویلوکس اولین وتنها رنگ استاندارد شده ایران اعلام شد.

54.H.3

هاویلوکس اولین وتنها رنگ استاندارد شده ایران

بالاتر از هاویلوکس رنگی نیست

از فردا صبح درسینماهای سهیلا - پلازا - مراد - ناهید

وزارت کشور

استانداری بوشهر

آگهی استخدام

استانداری بوشهر بمنظور تجهیز کادر فنی دفتر مهندسی استان افراد زیر را از طریق مصاحبه استخدام می نماید متقاضیان میتوانند با دردست داشتن عین مدرك تحصیلی وشناسنامه همه روزه در وقت اداری بدفترمهندسی استان مراجعه و ثبت نام نمایند:

تخصص	مدرك	تعداد
مهندس راه و ساختمان	فوق لیسانس و یالیسانس راه و ساختمان	۲ نفر
آرشیتکت	فوق لیسانس و یالیسانس معماری	۱ نفر
مهندس مکانیك	فوق لیسانس و یالیسانس مکانیك	۱ نفر
مهندس کشاورزی	فوق لیسانس و یالیسانس کشاورزی	۱ نفر
تکنیسین راه و ساختمان	فوق دیپلم راه و ساختمان با سابقه کار	۳ نفر
نقشه بردار	فوق دیپلم نقشه برداری با سابقه کار	۲ نفر
کمك نقشه بردار	دیپلم کامل متوسطه باسابقه کار در نقشه برداری	۱ نفر
نقشه کش	دیپلم کامل متوسطه باسابقه کار در امور نقشه کشی	۲ نفر
بایگان	دیپلم کامل متوسطه باسابقه کار در بایگانی	۱ نفر

۱۶۲رم الف

مهدی بطحائی
استاندار بوشهر

دانشکده پزشکی رازی

برنامه کنفرانس های گروه آموزشی گوش و گلو و بینی دانشکده پزشکی رازی

روزهای پنجشنبه ساعت ۸½ (بیمارستان امیراعلم)

پنجشنبه ۲۳ر۱۱ر۵۴	بازآوردهای گوش و حلق و بینی مدرن	آقای دکتر محمد رضا ملتجی
پنجشنبه ۳۰ر۱۱ر۵۴	تازه های شوك	خانم دکتر ویدا شیخ الاسلامی

آگهی مناقصه

وزارت کار وامور اجتماعی سرویس ایاب وذهاب کارمندان کاخ وزارتی واقع درخیابان آیزنهاور و مراکز تعلیمات حرفه‌ای شماره یك ودو واقع درخیابان سیلورا باهشت دستگاه اتوبوس که شش دستگاه آن برای کارمندان کاخ وزارتی ودودستگاه دیگر برای کارمندان مراکز مذکور می باشد از فروردین ماه لغایت اسفندماه ۱۳۵۵ برای هریك روزانه دوسرویس بشرح زیر .

۱ـ برای کارمندان کاخ وزارتی صبح‌ها ازساعت ۶ الی ۸ وعصرها از ساعت ۴ الی ۶

۲ـ برای کارمندان مراکز صبح‌ها از ساعت ۶ الی ۷ونیم و عصرها از ساعت ۱۵ الی ۷ به‌مناقصه میگذارد .

داوطلبان میتوانند بامراجعه به اداره تدارکات وزارت کار وامور اجتماعی واقع درخیابان آیزنهاور طبقه هفتم وملاحظه خط مسیر ومشخصات مربوط پیشنهادخودرا بانضمام صدی پنج مبلغ پیشنهادی بعنوان سپرده بحساب شماره ۱۱۱۶ وزارت کاروامور اجتماعی نزد بانك مرکزی واریز و فیش بانکی را ضمیمه پیشنهاد خود نموده وتاآخر وقت اداری روزچهارشنبه ۶ر۱۲ر۱۳۵۴ به‌اداره تدارکات تسلیم نمائید .

پیشنهادات رسیده درساعت ده صبح روز شنبه ۹ر۱۲ر۵۴ بازوقرائت خواهد شد حضور پیشنهاددهنده در جلسه مربوطه آزاد است به‌پیشنهادات فاقد سپرده ومشروط ومبهم ترتیب اثرداده نخواهد شد .

هزینه های مربوطه از قبیل نشر آگهی ـ مالیات ـ بیمه و غیره بعهده برنده مناقصه می‌باشد وزارت کارو اموراجتماعی درردیك یاکلیه پیشنهادات مختار است .

ضمنا شرکت درمناقصه ودادن پیشنهاد بمنزله قبول اختیارات و تکالیف دستگاه مناقصه گذار موضوع ماده ده آئین‌نامه معاملات دولتی می‌باشد.

م الف ۲۳۴۳۲ — وزیر کار وامور اجتماعی

آگهی

هموطنان عزیز

فرشهای شمارا با هر نوع اتومبیل سیستم آمریکائی و اروپائی معاوضه مینمائیم . آلمان غربی بامامکاتبه نمائید

ORIENT-TEPPICHE- TEHERAN SIGRIDKAZEMI
33 BRAUIVSCHWEIG
STEINWEG 31
TELEFON: 0531/43284
PRIVAT: 49957
WEST-GERMANY

آگهی تجدید مناقصه شماره ۲۶ مورخ ۲ر۱۰ر۵۴

مدیریت مهندسی و تاسیسات نیروی دریائی شاهنشاهی تعداد ۹قلم وسائل شردکننده مورد نیاز خودرااز طریق مناقصه خریداری می‌نماید .

پیشنهاددهندگان می‌توانند از تاریخ شنبه ۲ر۱۲ر۵۴ بادردست‌داشتن معرفینامه به‌مدیریت مهندسی و تاسیسات نیروی دریائی شاهنشاهی (دایره پیمانهای پیشتیبانی) واقع در خیابان تخت طاووس ، خیابان کوه‌نور مراجعه مدارك ومشخصات معامله را دریافت و پیشنهاد خودرا طبق مفاد مندرج درشرایط مناقصه تنظیم وتاساعت ۱۰ صبح روزشنبه ۱۶ر۱۲ر۵۴ بدفتر مدیریت مهندسی وتاسیسات نیروی دریائی شاهنشاهی تسلیم و رسید دریافت دارند .

م الف ۲۳۶۱۷

مدیریت مهندسی وتاسیسات نیروی دریائی شاهنشاهی

آگهی مناقصه شماره ۷۱ر۵۴

شرکت مخابرات ایران تعداد ۲۰۰۰۰ عدد روزت و ۲۰۰۰۰ عدد گونیای آهنی از جنس آهن گالوانیزه که بهم متصل می‌باشند طبق نمونه موجود در اداره کل خرید شرکت مخابرات ایران واقع در خیابان نوروش کبیر محوطه بیسیم پهلوی وباتوجه بشرایط معامله و طرح قرارداد تحویل انبارخانی‌آباد واقع‌درسرپل‌راه‌آهن اول جاده آرامگاه از طریق مناقصه‌خریداری مینماید .

داوطلبان شرکت درمناقصه‌میتوانند پس از رویت نمونه همه روزه بجزایام تعطیل درساعات اداری بدبیرخانه‌اداره کل خرید واقع درخیابان کوروش کبیر محوطه بیسیم پهلوی مراجعه و باارائه رسید مبلغ ۵۰۰ ریال (بحساب شماره ۹۰۰۱۸ شرکت مخابرات ایران نزد بانك ملی ایران شعبه فرح) اسناد مناقصه را که عبارت ازشرایط معامله وطرح قرارداد می‌باشددریافت‌وباتوجه کامل بمندرجات آنها را امضاء نموده بضمیمه پیشنهادخود در دوپاکت الف وب بوصف مشروحه درشرایط معامله تاآخر وقت اداری روزشنبه ۹ر۱۲ر۵۴ باداره دبیرخانه کل شرکت بنشانی فوق‌الذکر تسلیم و رسید دریافت دارند .

پیشنهادهای رسیده تاموعدمقرر درساعت ۱۰ صبح روزدوشنبه ۱۱ر۱۲ر۵۴ اطاق ۳۰۳ ساختمان مرکزی بنشانی بالاباز وخوانده خواهد شد .

مدت تحویل تمام کالا چهارماه می‌باشد.

حضور پیشنهاددهندگان یا نماینده مجاز آنها باارائه معرفینامه در کمیسیون معاملات آزاد و شرکت مخابرات ایران دررديك یاتمام‌پیشنهاد های رسیده مختار است .

م الف ۲۳۶۳۱

شرکت مخابرات ایران

جناب آقای امیرعباس هویدا نخست وزیر محبوب و دبیرکل حزب رستاخیز ملت ایران

اکنون که در تحت توجهات و عنایات اعلیحضرت همایون شاهنشاه آریامهر رهبر خردمند و دادگستر ملت ایران کلیه افراد طبقه کارگر جشن های باشکوه سالگرد انقلاب ششم بهمن را برگزار نموده و با قلبی آکنده از امید و رضامندی بسوی مرز های تمدن بزرگ گام برمیدارند ما اعضای هیئت مدیره صندیکای کارگران شرکت برق منطقه‌ای تهران لازم میدانیم از اقدامات سریع و قاطع دولت حزب رستاخیز ملت ایران که با الهام از نیات عالیه شاهنشاه آریامهر حق استفاده از روش مترقی و جدید بیمه درمانی مبتنی برانتخاب آزاد پزشك معالج را به کارگران شرکت برق منطقه‌ای تهران و افراد خانواده آنان تفویض نموده و با این عمل گام بزرگی را در راه اجرای سیاست رفاهی شاهنشاه آریامهر و تامین آسایش کارگران شرکت برق منطقه‌ای تهران برداشته است صمیمانه سپاسگزاری نمائیم و به آنجناب اطمینان میدهیم که کارگران شرکت برق منطقه‌ای تهران به‌ارزش برخورداری از مزایای این قانون مترقی بخوبی واقف هستند و امیدوارند بتوانند بیش از پیش در راه اجرای سیاست اجتماعی و اقتصادی دولت حزب رستاخیز ملت ایران کوشش و فعالیت کنند و در خاتمه با توجه باینکه پنجهزار نفر کارگران شرکت برق منطقه‌ای تهران همیشه خواستار این بوده‌اند که بیمارستان مشخصی برای تامین احتیاجات آنها در نظر گرفته‌شود از آنجناب تقاضاداریم که نسبت به انجام این تقاضای دیرینه کارگران برق منطقه‌ای تهران دستور اقدام صادر فرمایند .

سندیکای کارگران شرکت برق منطقه‌ای تهران

آگهی مزایده

شرکت سهامی کنتورسازی ایران واقع در شهر صنعتی البرز (قزوین) وسائل مازادخود را بشرح ذیل بفروش میرساند :

۱ـ خورده‌مس	درحدود	۴۰۰۰	کیلوگرم
۲ـ خورده‌برنج	درحدود	۴۰۰	کیلوگرم
۳ـ خورده‌آلومینیوم	درحدود	۶۰۰	کیلوگرم
۴ـ خورده‌آهن	درحدود	۲۵۰۰۰	کیلوگرم
۵ـ خورده‌شیشه	درحدود	۳۰۰۰	کیلوگرم
۶ـ پلاستیك	درحدود	۴۰۰	کیلوگرم
۷ـ آلومینیوم کوره‌ای	درحدود	۲۵۰۰	کیلوگرم
۸ـ براده‌آلومینیوم	درحدود	۸۰۰	کیلوگرم
۹ـ براده‌برنج	درحدود	۵۰	کیلوگرم
۱۰ـ پیت‌حلبی	درحدود	۳۵۰	عدد
۱۱ـ بشکه	درحدود	۲۰	عدد
۱۲ـ مس‌بوبین‌باقرقره	درحدود	۴۵۰	عدد
۱۳ـ مس‌بوبین‌خالص	درحدود	۲۰۰	عدد
۱۴ـ موادسوختنی از کائوچو	درحدود	۲۰۰۰	عدد

علاقمندان میتوانند وسائل مشروحه فوق رادر روز های (۳شنبه و ۴شنبه ۲۸ و ۲۹ بهمن ماه ۱۳۵۴) درمحوطه کارخانه مشاهده و با پرداخت ۵۰۰ ریال (حق شرکت در مزایده)مدارك لازم را دریافت دارند.

شرکت سهامی کنتورسازی ایران (خاص)

دنیای ورزش روزهای شنبه منتشر میشود

آگهی استخدام در ارتش شاهنشاهی ایران

۱ـ ارتش شاهنشاهی ایران برای تامین کادر فنی الکترونیك تعدادی داوطلب پسر یا دختر برای طی اموزشگاه فنی الکترونیك وابسته بدانشگاه پهلوی شیراز با شرایط وامتیازات مشروحه زیر میپذیرد .

الف ـ شرایط

۱ـ تابعیت دولت شاهنشاهی ایران

۲ـ متدین بیکی از ادیان (اسلام، مسیحی ،کلیمی، زرتشتی) .

۳ـ حداقل سن ۱۵ سال‌تمام (دراول‌اردیبهشت ماه ۱۳۵۵ و حداکثر ۲۰ سال تمام .

۴ـ داشتن حداقل گواهی‌نامه سوم متوسطه یا تحصیلات برابرآن (دارندگان مدارك تحصیلی بالاتر درصورت تساوی شرایط حق‌تقدم دارند) .

۵ـ داشتن صحت مزاج‌و تناسب اندام برطبق گواهی بهداری نیروی زمینی شاهنشاهی .

۶ـ نداشتن همسر و اولادو کسان تحت‌تکفل.

۷ـ نداشتن پیشینه بد .

۸ـ سپردن تعهد خدمت بمدت ۱۱ سال‌ازتاریخ خاتمه تحصیل .

۹ـ موفقیت در آزمایشات ورودی که روزیکشنبه ۲۴ر۱۲ر۵۴ انجام خواهد شد .

ب ـ امتیازات

داوطلبان درطول مدت تحصیل در آموزشگاه شبانه‌روزی بوده و هزینه زیست و پوشاك نظامی آنان توسط ارتش شاهنشاهی تامین می گردد و درسال یکم ماهیانه ۶۵۰۰ ریال و در سال دوم ۱۳۶۰۰ ریال بعنوان کمك هزینه تحصیلی دریافت میدارند.

۲ـ داوطلبان دختر در صورتی که‌وسائل‌زیست آنان آماده نباشد در مدت تحصیل برابر ارزش جیره هنرآموزان پسر ماهیانه‌وجه‌نقد دریافت‌خواهندکرد.

۳ـ فارغ‌التحصیلان دوره دوساله به درجه گروهبان دومی با یکسال ارشدیت مفتخر گردیده و سپس برطبق مقررات قانون‌استخدام نیروهای‌مسلح‌شاهنشاهی وآئین‌نامه فوق‌العاده سختی خدمت کادر تخصصی نیروی هوائی شاهنشاهی ازحقوق‌ومزایای‌مربوطه استفاده خواهند نمود .

۴ـ تعدادی از فارغ‌التحصیلان ممتاز سال‌دوم‌برای طی دوره تخصصی انتخاب و دوره تخصصی را با درجه گروهبان دومی و استفاده از مزایای درجه مزبور طی نموده و پس از فارغ‌التحصیل شدن برابر آئین‌نامه ذکرشده‌دربالاازمزایای‌بیشتراستفاده خواهند نمود .

۵ـ ارزش تحصیلی فارغ‌التحصیلان دو ساله‌و تخصص باهماهنگی وزارت آموزش و پرورش تعیین واز مزایای آن‌بهره‌مند خواهند شد .

۶ـ دارندگان گواهی‌نامه شش ساله متوسطه‌پس از فارغ‌التحصیل شدن برابر آئین‌نامه ذکرشده در بالا دارای مزایای بیشتری نسبت به سایرین خواهندبود .

۷ـ داوطلبان می توانند برای کسب اطلاعات بیشتر و ثبت‌نام با دردست‌داشتن‌فتوکپی گواهی‌نامه تحصیلی وعین شناسنامه و ۲ قطعه عکس ۴×۳ از تاریخ پخش این‌آگهی همه روزه به استثنای روزهای تعطیل از ساعت ۱ الی ۱۲ تا پایان ۱۷ر۱۲ر۵۴ به یکی از حوزه های امتحانی مشروحه زیرین مراجعه و ثبت‌نام نمایند .

تهران ـ به آجودانی ستاد بزرك ارتشتاران (خیابان‌کوروش چهارراه قصر)
شیراز ـ به آجودانی مرکز پیاده (باغ تخت)
مشهد ـ به آجودانی لشگر ۷۷ پیاده
اصفهان ـ به آجودانی مرکز توپخانه وموشکها
کرمان ـ به‌آجودانی مرکزآموزش ۰۵ کرمان

۸ـ داوطلبان که مایل باشند از طریق مکاتبه‌ثبت‌نام نمایند باید مشخصات خود را برابر فرم مزبور تکمیل نموده و به آدرس هریك از حوزه های‌امتحانی که شرکت می نمایند ارسال دارند ضمنا داوطلبان مزبور باید قبل از تاریخ ۱۷ر۱۲ر۵۴ ساعت ۹ بادردست‌داشتن‌فتوکپی‌یاعین گواهی‌نامه تحصیلی و عین شناسنامه و۲قطعه‌عکس ۴×۳ به‌حوزه‌مربوطه مراجعه وکارت ورودی خودرا دریافت نمایند .

(مشخصات داوطلبین آموزشگاه فنی‌الکترونیك)

۱ـ نام	۲ـ نام خانوادگی	۳ـ نام‌پدر
۴ـ شماره شناسنامه	۵ـ محل صدور	۶ـ تاریخ تولد
۷ـ محل سکونت	۸ـ مدرك تحصیلی	۹ـ حوزه امتحانی
۱۰ـ آدرس دقیق داوطلب	۱۱ـ محل امضاء داوطلب	

توجه ـ فرم ها باید به ترتیبی تکمیل و ارسال گردد که قبل از تاریخ ۱۷ر۱۲ر۵۴ به حوزه مربوطه رسیده باشد

م الف ۲۲۹۸۱ — آـ۴۴۵۲۲

اطلاعیه پلی تکنیک تهران

درمورد ثبت نام از پذیرفته‌شدگان نیمسال دوم سال تحصیلی ۵۵-۵۴

(رشته نساجی، معدن)

پذیرفته شدگان باید بادر دست‌داشتن مدارك زیر وشناسنامه‌عکس‌دار ، روز یکشنبه ۲۶ر۱۱ر۵۴ از ساعت ۸ تا ۱۲ به اداره آموزش پلی تکنیك تهران‌مراجعه کنند، بدیهی‌است قبول‌شدگانی که‌تاساعت ۱۲ روز مذکورمدارك‌خواسته شده را شخصا به اداره‌آموزش پلی تکنیك تهران تسلیم نکنند حق ثبت نام از آنان سلب‌خواهد شد .

مدارك لازم برای ثبت نام :

۱ـ فیش تاییدیه مدرك ششم متوسطه از وزارت آموزش و پرورش .
۲ـ رونوشت یا فتوکپی شناسنامه (۴) برك .
۳ـ عکس جدید ۴×۳ (۲۴) قطعه که مشخصات داوطلب درپشت آن ثبت‌شده‌باشد
۴ـ اصل مدرك مربوط به نظام وظیفه .

شهریه وسایر وجوه :

ثبت نام شدگانی که مایل به استفاده از فرمان آموزش رایگان میباشند و تعهدخدمت‌میسپارند هیچگونه وجهی پرداخت نخواهند کرد . در غیر این صورت باید وجوه‌مشروحه زیر را طی سه فیش جداگانه به حساب‌شماره ۲۳ بانك عمران‌شعبه‌پلی‌تکنیك تهران‌پرداخت نمایند

۱ـ شهریه برای نیمسال تحصیلی جاری ۶۰٫۰۰۰ ریال
۲ـ بابت ثبت نام ۳٫۰۰۰ ریال
۳ـ بابت ورزش ۱٫۰۰۰ ریال

شرط ادامه تحصیل :

طبق مقررات آموزشی پلی‌تکنیك تهران چنانچه معدل ترم یا معدل کل دانشجولی درسه ترم متوالی و یا چهارترم متناوب از(۲) کمتر باشد دانشجو از ادامه تحصیل دراین‌دانشکده محروم خواهد شد .

م الف ۲۳۶۲۴ — ۱ـ۲

گزارشهای داخلی

ارک کریمخان زند موزه میشود

شیراز خبرنگار اطلاعات : ارک کریم خان زند یکی از بنا های معروف دوران زندیه است که‌دربزرگترین میدان‌شهر شیراز قرار دارد . این قلعه مستحکم با نمای آجری،حصار بلند و برج هائی که در٤گوشه آن قرار دارد بزودی به یک موزه بزرگ تبدیل خواهد شد و روزانه هزاران توریست‌از آن بازدید خواهند کرد .

ارک کریم خان زند یکی از برجسته ترین آثاردورەزندیه است که قصر و بارگاه کریم خان و محل اقامت محارم او بوده است .

مورخان نوشته‌اند کریم خان خود شخصا در بنای‌این عمارت برکار معماران وکارگران نظارت داشته است .

مهندس ریاضی کرمانی‌رئیس دفتر فنی معاونان ملی حفاظت آثار باستانی فارس درباره موقعیت ارک میگوید :

« ارک کریم خان زند بدلیل برخورداری از شیوه معماری اصیل ایرانی سخت موردتوجه باستان شناسان و کارشناسان هنری قرار دارد . مساحت زیربنای آن ۸۰۰ر۱۱ مترمربع است .ارک‌مجموعا دارای ۳ ایوان و ۱۸ تالار بزرگ‌پذیرائی و تشریفات است . همچنین اتاق های متعددی دارد که در ساختمان آنها گچبری های زیبائی بکار رفته است . این گچبری‌ها حکایت از ذوق سلیم معماران‌ایرانی دارد . درقسمت شمالی ارک حمام مخصوص کریم خان قرار دارد که کف و هزاره های آن از سنگ‌مرمر ساخته شده است . پیرامون ارک ٤ برج بلند بنا شده که قراولان در آن نگهبانی‌میدادند و از بالای آن شهر شیرازرا زیر نظر داشتند . »

مهندس ریاضی میافزاید :
« موضوع مهم و قابل اهمیت درساختمان ارک وجودطلاکاری در ایوان‌ها ، تالارها و اتاق‌ها بوده است که به طرز زیبا و جالبی جلب توجه میکرده‌است. در حال حاضر بعلت گذشت قرنها کمتر نشانه‌ای از آن همه طلاکاری در نمای فعلی ارگ دیده می‌شود . با این وجود کاشیکاریهای پرنقش و نگاری که در قسمت های مختلف‌ارگ بکار رفته است در نهایت‌ظرافت و استادی همچنان باقیست .

گذشته ارگ

ارگ در زمان کریم خان عظمت خاصی داشت و محل فرمانروائی خان زند و منزلگاه محارم و اطرافیان او بود . پس از وی نیز مقر والیان و فرمانداران فارس شد . آخرین حاکم شیراز که درارگ حکومت میکرد نصرت‌الدوله پسر مظفرالدین شاه قاجار بود و پس از وی مقر استانداران از ارگ به مکان دیگری انتقال یافت . همچنین دردوران‌قاجاریه بنای جدیدی در میان محوطه ارک برای فرمانداران ساخته شد که هم‌اکنون از طرف سازمان ملی حفاظت آثار باستانی برای آنکه اصالت بنا حفظ شود ساختمان مزبور و کلیه الحاقات زائد از میان برداشته شده است .

ارگ مدت ۳۰ سال در اختیار شهربانی شیراز بود و اکنون ۳ سال است که اداره ملی حفاظت آثار باستانی ، برای بازسازی « ارک » اقدام کرده است . تا چند سال دیگر با تخریب ساختمان‌ها ، [illegible] و مغازه هائی که در اطراف ارک قرار دارد حریم واقعی‌این بنای تاریخی‌که به چهارخیابان زیبا محدود است نمایان میشود همه توریست های ایرانی و خارجی گشوده خواهد شد .

● در حال حاضر اقدامات ویژه‌ای جهت بازسازی مجموعه کریم خانی‌آغاز شده است . و از آن پس درهای ارک‌برروی این مجموعه غیراز ارک شامل بازار ـ آب‌انبار و اندرون‌وکیل است . در حال حاضر تعمیر ساختمان مسجد معروف وکیل دیوانخانه ـ مسجد ـ حمام ـ رو به اتمام است و بقیه آثار دوره زندیه نیز در دست تعمیر است .

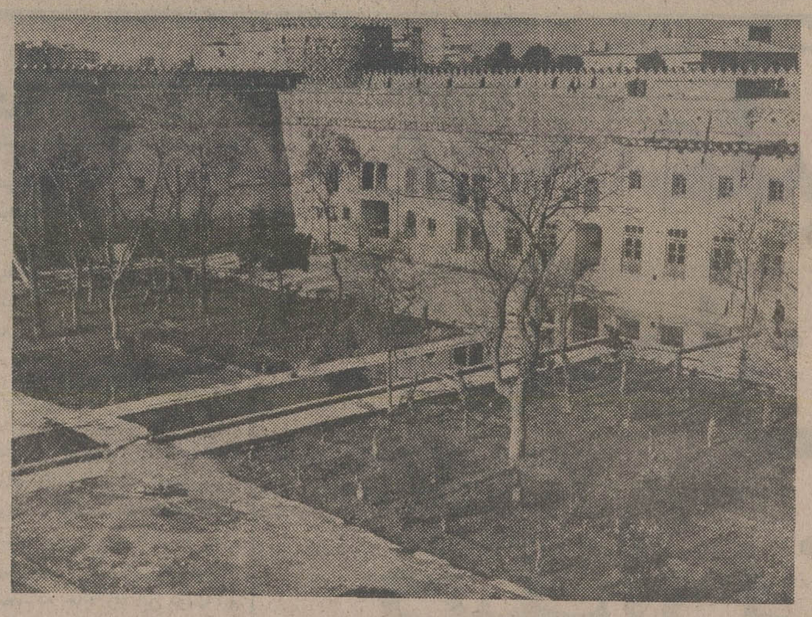

★ این قسمتی از نمای داخلی ارک کریمخان زند است . این بنا بزودی به یک موزه بزرگ مبدل می‌شود .

بندرعباسی ها،صاحب کتابخانه می‌شوند

بندر عباس ـ خبرنگار اطلاعات :
پس از سالها انتظار سرانجام تکمیل ساختمان ناتمام کتابخانه بندرعباس شروع شد .

هفت سال‌پیش در یکی از بهترین نقاط ساحلی بندرعباس مقدمات ساختمان یک کتابخانه مجهز و مدرن فراهم آمد . اما دیری نگذشت که به علت وجود نداشتن اعتبار ، کار ساختمان این کتابخانه متوقف ماند تا اینکه به‌علت تغییرات جدیدی که در اداره فرهنگ و هنر بندرعباس به‌وجود آمد ، برای دریافت اعتبار وتکمیل بنای ناتمام کتابخانه نیز اقداماتی صورت گرفت وعملیات ساختمانی آن آغاز شد .

در حال حاضر فعالیت های همه‌جانبه‌یی در این زمینه‌بعمل می‌آید و بنابه گفته‌رئیس جدید اداره کل فرهنگ و هنر استان، این کتابخانه تا پانزدهم اسفند ماه آماده بهره‌برداری خواهد شد .

باتکمیل ساختمان این کتابخانه ، انتظار هفت‌ساله اهالی بندرعباس پایان می‌یابد .

اگر فیلم «سربلند» را دیدید وپسندیدحالا به‌شما مژده میدهیم که‌اثری بمراتب قویتر ،کوبنده‌تر و انتقادی‌ترازآن‌برایتان‌تهیه کرده‌ایم که بدون‌شك چندین‌بار به تماشای‌آن‌خواهیدشتافت .

آغاز هفته دوم فقط درسینما

گلدن‌سیتی

زن‌امروز نباید نقش خیاط‌و آشپز داشته باشد

رضائیه ـ خبرنگار اطلاعات :
« « ما دیگر از این پس فقط درصدد فراگیری آشپزی و خیاطی نخواهیم بود ، زن امروز نباید نقش آشپز و خیاط را ایفاکند»

در سمینار دو روزه توجیهی و آموزشی دبیران سازمان زنان شهرستانها و بخشهای تابعه استان ،دبیر سازمان زنان آذربایجان غربی ضمن ایراد مطالب بالا سخنان خود را چنین ادامه داد :

زن‌امروز باید پابپای‌مردان در سازندگی اجتماع‌و کشور خود تلاش کند ، چون نیمی از نیرو های انسانی جامعه ایران‌رازنان تشکیل میدهند.زن‌امروز درسخت‌ترین کار ها مشارکت میکند و تلاش وسیعی را برای‌سازندگی اجتماع و کشور خویش آغاز کرده است .

در این سمینار دبیران سازمان زنان شهرستان‌ها و بخشهای تابع استان ، پس از گزارش فعالیت های خودبه امور تنظیم خانواده ومسائل حزبی توسط دکتر عباس فلاح مسئول امور حزب رستاخیز و دکتر فلاح رئیس اداره بهداشت استان‌آشنا شدند و در پایان‌سمینار قطعنامه خود را صادر کرد .

کشتی ایتالیائی با ۳۵۰۰۰ تن محموله درآبهای بندرعباس پهلو گرفت

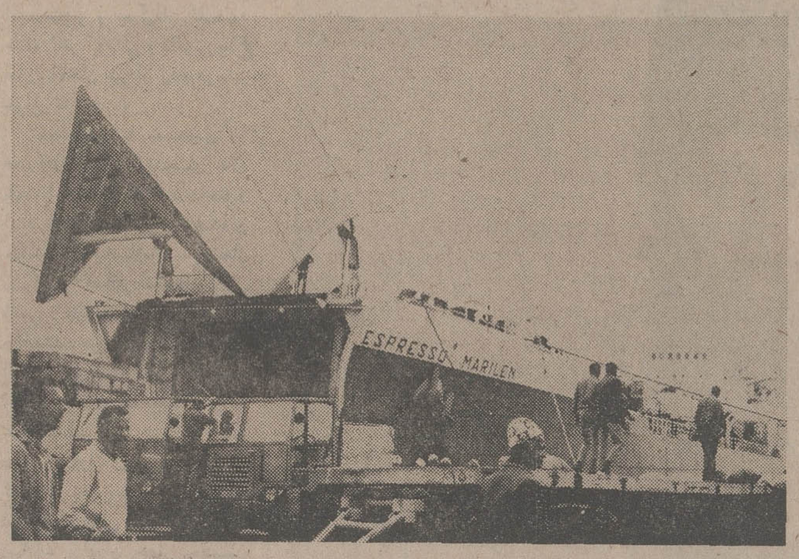

کشتی اسپرسو ماریلن که قطعات ۲۵۰تنی تاسیسات «شه بندرعباس»را دراسکله تخلیه می‌کند .
★ کشتی «اسپر سوماریلن»درحال تخلیه قطعات ۲۵۰ تنی تاسیسات «شه‌بندرعباس» دراسکله بندر عباس .

بندرعباس- خبرنگار اطلاعات: کشتی ایتالیائی «اسپرسوماریلن» که حامل ۳۵۰۰۰ تن ماشین‌آلات و لوازم تاسیسات «شه بندر عباس است» به اسکله شماره یک این بندر وارد شد .

محموله این کشتی عظیم‌قطعاتی است به وزن ۲۵۰ تن‌که تخلیه آن بطور معمولی امکان پذیر نیست، لکن با وسایل مدرن اسکله ، تخلیه کشتی مزبور به صورت اتوماتیک انجام می شود .

در تاسیسات کنونی بنادر ایران جائی برای این قبیل کشتی‌ها پیش بینی نشده بود و برای اولین بار است که قطعات ۲۵۰ تنی در اسکله‌شماره یک بندر عباس تخلیه می‌شود. «آرام کارامیان» نماینده کشتی اسپر سوماریلن به خبرنگار اطلاعات گفت :

ورود این کشتی و تخلیه محموله آن برای ماموران بندری ایران تجربه ارزندمیی خواهد بود زیرا از این پس برای وارد کردن تاسیسات «شه بندر عباس» سرو کارآنان باکشتی‌های عظیم خواهد بود.

تا پایان تخلیه کشتی‌مذکور ملوانان ایتالیائی آن به مدت ۱۰ روز در بندر عباس اقامت خواهند کرد .

اگر در سفر ، بجای کیف پول
دفترچه حساب پس انداز در گردش بانک ملی ایران
همراه داشته باشید ،
هرجا بخواهید میتوانید از موجودی آن استفاده کنید .
و نیز دریافت نمائید .

صندوق پس انداز بانک ملی ایران

«سام‌پکین‌پا» شاعر خشونت در سینما و خالق آثار مشهوری چون «این‌گروه خشن» و «این فرار مرگبار» یکبار دیگر قدرت خود را در عرضه آثار هیجان انگیزوپرماجرا نمایان میسازد

آغاز هفته سوم نمایش فقط در

سینمارادیوسیتی

تماشای این فیلم برای اشخاص کمتراز ۱۸ سال ممنوع است

ازامشب فقط در

سینماونک

اولین سینمای مله و ممتاز ایران

تماشای این فیلم برای اشخاص کمتر از ۱۸ سال ممنوع است

مهدعلیا به میرزا آقاخان نوری وعدهٔ صدارت داده بود

دوسند تاریخی از محمدشاه غازی

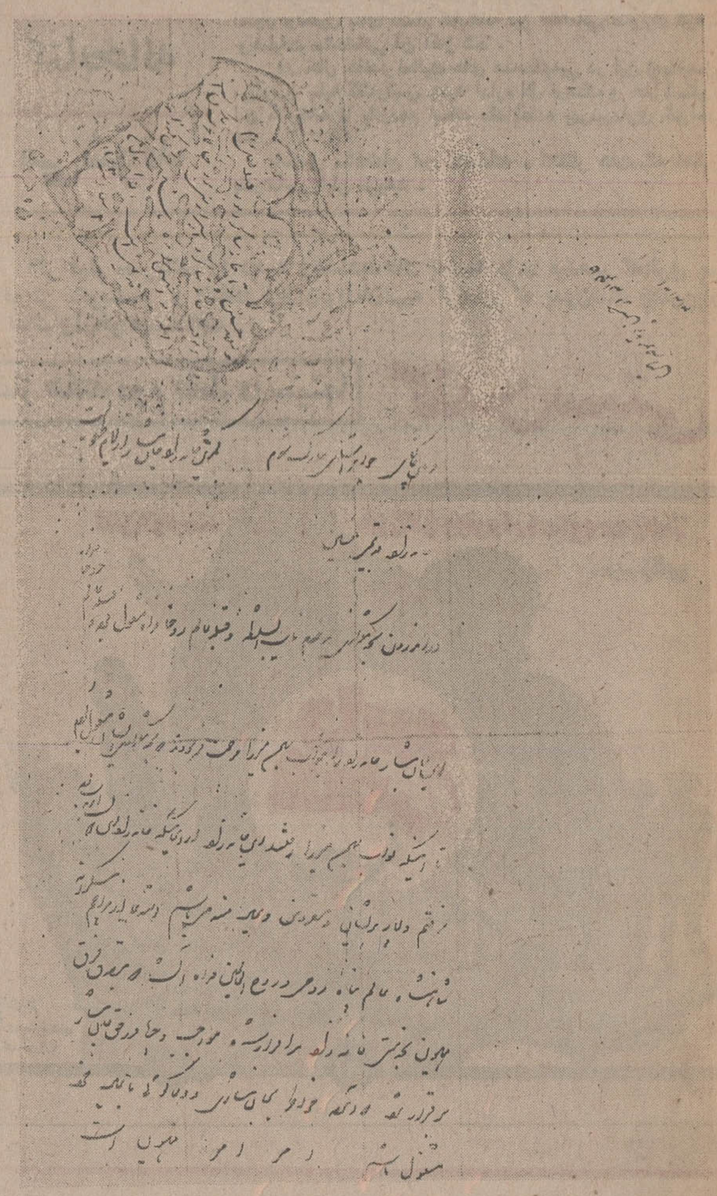

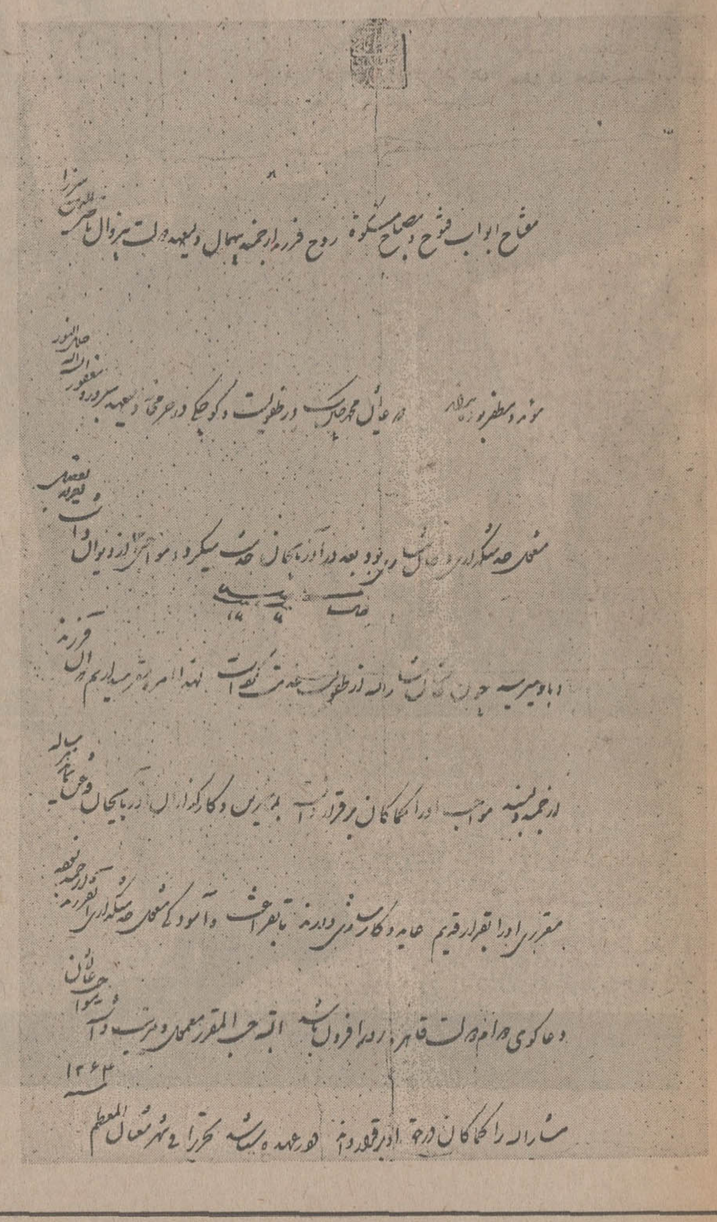

عریضه زیر را حسین پوتا به محمد شاه نوشته است

قربان خاکپای جواهر آسای مبارک شوم کمترین خانه زاد جان نثار از ایام طفولیت خانه زاد قدیمی حسین

در اندرون بخدمتگذاری مرحوم نایب السلطنه و قبله عالم روحنافداه مشغول بوده و قبله عالم روحنافداه این جان نثار خانه زاد را بنواب بهمن میرزا مرحمت فرمودند که بخدمتگذاری ایشان مشغول بودم تا اینکه نواب بهمن میرزا رفتند این خانه زاد از آنجائیکه خانه زاد این دولت ابد مدت بوده نرفتم و بسیار پریشان و مقروض و عیال مند میباشم استدعا از مراحم بیکرانه شاهنشاه عالم پناه روحی و روح العالمین فداه آنست که به تصدق فرق همیون بخدمتی خانه‌زاد سرافراز شده مواجب و جیره در حق جان نثار برقرار شود که آسوده خاطر بجان نثاری و دعاگوئی با عیال خود مشغول بوده باشم. امر امر همیون است.

محمد شاه بخط خود بالای نامه این دستور را بعنوان ناصرالدین میرزا ولیعهد صادر کرده است.

ولیعهد حسین پوتا خانه شاگرد بود وقتیکه طفل بودم آنوقت خانه شاگرد اسیر ارمنی بوده حالا غریب بیکس است البته مواجبش را بده باشد خوش بگذراند قدیمی است.

البته اهمال مکن

۲ شعبان ۱۲۶۴

این دوسند تاریخی که مربوط به اواخر پادشاهی محمد شاه قاجار میباشد. از مرحوم حسین بیک پوتا خدمتگذار خاصه حرم نایب السلطنه باقیمانده که آقای ابوالقاسم وثوقی کارمند بازنشسته وزارت دارائی که خود از عقاب مرحوم حسین بیک پوتاست با نهایت محبت آنها را در اختیار مرکز پژوهش روزنامه اطلاعات قرار داده‌اند که با سپاسگذاری بسیار از ایشان ذیلا بمعرفی حسین بیک پوتا که خط و فرمان محمد شاه بنام او نوشته شده است میپردازیم.

در جنگهای ایران و روس در بین کسانیکه به اسارت عباسمیرزا نایب السلطنه در آمدند نو جوانی ارمنی بنام پوتایف وجود داشت که خانواده‌اش از شاهزادگان و محترمین گرجستان بودند پوتایف جوان، مورد توجه نایب السلطنه قرار گرفت چنانکه شاهزاده او را در ردیف خدمه خاصه و مورد اعتماد، بحرمخانه خویش راه داد.

پوتایف در حرمخانه عباسمیرزا به آئین اسلام مشرف شد و نام حسین را بروی خود نهاد حسین پتا که بعد به لقب بیگی مفتخر شد پس از مرگ نایب السلطنه بخدمت گذاری بهمن میرزا مشغول گردید تا اینکه بهمن میرزا بدولت روسیه پناهنده شد و از ایران رفت

با رفتن بهمن میرزا حسین بیگ بی جیره و مواجب ماند و سرانجام عریضه فوق را به محمدشاه نوشت که شاه نیز به خط خود به ولیعهد دستور داد مواجب و جیره حسین پتا را که غریب و بیکس است پرداخت کنند تا خوش بگذراند فرمانی هم که مهر محمد شاه در بالای آن قرار گرفته است در مورد برقراری مواجب و جیره حسین بیک شرفصدور یافته است.

الهیارخان آصف‌الدوله پدر سالار

بهمن میرزا که سرانجام بروسیه پناهنده‌شد

بقیه از شماره قبل

با استفاده از بی توجهی حاکم درهمان صحن استانه با عده از متنفذین شهر ارتباطی بر قرار کرد و برادرش را در جریان امور قرار داد. شاهزاده حمزه میرزا که درحال بیماری فقط به اعاده سلامت خود میاندیشید ارتباط خود را باهالی شهر قطع کرد، سربازان حکومت در شهر مشهد به جان و مال مردم تجاوز میکردند و روزبروز بر تعداد ناراضی ها افزوده میشد.

این غفلت حکمران و بی انظباطی عمال و یارانش زمینه را جهت بازگشت سالار مساعد میکرد تا اینکه سرانجام مردم مشهد به تحریک عوامل سالار و برادرش محمدخان بیگلر بیگی سر بشورش برداشتند.

آنها ابتدا به حاجی میرزا عبداله خوئی متولی آستانه قدس دست یافته او را به قتل رسانیدند و جسدش را بدروازه شهر آویختند.

همچنین داروغه شهر را بطرز فجیعی کشتند و طرفداری خود را از سالار و برادرش اعلان داشتند.

سالار که در برخس حوادث مشهد را تعقیب میکرد بمحض اطلاع از ماجرا بسرعت خود را به مشهد رساند و رهبری شورش را بدست گرفت.

قوای شاهزاده حمزه میرزا که قسمتی درارک مشهد و قسمت دیگر در خارج شهر اقامت داشتند با قشون سالار و طرفدارانش بجنگ پرداختند.

اهالی مشهد که از حمزه میرزا و سپاهیانش خاطره خوشی نداشتند بهوا داری از سالار عصیان و مقاومت خود را ادامه دادند بطوریکه روزبروز قوای حکومت مرکزی ضعیف تر میشد و در مقابل طرفداران سالار فزونی پیدا میکردند.

جنگ بین مردم مشهد و قوای دولت مرکزی در حدود سه ماه به طول انجامید و در اینمدت موفقیتی نصیب حمزه میرزا نشد.

شورش مردم مشهد که براثر بی توجهی شاهزاده حمزه میرزا و ستم و تجاوز سپاهیانش بمردم شهر بوقوع پیوست و سالار که در قیام نخست خود شکست خورده بود) از آن به بهترین وجهی بنفع خود بهره برداری کرد بتاریخ ۲۵ رمضان ۱۲۶۴ شروع شد، ده روز بعد از تاریخ وقوع این شورش محمدشاه در تهران فوت کرد.

مرگ محمدشاه و اوضاع پایتخت

محمدشاه که مدتها به بیماری نقرس مبتلا بود، سرانجام درشب دوشنبه ششم شوال ۱۲۶۴ هجری قمری (یکصدوسی ودوسال قبل) درقصر تازه سازمحمدیه شمیران فوت کرد.

او درهنگام مرگ ۴۲ ساله بود و چهارده سال سلطنت کرد درروزوفیات شاه، حاجی میرزاآقاسی طبق معمول از قریه عباس‌آباد به عیادت او رفت، ولی چون شاه را درحال احتضار دید از ترس معارضان و دشمنان بی شمار خویش درنگ درمحمدیه را جائز ندانست و به عباس‌آباد مقر تابستانی خویش بازگشت تااینکه شب هنگام خبر رحلت پادشاه را به او رساندند.

حاجی از مرگ حامی و پشتیبان تاجدار خویش بسختی اندوهگین شد و با اینکه میدانست با رفتن محمدشاه مقام صدارت نیز ازدست او رفته است همانشب ماجرای فوت شاه را برای ناصرالدین میرزا ولیعهد نوشت و توسط پیکی سریع‌السیر به تبریزارسال داشت.

درنامه دیگری که فردای آنشب برای شاهزادگان وامراء و درباریان نگاشت از آنها دعوت کرد که تا رسیدن ولیعهد بتهران با او متفق و متحد باشند و عباسمیرزا پسردوم محمدشاه را به نیابت سلطنت برگزینند تا رشته انتظام کشور گسیخته نگردد. چون این نامه بدرباریان رسید ازمیان شاهزادگان فریدون میرزا بایکی دوتن از سران لشگری نظر حاجی را مقرون به صواب و صلاح تشخیص دادند ولی مابقی از درمخالفت درآمدند، درنتیجه به او جواب رد دادند و باپرخاش و تهدید ازدخالت درامور برحذرش داشتند.

عده‌ئی از سربازان فوج ماکوکه درعباس آباد محافظ اوومورد اعتمادش بودند چون ستاره اقبالش را درحال افول دیدند بقول لسان‌الملک سپهر کفران نعمت کردند و از او کناره جستند، چنانکه بناچار از عباس آباد بتهران و خانه محل سکونت خویش که متعلق بدولت بود (ودرمحل فعلی وزارت دادگستری قرار داشت) نقل مکان کرد درانجا هم او را راحت نگذاشتند و مهدعلیا که از دشمنان سرسختش بود باتفاق دیگر امرا و درباریان و کسانیکه او راهادم الانجاب میخواندند و کسوت صدارت را تنها برازنده قامت خویش میدانستند به خرابی و نابودی او مصمم شدند. ماجرا را چنانکه درتاریخ نو و حقایق‌الاخبار ناصری آمده نقل میکنیم.

«مهدعلیا.... به فزان آقا که از صاحب منصبان بزرگ توپخانه مبارکه و مستحفظ ارک پادشاهی بود حکم صادر نمودند که حاجی میرزاآقاسی را تکلیف به بیرون رفتن از ارک نماید و امیرزاده فریدون میرزا نیز به ارک رفته در مقام نصیحت حاجی برآمده او را از توقف در ارک مبارکه تحذیر و تخویف نمود. حاجی را وهم و هراس غالب شد. اجتماع امرا و اعیان را نیز درتجریش شنیده و فزان آقا چند عراده توپ ببروج ارک مبارکه کشیده که مشرف بخانه جناب حاجی بود و دهان توپ را بطرف خانه حاجی کرده. حکم مهدعلیا و سترکبری را بحاجی رسانیده و وزرای دول خارجه نیز حاجی را به بیرون رفتن از ارک مبارکه تکلیف نمودند. حاجی لابد و ناچار چهار تکبیر وداع را برمسند وزارت ایران خوانده و سه طلاق برگوشه جادوان وروس خوش سیما بسته سوار اسب بیدولتی شده با ایروانی و ماکوئی که جمع بودند بعدازتوقف یکروز و یک شب درارک مبارک از ارک بیرون آمده متحیر و سرگردان کارخود مانده اکثر ایروانی و ماکوئی بباغ خان باباخان سردار رفته درپیش سردار ماندند....»

«حاجی با معدودی از همراهان بعزم آذربایجان عازم یافت آباد (دهی که خود ساخته و آباد کرده بود) گردید. رعایا و سکنه یافت آباد بازمانه یا روشعار روزگار را آشکار ساخته رعایتی ظاهر نساخته به اهانتش پرداختند. چون از یافت آباد فتح البابی روی نیافت رخ به بقعه امامزاده لازم‌التعظیم شاهزاده عبدالعظیم اورد نورالله خان شاهسون دراثنای حرکت جسارتی کرد ولی خسارت دید حاجی به آنمکان فیض بنیان خویش را رسانیده و دران حصن حصین متحصن شد..» و میرزانصراله صدرالممالک اردبیلی و سایر امرا و اعیان بعد ازانجام این عمل حقیقت را به مهدعلیا و سترکبری معروض داشتند.....»

مهدعلیا گزارش تهران را برای ولیعهد نوشت از او خواست که هرچه زودتر بسوی پایتخت حرکت نماید.

درتهران عده‌ئی از رجال و امرا که سالها با ارزوی رسیدن بمقام صدارت درانتظارچنان روزی دقیقه شماری میکردند اکنون خود را صدراعظم بلامعارض ممالک محروسه تصورکرده درعالم خیال دورنمائی بس طلائی برای خود واعوان انصار ترسیم میکردند.

حاجی میرزانصراله صدرالممالک اردبیلی که ادعای قطبیت داشت و از دوران فتحعلی شاه در صف مقدم منتظران مقام صدارت رنجها کشیده عتابها شنیده و عقده ها در دل داشت پس از ادای مراسم بندگی و جان نثاری به پیشگاه مهدعلیا و ارسال تهنیت و تبریک جهت ناصرالدین شاه منزل مسکونی حاجی را که مرجعیت پیدا کرده بود به تصرف خویش دراورد و در آنجا بزعم خود برتق و فتق امور دیوانی مشغول گردید.

مهدعلیا مادر ولیعهد نیز که زنی مکار و توطئه جین و سیاس و فوق‌العاده زیرک و قدرت طلب بود. باب مکاتبه و مراوده را با سفرای دولتین انگلیس و روس باز کرد و شخصا زمام مهام امور را بدست گرفت. او شاهزاده علی قلی خان اعتضاد السلطنه را که از لحاظ دانش و فضیلت بدیگران برتری داشت بعنوان پیشکار و وزیر خویش انتخاب کرد و با زیرکی و کاردانی خاصی همه کارها را قبضه کرد و بیک یک منتظرالصداره ها قول مساعد داد. او که از پیش با میرزا آقاخان نوری وزیرلشگر (که بواسطه ارتکاب خیانت و جاسوسی برای سفارت انگلیس در سلطنت محمدشاه عزل و جریمه و تنبیه شده با برادرش در تبعیدگاه کاشان بسرمیبرد) سروسری داشت و به او قول داده بود که چون سلطنت به ناصرالدین رسید مهدعلیا او را بصدارت خواهد نشاند و باین قول خود قلبا وفادار بود با این حال از روی مصلحت اندیشی و موقع شناسی دیگران را هم ناامید نکرد کمااینکه به رفتار جاه طلبانه صدرالممالک صحه گذارد و به او قول همراهی و مساعدت داد

بقیه در شماره بعد

گردآوری اسناد وتحقیق درمورد ملیجک از: **محسن میرزائی**

خاطرات سیاسی ملیجک

اقبال السلطنه متمدن و متمول نه حکیم دارد و نه دوا!

بقیه از شماره قبل

پشت این کوهها فراخ نیلاقات خوانین است در اینجا ملتفت شدیم که عوضی آمدیم از وسط صحرا راهی پیدا کرده رفتیم به باغچه جو همه جا در صحرا زراعت کرده بودند از چند جویهایی که درشکه بسختی می گذشت پیاده شده رد شدیم به زحمت رسیدیم به باغچه جو در یک دره کوچکی که در زیر کوه سختی واقع شده عمارت ییلاقی اقبال السلطنه می باشد خود ده بالاتر از باغ واقع است بقدر شصت و هفتاد خانوار جمعیت دارد اهل این ده از عوارضات اربابی از هر جهت معاف هستند دو نفر رعیت را دیدم اظهار داشتم که مباشر این باغ کیست بگو بیاید در باغ را باز کند گفت کربلایی محرم است گفتم برود او را بیاورد ما منتظر آمدن او نشدیم قدری پائین‌تر از در باغ دیوار نبود از انجا داخل باغ شدیم عمارت رو به مشرقی دو مرتبه خیلی عالی مفصلی دارد خواستیم برویم عمارت را تماشا کنیم درش بسته و تمام مهر کرده بودند از قراری که اظهار داشتند تمام اسباب و مبل این عمارت را اقبال السلطنه خودش از فرنگ وارد نموده و هر اتاقی مبل و کاغذ و پرده‌اش یک رنگ است افسوس که ندیدم ولی عمارت یک پارچه رنگ بنفش است در و پنجره‌اش که دیده شد درهای بیرونش طرح قدیم است عمارت را به شکل عمارتهایی که از شرنیس فرنگی درست میکند همان قسم است آینه‌کاری و گچ بری خوبی کرده‌اند در بالای عمارت دورتادور گلدانها و مجسمه‌ها که اغلب جای چراغ و گل است ساخته‌اند در جلو عمارت دو طبقه مرتبه بمرتبه است که جای گل کاری و جلو آنها ستونهای آهن و سقف کشی نموده‌اند در آن مرتبه‌ها حوضها و فواره‌ها و جاهای گل کاری است و یک پاویون چوبی از سنگ و چوب دارد و پشت این عمارت دو طرف دیوار کشیده‌اند و مرتبه به مرتبه است و در چدنی آهنی دارد و لوله های آهن بتوی خانه کشیده‌اند و یک عمارت دیگری که دارای چهار پنج اتاق دو مرتبه است ناتمام مانده حتی مختصر و مفید است کناره ان عمارت حمامی ساخته شده است و بواسطه درهای سمت با خیلی با شکوه است این باغ از آب دره مشروب میشود تابستان بیش از سه چهار سنگ آب ندارد ولی بهار زیاد میشود پایه ستونها و گلدانها از سنگ ماکو است و خوب حجاری کرده‌اند شبیه است بسنگهای معدنی فرنگ گذشته از این ترتیبات سایر باغ مثل باغ رعیتی است تمام درخت مو و غیره کاشته‌اند گلخانه این عمارت توی ده می باشد و او را ندیدیم.

باری قدری گردش کرده آمدیم بیرون هفت و هشت نفر از پیاده تفنگچی همیشه برای مستحفظی عمارت انجا هستند سوار درشکه شده از راه اصلی باغچه جو مراجعت کردیم صحرای با صفایی به نظر می آمد از قراری که گفتند در این صحرا انواع گلهای طبیعی می روید قدری که پائین آمدیم چند دسته مرغ ابی دیدیم که در روی اب رودخانه پرواز می کردند قاز هم می گویند زیاد دارد قدری که پائین آمدیم دیدیم که رودخانه قره سو را نصف کرده‌اند نصف از بالای ماکو می رود و نصف دیگر از پائین ماکو که توی دره است می گذرد این دو رود خانه هر دو یکی است از دور طرف مغرب کوههای اوجق پیدا بود اوجق یکی از محالات ماکو بود فعلا علیقلی خان سالار که عنوان رئیس سوار اوجق است به ماکوئیها اعتنائی ندارد و مجزی می باشد اوجق در پشت کوه ماکو واقع است. خلاصه امدیم منزل نهار را صرف نمودیم عصری هم اقبال السلطنه امد تا نیم ساعت از شب گذشته صحبت می کردیم ایشان رفتند ما هم راحت کردیم.

اقبال السلطنه متمدن و متمول نه حکیم دارد نه دوا

یکشنبه ۲۲ شهر ربیع الاول ۱۳۳۶

امروز تمام را در منزل بودیم حالم کسل بود حکیم پیدا نمی شود یکزن طبیبه روسی هست اولا چیزی نمی داند ثانیا دوا ندارد مخیلاهم کسالت داشت خیلی متفکر بودم که اگر خدای نخواسته کار قدری سخت شود چه باید کرد قریب این است که اقبال السلطنه متمدن و متمول هم نه حکیم دارد و نه دوانه خانه شخصی خلاصه هر طور بود بامساک خود را معالجه نمودم جمعی از آقایان هم که همه روزه می امدند در منزل بودم عباس پاشا خان امد و خداحافظی کرد و رفت سر دهات خودشان برای اصلاح امورات شخصی خودش.

شهر خوی متشنج است

دوشنبه ۲۳ شهر ربیع الاول ۱۳۳۶

امروز هم از منزل جائی نرفتم عصری دو نفر از معارف خوی آمدند بماکو اظهار داشتند که حکومت بواسطه ضدیتی که با قونسول روس داشتند و قونسول میخواست به او صدمه وارد نماید از خوی فرار نموده است حضرات قبل از آمدن بماکو رفته بودند بقره ضیاء الدین نزد امیر امجدو از او کمک واستعانت میخواستند که استعدادی بفرستد و خوی را محافظت نماید.

مشارالیه بحضرات اظهار داشت شما بروید بماکو تفصیل را به اقبال السلطنه بگوئید هر گاه ایشان صلاح دانستند بعد من اقدام مینمایم فعلا اقبال السلطنه کامل پاشا خان پسر امیرامجد که جوان تحصیلکرده با کفایتی است و شرح او را سابقا نوشته‌ایم با سی نفر سوار فرستاد بنحوی که عجالتا مابین قونسول و اهالی را صفا داده شهر را امن نماید تا اینکه از طرف اولیای امور اقدام و دستورالعمل برسد.

تهدید ارامنه

سه شنبه ۲۴ شهر ربیع الاول ۱۳۳۲

امروز تمام در منزل بودم جمعی از آقایان آمدند صحبت کردیم شب را وثوق الممالک اینجا بود شام را با هم صرف نمودیم امروز که برف زیادی آمد در سه فرسخی ماکو یک کلیسیا میباشد که خیلی قدیم است و معروف بقره کلیسیا میباشد این قره کلیسیا غیر از آن قره کلیسیا است که در خاک عثمانی است در این کلیسیا اسباب عتیقه زیادی دارد و زمانی که اقبال السلطنه را به روسیه برده بودند سه ماه ایشان در دهی که نزدیک بقره کلیسیای مذکور میباشد ضبط نموده‌اند و ارامنه میگویند که این دهات وقف کلیسیا میباشد و نیز یک کلیسای دیگر هم در جلفا میباشد در انجا هم اسباب عتیقه قدیم زیاد است من جمله دو قبضه از تفنگهای شمسعلی خان که مال مرحوم عباس مخیلای نایب السلطنه بوده در انجا هست خلاصه روسها تمام خطوط جنگی را تخلیه نموده و رفته‌اند گمرکات زنگنه که اول خاک روس است و نزدیک قنبر کندی و اول خاک عثمانی است و عربها تمام را تخلیه نموده رفته‌اند خیلی معروف است که قشون ارامنه بخطوط جنگی میایند و آنها مقصودشان این است که برای انتقال خودشان پاره اقدامات نمایند و شهرهائیکه سابقا مال ارمنستان بوده آنها را تصرف نمایند هر گاه خدای نخواسته دولت در این باب اقدامات جدی نکند بعدها اسباب زحمت خواهند شد. خلاصه عصری با مکرم الملک و مخیلا رفتیم تا واغذال ماکو قدری گردش کردیم اطاق واغذال از چوب ساخته‌اند و خیلی عالی بود یک کارخانه آهن سازی کوچک هم دائر بود چند نفر عمله آنجا کار می کردند شبیه به ژاپنی ها بودند.

خلاصه از آنجا مراجعت نموده رفتم منزل سالار منصور در آنجا صرف چایی نموده قدری صحبت کردیم بعد ساعت سه امدیم منزل راحت کردیم.

گاوها را بسبک فرنگ بار میکنند

چهارشنبه ۲۵ شهرربیع الاول ۱۳۳۶

امروز صبح با مکرم الملک و مخیلارفتیم حمام از آنجا مراجعت نموده امدیم منزل درراه دیدم هیزم بارگاوکرده اندمعلوم شد هیزم اینجا را از جنگلی که تاماکوشش فرسخ راه هست میاورند و خوانین و اهالی پول نمی دهند و بطرز فرنگ اینجا معمول است که گاو را همه قسم بارمی کنند عصری چندشیشه عکس باسالارمنصور ومکرم الملک و کارگذارماکو و رئیس نظمیه و مخیلاانداختیم شب را که رفتیم پیش اقبال السلطنه، مکرم الملک، وثوق الممالک و حاجی ابوالقاسم انجا بودند منباب خرید غله مذاکره می نمودند تا ساعت شش انجا بودیم بعد امدم منزل استراحت نمودم.

توضیحاتی در مورد خانواده مخیلا

پنجشنبه ۲۶ شهرربیع الاول ۱۳۳۶

صبح مخیلااقاخان معاون مالیه امد قدری با ایشان صحبت نمودیم امروز منزل مصطفی پاشاخان دعوت داریم نزدیک ظهربامخیلارفتیم انجا شاهزاده کاظم برادرمخیلابرادرشاهزاده محمودمخیلا که اولادبهمن مخیلای مرحوم میباشد انجا بود مشارالیه تاکنون به ایران نیامده بودچون دخترهای خوانین ماکودرتفلیس و ایران تحصیل میکنند و دو دخترمصطفی پاشاخان هم انجا بود بواسطه اغتشاش روسیه شاهزاده آنها را اورده است که چندروز درماکوباشند بعدبروندمشارالیه ژنرال (پائر) است و نشانهای بزرگی از دولت داردرتمام جنگهای روسیه بوده است فعلا از خدمت معاف است مشارالیه شش اولاددارد یک اولاد کوچکش همراه بودواسم او داراب مخیلااست پسربزرگش دراداره ماشین پطروگرادمستخدم است و یک دخترش را هم داده است به پسرقاضی تفلیس که سنی می باشد و مشارالیه دربانک بادکوبه مستخدم است بهرجهةقونسول روس و کارگذارو امین مالیه و مکرم الملک ووثوق الممالک و جمعی دیگراز خوانین و غیره بودند تقریبا سی نفردرسرمیز نهارخوردند خیلی میز عالی تمیز و باشکوهی چیده بودند و غذای ماکول خوبی تهیه شده بود سرمیزهم از طرف مصطفی پاشاخان بیوک‌خان که مباشراملاک اقبال السلطنه می باشد چندین نطقهای مفصل نمود تا یک ساعت و نیم به غروب مانده سرمیز بودیم خیلی خوش گذشت بعد امدیم منزل استراحت کردیم.

مرض آبله کشتار میکند

جمعه ۲۷ شهرربیع الاول ۱۳۳۶

امروز تمام را درمنزل بودم نزدیک غروب رفتم منزل وثوق الممالک قدری صحبت کردیم یک ساعت از شب گذشته ادم امدم وثوق الممالک حاجی ابوالقاسم هست، مخیلااقاخان معاون مالیه امدند بعد شجاع نظام مرندی که تازه از مرند امده بود امد قدری صحبت کردیم تاساعت چهاراز شب گذشته بودند انها رفتند مخیلااقاخان شام را نزد ماخورد از قراریکه میگویند مرض ابله دراینجا شدت دارد هرطفلی که مبتلا می شود فورا هلاک می کند.

کتیبه شاه عباس کبیر

***

این اشعاررازمانیکه شاه عباس ثانی قلعه ماکورا فتح می کند می دهد درروی سنگی که به کوه نصب است می کنند.

این قلعه که قلعه قبان بود
ضرب المثل همه جهان بود
عباس شه‌انکه دولت فر
هرروز زروز اوقران بود
فرمودخراب این مکان را
چون خانه مکرمفسدان بود
از ضربت تیشه‌دارگردون
سنگش به همه طرف روان بود
باغات قلاع کوه عرضش
درعرض دوماهه بی نشان بود
هرکارکه «کرداکبراز صدق
چون نقش به سنگ درجهان بود
از پیر خردسئوال کردم
تاریخ عنب برای ان بود

تاریخ ان میشود ۱۰۵۲ مقصود از اکبر گویا شاعر باشد.

محصلین مشق نظام میکنند

یوم شنبه ۲۸ شهر ربیع الاول ۱۳۳۶

امروز صبحی بامخیلا رفتیم بالای کوه سمت شمال برای گردش خیلی سختان بود با اسب ممکن نیست بالای این کوه بروند یک دسته کبک دیدیم خیلی افسوس خوردم که تفنگ همراه نداشتیم قدری که رفتیم نزدیک دیوار قلعه باز پنج و شش کبک دیگر دیدیم که پریدند معلوم میشود که کبکهای زیادی در این کوه می باشد.

خلاصه تا نزدیک دیواریکه سابقا شرح او را نوشته‌ایم رفتم خیلی جای تماشایی خوبی است از انجا مراجعت نموده امدیم منزل شجاع نظام مرندی سالار منصور مخیلاهای اقبال السلطنه مکرم الملک بودند نهار صرف نمودیم شب را هم حضرات بودند شام را هم در پیش ما صرف نموده رفتند از قراریکه اظهار داشتند عیال مصطفی پاشاخان که اسم او شاه بگم خانم است همشیره حسین‌خان قراباغی و ژنرال است مشارالیها عالمه است و چند زبان خارجه را تحصیل نموده دخترهای مصطفی‌خان و سایر خوانین هم میروند در تفلیس تحصیل می کنند مدرسه هم در ماکو اقبال السلطنه دایر نموده و تقریبا یکصد نفر شاگرد در انجا تحصیل می کنند نصف مخارج انها را اقبال السلطنه میدهد و بقیه مخارج را سایرین میدهند و مخصوصا من هم تاکید نمودم که انها را مشق نظامی بدهند و قبول هم کرده‌اند که اقدام نمایند. از قراریکه بعد تحقیق شد تمام مخارج مدرسه را اقبال السلطنه میدهد.

چرا دخترهای خوانین بی شوهر میمانند

یکشنبه ۲۹ شهر ربیع الاول ۱۳۳۶

امروز از منزل جایی نرفتم سالار منصور و مخیلاهای اقبال السلطنه بودند با انها مشغول صحبت بودیم بعد از نهار اقبال السلطنه کارگذار امین مالیه شجاع نظام امدند تا یک ساعت از شب گذشته صحبت می کردیم انها رفتند وثوق الممالک امد شام را هم پیش ما خورد شب را هم کم کم برف می امد حالم کسل و افسرده بود بواسطه اینکه از طرف والاحضرت و اهل البیت تقریبا یک ماه است بی اطلاع هستم خیلی باعث خیالات شده است در ماکو کشیدن تریاک و حشیش خیلی متداول است و بیشتر خوانین زاده ها مرتکب هستند خیلی بدعادت برای انها پیش امده است همه روزکوه‌ها را مه می گیرد تا نزدیک ظهر باقی است اسامی خوانین زادگان ازاین قرار است: امیر ارفع پنج اولاد ذکور دارد مدحت پاشاخان امیر پنجه رئیس فوج ماکو ابوالحسین خان شعبان خان نوروز علیخان شهاب الممالک علیقلی خان مصطفی پاشاخان چهار اولاد ذکور دارد علیخان نصرت الملک سیف الدین خان عنایت الله خان جعفر خان صمصام الممالک یکنفر اولاد ذکور دارد اجلال السلطان ایلخان هم یک نفر اولاد ذکور دارد که علیقلی خان میباشد. اکرم الدوله مرحوم پنج اولاد ذکور دارد سالار اکرم صفر علیخان نظر علیخان عبدالرزاق خان فیض الله خان تاکنون معمول نبوده است که به دختر هاارث بدهند اینک دو سال است که معمول نموده‌اند در حقیقت حکم الهی رااجرا داشته‌اند و نیز یک عادت غیر مشروعه دیگر هم در میان انها متداول میباشد و ان این است که باید دختر های خوانین را به خوانین زادگان شوهر بدهند و به غیرنمی دهند به این واسطه غالبی از دختر های خوانین در خانهای پدرشان مانده‌اند.

تجلیل از محتشم السلطنه

دوشنبه سلخ شهر ربیع الاول ۱۳۳۶

امروز چون عید سال روسها بود بااقبال السلطنه رفتیم بقونسولخانه مکرم الملک هم همراه بود در انجا وثوق الممالک و مخیلا اقا خان کار گذار و امیر مالیه معاون ایشان و شاهزاده کاظم مخیلا و مصطفی پاشاخان و بیوک خان با جمعی دیگر بودند زن قونسول پذیرایی میکرد مدتی در انجا بودیم صرف چایی و شیرینی نمودیم اخباراتی که قونسول اظهار داشت این بود که دونفر از روسای بالشویکها را کشته‌اند و مجلس هم در یکی از شهرهای روسیه چند روز است انعقاد شده و بسایر دول متفقین هم اعلان نموده‌اند که تا ده روز دیگر هر گاه میل دارید برای صلح حاضر شوید و الا صلح انفرادی خواهیم کرد بعد امدیم منزل صرف نهار نمودیم قدری هم استراحت نمودیم عصری بتوسط قاصد خوی کاغذی از تبریز از حسن خان و اندرون رسید ولی دستخطی از طرف والاحضرت اقدس زیارت نشد تاریخ کاغذ ۱۸ بوده است اخباراتی که از تبریز نوشته بودند این بود که روز ۱۶ در میدان مشق غلامحسین خان رضا زاده و سرتیپ زاده و حاجیخان یکی از اکترهای تبریز می باشد و شغل این حضرات اشوب طلبی و هر روز یک لباس می پوشند در میدان مشق متینگی دادند گویا بعضی نطقهای بر ضد قانون مشروطه نموده بود و از انجا با بیرقهای قرمز علامت انقلاب به تلگرافخانه رفته بود که بر علیه مخیلا عبدالله خان رئیس نظمیه اقدامات نمایند این خبر بمحتشم السلطنه میرسد فورا یکصد نفر قزاق خبر می کنند و دور تلگرافخانه را می گیرند اطرافیها به مجرد دیدن قزاق فورا فرار می کنند و چند نفر مرتکبین را دستگیر نموده در نظمیه توقیف و دو سه نفر از انها را تازیانه میزنند سرتیپ زاده هم در منزل ایالت متحصن شده است در این چند شب چند نفر از اشوب طلبها گرفته‌اند و فعلا شهر تبریز منظم و خوب است روزعید مولود هم سلامی با شکوه حضور والاحضرت اقدس منعقد شده است و ترتیبات جدید خوبی بوده است و یک قطعه شمشیر الماس درجه در عضای (ازای) خدمت شاهزاده عضدالسلطنه مرحمت فرمودند و مشارالیه فرمان دفیله نظام را خودشان دادند از این خدمات حاجی محتشم السلطنه در بدو ورود جلب توجه والاحضرت را بخودشان نموده‌اند و این مژده بود که بلا نهایت خوشوقت شدم چونکه همیشه در خاکپای مبارک والاحضرت اقدس من عرض می کردم کسیکه جلب توجه والاحضرت را از هر حیث بخود نماید فقط حاجی محتشم السلطنه است الحمدالله من رو سیاه در این عرایض نشدم معلوم است کسیکه عمر خودش را به صداقت و درستی در راه دولت و ملت صرف کرده باشد همیشه مورد توجه سلاطین خواهد بود همین را خوش است.

ـ چنین کنند بزرگان که **کرد باید کار** ـ از سلامتی اندرون و بجهاخوشوقت شده از طهران هم کاغذی داشتیم ایشان هم الحمدالله سلامت می باشند در کاغذ حسن خان نوشته شده بود که ساعد الممالک پدر مخیلا در تهران وفات نموده است معلوم است این خبر در ولایت غربت چه اثر می بخشد انشاالله برای احدی این قسم خبرها نرسد.

سه شنبه غره شهر ربیع الثانی ۱۳۳۶

امروز تا نزدیک عصری منزل بودیم مکرم الملک و شجاع نظام و جمعی دیگر بودند صحبت می کردیم یکساعت بغروب مانده رفتم منزل شاهزاده کاظم مخیلا که شرحش را سابقا نوشته‌ایم مشارالیه در منزل صمصام الملک منزل نموده است قدری با ایشان صحبت داشتیم شاهزاده داراب مخیلا فرزند مشارالیه هم در انجا بود. مکرم الملک هم با من امده بود خلاصه تا نیم ساعت از شب گذشته انجا بودیم بعد امدیم منزل راحت کردیم.

دست سرنوشت

چهارشنبه دوم شهر بیع الثانی ۱۳۳۶

امروز صبح بی اندازه در هوامه بود بطوریکه جائی را نمی شد دید. عمارات اطراف و کوها ابدا نمایان نبود درختها یخ بسته بودند خیلی وضع خنکی داشت و تماشائی بود. خلاصه رفتیم امروز حمام نزدیک ظهر که از حمام بیرون امدیم هوا صاف و افتاب خوبی شده بود. مکرم الملک شجاع نظام و مخیلاهای اقبال السلطنه بودند نهار صرف نمودیم عصری سالار منصور امد رفتیم در ارمنستان پیاده گردش نمودیم اول رفتیم با شتابل روسها برای خریدن بعضی اشیاء چیز خوبی که قابل باشد نبود از انجا رفتیم محله ارمنستان تقریبا ارامنه سی و چهل خانوار می باشند رفتیم در منزل یکی از صاحبمنصبان روسی برای تماشا نمودن بعضی اسبابهاشان این صاحب منصب یکی از اکتریسهای معروف روسیه می باشد تقریبا بیست و هفت الی هشت سال بیشتر ندارد بعضی اسبابها داشت که بدرد ما میخورد از انجا رفتیم منزل دکتر روسها هم تماشا نمودیم یک پسر کوچکی داشت که خیلی بامزه بود در انجا یاد امیرجون افتادم. از آنجا رفتم منزل یکنفر صاحبمنصب دیگری یک دوربین داشت خیلی گران بود نخریدیم این محل چهل سال است که آباد شده است سابق در توی شهر ماکو ارامنه منزل داشتند از زمانیکه آمده‌اند دراین مکان نشسته‌اند خیلی از آنها تلف شده‌اند و اغلب خانواده ها تمام شده‌اند امساله هم مرض آبله خیلی از اطفال آنها را تلف نموده است خلاصه آمدیم منزل. از مستخدمین عثمانی در ماکو مدت سه سال است از ابتدای جنگ زن و مرد زیادی آمده‌اند بماکو پناهنده شده‌اند و بیچاره ها اغلب گدائی میکنند و بعسرت و پریشانی زندگانی میکنند از جمله عثمان بک کماندان بایزید مادر، زن و دختر شانزده ساله و پسر دوازده ساله‌اش درخانه شجاع پاشاخان ضمصام الملک کلفتی مینمایند. زن و بچه دونفر یوزباشی درخانه امین پاشاخان خدمتکارند مامور نفوس بایزید در ماکو گدائی میکند. مامور رژی هم مشغول گدائی است. نشئت افندی منشی باشی اداره حکومت بایزید باعیال خود که از اندرون سلطان محمد خامس باو داده شده در خانه رخساره خانم عیال حسینقلی خان خدمتکارند. یکنفر از مامورین گمرک هم مشغول گدائی میباشد. یکنفر صندوقدار بایزید که در ماهی هشت لیره حقوق داشت در باغچه‌جو میباشد و اقبال السلطنه از او توجه مینماید. پدر این در چهل سال قبل از این از تیمور پاشاخان اقبال السلطنه مرحوم حمایت کرده است و حالا روزگار تلافی میکند. چهل سال قبل از این که شجاع الدوله افشار برادر اقبال الدوله مرحوم که حاکم خوی بوده است بحکم دولت خواسته بوده است اقبال السلطنه را دستگیر نماید مشارالیه هم با سه بار لیره فرار کرده بخاک عثمانی میرود بخانه پدر صندوقدار در بایزید منزل میکند مدت چند ماهه در آنجا مهمان بوده است تا اینکه مجددا بحکومت ماکو مراجعت میکند در موقع جنگ شیخ عبداله اقبال السلطنه مرحوم مامور ساوجبلاغ میشود جنگ بااکراد در موقعیکه میرفته است املاک مرحوم شجاع الدوله را منهدم و تلافی میکند. باری شب کارگذار امین مالیه مکرم الملک تا ساعت ۴ بودند آنها رفتند استراحت نمودیم.

دنباله خاطرات

پنجشنبه سیم شهر ربیع الثانی ۱۳۳۶

امروز تا نزدیک غروب منزل بودم با مکرم الملک رفتم قدری گردش نمودم از آنجا رفتیم منزل کارگذار امین مالیه هم بود تا دوساعت از شب گذشته آنجا بودیم بعد آمدیم منزل چون شب جمعه بود مشغول عبادت شدم شب را تنها بودم. شام صرف نموده استراحت کردم صبحی شاهزاده کاظم مخیلا امد منزل صمصام الملک هم همراه مشارالیه بود تا نزدیک ظهری صحبت کردیم مشارالیه خیلی شخص اصیل است.

ـ بقیه در شماره دوشنبه

۱ـ ژنرال باراتف فرمانده نیروهای ارتش امپراطوری روسیه درایران جنگ جهانی اول ۲ـ سپهسالار اعظم محمدولیخان تنکابنی ۳ـ سردار موثق از فرماندهان قزاق

۶ میلیون ریال

وام پس انداز مسکن

وام پس انداز مسکن بانک رفاه کارگران به ۶ میلیون ریال افزایش یافت

شما میتوانید براساس مقررات جدید از بانک رفاه کارگران تا ۶ میلیون ریال وام پس‌انداز مسکن دریافت نمائید.

و باقساط ۱۵ ساله بپردازید

مزایای حساب پس‌انداز بانک رفاه کارگران
قابل انتقال به همسر- فرزند - پدر - مادر - برادر و خواهر شماست.

آگهی

اسامی قبولشدگان وذخیره رشته کشاورزی داوطلب استخدام درشرکت دخانیات ایران

الف : دخانیات منطقه خوی

ردیف - افراد قبولشده	محل خدمت	افراد ذخیره بترتیب تقدم
۱ آقای کریم شریف‌زاده	شاهپور	آقای جهانگیر وحید وحدت
۲ آقای شاهپور آذرسینا	خوی	خانم روح‌انگیز شمع‌ساز
۳ آقای جعفر ناصحی اسکوئی	خوی	خانم رقیه وثوق آرین نژاد
۴ آقای محمدتقی رفعت نژاد	خوی	آقای بهروز مهرشاد

ب : دخانیات منطقه گیلان

ردیف - افراد قبولشده	محل‌خدمت	افراد ذخیره بترتیب تقدم
۱ آقای حمید یارمند	شعبه موازی رشت	آقای محمدمهدی زمانی
۲ آقای مهدی عطاریان	بندر پهلوی	آقای علی‌انصاری
۳ آقای اسمعیل منافی افخم	صومعه‌سرا	آقای عزیزاله عظیمی‌پور
۴ آقای کیخسرو ذهی سعادت	بازارجمعه	آقای علی اصغر مهربان
۵ آقای جواد مغرور	کسماء	خانم صدیقه کیوان -آقای احمدی رضوی
۶ آقای نعمت‌اله شکوه زنگنه	طاهرگوراب	خانم مرضیه سلیمی

ج : دخانیات منطقه مازندران

ردیف - افراد قبولشده	محل‌خدمت	افراد ذخیره بترتیب تقدم
۱ آقای محسی قصبیان	شاهی	آقای علی ملکی
۲ آقای محمد بنائی	بهشهر	آقای اسمعیل محمداملی
۳ آقای مصطفی ملیحی	نکاء	آقای احمد دستمالچی

د : دخانیات منطقه گرگان

ردیف - افراد قبولشده	محل‌خدمت	افراد ذخیره بترتیب تقدم
۱ آقای قاسم یزدان‌پناه	گرگان	آقای عبداله پورقاز
۲ آقای جمشید جعفری	علی‌آباد	آقای نورمحمد مصدق‌کرد محله
۳ آقای نظام کیاء	گرگان	آقای اراز محمد فصیحی
۴ شعبانعلی دهستانی اردکانی	مینودشت	آقای حسین یزدانی
۵ حجت‌اله باقری	گرگان	آقای میرکاظم رضوی عرب

ه : دخانیات منطقه سقز

ردیف - افراد قبولشده	محل‌خدمت	افراد ذخیره بترتیب تقدم
۱ آقای کامل‌رشدی	سقز	آقای اردشیر داوری
۲ آقای عبداله اسکندری	بانه	خانم ثریا پاسپار ،خانم فیض گل‌تپه

و : دخانیات مناطق کرمانشاه بنادرجنوب وفارس

ردیف - افراد قبولشده	محل‌خدمت	افراد ذخیره بترتیب تقدم
۱ آقای ایرج ورزنده	کرمانشاه	آقای ابوالقاسم دزفولی‌زاده
۲ آقای عباس معماریان	سروستان	آقای ابوالقاسم شاهرخ
۳ آقای عبدالرسول قربانزاده	جهرم	-
۴ آقای عبدالحسین افسری	برازجان	-

ز : مراکز پژوهشی توتون

ردیف - افراد قبولشده	محل‌خدمت	افراد ذخیره بترتیب تقدم
۱ آقای اصغر کمین‌چی	مرکز پژوهشی توتون گیلان	آقای محمد حاج فتحعلی
۲ آقای‌علی‌اصغر حاتمی برآبادی	مرکز پژوهشی توتون تیرتاش	آقای مرتضی حافظی

از قبول شدگان دعوت میشود برای تکمیل پرونده استخدامی خود حداکثر تا پایان یازدهم اسفند ماه به اداره کارگزینی شرکت واقع در خیابان ایرانشهرشمالی مراجعه نمایند چنانچه تا تاریخ فوق مراجعه نکنند بجای آنان از افراد ذخیره استفاده میشود.

م الف ۲۳۴۵۲

شرکت دخانیات ایران

آگهی از شرکت مخابرات ایران

بمنظور گسترش وفراهم آوردن امکانات بیشتر برای واگذاری شماره های جدید قسمتی از کابل های منطقه زیر مربوط بمرکز تلفن طرشت (تعویض شماره ۹۷ به ۹۴) بعلت ضرورت فنی از تاریخ ۱ر۱۲ر۵۴ برگردان میشود وناگزیر اختلالاتی درارتباط تلفنی مشترکان محترم روی خواهد داد.

شماره های جدید قبلا باطلاع مشترکان گرامی رسیده و در اختیار اطلاعات (۱۱۸) نیز گذاشته خواهد شد

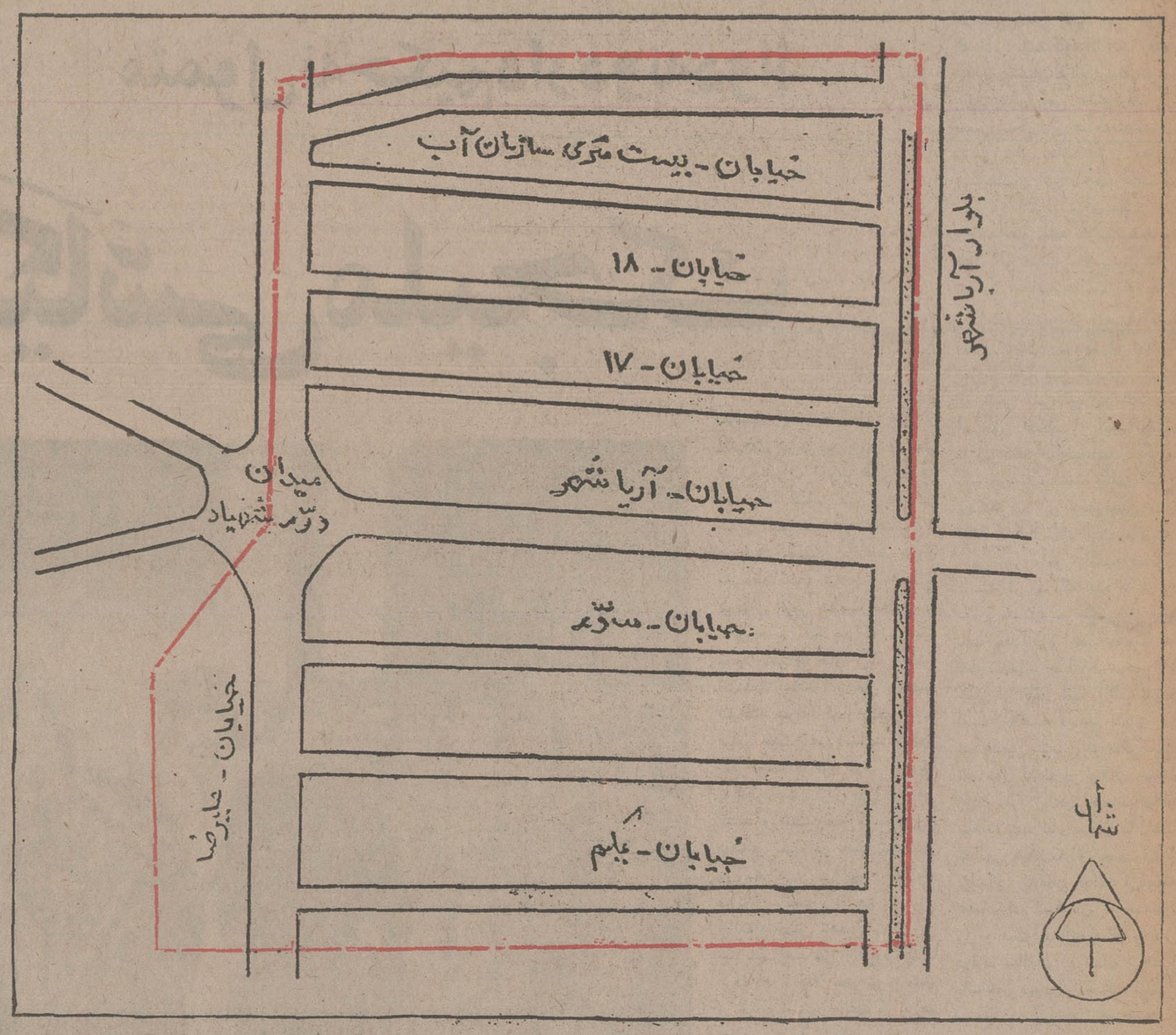

اداره نصب شبکه شرکت مخابرات ایران

ثبت نام دبیرستان دانشگاه پهلوی

دبیرستان دانشگاه پهلوی برای سال تحصیلی ۵۶ - ۱۳۵۵ برای کلاسهای اول، دوم وسوم نظری، رشته های : «علوم تجربی» و«ریاضی- فیزیک» تعدادی دانش‌آموز می‌پذیرد . داوطلبان باید واجد شرایط زیر باشند :

الف - در هیچ سال تحصیلی در دوره راهنمائی ومتوسطه معدل کمتر از ۱۶ نداشته باشند.
ب- در هیچ سال تحصیلی مردود نشده باشند.
ج- در هیچ سال تحصیلی در دوره راهنمائی و متوسطه در بیشتر از یک درس تجدیدی نشده باشند.
انتخاب دانش آموزان از میان داوطلبان واجد شرایط برمبنای نمرات دوره راهنمائی و متوسطه وبهره هوشی آنان خواهد بود.
داوطلبان باید مدارک زیر را تا تاریخ پانزدهم‌اسفند ماه ۱۳۵۴ به دفتر دبیرستان دانشگاه پهلوی در شیراز ارسال نمایند.
۱- یک برگ تقاضا نامه طبق نمونه زیر
۲- دو قطعه عکس ۴ × ۳
۳- رونوشت مصدق یافتوکپی کارنامه‌های تحصیلی کلیه کلاسهای دوره راهنمائی و متوسطه .
۴- رسید بانکی بمبلغ ۵۰۰ ریال پرداختی به‌حساب شماره ۱۹۷۷ دبیرستان دانشگاه پهلوی در بانک عمران شعبه شیراز.
۵- یک پاکت پستی بقطع تقریبی ۱۰ × ۲۰ باتمبر وآدرس کامل جهت اعلام نتیجه به‌خود دانش‌آموز.
امتحان هوش در تاریخ ۳شنبه دهم فروردین۱۳۵۵ در شیراز و تهران انجام خواهد شد. کارت ورودی داوطلبان در روز نهم فروردین ۱۳۵۵ در شیراز وتهران توزیع می‌شود. محل توزیع کارت ورودی در شیراز دبیرستان دانشگاه پهلوی و در تهران دفتر مرکزی دانشگاه پهلوی واقع در خیابان تخت جمشید روبروی سفارت آمریکا ساختمان شبرنگ خواهد بود. داوطلبان باید در تقاضانامه خود یکی از دو حوزه تهران وشیراز را برای شرکت در امتحان هوش تعیین ودر امتحان همان حوزه شرکت نمایند.
نتیجه امتحان هوش همراه با مدارک تحصیلی دانش‌آموزان در کمیسیون پذیرش دبیرستان موردبررسی قرار خواهد گرفت و نتیجه آن کتبا به‌اطلاع آنان‌خواهد رسید.
مبلغ ۵۰۰ ریال دریافتی (مذکور در قسمت چهارم) هزینه رسیدگی به مدارک دانش‌آموزان استو درصورت قبول یا رد تقاضانامه دانش‌آموزان قابل استرداد نخواهد بود .
دانش آموزانی که تقاضایشان مورد قبول واقع گردد باید ظرف یکماه بعد از صدور نامه قبولی اقدام به‌ثبت‌نام در دبیرستان بنمایند. پرداخت بیست وپنج‌هزار ریال شهریه یکساله دبیرستان از جمله شرائط ثبت‌نام در دبیرستان خواهد بود.
دبیرستان دانشگاه پهلوی مجهز به دو دستگاه‌شبانه روزی برای دختران‌و پسران دانش‌آموزغیر محلی است. شرایط استفاده از این شبانه‌روزیها در روز امتحان‌اعلام خواهد شد. علاقمندان میتوانند قبل از این تاریخ نیز باسرپرستی شبانه‌روزی مکاتبه نمایند.

دبیرستان دانشگاه پهلوی

درخواست ثبت نام

اینجانب (نام) (نام خانوادگی) . که در سال جاری دانش‌آموز سال
در رشته در دبیرستان در شهر میباشم باارسال مدارک تحصیلی خود که عبارت است از
نسخه فتوکپی کارنامه‌های تحصیلی و دو قطعه عکس ۴ × ۳ ورسید بانکی شماره بمبلغ پانصد ریال پرداخت شده بحساب شماره ۱۹۷۷
دبیرستان دانشگاه پهلوی در بانک عمران شعبه شیراز، درخواست ثبتنام در دبیرستان دانشگاه پهلوی رابرای تحصیل در کلاس رشته
دارم.
در خواست مینمایم کارت ورودی اینجانب را برای شرکت در امتحان هوش حوزه (ذکر کنید شیراز یاتهران) صادر نمایند.
آدرس کامل اینجانب عبارتست از :

«لطفا آدرس را باخط کاملاخوانا بنویسید»

آگهی احضار

به مهناوی دوم‌حسین، فرزند احمد، شهرت راهرواحمدی که محل اقامت او آبادان ،خیابان‌زند خیابان‌جامی، پلاک ۱۳۵ تعیین گردیده وفعلا مجهول‌المکان است‌ابلاغ میگردد که باتهام فرار از خدمت دراین بازپرسی تحت‌تعقیب میباشد. مراتب سه نوبت متوالی دراین روزنامه وروزنامه‌رسمی آگهی میگردد تاخودرا به شعبه ۲بازپرسی واقع در تهران، خیابان شمیران، چهارراه قصر، ستاد نیروی دریائی شاهنشاهی‌معرفی و درصورتی‌که تادوماه ازتاریخ‌آخرین آگهی خودرا معرفی ننماید بدون حضور اورسیدگی واقدام قانونی بعمل خواهد آمد.

م الف ۲۳۴۲۵
بازپرسی شعبه ۲نیروی دریائی شاهنشاهی

آگهی مزایده

شهرداری کاشان در نظر دارد هفت تخته قالی مستعمل متعلق بخود را از طریق مزایده بفروش برساند .
پیشنهاد دهندگان میتوانند همه روزه به استثنای ایام تعطیل با مراجعه به شهرداری‌و ملاحظه قالی های‌مورد بحث برگ شرایط و مشخصات مندرج در برگ شرایط تنظیم وحداکثر تاساعت ۱۰ صبح روز چهارشنبه ۲۹ر۱۱ر۵۴ به دفتر شهرداری تحویل و رسید دریافت دارند .

شهردار کاشان تهامی

صاحبان صنایع وبازرگانان کشور
الاخاء
تنها مجله عربی زبان ایران باداشتن نمایندگی در ۱۱ کشور عربی
روزهای شنبه منتشر میشود

آقای وکیل مجلس، به درد دل من برسید!

کمیسیون عرایض رسیدگی به شکایات مردم را از سر گرفت

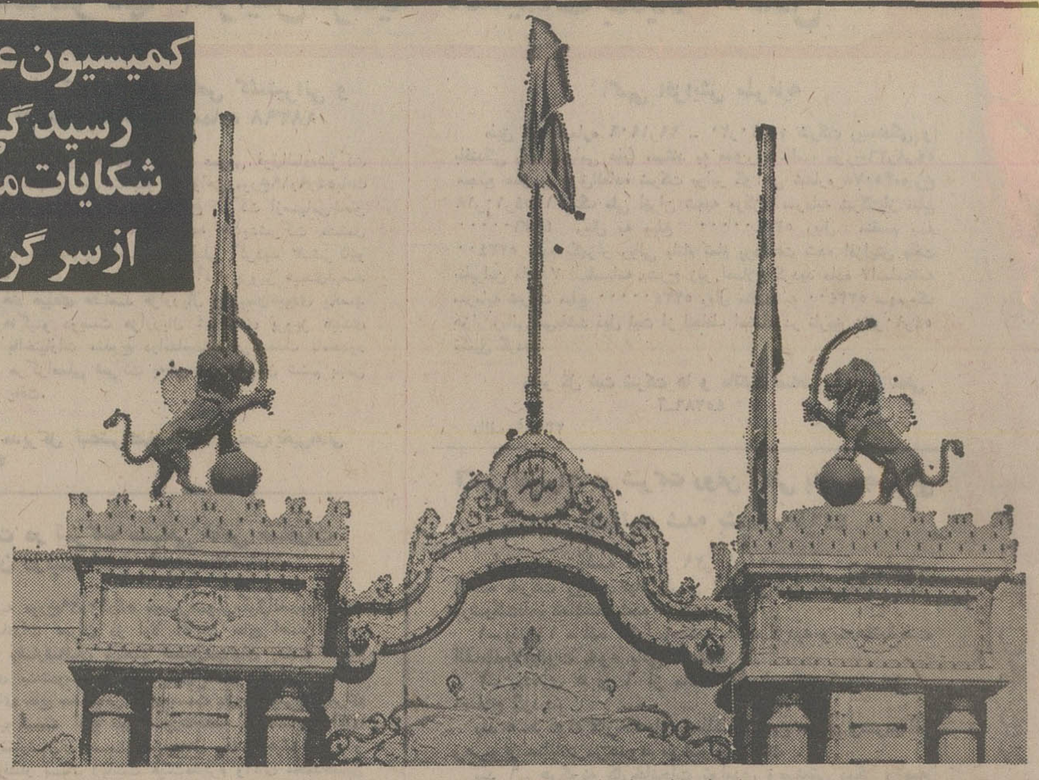

ـ اینجا، عمارت بهارستان است، ساختمان مجلس شورایملی ، خانه ملت، یادگار عدل مظفر . . . . از نخستین روزهای برقراری حکومت قانون ، مردم، از چهار گوشه ایران برای رسیدگی به عریضه‌شان، به مجلس شورایملی روی می‌آورند . درعمارت بهارستان، برای عریضه دهندگان ، همه راهها به ساختمان شماره ۵ ختم میشود: کمیسیون عرایض . . . .

عدل مظفر ـ

داریوش نظری

« کمیسیون عرایض » مجلس مطرح شده و مورد رسیدگی قرار گرفته ، صفحات « دوازده » دفتر بزرگ را پر کرده است ، اما یقینا ، آنچه در این دفاتر پرحجم ثبت شده، بسیار کمتر از مجموعه نامه‌ها و شکوائیه‌ها و تظلمات مردم به مجلس است و قطعا بسیاری از عرایضی که طی ادوار مختلف به « دفتر عرایض » مجلس رسیده ، بی‌آنکه به سرانجامی رسد ، از بین رفته

راستی ، سرنوشت آنهمه شکایت و گلایه و عریضه مردم چه شده است ؟ نامه میرسد چه میشود ، و اصلا مردم، چه واکنشی نشان میدهند؟ در گذشته های دور و نزدیک ، وضع بچه منوال بوده است و حالا بچه گونه است ؟

★ ویک سئوال اساسی‌تر: « قانون » ، برای توقعات مردم از مجلس ، چه حد و مرزی قائل شده است و از آنسو ، مجلس در قبال عرایض مردم ، چه وظیفه و مسئولیت و قدرت و اختیاری دارد ؟

شکوائیه‌ها و تظلمات مردم به مجلس است و قطعا بسیاری از عرایضی که طی ادوار مختلف به «دفتر عرایض» مجلس رسیده، بی‌آنکه به سر انجامی رسد ، از بین رفته است.

راستی، سرنوشت آنهمه شکایت وگلایه و عریضه مردم چه شده است؟ نامه‌هایی که از این پس به مجلس میرسد چه میشود و اصلا «مجلس» در قبال « عرایض» مردم، چه واکنشی نشان میدهد؟ درگذشته های دور و نزدیک ، وضع بچه منوال بوده است و حالا بچه‌گونه است؟

★ ویک سئوال اساسی‌تر:

« قانون » ، برای توقعات مردم از مجلس ، چه حد و مرزی قائل شده است و از آنسو ، مجلس در قبال عرایض مردم ، چه وظیفه و مسئولیت و قدرت و اختیاری دارد ؟ تکلیف این سئوالها را «قانون اساسی» روشن کرده است. اصل سی و دوم قانون اساسی ایران به صراحت میگوید:

«هرکس از افراد ناس میتواند عرضحال یا ایرادات یاشکایات خود را کتبا به« دفترخانه عرایض» مجلس عرضه بدارد. اگرمطلب راجع بخود مجلس باشد، جواب کافی باو خواهد داد و چنانچه راجع بیکی از وزارتخانه‌هاست، بدان وزارتخانه خواهد فرستاد که رسیدگی نمایندو جواب مکفی بدهند.»

قانون اساسی ایران ، پنج فصل یابندداردکه درهرکدام، موضوعات اصول، تفکیک شده‌است.

اصل سی ودوم، نخستین اصل از فصل سوم (در اظهار مطالب به مجلس شورایملی) است و این، گواه اهمیت واعتبار واحترام خاصی است که مبارزان صدر مشروطه و واضعین قانون اساسی برای حق تظلم خواهی مردم متظلم، قائل شده‌اند.

مهمترین کمیسیون مجلس

اگر قبول داشته باشیم که مراد اولیه مردم از آغاز مبارزات مشروطه، ایجاد عدالتخانه و محترم داشتن ورسمیت دادن به حق تظلم خواهی بوده است واگر این واقعیت تاریخی راهم باور بداریم که پس از صدور فرمان مشروطیت و استقرار مجلس شورایملی ، سه گروه درگیر در مبارزات صدر مشروطه ـ هیات حاکمه مستبد ، روحانیون متعصب و مبارزان آزادیخواه ـ هر کدام کوشیده‌اند تادر « نظامنامه اساسی مملکتی»، سهم و حصه بیشتری برای خود تخصیص دهند، اهمیت واعتبار اصل سی ودوم ، بیشتر روشن میشود.

کمیسیون عرایض ، اولین کمیسیونی است که مجلس شورایملی بر قراری آنرا اعلام داشته و تنها کمیسیونی است که درقانون اساسی باعنوان دفترخانه عرایض، نامی از آن برده شده و خطوط کلی وظایفش ، تعیین شده است ـ وبهمین دلیل ، مهمترین واساسی ترین کمیسیون مجلس هم به حساب می آید.

کمیسیون عرایض مجلس، اگرچه از زمان پیروزی مبارزات مشروطه خواهی وبرقراری مجلس شورای ملی ، همیشه بصورت آخرین تکیه‌گاه گروه های مختلف مردم برای رسیدگی به تظلمات آنها بود، امادرهمه دوره های قانون گذاری، شوانسته آنطور که باید، در ایفای نقش اساسی خود موفق باشد .

صورتجلسه‌هایی که از کمیسیون عرایض مجلس شورایملی در دوره های گذشته قانون‌گزاری بیادگار مانده ، حکایت از آن داردکه دربعضی ازدوره‌ها ، مجموع جلسات کمیسیون ـ در طول یکدوره ـ بتعداد انگشتان دست نمی رسیده است(دوره بیستم، فقط پنج جلسه) و یابیشتر صورت جلسات ، حاکی از تشکیل جلسه برای رسیدگی به «مرخصی» نمایندگان است ، نه طرح و بررسی عرایض و شکایات مردم (بخصوص در دوره دهم) ، زیرا درگذشته ، عرایض مردم و مرخصی نمایندگان در حیطه وظائف « کمیسیون عرایض و مرخصی» قرارداشت.

بعدها که مرخصی هادر اختیار روسای کمیسیونها و کمیسیون محاسبات قرارگرفت ، کارکمیسیون عرایض رونق بیشتری گرفت اما شایدهیچدورهیی ازادوارقانون گزاری مجلس شورایملی را نتوان سراغ گرفت که کمیسیون عرایض، روزهای پرکار و شلوغ و پر ثمری چون دو دوره نوزدهم و بیست و یکم را گذرانده باشد ، بخصوص دوره نوزدهم. صورت جلساتی که از کار کمیسیون عرایض، مجلس دوره نوزدهم بجا مانده ، نشان میدهد که در این دوره ، کمیسیون حتی یکروز را بدون تشکیل جلسه و بحث های پرثمر نگذرانده است.

در زیر اغلب صورتجلسات این دوره کمیسیون عرایض ، یک امضای آشنا بچشم میخورد: ارسلان خلعتبری . . .

«خلعت بری» که حقوق دان برجسته‌یی است و در آنزمان عضو هیات مدیره کانون وکلای دادگستری بود ، بیشتر روزهایش رادردو رمنمایندگی خود درمجلس، در کمیسیون عرایض ورسیدگی به شکایات و تظلمات مردم گذرانده است .

بهمین سبب دراین دوره ،بیشترین تعداد شکایات و عرایض از جانب مردم ، به مجلس رسیده است.

بعد از آن ، کارکمیسیون عرایض ، تقریبا به تعطیل کشید تااینکه در دوره بیست و یکم بار دیگر رونق و اعتبار خود رابدست آورد.

دست کمیسیون ، باز است

در دوره نوزدهم اختیارات وسیعی برای اجرای وظایفی که مطابق قانون اساسی به کمیسیون عرایض تفویض شده بود گرفته شد که هنوز ،هیچ کمیسیونی نتوانسته چنین قدرت اجرایی وسیعی برای خود بگیرد.

در آئین نامه داخلی مجلس، هفت ماده به طرز کارکمیسیون عرایض اختصاص یافته است: مواد ۳۲ تا ۳۸.

ماده ۳۸ ، دست کمیسیون عرایض را برای بررسی و ترتیب اثر دادن به عرایض و شکایات مردم به«هرنحوی که صلاح بداند» و «بدون رعایت تشریفات خاصی» بازگذاشته است. این ماده می گوید:

«در باره عرایض و شکایات واصله، کمیسیون عرایض «بهر نحویکه صلاح بداند»، اعم از ارجاع شکایات به ادارات و موسسات و وزارتخانه های مربوط و یا اخذ توضیح کتبی واحضار نماینده وزارتخانه مربوط ویاخواستن سوابق امر ویا «اخذ توضیحات از شخص وزیر» وهرگونه تحقیقاتی که لازم باشد، نسبت به موضوع شکایت رسیدگی مینماید واگر تخلفات یا نقض قانون مشاهده نمود ، آنرا ازجهت نقض قانون یا عدم اجرا یا تبعیض دراجرای آن به مجلس شورایملی گزارش می دهد و طبق اصل ۲۷ قانون اساسی رفتار خواهد شد».

باین ترتیب ، آئین نامه داخلی مجلس (که بمنزله قانون است،) دست کمیسیون عرایض را در اجرای اصل ۲۲ قانون اساسی از چهار سمت باز گذاشته است و با توجه بچنین اختیارات ووسعت عملی است که حالا در دوره بیست و چهارم قانون گذاری مجلس شورایملی که نخستین دوره قانون‌گذاری عصر رستاخیز است، یکبار دیگر عمارت قدیمی شماره ۵ مجلس، غبارروبی شده و شش عضو کمیسیون عرایض ،آستین هارا برای اعمال مسئولیت ها و اختیاراتی که به آنها تفویض شده، بالا زده‌اند. این عمارت قدیمی از آغاز تاسیس مجلس شورایملی تاکنون ، همیشه محل برگزاری جلسات کمیسیون عرایض بود.

«محسن پزشکپور» رئیس فعلی کمیسیون عرایض که در دوره بیست و دوم مجلس شورایملی هم نماینده مردم خرمشهر بوده، بیش از بیست سال سابقه وکالت دادگستری و انجام کارهای حقوقی دارد و دراین زمینه، یک صاحبنظر است. او در باره نقش کمیسیون عرایض مجلس، بحث حقوقی خاصی را بمیان می کشد که شاید جهت طرح بحث ، تازگی دارد. می گوید:

«مجلس»، گذشته از حق «قانون گذاری» ، از حق « نظارت بر نحوه اجرای قوانین» نیز برخوردار است واز آنجائی که طبق ماده ۳۸ آئین داخلی مجلس، ازجمله وظائف کمیسیون عرایض، رسیدگی به مواردمربوط به نقض یاعدم اجرا یا تبعیض در اجرای قانون است، در واقع کمیسیون عرایض (در محدوده فعالیت خود) وظیفه دار اعمال حق نظارت درنحوه اجرای قوانین از سوی دستگاه های مجری قانون است.

پزشکپور دراین زمینه ادامه می دهد:

« از این گذشته ، چه بسا که «کمیسیون عرایض»، ضمن رسیدگی به شکایات و ایرادات مردم بامواردی برخورد کند که مجری قانون ، منطقا و براساس موازین قانونی با « متظلم» رفتار کرده است اما عیب کاردرابهام قوانین یا تعارض قوانین و یانبودن مقررات خاصی است .

در چنین شرایطی، کمیسیون عرایض با نمایندگان کمیسیون‌های دیگر مجلس و نیز با مراجع مسئول در دستگاههای اجرایی ، تعاطی نظر خواهد کرد تاابهام و تعارض قوانین رفع شود و در صورت لزوم، مقررات تازه‌یی وضع و به اجرا درآید.»

امان از دست شهرداریها!

گرچه پنج ماه از گشایش مجلسین میگذرد ،اماعملا کمیسیون عرایض مجلس شورایملی تنها دو ماه است که باتهیه مقدمات لازم بکار آغاز کرده است. در همین مدت هر روز حداقل بیست نامه و عریضه از سراسر ایران به دفتر کمیسیون میرسد، وهرهفته گروهی از نمایندگان سازمان های مختلف اجرایی دراین دفتر جمع میشوند تاضمن باخبر شدن از شکایات مردم نسبت به سازمان متبوع خود ،اگر شکایت ناوارد است به اعضای کمیسیون توضیح دهند واگر واقعیت دارد، نسبت به رفع آن اقدام کنند.

●

عریضه‌یی که به مجلس میرسد یا مستقیما به مجلس فرستاده میشود، یاتوسط یکی از نمایندگان . درهر حال، کلیه عریضه‌ها پس ازثبت دردفتر مخصوص ، برحسب موضوع، تحت عناوین صنعتی ، کشاورزی ، بهداشتی ، حقوقی و نظایر آن طبقه‌بندی میشود و برحسب اهمیت ، یاکمیسیون راسا فرستندگان نامه هارا راهنمایی میکند یاکار، به دعوت ـ یااحضار ـ از نماینده وزارتخانه‌ها و تشکیل جلسه می کشد .

در میان عریضه‌هایی که هر روز به کمیسیون عرایض مجلس شورایملی میرسد، همه جور عریضه و شکوائیه‌یی پیدا میشود .

در لابلای عریضه‌هایی که طول دوماه اخیر به مجلس رسیده و در دفتر کمیسیون عرایض ثبت شده، این موارد را میتوان پیداکرد که مشتی نمونه خروار است:

★

درخواست صدور ترفیع عقب افتاده، شکایت از آزادی قاتل برادر، تقاضای اعطاء حضانت فرزند (که دادگاه سلب کرده بود) ، تقاضای تشکیل شهرداری یا فرمانداری ،ترمیم حقوق بازنشستگان ، حفر چاه ،احداث غسالخانه ، تقاضای دریافت وام از بانک ، ایراد از نحوه انتخاب رشته تحصیلی، شکایت از اخراج از سازمان دولتی و . . .

درمیان عریضه‌هایی که دراین دو ماه به مجلس رسیده، عریضه دهندگان بیش ازهمه از شهرداری شهر خود واعمال خلاف مسئولان آن شکایت داشته‌اند . بعد از آن ، تعداد شکایت های مربوط به رابطه مالک و مستاجر و تقاضای مرمت راه و پل ، رقم درشتی را تشکیل میدهد و اشاره به عدم رعایت قانون یااجرای ناقص قانون یانقض قانون درسازمان های دولتی در مرتبه بعد از تقاضای احداث راه و پل قرار دارد.

عبدالله ریاضی ـ رئیس مجلس شورایملی

ـ ارسلان خلعتبری ـ رئیس کمیسیون عرایض در دوره نوزدهم

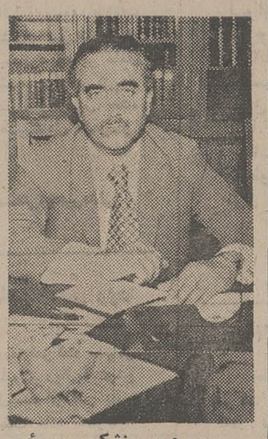

ـ محسن پزشکپور ـ رئیس کمیسیون عرایض در دوره بیست و چهارم

دانشجویان قم به مجلس متوسل شدند

دانشجویان مدرسه عالی امور قضائی و اداری قم‌نیز طی عریضه‌یی به مجلس، نوشتند: باتوجه به اینکه آنها طی دوره تحصیل ، بسیاری از دروس قضائی راکه در دانشکده حقوق دانشگاه تهران تدریس میشود میگذرانند و باوجودی که اسم این مدرسه عالی امور قضایی و اداری است و علی‌الاصول می باید در دو رشته قضایی و اداری لیسانس بدهد اما همه دانشجویان، در پایان چهار سال فقط دررشته «امور اداری» لیسانسیه میشوند.

نمایندگان دانشجویان مدرسه عالی امورقضایی‌واداری قم در نامه خود به کمیسیون عرایض مجلس شورایملی متذکر شده‌اند که باتوجه به نیاز شدید مملکت به کادر قضایی ، وزارت علوم باید با تغییر بعضی از دروس ، به دانشجویان این مدرسه عالی «لیسانس قضایی» بدهد تاآنها بتوانند وارد خدمات قضایی شوند.

سرنوشت این عریضه ، ظرف پانزده روز تعیین خواهد شد و بدستور کمیسیون عرایض مجلس ، وزارت علوم و دادگستری مامور رسیدگی وتحقیق بخشیدن تقاضای دانشجویان (که‌از نظراعضای کمیسیون ، تقاضای بحقی‌است) شدند.

سرنوشت عریضه‌های مردم، در دست این ۶ نفراست

عریضه‌یی، از هر کجای ایران به مجلس شورایملی میرسد.،باکمیسیون عرایض در ساختمان شماره ۵ مجلس شورایملی احاله میشود تاشش وکیل عضو این کمیسیون ، آنها را بررسی و پی‌گیری کنند. شش عضو کمیسیون عرایض در نخستین دوره قانون گذاری عصر رستاخیز ، اینهاهستند:

۱ـ محسن پزشکپور

(رئیس کمیسیون) : نماینده خرمشهر ـ حقوقدان ، وکیل دادگستری

۲ـ دکتر محمد بقایی یزدی

(نایب رئیس) :نماینده تهران ـ پزشک

۳ـ یوسف کهن

(نایب‌رئیس» :نماینده‌تهران ـ حقوقدان ،وکیل دادگستری

۴ـ علی‌احمد خورشید :

نماینده نیشابور ـ حقوقدان، رئیس سابق دادگاه عالی جنایی

۵ـ حسین اسکندری :

نماینده میاندوآب ـ حقوقدان .قاضی‌سابق دادگستری

۶ـ علی‌اکبر توتونچیان :

نماینده مشهد ـ صاحب نظر در مسائل صنفی، رئیس سابق‌اتاق اصناف مشهد

داریوش نظری

درهای ساختمان شماره ۵ مجلس‌شورای ملی باردیگر به روی تظلم‌خواهان گشوده شده است .

دو ماه است این ساختمان قدیمی‌ورنك و رو رفته که از نخستین سالهای برقراری مجلس ، محل رسیدگی به‌عریضه وشکایت و تظلم مردم ایران بوده باردیگر به جنبو جوش افتاده است .

گردوغبار از پرده‌ها و میز های نفیس و قدیمی اتاقهای این ساختمان زدوده شده وکاررسیدگی و«به نتیجه‌رساندن»عرایض مردم آغاز شده است .

ساختمان شماره ۵ مجلس شورایملی ، همیشه ملجاء و تکیه‌گاه مردمی بود که‌کارشان در سازمانهای دولتی ، گره می‌خورد . آنها ، بعنوان آخرین‌امید ، به مجلس«عریضه» می‌نوشتند و از وکیل خود گره‌گشائی می‌خواستند، هنوز هم ارسال عریضه به مجلس‌ادامه دارد .

همه این عریضه‌ها ، مستقیما از ساختمان شماره ۵ ، از کمیسیون عرایض مجلس سر درمی‌آورد ، کمیسیونی که برابر اصل۳۲ قانون اساسی ایران ، وظیفه‌دار رسیدگی به « شکایت و ایرادات و عرایض» مردم است .

هفته پیش ، کمیسیون عرایض مجدداآغاز به‌کارکرد، و این بار ریاست آن بامحسن پزشکپور است که بیست‌سالی است سابقه وکالت دادگستری دارد .

آقای وکیل مجلس!

به « عریضه » من برسید ، درد دل مرا دوا کنید ، حل مشکل من فقط از دست باکفایت جنابعالی برمی‌آید . هرجا رفتم، با دست خالی برگشتم . حالا، بشما ملتجی می‌شوم . این گره ، بدست شما وامیشود .

آقای وکیل ! من به جنابعالی « رای » دادم ، شما وکیل من هستید ، شما وکیل من در خانه ملت هستید ، « عریضه»ام را بگوش مقامات برسانید ، شاید خدا بخواهد و فرجی حاصل شود ...»

از این عریضه‌ها ، به مجلس شورایملی و به وکیلان ملت ، زیاد میرسد .

درعمر هفتادساله مشروطیت، مشروطیتی که جزعا وکلا تعطیل بردار نیست ، همیشه سیل عریضه از جانب مردم به سوی خانه ملت سرازیر بوده است .

عریضه مردم در قانون اساسی

آماری در دست نیست که در طول نزدیک به هفتادسال که از تاسیس و استقرارمجلس شورایملی میگذرد (اصل اول قانون اساسی) ، چند هزار ـ یا چند میلیون ـ « عریضه » به مجلس شورای ملی رسیده است . اما آنچه در دفاتر جلسات کمیسیون عرایض مجلس شورایملی در ادوار مختلف‌ثبت‌شده‌و هم‌اکنون بیادگار مانده ، گواه‌این‌است که تعداد عریضه هایی که در

آگهی ثبت نام نیمه‌سال دوم مدرسه عالی پرستاری بنیاد ملکه پهلوی

بدینوسیله باطلاع پذیرفته شدگان مدرسه عالی پرستاری بنیاد ملکه پهلوی که اسامی آنان توسط سازمان سنجش آموزش کشور اعلام گردیده‌میرساند که تاریخ مصاحبه و ثبت‌نام‌وانجام آزمایشات‌پزشکی روز های ۲۷ و۲۸ بهمن‌ماه میباشد .

مدارك لازم جهت نامنویسی

۱ـ فتوکپی مدرك دیپلم
۲ـ فتوکپی مدرك آزمون همگانی
۳ـ ۶ قطعه عکس ۴ × ۳
۴ـ ۴ عدد رونوشت شناسنامه
۵ـ دادن تعهد ۲برابر خدمت درازاء سنوات تحصیلی و یا پرداخت شهریه

۷۶ـ۰۱ـ۱۲۰۴
۱۶ر۱۱ر۵۴

ژاندارمری کشور

آگهی مناقصه حمل مشمولین و مامورین ناحیه ژاندارمری فارس ـ نوبت دوم

ناحیه ژاندارمری فارس حمل مشمولین و مامورین و سربازان خدمت منقضی وافرادیکه جهت معاینه ومعالجه اعزام میگردند و مامورین و سربازان مرکز آموزش جهرم را بشرح زیر :

۱ـ حمل و نقل افراد از شیراز بتهران
۲ـ حمل ونقل افراد ازواحد های تابعه ناحیه فارس ومرکز آموزش جهرم بکلیه نقاط داخل استان فارس .
۳ـ حمل ونقل افراد از واحد های تابعه ناحیه فارس ومرکز آموزش جهرم بکلیه نقاط کشور را بمناقصه میگذارد.

پیشنهاد دهندگان میتوانند با مراجعه بستاد ناحیه ژاندارمری فارس واقع در پل فرح و دریافت برگ مشخصات وشرایط معامله پیشنهاد خودرا طبق مفاد مندرج در شرایط معامله تنظیم و تاساعت ۱۰ صبح مورخه ۳ر۱۲ر۵۴ بدفتر ناحیه ژاندارمری فارس تسلیم و رسید اخذ نمایند .

ناحیه ژاندارمری فارس

آگهی استخدام دستیار فنی

مرکز تجربیات و آموزش سینمای نقاشی متحرك (انیمیشن) کانون پرورش فکری کودکان و نوجوانان بمنظور تکمیل کادر خود در تهران بیك نفر دستیار فنی که واجد شرایط زیرباشد، بطور تمام وقت یا نیمه‌وقت نیازمند است :

۱ـ حداقل تحصیلات لیسانس در رشته های سینمایی یا هنرهای زیبا
۲ـ دارا بودن سابقه کار موثر (کسانی که‌در زمینه آموزش یا مدیریت سابقه داشته باشند ارجحیت دارند.)
۳ـ دارا بودن شرایط عمومی استخدام

واجدین شرایط میتوانند همه‌روزه به‌استثنای پنجشنبه ها و ایام تعطیل حداکثر تا تاریخ ۲۵ر۱۱ر۵۴ به اداره‌ی پرسنل کانون واقع در خیابان تخت طاووس ـ خیابان جم ـ شماره ۳۱ مراجعه نمایند .

نیروی دریائی شاهنشاهی

آگهی استخدام «اعزام به‌خارج»

نیروی دریائی شاهنشاهی برای تکمیل کادر درجه‌داری خود تعدادی داوطلب بامدرك قبولی سوم‌متوسطه یا «پایان دوره راهنمائی» استخدام وپس‌از موفقیت درآزمایشات جهت طی دوره بخارج از کشور اعزام مینماید

داوطلبینی که سن آنها بین ۱۵ تا ۲۰ سال تمام می باشد می توانند همه روزه با دردست داشتن آخرین مدرك تحصیلی و اصل شناسنامه و یك قطعه عکس ۴ × ۳ بمعاونت پرسنلی نیروی دریائی شاهنشاهی واقع در طهران خیابان سپهبد زاهدی بالاترازبیمارستان آپادانا (مدیریت استخدام)و یابه‌پایگاه هاو نمایندگی های نیروی دریائی شاهنشاهی در شهرستان های بندر پهلوی . خرمشهر. بندرعباس .بوشهر. کرمانشاه . رضائیه .اصفهان . مشهد یزد . زاهدان . کاشان. شیراز . کرمان مراجعه نمایند . م‌الف ۱۱۳۴۱

دنیای ورزش شنبه‌ها منتشر میگردد

آگهی‌های رسمی شرکتها: تأسیس شرکتهای جدیدالتأسیس • تغییرات اساسنامه شرکتها • افزایش سرمایه • تصمیمات جدید • انحلال

آگهی تغییرات شرکت سهامی خاص نیوند ثبت شده بشماره ۵۴۸۵

باستناد صورت جلسه مورخ ۵۴٫۹٫۸ مجمع عمومی فوق‌العاده شرکت مذکور ۱- سهام شرکت به دونوع الف و ب تقسیم گردیدو هیئت مدیره شرکت از سه تا پنج نفر خواهند بود و مواد ۷و ۱۱و ۱۲ اساسنامه بشرح صورتجلسه اصلاح گردید ۲- بانو فلور مصباح خاوری و آقایان مهندس علی آل‌محمد - روبن طهمازیان- احمد محسنی مقدم و مهندس علیرضا نیکراز به سمت اعضاء هیئت مدیره برای مدت دوسال انتخاب گردیدند ۳- آقایان علی اصغر - رجب‌نژاد بسمت بازرس اصلی واحمد آل‌محمد بسمت بازرس علی‌البدل شرکت برای مدت یکسال انتخاب گردیدند ٤- روزنامه اطلاعات جهت‌درج آگهی های شرکت تعیین گردید طبق صورتجلسه مورخ ۵٤٫۹٫۸ هیئت مدیره آقای مهندس علی آل‌محمد بسمت‌رئیس هیئت مدیره و مدیر عامل و آقای روبن طهمازیان بسمت معاون مدیر عامل وخانم فلور مصباح خاوری بسمت نایب رئیس هیئت مدیره و قائم‌مقام مدیر عامل انتخاب گردیدند و هیئت مدیره کلیه اختیارات خود را به مدیر عامل تفویض نمود و دارندگان حق امضاء بترتیب بشرح زیر خواهند بود اول- آقای مهندس آل‌محمد درتمام موارد ازطرف شرکت بتنهائی حق امضاء خواهند داشتو درمورد چکها و سفته‌ها و تعهدات مالی وقرارداد ها علاوه بر امضای مدیر عامل مهر شرکت هم‌لازم است دوم بانو فلور مصباح خاوری دارای کلیه اختیارات مدیر عامل میباشد و بتنهائی حق امضاء از طرف شرکت دارد و درمورد چکها و سفته هاو تعهدات مالی وقرارداد ها علاوه برامضاء ایشان مهر شرکت هم لازم است سوم -آقای روبن طهمازیان حق دارد بتنهائی اسناد غیرمالی را امضاء کند ولی حق امضاء چکها و سفته ها وسایر اسناد مالی وتعهد آوربادونفر از سه‌نفر آقایان احمد محسنی مقدم و مهندس علیرضا نیکراز وروبن طهمازیان متفقا با مهر شرکت خواهد بود.

م‌الف ۲۳۵۸۷

مدیر کل ثبت شرکت ها و مالکیت صنعتی یحیی مدنی
آ-٤٥٢٧٩

آگهی تاسیس شرکت پیمانك (سهامی خاص)

خلاصه اظهارنامه و اساسنامه شرکت پیمانك (سهامی خاص) که در تاریخ ۱۳۵٤٫۱٫۱ تحت شماره ۲۳۹۷۳ در این اداره بثبت رسیده و در تاریخ ۱۳۵٤٫۱۱٫۱ از لحاظ امضاء ذیل ثبت تکمیل گردیده برای اطلاع عموم در روزنامه‌رسمی و روزنامه کثیرالانتشار اطلاعات آگهی میشود.

۱- موضوع شرکت : انجام کلیه کارهای ساختمانی . راهسازی و شهرسازی ، لوله‌کشی‌های فنی . آب وفاضلاب و همچنین تاسیسات مکانیکی از هرقبیل . الکتریکی واردات ماشین‌آلات و لوازم مورد لزوم شرکت .

۲- مدت شرکت : ۱۳۵٤٫۱۰٫۱۷ بمدت نامحدود .

۳- مرکز اصلی‌شرکت : تهران خیابان تخت‌جمشیدغربی خیابان کیوان جنوبی ساختمان اخگر شماره ۲٤

٤- سرمایه شرکت : مبلغ ده میلیون ریال منقسم به یکهزار سهم دههزار ریالی با نام میباشد که صددرصد آن بموجب گواهی شماره ۱۲٦۳۰ بانک تهران شعبه چهارراه پهلوی بحساب جاری شماره ۲۳۰۸۰٫۰۷ واریز گردیده‌است.

۵- اولین مدیران‌و دارندگان حق امضاء : آقای‌مهندس حسین چهارسوق شیرازی رئیس هیات مدیره و مدیر عامل آقایان مهندس کامران سیدامامی و آقای یداله معمارزاده و مهندس محمدمهدی مهدیخانی بسمت اعضاء هیات مدیره‌برای مدت دو سال و آقای مهندس محمدمهدی مهدیخانی بسمت نایب‌رئیس هیات مدیره میباشند حق‌امضاء کلیه اسناد و مدارک شرکت بامضاء مدیر عامل و رئیس هیات مدیره به تنهائی ممهور به مهر شرکت خواهد شد و درغیاب رئیس هیات‌مدیره ومدیرعامل دو نفر ازمدیران‌شرکت آقایان‌مهندس کامران سیدامامی ومهندس محمدمهدی‌مهدیخانی متفقا ممهور به مهر شرکت خواهد شد.

٦- اختیارات مدیرعامل : آقای‌مهندس‌حسین چهارسوق شیرازی بسمت مدیر عامل و رئیس هیئت مدیره می‌باشند . مدیر عامل و رئیس هیات مدیره برای اداره امر شرکت دارای اختیار تام بوده و نماینده قانونی شرکت نزد اشخاص و ادارات و مقامات و دادگاههای حقوقی و جزائی در کلیه مراحل قانونی نزد دفاتر اسناد رسمی و مقامات دولتی وغیر دولتی بانکها اعم از ایرانی و خارجی حق اقدام بهرگونه معاملات‌منقول‌وغیرمنقول انعقادهرگونه قرارداد وموافقتنامه. تنظیم هرنوع سند اعم از اجاره. رهنی. شرطی. قطعی در مورد دارائی و اموال شرکت و نیز قبول هرگونه تضمین و ضمانت و اصلاح هرگونه سازش در مورد دعاوی مطروحه از طرف اشخاص حقیقی یا حقوقی بطرفیت شرکت ودعاوی شرکت علیه اشخاص مذکور و در هر مرحله و هرمبلغ که باشد دریافت مطالبات شرکت و پرداخت بدهی‌شرکت- خرید و فروش اموال منقول و غیرمنقول دریافت قرضه از بانکها و موسسات صدور هرنوع رسید و مفاصاحساب و تعیین هرگونه مخارج از پرسنلی و اداری وافتتاح وبستن حساب جاری بانکها

۷- بازرس اصلی و علی‌البدل : آقای میرابوالقاسم قائم‌مقامی بازرس اصلی و ناصر احمدی بازرس علی‌البدل برای مدت دو سال میباشند .

م الف ۲۳۵۷۰

مدیر کل ثبت شرکتها و مالکیت صنعتی . یحیی‌مدنی
آ- ٤٥٢٧٧

آگهی تاسیس شرکت ساختمانی و شهرسازی اسفندیارشهر (سهامی خاص)

خلاصه اظهارنامه و اساسنامه شرکت ساختمانی و شهرسازی اسفندیارشهر (سهامی خاص) که در تاریخ ۵٤٫۱۱٫۱ تحت شماره ۲۳۹۷۷ دراین اداره بثبت رسیده ودر تاریخ ۵٤٫۱۱٫۲ از لحاظ امضاء ذیل ثبت تکمیل گردیده برای اطلاع عموم درروزنامه رسمی وروزنامه کثیرالانتشار اطلاعات آگهی میشود .

۱- موضوع شرکت : تهیه مسکن بصورت آپارتمان و خانه‌های ارزان‌قیمت و محل پیشه طبق قانون‌تجارت وقانون تملک‌آپارتمان هاو آئین‌نامه اجرائی آن و خرید و فروش زمین و تهیه و طرح کارهای ساختمانی آن‌در تهران و شهرستان‌ها و تخصیص آپارتمان به متقاضیان از طریق فروش آپارتمان ها از عرضه و اعیان وخانه های ارزان قیمت و وارد کردن ماشین آلات و لوازمات اولیه‌برای مصرف و هدف فوق وانجام هرگونه معاملات مجاز دیگر .

۲- مدت شرکت ، از تاریخ ۵٤٫۱۰٫۱ بمدت نامحدود .

۳- مرکز اصلی شرکت : تهران میدان فردوسی شماره۳۵۳

٤- سرمایه شرکت: مبلغ چهارمیلیون ریال‌منقسم به چهارصد سهم دههزار ریالی‌بانام که مبلغ دومیلیون ریال‌آن در حساب جاری ۱۱۰٤ بانک تهران شعبه میدان فردوسی تودیع گردیده و بقیه در تعهد صاحبان سهام است .

۵- اولین مدیران و دارندگان حق امضاء : آقای رستم یگانگی بسمت‌رئیس‌هیئت‌مدیره آقای‌گشتاسب‌گشتاسب پورپارسی بسمت‌نایب رئیس هیئت مدیره - آقای پرویز یگانگی - سرکار بانو فرنگیس کیخسروشاهرخ و پرویز سهیل بسمت اعضاء اصلی هیئت مدیره‌و آقایان فریدون گشتاسب پورپارسی وکامبیزیگانگی بسمت اعضاء علی‌البدل هیئت مدیره برای مدت‌دو سال تعیین و انتخاب گردیدند. وبانو فرنگیس کیخسرو شاهرخ بسمت مدیر عامل برای مدت دو سال تعیین و انتخاب شد. امضاء و عقدقرارداد ها و کلیه اسناد بهاء دار اوراق تعهدآور شرکت چکها - بروات -سفته ها - اسناد رسمی و سایر اوراق تجارتی بامدیر عامل باتفاق رئیس یا نایب‌رئیس هیئت مدیره متفقاو بامهر شرکت میباشد .

٦- اختیارات مدیر عامل : اختیارات مندرج در بند های الف جـ بـ تـ ج- چ- ح- خ- ق- ش- ع-غ ماده ٥٦- اساسنامه بمدیر عامل تفویض گردید.

۷- بازرس اصلی و علی‌البدل : آقایان بهرام یگانگی بسمت بازرس اصلی و بهمن گشتاسب پورپارسی بسمت بازرس علی‌البدل برای مدت یکسال انتخاب شدند.

م‌الف ۲۳۵۸۱

اداره ثبت شرکت ها و موسسات غیر تجارتی
یحیی مدنی
آ-٤٥٢٧٣

آگهی تاسیس شرکت ستکان سهامی‌خاص

خلاصه اظهارنامه و اساسنامه شرکت ستکان سهامی خاص که در تاریخ ۵٤٫۱۰٫۱۰ تحت شماره ۲۳۷۹۰ در این اداره به ثبت رسیده و در تاریخ ۵٤٫۱۰٫۳۰ از لحاظ امضاء ذیل ثبت تکمیل گردیده برای اطلاع عموم در روزنامه رسمی و روزنامه کثیرالانتشار اطلاعات آگهی میشود .

۱- موضوع شرکت : اجرای کلیه امور مربوط به مقاطعه‌کاری راه - ساختمان- تاسیسات- کارخانه- سد - پل- آپارتمانسازی و خانه‌سازی وخریدوفروش زمین وساختمان واردات کلیه امور بازرگانی مربوط به موضوع شرکت .

۲- مدت شرکت: ازتاریخ ۱۳۵٤٫۹٫۲۰به‌مدت نامحدود.

۳- مرکز اصلی شرکت : تهران خیابان بلوار البزابت کوچه سعید شماره ۱۹ .

٤- سرمایه شرکت : مبلغ ده میلیون ریال منقسم به یکهزار سهم ده هزار ریالی با نام که پنجاه درصد آن نقدا پرداخت شده توضیح اینکه پنجا مدرصد سرمایه بمبلغ پنج میلیون ریال در بانک شهریار شعبه بلوار به حساب شماره ۳۳۳۹٦ بموجب گواهی شماره ۱٦۳۵۲٫۱۰٦ پرداخت‌گردیده است .

۵- اولین‌مدیران‌ودارندگان حق‌امضاء : آقای‌عبدالمجید قدیمی نوائی رئیس هیئت مدیره آقای هدایت‌اله بهبهانی نایب رئیس هیئت مدیره آقای محمدباقرپورمختار عضو هیئت‌مدیره آقای علیرضا پورمختار مدیرعامل مد تخدمت اعضاء هیئت مدیره دو سال میباشد امضاء اسناد تعهدآور شرکت ازقبیل (چک - سفته - برات) و قراردادهای تعهدآور و اسنادرسمی و اموریکه تعهد مالی داشته باشد با امضاء دو نفر از اعضاء هیئت مدیره متفقا و یا با امضاء مدیر عامل به‌اتفاق رئیس یا نایب‌رئیس هیئت مدیره ممهور به مهر شرکت معتبر میباشد.

٦- اختیارات مدیر عامل : مدیر عامل آقای علیرضا پورمختار و اختیارات آن طبق اساسنامه و اختیاراتی که هیئت مدیره به آن واگذار میکنند .

۷- بازرس اصلی و علی‌البدل : آقای مهندس مجید اردلان بازرس اصلی و آقای محمدحسین‌خلیلی بسمت‌بازرس علی‌البدل برای مدت یکسال میباشند .

م الف ۲۳۵۹۱

مدیر کل ثبت شرکتها و مالکیت صنعتی . یحیی‌مدنی
آ- ٤٥٢٨٧

آگهی افزایش سرمایه‌گچ تهران (شرکت سهامی‌عام) ثبت شده بشماره ۱۲۸٤۰

برابر صورت جلسه مورخ ۵٤٫۲٫۸ هیئت مدیره شرکت مزبور مستندبصورت جلسه مورخ ۵۳٫۳٫۲۱ مجمع عمومی فوق‌العاده صاحبان سهام سرمایه شرکت از مبلغ ۵۲۵٫٦۵۰٫۰۰۰ ریال بمبلغ ۵٤۲۵٫٦۵۰٫۰۰۰ ریال منقسم به پنجاه ودو هزار و پانصد وشصت وپنج سهم ده هزار ریالی بانام افزایش یافت و مبلغ افزایش سرمایه بموجب گواهی شماره ۲۰۳ مورخ ۵٤٫۱۰٫۳۰ بانک بازرگانی ایران شعبه کوشک بحساب مخصوص واریز گردیده است بنابراین ماده ۷اساسنامه شرکت بشرح زیراصلاح میگردد .

ماده ۷- سرمایه وانواع سهام و قطعات سهام - سرمایه شرکت پانصدو بیست و پنج میلیون و ششصد و پنجاه هزار ریال است که بهنجاه ودو هزار و پانصدو شصت و پنج سهم ده هزارریالی بانام منقسم گردیده و صد درصد بهای آن نقدا پرداخت شده است از مجموع سهام هیجده هزار سهم ده هزار ریالی موسس بانام وسی‌و چهار هزار و پانصد و شصت و پنج سهم عادی بانام می‌باشد .

ذیل ثبت در تاریخ ۵٤٫۱۱٫۱ از نظر امضاء تکمیل شد .

م‌الف ۲۳۵۸٤

مدیر کل ثبت شرکت ها و مالکیت صنعتی یحیی مدنی
آ-٤٥٢٨٢

آگهی تغییرات در شرکت سهامی خاص بازرگانی و ساختمانی ایران‌بیلدینك ثبت شده بشماره ۱۷٤۱۷

طبق صورتجلسه مورخ ۵٤٫۱۰٫٦ مجمع عمومی عادی بطور فوق‌العاده شرکت سهامی خاص بازرگانی و ساختمانی ایران‌بیلدینك تغییرات زیر در شرکت نامبرده بعمل آمده است ۱- ترازنامه سال ۱۳۵۳ بتصویب رسید ۲- آقایان دکتر فریدون مسنن ودکتر جمشید لطفی و مهندس احمدعلی رازی برای مدت دو سال بسمت اعضاء هیئت مدیره انتخاب شدند و آقای ابراهیم دهبستی بسمت بازرس اصلی و آقای مهرداد آشفته تهرانی بسمت بازرس علی‌البدل برای مدت یکسال تعیین گردیدند ۳- روزنامه اطلاعات جهت درج آگهی های شرکت تعیین شد ٤- بشرح صورت‌جلسه هیئت مدیره آقای دکتر فریدون مسنن بسمت رئیس و آقای دکتر جمشید لطفی بسمت نایب رئیس هیئت مدیره وآقای احمدعلی رازی بسمت مدیر عامل شرکت برگزیده شدند ضمنا ازطرف هیئت مدیره اختیارات ذیل بمدیر عامل تفویض گردید امضاء اسناد غیرمالی‌و مکاتبات شرکت -امضاء کلیه قراردادها و با اشخاص و شرکت ها در مورد امور مربوط بشرکت اداره امور دفتر ونمایندگی و مراجعه بشهرداری ها و مقامات دیگر ذیصلاح و خرید مصالح ولوازم ساختمانی اقدام به‌عزل ونصب کارمندان دفتری شرکت و متصدیان و کارگران و تعیین حقوق و دستمزد آنها - ضمنا مقرر گردید اسناد مالی و تعهدآور ازجمله بروات و چکها با امضاء متفق آقایان دکتر فریدون مسنن و مهندس احمد علی رازی باشد وآقای دکتر جمشید لطفی میتواند درغیاب آقای دکتر فریدون مسنن اسناد را امضاء نمایند ولی برای سپردن حق امضاء به اشخاص دیگر از طرف صاحبان امضاء احتیاج بوکالتنامه رسمی میباشد .

م‌الف ۲۳۵۷۹

مدیر کل ثبت شرکت ها و مالکیت صنعتی یحیی مدنی
آ-٤٥٢٦٣

آگهی تغییر محل شرکت سهامی خاص تولیدی سولفاتیك ثبت شده بشماره ۱۰۷٤۷

طبق صورتجلسه مورخ ۵٤٫۹٫۱۵ هیئت مدیره شرکت مزبور محل شرکت به خیابان نادری ساختمان تولیدارو شماره ۲٤۷ منتقل گردید.

مدیر کل ثبت شرکت ها و مالکیت صنعتی یحیی مدنی
آ-٤٥٢٨۰

آگهی انتخاب هیئت مدیره در شرکت سهامی خاص اونی شیمی ثبت‌شده بشماره ۱۰٦۰۲

باستناد صورتجلسه مجمع عمومی فوق‌العاده و هیئت مدیره مورخ ۱۳۵٤٫۱۰٫۲۹ تصمیمات زیر اتخاذ شد ۱- آقای حسن شکور بسمت رئیس هیئت مدیره و مدیر عامل و آقای حسین شکور بسمت نایب رئیس و بانو کورنلیکاشکور بسمت عضویت‌هیئت مدیره برای مدت دوسال انتخاب شدند ۲- آقای خسرو غفاری بسمت بازرس اصلی و آقای مصطفی لطفی بازرس علی‌البدل برای مدت یکسال انتخاب گردیدند .۳- هیئت مدیره کلیه اختیارات خودرا طبق اساسنامه به‌مدیر عامل تفویض نمود ٤- حق امضاء شرکت بادونفر ازسه نفر اعضاء هیئت مدیره (یا نمایندگان آنها) بامهر شرکت خواهد بود ۵- مجمع روزنامه اطلاعات را بعنوان روزنامه کثیرالانتشار شرکت تعیین نمود .

م‌الف ۲۳۵۸۳

مدیر کل ثبت شرکت ها و مالکیت صنعتی یحیی مدنی
آ-٤٥٢٨۳

آگهی افزایش سرمایه در شرکت روغن نباتی جهان سهامی عام ثبت شده‌بشماره ٤۹۵۳

طبق صورت جلسه مورخ ۵٤٫۱۰٫۹ هیئت مدیره شرکت مزبور مستند به صورت جلسه مورخ ۵٤٫٦٫۲۵ مجمع عمومی‌فوق‌العاده سرمایه شرکت از مبلغ ۳۲۰ میلیون ریال به مبلغ ۳۸٤ میلیون ریال افزایش یافت و مبلغ افزایش سرمایه برحسب گواهی شماره ۳۵٤٦۰ - ۵٤٫۱۰٫۲۹ بانک ملی ایران شعبه مرکزی تودیع شده است وماده ۷ اساسنامه بشرح زیر اصلاح میگردد ماده ۷ سرمایه شرکت مبلغ ۳۸٤میلیون ریال منقسم به۳۸٤ هزارسهم یکهزارریالی بی‌نام میباشد . ذیل ثبت از لحاظ امضاء در تاریخ ۵٤٫۱۰٫۳۰ تکمیل شد .

م‌الف ۲۳۵۹۰

مدیر کل ثبت شرکت ها و مالکیت صنعتی یحیی مدنی
آ -٤٥٢٩۰

آگهی تغییرات شرکت سهامی خاص کشتیرانی و خدمات فاست ثبت شده بشماره ۱۸۳۹۸

باستنادصورت‌جلسه مورخ۵٤٫۹٫۱۹ مجمع عمومی فوق‌العاده‌شرکت مذکور بقیه‌سرمایه تعهدی شرکت بموجب‌گواهی مورخ۵٤٫۹٫۱۹بانك بین‌المللی‌ایران وژاپن پرداخت گردید۲- نوع شرکت ازسهامی‌خاص به‌پاسئولیت محدود تبدیل گردیدواساسنامه جدیدشرکت مشتمل بر ۱٤ماده تصویب وجایگزین اساسنامه قبلی گردید ۳-شرکاءو میزان سهم‌الشرکه هریك عبارت است‌ازالف آقای پرویز هیبدی‌نهصد هزارریال ،آقای‌فرهاد هیبدی هشتصد هزارریال ج پیمان‌هیبدی یکصد هزارریال و،سوتوهاگینو دویست هزارریال ٤- آقای پرویز هیبدی بسمت مدیرعامل بااختیارات مندرج دراساسنامه برای‌مدت نامحدود انتخاب گردیده۵- مرکزاصلی شرکت به‌خرمشهر خیابان ششم بهمن شماره ۹۱ انتقال یافت.

م‌الف ۲۳۵۸۰

مدیرکل ثبت‌شرکتهاومالکیت صنعتی،یحیی‌مدنی
آ-٤٥٢٦٢

آگهی تغییرات در شرکت سهامی خاص صادرات تهران دزثبت شده بشماره ۱۰۷۰۲

طبق صورت‌جلسه مورخ۵٤٫۱۰٫۲۹ مجمع عمومی فوق‌العاده شرکت سهامی خاص صادرات تهران دز اولا آقایان حاج احمد افشارو حاج سید محمد رضارضائیان ومحمد حسین‌ضیائیان بسمت اعضاء هیئت مدیره برای مدت‌دوسال وآقای عباس‌احمدی شهرابی به‌سمت بازرس اصلی وآقای حاج محمدباقر نوری بسمت بازرس علی‌البدل‌برای مدت‌یکسال انتخاب شدند ثانیا طبق صورت‌جلسه هیئت‌مدیره آقای حاج سید محمدرضارضائیان بسمت مدیرعامل وعضو هیئت‌مدیره و آقای حاج احمد افشار بسمت ریاست هیئت‌مدیره وآقای محمدحسین ضیائیان بسمت نایب‌رئیس هیئت‌مدیره برگزیده شدند ومقرر گردید امضاءکلیه اوراق واسناد بهادار بارئیس هیئت‌مدیره‌ومدیرعامل‌هریك به تنهائی همراه بامهرشرکت باشد ثالثا روزنامه‌اطلاعات جهت‌درج آگهی های شرکت تعیین شد.

م‌الف ۲۳۵۷٦

مدیرکل ثبت‌شرکتهاومالکیت صنعتی،یحیی‌مدنی
آ-٤٥٢٦٦

آگهی تغییرات در شرکت سهامی خاص‌آترائیت شده بشماره ۱۰۹۷۹

برابر تصمیمات مجامع‌عمومی عادی وفوق‌العاده مورخ۵٤٫۳٫۱ تغییرات زیردرشرکت مزبوربعمل آمده‌است ۱ -ترازنامه سال۱۳۵۳ تصویب‌گردید۲- آقایان‌مهربان فرهنگی، دکتر منوچهر سهرابی ، اردشیر فرهنگی ،دکتر نصرالله اخوی عراقی وپرویز گودرزی بسمت اعضای اصلی هیئت‌مدیره وآقای منوچهرفرهنگی بسمت عضو علی‌البدل هیئت‌مدیره‌انتخاب شدند.۳-آقایان ابوالحسن رادسان به سمت بازرس اصلی وسروش‌ملك‌پور بسمت بازرس علی‌البدل برای مدت یکسال انتخاب گردیدند ٤- به‌هیئت‌مدیره اختیار داده‌شد که بارعایت قانون تجارت تااول خرداد ۱۳۵٦ سرمایه ازمبلغ سی‌میلیون ریال راتا مبلغ سی میلیون‌ریال دیگرافزایش دهد ۵-روزنامه‌اطلاعات برای درج‌آگهی های شرکت‌تعیین گردید ٦-بموجب صورت‌جلسه‌هیئت مدیره مورخ ۵٤٫۳٫۳ آقایان مهربان فرهنگی بسمت رئیس هیئت مدیره ،دکتر منوچهرسهرابی بسمت نایب‌رئیس هیئت‌مدیره،اردشیر فرهنگی بسمت مدیرعامل، دکتر نصرالله اخوی‌عراقی بسمت مدیرفنی تعیین و امضاء کلیه اوراق‌و اسناد مربوطه‌شرکت ازقبیل چك، سفته، برات، قراردادهای تعهدآور واسناد رسمی بادونفر ازسه‌نفر آقایان مهربان فرهنگی، دکتر منوچهر سهرابی واردشیر فرهنگی متفقاوبا مهر شرکت میباشد .

م‌الف ۲۳۵۷۳

مدیرکل ثبت‌شرکتهاومالکیت صنعتی،یحیی‌مدنی
آ-٤٥٢٩۱

آگهی تغییرات در شرکت سهامی خاص تولیدی و صنعتی پلی‌پروپیلن ثبت شده بشماره ۱۲۹۳٤

طبق‌صورت‌جلسه مورخ۵٤٫۹٫۱۰ مجمع‌عمومی فوق‌العاده شرکت سهامی خاص‌تولید وصنعتی پلی‌پروپیلن اولا آقایان علی میرافشار و منصور رحمانی‌پور بسمت اعضاء هیئت‌مدیره‌برای مدت دوسال وآقایان محمدرضا شریعتمداری ومحمود درنه‌به‌ترتیب بسمت بازرس علی‌البدل وبازرس اصلی برای مدت‌یکسال انتخاب شدند.ثانیا روزنامه اطلاعات جهت درج آگهی‌های شرکت تعیین شد. ثالثا بشرح صورت جلسه هیئت‌مدیره آقای علی‌میرافشار بسمت رئیس هیئت‌مدیره ومدیر عامل وآقای منصور رحمانی‌پور بسمت نایب‌رئیس هیئت‌مدیره برگزیده شدند ومقرر گردیده‌کلیه اوراق‌و اسنادمربوط بشرکت ازقبیل چك، سفته، برات وقراردادهای تعهدآور باامضاء مدیرعامل منفرداو ممهوربه مهرشرکت باشد .

م‌الف ۲۳۵۷۵

مدیرکل ثبت‌شرکتهاومالکیت صنعتی،یحیی‌مدنی
آ-٤٥٢۹۳

آگهی افزایش سرمایه در شرکت سهامی خاص رود ثبت شده بشماره ٦۱۸۰

طبق‌صورت‌جلسه ۵٤٫۹٫۲۵ مجمع عمومی‌فوق‌العاده شرکت سهامی خاص رود سرمایه شرکت‌نامبرده ازمبلغ نودمیلیون ریال‌به مبلغ یکصدو چهلو یك میلیون‌ریال ازمحل مطالبات حال‌شده افزایش یافته وماده ٦اساسنامه شرکت‌بشرح زیراصلاح شده است ماده٦-سرمایه شرکت‌مبلغ یکصدو چهلو یکمیلیون ریال‌منقسم به دو هزارو سیصد و پنجاه سهم شصت هزارریالی بی‌نام تمام پرداخت‌شده میباشد.

م‌الف ۲۳۵۷۱

مدیرکل ثبت‌شرکتهاومالکیت صنعتی،یحیی‌مدنی
آ-٤٥٢٧۸

آگهی تغییرات در شرکت سهامی خاص فارمیران ثبت شده بشماره ۱۸۱٤۵

طبق‌صورت جلسه مورخ۵٤٫۱۰٫۲٤ مجمع عمومی فوق‌العاده شرکت سهامی خاص فارمیران تغییرات زیردرشرکت نامبرده‌بعمل آمده‌است ۱-بانوان پروانه نورافشان وفروغیه فروغیان وآقای ابراهیم مسنن‌بسمت اعضاء هیئت‌مدیره برای مدت‌دوسال انتخاب شدند۲- آقای پرویز دردشتی بسمت بازرس اصلی‌وآقای منوچهر دردشتی، بسمت بازرس علی‌البدل برای‌مدت یکسال انتخاب‌گردیدند ۳- روزنامه‌اطلاعات جهت درج آگهی های‌شرکت‌تعیین شد٤- آقایان مظفروداود مسنن بسمت مدیران عامل شرکت برگزیده شدند.

م‌الف ۲۳۵۷۲

مدیرکل ثبت‌شرکتهاومالکیت صنعتی،یحیی‌مدنی
آ-٤٥٢۸۹

آگهی تغییر نشانی و تعویض حق‌امضاء در شرکت کی‌مینکو(شرکت‌سهامی خاص) ثبت شده بشماره ۲۳۲۲۵

طبق صورت‌جلسه هیئت مدیره مورخ ۵٤٫۱۰٫۲٤ کی‌مینکو (شرکت سهامی خاص) تصمیمات زیر اتخاذ شد ۱- محل شرکت بتهران خیابان پهلوی خیابان فرزان شماره ٦۳ طبقه سوم انتقال یافت ۲- حق امضاء کلیه اسناد تعهدآور از جمله چک ،سفته ، برات بامدیر عامل باتفاق‌یکی‌از آقایان پیترزاندریاهوست اوتماریونگ ودر غیاب مدیر عامل باآقای‌ضیاء الدین طباطبائی و آقای هورست اوتماریونگ خواهد بود .

م الف ۲۳۵۷۷

مدیر کل ثبت شرکت ها و مالکیت صنعتی یحیی مدنی
آ-٤٥٢٦۵

آگهی تغییر محل شرکت سهامی خاص تبلی‌کار ثبت شده‌بشماره ۱۸٦۰۷

طبق صورتجلسه مورخ ۵٤٫۹٫۲٦ هیئت مدیره شرکت مزبور محل شرکت به خیابان نادری ساختمان تولیدارو شماره ۲٤۷ منتقل گردید.

م‌الف ۲۳۵۸۸

مدیر کل ثبت شرکت ها و مالکیت صنعتی یحیی مدنی
آ-٤٥٢۸۱

آگهی افزایش سرمایه

طبق نامه شماره ۱۹۰٦٫۲۹ - ۵٤٫۱۰٫۲۰ شرکت ریسندگی و بافندگی ری (سهامی عام) مستند به صورت جلسه مورخ۵٤٫۸٫۲٦ مجمع عمومی فوق‌العاده شرکت برابر گواهی شماره ۳۵۰۷۸مورخ ۱۳۵٤٫۱۰٫۱۸ بانک ملی ایران شعبه مرکزی سرمایه شرکت‌از مبلغ ٤٦۷٦۰۰۰۰۰ ریال به مبلغ ۵۳۳٤۰۰۰۰۰ ریال منقسم به ۵۳۳٤۰۰ سهم یکهزار ریالی بانام تمام پرداخت شده افزایش یافت بنابراین ماده ۷ اساسنامه بشرح زیر اصلاح گردید ماده ۷اساسنامه سرمایه شرکت مبلغ ۵۳۳٤۰۰۰۰۰ ریال منقسم به ۵۳۳٤۰۰ سهم یک هزار ریالی می‌باشد ذیل ثبت از لحاظ امضاء در تاریخ ۵٤٫۱۰٫۳۰ تکمیل گردید.

مدیر کل ثبت شرکت ها و مالکیت صنعتی . یحیی مدنی
آ-٤٥٢۸٦

م‌الف ۲۳۵۸۹

آگهی تغییرات در شرکت روغن نباتی پارس (سهامی عام)ثبت شده بشماره ٤٤٦۸

طبق صورتجلسه مورخ ۵٤٫۱۰٫۲۹ مجمع عمومی‌فوق‌العاده شرکت روغن نباتی‌پارس (سهامی‌عام) تصمیمات زیر درشرکت‌نامبرده‌اتخاذ شده است :

۱- بند ۱٦ ماده ۲۲ اساسنامه حذف گردید وبندهفتم‌قسمت الف‌ماده۱۷بقوت خود باقی است .

۲- بندهای ۵ و ٦ از ماده ۲ موضوع‌شرکت‌بشرح‌زیر اصلاح گردید.

بند ۵-هرگونه کارخانجات‌پنبه‌پاک‌کنی‌ویخ سازی وسردخانه وهرنوع عملیات درحدود موضوع شرکت .

بند ٦- هرگونه کارخانجات تولیدی وصنعتی دیگر وتهیه وتولید وفروش‌کالاهای‌مربوطه و واردات‌و صادرات‌هرگونه امور بازرگانی درحدود موضوع شرکت.

۳-بند ت از ماده ۱۹ وبندالف از ماده۳۰وبندد و قسمت ت‌ماده ۱۵ اساسنامه بشرح مندرج درصورتجلسه اصلاح شدو بند ث‌ازماده۲۳اساسنامه حذف گردید.

م‌الف ۲۳۵۹۲

مدیرکل ثبت شرکتها و مالکیت صنعتی
آ-٤٥٢۸۸

آگهی پرداخت قسط دوم سرمایه تعهدی شرکت جدید سیمان کرمان شرکت سهامی خاص ثبت‌شده بشماره ۱۸۸٤۵

طبق صورتجلسه مورخ ۵٤٫۱۰٫۱۵هیئت‌مدیره شرکت جدید سیمان کرمان (شرکت سهامی خاص) ۳۵٪ دوم‌سرمایه‌تعهدی شرکت نامه طی گواهی شماره ۷٤۲٫۱۱- ۵٤٫۱۰٫۷ بانک صادرات ایران شعبه طهماسب پرداخت گردیده و ماده ٦ اساسنامه شرکت‌بشرح‌زیر اصلاح شده است ماده ٦-سرمایه شرکت‌یکهزارمیلیون ریال است که به یکصد هزارسهم بانام ده هزارریالی تقسیم شده و هفتاد درصد مبلغ اسمی‌هراسم پرداخت گردیده‌است.

م‌الف ٤۳۵۷٤

مدیرکل ثبت شرکتها ومالکیت صنعتی یحیی مدنی
آ-٤٥٢۹۲

آگهی تغییر در شرکت کارخانجات رادیو شهاب (سهامی خاص)ثبت‌شده ذیل شماره ۹۲۲۷

برابر صورتجلسه مجمع‌عمومی فوق‌العاده صاحبان‌سهام شرکت کارخانجات رادیوشهاب (سهامی‌خاص) منعقد در تاریخ بیست وهفتم دیماه ۱۳۵٤ ماده ۲ اساسنامه (موضوع شرکت) بشرح زیر اصلاح شد:

ماده ۲- موضوع شرکت
موضوع شرکت عبارتست‌از :

۱-ساخت‌وتهیه ومونتاژ رادیو وتلویزیون ودستگاههای آمپلیفایر و دستگاه های الکتریکی والکترونیکی وخرید و وارد کردن ماشین آلات و ابزار و لوازم و قطعات و مواد اولیه مربوطه‌تولیدات فوق‌وفروش وصدورمحصولاتی که شرکت تولیدمینماید.

۲- مشارکت درسایر شرکتهای تولیدی که موضوع آن با موضوعات مذکور درفوق منطبق یا مرتبط باشد خواه از طریق تاسیس شرکتهای مزبور خواه از طریق تحصیل‌سهام آنها.

۳-مبادرت‌به کلیه عملیات‌و معاملات مالی وتجارتی وصنعتی که‌بطور مستقیم‌یاغیرمستقیم‌به‌تمام یاهریک‌از موضوعات‌مشروحه فوق مربوط باشد».

م‌الف۲۳۵۸۲

اداره‌کل‌ثبت شرکتها ومالکیت صنعتی
آ-٤٥٢۸٤

آگهی تاسیس شرکت سهامی خاص مرغ مادر

خلاصه اظهارنامه‌واساسنامه شرکت سهامی خاص مرغ مادر که‌در تاریخ ۵٤٫۱۰٫۲۹ تحت شماره ۲۳۹۵٤ دراین‌اداره‌به‌ثبت رسیده و در تاریخ۱۳۵٤٫۱۱٫۱ از لحاظ امضاء ذیل ثبت تکمیل گردیده برای اطلاع عموم در روزنامه رسمی‌و روزنامه کثیر - الانتشار اطلاعات آگهی میشود.

۱- موضوع شرکت: تهیه و تولیدو توزیع فرآورده های مرغی ودامی وکشاورزی و صادرات و واردات وامور بازرگانی مربوطه .

۲- مدت شرکت: از تاریخ ۵٤٫۱۰٫٦ بمدت نامحدود.

۳- مرکزاصلی شرکت :تهران خیابان کندی فرصت‌شیرازی‌پلاك ۲۱۵ .

٤- سرمایه‌شرکت: مبلغ‌چهل میلیون ریال منقسم به چهارهزار سهم بی نام ده هزار ریالی که تمام مبلغ اسمی سهام برحسب گواهی شماره ۷٦۱- ۵٤٫۱۰٫۲۱ بانك بازرگانی ایران شعبه ۳۳ پرداخت گردیده است.

۵- اولین مدیران ودارندگان حق امضاء آقای محمد جواد رحیمیان اصفهانی رئیس هیئت مدیره آقای علی اصغر اسکندر افشاری نایب رئیس هیئت‌مدیره ، آقای محمود اقبال احمدی مدیر عامل، آقایان مهندس علی اکبر کلاهی عضو اصلی واحمد اقبال احمدی عضو اصلی‌حق‌امضاء کلیه نامه هاو اوراق عادی شرکت با مدیر عامل استو کلیه اسنادو اوراق تعهد

گزارش هفته فروغ در موسسه اطلاعات (۲)
عباس پهلوان :

چرا شاعر باید هزار سال در «نوبت» بماند؟

جایزه فروغ را از مراسم بزرگداشت او جدا کنید
بخش جوایز ادبی فروغ تجلیل از هنرمندان زنده است

عباس پهلوان نویسنده و روزنامه نگار در جلسه افتتاحیه «هفته بزرگداشت فروغ» در باره زندگی و شعر فروغ چنین گفت: من فکر میکنم فروغ - البته بعد از هدایت - تنها هنرمند ایرانی است که مردم او را پذیرفته‌اند و این در ادبیات معاصر ایران مساله مهمی است. این را هم بگویم بدون اینکه تجلیلی از فروغ کرده باشیم و یا آثارش را مورد بررسی قرار دهیم او به ابدیت و جاودانگی پیوسته است.

زنی که در ساعت چهار بعد از ظهر بیست و چهارم بهمن ماه، دستی نامرئی در اتومبیلش را گشود و جدول خیابان خونین شد و از دنیا رفت وزش ظلمت را در عصر خودش دیده بود، و از پوسیدگی و مرگ در مرداب می هراسید و «اه» هائی که آقای دکتر هنرمندی در سخنرانی خود بدان اشاره کردند همگی بصورتهای گوناگون در شعر فروغ متجلی میشده‌اند. این «اه» هاگاهی از سر خشم و گاهی از سر حسرت، بوده‌اند. فروغ جویبار غریبی بود که از اجتماع میگذشت و هر یک از «اه» هایش مفهوم خاص خودش را دارد.

مساله‌ای که در شعر فروغ مهم است و من بعنوان فقط یک خواننده خوب شعر طی مطالعات بیست و پنج ساله‌ام بان پی برده‌ام تاثیر آن در اجتماع است. فروغ بعد از سالها و قرنها با نیروی خودش و با فناکردن نیکنامی هائی در شعرش به حاکمیت شعر مردانه پایان داد و شعر زنانه را رونق بخشید. فروغ حرکتهای تند زنانه‌ای داشت که براثر نیروی فردی و قدرت او شکل میگرفت که در تاریخ سیاسی و اجتماعی ایران بی نظیر است. تاثیر دیگر فروغ در شعر زنان و جوانهاست و بعضی شعرای معاصرش کافیست شعرهای همزمان و بعد از او را نگاه کنیم بخوبی این تاثیر را دریابیم. اما تاسف من در است که وقتی حادثه اجبارا زندگی فروغ را قطع کرد زنان شاعر ما مسیر شعر او را از همان نقطه قطع شده آغاز نکردند بلکه خواستند مثل فروغ باشند که البته چنین نشد. فروغ همان دختر کیست که «دستهایش را در باغچه کاشت» و سبز شد و دیدیم که چگونه شعر او در ادبیات ایران تناور شد. مفاهیم شعر فروغ مضامین زندگی او بود و همانگونه که باجتماعش نگاه میکرد شعر میگفت و کارش مورد تقلید بسیاری از زنان و جوانان شاعر ما قرار گرفت. البته نمیشود این مساله را انکار کرد که تعداد زیادی از جوانان ما بعلت تاثیر پذیری شعر فروغ شکوفان شدند ولی متاسفانه ما هنوز نتوانسته‌ایم به یک میزان قابل قبول دست بیابیم. باین مفهوم که هیچ کس نتوانسته است جای خالی فروغ را برکند یا حداقل این سودا را بوجود بیاورد که جای خالی او را پر خواهد کرد.

طنز فروغ

نکته مهم را در شعر فروغ طنز زهراگین استهزاآمیز و نیشخندانه او به هر چیز رسمی است. او شاعریست که در شعرهایش طنز به حد متعالی رسیده است. فروغ نشان میدهد که طنز واقعی چیست و با خواندن آثارش در می یابیم که طنز از زندگی ما جدانیست و تمام آنچه که زندگی ما را تشکیل میدهد طنز است. اما متاسفانه اغلب از طنز تصور غلطی دارند و طنز را با قهقهه و خنده-انتباه میگیرند.

نمونه طنز والای فروغ در شعر «ای مرزبرگهر» نمایان است. در شعرهای فروغ فقر، ناراحتی، بی حوصلگی، تنهائی و عشق را بخوبی میتوان دید. عشق او را دستخوش مراحل شیرین عمیق و نگرشهای ژرف کرده بود و این مساله در قسمتهائی از اشعارش به کمال رسیده است اما متاسفانه در مورد فروغ زیاد نمیتوان صحبت کرد چون او بعد از تولدی دیگر اشعار زیادی نیز دارد ولی متاسفانه نمیدانم این اشعار در دست چه کسی است و چرا نمیخواهد آنها را چاپ و منتشر کند؟

البته این قسمت از شعرهای ناپیدای فروغ را هم که نادیده بگیریم آنچه از «پری جاودانه شعر امروز» برجا مانده کافیست.

اما مساله‌ای که میخواهم در باره‌اش صحبت کنم مربوط به جوایز فروغ است متاسفانه درایران هر وقت کار تازه‌ای شروع میشود یک عده شروع میکنند به انتقاد کردن و ایراد گرفتن. در اینجا لازم میدانم جمله‌ای از برناردشاو نقل کنم که گفته است: «اینهمه مجسمه شاعر و نویسنده را ساخته‌اند آیا تا بحال دیده‌اید که مجسمه یک منتقد را هم بسازند؟»

دراین مورد هم گروهی ایرادهائی گرفته‌اند اما بهرحال به همت فریدون فرخزاد همه ساله از فروغ تجلیل میشود و بنظر من این کار درستی است. ایراد ما اینستکه معمولا هزار سال بعد از شاعر و یا نویسنده‌ای از او تجلیل میکنیم می بینیم که بعد از هزار سال «هزاره فردوسی»، «فارابی» «دقیقی» برگزار میشود همین فارابی در زمان حیاتش از فرط بدبختی باغچه بیل میزد ولی ما حالا داریم احترامش میگذاریم. به بیان دیگر میشود چنین استنباط کرد که یک شاعر باید هزار سال در نوبت و توی صف بایستد تا هزاره‌اش را بگیرند و بدانند چکاره بوده است؟

و حالا فرخزاد در مورد فروغ چنین کاری کرده است، بسیاری میدانند بدمیدانند کسی این جایزه را دریافت کند. اما باعتقاد من این یک حرکت بسیار جالب در ادبیات شعر و هنر ایران است.

و من امیدوارم که فرهنگ و شعور مردم آنقدر ترقی کند که بغض ها و دلتنگی های موجود از میان برداشته شود آنگاه خواهیم دید که این حرکتها جلوه بهتری خواهد داشت.

شاید بشود بعدها جایزه هدایت یا مثلا جایزه حافظ را درست کرد، اما مساله‌ای که لازم است به آن اشاره کنم اینکه بهتر است بجای اینکه جوایز فروغ را در سالروز مرگش توزیع کنند در سالروز تولدش این کار صورت بگیرد. چون وقتی صحبت از جایزه بمیان میاید محیط و فضای پرتحرک شاد و پرهیجانی را تداعی میکند در صورتیکه تجلیل از فروغ در هفته فروغ انسان را بیاد مرگ تلخ او می اندازد و این دو مساله کاملا مغایر یکدیگرند.

منوچهر آتشی شاعر معاصر :

فروغ، چهره انقلابی ادبیات معاصر

تاثیر فروغ برادبیات معاصر این بودکه شعر مردها هم زنانه شد

در دومین روز بزرگداشت فروغ فرخزاد در کاخ جنوبی جوانان شاعر معاصر منوچهر آتشی چنین سخن گفت:

بجرات میتوان گفت که فروغ پس از نیما از برجسته‌ترین چهره‌های ادب ایران بشمار میرود چه او از انقلابی ترین چهره‌های ادبیات ماست و به این انقلاب در شعر او از چند دیدگاه میتوان نگریست. نخستین چشم اندازِ فرم شعر اوست میدانیم که فرم اصولی‌ترین رکن ساختمان هر هنری است مثلا در مجسمه سازی چنانچه فرم مطرح نباشد بصورتی عبث در میاید همانطور که اگر در نقاشی فرم را شبیه سازی بدانیم جعبه عکاسی را میتوان بسهولت جایگزین آن نمود. در تعریف فرم باید گفت: فرم نوعی نگریستن است به جهان و در این نگریستن هرکس بنوعی بدنیا مینگرد و بهمین دلیل فرمها متفاوتند همچنانکه در شیوه سوررئالیسم خطها دارای طرحی کشیده‌تر هستند و یا در فرم سبکهای نقاشی دارای وضعی خاص خود میباشند در کوبیسم ابعاد مطرح‌اند و نقاش در جهت بکار گرفتن بعدهاست.

در گفتگو از فرمی که فروغ در شعر فارسی ایجاد کرد نخست باید آنرا با فرم سایر شعرا مخصوصا نیما مقایسه کرد. میدانیم که نیما از بزرگترین شعرای عصر ما بحساب میاید در واقع او رهبر شعر ماست سنت شکنی است که همه چیز را به تکامل میسپارد. او نه تنها بدعتگزار بود بلکه شعر از او کامل گردید. ولی با اینهمه فروغ کاری کرد که نیما قادر بانجام آن نبود.

فروغ در فرم خاص و ابداعی خود به وزن شعر فارسی امکان داد تا بهر صورت که ممکن است راحت‌تر و آزادتر، اندیشه‌ها، تصویرها و دیگر مسائل انسانی را مطرح نماید. از مشخصات فرم او دادن نرمش و انعطاف بوزن نیمائی بود.

در شعر نیما هرچند مصرعهای کوتاه و بلند شده‌اند اما او به وزن عروضی پای بند است در واقع نیما شعرش نظیر شعر کلاسیک است همانند غزل است که اگر در آن دست برده شود وزنش بهم میخورد لیکن فروغ برخلاف نیما با نرمش دادن به عروض نیمائی این وحشت را از سر شاعران بیرون آورد. برخلاف تصور عده‌ای فروغ هرگز وزن را کنار نگذاشت او پیوسته تابع وزن عروضی نیمائی بود لکن او در این تابعیت، باین وزن امکانی داد که شاعران پیش از او باین کار دست نیازیده بودند البته شاعرانی نظیر آزاد و سهراب سپهری نیز چنین کاری کردند لیکن نه بشدت و قوتی که فروغ اینکار را کرد. در اینجا لازم است که من به کمبودها نیز اشاره‌ای بنمایم. تا زمان فروغ زن ایرانی شعر مردانه میگفت. البته شعرای قدیم همچون مهستی، رابعه بنت کعب در اشعار شان از مرد صحبت کرده‌اند اما نه بآن کمالی که فروغ زن ایرانی را بسرودن شعر زنانه آگاهاند. در واقع هیچیک از زنان تاریخ ادبیات ایران به چنین کاری اقدام نکردند. پروین اعتصامی دقیقا مردانه شعر سروده است. بنابراین نهضت شعر فروغ این بود که شعر زنانگی را برای زنها بوجود آورد که البته عیبش نیز از همین جا سرچشمه میگیرد. او با اشعارش و با تاثیری که برروی شعرای دیگر نهاد به شعر فارسی دیدی زنانه داد، پس از فروغ ناگاه مجلات و نشریات و کتابهای گوناگون شعر معاصر ایران براز اشعار زنانه گشت در حالیکه میدانیم خصوصیت شعر فارسی از زمان حنظله با دقیقی تا نیما دارای جنبه‌های حماسی و مردانه بوده است: پرداختن به غمها، رنجهای زندگی و تصویر کردن عمیق‌ترین و گسترده‌ترین دردهای انسانی.بناگهان چنین شعری تبدیل بشعری زنانه میگردد بطوریکه بزرگترین غم یک مرد این میشود که فی‌المثل گنجشک لانه ندارد و یا لاله عباسی رو بخشکی نهاده است. اگر فروغ باین سوژه‌ها روی آورد بدلیل زن بودن او بود و میباید چنین شعری میسرود. ضمن اینکه در اغلب اشعارش بفریاد اعتراض آمیز او نیز برمیخوریم متاسفانه پس از او نوعی شعر زنانه در ایران بوجود آمده است شعری که اگر فاقد نام شاعرش باشد تردید نمیتوان کرد که شاعر آن زنی بوده است.

خصوصیت سوم شعر فروغ را با توجه به اشعار «تولدی دیگر» میتوان جستجو کرد چرا که او سه کتاب اولش را نفی میکند و آنها را اشعار خوبی نمیداند در واقع «تولدی دیگر» از جهانی برشی است بین شعرهای اولیه و اشعار بعدی او. او در تولدی دیگر به ابعاد تازه‌ای دست میباید و به شعرش خصوصیتی جهانی میدهد. شعر او به شعر فارسی و شعرای فارسی امکان داد که بتوانند با دیدی وسیعتر بدنیا بنگرند نه دید محدود حس شخصی، دید جهانی فروغ را در «آیه‌های زمینی»، در «و هم سبز»، کاملا مشخص است. نکته دیگر رابطه شعری فروغ است با شعرای همعصرش. راستی او را با چه کسی میتوان نزدیک دانست. او خودش میگوید:

من نیما را نمیشناختم و با شعرهای چهار پاره بود که با شعر امروز آشنا شدم شناسائی من از نیما از طریق «الف - بامداد» بود و در واقع همچون پلی شعر نیما و اشعار پیش از او را بمن شناسانید. ولی با اینحال شعر فروغ نه به شعر «بامداد» شباهت دارد و نه نیما. از برخی جهات شعر فروغ به اشعار سهراب سپهری و م - آزاد شباهت دارد.

در پایان منوچهر آتشی شعر «تنهائی ماه» را قرائت و تفسیر کرد.

علی‌اکبر کسمائی :

زنی که «فروغ» نام داشت

سالها پیش طرحی از چهره فروغ فرخزاد پرداختم که اینک در سالروز مرگ او چند سطر از آنرا بازگو میکنم. بیشتر شبیه یک عکس فوری یا چند خط شتابزده از رخسار گرم زنی است که اینک در گور سرد خفته است. از طلعت زنی که در آسمان دل رمیده‌ای غروب کرد. از شاعره‌ای که عصر خود را پدید آورد و در طلیعه آن مرد....

... در آغاز جوانی، او هم زنی بود از گروه زنانی که قید و بندهای اجتماعی برای مهار کردن روح سرکش آنان کافی نیست، و یا همین قید و بندهای اجتماعی است که روح آنانرا بعصیان و یا آنچه گناه تعبیر میشود، میکشاند. با این تفاوت که بسیاری از زنان بحکم ترس از رسوایی، در تاریکی نهانیها و در لفافه دروغ و یا در پشت نقاب مکر معروف زن، به آنچه عرف و عادت نمیپسندد ولی تضادهای زندگی آنرا پیش میاورد، ادامه میدهند و گروهی نیز که سرکش ترند و نمیخواهند خفاش صفت در تاریکیها پرواز کنند، افسار میدرند و از مصونیت ظاهری که در پشت نام شوهر دارند، صرفنظر میکنند و زندگی و آرامش ظاهری را که آنانرا قانع نمیکرده است زیر پا مینهند زیرا همانگونه که بسیاری از مردان برای زن گرفتن ساخته نشده‌اند، بسیاری از زنان نیز برای شوهر کردن آفریده نشده‌اند. او نیز از زمره اینگونه زنان بود با این تفاوت که سرنوشت بسیاری از این زنان، سرگشتگی در زناشوئیهای مکرر، یا عشقهای بی فرجام، زودگذر و ماجراهای تلخ و شیرین هواهای دل است تا سرانجام شیار شکستگی بررخسارشان و برف پیری برسرشان بنشیند و تن تبدارشان را بسردی مرگ نزدیک کند... اما او پس از رهایی از زنجیر زناشوئی، دیگر تن به «اسیری» در نداد بلکه «عصیان» کرد و «دیوار» بندها را شکست و برای همیشه رها شد و رها زیست زیرا اگر او از شوهر گسست، با شعر پیوست و «تولد دیگر» یافت:

«یار من شعر و دلدار من شعر،
میروم تا بدست آرم او را» و او یارو دلدارش را سرانجام در سایه عشق با همه ژرفای مفهوم آن بدست آورده بود.

فروغ، عشق را با فضیلت هنر در آمیخت و از میان هنرها شعر را برگزید و شاید این شعر بود که او را پیدا کرد تا بزبان او آنچه بزبان کمتر زنی آمده است، رازهای دل زنرا باز گوید.... شاید شعر نیز خسته شده بود که پیوسته بزبان مرد جاری شود!

در مثنویهای «عاشقانه» و «مرداب» فروغ، فرو عشق با تابناکترین پرتو شعر برزبان این زن تافته است. در این مثنویها گویی انفاس قدسی مولانا دمیده است. فروغ اگر شعر نو میگفت نه از سربیگانگی با شعر کهن و نه از ناتوانی در ساختن شعر سنتی بود بلکه سنت شکنی و آزادگی و نوآوری که در سرشتش نهفته بود، او را به افقهای تازه‌ای در شعر نو پرواز داد و گرنه قریحه‌اش از بار شعر کهن سرشار بود.

گروهی بخاطر شعرهای عاشقانه یا هوس آلود فروغ، او را زنی پیوسته در پی خوشی و درک لذات زندگی شناخته‌اند و حال آنکه بنظر میرسید لذت برای این زن، رفع الم نیست بلکه درد تازه‌ای است. او دردمندانه لذت میبرد و هنرمندانه درد میکشید و بهر حال بیش از یک زن عادی بود که مرد میتواند باسانی در او بچشم هوس بنگرد.

او برای خود حالی داشت که از سادگی و صداقت و شهامت و احساس تند زیبائی ساخته شده بود. در عین حال، او زنی بسیار ساده بود و بخلاف بیشتر زنان، نقابی برچهره نداشت و حتی در دلربائی نیز بی شائبه و بی ریا مینمود. هنگام شور، تمام روحش در نگاه شیفته و لبهای لرزانش جمع میشد همانگونه که بهنگام الهام همه جان و دلش را در شعرش میریخت. نگاهش راستگو و لبهایش رازگو بودند.

در سالهای آغاز جوانی که هنوز ناکام و گرفتار رنجها و دشواریهای عادی زندگی بود، ظاهرا زنی عادی نیز بنظر میرسید: زنی همچون همه زنان، دور از بزرگواری، کم و بیش آغشته رشک و در بند دام دنیا و آنچه در نگاه نخست فریبنده است. مرغکی بود تازه از قفس رسته، ولی

نه همچون همه مرغکان که بدنبال آشیان و جفتی دران میگردند. البته او نیز جفتجو بود، ولی جفت را برای برکردن اوقات خالی زندگی و بجبران احساس تنهائی بودن زندگی‌اش میخواست. بدنبال گمشده‌ای والا میگشت. او نیازمند عشق و نیازمند مردی بود که به او عشق بدهد تا او بتواند خود رازنده حس کند و در شعرش جاودان سازد. اوتنها درواپسین سالهای زندگی‌اش تصور میکنم چنین مردی را یافت و درمثنوی عاشقانه‌ای که برای او ساخت به او گفت:

«پیش از اینت گرکه درخود داشتم
هرکسی را تو نمیپنداشتم»

فروغ همانگونه که پس از انتشار آخرین مجموعه های اشعارش مانند «تولد دیگر» از انتشار نخستین مجموعه های شعرش مانند «اسیر» و «عصیان» افسوس میخورد، از عشق نسبت به نخستین مردی که لذت گناه را باو چشانیده بود نیز پیوسته دریغا میکرد. درواپسین سالهای زندگی‌اش که آرامشی یافته ژرف بین تروعارفانه ترمی اندیشید، میخواست پیوسته دراوج باشد و ازاینکه درگذشته گاهی نزولی کرده بود، رنج میبرد. او نمی دانست که بهرصورت وقتی از نردبام به بام میرسیم، نمیتوانیم از ارزش نخستین پله بکاهیم.

آنچه چهره و اندام زنی را با معیارهای شناخته شده زیبائی نابازگار میسازد، درچهره و اندام او بچشم میخورد و حتی توی ذوق میزد. برجستگی بالای بینی و پهنای دوطرف آن و گشادی دهانش کافی بود که او را زشت بنمایند. اندام او که چندان موزون هم نبود، درجامه های نامتناسب و گاه بددوختی که بیشتر برش و دوخته شده خودش بود، درنگاه نخست او را زنی عادی و بی اعتناء بسرووضعش نشان میداد. درآن سالهای نخست که هنوز به پختگی سالهای اخیر نرسیده بود، در مجالس جشن و درشب نشینیها پیراهنهای بی آستین و پشت بازمیپوشید و حال آنکه پشت خوش تراش و بازوهای دلربائی نداشت. با اینهمه انسان درمصاحبتش ناراحت نمیشد و شگفت آنکه بزودی همه انحرافهای چهره و اندام و بی سلیقگی های ظاهری در طرز لباس پوشیدن از نظر ناپدید میگردید و او خود باطنین دلنشین صداو حالی که داشت، همه چشمها و دلها را پرمیکرد. سایه‌یی بود درگرمای تابستان، یا نسیمی که بتن داغ و تبداری وزد، و یا چشمه‌ای جوشان درخشکیها، لاله‌ای داغدار که در شوره‌زاری رویید.....

حرف دلش را خیلی ساده و طبیعی میگفت و دراین ساده بودن و طبیعی حرف زدن، گاهی بی ریایی و شاید شهامت یا معصومیت را تاحد صراحت خشک و مزاحمی که بیشتر برای خودش دردسر میشد، میرسانید.

وقتی از عشق یا، عشقهای گذشته‌اش سخن میگفت و درحقیقت درددل میکرد، درچهره او و درحرکت لبها و حتی درلحن صدایش اثری یا حالتی کودکانه حس میکردم: چیزی شبیه سادگی و پاکی و بیگناهی و آنچه طبیعت کودکانه تعبیر میشود: کودکی که هرکاردلش میخواهد میکند و سرش هم بسنگ میخورد. کودکی جسور و خودسر که هنوز وادار نشده است روی حرکاتش پرده‌ای ازتظاهر، و برسخنانش پوششی از ریا بکشد و در رفتار و گفتارش «صنعت» بکار برد و آنرا بزیور «اداواصول» بیاراید.

دراجتماعی که همه نقاب برچهره دارند و دروغ میگویند وادا، درمیاورند، فروغ خودش بود و کمتر اداء درمیاورد. نوع بی اعتنائی و سهل انگاری از انگونه که درمورد مردان به «دروشی» تعبیر میشود، بویژه درسالهای آغاز نام آوری که شاید هم برای زن چندان پسندیده نیست، نسبت بسرووضع خود و حتی درمورد گیسوانش داشت. همیشه چیزی را فراموش میکرد: جترش را وکیفش را و حتی دفتر اشعار و یادداشتهایش را درمحلی که چند لحظه برای نشستن یا تلفن کردن میرفت، جا میگذاشت. گونه‌یی سرگشتگی او را گاهگاه دچار فراموشی میکرد.

گرچه وقتی میخندید، کشیدگی دهان گشادش بیشتر پیدا میشد، ولی یک ردیف دندانهای مرتب و سفید شیرفام، بهمان دهان گشاد، زیبایی و جلوه میداد. اوزن هنرمندی بود که بیش از خودش، هنرش جلب توجه میکرد ولی او میخواست - مانند همه زنان - خودش بعنوان یک زن جالب توجه باشد و بخاطر زیبائی های زنانه‌اش دوستش بدارند و شاید بجبران احساس نقصی دراین مورد بود که دراغاز بسوی شعر کشیده شد. اما شعر او را بسوی دیگری کشاند: بسوی نقش والاتر از سلوک زن، بسوی نقش موثر نه متاثر. بسوی نقش عاشق نه معشوق. راز گونه تنها راز جو...

فروغ تنها با جلوه زیبایی یک زن از خود اطمینان نداشت ولی شعر و هنربطور کلی که هاله‌ای گردسرش کشیده بود، سرانجام به اواین اطمینان را بخشید. توقع فروغ بیش از آن بود که زنی مانند او تنها با زیبائیهای صوری خود بتواند آنرا برآورد. بی پروائیهای او دربیان رازدل و حالات عشق، سوای جاذبه به زیبائیهای آن، برای زن حساس و شاعری مانند فروغ، یک قسمت ناشی ازهمین احساس یا توهم کمبود درجاذبه زنی یا جنسی بود.... و بهمین دلیل بود که شعرهایش، بویژه نخستین شعرهایش، بیشتر با عاطفه و احساس شدیدی دراین باره و همیشه بشکلی تروتازه دور میزد و او هرگز اباء نداشت که با صراحت تمام بگوید: «گنه کردم گناهی پرزلذت» ویا «پیکرم بوی هم آغوشی گرفت» راز شهرتش درنزد بسیاری از مردم برای همین بی پروایی است ولی درشعر او سوای لطافت لفظ یا شهامت درگفتار، صداقت درمعنی واصالت درشور و حالی که داشت نهفته است: چیزی که درکمتر شاعری از دوران کنونی یافت میشود. بعبارت دیگر: میان فروغ و شعرش، فاصله وجدانی کم بود زیرا او آنچه را که دردل نداشت بزبان نمیاورد و درپشت شعرش پنهان نمیشد و یا نمیخواست با آن خودنمائی ومجلس آرایی کند. شعر او زندگی او و زندگی او شعر او بود.

جستجوی زیبایی از راه عشق و یا جستجوی عشق از راه شعر، مایه آن سرگشتگی و سرگردانی لطیفی شد که او در زندگی داشت. خوشبختانه شعر همیشه بداداو میرسید. او همه کامیابیها و ناکامیها، همه خوشیها و ناخوشیهای زندگی‌اش را در شعرش میریخت و درهمه حال از شعر آغاز میکرد و بشعر بازمیگشت: شعر پناهگاه آسمانی او بود. شعر بود که او را متوجه لطائف سینما یا سینمای لطیف کرد. شعر بود که دراو رحم و شفقت و فضیلت پدید آورد. شعر بود که او را از «خانه سیاه» - فیلمی که برای جذامیان ساخت - رهانید. شعر بود که او را «اسیر» و «عاصی» کرد و سرانجام، «تولد دیگر» داد.

درسالهای اخیر، وقتی فروغ جوانی رفته رفته در رخسار او رنگ میباخت، عشق درقلب فروغ، مفهوم والاتری یافت: عشق به انسان، عشق براستی، عشق بهنر واقعی و شعر بی شائبه!

۶
قتل در هلند
نوشته: نرزی سیمنون

مست بود. مست از آنچه او شنیده بود و از آنچه کرده بود. ولی این مستی بجای اینکه هیجان زده‌اش کند، آرامشی نامنتظر پدید آورده بود.

مثلا در حال رفتن کیف شوتر را در کانال دیگری انداخت که متروک‌تر و قدیمی‌تر از کانال اولی بود و از راه احتیاط سنگی هم داخل آن گذاشت.

فقط یک فکر در سر داشت: خودش را به کافه «اندردولیندن» برساند که هنوز چهار پنج نفری در آنجا به بازی بیلیارد مشغول بودند. مینوشید، تشنه‌اش بود دلش برای یک لیوان بزرگ آبجو لک زده بود از یک دهکده گذشت هیچ نقشه‌ای برای آینده و برای فردا نداشت.

بیاد بلیت ترنش افتاد که در ایستگاه «اسنیک» تحویل نداده بود. گاه چنین وضعی برایش پیش می آمد. چنان همه مسافرانی را که ازین ترن پیاده میشدند می شناختند که کارمند کنترل غالبا سرکارش حاضر نمی شد و گاهی هم کوپروس از در رستوران خارج می شد تا مجبور نشود ساختمان را دور بزند.

بلیتش را خورد

چنان مست بود که ممکن بود روی زمین غلت بزند، از خوشحالی فریاد بکشد یا گریه کند.

آنچه او را بر سر عقل آورد میدان شهرداری بود که خانه شور در انتهای آن قرار داشت و روشنائی کمرنگ «اندردولیندن».

ساعت را نگاه کرد. اگر با ترن آمده بود حداکثر ۱۵ دقیقه زود ر میرسید.

زیر یک چراغ کنار خیابان بدستهایش نگاه کرد، آنها را یکمک برف کاملا تمیز کرده بود، وارد شد. میدانست که موجی از گرما و آسودگی استقبالش خواهد کرد می دانست گارسن - جف پیره که از سی سال پیش درین کافه کار میکرد - باستقبالش می آید:

- شب بخیر آقای دکتر.

- شب بخیر جف، این آقایان هنوز اینجا هستند؟

این هم یک سنت بود، او صدای بهم خوردن گلوله ها را می شنید . ولی همیشه این سئوال را پیش می کشید. جف هم همیشه بجای پاسخ می پرسید:

- هوای امستردام چطور بود؟

- از اینجا بهتر نیست

موقعیکه وارد کافه شد همه کارهای متداول را انجام داد. با بازی کن ها دست داد:

- آمستردام چطور بود؟

- خوب بود. آنجا حتی کانال های یخ بسته‌اند به دو داور که نزدیک میز ایستاده بودند نگاه کرد:

- بازی جز مسابقه های قهرمانی است؟

- بلی

- پس باید نامنویسی کنم

هرگز در مسابقه‌ای شرکت نکرده بود این حرف بی پایه‌ای بود. میل داشت حرفی زده باشد و احساس کرد که باید اضافه کند:

- بار دیگر من جدا تلاش میکنم که رئیس آکادمی بشوم

تابلو آنجا بود آن را بیکی از ستون های چوب بلوط نصب کرده بودند نام شوتر برنگ قرمز در بالایش نوشته شده بود و نام دیگر اعضاء برنگ سیاه در زیر آن حالا دیگر تعداد مشتریهای این کافه راحت با آن میل های صاف و صندلی های گود و لیوان های ابجوئی که روی تکه های مقوا نهاده بودند بیشتر از پنج نفر بود.

عظیم ترین جایزه تاریخ بخت آزمائی با بلیطهای نوروزی

۷ گنج

جایزه ای که هرگز تکرار نخواهد شد

گنج اول

خانه شهری

شما با دریافت ۷۰۰ هزار تومان پول نقد میتوانید خانه دلخواه خود را، اعم از ویلائی، مستغلاتی یا آپارتمان درهرنقطه تهران یاشهرستان خریداری کنید

۷۰۰ هزارتومان

گنج دوم

ویلای کنار دریا

شمابادریافت ۵۰۰ هزار تومان پول نقدبرای خرید ویلا، میتوانید درکرانه‌های دریای خزر و درهر نقطه‌ای که آرزو دارید ویلای دلخواه خود را خریداری نمائید.

۵۰۰ هزارتومان

گنج سوم

سکه پهلوی طلا

۵۰۰ هزار تومان سکه‌پهلوی طلا، سومین گنجی است که‌بشما تعلق میگیرد وشما بادریافت ارزش ۵۰۰ هزارتومان سکه پهلوی طلا، میتوانید این مبلغ را بهر مصرف سازنده‌ای برسانید.

۵۰۰ هزارتومان

گنج چهارم

باغ ییلاقی

شماکه عاشق‌طبیعت وپرورش گل‌ودرخت وزندگی دردامان طبیعت هستید با ۴۰۰ هزارتومان‌میتوانید باغ دلخواه‌خودرا در نقطه‌ای که ایده‌آل شماست خریداری کنید.

۴۰۰ هزارتومان

گنج پنجم

ب.ام.و ۳۲۰

اتومبیل روز در رنگهای دلخواه همراه با کولر تلویزیون، رادیوپخش AM و FM فول استریو، وآنتن‌اتوماتیک، پروژکتور، شیشه‌های اتوماتیک کمربنداتوماتیک، رینگ‌ولاستیک رادیال اسپورت

باتزئینات‌اضافی

گنج ششم

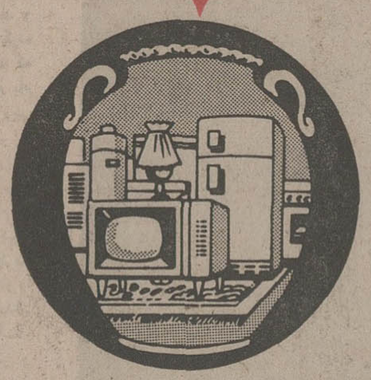

اثاث خانه

شما با دریافت ۱۵۰ هزارتومان میتوانید مبلمان و اثاث‌دلخواه خود رااز مبل‌و فرش گرفته تایخچال و لوستر و تلویزیون وماشین لباسشوئی ووسایل مدرن‌آشپزخانه خریداری کنید.

۱۵۰ هزارتومان

گنج هفتم

سفر دور دنیا

باپان آمریکن

بازهم یك سفر رویائی وفراموش نشدنی درانتظار شماست‌که طی‌آن بازیبائیهاوشگفتی‌های این‌جهان پهناور آشنا میشوید وبا ۱۰ هزار دلار پول‌اضافی، کالاهای دلخواهتان را خریداری می‌کنید.

باضافه ۱۰ هزاردلار برای خرید

۷ گنج

۷ گنج، عظیم ترین جایزه تاریخ بخت آزمائی است که‌امسال، برای بلیطهای نوروزی اختصاص یافته‌است.

شما، با خرید سری ۵ تائی از بلیطهای نوروزی، میتوانید این ۷ گنج‌را یکجا و مستقیما تصاحب کنید وبابردن دومیلیون وپانصدهزار تومان خالص و بدون مالیات، جایزه‌ای را بدست آورید که عظیم‌ترین جایزه تاریخ بخت آزمائی است و هرگز تکرار نخواهد شد.

نظر به اهمیت این جایزه، بلیطهای نوروزی امسال، استثنائا زودتر ازهر سال منتشر شده و از هم اکنون در دسترس شماست.

باخرید سری ۵ تائی، ۷ گنج نوروزی رابه‌ارزش

دومیلیون وپانصد هزار تومان

خالص وبدون مالیات یکجا برنده شوید

نیازمندیهای اطلاعات تلفنی آگهی قبول میکند ۳۱۱۲۲۹-۳۱۱۲۳۰

آپارتمان فروشی

آپارتمان فروشی درمیدان شهید تلفن ۹۷۹۴۰۰
۱-۱۲ ۱- ۲۴۱۲۸

آپارتمان
۳و۴و۵ اطاقه باقیمت مناسب‌نقد واقساط تلفن ۷۹۴۶۵۴

یوسف‌آباد و امیرآباد همه نوع آپارتمانهای نوساز بفروش میرسد ۶۲۲۳۸۰

آپارتمان های فروشی دفتر جمشید تلفن ۹۲۸۰۸۲

با ۱۵۰ هزار تومان‌پیش قسط‌باوام بانکی‌طویل‌المدت مالك آپارتمان ۴ اطاقه در آیزنهاور می‌شوید ۹۳۷۳۵۶

بلوار الیزابت خیابان‌هما کوی پنجم
تعداد کمی از آپارتمان های مهندسی‌ساز و مستقل‌باتاسیسات و اسانسور ۶ نفره‌تمام‌اتوماتیک باقیست ۶۵۳۴۲۶ و ۶۵۰۲۷۴

درسیدخندان مقابل پارک‌کورش کوچه پیکان پلاک ۲۸ آپارتمان شخصی‌ساز زیربنا ۱۶۰ متر با پارکینگ وحیاط زیرزمین ۵۳۰ هزار تومان بابدهی بانکی - ۲۳۶۲۶۲
۱-۵ آ- ۲۷۴۰۱

در بهترین نقطه گیشا
آپارتمانهای شخصی‌ساز ۴اطاقه باتلفن لوله‌کشی گاز و موکت کاغذ خارجی ۲۸۰ هزار تومان ۶۳۶۵۳۶

آپارتمان از ۳ اطاق‌ببالا خانه مستغلاتی و ویلائی ۶۵۱۵۲۴

جنوب آیزنهاورآپارتمان های ۳ الی ۵ اطاقه با سرویس کامل فروشی ۹۵۳۴۷۷

۴۵ متری سید خندان
چند دستگاه اپارتمان ۵ اطاقه باشوفاژ روشن‌فروشی۸۴۵۱۰۸
۱-۵ آ- ۲۷۲۳۰

آپارتمان ۴ اطاق خواب با۲هال بزرك آشپزخانه وسیع ۲ حمام‌وسرویس کامل و پذیرائی به مساحت ۳۰۴ متر باآب وبرق و کولر شوفاژ روشن ، تلفن ،پرده کرکره ، کاغذ دیواری، تفکیك شده‌بدون واسطه بفروش‌میرسدمهندسین مشاور تهران آکتیوتلفن ۶۸۵۴۲۱ و۶۴۴۳۵۸

۴ دستگاه آپارتمان
مهندسی سازبا پارکینك وشوفاژ روشن مبلغ ۳۵۰۰۰۰ تومان واقع‌در تهران پارس بفروش‌می رسد ۷۹۷۴۹۵

دربهترین منطقه گیشا در خیابان سیمتری
آپارتمانهای دو اطاق‌خوابه با شوفاژ موکت و پارکینگ ۳۰۰ هزار تومان‌مشاور املاك‌همایون تلفن ۶۳۶۵۳۶ - ۶۳۶۶۷۳
۱-۱۷ آ- ۲۷۷۳۷

چند دستگاه آپارتمان دو اطاق خوابه واقع در تهران‌پارس فروشی‌تلفن ۷۹۵۱۴۴
۱-۲ آ- ۲۷۷۷۹

چند دستگاه
آپارتمان لوکس با دو اطاق خواب خیابان شاه عباس کبیر شمالی کوچه ورهرام پلاك ۱۱

یک ساختمان شامل ۹ آپارتمان خیابان فرح‌اول کیهان بفروش میرسد تلفن ۸۴۹۴۶۹

ده دستگاه آپارتمان خیلی لوکس
واقع در روزولت ۲۵ شهریور
ده‌دستگاه آپارتمان هر دستگاه دارای یک اطاق خواب وسالن ناهارخوری بایک انباری وگاراژ باسرویس شوفاژ آسانسور بفروش میرسد تلفن ۸۴۲۳۱۹
۱-۴ آ- ۲۷۷۵۷

تخفیف بی نظیر
آپارتمانهای سه اطاقی باشوفاژ روشن و گاراژ وموکت‌به‌مساحت ۱۵۰ متر مربع‌به‌قیمت ۲۵۰هزار تومان و چهار اطاقی با شوفاژ روشن و گاراژ وآسانسوربقیمت ۲۸۵ و ۳۰۰ هزارتومان‌بفروش میرسد. ضمناآپارتمانهای‌ارزانتر نیز موجود است تلفن۷۹۱۵۵۴و ۷۹۵۷۷۱
۱-۶ آ- ۲۵۸۶۰

بالاتر از میدان سنائی آپارتمان شخصی سا زبا ۲ اطاق خواب بفروش میرسد ۶۲۱۵۳۸

نیاوران خیابان علم
مشرف‌بپارك‌مهرآپارتمان ۲ اطاق خوابه بفروش میرسد تلفن ۴۶۰۲۳ ۶۶۱۸۷۰

آپارتمان وخانه‌در شمال غرب تهران نوکلی ۹۴۳۳۷۷

آپارتمان های فروشی
برای شرکتها با تمام وسایل آریامهر غربی خیابان سیندخت تلفن ۹۳۶۴۶۵
۱-۱۰ آ- ۲۷۵۰۹

بهترین نقطه خیابان ظفر
آپارتمان ۳ اطاق خوابه‌مهندسی ساز ۲۰۰ متر زیربنا ۷۵۰ هزار تومان ۸۴۴۰۲۳ و ۸۴۵۷۰۱
۱-۲ آ- ۲۷۵۹۱

آپارتمان ۲۵۰ متری فرست‌کلاس در بهترین نقطه تهران‌جهت‌شرکت هاوموسسات باپارکینك تلفن -تلکس-فن‌کویل- خیابان سپهبد زاهدی ساختمان کاوه شماره ۱۹ تلفن ۸۳۹۶۶۰

آپارتمان فروشی
یوسف‌آباد جنب پارك شفق آپارتمان ۲ اطاق خوابه ، با سالن و تمام سرویس و شوفاژ ۶۲۱۵۳۸

آپارتمان فروشی ابتدای خیابان کوروش کبیر چهار دستگاه آپارتمان مهندسی‌ساز دو اطاق خواب هال - سالن ناهارخوری باشوفاژ تلفن مستقل لوله‌کشی گاز و پارکینگ بطور یکجا یا جداگانه بفروش میرسد تلفن - ۸۵۲۲۱۴ - ۸۴۹۹۵۳ از۴تا۸ بعدازظهر .

چند دستگاه آپارتمان۲ و ۳ اطاق سعدی شمالی خیابان خانقاه فروشی ۳۱۵۷۳۱

فرح اندیشه
آپارتمان چهاراطاق خوابه بمساحت ۱۹۷ متر باپارکینگ و شوفاژ روشن بیواسطه فروشی تلفن ۸۵۳۸۰۷
۱-۳ آ- ۲۷۶۸۵

آپارتمان برای فروش
یک اپارتمان بادو اطاق خواب، سالن و سرویس کامل دارای شوفاژ ، کولر و فیش تلفن در انتهای ۴۵ متری سیدخندان به مبلغ ۲۴۵۰۰۰ تومان بفروش میرسد طالبین میتوانند باتلفن- ۸۵۹۶۲۵ از ساعت ۱تا۵ بعداز ظهر تماس بگیرند .
۱-۲ آ- ۲۷۸۲۱

اکازیون - آپارتمان
آپارتمان باقیمتهای مناسب واقع درتهران پارس سیدخندان و پل‌رومی ، داودیه فروشی - ۲۳۱۴۹۲ و ۲۳۳۳۷۲
۱-۸ آ- ۲۸۶۳

در بهترین منطقه گیشا در خیابان سیمتری
اپارتمانهای دواطاق خوابه با شوفاژ موکت و پارکینگ ۳۰۰ هزارتومان مشاور املاك‌همایون تلفن، ۶۳۶۵۳۶ - ۶۳۶۶۷۳
۱-۱۷ آ- ۲۷۷۳۷

فرح جنوبی وسمائی
چند دستگاه اپارتمان ۴ اطاقه بفروش میرسد تلفن ۸۴۲۳۱۹
۱-۴ آ- ۲۷۷۵۸

آپارتمانهای فروشی
در بهترین نقطه فرح شمالی آپارتمان های دو اطاق خوابه سالن ناهار خوری آسانسور انباری پارکینك‌آب برق‌وشوفاژ روشن ۴۸۰ هزار تومان نصف نقدا بقیه‌بمدت۱۰ سال باسودبانکی ،آماده تحویل.شرکت‌ساختمانی پیام تلفن ۸۲۹۶۷۷ و ۸۳۹۵۷۷
۱-۳

۳ دستگاه آپارتمان دو اطاق خوابه با استخر و تصفیه شوفاژ و آب‌گرم کولروفیش تلفن‌بفروش میرسد تلفن ۸۲۵۱۷۹

میدان کاخ بر کاخ
فروش آپارتمان لوکس۴ اطاقه جهت دفتر کار و سکونت باتلفن سانترال فن‌کویل ۲ آسانسور و پارکینك مسقف ۶۴۳۵۳۸

سید خندان آپارتمان
۱اطاق خوابه و سالن باشوفاژ روشن ۲۸۰هزارتومان‌و۲۳۱۶۶۲
۱-۵ آ- ۲۷۴۰۳

خانه‌فروشی

فروش خانه های مستغلاتی و ویلائی و اپارتمان تهران‌پارس- ۷۸۲۱۲۸
۱-۱۵ آ- ۲۶۵۶۵

خانه فروشی در قلهك دو طبقه دارای ۵ اطاق‌با آب و برق و تلفن‌مقطوع ۴۰۰ هزار تومان تلفن ۲۶۳۸۷۸

قلهك - خیابان دولت
خانه‌ای یکطبقه‌ونیم با سرویس کامل بمساحت ۲۸۵ متر بدون واسطه ۸۰۰۰۰۰ تومان تلفن- ۲۶۱۲۹۱

دوباب خانه مسکونی
باکلیه تجهیزات هریک‌به‌مساحت ۵۰۰ متر مربع واقع بین بولوار الیزابت و آریامهر وصل‌بیکدیگر باتراکم خیلی زیاد به علت مسافرت فوری جداجدا یاباهم بفروش میرسد طالبین به تلفن - ۶۵۰۱۹۸ مراجعه فرمایند .
۱-۳ آ- ۴۵۱۸۸

مستغلات وویلا های مهندسی محکم و مجهز با مساحتهای متفاوت در خیابانهای عباس‌آباد جردن پهلوی ونك سلطنت‌آبادو شمیرانات آماده فروش تلفنهای ۶۲۲۰۶۵ و ۶۲۰۱۰۷
آ- ۲۷۸۷۴

ساختمان اسکلت فلزی۲نبش با ۶۰۰ هزار تومان بدهی در خیابان شمیران ۴٫۵ طبقه‌تفکیک شده ۶ اطاقی شوفاژ موکت ۵ شماره تلفن بنا۹۵۰ متر۲۳۰۰۰ تومان اجاره به خارجی‌ها یکجا ۲٫۵۰ میلیون تومان‌فروشی تلفن ۲۳۵۸۸۴
آ- ۲۷۷۳۹

منزل شمالی قدیمی‌ساز
تخلیه شده ۱۷۷ متر ۷ اطاق با تلفن وتجهیزات واقع در خیابان‌حشمت‌الدوله کیوان بیواسطه بفروش میرسد
تلفن ۹۶۵۲۳۴

عباس آباد

بر۲۰ متری خانه ۲ طبقه با زیرزمین تلفن و شوفاژ خیلی اکازیون بفروش میرسد تلفن - ۸۵۳۸۰۷
۱-۳ آ- ۲۷۹۱۳

تهران ویلا
دودستگاه ساختمان مهندسی شامل ۴ آپارتمان‌یک‌اطاق‌خوابه و ۴آپارتمان ۳ اطاق‌خوابه با سالن وناهارخوری تفکیک شده باسرویس کامل شوفاژ روشن‌و فیش تلفن کولر نصب شده ۲۰۰ و ۳۷۰ هزار تومان فروشی‌تلفن ۸۴۲۸۹۲
۱-۳ آ- ۲۷۹۱۴

خیاط ساختمان بسیار تمیز - ۴۳۵ متر در حوالی میدان‌فوزیه بفروش میرسد تلفن ۳۳۳۷۹۴
۱-۲ آ- ۲۷۹۱۶

خانه‌فروشی یکطبقه ویلائی مساحت ۳۱۵ متر مربع‌سه‌اطاق ۲ هال سرویس آشپزخانه‌توالت حمام و آب‌و برق کولر واقع درفرح‌آباد ژاله خیابان دوم نیروی هوائی فرعی‌اول پلاك۶۹ تلفن ۵۲۷۸۲۹
۱-۲ آ- ۲۷۹۳۱

خانه فروشی واقع در خیابان بهبودی درب شمالی شش‌اطاقه‌طالبین می توانند از ساعت ۲ بعداز ظهر الی ۱۱ شب تماس بگیرند تلفن ۹۷۴۷۲۷

خانه‌ای شخصی‌ساز بمساحت ۱۵۴ متر با ۱۱۰ متر زیربنادر دوطبقه دارای تلفن،کولرواقع‌در نیروی هوائی بفروش میرسد طالبین از ساعت ۵تا۸بعدازظهر با ۳۴۴۲۲۸ تلفن فرمایند .
آ- ۱۸۵۵

ساختمان مستغلاتی ۴ طبقه دارای ۴۰ اطاق که تعدادی از اطاقهای طبقه سوم و چهارم‌آن واگذار شده است باآب و برق تلفن آماده برای هرنوع کسبیا ملک واگذارمیشودبازارآهنگرها کوچه سید محمدصراف تلفن- ۵۲۷۸۲۹
۱-۲ آ- ۲۷۹۳۰

خانه‌ای نوساز ۴ اطاق ۷۸ متر ۲۷۰ هزار تومان تلفن ۵۳۳۸۵۴
آ- ۲۷۷۸۰

منزلی ۶۰ متری انتهای شهباز جنوبی ۵۳۸۰۳۸

سلسبیل خانه جنوبی به‌مساحت ۱۰۰ متر ۵اطاق و تلفن مقطوع ۳۰۰۰۰۰ تومان ۹۵۱۲۴۳
۱-۲ آ- ۲۷۸۴۶

یك منزل سه طبقه کلنگی با آب و برق و تلفن شمال کریمخان‌زند بابعاد ۲۷٫۵×۱۴ با تراکم بسیارزیادبفروش میرسد تلفن ۸۲۳۲۰۰

اکازیون
یکباب خانه درمیدان خراسان به مساحت ۱۹۸ متر۵اطاق با سرویس کامل آب و برق وفیش تلفن فروشی‌از ۱تا۳- ۵۳۶۹۰۰ و ۶تا۷ - ۳۹۱۹۵۹
۱-۳ آ- ۲۶۹۲۷

خانه سه طبقه درخیابان شمالی دانشگاه تهران (پورسینا)مشتمل بردوازده اطاق‌وسه‌هال‌وزیرزمین گاراژ وانبار وآب و برق وتلفن و کولر باتمام لوازم بدون‌واسطه مقطوعا بمبلغ دومیلیون ویکصد هزار تومان بفروش میرسد. صبحها ازساعت ۹تا۱۰ به تلفن شماره ۶۵۵۲۳۸ مراجعه شود.
۱-۲ آ- ۲۷۷۷۸

۲۰۰ متر خانه دونبش ۲ اطاق باسرویس کامل بقیمت زمین - ۷۳۶۸۶۰ و ۷۳۳۳۸۴
۱-۲ آ- ۳۷۸۰۸

در امیرآباد شمالی
خانه فروشی مساحت ۲۱۰ متر ۷ اطاق و تلفن فوری بفروش میرسد ۲۳۱۴۹۲ و ۲۳۳۳۷۲
۱-۲ آ- ۱۸۹۷۶

خانه‌ای فروشی خیابان ابوسعید کوچه افشار ۱۱۵ متر شمالی دارای ۷ اطاق باسرویس کامل ۵۳۰۱۹۷
۱-۳ آ- ۲۷۵۶۵

شمیران -فرمانیه
ساختمان دو طبقه مستغلاتی بمساحت۵۱۴ متر دارای ۸۰۰ مترزیر بنا که‌در هرطبقه ۴اطاق خواب سالن‌ناهار خوری شوفاژ استخرباپارکینك بمبلغ دومیلیون‌وسیصد هزار تومان بفروش می رسد .
دفتر منصور ۲۷۱۱۵۳

فروش خانه قدیمی قابل‌نشیمن ۲۱۶ متری با آب و برق تلفن درامیریه روبروی خیابان‌فرهنگ کوچه یخچال نقدا ۴۵۰ هزار تومان ۵۲۰۳۴۶
۱-۳ آ- ۲۴۳۹۲

خانه‌ایست درخیابان مخصوص اوایل سینا مساحت ۹۳ متر ۲ طبقه و نیم دارای ۴ اطاق ۲انباری‌وحمام گرم وکولر وتلفن بمبلغ ۳۶۰ هزار تومان بدون واسطه ۵۴۰۹۹۲
آ- ۲۷۸۴۵

خانه ۲ طبقه با۸ اطاق حمام و آشپزخانه شمالی خیابان‌ایران اول کوچه سرتیپ مهدوی تلفن ۳۰۳۹۱۵ و ۳۱۷۱۴۵
۱-۳ آ- ۲۷۵۶۳

منزلی بمساحت ۴۰۸ متردارای ۷ اطاق وزیرزمین‌کلنگی‌آب‌وبرق و تلفن حمام گرم واقع درانتهای بوذرجمهری نو مقابل بانک صادرات دست چپ کوچه سوم کوچه قائم‌مقامی پلاك۴۰فروشی تلفن ۵۳۱۰۰۷
۱-۳ آ- ۲۷۵۶۲

خانه جنوبی ۶ اطاق آب‌وبرق وتلفن میدان شهناز اول شهناز کوچه رستگار پلاك ۳۶ تلفن - ۷۶۴۳۶۶
۱-۳ آ- ۲۷۶۶۲

دروس
یک مستقل ۳ نبش به مساحت ۵۳۷ متر، ۹۰۰ متر زیربنا بفروش میرسد تلفن ۴۷۹۸۲و ۸۵۳۷۳۶
۱-۳ آ- ۲۷۳۸۹

خانه واپارتمان تهران-پارس ۲ تا ۱۲ اطاقه‌نقد و اقساط بانکی۷۸۱۹۱۸

خانه فروشی خیابان‌شاه
دوبر ۵ اطاق برق آب و تلفن تخلیه کفها موکت در وضع‌عالی ۴۲۰ تومان تلفن ۹۳۰۴۰۵
۱-۲ آ- ۲۷۷۰۸

ویلافروشی

آپارتمان ،ویلا فروشی واجاره بخارجی ۸۳۱۳۴۹ ۲۱۶۵۸

ویلای کناردریا
نزدیك خزرشهر با آب‌و برق و تلفن آماده‌فروش است تلفن ۷۵۴۴۴۶

شمال بلوار شهرزاد
ویلائی مدرن با۴ اطاق خواب پذیرائی وسرویس کامل‌مستخدم استخر و گاراژبعلت مسافرت بفروش میرسد ۲۳۱۴۹۲ و ۲۳۳۳۷۲
۱-۲ آ- ۲۷۸۵۱

۳ دستگاه ویلائی
درقلهك وشمیران فروشی - ۲۶۱۸۶۱
۱-۱۲ آ- ۲۵۸۲۷

ویلا شخصی ساز
واقع در دروس خیابان شیبانی کوچه عدل بمساحت ۷۱۵ متر مربع با ۳۵۰ متر زیربنا دارای ۹ اطاق سرویس کامل تلفن‌کولر بعلت مسافرت بفروش میرسد خواهشمند است جهت بازدید بتلفنهای ۲۸۰۸۴۹ تماس حاصل فرمائید .
۱-۲ آ- ۲۷۸۴۸

ویلای فروشی یا اجاره
ویلای بسیار مدرن واقع در دروس بمساحت۱۰۰۰ مترمربع ۴۰۰ متر زیربنا دارای سرویس کامل آب لوله‌کشی برق، تلفن، کولر استخر شناباد‌دستگاه‌تصفیه وباغ مشجر فروش ۳ میلیون تومان اجاره ۲۵ هزار تومان تلفن ۸۳۶۱۲۹
۱-۳ آ- ۲۷۷۴۳

تعدادی ویلا آپارتمان
درشمیرانات فروشی ۲۶۴۷۵۵
۱-۱۱ آ- ۲۳۴۱۳

ویلا و آپارتمان
برای‌فروش‌موجوداست۸۵۳۷۳۶

یکباب ویلا ی شخصی، نوساز واقع در یک کیلومتری بعداز رودهن ۵ کیلومتری آبعلی بر خیابان جنب کافه آقامعلی بمساحت حدود ۴۰۰متر و۲۰۰ متر زیربنا دارای آب ، برق ، زیرزمین ، گلخانه ، سه‌اطاق، حمام گرم ، آشپزخانه وسیع، موکت وکاغذ دیواری شده با تجهیزات کامل بعلت مسافرت فوری بفروش میرسدخواهشمند است برای تعیین وقت جهت بازدید باتلفنهای ۳۴۸۲۹۶ و ۳۹۱۰۰۴ تماس حاصل‌فرمائید.
آ- ۲۴۱۳۵

باغ فروشی

باغ مشجر بمساحت ۳۲۰۰ متر مربع در بهترین منطقه مسکونی نیاوران (خیابان کامرانیه)بدون واسطه بفروش میرسد با تلفن ۲۷۳۹۳۰ بین ساعات ۴تا ۸ بعدازظهر تماس بگیرید .
۱-۲ آ- ۱۸۳۳۵

باغ مرکبات ۱۵۰۰متری درشهر چالوس بفروش میرسد۲۳۱۷۲۸
۱-۳ آ- ۲۷۶۸۷

باغ و خانه ویلائی فروشی

در بهترین نقطه شمیران -الهیه - دو نبش به مساحت۲هزار متردارای درختهای تزئینی۱۸ساله دو رشته برق ۳فاز - استخر با دستگاه‌تصفیه مخصوص - چاه آب با تلمبه شناور-ویلادارای ۶ اطاق خواب با شوفاژ و کولر و تلفن بدون واسطه بفروش میرسد. به تلفن ۸۲۴۶۷۲ فقط بین ۱۱ صبح تا ۱۲ظهر مراجعه شود.

زمین فروشی

زمین فروشی
۱۰ هزار متر اول جاده ورامین ۹۵۲۳۰۳
۱-۵ آ- ۲۷۶۳۳

اکازیون
دو قطعه زمین درشمیران ۶۸۰ متر داخل محدوده‌دربرحمان‌آباد شمال صاحبقرانیه دیگری۱۰۰۰ متر در آجودانیه خارج محدوده بفروش میرسد تلفن۲۷۵۷۹۷ از ۳تا۷
۱-۲ آ- ۲۷۷۸۶

تقاطع جلفا انتهای - سیمرغ جنب طرح‌عباس آباد زمینی به ابعاد ۳۵٫۵×۱۶بدون‌واسطه بفروش میرسد ، تلفن ۹۳۸۸۸۱

زمین فروشی در شهرك غرب تلفن ۵۳۳۷۸۸ از ساعت ۴ ببعد

دفتر شهباد
زمینهای‌پرسپولیس کرج
متری ۳ تومان نقد واقساط
خیابان خراسان نبش لرزاده
تلفن ۳۵۸۱۰۵ تلفن ۳۵۲۱۶۴

زمینی دوبر دارای ۴ اطاق بمساحت ۲۸۹ متر باآب وبرق تلفن و جواز ساختمان واقع در ۴۵ متری سید خندان فلکه فرح‌خیابان تکش خیابان گلزار غربی جنب مسجل پلاك ۹۵ بفروش میرسد تلفن ۵۲۷۸۲۹
۱-۲ آ- ۲۷۹۲۹

زمینی بمساحت ۳۰۰ متر واقع در خیابان وزراء - خیابان پاسارگاد بفروش میرسد تلفن- ۸۲۸۹۷۹
آ- ۱۸۴۷۱

سرقفلی

یك باب مغازه واقع در فرح شمالی با جواز الکتریکی و تاسیسات بفروش میرسد تلفن ۵۴۷۳۱۳

سید خندان تعدادی مغازه و ۵۰۰ متر زمین واگذار میشود- ۲۳۶۲۶۲
۱-۵ آ- ۲۷۴۰۲

مغازه عمده فروشی خواربار با جواز وسهام شرکت تعاونی با تلفن و لوازم بفروش میرسد تلفن ۷۵۴۳۱۶

توجه

یکباب مغازه ۲ نبش ۳ دهنه۵۰ مترخیابان‌میترا عباس آباد باجواز بنگاه معاملات املاك بعلت مسافرت بفروش میرسد **تلفن ۸۴۰۴۶۲**

ششدانگ مغازه ۵ دهنه باجواز کسب خرازی دونبش در پهلوی سه راه شاه بقیمت مناسب‌بعلت مسافرت فروشی ۶۴۷۳۰۲
۱-۲ آ- ۲۷۸۴۹

مغازه فروشی

چند باب مغازه با کلیه تجهیزات و سرویس کامل در شمال شهر بفروش میرسد تلفن ۸۵۵۲۲۰

مغازه لوکس فروشی
باجواز کسب تلفن ۸۵۳۷۵۲ واقع در شامصفی .
۱-۳ آ- ۲۷۷۸۳

۲ باب مغازه با جواز
نفت وگازالکتریک بمساحت ۸۰ متر بفروش میرسدتلفن۸۵۶۷۲۶
۱-۳ آ- ۲۷۶۶۰

دو دهنه مغازه با جواز نفت گاز الکتریك‌درمحل استثنائی با فروش‌خوب ۷۹۲۶۸۸

مغازه ساندویچ فروشی‌باموقعیت خوب واقع درتهران‌نو فلکه آشتیانی بفروش میرسد طالبین بتلفن های ۸۳۵۰۰۸و۸۳۵۰۰۹ آذرمی‌مراجعه فرمایند.
۱-۳ آ- ۲۷۷۰۹

بهترین نقطه لاله‌زارنو
مغازه سه نبش و نمایشگاه در حدود۳۰۰ متر مربع با وسایل و دکوراسیون عالی‌واگذار میشود تلفن ۳۱۸۹۷۰

کارخانه فروشی
واقع در کیلومتر ۲۸ جاده کرج مساحت ۱۰ هزار متر دارای هزار متر سالن تلفن ۳۱۹۰۶۷و ۳۱۶۸۸۵

کارگاه نوارچسب
سازی باتمام وسایل اجاره یا واگذار میشود تلفن ۹۵۶۷۴۶
۱-۳ آ- ۲۷۶۹۰

یکباب کارخانه‌بمساحت ۱۲۰۰ متر مربع با آب‌و برق و تلفن واقع در فرح‌آباد خزانه بفروش میرسد تلفن ۵۲۷۴۳۴

دفتر کار مبله و پارکینگ‌واگذار میشود تلفن ۸۳۱۳۴۹
۱-۵ آ- ۸۱۱۷

خشکشوئی رامسر سی‌متری نارمك چهارراه سرسبز تلفن ۷۹۲۱۰۹ بفروش میرسد.

کارخانه فروشی
واقع در جاده مخصوص کرج کیلو متر ۱۶ (چیت‌گر) به مساحت ۸۰۵۰ متر مربع با آب‌و برق و تلفن و سالن با جرثقلیهای سقفی و ساختمان های مسکونی و اداری و انبار بفروش میرسد تلفن ۹۳۸۰۳۰

محل کار و مسکونی موجود - ۸۴۹۱۸۴
۱-۲ آ- ۲۷۶۴۰

در خیابان شاه
دفتر مبلمان دارای سالنهای بزرگ مدرن بادو شماره تلفن خارجی و ۱۰ شماره داخلی با سانترال و فن‌کوئل و تشکیلات اداری واگذار میشود تلفن - ۷۶۹۹۳۲ و ۷۶۱۳۲۷
۱-۳ آ- ۲۷۵۰۲

فروشگاه مبل افشار خیابان‌شاه بفروش میرسد ۹۲۰۰۶۳
۱-۱۰ آ- ۲۷۵۱۱

در ۲۴ اسفند
یك دفتر فنی تاسیساتی با جواز و تلفن واگذار میشود تلفن ۹۲۸۹۷۶ از ۸ تا ۱۲

دفتر فروشی مبلمان ، تلفن ،واقع درشاهرضا تلفن ۷۹۰۳۹۰

انباری بمساحت ۴۵۰۰ متربا سالن‌های مسقف و برق‌وچاه‌آب درجاده قدیم کرج بفروش‌میرسد ۳۹۳۳۲۳
۱-۲

اجاره‌داده‌میشود

اجاره کاوش
آپارتمان های ۳ تا ۳۰۰اطاقه جهت دفترکار وسکونت۶۶۵۲۲۳
۱-۱۰ آ- ۲۷۰۳۵

موسسه‌پرستو۸۲۵۴۱۲
مرکز اجاره خارجی و ایرانی برای سکونت و محل کار .
۱-۲۲ آ- ۲۰۶۵۱

اجاره‌محل کار وسکونت
۵الی ۱۰۰ اطاقه در جردن پهلوی گاندی عباس‌آباد موجود است‌تلفن ۶۲۲۰۶۵ و۶۲۰۱۰۷

آپارتمانهای ۲ تا ۱۲۵ اطاقه
درتخت‌طاوس، عباس‌آباد،وزراء امیرآباد ، ونک ، شمیران‌برای اجاره خیابان‌وزراء نبش‌خیابان یازدهم ساختمان ۱۳۸ طبقه‌سوم دریچه‌تلفن ۶۲۴۶۱۳ و۶۲۲۹۰۴
آ- ۲۷۲۰۲

آپارتمان های رهن واجاره موجود است تلفن‌های۷۹۵۷۷۱ و ۷۹۱۵۵۴

خیابان بهار
آپارتمان ۴ اطاقه هال‌و سرویس شوفاژ کولر، تلفن اجاره موجود است تلفن ۳۳۱۶۰۳

اجاره داده میشود
آپارتمان ۲ اطاق خوابه‌باشوفاژ کولر تلفن و سرویس کامل در خیابان ظفر قیمت ۳۷۰۰ تومان تلفن ۸۲۲۴۹۸ و ۸۲۰۵۳۷
آ- ۲۷۹۱۱

اجاره داده میشود
طبقه اول ساختمان بمساحت ۷۸۰ مترمربع مجهز به تمام وسائل از قبیل تلفن و آبوبرق وتهویه سرد و گرم وامکان استفاده از پارکینگ اختصاصی دربهترین نقطه تهران‌مناسب برای‌شرکتها وبانکها. طالبین‌با تلفن ۶۲۳۵۱۰ داخلی ۳۰۱ تماس حاصل نمایند .
۱-۴ آ- ۴۴۳۱۲

مورد نیاز اجاره

مورد نیاز خارجیان
سازمان خارجی بتعداد زیادی ویلا و آپارتمان مبله وغیرمبله محل کار در شمال‌شهر فوری نیازمندیم ۸۲۴۹۵۳ و۸۲۳۱۵۵

جهت سکونت روسای خارجی به تعدادی زیاد ویلا وطبقه‌همکف و آپارتمانی برای سکونت ومحل کار فوری نیازمندیم. - ۶۸۷۸۸۵ ۶۸۴۵۳۱

طالب یك منزل اجاره در شمیران ۲۷۱۱۵۳

تعدادی ویلا وآپارتمان برای خارجیان شرکت احتیاج‌است- ۲۹۲۹۸۲
۱-۱۳ آ- ۲۶۰۱۷

خریدار و فروشنده
خانه وزمین در تهران‌پارس‌تلفن ۷۸۱۳۷۳
۱-۸ آ- ۲۷۲۵۵

خارجی اجاره میکند
چندین خانواده اروپائی یه ویلا و آپارتمان - همکف و طبقات دیگردر شمال شهر وشمیرانات احتیاج دارند لطفاهرروز با تلفن های۸۲۲۴۹۸ و ۸۲۰۵۳۷ تماس‌بگیرید.

۲ ویلا یا طبقه همکف با حیاط جهت سکونت ۲خانواده انگلیسی‌فوری نیازمندیم ۷۸۵۶۶ و ۷۸۳۱۶۷

ویلا یا آپارتمان
برای سکونت خانواده خارجی نیازمندیم تلفن۲۳۹۱۱۸

بیکویلایاآپارتمان جهت اجاره بایرانی نیازمندیم ۸۵۳۸۰۷
آ- ۲۷۰۵۳

مستغلاتی شما را یکجا و یا طبقه‌ای برای دفترکار خارجیان اجاره‌می‌کنیم۲۳۹۱۱۸و۲۳۸۷۹۹
۱-۵ آ- ۲۷۱۰۶

بچند دستگاه آپارتمان۳ الی ۴ اطاق خوابه جهت محل کاربرای‌چندشرکت خارجی در شمال شهر نیازمندیم تلفن۸۲۵۴۱۲

به دوویلا یاآپارتمان‌بین دوتا ۵ اطاق خواب برای‌سکونت دو خانواده خارجی نیازمندیم تلفن ۸۵۱۳۸۴ از ۵تا۹ بعدازظهر .
۱-۳ آ- ۱۸۸۷۱

مورد نیاز طبقه اول یاویلاجهت اجاره بخارجیان تلفن۸۴۹۶۲۵

ویلا و آپارتمان خصوصا طبقه اول برای خارجیان نیازمندیم- ۸۳۰۸۴۳

اجاره بخارجی
هرنوع خانه وآپارتمان خودراهمین امروزتوسط خانم امریکائی لوسی به خارجیان اجاره دهید تلفن های ۶۵۱۲۱۲ - ۶۵۱۲۱۳

یك زن و شوهربیك آپارتمان یك اطاق‌خوابه با سرویس‌وتلفن‌مستقل احتیاج دارند تا ۳ هزار تومان اجاره تلفن ۳۰۳۶۷۶

خانه یا آپارتمان ۲ طبقه‌هرطبقه دارای یک یا۲ اطاق خواب‌مورد نیاز برای اجاره‌تلفن ۳۱۶۹۹۶
۱-۴ آ- ۱۸۴۱۰

مکانی برای‌سکونت۲نفرلیسانسیه کدر صورت لزوم سرپرستی آموزشی محصلین خانواده را قبول مینمایند مورد نیاز رهن و اجاره میباشد عصرها تلفن - ۹۲۶۲۱۳
آ- ۹۳۷۹

منازل شما را با شوفاژ و تلفن در تهران پارس به خارجیان اجاره می دهیم ۲۳۸۷۹۹

جهت سکونت روسای چند شرکت خارجی به تعدادی ویلا و طبقه همکف با استخر برای اجاره فوری نیازمندیم ۸۴۸۴۲۴ و۸۵۳۸۵۳

موردنیازبرای‌خرید

زمین
زمینهای تهرانپارس خریداریم- ۷۹۳۰۲۰

خانه‌های کلنگی و زمینهای ساختمانی
درشمال‌شهر خریداریم دفتر جمشید تلفن ۹۲۸۰۸۲

زمین فوری خریداریم
حدود ونک ، تراکم متوسط یک قطعه زمین ۴۰۰ متری باقیمت خوب خریداریم تلفن ۸۴۲۳۱۹
۱-۲ آ- ۲۷۷۵۶

تهرانپارس
زمین خریداریم۷۸۱۹۵۷

شمال شهر زمین‌وخانه خریداریم تلفن۸۲۶۳۳۷

خریدار زمین های‌تهران پارس تلفن ۷۸۰۰۶۱

تعدادی قطعات زمین
کوچک تجارتی یاسرقفلی مغازه در تمام سطح شهر تهران و شهرری و شمیرانات نیازمندیم- ۸۴۱۰۵۸
۱-۵ آ- ۲۷۷۸۵

حدود ۴۰۰۰۰ متر زمین برای انبار اول جاده آبعلی یا اول جاده‌مشهد بقیمت مناسب خریداریم تلفن۸۴۶۶۱۱و۸۵۰۱۴۶

یك قطعه زمین فرهنگی در حوالی میدان ونك خریداریم ۶۴۵۱۰۹ و ۶۴۷۸۷۱

بنگاههای معاملات املاك

دفتر امیر پل رومی خریدار و فروشنده‌زمین و مستغلات ۲۷۹۴۹۱

زمین ساختمانی یاخانه شمال- شهر خریداریم ۸۴۱۷۰۰

زمینهای صنعتی کارخانه‌و انبار
خریدار و فروشنده‌ایم ۹۷۹۱۹۵

بورس‌اراضی‌گوهردشت مهر شهر فردیس‌وملارد ۹۲۲۷۳۹

زمین صنعتی فروشنده وخریداریم‌تلفن۹۵۱۲۷۵

دفتر سانترال بهروزی
مرکز خرید و فروش زمین درکرج‌سرحدآباد جاده ملارد و خانه و آپارتمان تلفن ۹۳۵۵۶۲

مشارکت در پروژه های آپارتمان سازی ۸۴۲۸۶۲

دفتر پارس
مرکز معاملات املاك‌شهر و شمیرانات ۸۴۱۵۵۸

مرکز فروش آپارتمان‌و خانه های کوچك‌وبزرك در تمام نقاط‌شمال شهر تلفن ۹۳۷۰۶۲ شاهی

اراضی گیشا و قلقلی خریدار و فروشنده‌ایم ۶۳۶۶۶۰

خریدار اراضی شمیران دره قشلاق زعفرانیه وولنجك تلفن- ۶۸۵۰۳۳
۱-۲ آ- ۲۷۸۷۳

##

نیازمندیهای اطلاعات

برای دادن آگهی تلفنی باشماره‌های ذیل تماس حاصل فرمائید

تلفنهای: ۳۱۱۲۲۵-۳۱۱۲۲۴

استخدام

استخدام میشود
۱ـ حسابدار برای اهواز
۲ـ انباردار برای ۴۰ کیلومتری تهران .
۳ـ راننده پایه یک برای ۴۰ کیلومتری تهران .
تلفنهای : ۳۱۲۵۵۴ ـ ۳۱۲۴۸۵
۱ـ۲ آ ـ ۲۷۵۴۷

سلزمن
تعداد سه نفر فروشنده مرد ورزیده با وسیله نقلیه شخصی با حقوق و درآمد قابل توجه ـ نیازمندیم. تلفن ۶۶۵۳۶۶

ویزیتور
باضامن ومعافی تمام وقت حداکثر ۴۰ ساله حقوق‌وپاداش صندوق پستی ۱۷۸۱
آ ـ ۲۶۶۵۶

SECRETARY
An International Mfg. Co. requires an Iranian national bilingual secretary for 5 dags a week work. Good command of English and short-hand is required. Farsi typing an advantage. You can send a hand-written resume to: PLANT MANAGER P.O. BOX 2531 TEHRAN

فروشگاه تشکری
واقع در میدان ۲۴اسفند احتیاج به چندنفر فروشنده خانم یادختر خانم به طور تمام وقت دارد . داوطلبین میتوانند صبحها به دفترفروشگاه مراجعه بفرمایند.
۱ـ۲ آ ـ ۲۷۸۸۶

استخدام مسئول عینک‌سازی
باحقوق مکفی ، ایران مینک کرمانشاه خیابان سپه صندوق پستی ۹۰
۱ـ۱۵ آ ـ ۹۳۹۷

چند نفر کارگر نصاب موکت و پرده کرکره فوری نیازمندیم تلفن ۵۹۲۲۰۷

استخدام
دوشیزه سکرتر مسلط به زبان انگلیسی برای کار تمام وقت با حقوق مکفی
متقاضیان با تلفن های ۳۲۸۳۸۱ و ۳۱۱۲۳۵ تماس حاصل فرمایند.

به دو نفر فروشنده زن و مرد نیازمندیم تلفن ۳۰۴۸۷۱

بچند نفر کارگر ساده‌با معافی نیازمندیم تلفن ۳۰۸۷۱

چند نفر دوشیزه‌ازصبح ساعت ۸ تا ۷بعداز ظهر برای پر کردن نوار نیازمندیم استریونگار تلفن ۳۰۲۱۶۹

به یکنفر ماشین نویس جهت شرکت‌تاسیساتی آب روشن نیازمندیم تلفن ۸۲۴۵۷۹

یک نفر بانوی وارد به‌امور خانه‌داری برای‌تمام‌وقت‌شبانه ـ روز باداشتن ضامن با حقوق مکفی استخدام میشود به تلفن ۸۲۹۹۶۳ مراجعه شود .
۱ـ۵ آ ـ ۱۸۳۵۳

تعداد چند نفر کارگر سری دوز ، تنه‌دوز و لائی چسبان و اطو کارو مادگی‌دوزفوری‌نیازمندیم تلفن ۵۲۵۵۹۳

بچند نفر دست دوز نیازمندیم‌تلفن ۳۱۰۶۲۶

سکرتر و دیپلمه آشنا بحسابداری نیازمندیم ۶۶۷۷۰۱

سکرتر با آشنائی کامل بزبان انگلیسی و تایپ فارسی ولاتین مورد نیاز است داوطلبین بین ساعت ۹صبح الی ۲ بعدازظهربا مدارک لازم جهت مصاحبه بشرکت شهریار میدان‌ایران‌نوین خیابان بیستون پلاک۱۹مراجعه فرمائید تلفن های ۶۲۶۱۰۴ و ۶۲۸۸۲۳

امداد سرویس با حقوق مکفی استخدام مینماید
۱ـ تعدادی سرویسکار
۲ـ تعدادی لوله‌کش
۳ـ کارگروارد‌بامور‌برق
۴ـ ویزیتور مرد.
تلفن ۶۲۸۰۴۷و۹۳۶۲۴۱

بیك دوشیزه‌یابانوجهت تدریس چهارم ابتدائی در منزل نیازمندیم ۲۳۴۸۴۷

دعوت بهمکاری
سکرتری با سابقه کارو مسلط بماشین نویسی تمام وقت موردنیازاست تلفن ۶۶۵۱۴۳

تعدادی ویزیتور
شاغل جهت تهران وشهرستانها در امور ساختمان نیازمندیم دارندگان وسیله نقلیه مقدمند ۸۴۲۸۶۲ از ۴تا۴ بعدازظهر .
۱ـ۲ آ ـ ۲۷۷۳۱

یکنفر باطری ساز ویك نفر دینام پیچ جهت کار در استان سیستان و بلوچستان استخدام می شود تلفن ۶۴۵۴۹۱

یکنفر موتور سوار با ضامن نیازمندیم ۷۶۸۳۵۰

استخدام فوری
۱ـ کمك حسابدار ـ جوانی دیپلمه دوره ـ حسابداری دیده‌باداشتن تجربه در نوشتن دفاتر تمام وقت .
۲ـ یکنفر دوشیزه تلفنچی وارد به تایپ فارسی مورد نیاز است تلفن ۸۳۱۰۶۵

دفترخانه ۳۵۲
در خیابان آرامگاه اول‌نازی‌آباد بیکنفر خدمتگزار باسواداحتیاج دارد طالبین بتلفن ۵۲۴۸۲۰ مراجعه نمایند .
۱ـ۲ آ ـ ۲۷۷۹۳

به مهندسینی که دارای پروانه اشتغال بکار باشند نیازمندیم تلفن ۷۹۷۴۹۵
آ ـ ۲۷۲۴۵

۱۰ نفر کارگردوشیزه‌یا بانو جهت کارخانه طلا سازی باحقوق‌مکفی‌مورد نیازاست‌میدان‌بهارستان کوچه اصناف پلاك ۱+۱۲ تلفن ۳۹۳۴۵۵

شرکت کلین‌کو
تعدادی نگهبان پیشخدمت و نظافتچی استخدام مینماید . خیابان شاهرضا شماره ۴۳۵ تلفنهای : ۳۹۲۶۱۷ و ۳۱۱۶۹۷
۱ـ۲ آ ـ ۲۷۶۹۷

بانوی ۳۵ تا ۴۵ ساله برای مصاحبت ومراقبت از یك خانم بطور تمام وقت با حقوق مکفی نیازمندیم تلفن۸۳۱۰۳۵ ۷٫۵ تا۹٫۵ صبح

دوشیزه یا بانو جهت سکرتری تمام وقت‌مورد نیاز است ۸۵۹۹۶۳

بیك نفر بانو یا دوشیزه کمك حسابدار تمام وقت نیازمندیم . تلفن ۶۶۱۵۴۹ ـ ۶۴۸۸۰۰

پلاستر
به چندنفر کارمند که منع‌قانونی استخدامی نداشته و سن آنها درحدود سی سال باشد برای تمام وقت نیازمند است .
۱ـ ماشین‌نویس مرد .
۲ـ معین‌نویس مرد جهت حسابداری .
پهلوی چهارراه امیراکرم
ساختمان پلاستر
آ ـ ۲۷۹۲۳

دیپلم‌ریاضی‌برای کارهای متفرقه دفتری مورد نیاز است . متقاضیان با تلفن های: ۲ ـ ۲۶۵۰۵۱ تماس حاصل نمایند .

موسسه تی.تی.اس به تعدادی راننده پایه یك و دو نیازمند است آدرس :خیابان آیزنهاور ۲۱ متری جی

دوشیزه یابانو بامعلومات‌ابتدائی جهت تلفن تمام‌وقت‌درسیدخندان نیازمندیم ۲۳۲۵۲۰
۱ـ۲ آ ـ ۲۷۷۰۵

حقوق خوب وآینده‌خوب
برای شخصی فعال ، امین با ضامن معتبر درشرکت تولید مبلمان دفتری پولادسا تلفن ۸۲۳۱۶۱
۱ـ۳ آ ـ ۲۷۷۶۷

مستخدم زن
باحقوق مکفی واطاق وحمام نیازمندیم تلفن ۲۷۶۱۸۸
۱ـ۳ آ ـ ۲۷۷۵۹

پزشکیار زن و مردبرای هر وقت آزاد۳۵۰۹۸۸

بتعدادی چرخکارتنه‌دوز و یقه دوز و زیگزال‌دوز نیازمندیم‌تلفن۳۰۴۷۱۶

یکنفر راننده پایه دوم شخصی متاهل برای کار در تهران استخدام می شود
تلفن ۶۴۵۴۹۱

شرکت ساختمانی بیك نفر سکرتر نیازمنداست تلفن ۶۵۶۵۴۹

جهت کارگاه ساختمانی در ۴۰ کیلومتری تهران افراد زیر مورد احتیاج است
۱ـ مهندس ساختمان باحداقل ۳ سال تجربه کارگاهی .
۲ـ تکنیسین ساختمان باحداقل ۶ سال تجربه کارگاهی .
۳ـ تکنیسین راه باحداقل ۴سال تجربه کارگاهی .
۴ـ میکانسین ماشین‌آلات ساختمانی باتجربه کافی .
واجدین شرایط باتلفنهای ـ ۲۳۴۳۸۸ و۲۳۰۹۸۸و۲۳۷۳۰۹ تماس حاصل فرمایند .
۱ـ۲ آ ـ ۲۷۸۰۱

بیك سرپیچ وشانه کن یکنفر پادو و بیك مانیکوریست نیازمندیم تلفن ۹۷۱۱۷۵

دوشیزه یا بانو جهت بسته بندی ۵ تا۷شرکت پوسا ۷۵۷۳۲۳

دوشیزگان
از شما برای کار جواهر سازی این هنر آبرومند دعوت به‌همکاری میشود علاقمندان با تلفن ۳۱۱۱۸۶ تماس بگیرند.

راننده برای منزل
بیك راننده مرد متاهل برای منزل نیازمندیم ساعت کار از۸ صبح الی ۹ شب حقوق‌ماهیانه ۱۴۰۰ تومان‌کسانیکه‌منزلشان‌در شمیران باشد مقدمند تلفن ـ ۲۷۲۲۳۸
آ ـ ۲۷۷۷۹۸

آگهی
به یک خانم ماشین‌نویس‌فارسی تمام وقت یانصف روز نیازمندیم تلفن ۳۰۵۳۶۵
آ ـ ۲۷۸۱۰

راننده پایه دوم همگانی با ضامن معتبر مورد نیاز است . متقاضیان با تلفن های: ۲ ـ ۲۶۵۰۵۱ تماس حاصل نمایند .

یک پیشخدمت زن جهت انجام امور منزل مورد نیاز است تلفن ۸۳۸۶۲۷ تماس از ساعت۳۰ر۵ ببعد (عصرها)
۱ـ۳ آ ـ ۲۷۸۳۵

بیمارستان‌مجیدی
بهیار ـ اطلاعات چی‌و کمك پرستار تلفن ۶۵۴۸۴۸

یکنفر وارد بامور چاپ نقشه و اوزالید موردنیاز است . متقاضیان با تلفن های: ۲ ـ ۲۶۵۰۵۱ تماس حاصل نمایند .

استخدام
یک شرکت معتبر داروئی جهت ویزیت و فروش تعدادی جوان دیپلمه علاقمند و فعال را به همکاری دعوت مینماید .
شرایط : معافیت نظام ـ عدم سوء سابقه ـ افراد باسابقه‌کار فروشندگی ویاویزیت حق تقدم دارند لطفا باصندوق پستی ـ ۱۵۴۶ ـ ۱۱ مکاتبه فرمائید .
۱ـ۲ آ ـ ۲۷۸۹۲

سرپیچ ورزیده‌نیازمندیم ۶۵۴۲۵۶

سکرتر و تلفنچی
بچند نفر دوشیزه یابانو جهت‌تایپ فارسی‌ولاتین و جوابگوئی تلفن بطور جداگانه نیازمندیم . متقاضیان همه‌روزه بجز ایام تعطیل بین ساعات۹ الی ۱و۵ الی ۷بعدازظهر به آدرس خیابان شاه مقابل ساختمان آلومینیم ساختمان کاوه طبقه دوم پلاك ۲۸ شرکت‌روندگان مراجعه فرمایند

استخدام سرایدار
به یکنفر سرایدار متاهل باسواد نیازمندیم تلفن ۶۲۵۱۷۵ تماس ۵الی۷ بعدازظهر .
۱ـ۳ آ ـ ۲۷۵۱۵

بچندنفر موتورسواربرگزیده‌برای پخش سیگارکه‌دارای گواهینامه موتورسواری میباشند با حقوق مکفی مورد نیاز است از ساعت ۸ صبح تا ۷ بعدازظهر باتلفن ـ ۵۳۲۱۵۲ تماس حاصل نمایند.
۱ـ۲ آ ـ ۹۳۹۶

شریک

سرمایه‌گذاری درشرکت های انگلیسی
صندوق پستی ۱۸۵۹ تهران

شریك جهت کار های ساختمانی از ۲میلیون ریال ببالا نیازمندیم ۸۴۲۸۶۲

جویای کار

جوانی ۳۲ ساله با اتومبیل سواری باوانت باضامن معتبر جویای کار میباشدتلفن۸۲۸۹۷۹
آ ـ ۱۸۴۷۵

راننده پایه یک همگانی جویای کار است راهنمای ۳۸۱ تلفن ـ ۳۱۱۰۸۰ روزنامه اطلاعات .
۱ـ۲ آ ـ ۱۸۴۹۱

پرستار بچه جویای کار است راهنمای ۳۸۲ تلفن ۳۱۱۰۸۰ روزنامه اطلاعات .
۱ـ۲ آ ـ ۱۸۴۹۷

آشپزفرنگی وایرانی
باضامن معتبر جویای کار است تلفن ۳۱۱۰۸۰ راهنمای ۳۷۲ روزنامه اطلاعات .
آ ـ ۱۸۰۸۷

حسابدار وارد نیمه وقت از ۲ بعدازظهر ببعد جویای کاردر دفاتر و شرکتهای خصوصی راهنمای ۳۶۶ روزنامه اطلاعات تلفن ۳۱۱۰۸۰
آ ـ ۱۸۶۹۲

راننده پایه دو همگانی جویای کار راهنمای ۳۷۱تلفن۳۱۱۰۸۰ روزنامه اطلاعات.

راننده ۲ شخصی با ۱۵ سال سابقه جویای‌کارتلفن ۳۱۱۰۸۰ راهنمای ۳۷۳ روزنامه اطلاعات
۱ـ۲ آ ـ ۱۸۱۴۳

تحصیلدار

دو نفر تحصیلدار متاهل با مزایای فوق‌العاده و حقوق خوب استخدام میشوند.حداقل‌معلومات سیکل اول .دارای معافی. حداکثر سن ۳۰سال. دارای تضمین ملکی و وسیله نقلیه .
جاده قدیم شمیران بالاتراز سه‌راه‌ضرابخانه انتهای کوی لاجوردی کارخانه بلنداکس .

Pars International Manufacturing Company

requires a bilingual secretary with following qualifications:

— Good typing experience both Farsi and Latin
— Good command in English
— No military obligation

We offer:
— 5 days work a week
— Good fringe benefits
— Transportation is provided

Applicants should send their resume with own handwriting indicating salary required to P.O. Box 2531 Tehran, Buying Department or call 668161 — 660157.

استخدام فروشنده‌لوازم یدکی
شرکت ایرتویابچندنفرفروشنده لوازم یدکی اتومبیل حداقل‌با سه سال سابقه کار نیازمند است.
بخیابان بهار جنوبی شماره ۵۳ ساختمان تویوتا کارگزینی مراجعه فرمائید .

استخدام

یك شرکت بزرك تولیدی و صنعتی افراد واجد شرایط زیر را با حقوق مکفی استخدام می نماید :

۱ مهندس یا تکنیسین برق یا الکترونیك باسابقه کار وتجربه در تعمیر دستگاههای نقطه جوش و سایر ماشین آلات برقی‌ومیکانیکی
۲ـ میکانیك کارآزموده‌باشناسائی کامل در رشته خودروهای دو دیفرنسیال .
۳ـ میکانیك درجه ۱ و ۲ برای کار درتعمیرگاه .
۴ـ صاف‌کار درجه ۱ و۲

داوطلبین با مدارك لازم در روز های شنبه‌و یکشنبه ۲۵ و۲۶ بهمن ماه جاری بین ساعات۲تا ۶ بعداز ظهر به خیابان شاه چهارراه شیخ‌هادی ساختمان شماره ۲۹ طبقه پنجم مراجعه فرمایند.

استخدام تکنیسین بتون آرمه
شرکت ساختمانی بچند نفر تکنیسین و دیپلمه فنی که در بتون آرمه سابقه داشته باشندبرای کار در خرمشهر با حقوق مکفی نیازمند است داوطلبان واجد شرایط میتوانند همه روزه‌به‌جز ایام تعطیل‌باتلفن شماره ۶۲۹۷۵۸ تماس‌بگیرند.

یکنفردوشیزه‌دیپلمه
وارد بامور دفتری آشنا به زبان انگلیسی و تایپ فارسی و لاتین‌برای یك موسسه وارداتی مورد نیاز است ـ تلفن ۸۲۳۹۸۴ الی ۸ ازساعت ۹ صبح تا ۱۲
۱ـ۲

NEW IRANTANKER

آگهی استخدام

شرکت حمل ونقل ایران تانکر

ماشین نویس

تعدادی ماشین‌نویس باتسلط کامل به تایپ فارسی‌ولاتین با شرایط عالی بهمکاری دعوت مینماید .
علاقمندان میتوانند جهت آگاهی بیشتر وکسب اطلاعات لازم همه روزه بغیراز ایام تعطیل باتلفنهای ۷۳ـ۹۵۱۰۷۰ تماس حاصل فرمایند.

استخدام
شرکت بازرگانی تیزرو افرادزیر را باحقوق مکفی بهمکاری دعوت مینماید :
۱ـ مدیر امور مالی و حسابداری .
۲ـ مدیر امور فروش و لوازم یدکی.
۳ـ مسئول قسمت سفارشات.
۴ـ مسئول قسمت تدارکات.
۵ـ مسئول قسمت برنامه ریزی .
۶ـ مسئول فروش .
۷ـ مسئول قسمت تعمیرات .
۸ـ مسئول قسمت قطعات یدکی.
تجربه کافی و تسلط کامل به زبان انگلیسی شرط اولیه استخدام است از واجدین شرایط خواهشمند است بین ساعات ۹ صبح تا۴ بعداز ظهر همه روزه باستثنای روزهای پنجشنبه و جمعه به‌آدرس خیابان سپهبد زاهدی ساختمان کاوه شماره ۱۹ طبقه هفتم شرکت تیزرومراجعه نمایند .

کارخانجات سیمان تهران و شمال واقع در غنی‌آباد شهرری یکنفر نقشه‌کش برق و مسئول آرشیو ، یکنفر سرالکتریسین و تعدادی‌تکنیسین برق با تجربه را استخدام مینماید . متقاضیان میتوانند همه‌روزه باستثناء پنجشنبه ها و ایام تعطیل با دردست داشتن مدارك لازم از۷ صبح لغایت ۳ بعداز ظهر بکارگزینی کارخانه مراجعه نمایند .

کارگر باسواد

تعدادی کارگر که دارای تحصیلات ششم ابتدائی‌باشند باحقوق ومزایای مکفی استخدام میشوند
متقاضیان همه روزه به آدرس کیلومتر۱۱جاده‌کرج خیابان استادیوم آریامهر کارخانه شیشه سازی مینا مراجعه نمایند.

منو

زمان‌سنج

گروه صنعتی مینو برای تکمیل کادر مهندسی صنایع خود احتیاج به چند نفر زمان‌سنج‌دیپلمه با حداقل۲ سال‌تجربه زمان سنجی درکارخانجات دارد
واجدین شرایط میتوانند به امور اداری‌گروه صنعتی مینو واقع در کیلومتر ۱۴ جاده شمالی کرج مراجعه نمایند.

استخدام
مهندسین مشاور سمکا بهمکاری تمام وقت یك پانچیست آشنا به زبانهای‌فارسی وانگلیسی که‌حداقل یکسال تجربه کار با دستگاه پانچ I.B.M ۱۲۹ داشته باشد نیازمند است . واجدین شرایط غیر ازروز های پنجشنبه وتعطیل به‌کارگزینی شرکت واقع درخیابان خردمند جنوبی‌شماره ۲۰ ساختمان کامرال مراجعه نمایند .

آگهی استخدام

مدیریت مهندسی نیروی هوائی شاهنشاهی

در نظر دارد جهت خدمت در تهران تعدادی مهندس رامو ساختمان و تاسیسات و تکنیسین های فوق دیپلم راه و ساختمان و تاسیسات که سابقه کافی در تهیه متره‌وصورت وضعیت‌داشته باشند از طریق خرید خدمت استخدام نماید.
داوطلبین واجد شرائط میتوانند همه‌روزه باستثنای پنجشنبه و روزهای تعطیل از ساعت ۸الی ۱۰ بادردست داشتن مدارك تحصیلی و سوابق کار خود شخصابه‌کارگزینی این مدیریت واقع در ستاد نیروی هوائی خیابان ـ فرح‌آباد مراجعه نمایند .
مدیر مهندسی نیروی هوائی
م‌الف ۲۳۳۹۳
۱ـ۲

کارخانجات ریسندگی وبافندگی فومنات

(شرکت سهامی خاص)
جهت تکمیل کادر اداری دفتر مرکزی خود چند نفر سکرتر و ماشین‌نویس را با شرایط‌زیر به همکاری دعوت مینماید .
۱ـ حداقل تحصیلات دیپلم
۲ـ حدود یکسال سابقه‌کار در امور منشیگری
واجدین شرایط میتوانندبا دردست داشتن برك پایان خدمت یامعافی خدمت همه‌روزه به استثناء روزهای پنجشنبه از ساعت ۸ الی ۵ بعداز ظهر به آدرس خیابان تخت جمشید ملك‌الشعرای بهار شماره ۱۵ مراجعه نمایند .

راننده‌لیفتراک

تعدادی راننده لیفتراک با حقوق ومزایای مکفی استخدام میشوند.
متقاضیان همه روزه به آدرس کیلومتر ۱۱ جاده‌کرج خیابان استادیوم آریامهر کارخانه شیشه سازی‌مینا مراجعه نمایند.

آگهی استخدام

جمعیت خیریه فرح پهلوی‌سه‌نفر از دارندگان دانشنامه لیسانس در یکی از رشته های علوم اجتماعی و یا روانشناسی راجهت سرپرستی واحد های خود در کاشان ، ساری و سبزوار از طریق مصاحبه استخدام مینماید . داوطلبان می توانند همه روزه وحداکثر تاتاریخ۳۰ر۱۱ر۱۳۵۴ (بغیر از ایام تعطیل) از ساعت ۹ الی۱۲ صبح با دردست داشتن مدارك زیر به دفترمرکزی جمعیت (حوزه معاونت فنی)واقع در خیابان ـ تخت‌طاووس ،انتهای‌خیابان‌کوه‌نورمراجعه‌نمایند.
۱ـ فتوکپی دانشنامه لیسانس
۲ـ فتوکپی برك پایان خدمت یا معافی دائم
۳ـ فتوکپی یا رونوشت شناسنامه
۴ـ چهار قطعه عکس

آگهی استخدام

عده‌ای بایگان‌ـماشین نویس‌فارسی ولاتین‌ـکارمند واردات وصادرات که دارای سابقه کار بوده و بزبان انگلیسی آشنائی کافی داشته باشند استخدام میشوند .
داوطلبان درخواست خود را ضمن شرح سوابق تجربی بصندوق‌پستی ۱۲۲۴ ارسال دارند .

مهندس راه‌وساختمان

باسابقه حداقل ۵ سال درراهسازی جهت کار درمنطقه کرمان موردنیاز است . تلفن ۸۲۰۸۱۷ و ۸۲۷۷۳۷

شرکت‌تولیدی‌وصنعتی‌شیرمن‌افراد زیررا بهمکاری دعوت می نماید :
۱ـ انباردار
۲ـ تلفنچی زن
۳ـ ماشین نویس زن مسلط به ماشین‌نویسی فارسی و بایگانی
۴ـ راننده پایه ۲ همگانی
۵ـ کارگر پولیش‌کار پرداخت کارقطعات‌فلزی
۶ـ کارگر وارد به آبکاری کرم و نیکل‌ومس
۷ـ کمك آشپز مرد یا زن
۸ـ نظافتچی زن
۹ـ کارگر ساده
از متقاضیان تقاضا می شود همه روزه از ساعت ۸صبح الی۴ بعداز ظهر به‌این شرکت واقع در سه‌راه تهران پارس جنب صنایع نظامی‌خیابان مهر مراجعه نمایند .
۱ـ۳

شرکت سهامی خاص مارگارین

آگهی استخدام

شرکت سهامی خاص مارگارین
سه‌نفر حسابدار با حداقل سه‌سال سابقه‌کار به‌همکاری دعوت‌مینماید
متقاضیان میتوانند برای‌کسب اطلاعات‌بیشتر همه‌روزه از ساعت ۹ الی ۱۲ صبح به دفتر مرکزی شرکت واقع در میدان فردوسی‌ساختمان شهد طبقه نهم مراجعه نمایند .

به یکنفر جوان تحصیل کرده بازاریاب که بزبان انگلیسی هم آشنا باشد برای خدمت در تهران وشهرستانها نیازمند است .
واجدین شرایط درخواست خود را بانضمام یك قطعه عکس منتهی تاروز ۲۸ر۱۱ر۵۴ براهنمای‌شماره ۳۸۴ اطلاعات ارسال دارند .

نیازمندیهای اطلاعات

برای دادن آگهی تلفنی باشماره‌های ذیل تماس حاصل فرمائید

تلفنهای: ۳۱۱۲۲۵-۳۱۱۲۲۴

آگهی استخدام

برای سرپرستی امور اداری بیکنفر که حداقل ۳ سال سابقه‌کار درامور اداری داشته باشد با تحصیلات فوق‌دیپلم‌وآشنا به‌قوانین‌ومقررات کار نیازمند است.
واجدین شرایط به شرکت سهامی جیپ خیابان اکباتان - اداره کارگزینی مراجعه نمایند.

مکانیک -برقکار- تراشکار

۵ نفر مکانیک ، ۵ نفربرقکار و ٤ نفر تراشکار که‌حداقل سه‌سال سابقه کار داشته‌باشند برای کار در شیفت استخدام خواهند شد.
متقاضیان همه‌روزه به آدرس کیلومتر ۱۱ جاده کرج خیابان استادیوم آریامهر کارخانه شیشه‌سازی‌مینا مراجعه نمایند.

استخدام مکانیك

بیمارستان توان‌بخشی شفا یحیائیان یکنفر مکانیك اتومبیل که‌دارای مدرك‌ششم‌ابتدائی‌باشد با حقوق مکفی استخدام مینماید داوطلبان واجد شرایط میتوانند همه روزه در ساعات اداری تا تاریخ ۳۰ر۱۱ر۱۳۵٤ به‌کارگزینی بیمارستان‌واقع در سه‌راه ژاله مراجعه نمایند
م‌الف ۲۳٦۳۰ ۱-۲

لیسانسیه

گروه صنعتی خاور (شرکت سهامی عام)

نیاز به همکاری چند نفر لیسانسیه اقتصاد یا بازرگانی با شرایط استخدامی خوب وامکان پیشرفت در شرکت دارد . از افرادیکه دارای شرایط زیر باشند .
۱- مدرك لیسانس اقتصاد یا بازرگانی
۲- حداکثر سن ۳۰ سال
۳- انجام خدمت وظیفه یا برك معافیت دائم
دعوت میشود همه روزه بجز ایام تعطیل به اداره پرسنلی گروه صنعتی خاور واقع دربلوار نبش کوچه سوم مراجعه نمایند.

استخدام فروشنده

دو نفر فروشنده با تجربه در فروش وسایل تزئین و مصالح ساختمانی باحقوق ثابت و پورسانتاژ مکفی جهت یك شرکت تازه تاسیس مورد نیاز است . مشخصات حداقل دیپلم‌فارسی سه سال تجربه فروش و دارا بودن تصدیق رانندگی وانجام خدمات نظام یا معافیت حداکثر سن ۳۵ سال آشنائی بزبان انگلیسی ارجحیت دارد. تلفن ٦۲۸۸۰۳ - ٦۲۳۲٦۳ خانم‌رشیدیان

یك شرکت تولیدی در تهران

بیك متخصص مالت‌سازی که دارای درجه علمی و حداقل ۵سال سابقه در امر تهیه‌وتولید مالت داشته باشد نیازمنداست خواهشمنداست باصندوق پستی شماره ٦۳۰۳- ۸ مکاتبه‌فرمایند

IRANTANKER

آگهی استخدام

شرکت حمل و نقل ایران تانکر

واقع در کیلومتر ۷ جاده قدیم کرج بعد از کارخانه شیر پاستوریزه افراد زیر را با شرایط خوب بهمکاری دعوت مینماید.

۱-چندنفرجوان‌فعال
۲-کارمند

چند نفر کارمند با آشنائی بزبان انگلیسی علاقمندان میتوانند جهت آگاهی بیشتر و کسب اطلاعات لازم همه روزه از ساعت ۸تا۵ بعدازظهر به کارگزینی شرکت به آدرس بالا مراجعه‌نمایند.

آگهی استخدام

بیکنفر دوشیزه یا بانو که آشنائی کامل‌به امور ماشین نویسی و بایگانی داشته باشد مورد نیاز است متقاضیان٤بعداز ظهر باتلفن٦٦٦۰۵۱ تماس بگیرند .

سکرتر تمام وقت‌فارسی-انگلیسی

شرکت تولیدی وتجارتی وسائل صنعتی بیکنفر سکرتر ماشین نویس مسلط بزبان انگلیسی با حقوق خوب نیازمنداست‌متقاضیان برای‌تعیین وقت مصاحبه بایستی قبلا باتلفنهای شماره ۳-۸۲۵۲۳۲ تماس‌بگیرند.

کارخانه‌های صنعتی آزمایش

شما را به همکاری دعوت میکند

تعدادی کارآموز با مزایای عالی جهت سرویس تلویزیون در تهران و شهرستانهابا حداقل معلومات ششم ابتدائی و داشتن برك معافی غیر پزشکی استخدام میکند کسانی که گواهینامه رانندگی‌داشته‌باشند حق‌تقدم خواهند داشت متقاضیان به جاده آبعلی سه‌راه آزمایش کیلومتر ۱۲ کارگزینی مراجعه نمایند. ۱-۳

فوق لیسانس رامو ساختمان متخصص‌درامور راه‌آهن وراهسازی ..آماده همکاری، بعد ازظهر هااز ساعت ٤به‌بعد به‌تلفن ٦۳۱۱۰۵ تماس گرفته شود.

یك گروه صنعتی بزرك

افراد زیر را جهت کار در فروشگاههای خود استخدام می کند
۱- فروشنده پارچه و پوشاك چند نفر
۲- صندوقدار دوشیزه یا بانو چندنفر
۳- کارگر نظافت‌چی چندنفر
متقاضیانی که دارای موانعی استخدامی نباشند میتوانند همه‌روزه بین ساعات ۸ الی۱۷با تلفنهای زیر تماس حاصل فرمایند.

٦۵۷۳۰۱و٦۵۷۲۵٦

استخدام‌مهندس‌راه وساختمان

یك‌شرکت مهندس مشاورایرانی- امریکائی

چند نفر مهندس راه و ساختمان را که دارای حداقل ۵ سال تجربه کاری باشند برای‌طرحهای طویل‌المدت خود استخدام مینماید .
وظیفه این افراد نظارت به‌کار های ساختمانی این مهندسین مشاور در آذربایجان خواهد بود.
ملیت‌افراد واجد شرایط محدودیتی ایجاد نخواهد کرد .
افرادیکه بزبان انگلیسی آشنائی داشته‌باشند ارجحیت خواهند داشت.
خواهشمند است علاقمندان شخصا بدفتر این شرکت واقع در شماره ۲٤۸ خیابان تخت‌طاووس مقابل خیابان میرعماد از تاریخ ۲۱ر۱۱ر۵٤ تا تاریخ۲۹ر۱۱ر۵٤ بین ساعت ۱۱ الی ٤ بعداز ظهر مراجعه فرمایند.

A WORLDWIDE MANUFACTURER OF PHARMACEUTICAL SPECIALITIES REQUIRES IMMEDIATE EMPLOYMENT OF A

PHARMACIST

CANDIDATES HAVING AT LEAST 5 YEARS EXPERIENCE IN THE PRODUCTION AND OR ANALYTICAL FIELD OF PHARMACEUTICALS, HAVING A GOOD COMMAND OF ENGLISH AND QUALIFYING AS RESPONSIBLE PHARMACIST, ARE INVITED TO CALL TELEPHONE 278993 between 12.00 - 14.00 or 19.00 - 21.00 hrs.

آگهی استخدام

مینو

گروه صنعتی مینوبه‌منظور تکمیل کادر تاسیسات خود در تهران افراد زیر رابه همکاری دعوت مینماید.

۱-انبارداروادواولیه: دیپلم با سابقه کار

۲-کارگربرقکارصنعتی: با حداقل سه سال سابقه کار و تحصیلات ششم ابتدائی

۳-کارگرالکتروموتورپیچ برق: با حداقل سه سال سابقه کار و تحصیلات ششم ابتدائی

۴-اپراتورماشینهای چاپ: ملخی و دوورقی هایدلبرك : باحداقل سه سال سابقه کار و تحصیلات ششم ابتدائی

۵-راننده‌پایه‌دوهمگانی: با سه سال سابقه رانندگی درتهران‌و سپردن تضمین مالی - حداکثر سن ۳۵ سال .

٦-مامورتوزیع کالا: با سپردن‌تضمین‌مالی وتحصیلات ششم ابتدائی حداکثر سن ۳۰سال.

استخدام شوندگان علاوه بر دریافت حقوق مکفی و سهیم شدن در سود کارخانه از مزایای جالب توجه‌دیگر از قبیل غذای کامل و ارزان‌سرویس رفت‌و آمد بتمام نقاط‌شهر ، امکان استفاده از وام برای رفع احتیاجات ضروری و مسکن برخوردار خواهند بود.
واجدین شرایط میتوانند همه‌روزه بین ساعت ۸ صبح تا٤ بعداز ظهر بکارگزینی کارخانه واقع درکیلومتر ۱٤ جاده مخصوص کرج مراجعه نمایند

یك‌شرکت‌بزرگ تجارتی

دوشیزه‌ای وارد به امور واردات که به تایپ فارسی و انگلیسی تسلط داشته باشد باحقوق‌و مزایای مکفی استخدام مینماید . داوطلبین لطفا روز های شنبه تا چهارشنبه از ساعت ۵ تا۷ بعداز ظهر به کارگزینی‌شرکت نمود خیابان تخت‌جمشید - بین بهار و روزولت - ساختمان بلر- طبقه اول مراجعه نمایند. ۱-۳

شرکت ملی نفت ایران

استخدام منگنه زن وممیزارشد

شرکت ملی نفت ایران بچند نفر منگنه‌زن و ممیز ارشد جهت خدمت در تهران با شرایط‌زیر نیازمند است:
۱-ملیت‌ایرانی
۲-شاغل‌نبودن‌درسازمانهای‌دولتی وموسسات‌وابسته‌به‌آن
۳- دارابودن‌برگ خاتمه خدمت نظام وظیفه عمومی ویامعافیت دائم .
٤- دارا بودن دیپلم کامل متوسطه و داشتن سه‌سال سابقه‌کار در منگنه‌زنی .
۵- آشنائی بزبان انگلیسی .
متقاضیان واجد شرایط‌میتوانند بادردست داشتن فتوکپی مدارک مربوطه ویکبرگ رونوشت شناسنامه‌و یکقطعه عکس ظرف مدت دوهفته از تاریخ‌انتشار آگهی از ساعت ۸تا۱۱صبح روزهای شنبه تاچهارشنبه به اداره استخدام وکاریابی شرکت ملی نفت ایران واقع درتهران خیابان کاخ شمالی شماره ۷٦ مراجعه‌فرمایند.
م‌الف۲۳٦۱۰

قابل توجه جویندگان کار

از دارندگان گواهینامه دیپلم کامل متوسطه در رشته‌های ریاضی ،طبیعی ،ادبی‌و فنی که‌واجد شرایط زیر باشند دعوت مینمایندجهت‌مصاحبه واستخدام در یکی از سازمانهای دولتی باحقوق مکفی به‌مرکز کاریابی واشتغال شماره یك‌تهران واقع در خیابان امیرآباد جنوبی خیابان رهنما، پلاك ۲۳ مراجعه نمایند.
۱- حداقل میانگین نمرات گواهینامه دیپلم۱٤
۲- انجام خدمت وظیفه
۳- حداکثر سن ۲۸ سال
م‌الف ۱۳۲۲۹ ۱-۱۲

اداره کل اشتغال - وزارت کار وامور اجتماعی

چیلر آماده‌تحویل

یکدستگاه چیلر ٤۵ تن واقعی آماده تحویل‌است
تلفن -۷۵٦۸۱۷ -۷۵۱۱۰۲

توجه توجه

گوزن نشان
REGISTERED TRADE MARK

برای خرید فرمیکا گوزن نشان با تلفنهای زیر تماس حاصل نمائید
تلفن های دفتر ۵۲۱۵۸۸ - ۵۲٤۳۳٦ - ۵۲۱۰۷۵
تلفنهای کارخانه۹٦۳۸۳۱ - ۹٦۳۸۳۲

استخدام فوری

بیك دوشیزه یا بانو آشنا بزبان آلمانی یا انگلیسی جهت امور منشیگری نیازمندیم شرکت بازرگانی اس.آ.ت پهلوی - چهار راه پاستور- کوچه دربند افشار -پلاك ۷ تلفن ٦٦۳٦٦۲ بین ساعت ۵الی ۷ بعداز ظهر ۱-۲

شرکت ملی نفت ایران

استخدام پزشك عمومی

شرکت ملی نفت ایران‌جهت خدمت دربهداری وبهداشت مناطق نفتخیز خوزستان بچند نفر پزشك عمومی با شرایط زیر نیازمند است.
۱- ملیت ایرانی
۲-شاغل‌نبودن‌درسازمانهای‌دولتی وموسسات‌وابسته‌به‌آن
۳- دارابودن کارت پایان خدمت وظیفه عمومی یا معافیت دائم
٤- دارابودن درجه دکتری در رشته پزشکی
۵- داشتن حداقل دوسال تجربه
٦- آشنائی بزبان انگلیسی
۷- حداکثر سن ٤۰ سال
متقاضیان واجد شرایط میتوانند همراه‌بافتوکپی مدارک‌مربوطه ویکبرگ رونوشت‌شناسنامه وچهارقطعه عکس ٤×٦ ظرف مدت دوهفته ازتاریخ انتشار این آگهی ازساعت ۸ تا ۱۱ صبح روزهای شنبه تاچهارشنبه باستثناء ایام تعطیل به اداره استخدام وکاریابی شرکت ملی نفت ایران واقع درتهران خیابان کاخ‌شمالی شماره ۷٦ مراجعه فرمایند.
م‌الف ۲۳٦۰۹

شرکت ملی نفت ایران

استخدام کارمند

شرکت ملی نفت ایران جهت خدمت درشرکت نفت‌سوفیران به دونفر کارمند با مشخصات‌زیر نیازمند است:
شرایط عمومی :
۱-ملیت‌ایرانی
۲-شاغل‌نبودن‌درسازمانهای‌دولتی وموسسات‌وابسته‌به‌آن
۳- آشنائی بزبان انگلیسی وفرانسه
٤-حداکثر سن ٤۰ سال .
شرایط‌اختصاصی‌احرازیست:
«آنالیست ارشد بودجه»
دارابودن‌درجه لیسانس دررشته‌حسابداری‌ومالی‌باشش سال‌تجربه دربودجه وحسابداری ویا دارابودن دیپلم کامل متوسطه با دمسال تجربه در رشته فوق .
«حسابدار قراردادها»
دارابودن درجه لیسانس در رشته حسابداری با شش سال تجربه در امور قراردادها.
متقاضیان واجد شرایط میتوانند همراه بافتوکپی مدارک مربوطه ویکبرگ رونوشت شناسنامه و چهار قطعه عکس ٤×٦ ظرف مدت دوهفته از تاریخ انتشار این آگهی همه روزه از ساعت ۸ تا ۱۱ صبح‌باستثناء روز های پنجشنبه ،جمعه وایام تعطیل به اداره استخدام وکاریابی شرکت ملی نفت ایران واقع در تهران خیابان کاخ شمالی شماره ۷٦ مراجعه نمایند.
م‌الف ۲۳٦۱۱

دعوت بهمکاری دریك‌واحدصنعتی مدرن

در شهر صنعتی البرز (قزوین)

سرپرست عملیات کارخانه :
مهندس مکانیك‌باحداقل‌سه‌سال سابقه‌کارموثردر کارخانجات تولیدی

سرپرست امور اداری کارخانه :
با حداقل سه سال سرپرستی در اداره امور کارخانجات .
خواهشمندیم سوابق کاری و تحصیلی خودرا به راهنمای شماره ۳۸۳ روزنامه اطلاعات‌ارسال فرمائید

قابل توجه جویندگان کار

از جویندگان کار برای مشاغل زیر دعوت میشود جهت مصاحبه و راهنمائی شغلی تا تاریخ ۵ر۱۲ر۵٤ به‌مرکز کاریابی و اشتغال چالوس و یا به‌نزدیکترین‌مرکز کاریابی و اشتغال محل سکونت خود مراجعه نمایند. کارگران ماهری که دارای گواهینامه‌مهارت حرفه‌ای ازمراکزآموزش حرفه‌ای ذیصلاح باشند حق تقدم خواهند داشت .

ردیف	عنوان‌شغل	جنس	سن	تحصیلات	سابقه‌کار	تعداد
۱-	منشی‌مسلطبزبان‌انگلیسی	زن	۱۹-۳۵	دیپلم	داشته‌باشد	۲
۲-	ماشین‌نویس‌فارسی‌و لاتین	زن	۱۹-۳۵	دیپلم	«	۲
۳-	تکنیسین برق و مکانیک	مرد	۲۱-۳۵	فوق‌دیپلم	«	۹
٤-	متصدی اطلاعات	جوان		سیکل	«	۳
۵-	خانه‌دار هتل	زن	۱۹-۳۵	دیپلم	«	۱
٦-	مدیر رستوران	-	۲۵-٤۰	سیکل	«	۱
۷-	حسابدار	-	۲۵-٤۰	دیپلم	«	۵
۸-	صندوقدار	-	۲۵-۳۵	سیکل	«	۱۲
۹-	تلفنچی مسلط بزبان انگلیسی	-	۲۵-۳۵	٦ ابتدائی	«	۹
۱۰-	انباردار	مرد	۲۵-۳۵	سیکل	«	۲
۱۱-	پیشخدمت	-	۲۵-۳۵	دوره‌ابتدائی	«	٦۱
۱۲-	راننده‌پایه۱وپایه۲	مرد	۲۵-۳۵	خواندن‌ونوشتن	«	۲
۱۳-	مامور انتظامات	مرد	۲۱-٤۵	خواندن‌ونوشتن	«	۷
۱٤-	برقکار	مرد	۲۵-۳۵	٦ ابتدائی	«	۱
۱۵-	لوله‌کش	مرد	۲۵-۳۵	٦ ابتدائی	«	۱
۱٦-	باغبان	مرد	۲۵-۳۵	خواندن‌ونوشتن	«	٤
۱۷-	نقاش ساختمان	مرد	۲۵-۳۵	خواندن‌ونوشتن	«	۱
۱۸-	خیاط	مرد	۲۵-۳۵	خواندن‌ونوشتن	«	۱
۱۹-	آشپز درجه۱و۲ فرنگی‌و ایرانی‌پز	مرد	۲۵-۳۵	خواندن‌ونوشتن	«	۲٦
۲۰-	مهماندار هتل	مرد	۲۵-۳۵	خواندن‌ونوشتن	«	۷
۲۱-	کارمند مسلط بزبان انگلیسی	مرد	۲۵-۳۵	سیکل‌ببالا	«	۳
۲۲-	میزبان هتل	مرد	۲۵-۳۵	سیکل‌ببالا	«	٤
۲۳-	سرپرست‌استخر	مرد	۲۵-۳۵	دوره‌ابتدائی	«	۲
۲٤-	نجات غریق	مرد	۲۵-۳۵	دوره‌ابتدائی	«	۲
۲۵-	نجار	مرد	۲۵-۳۵	خواندن‌ونوشتن	«	۱
۲٦-	نظافتچی	مرد	۲۵-۳۵	خواندن‌ونوشتن	«	۱۵
۲۷-	سرپرست مستخدمین	مرد	۲۵-۳۵	خواندن‌ونوشتن	«	۱۹
۲۸-	دربان	مرد	۲۵-۳۵	خواندن‌ونوشتن	«	۳
۲۹-	سرکارگر	مرد	۲۵-۳۵	خواندن‌ونوشتن	«	۲
۳۰-	کارگر ساده	-	۲۵-۳۵	خواندن‌ونوشتن	«	۳۸

اداره اشتغال - وزارت کار و امور اجتماعی

م الف ۲۳٤۳۱ ۱-۳ آ- ٤۵۱۲۵

نیازمندیهای اطلاعات

برای دادن آگهی تلفنی باشماره‌های ذیل تماس حاصل فرمائید

تلفنهای: ۳۱۲۴۱۳-۳۱۱۲۲۷

فروشگاه مبل

مبل هنر
وابسته بتعاونی های کشور خیابان پهلوی جنب سینمای شهرقشنگ تلفن ۶۶۳۲۱۵

شهرک مبل
بهترین مبلمان و دکوراسیون آخرین مدل ۱۹۷۶ راجهت منزل و محل کار عرضه می نماید خیابان کورش کبیر سه‌راه ضرابخانه
تلفن ۲۳۶۱۵۷

فروش دست اول

حراج فوق‌العاده
درنمایشگاه هنرایران صنایع دستی واجناس قدیمی پهلوی تخت طاوس مقابل بانک سپه- ۶۲۱۶۲۱
آ- ۲۷۸۶۲

فروش دست دوم

فروش فوق‌العاده
کلکسیون شخصی و تابلو های نقاشی بسبکهای مختلف رنگ- روغن وآبرنگ کار هنرمندان خارجی وایرانی ، آدرس : ویلای شمالی جنب کلیسا کوی مجلسی شماره ۱۶ طبقه دوم بعدازظهرها ۳تا۷ تلفن ۸۳۸۸۹۶
آ- ۱۸۹۷۶

اطاق‌خواب ، ناهارخوری
ومهمانخانه و سالن پذیرائی و لوازم دیگر کاملانو آمریکائی بعلت مراجعت مجدد به آمریکا بفروش میرسد لطفا از ساعت صبحها ۱۰ الی ۱۲٫۵ و بعداز ظهرها از ساعت ۵الی۷٫۵ به آدرس : دروس،بلوار شهرزاد، خیابان شیبانی بن بست سایه پلاک ۳ مراجعه فرمائید.
۱-۳ آ- ۲۷۷۱۱

آخرین فرصت
مبلمان وارداتی ، ایتالیائی‌مدرن بفروش میرسد تلفن ۸۲۹۳۴۵
۱-۳ آ- ۲۷۶۷۱

یکعدد اکسترودر کامل ساخت زیگلر آلمان مخصوص انجکشین چهار صد گرمی موجود است
۹۶۲۰۱۸

ارگ ناسیونال الکترونیک بفروش میرسد ۶۵۳۶۴۲ ۶۴۸۸۱۲

اکازیون
سه عدد بار بامجسمه های چوبی عتیقه که از موزه پاریس در حراج خریداری شده بعلت مسافرت بفروش میرسد تلفن ۸۳۹۸۶۸ عصر ها از ۴ تا ۷٫۵

بیگودی‌فر شش ماهه وبیگودی معمولی بابلیس بقیمت مناسب بفروش میرسدآریامهرشماره ۲۰۰
آ- ۲۷۸۶۹

یکدستگاه ماشین بافندگی برادر به اضافه مبلمان منزل و لباس بفروش میرسدتهران‌پارس‌خیابان ۱۰۸ پلاک ۳۱ تلفن ۷۸۲۱۸۳
آ- ۲۷۸۶۴

یکدست مبل آنتیک‌زمان لوئی فیلیپ مدل لوئی ۱۶ و یك عدد لوستر برنزمدل‌لوئی۱۶ بفروش میرسد از ۳ الی ۶ بعد از ظهر ۳۳۸ بلوار - الیزابت

اشیاءعتیقه
تابلو های نفیس ، ویترین،مجسمه،ستهای مختلف ساعت ،ودو عدد قالی رویال چین ، گلدان و میز سور آئینه‌واشیاء مختلف دیگر تلفن ۲۳۰۰۳۷

یکدست اطاق خواب کامل نهارخوری و سالن همگی استیل کاملا نو ساخت ایتالیا بفروش میرسد برای تعیین وقت به تلفن ۸۴۵۰۱۹ تماس بگیرید .
۱-۳ آ- ۲۷۹۲۲

خرید اثاثیه

فرش ایران نوین
خریدار قالی وقالیچه وتعویض فرشهای کهنه بانو ۶۵۳۱۹۵
آ- ۲۵۳۱۵

فروش اتومبیل

داتسون ۷۶
کوپه اسپرت ۱۲۰و۱۸۰ چهار درب‌اقساط‌بابهره بانکی در ۳۰ قسط ۹۳۵۰۵۰-۵۳

پژو
پژو ۲۰۴ مدل ۶۹ بسیار تمیز بارادیو ضبط مقطوع ۲۵ هزار تومان تلفن ۸۴۵۵۹۲
۱-۳ آ- ۲۷۶۱۷

پژو ۴۰۴ مدل ۱۹۶۸ تمیز و سلامت بدون واسطه و بدون تخفیف ۲۹۰۰۰ تومان بفروش میرسد تلفن ۶۳۶۵۶۲

جگوار مدل ۶۷- ۶۰۰۰۰ هزار کارکرد تلفن ۲۷۴۸۲۹
آ- ۲۷۹۲۱ ۱-۲

بیوك ۷۵ چهاردرب کولر دار فابریك بیمه کامل و یخ شکن بدون واسطه ۱۳۰ هزار تومان تلفن ۲۲۵۶۳۸ و۲۷۹۱۲۰

شورلت
شورلت ایران
رویال ۲۸۰۰ و ۲۵۰۰ آماده تحویل با بهره بانکی ۳۰ ماهه ۹۳۵۰۵۰-۵۳

شورلت ۲۸۰۰ ایران طلائی متالیک‌کولررادیوفرمان‌هیدرولیک شیشه رنگی تودوزی ۲ حلقه لاستیک یخ‌شکن۱۰۵۰۰کیلومتر کارکرد بعداز ظهرها تلفن - ۲۳۵۰۲۸
۱-۳ آ- ۲۷۹۱۸

شورلت مدل ۶۵ سفید رنگ‌تمیز ۲۸۰ هزار ریال بدون واسطه بفروش میرسد تلفن ۸۴۵۲۲۷
۱-۲ آ- ۲۷۸۱۷

یکدستگاه اتومبیل بی‌ام و۲۵۰۰ مدل ۷۱ باضبط‌وپخش وگرمکن عقب تلفن ۸۲۵۳۹۷
۱-۳ آ- ۲۷۷۲۲

پ.ام. و ۲۰۰۲ تی.آی.آی‌مدل ۷۲ باگلگیر فایبرگلاس و رینگ آلیاژ ۱۵تا ۵ بعدازظهر تلفن - ۶۸۴۶۳۵
۱-۲ آ- ۲۷۷۷۰

آریامدل ۵۰ با شیشه رنگی ، کولردار ، اتوماتیک،رنگ‌متالیک بدون واسطه ۴۰۰۰۰تومان‌تلفن ۲۳۴۲۶۷
۱-۲ آ- ۱۸۵۵۱

فولکس واگن
فولکس استیشن‌ووانت ۷۹۷۶۸۰
۱-۲۶ آ- ۲۲۷۱۲

فولکس‌واگن کمپینگ ۷۲باموتور نو ، سقف‌تمام‌تاشو، تخت‌خواب کولر ، بخاری ، یخچال نمره شده فروشگاه اتومبیل تکرو (تویوتا) تخت طاوس- بین جمو شاه‌عباس تلفنهای ۸۳۲۴۵۶ الی۵۹ ضرابیان .
آ- ۱۸۴۴۹

پیکان
یکدستگاه پیکان ۵۴ نو ۷۵۹۴۱۹

پیکان آخر ۵۳ رنگ سفیدشیشه رنگی ۱۷۰۰۰ کیلو متر بدون واسطه بفروش میرسد تلفن - ۲۶۲۹۱۳
آ- ۲۷۸۲۳

یکدستگاه پیکان ۵۴ نو از ساعت ۸ به بعد ۳۵۵۲۳۸

پونتیاك
پونتیاک (ترنس‌ام ۴۵۵)مدل۷۴ فول سفارش‌مخصوص۶۲۰۶۱۸
۱-۳ آ- ۲۷۵۸۰

بنز
بنز ۲۳۰ چهار سیلندر مدل ۷۵ رنگ قرمز ماتیکی نمره ترانزیت تلفن ۳۵۹۵۱۸
۱-۳ آ- ۲۷۶۷۰

بنز-اس ۲۸۰ مدل مدل ۷۵
برنك‌نقره‌ای متالیك‌دنده گیربکسی فرمان هیدرولیك با رادیوپخش صوت - کولر در ها اتوماتیك شیشه رنگی گمرك و نمره شده - ۵۲۰۰ کیلو متر کار کرده از ساعت یك تا چهار بعد از ظهر تلفن ۹۳۶۳۶۵

یکدستگاه اتومبیل تویوتا مدل سیلکا ۷۳ لیموئی رنگ بسیار تمیز بفروش میرسدتلفن۸۴۵۲۷۵
۱-۲ آ- ۲۷۷۱۴

اتومبیل ۲۰٪ نقد و بقیه به اقساط یکساله - فروشنده و خریداریم تلفن ۶۳۹۱۷۱

موتورتریلر ۱۲۵ یاماها جدیدبه فروش میرسد مقطوع ۶۰ هزار ریال تلفن ۳۰۳۸۴۴
۱-۳ آ- ۲۷۷۹۱

دو دستگاه وانت مزدا ۱۰۰۰ مدل ۷۵ بقیمت مقطوع ۲۱۰ هزار ریال بفروش میرسد تلفن ۸۴۶۶۱۱ و۸۵۰۱۴۶

ماك
تعدادی ماك مدل ۷۲ اطاق‌دار ۶۰۰ فروشی ۷۵۱۱۶۶ و۷۵۳۳۲۱

کامیون جرثقیل با شرایط بسیار مناسب بفروش میرسد تلفن: ۶۵۹۹۲۷- ۶۵۲۹۴۹

فروشگاههای اتومبیل

شورلت ایران
آماده‌تحویل نقد واقساط با بهره بانکی
تلفن ۸۴۸۸۸۷

ژیان
نقد موجود است
نمایشگاه سهیل
تلفن های ۹۲۸۳۳۱ - و۹۲۳۳۱۶ و۹۲۰۰۶۱

سواری مزدا
آماده تحویل با بهره بانکی ۳۰ ماهه ،، بلوار کریمخان زند بازرگانی سورتمه‌تلفن۳، ۸۳۳۰۳۱

برای اتومبیل شما

شرکت اتو اویل
نماینده پخش‌محصولات‌کاسترول اکباتان تلفن ۳۰۲۴۷۳
۱-۴ آ- ۲۶۵۰۳

فروشگاه محمدمعزی
فروشنده کلیه لوازم مستعمل اتومبیل و خریدار اتومبیلهای تصادفی ۳۱۲۳۳۶
۱-۸ آ- ۲۶۳۹۰

لوازم یدکی
اصلی ژیان
میدان محمدرضاشاه فروشگاه امیر
تلفن ۵۳-۹۳۵۰۵۱

کوچار
فروش، نصب ، تعمیر
انواع دستگاههای‌صوتی‌اتومبیل زیرنظر متخصص خیابان شاهرضاپیچ شمیران تلفن - ۳۹۲۵۳۱
۱-۲۰ آ- ۲۶۰۷۷

دفترسفارشات‌لواسانی
فروشنده واردکننده لوازم یدکی اتومبیل (سازنده تولیدکننده انواع واقساملوازم‌یدکی‌اتومبیل)
۳۰۳۵۹۳
۱-۱۰ آ- ۲۶۰۷۵

رنج‌روور
بازرگانی ایران رنج بمدیریت عباس باقری
فروشنده کلیه‌لوازم‌یدکی رنجرور تلفن ۷۶۰۶۱۶ آدرس:شاهرضا چهارراه پل چوبی .
۱-۱۰ آ- ۲۶۰۷۰

فروشگاه سعدی پارت
نماینده فروش کلیه رادیاتورهای ایرکورد (باری - سواری - تراکتور) خیابان ملت پاساژ شرین شماره ۲۴ تلفن ۳۰۴۹۲۳
آ- ۲۶۲۲۲

کرایه اتومبیل

اتوآسیا
اتومبیل های تشریفاتی کرایه با راننده در ۲۴ ساعت در خدمت شماست‌تلفن۷۰۴۹۸۰و۷۵۱۶۲۰

آریاتاکسی
شبانه روزی
اتومبیل با راننده بدون راننده تلفن ۳۴۹۸۷۹- ۳۴۵۸۲۹ - ۳۳۸۷۴۱-

آژانسی احتیاج به چنداتومبیل باراننده و بدون راننده دارد - ۳۴۹۸۷۹ - ۳۴۵۸۲۹
۱-۲ آ- ۲۷۹۰۸

شرکت آ. جی. آ
با انواع اتومبیلهای مدرن، آماده خدمت به شماست
۶۲۶۲۳۰

توجه
اتومبیل های سرویس‌شبانه‌روزی اتوپیکاب شمارا در اسرع وقت به مقصد میرساند .
۶۵۴۹۴۲ و ۶۵۳۲۱۰

کرایه اتومبیل کیان
تلفن ۵۲۰۸۸۸ منیریه .
۱-۲۰ آ- ۲۶۷۰۳

تهران‌توریست‌تاکسی
با اتومبیلهای سواری و لندرور با راننده بدون راننده در ۲۴ ساعت
تلفنهای ۶۵۵۵۶۰ و ۶۵۵۵۷۰

پرنس تاکسی
اتومبیلهای تشریفاتی کرایه‌جاده قدیم شمیران نرسیده بمیدان تجریش ۲۷۱۸۴۰ و ۲۷۵۱۱۲

کمان سرویس تاکسی
درتمام مدت ۲۴ ساعت با مجهزترین اتومبیلهای آخرین سیستم باراننده وبدون‌راننده‌در اختیار شماست تلفن ۶۵۴۴۴۶و ۶۵۶۵۴۴

جرثقیل
جرثقیل کامیون فرح بار
۸۵۵۵۵۴
۸۴۸۴۴۴
بارکش شهرستان

شوش بار
تلفن ۳۶۱۱۱۱
بارکش شهروشهرستان

ماشین آلات

اجاره و فروش ماشین های راهسازی انجام هرگونه خاکبرداری زیرسازی آسفالت تلفن ۸۲۸۵۷۷

تعمیر ژنراتور
تعمیر و نصب موتور ژنراتور ۷۶۴۰۳۰

پیمانکاری صادقیان
مجهز به وسیله خاکبرداری و راهسازی لودروبلدوزر وکامیون تلفن ۸۵۱۹۲۹
۱-۱۱ آ- ۱۸۱۴۱

خریدار و مروشنده ماشین‌آلات دست دوم نجاری‌ایرج حسینی- ۷۹۱۳۶۶
۱-۳۰ آ- ۲۷۶۹۲

یکدستگاه‌جرثقیل‌متحرك مارك کادیون‌برای‌فروش آماده است تلفن ۸۲۸۷۲۷

یکدستگاه بلدوزر D8
یکدستگاه بلدوزر D7
یکدستگاه سایدبوم‌لوله گزار ۵۸۳ کاترپیلار
یکدستگاه لودر زنجیری ۱¼ یارد کل ماشین - آلات بیش از ۴ هزار ساعت کار نکرده بقیمت مناسب بفروش میرسد تلفن۸۴۶۶۱۱و۸۵۰۱۴۶

یکدستگاه بلدوزر D7 بادستگاه ونچ مخصوص لوله گزاری‌و یکدستگاه بلدوزر ۸ دی ۴۶ ای بقیمت مناسب بفروش میرسد تلفن ۸۴۶۶۱۱و ۸۵۰۱۴۶

پیمانکاری شرق
لودرکامیون‌آماده‌برای‌خاکبرداری تسطیح زمین در هرنقطه ایران تلفن۷۶۱۶۱۶-۷۶۱۵۱۵
۱-۲ آ- ۲۷۶۸۶

آموزشگاهها

ماشین نویسی بیژن
باحسن شهرت میدان ژاله‌تلفن ۳۴۸۳۸۴

تدریس خصوصی

نظری ریاضیات خصوصی ۶۶۰۷۲۹ راهنمائی

ترسیمی‌ورقومی
صددرصد تضمینی
۷۵۸۶۹۱

تدریس خصوصی مخصوص ششم - توسط دانشجوی‌مجرب فنی ۹۵۸۴۷۰

ادبیات سیکل دوم و ریاضیات راهنمائی
۵۴۵۴۹۳

ریاضیات فیزیك شیمی دبستان
تضمینی ۹۷۱۸۷۶

انگلیسی
کنتراتی تضمینی
۶۵۲۶۵۹

انگلیسی
فرانسه . آلمانی خصوصی در منزل و موسسه
۶۴۵۰۲۷

معلمین مدارس راهنمائی و دبیرستانهای پایتخت آماده‌تدریس درمنزل‌شما
۹۳۹۸۹۳

تدریس دروس دبستان راهنمائی دبیرستان تلفن ۸۳۷۶۸۲
۱-۶ آ- ۲۷۶۷۵

انگلیسی فرانسه آلمانی عربی
مقدماتی تا عالی
۹۲۰۶۲۵

مکالمه روزمره
انگلیسی تضمینی در ۳۰ ساعت
تلفن ۹۳۶۱۸۱

انگلیسی کنتراتی تضمینی تلفن ۹۷۱۸۷۶

دروس‌دبستان‌دبیرستان راهنمائی نظری تضمینی با استادان ورزیده
۶۵۵۷۰۵

انگلیسی توسط بانوی انگلیسی ۸۳۳۳۱۹

ریاضیات
فیزیك شیمی
توسط لیسانس ببالا
تلفن ۸۳۳۳۱۹

انگلیسی توسط آقای انگلیسی و خانم‌ایرانی ۳۳۶۸۷۳

تدریس خصوصی زبان دوره راهنمائی باتضمین قبولی تلفن ۹۶۶۶۹۲

ریاضیات فیزیك شیمی باتضمین‌قبولی۸۳۳۳۱۹

زبان
توسط معلمان خارجی ساعتی‌کنتراتی۸۳۳۳۱۹

انگلیسی کنتراتی
۸۴۳۵۴۸

تدریس ترسیمی وریاضیات راهنمائی توسط دانشجوی مهندسی‌راه وساختمان۷۵۹۲۸۲ فرهاد .
۱-۲ آ- ۲۷۸۹۶

مکالمه
انگلیسی ۳۰ ساعته
۶۵۲۴۵۷

پانسیون

پانسیون مدرن مینا
ویژه بانوان‌ودوشیزگان۸۴۷۹۸۱

تزئینات‌ودکوراسیون

کاغذ دیواری موکت نقاشی ساختمان و تعمیرات کرکره
تلفن ۷۳۱۳۷۰

تعمیرات پرده کرکره و نقاشی ساختمان
تلفن ۷۳۱۳۷۰

کاغذدیواری آلمانی موکت مخملی ونمدی
پلاستر
(باشرایط دلخواه شما)
نمایشگاه مرکزی: چهارراه امیراکرم
۶۶۶۶۶۱۰-۶۶۶۶۶۵
۶۶۸۸۳۳-۶۶۸۸۳۲
شعبه کیشه { ۶۳۲۹۱۴ ۶۳۱۹۴۷
شعبه باشگاه ۶۶۰۷۷۲
نمایشگاه تجریش ۲۷۴۳۰۲

سنجاقک
موکت - کاغذ دیواری- پرده کرکره - کف‌پوش
تلفن ۷۶۷۳۵۴

ایران ساید
موکت
کاغذ دیواری
کفپوش-پرده
نصب فوری
نقد و اقساط
۶۶۴۱۴۲

۳ تومان
کفپوش - کرکره و موکت باروزی ۳ تومان کاغذ دیواری

ساناز
۹۲۳۹۲۰

کاغذ دیواری باتخفیف کلی و نصب فوری سازمان نصب - ۸۴۷۱۲۲

سان‌استور
مرکز جالبترین محصولات‌تزئینی ساختمان از معروفترین کارخانجات دنیا بقیمت تجارتی هوگاموکت در ۵ نوع مختلف . پرزدار - مخملی اسپرت‌وساده بصورت تابل صددرصد قابل شستشو وانتقال کاغذ دیواری مخملی سدائیر ساخت آلمان پدیده‌ای بی‌نظیر در صنعت تزئینات کاغذ دیواری ساندرز ساخت هلند درصدها طرح و رنگ موکت پرزدارفوم دارو بدون فوم ساخت آلمان انواع موکت های نمدی گلدار و ساده کبریتی خارجی .
سان‌استور
میدان ۲۵ شهریور اول خیابان سینا شماره ۲۲ تلفنهای - ۸۳۷۸۰۷ - ۸۳۴۹۵۴

تزئینات ساختمان شباهنك
تعمیر انواع دربازکن برقی - ۳۰۱۵۴۵
۱-۱۰ آ- ۲۷۲۳۹

با ۳ تومان
باروزی ۳ تومان منزل و محل کار خود را بابهترین انواع‌کاغذ دیواری پرده کرکره موکت و کفپوش تزئین فرمائید.
تزئینات مارال ۹۷۵۵۱۸

تزئینات دنیای پرده
بیکنفر تلفنچی و یکنفر خیاط فوری نیازمند است‌تلفن۵۴۰۵۹۷
آ- ۲۷۹۰۷

بزك
کاغذدیواری موکت‌کفپوش
وکلیه تزئینات ۳۱۴۸۰۵

تزئینات
شرکت ایربرج
بهترین موکت وارده بازلزلترین قیمت - کفپوش - کرکره- کاغذ دیواری- درب کشوئی و کلیه کارهای تزئیناتی .
۶۴۹۶۳۸

تزئیناتی پاتوك
کلیه کارهای‌تزئیناتی‌در۲۴ساعت
نقد و اقساط
تلفن های ۶۴۹۰۹۳ و۶۴۷۹۵۸
۱-۱۰ آ- ۲۶۹۳۸

برای ساختمان شما

پاکتان
انجام کلیه امور نظافتی نقاشی و دکوراسیون ساختمان ۸۳۸۱۷۲ و ۸۲۴۵۸۱

بام‌شما
در مقابل باران و برف با عایق رطوبت‌پلاستیکی ایزوسیل‌محفوظ میماند شرکت ایران اس‌آم ساختمان شماره۳۰البرز تلفن‌های ۳۱۱۱۸۴ و ۳۱۱۱۸۱
۱-۱۰ آ- ۲۶۲۷۱

شرکت پرتوان
مقاطعه کلیه‌کار ساختمان وجاده کاغذ دیواری موکت با شرایط سهل ۶۴۸۰۶۳

نقاشی ساختمان در اسرع‌وقت جعفرگوزلی.
۳۳۶۵۱۱

نقاشی ساختمان تلفن ۶۴۷۱۴۳ و۹۲۴۳۸۰

نقاشی ساختمان تلفن ۹۲۸۹۷۶

نقاشی ساختمان
۸۲۹۳۳۴
شرکت دموس

شستشوی مبل وفرش

آر-سی-سی
انگلیش سرویس
خشکشوئی موکت.فرش مبلمان.پرده وتشك‌اتومبیل درمحل
۸۴۳۸۴۵

Duraclean International
Carpet and Furniture Cleaning Specialists

دوراکلین سرویس آمریکا
خشکشوئی مبلمان موکت فرش و تشك اتومبیل در محل مطابق با آخرین تکنیك متداول آمریکا گران‌تر مطمئن‌تر
۸۴۵۶۸۳ و ۸۴۸۳۹۶ و ۸۴۸۳۹۵

قالی‌شوئی تاج درخدمت شما
حتما به تلفن های ۵۲۱۳۴۴- ۵۳۳۲۶۲ در تماس باشید
مدت تحویل ۲۴ساعت

کلین‌سرویس آمریکا
بزرگترین موسسه خشکشوئی مبلمان فرش موکت و تشك اتومبیل نظافت شیشه وزمین‌در محل تلفن ۸۴۷۵۰۲

سوپرکلین‌سرویس
بادستگاه هائی‌مجهزتر،سرویسی سریع‌تر ، کارگرانی برتر و کادر شبانه‌روزی موکت، فرش، مبلمان و پرده‌شما را در محل‌سرویس‌و خشکشوئی‌مینماید .
تلفن های ۸۴۱۲۴۶و ۸۴۶۱۴۶ و۸۵۲۷۹۳

کارخانه قالیشوئی زمرد ۶۶۳۸۰۳

قالیشوئی رضوان ۳۵۲۶۸۷
آ- ۲۷۰۸۲

کلین سرویس پاکزا
خشکشوئی مبلمان موکت فرش پرده‌وکفپوش باآخرین‌متددرمحل
تلفن ۸۵۳۹۹۵

خشکشوئی پرده ظرف ۲۴ساعت ۷۳۵۳۰۷

دیاموند سرویس اکسپرس
خشکشوئی موکت مبل فرش‌پرده اتومبیل درمحل ۷۶۹۷۲۵
۱-۱۸ آ- ۲۶۸۸۵

قالیشوئی شمس
شستشوی فرش با دستگاه های مدرن قالیشوئی و قیمت مناسب تحویل در مدت ۲۴ ساعت‌تلفن- ۹۶۳۷۱۱

آناهیتاسرویس بزرگترین
خشکشوئی مبلمان فرش موکت نظافت کلی ساختمان
۷۳۵۳۰۷
۱-۱۵ آ- ۲۶۶۱۵

قالیشوئی شربت‌اوغلی
۵۲۳۲۰۳-۹۲۶۱۸۹

کلینر هوم سرویس
خشکشوئی مبل، فرش موکت ،پرده داخل اتومبیل درمحل ۷۶۹۹۰۳ و۷۵۳۸۷۳ و۷۵۳۸۸۵

ایران‌نظیف‌خشکشوئی
فرش ، موکت، کفپوش، مبلمان پرده، تشك اتومبیل در محل ۸۴۵۰۶۴ و ۸۴۴۴۰۶

کلین ماستر
خشکشوئی مبلمان موکت‌فرش‌تشك اتومبیل پرده‌درمحل با کادرورزیده فرخدمت خانواده ها ۸۳۳۶۴۴ از ۸۲۸۶۶۶

کلین سرویس
خشکشوئی مبل فرش موکت با دستگاه وپرده بانصب مجانی- ۹۰۲۵۴۶

کارخانه قالیشوئی‌اطلس
تلفن ۹۰۲۵۴۶ و ۹۷۵۴۳۰

شرکت ایران پالاگر
شستشوی‌موکت،مبلمان تشك اتومبیل و نظافت کلیه قسمتهای‌ساختمان ۷۵۷۳۶۹ و۷۵۵۷۷۹

کارخانه قالیشوئی بیوك
تلفن های ۵۲۹۹۱۵ و ۹۷۷۱۱۸

خشکشوئی پرده و نصب فوری تلفن ۸۴۳۸۴۵

ایران ناوارا
خشکشوئی مبل‌و موکت
۸۵۷۵۲۴

پارس کلین
موسسه خدمات نظافتی
شستشوی موکت کفپوش،مبلمان کاشی،موزائیک ، شیشه‌پاککنی و تشك اتومبیل در محل تلفن: ۷۵۴۴۹۳و ۷۵۳۶۵۶
آ- ۱۸۱۵۶

آمریکن سرتیفایدهم سرویس‌کلینیك‌تلفن‌های ۷۵۴۸۱۲ و۷۵۸۴۹۶

کلین پیام
مبل موکت - پرده
تلفن ۳۲-۸۵۳۰۳۱

تعمیروشستشوی پرده کرکره تلفن ۹۷۲۲۵۷

خشکشوئی
مبلمان ، موکت، فرش، پرده ، وتشك اتومبیل در محل
تلفن ۷۳۱۳۷۰
۱-۱۵ آ- ۲۷۵۸۷

تهران اکسپرس
خشکشوئی -کلیه‌وسائل منزل و شرکتها درمحل
۹۶۰۷۴۴

تعمیر تلویزیون

تعمیرگاه مجاز شماره ۱۱
شاوب لورنس
سرویس سیار فوری برای کلیه نقاط تهران و شمیرانات
تلفنهای ۶۶۷۱۷۱ ۶۶۹۵۱۴ ۴۲۷۳۳
SCHAUB-LORENZ

تلویزیون فوری درمنزل تعمیر میشود ۸۲۸۳۴۷

تعمیرگاه مجازشماره ۱۶ شاوب لورنس، پلیرونکت، تلفونکن، پلیر آر.تی.آی سرویس سیار فوری ۳۱۳۲۶۲

تعمیرگاه مجازشماره ۱۶ شاوب لورنس فیلیپس آر . تی . آی، بلر تلفنکن،وسایرمارکها ۲۳۶۹۴۴ نصب آنتن تمام کانال

تعمیرگاه مجازشماره ۱۶ شاوب لورنس فیلیپس آر . تی . آی، بلر تلفنکن،وسایرمارکها ۲۳۶۹۴۴ نصب آنتن تمام کانال

تعمیرگاه مجازشماره ۱۶ شاوب لورنس فیلیپس آر . تی . آی، بلر تلفنکن،وسایرمارکها ۲۳۶۹۴۴ نصب آنتن تمام کانال

تعمیرگاه مجازشماره ۱۶ شاوب لورنس فیلیپس آر . تی . آی، بلر تلفنکن،وسایرمارکها ۲۳۶۹۴۴ نصب آنتن تمام کانال

تعمیرگاه مجازشماره ۱۶ شاوب لورنس فیلیپس آر . تی . آی، بلر تلفنکن،وسایرمارکها ۲۳۶۹۴۴ نصب آنتن تمام کانال

تعمیرگاه مجازشماره ۱۶ شاوب لورنس فیلیپس آر . تی . آی، بلر تلفنکن،وسایرمارکها ۲۳۶۹۴۴ نصب آنتن تمام کانال

تعمیرگاه مجازشماره ۱۶ شاوب لورنس فیلیپس آر . تی . آی، بلر تلفنکن،وسایرمارکها ۲۳۶۹۴۴ نصب آنتن تمام کانال

تعمیرگاه مجازشماره ۱۶ شاوب لورنس فیلیپس آر . تی . آی، بلر تلفنکن،وسایرمارکها ۲۳۶۹۴۴ نصب آنتن تمام کانال

تعمیرگاه مجازشماره ۱۶ شاوب لورنس فیلیپس آر . تی . آی، بلر تلفنکن،وسایرمارکها ۲۳۶۹۴۴ نصب آنتن تمام کانال

تعمیر فوری همه نوع تلویزیون های لامپی و ترانزیستوری ۷۹۰۴۱۸

سرویس سیارگارانتی تلفن ۶۲۸۳۷۱
R.T.I-R.C.A گراندیک
شاوب‌لورنس ، جنرال‌الکتریک سیبرا درتهران بویژه‌شمیرانات

تعمیروسرویس شوفاژ

نصب‌وتعمیر- نگهداری
شبانه‌روزی شوفاژ ۷۹۳۸۹۷

الکترو پطروسیان
سرویس و نصب شوفاژ وتهویه تلفن ۷۶۴۱۲۹ - ۷۶۴۳۷۸

شرکت آناژتکنیك
سرویس و نصب شوفاژ وتهویه وسردخانه تلفن ۷۶۲۶۴۲

سرویس و نگهداری شوفاژ
شبانه روزی
۶۲۱۴۴۸

سرویس و نگهداری شوفاژ
فوری ۷۹۶۱۰۳

نصب فوری
شوفاژ
به‌اقساط یکساله گارانتی یکساله
و سوخت مجانی
یکساله ۸۴۱۲۴۶

سازمان فنی ۱۱۰ تعمیر و سرویس شوفاژ ۷۶۰۹۹۳ - ۷۶۵۸۹۴- ۷۶۳۷۸۵ - ۷۵۵۷۰۹

نصب نگهداری تعمیرات شوفاژ تهویه با شرایط بهتر شرکت روفتاپ ۸۵۸۰۱۹

شبانه‌روزی
سرویس و تعمیرات
شوفاژ - تهویه
۸۴۱۲۴۶

شرکت نوی‌باو
طرح و نصب شوفاژ آبرسانی و لوله‌کشی گاز ۹۳۳۰۷۷ و ۹۳۳۶۷۶

سرویس شوفاژ ۶۸۲۷۱۹

نصب شوفاژ گازسوز ۷۵۸۶۷۹

تعمیرگاه‌شوفاژسرویس شبانه‌روزی ۹۲۱۷۷۰ و شب‌ها ۹۵۳۳۸۵

نصب سرویس شوفاژ بخاری ، آبگرمکن‌فوری ۳۱۸۴۱۴

شرکت تنابل
راه‌اندازی - سرویس ونگهداری شوفاژ - تهویه مطبوع- چیلر- کندانسینگ‌یونیت - پکنج‌یونیت برق‌وتابلو های فرمان .
تلفن ۸۴۱۶۳۶

راهنمای سرویس
ارنج
درسراسرکشور
۹۶۲۰۴۵
ازساعت ۷½ صبح تا ۷½ بعدازظهر

۱ - ۳۹۳۷ پذیرفته شدگان دانشگاهها و مدارس عالی

نام خانوادگی و نام	شماره شناسنامه	دانشکده قبول شده
ابادری محمدتقی	۵۶	۱۵۸
ابایی اشرف	۲۱۴۰	۱۶۷
ابدو اکبر	۲	۱۷۷
ابدی علی اکبر	۴۶۵۶۵	۱۵۵
ابراهیم‌پور سرابدار داوید	۹۹۹	۱۶۸
ابراهیم‌زاده اصفهانی پروین	۴۲۴۹۷	۱۰۶
ابراهیم‌زاده وصال جعفر	۶۸۷	۱۶۲
ابراهیم‌دیا غلامعلی	۱۲۶۱	۱۶۴
ابراهیمی بیژن	۸۶۳	۱۳۱
ابراهیمی پروین	۷۴	۱۶۰
ابراهیمی سکینه	۴۵۲	۱۸۸
ابراهیمی فریدون	۵	۱۸۱
ابراهیمی محمد	۵۴	۱۳۸
ابراهیمی‌بوینی محمدحسین	۳۱	۱۱۱
ابراهیمی‌سرست برومند	۷	۱۵۵
ابراهیمی‌سهیله حبیب‌اله	۶۸	۱۰۴
ابراهیمی‌شاه‌ابادی رمضان	۴۸	۱۷۶
ابراهیمی‌کاوکانی محمدحسین	۹۲	۱۶۹
ابراهیمی‌ورکیانی نصرت‌اله	۳۳۳	۱۳۷
ابراهیمی‌ورنوسفادرانی بهجت	۷۳	۱۰۴
ابراهیمیان محمدرضا	۷۰۷	۱۵۵
ابرود بهروز	۹۹۲۴	۱۷۰
ابری رجبعلی	۲۲۳	۱۹۰
ابری منیژه	۹۹۴	۱۳۰
ابریشم‌بافتازه احد	۹۶۱	۱۱۲
ابریشمی‌مقدم محمداقا	۸۳۷	۱۶۷
ابطحی فروغ	۵۴۵۹۳	۱۶۶
ابطحی محبوبه	۲۶۶	۱۴۴
ابطحی‌فروشانی سیدرسول	۲	۱۶۳
ابوالحسن‌چوبدار ژیلا	۱۸۹	۱۳۵
ابوالحسن‌مقدمی نبی	۵۱۹	۱۷۱
ابوالفتحی افسانه	۲۷۶	۱۳۳
ابوذرخجوانی فرشته	۱۲۳۷	۱۶۰
ابوطالبی مهدی	۳۳۳۵	۱۱۶
ابوعطا ترانه	۱۶۸	۱۰۲
ابولی علی	۱۲	۱۰۸
ابوی‌مهریزی محمدحسن	۲۰۸۶	۱۰۴
ابوی‌نژاد عباس	۱۸۳	۱۳۸
ابیاری‌برابی امان‌اله	۲۱	۱۳۱
اتابکی ثریا	۶	۱۴۸
اتحاد داریوش	۱۰	۱۸۴
اتحادی‌اسکویی کریم	۵۸۷۶	۱۶۹
اتش‌برابی محمد	۱۶۲	۱۳۴
اتشی‌یزدی سیدحسن	۴۴۲۰۴	۱۰۶
اجتنابی شهین	۵۳۹۴۶	۱۶۲
اجتهادی‌عطاابادی حسین	۵۹۳	۱۶۹
اجدادی زهرا	۱۳۶۱	۱۵۲
اجلالی اکبرعلی	۵	۱۷۰
اجلالی‌پور منصوره	۱۴۰۱	۱۴۵
اجودی فرشته	۱	۱۴۷
اجیل‌چی هنگامه	۵۰۶	۱۷۹
احترامی کبری	۱۷۰	۱۵۰
احتشام‌زاده هایده	۵۸۰	۱۴۱
احتشامی‌هاردشی فاروق	۱۸۴	۱۰۸
احدوت سیمین	۲۱۸۵	۱۵۸
احراری محمدحسن	۴۸	۱۶۵
احسان فتح‌اله	۲۰	۱۱۵
احشامی جمشید	۱۹۹	۱۳۱
احقری سیدجلال‌الدین	۱۴۵۲	۱۷۵
احمدابادی‌تک ابوالفتح	۱۴۴	۱۶۱
احمدبیگی علی‌اکبر	۳۱۹	۱۷۳
احمدجو امراله	۲۹	۱۵۶
احمدخان ایروانی علی	۱۳۷	۱۳۵
احمدخانی سعید	۴۷۰	۱۸۲
احمدزاده‌حسینی مشیرالسادات	۲۱	۱۴۸
احمدزاده‌راد محمدتقی	۶۷۰	۱۵۵
احمدزاده‌کدوتی عزت‌اله	۶۷۰	۱۶۸
احمدوند علی‌حسین	۱	۱۸۹
احمدی تقی	۳۲۱۵۸	۱۶۵
احمدی حسین	۲۸۸	۱۵۷
احمدی خسرو	۱۰۱۱	۱۳۱
احمدی زهرا	۳۲	۱۴۳
احمدی غلام‌اله	۵۳۴	۱۷۱
احمدی علی	۲۳۳	۱۵۶
احمدی علی	۵۷	۱۷۰

نام خانوادگی و نام	شماره شناسنامه	دانشکده قبول شده
احمدی علی	۶۵۲۷۴	۱۶۹
احمدی علیرضا	۳۶	۱۷۴
احمدی فاطمه‌بیگم	۵۸	۱۸۳
احمدی فرزانه	۱۶۴۸۷	۱۱۱
احمدی فرشاد	۹۳	۱۲۹
احمدی محسن	۷۸۶	۱۵۹
احمدی محمدعلی	۱۵۴۹	۱۱۱
احمدی محمدمهدی	۹۸	۱۵۳
احمدی‌بلوطکی محمدرحیم	۲۷۹۷	۱۳۸
احمدی‌داش‌بلاغی مهین	۲۵۱	۱۵۰
احمدی‌دزفولی مسعوده	۵۳۲	۱۶۵
احمدی‌زاوه علیرضا	۱۶	۱۸۴
احمدی‌زره‌شوران روح‌اله	۵	۱۳۵
احمدی‌طالش فلور	۳۲۵	۱۴۱
احمدی‌طباطبایی اشرف‌السادات	۶۴۶	۱۶۰
احمدی‌فروشانی سیدابوالقاسم	۵۸۴	۱۸۳
احمدی‌مطهری عوض	۱۲۲۵	۱۸۰
احمدی‌هاشمی سیدعبداله	۳۵	۱۲۶
احمدیان پروانه	۵۴۶	۱۴۹
احمدیان علیا	۱۶۴	۱۶۲
احمدیلردیزجی کریم	۱۱۹۴	۱۳۸
اخباری بهجت	۳۵۹	۱۵۰
اختری‌قاسم‌ابادی منیژه	۳۳۳	۱۷۸
اختیاری محمدتقی	۱۱۶۱	۱۶۷
اخلاقی احمد	۹	۱۶۹
اخوان سعید	۵۰۳	۱۹۱
اخوان فاطمه‌معزز	۳۶۵	۱۴۰
اخوان‌حمامی غلامحسین	۲۴	۱۰۹
اخوان‌خرازی محمد	۱۵۷۰	۱۳۹
اخوان‌خرازیان منصوره	۹۶	۱۰۱
اخوان‌طباخ احمدرضا	۷۵۰	۱۷۹
اخوان‌فر مجید	۳۱۹۷۷	۱۳۲
اخوان‌فر مرتضی	۲۸۱۳	۱۵۷
اخوت سیدمحمد	۳۵۶	۱۰۴
اخوندی‌میبدی مرضیه	۳۹	۱۴۵
ادهم‌پور حسین	۴۱۸۹	۱۳۹
ادهمی محمدحسن	۸۴	۱۶۲
ادیمی اکبر	۷۶۰	۱۲۰
ادراافروز فرید	۳۶۶۴	۱۳۵
ادرخاش‌مغانلو محمدعلی	۱۳۰	۱۶۰
ادرمیر اعظم‌السادات	۱۰۵۳	۱۳۹
ادری‌خجسته زهرا	۸۴	۱۳۳
اراسته‌پیچوچین میرعبداله	۴	۱۲۱
اراکیلی‌ابراهیمیان روزا	۱۱۹	۱۵۷
ارام‌جو مهدی	۶۹۲	۱۶۳
ارام‌فر بتول	۲۷۶	۱۰۷
اران محمدحسن	۱۰۱	۱۰۷
ارجمند ایتالو منوچهر	۲۷۰	۱۷۶
ارجمندکرمانی زهره	۴۹۹	۱۴۶
ارجمندکرمانی مریم	۳۱۴	۱۴۶
اردشیری صمد	۲۳	۱۵۷
اردکانیان علیرضا	۱۱۸۲	۱۷۹
اردلان حمید	۱۹۴	۱۷۸
اردلانی معصومه	۹۷۰	۱۴۳
ارسته‌مهر هما	۷۶۸۵۲	۱۴۶
ارشادی بیژن	۶۴۶	۱۲۹
ارشادی محمدعلی	۴۵۳	۱۳۶
ارشدی‌فرد علی	۳۲۰	۱۷۴
ارفعی جمیله	۲۶۱	۱۴۷
ارفعی سیده‌طاهره	۱۰۴۹	۱۹۰
ارمون لطفعلی	۶۵۷	۱۶۲
ارمی عبدالخالق	۶۴۹	۱۸۲
اریا فروغ	۱۵۳۳	۱۰۵
اریازاده وارسته	۷۲	۱۹۱
اریاعهد عبدالعظیم	۴۱۶۷	۱۹۰
اریاکیا شیره	۲۹۵۹۴	۱۶۴
اریایی بهمن	۱۳۹۷	۱۲۷
اریه یافا	۵۹۶	۱۴۳
ازاد سهراب	۱۵۴۵	۱۵۵
ازاد هما	۸۷	۱۵۲
ازادوطیری معصومه	۳۲	۱۴۶
ازادبخت محمدحسن	۴۰	۱۷۶
ازادگان هوشنگ	۸۹۳	۱۱۷
ازاده‌فرحی سیدحسن	۴۶۶	۱۳۱
ازادی اکبر	۳۵۵	۱۱۷
ازادی غلامعلی	۳۰	

نام خانوادگی و نام	شماره شناسنامه	دانشکده قبول شده
ازرم حسن	۱۴۶۲	۱۱۲
ازموده سارنگ	۱۶۹	۱۲۶
ازهری‌لاکانی مهدی	۵۴۴	۱۵۳
ازدری عباسعلی	۸۷۱	۱۱۹
ازدری‌فر غلامحسین	۱۳	۱۸۶
ازیرخیار امیر	۶۴۲۴۰	۱۵۵
اس احد	۱۹۷	۱۵۶
اساتگو علی	۵۱۸۹۹	۱۱۵
استادزاده فاطمه‌بیگم	۱۷۴	۱۴۰
استاد محمدحسین‌دستیمی نرگس‌خاتون	۱۸۸۳۴	۱۶۰
استادمهدی‌کاشانی محمدرضا	۳۰۸۸	۱۸۲
استخر افسانه	۳۱۶	۱۰۹
استکی جواد	۶۲۷	۱۶۴
استوار اوری محمدمهدی	۶۳۰۳	۱۶۹
اسحاقی مجید	۱۷۹	۱۶۵
اسدابادی داریوش	۵	۱۳۸
اسدپور میترا	۳۶۳	۱۴۳
اسدپورکلوکاهی پرویز	۵	۱۸۵
اسدی بهناز	۵۸	۱۴۵
اسدی اردبیلی محمود	۵۸۹۰۱	۱۹۱
اسدی‌کشکوییه محمدحسین	۱۵	۱۷۷
اسدی‌کمایی عباس	۷۵۰	۱۶۸
اسدعراقی فرهاد	۴۰	۱۱۳
اسفناجی مشهود	۴۱۴	۱۷۱
اسفندیاری احمد	۷۷۰	۱۸۶
اسفندیاری ژیلا	۵۳۸	۱۲۴
اسفندیاری فرشته	۱۴۴	۱۴۳
اسفندیاری کاظمعلی	۱۱	۱۸۶
اسفندیاری کامبوز	۹۷	۱۵۸
اسکندری‌پورجمادی جواد	۱۵۲	۱۶۴
اسکندرزاده‌شاهجانی طاهره	۱۱۸۲۶	۱۵۳
اسکندری‌زرع‌ابادی مهوش	۲۳۵	۱۷۹
اسکندری‌زنجانی فریده	۱۴۶۸	۱۳۳
اسکندری‌کودرزی عبدالعلی	۲۴۴۶	۱۸۴
اسکندری‌میاندوابی پرویز	۱۸۵	۱۲۸
اسلامی اعظم	۴۵	۱۴۱
اسلامی فاطمه	۴۸۸۳۹	۱۴۱
اسلامی‌پور علی	۷۷۷	۱۸۹
اسلامی‌فر طاهره	۱۳۸۴	۱۴۴
اسلامی‌مهرجردی محمدحسین	۲۱	۱۷۷
اسلامیان جلال	۷۵	۱۳۳
اسلامیه اشرف‌السادات	۱۲۳۳	۱۶۱
اسماعیل‌پور محمد	۱۷۳۱۲	۱۸۳
اسماعیل‌زاده عفت	۵۱۱۲	۱۴۷
اسماعیل‌نژاد اهنگرانی نصرت‌اله	۸	۱۸۴
اسماعیلی محمود	۱۷۲	۱۱۴
اسماعیلی شاهیده	۲۴۳۶	۱۷۹
اسماعیلی‌رینه شهربانو	۱۶۲	۱۴۸
اسماعیلی‌فلاح جلیل	۴۰۳۱۰	۱۷۹
اسمعیل‌زاده راحله	۳۲۴	۱۰۲
اسمعیل‌زاده علیرضا	۲۱۱۹	۱۳۷
اسمعیل‌بازاریانس‌تبریز ژولیت	۶۸۹۴	۱۵۳
اسمعیلی جمشید	۹۵۱۰	۱۵۵
اسمعیلی‌فریدونی علیرضا	۳۵۷	۱۶۱
اشجع‌زاده فرهاد	۵۹	۱۰۵
اشراق‌چرمی بتول	۲۸۲	۱۳۵
اشراقی فریده	۱۸۷	۱۱۱
اشراقی‌ورنامخواستی علی	۴	۱۶۱
اشرفی‌حیدرلو مهین‌دخت	۴۳۱۸۲	۱۴۵
اشرفی‌زاده سیده‌ثریا	۵۰۳۳۵	۱۳۹
اشرفی‌مهابادی اکبر	۱۳	۱۰۹
اشفته‌پرچیکلایی رستمعلی	۴۰	۱۸۵
اشکانیان سهیلا	۳۴۰	۱۴۰
اصغری مشیزه	۱۰۲	۱۰۲
اصغری‌طهرانی محمدرضا	۱۶۵	۱۱۷
اصغری‌علایی امراله	۵۲	۱۶۲
اصغریه اصغر حسین	۱۳۹	۱۲۷
اصغرزاده کیتا	۶۳۶	۱۴۷
اصلاروستا حسن	۷	۱۱۲
اصلاح سیمین	۷۵	۱۷۱
اصلانی بتول	۱۶۵۵۹	۱۰۴
اصلانی فرهاد	۱۴۷۱	۱۸۲
اصلامند حسین	۱۳۶۳	۱۸۳
اصلامند سهراب	۴۳۷	۱۶۲
اصناف دلیل	۲۹	۱۸۱
الاغت‌اردستانی محمود	۶۷۱۸	۱۰۸

نام خانوادگی و نام	شماره شناسنامه	دانشکده قبول شده
اطمینان سیدکمال	۳۷۲	۱۷۰
اطبایی شهرزاد	۲۴۳	۱۷۳
اطهر طاهره	۷۹۲	۱۴۳
اعتصامی‌پیله‌رود بداله	۲۲۰	۱۳۳
اعتمادی مرتضی	۴۳۶	۱۸۶
اعتماد وحید	۶۴۴	۱۹۰
اعتمادزاده عباس	۱۲۲۱	۱۸۰
اعتمادی‌بروجنی رضیه	۱۷۳	۱۴۵
اعتمادی‌هروی مرتضی	۸۴۳	۱۹۱
اعرابی‌خوشقانی علینقی	۲۲	۱۶۶
اعرابی‌هاشمی علی	۹۵۹	۱۰۳
اعرابی‌هاشمی نورالسادات	۱۹۴	۱۰۸
اعصار زینت	۳۱	۱۰۹
اعظم‌قادی‌کلایی رحمت‌اله	۵۱۶	۱۸۷
اعظم‌ورجانی سعید	۲۳۵۶	۱۵۴
اعلایی فرهوده	۵۷۷۳	۱۷۸
اعلمانی‌تفرشی مینو	۴۸۸	۱۵۲
افتابی‌یوسف‌ابادی پیوک‌اقا	۶۳۶۷۰	۱۶۹
افتخاربنی‌هاشمی سیده‌حسنیه	۲۲۱۵	۱۴۲
افتخاری رقیه	۸	۱۴۸
افتخاری سیدمرتضی	۲۷۱۱	۱۵۶
افتخاری مهدی	۴۰۹۹۶	۱۰۲
افتخاریان فریده	۱۰۱۶۶۵	۱۴۵
افخمی اسمعیل	۱۵	۱۵۱
افخمی‌مهرجردی علی‌محمد	۳۶۱۷	۱۶۵
افروز علی‌اکبر	۳۰۲	۱۷۲
افریده حسین	۱۵۳	۱۱۴
افرین‌سار حمید	۶۲۴	۱۱۲
افسری‌نژاد محمود	۷۰	۱۳۴
افشار افسانه	۱۵۰۱	۱۱۳
افشار جمشید	۲	۱۵۲
افشار داریوش	۲۸۷	۱۶۴
افشار مرتضی	۱۰۱	۱۱۱
افشار ناصر	۹	۱۷۴
افشارجهانشاهی مجید	۴۳۷	۱۷۷
افشارزند فاطمه	۲۰۸۸	۱۵۸
افشارقهرمانی منیژه	۳۲۴	۱۴۴
افشاری پرویز	۱۰	۱۳۱
افشاری علیرضا	۱۸۵	۱۷۱
افشاری‌ازاد شهرو	۸۲	۱۳۶
افشاریان رویا	۳۰۲	۱۴۳
افشاریان کامبیز	۴۸۶	۱۳۲
افضلی‌ده‌زیاری شیرین	۱۹۰	۱۴۰
افغان‌علوی ناصر	۳۰۴۷	۱۱۴
افقهی احمد	۳۰	۱۱۳
افکاری عبدالحسین	۵۷۶	۱۲۶
افلاطونیان علی	۶۵	۱۲۷
اقابابا صاحب	۴۲۷۵۷	۱۱۱
اقابابایی زهرا	۳۲۰	۱۳۸
اقابالازاده‌وبچویه ایرج	۴۴	۱۳۳
اقابکلو فاطمه	۱	۱۵۷
اقاجانی سعید	۳۱۳	۱۲۸
اقاجانی محسن	۲۸۷	۱۶۰
اقاجانیان کارینه	۲۲۲۶	۱۶۱
اقاجانیان‌صباغ غلامرضا	۶۵	۱۰۴
اقارفیعی ملیحه	۵۳۶	۱۴۱
افازاده محمدتقی	۴۴۲	۱۳۶
افازاده‌خویی مریم	۸۰۶	۱۴۵
اقاسی‌طسوج محمد	۵	۱۱۹
اقاعباسی منصور	۹۵	۱۳۱
اقاکریمی حسن	۱۲۰۹	۱۷۱
اقاگل‌مرزنجرانی جواد	۲۴۵۲	۱۳۸
اقالارکره اقاصدرا	۹	۱۶۴
اقامحمدی فاطمه	۱۳۶۵	۱۴۰
اقامحمدی مجتبی	۴۱۹۴	۱۷۲
اقاملایی‌جواران عباس	۳	۱۷۶
اقامیرمهدی عبدالمجید	۱۸۰	۱۵۱
اقایی‌فیشانی تیمور	۲۰۷	۱۳۴
اقایی‌قلعه‌شاهی فریدون	۶۴۴	۱۲۸
اقبال سیمین	۲۵۶	۱۳۰
اقبال افسری نادر	۱۸۴۰	۱۳۶
اقبال‌رکن‌ابادی سیدحسین	۱	۱۰۹
اقبالی حاتم	۲۰۶۹	۱۷۴
اقبالی صغری	۸۴۲	۱۴۰
اقتداری مرضیه	۲۱۳	۱۴۹

نام خانوادگی و نام	شماره شناسنامه	دانشکده قبول شده
اقدامی فرخنار	۱۶۲	۱۶۰
اقدامی‌عباس‌ابادی فریدون	۱۹۷۷	۱۶۸
اقدسی‌دهج فریده	۴۴۶۷۷	۱۰۴
اقلیمی بهروز	۲۹۸	۱۸۹
اقوی‌پوارطانیانس اراکس	۴۰۶۷۹	۱۴۵
اکبرازاد پروانه	۱۶۶	۱۸۰
اکبرزاده‌حسن‌ابادی زهرا	۲۲۶	۱۸۰
اکبرزاده‌خویی پروین	۱۰۷۱	۱۴۵
اکبرزاده‌کلاهی مجتبی	۱۳۰۷	۱۶۹
اکبرنیاشهریور صابر	۹۸۴	۱۳۶
اکبری داریوش	۱۸۳	۱۶۲
اکبری سیما	۳۲۴۴	۱۸۱
اکبری علی‌اکبر	۱۷۳۹۲	۱۰۹
اکبری محمدحسین	۱۷	۱۹۰
اکبری یداله	۱۳۷۴۷	۱۷۰
اکبری‌چور فرهنگ	۸۸	۱۲۶
اکبری‌کلهر فتانه	۱۲	۱۴۹
اکتابی حیدرضا	۶۸	۱۰۲
اکده غلامرضا	۲۶۶	۱۲۹
اکرم مهین	۶	۱۵۹
اکرمی‌ابرقویی فاطمه	۱۳۰	۱۶۳
اگهدل فریبرز	۴۹۸۹۷	۱۳۵
اگین خسرو	۸۹۶	۱۵۵
ال‌احمد محمدرضا	۱۴۱	۱۸۵
الهاشمی الهه	۱۲۹۲	۱۱۷
الان ناصر	۵۸۷۱۶	۱۳۲
البرزی سوسن	۱۹۷	۱۴۳
البرزی محمدحسین	۹۹۶۶۴	۱۷۶
الحسینی سیدحسن	۷	۱۳۵
الفقیه حقی	۳۰۴۰	۱۷۴
الماسی‌کوپایی فیض‌اله	۳۰	۱۰۴
الماسیان زرین	۱۱۴۵	۱۹۰
المدنی شهرزاد	۵۵۶	۱۵۱
الوستانی‌میرمحله علی	۱۵۲	۱۶۷
الوشی رقیه	۳۲۱	۱۶۸
الوندکوهی عبدالحمید	۱۵۶۷	۱۳۱
الویری هما	۷۶۵۰۴	۱۱۳
الهدادی خداداد	۱۳	۱۸۲
الهدادی‌دستجردی فرشته	۵۸۱	۱۰۴
الهیاری‌باغناظری سعید	۲۱۲۶۱	۱۶۵
الهیورتی‌دهقی محمدزمان	۶	۱۶۳
الهی عبداله	۲۵۴۹۱	۱۶۸
الهی‌نجف‌ابادی محمدتقی	۴	۱۳۳
الیا میتا	۲۵۱	۱۱۷
الیاسی مینا	۱۱	۱۵۲
الیاسی‌بروجنی مسیح‌اله	۶۳۱	۱۰۶
الیاسی‌عمله سیروس	۳۳۷	۱۱۳
ام‌القرا امیرخیزی یعقوب	۴۶۲۵	۱۶۹
امام هایده	۳۹۲	۱۴۵
امام‌نژاد ابرقویی شهلا	۳۶۷	۱۲۹
امامی پیام	۶۵۴۵۱	۱۶۲
امامی حمید	۳۷۱	۱۰۲
امامی غلامرضا	۲۶۳	۱۵۱
امامی فرزانه	۱۵۰	۱۰۶
امامی‌ابرقویی حمید	۱۴۷	۱۵۳
امامی‌ال‌اقا ازاده	۵۴۳	۱۴۷
امامی‌العریضی حسین	۴۸۹	۱۰۹
امامی‌العریضی فخرالسادات	۵۱۹۸	۱۷۳
امامی‌عراقی محمدباقر	۲۶۳	۱۰۷
امامی‌کورنده ناصر	۱۳۸	۱۷۳
امامی‌یگانه بهرام	۳۱۲	۱۸۱
امان امیرعباس	۸۰۳	۱۲۷
امانت‌کار مهران	۷۱۵	۱۲۳
امانی بهرام	۴۹	۱۷۳
امجدی‌طوسی پروین	۹۵۷	۱۴۸
امدادی شهلا	۴۲۳۳	۱۵۹
امراله‌بیوکی غلامعلی	۱۷۵۶	۱۸۰
امراله‌کوچه‌بیوکی محمدحسن	۳۲	۱۵۹
امی علی‌اکبر	۶۴۶	۱۵۶
امی مجتبی	۵۸۷	۱۶۷
امیدان عباس	۴۲۲	۱۰۱
امیدوار عصمت	۱۷۳	۱۴۷
امیدوار مریم	۸۷	۱۶۱
امیدوارطهرانی محمدجواد	۸۹۶	۱۷۰
امیدی علی	۱	۱۸۳

نام خانوادگی و نام	شماره شناسنامه	دانشکده قبول شده
امیدی علی اکبر	۱۸۳	۱۷۶
امیراحسانی جلال	۳۶۲	۱۸۷
امیرخانی مهوش	۳۴۴۳	۱۵۷
امیرسلیمانی منوچهر	۱۸۹۸	۱۱۱
امیرفتحی گرجان روح اله	۱۷۰۱	۱۷۳
امیری محمود	۱۴۱۰	۱۸۵
امیری اصفهانی فاطمه	۴۰۱	۱۱۱
امیریشانی محسن	۱۵۶	۱۷۸
امیریچیمه بتول	۲۵۶۶	۱۴۳
امیریدوماری افراسیاب	۱	۱۳۱
امیرفر اذین	۷۱۵	۱۲۴
امیرپلاریجانی فرشته	۱۳۷۳۸	۱۶۰
امیع مهری	۳۸۳۹	۱۰۸
امین پور محمد ابادی مهری	۲۸۰۴۲	۱۴۴
امین زاده محسن	۷۵	۱۲۶
امین زاده منیر	۵۲۳	۱۵۰
امین شرعی گیتی	۴۱۲	۱۷۳
امین فروغی مرتضی	۵۵۵۹۰	۱۲۷
امین گوهری اشرف	۴۹۶	۱۴۶
امین مظفری فاطمه	۲۴۷	۱۴۵
امینی ابو القاسم	۱۳۹	۱۶۷
امینی حمیدرضا	۱۱۴۱	۱۵۲
امینی داریوش	۱۴۲۲۴	۱۵۶
امینی رضا	۸۶	۱۱۴
امینی ژیلا	۴۳۶	۱۴۹
امینی سعید	۳۲	۱۱۳
امینی مهوش	۳۶۷۷۱	۱۸۹
امینی هرمز	۶۸۸	۱۷۸
امینی فرد نعمت اله	۲۳۸	۱۳۲
امینی مصلح ابادی محمدحسین	۲۳	۱۳۶
امینی مطلق محمدعلی	۴۱۱	۱۳۸
انباری سعید	۵۱۸	۱۸۳
انتصاری طفی شهره	۲۰۷۰	۱۸۸
انتظامی کفایت	۵	۱۴۷
انتیفه چی سودابه	۱۱۰۶	۱۹۰
انجم شعاع ایران	۳۶۳	۱۷۷
انجم شعاع حسین	۱۷	۱۷۷
اندوی سیدعلی اکبر	۵۲۱۸۹	۱۶۳
انصاری پور حسین	۶۱۹	۱۱۱
انصاری پورجرم افشاری سیف اله	۱۲	۱۰۱
انصاری جابر فریدون	۴۲۷	۱۶۹
انصاری طاهی اشرف	۲۹	۱۰۴
انورپور نوش افرین	۵۸۴	۱۵۲
اوجاقی ماچه	۱۶۳۴	۱۶۲
اورعی حسن	۱۹۶	۱۷۲
اورعی زارع فاطمه	۱۵۱۹	۱۴۷
اورنگ حسین	۴	۱۱۹
اورنگ نور محمود	۴۳۶۵۴	۱۲۸
اوج زهرا	۵۳۴۳	۱۳۶
اویسی پوران دخت	۲۹۹	۱۸۳
اهرون غلام	۲۷۶۰۳	۱۲۹
اهنگری حسن	۱۸۲۴	۱۳۸
اهنگریان لردخت	۱	۱۴۸
اهی شاهین	۳۰۳۱۵	۱۶۷
اهورمزدا هما	۲۰۷	۱۸۳
اهی غلامرضا	۶۷۲	۱۳۸
ایاره حبیب اله	۲۸۱۴۵	۱۳۸
ایت اله غفاری فاضل	۸۲۰	۱۵۶
ایت اله موسوی علیه	۴۷۸	۱۳۷
ایران پور محمود	۶۶۵	۱۸۳
ایرانمنش محمود	۶۹۱	۱۳۱
ایرانمنش مهدی	۴۳	۱۳۸
ایرانی محمد	۸۰۰۴	۱۶۷
ایرانی نفیسه	۲۸۸	۱۲۱
ایرانی کلاندرق محمدتقی	۳۲	۱۷۲
ایرجی جمشید	۱۶۶۵	۱۶۲
ایروانی محمد ابادی محمد اسماعیل	۲۵۰۴	۱۰۵
ایزدبخش خدیجه	۵۸	۱۵۰
ایزدپناه محمد ابادی محمد	۶۴	۱۵۶
ایزدمهر بهمن	۱۵۰	۱۳۲
ایزدی جواد	۱۲۵	۱۸۸
ایزدیان جعفر	۴۳۸۵	۱۶۳
ایزدیان منیژه	۸۸۶۴	۱۶۰
ایزدیان بیدگلی حسن	۴۳۸۴	۱۵۸
ایمانی مهران	۱۹	۱۲۶
ایلبیگی طاهر هادیه	۸۸۰	۱۴۳

نام خانوادگی و نام	شماره شناسنامه	دانشکده قبول شده
ایلخانی غلام	۵۰۱۱	۱۷۰
ایلخانی مهابادی زهرا	۸	۱۳۷
ایلغمی ده خوارقانی مجید	۲۹۳	۱۷۱
ایمانی کیاسرایی هوشنگ	۸	۱۷۳
ایوان کریمیان دالتین	۲۲۸۲۶	۱۷۳
ایوبی ژیلا	۶۱۸	۱۳۰
ایین یوسف	۲۷	۱۷۹
ایینه ورزانی حسن	۱۷۵۴	۱۲۶
بابا احمدی حسین	۱۸۵۰	۱۹۰
بابا پور ایینه ورزانی کبری	۲۱۰۲	۱۵۳
بابائی بهروز	۱۱۰	۱۸۳
بابارییع فرزانه	۸۷	۱۰۱
باباسفایی زیبا	۷	۱۶۵
باباطاهری شوکت	۱۴۱۵۶	۱۳۰
باباطاهری کلاویژ	۶۲۳	۱۷۰
بابایی حسین	۶۹	۱۸۹
بابایی ناصر	۵۷۲	۱۶۱
بابایی نسرین	۱۱۶۵۶	۱۴۱
بابایی اقدم ناصر	۵۷۳۴۹	۱۷۴
بابایی نعل ابادی قربانعلی	۲۱	۱۷۱
بابایی لاکه محمدمهدی	۸۴۹	۱۷۲
بابائیان ابراهیم	۴	۱۰۹
بابائیان بافقی عزت	۱۱۰	۱۷۹
باباجانی زاده زکریا	۸	۱۷۲
بادی شعبانعلی	۸	۱۸۶
بادی الهی مریم	۴۵۴	۱۶۲
باورزاده جواد	۳۶۵۹	۱۶۵
بازرگان سیدعباس	۲۱۴۳	۱۵۸
بازوند امیدعلی	۵۶۰۰	۱۲۵
باستان مرضیه نسرین	۱۰	۱۵۰
باشتین اصغر	۱۱	۱۷۸
باشکاندل قویدل هوشنگ	۳۱۸	۱۸۷
باطنی حسین	۳۴۸	۱۳۵
باعستانی مهدی ناصر	۸۸	۱۰۲
باغبیزی محمدحسن	۱۶۲۵	۱۷۵
باغبانی مهدی	۱۶	۱۰۱
بافرانی علی	۱	۱۰۷
بافرزاده کوه بنانی عباس	۲۸	۱۱۹
بافرصاد محمدعلی	۲۳۰	۱۰۴
بافرنژاد اکبر	۳۷	۱۸۷
بافری اسدالله	۷۵۷۹	۱۸۱
بافری جبار	۱۷۰۲	۱۷۲
بافری حاجیه فاطمه	۲۱۶	۱۵۱
بافری پوربروانی داریوش	۴۵۳	۱۷۶
بافری پورمقدم خواجکینی رمضانعلی	۴۶	۱۲۸
بافری خوشنجانی منصور	۶۴۹	۱۶۶
بافری سرشکی سعید	۲۷۰۴	۱۳۵
بافری مرزونی سیدحسن	۶۲	۱۸۷
بافری نوری خدیجه	۳۲۹۴	۱۵۵
بافری نوری علی	۳	۱۶۴
بافری یزدلی احمد	۱۶۱	۱۳۴
بافریان تیره	۷۱۶۹	۱۵۰
باقی مهدی	۶۱۰	۱۵۴
باقی نژاد امزایی ابراهیم	۱۲۸	۱۷۴
بالایی لنگرودی زهره	۳۳۷	۱۵۷
بامداد شیدا	۲۵۵۶	۱۱۴
بانگی سهناز	۴۵۱۴۴	۱۰۹
بایرامی اذر محمدرضا	۶۹	۱۷۴
بتیاد الناز	۲۳۳۷	۱۴۴
بتمالک هلن	۲۸۸	۱۴۵
بحرالعلومی بفرویی محسن	۲۱	۱۰۹
بحرینی محمدتقی	۲۵۴	۱۷۲
بحرینیان محمد	۳۱۳۶۶	۱۲۷
بحیرایی پروانه	۲۱	۱۴۵
بخارائیان محمدقاسم	۵۰۸	۱۵۷
بختاور محمدرضا	۹۱۱	۱۷۰
بختیار افسانه	۱۲۸۳	۱۵۵
بختیاری بختیار	۵۹۴	۱۷۴
بختیاری عذرا	۱۳۹۷	۱۲۳
بختیانی اردشیر	۹۵	۱۷۱
بحتایی صمصام	۳۱	۱۹۰
بحثی علی	۶۷۴	۱۸۲
بحثی عیسی خندقی احمدرضا	۲۳۹	۱۸۶
بداغ ابادی حسین	۶۶۶۵	۱۸۸
بدرالدینی فریماه	۱۳۲	۱۴۶
براتزاده محمدجواد	۲۱	۱۱۹
براتی سده علی اکبر	۹۸	۱۰۴
برادران حسن	۵۲۰۷	۱۳۴

نام خانوادگی و نام	شماره شناسنامه	دانشکده قبول شده
برادران ایدان طاهره	۲۲۴	۱۸۲
برادران جمالی منوچهر	۱۶۱	۱۵۵
برادران جوانی زهرا	۹۲۹	۱۶۰
برارپور محمدتقی	۵۹	۱۸۷
برال فریبا	۹۱۱۴	۱۸۰
برجسته احمد	۲۵۰	۱۳۲
بردبار عبدالمجید	۲۹۳	۱۷۵
برزعلی حاجی ابادی علی اکبر	۲۰۱۸	۱۵۹
برزگر طرقبه نصرالله	۳۲۴۸	۱۹۱
برزگر محمدی مریم	۲۲۴	۱۴۸
برزویی اردوان	۸۵۳۰	۱۷۲
برزویی محمدحسن	۴۳۱۷۱	۱۵۹
برزین شیرین	۷۸۶	۱۸۹
برزین مهرنوش	۶۴	۱۲۹
برفی مسیحی نوریک	۴۴۴	۱۳۴
برقعی پروین	۱۰۲	۱۴۴
برقی قهستانی رضا	۶	۱۷۵
برنگی احمد	۲۹	۱۸۰
برنوس عیسی	۸۸۲۳	۱۳۸
بروجردی فرد بهرام	۴۳۱	۱۸۹
بروجردی پوده میترا	۱۴۷	۱۰۳
برهان رشیدی مریم	۷۳۵	۱۷۲
برهانجو شاهین	۱۸۷۳	۱۸۰
بریری اعظم	۲۴۶۵	۱۵۰
بزازده جو ارفانی علی	۵۲	۱۷۱
بزازی محمدهادی	۳۸	۱۵۴
بزرگ امین میرجعفر	۵۶۲	۱۳۷
بزرگ بیگدلی سعید	۱۰۵	۱۳۷
بزرگزاده خسرو	۸۳	۱۵۸
بسطامی سیف اله	۳۱۷	۱۷۵
بسطامی پور فیروزه	۷۷	۱۶۰
بشاش مسعود	۸۵۱	۱۵۹
بشه اکبر	۳۲	۱۸۱
بشیری مغانجوقی اعظم	۲۶۵۶	۱۴۵
بطحایی بزچلویی مینا	۸۲۸	۱۸۴
بطحائیان سیدمحمد	۸۵۳۸	۱۲۰
بعدادچی جلال	۵۱۹	۱۳۶
بعدادی عبدالکریم	۵	۱۸۸
بعیری کبری	۷۶	۱۴۸
بفا فرح	۱۱۵۸	۱۵۳
بقایی مجید	۵۸۱	۱۳۲
بقایی اردستانی مهدی	۱۱۱	۱۰۹
بقایی پور فاطمه	۶۵	۱۰۵
بقایی راوری ازرمدخت	۱۳۶۴	۱۴۳
بقایی وجی پرویز	۸	۱۱۱
بکاولی سیدهادی	۳۳۴۲۹	۱۲۹
بکایی مینو	۱۰۲۳	۱۶۰
بگی امیرالله	۱۲۳۰	۱۰۹
بلادور محمد	۲	۱۸۲
بلبل صفت مهری	۱۴۹	۱۴۸
بلند اقبال حسن	۱۲۵۲	۱۵۵
بلوچ زهرا	۵۱۸۸۵	۱۴۷
بلوچ محمدعلی	۸۳۵	۱۵۷
بلوچ مینا	۲۱۱۸	۱۵۰
بمانی فاطمه	۱۴۲۳	۱۴۳
بنایان اول مرتضی	۲۹۷۴۱	۱۹۱
بندامیری معصومه	۱۲۵۳	۱۴۳
بندگان الهه	۲۸۱۵۴	۱۴۸
بنده گانی محمدرضا	۵۳۲۵۲	۱۰۱
بنکدار سخی فروزنده	۲۰۴	۱۷۲
بنی اردلان فرشته	۵۰۸	۱۵۰
بنی اردلان فریده	۱۴۵۴	۱۶۲
بنی اسدی احمد	۴	۱۳۹
بنی اسدی اختیار ابادی محمدحسین	۳۳۷	۱۲۱
بنی اسدی دخت داریوش	۴۹	۱۷۵
بنی حسینی سیداحمد	۴۵	۱۸۹
بنی طباطبوفانی ابو الفضل	۴	۱۶۳
بنی فاطمی شهریابگی سیدعلامرضا	۵۸	۱۷۶
بنی هاشم فریده	۳۷۹	۱۴۷
بنی هاشمی علیرضا	۱۶۵	۱۳۳
بنیسی فریم حیدر	۲۶	۱۳۶
بوستانی سعید	۹۳۱۵	۱۷۷
بوتیک محمد	۲۵۶	۱۵۴
بوریاقچی اذر	۴۷	۱۶۹
بویه نیا رفیعه شاهید	۲۰۸۸	۱۵۹
بهروز سارو کلایی مریم	۳	۱۵۰
بهادری پریناز	۱۳۳	۱۴۵
بهادری بزچلویی شهریانو	۲۰۶۴	۱۴۱

نام خانوادگی و نام	شماره شناسنامه	دانشکده قبول شده
بهار بابزید	۲۰۷	۱۲۹
بهارلو عبدالحمید	ب	۱۰۴
بهاری حسن	۷۵	۱۲۰
بهبودی شاهسوار محمدرضا	۲۱۶	۱۶۸
بهدان مصطفی	۱۴۵۸	۱۶۵
بهرامی اورزمانی هادی	۷	۱۸۳
بهرامی بختیاری محمدحسین	۲۲۰۷	۱۳۵
بهرامیان لهراسب	۱۲	۱۱۱
بهرمانی ناصر	۸۵۸	۱۹۰
بهروز امیرحسین	۱	۱۲۵
بهروز ژیلا	۱۳۸۳	۱۰۲
بهروز شاهید	۷۳۸	۱۵۹
بهروزعابدینی مهین	۶۷۵	۱۴۵
بهروزی مهرداد	۲۱۷۷	۱۲۰
بهزادی فرد صمد	۷۳	۱۵۱
بهزادیان محمدرضا	۱۳۳۲	۱۲۷
بهشتی جواد	۹۷	۱۰۲
بهشتی علیرضا	۳۴۴۹۹	۱۰۷
بهشتی ایرو وجیهه	۱۸۴	۱۵۰
بهشتیان رقیه	۶۳۴۲۷	۱۴۸
بهفر غلامعلی	۹۵	۱۲۰
بهفروز مهران	۲۱۶	۱۳۸
بهمردی کلانتری مهرداد	۴۳	۱۵۶
بهمنی مصطفی	۲۸۹	۱۰۴
بهمنی علی جانوند عبدالمطلب	۴۵۰	۱۸۳
بهمنی علی جانوند علی	۲۱۶۶۵	۱۷۷
بهنام ابو الفضل	۱۲۹	۱۲۷
بهین شهین	۵	۱۵۱
بی ازار وحید	۲۷	۱۱۲
بی پروا حسین	۵	۱۷۱
بی طرف پروین	۱۸۶۴	۱۵۱
بیات چادگانی علی	۱۳	۱۰۵
بیات ماکو میترا	۱۶۶۳	۱۵۶
بیجاری محمدعلی	۲۱۰	۱۸۸
بیجه کشاورزی داریوش	۱	۱۷۵
بیدج معصومه	۱	۱۴۶
بیدی دار محمد	۶۴۴۵۸	۱۷۰
بیرامزاد محمود	۳۸۴	۱۳۷
بیرقی علی	۸۱	۱۶۵
بیرنگ وحید	۶۱۲	۱۷۸
بیریایی سیدمحمد	۲۴۸	۱۳۴
بیژن دیا زهرا	۲۹۴۶	۱۴۱
بیژن یار زهره	۶۷۱	۱۵۷
بیژنی علی	۶۶۱	۱۷۲
بیطرفان منصوره	۱۷	۱۲۳
بیگدلی ماهدخت	۳۴۹	۱۶۲
بیگلری جوان	۲۲۷	۱۶۷
بیگلری تبریزی نسرین	۲	۱۲۳
بیگی نژاد منیژه	۱۷۱۴	۱۴۳
بیش رضافلی	۱۰	۱۶۱
بیش بنادکوکی حسن	۵۶۱	۱۸۰
بیش پیله راد سوسن	۵۲۷۷۷	۱۶۰
پارسا حسین	۳۹۱	۱۶۶
پارسا ناصر	۶۳	۱۶۷
پارسا اردکانی مصطفی	۷۱	۱۵۳
پارسویی شیرازی علیرضا	۱۳۲۶	۱۸۶
پارسی شهین	۶۱۷	۱۴۲
پارسی منش علی	۱۶۰	۱۶۲
پاشازانوس رحمت اله	۷۱۴	۱۸۸
پاشایی کلاجاهی احد	۱	۱۲۳
پاک دو فاطمه	۱۷۴	۱۸۷
پاکدامن شهری حسین	۶۴	۱۳۹
پاکدل حسن کیاده ضیاالدین	۴۱۸۴	۱۵۹
پاکدل ورجوی میرصادق	۴۶	۱۷۳
پاکدوست مریم	۷۱	۱۹۰
پاکیزاده تبریزی شیوا	۴۰۶۳۲	۱۷۴
پالهنگ خسرو	۹۹۰	۱۶۴
پاوپر ام کلثوم	۶۵۶۵۱	۱۵۹
پایمردی علیرضا	۴۸۲	۱۳۹
پایدار سعید	۵۹۹	۱۸۲
پحسینه عبداله	۲۶۶	۱۸۷
پدرام عبداله	۱۳	۱۷۴
پرچیزاده پریوش	۲۷۲۳	۱۸۴
پرطهماسبی سارا	۵۳۰۹۴	۱۶۱
پرورش مسعود	۱۳۱۷	۱۷۹
پرویزی نعمت اله	۳۲۲	۱۳۸
پرویزیان منوچهر	۴۰۹۵۹	۱۰۱
پروین علامرضا	۱	۱۸۰

نام خانوادگی و نام	شماره شناسنامه	دانشکده قبول شده
پروین محرم	۲۹۷	۱۷۳
پرویزی شهره	۳۷۰	۱۵۰
پرهامی افسانه	۸۳۴	۱۵۹
پریدل ام کلثوم	۳۷۴	۱۴۳
پریور میترا	۹۳۷۲	۱۶۱
پزشک سیدامیرحسین	۱۷۰	۱۰۶
پزشکی ابراهیم	۲۵۳۴۳	۱۶۳
پژمان معصومه	۲۱۰۱	۱۴۲
پسران بهبهانی بتول	۲۷۴	۱۱۱
پسران طهماز شهرام	۲۲۰	۱۵۷
پستی منصور	۲۹۹	۱۶۴
پلاسید عبدالرضا	۱۲۸۰	۱۵۸
پناهنده پنگجه مسعود	۹	۱۱۴
پناهی احمد	۱۲۷	۱۳۳
پنجه شاهی محمدعلی	۵۲۶	۱۸۱
پوپ کریم	۱۱۸۴	۱۷۴
پوده سودابه	۴۵	۱۲۱
پوراکبری علی اکبر	۱۹۳۸۲	۱۸۸
پورانیان محمود	۶۰۷	۱۷۶
پوربخش سیدتقی	۱۳۵۱	۱۳۷
پورخوسالی زهره	۸۹۲	۱۰۹
پورحسن شمعچی منظر	۱۵۵۸	۱۷۴
پورخانی نادر	۴	۱۲۴
پوررجبی محمد	۵۱۷	۱۳۳
پوررضایی کندلجی غلامرضا	۶	۱۶۸
پوررباحی منصوره	۶۴۱	۱۰۵
پورسیف عباس	۷	۱۵۶
پورسیف الدینی یزدان غلامحسین	۱۰	۱۳۱
پورشمسیان رحمت اله	۱۰۳۶	۱۰۷
پورصالح کچومخفالی علی اکبر	۳۲۵۴	۱۵۶
پورصفر ابو القاسم	۱۷۳	۱۷۵
پورضرابی حمیدرضا	۷۴۹	۱۳۵
پورطالبی چهرمی مهوش	۲۳۹	۱۴۶
پورعاقل سیداسماعیل	۲۰۵	۱۳۶
پورعسکرخیاوی حسن	۱۴۸	۱۳۹
پورکشاورزقاسمی خاتون	۱۳	۱۴۸
پورگلیزاده اصفهانی قاسم	۳۸۸۰۰	۱۳۳
پورمحمدنگارستان عزیز	۱۱۱	۱۷۱
پورمحمود زهرا	۱۶۷	۱۶۷
پورمرادی هوشمند	۱۱۳	۱۸۰
پورمعتمدلشتنشایی فروزنده	۹۰۴	۱۴۳
پورمومن اعرابی غلامحسین	۴۳	۱۸۵
پورمومن دوانی یاسمن	۱۲۵۸	۱۵۲
پورمهدی مهدی	۱۹۴	۱۸۷
پورنجف میرحسین	۱۱	۱۳۴
پوریزدان پناه کرمانی اکبر	۵۶۸	۱۷۵
پوریزدان پناه کرمانی فاطمه	۸۹۵	۱۴۶
پوست فروش عباس	۱۰۷	۱۰۵
پولادی میترا	۵۶۶۳	۱۶۲
پویاخوز سعید	۱۵۱	۱۵۳
پهلوانزاده رمضان	۳۲۵	۱۷۲
پهلوان شش پلی فتاح	۴۳۰	۱۱۶
پهلوانی اسدالله	۹۶	۱۵۹
پیتام عبدالرضا	۷۶۱	۱۶۴
پیدا پوران	۱۱۱۶	۱۴۱
پیر غلامرضا	۲۲۵۷	۱۹۰
پیراسته الهه	۹۴۱	۱۰۶
پیراسته زاد شاهید	۳۳۲۹	۱۳۳
پیرایندده اسماعیل	۷۳۲	۱۰۵
پیرایی محمود	۱۴۲	۱۶۸
پیروزین وجیهه	۱۱۵۶	۱۴۷
پیروزیان لیلی	۲۸۵	۱۱۴
پیشدار حیدر	۱	۱۸۰
پیشگاه کیلانی طاهره	۲۱۳۳۷	۱۴۱
پیشکر احمد	۲۳۱	۱۷۵
پیکری پریوش	۱۷۸	۱۵۲
پیله ورزاده طاهره	۵۶۵	۱۴۶
پیمان علینقی	۴	۱۸۷
پیمان مرضیه	۶۱۷۲۰	۱۲۵
پیمانی پژمان	۶۳	۱۵۴
تابناک غلامحسین	۳	۱۷۴
تاتاری مریم	۲۷۰	۱۹۰
تاج شهره	۴۷۲	۱۵۱
تاجبخش فرزانه	۱۵۵۸۳	۱۴۹
تاجور عزت	۴۳۹۹۱	۱۴۴
تاجرمشاعی حسن	۴۸۷۳	۱۸۷
تاجماهی سهناز	۴۲۹۱	۱۴۹
تاجمیرزایی حسنعلی	۱۱۱	۱۰۰

نام خانوادگی و نام	شماره شناسنامه	پذیرفته شده
تاجیک علیرضا	۲۰۸۴	۱۸۳
تاجیک منوچهر	۱۵	۱۱۲
تاجیکی نصرالله	۸۸۰	۱۸۸
تازه‌بهار فرهیده	۱۹۷	۱۴۷
تازه‌زاده عبدالرحیم	۴۵۹	۱۳۹
تاک‌پرور لطیفه	۲۰۱	۱۴۲
تبریزی‌ایاتبریزی شکوه	۵۷۵۳	۱۴۷
تبریزی علیرضا	۱۹۸۷۵	۱۸۶
تبریزی‌میاندوآب علیرضا	۳۲۶۲۲	۱۳۸
تبریزی‌نژاداس اصغر	۲۲۱۴	۱۸۴
تبریزیان زهره	۵۵۲۹	۱۹۰
تجاوزیان مسعود	۹۸۱	۱۱۳
تحویلداری‌لنگرودی قاسم	۱۹۳	۱۸۶
ترابی‌فام احد	۱۱۴۲	۱۲۹
ترابی پریچهره	۴۱۲۹۶	۱۳۳
ترابی شهره	۳۴۹۲	۱۳۸
ترابی علی	۳۵۹	۱۷۷
ترابی محمدعلی	۷۴	۱۷۹
ترابی مریم	۱۶۳	۱۳۳
ترابی میترا	۱۷۰۵	۱۳۳
ترابی‌زیارتگاهی حمیدرضا	۲۴۴	۱۰۵
ترابی‌عمر شهره	۶۰	۱۴۴
ترابی‌قالیباف مهشید	۳۰	۱۴۵
ترابی‌قریه‌علی سیدابوالحسن	۱۵۵	۱۳۴
ترابی‌گودرزی نگار	۶۷۴۵۱	۱۴۰
ترابی‌لنگری محمدجواد	۱	۱۷۸
ترابیان بهناز	۲۵۲	۱۴۲
تربتی‌دلفاردی رضا	۹۰	۱۳۱
ترخانی رقیه	۳	۱۴۳
ترکش‌اصفهانی رضا	۱۴۳۴	۱۶۴
ترکمانیان شهین	۷۰۳	۱۸۰
تشرعی حسنعلی	۲۱۶۳۳	۱۵۴
تشرفی محمد	۲۱	۱۵۳
تشیع فاطمه	۹۳۸۳	۱۵۸
تصدیقی‌کلات شهره	۳۴۸	۱۵۲
تغابن کیومرث	۷۳۱	۱۵۹
تفتی علی‌اکبر	۴۳۵۶۶	۱۸۲
تفرشی سیدمحسن	۴۷۱	۱۸۷
تقدیرگرمسیر علی	۷۴	۱۹۱
تقدیس رباب	۲۱۹	۱۴۸
تقدیس‌رجبی رجبعلی	۹۲	۱۷۹
تقوای‌دماوندی نعیمه	۸۷۹	۱۶۰
تقویان محمدرضا	۹۹۲	۱۵۷
تقی‌پور حمیدالله	۴	۱۶۸
تقی‌پورمودن‌لنگرودی ساره‌خاتون	۱۲۳	۱۸۵
تقی‌زاده صادق	۴۱۸۰۷	۱۶۸
تقی‌زاده‌تبریزی نوشین	۱۰۴	۱۶۸
تقی‌زاده‌حدادی مرضیه	۷۰۴	۱۴۰
تقی‌زاده‌سیرجی محمدرضا	۴۹	۱۷۹
تقی‌زاده‌کوه‌بنانی محمد	۴	۱۳۱
تقی‌شهرستانی مسعود	۶۲۲۵۲	۱۲۲
تقیان تهران	۱۰۲۰۴	۱۶۳
تقیان‌جمال‌الدین‌کلایی احمدعلی	۶	۱۸۵
تکلیفی شهناز	۷۰۰	۱۲۹
تمباکوزاده احمد	۴۱۷۹۸	۱۰۶
تمسکنی اصفهانکلایی علی‌اکبر	۲۳	۱۶۷
تنباکوزاده محمدصادق	۸۰۵	۱۸۷
تنهایی محمود	۵۷۰	۱۶۰
توابع‌قوامی سیداحمد	۹۳۰	۱۷۲
توانا محمد	۳۶۸	۱۷۶
توانا مریم	۳۲۳	۱۰۷
توتونچی ثریا	۲۵۵۴۳	۱۴۷
توتونچی هرمز	۲۰۰۵	۱۸۴
توحیدی حسن	۴۰۰	۱۷۵
توحیدی مریم	۱۲۰۸	۱۴۳
توحیدی‌اصفهانی محمد	۳۹۰۴۸	۱۶۳
توزی محمدکریم	۱۰۵۷	۱۱۵
توسلی بلقیس	۱۹۰۹۱	۱۴۴
توسلی محسن	۸۷	۱۲۱
توسلی‌بهروزی محمدعلی	۸	۱۰۳
توسلی‌محاوری میترا	۵۲۰۳	۱۳۸
توشنگ فرنگیس	۶۶	۱۵۰
توکل حبیب‌الله	۱۸۰۵	۱۸۳
توکل خسرو	۱۳	۱۰۴
توکل نصرالله	۴۱	۱۵۷
توکل نعمت‌الله	۹۵	۱۶۸

نام خانوادگی و نام	شماره شناسنامه	پذیرفته شده
توکلی سیاوش	۱۱	۱۸۵
توکلی سیمین	۱۳۲۱۶	۱۴۶
توکلی عطاالله	۳۰۶	۱۸۱
توکلی علی‌اکبر	۱۳۲۹	۱۵۵
توکلی مجید	۱۱۷	۱۵۴
توکلی محسن	۲	۱۳۹
توکلی محمدرضا	۱۴	۱۹۱
توکلی محمدمهدی	۳	۱۰۷
توکلی منیژا	۲۷۶۵	۱۱۵
توکلی مهدی	۲۹۴	۱۳۵
توکلی‌خوزانی حمید	۱۱۱۲	۱۷۲
توکلی‌شیرازی حمید	۲۰۳۵۷	۱۶۱
توکلی‌هیبانی زهره	۱۶۶۷۱	۱۰۷
توکلی‌کارمانیه علیرضا	۲	۱۶۴
توکلی‌نژاد مجید	۹۱۲	۱۳۴
تولایی فاطمه	۳۶۸	۱۸۴
توانی‌شریف حمید	۲۳۸۷	۱۵۶
تیزابگر ایلانا	۵۱۰۴۹	۱۲۴
تیزور معصومه	۵۰۰	۱۵۷
تیمورخانی غلامحسن	۴۹۱۵	۱۹۱
تیموردوانی فرزاد	۳۸۳	۱۷۶
تیموری ساسان	۳۴۸	۱۱۲
تیموری شهرام	۴۵۹	۱۸۰
تیموری مرتضی	۱۸۲۳	۱۰۶
تیموری مستانه	۱۳۷	۱۴۲
تیموری‌کاهو مسعود	۷۶۶	۱۸۷
تیموری‌کنار فرهاد	۲۶۴	۱۳۷
ثابت‌راسخ محبت‌الله	۱۰۳۸	۱۶۳
ثابتیان فرزین	۱۳۰	۱۵۸
ثروتی زهرا	۱۹	۱۴۳
ثقفی لعبت	۱۱۶۰	۱۴۳
ثمره‌صنعتی بتول	۵۵۴	۱۴۶
جابری ربابه	۴۷۵	۱۴۴
جابری علیرضا	۱۵۵	۱۶۷
جاسمی‌مقدم‌تهرانی خدیجه	۱۰۲۰	۱۵۰
جاماسبی‌جهرمی لیلی	۱۲۶۷	۱۴۴
جانمی‌نجف‌آبادی اردشیر	۱۱۱۴	۱۰۵
جانمی‌نجف‌آبادی داریوش	۱۳۷	۱۶۶
جانمی‌نجف‌آبادی سیمین	۹۶۱	۱۶۶
جاوید فاطمه	۷۰	۱۵۲
جاوید مسعود	۱۸۳۹	۱۸۶
جاویدان عبدالله	۱۹۲	۱۱۲
جاویدپی جمشید	۱۶۶۵	۱۶۲
جاویدی معصومه	۷۷۸	۱۲۸
جاویدی‌شیروان محسن	۱۱۳	۱۸۰
جاویدی‌قلی‌پورمشهد جمشید	۳۶۹	۱۱۵
جاهدی سودابه	۵۱	۱۴۹
جبار صدیقه	۱۳	۱۱۸
جباری شاهین	۳۵۳۲	۱۵۰
جباری اصل اسماعیل	۶۰۴۱۲	۱۷۴
جبل‌عاملی‌فروشانی مرتضی	۴۳۱	۱۰۷
جدلی عذرا	۳۰۹۰۹	۱۵۰
جدیری محمدجعفر	۱۰۲۶	۱۸۴
جراحپور علی‌اصغر	۶۶۸۳	۱۲۳
جسک نجات	۵۱۳۳۸	۱۴۱
جسورزمهریر زهرا	۵۸	۱۴۵
جعفرپور خسرو	۱۹۳	۱۳۷
جعفرپورکاشی اکبر	۲۲۶۸	۱۸۹
جعفرپوریان‌جنتی کاظم	۹۳۱	۱۶۸
جعفرزاده زهرالاله	۵۰	۱۵۰
جعفرزاده‌نوخی محمدعلی‌فرامرز	۴۶۷	۱۸۳
جعفری حمیدرضا	۵	۱۵۴
جعفری محمدرضا	۳	۱۸۶
جعفری مصطفی	۲۰۵۹	۱۶۳
جعفری مهرزاد	۱۴۵۶	۱۵۲
جعفری‌پیکانی غلامحسین	۱۲۷۱	۱۰۶
جعفری‌ثمرین رزاق	۴۷	۱۸۸
جعفری‌دیناني حسین	۶۳	۱۶۳
جعفری‌رضاییه فاطمه	۴۸۶	۱۴۵
جعفری‌زاده محمدرضا	۱۰۰۰	۱۲۶
جعفری‌فراهانی جعفر	۱۲۸۰	۱۰۶
جعفری‌فیروزآبادی حمید	۴۸۴۰	۱۸۳
جعفری‌کرمانی محمدعلی	۲۷۰	۱۳۱
جعفری‌نجف‌آبادی محمدعلی	۴۴۴۶۴	۱۵۹
جعفری‌نسب‌کرمانی حکیمه	۱۴۰	۱۴۶
جعفری‌نطنزی مرتضی	۴۶۶۱	۱۵۴
جعفریان رفیعه	۱۱۳۲	۱۴۷
جعفریانی حسن	۲	۱۶۴

نام خانوادگی و نام	شماره شناسنامه	پذیرفته شده
جعفایی بهمن	۸۰۹	۱۷۴
جوشکار رحمت‌الله	۴۷	۱۷۲
جلالی علیرضا	۳۸۰۱۲	۱۰۸
جلالی ارکی مسعود	۵۹۶	۱۵۸
جلالی‌خان‌آبادی بهمنعلی	۴	۱۰۳
جلالی‌دهکردی حسن	۱۲۴۵	۱۷۶
جلالی‌رودسری فاطمه	۲۴۸	۱۴۸
جلالی‌سهی جعفر	۲۳	۱۷۷
جلالی‌فراهانی زهرا	۴۰۵	۱۴۵
جلالی‌کوهی‌مقدم ایرج	۱۴۹۷	۱۵۸
جلایی منیر	۶۵۴	۱۸۴
جلولی علیرضا	۵۰۲	۱۳۳
جلوشدی نادره	۳۶۶	۱۴۵
جلوه میترش	۷۷۶	۱۶۷
جلیانی نرجس‌خاتون	۱۲۰۴	۱۴۴
جلیل‌زاده افسانه	۹۱۱	۱۷۹
جلیلوند خدیجه	۸۸	۱۵۰
جلیلوند مولود	۸۸۴	۱۴۹
جلیلی‌ارومیه مهین	۱۰۱	۱۴۴
جلیلی‌فیروزی سهراب	۴۱۷	۱۸۲
جلیلیان صیدمحمد	۲۱۶	۱۲۹
جلیلیان فرخنده	۲۸۶۳	۱۴۴
جم‌نژاد سعید	۱۱۷۲	۱۶۹
جمالو لطف‌الله	۱۴۶۷	۱۷۶
جمالی سیدمسعود	۱۳۵۷	۱۳۳
جمالی سیدمصطفی	۱۴۱	۱۵۸
جمالی نیکزاد	۵۸۹۰	۱۷۲
جمالی‌خرنجانی خسرو	۳۶	۱۸۲
جمالی‌خرنجانی ذبیح‌الله	۱۱۲۹	۱۵۴
جمالی‌خرنجانی نوازالله	۳۱	۱۸۱
جمالی‌زواره رضا	۴۴۳۲	۱۰۳
جمالی‌کاظمینی زهرا	۳۳۴۱	۱۴۸
جمالی‌لاله رضا	۶۲۶۷۹	۱۷۴
جمشیدی زهرا	۲۵۹۹	۱۴۳
جمشیدی عشرت	۱۲۴۲	۱۸۷
جمشیدی هادی	۶۱۶	۱۶۱
جمشیدی‌کیلانی زهرا	۲۶۷	۱۴۵
جنابی فاطمه	۱۵۳۹	۱۰۳
جنابی‌زاده فرامرز	۲۱۴۴۸	۱۷۰
جنابی‌دهکردی نسرین	۹۹۹	۱۶۴
جنابی‌نوبری منیژه	۱۰۳۱	۱۵۹
جنتی صمد	۳۰۰	۱۷۱
جندقیان منصور	۳۰۳۲۶	۱۰۲
جنگی فاطمه	۱۸۲۱۴	۱۵۰
جوان فهیمه	۶۴۲۸۴	۱۵۲
جوادی فاطمه	۷۱۹	۱۳۰
جوادی فرزانه	۶۴	۱۴۹
جوادی فرهاد	۳۲۲	۱۷۵
جوادی‌جهانی حمید	۲۷۰	۱۱۴
جوادی‌کورنانی نصیرالدین	۲۶	۱۶۷
جوادیان غلامحسین	۶۱۳	۱۳۸
جوادیان کاظم	۵۴۳	۱۶۸
جوادیان‌نیازمند کبری	۵۴۷۹۷	۱۴۸
جوانی غلامرضا	۴۱۸	۱۵۲
جوانشیر ژیلا	۹۷۰	۱۷۳
جوانشیر فریده	۱۲	۱۵۰
جوانمردی‌جعفرآباد فیروزدخت	۲	۱۰۲
جواهری حبیب‌الله	۱۱۳۸	۱۳۳
جواهری فاطمه	۲۷۶	۱۶۲
جویه زینا	۳۴۱	۱۲۳
جوراتپوریان علیرضا	۵۵۱۹۲	۱۸۳
جورشری حسین	۲۶	۱۳۲
جوزانی‌مقدم غلامرضا	۲۵۷	۱۵۱
جوزی منیر	۲۱	۱۴۲
جوشقانی سعید	۵۶۲	۱۲۴
جوشنی سکینه	۴۱	۱۵۰
جوکار عیدی‌محمد	۱۰	۱۳۷
جوشی‌شورکایی صدر	۲۱۷	۱۷۸
جوهری‌ساماسی محسن	۱۱۶۹	۱۶۸
جهان‌آرای فروغ	۲۳۰	۱۱۷
جهان‌پناه فرشته	۵۳۶۷۰	۱۰۲
جهانبخش‌انگ جهانگیر	۶	۱۰۵
جهانبخش‌مشهدی نسرین	۹۸۸	۱۲۳
جهانبکلو جهانشاه	۶۱۴	۱۵۷
جهاندار اسدالله	۱	۱۲۵
جهاندیده یحیی	۳	۱۶۷
جهانفر حسن	۱۰۳۶	۱۹۰
جهانگیربلورجیان شاهید	۸	۱۴۳
جهانگیری فاطمه	۲۶۷۲	۱۸۳

نام خانوادگی و نام	شماره شناسنامه	پذیرفته شده
جهانی‌قازیار اکرم	۱۳۹۲	۱۷۰
جایی مهری	۱۶۲	۱۳۰
چاکری حمیدرضا	۳۸۶۵۵	۱۲۸
چالوشی‌گرگری ایاندر	۱۵	۱۷۰
چاوش‌پور میرکاظم	۱۳۲	۱۲۰
چاه‌نخی نصرالله	۴۲۶	۱۸۲
چایچی‌امیرخیز ناصر	۹۵۱۵	۱۵۹
چرتی شاهین	۱۹	۱۴۹
چراغچی مرتضی	۴۸۱	۱۳۳
چراغلو لیلی	۱۴۸۳	۱۴۱
چراغی سیدحسین	۸۰	۱۲۰
چرچی مهدی	۸۹۰۶	۱۸۸
چرچگرد احمد	۱۱۴۶۶	۱۸۵
چکامیان‌سیرجانی ملیحه	۶۷۱	۱۴۸
چکینی محمد	۵۷۳	۱۳۶
چلوبی شهلا	۲۷۹	۱۷۳
چمن‌خواه مهوش	۱۲۸	۱۴۴
چمنی بدری	۲۵۸۴	۱۵۱
چمنی عفیفه	۲۱۶۸	۱۶۷
چمنی‌چری رمضانعلی	۲۰۲۰	۱۵۹
چنگیزپور اشتیانی نسرین	۲۵۹۹	۱۵۳
چنگیزی ناهرخ	۱۲۴	۱۷۱
چنگیزی فریبا	۴۵۷	۱۳۳
چوبینه خسرو	۶	۱۸۳
چوبینی عبدالرسول	۶۰۰۵	۱۸۲
چهل‌امیرانی بهزاد	۳۱۷۳	۱۵۶
چیذگر اقدس	۱۷	۱۲۷
چیذایی مهدی	۳۰۵۴۹	۱۰۶
حاتم‌زاده‌جزی معصومه‌خانم	۱۰	۱۱۱
حاتم‌نیا منیره	۵۹۱	۱۴۲
حاتمی عبدالرضا	۴۳	۱۳۱
حاتمی عیسی‌خان	۴۵۰۶	۱۶۵
حاتمی کامبیز	۱۲۰	۱۳۹
حاتمی‌خانشان رحیم	۵۷	۱۸۶
حاتمی‌کاسوایی مسلم	۹۳۹	۱۳۵
حاتمی‌ورنوسفادرانی شهین	۱۳۱	۱۰۳
حاج‌اسفندیاری فاطمه	۳۹۱	۱۶۲
حاج‌پورکوچه طاهره	۱۰۸۰	۱۴۳
حاج‌حریری اورانوس	۱۱۶۷	۱۳۳
حاج‌حسینی خدیجه	۱۳۳۵	۱۴۸
حاج‌حیدری‌ورنوسفادرانی علیرضا	۳۹	۱۳۶
حاج‌حیدری‌ورنوسفادرانی مهناز	۱۳۶۲	۱۴۴
حاج‌زرگرباشی اعظم	۴۵۶	۱۰۷
حاج‌عباس‌فارسی محمد	۱۶۴	۱۷۶
حاج‌محمدابراهیم‌کتابفروش طاهره	۴۴۳۱	۱۵۳
حاج‌محمدی‌رایینی جواد	۱۹۷	۱۷۹
حاج‌محمودسایه محمدرضا	۹۳۸	۱۳۲
حاج‌منوچهری فایقه	۳۷۴	۱۴۴
حاجوی زینب	۴۴۶۶۹	۱۵۳
حاجی‌اسمعیلی‌امیری قنبرعلی	۱۳۹	۱۸۵
حاجی‌اقالو عباس	۴۶۰	۱۳۸
حاجی‌امینی‌نجف‌آبادی قنبرعلی	۱۱۵۳	۱۰۴
حاجی‌بابا حسین	۵۹۱	۱۷۴
حاجی‌حسین الهه	۷۹۷	۱۷۸
حاجی‌حسینلو محمدعلی	۳۱۴۸۱	۱۳۴
حاجی‌حیدر اصفهانی محمدمهدی	۲۱۸۶	۱۵۷
حاجی‌خلیل سهیلا	۲۸۱۸	۱۳۳
حاجی‌خیابانی محمدحسین	۵۰۴	۱۶۴
حاجی‌زاده خلیل	۲۱۱۵	۱۸۱
حاجی‌زاده‌ذاکر فاطمه	۳۱۴۱۱	۱۵۹
حاجی‌سلطانی معصومه	۲۶۴	۱۴۵
حاجی‌سلطانی مهدی	۱۹	۱۵۳
حاجی‌سیدابوترابی سکینه‌بیگم	۴۹۷	۱۵۲
حاجی‌صفری محمود	۱۰۱۶	۱۵۸
حاجی‌علی عباس	۶۲۸۶۹	۱۶۶
حاجی‌محمدتقی‌صیرفی سعید	۲۴۲	۱۵۴
حاجی‌محمدصادق‌کاشی معصومه	۲۸۳	۱۸۰
حاجی‌موسی‌سیاه‌دهنی علی پور اندوه	۴۸۷	۱۳۴
حاجی‌میرزاحسین‌یزدی زهرا	۳۶۷۲	۱۴۴
حاجی‌نقدی مصطفی	۳۱	۱۷۴
حاجی‌یوسفی محمود	۷۹	۱۳۲
حادیان اریه	۳۵۳	۱۳۶
حادیان حسین	۴۱۰	۱۰۲
حاروئیان‌کریمی یعقوب‌کلیمی	۹۲۸	۱۱۷
حافظ‌الفرانی‌اصفهانی محمد	۱۰۹	۱۰۲
حافظی‌مهدی احمد	۶۷۷	۱۹۱
حافظی‌مهدی فریبد	۹۷۷	۱۳۸
حایری‌زاد مجید	۴۰۹	۱۵۲
حایری‌یزدی لیلی	۵۲۳۳۳	۱۵۱

نام خانوادگی و نام	شماره شناسنامه	پذیرفته شده
حبل‌الورید عفت	۱۶۵۵	۱۵۸
حبیب‌پورمهربان شهناز	۳۸۲	۱۷۲
حبیبی اکبر	۹۸	۱۵۶
حبیبی زهرا	۵۱۷	۱۴۳
حبیبی زهرا	۱۶	۱۵۰
حبیبی سعید	۲۸۰	۱۷۲
حبیبی فاطمه	۲۱۶	۱۳۳
حبیبی میرداماد	۲۸	۱۳۴
حبیبی‌پنگجه بهلول	۶۶۵	۱۳۸
حجاریان اکرم	۹۷	۱۴۵
حجاریان‌کاشانی سعد	۵۱۴۷	۱۲۷
حجازی سیدمهدی	۴۵	۱۲۸
حجتی زویا	۱۰۹۸	۱۵۰
حجتی محمود	۱۴۳	۱۳۶
حجت‌الحجازی ناصر	۴۵۴	۱۵۷
حدادزاده الهه	۴۹۹	۱۵۸
حدادنژادقوچانی‌مقدم محمدعلی	۲۶۴۶۷	۲۵
حدادی قربانعلی	۶	۸۶
حدادی محمدرضا	۱۸۲	۱۳۵
حدادی‌خرزوقی داود	۵۲۲	۱۶۵
حرفت‌منش میذو	۶۴۲	۴۳
حرمان محمدحسین	۵۷	۱۱۱
حری ناصر	۹۸	۳۱
حریری‌کاشانی سعید	۵۱۵	۱۸۹
حسام‌محسنی معصومه‌فرح	۱۲۷	۱۸۵
حسامی زهرا	۱۲۹۱۷	۱۷۲
حسامی‌رنندجوارانی علیرضا	۳۶۳۴	۱۳۴
حسن‌پوربورخیلی اسحق	۴۳۵	۱۷۳
حسن‌پورسرحمامی محمدرضا	۳۹	۱۸۵
حسن‌پورصیابی مهرداد	۲۲۱	۱۳۶
حسن‌پورنوشتی صدیف	۱	۱۷۱
حسن‌خالی پروین	۴۹۸	۱۸۴
حسن‌زاده علی‌اکبر	۱۰	۱۷۲
حسن‌زاده‌مقدم‌رشتی مهناز	۴۸۸	۱۵۳
حسن‌زهرایی نرجس	۲۲۰۹	۱۱۱
حسن‌کوکبی شاهید	۱۰۶۹	۱۰۷
حسنی حمید	۴	۱۵۷
حسنی عباس	۵۱۳	۱۰۹
حسنی فاتح	۹۹۸۶	۱۲۸
حسنی فاطمه	۱۷	۱۶۰
حسنی‌سعدی مهدی	۶۴۳	۱۷۷
حسنی‌کیا فرزانه	۲	۱۴۱
حسنی‌هوتکی قاسم	۲۰	۱۷۶
حسین‌آبادی علی‌اصغر	۲۵۴۳	۱۸۶
حسین‌پور حسن	۱۸۸۷	۱۸۱
حسین‌پور طهماسب	۳۵۷۴	۱۸۴
حسین‌پوربقال حیدرعلی	۱۰۱	۱۲۸
حسین‌خانی‌نایینی پروین	۶۷	۱۰۳
حسین‌زاده‌حریری سیمین	۶۱۱۰۷	۱۹۰
حسین‌زاده‌روزنامه‌چی اصغر	۷۸۸۳	۱۶۵
حسین‌زاده‌مزیکی حسین	۸	۱۶۳
حسین‌زاده‌ناطقی فرشید	۲۲	۱۱۳
حسین‌شرقی مسلم	۱۰	۱۶۳
حسین‌کرد محسن	۱۶۴۵	۱۶۶
حسین‌دخی زهرا	۴۳۷	۱۷۹
حسینی احمد	۴	۱۷۷
حسینی سیدحسین	۸۲۱	۱۳۹
حسینی سیدرحمت	۶	۱۸۸
حسینی سیدرضا	۵۳۵	۱۳۷
حسینی سیدرضا	۹	۱۱۹
حسینی سیدعبدالقادر	۱۷	۱۶۸
حسینی سیدمجتبی	۳۱۴۴	۱۲۱
حسینی سیدمحمود	۲۰	۱۷۷
حسینی شراره	۱۷۶۱	۱۲۰
حسینی عشرت‌السادات	۳۰۱	۱۰۹
حسینی ایدا	۳۶۵	۱۵۹
حسینی محمدرضا	۳۱۵۱۶	۱۷۸
حسینی میرسعید	۱۰۵۸	۱۳۴
حسینی میرعباس	۱	۱۵۵
حسینی نادره	۲۸۸۳	۱۸۳
حسینی‌اریا سیدمحمدرضا	۷۹۰	۱۹۱
حسینی‌پراندر سیدضیا	۶۹	۱۳۶
حسینی‌راوندی سیدعبدالکریم	۲۰۲	۱۲۷
حسینی‌سلامی بیژن	۳۳۹	۱۶۵
حشینی‌علی‌آبادی محمد	۵۳۸	۱۲۱
حسینی‌فرد سیدمحمدعلی	۷۹۶	۱۷۱
حسینی‌واعظ‌دوم میرمحمد	۱	۱۸۱
حسینی‌ارکانی سیداوادان	۹۶۹	۱۸۸

نام خانوادگی و نام	شماره شناسنامه	دانشکده قبول شده
جشمت‌پور سیمین	۳۷۲	۱۴۳
جشمتی اسد	۹۱	۱۲۱
جشمتی لیلی	۲۹۶۷۰	۱۴۹
جصارکی احمد	۷۳۲	۱۷۹
جصرجی شهره	۲۱۴۹	۱۳۴
جق‌پرست لقا	۱۲۱۴۹	۱۴۷
جق‌پسند علی‌محمد	۲	۱۳۵
جق‌پناه الهویردی	۲۲	۱۲۹
جق‌شناس‌پشکه پروین	۲	۱۶۵
جقانی‌زاده افسانه	۳۰۵۳۳	۱۳۳
جقانی‌قاسمیان مهدی	۵۴۱	۱۳۲
جقایق احمدرضا	۴۱۳۷۰	۱۶۳
جقایق‌زواره سیدحسین	۱۰۹	۱۰۳
جقگو محمدرضا	۲۹۵۳	۱۵۲
جقوقی فاطمه	۲۱	۱۵۰
جقوقی فرانک	۴۳۶۴۱	۱۴۹
جقی حسین	۱۰۵	۱۶۷
جقیقت نظام‌الدین	۵۲	۱۵۸
جقیقت‌شیشوان احمد	۳۳۸۵	۱۷۷
جقیقت‌شیشوان صمد	۳۰۱۷	۱۶۱
جقیقی زهرا	۴۰۱	۱۷۹
جقیقی محمدنبی	۱۵۹	۱۷۷
جقیقی ایرایی حسن	۲۵۰	۱۸۷
جکمت طاهر	۵۵۷۲	۱۳۶
جکمی زهرا	۴۴۰۱۷	۱۰۶
جکمی علی	۶۳۸۰	۱۶۸
جکمی معصومه‌مهین‌دخت	۱۶۴۳	۱۳۴
جکیمی شادان	۴۲۳	۱۶۲
جکیمی‌ها منیره	۱۲۱	۱۵۶
جلاج کریم	۳۷۵	۱۶۵
جلاجپور فاطمه	۲۱۴۷	۱۴۵
جلمی اسکویی ثریا	۵۹۵۰	۱۴۳
جلوایی محمود	۵۹۵۸۱	۲۷۰
جمامی‌خور اسگانی محمدحسین	۳۴۴۱۵	۱۶۵
جمدانی بهمن	۴۲۸۶	۱۵۱
جمدی امل حسین	۲۱۹۸	۱۶۸
جمزوی مریم	۷۵۶	۱۷۸
جمزه اسدالله	۱۹۹	۱۵۲
جمزه محمدرضا	۷۸	۱۷۸
جمزه‌پور خدیجه‌بهناز	۶۲	۱۸۷
جمله‌داری‌نجف‌آبادی حسینعلی	۳۳۵	۱۶۵
جمیدزاده‌مقدم مسعود	۶۷	۱۷۰
جمیدی جهانگیر	۱۵۳	۱۸۹
جمیدی فیصل	۱۲۳۹	۱۸۴
جمیدی ایمانی محمدجواد	۸۲۶	۱۷۹
جمیدی‌شانی مهدی	۲۴۲	۱۷۵
جمیدی‌حصاری غلامرضا	۱۰	۱۳۳
جمیدی‌راوری ماشاالله	۴۶	۱۷۸
جمیدی‌زاده محمود	۳۹۲	۱۱۲
جیاتی روح‌انگیز	۴۰	۱۸۳
جیدربیگی‌مهنه نادر	۱۵۴۵	۱۷۷
جیدرلو مرضیه	۳۰۹۶۶	۱۴۵
جیدرنیا جلیل	۷۰	۱۸۱
جیدری ابوالفضل	۵۸۳۵	۱۳۹
جیدری اسماعیل	۴۲۲	۱۸۵
جیدری بهروز	۱۶	۱۳۶
جیدری بهنام	۹۴۱	۱۶۸
جیدری سوسن	۳۰۲۹۰	۱۱۲
جیدری غلامحسن	۲۲۷۵	۱۸۸
جیدری فخری	۵۸۳۴	۱۴۲
جیدری فیروز	۴۶۳	۱۷۷
جیدری لعیا	۶۹۹	۱۵۴
جیدری محمدحسین	۴۴	۱۲۹
جیدری محمدحسین	۳۵۸	۱۳۴
جیدری محمدحسین	۳۲	۱۸۰
جیدری مینو	۲۹۸	۱۷۰
جیدری ارجلو خلیفه	۱	۱۹۰
جیدری اشترینانی مهین	۴۳۱۷۸	۱۴۹
جیدری‌پهلویان احمد	۱۰	۱۳۹
جیدری‌ترکمانی منوچهر	۱۰۰۷	۱۶۲
جیدری‌دیزجی علی	۵۴	۱۷۰
جیدری‌زاده ایران	۵۰۲۹	۱۴۱
جیدری‌فعله مرضیه	۵۳۱	۱۴۱
جیدری‌نژاد افراسیاب	۴۷۸۰	۱۸۱
جیدری‌نسب ناصر	۵۷	۱۳۱
جیدریان محمدتقی	۵۷	۱۵۱

نام خانوادگی و نام	شماره شناسنامه	دانشکده قبول شده
جیرتی فیروز	۴۲۲۱۷	۱۵۹
جیم‌پور استرکلیمه	۲۴۰	۱۱۰
خاتمی محمود	۱۲۴	۱۵۶
خاتمی‌زنوزیان غلامعلی	۲۱	۱۳۹
خاچی ناصر	۶۷۰	۱۸۲
خادمی کیومرث	۱۰۴	۱۸۱
خادمی‌قرالر ژیلا	۷۰۸	۱۴۲
خازنی محسن	۷۵۱۱۱	۱۸۹
خاقانی مهوش	۴۲۹	۱۵۸
خاکپور محمدصالح	۴۶۰	۱۶۴
خاکپور هوشنگ	۱۸۷	۱۶۸
خاکی‌زاده ناهید	۱۰۷۹	۱۴۴
خالصی زهرا	۹۱	۱۴۳
خالصی هادی	۸۶۲	۱۵۵
خالقی غلامرضا	۱۶۰	۱۱۲
خالقی‌اردهالی قاسم	۲۵۹	۱۸۲
خالقی‌اصفهانی اکبر	۵۹۱۴۴	۱۰۶
خالقی‌دامغانی احمد	۱۱۲۷۶	۱۸۲
خالقی‌گاوکلی ثروت	۲۹۶	۱۴۵
خامنه زهرا	۱۳۹	۱۴۸
خاموشی سیدرشید	۵۶۶۶	۱۷۲
خاموشی محمدحسن	۶۳۷	۱۶۷
خان‌بابایی علی‌اکبر	۳۶۵۴	۱۷۱
خان‌سفید لعیا	۵۲۸	۱۹۰
خانبان‌زاده احمد	۳۰۸۵	۱۶۶
خانجانی جلال	۲۱۶۶	۱۰۵
خانچی سیروس	۱۳۱	۱۳۸
خاندانی محمود	۶۹۹۷	۱۷۵
خانقاهی‌بالا سیروس	۱۳۸	۱۵۳
خانقایی معصومه	۴۲۶	۱۴۶
خانلرپور اردشیر	۳۵۹	۱۸۲
خانی‌پورماچیانی غلامرضا	۵۷۷	۱۹۰
خاوری فاطمه‌ماریا	۳۷۰	۱۸۰
خاهند غلامحسین	۱	۱۸۴
خبازیعدآبادی پروین	۵	۱۴۴
خبازی‌برابی فرهاد	۶۳۹۲۳	۱۱۵
خبازیان محمدعلی	۲۵۱۷۳	۱۹۱
خجسته‌سالکویه یعقوب	۸۴۹	۱۶۷
خدابخشی محمدابراهیم	۳۳	۱۸۴
خدابخشیان‌خوانساری پوراندخت	۹۶۵۷	۱۶۴
خدابنده‌دهکردی حمیدرضا	۸۹۰	۱۰۲
خدابنده‌لو فیروز	۱۹۹۷۶	۱۶۳
خداپرست احد	۲۴۹۱	۱۵۵
خداپناه‌چخماخبلاغ‌علیا توفیق	۳۲۵۲	۱۶۹
خداخواه منیر	۳۶۱۰	۱۵۹
خدادادی بشیر	۱	۱۷۱
خدادادی‌شریف‌آباد پریوش	۴۱۶	۱۵۷
خدارحمی‌قهنویه کیوان	۶۰۵	۱۸۹
خدارحمی‌قهنویه‌یی فرخنده	۵۴	۱۰۹
خداشناس‌گورابزرمخی صغری	۱۲۹۸	۱۷۳
خداشناسی حسین	۵۴۱	۱۶۳
خدایاری شادرخ	۹۱	۱۷۲
خدمت‌گزار محمد	۱۸۲۸	۱۷۶
خدیوی سهیلا	۱۲۰	۱۲۹
خرازی منصور	۳۵۲	۱۶۹
خراطاهری مرضیه	۲۵۶	۱۶۸
خرم محمدرضا	۲۴۲	۱۳۴
خرم‌دل‌اردبیلی رعنا	۱۷۸۷	۱۲۰
خرم‌روز فاطمه	۲۹۴	۱۱۱
خرمی‌شریف علی‌اصغر	۸۰۰	۱۵۴
خزاعی محمدباقر	۱۲۰۴	۱۶۸
خزاعی‌کوکی منوره	۱۰۲	۱۴۶
خزایی منوچهر	۹۷	۱۲۹
خزایی‌پول محمدحسین	۱	۱۷۷
خزایی‌لی‌نجف‌آبادی عصمت	۱۴۵	۱۴۴
خسته محسن	۱۸۳۴	۱۸۷
خسروانی شاهرخ	۲۵۷	۱۲۸
خسروانی مهرانه	۲۲۷۲	۱۳۳
خسروانی‌فرد ارمان	۷۲۷	۱۵۳
خسروانی‌مقدم علیرضا	۸۴	۱۰۶
خسروپور الاهه	۲۴۹۴۸	۱۴۷
خسروپور زهرا	۳۶۰	۱۸۲
خسرونیا قاسم	۳۶	۱۳۴
خسروی حمید	۳۹۹	۱۸۸
خسروی فاطمه	۲۶۸	۱۴۶
خسروی منصور	۶	۱۶۳
خسروی نورجهان	۳۷۹	۱۵۵
خسروی ویدا	۳۳۸	۱۲۹

نام خانوادگی و نام	شماره شناسنامه	دانشکده قبول شده
خسروی‌بعدآبادی محمد	۱۷	۱۳۹
خسروی‌زاده‌فروشانی پروانه	۸۵۷	۱۵۳
خسروی‌سرخه‌لیزه مجتبی	۶	۱۶۴
خسروی‌لقب علی	۱۷۵۳	۱۱۹
خسروی‌مردخه فایزه	۳۱۶	۱۳۵
خسرویان‌همامی جمال	۲۷۴	۱۷۷
خشک‌دهان اسماعیل	۱	۱۲۰
خشنودبهزام‌زاده هاجر	۱۵۵۳	۱۶۰
خشنودی‌فرد رویا	۲۰۵۹	۱۵۷
خصوصی فریده‌فریال	۸۳۴۵	۱۶۰
خضاری‌نژاد اقدس	۲۸۲۸	۱۴۵
خضرمیرعبدالحی مرتضی	۵۲۵	۱۵۸
خضری احمد	۲۶۳۵	۱۵۸
خطیبی میرابوالفضل	۱۰۹	۱۶۸
خطیبی‌تهرانی فرشته	۲۷۹	۱۶۲
خطیری علی‌اکبر	۳۱۵۵	۱۶۳
خطیری ماشاالله	۱۸	۱۸۴
خلج ابراهیم	۱۵۵	۱۷۲
خلجی حسن	۱۲۲	۱۳۳
خلدی جهانگیر	۳۱۲۵	۱۲۸
خلدی‌ثابتی فریبا	۲۹۳۳	۱۶۷
خلعت‌بری‌محسنی مجید	۲۷۴	۱۱۴
خلف وجیه	۱۵۵۳۳	۱۵۰
خلیل ارجمندی محمدرضا	۳۲۵	۱۸۸
خلیل‌پور مهوش	۳۰۲	۱۴۵
خلیل‌زاده‌هوجقان مجید	۲۱	۱۵۶
خلیلی سیدابوالقاسم	۲۴	۱۶۷
خلیلی سیدمحمدشریف	۹۷	۱۳۳
خلیلی غلامحسین	۹۰	۱۱۹
خلیلی وحید	۷۵۵	۱۵۵
خلیلی‌اندر فخری	۴۱۵	۱۴۶
خلیلی‌سرای سیروس	۴۳۵	۱۳۲
خلیلی‌کلیمی ژوفکلیمی	۱۷۸	۱۱۱
خلیلی‌حاجی محمد	۶۴۱۶۷	۱۲۶
خلیلیان علیرضا	۶۶۴۷	۱۶۶
خمر بدری	۷۳۱	۱۹۱
خندان محمد	۱	۱۱۲
خنشا محمدحسن	۲۲۶	۱۲۱
خواجوی‌مهیمنی فاطمه	۳۶۸	۱۶۰
خواجه‌پور حمدالله	۴۱۷	۱۸۱
خواجه‌تاش ستار	۲۲۰	۱۷۱
خواجه‌حسینی‌زفولی پروین	۱۴۳	۱۴۴
خواجه‌زاده روح‌انگیز	۲۶۶۳	۱۴۲
خوب‌نیاز حمید	۷۹۸	۱۷۰
خوربک علی‌اصغر	۱۳۳۹	۱۷۷
خورسندی‌کوچه‌صفهانی مهرزاد	۵۷۰	۱۲۹
خوزینی الیاس	۸	۱۷۲
خوش‌سیما مهین	۵۳۴۸	۱۰۵
خوش‌قدم علی	۳۵۶	۱۶۷
خوشنویسان محمد	۴۲	۱۰۷
خوشوقت حسین	۱۹	۱۸۱
خوی مهناز	۲۷۴	۱۴۲
خویی‌زاده ایرج	۳۸۳	۱۸۳
خیابانی حوری	۴۱۶	۱۴۰
خیاطفاخردوز غلامحسین	۵۷۳	۱۶۹
خیاطمقدم هادی	۱۳۴۸	۱۳۴
خیاطیان غلامرضا	۱۹۴۳	۱۷۵
خیامی اندر	۷۸۱۵۹	۱۸۴
خیامیم زهره	۱۱۰۷	۱۰۵
خیرالامور فایزه	۷۱۵	۱۶۶
خیراندیش‌بروجنی مسعود	۱۷۶	۱۰۳
خیرخواه‌حسن‌کیاده محمدرضا	۸۰	۱۶۸
خیرزاده‌منجم شیوا	۷۹	۱۷۴
خیری‌شهنی زیور	۳	۱۷۸
داجگر احمد	۱۱۰۳	۱۱۴
دادرس کامبیز	۳۲۹۷	۱۸۸
دادگر محمد	۸۷۹	۱۸۶
دادیان حسین	۲۲۹۲۳	۱۹۰
دارابی ساره	۶	۱۵۳
دارابی‌زاده زهرا	۱۱۰۵	۱۶۰
دارکشار پروین	۲۲۳۷	۱۴۳
داریانی فاطمه	۱۰۴۳	۱۴۳
دانش سکینه	۷۴	۱۵۱
دانش معصومه	۳۸۱	۱۴۱
دانش ولی	۱۵۱	۱۰۹
دانش‌فزون علی	۸۰	۱۰۶
دانش‌فلیح‌خانی رسول	۶۲۲۵۹	۱۳۶
دانش‌فلیح‌خانی صدیقه	۶۳۰	۱۴۷

نام خانوادگی و نام	شماره شناسنامه	دانشکده قبول شده
دانشفر امیرفرزاد	۲۷۰	۱۲۰
دانشمند فروغ‌الزمان	۸۵۵	۱۴۳
دانشور محمدطاهر	۱۴۳	۱۵۶
دانشور مرتضی	۳	۱۵۵
دانه‌کار زهرا	۳۵۴	۱۳۳
دانیالی ایرج	۳۰۲	۱۲۹
دانیالی جمشید	۲۲۶۳	۱۵۶
داودآبادی‌فراهانی علی‌محمد	۹۳۰۶۲	۱۳۹
داودزاده ناهید	۱۰۳۸۳۲	۱۲۴
داودوندی مسلم	۵	۱۶۶
داودی علی‌رضا	۵۱۱	۱۸۳
داودی محمدرضا	۱۴۲	۱۸۷
داودی مندنی	۸۸	۱۰۹
داودی هایده	۴۰۴	۱۴۹
داودی‌معمار اطاقوری بهرام	۷۲۱	۱۹۱
داوری‌دولت‌آبادی رضوان	۴۹۳	۱۴۴
دایی‌نبی عباس	۱۴۱	۱۱۲
دباغ مریم	۵۸۶	۱۰۴
دبیدیان فرشته	۴۶۱۶۷	۱۴۷
دبیری حسن	۴۰۲	۱۵۲
دبیری کیتی	۸	۱۷۰
دراتی کیاندخت	۱۱۰	۱۴۶
درباتی سیدمجتبی	۲۷۸	۱۲۹
درخشانفر مهرانگیز	۱۵۶۷۴	۱۴۹
درخشنده فرخنده	۱۰۰۶	۱۴۴
درساروبیان سارو	۶۴۷	۱۱۴
درکی فاطمه	۴۳۸	۱۲۷
درودی محمد	۳۳	۱۶۶
درودیان مریم	۲۹۲۴	۱۴۱
درودیان‌شفرشی پروین	۴۹۰	۱۶۱
دروگر مریم	۱۵۸	۱۴۸
درویشان سعید	۱۸۰	۱۲۶
درویشانی‌فیکوهی معصومه	۲۵۹	۱۲۱
دره‌شوری بهرام	۴۶۲	۱۸۳
دره‌وهانیانس ایدا	۱۳۲۷	۱۷۸
دری قاسم	۶۹۹	۱۲۰
دریابیگی میرحسن	۴۸۱	۱۲۷
دریانوردان غلامحسین	۳۹۸	۱۵۵
دزرخ حمیدرضا	۲۴۹۴	۱۳۸
دست‌غیب زهره	۴۶۶	۱۴۴
دشتستانی غلامرضا	۲۶۷۴	۱۳۵
دشتی‌خولیر مطلب	۹۰	۱۷۱
دشتی‌خویدک احمد	۴۰۲۱۳	۱۳۵
دکمه‌چین سرور	۴۱۲۸۴	۱۲۳
دل‌قوی اکبر	۶۵۱۳۹	۱۷۰
دلجوعمکسار رحیم	۴۵۳۵۶	۱۶۸
دلجوی‌شهیر محمدتقی	۲۴۷۶۱	۱۳۵
دلشاد سیون	۱۰۶	۱۷۶
دلفان علی‌پناه	۲۶۰	۱۸۴
دلیراصفهانی‌حق حسین	۳۴۶۳۶	۱۷۴
دلیری محرم	۴۴۰	۱۷۲
دماوندیان معصومه	۱۸۸	۱۴۸
دوان‌علامه‌زاده عبدالحمید	۲۸۴۳	۱۷۴
دوج مسعود	۲۰۶۹	۱۳۸
دورانی‌یزدی منصور	۵۴۸	۱۱۱
دوکچی پروانه	۴۴۴	۱۰۸
دولت‌آبادی پرویز	۳۲۲۱	۱۸۱
دولتشاهی محمدحسن	۱۱۴۹	۱۱۲
دولتیاری‌دولت‌دوست فرزانه	۶۸۴	۱۰۴
دومل بیژامن	۱۳۶۷	۱۵۴
ده‌بزرگی عبدالحسین	۱۱۷۰	۱۳۹
ده‌مامی داریوش	۱۹۸۲	۱۶۳
دهباشی‌زاده‌خامنه طیبه	۴۳۵۹	۱۴۱
دهقان خسرو	۳۵۴۷	۱۱۴
دهقان غلامرضا	۱	۱۷۶
دهقان مهدی	۱۱	۱۷۱
دهقان‌بانیانی شهناز	۱۲	۱۸۲
دهقان‌پورفراشاه مهدی	۲۵۴	۱۰۳
دهقان‌پورمحمودآبادی علی‌اکبر	۲	۱۰۷
دهقان‌خانکندی محمدولی	۷	۱۷۱
دهقان‌قهفرخی منوچهر	۸۲	۱۰۸
دهقان‌کره کرم	۸	۱۸۲
دهقان‌منشادی حبیب‌الله	۱۷	۱۰۹
دهقان‌منشادی محمدرضا	۲۵۰۸	۱۷۵
دهقانپور محمود	۲۵	۱۷۲
دهقانی‌مفردپور اسماعیل	۱۴۴	۱۶۶
دهقانیان عفت	۷۰۵	۱۵۶
دهقانیان علی‌اکبر	۷۱	۱۸۹

نام خانوادگی و نام	شماره شناسنامه	دانشکده قبول شده
دیاری‌پور الماس	۱۶	۱۷۰
دیانت حسن	۴۴۱۴	
دیانت‌دار زهرا	۹۴۱	۱۰۷
دیانتی کورش	۳۹۰	۱۶۳
دیانوش الهه	۴۰۴	۱۵۴
دیزجی‌شبستری ناهید	۳۳	۱۴۳
دیلم‌صالحی احمد	۲۶۹	۱۷۳
دیناری محمود	۶۵۵	۱۶۳
دیوبند داود	۶۱	۱۲۴
دیهیمی میترا	۱۳۹۱	۱۲۴
ذاکرحبیب‌آبادی ناهیددخت	۹۰	۱۴۴۹
ذاکری ملوک	۱	۱۴۱
ذبیحی منصور	۵۴۵	۱۵۹
ذبیحی‌مقدم سهیل	۴۴۵	۱۵۸
ذکایی‌پور فاطمه	۴۰۴۸۷	۱۰۷
ذکری ملیحه‌السادات	۵۹۵	۱۴۹
ذوالعین اکبر	۱۳۹۴	۱۵۶
ذوالفقاری بهجت	۵۸۳	۱۵۰
ذوالفقاری پریرخ	۱۷	۱۵۰
ذوالفقاری پریچهر	۶۴۷	۱۴۶
ذوالفقاری هادی	۶۸۲	۱۵۷
ذوالفقاری‌کره عبدالکریم	۸	۱۶۳
ذوالفقاریان باقیس	۳۶۷	۱۵۰
ذوفن نسرین	۳۰۶۲۹	۱۰۲
راتقی محمد	۱۹	۱۹۱
راجی کریم	۴۱۴	۱۶۷
رادبشری مهران	۶۲۵	۱۵۲
رادفر هوشنگ	۸۵۶	۱۷۲
راستا ناهید	۵۵۷۲	۱۶۲
راستانی سیروس	۸۳۸	۱۳۶
راستکارعلی‌مددی خسرو	۸۶	۱۶۹
راستگارمیرزایی علیرضا	۱	۱۳۷
راسخین کام‌بخش	۱۶۸۶	۱۷۳
راشدی محمود	۲۰۶۲	۱۵۷
راقبیان افسانه	۲۸۲۱	۱۷۷
راه‌شبدیز فاطمه	۳۲۵۳	۱۹۰
راهبر حسین	۲۱۴۸	۱۳۴
ربانی‌ابوالفضلی حسن	۳۰۲۰۰	۱۹۱
ربانی‌حقیقی محمدرضا	۱۰۴۱	۱۶۴
رپن‌شه لیلا	۴۵۴	۱۱۶
رتبه علی‌اکبر	۱۱۸	۱۷۶
رجایی‌اصفهانی اصغر	۱۰۳۳	۱۶۷
رجایی‌دهکردی بهرام	۲۰۶۴	۱۶۶
رجب شمسی	۵۵۸۵۴	۱۳۳
رجب‌پور شهلا	۳۶۴	۱۳۳
رجبی حسن	۱۲۰۶	۱۳۸
رجبی محمدعلی	۱۸	۱۸۷
رجبی منیژه	۸۲۲	۱۵۵
رجبیان شادر	۲۳۵۳	۱۳۷
رجبیان‌سیچانی زهره	۹۵۲	۱۶۵
رجبیه‌شایان خسرو	۲۷۲۵	۱۱۳
رحمانی مینا	۲۷۹۷	۱۴۸
رحمانی‌ازاد عباس	۸۹	۱۳۴
رحمانی‌چوبه محمدتقی	۷۸۱	۱۵۵
رحمانی‌فر رقیه	۱۷۸۴	۱۵۱
رحمانی‌فرد شهرداد	۱۳۰۷	۱۱۷
رحمانیان گلی	۶۷۰	۱۶۱
رحمن‌پور فرید	۹۱	۱۷۱
رحیمی‌یزدی حسین	۲۵	۱۰۶
رحیم‌زاده‌عبدی پروانه	۳۶	۱۴۷
رحیمی عباسقلی	۲۲	۱۸۳
رحیمی مریم	۴۵۵	۱۶۲
رحیمی هوشنگ	۹۴	۱۲۱
رحیمی یعقوب	۶۰	۱۷۴
رحیمی‌رنانی مهدی	۲۸۴	۱۷۵
رحیمی‌قلاتی سیمین	۱۱۴۰	۱۵۳
رحیمی‌کمی‌آبادی عشرت	۴۷۸	۱۵۰
رخا فاطمه	۱۱۶۹	۱۴۸
رزاق‌شعارازلیقی غفور	۳۹	۱۶۸
رزاقی‌مفش مسعود	۸۵	۱۶۹
رزاقی‌کلجاهی عباس	۳۰	۱۷۰
رزجی محسن	۱۳	۱۵۳
رسام مسعود	۴۱۱۲	۱۶۷
رسلم ناهیده	۸۶	۱۲۵
رستگار شهدخت	۱۶۸۸	۱۴۸
رستم‌پوره ابوالفضل	۱۳۴۶۵	۱۳۴
رستم‌خانی سرور	۲۸۳	۱۴۲
رستمعلی معصومه	۲۷۰۲	۱۸۵
رستمی بازعلی	۲۸۵	۱۱۶

نام خانوادگی و نام	شماره شناسنامه	دانشکده قبول شده
رستمی پرویز	۶۰۴۳۹	۱۶۵
رستمی علی	۳۶۶	۱۸۲
رستمی غلامرضا	۴۳	۱۲۹
رستمی فاطمه	۱۷۰	۱۴۶
رسته هوشنگ	۴۱۵۶	۱۸۷
رسولی غلامحسین	۲۱	۱۷۱
رسولی خوذری ابرام	۱۰۴۹	۱۸۶
رشادی حسین	۶۰۵	۱۱۲
رشتی سیدرضا محسن	۵۳۶۸۴	۱۰۴
رشدی پرویز	۴۳۲	۱۶۹
رشیدجعفری حسین	۱۴۷۸	۱۶۹
رشیدداشی رضا	۷۶۳۶۸	۱۷۳
رشیدزاده اقدم عبدالفتاح	۱۸۰	۱۷۲
رشیدمصادر مهین	۷۱۷	۱۶۸
رشیدمنافی سعید	۱۰۸۸	۱۳۸
رشیدی هوشنگ	۱۴۰	۱۸۳
رشیدی شریف آباد هوشنگ	۱	۱۰۵
رشیدیان رضا	۲۹	۱۵۱
رشیدیان صفرعلی	۵۶۹	۱۲۰
رضازاده فریبرز	۱۰۴	۱۲۳
رضازاده اقدم یوسف	۳۸	۱۶۹
رضاسلطانی محمدحسین	۶	۱۷۷
رضامندنهرخلجی خدیجه	۱۳۵۴	۱۵۲
رضانیا شاهین	۹۷	۱۵۶
رضایانی ملکه	۶	۱۴۷
رضایی محمدحسن	۲۶	۱۶۹
رضایی مصطفی	۸	۱۵۸
رضایی برزانی رمضان	۴۱۲۵۲	۱۰۸
رضایی برزانی مرتضی	۱۳۹	۱۷۲
رضایی برمی محمدابراهیم	۲۶	۱۱۶
رضایی پورعلم آبادی محمدعلی	۷	۱۷۵
رضایی پورمشیزی تیره	۱۰	۱۷۷
رضایی جزنگی سعید	۷۸۴	۱۲۸
رضایی جعفری طاهره	۵۱۵	۱۷۸
رضایی جعفری علی اکبر	۱۲۳	۱۳۸
رضایی روشن جواد	۶۲	۱۸۵
رضایی روشن علی محمد	۱۳۳۲	۱۸۵
رضایی شریف آباد غلامحسین	۶۸۰	۱۹۱
رضایی فومنی ممتاز	۲۰۴	۱۴۳
رضایی کرمانشاهی منوچهر	۷	۱۶۱
رضایی مژدهی فاطمه	۸۶۶	۱۷۸
رضایی مطلق محمدرضا	۱۳۲	۱۳۴
رضاییان محمدناصر	۳۴۴	۱۹۰
رضاییان کوچصفهان محمد	۴	۱۶۱
رضوان سیدمصطفی	۲۹۳۲۹	۱۳۲
رضوان پناه پشته مریم	۱	۱۴۸
رضوانی ممتاز	۵۵	۱۸۸
رضوانی اسکویی طاهره	۲	۱۷۰
رضوانی کاشانی مسعود	۱۰۴۷	۱۰۸
رضوانیان مصطفی	۱۰۸	۱۶۰
رضوی بهرام	۱۶۳۹	۱۳۶
رضوی زادگان جعفری سیدعبدالرسول	۵۵۹	۱۸۱
رضوی محسنی عباس	۷۵	۱۵۴
رضوی نیا سیدمحمد	۸۹	۱۱۹
رضویان سیدمجتبی	۵۶	۱۳۸
رضی پوروموزچه خورتی اشرف	۱	۱۵۸
رعنا احمدرضا	۱۵۱۵	۱۵۸
رعناورنوسفادرانی بهرام	۱۱۰	۱۲۱
رفعت نژاد مهدی	۳۱۴۵	۱۱۳
رفعتی انرجان بتول	۱۰۵۵	۱۵۳
رفیع عبدالناصر	۱۰۲	۱۳۶
رفیع پور محمدمهدی	۳۰۵	۱۷۱
رفیع زاده امیرسلامی سیدرضا	۲۱۲۷	۱۶۴
رفیع فر محمد	۹۰۹	۱۱۲
رفیعی حسین	۵۲	۱۳۶
رفیعی حسین	۸	۱۸۴
رفیعی ژیلا	۳۴۳	۱۴۷
رفیعی سیدمحمود	۱۰۰۸	۱۳۷
رفیعی صدیقه	۱۱۷۹	۱۰۴
رفیعی عباس	۶۷۳	۱۳۲
رفیعی امام محمدصادق	۳۴	۱۶۸
رفیعی باداجی مصطفی	۴۸	۱۰۳
رفیعی درمیان محمدعلی	۱۳	۱۳۷
رفیعی راوندی همایون	۱۶۶۴	۱۵۷
رفیعی کندلی هوشنگ	۱۱۳۷	۱۸۵
رفیعیان پروین	۱۰	۱۴۹

نام خانوادگی و نام	شماره شناسنامه	دانشکده قبول شده
رفیعیان نعمت اله	۳۲۳	۱۲۹
رفیعیان اصفهانی محسن	۸۷۷	۱۰۴
رفیعیان خسروشاهی اسماعیل	۱۰۲	۱۷۱
رکاب اسلامی حبیبه	۲۳۹۶۹	۱۴۲
رکابدار عباسعلی	۸۳	۱۸۶
رمدان حسین	۱۳	۱۸۸
رمضان شیرازی مرضیه	۱۱۷۴	۱۲۵
رمضانی عباس	۲۶	۱۳۶
رمضانی علیرضا	۲۵۶	۱۳۳
رمضانی فتانه	۱۷۵۷۶	۱۴۳
رمضانی محسن	۴۹۴۹	۱۷۰
رمضانی مریم	۱۰۴۳	۱۵۹
رمضانی پور رمضان	۳۸۷	۱۷۱
رمضانی کریم بتول	۳۸۴	۱۴۶
رمضانی موزیرجی کاظم	۶۸۰	۱۶۷
رمضی علی	۲۶	۱۸۴
رموزی عباس	۱۵۵	۱۷۰
رنجبر محمدرضا	۳۸۱	۱۷۸
رنجبرهلان ابراهیم خلیل	۴۸۲	۱۶۹
رنگ آویز رسول	۲۱۱	۱۵۱
روحبخش خالقدوست مجید	۷۳	۱۳۲
روحانی پروانه	۲۰۲۵۶	۱۴۸
روحانی جلال	۱۰۱۸	۱۳۹
روحانی سروستانی بهرام	۳۲	۱۷۲
روحانی شهرکی فروغ	۱۳۹	۱۰۸
روحانی نجف آبادی شهلا	۱	۱۴۵
روحی محسن	۲۷۸۸	۱۳۳
روزبه ولی اله	۲۲۰۲	۱۷۲
روزبهانی شهلا	۹۷	۱۴۹
روستایی ایکبار هادی	۳۱۵	۱۷۲
روشن فرشته	۱۴۵	۱۴۹
روشن زاده مهدی	۱۱۷	۱۱۷
روشن شهرضا رمضانعلی	۳۹۵۴	۱۶۶
روشن ضمیر طبری فاطمه	۳۳۶	۱۴۵
روشن میمندی ناصر	۵۴	۱۱۳
روشندل محمد	۱۴۰۹۷	۱۷۷
روعنیان علیرضا	۵۲۹۱۴	۱۵۸
روناسی محمود	۱۵۶	۱۶۶
رونق دهنویه غلامعلی	۲۴	۱۰۷
رهبران محمود	۶۰۹	۱۰۵
رهبرصادقی علی	۷۵۲	۱۵۶
رهبری مسعود	۳۲۸۶	۱۳۸
رهپاری جرمی سروش	۱۲۹۴۹	۱۱۲
رهنما امیرحسین	۸۹۸	۱۵۹
رهنما حسین	۱۷۴	۱۵۶
رهنما فلاورجانی غلامرضا	۷۷۴	۱۶۷
رهنمایی ذکاوت محمود	۶۹۹	۱۳۹
ریاحی گیتی	۵۵	۱۱۱
ریاحی پور علیرضا	۵۰۲۰	۱۶۶
ریاحی مدوار دیدار	۵۳۳	۱۱۹
ریاضی کشه مهدی	۱۵	۱۵۹
ریاضی عبدالمهدی	۸۵	۱۱۴
ریگی محمدگل	۹۶	۱۶۳
ریماز سیف اله	۳۴۲	۱۳۹
ریوفی احمدعلی	۱۲۷	۱۸۲
رییس دروازه سیدرضا	۴۲۵۳۸	۱۷۰
رییس زادگان شهین	۶۹۳	۱۵۰
رییس زاده سیدمحمدجعفر	۸۵۶	۱۰۶
رییس زاده سیدمحمدمهدی	۲۷۹۴	۱۸۲
رییس زاده ضیابری میرهادی	۲۶	۱۸۸
رییسی مجیدرضا	۷۳	۱۶۵
رییسی باباحیدری محمدعلی	۱۴۹۸	۱۰۲
زادمهر محمد	۱۶۸	۱۸۳
زارحسین بیژن	۳۲۴	۱۵۶
زارع احمد	۵۶۲	۱۳۷
زارع بهمن	۳۵	۱۶۰
زارع زهرا	۱۱۹۳	۱۴۲
زارعبیدکی محمود	۴۰	۱۰۶
زارع رسولی رسول	۷۹۹۰۷	۱۷۱
زارع محمدآبادی حسین	۴۹	۱۱۱
زارع مهرجردی محمد	۲۲	۱۰۲
زارعی احمد	۱	۱۷۲
زارعی عباس	۷۰۷	۱۷۶
زارعی ماه منیر	۳۹۶	۱۱۴
زارعی پورگزین موسی	۷	۱۵۴
زارعی رحمت آبادی عباسعلی	۸	۱۵۹
زارعی هیات توتی غلامرضا	۱۱	۱۷۷
زاهد انارکی سوسن	۱۳۱۶	۱۴۷

نام خانوادگی و نام	شماره شناسنامه	دانشکده قبول شده
زاهدشهری فیروزه	۱۰۹	۱۶۷
زاهدی انارکی شهین	۴۵۳	۱۰۲
زجاجی مینا	۴۰۵۳۲	۱۶۶
زحمتی محبوبه	۲۰۸۳	۱۳۳
زربافنژاد محبوبه	۲۰۲۷	۱۴۵
زرگانی پور مالک	۱۱۵۷	۱۷۱
زرمهی شهربابک احمد	۳۳	۱۷۵
زرندکار اپرقویی رسول	۱۹۸	۱۸۱
زرین نیا پرویز	۴۴	۱۷۴
زرین نژاد مرسده	۱۱	۱۲۸
زعیم ایلو نصرالله	۷۳۲	۱۹۱
زکی زاده محمدحسین	۱۵۵۱	۱۰۵
زکی زاده بهابادی علی	۳۲۲	۱۰۷
زکی زاده وریه علی محمدعلی	۹	۱۰۴
زاذعلی زاده محمدعلی	۱۹	۱۸۸
زمان اکبر	۱۱۷	۱۱۶
زمانی زهرا	۱۱۷۵	۱۰۴
زمانی شهلا	۴۱۰۱	۱۵۰
زمانی استکی شراره	۱۵۱۷	۱۱۰
زمانی استکی شهره	۲۹۵۹۵	۱۱۰
زمانی پور نسرین دخت	۳۱۷	۱۸۳
زمانی دهج سیدعلی	۴۸	۱۶۸
زمانی فرادنبه مختار	۱۲	۱۰۴
زمانی قلعه میرزمانی علی	۶	۱۶۶
زمانی لنجانی مهدی	۳۰۶۷۴	۱۲۶
زمانی نیا مصطفی	۱۷۸۸	۱۵۷
زمانی نیا منیر	۸۸۲	۱۷۹
زمردیان رویا	۱۲۵۶۱	۱۶۷
زمردیان محمدآباد زهره	۲۲۶	۱۴۶
زمینی علیرضا	۲۱۰۰	۱۳۵
زندانی فرحناز	۱۰۸۲۸	۱۴۵
زندانی ممتاز	۱۶۶۴	۱۴۳
زندحسامی محمدمهدی	۱۱۸۳	۱۶۷
زندگندمی محمدرضا	۵۹۱	۱۲۹
زندیکدار مهدی	۷۷۳۵۶	۱۷۴
زندیشاه الهه	۹۹۶	۱۵۹
زنگانه حسن	۴	۱۷۸
زنگنه طیبه	۹۵۳	۱۴۳
زنگنه مسعود	۱۸۶۱	۱۵۸
زورمند مهین	۱۰۱۳	۱۵۰
زهرایی سیدعلامرضا	۸	۱۱۷
زهرایی صدر سیدمختبی	۵۳۶۸۸	۱۳۴
زهره نسب نصرت	۳۹۸	۱۶۳
زهری تیل سر اردشیر	۴	۱۸۷
زیدلی رحمن	۸	۱۶۹
زیدلی دلاورپور مجید	۲۵۵	۱۳۱
زینی شاهید	۴۳۵۱۶	۱۰۷
ساجدی محمد	۳۷۵	۱۷۵
سادات شریفی محمدرحیم	۷۱۹	۱۸۱
سادات شیریفی سیدغلامرضا	۱۱۶۶	۱۵۴
سادات فریزنی علی	۷۶۶۰۲	۱۷۵
سادات لاریجانی افسانه	۱۱۹۲	۱۶۲
سادات موسوی افسانه	۹۶۳	۱۲۷
ساردویی دادخدا	۶۳۰	۱۱۹
ساری اصلانی حبیب اله	۹۸	۱۲۹
ساریخانی اغمیونی بهروز	۴۵۲۸	۱۲۶
ساریخانی جمیله	۲۰۴۸	۱۴۲
ساعدی چرندو فخرالدین	۶۰۵	۱۲۹
ساعدی داریان راضیه	۵	۱۴۱
ساعدی مرغملکی اقامحمود	۲۱	۱۱۵
ساعدی مرغملکی علی صالح	۱۷۸۷	۱۰۵
ساکی علی اصغر	۲	۱۲۹
ساکی پور شاهید	۲۸۹	۱۵۳
سالاری پروین	۶۸۳	۱۳۶
سالاری فروغ	۱۲۴۲	۱۵۹
سالاری شهربابکی میرزامهدی	۵۱۵۳	۱۷۸
سالم نیا عبدالرضا	۳۸۴	۱۱۴
سالوری شمان	۹۲۷	۱۳۱
سام محمد	۲۷۳	۱۷۷
سامپورماهانی صدیقه	۱۳۵	۱۳۶
سبحانی عبدالعلی	۱۷۱	۱۵۵
سبزواری زهره	۵۷۴	۱۰۷
سپاسدار زهرا	۷۷۰	۱۸۰
سپهوند مریم	۷۵	۱۷۷
سپهربند مستوره	۸	۱۳۳
سپهرجلالی فیروز	۱۰۵۷	۱۷۲
سپهرنیا وحدالملوک	۱۰۸۹	۱۰۷
سپهری اردکانی علی	۱۵	۱۰۸

نام خانوادگی و نام	شماره شناسنامه	دانشکده قبول شده
سپهری امینه زهره	۱۱۵۷	۱۰۷
سپهری پروجنی سیروس	۸۷	۱۰۶
ستاره علامرضا	۳۴	۱۳۹
ستاره شناس یافا	۴۶۸	۱۲۴
ستاری فروغ	۴	۱۰۸
ستایش شاهید	۲۵۷	۱۶۵
سترک شهباز	۲	۱۳۱
ستوده محمد	۲۸۱۹	۱۸۲
ستوده نیا سهیلا	۲۳۵۵	۱۴۴
سجادی اشرف السادات	۴۵۵۲۴	۱۶۰
سجادی سیداصغر	۸۴۸	۱۸۹
سجادی صدیقه	۱۴۹	۱۴۴
سجادی فرشید	۳۱۳	۱۱۳
سجادی فریبا	۸۵۶	۱۰۹
سجادی کرهرودی فرزاد	۴۲۲	۱۵۵
سجادی یکتا اکرم السادات	۷۶۸۹۶	۱۵۱
سجودی عبدالحسین	۱۳۸	۱۶۴
سخاوتی علی	۱۴۱	۱۲۸
سحابی احمد	۱۹۲	۱۶۸
سخندان هریس پرور	۹۳۹	۱۴۵
سراجیزدی طاهره	۶۳۲	۱۴۶
سراسکانی بابک	۶۱۸۷	۱۸۷
سرافرازاردکانی علی	۵۳	۱۰۲
سرجوقیان گیتی	۴۰۳۵۳	۱۰۹
سرحدی اکریقاشی سلیمان	۴۹۷	۱۵۵
سرخان پور عزیز	۱۹۲۹	۱۵۵
سردارمهنی امیر	۴۴۶۶	۱۷۱
سرداری لودریچه پری	۱۱۹۸	۱۶۰
سرداریان ولکا	۷	۱۴۳
سرشوق اکبر	۵۰۳۷۰	۱۱۱
سرفراز سوسن	۶۷	۱۶۰
سرکانی بهمن	۲۶۸۹۰	۱۲۹
سرلک اسکندر	۱۹۴	۱۳۷
سراک عزت اله	۶۵۲۵	۱۶۰
سرمدی علی اکبر	۱۳۹	۱۸۴
سرمدی فر حسین	۱۴۹	۱۳۵
سروریان کلیمی اشرف کلیمه	۳۱۴	۱۰۲
سروش حمیدرضا	۳۴	۱۸۴
سروی غلامرضا	۲	۱۸۸
سرهنگ پور مهلقا	۱۱	۱۴۳
سطوت بهرام	۱۵۱۲	۱۱۲
سطوت زهرا	۳۹۹	۱۷۹
سعادت پروانه	۷۳	۱۵۰
سعادت حسن	۲۵۶۴	۱۵۱
سعادت پناه مهین	۱۳۸	۱۴۲
سعادت فرد محبوبه	۷۸۵	۱۴۶
سعادت کیش محمدرضا	۵۳۰	۱۰۲
سعادتمندی مهدی	۲۰۶	۱۷۶
سعادتی سکینه	۴۲۸	۱۴۴
سعادتیان عزت اله	۹۳۶۹	۱۷۲
سعودی فرح	۱۶۵۸	۱۸۲
سعید شهناز	۸۵۵	۱۲۴
سعیدی ارسلان	۱۹۰۹	۱۳۷
سعیدی جعفر	۳	۱۷۱
سعیدی محمود	۱	۱۵۵
سعیدی مسعود	۲۱۲۸	۱۵۴
سعیدی مهدی	۷۲	۱۳۲
سعیدی خدادادی شمس اله	۲۵۵	۱۷۹
سعیدی شندی بتول	۲۴۶۵	۱۵۱
سعیدی کراغانی اصغر	۱۴	۱۳۱
سعیدی کراغانی حسین	۸۸۲	۱۳۱
سعیدی ورنوسفادرانی عباس	۱۰۳	۱۵۷
سفایی بهروز	۳۰۶۵۹	۱۲۹
سفراطی جوراسکانی مسعود	۷۹۳۴	۱۰۲
سوزی توران	۶۵۰۱۹	۱۲۴
سفطفروش زرنگ زهرا	۲۳۹۴	۱۶۲
سلاجقه درخاتون	۳	۱۳۷
سلاجقه تذرجی فرح اله	۵۸۹	۱۲۱
سلامت طلب محمود	۲۲۱	۱۶۶
سلجوقی نژاد ناصر	۲۹۳	۱۳۱
سلحی ملیحه	۳۱۴	۱۵۳
سلطان الکتابی حسین	۲۸۱	۱۶۶
سلطانشاهی فرین چهر	۳۱۲	۱۴۵
سلطان محمدی خدیجه	۲۳۹۰	۱۴۳
سلطان مرکبی محمدعلی	۳۷۲۲۰	۱۹۰
سلطانپور خزاعی مرغزاری ساعد	۱	۱۹۱
سلطانی اویس	۲۰۹۰	۱۴۰
سلطانی ژیلا	۱۳۱۵۵	۱۲۹

نام خانوادگی و نام	شماره شناسنامه	دانشکده قبول شده
سلطانی سیمین	۲۷	۱۴۳
سلطانی علیرضا	۴۴۸	۱۳۳
سلطانی فرزانه	۲۷۴	۱۳۸
سلطانی مهران خانم	۳۱۴	۱۸۱
سلطانی مهری	۲۸۹۶	۱۴۳
سلطانی زمانی ابوالقاسم	۳۷	۱۱۹
سلطانی سده طوبی	۴۸۸۰	۱۴۳
سلطانی سروستانی سعید	۱۴	۱۱۹
سلطانی نژاد محمود	۲۶	۱۷۷
سلطانیان محمد	۹۳۳	۱۷۲
سلم آبادی غلامعباس	۸۰۰۴۳	۱۶۰
سلمانی احمد	۶۳۵۱۳	۱۳۶
سلمانی مصطفی	۸۶۰	۱۷۴
سلمانی پیناباج محمدعلی	۸	۱۹۱
سلمانیان علی اصغر	۹۰	۱۷۴
سلیمان علیرضا	۱۷۴۰	۱۸۲
سلیمانی ایرج	۱۱۳۴	۱۸۶
سلیمانی پوراندخت	۴۰	۱۵۳
سلیمانی حمیدرضا	۴۹۸	۱۷۱
سلیمانی سیدجمیل	۱	۱۲۹
سلیمانی علیرضا	۷۳۱	۱۸۹
سلیمانی میرزاعلی	۷۰	۱۶۲
سلیمانی یوسف	۳۲	۱۸۶
سلیمانی امیری مهدی	۱۸	۱۱۴
سلیمانی بجندی خانعلی	۳۴	۱۶۲
سلیمانی خاتونی جبار	۹	۱۷۱
سلیمانی خراط دوریه	۴	۱۴۸
سلیمانی طاهی عبدالرضا	۱۸	۱۱۲
سلیمانی محمود صدیقه	۷۵	۱۴۷
سلیمی اصغر	۴۹	۱۷۹
سلیمی پوران	۱۵۷	۱۴۳
سلیمی سعید	۱۲۰۶	۱۷۳
سلیمی محمدحسین	۲۸۲	۱۵۴
سمندری نجف آبادی حسینعلی	۳۷	۱۰۱
سمنغون نصرت	۱۴۵۶	۱۵۹
سمنگان جواد	۴۹۹	۱۶۸
سموعی شهپر	۵۷۷	۱۴۴
سمیعی مهوش	۷۳۹	۱۴۶
سنبلیان هرمل	۵۲۶۶۷	۱۵۸
سنجرانی مرضیه	۸۵	۱۴۶
سنجرانی پور مرتضی	۱۱۴۸۴	۱۷۵
سنگشیر فاطمه	۱۳۷۹	۱۶۶
سوداگر سیامک	۸۹	۱۱۴
سوری جهانشاه	۱۰۹۹	۱۶۵
سوزنکاری سودابه	۲۱۴۴۲	۱۶۰
سوفر ژیلا	۹۸	۱۵۳
سوهانی روحیه	۱۳۳۸	۱۴۷
سهرابی زهرا	۲۹۶	۱۵۳
سهرابی کاشانی علی اقا	۲۵۳۲	۱۸۹
سهیکیش ابراهیم	۴۶۶۰	۱۸۲
سیاح البرزی فیروز	۲۸۹	۱۵۷
سیاح لطیفی مصطفی	۱۳۸۷	۱۸۴
سیادت موسوی زهرا	۲۴۶	۱۶۳
سیار پریوش	۱۰۶۴	۱۶۷
سیاری مهرداد	۱۶۳۲	۱۵۶
سیداحمدی اقدم مجتبی	۶۱	۱۲۷
سیداسماعیلی پین ثریا	۱۸۷	۱۵۲
سیدانزابی نژاد سیدعبدالناصر	۶۷۶	۱۶۹
سیدتفرشیها سیدمحسن	۱۸۷۷	۱۵۴
سیدجواد سیدمجید	۲۸۰	۱۶۱
سیدجودت اکرم سادات	۸۹۵	۱۲۹
سیدزاده منصوره	۵۶۱	۱۴۰
سیدزاده مطلق ممتاز	۲۳۱۳	۱۸۵
سیدعرفانی شهناز	۶۴۰۱۱	۱۱۳
سیدعمایی سیدقاسم	۲۴۹	۱۸۸
سیدعلاقه بند سیدمحمدرضا	۳۷۹	۱۱۳
سیدغفوری اختر السادات	۵۶۸	۱۲۵
سیدکتعانی میرمحمدحسین	۵۹۱	۱۵۸
سیدمحمدی حسینی سیدهاشم	۲۴۵	۱۷۱
سیدمحمود حشمت اله	۱۰۶	۱۷۱
سیدموسوی اقازاده	۹۳۹	۱۴۳
سیدموسوی سیدمحمود	۲۱۳	۱۵۱
سیدموسوی کاشی سیدمصطفی	۳۲۸۳	۱۸۱
سیدمیرزایی دولابی جواد	۳۷۱	۱۵۶
سیدنصرالله باغبان سیدکمال	۷۹۰	۱۳۴
سیدنوری سیدمرتضی	۱۶۹۲	۱۳۶
سیدنوری سعید	۱۰۶۵	۱۷۳
سیدی علی	۲۶	۱۳۸

نام خانوادگی و نام	شماره شناسنامه	دانشکده فیروزشده
سدری محمد	۱۰۹۳	۱۸۰
سروش نجف‌آبادی مهری	۲۲۵۵۲	۱۰۲
سزده‌شاپی علیرضا	۹۸۹	۱۸۶
سیف سعید	۱۸	۱۳۹
سیف سید احمد	۲۷۹	۱۳۳
سیف محمدحسن	۱۷۴	۱۸۴
سیف‌الهی بهزاد محمد	۱	۱۳۴
سیف‌الهی محمد	۶۴۳	۱۶۵
سیف‌الهی مریم	۲۰۴۲	۱۰۹
سیفی علی محمد	۵۱۴	۱۸۱
سیکارودی خیری سهیلا	۲۷۳	۱۴۲
سیمونیان ژرژ	۲۳	۱۷۴
سیمی غلامعلی	۲۱	۱۳۵
سیوندیان محسن	۳۲۶	۱۶۶
سادروز طیبه	۶۲۰	۱۴۳
شادفر مجید	۱۲۸	۱۲۹
شادمهری زکیه	۲۳۷۴۶	۱۴۵
شاربیانی مینو	۱۳۱۳	۱۴۸
شارقی خوجه غلامرضا	۳۰۱	۱۸۴
شاریم داود کلیمی	۵۳۵۳۵	۱۰۶
شاکری مهستی	۳۸۰	۱۴۰
شاکری ملن	۱	۱۴۵
شاکری عبدالملکی خدیجه	۱۱۴۸	۱۶۶
شامحمدی مهرجردی رفیعه	۲۱۸۴	۱۳۹
شامحمدی مهرجردی ملیحه	۳۲۷۷	۱۳۹
شاملو مهدی	۱۵۵۷	۱۶۴
شاملی لنگرودی زیبا	۸۳	۱۱۷
شانگی پاورصاد زیبا	۷۸	۱۶۵
شاه‌بنده نوریک	۶۳۸۲۶	۱۷۹
شاه‌بیگی رودپشتی شهناز	۲۳	۱۴۴
شاه‌پرست سیدمرتضی	۳۱۸۱	۱۳۶
شاه‌پوریان منیژه	۲۰۶۳	۱۴۱
شاه‌حسینی مهدی	۴۴۶۰	۱۵۵
شاه‌صاحبی سیاره	۲۸۹۷۳	۱۵۴
شاه‌غیبی سرور	۱۸۳۷۷	۱۴۵
شاه‌محمد رحیم	۸۵۱	۱۵۶
شاهانی‌نژ مجید	۲۰۹۱	۱۷۵
شاهرخ‌شاهی حسن	۵۹۸۵	۱۱۶
شاهرخی حمیرا	۲۸۲۷۷	۱۸۶
شاهرودی جعفر	۱۹۰۸	۱۵۷
شاهکلایی اسیه	۷۲	۱۶۲
شاهمرادی‌زواره پروین	۳۳۸	۱۶۷
شاهنده سوسن	۲۱۵	۱۴۷
شاهوردی علیرضا	۱۶۷	۱۶۴
شایان‌پاپوکانی امرالله	۲	۱۰۴
شبدیز عزت‌الله	۱۰	۱۳۷
شتابان ظاهره	۶۵۰	۱۴۲
شتربانی‌چهره‌بردار سیدصلاح الدین	۳۰۹	۱۷۴
شجاع‌السادات سیدعباس	۸	۱۰۵
شجاع‌سپاهی پروین	۲۶۶۵	۱۷۸
شجاعی بدالله	۲۰۱۵	۱۲۷
شجاعی‌پاعینی مجید	۳۳۶۹۷	۱۷۵
شجاعی‌حسن‌لنگی مهدیقلی	۲۱۶	۱۸۲
شجاعی‌حوض‌ماهی حمیدرضا	۳۸	۱۶۶
شجاعی‌سده مهری	۱۱۹۷	۱۴۲
شجاعی‌مصلح رحیم	۵۵۵	۱۷۶
شجیعی شیرین	۶۴۶	۱۱۷
شخص‌نیایی حبیب	۱۴۱۳	۱۰۲
شرافت‌مند ابوالقاسم	۲۸۴	۱۵۴
شرف‌خانی امیری بیژن	۱۶۱	۱۳۷
شرف‌خرم‌نژاد ابوالقاسم	۲	۱۷۱
شرفی‌وسکه‌محله سیدشهاب الدین	۲	۱۵۸
شریعتمداری محمد	۱۰۶۳	۱۷۱
شریعتی اشرف	۱۳۲	۱۰۶
شریعتی عزت	۳۰۱	۱۴۳
شریف صدیقه	۱۳۷۴	۱۳۶
شریف‌تهرانی بهرام	۶۲۴	۱۳۳
شریف‌جوزدانی فرزانه	۳۰۰۴۷	۱۰۴
شریف‌زاده ایران	۵۳	۱۶۴
شریف‌زاده زمان	۴۹۱	۱۴۷
شریفی حسن	۲۰۳	۱۳۱
شریفی حسین‌آقا	۳۱۸	۱۷۵
شریفی زهرا	۴۰۰۹	۱۸۹
شریفی شهناز	۳۱۱۱	۱۶۰
شریفی بدالله	۱۷	۱۷۴
شریفی‌اول مرطاهر	۲۱۵۱	۱۷۲
شریفی‌الفاب‌پور فایز	۳۱	۱۸۰
شریف‌زاده محمدعلی	۵۹۹۱	۱۸۹
شریف‌سمنانی فرشته	۲۴۸	۱۵۰
شریفیان اکبر	۶۱۸	۱۰۶
شریکزاده فرشته	۴۳۲	۱۴۷
شعاعی‌شاهرخ‌آبادی غلامرضا	۱	۱۳۱
شعبان‌پورتمیجانی بیژن	۵۶	۱۳۳
شعبانی‌سبزه‌میدانی شهین	۴۸۹	۱۴۸
شعبانی‌نژاد یوسف	۶۹	۱۵۷
شعیبی‌درو سیداحمد	۲۹۸	۱۷۰
شعیبی‌عمرانی زرین‌دخت	۱	۱۴۷
شفابخش فرهاد	۶۱۴	۱۲۶
شفاعت‌فر اماکی سلمان	۷۲۶۴۳	۱۶۸
شفایی مهریار	۳۹۴	۱۳۲
شفایی‌زاده‌ریزی نصرالله	۷۵	۱۰۷
شفیع‌زاده ناصر	۸۱۳۶۰	۱۳۳
شفیعی اکبر	۳۳	۱۲۶
شفیعی شهناز	۶۳۴	۱۴۹
شفیعی محمدحسن	۲۵	۱۸۲
شفیعی محمدرحیم	۱	۱۸۴
شفیعی منیره	۹۲	۱۹۰
شفیعی‌ابپردی اسمعیل	۲۱۷۷	۱۸۱
شفیعی‌اردستانی مهری	۲۱۸	۱۵۰
شفیعی‌سروستانی اسماعیل	۶۲	۱۸۲
شفیعی‌ها محمد	۴۲۸	۱۱۴
شفیقی عباس	۲۴	۱۸۶
شقاقی محمدرضا	۹۷۹	۱۸۰
شکاری بهادر	۵۵۱	۱۸۲
شکالی‌اردکانی حمزه	۵۷	۱۰۸
شکرالله‌بیک‌تبریزی مرتضی	۲۵۹	۱۲۷
شکرپور عباس	۹۴۹۸	۱۷۶
شکرریزی بهجت	۴۴۲	۱۸۲
شکری شکر	۵	۱۷۰
شکری ماهرخ	۱۴۸۱	۱۵۰
شکری‌نیری سیاوش	۳۲۹۷	۱۱۶
شکوهه قاسم	۴۹۰	۱۲۱
شکورزاده‌جورسی ابراهیم	۴۲۷۲	۱۷۲
شکوری شکور	۳۵	۱۱۹
شکوری صمد	۲	۱۸۶
شکوری مرضیه	۱۴۹۳	۱۵۲
شکوری‌راد فریده	۴۲۶۶	۱۱۳
شکوفنده سیما	۴۸۴	۱۹۱
شکوفه‌نژاد فاطمه	۹۵۷	۱۴۴
شکوه اشرف‌الملوک	۵۰	۱۱۱
شکوهی موسی	۹۶	۱۷۲
شکویی‌پورعالی‌نام خوریه	۴۹۰	۱۴۳
شکیبا حسن	۱۲۰	۱۶۷
شکیبی مهیار	۱۴۸	۱۷۷
شاویری علی‌اصغر	۶۳۱	۱۵۶
شمخوبی امین	۱۰۵۵	۱۸۲
شمخالی‌مطلق فرشته	۱۱۲۱	۱۳۳
شمخالی‌مطلق فریده	۳۸۹	۱۳۳
شمس عباس	۱۰۴	۱۸۵
شمس‌ارام میترا	۸۴۴	۱۴۴
شمس‌الدین‌سعید امیر	۵۸	۱۳۱
شمس‌برزگر رضا	۸	۱۶۹
شمس‌علیایی کاوس	۲۸	۱۸۱
شمعریز عباد	۳۰۹	۱۹۱
شمیل‌زاده‌شوشتری علی‌حسین	۴۶۲۴	۱۸۴
شناسی صمد	۷۰۰۴۹	۱۷۰
شورشی منوچهر	۱۱۰۰	۱۶۶
شوروی فریبا	۹۱۶۶	۱۵۹
شوقی باقا	۶۰۸	۱۵۳
شوقی‌قلعه‌شاهی پروین	۶۳۲	۱۴۵
شوکت‌فرایی محمود	۱۸۲	۱۳۹
شوکتی اسکویی ناصر	۸۵	۱۶۹
شهاب مریم	۵۱	۱۴۹
شهبا احمد	۸۲	۱۵۸
شهبازی احمد	۲۰۸۸۰	۱۷۳
شهبازی اکرم	۱۵	۱۴۵
شهبازی پروانه	۹۳۱۳۳	۱۴۳
شهبازی شاهد	۶۸۲	۱۱۷
شهبازی‌چهارطاق نوروز	۴۲۴۰	۱۵۶
شهبازی‌نمین اکبر	۱۷	۱۲۵
شهبایی‌سنگانی سعید	۲۰۲۵۲	۱۷۰
شهری سیدحسن	۸۳۳	۱۶۴
شهرامی ملیحه	۴۱۹	۱۴۱
شهرابیی حسن	۱۱۸۰	۱۹۱
شهرزادیان سوسن	۲۲۱۰	۱۴۷
شهرکی علامعلی	۷	۱۲۱
شهرکی‌قدیمی صدیقه	۴۹۸	۱۹۱
شهریارزاده محمدرضا	۶۸۹	۱۷۸
شهریاری شهناز	۷	۱۴۹
شهریاری‌کله‌سیدی علیرضا	۱	۱۳۴
شهریاری‌مرغجوییه حیدر	۶۴۵	۱۶۱
شهشهانی سیدمحمدرضا	۱۱۲۳	۱۱۲
شهمیرزادی اصغر	۷۲	۱۵۵
شهنام مجید	۳۰۵۴۲	۱۷۸
شهواری مصطفی	۱۲۵۷	۱۷۵
شهیار محمود	۳۷۱۶	۱۶۵
شهیدی سیداحمد	۱۰	۱۶۶
شهیدی‌شرودکلی فاطمه	۲۱۶	۱۵۳
شیبانی‌اصل ناصر	۲۸	۱۶۸
شیخ محمود	۴۴۹	۱۳۳
شیخ احمدی‌شهرنوی رضی‌الدین	۱۹	۱۷۱
شیخ‌الاسلام‌زاده وحیده	۱۱۸۸۲	۱۲۴
شیخ‌الاسلامی سیداحمد	۲۲۲	۱۳۷
شیخ‌الاسلامی کیتی	۱۰۳۸۱	۱۸۰
شیخ‌الاسلامی‌شاماتی محمدعلی	۱۵	۱۷۵
شیخ‌رضایی عبدالحسین	۷۸۵	۱۳۳
شیخ‌زین‌الدین نسرین	۵۴۶	۱۶۷
شیخ‌طاهری عظیم	۲۴۶۰	۱۱۲
شیخان اکرم	۵۱۲۲	۱۵۳
شیخعلی محمدباقر	۱۳	۱۷۹
شیخوند حسن	۳۹	۱۵۷
شیرانی شهره	۳۳۹۷	۱۰۸
شیرانی سیرین	۱۰۷۴	۱۰۱
شیرانی صدیقه	۴۲۲۲۵	۱۱۱
شیرخانی‌قیماسی روح‌انگیز	۵۸۰	۱۵۰
شیرزاد اقدس	۳۲	۱۴۳
شیرکوند محمدتقی	۵۸۴	۱۱۹
شیرمحمدجماعت یحیی	۲۰۰	۱۵۳
شیرمحمدی قادر	۳۶۱۷	۱۵۷
شیرمحمدی ولی‌الله	۱۰۱	۳۷۸
شیروانی‌مقدم اذر	۱۵۳	۵۷
شیوایی‌دلارستاقی افسر	۱۵۰	۴
صابر عبدالعلی	۲۴۱۶۷	۱۵۱
صابر محسن	۱۳۸۲	۱۳۳
صابرنیا زری	۲۴	۱۴۸
صابری‌ثمین فراندخت	۴۳۹۶	۱۳۳
صابریان‌تهرانی نسرین	۴۹۶۶۵	۱۵۰
صاحب‌کشاف سعید	۱۰۶	۱۵۵
صادق‌القول مهین‌السادات	۲۵۴	۱۴۵
صادق‌پور حسن	۳	۱۵۶
صادق‌پور سیامک	۴۴۵	۱۲۸
صادق‌زاده اردبیلی عباس	۲۴۵۱	۱۷۷
صادق‌قمیوانی محمود	۵۶	۱۰۴
صادق‌محمدی محمدرضا	۲۳۱۸	۱۱۳
صادق‌وزیری مهرخ	۴۳۲۱۶	۱۶۲
صادقی ابراهیم	۸۰۵	۱۶۴
صادقی پریوش	۸۲۰	۱۸۷
صادقی حسن	۱	۱۷۴
صادقی حسینعلی	۱۱۴۴	۱۱۵
صادقی زهرا	۲۱۳۰۲	۱۴۰
صادقی شهین	۹۰	۱۲۹
صادقی علیرضا	۴	۱۳۵
صادقی فاطمه	۴۰۷	۱۴۹
صادقی محمود	۱۰۲۲	۱۱۹
صادقی مسعود	۹۱۵۶۱	۱۶۸
صادقی همدم	۲۹۶	۱۴۸
صادقی‌اردستانی ابوالفضل	۶۷۳۹	۱۰۸
صادقی‌طهرستانی حسن	۷۸۹	۱۹۱
صادقی‌قندهاری محمد	۱۲۹۳	۱۹۱
صادقی‌کوپایی محمدتقی	۴۱	۱۰۱
صادقی‌کرماروندی کرمعلی	۱۴۹	۱۵۲
صادقی‌نژاد عبدالرحیم	۱۱۵۱	۱۵۶
صادقی‌نصرآبادی عزیزالله	۷۳۳	۱۰۳
صادقی‌نیا مریم	۹۹۳۱	۱۳۳
صادقی‌نیری داور	۲۵۱۳	۱۷۱
صادقیان سعید	۱۸	۱۳۵
صادقیان عزت‌الملوک	۲۳۶۹	۱۴۹
صادقیان‌زمانی فردوس	۱۳۹	۱۰۹
صالح حسن	۹	۱۰۲
صالح‌آبادویی حسین	۲	۱۳۲
صالح‌پور افسانه	۳۰۰	۱۴۸
صالحی سوسن	۱۴۴	۱۵۰
صالحی سهیلا	۲۲۵۱۳	۱۵۰
صالحی علی‌آقا	۳	۱۷۵
صالحی منصوره	۱۸۰	۱۶۷
صالحی مینو	۱۳۴	۱۷۹
صالحی‌امری سیدرضا	۴	۱۸۵
صالحی‌ترابی ناصر	۴۴۴	۱۶۴
صالحی‌شیرعلی‌کلایه معصومه	۷	۱۶۰
صالحی‌طرخورانی فروزنده	۲۲۳	۱۵۰
صالحی‌کلیشادی شهناز	۳۴۳	۱۰۸
صالحی‌مقدم علی	۳۲	۱۶۷
صالحی‌نجف‌آبادی غلامحسین	۷۸۴	۱۳۶
صالحیان فاوریا	۶۵۳	۱۵۸
صایب محمدتقی	۵	۱۷۵
صباحی شهلا	۲۷۳۸	۱۵۳
صباحی صدرجهان	۳۸	۱۷۳
صباحی محبوبه	۴۳۶۵۸	۱۴۹
صباغرنانی عبدالرحیم	۱۱۲	۱۶۴
صباغرنانی عبدالعلی	۳۲۴	۱۱۹
صباغیاغی‌رنجبران محمود	۶۵۸۹۴	۱۶۹
صباغی مهدی	۴۳۴	۱۷۱
صباغی‌اهری زهره	۲۲۳۱	۱۴۸
صبری فریبرز	۶۲۹	۱۲۶
صبوری‌سیجانی پریوش	۸۶۹	۱۶۰
صحت منوچهر	۶	۱۸۳
صحت‌قوابران زینب‌خاتون	۶۹	۱۴۳
صحراگرد نصرالله	۲۰۸۴	۱۸۳
صحرایی فلکناز	۳۴۰	۱۴۳
صداقت زهرا	۱۵۵	۱۴۶
صداقت سیمین	۱۶۷	۱۰۸
صداقت مجتبی	۳۶	۱۲۸
صداقت‌کیش سعید	۲۱۱	۱۱۴
صدر میراحمد	۹	۱۸۹
صدرارا انوشیروان	۶	۱۳۷
صدرالغروی مجید	۷۶۳	۱۸۵
صدرزاده‌مقدم کاظم	۱	۱۵۶
صدرنژاد حسین	۱۰۱۸	۱۸۴
صدری‌ایوقی کبری	۴	۱۴۹
صدری‌مشکنانی محمد	۲	۱۰۶
صدقی بیژن	۷۸	۱۳۳
صدقی پروین	۴۴	۱۳۰
صدقیانی فرامرز	۳۸۹	۱۷۱
صدوقی فرامرز	۱۴۳	۱۹۰
صدیق‌پورپخشایش سلطان‌احمد	۲۶۵	۱۷۷
صدیقی سوسن	۸۷	۱۷۹
صدیقی فریده	۳۸۱	۱۸۰
صدیقی‌الیبکلو رحیم	۸۷	۱۷۳
صفاران علی‌اکبر	۲۴۹۳۰	۱۷۸
صفاری‌اصفهانی فاطمه	۱۳۳	۱۰۴
صفای‌اصفهانی فریبا	۳۷۰	۱۵۵
صفایی ابوالفضل	۴۴۸	۱۶۲
صفایی محمدصادق	۳۴۰	۱۱۶
صفایی شاهد	۲۹۸۱۴	۱۵۰
صفایی‌خوش‌پرش معصومه	۲۳۸۲	۱۵۰
صفرپورخرنجانی هوشنگ	۱	۱۶۹
صفرزاده خسرو	۵۶۹	۱۶۲
صفرزاده‌گورتانی اصغر	۱۰۵۰	۱۳۹
صفری اکبر	۱۵۲۷	۱۵۵
صفری بهمن	۲۱۴۰	۱۱۵
صفری‌پور حبیب‌الله	۱۸۸	۱۵۹
صفوی سیدمسعود	۵۸۰	۱۵۶
صفوی شهرزاد	۶۴۸	۱۸۸
صفوی‌شاملو ژیلا	۶۱۳۸۶	۱۹۰
صفوی‌گردینی خوبیار	۳۳۸	۱۳۱
صفوی‌گردینی فرود	۱	۱۳۱
صفویان صدیقه	۴۷۲	۱۴۴
طایی بدالله	۱۰	۱۸۸
طاهرجو محمد	۷۱۶	۱۲۷
طاواتی نسرین	۹۴۳	۱۰۸
صمد رضوان	۶۱۳	۱۴۶
صمدانی فروغ	۶۵۲	۱۴۴
صمدزاده اتحادی عادله	۲۲۷	۱۸۱
صمدزاده الهی سیروس	۳۴۹	۱۶۹
صمدی حسین	۸۵۸۴۱	۱۵۷
صمدی‌فروشانی نیره	۷۶۶	۱۶۵
صمدی‌هرندی علی	۸۵۴	۱۰۶
صمدیان ناصر	۱۸	۱۸۸
صمدیان‌زهرایی امیراسماعیل	۶۴۴۴	۱۵۷
صمصامی‌دهاقانی اکبر	۱۴۹	۱۳۳
صمیمی نعمت‌الله	۲۰۷۶	۱۰۶
صنایعی جواد	۲۷۰	۱۷۱
صنایعی‌اطف‌آبادی شهرام	۱۰۳۹	۱۸۲
صنعتگر اسدالله	۲۰۰۰۳	۱۹۱
صورتگر محمود	۱۳۸۵	۱۷۰
صیاد فاطمه‌سلطان	۲۱	۱۴۹
صیادی کیومرث	۲	۱۵۴
صیادی مهشید	۱۴۵	۳۳۳
صیامی مجید	۱۸۴	۲۶۶
صیرفیان‌باب‌الدشتی شاهد اعظم	۱۱۱	۵۰۸
صیفی‌نلمزاری ماشاالله	۱۶۴	۶۲
ضرابی اکبر	۴۵۲	۱۷۶
ضرغام‌مقدم سکینه	۷۴	۱۵۲
ضمیری حسینعلی	۱۲۶	۱۷۵
ضیاالدین فهیمه	۱۴۹۰	۱۴۶
ضیایی سیده‌فیروزه	۴۷۳۲	۱۴۱
ضیاریزی اقدس	۱۰۰۳	۱۰۴
ضیاعلی ناصر	۲۳۳	۱۷۷
ضیایی سعید	۳۹۴۱	۱۲۸
ضیایی معصومه	۴۶۷	۱۳۳
ضیایی‌ابیز الهه	۶۸	۱۰۲
ضیایی‌زیدآبادی غلامحسین	۳۲۹۵	۱۸۱
ضیایی‌طبسی‌نژاد رحمت‌الله	۳۳۳	۱۵۹
ضیایی‌مهر محمد	۲۴۶	۱۷۱
ضیایی‌نصرآبادی باهره	۱	۱۷۸
ضیاییان بهمن	۳۳	۱۲۶
طارمی حمید	۹۶۶	۱۸۲
طاعتی غلامرضا	۱۲۵	۱۷۶
طالب‌حریری ناصر	۳۸۸	۱۵۸
طالبان مجتبی	۵۰۰	۱۸۱
طالبی عبدالله	۴۶۷۷	۱۷۹
طالبی مریم	۲۶۹۶	۱۶۳
طالبی‌اشوری محمدابراهیم	۱۰۹۹	۱۷۴
طالبی‌قلیاقی علی‌اکبر	۶۲	۱۶۳
طالبی‌مقدم حمید	۴۷۰	۱۳۴
طالبی‌نژادموری‌آبادی فاطمه	۸	۱۴۶
طالبیان زیبا	۴۲۶۶	۱۵۳
طالبیان سیدعبدالله	۲۵۲۹۴	۱۹۱
طاهرپیشه زهرا	۵۱۲	۱۴۸
طاهری جمشید	۲۶۱	۱۶۴
طاهری سیدحسین‌آقا	۷	۱۰۴
طاهری سیدمحمدصادق	۱۶۰۹۰	۱۳۸
طاهری عبدالحسین	۱	۱۳۸
طاهری مجتوبه	۲۶	۱۱۳
طاهری شاهد	۵۰۵	۱۷۲
طاهری‌اردبیلی رویا	۳۷۳	۱۴۱
طاهری‌اصفهانی اعظم‌دخت	۵۹۳۵۰	۱۰۷
طاهری‌بناب مهدی	۱۹۴	۱۶۸
طاهری‌پور منیره	۲۴۸۲	۱۳۴
طاهری‌پورهمدانی حسن	۴۴۴	۱۷۱
طاهری‌زادگان ربابه	۱۹۵	۱۴۷
طاهری‌قمی سیدعلی‌اکبر	۲۶۰	۱۶۵
طاهری‌نطری منیژه	۲۱۸۰	۱۱۲
طاهریان‌سعیدی سیداصغر	۱۹۸	۱۷۴
طاهری رحیم	۵۵۰	۱۳۷
طباطبایی بتول	۷۲۵۴	۱۴۴
طباطبایی اردکانی سیدناصر	۳۵	۱۰۸
طباطبایی‌بغدادآبادی سید علیمحمد	۴۳۳۳۵	۱۳۴
طباطبایی‌بفرویی سیدعلی‌اصغر	۲۴	۱۰۹
طباطبایی‌سامنی سیدحمیدرضا	۲۵۶	۱۱۳
طباطبایی‌فتاح عفت‌السادات	۶	۱۶۸
طباطبایی‌ملانی سیدعبدالهادی	۱۳۵	۱۳۹
طباطبایان‌بیدگلی سیدمحمد شفیع	۲۸۲۵	۱۶۵
طبری‌کوچکسرایی مسعود	۹۳	۱۳۹
طبیب‌زاده رفیعه	۱۴۱۱۷	۱۵۰
طبیبی امیرحسین	۳۳۱۲	۱۳۶
طحان‌زاده محمدعلی	۸۷۱	۱۷۹
طحانیان‌مهابادی حسین	۶	۱۰۹
طراوت‌فرالر زهرا	۱۰۴۴	۱۳۰
طرحی‌میاندوآب نورالله	۱۶۰	۱۷۰
طرزمنی علی‌اکبر	۶۲۸۷۹	۱۶۸
طرفه روحیه	۷۰۹۲۵	۱۵۳
طریقت شهلا	۱۸۷۴	۱۴۰
طعیانی شهین	۳	۱۵۰
طلاکوب محمدرضا	۸۹	۱۷۲
طلوعی علی‌اکبر	۲	۱۱۹
طوسی بهناز	۵	۱۴۸
طوسی حسین	۳۳۲	۱۶۸
طومیانس ماریتا	۱۴۹	۱۴۳
طهماسبی امان‌الله	۴۳۱	۱۰۴
طهوریان‌مفتخرآبادی کاظم	۴۵۵۹۲	۱۹۰
طیبی دوری	۷۵۱۶۷	۱۸۹
طیبی محمدعلی	۴۰	۱۳۴
طیبی مینو	۲۷۰۵۰	۱۴۴
طیبی‌نایینی محمدرضا	۳۶	۱۰۴
ظاهرنیا بهرام	۱۲۶۸	۱۷۴
ظریفی‌دیزجی کرم	۳۱۶۷	۱۷۲

نام خانوادگی و نام	شماره شناسنامه	داشکده قبول شده
طهرانی جواد	۹۵۱	۱۹۰
طهرخسرو پرویز اردشیر	۱۹۸	۱۲۰
طهور علیرضا	۷۷۸	۱۲۰
طهوری حسین	۴۲۶	۱۷۴
عکاوزی حسن	۱۱۵	۱۳۳
عابد محمد	٤	۱۵۳
عابدی معموره هامات	٤٦١٤	۱۵۵
عابدی پرویز	٦۳۹	۱۸٤
عابدی سنجانی محمد ابراهیم	۱۰۰	۱۸٤
عابدی طاری فرشته	٤۰۲٤	۱۵۹
عابدی مقدم زهرا	۲۵۳	۱۵٤
عابدیان رمضانعلی	۱٦	۱۵۵
عابدین زاده خیاوی یعقوب	٤۵۹٤	۱۷۷
عارف سعید	۱٤٤۰۰	۱۳۸
عاشورلو مریم	۵۲۷۳	۱٤۹
عاصم محمدحسین	۲۸۹	۱۳۷
عاطفی علامرضا	۳٤۲	۱۲۰
عاطفی مهرانگیز	۱۵٤٤	۱٦۰
عالم کارلاداغی سیدجلال الدین	۱۳۱۸	۱۰۳
عالمزاد مرسده	۲۱۱	۱٤۸
عالی نسب سکینه	۲٦	۱٤٤
عامری شهرابی علی	۲۱	۱۳۱
عامری ماهانی شهرام	٤۸٤	۱۷۵
عبادهندیجانی مینا	۲۵۳	۱٦٤
عبادی گجانی محمود	۵۸۲	۱۵٦
عباس جهرانی اعظم	۲٦٤۷	۱٤۱
عباس زاده حجازی سیدخلیل	٤۲۳	۱۸۵
عباس مهربانی منیژه	۱۹۰۷	۱٦۷
عباسپور مهناز	۱۱۹	۱۲۹
عباسپور طهرانی مسعود	۱۲۰۳	۱۵۷
عباسعلی زاده رضایی یوسفعلی	۲۷	۱۷۰
عباسی امیرحسین	۳۱٦۷	۱٦۳
عباسی بیژن	٤۰	۱۳۵
عباسی رقیه	٤	۱٤۷
عباسی فهیمه	۱۱۸٤	۱٤٦
عباسی کوثر	٦۸۷۷	۱۳۷
عباسی گشتاسب	۹۲	۱۰۹
عباسی خوشدره کی صولت	۱	۱۷٦
عباسی دره بیدی حسینعلی	۲۲	۱۰۸
عباسی شاهکوه اشرف	۲۸۳٤	۱٤۷
عبدالحسینی حسین	۱۱۰۳	۱٦٤
عبدالرحیمی محمدمهدی	۲	۱۵۸
عبدالرضایی فاطمه	۵۳	۱٤۸
عبدالسلامی علیرضا	٤۵۰	۱۵۷
عبدالعظیم زاده رقیه	۹۸	۱۳۰
عبدالقادری عباس	۲۷	۱۳۹
عبدالمحمدثقا محمدرضا	۲٦۹	۱٦۲
عبدالوهابی محمد	۵۹	۱۳۹
عبداله پور بهرباباداخر محسن	۱۳۰۳	۱۷۲
عبداله حمامی مهری	۲۰۰۲	۱٤۲
عبداله زاده اکرم	٤۷	۱٤۱
عبداله زاده بارفروشی منیره	٤۰۹	۱٤۸
عبداله زاده سیاهکلی ارین	۳۳	۱۷۵
عبدالهی سیدمحمد	٤۲٤	۱۳٤
عبدالهی سیمین	۱۸۸۹	۱٦۲
عبدالهی علی	۵٤۰	۱٦۵
عبدالهی غلامرضا	٦٤٦	۱۸۱
عبدالهی خواجی عبداله	۱۲٦٦	۱۷٦
عبدالهی خردمند سعداله	۸۱۳۸۲	۱٦۸
عبدخدایی حسینعلی	۸۵۳	۱۲۸
عبدعلی محمد	۱۲۰۸	۱۵۷
عبدلی محمدتقی	۱۳	۱۷۲
عبدی احمدرضا	٤۳	۱۰۹
عترتی فراشان سیدمحمد	۱٦	۱۲۷
عدالت عباسعلی	۳۱۹	۱۸۱
عدالت دراسانی زهرا	٦۷۵	۱٦۰
عدل بند فاطمه	۵٦۳	۱۲٦
عدل یار فاطمه	۱۳۸٤	۱۳٤
عدیلی علامعلی	۱۸۳	۱۸٤
عراقچی سیدمحمد	۱۳۳٦	۱۱٦
عراقی محمدحسین	٦۳	۱۸۳
عراقی نژاد بیژن	۵۹۱	۱۷۹
عرب مهوش	٤۷۷٤	۱۸۸
عرب باورانی حسن	۱۵۳۰	۱۰۹
عرب پور جوانی محمود	۱۰۸٤	۱۷۰
عرب خردمند دلیل	۱۳۹	۱۰۲
عرب رفتی حسین	۲	۱۹۱
عرب زاده احمد	٦۳۸	۱۲۷
عرب عامری اصغر	۱	۱۵٤
عرب زاده داتوکی حسین	۹	۱۷۵
عربدشتی مسعود	۱٤٦۳	۱٦۸
عربشاهی شهباز	۳	۱٦۹
عرضی عباس	۵۵۸۵۹	۱۵۸
عرفان سیدخلیل	۵۷۸	۱۳۷
عرفانی اسماعیل	۵۷۷۳	۱۲۳
عرفانی ولی پور حسین	٤۸۰٤۲	۱۸۸
عزالدین مهرداد	۱۲۳۸	۱۵۸
عزتی شیران درگاه	۹۵	۱۳۷
عزیزپور احمد	۱۸٦	۱٦۳
عزیززاده محمدرضا	۷٦	۱۷۹
عزیززاده پالچقلو مریم	۲۸٤	۱٤۵
عزیززاده مقدم فرهاد	٤	۱۷۷
عزیزی علی	٤۷	۱٦۱
عزیزی فرزانه	۱۱۰	۱۸۹
عزیزی بندرابادی اکبر	٤٤۷۲۳	۱۰۸
عزیزی دستگردی اشرف	٦۷۷	۱۲۳
عزیزی دستگردی علی اصغر	۳۹	۱٦٦
عزیزی لرد محمد	۸۸	۱۲۳
عزیزیان بتول	۱۰۸٦	۱٤٦
عزیزیان کوچکسرایی کریم	۳۲۷	۱٦۷
عسگری باقر	۲۷۰۹۳	۱٦۹
عسگری عبدالعباس	٤۸۱	۱٦٦
عسگری معصومه	۱۰	۱٤۳
عسگری زاده دهبالایی عطاله	۱۰	۱۷۵
عسگری کچوسنگی رضا	۱٦	۱۳۹
عسگریان اسکویی اردشیر	۱۷	۱۷۰
عسگری ابوالقاسم	٤٤	۱۳۲
عسگری شهپر	۲۱۵۰	۱٤۹
عسگری تورزنی عزتاله	۳۰۸	۱۷۸
عسگری کرچکانی شهلا	۲۳۱٦	۱۰۸
عسگریان محمدمهدی	٤٤	۱۸٦
عشقی رحمتاله	۱۵۷۵٤	۱۸۰
عشقی اصفهانی الهه	۱۳۸۹	۱٤۲
عشقی شهرضایی شهین	۳۷٤	۱۰۱
عصمت الظهور مسعود	۱٤۸۸	۱۰۱
عصمت سروستانی عباسعلی	۵۹۸	۱۸۳
عطارد سیمین	۷٦۲	۱٤۵
عطارعلیایی تقی	۹۱۹	۱۸۳
عطارنژاد عباس	۱۱۰٦۲	۱۳٦
عطارپور اصفهانی احمد	۲٤۵	۱۰۵
عطایی ثریا	٦۷٤	۱٤۷
عطایی زیبا	۳۸۹	۱٤۷
عطایی اوغانی بهروز	۲۹۰	۱۳۹
عطایی فرد زهرا	۱۷۹	۱٤۳
عطارزاده حسین	۲۰۰٦۳	۱۰٤
عظیم زاده چرندابی فریده	۱۸۲	۱۷۳
عظیمی حسن	۳	۱۸٦
عظیمی زواره حسین	٤۲	۱٦۳
عقیلی مهین	۱۵۲	۱۵۰
علاالدینی شرفجهان	٦٤۲	۱۲۳
علاقه بند لیلا	۳۰۱	۱۸۱
علاقه بندی مریم	۱٤۷۰	۱۵۰
علامتی قدرتاله	۲۰۸	۱٦۸
علامی اقدس	۵۰۹	۱٦۲
علامی حسین	۲۸۱۸	۱۲۸
علایی مهدی	۳۰۹٦	۱۷۱
علایی بخش علاالدین	٤۸۷	۱۸۹
علمداری الیادرانی رضا	۲۷۱۰۱	۱۰۵
علوی سیدابوالحسن	۱۸۲۲	۱۳۷
علوی سیداحمدرضا	٦۲	۱۷٦
علوی فریده	۷۳۷	۱٤٦
علوی شهیدی پروشات	۱۰۲۹	۱٦۱
علوی لنگرودی سیدمحمد	۵٤	۱۰۱
علوی نژاد محمد	٤٤	۱۳۷
علویان سیدعبداله	۵۳	۱۹۱
علی آبادی حمید	۹۵۲	۱۵۵
علی آبادی خسرو	۷۷	۱۷۰
علی آبادی محمد	۲۵	۱۵٤
علی اکبر فهیمه	۱۳۷۰	۱۵٤
علی اکبرلی سهیلا	۱۲۸۷	۱۵۹
علی اکبری جمشید	۷۳	۱٦۸
علی پناه احسان اله	۱	۱۸۵
علی پناه حیدر	۱۵۰۲	۱۲۹
علی پوردشت بزرگ غلامعباس	۳٦۷۷	۱۳۷
علی پورکاشی امین	۵۸۸	۱۳۲
علی پوریان اسکویی پریوش	٦٤۳	۱۳۳
علیزاده الهقلی	۱	۱۲٦
علیزاده سهیلا	۱۷۸۳	۱۵۳
علیزاده مینا	۲۷٤	۱٤۲
علیزاده راسخی حسین	۳٤٤۵	۱۳۳
علی سیرت محمدرضا	٤۰۱۸	۱۸٤
علی صادقی اراضی حسن	۳۳۸	۱۸۹
علی کنی سیما	۹۸۵	۱۲۷
علی محمدنژاد قمرالدین شهلا	۱٤۰۹	۱۵۰
علی محمدی صدیقه	٤٤۷	۱۷۳
علی محمدیان عبدالصمد	۵۳٦	۱۵٤
علی مددی مهری	۲٦۸	۱۵۹
علی نژاد نجما	۳۰	۱۵۰
علی نژاد برمی یوسف	٤۲۱	۱۳٤
علیدوست رسول	۱۰۳	۱٦۸
علیرضایی جواد	۷۱۳	۱۳۸
علیزاد اسرافیل	٦۷۲	۱۷۱
علیزاده احمد	۹۷۰	۱۸۵
علیزاده اشرفی علی	۵۷۹	۱٦۸
علیزاده خانی ولی	۱۰۹٤۵	۱۷٤
علیزاده جوینی احسان اله	۱۳٦۱	۱۷۱
علیزاده مطلق عراقی مهین	۲۱۳۸۰	۱٤۱
علیلی شیرین	۲۰۷	۱۵٤
علیمحمدی فاطمه	۲	۱۵۰
عمادی دهقی ژیلا	۲۷۱	۱۱۱
عمادی کازرون محمدهاشم	٤۵٤	۱۷۸
عمادیان پروین سادات	۵۷۹	۱۸۰
عمرانی سیدمحمد	۱۲	۱۱۱
عمرانی زاده اصغر	۱۸	۱۰٦
عمرانی مقدم مرتضی	۳٦	۱۵۸
عمرون علیرضا	۱۱۹٤	۱۰۵
عمویی نژاد حسین	٤۰	۱۰۸
عندلیب محمد	۱۷۹۹	۱۸۷
عندلیب جورشانی طلعت	۱۰۱۱	۱۰٤
عنصری فینا	۸۱٦	۱٤۵
عوضی ابراهیم آبادی سیف اله	٤	۱۷۱
عیسی زاده مهدی	۲۳	۱٦۸
عیسی زاده ناهید	٤۹٤	۱۳٤
عیوض پور طاهر حسین	۸۳٦	۱۷۰
عیوض زاده شهلا	۲۸۱	۱٤۸
غازاریان سیدکردی زرخار	۵	۱٤٤
غدیری لیلی	۱۳۰۷	۱۱۷
غریبیان زهرائی عباس	۳۱	۱٦۳
غروی نخجوانی مصطفی	۱۲٦۷	۱۳٦
غریب پور بهزاد	٦۱۵	۱۲۹
غریب رضا غلامرضا	۳۸۷	۱۸۳
غریبی خوشکار طاهره	۵۰۳	۱۳۰
غضنفری سرابی مریم	۸٤۸	۱۵٤
غضنفری سوادکوهی عبدالکریم	٤۵۹	۱۸٦
غفاریان سقیه	۳٤۳۳٦	۱٤۵
غفاری اردشیر	۷۳۰	۱۷٤
غفاری علی اکبر	۲۵۷	۱۳۸
غفاری فاطمه	۲	۱۷۸
غفاری اقدس فریده	۹۰۳	۱٤۰
غفاری خلیق هوشنگ	۱	۱۵۲
غفور مرتضی	٦	۱۱٦
غفوریا خلیل	۳٦٦	۱۲۷
غفوریان کبری	۷٤	۱۵۰
غلافگر سیدمرتضی	۳٤۵۹۹	۱۰٦
غلام حسنی اکرم	۱۲۰۲	۱٦۹
غلام شهبازی منصور	٤۱٦	۱۲۹
غلامپور سقیفه	۳۳۳٦٦	۱٤۵
غلامپور نفندر محمدحسن	۱۹٤۸	۱۹۰
غلامحسینی مسعود	٤٦۵	۱۸۲
غلامرضایی مارشانی رمضانعلی	۲٦	۱۰۵
غلامرضایی نژاد زاوی آباد حمید	٤	۱۰۷
غلامزاده خویی نسرین	۵۰۹۷۵	۱۵۲
غلامشاهی محمدتقی	۵۲۰	۱۸۱
غلامعلیان حسن	۱۲۳۷	۱۱۵
غلامعلیان دهافانی محمود	۲۳	۱٦۱
غمبرطهرانی مریم	۹۵۸	۱٦۱
غنچه محسن	۵٤	۱۲۹
غنی زاده ماهر سلطنت	۲۱۸۹	۱٤۵
غنی سجادی غلامعباس	۱۲۸	۱۱۷
غواصیه علی اصغر	۱۳۱	۱۳٦
غیاث آبادی اکرم	۱	۱۵۰
غیاثی شهرزاد	۷۰۳۸	۱۳۳
غیاثی علی	۳٦۰	۱۷۷
غیاثی محمد	۲۸۰	۱۵٦
غیاثی طاری فاطمه	۱۹٦۰	۱۷۳
غیاثیان رضا	۷٤۱	۱۷۰
غیابی زهرا	۳۹۳	۱٤۰
غیابی فیروزه	۱۰۷۵	۱٦۰
غیبی پرور	۸۵۲۵۵	۱۳۰
غیبی غلامعلی	٤٤	۱۸٤
غیوراته محمد	٦۰۸۹۸	۱٦٦
فاتحی فردوسی کوکب	۲٦	۱٤۷
فارسی فرزانه	۸٦٦	۱۲۵
فارسی نیامرج صدیقه	۲۱۹۰	۱۲۵
فاضل رضایی فاطمه	۳۱۵	۱٤۹
فاضلی پور اذر	۱۷۰٤	۱٤۳
فاضلی نیان غلامرضا	۱۸۱	۱۸٦
فاضل طاهریان اکرم	۲۱۱۲	۱٤۷
فاطمی زاده صبا	۲۵۳٤	۱٤۳
فاطمی فر اکبر	۷٤۹	۱۸۱
فاطمی محمدی سیدموسی	٤۸	۱۰۹
فایقی نژاد یعقوب	٦۱٦	۱۳۹
فتح اله بتول	۷۱۱	۱۵۳
فتح الهی پروین	۵۷۱	۱٤٤
فتح الهی محمدعلی	۱۱	۱٦۹
فتحعلی پور هادی	۲٤۷٦۰	۱۳۸
فتحنایی زهره	۵۵۷	۱۵۷
فتحی حاتم	۷۷۳	۱۲۳
فتحی غلامعلی	۸	۱۷۰
فتحی نسرین	۳۱۲	۱۷۳
فتحی پور زهرا	۸۱	۱۸۲
فتحی تیمورلویی ایوب	۱۰	۱۷۱
فتوحی زهرا	۷۷	۱۰۲
فتوحی علیرضا	۱۸۰۰	۱٦٦
فتیق نسرین	۳۲۷۹	۱٤۲
فخاری اکبر	۳۹	۱۰۷
فخاری سوسن	٤۱۷۳۱	۱٤۳
فخرایه اصل علیرضا	۳۰۲۱	۱٦۷
فخرایان حسین	۱۰٦۱	۱۸۹
فخرزان شکراله	۸٤٤۳	۱٦۹
فخرقاسمی محمدحسین	۲۹۳۰	۱۵۷
فخری اخته خانه توران	۳۸۷	۱۱۷
فدکی سیدرسول	۱۷۳	۱٦۵
فراتی محمدرضا	۲۳۷۲	۱۳۹
فراشاییان صدیقه	٤۵۰۲	۱٤٤
فرامرزی ناصر	۲۰۷	۱۸۸
فرخاش ماندانا	٤۸٤	۱٤۰
فرج الهزاده موسوی سیدحسن	۱٦٦٤	۱۳۷
فرجزاد انقرالو حسن	٤٤٦۸٤	۱۷۳
فرجولی اکرم	٤٤	۱۳۳
فرجام غلامرضا	٦۰۰	۱۸۱
فرجودکوهنجانی حسین	۳۹	۱۳۹
فرجی عیسی	٦٦۹	۱۳۵
فرجی مینو	۳۳٤	۱٤۳
فرجی نژجی نصرتاله	۱	۱٦۹
فرجی زاهدی حسین	۹	۱۷۳
فرجی نجارکلایی داود	٤۰۲	۱۸۵
فرحبخش دارابی شهره	۲٤۱	۱٤٦
فرحناک مقدم راحله	۳۵۵	۱٤۵
فرحی جهرمی احمد	۲۲۹	۱۸۹
فرحی جهرمی عبدالمحمد	۲۲۲۹۹	۱۸۱
فرخزاد سلیمان	۱	۱۰۵
فرخبلاغی مجتبی	۷۸	۱۸٦
فرخی احمد	۱۹۲۱	۱۳۳
فرخی فایض	۳۱۱	۱۳٦
فرخی یمینی علی اکبر	۵۸۷	۱۷۷
فرخی نژاد عباس	۱۳۸	۱۷٦
فرداد رجبعلی	۱۷٤۲۹	۱۷٦
فردطاهری مهدی	٦۵۲۰٦	۱۲۸
فردوسی بیژن	۳	۱۵٤
فردوسیان عفت	۳۱۳	۱٤۷
فردوسیان نجف آبادی شهلا	٤۰۹۲۱	۱۰۲
فردوسیان نجف آبادی عطرگل	۲۲٤۰۳	۱۰۵
فرزاد علیرضا	۱۵۸	۱۰۲
فرزان حمیدرضا	۲۰۱۰	۱۷۲
فرزان محمدجواد	۳۰۲	۱۰٦
فرزانگان فریده	۳	۱۵٤
فرزانه خوان جواد	۱۹۲	۱۳۵
فرزانه خوجندان ایرج	۸۵	۱۷۱
فرزین حمیدرضا	٤٤٤۱	۱۷۱
فرزین یاسمی محمدعلی	۱۹٤	۱۲۹
فرسا صیداقا	۲۰۲	۱۷٤
فرشی احمدی جلال	۱۰٤۷	۱۳٦
فرشیدورد گلزار	٦۹۷	۱٤۳
فرشین صابر	۲۹۱	۱۷٤
فرمان شعله	۲۸۲	۱٤۷
فرمانی شمرین الهویردی	۱۳٦	۱۷۰
فرمند فریبا	٤۰۸	۱۵۸
فرنگی فریده	۲۷٤	۱٤٦
فروتن محمدجعفر	۲٦۵۹۳	۱٦۵
فروتن نیاز هوشنگ	۲۹٤	۱۳٤
فرودستان دستجردی سعید	۳۸۹۵۳	۱٦٦
فروزان ابراهیمی عبداللطیف	۳۱۰	۱۷۳
فروزنده سیاهکل فاطمه	۱۰۹۸	۱٤۵
فروغی بدری	۸۵۵	۱۰۷
فروغی شهره	۲۹٤	۱۰۲
فرهادمنش شکوفه	۱۰۸۱	۱٤۷
فرهادی اردشیر	۳۳	۱۵۳
فرهادی محمود	۱٦	۱٦٤
فرهنگ دوست علی	۱۳٤٤	۱۵۵
فرهنگیان فریده	۱۳۱۲	۱٤٤
فرهی فر دیندار	۷۱۲	۱۱۱
فرید فایزه	۳۳٦	۱۳۳
فریدرضا یوسف	٦۱۳	۱۷۰
فریدون فاطمه	۹۵۰	۱٦۰
فریور قاسم	۱۰	۱۵٦
فصیح مارشانی پوراندخت	۵۷۷۹۰	۱۰٤
فصیح مارشانی سیدعلی	۱٦۲۵	۱۰٤
فضلعلی فریده	٤۵۰	۱٤۳
فضلعلی نبی اله	۵٤۷۰	۱۷٤
فضیلت فرجی ایرج	۲۱۸۸	۱۵٦
فضیلتی مهدی	۱۰۱۷	۱۳۵
فطانت شعار علی فرخ	۲۱۵۱۱	۱٦۵
فغفورنژاد هایده	۳۹۳	۱۷۹
فقیه احمدآبادی محمد	۱۳۵۲	۱۰۳
فقیهی سعید	٦۷۸	۱٦۹
فقیهی مسعود	۱۲۰۰	۱۸۲
فقیهی زرندی محمدقاسم	۵۳	۱۳۵
فقیهی محدث مرضیه	۵۹۲۰۹	۱٦۹
فقیهی محمدی حسن	۱٦۷	۱۰۸
فکوز مریم	۱٤۱۵	۱۹۰
فلاحتفتی جواد	۱۰۷	۱٦۵
فلاحچی مینا	۳۵۸٤	۱٤۷
فلاحقهی علیرضا	٦۸۵	۱٦۷
فلاحکهن مینا	۷٦٦۱۸	۱۲۸
فلاحموغاری سهیلا	۲۸۰	۱٤۳
فلاحت علیرضا	۱۱۵۹	۱۷۰
فلاحتی حبیب اله	۳۵۷	۱۷٦
فلاحتی شمس آباد صغری	۵۵۷	۱٤۳
فلاحی ثریا	۱۳۲	۱٤۵
فلفلی پروین	۹۳۱۳۷	۱۵۰
فلک افلاکی محمد	۱۹۳	۱۵۵
فلکزاده مهین	۱۳۳۳۳	۱٤۷
فناسنیان محسن	۹۱	۱۳٤
فنایی کهرون مرتضی	۹٦	۱۵۲
فولادگر محبوبه	۸۱٦	۱۰۵
فولادی کاودول بیژن	۹	۱۷۲
فهامی محمدعلی	۳۷۵	۱٦۳
فهیمی زند مسعود	۲٦	۱۵۸
فهیمی هنزایی حسین	٤٦	۱۰۲
فهیمی هنزایی فاطمه	٤۳۵٦۹	۱۰۷
فیروز ژاله	۸۳٤	۱۱٤
فیروز علیرضا	٦۷۸۸	۱۷۵
فیروزبخت علیرضا	۳۹۷۸۰	۱٦۵
فیروزپور بهمن	۲۱٦	۱۸۱
فیروزنیا مصطفی	۱۸۰	۱٦٦
فیروزی جواد	۱۸۲	۱۸۲
فیروزی نصرتاله	۵	۱۵۸
فیروزی حاجی محمداسماعیل	۲٦۱	۱۸۷
فیروزی پاکی مرتضی	٤۹	۱۳٤
فیروزیان حاجی عبداله	۳	۱۸۵
فیض حسین	۵۲۳۲۳	۱۰۲
فیض زهرا	۳۱۳	۱۰۳
فیض اردکانی سیدحسین	۲۲۱	۱۰۸
فیضی بیژن	۱۵۲	۷۲
فیضیان مسعود	۳۵۵	۱۵۵
قابچی باقرزاده احد	۱۳۹۵	۱۷۱
قاجاریه سپانلو شهین	۱۹۸	۱٦۰
قادری شهین	٦۰	۱٦٦
قادری صمد	۱۰۲۰٦۲	۱۸۲
قادری پیزدی فرزاد	٦۰۸	۱۷۳
قادی اسکی مهدی	۳۸۰	۱۷۲

۸

قارادایی عباس ۵۵۵ ۱۷۶
قارقران اعظم السادات ۵۲۵۳۵ ۱۵۹
قاری گورتانی علی ۲۷ ۱۰۴
قاسم پور تنظیف جلیل ۱ ۱۹۰
قاسم ثانی غلامرضا ۷۰۲ ۱۵۵
قاسم زاده باروز عباسعلی ۱۳۵۷ ۱۰۷
قاسم زاده زاویه مرتضی ۱۹ ۱۷۶
قاسمعلی نژاد شیرازی فرد مجید ۷۳ ۱۸۳
قاسمی ابوالقاسم ۲۶ ۱۸۷
قاسمی فاطمه ۱۵ ۱۸۱
قاسمی محمود ۱۴۳ ۱۲۹
قاسمی معصومه ۵ ۱۵۱
قاسمی هایده ۱۰۰۵۴ ۱۹۱
قاسمی یوسف ۱۳۸ ۱۷۶
قاسمی ارتبنی سیمین ۳۰ ۱۴۸
قاسمی تودشکوچویی عباس ۳۰ ۱۶۶
قاسمی خاوه محمدعلی ۱۰۲۰ ۱۶۲
قاسمی دستجردی مجید ۵ ۱۲۸
قاسمی دولتسرا رحمن ۷۳۹۹۲ ۱۵۳

قاسمی مغانجوقی پرویز ۲۲۸ ۱۶۸
قاسمی نژاد وهاب ۲۲۹۵ ۱۱۶
قاسمی نژاددهکردی فیروز ۱۲۴۲۸ ۱۰۸
قاسمیان مجرد محسن ۱۱۶ ۱۸۹
قاسمی خانی سعید ۳۲۴ ۱۸۲
قاضی زاده خسروشاهی محمود ۴۳۱۳ ۱۶۳
قاضی فرد حمید رضا ۳۰۳۱۸ ۱۱۲
قاضی مرادی علی اکبر ۱۶ ۱۳۵
قاضی نوری محمدرضا ۲۳۵ ۱۸۹
قانعی گوگدره حسن ۲۷۸ ۱۸۷
قایم مقامی فرهاد ۹۱۵ ۱۸۴
قایمی فلورا ۶۵ ۱۴۲
قایمی مسعود ۲۶۶۱ ۱۳۳
قبولی شاهرودی محمد جواد ۳۳۱۲۴ ۱۲۳
قبولی منگال پا فاطمه ۲۱۹ ۱۴۷
قدرت غلامرضا ۲۲۴ ۱۶۷
قدرت نما شبستری حمید ۷۷۷ ۱۵۵
قدرتیان معصومه ۱۳۹۳ ۱۴۳
قدس محمد مهدی ۲۲۶ ۱۲۷
قدس ناهید ۱۹۰۲ ۱۵۰
قدسی سوسن ۲۶۵ ۱۴۳
قدمی عربی میترا ۵۴ ۱۴۳
قدوسی غلامرضا ۴۱۴ ۱۶۴
قدوسی مقدم فاطمه ۱۰۱ ۱۵۰
قدیری محمدرضا ۱۲۶ ۱۵۸
قدیمی چگوسری سید رضا ۲۳۰ ۱۷۱
قراتیه حسین ۵۸۹ ۱۶۲
قراگوزلوهلاجالو مسعود ۱ ۱۸۵
قرانی فاطمه ۴۶۹ ۱۰۷
قربان زاده حسن ۷۶۴ ۱۸۵
قربانصباغ معصومه ۱۰ ۱۹۰
قربانی شهناز ۱۴۰۵ ۱۴۳
قربانی فاطمه ۳۱۷ ۱۵۹
قربانی بوانی قدرت اله ۱۷۲۶ ۱۰۸
قربانی بوانی محمد علی ۲۵۵۶ ۱۰۱
قربانی مقدم پروین ۱۳۸۴ ۱۴۱
قربانیان حمید ۱۷۶۴۶ ۱۸۰
قربانیان علی ۲۸۷ ۱۶۷
قربی پروین ۵۲۱ ۱۲۹
قرشی عصمت ۱۰۵۴ ۱۶۷
قده داغی فرخ ۱۵۴ ۱۵۳
قره داغی فهیمه ۲۰۶۹ ۱۸۰
قرهگوزلو منصور ۵۹۳ ۱۵۸
قریب گرکانی مریم ۷۵۵ ۱۴۵
قریشی مانده علی ۶۸۸ ۱۷۶
قزاقی فاطمه ۲۷ ۱۴۱
قزوینی بهروز ۶۹ ۱۶۷
قشقایی منصور فرامرز ۱ ۱۸۳
قصابازاد عسگر ۹۰ ۱۷۳
قصابزاده پروین ۲۴۳ ۱۵۴
قطمیری حلیمه خاتون ۴۱۷ ۱۴۰
قلمزن توران ۲۴۲ ۱۰۵
قلی زادگان عزیز ۱۲۵۶ ۱۷۴
قلی زاده فلاح محمدرضا ۱۰۱ ۱۸۶
قلی زاده مرندی حسین ۳۶۸ ۱۱۷
قلیان بالایی محمد ۱۲۷۰ ۱۶۸
قلیپور گشنیانی حسین ۶ ۱۸۷
قماشچی مقدسه ۱۳۸ ۱۴۵
قمری مسعود ۳۳ ۱۲۸
قمری مراغه ابراهیم ۳۳۶۵۲ ۱۷۳
قمی معصومه ۱۱۰۶۷ ۱۳۰
قنادی محمدابراهیم ۲۹۶۹۲ ۱۶۱
قنبرحیدری رفعت ۶۰۲ ۱۴۹
قنبری ابراهیم ۵۴ ۱۵۸
قنبری مهتاب السادات ۷۱۷ ۱۴۰
قندی محمدتقی ۴۲۵۵ ۱۲۳
قوام فریودن ۳۱۳ ۱۹۱
قوان نیا سیدمحمدحسین ۷۰۵ ۱۶۳
قوامی لاهیجی صدیقه ۳۷۰ ۱۴۳
قوامیان مرتضی ۷۵۷۸۵ ۱۷۴
قوت العیان فردوس ۷۶۹ ۱۰۵
قوچی ابریشمی محمدحسین ۴۰۸۳۲ ۱۸۹
قورچیان محمد ۱۴۵ ۱۷۱
قوریان نجف آبادی محمدحسن ۵۱۱ ۱۱۲
قهرمان مهرداد ۴ ۱۹۰

قهرمانلو فاطمه ۶۸۸ ۱۸۰
قهرمانی سعید ۲۱۳ ۱۲۷
قیاسی محبوبه ۲۰۴۷۳ ۱۴۳
قیامت محمدمهدی ۴۰ ۱۰۴
قیدی نجمه ۱۱ ۱۴۳
قیصری الهه ۱۱۲۰ ۱۴۴
قیصری مهناز ۳۰۷۸ ۱۲۳
قیومیه سیدمحسن ۱۰ ۱۸۹

کابلی کاوه ۴۰۴ ۱۵۸
کانبی محمدعلی ۱۸ ۱۵۱
کانبی زکی هایده ۴۶۹ ۱۳۲
کاتوزیان افرا ۳۵ ۱۷۹
کارامد فرزانه ۸۵۳۳ ۱۴۸
کاربخش داودی ربابه ۱۲ ۱۲۳
کارگر فرد سبزعلی ۶۲۷ ۱۸۶
کاروان جهرمی مسعود ۹۵ ۱۸۱
کاسه چی لبیر ۹۱۱ ۱۵۶
کاشانی خسرو ۵۵۹۴۷ ۱۶۲
کاشانی اقدم محمدرضا ۲۷ ۱۳۹
کاشانی نژاد سیدسیاوش ۲۴۱۹ ۱۸۹
کاشفی شیرین ۲۵۰ ۱۳۳
کاشفی نیا غلامعلی ۴۹۷۵ ۱۰۹
کاظمی سیدمجتبی ۱۹۴۳ ۱۱۳
کاظمی شاهرخ ۴۰ ۱۶۵
کاظمی قدسیه ۵۴۴ ۱۳۰
کاظمی کیانوش ۴۰۶ ۱۸۲
کاظمی مسعود ۲۳۹ ۱۳۴
کاظمی اسفه مرتضی ۲۳۵ ۱۳۵
کاظمی بختوری ژیلا ۱۰۶۹ ۱۷۳
کاظمی پور سیدعبداله ۴۶۴ ۱۸۱
کاظمی جوجیلی شهناز ۲۶ ۱۴۴
کاظمی رودی امامعلی ۱۱ ۱۸۵
کاظمی زهرانی رضوان ۱۵ ۱۰۲

کاظمی علی اکبر شهره ۵۰۶۶۳ ۱۵۱
کاظمی کامیاب مریم ۱۲۸۵ ۱۶۱
کاظمی مقدس لیلا کوهی مهدی ۱۱۰۴۰ ۱۷۴

کاظمی نجف ابادی محمدحسین ۵۴۲ ۱۱۹
کامران رشانی ناهید ۸۹۵ ۱۶۲
کامرانی غلامرضا ۱۵۲ ۱۸۱
کامروا داود ۱۲۱ ۱۳۹
کامران ابراهیم ۸۸۰۹ ۱۸۱
کامیاب عبدالرضا ۱۲۷ ۱۲۹
کامیاب مریم ۷۸۵ ۱۵۰
کامیاب مقدس پروین ۶۱ ۱۶۰
کامیار اسداله ۲۳۱۹۲ ۱۶۶
کاوسی راد فریبا ۸۳ ۱۳۲
کاوند مصطفی ۵۸۳ ۱۸۰
کاوه حسین ۵۹۶ ۱۶۹
کاوه عبدالرحمن ۴۵۸ ۱۸۸
کاوه منصور ۲۴ ۱۰۶
کاویانی سهیلا ۳۸۵ ۱۸۲
کاویانی ناصر ۳۹ ۱۵۱
کاویانی جوپاری میترا ۵۲۷ ۱۴۶
کباری قطبی سیدکاظم ۵۷ ۱۷۴
کبریایی یوسف ۲۹۰ ۱۵۵
کبیر یحیی ۱۵۰ ۱۹۱
کبیری محسن ۴۸۲ ۱۸۲
کتابی منصوره ۲۴۲۴ ۱۴۳

کتبی مریم ۷۸۸ ۱۶۲
کثیری دولت آبادی علی ۱۱۶ ۱۶۴
کرامیان فرید ۹۷ ۱۱۳
کرباسی محمدهادی ۸۰۰ ۱۷۸
کرباسی باب الدشتی احمد ۵۲۹۱۶ ۱۰۴
کرباسی تهرانی نصرت ۳۰۳ ۱۵۱
کربلایی حسینی حسن ۱۸ ۱۷۰
کربلایی زاده محمدرضا ۱۶۷ ۱۸۳
کردی زاده زواره محمد ۳۳ ۱۰۷
کرکاس زینلی جمشید ۱۷۱ ۱۶۶
کرمانشاچی حمیدرضا ۲۹۲ ۱۷۲
کرمانی علیرضا ۲۱۸۶ ۱۸۹
کرمی عصمت ۶۴ ۱۴۳
کرمی غلامرضا ۱۱۹۳ ۱۷۴
کرمی زاده علی ۱۰ ۱۷۳
کرمی سنگر ژورژت ۲۲۷ ۱۳۰
کرمی محمدی جمیله ۵۰۵ ۱۴۰
کرمی یار خدیجه ۴۳۴۷۹ ۱۴۵
کریم بخش نویر عیسی ۴۶۳ ۱۶۷
کریم زاده علی قلی ۷ ۱۱۴
کریمان جلیل ۱ ۱۰۶
کریمپور نطنزی روح اله ۷۹ ۱۵۴
کریمی ثریا ۲۸۲۸ ۱۴۳
کریمی روزعلی ۹ ۱۳۷
کریمی شهلا ۳۷۷۰ ۱۶۸
کریمی غلامرضا ۲۰۳ ۱۳۹
کریمی فرشته ۱۶۷۹ ۱۴۳
کریمی میترا ۶۰ ۱۵۲
کریمی بهجت آبادی مراد ۴ ۱۰۸
کریمی دردشتی محمدجواد ۴۰۳ ۱۷۱
کریمی دوزی محله اسداله ۶ ۱۵۶
کریمی سعید آبادی همایون ۲۶ ۱۰۸
کریمی لنگرودی خدیجه ۲۹۳۰ ۱۴۵
کریمی مهر خدابخش ۱۸۲۸ ۱۲۹
کریمی نی شهرام ۱۰۴ ۱۳۲
کریمیان پور شهلا ۳۱۰ ۱۸۳
کسایی کوپایی شعله ۲۹۶۳۶ ۱۰۲
کسبی هما ۷۷۱ ۱۵۳
کسکین منصوره ۴۳۸ ۱۴۵
کسی خان سهیلا ۷۸۰ ۱۶۰
کشاورزباقری الهیار ۴۶۲ ۱۷۵
کشاورزطالبی محبوبه ۲۷۱ ۱۴۳
کشتدار داود ۱۸۴۶ ۱۸۹
کفاشی تاج لملوک ۵۴ ۱۵۰
کفاشی نایینی محمود ۲۱۰ ۱۰۸
کفاشیان نایینی زهرا ۱۶۹ ۱۴۴
کفایی قاینی نادر ۴۶۸ ۱۲۷
کفعمی لادانی اکبر ۵ ۱۷۵
کلاته عربی طاهره ۴۹۶ ۱۵۰
کلانترنیستانکی عبدالعظیم ۲۹۸۱۲ ۱۵۳
کلانتری تفت سیدمحمدرضا ۶۵۰۰ ۱۷۷
کلانتری زاده نوق زهره ۲۳۶ ۱۴۶
کلاه دوز اصفهانی معصومه ۱۲۴۰ ۱۵۸
کلبه داری علی اصغر ۱۴ ۱۶۱
کلکی سیدمنصور ۴۷۴ ۱۷۴
کلهر حسین ۴۴۷۵ ۱۶۶
کلهر فضل اله ۱۴۰ ۱۳۴
کلیچه سیون کلیمی ۱۵۱۰ ۱۱۲
کلیددارزاده سیامک ۱۷۳۷ ۱۵۶
کماسی مصطفی ۱۳۱۵ ۱۱۵
کمال سامیه ۸۵۴ ۱۳۰
کمال احمدی محمداعظم ۴۶ ۱۶۹
کمالی سیما ۴۳۱۴۸ ۱۲۹
کمالی محسن ۱۲۶ ۱۷۲
کمالی محمد ۱ ۱۳۱
کمالی دلفارد رقیه ۱۳۴۴ ۱۳۱
کمالی دهکردی مسعود ۴۸ ۱۰۹
کمالی زنوزی اقدم قادر ۷۳۹ ۱۷۴
کنگی فایزه ۱۶۴۳۳ ۱۴۶
کنی طیبه ۱۴۲۵۹ ۱۳۸
کوتکی عبدالحسین ۹۶۴ ۱۵۵
کوچک افتخار السادات ۱۵۸۵ ۱۴۹
کوچک ذکرعلی ۱۰ ۱۶۴
کوچک خمیران علی اصغر ۲۱ ۱۶۱
کوچک یزدی زهرا ۵۰۰۵۵ ۱۶۷

کوچکیزدی هما ۸۷۷ ۱۶۷
کوشا ابوطالب ۱۱۴۷ ۱۵۸
کوشاوند غلامحسین ۵۱۴۷۰ ۱۶۹
کوشش کار غلامرضا ۸۱۸ ۱۸۴
کوکلانی غلامرضا ۱۰ ۱۸۸
کوه کبیری اسکویی رضا ۳۳ ۱۷۲
کوه نودی چمی گلنار ۱۷۳ ۱۶۲
کوهنیم فریبرز ۳۰۰۹۳ ۱۳۶
کهتری انور علی ۳۴ ۱۸۷
کهربایی نیره ۶۹۰ ۱۵۹
کهنه سری مقدم محمد علی ۱۶۰ ۱۱۴
کهوازی شهره ۵۸۹ ۱۱۱
کی نژاد حمید ۵۲۶ ۱۶۵
کیارس بهرام ۳۲۶ ۱۶۴
کیارس زیبا ۶۵ ۱۰۶
کیازند ژاله ۶۴۲۸۱ ۱۵۵
کیان پور منوچهر ۱۵ ۱۷۴
کیان پور لیرها رانی شهناز ۴۶۷ ۱۲۵
کیانفر محمد رضا ۱۴۶ ۱۹۱
کیانی پروین ۱۰۱ ۱۰۹
کیانی حسین ۱۱۶۳ ۱۳۵
کیانی مجید ۴۰۰ ۱۱۲
کیانی دهکردی مسعود ۳۵۴ ۱۷۷
کیانی منش علی اکبر ۹۰۳ ۱۶۴
کیانی علی اکبر ۱۴۰۱ ۱۶۵

کیایی معصومه ۵۹۵ ۱۴۰
کیمیایی علیرضا ۱۴۳ ۱۳۳
کیوانشکوه عبداله ۷۴۳ ۱۸۲
کیومرثی کریم ۱ ۱۷۱
کیهان محمدابراهیم ۲۶ ۱۸۲
کیهانی بروجنی محمد ۱۶۸۷ ۱۸۹
کیهانی نژاد بتول ۱۳۲۸۷ ۱۴۶
گازرزاده حسین ۱۲۳۳ ۱۰۷
گاسپاری وارتگز ۲۰۰ ۱۳۴
کدازگرها هادی ۱۹۴ ۱۸۹
گرامی عباس ۳۳۰ ۱۳۶
گرامی ناصر ۹۸۱ ۱۷۷
گرانمایه مهدی ۲۵۱ ۱۳۱
گرایلی منوچهر ۸۱ ۱۸۶
گرایلی دولتی فهیمه ۳۲ ۱۴۵
گرجی اکرم ۱۷۸۴ ۲۴۳

گردانیان سعید ۷۲۲ ۱۰۴
گردشی پرویز ۳۱۰ ۱۳۹
گرشاسبی آفاق ۶۳۱ ۱۴۵
گرمه حسن ۱۴۶۰ ۱۷۱
گرمیانی محمدفاروق ۱۳۸۲۵ ۱۶۴
گروسیان محمود ۳۸۵ ۱۱۳
گریوانی مریم ۱۹۷۷ ۱۴۷
گزانی ناصر ۳۶۸ ۱۱۴
گوگینی میترا ۳۰۲ ۱۷۵
گشتاسبی گوهر ریزی منوچهر ۸۹ ۱۷۶
گل بخش فریده ۳۲۶ ۱۰۸
گل ریزفرد مرتضی ۱۶۲۲ ۱۳۳
گل کار محمدمهدی ۵ ۱۳۷
گل محمدی غلامرضا ۱۹۷۲ ۱۱۵
گل محمدی افخم محمدرضا ۱۴۶ ۱۳۳
گل نبی شهربانو ۱۲ ۱۴۱
گلچوپ ژاله ۱۸ ۱۰۹
گلچهره شهناز ۷۸۲ ۱۶۰
گلچین احمد ۱۷۷ ۱۸۱
گلستان رونکی مجید ۱۵۶۴ ۱۸۳
گلستانه بدرالسادات ۴۰۰ ۱۶۶
گلستانی محمدرضا ۴۷۰ ۱۸۲
گلستانی مهدی ۵۳۰ ۱۲۴
گلشن مقدم همایون ۳۰۴ ۱۳۱
گلشیری اصفهانی محمد ۲۶۷۵ ۱۰۸
گلکار سیدمهدی ۷۳ ۱۳۳
کلمکانی مطلق محسن ۳۲۱۰۷ ۱۹۱
گلی پژوه مهدی ۱۸۰ ۱۵۶
گلی زاده مجرد عباس ۸ ۱۳۵
گلیح جعفر ۸۰۳ ۱۵۴
گلین مقدم محمود ۱۸۰ ۱۳۵
گماردی ناهید ۵ ۱۷۲
گنجیان شیرین ۴۳۰ ۱۴۹
گودرز مهدیخانی ناهیده ۱۱۱۴ ۱۱۷
گودرزنیا محمد ۶۱۴ ۱۷۳
گودرزی حمید ۲۲۴ ۱۸۸
گودرزی رحمان ۲۳۱۹ ۱۳۶
گودرزی فاطمه ۱۲ ۱۳۴
گودرزی منصوره ۴۰۲ ۱۴۳
گودرزی طایفه فرزاد ۲۸۹ ۱۳۳
گوراوانچی سعید ۳۰۴ ۱۵۶
گورکانی شهلا ۴۲۳۲۳ ۱۷۰
گورکیزسنگر رامینا ۱۰۰۱ ۱۴۹
گورکیزسنگر کارلین ۲ ۱۵۲
گوگوشویلی تیمور ۴۶۶۰۸ ۱۲۴
گوهری بهابادی محمد ۲۴۶۲ ۱۲۶
گیوه چی مژده ۶۱۵ ۱۹۰
گیوی زهرا ۶۱۰ ۱۶۱
گیویان شمسی ۱۶۰۲ ۱۵۱
لاجوردی شهلا ۷۹۹ ۱۴۰
لاجوردی علی محمد ۶۴۵۵۳ ۱۴۳
لاجوردی فخرالاعظم ۱۰۷۶ ۱۰۶
لاجوردی قمی حمید ۴۰ ۱۴۱
لارتی زهره ۱۲۱۸ ۱۵۷
لاهوتی شهلا ۳۶۴ ۱۴۹
لبافان محمد ۱۷۹ ۱۷۸
لبیبی محمدحسین ۶۷۸ ۱۳۸
لزومی خرمشتمی عطااله ۱۶۱ ۱۵۴
لسان سعید ۱۵ ۱۵۹
لسانی محمدصادق ۸۴۱ ۱۸۹
لسانی مهری ۲ ۱۳۴
لشکری بی بی فرخنده ۵۵۸ ۱۳۰
لشکری زاده حسن ۲۲۵ ۱۴۲
لشکری زاده حسین ۳۴۴ ۱۷۶
لشکری تفرشی فریبا ۴۲ ۱۸۰
لطفی حسین ۵۳۵ ۱۲۵
لطفی وحید ۴۶ ۱۳۸
لطفی درابادیان سیروس ۲ ۱۰۵
لطفی سرابی ناصر ۲۵۹ ۱۲۸
لطفی کهریزسنگی جعفر ۹۸۹ ۱۵۴
لطیفیان حبیبه ۱۱۹۹ ۱۱۱
لقمانی نادر ۲۳۵۳ ۱۴۹
لواسانی عذرا ۱۳۱۴ ۱۰۲
لوایی مطلق فرامرز ۷۴۱ ۱۴۵
لویی سوسن ۲۸۹۰۰ ۱۸۴
لهراسب محمدحسین ۱۷۲ ۱۶۲
لهونی شهناز ۲۹۷ ۱۸۳
لیلا زهرابادی سودابه دخت ۵۱ ۱۲۳
ماجدی مریم ۴۸۰۱۶ ۱۴۵
ماردیان ریما ۱۱۶۶ ۱۴۸
مازندرانی فریده ۱۶۹۰ ۱۵۲
مافی ناهید ۹۹۵ ۱۵۱
مالکی راضیه ۶۱۹ ۱۶۰
مالکی راضیه ۳۸ ۱۳۰
مالکی منصور ۲۹۷۴۸ ۱۰۹
مالکی منیجه ۲۲ ۱۳۷
مالیکان ثریا ۳۵۷۶ ۱۶۴
مانده گاری رضا ۵۰۹ ۱۴۰
ماهری محمدرضا ۳۴۱ ۱۸۱
ماهری اینی علی ۴۷۷ ۱۸۱
ماهیار وجیهه ۴۶۱ ۱۳۱
مبرا مرتضی ۶۶۱ ۱۴۳
متعارفی علیرضا ۱۸۷۰ ۱۷۶
متقی فاطمه ۶۹۴ ۱۵۲
متقی طلب مجید ۳۳۲ ۱۵۸
متقیان منظم ملوک ۳۵۹۰۸ ۱۳۳
متولی سیدمحمدعلی ۱۸۴۴ ۱۴۹
متین مسعود ۴۴۱۷ ۱۰۳
مجاهدی افسانه ۲۹۳ ۱۲۸
مجتبوی مجتبی ۲۴۰۱ ۱۵۵
مجتهدین یزدی رحیم ۴۳ ۱۸۸
مجداردگانی محمد ۹۹۰ ۱۶۹
مجلسین مهدی ۳۲۸ ۱۶۴
مجنون حسینی ناصر ۳۵۳ ۱۰۶
مجیدزاده هروی زهرا ۹۷ ۱۷۸
مجیدی فرامرز ۲۷۳ ۱۵۱
محانلو عباس ۸۸۰۶ ۱۱۴
محبصفهانی عباس ۱۶۴۶ ۱۵۶
محبت زهرا ۳۰۴ ۱۲۸
محبتی جهرمی عباسعلی ۷۵۱ ۱۴۱
محبوبی اعظم ۵۴۲ ۱۵۴
محبی منیره ۷۹ ۱۵۱
محبی دارانی ذبیح اله ۸۶۲۱ ۱۵۷
محبی میمندی مصطفی ۲۵۸۳۴ ۱۰۷
محجوبی بهرام ۴۸۵ ۱۷۸
محرابیان فروغ ۵۹۳ ۱۳۷
محربی بابوکانی علی اکبر ۱۱۸۶ ۱۲۵
محزونیه اصغر ۳۴ ۱۳۵
محسن اژیه امین اله ۵۸۰۸۳ ۱۰۶
محسنی مقدم بتول ۳۷ ۱۵۶
محقق اشرف ۱۴۱ ۱۴۶
محکم کار اشرف ۲۲۵۶۸ ۱۵۰
محمدپورپارچلو غلامرضا ۴۰۲۶۹ ۱۶۶
محمدپورچعبی خلیل ۳۰۷ ۱۳۷
محمدپور جوشلی عزیزه ۲۸۱۵ ۱۰۸
محمدپورشاهکلایی اکبر ۸ ۱۵۰
محمدپورغایتی پوران ۴۰۷۳ ۱۸۷
محمدپورنامی طهماسب ۵۱۶۷۵ ۱۴۲
۴۹۴۲۷ ۱۷۰
۴۸ ۱۷۳
محمدحسینی منیرالسادات ۲۹ ۱۶۰
محمدخداجو فرزانه ۲۶ ۱۸۹
محمدرضاپور مسعود ۱۱۸ ۱۷۷
محمدرفیع زاده علی ۸۰۵ ۱۵۴
محمدزاده سیدداود ۵۹۴ ۱۴۲
محمدزاده اسماعیلی حبیبه ۱۹ ۱۴۵
محمدزاده ابنالله مریم ۴۲۳۵ ۱۵۰
محمدزاده کوه پاره صدیقه ۴۲۳۴ ۱۸۹
محمدزاده کوه پاره میرزاعلی ۵۵ ۱۱۱
محمدزاده میاب سعید ۲۷ ۱۲۴

محمدزاده هرزندی عباسی ۱۲۳۳ ۱۶۷
محمدعسکری منصور ۱۹۴۲۷ ۱۴۸
محمدعلمی میترا ۳۳۰ ۱۵۱
محمدعلی شریفی زهرا ۲۲۱۱ ۱۶۱
محمدعلی مجتهد عباس ۳۲۰۳ ۱۷۰
محمدعلیزاده حسین ۱۱۸۶ ۱۶۷
محمدقسقایی نعمت اله ۱۸۵۲ ۱۳۵
محمدکرباسی حسین ۱۴۷ ۱۳۱
محمدمیرزایی زرندی محمد ۲۱۳۵ ۱۳۹
محمدنجار مصطفی ۲۸۸ ۱۵۴
محمدنژاد لفمجانی فرامرز ۳۰۶۶ ۱۵۴
محمدنظامی عباس ۱۸۱۱ ۱۸۴
محمدی خسرو ۳۰۹ ۱۳۵
محمدی رجبعلی ۳۸ ۱۸۹
محمدی سلطانعلی ۶۲ ۱۸۹
محمدی علی ۲۰۷ ۱۶۸
محمدی علی اضرف ۵۸۶۵۴ ۱۱۱
محمدی علی اکبر ۱۲۳ ۱۶۱
محمدی محمدحسن ۲۱۶۰۳ ۱۳۲
محمدی ناصر ۴ ۱۲۷
محمدی ناصر ۲۶۳ ۱۶۶
محمدی نسرین ۱۳۵۲ ۱۵۴
محمدی ولی ۱۸۷ ۱۸۷
محمدی ارانی علی ۵۱ ۱۶۸
محمدی اسکویی جوادرضا ۲ ۱۷۹
محمدی امندانی عبدالحمید ۴۰ ۱۷۰
محمدی باغملایی محمدمهدی ۴۷۶ ۱۴۸
محمدی تویه درواری فاطمه ۴۰۰ ۱۳۶
محمدی ساردو حمداله ۹۹۱ ۱۸۹
محمدی طامه علیرضا ۹۲ ۱۴۲
محمدی قناتغستانی حبیبه ۱۲ ۱۱۵
محمدی کرکان یوسفعلی ۱ ۱۸۵
محمدی للم رحمت ۸۰۸ ۱۱۴
محمدی مبارکه سیدرسول ۱۸۴۴ ۱۳۲
محمدی محقق حسین ۱۵۳ ۱۳۳
محمدی مطلق زهرا ۴۲۳۰ ۱۴۵
محمدی یزنی سهیلا ۵۶۸ ۱۶۵
محمدیان قاسمعلی ۱۳۰۶ ۱۳۳
محمدیان محمدتقی ۱۵۱۶ ۱۷۶
محمدیان علوی رحیم ۸۵۷ ۱۳۹
محمود آبادی محمدباقر ۲۰۷۶۱ ۱۹۰
محمود اصل فرشته ۲۲ ۱۶۳
محمودی ابراهیم ۱۴۰۱۹ ۱۷۴
محمودی ابراهیم خلیل ۲۸ ۱۸۲
محمودی محمدحسین ۵۳۴ ۱۲۸
محمودی فر عبدالرضا ۷۷ ۱۷۶
محمودیان شکراله ۷۷۳ ۱۷۵
محمودیان نجف آبادی نعمت اله ۲۷۵ ۱۷۵
محیاپورلری عزت ۳۰۱ ۱۳۲
مخبری حسین ۱۴۰ ۱۲۳
مخبری قمشه محمدامیر ۲۴۰ ۱۴۳
مختارزاده فاطمه ۳۴ ۱۹۱
مختاری ناصر ۶۸ ۱۷۰
مختاری جبه دار نادر ۸۰۱ ۱۲۸
مخدراتی علی محمد ۶۹ ۱۸۷
مخیری فاریا ۱۷۲ ۱۵۱
مخیری مهین ۱۱۱۱ ۱۵۰
مداحیان نجف آبادی زهره ۳۲۸ ۱۰۹
مدرس زمانی زهره السادات ۴۲۶ ۱۳۳
مدرسی چهاردهی محمدرضا ۲۰۰۶ ۱۵۲
مدقالچی نجیبه ۱۳۳۲ ۱۵۰
مدنی فاطمه ۱۹۰۴۶ ۱۰۱
مدنی فرشته ۱۱۳۰ ۱۰۷
مدنی ملک السادات ۲۵۰ ۱۷۹
مدنی مهدیه ۱۶۰ ۱۲۳
مدنی نگار ۶۵۲ ۱۷۳
مدنی تنکابنی سیدرضی الدین ۲ ۱۴۳
مدنی تهرانی لادن ۶۹ ۱۷۹
مدیرزاده تهرانی رکسانه سادات ۲۳۳۶ ۱۷۰
مدیری قره ورن عین اله ۳۸۵ ۱۴۴
مذهب زیبا ۲۱۳۹ ۱۷۱
مرادپور فرامرز ۱۱۲۶ ۱۳۵
مرادزاده محمد ۱۳۹ ۱۴۹
مرادی الهه ۲۹۱۸ ۱۶۶
مرادی پوران ۲۲۳ ۱۲۹
مرادی محمد ۱۶ ۱۵۲
مرادی بالف برخوردار ۱۹۱۰ ۱۶۹
مرادی تیمورلویی عباسقلی ۱ ۱۷۸
مرادی شهربابک اسداله ۴۴ ۱۵۵
مرادی مطلق منصور ۲۷۲۱۱ ۱۲۳
مرادی نوجویی ثریا ۱۳۶۹ ۱۶۹
مرادیان اکوپنژاد اناهید ۵۴۴۴ ۱۷۵
مرادیان شهربابکی عباس ۷۸۹۱۷ ۱۶۳
مراغه چی شکور ۳۹۳۲ ۱۴۵
مرتاضی مهربانی پروین ۱۵۷۳۱ ۱۷۱
مرتضایی حسین ۱۷۱۴ ۱۷۳
مرتضایی کاوه ۲۰۴۱ ۱۳۹
مرتضوی ثمرین سیداکبر ۲ ۱۰۴
مرتضوی شیخ شبانی محمدتقی ۹۴۱ ۱۳۸
مرجانی مهرزاد

مردانی چهارده چریکی محمد ۲۵۸ ۱۳۱
مردمی ایقرچمن ابوالقاسم ۲۹۲ ۱۶۸
مرشدی میبدی جلال ۲۰ ۱۲۷
مرشدی میبدی جمال ۷۴ ۱۰۶
مرعشی سیده زهرا ۱۰۸۴ ۱۴۱
مرعشی مهناز ۵۲۳ ۱۶۲
مرندی رضا ۱۷۸۶ ۱۸۹
مرندی قدیر ۶۹۵ ۱۶۷
مرندی مصطفی ۷ ۱۳۶
مروج الشریعه عبداله ۳۴۶۲ ۱۳۲
مریخی فیض اله ۵۶۰۱ ۱۳۸
مزروعی سبدانی مرتضی ۴ ۱۰۴
مزینانی فاطمه ۴۸ ۱۴۹
مزیدی محمد ۵ ۱۱۴
مساح بوانی اکبر ۱۵۱۲۲ ۱۵۴
مساح ربانی هما ۲۱۵۴۷ ۱۷۳
مستان ملیحه ۱۰۵۲ ۱۵۰
مستحسن فخری ۳۹۷۸۸ ۱۰۴
مستخدمی اشرف ۳۳ ۱۰۷
مستشیری علی محمد ۷۷۴ ۱۶۸
مستعدی جواد ۸۱۵ ۱۸۴
مستفیض فرشته ۴۳۵۰۷ ۱۴۳
مستفیضی علیرضا ۹۴۶ ۱۹۰
مستقل زهرا ۲۱۲۹ ۱۰۳
مستقیمی تحصیلی رمضانعلی ۲۳ ۱۶۳

مستوفی مینا ۱۸۶۵ ۱۵۲
مستوفی زاده مهر ماندانا ۱۷۸۰ ۱۳۸
مسجدیان معمار علی ۳۲۴۰۲ ۱۵۸
مسعودی فر لحسان ۴۴۹ ۱۶۵
مسعودیان معصومه ۲۳ ۱۵۸
مسیحی محمودیان صیاد ۴۴۷ ۱۸۰
مسینایی فتحیه ۱۸۶۹ ۱۱۳
مشارموحد محمود رضا ۱۳۸ ۱۹۰
مشایخ منوچهر ۶۰۱ ۱۳۵
مشایخی محمودرضا ۳ ۱۸۹
مشرفی احمد ۳۸۲۰ ۱۸۴
مشرفی نیره ۱۸۷ ۱۴۶
مشرفی خبیصی علی اکبر ۱۶۷ ۱۳۲
مشعوف فرهاد ۱۰۲۳ ۱۷۲
مشعوفی سوسن ۱۸ ۱۳۹
مشفقی خسرو ۱۳ ۱۶۳
مشکی حسین ۳۹۲ ۱۸۹
مشکی باف علی اصغر ۳۱۹ ۱۰۵
مشکین قلم خانکهدانی عبدالعظیم ۱ ۱۶۰
مشهدی مسلم ۸ ۱۶۶
مشهدی جعفرلو محمد ۴۳۶۳ ۱۳۷
مشهدی علی زاده طاهره ۷۳۷ ۱۵۰
مشهدی محمد فریده ۵۶ ۱۴۲

مشهدیان ورنوسفا درانی هما ۱۹۸۹ ۱۶۶
مشیرزاده عباس ۶۱۱ ۱۵۷

مساحب مرتضی ۷۷۴ ۱۱۲
مصافی حبیب اله ۷۴۵۸ ۱۶۷
مصباح اردکانی سیدضیاالدین ۶۲۸۷ ۱۲۹
مصباح ایروانی اکرم ۴۹۳۶۳ ۱۴۷
مصباح حضاری سیدجواد ۳۳ ۱۸۸
مصباحی طریق محمد ۱۲۲ ۱۳۷
مصدر اردشیر ۱۶۹۴ ۱۳۹
مصدق فروغ الزمان ۹ ۱۰۲
مصدقی بهنام ۱۳۳۴ ۱۸۵
مصدقی پرویز ۴۶۳۹ ۱۶۴
مصدقیان بدری ۵۵۷ ۱۰۹
مصری مریم ۹۷۹۷ ۱۵۱
مصطفوی سیدمحمدرضا ۷۸۲ ۱۷۵
مصطفوی کلجاهی سیدکاظم ۳۴ ۱۶۸
مصطفوی مهرجردی سیدمحمدعلی ۲۰۵ ۱۱۲
مصطفی لو جعفر ۶ ۱۵۱
مصلحی نوشین ۵۸۹ ۱۸۹
مصلحی حبیبی مژگان ۱۲۱۰ ۱۵۶
مصلی نژاد عبدالمجید ۳۱۰ ۱۶۴
مطلبی حسین ۱۷۹۳ ۱۱۷
مطلبی سیدمحمدعلی ۱۵۱ ۱۷۹
مطمین مهری ۱۱۶۵ ۱۴۹
مطهری ماندانا ۱۳۶۸ ۱۵۷
مطیعی هورا ۶۵۶۴۰ ۱۵۲
مطیعیان احمد ۱۰۴۴ ۱۰۵

مطیعیان محمد علی ۱۴۶۶ ۱۰۶
مظاهری تهرانی اکبر ۶۶۱ ۱۰۳
مظفرپور علی ۱۲۴ ۱۶۶
مظفری دل آرا ۲۶۹۶ ۱۶۱
مظفری سعیده زهرا ۵۳۸۱ ۱۶۲
مظفری علی اکبر ۹۴۹ ۱۲۰
مظفری محمد ۲۳۰ ۱۶۴
مظفری مسعود ۷۰۰۵ ۱۸۷
مظفری هما ۱۳۳ ۱۴۴
مظفری هرمینی مریم ۶۱۴ ۱۲۹
مظلوم بازکیایی اسماعیل ۱۵ ۱۷۴
مظلومی باقر ۴۲ ۱۸۱
مظلوم

نیازمندیهای اطلاعات

برای دادن آگهی تلفنی باشماره‌های ذیل تماس حاصل فرمائید

تلفنهای: ۳۱۲۴۱۳-۳۱۱۲۲۷

تعمیروسرویس یخچال

تعمیرگاه یخچال وازگن تعمیرات یخچال فریزر وشوفاژ فوری ۸۴۶۷۹۳

تعمیرات انواع یخچال فوری تلفن ۷۳۰۰۶۷

تعمیروسرویس لوازم‌منزل

تعمیرلباس شوئی‌وظرف شوئی فوری ۹۲۵۶۴۷

تعمیر لباسشوئی فوری ۷۶۴۰۳۰

سرویس بخاری‌آبگرمکن لوله‌بازکنی ۷۵۵۷۰۹

تعمیرات چراغ گاز و آبگرمکن گازی تعمیرگاه داریوش تلفن ۶۴۷۵۳۰

لوله‌کشی گاز

لوله‌کشی گاز با تائید شرکت ملی گاز بیمتال ۸۴۴۲۴۹

لوله‌کشی گاز با تائید شرکت ملی گاز هومیکو تلفن ۷۵۵۶۹۱

لوله‌کشی گاز با تائید شرکت ملی‌گازمهندسی هژیر ۹۲۸۹۷۶

لوله‌کشی گاز با تائید شرکت ملی گاز تلفن ۹۲۴۳۸۰-۹۲۱۵۵۲

لوله بازکنی

لوله‌بازکنی ولوله‌کشی مقدم ۹۲۵۳۷۴

لوله بازکنی ولوله‌کشی روزولت ۶۴۷۱۴۳

لوله بازکنی فقط ۲۵ تومان فوری یکساعته ۷۶۵۲۴۴

لوله بازکنی روزولت ۳۶۰۴۳۹

لوله بازکنی یکساعته ۹۲۴۳۸۰

سازمان فنی ۱۱۰ رفع گرفتگی هر نوع لوله با دستگاه الکتریکی ۷۶۰۹۹۳ و ۷۶۳۷۸۵ و ۷۶۵۸۹۴

لوله بازکنی فوری سعدی ۳۵۵۴۷۳

لوله باز کنی فوری ۹۲۱۵۵۲

لوله باز کنی فوری ۷۵۰۲۴۴

لوله بازکنی و لوله‌کشی نوین ۶۵۰۵۴۴

تخلیه‌چاه

تخلیه چاه

تعمیرچاه ولوله‌بازکنی فوری‌هما ۵۴۶۴۱۶

تخلیه‌چاه ۵۳۱۵۵۰

تخلیه‌چاه و لوله‌بازکنی ۹۵۳۸۶۸ شرکت سپاد

نشت‌یابی اتحاد

محل ترکیدگی لوله های سردو گرم بادستگاه الکترونیکی - ۹۴۱۷۲۸

لوله بازکنی ۲۵شهریور ۳۵۴۸۸۳

تخلیه‌چاه و لوله‌بازکنی ۹۲۹۳۲۰

تخلیه چاه کاوه باپمپ‌مخصوص‌لجن‌کش تلفن ۹۷۴۷۲۹

فروش شیشه

پخش شیشه خیام

فروشنده انواع شیشه های ساختمانی خارجی وایرانی از یک میلیمترالی۲۰ میلیمتر کلی‌و جزئی بقیمت تجارتی ۵۲۷۵۶۰ ۵۳۸۸۸۴

آ- ۲۶۸۷۹

شیشه فروشی رجبی

ایزنهاور مقابل سه‌راه‌آذربایجان ۹۷۸۸۶۱ - ۹۵۵۱۳۷

۱-۲۶ آ- ۲۶۸۷۶

آگهیهای متفرقه

نمایندگی‌محصولات‌جدید چند کارخانه خارجی با کالای موجود ونمایشگاه بزرگ و شرایط مناسب واگذار میشود تلفن ۳۱۸۹۷۰

نصب پارکت و تعمیروستاب ولاك ، فروشگاه پرده ترمه تلفن ۸۳۳۶۲۰

پارکت مرکز تعمیر پارکت ۳۶۱۲۱۰

اینجانب آقادیس هنبرک در جستجوی آدرس دوستم‌ازلوزان آقای مهندس خان‌بابا سرداری هستم .

آدرس اینجانب :

A. HANBERK
KONSTANZERSTR 5
8280 KREUZLINGEN
SUISSE

آ- ۲۷۰۸۶

کرکره چوبی میشلر MISCHLER

سرما، گرما و نوزاز کرکره چوبی میشلر عبورنمیکند

پارکت BW

نمایشگاه، شاهرضا کرچه قنبری

۸۲۹۳۹۰-۸۲۴۳۰۷
۸۲۴۸۷۰-۸۲۹۵۹۶

کاباره

باکارا

پیشرو کاباره‌های ایران همه شب مجموعه‌ای از برنامه های خارجی و ایرانی را برای شما انتخاب کرده است تلفن های رزرو ۶۲۸۲۰۸- ۶۲۵۱۷۷

افق طلائی

یك شب خاطره‌انگیز و رویائی برای شما تدارك دیده است .

از بهترین برنامه ها و دلپذیر ترین غذاهای متنوع مااستفاده کنید

تلفن های رزرو افق طلائی ۳۰۴۴۵۵- ۳۹۱۰۴۴

شکوفه‌نو

یکی از چهار کاباره بزرك جهان

بهترین برنامه های ایرانی و خارجی را همه شب تقدیم میکند .

تلفن های رزرو ۵۴۴۰۴۴- ۵۴۳۰۳۳

یك‌شب عالی و فراموش نشدنی در بزم‌خانوادگی

کاودرژان

شماهم دراین‌بزم‌شرکت کنید

تلفن های رزرو ۶۸۷۰۸۰ - ۶۸۶۰۸۰

کاباره لوکولوس

با برنامه های سرگرم کننده ودلنشین ایرانی‌و خارجی‌وغذاهای دلچسب ازخانواده های‌محترم پذیرائی میکند. تلفن‌رزرو میز

۳۱۸۶۶۳

رستوران‌ها

رستوران حاتم

با عالیترین سرویس و جوجه کباب مخصوص حاتم

حاتم جاده پهلوی تلفن: ۲۲۲۲۳۲ و ۲۲۲۲۳۳

گمشده

چون چک های سفید بدون امضاءاینجانب‌ازشماره۲۶۸۹۹۱ الی ۲۶۹۰۰۰ مربوط به حساب جاری ۷۱ بانک شهریار شعبه شهرزاد خیابان ثریا مفقود گردیده مراتب‌راا‌علام می‌داردکه چکهای فوق‌الذکر از درجه اعتبار ساقط ودارای هیچگونه ارزشی نمی باشد.

ماندانانجومی

آ- ۱۸۵۴۷

مفقود شده

پروانه اسلحه کمری اینجانب سید اسماعیل (یمنی) بشماره ۳۰۱۷۰۲ فابریک ژنرال آرم (F.G.A) مفقود شده است‌اولا از درجه اعتبار ساقط میباشد و ضمنا ازجوینده تقاضامیشود باتلفن ۲۸۴۳۵۵ جهت دریافت مژدگانی تماس بگیرد .

آ- ۱۸۵۱۵

گذرنامه ایرانی‌بشماره۱۶۷۷۵۶۸ بنام محمد جواد رئیس‌پورمفقود گردیده ازیابنده تقاضا میشود باتلفنهای۶۲۹۹۴۲ و ۶۲۳۹۹۷ ویا صندوق پستی شماره ۲۰۴۵ تهران تماس حاصل نموده و مژدگانی دریافت فرمائید .

آ- ۱۸۹۷۲

گواهینامه بشماره ۴۵۱۲۵۱بنام اللهمحمد صفدری بشماره شناسنامه ۳ خواهشمند استدر دست هرکس میباشد با تلفن - ۹۵۵۵۷۴ تماس بگیرد .

آ- ۲۷۸۹۷

پروانه موتورسیکلت شماره - ۸۱۹۲ تهران ۴۱ بنام اینجانب جعفر توکلی مفقود شده ازیابنده خواهشمند است به آدرس باغ فردوس قهوه‌خانه تحویل نماید.

آ- ۹۳۹۸

دسته چک بانک صادرات شعبه نشاط ۱۲۶۳ بشماره حساب ۲۸۲ از شماره ۳۵۷۰۲۸ الی ۳۵۷۰۵۰ مفقود گردیده و از درجه اعتبار ساقط است .

یک برگ چک سفید شماره - ۵۵۸۹۰۲ از حسابجاری ۵۲۰ بانک صادرات شعبه۹۳۱خیابان امیریه بنام اینجانب‌میرابوالفضل مهاجرنوبر در تاریخ ۱۵ر۹ر۵۴ مفقود گردیده از درجه اعتبار ساقط است .

کیف بغلی محتوی سه هزارریال پول ومقداری نامه وپروانه‌تفنگ خفیف شماره ۳۰۷۶ اینجانب یزدان شاهمیردرتاریخ۸ر۱۱ر۵۴ درحوالی خیابان‌منوچهری‌مفقود شده از یابنده تقاضا دارد غیرازوجه نقد بقیه را به نشانی باغ سپهسالار کوچه هاشمی کاشی ۸ تحویل نماید .

وام ارزان

درمقابل اتومبیل تلفن و ملك فرح شمالی

۸۵۹۵۰۶

پول ارزان فوری ۸۲۲۶۵۹

مرکز داد و ستد پول ۸۴۹۱۸۴

وام‌درمقابل چك‌کارمندی

۶۴۶۴۵۵

پول شرطی موجود رستگار تلفن ۹۲۷۳۰۰

وام‌درمقابل چك‌کارمندی

۶۶۳۳۳۱

پول فوری باسودبانکی مقابل خانه تلفن ۹۲۸۴۶۵

وام‌بهرطریق تلفن۹۳۱۷۳۱-۹۳۱۷۲۱

مورد نیاز

پول شرطی مقابل خانه مستغلات فورا نیاز ۹۲۰۸۲۹

پول شرطی نیازمندیم ۸۲۲۶۵۹

پول شرطی در مقابل مبیع ارزنده نیازمندیم ۸۵۹۹۶۳

قبوض

خرید اوراق‌قرضه‌دولتی و قبوض مرحله سوم‌و قبوض شهرداری ۶۴۵۹۵۷

معاملات تلفن

فروش

فروش تلفن ۵۲۳۰۳۰

خرید

خرید تلفن ۵۳۳۰۳۰

زمین اطراف تهران خریداریم

زمین محصور برای مصارف صنعتی کارخانه و انبار تجارتی بمساحت ۲۰ الی۵۰ هزار متر مربع امکانا با پروانه‌ساختمان، بر جاده‌مخصوص کرج یا جاده ساوه و جاده هراز و یا سایر جاده های اطراف تهران به‌شعاع ۲۰ کیلومتر . تلفن ۳۴۳۱۱۳- ۳۳۵۲۶۲ از ۳ر۵ الی ۸ بعدازظهر (فرخزاد) ۱-۴

شرکت تضامنی مصطفی گلپایگانی پسران وبرادران

مینی‌بوس ۳۰۹ واتوبوس ۳۰۲

مرسدس بنزایران ناسیونال

وانت دیفرنسیال بزرگ تبدیلی

بصورت مینی بوس مسافربری با۲۱سرنشین

دردونوع «شیشه خم وشیشه راست»

تلفنهای ۵۳۹۳۲۰-۵۲۳۱۲۵
۵۲۷۹۰۰ - ۵۳۶۳۰۱

دار بست فلزی گلچین

نصب داربست - شستشوی نمای‌ساختمان- رول پلاك سنك در اسرع وقت تلفن : ۸۴۳۷۹۲

قابل توجه:

مصرف کنندگان نفت گاز دستگاه های‌حرارتی‌مرکزی، برای‌تامین نفت گاز دستگاه‌های حرارتی‌خود بتلفن های ۲۳۱۷۱۲ و ۵۴۷۱۴۱ و ۵۴۷۷۴۳ مراجعه فرمائید . عامل شماره ۱۱ پیمانکاری حسین زاده

آگهی‌مناقصه اجاره اتوبوس

بانك مرکزی ایران در نظر دارد برای ایاب و ذهاب شهری کارکنان خود ۵دستگاه (قابل افزایش به ۲۰ دستگاه) اتوبوس بنز ۳۰۲دارای ۴۱ صندلی در مسیر های انتخابی بانك‌ازطریق مناقصه اجاره نماید . موسسات میتوانند برای دریافت برك شرایط مناقصه و دادن پیشنهاداز تاریخ درج آگهی ظرف مدت ده‌روز بدفتر اداره خدمات بانك مرکزی ایران واقع در خیابان- فردوسی مراجعه نمایند .

۱-۲ بانك مرکزی ایران

تخلیه‌چاه‌فاضلاب

تخلیه چاه فاضلاب و توالت و سپتك‌تانك و فوسپتیك و حفر چاه با دستگاه موتوری شرکت ایران شوشتر ۸۲۹۵۵۶- ۸۳۰۷۲۲

قابل توجه

سرویس و تعمیرات تلویزیون های تلفنکن و شهاب هیتاچی منحصرامربوط بشرکت کارخانجات رادیو شهاب میباشد

آدرس: خیابان آیزنهاور ۲۱ متری جی تلفن ۹۶۱۴۸۹- ۹۵۴۴۶۳

فقط پنجاه تومان بپردازید

ویکسال تمام ازدرد سرهائیکه اتومبیل ممکنست برای شمادرخیابان وجاده هافراهم آورد آسوده خاطر شوید

سرویس امداد

کانون جهانگردی واتومبیل کلوب شاهنشاهی ایران

خیابان ورزش شماره ۳۷

بامکانیسین‌های مجرب وابزارهای مدرن درتمام ساعات شب وروزحتی روزهای جمعه وتعطیل دراختیار شماست

باتلفن‌های شماره ۳۱۹۰۴۰ تا ۳۱۹۰۴۵

همیشه میتوانید تقاضای عضویت کنید.

قابل توجه جویندگان کار

از جویندگان کار برای مشاغل زیر دعوت میشود جهت مصاحبه و راهنمائی شغلی تا تاریخ ۲۵ر۱۱ر۵۴ به اداره‌نیروی انسانی رشت واقع در خیابان پهلوی بن‌بست دکتر فایق و یا به‌نزدیکترین مرکز کاریابی و اشتغال محل سکونت خود مراجعه نمایند کارگران ماهر ونیمه‌ماهرکه دارای گواهینامه مهارت حرفه‌ای ازمراکز آموزش حرفه‌ای ذیصلاح باشند حق تقدم خواهند داشت .

ردیف	نام‌شغل	جنس	سن	تحصیلات	سابقه‌کار	تعداد
۱-	ماشین‌نویس فارسی و لاتین	زن	حداکثر ۳۰	دیپلم‌ماشین‌نویسی	۵سال	۴ نفر
۲-	تکنسین‌برق	مرد	« ۳۰	فوق‌دیپلم	۲سال	۴ نفر
۳-	تکنسین‌مکانیک	مرد	« ۳۰	فوق‌دیپلم	۲سال	۴ نفر
۴-	تکنسین نساج	مرد	« ۳۰	دیپلم یافوق‌دیپلم	۲سال	۸ نفر
۵-	منشی	زن	« ۲۵	دیپلم متوسطه	۲سال	۲ نفر
۶-	کارمند	زن‌ومرد	« ۲۵	ریاضی وطبیعی		۷ نفر
۷-	راننده‌بیل‌مکانیکی	مرد	« ۴۰	مطرح‌نیست	باسابقه‌کار	۱نفر
۸-	باغبان	مرد	« ۳۰	ششم‌ابتدائی	۵سال	۱ نفر
۹-	کارگر ساده	زن‌ومرد	« ۲۵	۶ابتدائی‌یاسیکل‌اول		۹۷نفر

م الف ۲۳۴۲۹ اداره کل اشتغال - وزارت کار و امور اجتماعی

اخوان گلپایگانی

مرکز فروش انواع مینی بوس

نشانی : انتهای خیابان شاهپور پارکینك اتو توکل تلفنهای

۵۲۱۷۸۹-۵۲۰۴۷۱

مرتضی- مجتبی - محمد نظری گلپایگانی

۱- چهار هزار متر زمین محصور با اطاق نگهبانی جهت پارك‌ماشین آلات یك شرکت خارجی در تهران مورد نیاز است .

۲- ماشین نویس فارسی‌ولاتین جهت کار در یك شرکت خارجی . تلفن ۷۶۳۸۵۳ خانم فرح‌پور

یك فروشگاه وسوپرمارکت باکلیه تاسیسات مربوطه‌که سطح فروش آن حدود ۵۲۰ متر مربع میباشد در بهترین نقطه شمال شهر تهران به فروش‌میرسد تلفن۸۴۸۶۹۸ساعت ۱۴ تا ۱۷

آپارتمان فروشی

یکدستگاه آپارتمان کاملا شخصی ساز دارای سه اطاق خواب و پارکینك و کلیه وسائل مدرن در بهترین نقطه ظفر بفروش میرسد با تلفن ۶۶۱۰۴۹ در ساعت ۴ الی۷ بعدازظهر تماس حاصل نمایند. ۱-۲

حراج فوق‌العاده اشیاء عتیقه

قلمدان ،خط،کتاب ، تابلو های نقاشی ،رنك و روغن ، مینیاتور ، نقاشیهای روی شیشه و گچ، جلدو قاب آینه وشمایل قدیمی ایرانی و خارجی در سطح ممتاز در خانه تك در روز پنج شنبه ۲۳ر۱۱ر۵۴ از ساعت ۵ر۴ الی ۹بعدازظهر روز جمعه ۲۴ر۱۱ر۵۴ از ساعت ۹صبح الی یك بعداز ظهر و۵ر۴ الی۹ بعدازظهر

آدرس : ازروزولت اول کریم‌خان زند جنب بانك سپه پلاك ۴طبقه دوم تلفن ۸۲۸۰۹۹ و ۸۲۸۰۴۰

آگهی مناقصه شماره ۱۰۳

خرید پنیر

نیروی هوائی شاهنشاهی مقداری پنیر مورد نیازخود رااز طریق مناقصه خریداری مینماید داوطلبان شرکت در مناقصه میتوانند پس‌از پرداخت مبلغ ۲۰۰۰ ریال بحساب ۱۲۰۱ دارائی نیروی هوائی در بانك مرکزی ایران به ستاد فرماندهی نیروی‌هوائی (خیابان‌فرح‌آباد ژاله) مراجعه، وباارائه فیش‌بانکی برگ شرائط دریافت و پیشنهادات خود را برطبق مفاد مندرج در برگ شرائط تنظیم نموده و تاساعت ۱۳ روز شنبه ۱۶ر۱۲ر۵۴ بدفتر دبیرخانه ستاد فرماندهی نیروی هوائی تسلیم نمایند . م الف ۲۳۶۴۳

نیروی هوائی شاهنشاهی

وزارت کشور
ژاندارمری کشور

آگهی مناقصه شماره ۱۲

تاریخ۱۹ر۱۱ر۵۴ نوبت دوم

منطقه ژاندارمری بوشهر حمل مشمولین ومامورین و افراد ژاندارمری و سربازان خود را بشرح زیر:

۱- حمل نفرات ازبوشهر بمیکان‌های تابعوبالعکس.

۲- حمل نفرا تاز بوشهر بمراکز آموزشی وتمام نقاط کشور .

۳- از مراکز یکانهای خورموج - گناوه - دیلم - کنگان - برازجان بمراکز آموزشی و تمام نقاط ایران.

بمناقصه میگذارد پیشنهاددهندگان میتوانند با مراجعه به ستاد پشتیبانی منطقه‌ژاندارمری بوشهرواقع درستاد منطقه و دریافت برگ شرایط ومشخصات‌معامله و نمونه پیمان پیشنهاد خود را طبق مفاد مندرج در شرایط معامله تنظیم وتسلیم نمایند .

ضمنا آخرین مهلت رسیدگی به پیشنهادات ساعت ۱۲ مورخ ۲۸ر۱۱ر۵۴ میباشد.

منطقه ژاندارمری بوشهر

آگهی مناقصه

انستیتو خواربار و تغذیه ایران غذای مصرفی دانشجویان دانشکده علوم تغذیه وابسته بخود راکه حدود یکصدو پنجاه نفر میباشد برای پنج روز درهفته باشرایط زیر بمناقصه میگذارد :

۱- شرکت کنندگان باید قبلا بدانشکده علوم تغذیه به نشانی میدان ونک خیابان بیژن پلاك ۵۹ مراجعه وضمن دریافت فهرست غذای روزانه ومخلفات‌آن ذیل هریک را امضاء و ضمیمه پیشنهاد خود نمایند .

۲- شرکت کنندگان در مناقصه باید قیمت هر وعده غذا و مخلفات آنرا بطور صریح در پیشنهاد خود قید و پنج‌درصد وجه‌نقد بهای پیشنهادی آنرا بحساب شماره۱۷۸۰ انستیتو ببانك مرکزی پرداخت و فیش‌آنرا ضمیمه پیشنهاد خود نمایند .

۳- مدت تحویل غذا از تاریخ ۶ر۱۲ر۵۴ تا پایان‌خرداد ماه ۱۳۵۵ میباشد .

۴- به پیشنهادات فاقد سپرده یا مشروط یا پیشنهادی که بعداز موعد مقرر برسد ترتیب اثر داده نخواهد شد .

۵- انستیتو در رد یک یاتمام پیشنهادات آزاد است .

۶- پیشنهادات باید تا ساعت ۹ صبح روز یکشنبه چهارم اسفند ماه ۱۳۵۴ به دفتر دانشکده علوم تغذیه تحویل ورسید دریافت گردد .

۷- پیشنهادات در ساعت ۱۰ صبح همانروز دردانشکده مذکور باز و قرائت خواهد شد. حضور پیشنهاد دهندگان در جلسه آزاد خواهد بود . م الف ۲۳۶۴۳

دانشکده علوم تغذیه

دانشگاه ملی ایران

آگهی استخدام

دانشگاه ملی ایران برای خدمت در واحد های‌تابع دانشگاه (خدمت غیر آموزشی) در تهران به افراد زیر با حداقل سه سال سابقه‌کار در رشته مذکور نیازدارد .

۱- لیسانس مهندسی ساختمان یا بالاتر ۴نفر

۲- لیسانس مهندسی تاسیسات یا بالاتر ۲ نفر

افرادی که‌دارای شرایط برتر باشند اولویت خواهند داشت .

حق‌الزحمه مهندسین ناظر مکفی واز محل اعتبارات عمرانی قابل پرداخت خواهد بود . از داوطلبان خواهشمند است مشخصات تحصیلی ، تجربی ، میزان حقوق پیشنهادی ونشانی دقیق خود را حداکثر تاپایان بهمن ماه ۵۴ به‌امور کارگزینی دانشگاه (واقع در اوین) ارسال دارند .

دانشگاه ملی ایران

آگهی ثبت‌نام قبولشدگان دانشسرایعالی فنی‌ارشام(کرمان)

قبولشدگان نیمسال دوم‌آموزشی ۵۵-۱۳۵۴ بایستی شخصاروزهای ۲۵ لغایت ۲۷بهمن‌ماه‌باردست داشتن‌مدارك زیر جهت ثبت‌نام به‌دانشسرای‌عالی مراجعه نمایند.

مدارك لازم

۱- عکس ۴ × ۳ تمام رخ جدید ۱۲ قطعه

۲-رونوشت یافتوکپی شناسنامه ۵برك

۳- اصل دیپلم یاجواز قبولی تائید شده ویکبرگ فتوکپی آن .

۴- اصل دفترچه آماده بخدمت بدون‌غیبت که‌مهلت‌آن سپری نشده باشد یابرك پایان خدمت یامعافیت‌از خدمتو یکبرك فتوکپی‌آن .

تذکر مهم

ازکسانی که بعد ازمهلت مقرر مراجعه نمایند یامدارك آنها کامل نباشد ثبت‌نام بعمل نخواهدآمد.

دانشسرایعالی فنی ارشام (کرمان)

کوچولوها را عروس و داماد نکنید

بقه از صفحه ۵

ازدواج کنم ، چون مجرد بودن ، به من لطمه مالی می زند . راستش من حقوق ماهانه قابل توجهی میگیرم ، ولی همیشه هشتم گرو نهم است، چون رفقا دایما دورم را می گیرند ، مرا به اینطرف و آن طرف میبرند و به این ترتیب، همه پول هایم خرج میشود و چیزی برایم نمی‌ماند . درحالی که اگر ازدواج کنم ، سرو سامان میگیرم ، سربراه می‌شوم و همسرم پول هایم را پس‌انداز می‌کند . این است که فکر کرده‌ام اگر یک سال هم زودتر ازدواج کنم ، چندهزار تومانی زودتر پس‌انداز خواهم کرد ، پس چرا در این مورد مجله نداشته باشم ؟

کارشناسان مسائل زناشوئی معتقدند جوانانی که از شب‌زنده داریها و خوشگذرانی ها خسته شده‌اند و فقط به امید سربراه شدن ازدواج میکنند، غیر در قصد خودشکست می خورند ، چون به سختی می توانند از خوشگذرانی هایی که به آن عادت کرده‌اند دست بردارند و به این ترتیب ، در آغاز زندگی زناشوئی ،همسر جوان خود را نیز از زندگی زناشوئی خسته و دلزده می‌کنند .

اما در این میان ،دخترانی هم هستند که میل به ازدواج ندارند و تنها بنا به خواست والدین خود و حتی گاه با فشار و تحمیل آنها تن به ازدواج می دهند. یکی از آنها -شهلا -ر- میگفت :

- در چند روزی که بدادسرا رفت و آمد داشته‌ام دختران کم سن و سال زیادی را دیده‌ام که مثل خود من ، میلی به ازدواج ندارند ولی به خاطر اطاعت از والدین خود تن به ازدواج می‌دهند . منهم چون نمی خواهم پدرو مادرم مرا «عاق» کنند راضی به این ازدواج شده‌ام ، ولی از همین حالا میترسم در زندگی خوشبخت نشوم .

آیا دختری که هنوز پابه خانه شوهر نگذاشته ، بیم آن را دارد که در کنار شوهرش خوشبخت نشود، براستی می تواند پایه های یک زندگی سعادت آمیز زناشوئی را پی‌ریزی کند ؟

عشق یا تمایلات جنسی

آقای امیر عراقی ، قاضی شعبه ۲۴ دادگاه حمایت خانواده یکی دیگر از صاحب نظرانی است که در این مورد به سئوالات گروه گزارشگران اطلاعات پاسخ گفته است:

- ازدواج پیمان مقدسی است ، متعهدین آن باید از هر لحاظ آمادگی و بخصوص رشد جسمی و تکامل فکری لازم برای آن را پیدا کرده باشند . در غیر اینصورت ، همین پیمان مقدس به صورت بیک بلای خانمانسوز در می‌آید و زندگی زن وشوهری را که بدون آگاهی ومطالعه قبلی باهم پیمان بسته‌اند ، به صورت جهنم درمی آورد . طبیعی است که افق دید یک پسر ۱۸-۱۷ ساله نسبت به یک دختر همسن وسال یا کم سال‌تر از خودش ، با دید و طرز فکر یک مرد ۲۷- ۳۰ ساله خیلی فرق می کند و همینطور به عکس . هرگز ، پسر جوانی که هنوز در رویا هایش آرزوی داشتن یک موتوسیکلت یا چیزهایی در این ردیف را دارد ، خیلی مشکل است که بتواند بار سنگین مسئولیت های زندگی زناشویی را به دوش بکشدو اصولا مفهوم عمیق و عالی زن و بچه داشتن را درک کند .

اصولا سنین نوجوانی ، برای پسر ها ، دوران بحران روحی و امیال جنسی است. چنین پسری ، بیش از هرچیز تحت تاثیر احساسات خودبه سر میبرد و کمتر منطقی فکر میکند و از این رو ، غالبا نمیتواند بین عشق در مفهوم عمیقش با تمایلات جنسی در مفهوم پیش پا افتاده و جسمانی‌اش فرق بگذارد .

از این رو ، اکثر اوقات، بخصوص در شهرستان هاکه جوانان زندگی محدودتری دارند،رسیدن باین‌خواستها و تمایلات فقط با ازدواج ممکن است و طبیعی است که یک پسر جوان ، همیشه دختری کم سن و سال را به همسری انتخاب می کند . باین ترتیب دو جوان بچه سال ، قدم در راهی می گذارندکه از عواقب آن خبر ندارند و از اینرو ، هنوز بیش از چند ماه از ازدواجشان نگذشته ، هردو از کاری که کرده‌اند ،پشیمان می شوند .

۹۵ درصد شکست!

این قاضی با تجربه افزود:

-روزانه دهها جوان کم سن و سال ، بخصوص دختران نوجوان ، با والدین خود ، به دادسرا مراجعه میکنند و اجازه ازدواج میگیرند ، متاسفانه مجوز قانون ، برای دادن اجازه ازدواج ، فقط توجه به رشد جسمانی این نوجوانان است ، در حالی‌که طبیعی است که بایدپیش از این مساله ، به رشد فکری و آمادگی روحی افراد برای تشکیل خانواده توجه شود .

و ی‌افزود :

- من در شعبه‌ئی که اداره آن را به عهده دارم روزانه بطور متوسط به ۳ تا ۵ پرونده اختلاف زناشویی رسیدگی میکنم ، و متاسفانه بیش از ۸۰ درصد طرفین این پرونده‌ها را زن و شوهرهایی تشکیل میدهند که ازدواج آنها در سنین پائین و نوجوانی صورت گرفته است . آمار طلاق در چند سال اخیر بطور سرسام - آوری بالا رفته است ، با بررسی هایی که بر روی پرونده زن و شوهرهای مطلقه صورت گرفته روشن شده است که علت اصلی اختلافات زناشویی در بیشتر خانواده ها همین مساله کم سن و سال بودن عروس و دامادهاست. باقاطعیت میتوانم بگویم ۹۵ در صد عشق های رومئوژولیتی که این روزها بین نوجوانان رایج شده ، درصورت ازدواج به طلاق منجر خواهد شد .

شاید برای عده‌ای این سئوال پیش بیاید که پس ۲۰-۳۰ - ۴۰ سال پیش ، که دختر ها در ۹ سالگی و پسرها در ۱۵ سالگی ازدواج میکردند ، چرا این اختلافات و ناراحتی ها پیش نمی آمد ؟ در پاسخ باید بگویم : شرایط اجتماعی امروز ما ، با آن سالها فرق بسیار پیدا کرده است و این شرایط ، خاصه طرز تفکر افراد جامعه ونحوه تلقی مردم نسبت به مسائل مختلف ، در زمان ما ، ایجاب میکند که در بسیاری از موارد ، از جمله ازدواج ، مثل گذشته فکر نکنیم ، گرفتاریهای زن وشوهر های امروز با دیروز از زمین تاآسمان تفاوت پیداکرده است و همین چیزهاست که باعث میشود پدر و مادرها ، با این قانون جدید ،که به نفع خود آنهاو فرزندانشان تصویب شده است ، همکاری کنند و اجازه ندهند که آینده فرزندانشان ، با این ازدواج های زودرس، خراب شود .

چشم‌های بسته و نیمه باز !

آقای طباطبائی ، قاضی شعبه ۴۷ دادگاه حمایت خانواده نیز، ضمن مخالفت با ازدواج های زودرس ، میگوید :

- هر زن و مردی ، پیش از ازدواج باید کاملا هوشیار باشند و چشمهایشان راخوب باز کنند .

تا به خوبی متوجه باشندکه دارند چه میکنند و دست به چه کار حساس و پراهمیتی میزنند . و تازه ، وقتی هم ازدواج کردند ، باید یک‌چشم خود را باز بگذارند و چشم دیگر را ببندند : چشم باز ، برای آن که مسائل زندگی زناشوئی را به‌خوبی ببینند و درک کنند، وچشم بسته برای آن‌که خیلی از اختلافات جزئی را که در صورت ادامه یافتن به قیمت نابودی زندگی زناشوئی تمام میشود، نادیده بگیرند.

«اما در ازدواج افراد کم سن و سال ، این موضوع برعکس است. یعنی، زن و شوهرهای کم سال، پیش از ازدواج چشم‌های خود را به روی واقعیات می‌بندند و تازه پس از ازدواج است که چشم‌های خود را کاملا باز می‌کنند ، متوجه اشتباه‌خود می‌شوند و هر خطای کوچک و اختلاف جزئی‌را چنان‌بزرگ می‌بینند که راه رهایی از آن را نمی‌یابند .

«از طرفی در سنین ۱۵ تا ۲۰ سالگی ، نوجوان‌ها به دلیل وضع روحی و جسمی خود بیش‌از حدغرور دارند وهمیشه دوست دارند حرف، فقط حرف خودشان باشد ، نه گوش‌دیگری. از این رو چنین نوجوانی، خیلی کم حاضر میشود به حرفها و خواست‌های همسرش ، حتی اگر منطقی باشد ، اهمیت‌بدهد و این موضوع‌یکی ازمهمترین علل ایجاد اختلافات زناشویی این گروه است .

درحالیکه یک مرد ۳۰ ساله که با دختری ۲۰ ساله‌ازدواج می‌کند، از دوران نوجوانی، غرور بیجا و احساسات حاد گذشته است و قادر است خواست‌های منطقی همسرش را درک کند و حتی خواست های غیرمنطقی او را نیز به نوعی توجیه و رفع ورجوع کند وطبیعی است‌که‌بین چنین زن وشوهری، کمتراختلافات خانمان‌برانداز بروزمی‌کند. به این دلایل است که من ، جدا باازدواج در سنین جوانی مخالفم و این ازدواج‌ها را ، نه‌فقط برای خود اشخاص‌که برای جامعه هم مضر میدانم .

دانشکده علم و صنعت ایران

پذیرفته‌شدگان رشته مهندسی شیمی
دانشکده علم و صنعت ایران
همراه بامدارك زیر درساعت ۸½ روز شنبه ۲۵ر۱۱ر۵۴ جهت ثبت نام به اداره پذیرش این‌دانشکده مراجعه نمایند .
۱- ۱۶ قطعه عکس
۲- ۸برك فتوکپی یارونوشت شناسنامه ۳- شماره تقاضای ارزش تحصیلی
۴- ارائه اصل‌دفترچه‌آماده بخدمت‌برای قبول شدگان مشمول نظام وظیفه
۵- ارائه فیش بمبلغ یکهزار ریال‌به حساب ۱۹۳۶بانك مرکزی ایران‌بابت لباس ورزش
۶- فیش بمبلغ شصت و پنجهزار ریال به حساب ۱۹۳۶ بانك مرکزی بعنوان شهریه نیمسال‌اول‌برای کسانی که نخواهند از طریق آموزش رایگان ثبت نام نمایند.
م‌الف ۲۳۶۳۹
امور آموزشی دانشکده علم وصنعت ایران

اطلاعیه
درباره ثبت نام قبول شدگان دوره فوق دیپلم مجتمع آموزشی وزارت راه وترابری وموسسه عالی تکنیکوم نفیسی
کلیه قبول شدگان دوره فوق دیپلم مجتمع آموزشی وزارت راه وترابری روزهای یکشنبه ۲۶ ودوشنبه ۲۷ بهمن ماه جاری درساعت ۵ر۸تا۱۲ و قبول شدگان دوره فوق دیپلم موسسه عالی تکنیکوم نفیسی در روزهای مزبور از ساعت۵ر۱۶تا۲۱ بادردست داشتن مدارك زیر بموسسه عالی تکنیکوم نفیسی واقع درخیابان بهارستان - پارك‌امین‌الدوله مراجعه نمایند .
۱-برك رسید درخواست ارزش تحصیلی ششم دبیرستان یاهنرستان از اداره‌کل امتحانات وزارت آموزش و پرورش واقع درجاده قدیم‌شمیران .
۲-اصل شناسنامه عکس‌دار و چهاربرك رونوشت یافتوکپی‌آن .
۳-۱۲ قطعه عکس جدید۴×۳که پشت هریك مشخصات صاحب عکس نوشته‌شده باشد .
۴-برك معافیت نظام وظیفه‌یابرك خاتمه خدمت یابرك آماده بخدمت که تاریخ آن منقضی نشده باشد .
یادآوری :قبول شدگان باید شخصا برای ثبت‌نام مراجعه نمایند .
موسسه هیچ‌نوع تعهدی درمورد خوابگاه ندارد .
پذیرفته‌شدگان درموقع ثبت‌نام باید تعهد خدمت دروزارت راه‌وترابری بسپارند .
آ-۴۵۳۰۳

آگهی ثبت‌نام در دانشکده عمران روستائی دانشگاه سپاهیان انقلاب ایران
الف-
پذیرفته‌شدگان سه رشته دامپروری ، ماشینهای کشاورزی و ساختمان و تاسیسات کشاورزی‌دانشکده عمران روستائی باید هنگام مراجعه جهت ثبت نام مدارك زیر را بهمراه داشته باشند.
۱- فتوکپی دیپلم کامل متوسطه مربوط به‌هررشته
۲- فتوکپی یا رونوشت مصدق شناسنامه‌ه‌برك
۳- فتوکپی دفترچه پایان خدمت سپاهیگری
۴- عکس ۴×۳ -۱۲ قطعه
۵- گواهی بهداری دانشگاه که موید‌سلامت‌دانشجو باشد .(داوطلبان هنگام نامنویسی به‌بهداری‌دانشگاه معرفی خواهندشد)
ب راهنمائی‌ها
۱- دانشکده عمران روستائی دانشگاه سپاهیان انقلاب ایران واقع در کیلومتر ۳۰ جاده تهران -مشهد (ازمیدان خراسان بطرف سمنان) میباشد.
۲- داوطلبان می توانند جهت ثبت نام روز های سه شنبه و چهارشنبه ۲۸ و۲۹ بهمن ماه از ساعت۹تا ۱۲ صبح باین دانشکده مراجعه نمایند.
۳- در روز های مقرر دو اتوبوس دانشگاه ، یکی‌راس ساعت ۸ و دیگری ۱۰ صبح از میدان شهناز (فوزیه)اول خیابان صفا بطرف دانشگاه حرکت می نماید کسانیکه وسیله شخصی ندارند می توانند از این اتوبوس ها استفاده نمایند . ۱-۲
دانشگاه سپاهیان انقلاب ایران

از فرداصبح در
سینماریولی
سینمای ممتاز و ۴ستاره
****

کیشه سینماریولی همه روزه بلیط رزرو می کند
همزمان با تهران در اصفهان (سینما شهرفرنك) اولین سینمای ممتاز ۴ ستاره (****) اصفهان

تبریکات

جناب آقای محمود نمازی
ارتقاء درجه آنجناب را صمیمانه تبریک عرض مینمائیم .
سرهنگپور و بانو

جناب آقای دکتر شیخ‌الاسلام زاده
انتصاب جنابعالی را به وزارت تندرستی و رفاه امور اجتماعی صمیمانه تبریک عرض مینمایم .
چالوس - دکتر ارسلان خلعتبری

جناب آقای جلیل ساسانی
مدیرعامل سازمان تعاون شهر و روستا
انتصاب شایسته جنابعالی‌را صمیمانه تبریک‌عرض نموده توفیق هرچه بیشتر سرکار را در راه انجام نیات عالیه شاهنشاه آریامهر وخدمت به‌تعاونیهای‌ایران از خداوند متعال خواستاریم .
شرکت تعاونی مصرف کارخانجات راه‌آهن

جناب آقای نصرت‌الله سالاریان دوست عزیز
انتخاب شما را به سمت دبیری حزب رستاخیز ملت ایران در شهرستان نور تبریک میگویم .
عمرانی

جناب آقای دکتر منوچهر تسلیمی
انتصاب شایسته آنجناب را به مقام وزارت بازرگانی تبریک عرض می‌نمایم .
تبریز علیرضا ابراهیمی

جناب آقای امین‌اله فروغی
انتصاب شایسته آنجناب را تبریک میگوید.
معصومه عسگری

جناب آقای دکتر منوچهر تسلیمی
انتصاب آن استاد دانشمند و محبوب خود را به وزارت بازرگانی از صمیم قلب تبریک وتهنیت عرض نموده موفقیت روزافزون آن جناب را در اجرای منویات شاهنشاه آریامهر مسئلت داریم .
تبریز : احمد طباطبائی- عمید مسعودی- بیوک اردبیلی- فخرالدین‌اربابی- نظام کریمی- هرمز فامیلی- علی معصومی- بیژن میرآفتابی- محمد سیدامامی - نیکلای هارطونیان- کیکاوس نیرومند .

آقای منصور صفائی
مدیر کل اداره اوقاف استان همدان
انتصاب شایسته جنابعالی را بسمت مدیریت کل اوقاف استان همدان تبریک میگوئیم .
نصرالله مفتون- عبدالرحیم خسروانی

جناب آقای قاسم ظهوری
انتصاب شایسته جنابعالی را به‌سمت دبیر حزب رستاخیز ملت ایران درشهرستان کرج صمیمانه تبریک گفته توفیق آنجناب را در راه خدمت به کشور و ملت عزیز ایران خواستار است .
کارکنان و کارگران کارخانجات لندرور ایران

جناب آقای دکتر شیخ‌الاسلام‌زاده
با صمیمانه‌ترین تبریکات توفیق جنابعالی‌را درمقام وزارت تندرستی و رفاه اجتماعی آرزومندم .
ساری - حسین رفیعی

جناب آقای پرویز وحدت
انتخاب شما را به سمت ریاست حزب رستاخیز شهرستان بابل تبریک عرض مینمایم .
شاهی - اکرم موسوی

جناب آقای دکتر منوچهر تسلیمی
وزیر محترم بازرگانی
انتصاب آنجناب را به‌وزارت بازرگانی از صمیم قلب تبریک عرض نموده موفقیت آنجناب را در راه خدمت به شاهنشاه آریامهر و میهن آرزومندم .
تبریز - محسن علی‌زاده کاغذچی

قابل توجه قبول شدگان
امتحانات ورودی انستیتوعالی پرستاری فیروزگر
نیمسال دوم سال تحصیلی ۵۵ - ۱۳۵۴
بدینوسیله باطلاع میرساند جهت‌طی مراحل ثبت نام و معاینات‌و آزمایشات بدنی از تاریخ ۲۵ر۱۱ر۵۴ بمدت ۳روز از ساعت ۸ صبح الی۱۲ ظهر به‌محل انستیتو عالی پرستاری فیروزگر واقع در خیابان پهلوی ،خیابان زمرد ،جنب بیمارستان فیروزگر مراجعه نمایند. م‌الف ۲۳۶۲۵
انستیتو عالی پرستاری فیروزگر

آگهی دعوت مجمع عمومی فوق‌العاده
گروه فرهنگی کوروش کبیر تهران
بدین‌وسیله از کلیه اعضاء دعوت میشود که درساعت ۵ر۵ بعداز ظهر روز پنجشنبه ۷ر۱۲ر۵۴ در محل هنرستان حضور بهم رسانند .
دستور جلسه :
پیشنهاد فروش قسمتی از سهام
از طرف هیئت مدیره مهندس بهروز باقرزاده

صاحبان صنایع وبازرگانان کشور
الاخاء
تنها مجله عربی زبان ایران باداشتن نمایندگی در ۱۲ کشور عربی
روزهای شنبه منتشر میشود

جناب آقای جلیل ساسانی
اتحادیه شرکت‌های تعاونی مصرف کشوربنمایندگی ازطرف شرکتهای تعاونی عضو انتصاب شایسته‌آنجناب را بسمت رئیس هیئت‌مدیره و مدیرعامل سازمان‌تعاون مصرف شهر وروستا صمیمانه تبریک عرض نموده و توفیق جنابعالی را آرزو دارد.
آرامی- صدیق- سرهنگ‌سمیعی- دارائی- ساروقی- محیی - طباطبائی - شنائی .

تجدید آگهی مناقصه شماره ۹۶
(خرید پارچه وبرزنت ومشمع چرم)
نیروی هوائی شاهنشاهی مقداری پارچه وبرزنت و مشمع و چرم مورد نیاز خود را ازطریق مناقصه خریداری مینماید داوطلبان شرکت در مناقصه میتوانند پس از پرداخت مبلغ ۲۰۰۰ ریال بحساب ۱۲۰۱ دارائی نیروی هوائی در بانک مرکزی ایران به‌ستاد فرماندهی نیروی هوائی (خیابان فرح‌آباد ژاله) مراجعه و باارائه فیش بانکی برگ شرائط دریافت و پیشنهادات خودرا برطبق مفاد مندرج در برگ شرائط تسلیم نموده و تا ساعت ۱۳ روز سه‌شنبه۱۲ر۱۲ر۵۴ بدفتر دبیرخانه ستاد فرماندهی نیروی هوائی تسلیم نمایند.
م‌الف ۲۳۶۴۱
نیروی هوائی شاهنشاهی

۴۸ میلیارد ریال

تضمین خرید فرآورده‌های کشاورزی

ایجاد تعادل در بازار عرضه و تقاضای محصولات کشاورزی توام با گسترش تولیدات از راه های سنتی و صنعتی در نقاط مختلف از هدف های اساسی بخش کشاورزی و منابع طبیعی در لایحه بودجه سال ۱۳۵۵ محسوب میشود .

اعتبارات کشاورزی دربودجه سال آینده اندکی کمتر از۱۲۱ میلیارد ریال برآورد شده که فقط ۶۸ میلیارد و ۶۸۵ میلیون ریال آن اختصاص به تنظیم بازار محصولات کشاورزی دارد . تخصیص اعتبار فوق امکان‌می‌دهد که در سال آینده عملیات ساختمانی و نصب تجهیزات سیلوی ۶۴ هزار تنی کرج و ساختمان ۲۷ واحد سیلو به ظرفیت ۱٫۳ میلیون تن در شهرستان ها ادامه یابد.

همچنین برای تنظیم بازار محصولات کشاورزی در سال ۱۳۵۵ جهت تامین‌و تهیه‌خوراک دام احداث چهار انبار خوراک دام در تهران‌و چندانبارعلوفه بظرفیت هشتاد هزار تن در دیگر شهرستان هاپایان خواهد یافت.

بعلاوه ساختمان و نصب تجهیزات پنجاه واحد انبار قندو شکر در مراکز مصرف به ظرفیت یک تا پنج‌هزار تن و تکمیل‌واحد های قطعه بندی گوشت در اصفهان و تهران بخش دیگری از عملیات مربوط به تنظیم بازار محصولات کشاورزی و مواد غذایی در سال آینده خواهد بود .

بموازات اقدامات فوق ازمحل اعتبار تنظیم بازار محصولات کشاورزی ، سازمان های‌مسئول برای بهبود بیشتر کیفیت محصولات کشاورزی صادراتی نیز اقدام خواهند کرد که‌بهبود روشهای تولید کشمش و سایر محصولات صادراتی و احداث واحدهای بسته‌بندی و کارگاه های روستایی قسمتی‌از این‌طرح ها محسوب‌میگردد .

براساس لایحه بودجه در سال ۱۳۵۵ سرمایه بانکهای توسعه کشاورزی ایران و تعاون کشاورزی افزایش خواهد یافت‌تا این بانکها پرداخت وام برای اجرای طرح های کشاورزی و دامپروری را گسترش دهند .

این بانکها در سال آینده از طریق اعطای وام به فعالیت شرکت های سهامی زراعی نیز کمک خواهند کرد . در گزارشی که پیرامون توجیه هدفهای اعتبارات کشاورزی ومنابع‌طبیعی درلایحه بودجه تهیه شده تاکید شده است: رشد سریع جمعیت بالا رفتن درآمد سرانه ، افزایش شهرنشینی‌و بالاخره توجه‌بیشتر مردم به تغذیه بهتر، سطح‌تقاضای محصولات کشاورزی را درسال های اخیرشدیدا افزایش داده است.

دراین گزارش اضافه شده‌است اجرای طرح های کشاورزی در سال آینده برای حصول به خود کفایی در بخش کشاورزی ادامه می‌یابد و از اینرو روشهای سنتی و صنعتی هردو برای‌بالا بردن سطح تولیدات بکار گرفته خواهد شد، بموازات اجرای طرح های‌تولید مواد کشاورزی، دامی و غذایی و ایجاد سیلو و انبار ها بمنظور نگاهداری محصولات و ترویج کشاورزی برنامه های وسیعی نیز در زمینه حفظ و نگاهداری مراتع ، جنگل ها و کمک به گسترش شرکت‌های کشت و صنعت اجرا خواهد شد .

اقتصاد جهان

لهستان به بازارمشترک سیب‌زمینی صادر میکند

وزیران بازار مشترک اروپا چند روز پیش تصمیم گرفتند که دریافت حقوق‌گمرکی ورود سیب‌زمینی به بازارمشترک اروپا بطور موقت موقوف شود، حقوق‌گمرکی سیب‌زمینی تازه ۱۵ درصدحقوق‌گمرک‌نشای وسیب‌زمینی ۹درصد است .

درهمین احوال وزیر دارائی فرانسه‌در پاریس گفت که لهستان که بزرگترین تولید کننده سیب‌زمینی در اروپاست از ماه آینده مقدار بسیار هنگفتی سیب‌زمینی به کشورهای عضو بازار مشترک اروپا صادر خواهد کرد .

زلزله گواتمالا قیمت قهوه را ترقی داد

بهای قهوه درلندن به طور سلف‌خر ، تحویل در آغاز ژوئیه (چهار ماه دیگر) به هرتن ۹۰۰ پاوند (۱۸۰۰ دلار) رسید ولی تحویل درماه مارس به طور نقدی (۲۵روز دیگر) هرتن ۸۷۰ پاوند (۱۷۴۰ دلار) است .

یک علت افزایش ناگهانی و سریع نرخ قهوه وقوع زلزله در گواتمالاونقصان‌برداشت این محصول در برزیل است ، گواتمالا به تنهایی دوویک سوم میلیون کیسه قهوه‌تولید میکند درحالی که تولید برزیل در حدود ۱۲ میلیون کیسه درسال است .

پول اسپانیا ده‌درصد تنزل کرد

اسپانیا نرخ برابری پول خود «پستا» را به منظور تخفیف فشارپول های خارجی به اقتصاد این کشور ده درصد تقلیل داد.

تصمیم به کاهش نرخ برابری « پستا » هنگامی گرفته شد که بانک مرکزی ایتالیاهم برای جلوگیری از فشار پول‌های خارجی به لیر ، نرخ آن را کاهش داد، نرخ جدید برابر است باهر دلار امریکائی ۶۶٫۵۴پستا.

رونق بازاراسپاگتی در ایتالیا

بنابراعلام اتحادیه سازندگان «پاستا »در ایتالیا ، این کشور طی ۲۹ ماهه ابتدای سال ۱۹۷۵ حدود ۲٫۲ میلیون پاوند (۱٫۵میلیون کیلو گرم) پاستا ، که نزدیک به دو برابر میزان وارداتی این جنس درسال۱۹۷۴است. از یونان واردکرده است در سال ۱۹۷۴ اسپانیا عمده‌ترین تهیه‌کننده « پاستا » برای ایتالیا باوجود ایتالیا طی ۹ ماهه اززانویه تاسپتامبر ۱۹۷۵ قریب ۱۲۷ میلیون پاوند ۵۸ میلیون کیلو گرم « پاستا» صادر کرده است بدین ترتیب میتوان گفت که هنوزهم بازرگانی اسپاگتی در ایتالیا رونق فراوان دارد .

بورس

● تازه‌ترین نمودارمیانگین بهای سهام درسی موسسه وابسته به داوجونز بشرح زیرگزارش شده است :

سهام صنعتی۲٫۲۸ واحد ترقی کرده وبه ۹۵۴٫۱۱ واحد رسیده‌است .

سهام حمل ونقل ۱٫۵۸ واحد ترقی کرده و به ۱۹۸٫۴۸ واحد رسیده‌است.

● تازه‌ترین نمودارمیانگین بهای‌سهام دربورس‌نیویورک بدین شرح اعلام شده‌است:

سهام صنعتی ۰٫۱۶ واحد افزایش یافته وبه ۵۹٫۰۹ واحد رسیده‌است .

سهام حمل ونقل ۰٫۳۹ واحد افزایش یافته و به ۳۷٫۶۷ واحد رسیده‌است.

پیشنهاد فروش رآکتوراتمی بایران

روزگذشته مفسر رادیولندن طی تفسیر کوتاهی پیرامون روابط ایران وآلمان فدرال گفت : آلمان فدرال امید دارد که دستگاههای اتمی بارزش هفت میلیارد مارک بایران بفروشد. درین پایتخت‌آلمان فدرال یک سخنگوی وزارتخانه علوم وتحقیقات آن کشور گفت که‌جزئیات فنی هنوز تدارک نیافته است .ولی ایران میخواهد اعتبار درازمدتی‌برای خرید دستگاهها داشته باشد که از نوع بکار بردن سوخت اتمی مصرف شده اختصاص دارد. هزینه این کار درحدود چهار میلیارد مارک خواهد بود. شرکت آلمانی‌امیدوار است که مذاکرات خود را باسازمان اتمی ایران‌درماه آوریل بپایان برساند ، موضوع این مذاکره فروش دونیروگاه رآکتوراتمی است که سه میلیارد مارک ارزش دارد.

همچنین خبرگزاری فرانسه گزارش میدهد:اخیرا روزنامه فرانکفورتر الگمانیه ساتیونگ گزارش داده‌است که ایران وآلمان فدرال بزودی قراردادی‌درباره‌استفاده مسالمت‌آمیز از انرژی اتمی امضاء خواهند کرد.

وزارت تجسسات علمی درین تاکید کرد که مذاکراتی دراین باره جریان دارد.

روزنامه فرانکفورتر ساتیونگ مینویسد : نکات اساسی این قرارداد هفته گذشته‌درمذاکرات وزیر تجسسات علمی آلمان وآقای اعتمادرئیس کمیسیون‌انرژی اتمی ایران مورد بررسی قرارگرفته است .

و اما خبرنگار ما در این باره اضافه میکند،براساس قراردادیکه‌قبلابین ایران و آلمان منعقد شده است : آلمان دو رآکتور آلمانی درسال ۱۹۸۰ مورد بهره ـ کشور خریداری کرده است.

این دورآکتور در بوشهر نصب خواهد شد و اکنون عملیات ساختمانی آن آغاز شده است . هریک از این دورآکتور ۱۲۰۰ مگاوات برق تولید خواهند کرد، اولین رآکتور آلمانی درسال ۱۹۸۰ موردبهره ـ برداری قرار خواهد گرفت . ودومین آن‌یکسال‌بعدیعنی سال ۱۹۸۱ آغازبکار خواهد کرد.

تولیدموادغذائی درجهان سوم افزایش یافت

بنابر اعلام سازمان خواربار و کشاورزی‌وابسته به‌سازمان ملل (فائو) کشور های رو به رشد در سال ۱۹۷۵ از لحاظ تولید مواد غذائی حد نصاب تازه‌ی رسیدند و این امر پیشرفت امید انگیزی را در مبارزه علیه گرسنگی جهانی نشان میدهد .

کمبودمواد غذائی به نحوی که مستلزم کمک های خارجی فوری باشد اکنون فقط در جزیره‌ای کومورد در لبنان و در تیمور وجود دارد ، یک سال پیش ۱۴ کشور از جمله هند ، بنگلادش و سومالی در چنین وضعی بودند .

فائو افزایش تولید را بطور عمده مربوط به شرایط‌جوی مناسب میداند بطور مثال برداشت برنج در هند بعلت نزول باران های موسمی که در ۲۰ سال اخیر از لحاظ آرامش بی سابقه بود امکان پذیر شد .

در گزارش فائو اضافه‌شده است‌که‌تاکیدبیشتر برکشاورزی در کشور هائی که سالها گرسنگی کشیده‌اند ، زئیر نقش عمده‌یی در برداشت بهنرداشته است .

با وجود این فائو هنوز نیم میلیارد انسان را در عداد افرادی که غذای کم یا غذای بد میخورند منظور کرده است این افراد در منطقه‌یی کمربندی در افریقا ،آسیا و قسمتی از امریکای لاتین سکونت دارند .

یک مقام فائو گفت : از دوران بحران خارج شده‌ایم ، دیگر مسئله عمده نه پیدا کردن غذا بلکه تهیه پول است غذا را با پول باید خرید» .

کشور ها ی‌رو به رشدبطور کلی موفق شده‌اند که ازلحاظ تولید برنج گندم پنبه جووجو سیاه به حد نصاب جدید۳۶۰ میلیون تن که ۱۸ در صد پیش از برداشت ۱۹۷۴ است دست یابند این امر بررغم سابقه برداشت اندک گندم در شوروی‌و اروپای شرقی صورت گرفته است دولت‌شوروی تائید کرده است که برداشت دانه های غذائی‌اش در ۱۹۷۵ که در حدود ۱۴۰ میلیون تن بود در دهه اخیر کمترین مقدار بوده است .

آمار فائو نشان داده است‌که کشور های رو به‌رشداز لحاظ برداشت گندم‌سومین‌سال‌موفق را پشت سرنهاده‌اند وبرداشت آنها از ۷۳٫۱ میلیون تن در سال ۱۹۷۴ ، به ۸۱٫۲میلیون تن در سال ۱۹۷۵ بالغ شده‌و برداشت برنج در این کشورها از ۱۱۸ میلیون تن در سال ۱۹۷۴ به ۱۳۰ میلیون تن در سال ۱۹۷۵ بالغ گردیده‌است.

در همین مدت کشور های رشد یافته و در صدر آنها آمریکا تولید گندم خود را از ۱۳۸٫۷ میلیون تن به ۱۴۱٫۸ میلیون تن رسانده است کار- شناسان مواد غذائی عقیده دارند که جهان رو به رشدبه خود بسندگی غذائی برسد تولید امسال کشور های رشد یافته افزایش‌نیابد اهمیتی‌ندارد برای حصول بهمین خود - بسندگی است که کشور های صنعتی و نفت تغییر چند روز پیش موافقت نامه‌یی‌راتصویب کردند که براساس آن‌صندوق سرمایه‌گذاری کشاورزی با ۱٫۲ میلیارد دلار سرمایه‌تشکیل شود تا به کشورهای گرسنه کمک کند که مواد غذائی خود را خود تهیه کنند .

کارشناسان مواد غذائی‌عقیده دارند که پیش‌بینی های اولیه برای سال‌جاری بسیاردرخشان است اما ممکن است که ناگهان تغییر کند بطور مثال وزارت کشاورزی امریکا اظهار نظر کرده است که هوای خشک‌و سرمای شدید ممکن است تولید گندم‌را درسال ۱۹۷۶ تاسطح سال گذشته پائین آورد ،فائو نیز گفته است که تعداد کشور هایی که به کمک اضطراری‌و فوری نیاز دارند اکنون از هر سال‌دیگری کمتراست‌اماکمبود پول مانع دیگری است که این کشورها از لحاظ‌مواد غذائی خودبسندگی دست یابند و با آن که نرخ گندم در بازارهای جهانی به هر تن ۱۴۵ دلار رسیده (از ۱۶۲ دلار درسال پیش) و نیز بهای برنج‌نسبت‌به سال پیش ۲۸ در صد تنزل کرده و بهرتن ۲۸۸دلار رسیده حالا مسئله کمبود پول مانع از خود بسندگی کشور های روبه رشد و گرسنه شده است .

یکی ازمهمترین موضوع‌های مورد توجه کارشناسان فائو این است که میزان ذخایرمواد غذائی نسبت‌به‌سال پیش‌کاهش یافته و به ۱۰۰ میلیون تن رسیده است . این ذخایر در سال ۱۹۷۲بالغ بر ۱۶۱میلیون تن بود .

کنفرانس «اونکتاد» وکشورهای فقیر

کنفرانس بازرگانی وعمران وابسته‌به سازمان ملل«اونکتاد» اعلام کرد که‌باوجود افزایش کمک بین‌المللی به کشور های‌رو به رشدوکم‌رشد هنوز هم درمیان این‌کشورهامهلکه فقربیداد میکند.

«اونکتاد» درگزارشی که‌برای بحث در چهارمین مجمع عمومی (خوداین مجمع درماه مه درفایروبی برگزار میشود) فراهم کرده‌نوشته است‌اگرچه اقدام‌های خاص وموثری برای کمک‌به کشورهای فقرزده جریان یافته‌امااین کمک ها هنوزهم کافی نیست.

درآمدسرانه واقعی دراین‌کشور ها در دهه۶۰ فقط ۷٪ درصد افزایش یافته ولی درپنج ساله دهه ۷۰ هیچ افزایشی پیدانکرده‌است. فقط سه‌کشوراز میان۲۹ کشور فقرزده‌و کم رشد ،به‌رشدی بالاتراز ۳٫۵ درصد دست‌یافته‌اند در حالی‌که ۱۴کشور که ۸۰ درصد جمعیت کل کشورهای فقرزده وکم‌رشد راتشکیل میدهند نرخ‌رشدی‌کمتر ازیک‌درصد داشته‌اند ده کشور هم نرخ‌رشدشان کاهش یافته است، بنابرنظر «اونکتاد» کشورهای کم‌رشدتربایدسعی بیشتری برای‌کمک‌به خود بکنند آنها باید باکار بیشتروکاملتر پس‌اندازبیشترومکانیسم های‌مالی موثرتر به‌یاری خودبشتابند.

در گزارش اونکتاد، همچنین گفته شده است‌که باید دانست که‌این‌کشور هاتکیه زیادی به‌مواد کشاورزی دارندو قدرت ومهارت‌شان برای تدارک این موادبسیار اندک‌است.

درسال ۱۹۷۵چهارکشور بنگلادش، جمهوری افریقای مرکزی، یمن دموکراتیک وگامبیابه فهرست‌اصلی ۲۵ کشور فقیر پیوسته‌اند واین۲۵ کشور عبارتند از:بوتان، بوتسوانا، بوروندی، چاد، داهومی، اتیوپی، گینه، هایتی، لائوس،لسوتو، مالاوی مالداوی، مالی، نپال، نیجر ،رواندا، سیکیم، سومالی، سودان،اوگاندا، تانزانیا ،ولتا علیا،ساتوای غربی، جمهوری یمن‌و افغانستان.

فرهنگیان آموزش وپرورش ناحیه۵ تهران

دراجتماع پرشوری اعضاءهیأت رئیسه دوکانون حزبی رابرگزیدند

آقای سید محمود نبوی‌نژاد رئیس آموزش وپرورش ناحیه ۵ تهران گفت :

طبقات مختلف‌مردم با جدیت هرچه تمامتر باید در کار مبارزه‌بافساد شرکت نمایند. کم‌کاری وبدکاری‌وسهل‌انگاری وبموقع‌جواب ارباب‌رجوع راندادن وتامل کردن درکار مردم واصراف‌و تبذیر نیز نمونه‌هائی ازفساد محسوب میشوند که مجدانه باید باآنها مبارزه کرد.

بعدازظهر دیروز فرهنگیان آموزش و پرورش ناحیه ۵ تهران در اجتماع پرشور و باشکوهی دو کانون حزبی تشکیل دادند و اعضای هیات رئیسه کانونهای حزبی را برگزیدند .

در ابتدای این جلسه ، آقای سید محمود نبوی‌نژاد رئیس آموزش وپرورش‌ناحیه ۵تهران ، ضمن خیرمقدم و ابراز تشکر از همکاران اظهار داشت :

در عصر پرافتخار رستاخیز که زمان تلاش و کوشش‌های دستجمعی است، جائی برای درنگ و کم‌کاری وجودندارد. و باید تمام طبقات مردم ایران شبانه‌روز تلاش نمایند تا ملت ایرا ن‌هرچه زودتر به‌دوران تمدن بزرگ گام بگذارد.

آقای‌نبوی‌نژاد رئیس‌آموزش و پرورش ناحیه ۵تهران‌سپس از همکاران خود خواست که با جدیت هرچه تمامتر درکار مبارزه با فساد در کلیه شئون همکاری نمایند و اضافه کرد:

کم‌کاری و بدکاری وسهل‌انگاری وبموقع جواب ارباب رجوع را ندادن و تامل‌کردن در کار مردم و اصراف وتبذیر نیزنمونه‌هائی‌ازفساد محسوب میشود که باید همکاران وکلیه طبقات مردم مجدانه با آنها مبارزه نمایند.

آقای سیدمحمود نبوی‌نژاد آنگاه در پایان سخنان خود ، ضمن تشریح پیشرفتهای‌سریع مملکت‌تحت‌رهبریهای‌خردمندانه شاهنشاه آریامهر در مورد فلسفه تشکیل حزب رستاخیز ملت ایران‌به‌تفصیل سخن‌گفت.

سپس آقای عباس‌عطاری‌رئیس دبیرستان اسدآبادی و نماینده تشکیلات حزب رستاخیز ملت ایران‌ضمن‌تشریح وظایف‌هیات رئیسه‌کانونهای حزبی‌پیرامون اهمیت کار کانونهای حزبی سخن گفت و اظهار داشت‌که حزب رستاخیز ملت ایران به کیفیت کار کانونها و استمرار و تداوم جلسات کانون‌های حزبی اهمیت‌خاصی قائل‌است.

آقای عباس‌عطاری نماینده تشکیلات حزب سپس اظهار داشت : گسترش و پیشرفت کانونهای حزبی بیش از حد تصور بوده و این استقبال پرشور طبقات‌مختلف مردم‌دلیل آشکار و بارزی‌بر رشدسیاسی واجتماعی ملت ایران است.

آنگاه چون عده حاضران در جلسه بیش از تعداد لازم برای تشکیل یک کانون بود، برا ی‌انتخاب اعضای هیات رئیسه دو کانون اخذ رای بعمل آمد و نتیجه بشرح زیر اعلام گردید:

کانون اول

آقای‌سیدمحمود نبوی‌نژاد با ۴۰۰ رای رئیس
آقای کمال‌الدین‌شریعتمداری با ۲۸۲ رای نایب‌رئیس
آقای حسین امیدی‌نیا با ۲۴۲ رای نایب رئیس
آقای حسن فامیلی با ۳۱۰ رای منشی
خانم عزت‌الزمان اسمعیلی‌با ۲۶۱ رای منشی

کانون دوم

آقای صمد میرمعصومی رئیس
آقای روح‌اله ایلخانی نایب رئیس
آقای ابوفراس ثقفی نایب رئیس
خانم صدیقه شرفی منشی
آقای مهدی ایزدی‌شاد منشی

آقای سید محمود نبوی‌نژاد رئیس آموزش و پرورش‌ناحیه۵ تهران‌طی‌سخنان مبسوطی‌وظایف مهم‌مختلف مردم‌رادرجهت مبارزه با فساد تشریح کرد.

گوشه‌ای ازمراسم افتتاح‌کانون ناحیه ۵ آموزش و پرورش تهران

درآگهی استخدام رسمی دانشگاه تهران که‌در روزنامه مورخ۵۴٫۱۱٫۸ درج شده ردیف ۱ـ کارگزین ۲ تعداد مورد نیاز یکنفر صحیح می باشد که اشتباها ۲نفر چاپ شده است.

جناب آقای مهندس جواد شهرستانی وزیر محبوب راه و ترابری

اقدام نیک جناب آقای پاکدامن رئیس کل راه‌آهن ، در زمینه بازگشت جناب‌آقای دکترمنصوررفعت‌جو جراح‌عالیقدری که‌طی دهها‌سال گذشت‌زمان نیک‌نهاد ی‌و عواطف انسانی به راه‌آهنی‌ها نشان داده موجب نهایت قدرشناسی است و بدینوسیله مراتب حق‌شناسی کلیه‌کارکنان ناحیه راه‌آهن‌تهران بحضور عالی‌و ریاست کل راه‌آهن تقدیم میگردد.

محمد شیرمحمدی

آ ـ ۴۵۱۷۸

معاون عملیات سازمان بنادر و کشتیرانی

ازطرف مدیرعامل سازمان بنادروکشتیرانی آقای حسن مظهری به سمت معاون عملیات هیئت عامل سازمان مذکور منصوب شد، آقای مظهری فارغ‌التحصیل دوره دانشکده دریائی از فرانسه و از سال۱۳۴۳ تاسال۱۳۵۳ درسمتهای مختلف درنیروی دریائی شاهنشاهی ایران خدمت کرده است .

موتورجوشکاری لینکلن آمریکا

LINCOLN WELDERS

باموتوردیزل (جی ام) وبدفورد - باالکتروموتور ودینام تنها ودستگاه سیار باموتوراونان، بقدرتهای مختلف موجوداست

نماینده انحصاری موتورهای جوشکاری لینکلن ساخت آمریکا درایران :

شرکت ایران مارگو . تهران - خیابان آیزنهاور - ساختمان مارگو - بین چهارراه کندی واسکندری شماره ۲۲۲ تلفن ۹۲۱۰۸۲ ۹۲۱۰۸۳ ۹۲۱۰۸۴ تلکس ۲۱۲۲۶۱

موتورپمپ . موتورهای جوشکاری . وسائل سرویس گاراژ . بیل کنت‌تراش . سیلندرتراش . کمپرسورهای شامپون . آسیاب . دستگاههای میزان فرمان

بحث اقتصادی

مهدی بهشتی‌پور

دربودجه۵۵ به‌توسعه‌معادن کم‌توجهی شده‌است

بودجه‌ایکه برای معادن در نظر گرفته شده گمان نمی‌رود که‌دولت را در سال ۱۳۵۵ به هدفها و عملیات‌مورد نظر دربرنامه های اجرائی مربوط به‌استخراج و بهره‌برداری ازمعادن ـ آنهم به میزان مورد نیاز برساند .

برای اجرای برنامه های‌توسعه صنعتی کشور ورهایی کامل ازوابستگی بمنابع خارجی باید به منابع داخلی اتکا داشت و درست به‌همین دلیل است که شناخت کامل منابع‌و ذخایر معدنی و استخراج و بهره‌برداری از معادن ونظارت برامور آن ها، بسیار لازم بنظرمیرسد .

دربرنامه اجرائی دولت در فصل معادن به تفصیل پیرامون این مهم بحث شده و مطالب فوق مورد تائیدقرار گرفته است . در حالی که بودجه این بخش مهم از اقتصاد صنعتی کشور را از ۱۹٫۳۵۴ میلیون ریال به ۱۶٫۴۹۴ میلیون ریال تقلیل‌داده‌اند .

دربرنامه اجرایی دولت راجع به معادن گفته شده است که هدف از اجرای این برنامه استخراج معادن کشور وآماده ساختن و تجهیز معادن بمنظور بهره‌برداری ازذخایر آنهاست و عملیات عمده‌یی که دراین برنامه انجام خواهد گرفت عبارتند از : ادامه عملیات مربوط به تامین مواد اولیه مورد نیاز صنایع ذوب آهن کشور، ادامه عملیات مربوط به تامین مواد اولیه مورد نیاز صنایع ذوب مس کشور، انجام عملیات مربوط به سایر فرآورده های معدنی

باوجود این بودجه‌یی که در سال ۵۵ برای این منظور درنظر گرفته‌شده‌فقط ۱۴٫۸۵۰ میلیون‌ریال‌است‌که نسبت به‌بودجه سال ۵۴ برای همین منظور که در حدود ۱۷٫۵۷۰ میلیون ریال بود کاهش قابل ملاحظه‌یی کرده است ، در حالی که‌این واقعیت محرز است که مقدار مواد اولیه‌مورد احتیاج صنایع ذوب آهن و صنایع ذوب مس در سال‌های آینده خیلی بیش‌از سال های گذشته است ، به همین‌جهت احتمال دارد با کاهش بودجه این برنامه نقصان عمده‌یی در عرضه مواد اولیه به صنایع ذوب آهن و ذوب مس پدید آید .

در بودجه سال ۵۴ مبلغ ۲۱۳ میلیون ریال برای کمک فنی به‌بهره‌برداری خصوصی از معادن اختصاص داده شده بود حال آنکه در بودجه سال ۵۵ این مبلغ به۹۰ میلیون ریال تقلیل یافته است .

اعتبارات معدنی که در بودجه سال ۵۴ قریب ۵۰۰ میلیون ریال‌بود، ،در بودجه سال۵۵کلیه آن حذف شده است واین میرساند که درسال‌آینده وامی به‌بخش خصوصی داده نخواهد شد .

در بودجه سال ۵۴ بودجه‌نظارت بر امور معادن ۵۷ میلیون ریال بوددر صورتیکه‌در بودجه۵۵ فقط ۴۶ میلیون ریال بنظارت‌برامور معادن‌اختصاص‌شده است

هدف ازاجرای برنامه برامور معادن بهبود وضع استخراج معادن، جلوگیری از تخریب آنها وصیانت ازجان کارگران است که از طریق میله گذاری و تجدید معادن ، راهنمائی معدنکاران برای بهره‌برداری صحیح‌وفنی‌واقتصادی وبازدید های موردی از معادن بعمل خواهد آمد. در این جااین سئوال پیش‌می‌آید که مگر تعداد معادن مادر سال آینده کمتر شده است که احتیاج به‌نظارت کمتری به‌آنها احساس شده است ؟ کاهش بودجه این قسمت نشان‌دهنده آنستکه نظارت برامور معادن در سال آینده کمتر از سال جاری خواهد بود، در صورتیکه بتوسعه سریع صنایع مختلف منجمله صنایع ذوب آهن باید دراین رشته نیزتوجه بیشتری میشد و مبلغ زیادتری در بودجه معادن به‌آن اختصاص داده میشد .

در بودجه سال‌آینده خاصه درمورد صنایع و معادن‌با این‌که بودجه آنهادر سال ۵۵نسبت به‌بودجه سال‌جاری بمقدار قابل توجهی کاهش یافته‌ولی درهمین بودجه توجه‌به بخش عمومی بیش‌از سالهای گذشته بوده‌است.

علت این‌امر کاملاروشن‌است :سرمایه گذاری بخش‌عمومی در امر صنعت ومعدن بخصوص سرمایه گذاری درصنایع سنگین‌و استخراج معادن بزرگ برای‌کشوری مانند ایران‌که بسرعت درحال صنعتی شدن‌است،لازم بوده است.

دراین‌مدت بخش خصوصی نتوانسته ویانخواسته است‌که در صنایع سنگین ومولد سرمایه‌گذاری کندو شاید همین کم‌علاقگی بخش خصوصی به‌سرمایه‌گذاری در صنایع‌بزرگ موجب‌کاهش یاحذف اعتبارات صنعتی ومعدنی شده‌است.

البته توجه‌دولت به سرمایه گذاری های بزرگ وبنیانی کشور بخصوص درصنایع فلزی‌وپتروشیمی قابل تقدیراست‌و موجب‌میگردد‌که صنایع مادر منابع داخلی متکی گرددو از نوسانات بازار های جهانی ووابستگی‌بخارج تاحدودی مصون بماند، ولی‌این امرنباید موجب‌رکودو سکون بخش خصوصی گردد بلکه باید بموازات کمک‌به‌توسعه صنایع دربخش‌عمومی به بخش خصوصی خاصه به‌سرمایه‌داران ملی‌که‌بامشارکت بخش عمومی دررشته‌های مختلف صنعتی‌وکشاورزی فعالیت دارند، کمک‌شود.

قابل توجه سازندگان بتونیر ـ دامپر ـ غلطک

پس ازبازدیدگروه صاحبان‌صنایع انگلیس ازکارخانجات کرلوسکار هم اکنون هزاران دستگاه از موتورهای کرلوسکار (مارگو) برای‌نصب برروی بتونیر ـ دامپر ـ و غلطک ـ پمپ ـ ژنراتور و غیره به انگلستان صادر میگردد . موتورهای دیزل کرلوسکار آنچنان موردتائید کارخانجات انگلستان قرار گرفته که حتی صدها دستگاه را با هواپیما به انگلیس وارد نموده‌اند .

اینك موتورهای کرلوسکار (مارگو) :
مدل ، TA1 برای بتونیر بقدرت ۷/۵ اسب
مدل ، TA2 برای دامپر بقدرت ۱۵ اسب
مدل ، RA2 برای غلطك ودامپر ۱۱ الی ۱۹/۵ اسب
موجود است .

Margo

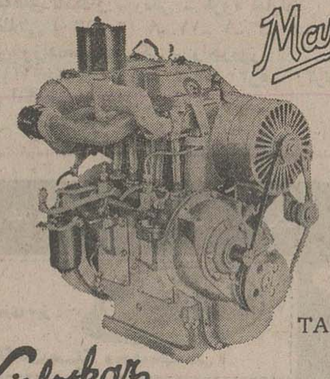

مدل ، TA2

Kirloskar

نماینده انحصاری :
شرکت ایران مارگو ـ محدود
خیابان آیزنهاور شماره ۲۲۲ بین نواب و اسکندری (ساختمان ایران مارگو)
تلفن : ۹۲۱۰۸۳ و ۹۲۱۰۸۴

A Member of Engineering Export Promotion Council Calcutta (India)

فیلمسازان خوب کجا رفتند؟

صحنه‌یی از فیلم تپلی ـ یک فیلم موفق تجاری هوشنگ گلمکانی

نامه آقای «گل‌مکانی» که مشکلات سینمای معاصر ایران را از دیدگاه یک تماشاگر علاقمند مطرح کرده درزیر می‌آوریم :

درست است که هنر هفتم ـ سینما ـ یک هنرگران و به‌تعبیری گران‌ترین هنرهاست اما یک عامل تجاری آنرا نیز نباید نادیده گرفته شود اگر چشمداشتی به سود انگیزی آن نداشته باشیم و به سینما به‌عنوان یک هنر مطلق بنگریم خطاست که البته انگیزه بوجود آمدن آن در آغاز بیشتر تجارت بود تا هنر .

تلفیق اقتصاد و هنر در این مورد خاص کاری بس مشکل است واین همان راهست که کار ـ شناسان هنری تنها چاره مشکل سینمای سرگردان وروبه سقوط ایران دانسته‌اند .

شناخت سلیقه مردم ،امکانات کافی، هنرپیشه های سرشناس و هموار بودن راه برای نمایش فیلم ... اینها عواملی هستند که یک سینمای تاجری رابوجود می‌آورند و متضمن موفقیت آنند.

بهرحال اگر از آن سینمای مخرب و مبتذل بگذریم سینمای تجاری بدو دسته تقسیم میشود: سینمای تجاری سالم و سینمای هنری تاجری .

نوع اول ـ بدون توجه به محتوا ـ اگر چیزی ارائه نمیکند اثر مخرب نیز بهمراه ندارد و تنها میتواند تماشاگر را در سالن سینما راضی نگاهدارد که‌نمونه کامل آنها فیلمهائی از والت ـ دیسنی، هانری‌ورنوی ،لوئیس گیلبرت ، کن‌آناکین و ....است

نوع دوم آن سینمای تجاری هنری، دربرگیرنده هر دو جنبه مهم سینما هنر و اقتصاداست. همچون آثار ویلیام وایلر ، سام پکین‌پا، جان‌فورد،هاواردهاوکز.

ازپرداختن به سینما گران خارجی می‌گذریم و آثار خودمان را بررسی میکنیم و بابی‌گیری کارنامه یکا یک فیلمسازان امید آخرین سینمای فارسی‌دلیل‌بیکاری وعلل ناکامیهای سینمای هنری‌را بازمی‌یابیم .

سینمای‌ایران‌در سال‌های ۴۸ تا ۵۲ دوران‌طلائی‌و پردرخشش راطی کرد و دیگر هیچ .گهگاه جرقه هائی بود که بتدریج‌رنگ می‌باخت .

کامران شیردل با صبح روز

بقیه درصفحه ۸

ستارهٔ بخت شما

- فروردین ـ بزودی پول مورد احتیاج بدستتان میرسد. مشکلات شما همگی حل میشوند .
- اردیبهشت ـ آشنائی شما بایک شخصیت مهم به سود شما تمام میشود. پیشرفت دلخواهتان حاصل میشود.
- خرداد ـ بسیاری از نظرات شما با استقبال روبرو میگردد. در تدارک ترتیب یک میهمانی برآمده‌اید .
- تیر ـ برخوردهای غیرمترقبه‌ای پیش‌می‌آید که‌خوشحالتان میکند ، به‌اسرار تازه‌ای دست می‌یابید .
- مرداد ـ برای روبراه کردن کارتان از کمک یک دوست برخوردار میشوید . باشخص مورد علاقه‌تان لحظات خوبی می‌گذرانید .
- شهریور ـ درباره موضوعی که برایتان اهمیت داردخبر خوشی میشنوید. بایک دوست اختلاف نظر پیدا میکنید .
- مهر ـ برای کارهای روزانه‌تان تنظیم برنامه دقیق لازم است . خستگی و کسالت شما در یک برخورد دلپذیر ازمیان می‌رود .
- آبان ـ روزهایتان از یکنواختی بدر می‌آیند و تنوع پیدا میکنند. بامتولدین اسفند تفاهم کامل دارید .
- آذر ـ در مسائل مالی دقت بیشتری داشته باشید .مثل همیشه محبوب و مورد توجه خواهید بود .
- دی ـ بدون مطالعه کافی هیچ پیشنهادو مسئولیت جدیدی را نپذیرید . بسیاری از مشکلات قدیمی شما برطرف میشوند .
- بهمن ـ بهتر است بمسائل اطرافتان خوشبین تر باشید. از حمایت اطرافیان بنحو شایسته‌ای برخوردار میشوید .
- اسفند ـ دراخذ تصمیم دچار اشکال خواهید شد .اگر موقعیتی برای سفر کردن دارید تردید نکنید .

رفیعی روزنامه ۲۱

جدول عادی

جدول شماره ۹۲۶۴

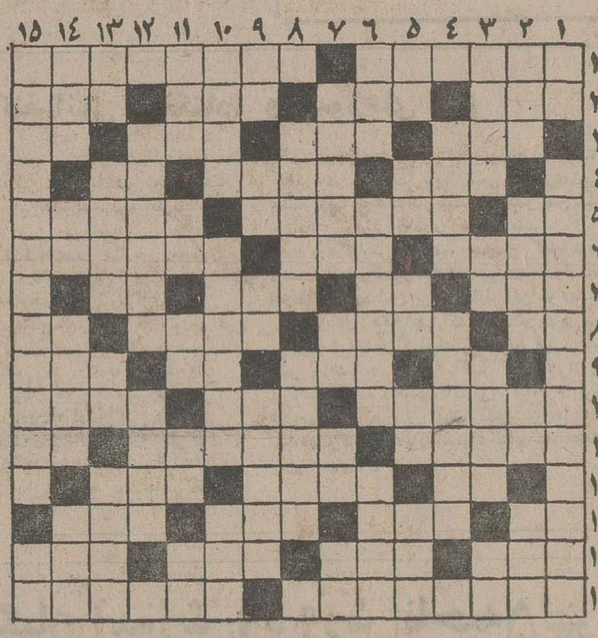

افقی :

۱ـ هرچه بیشتر سود فراوان‌تر ـ ـ یکی از خدمت کنندگان در وزارت کشور ۲ـ جوهرمرد به انست ـ نخ بدور آن پیچد ـ اسم ـاز مشهورترین و قدیمی ترین شهر ـ های آسیائی ۳ـ از کارخانه های ماشین سازی اروپا ـ صدو یازده ـ جاده‌ایست ـ بالا آمدن‌آب دریا۴ـ با آن به جان ساقه های گندم می‌افتند ـ سخن زشت ـ عشق و دوستی۵ـ تکخال ورق ـ عصبی در بدن ـ مستعمره برای آن می‌کوشد ۶ـ چهارپایان ـ بدنبال کار که‌آید شغلی را ساخته ـ درخواست از سر تضرع ۷ـ طناب ـ معشوقه کلاه مخملی ـ فلزیست ـ واحد پول کشور ژاپن ۸ـسنگریزه ـ کلمه احترام برای خانمها ـ سنگین و با وقار ـ برای‌رفع دلخوری می‌زنند ۹ـ اثری از مانیسین ـ مگر ـ بدی‌و فساد ـقسمتی‌از دست ۱۰ـدستگاهی در موسیقی ـ مجلس شیوخ ـ از خوردنی‌هاست اما نه بادهان ۱۱ـ در مقابل اصرار پدید آید ـ از موفقیتش شاد است ـ اثر ۱۲ـ گوشت‌درون قوطی ـ طاقی به یادگار از دوران ساسانیان ـ کمک و یاری ۱۳ـ بوئیدن ـ چین و چروک برپوست بدن ـ از ماه های سال ـ همیشه پوست کنده‌اش را پسندیده‌اند ۱۴ـ درد و رنج ـ خانه ـ غذای اول ـ زبانه اتش ۱۵ـ کشیش نیرنگباز روسی که فجایع بسیار کرد ـ در ان چای مینوشند .

عمودی :

۱ـدر ردنی‌ها است وبرای فضولی می‌زنند ـاز پادشاهان مشهور بعد از اسلام که‌هند را فتح کرد ۲ـ اهلی شده ـ از حلهای بهاری ـ سه کیلو ـ درس خوانده ۳ـ خرش را بهرسوار میشوند ـ اشاره‌به دور ـ در ان میوه میریزند ـ فلزیست ۴ـ حبیب خداست اکر کران نفروشد ـ نوعی غذای کوشتی است ۵ـ دست عرب ـ عددیست ـ من و شما ـ از پرحرف باید تحمل کرد ـ از مشهور ترین نویسندگان فرانسوی ۶ـ کم‌کم رو به اعتدال میرود ـ تشکر ـ برای تبریک فرستادنش نزدیک شده ۷ـ جعبه‌مقوایی ـ بی‌قلاده ـ زمانی برایش حرفی بس بود ـ حرف ندا ۸ـ حرفی در مقام تاکید ـدربندشدن ۹ـ از خانم نپرسید که راستش را نمی گوید ـ طلایه اعداد ـ با غم آید ـ بر روی سن می‌آورند ۱۰ـ فرق میان‌سر ـ پراکنده کردن ـ مکار در آستین دارد ۱۱ـ درس نخوانده ـ از موجودات خیالی ـ برابر ـ عزیز عرب ـ خاک کوزه‌گری ۱۲ـ غده هایی در گلو ـ جاندارد ۱۳ـحیوان ازسروفا تکان میدهد ـ لباس خانم ـ زهر ـ از کارکنان حمام ۱۴ـ بهشت شداد ـ بلی به زبان روسی ـ زمین‌پی‌آبو علف ـ خویشاوندی ۱۵ـ از شاعران مشهور دوره سامانیان که اشعار نغزی سروده ـ شراب فرنگی.

حل جدول شماره ۹۲۶۳

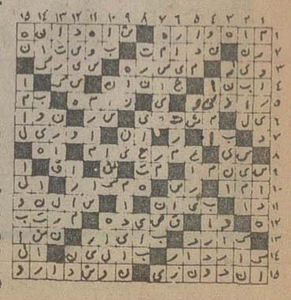

جدول ویژه

شماره ۶۲۴

افقی :

۱ـ یکی از آثار نویسنده کتاب تصویر دوریان‌گری ـکتابی از ویکتورهوگو ۲ـ فعلا که نازش برای کارکردن خریدار دارد ـ خونها ـ جای روئیدن شاخ برسر حیوان ـ بلند ۳ـ مهرمی در بازی شطرنج ـ نوعی نشستن قاب در بازی قمار ـ زمانی مرزبان بود ـ دهان ۴ـ از کوههای افسانه‌ای ـ کاسه چوبی است و کدوی شراب ـ پژمرده و افسرده ۵ـ افساری به کردن ندارد ـ در غرب وحشی با شرارت پیشگان مبارزه میکرد ـ خوراک اشتران است ۶ـ فرستاده شده ـ بازیچه ـ از گلهای زیبای خارجی ۷ـ خشک و سخت ـ بلی به زبان روسی ـ بکف آرند به غفلت خورند ـ عددیست ۸ـ آب‌بند ـ حساب و شماره ـ از گاز های قابل اشتعال ـ آلتی است طربناک ۹ـ صفت عدد ـ از مشهورترین فیزیک دانان فرانسوی ـ واحدی دروزن ـ مجلس رقص خارجی ۱۰ـ زمانی از وسایل‌جنگیدن بود ـ حالت‌قبل از بیهوشی ـ کالاو مال‌التجاره ۱۱ـ در دیر مسکن کرده ـ زندان مخوف و مشهور فرانسه ـ طاقچه‌بالا ۱۲ـ از برآمدگی های زمین ـ تنگ مدرج آزمایشگاه ـ بهربادی می‌لرزد ۱۳ـ اکنون چندان مشتری ندارد ـ نخی در پارچه ـ وقت کار و کوشش عرب است ـ آشتی ۱۴ـ کمیابی ـ حشره‌ایکه‌پشم خوراک‌آنست ـ بچه در آن پامیگیرد ـ درخت زردآلوی بی‌پیوند ۱۵ـ نوعی پارچه که زمانی بیشتر کت و شلوار آقایان می‌شد ـ ریاضی‌دان قرن هجدهم فرانسه که کتاب «مکانیک آسمانی» ازاوست .

عمودی :

۱ـ فحش و دشنام ـ نویسنده کتاب پرنده آبی ۲ـ دماغ‌در لفظ خارجی ـ ناچار ـ خوب ـ همه هستی از اوست ۳ـدر خور و سزاوار ـ فراری معروف جنگ ـ همان خاک است ـ از انار میگیرند ۴ـ رنگ قالی ـ مرمر سیاه است و سنگ‌محک ۵ـازاثرات کره ماه برزمین ـ گلی است خوشبو ـ روزگذشته ـ واحدی در پول ـ اخیرا خیلی گریست ۶ـ از مرغان افسانه‌ای ـ وقتی که از ظلم دشمن به جان می‌آیند فریادش را برمی‌آورند ـ نامه برعربی ۷ـ یکی از انواع پیوند درخت ـ قاعده و روش ـ ازکشیدنی‌ها ـ پیشاوندیست ۸ـ چوب‌قانون ـ کسیکه چهارپا کرایه میدهد ۹ـ شکمباره ـ بره گوسفند ـ اصل هرچیز ـ پوشانده شده ۱۰ـ یکی از نواحی ییلاقی‌تهران ـ قرارداد کار های ساختمانی ـ برزن ۱۱ـ عرق بدن ـ در ول کلمه که آید آنرا منفی می‌کند ـ حرف ندا ـ تیرپیکان‌دار ـ چیست ۱۲ـ لعل و یاقوت نوعی از این جسم اکسیدشده است ـ خاندان پیامبر اسلام (ص)۱۳ـ باگهرآید ـرهرواست و زاهد ـ آغوش ـ عشوه و ادا ۱۴ـ دریغ ـ قهرمان جنگهای انفصال ـ حکم میان خوب و بد میکند ـ آتش سوزیش از حوادث ناگوار در دنیای اسلام بود ۱۵ـ اثری ازولتر ـ شخص و ذات .

حل جدول شماره ۶۲۳

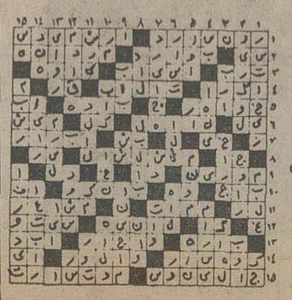

تلویزیون

برنامه های تلویزیون زیر از طرف سازمان رادیو تلویزیون ملی ایران اعلام شده‌است مسئولیت هرگونه تغییر در ساعات و چگونگی برنامه‌ها باآن سازمان است

برنامه اول کانال ۷

چهارشنبه

۱۶ـ۳۰ اخبار
۱۶ـ۳۵ برنامه روستائیان
۱۷ـ۰۰ نقالی
۱۷ـ۱۱ برنامه کودکان
۱۸ـ۲۰ اخبار استان
۱۸ـ۳۰ برنامه آموزشی
۱۸ـ۴۵ اخبار ورزشی
۱۹ـ۰۰ ورزشهای زمستانی
۱۹ـ۳۰ نودشه (برنامه‌ای از مرکز کرمانشاه)
۲۰ـ۰۰ اخبار
۲۰ـ۳۰ آتش بدون دود
۲۱ـ۳۵ آقای مربوطه
۲۱ـ۴۰ ایران‌زمین
۲۲ـ۱۰ درباره بودجه
۲۲ـ۲۰ گزرش مسابقات المپیک زمستانی
۲۲ـ۴۰ موسیقی ایرانی

برنامه نیمروز پنجشنبه

۱۲ـ۰۰ اخبار
۱۲ـ۰۵ ماجراهای لوسی
۱۲ـ۳۰ موسیقی پاپ
۱۲ـ۵۰ دود اسلحه
۱۳ـ۴۰ اکوامن
۱۴ـ۰۰ اخبار
۱۴ـ۳۰ خیابان سه‌سامی
۱۵ـ۲۰ فیلم آموزشی
۱۵ـ۴۵ برنامه ورزشی

برنامه دوم کانال ۹

چهارشنبه

برنامه بین‌المللی

۱۶ـ۰۰ دنیای اطراف ما
۱۶ـ۲۶ اخبار
۱۶ـ۳۰ سبزیجات
۱۶ـ۴۴ کارتون
۱۷ـ۰۰ اتاق ۲۲۲
۱۷ـ۲۸ تمدن
۱۸ـ۱۰ خانواده اشتراوس
۱۹ـ۰۰ اخبار

برنامه عادی

۱۹ـ۱۵ موسیقی و تصویر
۱۹ـ۳۰ اتاق اخبار
۱۹ـ۳۵ وضع اضطراری
۲۰ـ۲۵ مرزهای دانش
۲۰ـ۵۷ قانون دوستشماست
۲۱ـ۰۰ اخبار از برنامه دوم
۲۱ـ۳۰ ادبیات جهان
۲۲ـ۰۰ سریال سینمائی : «مک‌کلود»

تلویزیون امریکا

چهارشنبه

۱۶ـ۰۰ تلویزیون امروز
۱۶ـ۰۵ بیمارستان عمومی
۱۶ـ۲۰ خیابان سسام
۱۷ـ۰۵ سندباد
۱۷ـ۱۰ دانیل‌بون
۱۷ـ۵۵ آگهی
۱۸ـ۰۰ اخبار
۱۸ـ۳۰ دست شیطان
۱۸ـ۳۵ قرار ملاقات
۱۹ـ۰۰ قطار ارواح
۱۹ـ۴۰ فیلم سینمائی
۲۱ـ۵۵ آگهی
۲۲ـ۰۰ اخبار
۲۲ر۱۵ فیلم سینمائی

کاشی سعدی
کاشی سعدی
پیشرو صنعت سرامیک ایران

اطلاعیه مدرسه عالی تلویزیون وسینما

از قبولشدگان رشته فنی مدرسه عالی تلویزیون وسینما تقاضا میشود بادردست داشتن مداوك ذیل در تاریخ ۲۵ر۱۱ر۵۴ جهت ثبت‌نام به‌مدرسه عالی تلویزیون وسینماواقع درخیابان عباس‌آباد ـخیابان وزراء ـ کوچه یکم مراجعه نمایند .

مدارك لازم :

۱ـ ۲برك رونوشت شناسنامه
۲ـدرصورت داشتن دفترچه آماده‌بخدمت (اصل دفترچه)
۳ـدر صورت داشتن معافی ، فتوکپی‌معافی
۴ـ۶قطعه عکس ۴ × ۳ و۱۲قطعه‌عکس۴ × ۶
۵ـفتوکپی دیپلم
۶ـفیش ارزش تحصیلی

جشنواره وسمینار تئاتر شهرستانها

وزارت فرهنك وهنر وسازمان رادیو تلویزیون ملی ایران

برگزاری جشنواره و سمینارتئاتر شهرستان را از ۲۱ تا ۳۰ فروردین ۱۳۵۵ اعلام می نماید.از همه هنرمندان بویژه،دست‌اندرکاران تئاتردعوت می شود برای برگزاری شایسته این برنامه باما همکاری نماید. برای آگاهی بیشتر به نشانی دبیرخانه جشنواره و سمینار تئاتر شهرستان خیابان پهلوی ـ جنب خیابان آریامهر ـکوچه بوعلی ـشماره ۱ ،تلفن۶۲۶۷۲۶ و۶۲۶۷۲۷ تماس بگیرند م‌الف ۲۳۲۰۲

از امشب فقط در

سینما دیاموند

باشرکت: فرانکو گاسپاری . اتوره هاش محصول ۱۹۷۶

گیشه سینما دیاموند همروزه بلیطرزرومیکند

از فردا صبح فقط در

سینما حافظ

(نمایش دهنده محصولات ممتاز سینمای هند)

برای اولین بار یك شاهکار قوی‌و فراموش نشدنی

شیر و اتصالات گاز گبلر
Metallwerk Louis Gäbler & Co.
قابل توجه کارخانجات سازنده اجاق گاز

باکیفیت برتر
ویکسال گارانتی

نماینده انحصاری در ایران و خاورمیانه
شرکت ایران ریسرچ تلفن ۶۸۳۲۹۳
خیابان بخارست ـ میدان آرژانتین ـ خیابان الوند

مجله جوانان روزهای دوشنبه منتشر می‌شود

سینمای کسری : استیسی

برنامه سینماها

تماشای فیلمهائی که باعلامت (×) مشخص‌شده برای اشخاص کمتر از ۱۸ سال ممنوع است

★ (×) استیسی ـ رنگی ـ آن‌راندال
کسری (۸۲۶۹۳۹) ۱۰ـ ۱۲ـ ۲ـ ۴ـ ۶ـ ۸ـ ۱۰

★ انسان وحیوان ـرنگی ـ سینما سکوپ
شهر قصه (۶۲۷۲۹۰) ۱۱ـ ۲ـ ۴ـ ۶ـ ۸ـ۱۰

★ افسونگر سوئدی ـ رنگی ـ جنت‌اگرن
امپایر (۶۲۳۹۴۲) ۳۰ر۱۱ـ ۳۰ر ۱ـ۳۰ر۳ـ۳۰ر۵ـ۳۰ر۷ـ۴۵ر۹

★ اژدها واردمیشود ـ رنگی ـ بروس‌لی
تخت‌جمشید (۶۵۲۵۵۰) ۱۱ـ ۲ـ ۴ـ ۶ـ ۸ـ ۱۰

★ (×) جنگ گرم ـتختخواب نرم ـرنگی ـ پیترسلرز
پولیدور (۴۲۶۳۱)۳۰ر۱۱ـ۳۰ر۱ـ ۳۰ر۳ـ ۳۰ر۵ـ۳۰ر۷ـ۴۵ر۸

★ خشم عقاب‌ها ـ بهارجوانی
پردیس (۳۰۴۲۵۹) ۹ـ ۱۱ـ ۱ـ ۳ـ ۵ـ ۷ـ ۹

★ دو آقای باشخصیت ـ سعیدراد ـ بیک‌ایمانوردی
اونیورسال (۹۲۶۹۵۳) ۱۱ـ ۱ـ ۳ـ ۵ـ ۱۵ر۷ـ ۳۰ر۹

پاسیفیک (۷۵۳۳۱۱) ۱۵ر۱۱ـ ۳۰ر۳ـ ۳۰ر۵ـ ۳۰ر۷ـ ۳۰ر۹
ایران (۳۱۶۳۵۴) ۳۰ر۱۰ـ۳۰ر۲ـ ۳۰ر۴ـ ۳۰ر۶ـ ۳۰ر۸
ساینا (۳۵۲۴۴۲) ۱۰ـ ۱۲ـ ۲ـ ۴ـ ۶ـ ۸ـ ۱۰
تیسفون(۹۵۸۸۸۲) ۹ـ ۱۱ـ ۱ـ ۳ـ ۵ـ ۷ـ ۹
رنگین‌کمان (۷۵۶۷۶۰) ۹ـ ۱۱ـ ۱ـ ۳ـ ۵ـ ۷ـ ۹
پرسپولیس (۵۳۸۰۸۱) ۱۰ـ ۱۲ـ ۲ـ ۴ـ ۶ـ ۸
دریا (۳۴۱۷۴۶) ۹ـ ۱۱ـ ۱ـ ۳ـ ۵ـ ۷ـ ۹
کارون (۹۵۵۱۶۵) ۳۰ر۱۰ـ ۳۰ر۲ـ ۳۰ر۴ـ ۳۰ر۶ـ ۳۰ر۸
آستارا (۸۷۴۰۲۲) ۳۰ر۱۰ـ ۳۰ر۲ـ ۳۰ر۴ـ ۳۰ر۶ـ ۳۰ر۸
موناکو (۷۹۵۵۷۶) ۹ـ ۱۱ـ ۱ـ ۳ـ ۵ـ ۷ـ ۹

★ داستان عشق ـ رنگی ـ محصول هندوستان
حافظ (۳۹۱۰۷۴) ۳۰ر۱۰ـ ۳۰ر۲ـ ۳۰ر۴ـ ۳۰ر۶ـ ۳۰ر۸

★ دایره خطر ـ رنگی ـسورگان‌وودوارد
گلدن‌سیتی (۶۶۳۲۶۹) ۱۵ر۱۱ـ ۳۰ر۳ـ ۳۰ر۵ـ ۳۰ر۷ـ۴۵ر۹

★ دختری بنام لائورا ـ سینماسکو پ ـ رنگی
پارک (۳۱۹۶۳۷) ۹ـ ۱۱ـ ۱ـ ۳ـ ۵ـ ۷ـ ۹

★ رفیق ـ ایرج‌قادری ـ بهمن‌مفید
مولن‌روژ (۷۵۲۹۲۹) ۱۱ـ ۱ـ ۳ـ ۵ـ ۷ـ ۹
اروپا (۳۰۳۱۷۹) ۳۰ر۱۰ـ ۳۰ر۲ـ ۳۰ر۴ـ ۳۰ر۶ـ ۳۰ر۸
نیاگارا (۶۶۵۳۰۷) ۱۱ـ ۱ـ ۳ـ ۵ـ ۷ـ ۱۵ر۹
میامی (۷۵۴۳۲۹) ۱۱ـ ۱ـ ۳ـ ۵ـ ۷ـ ۱۵ر۹
الوند (۳۵۶۵۳۸) ۱۰ـ ۱۲ـ ۲ـ ۴ـ ۶ـ ۸ـ ۱۰
کیهان (۵۴۶۳۶۰) ۹ـ ۱۱ـ ۱ـ ۳ـ ۵ـ ۷ـ۹
مارلیک (۹۶۳۶۱۶) ۱۱ـ ۱ـ ۳ـ ۵ـ ۷ـ ۹
ارانوس (۵۲۷۰۷۱) ۳۰ر۱۰ـ ۳۰ر۲ـ ۳۰ر۴ـ ۳۰ر۶ـ۳۰ر۸
شهرام (۸۴۴۵۴۹) ۹ـ ۱۱ـ ۱ـ ۳ـ ۵ـ ۷ـ ۹
شرق (۵۳۴۰۲۴) ۱۰ـ ۱۲ـ ۲ـ ۴ـ ۶ـ ۸
سیلوانا (۳۶۳۷۳۷) ۳۰ر۱۰ـ ۳۰ر۲ـ ۳۰ر۴ـ ۳۰ر۶ـ ۳۰ر۸

★ زنجیرهای شکسته ـ پنجبیرحم
فلور (۵۲۸۰۹۶) ۹ـ۱۱ـ ۱ـ ۳ـ ۵ـ ۷ـ ۹

★ (×) سرآلفردورا برای‌من‌بیاور ـ رنگی ـ ایزلادی
رادیوسیتی (۴۳۳۲۰)۳۰ر۱۱ـ ۳۰ر۲ـ ۵ ۳۰ر۷ـ ۴۵ر۹

★ ستیزقدرت ها ـ رنگی ـفرانک‌کولیرت
ریولی (۷۵۷۷۷۷) ۱۱ـ۳۰ر۳ـ ۳۰ر۵ـ ۳۰ر۷ـ ۳۰ر۹

★ سربازهای چوبی ـ قبرت رابکن رفیق
البرز (۳۰۴۲۵۸) ۳۰ر۸ـ۳۰ر۱۱ـ۳۰ر۲ـ ۳۰ر۵ـ ۳۰ر۸

★ (×) شکوفه های لطیف عشق ـرنگی
ب.ب (۸۲۹۶۴۱) ۱۰ـ ۱۲ ـ ۲ـ ۴ـ ۶ـ ۸ـ۱۰

★ سرزمین دلاوران ـ مردبی‌ستاره
آسمان آبی (۳۴۱۶۶۸) ۹ـ ۱۱ـ ۱ـ ۳ـ ۵ـ ۷ـ ۹

★ (×) شامپو ـ رنگی ـ وارن‌بیتی ـ گلدی‌هان
آتلانتیک (۶۲۷۱۷۱) ۱۵ر۱۱ـ ۳۰ر۳ـ ۳۰ر۵ـ ۳۰ر۷ـ ۳۰ر۱

★ شیر وباد ـرنگی ـ شون‌کانری ـکندیس‌برگن
شهرفرنگ (۶۲۷۶۲۸) ۱۵ر۱۱ـ ۳ـ۱۵ر۵ـ ۳۰ر۷ـ ۴۵ر۹

★ شریک زندگی ـ رنگی ـ شمی‌کاپور
همای (۳۱۱۶۶۹) ۳۰ر۱۰ـ ۳۰ر۲ـ ۳۰ر۴ـ ۳۰ر۶ـ ۳۰ر۸

★ عقرب ـرنگی ـ برت‌لنکستر
ماژستیک (۶۶۸۴۶۱) ۱۱ـ ۱ـ ۳ـ ۵ـ ۱۵ر۷ـ۱۵ر۹
برلیان (۳۹۳۵۳۵) ۹ـ ۱۱ـ ۱ـ ۳ـ ۵ـ ۷ـ ۹

★ فرشته یاشیطان ـ الهه آفتاب
ستاره (۵۳۸۷۲۱) ۹ـ۱۱ـ ۱ـ ۳ـ ۵ـ ۷ـ ۹

★ کاملیا۲۰۰۰ ـرنگی ـ سینماسکوپ
شهرقشنگ (۶۴۷۷۷۷) ۱۱ـ ۳ـ ۵ـ ۷ـ ۱۵ر۹

★ گلوله برفی ـ رنگی ـ محصول‌والت‌دیسنی
سانترال (۹۲۸۶۸۶)۱۵ر۱۱ـ۱۵ر۱ـ۱۵ر۳ـ۱۵ر۵ـ۱۵ر۷ـ۱۵ر۹
سینه‌موند (۴۸۳۲۲) ۴۵ر۱۰ـ ۴۵ر۲ـ ۴۵ر۴ـ ۴۵ر۶ـ ۴۵ر۸

★ گوزن‌ها ـ بهروزوثوقی ـ نصرت‌پرتوی
کاپری (۹۲۸۴۰۱) ۱۱ـ ۱ـ ۳ـ ۵ـ ۷ـ ۱۵ر۹
آسیا (۴۲۹۰۹) ۱۱ـ ۱ـ ۳ـ ۵ـ ۷ر۱۵ـ ۳۰ر۹
رکس (۳۱۵۲۹۳) ۳۰ر۱۰ـ ۳۰ر۲ـ ۳۰ر۴ـ ۳۰ر۶ـ ۳۰ر۸
شهوند (۳۵۴۰۴۰) ۳۰ر۱۰ـ ۳۰ر۲ـ ۳۰ر۴ـ ۳۰ر۶ـ ۳۰ر۸
لیدو (۵۴۱۲۸۲) ۱۰ـ ۱۲ـ ۲ـ ۴ـ ۶ـ ۸
نپتون (۷۶۰۱۳۶) ۹ـ ۱۱ـ ۱ـ ۳ـ ۵ـ ۷ـ ۹
ژاله (۳۰۴۱۲۰) ۳۰ر۱۰ـ ۳۰ر۲ـ ۳۰ر۴ـ ۳۰ر۶ـ ۳۰ر۸
توسکا (۵۳۹۵۴۴) ۳۰ر۱۰ـ ۳۰ر۲ـ ۳۰ر۴ـ ۳۰ر۶ـ ۳۰ر۸
المپیا (۹۲۶۷۹۷) ۴۵ر۱۰ـ ۱ـ ۳ـ ۵ـ ۷ـ ۹
پاسارگاد (۳۴۲۷۸۲) ۹ـ ۱۱ـ ۱ـ ۳ـ ۵ـ ۷ـ ۹
چرخ‌فلک (۹۵۰۵۵۸) ۱۰ـ ۱۲ـ ۲ـ ۴ـ ۶ـ ۸
ناتالی (۵۴۴۵۳۴) ۳۰ر۱۰ـ ۳۰ر۲ـ ۳۰ر۴ـ ۳۰ر۶ـ ۳۰ر۸
سیلورسیتی (۲۶۱۲۰۵) ۳۰ر۱۰ـ ۳۰ر۲ـ ۳ر۴ـ ۳۰ر۶ـ۳۰ر۸

★ مردان تنها ـ رنگی ـ دین‌استاکول
شهرتماشا (۹۲۸۶۸۶)۱۵ر۱۱ـ۳۰ر۱ـ۳۰ر۳ـ۳۰ر۵ـ۳۰ر۷ـ۳۰ر۹

★ مرگ چشمان‌تراخواهدگرفت ـ رنگی ـماریزامل
پارامونت (۴۸۳۴۱)۱۵ر۱۱ـ ۳۰ر۳ـ ۳۰ر۵ـ ۳۰ر۷ـ ۳۰ر۹

★ مشت‌زن‌سرکش ـ سینماسکوپ ـرنگی
متروپل (۳۱۹۴۱۰) ۹ـ ۱۱ـ ۱ـ ۳ـ ۵ـ ۷ـ ۹
رویال (۸۲۹۷۸۵) ۱۰ـ ۱۲ـ ۲ـ ۴ـ ۶ـ ۸ـ ۱۰

★ ناچاوخدایان هفت دریا ـ سه‌غول‌امپراتوری‌رم
نادر (۳۱۴۴۹۵) ۹ـ ۱۱ـ ۱ـ ۳ـ ۵ـ ۷ـ ۹

★ (×) وداع باعشق ـ رنگی ـ سینما اسکوپ
آریا (۳۱۹۸۸۴) ۹ـ ۱۱ـ ۱ـ ۳ ـ۵ـ ۷ـ ۹

★ ابراهیم توپچی وآقابیک کارگردان : رکن‌الدین خسروی
باشرکت : جعفر والی ـ جمشیدلایق ـ سروررو حانی
تالار ۲۵شهریور (۵۲۵۴۴۴) شروع ۳۰ر۷

★ (×) چشمان هوسباز ـ رنگی ـ باربارابوشه
ونک (۶۸۴۱۱۶) ۱۱ـ ۲ـ ۴ـ ۶ـ ۸ـ ۱۰

★ ونوس نفرین شده ـ رنگی ـ زعودی آرایا
دیاموند (۸۲۸۴۰۰)۱۵ر۱۱ـ۳۰ر۱ـ۳۰ر۳ـ۳۰ر۵ـ ۳۰ر۷ـ۴۵ر۹

★ غول بقدرت خدایان ـ سینماسکوپ ـ رنگی
سهیلا (۳۱۶۴۲۴)۱۰ـ ۳۰ر۲ـ ۳۰ر۴ـ ۳۰ر۶ـ ۳۰ر۸
پلازا (۴۴۲۵۵) ۱۵ر۱۱ـ ۱۵ر۳ـ ۱۵ر۵ـ ۱۵ر۷ـ ۱۵ر۹
مراد (۷۵۳۳۸۲) ۹ـ ۱۱ـ ۱ـ ۳ـ ۵ـ ۷ـ ۹
ناهید (۳۴۵۹۰۵) ۱۰ـ ۱۲ ـ ۲ـ۴ـ۶ـ ۸

★ تابستان گرم طولانی ـ رنگی ـ پل‌نیومن
بولوار (۶۵۵۲۹۲) ۱۱ـ ۱ـ ۳ـ ۵ـ ۱۵ر۷ـ ۱۵ر۹

★ نخاله‌های تفنگدار ـ رنگی ـ گروه شارلو
دروازه‌طلائی (۳۵۲۱۶۰) ۹ـ ۱۱ـ ۱ـ ۳ـ ۵ـ ۷ـ ۹

★ بکش وزنده‌بمان ـ رنگی ـ راجرمور
گلدیس (۶۲۸۷۱۴) ۳۰ر۱ـ ۳۰ر۳ـ ۳۰ر۵ـ ۳۰ر۷
سانس انگلیسی
گلدیس ساعت ۳۰ر۹ بکش‌وزنده‌بمان)

چینی ممتاز آلمانی ـ الگانت ـ شیک
با رومیزی سبز
گل الگانت سبز «معرف سلیقه عالی»
IR Porzellan
MADE IN GERMANY
ایرپرسلان
ایرپرسلان کریمخان زند شماره ۱۳۲ تلفنهای : ۲ ـ ۸۳۵۸۰۱

روزنامه ندای ناسیونالیست
روزهای چهارشنبه بامطالب تحلیلی منتشر میشود

سیل، خوزستان را در خاموشی فرو برد

خاموشی برق ، خوزستان را فلج کرد. خاموشی درخوزستان ، درپی واژگون شدن ۸ دکل فلزی برق درناحیه هفت تپه ، از ساعت ۸٫۳۰ دقیقه بامداد دیروز شروع و تاآخر وقت دیشب ، خوزستان برق نداشت .

ازآغاز بهره‌برداری از بـرق سد محمدرضاشاه پهلوی اولین باراست‌که‌برق‌اهوازساعتهای‌طولانی قطع شده است .

قطع برق موجب از کارافتادن واحد های تولیدی و غذایی شده است ، همچنین ترافیک شهربهم خورده ومشکلاتی‌درکاربیمارستانها، بوجود آورده است .

اکثر کارخانه های اهواز و شرکتهای حفاری‌درشهروحومه‌بحال نیمه تعطیل درآمده و در بخش صنعتی شهر اهواز هرگونه‌فعالیت تولیدی را غیرممکن کرده‌است .

دقیقه شماری مردم

دیروز درپی قطع طولانی برق درشهر اهواز، صدها تلفن بـه اداره برق اهواز شد و هرلحظه مردم به انتظار برقراری‌جریان‌برق، دقیقه شماری میکردند .

ظهر دیروز سازمان آب وبرق خوزستان اعلام کرد، خوزستان ساعتهای متوالی برق نخواهـد داشت .

دزفول

دزفول نیز دیشب برق نداشت وساکنان این شهر ، شب را در تاریکی مطلق به صبح رساندند . ریزش باران دردزفول از ۴۸ساعت پیش آغاز شده و ادامه بارندگـی و قطع برق ، به معنای واقعی‌کلمه، زندگی عادی مردم شهر را فلج کرده است .

بهبهان

دربهبهان ، صبح دیروز درپی قطع شدن برق قسمت وسیعی از خوزستان، آب شهر نیز قطع‌شد. کارگاههایی‌هم که با برق کار میکنند دیروز درپی قطع برق ، تعطیل شدند . پمپ‌بنزین هـای بهبهان نیز مانند سایر شهر های خوزستان ، درپی قطع برق از کارافتاده و صدها اتومبیل در جایگاههای پمپ‌بنزین برای بنزین‌گیری صف کشیده‌اند .

دیشب کلیه نانوایی هـای شهر های خوزستان که بابرق کار میکنند ، تعطیل شدند و نان وآب درشهرها نایاب شد.

تشکیل ستاد خبری

درپی قطع بیسابقه برق وآب درخوزستان ، وطغیان رودخانه «بهمنشیر » که خطر جدی سیل ، آبادان را تهدیدمیکند، درخوزستان وضع اضطراری بوجود آمد و بدستورسازمان‌شهرستانهای‌روزنامه اطلاعات ، یک ستاد خبری در خوزستان تشکیل‌شدومحمدمنصوری عبدالحسین رهبری ، کـاظـم نیلفروشان ، و مرتضی عمومیان خبرنگاران اطلاعات‌دراهواز آبادان و خرمشهر ، اخبار مربوطـه جریان سیل و قطع آب‌وبرق را لحظه به لحظه ، از طریق ستاد خبری بتهران گـزارش میکنند .

دیروز گروه خبرنگاران‌ستاد خبری روزنامه اطلاعات در خوزستان ، از نقاط سیلزده در مسیر رودخانه ،«بهمنشیر» در آبادان بازدید کردند .

طبق گزارش ستاد خبری از خوزستان درپی افـزایش‌آب رودخانه‌بهمنشیر ، سیل روستا های مسیر رودخانه بهمنشیر را فرگرفته و درصورتی کـه بازهم آب رودخانه افـزایش یابد ، بهمنشیر بـه آبادان سرازیر خواهد شد .

آماده باش نیروی دریایی

دیروز بدستورتیمساردریادار نصراله موقری فرمانده نـاو تیپ سوم نیروی دریائـی شاهنشاهی ـ پایگاه دریایـی خرمشهر ـ نیروی دریایـی خرمشهر برای رساندن کمکبه آسیب دیدگان سیل مسیر رودخانه بهمنشیر ، بـه‌حال آماده‌باش درآمد .

تیمسار دریادار موقـری فرمانده پایگاه نیروی دریایی خرمشهر که در مناطق سیلزده سرپرستی امدادگران راشخصا به‌عهده گرفته است ، بـه خبرنگاران اطلاعات گفت :

وسیله نیروی‌دریایی‌خرمشهر و با همکاری شهرداری‌آبادان در مسیر رودخانه «بهمنشیر» با ۵۰ هزار کیسه شن ، یک سد خاکی ، بطول ۱۵کیلومتر بوجود آمد و از پیشروی‌آب به‌سوی آبادان ، تاحـدی جلوگیری شد. اما درصورت افزایش آب و بالا آمدن آب رودخانه «بهمنشیر» خطرجاری شدن سیل ، آبادان را تهدید میکند .

تیمسار موقری افزود : در حال حاضر سیل در دشت وسیعی بطول ۱۲۰ کیلومترو بعرض ۸۰ کیلومتر سرازیـر است .

مسیر بخش شادگان ـمنطقه دارخوین و تعدادی ازروستا های اطراف و نیز ٤ روستای مسیر «بهمنشیر» را آب فـرا گرفته است .

نجات سیلزدگان

دیروز غواصان‌نیروی‌دریایی خرمشهر ، به‌یاری سیلزدگان شتافتند و سه هاورکـرافت و تعدادی قایق موتوری مجهـز به بی‌سیم ، از سوی نیروی دریایی خرمشهر ، بـه نجـات روستائیان ساکنـان مسیر رودخانه بهمنشیر رفتند .

دیشب کار کمک به‌سیلزدگان توسط نیروهای امداد نیروی دریایی خرمشهر ، درسراسر شب ادامه‌داشت.وهاورکرافت ها با برخورداری ازنورافکن های قوی ، محاصره‌شدگان‌در میان سیل را از میان سیل ، نجات دادند .

هم‌اکنون‌مساجد وحسینیه‌های آبادان ، بـرای سکونت روستائیان سیلزده آماده شده است .

دیشب بین آسیب دیدگان ، مقادیر زیادی نان ، خرما و آذوقه توزیع شد .

تقویت شهرهای ساحلی

شهرداری آبادان‌دیروزبحال آماده‌باش درآمد . سیصد نفر از کارکنان شهرداری درحالی که‌دودستگاه بولدوزردراختیار دارند ، در مسیر رودخانه با تقویت سدهای ساحلی از پیشروی آب به آبـادان جلوگیری میکنند . درحالیکـه طغیان خطرناک بهمنشیرآبادان را تهدید میکند ، از بعد از ظهردیروزریزش باران‌سیل‌آسا در آبادان شروع شده است.

بنزین فروخته نمیشود

دیشب در جایگاههای پمپ بنزین نابلو «بنزین نمیفروشیم» بچشم میخورد . جایگاه هـای پمپ بنزین نیز بعلت قطع‌برق ، از کار افتاده بود . درآبادان تنها دو جایگاه پمپ بنزیـن وجود دارد. یکی از آن‌هـا در بوارده جنوبی و دیگری در «بریم» است. این دوجایگاه بنزین ، از برق پالایشگاه نفت آبادان استفاده میکردند . درمقابل جایگاههای‌پمپ بنزین، صدها وسیله نقلیه بـرای بنزین‌گیری ، صف کشیده‌اند .

دیشب‌هیچ‌یک از نانوایی‌های آبادان کار نمیکردند و درشهر نه آب پیدا میشود ونه‌نان .

اعمال جراحی متوقف شد

دیشب در بیمارستان آرین‌که بزرگترین بیمارستان آبـادان است، چند عمل جراحی‌فوری می‌بایست انجام میشد که بـا قطع برق ، عمل‌جراحی انجام نشد و مقامهای بیمارستان ،از شرکت نفت تقاضا کردند، برق بیمارستان را از برق پالایشگاه نفت آبادان ، تامین کنند .

گرمابه‌های آبادان ، ظهـر دیروز بعلت نداشتن آب‌وبرق، تعطیل شد .

نایابی شمع

دیشب در آبادان، اهوازو خرمشهر بازار خرید شمع‌گرم بود و ساعتی بعد از غروب شمع در این شهر نایاب شدو عده‌ای حتی شمع را دانه‌ای به‌قیمت‌بیست‌ریال هم‌نتوانستند بخرند.

بدستور سرهنگ باصری رئیس شهربانی آبادان، پلیس آبادان دیشب بحال آماده‌باش درآمد و کلیه افراد پلیس به شهربانی و کلانتریها احضار شدند و با چراغهای دستی در خیابانها وکوچه‌ها متمرکز شدند.

دیشب سینماهای آبادان‌نیز بعلت خاموشی برق تعطیـل بود، تنهاسینمای «تاج»آبادان که از برق شرکت نفت استفاده میکند باز بود .

تخلیه و بارگیری متوقف شد

بعلت خـاموشی برق در خرمشهر کار تخلیه‌وبارگیری در بندر که ۲٤ ساعته انجـام میشد متوقف گردید وکامیون هایی هم که قبلا بارگیری کرده بودند بعلت‌نداشتن بنزین‌کافی دست از کار کشیدند .

دیروز علاوه‌بر تشکیل‌ستاد عملیاتی در پایگاه نـیروی دریایی‌خرمشهر برای‌جلوگیری از خطر سیل که آبادان رادر معرض تهدید قرار داده است یک ستاد عملیاتی‌دیگر درمحل دژبان نیروی دریایی آبـادان تشکیل شد.

رهبری هردو ستاد عملیاتی را تیمسار دریادار موقـری بعهده دارد .

قایقهای موتوری نیز سی نفر از ساکنان خانه‌های‌مجاور سد خاکی ابتدای جـاده ماهشهر را که خانه‌های آنان در تهدید ویرانی قرار گرفته نجات دادند .

چهار قایق موتوری‌سریع‌السیر با یک تیم غواص به فرماندهی ناوسروان عبداله نائینی عازم ۱۱دهکده‌محاصره شده در سیل شدند و پس از یکساعت گشت در اطـراف روستاهای مذکور به آبادان بازگشتند.

ارتفاع سیلاب دیروز درجاده آبادان ـ ماهشهر به دو متررسید و سیلاب ایستگاه جدیدالتاسیس فرستنده یکهزارودویست کیلووائی آبادان را محاصره کرد. ساختمان جدید فرستنده رادیو تلویزیون آبادان‌قراربود دو هفته دیگرافتتاح شود .

وضع ترافیک

با آغاز شب در اهواز وضع ترافیک بکلی مختل شد . ازاین روی کلیه افسران و کادرراهنمائی ناوسروان نائینی فرمانده قایقهای موتوری در گزارش خود به تیمسار موقری گفت :

به دو هزار و پانصد نفر از ساکنان ۱۱ دهکده محاصره شده درسیل‌کوچکترین آسیبی نرسیده و حتی خانه‌های‌آنان نیز در خطر ویرانی نیست.

کمك شیروخورشید

ظهردیروز عده‌ای‌از ناویان نیروی دریایی یک تن خرما، پنج حلب پنیر ، یکهزار قرص نان و مقداری قند و چـای اهدایی جمعیت شیروخورشید سرخ آبادان را با قایقهای موتوری به‌روستاهای سیلزده بردند و بین ساکنان دهکده‌ها توزیع کردند.

همچنین از سوی جمعیـت شیروخورشید سرخ آبادان تعداد ده‌چادر بزرگ در اختیار ستاد عملیاتی نیروی دریایی گذاشته شد .

راهسازی در محاصره‌سیل:

بعدازظهر دیروزسیلاب‌ساختمان اداره راهسازی و شرکت ایران‌گاز را درآبادان محاصره کرد.

اطلاعیه وزارت نیرو

در ساعت هشت و سی و شش دقیقه بامدادامروز در اثر توفان شدید در ناحیه هفت‌تپه خوزستان تعداد هشت پایه فلزی خط انتقال نیروی دویست و سی کیلوولتی و چهارپایه صدوسی و دو کیلوولتی سد محمدرضاشاه پهلوی و اهوز واژگون و در نتیجه‌برق کلیه شهرهای مرکز و جنوب و جنوب شرقی‌خوزستان قطع گردید و بلافاصله متخصصان سازمان آب‌و برق خوزستان با تجهیزات کافی بمحل اعزام و با ایجادستاد عملیاتی در هفت‌تپه نسبت به تعمیر خط و برقراری‌مجدد سرویس برق شروع باقدام نمودند ، چون عملیات بـا شرایط نامناسب جوی و در باطلاق صورت می‌پذیرد احتمالا امشب تامین برق کافی مقدور نخواهد بود ، مراتب جهت اطلاع افراد خوزستان اعلام میگردد و متعاقبا در اطلاعیه بعدی سازمان ، زمان قطعی وبرقراری برق اعلام خواهد گردید .

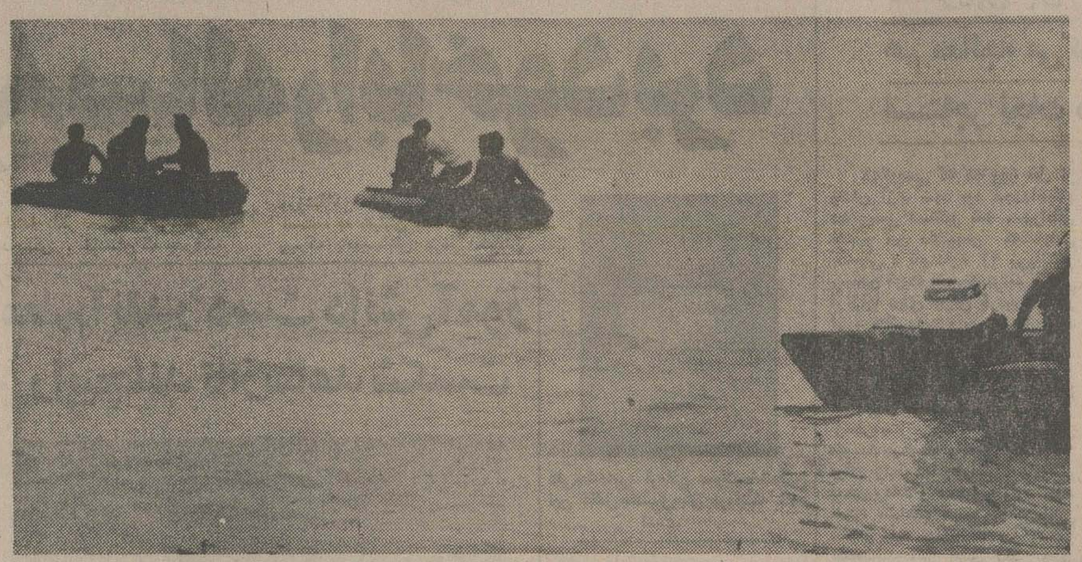

باطغیان رودخانه «بهمنشیر» در دو سوی جاده آبادان ـ بندر ماهشهر، دشت وسیعی را آب فراگرفته و سیلاب بصورت دریایی دراین دشت جاری‌است. دراطراف جاده آبادان‌ـبندر ماهشهر آب به طول یکصد و بیست کیلو متر و به عرض ۸۰کیلو متر، در دشت جریان دارد.

تعطیل فروشگاهها

از اوائل عصر بعضی از فروشگاههای خواربارفروشی که ماموران انتظامی شهربانی‌اهواز ناگزیر از مداخله شدند .

باتوجه به شلوغی بازار یک چراغ زنبوری راتا پنج برابر قیمت اصلی به همشهری‌ها فروختند . کرایه یک چراغ توری برای‌یکشب تا۸۰ تومان نیز رسید وشمع‌معمولی تا۴۰ ریال بفروش رفت.

گذشته از این کسانیکه بمنان دست می یافتند حاضر بودند تا یک قرص نان‌را ۱۵ ریال هم بخرند .

بی‌آبی و بی‌نانی مسئله‌ای بود که اهوازی‌ها تابه‌امروز اینچنین با آن درگیر نشده بودند و از این رو اهـواز یکپارچه گنگ شده است و نمیداند چگونه سر کند.

تعطیل فروشگاهها

از اوائل عصر بعضی از فروشگاههای خواربارفروشی شهرها نبردند در حال حاضر بیش از ۷۰۰ کامیون حامل بار در شهر وجاده‌های‌مختلف شهری توقف کرده‌اند.

همچنین دیشب از طریـق نیروی دریائی و پاسگاه‌های ژاندارمری و پاسگاه‌های‌پلیس به سبب خاموشی مطلق کـه سراسر شهر را گرفته باتوجه به مرزی بودن شهر یک حالت فوق‌العاده اعلام شد. در این شهر تنها چراغ‌های کشتیهای درانتظار نوبت که در آبهای اروند رود لنگر انداخته‌اند بچشم میخورد. خبرنگاران ما گزارش دادند ، درگیـرودار خاموشی و گرفتاریهای‌حاصل از ان دیروز باران‌شدید توام باتوفان نیز در خرمشهـر باریدن گرفت که در کوچه‌ها اهواز برای جلوگیری از هرگونه اتفاقی بسیج شده بودند باینحال صف های طویل اتومبیل های بی بنزین درشهر و نیز اتومبیل‌هائی که بخاطر بی بنزینی ناگزیر از پارک درکوچه و خیابان شده بودند وضع ناهنجار ترافیک اهواز را دامن زدند .

تعطیل کلاسها

نبودن برق باعث شد تا کلیه کلاسهای شبانه دانشگاه‌جندیشاپور ومدارس شبانه اهواز تعطیل شود.

بارش باران

از ساعت چهار بعدازظهربارش باران نیز در اهواز مزید بر علت شد ودرخیابانها و کوچه‌ها سیلاب به راه افتاد .

فروش چراغ نفتی

بازار فروش فانوس ، چراغ نفتی ، زنبوریها ـ شمع وانواع وسایل روشنائی بخش رونق بسزائی گرفت . اهوازی‌ها کـه ناگزیر به تهیه وسیله برای‌روشن کردن خانه‌خود بودند در نقاط مختلف شهر ازدحام کردندازدحام درمغازه هائی که وسایل نفتی روشنائی میفروختند و همچنین در مغازه های نفت فروشی بحدی‌بود میوه فروشی بعلت نبودن‌برق تعطیل کردند وبقیه‌فروشگاه‌ها نیز بافرارسیدن‌شب ازفروختن جنس خودداری کردند.

از این رو اکثر اهوازی‌ها که برای‌خرید به بازار سبزی و دیگر بازارها رفته بودند با درهای بسته مواجه شدند و با زنبیل‌های خالی بازگشتند در ساعات اول شب کلیـه فروشگاههـا ، موسسات ، بخش‌های‌تجارتی وخصوصی وبازرگانی ـ حمام‌ها و دیگر مراکز لازم تعطیل‌کردند .

سرگردانی بیماران

با قطع جریان برق درشهر اهواز کلیه بیمارستان‌هـای دولتی وخصوصی دچاروضع نـا هنجاری گردیدند و خطری بسیار جدی بیماران اورژانس این بیمارستانها را تهدید میکند. گـذشته از بیمارستانها پزشکان شهر نیز بعلت خاموشی و قابل‌استفاده نبودن وسایل برقی طبی‌شان در مطب‌های خودحاضرنشدند وازاین‌روی بیماران اهوازی و بیمارانی که از دیگر شهرها به‌اهواز آمده‌اند در مضیقه شدیدی بسر میبرند.

کامیونها متوقف شدند

خبرنگار ما در خرمشهـر گزارش داد :

کلیه کامیون‌های حامل‌بار و کالاهای تجاری به‌سبب عدم وجود بنزین و گازوئیل از حرکت بازماندند و محمولـه های خود را به تهران ودیگر سیلاب به‌راه‌انداخت وبسیاری از درختان شهر را از ریشه کند .

قطع گاز

خبرهائیکه از جنوب‌رسیده حاکیست که طوفان در کـار انتقال گاز به شـوروی نیز اختلال‌ایجاد کرده و موقتا انتقال گاز متوقف شده است . توفان خوزستـان عـلاوه برخاموشی ، خسارات سنگینی نیز بوجود اورده است کـه هنوزاز میزان‌خسارات حاصله اطلاع کافی در دست نیست.

۹ راه‌مهم کشور بسته‌شد

وزارت‌راه و ترابری امروز اعلام‌کردکه در استان‌مرکزی راه هراز از پیست ابعلی بـه بعد بعلت احتمال سقوط‌بهمن، راه‌کرج به چالوس‌و همچنین شمشک‌به دیزین بعلت سقوط بهمن و راه فیروزکوه ازدلی چاه تا فیروزکوه بعلت سیل بردگی بسته است .

همچنین در استان‌اذربایجان غربی راه اشنویه به آق‌بلاغ، در کردستان راه قمچیان بـه سقز و تکاب تادوراهی سنندج، در زنجان راه ماه نشان و در استان خوزستان‌راه اهوازبه بندر شاهپور بسته است .

تعطیل مدارس

امروز در تبریز بمدت چند ساعت برف بارید. کولاک برف که از دیروز در اردبیل وحومه شروع شده بود ، تا ظهرامروز ادامه داشت و بعلت ادامه‌ریزش برف ، امروز مدارس اردبیل و حومه‌ـ کودکستانها و دبستانهاـ تعطیل بود.

ساکنان دهکده های مسیر رودخانه «بهمنشیر» که باطغیان رودخانه ، خانه‌هایشان در محاصره سیلاب‌افتاده است، اسباب و اثاثه خودرا به نقاط‌دیگری حمل میکنند. (عکس از خبرنگار عکاس اطلاعات در آبادان)

در کلیسا کندی یک متر برف بارید

ریزش برف وباران در شهرهای گیلان که از دیروز شروع شده است، دیشب وامروز نیز ادامه یافت . امـروز برای اولین بار در ۲ سال اخیر، در بندر پهلوی برف بارید. در آستاراو رضوانشهر برف سنگینی بزمین نشست و صبح امروزهوای این شهرها سرد و یخبندان بود.

★ ریزش باران در شیراز از دوشنبه شب شروع شده همچنان ادامه دارد .

خیابانهای شهر را آب فرا گرفته‌ورودخانه «خشک»شیراز، برای اولین بار در طول ۷ سال اخیر، خروشان شده است.

● در مشهد نیز ریزش‌باران، خیابانهای شهر را زیر پوشش سیلاب برد .

ریزش باران در مشهد وشهر های شمالی خراسان ، ازدیشب شروع شده وادامه دارد.

★ دیروز توفان و کولاک برف، آرامش شهرهای اردبیـل و مشکین‌شهر را بهم زد وعصر دیروز درپی ادامه کولاک‌برف، شهر اردبیل بحال نیمه تعطیل درآمد.

● در ماکو هم ریزش برف همراه با کولاک بود و دیشب توفان شیروانی چند ساختمان را از جا کند.

★ پلور ـ دیروزدر «منظریه» پلور ـ بین راه تهران وآمل‌ـ ریزش بهمن راه هراز را بست. دیروز و دیشب نیز در سراسر جاده هراز ریزش برف و باران ادامه داشت .

در قسمتی از جاده هراز نیز کوه ریزش کرده و راه رابسته است.

★ یك متر برف

● سی ساعت ریزش برف‌در منطقه کلیساکندی،از توابع‌ماکو ، راههای‌ارتباطی کلیساکندی،ماکو ، سیه چشمه وراههای۳٤روستای منطقه نوار مرزی ایران و ترکیه رابست و یک متر برف بزمین نشست.

بجرم تخریب و شکستن پای متصدی تعمیرگاه
رئیس امور شهری ناحیه شهرداری محکوم به ۸ ماه زندان شد

رئیس امور شهری‌شهرداری ناحیه یک تهران باتهام‌شکستن پای متصدی یک تعمیرگاه و وارد کردن خسارت مالی بـه او ، در شعبه ۱٦ دادگاه‌جنحه محاکمه و به هشت ماه‌زندان و پرداخت جزای نقدی‌محکوم شد .

براساس محتویات پرونده « حشمت‌اله مرادی » چند ماه پیش برسر اجرت‌تعمیراتومبیل شخصی خودبامتصدی تعمیرگاه آریامهرواقع در انتهای‌خیابان اشرف پهلوی ، اختلاف پیدا کرد و فردای آن روز بقصد تلافی ، همراه چند تن از رفتگران ناحیه یک ، به محـل تعمیرگاه رفت ورفتگران‌بدستور او قسمتی از تعمیرگاه‌راتخریب کردند و به اتومبیلهای داخل تعمیرگاه آسیب رساندند وعلی خلج زاده ، متصدی تعمیرگاه را که برای جلوگیری ازاقدام رفتگران ، در ماجرا مداخله کرده بود ، بسختی مجـروح کردند .

روز بعد نیز « حشمت‌الـه مرادی » با حدود ۱۵۰ رفتگـر به تعمیرگاه رفت و ضمن آنکه رفتگران بدستور او قسمت‌های دیگری از ساختمان تعمیرگاه‌را تخریب کردند ، در برخوردی با متصدی تعمیرگاه اورا نیز بشدت کتک زدند و پایش‌را شکستند .

« مرادی » در گزارش رسمی خود در این باره نوشته «علی خلج زاده»درسال ۵۱ تعمیرگاه را بدون مجوز قانونی ساخته بود که بدون‌نزاع تخریب‌شده است .

گزارش‌خلاف واقع « مرادی» با ارائه مدرک « خلج زاده » به دادگاه که نشان میـداد تعمیرگاه را در سال ٤۷ و با مجوز قانونی ساخته شده بود.ازسوی‌دیگرگزارش‌پزشکی قانونی که برای متصدی‌تعمیرگاه طول درمان تعیین کرده بود قسمت دیگری از گزارش رئیس امور شهری ناحیه یک را کـه نوشته بود تخریب بدون نزاع صورت گرفته غیرواقعی نشان داد .

« حشمت‌اله مرادی » و « حسین گلچین » رئیس بخش ناحیه یک شهرداری کـه در عملیات تخریب و نزاع ، اورا همراهی کرده بود ، درشعبه ۱٦ دادگاه جنحـه دادسرای ناحیه ۲ محاکمه شدند وهریک به ۸ ماه حبس جنحیـی و پرداخت جزای نقدی محکـوم گردیدند .

درگذشت آنتوان آیسه

آنتوان آیسه یکی از صاحبان صنایع کشور و رئیس کلیسای کاتولیک‌های آمریکایی‌هادر تهران در یکی از بیمارستانهای‌نیویورک درگذشت.

آیسه که ۷۲ سال داشت و برای یک معاینه پزشکی عازم نیویورک شده بود. مرگ او برای بسیاری از ایرانیانی که‌او را می‌شناختند غیر منتظره‌بود.

آنتوان آیسه از پنجاه سال پیش در تهران با وارد کـردن ماشین آلات سنگین وارد کار صنعت شد و سپس با کمک پسرش آلفرد کارخانه سیتروئن را در تهران دائر کرد.

اطلاعات مصیبت وارده را به بازماندگان آن شادروان و به آقای آلفرد آیسه تسلیت میدهد.

مهندس سازمان آب تهران بامقداری تریاك و هروئین بدام افتاد

مهندس «مسعود تیموریان»

جواد ضرابی

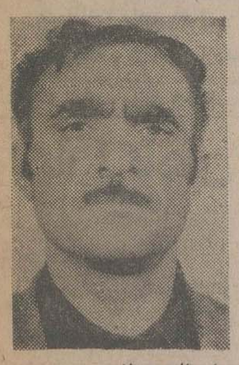

اسداله جولان

در ادامه مبارزه پیگیر بامواد مخدر ، اداره مبارزه با مواد مخدر شهربانی اطلاع داد : مهندس سید «محمود تیموریان» فرزند سیداصلان» کارمندسازمان آب منطقه‌ی تهران با مقداری تریاک و هروئین دستگیر شد.

این اطلاعیه همچنین حاکی‌است: «جواد ضرابی» در قهوه‌خانه‌ی واقع در خیابان‌رامپیما بامقداری تریاک و«اسداله جولان» در خیابان استخر با مقداری حشیش بدام افتادند.

دستگیر شدگان پس از تشکیل پرونده تحویل مقامات قضایی شدند .

بعلت کمبود محفظه اکسیژن در بیمارستان آسیا

۵ قلوها باخطر مرگ روبرو شده‌اند

بعلت کمبود دستگاه «انکوباتور» در بیمارستان آسیای تهران که مخصوص نگاهداری‌نوزادان‌تکامل نیافته است خطر مرگ پنج قلو هـا را تهدید می‌کند .

دستگاه « انکوباتور» کـه مخصوص تامین اکسیژن و حرارت‌مورد نیازبدن نوزادان است ، ۲٤ هزار تومان قیمت داردوچون تنها دو دستگاه از آن در بیمارستان آسیا وجود دارد ، برای نگاهداری ۵ نوزاد کافی نیست .

مدیره داخلی بخش زایمان بیمارستان میگوید : چون‌برای خرید دستگاه « انکوباتور» بیمارستان بودجه‌یی ندارد بهتر است پدرومادر ۵قلوها با هزینه شخصی یک دستگاه خریداری‌کنند و به بیمارستان بیاورند .پرستار ویژه قسمت نگاهداری کودکان ، صبح امروز به مسئول بخش اطلاع داده است که چون در یکی از دستگاه ها سه نوزاد نگاهـ داری میشود ، بعلت دست‌وپا زدن نوزادان لوله مربوط به اکسیژن نوزاد وسطی ازکار افتاده و هم‌اکنون او باکمبود اکسیژن‌روبرو است.مسئولین بیمارستان ضمن تماس با دیگر مراکز پزشکی‌تهران درصددند یک دستگاه انکوباتور موقتا تهیه کنند . اما در بیمارستان های مشابه نیز « انکوباتور» اضافی وجود ندارد .

۲۲ مغازه و اتاق‌سوخت

چالوس ـ بامداد امروز یک ساختمان ۲ طبقه در خیابان «شاه» چالوس طعمه حـریق شد در نتیجه ۸ باب مغازه و ۱٤ اتاق سوخت .

با شروع حریق ، چـون دامنه آن هر لحظه تـوسعه می یـافت از ادارات آتش نشانی نوشهر ـ عباس آبادـ منل قو ـ آمل ـ رامسر و شهسوار تقاضای‌کمک گردید

عرض تشکر
جناب آقای پروفسور پویان

روز پنجشنبه شانزدهم بهمن ماه که جراحی غده روی گواتر مرا انجام دادید در مقام وزارت خدمت می‌کردید این کار ثابت کردکه شغل ومقام نمی‌تواند شمارا از وظیفه مقدس واصلی باز دارد در برابر این

وظیفه‌شناسی سرتعظیم‌فرود می‌آورمو از خدامیخواهم که این نحوه تفکر را دیگر سربازان انقلاب شاه‌وملت پیروی کنند .

ارادتمند هما مشایخی ـ صفوبان

آ ـ ۱۸۵۵۷

اطلاعیه راه‌آهن

برای رفاه حال اهالی شهرستان اراك قطار توربوترن قم از روز پنجشنبه ۲۳ر۱۱ر۵٤ تـا ایستگاه اراك بشرح زیر ایاب وذهاب مینماید.
حرکت از تهران ساعت ۸صبح ورود به قم ساعت ۱۰ر۱۰
حرکت از قم ساعت ۲۰ر۱۰ ورود بـه اراك ساعت ۱۲ ظهر
مراجعت از اراك ساعت ۱٤ ورود به‌قم‌ساعت ۴۲ر۱۵
حرکت از قم ساعت ۱٦ ورود به تهران‌ساعت ۱۲ر۱۸ همانروز .
م‌الف ۲۳٦۷۲
راه‌آهن دولتی ایران

آگهی ثبت نام پذیرفته‌شدگان نیمسال دوم

دانشگاه اصفهان به اطلاع کلیه پذیرفته‌شدگان نیمسال دوم‌سال‌آموزشی ۵۵ـ۱۳۵٤ دانشگاه اصفهان میرساند که روز های ۲۵و ۲٦ بهمن ماه با در دست داشتن کلیه مدارك ازساعت ۸صبح‌الی ۵ بعد از ظهر جهت ثبت نام به اداره آمـوزشی دانشگاه اصفهان مراجعه نمایند.

ادعا : دستگاه فتوکپی مینتسوبیشی یوبیکس بهترین کپی رابردوطرف هرنوع کاغذ عادی باناز لنزین قیمت میگیرد
مدعی : موسسه دفترماشین
قاضی : درمورد کیفیت ـ چشمهای شما
درمورد قیمت ـ ماشین حساب شما
نماشاچیان : متخصصین دائره سرویس مجهز دفترماشین
محل دادگاه : خیابان عباس آباد تقاطع روزولت ساختمان دفترماشین
متهم : ادارات وشرکتهائی که هنوز به جای خرید دستگاه یوبیکس کرایه گزاف ماهیانه برای دستگاه نسخه برداری میپردازند

درقلب تهران سیلاب دانش آموز ۸ ساله را با خود برد

برادر وهمکلاسان دانش‌آموز برای نجات او بتلاش پرداختند ولی سیلاب آنقدر سریع و خشمگین بود که از هیچ کس کاری ساخته نشد

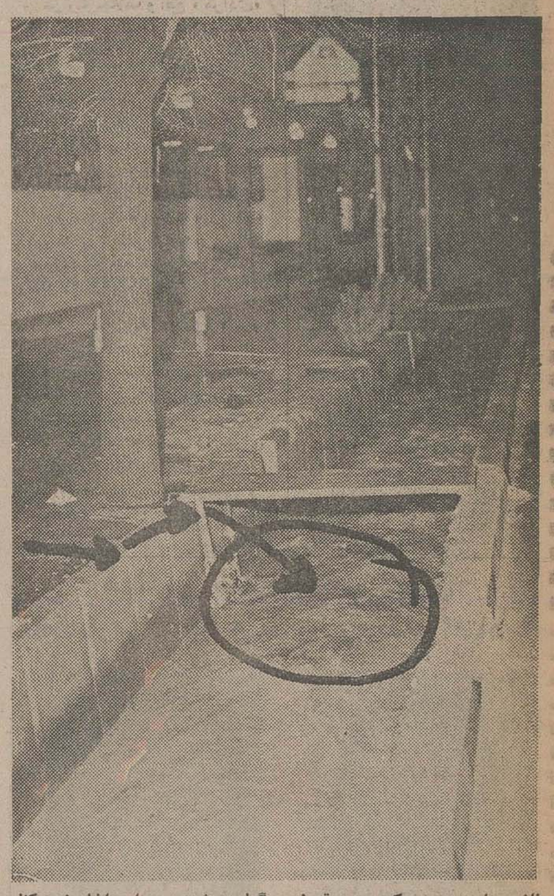

فلش ها جهت حرکت و سقوط «علی چشمه‌یی» را بداخل نهر کنار خیابان شهباز مشخص کرده‌اند . از این نقطه حادثه دردناک دیروز، شکل گرفت .

هرچه همکلاسان و همدرسانش دویدند ، تابادستهای کوچکشان پسرک را ازچنگال سیلاب نجات دهند ، موثر نبود .

دیروز ، در قلب تهران بزرگ، درخیابان شهباز ، روبروی‌ورزشگاه شماره ۳ ، پسر۸ ساله‌دانش‌آموزی بنام «علی‌چشمه‌یی» ناگهان بچنگال سیلابی که حاشیه‌خیابان‌را پوشانده بود و آسیمه سر، به پیش‌میتاخت، گرفتار شد. او عرض خیابان را طی کرده بود و قصد داشت از روی پل ، به پیاده روی آنسوی خیابان برود.پل زیرپوشش سیلاب بود و « علی » نمیدانست دقیقاقدم بروی پل خواهد گذاشت یا در وسط سیلاب مواج .

« علی» نمی‌توانست پل را ببیند . قدم برپهنه سیلاب‌گذاشت و آب اورا بکام کشید . همراهان «علی» آنقدر وحشت‌زده بودند و آنقدر باناباوری باین منظره نگاه می‌کردند که حتی فریاد کمکی‌هم‌از گلویشان خارج نشده تنهاباقدمهای کوچک ، بدنبالش دویدند تا با دستهای کوچکتر اورا که درمسیر سیلاب غوطه‌ور بود ، وپائین وبالا میرفت وزیرهریلی بدیواره پل و کناره جوی برخورد می کرد، نجات دهند .

فریاد های زنان ومردانی که ناظر براین حادثه دردناک بودند، رهگذرانی راکه برای‌رهایی از باران و سرما، سردرگریبان، هریک بسویی میرفتند ، هوشیار کرد . اما رهگذران ، آنزمان متوجه‌شدند که تنها شبحی مبهم از هیاهو ، خیابان را فراگرفته بود وهیچ‌کس از «علی» کوچک ، خبری نداشت.

من برادرم را می خواهم... من برادرم را می‌خواهم ... این صدا ، نه که ضجه برادر « علی» است . رهگذران اندوه برادر را که بی تابانه چشم برآخرین نقطه سیلاب دوخته بود تا شاید گمشده‌اش را دربی‌نهایت سیلاب بیابد ، جملاتی بود که برادر جز کلماتی مبهم از آنرا نمی فهمید .

- بیدا میشه ، چیزی نیست...

من برادرم رامی خواهم ... من برادرم می‌خواهم ... این جمله ، بی‌دربی ازدهان دانش‌آموز خردسالی شنیده می شد که اشک ، بهنای صورتش را پوشانده بود . لباسش و تمام کتابهایی که بسختی زیربغل می فشرد ، خیس‌خیس بود . آب ، برادرش‌را جلوی چشمانش باخود برده بود . هرچه اوتلاش کرد،

« مهری کاموبی » زنی که از ابتدا ناظر حادثه بود ، می‌گوید: دربالکن ، خانه‌مان که مشرف‌به ورزشگاه شماره ۳ خیابان شهباز است ، به خیابان نگاه می کردم . پسرک بادوستانش عرض خیابان را پیمود که‌ناگهان‌درسیلاب‌غوطه‌ور شد. فریادهای ناگهانی من‌وکسانی که بامن دربالکن ایستاده بودند درمیان هیاهوی سیلاب‌وسروصدای اتومبیلها که سینه سیلاب را می شکافتند گم‌شد.

علی‌چشمه‌یی قربانی سیلاب‌خشمگین این عکس‌چندسال‌پیش برداشته شده است.

« اکبر » پسر خواهرشوهرم ، بسرعت از خانه دوید تا پسرکرا نجات دهد ، اما دیگر دیرشده بود. سیلاب آنقدر بیرحم بود که از هیچ‌کس کاری ساخته نبود.

ابتدا کلانتری ده تهران و سپس آتش‌نشانی ، در جریان‌قرار گرفت . دقایقی بعد چنگک های ماموران امداد ، در سیلاب‌جستجو را آغاز کردند . چنگک به لباس «علی» که درقسمتی ازجوی خیابان گیرکرده بود برخورد کرد . و «علی» نیمه جان ازسیلاب‌خارج شد. شادی محسوسی‌برجان«برادر» نشست و نگاهش آمبولانسی که « علی» رابه بیمارستان می برد ، بدرقه کرد .

کارنجات « علی »دربیمارستان بهادری آغاز شد. اما ساعتی بعد ، تلفنچی بیمارستان در مقابل سئوال خبرنگاراطلاعات بااندوه گفت « علی » مرد.

« علی » درقلب تهران اسیر سیلاب شد وجان داد . آیا این حادثه برای « علی» های دیگر تکرارنخواهد شد؟ متاسفانه باید گفت : جواب مثبت است ...

سال قبل‌هم دانش‌آموز دیگری درمیدان فوزیه بهمین ترتیب اسیر سیلاب شد و جسدش در میدان ژاله بدست آمد .

معلم آنقدر دست دانش آموز راپیچاند تاازساعد شکست

«مهدی محمودی » بادست سالم بمدرسه رفت و بادست شکسته که وبال گردن شده بخانه بازگشت

یک معلم که در کلاس درس بخشم آمده بود، دستهای تردد و شکننده دانش‌آموزش را آنقدر پیچاندتا از ساعد شکست . معلم ضارب بدستور بازپرس دادسرای تهران زندانی شد.

چند روز پیش یکی از معلمین کلاس‌دوم راهنمائی دبستان فرزان بیرجندی که «مصطفی اشکوری » نام دارد یکی از شاگردان کلاس را باین علت که هنگام‌درس‌خندیده بود کشان‌کشان از پشت میزبیرون کشید و پای تخته سیاه چنان‌دست راست او را پیچاند که از ناحیه ساعد دچار شکستگی شد.

« اشکوری » که‌معلم تعلیمات دینی کلاس دوم راهنمائی است وقتی متوجه شد که دست شاگرد شانزده ساله خود «مهدی محمودی راشکسته است به کمک همکاران خود «مهدی » را برای مداوا به بیمارستان سینا انتقال داد . در بیمارستان ، دست‌مهدی گچ‌گرفته شد ودانش‌آموز بادست شکسته بمنزل رفت . عصرهمان روز وقتی پدر «مهدی » دست شکسته‌فرزندش را دید جریان را از او پرسید وبعد از اطلاع از موضوع علیه «مصطفی اشکوری » شکایتی تسلیم کلانتری ۲۱ تهران کردماموران کلانتری « اشکوری » را دستگیر کردند و پس از تنظیم پرونده اورا بدادسرای تهران فرستادند .

پرونده به شعبه چهار بازپرسی ارجاع شد و صبح دیروز دکتر «حق‌اندیش بازپرس‌شعبه۴ «مصطفی اشکوری» را باتهام ایراد ضرب به شاگرد مدرسه ، باقرار دویست هزار ریال روانه زندان کرد.

دعانویس همه کاره دوباره بزندان افتاد

دعانویس جن میگرفت ، سرطان هم معالجه می‌کرد ، مالك را ازشر مستاجر نجات میداد

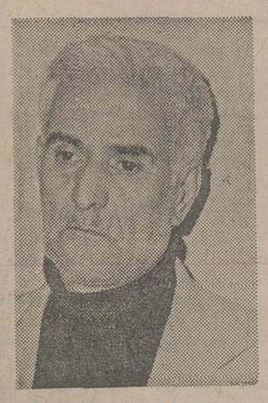

سید جلال حسینی برای باردوم روانه زندان‌شد .

دعانویسی که ده روز قبل از زندان آزاد شده بود مجدداهنگام دعانویسی دستگیر شد . دراطاق انتظار این دعانویس که «جلال حسینی » نام دارد ۱۲ زن‌بانتظار رسیدن نوبت نشسته بودند . یکی از زنها برای بیرون کردن مستاجر از خانه‌اش‌به‌دعانویس متوسل شده بود .

دیروز مامورین کلانتری‌شانزده تهران اطلاع یافتند که سیدجلال حسینی ، دعانویسی که مدتی در زندان بسر میبرد ، آزاد شده ولی مجددا درکوچه واحدی پلاک ۲۱ برای زنها دعامینویسد . مامورین بمحل رفتند و هنگامیکه وارد خانه شدند مشاهده کردند که در اطاق انتظار سید جلال ۱۲ زن ودختر نشسته‌اند ودر اطاق دیگری«سید جلال » مشغول دعانویسی و کلاهبرداری است . مامورین «سید جلال » را دستگیر کردند و ۱۲ زن را که بانتظار نوبت نشسته بودند ، جهت تحقیقات بکلانتری بردند . درتحقیقی که انجام گرفت یکی از زنها بنام «زهراسلامی» گفت من مدتها است که یکمستاجر دارم وهرچه کرده‌ام تا اورا از خانه‌ام بیرون کنم دستم به جائی بند نشد . حالا آمده‌ام تابوسیله دعاشاید بتوانم از شر این مستاجر مزاحم خلاص شوم زیرا او نمکرایه میدهد و نه خانه‌ام را تخلیه‌میکند.

زن دیگری بنام «زهره » گفت من دختری‌دارم که شبها در خواب جیغ میکشد و تابحال نتوانسته‌ام اورا معالجه کنم میخواهم بلکه بوسیله دعااین « بلا» را از او دور کنم .

سلطان خانم در مورد ، علت مراجعه‌اش به خانه سید جلال گفت : دخترم بنام لیلا عادت بدی پیداکرده . واو مرتب دزدی میکند وباعث آبروی خانواده مان شده است وهرکاری کرده‌ام لیلادست از عمل زشتش بردارد بخرج نرفته و اکنون میخواستم برایش سرکتاب ودعا بگیرم تا او دست از عمل خلافش بردارد . زن دیگری بنام مهری درجواب مامورین گفت من بچه‌ام مبتلا به سرطان است و پزشکان دیگرازاوقطع امیدکرده‌اند ومیخواهم بوسیله دعائی که سید جلال بمن خواهد داد او خوب بشود . مامورین پس از تنظیم پرونده مرد دعانویس را همراه پرونده بدادسرای‌ناحیه۳فرستادند. «ابوالحسن فرهی»معاون دادسرای تهران و سرپرست ناحیه ۳پس‌از مطالعه پرونده دستور داد دادیار دادسرا برای‌دعانویس‌قرارمجرمیت صادر کند و پس از صدور کیفرخواست ، پرونده به دادگاه جنحه فرستاده شود. دعانویس دیروز مجددا در دادگاه جنحه محاکمه شدوبزندان‌افتاد.

کلاس نقشه برداری

دوره جدید کلاس نقشه‌برداری‌از۲۷ بهمن ماه درکاخ‌دانش تشکیل میشود. کلاسهای نقشه‌برداری کاخ دانش با مجهزترین دوربینهای نقشه برداری وسایر لوازم مجهز است . قبلانام نویسی فرمائید.

کلاس منشیگری

دوره جدیدکلاس منشیگری کاخ دانش از ۲۵ بهمن‌ماه‌تشکیل میشود. نامه‌نگاری . حسابداری. بایگانی. ماشین نویسی فارسی ولاتین وقوانین اجتماعی قسمتی از دروس این کلاس است. قبلا نام‌نویسی فرمائید.

کلاس حسابداری ودفترداری دوبل

دوره جدید کلاس حسابداری ودفترداری دوبل زیر نظر جناب آقای محمدحمیدی تشکیل میشود. در این‌کلاس فن دفترداری و حسابداری را فراخواهیدگرفت . قبلانامنویسی فرمائید.

کلاس رادیو وتلویزیون

دوره جدید کلاس رادیو وتلویزیون کاخ دانش بااستفاده از مدرن‌ترین وسائل آموزشی زیر نظر مهندسان کارآزموده تشکیل میشود. قبلانامنویسی فرمائید.

کاخ‌دانش. خیابان‌فرانسه. کوچه مرجان

آ-۴۵۱۹۶

CONSTRUCTION EQUIPMENT NEEDED

BY PARSONS-JURDEN INTERNATIONAL CORPORATION FOR SAR CHESHMEH COPPER PROJECT

PURCHASE OR RENT FOLLOWING NEW OR ONLY SLIGHTLY USED EQUIPMENT.

CRAWLER CRANE	90 AND 150 TON
TRUCK CRANE	50 AND 70 TON
HYDRAULIC CRANE	12½ AND 15 TON

COMPACTORS-VIBRATING ROLLER, SELF PROPELLED.
DITCHING MACHINE (TRENCHER)
BACKHOE EXCAVATOR, H.D.
1 M. BUCKET

EQUIPMENT MUST BE AVAILABLE IN IRAN FOR IMMEDIATELY DELIVERY.

CONTACT J.W. MADDOX OR H. HARNEY PARSONS-JURDEN INTERNATIONAL CORPORATION 7TH FLOOR, 112 ELIZABETH II BOULEVARD, TEHRAN TELEPHONE 653987 OR 651932.

از امشب در

سینما گلدیس

درجاده‌ها بخاطر پنچری توقف نکنید

بامینی‌کمپرسورفورا لاستیک را بادکرده وراه‌بیفتید
فروش درنوفروشیهای معتبر .
نماینده درایران: ایران‌عینک کرمانشاه‌صندوق‌پستی ۹۰

استخدام درهتل

هتل‌سینا به افراد زیرنیازمند است
۱- یکنفر -خانم تلفنچی مسلط بزبان انگلیسی‌ساعت ۸ الی ٤ بعدازظهر
۲- یکنفر آقای تلفنچی مسلط بزبان انگلیسی ساعت ٤ الی ۱۲ شب .
۳- دونفر صندوقدار آشنائی با ماشینهای‌ان.سی.آر ٤۲ مسلط بزبان انگلیسی و سابقه کار .
٤- ٥نفر نظافتچی زن برای اطاقها با سابقه کار و حقوق مکفی .
فقط برای مراجعه به هتل سینا خیابان تخت‌جمشید بین ساعت ۹ صبح الی ۱۲ مراجعه فرمائید .

کارآگاهان در جستجوی قاتل یک جوان لاغر اندام هستند

مردجوانی‌راکشتند به‌کلانتری اطلاع دادند که او معتاد بود و ناگهان برزمین افتاد ومرد.

روز ۱۰ر۱۱ر۵٤ ازگاراژ مسافربری پی.ام.تی واقع‌درخیابان امیرکبیر بمامورین کلانتری۹تهران اطلاع داده شد مرد جوانی که معتاد بوده وارد دفتر شرکت مسافربری شده و پس‌ازآنکه‌تعادل خود را از دست داده برزمین افتاده و لحظه‌ای بعد درگذشته است .

در تحقیقاتی که مامورین از مسئولین دفتر پی.ام.تی بعمل آوردند آنها اظهار کردند که این جوان وارد دفتر شرکت شد و ناگهان برزمین افتاد ووقتی اورا از زمین بلندکردیم او فقط توانست بگوید که درهتل در خیابان‌امیرکبیر سکونت دارد .

از طرفی درتاریخ ۹ر۱۱ر۵٤ مدیر هتل مهر به مامورین‌کلانتری ۹ اطلاع داده بود یکی ازمسافرین سه روز است که‌غیبت‌کرده‌وبه هتل نیامده است . مامورین فورا مدیر هتل را به دفتر شرکت مسافربری پی.ام.تی احضار کردند واو بادیدن جنازه ، اعلام کرد که او رانمی‌شناسدجنازه‌جوان‌جهت تعیین علت مرگ به پزشکی قانونی منتقل شد اما دو روز بعدمدیرهتل مجددا بمامورین کلانتری ۹ اطلاع داد: شخصی که دردفتر گاراژ پی.ام.تی موت کرده بود همان مسافر گمشده هتل واصغرفروتن اقلیدی است. مامورین‌برای‌بازرسی به‌هتل‌رفتند در صورتجلسه‌که‌از لوازم اصغر برداشتند معلوم شد که او دیپلمه است ودردفترچه حسابش ۱۵۰۰تومان - پول داردو دارای یک دفترچه بیمه درمانی ومقداری زیادی لوازم دیگر است اما هیچگونه علائمی که دال‌برمعتاد بودن اصغر باشد بدست نیامد .

از طرفی پزشکان قانونی اعلام کردند . اصغر براثر ضربه‌ای که برلگن او درناحیه طحالش وارد شده دچار شکستن لگن وخونریزی داخلی شده همین امر باعث‌مرگش گردیده است. پرونده‌برای‌تحقیقات بیشتر به دادسرای تهران‌فرستاده شد و بازپرس شعبه ٤ پس از مطالعه پرونده آنرا به شعبه یک اداره آگاهی فرستاد تامامورین آگاهی پیرامون قتل « اصغر » تحقیق کنند و قاتل یاقاتلین اورا دستگیر نمایند .

تالار رودکی

ارکستر سمفونیک تهران
tehran symphony orchestra

فرشاد سنجری رهبر
جوزپه آندا ماندولین
برنامه هومل
پرگولزی
شونبرك

کنسرتو ماندولین
کنسرتو ماندولین
«پله‌آس وملیزاند»

بهای بلیت ۲۰۰ - ۱۵۰ - ۱۰۰ - ۵۰ ریال
(برای دانشجویان نیم بها)
چهارشنبه ۲۹ بهمن ، ۸ بعدازظهر
پنجشنبه ۳۰ بهمن ، ۵½ بعدازظهر
م الف ۲۳۲۱۲ ۱-۲

جایزه‌ای که هرگز تکرار نخواهد شد

۷ گنج

جایزهٔ بلیط‌های نوروزی

نظر به اهمیت این جایزه، بلیطهای نوروزی امسال ، استثنائا زودتر ازهر سال منتشر شده و از هم اکنون در دسترس شماست .

باخرید سری ۵تائی ۷ گنج نوروزی را به‌ارزش
دومیلیون وپانصد هزارتومان
خالص وبدون مالیات یکجا برنده شوید

مجالس ترحیم

سناتورها و نمایندگان استان خوزستان در مجلسین باکمال تاسف وتاثر درگذشت نابهنگام جوان ناکام **مهندس مهرداد علوی** فرزند جناب آقای سید محسن علوی را که از خاندان اصیل ومحترم خوزستان میباشند باستحضارمیرساند.
مجلس ترحیم زنانه ومردانه فقید سعید درروز پنجشنبه ۲۳ر۱۱ر۵۴ ازساعت ۲ الی ٤ بعد از ظهر در مسجد الجواد برقرار میگردد.
ضمن عرض تسلیت به‌خاندان محترم علوی خصوصاپدر داغدیده امید استکه اهالی محترم خوزستان با شرکت در مجلس ترحیم موجبات تسلی بازماندگان را فراهم سازند.
سید اسداله موسوی. جهانبانی. صدری کیوان. محسن پزشکپور. سید عبداله صدیقزاده. حاج احمد کمیلی‌زاده. موسی عباس عطائی. عبدالعباس‌طرفی. غلامرضا اخلاقی‌پور. محمد دهقان. غلامحسین دانشی. محمود شریفی. کریم‌آصف. رضا حجتی. محمد اسحاقی کاکش. طاهر جوکار. عبدالعزیز راشدی. نورعلی شهابی.
آ-۱۸٤۳۱

بادلی دردناک فوت ناگهانی مادر وپدر عزیزمان شادروان **حسین مهران و بانو صدیقه شیخ‌الاسلامی** را که در حادثه دلخراش اتومبیل درراه اصفهان بوقوع پیوسته است باطلاع خویشان ودوستان می‌رسانیم.
مجلس فاتحه زنانه ومردانه در روز پنجشنبه ۲۳ بهمن ماه ۵٤ از ساعت ۲تا٤ بعدازظهر در مسجد الجواد برگزار است.
مهین شیخ‌الاسلامی (علوی). فریده مهران (علوی). ایرج مهران.
آ-٤۵۰۳٤

با اندوه فراوان درگذشت جگرگوشه ناکاممان **مهندس مهرداد علوی** راکه براثر حادثه دلخراش اتومبیل در راه اصفهان بوقوع پیوسته باطلاع بستگان و اقوام و دوستان میرسانیم مجلس فاتحه‌زنانه‌ومردانه درروزپنجشنبه۲۳ر۱۱ر۵٤ ازساعت ۲ الی٤ بعدازظهر درمسجد الجواد برقرار میگردد.
مهین شیخ‌الاسلامی. سید محسن علوی
آ-۱۸٤۳۱

با قلبی اندوهناک درگذشت برادر مهربانمان **مهندس مهرداد علوی** را که براثر تصادف اتومبیل رخ داده باطلاع دوستان و آشنایان وأقوام می‌رسانیم مجلس ترحیم زنانه و مردانه آن عزیز ازدست رفته روز پنجشنبه ۲۳ر۱۱ر۵٤ از ساعت ۲تا٤ بعدازظهر در مسجد الجواد برقرار میباشد.
میترا علوی. ماندانا علوی

بانهایت تاسف و تاثر حادثه غم‌انگیز درگذشت ناگهانی پدر و مادر و فرزند و برادر و خواهر عزیزمان شادروان **حسین مهران** و همسرشان **بانو صدیقه شیخ‌الاسلامی** وجوان ناکام **مهندس مهرداد علوی** را دراثر سانحه دلخراش‌اتومبیل درجاده‌اصفهان بوقوع‌پیوسته‌باستحضاراقوام وخویشاوندان و دوستان می‌رساند.
مجلس ترحیم زنانه ومردانه آن عزیزان از دست رفته در روز پنجشنبه ۲۳ بهمن ماه از ساعت ۲ الی ٤ بعد ازظهر در مسجد الجواد برگزار میگردد.
مهین مهران (علوی). فریده مهران (علوی). ایرج مهران. سید محسن علوی. سرهنگ رضاشیخ‌الاسلامی. سرهنگ‌احمد مهران. سید محمد علی علوی‌وخانواده‌های وابسته. مهران. علوی. شیخ‌الاسلامی. جهان‌آرا. عرشی. محتشمی. نجف‌پور. فروتن‌پور. امیر ارجمند. دکتر محمدی. مدنی. دکترپورامینی. بیگدلی. شریعتی. دکتر مجدی. مشیری. کیمیائی. فقیهی. جزایری. سجادی. مرتضوی. مهدوی. موسوی. سادات‌گوشه. مجیدی. امین‌لاری. امین‌زاده. نعمت‌پور. امامزاده. بختیار. عراقچی. کیوان. نوری. سپهر نوری. خواجوی. مصفی. پهلوان. تبریزی. شارقی. جیهانی. فاتح. صالحی. فرهاد. جواهری. یموت. ساعتچی. کمره‌ای. جعفرپور. اصیلان قائم‌مقامی. تدین. شمنا. افضل.

بانهایت‌تاسف وتاثر درگذشت شادروان **حسین اختیارالدین** بزرگ خاندان اختیارالدین را باستحضار فامیل و دوستان می‌رساند و بهمین مناسبت مجلس ترحیم آن‌مرحوم ازساعت ۹ الی ۱۱ صبح روز جمعه ۲٤ر۱۱ر۵٤ درمسجد فخرالدوله واقع در خیابان هدایت برگزار می‌شود.
خانواده‌های: اختیارالدین. طهوری. اختیار. بلداجی. آذر. اکبری. شیبانی. زرافشان. سجادی. شریفی.
اطلاعات- بعموم بازماندگان آنمرحوم تسلیت میدهد.

باکمال تاسف فقدان مادری مهربان و خواهری گرامی **شکرنوش بورعبداله گلزاریان** را به‌اطلاع کلیه دوستان و اقوام می‌رسانیم. مجلس ترحیم آن فقیده سعیده روزپنجشنبه ۲۳ بهمن ماه در مسجد حاج حسن واقع در خیابان آرامنه از ساعت ۱تا۳ بعدازظهر وختم زنانه آن مرحومه واقع در خیابان کاشان کوچه هفتم پلاک ۷۱ منزل شخصی آنمرحومه ازساعت ۳ الی۵ بعدازظهر برقرار است.
خانواده‌های: کریم‌پور عبداله گلزاریان. علی‌قلی مهینی محسن کیاست. حسین جواهرزاده. باقرنطاق. اصغرجواهری.
اطلاعات- بعموم بازماندگان آنمرحومه تسلیت میدهد

بعلت فوت بانو مغفوره **ربابه حاجی علی اصغری** مجلس سوگواری مردانه از ساعت۳تاه بعد ازظهر روز جمعه۲٤ر۱۱ر۵٤ در مسجد الرحمن واقع در خیابان سپهبد زاهدی جنب بیمارستان آپادانا ومجلس ختم زنانه در همانروز و ساعت در منزل آقای حاج مرتضی قندچی واقع در خیابان شاه‌عباس کبیرکوی سام پلاک ۷ منعقد میباشد.
خانواده های: حاجی علی اصغری. هورمند. قندچی. رنگچی. فرخشاهی. شیرازی. نوفر. افتاده. اخویان. بازوکار. بختیاری. خرد. کمالی.
اطلاعات - بعموم خانواده‌های عزادار تسلیت میدهد.

بمناسبت درگذشت **بانو سکینه کسمائی** بزرگ‌خاندان‌کسمائی مجلس ختمی روز جمعه ۲٤ بهمن ماه از ساعت ۱۱ الی ۱۳در خانقاه صفی علیشاه منعقد میشود. حضور خواهران و برادران گرامی موجب شادی روح آن مرحومه وامتنان بازماندگان‌خواهد شد.
حاج‌محمد اسماعیل آقا زاده کرمانی

بانهایت تاسف درگذشت شادروان **بانو سکینه کسمائی** بزرگ خاندان کسمائی راباطلاع سروران و خویشاوندان گرامی میرساند. مجلس ختم آنمرحومه از ساعت ۱۱ الی۱۳ روزجمعه ۲٤ بهمن ماه در خانقاه صفی علیشاه منعقد خواهد شد.
خانواده های: حجت رضوی. ادیب رضوی. شهاب رضوی. محمد حسین نواب رضوی. نواب رضوی. نوابزاده شفیعی. وفائی. زربخت. نصیری. حکمت. عنایتی. کازرونی. گله‌داری. برهانپور. شرفی. روائی‌نیا. شاهانی. نیری‌رضوی. نوابزاده‌رضوی. احتشام رضوی. صابر صفائی. علوی. بهبین. پیرنیا. رحیمی. کسمائی.
آ-۱۸۵٦۷
اطلاعات - مصیبت وارده را بعموم خانواده‌های عزادار بویژه بازماندگان تسلیت میدهد.

بانهایت تاسف وتاثر درگذشت مرحومه **سکینه باهری** همسر مرحوم حاج علی‌اصغر موسویان را باطلاع فامیل و آشنایان می‌رساند. مجلس ختم مردانه آنمرحومه روزپنجشنبه ۲۳ بهمن‌ماه ازساعت ۳تاه بعدازظهر در مسجد لرزاده خیابان خراسان ومجلس ختم زنانه همان روز و ساعت در منزل شخصی آنمرحومه واقع در خیابان خراسان کوچه رئیسی پلاک ۱۹ برگزار می‌شود.
خانواده‌های: باهری. موسویان. عصمت. سدهی. سعید زربافیان. مددی. فرودی. زمانی. نورانی. میوه‌چی. پوستی. فتورچی. بهنام. مدبگی. جلائی‌فر. شکوه. جلائی پور. حاج قاسمی. محجوب. دولتشاهی. عسگری. رضائی.
اطلاعات- بعموم خانواده‌ها ی‌عزادار مصیبت وارده را تسلیت می‌دهد.

بمناسبت درگذشت مرحوم **آقای شیخ‌علی انوری** مجلس ترحیم ازطرف خانواده آنمرحوم روز پنجشنبه ۲۳ر۱۱ر۵٤ ازساعت ۳ الی۵ درمسجد قنات‌آباد- میدان اعدام خیابان مولوی مقابل بانک کارگشائی برگزار خواهد شد.
خانواده انوری

ضمنا مجلس یادبودی ازطرف دوستان آنمرحوم روز جمعه ۲٤ر۱۱ر۵٤ از ساعت ۳تاه بعدازظهر در مسجد صاحب‌الزمان کارخانه قند کرج منعقد می‌باشد امید است با شرکت درمجالس فوق تسلی خاطر بازماندگان آنمرحوم را فراهم فرمائید.
حاجی محمد تقی. علی‌اصغر. حاجی اسد. حاجی‌محمود. حاجی علی دلیلی. حاجی جلیل آهنگری. حاجی مرشدی. صادقیان. ذبیحی. صابر توکل. طلوعی. کبیری. رضاوندی. دمنابی. رشید صنعتی. گل‌پرور وصالح‌پور.
اطلاعات- بعموم خانواده‌های عزادار تسلیت میدهد

بمناسبت فوت مرحومه مغفوره **بانو رفعت‌الدوله ملک قاسمی (مشیری)** صبیه مرحوم امامقلی میرزا امیرنویان طاب‌ثراه مجلس ترحیم روز پنجشنبه ۲۳ر۱۱ر۵٤ از ساعت ۱۲ الی ۱٤ در خانقاه صفی علیشاه منعقد است.
الاحقر حاجی میرزا عبدالله ثقة‌الاسلامی

بانهایت تاسف و تاثر درگذشت سرکار علیه **بانو رفعت‌الدوله ملک قاسمی (مشیری)** صبیه مرحوم امامقلی میرزا را باطلاع فامیل ودوستان می رساند.
مجلس ترحیم زنانه و مردانه روز پنجشنبه ۲۳ر۱۱ر۵٤ از ساعت ۱۲ الی ۱٤ در خانقاه صفی علیشاه برگزارمیشود.
ملک قاسمی - مشیری - مقدم - توکلی - ضمایری - افشار استاچلو - باستانی - سیف - نظمی افشار - مجیدی افشار - سیف قاضی - نظمی منیعی - امیرپرویز - عدل - میلانی - همایون - مولوی - کهنموئی - چایچی - مستشاری - محسنی - شبستری - خوئی - سپهردار - امجدی- حاکمی- نیوشا - بصیرپور - سپهری - کیکاوس- سروش - کتابخشی.

هو الباقی
باعرض تسلیت به بازماندگان ودوستان باکمال تاسف و تاثر درگذشت شادروان آقای **محمود مسافر (کشاورز)** را که‌از معتمدین این اتحادیه‌وعمری را باصداقت وصفا گذرانید باطلاع همکاران وآشنایان میرساند.
مجلس ترحیم فقید سعید از ساعت ۱۲ الی ۲ بعدازظهر روز پنجشنبه ۲٤ بهمن در مسجد مجد برگزار میشود.
اتحادیه صنف ابزار فروشان

با اندوه و تاثر فراوان درگذشت همسر وپدرگرامیمان **محمود کشاورز (مسافر)** را باطلاع بستگان و دوستان می‌رسانیم.
مجلس ترحیم زنانه و مردانه روز پنجشنبه ۲۳ بهمن ماه جاری از ساعت ۱۲ تا ۱٤ در مسجد مجد برگزار می‌شود.
خانواده های: شجیعی - مسافر - کشاورز - چمنی- رفیعی - رشیدی - شهمن - ابطحی - عظیم‌زاده - رحمانی- نیرومند - یوسف زاده - صادقی - سعیدمهر - بهبهانی - محمدی - کرم دانه - گل‌آرائی - عقیلی.

یادبود

بسم‌الله الرحمن الرحیم
بمناسبت هفتمین روز درگذشت عموزاده محترم حجة الاسلام والمسلمین آیت‌الله **آقا میرزا محمود روضاتی** که خود از علماء وفقهای اصفهان بودند مجلس تذکری ازساعت ۳تاه‌بعدازظهر روزپنجشنبه یازدهم‌ماه‌صفر برابر (۲۳ر۱۱ر۵٤) درمسجد الرحمن واقع‌درخیابان سپهبد زاهدی‌جنب‌بیمارستان آپادانا منعقد است شرکت طبقات مختلف مومنین موجب‌اجر و ثواب است. **الاحقر میرسید احمد روضاتی**

مجلس یادبود
بدینوسیله باطلاع دوستان، آشنایان و بستگان‌میرساند مراسم یادبود چهلمین روز درگذشت همسر و پدر عزیز ما شادروان **محمد علی امیرخانی** روز جمعه ۲٤ر۱۱ر۱۳۵٤ از ساعت ٤تا٦ بعدازظهر در منزل شخصی خیابان فرح شمالی خیابان پالیزی- شماره ۱۵ برگزار میشود.
پری. کوروش. افسانه. مهرداد و فرهاد امیرخانی

باطلاع خویشاوندان و دوستان می‌رساند.
بمناسبت یکمین سال درگذشت مادر عزیزمان **بانو همدم امامی** رستم‌آبادی همسر شادروان رحیم تاج‌بخش مجلس تذکری ازساعت ۱۵ الی ۱۷ روز پنجشنبه بیست وسوم ماه جاری برای بانوان در خانه شخصی آنمرحومه واقع در میدان اختیاریه خیابان ملی- کوچه تاج‌بخش وبرای آقایان در مسجد اعظم رستم‌آباد شمیران منعقد خواهد بود.
محمد ابراهیم تاج‌بخش. محمود تاج‌بخش. احمد تاج بخش. ابو القاسم تاج‌بخش.

بمناسبت چهلمین روز درگذشت پدر و دائی عزیزمان شادروان **عبداله وفائی** مجلس یادبودی در روز پنجشنبه ۲۳ر۱۱ر۵٤ ساعت یک الی ۳ بعدازظهر در شبستان شماره ۱ بهشت زهرا برگزار خواهد شد.
خانواده‌های: وفائیان. وفائی. روحی.

مجالس وعظ وسوگواری

یا اباعبدالله الحسین (ع)
طبق معمول سنواتی- مخصوص بانوان با سخنرانی سرکار علیه خانم کاشانی از روز پنجشنبه ۲۳ر۱۱ر۵٤ به‌مدت ۱۰ روز از ساعت ۳ بعدازظهر منعقد است.
نشانی: خیابان فرح شمالی جنب قنادی ناتالی خیابان عرب شیبانی منزل کیا.

حسین مصباح‌الهدی و سفینة‌النجاة
اربعین سالار شهیدان حضرت ابیعبد... الحسین علیه‌السلام فرا رسید بدین مناسبت جناب آقای حاج سید محمدتقی برقعی دام مجده که یکی از بانیان محترم مسجد حضرت امیر (ع) میباشد از خطیب‌شهیر و واعظ دانشمند جناب آقای حاج سید عبدالرضا حجازی دعوت کرده‌اند که‌ازشب۱۱الی۲۰صفرازساعت ٦ونیم‌الی۷ ونیم‌بعد از ظهر در مسجد امیر (ع) واقع در امیرآباد شمالی - مقابل پمپ بنزین پیرامون جهان بینی اسلامی سخنرانی می‌نمایند امید است که حداکثر استفاده از فرصت بشود.
محمدرضا العلوی التهرانی

اسلام یعلو و لایعلی علیه
بشارت بعاشقان راه حقیقت
از شب پنجشنبه یازده ماه صفر برابر با ۲۳ر۱۱ر۵٤ از ساعت ۸ بعداز ظهر واعظ شهیر جناب آقای حاج سید عبدالرضا حجازی مستفیض میفرمایند سزاوار است جوانان روشن‌فکر مغتنم شمرده دراین فرصت بهره‌مند شوند.
آدرس انتهای فرح‌شمالی مسجد حجة‌بن الحسن علیه‌السلام
الاحقر عبدالعظیم عظیمی

از صبح یازدهم صفر از ساعت ۸ الی ۱۱ صبح منزل سید حبیب‌اله ستایشگر در محمودیه- کوچه حکمی- شماره ۱۰ مصیبت سیدالشهدا (ع) الی روز اربعین منعقد است.

سپاسگزاری

از سروران گرامی که در تشریفات مرگ شادروان **سرهنگ مرتضی زایندمرودی** شرکت فرموده و یا بوسیله درج در جراید وارسال تلگرام موجبات تسلی خاطر خانواده زایندمرودی را فراهم نموده‌اند یکدنیا سپاسگزاریم. چنانچه بعلت تالمات روحی قصور یا تاخیری در عرض تشکرحضوری رخ دهد امید است معذورمان فرمایند. سلامتی همگی را از درگاه خدای بزرگ خواهانیم.
خانواده زایندمرودی

آقای حسن فیروز فلاح راد
دوستان وهمکاران فوت جانگداز برادر عزیزتان را تسلیت عرض نموده وبرای بازماندگان صبر و شکیبائی‌آرزو می‌نمایند.
کامیاب. روستا. دستمالچی. قاسمی. فتحی. هاشمی. شفیعی. مسگرها. آصف. سلیمی. آخوندیان.

جناب آقای تورج مشیری
مصیبت وارده را تسلیت عرض می‌نمائیم.
شرکت تولیدی میدول

دوست عزیز جناب آقای تورج مشیری
با اندوه فراوان مصیبت وارده را تسلیت می‌گوئیم.
مهندسین مشاور اردیک

جناب آقای سید محسن آزمایش
با نهایت تاسف مصیبت وارده را از صمیم قلب تسلیت می‌گوئیم **دکتر فرامرز نائبان و بانو**

تسلیت

آقای محمد حسین غفوری همکار محترم
درگذشت پدر بزرگوارتان موجب نهایت تاثر وتاسف گردید. مصیبت وارده را بعموم فامیل‌های محترم بخصوص به‌آن همکار عزیز تسلیت می‌گوئیم.
صدیقه احسانی. گیتی تعاونی. ژاله کیهانپور. پروین منصور. مهری مدرسی. فولادزری. امامی. موفق. کیانی. خرمشاهی. شریفی.

آقای هرمز وحیدی همکار محترم
درگذشت دائی گرامیتان موجب کمال تاسف و تاثر گردید مصیبت وارده را بعموم بازماندگان بخصوص‌جنابعالی تسلیت می‌گوئیم.
صدیقه احسانی. گیتی تعاونی. ژاله کیهانپور. پروین منصور. مهری مدرسی. فولادزری. امامی. موفق. کیانی. خرمشاهی. شریفی.

دوست عزیز آقای فلاح راد
مصیبت وارده را بشما و خانواده محترم تسلیت عرض نموده خودرا درغم شما شریک میدانیم.
حاج عبداله جعفری. رضا مقدم.

آقای مجید جمالی
فوت پدر عزیزت را قلبا تسلیت عرض میکنیم.
کارمندان مرکز باستان‌شناسی ایران

جناب آقای مهندس منوچهر ایرانپور
باکمال تاسف مصیبت وارده را به جنابعالی وخانواده محترم تسلیت عرض نموده برای شما و بازماندگان سلامت وبردباری آرزمندیم.
ازطرف کارمندان شرکت ایران ایزول- مهندس رضائی

همکار گرامی آقای مرتضی صنعتگران
بانهایت تاثر و تاسف مصیبت وارده را بشما و خانواده محترمتان تسلیت می‌گوئیم.
کارکنان شرکت رادیوالکتریک‌ایران سهامی‌عام(فیلیپس)

همکار عزیز جناب آقای امیرهوشنگ نادری
هیئت امنای موسسات توریستی و اتومبیل کرایه‌ای ضمن همدردی مصیبت وارده را به شما تسلیت می‌گویند.
واطرطان تکویان - آرجونی - آوکیان - محمدمهدی حق‌شنو - مجید حکمت‌جاه - ناصر فرشید.

سروران‌گرامی‌آقایان محمدحسین، حسن وبهمن‌سلیمی‌امام
مصیبت وارده را تسلیت گفته بقای عمر شما و خانواده محترمتان را آرزومندم. **الحق عبدالله پور امام**

جناب آقای ابراهیم ابهری، همکار ارجمند
درگذشت مادر عزیزتان موجب کمال تاثر و تالم گردید، ضمن عرض تسلیت خود را در غم شما شریک می‌دانیم.
هیئت‌مدیره و کارکنان شرکت پخش لیلاند (سهامی خاص)

جناب آقای ابراهیم ابهری، همکار گرامی
باکمال تاسف و اندوه فراوان درگذشت مادر گرامیتان را بشما و خانواده محترم تسلیت عرض می‌نمایم.
رضا مویدی

جناب آقای آلفرد آیسا
باکمال تاسف مصیبت وارده را صمیمانه تسلیت عرض نموده سلامت بازماندگان را از درگاه خداوند متعال آرزو می‌کنیم. **شرکت رنگسازی دیروپ ایران**

جناب آقای آلفرد آیسا
باکمال تاسف مصیبت وارده را صمیمانه تسلیت عرض نموده سلامت بازماندگان را از درگاه خداوند متعال آرزو می‌کنیم. **عبداله آقاسی‌پور و بانو**

جناب آقای بهزاد مهاجر
درگذشت برادر گرامیتان را بشما و بازماندگان آنمرحوم تسلیت‌عرض نموده سلامتی وطول عمر برایتان آرزو میکنیم.
نوشهر- اداره بندر- حجازی. بیاتی. شکیبازاده. مصیب زاده. شمشیری. حاجی علی لک.

جناب آقای اخوان صادقی ریاست
محترم اوقاف شهرستان شمیران
اجازه میخواهم در مصیبت وارده هیئت امناء حضرت‌امامزاده صالح (ع) راشریک وسهیم بدانم
علی اصغر سهرابیان رئیس هیئت امناء امامزاده صالح(ع)

باکمال تاسف و تاثر مصیبت واردرا بخانواده‌های محترم برومندان و ناظمی تسلیت عرض مینمائیم.
مشهد - دلشادیان و بانو

انالله و اناالیه راجعون
درگذشت شادروان حسین‌علی حاتمی را به عموم بازماندگان آنمرحوم بویژه خانواده‌های حاتمی، شکوائی، سلطانی تسلیت میگویم. **مسجد سلیمان - اکبر حاتمی**

جناب آقای دکتر پیروزنیا
باظهار تاسف درگذشت ناگهانی پدر بزرگوارتان را تسلیت عرض نموده سعادت و سلامت آن خانواده محترم را از درگاه خداوند خواستارم. **علی اکبر میثاقی**

آقایان شاهپور و شاهرخ غفوری
باظهار تاسف درگذشت ناگهانی پدر بزرگوارتان راتسلیت عرض نموده سعادت و سلامت آن خانواده محترم را از درگاه خداوند خواستارم. **علی اکبر میثاقی**

جناب آقای محمود هجرت یزدی
فوت نابهنگام اکبر هجرت یزدی پسر عموی گرامی شمارا از صمیم قلب تسلیت عرض نموده مارا در غم خود شریک بدانید.
کارمندان شرکت ماشینهای صنعتی و کشاورزی اگریفارم

جناب آقای سیروس ملک‌قاسمی
مصیبت وارده را به شما و خانواده محترم‌تان تسلیت‌می گوئیم.
دکتر بهروش. دکتر نوریان. دکتر فاخرنیا. دکتر فروهی. دکتر نور صالحی. دکتر عطاردی. دکتر آتشبند دکتر آذرکیان. دکترمحمودی. دکتر قائم مقامی. دکتر ذوالفقار. دکتر حکیمیان. دکتر یوسف زاده. دکتر انصاری.

جناب آقای اکبر بهاری
بانهایت تاسف وتاثر فوت نابهنگام برادر گرامیتان را تسلیت گفته سلامت و بقاء عمر بازماندگان را از خداوند متعال خواستاریم.
منصور و عین‌اله خیام. شرکتهای رخ. ایران فارمیک. پرسیانا.

همکاران گرامی خانم شکوه سیدرضا وخانم ملیحه سیدرضا
در اندوه بزرگ شما شریکیم طول عمر و سعادت شما و خانواده محترمتان را از صمیم قلب آرزومندیم.
شرکت ایز ایران

آقای سیدمحسن علوی و خانواده محترم علوی
با تمام وجود و احساس خود را در غم بزرگ شما شریک می‌دانیم. **لنا فیاض - یوسف فیاض**

خانواده‌های محترم علوی و شیخ‌الاسلامی
بانهایت تاسف مصیبت وارده را تسلیت عرض نموده از خداوند متعال صبر وشکیبائی برای شما خواستاریم.
خانواده لاله‌زاری (عبیری)

جناب آقای میورامونا (جواهری)
هیئت مدیره و کارمندان شرکت ایران الکترونیک با نهایت تاسف درگذشت ابوی گرامیتانرا به‌جنابعالی وجناب آقای نجات‌اله بهل تسلیت می‌گویند.
هیئت مدیره وکارکنان شرکت ایران الکترونیک

سرکار خانم پوراندخت توحیدلو
باکمال تاسف مصیبت وارده را بسرکار و خانواده‌محترم تسلیت عرض می‌نمائیم.
همکاران اداری پارسیلون (شرکت سهامی عام)

جناب آقای سیروس فرخ‌نژاد
بانهایت تاسف مصیبت وارده را تسلیت عرض مینمائیم.
قم- قدیمی. دانشمند.

جناب آقای فرهنگ برومندان
با نهایت تاثر وتاسف مصیبت وارده را به‌شما وخانواده محترم تسلیت عرض می‌کنیم
مشهد- حوانشیر. خردور.

اخبار خارجی

سازمان وحدت آفریقا میلا را بعنوان تنها حکومت آنگولا برسمیت شناخت

میلا ۳ شهر دیگر آنگولا را تصرف کرد

سرانجام مزدوری

لواندا - خبرگزاری فرانسه - رویتر - آسوشیتدپرس- دیشب رسما اعلام شد که نیرو های ارتش خلق آزادی بخش آنگولا شهر های مهم «لوبی‌تو» و «بنگوئلا» در پانصد کیلومتری جنوب لواندا و یک شهر دیگر را تصرف کردند.
رادیو ملی آنگولا بعد از ظهر دیروز سقوط شهر های «لوبی‌تو» و «بنگوئلا» بدست نیرو های خلق آزادی‌بخش اعلام داشت وچندساعت دیگر ستادفرماندهی نیرو های «میلا» این خبر را تائید کرد.
«لوبی‌تو» سومین شهر بزرگ آنگولا و نخستین بندر مهم جهانگردی این کشور است.
باین ترتیب نیرو های میلا چهل و هشت ساعت پس از اشغال «هوامبو» با تصرف دو شهر مهم دیگر پیروزی بزرگی بدست آوردند.
پیروزیهای جدید میلا نشان می‌دهد نیرو های «اونیتا» که از پشتیبانی آفریقای‌جنوبی محروم‌گردیده‌اند دچار شکست بزرگی شده و درهمه‌جا از برابر واحد های ارتش خلق آزادی بخش فرار می‌کنند.
گزارشهای مزبور نشان می‌دهد که واحد های «اونیتا» با بی‌نظمی کامل بسوی مرز های «نامیبی» عقب نشینی می‌کنند.
رادیو ملی آنگولا گزارش داد که دشمن در برابر پیشروی نیرو های آزادی بخش مقاومتی از خود نشان نمی‌دهد.
رادیو بنگوئلا گزارش داد که مردم شهر استقبال پرشوری از نیرو های «میلا» بعمل آوردند.
ارتش خلق آزادی بخش میلا که اکنون در مرکز شهر هوامبو در مشرق خط‌آهن لوسورا در دست‌دارد خود را برای کنترل کامل این شاهرگ اقتصادی که از مشرق بمغرب کشیده شده آماده می‌کند از همین راه‌آهن است که مس زامبیا و زئیر بخارج حمل می‌شود.
با اشغال بنگوئلا و «لوبی‌تو» نیرو های «اونیتا» اکنون تنها دو شهر مهم دیگر را در اختیار دارند که عبارتند از «سیواپورتو و لوسو» بعقیده کارشناسان نظامی شهر «لوسو» ظرف یکی دو روز دیگر بطور قطع بدست نیرو های میلا خواهد افتاد.
با عقب نشینی نیرو های آفریقای جنوبی از آنگولا سربازان «اونیتا» دچار وضع وخیمی شده و توانائی مقاومت در برابر سلاحهای مدرن و تانک های «تی۳٤» و «تی ۵٤» واحد های زره‌پوش و موشک‌انداز ساخت شوروی را ندارند.
در کینشازا سخنگوی نهضت آزادی بخش«اونیتا» ضمن تائید پیشروی ارتش «میلا» در جنوب آنگولاظهار داشت نیرو های میلا که با پشتیبانی سربازان کوبائی، شهر «هوامبو» را اشغال کردند سه هزار نفر ازمردم غیرنظامی را قتل عام کرده‌اند. اما شماره تلفات واحد های نظامی «اونیتا» از پنجاه الی شصت نفر تجاوز نمی‌کند وی افزود که در حمله نیرو های «میلا» به پایتخت اونیتا پنجاه تانک، هجده هلیکوپتر نیروبر و دو هلیکوپتر غول‌پیکر که حامل زره‌پوش های سبک بودند شرکت داشتند.

جنگ با آفریقای جنوبی

کارشناسان نظامی در ژوهانسبورگ که با نگرانی شدید ناظر پیشروی نیرو های «اونیتا» بسوی مرزهای آفریقای جنوبی هستند اظهار داشتند اگر قراردادی بین پرتوریا و لواندا درباره تضمین امنیت سدها وجلوگیری از رخنه کردن چریکهای مسلح امضاء نشود درگیری مسلحانه نیرو های آفریقای جنوبی و نیرو های آزادی بخش آنگولا در مرز های دو کشور اجتناب ناپذیر خواهد بود. از چند روز پیش در منطقه سد «کالوگ» حوادثی روی می‌دهد. گزارشهائی که به کینشازا رسیده حاکی است که چریکهای «میلا» و «سواپو» طی‌چند روز اخیر بشدت در این منطقه به فعالیت پرداخته‌اند. چریکها عموما با موشک های زمین بزمین ۱۲ میلیمتری ساخت شوروی مجهز هستند. روز پنجشنبه گذشته دو سرباز آفریقای جنوبی در منطقه عملیات کشته شدند. دولت آفریقای جنوبی پیوسته مواضع نظامی خود را در ساحل «نامیبی» در قسمتی از آنگولای اشغالی تقویت می‌کند و چند میدان مین در این منطقه بوجود آورده است.

عضو سازمان وحدت آفریقا

همزمان با پیروزیهای نظامی در جبهه‌های جنگ‌جمهوری خلق‌آزادی بخش آنگولا یک پیروزی سیاسی مهمنیز بدست آورده و آن شناسائی رژیم لواندا از جانب ایدی امین‌رئیس جمهوری اوگاندا و رئیس سازمان وحدت کشورهای‌افریقایی است.
مارشال ایدی امین دیشب رسما اعلام کرد که دولت آنگولا جنبش خلق برای آزادی آنگولا (میلا) را برسمیت می‌شناسد.
ایدی امین ضمن تلگرامی از دبیر کل سازمان وحدت افریقا درخواست کرد که از کلیه کشورهای سازمان وحدت افریقا بخواهد به مزدوران خارجی اجازه ندهند که از راه کشور آنها به‌آنگولا بروند.
ایدی امین اضافه کرده است که گزارش روزنامه‌هانشان میدهد که در بسیاری از کشورهای اروپا استخدام مزدوران برای شرکت در جنگ آنگولا با سرعت هرچه تمامتر ادامه دارد این مزدوران از هر ملیتی که باشند باید محکوم شوند.
رئیس جمهوری اوگاندا رئیس فعلی سازمان وحدت افریقا ضمن اعلام برسمیت شناختن جبهه خلق برای آزادی آنگولا (میلا) گفت شناخته شدن میلا از سوی اکثریت کشور های عضو سازمان وحدت افریقا خودبخود این مسئله را که چه گروهی نماینده آنگولا در مجامع بین‌المللی است حل کرده است.
ایدی امین در قسمتی از سخنان خود ضمن حمله‌شدید به‌استعمار و امپریالیسم گفت شناسایی میلا نشانه یک پیروزی بزرگ علیه استعمار - استثمار - امپریالیسم و صهیونیسم است. امین شناسائی میلا را ازطرف اکثریت کشورهای‌افریقایی عضو سازمان وحدت افریقا را پیروزی تمام آفریقا علیه‌افریقای جنوبی خواند امین در عین حال از میلا خواست بارقبای خود از در صلح و آشتی درآید. رئیس جمهوری اوگاندا اضافه کرد از زئیر وزامبیا خواسته است اقدامی علیه میلا بعمل نیاورند. امین گفت ضمن تلگرام‌هائی از ساوِیمبی‌رهبر اونیتا وروبرتو رهبر فنلا خواسته است‌تازیر رهبری‌اگوستینو متحد شده و صلح را به‌آنگولا بازگردانند.
بابرسمیت شناخته شدن میلا از سوی اوگاندا اینک اکثریت با کشورهایی است که میلا را به رسمیت شناخته‌اند یک گزارش دیگر حاکی است که جمهوری توگو نیز رژیم خلق آزادی بخش آنگولا را برسمیت شناخته است.

این دو جزو گروه سی نفری مزدوران هستند که‌دربی تارومار مزدوران در آنگولا از این کشور گریخته ودیروز وارد فرودگاه بروکسل شدند. یکی از دو مزدور در جریان پیکار از دوپا علیل شد و بطوریکه در عکس دیده میشود به‌کمک چوبدستی راه میرود و مزدور دیگر به او مینگرد و پایان کار مزدوری. گفته میشود گروه سی‌نفری مزدوران رانده شده از آنگولا شاهد اعدام مزدوران در آنگولابوده‌اند.
«عکس رادیویی آسوشیتدپرس»

جنجال رشوه شرکت امریکائی چند دولت را بابحران روبرو کرد

واشنگتن- رویتر - آسوشیتد پرس - یونایتد پرس - اعتراف مدیران شرکت هواپیماسازی آمریکایی لاکهید دراین‌بارمکه کلا ۲۲ میلیون دلار به‌شخصیت های عالیمقام ۸ کشور و بازرگانان خارجی در کشور های‌مختلف‌جهان رشوه پرداخت کرده است آینده دولت ژاپن و رژیم هلند را به خطر انداخته و به کوشش هایی‌که برای تشکیل دادن یک کابینه جدید در ایتالیا صورت می‌گیرد لطمه زده است.
علاوه براین ماجرای پرداخت رشوه از طرف شرکت‌لاکهید به‌شخصیت‌های خارجی‌موجب شده است که در کشور های کلمبیا و ترکیه نیز تحقیقات رسمی در این زمینه آغازشود ویا عده‌ای خواستار چنین‌تحقیقاتی گردند.
در ایتالیا مقامات عالیرتبه بدریافت رشوه از لاکهید متهم شده‌اند.
حزب سوسیالیست‌ژاپن که بزرگترین‌حزب‌اقلیت‌این کشور است دیروز تقاضا کرد که‌یکی از نخست وزیران پیشین‌ژاپن نیز به هشت نفر دیگر از شخصیت های عالیمقام ژاپن که برای بازپرسی در مورد دریافت رشوه‌از لاکهیداحضار شده‌اند اضافه شود. این بازپرسی به قید سوگند در یکی از کمیته های پارلمان‌ژاپن صورت میگیرد. رئیس‌حزب سوسیالیست ژاپن گفت که‌اگر در اطراف ماجرای رشوه - پردازیهای لاکهید بدرستی تحقیق شود دولت تاکئومیکی نخست‌وزیرکنونی ژاپن‌مجبور خواهد شد استعفا کند.
در هلند اتهام دریافت‌رشوه که علیه پرنس برنهاردشوهر پرمحبوبیت و فعال ملکه هلند عنوان شده چهارمین هیاهوی خصمانه را علیه دربار این کشور از تاریخ به سلطنت رسیدن ژولیانا ملکه هلند برپا کرده است.
ملکه هلند سلطنت خود را از ۱۹٤۸ آغاز کرده است

اطلاعات ۱۳۰۴

بنیانگذار : عباس مسعودی
صاحب امتیاز ومدیر : فرهاد مسعودی
سردبیر : منصور تاراجی
محل‌اداره : خیابان خیام. ساختمان اطلاعات. تهران
تلفن : ۳۲۸۱
تلکس : ۲۱۲۳۳۶ ـ تلگرافی : اطلاعات ـ تهران

تقویم اطلاعات

چهارشنبه ـ بیست و دوم بهمن ماه ۱۳۵٤
دهم صفر ۱۳۹٦ ـ یازدهم فوریه ۱۹۷٦
استخراج دکتر ریاضی کرمانی

ساعات شرعی

اذان مغرب . . . . . ساعت ٥ و ٥٨ دقیقه
اذان صبح (فردا).. . . ساعت ٥ و ٢٣دقیقه
طلوع آفتاب (فردا) . . . ساعت ٦و ٥٤ دقیقه
ظهر شرعی (فردا)... ساعت ١٢ و ٢٠ دقیقه
اذان مغرب (فردا). . . . .ساعت ٥و ٩٥ دقیقه

یک میلیارد ریال اعتبار برای اسفالت خیابانهای تهران

در کمیسیون بودجه مجلس شورای ملی ،اعتبارات و کمك هائی که‌برای شهرداری پایتخت در لایحه بودجه سال ۱۳۵۵ منظور شده مورد رسیدگی قرارگرفت.

براساس لایحه بودجه سال ۱۳۵۵ تجدیدوترمیم‌اسفالت‌خیابان های تهران حدود یك میلیاردریال اعتبار خواهد داشت‌که پس از تصویب لایحه بودجه‌در اختیار شهرداری تهران قرار میگیرد.

شهرداری پایتخت‌همچنین برای ساختن ایستگاه مرکزی شرکت های حمل‌ونقل مسافری در تهران ۱۹۰ میلیون ریال اعتبار دریافت میکند .پیش بینی میشودساختمان این ایستگاه حمل‌ونقل مسافری درسال آینده پایان یابدوبهره‌برداری از آن آغاز شود.

برای اجرای طرح‌جامع ترافیك ۵۹۰ میلیون ریال و بهبود عبور و مرور درتهران۷۹۰ میلیون‌ریال اعتبار در بودجه سال آینده پیش بینی شده‌است.

بعلاوه‌بمنظورکمك به‌شهرداری های مناطق ۱۲گانه تهران‌یکصد وبیست میلیون‌ریال‌پرداخت‌خواهد شد.

خرید اتوبوس وایجادتعمیرگاه وتهیه سیستم های مالی‌و اداری شرکت واحد اتوبوس رانی‌تهران یك میلیارد و پنجاه میلیون ریال وبرای عمران و بهسازی نواحی جنوب‌تهران ۷۰۰ میلیون ریال اعتبار در لایحه بودجه سال ۱۳۵۵ پیش‌بینی شده‌است.

دراین لایحه چهارصد میلیون ریال بمنظور پرداخت بهای کود باغجالی تهران و یکصدو بیست میلیون ریال‌اعتبار جهت تبدیل اراضی تپه مرادآب کرج‌به فضای سبز تامین شده‌است.

سه‌واحدتولیدی بزرگ دیگرسهام‌خودراعرضه کردند
ازآغازمهرماه‌سال‌جاری‌تاکنون ۷۰واحدتولیدی بزرگ کشور
دربرنامه‌گسترش‌مالکیت‌واحدهای تولیدی‌شرکت کرده‌اند

سخنگوی دبیرخانه شورای گسترش مالکیت واحدهای تولیدی اعلام داشت‌که به‌پیروی ازمنویات مبارك همایونی ودراجرای اصل سیزدهم انقلاب‌شاه وملت سه‌واحد تولیدی بزرگ‌دیگر از امروز سهام خود را بدوا جهت فروش به کارگران خود و سپس به‌سایر کارگران و کشاورزان و عموم مردم عرضه نمودند ، این واحد های تولیدی عبارتند از :

شرکت پروفیل نیمه‌سبك (سهامی عام) ـ تولید کننده انواع لوله و پروفیل سبك و نیمه سبك.
شرکت کارخانجات دنیای فلز (سهامی عام) ـ تولیدکنند مانواع لوله و پروفیل فلزی .
. شرکت سهامی عام پیرلس ایران ـ تولیدکننده پمپ آبیاری .

سرمایه ثبت شده این واحدهای تولیدی جمعا بالغ بر ۷۰۰ میلیون ریال بوده و کل فروش آنها درسال گذشته به حدود ٦میلیاردریال بالغ‌گردیده است.

نظر به‌اینکه سهام سه واحد تولیدی‌مذکور از طریق شرکت‌های تعاونی مصرف هرواحد به‌کارگران فروخته میشود هم‌اکنون پرسشنامه‌های لازم دراین مورد بوسیله وزارت کار وامور اجتماعی‌به‌شرکتهای تعاونی مصرف واحدهای صنعتی‌مزبور ارسال‌گردیده است. کارگران این واحدهای‌تولیدی‌که لااقل سه‌سال سابقه خدمت داشته باشند میتوانند از این تاریخ تا پایان روزدوازدهم اسفند ماه سال جاری در تهران و تا پایان بیست‌ودوم اسفندماه سال‌جاری‌خارج‌از تهران‌تا حد مقرر به هرمیزان که مایل باشند از سهام واحد های فوق‌الذکر درخواست خرید نمایند . بدین‌ترتیب پیش‌بینی میشود که حدود ۱۲۷۰ نفر از کارگران این سه‌واحد تولیدی دربرنامه خریدسهام واحدهای صنعتی مربوطه شرکت جویند.

این سخنگو همچنین خاطرنشان ساخت کـه تاکنون ۷۰واحد تولیدی با سرمایه ثبت‌شده حدود ٤٢ میلیارد ریال بیست‌درصد از سهام خودرا جهت فروش بکارگران و کشاورزان و عموم مردم عرضه نموده‌اند . پیش‌بینی میگردد که تا پایان مهلت مقررحدود ٥٩٠٩٠ نفر از کارگران این ۷۰ واحد تولیدی نسبت به خرید سهام کارخانجات مربوطه اقدام‌نمایند.

آگهی عرضه‌سهام
شرکت پروفیل نیمه‌سبك (سهامی عام)

تاریخ تاسیس	۱۳٤٦	
سرمایه ثبت شده درتاریخ این‌آگهی	۲۰۰	میلیون ریال
ارزش اسمی هرسهم	۱۰۰۰۰	ریال
تعداد سهام	۲۰۰۰۰	سهم
تعداد سهامداران	۱۳	نفر
میزان فروش در سال ۱۳۵۱	۳٤۲٥	میلیون ریال
میزان فروش درسال ۱۳۵۲	۳۲٤۸	میلیون ریال
میزان فروش درسال ۱۳۵۳	٤٤۲٦	میلیون ریال
سود ویژه در سال ۱۳۵۱	۳٤	میلیون ریال
سود ویژه درسال ۱۳۵۲	۲۹٦	میلیون ریال
سود ویژه درسال ۱۳۵۳	٤۲٥	میلیون ریال

به‌پیروی‌ازمنویات‌مبارك‌رهبرعالیقدرایران
شاهنشاه آریامهر
درامرگسترش مالکیت واحدهای تولیدی

در اجرای مقررات قانون گسترش مالکیت واحـدهـای تولیدی هیئت مدیره مراتب زیر را بـه‌استحضار کارگران‌ـ کشاورزان و عموم مردم میرساند .

۱ـ باستناد قانون (گسترش مالکـیت واحـد های تولیدی) برنامه فروش ٤۹ درصد سهام شرکت ازتاریخ ۱ر۷ر۱۳۵٤ بمدت ۳سال تنظیم شده است .

۲ـ در مرحله اول بنابه تصمیم مجمع‌عمومی‌وهیئت‌مدیره شرکت و تصویب «شورای گسترش مالکیت واحـد های تولیدی» سرمایه شرکت ازتاریخ انتشاراین اطلاعیه‌بمیزان ٤۰ میلیون ریال منقسم به ٤۰۰۰ سهم عادی ده هزارریالی بانام افزایش داده میشود

۳ـ در اجرای «قانون‌گسترش مالکیت واحدهای‌تولیدی» مجمع عمومی صاحبان سهام شرکت حق‌تقدم سهامداران فعلی را نسبت به خرید سهام جدید به «سازمان مالـی گسترش مالکیت واحدهای تولیدی» جهت‌فروش‌به‌کارگران وکشاورزان و «بشرکت سرمایه گذاری ملی ایران» جهت فروش به سایر مردم واگذار مینماید .

٤ـ باتوجه بمیزان متوسط سود شرکت در سال‌های ۱۳۵۱ و ۱۳۵۲ و ۱۳۵۳ و بارعایت ضوابطی که از طرف (شورای گسترش مالکیت واحد های تـولیدی) مشخص شده ارزش هر سهم ۲٤۰۰۰ ریال تعیین گردیده است. ازاین‌مبلغ‌معادل۱۰۰۰۰ریال‌بحساب سرمایه‌و ۱٤۰۰۰ ریال بحساب اندوخته شرکت منظور میگردد.

٥ـ تمام‌سود ویژه‌سال ۱۳٥٤ شرکت بـه نسبت سهامی کـه کارگران و کشاورزان و سایریـن خریداری خواهند کرد به آنان تعلق خواهدگرفت .

شرکت پروفیل نیمه‌سبك (سهامی عام)

آگهی عرضه‌سهام
شرکت کارخانجات دنیای فلز (سهامی عام)

تاریخ تاسیس	۱۳٤۰	
سرمایه ثبت شده درتاریخ این‌آگهی	٤۰۰	میلیون ریال
ارزش اسمی هرسهم	۱۰۰۰	ریال
تعداد سهام	٤۰۰۰۰۰	سهم
تعداد سهامداران	۲۱	نفر
میزان فروش در سال ۱۳۵۱	۱۰۱۰	میلیون ریال
میزان فروش درسال ۱۳۵۲	۱۲۳۰	میلیون ریال
میزان فروش درسال ۱۳۵۳	۱٤۱٤	میلیون ریال
سود ویژه درسال ۱۳۵۱	۷۰	میلیون ریال
سود ویژه در سال ۱۳۵۲	۱٤۳	میلیون ریال
سود ویژه درسال ۱۳۵۳	۱۰۳	میلیون ریال

به‌پیروی‌ازمنویات‌مبارك‌رهبرعالیقدرایران
شاهنشاه آریامهر
درامرگسترش مالکیت واحدهای تولیدی

در اجرای مقررات قانون گسترش مالکیت واحـدهـای تولیدی هیئت مدیره مراتب زیر را بـه‌استحضار کارگران‌ـ کشاورزان و عموم مردم میرساند .

۱ـ باستناد قانون (گسترش مالکـیت واحـد های تولیدی) برنامه فروش ٤۹ درصد سهام شرکت ازتاریخ ۱ر۷ر۱۳٥٤ بمدت ۳سال تنظیم شده است .

۲ـ در مرحله اول بنابه تصمیم مجمع‌عمومی‌وهیئت‌مدیره شرکت و تصویب «شورای گسترش مالکیت واحـد های تولیدی» سرمایه شرکت ازتاریخ انتشاراین اطلاعیه‌بمیزان ۸۰ میلیون‌ریال‌منقسم به۸۰۰۰۰سهم عادی یکهزار ریالی بانام افزایش داده میشود

۳ـ در اجرای «قانون‌گسترش مالکیت واحدهای‌تولیدی» مجمع عمومی صاحبان سهام شرکت حق‌تقدم سهامداران فعلی را نسبت به خرید سهام جدید به «سازمان مالـی گسترش مالکیت واحدهای تولیدی» جهت‌فروش‌به‌کارگران وکشاورزان و «بشرکت سرمایه گذاری ملی ایران» جهت فروش به سایر مردم واگذار مینماید .

٤ـ با توجه بمیزان متوسط سود شرکت درسال‌های ۱۳۵۱ و ۱۳۵۲ و ۱۳۵۳ و بارعایت ضوابطی که از طرف (شورای گسترش مالکیت واحد های تـولیدی) مشخص شده‌ارزش هرسهم۱۷۱۹ ریال‌تعیین گردیده است از این مبلغ‌معادل ۱۰۰۰ ریال بحساب سرمایه و ۷۱۹ ریال بحساب اندوخته شرکت منظور میگردد.

٥ـ تمام سود ویژه سال ۱۳٥٤ شرکت به نسبت سهامی کـه کارگران و کشاورزان و سایریـن خریداری خواهند کرد به آنان تعلق خواهد گرفت .

شرکت کارخانجات دنیای فلز (سامی عام)

ازنگاه سخاورز

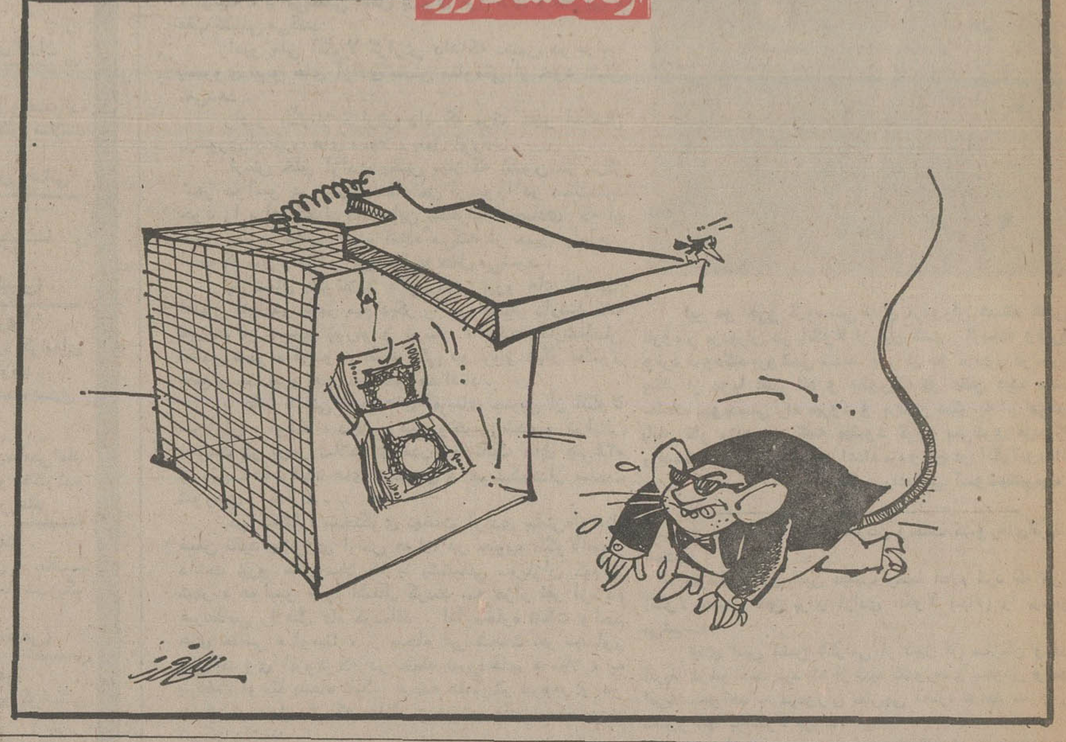

طرح تأسیس بیمارستانهای آزاد تهیه شد

سازمان تامین خدمات درمانی برای پزشکانی که‌در بیمارستان های خصوصی سهم ندارندو نمی توانند بیماران خود را دراین بیمارستان‌هابستری‌کنند،بیمارستان های آزاد ایجاد میکند. تمام پزشکان می‌توانند ازتخت‌های این بیمارستانها برای بستری کردن بیماران خود استفاده کنند.

یك‌مقام سازمان تامین خدمات درمانی اعلام کرد: باتوجه باین که بسیاری از پزشکان تهران‌که بعلت نداشتن سهم در بیمارستان های خصوصی وکمبود تخت بیمارستانی هنگام بستری کردن بیماران خود در بیمارستان هـای خصوصی پایتخت دچار اشکالاتی میشوند ، سازمان تامین خدمات درمانی طرحی‌برای‌احداث‌بیمارستان های‌آزاد تهیه کرده که بزودی‌به مرحله اجرا خواهدگذاشت .

براساس این طرح چند بیمارستان وابسته بسازمان تامین خدمات درمانی بصورت «این ـ استاف» (بیمارستان آزاد برای پذیرش بیماران تمام پزشکان) درخواهدآمد و بیماران پزشکان طبق ضوابط ومقررات سازمـان تامین خدمات درمانی در این بیمارستان ها بستری خواهندشد.

مقام مزبور افزود: هم اکنون سازمان تامین خدمات درمانی سرگرم آمارگیری ازاین قبیل پزشکان است و از کلیه آنان میخواهد در واحدی که برای‌این منظور درمرکز اورژانس پایتخت ایجاد شده نام بنویسند و آمار بیمارانی راکه‌درهر ماه می‌بینند ذکر کنند.

بیمارستانهای خصوصی

در حال حاضر در تهران‌حدود ۵۰ بیمارستان خصوصی‌وجوددارد که هر بیمارستان متعلق بـه گروهی از پزشکان استو تخت های این بیمارستان ها فقط گنجایش پذیرش بیماران‌پزشکان سهام‌دار رادارد . بهمین جهت بسیاری از پزشکان از جهت بستری کردن بیماران خود بـه اشکالاتی مواجه میباشند. باید توجه داشت‌که در تهران بزرك متجاوز از ۳هزار مطب وجوددارد.

از شنبه ۱۸ر۱۱ر۱۳٥٤ آدرس و تلفنهای‌دفتر فنی شرکت سهامی خاص تاسیساتی زیمنس بشرح زیر میباشد :

٨٥٤٠٥٠
٨٤١٠٧٢
٨٤٨٣٥١
٨٥١٥٤٠

وخط خرابی و سرویس تلفن: ٨٥٠٢٠٩
آدرس : تهران ،خیابان اندیشه ۳

سازمان شاهنشاهی خدمات اجتماعی ۱۳۲۶

آگهی

از داوطلبان تحصیل در آموزشگاه عالی‌پرستاری اشرف پهلوی که توسط سازمان سنجش کشور انتخاب گردیده‌اند خواهشمند است روز یکشنبه ۲٦ر۱۱ر٥٤ از ساعت ۸ صبح تا ۱۲ با در دست داشتن ٦ قطعه عکس ٤ × ٦ ـ٤برك رونوشت شناسنامه ـ فتوکپی گـواهی سازمـان سنجش کشور و فتوکپی گواهی قبولی ششم متوسطه (طبیعی یا ریاضی) برای انجام مصاحبه بدفتر آموزشگاه مراجعه نمایند .

آگهی عرضه‌سهام
شرکت‌سهامی عام‌پیرلس ایران

تاریخ تاسیس	۱۳٤٥	
سرمایه ثبت شده درتاریخ این‌آگهی	۱۰۰	میلیون ریال
ارزش اسمی هرسهم	۱۰۰۰	ریال
تعداد سهام	۱۰۰۰۰۰	سهم
تعداد سهامداران	٥	نفر
میزان فروش در سال ۱۳٥۱	۱۸۸	میلیون ریال
میزان فروش درسال ۱۳٥۲	۲۱۸	میلیون ریال
میزان فروش درسال ۱۳٥۳	۲۲۲	میلیون ریال
سود ویژه درسال ۱۳٥۱	٦۷	میلیون ریال
سود ویژه در سال ۱۳٥۲	۷٦	میلیون ریال
سود ویژه درسال ۱۳٥۳	٥۹	میلیون ریال

به‌پیروی‌ازمنویات‌مبارك‌رهبرعالیقدرایران
شاهنشاه آریامهر
درامرگسترش مالکیت واحدهای تولیدی

در اجرای مقررات قانون گسترش مالکیت واحـدهـای تولیدی هیئت مدیره مراتب زیر را بـه‌استحضار کارگران‌ـ کشاورزان و عموم مردم میرساند .

۱ـ باستناد قانون (گسترش مالکـیت واحـد های تولیدی) برنامه فروش ٤۹ درصد سهام شرکت ازتاریخ ۱ر۷ر۱۳٥٤ بمدت ۳سال تنظیم شده است .

۲ـ درمرحله اول صاحبان سهام شرکت معادل ۲۰درصد از سهام خود را به مبلغ ۲۰میلیون ریال منقسم‌به ۲۰۰۰۰ سهم‌عادی‌یکهزارریالی‌بانام‌ازتاریخ انتشار این‌اطلاعیه بدوا ازطریق سازمان مالی گسترش مالکیت واحدهای‌تولیدی به کارگران وکشاورزان وسپس ازطریق شرکت ملی‌سرمایه گذاری به مردم عرضه مینمایند .

۳ـ باتوجه بمیزان متوسط سود شرکت درسال‌های ۱۳٥۱ و ۱۳٥۲ و ۱۳٥۳ و بارعایت ضوابطی که از طرف (شورای گسترش مالکیت واحد های تـولیدی) مشخص شده ارزش هرسهم۲٦۰۰ ریال تعیین گردیده است .

٤ـ تمام سود ویژه سال ۱۳٥٤ شرکت به نسبت سهامی کـه کارگران و کشاورزان و سایریـن خریداری خواهند کرد به آنان تعلق خواهد گرفت .

شرکت سامی عام پیرلس ایران