

HARVARD COLLEGE LIBRARY
FROM THE
HARVARD-YENCHING
INSTITUTE
OCT 1 1924

96

Ch L 3030.4418
27-9

T 3028 / 4418

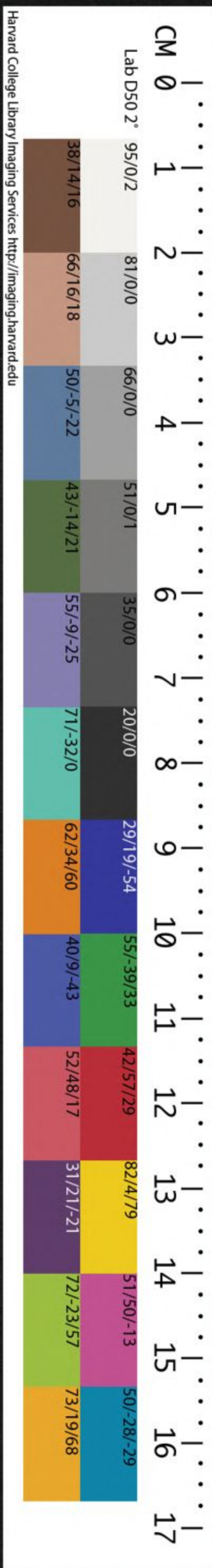

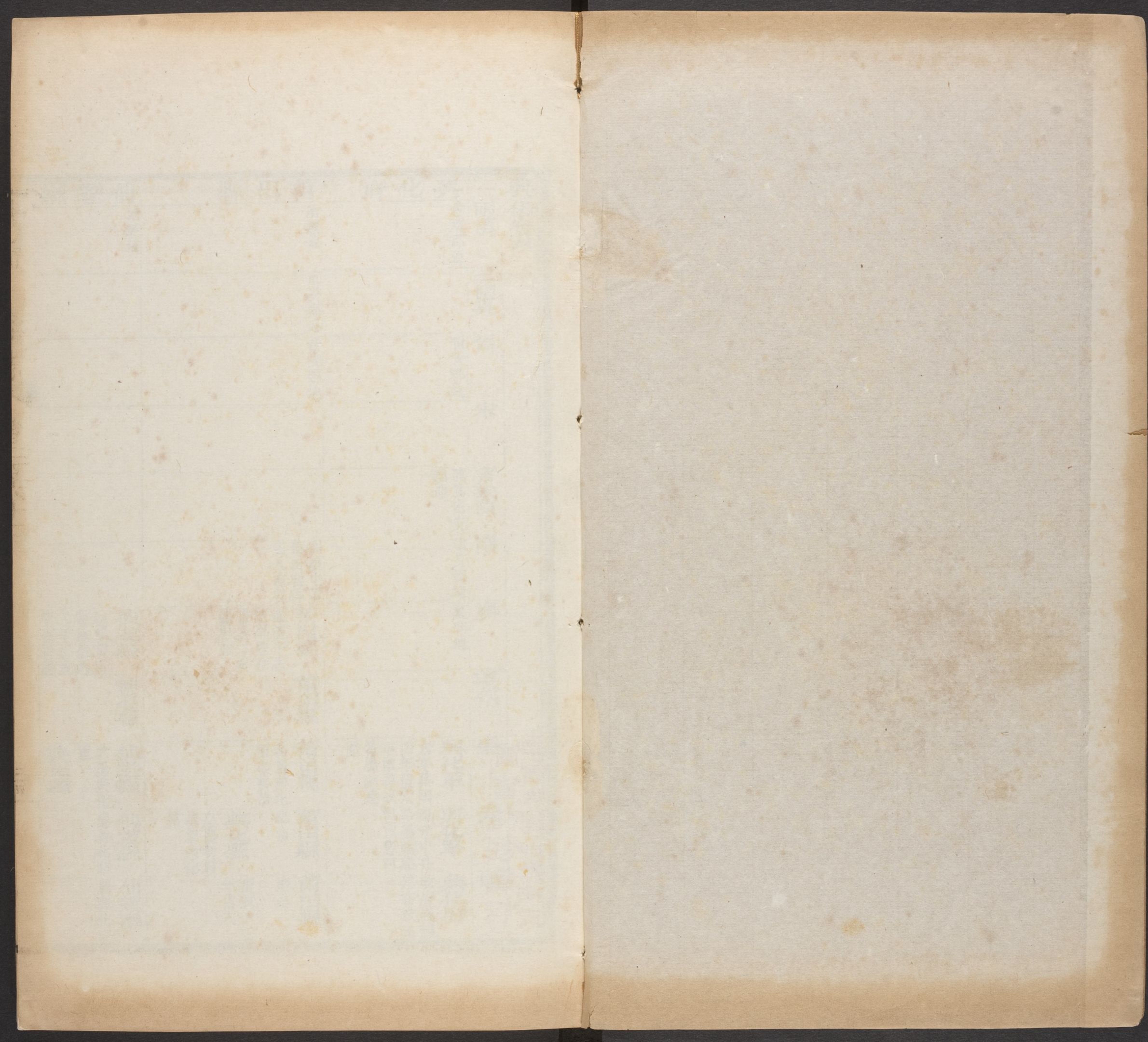

興化府表

兩漢

三國吳

晉

宋

齊梁陳

隋

唐

五代

宋
興化軍 興化路 興化府

會稽郡地

晉安郡地

陳為南安建安郡地泉州地郡地

興化府

治縣地

東安縣地晉安縣地

莆田縣

開皇中置
莆田縣尋
省入南安

武德中復
置屬豐州

景雲二年
屬泉州

莆田縣

莆田縣

莆田縣

莆田縣
府治

太平興國至元中升政府屬福建
四年置太路屬福建
建布政司
平軍尋改道宣慰司
名屬福建路

興化軍

興化路

興化府

初屬興化路治

軍後移治

興化縣

正統十三年
省入

皇慶初移
治屬興化路

仙遊縣

治縣地

初為莆田

縣地聖歷

二年析置

清源縣屬

仙遊縣

仙遊縣

仙遊縣
軍

改屬興化
屬興化路屬興化府

哈佛大學哈佛藏宗
圖書館珍藏印

興化府表

武榮州尋
屬泉州天
寶初移治
更名

太平興國
四年析蒲
田置縣為
興化軍治
八年軍徙
縣廢

大清一統志卷之二百六十三

興化府

在布政使司南二百四十里東西距二百十里南北距八十五里東至大海九十里西至

永春州界一百二十里南至大海四十里北至福州府福清縣界四十五里東南至大海一百里西南至泉州府惠安縣界六十里東北至福清縣治一百二十里西北至永春州德化縣治二百里自府治至京師六千四百零三里

分野

天文牽牛須女分野星紀之次

建置沿革

禹貢揚州南境周為七閩地後屬越秦為

閩中郡地漢為會稽郡冶縣地後漢為會稽南部都尉地三國吳為東安縣地晉為晉安郡晉安縣

地宋齊以後因之陳為南安郡地隋為建安郡南
安縣地唐武德六年始分置莆田縣屬泉州五代
因之宋太平興國四年始分置太平軍尋改曰興
化軍屬福建路元至元十四年升興化路屬福建
道宣慰司明洪武初改曰興化府屬福建布政使
司。

本朝因之領縣二

莆田縣 附郭東西距百二十里南北距八十五里
東至大海九十里西至仙遊縣界三十里
南至大海四十里北至福州府福清縣界四十五
里東南至大海一百里西南至仙遊縣界六十里

東北至福清縣界四十五里西北至福州府永福
縣界一百二十里漢治縣地晉以後為晉安縣地
隋開皇中分置莆田縣尋廢入南安唐武德六年
復置屬豐州景雲二年割屬泉州五代因之宋太
平興國四年置興化軍治興化縣八年移興化軍
來治元為興化路治明為興化府治 本朝因之

仙遊縣 在府西七十里東西距九十里南北距一
百五十五里東至莆田縣界四十里西至

永春州界五十里南至泉州府惠安縣界七十五
里北至福州府永福縣界八十里東南至惠安縣
界五十里西南至泉州府南安縣界三十五里東
北至莆田縣界一百里西北至永春州德化縣界
一百里漢治縣地晉以後為晉安縣地陳隋為南
安郡地唐初為莆田縣地聖歷二年始析置清源
縣屬武榮州尋屬泉州天寶元年始改曰仙遊五
代因之宋太平興國四年改屬興化軍元屬興化
路明屬興化府
本朝因之

形勢 南揖壺公北枕陳巖東薄寧海西縈石室木蘭

壽溪環流左右宋志介泉福之間海道舟車所會山

川之秀甲於閩中明一統志

風俗 比屋業儒俊造如林唐獨孤及廟碑文物之邦習俗好

尙有東周齊魯遺風宋黃公度學記舊俗儉嗇勤力衣服

古樸重廉恥惜行檢以讀書為故業科名之盛甲

於閩中府志

城池 興化府城 周二千八百三十丈門四東北引壽

山洪武中築跨烏石山萬歷九年增築仙遊縣城 周一千九十五丈門

德間發磚 本朝 順治十二年增修

學校 興化府學 在莆田縣治東南宋咸平初 莆田縣

學 在莆田縣治西南宋附興化軍學元至順中 仙

遊縣學 在仙遊縣治南宋咸平中 涵江書院 在莆

東北方輿勝覽在涵頭去軍二十里宋知軍事楊 棟建景定四年知軍事徐諒奏請書額舊志相近

有壽澤書院在虎坡山宋 水南書院 在莆田縣東

為靈慈祠明嘉靖中改建 珠壩書院 在莆田縣

石街舊紅泉宮地祀唐觀察 裴次元明正德中燬因改建 陳簾建 鍾山書院 在莆田縣東舊有考亭書院後

宋監丞 瑤臺書院 在莆田縣東南景德里 紫陽書院 在仙

城北明嘉靖中建 朝天書院 在仙遊縣西四十里古朝天院明正德中邑尚書鄭紀改建

戶口 原額軍民人丁共一十一萬五千二百八十九 滋生人丁一萬八千九百四十二

田賦 田地一萬三千六百一十四頃一十六畝六分 屯田地六百七十九頃二十七畝五分 額徵銀共七萬六百九十三兩五錢八分七釐米共一萬四千七十二石四斗五升二合七勺

壺公山 在莆田縣南九域志軍有壺公山昔有人隱此遇一老人引於絕頂見宮闕臺殿曰此壺中日月也因名山在城南二十里頂有泉脉通海視潮盈縮舊志與郡治相對高聳千餘仞蟠踞數十里山有八面其形方銳如圭首峙如展屏秀特端重為郡之鎮山頂有泉出石穴中中有雙螭名曰螭井絕頂有真浮巖莆中風物一覽可盡山之陽有靈雲巖上有桃花洞蘸月池又有

虎邱巖為最勝其麓曰名山多靈跡有雲覆頂即雨 天馬山 在莆田縣西南三里其形腰陷首昂如馬東麓為鳳凰山舊時山下有湖一名南湖山左有月峯 鼓角山 在莆田縣西南十五里南白沙村之南舊志白雲之東壺公之西於隈隩處連發數峯高山天表是為鼓角北行至溪潭截然而止分為九條名為九龍山下有九龍潭白雲山在鼓角山西 將軍山 在莆田縣西南二十餘里一名石梯山 在莆田縣西南三十里盤礴峭拔高干餘仞絕頂有爐峯巖南望海潮如在脚底產茶次於龜山 太平山 在莆田縣西一里峯巒峻拔為縣主山又 石室山 在莆田縣西方輿勝覽謂縣西有甘露山之石室巖在縣西三里有二石室舊志與天馬山相連其西有大象峯楓溪水出焉北流入延壽溪 龜山 在莆田縣西二十里一名龜洋山產茶為縣之最東南有瀑布泉其相連者曰紫帽山 九華山 在莆田縣

在莆田縣西南九域志軍有壺公山昔有人隱此遇一老人引於絕頂見宮闕臺殿曰此壺中日月也因名山在城南二十里頂有泉脉通海視潮盈縮舊志與郡治相對高聳千餘仞蟠踞數十里山有八面其形方銳如圭首峙如展屏秀特端重為郡之鎮山頂有泉出石穴中中有雙螭名曰螭井絕頂有真浮巖莆中風物一覽可盡山之陽有靈雲巖上有桃花洞蘸月池又有

西北五里山峯三疊其頂峯巒攢簇如蓮花名蓮花峯又名陳巖方輿勝覽陳巖在城北十里古有陳姓者隱此故名上有石洞廣可數丈明統志山有桃花塢燕子洞仙篆石粘蠓石淘金井山之西北為高陽山其後有苦竹山又縣西北四里有天壺山在莒溪之南

百丈山

在莆田縣西北

八十里方輿勝覽在興化東北山有六巖一曰華蓋二曰客廳三曰古仙四曰石傘五曰石樓六曰

重元又有百丈嶺接福清縣界

薌林山

在莆田縣西北廢興化縣南下有靈龜潭有石梁跨

其上相近

棋山

在莆田縣西北廢興化縣西南山有楓嶺有五奇一曰仙掌峯有石高三十

餘丈特立如掌二曰交筆峯一名石竹峯峯之麓為舊興化縣治三曰香爐峯一名朝天馬峯四曰

仙人臺五曰出風穴大石上有穴如斗風自內出傍有龍山巖如圍屏瀑水高三十尺下瀆為小潭

又有石如室深廣一丈傍有四石臺

夾漈山

在莆田縣西北廢興化縣西一名東山旁

有西巖即鄭樵讀書處山之麓曰藻湖一名萍湖又縣西北廢興化縣北有蔣山大帽山

福平山

在莆田縣西北二十里歐陽詹讀書之處舊志在縣北一名北平山相近者為烽火山尖山

浮山

在莆田縣北十里山側懸崖掛瀑兼有智泉鍾潭之勝而幽深瑩潔險絕過之

戴帽山

在莆田縣北四十五里高千仞上有鸚鵡巖又縣南北十里有暢山

囊山

在莆田縣東北

三十里形如懸囊亦名土囊有辟支巖中可容數榻唐黃滔有詩

雙魚山

在莆田縣東北

四十里迎仙溪上下為子魚潭

烏石山

在莆田縣東北方輿勝覽在城北一里舊志在城內

西北隅明洪武初闢城始圍其半於城內又梅雙山與烏石山相連其西南偏為州峯上有春臺

髻山

在莆田縣東十五里一名筆架山舊志積石巉巖上摩霄漢山有五峯又名五侯自西視

之則二故名雙髻自郡城視之則三上有湧泉巖又塔山在縣東十五里一名文峯巖

東山

在莆田縣東興福里山多異
產宋鄭樵有東山採藥詩
持久山 在莆田縣東
發脈自雙髻

山翠崒蜿蜿蜒數里許入海海中突起二嶼一色鬱
葱名青嶼一色如璫名赤嶼皆壘石如覆釜居郡

水口**大蚶山** 在莆田縣東七十里大海上山勢崒崒
有蚶田百頃十里之內水草皆香又有

大動小動石相
近者曰青山
南匿山 在莆田縣東九十里平海
衛東大海中與琉球相望

一名南日明初設寨
於此後徙入內地
白塔山 在莆田縣東南十五
里小而圓秀下為東

州南為橫塘北為小橫塘相近有
萬玉山在馬峯街後一名周坑山
城山 在莆田縣

里與壺公山對峙黃石鎮主山也前臨國清
塘一名穀城山舊有竹隱梅隱松隱三巖
柯山

在莆田縣東南三十里舊名松
山以山下多柯姓居此故名
金山 在莆田縣東

上有石室可容十許人下
有金溪發源於仙人臺
嵩山 在莆田縣東南海
濱上有石室苔紋

成文筆峯三字宛然如書刮去
復然旁有石室俗呼仙姑巖
鯽魚山 在莆田縣

里雙髻山東為南渚林後山下有潭相
近有石鼓山其前曰石海山上產白石
印山 在莆

東南六十里雙髻山南上有石如印相近有九湖
山府志謂之九跳山自南逆行而北凡九跳故名

吳山 在莆田縣東南六十里海中其山頗大相近
有銅山產自然銅又有赤崎山礪山俱在縣

東南
瓊山 在莆田縣東南有二大瓊山在百丈
海中沙中小瓊山在沙盡處皆潔白如玉

夾山 在莆田縣東南近莆禧城兩山
相夾如門故名一名文甲山
華胥山 在莆

東南與湄洲嶼隔海相望下有東西兩澳東為南
日山水寨西為吉了巡司居民蕃盛商旅輻輳又

縣南七里有橫山南為上橫山北為
下橫山相近有木蘭山下為木蘭溪
九座山 在仙

西北即古仙遊山也元和志仙遊山在縣西三十
里縣因以名通志九座山在縣西北七十里重巒

大青一統志 卷之三十三 興化府

疊嶂中巍然高峙者凡九峯。上有九座院。院後有盤髻峯。亦名鳳頂山。院東三百步有棲真巖。巖下有錫杖泉。院西三十步有大澗。出於窮山。曰徹雲洞。自澗北上五里許有龍潭。其相連者曰大煎山。一名大

大飛山。在仙遊縣北五里。九域志大飛山。見此山聳峙。因名。舊志謂之大小二飛山。縣之主山也。自九座分宗。東來高可千仞。綿亘百里。矗為二山。形勢聳拔。翼然如飛。下有鐘鼎馬鞍二山。其東為將軍山。屹立千丈。頂若兜牟。後為天馬山。

瀑布山。在仙遊縣東北五里。其山峭拔。懸崖有瀑。泉千尺而下。府志在飛山之北。峭拔空濶。

林木森聳。下有龍潭。高望山。在仙遊縣東北三十里。何巖西。眺上有萬高洞。南有雙髻峯。宜遠。

下有龍潭。其東為鳳髻山。九仙山。在仙遊縣東北四十五里。

九域志昔有何氏兄弟九人棲此。登仙故名。府志在縣東北三十五里。高望山之東。林木森翠。石涌

飛泉色白味甘。高陽山。在仙遊縣東北六十里。何巖之西。高百餘仞。翠律臨湖。一名谷目山。

崇林蔽翳。居人斲木以識出入。後訛為谷目云。石所山。在仙遊縣東北六十里。何巖東。高數

千仞。盤踞百餘里。何巖居羣峯上頭。此山復為何巖之望。上有烏頭巖。山石黝黑。草色蒼然。頂傍有

雲居巖。高千仞。而有方沼。瀦其巔。其東有麥斜巖。亦名樵谷山。左有兩石洞。又東里許有滴水巖。陡

削壁立。水自巔下。涓涓不絕。蓮花山。在仙遊縣東北六十五里。數峯參差。奇秀可愛。又縣

東北入十里。為覆鼎山。小巖山。在仙遊縣東北九里。與蓮花石所二山並峙。十里。疊嶂環拱。絕

澗爭喧。由石門入。尋陽山。在仙遊縣東北六十五里。中有石屏石鏡。有大山自西北來。峙

為三峯。中曰大雪。北曰仙臺。西曰香爐。各分支而發。由香爐峯南出。曰大象山。由大雪峯中出。曰鴉

髻巖。由仙臺北出。曰雲頂峯。紅袍山。由仙臺東出。曰筆架山。又北曰笏山。烽山。皆尋陽之支也。金

石山 在仙遊縣城東北隅為登臨勝處 **鐵山** 在仙遊縣東七里昔燕王築城其上一名

古重山 在仙遊縣東少北二十里紫洋之東延袤二十里上有古重巖深廣各四丈旁

有石室十餘所隙路相通皆神仙窟宅又縣東二十里曰瓊山一名瓊山巖上有石瑩潔如玉高數

丈廣十餘丈 **石鼓山** 在仙遊縣東南四里上有可坐數百人 **留**

仙山 在仙遊縣東南五里何仙兄弟嘗憩此今石棋局猶存 **洪山** 在仙遊縣東南十五

里其崖險峻層巒清瀟天陰有 **白巖山** 在仙遊縣南十里孤

標秀異林木蔚然白石成巖下插清溪又 **九龍山** 在仙遊縣西南十二里

南五里為香山旁有清溪源出晉江縣界 **寶幢山** 在仙遊縣西南二十里形如覆鍾下

有仙門洞石門高潤丈餘有白虹黃

虹二 **飛鳥山** 在仙遊縣西北十里泗州臺山 在仙遊縣西北

三十五里相傳有仙人往來其 **果山** 在仙遊縣西北

間一名仙人臺唐鄭良士有詩 **吳嶺** 在莆田縣西北

在縣西四十里平田中突起 **吳嶺** 在莆田縣西北廢興化縣

一峯高插霄漢有靈源洞 **吳嶺** 在莆田縣西北廢興化縣

松嶺嶺半有觀音 **澳嶺** 在莆田縣西北廢興化縣

泉下二里為茅洋 **澳嶺** 在莆田縣西北廢興化縣

在廢縣西南 **何嶺** 在遊仙縣東北二十五里延袤

盤繞十餘里 **何嶺** 在遊仙縣東北二十五里延袤

之東有石洞可坐百餘人又東為羅漢巖巖北為石門南即九鯉湖相近有磨石嶺即九鯉之峽也

西流入永福縣界崖壑中其後歲旱石開水轉而東溉田數百頃故名

仙壽峯

在莆田縣

西北絕頂有平地周十餘丈登以眺遠則游洋諸峯奇狀畢獻峯之陽有寒泉俗呼仙人井相近曰

長壽峯

靈峯

在莆田縣東北四十五里五峯環立形勢特異相對者曰香山巖一名鳧山有

天然井在石盤中泉極清

望江巖

在莆田縣西北層崖千仞東望

滄溟風檣浪舶宛在目睫又白龍巖在廢興化縣西有上下二巖內極寬廣有石龍長可丈餘騰驤

其上有泉自爪牙中出

永興巖

在莆田縣西北一名鬼巖相傳宋紹興中山鬼為厲有張

君以巨石封鎮之患始息削壁可三十丈上有飛瀑若垂練然巖左有石獅石象香爐玉女諸峯前

有將軍石門

北坑巖

在仙遊縣南四十里巖石周環如城元末寇亂鄉人避難

於此力守隘口寇不能犯因呼其地曰無煩惱

蔡溪巖

在仙遊縣東北六十里巖前有石如

雙闕曰石門高三十餘丈廣百十丈石門之北峭壁環立飛瀑數百丈直瀉而下瀑盡處為龍潭流

為蔡溪又有普陀巖石壁間可坐三五十人相對有羅漢洞石門之下有幻游洞巖水至此會流如

奔雷聲瀕為一湖

北山巖

在仙遊縣東北尋陽羣山之巔方輿勝覽在廢興化縣北十里

有石室可坐百許人宋鄭樵有詩

大孤嶼

在莆田縣東七十里海上平田中突起一阜其

形如龜又名大龜嶼又有小孤嶼又小嶼

小嶼

在莆田縣東南

嵩山南海中一名猴嶼潮退有石橋可渡居民干家舊有巡司明嘉靖間民自築城為衛

湄洲

嶼方輿勝覽在郡東北七十里海上與琉球相望舊志在縣東南九十里大海中去岸約六七里

許名鯨山有田數十頃魚米饒足明洪武初都指揮李彝奏遷內地虛其島嘉靖末總兵戚繼光奏

復海

在莆田縣東南八十里西接泉州府惠安縣界北接福州府福清縣界元和志在縣東十

五里寰宇記縣東至海七十里南至海四十里東南至奉國里大海一百里府志通潮凡四派一自擊蓼入通仙遊楓亭雙溪一自下黃竿入抵白湖港一自上黃竿入抵涵頭港一自碧頭入抵迎仙港

瀨溪 在府境通謂之大溪上流曰仙溪自永春折東北流經縣城南曰南溪又曰藍溪又東莒溪溪水自北來注之又東經莆田縣西南又東經縣南木蘭山下為木蘭陂一名北港又岐而為三又東復合為三斗門入海府志仙遊縣前大溪橫界縣中首起西北受永春德化諸水東南行至縣前環繞如帶東過青龍橋歷石馬俞潭出莆田縣為瀨溪此水善為曲折舊號羊腸即所謂莆水也自木蘭陂而東紜紆曲折有大潭三總謂之清江潭又中岳溪在仙遊縣西北周溪可溪在縣南

楓亭溪 坤溪在縣東南浯溪在縣東皆入瀨溪

在仙遊縣東南四十五里其源有二一出皂洋合吳坑水而下為焦溪一出新嶺東流為沙溪合流

南出楓亭市曰雙溪口又東北為太平港由莆田縣界入海府志又有清澤溪在縣南四十里入楓亭

大目溪 在仙遊縣西九域志軍有大目溪府志在今縣西四十里其源有三一出九座巖一出余溪一出石獅嶺東流與眾水會

三會溪 縣志謂之文殊溪以西有文殊菴故名

在仙遊縣西十五里其源有二一出白隔嶺東過古瀨村一出金華嶺合大目溪與古瀨溪會

大濟溪 在仙遊縣西十里源出九座山合平流過石峽為飛鳥溪又三里為龜峯潭東南入三會溪

九溪 在仙遊縣南十里亦名九重溪水繞香山九曲北通仙溪舊志謂之錦溪

安吉溪 在仙遊縣東十五里源出九座山之龍湫東南行四十里為碧溪又五里為清光潭又五里為龍擊溪又南為

莒溪 源出仙遊縣東北蔡溪巖歷崑溪入於大溪

北五十里合於瀨溪以東入海府志莒溪至莆田縣西北四十五里合南荻蘆溪又二十五里為漁

滄溪又南十里為八瀨溪又過延壽村為延壽溪
分流為新港蘆浦湍平三斗門入海 按莒溪考

輿圖即九鯉溪發源仙遊曰蔡溪流經莆田曰莒
溪合瀨溪向東入海府志南荻蘆溪以下皆瀨溪

之別 白沙溪 在莆田縣西南發源於白雲鼓角諸
山合流縈紆北與大溪合又寶勝溪

梁溪俱在縣 上溪 在莆田縣西二里舊志一名北
南與大溪合 磨溪發源縣西甘露林流五里

至南門與 湘溪 在莆田縣西北廢興化縣前發源
木蘭溪合 石竹峯縈紆數里瀦為龜潭南達

於荻蘆陂合於江以入海 洙溪 在莆田縣西北廢
又若溪杉溪俱入荻蘆陂 興化縣南一名蘇

溪又大松溪源出大 澳溪 在莆田縣西北廢興化
松嶺過馬洋合洙溪 縣南發源自澳嶺山下

合洙溪逾荻蘆溪入海又北荻蘆溪在 迎仙溪 在
澳溪下流至荻蘆陂岐而為二皆入海 莆田縣北

田縣東北四十里源出北荻蘆 蒜溪 在莆田縣北
溪東合蒜溪諸水至江口入海 四十五里源

出福清縣界 游洋溪 在仙遊縣東北寰宇記溪從
南合迎仙溪 興化縣前西流入永春縣舊

游洋鎮因此為名通志在縣東北舊興化縣西源
出上院山與郭洋石馬二溪合為洙溪又與尋陽

溪合為虺潭又達於龜嶺 百丈溪 在莆田縣東北
溪逾永福大樟入於海 寰宇記東去興

化縣七十里有山巖 何巖水 在仙遊縣東北又東
百丈水流入福清縣 入莆田縣界通志其

源有三一曰谷日溪會眾水出瀨溪匯於木蘭陂
一曰楊梅溪東南流注於鯉湖下莒溪一自蓮花

峯發源與長嶺小 九鯉湖 在仙遊縣東北九域志
溪合為壽水入海 軍有九鯉湖府志在縣

東北六十里舊縣西南去郡城七十里漢元狩間
何氏兄弟九人煉丹於此煉成各乘一鯉仙去因

名上有九仙宮其中一水沿石澗由宮之左而下
匯於湖湖上下凡九澌一曰雷轟二曰瀑布三曰

珠簾四曰玉柱五曰石門六曰五星七曰飛鳳八
曰棋盤九曰將軍自湖至此不啻二十里過此即

為莒溪矣唐 **白湖** 在莆田縣東南二里一名玉湖俗名白水塘又疑翠湖在縣東許稷有詩

南與清江潭相襟帶 **赤湖** 在仙遊縣南四十里楓清江潭源出木蘭溪 亭市西周五里土石皆

紫其下 **西湖** 在仙遊縣西郭門外發源大飛山漚為焦坑 為此湖宋淳祐間郡守楊棟修復烟

波浩渺一邑奇觀又南湖引西湖 **鐘潭** 在莆田縣水東湖引南湖水三湖今皆塞 西南錦亭

西二里許石壁峻削下為潭相傳古有鐘飛入故名水自龜山歷平洋來注懸崖千仞流湍激石最為奇

龍潭 在莆田縣東北囊山東里許水自山巴勝出懸瀑丈餘其下為潭深綠如澱漚潭

上東行三里許有桃源洞石壁峭 **子魚潭** 亦名小列洞在其底容隙而入日境頓開

輿勝覽在莆田縣東北五十里迎 **智泉** 在莆田縣仙橋下潭僅十步所產子魚甚佳 西石室巖

後流出三溪日散入 **西淙瀑布泉** 在莆田縣西龜溝墜舊名梅花淙 山東南懸崖萬

如練 **葆光泉** 在莆田縣東北二十五里巨石下盤有窪泉湧出其中 **溫泉**

有三一在莆田縣西南五里淤泥中浴之愈瘡一在仙遊縣東南永興里雙林院前一在仙遊縣東

北安賢里大柱菴側又有桃源温 **木蘭陂** 在莆田湯池在莆田縣東北流入迎仙港 縣南七

里木蘭山下溪源自永春德化仙遊下合溪澗之水三百有六十匯流東注於海既田萬餘頃 **均**

惠陂 在莆田縣西瀑布泉下舊名官陂下分為二渠一溉田十四頃一溉田五頃有奇 **延**

壽陂 在莆田縣北七里 **使華陂** 在莆田縣西北五里旁有使華亭故溉田四百餘頃

名 **太平陂** 在莆田縣北十五里一 **南安陂** 在莆田名太和陂溉田七百頃 縣東北

四十五里宋陳洪進叔上下洋二陂上陂溉田四十頃下陂溉田六十頃明正統七年知縣劉玘始

合為 **國清塘** 在莆田縣東南二十里唐貞觀中置宋鄭耕老有詩府志水與木蘭陂相

灌注元廢今濯纓池是也



莆田故城

在莆田縣東南陳書天嘉五年陳寶應為章昭達所敗走至莆田隋志南

安縣平陳置莆田縣尋廢入元和志縣西南南至州一百五十里府志莆田里在縣東十五里又有莆

頭村在縣東南三十里相傳即故莆口也**清源故城**在仙遊縣西北元

泉州一百六十里聖歷二年析莆田縣西界於今縣西北十五里置清源縣天寶元年移於今理仍

改曰仙遊寰宇記在興化軍西八十五里大飛山前五里即今治也**興化故城**在仙

東北寰宇記興化縣在興化軍北八十里本泉州莆田縣地太平興國四年於泉州遊洋鎮置興化

軍以遊洋百丈鎮共六里仍析莆田縣二里置興化縣八年從轉運使楊克讓之請以游洋地不當

要衝移軍理於莆田縣以興化縣屬焉九域志在軍北七十里府志游洋鎮在縣東北八十里興泰

里萬山中元皇慶元年遷於莆田縣界湘溪明正統十三年省分其西北永貴鄉尋陽興建福興來

蘇四里為興泰里屬仙遊**興化廢縣**在莆田縣西北八十里湘溪村宋初置縣在今仙遊

縣界元皇慶初移治於此名曰新縣明正統十三年省分其南長樂武化二鄉崇仁安仁清源東西

中五里為廣業里屬莆田**興化廢衛**在莆田縣城中明洪武元年建本朝康熙五年裁

鷄子城在仙遊縣東北十里相傳越王無諸所築一名鷄鳴城相近有鼓城又有蛇灣城皆

傳為越王所築遺址尚存**平海衛城**在莆田縣東九十里舊名南隴置巡司明洪武二十

年倭警始改置衛二十一年築城周八百六丈七尺門四城北地勢高峻築臺以瞭海洋嘉靖四十

二年為倭寇所陷重修本朝康熙五年裁**莆禧所城**在莆田縣東南九十里舊有鎮

務明洪武二十年置千戶所二十一年築城周五百九十丈門四東南北三面阻海西鑿旱濠本

朝康熙三年裁 **至孝闕** 在莆田縣北寰宇記唐貞元十三年居人林攢廬於父墳至孝上感

甘露下降勅旌表門閭置闕在縣北縣志唐表其里曰孝義在縣北十里王十朋有詩又有郭孝子

闕在縣東北 **湖山書堂** 在莆田縣南門外鳳凰山下梁陳間有鄭露讀書於

此後舍為寺唐賜額靈巖宋賜額廣 **澄渚書堂** 在化相近為東峯書堂唐黃滔讀書處

田縣東北十五里澄渚 **東井書堂** 在莆田縣東二山下唐林蘊讀書處

宋林四年延林 **夾漈草堂** 在莆田縣西北薌林光朝講學處

樂堂 輿地紀勝在州峯之巔為城中登眺勝處宋蔡襄有詩 **壺山堂** 在莆田

謂之壺公堂宋建 **濯纓亭** 在莆田縣東南國清塘前有壺公山故名

望海亭 在莆田縣梅峯上 **觀止亭** 在莆田縣八瀨溪上 **十洲亭** 在仙遊縣

東九仙門外東塘之側有蓮二十畝為水閣臨其上明統志有迎賓亭在仙遊縣東唐為迎賓館鄭

良士作記宋重建 **見遠臺** 在莆田縣治一名和風堂 **轉水臺** 在莆田

城東北山巖下有水泉或歲旱居人 **登瀛閣** 在莆田擁水回流入故輿化縣城應期而雨

東唐建中大 **六經閣** 在仙遊縣學文廟之後 **迎仙館** 在仙遊夫蘇直記

宋 **靜邊都** 在莆田縣東北桃源村五代 **歐陽詹別墅** 在莆田縣北福平

在莆田縣北 **徐賓故宅** 在莆田縣北五里山下有福平書堂

潭有 **張濬故宅** 在仙遊縣北 **李尙芬故宅** 在仙遊釣磯

八十 **陳洪進故宅** 在仙遊縣南馬嶺西 **蔡襄故宅** 在莆田縣

蔡宅又仙遊縣南牛山之麓亦有蔡襄故宅 **陳俊卿故宅** 在莆田縣東門外白湖市

其地界木蘭 延壽二水間 **陳讜故宅** 在仙遊縣西三十里 **葉顒故宅** 在仙遊縣

西古 **傅楫故宅** 在仙遊縣南羅山豸井之東 **鄭僑故宅** 在仙遊縣東北

雲頂 **王邁故宅** 在仙遊縣南牛歌亭山 **鄭樵故宅** 在仙遊縣東北霞溪

前有日 **柯潛故宅** 在莆田縣東南二十里柯山 **彭韶故宅** 在莆田縣

東南涵 **南日水寨** 在莆田縣東南吉了巡司之東

關隘 **陳疇關** 在仙遊縣南接惠安縣界

濱海明洪武初置於南日山下北遏南菱湖井之衝南阻湄洲岱嶼之肥景泰以後移於此名仍其

舊而舊 **迎仙寨** 在莆田縣東北四十里江口鼓樓寨遂廢 **迎仙寨** 山宋置巡司在縣東施水亭熙寧

四年徙迎仙市北明初改建於此前臨海後負江通志迎仙冲沁嵌頭青山小嶼吉了六巡司皆有

城俱洪武二十年築周 **冲沁寨** 在莆田縣東四十里三面阻海與崎

頭三江澳港相接有巡司舊 **嵌頭寨** 在莆田縣東六十里界山

在興化縣尋陽後徙置於此 **青山寨** 在莆田縣東八十里東西南三

海間為登陟要地有巡司舊在莆禧鎮後徙於此 **吉了寨** 在莆田縣東南

面阻海番舟多由此入有巡司舊在縣東三十里南哨後徙置於此南日山峙其南渡海不過五十

里為郡 **小嶼寨** 在莆田縣東南三十里有巡司舊在仙遊縣楓亭市後徙置於此嘉

靖十三年又移仙遊白隔嶺三十 **吉了寨** 在莆田縣東南

八年倭亂因舊寨築城周九百丈 **吉了寨** 在莆田縣東南

八十里華胥山下宋置曰擊蓼寨亦曰極了以莆田至此而極也後訛為吉了有巡司舊在仙遊縣潭邊市後徙於此亦曰蓼江巡司前控南日右大引小嶼左帶湄洲迫臨大海東有吉了水寨 **洋寨** 在莆田縣西北八十里萬山中東至福清西至白沙南至仙遊北至永福地當要衝明萬

歷十七年菁寇曾延邦等嘯聚為亂未幾就擒置
巡司十八年築土城周一百六十丈相近有白沙
百丈二
鎮今廢 **白嶺寨** 在仙遊縣西四十里路通永春德

廖銘率民兵於此保截橫岡壘石為城中為關門
十六年知縣蕭宏魯奏移莆田縣小嶼巡司於此
二十二年移於縣西三十里文殊
寨路通白隔嶺後又燬移住城中 **寧海鎮** 在莆田
縣東九

域志縣有寧海安德二鎮縣志寧海
鎮在縣東二十餘里寧海橋北今廢 **崎頭鎮** 在莆
東八十里東去平海衛二十里明初置巡司後廢
嘉靖三十九年倭亂鄉民吳文宗等自築土城周

四百五丈四十二年倭賊自興化走平
海衛結巢崎頭城萬歷二年展築今圯 **黃石市** 在
莆田縣東南二十五里居民千餘家多讀書登第雖
非商賈所聚而市井之盛為邑之最宋置黃石務
在景德里市垵元至正間火移於塘尾明洪武初
改為稅課局正統二年省又有河泊所嘉靖中省

涵頭市 在莆田縣東北二十五里濱海長三里許
路通永福尤溪諸處人居稠密商賈輻輳

元至元十六年設管勾司董巖事延祐二年改為
司令司明洪武二年改為都轉運鹽使司分司管
上里下里二場鹽課司又有莆田稅課局洪武元
年置正統二年省三年復置又有莆田河泊所皆

嘉靖
中省 **龍華市** 在仙遊縣西南十里九域志府有太
平碧潭龍華三鎮太平即楓亭碧潭
蓋即潭 **潭邊市** 在仙遊縣西三十五里
邊也 舊有鎮寨嘗置巡司 **莆田驛** 在

田縣治 **楓亭驛** 在仙遊縣東南五十里東北去莆
北明置 田六十里東南去惠安五十里唐
為楓亭館宋改太平驛元曰楓亭驛明嘗置巡司
本朝康熙元年築堡自驛左至黃石巷又有官城順

治十六年築
以遊擊鎮之

津梁寧海橋 在莆田縣東二十餘里連江里一名東
際橋有支海自下黃竿入至此兩涯宏

濶長八十二丈。熙寧橋 在莆田縣東南三里許。一疏為一十五門。

八小嶼橋 在莆田縣東南。砌石屐共長半道。里許中為港橋。潮退涉海而渡。石屐橋 在莆田縣西。舊為

在莆田縣東南六十里。瀨溪橋 在莆田縣西。舊為石屐。臨海百有餘門。陳倉橋 在莆田縣北十里。

衝宋淳熙中建。橋長五十丈。有奇。一十四門。奇斷水 江口橋 一名龍津橋。又名當陽橋。在莆田

為七道。界為官道。衝江面宏濶。分三十四門。門狹水悍。易壞。乃疏為二十五門。以殺水勢。太平橋 在仙遊縣東南。楓亭市。雙溪所會。

宋建。橋狀如曲尺。一名金鎖橋。仙溪橋 在仙遊縣南。迎

畫門外。俗名南橋。計一十九門。宋紹興中建。赤石橋 在仙遊縣東北。二

跨赤石溪。鎖兩溪之水。本朝康熙中重修。改名錦橋。

堤堰海堤 在莆田縣東。潮水衝激。古以石砌。明洪武二十年。拆之以砌平海。莆禧二城。堤僅用

泥築。自後隨圯隨修。

陵墓 林披墓 在莆田縣東。北澄渚山。林攢墓 在莆田縣西。文

即攢父墓處。亦名林墓坑。又歐陽詹墓 在莆田縣南。廣化寺

名甘露林。攢後隨父墓此。北黃滔墓 在莆田縣北。一徐寅墓 在莆田縣北。常

張濬墓 在仙遊縣北。龍宋黃公度墓 在莆田縣。楓連塘。蔡

襄墓 在仙遊縣南。四十朱紱墓 在仙遊縣南。陳俊

卿墓 在莆田縣西。葉暉墓 在仙遊縣西。烏石

良墓 在莆田縣。石馬山。林光朝墓 在莆田縣南。鄭僑墓 在

在莆田縣。門外洗塘口。龔茂

遊縣東 **劉克莊墓** 在莆田縣北孝義里鼓梅山 **鄭樵墓** 在仙遊縣北越

王山前 **王邁墓** 在仙遊縣南 **明林環墓** 在莆田縣西北使華

白沙 **柯潛墓** 在莆田縣東南二十里安樂里和温山 **彭韶墓** 在莆田縣

西文賦 **鄭紀墓** 在仙遊縣西善化里蓮山 **林俊墓** 在莆田縣西

里大 **黃仲昭墓** 在莆田縣西雲峯 **郭應聘墓** 在莆田縣西寶峯

祠廟 **天妃廟** 在莆田縣東北湄洲嶼 **何仙廟** 在仙遊縣東北九

仙每歲大比郡中士子祈夢於此甚靈驗 **吳長官廟** 在莆田縣北五

長者廟 在莆田縣南木蘭陂長者名宏侯官人宋熙寧中傾貲築陂以灌田邑人德之立廟

祀 **四賢祠** 在莆田縣城隍廟左明成化中建 **朱文**

公祠 在仙遊縣北 **二烈祠** 在莆田縣大有倉後巷

事陳繼之 **岳公祠** 在莆田縣東北涵江書院東祀明知府岳正 **戚公祠**

在莆田縣東水南龍塘祀明叅將戚繼光 **崇勳祠** 有二一在仙遊縣南

報恩堂祀明巡撫 **忠勇祠** 有四一在莆田縣南門外祀明干戶白仁一在

莆田縣南驛前街祀明干戶魯師亮 **壯烈祠** 在仙

二在平海衛祀明干戶邱珍葉巨卿 **壯烈祠** 遊縣

寺觀 **靈巖廣化寺** 在莆田縣城南梁時邑人鄭露捨

有十 **慈壽寺** 在莆田縣城東一名囊山寺唐建寺中景有十六奇

名宦 **五代賈郁** 閩王審知時為仙遊令正身奉法吏有以新果饋者郁曰若敢以此啗我

耶既代復再任吏 **宋** 段鵬 京兆人初知興化縣後

盜庫錢遂抵法 經理創制皆所 薛奎 正平人知莆田縣請蠲

綜理後世稱之 范陽人淳化中以大理寺丞知興化軍 凌景陽 天

清介簡嚴喜薦引下吏而樂道人之善 中為仙遊尉時蔡襄與弟高方髻稚景陽見

而異之攜至官舍授以經後襄高俱擢第 曹修

古 建安人仁宗時知興化軍卒家貧不能歸葬賓

佐賻錢五十萬季女泣白其母曰柰何以是累

吾先人也 劉諤 嘉祐中知興化軍創

卒拒不納 太平陂溉田萬餘頃 羅拯 祥符人

軍水壞廬舍拯請勿征海運 劉子翬 崇安人建炎

竹木經一年民居皆復其舊 中通判興化

軍寇楊勅犯閩境子翬與郡將 鄭昭叔 寧德人紹

張當世畫計備禦賊不敢犯 興中知仙

遊縣時朝廷行經界法昭叔閉閣覃思旬日集同

官更令折辯始定差役以戶部事日給示所部散

遣打量不兩月已有次第朱子 張允蹈 乾道中知

守漳日嘗備錄其說以示所部 獨猶剩 鍾離松 淮東人乾道三年以朝請郎知興

米之半 化軍事先是延建山寇亂暫移本

軍米二萬餘石輸福州佐軍興遂沿為成例 廖德

宰 **曾用虎** 晉江人。紹定中，知興化軍。始築軍城，又修太平陂。悉易以石。人更其名曰曾公。

陂 **楊棟** 青城人。理宗時，知興化軍。孔子之裔。有居涵頭鎮者。棟為建廟闢田，訓其子弟。 **張**

日中 南城人。景炎中，通判興化軍。起兵應文天祥，兵敗死之。 **元** **烏古孫澤** 臨

人。至元十五年，改興化軍為路，授澤行總管府事。郡新殘於兵，白骨在野。首下令掩埋之。又衣食其

流離之民，有棄子於道者，置慈幼曹，籍而撫育之。郡中惡年少，喜為不義，以資求竄名。卒伍冀後得

計功，版授官。吏恐激變，不敢詰。澤悉追毀所授，誅其尤無良者。貪暴始戢，澤又興學校，召長老及諸

生講肄經義，行鄉飲酒禮。旁郡聞而慕之。興化故號多士。士咸知嚮慕，以澤與常袞方儀並肖像祠

於學。 **郭朶兒** 皇慶間，為興化總管。嘗創萬金陡門，引木蘭陂水遷秩而功未遂。張仲儀

繼之，益開山浚河，引水遶郡城之北。於木蘭陂重造通濟橋，砌蘆浦，陳灞二陡門，以殺水勢。莆人謂

朶兒善創。 **蔡真** 延祐中，知興化縣。德政及人，士民刻石頌之。 **明** **顧思敬**

崇德人。洪武中，知仙遊縣。歲歉，悉心賑濟，民賴以全。 **李春** 榮澤人。洪武中，知

修治陡門堤堰，咸擢節為之，民以不擾。 **尉遲潤** 鞏昌人。洪武中，通判

王彝 四明人。宣德中，知仙遊縣。招撫逃亡，縣治學宮壇壝，皆所修治。 **葉叔文** 湖州

德間，任莆田縣丞。時木蘭陂壞，檄叔文修治。極力營造，各易以石。南北溝洫，洋城林墩蘆浦諸陡門

咸以次。 **岳正** 溆縣人。成化間，為興化知府。嘗建涵重新。 **江書院** 及孔子廟，作小西湖，開兼濟

河三年。 **王弼** 黃巖人。宏治三年，擢知興化府。夙弊乞歸。清訟獄息，盜賊屏跡。治行為一時最

及卒，士民留其衣冠。 **翁理** 饒平人。宏治中，為興化推官。鎮守中官養鶴，懸牌識

之。為市犬所斃，屬理究治。理書牘曰：鶴雖帶牌，犬不識字，禽獸相殘，於人何事。人服其不撓。 **張**

琦 鄞人。宏治中。知興化府。政尚簡易。以儒術飭吏。治有古循吏風。每臨山水。輒題詩巖壁。號文章

太守。課績。雷應龍 上元人。正德中。知莆田縣。有鬻。為一時冠。子納稅者。出俸贖還。且痛自咎。

責與守馮馴。鍾善經 順德人。正德中。為興化推官。首稱良吏。決獄明允。以廉能著。奸人楊

日新。詐為京朝官。入境。僚屬率加禮。善經立縛治之。鎮守太監使人執府吏。善經曰。府吏即有罪。府

官治之。敢使何。蔡宗充 山陰人。正德中。為興化府。得自執。卒不予。學教授。會御史行學。故事

教官率弟子員長跪。宗充令諸生列立道旁。蘇廖 明倫堂會講。宗充請與坐。忤御史。即辭去。

鎔 雷州人。正德十六年。任仙遊典史。嘉靖初。寇薄仙邑。廖鎔率兵往禦。寇不敢近。白仁 涿

人。為興化衛千戶。嘉靖間。與海寇戰於東嶽。廟口。兵寡力困。死於賊。事聞。贈指揮僉事。陳大

有 南海人。嘉靖四十二年。知仙遊縣。倭寇破莆。乘銳來攻。大有諭眾堅守。經五十餘日。叅將戚繼

光援至。城。易道談 巴陵人。嘉靖四十二年。知興化。賴以全。府。郡新被倭。道談繕城樓。築羅

城。夫保館夫二役。最為弊法。道談白去之。鄭思道 永嘉人。萬歷十年。為

糧。斥罷例錢。奉檄勘屯田。策馬以行。裹糧自隨。歷九載。清苦一轍。徐觀復 上虞人。萬歷四

十一年。知仙遊縣。稔知邑有食鹽之苦。以龍華寺廢。租抵輸鹽課。秩未滿。調去。民立祠祀之。吳

麟徵 海鹽人。天啟中。任興化推官。訟獄冤滯。多所平反。祁彪佳 山陰人。天

化推官。遇事明敏。讞決多得情實。

本朝 陳有虞 富平人。順治十年。治仙遊縣。海寇殫城。年圍益急。援兵不至。賊穿地

入城。遂陷。有虞單騎巷戰死。張彥珩 洛陽人。順治

化府。歲饑。彥珩繪流民圖。進之。發粟為糜。以賑饑者。史允琦 江寧人。順治十

官性明決吏不敢以身
扞文網鞠獄多平反
不忍輕置人於法接
士溫溫飲人以和

康廉采

陵縣人康熙初與
化推官治尚寬厚

人物五代陳鄭露

字恩叟陳時卜居南山與弟莊淑
構書堂於其間號南湖三先生郡

人業儒

自露始 **唐林披**

字茂彥莆田人以臨汀多山鬼淫
祠民厭苦之譏無鬼論刺史樊晃

奏署臨汀令以
治行遷別駕 **林蘊**

字復夢披子蘊世通經西川
節度使韋臯辟為推官劉闢

反蘊切諫闢怒命殺之闢惜其直陰戒刑人抽劍
磨其頸以脅服之蘊叱曰死即死我頸豈頑奴砥

石耶闢知不可服捨之及闢敗蘊名重
京師遷禮部員外郎出為郃州刺史卒 **林攢**

莆田
人貞

元初為福唐尉母羸老未及迎而病攢聞棄官還
及母亡水漿不入口五日自挺臂作塚廬其右有

白鳥來甘露降觀察使遣官驗實會露隣里人失
色攢哭曰天所降露禍我耶俄而露復集烏亦回

翔詔作二闕於墓前又 **鄭良士**

字君夢仙遊人景
福二年獻詩授國

子四門博士後棄官歸王審知辟
為左散騎常侍有白巖詩文集 **黃滔**

字文江莆
田人乾寧

進士唐末強藩多僭位王審知據全閩終其身為
節將滔規正有力焉中州名士避地來閩者悉主

於滔詩清淳丰潤
有貞元長慶遺風 **宋潘慎修**

字成德莆田人以父
承佑任為秘書省正

字開寶末李煜遣隨其弟從鑑入貢捷書至耶吏
督從鑑入賀慎修以為國且亡當待罪何賀也從

鑑即奉表請罪太祖嘉其得禮景德初擢為右諫
議大夫翰林侍讀學士從幸澶州遘疾詔令先歸

卒慎修風度醞藉博涉文史多讀道書善清
談士大夫與之遊者咸推其素尚有集五卷 **陳靖**

字道卿莆田人好學頗通古今謁轉運使楊克巽
陳討賊策授陽翟主簿契丹犯邊上五策太宗異

之改將作監丞真宗時拜左諫議大夫尋以秘書
監致仕卒靖平生多建畫而於農事尤詳嘗取淳

化威平以來所陳表章。方偕字齊古莆田人年二十及進士第為溫州

軍事推官累遷御史臺推直官澧州逃卒傭民家誣告民事摩駝神逮其族三百人繫獄久不決偕

被詔就劾事遂辨卒以誣告論死南京鴻慶宮災偕引漢罷原廟故事請勿復修偕以吏事進治杭

州有能聲以太常少卿任澤字天錫仙遊夫人母弟英宗入繼大統授

西頭供奉官尋拜嘉州刺史卒澤起田里際會恩寵能自安繩檢帝欲廣其居固辭當任子弗請其

篤謹蔡襄字君謨仙遊人舉進士為西京留守推官仁宗時知諫院兼修起居注任職論

事無所回撓唐介擊宰相貶春州襄疏言此必死之讒得改英州進知制誥每除授非當職輒封還

書為當時第一於朋友尚信義孫佃廷試第二茅知至仙遊人操尚介潔不求聞達著有周詩義至性書

黃隱字仲光莆田人治平中進

士官侍御史元祐初為國子司業力排王安石之學後入黨籍朱紱字君貺仙遊人治平中進

士歷都官員外郎後入元祐黨籍王回字景深仙遊人熙寧

五年起知福州蔡京復相紱遂罷進士為陸親宅講書與鄒浩友善賢妃劉氏立浩將論之回曰事寧有大於此者乎浩南遷人莫敢

顧回斂錢與治裝邏者以聞逮詣詔獄獄上除名即徒步出都門徽宗立召復官卒方公袞

字汝補元豐進士擢諸王宮教授韓琦嘗稱其論事剴切正而不阿立已公忠清而不撓傅楫

字元通仙遊人少自刻厲第進士調揚州司戶叅軍徽宗以端王就資善堂學進侍講翊善一府嚴

憚之徽宗即位拜中書舍人時曾布當國凡命令有不當用人有未厭悉極論之帝多所延訪楫每

以遵祖宗法度安靜自然為言在朝歲餘見事浸異歎曰禍其始此乎遂丐去以龍圖閣待制知博

州張弼字舜元仙遊人恬淡好學尤刻意於易推明為書有漢晉易家所不到者紹聖初大

臣以其名聞并上所著易
解九卷賜號葆光處士

阮駿

字千里紹聖初進士為河南府少尹

金人南下駿率部兵擁護神御殿兵敗抱神御指敵大罵死之

陳次升

字當時仙遊人第進

士知安邱縣紹聖中為御史轉殿中呂升卿察訪廣南次升言升卿資性慘刻乃止尋擬謫監全州

酒稅改南安軍徽宗立召為侍御史極論章惇蔡卞曾布蔡京之惡竄惇於雷居卞於池出京於江

寧遷右諫議大夫獻體道稽古修身仁民崇儉節用六事言多規切崇寧初以寶文閣待制知潁昌

府降集賢殿修撰尋徙建昌編管循州皆以論京卞故政和中復舊職卒

陳淬

字君銳莆田人

呂惠卿帥鄜延淬往見補三班奉職宣和中拜忠州團練使真定府路副總管金人入真定淬以孤

軍禦之妻孥八人皆遇害建炎元年敗金人於南華擢知恩州王善襲恩淬與長子仲剛拒戰賊飛

及及淬仲剛以身蔽刃死明年善復圍陳州淬大敗善兵李成叛詔淬討之三戰三捷未幾金人犯

板橋淬獨與戰力盡大罵與從子仲敏俱死詔贈拱衛大夫明州觀察使

林冲之

字和叔莆田人元符進士歷御史臺檢法官靖康初為主客

郎中副陳過庭使金同被拘執冲之奮厲見詞色金人怒徙之奉聖州逼仕偽齊不屈徙上京又不

屈置顯州極北沍寒之地幽佛寺十餘年病亟恨國讐未復南向一慟而絕僧窆之寺隅洪皓還朝

以聞詔與二子官子郁從子震霆郁調福建茶司幹官建州卒為亂郁入諭遇害震仕至秘書少監

以不附二蔡有聲霆為勅令所刪定官詆紹興和議謂不宜置三帝萬里外不通問即挂冠出都門

權臣怒廢放以死莆人稱為忠義林氏即所居立祠

宋旅

字廷實莆田人大觀中進士知剡縣方軫

字叔時莆田人以蔭補太廟齋郎蔡京復相軫列其罪千二百餘言詔以疏示京下御史臺鞠治獄

具編管嶺南終為鄞縣令

陳自仁

字克廣宣和進士為永豐縣尉隆祐太后護衛兵叛自仁

集尉卒調民兵戮力拒討兵疲援絕自仁與知縣趙訓之皆戰死

中盜楊勅起邑合檄振糾集民兵禦之振力戰賊衆遁去羣盜曾少龍等畏至數萬帥司檄振行盜

素聞振名不戰自屈盜詹夜又入振井里振帥眾拒之遇害廟食里中

好著書游名山大川搜奇訪古遇藏書家必借留讀盡乃去初為經旨禮樂文字天文地理蟲魚草

木方書之學皆有論辨紹興中召對帝曰聞卿名久矣敷陳古學自成一家何相見之晚耶授右迪

功郎入為樞密院編修官金人犯邊樵言歲星在宋金主將自斃後果然高宗幸建康命以通志進

會病卒樵居夾深山學者稱夾深先生

葉顛 仙遊人 中武藝謀畧科人圍急謂弟顛曰忠孝不能兩全吾登陣死爾歸養相持泣別力戰死

葉顛 字子昂 與進士為南海主簿賀正中薦顛靜退召見論國讐未復其語剴切高宗嘉納又言恢復莫先於將

相張浚無恙是天留以相陛下也除吏部侍郎林安宅王伯庠論之鞫對無跡上曰卿之清德自是

愈光矣進尚書左僕射薦汪應辰王十朋等上嘉納後以觀文殿學士致仕顛為人簡易清介與物

若無忤處大事毅然不可奪自初仕至宰相服食僮妾田宅不改其舊

郭義 莆田人 稱母喪每一慟輒嘔血聚土為墳手蒔松竹而廬於其旁甘露降於墓上烏鵲馴集詔旌其閭於所

居前安綽楔左右建土臺仍植所宜木

陳俊卿 字應求興化人紹興官秩滿秦檜當國察其不附已以為南外陸宗院

教授檜死召兼王府教授正色特立孝宗時授尚書右僕射同中書門下平章事兼樞密使俊卿以

用人為已任所除吏皆一時選後以少師魏國公致仕薨上聞嗟悼輟視朝贈太保謚正獻俊卿孝

友忠敬得於天資清嚴好禮終日無惰容平居恂恂若不能言而在朝廷正色危論分別邪正斥權

勢無顧避凡所奏請關治亂安危之大其薨也朱

子往哭之。又狀其行。有集二十卷。**龔茂良** 字實之。紹興進士。為南

浙大水。詔陳闕失。茂良疏曰。願先去腹心之疾。然後政事闕失。可次第言矣。內侍梁珂。曾覲龍大淵

皆用事。故茂良及之。拜參知政事。尋求去。除職。謝廓然。因劾之。遂責降。安置英州。既卒。上曰。茂良本

無罪。復資政殿學士。謚莊敏。茂良平生不喜言兵。去國之日。乃言恢復事。沒數年。朱子從其子得副

本讀之。則事雖恢復。而其意乃極論不可輕舉。猶平生素論也。深為之歎息云。**黃公度** 字

憲。莆田人。紹興八年進士第一。除秘書省正字。時秦檜當國。坐與趙鼎往來。譏切時政。出判肇慶府。

檜死。召還。為考功員外郎。著有知稼集。**陳居仁** 字安行。父膏。為御史。覺或請屠城。膏力論多殺非聖。世事脅從。悉寬宥

之。居仁年十四。而孤。蔭授鉛山尉。紹興中舉進士。有勸以一見秦檜。可得美官。終不自通。魏杞以宗

正少卿使金。辟居仁幕下。諭金人開道入。卒成禮。減歲幣而還。知徽州。秩滿。為戶部右曹郎官。命未

下。朝方推會要。賞帝曰。陳居仁治行為天下第一。賞之。再進華文閣直學士。提舉太平興國宮。卒。居

仁風度凝遠。處已應物。壹以誠信。臨事毅然。有守。所至號稱循吏。皆立

祠祀之。有詩文行世。**林光朝** 字謙之。莆田人。從陸履之學。通六經。貫百氏。言動必以禮。南渡後。以伊

洛之學。倡東南。自光朝始。隆興元年。以進士及第。調袁州司戶參軍。大臣論薦。召試館職。歷著作佐

郎。出為廣西提點刑獄。移廣東。茶寇薄嶺南。光朝自將郡兵。擊敗之。除中書舍人。謝廓然賜出身。除

侍御史。立封還詞頭。以集英殿修撰。出知婺州。尋引疾。提舉

興國宮。卒。**劉夙** 字賓之。莆田人。師事林光朝。登進等事。後知溫州。引疾歸。卒。子彌正。嘗為朱子定謚

曰文。子克莊。除秘書少監。兼中書舍人。奏史嵩之罪。為章炎劾罷。尋復職。歷龍圖閣學士。致仕。卒。著有後村集。**鄭僑** 字惠叔。乾道

一以春秋侍講東宮拳拳於父子君臣君子小人之際寧宗即位拜參知政事進知樞密院事後以觀文殿學士政仕卒

陳卓

字立道居仁子紹熙進士知江州移寧國府丞相以故欲見之卓謝

不往丞相益器之進簽書樞密院事丐祠卒

黃士毅

字子洪自莆徙吳方慶元黨禁士毅

徙步歸閩師朱子嘗類次朱子語錄文集行世

鄭勳

字景周仙遊人嘉泰進士知博羅縣戊卒

亂焚掠州縣勳衣冠坐廳事賊遁之不為動遂遇害事聞贈朝奉郎

方信孺

字孚若

以父崧卿蔭補番禺縣尉韓侂胄開邊釁假信孺朝奉郎使金自春至秋三往返以口舌折強敵已

而王柎定和議贈幣函首皆前信孺所持不可者信孺性豪爽揮金如糞土所至賓客滿其後車

陳宓

字師復丞相俊卿子嘗登朱子之門以父任歷泉州南安鹽稅主管南外睦宗院嘉定中

入監進奏院上封事丞相史彌遠不樂而中宮慶壽三牙獻遺為之罷卻累官直秘閣進職一等致

仕宓天性剛毅信道尤篤自言居官必如顏真卿居家必如陶潛而深愛諸葛亮身死家無餘財庫

無餘帛度乎能蹈其語者端平初贈直龍圖閣

鄭可學

字子上莆田人從朱子學四方學者

多從質疑焉所著有春秋博議

王邁

字貫之仙遊人嘉定進士為潭州觀察推官俄召試學士

院真德秀聞邁所對善之又言吳知古陳洵益撓政輪對言君不可欺天臣不可欺君厚權臣而薄

同氣為欺天之著淳祐中以亢旱求言邁奏七事而以徹龍翔宮立濟王後為先後改右侍郎官予

祠卒邁以學問詞章發身尤練世務評宰輔世服其公

陳均

字平甫莆田人嘗用綱目義例

為宋編年舉要備要二書起太祖迄寧宗端平初詔取其書賜廸功郎

陳咸

字逢儒莆田人

辟四川宣撫幕吳曦叛首脅之咸不往曦誅安丙奏咸總蜀賦咸書夜精勤調度有方

卓得

慶字善夫莆田人紹定進士歷著作郎景炎二年兼制置司參謀官元兵逼城被執與二子規權

俱死 **李丑父** 字良翁莆田人端平進士除太學博士

及競侈等事提舉湖 南常平義倉尋罷 **陳文龍** 字君貴後卿之後能

年廷對第一賈似道禮重之拜監察御史臺中相 承凡有建白皆呈藁似道文龍獨不呈藁又請罷

范文虎趙潛黃萬石似道大怒使臺臣劾罷之尋 起為左司諫累遷叅知政事乞歸益王得制復以

文龍參知政事石手軍叛平之已而建寧泉福皆 降文龍發民兵自守兵至被執欲降之不屈餓死

其母繫福州尼寺中亦死姪瓚復舉 **郭道卿** 四

兵殺林華據興化未幾復破瓚死之 **郭道卿** 世 祖義至孝鄉人為立孝子祠至元初盜起居人竄

匿道卿與弟佐卿獨守孝子祠不去被執盜將殺 佐卿道卿泣告曰吾有兒已長弟弱子幼請代弟

死佐卿亦泣告曰吾家事賴兄以理請殺我道卿 因引頸就刃盜相顧曰汝孝門 **陳旅** 字衆仲莆田

兄弟若此吾何忍害兩釋之 人少於書無 不讀用薦為閩海儒學官適御史中丞馬祖常使

泉南一見奇之謂曰子館閣器也胡為留滯於此 因相勉游京師既至翰林侍講學士虞集見其所

為文歎曰此所謂我老將休付子斯文者矣與祖 常交口游譽於諸公間除國子助教居三

年考滿諸生不忍其去請於朝再任焉 **鄭杓** 子 經精於字學嘗著衍極

書齊履謙為上於朝 **明吳源** 字性傳莆田人洪 授四輔官兼太子賓客以老乞歸後復召為國子

司業卒官所著有文集二十卷及莆陽名公事跡 **陳彥回** 字士淵莆田人建文時為徽州知府有善

政燕兵逼江左糾集義勇勤王及成祖嗣 位械入京 **陳繼之** 莆田人建文進士為戶科給事

不屈死 中江南僧道多腴田繼之請人 限五畝餘以賦民從 **林長懋** 莆田人永樂中由教

之燕王入京不屈死 授擢翰林編修簡侍 皇太孫講讀太孫好射獵長懋數直諫惡之及即

位由中允出為鬱林知州坐怨望逮繫詔獄至英

宗立始命復任有善政 **黃約中** 名守以字行莆田人少負才名永樂間應詔至京試上林

曉鶯及天馬歌擢第一官翰林典籍預修永樂大典進檢討有黃檢討集 **林時** 字學敏莆田人

永樂進士除陝西僉事初軍衛未有學時以為言朝廷從之於是天下皆設衛學 **翁世資**

字資甫正統進士授戶部主事天順元年擢工部右侍郎時東南水潦蘇杭織造世資議減其半貶

知衡州成化初陞江西布政使歷戶部尚書以太子少保致仕卒 **陳俊** 字時英莆田人正統

進士授戶部主事成化時歷官南京吏部尚書加太子少保後誠心體國識大體負德望稱一時名

臣卒諡 **柯潛** 字孟時莆田人數歲能詩景泰二年康懿進士第一授修撰屢遷翰林學士少

儻事慈裕太后之喪率僚屬上章請耐葬裕陵未報潛曰朝廷大事臣子大節舍是奚所用心再疏

爭之竟得如禮為學士時即院中構清風亭植柏二株於後堂人稱其亭為柯亭柏為學士柏云

彭韶 字鳳儀天順進士歷刑部員外郎成化中疏忤旨下獄輸贖進郎中太后弟周彥乞武強武邑

二縣閒田命借御史季惇覆勘循田周視徑歸上疏自劾曰誠不忍奪小民衣食附益貴戚復下獄

得釋時與何喬新並有重名人稱何彭孝宗初為刑部侍郎巡浙江改吏部與尚書王恕甄別人才

仕路為清進刑部尚書秉節無私事關大體皆允疏極論與王恕及喬新稱三大老而貴戚近

習深疾之遂乞休歸卒贈太子少保諡惠安 **吳希賢** 字汝賢莆田人天順進士官檢討預修英宗實

錄有貴介密求為父增飾其美希賢曰吾將見董狐於地下可曲筆 **鄭紀** 字廷綱仙遊人天順進

士後官侍講學士卒 **陳音** 字師韶莆田人天順進士在東宮紀采帝王嘉言善

行以進歷南京戶部尚書致仕卒 **陳音** 字師韶莆田人天順進士官編修疏陳養君德進人才開言路闢異端

四事權璫黃賜母死翰林欲往弔音艱然曰翰林

清要相率而拜內豎之楊琅字朝重天順進士授御史憲宗初撤還內

地鎮守中官已復求鎮琅抗疏切諫及羅倫請官又言士氣不可沮抑被旨切責琅居職敢言頗為

時忌出為山黃仲昭名潛以字行莆田人成化進士授編修與章懋莊景同以

東提學僉事直諫被杖謫官宏治初起江西提學僉事乞休歸所著有未軒集

周瑛字梁石莆田人成化進士知廣德州宏治初為四川參政進右布政使

咸有善績尤勵清操其學以居敬為主嘗謂心存然後可以窮理學者稱翠渠先生

周軫字公載瑛從子以進士為戶部主事憲宗因星變求直言軫言變由梁芳李孜省輩請誅之並請汰內

監罷方書親儒臣重臺諫杜僥倖數事不納任至山東鹽運使

林元甫字秉仁莆田人成化進士授工科給事中言事忤旨調外任已復遷

都給事中諫受土魯番獅子汪直王越謀起用諫止之因災異又陳七事皆切時政子有孚有年有

祿有孚由進士官給事中嘉靖初鄧繼曾直言下獄總兵撫定侯朱麟有罪被劾帝不問有孚抗章

論之有年官御史武宗遣中官迎佛烏斯藏疏諫繫獄母死廬墓火至反風有祿官安慶同知宸濠

反戮力固林俊字待用莆田人成化進士除刑部守有功主事進員外疏請斬妖僧繼曉並

罪中貴梁芳下詔獄謫姚州判官尋復官進雲南按察使調湖廣引疾歸起南京右僉都御史督操

江薦謝鐸儲瓘揚廉處士劉閔堪輔導皇儲江西民王武為盜命俊巡視悉擒賊黨寧王貪暴俊屢

裁抑之正德四年撫四川賊起大破之璽書獎勵尋致仕世宗即位起工部尚書有大政侃侃陳論

中外想望其風采後乞致仕卒俊歷事四朝以禮進退始終一節隆慶初贈少保諡貞肅鄭瑗

字仲璧莆田人成化進士嗜學為文渾雄深粹詩有唐人風所著有蝸笑集張炫字德

化舉人知博羅縣有聲以老歸結宋端儀字孔時莆田人茅金石山著有金石遺音十卷

成化進士官禮部主事雲南缺提學官部議屬之
偶爲吏所洩端儀曰啟事未登已喧傳眾口人其
謂我何力辭之進員外郎擢廣東提學僉事力祛
積弊抑奔競時望鬱然子元瀚知朝陽縣有善政
邑人祠 **陳仁** 字子居莆田人成化進士官
祀之 戶部郎中闕里聖廟災疏請修省陝

西進古璽仁抗疏斥其僞正德初瑾以贖銀事坐
尚書韓文罪仁並譴後遷南京兵部員外郎瑾誅

累擢至浙江 **鄭寶** 字時珍莆田人成化舉人官鬱
右布政使 林州同知署北流縣事賊李通

寶攻縣寶經畧庫藏案牘選卒開道護至州身率
兵與戰陷堅被創死予圭馳救亦死焉事聞贈官

方良永 字壽卿莆田人授書印精思程朱之旨舉
宏治進士督通兩廣峻卻餽遺擢廣東僉

事瓊州賊符南蛇爲亂會師討平之正德初父喪
除待銓闕下鴻臚導詣左順門叩頭畢令東向揖

劉瑾良永竟出瑾怒勒致仕瑾誅起湖廣副使遷
山東布政使調浙江改左朱寧方得志良永訟言

誅之尋乞休世宗時起巡撫應天乞致仕未報卒
賜卹如制謚簡肅良永侍父疾衣不解帶者三月

母癩手進湯藥無所怠居喪倚廬哀毀稱純孝焉
弟良節官廣東布政使有治行子重杰舉於鄉以

孝 **鄭岳** 字汝華莆田人宏治進士爲戶部主事世
宗初爲大理卿帝數不豫岳請遵聖祖寡

聞 欲勤治之訓退朝卽御文華裁決章奏日暮還宮
以養壽命之源又陳刑獄失平入事遷兵部右侍

郎轉左 **陳茂烈** 字時周莆田人宏治進士奉使廣
乞休去 東受業陳獻章之門退作靜思錄

入爲監察御史袍服樸陋乘一疲馬人望而敬之
以母老終養治畦汲水身自操作吏部以其貧奏

給月米林俊嘗語韓文曰與時周 **劉閔** 字子賢莆
語沉疴頓去其爲時所重如此 田人生而

純慈絕意科舉求古聖賢禔躬訓家之法率而行
之宏治中僉都御史林俊上言皇太子年踰幼學

罕接外傳豫教未備布衣劉閔恭慎醇粹孝行高
古日無二粥身無完衣處之晏如監司劉大夏徐

貫知府王弼等恒禮敬之臣謂可禮致令布衣入
侍必能涵育薰陶裨益睿質時不能用正德元年

遙授儒學訓導 **黃鞏** 字伯固莆田人宏治進士正德中由
江彬誘惑鞏請誅彬不可上疏切諫下詔獄復晚

午門五日廷杖斥為民既歸潛心著述日中未爨
晏如也世宗立召為南京大理丞卒贈少卿天啟初追諡忠裕

馬思聰 字懋聞莆田人宏治進士正德中由
宸濠反被執不屈絕食六日死 **林大輅** 字以乘

士官工部員外郎武宗南巡黃鞏以諫下詔獄大
輅與同官蔣山卿何遵疏救帝怒廷杖百尋外謫

妻黃氏被誣以咒詛並逮入獄廷鞫備極慘毒後
得免嘉靖時大輅官至湖廣巡撫都御史所著有

槐瘖 字席珍莆田人正德進士授常州推
官世宗即位召為御史席書以中旨

拜尚書曰韜抗疏力爭既受杖猶占疏劾姦
人陳沆罪未幾竟死隆慶初追贈光祿少卿 **鄭一**

鵬 字九萬莆田人正德進士改庶吉士嘉靖初官
戶科左給事中一鵬性伉直居諫垣中最敢言

武定侯郭勛欲得虎賁左衛以廣其第一鵬劾以
驕縱罔上勛甚銜之復以李福達獄劾勛因坐以

妄奏拷掠除名卒隆慶初贈光祿少卿 **戴大賓**
字寅仲莆田人正德中廷對第三授編修

劉瑾兄女有才姿欲室之 **馬明衡** 字子莘思聰子
為劄郎舍大賓佯狂得免正德進士授太

常博士嘉靖初授御史昭聖皇太后生辰有旨免
命婦朝賀明衡與同官朱澗疏諫並得罪同縣林

應驄明衡同年進士官戶部員外郎以疏救澗
明衡謫聞縣丞代其長朝覲疏陳時事多議行 **朱**

澗 字必東嘉靖進士官御史昭聖皇太后生辰免
命婦朝賀澗疏諫帝怒欲殺之閣臣蔣冕為請

乃杖八十除名澗為人長者鄉里利 **柯維騏** 字奇
病必與有司言家居三十餘年卒

田人嘉靖進士官南京戶部主事未赴引疾歸專
志讀書門人四百餘維騏作左右二銘訓學者以

大清一統志 卷一百一十三 興化府

務實合宋遼金三史為一義例嚴整名曰宋史新編所作詩文集並行於世維騏家困甚終不妄取世味無所嗜隆慶初廷

鄒守愚

字君哲莆田人嘉靖進士歷廣州知

府有能名議征安南擢守愚為副使乃上便宜五事親提兵入廉州先聲大震會憂去起補江西轉湖廣參政賑饑有功入為戶部侍郎賑濟陝西河南以勞卒贈右都御史諡襄惠

郭應聘

字君賓莆田人嘉靖進士授戶部主事以不附嚴嵩出為南寧知府用治行第一薦威茂兵備副使累擢廣西布政使所至有擊賊功已撫廣西討平府江及懷遠諸獠進總督兩廣歷遷南京兵部尚書與海瑞躬行儉素南都士大夫侈汰

林潤

字若雨莆田

之習為之一變卒贈太子少保諡襄靖田人嘉靖進士授臨川知縣以事之南豐寇猝至計卻之徵授南京御史首論祭酒沈坤擅殺人置之理伊王典樸不道復糾之嚴世蕃戍雷州不赴羅龍文戍潯州逃還徽州潤按視江防馳疏乞正

刑章詔潤逮捕遂伏誅隆慶元年巡撫應天多惠政居三年卒潤鄉郡興化陷倭特疏請蠲復賑卹

鄉人德之喪歸遮道四十里為位祭哭凡三日

陳經邦

字公望莆田人嘉靖進士授編修神

宗在東宮經邦侍講讀即位復充經筵每進講音吐宏亮上改容聽之歷官禮部尚書乞歸卒

陳

雄仙遊人母病卧榻旁九年山寇至欲及其母請以身代賊兩釋焉

林兆珂

字孟鳴萬

歷進士官刑部郎歷知廉州安慶乞歸著有宙台多識二編

戴士衡

莆田人萬歷進士歷

吏科給事中屢有建白皆禪時政後以力爭國本謫戍天啟中贈太僕少卿

黃諫卿

莆田

人萬歷舉人崇禎間官四川兵備時獻忠猖獗諫卿獨至瀘州遇賊抗節不屈死事聞贈太僕卿

曾楚卿

字元贊莆田人萬歷進士授檢討天啟初宦寺勾萌宮闈將變楚卿以為憂累官南

禮部侍郎坐謗議朝政削職歸崇禎改元起侍郎進尚書乞休卒

王家彥

字開美莆田人

天啟進士擢刑科給事中崇禎初疏陳太僕種馬徵銀之弊累遷戶部右侍郎都城被兵命協理戎政寢處城樓者半載十七年賊逼京師分守安定門城陷自縊死贈兵部尚書諡忠端 **林不**

息 莆田人崇禎戊辰恩貢知臨湘縣張獻忠既破武昌所過望風走不息獨誓死守獻忠以百騎來偵不息獲二十七騎尸之賊上賊悉眾來攻城陷被執斷手割耳鼻死

本朝

林輝章

字繼袞莆田人順治中授平樂推官擢守鞏昌加意拊循以勞卒於官

張

松齡

字鶴生莆田人順治乙未進士選庶吉士擢給事中奉命清刑獄疏錢法不撓權勢轉四

川叅議以裁缺歸耿逆變作逼受逆職不從被囚數月終不屈卒

劉從龍

字孟乾莆田人

順治丁酉舉人知遂安縣耿逆寇遂安從龍率民兵登陣固守賊帥數以書招之從龍函其書併所獲逆黨上之督撫有堅守孤城誓死無二之語總督李之芳疏聞

旨劉從龍三首逆書忠貞可嘉俟事平

彭鵬

字奮斯順治庚子舉人康

日以員郎外用會以病歸卒

治甲寅耿逆變作逼脅受職堅臥不起逆平授三河令

詔舉天下廉能官鵬擢第一為工科給事中關中旱蝗鵬

陳三輔顛連狀

詔發米賑之居言路歲餘彈劾不避權貴直聲震朝右後巡撫粵東卒遺疏上有實心供職克盡勤勞之褒

劉渭龍

字載公莆田人康熙丙午舉人甲寅之變耿逆欲招致之屢加逼脅渭龍剪髮匿深

山露眠草食幾浹旬死

陳維屏

字選士有才畧總督姚啟聖令率兵

千餘扼泉南以克東石功授興鎮左營守備與吳英收復澎湖功加左都督遷寧夏游擊康熙丙子

正月從征噶爾阻屯守甕金策應糧餉大師凱旋甕金未奉撤回至九月始令班師敵以數萬眾

追之維屏率所部千餘騎死戰被重創卒事聞 **聶** 賜祭葬廕一子守備

國翰 莆田人弱冠嫻騎射驍勇絕倫由臺灣把總以功歷陞游擊進金門鎮總兵官調南澳歲歉捐貲賑濟全活無算尋卒於官 朱孟愷 仙遊人父嗜酒

輒醉每讌集孟愷必詣酒所露立門外以俟扶歸海寇陷仙遊昇父逃山中道遇寇將殺其父懇以身代寇感其孝釋之叔死於寇遺骸莫辨孟愷淋指血認歸父歿廬葬三年雍正四年旌表

流寓唐 孔仲良 至聖四十一代孫貞元太和 歐陽詹 中歷官莆田令因家涵江

未第時與林蘊等讀書於莆田之南山靈巖精舍又有別墅在福平山下卒葬於靈巖浮屠之陰後裔遂居

宋 趙鼎 聞喜人秦檜忌其復用諷王次翁論其嘗受僞命乾沒都督府錢十

七萬緡謫官 林亦之 福清人從林光朝學光朝卒亦之嗣居講席亦之卒其門

人陳藻復繼之後藻門人林希逸即城山立祠以祀光朝及亦之藻并刻其遺文為三先生集

列女唐 江梅妃 莆田人開元中選為妃會楊太真入侍忌之作樓東賦以寓意明皇嘗封

珍珠一斛賜妃妃不受以詩付使者曰桂葉雙眉久不描殘粧和淚汚紅綃長門自是無梳洗何必

明珠慰寂寥明皇覽詩惻然令樂工度為新聲號一斛珠及安祿山犯闕妃守節不屈死 **宋** 蔡

高妻程氏 仙遊人高為太康主簿卒官民以錢百二十千為賻程泣曰吾家世為廉吏不

可以此汚吾夫却不受 鄭如理妻伊氏 莆田人未嫁夫亡伊服喪三年畢自縊殉

之 林坊妻薛氏 莆田人坊死薛年十八父母議嫁之薛遂漆身為癩以自堅其志云

陳文龍母林氏 莆田人文龍為元人械繫送杭餓死母繫福州尼寺中病甚無醫藥

左右視之泣下母曰吾與吾兒同死又何恨 亦死眾嘆曰有斯母宜有斯兒為收葬之 陳用

虎妻朱氏 用虎文龍弟文龍被執朱亦自縊死 **明** 戴節婦 名清莆田人歸蔡本

澄年甫十四居二年本澄以世籍戍遼東買妾代婦行戴父與約曰遠左天末五年不歸吾女當改嫁矣至期父語清如約清泣不從獨居十五年本澄歸生一子未晬父子相繼亡清哀毀幾絕父潛受吳公瑞聘清聞之曰人呼女蔡木澄婦又云吳耶即往父家使絕婚公瑞訟之官官判令守節表曰寡婦清之門時莆又有歐茂仁妻胡氏守節嚴苦內外重之郡有獄久不斷人曰太守可問胡寡婦守乃過婦問

俞某妻徐氏 字德英莆田人善屬文蚤寡女紅外未嘗釋卷所著有建文紀孟母贊 方某妻林氏 名貞一莆田人年十

未婚而方遠戍尋卒貞一為服喪三年茹素終身竟不再適 許有容妻陳氏 名

未婚而方遠戍尋卒貞一為服喪三年茹素終身竟不再適 許有容妻陳氏 名

仙遊嚴士貞妻薛 朱朝勳妻陳氏 莆田人夫病割

卒視殮畢自縊又同邑朱雲衢妻陳魏雲章妻林 陳端妻黃顧大名妻林吳鴻猷妻莫唐端位妻張

陳伯瑜妻林 詹秉直妻黃氏 莆田人嘉靖間倭寇

俱夫死殉節 索姑金帛箠撻慘酷黃號哭願以身代賊殺其姑

黃厲聲哭罵奪其刀自殺事聞旌表又同邑黃河 妻陳氏城陷賊質河以索繩陳遍貸無所得乃詣

賊圍告賊曰必放夫出繩乃可得逾旬河不至賊 以為給已割 林廷準妻黃氏 莆田人城陷廷準祖

其乳立斃 準曰祖母守節願殺吾賊殺準王得釋黃聞夫死

不食死準弟廷漑亦為賊所殺婦鄭氏適被繫自 投白馬潭中同邑陳準妻邱王待魁女王二娘李

塗妻陳雍士憲妻林二卯女鄭日新妾蕭翠鬟水 關旁女釘壁女子邱氏女 北門嫗 莆田人賊殺其

劉氏二女俱不為寇汚死 莆田人遇賊憤罵賊怒割其左耳

林承芳妻鄭氏 莆田人遇賊憤罵賊怒割其左耳 罵益厲復割其右耳又罵賊割其

鼻逐之。時夫死室燬乃歸父母家與弟拾野菜取
松毛以自給。又後村婦人容色甚盛不受賊汚。日
請受刃。賊戀之。置之房。乃自垢其面。請死。**槐樹女**
益切。賊不忍。復以火燬面皮。夾之。賊舍之。

子 賊入莆田。與父同執。賊欲質其父。取贖金。女曰。
吾女流。無能為也。可放吾父。賊出其父。女知父
貧。無所取金。**方孝女** 莆田人。父瀾。卒京師。女年十
四。偕叔扶櫬南歸。渡楊子江。

舟覆。女大哭。遂赴水死。經三日。屍浮父櫬之旁。同泊南岸。

本朝

魏煜妻黃氏

莆田人。幼時母嬰危病。焚肱禱籙。立應。年十六。歸於煜。翁病篤。封股。

調羹以進。亦愈。煜卒。黃年二十四。苦節以終。

林榮署妻陳氏

仙遊人。年十九。夫死。

絕粒十日。翁姑以雙老無依。諭之。遂忍死奉侍。翁病篤。封股得痊。姑病且。陳以舌舐之。目復明。歷節

三十三

吳公拔妻陳氏

莆田人。蚤寡。順治時海寇至。姑被擒。陳挺身救姑。得脫。寇

欲逼之。不從。引頸受刃死。同邑林國鼎女。陳開妻。林吳誠未婚妻。趙謝某未婚妻。湯仙遊葉如樺妻。

吳林茂烈妻陳俱寇變不辱死。

鄭福妻周氏

莆田人。年十七。許字鄭福。福於康熙癸亥

從攻澎湖。墮海死。周奔夫家守節。事姑以女。紅供甘旨。二十年如一日。同邑邱陽仲妻黃。歐元妻林

郭尾妻楊連某妻戴陳麟妻俞俱未婚夫亡守節以終。

蕭傑妻陳氏

莆田人。夫病剖

肝和藥以進。立愈。明年又病。復剖肝不效。遂自縊。同邑張誨妻鄒。邱晉仲妻陳。林興妻周。林翼生妻

張陳士欽妻李。姚某妻范。潘仁師妻吳。潘舜光妻吳。仙遊何琮妻陳。屠玉珊妻林。俱夫亡殉節。**鄭**

雪妻陳氏

名義娘。莆田人。許字鄭雪。雪。漁人也。沒於海。氏聞訃。奔其門。拜謁舅姑。哭祭江

流。歸而自縊。同邑朱點妻黃。來妨。歐潛妻黃。陳三郎妻劉。侯寧妻曾。道娘。王天麟妻黃。林文恢妻趙

曾申妻鄭。曾科妻林。涵姐。沐普妻宋。俱未婚而殉。

仙釋何氏九仙

其世代莫可考兄弟九人居仙遊東北山中修道因名其山曰九仙山又

居湖側煉丹丹成各乘赤鯉仙去名其湖曰九鯉湖

宋天后

世居莆之湄洲嶼宋都巡檢林

愿第六女始生時地變紫有祥光異香長能乘席渡海乘雲遊島嶼間雍熙四年昇化是後嘗衣朱衣飛翻海上里人祠之宋元明時累著靈蹟加封號本朝康熙十九年封為獲國庇民妙靈昭應

宏仁普濟天妃

遣官致祭二十二年克澎湖恍有神兵導引及屯兵天妃

澳青海侯施琅謁廟見神衣半濕始悟實邀神助又澳中駐師萬餘忽湧甘泉施琅上其異

勅建神祠於湄洲勒文以紀功德隨又加封天后五十九年奉

旨春火致祭編入祀典雍正四年

御賜神昭海表之額十一年

賜錫福安瀾額於省城南臺神祠並令

有江海各省一體葺祠致祭

土產絲布

蠟

莆田仙遊俱出

荔枝

藥

蠣魚

泉州府表

漢 會稽郡地

三翼

晉 晉安郡地

宋

齊梁陳 陳為南安平陳廢為郡地

隋 建安郡地

唐 郡

五代 屬王閩晉開通中屬郡

宋 屬王閩晉開通中屬郡

元 至元十五初改府屬

明 年升路置福建布政

泉州府

晉 治縣地

晉安縣地

陳為南安縣地

晉江縣 初為武榮州治開元六年置縣為州治

晉江縣

晉江縣

晉江縣 路治

晉江縣 府治

南安縣

治縣地

東安縣 具置

晉安縣 武帝更名屬晉安郡

晉安縣

晉安縣 陳置南安廢郡更名武德五年屬建安郡置豐州貞

南安縣

南安縣

南安縣

南安縣

南安縣

南安縣

縣	惠安縣	同安縣	安溪縣
治縣地	治縣地	治縣地	治縣地
晉安縣地	晉安縣地	晉安縣地	晉安縣地
陳爲南安縣地	陳爲南安縣地	陳爲南安縣地	陳爲南安縣地
觀初廢聖歷二年又置武榮州後改泉州縣屬	晉江縣地	同安縣 王閩永隆元年置屬泉州	清溪縣 安溪縣 安溪縣 安溪縣 南唐保大宣和三十三年置更名仍屬屬泉州 泉州
惠安縣	惠安縣	惠安縣	惠安縣
太平興國六年置屬泉州	同安縣	同安縣	同安縣

大清一統志卷之二百六十四

泉州府 在布政使司西南四百一十里東西距二百八十里南北距二百三十三里東至海一百

三十里西至漳州府長泰縣界一百五十里南至海一百三十三里北至興化府仙遊縣界一百三十里東南至海八十三里西南至漳州府龍溪縣界一百四十里東北至仙遊縣界九十里西北至永春州界一百五十五里自府治至京師七千二百五十五里

分野 天文牽牛須女分野星紀之次

建置沿革 禹貢揚州南境周爲七閩地後屬越秦閩

中郡地漢爲會稽郡治縣地後漢爲會稽南部都

尉地三國吳始分置東安縣晉改曰晉安屬晉安

郡宋齊以後因之陳始分置南安郡隋平陳郡廢

屬建安郡唐武德五年置豐州貞觀元年州廢屬

泉州時泉州治閩縣聖歷二年改置武榮州唐志析泉州之南安莆田

龍溪置治南安後治晉江三年廢久視元年復置景雲二年改

曰泉州元和志即今理天寶初改清源郡乾元初復曰泉

州屬江南東道五代初屬王閩晉開運中屬南唐

置清源軍節度宋改清源郡平海節度屬福建路

元至元十五年升泉州路總管府是年置行中書省十八年徙福

州明洪武初改曰泉州府屬福建布政使司

本朝因之領縣五

舊領縣七雍正十二年陞永春縣為州直隸布政使司以德化縣屬

之

晉江縣附郭東西距二十八里南北距二百三十里東至惠安縣界二十里西至南安縣

界八里南至海一百三里北至興化府仙遊縣界一百三十里東南至海八十三里西南至南安縣

界三十里東北至仙遊縣界九十里西北至南安縣界十里漢治縣地晉以後為晉安縣地陳隋為

南安縣地唐久視元年始分置武榮州於此景雲二年改泉州開元六年始析南安縣置晉江縣為

州治五代宋元明皆不改本朝因之南安縣在府西少北十五里東西距七十五里南

北距一百七十里東至晉江縣界八里西至安溪縣界六十七里南至同安縣界八十里北至永春

州界九十里東南至晉江縣界二十五里西南至同安縣界一百一十里東北至興化府仙遊縣治

一百七十里西北至永春州界九十里漢治縣地
三國分置東安縣晉武帝改曰晉安屬晉安郡宋
齊以後因之陳置南安郡隋廢郡改縣曰南安縣
屬建安郡唐武德五年於縣置豐州貞觀元年州
廢聖歷二年又於縣置武榮州三年又廢久視元
年於縣東北界置武榮州尋改泉州以南安屬焉
宋元明皆不改
本朝因之

惠安縣

在府東北五十里東西距七十五里南北距九十五

里東至海四十五里西至晉江縣界三十里南至海四十五里北至興化府仙遊縣界五十里東南至海五十里西南至晉江縣界三十里東北至仙遊縣界四十五里西北至仙遊縣界四十五里漢治縣地晉以後為晉安縣地陳隋為南安縣地唐為晉江縣地宋太平興國六年始析置惠安縣屬泉州元明不改
本朝因之

同安縣

在府西南一百三十里東西距一百一十五里南北距

一百三十五里東至南安縣界四十里西至漳州府龍溪縣界七十五里南至海八十里北至安溪

縣界五十五里東南至南安縣界四十五里西南至龍溪縣界七十五里東北至南安縣界四十里西北至漳州府長泰縣界五十里漢治縣地晉以後為晉安縣地陳隋及唐為南安縣地五代王閩始分置同安縣屬泉州宋元明不改
本朝因之

安溪縣

在府西一百五里東西距八十

五里南北距八十五里東至南安縣界二十五里西至同安縣界六十里南至南安縣界二十五里北至永春州界五十里東南至南安縣界四十里西南至同安縣界六十里西北至永春州界九十里西北至龍巖州漳平縣界一百七十里漢治縣地晉以後為晉安縣地陳隋為南安縣地五代南唐分置清溪縣屬泉州宋宣和三年改曰安溪元明不改
本朝因之

形勢

川逼溟渤山連蒼梧

唐歐陽詹二公亭記

閩越奧區地帶

嶺海

宋錢熙記

表以紫帽龍首之峯帶以金溪石筍之

阻 宋陳知柔修二門記

風俗 民淳訟簡其人樂善素號佛國 宋王十朋止訟文 地推

多士素習詩書 宋曹修時建學表 其地少寒故曰温陵 圖經

煮鹽鬻魚為業商賈鱗集 圖經

城池 泉州府城 周三十里門六水門三元至正十二年拓築明萬曆三十二年重修 本

朝順治十五年 南安縣城 周七百七十四丈門四康熙三年屢葺 引萬石陂水環城為濠

明嘉靖三十八年 惠安縣城 周九百順治十三年康熙三年屢修

丈門四濠廣三十 同安縣城 周八百一年發築萬曆三十八年修

丈門五各為重門 安溪縣城 周六百年創建明嘉靖三十七年重修

丈門四明嘉靖四十一年創築

學校 泉州府學 在府城南宋太平興國初建 本朝

修 晉江縣學 在縣治東明洪武初建 南安縣學

在縣城東五里 惠安縣學 在縣治東本朝順治康熙年屢修 元元貞元

年 同安縣學 在縣治東南宋紹興十年 安溪縣學

建 在縣治東南 歐陽書院 在晉江縣本朝康熙十二年重修 東北泉山

之龜巖即唐歐陽詹讀書處 石井書院 在晉江縣西舊名鰲頭精舍宋紹

興初朱松為鎮官講 泉山書院 在晉江縣東門外學於此嘉定四年建

十年移於蔡巷又同安縣大輪山有文公書院明成化十二年知縣張遜建又安溪縣東南啟聖祠

前有紫陽書院以朱子一峯書院在晉江縣東明羅倫嘗為縣市簿同安時嘗按事於此

船司奉先書院在南安縣西三里宋建 大同書院乾道中改為墨妙堂

在同安縣東城隍廟左元至正初縣尹孔峻立鳳又浯洲書院在縣東南浯洲嶼鹽場司元建

山書院在安溪縣北鳳山明正德十六年知縣龔穎建

戶口 原額軍民人丁共十二萬七千七百七十九滋生人丁一萬一千九百十四

田賦 田地一萬六千五百一頃七十六畝屯田地一千六百二十八頃六十七畝五分額徵銀共一

十三萬七千九百三十六兩四錢六分零米共一萬三千三百六十一石六斗七升零

山川 泉山寰宇記在州北五里泉州因此為名方輿勝覽郡之主山漢書東越王居保泉山即

此又名北山周環四十里有石乳泉下達於江其巔有清源洞以泉名山及州以清源名郡蓋本於

此通志在晉江縣東北八里一名清源山一名齊雲山高數千仞上多岩洞其得名者凡三十六縣

志上起三峯中峯有上下二洞上洞名純陽下洞名紫澤上下洞之間即清源泉也又有藜杖泉乳

泉左峯有百丈石泰嘉岩天柱峯梅岩漱玉泉右峯有南臺岩巢雲岩飛瀑泉木龍岩府志自清源

之陰分而東行為萬安山至洛陽江南岸而止相近曰梁相山萬歲山在晉江縣東南十里

宋初陳洪進築壇遙祝以效嵩呼後人名其地曰萬歲坡其左有石頭山山有三石傑出又鴈塔山

亦在縣東南十里平地突起高岡圓秀靈山在晉江縣東南二十里下瞰東湖前有盤石上

有懸石撼之輒動搖不止一名碧玉毯又十里桃花山山土紅如桃花相近有赤蝦山金釵

山在晉江縣東南三十里兩峯延袤數百丈若釵股然左有石鏡峯右有石獅岩有六勝塔頗壯

麗浯嶼水寨移置於寶蓋山在晉江縣東南四十里一名大孤山頂

有石塔聳出雲表商舶望此為抵岸之標下有玉泉井隨海潮汐為盈縮山半有虎岫巖東南跨海

傍有金鞍山俗呼小孤山獅山在晉江縣南十里昔人嘗置烽火於此一名烽山山前有行轡

山相傳宋幼主南行至此下輦故名又南二十里有象陷山山勢雄大其東南為石龜山羅裳

山在晉江縣南三十里為府城案山山東有五華山在晉江縣南三十里為府城案山山東有五華

表山在晉江縣南四十里頂有巨石聳立形如劍戟相近有高州山尖聳秀淨與府城相對

靈源山在晉江縣南四十里其山蜿蜒數十里高不竭改今名上有望江石南瞰大海外如在眉睫絕頂有紫雲峯

靈秀山在晉江縣南五十里橫山在晉江縣南七十里橫於郡南長數

潤潮退則石燥名海潮巖里許龍蛇石塔山在晉江縣西南二里筍江上其

二水出焉山從腰至麓乃一大磐石長二

百餘丈其穿伏水底尤不可測宋初有僧建塔於頂因名又里許有鼓雷山有石如鼓又二里有龍

首紫帽山在晉江縣西南與南安縣接界方輿勝覽州有紫帽山為郡之前山嵯峨摩天

絕頂常有紫雲故名山椒有龍池府志在縣西南五里其南即南安縣界山脉自南安烏石山蜿蜒

而來有十二峯峯之最高者有二左峯之陰有金粟洞右峯絕頂有凌霄塔西有石鼓丹竈試劍棋

局仙掌諸峯雙陽山在晉江縣北十里與南安縣北有天湖巖接界郡城望之微有大小曰

大陽小陽南安望之則兩山並峙一名朋山舊志朋山大陽之巔有泉深不可測名為龍潭

洋山在晉江縣北五十里山頂有田千畝宋時有五山在晉江縣北五十里山頂有田千畝宋時有

水豐山在晉江縣北六十里每遇水旱鄉人禱山在晉江縣北六十里每遇水旱鄉人禱

山在晉江縣東北一名皇績山明嘉靖三十七年倭賊掠鳳山清源山犯南安即此地葵山

在南安縣北六
七里為縣主山 **城山** 在南安縣北三十里樹木周
匝如城山前有溫泉四三熱

而一溫相近有 **盧嶺山** 在南安縣北四十里下
奇龍山四瑞山 有瀘溪相近有洪巖山 **龍**

山 在南安縣東六十里形如龍蜿蜒
而西偃而復起者九亦曰西山 **靈秀山** 在南
安縣

東南七里山狀如屏障上有巖泉旱禱輒應相連
者曰佛跡山九域志上有足跡相傳以為佛跡舊

志相近有翠屏 **雄山** 在南安縣南七十里山勢高
山有大小潘山 大諸峯皆在其下又有半月

山以形似名與 **仙境山** 在南安縣南七十里一名
壺公山相近 高田山下有白家陂通九

溪水又雞籠山亦 **覆鼎山** 在南安縣南八十里有
在縣南七十里 壽溪出此紫行二十里

漑田三 **楊子山** 在南安縣南八十里山多泉源清
千頃 泚常流巔有清水泉從石罅出禱

雨輒應舊志相近有黃漸山與同安 **圭峯山** 在南
縣接界山麓多野菊亦名黃菊山 安縣

西南 **烏石山** 在南安縣西南二十五里俗名烏山
三里 有石光黑如漆因名絕頂有三石列

峙號三公石其東為九洲巖又東 **鳳棲山** 在南安
有龍水巖巖下有小井四時不涸 縣西南

三十里自烏石盤旋連亘而來東南有石柱端方
峭拔高五丈餘濶一丈四尺天欲雨則柱出泉相

傳昔有鳳棲其上舊志相近有 **五峯山** 在南安縣
松崎山氣候常溫古名陽調坪 西南五十

里山頂有石方廣十餘丈下覆如屋可容五百餘
人其色鬻然一名白石山亦名一片瓦西下半里

許有白雲岩中虛 **麗碧山** 在南安縣西南六十里
如屋下有靈泉 峯巒秀麗山石娟好潔

白可愛 **柏峯山** 在南安縣西南六十里山多柏木
故名 亦名靈秀山產嘉茗九溪之源出

焉 **九日山** 在南安縣西三里方輿勝覽去城五里
俗常以重陽日登高於此故名其西有

高士峯東 **金雞山** 寰宇記在南安縣西南六里縣
為姜相峯 志在縣西三里相傳有金雞止

其上故名雙溪之水。福泉山 在南安縣西四十五里。山勢雄峻，中有流泉。一名覆船，一名象臥。皆以形似名。有八尺嶺。

大帽山 在南安縣西三十里。與同安縣接界。廣袤十餘里，頂有巨石九層，其形似帽，有象潭。四時皆盈，旱禱輒應。同安縣志：大帽山在縣東北三十里。

大羅山 在南安縣西五十里。接同安界，山高而險。東田溪水出焉，又名靈水山。同安縣志：在縣東北五十里。西南巔有螺岩，一名蠟岩。又西南有浮潮山，相傳潮水至此，則此山若浮。

九峯山 在南安縣西北三里。山有九峯，峯頂有岩，曰西華岩。五代時，譚峭居此。

石磴山 在南安縣西北七里。山皆細峭，居此。文白石，郡中用石皆需此。

雙溪山 在南安縣西北十里。永春安溪一水至此，會合，故名。山上有石似印，亦名印峯山。楊

梅山 在南安縣西北二十里。下有虎廳。岩橫亘如列屏，又十里有齊雲山。

大安山 在南安縣西北三十里。楊梅逾西十里許，山陡絕，難於登陟。頂有真武岩，岩中可容百人。

龍源山 在南安縣西北三十里。其下有泉，從石罅出，永春水經其下，曰洪瀨溪。

御看山 在南安縣西北四十里。秀銳峭拔，其形如困，繞海者率以此為標準。下有龍窟泉。

英炭山 在南安縣西北五十里。盤踞數十里，中峯尖而勢差，伏旁二峯，兩翼布張，如鷹隼。又名鷹山。安溪縣治之對山也。產茶甚佳，下為英洋溪。又有九仰山，眾峯九面，環仰此山，故名。

翔雲山 在南安縣西北六十里。其形似象，又名象運山。東有池溪，巖英溪之水出焉。

高蓋山 在南安縣北少西五十里。山頂方平如蓋，以有歐陽詹詩，亦名詩山。詩溪水出焉，東入永春溪。

高田山 在南安縣北少西六十里。山最高峻，頂上闢田數十畝，土人種瑞香花，高大異常。

天柱山 在南安縣北少西七十里。高可以望郡中。

泉州府

卷一百一十四

泉州府

卷一百一十四

四圍八山拱向。中有田數百畝。田中有數小山如棋子。俗謂之八仙奕棋云。**五公山** 在

安縣東二十七里。志勝相傳。蕭梁時。唐公志公寶公化公朗公共隱此。故名。**峯崎山** 在

安縣東二十五里。為縣水口。又北三里有朝川山。**黃崎山** 在惠安縣東四十里。與圭峯對峙。於海門。舊名宰崎。三面皆海。鹵氣吹盪。不生草木。宋時產鐵。嘗置爐於此。又名揚旗山。又南十里

為香**松洋山** 在惠安縣東南三十里。山最高大。為洋洞。洞口僅容一人側入。其中可容二三百人。宋元之末。居民避亂於此。**靈瑞山** 在惠

東南三十里。橫列如屏障。然上有靈瑞巖。東麓有龍泉。亦名龍泉山。**淨山** 在惠安縣東南南海中。圓淨尖秀。下瞰東溟。上多怪石。如水嚙射狀。最高而峭拔者三峯。登之可觀日出。**小岞山**

在惠安縣東南四十五里。淨山東十里。北對黃崎南控大岞。縣境諸山之東趨於海者。至此三山而

止。**大岞山** 在惠安縣東南。小岞南海中。山頂有洞。由小石門入。丈餘折而右轉。巨石如屏。可蔽內外。中容百人。一人持戟守門。百人攻之不得入。明初居民避倭寇於此。寇不能攻。乃捨去。山石有如鐘磬者。

文筆山 在惠安縣南二十里。舊名叩之。聲聞數里。**香爐山** 三石錯峙。旁列鼎耳。縣治之前山也。又南五里有九峯山。九峯爭雄競秀。

錦田山 在惠安縣南四十里。九域志州有錦田山。舊志山下有鯁田萬頃。有溪曰錦溪。五代時豪民黃氏居其下。亦曰黃田山。**青**

山 在惠安縣南四十餘里。山面大海。五代時閩將張掘嘗立寨於此。以禦海寇。**盤龍山**

在惠安縣西南數里。自雲峯分支西南行。復起七峯。重疊而來。如龍之盤。故名。又馬山。在縣西南三十餘里。盤龍之

城山 在惠安縣西南三十餘里。盤龍之南。東連大海。西接長江。延袤如城。**登科**

山 在惠安縣治西。舊名登高。宋盧瞻讀書其上。舉八行科。故易今名。**鶴堂山** 在惠

安縣

安縣

安縣

安縣

安縣

安縣

西二十五里下瞰洛陽東平山在惠安縣西二十里頂有巨石高五丈餘餘里羣山連屬東有平原三四里復起一峯因名又東南數里泗州曰臥龍山盤曲回復中起一峯如龍昂首

山在惠安縣西北山頂遙望山海歷歷如掌上有天開巖雲峯山在泗州山之西前有

萬歲坡舊志坡上大石高廣四丈餘復有一石上廣下削架於其上若將墜焉併力推之不動兒童以芥挺之輒動俗呼

危石其西曰大中山大帽山在惠安縣西北四十里雲峯之北屹立于

仰絕頂寬平廣百餘丈有泉一泓其深莫測山產磁石黃精萬年松按此與南安同安之大帽山

名同而地異也三髻山在惠安縣西北四十里高聳千仞頂拔三峯形如環髻上有仙人橋

橫跨兩崖崖甚深杳旁有龍湫其西為雞籠山沂山在惠安縣西北一名

寶蓋巖坐禪臺濟龍潭在惠安縣西北四十里一名

蔡襄書太白螺山在惠安縣治北舊名羅峯以形峯三字於上如螺髻更今名又名登龍峯又

龍蟠山在縣北門外稍東為觀音山崑崙山在惠安縣東北三十里志勝山勢高聳望之如

祥雲然上有清泉水室宋蔡襄嘗讀書於此大中祥符間有僧道養居山南巖下能伏虎因名伏虎

岩胡盧山在同安縣城西北隅平地特起形若葫蘆旁又有四小山俗呼五蘆山宋蘇頌

居此山下溪東山在同安縣西北三十里山麓有龍潭旁有大盤石高下位置不一石中有

眼大小參差大者如井如盤小者如蓮花山在同縣如碟俱盛清水天將雨其聲如雷

西北三十里峯巒秀聳狀若蓮花一名金冠山又名夫人山山有大華巖又西為苧溪山下有苧溪

又西十里為大尖山與安溪縣分界三秀山在同安縣北十里三峯秀出一名仙人掌為縣

之北鎮大鳳山在同安縣北三十里山形延袤形如鳳翅朱子詩記得南垞與柳浪依稀

全是朝大輪山在同安縣東北方輿勝覽去縣一里羣峯環列如異人奇鬼或乘車

張蓋或衣冕峩冠或如帶甲或如躍馬勢若奔輪故名舊志山與應城縣相接橫亘十餘里西南一

峯屹然倚空曰羅漢峯下有金光井又有尊者岩蒼翠岑湫流泉達天巖諸勝而留月巖為最奇

北辰山 在同安縣東北二十五里王閩時為北鎮上有岩其側有十二龍潭 **崑嶺山**

在同安縣東北三十里平地突起下有二溪交流會合入海名曰蓮溪 **九躍山** 在同

東里許山形蜿蜒九 **三魁山** 在同安縣東四十里頓九伏至雙溪口 山峯奇秀為邑境諸

山之最相近有鴻漸山其山高冠羣峯與浯洲嶼隔海相對山後為南安縣界 **寶蓋山** 在

安縣南三十里又名寶傘一名美人山相連者曰 **龍山** 山巔有龍潭天將雨龍則擊水聲如鐘磬山

麓有祠禱 **金鞍山** 在同安縣南三十里上有泉白雨輒應 石罅出大旱不竭一名天馬山

夕陽山 在同安縣西南七十里以在西方最高遙接落日故名上有遁迹岩真寂寺相傳唐

宣宗居邸時 **文圃山** 方輿勝覽在同安縣西上有遁迹於此 花圃唐文士謝修嘗居此舊

志在縣西南七十里南近海濱接海澄縣界層巒疊嶂深洞長谷有龍池岩及雲岳靈峯諸勝其南

曰崑山有石如 **三重山** 在同安縣西六十里與海盤上有巨人跡 澄縣接界複嶺重岡高聳

千仞下有 **鳳山** 在同安縣北一峯峙立分為兩翼溪水出焉 若鳳翥然一名展旗山為縣治主

翠屏山 在同安縣北五十里本名大尖山山有巨峯高出羣山之表其東有小尖山

雪山 在同安縣北五十里山上有積雪處歲旱禱之若岩溜滴瀝即雨 **覆鼎山** 在

溪縣東北八十里接永春州界形如覆鼎不生草木明嘉靖二十六年賊陳曰輝據覆鼎山為寇出

沒泉漳汀之交僉事余礦討平之 **大眉山** 在安溪縣按此與南安縣之覆鼎山名同地異

東十里又名眉田山相近有小眉山又東為高田山與南安接界

北觀山 在安溪縣東南五里山有石笋高五丈曰牛心石

金龜山 在安溪縣東南其形如龜

旗山 在安溪縣東南山勢如旗一名馬旗山

黃龍山 在安溪縣南十五里南與縣北鳳山相對上有石如榻如床几狀下有黃龍津一名登高山其東為三公山山有三峯中

峯稍低旁有兩峯相對峙如公字故名

黃蘗山 在安溪縣南十五里為邑中眾山之宗深林邃谷有笋蕨菱稻之饒山腹有五峯岩五峯尖秀亦名頭陀岩

產坑山 在安溪縣南唐周朴居此上有瀑布泉其前有塘一名周塘山相近有官山山半有盤石可坐

數十人其中空虛如宮然又有象運山接南安縣界即翔雲山也

閩山 在安溪縣餘里一名浪來山謂山勢如浪也山半有閩苑岩岩有巨饒其上平廣可坐數十人下有半月潭

龍塘山 在安溪縣西南二十餘里上有龍門嶺兩石夾峙如門懸瀑數十丈舊有龍門驛

蓬萊山 在安溪縣西十里舊名張岩山上

駟馬山 在安溪縣西有清水岩岩下出泉四時不竭

在安溪縣西二十里亦名駟嶺俗名赤嶺蘆汀霞坑二水合流於此其左有聖泉岩上產茶極佳相近有碧水岩山北有石可容百餘人水出其下曰碧水

鶴頂山 在安溪縣西蜿蜒數十里頓起高峯崔巍插漢惟秋冬時露山尖陟其頂可望千里為泉漳間巨鎮山下水口有石柱亘峙水中高五十餘丈大數十圍名砥流石

佛耳山 在安溪縣西北八十里山絕高大可耕可廬其前曰九峯山

石鼓山 在安溪縣西北百里有石如鼓下有穴廣丈餘相連

朝天山 在安溪縣西北一百餘峻有五十餘層

南斗山 在安溪縣西有天寧岩相近有坑源山兩旁高聳百餘丈中一坑最深

里。上有六小山。布列如南斗。故名。**鐵鑛山** 在安溪縣西北一百五十里。以產鐵名。瞻

跡嶺 在晉江縣東北洛陽江南。**湖洋嶺** 在南安縣西北四十里。鵬溪水出焉。又蓬萊嶺

在縣北五十里。勢極高峻。**五通嶺** 在同安縣東南七十里。相傳文天祥輔幼主。避元兵。至縣

越城南。下輦。過縣東龍窟村。登舟。經此。路通新安角嶼。路旁有巨石二。天祥書龍門二字。龍窟村在

縣東南十五里。有三巨石。連接水中。名御踏石。**吟詩嶺** 在安溪縣西北八

嶺。嶺上有巨石如人。又大宇嶺。在縣東南。接南安縣界。東嶺。在縣西南。接同安縣界。磨鎗嶺。在縣西

接長泰縣界。打鼓嶺。吉滌嶺。俱在縣北。接永春州界。**蓮花峯** 在南安縣西北二里。八石從開。

若蓮花。然西行數百步。為奇石室。有石門。**圭峯** 在惠安縣東北四十里。與黃崎山相對。其北有

大聖崖。崖壑幽絕。東臨大海。**岱嶼** 在晉江縣東南五十里。介於石湖北鎮兩山間。其相連為

白嶼。聳出江中。為洛陽石湖諸港湍流分匯之處。左右多沉沙。遷徙不常。屢為商船患。**烏嶼**

在晉江縣東二十里。四面湖水環繞。民居輻輳。舊有石頭路。潮至則沒。宋寶祐中。始作石橋。以通往

來。**獼窟嶼** 在惠安縣南五十里海中。舊志宋開禧間。僧道詢。運石成橋。七百七十間。直渡

海門。約五里許。潮半落。則通人行。至今藉其利。亦曰獼窟山。有巡司。又樂嶼。在縣東北。**白嶼**

在同安縣東南四十五里海中。周四里。稍西為汭洲嶼。按此與晉江縣白嶼地異。**寶珠嶼**

在同安縣東南四十五里。高浦所前。狀如寶珠。故名。**大登嶼** 在同安縣東南

里。又南有小登嶼。在縣東南六十里。下有品字石。泉瑩冽甘寒。一名仙人井。又有夾嶼。在大小登二

嶼間。**大擔嶼** 在同安縣東南八十里。周圍五里。相連有小擔嶼。在廈門所前。周圍四里。又有

樞擲嶼。與小擔相連。明嘉靖二十七年。列嶼。安縣賊攻沙頭嶼。衝大擔外嶼。官軍擊却之。

東南八十里。金門廈門之中。周二十里。中有大小山數十。其高者曰吳山。牧山樓山湖山。而吳山為最。牧山之前。舊有牧祠。有軍營。山後有馬寨。有草湖。昔嘗置牧馬場於此。**浯洲嶼**。即金門。在安縣東南海中。去縣陸行九十里。水行五十里。廣袤五十餘里。有山數十。最高者曰太武。狀若兜鍪。山有海印。上下二岩。又有大武岩。玉几案。藤月池。眠雲石。偃蓋松。跨鰲石。石門石室。蟬眼泉。倒影塔。千丈壁。一覽亭等十二奇。又南有南太武山。特立海中。高出羣峯。其地亦曰五澳。**丙洲嶼**。在同安縣南四十里。周四里。東西二溪。水合流經此入海。舊志以在丙方而名。**嘉禾嶼**。在安縣西南六十里海中。舊嘗產嘉禾。故名。一名鷺嶼。一名廈門。廣袤五十餘里。五峯並峙。而無盡岩居中。最高曰洪濟山。上有雲頂岩。兩旁大石為門。西北有薛嶺。嶺南為唐文士陳黯居。嶺北為唐薛令之居。時號南陳北薛。北臨江渚。有石名釣魚磯。堂側有金榜石。又有動石。在箕營港口。潮至石動。

又有浮沉石。潮漲則浮。水面潮退則沉。海底天將風。則石有聲。又有虎山。山下有龍湫潭。**鼓浪嶼**。在同安縣西南六十里。廈門西北。多

大石。相近有雜浦嶼。在高崎西北。**鷓鴣礁**。在江縣東南海中。上有巨石百餘丈。一塔峙其上。如簪筆然。**清水巖**。在惠安縣西

山石相撐。自然成室。頂有泉一泓。澄澈不涸。**海**。府境四縣濱海。自興化經惠安縣東南四十里。又西南經晉江縣東南百

里。又西南經南安縣南七十五里。又西經同安縣南八十里。又西接漳州府海澄縣界。元和志。泉州

東至大海。南至大海一百里。南安縣海在縣東南九十里。新唐志。泉州自州正東行二日。至高華嶼。

又二日至龜籠嶼。又一日至流求國。舊志。府境之海。東接莆田。西接海澄。延袤三百餘里。明時分設

衛。所以防門戶。佛堂。蟠江兩澳。為肘腋要地。南安縣東南海口。有石井巡司。及洶尋運河。二澳頭。為

守禦之處。惠安縣東南濱海。北自樂嶼。南屬岱嶼。

泉州府

並海凡百餘里。明時築沿江五城以爲屏障。同安縣三面距海。其浯洲與嘉禾俱沿海衝要之地。圖說晉江之永寧衛同安之金門。廈門高浦三所爲沿海重鎮。

晉江 在晉江縣南。上源卽南安縣之雙溪也。雙溪一曰桃溪。出永春州。一曰藍溪。出安溪縣。自南安縣西北十里。雙溪口合流。東過金雞山。曰金溪。又東溪流益大。繞縣南曰黃龍江。又東南經晉江縣界石笋山下。曰笋江。又東至縣南門外。曰浯江。亦曰蚶江。通名曰晉江。又東至溜石渡。曰溜石江。環城東南流。經法石司南。又東達於岱嶼入海。元和志。晉江縣置在晉江之北。因名。新唐志。縣北一里有晉江。開元二十九年。別駕趙頤貞鑿溝通舟楫。至城下。寰宇記。晉江在州南一里。自南安縣來流五十里入海。方輿勝覽。晉南渡後。衣冠士族避地者多。沿江以居。故名黃龍江。在南安縣。相傳有黃龍見於溪南。而曾楚公爲進士。第二。乾道四年。龍復見。石起宗亦爲第二。府志。晉江縣南有紫帽龍首烏石等山。凡十有六。水皆達

於縣西南二里。東山渡入海。按晉江古名南安江。元和志曰。南安縣。晉爲晉安縣也。陳立爲南安縣。因縣南安江。取以爲名是也。晉江縣自唐開元六年初析。卽在晉江之北。而新唐志謂晉江在縣北一里。縣北宜作縣南。係字畫之誤。以元和志及寰宇記証之。自明

洛陽江 在惠安三十里。西與晉江縣分界。惠安南紀之水俱匯於此。入海。九域志。泉州有樂洋江。方輿勝覽。洛陽江在泉州東二十里。發源惠安。至晉江入海。廣三百丈。舊志。江西北羣山逶迤數百里。至江而盡。相傳唐宣宗微時嘗遊行至此。覽山水。勝槩有類吾洛陽之語。故名。

桃溪 卽永春溪。自勝槩有類吾洛陽之語。故名。永春州東南流入。經南安縣西北。至雙溪口。南與安溪水合。爲晉江。寰宇記。桃林溪在南安縣西二十里。自龍溪縣界來。與錦田溪合。入晉江。縣界。府志。上流有二派。一接永春東關之水。曰水江村。右有四水來會。一接小姑山之水。曰塔口村。左有八水來會。二派至便口而合流。達於洪瀨渡。諸溪水來會者共四

十有四溪又與晉江凌斜溪之瀘溪在南安縣北源出盧嶺山

出澗埕渡者同達於雙溪口按輿圖南安縣西北有羅溪

小澗流入洪瀨溪西流經小羅村南又西注桃溪當即是瀘溪羅與

盧音相近而訛也藍溪即安溪自安溪縣西北南流經縣

安縣西北之雙溪口北與桃溪水會為晉江明統志源出萬山中環繞一邑水深而碧故名縣志有

二源一出縣北覆鼎諸山南流與龍潭溪合至縣西北五里為吳埔渡一出縣西北吟詩諸山合縣

西諸水至澳下渡始通小上至吳埔渡而二水會合總名曰安溪亦曰藍溪又繞縣南又東出羅渡

入南安縣界舊志自羅渡而下至雙溪口諸水來會者共二十有七按安溪北源即湖頭溪也西

北源輿圖作碧溪二流至縣西北魁斗村東南而合南流經縣城西南有歸溪水自縣西南來北注之歸溪舊志及下湖溪在安溪縣西北源出銅英

溪在南安縣西亦曰英洋溪源出翔雲山流經英山入安溪曰翁溪口 莩竈溪在晉

南舊志自南安縣榮第嶼坑諸山發源又有葛洲溪自南安洪嶺湖洋五峯諸山發源入晉江縣界

合靈源山北諸澗凡九十九水俱會於清洋陂又東北會於烟浦埭出溜石六里陂入晉江按通

志於莩竈溪九溪二水分晰未明清洋陂會九十九溪之水亦呼九溪非由安海港入海之九溪也

舊志謂源發榮第嶼坑地亦可疑二山在南安西北四十里溪流豈能越桃藍雙溪而南存以待考

沙溪在惠安縣西舊志有三源一出三髻山曰白岩溪一出湖坑山曰前郭溪一出晉江縣河

山嶺曰澳溪匯流經谷口橋入洛陽江 曾溪在惠安縣西南舊志有

上范溪會於充口亦曰下曾溪入於馬山埭妙宣入海又有黃坑溪發源鸛嶺坑亦入馬山埭

溪在惠安縣南源發縣西南三十里城山東流至前澳會金山溪水金山溪出縣南二十五里城

山下循文筆東麓又東至前澳與宣妙溪合又東至東井埭入前林港由大昨小昨二山間入海舊志前林港在縣東南四十里上源即宣妙溪

龍津溪

源發惠安縣西二十餘里東平山東

流繞縣治前達下謝溪至王孫走馬埭入峯崎港注海又南坑溪出縣西馬壠洋坑溪出縣東南松洋山下流合入走馬埭又菱溪亦名菱布溪出縣北觀音山東南流又驛坂溪出縣西北大帽山東流至縣東北埔頭而合南入峯崎港舊志峯崎港在縣東五十里縣境中紀之水滙於此

證果

東溪

源出惠安縣北之涂嶺山東南流至下盧會真如溪水真如溪出橫溪嶺東南流與證果

東溪合又東南入添崎港注於海舊志添崎港在縣東北縣境北紀之水滙於此

西充溪

在惠安縣東北源出小鼓溪及小溪合流而東至傳埭入海

九溪

在南安縣西南二十五里

源出柏峯山逶迤而東分爲九派滙爲龍潭又東南達於晉江縣西南六十里之安海鎮出安平橋

南入海

蓮溪

在司安縣東四十里源出鴻漸山下南流經通濟橋又東入海

東溪

在同

安縣東門外發源東北大羅山南流三十里合會溪水逶迤曲折爲第一溪第二溪第三溪至太師橋曰東溪繞經縣南至銅魚溪與西溪會又東南流至白嶼入於海

西溪

在同安縣西門外源

出安溪縣西南山中流入縣西北界滙諸溪水南抵西安橋爲西溪又繞縣南至銅魚橋與東溪會東南流在同安縣西三十里源出蓮花峯東入海

苧溪

在同安縣西五十餘里自長泰縣南流入同安縣西五十餘里自長泰縣

溪縣烏石山

沙溪

在同安縣西五十餘里自長泰縣南流入同安縣西五十餘里自長泰縣

湖 寰宇記在晉江縣南一百里有廟晉江縣志在縣南七十里橫山南周可二十里諸溪澗水滙流於此通志龍湖大而水綠相近有虺湖小而水赤相傳舊皆與海通中爲湧沙所隔遂別爲湖

東湖

在晉江縣東一里縣境諸湖此爲最大唐時周圍四十頃後漸壅塞宋慶元六年郡守劉

穎濬之積土湖中為四山置斗門四於西南隅引為放生池歲久浸廢淳祐三年郡守顏頤仲復濬又積土湖中為三山統名曰七星墩明初分為上下二塘中有岸為界明天啟五年重濬一名萬婆湖

許坑湖 在同安縣東南浯洲嶼 **天水淮** 在晉江縣東南

新唐志尚書塘西南一里有天水匯灌田百八十頃太和三年刺史趙榮開通志在通淮門外其地曰南洋唐守趙榮鑿渠環之疏三十六涵旁導江流入渠淮之為言圍也俗名以淮名水後人思趙

之德故以其望為名陳洪進重興之改曰節度淮宋景祐四年守曹修睦再浚又以三十六涵細碎

無法盡撤之別營三涵視潮來去以為啟閉為大渠者一長二千九百丈為小渠者八積長二千五

十八 **尚書塘** 在晉江縣新唐志縣東一里有尚書塘溉田三百餘頃貞元五年刺史趙

昌置名常稔塘後昌為尚書 **湫田塘** 在晉江縣南

民思之因更名縣志今廢 三十里周四

千九百八十丈高州靈源東洋 **盈塘** 在晉江縣南諸山之流俱入於此會流最廣

裳諸溪澗水俱滯於此與大沙塘相通下流經煙浦塘六斗門出海長一千三百餘丈又大沙塘在

縣南周一千八百餘丈又 **僕射塘** 在晉江縣北唐龜湖塘長一千八百丈

馬總開總後贈僕射故 **赤泉龍潭** 在南安縣西南名俗號白上塘今廢 六十五里山邊

赤石間縣境龍潭有五此其一也一在縣東北十二里平洋中其水深黑一在縣西烏石山一在縣

西南六十里留旆山下 **弓潭** 在南安縣北四十里在縣西北石磴山下 有上中下三涵如寶

三泓如甕涵水各入泓中其聲 **吳潭** 在南安縣北如鐘相傳有龍潛焉一名溪潭 六十里兩山

夾峙流注石壁間泉 **廣濟巖龍潭** 在同安縣東北色深黑人目為海眼 旱禱多現靈物

若蜥蜴狀則雨有瀑布飛落可 **百丈漈龍潭** 在安三十丈又侯山龍潭在縣東南 溪縣

西懸崖飛瀑陰晴萬狀。洪前鹽泉 在同安縣東東山下有潭潭口巨石山立。山浮洋海中。海

潮所不到處。天氣晴明。輒有小泉自沙土中流出。鄉人取而淋之。遂煎成鹽。瑞泉 在同安縣

東六十里。其泉可愈久疾。小崎溫泉 在同安縣南三十五里有二泉俱自石孔中出。其池

天成不假修砌。又湯兜溫泉。西源溫泉。在縣東北。石井 在南安縣西南七十

五里。有二石並峙。海沙上。下有盤石。泉出小竇。下流如盂。挹盡輒盈。潮來則沒。潮去即流。

古蹟 晉江故城

今縣治。本南安縣地。唐析置縣。為泉州治。元和志久。視元年。縣人孫師業

訴稱赴州。遙遠遂於南安縣東北界置武榮州。景雲二年。政為泉州。開元六年。刺史馮仁。緣州郭無

縣。請析南安縣東置。在晉江之北。因名方輿勝覽。州城留從效。重加版築。旁植刺桐。環繞名曰桐城。

如先葉後花。其年五穀豐登。否則反是。故謂之瑞桐。舊志五代時名葫蘆城。以城不方正也。改築後

又名鯉魚城。按王審知於唐天祐中。築子城。周

三里。後畱從效。又於子城內築衙城。於子城外築

羅城。周圍二十里。門七。東北阻山麓。宋太平興國

初。三城俱隳。今城乃元至正十二年。監郡僕玉立

所拓基址也。南安故城 今縣治。本漢治縣地。沈約宋志

隋志。建安郡領南安縣。舊曰晉安。元和志。南安縣

東北至州十八里。九域志。縣在州西十三里。府志

宋大中祥符間。始建治在蓮花峯南。元至大三年

遷郡城西。至治二年。仍復舊所。按隋志。南安縣

名始於隋。改而元和志。謂陳立為南安縣。二說不同。以文勢測之。元和志縣字。當是郡字之訛。蓋陳立南安郡。及隋平陳郡。廢而移其名於縣耳。惠安故城 寰宇記。去泉州

江縣北鄉。宋太平興國六年。析置通志。舊縣治在

縣東北六都龍窟嶺下。故址尚存。後徙於羅山之

陽。即同安故城。今縣治。本南安縣地。五代王閩置

十二里唐貞元十九年析南安縣四鄉置大同場
福州偽命已亥歲升為同安縣九域志在州西南
一百二十五里舊志縣城東西廣而南北隘如銀
錠然亦曰銀城又城南溪有二石狀如魚色若銅
亦名銅魚城

安溪故城 今縣治本南安縣地五代王閩
置縣宋改今名寰宇記縣在泉
州西一百五十七里唐咸通五年析南安縣西界
兩鄉置小溪場江南偽命乙卯歲升為清溪縣舊
志宋宣和三年陸州清溪河盜
起時惡其名相同故曰安溪

泉州故衛 在晉江
縣治西
明洪武初建
本朝康熙五年衛裁

永寧故衛 在晉江縣東南六十
里舊永寧里地宋乾
道八年置水澳寨明洪武二十年改置永寧衛二
十七年築城周八百七十五丈門五為海濱重鎮
嘉靖三十七年倭寇至不得入四十一
年為賊所陷 本朝康熙五年衛裁

福全所城 在晉江縣東南四十
里為海道入州界首
在晉江縣東南八十里大溜村東北距故衛城二
十里明洪武初置千戶所二十年築城周六百五

十丈門四 本朝
順治十四年所裁 **崇武所城** 在惠安縣東南四十
里為海道入州界首
宋置小兜巡司寨明洪武二十年移巡司於小岞
山改置千戶所於此築城周七百三十七丈門四
本朝順治十

高浦所城 在同安縣西南六十里明洪
武二十三年徙右寧衛中右
四年所裁
千戶所於此築城周四百五十丈門四轄高
浦大員馬鑾三寨 本朝順治十四年所裁

青陽 在安溪縣西北九域志清溪縣有青陽鐵
場舊志在龍興里俗訛為清陽宋開今閉
故鐵場
又潘田鐵場在縣西北鐵鑛山又龍池銀場
在縣西崇信里宋熙寧三年開元豐元年閉

姜相 在晉江
臺 在南安縣西九日山姜相峯
下唐姜公輔謫泉州嘗登此 **歐陽詹宅** 在晉江
二里潘湖今 **梁克家宅** 在晉江
為浮屠宅 縣學東 **曾公亮宅** 在晉江
城下狀 **留正宅** 在晉江縣
元坊左 西甲第巷 **傅察宅** 在晉江縣舊通
津門宅前有忠

肅坊至
今尚存 **蘇頌宅** 在同安縣治 治前街 **林棐宅** 在同安縣 **邱**

葵宅 在同安縣東 **北樓** 在晉江縣輿地紀勝城樓也唐守席相建歐陽詹為

記王十朋重修 **明遠樓** 在南安縣輿地紀勝鄭丙有新建門樓記 **經史閣** 在同安縣

學後宋紹興中朱子建以蓄古今書籍 **愛松堂** 在舊府治輿地紀勝蔡襄題州治廳松詩

偏愛東堂砌下松三年蕭洒舊衰翁 **中和堂** 在郡寒聲動盪潮初上踈影孤圓月正中

治王十朋詩堂前老木幾經春閱遍泉南舊 **清暑** 守臣盡向中和堂上坐中和為治有何人

堂 紀勝在郡治王十朋詩仁風未 **魁瑞堂** 紀勝在州學解

那俊記云紹興己卯雙蓮生於梁文靖讀書堂次 **忠獻堂** 在舊

年梁克家廷對魁天下士乾道戊子生於貢院石 **府治** 公復以亞魁顯慶元戊午雙蓮復生

於州學之槐亭曾從龍作第一人 **忠獻堂** 在舊

宋建以韓 **安靜堂** 在舊府治王 **思古堂** 在南安縣

琦諡為名 **鳴臯堂** 在惠安縣治紀勝龍溪李侯宰惠

有朱子 **東湖亭** 在晉江縣紀勝

留題 **真濟亭** 舊志在府治西南宋 **小山叢** 友商較古今鶴侍其旁時

或一鳴聲徹雲霄因名 **竹亭** 在晉江縣治西北朱子嘗講學於此親書卜

舉秀才於此 **秦君亭** 在南安縣西九日山高士峯下唐秦

歐陽詹為序 **歐陽亭** 在南安縣北歐陽詹嘗遊憇於此因名 **廓然亭** 在南安

晉朝 **高士軒** 在同安縣主簿廳西北隅 **萬安橋碑** 在

詩 **西軒** 在同安縣主簿廳朱子有

江縣東北洛陽江上宋守蔡襄建橋並刻碑以紀其事書法精絕今石存祠中 **梵天寺石**

刻 在同安縣大輪山之頂有朱子所書極目二字又有瞻亭二字倒掛於石



閩隘鎮南關

在同安縣南舊為鴻店亭後置關為海濱要地

金門

在同安縣東南五十

里海中浯洲嶼有城周六百三十丈門四明洪武二十年創築置千戶所於此轄縣東劉五店澳頭

牛嶺穢林踏石等五寨縣西洪山西山天寶等三寨 本朝順治十四年所裁有總兵官鎮守 **廈**

門 在同安縣西南五十里海中嘉禾嶼有城周四百二十五丈門四明洪武二十七年創築徙永

寧衛中左千戶所於此轄東澳伍通二寨 本朝順治十四年所裁有提督總兵官鎮守分巡興泉

道及府同 **安海城** 在晉江縣西南六十里古名灣知駐其地 海宋初改名安海市東曰舊市

西曰新市海舶至州遣吏權稅於此曰石井津建炎四年置石井鎮紹興二十六年海寇奄至鎮官

自鎮西偏循東北築土城疊石為門備之後圯元置石井鎮巡司明洪武二十年徙司於同安之陳

坑鎮仍為商民輳集處嘉靖三十七年倭亂毀石拓城周一千二十七丈門四水關大小八設官軍

戍守亦曰安平鎮三十八年四十二年倭寇屢來攻皆不能陷萬歷三十四年移府通判駐此後復

舊 本朝雍正七年以地為 **鷓鴣巡司** 在晉江縣濱海扼要仍移府通判駐焉 改祥芝司

移駐此舊志祥芝司在縣東南五十五里舊在縣南石湖鎮復移於此有城周一百五十丈南北二

門今 **菴上巡司** 在晉江縣東北洋埭菴上改圍頭廢 司移駐此舊志明永樂中移永春

縣陳巖巡司於圍頭有城 **洛陽巡司** 在晉江縣東周一百六十丈門二今廢 北與南安接

界改深滬司移駐此舊志深滬司在縣南八十里元置於縣南五十五里二十都港邊明洪武二十

年移此有城周一百 **浦邊巡司** 在晉江縣南龜湖五十丈門二今廢 浦邊改烏溝司移

駐此。舊志烏溝巡司。在縣東南八十里。本置於安溪縣大西坑。徙移於此。有城。周一百五十丈。南北二門。石潯巡司。在同安縣東南十里。石潯港口。移今廢。列嶼司。駐此。舊志列嶼司。在縣東

南八十里。有城。周一百八十丈。門一。今移於石潯。又縣南六十里。舊有塔頭巡司。有城。又縣西四十里。有芋溪巡司。明正統初置。今皆廢。踏石巡司。在同安縣東南二十

里。踏石寨。移官澳司。駐此。舊志官澳司。在浯洲嶼。本置於德化縣東西團。明洪武二十年。移此。有城。周一百六十丈。門二。今移於踏石寨。又浯洲嶼。舊有田浦巡司。陳坑

巡司。峯上巡司。俱有城。明洪武二十年。移安溪縣之源口渡。南安縣之石井鎮。大盈巡司。在南安縣及蓮河三巡司。置此。今並裁。去海三十里。有土堡。里。有土堡。又十里。為康店驛。去海三十里。有土堡。俱。本朝康熙元年。築雍正十二年。改康店驛丞

為大盈巡檢。灌口巡司。在同安縣西五十里。灌口司。兼理驛事。寨。移高浦司。駐此。舊志高

浦司。在縣西南六十里。舊在縣西積倉坂尾。後移於此。有城。周一百四十丈。門二。明萬歷九年。移於

白礁。後又移。圍頭鎮。在晉江縣南一百里。宋置寶於灌口寨。蓋寨。舊志淳熙十三年。於泉

州城南十里。置寶林寨。城東十五里。置法石寨。嘉定十一年。以海寇衝突。圍頭守臣真德秀。移寶林

兵戍圍頭。立寨曰寶蓋。卽此。明置巡司。又石湖鎮。在縣東南五十二里。亦濱海要地。宋熙寧初。置砦

戍守。後廢。明萬。石井鎮。在南安縣南七十五里。濱歷中築石城。海。宋紹興十四年。置巡司。在

在下坊村。去石井十五里。元移於晉江安海市。明正統後。又自澳頭移巡司於此。本朝順治十八

年。裁。又連河巡司。在縣西南九。澳頭鎮。在南安縣卜里。明洪武二十年。置。後廢。在惠安縣東五公

里。有澳頭渡。明正統中。輞川鎮。在山南。阻山負海。民居繁密。有城。周四里。峯尾鎮。在惠安縣東北四十

年移沙格巡司於此。又小砵在縣東南三十里。黃崎在縣東四十里。獺窟在縣南四十五里。俱有城。

明洪武二十年各置巡司。今俱省。又塗嶺在縣東北四十里。元元統二年置巡司。明洪武中省。

源口鎮 在安溪縣西北五十里。源口渡。舊有巡司。明洪武二十年徙同安縣。浯洲嶼為田浦巡司。

正統五年知縣邵鴻奏復嘉靖三十五年移白葉堡。後復舊治。萬歷三十三年革。都巡寨

在南安縣東五里。潘山市。元至順間徙縣北瀘溪橋為瀘溪巡司。明洪武中又徙惠安之獺窟嶼。

酒庫山寨 在南安縣西南七十里。去海五十里。有土堡。本朝康熙九年設。又青石官寨

在縣西南八十里有土堡。康熙元年設。攀龍寨在縣西南六十里有土堡。康熙八年設。

浯嶼 在同安縣東南。浯洲嶼中大武山下。明洪武初置。與福州烽火興化南日為三寨。景泰間曾漳

州銅山福州小埕共為五寨。浯嶼外扼大擔小擔二嶼之險。內絕海門月港。為泉郡咽喉。成化中或

言孤島無緣。遷入廈門內港。仍曰浯洲寨。今移於晉江縣金釵山。

古田寨 在安溪縣里里人築以禦寇。明嘉靖辛丑歲寇圍之四十日不能下。

白葉坂寨 在安溪縣里崇山密林間。嵐氣最甚。明嘉靖二十六年僉事余曠既平。陳日輝請建石城於此。發泉州衛千戶

一員戍塘市。在晉江縣南二十里。元置晉江稅務守。今廢。塘市司於此。明洪武六年徙於縣南三里

車橋村。改曰稅課局。正統初省。十二年復置。嘉靖十六年省。又有河泊所在縣東南三里。法石寺。明

洪武十四年建。嘉靖間移於縣之萼輝鋪。又南安縣東鵬溪有稅務。宋初置。宣和初始置監官。元移

於金雞山。明廢。洪瀨市 在南安縣西北二十五里。當永春山。明廢。孔道民居。輳集繁盛。倍於縣治。

潯美鹽場 九域志。晉江縣有鹽亭一百六十一。舊志。場在縣東南七十里。元至元十六年

置勾管司。至大二年改司。令局。明洪武初改為潯美場。二十五年改鹽課司。轄倉埕二十所。又泗洲

場在縣東南南七十
里亦元置明初改 **惠安鹽場** 九域志惠安縣有鹽
亭一百二十九舊志

場在縣東南南二十八里五垵元至元十六年設管
勾司尋改司令局明洪武十五年改轉運分司二

十五年又改鹽運分司
轄廣運等倉埕凡八所 **晉安驛** 舊在晉江縣西肅
清門元置清源店

明洪武九年改爲驛 **康店驛** 在南安縣西南六十里北至府
城晉安驛六十里舊爲大榮驛

宋嘉定 **錦田驛** 在惠安縣西南一里宋曰皇華
中改名元曰龍山明洪武八年改今名 **大**

輪驛 在同安縣治西宋曰大同元
曰同安明洪武九年改名 **深青驛** 在同安
縣西南

六十里宋置魚
浮驛元改今名

津梁順濟橋 在晉安縣南德濟門外跨笋江宋
嘉定四年建長一百五十餘丈 **蘇埭**

橋 在晉江縣東南十里宋紹興二十四年建凡大
橋四計二十三間小橋一百四十間共長二千

三百餘丈九十九溪之水
分支灌蘇埭者經流於此 **吟嘯橋** 在晉江縣南十
里九十九溪

之水由清洋陂歷大
橋及沿江斗門經此 **普利大通橋** 在晉江縣南四
十里宋紹興中

建長三百丈凡
一百二十間 **泔江橋** 在晉江縣南四十里濱海
地名泔下宋元符中甃石

爲路二十里許中爲大橋三
曰前埭村鸞高港悉覆以亭 **陳坑橋** 在晉江縣東
南七十里宋

淳熙初建甌水爲一百四
十道并甃石路八千餘丈 **石筍橋** 在晉江縣西南
臨漳門外跨筍

江上宋皇祐初創浮橋名履坦紹熙間改作
石橋慶元中又造二小橋相續以達臨漳門 **下輦**

橋 在晉江縣西南二里元
至元中建長百餘丈 **玉瀾橋** 在晉江縣西南
十里跨海港宋

紹興中建 **安平橋** 在晉江縣西南方輿勝覽泉州
長千餘丈有安平橋在石井鎮紹興中趙

令矜建長八百餘丈舊志跨安
海港甌水爲三百六十二道 **東洋橋** 在晉江縣
西南五十

里亦跨安海港紹興中建長六百餘丈醜水二百四十二道趙令矜有銘 **萬安橋** 在晉

東北方輿勝覽一名洛陽橋宋嘉祐中太守蔡襄累址於淵立石為梁醜水為四十七道長三百六

十丈廣一丈五尺府志在縣東北二十里為往來通道襄手書碑記事郭祥正詩五里一望排瓊瑤

行人不憂 **北平橋** 在南安縣西南十五里宋紹興

間重建 **上陂橋** 在南安縣西南十五里長枝洋陂

改名 **鎮安橋** 在南安縣西南六十

百三十餘丈鄉人呼為蜈蚣橋 **瓊田延壽橋** 在惠安縣東五里

橋 在南安縣治西 **朝川橋** 在惠安縣東朝川上村

梁百二十九間為縣南諸溪匯流處 **太師橋** 方輿勝覽在

十一 **躍津橋** 在惠安縣東北 **通濟橋** 在同安

從效用石架陳洪進嗣成之舊志 **銅魚**

跨東溪長五十二步通水入城 **西安橋** 在同安縣西門外二

五十里大擔大嶼之間潮沒汐現宋建隆初 **龍津橋** 在安溪縣南黃龍山

始發石為路通港為橋共長一千三百丈 **東石渡** 在晉江縣

橋 在同安縣南門外 **珠淵渡** 在南安縣西北五

中建長一百丈石梁 **黃岳渡** 在

十九條通水十八門 **吳埔渡** 在安溪縣

浮橋慶元五年易以石址木梁嘉泰二年始易以 **烟浦埭** 在晉江縣東南二十里舊志堰水曰埭

石長六十八丈上覆以屋四十三間明天順中重 **堤堰** 縣境之埭九十有四烟浦最大廣袤六

十里襟帶三十六埭水源凡九十
九所計縣田三分之一仰溉於此 **陳埭** 在晉江縣南二十五

里本陳洪進所築其埭最大受西北吟嘯浦及羅
裳山諸澗西南出分爲眾港從二斗門入海南洋

田多仰 **東禪埭** 在晉江縣東北二十五里
相近有洋埭嵩浦埭莊埭 **白衣埭**

在晉江縣西南三里元時改名七娘浦 **馬山埭** 在
上通清源山水下通浯溪長八里餘

安縣西南馬山下又傳 **清洋陂** 在晉江縣南二十
埭在縣東北四十里 里舊志自煙浦而

西水之小者爲溪大者爲浦溪浦分流之際築土
爲陂以溉溪旁之田縣境陂共八十有二清洋最

大亦曰陂洋陂凡九十九溪之水皆會於此溉田
一千八百頃宋淳熙七年始累石埭之長一百八

十丈廣二丈餘修小陂於支流者五爲斗門於下
流者七陂之南北增築長埭各三倍其長之數明

嘉靖十年重修今長三千六百八十丈濶六百十
丈又縣西南三里有斗門陂十五里有黃陂縣北

五十里有留波即豐谷陂宋留元剛 **萬石陂** 在南
所築因名又縣北九十里有伏鳥陂 安縣

西三里源出葵山流繞九日山環帶縣城東經吳
亭山前匯鵬溪徙門水繞黃龍江溉田萬餘頃

永利圳 在南安縣西北二十里自董湖瀘口達
鄭山又達琉塘長萬餘丈溉田千畝

陵墓唐 **姜公輔墓** 在南安縣西 **韓偓墓** 在南安縣
九日山麓 北葵山麓 **王**

潮墓 在惠安縣西 **五代** **王延彬墓** 在南安縣西
南盤龍山下 雲臺山左 **宋**

留從效墓 在晉江縣東北 **蘇緘墓** 在南安縣
二十里青陽山 北葵山麓 **呂夏**

卿墓 在惠安縣西 **李邴墓** 在南安縣
北白岩山 城石鼓山 **傅察墓** 在晉

西南十五 **留正墓** 在南安縣西南 **梁克家墓** 在晉
里太平嶺 十五里楓林山 江縣

東北二 **林棐墓** 在同安縣東 **諸葛廷瑞墓** 在南安
十里 孤卿山下 縣西北

楊梅山 **許升墓** 在同安縣西 **盧琦墓** 在惠安縣東南四十里

明蔡清墓 在晉江縣東浚諸山 **顧珀墓** 在晉江縣東南萬歲山左 **張岳墓** 在晉江縣

在惠安縣東三十里 **林希元墓** 在同安縣南豪山坑 **陳琛墓** 在晉江縣

王慎中墓 在南安縣竹洋 **俞大猷墓** 在晉江縣城北

祠廟 **姜秦祠** 在南安縣西九日山南延福寺內郡守趙令衿建祀唐姜公輔秦系又姜公祠

在縣西 **忠孝祠** 在晉江縣治東宋郡守真德秀建祀孝行林攬忠勇蘇緘 **韓忠獻**

公祠 在晉江縣府治宋郡守王十朋建祀忠獻公韓琦琦父國華知泉州琦生於此 **蔡忠**

惠公祠 在晉江縣治東北宋宣和中建祀郡守蔡襄又萬安橋旁亦有祠 **蘇魏公**

祠 在同安縣學西宋朱子為簿時建以祀故相蘇頌 **趙忠簡公祠** 在同安縣學

朱子為簿時建以祀故相趙鼎 **王忠文公祠** 在晉江縣治東宋紹定中建祠郡守王十

朋 **朱文公祠** 在同安縣學宋葉適有記 **忠勇祠** 在安溪縣西祀宋義勇鄭振

羅一峯祠 在晉江縣城西北祀明羅倫 **林公祠** 在安縣東祀明知縣林威

寺觀 **開元寺** 在晉江縣唐時建初名蓮花有東西二塔 **崇福寺** 在晉江縣

志有晉時松四株五代時陳洪進建寺 **延福寺** 在南安縣西九日山

翠光亭聚秀園 **宣妙寺** 在惠安縣南唐天寶中建墨妙堂諸勝

梵天寺 在同安縣東北大輪山舊名興教宋熙寧中改今名

名宦 **唐薛昱** 天寶中為清源太守郡人歌云郡號清源官有清德 **蘇妙** 南海人

大濤一統志 卷三十四 泉州府

刺泉州有白鵲來巢行
春門樓時稱其惠政焉
姜公輔 日南人建中間宰相論唐安公主造

塔忤德宗貶泉州別駕卒於郡
趙昌 天水人貞元中泉州刺史置常稔塘溉田三百餘頃後為

尚書民思之因更名尚書塘
馬總 扶風人謫泉州別駕政事嘉美
趙榮 太和中泉州刺

史潘洩江水溉南洋田民食其利
廖彥若 光啟二年為泉州刺史王潮陷泉州彥若死之

五代周詹敦仁 固始人顯德初隱於仙遊植德山下節度留從效辟監小溪場請置

縣即以為令政尚德惠罷政卜縣佛耳山家焉
宋王文寶 陽武人太平興國初陳洪進獻

漳泉地以文寶監泉州兵羣盜大起文寶與轉運使楊克讓等討平之
喬維岳 南頓人太平興國三年通判泉州會盜起仙遊眾十餘萬攻

城城中兵裁三千勢甚危急監軍何承矩等欲盡屠其民燔府庫而遁維岳挺然抗議以為朝廷寄

以綏遠今惠澤未布盜賊連結反欲屠城豈詔意哉承矩等因復監守既而轉運使

楊克讓率兵破賊圍遂解詔褒之
何承矩 河南人國初監泉州兵會仙遊莆田百丈寇賊嘯聚承矩討平之疏為政之害民者數十事上之
王繼

升 阜城人太宗時為泉州兵馬都監會游洋洞民叛繼升潛率精騎夜擊破之擒其魁械送闕下

餘黨悉平
韓國華 安陽人景德中知泉州生子琦於官舍後人名府治之堂曰忠獻
陳

靖 莆田人真宗時再知泉州
蔡襄 仙遊人仁宗時知泉州距州來畏其險襄立石為梁長三百六十丈種蠟於礎以爲固至今賴焉又植松七百里以庇道路閩人

刻碑
杜純 甄城人以蔭為泉州司法參軍泉有番船之饒雜貨山積時官於州者私與為市價十不償一惟知州關詠與純無私買人亦莫知後事敗獄治多相牽繫獨兩人無與詠猶以不

察免且檄參對純憤懣陳書使者為訟冤詠得不坐
鄭俠 福清人哲宗時蘇軾孫覺表言之以

泉州府

泉州府

泉州府

泉州府

為泉州教授 **游酢** 建陽人 僉書 **趙士晤** 宋宗室 紹興五年遷泉州觀察

使時泉邸新建向學者少士晤奏宗子善軫文陳藝卓絕眾所推譽乞免文解由是人知激勸

俊卿 興化人紹興中授泉州觀察推官服勤職業同僚宴集恒謝不往守汪藻歎服以為不可

及 **龔茂良** 興化軍人紹興中調 **趙鼎** 聞喜人紹興中有旨召鼎

鼎至越丐祠秦檜惡 **陳康伯** 弋陽人紹興中知泉州海盜間作朝廷遣

劉寶成閔逐捕康伯以上意招懷益多出降籍為兵久之不逞者陰倡亂康伯訛得實論殺之州以

無事 **劉子羽** 崇安人紹興中以徽 **朱熹** 婺源人紹興中主同安簿

選邑秀民充弟子員日與講說修己治人之道禁女婦之為僧道者 **趙令衿** 宋宗室

知泉州泉屬邑有隱士秦系故廬唐相姜公輔葬邑旁令衿建堂合祀之郡人感其化 **范如**

圭 建陽人紹興中知泉州南外宗官寄治郡中挾勢為暴占役禁兵以百數如圭以法義正之宗

官大沮恨密 **辛次膺** 萊州人紹興中知泉州 **胡銓** 廬陵人乾

為侵潤以去 **王十朋** 樂清人孝宗時知泉州十朋前

英殿修撰 **趙子瀟** 宋宗室孝宗時知泉州吏有掠民女

之尤 **汪大猷** 鄞人孝宗時知泉州毗舍

宏壯 不能決子瀟廉 知其事遂成獄 邪嘗掠海濱居民大猷作

屋二百區遣將雷屯久之戍兵以真臘大賈為毗舍邪犯境大猷遣之三佛齊請鑄銅死三萬詔廣

泉二州守臣督造付之大猷奏法銅不下 **顏師魯**

海中國方禁銷銅奈何為其所役卒不與 **游** 龍溪人孝宗時知泉州閱三年專以恤民寬屬 邑為政始至即蠲舶貨諸商賈胡尤服其清 **游** **九功** 嘉定中為泉州郡守 嘉定中為泉州郡守 守以清嚴稱 **李韶** 嘉定中通判泉州郡守 游九功素清嚴獨異顧

韶 **李方子**

昭武人。嘉定中。調泉州觀察。推官。適真德秀來為守。以師友禮之。郡事大小咸

資 **真德秀**

浦城人。寧宗時。知泉州。番舶畏苛。征至者歲不三四。德秀首寬之。至者驟增至

三十六艘。輸租令民自槩。聽訟。惟揭示姓名。人自詣州。泉多大家。為閭里患。痛絕之。海賊作亂。將逼

城。德秀親授方畧。擒之。徧行海濱。審視形勢。增屯要害。處以備不虞。紹定五年。再知泉州。迎者塞路。

深村百歲老人。亦扶杖而出。歡聲動地。入境。首禁預借。決訟。自卯至申。未已。嘗謂郡弊無力。惠民。僅

有政。平訟 **徐鹿卿**

豐城人。真德秀守泉。辟宰南安。既至。首罷科斂之無名者。明版

籍。革預借。決壅滯。達冤抑。邑以大治。德秀尋帥閩。疏其政。以勸列邑。歲饑。處之有法。富者樂分。民無

死 **趙必愿**

嘉定中。知泉州。罷白土課。及免差吏權。徙 **趙必愿** 鐵。諷諸邑行義役。秋旱。力講行荒政。乞

撥永儲廣儲 **倪思**

歸安人。寧宗時。知泉州。浚河渠。二倉米賑救。造橋梁。葺候館。立養濟院。百廢

俱 **陳宓**

莆田人。嘉定間。知安溪縣。有經總制錢。元為民病。府判監簿欲解補。登足。宓免之。

雷機

建安人。至元間。知惠安縣。建社學。延師以教邑弟子。 **迺穆泰** 蒙古人。至

安縣。時當寇亂。調度轉輸。以給軍餉。勞徠綏緝。以復流亡。時稱良吏。 **明胡器** 新喻人。

知泉州。革蠹弊。課農桑。修橋渡。興學校。時令父老各誨其子孫。每判死刑。恒鬱鬱不樂。曰。吾不能化

民。致致此。倉庫火。風猛。莫過器向風稽首。火遂滅。 **顏賢** 高安人。洪武間。泉

四。每重囚引決。必詣賢謝而後去。 **陳永年** 新淦人。永樂中。知惠安

永年。仰天嘆曰。政失致災。合罪也。民則何辜。俄有羣鳥啄蝗。歲乃大稔。 **余慶** 新會人。

知南安縣。革奸弊。興學校。奏免海蕩。浮糧一千二百餘石。流亡悉復。 **蔡錫** 鄞人。宣德

奏除洛陽東山大橋三鎮戍兵。公私便之。洛陽橋圯。石有刻文云。石摧頽。蔡再來。錫因捐奉修之。民

立祠蔡襄 閔楨 橫州人宣德間惠安主簿有善政 秩滿以邑民留擢知本縣情偽利

弊纖悉周知不事鞭朴而令自行正統己巳沙寇 掠郡大兵南討措辦糧餉設畫備禦邑賴以安

尹宏 歷城人正統中知泉州廉公愛 民卒於官民留其衣冠葬城東 熊尙初 南昌 人正

統末為泉州知府時羣盜起上官傲尙初監軍不 旬日降賊數百已而賊擁眾至尙初提民兵數百

與晉江主簿史孟常陰陽訓術揚仕洪拒賊於 古陵陂兵敗尙初被執與孟常仕洪皆遇害 張

遜 無錫人成化間知同安縣潔已愛民刑清政舉 擢知福寧州父老齎金為贖峻卻之邑人為立

邵金 羅倫 永豐人成化間以疏劾李賢奪情忤旨 謫提舉泉州市舶司至泉州有司率諸

生從之講學時於南安片 瓦巖徘徊賦詠人傳誦焉 陳用之 成化中永寧衛 知事衛瀕海絃

南聲稱用之訪諸貴胄及成籍子弟之秀者勸使 就學延興化耆宿陳愈為之師既三年得可造者

三十人附充泉州府學 黃濟 臨川人宏治中知南 安縣通亡過半田地

自是永寧文風日進 洗文淵 順德人正德中知南 安縣性方介不苟循

日荒濟多方招徠後 張津 博羅人正德間知泉州時逆瑾扇虐 民德之鎮舶私人絡繹郡邑津以嚴重鎮之

愛真誠 李緝 餘干人正德中為泉州府同 知疑獄及積案不可究詰者

輒屏息去政平 熊汝達 進賢 人嘉

而信吏民畏服 杜咸 番禺 人嘉

緝訊之無不立決嘗歎戎伍勾補之 弊行法獨恕獨子畸戶多得保全 盧仲佃 襄陽人嘉靖間 知晉江縣築安

靖中知惠安縣倭寇來犯 力戰死贈泉州府同知 夏

平城時倭寇猖獗軍興乏餉上司議弓兵加征 洛陽橋置官權稅仲佃申請除豁民甚德之 朱炳如 隆慶中知泉 州先教化而

後刑罰擇諸生才俊者談道論文士皆勃然自奮

入境采風謠詢民疾苦凡邑重役悉為申改官權徵納規則纖悉曲盡八郡傳以為式隱士康朔孝

子王定民皆躬至其廬禮焉

鍾化民 仁和人萬歷間知惠安縣居官勤厲多異政

彭國光 德化人萬歷間知晉江縣清修敏練事無巨細剖決如流

夏建寅 秀水人萬歷間知安溪縣廉明果斷嘗以公事行村落自携乾糗不一飯民間

大章 常熟人萬歷間為泉州府推官溫厚明恕好善如不及

本朝 **徐騰鯨** 遼東人順治三年署安溪縣時土寇林良等聚黨劫殺騰鯨練鄉勇設奇計屢

戰斬獲甚眾

韓曉 長安人順治十二年知安溪縣時海氛未熄人民凋瘵城郭傾圮境悉寧

壞曉多方安輯修築城垣邑人鐫聯於城樓以紀其功

吳英 莆田人康熙初擢同安總兵率舟師復平金厦歲飢馳請總督姚啟聖許沿海百姓出界採捕全活百萬

劉國興 宣化人標右營遊擊康熙十七年海寇圍泉國興身先士卒竭力捍禦城賴以全

黃允芳 甌寧人康熙十七年任同安學教諭時海氛未靖以學宮屯駐兵馬允芳以已計借資斧蓋造營房申請移屯

文廟廓然一清

楊芳聲 萬全左衛人康熙二十二年知同安縣時徭役繁興芳聲措置有方民無派累歲旱既

足禱雨甘霖立應

朱奇珍 長沙人康熙五十一年科不擾繕囹圄男女異所宿繫申豁一空

張起雲 大寧人雍正六年署罰訓練有方遷南澳總兵設哨安塘沿海萑苻遠跡凡營卒年老無依者捐俸以資其生施醫藥以愈兵民瘴癘芟毒草以免愚氓輕生雍正十年入祀賢良祠

人物唐 歐陽詹

字行周。晉江人。貞元間。與韓愈李觀李絳崔羣王涯馮宿庾承宣聯策。時

稱龍虎榜。為國子四門助教。率其徒伏闕下。舉愈為博士。詹事父母孝。與朋友信義。其文章切深。回

覆明辨。既卒。愈為作哀辭。子桓。字降。黃韡。南安人。亦工為文。澤潞劉從諫表署幕府。有文名。

郡牧烏仲儒以女妻之。築十里沙隄。直接其廬。夾植刺桐。間里榮之。後辟天德軍從事。楊廷

式。晉江人。唐末。明經登第。除太子舍人。黃巢之亂。避歸黃浦村中。以清苦名節自立。王審知屢辟

不至。人皆稱之。**宋** 劉昌言。字禹謨。南安人。少篤學。文詞靡

太平興國八年得第。淳化初。趙普留守西京。表為通判。委以府政。普疾屬昌言後事。普卒。昌言感普

知己。經理其家事。太宗以為忠。咸平中。拜工部侍郎卒。**錢熙**。字大雅。南安人。幼穎悟。及長。博

貫羣籍。陳洪進以弟之子妻之。辟為巡官。宰相李昉深加賞重。雍熙初。登甲科。寇準掌吏部選。薦試

中書。累遷右司諫。嘗擬古樂府。著雜言十數篇。及措刑論。為識者所許。**曾會**。字宗元。晉江人。

端拱二年進士。授光祿寺丞。直史館。祥符末。出為兩浙轉運使。丁謂建錢塘捍江之役。發卒萬餘。傾

蕩山谷。中外無敢言者。會奏列其狀。有旨中罷。凡出入四十餘年。歷典七郡。**陳從易**。字

夫。晉江人。進士及第。為嵐州團練推官。再調彭州軍事推官。王均盜據成都。彭人謀殺兵馬都監。應

之。時從易攝州事。斬其首謀。率厲將士。修嚴守械。賊聞有備。不敢入境。累遷侍御史。直史館。景德後。

文士以雕靡相尚。從易與楊大雅相厚。皆好古篤行。朝廷進二人。以風天下。後以龍圖閣直學士知

杭州。卒。所著有泉山集。**蘇紳**。字儀甫。晉江人。進士。中書制藁。西清奏議。及第。徙揚州。歸上。上

議。進直史館。詔求直言。疏論時事。又陳便宜八事。擢知制誥。為翰林學士。尋知河陽。徙河中。未行。卒。

李沂。字從聖。南安人。以六經太元。講授閭里。著帝王通錄。蘇紳稱其得前史廣記法。詔官繕寫。

上進官國子監丞。曾公亮 字明仲，晉江人。天聖中致仕。遷大理寺丞。

學士。參知政事。嘉祐六年，拜同中書門下平章事。明練文法，習知朝廷臺閣典憲。韓琦每咨訪焉。熙

寧中，封魯國公。以太保致仕卒。諡宣靖，配享英宗廟庭。子孝寬，從子孝廣。孝藹俱有聲。呂夏

卿 字縉叔，晉江人。仁宗時，同知禮院。陳時務五事。後出知頰州卒。夏卿長於史，貫穿唐事，創世系

諸表於新唐。蘇緘 字宣甫，晉江人。舉進士。熙寧初，書最有功。為廣東鈐轄，知邕州，交趾入寇，

緘遣子子元擊舟逆戰，斬蠻酋。賊為雲梯，又為攻濠洞，蒙以華布，緘悉焚之。蠻計已窮，將引去。知外

援不至，囊土登城，緘縱火自焚。神宗嗟悼，贈奉國軍節度使。諡忠勇。以其子子元為閣門祗候。次子

子明子正，孫廣淵、直溫。曾誕 公亮從孫。孟后之廢，與緘同死，皆褒贈焉。誕三與鄒浩書勸力

請復后，浩不答。及浩論立劉氏南遷，誕著王山主人對客問人，以比韓愈諫臣論。蘇頌 字

容，紳之子。皇祐五年，詔試館閣校勘，同知太常禮院議立郭皇后神御殿。曾公亮嘆重，尋出知婺州。

方沂桐廬江，水暴迅，母在舟，幾溺。頌哀號赴水救之。舟忽自正，人以爲純孝所感。元祐初，遷吏部尚

書兼侍讀。每進讀，至弭兵息民，必援引古今以動人主之意。又別製渾儀，徽宗立，進太子太保。爵累

趙郡公。卒。劉逵 字公路，進士及第，調越州觀察，推官。崇

粹元祐黨碑，寬上書邪籍之禁，後加資政殿學士。以醴泉觀使召及都而卒。溫革 字叔

安人。政和進士。官秘書郎。紹興初，被命使河南，修陵寢，歸奏憤激，上爲泣下。忤秦檜，出守延平。漳州

終福建。林頤壽 晉江人。祖母楊苦背瘍，潰爛徑寸。轉運使。頤壽俟其寐，舐之，傅藥而愈。後廬

父墓，芝草生焉。廬 楊世永 晉江人。紹興五年，以特繼母墓，白鵲來巢。奏召爲端溪尉。寇犯界

世永跨羸馬獨出，遇賊。諸葛廷瑞 字麟之，南安人。戰死，贈承務郎。官一子。

泉州府

安縣以政績聞。歷進起居
李訖 字誠之。晉江人。歷
知袁州。蓄米二萬

石以備凶險。遷大理卿。修斷獄例。
梁克家 字叔子。晉江人。

紹興末。廷試第一。遷著作佐郎。詔求言。克家條六
事。乾道中。為右丞相。近戚權倖不少。假借而外。濟

以和累封
許升 字順之。同安人。從朱熹遊。同邑王
儀國公。力行亦遊熹門。著有朱氏傳授支

派
傅伯成 字景初。晉江人。少從朱熹學。登隆興進
士。累進太府寺丞。言呂祖儉不當以上

書貶。朱熹大儒。不可以偽學目之。朋黨之敝。起於
人主好惡之偏。出知漳州。律已愛民。推熹遺意而

遵行之。遷工部侍郎。相府災。遂陳失民心。隳軍政
敗邊釁三事。尋知寶文閣學士。以老病辭。伯成純

實無妄表。裏洞達。常慕
石起宗 同安人。乾道進士。
尸諫。疏草畢。朝服而逝。除秘書正字。再擢

權倉部郎官。上言君子小人之情狀。
楊炳 字若晦。世永孫。

與天下治亂安危之機。一時稱之。

淳熙進士。累官左司諫。論治賊吏。當自大
莊夏 字

吏始開禧中。除寶謨閣直學士。奉祠卒。

禮慶元中。大旱求言。夏上封事。謂宜使后宮戚里
內省黃門。思不出位。乃得却陰扶陽之術。累遷直

學士院。時流民來歸。夏言荆襄兩淮。多不耕田。宜
計口授地。貸以屋廬牛具。則兵民可合。屯田可成。

除兵部侍郎。煥章
曾從龍 字君錫。公亮四世從孫。
閣待制。與祠歸卒。初名一龍。慶元中進士。

第一。累官給事中。兼直學士。嘉定間。上言修德政
蓄人材。飭邊備。帝善其言。除湖南安撫使。撫安峒

獠。威惠並行。時有三京之役。極論南兵
輕進易退。未幾言驗。進知樞密院事。

陳霖 字傳
定進士。為瑞金尉。紹定中。盜發江閩。
延及東粵。霖出迎敵。被執不屈死。

王大壽 紹定
左翼隊將。海寇犯圍頭。大壽領百人防遏。猝與賊
遇。奮前控弦斃賊十餘。後無援者。遂沒事。聞贈官
恤其家
洪天錫 字君疇。晉江人。理宗時。拜監察御史。
劾董宋臣疏。上至六七。閹人為之氣

沮度宗即位疏病民五事尋進華文閣直學士致仕卒

十餘萬糶米以賑鄉井

理宗詔補進義校尉

呂中 字時可晉江人淳祐進士官教授上疏言

當去小人之根革賊吏之弊遷國子監丞

兼崇政殿說書丁大全忌之出知汀州卒

黃巖孫 字景傳惠安人寶祐進士咸淳間知尤溪縣疏朱子所解太極通書西銘申以已意名曰輯解刊於

書院 南安翁 漳州陳元忠赴省試過南安日暮投宿野人家少焉其二子蹴不類農家子進

豆羹遲明別去翌日其大兒鬻果失稅為關吏所拘翁與小兒偕詣庭下小兒來父耳旁語翁叱之

郡守問所以對曰大人原係帶職正郎守詢詰勅在否見日埋於山下取得之守謝而釋其子次日

訪之室 元顏應祐 泉州人母許以兵難遷徙失所已虛矣 在應祐行求二十六年有告曰

女母在雲南即往求之至靖 黃道賢 泉州人嫡母蛤嶺得焉迎以歸士皆嘉之

在襁褓而生母蘇以疾去既長屢請於父得召盧 歸道賢孝養二母得其歡心父卒廬墓終制

琦 字希韓惠安人至正二年進士少受學於余子 賢子賢語其友陳忠曰希韓經學該貫為人簡

重無情容吾畏友也 明趙士亨 字應嘉晉江人元 除守平陽未至而卒

母喪廬墓終制洪武初以人 朱鑑 字用明晉江人林薦授河泊官尋引疾去

授蒲圻教諭後擢御史巡按湖廣諭降梅花洞賊 正統間巡撫山西前後疏奏十餘上皆邊防大計

尋乞 葉秉乾 同安人正統中沙尤寇發秉乾率民 歸卒 兵討之戰不利被擒不屈死

旌其門 李森 安溪人慷慨好施天順中歲 日忠義 儉出粟賑濟授漳州巡檢 崔惠 字吉晉江人正統末教諭石城叛賊陳椿陷城執 吳 惠逼降惠罵不絕口會賊焚草營遂自投火死

歷雲南巡撫南京右都御史劉瑾屢責賄不應令以南京戶部尚書致仕文度恬淡守素達官貴人造之恒避

史惠

晉江人親喪廬墓三年有白鳥宿其樹憲宗朝被旌

蔡清字介

夫晉江人成化進士調稽勳主事時王恕為尙書訪以時事清薦名士劉大夏等三十餘人恕皆納用累官南京文選郎中正德初除江西提學副使與宸濠忤力辭去尋起南京國子祭酒命甫下卒

清之學初主於靜後主於虛故以虛名齋所著有易經四書蒙引萬歷中賜諡文莊追贈禮部右侍

郎 **顧珀**

字載祥晉江人宏治進士知虹縣及旌德擢知和州皆有惠政累遷南京戶部右侍

郎上便宜十二事致仕卒

黃瑗

字純玉晉江人宏治進士知長山縣時山東旱蝗瑗多方賑濟

青齊有疑獄藩臬多檄瑗鞠之擢守肇慶以平賊功進三品秩

留志淑

字克全晉江人宏治

進士歷守杭州鎮守太監畢真宸濠黨濠反謀應之一夕搆市人火其居延燒千餘家志淑令民燹

火所在堅閉毋動真不得逞謀益急志淑縱兵捕之遂伏辜武宗征濠志淑移知徽州遷湖廣參政

屬邑有腴田數百頃洪水決為陂塘設法疏導築堤植柳以固之民呼曰留公堤累陞浙江布政未

任 **李源**

字士達晉江人宏治進士除戶部主事劉瑾竊政以終養乞歸源至孝晚歲益有文

名 **郭楠**

字世重晉江人正德進士歷御史正德初請召還直臣王思等會諸臣爭大禮得罪

楠方巡按雲南馳疏乞賜優容帝怒逮赴京廷杖削籍歸

陳琛

字思獻晉江人蔡清得其文異

之曰吾得友此人足矣舉正德進士歷官考功主事乞終養歸嘉靖中拜貴州提學僉事俄改江西

皆辭不起著有四書淺說周易通典學者稱紫峯先生

史于光

晉江人事親孝家貧勵志

讀書正德中授吏科給事以疾歸著有易經正蒙

林希元

字茂貞同安人正德進士授大

理評事世宗登極上新政八要言君道在勤正學親正人而息中官機務罷中官鎮守上嘉納會以

議獄事被論棄官歸大臣交薦之起為寺正遼東兵變希元極言姑息之弊請知欽州時安南不貢延議征討擢希元兵備海道希元主必征之策張與督臣異議罷歸著易經四書存疑學者宗之

岳 字維喬惠安人正德進士授行人與同官諫南不如為皇初祖位毋實以人後如岳言遷廉州知府時征安南岳力主撫卒降之累撫鄖陽江西總督兩廣著威名復以右都御史總督湖廣貴州

四川軍務破平諸苗卒官贈太子少保諡襄惠

蕭 景腆 晉江人以掾補長洲尉時知縣郭波執法為

臆領所部追奪之市民羣助景腆梯屋飛瓦羣擲志聰志聰還訴於朝械下詔獄廷臣會疏救之仍

調尉上官為立 仗義英風之碑 **王慎中** 字道思晉江人嘉靖進士

授戶部主事累進河南參 政歲飢賑濟有方旋罷歸益肆力文章唐順之稱

其文二百年來常為中興後有起者莫能及有遵

巖集行 於世 **莊用賓** 字君采晉江人嘉靖中歷浙江按察僉事倭寇逼郡父塚為寇所發

借弟用晦率鄉勇直搗寇巢負父骸 以歸用晦沒於賊事聞贈太僕少卿 **陳一道** 字邦

江人嘉靖中以掾吏為蕪湖丞倭自浙流劫至南 陵一道赴援麾眾獨進為賊所殺其僕子義橫身

捍死亦死之事聞贈應 天府判子義府經歷 **蔡元偉** 字伯瞻嘉靖間舉

歷撫州同知署樂安又署崇仁並著勞績平時作 考德錄日識所行事所著有四書析衷易經聚正

周天佐 字宇弼晉江人嘉靖進士任戶部主事九 廟災御史楊爵應詔陳時政闕失繫詔獄

天佐疏救之詔廷杖繫獄死 **李愷** 字克諧惠安人

穆宗立贈光祿少卿諡忠愍 **康朗** 字用晦惠安人嘉靖進士授

禹令廉幹有材 著有介山集 刑部主事閱武定侯郭勛獄

疆直著聲遷參議備兵曹濮劇寇傳伯玉劉千斤 流剽三省朗冒矢石與將吏殊死戰斬獲無遺捷

聞晉僉都御史開府鄖陽適漢中降狃激變
朗持檄諭之狃遂解散轉副都御史致仕歸 **朱一**

龍字于田惠安人嘉靖進士歷廣東左參議時柘
林叛兵突薄會城藩臬官分門守禦不納避者

龍曰賊近而啟扇以待示吾疆也民急而開門以
納示吾仁也傳令大開門入男婦以萬計遷廣西

右江時寇猖獗條上督撫請便宜從事從之乃密
召將領分兵四出斬獲八百有奇諸蠻震懼復遵

約束遷江西 **黃釗**字珍夫安溪人由舉人歷官溫
參政罷歸

釗擊走之知倭必復來日夜為死守計又三年倭
果大至釗出城逆擊倭方不支左右二軍先潰倭

合兵擊釗釗腹背受敵為倭所得脅之
降不屈倭怒寸斬之事聞贈浙江參議 **趙恒**字志

江人嘉靖進士教擢袁州累授姚安知府郡
故雜苗俗恒為定婚娶之禮所著有春秋錄 **陳道**

基字以中同安人歷官應天巡撫檄下所司諸告
密株連者勿問謬持人短長快睡眦者必罪自

是告許之風頓息 **洪朝選**字汝尹同安人嘉靖進
士歷刑部侍郎遼藩獄

起張居正以私憾欲有所旁及屬朝選往勘朝選
論庶人如法他無株連居正惡之罷歸九江勞堪

任巡撫廉居正意掩其無情事以聞削籍逮訊
斃獄中後居正敗子競訟冤闕下詔復其官 **史**

朝賓字應之晉江人嘉靖進士授刑部主事楊繼
盛論嚴嵩罪下獄朝賓比奏事不實律署未

云楊繼盛語雖註誤心實無他惟憫其狂愚請發
遠戍庶以全好生之德奏入楊竟坐大辟朝賓亦

謫判秦州嵩敗 **詹仰庇**字汝欽安溪人嘉靖進士
擢鴻臚寺卿卒

后遷居別宮上為心動會奉命巡視監局庫藏復
疏言內官動以供御為名肆行侵冒乞命查核疏

入忤旨杖至百黜為民仰庇官臺中八閱月疏四
上多指斥中官神宗登極起官刑部侍郎乞歸卒

伍民憲晉江人嘉靖中倭寇殺其父民憲往與賊
鬪賊斷其手臥草中猶呼其父三日而絕

俞大猷

字志輔世泉州衛百戶以武會試擢千戶

有功進參將移浙東屢以舟師破倭寇升總兵總

督胡宗憲誘誅汪直倭復閱宗憲委罪大猷以白

衣赴大同立功進廣東總兵平惠湖羣盜經畧廣

西隆慶中征古田叛獠夷其峒建縣治改福建總

兵尋免尚書譚綸薦起後府僉書乞歸大猷在軍

中五十年長於料敵未嘗挫衄忠誠許國老而彌

篤

黃鳳翔

字鳴周晉江人隆慶初進士及第授編

修歷禮部右侍郎進理財用人之說既

以請建儲未得命請告去後

擢禮部尚書天啟初諡文簡

王用汲字明受晉江人爲諸生時

郡遭倭橫會御史至用汲言之知府以爲非諸生

事用汲曰范希文秀才時以天下爲已任知郡井

之禍不關諸生耶知府有慙色舉隆慶進士爲員

外郎張居止奪情歸葬楚督撫以下畢會按臣趙

應元獨不往被劾除名用汲憤甚抗論坐削籍居

正沒復官歷南京刑部尚書用汲剛正遇事敢任

以疆直故累遷

張安綱

同安人倭寇邑其父與弟

皆在南諡恭質

無所得金乃入賊巢泣曰某幼無可假貸不如歸

父則金可得賊信之刻期而歸其父及期父不至

賊令縛其兄弟斬之復給賊曰父歸必有金可遣

吾弟速之賊又如言而遣其弟弟既脫宏綱乃告

賊曰家貧金實不可得吾以全吾

父與弟耳賊怒爲所賣懸而殺之

郭惟賢字哲卿

萬歷進士官南京御史張居正既死諸忤居正得

罪者猶未召錄惟賢請復諸臣故秩時馮保猶用

事謫江山丞保敗復官遂劾左都御史陳炯薦在

籍諸臣王錫爵等皆從之尋以救諫內操被謫主

事董基忤旨調南京大理

評事累遷戶部左侍郎卒

傅檝南安人由進士官

鹽運同知娶繼妻私其二奴浚暴卒二奴亡去久

之檝自偵得一擊殺之遂不見繼母曰父仇未報

何以爲人乃出宿

李懋檜

字克蒼安溪人萬歷進

民歷刑部員外郎因早上言皇貴妃及恭妃册封事又言保聖躬節內供御近習等七事寢不行尋以給事中邵庶論刺建言諸臣懋檜疏爭言陛下欲重百官越職之禁不若嚴言官失職之罰帝責其沽名貶官天啟初終太僕少卿

李廷機

字爾張晉江人隆慶庚午舉鄉試萬歷癸未會

試皆第一廷試第二授編修歷祭酒立教以嚴為主廷機遇事有執更無容私尤矯矯勵廉潔累官禮部尚書兼東閣大學士致仕卒諡文節

李獻可

字堯俞同安人萬歷進士歷禮科給事甫

三日疏請皇太子出閣講學疏入削籍罷歸

楊道賓

字維彥晉江人萬歷進士歷禮部侍

郎習練朝典嘗因星變請釋逮繫言官南京水災請御殿決政章疏毋留中及內降東宮輟講疏引唐宦官仇士良語為戒

洪有復

字懋純南安人萬歷進士知武陵縣

以抗直得聲遷湖廣左布政適稅瑞肆熾同官馮應京被逮有復悉力調護為民請命湘澤獲蘇

何喬遠

字穉孝晉江人萬歷進士官禮部儀曹郎力爭三王並封事得寢坐事請經歷光宗

即位起光祿卿遷通政魏忠賢毀首善書院逐鄒元標等喬遠抗疏不報遂乞歸崇禎初起南工部侍郎所著有

黃汝良

字明起晉江人萬歷進士歷南北司業有監生挾巨璫書

至良曰國學四方觀型司成無與中涓通書例按治之擢東宮日講官每敷引古今隨事披陳東宮喜動顏色天啟中掌詹事疏言楊左諸臣宜加贈郵要典宜毀晉禮部尚書陳時務八要又力言狂狷填滿干天和遂致仕歸所著有河干集水署筆談野紀矇矓樂律志諸書

洪啟睿

字

原南安人萬歷進士授禮部主事首發沈惟敬之奸疏兵部尚書石星誤國復請册立東宮累官浙江布政使浙東饑浙西潑請獨請折請賑咸報可乞休

蔡復一

字敬夫同安人萬歷進士

歷湖廣叅政時方有事貴州黔撫議勦復一獨言撫不聽坐免尋起鎮易州及安邦彥亂擢兵部侍

郎賜尚方劍節制五省入黔未幾上首功八十餘級賊畏不敢渡河復坐搗巢之役免移境上候代卒於軍賜 **潘寬** 晉江人兄為諸生得危疾寬割股

諡清憲 療之肉未進有鬼物告其兄曰君有賢弟我不敢 侮食之果瘥 **韋起宗** 晉江人母蔡氏守節比長

場請於朝幾得之為忌者所沮目為之盲久之獲朝命日復明母歿廬墓三年又追為父服亦廬墓

三年萬歷中旌 **許獺** 字子遜同安人萬歷中會試其里為節孝 書矢口縱筆 **陳玉輝** 字荆碧惠安人萬歷進士投

精義躍如 釐剔奸弊豪右斂手以艱歸復起御史掌大計風裁嚴峻書牘不入視事五月卒 **林欲楫**

字仕濟萬歷進士授編修天啟中火災陳修省數事觸瑤忌累遷禮部尚書掌詹事府武林揚嗣昌

議增兵餉抗言三空四盡之秋不宜以窮民養騎兵尋具民窮兵諱疏不報乞休卒 **蘇茂杓**

字安濟晉江人萬歷中投封邱令屬旱蝗為災捐橐設粥賑之存活無算進開封府同知署府篆闖

賊大舉圍汴汴水決賊乘筏 蟻進茂杓度不免赴水死 **王熺** 晉江人幼孤母

熺長盡孝後為瀧水訓導子文 **蔣德璟** 字申葆晉

昇孝如其父萬歷中皆被旌 進士官翰林陳練兵練將之法上救荒事宜性鯁

直不設門戶崇禎時累遷禮部尚書兼東閣大學士進御覽備邊冊諸邊撫賞冊御覽簡明

冊又力言召買之苦練餉之害乞歸卒 **黃景昉** 字太稚晉江人天啟進士充日講官會召對言考

選未公推官成勇朱天麟廉能素著不獲與清華 選尚書鄭三俊四朝老成一生清德以註誤繫獄

乞從寬宥尋擢戶部尚書文淵閣大學士乞假歸 **曾異撰** 字弗人晉江人家於侯官父早卒以遺腹

不能具床恒宿於外歲凶則採薯葉雜糠粒食之 然性介甚長吏知其賢欲為之地不屑也崇禎中

生異撰事母至孝為詩古文有奇氣娶妻

泉州府

星

舉於鄉有術 王定民 惠安人家貧鬻楮為業能以授堂集行世 養志為孝父病足出入恒負

之邑令葉春及 陳洪謐 字默菴晉江人崇禎進士 諳其廬禮焉 授戶部主事歷遷蘇州知

府時方急催科洪謐以無循為事 蔡道憲 字元白 獨一切煩苛吳民安之時稱循吏 晉江人

崇禎進士為長沙推官奸人斂跡張獻忠逼長沙 百道攻圍巡撫王聚奎遁總兵尹先民戰敗降城

遂陷執道憲百計誘以官且使先民說之道憲罵 詈不絕賊碎磔之氣垂絕猶作忿恨聲賊問何恨

曰恨不殺先民耳其心血直濺賊面賊為昏仆家 僕林國俊李師孔陳賢等九人皆不屈同死贈太

僕少卿 蔡肱明 字靖公晉江人崇禎進士以召對 謚忠烈 稱旨擢職方郎中出為四川威茂

道副總兵朱化龍為變脅肱明從之肱明厲聲曰 反賊我死則死耳安能從爾反乎與其兄及家三

十二人 郭符甲 晉江人崇禎末登第授南京戶部 同遇害 主事福王時督餉外郡乞假歸唐

王時閩地盡失符甲舉兵山中戰敗 陣沒屍七日不腐鄉人義而葬之



李先春

字克建安溪人年十二父以非辜淹圉 詣郡哀訴郡守奇之為出其父稍長慷

慨重然諾歲大饑設立賑法賊帥張六角圍寨先 春借庫中錢立賞格率鄉勇擊敗之秋成賊糾夥

盜割先春選壯士撼其 王命岳 字伯咨晉江人順 營賊遁去鄉人德之 治進士授庶吉士

歷戶兵二科所條上吏治樞政漕弊興屯救荒及 密陳靖海疏皆軍國大計遷刑科都給事中後卒

於 李日煜 字省甫安溪人康熙中賊率劉國軒圍 家 泉日煜請於將軍喇哈達自為鄉導由

安溪進攻賊遁去隨陳平海五策悉見嘉納授邵 協副將調臺灣陳辛倡亂日煜率五百人收捕海

外帖然擢永州總兵乞歸輯性理諸書以進 李光 御書方重淳深四字褒之

地 字晉卿先春孫康熙進士授編修以親老假歸 耿逆變作沿海巨寇竊發光地密疏言逆必敗

狀

上覽疏嘉歎擢侍讀學士白頭賊蔡寅聚眾圍安溪光地
方居父喪募鄉勇絕賊糧道賊潰去臺灣通寇鄭
克塽復圍泉州巡撫吳興祚提兵南下寧海將軍
自漳平進光地率鄉里夾擊賊退郡邑以寧時臺
灣尚為寇踞光地舉內大臣伯施瑯有智畧遂平
海外擢兵部侍郎巡撫直隸築子牙隄開柳盆又
捐馬厰熟土及紅剝缸田以業窮疇民受其利晉
吏部尚書尋拜文淵閣大學士

御製朱子全書周易折衷及性理精義等書皆承

旨纂修卒諡

文貞 萬正色

號中菴晉江人任遊擊康熙中吳三

州總兵海寇陸梁正色提督

福建招撫降附四民安堵

施琅 字琢公晉江人累功進爵內大

臣伯海寇鄭成功世踞臺灣琅發舟師火矢交功
賊艘覆溺無算乞降琅議設郡縣防守海外悉平

封靖海侯

施世綸

字文賢琅仲子以蔭知泰州遷
知揚州府嚴禁蕩遊俗尚一變

卒諡襄壯

累遷順天府尹兼副都御史令行禁止畿輔肅然

擢戶部侍郎總督漕運通阻礙懲逗遛漕政次第

畢舉以治河勞卒於官世綸性警敏聽斷

陳遷鶴

如神自司牧歷大吏清白自持始終如一

字介石晉江人究心經學延試第三歷

李雲永

字世

官左庶子所著有著樹堂上峯堂文集

瞻晉江人母傅氏病晝夜不離母歿結廬墓側夙

夜哀號惠安張元嘉事嗣母得歡心俱雍正年

旌表

流寓 唐秦系

字公緒會稽人客南安有九口山系結
廬其上刺史薛播數往見之歲時致羊

酒而系未嘗至城門姜公輔之謫見系輒窮日不

能去公輔卒妻子在遠系為葬山下與劉長卿偕

和權德輿曰長卿五言長城系用偏師攻

陳黯 字

之南安人為立亭號其山為高士峯云

孺穎川人避黃巢亂隱於同安之嘉禾嶼讀書

終身所著有禪正書朱子得於其家因為之序 韓

倨 字致光京兆人官兵部侍郎昭宗反正勵精政事倨處分機密欲以為相朱全忠忌貶之昭宗

握手流涕後挈家族來依王審知僑居南安 **詹敦仁** 字君澤固始人避亂來隱仙遊植德

山下王繼鵬襲號召之不 **宋劉子羽** 崇安人為言至終隱佛耳山自號清隱 **宋** 者所論責授

單州團練副 **李邴** 任城人閒居十有使泉州安置 **李邴** 七年薨於泉州

列女宋呂仲洙女 名良子晉江人父疾篤女焚香祝天願以身代女弟細娘亦相從拜

禱良子卻之細娘曰豈姊能之見不能耶時夜中羣鴉繞屋飛噪仰視空中大星如月者三翌日父

瘳守真德秀嘉之 **楊安國女** 同安人父患血疾逾表其居曰懿孝 年不愈女取肝為粥

以進父 **元王氏女** 名珠娘甫及笄盜掠其鄉被虜隨瘳 恐為所污乃給賊曰我家有金

寶盍同取之盜以為然 **明李某妻莊氏** 名盡娘晉至大溪深處投水死 江人洪武

元年夫以事詣京偕行至崑山 **翁慶女** 晉江人永夫卒氏寓書歸遺其親自溺死 樂中慶坐

累下獄無子女詣關上書請代仁孝皇后召 **李義** 入宮留之三月為宮中女師人以比緹縈

姑 南安人父陷事死母兄先歿二弟一姪皆幼姑撫育之既成立遂不復嫁年八十卒海上稱為

貞孝 **陳登選妻沈氏** 名孫娘晉江人許字未嫁夫義姑 歿氏佩聘釵起居不離年四

十 **王國助妻陳氏** 名媚娘晉江人年十七夫死一終 日從母往外祖家回舟江中猝

遇賊氏度不免赴水死 **林泗妻李氏** 名純香晉江越四日尸浮面色如生 人年十九泗

贅其家甫五旬泗卒氏水漿不納者七日卒哭縊死嘉靖中旌表同邑夫亡死節者吳天錦妻李陳

宗球妻史黃熙耀妻李王爵妻陳徐譽妻黃林有棧妻許蔡國襄妻呂江甲耀妻黃方其娠妻陳謝

應祚妻陳吳鳳來妻蔡陳殷 **蔡士訓妻洪氏** 同安道妻郭黃興妻莊徐渡妻張 人嘉

靖間避倭大登寨中。為所虜。驅之不行。頓坐於地。以瓦石擊賊。厲聲哭罵。賊殺一婢。以恐之。不為動。又殺其女。及二稚子。哭罵愈甚。賊刺其胸而死。同邑王式妻吳氏。亦避倭大登寨中。被執罵不絕口。見道旁有泉。遂投而死。後名其泉曰義泉。又總兵歐陽寨妻鄭王國助妻陳南安蘇希益妻陳林超南妻黃南海無名氏女。同安陳汝光妻許周仕昂妻陳安溪李鏗妻林鷺門義娘。俱遇寇不辱死。

宋某妻許氏

名梅。同安人。適宋隱山之子。夫得痼疾。梅奉之恬然。夫死不二。父母隣其

少。使再適。遂投海死。又洪伯大妻陳王湍妻林李一陽妻莊呂潤妻陳張鳳岐妻陳許志超妻葉吳泰妻康黃應考妻盧黃舍人妻祖傳禧光妻蘇王從彝妻陳葉啟翼妻蔡張廷諧妻許黃思詔妾陳吳從憲妾沈蔡之升妻劉陳殷莊妻張張綬妻周張一陸妻葉楊廷樹妻范許元妻洪陳肇崗妻劉黃鼎在妻許李躍龍妻郭。俱夫亡殉節。

黃祥獬妻藍氏

名明娘。許字未婚而夫卒。

明娘聞訃自經死。時有司設主人貞烈祠。其家在南門橋。因名為藍橋。又劉仲芝妻吳余汝麗妻林葉芳春妻康蔡遵課妻陳姚楷妻陳黃崇懋妻陳李某妻林何公保妻趙呂仲熙妻陳陳廷策妻林許世鍾妻王王西忠妻許吳維裾妻楊曾某妻郭傳帛妻許陳五美妻謝俱許聘未婚而殉。

本朝 林某妻歐氏

永寧衛人。許字林氏子。未歸而殞。父母旋歿。一弟十歲。氏摩其頂哭

曰。吾死於林。義也。願父母死。爾何依。自是躬紡績而課讀。不輟。順治丁亥。遭寇。自毀其面。弟被執。氏哀號抱持。瀕死不去。主兵者憐而釋之。弟成立。氏一慟而絕。

歐陽八哥妻林氏

永寧衛人。夫以醫遊四方。林紡績自給。順治丁亥。山賊至。林悲為所污。偕女子二人投於池。時林之母家嫂妹三人。一經於臥內。二烈婦。同安人。失其寇亂。嫂與小姑避賊石馬。寇至。挾小姑不從。以又搵其胸。旋挾嫂。嫂又不從。寇亂斫之。二屍顏色如

生又永寧衛歐廷炎妻林氏土賊據城率二女赴水死里中女從死者十餘人數日屍浮皆相抱持

不可解惠安王定安妻陳氏媳游氏同安紀四妻蔡五娘俱遇寇不受辱死

人父年老喪媪貞姑未字治女紅以奉甘脆遂自誓不嫁父年九十五卒貞姑哀痛繼殞里人比之

北宮嬰 王中靜妻洪氏 南安人年十九而寡勤女紅以事舅姑立夫姪為嗣

婦守三十三載晉江鄭承棟妻 楊六妻王氏 同安陳氏年少夫亡守節俱被旌

死氏年十七撤帷之日投繯而逝同邑劉修妻鄭陳某妻林誠娘惠安孫洪籌妻鄭俱夫亡殉節

鄧某妾扈氏 北平人年十七歸鄧某為妾嫡妒閉經死衣帶有願從野蝶依青草攜手雙雙到鬼門之句

謝昂妻林氏 名雅娘同安人許字未婚昂病劇昂母彷彿見女子在榻前昂死雅娘自縊昂母往視其斂驚曰曩日侍兒病者乃

吾婦也耶吾習其容久矣兩家異之又同邑蘇獻臣妻鄭陳陣舍妻紀蔡德妻劉李燕妻林鄭毓濬妻洪陳郊妻張王鳳妻黃林萬燧妻陳林焮妻吳林原妻石晉江陳士齋妻黃黃汝觀妻徐俱未婚而夫亡

陳京妻許氏 名初娘同安人為豪家所逼殉節 其遇暴不辱自縊者惠安吳藥

娘晉江胡氏俱雍正年 旌

仙釋唐蔡如金 天寶間為太原守棄官居清源洞修真煉法勅賜靈應先生 譚紫

霄 有道術事閩王昶封正一先生寓廬山棲隱洞南唐主召至建康賜之道號階以金紫皆不受

嘗作化書授宋 宋定光 姓鄭名自嚴同安人年十齊邱後尸解去 一出家十七遊豫章除蛟

患乾德二年來江住武平南巖蟒虎蟠伏屢顯奇跡城南有龍潭為民害師投偈沙湧成洲郡守趙

良以聞賜南安均慶院額真宗朝因御齋赴謁上問何來答曰今早自汀州來問守是誰曰屯田胡

泉州府

是

是

咸秩上故令持食賜至郡食尚温咸秩驚表謝淳
化八年坐化紹定庚辰際寇圍州城師靈顯助國
賊眾奔潰列狀奏
請賜額日定光院

土產 土絹

布

綿布晉江南安同安出芋布諸縣皆
出惠安北鎮者極佳焦布葛布南安

同安安 鐵

鹽

出晉江惠安 茶
諸縣皆有晉
同安有場 江清源洞南

安溪 一片瓦

荔枝

龍眼

柑藥

(Faint bleed-through text from the reverse side of the page)

漳州府表

兩漢

三國吳

晉

宋

齊梁陳

隋

唐

五代

宋

元

明

漳州府

會稽南海建安安南海晉安義安
二郡地 二郡地 二郡地

梁為南安建安郡地
郡地

漳州漳浦漳州
屬王閩晉
開運中屬郡

漳州漳浦漳州路 漳州府
升路屬福政府屬福
建道宣慰建布政司

龍溪縣

治縣地

晉安縣地

龍溪縣

龍溪縣

龍溪縣

龍溪縣

龍溪縣

龍溪縣

龍溪縣

漳浦縣

治縣及南
海郡揭陽
縣地

綏安縣

綏安縣

綏安縣

漳浦縣

漳浦縣

漳浦縣

漳浦縣

漳浦縣

開元中屬
漳州乾元
二年為州
治

州治

路治

府治

梁置屬南屬建安郡初屬泉州安郡

垂拱二年南唐更名乾德初復司
置州治漳南州
州名屬福
建路

浦後徙龍
溪屬江南
道

漳浦縣

義熙九年
置屬義安

和平縣		長泰縣		南靖縣		海澄縣	
治縣地		治縣地		治縣地		治縣地	
晉安縣地		晉安縣地		晉安縣地		晉安縣地	
梁為龍溪縣地後又為蘭水縣地		南安縣地		蘭水縣 開皇十二年省入龍安郡		梁為龍溪縣地	
龍巖三縣地		龍巖三縣地		龍巖三縣地		龍巖三縣地	
長泰縣		長泰縣		長泰縣		長泰縣	
南唐保大太平興國十三年置五年屬漳州		南唐保大太平興國十三年置五年屬漳州		南唐保大太平興國十三年置五年屬漳州		南唐保大太平興國十三年置五年屬漳州	
至治中置南勝縣屬漳州		至治中置南勝縣屬漳州		至治中置南勝縣屬漳州		至治中置南勝縣屬漳州	
漳州監至正德十四年中改徙年折南靖		漳州監至正德十四年中改徙年折南靖		漳州監至正德十四年中改徙年折南靖		漳州監至正德十四年中改徙年折南靖	
屬漳州路		屬漳州路		屬漳州路		屬漳州路	
南靖縣		南靖縣		南靖縣		南靖縣	
至治中置南勝縣屬漳州		至治中置南勝縣屬漳州		至治中置南勝縣屬漳州		至治中置南勝縣屬漳州	
正十六年更名移治屬漳州路		正十六年更名移治屬漳州路		正十六年更名移治屬漳州路		正十六年更名移治屬漳州路	
海澄縣		嘉靖四十四年折龍溪漳浦二縣置屬漳州府		海澄縣		嘉靖四十四年折龍溪漳浦二縣置屬漳州府	

縣 詔 安 縣

南海郡揭陽縣地

綏安縣地

垂拱二年置懷恩縣屬漳州開元中省入漳浦

嘉靖九年置屬漳州府

為南靖縣漳浦三縣地置屬漳州府

詔安縣

南海郡揭陽縣地

綏安縣地

垂拱二年置懷恩縣屬漳州開元中省入漳浦

嘉靖九年置屬漳州府

為南靖縣漳浦三縣地置屬漳州府

大清一統志卷之二百六十五

漳州府

在布政使司西南六百八十里東西距二百七十里南北距二百九十里東至泉州府同

安縣界七十里西至汀州府永定縣界二百里南至大海一百八十里北至泉州府安溪縣界一百

十里東南至大海一百八十里西南至廣東潮州府饒平縣界二百八十里東北至同安縣界一百

二十里西北至汀州府連城縣界四百里自府治至京師七千五百二十五里

分野天文牽牛須女分野星紀之次

建置沿革禹貢揚州南境周七閩地後屬越秦為閩

中郡地漢為會稽南海二郡地後漢為會稽南部都尉地三國吳為建安郡地晉以後為晉安義安

二郡地梁始分置龍溪縣屬南安郡隋屬建安郡

唐初屬泉州垂拱二年始置漳州初治漳浦後移龍溪天寶

元年改漳浦郡乾元元年復曰漳州屬江南道五

代初屬王閩後屬南唐改曰南州宋乾德初復曰

漳州屬福建路元至元十八年升漳州路屬福建

道宣慰司明初改曰漳州府屬福建布政使司

本朝因之領縣七舊領縣十雍正十二年升龍巖縣為龍巖州割漳平寧洋二縣隸焉

龍溪縣附郭東西距一百里南北距七十五里東至泉州府同安縣界七十里西至南靖縣

界三十里南至漳浦縣界五十里北至長泰縣界二十五里東南至海澄縣治五十里西南至平

縣治二百十里東北至長泰縣治四十里西北至

龍巖州漳平縣治二百二十里漢冶縣地晉以後

為晉安縣地梁始分置龍溪縣屬南安郡隋屬建

安郡唐初屬泉州開元二十九年割屬漳州乾元

二年始為漳州治五代宋

元明不改本朝因之漳浦縣在府南一百二

百四十里南北距一百十里東至大海八十里西

至南靖縣界六十里南至詔安縣界六十里北至

龍溪縣界五十里東南至大海八十里西南至詔

安縣界八十里東北至海澄縣治七十里西北至

南靖縣治一百三十里漢冶縣及南海郡揭陽縣

地晉義熙九年分置綏安縣屬義安郡宋齊以後

因之隋開皇十三年併入龍溪唐垂拱二年始分

置漳浦縣兼置漳州乾元二年徙州治龍溪以漳

浦為屬縣五代宋元

明不改本朝因之海澄縣

在府東南五十里東

五十里東至鎮海衛界六十五里西至龍溪縣界

十五里南至漳浦縣界四十里北至龍溪縣界十

里東南至海一里西南至漳浦縣治七十里東北至泉州府同安縣治一百四十里西北至龍溪縣界十五里漢治縣地晉以後為晉安縣地梁以後為龍溪縣地明嘉靖四十四年始割龍溪及漳浦縣地置縣名曰海澄屬漳州府 本朝因之

南靖縣

在府西四十里東西距一百三十里

南北距二百三十里東至龍溪縣界十里西至龍巖州漳平縣界一百二十里南至漳浦縣界一百一里北至漳平縣界一百三十里東南至漳浦縣治一百三十里西南至平和縣界五十里東北至長泰縣治七十五里西北至漳平縣界一百里漢治縣地晉以後為晉安縣地梁以後為龍溪縣地元至治中置南勝縣屬漳州府至正十六年始改曰南靖明不改 本朝因之

長泰縣

在府

東北四十里東西距九十五里南北距八十五里東至泉州府同安縣界六十里西至龍溪縣界三十五里南至龍溪縣界五里北至泉州府安溪縣界八十里東南至同安縣界五十里西南至龍溪

縣界十五里東北至同安縣界八十里西北至龍溪縣界五十里漢治縣地晉以後為晉安縣地隋為南安縣地五代南唐保大十三年始分置長泰縣屬泉州宋太平興國五年改屬漳州元明不改 本朝因之

平和縣

在府西南二百五里東西距一百七十里南北距二百十里東至南靖縣

界一百四十里西至廣東潮州府大埔縣界三十里南至詔安縣界一百里北至汀州府永定縣界一百十里東南至漳浦縣界一百八十里西南至潮州府饒平縣治一百里東北至南靖縣治一百七十里西北至永定縣治二百二十里漢治縣地

晉以後為晉安新羅二縣地梁為龍溪縣地後又為蘭水縣地隋仍為龍溪縣地唐為龍溪漳浦龍巖三縣地元至治中割置南勝縣屬漳州府至正以後為南靖縣地明正德十四年始析南靖漳浦二縣地置縣名曰平和屬漳州府 本朝因之

詔安縣

在府西南二百五十里東西距一百二十里南北距七十里東至大海八十里西至

廣東潮州府饒平縣界四十里南至饒平縣界三十里北至平和縣界四十里東南至大海三十里西南至饒平縣界一百里東北至漳浦縣界八十里西北至饒平縣界一百里漢南海郡揭陽縣地晉為綏安縣地唐垂拱二年置懷恩縣屬漳州開元二十九年省入漳浦縣明嘉靖九年始析置詔安縣屬漳州府
本朝因之

形勢地極七閩境連百粵唐陳元光建郡表地曠土沃宋傅自得

道院兩山擁翼二江襟帶宋陳淳北溪集山川清秀原野

坦平蔚為江外名邦宋吳與圖經序一水清流列峯秀出

宋進士題名記控引番禺襟喉嶺表府志

風俗其民務本不事末作而資用饒給宋傅自得道院記民

有田以耕紡苧為布弗迫於衣食樂善遠罪宋鄒祥正

記質樸謹畏俗尚淫祀宋陳北溪集其人以業文為不

貲以舶海為恒產故文則揚葩而吐藻武則輕生

而鬪雄明王世懋閩部疏

城池漳州府城周一千九百七十一丈門四南北水門二南臨大溪北依山溝東西浚濠

本朝順治十二年因舊址重築康熙雍正間屢修漳浦縣城周一千七百九十八丈門四東

西水門二本朝順治十二年更築康熙四十六年重修海澄縣城周五百二十丈門

四明隆慶間增築本朝康熙二十七年重修南靖縣城周六百二十七丈有奇門四明

萬歷二十三年築本朝順治十二年更築長泰縣城周九百九十一丈五尺門四東

臨溪南浚濠西北因山為壘明萬歷間增築本朝順治十二年重修

平和縣城五百九十六丈二尺門四水門二明正德十四年翔築本朝順治十二年重築

詔安縣城周六百八十三丈門四本朝順治十二年更築康熙六十年重修

學校 漳州府學 在府治東南隅宋慶歷中本朝康熙間屢修 龍溪縣學

在縣治南宋嘉祐中建後燬本朝康熙二十一年重建 漳浦縣學 在縣治南

西北隅元再徙熙寧三年始建今所本朝康熙十九年重修 海澄縣學 在縣西

中明隆慶間建後燬本朝康熙十年重建 南靖縣學 在縣治東元建明

歷中復還故址本朝康熙十三年燬於寇二十年重修 長泰縣學 在縣治東

縣西南嘉定間改建縣東南紹定六年移今所明末燬本朝順治間重修 平和縣學

在縣治南明正德間建本朝順治康熙間屢修 詔安縣學 在縣治南明嘉

順治十七年重建康熙十七年四十二年屢修 龍江書院 在龍溪縣西北

守危積建山巔有臨漳臺亦積講學處 建溪書院 在龍溪縣西南翁

又養正書院亦在縣西南高亭山下隆慶間太守羅青霄建 薌江書院 在龍溪

二十里明洪武二十二年太守錢古訓建 梁山書院 在漳浦縣南梁山

石屏書院 在詔安縣東漸山 東瀛書院 在詔安縣

明嘉靖五年參政蔡潮改佛刹建又南溟書院在縣東銅山所

戶口 原額人丁十九萬三千七百七十六滋生人丁一萬六千三百三十一

田賦 田地一萬三千一百八十八畝三分屯田地五百九十一頃五畝二分額征銀共一十三

萬四千九百八十六兩六錢四分六釐零米共一萬二千一百一十六石七斗九升五合七勺零



登高山

在龍溪縣城西北隅方輿勝覽在州治西二里府志脈自天寶山來蜿蜒起伏

三十餘里至郡城西北一峯聳拔名曰望高山其南麓為登高山原名紫芝山郡城繞焉頂有威鎮

亭明洪武中建山之東為日華萬松諸峯禪月隆壽等山其西為淨安峯為騰龍起鳳諸山舊志騰

龍山一名龍亭山平地特起奇石攢湊俯瞰溪流相傳昔有龍騰溪中因建亭溪上而名相峙者曰

起鳳山一名高亭山與日華諸峯綿亘連絡繞城內外皆紫芝之支隴也 **天寶山** 在龍

西北三十里五峯峭立周百餘里郡之望山也宋大中祥符中嘗產明珠入貢因名上有芙蓉城寶

巖洞百丈 **九龍山** 在龍溪縣西北三十里寰宇記泉諸勝 **九龍山** 一名鬼候山下有九龍

水一名 **石蠓山** 在龍溪縣西北四十里圓聳千仞金溪水頂石多粘蠓蠓殼因名南下小山

纍纍天寶山

石鼓山

在龍溪縣北十里山形圓秀所由發脈也又縣北二十餘里有銅鉢山

山勢綿亘數里一峯中窪而外圓其形如鉢故名 **龍山** 在龍溪縣東北十里北來諸山此為

最秀其地宜茶相近 **金雞山** 在龍溪縣東北五十里東溪口與長泰縣

接界叢石屹起山頂有石如雞展翅而色赤故名 **好景山** 在龍溪縣東十

風景奇勝元和志縣東十五里至山險絕無路蓋即此又漳浦縣西北里許亦有好景山縣城枕其

麓一名石虎山以 **文山** 在龍溪縣東二十里一名山嶺有石如虎也 觀音巖北臨大溪三面通

潮其右為水頭山脈自縣南太平嶺而下至溪而止與鳳凰石壁並稱為水口 **鳳皇山** 在

溪縣東二十里與文山水頭品峙中有萬松嶺舊名馬岐為郡孔道明正統間郡人植松夾道連陰

十里因 **岐山** 在龍溪縣東二十餘里宋郭功父嘗改今名 岐山仙亭十咏府志由文山逾溪

漳州府

以北曰鶴鳴山亦名石壁山其下為雲洞又北而岐者為岐山二峯聯峙延袤十里許秀聳龍江之上巖壑奇勝又有千人洞洞口狹而暗中甚寬朗容千人唐黃巢之亂民多避難於此 白石

山 在龍溪縣東六十里山多白石一名鶴石龍澗山中石磴可容千人相近曰覆舟山

山 在龍溪縣東南二十五里下有龍潭飛泉百尺直瀉而下旁有鳧翠山雙峯如削高出龍澗之上俗名南巖山

魚刺山 在龍溪縣南七里延袤數里峯巒玉泉諸巖以石獅為最 名第山 在龍溪縣南十里勝下有清泉曰白鹿泉

成山 一曰名第山志勝唐周匡物潘存實讀書於此元和十一年匡物進士及第為漳登進士之始

十三年存實亦登進士憲宗敕改今名劉禹錫有名第山詩 員山 在龍溪縣西望之分十二面頂有石池

又有琵琶坂今名大仙巖 梁山 在漳浦縣南新唐書地理志漳浦縣

有梁山方輿勝覽古記云梁岳閩中之望也秀麗而崇圓又名圓山大峯十有二其中峯曰蓮峯石

相傳為齊武帝所賞晉亭在其西府志在縣南稍西三十里盤亘百里高千仞有九十九峯其蓮花

獅子金剛力士雙髻長劍七星八柱觀日臨海晉亭青閣十二峯為最著上有瀑布泉東南盤石上

有穴如井水泉湧出大旱不竭謂之靈泉有北麓各有湯泉又長源溪錦溪萬頃溪仙溪盛溪錦石

溪垂玉溪龍潭溪皆出焉入於漳水上有水 將軍 晶坪產水晶其北有蔡陂山蔡陂水出焉

山 在漳浦縣西南八十里雲霄城西明統志山與南靖接界唐戍將陳元光征蠻時據此而名又

有大臣山一名大神山在漳水之 摩頂山 在漳浦南與將軍對峙有仙人玉女二峯

二十里山高而圓潔其上平坦如佛頂然有 羅山 水出東流經龜山之陰至於橫口入馬口溪

在漳浦縣北十里諸山羅列 後到山 在漳浦縣北

拱揖故名其支為東羅巖

漳浦縣北

山並峙而高聳過之為邑之屏山蜿蜒而下秀
潤清奇邑中望之如蛾眉然其東有白鶴嶺

山 在漳浦縣東北二十里聳
立橫列為縣東北之肩峯

戴帽山 在漳浦縣東
北五十里亦
名大帽山山大而峻四面林木翳鬱獨頂上有黃
茅形如戴帽故名山上有玉川瀑布新村石鼓龍

澄潭寶珠石諸勝北麓為磁竈山下臨大江為海
澄境其山產茶又東為虎嶺路通鎮海衛林木深

阻舊多虎患明宏治三年知縣王臣
以文祭之患得息因改名麟山嶺

太武山 在漳
浦縣
東北一百餘里高千仞屹立海上端重聳峭東望
大洋汪洋無際陟其嶺則漳泉二郡皆在目中中

多奇跡好事者列為十四景有小石城相傳南越
王建德避漢兵保此亦名建德城又有石塔名曰

延壽高數仞海中
歸航望以為標

海雲山 在漳浦縣東二十里壁
立端重上有清泉不涸
山半有海雲
竈山 在漳浦縣東五十里疊嶂高大
巖一名巖山周四十里高數百仞以中有仙

人丹竈
臺山 在漳浦縣東六十里高數十仞平坦
而名如臺近視與諸山相等海舟望之則

迴出諸山之上又東有燈火山距海里許
海舟夜行者或見山上有光焰如火故名

良山 在
漳浦縣東南三十里一名鰲峯山巖然屹立下臨鹿
溪與隔溪柘港山對峙為縣水口佈溪水出焉入

於大
古雷山 在漳浦縣東南五十里一名鼓雷山
斷岸千尺下瞰大江每潮至怒浪急

濤其聲
吳養山 在海澄縣東十里許下揖海門上
障南溪逶迤疊聳聯亘數處稍北

支峯曰
鹿石山 在海澄縣東南一名獨石山雄峭
壁立頂石巉巖多蟻殼相傳以為

海潮
雲蓋山 在海澄縣東南十餘里雲氣常覆其
至此故名上有室可容百人懸崖有泉

沸出曰
席帽山 在海澄縣南七里高聳圓秀狀如
卓錫泉冠帽兩旁有翅一名筆架山其西

為常春山林麓
儒山 在海澄縣西南二里縣之主
葱蒨拱揖縣治山也圓秀特起俗呼為蔡前

山 南岐山 在海澄縣西南十五里南溪之水自椽

合倒流紆延而分繞 漸山 在海澄縣西南聳起高

於邑內亦名倒港山 文圃山 在海澄縣北

山下人民輻輳其東為吳山 大巖山 在海澄縣

面繞南溪飛鷺寨卓立其上 峽口山 在南靖縣東十五里兩

縣接界世謂此山下多文士故 鼓旗山 在南靖縣東南二十餘里一名

其西天山 獅山 列嶂如翠屏為郡之西辰

在南靖縣南縣之案山也內山圓如鼓外山展如

湖 紫荊山 在南靖縣西南二十五里五峯翠聳亦

有翠微山接平和 鏡山 在南靖縣西北五里每斜

縣界草木蒼鬱 陽返照炫然有光其南曰

寶珠山在縣西五里形圓如珠夾於鏡

山磨石之間山多怪石下有溪流迴繞 歐寮山 在

靖縣北一里一名大帽山又名三鳳山 浮山 在南

後有五峯峙立端嚴峭拔周百餘里 羅

西北八十里接龍巖州界其山當路形如覆甌

與上下山不相連屬如浮空然亦名浮邱山

侯山 在長泰縣治後其東為新寨山東瞰大溪宋

上產水晶稍北為重桂山又有登科山在縣治前

舊名競秀又名來青縣城壤地故蹙而五山環列

位置 良岡山 在長泰縣西北五十里為縣主山其

天設 脊大石層列有龍鬚泉湧流不竭瀑

布出焉有良岡嶺高危險峻亘十餘里相近曰真

應巖四面皆石嵯峨峻峭又臨溪有金岡湖山出

金 董奉山 在長泰縣北五十里九域志州境有董

沙 奉山仙人董奉嘗游此府志形如卓筆

有丹竈棋 鼓鳴山 在長泰縣東北四十餘里高聳

枰琴室 為邑之望下有洞風穴則成鼓

聲曷山 在長泰縣東北五十里。雄峻少樹木。高處有四十餘頃。流水成渠。可引以灌溉。一名

吳田山 在長泰縣東北八十里。下有銀礦。明

內方山 萬歷二十七年。中使奉命開採。商徒蝟集。奸宄乘機。攘奪。尋封閉。

天柱山 在長泰縣東五十里。東西石梯。應湖泉。暗水。泉香。爐峯。海濤。巖等二十奇。宋會循。稱為臨漳第一勝處。絕頂曰紫玉峯。最高。景眺千里。如襟帶間。

鼎山 在長泰縣南五里。接龍溪縣界。其鼎躋山上。有龍泰巖。以當龍溪長泰二縣之交。故名。

大峯山 在平和縣東南。之鎮山也。高峻。巉巖。聳絡。羣岫。漳浦。詔安。海澄。鎮海。衛諸山。皆發脈於此。自麓至嶺。可五十餘里。登陟一望。遠近城邑。悉在目前。商船渡海。每以此山為表。山有石峯十七。其青雲峯。中可坐三十餘人。山背有靈通巖。劈立半山。泉石奇勝。泉潢四注。畫地成川。高山河上。徐坑港頭諸溪。皆出於此。

牙山 在平和縣東南。九峯聳立。如牙笏然。產礬石。一名礬山。南勝縣初置於此。

鵝公髻山 在平和縣東南。陳溪村視眾山。獨高。為漳浦海澄詔安饒平四縣發脈之處。

三平山 在平和縣東南。巖谷深邃。詰曲崎危。登陟者必歷三險。三平。乃至其巔。故名。有龜蛇峯。九層巖。高柯巔。煎茶塢。虎爬泉。諸勝。

天馬山 在平和縣南。雙峯矗起。如樓。爬泉。諸勝。

宅山 在平和縣西。數里。以形如樓閣。而名。稍東曰岑山。與東山遙對。

橫坑山 在平和縣西。廣東大埔縣接界。綿亘數十里。險阻。翳翳。又西北七十里有象湖山。亦與大埔縣接界。舊皆為盜藪。

蘆溪山 在平和縣西北八十里。山勢雄壯。又北為流恩山。明正德中。王守仁撫南。贛敗信豐龍南等賊。賊走象湖山。復入流恩山岡等巢。

長蘆山 在平和縣北十里。復入流恩山岡等巢。

卓鳳山 形如飛鳳。其聳然峙於東者曰東屏山。有九嶺。亦名九禾嶺。

洪瀨山 在

和縣東北。九上落山 在詔安縣東北十五里。其山大溪所經。九上九下。故名。舊時路出北

門。為通道所經。賊竊伏崖谷中。時出剽掠。嘉靖二十四年。知縣廖暹改由東門。設東溪洋尾二渡。卽

鳳頭山立鳳頭舖。以民兵守之。寇患始息。椽林山 在詔安縣東北五十

里。山勢龍嵒。崖石林立。與九侯連絡。為邑鎮山。有石屋數十處。可容百

人。稱十八洞。明嘉靖末。附山劇寇。嘯聚谷中。天啟中。烏山賊起。亦營此。為別窟。

葵岡山 在詔安縣東。勢綿亘。中有兩小山。相峙。名相見嶺。有古關隘。壘

石而成。宋為沿海道。巡海所。明萬歷中。以上湖後港諸村。豪黠劫

掠。撥浙兵守之。餘甘嶺山 在詔安縣東六十里。盤

壤處。舊時路由山巔。明萬歷二十五年。知縣夏宏改由山腰。至今便之。

漸山 在詔安縣南五十里。高峭千仞。頂分二峯。中有潭。深不可測。西南巨石若屋廬。然內有泉清冽。遠近汲之。川

陵山

在詔安縣東海濱。半入海。俗傳帝昺南渡將

都南澳。築此為東京地。遂缺陷為海。今城堞尚存。其峯青聳秀麗。號為蘇尖。

大帽山 在詔安縣一名東山。北去銅山營十里。極高聳。宋末丞相陸秀夫扶帝昺泊舟於此。又有

甘山。在縣東海中。遠望山嶺若小髻。然天將颶風變幻不一。四面皆海中

有一井。水獨甘淡。故名。梅嶺山 在詔安縣東南三十里。海濱踰嶺為懸鐘山。去懸鐘所十里。舊時郡之洋航。實發於此。

原設安邊公館。置捕盜主簿。屯駐防衛。嘉靖四十二年。海賊吳平結巢於此。都督戚繼

光追逐遠遁。殲其餘黨。築為京觀。沔州山 一名山。在詔安縣東南。懸鐘所北海中。眾水

匯處。一邑關鎖。雙峯高峙。蒼翠如畫。大南山 在安縣南十五里。兩峯銳秀。俗名大尖。小尖。自

山而西。綿亘數十里。若巨屏。森立接於龜山。龜山在詔安縣西南二十五里。上有巨壑。相傳有龍潛焉。又有石洞。可容數十人。少西為漳潮分界處。

南澳山

在詔安縣西南百餘里。接饒平縣界。砥柱海中。周二百餘里。其山之遠者曰黃芒山。

長二十里。為汎地要害。又有獵嶼山。長二十里。中可樵牧。又有洋嶼。中多平田。漳浦民雜處。耕佃於此。

良峯山

在詔安縣西一里。聳拔奇秀。為縣主山。

赤坑山

在詔安縣西三十餘里。攢聚若五星。然新志謂之出卿山。少北曰小篆山。俗名犁頭山。嵯峨叢險。為縣要害。

山 在詔安縣西北四十里。一名金雞山。又二十里。有六洞山。二山聯接。舊有銀坑。萬歷中議開採。居民岌岌驚變。尋封閉。

九侯山

九域志。漳州有九侯山。舊志在詔安縣北二十五里。九峯並列。有石門。可通車馬。中多泉石之勝。其東為初稽山。山半有三潭。不竭。上有巨石。出泉清冽。號玉泉。可

烏山

在詔安縣北三十里。與九侯相連。東接和藥。後障。或稱為火焰山。以其形尖聳如火也。

太平嶺

在龍溪縣南十里。嶺道平坦。又三十里。為

九龍嶺。兩山夾峙。中縈石磴。凡十里許。路通潮廣。巡司在焉。

石磴盤迴。十餘里。路通安溪。龍巖。漳平。三縣。舊設亭障其上。

揭鴻嶺 在龍溪縣西北四十里。路通安溪。大田。上有營頭亭。下有唐屯軍營。故址。府志。漢唐時。西北向長安。故道皆由此行。

華 在龍溪縣西北五十里。一名龍頭嶺。高千餘丈。累磴鑿石。以梯行人。北溪之流。經其下。灘瀨巖惡。怪石巉巖。有三陸。二花之名。舟楫不通。上下皆當踰嶺。溪旁有石。狀如龍頭。因名。

玳瑁 在龍溪縣天寶山東北。高百丈。且三十餘里。接長泰縣界。為郡北之屏障。

盤陀嶺 在浦縣西南三十里。梁山之西。叢薄崎峻。盤亘可十里。為入潮廣要隘。

龍門嶺 在海澄縣北。上有石。高十餘丈。宋末。文天祥奉少帝南奔。道經此。題跡猶存。

朝天嶺 在南靖縣西北百里。當漳平龍巖兩縣界。山最高聳。四時雲霧接天。又長泰縣東南三十里。亦有朝天嶺。東連天柱。西接

漳州府

漳州府

漳州府

漳州府

漳州府

漳州府

漳州府

漳州府

金雞雙髻舊為入京之道因名**峯蒼嶺**在南靖縣東北十六里削

磴盤廻上有**黎壁嶺**在長泰縣西北六十餘里崖壁斗絕又鷓鴣嶺亦名大鷓

鷓在良岡山**磨鎗嶺**在長泰縣東北接安溪縣界上有巡檢坪相傳為舊巡司

址**琉嶺**在詔安縣西南分水關之右與大南山相接形如列屏路通廣東柘林寨多盜**赤**

石巖在平和縣西三十里巖石千仞聳立雙溪水旁為縣水口雄鎮**魚腸嶼**在漳

東南三十里海中又有竹嶼石城嶼菜嶼將軍嶼大桑小桑大激小激等嶼**圭嶼**在海

東北屹立海中狀如龜浮水面亦名龜嶼俗又名雞嶼明隆慶六年嘗議移海門濠門二巡司於此

築城八面以象八卦名曰神龜負圖後廢萬歷四十五年重築石城廣二百餘丈設兵防守天啟二

年紅夷巨艦由鷺門入迫圭嶼知縣劉斯堦又築銳城數梁後皆為賊所燬嶼遂荒廢又有錢嶼木

嶼與圭嶼相望劉斯堦嘗築銳城守之**嵩嶼**在海澄縣東北與中左

所相對宋末少帝浮舟經此遇誕辰羣臣構行殿呼嵩行禮故名遺址猶存**長嶼**在海澄縣東北去

而臨海居民數百家有土堡**胡使二嶼**在海澄縣東北海門上

門東北山先是居民憑海盜亂明正統中太守甘瑛奏移其民墟其地**白葉洞**在詔

安縣西少北六十里接饒平縣叢山峻崖**大海**在府境

賊倚為巢有白葉洞水下流入東溪**龍溪**在龍溪縣東南南接

三面龍溪漳浦海澄詔安四縣皆列海壖元和志去龍溪縣五十四里海防考在龍溪縣東南南接

海澄西接漳浦詔安**九龍江**一名龍溪自龍巖州東北接泉州府界

界經九龍山因名九龍江其下流一名柳營江又東南分為二派入海澄縣由港以注於海**漳**

江源出平和縣大峯山東南流入漳浦縣又東南入海新唐志漳州以南有漳水而名方輿勝覽

漳江在梁山。下府志源出平和縣界曰西林溪。南流過雲霄鎮城之北。亦名雲霄溪。又南流而東。納梁山以南諸水。至古雷山南銅山所北入海。亦名鴻如江。在漳浦縣東五十里。源出龜山之陽。南會龜山水。由井尾澳入海。近設鴻江營。以此為名。通典漳州東南至黃如江一百里。

港口江 在海澄縣北。自龍溪縣流入。即九龍江下流也。自縣以西北諸水悉由此入海。亦名港口大溪。中有許茂烏礁紫泥三洲。

南溪 一名李澳川。自平和縣東海澄縣西南。匯漸山椽濤諸水入於海。府志南溪有二源。一自平和五寨。一自南靖龍嶺曰崎溪。合流至漳浦縣西。合九曲溪。又經縣南為南溪。又東合北溪。又東至縣東南為鹿溪。又東由六鰲所入海。

東溪 源出平和縣大峯山。南流入詔安縣西北界。亦名站前溪。小篆溪。自南來會樊沙溪。自北來會。又西南受白葉洞水。又南過縣城東。折而西。至南山橫嶺渡入海。

馬口溪 源出縣城東。折而西。至南山橫嶺渡入海。

平和縣三平山百丈深。東北流經漳浦龍溪二縣界。又東流入海澄縣入海。**大陂溪** 在詔安縣東四十里。出縣北馬洋山。東南流至大陂南抵漸山入海。**港頭溪** 在詔安縣西源自長坑五斗。至港頭會湖水。又至象頭入海。**綏安溪** 在漳浦縣南四十里。源出縣界。東流入海。又有溫源溪在縣西南。兩泉並出。一微煖。一極熱。合流入縣前溪。

天宮溪 在龍溪縣西北。三十餘里。源出天宮山下。入龍溪。亦曰天宮大瀨。為漫潭之上流。中有石深高丈餘。其水傾瀉潭中。漸成水泡。自底滾出。水面泡散。有聲如擊鼓。良久復然。次第不停。俗謂之更鼓水。

河上溪 在平和縣東南。源出大峯支麓。東南流經西林為西林溪。又南入漳浦縣界。即漳江之上源也。

竹溪 九域志州有苦竹溪。通志在龍溪縣西北。二十餘里。源出龍巖界。歷南靖縣入南溪。

高層溪 源出安溪。在漳浦縣北。一出羅山陰。白鶴嶺。一出羅山陽。至羅山合流入南溪。

縣界流經長泰縣北四十里入龍溪縣界合北溪
又龍津溪亦出安溪縣界流經長泰縣合青坑內
方替林口芹果洋山諸溪
水入龍溪縣界合北溪
源出平和縣大峯山南流
為合溪又南入詔安縣東

馬洋溪 源出長泰縣東
洪巖林有二源
合流南入龍溪
縣界合北溪

徐坑溪 源出平和縣大峯山南流
為合溪又南入詔安縣東

雙溪 在南靖縣南一曰大溪自平和縣流入
一曰小溪源出龍巖州界歷金山湧口
亦名湧口溪至縣南與大溪合曰雙溪東流出
夾口又東入龍溪縣界為南門溪亦曰南溪

曲溪 在漳浦縣西源出盤陀北麓曰盤陀溪北流
十里匯白沙蔡陂內湖諸水為九曲溪合於

大團溪 在南靖縣西一百三十里源出汀州府
永定縣界入大溪又深渡溪在縣西北

五十里源出龍巖州界入小溪
高山溪 在平和縣東亦曰瑄溪源
出大峯山東北流曰溪口

溪又東出洪瀾入南靖縣界為大溪七人呼為高
坑石神溪蓋即古石墜溪之訛也通典漳州西北

至石墜溪一
百五十里
走馬溪 在詔安縣東南五十里海濱
距懸鐘梅嶺俱二十里乃海

水之條入者非淡水溪也內有東澳為海口
藏風之處寇船往來嘗泊此俗呼為賊澳
文山

港 在龍溪縣東南二十里有前後二港前港由北
江入後港由洋西渡入南接龍溪水又東南分

為福河錦江雲梯三港
其流頗長溉田萬頃
流岡港 在龍溪縣東北十
五里東通翁建港

接九龍江西通東港
接南溪溉田萬頃
官港 在龍溪縣東四十里上
通柳營江下通石美長

三十里灌田
二百餘頃
盧沈港 在海澄縣西石馬鎮東上接
南溪下通海口三洲溉田萬

頃稍東又有普賢港上通
龍溪九十七坑之水入海
月港 在海澄縣西南接
南溪東北通海潮

其形如
月故名
新河 在南靖縣北明隆慶六年知縣曾球
濬長三里許引大溪水溉田萬頃

西湖 在龍溪縣西方輿勝覽西湖泉極甘美可辟
瘴癘府志在縣西廂發源自金仙院南流折

而東遂瀦為湖宋紹興中填塞幾平又漳浦
縣西亦有西湖宋嘉定八年合趙師縉開

在漳浦縣東五十里周二里
水清如鑑相傳其穴通海

峯蒼嶺南
龍潭 在漳浦縣南廣五六丈約二里達
流入雙溪南溪又詔安縣西有龍潭周廻六

七里其深不測禱雨
海子潭 在南靖縣西三里深
多應灌田數百畝渡湧口二溪匯流於

此磨石寶珠兩峯對峙如
壁一港如門淵深莫測
溪東陂 在詔安縣西北
年築又有小篆金溪等陂皆

嘉靖間築溉田二千餘頃
廣濟陂 在海澄縣東
成築石為堰表一百三十丈溉田千有餘頃

太保陂 在海澄縣西縣地
本海瀘宋時都官
郎謝伯宜始築以成田紹興中有陳香者復引一

十都九十九坑之水注於九都侯山築陂開圳長
三千餘丈導以灌田遂成
沃土香官太保故以為名

古蹟 漳州故城

在漳浦縣西南元和志漳州垂拱二
年析龍溪南界置因漳水為名初置

於今漳浦縣西八十里開元四年改移就李澳川
即今漳浦縣東舊城是乾元二年又以李澳川有

漳遂移州於龍溪而漳浦縣東北至州一百二十
里明一統志故漳州城在今縣西南八十里即今

雲霄
綏安故城 在漳浦縣西甫漢揭陽縣地晉置
驛 隋開皇併入龍溪宋吳與圖經序

漳浦故廢綏安縣地也
南靖故城 有二皆在今縣
舊志在今縣西南百里西南平和縣界

元至治中置縣曰南勝至正十六年縣尹韓景晦
徙治雙溪之北改名南靖即今治也明嘉靖四十

五年知縣林挺春又移治大帽山麓南去
舊城二里許萬歷二十三年復還舊治
龍溪故

城 在今縣南隋志梁置元和志東分晉安置屬南
安郡後屬閩州開元二十九年割屬漳州府志

有古縣在今縣南
蘭水故縣 在南靖縣界梁置屬
十里十二三都南安郡隋開皇十二

年併入 懷恩故縣 元和志廢懷恩縣在漳州西南三百十里垂拱二年置開元二

十九年廢為鎮明一統志在漳浦 縣西南二百里應在今詔安縣界 河頭中營 今平和縣

治本南靖縣地明正德十四年南贛撫臣王守仁 討平象湖流恩等賊上言南靖縣治僻在一隅所

轄蘆溪平和長樂等處地里遙遠政教不及盜竊 時作有河頭社大洋陂背山面水地勢寬平西接

廣東饒平北連三團蘆溪可以置縣因分南靖清 寧新安二里及漳浦縣二三都地置縣以河頭中

營為治取盜平民和 **武德場** 今長泰縣治寰宇記長泰縣在漳州東北

之義名曰平和云 五里本屬泉州唐乾符三年析大同場西界六

里置武德場南唐乙卯歲升為長泰縣太平興國 五年割屬漳州從轉運司之請 南詔場 今詔安縣

也九域志在州北三十七里 縣治宋為南詔場置西尉主之後又為沿邊巡檢

寨元至正十四年汀漳盜起屯官陳君用始築石 城明初置把截所尋罷宏治十七年廣寇突入劫

掠調漳州衛後所官軍來守十八年因置南詔守 禦千戶所始拓城西偏廣之正德十四年增設捕

盜通判尋廢嘉靖九年始分漳浦縣二三四五都 置縣取南詔靖安之義勅名詔 靖海館 今海澄縣

安云縣志南詔所在縣治東 名月港自唐宋以來為海濱大聚落元時嘗置巡

司明正德中土民私造巨船航海與諸番貿易嘉 靖中遂誘佛郎機夷內入浯嶼二十七年巡海道

柯喬議設縣治於月港三十年於月港置靖海館 以通判往來巡緝未幾倭賊入寇累出月港奸民

乘機搆逆結巢盤踞殆同化外四十二年撫臣譚 綸招撫之奏設海防同知四十四年知府唐九

德始議割龍溪漳浦二縣地置縣賜名海澄云 **安** 邊館

在海澄縣東北二十里海滄澳明嘉靖九年 置委通判駐守四十三年寇吳平巢於此都

督戚繼光討逐之及縣置而守罷館 **漳州故衛** 在

溪縣治西明洪武三年建 本朝康熙五年裁 鎮海故衛 在漳浦縣東北一百里鴻江上

有城壘明洪武二十年置 本朝順治十四年裁 陸鰲廢所 在漳浦縣東南七十里竈

山南本青山巡司地明洪武二十年置所 本朝順治十四年裁 懸鐘廢所 在詔安縣

東南四十里明洪武二十年置守禦千戶所屬鎮 海衛築城周五百五十丈嘉靖四十一年為倭所

陷 本朝順治十四年裁 鹽場 九域志龍溪有吳慎沐瀆中柵 三鹽團府志有中柵保在縣南

有寨又吳貫村在縣東南一二三都分屬海澄 風月樓 在府治右宋開禧

瑞鵲堂 瓶樓其上取 喜雨樓 在府治舊土城上舊 名留觀閣宋趙汝讜

應田名 南樓 在府治南唐尹柔 環珠樓 在長泰縣 治南元至

正中 齊雲閣 在府治西北開元 御書閣 在龍溪縣 寺西宋蔡襄有詩 學泮池左

宋紹定間知 淨涼閣 在漳浦縣治西偏舊有池亭 縣傅天驥建 扁曰水閣宋嘉定間縣令歐

賡改 君子亭 在府治後舊為復軒朱子作後守 趙汝讜建為亭名曰君子并為詩 九

區亭 在府治前朱子作後守方來更新之又於 府治西子城作仰高亭以致景慕之意 澤

露亭 在龍溪縣城中宋李亨伯守邕管遭母憂不 許解官亭伯五上章哀請乃許明年甘露降

其家庭柏上因名張 月淵亭 在龍溪縣城中舊淨 商英作詩賦其事 衆院宋郭祥正有詩

留珮亭 在龍溪縣東二十六都宋都判鄭渙代去 郡人攀留渙留珮以為別後人即其地建

亭因 得仙亭 在龍溪縣名第山泉人歐陽參與周 巨物潘存實相踵而出世有元和得

仙之謠因 美報亭 在漳浦縣東宋嘉定中 令歐賡因鑿放生池建 仁智亭

在長泰縣治東依山瞰溪宋嘉定中令 熙春亭 在 王自強建取智者樂水仁者樂山之義 長

泰縣學東元 **仙人亭** 在平和縣東
至正中建 **臨漳臺** 在龍溪縣登高

山巔據溪山最勝處又半漳臺在登高山半宋
郭祥正詩危簷飛赤壓層邱見盡臨漳一半州 **嘯**

臺 在龍溪縣圓山 **覽勝臺** 在長泰縣治北舊名小
郭祥正有詩 蓬萊宋縣令鄭師申改

名 **瑞雀臺** 在府治內東佩宋熙寧間通判柯述賑
活飢民感二鵲棲其廳事比去任鵲送

之遂不復至故 **同樂堂** 在府治舊名安靜宋慶元
名蘇軾有詩 間郡守趙伯過建嘉定中

趙汝讜 **周潘書堂** 在龍溪縣南名第山唐周匡物
改名 與潘存實讀書處又有自隱堂

亦匡物 **陳淳故宅** 在龍溪縣
讀書處 北北溪上 **顏師魯故宅** 在龍溪

清 **水雲館** 在府治東南隅前臨浦水面對梁山滄
橋 州繞其左圓山峙其右實為一郡勝槩

後改為 **木棉庵** 在龍溪縣南二十里宋
喜雨亭 鄭虎臣殺賈似道於此 **綠蘿庵** 在

溪縣西湖白蓮院 **梅雪齋** 在龍溪縣城內明林
宋郭祥正有詩 弼建以為讀書之所

關隘 **蒲葵關** 淳祐志驛西南一舍度嶺有漢時南越
蒲葵關明一統志在龍溪縣西南二十

二都漢初 **中權關** 在海澄縣港口城北往來各舟
南越所置 灣船處明崇禎初知縣余應桂

設東聯腰城守禦要地又有東關在縣北門外與
港口土城相連北關在八都土堡北門西偏臨水

皆明天啟中知 **分水關** 在詔安縣東南二十五里
縣劉斯堞增築 為漳潮分界處明洪武二

十年築石城正德十五年又移東沈赤山巡司於
此改曰漳潮分界司天啟初知縣周立改築新城

於其南未成而輟今城 **韓婆徑隘** 在南靖縣北八
無居民巡司僑居縣治 十里永豐里明

正統五年置韓婆巡司景泰二年改名永豐巡司
宏治中道臣杜啟設韓婆隘甃石為門為戍守處

朝天嶺隘 在長泰縣東南三十里明正統五年知
縣劉奎以嶺巖險多盜置巡司今裁

柳營江巡司

在龍溪縣東三十里柳營江之西明洪武三年設掣制所隸福建都轉運

鹽使司十四年改批驗鹽引所正統九年改為巡司

青山巡司

在漳浦縣東南七十里月

嶼明洪武二十年置初在青山後以司地置陸鰲所乃遷司於此在陸鰲之北正德中以海寇殘劫

翔築土城周一百十五丈東西南南三門明末人文極盛又井尾巡司在縣東一百里鎮海衛南亦有

土城周一百十五丈東西南南三面與古雷同置

盤陀嶺巡司

在漳浦縣西商明正統六

年以其地當潮廣山林深阻增置

洪淡司

在詔安縣東六十里元置於四都之汙州明洪

武二十年徙於五都曰東沈赤山司亦有土城正德十五年又徙於分水關改今名

海口鎮

在龍溪縣東南接海澄縣界九域志縣有海口峽口清遠三鎮舊志宋置以收海道商稅

敦照

鎮九域志漳浦有敦照一鎮新志有舊鎮市在縣東南三十里蓋即敦照也

雲霄鎮

在漳

浦縣西南六十里相傳即漳浦故鄉地元置雲霄驛明正德初鄉人以寇亂築土城尋毀嘉靖五年

重築周八百二十五丈門四三十九年為賊所陷隆慶六年設海防館於城內以督捕通判駐此為

戍守要地今有市

古雷鎮

在漳浦縣東南五十里古雷山下有巡司明正統六年自南靖

縣移此城周一百十五丈門四又後葛巡司在縣東南五十五里亦有土城與古雷同置

海門

鎮在海澄縣東二十里舊有海門社在縣東北海門山明正統六年太守甘瑛以其地險民悍奏

設巡司七年徙其民於內地因移司於青浦社

和溪鎮

在南靖縣西北七十里接龍巖縣界

有巡司明正統五年置

蘆溪鎮

在平和縣西北八十里蘆溪山麓元置小溪巡司在縣東

瑄水之陽明洪武二十年移於漳浦縣界古雷山正統五年小溪草寇竊發復置巡司正德中既析

置縣又以蘆溪枋頭坂地勢頗雄因移司於此改曰漳汀司築土城

金石鎮

在詔安縣東八

十里海中。有巡司。元設於龍巖縣聚賢里。明洪武二十年徙於此。築城周一百十五丈。門三。銅

山營 在詔安縣東八十里。其地舊名東山。為民間牧藪。明洪武二十年始置守禦千戶所。屬鎮

海衛。二十五年築城。周五百五十一丈。門四。三面環海。本朝順治十四年裁所。改為銅山營。以遊

擊駐。**石美堡** 在龍溪縣東七十里。覆舟山下。明嘉靖三十六年建有土城。又玉洲土城。

在縣東四十里。長橋土城。在縣北。十里。皆嘉靖中土人築。以禦寇。**福河堡** 在龍溪縣東南

三十五里。明嘉靖中。鄉人以其地係各港之要害。築土城。以防倭。尋置官兵戍守。**九都堡**

城 在海澄縣西。隔港。又港口堡城。在縣北。皆明嘉靖中。與八都堡同築。隆慶初。既以八都堡建縣。

因以九都堡設立儒學。天啟三年。知縣劉斯堦重修港口城。東北面海。改甃以石。周三百五十丈。九

都則四面皆砌以石。周三百三十丈。有奇。與縣城鼎峙。**甲洲土城** 在詔安縣東。明嘉靖

二十五年築。又梅洲土城。在縣東四十餘里。正德三年築。少北。又有上湖土城。嘉靖二十四年築。

岑頭土城 在詔安縣北。周**銃城** 在海澄縣北。凡三。有奇。一周六十六丈八尺。一周七十丈。有

奇。皆明天啟崇禎間築。置銃以備海寇。**丹霞驛**

在府治西。察院之東。**甘棠驛** 在龍溪縣南四十里。接漳浦縣界。元建。**江東驛** 在

溪縣東四十里。北至長泰縣三十里。宋置通源驛。元改今名。**平南驛** 在南靖縣

里。明成化六年置。

津梁南門橋 在龍溪縣南通津門外。跨南溪。溪濶二

址七。而梁之長二十六丈。因名薛公橋。**流岡橋** 在龍溪縣東十五里。亦跨南溪。長一百二

十餘丈。上有亭。**虎渡橋** 在龍溪縣東四十里。跨柳營江。長二百丈。醜水十五

道亦名 **東溪橋** 在漳浦縣東門外 **浯江橋** 在漳浦縣東南

四十里宋元祐二年建長九丈醜水十五道浯江水出海雲山合竹嶼水入海 **五鳳橋** 在漳浦縣南門外宋淳祐間累石為址跨以石梁 **月溪**

長三十丈其南為乾橋三十間長二百丈 **橋** 在海澄縣城西且學城東門外俗呼舊橋居民架屋貿易以上萬歷元年燬又有新橋亦在縣

西介八九二都之間 **滄江橋** 在海澄縣東北海滄左右翼以小肆貿易 **永濟橋** 在南靖縣南門外 **湯坑橋** 在嘉靖間重建改名醜

水為七道兩端有亭 **朝京橋** 在長泰縣東南一里宋建靖縣西北又西北有平南橋

在平南驛前為往來津要 **要安橋** 在長泰縣西門外長百丈凡址十八亭五

十一間後圯今有渡 **圓濟橋** 在平和縣東北翠微社 **東溪橋** 在詔安縣東門

十餘丈石址 **大陂橋** 在詔安縣東四十里 **平寨橋** 在詔安縣南五里

外溪澗 **洋尾橋** 在詔安縣東五里舊為洋尾官渡七十丈 **陳元光墓** 在龍溪縣北二十里蘇

丈一名 **陳政墓** 在漳浦縣西南將軍廣南橋 **陳元光墓** 在龍溪縣北二十里蘇

里 **謝伯宜墓** 在海澄縣西山曾 **陳香墓** 在

陵墓 **唐長孫冲墓** 在漳浦縣東壠 **宋顏師魯墓**

山 **陳元光墓** 在龍溪縣北二十里蘇 **陳政墓** 在漳浦縣西南將軍

在龍溪縣 **謝伯宜墓** 在海澄縣西山曾 **陳香墓** 在

西二十里 **陳淳墓** 在龍溪縣北二十里 **王遇墓** 在龍溪縣南十里

澄縣西 **陳淳墓** 在龍溪縣北二十里 **王遇墓** 在龍溪縣南十里

林 **勇士墓** 在漳浦縣西南門外紹興間山寇焚縣治左翼軍步兵蔡清鄒進熊保俱力戰

死邑人為 **元羅良墓** 在龍溪縣西 **迭理彌實墓** 在合葬於此

溪縣東郊墓 **明**李貞墓 在南靖縣南林壁山 **唐**泰墓 在長泰

前有表忠祠 彰信 潘榮墓 在龍溪縣南廂外 陳真晟墓 在龍溪縣東趙

學周孟中立石表曰大明闕下雨 上書請補正學布衣陳先生之墓

祠廟 周濂溪祠 在南靖縣西寶珠山今廢 朱文公祠 府境凡五 一

山之陽 一在長泰縣治登科山 一在平和縣東 陳南西林 一在海澄縣北門外 一在詔安縣學東

北溪祠 在龍溪縣城西北舊 黃勉齋祠 在龍溪縣登高山麓

祀宋 王東湖祠 在龍溪縣東門外 文信國祠 在龍溪

祀宋 王文成祠 在平和縣東廂外 威惠廟 有三 一在龍

宋建炎中建 一在漳浦縣西三里 一在詔安縣西北良峯山之麓 皆祀唐將陳元光 **雙節祠**

在龍溪縣東門外祀元萬戶 府知事闕文興及妻王氏

寺觀 開元淨慧寺 在府治西北唐嗣聖間建開元中 賜額曰開元內有明皇銅像宋末

燬於兵元元貞中與淨慧寺合為 淨衆寺 在府治西梁貞

一賜今額明洪武間扁曰紫芝峯 應城寺 在漳浦縣治東宋熙寧間

明二 興教寺 在漳浦縣治北 大巖寺 在海澄縣大巖山 正峰寺 在南靖縣東南 祥光

寺 在長泰縣東南 良岡寺 在長泰縣良岡山之麓唐時建 清泉寺 在詔安縣西北宋胡頴隱

於此寺前有清泉因名 元妙觀 在府治東唐開觀元改 今名

名宦 唐陳元光 固始人總章二年隨父政領軍入閩 父卒代領其衆永隆初擊降潮州盜

奏請於泉潮間創置漳州詔從之即命元光鎮撫元光剪荆棘開村落招流亡務農積粟千里無枹

鼓之聲後以討南流 韓泰 貞元中為漳州刺史悉寇戰歿廟食於漳 心為治官吏奉法百姓

安堵韓愈刺袁 **宋王濟** 饒陽人雍熙中補龍溪主簿時調福建輸鶴翎為箭

羽有司督責急一羽至直數百錢民甚苦之濟諭民取鶩翎代輸仍驛奏其事因詔旁郡悉如濟所

陳縣有陂塘數百頃為鄉豪幹其利會歲旱濟悉導之分溉民田汀州以銀冶構訟十年不決逮繫

數百人濟鞠之纒七日情得止坐數人 **方慎從** 莆田人景祐初知漳

又以屯田郎中知州事漳 **呂琦** 晉江人景祐間知人懼呼曰吾父復來矣 漳浦時江虔寇發

琦募民為兵教以攻守之法賊不敢犯境有虎患琦設筭祝日暴吾民者入吾筭三日虎自投筭既

去民 **柯述** 南安人熙寧間通判漳州以救饑得民祀之 有雙鵲棲其廳事迨去任鵲亦隨之漳

人異焉蘇軾 **傅希龍** 仙遊人元祐間知漳浦作與為賦異鵲詩 文教鑿河引湖水白鹿溪入

泮池人呼 **秦崇禮** 高密人高宗時知漳州其俗悍為傳公河 強號難治屬有巨寇起建州聲

撼鄰境崇禮牧民禦眾一如常日訖盜息安堵如故 **廖剛** 順昌人紹興中以徽猷閣直學士知

漳州 **李彌遜** 吳縣人紹興九年知漳州建州學復慶歷舊規郡人德之 **劉才邵** 廬

人高宗時知漳州即城東開渠十有四為腫與斗門以瀦滙決溉田數千畝民甚德之 **陳敏**

石城人高宗時闖地多寇以敏為統制漳州駐劄敏按諸郡要害凡十有三處悉分兵扼之盜發輒

獲 **胡銓** 廬陵人乾道初以集英殿修撰知漳州 **趙公綢** 宋宗室淳熙

官鹽法使民得自貿易又罷戊卒及郡兵每歲供應民大稱便 **翁德廣** 建寧人淳熙

溪隨事處斷終朝而畢朱文公嘗稱其度幾古之循吏云 **朱熹** 婺源人光宗時知漳州奏除屬

縣無名之賦七百萬減經總制錢四百萬采古喪葬嫁娶之儀命父老解說以教子弟士俗崇信釋氏悉禁之病經界不行之害乃訪事宜擇人物及方量之法上之

州建通濟橋罷高荒俵寄莊錢郡人德之

推朱子遺意而遵行之創惠民局濟民病以革穢鬼之俗由郡南門至漳浦為橋三十五治道千二百

丈趙汝讜嘉定間知漳州修學校造南石橋

臨川人寧宗時知漳州漳俗視不葬親為常往往棲寄僧刹積命營高燥地為義塚三約期責之葬

其無主名若有主名而力弗給者官為葬之凡二千三百有奇郡有臨漳臺作龍江書院其上橫經

自講人用款動有經總制無名錢歲五千緡積疏於朝悉罷之

趙師縉宋宗室紹定間知漳浦邑西有古陂歲久淤塞闢而治之沿陂為隄立斗門以資蓄洩溉民田甚多

趙以夫理宗

時知漳州丁米錢久為民患以夫請以廢寺租為民代輸

李韶吳縣人端平中知漳州號稱廉平朝廷分遣部使者諸路稱提官權韶疏極言其弊

黃師雍福州人寶慶間知龍溪轉運使王伯大上

其邑最元闕文興建康人為漳州萬戶府知事與率兵與戰死之事聞立廟祀之

烏古孫良楨臨潢人至治初漳州路推官獄有疑者悉平

羅良長汀人至正中南勝賊李志甫圍漳反之州良傾貲募兵平之後以屢平劇盜

討漳州路總管至正二十六年陳友定據福建大發兵攻良良迎戰馬岐山敗績友定兵入城良巷戰死良守漳為政周密修文廟定賦役課農桑設屯田於南詔場人無遠輸軍無多取其死也人甚

哀鄧明陽至正中知龍溪興利除害擇學行之士為鄉師以教民革其獷悍之俗民畏懷

之買撒都刺至正中漳浦達魯花赤廉勤愛民時縣無堅城賊至不能守都刺以石砌

之邑賴 勿都火者 至正中長泰縣尹廉介精明不以全 避權幸鋤強梗植善良工役以

時百廢 韓景晦 至正中南靖縣尹時縣畚寇亂兼具舉 苦瘴癘景晦請徙縣治於雙溪改

南勝為南靖完城堡 迭里彌實 回回人為漳州路達魯花赤居三年

民甚安之明兵取福州興化泉州皆納款吏走白招諭使者至請出城迂之乃詣廳事具公服北面

再拜畢引斧斫其印文大書手版曰大元臣子入位端坐援所佩刀割喉死時郡民聚哭斂其尸葬

東門 明潘琳 平陽人洪武初知漳州府作新郡治外 勸課農桑崇獎士類在政七載治績

卓然 鄧清 陵州人洪武中長泰知縣均徭薄斂清訟獄革奸弊在政三年凋瘵以蘇流移以復

王禕 義烏人洪武初為漳州府通判文學政事推重一時嘗為漳南十詠以紀風土民俗為人

所傳 劉孟雍 南昌人洪武末授龍溪知縣以計擒積寇陳永定勸農桑輕刑罰均徭役

禁淫祠崇禮教扶善抑奸邑內大治秩滿邑人乞留以知州秩仍治龍溪卒官民肖像立祠 陳

思賢 茂名人建文時為漳州府教授靖難詔至率諸生吳性原陳應宗林珏鄒君默曾廷瑞呂

賢六人即明倫堂為建文帝行哭臨禮被繫入京與六生皆死 劉奎 博羅人宣德初長泰知縣

疏治陂塘溝洫民戶逃亡者招回復業復均浮糧以恤民困縣有朝天嶺崎嶇為盜藪奏立巡檢司

以禦之秩滿民相率借留 顧斌 鳳陽人漳州衛指治邑凡二十一年乃歸 揮僉事正統間鄧

茂七黨楊福率數萬人圍漳城斌時督兵備海上突圍入城盡散其家貲募死士為神兵開門迎戰

連敗賊衆 陳士名 無錫人正統末南靖知縣時值城賴以全 鄧茂七亂後邑里殘破士名多

方招輯賑濟 謝騫 當塗人景泰中知漳州府政尙縣乃復初 嚴明吏人畏愛月港海倉民多

貨番為盜驚隨地編甲以聯屬其人戶約五日一赴府點校其違式船隻皆拆毀惟五六尺者烙以

官印使出海探捕朝出暮歸由是盜息民安 **姜諒** 嘉興人成化間知漳州府嘗威海上盜魁

築長隄以捍傍海馮諸田凡一百八 **胥文相** 巴陵人正德中漳浦知縣時苦蝗患文相引憲修省蝗

悉赴海死邑金谿舊有礦山歲久脉微採取不充額賦重為民困 **陳思謨** 河源人授龍溪簿布衣蔬

文相奏罷之 **陳洪謨** 武陵人正德中知漳州府討平巨產芝九 **陳洪謨** 寇林廣周俗尚奢好訟乃頒呂氏

莖之應 **紀鏞** 永豐人正德中漳浦縣丞廣寇滋蔓鎮巡會鄉約朔望躬親講諭民多從化復朱子書院簡俊

士肄業其中濬龍溪陂灌田萬餘頃人號陳公陂 **鍾湘** 興國人正德中知漳州府時

紀鏞 勦賊退保大帽山寨鏞率民兵深入攻圍賊突出出兵潰被殺 **王祿** 新城人嘉靖中平和知縣時

事聞廕其子 **黃直** 金谿人嘉靖初除漳州推官居官廉馭撫之帖然聽命兵遂罷因請設平和縣會歲饑賑

濟有方又立社學以訓民卒於官漳人像祀之 **王祿** 邑尚草創祿開社學置學田

覃桓 沔陽人襲漳州衛指揮僉事正德中討擒南靖諸賊招撫海寇後攻象湖山援兵未至為

叢戟 **黃直** 下嚴屬吏無敢縱以漳俗尚鬼盡廢境內淫祠易其材 **何春** 雩都人嘉靖中詔

以葺橋梁公廨 **蕭廷宣** 廬陵人嘉靖中詔設壇廟義塚修舖舍養濟

院在任五年庶事畢舉 **蕭廷宣** 與諸生講學政務化民為循良第一 **蕭廷宣** 盧陵

約習朱子家禮簿書暇日詣明倫堂 **蕭廷宣** 靖中長泰知縣值倭亂廷宣預修城垣以備之諭

年寇至率諸生王得麟等督民兵防守城賴以全 **龔有成** 嘉定人嘉靖中詔安知縣值倭發土寇乘

之有成繕城浚濠經營防禦勦滅溪東小 **龔有成** 笏二賊以民兵戰倭於三都解後溪圍倭賊壓境

大雨城壞有成先取犁鍤鋪牛皮覆其外且禦且築 **王** 天明而城就賊詫為神先後六年被倭者十

寇者二土寇者三內和外戰為漳南保障第一 **王** 漳州府

謹 漳州衛指揮使嘉靖三十九年追
倭於梅嶼海洋力戰死詔祠祀之 謝明德 高要人嘉

靖間知平和縣除苛收捕宿惡討
平詔安白葉峒諸賊四境歡呼 梁士楚 番禺人嘉

詔安知縣擒斬山海諸賊增築縣城後擢福建僉
事練兵於詔嘗築二都勻藤徑新陂灌田千頃詔

人至今 羅青霄 忠州人隆慶中知漳州創天寶學
祀之 田築四門月城時軍餉加派丁四

米入青霄議 曾球 海陽人隆慶間南靖知縣邑西
減半著為例 橋南有田數千畝恒苦旱球鑿

渠通海子潭達銅山草湖以資灌溉又開濬城
濠接引溪流而東之墨場等二十四鄉俱賴焉 王

穀 臨海人隆慶間海澄知縣用意真誠勤
恤民隱創築縣城邑人號城曰王公城 范鳴謙

江陰人萬歷初為龍溪知縣縣有陷江虛懸米一
千六百餘石民苦賠累鳴謙曰激水之下必有洞

穴之所纜生泥泊乃率邑丞躬詣築田得六千四
百餘畝又察諸詭沒者令歸戶以補懸糧民勒碑

頌 朱廷益 嘉興人萬歷中漳浦知縣以文學節吏
治先是議召商行鹽前令房寰力爭得

罷至是復欲籍鹽船出港行推廷益函上房前牘
事乃寢歲饑發庫金募饑民修馬道全活萬計當

事躓之檄 尹瑾 東莞人萬歷間漳州府推官治獄
通省為式 多所平反嘗命家人於署種蔬自

給政暇集諸生教以行 閔夢得 烏程人萬歷間知
誼民名其坊曰甘棠坊 漳州寬平為政民

立祠 施邦曜 餘姚人天啟中漳州知府盡知屬縣
祀之 奸盜主名每發輒得闔郡驚為神盜

劉香李魁奇橫海上邦曜繫香母誘之香就擒魁
奇請撫邦曜曰若然又為閩封殖一蠹也言於巡

撫鄒維璉 劉斯垞 南昌人天啟中海澄知縣在任
卒討平之 六年豪強屏跡捍遏紅彘縉縣

城及學宮港口二城并築障水裔置 蔡以藩 泉州
銃砲待敵後人銃城砲臺實祖其制 人崇

禎時為海澄營把總視師三日賊入寇與戰援絕
而死知府施邦曜祠而祀之後又有同安吳兆燦

亦官把總以破賊擢守備崇禎五年賊寇福清亦戰死

彭瑄 永州人崇禎中為漳州府推官

本朝 **許國楠**

咸陽人順治初知漳州時楊學臯謀陷城變出叵測國楠赴井死

傅永 益州人順治中知長泰縣海寇圍城率驍勇力戰殪其酋長永吉中砲洞腹城賴以全

甘 遼東人順治中知海澄縣赫文與叛汚體垣以偽命不受沉之水邑人建祠祀之

王顯 慈谿人漳州府同知順治九年鄭謨寇竊發顯謨與賊鬪力盡赴水死

歐陽明憲 人順治中知詔安縣平環沙寇葺文廟課諸生邑人銘德至今稱賢令者曰猶見歐陽也

王三 湖廣人康熙二年授漳州司理性寬厚不事擊

薦 斷臬司責以舉劾三薦曰民困於下官疲於上推官不忍為察察之行卒於官士民惜之

白拱薇 沔陽人康熙六年知南靖縣弭水患均徭

傅宏基 金華人康熙中漳州城守遊擊年祀名宦

城固守援絕城陷被執不屈死

人物 **唐** **潘存實**

字鎮之漳浦人與龍溪周匡物齊名時稱潘周元和十三年試修禮耕情

田賦玉聲如樂詩及第歷官戶部侍郎

赫連韜 漳浦人會昌咸通間衣祭酒黃滔稱其有不羈之才而自坎於命同時

有莆田王肱蕭樞林顥福州陳旣陳發詹雄與驥

韜齊名 **謝脩** 龍溪人清心藻思迥拔流俗當僖宗稱八賢

西幸耻於事逆晦跡窮巖中與弟修著書自適至光啟迺出登第後人以其所居

之圃為文圃山又五季分崩主簿洪文用不為時屈宋熙寧間有石蕢者字華甫以世胄薄遊鯁論忤權貴浩然而歸俱隱於此所著詩文皆以文圃名集數百年間後先相望清風照世鄉人楊志作三賢堂以祀之西蜀何致一為記

蔡瑗

字希蘧龍溪人嘉祐進士歷典五郡累官至朝請大夫徽宗時上封事言商三宗寅畏周文王無逸為萬世法上嘉納之後官提點江淮諸路坑冶著有鷺城集行世

謝伯宜

字晞聖龍溪人

熙寧進士歷官尚書都官郎秩滿家居疏通九十九坑之水築海成田由是入九都皆成沃土邑人祀之

吳與

字可權漳浦人元豐進士累官通判潮州故人張天覺當國或諷之使見與曰平生

與天覺語皆忠義反呈身干進乎卒不往家藏書二萬卷鄭譙稱海內藏書四家與其一也

鄭

梅龍溪人初立功西夏歷官修武郎靖康初金人圍都城梅為四門都巡檢力戰死劉光世上其

事補其子**高登**字彥先漳浦人少孤力學宣和中等上書乞斬六賊紹興中上疏萬言及時議六篇

秦檜惡其譏已編管容州聞朝廷行事小失則輦蹙不樂大失則慟哭隨之臨卒所言皆天下大計

登事母至孝其學以慎獨為本著家論忠辨等篇

有東溪集行世後朱子為

顏師魯

字幾聖龍溪人紹興進士陳俊

卿器重之為御史遇事盡言無所阿撓為國子祭酒學行素孚規約率以身先除禮部侍郎高宗喪

制一時典禮多師魯裁定師魯孝友天至嘗曰窮達自有定分枉道希世徒喪所守故其大節確如

金石**林宗臣**字實夫龍溪人受業高登之門登乾道進士官主簿貽書執政罷本州鬻鹽見

陳淳謂日子習科舉之文非聖賢大業授以近思錄淳卒為儒宗

王遇

字子合龍溪人乾道

進士少受業於張栻呂祖謙之門與廖德明黃幹陳淳友善守毘陵歲旱講求荒政民被實惠歷官

戶部郎中所著有論孟講議兩漢博議學者稱東湖先生

孫昭先

字延夫龍溪人淳熙進士

嘉泰初除司農寺簿遷寺丞出知衡州嘉定中除吏部郎上言朝綱國用土氣民病四事卒官太府

少卿子叔謹歷**陳淳**字安卿龍溪人林宗臣授以知潮州有賢聲

受教朱子稱其善問怪孝母病亟號泣於天乞以身代弟妹未有室家者皆婚嫁之葬宗族之喪無歸者居鄉不沽名恬然退守而憂時論事感慨動人郡守時造廬請教發明吾道之體統師友之淵源用功之節目讀書之次序以示學者授廸功郎所著有語孟學庸口義等書

黃子信 長泰人嘉定四年特奏名以文學行誼為學者師調新會場鹽官清介不阿所著有散翁集

黃學 字習之龍溪人博通經史尤長於詩書春秋朱子守漳學臯與同邑宋文禮俱以稚年論講嘉定十六年登第

陳勝立 名植以字行漳浦人淳祐進士督嶺南兵馬帝昺航海植以舟師應援馳檄諸蠻圖立宋後聞張世傑覆舟變姓名匿九侯山臨終命葬海濱曰吾死猶可南望崖山也弟格

元林廣發 字明卿龍溪人歷為監簿帝昺亡死之

屢有差遺兵民請諸分省曰願還林君活我邊人有三溪集傳世子弼洪武中知登州民感其化所

著有梅雪齋文集

蕭景茂 直溪人性剛直孝友至元四年南勝縣民李智甫作亂掠龍溪景茂與兄佑集鄉丁拒之戰敗被執賊脅使從已景茂罵曰我生為大元民死作隔洲鬼豈從汝為逆耶隔洲其所居里也賊斃其肉決其口至耳傍景茂罵不絕聲而死朝廷褒表之

王初應 長泰人至大四年從父義士樵劉嶺山有虎出叢棘中搏義士傷右肩初應赴救抽鎌刀刺虎鼻殺之義士得生同縣施合德父真祐出耘為虎扼於田合德與從弟發仔持斧前殺虎父得生並旌其門

明胡宗華 龍溪人隱居武林潛心理學洪武初以明經薦為本府訓導以身範諸生

著草澗集六卷子宜衡永樂中舉賢良與弟春同俱篤學好修郡人稱三胡先生

陳汶輝 字耿光詔安人洪武初薦授禮科給事中帝頗好釋氏教汶輝疏言古帝王以來未聞縉紳緇流雜居同事可相濟也帝不聽汶輝累官大理少卿數言得失最後忤旨投金水橋下死

劉宗道

名馳以字行。龍溪人。洪武中。以秀才被徵對策第一。舉德行特異。復居首。拜都御史。詔求直言。上格

君心澤民物二十事。並見嘉納。自是每侍食。華蓋殿。多所譏切。後為奸人所搆。徙南詔。著愛禮集十

卷。鄉人稱愛禮先生。**周宗起**。漳浦人。洪武進士。任寺丞。唐泰

字師廓。長泰人。通五經。尤邃於易。登永樂進士。知

祁州。辟召御試。稱旨。欲大用之。以親老乞歸侍養。四方受業者日眾。著有思

誠齋銘。學者稱東里先生。**李貞**。南靖人。永樂進士。授翰林院編修。與

修五經四書大全。後以不肯修佛書。貶高州府教授卒。**謝璉**。字重器。龍溪人。正

累遷侍講。上治安策十五事。後陞南京戶部侍郎卒。**周宣**。字正舉。龍溪人。正

事。出為潮州知府。時潮寇竊發。宣入境。約日招降。賊懷猶豫。遂殲之。潮地悉平。陞太僕寺卿。所著有

易齋稿。**潘榮**。字尊用。龍溪人。正統進士。除吏科給事中。景泰初。疏論停起復。擢奔競數事。帝

納之。數進讜言。終南戶部尚書。榮恬淡謹厚。服官數十年。奉職無過。**林雍**。字萬容。龍

進士。授行人。成化初。上疏勸修德格天。親賢講學。請進周程朱子於顏曾思孟之後。不報。歷駕部郎

中。乞歸修藍田鄉約。與鄉人規勸學者。稱為蒙菴先生。**陳真晟**。字剩夫。漳浦

踐履之學。嘗曰。大學誠意。乃鐵門關。主一二字。乃玉鑰匙也。天順間。詣闕上程朱正學纂要。不報。晚

居玉洲。著有布衣藏稿。**林同**。字進卿。龍溪人。天順進士。為戶部郎中。撮錢穀樞要。作指海錄。

歷官廣東左布政使。巡按王哲奏為廉能第一。**沈源**。字澄之。海澄人。天順

天變。陳修德弭災十事。皆切時政。巡視上江。諸勲貴不便為所中。貶盧氏知縣。均徭清訟。政教大行。

魏富。字仲禮。龍溪人。成化進士。授御史。巡按廣東。時林蠻洞蜒為厲。富廉不法吏置於理。蠻蜒

皆隸編戶。遷浙江副使。辨獄賑饑。皆有實政。擢撫順天。持憲嚴明。無敢干者。正德初。陞刑部右侍郎。

致仕 陳昂

字欽顛南靖人成化舉人授太常簿明
和奈何用雜劇乞依孔子誅侏儒例勅付司馬帝

嘉之遷太僕丞 洪異 字大同龍溪人宏治舉人知
著有法夔遺論 洪異 崇德縣擒江淮劇盜開天長

河漑田萬餘頃擢御史巡按兩 林魁 字廷元龍溪
廣徽平海寇陞廣西參議歸 林魁 人宏治進士

為戶部郎中永壽伯朱德見幸武宗欲廢太平倉
賜之魁力諫西僧大乘法王奪民田疏其不法歷

陞廣東參政歸著 林祺 字子祥龍溪人母卒哀毀
有白石稿歸田錄 林祺 骨立足不踰戶嘗緝績伊

洛淵源錄考 戴時宗 字宗道長泰人正德進士官
亭麗澤錄 戴時宗 吏部主事武宗南巡疏諫忤

旨罰跪受杖歷文選郎中寒倖門清選法出撫鄖
襄發粟賑饑全活二十餘萬人人為左僉都御史

歸 蔡烈 字文繼龍溪人受學於晉江蔡清及莆田
陳茂烈隱居鶴鳴山之白雲洞嘉靖間詔

舉遺佚以母老辭忽山鳴三日烈遂卒所著有孝
經定本大學格物致知傳道南錄朱子晚年定論

大儒 盧岐疑 字希稷長泰人嘉靖進士為兵部郎
粹言 盧岐疑 條上平倭三策出為江西僉事賊寇

臨江親與接戰斬獲數千級平之轉雲 蔡文 字孚
南參議以平鳳繼祖功擢貴州按察使 蔡文 字孚

溪人嘉靖進士選庶吉士陞遷廣西參議除柳州
劇盜及橫暴士酋歷遷貴州布政陞本省巡撫平

都勻麻嚮大華凡三 蔡應科 字思成龍溪人隆慶
捷以母喪歸卒 蔡應科 進士累官右副都御

史巡撫廣西軍民咸畏谿洞蠻獠皆讐服屢遷南
京右都御史時中朝朋黨既興是非淆亂應科以

為憂言禍將 唐堯欽 字寅可長泰人隆慶進士歷
貽之國卒官 唐堯欽 官刑科都給事上給鄭貴妃

祖鄭福墳價五千兩堯欽上疏言妃祖無與葬例
貴戚肅然可禮監張鯨怙權贖貨事發上誅遣其

黨持宥鯨堯欽抗疏語多 張佐治 字思謨平和人
觸忌後官南太僕卿歸 張佐治 萬歷進士歷寧

波知府。雪孀婦王氏冤獄。捕殺人棄尸之盜。人稱為神。擢天津兵備。闢屯田數萬頃。以勞卒於官。

張燮 字紹和。龍溪人。萬歷舉人。嗜學。有文名。崇禎中。巡按。以理學名。儒薦。有詔徵用。不就。所著詩文及他編。

鄭懷魁 字輅思。龍溪人。萬歷進士。為戶部郎。管北新大軍二廨。宿弊一清。上供大瑞。索珠貝。睛綠。急懷魁抗疏。得減十之三。後為處州知府。聽斷甚簡。民稱半餐太守。著有葵

林秉漢 字伯昭。長泰人。萬歷進士。授御史。圖集。楚假王議起。郭正域力請行。勘首輔沈一貫。庇王計。逐正域。秉漢亦請詳。勘且言王既非儂。何憚於勘。遂忤一貫。貶貴州按察司。檢校

天啟中。贈 **周起元** 字仲光。海澄人。萬歷進士。巡按太僕少卿。陝西風采甚著。卒。以東林故。出為廣西叅議。天啟中。擢撫蘇松。劾織造中官李實。貪恣不法。數事。魏忠賢銜之。逮起元。斃獄中。崇禎

時。贈兵部侍郎 **鄭鼎** 字爾調。龍溪人。萬歷舉人。為貴州。廣順知州。土酋安邦彥反。罵

賊不屈死。僕從死者六人。贈光祿卿。有司建祠祀之。 **馬鳴起** 字伯龍。龍溪人。萬歷進士。為御史。時保母客氏比魏璫。權傾中外。鳴起抗言。六不便。帝怒。杖一百。葉向高力爭之。得不死。崇禎中。起

歷右都御史。卒諡忠簡。 **林鈺** 龍溪人。萬歷進士。第三累官。祭酒。一日國子生。詩立。魏忠賢像。鈺沮之。遂稱病去。崇禎初。復官。晉東閣大學士。卒官。

林日瑞 字廷輯。詔安人。都御史。巡撫甘肅。李自成陷城。罵賊被磔。贈兵部尚書。 **蔡時鼎** 字台甫。漳浦人。萬歷進士。為御史。遇事敢言。巡鹽兩淮。捐其羨。為開河費。置屬邑學田。順天鄉試。不售者。造為飛語。褫奪主考。時鼎力爭。忤旨。謫典史。後起吏部主事。尋進南京禮部郎中。卒官。貧不具。含殮。士大夫賻而治其喪。

黃道周 號石齋。漳浦人。天啟進士。授編修。崇禎初。進中允。疏陳用人行政之失。刺大學士周延儒。溫體仁。斥為民。九年。復故官。進右諭德。以文章風節高天下。嚴冷方剛。不諧流俗。公卿多畏而

大書一統志 卷一百一十五 漳州府

忌之所建白未嘗得一俞旨顧言不已以劾楊嗣昌奪情削籍謫戍廣西唐王時督師至婺源遇

大兵被執死於江寧道周學貫古洪應斗海澄人天啟武

今所至學者雲集稱為石齋先生陳希范駐師銅山日酣飲賊乘風直下應斗獨迎

敵賊艘圍之手殺數十人陳瑄字賓玉漳浦人天

度不得出乃抱銃自沉死陳瑄啟進士崇禎十年

為袁州推官拒楚賊有功屢遷湖廣參議計平八

排賊十六年張獻忠陷長沙圍參政周鳳岐於澧

州瑄督兵往救軍敗被執欲降之奮罵不何楷字

元何楷字元子鎮海衛人生有異質讀書過目不忘天啟進士

值魏忠賢亂政不謁選而歸建紫芝書院講學其

中崇禎時授給事中鳳陽陷疏劾撫按罪未刺輔

臣溫體仁王應熊以訟獄繁興列上八議言最詳

悉楊嗣昌奪情與黃道周等劾之調南國子監丞

福王立擢戶部右侍郎唐王用為戶部尚書以忤

鄭芝龍請告歸卒楷博綜羣書尤邃於經

學所著周易訂詁詩經世本學者傳之魏呈潤

字倩石龍溪人崇禎進士官兵科給事中疏陳兵

屯之策請勅撫臣練所部壯士復請大修北方水

政屢有獻替皆切時務宣府府監視中官涂仲吉字

本朝 朱王造

字矯士平和人順治初為永寧州守吳

三桂亂王造義不從賊被繫死獄中

黃梧 字君宜平和人順治初以海澄來歸封公爵

授一等公世襲十二次康熙中耿逆變作悟

投袂而起擁口逆裂遂卒贈太保諡忠恪從子芳

翼遊擊鄭宗漢及戴麟陳謙張濟黃香蔡隆吳友
朱武陳驥等俱加贈卹同邑人賴陞從梧攻復閩

安授參將後守海澄被圍抗節死 蔡而焯 字邦璧漳浦人順
治進士授東昌府

推官多所平反臺使薦之有明如 蔡而烜 字邦鄂
漳浦人

秋月肅若秋霜之語後謝病歸 順治進士知桐栢縣善決疑獄妻林氏教婦女治
績紆民歌曰蔡公夫婦杜母召父致仕歸老幼遮

道送 戴璣 長泰人順治進士歷官廣西參議守柳
州唐應元之亂親斬渠魁獠獍畏服以

裁缺歸康熙十三年耿逆結海寇圍漳州璣出賞
招鄉勇捍禦賊遁去十七年長泰失守全家被掠

賊餌以官不 黃相 龍溪人康熙中廣東副將討高
風絕粒死 明壠滑賊被執不屈死事聞贈

都督僉事 廕其子

流寓宋 劉子羽

字彥修崇安人紹興八年御史常同
論子羽十罪上批出白州安置趙鼎

曰章疏中論及結吳玠事今方倚玠恐
不自安同疏再上以散官安置漳州 趙鼎 字元
鎮聞

喜人謫官 岳震 父飛飛被誣震謫
居漳州 嶺南後移於漳 向士璧 字君玉
常州人

賈似道疾其解漳州圍之功 明豐熙 字厚學鄞人
諷御史罷之出漳州安置 世宗時為翰

林學士與獻王尊稱禮定熙疏諫不得命伏哭左
順門遂下詔獄掠治復杖之闕廷遣戍鎮海衛屢

更大赦不原熙處之恬然日以讀 邵經邦 字仲德
書為事閱十有三年竟卒於戍所 李材 字孟
仁和人

嘉靖時以日食建言謫戍鎮海與同戍 李材 字孟
豐熙陳九川時相討論居三十七年卒 誠豐

城人為中丞坐事戍鎮海一 時從遊者眾稱為見羅先生

列女 宋蘇宋傑妻王氏

龍溪人年二十一而寡時已
有娠父母欲奪其志王指腹

誓曰生男守男生女守女父母怒絕其往來既生
男不歸寧者七年孀居八十五歲終子孫多貴顯

吳與母王氏

漳浦人。與為懷安令。迎母居官舍。母日治絲枲。與請其少休。母曰。吾少而

治之。如吾兒治公事之外。更復讀書。何間然也。數戒與以事君臨民大節。令其勤公潔已。移孝作忠。無貽母耻辱。與所至有聲。母有力焉。陳氏女。龍溪人。年十五。父病疇神。剔肝以進。父食之愈。

謝某妻林氏

龍溪人。年十九。適於謝。元陳端才妻。踰年而寡。以全節終。

蔡氏

龍溪人。名三玉。盜起漳州。父廣瑞與端才各竄去。三玉獨偕夫妹出避。奉祠中。盜入。斫夫

妹見三玉美。不忍傷。驅納舟中。行至柳營江。迫妻之三玉伴許諾。因起更衣。自投江水而死。越三日

尸流至廣瑞舟側。廣瑞識為女。收斂之。外姻竊用火化之。氏聞奔往。投烈燄死。

高耿妻阮氏

漳浦人。耿年二十卒。頓柩於外。

魏亦顏妻廖氏

龍溪人。年二十四。夫卒。時

宇內騷擾。氏扶姑攜子。轉徙村落間。截髮自誓。同邑蔡安繼室黃妙觀。亦曰節終。俱被旌。朱瑱

妻翁氏

瑱朱子六世孫。翁名壽安。瑱為長泰令。任甫三日。以公事入都。寇卒起。攻城陷。翁方

盛年。二女俱及笄。有美姿。翁語二女曰。女以貞潔為守。寧死義。不受辱。長女先赴井死。次女繼之。翁

引刀自刎。賊相顧駭。歎。因全其子。鏑焉。

明陳景育妻黃氏

龍溪人。年二十四。夫

卒。父母欲奪其志。斷髮自誓。子國華妻韓氏。孫道源妻魏氏。俱早寡。三世一節。同邑王嘉圍妻李氏

早寡。立兄子瑱為後。瑱聘吳三姐。未婚而卒。吳自縊。李以苦節終。又漳浦林琥妻王。徐輔妻林子婦

周長泰。李德淵妻陳。楊佳任妻張。南清許思謙妻李。陳江妻杜。夫妹陳。平和張淵妻戴。子周楫妻郭

海澄江必鸞妻李。俱夫亡苦節。其未嫁守節者。漳浦林惇妻程。海澄郭顛仰妻蔡。

邱孔文

妻戴氏

龍溪人。年二十。夫亡。投水死。同邑吳可贊妻鄭。黃裏誠妻朱。蔡子善妻林。昌森妻蔡

陳思程妻林。霍通妻林。陳應美妻郭。王從彝妻陳。陳漢鳳妻李。漳浦許惟長妻郭。張品妻陳。程嗣袞

妻王康起鳴妻陳沈同訓妻許陳類妻徐詹瀚妻

陳蕭誓妻黃林作惠妻郭陳纘妻程陸瓊妻陳鄒

大澤妻許黃龍妻吳林纘振妻方林華妻莊郭道

膏妻蔡朱賢良妻黃陳維妻林陳美章妻林長泰

王天保妻陳平和李思賢妻張詔安毛氏孫信妻

張孫价妻湯陳養望妻吳許傍妻林胡士麒妻鍾

陳誥妻王海澄周某妻蘇馬鵬振妻林俱夫亡死

節其未嫁殉夫者龍溪康光顯妻徐長泰劉志鏞

妻黃海澄劉運復妻郭曾省研妻鍾李能方妻黃

楊廣鈞妻謝黃旭燭妻吳郭遜妻江

氏龍溪人嘉靖時為流寇所獲欲污之氏投河死

同邑鄭伯謙妻蔡丁椿女漳浦張冠期妻朱李

某妻楊王大景妻蘇陳應科妻黃林可貞妻游陳

基妻黃黃師文妻朱夫妹黃翁瑞夫妻林吳志豪

妻陳黃輝妻王朱鐸妻戴李春元妻邱蘇攀妹朱

簧妻蕭南靖林茂馨妻許女二姐王維垣妻楊海

澄林鳳翔妻葉謝君福妻許許光妻黃烈女龍溪

朱許瑞妻鍾俱不為賊污奮節死人少

許字林夔後夔嫌其貧別張明女漳浦人許字衛

娶黃義不他適遂自縊死指揮王瑤次子

瑤長子聘桂氏富室也長子死以次子娶桂氏明

欲與鬪女曰貧富人之常情願父勿以女故自傷

遂自李吼子妻杜氏南靖人家貧事姑至孝嘗與

經夫上山採笋虎攫夫去杜追

及拔其尾斫其背虎為舍柯乾恭女龍溪人乾恭

去負還復生鄉里驚異無嗣女不肯

適人侍養終漳浦程念梅

女亦以父無嗣侍養終

本朝 陳天行妻林氏 龍溪人年二十五夫亡守節事

姑盡孝姑病割股愈之同邑徐

子壯妻鄭林長裔妻張林登瀛妻葉長泰

鄭時宏妻王俱夫亡守節雍正年 陳躋妻

林氏南靖人年十八許字未婚夫亡奔喪守節海

澄蘇宏濟妻李氏亦未婚夫亡守節以終雍

正年 楊平妻藍氏平和人年十八值賊攻東寨平

旌 出走藍與訣曰苟不免當畢命

一刃後賊平夫歸藍果死一刃植胸倚壁不仆同
邑黃賓妻張龍溪李氏黃義妻郭漳浦陳友妻廖

林就妻康林乾妻程商兆琛妻陳吳氏女海
澄林日暄妻顏謝楚材妻吳俱不為寇汚死

龍妻張氏 平和人夢龍病革時忽黑風從室中起
家人駭匿須臾風定視之張已自刎後

七日合葬道旁鄰井皆
血居人禱於墓乃復故 **朱傅妻林氏** 龍溪人年十

八傅歿於外
計至林投縋死同邑魏士睿妻翁鄒延平妻許鄭

曇妻李柯上廸妻郭歐諒妻劉吳世德妻王鄭欽
第妻許漳浦林甫妻朱游晏妻鄭薛燕妻洪許榜

妻程南靖莊介夫妻謝邱萬妻蔣鄭澤妻莊長泰
邵旦妻陳王某妻嚴平和曾檜妻林張士習妻賴

李思賢妻張詔安許良淳妻沈林樞妻吳胡欣然
事鄭沈種妻黃海澄陳氏李樂只妻謝李忍妻蘇

陳宜之妻林曾合妻鄭曾美妻鄭俱夫亡死節其
未婚殉夫者龍溪吳穆妻楊姚錦妻陳張則謙妻

方吳奇妻趙漳浦林攀妻湯楊某妻黃吳鶴妻林

黃陣妻陳平和趙
某妻李朱某妻楊 **張敏妻劉氏** 名馮姐漳浦人年

十五隣人窺敏出
牧逼之堅拒 **林忍姐** 同安人夫從軍死於海澄林

得脫卒自縊 **林忍姐** 請於主將願從夫地下但求
合葬許之
遂自縊

仙釋 **潛翁**

開皇時煉形石壁山養白
蝦蟆以自隨後不知所終 **唐義中** 楊姓
本高

陵人父仕閩生於福唐棄家師本州懷暉又謁百
丈往撫州見石鞏有悟寶歷中到漳州持住三平

山山中鬼魅 **康仙** 乾符間賣藥衢市居員山琵琶
為之驚伏 坂常往來西溪渡口今稱康仙

渡後郡守欲移其廟於山椒夢仙授以詩曰賣藥
因循未得還却因航酒到人間有心只戀琵琶坂

無意更登山山
山廟遂不復移 **清豁** 漳保福院僧叅睡龍有悟將
入苧溪待滅遺偈於橋於湖

頭石上端 **宋劉希岳** 龍溪人端拱中為道士居西
坐而化 都老子觀中遇異人得道號

了然子。一日沐浴更衣。陳席而臥。須臾飛出一金蟬。遂失所在。從謙慶歷中住開元寺嘗遊石

壁山。見二士對奕。就之。化為雙鶴。冲天而去。遺一

門示。懷璉龍溪陳氏子。師事泐潭皇祐中。召對化寂。成殿稱旨。賜號大覺。詔住淨圓院。所賜

問答詩頌。凡十有七篇。治平中。丐歸。英宗賜手詔許之。渡江入四明。郡守迎致。建大閣。榜曰宸奎。蘇

軾為撰碑。

土產

鐵 明統志。龍溪縣出。**鹽** 宋史地理志。龍溪有吳慣沐犢中。柵三鹽場。漳浦有黃敦鹽場。

九域志。龍溪。漳浦。二縣皆有鹽。團。甲香元和志。漳州貢。通志。即今香螺也。取壓燒灰用之。

蠓元和志。漳州貢。寰宇記。漳州土產。鮫魚皮。明統志。瀕海各縣出。

茶寰宇記。漳州產。通志。出龍山者佳。海舶香藥寰宇記。漳州產。蕉黃明統志。各

縣皆出。長枝竹明統志。絲之可以為器。各縣皆出。水晶通志。水晶。漳浦縣大帽山

及梁山俱出。掘紗府志。漳紗。舊為海內所推。銀魚明統志。各縣皆出。通

印子魚明統志。漳浦縣出。糖府志。各縣俱出。紫菜出漳浦海中。燕窩出漳

浦海中。

