

14.4-116



1200700244323

昭 和 七 年 度

朝鮮總督府遞信年報

朝鮮總督府遞信局



始



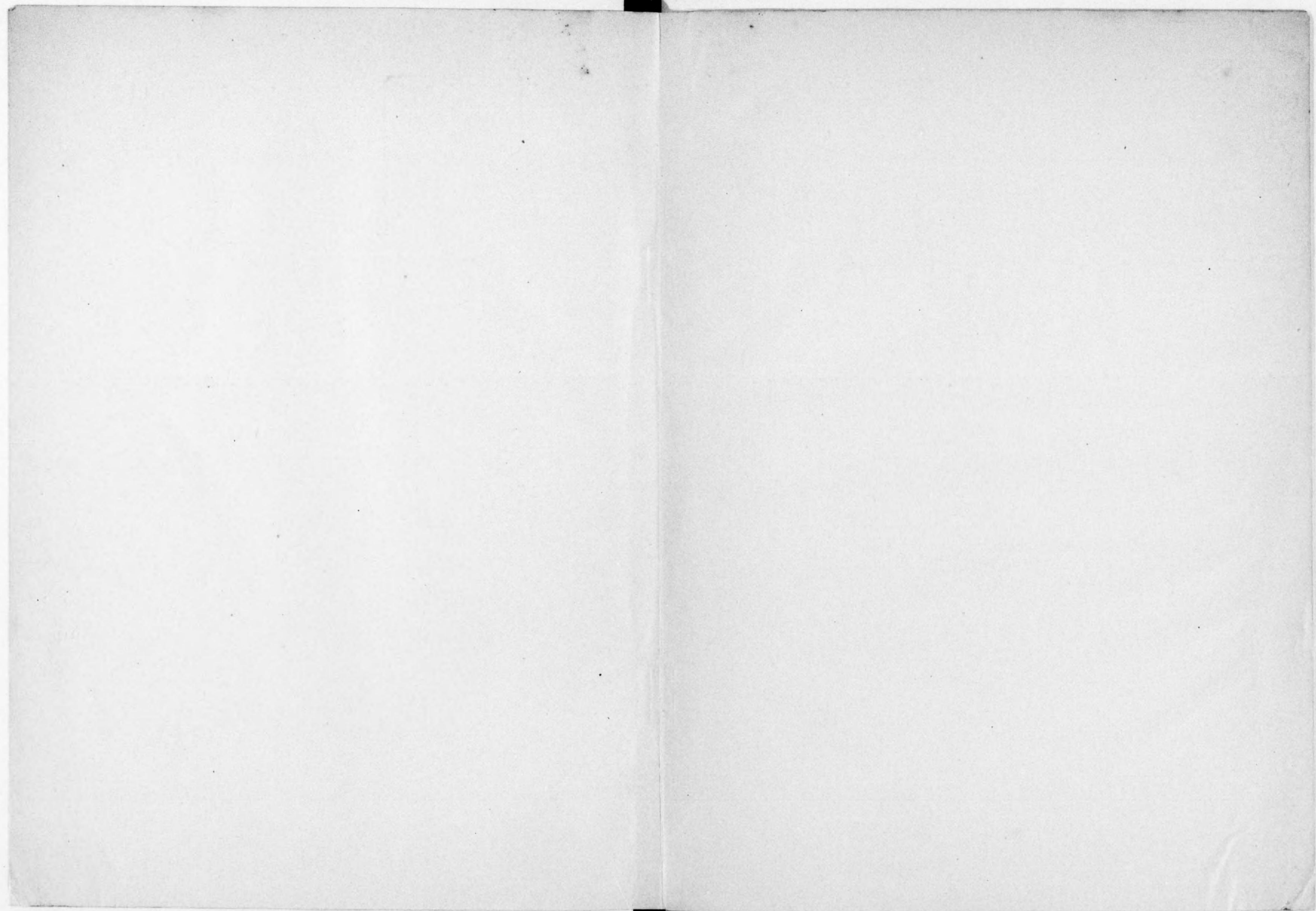

供御参考

朝鮮總督府遞信局長 山本 犀藏

昭和七年度朝鮮總督府遞信年報

目次



第一篇 總論

第一章 組織

第二章 法令

第三章 遞信局報文書受發及圖書

第四章 職員及傭人

第五章 現業員共濟組合

第六章 遞信事業概觀

第二篇 歲計及財產

第一章 歲入歲出

第二章 出納計算書ノ檢査

第三章 土地、建物及船舶

第四章 營繕工事

目次

第三篇 通信行政

目次

第一章 事業ノ施設
 第一節 通信機關 三九
 第二節 請願通信施設 四二
 第三節 郵便 四二
 第四節 郵便爲替 五八
 第五節 郵便貯金 五九
 第六節 郵便振替貯金 五九
 第七節 電信 六〇
 第八節 電話 六〇
 第二章 業務ノ狀況 七三
 第一節 郵便 八五
 第二節 郵便爲替 八五
 第三節 郵便貯金 九二
 第四節 郵便振替貯金 九四
 第九七

二

三九
三九
四二
四二
五八
五九
五九
六〇
七三
八五
八五
九二
九四
九七



第四篇 朝鮮簡易生命保險

第五節 郵便爲替貯金等ニ關スル料金 九九
 第六節 現金及振替受拂 九九
 第七節 電信 一〇〇
 第八節 電話 一〇五
 第三章 事業ノ監督 一一〇
 第四章 事業ノ犯罪 一一〇
 第五章 事業ノ宣傳 一一二
 第六章 事業ノ收支 一二二
 第五篇 航空行政
 第一章 法令關係 一二九
 第二章 施設關係 一二九

目次

三

九九
九九
一〇〇
一〇五
一一〇
一一〇
一一二
一二二
一二九
一二九
一二八
一二六
一二五

第三章 民間航空事業ノ概況

第六篇 海事行政

第一章 制規

第二章 船舶

第三章 船燈、信號器及救命具

第四章 海員

第五章 水先人

第六章 海員審判

第七章 航路標識

第八章 命令航路

第九章 海員養成

第七篇 電氣行政

第一章 電氣事業ノ統制

第二章 朝鮮電氣事業令ノ制定

第三章 電氣及瓦斯事業ノ監督

第四章 電氣及瓦斯事業ノ狀況

第五章 發電水力

第八篇 附帶事業

第一章 國庫金取扱事務

第二章 年金恩給拂渡

昭和七年度朝鮮總督府遞信年報

第一編 總論

第一章 組織

昭和七年九月二十九日朝鮮總督府告示第五百八號ヲ以テ京城朝鮮簡易保險健康相談所及釜山朝鮮簡易保險健康相談所設置セラレ十月一日ヨリ其ノ事務ヲ開始シタリ昭和八年三月三十日朝鮮總督府訓令第八號ヲ以テ朝鮮總督府郵便局電信局及電話局事務分掌規程中改正セラレ四月一日ヨリ京城郵便局及釜山郵便局ニ保險課ヲ設置セラレタリ又同時ニ京城郵便局ノ郵便課ヲ廢シ新ニ通常郵便課及小包郵便課ヲ設置セラレタリ

第二章 法令

本年度ニ於テ遞信事業ニ關シ發布セラレタル法令ハ法律二件勅令五件條約一件朝鮮總督府令三十一件朝鮮總督府訓令十四件朝鮮總督府告示二百五件朝鮮總督府遞信局公示一件局達二百七十二件合計五百三十一件ニシテ前年度ニ比シ百二十六件ヲ減少シタリ尙外國郵便、外國郵便爲替、外國郵便振替及外國電報ノ取扱等ニ關シ遞信省令及遞信省告示等ヲ適用シタルモノ二百十九件アリ

遞信事業ニ關シ規定セラレタル法令、達示及通牒類等ヲ類別編纂シタル朝鮮總督府遞信法規郵便編爲替貯金編、朝鮮簡易保險編、電信電話編、庶務編、會計編及海事編ノ七編アリ、中加除綴ヲ刊行シタルモノ爲替貯金編上卷、第八回、四百六十六頁、會計編上卷、第六回、三百九十八頁、同下卷、第六回、三百三十二頁、ニシテ合計回數三回、頁數九百九十六頁、其ノ總頁數千五百部宛、八百四十九萬四千頁ナリ

第三章 遞信局報、文書受發及圖書

遞信局報 本年度ニ於ケル遞信局報ノ發行部數ハ八十萬一千四百四十五部、印刷頁數四百三十三萬八千九百七十頁ニシテ之ヲ前年度ニ比較スルトキハ部數ニ於テ三萬五千八百五部ヲ減少シ頁數ニ於テ七萬八千七百七十頁ヲ増加シタリ其ノ詳細左表ノ如シ

種別	遞信局報發行數 (△ハ減ヲ示ス)	
	發行回數	發行部數
遞信局報	二九七	四七、七九〇
同附錄	二四三	三四九、〇一〇
同號外	一四	一〇、五四五
同別冊	四	四、一〇〇
同計	五五八	八二、四四五
種別 <th colspan="2">印刷頁數</th>	印刷頁數	
	印刷頁數	一部平均頁數
遞信局報	二一六、三四〇	五〇五
同附錄	一、五四六、八八〇	四四三
同號外	一、九一三、五〇〇	九三二
同別冊	四、九四〇	九九八五
同計	四、三〇八、九七〇	五三八

前年度ニ比シ増減	前年度	前年度ニ比シ増減
△四〇	五九八	△三七、五〇〇
△三五、八〇五	八三、七五〇	△三、三〇〇
	四、三三〇、一〇〇	七、七七〇
	五〇五	〇三三

文書受發 本年度中遞信局ニ於テ取扱ヒタル文書受發件數ハ收受四十五萬九千五百九十九件、發送六十二萬三千二十五件、庶務課文書係ヲ經由セズシテ當該課限リ直接發送ノ分五十二萬五千九十九件ヲ包含ス、ニシテ前年度ニ比シ收受ニ於テ四萬三千四百五十二件(一割四厘)ヲ發送ニ於テ二十七萬八千五百九十件(八割九厘)ヲ何レモ増加シタリ其ノ詳細左表ノ如シ

課所名	文書受發件數 (△ハ減ヲ示ス)	
	發	收
庶務	五九六	五九六
文書	五二	五二
電報	六四七	六四七
計	五三、三六〇	五三、三六〇
庶務	二二、二六一	二二、二六一
文書	一、一六六	一、一六六
電報	一、一三三	一、一三三
計	二二、三六六	二二、三六六
庶務	一、一五九	一、一五九
文書	三、三三三	三、三三三
電報	一、一四九	一、一四九
計	五、六四一	五、六四一
庶務	一、一八五	一、一八五
文書	二、二八八	二、二八八
電報	一、一八五	一、一八五
計	四、六五八	四、六五八
庶務	一、一七〇	一、一七〇
文書	一、一七〇	一、一七〇
電報	一、一七〇	一、一七〇
計	三、五一〇	三、五一〇
庶務	一、一七〇	一、一七〇
文書	一、一七〇	一、一七〇
電報	一、一七〇	一、一七〇
計	三、五一〇	三、五一〇
前年度	一一、七四一	一一、七四一
前年度ニ比シ増減	△七三〇	△七三〇

種別	官					吏					嘱託	雇員	備人	合計				
	勅任	奏任	判任	計	計	計	計	計	計									
	末	末	末	末	末	末	末	末	末									
郵便局	11	19	23	93	23	14	248	1103	4487	11	19	23	93	23	14	248	1103	4487
電信局	11	11	10	23	10	14	597	1603	2111	11	11	10	23	10	14	597	1603	2111
電話局	11	11	10	23	10	14	597	1603	2111	11	11	10	23	10	14	597	1603	2111
郵便所	11	11	10	23	10	14	597	1603	2111	11	11	10	23	10	14	597	1603	2111
合計	21	25	23	110	23	32	1294	3310	4487	21	25	23	110	23	32	1294	3310	4487
前年度末ニ比シ増減	1	4	2	10	2	18	100	200	200	1	4	2	10	2	18	100	200	200

備考 嘱託内地人中ニハ外國人二人(露國人一人)ヲ包含ス

職員衛生 本年中ニ於ケル逓信部内職員及備人ノ疾病ニ因ル缺勤ヲ調査スルニ非現業員ハ度數八百七十一度、缺勤延日數六千八百八十四日、現業員ハ度數七千九百四十二度、缺勤延日數四萬一千九百七十二日ニシテ之ヲ年末現在人員非現業員二千三十二人、現業員七千六十人ヲ以テ一人當リヲ算出スルトキハ非現業員ハ一人ニ付〇四三度、日數三〇四日、現業員ハ一人ニ付度數一・二二度、日

數五・九五日ニ當ル今之ヲ前年ニ比スルトキハ非現業員ハ一人ニ付度數〇六一度、日數二・一三日ヲ減少シ、現業員ハ一人ニ付度數〇〇五度ヲ減少シ、日數〇・二三日ヲ増加シタリ又本年度ニ於ケル職員及備人ノ疾病ニ因ル退職者數ハ三百四十二人ニシテ前年ニ比シ五十五人ヲ減少シタリ死亡者數ハ八十三人ニシテ前年ニ比シ二十二二人ヲ増加シタリ尙備人ノ疾病ニ因ル缺勤ハ度數四千六百九十六度、日數二萬八百八十日ニシテ之ヲ年末現在人員(五千六百八十八人)ヲ以テ一人當リヲ算出スルトキハ度數〇・八三度、日數三六七日ニシテ之ヲ前年ニ比スルトキハ度數〇・〇二度ヲ減少シ、日數〇〇五日ヲ増加シタリ本年中ニ於ケル缺勤及退職ニ關スル各種ノ計數ヲ示セバ左表ノ如シ

職員及備人缺勤及退職數 (△ハ減ヲ示ス)

種別	非現業員		現業員		備人	
	數	日	數	日	數	日
	度	度	度	度	度	度
疾病缺勤	87	6184	794	4197	4696	20880
其ノ他ノ缺勤	210	8039	2490	15311	1511	5343
合計	297	14223	3480	20508	6207	26223
年末現在人員	11011		7060		5688	

職	退		人		前年ニ比シ増減	
	事	由	判任官以上	員	判任官以上	員
其死疾	ノ	病	二二	七九	△	△
計	他	亡	一〇五	三三	三	二六
			一三三	七〇	△	二八
			一六七	八五八	△	二八
			二二	七〇	△	二八
			二〇	三三	△	二八
			二五	三三	△	二八
			一〇五	三三	△	二八
			一三三	七〇	△	二八
			一六七	八五八	△	二八

備考 本調査ニ於テ現業員ト稱スルハ海事出張所所屬船員、貯金管理所中庶務及會計ニ従事スル者ヲ除キタル吏員、郵便局、電信局、電話局中庶務分掌局ニ在リテハ監督ヲ含ム及會計ニ従事スル者ヲ除キタル吏員並ニ工事課員中電信電話ノ試験修理ノ事務ニ従事スル吏員、航路標識吏員及郵便所員ヲ謂フ

第五章 現業員共済組合

組合員 本年度ニ於テ共済組合ニ加入シタル者三千八百八十人、脱退シタル者二千五百四十五人、年度末現在總人員ハ一萬二千五百五十一人ニシテ前年度末現在總人員ニ比シ六百三十五人五分五厘ノ増加ヲ示シタリ其ノ詳細ヲ示セバ左表ノ如シ

甲種組合員

局所名	前年度末現在	本年度中ノ異動		本年度末現在	内地		朝鮮	
		加入	脱退		男	女	男	女
遞信局	四三二	九八	三	四八五	二六七	一五〇	一	三
海事出張所	七一	二二	一	七四	五二	二二	一	一
貯金管理所	三九三	八六	六	四〇二	二八	六一	一	一
飛行場	一五	四	一	一六	一五	一	一	一
郵便局	五三七九	一、三三三	二四七	五七〇一	二、一七三	一、一四〇	一、一〇一	一〇七
電信局	三七	七	二〇	四九	三六	一	一	一
電話局	四七	九四	一四	四二八	四〇	三五〇	五	一
郵便所	四七六	一、六六六	二四二	四、九四四	二、九七	三、五五〇	四一九	一〇三
合計	二、四七〇	三、一七八	五五九	二、一〇九	三、一九七	一、一三三	六五三	二四七

乙種組合員

局所名	前年度末現在	本年度中ノ異動		本年度末現在	内地		朝鮮	
		加入	脱退		男	女	男	女
遞信局	五	一	一	八	八	一	一	一
海事出張所	一	一	一	一	一	一	一	一
貯金管理所	一	一	一	一	一	一	一	一
合計	七	三	三	一	一	一	一	一

局所名	前年度末現在		本年度中ノ異動		本年度末現在	
	加入	転入	脱退	转出	内地人	朝鮮人
郵便局	四	二	九	三	四	一
電信局	一	一	一	一	一	一
電信計	二	二	一〇	六	五	二
合 計	四六	二〇	一〇	六	四九	二

組合收支 本年度ニ於ケル共済組合ノ收支状況ヲ示セバ左表ノ如シ

共済組合收支	
前年度ヨリ越高	一、四七、七七八
本年度収入	三、四〇、五三三
本年度支出	二、九八、二二三
年度末現在高	一、三八、三六四八

本年度ニ於ケル共済組合収入金ヲ種類別ニ再掲スレバ左表ノ如シ

収入金種別	
掛金	一、五九、四三三
政府補給金	一、〇四、一九七
利子	六八、九五五
賃貸料	一、四七、二
組合外受入金	一七
合 計	三、三四、〇五三

備考 掛金額左傍ノ計數ハ乙種組合員ノ掛金ノ再掲ニシテ組合外受入金ハ貸付金返済ノ誤拂込金ナリ
本年度ニ於ケル共済組合ノ支出金ヲ種類別ニ再掲スレバ左表ノ如シ

支出金種別					
種別	件数	金額	種別	件数	金額
殉職給與金	四	四四二	疾病給與金	一	一一、四八
死亡給與金	六一	一七、三四六	特症給與金	六七	二、二四八
傷痕給與金	五	八八八	療養給與金	一〇四	三、四四六
醫療給與金	一〇九	三八七三	勤績給與金	一、一〇	九、二七三
産婦給與金	一九	三四二	雜費	一	五、三五〇
葬祭給與金	六一	二、三七〇	組合外拂出金	一	一七
災害給與金	一八	七五三	合 計	四、六三四	二、五八、二三
脱退給與金	二、八六六	一、五六、七九八			

組合附屬事業 共済組合低利貸付事業ノ本年度新規貸付件數ハ六百八十三件金額四萬二千三百七十二圓一件平均貸付金額ハ六十二圓四錢ナリ之ヲ前年度貸付ニ比スレバ件數ニ於テ六十四件金額ニ於テ三千三百七十八圓ヲ何レモ増加シタリ尙本年度ニ於テ購買組合ニ資金ノ貸付ヲ爲

シタル件数ハ四件ニシテ其ノ金額ハ千九百圓ナリ本年度ニ於ケル事業ノ成績ヲ示セバ左表ノ如シ

種別	前年度末現在貸付		昭和七年度		年度末現在貸付	
	件数	金額	貸付金額	返清件数	金額	件数
組合員貸付	五三五	一九九五圓	六八三	四三七圓	六二八	四一五四圓
購買組合貸付	二〇	一三三〇	四	一九〇〇	二	一五五〇
計	五五五	三三三〇圓	六八七	四二七一圓	六三〇	四三〇四圓

共済組合低利貸付收支

收	入	支	出	年度末現在資金
前年度繰越資金	四〇九圓	貸付	四四七圓	
資金受入	二〇〇〇	雑費	一〇三	
返済元金	四三〇五四			
利子	二〇八七			
合計	五一三三	合計	四四三七五	六八五八

備考 収入ノ部利子ノ中ニハ振替貯金利子ヲ含ム

吏員養成 本年度ニ於テ吏員養成ニ關シ施設シタル事項左ノ如シ

乙種傳習生ノ養成ニ關シテハ前年ト同様第一部第三十一期生四十七名ヲ本年度ニ於テ卒業セシメ更ニ引續キ第一部生五十一名ヲ當局ニ於テ養成シタリ(第二部生及第三部生ノ無線通信ノ業務ニ従事セシムベキ無線科通信生ハ第一期生トシテ十五名ヲ養成シ之ヲ本年度ニ於テ卒業セシメ夫々各無線電信局ニ配置シタリ)

燈臺看守ノ業務ニ従事セシムベキ航路標識傳習生ハ第十七期生トシテ八名ヲ養成シ之ヲ本年度ニ於テ卒業セシメ夫々主要ノ燈臺ニ配置シタリ

遞信局又ハ分掌郵便局ニ於テ電信電話ノ工務ニ従事スル工手中ヨリ第十七期工務修習員トシテ十五名ヲ入所セシメ六箇月間養成ノ上之ヲ復歸セシメタリ

遞信官吏練習所依託練習生ハ前年ト同様第一部行政科及技術科ニ各二名ヲ選抜シ入學セシメタリ

本年度ニ於テ養成ヲ開始シ又ハ卒業シタル遞信業務傳習生及依託練習生ノ細別ヲ示セバ左表ノ如シ

遞信吏員養成一覽

種別	前年度末在學者		入學者	卒業者	中途退學者	年度末在學者
	朝鮮地	内地				
第三十一期通信乙種(第一部生)	47	11	11	11	11	47
第三十二期通信乙種(第一部生)	11	11	11	11	11	11
第一期無線科通信生	11	11	11	11	11	11
第十七期航路標識傳習生	11	11	11	11	11	11
第十七期工務修習員	11	11	11	11	11	11
逓信官吏練習所依託練習生	11	11	11	11	11	11
總計	56	56	56	56	56	56

第六章 逓信事業概観

本年度ニ於ケル主管事業ハ全般ヲ通ジ概シテ堅實ナル進歩發展ノ趨勢ヲ呈シタリ而シテ事業ノ施設經營ニ關スル詳細ハ之ヲ各編ニ譲リ左ニ其ノ概況ヲ表示シ以テ大勢ヲ通覽スルノ便ニ供

スルコトト爲シタリ

昭和七年度朝鮮總督府逓信事業概観

道名	種別	取扱局所數	一局所ニ對スル		取扱物數	郵便切手賣捌所	郵便函
			面積	人口			
京畿道	外分室	104	1,208,900	1,985,000	1,130,514	685	849
忠清北道		31	1,393,000	2,795,000	369,241	161	211
忠清南道		59	1,473,900	2,499,700	481,100	309	388
全羅北道		46	1,854,600	3,140,000	635,073	311	395
全羅南道		72	1,928,800	3,169,300	470,940	301	395
慶尙北道		77	2,466,000	3,050,800	530,123	354	516
慶尙南道		77	1,398,200	2,389,500	644,135	377	516
黃海道	外分室	11	3,098,400	2,769,000	421,880	337	438
平安南道		54	2,763,900	2,434,600	665,338	335	430
平安北道		57	4,990,000	2,706,300	585,935	351	479
江原道		56	4,688,200	2,566,700	436,654	257	369
咸鏡南道		53	6,033,700	2,904,100	661,204	279	430

道名種別	取扱局所數	一取扱局所ニ對スル		取扱物數	郵便切手賣捌所郵便函
		面積人口	引受配達		
道合	外分室 七八四	二八〇・二八	二六、〇九二	一四、五四九	一、九二一
前年	外分室 七三三	二八四、四六〇	二六、一〇四	一四、四一四	一、八八二
比前シ年増減ニ	外分室 一一	△四、六八七	五	一、一三五	〇・四
咸鏡北道	外分室 三八	五二・七〇五	一八七・二	一四、五四九	一、九二一
合	外分室 七八四	二八〇・二八	二六、〇九二	一四、五四九	一、九二一
前年	外分室 七三三	二八四、四六〇	二六、一〇四	一四、四一四	一、八八二
比前シ年増減ニ	外分室 一一	△四、六八七	五	一、一三五	〇・四

備考 前掲ノ局所數ノ外鐵道郵便現業事務ヲ取扱フモノ一アリ

小包郵便 (△ハ減ヲ示ス)

道名種別	取扱局所數	一取扱局所ニ對スル		取扱物數	郵便切手賣捌所郵便函
		面積人口	引受配達		
道合	外分室 一〇四	一九七・六〇	一九、八五〇	一〇、六五八	一、四八三
前年	外分室 一〇三	一九九・三〇	二〇、九五〇	一一、二七四	一、三三四
比前シ年増減ニ	外分室 一一	△一、五九〇	一一、一〇〇	〇、六一四	〇・一
京畿道	外分室 一〇四	一九七・六〇	一九、八五〇	一〇、六五八	一、四八三
忠清北道	外分室 三三	一三九・三〇	一七、九五〇	七、二七八	一、二六
忠清南道	外分室 五五	一四七・七九	一四、九九七	五、六七六	一、四一
全羅北道	外分室 四六	一八五・四六〇	三三、四二〇	五、五七〇	一、四一
全羅南道	外分室 七一	一九一・八八〇	三三、六九三	一〇、八三六	一、四一

道名種別	取扱局所數	一取扱局所ニ對スル		取扱物數	郵便切手賣捌所郵便函
		面積人口	引受配達		
道合	外分室 七八四	二七九・七七三	二六、一〇九	二〇、八七九	一、九二一
前年	外分室 七三三	二八四、四六〇	二六、一〇四	二〇、五九二	一、八八二
比前シ年増減ニ	外分室 一一	△四、六八七	五	七、一八七	〇・四
慶尙北道	外分室 七	二四六・六〇八	三〇、五〇八	二九、一七〇	四、四八八
慶尙南道	外分室 一七	一三九・八八五	一三、八九五	一八、〇六三	五、五〇九
黃海道	外分室 五	三〇九・八四八	二七、六九〇	四三、一三〇	三、八八九
平安南道	外分室 五	二七六・三九四	二四、三三六	一八、一七七	六、七九九
平安北道	外分室 五	四九九・〇三六	二七、〇六三	八七、八九〇	七、四三七
江原道	外分室 五	四六八・八九二	二五、六〇七	四一、六七五	三、七八八
咸鏡南道	外分室 五	六〇三・三六七	二九、〇四一	七五、二一八	五、九八六
咸鏡北道	外分室 一三	五二二・七〇五	一八、七二二	六七、六一一	八、七二七

道名種別	取扱局所數	一取扱局所ニ對スル		取扱物數	郵便切手賣捌所郵便函
		面積人口	引受配達		
道合	外分室 一〇四	二〇一・三六	一九、〇〇八	一四、三五七	一、八七
前年	外分室 一〇三	二〇三、〇〇	一九、〇〇八	一四、三五七	一、八七
比前シ年増減ニ	外分室 一一	△一、六三四	〇	〇	〇
京畿道	外分室 一〇四	二〇一・三六	一九、〇〇八	一四、三五七	一、八七
忠清北道	外分室 三三	一三九・三〇	一七、九五〇	七、二七八	一、二六
忠清南道	外分室 五五	一四七・七九	一四、九九七	五、六七六	一、四一
全羅北道	外分室 四六	一八五・四六〇	三三、四二〇	五、五七〇	一、四一
全羅南道	外分室 七一	一九一・八八〇	三三、六九三	一〇、八三六	一、四一

道名	種別	取扱局所數	一局所ニ對スル面積	人口	預ケ人	取扱		拂渡		一局所平均取扱數
						口數	金額	口數	金額	
忠清北道		三三三	九三〇	二七,九五〇	八六,三六八	二,二〇〇	五五〇	四七九	一三,三七九	二四六
忠清南道		五五一	七三九	二四,九九七	一七,四三六	四,〇四七	二九,七八八	三,九〇三	五,五二二	一九九
全羅北道		六一八	五〇六	三三,四〇〇	一七,三二〇	四,四五七	二二,二〇〇	三,四四三	六,五九六	三〇八
全羅南道		七二九	二八〇	三三,六九三	二五,三六五	七,六四二	二二,四三二	七,四〇八	六,六三九	三三六
慶尙北道		七七二	六〇八	三〇,五〇八	二七,三七一	三,〇七〇	二二,三三二	三,〇七〇	二〇,九〇二	三〇八
慶尙南道		八七二	四三二	二四,一六九	一七,四三六	六,七〇三	一八,八七九	二,八三三	一五,〇四六	三〇二
黃海道		五四三	九八八	二七,六九〇	九〇,〇三四	一,〇四四	二九,八〇四	一,〇七三	二八,七三一	三〇二
平安南道		五四二	七九四	二四,三四六	一五,九三四	一,九四九	二二,四七四	一,八六四	二〇,六一一	三〇二
平安北道		五七四	九〇六	二七,〇六三	一六,〇二七	一,〇七四	二二,四七四	一,〇七四	二〇,八三九	三〇二
江原道		五六四	八八二	二五,六〇七	一四,八八三	一,〇七四	二二,四七四	一,〇七四	二〇,八三九	三〇二
咸鏡南道		五三六	三三七	二九,〇四二	一八,七四九	二,二四二	二二,四七一	二,二四二	二〇,八三九	三〇二
咸鏡北道		三八二	八六三	一八,一四五	一四,一五四	二,九八二	一八,一三五	二,九八二	一五,一五三	三〇二
合計		七,八四三	二八,〇四四	二,一七五	一,八八八	二,四九四	二,四九四	二,四九四	二,四九四	三〇二
前年		七,七三三	二八,〇四四	二,一七五	一,八八八	二,四九四	二,四九四	二,四九四	二,四九四	三〇二
比前年増減		一一〇	〇	〇	〇	〇	〇	〇	〇	〇

郵便貯金 (△ハ減ヲ示ス)

道名	種別	取扱局所數	一局所ニ對スル面積	人口	預ケ人	取扱		拂渡		一局所平均取扱數
						口數	金額	口數	金額	
京畿道		一〇四	二,〇〇二	一四,〇二七	三三,六二二	四,五六〇	三三,〇六二	四,五六〇	三三,〇六二	一六〇
忠清北道		三三三	九三〇	二七,九五〇	八六,三六八	二,二〇〇	五五〇	四七九	一三,三七九	二四六
忠清南道		五五一	七三九	二四,九九七	一七,四三六	四,〇四七	二九,七八八	三,九〇三	五,五二二	一九九
全羅北道		六一八	五〇六	三三,四〇〇	一七,三二〇	四,四五七	二二,二〇〇	三,四四三	六,五九六	三〇八
全羅南道		七二九	二八〇	三三,六九三	二五,三六五	七,六四二	二二,四三二	七,四〇八	六,六三九	三三六
慶尙北道		七七二	六〇八	三〇,五〇八	二七,三七一	三,〇七〇	二二,三三二	三,〇七〇	二〇,九〇二	三〇二
慶尙南道		八七二	四三二	二四,一六九	一七,四三六	六,七〇三	一八,八七九	二,八三三	一五,〇四六	三〇二
黃海道		五四三	九八八	二七,六九〇	九〇,〇三四	一,〇四四	二九,八〇四	一,〇七三	二八,七三一	三〇二
平安南道		五四二	七九四	二四,三四六	一五,九三四	一,九四九	二二,四七四	一,〇七四	二〇,八三九	三〇二
平安北道		五七四	九〇六	二七,〇六三	一六,〇二七	一,〇七四	二二,四七四	一,〇七四	二〇,八三九	三〇二
江原道		五六四	八八二	二五,六〇七	一四,八八三	一,〇七四	二二,四七四	一,〇七四	二〇,八三九	三〇二
咸鏡南道		五三六	三三七	二九,〇四二	一八,七四九	二,二四二	二二,四七一	二,二四二	二〇,八三九	三〇二
咸鏡北道		三八二	八六三	一八,一四五	一四,一五四	二,九八二	一八,一三五	二,九八二	一五,一五三	三〇二
合計		七,八四三	二八,〇四四	二,一七五	一,八八八	二,四九四	二,四九四	二,四九四	二,四九四	三〇二
前年		七,七三三	二八,〇四四	二,一七五	一,八八八	二,四九四	二,四九四	二,四九四	二,四九四	三〇二
比前年増減		一一〇	〇	〇	〇	〇	〇	〇	〇	〇

道名	種別	取扱		預		金		額		人口百ニ對スル	朝鮮人人口百ニ對スル	
		局所數	面積	内地人	朝鮮人	合計	内地人	朝鮮人	合計			
前年度末ニ比シ増減		一一△三、九七六	六三	三、三三三	一、〇七〇、五九九	一一〇、一九一、△、五四一、四〇一	一、〇四九、二二六	△四九、三二七、七	△四三、△五九、一〇九	〇九	五	
前年度末		七三三	二八、四四〇	二六、一二五	九、七六六	二、六八九、一〇五	二、三八三、八七一	三、〇六七、四四二	二、七四一、四三三	二、八五七、一八七	八六	二七
外分室		三七三	二、四四〇	二、二五九	七、七六六	二、三六〇、六七五	二、五三六、五二四	二、七四一、四三三	二、六六九、四〇一	一一八	五七	

備考 預ケ人及預金額ノ欄中合計ノ項ニハ行賞貯金其ノ他ノ預ケ人員及預金額(内地人六萬人、金額六千三百三十九萬四千八百八十四圓、朝鮮)ヲ包含ス

郵便振替貯金 (△ハ減ヲ示ス)

道名	種別	取扱		拂込		拂出		一局所平均取扱數	人口百ニ對スル	
		局所數	面積	人口	口數	金額	口數			金額
京畿道		一〇四	一一、〇四一	二〇、三三六	三、四四一、〇三三	五、八四七、九六五	二、六、九七一	七四、一九四、七六〇	四四、八七二、三三三	二、七五三
忠清北道		三三	三、三九〇	二、七九五〇	一一、二一五九	六、九三〇、九六九	一一、八八一	三、一九六、一三二	三、九六九	三、三六八
忠清南道		五五	一、四七三	二、四九九七	一、九八、一四〇	一一、六四〇、一三八	一、三、五五六	五、〇五二、三四六	四、〇三〇	三、〇三三、五〇〇
全羅北道		四	一、八五四〇	三、四四〇	一、九三、一五七	一〇、一一二、一四四	一、三、〇七三	二、六九九、〇〇五	四、七〇一	二、八〇六、七七
全羅南道		七二	一、九一八八〇	三、一、六九三	二、八五、〇三三	一、七三三、六三九	二、八、三三二	一〇、八九三、二八九	四、三五六	三、九一八、〇二
慶尙北道		七七	二、四六六〇八	三、〇五〇八	二、七、一九九	一、四八九、五五四	三、六、四九九	六、〇二六、九八一	三、九九六	二、七、一六七七
慶尙南道		八七	一、四一四三三	一、四、一六九	三、三、四〇三	一、九、九三、四五六	五、九、〇三三	一、九、三、四一、五八八	四、四九九	四、五二、四六二

道名	種別	取扱		人口		金額		一局所平均取扱數	人口百ニ對スル		
		局所數	面積	人口	口數	金額	口數				
黃海道		五四	三〇、九八八	二、七、六九〇	二、八、七七九	一一、五三三、三九五	一、九、九六二	三、九八五、三四六	四、〇六六	三、〇五、八六六	
平安南道		五四	二、七、六三九	二、四、三、四六	一、七、六、三三五	八、三、〇、七、七三	二、〇、七、四七	四、〇、四、一、九六八	三、六、五〇	二、七、二、九二	
平安北道		五七	四、九、〇、〇六	二、七、〇、〇三	三、二、五、四二	一、五、一、九、六二五	二、〇、一、九、三	六、三、四、五、四四五	五、九、九七	三、七、七、九二	
江原道		五六	四、六、八、九八	二、五、六、〇七	二、四、一、〇、五二	二、一、〇、五、八八九	一、八、一、八四	六、四、四、四、九六二	四、六、四七	三、三、三、〇、五一	
咸鏡南道		五三	六、〇、三、三六七	二、九、〇、四一	二、七、五、〇、七五	二、二、四、一、五五四	二、八、三、六四	五、九、〇、六、〇七	五、七、七五	三、四、五、六、二六	
咸鏡北道		三八	五、〇、八、六三	一、八、一、四、五	二、三、九、七、五八	七、四、五、二、五六	一、五、三、〇、九	一、六、四、七、五三六	六、三、七七	二、八、五、七〇	
合計		外分室 七八四	二、八、〇、四、八四	二、六、一、七、五三	二、九、一、〇、四二	二、〇、七、七、七三	四、三、一、〇、八三	二、四、九、七、七、〇、一九	四、六、四〇	四、五、三、九、四、五	一、〇、〇七
前年度		外分室 七七三	二、八、四、四、六〇	二、六、一、二、三、〇七	三、九、四、八、七五	五、四、八、〇、一、五	三、九、六、〇、五二	二、三、七、七、九、三、六六一	四、四、七二	四、〇、三、七、九一	八、六七
比前年度増減		一一	△三、九七六	六三	一、四、五、二、五六	三、三、九、九、七〇七	三、六、〇、三二	一一、九、八、三、三、七	一、六八	五、〇、一、五、四	一、四〇

道名	種別	取扱		人口		金額		一局所平均取扱數	人口百ニ對スル
		局所數	面積	人口	口數	金額	口數		
京畿道		一〇四	一一、〇、八、九〇	二〇、三、三六	一、四、三、七、七三	一、五、天、〇、一八	四、二、八、四、三五	六、七、七、五、六	六、七、七
忠清北道		三三	三、三、九、〇三	二、七、九、五〇	七、五、四、四八	七、九、一、〇、九	四、六、四、〇、七	六、四、八、三	八、七
忠清南道		六	一、三、一、八、九三	二、二、五、三八	一、〇〇、二、二、天	一、〇、一、七、七、四	一、五、九、一、〇、六	九、二、二、六	一、四、六

道名	種別	取局所數	一局所ニ對スル		電信著信	中繼信	取局所平均數	人口百ニ對スル發信數
			面積	人口				
全羅北道		四九	一七四・〇五	二九四九七	二七〇、五八八	二四〇、二二六	一五八六九	一八七
全羅南道		六八	二〇四・三六	三三、五五八	四四三、八八一	六〇七、六六九	二二八四四	一九五
慶尙北道		七五	二五三・一八四	三三、三三三	三六〇、〇九〇	三〇〇、二一九	一三八九九	一五四
慶尙南道	出張所	九四	二九五・五三	二二、一三四	八九五、八一八	一六八、八二九四	三六、二六〇	四三六
黃海道		五二	三三八・〇七四	二九、三三九	一六一、二七一	九一、四八六	八三三八	一〇八
平安南道		五六	四六八・九八二	二五、六〇七	四六〇、四三七	五五、一七四九	二五、八五五	三五〇
平安北道		五九	四八二・一一〇	二六、一四六	三三四、四九二	二四六、五五一	一五四五	二二七
江原道		五七	四九九・〇二六	二七、〇六三	一九五、九九四	一三八、六〇一	九二、九三三	一三七
咸鏡南道		五六	四六八・九八二	二五、六〇七	四二六、〇〇〇	七〇、二二五	二七、五四二	二七四
咸鏡北道		五八	三五〇・八〇二	二二、五八三	四九五、三三八	七〇、二八四二	二八、六一七	六七九
合計	出張所 八一九 出張所 一一二	二六八、五四一	二五〇、六一	五、七五四、九一四	五、七六〇、九三二	九六九、三六七〇	二五、八〇二	二七九
前年度	出張所 八〇一 出張所 一一一	二七四、五五三	二五二、二六	五、五九六、〇七五	五、五九八、五八三	九二四、七三二	二五、二九二	二七六
比前年度増減		△ 六〇、二	△ 一六、五	一五八、八三九	一六二、三四八	五七、八九三九	五、五〇	〇、三

電話 (△ハ減ヲ示ス)

道名	種別	交換及通話	取局所計	電話加入者			取局所計	通話度數	呼出請求度數
				内地人	朝鮮人	外國人			
京畿道		外分局 一〇 外分局 二 外分局 八 外分局 九	一〇 八 九 八	三三 (内長 八三七九 距離 一六八八)	一一〇 (内長 二九〇八 距離 二九〇八)	七五 (内長 一〇、七一一 距離 一〇、六六一)	七九、三五三、〇三三	二九、六一七	
忠清北道		五	二四	三三 (内長 一一、六七七 距離 七、七七)	一〇 (内長 一、〇〇〇 距離 一、〇〇〇)	一六 (内長 一、〇〇〇 距離 一、〇〇〇)	二二、七九、八九二	九、七七〇	
忠清南道		二二	四一	三三 (内長 一一、六七七 距離 七、七七)	一〇 (内長 一、〇〇〇 距離 一、〇〇〇)	一六 (内長 一、〇〇〇 距離 一、〇〇〇)	六九、七七、七九	一五、九八七	
全羅北道		一三	三三	五 (内長 二、〇七九 距離 一、〇七九)	七 (内長 一、〇七九 距離 一、〇七九)	一三 (内長 一、〇七九 距離 一、〇七九)	一〇、三六四、二七五	一六、〇八三	
全羅南道		二六	三四	七 (内長 二、一七四 距離 一、一七四)	四 (内長 一、一七四 距離 一、一七四)	一一 (内長 一、一七四 距離 一、一七四)	一三、三九、二八八	二、七五五	
慶尙北道		一四	五六	三 (内長 二、二二〇 距離 一、二二〇)	四 (内長 一、二二〇 距離 一、二二〇)	七 (内長 一、二二〇 距離 一、二二〇)	一四、六一、〇七五	三、一五六	
慶尙南道	外分局 一七	一四	五六	三 (内長 二、二二〇 距離 一、二二〇)	四 (内長 一、二二〇 距離 一、二二〇)	七 (内長 一、二二〇 距離 一、二二〇)	一四、六一、〇七五	三、一五六	
黃海道	外分局 一七	一四	四五	九 (内長 四、二八六 距離 二、二八六)	五 (内長 一、二八六 距離 一、二八六)	九 (内長 一、二八六 距離 一、二八六)	一七、四八、八六六	三、三五四〇	
平安南道		六	四一	一 (内長 七、二六 距離 七、二六)	四 (内長 一、二六 距離 一、二六)	一三 (内長 一、二六 距離 一、二六)	七、三六、九〇四	一、八四九	
平安北道		一八	三三	九 (内長 一、七六五 距離 一、七六五)	七 (内長 一、七六五 距離 一、七六五)	三 (内長 一、七六五 距離 一、七六五)	一三、九五、九五八	一、八一七	
江原道		二	四三	一 (内長 一、一七六 距離 一、一七六)	六 (内長 一、一七六 距離 一、一七六)	四 (内長 一、一七六 距離 一、一七六)	九、四七、八六三	三、三七八	
合計		一〇	五〇	一〇 (内長 一、一七六 距離 一、一七六)	五 (内長 一、一七六 距離 一、一七六)	四 (内長 一、一七六 距離 一、一七六)	三、四七、五二一	一、五七〇	

道名種別	交換及通話計		電話加入者計		取扱局所	電話	電	加	入	者	合計	通話度數	呼出請求度數
	交換及通話計	電話加入者計	電	加									
咸鏡北道	一三	一三	一三	一三	一三	一三	一三	一三	一三	一三	一三	一三	一三
咸鏡南道	九	九	九	九	九	九	九	九	九	九	九	九	九
合 計	二二	二二	二二	二二	二二	二二	二二	二二	二二	二二	二二	二二	二二
前 年 度	分分局一五四	分分局一六八	分分局一五四	分分局一六八	分分局一五四	分分局一六八	分分局一五四	分分局一六八	分分局一五四	分分局一六八	分分局一五四	分分局一六八	分分局一五四
前 年 度	一四	一四	一四	一四	一四	一四	一四	一四	一四	一四	一四	一四	一四
比前シ年増度減ニ	△	△	△	△	△	△	△	△	△	△	△	△	△

國庫金受拂 (通信官署所屬歳入歳出金ヲ除ク)(△ハ減ヲ示ス)

道名種別	取扱局所數		歳入金繰替受入高		歳出金繰替拂渡高		一局所平均取扱高	
	取扱局所數	局所數	歳入金繰替受入高	歳出金繰替拂渡高	歳出金繰替拂渡高	歳入金繰替受入高	一局所平均取扱高	局所數
京畿道	六六	六六	二〇,八〇六	四,八三三,三二一	九,九九九	四,一六八,八二一	四六六	一三六,三六六
忠清北道	三〇	三〇	七,三七八	一,六〇二,一九七	三,三三三	三,四三三,八五	三五六	一六八,五七一
忠清南道	五二	五二	一三,四三三	三,六四一,〇四	四,五五五	一,八〇九,五四七	三四〇	一〇四,六八六

道名種別	取扱局所數		歳入金繰替受入高		歳出金繰替拂渡高		一局所平均取扱高	
	取扱局所數	局所數	歳入金繰替受入高	歳出金繰替拂渡高	歳出金繰替拂渡高	歳入金繰替受入高	一局所平均取扱高	局所數
全羅北道	四〇	四〇	一四,六三二	三,七〇一,三三八	七,四四三	二,〇七五,九五〇	五五二	一三三,六五五
全羅南道	六五	六五	一三,五六六	五,九〇,〇六	六,二四六	二,三三三,一七八	四五九	一五八,二二
慶尙北道	七〇	七〇	一三,九五二	五,四七七,五七一	一〇,〇三八	二,九八四,三四七	四八六	二〇,八八五
慶尙南道	七二	七二	一三,四九八	五,七四,九四	九,五八二	二,五七六,〇五	四五九	一,四四八〇
黃海道	五一	五一	一七,二七六	四,〇〇九,六七〇	七,〇四七	二,五二〇,四七七	四七七	二二,八四六
平安南道	四四	四四	一〇,一三七	二,一八五,六九五	五,四三二	一,四八四,八一四	三五六	八三,四二二
平安北道	五四	五四	一七,三三三	三,六六,一〇八	一〇,一三八	五,一八五,六八七	五二〇	一六三,一八一
江原道	五五	五五	一四,二二二	二,七六一,九五八	七,三九二	二,三三二,五九九	三九三	九三,五三六
咸鏡南道	四四	四四	一五,五三三	二,七七一,四一	七,八〇二	三,一七〇,三三三	五三〇	一三五,一六八
咸鏡北道	三〇	三〇	七,五七一	一,〇七一,四三〇	八,三六一	一,七八二,一〇一	五三一	九五,一一八
合 計	六七三	六七三	一〇九,一〇六	四六,一五四,五四四	九七,二三六	三五,八七三,二二六	四五五	二二,一八八
前 年 度	六六四	六六四	一八五,一〇一	四〇,三〇七,六三二	八五,一五六	三五,九五六,二五一	四〇七	二一,四八五
比前シ年増度減ニ	九	九	二三,九〇四	五,八四六,九三	二二,〇八〇	△ 八三,〇三五	四八	七〇,二九

朝鮮簡易生命保險 (△ハ減ヲ示ス)

道名	種別	消滅件數		本年		末現	
		新契約件數	復活件數	件數	保險料	保險金額	人口千人當リ契約件數
京畿道		三八、二六二	六〇二	八六、七六六	九六、四四一	一七、三八一	四〇、九七
忠清北道		五、六九二	一一二	一一、六七〇	一一、〇五七	二、〇〇六	一三、四八
忠清南道		一三、四〇五	二八〇	二七、九三三	二五、〇五五	四、七三九	一〇、三四
全羅北道		一一、九七八	二六七	二四、六七〇	二二、七六六	四、四三〇	一七、〇九
全羅南道		一七、一〇三	六〇〇	三七、一四四	三六、七四一	六、七六六	一六、二八
慶尙北道		一五、九四七	三三三	三五、二九九	三三、八五三	五、八三四	一五、〇三
慶尙南道		二〇、五九四	六八二	四九、二三七	五〇、六三〇	九、二二七	一三、四三
黃海道		一〇、〇一九	一五七	一三、五九一	一四、一六六	四、二四四	一五、八〇
平安南道		一三、七四二	一六二	三一、四〇一	三二、四八四	五、五二九	一三、九四
平安北道		一一、〇六〇	一五〇	二八、九一九	二九、四八二	五、五五七	一八、八九
江原道		八、三三二	一五九	一六、五六四	一五、四一〇	二、八二三	一六、九五
咸鏡南道		一四、三六六	二〇八	三〇、三三八	二九、四三二	五、六六三	一九、六九
咸鏡北道		一〇、一三七	一四四	一三、二二四	一五、四八三	四、七三二	三二、八八
合計		一九〇、六七五	三、八三六	四三六、五二六	四三四、〇七三	七八、八五七	二〇、七四
前年度末		一七〇、六六六	二、三六八	三三〇、七八五	三四七、八一九〇	六二、五〇四	一六、三三

比前年度末増減	二〇、〇〇九	一、四六八	二〇、九八八	一、七一一	五、五一一	二八九	九五、七三二	八六、一七八	一六、三五二	一八、九五七	四、四一
---------	--------	-------	--------	-------	-------	-----	--------	--------	--------	--------	------

道名	種別	航路標識		霧信號	合計
		夜標	晝標		
京畿道		一	二		二六
忠清北道			一		一
忠清南道			二		二
全羅北道			一		一
全羅南道			九		四八
慶尙北道			一		七
慶尙南道			一		六八
黃海道			一		一九
平安南道			四		三三
平安北道			一		三二
江原道			一		五二
咸鏡南道			一		二二
咸鏡北道			九		一八

道名種別	合計	前年度末	前年度末ニ比シ増減	夜標		霧信號		合計
				標	畫	標	號	
道	合計	前年度末	前年度末ニ比シ増減	標	畫	標	號	合計
京畿道	二九	二四	一五	二六	二二	二二	二二	二六
忠清北道	一	一	一	一	一	一	一	一
忠清南道	一	一	一	一	一	一	一	一
全羅北道	一	一	一	一	一	一	一	一
全羅南道	一	一	一	一	一	一	一	一
慶尙北道	一	一	一	一	一	一	一	一
慶尙南道	一	一	一	一	一	一	一	一
黃海道	一	一	一	一	一	一	一	一

道名種別	登簿船舶		帆船		石船	
	船數	噸數	船數	噸數	船數	噸數
道	船數	噸數	船數	噸數	船數	噸數
京畿道	五	四〇八七	二	二九	一	五六二
忠清北道	一	一	一	一	一	一
忠清南道	一	一	一	一	一	一
全羅北道	三	一九	一	一	一	一
全羅南道	三	一五三	一	一	一	一
慶尙北道	一	一	一	一	一	一
慶尙南道	八	二九八九	四	四	一	二五七
黃海道	一	一	一	一	一	一

道名種別	合計	前年度末	前年度末ニ比シ増減	汽船		帆船		石船	
				船數	噸數	船數	噸數	船數	噸數
道	合計	前年度末	前年度末ニ比シ増減	船數	噸數	船數	噸數	船數	噸數
平安南道	七	二五	一	一	一	一	一	一	一
平安北道	一	一	一	一	一	一	一	一	一
江原道	一	一	一	一	一	一	一	一	一
咸鏡南道	一〇	六五	一	一	一	一	一	一	一
咸鏡北道	七	九三	一	一	一	一	一	一	一
合計	二六	五七五二	一	七	二五	二	二五	二	二五
前年度末	二六	五七五二	一	七	二五	二	二五	二	二五
前年度末ニ比シ増減	一	一	一	一	一	一	一	一	一

道名種別	不登簿船舶		帆船		石船	
	船數	噸數	船數	噸數	船數	噸數
道	船數	噸數	船數	噸數	船數	噸數
京畿道	二	二〇	一	一〇	一	一〇
忠清北道	一	一	一	一	一	一
忠清南道	三	三六	一	一	一	一
全羅北道	一	一	一	一	一	一
合計	七	一三〇	四	一三	三	一三
前年度末	七	一三〇	四	一三	三	一三
前年度末ニ比シ増減	一	一	一	一	一	一

道名種別	汽船		船噸數		帆船		石數	
	數	噸數	數	噸數	數	噸數	數	噸數
全羅南道	三七	四三七	五五	六三〇	一〇〇	七八八		
慶尙北道	七	七五	二六	三六〇	一七	二六		
慶尙南道	九	一〇六	五〇	六三三	三七	三四三		
黃海道	二	一四	四二	二八五	四三	四四七		
平安南道	三	一五	四八	五六三	四九	四一六		
平安北道	三	一四	五〇	四五七	六五	四二一		
江原道	三	二五	三	三七	一	一		
咸鏡南道	二	二四	一九	一〇六	一六	六〇		
咸鏡北道	八	九三	一三五	二〇六	一	一八		
合計	二九	二八九	七五	七六五	一八	一六二		
前年度末	四〇	四五八	七四	七三〇	二一	二〇七		
比前年度増減	△一〇	△一六六	五	三七五	△三五	△五八〇		

電氣事業及瓦斯事業 (△ハ減ヲ示ス)

道名種別	營業		業		未		用		官		自	
	電氣供給	瓦斯供給	電氣供給	電氣供給	電氣供給	瓦斯供給	電氣供給	電氣供給	電氣事業	電氣事業	電氣事業	電氣事業
京畿道	七	兼營	兼營	兼營					五		七	
忠清南道	四											
忠清北道	八											
全羅南道	三											
全羅北道	一											
慶尙南道	九	兼營	兼營	兼營								
慶尙北道	九											
黃海道	七											
平安南道	四											
平安北道	四											
江原道	四		兼營	兼營								
咸鏡南道	八											
咸鏡北道	七											
合計	八八	兼營	兼營	兼營	一				一六		一〇五	
前年度末	八六	兼營	兼營	兼營	四				一六		一〇四	
比前年度増減	二				△三				△一		一	

第二篇 歲計及財産

第一章 歲入 歲出

本年度ニ於ケル歲入 歲出ノ決算額ハ
朝鮮總督府特別會計

歲入	二六、一七一、三七七圓
經常部	
歲出	一二、六四二、七三九圓
經常部	一、九一六、四五三圓
臨時部	一四、五五九、一九一圓
計	

ニシテ之ヲ各事業別ニ概別スレバ

歲入	
經常部	
通信事業收入	一四、三九三、四九九圓
印紙收入	一一、七五二、九九四圓
其ノ他ノ收入	二四、八八四圓
第一章 歲入 歲出	

第一章 歳入歳出

計

二六、一七一、三七七圓

三四

歳出

經常部

一一、五三九、八〇四圓

通信事業費

三八九、四九〇圓

國庫金取扱費

八五、二二九圓

電氣監督費

六八、七八七圓

航空監督費

一二八、七六二圓

海務費

四三〇、六六六圓

航路標識費

一二、六四二、七三九圓

臨時部

通信事業費

六三一、五三一圓

電氣監督費

三二圓

航空監督費

一九八、六三〇圓

警備電話營繕費

一九二、六〇六圓

海務費

八一四、六五二圓

航路標識費

七九〇〇一圓

計

一九一六、四五三圓

合計

一四、五五九、一九一圓

ナリ尙昭和三年度以降ニ於ケル通信事業所屬ノ收支ヲ示セバ左表ノ如シ

年 度	入 入	經 常 歳 出	同上歳出ニ比シ歳入ノ過不足	歳入百圓ニ對スル歳出ノ割合	歳出臨時部
昭和三年度	一三、七六一、三九八	一一、三三七、五七七	二、三三三、八二一	八二、六七七	九五三、四〇七
同 四 年 度	一四、四〇九、三三三	一一、九五九、一四五	二、四五〇、一六八	八二、九六六	一一〇五、五九五
同 五 年 度	一四、〇〇六、四七〇	一一、六四〇、〇七〇	二、三六六、四〇〇	八三、一〇五	一〇、一九五二
同 六 年 度	一三、九九九、五〇二	一一、二八五、八七四	二、七一三、六二八	八〇、六六六	五六、一五三
同 七 年 度	一四、三九三、四九九	一一、五三九、八〇四	二、八五三、六九五	八〇、一七四	六二、五三

本年度ニ於ケル朝鮮簡易生命保險特別會計ノ歳入歳出ノ決算額ハ

歳 入

保險料

四、五八三、二五〇圓

其ノ他ノ收入

二四二、四一六圓

計

四、八二五、六六五圓

第一章 歳入歳出

三五

第二章 出納計算書ノ検査
歳出

朝鮮簡易生命保険費 一、九九三、二八五圓
ニシテ差引過剩額ハ之ヲ積立金ニ編入シタリ其ノ積立金内譯左ノ如シ
責任準備金編入額 二、一七二、四六一圓
純剩餘額 六五九、九一九圓

第二章 出納計算書ノ検査

下検査 本年度ニ於テ遞信官署出納官吏ノ提出ニ係ル各種計算書ノ下検査ヲ爲シ會計検査院ニ送付シタルモノ左ノ如シ

區別	所屬年度	件數
現金出納	昭和六年度	一〇件
現金出納	昭和七年度	四件
物品出納	昭和六年度	一〇〇件
委託検査	本府ノ委託ニ依リ遞信官署出納官吏ノ提出ニ係ル出納計算書ノ検査ヲ了シ本府ニ報告シタルモノ左ノ如シ	
現金出納	昭和六年度	九四四件

物品出納

昭和六年度

八四件

第三章 土地、建物及船舶

本年度末現在遞信官署所屬ノ土地、建物及船舶ヲ舉グレバ左表ノ如シ

區別	遞信局	海事出張所 航路標識	郵便局	郵便所其ノ 他ニ貸付ノ モノ	計	前年度ニ比シ 増減
土地	七九、八四三 ^坪	六九、一五八 ^坪	一〇九、三四八 ^坪	四六、九三三 ^坪	九二七、四八一 ^坪	三八、五八〇 ^坪
廳附屬	二二、七六	一、〇一五	一三、〇七五	三、一五〇	一九五、二六	四二七
建物	一、九四一	三、八八一	九、三五五	一、五一〇	一六、六八七	一七八
官附屬	一、七〇〇	二二七	四、一〇一	七九四	六、八二四	四七
計	五、九一十	五、一三三	一六、五三三	五、四五四	四三、〇一七	二〇二
汽船	一	七	一	一	八	一
帆船	一	二	一	一	三	一
傳馬船、 艇船、 端舟	四	一八	一	一	二二	四

第四章 營繕工事

本年度ニ於テ施行シタル廳舎及附屬舎等ノ營繕工事ヲ舉グレバ左ノ如シ

第三章 土地、建築及船舶 第四章 營繕工事

第四章 營繕工事

工 事 名	金 額
穩城郵便局新築工事	六七五〇圓
西面電話中繼所新築工事	一二、二九八圓
元山郵便局増築工事總工事費一三、六〇〇圓	六、〇二九圓
汽船鴨川丸代船新造工事	二七、八四九圓
京城飛行場整備工事	一九〇、五二九圓
各局所ノ小新營	一四、六二九圓
同 修	一一五、一一八圓
合 計	三七三、二〇二圓

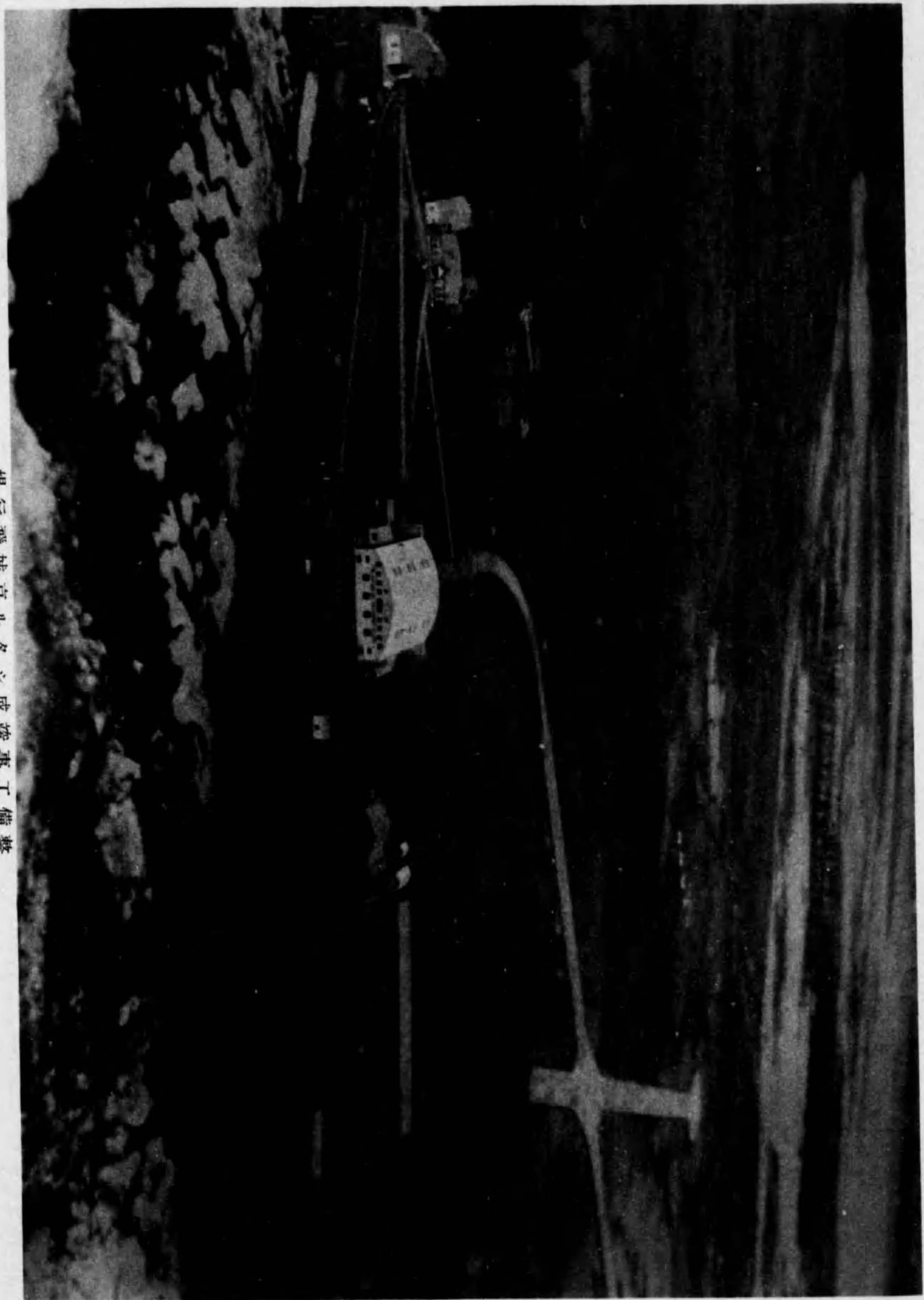

場行飛城京ルタン成竣事工備整

第三篇 通信行政

第一章 事業ノ施設

節一節 通信機關

本年度ニ於テ通信機關ヲ新設シタルハ郵便局分室一箇所、郵便所十一所、電信取扱所八所及電信電話取扱所二所ニシテ通信機關分布ノ關係上電信取扱所ヲ廢止シタルモノ二所アリ又郵便所ヲ移轉シタルモノ八所ニシテ本年度末現在局所數ハ總計九百四局所(外分局二、分室八、出張所一)ニシテ前年度末ニ比シ十九局所(外分室一)ヲ増加シタリ

本年度ニ於ケル局所開廢ノ箇所及年度末現在局所ノ數ヲ其ノ種類別竝ニ業務取扱種類別ニ示セバ左表ノ如シ

局所開廢箇所		
局所名	區別	開廢局所名
郵便局分室	新設	釜山郵便局蔚山分室
郵便所	新設	濟州高山、白石、福内、店村、京城三坂通、海州南旭町、豆溪、入室、梅花、臨溪、大坪
電信取扱所	新設	會文、上三峰、阿吾地、新阿山、承良、慶源、外金剛、南陽

局所名	區別	開廢	局所名
電信電話取扱所	新設		金剛山萬物相、松禾温泉
電信取扱所	廢止		萬城、新浦

種別	局所數	前年度末ニ比シ増減
郵便便	八五	外分室
電信便	七一	
郵便	二一	
郵便	六八	
電信	二	
電信	三	
計	一九	外分室

郵便、電信、電話局所數 (△ハ減ヲ示ス)

業務別	郵便局		電信局		電話局		郵便所		郵便取扱所		電信取扱所		電話取扱所		合計		前年度末ニ比シ増減		一局所當リ	
	郵便局	電信局	電話局	郵便所	取扱所	取扱所	取扱所	合計	増減	面積	人口									
通常郵便	八五			六八	三		七五	七五	二	二七九七三	二六・一〇九									
小包郵便	八四			六八	三		七四	二	二七九〇八	二六・一〇九										
爲替貯金	八四			六八	三		七四	二	二八〇四八	二六・一七五										
簡易保險	八四			六八	三		七四	二	二八六六六	二六・七五三										
和文	八四	七		六八	三	九	八二	一八	二六八五四	二五・〇六一										
英文	八四	六		六八	三	九	八二	一八	二六八五四	二五・〇六一										
歐文	八四	七		六八	三	九	八二	一八	二六八五四	二五・〇六一										
交換電話	七二			六八	三		七二	二	二八〇四八	二六・一七五										
通話	一三			六八	三		八二	一八	二六八五四	二五・〇六一										
國庫金受拂	五八			六八	三		七二	二	二八〇四八	二六・一七五										

業務別	郵便局	電信局	電話局	郵便所	郵便取扱所	電信取扱所	電信取扱所	合計	前年度末ニシテ増減	一局所當リ
	外分室	外分室	外分室	外分室	外分室	外分室	外分室			
年金恩給交付	八四	一	一	六八八	一	一	一	七七一	二	二八五五 ^五 六四
										二六、六四九

第二節 請願通信施設

請願通信施設制度ハ一般施設ニ依ル通信機關ノ普及ヲ促進スル目的ヲ以テ大正十二年一月以降之ヲ實施シタルガ本年度ニ於ケル施設ハ郵便所新設十一所ニシテ本年度末現在累計施設數ハ郵便所百三十四所、電信電話取扱所三所、郵便集配事務ヲ開始シタルモノ三所、電信事務及電話通話事務ヲ開始シタルモノ八所ナリ

第三節 郵便

本年度ニ於テ郵便ニ關シ施設シタル事項左ノ如シ

一 郵便遞送ニ關スル施設事項

- (一) 鐵道郵便線路
 - (イ) 元山通川間鐵道ノ荳白迄十四杆七延長シタルニ伴ヒ元山通川線鐵道郵便線路ヲ元山長箭線ニ改ム

- (ロ) 東海州延安間鐵道ノ土城迄三十四杆一延長シタルニ伴ヒ海州延安線鐵道郵便線路ヲ廢止シ土城海州線鐵道郵便線路ヲ開設ス
- (ハ) 元山長箭間鐵道ノ外金剛迄七杆八延長シタルニ伴ヒ元山長箭線鐵道郵便線路ヲ元山外金剛線ニ改メ上下一回ノ郵便夫護送便ノ外上リ託送閉囊便一回ヲ増加ス
- (ニ) 元山外金剛間鐵道ノ高城迄十杆四延長シタルニ伴ヒ元山外金剛線鐵道郵便線路ヲ元山高城線ニ改メ同時ニ郵便夫護送閉囊便ヲ係員取扱便ニ改正ス
- (ホ) 鳥致院忠州線鐵道郵便線路ノ内忠州清州間ニ上リ託送閉囊便一回ヲ増加ス
- (ヘ) 鐵道郵便線路ノ發著時刻ヲ改正シタルモノ松汀麗水線外十四線トス
- (二) 通常道路郵便線路
 - (イ) 鐵道ノ延長、鐵道郵便線路ノ發著時刻ノ改正及郵便所ノ新設等ニ因リ鐵道郵便受渡線路ヲ開始又ハ改正シタルモノ百六十八線トス
 - (ロ) 民間營業自動車ヲ利用シ郵便物ノ遞送ヲ開始シタルモノ二十九線トス
 - (ハ) 遞送便種遞送種別遞送時刻遞送料程及遞送途中集配地等ヲ改廢變更シタルモノ三百十二線トス
 - (ニ) 郵便物遞送受負命令ヲ改正シタルモノ八十五件トス
- (三) 水路郵便線路
 - (イ) 沿岸航路航海命令ノ廢止ニ伴ヒ釜山元山線ノ水路郵便線路ハ之ヲ廢止ス

(ロ) 木浦楸子島間一箇月七往復汽船航送便ヲ廢止シ木浦濟州島周航線ヲ利用スルコトニ改ム

(ハ) 江華喬桐間ノ毎日片航一回便ヲ毎日往復航一回便ニ増回ス

(ニ) 川崎汽船株式會社ノ經營ニ係ル麗水下關間ノ連絡航路船ヲ利用シ郵便物ノ運送ヲ開始ス

(ホ) 清津雄基間ノ汽船航送便ヲ毎日二往復便ニ増回ス

(ヘ) 水路郵便線路ノ發著時刻ヲ改正シタルモノ十三線路トス

(ト) 釜山元山線水路郵便線路ノ廢止ニ伴ヒ水路郵便受渡線路ヲ廢止シタルモノ五線路トス

(四) 航空郵便線路

(イ) 航空郵便線路ノ發著時刻ヲ改正シタルモノ二件トス

(ロ) 日本航空輸送株式會社及株式會社大阪朝日新聞社ニ對スル航空補助命令ニ依ル京城龍井村間ノ試験航空機ヲ以テ通常郵便物ノ航空遞送ヲ施行シタリ

前各項ニ依ル施設ノ結果本年度末現在ニ於ケル遞送線路ノ糶(哩)程及前年度トノ増減比較左表ノ如シ

郵便線路實糶(哩)程 (△ハ減ヲ示ス)

昭和七年度末	通	常	鐵	道	水	路	航	空
前年度末ニ比シ増減		二、八九七 <small>糶</small>		四、七三三 <small>糶</small>		二、一五〇 <small>哩</small>		九、四〇 <small>糶</small>
		三九九		一〇三		九三六		

昭和七年度	通	常	鐵	道	水	路	航	空
前年度ニ比シ増減		三、一〇四 <small>糶</small>		一、九五八 <small>糶</small>		四、七九六 <small>哩</small>		八、〇六 <small>糶</small>
		七〇〇七		六元		二、〇五八		

郵便線路一日平均延糶(哩)程 (△ハ減ヲ示ス)

二 郵便集配ニ關スル施設事項

(一) 郵便區ノ改正

郵便所ノ新設並ニ無集配郵便所ニ於ケル集配開始ニ伴ヒ郵便區ヲ新設シタルモノハ濟州高山郵便所外八所ニシテ郵便區ヲ廢止シタルハ麻浦郵便所及木浦巡邏船内郵便所ノ二所トス

(二) 市内集配ノ改正

都市ノ發展膨脹ニ伴フ配達郵便物ノ激増ニ對シテハ之ガ對策トシテ京城郵便局外三十二局

所ニ市内通常郵便配達區ヲ増區シ以テ郵便物集配上ノ敏速ヲ企圖シタリ其ノ他郵便區市内外地域ノ組替ヲ爲シタルモノノ平壤郵便局外十三局所トス

(三) 市外地集配及集配區ノ改正

郵便區市外地ニシテ通信力旺盛ナル區若ハ一部地域ニ對シ集配回数ヲ増回シタルモノ吉州郵便所外二十八所トス其ノ他地勢交通ノ關係ニ因リ隣接郵便區トノ組替又ハ市外集配區ノ増區ヲ爲シタルモノハ百七十一件ニ達シタリ

(四) 集配時刻ノ改正

遞送線路ノ異動又ハ遞送時刻ノ改正ニ伴ヒ市内外集配時刻ノ改正ヲ爲シタルモノ七百八十五件トス

(五) 遞送途中集配ノ改正

遞送人又ハ鐵道乗務員ヲシテ遞送途中ニ於テ停車場又ハ主要部落ノ集配ヲ兼掌セシメタルモノニシテ改正又ハ新ニ開始シタルモノ四十件ニシテ之ヲ廢止シタルモノ八件トス

(六) 受負集配ノ改正

受負集配ノ設定又ハ改正ヲ爲シタルモノ十六件トス

(七) 市外自轉車集配ノ開始

市外集配區ニシテ道路良好ナル局所ニ對シテハ自轉車ニ依ル集配ヲ爲サシメ來レルガ本年度ニ於テ新ニ之ヲ實施シタルモノハ鎮南浦郵便局外二十二局所五十四區劃トス

(八) 駐在集配ノ開廢

本年度ニ於テ駐在集配ヲ實施シ郵便物ノ速達ヲ圖リタルハ慈仁郵便所外七所ノ十九區劃ニシテ郵便所設置其ノ他ノ理由ニ因リ之ヲ廢止シタルモノハ六局所十六區劃トス

(九) 本年度末現在集配區劃集配回数及集配行程左表ノ如シ

郵便區		集配局所數		集配區		一局所平均	
市	外	市	外	市	外	市	外
六七四	取集 配達	二七七	一〇九	三五七	三三五六	一二九	四九六
六七四		六七四	一〇九	一〇九	一〇九	一〇九	一〇九

之ヲ前年度末ニ比スレバ郵便區數七區、取集局所六局所、配達局所七局所ヲ何レモ増加シ又市内集配區ニ在リテハ取集區六區、配達區四十七區ヲ市外集配區ニ在リテハ二百二區ヲ各増加シタリ

郵便集配回数

集配局所數	一日延回数		一局所平均一日延回数
	市	外	
取集	二七七	六五五	二三五
配達	六七四	一三二	一六六
			〇六四

之ヲ前年度ニ比スレバ市内ニ在リテハ取集延回数二十八回、配達延回数十一回ヲ各増加シ又市外ニ在リテハ集配延回数五十六回ヲ増加シタリ

郵便集配回数細別

取回数	市		内		外	
	局所數	配回数	局所數	配回数	集配回数	集配區數
一日三回以上	二〇六	一日三回以上	八〇	一日一回以上	四〇五	
一日一回又ハ二回	七二	一日一回又ハ二回	五四	一ヶ月二十回以上	四	
				十五回以上	二六七	
				十回以上	一七〇	
				十回未満	四九	

之ヲ前年度ニ比スレバ市内取集ニ在リテハ一日三回以上ノ取集ヲ爲ス局所六、一日一回又ハ二回ノ取集ヲ爲ス局所十三ヲ各増加シ配達ニ在リテハ一日三回以上ノ配達ヲ爲ス局所十三ヲ減ジ

タルモ一日一回又ハ二回ノ配達ヲ爲ス局所二十ヲ増加シタリ又市外集配ニ在リテハ集配回数一箇月十回乃至一日一回以上ノ集配區百七十七區ヲ増加シ一箇月十回未満ノ集配區ニ在リテハ六區ヲ減少シタリ

集配行程			
取集配達區	局所數	集配人一日平均巡回行程	前年度ニ比シ増減
取集	二七七	一・一〇三	一九
配達	六七四	九・七〇一	三・六七三

(二) 市内外集配行程ノ増加ハ集配區ノ増加ニ伴フモノトス
通信地圖ノ實測

通信地圖ノ實測ヲ了シタルモノハ咸興郵便局外七十局所トス

三 郵便法規ノ改正

本年度ニ於テ郵便ニ關スル法規類ヲ改正シ又ハ新ニ制定シタル事項左ノ如シ

(一) 諸法規ノ制定及改正

(1) 外國郵便規則中改正

從來外國宛航空通常郵便物ノ航空取扱附加料金ハ外國郵便規則中ニ之ヲ規定シアルモ朝

鮮ノミノ航空路ニ依ル場合及朝鮮ト關東廳管内間ノ航空路ニ依ル場合ニ於ケル料金ニ付テハ規定スル所ナカリシヲ以テ昭和七年朝鮮總督府令第四百十四號ヲ以テ之ヲ制定シ同年十一月十四日ヨリ之ヲ施行シタリ

(ロ) 郵便切手類及收入印紙賣捌規則中改正

列車乗客ノ利便ヲ圖ル爲メ列車食堂内ニ於テ郵便切手類ノ賣捌ヲ爲サシムルノ要アルヲ認メ昭和七年朝鮮總督府令第二百二十三號ヲ以テ郵便切手類及收入印紙賣捌規則中改正シ同年十二月五日ヨリ之ヲ施行シタリ

(ハ) 内國郵便規則中改正

通常葉書及往復葉書ノ様式中「郵便はかき」ヲ郵便はがきト改正セラレタルニ付昭和八年朝鮮總督府令第二十一號ヲ以テ之ガ關係規則中改正シ同年二月十五日ヨリ之ヲ施行シタリ

(ニ) 速達郵便取扱ニ關スル告示中改正

昭和七年五月一日ヨリ關東廳ニ於テハ旅順市内各郵便局ノ郵便區市内ニ於テ速達郵便ノ取扱ヲ開始スルコトト爲リタルニ付同地宛航空速達ノ取扱ヲ爲スコトトシ同年朝鮮總督府告示第二百五十號ヲ以テ關係告示中改正シ同年五月三日以降之ヲ施行シタリ

(三) 軍事郵便取扱開始

間島地方竝ニ鴨綠江對岸地方ニ陸軍部隊ヲ派遣セラレタルヲ以テ同地方ト朝鮮トノ間ニモ軍事郵便物別配達ノ取扱ハ之ヲ爲サズノ取扱ヲ開始スルコトトシ間島地方ニ對スルモ

ノハ昭和七年朝鮮總督府告示第九十八號ヲ以テ同年四月六日以降又鴨綠江對岸地方ニ對スルモノハ同年朝鮮總督府告示第三百十九號ヲ以テ同年六月十日以降夫々施行シタリ

(四) 外國小包郵便物ノ内地經由遞送料竝ニ滿洲宛航空小包郵便物ノ航空取扱附加料ニ關スル告示

(イ) 昭和七年八月二十三日ヨリ日本帝國ト「ソヴイエト」社會主義共和國聯邦トノ間ニ小包郵便物ノ交換ヲ開始スルコトト爲リ朝鮮發ノモノハ聯合ノ約定ニ依ル小包郵便物ト同様内地經由遞送ヲ要スルニ付之ガ加徴遞送料金ヲ制定シ同年朝鮮總督府告示第四百四十九號ヲ以テ同年八月二十三日以降施行シタリ

(ロ) 昭和七年十一月三日以降日本帝國ト滿洲國トノ間ニ航空郵便ノ取扱ヲ開始セラレタルニ付滿洲國宛航空小包郵便物ニ對スル航空取扱附加料金ヲ制定シ同年朝鮮總督府告示第六百七號ヲ以テ同年十一月十四日以降施行スルト共ニ日滿間外國航空郵便交換事務ニ限リ蔚山郵便局ヲ釜山郵便局蔚山分室トシテ指定シ同年同月二十一日以降之ヲ取扱ハシムルコトト爲リタリ

(五) 無集配郵便所ニ於テ中華民國及滿洲國宛小包郵便物引受事務ノ開始

昭和七年朝鮮總督府告示第二百號ヲ以テ同年四月十日以降京城驛前郵便所ヲシテ、同年朝鮮總督府告示第三百八號ヲ以テ同年六月十日以降咸興軍營通郵便所ヲシテ、同年朝鮮總督府告示第三百十七號ヲ以テ同年六月十五日以降京城並木町郵便所、京城阿峴里郵便所及京城鍾路

二郵便所ヲシテ、同年朝鮮總督府告示第三百五十五號ヲ以テ同年七月十日以降平壤西城里郵便所ヲシテ、同年朝鮮總督府告示第四百五十七號ヲ以テ同年九月一日以降京城東大門郵便所ヲシテ、昭和八年朝鮮總督府告示第十八號ヲ以テ同年二月一日以降平壤船橋里郵便所ヲシテ、夫々中華民國及滿洲國宛小包郵便物ノ引受事務ヲ開始セシメタリ

(六) 記念郵便切手、記念郵便繪葉書ノ發行竝ニ特殊通信日附印ノ使用

(イ) 愛國朝鮮號飛行記念ノ爲左ノ通記念郵便繪葉書ヲ發行シ特殊通信日附印ヲ使用シタリ
記念郵便繪葉書

定 價 二枚一組ニ付

十 錢

賣捌月日 京城郵便局、京城郵便局飛行場分室及龍山郵便局ニ於テハ昭和七年五月十日

五日、其ノ他ノ局所ニ於テハ愛國朝鮮號ノ其ノ地ニ於ケル第一回飛行當日

賣捌局 京城郵便局、京城郵便局飛行場分室、龍山郵便局、平壤郵便局、新義州郵便局、羅

南郵便局及清津郵便局

特殊通信日附印

使用局 京城郵便局、京城郵便局飛行場分室、龍山郵便局、平壤郵便局、新義州郵便局、羅

南郵便局及清津郵便局

使用期間

(イ) 引受消印

京城郵便局、龍山郵便局及京城郵便局飛行場分室ニ於テハ昭和七年五月十五日、其ノ他ハ第一回飛行當日

(ロ) 記念消印

京城郵便局飛行場分室ヲ除クノ外引受消印ヲ爲ス日及其ノ後五日間

使用方法

(イ) 引受消印

京城郵便局、龍山郵便局及京城郵便局飛行場分室ニ於テハ昭和七年五月十五日、其ノ他ニ於テハ第一回飛行當日料金ヲ完納シタル書狀無封書狀ヲ除ク竝ニ郵便葉書ノ引受消印ニ使用ス但シ郵便繪葉書以外ノモノニ付テハ使用局ノ窓口ニ之ヲ差出シ特殊通信日附印ノ使用ヲ希望シタル場合ニ限ル

(ロ) 記念消印

京城郵便局飛行場分室ヲ除クノ外引受消印ヲ爲ス日及其ノ後五日間料金ヲ完納シタル郵便葉書及一錢五厘以上ノ郵便切手ヲ貼付シタル物件ニ對シ記念消印ノ需ニ應ズ

形式(挿繪參照)

(紫色)

(ロ) 愛國朝鮮號飛行記念ノ爲左ノ通記念郵便繪葉書ヲ發行シ特殊通信日附印ヲ使用シタリ

記念郵便繪葉書

印 附 日 信 通 殊 特

合聯道北南尚慶
念記會進共興振業林



(色 紫)

念記行飛號鮮朝國愛



(色 紫)

念記絡連便郵空航滿日



(色 蔦)

念記行飛號鮮朝國愛



(色 紫)

(ハ)

慶尙南北道聯合林業振興共進會記念ノ爲左ノ通特殊通信日附印ヲ使用シタリ

形 式 (挿繪參照)

(紫 色)

(イ) 記念消印

大邱郵便局ニ於テハ愛國朝鮮號命名式當日釜山郵便局ニ於テハ第一回飛行當日料金ヲ完納シタル書狀無封書狀ヲ除ク及郵便葉書ノ引受消印ニ使用ス但シ郵便繪葉書以外ノモノニ付テハ使用局ノ窓口ニ之ヲ差出シ特殊通信日附印ノ使用ヲ希望シタル場合ニ限ル

(ロ) 引受消印

大邱郵便局ニ於テハ愛國朝鮮號命名式當日釜山郵便局ニ於テハ第一回飛行當日料金ヲ完納シタル書狀無封書狀ヲ除ク及郵便葉書ノ引受消印ニ使用ス但シ郵便繪葉書以外ノモノニ付テハ使用局ノ窓口ニ之ヲ差出シ特殊通信日附印ノ使用ヲ希望シタル場合ニ限ル

特殊通信日附印

使用局 大邱郵便局、釜山郵便局

賣捌局 大邱郵便局及釜山郵便局

賣捌開始月日 大邱郵便局ニ於テハ愛國朝鮮號命名式當日其ノ他ハ愛國朝鮮號ノ其ノ地ニ於ケル第一回飛行當日

定 價 二枚一組ニ付

十 錢

第一章 事業ノ施設

五四



使用局所 金泉郵便局及金泉驛前郵便所

使用期間 昭和七年十月十三日ヨリ同年十月二十二日迄

使用方法

(イ) 引受消印

料金ヲ完納シタル書狀(無封書狀ヲ除ク)並ニ郵便葉書ノ引受消印ニ使用ス但シ郵便繪葉書以外ノモノニ付テハ使用局所ノ窓口ニ之ヲ差出シ特殊通信日附印ノ使用ヲ希望シタル場合ニ限ル

(ロ) 記念消印

料金ヲ完納シタル郵便葉書及一錢五厘以上ノ郵便切手ヲ貼附シタル物件ニ對シ記念消印ノ需ニ應ズ

形式 (挿繪參照) (紫色)

(ニ) 日滿航空郵便連絡記念ノ爲左ノ通特殊通信日附印ヲ使用シタリ

使用局 京城郵便局、京城郵便局飛行場分室、蔚山郵便局、平壤郵便局及新義州郵便局
使用期間及使用方法

昭和七年十一月三日ヨリ同月五日迄航空通常郵便物ノ引受消印ニ使用ス
尙使用局以外ノ郵便局所ニ於テ引受ケタル航空通常郵便物ニ對シ使用局ニ於テ同期間中航空路ニ依リ差立ノ際其ノ餘白ニ本日附印ヲ押捺ス

昭和七年十一月三日ヨリ同月八日迄料金ヲ完納シタル郵便葉書及一錢五厘以上ノ郵便切手ヲ貼附シタル物件ニ對シ記念消印ノ需ニ應ズ

形式 (挿繪参照)

(藍色)

(七) 名勝史蹟等ニ因メル圖案ヲ挿入シタル通信日附印ノ使用

昭和六年以降朝鮮ノ名勝史蹟ヲ廣ク内外ニ紹介スル一方法トシテ名勝史蹟等ニ因メル圖案ヲ挿入シタル通信日附印ヲ使用中ナル處昭和七年五月朝鮮總督府告示第二百四十二號ヲ以テ同年五月一日以降西大門郵便局外六局所同年七月朝鮮總督府告示第三百五十五號ヲ以テ同年七月十日以降儒城郵便所外五局所同年十月朝鮮總督府告示第五百二十五號ヲ以テ同年十月五日以降龍山郵便局外四局所同年十一月朝鮮總督府告示第六百十八號ヲ以テ論山郵便所外五局所ヲ追加シ之ヲ使用セシメタリ

右使用方法及使用局所等左ノ如シ

(イ) 使用方法

昭和六年朝鮮總督府告示第五百號ノ名勝史蹟等ニ因メル圖案ヲ挿入シタル通信日附印ノ使用方法ニ同ジ

(ロ) 使用局所

使用局所

西大門

朝鮮總督府構内
水原 水原 驛前
信川 信川 泉
長安 長安 寺
儒城 儒城 泉
儒城 儒城 泉
鎮海 鎮海 泉
海雲 海雲 泉
大邱 大邱 泉
咸興 咸興 泉
龍山 龍山 泉
清州 清州 泉
群山 群山 泉
蔚山 蔚山 泉
海州 海州 泉

論 山
 扶 餘
 井 邑
 統 營
 義 州
 金剛山萬物相
 肉汁ハ鶯色「スタンプリンキ」ヲ使用ス

第四節 郵便爲替

本年度ニ於テ郵便爲替ニ關シ施設シタル事項左ノ如シ

- 一 間島地方ニ出動シタル陸軍部隊、軍人及軍屬發受ノ郵便爲替及郵便貯金ノ特別取扱開始
 滿洲事變ニ際シ間島地方ニ出動シタル陸軍部隊、軍人及軍屬ノ爲ニ朝鮮ヨリ郵便局員ヲ間島ニ特派シ昭和七年五月三十一日ヨリ郵便爲替及郵便貯金ノ特別取扱ヲ開始シタルガ右出動者ノ郵便爲替振出ニ對シテハ特ニ料金ヲ免除シ且取扱ノ簡易ヲ圖ル爲ニ特殊取扱ニ制限ヲ附スルコトトシ昭和七年五月三十一日朝鮮總督府令第四十七號ヲ以テ郵便爲替特別取扱規則ヲ公布シ同日ヨリ之ヲ實施シタリ
- 二 資本逃避防止法實施ニ伴ヒ外國郵便爲替及外國郵便振替ニ依ル外國送金ノ取締

資本逃避防止法昭和七年法律第十七號ハ昭和七年六月三十日勅令第五百五號ヲ以テ同日ヨリ之ヲ朝鮮ニ施行セラレタルニ依リ外國郵便爲替又ハ外國郵便振替ニ依ル資本逃避ヲ防止スル爲之ガ取締ニ關シ相當措置シタリ

三 郵便爲替證書用紙ノ様式改正

郵便爲替證書用紙ノ様式改正ニ付テハ豫テ考究中ナリシガ事務ノ簡捷ヲ圖リ且證書ノ變造ヲ防止スル爲ニ郵便爲替證書用紙内國爲替ノ様式ヲ改正シ昭和七年十二月二十六日ヨリ之ヲ實施シタリ

第五節 郵便貯金

本年度ニ於テ郵便貯金ニ關シ施設シタル事項左ノ如シ

- 一 郵便貯金ニ付スベキ利子ノ割合ハ從來通常貯金年四分四厘四毛、據置貯金年四分六厘八毛、振替貯金年三分六厘ナリシ處、近來一般ニ金利低下シタルト政府ノ低金利政策ニ順應スル爲ニ郵便貯金ニ付スベキ利子ノ割合ヲ從來ヨリ各一分二厘引下グルコトニ昭和七年八月勅令第二百二十七號ヲ以テ改正シ昭和七年十月一日ヨリ之ヲ實施シタリ

第六節 郵便振替貯金

本年度ニ於テ郵便振替貯金ニ關シ施設シタル事項左ノ如シ

一 釜山府公金ニ對シ郵便振替貯金ニ依ル特別取扱開始

釜山府ノ申請ニ依リ昭和七年六月一日ヨリ釜山府ノ公金ニ付府公金受拂郵便振替貯金規則ニ依ル特別取扱ヲ開始スルコトトシ昭和七年五月三十日朝鮮總督府告示第二百九十一號ヲ以テ之ヲ告示シタリ

二 國債利子支拂ニ關スル規定ノ改正

郵便局所ニ對シ國債證券ノ元金ト共ニ日割又ハ月割利子ノ支拂ヲ請求スル場合ニ於テハ從來當該證券ノ裏面ニ其ノ受領スベキ金額年月日及受領ノ旨竝ニ氏名住所ヲ記載シ調印スベキ規定ナリシヲ取扱ノ簡易ヲ圖ル爲右記載事項中受領年月日ノ記載ヲ廢止スルコトトシ昭和八年二月四日朝鮮總督府令第二十二號ヲ以テ國債募集賣出及元利金支拂郵便振替貯金特別取扱規則中改正シ發布ノ日ヨリ之ヲ施行シタリ

三 地方費歳入收納郵便振替特別取扱ニ關スル規定ノ改正

昭和八年四月一日ヨリ道制施行ト共ニ朝鮮道地方費令ハ之ヲ廢止セララルコトト爲リタルニ因リ地方費歳入收納郵便振替貯金特別取扱規則中「地方費」ヲ「道」ニ改メ昭和八年四月一日ヨリ之ヲ施行スルコトニ昭和八年三月二十九日朝鮮總督府令第三十號ヲ以テ改正シタリ

第七節 電信

本年度ニ於テ電信ニ關シ施設シタル事項左ノ如シ

一 電信回線

本年度ニ於ケル電信整備計畫ハ内鮮間連絡電話ノ實施ニ伴ヒ之ガ對應設備ニ豫定以外ノ經費ヲ要スルノ已ムナキニ至リ成立豫算ノ大部分ヲ之ニ振當テラレタル結果豫定計畫ノ實行ニ一頓挫ヲ來シタルヲ以テ各地間ニ發着スル電報ノ實況及現在回線ノ疏通狀況等ヲ稽查シ緊急施設ノ要アリト認メタル安東盈德間外一區間ニ新增設ヲ爲シ又敦圖鐵道ノ終端港問題ニ關聯シ清津雄基間通信著シク増加シタルニ依リ本區間ノ通信方式ヲ音響機二重ニ變更シタルノ外在來回線ノ接續ヲ變更シテ電報中繼順路ヲ改定シテ回線ノ負擔ヲ適當ニ按配シタル等通信ノ疏通改善ヲ圖リタリ尙電話ノ部ニ於ケル記述ノ如ク下關釜山間海底電信回線ヲ電話回線ニ變更セラレタル結果其ノ補充トシテ他ノ海底電信二回線ニ搬送式電信ヲ施行シテ回線ノ切替ヲ行ヒ京城東京二番、京城大阪二番、京城下關及釜山大阪ノ各電信線ノ下關釜山間線ヲ搬送式多重電信法ニ變更シタルガ朝鮮ニ於テ電信ニ對スル搬送式施設ハ之ヲ以テ嚆矢トス而シテ本年度末ニ於ケル電信回線ハ五百八十三回線ニシテ其ノ通信方式別竝ニ接續局所別回線數ヲ示セバ左表ノ如シ

通信方式別竝ニ接續局所別回線數 (△ハ減ヲ示ス)

通信方式別	接續局所別						計	前年度末ニ比シ増減
	六局所	五局所	四局所	三局所	二局所	計		
印刷機二重								
自動機二重								
現波機二重								
音響機二重								
音響重單信								
音響單信								
現字機單信								
電話機								
電信專用								
電信用								
合計	三	二八	一五	一八七	二二	五八四	四	

備考 本表合計五百八十四回線ト爲リテ前掲五百八十三回線ニ比シ一回線ノ差異アルハ同
一回線中裝置機械ヲ異ニスルモノヲ各別ニ計上シタルニ由ル

二 電信及電話通話事務開始

朝鮮内各地ニ於ケル産業及交通ノ發達並ニ人文ノ開化ニ伴ヒ電信及電話通話事務ノ開始ヲ必要トスル候補地尠カラザルモ財政ノ關係ニ因リ此等全部ニ對シ其ノ施設ヲ許サザルヲ以テ一

般施設ニ依ルモノノ外請願通信施設及所要工事費ノ全額ヲ寄附シ之ガ事務開始ヲ要望スルモノニ對シ地況優秀ナル地ヨリ漸次施設スルコトトシ本年度ニ於テ事務開始ヲ爲シタルモノ左ノ如シ

- 官費施設 月井郵便所
- 寄附施設 南倉、金谷、萬城各郵便所及松禾溫泉、金剛山萬物相各電信電話取扱所
- 請願施設 京城三坂、通濟州高山、海州南旭町、豆溪入室、梅花各郵便所

三 電信取扱所ノ開廢及電報取扱時間ノ改正等

本年度ニ於テ鐵道停車場ニ電信取扱所ヲ設置シ汽車乗降客及附近住民ノ利便ヲ圖リタルモノ及既設電信取扱所ニ於ケル電信利用ノ實況ニ徴シ之ガ存置ノ必要ナキモノハ之ヲ廢止シ尙電報取扱時間ヲ改正シタルモノ等左ノ如シ

- 開設 會文、上三峰、阿吾地、新阿山、承良、慶源、外金剛、南陽各電信取扱所
- 廢止 萬城、新浦各電信取扱所
- 取扱時間ノ改正 會寧電信取扱所
- 配達事務廢止 豆溪電信取扱所

四 無線電信施設

最近滿蒙ノ展開ト北鮮地方ノ開發トハ北鮮内地間ノ關係愈々緊密ト爲リタルニ伴ヒ電報漸次増加シタルヲ以テ之ガ疏通ノ圓滑ヲ圖ル爲清津無線電信局ノ設備ヲ改善シ又ハ増備ヲ爲シ同

局ト大阪無線電信局トノ間ニ通信路ヲ開設シタリ尙新義州ハ朝鮮滿洲間航空路ノ要衝ニ當ルヲ以テ新義州郵便局ニ短波長無線電信設備ヲ爲シ昭和七年六月ヨリ京城及大連無線電信局トノ間ニ航空機航行ノ安全ヲ確保スルニ必要ナル電報ヲ疏通セシムルコトトシタリ

五 豫約新聞電報取扱ノ現狀

本年度末現在豫約新聞電報取扱區間及其ノ豫約字數ヲ示セバ左表ノ如シ

豫約新聞電報取扱區間並ニ豫約取扱字數 (△ハ減ヲ示ス)		前年度ニ比シ増減
取扱區間	豫約取扱字數	
京城 新義州 間	一、〇〇〇字	
京城 大邱 間	五〇〇字	
京城 東京 間	一三、五〇〇字	

六 電信區劃ノ設定及變更

電信事務ノ開始局舎ノ移轉道路ノ開廢行政名稱及同區域ノ變更等ニ因リ慶源郵便局外六十五局所ニ對シ電信區劃ノ設定及變更ヲ爲シタリ

七 電信用機器類ノ改善

(イ) 電報受信用「タイプライター」ノ増備

本機ハ音響通信ニ依ル受信電報ノ直接受信用及自働通信ニ依ル貼附電報ノ翻譯用ニ之ヲ使用スルモノニシテ使用局ノ實績ヲ稽查スルニ其ノ作業簡單ニシテ從事員ノ保健上裨益スル所尠カラザルノミナラズ通信ノ疏通能率増進上有效ナルヲ以テ本年度ニ於テ和文六十臺ヲ購入シ木浦無線電信局外三局ニ新規交付ヲ爲シタル外京城郵便局外十四局ニ之ガ増備ヲ爲シ通信疏通上ノ改善ヲ圖リタリ而シテ本年度末現在ニ於ケル配備局數ハ二十七局其ノ臺數ハ和文二百七十九臺歐文十五臺ニシテ昨年度末ニ比シ局數ニ在リテハ四局臺數ニ在リテハ和文五十三臺歐文一臺ヲ何レモ増加シタリ

(ロ) 「クラインシュミット」鍵盤鑽孔機ノ増備

本機ハ自働電信通信ノ鑽孔ニ使用スルモノニシテ使用局ニ於ケル實況ヲ見ルニ從來ノ杵鑽孔ニ比シ其ノ速度ニ倍半ニ達シ且取扱簡單ナルノミナラズ杵鑽孔ノ如キ騒音ナク且ツ從事員ノ保健上裨益スル所尠カラズ其ノ成績極メテ良好ナルヲ以テ本年度ニ於テモ和文八臺歐文一臺ヲ購入シ之ヲ京城郵便局外三局ニ増備シ通信疏通ノ圓滑ヲ期スルコトト爲シタリ

八 内國電報ニ關スル規定ノ改正

(一) 電報利用者ノ利便ト事業能率ノ増進ヲ圖ル爲昭和七年朝鮮總督府令第八十七號ヲ以テ國庫金取扱ニ關シ日本銀行ノ代理店等ヨリ發スル電報又ハ戰時事變ニ際シ日本赤十字社ヨリ發スル電報ヲ官報トシテ取扱フ場合ハ遞信局長ノ承認ヲ必要トシタル處一定ノ條件ヲ具備スルモノハ之ヲ官報トシテ取扱フコトトシ承認制ヲ廢シタルコト新聞電報ハ從來和文ヲ以

テ之ヲ記載スルコトニ規定シアリタル處日本語又ハ英語ニ依ル歐文新聞電報ノ取扱ヲモ認
メ其ノ料金ハ朝鮮内相互間ノモノハ十語以内二十五錢トシ以上十語以内ヲ増ス毎ニ二十錢
朝鮮ト内地相互間ノモノハ十語以内三十五錢トシ以上十語以内ヲ増ス毎ニ三十錢トシ又豫
約料金ハ百語以内二百語以内三百語以内ノ三種トシ現行和文豫約新聞電報料ノ五百字以内
一千字以内一千五百字以内ノ料金ト同額トシ其ノ他豫約語數及料金ノ制限等ニ付テハ現行
和文新聞電報ノ取扱方ト同様ニ爲シタルコト及電信官署ノ過失ニ因リ電報ノ受信人ヲシテ
尋問ヲ爲スニ至ラシメタル場合ハ之ニ要シタル料金ハ納付スルノ必要ナキコトヲ明ニスル
等改正ヲ爲シ昭和七年九月二十六日ヨリ之ヲ實施シタリ

(二) 公衆ノ利便ヲ圖ル爲新ニ歐文新聞電報ノ取扱ヲ開始スルコトト爲リタルニ付昭和七年朝
鮮總督府令第八十八號ヲ以テ新聞電報認可規則中改正シ昭和七年九月二十六日ヨリ之ヲ實
施シタリ

(三) 無線電報利用者ノ利便ト事業能率ノ増進ヲ圖ル爲昭和七年朝鮮總督府令第八十九號ヲ以
テ歐文新聞無線電報ノ取扱ヲ爲シ得ルコト電報取扱時間外ニ差出ス陸地間無線電報ニ對シ
テハ一般電報同様至急ノ指定ヲ要スルコトトシ一般電報トノ料金課金上ノ均衡ヲ圖リタル
コト及朝鮮ト南洋群島中「ヤツ」島以外ノ各島トノ間ニ發着スル無線電報ノ料金ヲ南洋「ヤツ
」島ニ發着スル電報ノ料金ト一致セシムル等改正ヲ爲シ昭和七年九月二十六日ヨリ之ヲ實
施シタリ

- (四) 無線通信士資格檢定規則ノ規定ニ依リ第二級ノ檢定ニ合格シタル後電報送受ノ爲電信官
署トノ間ニ施設者ノ專用ニ供スル目的ヲ以テ施設シタル私設無線電信ノ通信ニ二年以上從
事シタル者ニ對シテハ銓衡ニ依リ第一級ノ資格ヲ附與スル爲昭和七年朝鮮總督府令第七十
六號ヲ以テ無線通信士資格檢定規則中改正シ昭和七年八月十六日ヨリ之ヲ實施シタリ
- (五) 曩ニ倫敦ニ於テ開催セラレタル萬國船舶信號書改訂會議ニ於テ船舶無線電信ノ呼出符號
ヲ船舶信號符號ト一致セシムルコトニ決議セラレタルニ依リ私設無線電信電話規則ヲ改正
スルノ必要ヲ生ジタルニ付昭和七年朝鮮總督府令第八十八號ヲ以テ私設無線電信電話規則中
改正シ昭和七年十月十二日ヨリ之ヲ實施シタリ
- (六) 沖繩縣島尻郡大東島ノ内沖大東島ニ設置セラレタル「ラサ」島無線電信取扱所ハ之ヲ廢止ス
ルコトト爲リタルニ付昭和七年朝鮮總督府告示第二百三十三號ヲ以テ同取扱所ノ廢止ノ告
示ヲ爲シタリ
- (七) 無線電報規則中ノ改正ニ因リ南洋群島中「ヤツ」島以外ノ各島ニ發着スル無線電報ニ對シ
テモ一般電報同様ノ料金ヲ課スルコトト爲リタルト臺南及澎湖島兩局間電報疏通容量増大
シタルトニ依リ無線電報ノ取扱ヲ制限シ置クノ必要ナキニ至リタルニ付昭和七年朝鮮總督
府告示第四百九十五號ヲ以テ之ガ特定料金削除方等ノ告示ヲ爲シタリ
- (八) 京城無線電信局ニ於テ放送スル朝鮮總督府觀測所ヨリ發スル暴風警報ハ船舶航行ノ安全
保持上ノ重要性ニ鑑ミ昭和七年朝鮮總督府告示第六百十三號ヲ以テ京城無線電信局ニ於テ

必要アリト認メタル場合ハ定期ノ氣象實況報ノ放送ニ引續キ氣象實況報ニ用フル周波數ヲ以テ之ヲ放送スル旨告示ヲ爲シタリ

九 有線電信工事

(イ) 電信創設

電信ノ創設ハ豫算ノ關係上所要工事費ノ全部又ハ其ノ一部ヲ寄附スルモノニ對シ施設スルコトトシ全羅南道南倉外五箇所ヲ又請願電信施設規則ニ基キ京城三板通外五箇所ヲ夫々施設シタリ

(ロ) 電信線ノ新增設

電信線ハ安東盈德間ニ施設スルコトト爲リタルモ工事ノ大部分ハ翌年度ニ繰越ト爲リタリ

(ハ) 電信施設ノ改善

大局ニ於テ電信通信用及鍵盤鑽孔機用電源トシテ從來ノ一次電池ヲ使用スルコトハ之ガ保守上不便アルニ付大局ヨリ漸次二次電池ニ變更シ來タリタル處本年度ハ平壤郵便局及仁川郵便局ニ對シ之ヲ設備シ尙京城郵便局及釜山郵便局ニ對シ二次電池使用ノ大局用トシテ特ニ考案シタル電信受信可鍍片盤ヲ裝置シタリ
以上ノ各種工事竝ニ經常部支辨ニ屬スル電信及市外電話線補修工事工程ノ主ナルモノヲ計上スレバ左ノ如シ

電信線新增設

線路新設亘長米程 七百九十四米
架渉線條延長米程 二萬百八米

電信及市外電話線補修

線路亘長米程 六十三萬八千六百四十二米
架渉線條延長米程 五百八萬五千二百八十六米

郵便局所移轉ニ伴フ電信線路及電信機械其ノ他一般ノ請求ニ依ル電信電話用

機械處理件數 百五十四件

電信電話機械移轉數 二百六十二件

十 電信電話線路ノ被害

昭和七年四月中旬降雪ノ爲成鏡北道一帶及間島ニ於ケル各電信電話線ニ多大ノ被害ヲ受ケタルガ各地ヨリ應援隊ヲ派遣シ之ガ復舊ニ努メ以テ通信上大ナル支障ナキヲ得タリ其ノ被害狀況ノ主ナルモノヲ舉グレバ左ノ如シ

元山郵便局管内

電信腕木及支線 三百十七本

市外架渉線條 九百八十四箇所

十一 日支事變ニ伴フ電信電話回線ノ措置及特別維持

昭和六年度ニ引續キ本年度ニ於テモ重要電信電話線路ノ特別維持ヲ行フコトトシ要所ニ看守

人員ノ増派及樞要地點ニ多量ノ電信電話工事材料及機械ヲ配置シ以テ緊急ノ場合ニ備フル所アリタルガ幸ヒ事變ニ因ル災害ノ發生又ハ特種ノ施設ヲ爲スコトナキヲ得タリ

十二 關東廳委託工事

關東廳ニ於テ大阪大連間電信線ヲ施設スルコト爲リ朝鮮管内ニ於ケル工事ハ之ヲ當局ニ委託ヲ受ケタルニ付新義州釜山間ノ線條架設工事ハ本年度ニ於テ竣成シタルモ京城郵便局及釜山郵便局内ノ機械裝置竝ニ釜山岩南間線路施設工事ハ物品納入ノ關係上之ヲ翌年度ニ繰越シ施行スルノ已ムナキニ至リタリ

十三 無線電信工事

(イ) 京城無線電信局ニ一キロワット無線電信電話短波長送信機増設

從來ノ自勵式短波機ハ發射電波ノ周波數波長ニ變動ヲ來タシ易ク其ノ爲混信ヲ生ジ自他共ニ通信不能ニ陥ル虞多キニ付之ガ改善ノ目的ヲ以テ無線電話送話ヲモ爲シ得ル水晶制御式短波機ヲ京城無線電信局龍山送信所ニ増備シタリ

(ロ) 京城無線電信局ニ於ケル對東京短波通信用受信設備ノ改善

京城無線電信局清涼里受信所敷地内ノ山頂ニ二十九米乃至三十八米ノ木柱四基ヲ建設シ之ニ對東京用指向式短波長空中線一組ヲ架設シ之ガ受信機トシテハ技術上最高級ノモノヲ裝置シ以テ對東京受信設備ノ改善ヲ爲シタリ

(ハ) 清津大阪間無線電信連絡設備

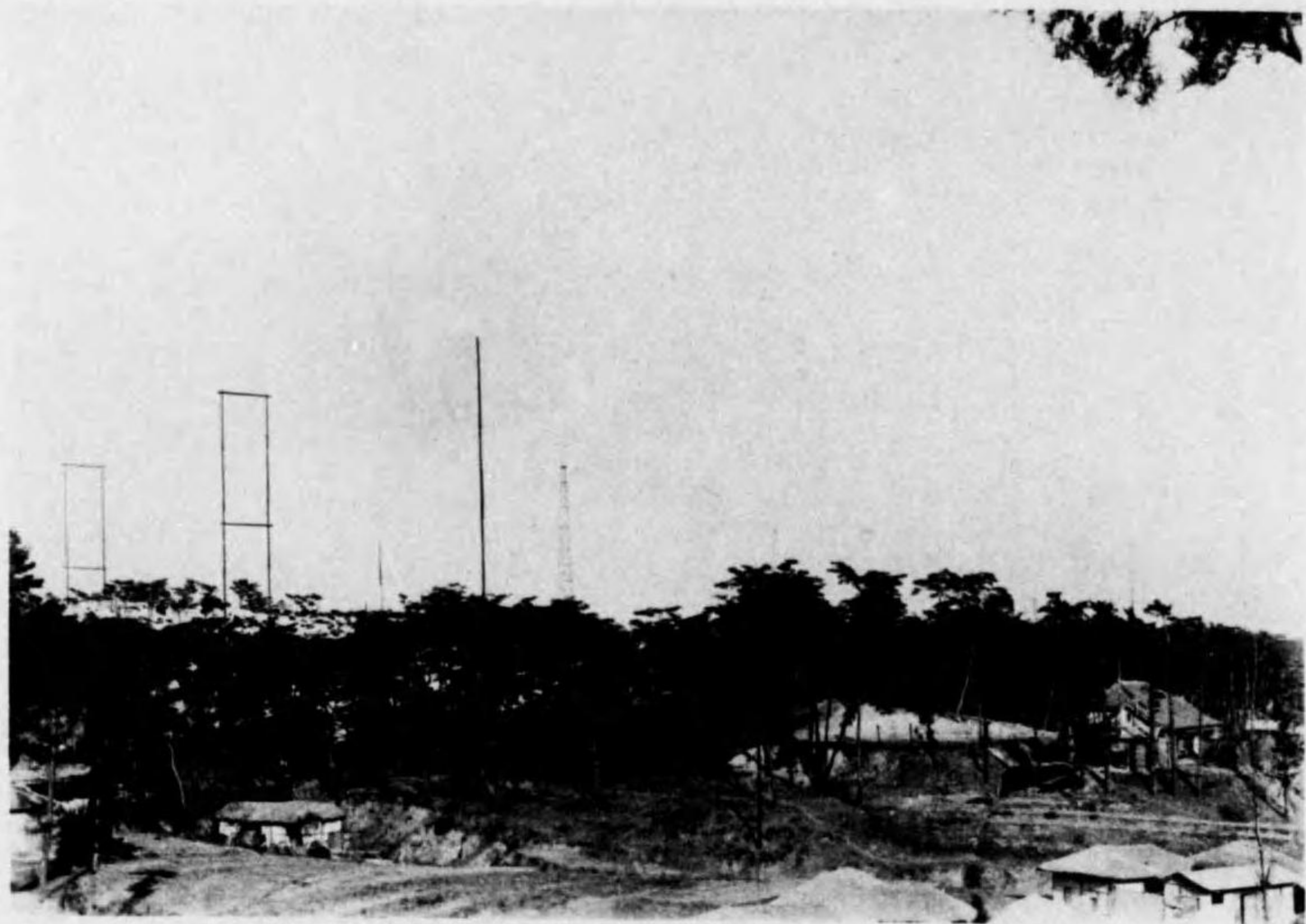

線中空長波短式向指用京東對ルケ於ニ所信受里清涼局信電線無城京

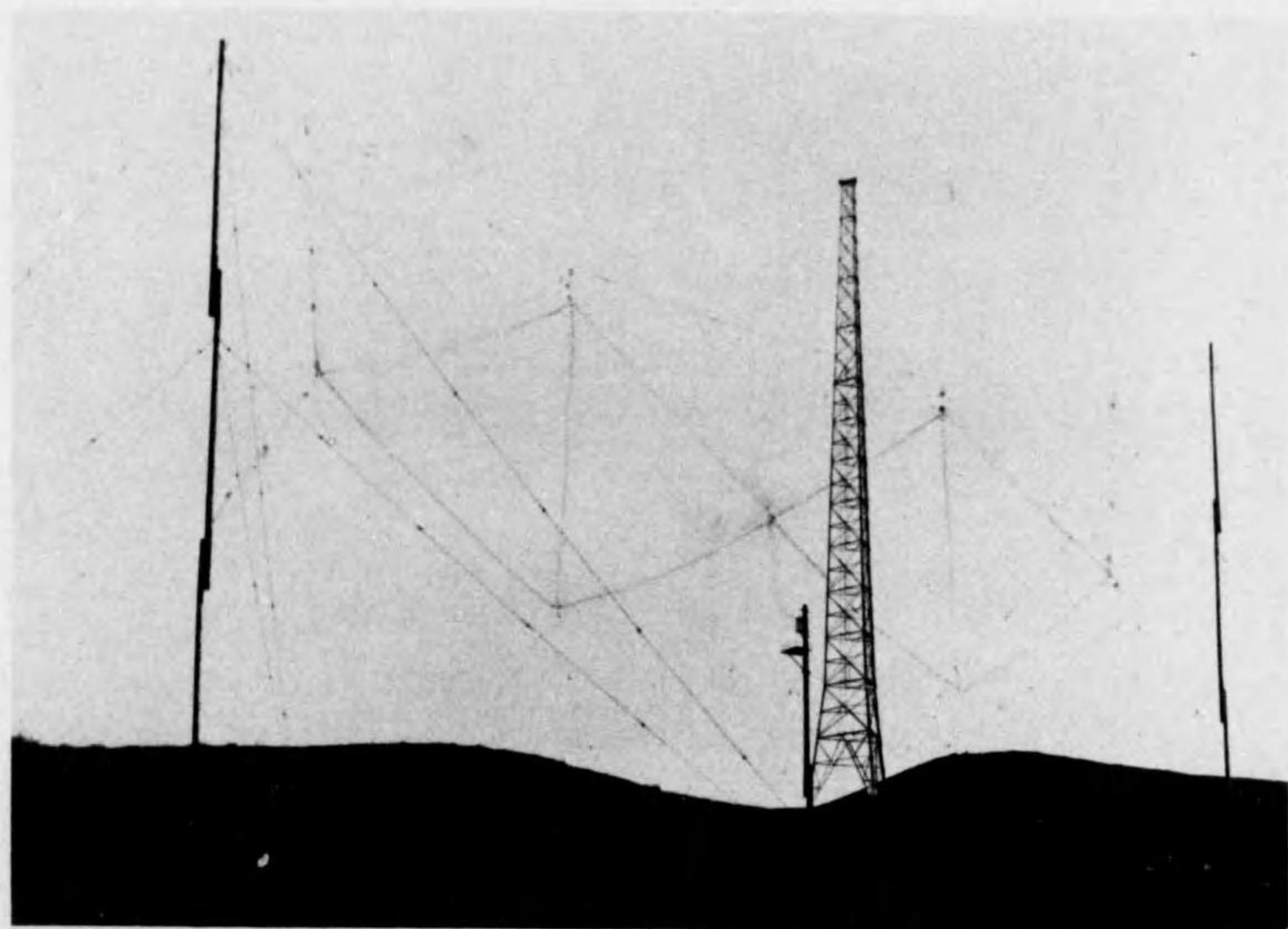

線中空長波短式向指信送用阪大對ルケ於ニ局信電線無津清

清津無線電信局ニ送信所トシテ局舎ヲ増築シ之ニ五百ワット及「キロワット」短波長送信機各一臺ヲ裝置シ且對大阪用送信指向式短波長空中線一組ヲ架設シ又同無線電信局ヨリ約二軒ノ距離ニ在ル清津郵便局構内ニ短波長通信室ヲ設ケ之ニ受信機ヲ裝置シ尙受信用空中線ヲモ同構内ニ架設シタル上送信機ハ之ヲ有線連絡線ニ依リ同通信室ニ於テ送信シ得ル中央操縦式トシ以テ大阪無線電信局間手送二重通信設備ヲ施シタリ

十四 電信線路及電信機械數

線路 本年度末ニ於ケル電信線路杆程左表ノ如シ

電信線路杆程 (△ハ減ヲ示ス)	陸上線		地下「ケーブル」線		水底線		合計	
	線路	條	線路	條	線路	條	線路	條
昭和七年度末	八四六九五 ^軒	三三八四五〇六 ^軒	四七七 ^軒	一〇九七六九四 ^軒	一九三八一 ^軒	四三八七四六 ^軒	八六六八二〇六 ^軒	三九八八六五〇 ^軒
前年度末	八四四五六〇三	三八三三七・五七	二・二二	九四〇六五二	一八九八四二	四三七六〇二	八六三七五五五	三九七五一七八〇
前年度末ニ比シ増減	二三九二	七六・四二	二・六五	一五七〇四三	三九七四	一・一四	三〇・五五二	二三四・七二九

備考 一 「ケーブル」ニ在リテハ其ノ心線ノ延長ヲ以テ線路トス

二 水底線ニ在リテハ延長杆程ヲ以テ線路トス

電信柱 本年度末ニ於ケル電信柱數左表ノ如シ

昭和七年度末 前年度末 比シ増減	丹攀注入柱		「クレオソート」柱		「グロムヒン」柱		不注入柱		鐵柱		合計	
	本柱	支柱	本柱	支柱	本柱	支柱	本柱	支柱	本柱	支柱	本柱	支柱
三、六四	八七三、七二	九一三	四九一、三三	九七八	四三三、〇三	五五、四六	六五九、〇一	一〇五、一七	四六、四六	七〇、三六	三、八八	三、八八
三、九四	九六三、〇〇	七二、四八	一七、四三	一、五〇	四九二、九四	八、八六	六六九、五三	一〇三	一〇三	一〇三	一〇三	一〇三
△三〇〇	△三九、一九五	三、一九八	△八八	△五	△三三、七〇	三、九三三	三、九三三	三	三	三	三	三

機械及電池 本年度末ニ於ケル電信機械及電池數左表ノ如シ

電信機械及電池 (△ハ減ヲ示ス)

昭和七年度末 前年度末 比シ増減	現字機		音響機		自動交換機		現波機		印刷機		自働機		自働中繼盤	
	單信二重	單信一重	單信二重	單信一重	單信二重	單信一重	單信二重	單信一重	單信二重	單信一重	單信二重	單信一重	單信二重	單信一重
一	一	一	一	一	一	一	一	一	一	一	一	一	一	一
四三七	四三七	二六	二六	二六	三	三	六	六	四	四	一七	一五	二	一
△二	△二	二	二	二	一	一	一	一	一	一	一	一	一	一

無線電信用 單信二重	電信用		電話交換機		通信電信		合計		有線電用		無線電用		合計	
	電話機	廿回線十回線	輕便	監督機	集信機	合計	一次	二次	一次	二次	一次	二次	合計	
一四	七八〇	一	一	二	二	一、三〇〇	一、八三一	一、二七八	一	一	一	一	一、三八九	
二	七四九	一	一	二	一	一、二八九	二、四四七	五五〇	一	一	一	一	一、三八九	
三	三	一	一	一	一	三三	五九五	六八	一	一	一	一	一、三八九	

第八節 電話

本年度ニ於テ電話ニ關シ施設シタル事項左ノ如シ
一 市外電話回線

電話交換局所ノ開設及電話加入者ノ増加ニ伴ヒ逐年市外電話通話ノ需要増加シ在來市外電話回線中ニハ其ノ負擔過重ニシテ通話疏通ノ圓滑ヲ缺ギ之ガ救済ヲ要スルモノ又ハ交通機關ノ發達ニ依リ新ニ連絡回線ノ施設ヲ必要トスル區間亦尠カラザルモ豫テ懸案中ナリシ内地朝鮮間連絡電話ヲ本年度ニ於テ實施スルコト爲リ其ノ第一期工事トシテ在來下關釜山間海底電信線ノ内二心入一條ヲ以テ本區間ニ電話一回線及通話打合用電信一回線ヲ構成シ尙西面電話中繼所ヲ新設シタルノ外第二期工事タル嚴原釜山間海底電話線ノ布設モ本年度末迄ニ完成ノ見込ナリシヲ以テ之ガ完成後内地朝鮮間通話ノ増加及長距離通話ノ能率向上等ノ對策トシテ

ナル地ヨリ順次之ヲ開始スルコトシ長項、清道、江口、宜寧、瓮津、白川、中和、熙川、北鎮、慈城、新聖坡及永安竝ニ前年度ヨリ繰越サレタル莞島及珍島ノ十四箇所ニ於テ之ガ業務ノ開始ヲ爲シタリ

三、電話通話竝ニ呼出事務開始

本年度ニ於テ電信事務ヲ開始シタル南倉郵便所外十二箇所ニ於テ電話通話事務ヲ開始シ其ノ中十一箇所ニ於テハ同時ニ電話呼出事務ノ取扱ヲモ開始シタリ

四、電話通話區域ノ擴張

本年度ニ於テハ釜山下關間ニ於ケル既設海底電信「ケーブル」ヲ以テ構成シタル電話線竣功シタルニ伴ヒ右電話一回線ヲ以テ差向キ京城大阪間外十五區間ニ於ケル長距離通話ヲ開始シ内地朝鮮間電話連絡ニ一新紀元ヲ劃シタリ尙前記ノ外朝鮮内ニ於テモ市外電話線ノ増設、變更又ハ電話通話事務取扱局所ノ増加等ニ伴ヒ普通通話區域三百三十一區間、長距離通話區域十一區間計三百四十二區間ヲ擴張シ本年度末現在ニ於テハ普通通話區域九千七十四區間、長距離通話區域二百七十一區間、計九千三百四十五區間ト爲リタリ

五、電話加入區域及電話呼出區域

本年度ニ於テ電話交換業務ヲ開始シタル長項外十四箇所ノ電話加入區域竝ニ電話呼出事務ヲ開始シタル南倉外十一箇所ノ電話呼出區域ハ何レモ當該地ノ加入者分布狀況及地況等ヲ稽查シ之ヲ設定シ又地況ノ發展其ノ他ノ事由ニ依リ沙里院外八箇所ノ電話加入區域ノ擴張又ハ變

六、電話加入者及加入申込者

更ヲ爲シタリ

本年度ニ於テハ財界不況等ノ影響ヲ受ケ加入ヲ取消ス者等アリタル爲加入者ノ減少ヲ見タルモノ數局所ニ及ビタルモ年度内ニ於テ至急開通其ノ他千七十九名ヲ開通セシメタリ而シテ本年度末ニ於ケル加入者總數ハ三萬四千八百六十九名ニ達シ前年度末ニ比シ九百六十九名ヲ増加シタリ又加入申込者ノ未開通數ハ六千七百八十五名ニシテ前年度末ニ比シ三百八十五名ヲ減少シタリ其ノ詳細ヲ示セバ左表ノ如シ

電話加入者數

前年度末加入者數	本年度中開通數	本年度中 加入取消 又ハ除名 數	本年度末加入者數	前年度末ニ比シ 増減
三三,九〇〇	一〇,七七一	一一〇	三四,八六九	九六九

電話加入申込者數 (△ハ減ヲ示ス)

前年度末 加入申込者 數	本年度中 申込數	本年度中 取消數	本年度末 加入申込者 數	前年度末ニ比シ 増減
七,一七〇	一〇,八三三	三七一	六,七八五	△ 三八五

七 電話土地ノ區別ノ設定

本年度ニ於テ電話交換業務ヲ開始シタル長項外十三箇所ニ對シテハ其ノ土地ノ區別ヲ何レモ壬地ト定メタリ

八 市外通話發受用電話

本年度ニ於テハ二十五名ニ對シ之ガ施設ヲ認可シタルガ其ノ内四名ハ施設申請ヲ取消シ二十一名ヲ開通シタリ而シテ本施設者ニシテ其ノ地ニ電話交換業務ヲ開始シタルニ伴ヒ一般加入者ト爲リタル者四十八名及之ガ施設ヲ取消シタル者十七名ニ達シタル結果本年度末ニ於テハ四百十三名ト爲リ前年度末ニ比シ四十四名ヲ減少シタリ

九 公衆電話ノ増設

地方各地ノ發展ニ伴ヒ公衆電話ノ設置ヲ要望スルモノ尠カラザルヲ以テ本年度ニ於テハ豫算ヲ差繰リ特ニ其ノ設置ノ必要ヲ認メタル釜山、晋州、天安、平壤及雄基ノ各地ニ各一箇ノ公衆電話ヲ増設シタリ

十 放送無線電話

朝鮮ニ於ケル放送無線電話ハ大正十五年十一月社團法人朝鮮放送協會ノ前身京城放送局ノ設立ヲ許可セラレ昭和二年二月ヨリ電力一「キロワット」ノ一裝置ヲ以テ内鮮兩語ノ放送ヲ開始シ今日ニ及ビタルガ放送事業ノ使命ノ重大ナルト輓近内地其ノ他ニ於ケル放送業界ノ異常ナル發展ヲ遂ゲツツアルトニ鑑ミ朝鮮放送協會ニ於テモ規模ヲ擴大シ昭和八年四月二十六日ヨリ

電力十「キロワット」ノ二裝置ヲ以テ内鮮兩語ノ二重放送ヲ開始スルニ至リタリ而シテ昭和八年度末現在ニ於ケル聽取者數ヲ示セバ左表ノ如シ

内地	朝鮮人	外國人	合計
一七六二	二七三六	100	10,898

十一 電話ニ關スル規定ノ改正

(一) 朝鮮内地間連絡電話施設工事ノ竣成ニ伴ヒ互地間電話通話ノ取扱ニ關シ規定スル必要ヲ生ジタルニ付昭和八年朝鮮總督府令第一號ヲ以テ内鮮電話通話規則ヲ制定シタル處呼出ニ關スル制度ハ朝鮮及内地ニ於ケル各規定ニ著シキ相違ノ點アリ取扱ノ統一ヲ期スルコト困難ナルノミナラズ其ノ利用亦乏シキモノト認メラレタルヲ以テ之ガ取扱ヲ爲サザルコトト爲シタルモ其ノ他ニ付テハ現行電話規則及豫約新聞通話規則ノ規定ヲ適用スルコトトシ又朝鮮内地間ノ通話料ハ連絡料(海底線ニ對スルモノ)及首尾料(陸線ニ對スルモノ)ヲ以テ之ヲ構成シ其ノ連絡料ハ海底線施設ニ對スル所要經費ヲ考慮シテ之ヲ定メ首尾料ハ現行電話規則ノ規定ニ依ル標準距離ニ準據スルト共ニ處務ノ簡捷ヲ期スル爲料金區域制ヲ採用シ昭和八年一月十五日ヨリ之ヲ施行シタリ

(二) 朝鮮内地間連絡電話通話ノ開始ニ伴ヒ豫約新聞通話ノ認可ノ取消豫約通話時數ノ減少及

豫約通話料等ニ付改正スルノ必要ヲ生ジタルニ付昭和八年朝鮮總督府令第二號ヲ以テ豫約新聞通話規則中改正シ昭和八年一月十五日ヨリ之ヲ施行シタリ

十二 電話工事

(イ) 第一次内地朝鮮連絡電話線ノ施設

多年ノ懸案ニ屬スル内地朝鮮間連絡電話線ハ遞信省ニ於テ實施スベキ嚴原釜山間海底ケーブルノ布設次第之ガ開通ヲ爲スベキ計畫ナリシ處四圍ノ狀勢ハ右海底ケーブルノ布設ニ先テ急速開通セシムルノ要アルニ至リタルヲ以テ遞信省ト商議ノ上山口縣吉見慶尙南道岩南間既設電信用海底ケーブルノ内一心入二條ヲ利用シ釜山局内ニ四通信路多重電信裝置二組ヲ設備シテ下關釜山間ニ搬送式八通信路ノ電信回線ノ作成ヲ爲シ之ニ別途山口縣室津慶尙南道龍湖里間既設二心入海底ケーブルヲ使用シテ構成シアル電信二回線下關奉天線京城大阪線ヲ切替ヘ其ノ切替後ノ空線ニ電信電話雙信法ヲ施シ下關釜山間電話一回線及電話交換打合用電信一回線ヲ作成シ以テ茲ニ下關釜山間約二百二十杆ノ電信海底ケーブルヲ利用シテ長距離電話通話ノ劃期的施設ヲ完成シタリ尙本電話回線作成ニ伴ヒ釜山鎮郊外東萊郡西面ニ電話中繼所ヲ建設シタリ

(ロ) 第二次内地朝鮮連絡電話線ノ施設

遞信省ニ於テハ豫テノ計畫ニ基キ内地朝鮮連絡電話線ノ本格的施設トシテ昭和八年四月ニ於テ嚴原釜山間ニ電信用海底ケーブルノ布設ヲ爲スコトニ確定シタル次第ナルガ之ニ先チ

設施ノ線 電話 絡 連 鮮 内 次 一 第

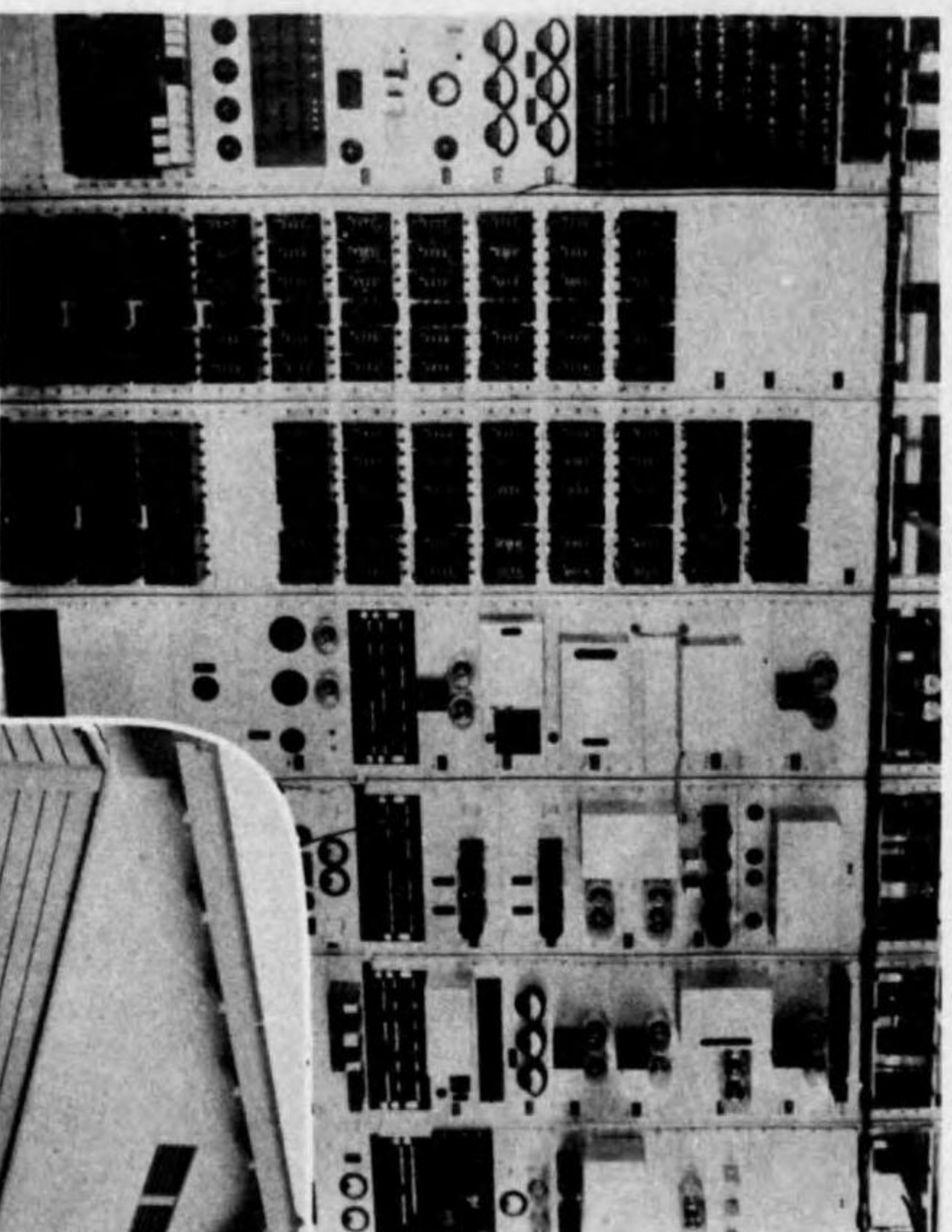

置裝繼中所繼中話電面西

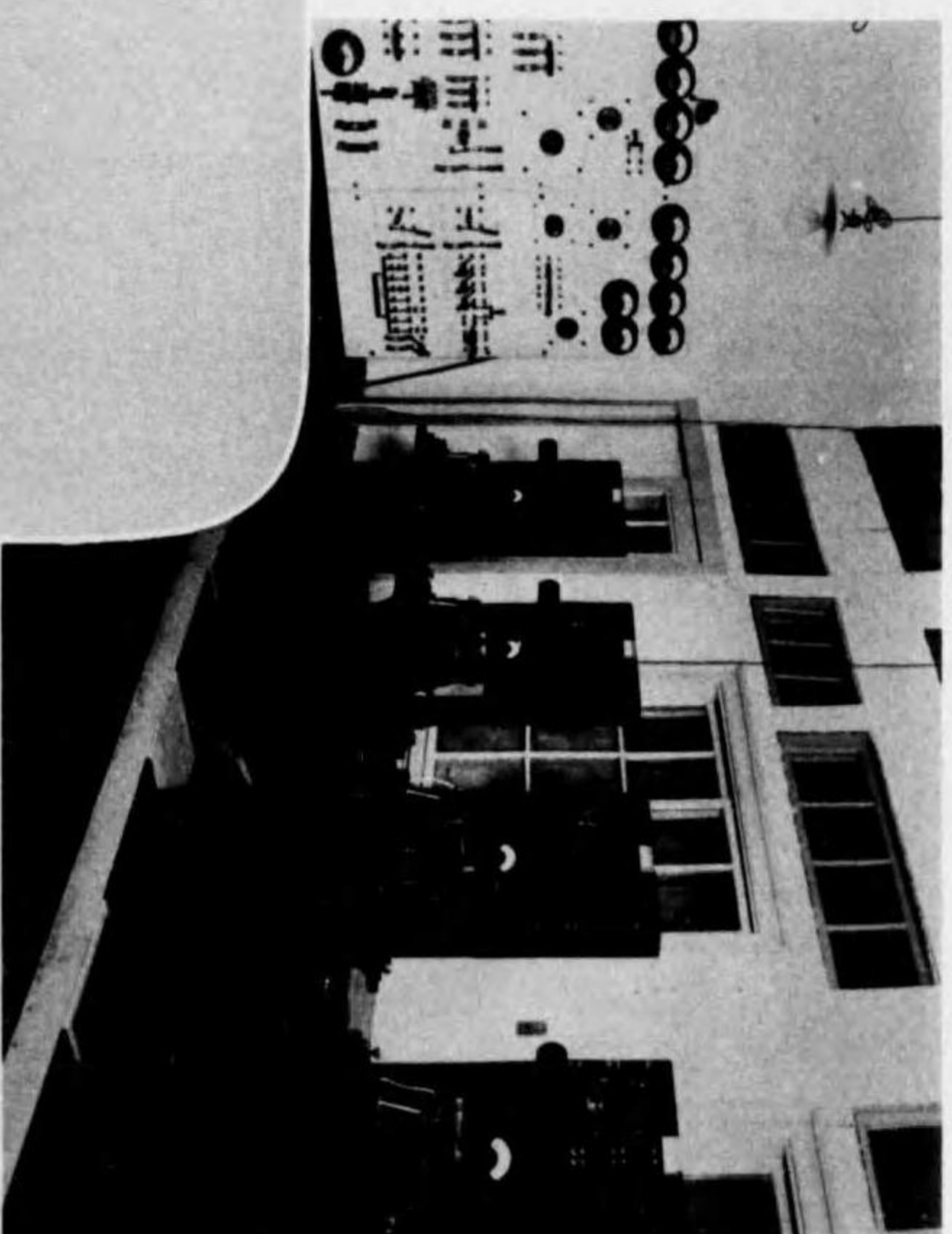

電送搬間山釜關下内局山釜 盤繼中働自及電力電用信

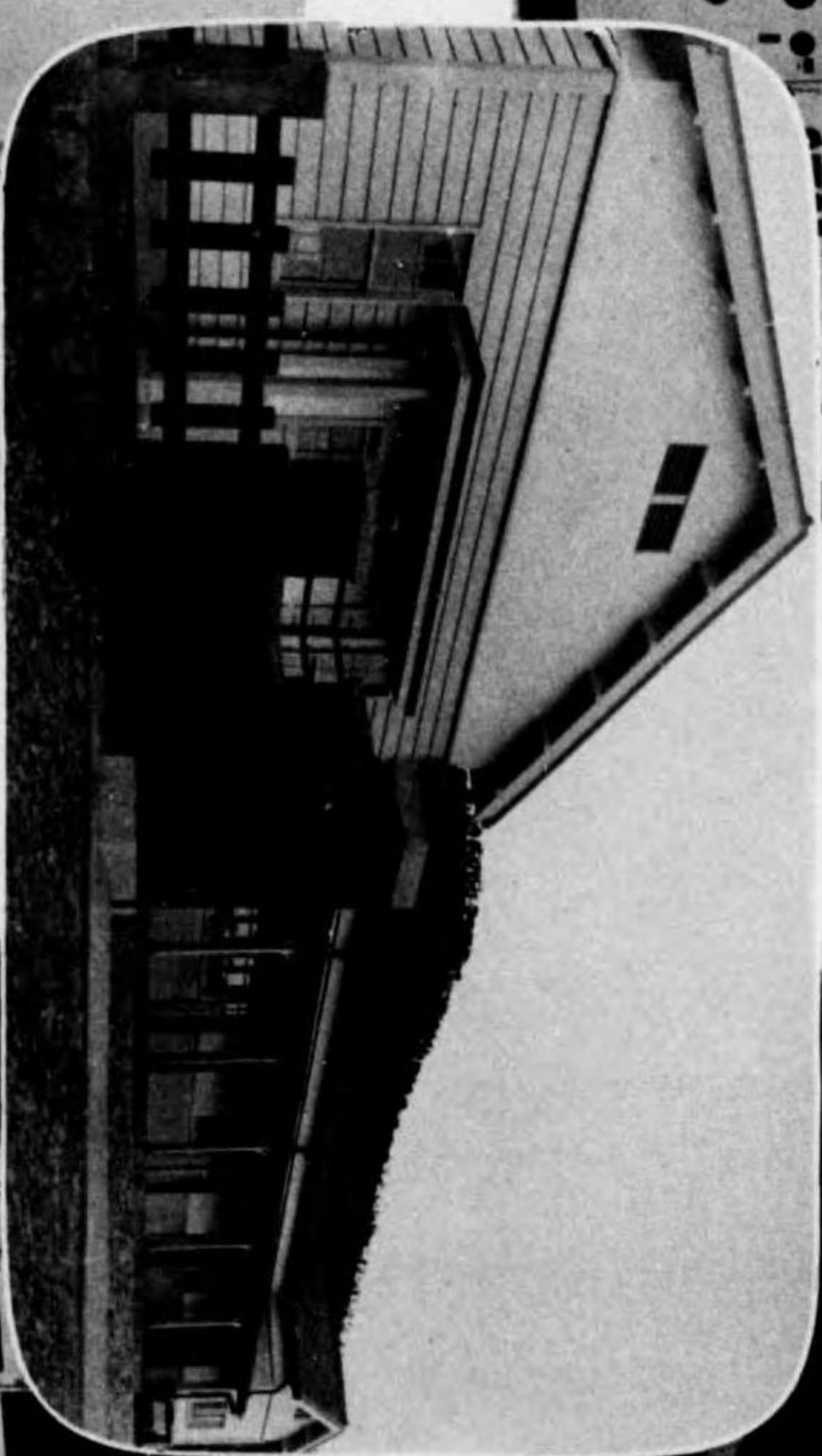

景全所繼中話電面西

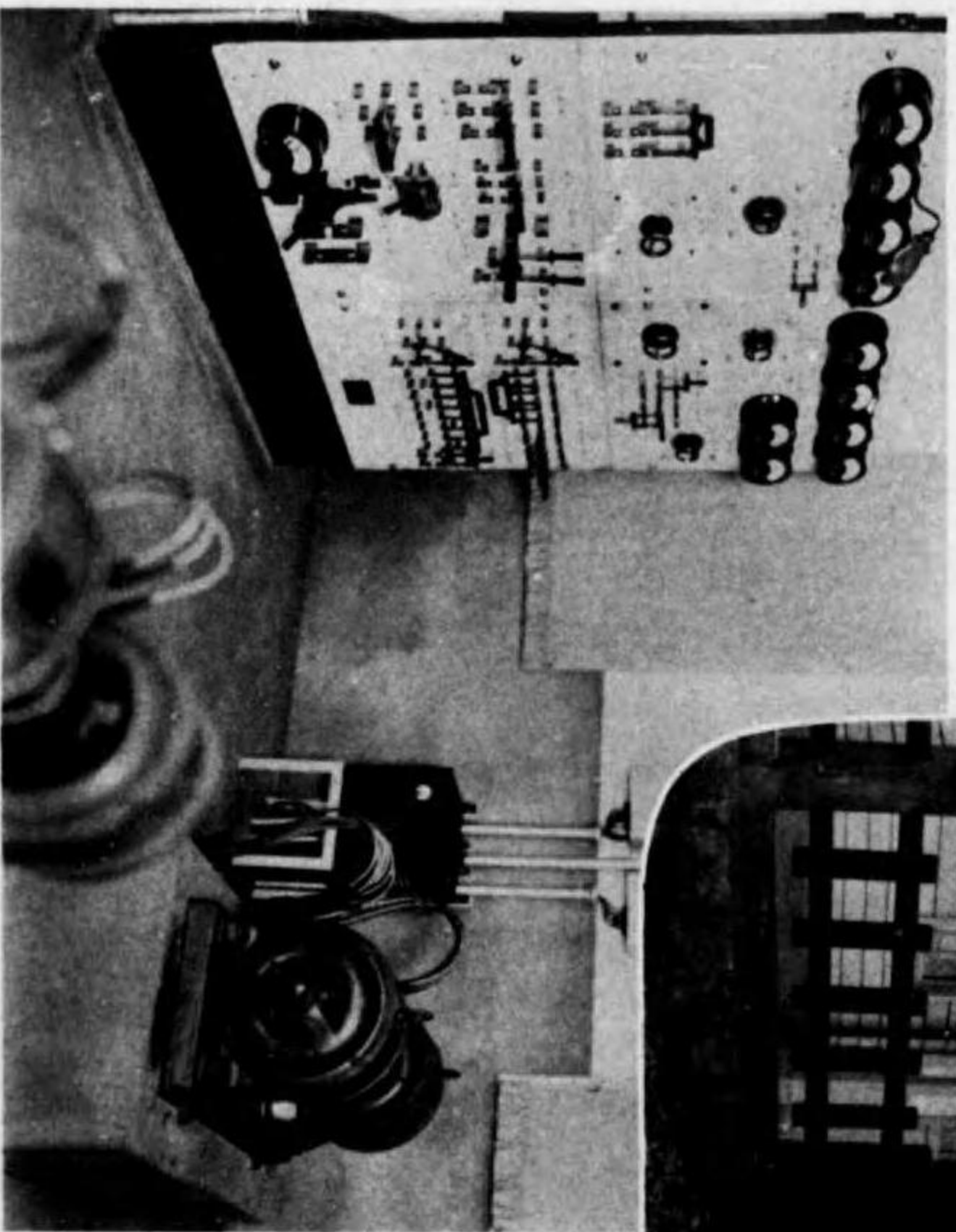

室力電所繼中話電面西

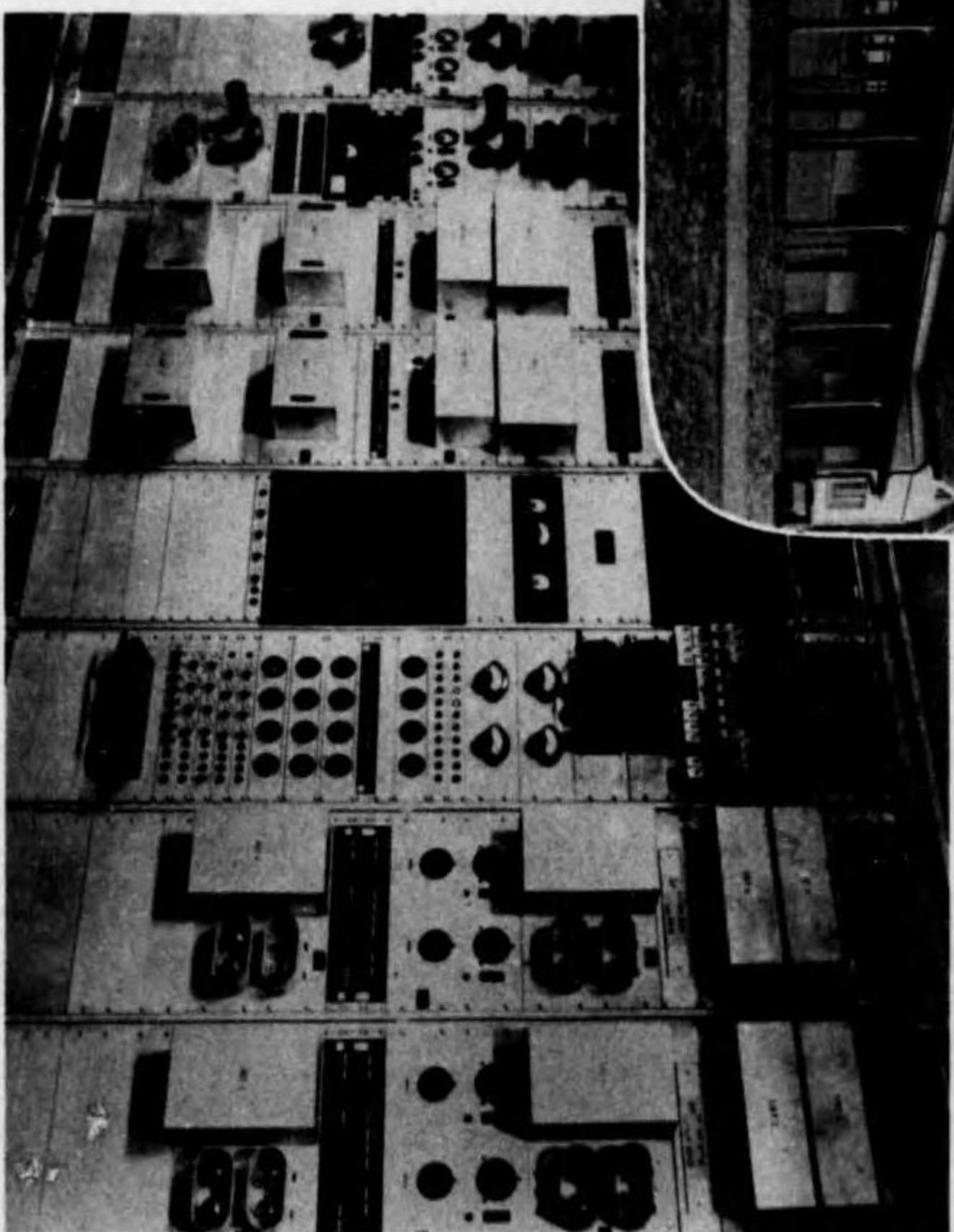

置裝信電送搬間山釜關下内局山釜

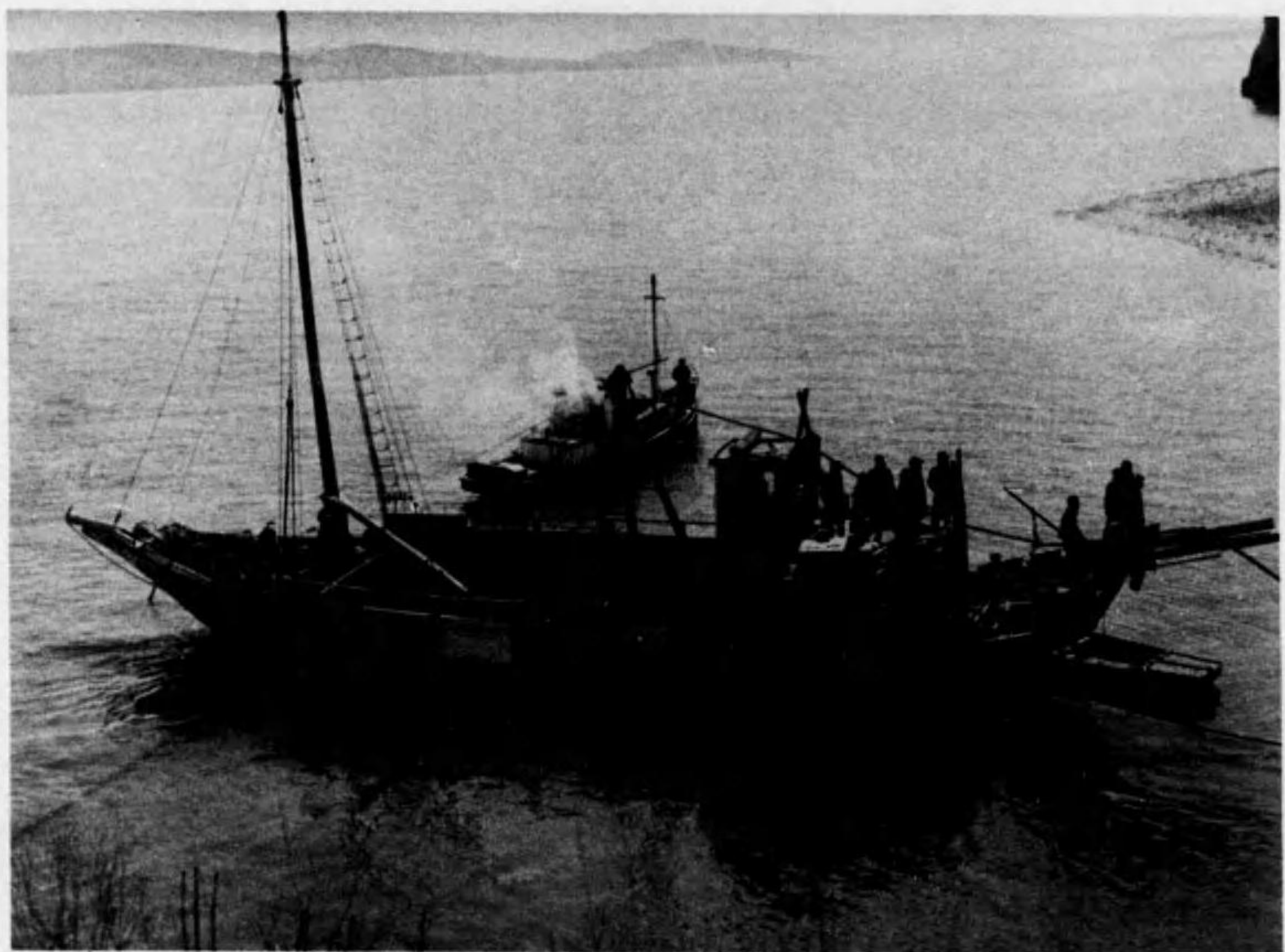

(一ノ其) 船設布ルブーク話電間岳安浦南鎮ルケ於ニ江同大



(二ノ其) 上

同

當局ニ於テハ既定ノ方針ニ則リ京城釜山間既設ノ電話線ヲ利用シテ三回路ノ搬送式電話施設ヲ爲シ尙之ニ伴ヒ永登浦郊外始興郡北面ニ電話中繼所ヲ建設シ大田郵便局ニ電話中繼裝置ヲ施スコトト爲リ之ガ工事ニ着手シタルモ年度内餘日ナキ爲翌年度ニ繰越シ施行スルコトト爲リタリ

(ハ) 公衆市外電話線ノ増設

鎮南浦安岳間既設ノ單線式電話回線ヲ復線式ニ改メ更ニ復線式電話一回線ヲ増設シタリ尙本工事ノ爲大同江ニハ四對重信鎧裝鉛被紙〔ケーブル〕一條二千二百六十米ヲ布設シタリ而シテ前年度ヨリ繰越施行ニ係ル群山舒川間電話線施設工事ハ本年度ニ於テ竣成シタリ

(ニ) 警備電話線新增設

忠清南道廳ノ大田移轉ニ伴ヒ從來公州通過ノ京城全州間警備電話線ハ之ヲ大田經由ノコトニ變更ヲ爲シ且大田界限ノ警備線整備ノ爲大田江景間外二區間ニ又京城仁川間咸興羅南間及咸興與南間ニ各一回線ヲ夫々新增設スルコトト爲リタルガ此ノ内咸興羅南間線路ノ一部及咸鏡南道廳内ニ施設スベキ電話中繼裝置竝ニ交換機設置工事ハ地盤凍結及廳舎ノ關係ニヨリ之ヲ翌年度ニ繰越シ施行スルノ已ムナキニ至レリ因ニ右工事ニ於テ大田咸興及羅南ノ各道廳所在地ニ關係ヲ有スル既設及新增設ニ係ル警備電話線ノ交換取扱方ハ警務局ノ要求ニ依リ當該警察部ニ於テ直接之ヲ行フコトニ處理シタリ又豫算ノ關係上在住民ノ寄附ニ依リ慶尙北道安東郡安東面吉安警察官駐在所ニ一回線ヲ施設シタリ

右(イ)乃至(ニ)ノ施設工程左ノ如シ

線路新設亘長米程 七萬三千二百五十米
 架渉線條延長米程 八十九萬九百八十一米
 電話機裝置數 十一箇

而シテ本年度施設ノ分ヲ含メル警備電話線並ニ機械數ノ合計ヲ示セバ左ノ如シ

線路亘長米程 七百十七萬五千五百六十四米
 架渉線條延長米程 一千八百九十三萬一千二百四十五米
 警備電話機數 千百九箇

(ホ) 電話交換ノ新設

本新設ハ忠清南道長項外十一箇所ニ對シ二百六十一名ヲ開通セシメタリ

(ヘ) 電話加入者増設

本増設ハ京城外五十六箇所六百五十名ヲ開通セシメタリ

(ト) 市外通話發受用電話ノ施設

本電話ハ華川外十九箇所ニ二十一回線ヲ施設シタリ

(チ) 増設電話機ノ施設

本年度ニ於テハ本施設工事所要ノ臨時部豫算ハ成立セザリシモ之ガ施設ノ要求ヲ爲スモノ多ナリシニ付事業運行上已ムヲ得ズ經常部豫算ヲ差繰リ九百九十七箇ヲ施設シタリ

十三 電話線路及電話機械

線路 本年度末ニ於ケル電話線路杆程左表ノ如シ

昭和七年度末 前年度末 比前年度末 増減	電話線路杆程 (△ハ減ヲ示ス)				合 計
	陸上線 線路 線條	地下「ケーブル」線 線路 線條	水底線 線路 線條	合 計	
九三,四二七	四,四五六	七〇六二	九三,七四七	一五二,三三七	
九一〇,二二一	三,七四九	七,〇六二	九一,四六五	一四四,一六八	
二二,〇〇六	六,二〇七	一,二五二	二二,八二二	八〇,五八八	
九六,三八一	五,五〇七	一八,三五六	九三,七四七	一五二,三三七	
九三,三六四	五,五〇七	一八,三五六	九三,七四七	一五二,三三七	
九三,三六四	五,五〇七	一八,三五六	九三,七四七	一五二,三三七	
九三,三六四	五,五〇七	一八,三五六	九三,七四七	一五二,三三七	
九三,三六四	五,五〇七	一八,三五六	九三,七四七	一五二,三三七	
九三,三六四	五,五〇七	一八,三五六	九三,七四七	一五二,三三七	
九三,三六四	五,五〇七	一八,三五六	九三,七四七	一五二,三三七	

備考 一 「ケーブル」ニ在リテハ其ノ心線ノ延長ヲ以テ線條トス

二 水底線ニ在リテハ延長杆程ヲ以テ線路トス

電話柱 本年度末ニ於ケル電話柱數左表ノ如シ

昭和七年度末 前年度末 比前年度末 増減	電 話 柱 (△ハ減ヲ示ス)						合 計
	丹麥注入柱 本柱 支柱 計	「クレオソート」柱 本柱 支柱 計	「クロームセン」柱 本柱 支柱 計	不注入柱 本柱 支柱 計	鐵柱 本柱 支柱 計	「コンクリ」柱 本柱 支柱 計	
三,四八六	一,五七三	三,三六六	一,六五八	七,七三三	一,四四一	一,四四一	一〇,〇一五
三,四八六	一,五七三	三,三六六	一,六五八	七,七三三	一,四四一	一,四四一	一〇,〇一五
三,四八六	一,五七三	三,三六六	一,六五八	七,七三三	一,四四一	一,四四一	一〇,〇一五
三,四八六	一,五七三	三,三六六	一,六五八	七,七三三	一,四四一	一,四四一	一〇,〇一五
三,四八六	一,五七三	三,三六六	一,六五八	七,七三三	一,四四一	一,四四一	一〇,〇一五
三,四八六	一,五七三	三,三六六	一,六五八	七,七三三	一,四四一	一,四四一	一〇,〇一五
三,四八六	一,五七三	三,三六六	一,六五八	七,七三三	一,四四一	一,四四一	一〇,〇一五
三,四八六	一,五七三	三,三六六	一,六五八	七,七三三	一,四四一	一,四四一	一〇,〇一五
三,四八六	一,五七三	三,三六六	一,六五八	七,七三三	一,四四一	一,四四一	一〇,〇一五

前年度末 比シ増減	丹鑾注入柱		不注入柱		鐵柱		「コンクリ」柱		合計	
	本柱 支柱 計	注 入 柱	本柱 支柱 計	注 入 柱	本柱 支柱 計	注 入 柱	本柱 支柱 計	注 入 柱	本柱 支柱 計	注 入 柱
前年度末 比シ増減	△一七三、七六四、九七六	△一、八八五	△一、八六三、五八八	△一、八八五	△一、〇三〇	△一、〇三〇	△一、〇三〇	△一、〇三〇	△一、〇三〇	△一、〇三〇
前年度末 比シ増減	△一七三、七六四、九七六	△一、八八五	△一、八六三、五八八	△一、八八五	△一、〇三〇	△一、〇三〇	△一、〇三〇	△一、〇三〇	△一、〇三〇	△一、〇三〇

機械及電池 本年度末ニ於ケル電話機械及電池數左表ノ如シ

電話機械及電池 (△ハ減ヲ示ス)

昭和七年度末 前年度末 比シ増減	共電式		磁石式		磁式		石式		電池	
	加入者 交換機	市内 交換機	加入者 交換機	市内 交換機	加入者 交換機	市内 交換機	加入者 交換機	市内 交換機	加入者 交換機	市内 交換機
前年度末 比シ増減	△一、三三三	△一、三三三	△一、二二二	△一、二二二	△一、二二二	△一、二二二	△一、二二二	△一、二二二	△一、二二二	△一、二二二
前年度末 比シ増減	△一、三三三	△一、三三三	△一、二二二	△一、二二二	△一、二二二	△一、二二二	△一、二二二	△一、二二二	△一、二二二	△一、二二二

昭和七年度末 前年度末 比シ増減	共電式		磁石式		磁式		石式		電池	
	加入者 交換機	市内 交換機	加入者 交換機	市内 交換機	加入者 交換機	市内 交換機	加入者 交換機	市内 交換機	加入者 交換機	市内 交換機
前年度末 比シ増減	△一、三三三	△一、三三三	△一、二二二	△一、二二二	△一、二二二	△一、二二二	△一、二二二	△一、二二二	△一、二二二	△一、二二二
前年度末 比シ増減	△一、三三三	△一、三三三	△一、二二二	△一、二二二	△一、二二二	△一、二二二	△一、二二二	△一、二二二	△一、二二二	△一、二二二

第二章 業務ノ狀況

第一節 郵便

本年度末現在ニ於ケル郵便取扱局所數ハ七百八十五局所外分室五ニシテ前年度末ニ比シ十一局所外分室一ヲ増加シタリ而シテ本年度ニ於ケル郵便物數ハ通常郵便物引受二億五千七百七十六萬箇配達二億七千七十一萬箇小包郵便物引受二百八萬箇配達三百六萬箇ニシテ之ヲ前年度ニ比スレバ通常郵便物ニ於テハ引受一千三百三十五萬箇五分六厘配達一千五百三十五萬箇六分ヲ各増加シ小包郵便物ニ於テハ八萬箇三分七厘配達四萬箇一分二厘ヲ各増加シタリ其ノ詳細左表ノ如シ

昭和七年度	郵便物數 (△ハ減ヲ示ス)		小包郵便物	
	通常郵便物	小包郵便物	引受	配達
昭和七年度	二五、七六三、九二六	二七〇、七七八五	二〇、〇八七九	三〇五八、二八
昭和七年度	二五、七六三、九二六	二七〇、七七八五	二〇、〇八七九	三〇五八、二八

前年度 増減割合 シ	前年 年度 シ	昭和七年度	引	通常郵便物	小包郵便物
			受配達	引配達	
			二三八四、九一四 〇五六	二五五、五八七 〇六〇	二〇〇五、六九二 〇三七
					三〇一〇、五四二 〇三三

本表中外國郵便物數ヲ再掲スレバ左表ノ如シ

外國郵便物數 (△ハ減ヲ示ス)			通常郵便物中特殊取扱引受數 (△ハ減ヲ示ス)		
前年度 増減割合 シ	前年 年度 シ	昭和七年度	引	通常郵便物	小包郵便物
			受配達	引配達	
			一九九一、八五八 一六三、八五五 二三四	二二七、八〇三 二、八八六、四二二 △一、六六一	二六、二三九 一五、〇四五 七、四四
					一〇、七九八 一五、三二〇 △二、九四

通常郵便物中特殊取扱引受數ヲ再掲スレバ左表ノ如シ

通常郵便物中特殊取扱引受數 (△ハ減ヲ示ス)		
------------------------	--	--

前年度 増減割合 シ	前年 年度 シ	昭和七年度	書留	代金引換	別配	證明	速達郵便	留置
			表記	別記	送達	送達	送達	送達
			六、六八〇、三三三 △〇、〇〇〇	一、三三三、三三三 △〇、〇〇〇	一、三三三、三三三 △〇、〇〇〇	一、三三三、三三三 △〇、〇〇〇	一、三三三、三三三 △〇、〇〇〇	一、三三三、三三三 △〇、〇〇〇

小包郵便物中特殊取扱引受數ヲ再掲スレバ左表ノ如シ

小包郵便物中特殊取扱引受數 (△ハ減ヲ示ス)								
前年度 増減割合 シ	前年 年度 シ	昭和七年度	書留	代金引換	別配	證明	速達郵便	留置
			表記	別記	送達	送達	送達	送達
			六、五四七 四、九五七 三、三三二	八、五八九、九一一 八〇七、二九六 〇、〇〇〇	二、三三三 三、四七七 三、三三二	五、一八八 三、三〇〇 六、一九九	三、三三三 二、二八六 三、三六六	五、〇一一 五、四八二 〇、八八六

本表中朝鮮ト内地其ノ他間發著郵便物數ヲ再掲スレバ左表ノ如シ

朝鮮ト内地其ノ他間發著郵便物數 (△ハ減ヲ示ス)		
--------------------------	--	--

昭和七年度 前年 前年度ニ比シ増減割合	朝鮮ト内地其ノ他間通常郵便物中特殊取扱引受數 (△ハ減ヲ示ス)		
	通 常 郵 便 物	小 包 郵 便 物	内 地 其 ノ 他 ヨ リ 著
	朝鮮ヨリ發	朝鮮ヨリ發	内地其ノ他ヨリ著
	四九六五八四〇七	四七二七六二	一三九四三九七
	四五三三五一四七	四六五九七八	一四九九四八五
	〇九五	〇一五	△ 〇三二
	六三、六九、三四		
	〇四一		

昭和七年度 前年 前年度ニ比シ増減割合	朝鮮ト内地其ノ他間通常郵便物中特殊取扱引受數 (△ハ減ヲ示ス)													
	書留 表記	價格 表記	合計	合計中ヨリ再掲			争訟 審判 審査			留置		集金		切手 別納
代金引換				別配	証明	留置	留置	郵便	約東郵便					
	一、〇四五、九四五	一、〇四五、九四五	一、〇四五、九四五	三三	四、五七、九五四	一四	三、七二、一〇五	二九五〇	五、五三、〇〇一	六、四七、七九七	二、三三、〇八九	二、三三、〇八九	二、三三、〇八九	二、三三、〇八九
	△ 〇、〇三〇、二一四	△ 〇、〇三〇、二一四	△ 〇、〇三〇、二一四	一	三、九二、八二五	一八	四、二七、三七七	三、五三、一三〇	二、七五、〇二二	二、七五、〇二二	二、七五、〇二二	二、七五、〇二二	二、七五、〇二二	
	一、〇四九、六四五	一、〇四九、六四五	一、〇四九、六四五	三三	四、五七、九五四	一四	三、七二、一〇五	二九五〇	五、五三、〇〇一	六、四七、七九七	二、三三、〇八九	二、三三、〇八九	二、三三、〇八九	
	△ 〇、〇三〇、二一四	△ 〇、〇三〇、二一四	△ 〇、〇三〇、二一四	一	三、九二、八二五	一八	四、二七、三七七	三、五三、一三〇	二、七五、〇二二	二、七五、〇二二	二、七五、〇二二	二、七五、〇二二	二、七五、〇二二	

昭和七年度	朝鮮ト内地其ノ他間小包郵便物中特殊取扱引受數 (△ハ減ヲ示ス)				
	價格表記	代金引換	價格表記	別配	留置
三五九	九三、八二七	一〇	九二	六四六	一一四一

前年 前年度ニ比シ増減割合	朝鮮人郵便物數 (△ハ減ヲ示ス)				
	通 常 郵 便 物	小 包 郵 便 物	引 配	引 配	引 配
三三八	八八一〇六	一八〇	九三五	一三三二	一三三二
△ 一、二九	〇、〇六五	△ 四、八九	△ 三、〇二	三九、一八	三九、一八
二五〇	二五〇	△ 四、八九	△ 三、〇二	三九、一八	三九、一八

本表中朝鮮人ニ係ルモノヲ再掲スレバ左表ノ如シ

昭和七年度 前年 前年度ニ比シ増減割合	朝鮮人郵便物數 (△ハ減ヲ示ス)				
	通 常 郵 便 物	小 包 郵 便 物	引 配	引 配	引 配
八六一四九三九五	一一一七三〇三六〇	八五、三三二	一一〇、六八五	一一〇、六八五	一一〇、六八五
八五四一九四二二	一一〇七〇八八四	八〇、一七八	一〇六、〇一八	一〇六、〇一八	一〇六、〇一八
〇、〇〇九	〇、一八	〇、四三	〇、〇〇九	〇、〇〇九	〇、〇〇九

本年度ニ於ケル郵便物通信力ヲ調査スルニ通常郵便物ニ在リテハ人口一人ニ對シ十二箇ヲ發シ十三箇ヲ受ケ小包郵便物ニ在リテハ人口百人ニ對シ十箇ヲ發シ十五箇ヲ受クルノ割合ニ當リ更ニ之ヲ朝鮮在住内地人及朝鮮人ニ分チテ調査スルニ内地人ハ人口一人ニ對シ通常郵便物三百十六箇ヲ發シ三百二箇ヲ受クルノ割合ト爲リ朝鮮人ハ僅ニ四箇ヲ發シ六箇ヲ受クルノ割合ニ過ギズ又小包郵便物ニ在リテハ人口百人ニ對シ内地人ハ二百三十八箇ヲ發シ三百五十四箇ヲ受ケ朝鮮人ハ四箇ヲ發シ六箇ヲ受クルノ割合ニ當リ朝鮮人ハ内地人ニ比シ著シキ軒輊アルモ之ガ利

(参照) 内地ニ於ケル郵便物通信力ハ人口一人ニ對シ通常郵便物發出六十九箇、人口百人ニ對シ小包郵便物發出八十九箇ニ當レリ

通常郵便物		總箇數		前年度ニ對シ人口百ニ對シ増減割合		内地		朝鮮	
引受	配達	總箇數	前年度ニ對シ人口百ニ對シ増減割合	總箇數	前年度ニ對シ人口百ニ對シ増減割合	總箇數	前年度ニ對シ人口百ニ對シ増減割合	總箇數	前年度ニ對シ人口百ニ對シ増減割合
二五二七六三、九一六	二七〇七〇八七、八五五	〇・六六	二二一、六五、六四、五二二	〇・八一	三三六	八六、一四、九三、九五	〇・〇九	三〇一、一一七、〇三、〇	〇・一八
〇・六六	〇・六〇	二二一、六五、六四、五二二	〇・八一	三三六	八六、一四、九三、九五	〇・〇九	三〇一、一一七、〇三、〇	〇・一八	

小包郵便物通信力 (△ハ減ヲ示ス)

小包郵便物		總箇數		前年度ニ對シ人口百ニ對シ増減割合		内地		朝鮮	
引受	配達	總箇數	前年度ニ對シ人口百ニ對シ増減割合	總箇數	前年度ニ對シ人口百ニ對シ増減割合	總箇數	前年度ニ對シ人口百ニ對シ増減割合	總箇數	前年度ニ對シ人口百ニ對シ増減割合
一一〇、八〇、八七九	三、〇五、八一八	〇・三七	一〇一、四五、四九七	〇・三四	一三八	八三、五三、八二	〇・四三	一、〇六、八五三	〇・〇九
〇・二二	〇・一五	一〇一、四五、四九七	〇・三四	一三八	八三、五三、八二	〇・四三	一、〇六、八五三	〇・〇九	

不能還付郵便物 本年度中各局所ニ於テ配達、還付シ能ハザリシ郵便物ハ普通通常郵便物四萬三千五百三十二箇、特殊取扱通常郵便物百九十八箇、小包郵便物三十三箇ニシテ其ノ内開披調査ノ結

果受取人又ハ差出人判明シ送達シ得タルモノノ普通通常郵便物二千八十箇、特殊取扱通常郵便物三十箇、小包郵便物十八箇アリ
郵便物ノ損害賠償 本年度ニ於ケル特殊通常及小包郵便物中亡失又ハ毀損ノ爲規定ニ依ル損害賠償ヲ爲シタルモノハ書留通常二件、十九圓六十七錢、小包十二件、四十三圓七十三錢、合計十四件、六十三圓四十錢ナリ
第三種郵便物ノ認可 本年度ニ於テ定期刊行物ニ屬シ第三種郵便物トシテ郵送スルコトヲ認可シタルモノ九十四件、失効八十一件、取消四件、廢止十八件、本年度末現在數四百件ニシテ其ノ詳細ヲ舉グレバ左表ノ如シ

種別	異内地		朝鮮		外國		計
	人	件	人	件	人	件	
認可	四七	四六	四六	一	一	一	九四
失効	三六	四四	四四	一	一	一	八一
取消	一	一	一	一	一	一	四
廢止	一八	一	一	一	一	一	一八
年度末現在數	二九三	九三	九三	一	一	一	四〇〇
前年度	三〇一	九五	九五	一	一	一	四一〇

備考 京城局ニ於テ他管區移轉内地人一アリ
第二章 業務ノ狀況

約束郵便物ノ承認 本年度ニ於テ約束郵便ノ取扱ヲ承認シタルモノ百二十二件、取消六十六件、廢止四十七件、失效四件、本年度現在數四百二十件ニシテ前年度末ニ比シ五件ヲ増加シタリ

郵便物出港稅 本年度中郵便局所ニ於テ引受ケタル内地宛小包郵便物中移出手續ヲ要シタルモノノ件數ハ移出申告書五萬二千三百八十四件ノ内有稅申告書七千七百九件、無稅申告書四萬四千六百七十五件ニシテ出港稅額ハ六千四百二十四圓八十五錢ナリ之ヲ前年度ニ比スルトキハ件數ニ於テ一千五百四十件ヲ増加シ稅額ニ於テ一千四百四十一圓二十一錢ノ減少ヲ示シタリ

第二節 郵便爲替

本年度末現在郵便爲替取扱局所數ハ七百八十四局所外分室三ニシテ前年度末ニ比シ十一局所ヲ増加シ本年度ニ於ケル各局所ノ郵便爲替取扱數ハ振出口數三百十九萬口、同金額九千三百七十九萬圓、拂渡口數二百七十九萬口、同金額八千五百六十萬圓ニシテ之ヲ前年度ニ比スルトキハ振出口數ニ於テ十八萬口(六分)、同金額ニ於テ六百四十二萬圓(七分四厘)ヲ何レモ増加シ、拂渡口數ニ於テ十七萬口(六分五厘)、同金額ニ於テ八百十四萬圓(一割五厘)ヲ各増加シタリ

郵便爲替 (△ハ減ヲ示ス)		振出		拂渡	
口數	金額	口數	金額	口數	金額
		前年度ニ比シ増減割合		前年度ニ比シ増減割合	
口數	金額	口數	金額	口數	金額
振	出	拂	渡	振	出
口數	金額	口數	金額	口數	金額
金額	口數	金額	口數	金額	口數

合 計	外 國 爲 替	内 國 爲 替		替 爲 計	外 國 爲 替	合 計
		通 常 爲 替	電 信 爲 替			
三、一九四、六〇一	五、二二八	八〇三、九五九	二、五七三、七三六	三、一八九、三七三	二、一〇五、二八九	三、二九四、六〇一
九、三九〇、六〇六	二、〇五二	五、三六五、七七四	二、二三三、三六七	九、三、五八五、三七七	△三、一七七	九、三九〇、六〇六
〇、六〇〇	〇、〇一一	〇、〇一一	〇、〇一一	〇、六〇一	△一、四七七	〇、六〇〇
〇、七四四	〇、七四四	〇、九一〇	〇、五五〇	〇、七四四	△一、四七七	〇、七四四
二、七八九、二五七	二、一三六、八	六、三八七、三三	三、三三三、三九	二、七七六、九八九	三、三六九、七九四	二、七八九、二五七
八、五五五、三九九	三、三六九、七九四	四、七、八五〇、六七	二、〇、五八〇、六四〇	八、五、二、二五、五七五	四、〇、五	八、五五五、三九九
〇、六五五	四、〇、五	〇、三三八	〇、四一一	〇、六五四	四、〇、五	〇、六五五
一、〇、五	五、五、八	一、〇、三	一、〇、〇	一、〇、四	五、五、八	一、〇、五

本表内國爲替中高額爲替通常及電信共、及無料爲替ノ振出口數並ニ金額ヲ再掲スレバ左表ノ如シ

高 額 爲 替 及 無 料 爲 替 (△ハ減ヲ示ス)		前 年 度 ニ 比 シ 増 減 割 合	
口 數	金 額	口 數	金 額
三、三、六、二	三、六、六、九、三、二九	一、二、二	三、〇、〇、〇
三、三、五、九	三、六、六、九、三、二九	二、三、八	三、〇、〇、〇
三、三、六、二	六、〇、一、九、〇、七、七	一、二、二	一、〇、〇、〇

本年度ニ於ケル朝鮮内地間送受ノ郵便爲替數左表ノ如シ

朝鮮内地間郵便爲替交互受拂 (△ハ減ヲ示ス)

朝鮮ノ振出ニシテ内地其ノ他ニテ拂渡ノモノ 内地其ノ他ノ振出ニシテ朝鮮ニテ拂渡ノモノ	口		一月平均		前年度ニ比シ増減割合	
	口	金額	口	金額	口	金額
	1,131,193.00	17,093,857.00	94,411	2,257,822.00	0.36	0.00
	734,143	1,889,249.50	61,279	1,574,456	1.10	1.33

第三節 郵便貯金

本年度末現在郵便貯金取扱局所數ハ七百八十四局所(外分室三)ニシテ前年度末ニ比シ十一局所ヲ増加シタリ而シテ本年度ニ於ケル各局所ノ郵便貯金取扱數ハ預入度數七百五十萬度、同金額七千五百四十五萬圓、拂戻度數二百一萬度、同金額七千六百九萬圓、年度末現在預ケ人員二百四十九萬人、同金額四千九十四萬圓ニシテ之ヲ前年度ニ比スレバ預入ニ於テハ度數九十三萬度、一割四分一厘、金額二百六十八萬圓、三分七厘ヲ何レモ増加シ、拂戻ニ於テハ度數十九萬度、一割七厘、金額三百八十八萬圓、五分四厘ヲ何レモ増加シタリ又年度末現在ニ於テハ預ケ人員二十一萬人(九分二厘)ヲ増加シ預金額四十九萬圓一分二厘ヲ減少シタリ更ニ本年度末現在人員金額ヲ内地人、朝鮮人ニ區別スレバ内地人預ケ人員六十萬人、預金額三千四百五十三萬圓、朝鮮人預ケ人員百九十萬人、預金額六百四十一萬圓ニシテ之ヲ前年度末ニ比スルトキハ内地人貯金ニ在リテハ預ケ人員ニ於テ三千百

三十二人五厘ヲ増加シ預金額ニ於テ百五十四萬圓四分三厘ヲ減少シ朝鮮人貯金ニ在リテハ預ケ人員二十一萬人二割二分三厘、預金額百五萬圓一割九分六厘ヲ何レモ増加シタリ

昭和七年度 前年度ニ比シ増減割合	預入		拂渡		平均一度ノ金額		年度末現在	
	度數	金額	度數	金額	預入	拂戻	人員	金額
	7,484,937.50	75,010,576.00	1,181,650.00	29,836,000.00	10.00	25.36	2,282,871	50,999,576.00
	6,755,907.76	68,071,100.00	1,181,650.00	28,544,950.00	11.00	22.87	2,143,669	47,143,669.00
	18.1%	10.7%	14.0%	43.0%	0.5%	0.9%	5.0%	3.0%

本表郵便貯金預入額中郵便切手貯金及證券貯金ノ預入度數及金額ヲ再掲スレバ左表ノ如シ

昭和七年度 前年度ニ比シ増減割合	郵便切手貯金		證券貯金	
	預入度數	預入金額	預入度數	預入金額
	1,875,633	73,181.00	1,856,440	3,635,900.00
	1,344,657	47,457.00	2,011,370	3,936,000.00
	39.3%	5.4%	8.3%	0.7%

本年度ニ於ケル郵便貯金力ヲ觀ルニ人口百人ニ對シ十二人ノ預ケ人百九十九圓ノ預金ヲ有スルノ割合ニ當リ更ニ之ヲ朝鮮在住ノ内地人及朝鮮人ニ分チテ調査スルニ内地人ハ百人ニ付百十四人ノ預ケ人六千五百九十六圓ノ預金ヲ有シ朝鮮人ハ百人ニ付九人ノ預ケ人三十二圓ノ預金ヲ有スルノ割合ニ當ル而シテ之ヲ前年度ニ比スレバ内地人ニ在リテハ百人ニ付預ケ人ニ於テ五人ヲ預金額ニ於テ五百九十一圓ヲ何レモ減少シタリ朝鮮人ニ在リテハ百人ニ付人員ハ増減ナク預金額ニ於テ五圓ヲ増加シタリ而シテ内地人預ケ人ノ人口ヨリ多キハ普通貯金ノ増加竝ニ同一人ニシテ別途ニ通帳ヲ所持シ得ベキ据置貯金アルニ因ル

(參照) 内地郵便貯金力ハ人口百ニ對シ四千四百四十四圓ノ預金ヲ有スルノ割合ニ當ル

郵便貯金力 (△ハ減ヲ示ス)

郵便貯金	預入人員	現在高	前年度末 増減割合	人口百ニ 對スル 預入高	内地		朝鮮	
					現在高	前年度末 増減割合	現在高	前年度末 増減割合
預入人員	二、四六、〇三〇人	〇、九三	△	三	五九七、八六八	〇、〇五	二、四八、二六八	一、三三
預入金額	四〇、〇九、三三三圓	△ 〇、〇三	△	一九九、四三三	五、二五、〇九八	△ 〇、〇三	六、五九、四三三	一、九六

郵便貯金内地朝鮮間交互預拂 (△ハ減ヲ示ス)

昭和七年度	預入		拂入		前年度ニ比シ増減割合	
	度數	金額	度數	金額	度數	金額
前年	三、七〇七	五四、一〇七四	二、五、六四四	五、四九、九八六	二、九七〇	一、五二、四七六
前年度ニ比シ増減割合	△ 一、八四	△ 〇、五九	△ 〇、五五	△ 〇、〇五	△ 〇、〇五	△ 〇、〇五

第四節 郵便振替貯金

本年度ニ於テ朝鮮遞信官署ノ郵便振替貯金口座ニ新規加入シタル者二千三百九十人脱退シタル者一千三百九人年度末現在口座加入人員二萬七千四百四人同現在金額四百四十八萬七千七百七十二圓ニシテ前年度ニ比シ現在人員ハ一千八十一人四分二厘、現在金額ハ八十七萬一千三十四圓(二割四分一厘)ヲ何レモ増加シタリ而シテ朝鮮内各局所ノ取扱高ハ拂込口數二百三十五萬口、同金額一億九千四百八十九萬圓、拂出口數四十八萬口、同金額一億八千二百三十九萬圓ニシテ之ヲ前年度ニ比スルトキハ拂込ニ於テ口數六萬口(二分八厘)、金額三千三百三十九萬圓(一割九分二厘)ヲ何レモ増加シ、拂出ニ於テ口數四萬口(八分六厘)、金額二千九百六十五萬圓(一割九分四厘)ヲ何レモ増加シタリ

郵便振替貯金 (△ハ減ヲ示ス)

昭 和 七 年 度	拂		込		拂		出	
	口 數	金 額	口 數	金 額	口 數	金 額	口 數	金 額
昭 和 七 年 度	三,二一九,〇四	三,二一九,〇四	一,〇七,七四七	一,〇七,七四七	四,三三〇,八三	四,三三〇,八三	一,四九七,七〇	一,四九七,七〇
前 年 度	三,〇七三,九四八	三,〇七三,九四八	一,七五,五四八	一,七五,五四八	三,九六〇,五二	三,九六〇,五二	一,三七七,三六	一,三七七,三六
前 年 度 ニ 比 シ 増 減 割 合	〇・四七	〇・四七	一・八二	一・八二	〇・九二	〇・九二	〇・八七	〇・八七

本年度ニ於ケル郵便振替貯金口座受拂ノ計數ヲ示セバ左表ノ如シ

郵便振替貯金口座受拂 (△ハ減ヲ示ス)

昭 和 七 年 度	受		入		拂		出	
	口 數	金 額	口 數	金 額	口 數	金 額	口 數	金 額
昭 和 七 年 度	二,五九〇	二,五九〇	二,三三四,七〇	二,三三四,七〇	一,〇九四,四四	一,〇九四,四四	一,五〇〇,〇〇	一,五〇〇,〇〇
前 年 度	二,三三四,七〇	二,三三四,七〇	二,一八七,七五	二,一八七,七五	一,〇六六,四六	一,〇六六,四六	一,五〇〇,〇〇	一,五〇〇,〇〇
前 年 度 ニ 比 シ 増 減 割 合	△一〇三	△一〇三	〇・八八	〇・八八	〇・八六	〇・八六	一・八七	一・八七

郵便振替貯金朝鮮内地間交互受拂 (△ハ減ヲ示ス)

内地ヨリ朝鮮口座ニ拂込	拂		込		拂		出	
	口 數	金 額	口 數	金 額	口 數	金 額	口 數	金 額
内地ヨリ朝鮮口座ニ拂込	一,四六四	一,四六四	一,二四二	一,二四二	三,五四三	三,五四三	八,六三六	八,六三六
朝鮮ヨリ内地口座ニ拂込	四,三三八	四,三三八	二,〇五九	二,〇五九	三,二六〇	三,二六〇	八,一九三	八,一九三
朝鮮ニテ内地口座ヨリ拂出	一,三三	一,三三	〇・七九	〇・七九	一・二二	一・二二	〇・五四	〇・五四
朝鮮ニテ内地口座ヨリ拂出	一,三三	一,三三	〇・七九	〇・七九	一・二二	一・二二	〇・五四	〇・五四

昭 和 七 年 度	拂		込		拂		出	
	口 數	金 額	口 數	金 額	口 數	金 額	口 數	金 額
昭 和 七 年 度	一,四六四	一,四六四	一,二四二	一,二四二	三,五四三	三,五四三	八,六三六	八,六三六
前 年 度	二,九三〇	二,九三〇	四,三八七	四,三八七	三,二六〇	三,二六〇	八,一九三	八,一九三
前 年 度 ニ 比 シ 増 減 割 合	△一,四六六	△一,四六六	△二,一四五	△二,一四五	△三,二八三	△三,二八三	△〇,五四三	△〇,五四三

第五節 郵便爲替貯金等ニ關スル料金

本年度ニ於ケル郵便爲替貯金及振替貯金ニ關スル料金ノ收入額ハ八十六萬圓ニシテ前年度ニ比シ三萬圓三分二厘ヲ増加シタリ

郵便爲替貯金等ニ關スル料金 (△ハ減ヲ示ス)

昭 和 七 年 度	内 國 郵 便 爲 替		外 國 郵 便 爲 替		郵 便 貯 金 特 殊 貯 金 ニ 關 ス ル 料 金		合 計
	通 常 爲 替 料	電 信 爲 替 料	特 殊 爲 替 料	特 殊 爲 替 料	取 扱 料	取 扱 料	
昭 和 七 年 度	一,七七八	二,四〇七	一,五七三	一,四五七	一,三五一	一,二七五	八,五九六
前 年 度	一,七四八	二,三六八	一,五二六	一,四〇四	一,三三二	一,二四九	八,五〇四
前 年 度 ニ 比 シ 増 減 割 合	〇・一七	〇・一五	〇・四二	〇・一五	△一	〇・二六	〇・三二

第六節 現金及振替受拂

本年度中朝鮮遞信官署ニ於テ取扱ヒタル現金及振替受拂總額ハ二十七億八千六百五十五萬圓ニシテ内受入高九億九千六百三十四萬圓拂渡高九億九千六百二十一萬圓ナリ之ヲ前年度ニ比スルトキハ受入高ニ於テ九千四十八萬圓(一割)拂渡高ニ於テ九千三十六萬圓(一割)ヲ何レモ増加シタリ而シテ振替計算ハ七億九千四百萬圓ニシテ前年度ニ比シ一億二千三百三十二萬圓(一割八分四厘)ヲ増加シタリ

現金及振替受拂 (△ハ減ヲ示ス)		受入高	拂渡高	振替計算	合計
		前年度 増減割合	前年度 増減割合	前年度 増減割合	前年度 増減割合
局所受拂	爲替貯金等	四五〇五二五〇九三	三六五、九五、七八七	〇、七四	八一六、五、〇、八八〇
資	金	三三、八、二、二〇八	四、六、一〇、九、七〇八	一、三三	七四、八、〇、〇、九、九、六
貯金管理所受拂		二、四、〇、〇、六、一、九、〇	二、四、〇、〇、六、一、四、九	一、二八	一、八、四、一、二、三、〇、〇、九、七、四、二
合計		九、九、六、三、四、二、四、九、一	九、九、六、二、一、六、四、四	一、〇〇	一、八、四、二、七、六、五、一、五、三、七

第七節 電信

本年度末現在電信取扱局所數ハ八百十九局所(外分室二)ニシテ前年度末ニ比シ十八局所ヲ増加シタリ而シテ本年度ニ於テ各局所ノ取扱ニ係ル電報通數ハ發信五百七十五萬通著信五百七十六

電報通數 (△ハ減ヲ示ス)

電報通數	發信		著信		中繼信
	國內	外國	國內	外國	
和文	五、三、四、二、九、一、〇、四、〇	五、三、四、四、三、九	五、三、三、六、一、〇、三、一、〇、一、一	五、三、三、九、四、四	〇、一、九、九、〇、九、五、四
諺文	三、七、七、五、六、八	三、七、七、五、六、八	三、七、五、六、〇、〇	三、七、五、六、〇、〇	五、九、〇、八、〇、八、四
歐文	一、二、八、三、六	九、八、七、二	三、四、一、一、六、一、一、八、二	四、五、九、七	七、三、三、八、四
合計	五、七、三、四、六、三、二、〇、二、九、二	五、七、五、四、九、二、四	〇、八	五、七、三、五、九、九、二、五、〇、二、二	〇、一、九、九、六、九、三、六、七、〇

本年度ニ於ケル電報料金ヲ擧グレバ左表ノ如シ

電報料金 (△ハ減ヲ示ス)

昭和七年度	朝鮮内	朝鮮内地間	朝鮮滿洲間	朝鮮南洋間	朝鮮外國間	其ノ他	合計
一、〇、四、三、一、〇、一、一	一、〇、四、七、五、三	八、四、七、五、七	六、六	四、七、六、三、七	八、〇、九、八	一、一、三、三、一、八、一	
一、〇、五、八、五、九、九	九、九、七、二、六、七	五、六、〇、七、〇	三、九、二	五、〇、四、七、五	七、五、〇、〇	一、一、三、〇、三、〇、三	

萬通ニシテ中繼信ハ九百六十九萬通ナリ而シテ之ヲ前年度ニ比スルトキハ發著信共十六萬通中繼信ニ於テ五十八萬通ヲ何レモ増加シタリ

前年度ニ比シ増減割合	朝鮮内	朝鮮内地間	朝鮮滿洲間	朝鮮南洋間	朝鮮外國間	其ノ他	合計
	〇・二五	〇・九四	五・三二	△ 八・三三	△ 〇・五六	〇・八〇	〇・四七

新聞電報 (△ハ減ヲ示ス)

前年度ニ比シ増減割合	前年度	合計	朝鮮内	朝鮮内地間	朝鮮滿洲間	朝鮮南洋間	朝鮮外國間	合計
			發	信	著	信	料	
			六九四	一一九四	三・三三	三〇・八〇	六四九	八四八
			二二・九六〇	三九・七二〇	四七・一九六	一・五八	三四・四五八	一四・九二〇
			一八四〇	一・五八	△	一・五八	三四・四五八	三四・四五八
			二・九二	一・五八	△	一・五八	三四・四五八	三四・四五八

本年度ニ於ケル朝鮮内地間並ニ朝鮮滿洲間電報ヲ再掲スレバ左表ノ如シ

朝鮮内地間並ニ朝鮮滿洲間電報 (△ハ減ヲ示ス)

朝鮮内地間	朝鮮滿洲間	發	信	著	信	料	金
		前年度	前年度	前年度	前年度	前年度	前年度
一一〇、九四	一一〇、九四	〇・七	四六	一一〇、九四	一一〇、九四	一一〇、九四	一一〇、九四
二二、九六〇	二二、九六〇	三九、七二〇	四七、一九六	一、五八	三四、四五八	一四、九二〇	三四、四五八

本年度ニ於ケル無線電報ヲ再掲スレバ左表ノ如シ

無線電報 (△ハ減ヲ示ス)

前年度	前年度	合計	内國無線電報	外國無線電報	合計	發	信	著	信	料	金
			前年度	前年度	前年度	前年度	前年度	前年度	前年度	前年度	前年度
四九、六八〇	四九、七〇四	四九、七〇四	三九、三四八	一〇八	三九、四五六	三九、八八	△	〇・〇九	△	一・一八	一一、八三四
四〇、三三三	四〇、三三三	四〇、三三三	三九、八八	三九、八八	三九、八八	三九、八八	三九、八八	三九、八八	三九、八八	三九、八八	三九、八八
二二、九六〇	二二、九六〇	二二、九六〇	二二、九六〇	二二、九六〇	二二、九六〇	二二、九六〇	二二、九六〇	二二、九六〇	二二、九六〇	二二、九六〇	二二、九六〇

本年度ニ於ケル朝鮮人發受電報ヲ再掲スレバ左表ノ如シ

		朝鮮人發受電報 (△ハ減ヲ示ス)			
		發	著	信	料
		信	料	金	
朝鮮	内地	九七、五八四	九七、五八四	三四、九六八	
朝鮮	滿洲	一七五、四〇四	一六五、五二六	九五、九六三	
朝鮮	南洋	二九、六二八	三九、七九二	一一、〇〇六	
朝鮮	外國	三六	四八	一六	
朝鮮	間	二〇、七六	一九、三三	三、六五九	
合計		一、一八三、七六	一、一八三、八七二	四五五、六六一	
前年度		一、〇〇六、六五六	一、〇一〇、四四	三七八、五八四	
前年度ニ比シ増減割合		一七、六	一七、一	一〇、四	

本年度ニ於ケル電報通信力ヲ調査スルニ人口百ニ對シ二十八通ヲ發受信スルノ割合ニ當リ更ニ之ヲ朝鮮在住ノ内地人及朝鮮人ニ分チテ算出スルニ内地人ハ百人ニ付八百七十三通ヲ發シ八百七十四通ヲ受ケ、朝鮮人ハ百人ニ付六通ヲ發受信ス

(參照) 内地電報通信力ハ人口百人ニ付八十一通ヲ發信スルノ割合ニ當ル

		電報通信力 (△ハ減ヲ示ス)			
		總	内地	朝鮮	人
		通	人	人	人
電報	發信	五七、五四九、九二四	二八、四七五、一八六	二八、三三、七六	一七、六
電報	著信	五七、六〇、九三二	二八、四七五、七〇五	二八、三三、七六	一七、二
		△〇、二八	△〇、〇四	△〇、〇二	△〇、〇二
		〇、二九	〇、〇二	〇、〇二	〇、〇二
		二八、四七五、七〇五	二八、三三、七六	二八、三三、七六	二八、三三、七六
		△〇、〇二	△〇、〇二	△〇、〇二	△〇、〇二
		八七四、二一八、八七二	八七三、二一八、七六	八七三、二一八、七六	八七三、二一八、七六
		一七、二	一七、二	一七、二	一七、二
		六	六	六	六

第八節 電話

本年度末現在電話取扱局所數ハ電話交換及通話ヲ取扱フモノ百六十七局所、電話交換ノミヲ取扱フモノ一局(外分局二、分室二)通話ノミヲ取扱フモノ五百四十二局所(外分室一)ニシテ前年度末ニ比シ電話交換及通話ヲ取扱フモノ十四局所ヲ増加シ通話ノミヲ取扱フ局所二ヲ減少シタリ而シテ本年度末現在電話加入者ハ三萬四千八百六十九名加入申込者ハ六千七百八十五名ニシテ之ヲ前年度末ニ比スルトキハ加入者九百六十九名ヲ増加シ加入申込者ハ三百八十五名ヲ減少シタリ其ノ詳細左表ノ如シ

電話加入者及加入申込者（昭和七年度末現在）（△ハ減ヲ示ス）

道名	加入者				加入申込者
	内地人	朝鮮人	支那人	外國人	
京畿道	八三九	二一〇八	一五二	八〇	四二五〇
忠清北道	三三	一五	一	一	三八
忠清南道	一三六	一九〇	一三	一	一九九
全羅北道	一七九	三三三	一八	二	一九二
全羅南道	二一四	四三	一八	一	一三五
慶尙北道	二二五	四九	二	一	三〇一
慶尙南道	四二六	四三〇	二	二	六七三
黃海道	七六	四四	一	一	五
前年度増減比度	△	△	△	△	△

本年度末ニ於ケル道廳又ハ府廳所在地ノ電話加入者數及其ノ加入率ヲ示セバ左表ノ如シ

道廳又ハ府廳所在地ノ電話加入者數及其ノ加入率（△ハ減ヲ示ス）

地名	加入者數	一加入ニ對スル人口				地名	加入者數	一加入ニ對スル人口			
		内地人	朝鮮人	支那人	外國人			内地人	朝鮮人	支那人	外國人
京城	八七七八	一五	一六七	三四	八	四〇七	一五	三五三	三四	八	
仁川	一〇七九	二三	三三七	四四	五	二九六	一四	二四六	五三	三	
開城	三三六	一四	二三八	四八	六	一八七	一六	二二九	一〇三	一五	
清州	二二二	一五	五七九	三五	三	五五三	二二	二九六	六一	三	
大田	五三二	一六	七四二	八五	一	七九二	一三	二二六	一四	一	
群山	七七二	一四	四四三	七八	一	一七三	一四	二二六	一九	一	
光州	五二二	一五	三八七	六八	一〇	七〇二	一三	一九九	七四	一	
木浦	六八八	一五	三五二	九四	九	八六四	一三	三三六	四〇	一	
全州	四七〇	一五	四〇五	四四	二	三七二	一七	五五六	一〇	一	
大邱	一五六	二二	三三〇	四四	二	一五	五五四	一〇	一	一	
釜山	三〇一八	一七	六八五	二八	七	六三三	一五	五五四	一〇	一	
平均											

本年度末ニ於ケル電話加入者ノ増設機器加入電話線接続ノ私設電話機及専用通話加入者數左表ノ如シ（△ハ減ヲ示ス）

第三章 事業ノ監督

業務ノ運行ニ關スル各般ノ施設ハ時代ノ推移ト事務ノ分量トニ鑑ミ年々整備改善ヲ圖リツツアリト雖モ平素十分ナル指導監督ヲ行フニ非ザレバ業務ノ圓滿ナル運行ヲ期シ難キハ論ヲ俟タザル所ナルヲ以テ常ニ綱紀ノ振肅ヲ嚴ニシ從事員ノ氣分ヲ緊張セシメ之ガ指導訓育ニ付テハ特ニ注意ヲ拂ヒ誠心誠意業務ニ服セシメ以テ革正整備ノ實ヲ舉グル方針ノ下ニ各管理事務分掌郵便局ヲ督勵シ其ノ區内ノ郵便、電信、電話局所ニ對シ嚴肅周密ナル監督ヲ行ヒ特ニ該局所ニ對スル實地視察ハ經費其ノ他ノ許ス限リ回ヲ重ネシメ又遞信局ニ於テハ各管理事務分掌郵便局ノ區内各局所ニ對スル監督方法ノ適否ヲ監査スル外同郵便局及其ノ他ノ局所ニ於ケル現業實務ヲモ實地ニ視察シ以テ業務運行ノ完璧ヲ期スルコトニ努メタリ

第四章 事業ノ犯罪

事業ニ關スル犯罪ハ多種多様ニ互リ居レルガ之ガ豫防取締ニ付テハ其ノ素因ヲ考覈闡明ニシ之ニ對シ適切ナル防遏方策ヲ樹テ各局所ヲシテ嚴重警戒セシメ以テ犯罪ヲ未然ニ防遏シ一朝事件發生シタル場合ハ機ヲ逸セズ警察官憲ト提携連絡ヲ執リ犯人ノ檢舉ニ努メツツアリ斯クテ犯罪ヲ未然ニ防止シタル功績者ニ對シテハ之ヲ褒賞シ之ニ反シ犯罪ヲ惹起セシメタル責任者ニ對シテハ嚴重處分ヲ行フ等賞罰ヲ明ニシ督勵ヲ加ヘ來リタルモ輓近經濟界ノ不況ハ益深刻ノ度ヲ

加フルニ至リタル爲犯罪モ亦増加シ本年度ニ於ケル犯罪總件數ハ三百九十四件ニ及ベリ而シテ之ヲ前年度ニ於ケル總件數三百四十九件ニ比スレバ四十九件ノ増加ナルガ犯人ノ判明シタルモノニ付テ之ヲ見ルトキハ前年度ハ部内者九十件部外者百二十九件ナルニ對シ本年度ニ於テハ部内者九十一件部外者二百三十三件ヲ示シタリ尙本年度ニ於ケル犯罪件數ヲ種類別ニ舉グレバ左ノ如シ

郵便物ノ窃取、隱匿、開披及拋棄	十五件
小包ニ信書合裝	十二件
禁制品ノ差出	五件
切手類ノ再使用	六件
郵便物ノ受取拒絶	十四件
郵便料金ノ横領	一件
其ノ他郵便ニ關スル犯罪	十件
通信障礙	十三件
電信電話物件ノ窃取	三十件
電信電話線路ニ對スル犯罪	三十二件
其ノ他電信電話ニ關スル犯罪	十四件
郵便物ニ在裡爲替證書ヲ窃取ノ上詐取	五十七件

空券電信爲替ニ依ル詐取其ノ他爲替ニ關スル犯罪	二十六件
資金過超金ノ横領又ハ窃取	六件
貯金通帳金額改描ニ依ル詐取	三十一件
横領又ハ窃取シタル通帳ヲ以テ詐取	三十五件
其ノ他貯金ニ關スル犯罪	二十三件
保險料ノ詐取又ハ横領	二十四件
其ノ他保險ニ關スル犯罪	十一件
其ノ他ノ犯罪	二十九件
合計	三百九十四件

第五章 事業ノ宣傳

通信事業ノ周知宣傳ニ關シテハ常時意ヲ注ギ利用者ノ便益ノ増進ヲ圖リ又個人生活ノ安定ヲ圖ル爲此等ニ關スル指針タルベキ各種印刷物ヲ調製シテ之ヲ頒布シ以テ事業ノ周知宣傳ニ努メタリ

第六章 事業ノ收支

本年度ニ於ケル通信事業所屬歳入印紙收入ヲ除クハ一千四百三十九萬三千四百九十九圓、經常

部歳出ハ一千百五十三萬九千八百四圓ニシテ歳出ニ比シ歳入ノ超過シタルハ二百八十五萬三千六百九十五圓ナリ

尙簡易生命保險事業ニ關スル本年度ニ於ケル歳入ノ收入濟額ハ四百五十八萬三千二百五十圓、歳出ノ支出濟額ハ百九十九萬三千二百八十五圓ニシテ支出ニ比シ收入超過額ハ二百五十八萬九千九百六十五圓ナリ

第四篇 朝鮮簡易生命保險

第一章 事業ノ施設

朝鮮簡易生命保險事業ハ昭和四年十月創業以來概シテ良好ナル成績ヲ收メツツアルガ本年度ニ於テモ亦本事業ノ圓滿ナル發達ヲ圖ル爲施設シタル事項左ノ如シ

一 積立金資金ノ貸付ニ關スル規定ノ制定

本事業ニ依リ生ジタル積立金ヲ契約者貸付及預金部預金以外ニ公共貸付ニ放資ヲ始ムベキ時期ニ到達シタリ之ガ爲貸付事務取扱手續ニ關スル大藏大臣トノ協定ノ成立ニ先テ昭和七年八月朝鮮簡易生命保險積立金ノ預入ニ依ル預金部資金借受規則ヲ發布施行シ次デ同年十二月朝鮮總督ト大藏大臣トノ間ニ前記ノ朝鮮簡易生命保險積立金ノ預入ニ依ル預金部資金貸付事務ノ取扱手續ヲ協定セラレタリ

二 保險事業諮問委員會ノ開催

前後三回諮問委員會開催セラレ朝鮮總督ヨリ積立金運用計畫積立金資金貸付割當額及國債購入等ニ關シ諮問アリ之ニ對シ何レモ諮問ノ如ク實行セラレ然ルベキ旨ノ答申アリタリ

三 朝鮮簡易保險健康相談所ノ設置

保險加入者ノ福祉施設並ニ事業ノ健實ナル發展ヲ期スル爲昭和七年八月朝鮮簡易保險健康相

談所規則ヲ制定セラレ京城、釜山ノ兩地ニ健康相談所ヲ設置シ無料ニテ被保險者ノ健康上ノ相談ニ應ズルコトトシ尙健康相談所ノ設置ナキ地方ノ被保險者ニ對シテハ巡回健康相談ノ取扱ヲ爲シ又ハ京城、朝鮮簡易保險健康相談所ニ就キ無料普通通常郵便ニ依ル健康相談ヲ爲スコトトシタリ

四 失効解約防止ノ施設

契約ノ失効解約ヲ防止シ事業ノ圓滿ナル發達ヲ圖ル目的ヲ以テ全鮮郵便局所員ヨリ失効解約防止ニ關スル論文、實話及標語ヲ懸賞ヲ以テ募集シタル外七月ヨリ十二月ニ亘リ主要地ニテ保險従事員ノ講習會ヲ開催シタリ

第二章 事業ノ概況

本年度ニ於ケル新契約ハ件數十九萬六千七百七十五件、月額保險料十七萬六千六百三十二圓、保險金額三千二百九十九萬七千二百四十三圓ニシテ消滅件數ハ死亡六千七十件、失効解約及其ノ他ノモトハ九萬二千七百七十件、復活件數ハ三千八百三十六件ナリ而シテ之ヲ内鮮人別ニ示セバ左表ノ如シ

朝鮮簡易生命保險 (△ハ減ヲ示ス)

種別	件數		保險料		保險金額	
	内地人	朝鮮人	内地人	朝鮮人	内地人	朝鮮人
新契約	四七,七五一	一四,一九四	一,七六六,三一九	一〇,〇四四,五七五	三,九七九,四三九	三,九七九,四三九
復活	九六八	二,八六八	三,九八九〇	三三,三七八	四六,一八〇	六六,四九三
死亡	二,二〇〇	三,九五〇	六,六四九七	四六,八五〇	七九,四七九	一,〇〇六,三二八
解約	四,六一五	五,八〇四	一一,三二一	一,〇三三,六三三	九六五,三五〇	二,〇〇七,九三三
失効	一六,二四一	六,五四八	七,一五三	三,四〇九,六五三	九,七四三,一六三	一三,二三三,二六五
其ノ他ノ増減	△ 一四一	△ 五〇一	△ 四,九四六	△ 四,〇八二	△ 五〇五,三二一	△ 九三,四六二
年度末現在	一六四,三七〇	二六,二四六	四,六五五,六三三	三,八三三,三三三	一,九四四,六一六	一,九四四,六一六
前年度末現在	一三八,七八八	一九,一〇七	三,〇七五,七八五	三,〇七五,七八五	一,〇九四,九七九	一,〇九四,九七九
前年度末現在比	増 二五,五八二	増 七,一三九	増 一,五八〇,八四八	増 七,二五七,五四八	増 八四九,九三六	増 八四九,九三六

以上ノ増減ヲ終身養老別ニ示セバ左表ノ如シ

種別	終身保險		養老保險		總計	
	内地人	朝鮮人	内地人	朝鮮人	内地人	朝鮮人
新契約	一六,一〇一	一一,一〇七	三二,五五〇	三〇,七七七	四七,七五一	一四,一九二
復活	三〇五	一,八九五	六六三	九七三	九六八	二,八六八
死亡	八五一	三,三二七	一,三三八	六三三	一一,一〇〇	三,九五〇
合計	一七,二〇七	一五,四三九	三四,五四三	三二,三七七	五〇,八〇九	一九,〇七〇

種別	終身保險			養老保險			總計		
	内地人	朝鮮人	計	内地人	朝鮮人	計	内地人	朝鮮人	計
解約	△ 三三	二二八三	三三〇六	三、七九二	三、四二二	七、二一三	四、六一五	五、八〇四	一〇、四一九
失効	四、五〇二	四四、一七一	四八、七五三	二、六九九	二、一三七	三、八九六	一、六四二	六、五四八	八、一六四九
其ノ他ノ増減	△ 四六六	△ 八六六	△ 一、三〇二	三五	三五	六六〇	△ 一四二	△ 五〇二	△ 六四二
年度末現在	四七、九三三	一、八六六二	二、三四五三	二、六四三八	七、五四八	一、九一九三	一、六四三、七〇	二、六、二、四六	四、六、五、二、六
前年度末現在	三八、四九	一、三、三、六六	一、六、四、二五	一、〇、〇、六九	六、八、七、五二	一、六、九、三、七〇	一、三、八、七、六八	一、九、一、〇、一、七	三、三、〇、七、八、五
前年度末現在比シ増減	九、七、八三	六、三、三、九五	七、三、一、二八	一、五、八、一九	六、七、七、四	一、二、一、五、五、三	二、五、六、〇、二	七、〇、一、二、五	九、五、七、三二

第三章 事業ノ宣傳

保險事業ノ宣傳ニ關シテハ常ニ各郵便局所ヲシテ之ニ努メシメ印刷物ノ配付、講演等ニ依ル外各分掌郵便局ニ活動寫眞機ヲ交付シ區内ヲ巡回セシムル等ノ方法ニ依リ之ガ徹底ヲ期シ居レルガ尙本年度ニ於テハ中央ノ指導ニ依ル自力更生運動ノ開始セラレタルヲ機トシ各郵便局所ヲシテ地方農村振興委員會等ト相提携シテ簡易保險ノ普及ニ努メシムル目的ヲ以テ自力更生、カレン「ポスター」ヲ作成シ又學童ニ保險思想ヲ涵養セシムル爲「葉」ヲ調製シ配付シタル外優秀ナル圖案ニ依リ「ポスター」ヲ作成スル計畫ヲ樹テ之ガ圖案ヲ廣ク全國ニ懸賞募集スル等事業ノ周知宣傳上遺憾ナキヲ期シタリ

第五篇 航空行政

第一章 法令關係

昭和二年一月十九日勅令第二號ヲ以テ朝鮮總督府遞信官署官制ノ改正アリテ航空事務ヲ當局ノ主管トセラレ又同年五月勅令第四百四號ヲ以テ内地及殖民地ヲ同一法域トスル航空法ヲ同年六月一日ヨリ施行セラレ之ニ伴フ附屬諸法規モ同年六月朝鮮總督府令第五十六號及第五十七號ヲ以テ發布ト同時ニ之ガ施行ヲ見タリ

第二章 施設關係

航空事業ノ發達ハ運輸、通信及國防上極メテ重要ナル使命ヲ有ス而シテ之ガ發展ノ爲ニ要スル施設ハ尠カラザルモ就中航路ノ設置ヲ以テ其ノ最モ緊要ナルモノトス
朝鮮ニ於テモ遞信省ノ航空路設置ニ對應シ先ヅ之ガ根幹タル内地朝鮮滿洲ヲ繋グ航空路ノ設置計畫ヲ樹テタルモ本施設ノ完成ニハ巨額ノ經費ヲ要スルニ付財政ノ都合ト施設ノ緩急ヲ顧慮シ先ヅ昭和三年度ニ於テハ京城及蔚山兩飛行場ノ設置竝ニ同附屬設備、蔚山外七箇所、黃洞、大田、天安、沙里院、平壤、定州、新義州ニ航空標識ヲ設置シ昭和五年度ニ於テハ蔚山航空無線電信局ノ新設竝ニ之ヲ連絡スル有線設備ヲ整ヘ航空ノ安全ニ關スル通信ノ迅速ヲ期シ昭和六年十二月二十八日ヨリハ新義州ニ既設東京大連間定期航空便ヲ寄航セシメ滿洲航空株式會社ノ經營ニ依ル定期航

空機ニ依リ滿洲各地トノ空路連絡ヲ開始スルト共ニ既設京城飛行場ニ滑走路ノ構築、連絡道路ノ改修、航空標識ノ設置及夜間照明設備ヲ施シ國際飛行場トシテノ面目ヲ一新シタリ尙將來ニ於テモ夜間照明設備、無線電信施設、航空氣象觀測所等航空施設ノ整備ヲ圖リ漸ヲ遂フテ航空路ノ完成ヲ期スルコトト爲シタリ

第三章 民間航空事業ノ概況

日本航空輸送株式會社ハ政府補助ノ下ニ昭和三年十月設立セラレ昭和四年四月一日ヨリ内地朝鮮滿洲相互間ノ郵便物及貨物ノ定期航空輸送ヲ開始シ更ニ同年九月十一日ヨリハ旅客ノ輸送ヲモ併セテ開始シ尙昭和六年十二月二十八日ヨリ新義州ニ臨時寄航スルコトト爲レリ此ノ如ク民間ニ於ケル航空事業ハ逐次進展シツツアルガ朝鮮内航空事業者モ之ニ刺戟セラレ漸次其ノ業務ヲ擴張シ或ハ航空機乗員ノ養成ヲ圖ル等其ノ成績稍見ルベキモノアリ而シテ本年度末現在ニ於ケル朝鮮内民間航空事業ノ概況左ノ如シ

日本本空輸送株式會社支所	出張所	一
同	出張所	三
同	營業所	一
航空輸送事業企圖中ノ會社		一
航空關係技術者養成所		二

飛行機數 六
 操縱士數 一六 (内地人 一一) 機關士數 六 (全部内地人ニシテ内一名ハ操縱士ニシテ機關士免狀ヲ併有ス) 航空士數 六 (全部内地人操縱士ニシテ航空士免狀ヲ併有ス)

第六篇 海事行政

第一章 制 規

本年度ニ於テ制定又ハ改正セラレタル法令ハ(一)朝鮮簡易船舶積量測度規程(二)朝鮮石數船改測規則ノ制定(三)朝鮮船舶積量測度規程(四)朝鮮船鑑札規則(五)朝鮮船舶積量測度心得(六)朝鮮船鑑札規則施行手續(七)巴拿馬及蘇士運河噸數證書交付規則(八)朝鮮總督府遞信局海員養成所規程(九)朝鮮船舶令施行規則三度等ノ改正ニシテ(一)及(三)乃至(六)ハ船舶ノ積量測度ニ「メートル」法度量衡制度ヲ採用シタルモノ(二)ハ石數船ニ對スル改測規則ヲ定メタルモノ(七)ハ量噸甲板下ノ名稱ヲ測度甲板下ト改正シタルモノ(八)ハ修業年限ヲ四年制度ト爲スニ伴フ改正(八)ハ「メートル」法度量衡制度ノ採用、登簿噸數ノ名稱ヲ純噸數ニ量噸甲板ノ名稱ヲ測度甲板ニ改稱シタル等ノ改正ナリ

第二章 船 舶

船舶ノ異動及現在 本年度ニ於ケル登簿船ノ異動ヲ示セバ左表ノ如シ

種 別	登簿船異動表 (△ハ減ヲ示ス)	
	汽 船	帆 船
内地新造	船數	噸數
	九	九〇一
内地新造	船數	噸數
	四	四二二
内地新造	船數	噸數
	五	三三三
内地新造	船數	噸數
	一	一八〇
内地新造	船數	噸數
	一	一

種別	汽船		帆船		石船		合計
	船數	總噸數	船數	總噸數	船數	積石數	
昭和七年末	二五二	二八九二	七五四	七七〇五	四六三〇	一八〇三	九六三八
前年比	△一〇九	△一六三六	五〇一	三三五	三二四二	△三三五	九六七一
比前年増減		△七五一				△五八〇二	△七〇六三

備考 不登簿船トハ汽船ニ在リテハ總噸數二十噸未満噸數帆船ニ在リテハ五噸以上二十噸未満石數帆船ニ在リテハ五十石以上二百石未満ノ船舶ヲ謂フ

船舶検査 本年度ニ於ケル船舶検査執行地ハ九箇所ニシテ本年度中検査ヲ執行シタル船舶ノ總數ヲ示セバ左表ノ如シ

種別	汽船		帆船		石船		合計
	船數	總噸數	船數	總噸數	船數	積石數	
昭和七年度	七五	一〇七、三六	一五四	七六一			八八三
前年度ニ比シ増減	五六	△三、七四	△四	四三六			五四
							三二七八

第三章 船燈、信號器及救命具

本年度ニ於ケル船燈、信號器、救命具製造人及請賣人ノ異動並ニ本年度末現在人員ヲ擧グレバ左

表ノ如シ

品名	開業		廢業		年度末現在	
	製造人	請賣人	製造人	請賣人	製造人	請賣人
船燈						
信號器						
救命具						
船燈、信號器、救命具						
合計						

第四章 海員

船員 本年度ニ於テ船員手帖ノ交付ヲ受ケタル者ハ内地人四百七人朝鮮人四百六十六人外國人七人計八百八十人ナリ又之ヲ返還シタル者ハ内地人五人朝鮮人五人外國人一人計十一人ナリ而

シテ三年以上船員手帖ヲ使用セザリシ爲無効ニ歸シタル者ハ内地人百四十九人朝鮮人三百六十八人外國人六人計五百二十三人ナリ

朝鮮及内地ノ管海官廳ニ於テ交付シタル船員手帖ヲ受有スル者及之ヲ受有セズシテ不登簿汽船朝鮮在籍船舶ニ船員トシテ從事スル者ノ本年度末現在數ヲ示セバ左表ノ如シ

前年度末ニ比シ増減	船員現在數 (△ハ減ヲ示ス)		受有者別		計
	内地人	朝鮮人	受有スル者	内地手帖ヲ受有スル者	
内地人	1,061	1,278	1,061	1,278	2,339
朝鮮人	580	2,898	580	2,898	3,478
外國人	1	80	1	80	81
合計	1,642	4,156	1,642	4,156	5,798
前年度末ニ比シ増減	△46	△299	△35	△500	△535

備考 前文中無効ニ歸シタル手帖トハ朝鮮船員令施行規則第十條ノ二ノ規定ニ依リ最後ノ下船後三年以上船員手帖ヲ使用セザルモノヲ謂フ

海技免狀受有者 本年度ニ於テ新ニ海技免狀原簿ニ登録ヲ了シタル員數ハ内地人九十四人朝鮮人九十一人ニシテ抹消登録ヲ爲シタル者ハ内地人十二人朝鮮人五人ナリ

朝鮮ニ於テ交付シタル海技免狀ヲ受有スル者及内地ニ於テ交付シタル海技免狀ヲ有シ朝鮮在籍船舶ノ職員トシテ從事スル者ノ本年度末現在數ヲ示セバ左表ノ如シ

免狀種類	海技免狀受有者 (△ハ減ヲ示ス)		内地ニ於テ登録シタル者		合計	
	内地人	朝鮮人	内地人	朝鮮人	内地人	朝鮮人
甲種 船長	3	1	3	1	4	4
甲種 一等運轉士	6	2	6	2	8	8
甲種 二等運轉士	10	5	10	5	15	15
乙種 船長	23	1	23	1	24	24
乙種 一等運轉士	54	3	54	3	57	57
乙種 二等運轉士	37	2	37	2	39	39
丙種 運轉士	33	1	33	1	34	34
機關長	5	1	5	1	6	6
一等機關士	25	7	25	7	32	32
二等機關士	6	2	6	2	8	8
三等機關士	39	4	39	4	43	43
合計	130	9	130	9	139	139

規則第一條第一項第一號ノ資格ニ依ルモノ

同條第二號ノ資格ニ依ルモノ

合

計

五	五	五	五
---	---	---	---

第五章 水先人

本年度末ニ於ケル水先人ノ現在數ヲ示セバ左表ノ如シ

水先區名稱	水先人現在數	人員
釜山港		一
木浦港		一
群川港		三
仁川港		三
大田港		三
鳴梁港		五
合計		一六

第六章 海員審判

本年度中海員審判所ニ於テ受理シタルモノ二百八十二件、二百八十八人、前年度ヨリ繫屬シタルモノ十四件、十五人、計二百九十六件、三百三人ノ内審判不要又ハ移送シタルモノ二百二十五件、二百二十七人、裁決シタルモノ三十五件、三十九人ニシテ尙繫屬中ノモノ三十六件、三十七人ナリ

人員	件數	前年	本年	計	審判不要處分	移送	衝突	乘揚	接觸	火災	汽機損傷	汽罐損傷	沈没	碇坐	義務違背	其他	計	不審判	不審判	計	合計	繫屬中ノモノ
		屬リ度	受理度																			
一五	一四	二八	二八	三〇	三三	一	二	四	六	一	三	二	一	七	七	六	三	一	一	一	二六	三七

第七章 航路標識

航路標識ノ異動及現在 本年度ニ於ケル航路標識ノ異動ヲ示セバ左ノ如シ

- 東岸 新設 厚浦港甲防波堤東端燈標、厚浦港甲防波堤西端燈標、厚浦港丙防波堤頭部燈竿
- 南岸 新設 釜山南港防砂堤燈標、統營運河（自第一號）燈竿、統營運河立標二十八基
- 西岸 新設 舊島港燈竿、眞礁燈標

變更 七發島燈臺及西島燈臺ノ霧砲ヲ霧笛ニ變更ス
 木浦挂燈浮標及海州挂燈浮標ノ位置ヲ變更ス
 撤去及 鴨綠江大同江及漢江ニ於ケル水路變遷ノ爲異動シタル標識中新ニ増設シタル浮
 標二基撤去シタル浮標一基アリタリ

種 別	航路標識現在數 (△ハ減ヲ示ス)	
	本年度末現在	前年度末ニ比シ増減
夜 標	燈 臺	六九
	竿 燈	一六
燈 導	標	三七
	浮	二六
燈 挂	標	一四九
	標	四八
立 導	標	七三
	標	六
浮 導	標	二二
	標	一
晝 標	標	一
	標	二六
計	三〇	二六

霧信號	航路標識附近通過及出入船舶數 (△ハ減ヲ示ス)	
	計	砲 笛
霧	一三	一
霧	一	二
計	三〇	二

航路標識附近通過及出入船舶 本年度ニ於ケル航路標識附近通過及出入船舶數ハ合計二十萬四千百三十九隻ニシテ之ヲ前年度ニ比スレバ七千九百五十四隻ノ減少ヲ示シ其ノ一箇月平均通過及出入船舶數ハ一萬七千十二隻ニシテ其ノ種別ヲ示セバ左表ノ如シ

年 度	航路標識附近通過及出入船舶數 (△ハ減ヲ示ス)	
	帝國軍艦	外國軍艦
昭和七年度	一,一〇九	七
前年度ニ比シ増減	△六〇三	△四
汽 船	一七,五五〇	一七,〇一三
	△七,八五八	△七,九五四
帆 船	二六,三六八	二六,三六八
	△六五九	△六五九
國籍不明ノ軍艦及商船	五	五
	△四	△四
合 計	一〇,七一二	一〇,七一二
一箇月平均	一,七〇二	一,七〇二

第八章 命令航路

本年度末現在命令航路ハ近海航路九線、沿岸航路二線、河川航路二線、寄港航路四線、計十七線ニシ

二 沿岸航路

線路名	使用船數及航海度數	寄港地	命令期間	受命者
釜山博多線	總噸數千噸以上ノ鋼製汽速力一年艘時 三百六十回以上往復	敦賀、伏木、函館、小樽 但シ年六回以上大泊ニ延長	同	北九州商船社

釜山鬱陵島線	總噸數二百噸以上ノ鋼製汽速力一年艘時 八回以上往復	浦項、盈德、竹邊	自昭和七年三月三十一日	朝鮮汽船株式會社
木浦濟州島線	總噸數二百噸以上ノ鋼製汽速力一年艘時 百艘以上往復	同	同	同

三 河川航路

新義州中江鎮線	積石數五十石以上ノ高瀬舟四艘ヨリ二艘結末トシ	北下洞、義州、清城鎮、昌寧、私倉洞、大吉里、洞	自昭和七年四月一日	鴨綠江運輸株式會社
---------	------------------------	-------------------------	-----------	-----------

四 寄港航路

新義州線	總噸數千噸以上ノ鋼製汽速力一年艘時 上八回以上往復	北下洞、義州、清城鎮、昌寧、私倉洞、昌古邑	同	鴨綠江運輸株式會社
新義州線	總噸數千噸以上ノ鋼製汽速力一年艘時 上八回以上往復	北下洞、義州、清城鎮、昌寧、私倉洞、昌古邑	同	鴨綠江運輸株式會社

大連芝罘線	總噸數千噸以上ノ鋼製汽速力一年艘時 同	同	自昭和七年三月三十一日	阿波國株式會社
天津大連線	總噸數千噸以上ノ鋼製汽速力一年艘時 同	同	同	同

線路名	使用船數及航海度數	寄港地	命令期間	受命者
伏木浦鹽斯德線 清津寄港	總噸數千噸以上最速力一時 間十哩以上ノ鋼製汽船一艘ヲ 用ヒ毎月一回以上一年二十回 以上寄港	雄基、城津、元山	同	北陸汽船株式會社
北海道新潟線 北鮮寄港	總噸數千噸以上最速力十哩 以上ノ鋼製汽船一艘ヲ用ヒ每 月一回以上一年十八回以上寄 港	清津、雄基、元山	同	嶋谷汽船株式會社

命令航路業務成績 本年度ニ於ケル朝鮮近海沿岸及河川命令航路ノ業務成績ヲ示セバ左表ノ如シ

受命者	航路	船使數用	總噸數	度航數海	延航哩數海	塔載貨物	乘客人員	郵便物
朝鮮郵船株式會社	近海	一七	二九,五〇〇	二六八	五五,九四〇	六五,二〇五	一九〇九六	一七,四六四
嶋谷汽船株式會社	同	四	一一,二二五	四七	一七〇,七四四	三三〇,四九七	二,八七一	八,六二二
北陸汽船株式會社	同	一	一,四五〇	二四	三九,〇〇〇	二九,七二四	一,八九五	三,四九九
北九州商船株式會社	同	一	一,一八三	三五六	八三,三三八	一五,三二〇	一,八三七	九,四三三

受命者	航路	船使數用	總噸數	度航數海	延航哩數海	塔載貨物	乘客人員	郵便物
阿波國共同汽船株式會社	沿岸	二	二,六六〇	七八	六七,九六七	五九,六七四	三九,七三四	七九五
朝鮮汽船株式會社	同	二	五,五八	二三九	六〇,二〇九	七,四七八	一一,五〇三	二二,六七四
株式會社鴨綠江輪船公司	同	七	七四	二二七	四二,八二七	二〇	六,二〇九	七六一
鴨綠江運輸株式會社	同	四〇	三〇〇	一〇六	三六,五九〇	一一,七三〇	一三五	一,〇二六
合計		七四	四七,〇四〇	一,二四五	一,〇五六,五五五	一,〇五〇,三三八	九九,七七〇	五一,六二四

第九章 海員養成

本年度ニ於テ遞信局海員養成所ニ入學シタル者九十名、卒業シタル者五十六名、中途退學シタル者七名ニシテ本年度末在學者數ハ百九名ナリ之ヲ前年度ニ比スレバ入學者ニ於テ二十八名、卒業者ニ於テ四名増加シ中途退學者ニ於テ十名減少シタリ其ノ詳細左表ノ如シ尙本年度第十二回卒業生ニ對シ卒業證書ヲ授與シタル者航海科四名、機關科十四名ニシテ更ニ引續キ練習生トシテ航海科生ハ廣島縣幸崎町板倉與市所有帆船長榮丸ニ、機關科生ハ株式會社大阪鐵工所櫻島工場ニ、名株式會社川崎造船所ニ、三名、三菱造船株式會社長崎造船所及神戸造船所ニ、各二名、三井物産株式會社造船玉工場ニ、二名、浦賀船渠株式會社浦賀工場ニ、一名、株式會社淺野造船所ニ、二名ヲ夫々派遣實地練習セシムルコトト爲シタリ

海員養成一覽

種別	本科		練習科		別科		合計	
	内地人	朝鮮人	内地人	朝鮮人	内地人	朝鮮人	内地人	朝鮮人
前年度末ニ於ケル在學者數	二五	一九	六	三	一	一	三	五
入學者數	二〇	三三	三	五	二	三	三	五
卒業者數	一三	一五	一	八	三	二	七	三
中途退學者數	二	四	一	一	一	一	三	四
本年度末ニ於ケル在學者數	三〇	三三	七	二	一	一	四	三

第七篇 電氣行政

第一章 電氣事業ノ統制

朝鮮ニ於ケル電氣事業ハ近時小規模ナル火力發電ニ依ル孤立的企業タルノ域ヲ脱シテ漸次地方的ニ統制セララルルノ趨勢ニ在リ且一方水力調査ノ結果朝鮮ニハ有望ナル水力ノ尠カラザルコト明カト爲リ而モ此等ハ大部分未開發ノ状態ニ在ルヲ以テ之ガ合理的開發ヲ圖リ之ヲ根基トシテ全鮮ニ互ル統一的設備組織ヲ企畫實現シ以テ設備ノ重複、不經濟ナル投資等ニ基ク經營上ノ混亂ヲ豫防シ事業ノ健全ナル發達ヲ招來スルノ方途ヲ講ズルノ緊要ナルヲ認メラルルニ至レリ茲ニ於テ電氣事業ノ統制ニ關シ調査ヲ遂ゲ朝鮮電氣事業調査會ノ諮問ヲ經テ昭和六年十二月電氣事業統制ノ根本方策ヲ確立スルト共ニ次ニ述ブルガ如ク朝鮮電氣事業令ノ制定ニ當リ同令中ニ統制實現上必要ナル規定ヲ設ケ以テ統制ノ確保、促進ヲ圖ルコトトシタリ右ノ統制方策ノ要綱ハ次ノニナリ

- 一 發電計畫及送電網計畫ノ決定
 - 二 電氣事業ヲシテ依ラシムベキ企業形態其ノ他統制ノ實現ニ關スル方策ノ決定
- 而シテ發電計畫及送電網計畫ハ施設ノ統制ヲ圖ル爲將來建設セララルベキ主タル發電所及送電線路ノ規準ト爲ルモノニシテ昭和七年四月三十日附朝鮮總督府官報彙報欄ヲ以テ之ガ決定發表ヲ見タリ

次ニ企業形態等ニ付テハ電氣事業ヲ發電、送電及配電ノ各部門ニ付其ノ方策ヲ決定シタルモノニシテ發電事業ハ原則トシテ各水力系統毎ニ適宜ニ分割シテ之ヲ民營ニ依ラシメ、送電事業ハ其ノ根幹ヲ爲スモノハ之ヲ國營トシ又配電ニ付テハ之ヲ民營ニ依ラシムルト共ニ需要ノ分布狀態竝ニ發電所トノ地理的關係等ヨリ考察シテ全鮮ヲ數箇ノ配電區域ニ區劃シ其ノ地域内ニ於テ現ニ分立スル事業ヲ漸次統制シ以テ配電網ノ完成ヲ期シ益々電氣ノ普及ヲ圖ルノ方針ナリ而シテ配電事業ノ統制ハ近時着々進ミ愈々大規模水力ノ開發ニ依リ全鮮の統制ノ緒ニ就カントスルノ情勢ト爲リタル處最近ニ至リ電力統制ノ中心ヲ爲ス鴨綠江支流長津江水力ノ開發計畫具體化シ近ク着工ノ運ビト爲ルベキヲ以テ朝鮮ノ電氣事業ノ統制ハ既ニ實施期ニ入りタルモノト謂フベク而モ今ヤ全鮮の統制ヘノ第一歩ヲ踏ミ出スコトト爲リタルモノナリ尙最近ニ於ケル電氣事業統制ノ概況左ノ如シ

(一) 設備統制

朝鮮瓦斯電氣株式會社

釜山、密陽及三千浦ニ於テ各單獨發電ヲ爲シ居リタル處密陽送電線及晋州送電線ヲ建設シ釜山ヨリ密陽及晋州ニ送電ス

大田電氣株式會社

原州支店原州發電所ヨリ利長電氣株式會社ニ送電ス

天安電燈株式會社

- 忠南電氣株式會社ニ送電ス
- 南朝鮮電氣株式會社
- 公州電氣株式會社ニ送電ス
- 開城電氣株式會社
- 開城及新幕ニ於テ發電シ居リタル處兩地ノ略中間ニ發電所ヲ建設シ電源ヲ統一ス
- 朝鮮窒素肥料株式會社
- 朝鮮電氣株式會社ニ送電ス
- 資本統制

(二) (合併又ハ買收ニ依リ資本統制ヲ爲シタルモノニ在リテハ新義州電氣ノ定州電氣合併ヲ除キ總テ同時ニ設備統制ヲモ爲シ之ニ送電スルモノトス)

大興電氣株式會社

南原電氣株式會社及靈法電氣株式會社ヲ合併ス

西鮮電氣株式會社

海州電氣株式會社ヲ合併ス

朝鮮送電株式會社

安州電氣株式會社ヲ買收ス

新義州電氣株式會社

第二章 朝鮮電氣事業令ノ制定

現行電氣事業取締規則ハ明治四十四年三月制定セラレタルモノニシテ近時事業ガ顯著ナル發達ノ過程ヲ辿リ他面對社會關係ノ益々複雑ト爲リタルニ因リ斯業ニ對スル監督又ハ保護ノ法規トシテ十全ヲ期スル能ハザルニ至リタルヲ以テ電力統制方策確立ト相俟チ斯業ノ公企業タルノ法制體系ヲ整備スル爲昭和七年二月十七日附制令第一號ヲ以テ朝鮮電氣事業令ヲ發布セラレタリ

本令ハ第一電力統制ノ確保促進ヲ圖ルコト第二事業ノ獨占性ニ基因シテ生ズル虞アル弊害ヲ豫防シ其ノ社會的公企業タルノ機能ヲ發揮セシムルヤウ監督力ノ擴張充實ヲ圖ルコト第三事業ノ公共性ニ鑑ミ之ガ保護助長ノ方途ヲ圖ルコト等ヲ眼目トシテ制定セラレタルモノニシテ近ク附屬法規ノ制定ヲ俟テ實施セラルベシ

第三章 電氣及瓦斯事業ノ監督

- 本年度ニ於テ電氣及瓦斯事業ノ監督ニ關シ處理シタル事項ノ項目及件數ヲ舉グレバ左ノ如シ
- 一 電氣供給事業ノ不許可 一件
 - 二 電氣供給事業讓渡及合併ノ許可 四件

- 三 資本金増額ノ許可 三件
 - 四 供給區域擴張及供給先追加ノ許可 一八件
 - 五 自家用電氣事業ノ認可 一八件
 - 六 電氣料金其ノ他供給條件ノ認可 六九件
 - 七 發電設備及變電所ノ増設及變更ノ許可 一七件
 - 八 工事施行ノ認可 八四件
 - 九 電氣工作物ノ検査 三三件
 - 十 電氣工作物使用認可證ノ下付 一一一件
- 本年度ニ於テ電氣計器ノ檢定申請ニ對シ處理シタル件數ヲ舉グレバ左ノ如シ
- 一 檢定合格數 七、一三七件
 - 二 檢定不合格數 一件
 - 三 檢定合格證書再交付數 一三件

第四章 電氣及瓦斯事業ノ狀況

本年度末ニ於ケル電氣事業者數ハ二百十二ニシテ其ノ内營業ヲ目的トスルモノ九十開業八十八未開業二官廳用十七自家用一〇三ニシテ其ノ詳細左表ノ如シ

事業者名	事業目的	資本金	資拂本金込	原動力	發電力	電燈數	電燈需要家數
京城本店	電燈、電力、鐵	15,000,000	13,000,000	受汽電力	20,100 ^{KW}	6,903	8,180
仁川支店	電燈、電力			受汽電力		6,994	9,812
馬山支店	同			受汽電力		2,519	4,374
鎮海支店	同			受瓦電力		1,067	1,474
水原支店	同			受瓦電力		2,277	2,502
朝鮮瓦斯電氣株式會社	電燈、電力、鐵	6,000,000	3,750,000	重瓦斯力	9,700	2,472	2,867
金剛山電氣鐵道株式會社	同	11,000,000	7,800,000	同(水)力	1,000	1,866	4,441
平壤府	同	11,115,100	11,115,100	受汽電力	1,000	101,959	1,947
元山水力電氣株式會社	電燈、電力	7,500,000	4,500,000	受水電力	5,850	4,846	7,398
大田本店	同			受瓦電力	1,400	3,413	4,097

事業者名	事業目的	資本金	資拂本金込	原動力	發電力	電燈數	電燈需要家數
大田電氣株式會社	受重電力	1,000,000	750,000	受重電力	69	5,151	943
清州支店	受重電力			受重電力		2,274	2,394
忠州支店	受重電力			受重電力		4,956	1,247
原州支店	受重電力			受重電力		2,275	864
大邱支店	受重電力			受瓦電力		3,519	6,266
咸興支店	受瓦電力			受瓦電力		5,940	2,140
金泉支店	受瓦電力			受瓦電力		4,715	1,137
浦項支店	受瓦電力			受瓦電力		3,649	5,478
光州支店	受瓦電力			受瓦電力		6,459	1,619
統營支店	受瓦電力			受瓦電力		2,294	675
尙州支店	受瓦電力			受瓦電力		1,185	310
永同支店	受瓦電力			受瓦電力		517	221
求禮支店	受瓦電力			受瓦電力		538	1,384
榮山浦支店	受重電力			受重電力		2,914	734
南原支店	受重電力			受重電力		1,400	1,400

事業者名	事業目的	資本金	資拂本金込	原動力	發電力	電燈數	電需要家數
南朝鮮電氣株式會社	電燈、電力	二四六,〇〇〇	一,七九,〇〇〇	重油、瓦斯、汽力	三,〇〇〇 Kw	九四,一〇六	一四,七八八
木浦電燈株式會社	同	五〇〇,〇〇〇	四五,〇〇〇	汽力	二四八	三五,一六〇	四,五七三
朝鮮電氣株式會社	同	一,〇〇〇,〇〇〇	八七五,〇〇〇	汽力	一,四〇〇	五六,一一五	七,九五七
新義州電氣株式會社	同	八五〇,〇〇〇	四二七,〇〇〇	汽力	一,〇〇〇	六五,三三三	三,八七一
開城電氣株式會社	同	五〇〇,〇〇〇	四五〇,〇〇〇	汽力	一,三〇〇	七一,五九九	八二二
會寧電氣株式會社	同	一五〇,〇〇〇	一五〇,〇〇〇	汽力	一〇〇	一六,〇四四	四,七五三
麗水電氣株式會社	同	一〇〇,〇〇〇	八五,〇〇〇	汽力	五〇	九,三二六	一,五三八
兼二浦	同	—	—	汽力	—	—	—
西鮮電氣株式會社	同	一,一四〇,〇〇〇	四九〇,〇〇〇	重油、瓦斯、汽力	一,〇〇〇 Kw	一,七四三	二,一八八

事業者名	事業目的	資本金	資拂本金込	原動力	發電力	電燈數	電需要家數
公州電氣株式會社	同	一〇〇,〇〇〇	一五,〇〇〇	重油、瓦斯、汽力	三六八	二,八五一	七八四
惠山鎮電氣株式會社	同	一〇〇,〇〇〇	五五,〇〇〇	重油、瓦斯、汽力	七〇	四,一五三	九〇六
蔚山電氣株式會社	同	一〇〇,〇〇〇	八七,五〇〇	重油、瓦斯、汽力	一七〇	二,一五八	四六二
慶州電氣株式會社	同	一一〇,〇〇〇	三三,一〇〇	重油、瓦斯、汽力	二二八	三,〇六〇	八七一
天安電燈株式會社	同	五〇〇,〇〇〇	二五二,五〇〇	重油、瓦斯、汽力	三〇〇	四,五四一	一,〇三九
雄基電氣株式會社	同	五〇〇,〇〇〇	二二五,〇〇〇	重油、瓦斯、汽力	四〇〇	一四,一一一	二,二一九
沙里院	同	三三,一〇六	三三,一〇六	重油、瓦斯、汽力	五〇	三,一六一	七〇七
江界電氣株式會社	同	一五〇,〇〇〇	九〇,〇〇〇	重油、瓦斯、汽力	七八	七,〇五三	一,三五四
春川電氣株式會社	同	六七,〇〇〇	六七,〇〇〇	重油、瓦斯、汽力	一〇〇	三,八八四	五〇一
河東電氣株式會社	同	一〇〇,〇〇〇	三五,〇〇〇	重油、瓦斯、汽力	二〇	五,七五四	一,〇四八
順天電氣株式會社	同	一一〇,〇〇〇	七〇,〇〇〇	重油、瓦斯、汽力	一四〇	一,一〇一	三六九
固城電氣株式會社	同	一〇〇,〇〇〇	三三,〇〇〇	重油、瓦斯、汽力	—	五,〇九六	九八二

事業者名	事業目的	資本金	資拂 本 金 込	原動力	發電力	電燈數	電 需 要 家 數
安東電氣株式會社	電燈、電力	100,000	35,000	重油力	50 Kw	2,474	695
濟州電氣株式會社	同	100,000	15,000	重油力	40	2,084	791
筏橋電氣株式會社	同	40,000	40,000	重油力	50	1,400	388
城南電氣株式會社	同	100,000	44,375	重油力	40	971	367
北青電氣株式會社	同	100,000	74,000	重油力	268	5,429	1,621
宜川電氣株式會社	同	100,000	70,000	重油力	173	4,904	1,191
溫陽電氣株式會社	同	50,000	25,000	重油力	25	3,022	339
甘浦電氣株式會社	同	80,000	24,800	重油力	68	1,210	276
九龍浦電氣株式會社	同	100,000	25,000	重油力	30	1,326	377
忠南電氣株式會社	同	100,000	90,000	重油力	60	3,337	906
盈德電氣株式會社	同	100,000	40,000	重油力	30	1,244	479
江陵電氣株式會社	同	100,000	51,000	重油力	202	3,905	846
朝鮮送電株式會社	同	500,000	220,000	汽力	124	6,195	1,635
朝鮮窒素肥料株式會社	同	600,000	600,000	汽力	164,364	15,964	3,158
瑞山電氣株式會社	同	50,000	24,975	汽力	37,011	660	331
昭和電氣株式會社	同	500,000	25,000	重油力	20	2,632	851

事業者名	事業目的	資本金	資拂 本 金 込	原動力	發電力	電燈數	電 需 要 家 數
長興電氣株式會社	同	50,000	18,500	受電	1	1,264	343
平澤電氣株式會社	同	100,000	50,000	受電	1	1,952	676
大川電氣株式會社	同	50,000	22,500	重油力	20	854	276
羅老島電氣株式會社	同	30,000	15,000	重油力	6	815	277
北鮮電力株式會社	同	500,000	25,000	水	600	16	11
茂山電氣株式會社	同	100,000	25,000	重油力	30	1,331	220
巨濟電氣株式會社	同	100,000	25,000	重油力	30	1,005	267
寶城電氣株式會社	同	100,000	30,000	重油力	30	1,294	202
咸南電氣株式會社	同	100,000	76,000	重油力	100	2,646	895
南朝鮮水力電氣株式會社	同	250,000	125,000	水	225,600	1	1
咸安電氣株式會社	同	75,000	37,500	受電	1	633	278
利長電氣株式會社	同	200,000	98,375	受電	1	3,177	1,070
莞島電氣株式會社	同	50,000	25,000	重油力	3	1,096	269
長淵電氣株式會社	同	100,000	25,000	重油力	60	1,031	430
合計		2,049,336	993,856	既設 受電 未設 受電	2,496,258 45,591 1,000 296,268	1,961,226	2,906,544

事業者名	事業ノ目的	資本金	拂込資本金	原動力	發電力
新架坡電氣株式會社	電燈、電力	10,000	5,000	重油力(未落成)	20 ^{KW}
新興鐵道株式會社	一般旅客ノ運送	80,000	64,000	受電(未落成)	1
合計		90,000	69,000		20

官廳用電氣事業

事業者名	事業目的	使用區域	原動力	發電力
京城帝國大學附屬醫院	電燈	京城府連建洞醫院構内	汽力	17.5 ^{KW}
平壤鑛業所	電燈、電力	平安南道大同郡秋乙美面寺洞鑛業所鑛區一圓寺洞巡查駐在所及小學校並學校附屬宿舍へ電燈供給	汽力	22.75
軍營	電燈、電力	咸鏡北道會寧所屬部隊及附屬宿舍	汽力	30
京城專賣支局開城出張所	電燈、電力	平安北道新義州製材所構内	汽力	18.5
專賣局大邱支局	電燈、電力	開城府紅蔘製造所構内	汽力	15
專賣局全州支局	電燈、電力	大邱府東雲町支局工場内	汽力	250
		全羅北道全州郡全州邑高砂町支局工場内	瓦斯力	32

自家用電氣事業

事業者名	事業目的	使用區域	原動力	發電力
朝鮮總督府專賣局	電燈、電力	京城府仁義洞及義州通工場構内	受電	1
朝鮮總督府鐵道局	同	京城、龍山、鷺梁津驛構内	受電	1
同	同	江原道淮陽郡長楊面長淵里長安寺ホテル構内	石油力	3
同	同	平壤驛構内	受電	1
同	蓄電池充電及真空掃除	清津驛構内	石油力	5
同	電燈、電力	釜山府凡一洞鐵道局釜山工場構内	受電	1
同	同	清津府浦項洞鐵道局清津工場構内	受電	1
同	同	鎮南浦驛構内	受電	1
朝鮮總督府勸業模範場	電力	京城道水原郡日荆面西屯里勸業模範場化學室	石油力	2
合計	一六			27.57

事業者名	事業目的	使用區域	原動力	發電力
京城府	電燈	京畿道高陽郡轟島水原地構内	汽力	1.5
東洋合同鑛業會社	電燈、電力	平安北道雲山郡鑛區及北鎮警察署、北鎮郵便局へ電燈供給	汽力	700
			石油力	300
			受電	16

事業者名	事業目的	使用區域	原動力	發電力
朝鮮綿業株式會社	電燈	全羅南道木浦府港町綿線工場内	汽力	三 KW
齋藤久太郎	同	平安南道鎮南浦府三和通精米工場内	汽力	一五
漢城鑛業會社	電燈、電力	黃海道遂安郡大干面楠亭里鑛粉製煉所、鍛工所	重油力	六〇〇
天平綿業株式會社	電燈	全羅南道木浦府海岸通綿線工場	汽力	一七
海雲臺溫泉合資株式會社	電燈、電力	慶尙南道東萊郡海雲臺溫泉場旅館	瓦斯力	二
合名會社鈴木商店	同	慶尙北道大邱府綿線工場内	瓦斯力	五
谷口與四郎	同	黃海道延白郡海月面栗浦金鑛區内	瓦斯力	一七
小野田セメント製造株式會社平壤支社	同	平安南道江東郡晚達面勝湖里唧筒室内及工場内	汽力	九四九六八
小野田セメント製造株式會社川内出張所	同	咸鏡南道文川郡都草面川内里工場敷地内及川内里驛構内	汽力	三六〇
三菱製鐵株式會社	同	黃海道兼二浦製鐵所構内及黃州驛ニ供給	重油力	六〇〇
三菱製鐵株式會社	同	平安南道大同郡會社所屬炭坑構内	瓦斯力	一五〇
朝鮮無煙炭鑛株式會社江西支店	同	平安南道江西郡東津面龍井里、班石面班二里及東津郡兎山里	汽力	一〇〇
不二商業株式會社	同	全羅北道群山府明治町綿線工場内	汽力	一五
有馬精米所	同	京畿道仁川府萬石町精米工場内	汽力	一五

加藤萬四郎	同	平安北道宣川郡東面仁谷洞鑛區内	瓦斯力	一五
森菊五郎	同	全羅北道群山府所在精米工場内	瓦斯力	一五
古河鑛業株式會社	電燈、電力	平安北道龜城郡關西面照關洞	瓦斯力	三七五
明治鑛業株式會社	同	平安南道安州炭鑛構内	同汽力	一七
明治鑛業株式會社	同	平安北道江東郡晚達面大成炭鑛構内	受電	一〇〇
生氣鑛粘土石炭株式會社	電燈	咸鏡北道鏡城郡生氣鑛所在鑛業所内	汽力	一六
大楡洞鑛山株式會社	電燈、電力	平安北道昌城郡大楡洞	汽力	二〇〇
日華製油株式會社	電燈	全羅南道木浦府海岸通會社構内	汽力	七五
大日本製糖株式會社	電燈、電力	平安南道大同郡大同江面船橋里會社構内	汽力	五五
大邱精米株式會社	同	慶尙北道大邱府錦町會社構内	瓦斯力	三
朝鮮綿花株式會社	電燈	全羅南道木浦府海岸通會社構内	瓦斯力	二
株式會社松高實業場	電力	開城府株式會社松高實業場	汽力	三〇
アール、エム、ウエルソン	電力	全羅南道光州郡考泉面所在濟衆院構内	石油力	三
釜山窯業株式會社	同	慶尙南道東萊郡西面工場内	瓦斯力	二
朝鮮紡織株式會社	電力	慶尙南道釜山府凡一洞會社構内	汽力	三、一〇一
ゼームスメクルイン	電力	全羅南道順天郡順天邑所在病院牧師住宅及學校	石油力	三

事業者名	事業目的	使用區域	原動力	發電力
萱野清三	蓄電池	慶尙南道統營郡二運面長承浦	瓦斯力	二 KW
石崎久三郎	電燈	平安北道新義州製材工場構内	瓦斯力	二
オーシ、メングルドル	電燈、電力	江原道春川郡春川邑耶蘇病院内及其ノ構内附屬建物	瓦斯力	一五
朝鮮書籍印刷株式會社	同	京畿道京城府元町三丁目印刷所構内	受電力	一〇
平壤府	電燈	平安南道平壤府水道水源地及配水池構内	受電力	四五
朝鮮鑛業株式會社	同	全羅南道光陽郡光陽面草南里及沙谷里	重油力	三五〇
岩倉守男	電燈、電力	全羅北道沃溝郡米面群山冷蔵庫構内	瓦斯力	二〇
赤木峰太郎	電燈	全羅北道井邑郡龍北面新泰仁	瓦斯力	二
禹利岩	同	忠清南道公州郡公州邑大和町永明學校内	瓦斯力	一五
大森宅二	同	咸鏡南道新興郡加平面長豊里鑛業所構内	受電力	一
小金九久吉	同	慶尙南道泗川郡泗川面所在精米工場	瓦斯力	一
ダブルエー、リント	蓄電池	全羅北道沃溝郡開井面龜岩里所在耶蘇病院内	石油力	六
王子製紙株式會社	電燈、電力	平安北道義州郡古城面製紙工場構内	瓦斯力	一〇〇
朝鮮棉花株式會社	電燈	全羅南道木浦府所在會社織布工場構内	瓦斯力	五
朝鮮棉花株式會社	同	全羅北道益山郡益山面裡里線棉工場構内	瓦斯力	二

事業者名	事業目的	使用區域	原動力	發電力
朝鮮中央鑛業株式會社	電燈、電力	忠清南道天安郡笠場面良岱里事務所及工場並浩美鑛山鑛區内	受電力	一
忠南製絲株式會社	電燈	忠清南道禮山郡禮山面會社構内	瓦斯力	五
株式會社林兼商店	同	咸鏡北道清津府目賀田町冷蔵工場内	瓦斯力	三
靈南水利組合	同	慶尙南道昌寧郡南谷面馬山里	石油力	五
全南道是製絲株式會社	同	全羅南道光州郡光州邑校社里製絲工場構内	瓦斯力	一七二
ザカリアス、バ	電燈、電力	慶尙北道安東郡安東邑法尙洞病院及宣教師舍宅	瓦斯力	三八
朴龍雲	同	平安北道朔州郡九曲面新安洞新延金山構内及從業員住宅	瓦斯力	一六五
下南水利組合	電燈	慶尙南道密陽郡下南面守山里組合唧筒室内及揚水場構内	石油力	一〇
下南水利組合	同	慶尙南道密陽郡上南面外山里ポンプ室及排水場構内	石油力	七
三成鑛業株式會社	電燈、電力	平安北道宣川郡東面金鑛構内	瓦斯力	二〇
竹本熊次	電燈	慶尙南道咸陽郡水東面花山精米工場内	瓦斯力	二
延海水利組合	電燈、電力	黃海道海州郡日新面滌山里第一揚水場及構内倉庫宿舍	重油力	四
延海水利組合	同	黃海道延白郡龍洞面玄岩里同組合第三揚水場構内	重油力	一〇
延海水利組合	同	黃海道延白郡松逢面雲溪里同組合第五揚水場構内	重油力	三
ライジングサン	同	咸鏡南道德源郡城北面文坪里同社文坪油槽所構内	石油力	二

事業者名	事業目的	使用區域	原動力	發電力
梶原末太郎	電燈、電力	京畿道驪州郡金沙面上虎里鑛區內	重油力	四三二 KW
樂山水利組合	同	咸鏡北道慶興郡蘆西面甑山洞所在第一揚水場及第三揚水場構內	重油力	一五
小田半太郎	電燈	慶尙北道迎日郡長鬚面良浦里所在良浦製氷冷藏株式會社工場並事務所、社宅及棧橋	汽力	五
アントレカレラス、エツトカレルト	電燈、電力	咸鏡南道德源郡府內面於雲里所在修道院神品學校及附屬建物、住宅並工場構內	重油力	二七五
全南製氷株式會社	電燈	全羅南道麗水郡麗水邑製氷工場內	重油力	三
岡崎眞一郎	同	全羅南道麗水郡麗水邑西町一三〇二番地精米工場	瓦斯力	一
三成鑛業株式會社	電燈、燈力	平安北道龜城郡館西面造岳洞三成金山鑛區內	瓦斯力	三三
朴禱沃	電燈	全羅北道南原郡雲峰面西川里一五七	石油力	一
輪西製鐵株式會社	電燈、電力	上記組合ノ蒙利地域內	受電	一
都野正一	電燈、電力	平安南道价川郡中西面、外西面及北面特許鑛區內	汽力	四八
東津水利組合	電燈	平安南道价川郡中西面龍湖里二五四	瓦斯力	三
古邑水利組合	同	全羅北道金堤郡進風面古沙里東津水利組合未流貯水池揚水場內	汽力	一
楊光水利組合	同			
楊市水利組合	同			
忠流水利組合	同			
三橋水利組合	同			
共營	同			
高瀨合名會社	同	釜山府凡一洞工場構內	重油力	五五
笏洞鑛業株式會社	電燈、電力	黃海道遂安郡水口面寶光里笏洞金鑛組合工場及附屬地內	同瓦斯力	四〇〇
秋本豐之進	同	忠清南道洪城郡西部面板橋里	重油力	一〇
中條平五郎	同	忠清南道保寧郡川北面洛東里保寧金山	瓦斯力	一六五
米山喜源太	同	咸鏡北道富寧郡青岩面土幕洞青岩金山採鑛地域內	重油力	二四〇
續城	同	平安北道宣川郡東面仁谷洞宣川金山	重油力	六〇
朝鮮鑛業開發株式會社	同	平安北道龜城郡梨峴面及定州郡玉泉面	重油力	三五〇
三菱鑛業株式會社	同	全羅北道金堤郡水流面、下離面、草處面ノ内鑛區內	重油力	六〇〇
義州鑛山株式會社	同	平安北道義州郡玉尙面	瓦斯力	八
尾山武	同	忠清南道青陽郡青陽面	重油力	一六
日本コンプロダク株式會社	同	平安南道平壤府船橋里一四八	汽力	一五〇〇
株式會社林兼商店	同	仁川府花房町一ノ六	重油力	三〇
同	同	群山府東濱町二ノ二七四	重油力	一七
金爪石鑛業株式會社	同	慶尙北道奉化郡春陽面牛口州里	重油力	二〇
加藤精米所	電燈	慶尙南道釜山府水昌町	汽力	二五
株式會社間組	電燈、電力	咸鏡北道吉州郡賜社面合水	重油力	一〇〇

事業者名	事業目的	使用區	域	原動力	發電力
三成鑛業株式會社	電燈、電力	平安南道成川郡通仙面君子里		重油力	50 KW
李命福	同	咸鏡南道定平郡府内面		重油力	130
柴田鈴三	同	平安南道成川郡成川面永睦里		重油力	10
本田安五郎	同	全羅南道麗水邑		重油力	2
橋洞金山株式會社	同	平安北道朔州郡外南清溪洞		瓦斯力	150
合資會社西松組	同	黃海道海州郡秋花面		瓦斯力	60
日本鑛業株式會社	同	平安南道成川郡崇仁面		瓦斯力	150
驪州鑛山株式會社	同	平安北道龜城郡天摩面		重油力	100
朝鮮窒素肥料株式會社	化學工業	咸鏡南道興南邑		受電力	10000
朝鮮漁業合資會社	電燈、電力	江原道高城郡新北面		重油力	3
成歎鑛業社	同	忠清南道天安郡成歎面成歎里		汽力	500
朝鮮纖維工業所	同	慶尙南道東萊郡龜浦面龜浦里工場及社宅敷地		瓦斯力	18
朝鮮鐵道株式會社	同	一圓ポンプ室		重油力	5
京城紡織株式會社	同	慶尙北道慶州驛構内機關庫内		重油力	210
計	101	京畿道始興郡永登浦邑		重油力	447605

瓦斯事業

事業者名	事業目的	資本金	拂込資本金	固定資本金	瓦斯發生量	備考
京城電氣株式會社	瓦斯供給	15,000,000	22,600,000	1,857,534	4,449,910	立方米 二社ハ何レモ電氣事業ヲ兼營シ其ノ資本金ハ公稱資本金(瓦斯電氣)區別セズ)ヲ掲ク
朝鮮瓦斯電氣株式會社	同	6,000,000	3,750,000	569,433	1,385,585	
合 計	二	21,000,000	16,350,000	2,426,967	5,835,495	

第五章 發電水力

朝鮮ニ於ケル發電水力調査ハ第一回ハ明治四十四年度ヨリ三箇年ノ繼續事業トシテ朝鮮内ノ主要河川ニ就テ之ヲ行ヒ第二回ハ大正十一年度ヨリ五箇年ノ繼續事業トシテ前回ニ於テ調査未済ノ河川ハ勿論調査済ノ河川ニ就テモ更ニ永年ニ互ル精密ナル流量實測ニ基イテ調査ヲ遂行シタルモノナルガ事業ノ途次種々ノ事情ニ因リ漸ク昭和四年度ヲ以テ一先之ガ完了ヲ告ゲタルモノナリ然ルニ發電水力ノ合理的且經濟的開發ヲ期スルニハ之ガ根源タル河川流量ノ變化ヲ常ニ調査攻究スルノ要アルガ爲現在十四箇所ノ水位觀測所及二十一箇所ノ雨量觀測所ニ於テ實測ト觀測トヲ繼續シテ水力原簿ノ修整ヲ行ヒ以テ各水力地點ノ發電力ヲ補整中ナリ而シテ調査ノ結果ニ依レバ朝鮮ニ於ケル水力地點數百四十六箇所其ノ發電力ハ約二百三十七萬キロワットニシ

テ其ノ内十七箇所約五十四萬キロワットハ既許可水力ニ屬シ未許可水力ハ百二十九箇所約百八十三萬キロワットナリ今其ノ明細ヲ示セバ左表ノ如シ

(一) 道別水力地點表 (既ニ許可セラレタルモノヲ含ム)

道別	發電力		電力		合	
	五萬「キロワット」以上	一萬「キロワット」以上	五千「キロワット」以上	一千「キロワット」以上	一萬「キロワット」以下	地點數
京畿道	146,446	111,551	15,100	3,788	37,732	4
忠清北道		20,477			170,683	4
忠清南道						
全羅北道			104,191	7,647	180,661	4
全羅南道			60,481		60,481	1
慶尙北道						
慶尙南道						
黃海道						
平安南道	6,784	11,153			11,153	1
平安北道	307,343	290,363			165,906	9
江原道		13,648	6,370	28,275	26,989	27
咸鏡南道	481,592	29,675	22,691	22,098	83,275	34
咸鏡北道	998,197	21,068	50,668	27,192	23,747	30
計		1,905,919	342,200	333,955	2,005,919	217

咸鏡北道	998,197	21,068	50,668	27,192	23,747	30
計		1,905,919	342,200	333,955	2,005,919	217

備考 朝鮮ニ於ケル總發電力ノ増加セルハ長津江水力及赴戰江水力ノ利用流域ヲ増加シタル爲ナリ

(二) 既ニ許可シタル發電力ノ概況ヲ示セバ左表ノ如シ

水系名	河川名	地點數	發電力	事業者名	摘	要
漢江	北漢江	3	10,970	金剛山電氣鐵道株式會社		
鴨綠江	赴戰江	4	110,135	朝鮮窒素肥料株式會社		
鴨綠江	日川江	2	585	元山水力電氣株式會社		
龍興江	龍興江	1	600	北鮮電力株式會社		
清川江	九龍江	2	1,500	東洋合同鑛業會社		
蟾津江	蟾津江	1	5,200	南朝鮮水力電氣株式會社		
鴨綠江	長津江	4	33,800	長津江水電株式會社		
鴨綠江	黑林江	17	543,950			
計						

内二、五六〇「キロワット」ハ未開始トス
本水力ハ當初長津江水電株式會社二七、〇七二「キロワット」トシテ許可セラレタルモノナル處長津江水電株式會社ニ於テ之ヲ引繼ギ計畫出力増大シ昭和八年四月之ヲ許可セラレタリ

次ニ朝鮮ニ於ケル年降水量分布狀態ハ北鮮國境ニ面スル一部地方ノ六百耗ヲ除キ他ハ概ネ一

千耗乃至一千四百耗前後ヲ示シ全鮮平均量ハ敢テ尠シトセザルモ之ガ季節的分布不良ナル爲河川流量ノ變化甚ダシク冬期ノ如キハ水源結氷シ河川ハ著シク枯渴スルヲ常態トスルガ故ニ廣ク内地方面ニ於テ採用セララルル水路式發電方法ニ依ル開發ハ經濟的ニ有利ナラザルモノ多シ然ルニ次ニ述ブルガ如キ朝鮮ノ特殊地形ハ貯水池式發電ニ最モ適合シ上述セル降雨ノ季節的缺陷ヲ償フモノナリ即チ日本海側ニ偏シテ脊梁山脈南北ニ縱走シ其ノ東側ハ急傾斜ナルニ反シ西側ハ一般ニ緩勾配ニシテ平野ニ富ミ大河ハ概ネ此ノ側ニ多ク脊梁山脈ニ水源ヲ發シテ黃海ニ注グ依リテ此ノ特殊地勢ヲ利用シ西側河川ノ上流ニ貯水池ヲ設置シ之ニ依リテ貯水調節シタル恒定量ヲ東海岸側ニ導クトキハ高落差ニヨリ極メテ有利ニ發電スルコトヲ得ベシ尙其ノ他大河川ノ中流部ニ大貯水池ヲ造リ低落差利用ノ發電方式ヲモ採用スルコトヲ得ベシ斯クノ如ク貯水池式發電方法ニ依ルモノハ全鮮總發電力ノ九割餘ヲ占メ朝鮮ニ於ケル水力發電ノ一大特色ヲ爲スモノナリ

第八篇 附帶事業

第一章 國庫金取扱事務

本年度末ニ於ケル國庫金受拂事務ヲ取扱フ郵便局所ハ六百七十三局所ニシテ前年度末ニ比シ九局所ヲ増加シタリ而シテ本年度中ニ於ケル各局所ノ取扱數ハ歲入金繰替受入口數二十一萬口、同金額四千六百十五萬圓、歲出金繰替拂渡口數十萬口、同金額三千五百八十七萬圓ニシテ之ヲ前年度ニ比スルトキハ歲入金繰替受入口數ニ於テ二萬四千口(一割三分)ヲ、同金額ニ於テ五百八十五萬圓(一割四分五厘)ヲ各増加シ歲出繰替拂渡口數ニ於テハ一萬二千口(一割四分二厘)ヲ増加シ同金額ニ於テ八萬圓(二厘)ヲ減少シタリ

國庫金受拂 (△ハ減ヲ示ス)		口數	前年度ニ比シ増減割合	金額	前年度ニ比シ増減割合
歲入金繰替受入高	110,910,6		1.10	46,154,544	1.05
歲出金繰替拂渡高	9,736		1.04	35,873,226	1.01

第二章 年金恩給拂渡

本年度末ニ於ケル年金恩給交付事務ヲ取扱フ郵便局所數ハ七百七十二局所(外分室一)ニシテ前年度ニ比シ十一局所ヲ増加シタリ而シテ本年度ニ於ケル年金恩給等支拂人員ハ一萬七千人同金額ハ五百七十四萬圓ニシテ之ヲ前年度ニ比スルトキハ人員ニ於テ一千二百人(七分四厘)ヲ金額ニ於テ六十萬圓(一割一分七厘)ヲ各増加シタリ

年金恩給拂渡 (△ハ減ヲ示ス)	
昭 和 七 年 度	前 年 度
人	員
金	額
一六七八九	一五六三八
五七三八一五三	五二一三六三三
前年度ニ比シ増減割合	〇・七四

本年度ニ於ケル年金恩給等支拂人員及金額ヲ種類別ニ掲記スレバ左表ノ如シ

年金恩給及扶助料支拂人員並ニ同金額 (△ハ減ヲ示ス)				
文 官 恩 給	文 官 遺 族 扶 助 料	陸 軍 恩 給	陸 軍 遺 族 扶 助 料	海 軍 恩 給
人 員 金 額	人 員 金 額	人 員 金 額	人 員 金 額	人 員 金 額
三、一〇八	五二九	三、一五五	四六二	一、〇二二
一、九六〇、三七〇	一、四四五、七	一、一三三、六五一	九七、七三三	二、九六五、七四

停 無	一〇一	六、一九三五	三	四、二三〇	一八〇	五、六三六	五	七	二四	七、八一四
停 無	四九	二、九六六八	三	五〇九	一五	四、九七一	五	二二	七	二、九〇八

海軍遺族扶助料		教育職員恩給		教育職員遺族扶助料		警察監獄職員恩給		同遺族扶助料	
人 員	金 額	人 員	金 額	人 員	金 額	人 員	金 額	人 員	金 額
一〇一	一、六三五八	一、一六二	五、三〇二、二五	一、九三	四、九九九	五、三三二	一、四九二、三六	七〇四	八、三四六、五
一	五、五四	二五	九、九六八	二	三、三〇	七二	一、六九九六	七	七二
一	六〇	二六	二、八四四	一	一、四八	一四八	三、三三三	四	六七九

待遇職員恩給		同遺族扶助料		勳章年金		其ノ他ノ年金恩給及遺族扶助料		合 計	
人 員	金 額	人 員	金 額	人 員	金 額	人 員	金 額	人 員	金 額
一〇	六、〇四四	一	二、七二	六、六七	二、七六七	三、六五	一、五二〇、九二	一、六七八九	五、七三、一五三
一	一	一	一	三七	六、一三〇	一	一	四六九	一、六七、四三
一	一	一	一	三	六、五〇	一	一	二六二	八、四七、八六

備考 本表中ノ「振」ハ郵便貯金トシテ振替預入ノモノ「停」ハ支給停止中ノモノナリ

昭和八年十月十二日 印刷
昭和八年十月十五日 發行

朝鮮總督府遞信局

京城府長谷川町七十六番地

印刷所 近澤商店印刷部



948



終