

鐵路月刊

膠濟線

32
EB 2 1 1933

第 二 卷 第 十 一 期

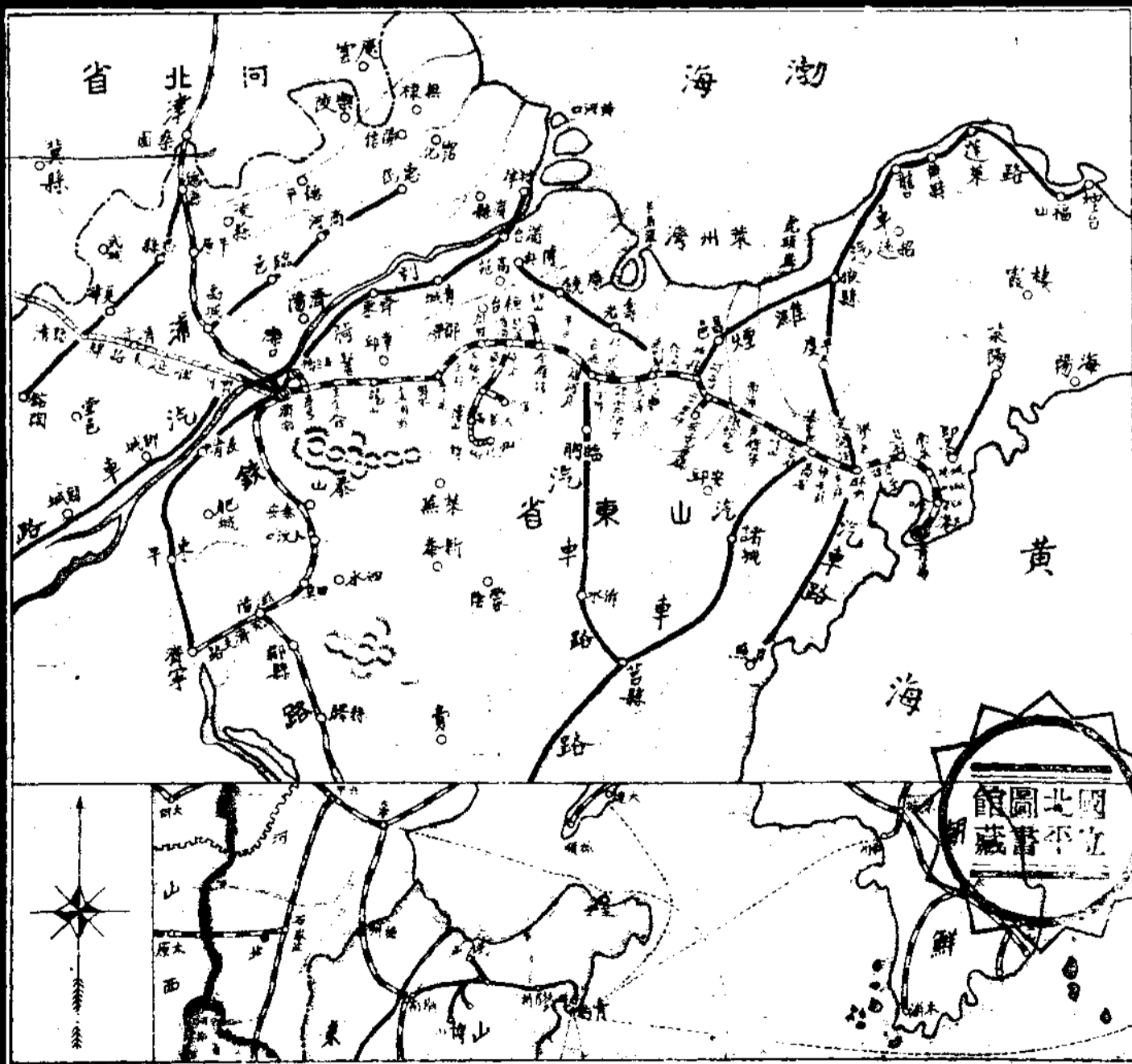

總理遺像



余致力國民革命凡四十年其目的在求中國之自由平等積四十年之經驗深知欲達到此目的非聯合國民共赴國難不可且欲達到此目的非奮鬥到底誓不達目的誓不罷休此其遺囑也

總理遺囑

膠濟鐵路月刊第二卷第十一期目錄

插畫

本路四十噸棚車

法制

國府頒行

修正勞資爭議處理法

工會代表大會代表選舉大綱

統計法

部頒

鐵道部鐵路材料會議規程

鐵道部鐵路材料會議議事規則

鐵道部鐵路材料會議辦事處規則

鐵道部材料款管理委員會規程

局頒

膠濟鐵路中學校訓育處規程

膠濟鐵路中學校教室規則

膠濟鐵路中學校教室值日生服務規則

膠濟鐵路月刊 第二卷 第十一期

目錄

1

膠濟鐵路月刊 第二卷 第十一期

膠濟鐵路中學學生宿舍規則

膠濟鐵路中學學生乘車規則

膠濟鐵路旅客問詢處兼辦出送車票及照料旅客及行李辦法

膠濟鐵路警察署所屬警務各分段擊鐘暫行規則

各學校寒暑假期請領單人減價乘車證明

膠濟鐵路四方機廠附設營業部辦事細則

命令

部電

電知國民政府及各院部於十二月一日遷回南京各辦事處撤銷由

電國民政府定於十二月一日到京辦公由

局令

● 訓令

令車務、會計處奉部令規定生棉分等暨裝運辦法由

令車務、會計處奉部令分等表內茶葉一類經議決修改由

令總務、工務、機務、會計、材料處、祕書室、警察署令知辛莊站改為康莊站由

令車務、會計處奉部令參芝加哥博覽會籌委會運送賽品五折收費由

令總務、車務、工務、機務、材料處、祕書室、警察署扣算新任及離職員工各種捐款辦法由

令車務、會計處轉部令津浦路呈擬將濰州等十五站發售至各路聯運站頭二等來回遊歷票由

令車務、會計處奉部令改修聯運通則關於包裹重量等項各條由

● 指令

令總務處擬請依照部頒各院所組織規程將各項職名分別改定保留新示由

令車務處呈擬油櫃車裝卸時間應准仍定為六小時并將貨運附則增加但書由

令車處呈報油櫃車裝卸時間仍定為六小時實行日期請備案由

公牘

公函

函消費合作社奉部令飭將章程第十九條遵照部頒通則改正由

統計圖表

本路員司升降調免及新彙報表二十一年十一月份

本路員司獎勵一覽表二十一年十一月份

本路員司懲罰一覽表二十一年十一月份

本路發給員工郵金一覽表二十一年十一月份

本路各處雇傭進退月報表二十一年九月份

本路員司人數統計表二十一年十月份

本路工役人數統計表二十一年十月份

本路營業進款概數旬報表二十一年八月份

本路二十一年十一月份收支狀況表

本路二十一年六月份訂購國內外材料分類及價值統計表

本路二十一年六月份材料處收發及結存材料價值總表

本路二十一年六月份材料處收入材料之價值及分類細表

本路二十一年六月份材料處收各處退回材料價值表

本路二十一年六月份材料處發出材料之價值分類細表

本路二十一年六月份車工機三處備用材料收發及結存價值統計表

本路二十一年六月份各處實用材料之價值列銷項目總表

本路二十一年六月份各處由材料處領用材料列銷項目統計表

本路二十一年六月份車工機三處及機廠備用材料列銷項目統計表

本路二十一年六月份支付材料價款表

本路二十一年六月份煤勛收發結存噸數及價值總表

本路二十一年八月份醫務工作報告表

本路二十一年八月份意外死傷人數月報表

本路消費合作社營業狀況統計表二十一年十一月份

本路收到刊物一覽表 二十一年十一月份

研究資料

運輸管理(續)

焯然譯

客運撮要(續)

虎口餘生譯

調查報告

史料

本路大事記 二十一年十一月份

會議紀錄

本路車務處第十四次分段聯合會議紀錄

文藝

對酒.....大庾過客

贈酒.....酒谷散樵

前題.....沈 涑子

携酒.....沈 辣子

仿張子平四愁詩體.....樂 民

題暗序詠雪.....卽 吾

補 白

英國鐵道事實

客車座位

加大道軌兩用車

減速車之遊覽車

軟水廠

車站之惡作劇

信鴿

想係神經衰弱

于函

畫

青島大陸銀行廣告

部 蓄 儲	部 棧 貨	部 兌 匯	部 業 營
本部營業獨立 另撥基金公積 擔負無限責任 保障儲戶利益 存款章程函索即寄 行址青島河南路 電話 三五五一 三八九二	本行自建新式貨棧管理嚴密交通方便堆 存貨物租金從廉投保火險保費極省棧單 押款利息克己索閱章程奉函即寄 棧址青島商河路十九號 電話五〇四三	本行承辦匯款 兼代買賣外幣 收受金幣存款 匯水利息克己 行址青島河南路電話 經理室 三八九二 營業室 三五五一	經營商業銀行一切業務兼營 儲蓄信託貨棧保管等附業 天津北平濟南青島哈爾濱 上海漢口南京無錫杭州 其他各埠及國外均有代理店 及特約通匯機關 行址青島河南路電話 經理室 三八九二 營業室 三五五一

青島膠濟鐵路運輸統計月報

是各站運輸之定期報告
 是沿路商務之實際表現
 是各地商界之營業南針
 是路員研究之惟一資料

本刊內容豐富統計精
 確印刷清晰表圖鮮明
 茲將價目列下定閱從
 速本路同人一律半價

價 定		每 月		
		三個月	半 年	全 年
郵 費	路 員	二元	三元六角	六元六角
	半價			
每冊二分				

發 行 地 址
 膠濟鐵路車務處計核課

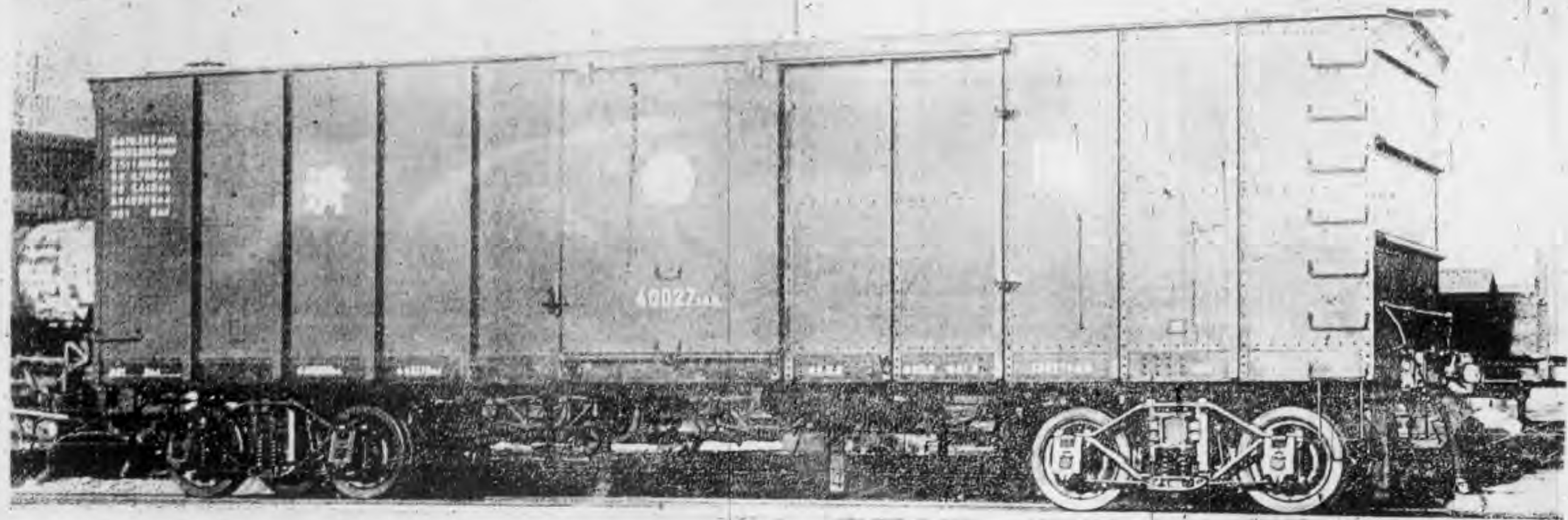

本路四十噸棚車

待

未了

集禮麗
碑字

中魯銀行儲蓄部

為鞏固儲戶保障之

優點種種

- 一：會計完全獨立
- 二：資本另撥十萬元
- 三：公積金一萬元
- 四：全體董事監察人暨總經理負無限責任
- 五：利率活期週息六厘
- 六：投資限於穩固可靠

電話 三三八〇 三七八〇
三六〇五 四三二二

行址 青島天津路河北路轉角

詳章承索即奉

膠濟鐵路管理局廣告

第一八號

查本路旅行指南現經出版所有沿線商情風景名勝無不備載並精製彩色圖畫用臻美觀實為商旅之所必需本局編查課本路各大站本路飯店及沿綫小賣商暨上海濟南本市中國旅行社濟南商務印書館本市中華書局均有出售定價從廉每部五角各界如有需用此書者請向上列各處購用再青島濟南兩地各商如有願意代售者照價八折請逕向編查課接洽可也



一千元

每月存入洋四元六角四分
至十年期滿可得
一千元之整數

一年期滿可得
八百九分至十
三百七十六元
一次存入洋
即奉

詳章承索即奉
青島中山路二十八號

國府頒行

修正勞資爭議處理法

十一月三日訓令第二六六七號奉 部辦事部訓令總字第二六三七號奉 行政院令轉
國民政府特字第二四五號訓令頒行

第一章 總則

第一條 本法於僱主與工人團體或工人十五人以上關於僱傭條件之維持或變更發生爭議時適用之

第二條 本法所稱主管行政官署除有特別規定者外在市為市政府在縣為縣政府在國營事業為其主管機關

第三條 主管行政官署於勞資爭議發生時經爭議當事人一方或雙方之聲請應召集調解委員會調解之如主管行政官署認為有付調解之必要雖無當事人之聲請時亦同

調解成立時視同爭議當事人間之契約如當事人之一方為工會時視同爭議當事人間之團體協約

第四條 左列各事業發生勞資爭議其事件經調解而無結果者應付仲裁委員會仲裁

一 供公眾需要之自來水電燈或煤氣事業

二 供公眾使用之郵務電報電話鐵道電車航運及公用汽車事業

第五條 前條以外之勞資爭議事件調解無結果者經爭議當事人雙方之聲請應付仲裁委員會仲裁但行政官署因爭議情勢重大並延長至一月以上尚未解決而認為有付仲裁之必要時雖無爭議當事人之聲請亦得將該項爭議交付仲裁委員會仲裁

第六條 勞資爭議事件未經調解程序者不得付仲裁但爭議當事人雙方聲請逕付仲裁時不在此限

第七條 爭議當事人對於仲裁委員會之裁決不得聲明不服

法 制

(1) 行 政 府 國

前項裁決視同爭議當事人間之契約如當事人之一方爲工會時視同爭議當事人間之團體協約

第二章 勞資爭議處理之機關

第一節 調解機關

第八條 勞資爭議之調解由調解委員會處理之

第九條 調解委員會置委員五人或七人以左列代表組織之

- 一 主管行政官署派代表一人或三人
- 二 爭議當事人雙方各派代表二人

前項第一款之代表不以主管行政官署之職員爲限

第十條 勞資爭議依第三條第一項之規定應付調解時其爭議當事人應於接到主管行政官署之通知後三日內各自選定或派定代表並將其代表之姓名住址具報

主管行政官署於認爲有必要時得將前項期限酌量延長之逾期未將其代表姓名住址具報者主管行政官署得依職權代爲指定之

第十一條 調解委員會委員人選決定後主管行政官署應從速召集開會並以主管行政官署所派代表爲主席
但第十三條第二項規定之調解委員會以實業部所派代表爲主席

調解委員會已經召集開會而委員拒絕出席致調解無從進行者以調解不成立論

第十二條 調解委員會之主席得調用各該主管行政官署之職員辦理紀錄編案攝稿及其他一切庶務

第十三條 同一勞資爭議事件該主管行政官署有二個以上者如各該主管行政官署在同一省區時第九條第一項第一款之主
管行政官署由省政府指定之於必要時第九條第一項第一款之代表並得由該省政府指派

制 法

(3) 行 府 國

同一勞資爭議事件不在同一省區時第九條第一項第一款之主管行政官署由實業部指定之如實業部認為有必要時第九條第一項第一款之代表得由該部指派

前二項情形在國營事業由其主管機關指定或指派之

第二節 仲裁機關

第十四條 勞資爭議之仲裁由仲裁委員會處理之

第十五條 仲裁委員會置委員五人以左列人員組織之

一 主管行政官署派代表一人

二 省黨部或該地市縣黨部派代表一人

三 地方法院派代表一人

四 與爭議無直接利害關係之勞方及資方代表各一人

第十六條 省政府或不屬於省之市政府於其所轄區域內每二年應命工人團體及僱主團體各推定堪為仲裁委員者二十四人

至四十八人開列名單送請核准後咨實業部備案

實業部每二年應命國營事業之工人團體並分別函令各該事業之直接主管機關各推定堪為仲裁委員者二十四人至四十八

人開列名單送請備案

遇有仲裁事件前條第四款之代表由主管行政官署就前二項名單中分別指定與爭議無直接利害關係者充之

第一項及第二項仲裁委員之推定方法由實業部定之

第十七條 凡曾任調解委員會委員者不得為同一事件之仲裁委員

第十八條 仲裁委員會由主管行政官署召集之以召集機關之代表為主席

法 制

(4) 行 項 府 國

但第二十條規定之仲裁委員會以實業部所派代表為主席

第十九條 仲裁委員會之主席得調用其所屬官署或其所在地地方法院之職員辦理紀錄編案擬稿及其他一切庶務

第二十條 同一勞資爭議事件其範圍不限於一省者除國營事業外第十五條第一款之代表由實業部指派第四款之代表由實業部就相關各省之仲裁委員名單指派之

第三章 勞資爭議處理之程序

第一節 調解程序

第二十一條 爭議當事人聲請調解時應向主管行政官署提出調解聲請書

第二十二條 調解聲請書應記明左列各事項

一 當事人之姓名職業住址或商號廠號如為團體者其名稱及事務所所在地

二 與爭議事件有關之勞工人數

三 爭執之要點

第二十三條 未經爭議當事人聲請而由主管行政官署提付調解時該行政官署須將應付調解事項以書面通知於雙方當事人

第二十四條 調解委員會應於召集後二日內開始調查左列各事項

一 爭議事件之內容

二 爭議當事人提出之書狀及其他有關係之事件

三 爭議當事人雙方之現在狀況

四 其他應調查事項

調查期間非有特別情形不得逾七日

制 法

(5) 行 頒 府 國

第二十五條 調解委員會得因調查事項傳喚證人或命關係人到會說明或提出說明書

第二十六條 調解委員會得向關係工廠商店等調查或詢問

第二十七條 調解委員會委員不得洩漏調查所得之秘密事項

第二十八條 調解委員會調查完畢後應於二日內為調解之決定但有特別情形或爭議當事人雙方同意延期時不在此限

第二十九條 調解委員會之調解經爭議當事人雙方代表之同意在調解筆錄簽名者調解為成立

調解委員會應將調解之結果報告主管行政官署

第二節 仲裁程序

第三十條 爭議當事人聲請仲裁時應向主管行政官署提出仲裁聲請書

主管行政官署收受前項文卷後應從速於該行政官署所在地或爭議事件所在地召集仲裁委員會

第三十一條 爭議當事人因調解不成立請付仲裁時其聲請書應記明左列各事項

一 當事人之姓名職業住址或商號廠號如為團體者其名稱及事務所所在地

二 調解不成立之事由

三 請求之目的

第三十二條 爭議當事人雙方聲請逕付仲裁時其聲請書應記明第二十四條第一項所列事項

第三十三條 第二十三條至第二十八條之規定於仲裁程序準用之

第三十四條 仲裁委員會之仲裁以全體委員之合議行之取決於多數

仲裁委員會應將前項仲裁於二日內作成仲裁書送達於雙方當事人並送主管行政官署備案

第三十五條 爭議當事人不論仲裁程序至何程度均得成立和解但須將和解條件呈報仲裁委員會

第四章 爭議當事人行爲之限制

第三十六條 第四條所列各事業之僱主或工人不得因任何勞資爭議停業或罷工

其他工商業之僱主或工人其爭議在調解期內或已付仲裁者不得停業或罷工

僱主於調解或仲裁期內不得開除工人

調解或仲裁開始之期以主管行政官署通知爭議當事人之日起算

第三十七條 工人或工人團體不得有左列行爲

一 封閉商店或工廠

二 擅取或毀損商店工廠之貨物器具

三 強迫他人罷工

第五章 罰則

第三十八條 爭議當事人對於第三條第二項第七條第二項所定視同爭議當事人間契約之決定或裁決有不履行者處二百元以下之罰金或四十日以下之拘役

前項情形得由爭議當事人另依民事法規逕向法庭請求強制執行

第三十九條 爭議當事人有違反第三十六條及第三十七條之規定時主管行政官署及調解委員會或仲裁委員會得隨時制止不服制止者得處以二百圓以下之罰金其行爲已犯刑法者仍依刑法處斷

第四十條 有左列行爲之一者處百圓以下之罰金

一 違反第二十五條規定無故不到會或不提出說明書者

二 違反第二十七條規定者

制 法

(7) 行 政 府 圖

前項第二款情形構成刑法上之犯罪行為時仍依刑法處斷

第四十一條 有左列行為之一者處百圓以下之罰金但證人爲虛偽之陳述時依刑法偽證之規定處罰

一 於第二十五條所定情形而爲虛偽之說明者

二 於第二十六條所定情形無故拒絕調查答復或爲虛偽之陳述者

第四十二條 遇有本章各條所定應處罰之行為得由主管行政官署及調解委員會或仲裁委員會聲述事由移送該管法院審理
該管法院除有特別情形者外應於接收案卷後二十日內宣告裁判

第六章 附則

第四十三條 省政府或不屬於省之市政府於必要時得擬具本法施行細則呈請國民政府核定之

第四十四條 本法自公布日施行

本法修正公布前發生之爭議尙未解決者得依本法處理之

制 法

(8) 行 願 府 國

膠濟鐵路月刊

第二卷 第十一期

工會代表大會代表選舉大綱

十一月十九日訓令第二八〇一號奉
七號訓令准實業部呈准備案

部辦事處通字第二九一〇號訓令轉

行政院第三八九

- 第一條 凡工會會員人數過多不能召集會員大會時得依工會法施行法第十三條之規定開代表大會
- 第二條 代表大會之代表由全體會員按照下表之比例分組直接選舉之

會員人數	每組人數	代表人數
100—500	5	1
501—1000	10	1
1001—1500	15	1
1501—2000	20	1
2001—2500	25	1
2501—3000	30	1
3001—3500	35	1
3501—4000	40	1
4001—4500	45	1
4501—5000	50	1
5001—5500	55	1
5501—6000	60	1
6001—6500	65	1
6501—7000	70	1
7001—7500	75	1
7501—8000	80	1
8001—8500	85	1
8501—9000	90	1
9001—9500	95	1
9501-10000	100	1

制 法

(9) 行 頒 府 國

- 第三條 分組後剩餘人數在前表比例額半數以上時得另分一組其不足半數者歸入最後之一組合併選舉
- 第四條 代表選舉人及被選舉人以領有工會會員證書者為限
- 第五條 代表選舉以記名投票行之
- 第六條 代表選舉時由工會理事一人主席並以工會監事為監選人
- 第七條 會員不能填寫選舉票者得請監選員代填但須本人簽押或蓋章
- 第八條 代表選出後由主席及監選員依法繕具證明書交當選代表收執並呈報工會理事會
- 第九條 代表證明書款式如左

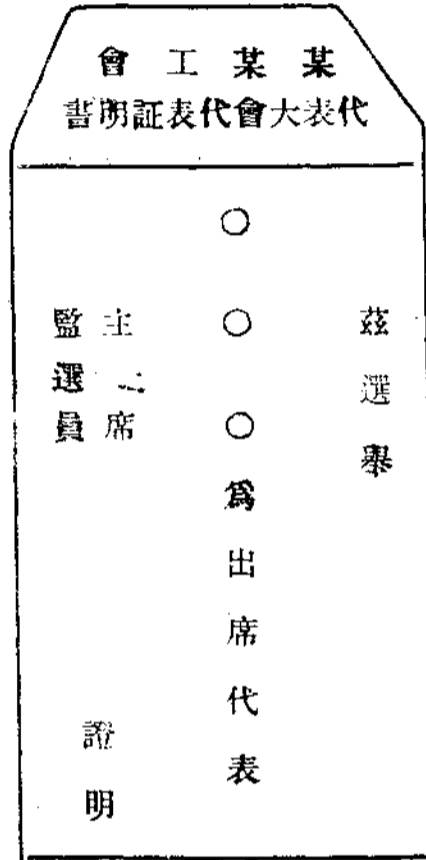

第十條 凡出席工會代表大會之代表到大會報到時應呈繳選舉出席證明書及其本人會證交大會資格審查委員會審查其證

明書或會證有不符時提出大會取銷其代表資格

第十一條 代表大會之代表選舉規則由各該工會依本大綱自行擬訂呈請各該主管官署核准施行

第十二條 本大綱自公布日施行

統計法

十一月二十四日訓令第二八四五號奉 部辦事處訓令總字第二九八八號奉 行政院令轉 國民政府洛字第二八九號訓令頒行

第一章 通則

第一條 中華民國各級政府統計之調查編製全國統計總報告之編纂統計辦法之統一工作之分配及事務之指導監督均依法之規定

第二條 各下級政府之主計機關或主計人員關於統計事務應受該管上級政府主計機關之直接監督與指導

第三條 政府應辦理之統計為左列各種

- 一 基本國勢調查之統計
- 二 各機關職務上應用之統計
- 三 各機關所辦公務之統計
- 四 公務人員及共工作之統計
- 五 各機關認為應辦之其他統計

第四條 前條各種統計由有直接關係之各機關辦理之但有左列情事之一時在中央由國民政府主計處在地方由省政府或直隸於行政院之市政府主計機關分別辦理之

- 一 關於基本國勢調查者
- 二 不應專屬於任何機關之範圍者
- 三 各機關未及調查編製者

第五條 各級政府及中央各機關統計範圍之劃分由國民政府主計處根據需要情形擬具方案經全國主計會議之議決呈請國民政府核定之有變更時亦同但無關根本原則之變更得由國民政府主計處與關係機關商定之

制 法
(11) 行 頒 府 國

立法司法考試監察等機關為行使職權所需要之特種統計應由各該機關與國民政府主計處商定其範圍

第六條 前條第一項方案應明定左列各事項

- 一 統計之機關單位及其分級
- 二 統計區域
- 三 分期進行之統計計劃
- 四 統計科目
- 五 統計單位
- 六 統計表冊格式
- 七 調查及編製之方法
- 八 統計之公開程度
- 九 統計報告印行範圍
- 十 其他應行明定事項

第七條 統計之機關單位及其分級不得抵觸預算法關於機關單位及其分級之規定

第八條 統計區域之劃定除經常性質之統計應經第五條第一項程序外其臨時性質之統計國民政府主計處得斟酌全國情形劃定之

第九條 國民政府主計處為統籌全國統計事業之進行應擬定每一年每五年每十年或其他一定期間之統計計劃

全國戶口至少每十年應普查一次其他重要統計能於普查戶口時普查者應同時為之

第十條 各級政府之主計機關辦理基本國勢調查或其他有普查性質之統計除按其需要情形得設臨時附屬機關辦理外並得

其他機關為臨時之聯絡組織

前項統計非於其經費預算成立後不得舉辦

第十一條 統計科目單位表冊格式及調查編製方法除第三條第二款第三款及第五款統計中專供特殊目的之用者外均應有

統一之規定但因特殊情事不能適用時關係機關主辦統計人員得呈請國民政府主計處核定變通辦法

前項專供特殊目的之用之統計國民政府主計處如認為可兼供他種目的之用時於不妨礙其原定目的之範圍內得變更

其科目單位表冊格式及調查編製方法

財政統計之科目及單位應與預算上及會計上所用者相合

第十二條 國民政府主計處應依第五條統計方案之規定分配工作於駐在各機關辦理統計人員並監督指導之

臨時性質之統計除準用前項規定外各機關主管長官得令其辦理統計人員辦理之

第十三條 統計人員與所在機關長官因統計事務發生爭執時由其該管上級機關主管長官及其主辦統計人員處理之

第十四條 各機關之統計檔案與公務人員及其工作紀錄之冊籍均由該機關辦理統計人員掌管之

第十五條 各級政府主計機關為辦理統計之需要得隨時調閱本政府或所屬下級政府各機關有關係之檔案表冊除軍事外交

之機密案件外各該機關長官不得拒絕各機關主辦統計人員調閱本機關之檔案表冊時亦同

第十六條 政府辦理統計時被調查者無論為機關團體或個人均有據實詳盡報告之義務

第十七條 辦理統計人員不得利用其職權及地位妨害被調查者之權利

第二章 統計之編製及報告

第十八條 每一年度之統計應自一月一日至六月三十日及七月一日至十二月三十一日各為半年度編製之但遇必要時得按

季按月或按其他一定期間為之

第十九條 各級機關之統計報告經主管長官及主辦統計人員簽名後由主管長官呈送該管上級機關但其統計非本機關所需要而由上級主計機關或主辦統計人員直接命令辦理者由主辦統計人員呈送之

第二十條 統計報告經前條程序依次遞至中央最高主管機關時其由主管長官呈送者由國民政府轉發主計處其由主辦統計人員呈送者逕呈主計處均由主計處統計局彙編全國統計總報告

省及直隸於行政院之市其統計報告之呈遞及總報告之彙編準用前項之規定

第二十一條 關於第五條第二項之統計應由主計處或主辦統計人員逕送各關係需要機關

第二十二條 統計之公開程度分左列三類

一 秘密類 除供給政府機關或公務人員及其他利害關係人之合法需要外不得洩漏之

二 公開類 得供公眾閱覽及詢問

三 公告類 應按規定時期及其他條件於一定地域公告之

第二十三條 各級政府機關之收支統計應各於其所在地按月公告一次

第二十四條 公開類及公告類之統計得印行之

第二十五條 國民政府主計處每年根據全國統計總報告提要編纂中華民國分類統計年鑑呈經國民政府核定印行各省市縣亦得編印本省市縣之分類統計年鑑

第三章 地方統計

第二十六條 省政府及直隸於行政院之市政府除由中央政府委託辦理之統計外於不抵觸第五條統計方案之範圍內得按其需要辦理本省或本市之統計

第二十七條 省政府與縣市政府及省政府所屬各機關應辦之統計除依第五條程序所定外其範圍之劃分由省主計機關擬具

方案經全省主計會議之議決呈請省政府核定之有變更時亦同

第二十八條 縣市政府除由中央政府或省政府委託辦理之統計外於不牴觸第五條及前條統計方案之範圍內得按其需要辦理本縣或本市之統計

第二十九條 第二十六條及第二十八條省市縣之統計應於編竣後各以一份呈送該管上級政府主計機關

第四章 附則

第三十條 獨立或地方設立之學術機關或教育機關為研究學術而辦理之統計不適用本法之規定

第三十一條 本法施行細則由國民政府主計處定之

第三十二條 本法施行日期以命令定之

制 法

(16) 行 領 府 國

膠濟鐵路月刊

第二卷 第十一期

部 頒

鐵道部鐵路材料會議規程

十一月七日訓令第二六九九號奉部辦事處參字第九五九號頒行

第一條 鐵道部為謀全國鐵路材料管理支配之統一選購考驗方法之改進及保管稽核各項制度之革新特召集鐵路材料會議其日期以部令公布之

第二條 本會議以左列派定人員組織之

一、本部技監工務司司長幫辦工程科科长機務科科长為當然出席委員

二、本部參事廳總務業務財務各司會計長辦公處購料委員會鐵道技術標準審訂委員會統一鐵道會計統計委員會均各推選一人為出席委員一人為列席委員

三、本部在各路管理材料工務機務三項人員內各指定主任以上人員一人為出席委員並由各路各推選二人至四人為列席委員

四、部長委派之其他出席委員

第三條 本會議設主席副主席各一人主持會務由部長指派之開會時主席遇事缺席由副主席代理之

第四條 本會議開會期定為七日遇必要時得由主席呈准部長延長之

第五條 本會議所討論之範圍以根據籌備材料方案會議所編定之方案及部長特交之議案為限

第六條 本會議議決案呈由部長核定施行

制 法
(1) 頒 部

膠濟鐵路月刊 第二卷 第十一期

法 部 第七條 本會議設職員若干人組織辦事處辦理籌備會議及開會一切事宜至會竣結束之日撤消

第八條 本會議議事規則及辦事處規則另定之

制 (2) 類 第九條 本規程自公布日施行

鐵道部鐵路材料會議議事規則

十一月七日訓令第二六九九號奉部辦事處參字第九五九號頒行

第一條 本規則依鐵道部鐵路材料會議規程第八條規定訂定之

第二條 本會議出席及列席各委員須於會期前向本會議辦事處報到

第三條 本會議各委員席次於開會第一日編定之

第四條 本會議開議時間除例假日外每日自上午九時至十一時三十分止遇必要時得由主席宣告延長但至多不得逾三十分

鐘

第五條 本會議各項議案於開會期前印送各委員

第六條 本會議議事日程由主席編定於開議前一日印送各委員但於開會後遇有必要主席得變更之

第七條 出席及列席各委員應分別於各簽到簿上署名

第八條 本會議各委員於開會後非經宣告散會或休息不得退席

第九條 出席委員因事缺席時得委託同機關列席委員代為出席但須於事前函知辦事處並由主席于開議之先宣布之

第十條 本會議須有在京出席委員過半數以上方得開議

第十一條 委員發言須起立報告號數同時如有兩人起立報號由主席指定先後依次發言

第十二條 出席及列席委員均有發言權但列席委員無表決權

第十三條 同一議案每人發言不得逾兩次每次發言以五分鐘為限如有特別情形得由主席准許延長發言時間

第十四條 討論範圍不得出議題以外但議案有關連者得併案討論

第十五條 各案討論既畢由主席宣告終結提付表決既表決後不得再就本案發言

第十六條 議案須有出席委員過半數之同意方得表決可否同數時取決于主席

法 部

(8) 類

法 部

第十七條 表決方式分舉手起立及記名投票三種由主席臨時選定

第十八條 議案有不能即時表決者由主席或出席委員五人以上之提議交付審查委員會審查其期限由主席定之

制 則

第十九條 各組審查委員會委員由主席副主席于各委員中會同指定三人至七人組織之並指定一人為審查主任

第二十條 各組審查委員會之開會時間及地點由各組審查主任酌定召集之

第二十一條 議案有關聯兩組以上者得開聯組審查委員會審查之其主任由各組審查主任互推一人担任

第二十二條 審查委員會審查議案取決於多數可否同數時由主任取決之仍將雙方理由報告大會

第二十三條 審查委員會審查議案已畢應具各案報告書送交主席於下次開會前印送各委員

第二十四條 開議時由主任秘書派員列席紀錄送主席核定後於次日開會時由主任秘書當衆宣讀如有出入出席委員得聲明

更正之

第二十五條 開會及表決時均由主任秘書點查人數報告之

第二十六條 本會議會場秩序由主席副主席維持之

第二十七條 新聞記者及本部或各路人員欲入會場旁聽應先向辦事處領取入場證

第二十八條 本規則如有未盡事宜得由主席副主席呈准修正之

鐵道部鐵路材料會議辦事處規則

十一月七日訓令第二六九九號奉 部辦事處參字第九五九號頒行

第一條 本處依鐵道部鐵路材料會議規程第七條組織之

第二條 本處設主任秘書一人事務長一人承主席副主席之命處理本處一切事務秘書及事務員各若干人分承主任秘書及事務長之命辦理各項事務

第三條 主任秘書掌理左列事項

(一) 登報到委員分發證章排定席次編印議程配發通知會場速記會議紀錄議案整理公布會議經過編輯會議專刊等事項

(二) 撰擬收發編譯繕校保管文卷圖記及對外宣傳等事項

第四條 事務長掌左列事項

(一) 本會經費之預算決算收支保管等事項

(二) 布置會場招待委員製備各項印章印刷文件購置保管物品及其他事項

第五條 本處各職員均由部長令派本部職員兼充之於必要時得酌用雇員

第六條 主任秘書及事務長得召集職員會議討論事務之進行

第七條 本處辦事細則由各主管人員分別擬訂送由主席副主席核定之

第八條 本規則如有未盡事宜得隨時修正之

第九條 本規則自公布之日施行

制 法
(5) 頒 部

制 法

(6) 類 部

膠濟鐵路月刊

第二卷 第十一期

鐵道部料款管理委員會規程

十一月二十一日部令第九九九號頒行

第一條 鐵道部為謀購料款項之保管及酌劑因應之需要特在部內設立料款管理委員會

第二條 本會承 部長之命辦理料款基金之籌畫保管收支與材料押標金保證金罰款及其他有關料款之收入保管支付等事項

第三條 常務次長會計長購料委員會主任委員為當然委員常務次長並兼任委員其餘二人由部長另行指派

第四條 本會設會計主任一人 由部長就會計長辦公處高級職員中調派充任出納主任一人由 部長派充承委員會之命分別處理本會事務

第五條 會計主任之任務如左

- 一、關於料款基金收入支出之簿記登記事項
- 二、關於材料發票之稽核及保存事項
- 三、關於料款支付之通知事項
- 四、關於購入材料數量價格之登記事項
- 五、關於料款之統計及報告事項
- 六、關於証金押款及有關料款各項收支之稽核及登記事項
- 七、關於料款會計之其他事項

第六條 出納主任之任務如左

- 一、關於料款基金之收支及保管事項
- 二、關於現金出納簿銀行往來簿之登記事項

法 部
制 項
(7)

法部

關
(8) 頭

三、關於證金押款及有關料款各項之收轉支付及保管事項

四、關於造具購料領款單事項

五、關於銀行支票簿之核對及保管事項

六、關於料款出納之其他事項

第七條 本會因事務之需要得酌設事務員及書記官先儘部路職員中調用遇必要時並得酌用雇員

第八條 本會管理款項之支付均以支票行之其支票由委員長簽署並由 部長指定之委員一人副署

第九條 本會對於部外行文依本部處理文書規程之規定以部令行之

第十條 本委員會辦事規則另定之

第十一條 本規程自公布日施行如有未盡事宜得隨時呈准 部長修正之

局 頒

膠濟鐵路中學校訓育處規程

十一月一日指令第二五四〇號准予備案施行

第一條 本規程依據本校組織大綱及職教員服務規則制定之

第二條 本處處理全校訓育事宜

第三條 本處以訓育主任訓育員女生指導員組織之

第四條 訓育主任之職務如左

- (一) 商承校長訂定訓育標準及實施方案
- (二) 分配本處職員工作
- (三) 考查學生之操行並糾正其思想與行爲
- (四) 商承校長處理學生獎懲事項
- (五) 商承校長評定學生之操行成績
- (六) 指導學生自治與人格修養
- (七) 考查學生課外活動以驗訓育效能
- (八) 舉行分級談話個別談話及全體訓話
- (九) 擬定訓育上各種規約

制 法
(1) 頒 局

法 局
制 規
(2)

- (十) 代表訓育處出席校內各種會議
- (十一) 報告並建議本處進行事務於校務會議或校長
- (十二) 辦理校長及各種委員會委託事項
- (十三) 招集訓育會議及本處處務會議
- (十四) 處理其他關於全校訓育事項

第五條 訓育員之職務如左

- (一) 考查學生之思想與行動並隨時報告於主任
- (二) 指導學生開會及領導參加各種羣衆集會
- (三) 協同主任擬定訓育上各種計劃與規則
- (四) 管理學生請假並統計其出席缺度以考查其勤惰
- (五) 考查學生自習與課外活動
- (六) 編定學生自習室坐次與寢室床鋪號數
- (七) 考查學生衛生並注意其疾病
- (八) 督查學生按時就寢與起床
- (九) 考查學生自習室寢室飯室盥洗室調養室廁所等之清潔與秩序
- (十) 協同主任處理學生英德事項
- (十一) 佈告本處進行事務
- (十二) 編製各項表冊

(十三) 掌管失物招領

(十四) 保管各種文件

第六條 女生指導員之職務與訓育員相同實施女生一切訓育事宜

第七條 本處處務會議得由主任隨時招集之但每月至少開會一次

第八條 本處辦公時間另定之

第九條 本規程有不適宜處得隨時修改之

第十條 本規程經校務會議通過後施行

制 法

(4) 礦 局

膠濟鐵路月刊

第二卷 第十一期

膠濟鐵路中學校教室規則

十一月一日指令第二五四〇號准予備案施行

- 第一條 教室應保持肅靜與整潔狀態
- 第二條 教室內由該級常務或其代理人担任維持秩序並處理其他事務
- 第三條 每日由常務按次輪派值日生担任擦黑板及其他清潔事務
- 第四條 教員上下課時由常務發令全班學生須起立致敬
- 第五條 教員點名時學生須起立應到
- 第六條 學生於搖上班鈴後須立即各歸教室不得藉故遲到
- 第七條 學生非經教員允許不得任意出入或早退
- 第八條 學生在授課時間不得作其他事務或私看其他書報小說
- 第九條 學生於上課時須帶一切應用書籍文具不得以臨時遺忘塞責
- 第十條 學生在教室內不准喧嘩並不得彼此接談
- 第十一條 學生在教室內須按指定之坐位就坐非經允許不得私自調換或攪越
- 第十二條 學生在教室內須服從師長之指導
- 第十三條 學生在教室內不得拋棄字紙及零星食物
- 第十四條 學生於教師請假時應在教室內自習不得任意離席
- 第十五條 學生於教師講授時遇有不明瞭者須待教師講畢方能發問並不得牽及範圍以外之問題

法 局
(5) 頒

制 法

(6) 續 局

經濟鐵路月刊

第二卷 第十一期

膠濟鐵路中學校教室值日生服務規則

十一月一日指令第二五四〇號准予備案施行

第一條 值日生須受該級常務之指導處理室內一切清潔事宜

第二條 教室值日生由各級常務就本級學生中分派任之除常務外其餘均輪流担任

第三條 值日生之工作範圍如左

一 協助常務維持室內秩序

二 擦黑板

三 拂拭及整理棹橙

四 掃除紙屑及廢物

第四條 工作器具須安放在適當處所並加意愛護之

第五條 其他學生有妨礙清潔之行動者值日生可隨時勸戒之如不聽從可報告訓育處

制 法
局 局
(7) 曠

制 法

(8) 頌 局

膠濟鐵路月刊

第二卷 第十一期

膠濟鐵路中學學生宿舍規則

十一月一日指令第二五四〇號准予備案施行

第一條 凡本校寄宿學生須一律遵守本規則之規定

第二條 凡本校寄宿學生應住寢室號數及鋪位每學期開始時由訓育處編定不經允許不得擅自移動

第三條 各寢室施行寢室自治厲行左列諸事項

- 一 保持清潔以重衛生
- 二 各自肅靜以便修養
- 三 尊重秩序以維持團體
- 四 按時作息使生活就軌道

第四條 每一寢室由室內寄宿生互選正副室長各一人主持各該室自治事項正室長缺席時由副室長代理行使職權

第五條 各寢室學生應輪流擔任本室值日事務其輪流次序暫定於左

星期一——第一鋪

星期二——第二鋪

星期三——第三鋪

星期四——第四鋪

星期五——第五鋪

星期六——每日兩人由室長將其餘

星期日——四人分兩組分別負責

第六條 各寢室值日生每日應按時掃除並司門窗啓閉及掌管本室鎖鑰事務其值星期六者並須擦地板一次值星期日者並須

制 法
(9) 順 時

法 局

擦門窗玻璃一次

制

(10) 頌

第七條 各寢室室長應督催值日生切實負責辦理所司事務如值日生有失職之處應即報告訓育處否則一經查出室長與值日生須同受處分

第八條 各寢室內不得留客住宿違者由室長報告訓育處否則一經查出室長須同負其責

第九條 各寢室用具概由學校分配不得擅自移動與損壞有損壞者受處分外另行責令賠償

第十條 各寢室內放置物品不能過多非常用物品應存放貯藏室內

第十一條 各寢室用具及門窗玻璃如有損壞須由室長或值日生即時報告訓育處倘損壞者無從查明則責令全室負賠償之責

第十二條 各寢室內不得放置貴重物品(錢幣可交事務處貯存)及易生危險之物件俾免損失或發生危險

第十三條 各寢室內如有學生患病或發生其他重大事件應由室長或值日生即時向訓育處報告

第十四條 凡學生患有傳染病經校醫診察證明後應即移住調養室內

第十五條 寢室操作由訓育處逐日派人考查學期終了核算作為操行成績之一部

第十六條 本規則由校務會議通過施行

膠濟鐵路中學學生乘車規則

十一月一日指令第二五四〇號准予備案施行

- 一 凡本校學生往返於青島大港與四方間者須乘坐指定之車輛並不得違犯路章乘坐其他車次
- 二 上項學生非穿著制服或佩帶校章不得入站新生暫以學生證為憑以備查驗
- 三 上下車須遵守規定時間車已開動不得上車車未停止不得下車以免危險上車後即入規定之坐次不得紊亂秩序或在車門外停留
- 四 學生在青島大港上下車時須隨時登車或出站不得在站內逗留
- 五 學生在四方站上下車時除星期日須整隊往返不得自由出入
- 六 上項學生上下車時除由師長指導維護外全隊由學生推舉正副總隊長各一人以維持全隊之秩序全隊更分三小隊每小隊再各推舉正副隊長各一人以維持各該小隊之秩序
- 七 各隊學生須服從各隊長之指揮如隊長失職則與犯規學生受同等之處分
- 八 學校備有點名冊整隊時隨時點查學生如有特別事故先行或離隊須先向訓育處或隊長報告
- 九 學生對於行車公務人員須有相當禮貌如遇事接談須言語和平不得有傲慢態度
- 十 本規則為謀學生之安全計須切實執行如有學生違犯以上之規定者即予記過處分
- 十一 本規則自公佈日施行

制 法
~~~~~  
(12) 項 局

膠濟鐵路月刊

第二卷 第十一期

## 膠濟鐵路旅客問詢處兼辦出送車票及照料旅客及行李辦法

十一月八日訓令第二七〇八號准予試辦

- (一)問詢處經旅客用信函或電話通知需要客票應即向所在站暫取客票儲於特製之封套內飭役送旅客住所將票價隨即取還交站如不能即時付款者原票帶回三等車票概不專送如購頭二等票附購三等票者得附送減價票均不出送 出送車票除特別快車票得於乘車之當日不論何時均可取送聯運票並得於乘車之先一日取送外其他客票均限前次車開出後送後次車之票
- (二)問詢處經旅客口頭或電話或信函請託照料所攜帶之行李應飭役代為照料領取或掛運或隨身攜帶之行李上車下車等事一切費用由客自付
- (三)發到青濟之旅客如請求在到站照料下車及照料行李等事出發站之間詢處應用電話通知到站問詢處屆時即飭役上車為之照料並予該旅客需要之便利
- (四)凡有本路轉車津浦或由津浦轉車本路之旅客用口頭或信函或電話或在他處用電報或青島問詢處通知或該旅客之親友囑託照料過車濟南問詢處應即飭役照辦不得誤時
- (五)青島濟南問詢處各關派招待工役各一人須選任態度溫謙堪任招待而有妥實舖保者穿帶制服制帽夏季黃色布質(兩套以備替換) 春秋多黑粗呢冬季加大衣一件制帽上釘製某站旅客問詢處紅字並各備自行車一輛以便出外送票等之用
- (六)旅客如欲預定臥車床位問詢處客票房均可接受問詢處與客票房應隨時接洽床位之支配
- 凡由青濟兩站購票之旅客欲預定他路特別快車臥鋪者均由問詢處發電代定不收電報費
- (七)問詢處每屆夜車開車前由該處主任或司事上車將購用床位之旅客名單懸掛車內並照料旅客
- (八)青島問詢處電報簡號為100 TPO 濟南問詢處電報簡號為100 TNN

法 局  
(13) 項

制 法  
-----  
(14) 頻 局

膠濟鐵路月刊

第二卷 第十一期

# 膠濟鐵路警察署所屬警務各分段擊鐘暫行規則

十一月十五日指令第二六五二號核准施行

第一條 警鐘就本路各警務分段長駐在站及其他需要地點建設之

設備警鐘段站列後

|        |          |
|--------|----------|
| 警務第一分段 | 青島站      |
| 警務第二分段 | 膠州站      |
| 警務第三分段 | 高密站      |
| 警務第四分段 | 坊子站      |
| 警務第五分段 | 濰縣站      |
| 警務第六分段 | 青州站      |
| 警務第七分段 | 博山站      |
| 警務第八分段 | 張店站      |
| 警務第八分段 | 周村站警察分遣所 |
| 警務第九分段 | 濟南站      |

第二條 凡遇火警應即連擊警鐘多響為緊急之報告約停一分鐘後再按地點方向分別擊鐘

第三條 凡發生火警應以站之東南西北方向為擊鐘之標準

法 局  
制 局  
(15) 項

一、站東方火警擊鐘三響

一、站南方火警擊鐘四響

一、站西方火警擊鐘五響

一、站北方火警擊鐘六響

擊鐘時間每半分鐘擊一次擊至五次爲度

第四條 擊鐘時用力不得過猛以聲浪高低適度爲準

第五條 各該站聞警鐘後除立即齊隊馳往施救外並速用電報或電話先行報告本署事竣再行連同火警報告表二紙詳細呈報

第六條 本暫行規則如有未盡事宜隨時呈請修正之

第七條 本暫行規則自公布之日施行

## 各學校寒暑假假期請領單人減價車證須知

十一月二十五日車務處通飭第二七四號施行

- 一 學校寒暑假假期請領單人減價車證以學生暨教職員各該本人為限所有員生眷屬或校工僕從等不能減價乘車
- 二 員生減價車證須由校方查明確實回籍方予請發即係外籍員生並不言旋者不得代請給證
- 三 單人減價車證往返程為甲種(白色)單程為乙種(藍色)第一聯供換車票之用第二聯均為乘車憑證各員生於往返程或單程乘車時除持所換車票外均須隨身攜帶遇有查詢連同車票一併交驗否則以無票論所有票價無論往返程或單程均於起程站一次付清
- 四 本路各站除單程乘車概行換發薄紙票外關於往返車票有硬紙薄紙兩種硬紙票係兩半式往返程各用一半暫由青島膠州高密濰縣青州濟南等站發行其他各站統用薄紙票加蓋來回戳記乘車者於往返程用畢後仍須妥為保存以備返程應用俟行程完畢連同乘車憑證一併交站收繳惟行程未畢倘將該票揉碎致難辨認時照章作廢
- 五 各校請領減價車證務須早日籌辦照章儘於一星期以前將正式公函及乘車名單寄到本處以憑核發免誤行程
- 六 各員生領到換票憑證後如因事不克成行須將原證各聯繳由校方轉送本處註銷切勿任意拋棄以杜流弊倘本人不用轉借他人一經查出除照章罰補票價外並剝奪全校員生一假期以上減價乘車之利益
- 七 各校請發減價車證希逕函本處核發
- 八 員生起程乘車以學校所在地或距離最近之車站為限凡同一學校員生之起程站不得歧異否則拒絕給證
- 九 寒暑假乘車期限概以票證所載日期為限逾期作廢不得有展期之請求
- 十 本處發行假刺車證逐年數目遞增手續繁雜嗣後各校填造乘車名單務將往返程及單程乘車者分別造冊楷書清楚並將赴同站下車之員生彙列一起以免臨時辨認字跡及加蓋車站戳記頻頻掉換之煩
- 十一 本須知未載事項仍依照本路附則所載各學校寒暑假學生及教職員單人減價乘車辦法辦理之

制  
法  
局  
頭

制 法  
● 頭 局  
18

膠濟鐵路月刊

第二卷 第十一期

# 膠濟鐵路四方機廠附設營業部辦事細則

十一月二十九日訓令第二八八號頒行

## 第一章 總則

第一條 本細則依照本部試辦大綱及營業章程各條之規定訂定之

第二條 本部主任除由廠長兼任外並設下列各員

一、帳務員

二、營業員

三、事務員

第三條 顧主訂製物品如價值在一百元以內者由本部自行決定辦理如價值在一百元以上者應呈處核定

## 第二章 職權

第四條 主任綜理本部一切事務

第五條 帳務員專司定銀貨款備用款之收受請發保管報解及工作實價盈虧之核算並登記下列各帳單1. 現金收解帳2. 接受

工作登記帳3. 發售物品登記簿4. 備用款帳5. 應收帳6. 月結清單等

第六條 營業員專司修製物品之接洽及材料成品之收送檢查

第七條 事務員專司對內一切及文牘庶務暨經辦手續事項

## 第三章 接受營業手續

第八條 顧主向本部修製物品應由營業員與之接洽詢明物品質料式樣尺寸等並須令其填寫本部所備之「修製物品聲請書」

(見附表一)

第九條 顧主向本部所修製之物品必要時須交圖樣或樣品



法 局

第十條 顧主修製物品遇有需用特殊材料爲本部所無或並無他用者應由顧主自備或將價款預繳由本部代辦之

第十一條 顧主修製物品如有圖樣樣品或材料等送交時應由營業員出具「工作用品收據」(見附表二)以資憑證

制 項

第十二條 顧主修製物品經本部估定價格並規定竣工日期後如認爲滿意即可與之訂立合同(見附表三)

第十三條 合同共繕三份由雙方簽字蓋章後一份交由顧主收存以二份存於本部

第十四條 合同訂立後顧主應依照本部營業章程第四第五條之規定分別照交定銀並由本部出具「定銀收據」(見附表四)

第十五條 顧主修製物品一經修製完成即由本部以「修製品完成通知書」(見附表五)知照顧主來部填寫「成品及餘料收據」

(見附表六)並交清其餘貨款方得領取製成品及餘料或原交之圖樣樣品等

前項顧主如不在本市未能親自來部領取可由本部代填收據連同修製品等送交簽收但須先將應付貨款及運費等如數交清方可照辦

第十六條 修製品完成後本部通知顧主付款取物如未經前來應由本部函催催過三次而時間自第一次通知之日起逾期四個月仍未來取者即由本部將原定銀沒收原物出售惟如顧主遇意外阻礙者不在此限

前項辦法凡修製品之材料由顧主交來者亦適用之

第十七條 本部遇左列情事時概不接受

- 一、工作過難或不明用途本部不宜承攬及本部無此種設備者
- 二、工作過忙無暇承辦者
- 三、需用材料無處定購及本部缺乏該項材料者
- 四、市上甚易購置毋須由本部製造者(如棺木之類)

#### 第四章 帳務員辦事手續

第十八條 帳務員收到營業員轉來顧主所付之定銀應點收清楚填具定銀收據交營業員轉付顧主一面即記入現金收解帳借方

第十九條 修製品完成由機廠帳務室按照向例將修製成本開單通知本部後帳務員應將管理費等一併加入核計清楚通知營業員開單轉知顧主

第二十條 帳務員收到營業員轉來顧主所付之定銀或貨款時應用送款簿送交機廠帳務室保險櫃暫存俟至應行報解時即用原送款簿領出報解

第二十一條 本部備用款由帳務員負責向管理局會計處領發暫由機廠帳務室出具收條代為保管遇有應用再由帳務員隨時開單連同發票副張轉管理局會計處列銷補發

第二十二條 帳務員收款總數達五百元時應即日報解如不足五百元則每月終彙總報解一次

第二十三條 本部報管理局會計處之帳目應完全獨立

#### 第五章 營業員辦事手續

第二十四條 營業員接到顧主修製品聲請書除另有圖樣樣品或材料等須出具工作用品收據外應立時將聲請書或附件一併交事務員辦理

第二十五條 營業員接到事務員交來之「估價單」(見附表七)後應即轉交顧主查閱如顧主同意時即與之訂立合同此項合同俟雙方簽字蓋章妥協即一份交顧主收存二份存本部並將顧主所交定銀轉交帳務員出具收據付予顧主

第二十六條 修製品完工由工場照普通手續交機廠工務室轉交本部後營業員應即依照帳務員通知根據合同填具修製物品完成通知書知照顧主持款來部領取

#### 第六章 事務員辦事手續

法 局  
制 項

第二十七條 事務員接到營業員交來之修製物品聲請書應即填寫估價單一併呈送主任核奪

第二十八條 工作經主任核准接受後事務員即將估價單送往有關係場室限期估價並酌定完工日期俟估價完畢即由事務員

登記並呈送主任核閱蓋章後交付營業員轉付顧主查閱

第二十九條 顧主修製物品一經訂立合同即由主任交事務員填寫原有之工作定單送主任蓋章後呈請機廠廠長批准按照機廠原有手續送工務室另出施工單向關係各場定製

第七章 附則

第三十條 本細則如有未盡事宜隨時呈局修正之

第三十一條 本細則自局令公布之日施行

命  
命

集張乙方碑

# 膠濟鐵路消費合作社



## 第一售品室

(米麵雜貨部)

專辦濟南上等麵粉各種大米雜糧  
雜糧麵食罐頭諸品茗茶各色露  
酒香烟粗細瓷器日用雜貨一應俱  
全

\* \* \* \*

## 第二售品室

(布疋綢緞部)

揀選國貨布疋呢絨絲羅綢緞江西  
夏布並聘技師定做西服制服便服  
工精料美價值從廉

\* \* \* \*

## 第三售品室

(廣貨器具有部)

採辦津滬化粧用品皮帽禮帽草帽  
桌毯被單旅行箱篋家用器具絨毛  
衛生衣褲男女手巾襪子日用百貨  
無不齊備並聘技師定做男女時式  
皮鞋布鞋工精價廉定期不誤

\* \* \* \*

## 社 址

### 總社

青島市湖南路三十一號

商電：四七五〇號

路電：二〇四、一五九號

第一分社——四方站

第二分社——高密站

第三分社——坊子站

第四分社——張店站

第五分社——濟南站

## 部 電

### 鐵道部電

津浦北甯膠濟隴海正太道清各路局暨隴海鐵路潼西工程局均覽案奉國民政府號電開頃奉中央執行委員會巧電開茲經本會第四十七次常會議決十二月一日中央黨部國民政府及各院部會遷回南京特電查照并轉行等因自應遵辦所有在京各機關原設之辦事處並於十二月一日一律撤銷除分行外電飭遵照並轉飭所屬中央各機關一體遵照等因奉此本部自應遵照於十二月一日將洛陽本部結束遷回南京並將南京辦事處撤銷自十二月一日起該路文電勿呈遞洛陽同時本部亦不由洛發出文電除分電外仰即遵照部長顧孟餘養印

### 鐵道部電

津浦北甯膠濟隴海道清正太暨潼西段工程局覽案奉國民政府敬電開本府現定於十二月一日到京辦公應再通行飭知合電飭知照並轉飭所屬一體知照等因又准國民政府文官處敬電開國民政府遷回南京辦公業已由府另案分行主席現定於本月二十九日午後六時由洛啓行十二月一日晨八時到京下車後即親謁總理靈墓禮畢回府特電查照等因除分電外仰即知照部長顧孟餘養印

命 令

1

局 令

訓令第二七二七號

令 車務處  
會計處

爲令行事案奉 鐵道部南京辦事處業字第二八零九號訓令內開據本部貨等運價委員會議決關於生棉花一項分等辦法以美棉埃及棉等(包捆裝實者)爲精細列三等印度棉靈寶棉常陰棉上等陝西棉天津山東細絨棉等(包捆裝實者)爲普通列四等火機棉捲筒棉通州棉太倉棉漢口棉江西棉天津山東粗絨棉等(包捆裝實者)爲粗劣列五等有子者亦列五等又棉花子列六等至其裝運辦法凡壓緊者(以機器壓緊並用鐵皮或鐵絲包捆)以三立方公尺爲一公噸以一百五十立方公尺爲五十公斤凡輕鬆者(以木機或人力所壓)以四立方公尺爲一公噸以三百立方公尺爲五十公斤等情尙無不合除分令外合行令仰該會遵照辦理此令等因奉此除分行外合行令仰

遵照并請查照轉飭各鐵路知照爲荷等由准此合行令仰知照

照 此令

中華民國二十一年十月三十一日

訓令第二七二九號

令 車務處  
會計處

爲令行事案奉 鐵道部南京辦事處業字第二七九四號訓令內開查部頒分等表內茶葉一類業經本部貨等運價委員會議決修改如下(一)茶葉(優等即指進口茶葉而言)列二等(二)茶葉(除另定外)列三等(三)粗茶茶磚或茶筒列四等(四)茶末茶梗或茶子列五等(五)茶油(參閱戊二十三)其第十類「茶葉」字樣應改爲第十類「茶」再查第五版分等表所附中外物品改訂名稱補遺表第四頁四行附註欄內「進口茶葉」一項列二等前經本部通令各路照辦「一語係刊印之誤應即刪去除分令外合行令仰該會即便遵照此令等因奉此除分行外合行令仰

遵照并轉飭遵照辦理(車)照(會) 此令

中華民國二十一年十一月十一日  
訓令第二七五九號

令 警察署  
會計處  
工務處  
總務處  
機務處  
材料處  
秘書室

命 爲令行事案查本路前奉 部令飭將與他路相同之站名核議更改一節前據車務處呈擬將辛莊站改爲康家莊站等情經呈奉 部辦事處業字第六二二二號指令照准並飭將更改日期具報等因遵經轉飭車務處擬定呈報在案茲據該處呈稱奉令遵經擬定至二十二年一月一日起將本路辛莊站



命 命

4

改名康家莊站除函飭該管車務第二分段長尅日遵照辦理外理合將該站更改站名日期具文呈報並請鑒核通令實行及令行會計處改印票據實爲公便等情據此除指令並呈報 部辦事處備案暨分行外合行仰知

照並飭屬一體知照此令  
遵此令(會)  
照此令(秘)

中華民國二十一年十一月十四日

訓令第二七六七號

令 車務處  
會計處

爲令行事案奉 鐵道部南京辦事處業字第二八五七號訓令內開案准實業部商字第一四零九四號咨開案查美國一九三三年舉行芝加哥百年進步紀念世界博覽會前經本部呈奉行政院提出國務會議決議參加復經擬訂參加芝加哥博覽會籌備委員會章程及辦事細則呈准公布照章在滬組織委員會籌備進行並將上項章程及細則咨達查照各在案現在該籌委會已擬訂徵集出品規則徵集寄售規則及出品說明書等件復經以部令公布施行並分咨各省市政府轉飭主管廳局遵照徵集出品同時籌委會亦分別派員與各省市主管機關接洽辦理一俟是項出品徵齊即將由各地起運送滬查歷來我國參加外國賽會徵集出品國營交通機關例有減免運費辦法以示政府體恤商艱獎勵對外貿易之至意前工商部於十七年爲籌辦展覽會及陳列館徵集出品亦有五折收費減費運單之制定咨准貴部會印歷經簽發應用有案此次美國舉行芝加哥博覽會邀請世界各國參加關係國際地位及宣揚文化實至重大况現值金貴銀賤之際尤爲我國表揚國產發展對外貿易之良好機會自應

特別鼓勵商民出品與賽以成盛舉茲該籌委會開會討論此次徵集出品運輸問題當經議決賽品與售品（即欲在美國會場售銷之品）分別辦理（一）凡依照徵品規則所徵之賽品國營之鐵路輪船准予免費運費輸（二）售品分特殊品（線綢花邊腸衣蛋產皮毛地毯漆器彫刻品景泰藍竹器桐油茶葉）與普通品（不屬於特殊品之十一類者皆是）二種分別減收運費特殊品收四成普通品收五成等語是項辦法誠於體恤商艱之中寓有維護路運之意如承貴部同意將來減免運費之手續辦法容再商酌辦理除分咨交通部外相應檢同參加芝加哥博覽會籌備委員會徵集出品規則等件咨請查核迅予見復為荷等由正核辦間又准實業部商字第一四四三四號咨開案查參加芝加哥博覽會籌備委員會議定徵集出品分別減免運費辦法一案業經於本月七日以商字第一四零九四號分別咨請貴部暨交通部查核見復在案嗣准交通部咨復對上項辦法應予贊同等因到部查參加芝加哥博覽會籌備委員會徵集出品原定於本年十二月以前分別運送滬會現在各省市出品正在積極徵集即將由各地起運送滬所有出品減免運費辦法急待決定以利進行相應咨請貴部查照前咨迅予核復為荷等由准此本部為發揚國光獎勵工藝起見對於該籌委會決議徵品分別減免運費辦法原則上可表贊同惟該籌委會原擬第一項第三項第三項分別減免辦法未盡恰當茲擬改照前工商部民十七年籌辦國貨展覽會及陳列館前例所有賽品售品一律照五折核收運費庶於鼓勵商民之中仍寓維持路運之意除咨復實業部外合行令仰該會遵照辦理此令等因奉此除分行外合行令仰

轉飭遵照辦理（車）  
照（會）此令

遵照并  
知

中華民國二十一年十一月十六日

訓令第二七八二號

6

警察署  
機務處  
工務處  
總務處  
車務處  
材料處  
秘書室

爲令遵事據會計處簽呈稱查本路對於扣算新任員司及離職員司各種捐款辦法殊不一致亟應妥爲規定以期公允適合並免參差不齊之弊茲經飭據綜核課擬定辦法如下凡員司在月之十日以前到差或二十一日以後離差者本路對於各種捐款應照是月所得薪金實數扣算（例如是月所得實數爲六十五元而照原薪應扣一成卽爲六元五角）如屬在月之二十一日以後到差或十日以前離差者從寬計算一律免扣以示體恤以上所擬辦法業經職處考核尙屬平允理合簽候鑒核批示如荷鈞准並懇令行各處署室遵照辦理實爲公便等情前來應准照辦除指令並分行外仰即遵照此令  
中華民國二十一年十一月十七日

訓令第二八四〇號

車務處  
會計處

爲令知事案奉 鐵道部南京辦事處聯字第二九八九號訓令內開爲令遵事據津浦鐵路管理委員

會呈稱擬請將本路滁州等十五聯運站自二十二年一月一日起實行加入發售至各路聯運站頭二等來回遊覽票謹將起訖站名并發售時期及有效期間列表呈請核示等情并附表一份到部除指令該路准予照辦並分令外合將該表隨令抄發仰即知照等因附抄發原表一份奉此除分行外合亟抄發原件仰即知照

並轉飭各聯運站知照此令(車)令(會)

中華民國二十一年十一月二十四日

滁州明光臨淮關蚌埠南宿州徐州府臨城滕縣兗州府泰安府禹城縣德州桑園泊頭鎮滄州等十五站發售頭二等來回遊覽票至各路聯運站站名及發售時期暨有效期間如左

遊覽地點 發售時期 有效時間

一、膠濟鐵路 青 島 長 年 自五月至八月發出者自發出之日起至本年九月三十日止其餘各月發出者以一月為限

坊 子 長 年 一 月

濰 縣 長 年 一 月

青 州 長 年 一 月

博 山 長 年 一 月

周 村 長 年 一 月

二、京滬鐵路 鎮 江 長 年 一 月

三、滬杭甬鐵路

|      |                       |                    |    |    |     |    |    |    |      |    |    |    |    |    |    |
|------|-----------------------|--------------------|----|----|-----|----|----|----|------|----|----|----|----|----|----|
| 遼寧總站 | 山海關                   | 北戴河海濱              | 唐山 | 北平 | 南星橋 | 杭州 | 嘉興 | 松江 | 上海北站 | 南翔 | 崑山 | 蘇州 | 無錫 | 常州 | 丹陽 |
| 長    | 每年自五月十一日起<br>至十月三十一日止 | 每年五月一日起<br>至九月三十日止 | 長  | 長  | 長   | 長  | 長  | 長  | 長    | 長  | 長  | 長  | 長  | 長  | 長  |
| 年    |                       |                    | 年  | 年  | 年   | 年  | 年  | 年  | 年    | 年  | 年  | 年  | 年  | 年  | 年  |
| 一    |                       |                    | 一  | 一  | 一   | 一  | 一  | 一  | 一    | 一  | 一  | 一  | 一  | 一  | 一  |
| 月    |                       |                    | 月  | 月  | 月   | 月  | 月  | 月  | 月    | 月  | 月  | 月  | 月  | 月  | 月  |
|      | 自發出日起至本年十一月三十一日止      | 自發出日起至本年十月三十一日止    |    |    |     |    |    |    |      |    |    |    |    |    |    |

四、北寧鐵路

膠濟鐵路月刊

第二卷 第十一期

五、平綏鐵路 包頭長年一月

綏遠長年一月

大同府長年一月

張家口長年一月

南口長年一月

六、道清鐵路 清化長年一月

焦作長年一月

道口長年一月

七、正太鐵路 太原府長年一月

榆次縣長年一月

陽泉長年一月

八、隴海鐵路 陝州長年一月

洛陽東站長年一月

會興鎮長年一月

開封長年一月

商邱長年一月

月 月 月 月 月 月 月 月 月 月 月 月 月 月 月 月 月 月 月 月

|        |    |   |
|--------|----|---|
| 鄭州長    | 年一 | 月 |
| 漢口大智門長 | 年一 | 月 |
| 新鄉長    | 年一 | 月 |
| 保定府長   | 年一 | 月 |
| 順德府長   | 年一 | 月 |

訓令第二八四二號

令車務處  
會計處

為令行事案奉 鐵道部南京辦事處業字第三零零二號訓令內開查本部客車運輸通則第七十六條規定包裹重量以六十公斤容積以三百立方公寸為限客商頗感限制太嚴不能充分報運厥為此項運輸未臻發達之一大原因北甯膠濟等路曾經放寬其重量之限制試辦尙著成效茲將本部客車運輸通則第七十六條改為「凡託運之包裹至重以一百二十公斤(二〇一斤)至大容積以六百立方公寸為限但包裹重量體積之形狀鐵路認為不便裝運者得拒絕運送」並將第八十條改為「包裹得託由鐵路保險運送每件以保至一千元為最高限度但鐵路認為運輸上恐有窒礙或因該項包裹恐有易於損壞之虞時得拒絕保險」第九十條改為「凡託由鐵路運送之包裹如有遺失或損壞咎在鐵路者應照查實價值負責賠償但每件最大限度以六十元為限」以示一律而廣招徠除分令外合行令仰該會遵照辦理並將實行日期呈報備案此令等因奉此除分行外合行令仰

遵照并轉飭遵照仍將實知

行日期具報以憑轉呈爲要  
照此令 (會)  
(車)

中華民國二十一年十一月二十四日

指令第二五三八號

令總務處

簽呈一件

擬請依照部頒各院所組織規程  
將各項職名分別改定保留祈示 由

第一三一二號簽呈閱悉據稱依照部頒鐵路醫院及診療所組織規程查與本路原有之各項職務名稱事實相符名義不同者計有第一第七第八第九第十各條內除關於第八條酌用事務員一節前經奉令將各院所司事仍行照舊俟有事務員缺額再予遞升外請將青島濟南兩診察所一律改爲診療所另行刊發官章各院所醫官看護看護長司藥一律改爲醫師護士護士長藥師至於本路原有職名如助手學習助手助理司藥學習護士等擬請暫予保留仍將學習助手一併加入看護訓練班俟畢業之後改充護士其現充助理司藥者如經領有內政部藥劑生執照並俟查驗確實再請改爲司藥以利醫務各等情業經提出管理委員會第一百三十五次常會議決應准如擬辦理並轉飭遵照等因紀錄在案所有應改職務各員無庸另給委任除呈報暨分別行知並將官章另行刊發外合行令仰分別轉飭遵照並將現行有關醫務各項章制詳加查核凡與此次改定之職務名稱有未相符者一併修正呈

命 令

11



命

核爲要此令

12

中華民國二十一年十一月一日

指令第二五九四號

令車務處

呈一件 呈擬油櫃車裝卸時間仍定爲六小時乞核示由

第七二六號呈悉所請將油櫃車裝卸時間仍定爲六小時一節應予照准所有本路貨車運輸附則第三十一條「本路貨車裝卸時間及核收延期費辦法規定如左」句下增加但書其文爲「但油櫃車裝卸時間爲六小時」俾符事實除分行並呈 部辦事處備案外仰即遵照并轉飭遵照辦理仍將實行日期具報查考此令

中華民國二十一年十一月八日

指令第二七〇四號

令車務處 (不另行文)

呈一件

呈報油櫃車裝卸時間仍定爲六小時實行日期請備案由

第七七一號呈悉據稱該處呈准將油櫃車裝卸時間仍定爲六小時一節自本年十一月二十日起實行等情應准備案仰即知照此令

中華民國二十一年十一月二十一日

公  
牘

# 公 函

公函濟字第七一〇號

逕啓者前准 貴社函送消費合作社章程暨第三屆董監事名單業經呈送 鐵道部鑒核備案在案茲奉總字第六四三七號指令內開總字第七七六號呈暨附件均悉查該路員工消費合作社第二次社員代表大會所修正之社章除第二十二條二十五條二十六條尙無不合外至第十九條關於盈餘分配一項核與部頒通則不符事關變更通則未便遽准備案仍仰轉飭遵照本年一月部令第一〇一號修正通則改正再行呈明核辦此令附件暫存等因奉此相應函達  
查照辦理爲荷此致

消費合作社董事會

中華民國二十一年十一月十一日

英國鐵道事實

至 正

英國鐵道印刷局，近發行小冊，名曰英國鐵道事實，據稱一九三一年，商業雖極行凋弊，而英國鐵道一年中所運貨物，仍有二萬五千萬噸之多，全國鐵道資本約值英金十一萬萬鎊，平時每年收入二萬萬鎊，本年客程數為十一萬八千六百萬，而廉價票不減於往年，其安全迅速舒泰尤為特色，各鐵道有貨機車六千，各站設因列車駛行增進，亦大見改良，凡船塢輪船旅館餐車包裹貨物汽車等均有所增加，至上言實本十一萬六千五百萬鎊，乃照原來建費而言，以目下計則不止此數也。

統計畚表

## 簡 易 的 國 音 字 母 表

| 《X ㄛ<br>國 音 | ㄣ<br>音 | P<br>字   | ㄨ X'<br>母 | (Gwoin<br>Tzyhmuu) |       |          |               |
|-------------|--------|----------|-----------|--------------------|-------|----------|---------------|
| ㄅ B         | 博      | ㄆ P      | 發         | ㄇ M                | 莫     | ㄈ F      | 佛 方 V (復) (蘇) |
| ㄉ D         | 德      | ㄊ T      | 特         | ㄋ N                | 訥     |          | ㄌ L 肋         |
| ㄍ G         | 格      | ㄎ K      | 客         | ㄋ̇ NG              | 額 (蘇) | ㄏ H      | 赫             |
| ㄐ J (i)     | 基      | ㄑ CH (i) | 欺         | ㄍ GN               | 尼 (蘇) | ㄒ SH (i) | 希             |
| ㄐ J         | 知      | ㄑ CH     | 痴         |                    |       | ㄑ SH     | 詩 日 R 日       |
| ㄒ TZ        | 資      | ㄒ TS     | 雌         |                    |       | ㄙ S      | 思 (以上聲母)      |
| ㄚ A         | 啊      | ㄛ O      | 啊 (蘇)     | ㄝ E                | 鵝     | ㄝ E      | 哀 (蘇)         |
| ㄚ AI        | 哀      | ㄜ EI     | 呢         | ㄞ AU               | 熬     | ㄞ OU     | 歐             |
| ㄚ AN        | 安      | ㄞ EN     | 衣恩        | ㄞ ANG              | 昂     | ㄞ ENG    | 噶             |
| ㄚ EL        | 兒      | ㄟ (直行作一) | 衣         | ㄟ U                | 烏     | ㄟ IU     | 迂             |

(ㄐ, ㄑ, ㄑ, ㄒ, ㄙ, ㄞ, ㄟ, 用第二式時, 加Y作韻母。) (以上韻母)

ㄅ, ㄆ, ㄇ等是第一式, 名注音符號, 七年十一月二十三日 教育部 公布 (舊名注音字母, 十九年四月二十九日 國民政府 令改今名)。

B, P, M等是第二式, 名國語羅馬字, 十七年九月二十六日 大專院 公布。

注的漢字, 是字母的讀法; 照 北平 音讀; 北平無相當的字可注, 則加□。(國音不用來拼音的字母, 作\*為記。)

第一式的聲調: 陰平無號; 陽平, ' ; 上聲, ∨ ; 去聲, \ ; 入聲, · (國音不用)

第二式的聲調: 不用符號, 改變拚法來表示, 另有說明。

◎ 膠濟鐵路管理局二十一年十一月份職員升降調免及新委彙報表

表圖計統

1

| 姓名  | 原有職務             | 現任職務      | 升降調免 | 原有薪津           | 現有薪津           | 日期     | 備考                    |
|-----|------------------|-----------|------|----------------|----------------|--------|-----------------------|
| 陳 鼓 | 本路衛生稽查辦理醫師       | 高密醫院院長    | 代理   | 薪一百五十元<br>津二十元 | 薪一百五十元<br>津二十元 | 十一月十一日 | 呈奉鐵道部總字六一零四號指令照准補王文懿缺 |
| 王文懿 | 公益辦事務員代理高密醫院院長職務 | 本路衛生稽查    | 派補   | 薪一百元<br>津二十元   | 薪一百元<br>津二十元   | 同      | 呈奉鐵道部總字六一零四號指令照准補陳最缺  |
| 孫立方 | 四方醫院醫師           | 總務處公益課事務員 | 調充   | 薪一百五十元         | 薪一百五十元         | 同      | 呈奉鐵道部總字六一零四號指令照准補王文懿缺 |
| 于迺路 | 高密醫院院長暫調青島診所醫師   | 四方醫院醫師    | 同    | 薪一百四十元<br>津三十元 | 薪一百四十元<br>津三十元 | 同      | 呈奉鐵道部總字六一零四號指令照准補孫立方缺 |
| 陳鳳翔 | 青島診所主任醫官         | 青島診療所主任醫師 | 改為   | 薪一百三十元         | 仍支原薪津          | 同      | 依照鐵道部頒發鐵路醫院及診療所組織規程辦理 |
| 趙 天 | 青島診所醫官           | 青島診療所醫師   | 同    | 薪一百三十元<br>津八十元 | 同              | 同      | 同                     |
| 張同和 | 同                | 同         | 同    | 薪一百三十元<br>津二十元 | 同              | 同      | 同                     |
| 于浚封 | 青島診所司藥           | 青島診療所司藥   | 同    | 薪五十元           | 仍支原薪           | 同      | 同                     |
| 周雪亭 | 青島診所看護           | 青島診療所護士   | 同    | 薪四十元           | 同              | 同      | 同                     |
| 韓心出 | 四方醫院看護           | 四方醫院護士    | 同    | 薪二十五元          | 同              | 同      | 同                     |
| 劉小庸 | 四方醫院醫官           | 四方醫院醫師    | 同    | 薪一百一十元<br>津三十元 | 仍支原薪津          | 同      | 同                     |
| 隋廷毅 | 四方醫院看護           | 四方醫院護士    | 同    | 薪二十五元          | 仍支原薪           | 同      | 同                     |
| 劉德聲 | 同                | 同         | 同    | 同              | 同              | 同      | 同                     |
| 孔慶雲 | 高密醫院醫官           | 高密醫院醫師    | 同    | 薪一百五十元         | 同              | 同      | 同                     |
| 牛秀蘭 | 高密醫院右護           | 高密醫院護士    | 同    | 薪四十元           | 同              | 同      | 同                     |

膠濟鐵路月刊

第二卷 第十一期

|     |           |                  |    |         |                |       |   |                              |
|-----|-----------|------------------|----|---------|----------------|-------|---|------------------------------|
| 張維賢 | 坊子醫院醫官    | 坊子醫院醫師           | 同  | 薪一百元    | 同              | 同     | 同 | 同                            |
| 于迺鎮 | 同         | 同                | 同  | 同       | 同              | 同     | 同 | 同                            |
| 潘蕙芳 | 坊子醫院看護    | 坊子醫院護士           | 同  | 薪四十元    | 同              | 同     | 同 | 同                            |
| 劉玉英 | 同         | 同                | 同  | 同       | 同              | 同     | 同 | 同                            |
| 白志善 | 張店醫院醫官    | 張店醫院醫師           | 同  | 薪一百二十元  | 同              | 同     | 同 | 同                            |
| 李玉堂 | 張店醫院試充醫官  | 張店醫院試充醫師         | 同  | 薪八十元    | 同              | 同     | 同 | 同                            |
| 許桂花 | 張店醫院看護    | 張店醫院護士           | 改為 | 薪二十五元   | 仍支原薪           | 十一月一日 | 同 | 同                            |
| 梁守詮 | 同         | 同                | 同  | 薪三十元    | 同              | 同     | 同 | 同                            |
| 韓立民 | 濟南診察所主任醫官 | 濟南診療所主任醫師        | 同  | 津薪二百元   | 仍支原薪津          | 同     | 同 | 同                            |
| 孫同書 | 濟南診察所醫官   | 濟南診療所醫師          | 同  | 津薪一百二十元 | 同              | 同     | 同 | 同                            |
| 周惠琴 | 濟南診察所看護   | 濟南診療所護士          | 同  | 薪三十元    | 仍支原薪           | 同     | 同 | 同                            |
| 趙延梅 | 同         | 同                | 同  | 薪四十元    | 同              | 同     | 同 | 同                            |
| 顧立夫 | 濟南診察所司藥   | 濟南診療所醫師          | 同  | 薪六十元    | 同              | 同     | 同 | 同                            |
| 關桐椿 | 管理局電話司事   | 會計處書記派在綜核課服務     | 調派 | 薪二十五元   | 薪二十五元          | 十一月二日 | 同 | 補段京逸缺                        |
| 孟鴻猷 | 會計處出納課司事  | 會計處出納課司事接辦隨車收款事宜 | 接辦 | 薪四十五元   | 薪四十五元<br>飯費十五元 | 十月四日  | 同 | 該課事務員白實增因病懇請在課服務者由該員接辦白實增飯費停 |
| 張爾樾 | 大圩河站站務司事  | 大港站站務司事          | 調充 | 薪二十五元   | 薪二十五元          | 同     | 同 | 補單士臣缺                        |
| 李其琛 | 坊子站電話司事   | 大圩河站站務司事         | 同  | 同       | 同              | 同     | 同 | 補張爾樾缺                        |



統計圖表

3

膠濟鐵路月刊 第二卷 第十一期

|     |                      |    |                |       |        |        |                     |
|-----|----------------------|----|----------------|-------|--------|--------|---------------------|
| 王光祖 | 坊子站電話司事              | 派補 |                | 同     | 同      | 同      | 補李其琛缺               |
| 修振江 | 總務處服務                | 調派 | 薪一百元           | 薪一百元  | 十一月七日  | 十一月九日  | 業經呈奉鐵道部總字六三〇二號指令准備案 |
| 黃克家 | 車務處運輸課事務員            | 調充 | 薪一百七十元<br>津三十元 |       | 十一月九日  | 十一月九日  | 奉鐵道部總字二七八九號訓令辦理     |
| 俞尙德 | 膠東站副站長               | 對調 | 薪七十五元          | 薪七十五元 | 同      | 同      | 補馮廣泮缺               |
| 馮廣泮 | 姚哥莊站副站長              | 同  | 薪五十五元          | 薪五十五元 | 同      | 同      | 補俞尙德缺               |
| 楊叔俊 | 車務第一分統計司事            | 同  | 薪三十元           | 薪三十元  | 同      | 同      | 補李鴻官缺               |
| 李鴻官 | 青島站貨物司事              | 同  | 薪四十五元          | 薪四十五元 | 同      | 同      | 補楊叔俊缺               |
| 牛麟卜 | 龍山站站務司事              | 長假 | 薪二十五元          |       | 十一月十一日 | 十一月十一日 |                     |
| 徐 濤 | 四方機廠實習               | 調在 | 薪九十元           | 薪九十元  | 十一月十二日 | 十一月十二日 |                     |
| 熊同壽 | 同                    | 同  | 同              | 同     | 同      | 同      |                     |
| 關桐椿 | 會計處書記派在綜核課服務         | 仍調 | 薪二十五元          | 薪二十五元 | 十一月十四日 | 十一月十四日 |                     |
| 畢和卿 | 淄川站副站長調在張店站辦理調車主任事務  | 調充 | 薪六十五元          | 薪六十五元 | 十一月十五日 | 十一月十五日 | 補齊家瑞缺               |
| 張鴻儒 | 滄口站副站長派在張店站辦理調車副主任事務 | 同  | 薪七十元           | 薪七十元  | 同      | 同      | 補穆燕賓缺               |
| 馬景常 | 張店站副站長               | 辦理 | 薪五十五元          | 薪五十五元 | 同      | 同      | 補畢和卿缺               |
| 王雲儉 | 張店站站長                | 代理 | 薪五十元           | 薪五十元  | 同      | 同      | 補馬景常缺               |
| 方 蓮 | 青島站貨物司事              | 試充 | 薪三十元           | 薪三十元  | 同      | 同      | 補王雲儉缺               |
| 劉文鏞 | 黃台站貨物司事              | 代理 | 薪四十元           | 薪四十元  | 同      | 同      | 補方 蓮缺               |

|     |            |              |    |              |              |         |                          |
|-----|------------|--------------|----|--------------|--------------|---------|--------------------------|
| 趙成泰 | 濟南站站務司事    | 台站貨物司事職務     | 同  | 薪三十元         | 薪三十元         | 同       | 補劉文鏞缺                    |
| 張維經 | 張店站副站長     | 張店站車庫主任事     | 辦理 | 薪五十五元        | 薪五十五元        | 同       |                          |
| 穆燕賓 | 濟南站副站長     | 張店站副站長       | 調充 | 同            | 同            | 同       | 補李緯經缺                    |
| 李溢文 | 藍村站貨物司事    | 滄口站站務司事      | 降充 | 薪四十元         | 薪四十元         | 十一月十六日  | 補郭克紳缺                    |
| 宋克緒 | 大港站車號司事    | 藍村站貨物司事      | 升充 | 薪三十元         | 薪三十元         | 同       | 補李溢文缺                    |
| 郭克紳 | 滄口站站務司事    | 大港站車號司事      | 調補 | 薪二十五元        | 薪二十五元        | 同       | 補宋克緒缺                    |
| 王恭琛 |            | 車務處實習        | 派在 |              | 生活費五十元       | 十一月二十六日 |                          |
| 劉文鏞 | 材料處實習期滿    | 鐵道部材料委員會辦    | 借調 | 薪八十元         | 薪八十元         | 同       | 該員薪仍由本路支給奉鐵道部總字一〇〇一號訓令辦理 |
| 宋維珍 | 四方機廠帳務室事務員 | 四方機廠附設營業部帳務員 | 兼任 | 同            | 同            | 十一月二十九日 |                          |
| 邢福鴻 | 四方機廠庶務室事務員 | 四方機廠附設營業部營業員 | 同  | 薪七十元         | 薪七十元         | 同       |                          |
| 張文瑞 | 四方機廠工務室事務員 | 四方機廠附設營業部事務員 | 兼任 | 薪八十五元<br>津十元 | 薪八十五元<br>津十元 | 十一月二十九日 |                          |

◎ 膠濟鐵路員司獎勵一覽表

二十一年十一月份

| 受獎勵者之職務 | 姓名  | 獎勵原因    | 獎勵事項            | 奉令日期及號數        | 備                        | 考 |
|---------|-----|---------|-----------------|----------------|--------------------------|---|
| 青島站車長   | 元振英 | 勉從公勤勞卓著 | 撤銷前受記大過及記過各一次處分 | 十一月十六日指令第二六六三號 | 該員前受大過處分迄今已逾五年以上此次故予一併撤銷 |   |
| 青島站車長   | 宋忠儒 |         | 撤銷前受記過一次處分      |                |                          |   |
| 青島站客票司事 | 宋昭儉 |         |                 |                |                          |   |

|                 |     |                      |   |   |                    |                 |
|-----------------|-----|----------------------|---|---|--------------------|-----------------|
| 青島站車號司事         | 劉賢中 | 同                    | 同 | 同 | 同                  | 前在青島站貨物司事職<br>內 |
| 大港站客票司事         | 孫興謙 | 同                    | 同 | 同 | 同                  | 前在高密站副站長任內      |
| 大港站副站長          | 徐士孝 | 同                    | 同 | 同 | 同                  |                 |
| 高密站站長           | 周雲笙 | 同                    | 同 | 同 | 同                  |                 |
| 機務第五分段電機<br>事務員 | 邵希雍 | 服務勤奮成績甚優<br>取銷前受記過處分 | 同 | 同 | 十一月十七日指令第二六<br>七三號 |                 |

◎ 膠濟鐵路員司懲罰一覽表

二十一年十一月份

| 受懲罰者之職務  | 姓名  | 懲罰原因                   | 懲罰事項                              | 奉令日期及號數             | 備考                       |
|----------|-----|------------------------|-----------------------------------|---------------------|--------------------------|
| 張店站站務司事  | 常承恩 | 不知遠嫌有玷路譽               | 嚴子申斥                              | 十一月三日訓令第二六六五<br>號   | 前在淄河店站站務司<br>事任內         |
| 坊子站車長    | 邱孟章 | 對於此次調車殊屬<br>不合         | 罰薪五元                              | 十一月十二日指令第二六三<br>〇號  | 十月十一日六三〇次車在膠州<br>站震漏豆油一案 |
| 女姑口站客貨司事 | 崔雨亭 | 違章乘車                   | 記大過一次                             | 十一月十六日指令第二六七<br>〇號  |                          |
| 女姑口站站長   | 王廷奎 | 對於員司離站未經呈段<br>核准私自通融給假 | 嚴加申斥                              | 同                   |                          |
| 膠東站站長    | 金肇坊 | 聚眾毆人                   | 記大過一次調站服務並<br>交該主管分段長隨時察<br>看以觀後效 | 十一月二十九日指令第二七<br>六〇號 |                          |
| 膠東站客貨司事  | 王純格 | 目無路紀任意妄為               | 同                                 | 同                   |                          |
| 膠東站站務司事  | 楊子明 | 同                      | 同                                 | 同                   |                          |
| 姚哥莊站副站長  | 愈尙德 | 任令眷屬在站滋鬧<br>不能約束致起衝突   | 罰辛五元                              | 同                   | 前在膠東站副站長任內               |

◎膠濟鐵路發給員工卹金一覽表

二十一年十一月份

| 受撫卹者之職  | 姓名  | 撫卹原因 | 援照撫卹規則之條款 | 在職之年限 | 應領卹金之數     | 承領卹金人之姓名及關係 | 奉令日期及號數         |
|---------|-----|------|-----------|-------|------------|-------------|-----------------|
| 四方機廠油漆匠 | 周吉述 | 病故   | 平均薪資      | 十四年以上 | 二百六十四元三角三分 | 妻周詹氏        | 十一月七日指令第二五八七號   |
| 機務第四分段  | 李元復 | 同    | 平均薪資      | 十四年以上 | 二百二十六元     | 妻李馬氏        | 十一月十一日指令第二六一六號  |
| 機務第四分段  | 孫連吉 | 同    | 同         | 同     | 七十五元三角     | 妻孫耿氏        | 十一月十一日指令第二六一七號  |
| 濟南站站夫   | 李德福 | 同    | 同         | 到工十七日 | 給予一個月薪資十四元 |             | 十一月十四日指令第二六一四號  |
| 工務第三分段  | 劉麟邦 | 同    | 平均薪資      | 六年以上  | 四十三元八角     | 妻劉王氏        | 十一月十六日指令第二六六五號  |
| 湖田站站務   | 尹成義 | 同    | 平均薪資      | 五年以上  | 六十八元三角四分   | 母尹崔氏        | 十一月二十八日指令第二七五二號 |

◎膠濟鐵路管理局各處雇傭進退月報表

二十一年九月份

| 職役名稱及地點       | 姓名  | 進退日期    | 事    | 由 | 辛數 | 備 | 考 |
|---------------|-----|---------|------|---|----|---|---|
| 警察署警務第一分段三等巡警 | 景仰武 | 九月七日退   | 料理家務 |   |    |   |   |
| 警察署警務第二分段三等巡警 | 劉世泉 | 九月二十一日退 | 病故   |   |    |   |   |
| 警察署警務第四分段三等巡警 | 周華光 | 九月二十七日退 | 舊病復發 |   |    |   |   |
| 警察署警務第六分段一等巡警 | 穆詳舉 | 九月十二日退  | 私自離所 |   |    |   |   |
| 警察署警務第九分段一等巡警 | 高岳  | 九月三十日退  | 料理家務 |   |    |   |   |
| 警察署護路一中隊二等巡警  | 劉震遠 | 九月十六日退  | 迭次犯規 |   |    |   |   |

表圖計統

7

|               |     |         |              |  |       |
|---------------|-----|---------|--------------|--|-------|
| 警察署護路第三中隊一等巡警 | 張星焯 | 九月二十七日退 | 擅離職守         |  |       |
| 警察署警務第一分段夫    | 金啓和 | 八月二十五日退 | 料理家務         |  |       |
| 警察署警務五分段夫     | 舒永新 | 九月三十日退  | 不服約束         |  |       |
| 工務處工務第一段聽差    | 陳伯陽 | 九月十九日退  | 病故           |  | 二四〇九〇 |
| 工務處工務第三分段昨    | 高相居 | 九月六日退   | 因過開除         |  | 一八〇九〇 |
| 工務處工務第二段鐵工    | 樊肇水 | 八月二十六日退 | 未經請假擅自離職照章開革 |  | 二七〇〇〇 |
| 車務處淄川站站夫      | 張繼賢 | 八月二十二日退 | 提升張店站站務司事    |  |       |
| 車務處淄川站站夫      | 李成九 | 九月一日進   | 補王佃中缺        |  | 一四〇〇〇 |
| 車務處大港站站夫      | 王錫斌 | 九月三日進   | 補任學成缺        |  | 一四〇〇〇 |
| 車務處大港站站夫      | 宋長山 | 八月十三日退  | 病故           |  |       |
| 車務處青島站站夫      | 白鳳才 | 九月三日進   | 補胡兆福缺        |  | 一四〇〇〇 |
| 車務處四方站轉轍大     | 聞寶聚 | 九月十三日退  | 竊取煤斤         |  |       |
| 車務處塔耳埠站站夫     | 孫瑞法 | 九月十四日退  | 擅不到班         |  |       |
| 車務處塔耳埠站轉轍大    | 董迺文 | 同       | 同            |  |       |
| 車務處塔耳埠站站夫     | 張義堂 | 九月十四日進  | 補孫瑞法缺        |  | 一四〇〇〇 |
| 車務處塔耳埠站站夫     | 孫維楨 | 同       | 補叢世俊缺        |  | 一四〇〇〇 |
| 車務處青州站站夫      | 徐元甫 | 九月六日退   | 提升大嶗崑站站務司事   |  |       |

膠濟鐵路月刊

第二卷 第十一期

表圖計統

|               |     |         |                      |      |         |
|---------------|-----|---------|----------------------|------|---------|
| 車務處大港站站夫      | 唐繼業 | 九月十五日進  | 補王錫斌缺                | 一四〇〇 |         |
| 車務處辛莊站站夫      | 鄧學孔 | 九月十四日退  | 擅自離站                 |      |         |
| 車務處辛莊站站夫      | 劉庚西 | 九月十四日進  | 補鄧學孔缺                | 一四〇〇 |         |
| 機務處機務第一分段煤夫   | 李永楨 | 九月一日進   | 因煤夫薛金堂病故後現有人數不敷分配    | 一四〇〇 | 生活補助費二元 |
| 同             | 賈慶和 | 同       | 因現有煤夫不敷分配補蘇連元缺       | 一四〇〇 | 同       |
| 機務處機務第一分段帳房小工 | 王至宸 | 同       | 因未經調補機車夫缺現有人數不敷分配    | 一四〇〇 | 同       |
| 機務處機務第三分段煤車夫  | 王佩  | 九月四日進   | 該名擬赴南京求學懇請長假         | 一七〇〇 | 生活補助費一元 |
| 機務處機務第三分段管料生  | 唐良歡 | 九月一日退   | 因病長期療養請辭職            | 三五〇〇 |         |
| 機務處機務第四分段副司機  | 李天坤 | 八月二十七日退 | 因病致死                 | 一八〇〇 |         |
| 機務處機務第四分段煤車夫  | 滕建元 | 八月二十九日退 | 因病長期療養請辭職            | 一八〇〇 | 生活補助費一元 |
| 機務處機務第四分段煤爐小工 | 于寶山 | 九月十日進   | 補鍋爐小工韓長坦之缺           | 一四〇〇 |         |
| 機務處機務第四分段煤車夫  | 李樹成 | 九月八日退   | 因病長期療養請辭職            | 一八〇〇 |         |
| 機務處機務第四分段煤車夫  | 蔡一謬 | 九月二十一日進 | 因工作繁忙人數不敷分配遞補機車夫李樹成缺 | 一四〇〇 | 生活補助費一元 |
| 機務處機務第四分段煤車夫  | 周長新 | 九月二十一日進 | 因工作繁忙人數不敷分配遞補滕建元缺    | 一四〇〇 | 同       |
| 機務處機務第四分段煤夫   | 孫連吉 | 九月十九日退  | 因病致死                 | 一九〇〇 |         |
| 機務處機務第四分段煤夫   | 孟光成 | 九月二十一日退 | 因病致死                 | 二八〇〇 |         |
| 機務處機務第五分段煤夫   | 李金要 | 九月五日退   | 同                    | 二五〇〇 |         |

|   |                    |               |                     |       |                 |
|---|--------------------|---------------|---------------------|-------|-----------------|
| 同 | 機務處四方機廠第一場<br>鍋爐學徒 | 劉鴻泉<br>九月十二日進 | 因本段煤夫不敷分配補李命<br>要缺  | 一四〇〇〇 | 生活補助費二元         |
| 同 | 機務處四方機廠第二場<br>旋床小工 | 丁超<br>九月八日退   | 因事被押奉局指令二〇〇七<br>號停職 | 一六八〇  |                 |
| 同 | 機務處四方機廠第四場<br>車台工匠 | 王良棟<br>九月十日退  | 自辭                  | 一四〇〇〇 |                 |
| 同 | 材料處青島材料廠更夫         | 劉德順<br>九月一日退  | 因事被押奉局指令二〇〇七<br>號停職 | 二七六〇  |                 |
| 同 |                    | 任寶田<br>九月十日進  | 因病辭差                | 一六〇一〇 |                 |
| 同 |                    |               | 補劉德順缺               | 一四〇〇〇 | 因夜間看守材料必須補<br>缺 |

客車座位

(至正)

英國鐵道雜誌言，據某有閱歷之旅行者言，凡客車內座位，自膝下之地平，不可過十二英寸，某女士每謂乘火車後，恆覺其疲乏，蓋所乘為三等車，而該鐵道三等車之座位殊高，乘車者背脊足下無所寄托，其座位上雖有溫軟枕墊，亦易使人疲乏，倘能將座位改低四寸，則乘車時間，亦即為休息時間，下車時精神煥發，對鐵道公司將稱讚不絕矣。

### 膠濟鐵路員司人數統計表

二十一年十月份

膠濟鐵路月刊

第二卷 第十一期

| 處別       | 數別 | 本月末日<br>人 數 | 上月末日<br>人 數 | 人數增減比較 |   | 備 考           |
|----------|----|-------------|-------------|--------|---|---------------|
|          |    |             |             | 增      | 減 |               |
| 管理委員會    |    | 5           | 5           |        |   | 內有學校教職員 144 人 |
| 秘書室      |    | 10          | 10          |        |   |               |
| 總務處      |    | 349         | 347         | 2      |   |               |
| 工務處      |    | 118         | 137         | 11     |   |               |
| 車務處      |    | 1,104       | 1,072       | 32     |   |               |
| 機務處      |    | 182         | 181         | 1      |   |               |
| 會計處      |    | 107         | 105         | 2      |   |               |
| 材料處      |    | 110         | 110         |        |   |               |
| 黨義研究會    |    | 3           | 4           |        | 1 |               |
| 購料審查委員會  |    | 1           | 1           |        |   |               |
| 職工訓練所    |    | 4           | 4           |        |   |               |
| 部派專員在路辦事 |    | 7           | 7           |        |   |               |
| 各項職員     |    | 6           | 6           |        |   |               |
| 共 計      |    | 2036        | 1989        | 48     | 1 |               |
| 駐路總稽核室   |    | 18          | 18          |        |   |               |
| 警 察 署    |    | 148         | 148         |        |   |               |
| 總 計      |    | 2,202       | 2,155       | 48     | 1 |               |



膠濟鐵路工役人數統計表 (二十一年十月份)

膠濟鐵路月刊

第二卷 第十一期

| 處 別     | 人 數   |       | 上月與本月人數增減比較 |    | 備 |
|---------|-------|-------|-------------|----|---|
|         | 九月份   | 十月份   | 增           | 減  |   |
| 總務處     | 310   | 310   |             |    |   |
| 本局內校    | 221   | 221   |             |    |   |
| 各學      | 53    | 53    |             |    |   |
| 各醫院     | 36    | 36    |             |    |   |
| 工務處     | 1,068 | 1,068 | 1           | 3  |   |
| 第一段     | 99    | 100   | 1           |    |   |
| 第一分段    | 172   | 172   |             |    |   |
| 第二分段    | 131   | 131   |             |    |   |
| 第三分段    | 139   | 137   |             | 2  |   |
| 第二段     | 59    | 59    |             |    |   |
| 第四分段    | 134   | 134   |             |    |   |
| 第五分段    | 178   | 177   |             | 1  |   |
| 第六分段    | 148   | 148   |             |    |   |
| 產業課     | 8     | 8     |             |    |   |
| 車務處     | 1,396 | 1,411 | 26          | 11 |   |
| 第一分段    | 397   | 400   | 3           |    |   |
| 第二分段    | 278   | 281   | 9           | 6  |   |
| 第三分段    | 340   | 345   | 7           | 2  |   |
| 第四分段    | 246   | 250   | 7           | 3  |   |
| 電務段     | 135   | 135   |             |    |   |
| 機務處     | 3,189 | 3,216 | 39          | 12 |   |
| 第一分段    | 314   | 313   |             | 1  |   |
| 第二分段    | 235   | 235   |             |    |   |
| 第三分段    | 328   | 328   |             |    |   |
| 第四分段    | 462   | 464   | 3           | 1  |   |
| 第五分段    | 297   | 297   |             |    |   |
| 四方機廠    | 1,553 | 1,579 | 36          | 10 |   |
| 會計處     | 3     | 3     |             |    |   |
| 檢查課     | 3     | 3     |             |    |   |
| 材料處     | 262   | 262   | 1           | 1  |   |
| 青島材料廠   | 62    | 62    |             |    |   |
| 四方材料廠   | 108   | 108   |             |    |   |
| 濟南煤勛收發所 | 5     | 5     |             |    |   |
| 魯山煤勛收發所 | 21    | 21    | 1           | 1  |   |
| 崑博煤勛收發所 | 22    | 22    |             |    |   |
| 印刷所     | 44    | 44    |             |    |   |
| 總 計     | 6,228 | 6,268 | 67          | 27 |   |

# 膠濟鐵路管理局

號數 22

統 9

營業進款概數旬報表自民國 21 年 8 月 1 日至 8 月 10 日止 計通車路程 469 公里

| 摘要         | 旅客        |           | 貨物        |           | 雜項     | 共計進款      | 列車經行公里數 |           |           |
|------------|-----------|-----------|-----------|-----------|--------|-----------|---------|-----------|-----------|
|            | 人數        | 銀數        | 公噸數       | 銀數        |        |           | 客       | 貨         | 共計        |
| 1          | 2         | 3         | 4         | 5         | 6      | 7         | 8       | 9         | 10        |
| (本年)       |           | 元         |           | 元         | 元      | 元         |         |           |           |
| ...月...旬共計 | 74,676    | 91,901    | 46,392    | 201,669   | 898    | 294,468   | 33,555  | 43,188    | 76,743    |
| 每通車公里旬計    | 159       | 196       | 99        | 430       | 2      | 628       | 72      | 92        | 164       |
| 至是日止共計     | 1,926,518 | 2,364,101 | 1,312,368 | 5,628,118 | 20,995 | 8,013,214 | 758,970 | 1,077,859 | 1,836,829 |
| (上年)       |           |           |           |           |        |           |         |           |           |
| ...月...旬共計 | 66,712    | 76,603    | 61,969    | 240,454   | 862    | 317,919   | 31,942  | 56,234    | 88,176    |
| 每通車公里旬計    | 142       | 163       | 132       | 513       | 2      | 678       | 68      | 120       | 188       |
| 至是日止共計     | 2,043,316 | 2,409,280 | 1,434,795 | 6,196,664 | 18,001 | 8,623,945 | 732,991 | 1,145,754 | 1,878,745 |

上年通車路程 469 公里

# 膠濟鐵路管理局

統 9

號數 23

營業進款概數旬報及自民國 21 年 8 月 11 日至 8 月 20 日止 計通車路程 469 公里

| 摘要           | 旅 客       |           | 貨 物       |           | 雜 項    | 共計進款      | 列 車 經 行 公 里 數 |           |           |
|--------------|-----------|-----------|-----------|-----------|--------|-----------|---------------|-----------|-----------|
|              | 人 數       | 銀 數       | 公 噸 數     | 銀 數       |        |           | 客             | 貨         | 共 計       |
| 1            | 2         | 3         | 4         | 5         | 6      | 7         | 8             | 9         | 10        |
| (本 年)        |           | 元         |           | 元         | 元      | 元         |               |           |           |
| ...月.....旬共計 | 79,328    | 91,032    | 49,325    | 212,104   | 934    | 304,070   | 33,515        | 41,342    | 74,857    |
| 每通車公里均計      | 169       | 194       | 105       | 452       | 2      | 648       | 71            | 88        | 156       |
| 至是日止共計       | 2,005,846 | 2,455,133 | 1,361,693 | 5,840,222 | 21,929 | 8,317,284 | 792,485       | 1,119,201 | 1,911,686 |
| (上 年)        |           |           |           |           |        |           |               |           |           |
| ...月.....旬共計 | 81,953    | 91,939    | 70,127    | 272,002   | 1,282  | 365,223   | 33,403        | 56,150    | 89,553    |
| 每通車公里均計      | 175       | 196       | 150       | 580       | 3      | 779       | 71            | 120       | 191       |
| 至是日止共計       | 2,125,269 | 2,501,219 | 1,504,922 | 6,468,666 | 19,283 | 8,989,168 | 766,394       | 1,201,904 | 1,968,298 |

上 年 通 車 路 程 469 公 里

# 膠濟鐵路管理局

統 9

號數 24

營業進款概數旬報表自民國 21 年 8 月 21 日至 8 月 31 日止 計通車路程 469 公里

| 摘要         | 旅客        |           | 貨物        |           | 雜項     | 共計進款      | 列車經行公里數 |           |           |
|------------|-----------|-----------|-----------|-----------|--------|-----------|---------|-----------|-----------|
|            | 人數        | 銀數        | 公噸數       | 銀數        |        |           | 客       | 貨         | 共計        |
| (本年)       | 2         | 3         | 4         | 5         | 6      | 7         | 8       | 9         | 10        |
| ...月...旬共計 | 73,144    | 92,146    | 47,097    | 206,759   | 944    | 299,849   | 36,777  | 44,635    | 81,412    |
| 每通車公里均計    | 156       | 196       | 100       | 441       | 2      | 639       | 78      | 95        | 173       |
| 至是日止共計     | 2,078,990 | 2,547,279 | 1,408,790 | 6,046,931 | 22,873 | 8,617,133 | 829,262 | 1,163,836 | 1,993,098 |
| (上年)       |           |           |           |           |        |           |         |           |           |
| ...月...旬共計 | 86,623    | 101,786   | 51,980    | 267,455   | 1,166  | 370,407   | 35,619  | 56,904    | 92,523    |
| 每通車公里均計    | 185       | 217       | 111       | 570       | 2      | 789       | 76      | 121       | 197       |
| 至是日止共計     | 2,211,892 | 2,603,005 | 1,556,902 | 6,736,121 | 20,449 | 9,359,575 | 802,013 | 1,258,808 | 2,060,821 |

上年通車路程 469 公里

膠濟鐵路二十一年十一月份收支狀況表

膠濟鐵路月刊  
第二卷 第十一期

|           |              |              |                 |
|-----------|--------------|--------------|-----------------|
| 上月結餘可以動用款 | 778,208.91   |              |                 |
| 不能動用款     | 1,000,516.47 |              |                 |
| 本月收入      |              |              |                 |
| 客運        | 347,578.91   |              |                 |
| 貨運        | 909,062.71   |              |                 |
| 雜項        | 957.10       |              |                 |
| 其他        | 79,212.30    |              |                 |
| 移轉        | 902,301.31   |              |                 |
| 借入        | 200,000.00   |              |                 |
| 本月支出      |              |              |                 |
| 工費        |              | 348,747.70   |                 |
| 新用費       |              | 41,491.13    |                 |
| 辦公經費      |              | 30,000.00    |                 |
| 黨部經費      |              | 2,900.00     |                 |
| 工會經費      |              | 1,500.00     |                 |
| 理事會經費     |              | 2,670.00     |                 |
| 採辦支帳      |              | 147,790.34   |                 |
| 預支帳       |              | 35,272.70    |                 |
| 資產        |              | 585.54       |                 |
| 四方機廠薪工等   |              | 53,449.03    |                 |
| 各發電所薪工等   |              | 2,803.07     |                 |
| 儲存款       |              | 36,915.24    |                 |
| 其他        |              | 53,414.01    |                 |
| 養老儲金及補助金  |              | 35,625.00    |                 |
| 移轉        |              | 902,301.31   |                 |
| 本月結餘      | 4,217,837.71 | 1,695,465.07 | 內有不能動用款         |
|           |              | 2,522,372.64 | \$ 1,345,625.47 |
|           | 4,217,837.71 | 4,217,837.71 |                 |

### 加大道軌兩用車

美國愛美生，岡底卡，散塔費鐵道，近來添設之道軌兩用車，爲此種車輛中最大者，車身長九十尺，動力機十二汽缸，每分鐘九百週時，其馬力可達九百匹，速率每小時可達八十英里，該車可爲多種工作，如載重輕則運行可以極速，如駛行遲緩則能負極大重量，故枝線及幹線之混合列車，用之極爲適宜，全車爲鋼製，重一百一十噸，前部長三十尺，機件居之，後部長六十尺，可容行李郵件，本身不裝客，然能拖帶客車數輛。

〔至正〕

民國二十一年六月份訂購國內外材料分類及價值統計表

| 料別         | 類別 | 國內材料價值    |    |           | 國外材料價值    |       |        |       |        |          |           |          | 國內外材料價值國幣合計 |           |            |
|------------|----|-----------|----|-----------|-----------|-------|--------|-------|--------|----------|-----------|----------|-------------|-----------|------------|
|            |    | 國幣        | 銀兩 | 折合國幣數目    | 國幣        | 銀兩    | 折合國幣數目 | 日金    | 折合國幣數目 | 美金       | 折合國幣數目    | 英金       |             | 折合國幣數目    | 國幣總計       |
| 化學及藥品類     |    |           |    |           | 14,449.70 |       |        |       |        |          |           |          |             | 14,449.70 | 14,449.70  |
| 電料類        |    |           |    |           |           |       |        |       |        | 71.95    | 355.31    |          |             | 355.31    | 355.31     |
| 釘栓類        |    |           |    |           | 2,083.89  |       |        |       |        | 1,016.14 | 5,017.97  |          |             | 7,101.87  | 7,101.87   |
| 油類         |    | 471.24    |    | 471.24    | 3,444.00  |       |        |       |        |          |           |          |             | 3,444.00  | 3,915.24   |
| 機械及工具類     |    | 50.30     |    | 50.30     | 460.00    |       |        |       |        | 4,133.00 | 20,409.89 | 650.0-2  | 11,449.69   | 32,319.57 | 32,369.87  |
| 五金類        |    |           |    |           |           |       |        |       |        | 399.33   | 1,972.00  | 161-14-7 | 2,848.81    | 4,820.81  | 4,820.81   |
| 油漆類        |    |           |    |           | 579.50    |       |        |       |        |          |           |          |             | 579.50    | 579.50     |
| 管子及配件類     |    |           |    |           |           |       |        |       |        |          |           |          |             |           |            |
| 車輛類        |    |           |    |           |           |       |        |       |        | 146.63   | 724.10    |          |             | 724.10    | 724.10     |
| 辦公室及車站設備品類 |    | 530.70    |    | 530.70    | 189.00    |       |        |       |        |          |           |          |             | 189.00    | 719.70     |
| 文具及格式類     |    | 4,845.50  |    | 4,845.50  | 3,161.96  |       |        |       |        |          |           |          |             | 3,161.96  | 8,007.46   |
| 軌道材料類      |    |           |    |           |           |       |        |       |        |          |           |          |             |           |            |
| 木頭類        |    | 1,560.00  |    | 1,560.00  |           |       |        |       |        | 945.95   | 4,671.36  |          |             | 4,671.36  | 6,231.36   |
| 雜品類        |    | 40,093.85 |    | 40,093.85 | 168.50    | 51.40 | 75.04  | 45.88 | 67.97  | 452.77   | 2,235.90  |          |             | 2,547.41  | 42,641.26  |
| 總計         |    | 47,551.59 |    | 47,551.59 | 24,536.55 | 51.40 | 75.04  | 45.88 | 67.97  | 7,165.77 | 35,386.53 | 811-14-9 | 14,298.50   | 74,364.59 | 121,916.18 |

註一 上表折合國幣數目係按本月份平均兌率計算

註二 平均兌率 \*68.5 G¥67.5 G\$20¼ £1/1¼

民國二十一年六月份材料處收發及結存材料價值總表

| 廠別        | 上月底結存材料價值   |              |          |              | 本月收入材料價值   |            |           |           |          | 本月發出材料價值   |            |            |           |           | 本月結存材料價值  |            |            |              |        |          |              |
|-----------|-------------|--------------|----------|--------------|------------|------------|-----------|-----------|----------|------------|------------|------------|-----------|-----------|-----------|------------|------------|--------------|--------|----------|--------------|
|           | 青島材料廠       | 四方材料廠        | 濟南煤礦所    | 合計           | 青島材料廠      | 四方材料廠      | 費山煤礦所     | 崑博煤礦所     | 濟南煤礦所    | 合計         | 青島材料廠      | 四方材料廠      | 費山煤礦所     | 崑博煤礦所     | 濟南煤礦所     | 合計         | 青島材料廠      | 四方材料廠        | 費山煤礦所  | 濟南煤礦所    | 合計           |
| 化學及藥品部    | 7,533.50    | 17,309.45    |          | 24,842.95    | 261.40     | 1,629.85   |           |           |          | 1,891.25   | 368.29     | 822.29     |           |           |           | 1,190.58   | 7,426.61   | 18,117.01    |        |          | 25,543.62    |
| 電料部       | 54,799.92   | 233,517.06   |          | 288,316.98   | 11,593.83  | 19,663.27  |           |           |          | 31,257.10  | 645.92     | 2,659.30   |           |           |           | 3,305.22   | 65,747.83  | 250,521.03   |        |          | 316,268.86   |
| 釘絲部       | 15,125.27   | 93,476.42    |          | 108,601.69   | 135.86     | 7,051.89   |           |           |          | 7,187.75   | 661.72     | 2,277.74   |           |           |           | 2,939.46   | 14,599.41  | 98,250.57    |        |          | 112,849.98   |
| 油漆部       | 10,924.20   | 56,432.96    | 535.81   | 73,892.97    | 11,870.84  | 17,365.61  | 59,079.96 | 25,203.33 | 1,802.74 | 115,322.48 | 13,043.86  | 24,204.60  | 58,932.22 | 25,203.33 | 2,073.54  | 123,457.55 | 15,751.18  | 49,593.97    | 147.74 | 265.01   | 65,757.90    |
| 機械及工具部    | 26,697.84   | 48,513.63    |          | 75,211.47    | 6,921.18   | 3,733.72   |           |           |          | 10,654.90  | 7,320.76   | 778.99     |           |           |           | 8,099.75   | 26,298.26  | 51,468.36    |        |          | 77,766.62    |
| 五金部       | 117,478.41  | 472,130.88   |          | 589,609.29   | 2,709.02   | 48,839.38  |           |           |          | 51,548.40  | 4,805.03   | 17,984.33  |           |           |           | 22,789.36  | 115,382.40 | 502,985.93   |        |          | 618,368.33   |
| 油漆部       | 84,743.95   | 37,194.64    |          | 121,938.59   | 258.71     | 3,643.52   |           |           |          | 3,902.23   | 5,849.14   | 4,206.72   |           |           |           | 10,055.86  | 79,153.52  | 36,631.44    |        |          | 115,784.96   |
| 管子及配件部    | 31,777.96   | 61,092.72    |          | 92,870.68    |            | 5,260.48   |           |           |          | 5,260.48   | 1,542.60   | 1,397.11   |           |           |           | 2,939.71   | 30,235.36  | 64,956.09    |        |          | 95,191.45    |
| 車輛部       | 316.58      | 697,487.89   |          | 697,804.47   | 262.97     | 78,479.02  |           |           |          | 78,841.99  | 298.58     | 66,128.25  |           |           |           | 66,426.83  | 380.97     | 709,838.66   |        |          | 710,219.63   |
| 辦公室及車站設備部 | 7,247.94    | 5,857.41     |          | 13,105.35    | 845.25     | 231.09     |           |           |          | 1,076.34   | 1,472.67   | 106.79     |           |           |           | 1,579.46   | 6,620.52   | 5,981.71     |        |          | 12,602.23    |
| 文具及格式部    | 126,886.70  | 5,832.78     |          | 132,719.48   | 7,458.60   | 1,092.70   |           |           |          | 8,551.30   | 9,544.85   | 181.39     |           |           |           | 9,726.24   | 124,800.45 | 6,744.09     |        |          | 131,544.54   |
| 軌道材料部     | 188,427.81  | 50.64        |          | 188,478.45   | 86,847.45  |            |           |           |          | 86,847.45  | 80,962.57  |            |           |           |           | 80,962.57  | 194,312.69 | 50.64        |        |          | 194,363.33   |
| 木頭部       | 16,075.01   | 81,740.37    |          | 97,815.38    | 950.00     | 11,207.89  |           |           |          | 12,157.89  | 4,522.33   | 8,412.93   |           |           |           | 12,935.26  | 12,502.68  | 84,535.33    |        |          | 97,038.01    |
| 雜品部       | 105,235.21  | 220,336.97   |          | 325,602.18   | 3,405.94   | 27,454.91  |           |           |          | 30,860.85  | 14,116.13  | 8,454.39   |           |           |           | 22,570.52  | 94,525.02  | 239,367.49   |        |          | 333,892.51   |
| 廢料部       | 31,851.87   | 88,847.99    |          | 120,699.86   | 975.00     | 1,288.64   |           |           |          | 2,263.64   | 997.67     | 2,361.90   |           |           |           | 3,559.57   | 31,829.20  | 87,574.73    |        |          | 119,403.93   |
| 總計        | 831,122.17  | 2,119,851.81 | 535.81   | 2,951,509.79 | 134,596.05 | 226,941.97 | 59,079.96 | 25,203.33 | 1,802.74 | 447,624.05 | 146,152.12 | 140,176.73 | 58,932.22 | 25,203.33 | 2,073.54  | 372,537.94 | 819,566.10 | 2,206,617.05 | 147.74 | 265.01   | 3,026,595.90 |
| 比較上年同月    | 1066,611.45 | 1,867,713.94 | 1,667.14 | 2,935,992.53 | 81,514.39  | 85,014.98  | 45,965.32 | 26,797.06 | 1,218.34 | 240,510.09 | 154,739.16 | 90,250.98  | 45,965.32 | 26,797.06 | 1,511.00  | 319,263.52 | 993,386.68 | 1,862,477.94 |        | 1,374.48 | 2,857,239.10 |
| 增         |             | 252,137.87   |          | 252,137.87   | 53,081.66  | 141,926.99 | 13,114.64 |           | 584.40   | 208,707.69 |            | 49,925.75  | 12,966.90 |           | 562.54    | 63,455.19  |            | 344,139.11   | 147.74 |          | 344,286.85   |
| 減         | 235,489.28  |              | 1,131.33 | 236,620.61   |            |            |           | 1,593.73  |          | 1,593.73   | 8,587.04   |            |           | 1,593.78  | 10,180.77 |            | 173,820.58 |              |        | 1,109.47 | 174,930.05   |



民國二十一年月六份材料處收入材料之價值及分類細表

| 料 值 項 別<br>料 別 | 購入材料       | 機廠製造品     | 印刷所印刷品   | 員工購煤運費   | 售出材料盈餘 | 轉帳材料      | 退回材料     | 雜 項 | 合 計        |
|----------------|------------|-----------|----------|----------|--------|-----------|----------|-----|------------|
| 化 學 及 藥 品 部    | 1,891.25   |           |          |          |        |           |          |     | 1,891.25   |
| 電 料 部          | 31,257.10  |           |          |          |        |           |          |     | 31,257.10  |
| 釘 栓 部          | 7,050.74   | 137.01    |          |          |        |           |          |     | 7,187.75   |
| 油 薪 部          | 95,397.01  |           |          | 1,044.55 |        | 18,880.92 |          |     | 115,322.48 |
| 機 械 及 工 具 部    | 10,643.96  |           |          |          |        |           | 10.94    |     | 10,654.90  |
| 五 金 部          | 48,938.42  | 1,964.13  |          |          | 143.69 | 167.33    | 334.83   |     | 51,548.40  |
| 油 漆 部          | 3,181.20   |           |          |          |        | 721.03    |          |     | 3,902.23   |
| 管 子 及 配 件 部    | 5,260.48   |           |          |          |        |           |          |     | 5,260.48   |
| 車 輛 部          | 65,334.33  | 12,480.40 |          |          |        |           | 1,027.26 |     | 78,841.99  |
| 辦公室及車站設備品部     | 1,076.34   |           |          |          |        |           |          |     | 1,076.34   |
| 文 具 及 格 式 部    | 3,838.48   |           | 4,364.68 |          |        | 328.53    | 19.61    |     | 8,551.30   |
| 軌 道 材 料 部      | 51,117.88  |           |          |          |        | 34,436.12 | 1,293.45 |     | 86,847.45  |
| 木 頭 部          | 7,489.69   | 3,709.20  |          |          |        |           | 950.00   |     | 12,157.89  |
| 雜 品 部          | 29,924.43  | 837.50    |          |          |        |           | 98.92    |     | 30,860.85  |
| 廢 料 部          |            |           |          |          |        |           | 2,263.62 |     | 2,263.64   |
| 總 計            | 362,410.31 | 19,128.24 | 4,364.68 | 1,044.55 | 143.69 | 54,533.93 | 5,998.65 |     | 447,624.05 |

民國二十一年六月份材料處收各處退回材料價值表

| 料<br>處 | 值<br>別 | 退 回 材 料 價 值 |          | 合 計      |
|--------|--------|-------------|----------|----------|
|        |        | 青島材料廠       | 四方材料廠    |          |
| 總      | 務 處    | 6.00        |          | 6.00     |
| 工      | 務 處    | 3,206.24    | 81.78    | 3,288.02 |
| 車      | 務 處    | 30.24       |          | 30.24    |
| 機      | 務 處    | 198.37      | 96.48    | 294.85   |
| 四      | 方 機 廠  |             | 2,362.40 | 2,362.40 |
| 材      | 料 處    | 17.14       |          | 17.14    |
|        |        |             |          |          |
|        |        |             |          |          |
|        |        |             |          |          |
|        |        |             |          |          |
|        |        |             |          |          |
| 總      | 計      | 3,457.99    | 2,540.66 | 5,998.65 |

民國二十一年六月份材料處發出材料之價值分類細表

| 料價<br>料別   | 處別        | 總務處      | 工務處       | 車務處      | 機務處       | 四方機廠       | 會計處      | 材料處       | 總稽查室 | 購料審查<br>委員會 | 雜項   |   |   |   | 售出材料      | 共計         |
|------------|-----------|----------|-----------|----------|-----------|------------|----------|-----------|------|-------------|------|---|---|---|-----------|------------|
| 化學及藥品部     |           | 1.51     | 60.96     | 304.50   | 45.77     | 776.52     | —        | 1.32      | —    | —           | —    | — | — | — | —         | 1,190.58   |
| 電料部        |           | —        | 34.20     | 606.08   | 1,223.19  | 1,434.08   | —        | 7.67      | —    | —           | —    | — | — | — | —         | 3,305.22   |
| 釘槍部        |           | —        | 726.26    | .70      | 165.10    | 2,046.52   | —        | .88       | —    | —           | —    | — | — | — | —         | 2,939.46   |
| 油薪部        |           | 2,766.95 | 913.30    | 4,002.10 | 69,543.04 | 7,129.33   | —        | 18,935.70 | —    | —           | —    | — | — | — | —         | 20,167.13  |
| 機械及工具部     |           | —        | 7,310.50  | 10.26    | 185.25    | 593.74     | —        | —         | —    | —           | 7.74 | — | — | — | —         | 8,099.75   |
| 五金部        |           | —        | 4,673.08  | 14.10    | 264.52    | 17,203.83  | —        | 171.71    | —    | —           | —    | — | — | — | 454.38    | 22,789.36  |
| 油漆部        |           | —        | 5,128.11  | —        | 4.33      | 4,202.39   | —        | 721.03    | —    | —           | —    | — | — | — | —         | 10,055.86  |
| 管子及配件部     |           | —        | 1,644.24  | —        | 226.46    | 1,069.01   | —        | —         | —    | —           | —    | — | — | — | —         | 2,939.71   |
| 車輛部        |           | —        | —         | 298.58   | 6,371.93  | 59,756.32  | —        | —         | —    | —           | —    | — | — | — | —         | 66,426.83  |
| 辦公室及車站設備品部 |           | 3.06     | 532.56    | 926.28   | 10.44     | 106.79     | —        | .33       | —    | —           | —    | — | — | — | —         | 1,579.46   |
| 文具及格式部     |           | 472.60   | 293.97    | 1,623.42 | 148.26    | 181.39     | 3,371.93 | 3,625.93  | 5.81 | 2.93        | —    | — | — | — | —         | 9,726.24   |
| 軌道材料部      |           | —        | 46,526.45 | —        | —         | —          | —        | 34,436.12 | —    | —           | —    | — | — | — | —         | 80,962.57  |
| 木頭部        |           | —        | 4,650.60  | 250.00   | 13.20     | 8,021.46   | —        | —         | —    | —           | —    | — | — | — | —         | 12,935.26  |
| 雜品部        |           | 249.96   | 13,467.96 | 621.11   | 3,055.46  | 4,912.26   | 8.99     | 254.78    | —    | —           | —    | — | — | — | —         | 22,570.52  |
| 廢料部        |           | 5.63     | 974.04    | 18.00    | —         | 2,561.90   | —        | —         | —    | —           | —    | — | — | — | —         | 3,559.57   |
| 總計         |           | 3,499.71 | 86,936.23 | 8,675.13 | 81,256.95 | 109,995.54 | 3,380.92 | 58,155.47 | 5.81 | 2.93        | 7.74 | — | — | — | 20,621.51 | 372,537.94 |
| 附註         | 上項總計內含備用料 | —        | 51,917.74 | 925.92   | 81,256.95 | 109,995.54 | 3,369.66 | —         | —    | —           | —    | — | — | — | —         | 247,465.81 |
|            | 上項總計內含轉帳料 | —        | —         | —        | —         | —          | —        | 54,533.93 | —    | —           | —    | — | — | — | —         | 54,533.93  |
|            | 上項總計內含即用料 | 3,499.71 | 35,018.49 | 7,749.21 | —         | —          | 11.26    | 3,621.54  | 5.81 | 2.93        | 7.74 | — | — | — | 20,621.51 | 70,538.20  |

民國二十一年六月份車工機三處備用材料收發及結存價值統計表

| 處別  | 上月底結存材料價值  | 本月收入        |             |          |            | 本月發出       |          |           |            | 本月底結存材料價值  |
|-----|------------|-------------|-------------|----------|------------|------------|----------|-----------|------------|------------|
|     |            | 材料廠及煤船所材料價值 | 公務運費及其他雜項價值 | 各段退回材料價值 | 共計         | 各段領用材料價值   | 其他領用材料價值 | 退回材料廠材料價值 | 共計         |            |
| 車務處 | 29,839.13  | 925.92      |             | 10.00    | 935.92     | 1,566.80   |          | 10.00     | 1,576.80   | 29,198.25  |
| 工務處 | 684,016.08 | 51,917.74   |             | 7,735.18 | 59,652.92  | 131,967.55 |          | 3,498.46  | 135,466.01 | 608,202.99 |
| 機務處 | 221,684.82 | 81,256.95   | 4,148.15    |          | 85,405.10  | 81,599.30  | 4,266.44 | 294.85    | 86,160.59  | 220,929.33 |
| 總計  | 935,540.03 | 134,100.61  | 4,148.15    | 7,745.18 | 145,993.94 | 215,133.65 | 4,266.44 | 3,803.31  | 223,203.40 | 858,330.57 |

民國二十一年六月份各處實用材料之價值列銷項目總表

| 料價項目<br>處別 | 資 本        | 營 業        | 印 刷 所    | 發 電 所    | 飯 店    | 軍事暫記帳  | 軍事損失     |  |  |  | 共 計        |
|------------|------------|------------|----------|----------|--------|--------|----------|--|--|--|------------|
| 總 務 處      |            | 3,499.71   |          |          |        |        |          |  |  |  | 3,499.71   |
| 工 務 處      | 99,586.81  | 65,959.23  |          |          |        |        | 1,440.00 |  |  |  | 166,986.04 |
| 車 務 處      |            | 9,128.87   |          |          | 187.14 |        |          |  |  |  | 9,316.01   |
| 機 務 處      |            | 81,599.30  |          | 3,917.46 |        | 348.98 |          |  |  |  | 85,865.74  |
| 四 方 機 廠    | 1,224.09   | 106,409.05 |          |          |        |        |          |  |  |  | 107,633.14 |
| 會 計 處      |            | 11.26      |          |          |        |        |          |  |  |  | 11.26      |
| 材 料 處      |            | 261.86     | 3,359.68 |          |        |        |          |  |  |  | 3,621.54   |
| 總 稽 核 室    |            | 5.81       |          |          |        |        |          |  |  |  | 5.81       |
| 購料審查委員會    |            | 2.93       |          |          |        |        |          |  |  |  | 2.93       |
|            |            |            |          |          |        |        |          |  |  |  |            |
|            |            |            |          |          |        |        |          |  |  |  |            |
| 總 計        | 100,810.90 | 266,878.02 | 3,359.68 | 3,917.26 | 187.14 | 348.98 | 1,440.00 |  |  |  | 376,942.18 |

民國廿一年六月份各處由材料處領用材料列銷項目統計表

表圖計統  
24

| 料價別<br>項目  | 總務處      | 工務處       | 車務處      | 會計處   | 材料處      | 購料審查<br>委員會 | 總務核室 | 共 計       |
|------------|----------|-----------|----------|-------|----------|-------------|------|-----------|
| E-5-1-3    |          | 511.60    |          |       |          |             |      | 511.60    |
| E-5-9-1    |          | 108.44    |          |       |          |             |      | 108.44    |
| E-5-8      |          | 1,055.07  |          |       |          |             |      | 1,055.07  |
| E-5-11     |          | 1,865.55  |          |       |          |             |      | 1,865.55  |
| E-5-9-2    |          | 988.58    |          |       |          |             |      | 988.58    |
| E-5-7-2    |          | 56.97     |          |       |          |             |      | 56.97     |
| E-5-7-3    |          | 620.82    |          |       |          |             |      | 620.82    |
| E-5-5-3    |          | 7,038.48  |          |       |          |             |      | 7,038.48  |
| E-5-5-2    |          | 5,608.00  |          |       |          |             |      | 5,608.00  |
| E-5-4      |          | 289.76    |          |       |          |             |      | 289.76    |
| E-5-12-4   |          | 4.60      |          |       |          |             |      | 4.60      |
| E-5-6      |          | 2.04      |          |       |          |             |      | 2.04      |
| E-5-7-4    |          | 46.98     |          |       |          |             |      | 46.98     |
| 共 計        |          | 18,196.89 |          |       |          |             |      |           |
| E-2-5      |          |           | 646.61   |       |          |             |      | 646.61    |
| E-2-1-3    |          |           | 939.71   |       |          |             |      | 939.71    |
| E-2-4-1    |          |           | 4,288.89 |       |          |             |      | 4,288.89  |
| E-3-4-3    |          |           | 153.30   |       |          |             |      | 153.30    |
| E-2-4-2    |          |           | 781.72   |       |          |             |      | 781.72    |
| E-5-14-1.3 |          |           | 751.84   |       |          |             |      | 751.84    |
| E-1-12-2   | 112.64   |           |          |       |          |             |      | 112.64    |
| E-1-11-4   | 1,665.39 |           |          |       |          |             |      | 1,665.39  |
| E-1-11-3   | 220.29   |           |          |       |          |             |      | 220.29    |
| E-1-6      | 729.56   |           |          |       |          |             |      | 729.56    |
| E-1-2-3    | 161.65   |           |          |       |          |             |      | 161.65    |
| E-1-9-4    | 93.20    |           |          |       |          |             |      | 93.20     |
| E-1-1-1    | 396.90   |           |          |       |          | 5.81        |      | 402.71    |
| E-1-9-2    | 112.66   |           |          |       |          |             |      | 112.66    |
| E-1-9-3    | 7.42     |           |          |       |          |             |      | 7.42      |
| E-1-5-3    |          |           |          |       | 261.86   | 2.93        |      | 264.79    |
| 印刷所        |          |           |          |       | 3,359.68 |             |      | 3,359.68  |
| E-1-4-3    |          |           |          | 11.26 |          |             |      | 11.26     |
| C-11-4     |          | 417.68    |          |       |          |             |      | 417.68    |
| C-11-5     |          | 2,142.97  |          |       |          |             |      | 2,142.97  |
| C-6-2      |          | 2,098.75  |          |       |          |             |      | 2,098.75  |
| C-9-1      |          | 6,248.00  |          |       |          |             |      | 6,248.00  |
| C-9-2      |          | 3,964.48  |          |       |          |             |      | 3,964.48  |
| 更 橋        |          | 509.72    |          |       |          |             |      | 509.72    |
| 共 計        |          | 15,381.60 |          |       |          |             |      |           |
| B-8.6      |          | 1,440.00  |          |       |          |             |      | 1,440.00  |
| 飯 店        |          |           | 187.14   |       |          |             |      | 187.14    |
| 總 總        | 3,499.71 | 35,018.49 | 7,749.21 | 11.26 | 3,621.54 | 2.93        | 5.81 | 49,908.95 |

民國二十一年六月份車工機三處及機廠備用材料列銷項目統計表

| 車務處      |          | 工務處      |            | 機務處       |           | 四方機廠 |            |
|----------|----------|----------|------------|-----------|-----------|------|------------|
| 項目       | 料價       | 項目       | 料價         | 項目        | 料價        | 項目   | 料價         |
| E-5-14-2 | 1,411.26 | E-1-2-4  | 34.62      | E-3-1-2-1 | 50,208.69 | 營業   | 106,409.05 |
| E-5-14-3 | 125.54   | E-5-1-3  | 631.68     | E-3-1-2-2 | 3,733.55  | 資本   | 1,224.09   |
|          |          | E-5-2    | 377.99     | E-3-1-2-4 | 3,379.32  |      |            |
|          |          | E-5-4    | 10,999.69  | E-3-1-3   | 3,703.69  |      |            |
|          |          | E-5-5-3  | 1,753.78   | E-3-1-4   | 6,877.73  |      |            |
|          |          | E-5-6    | 1,391.61   | E-3-1-5   | 2,348.61  |      |            |
|          |          | E-5-7-1  | 1,461.65   | E-3-2-2   | 2,510.64  |      |            |
|          |          | E-5-7-2  | 7,472.56   | E-3-2-3   | 130.42    |      |            |
|          |          | E-5-7-3  | 6,394.27   | E-3-4-2   | 329.57    |      |            |
|          |          | E-5-7-4  | 137.15     | E-4-1-3   | 148.74    |      |            |
|          |          | E-5-8    | 309.23     | E-4-2-1-2 | 4,092.66  |      |            |
|          |          | E-5-9-1  | 224.21     | E-4-3-1-2 | 518.46    |      |            |
|          |          | E-5-9-2  | 1,594.34   | E-4-4-1-2 | 1,823.26  |      |            |
|          |          | E-5-12-2 | 16.64      | E-4-6     | 158.41    |      |            |
|          |          | E-2-4-2  | 67.70      | E-4-8-1   | 121.91    |      |            |
|          |          | E-5-5-2  | 11,077.69  | E-4-8-2   | 435.36    |      |            |
|          |          | E-5-11   | 3,597.75   | E-4-11-2  | 92.45     |      |            |
|          |          | E-5-12-4 | 65.75      | E-4-11-4  | 759.96    |      |            |
|          |          | E-5-5-4  | 19.65      | E-5-6     | 54.58     |      |            |
|          |          | E-1-11-3 | 15.99      | E-5-7-4   | 5.72      |      |            |
|          |          | E-1-9-2  | 18.39      | E-3-1-1-4 | .51       |      |            |
|          |          | 共計       | 47,762.34  | E-4-11-1  | 64.75     |      |            |
|          |          | 更橋       | 33,369.95  | E-3-4-4   | 100.31    |      |            |
|          |          | C-9-1    | 5,097.44   | 共計        | 81,599.30 |      |            |
|          |          | C-10-2   | 96.86      | 發電所       | 3,917.46  |      |            |
|          |          | C-9-2    | 3,843.30   | 軍事暫記帳     | 348.98    |      |            |
|          |          | C-11-4   | 45.26      |           |           |      |            |
|          |          | C-11-5   | 1,492.59   |           |           |      |            |
|          |          | C-6-2    | 26,040.64  |           |           |      |            |
|          |          | C-6-3    | 101.39     |           |           |      |            |
|          |          | C-11-2   | 1,926.72   |           |           |      |            |
|          |          | C-10-1   | 8,981.24   |           |           |      |            |
|          |          | C-4-1    | 9.32       |           |           |      |            |
|          |          | C-6-1    | 3,200.50   |           |           |      |            |
|          |          | 共計       | 84,205.21  |           |           |      |            |
| 總計       | 1,566.80 | 總計       | 131,967.55 | 總計        | 85,865.74 | 總計   | 107,633.14 |

民國二十一年六月份支付材料價款表

表圖計統

26

| 項 目                 | 料 價 |            |             | 附 註                                                                         |
|---------------------|-----|------------|-------------|-----------------------------------------------------------------------------|
|                     | 幣 別 | 各 幣 數 目    | 折 合 國 幣 數 目 |                                                                             |
| 上月底已開單未撥付<br>之材料價款  | 國幣  | 33,494.61  | 33,494.61   | 此項內之折合國幣數目係<br>按上月平均兌率計算<br>銀兩 68.75<br>日金 65.00<br>美金 20-7/8<br>英金 1/1.45  |
|                     | 銀兩  | 446.60     | 649.60      |                                                                             |
|                     | 日金  | 43.70      | 67.23       |                                                                             |
|                     | 美金  | 1,316.80   | 6,308.02    |                                                                             |
|                     | 英金  | 39-1-2     | 696.95      | 國幣 41,216.41                                                                |
| 本月份材料處開單請<br>付之材料價款 | 國幣  | 384,237.97 | 384,237.97  | 此項內之折合國幣數目係<br>按本月平均兌率計算<br>銀兩 68.50<br>日金 67.50<br>美金 20-1/4<br>英金 1/1.5/8 |
|                     | 銀兩  | 742.50     | 1,083.94    |                                                                             |
|                     | 日金  | 167.30     | 247.85      |                                                                             |
|                     | 美金  | 7,367.28   | 36,381.63   |                                                                             |
|                     | 英金  | 787-2-8    | 13,865.10   | 國幣 435,816.49                                                               |
| 本月份會計處付出之<br>材料價款   | 國幣  | 185,233.89 | 185,233.89  | 此項內折合國幣數目係會<br>計處按市價付出                                                      |
|                     | 銀兩  | 452.75     | 637.92      |                                                                             |
|                     | 日金  | 179.40     | 279.89      |                                                                             |
|                     | 美金  | 4,723.41   | 22,908.88   |                                                                             |
|                     | 英金  | 826-3-10   | 14,674.45   | 國幣 223,735.03                                                               |
| 本月底已開單未撥付<br>之材料價款  | 國幣  | 232,498.69 | 232,498.69  | 此項內折合國幣數目亦係<br>按照本月平均兌率計算                                                   |
|                     | 銀兩  | 736.35     | 1,074.96    |                                                                             |
|                     | 日金  | 31.60      | 46.82       |                                                                             |
|                     | 美金  | 3,960.67   | 19,558.86   |                                                                             |
|                     | 英金  | —          | —           | 國幣 253,179.33                                                               |

本月份魯大公司煤價共計國幣 56,243.20 係由會計處在運費項下扣抵轉帳故未列入表內



### 民國二十一年六月份煤筋收發結存噸數及價值總表

| 煤別 | 商號   | 上月結存數量及價值 |    |       |    |       |        |       |         |       |         | 本月收入數量及價值 |          |       |      |          |         |         | 本月發出數量及價值 |          |        |          |       |          |       | 本月結存數量及價值 |       |          |       |          |       |        |       |         |      |         |      |         |       |         |  |  |  |  |  |  |  |
|----|------|-----------|----|-------|----|-------|--------|-------|---------|-------|---------|-----------|----------|-------|------|----------|---------|---------|-----------|----------|--------|----------|-------|----------|-------|-----------|-------|----------|-------|----------|-------|--------|-------|---------|------|---------|------|---------|-------|---------|--|--|--|--|--|--|--|
|    |      | 魯山收發所     |    | 崑博收發所 |    | 濟南收發所 |        | 青島材料廠 |         | 四方材料廠 |         | 合計        |          | 價 值   |      |          | 機務各段    |         | 零星公用      |          | 全路員工購買 |          | 合計    |          | 魯山收發所 |           | 崑博收發所 |          | 濟南收發所 |          | 青島材料廠 |        | 四方材料廠 |         | 合計   |         |      |         |       |         |  |  |  |  |  |  |  |
|    |      | 噸數        | 價值 | 噸數    | 價值 | 噸數    | 價值     | 噸數    | 價值      | 噸數    | 價值      | 噸數        | 價值       | 噸數    | 價值   | 噸數       | 價值      | 噸數      | 價值        | 噸數       | 價值     | 噸數       | 價值    | 噸數       | 價值    | 噸數        | 價值    | 噸數       | 價值    | 噸數       | 價值    | 噸數     | 價值    | 噸數      | 價值   |         |      |         |       |         |  |  |  |  |  |  |  |
| 塊煤 | 魯大   |           |    |       |    | 5½    | 54.17  | 489½  | 4818.46 | 277½  | 2735.52 | 772½      | 7608.15  | 3240  | 9.38 | 30391.20 | 1519.66 | 287.54  |           |          | 321½   | 31.40    | 1531½ | 15081.33 | 590½  | 5318.30   | 1244½ | 12547.08 | 3366½ | 33446.71 | 15    | 147.74 |       |         |      |         |      |         |       |         |  |  |  |  |  |  |  |
|    | 魯大無煙 |           |    |       |    | 11    | 83.94  | 213   | 1722.19 | 13½   | 107.12  | 237½      | 1918.25  |       |      |          |         | 11.10   |           |          | 10½    | 84.91    | 35½   | 296.10   | 45½   | 381.01    |       |          |       |          | 6½    | 52.55  | 174   | 1406.86 | 11   | 88.93   | 191½ | 1548.34 |       |         |  |  |  |  |  |  |  |
| 原煤 | 魯大   |           |    |       |    |       |        |       |         |       |         |           |          | 3105  | 6.40 | 19872.00 | 993.60  |         |           | 20865.60 | 3105   | 20865.60 |       |          |       |           |       |          | 3105  | 20865.60 |       |        |       |         |      |         |      |         |       |         |  |  |  |  |  |  |  |
|    | 悅昇   |           |    |       |    | 31½   | 210.00 | 15½   | 105.84  | 29½   | 144.64  | 76½       | 460.48   | 3750  |      | 24000.00 | 1200.00 | 35.99   |           | 25235.99 | 3651½  | 24536.40 |       |          | 93½   | 662.63    | 3744½ | 25199.03 |       |          |       |        | 31½   | 210.00  | 8½   | 55.44   | 42½  | 232.00  | 81½   | 497.44  |  |  |  |  |  |  |  |
| 粉煤 | 魯大   |           |    |       |    | 43½   | 182.70 | 36½   | 153.06  | 524½  | 2198.30 | 605       | 2534.06  | 1495  | 4.00 | 5980.00  | 299.00  | 709.92  |           | 6988.92  | 442    | 1856.40  | 92    | 384.32   | 1417  | 6661.32   | 1951  | 8902.04  |       |          |       |        | 41½   | 173.01  | 107½ | 447.93  | 149  | 626.94  |       |         |  |  |  |  |  |  |  |
|    | 悅昇   |           |    |       |    |       |        |       |         |       |         |           |          |       |      |          |         |         |           |          |        |          |       |          |       |           |       |          |       |          |       |        |       |         |      |         |      |         |       |         |  |  |  |  |  |  |  |
| 總計 |      |           |    |       |    | 91½   | 535.81 | 754½  | 6799.55 | 844½  | 5185.58 | 1580½     | 12520.94 | 11590 |      | 80243.20 | 4012.26 | 1044.55 |           | 85300.01 | 729½   | 62339.73 | 693½  | 6287.33  | 2790½ | 20167.13  | 12213 | 88794.39 | 15    | 147.74   |       |        | 38    | 265.01  | 850  | 7803.10 | 164½ | 810.71  | 1067½ | 9026.56 |  |  |  |  |  |  |  |

# 膠濟鐵路二十一年八月份醫務工作報告表

表圖計統

28

| 傳染病      |     | 內科病                 |      | 外科眼耳喉鼻齒及皮膚病 |       | 其他統計 |       |      |      |      |    |      |       |     |     |     |     |     |      |       |      |
|----------|-----|---------------------|------|-------------|-------|------|-------|------|------|------|----|------|-------|-----|-----|-----|-----|-----|------|-------|------|
|          |     |                     |      |             |       | 病名   | 人數    | 病名   | 人數   | 門診   | 出診 | 住院人數 | 院日數   | 痊愈者 | 未愈者 | 死亡者 | 初診數 | 復診數 | 體格檢查 | 打防疫針者 | 種牛痘者 |
| 肺癆病      | 17  | 呼吸部病(註一)            | 243  | 天外科         | 大手術治療 | 33   | 門診    | 1476 | 7486 | 5213 | 31 | 569  | 14775 |     |     |     |     |     |      |       |      |
| 傷寒       | 1   | 血運部病                | 62   | 外科          | 小手術治療 | 664  | 出診    | 56   | 88   | 35   |    |      | 175   |     |     |     |     |     |      |       |      |
| 霍亂       | 2   | 消化部病(註二)            | 495  | 意外受傷        | 大手術治療 | 20   | 住人數   | 3    | 19   | 3    |    |      | 25    |     |     |     |     |     |      |       |      |
| 痢疾       | 126 | 神經係病                | 77   |             | 小手術治療 | 435  | 院日數   | 17   | 178  | 11   |    |      | 206   |     |     |     |     |     |      |       |      |
| 天花       |     | 泌尿生殖器病(註三)          | 32   | 砂眼病         |       | 115  | 痊愈者   | 437  | 4041 | 2648 | 15 | 443  | 7584  |     |     |     |     |     |      |       |      |
| 白喉       |     | 中毒類病                |      | 其他眼病        |       | 160  | 未愈者   | 77   | 1480 | 818  | 3  | 42   | 2420  |     |     |     |     |     |      |       |      |
| 猩紅熱      |     | 腳氣病                 | 1    | 齒病          |       | 77   | 死亡者   | 2    | 7    |      | 1  |      | 10    |     |     |     |     |     |      |       |      |
| 流行性腦脊髓膜炎 |     | 其他內科病               | 118  | 耳病          |       | 110  | 初診數   | 309  | 1635 | 1228 | 13 | 215  | 3400  |     |     |     |     |     |      |       |      |
| 班疹傷寒     |     | (註一)肺癆及流行性感冒除外      |      | 鼻病          |       | 48   | 復診數   | 1167 | 5851 | 3985 | 18 | 354  | 11375 |     |     |     |     |     |      |       |      |
| 腺鼠疫      |     | (註二)傷寒霍亂痢疾除外        |      | 喉病(註四)      |       | 56   | 體格檢查  |      | 452  |      |    |      | 452   |     |     |     |     |     |      |       |      |
| 肺鼠疫      |     | (註三)凡用外科手術治療者應歸入外科類 |      | 皮膚病         |       | 309  | 打防疫針者 | 302  | 570  | 512  |    | 267  | 1651  |     |     |     |     |     |      |       |      |
| 瘧疾       | 103 |                     |      | (註四)白喉除外    |       |      | 種牛痘者  |      |      |      |    |      |       |     |     |     |     |     |      |       |      |
| 流行性感胃    | 54  |                     |      |             |       |      | 請假人數  | 220  | 954  |      |    |      | 1174  |     |     |     |     |     |      |       |      |
| 其他傳染病    | 24  |                     |      |             |       |      | 請假日數  | 968  | 3872 |      |    |      | 4840  |     |     |     |     |     |      |       |      |
| 總數       | 327 | 總數                  | 1028 | 總數          | 2045  |      | 備考    |      |      |      |    |      |       |     |     |     |     |     |      |       |      |

說明：本表每醫院診所按月填報由醫務領袖核造總表呈局彙報到部

# 膠濟鐵路意外死傷人數月報表

中華民國二十一年八月

| 姓名  | 人別<br>註明職員工役<br>旅客或行人 | 性別 | 年齡  | 職業  | 受傷<br>年月日 | 受傷地點          | 受傷部份        | 受傷原因          | 治療法            | 治療結果 |    |    | 備註          |
|-----|-----------------------|----|-----|-----|-----------|---------------|-------------|---------------|----------------|------|----|----|-------------|
|     |                       |    |     |     |           |               |             |               |                | 愈    | 殘廢 | 死  |             |
| 殷秀珩 | 工役                    | 男  | 二十二 | 擦車夫 | 21.8.8.   | 高密站           | 手           | 因公擦傷          | 洗用雷佛奴<br>耳液包   |      |    | 死  | 高密醫院療<br>治  |
| 樂青正 |                       |    | 三十八 | 電匠  | 21.8.8.   |               | 腿           |               |                | 愈    |    |    |             |
| 周長武 |                       |    | 三十  | 巡警  | 21.8.10.  |               | 手           | 行車碰傷          | 洗用乾紙料<br>包     |      |    |    |             |
| 王家樹 |                       |    | 五十一 | 調車夫 | 21.8.15.  |               | 腿           | 行車擦傷          | 擦典酒            |      |    |    |             |
| 任懷德 | 行人                    |    | 十八  | 農人  | 21.8.18.  | 任家莊           | 腿           | 被匪槍傷          | 洗用雷佛奴<br>耳液包   |      |    |    |             |
| 高子平 | 工役                    |    | 四十二 | 站夫  | 21.8.20.  | 高密站           | 手           | 路軌碰傷          | 擦藥酒包           |      |    |    |             |
| 侯照坤 |                       |    | 二十八 | 棚工  | 21.8.11.  |               | 腿           | 因公碰傷          | 擦藥酒            |      |    |    |             |
| 楊順城 | 旅客                    |    | 二十五 | 農人  | 21.8.9.   | 膠州站           | 腿           | 跳車外傷          | 截斷術            |      |    | 死  |             |
| 李廣師 | 工役                    |    | 二十四 | 擦車夫 | 21.8.14.  | 高密站           | 右腿          | 因公碰傷          | 擦藥酒<br>濕包      |      |    |    |             |
| 劉升祺 | 職員                    |    | 二十七 | 電話生 | 21.8.17.  |               | 手           | 因公受傷          | 擦藥酒乾包          |      |    |    |             |
| 唐鳴軒 | 工役                    |    | 二十七 | 巡警  | 21.8.27.  |               | 手指          | 因公摔傷          | 洗用雷佛奴<br>耳液包   |      |    |    |             |
| 丁惟松 |                       |    | 二十九 |     |           |               | 足           |               | 擦藥酒乾包          |      |    |    |             |
| 張傳訓 |                       |    | 四十二 | 匠機  | 21.8.17.  |               | 足           | 因公碰傷          | 洗用雷佛奴<br>耳液包   |      |    |    |             |
| 李明全 |                       |    | 四十三 | 棚工  | 21.8.5.   |               | 腿           | 行車外傷          | 洗用雷佛奴<br>耳液包   |      |    |    |             |
| 趙王氏 | 旅客                    | 女  | 四十五 | 貧婦  | 21.8.13.  | 濟南站           | 右膊上部        | 在空車下<br>拾煤    |                |      |    |    | 送齊魯醫院<br>治療 |
| 辛小俊 | 行人                    |    | 九   | 洗衣  | 21.8.27.  | 北關站           | 左下腿         |               |                |      |    |    |             |
| 鄧立田 |                       | 男  | 八十餘 | 乞丐  | 21.8.3.   | 坊子站           | 腕部          | 機車回房<br>爬被車碰  | 該老人沿道上<br>死致死  |      |    | 已死 |             |
| 白庭樹 |                       |    | 六十餘 | 未詳  |           | 大崑崙山<br>間三五公里 | 頭部          | 醉酒枕軌<br>而臥    | 由其家屬抬<br>回自行醫治 |      | 殘廢 |    |             |
| 楊順城 | 僱乘貨車人                 |    | 未詳  |     | 21.8.9.   | 芝蘭莊站          | 軀左足<br>部傷頭部 | 跳車            |                |      |    |    |             |
| 鍾傳森 | 行人                    |    |     |     | 21.8.12.  | 青州普通<br>站     | 手部軀碎        | 站旁列車<br>駛近忽倒臥 |                |      |    | 已死 |             |

說明：凡行車撞軌傾跌，及工程機械方面一切意外受傷者皆屬之。

膠濟鐵路消費合作社營業狀況統計表

民國二十一年十一月份

表圖計統

30

| 日<br>期 | 總社       |        |        |          |           |          |          |           |           | 分社     |        |          |          |        |          |          |          |          |           |          | 總計        |           |           |
|--------|----------|--------|--------|----------|-----------|----------|----------|-----------|-----------|--------|--------|----------|----------|--------|----------|----------|----------|----------|-----------|----------|-----------|-----------|-----------|
|        | 現金       |        |        |          | 記帳        |          |          |           | 共計        | 現金     |        |          |          |        | 記帳       |          |          |          |           | 共計       |           |           |           |
|        | 第一室      | 第二室    | 第三室    | 合計       | 第一室       | 第二室      | 第三室      | 合計        |           | 第一分社   | 第二分社   | 第三分社     | 第四分社     | 第五分社   | 合計       | 第一分社     | 第二分社     | 第三分社     | 第四分社      |          |           | 第五分社      | 合計        |
| 1      | 94.67    | 14.98  | .84    | 110.49   | 265.26    | 25.14    | 55.45    | 345.85    | 456.34    | 38.96  | 11.16  | 93.96    | 96.82    | 14.82  | 255.72   | 72.41    | 43.03    | 109.58   | 168.26    | 60.79    | 454.77    | 709.79    | 1,166.13  |
| 2      | 33.34    | 85     | 1.44   | 35.63    | 1,045.71  | 322.22   | 188.01   | 1,555.94  | 1,591.57  | 25.81  | 7.28   | 5.28     | 47.29    | —      | 85.66    | 1,981.11 | 521.98   | 1,390.93 | 1,624.89  | 1,772.63 | 7,291.54  | 7,377.20  | 8,968.77  |
| 3      | 26.50    | 5.86   | 2.04   | 34.40    | 548.39    | 162.38   | 92.98    | 803.75    | 838.15    | —      | 14.48  | 23.27    | 32.14    | 19.50  | 89.39    | 730.13   | 192.58   | 488.93   | 954.30    | 553.78   | 2,919.72  | 3,009.11  | 3,847.26  |
| 4      | 35.04    | 7.04   | 1.80   | 43.88    | 369.57    | 82.25    | 75.86    | 527.68    | 571.56    | 21.91  | 5.41   | 28.36    | 7.90     | —      | 62.68    | 539.09   | 40.81    | 220.83   | 267.01    | 1,093.97 | 2,161.73  | 2,224.41  | 2,795.97  |
| 5      | 44.13    | 6.78   | .65    | 51.56    | 268.37    | 76.25    | 39.04    | 383.66    | 435.22    | 57.88  | 37.40  | 26.54    | 36.16    | 12.45  | 170.43   | 587.06   | 209.09   | 350.46   | 373.09    | 338.88   | 1,858.58  | 2,029.01  | 2,464.23  |
| 6      | 40.23    | 10.12  | 6.77   | 57.12    | 291.09    | 246.45   | 106.87   | 644.41    | 701.53    | 38.21  | 16.20  | 13.48    | 54.95    | 17.01  | 139.85   | 544.53   | 168.42   | 209.95   | 605.82    | 531.89   | 2,060.61  | 2,209.46  | 2,901.99  |
| 7      | 星期一日休息   |        |        |          |           |          |          |           |           |        |        |          |          |        |          |          |          |          |           |          |           |           |           |
| 8      | 84.72    | 7.59   | 5.77   | 98.08    | 354.14    | 137.50   | 100.47   | 592.11    | 690.19    | 14.37  | 20.60  | 27.58    | 91.92    | 32.22  | 186.69   | 463.91   | 242.61   | 126.99   | 732.23    | 299.85   | 1,865.59  | 2,052.28  | 2,742.47  |
| 9      | 82.16    | 8.47   | 6.20   | 96.83    | 293.80    | 113.09   | 27.58    | 344.47    | 441.30    | 4.18   | 15.83  | 32.86    | 37.21    | 5.36   | 95.97    | 453.32   | 145.61   | 225.50   | 265.41    | 237.60   | 1,326.84  | 1,422.81  | 1,864.11  |
| 10     | 55.70    | 2.73   | .18    | 58.61    | 247.19    | 69.05    | 32.16    | 348.40    | 407.01    | .24    | 15.35  | 16.90    | 29.21    | 5.89   | 67.06    | 331.39   | 101.87   | 219.50   | 329.34    | 427.14   | 1,409.24  | 1,476.30  | 1,883.31  |
| 11     | 30.04    | 7.19   | 9.65   | 46.88    | 1,012.23  | 355.19   | 133.30   | 1,500.72  | 1,547.60  | 1.34   | 24.30  | 23.57    | 40.95    | 6.12   | 96.28    | 314.60   | 93.54    | 160.75   | 474.05    | 153.00   | 1,195.94  | 1,292.22  | 2,839.82  |
| 12     | 總理誕辰休業一天 |        |        |          |           |          |          |           |           |        |        |          |          |        |          |          |          |          |           |          |           |           |           |
| 13     | 40.22    | 22.74  | 3.74   | 66.70    | 1,039.71  | 470.63   | 194.50   | 1,704.84  | 1,771.54  | 17.82  | 8.55   | 38.64    | 21.30    | 6.56   | 92.87    | 708.21   | 252.98   | 324.68   | 378.51    | 393.25   | 2,057.63  | 2,150.50  | 3,922.04  |
| 14     | 星期一日休息   |        |        |          |           |          |          |           |           |        |        |          |          |        |          |          |          |          |           |          |           |           |           |
| 15     | 40.26    | 13.12  | 8.36   | 61.74    | 500.50    | 178.91   | 78.41    | 757.82    | 819.56    | 32.63  | 42.26  | 54.26    | 84.41    | 13.14  | 226.70   | 368.55   | 108.28   | 183.97   | 485.12    | 174.79   | 1,320.71  | 1,347.41  | 2,366.97  |
| 16     | 41.28    | 14.14  | 1.55   | 56.97    | 502.89    | 246.84   | 92.35    | 842.08    | 899.05    | 37.61  | 20.70  | 23.90    | 34.87    | 1.25   | 118.33   | 377.70   | 112.65   | 199.44   | 291.71    | 163.43   | 1,144.93  | 1,263.26  | 2,162.31  |
| 17     | 93.19    | 6.22   | .51    | 99.92    | 543.06    | 227.82   | 83.44    | 854.32    | 954.24    | 17.44  | 3.47   | 71.02    | 42.91    | 58.41  | 193.25   | 322.46   | 130.66   | 155.03   | 301.49    | 303.95   | 1,213.59  | 1,406.84  | 2,361.08  |
| 18     | 124.83   | 23.93  | 5.82   | 154.58   | 399.90    | 164.59   | 69.03    | 633.52    | 788.10    | 8.01   | 27.96  | 65.92    | 70.88    | 4.11   | 176.88   | 191.94   | 98.40    | 128.35   | 335.74    | 186.89   | 941.32    | 1,118.20  | 1,306.36  |
| 19     | 135.09   | 19.15  | 4.48   | 158.72   | 453.83    | 66.95    | 85.99    | 606.77    | 765.49    | 15.12  | 35.07  | 49.61    | 56.58    | 46.20  | 202.58   | 94.62    | 120.69   | 113.96   | 345.02    | 246.06   | 820.35    | 1,022.93  | 1,788.42  |
| 20     | 89.54    | 5.19   | 22.90  | 117.63   | 368.60    | 202.20   | 143.26   | 714.06    | 831.69    | 43.51  | 26.07  | 59.73    | 146.64   | 22.06  | 298.01   | 385.60   | 86.08    | 134.58   | 328.20    | 279.37   | 1,213.83  | 1,511.84  | 2,343.53  |
| 21     | 星期一日休息   |        |        |          |           |          |          |           |           |        |        |          |          |        |          |          |          |          |           |          |           |           |           |
| 22     | 212.20   | 6.52   | .90    | 219.62   | 655.02    | 223.98   | 131.59   | 1,010.59  | 1,230.21  | 63.92  | 52.47  | 95.75    | 142.41   | 40.28  | 394.83   | 240.11   | 163.63   | 262.26   | 526.04    | 337.31   | 1,529.71  | 1,924.54  | 3,154.75  |
| 23     | 176.69   | 4.62   | 4.10   | 185.41   | 362.31    | 134.61   | 34.84    | 531.76    | 717.17    | 3.08   | 10.44  | 30.22    | 38.73    | 24.29  | 106.76   | 155.62   | 100.35   | 198.31   | 153.08    | 178.12   | 785.48    | 892.24    | 1,609.41  |
| 24     | 128.05   | 4.96   | 5.15   | 138.16   | 359.87    | 107.75   | 58.15    | 525.77    | 633.93    | 82.21  | 15.37  | 53.21    | 18.42    | 20.07  | 192.28   | 172.56   | 83.69    | 138.41   | 87.77     | 209.28   | 691.71    | 883.99    | 1,547.92  |
| 25     | 150.42   | 3.53   | 54.17  | 208.12   | 367.59    | 80.04    | 44.66    | 492.29    | 700.41    | 28.61  | 12.00  | 38.36    | 28.61    | 22.64  | 130.22   | 153.67   | 85.53    | 69.93    | 92.66     | 70.94    | 472.73    | 602.95    | 1,303.36  |
| 26     | 146.75   | 10.89  | 5.43   | 163.07   | 445.03    | 135.14   | 89.26    | 669.43    | 832.50    | 32.98  | 9.05   | 38.65    | 82.80    | 25.04  | 188.52   | 102.63   | 52.66    | 139.83   | 249.17    | 89.36    | 633.65    | 822.17    | 1,654.67  |
| 27     | 146.01   | 7.91   | 50.03  | 203.95   | 333.59    | 113.01   | 42.33    | 488.93    | 692.88    | 79.58  | 15.03  | 76.80    | 90.56    | 30.60  | 292.67   | 222.31   | 66.37    | 127.89   | 358.90    | 161.37   | 936.84    | 1,229.51  | 1,922.39  |
| 28     | 星期一日休息   |        |        |          |           |          |          |           |           |        |        |          |          |        |          |          |          |          |           |          |           |           |           |
| 29     | 185.11   | 25.38  | 4.29   | 214.78   | 375.81    | 107.64   | 40.65    | 524.10    | 738.88    | 19.06  | 37.92  | 81.64    | 114.61   | 30.20  | 283.43   | 110.26   | 77.66    | 92.72    | 282.02    | 123.35   | 686.01    | 939.44    | 1,708.32  |
| 30     | 146.14   | 18.57  | 5.44   | 170.15   | 276.12    | 89.93    | 47.02    | 413.07    | 583.22    | 40.57  | 29.14  | 17.12    | 63.92    | 27.44  | 178.19   | 59.43    | 34.64    | 65.00    | 110.17    | 103.30   | 372.94    | 551.13    | 1,134.35  |
| 合計     | 2,382.31 | 258.48 | 212.21 | 2,853.00 | 11,589.58 | 4,139.56 | 2,087.20 | 17,816.34 | 20,669.34 | 724.15 | 513.51 | 1,089.63 | 1,512.30 | 485.66 | 4,325.25 | 9,683.22 | 3,333.21 | 5,839.16 | 10,020.00 | 8,489.70 | 37,365.29 | 41,690.54 | 62,359.88 |

本路收到刊物一覽表 二十一年十一月份

| 書名               | 卷 | 期         | 號       | 月份       |
|------------------|---|-----------|---------|----------|
| 立法院公報            |   | 四一        |         |          |
| 軍政公報             |   | 一四二       |         |          |
| 工商半月刊            | 四 | 三八八至四一三   | 二一至二二   |          |
| 鐵道公報             |   | 一五六       |         |          |
| 平綏鐵路旬刊           | 二 | 八、九       |         |          |
| 北甯鐵路月刊           | 二 | 八         | 四六二至四八五 |          |
| 津浦鐵路月刊           | 二 | 八、九       | 四九七至五二四 |          |
| 京滬鐵路月刊           | 二 | 二九        |         |          |
| 滬甯鐵路月刊           | 二 | 二九        |         |          |
| 吉長鐵路公報           |   | 二九        |         |          |
| 平漢鐵路月刊           |   | 二九        |         |          |
| 平漢鐵路日刊           |   | 二九        |         |          |
| 粵漢湘鄂線旬刊          |   | 六、七       | 五一五至五四〇 |          |
| 隴海鐵路漢西工程月刊       | 二 | 八、九       |         |          |
| 正太鐵路月刊           | 二 | 八         |         |          |
| 隴海鐵路週刊           |   | 九〇至九三     |         |          |
| 新甯鐵路月刊           |   | 二六        |         |          |
| 道清鐵路旬刊           |   | 四六至五五     |         |          |
| 本路月刊             | 二 | 九         |         |          |
| 山東省政府公報          |   | 二〇三至二〇五   |         |          |
| 山東民政公報           |   | 一三五至一三七   |         |          |
| 山東財政公報           | 四 | 二         |         |          |
| 財政旬刊             | 五 | 七、八       |         |          |
| 山東實業公報           |   | 一一        |         |          |
| 青島市政府行政報告        |   | 三三六、二八、二九 |         | 四        |
| 青島市政週刊           |   |           |         |          |
| 青島市港務局業務經過概要     |   |           |         | 八        |
| 港務月報             |   | 九二至九五     |         |          |
| 警務週刊             |   | 四至七       |         |          |
| 國立山東大學週刊         | 二 | 二〇        |         |          |
| 鐵工旬刊             | 二 | 一三        |         |          |
| 鐵道               | 二 | 二一        |         |          |
| 救國週報             |   | 二一        | 二一六至二二二 |          |
| 礦業新聞             |   | 二〇至二二     |         |          |
| 國立北平師範大學校務彙報     | 三 | 七至九       | 六六至六八   |          |
| 齊大旬刊             |   | 三七至三九     |         |          |
| 金陵大學校刊           |   | 一〇七至一一〇   |         |          |
| 燕京大學圖報           |   | 四         |         |          |
| 粵路黨聲             |   | 四         |         |          |
| 隴海路工月刊           | 四 | 七         |         |          |
| 鐵路協會月刊           | 三 | 八         | 二、三     |          |
| 道路月刊             | 一 | 一八        |         |          |
| 工程週刊             |   | 一七至二二     |         |          |
| 英文實業部國際貿易局中國經濟週刊 |   | 二〇至二二     |         |          |
| 英文實業部國際貿易局中國經濟月刊 |   | 二〇至二二     |         | 十、十一     |
| 鐵路職工週報           |   | 一         |         |          |
| 山東省國貨陳列館國貨年刊二十年份 |   | 一至三       |         |          |
| 經濟統計季刊           | 一 | 一至三       |         |          |
| 國立中央研究院十九年度總報告   |   | 四         |         | 二十年、九、十合 |
| 統計月報             |   | 四         |         |          |
| 國際貿易導報           |   | 四         | 六       |          |
| 海關進出口貿易統計月報      |   | 一         |         | 九        |
| 自強月刊             |   | 一         |         |          |
| 國有鐵路材料分類編號名稱彙編草案 |   | 一至四       |         |          |
| 國有鐵路材料分類編號名稱彙編草案 |   | 一至四       | 四六      |          |
| 日文勸業             |   | 一至四       |         |          |
| 英文南開經濟統計週報       |   | 一至四       |         |          |
| 北甯鐵路之黃金時代        |   | 一至四       |         |          |
| 全國鐵路協會會員錄二十年六月   |   | 一至四       |         |          |
| 山東省政府各機關職員錄二十一年  |   | 一至四       |         |          |
| 楊椒山先生言行錄         |   | 一至四       |         |          |
| 念佛三昧寶王論義疏        |   | 一至四       |         |          |
| 海土篇              |   | 一至四       |         |          |
| 正信錄              |   | 一至四       |         |          |
| 增修歷史感應統計         |   | 一至四       |         |          |

研究資料

## 膠濟鐵路月刊徵稿簡章

- 一 本刊徵稿以增進鐵路學識改革路務計畫或研究本路沿線各地工商業狀況之論著為限
- 二 來稿無論為自撰繙譯或介紹外國學說而附加意見者一律歡迎
- 三 如為譯品請將原文抄寄或將原文題目著姓名原刊名稱出版地點及時期詳細註明
- 四 來稿務請繕寫清楚加以圈點如能照本刊行格繕寫尤佳
- 五 來稿無論揭載與否概不退還原稿惟長篇鉅作必須退還者請預先聲明
- 六 來稿請註明投稿人姓名住址揭載時之署名得由投稿人自定
- 七 來稿如經揭載酌致薄酬如左
  - 甲、每千字一元
  - 乙、每千字二元
  - 丙、每千字四元
  - 丁、特別稿件奉酬從豐
- 八 來稿經揭載後當專函通知領取稿費之日期投稿人如在外埠即逕行滙上但來稿已在他處發表者恕不給酬
- 九 來稿不願增刪者請預先聲明
- 十 來稿請寄膠濟鐵路局編查課

# 運輸管理

(續本卷第九期)

威爾遜 (G. Lloyd Wilson) 著  
煒 然 譯

## 第三章

### 裝運管理

(一) 適當裝運之重要。

實業公司中之重要裝運室，職在準備裝運貨物，並將此項貨物交由鐵路，輪船，捷運公司，包裹郵局，或汽車，運發。許多實業工廠中裝運室為一種獨立部份之組織，而在其他公司中有運輸部監督裝運室之工作者，裝運室僅為普通運輸組織中之一辦事處或一附屬部分而已。此外又有可以援引之例，即裝運室組織為其他大部分之附屬組織，例如附屬於材料或存貨部，及工作或製造部。此種辦法，難以取法，因裝運室之工作為模範實業運輸部工作中之一完整部分。如裝運室不為運輸組織中之一部分，而與其他任何部分聯合，蓋必有離開運輸部之特別理由也。

運輸公司之大賺或大虧，裝運事務處能操縱之。包裝與發貨方法疏忽，泄沓，與笨拙，結果時間與經濟俱能損失。若能於此項工作留心，公司中之經費能以大省。現在特別在大實業公司中確有以裝運室置於運輸部監督下之趨勢，如此運輸主任可以指導包裝與發貨之方法，即教導裝運人員包裝，標識，與過磅應用之法。如裝運室為獨立部分，不受運輸主任之指揮，



則運輸主任不可頒發標準命令指導之。

(二) 模範裝運室之責任。

裝運監工自存貨或製造部交來貨物起，直至預備貨物妥交於運輸公司為止，即負有準備裝運貨物之責，茲將其大要責任臚列於左：

- 一、包裝不滿整車貨物於裝運器內 (Container 一字指裝運貨物之器具及箱籃筒筐等器而言中文內無適當名辭姑且譯為裝運器 譯者註)
- 二、裝運不滿整車貨物於輕便車或汽車上運至鐵路貨房。
- 三、設法處理外發整車貨物之車輛與不滿整車貨物之輕便車輛。
- 四、準備運單，包括鐵路提貨單，捷運收據，海洋各內地航路提貨單，汽車路收據，包裝表，以及諸如此類的文件。
- 五、裝載·包置，與捆縛整車貨物。
- 六、標識不滿整車與整車之貨物。
- 七、整車與不滿整車外發貨物之過磅事項。
- 八、預備裝運紀錄。
- 九、按照貨單及其他單據檢查貨物。
- 十、辦理捷運貨物之裝運事項。

上列任務確不完全，遇有變化，尚可增益其他重要任務，或減少上列之標準任務也。

(三) 決定組織方式之要素：

模範實業裝運部所作之種種任務，一經考查，即可明瞭處理此種工作而能收最大之成效，必須有一配合優良而適當之組織不可，所需方式恰當的組織，則係乎下列數要素：

一、實業公司之大小。各一大製造廠每日發出許多整車與不滿整車貨物之數量，總計甚多，顯然需用一種較大而組織較為完善之裝運組織，較小實業公司則無須如此。

二、數量。實業公司裝運一類笨重貨物，數量較小時，所需之裝運組織，則異於製造重量大小與種類不同貨物之工廠所需者，按前者情形，需要一種組織，附有較多數之站台工人較小數之包裝者與紀錄員，後者則反是。

三、整車與不滿整車貨物數量間之分配。專發整車貨物之運商，與少運或不運整車貨物者之情形不同，前者在得有空車，將貨物包裝及裝載於車內，並於裝好之車輛謀得迅速調動，後者則須組織一部分人力，包裝不滿整車貨物於裝運器內，並將貨物拉至當地鐵路或輪船之貨房，或用輕便車運至貨房。

四、實業公司商業組織中裝運部之地位。裝運部分其功用如為獨立單位，按其事務組織之範圍，必異於附屬運輸部之一種部分，裝運部首領即為一獨立部分之首領，負有執行工作之重大責任，許多統計與紀錄性質之任務，均歸其組織中辦理之。如裝運室在任務上，為運輸部

之一附屬部分，則運輸工作在一負責部主任之下合作之，而大部分統計與執行性質之工作屬於裝運者，由運輸主任下之辦事員辦理之。但為研究實業運輸部之裝運問題起見，假定所有裝運部均可作為普通運輸部之附屬辦事處，斯誠甚當，蓋最新實業組織顯有趨向該途之勢也。獨立組織之裝運部分辦理運輸與裝運工作，而與已經發達成為完備運輸部者絕不相同，事實上，此類部分接辦運輸管理之建設工作與裝運例常工作，而裝運事項仍為運輸部組織中之一課辦理之。

#### (四) 模範裝運組織。

研究幾個標準組織，足以令人注意組織中幾點相似處，亦可指出上面所論要素中之一個或數個造成之變化。

一、大製造公司。標準的大製造廠之裝運室，由一監工或裝運者負責，監督一大部分所屬員工工作。檢查主任附有一部分檢查員，檢查整車與不滿整車貨物之包裝，標識，過磅與裝載事項，視察所發貨物與貨車，包裝標準，提貨單，貨物分等規則，是否相符。計時員職司記錄按時或按日給薪人員之工作時間。副監工為運商之普通代理副手。車輛定單員處理預備裝載之空車並與運輸部辦理提貨單事項。包裝長監督不滿整車貨物之包裝與標識事項，並預備裝載事項。裝載長或裝載監督理貨車夫，裝卸夫，與檢查夫，在車上之裝載捆紮與索綁的工作。過磅主任管理一切整車與不滿整車貨物之過磅與重量記錄事項。捷運員特別在預備貨

物之發運迅速。實際包裝與標識均由例常包裝與標識人員辦理，而特別捷運包裝與標識應辦事項以及辦理捷運單事項，均由捷運員辦理之，其組織表如第一圖：

第一圖 大製造公司之標準裝運組織。

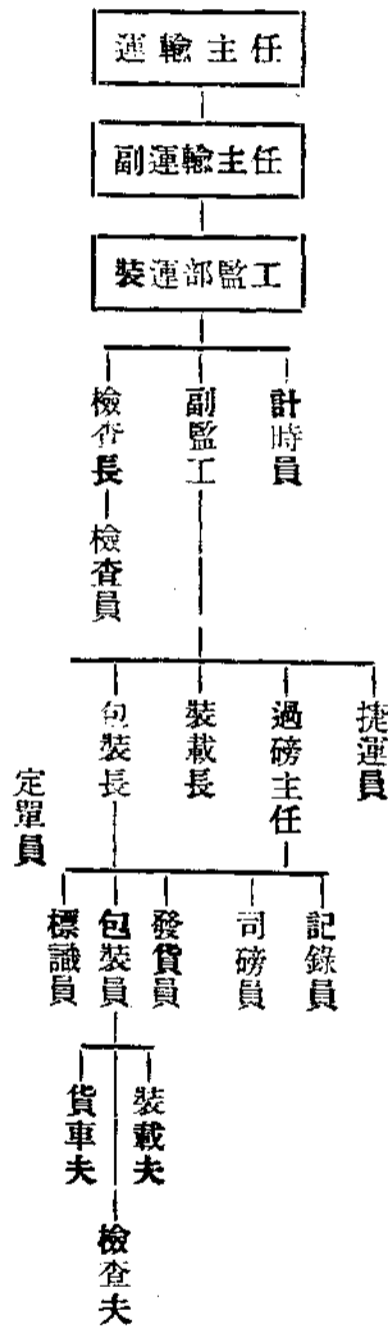

此種分部組織，即組織之標準，無論用鐵路，輪船，或捷運，裝運整車或不滿整車貨物之實業工廠中均有之。此種組織受運輸主任之監督，辦理一切貨物之包裝，過磅，標識裝載，索捆，檢查，等工作。訂定車輛與處理裝車貨物均由運輸部為之。所有預備與辦理運貨單之工作亦由運輸部為之，並將貨單交運輸機關之經理人以完手續。

二、處理大宗整車貨物數量之裝運組織。製造汽車工廠之裝運部，為特別關係整車貨物者，是種組織必須精於向車上裝載與捆紮汽車；故裝載，捆紮，與索綁此項汽車，必須留心，以防鐵路運輸時之危害。近幾年中，裝載汽車之法進步甚速，當汽車工業新創時，與整車貨物

最小重量較低時，一輛貨車僅能裝載數個汽車，並須極力捆索，以免動轉。現在之科學包裝方法已足能使數輛汽車，載於以前僅能裝載一輛汽車之處矣。運價既低，並整車貨物數量最低限度亦見增加，即將汽車大半拆卸，如此辦理可得車身容量較大的百分比。此部必須有一專門家裝車，且須洞悉運輸機關之裝運需要，又須極諳墊塞料之需要及其多少。裝運有標準重量之物件，例如汽車，運商多與運輸機關訂立重量合同，商訂何數為單位重量，而以此單位重量用以替代實在過磅之重量，但須受運輸機關之檢查與改正，如此能使運商與運輸機關之工作簡便。

第二圖 裝運大宗整車貨物數量之汽車製造公司的裝運組織。

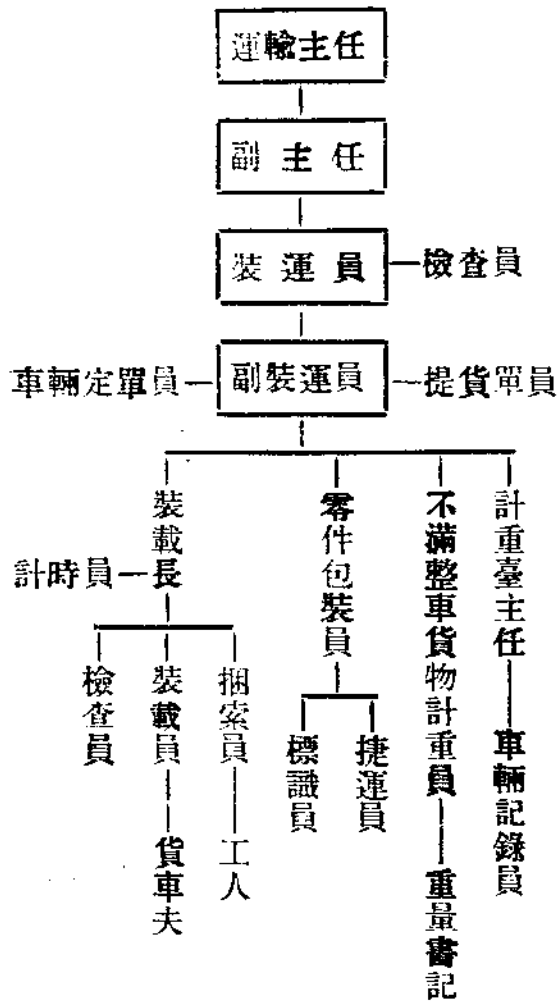

三、不滿整車貨物大運商之裝運組織。此種部分，特別包裝與裝運各種不滿整車貨物，需要較多數之包裝與標識人員以備處理此種工作適當得宜，並須時常監督，以期包裝與裝運定貨，合於主顧之囑命與運輸機關之需要，包裝貨件，郵寄貨件，與捷運貨件，均應留心辦理，使合於每種業務之需要。此處所述之分部組織，欲得有好結果，確須有人專理各種裝運事項。

第三圖 裝運不滿整車貨物之標準裝運組織。

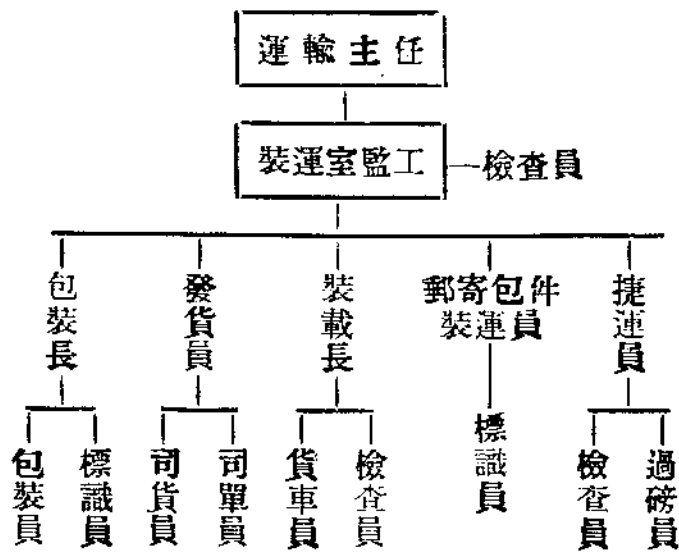

四、重貨運商之裝運組織 製造重貨並裝運重貨工廠之裝運組織，可取第四圖所示之鋼鐵工

廠組織表為標準，其裝運工作由一監工或一裝運人員負責監督車輛員，裝載員，包裝員，與過磅主任之工作，而裝載員，包裝員，與過磅員之工作由檢查員檢查之，使貨物符合於需要。每項貨物發放之前，必須經檢查員檢查提貨單與定貨單，在認可之前，每車每箱之物件均檢查其大小，種類，性質，以及其標識。鋼鐵製造工廠運輸部之負責者，於運輸機關之裝載需要事項，須十分熟爛，而包裝與裝載重貨者，尤須如此。許多鋼鐵建設材料，其長度常有須用二輛以上之車輛運一梁一桁者，是必確知運輸機關檢查裝運之需要不可，使特大特重特寬之材料，經過山洞橋梁曲度時，妥當無礙，此即第四圖所示組織中裝運檢查員之工作也。(Clearance Clerk 者即檢查車上所裝運特大特高特寬之貨，能經過山洞橋梁曲度時無礙，而後始准運行之人員也，因無適當名辭，姑譯為裝運檢查員，譯者註)

第四圖 鋼鐵製造廠處理重貨之裝運組織。

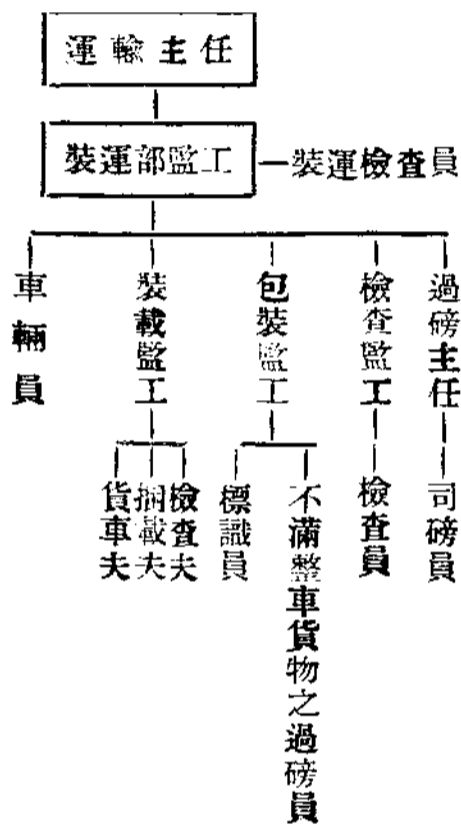

(五) 包裝貨物。

不多年前，包裝貨物並不若今日之爲人注意。其時多視之爲例常工作，置貨於裝運器內，其器之大，能以適合，並其堅固在鐵路車站上足以當收貨員之表面檢查，則足矣。故常用舊式箱籃，不備製適宜於貨之裝運器。結果，因裝運器之不適當，貨物常受損失，或此類不適當裝運器內之貨常被竊去，並且裝貨人之手及衣服，常被已壞箱籃之破邊及突出之釘所傷。過去不久，鐵路航路捷運公司以及運商由個人或其各商業團體研究包裝貨物與適當裝運器之間題，美國商務部亦曾特別表示提倡包裝標準，以期改良包裝方法。結果，適當之包裝與裝運問題。已經有訓練之運輸家注意，且在貨物包裝技術上已見有迅速之進步矣。

(六) 包裝上之觀念。

包裝貨物所競求之目的，即預備貨物達到目的地時安全，並得可能的最低運價運送之。如包裝貨物，爲得較低之運價等級多費七角五分，而在貨物運費上僅省五角，其不經濟明甚。所以包裝與包件之費用，亦須注意。選擇適當之裝運器及包裝方法，須注意下列之要素：

- 一、貨物之安全。
- 二、包件之費用。
- 三、在運價等級上包件樣式之效力。
- 四、用各法包裝之工人費用。



## 五、分別同等物品裝一裝運器內。

## 六、宜於運貨之各種裝運器的比較重量。

「貨物之安全」。包裝上第一當注意者，即貨物之安全，貨物之包裝與裝運器之堅固，使貨物達到目的地時安全無傷。必須裝箱之件，絕不可僅爲省貨物運費，以籃運之。蓋貨物遭受微傷，則可抵所省運價。做裝運器之質料，其堅固應足以抵禦所受之拖拉。選擇木板製成之裝運器，而其薄不足以禦碰壓，縱能省幾分錢，而由碰壓所得之損失，將若干倍於所省者，故運輸機關已規定裝運器之最小堅固力量。在貨物混合分等規則第四十及第四十一兩條，規定各種裝運器之構造質料與捆繫物料之標準，製造者之證明，以及纖維或紙板裝運器之需要的試驗。

「包裝費用」。物料費用與勞工費用，須與各式裝運器在運價上所得之可能的儉省相等。如收到一鋸，用木板釘牢，爲得較低之運價等級，無須再化費將其裝箱，用較大之重量，須付額外貨物運費，如是則將可能之減省抵去矣。解決此項問題，每種貨物須加以分晰，各種裝運器之費用須加以確定，故須注意以下數條：

## 一、裝箱貨物之運價等級。

## 二、裝籃貨物之運價等級。

## 三、運價上之差別。

- 四、箱之木料費用。
- 五、箱之製工費用。
- 六、籃之木料費用。
- 七、籃之製工費用。
- 八、箱籃重量之差別。

「貨物分等」。大宗定貨，包含各等級之種種物件者，不應混合裝箱，而忽略混合中各項物件之等級。貨物混合分等規則第十二條第三節規定，裝一類以上之貨物包件，其費用之等級得按包件中最高等貨物規定。其一，二，三，四，五，等各貨混合者，縱然第一等貨物之重量為百分之五，三等貨物為百分之二十，五等貨物為百分之七十五，亦按第一等運價收費。如是混合，顯不經濟，但每一包件用同等貨物包裝，而不及最小重量者，得付最小運費。凡第一，第二，第三，第四，第五，各等貨物，可能時總宜分別裝之。

「選擇大小適當之裝運器」。木料賤，運價低，許多公司則不注意選擇裝運器適合於貨物，輒用舊式箱，如所做之箱或從現有中找出者，皆大而合用於貨物，常用紙或匏花以填其空處。木料既費，且因選擇裝運器不留心，往往包裝過限，多付貨物運費。所以違背包裝之適當方法，則受高昂貨物運價之重罰，許多最新之裝運部備置包裝棹几，配以適合的邊與頂，將包裝之貨物置於棹几上，猶之置於箱內，如是，所需裝運器之大小即可決定。利用此法，省

料省工，並能省貨物運費。

「選擇樣式適當之裝運器」。所運貨物之性質，可定種類最合宜之裝運器。用一次即壞之木製重笨裝運器已為現時所棄，而趨向能用多次之裝運器或輕便木板合成之裝運器。昔時鐵路曾將裝運器免費運還運商，於是激動運商選用能用多次之堅固裝運器。雞蛋麵包牛奶及其他貨品均裝入此種裝運器內，運往市場，再由鐵路免費將裝運器運還，運商乃得再三用之。現在鐵路運還此項裝運器亦收費，遂趨向製造木料輕便之裝運器，免付過限運費。特別設計之裝運器，輕便而堅固，已經上市，並以為需用此種特別樣式裝運器之運商所購用矣。木板合成而分量輕便之裝運器，現在用途甚廣，因其常較木質裝運器為便；除格外用料精製，備禦運輸上之拖拉者外，亦極經濟。有一部分實業公司專用織絲板或紙板裝運器，效果甚佳，織絲板箱與木板箱之製造商，極願得一機會以表彰其裝運器之優點。至構造材料的試驗力量，與其他材料之確實報告，均可向該商等取閱。每一運輸主任極須分晰至個人實業公司之需要與各種裝運器之優劣，並謀得可能之資料，經再三分晰與試驗後，便能取得適當之式樣。如已決定式樣最合宜之裝運器，即可專用之。

(七) 包裝標準。

許多運輸部為指導裝運室，備具包裝表，以指示實業公司所運物件應包裝之狀況，以及貨物裝於各種裝運器內在貨物分等上應用之運價等級。包裝標準者，即對於貨物包裝後運往國內

或世界上某區特別指示之法，並示及整車貨物之最小數量。此項指示即作標準命令，並於貨物分等上有變化或採用新式裝運器時，又須時時修正之。

標準手續，須示明包裝人員，指導之配合與整理貨物於裝運器內。通常定貨單與貨單之副張，連同由貨倉取來之貨，送至裝運室，照單配貨。單上列明之各項貨物，由檢查員查對，如單上所開各貨均已收到，即簽發一收據，此據由司貨員收存之，以備計算存貨。包裝人員收到應包裝之貨物，即選擇種類與大小適當之裝運器包裝之，施以內部充分保護，吸收震動，以便保護脆弱物品。再用一包裝長條，記明貨之確數，並包裝員之姓名並號數，裝於箱內，倘箱內物件有爭論或取貨人證明有損失，要求賠償時，可追究實際包裝貨物之人員。運輸機關及許多運商提議，再加一長條或簽條，載明運商之姓名住址，收貨人，與目的地，裝於箱內；如此箱之外面標識縱然失去，開箱後，便知此件何家交來。以上各事畢，即標識貨物。

(八) 標識待運貨物。

一、何為正當標識。貨物上適當之標識，為裝運部工作中之重要事項。所有不滿整車貨物交於鐵路運送時，必須標識清楚。標識多用畫筆，模板，標識聖筆，橡皮或金屬印模，仿單，簽條，或用其他同樣耐久而清楚之法為之。標識上僅能示明目的地之一站，一鎮，一城，一州，及一收貨人。

二、適當標識之重要。適當標識為運輸機關堅持所必有，因在鐵路各站上之大宗貨物無標識，則難知孰為運商，誰為收貨人。倘標識模糊，運輸機關即無從分別貨物，而收貨人收不到貨物，即可要求賠償。每年因標識模糊，與簽條丢失或毀傷，耗費若干萬元。國內各處之運商與運輸機關之組織，均欲得有較好的標識方法，以期減少每年此項之大損失。

三、正式標識規則 運輸機關按照貨物混合分等規則，正式公佈標識貨物應用之辦法。

規則第六條(即貨物混合分等規則第六條)。

第一節 凡不滿整車或任何數量之貨物交運輸機關運輸時，必須按照以下之需要及標準標識之。除在本規則第二節 (b)項規定者，與另在貨物分等特別項目下或在聯邦商務委員會運輸危險物品而非爆炸品貨物規章下規定者外，如不按照需要及標準辦理，不准接收運送。

第二節 (a)每一包件，捆件，或零散物件，須用畫筆，模板，標識聖筆(非粉筆)橡皮印模，金屬印模，粘貼之仿單，簽條，或用其他同樣清晰與堅固之標識法，標識之。記明惟一收貨人之姓名，與目的地地方惟一站，鎮，城，州，之名稱，如託運之地點，不在運輸機關之線上，須註明收貨人收貨之站名。如託運之地點，同一州內有二個以上之同名者，須記明其郡名。如係指定收貨之託運，即須照註，另標分別符號及號數，並於運貨單及提貨單上註明之。凡裝脆弱物品或玻璃品或陶器之包件，須用「脆弱品」或「小心裝卸」或同樣使人注意之標語，標識之。(b)凡貨物完全佔有車上可見之容積，或重過四千磅以上者，為某運商發交某一

目的地之收貨人，在一日內運往某一站時，無須標識之。(c) 捆件或包件之標識，須照運單與提貨單加一對照，如運商或其代理人有改正之處，在簽給收據前，改正之。(d) 舊貨物之標識須去之或塗之。(e) 凡貨物起過滿車者，須如不滿整車貨物標識之，超過數量在兩萬磅以上者除外。

貨物分等規則第二十四條第八節規定，凡貨物超過滿車者必須按照不滿整車貨物標識，第六條所規定者除外。

四、標識零散貨物。收運之貨未經包裝於裝運器內者，應加標識。鑄造物，管，筒，鐵桿，銅片，及相似之物件，應找其空隙處加印標識，否則，應照分等規則第六條所規定者加用耐久簽條。許多運輸此項貨物之大運商，不僅於每件上加以簽條，並用顏色顯明之彩繪標識，加一種記號。所以零散鑄造貨件，應加下列簽條，如第五圖。

第五圖

|              |      |      |      |      |
|--------------|------|------|------|------|
| 自<br>(某地某公司) |      |      |      |      |
| 收貨人：         | 地 址： | 城與州： | 標 識： | 件 數： |
|              |      |      |      |      |

如簽條有丟失或塗抹，難以分別時，在路線接連處及在目的地，運輸機關之經理人可根據記號之顏色，在車上其他鑄造物中，分出此項貨物來。

五、機器標識。實業上例常運貨於其個定之主顧，則於所用之印模上刻其各主顧之姓名與地址。此類印模常保存於按字母次序佈置之箱廚內或架上，用時極易尋取，然而所運之貨，非送於一收貨人時，則不適用印模，如此，用畫筆或其他標識方法。在大公司中多用標識機器，此項機器標識包件迅速而清晰。運商用之，多稱便利。

六、特別標識。有多數運商，除按照運輸機關之規則所需之標識外，另行計畫標識方法，以應個人所需。例如脆弱物品之運商，用「脆弱品—小心裝卸」之標識外，加以更精細之裝卸上之指示。如電燈泡一類貨物，在箱之各面俱繪示燈泡略圖，並帶有「玻璃品—小心裝卸」之警告，或類似之警告。用一種略圖或其他符號，特別有表現箱中物品脆弱性之效力，更能使卸貨物者注意也。

凡須多用廣告之製造商，在裝貨箱上加用之標識，多帶有補助廣告之性質。貨物之商名常印於裝運器上，如此無論何處便知此類箱子所裝何物。如內物係脆弱性質，並須廣告者，則此種標識辦法，含有兩層意義。有時特別標識有用以補助證明之意，收貨人爲減少難以證明而受損失之危險起見，輒要求在箱上印註標識及箱之號數。通常所用之標識，爲空方形，三角形，圓形，側立公司名稱字首與箱之號數。

除標識外，常加印箱之號頭，每箱易於辨認，箱中物件亦易於照單檢查。所運貨物之件數，亦多註明，裝卸貨物者使貨物不能短少。通常所用之完全標識含有：

- 一、收貨人之姓名。
- 二、收貨人之詳細地址。
- 三、運商之姓名。
- 四、運商之地址。
- 五、路線。
- 六、收貨人之標識。
- 七、箱數。
- 八、箱之號數。
- 九、警告標識。
- 十、商標或火印。

箱上各面所加之標識如下：

第六圖



|                    |
|--------------------|
| 到<br>(某公司,某城,街,號,) |
| 箱之號頭——<br>箱之件數——   |

七、警告標識。美國法制與運輸機關之規則，均訂有運輸易燃燒與有爆炸性物品之安全方法。於生命財產有危險之物品，標識能合於嚴格之限定時，運輸機關始得運輸之。

第七圖 危險貨物之仿單。

|                                                                                                             |
|-------------------------------------------------------------------------------------------------------------|
| 鐵路人員注意<br><br>小 心<br><br>躲避火，爐，放<br>熱器，火柴，燈<br>籠，與直陽光。<br>凡破漏包件須移<br>放安全處。<br>凡適用於此件之<br>規章運商已在運<br>單上註明照辦。 |
|-------------------------------------------------------------------------------------------------------------|

美國關於輪船運輸危險物品改訂之章制。其要點已見貨物混合分等規則第四十二條。美國改訂之章制第四百七十九節有一段規定：「包件外面應將危險貨物之名稱，標識清楚後，再加危險字樣。如貨物為甜油炸藥，必須標識「甜油炸藥—危險品。」

貨物混合分等規則第三十九條，訂有爆炸品，與危險品而非爆炸者，必須按照聯邦商務委員會頒布之規則及限制，包裝與標識。

第八圖 裝危險貨物車上之廣告。

|                |                                                                 |
|----------------|-----------------------------------------------------------------|
| (某 鐵 路 公 司)    |                                                                 |
| <u>易 燃 燒 品</u> |                                                                 |
| (用紅色印)         |                                                                 |
| 遠離火燭小心裝卸       |                                                                 |
| 站 19           |                                                                 |
| 一              | 此車不得附掛裝載<br>爆炸品之車後。                                             |
| 二              | 非待車內通風與蒸<br>氣排出後不得帶火<br>光及有光之燈籠入<br>內。                          |
| 三              | 須用此項廣告之貨<br>物由貨車或有蓋車<br>上卸下後，即去此<br>廣告，如係水櫃車<br>非待洗淨後，不得<br>去之。 |

所有規章，均照一九〇四年三月四日之議案並監督商業之議案第十五節規定，又經於一九一十年六月十八日修正。凡經修正之規則，與美國鐵路協會之規則相合，且其款數亦相符。

紅色仿單，經規定，用於易燃燒之液體；黃色者，用於易燃燒之固體與酸化物質；青色者，用於不易燃燒之汽油；白色者用於酸素，其形狀如第七圖所示。

所有裝載危險貨物之物件，匪惟須留心粘加仿單，又須於裝此次貨物之車身外面粘貼一種 10 吋廣告，以警告管理車上貨物之鐵路員工。凡裝一件或多件之有蓋車或貨車，其包件上既加白色菱形仿單以資保障，而於車身外面各邊或每邊門口，又須堅貼一 10 吋之輕而小

的廣告。裝酸類或腐蝕液體之水櫃車，每邊與其首尾亦均照加此種廣告。如第九圖。

第九圖 用於裝載酸類車上之廣告。

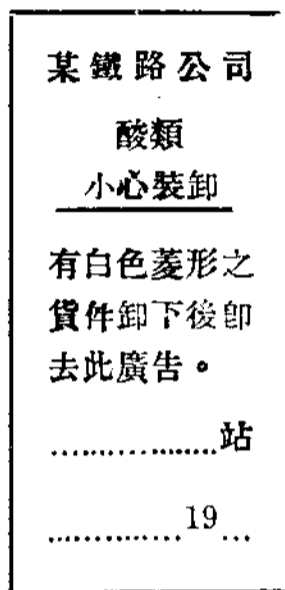

爆炸貨物，必須按貨物混合分等規則所規定者，加以註明，並於裝載此項貨物之車身外面每邊及門口加一種廣告片，距車底不得少於四尺半，以備易於觀察。此項廣告必須用紅色或黑色字母印於堅固之簽條板上。

爆炸物品與易燃燒物品之精細標識需要事項，固難解釋詳細，亦覺無須。特別有關於此之物品，可考諸聯邦商務委員會之規則及限制，其規則及限制全文在貨物混合分等規則內印印之。

(九) 貨物過磅。

所有外發貨物，無論整車與否，大運商即在其工廠內過磅，月台磅秤常用以衡計經過之車貨，再備許多輕便磅秤，衡計單個箱子，備具較小磅秤，衡計箱中物件與捷運小件以及郵寄包

件。計重台用以衡計有貨之車，凡有支綫與工廠運輸之大實業工廠，均備有之。實業運輸組織中由一人負責磅計不滿整車貨物，另由一人管理磅計所有整車貨物，已為一種普通辦法，即較大組織中亦實行此種分工辦法，如第一第二兩圖所示。過磅員者監理貨物之真正重量，其重量記錄員職司將重量計入運貨文件上與裝運部永久保存之重量記錄簿上。過磅主任管理計重台，衡計整車貨物，其計重員登錄所稱貨物之重量於簿上，通常不滿整車貨之過磅員與記錄員直接報告於裝運部之首領，有時整車貨物之過磅主任亦如此辦理。然此種辦法並不普通。蓋整車貨物之過磅與工廠運輸部分之工作，至為關切，故有許多組織整車貨物之過磅主任列為運輸部中工廠運輸分部之人員。因是，與其他原因，規定車輛過磅之規則及限制更須詳細討論，此點俟在工廠運輸一章內附帶討論（見本書第五章）。

#### （十）重量合同。

所有貨物無須盡數過磅，如一實業商製造一種純一貨品，或數種有標準之貨品，運時用劃一包件，每件含有相等之貨物重量時，尤當如此。故運商輒與運輸機關訂定重量合同，規定運輸機關承認運商之重量與貨物之外形。照例，貨物檢查局之人員檢查貨物，如運商與運輸機關商訂一種單位重量，亦能同意也。

商定之重量經運輸機關承認，並以之為收費之根據，所用重量承認為制定重量時，在提貨單，運貨單，運票，與重量證明書上，註明。運輸機關則不再過磅，但運輸機關與檢查局之經

理人員，得時時檢查，以考核貨之重量與外形。如經檢查運商之記錄簿，或經重行過磅，發現二者有錯，即正當改之，並照改正者收費。

(十一) 重量通知書。

許多實業運輸主任，特別運貨於不諳裝卸貨物手續之個人消耗者時，於提貨單或裝運通知書外，附加一種通知書，送於收貨人，示明正確重量，無論其重量為實有者，或認可者，或估計者；並使其注意，如經要求更改之重量，未證實時，勿付較多之重量費用。

包件曾經個別過磅後，每件印明其重量，其正確重量在提貨單與裝運通知書上註明。標準重量通知書之樣張，如第十圖。

第十圖

|                     |
|---------------------|
| 某某製造公司<br>(地址)      |
| 重量通知書               |
| 現所發之貨共計<br>有之確重量每一包 |
| 件上均已註明              |
| 如無其他證明勿付較高重量之貨物運費   |
| 運輸主任                |

(第三章完)

# 客運撮要

(續本卷第九期)

虎口餘生譯

## 第十九章 客運列車之運用

客運列車之調遣，其要點有二，按照行車時刻表行駛列車，而有最高度之安全，一也，按照時刻表行駛列車，而有準確之時刻，二也，安全問題詳於下章，其普通需要不外乎四項，一、路線軌道有充分之養修，二、標準之車輛加以充分之養修，三、充分之信號設備，四、充分之稽察。

第二要點為準確之時刻，質言之不過免除列車之延誤而已，然此問題以關係鐵道各部份之故，固甚複雜，與延誤有關之部份為一養路部份，二機械部份，三信號部份，四運輸部份。

列車延誤之由於路線或軌道之缺點者不甚多，有之則多在天時氣候之變更，如水災山崩橋梁為水沖毀等，皆特別情形，而非養路工程之不善，間或亦有因斷軌或軌道不正確而脫軌者，詳見列車事變章，故曰，列車延誤由於路線或軌道之缺點者甚少，而其大部份均可以良善之養路工程避免之，亦有時因養路工程，如裝碎石修橋梁，而列車不得不減低速率者，然於延誤上固無若何關係也。

列車延誤之由於機械部份約分為二，機車失敗客車失敗是也，機車因機件損壞而失其效用，範圍甚廣，盡言之可佔本書一章，然延誤原因雖能歸之於機械部份，實亦多為機務員司所難

避免，其失敗有由於鑄造品內部之缺欠而斷折者，尤為建造機車時驗料員所不能及，察其失敗之由於機車員工不善使用者，則根本於工頭未加以詳細指導，而機械部份不能辭其責矣，多數失敗乃由於養修錯誤，及不充分之稽察，故養修稽察上減省，實最愚之經濟政策，每有於經濟不充裕之時，將機車車輛養修費稍為延擱，並希望於營業發達時再為振刷者，如其時間甚短，或不發生問題，稍久則種種失敗相繼發現矣，結果仍為社會之不滿意，與其路政腐化，無寧收入減少，蓋收入減少不過股票價值略降，路線仍有安全之名譽，而路政腐化，則股票在紙面上未降落，實則社會上已不滿意矣，結果孰優孰劣不難判分，故機車車輛宜時時加以檢察及正式之養修。

客車失敗大多數為軸箱發火，拉杆損壞，亦有時發生延誤，然為數不多，軸箱發火多由於銅套之缺點，然如手續完備，沿途檢查充分，大多數亦可免除，節省主義於此事上亦非善策。鐵道如用電，則傳導品之損壞亦為一種延誤原因，如所用為直流電，則失敗之機會有三，中央發電所一也，分所二也，第三軌或懸空線三也，如用交流電，則中央發電所及懸空線均可發生障礙，發電所之失効至關重要，以全路線均失其効用，幸此種失敗為數極小，前紐哈芬鐵道線路失敗甚重，近已於路線傳導上大為改良矣，絕緣器之失敗多為不能避免者，但如能稽察周密，修線列車靈敏，亦能減少至最低度，目下調查失敗地點之方法，極為詳盡，故修線列車可以即刻出發，對此種事各部份應協衷共濟，以求路務之改良。

運輸延誤，多由於組織執行之錯誤，而鮮有由於設備者，其根本原因多由於人事之失誤，此種延誤，多因終站或沿途站中有運輸太繁者，行李郵件快件牛乳之搬運，每為重要原因，而夏季往來避暑之旅客增多，尤易發生延誤，此項運輸之集中點，須有高尙專門之組織，行李車上即增至二三人，行李室雖有充足之員工，以時間之短促，其工作即為所限制，如運輸增則延誤在所難免，各鐵道值此情形每有添開專車者，夏季運輸繁重時，亦有添專車以便運輸行李者，蓋如此可以免除其他各列車之延誤也。

快件郵件牛乳運送情形，略與上同，各鐵道快件多者無不有快件專車，或郵件專車，以減少客運列車之擁擠，其郵件運送競爭劇烈時，郵件列車每較重要客車加速，牛乳之運送不惟視其多寡，亦視其所納運費，如按貨運重量交運費，則以貨運快車運之，如按客運而交特別運費，則成為客運，列車之為牛乳車輛所成者，多按快運貨件，或郵務列車辦法。

更換機車，添換煤水，摘掛車輛，所用時間甚為重要，如時刻單屬於快車性質，則所用時間甚少，機運兩部如不能協同合作，勢非出於延誤不可，故列車將到之前，即應將機車開至線路之旁，以備前班機車摘除時，即刻添掛，調車小機車亦如之。

多數運輸延誤，乃由於調車主任者，通常辦法，貨車不得便客車延誤時刻，故軌道上如有貨車，則調車者之任務，即使其勿為客車障礙，長期票運輸，每日早間最盛時間，一貨車之調動不善，即足使近郊運輸完全零亂。



多數延誤由於前方之列車，列車遇有損壞時，以何方法能使其他列車繞行至其後方，每為調車者一種困難問題，如發生於雙軌道上，則延誤之列車可以拖入岔道，以便他列車之經過，如為四軌線，則後來列車可令其過入旁軌，如此則延誤之事，可限于一二列車。

終站之交鎖軌道上，有脫軌等意外時，為最難解決之問題，如脫軌地點在咽喉軌，則全站運輸或須停止甚久之時間，某大站曾於午後五點十五分發生此事，適為近郊運輸最繁重之時，脫軌之列車，雖於十五分鐘後已拖離原處，而全站往來各列車無不為所影響，至八點後始恢復原狀，為預防此種事變之延誤，應於入站重要地，添設咽喉軌道，如一咽喉失其効力，餘一咽喉尚可通車。

除以上可以避免之延誤外，尙有其他延誤為無法可以避免者，即暴風雨雪水漲山崩等，事前不能預料，亦無法預防，非工作研究兩事所能為力者也。

以上所敘為列車之行駛，應如何遵照時刻表，並免除各種延誤方法，茲復贅以數語，以討論列車之內部，即車守及列車上車務員工對待旅客之方法。

車守負全列車責任，除站上經理外，社會對鐵道之輿論為許可的，抑為攻擊的，全視其對外態度若何，無論何種營業，如欲發達，必先取得其主顧之許可，故為車守者，應知其職務為最重要，則車上其餘員工之行爲，亦須為之代負責任，其對於旅客之行爲，須出之以非常之禮貌，與判別力，旅客之安泰，全路之名譽，皆視其舉止是否適宜，多數日用細事，為規章

中所未載者，皆有關鐵道名譽，行之適宜，卽如優美之廣告品，旅客亦代爲宣傳招徠，否則亦能招相當之攻擊，某鐵道經理曾縷叙多種細事，皆爲列車上員工所應注意者，如鐵道制服本爲藍色，而着紅黃綠各色領帶，靴鞋有塵土，理髮或戴冠不平正，吸菸嚼糖，與同事或旅客作長時間之談話，過於熟而失之輕，除病老及婦女外而爲旅客翻移座位，座位挪移而不恢復其原狀，在車內用點，讀書閱報，高聲談話，舉止失神，談論鐵道上事務，政治及宗教之辯論，更衣室等處不整潔而不報告，容旅客在行李快件郵件車內或月台上，容同人佔車內座位而旅客反須站立，不注意車之空氣及溫度，使用臥車之廁所，且障礙旅客，將身靠於拖車或車輛之旁，兩手置衣袋中站立列車之旁，是皆應注意者也。

爲便利旅客及車上員工起見，售賣報紙糖食紙菸者，於開車前二三分鐘內，不得再入客車，其已在車內者，於開車前一二分鐘須下車，其衣服須整潔，或着制服，對旅客須溫和有禮，其所售物品不得任意擱置車內座位，或旅客膝上，普通辦法每報童一人，車行十五英里，准在一車內經行一次，並准用低聲在車內報告所售報名四次，不得煩擾旅客，勸使購買。

車守及其他員工不得以直接間接方法，勸導旅客赴指定之旅館，此事各鐵道已著爲成例。

近郊運輸爲鐵道與社會最接近之點，此種旅客，數目既多，年中每日使用鐵道二次，遂深知鐵道內容，如時刻便利，列車準確，時刻不誤，車輛整潔，座位足用，員工溫和有禮，則所有旅客，均能爲鐵道之密友，反之而缺少以上便利，則攻擊之聲高而有怒意，此種長期客票

爲鐵道界之最低廉者，惟因其性質特殊，亦爲鐵道所最糜費者，然經營鐵道者，對近郊運輸不能不加以注意。

平均近郊旅客多爲高等莊嚴人民，然其中難免有小數怨讟之聲，既頻而高，而長途旅客程途既遠，票價復昂，對於鐵道之設施，反寂無聲息，按社會對鐵道不能不有所評論，然應出之以公正。公正之評論於鐵道及社會爲雙方有益的，至吹毛求疵則失評論之目的矣。

最足異者，鐵道每有一度之改良，則質問責備之事必增多，如車輛內之燈，初用油燈時，旅客莫不稱便，以其優於前所用之臘燭也，嗣改用瓦斯燈，則質問者日漸增多，以油燈尙未更換，急不可待也，迨水月電發現，某鐵道試用之，則交謫者驟至，問何以不悉數更換水電也，殊不知瓦斯固不如水電之明亮，然不能一反掌而悉數除之，至電氣發現後，則質問者更多矣，鑄製車出現後，木製車之未及更換者，其情形亦復如是，倘質問者出之以文明態度，則亦無足異，其大多數皆出之以暴厲橫逆，幸改良之事，多爲大多數社會所稱許，其爲質問者，通常皆爲極少數。

犬之運輸，雖能增加收入，如某鐵道一年中運犬四萬隻，每隻二角五分，共收入一萬元，然亦爲爭執之原因，如有犬竊入尋常客車，則旅客多不滿意，神經衰弱者，尤不能安然，携犬之婦女，無不以爲其所愛之犬，爲人人所當愛，而查票員之與犬，二者相比，殊不解何以查票員能勝於犬也，倘查票員告以犬須乘行李車，則鮮有不怒目相向，而以任用惡劣粗暴無禮

之員司質問公司者，卽行李員因運犬亦多生煩擾，至有飽受老拳者。

客車車守有時亦須監視摘掛車輛，如所摘車輛，或所摘車輛應到岔道上之車輛內有人，則機車須掛於車輛之上，風閘亦須接連，各鐵道於此種情形，復有規定，兩部份車輛於未接連前，相距四五十尺時，機車所拖帶車輛，須先略停，然後再進行其工作。

列車車尾之保障，有時間空間隔離之規則，及分段信號，旗夫於此亦有其責任，惟旗夫腦筋簡單者多，對伊等之規則，復極爲簡單，久之遂將規則置之腦後，有因疏忽或知識缺乏，於用紅燈時將其置於白燈之後者，有於緊要時間，將其號燈極力搖擺以引起人之注意者，實則燈內火焰因搖擺過重，已懣懣欲熄，亦有於用旗時旗尙半捲者

尋常客運各列車，於佈置妥協之後，除意外事變而外，應能自爲循序進行，其應注意者爲大人群之運輸，人數既多，時間復短，致一切設備均多於尋常數倍，如紐哈芬鐵道，於一九一四年十一月二十一日，值紐哈芬足球運動，該處足球場又值新開幕，該場內容七萬人，該鐵道於廿四小時內運三萬七千五百人至紐哈芬，其平素旅客尙不在內，又此三萬七千五百人於四小時內，運送者三萬三千四百六十八人，其分配法如下，由紐約來者廿七列車，一萬七千八百人，由包士墩來者十八列車，七千四百七十四人，由泉田來者，五列車三千九百九十七人，由哈弗來者五列車，一千二百五十四人，其他列車十二，二千九百四十三人，午後五點二十至六點二十分，出紐哈芬者一萬八千人，計每分鐘三百人，四點四十至七點十五分三萬

三千人，計每分二百二十人，同時入紐哈芬者六十三列車，其中四十三為重運專車，每列之車輛十至十二輛，其入紐哈芬之四十三專運列車，於時刻表指定時間以前到者，十六列，誤點至四分以下者，十八列，共喪失時間一百六十六分，平均每列誤點三分半，自午前十點十分至午後一點三十五分，紐哈芬站所到列車平均每列佔時三分九秒，其到站卸客調車均在此三分零九秒內。

其事佈置有足資參考者，最要手續為一種臨時規則之小冊，凡有關係員工均給一冊，該冊封面上標明各列車不得由本規則內一切規章取得軌道行車權，貨運列車不得干預本規則內列車之行駛，列車時刻之正確及旅客舒泰固為重要，然不得因以發生危險等語。

冊內第一頁為總則，列有收票收現價辦法，各列車符號如紐約第三專車為NC包士墩第四專車為BD之類，特別包裹室所在，特別詢事處所在，列車旅客數目報告方法，貨運列車工車之限制等，又令一切司機如機車上發生障礙，須即時離開幹路，以免為列車障礙，運輸繁重時間，貨車須開入車場或岔道，其餘則為分派道夫信號工匠於各要點，前一日路線信號發電所等處之清查等規則。

次則為各列車之時刻編輯，機車之分配更換，意外備用機車十九輛之所在點，煤水所在點，並註明何機車用何種煤，尋常各列車所應增加車輛飯車辦法，事變清路列車七處所在地點，此種列車於運輸向紐哈芬行時，其機車均向紐哈芬，過此時間，均倒過，機車均升火以備即

時開行，各種機械電汽等員工之分配，並所在地點，以及其他詳細章程。一切旅客於赴紐哈芬時，途中每人給以說明一紙，列舉回程時座乘何列車，其所在軌道，月台號數，開車時間，及其他事由，附以紐哈芬車站詳圖，球場詳圖，紐哈芬城市圖，及由球場至車站各路線。

(未完)

車站之惡作劇

至正

英國日日郵報言，昨有人以電話報告警察局，言倫敦查令南車站，第九號月台，十二點三十分快車失慎，請速往救云云，當有救火車馳至該站，到站時不惟無有火警，抑且並無十一點三十分之列車，更無第九號之月台，可謂惡作劇矣。

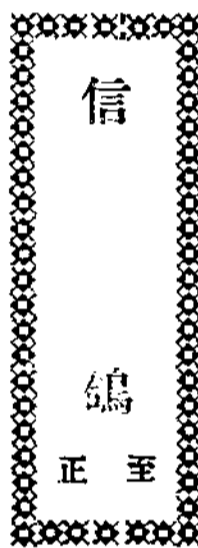

美國鐵道世界雜誌言，鐵道運輸傳書信鴿，多為外間所不注意，不知其少者不過數箱，多者可裝整車，近中太平洋聯合鐵道，在阿馬哈裝運信鴿一千五百隻，按美國全國蓄養信鴿者，一年中所用運費約至十萬美金，有時此種信鴿由鐵道運至某站，即由該站站長為發放人，使其飛回原地，以到達之先後為比賽，即如太平洋聯合鐵道克崙布站站長畢恩氏，即為阿馬哈飛鴿俱樂部之指定發放人，克崙布至阿馬哈七十五英里，畢恩氏於早間將各鴿釋放之後，即將釋放之鐘點分抄報告於阿馬哈俱樂部，每鴿之足上有號數，抵家中時，象養者將號數擲下，置於自動紀時鐘內，即為到達之時刻，各鴿到齊後，彙集其時刻而定其甲乙，其比賽距離，自數十至數百英里不等，最後之比賽為一千英里，每年舉行一次。

信鴿之運輸，不惟美國有之，英國每年自三月起至九月止，此項運輸亦甚多，里程多在六百英里以上，倫敦業此者，多將鴿運至蘇格蘭北部各站發放，更有送至法國與西班牙者，其重要比賽舉行時，英國各鐵道均有特別專車，並備有專員沿途照料，歐洲各國鐵道對此項運輸之運費均甚低，如益珊至稅爾索約六百餘英里，每鴿運費約五分。

# 調查報告



十二月 二十日 出  
總行所 南京 豐  
富巷 淳德里 號  
全國大埠書局 均有 售

交 通 界 唯 一 定 期 刊 物

交 通 界 通 誌

第 一 卷 第 三 期

零售每册大洋 角  
全年十一册 價 連郵 二元  
半年六册 價 連郵 一元 角

交 通  
一、中國之郵運航空飛機……………三幅  
二、首都輪渡「長江」號落水典禮……………一幅  
三、首都輪渡「長江」號落水典禮入水情景……………一幅  
四、首都輪渡「長江」號落水典禮後全影……………一幅

社 評  
希望於四屆三中全會者……………江 波  
招商局非法押款案……………惡 惡  
整理航政局與確定經費……………士 毅

招商局之整頓與復興……………王 洸

國有各鐵路實行貨物負責運輸之經過及其成績……………俞 棧

蘇聯第二屆五年運輸計畫的輪廓……………張 冲

編製電政會計總報告芻議……………陳其祥

中國公路發表問題之探訪與建議……………洪瑞濤

招商局收歸國營之面面觀……………章 勃

近代船體之結構與其內部之配置……………黃康亞

運輸事業互相調和政策之原理與實施(下)……………丁世祺

最近各國海運保護政策……………郎德沛

隴海鐵路之整理與發展……………徐協華

鐵路特別業務……………王英保

一九三一年以前之航空進步紀錄……………柳希權

參觀青島海港歸來……………王 楫

首都輪渡「長江號」之計畫及舉行落水典禮情形紀略……………鄭 華

交 通 紀 述  
一月來之路政……………陳震異  
一月來之電政……………盧祖彤  
一月來之郵政……………飛 鴻  
一月來之航政……………瀨 霖  
一月來之交通新聞……………洪瑞濤

歐遊歸程……………洪素野

附錄：招商局組織章程等

編輯後……………江 波

# 史料

## ◎本路大事記 自十一月一日起至三十日止

一 日 調派衛生稽查陳景代理高密醫院院長以代理高密醫院院長王文懿充衛生稽查

依照部頒鐵路醫院及診療所組織規程改青島濟南兩診療所爲診療所改各院所醫官爲醫師看護爲護士看護長爲護士長司藥爲藥師至原有之助手學習助手助理司藥學習護士等暫予保留仍將學習助手併入看護訓練班俟畢業後改充護士其現充司藥領有藥劑生執照者查明後改爲司藥以符部章

公布膠濟鐵路中學校訓育處規程中學校教室規則中學校教室值日生服務規則中學校學生宿舍規則中學校學生乘車規則

四方機廠附設之營業部於本日成立

二 日 本路遵照部頒清理各路車輛原則並仿照津浦平漢隴海三路清理車輛辦法開始與各路交換車輛第一批由津浦路收回本路車三十二輛共六百零五噸交出外路車二十五輛共六百噸第二批由津浦路收回本路車十輛共二百二十五噸又壞車一輛交出外路

調查報告

1

車七輛共二百三十噸又派員赴徐與隴海路協商先交換四百三十五噸並續商交換辦法

四日 本路辛莊站改爲康家莊站奉部令准照辦

七日 捐助東北舊制服青呢破大褂一千二百八十五件破皮大褂八百七十七件破皮背心一千零四十一件派機要課課員吳庸青島材料廠事務員金桂題押送朱子橋將軍以資救濟被兵難民

公布本路旅客問詢處兼辦出送車票及照料旅客及行李辦法

十二日 鐵道部定於本月二十八日召集材料會議令派本路工務處處長鄧益光機務處四方機廠副廠長林鳳岐材料處採辦課課長崔學攸爲出席委員本路派工務處工程課幫工程師姚章桂機務處計理課課長朱學奎材料處青島材料廠廠長王仁福帳務課課員郭郁鄧爲本路列席委員屆期赴京與會

十四日 派公益課課員陳權前往各站調查職工生活狀況及教育程度

十五日 核准施行本路警察署所屬警務各分段擊鐘暫行規則

十七日 鐵道部職工教育委員會呈准部令派王徽相爲四方職工識字學校籌備員王景祥爲青島職工識字學校籌備員來路籌備四方青島兩處職工識字學校每校籌備費洋一百六十元開辦費洋八百五十元由該兩校逕向本路具領籌備開辦

二十二日 統一材料名稱會展期至十二月底結束並加派青島診療所醫師張同和及坊子醫院院

長周嵩祿爲該會會員以期慎重辦理早日竣事

二十三日 擴充大港站調車處爲貨物總站呈奉部令照准

崔委員士傑赴京出席本路理事會電部請彭委員兼代

總稽核葉崇勛赴部出席材料會議由稽核員陳吉昌暫代總稽核職務

二十五日 核准施行各學校寒暑假假期請領單人減價車證須知

二十八日 葛委員長光廷赴京公畢回局視事

奉部令擬訂水陸聯運計畫派總務處處長錢鏞會同車務處議辦

二十九日 公布膠濟鐵路四方機廠附設營業部辦事細則

### 想係神經衰弱

(至正)

一八三六年，巴非利亞醫科大學週刊，有以下之言論，為人民之健康起見，近來以汽力火車載客之法，應嚴行禁止，此種運輸，往來過於迅速，乘坐之客，發生腦症，為必不可倖免之事，即使乘客自願冒險，旁觀之路人，亦當有切實之保護，火車經過時間，極為迅速，路旁觀者，最易發生腦炎，是以職責所在之有司，應頒佈定章，凡鐵道往來經過區域，須於路之兩旁，建設木板牆，至少高五尺，全路線繼續不斷，或不無小補也。

心儀紀

集書  
世字

◎ 膠濟鐵路車務處第十四次分段聯合會議紀錄

日期 二十一年十一月二日

地點 本處會客室

出席人員 車務處處長 加賀山學

車務處副處長 譚書奎

鐵道部專員 鄭紳尹

文牘課課長 隋卽吾

運輸課課長 曹昌麒

營業課課長 魏馨

電務課課長 陸家駒

計核課課長 李善堂

車務第一分段長 劉廸德

車務第二分段長 李鴻泰

車務第三分段長 馬德芳

車務第四分段長 蘇步濱

電務第一分段長

秦文藻 未出席

電務第二分段長

張清溪

列席人員

機務處技術課長

宋篤生

車務處運輸課主任

梅超任

運輸課行車股副主任

裘楚材

衛生稽查

姜本恕

客貨稽查

汪正元

溫念恕

車務處事務員

藤田榮

文牘課課員

孟琇瑋

運輸課課員

徐東

主席 車務處副處長

譚書奎

紀錄 文牘課課員

孟琇瑋

日語通譯 運輸課課員

徐東

議案目錄

一、恢復每日開行張博間二三及二二次貨車以便分送空車案 (運輸課提)



- 二、K式機車挂連張青間貨車案 (運輸課提)
- 三、延長夏季機車牽引定數適用期限案 (運輸課提)
- 四、擬用四組列車開行第一二三四五六各次客車案 (運輸課提)
- 五、擬請用大港調車處所存外路無風管敞車裝運碼頭至滄口煤炭以裕收入案 (車務第一分段提)
- 六、擬請修理貨車之放風門拉條以利行車 (車二分段提)
- 七、現在直達煤運列車至爲便利惟祇100次接100次而100次由博開行多已滿軸巒山站所編不易挂上擬請加開123 124次車以資便捷 (車務第三分段提)
- 八、凡超越限制重量之包裹不便分裝者擬請准作二件計算但至多不得超過二十公斤案 (營業課提)
- 九、關於改訂大站副站長之保證金級數案 (計核課臨時提案)
- 十、擬請於查票員隨車報告表內添印檢查簿紙票報告一欄飭令隨時填報以絕弊竇案 (車一段提)
- 十一、擬請對於護運警察搭乘客車接押貨車及遇取消車次時返回駐在站仿照行車員工辦法由車務段出報放行以便稽查案 (車一段提)
- 十二、擬請印發負責貨車車站員警交接簽收簿以資稽考而利公務案 (車一段提)

- 十三、擬請將封車紙條改用布條以期堅牢而免震裂遺落案 (車二段提)
  - 十四、隨車鈎夫擬請各發給號誌旂一付案 (車二段提)
  - 十五、請改良棚車裝油辦法案 (車二段提)
  - 十六、請印發包裹專用號牌以便應用 (車三段提)
  - 十七、請將客運通則第一零五條第五項加以限制俾資遵守 (車三段提)
  - 十八、請添發各站機器油以備應用 (車三段提)
  - 十九、各員工請領免票如有逾期請一律按照第一九五號通飭辦理以省手續 (車三段提)
  - 二十、擬請將各站工夫星期加資仍按工作鐘點計算案 (車四段提)
- 關於改造冷藏車案(機務處宋課長臨時提議)
- 十一月二日上午八時

開會如儀

主席 自九月份開過第十三次例會之後其間已兩閱月未經召集此次亟待討論之問題頗多近日貨運已有變佳趨勢急應籌增運力故特請機務處技術課長列席以便商洽一切茲將最近貨運情形暨所擬此後對於運輸上努力之方針簡單說明之本年夏季以後貨運蕭條之原因實與夏季以前各月份相同無非因金融枯滯百業胥欠活動惟在最近一月內頗有起色實由下列兩種原因

- (一)實行負責貨運
- (二)實行救濟煤運各辦法蓋本路煤運自經減輕運價及規給回扣之後已有

展開希望此次鐵路爲維持礦商之存在故不辭籌畫種種救濟辦法呈 部請求而部方亦能體諒路商困難情形故當此路收減退時期猶能批准此項減價辦法現在每日煤運已達四千噸將來可望增至六千噸大家應協同作最後之努力以期彌補本年以往各月份之損失惟值茲省內有軍事行動車輛被佔用者頗多影響運力甚鉅本處正在極力設法交涉收回現幹線貨運甚佳全路每日平均約有四萬元以至四萬五千元之收入此後倘再加努力則每日當可保持四萬五千元或以上之收入以上皆指現款而言記帳尙不在內本路自去冬迄今行車事變視前減少此皆由各分段長善於指導各員工勤謹工作之結果而車機兩處外站員工能於處處合作尤爲減少行車事變之主要原因本人於此深表感慰今日會議注意在增加運輸能力與本年夏季會議之因車輛過剩亟求增加貨運來源者目的不同此由環境變遷使然也最近 部局方面力主減政吾人在可能範圍內自當切實遵守惟於事務方面有所增添時且係十分需要者方爲請求添派人員否則皆從節省此後對於人位問題尙須研求經濟方法必使以少數人用最經濟之支配方法可使擔任較多量事務近閱外國關於鐵路管理著作載有某一車站同時有九個列車通過而當時工作人位祇十二人其人位支配可謂極經濟之能事但外國行車方面有賴於機械幫助者甚多情形自有不同耳此後尙望參採種種人位調度方法以資應用而達用人經濟之目的此項問題由文牘課與各段長隨時接洽可也至於節省路用材料亦屬必要此問題則須由全處員工共同努力乃可

加賀山處長 本人日前返國一行諸事咸賴各位用神甚感頃譚處長談本年自夏季以來直至最近

一月內貨運始見起色同人應各及時努力以資應付今日恰獲聚集討論之機會本人極感興奮煤炭爲本路貨運主幹盡人皆知自經鐵路會同其他機關議定救濟辦法之後由各方面分別酌量減輕煤商負擔及規定種種獎勵辦法日有起色此後煤運之發展自在意中煤運之與本路業務既有密切關係則各車務分段長站長等總須格外用神使運量增多不獨煤運應爾其他各貨運亦當如是尤其在此冬季之緊要關頭只求能使貨運增多雖減低運價亦所不惜蓋貨物非經招攬不能自致此點應請立在車務最前線諸君共同努力客運亦當與貨運同樣視重今年客運收入比較去年雖未減少然必使之增加乃可日本各鐵路營業日前亦大見減退現已漸佳足證世界生氣業已回蘇本路自不例外故業務亦當由不景氣而轉入景氣也行車以準確爲要素此次本人自日本回路沿途察核行車時刻尙無差誤希望以後皆能如是爲幸

甲、報告事項

上次決議案辦理情形

第一案(負責貨運實行日期及添派員司人數)已照議決案辦理矣

第二案(取締外站員工擅離職守辦法)業經九月三十日第二二二號通飭各段站遵照

第三案(變更零担車挂運車次)已於九月二十四日電飭各段站將零担車自十月一日起照議決

辦法辦理

第四案(青島大港濰縣周村濟南五站改爲終日售票)業經通飭各站照辦

第五案(商人借用鐵路篷布交還時不收裝卸費)業經通飭各站照辦

第六案(由各車務分段查明各站需用遮蓋旅客行李張數及大小尺度)各車務分段尙未報齊

第七案(呈局請改訂各大站副站長保證金數目)此案辦理有困難業經計核課提出第十四次會議(見提案九)

第八案(在蝦蟆屯站候車室門口添設柵欄)已函工務處

第九案(各站轉轍器需用之鉛粉滑油酌予改良品質及照發)滑油鉛粉每次購辦皆交由第一段

飭站試驗選擇合用者訂購各站來領即照發

第十案(關於貨票及行李包裹等退票辦法)業經按照議決案通飭各站照辦

第十一案(函請機務處派匠檢驗十五噸棚車之車弓彈簧以便更換)業經函請機務處轉飭機廠查照修整並於十月二十日通飭各段飭屬會同機段檢驗此項車弓分別良窳送廠修理

第十二案(關於四次及三次客車在南流及普通兩站停車)已於九月十八日通電各站准令第四次客車自即日起在南流普通兩站各停一分鐘以便旅客學童

第十三案(設有發電所各站之各種號誌燈改裝電燈函請機務處設法辦理)已於九月二十九日函請機務處將設有發電所各站之號誌燈開燈一律改裝電燈

第十四案(改良各站開燈桿)由各車務分段長酌量辦理

第十五案(改定車牌尺度以便適用)查現用車牌尺寸與牌袋恰合惟略長半寸許並無大礙業經

改正並按照部頒式樣一律改印俟印就即分發各站應用

第十六案(客車車窗玻璃價目表再行發站俾作根據)此項價目表頁數甚多車中不便懸挂改爲發給有關係者人各一本足可應付已由計核課加印三百本俟印就即行分發以資備用

第十七案(添製頭等車座麻布套以備應用)業經請製二百套尙未製成

第十八案(鉛筆質料太劣應函購料審查會注意慎選)已函本路購料審查委員會查照

車務第一分段長報告

本路擬在大港碼頭舉辦夜間裝卸曾派迪德與港務局會商辦法並擬定大綱八條呈報在案惟以碼頭界內設置電燈一層港務局因費用浩大不允擔任復奉 處函派迪德再與接洽並示以如果該局有爲難之處本路可全數負擔遵即與該局接洽數次裝設費仍以非由路局全數担任不可至每月電費該局以爲數不少亦不肯擔任交涉再三始允由雙方先行派人會查需燈數目經派樂副站長會同該局派員調查結果除四號碼頭原有電燈外擬在調車所七股路裝六盞(第七區)調車所新路裝四盞(第九區)碼頭貨棧山路裝十六盞(第六區)一號碼頭裝二盞調車所一段新路裝三盞計共需三十一盞旋又與該局會商初祇允以該局所存電桿担任一半繼則以電桿縱可全數擔任至電線及其他材料仍請路局擔任當以港局既不允擔任常年電費則所有裝設費應請其全數擔任該局初仍不允繼以請先由路方招電燈公司估計此項裝設費除電桿外究需若干再行商議當以此事大致既經港局承認遂請由小港局招電燈公司估價經該局同意並允俟估就價費後

再由港局函約本路派樂副站長前往會商可也此爲迭次接洽大港碼頭夜間裝卸設置電燈經過之大概情形一俟商定具體條文後再行呈報核奪

#### 車務第四分段長報告

本段近來貨運已大有起色行車方面亦甚安全所屬員工均尙能遵章辦理一切本路擬租用津浦路洛口碼頭軌道一案前與津浦路派員開會結果業與工段會呈在案嗣奉處函津浦既以聯運爲辭可卽就聯運辦法與之再開會討論奈津浦方總段長以前次會議卽告一段落此次未奉有明令不便再行開會只可先行請示云云惟事隔多日屢次催詢迄無消息 前奉令擬在交通站另立臨時貨廠以便兩路貨車互換裝運飭與津浦車務段開會商洽一案嗣以津浦方面不同意另提出互送貨車至原有貨廠起卸各情節復經呈奉准再就互送貨車辦法商訂草綱逾時甚久昨始由方總段長通知一二日內可開會如此案能辦到亦屬便利客商之一道且彼此可藉以招徠也昨奉處電囑向省府交涉收回機車車輛當經與之交涉除已先將五五六號機車放還外其餘不需要之機車車輛亦允爲放還津浦大汶口泰安一帶土產因津浦與京滬路聯運關係貨多向南輸送於本路運輸似不無影響

#### 車務第三分段長報告

查博山站礦煤各商近因輕便鐵路修復煤量日增又因減價回扣辦法實行煤運均有起色崑崙站因各煤礦出煤無多出口煤仍陷絕境僅有內銷煤運稍行活動各煤商正竭力謀發展以廣招徠鑿

山魯大煤礦以南井上炭出路太遠已改由北井出炭惟原有通北井岔道太短須加展長俾資裝運又擬請於站南頭添修道岔以便魯大以外煤商裝車增加煤運再張店調車場因興築土方工程將該站東頭存車線拆除兩股現因調車線不敷應用殊感不便除已就近商請工務分段設法添修臨時軌道一二股以便存車調車外應請由處轉商工務處從速修復以利行車

乙、討論事項

一、恢復每日開行張博間 113 及 114 次貨車以便分送空車案 (運輸課提)

說明 近來博山站煤運日增需要車輛亦日多爲儘量分送空車起見須將張博間 113 114 兩次每日開行擬請機務處設法籌劃早日實行

議決 原則通過由機務處設法司機人位本處交涉收回軍隊扣用機車俾早日實行 (機務處宋課長同意) (運輸課辦)

二、K 式機車掛運張青間貨車案 (運輸課提)

說明 此案前於第九次聯合會議提出經技術課同意決定俟煤運恢復時再爲實行現以煤運價減成煤運量增加又值張店站因修築調車場拆卸岔道存車岔道縮短車輛擁擠調車困難擬即籌備早日實行以利運輸請 公決

議決 先由車機兩處會函商詢工務處 K 式機車通過淄河橋有無問題又牽引分數增爲 60 分前部保護空車減爲四五輛 (機務處宋課長同意) (運輸課辦)



三、延長夏季機車牽引定數適用期限案（運輸課提）

說明 本路機車牽引定數向分爲夏冬兩季夏季至十一月十五日截止其定數比冬季稍大現在運輸增加天氣尙未寒冷機車及乘務員又感不敷擬請將夏季定數暫延長一個月改至十二月十五日爲止聊資補救如何之處敬請 公決

議決 原則通過倘天氣有變遷臨時再行更改由車機兩處會電各關係段站知照（機務處宋課長同意）（運輸課辦）

四、擬用四組列車開行第一二三四五六各次客車案（運輸課提）

說明 現在各次客車均係分別編配各用車輛一組佔用車數甚多茲擬改爲四組輪流週轉以期略省車輛藉便修理如何之處即請 討論公決

議決 原案保留俟必要時再行核議

五、擬請利用大港調車處所存外路無風管敞車裝運碼頭至滄口煤炭以裕收入案（車務第一分段提）

說明 近查煤運日旺煤車需用甚多所有十月二十六日車務處B2212號電飭大港站每日撥車十輛由碼頭裝煤至滄口一節似不必撥給本路煤車可利用調車處所存外路無風管車選撥十輛每日裝運以利路務如何之處請 公決

議決 並可利用每日開行之學生車撥送此項車輛應先由車務第一分段長詢明滄口站此項辦

法有無窒礙如無問題則通知機務處照辦 (運輸課辦)

六、擬請修理貨車之放風門拉條以利行車 (車務第三分段提)

說明 本段第七次分段會議據張店站臨時動議「現查各貨車之放風門拉條以年久失修殘缺不完如臨時放汽多失其效力故機車一經摘下而其餘車輛猶行抱閘汽不得出對於掛調車輛及沿途行車每易肇斷鈎之患擬請轉函機務處將全路所有貨車之放風門拉條一律加以修理以免危險而利行車」一案議決提請分段聯合會議公決 (車務第三分段提)

議決 抄同 部頒行車規章有關此項之各規定函請機務處設法修理 (運輸課辦)

七、現在直達煤運列車至爲便利惟祇210次接108次而108次由博開行多已滿軸巒山站所編不易挂上擬請加開123 124次車以資便捷 (車務第三分段提)

議決 原案保留俟123及124次車開行後再議 (運輸課存記)

八、凡超越限制重量之包裹不便分裝者擬請准作二件計算但至多不得超過二十公斤案 (營業課提)

說明 查本路包裹重量從前限制六十公斤時遇有超過重量之件准作二件計算自包裹重量改限一百公斤後該項辦法未經規定查北甯路包裹限制重量爲一百二十公斤本路自改限一百公斤之後包裹運輸亦確見增加現查各站仍有因越重不予收運之件爲便利客商發達運輸計擬恢復從前辦法凡超過限制重量之包裹不便分裝者准作二件計算但至多不得超過二十公斤 (即

總重量不得逾一百二十公斤) 有無窒碍請 公決

議決 包裹每件重量如超過一百公斤則裝卸不便嗣後對於每件重量應嚴限一百公斤逾限不予收運通飭各站遵照 (營業課辦)

九、關於改訂大站副站長之保證金級數案 (計核課臨時提案)

查第十三次分段聯合會議第七提案擬將各大站副站長保證金改爲與小站相同以示體恤案議決呈局請示惟查本路各站副站長保證金列有第三級應繳納二百二十元者有第四級一百八十元者有第七級八十元者此次所提大站副站長之保證金改與小站相同究應由何級減至何級請公決

議決 由車務各分段長分別擬定各站副站長應繳交保證金之級數送處核定提出下次會議議決後再行呈局 (計核課辦)

十、擬請於查票員隨車報告表內添印檢查薄紙票報告一欄飭令隨時填報以絕弊竇案 (車務第一分段提)

說明 查薄紙票有能於存根上寫短途站而於旅客所持之一聯寫長途站此種弊端不易察覺爲杜絕此種弊竇起見擬請於查票員隨車報告表內添印檢查薄紙票報告一欄凡查票員查票時遇有薄紙票須將其起訖站名及等級票號記錄於報告表按日呈報營業課每月由營業課彙列總表送交檢查課查對是否可行請 公決

議決 全案通過另印報告格式發用

(營業課辦)  
(計核課辦)

十一、擬請對於護運警察搭乘客車接押貨車及遇取消車次時返回駐在站仿照行車員工辦法由車務段出報放行以便稽查案 (車務第一分段提)

說明 自本路貨運全體負責以後護運警察人數增加每遇加開臨時列車或取消車次護警回原駐站時無票乘車於查票時甚感困難擬請嗣後對於此項護警按照行車員工因公乘車辦法由警段通知車務段出報放行以利公務

議決 由營業課向本路警察署商定妥當辦法 (營業課辦)

十二、擬請印發負責貨車車站員警交接簽收簿以資稽考而利公務案 (車務第一分段提)

說明 查本路負責之貨車於裝妥封鎖完固後照章應交站警或廠警簽收看管惟以該項簽字簿尚未印發暫以普通簽字簿代用僅能寫一張警察無以收執為憑交接班時點交殊不便利擬請印發二聯式簽收簿(附樣見提案)分發應用是否有當請 公決

議決 函本路警察署凡站上裝好貨車及到站未卸貨車交警後應按向章由站警負責看護

(營業課辦)

十三、擬請將封車紙條改用布條以期堅牢而免震裂遺落案 (車務第一分段提)

說明 查本路封車紙條有路發及商備兩種由路局發者係為油紙條其質甚脆經車門及意耳鎖之磨擦時有磨斷之虞其由商家自備者質雖不脆然未經油浸一遇雨濕自行霉壞此外尚有一般

商人所封紙條緊靠門扭車行稍震動轍磨斷因以上各情形直接則使各站長警察交接班時發生糾葛間接則使各列車發生延誤以上困難情形值茲負責時期以一紙條之故致路員發生糾葛列車發生障礙似非妥善之道擬請將封車紙條一律由路局發用布條所費無幾便利良多如何請公決

議決 由計核課研究改良 (計核課辦)

十四、隨車鈎夫擬請各發給號誌旗一付案 (車務第二分段提)

說明 查列車之開行停止均視號誌之如何顯示故號誌關係行車之安全極為重要例如一列車駛出站外完全以車長所顯示之號誌為進止之標準若適在灣道發生事故則車長所示之號誌司機不能望見必須由中部鈎夫傳達方能前後明晰又如遇列車中途中部脫鈎前部機車不能立刻發覺逕駛前進則所遺車輛必須在前後二段除放置響墩外宜另表示號誌以資傳達再如列車在中途發生軋傷人命或貨物墜落車門開啓車上失火車輛損壞等緊急事變必須立刻停車整理而中部守閘位之鈎夫雖親眼目觀無法使列車停止故鈎夫實有攜帶號旗之必要 (夜間之號誌燈固早已裝有紅綠光勿庸再領) 如何請 公決

議決 通過凡未領號誌旗之隨車鈎夫應補發應用 (計核課辦)

十五、請改良棚車裝油辦法案 (車務第二分段提)

說明 凡列車在各站加掛裝油棚車車長僅憑檢驗封誌完整車輛完善無損為標準近來各站以

棚車裝油在站掛車時本極完好及掛車出站稍經震動屢有發生漏油情事抵站交貨勢必再起糾葛查其原因不外因裝載不得法或層數過多(有裝至四層者)列車行駛中途受強烈震動時有篾皮擠壓斜倒因而油漏發生以上糾葛擬請改善辦法凡用棚車裝油最多不得過三層每層間先以木板墊平至篾與篾空隙之處必須用稻草或谷草等塞緊以免傾斜滲漏如何請 公決

議決 棚車裝油限裝兩層並須用板草墊塞堅固 (營業課辦)

十六、請印發包裹專用號牌以便應用 (車務第三分段提)

說明 本段第七次分段會議據博山站提議「本路行李及零担貨物號牌均已印有專用號牌惟繫用包裹之號牌迄未規定頗有不便目下運輸包裹往往借用行李牌或零担籤每易混淆應請將包裹號牌規定專印分發各站繫挂俾易識別」茲特提請 公決

議決 包裹票應用顏色以資分別 (營業課辦)

十七、請將客運通則第一零五條第五項加以限制俾資遵守 (車務第三分段提)

說明 本段第七次分段會議據博山站提議「查客運通則第一零五條第五項運送靈柩以(棚車每公里收費二角起碼收費二十元)查本路篷車有15 20 40噸三種他路篷車在本路者有30噸其所收運費及起碼運費是否指十五噸而言抑各種車皆按十五噸收費殊欠明瞭擬請加以解釋以便遵行」特提請 公決

議決 應由營業課規定補充條文呈 部核示 (營業課辦)

十八、請添發各站機器油以備應用（車務第三分段提）

說明 查各站揚旂岔道閘尖活鐵及拉桿閘輪閘燈桿等轉動之處各站每有以豆油澆擦多致粘牢不靈之弊嗣後擬請添發機器油（即軸油）應用而期靈活如何請 公決

議決 可由各站請領即照發（計核課辦）

十九、各員工請領免票如有逾期請一律按照第一九五號通飭辦理以省手續（車務第三分段提）

說明 查各員工請假時附請免票固多按期發下惟間有臨時發生事故不克如期成行每致免票逾期不能應用此次通飭第一九五號雖准由各分段長先予發電放行後補手續然只限於員工遇有續假以致原領乘車證逾期者仍有不便之處可否對於員工請假以臨時發生事故不克如期成行致將免票逾期者亦按一九五號通飭辦理以資便利請 公決

議決 通過（文牘課辦）

二十、擬請將各站工夫星期加資仍按工作鐘點計算案（車務第四分段提）

說明 查各站工夫星期加資向以工作鐘點為計算之標準調車夫規定每星期工作滿五十六個鐘點轉轍夫滿七十個點鐘站夫滿八十四個鐘點即可照加而處內核單辦法係以每星期內如請假一日即扣去一天加辛如請假超過八日即扣去兩天並不論工作鐘點之多寡然調車夫實際每星期可工作八十四個鐘點即請假一日亦不妨礙加辛之規定概予扣去似欠公允嗣後擬請仍以

工作鐘點爲計算標準如何請 公決

計核課對於此提案之簽註 查各站工夫星期休班及給資規則第一條內規訂青島大港坊子張店濟南淄川巒山博山等八站每日工作按八小時計算一週滿五十六小時或五十六小時以上得加給工資一天其意蓋以青島大港等八站係組車站調車事務繁忙調車夫或有不能耐勞值班至十二小時者故定爲每日工作可按八小時計算一週滿五十六小時或五十六小時以上得加給工資一天觀其以上字樣可知每日工作八小時是爲起碼限度並不拘定一週滿五十六小時即須加給值班費則其一週工作積至八十四小時亦包括在以上二字之內再外站工食單中向來僅在備考欄內附註請假幾日至工作時間之多寡均不附註故核單者不得不依據請假日數之多寡以爲核減加資之標準若必欲按照五十六小時加給辛資則該八站調車夫每星期可休假兩天尙可領加班費恐滋流弊而失却本規則限制工夫零請短假之本意且其他工夫亦將援例要求又恐引起爭端惟既係專爲星期日值班加費則不可影響於他項例假其理亦通究應如何解決之處仍請

公議

議決 查明機務外段工人星期日加費辦法再行參酌規改（計核課辦）  
（車務分段辦）

機務處宋課長臨時提議

關於改造冷藏車案

說明 查利用棚車改造冷藏車案係奉 委員會飭辦惟究應以何種車輛改造爲宜及應否需用



整個冷藏抑祇需用局部冷藏請 議決

議決 由車機兩處派員會擬具體辦法會呈 委員會核定（車務方面派定營業運輸兩課長及車務第一分段長）（運輸課辦）

下午六時散會

### 減速率之游覽軍 至 正

英國倫敦東北鐵道，自本年九月起，每星期開列車兩次，經行約克廳，克利非蘭，及沿海一帶，以備坐客游覽風景，車行速率減低，在艾革屯停車半小時，在灰碑停車用茶點，在沙本停車一小時半，所用車輛均改用大玻璃窗，以求旅客之便利。

## 軟 水 廠

(正 至)

機車在廠修理時間，約佔其全壽命七分之一，夫在廠修理性質不一，然大部份則為刷洗鍋爐，近來用高壓力刷洗法者固有之，然用舊法仍甚多，其刷洗之是否徹底，完全視工人之是否可靠，鍋爐如無特別污穢情形，則工人每將半刷洗之鍋爐送回，而養修工作因此增多，鏽壞滲漏之事亦因之層見疊出，煤斤之銷耗無形中亦因之增加，其基本病症，要不外乎水鱗，而水鱗結成之多少，則視水源地之性質，倘成鱗之質份多，則軟水廠之設立，頗能減少機車之修理，及其在廠閒散之時間，近來某大鐵道系統，添設軟水廠十處，每處容量每小時八千至一萬六千加崙，水源極壞之區，竟一變而為機車滙聚之地段矣。

文藝

集張遷碑字

對 酒

大庾過客

獨對金樽喚奈何人生如醉且當歌  
花閒縱許邀明月却惜良朋去已多

賒 酒

酒谷散樵

欲覓醇醪飲囊空祇自嗟且邀隣叟去  
暫過酒家賒沈醉劉玄石清貧杜浣花  
尋常行處有酒債不妨加

前 題

枕 凍 子

飲斷床頭甕底春扣扉相送悵無人  
典衣已盡猶期醉到肆能賒不覺貧  
竹葉杯中愁掃舊杏花村裡債添新  
掀髯笑說前番欠昨夢償清恐未真

携 酒

枕 凍 子

喜得新醇似故知郊遊伴我步遲遲  
春光蕩漾壺中滿風味清香袖底吹  
覓醉何須錢掛杖解饒便欲手操卮  
一肴佐飲黃柑美路曲閒聽柳上鶯

仿張平子四愁詩體

樂 民

一愁曰我所愁兮在季春落花滿地  
草如茵美人遲暮白髮新故鄉北望隴  
邱平墓門不掃荆棘生哀我不辰丁  
此時流離瑣尾孰致之

文

2

藝

二愁曰我所愁兮夏日長炎帝當今赤燄張人生煩苦多憂傷豫章南望盜如毛井里無煙城郭焦哀我蒸民靡子遺水深火熱將怨誰

三愁曰我改愁兮已深滿城風雨氣蕭森故人音問久銷沈潼關西望隴坂長十年苦旱復兵荒哀我秦中古帝都東來紫氣今有無

四愁曰我所愁兮在嚴冬四海於令多困窮風饑雪虐將何從側身東望遼水寒強隣壓境半壁殘哀我國勢日益蹙掘粟出卜何能穀

鸚啼序 詠雪

卽 吾

寒圖暗消九九正春愁  
夢天花舞天女殷勤似歎人俗情重更薄暮風饑日劣梅花幾樹寒香凍想年時携手天街玉人曾共  
詠絮多才旖旎情事被年華斷送歎而今雲鎖羅浮翠禽無復清弄訪幽人山陰夜掉泣遷客藍關朝鞚十餘年塵躅模糊亂如春淞  
新詩多恨舊病無慘牢落過屈宋舉眼看乾坤  
一白阮籍今日有泪如泉無途可憫迴風倦舞晨曦初麗淫淫輕汗凝酥臉對陽春一曲能絃誦教人笑煞松篁不耐青青也變玉節珠幢  
當前艷冶美玉奇葩似我自動却又恐花開傾刻幻境榮枯未遂交歡已深茹痛方圓不擇任成圭璧人間多少藍田縣是何人亂把無暇種何如甲拆春泥收拾機心灌園  
抱甕

# 膠濟鐵路行車時刻表

民國二十年七月一日實行

| 下行 (西行) 列車 |        | 上行 (東行) 列車 |        |
|------------|--------|------------|--------|
| 站名         | 車次     | 站名         | 車次     |
| 青島         | 191 混合 | 濟南         | 110 混合 |
| 四方         | 191 混合 | 周村         | 110 混合 |
| 滄口         | 191 混合 | 張店         | 110 混合 |
| 龍山         | 191 混合 | 周村         | 110 混合 |
| 南村         | 191 混合 | 張店         | 110 混合 |
| ...        | ...    | ...        | ...    |

| 下行 (西行) 列車 |        | 上行 (東行) 列車 |        |
|------------|--------|------------|--------|
| 站名         | 車次     | 站名         | 車次     |
| 博山         | 191 混合 | 博山         | 110 混合 |
| 南定         | 191 混合 | 南定         | 110 混合 |
| 淄川         | 191 混合 | 淄川         | 110 混合 |
| 博山         | 191 混合 | 博山         | 110 混合 |
| ...        | ...    | ...        | ...    |

| 站名 | 青島   | 膠州   | 高密   | 坊子   | 濰縣   | 青州   | 張店   | 周村   | 濟南   |
|----|------|------|------|------|------|------|------|------|------|
| 青島 | 0.00 | 0.10 | 0.20 | 0.30 | 0.40 | 0.50 | 0.60 | 0.70 | 0.80 |
| 膠州 | 0.10 | 0.00 | 0.10 | 0.20 | 0.30 | 0.40 | 0.50 | 0.60 | 0.70 |
| 高密 | 0.20 | 0.10 | 0.00 | 0.10 | 0.20 | 0.30 | 0.40 | 0.50 | 0.60 |
| 坊子 | 0.30 | 0.20 | 0.10 | 0.00 | 0.10 | 0.20 | 0.30 | 0.40 | 0.50 |
| 濰縣 | 0.40 | 0.30 | 0.20 | 0.10 | 0.00 | 0.10 | 0.20 | 0.30 | 0.40 |
| 青州 | 0.50 | 0.40 | 0.30 | 0.20 | 0.10 | 0.00 | 0.10 | 0.20 | 0.30 |
| 張店 | 0.60 | 0.50 | 0.40 | 0.30 | 0.20 | 0.10 | 0.00 | 0.10 | 0.20 |
| 周村 | 0.70 | 0.60 | 0.50 | 0.40 | 0.30 | 0.20 | 0.10 | 0.00 | 0.10 |
| 濟南 | 0.80 | 0.70 | 0.60 | 0.50 | 0.40 | 0.30 | 0.20 | 0.10 | 0.00 |

| 站名 | 青島   | 膠州   | 高密   | 坊子   | 濰縣   | 青州   | 張店   | 周村   | 濟南   |
|----|------|------|------|------|------|------|------|------|------|
| 青島 | 0.00 | 0.05 | 0.10 | 0.15 | 0.20 | 0.25 | 0.30 | 0.35 | 0.40 |
| 膠州 | 0.05 | 0.00 | 0.05 | 0.10 | 0.15 | 0.20 | 0.25 | 0.30 | 0.35 |
| 高密 | 0.10 | 0.05 | 0.00 | 0.05 | 0.10 | 0.15 | 0.20 | 0.25 | 0.30 |
| 坊子 | 0.15 | 0.10 | 0.05 | 0.00 | 0.05 | 0.10 | 0.15 | 0.20 | 0.25 |
| 濰縣 | 0.20 | 0.15 | 0.10 | 0.05 | 0.00 | 0.05 | 0.10 | 0.15 | 0.20 |
| 青州 | 0.25 | 0.20 | 0.15 | 0.10 | 0.05 | 0.00 | 0.05 | 0.10 | 0.15 |
| 張店 | 0.30 | 0.25 | 0.20 | 0.15 | 0.10 | 0.05 | 0.00 | 0.05 | 0.10 |
| 周村 | 0.35 | 0.30 | 0.25 | 0.20 | 0.15 | 0.10 | 0.05 | 0.00 | 0.05 |
| 濟南 | 0.40 | 0.35 | 0.30 | 0.25 | 0.20 | 0.15 | 0.10 | 0.05 | 0.00 |

注意 特別快車 混合客貨混合列車 十二點後指正午、二十四點後指午夜、零點後自二十四點後起算。

票價照表加收二成

# 乘車須知

- 一 所有票價及運費等項概收本地通用銀圓銀行鈔票須照本路所規定者為限
  - 二 凡孩童未滿四歲者免收票價已滿四歲至十二歲以下者減半核收已滿十二歲及十二歲以上者照收全價但免收票價之孩童不得用佔坐位
  - 三 凡旅客乘坐頭等客車欲佔臥舖時須另購床舖票一張不論路程遠近概收現洋三元如孩童在減收半價者床舖票亦須全價如兩孩童合用一床舖者准其合購床舖票一張
  - 四 青島濟南間之各次客車均掛有飯車備有中西食品及茶水點心以備旅客購用
  - 五 凡持用免票及軍用乘車執照者不得乘坐一二兩次特別快車
  - 六 所有旅客之行李如不超過左列重量免收運費
    - 頭等旅客 八十公斤（一百三十四斤）
    - 二等旅客 六十公斤（一百零半斤）
    - 三等旅客 四十公斤（六十七斤）
- 孩童購買半票者其行李重量當按其等次照上列各數減半免費
- 七 行李超過上列重量者以二十公斤（三十三斤半）為單位計算運費不及二十公斤者亦作二十公斤核收運費
  - 八 凡交由鐵路管理之尋常掛號行李如有遺失或損壞鐵路所負賠償責任無論何等旅客衣箱或皮包或皮箱其最大限額以一百元為限舖蓋每捆最多以三十元為限網籃全件遺失每件最多以十元為限但網籃中所裝之物件如有遺失鐵路不負責任
  - 九 行李自交給物主後如有短少情事鐵路概不負責
  - 十 提包文書箱氈毯枕頭舖蓋及其他一切細小隨身行李能置於車座之上擺物架或坐位下不致妨礙他客者旅客可隨身攜帶入車自行照管並負意外之責除以上各物外均不得攜帶入車
  - 十一 月臺票每張銀五分各站均有出售
  - 十二 旅客如無票乘車或越級越站查出補票時按照尋帶票價加收半數作為罰金
  - 十三 腳夫代旅客搬運行李由車站柵門送至車上或由站外送行李房過磅處或由車上搬至柵門每件准腳夫收取銅元八枚
  - 十四 旅客毀壞車上裝置物件者須照修配價目賠償
  - 十五 旅客不得在客座任意躺臥及堆放行李侵佔他人座位
  - 十六 旅客在車內不得隨意在痰盂外吐痰以免傳染疾病並於列車停在站台時不得在車上廁所便溺
  - 十七 旅客不得拋棄煙頭或自來火餘燼於車內或車窗縫內
  - 十八 往博山支路者在張店站換車往魯山者在博山支路淄川站換車往鐵山者在金嶺鎮站換車
  - 十九 往上海大連及日本者在青島車站或大港車站下車在大港碼頭上船（開駛門司神戶之輪船每三天或五天一次開駛大連及上海者每三天或四天一次）
  - 二十 國內旅客聯運各站、青島、濰縣、周村、博山
  - 廿一 中日旅客聯運各站、青島、高密、坊子、濰縣、青州、張店、周村、魯山、博山、濟南