# اطلاعات

چهارشنبه ۵ آبان ماه ۱۳۵۰ـ شماره ۱۳۶۳۳
سال‌چهل وششم ـ تکشماره ۵ ریال

۲۰ صفحه


## رهبران چین از رأی مثبت ایران تشکر کردند

نخستین عکس‌العمل رهبران چین در ضیافت سفارت ایران ابراز شد

در ضیافت سفارت ایران چوئن‌لای فوق‌العاده خوشحال بود و با همه خوش وبش میکرد

کفیل وزارت خارجه چین در سفارت‌ایران‌گفت: پیروزی چین یك پیروزی جهانی‌وشکست‌سیاست امپریالیسم آمریکا بود

در صفحه ۱۷

## شاهنشاه: اجتماع رهبران جهان در ایران بتفاهم بین‌المللی کمک کرد

- اساس‌سیاست‌ما کوشش در ترکیب متوازن‌توسعه اقتصادی با موازین اجتماعی و معنوی است
- مقدم‌السفرا: پیشرفتهای اقتصادی واجتماعی‌ایران برهمه ما عیان‌و مشهود است
- شاهنشاه‌اظهار امیدواری فرمودند روابط دوستی بین ایران و چین روز بروز محکمتر شود

در صفحه ۹

امیرارسلان نیرنوری

چوئن‌لای

### سالروز ولادت والاحضرت شاهدخت شمس پهلوی

فردا ششم آبان مصادف‌است باسالروزولادت‌شاهزاده نیکوکار والاحضرت شاهدخت شمس پهلوی خواهروالاگهر شاهنشاه آریامهر.

در صفحه ٤

در اولین اظهار نظر رسمی

## رادیو پکن امریکا و ژاپن را بشدت مورد حمله قرارداد

# مبارزه سخت چین با امریکا و شوروی در سازمان ملل بزودی آغاز میشود

- نماینده‌چین گفت: ما پیروز شدیم ، آمریکا شکست خورد
- رادیو پکن گفت: نیکسون برای شکست‌چین‌شخصا برهبران کشور ها نامه نوشته بود

در صفحات ۲ـ۳و٤

بدنبال رای دیروز سازمان ملل برچم چین ملی از فراز ساختمان سازمان ملل پائین کشیده شد تابجای آن برچم چین کمونیست برافراشته شود ، دیروز «سیسیل‌رادمن» (نفر سمت چپ)معاون امور امنیتی‌سازمان ملل‌متحد برچم تاشده چین ملی رابه ستوان «میچل» افسر امنیتی سازمان ملل تسلیم کرد . برچم چین ملی از آغاز تاسیس سازمان ملل در کنار برچم های سایر اعضای این سازمان در اهتزازبود . در عکس «سیسیل‌رادمن» هنگام تسلیم برچم چین‌ملی‌به افسر امنیتی سازمان ملل دیده‌میشود. عکس رادیوئی اطلاعات

## نخستین برف توچال را سفیدپوش کرد

فردا و پس‌فردا هوا خوب است

در صفحه ٤

گلدامایر شرایط اسرائیل را برای صلح اعلام کرد

## گلدامایر باعقب نشینی مشروط قوای اسرائیل از کانال سوئز موافقت کرد

گلدامایر گفت مصر باید قوای نظامی خود را در ساحل کانال سوئز تقلیل دهد

اسرائیل به سربازان مصری اجازه عبور از کانال سوئز را نمیدهد

در صفحات ۳و٤

بحران سیاسی ترکیه شدت یافت

## کابینه ترکیه استعفاء کرد

در یك جلسه فوق‌العاده از رهبران‌ترکیه‌استعفای دولت مورد تائید رئیس جمهوری قرار گرفت

نخست‌وزیر ترکیه تهدید کرده بود که‌اگرپارلمان بااصلاحات ارضی موافقت‌نکند استعفاءخواهدکرد

در صفحه ۳

## آگهی مناقصه متروی تهران

امسال منتشر خواهد شد

متروی تهران یکصدکیلو متر خواهد بود

مترو ، تهران‌رابه‌شمیران وصل خواهدکرد

در صفحه آخر

ولتکن منکم امة یدعون الی الخیر

«حسینیه ارشاد»

برنامه ویژه ماه مبارك رمضان

در صفحه ۱٦

برنامه کنفرانس هفتگی مرکز پزشکی فیروزگر

پنجشنبه ٦ر۸ر۱۳۵۰ ساعت ۱۱ صبح در سالن کنفرانس

موضوع : آموزش پزشکی

بحث کننده : آقای دکتر آرمین ، رئیس دانشکده پزشکی دانشگاه تهران

م الف ۹۹۵۰


ازفردا شب‌در برنامه افتتاحیه

کاباره مجلل میامی

ریتاپاونه

خواننده برجسته ایتالیائی

فقط بمدت چهارشب

بانضمام سه ساعت اتراکسیون از برنامه های برگزیده کاباره‌های بزرك اروپا ـ تلفن رزرو ٦۲۰۲۰۰



مراسم شب هفت شادروان سرگرد امیرمزین‌فر روز پنجشنبه (فردا) از ساعت ۲ و نیم تا ٤ و نیم بعد از ظهر برمزار آن روانشاد در امامزاده عبدالله مقبره نظام‌الملک مافی برگزار خواهد بود .

وسیله ایاب و ذهاب ساعت یک و نیم بعد از ظهر در (امیر آباد خیابان شیراز شماره ۸۳) آماده است .

خانواده های مزین فر ـ کاوه



باکمال تاسف درگذشت مرحوم دکتر مهندس ابوالقاسم شیوا را باطلاع عموم اقوام، دوستان و آشنایان میرساند تشییع جنازه آن مرحوم ساعت ده روز پنجشنبه ٦ر۸ر۵۰ ازمسجدقائم‌خیابان‌سعدی‌شمالی‌انجام‌وجنازه‌درساعت۱۲ونیم از فرودگاه مهرآباد جهت تدفین در حرم مطهر حضرت رضا علیه‌السلام حرکت داده خواهد شد .

آـ۲۲۱۰۳ خانواده شیوا



اطلاعیه

آدرس و شماره تلفنهای جدید شرکت سهامی صنعتی پارس‌توشیباوشرکت سهامی‌لامپ پارس توشیبا خیابان سیهبد زاهدی شماره ۲۱

تلفنهای : ۸۳۷۵٦۳ ـ ۸۳۷۵٦٤ ـو ۸۳۷۵٦۵



رستوران یونانی

افتتاح پنجشنبه شب

خیابان وزراء نبش خیابان ۱۱

٦۲۱۱۲۸



# جوایز جدید بلیطهای جدید اعانه ملی

بنگاه اعانه ملی، باکمال‌خوشوقتی‌باطلاع‌هم‌میهنان عزیز میرساند :

بمنظور جلب رضایت بیشترعلاقمندان،در جوایزبلیطهای جدید اعانه ملی ، تغییراتی بعمل آمده است .

بدین ترتیب که علاوه‌برجایزه ممتاز۱۵۰هزار تومانی ، دهها جایزه بزرك نقدی و یك پیکان پراز اسکناس جایزه‌قهرمان‌شانس ، در هر یك میلیون برك بلیط ، ۱۰۰۰ جایزه ۱۰۰ تومانی و ۱۰۰ر۰۰۰جایزه ۱۰ تومانی منظور گردیده است. بلیطهای جدید ۳۰ ریالی اعانه ملی باجوایز جدید هم اکنون در دسترس شماست .



اطلاعیه

بانك بین‌المللی ایران و ژاپن

شعبه جدید این بانك با موافقتنامه شماره۳۱۷ نب مورخ ۲۳ر٤ر۱۳۵۰ شورای پول و اعتبار در خیابان شاه عباس کبیر بنام

شعبه شاه‌عباس‌کبیر از تاریخ

۱ر۸ر۱۳۵۰افتتاح‌و شروع بکار خواهد نمود

شعبه مذکور برای افتتاح حسابجاری ، پس‌انداز، قبول سپرده ثابت ، نقل و انتقالات وجوه‌به‌داخل و خارج کشور و انجام کلیه امور بانکی‌اعم‌ازریالی و ارزی باکلیه کشور های جهان آماده میباشد .



آگهی استخدام

شرکت سهامی تولید وانتقال نیروی برق ایران (توانیر) بمنظور خدمت در پستهای فشار قوی تبریز، رضائیه، میانه، زنجان ، لوشان، خوی، مرند، آذرشهر، بناب، میاندوآب، شاهپور، مهاباد، نقده، بوکان، صوفیان، خامنه، تعدادی فوق دیپلم یادیپلمه‌هنرستان صنعتی در رشته های برق و مکانیک، ریاضی و طبیعی را که واجد شرایط زیر باشند از طریق مسابقه و مصاحبه استخدام می‌نماید :

۱ـ حداقل معدل دیپلم چهارده .

۲ ـ دارا بودن کارت پایان خدمت وظیفه یا معافیت دائم (غیر پزشکی).

۳ ـ عدم تعهد خدمت و اشتغال بکار در وزارتخانه‌ها یا موسسات دولتی .

٤ـ سپردن تعهد مبنی‌بر انجام خدمت درشهرستانهای‌تابعه‌شرکت.

داوطلبان میتوانند بمنظور ثبت نام و کسب اطلاعات بیشتر در ساعات اداری روزهای یکشنبه شانزدهم و دوشنبه هفدهم آبانماه سال جاری با در دست داشتن مدارک زیر به‌نیروگاه حرارتی تبریز واقع در قرا ملک ابتدای جاده مرند مراجعه نمایند.

۱ـ فتوکپی کارت پایان خدمت وظیفه یا معافیت دائم (غیرپزشکی).

۲ـ فتوکپی مدرک تحصیلی .

۳ـ دو قطعه عکس ٤ × ٦ م‌الف ۹۷٦۱

شرکت سهامی تولید وانتقال نیروی برق ایران (توانیر)

آـ۵٤۸۲٦ ۱ـ۲



سازمان مدیریت صنعتی

برای کلاسهای زیرکه‌درتاریخ دهم‌ابان‌ماه۱۳۵۰شروع میگرددنامنویسی‌مینماید

دوره عمومی مدیریت ، آشنائی با ماشینهای محاسب الکترونیک (Computer) برنامه‌نویسی (Fortran, Cobol 2) سیستم کنترل پروژه ، برنامه ریزی خطی ، اصول مدیریت تولید، آمار اقتصادصنعتی ، مدیریت نوین و تئوریهای انسانی، سرپرستی ، ارزیابی و طبقه‌بندی مشاغل ،مدیریت کارگزینی ، تشکیلات ، بایگانی ، مدیریت اسناد ، حسابداری مدیریت،حسابرسی، حسابداری‌بازرگانی و صنعتی ، سیستم کنترل انبار فروشندگی ، تحقیق بازاریابی ، مدیریت مارکتینگ.

آدرس : خیابان تخت جمشید ـ نبش‌ملك الشعرای بهار ـ سازمان مدیریت‌صنعتی شماره ٤۳۵ تلفن : ۷۹ـ۸۲۰۰۷۱



سرکار سرگرد عباس رجبی

مقام ودرجه جنابعالی را صمیمانه تبریك میگویم .

جواد رجبی


آگهی برای داوطلبان خدمت در سازمان‌برنامه در صفحه ۱۱


بمناسبت‌هفته‌سالگرد تا

۵۰ درصد تخفیف

درقیمت پوشاك فروشگاه بزرگ ایران

(جاده پهلوی)

حداقل تخفیف‌درطبقه‌پوشاك بیست درصد است که مشتریان محترم هنگام‌خرید از صندوق دریافت می کنند

# پیروزی چین، کلیه مسائل سیاسی جهان را تحت‌الشعاع قرار داد

سرمقاله

## رأی سفید ایران!

سحرگاه دیروز مجمع عمومی سازمان ملل متحد یکی از مهمترین و حساسترین تصمیمات دوران حیات خود را اتخاذ کرد و جمهوری خلق چین را به‌عضویت پذیرفت.

الحاق رژیم «پکن» به خانواده ملل متحد، بیگمان ازرویداد های بزرگ قرن ما بشمار می‌آید و نه‌تنها سازمان ملل، بلکه محافل سیاسی واجتماعی رادر سراسر دنیا به هیجان آورد. چگونگی قضیه و تاثیر آنرادر روابط بین‌المللی ضمن گزارشهای سیاسی‌واخبار خارجی «اطلاعات» درشماره دیروز و شماره امروز ما ملاحظه فرموده‌اید و اینجا خیال نداریم وارد آن مباحث شویم، مورد بحث مادرین مقاله بررسی رویه و رای هیئت نمایندگی ایران است در جریان مذاکرات و تصمیم سازمان ملل پیرامون مسئله چین.

ایران یکی از هفتاد و شش کشوری است که دیروز صبح، در پایان یک سلسله مذاکرات طولانی و فعالیت های شدید دیپلماسی، به‌قطعنامه «آلبانی» رای سفید داد و سمت نمایندگی ملت «چین» را در سازمان ملل متحد به‌رژیم «پکن» تفویض کرد. مسبوقید که این قطعنامه علیرغم تلاش واصرار دولت امریکا و طرفداران حفظ کرسی «تایوان» در سازمان ملل متحد بتصویب رسید. چون امریکا وگروهی از کشور های غربی تا آخرین لحظه کوشیدند و امیدوار بودندکه کرسی نمایندگی رژیم «تایوان» را بعنوان حکومتی مستقل از جمهوری خلق چین در سازمان ملل متحد حفظ کنند ومانع از آن شوند که عضویت «چین‌کمونیست» در سازمان ملل با اخراج «چین ملی» ملازم باشد.

ایران در جهت عکس این سیاست قدم برمیداشت، یعنی ازجمله کشور هایی بود که عقیده داشتند رژیم «پکن» تنها دولت قانونی چین و نماینده هشتصد میلیون چینی بشمار می‌آید و یگانه دولتی است که میتواند به‌نمایندگی ملت چین در سازمان ملل متحد حضور پیدا کند.

رای ایران‌ورویه هیئت نمایندگی ایران در قبال موضوع چین، انعکاسی است از مفاهیم اصیل سیاست مستقل ملی ما، سیاستی که مارا از هرگونه تردید و تذبذبی دربرخورد با مسائل بین‌المللی ودر زمینه روابطمان با کلیه ممالک عالم بی‌نیاز میسازد.

بیت‌الغزل سیاست مستقل ملی ما، اجتناب از تاثیر هر عاملی بجز مصالح ملی و حقوق و حدود بین‌المللی در اتخاذ تصمیم نسبت به مسائل خارجی است. این اصل مارا در مواجهه با رویداد ها و موضوعات جهانی لاجرم ازتوجه به ملاحظات و اشارات ورودربایستی ها بازمیدارد و باعث میشود که بحد کافی صریح و قاطع باشیم.

درمسائل مختلفی که تاکنون سازمان ملل متحد با آن روبرو بوده، ایران همواره این قاطعیت و صراحت‌را نشان داده و طبیعی است که موقعیت‌و نفوذ واقتدار امروزی ایران، کار مارا در ارائه وادامه چنین روشی آسانتر میسازد چنانکه در مورد اخیر ـ یعنی موضوع تعیین تکلیف کرسی نمایندگی چین در سازمان ملل متحد ـ بظهور و ثبوت رسید.

مابا «آلبانی» که قطعنامه اخراج «تایوان» وتفویض کرسی نمایندگی چین رابه‌«پکن» در مجمع عمومی سازمان ملل متحد مطرح کرد، رابطه سیاسی نداریم و برعکس با ایالات متحده و بسیاری ازکشور های طرفدار قطعنامه امریکا، مناسبات عمیق دوستی و همکاری داریم. معهذا در عرف سیاست مستقل ملی ایران، این روابط هیچکدام عامل اثر بخش در تعیین خط مشی وسیاست اصولی کشور تلقی نمیشود، همچنانکه در تصمیم نهائی‌ایران راجع به «چین» کمترین تاثیری نگذاشت و رای ایران جز براصل مصلحت بینی و تشخیص منافع اساسی جامعه بشری مبتنی نبود.

از زمان استقرار روابط سیاسی بین تهران و پکن چند ماهی بیشتر نمیگذرد و ما تاهمین اواخر با «چین ملی» ارتباط ومراوده داشتیم، ولی باوجود آن مناسبات ایران در اجلاسیه های اخیر مجمع‌عمومی سازمان‌ملل رای مخالف خودرا درباره پذیرفته شدن چین کمونیست، تبدیل به‌رای ممتنع کرده بود. چون به‌منافع عمومی جهان بیشتر توجه داشت تا ملاحظات دوستی و روابط دوجانبه.

چنین سیاستی است که هرروز براعتبار و حیثیت کشور عزیز ما در انظار جهانیان می‌افزایدو مقام ایران را بعنوان یک وزنه موثر در حفظ صلح وامنیت بین‌المللی و تامین حیثیات و شئون انسانی‌پیوسته تنفیذ و تزیید میکند.

اینراهم باید اضافه کنیم که ورود جمهوری خلق چین به‌جرگه ملل متحد، بی‌تردید راه این سازمان بزرگ جهانی را در جهت‌نیل به‌هدفهای عالیه خود نزدیکتر هموارتر خواهد ساخت. امری که مورد آرزوی همه افراد و اعضای خانواده بشری است.

## سازمان ملل متحد ـ خبرگزاری فرانسه

پذیرفته شدن جمهوری خلق چین به عضویت سازمان ملل متحد کلیه مسائل مهم بین‌المللی‌را تحت‌الشعاع قرار داده و بعنوان مهمترین حادثه تاریخی در کلیه محافل سیاسی و روزنامه های جهان مورد بحث قرار گرفته است.

در پکن کفیل وزارت امور خارجه چین اعلام‌داشت که دولت چین اعزام یك هیئت نمایندگی را به سازمان ملل متحد مورد بررسی قرار داده است.

وی گفت: که‌تصویب‌قطعنامه پیشنهادی آلبانی برای همه ملت های جهان پیروزی بزرگی بشمار میرود و نشانه شکست کامل سیاستی است که از مدتها قبل امپرایالیستهای امریکا پیروی میکردند. وی بنام دولت‌وملت چین‌ازهمه‌کشورهای دوست که در این مبارزه جانب حق و عدالت را گرفته‌اند سپاسگزاری کرد.

درتایپه مارشال چیانگکای‌شك طی پیامی خطاب بمردم فرمز گفت که دولت جمهوری چین‌و ملت چین قطعنامه غیر قانونی‌را که مجمع عمومی سازمان ملل متحد تصویب کرده برسمیت نمی‌شناسند. وی اضافه کرد که مجمع عمومی با تصویب این قطعنامه مفاد منشور ملل‌را آشکارا نقض کرده است.

چیانگکای شك گفت: که سرنوشت ملت ما در دست سازمان ملل متحد نیست بلکه این ما هستیم‌که بایدسرنوشت خود را تعیین کنیم و من در این راه از هر گونه فداکاری دریغ نخواهم کرد و مبارزه را تا پیروزی کامل بدون درنظر گرفتن تغییراتی که در اوضاع بین‌المللی بوجود آمده است ادامه خواهم داد.

در واشنگتن ویلیام راجرز وزیر امور خارجه امریکا در یک کنفرانس مطبوعاتی‌اظهار داشت که پذیرفته شدن جمهوری خلق چین‌بسازمان ملل‌متحدبسیاست ایالات متحده مطابقت دارد و پرزیدنت نیکسون همواره عقیده داشت که‌ورود چین به سازمان ملل‌متحد از شدت بحران های بین‌المللی خواهد کاست.

وزیر امور خارجه امریکا از اشتباه بزرگی که اعضای مجمع عمومی سازمان‌ملل متحد بااخراج چین ملی‌ازعضویت سازمان‌مرتکب شدنداظهار تاسف کرد و گفت: اخراج دولت تایوان از عضویت سازمان ملل‌متحد هیچگونه تغییری در مناسبات امریکا با دولت فرمز نخواهد داد.

راجرز اطمینان داد که دولت نیکسون بعنوان یک اقدام تلافی‌جویانه از میزان کمک های خود به‌بودجه سازمان ملل‌متحدنخواهد کاست ولی سازمان ملل متحد هم اکنون درآستانه ورشکستگی قرار گرفته و باید جدا بودجه خود را مورد تجدیدنظر قرار دهد.

راجرز باردیگراز پذیرفته شدن چین بعضویت سازمان ملل‌متحد اظهار خرسندی کرد و اظهار امیدواری نمودکه‌با عضویت دولت پکن در سازمان ملل متحد برای مسائل مهم بین‌المللی راه حلی‌پیدا شود. در مسکو محافل سیاسی از پذیرفته شدن چین کمونیست به عضویت سازمان ملل متحد اظهار خرسندی کردند.

ناظران سیاسی در پایتخت شوروی اظهار داشتند که‌عضویت چین در سازمان ملل متحد برای شوروی نتایج محسوسی خواهد داشت ولی کرملین میتواند با اوضاعی که از ورود نماینده مائو به سازمان ملل‌متحد ناشی میشود مقابله کند. نخستین نتیجه عضویت چین درسازمان ملل‌متحد این خواهد بود که شوروی نقش سخنگوی منحصر بفرد اردوگاه سوسیالیستی‌را از دست خواهد داد.

در آلبانی خبرگزاری رسمی این کشور عضویت چین را در سازمان ملل متحد به عنوان‌یك پیروزی بزرك سیاست جمهوری خلق چین تلقی کرده و اعلام داشت چین سرانجام‌حقوق‌قانونی خودرا درسازمان‌جهانی‌بازیافت.

خبرگزاری آلبانی اضافه کرد که قطعنامه آلبانی و ۲۲ کشور دیگرامکان داد تاجمهوری خلق چین حقوق قانونی خود رابدست آورد و در این میان امریکادچار شکست‌فاحشی شد. امریکا تا آخرین لحظه تمام کوشش خود را برای ابقاء نماینده فرمزدر عضویت سازمان ملل متحدبکار برد ولی تلاش نماینده‌واشنگتن به نتیجه نرسید.

خبرگزاری آلبانی در پایان می‌نویسد: عضویت جمهوری خلق چین‌درسازمان ملل متحد برای همه ملل جهان‌یك‌پیروزی بزرك بشمار میرود. در کشور های عربی نیز عضویت چین در سازمان ملل متحد با خوشحالی تلقی‌شد.

ویلیام راجرز

### حمله به چین

معاون رئیس‌جمهوری چین ملی امروز ضمن‌اظهار تاسف از تصمیم سازمان ملل‌گفت‌این تصمیم هیچ‌گونه تاثیری در سرنوشت کشور چین ندارد و چین ملی قصد دارد همچنان به مبارزه خود برای‌آزاد کردن مردم سرزمین اصلی چین ادامه دهد. وی گفت حتی بعد از تصمیم سازمان ملل نیز ما می‌توانیم سرزمین‌اصلی چین رامورد حمله نظامی قرار دهیم و حکومت مائو را سرنگون سازیم.

### پرچم چین ملی پائین کشیده شد

سازمان ملل متحد ـ پرچم چین ملی دیروز پس از ۲۱ سال که دائما در مقرسازمان ملل متحد افراشته بود به پائین کشیده شد، اما مقامات این‌سازمان بعلت‌عدم دسترسی به پرچم جمهوری خلق چین عجالتا فقط به بر افراشتن دسته لخت آن‌اکتفا کرده‌اند.

یکی از سخنگویان‌سازمان ملل اظهار داشت که به یکی از کارگاه‌های پرچم سازی نیویورك ساختن فوری پرچم جمهوری خلق چین سفارش داده شده است.

### بدهی چین ملی به‌سازمان ملل

سازمان ملل متحد ـ چین «ملی» که از عضویت‌سازمان ملل متحد اخراج شدازبابت کمکهای خودبه‌بودجه‌سازمان ۳۰میلیون دولار باین‌سازمان جهانی بدهکار است.

اکنون دولت چین کمونیست که به عضویت سازمان ملل متحد پذیرفته شده‌باید طبق مقررات در تامین بودجه دبیرخانه و سازمانهای وابسته به‌آن‌سهیم شود ولی انتظار نمیرود حاضر به پرداخت ۳۰ میلیون‌بدهی دولت فرمز بشود.

## رادیو پکن توطئه های آمریکا وژاپن را بشدت محکوم کرد

هنك‌کنك ـ رویتر ـ رادیو پکن امروز پیشگوئی کرد که پس‌از اخراج شدن چین‌ملی از سازمان ملل‌متحد آمریکا و ژاپن بازهم توطئه های مشترك خود را دنبال خواهند کرد تادنیا را همچنان دربرابر واقعیت تحمیلی وجود دوچین قرار دهند.

رادیو پکن اخطار کرد که چین کمونیست و تمام کشور های صلحدوست جهان هشیاری خود را دربرابر توطئه های مشترك آمریکا و ژاپن حفظ خواهند کرد و نقشه های آنها را باشکست روبرو خواهند ساخت.

دراولین اظهار نظر رسمی رادیو پکن دربرابر رای تاریخی مجمع عمومی سازمان ملل‌متحد دایر به اخراج چین ملی از این سازمان و قبول رژیم پکن بعنوان تنها نماینده قانونی‌مردم چین به عضویت سازمان ملل گفته شده است که تقریبا از میان تمام کشور های عضو سازمان ملل تنها آمریکا و ژاپن برای پایمال کردن حقیقت انکارناپذیر وجود جمهوری خلق‌چین تلاش میکنند.

رادیو پکن سپس‌گفت: در ۲۰ سال اخیر امپریالیسم آمریکا بااستفاده از این دستاویز که عضویت جمهوری خلق‌چین درسازمان ملل بعنوان یك مسئله مهم احتیاج به حصول دوسوم آراء نمایندگان مجمع عمومی دارداز ورود نمایندگان واقعی خلق‌چین به سازمان ملل‌جلوگیری کرده است.

رادیو پکن یادآوری کرد که درآخرین‌روز های پیش از اخذ رای مجمع عمومی درباره مسئله عضویت چین ریچاردنیکسون رئیس جمهوری آمریکا شخصا برای سران کشور های متعدد نامه نوشته و از آنها درخواست‌کرده بود که به نفع اخراج چین ملی ازسازمان ملل‌متحد اقدام نکنند. درپایان گفتار رادیو پکن اشاره شده‌که‌دولت‌آمریکا حتی درآخرین روز های پیش‌از تصویب عضویت جمهوری خلق‌چین درسازمان ملل از عنوان کردن این تهدید که درصورت اخراج شدن چین ملی کمك مالی خود را از سازمان ملل‌دریغ خواهد داشت خودداری نکرده بود.

گفتار رادیو پکن باتکرار این مطلب که خلق‌چین و تمام ملت های صلحدوست جهان هوشیاری خود را دربرابر توطئه های امپریالیسم آمریکا و دست‌نشاندگان ژاپنی آن افزایش خواهند داد به پایان رسیده است.

## چین خواستار کنفرانس سران کلیه کشور های جهان شد

ژنو ـ یونایتدپرس ـ دیپلماتهای چین کمونیست در ژنو یکبار دیگر پیشنهاد کردند که برای بحث درباره خلع‌سلاح همگانی سران کشور های جهان در یك کنفرانس بزرك شرکت کنند.

مقامات کنسولگری چین کمونیست در ژنو دیشب تاکید کردند که پس از عضویت کشورشان در سازمان ملل دولت متبوع آنها علاقه چندانی به مذاکرات‌خلع‌سلاح ژنو ندارد.

سخنگوی کنسولگری چین کمونیست در ژنو صریحا اظهار داشت که به سیاستمداران این کشور در سوئیس دستور شرکت در کنفرانس خلع‌سلاح ژنو داده نشده است.

کنفرانس خلع‌سلاح ژنو تاکنون منجر به عقد قرارداد های بین‌المللی متعددی شده است اما چین‌کمونیست هیچیك از این قرارداد ها را امضاء نکرده است.

## تایوان، آخرین پناهگاه‌چیان کای‌شك

جزیره «تایوان» که غربی ها آنرا «فرمز» مینامند در دویست کیلومتری جنوب ساحل چین قرار گرفته است. مساحت فرمز بالغ با سی و شش هزار کیلومتر مربع است‌و جمعیت آن سیزده هزار میلیون نفر است. فرمز پرجمعیت ترین کشور های جهان نسبت به وسعت خاك بشمار میرود و در هریك کیلومتر مربع آن ۳۷۹ نفر زندگی می کنند.

در سال ۱۹۴۹ پس از آنکه کمونیست ها در چین اصلی قدرت را بدست گرفتند مارشال چیانگکای‌شك با طرفداران خود به آنجا پناه بردو دولت چین ملی را در این جزیره بوجود آورد.

در آن موقع فرمز هنوز در تصرف ژاپنی ها بود و قراردادی که در سال ۱۹۵۲ بین ژاپن و جمهوری چین امضاء شد فرمز رسما به دولت چیانگکای‌شك واگذرشد در سال ۱۹۵۴ یك قرارداد دفاعی بین امریکا و چین‌ملی امضاء شد و امریکا دفاع از فرمز و جزایر اطراف آن‌را به عهده گرفت.

فرمز در حال حاضر یك نیروی ششصد هزار نفری در اختیار دارد و قسمت اعظم تسلیحات آن را امریکا تامین کرده است. فعالیت های اقتصادی در فرمز طی بیست سال اخیر توسعه زیادی پیدا کرده است. در خاوردور فرمز پس از ژاپن از لحاظ اقتصادی و صنعتی‌و کشاورزی در ردیف دوم قرار دارد.

## نخستین نماینده چین در سازمان ملل

سازمان ملل‌متحد ـ رویتر ـ نخستین نماینده‌چین کمونیست درسازمان ملل متحد ممکن است سفیر کنونی این کشور در کانادا باشد.

چنانکه دیپلمات‌های مطلع به امور چین کمونیست‌اظهار داشته‌اند در ماه ژوئیه گذشته هنگامی که جمهوری خلق‌چین «هوانك‌هائو» یکی‌از برجسته‌ترین سیاستمداران این کشور رابه عنوان سفیر خود در کانادا تعیین کرد، ناظران سیاسی نتیجه‌گیری کرده‌اند که‌چین مایل است بلافاصله پس‌از پذیرفته‌شدن به‌عضویت سازمان ملل به دیپلمات عالمقامی برای‌تصدی پست‌نمایندگی چین کمونیست درسازمان ملل دسترسی نزدیك داشته باشد.

## چین، پنجمین عضو باشگاه اتمی

جمهوری خلق چین که به عضویت سازمان ملل متحد پذیرفته شدپنجمین کشوربزرك جهانی است که در ۱۶ اکتبر ۱۹۶۴ با انفجار نخستین بمب اتمی وارد «باشگاه‌اتمی» جهان شده‌است از ان پس چین در زمینه تسلیحات اتمی‌و موشکی پیشرفت های‌شایانی کرده‌است زیرسازی و ثروت های طبیعی و معدنی به این کشور اجازه می دهد همه ساله صد ها بمب اتمی تولد کند. از سال۱۹۶۴ چین‌به دوازده ازمایش اتمی و هیدروژنی دست زده ضمناچین یك کارخانه الکترونیك‌ومیکرو‌الکترونیك مدرن دائر کرده و در زمینه تجسسات فضائی نیز گام های مهمی برداشته است. چین علاوه بر دو ماهواره که در سال های ۱۹۷۰ و ۱۹۷۱ در مدار زمین‌قرارداده‌به تولید موشك های بالستیك قاره پیما دست زده بعضی از موشك‌های چین می تواند کلاهك اتمی با خود حمل کند.

علاوه براین نیروی هوائی استراتژیکی چین دارای‌هواپیما هائی است که می توانند بمب اتمی باخود حمل کنند. نیروی دریائی چین‌دو زیردریائی‌مدرن در اختیار دارد که‌قادربه پرتاب موشك های اتمی می باشد.

ارتش ازادی بخش خلق چین از دومیلیون‌و هفتصدهزار نفر تشکیل میشود. از سال ۱۹۶۰ که شوروی کمك های نظامی خود رابه‌چین قطع کرده ارتش چین از لحاظ سلاحهای سنگین کلاسیك‌در مضیقه‌قرار گرفته است.

ارتش زمینی چین از ۱۱۸ لشگر تشکیل شده که درخط اول قرار دارند ولی تعدادلشگر های زره پوش ان از ۵ لشگر تجاوز نمی کند.

بودجه نظامی چین درحدود چهار میلیارد و هشتصدوهشتاد میلیون دلار است.

## چین و دبیر کل جدید سازمان ملل

سازمان ملل متحد ـ با پذیرفته شدن جمهوری خلق‌چین‌مسئله تعیین جانشین اوتانت وارد مرحله جدیدی شده است‌و بدون‌شك نظر دولت پکن در انتخاب‌دبیر کل آینده تاثیر بسزائی خواهد داشت.

«کورت والدهایم» وزیر امور خارجه سابق اتریش که یکی از نامزد های دبیر کلی بود پس از آنکه نماینده اتریش در سازمان ملل متحد به عضویت چین رای ممتنع‌دادشانس زیادی برای‌احراز‌این‌مقام ندارد.

شانس گونارياريننگ نماینده شخصی اوتانت که از وی بعنوان جانشین‌اوتانت نام برده میشود برای‌انتخاب شدن به دبیر کلی سازمان نیز کاهش یافته است.

ممکن است‌پنج‌کشوربزرگ درباره‌انتخاب یک دبیر کل بمدت پنج سال توافق کنند ولی گونارياريننگ اکنون ۶۵ سال دارد وگفته‌میشود که‌سن او برای احرازپست دبیر کلی مساعد نیست.

«ماکس جاکوبسن» نماینده فنلاند به عضویت چین درسازمان ملل متحد رای موافق داد ولی شوروی و دولتهای‌عربی باانتخاب وی مخالف هستند، در عوض با ورود چین به سازمان ملل متحد شانس‌دونفر برای احراز مقام دبیر کلی افزایش یافته‌است که یکی از آنان«پرنس صدرالدین آقاخان» (ازایران) ودیگری کورنلیومانسکو وزیرامور خارجه رومانی است.

## چوئن‌لای به‌سازمان ملل میرود؟

توکیو ـ آسوشیتد پرس ـ روزنامه ژاپنی آساهی از قول خبرنگار خود در پکن گزارش داد که چین کمونیست بزودی برای اعزام نمایندگان خود به سازمان ملل اقدام خواهد کرد.

گزارش آساهی به نقل از اطلاعات تایید نشده حاکی است که چوئن‌لای نخست‌وزیر چین کمونیست نیز ممکن‌است بزودی به نیویورك برود و در جلسات مجمع عمومی شرکت کند.

طبق گزارش اساهی اعزام نمایندگان چین کمونیست به سازمان ملل احتمالا پیش از پایان‌اجلاسیه‌جاری‌مجمع‌عمومی صورت خواهد گرفت.

آساهی سپس می نویسد: هیئت نمایندگی‌چین کمونیست در سازمان ملل وظیفه خواهد داشت با سیادت طلبی آمریکا و شوروی مبارزه کند. چین کمونیست در این مبارزه از حمایت آلبانی و الجزایر و کشورهای دیگری که‌ازعضویت چین در سازمان ملل پشتیبانی کردند برخوردار خواهد بود.

در پایان گزارش آساهی گفته شده است که دولت چین کمونیست هر یك از دیپلمات های چین ملی را که مایل باشند پس از اخراج نماینده فرمز از سازمان ملل ـ به چین کمونیست باز گردند ـ یاری خواهد کرد.

### پیروزی یا شکست

ژنو ـ یونایتدپرس ـ سخنگوی کنسولگری چین کمونیست در ژنو در پاسخ این سئوال که درباره‌عضویت کشورش در سازمان ملل چه عقیده‌ای دارد گفت: این‌یك پیروزی بزرك برای تمام خلق های‌جهان است. این‌شکستی برای آمریکاست ما خیلی خوشحالیم!

## اعطاء وام تحصیلی درازمدت وبدون بهره بدانشجویان ازطرف بنیادفرهنگی البرز

به‌تعدادی از دانشجویان بااستعداد و بی‌بضاعت ایرانی که‌در سه‌سال آخر دبیرستان رتبه‌اول‌بوده ودر رشته‌های‌فنی،کشاورزی، تربیتی دردانشگاههای ایران تحصیل می‌کنند وام‌دانشجوئی‌اعطاء می‌شود. داوطلبان با بنیاد فرهنگی البرز (تهران ـ لاله‌زارنو ـ چهارراه مهنا) مکاتبه فرمایند ۲ـ۲ آ ـ ۵۴۲۵۲

## «اصول» اسرائیل

تفسیر سیاسی

با اینکه انعکاس تصویب عضویت چین در سازمان‌ملل متحدهمه‌اخبار و رویدادهای جهان را تحت‌الشعاع خود قرار داده است، در میان سایر خبرهای دیروز ودیشب جهان نطق نخست وزیر اسرائیل درپارلمان این‌کشور جلب توجه میکند. در این نطق، اصولی که اسرائیل حاضر است براساس آن با باز شدن ترعه سوئز موافقت کند اعلام شده است. تاکنون نظر اسرائیل درباره باز گشودن ترعه سوئزکه آمریکا انرا تعقیب میکند اعلام نشده بود. آمریکا میگوید: توافق برسر تجدید فعالیت ترعه سوئز مقدمه حل‌مسئله‌اعراب و اسرائیل خواهد بود، اما مشکل است‌اصولی‌که نخست وزیر اسرائیل بیان داشت از طرف دولت مصر مورد قبول قرار گیرد.

نخست وزیر اسرائیل گفته است: ما در شرایطی‌آماده‌ایم با مصر یک قرارداد محدود امضاء کنیم که این کشور متعهد شود ظرف ۶ ماه از تاریخ امضاء قرارداد، کانال را بروی کشتیهای همه‌ممالک از جمله اسرائیل بگشاید، با آتش‌بس نامحدود موافقت‌کند و تجهیزات نظامی خود را در غرب کانال تقلیل دهد.

نخست وزیر اسرائیل گفت: ما آماده‌ایم براساس یک قراردادمحدود، سربازان خودرا به خط دفاعی‌جدیدی در صحرای سینا عقب‌ببریم، ولی این خط مرز نهائی ما نخواهد بود و به هیچ سرباز مصری ویا نیروی نظامی‌منظم ویا غیرمنظم دولت دیگر هم اجازه عبور از کانال سوئز به صحرای سینا را نخواهیم داد. تنها غیرنظامیان مصری میتوانند برای انجام اموری از قبیل لاروبی کانال از آن بگذرند.

نخست وزیر اسرائیل همچنین گفت که مذاکره از طریق یارینگ برای‌انعقاد یک قرارداد صلح ادامه یابد.

اصولی که نخست وزیر اسرائیل مطرح کرد و مسلما تا مدتها اساس سیاست آن کشور را در مورد باز گشودن کانال سوئز تشکیل خواهد داد دارای‌نکات مختلفی‌است. ممکن است در بادی‌امر مصر این نکات مخصوصا در آن قسمت که میگوید پس از عقب نشینی نیرو های‌اسرائیل از ضلع شرقی کانال سوئز، به سربازان مصر و یا یك کشور ثالث اجازه ورود به این منطقه داده نخواهدشد و مصر باید تجهیزات نظامی خود را در غرب کانال کاهش دهد رد کند.

نظرات آمریکا در این مورد «حد فاصل» مصر و اسرائیل است

دیشب محمود فوزی نخست وزیر مصر چندساعت قبل از آنکه رئیس جمهوری این کشور سفر خود را به طرابلس (لیبی) آغاز کند گفت: مصر با «آزمایش سختی» روبرو است و اگر تلاشهای دیپلماتیك جاری با شکست روبرو شود، ما باید تاریخ آغاز جنك با اسرائیل را برای پس گرفتن اراضی خود تعیین کنیم، ارتش ما به حد کافی قوی است ومی تواند تصمیماتمان را اجرا کند.

اظهارات فوزی‌نشان‌میدهد که مصر راه را برای حل مسالمت آمیز مسئله همچنان باز گذارده است.

مارشال تیتو رئیس‌جمهوری یوگسلاوی دیشب اندکی‌قبل از آغاز سفر خود به کانادا و آمریکا گفت که تاپایان سال جاری، مصر جنك را آغاز نخواهد کرد.

رای غیر منتظره مجمع عمومی سازمان ملل متحد در مورد عضویت چین هشداری به اسرائیل بود که بکوشد در سیاست خود انعطاف بیشتری نشان دهد، زیرا بزودی مسئله‌اعراب‌واسرائیل در مجمع عمومی سازمان‌ملل متحد مطرح میشود و نماینده چین پس از ورود به سازمان ملل مسلما به مذاکرات ۴ چهارجانبه آمریکا، شوروی، فرانسه و انگلستان که از سالها قبل برای رفع بحران خاورمیانه جریان دارد دعوت خواهد شد.

در این جلسه تنها مدافع اسرائیل، آمریکا بوده‌است ولی نباید انتظار داشت که امریکا به‌این‌جانبداری‌ادامه دهد.


گروه‌فرهنگی هدف

برای کلاسهای جدید کنکور(پزشکی ـ فنی ـ کشاورزی ـ علوم ـ ششم‌ریاضی وطبیعی‌شبانه)دردبیرستان‌شماره۱هدف ثبت‌نام‌مینماید.ازساعت۵تا۹بعدازظهر

خیابان پهلوی ـ جنب کلانتری مرکز تلفن: ۶۶۱۶۷۹ ـ ۶۶۶۸۲۳

گروه‌فرهنگی مرجان

برای‌سری‌جدید کلاسهای کنکوروششم(ریاضی ـ طبیعی ـ ادبی)وکلاسهای دبیرستان‌شبانه‌دختران مرجان‌دوره‌اول‌ودوم(رشته‌های‌طبیعی‌وریاضی)

با سازمان آموزشی زیر ثبت نام میکند.

ریاضیات: آقایان رسول افضلی ـ حسن‌تقوی ـ مهندس‌خوئی ـ مصطفی رنگچی ـ پرویز شهریاری ـ حسن صدری.

فیزیك وشیمی: آزموده ـ یحیی آسائی ـ دکتر پرویزایزدی ـ حسین تقوی ـ صلواتی ـ دکتر گودرزی ـ مهویدی ـ ناظمیان.

طبیعی: ثابتی اشرف ـ جلیلی‌فر ـ رحیم‌زاده ـ قریشی.

زبان: اکبری ـ فرهید ـ قدس ـ لاهیجی ـ همایون.

علوم اجتماعی: عسگری ـ فرازمند ـ پرویز قربانیان ـ فریدون قربانیان

ادبیات و عربی: استخری ـ بدیعی ـ تنکابنی ـ ظهوری ـ مشایخی ـ میرمیرانی

آدرس: میدان کاخ ـ خیابان ابتهاج ـ دبیرستان مرجان.

ثبت‌نام: ۵ر۴ تا ۹ بعد از ظهر ـ تلفن ۶۶۹۲۸۵ ـ ۶۶۹۲۸۶

در آموزشگاه خزائلی

برای کلاسهای کنکور(ادبی ـ حقوق ـ پزشکی ـ علوم)و کلاسهای ششم (ادبی ـ طبیعی ـ ریاضی) که تشکیل گردیده و همچنین کلاسهای تک‌درسی:

ششم متوسطه رشته های (طبیعی ـ ریاضی ـ ادبی) که از دهم آبانماه تشکیل‌می گردد ثبت‌نام مینماید.

نشانی: شاه‌آباد ـ کوچه محمودی ـ آموزشگاه پسرانه خزائلی تلفن ۳۹۱۸۸۳

# تفسیرها و اظهار نظرها درباره عضویت چین در سازمان ملل

نیویورک ـ در آمریکا موضوع عضویت‌چین کمونیست در سازمان ملل واخراج چین‌ملی از این سازمان همچنان مهمترین موضوع بحث مطبوعات است .

دربالتیمور روزنـــامه ایونینگسن نوشته است :

قبول عضویت رژیم پکن در سازمان ملل شناخت یک واقعیت انکارناپذیر است . چین کمونیست در ۲۲ سال گذشته بر ۷۵۰میلیون چینی حکومت کرده و در آینده نیز این‌کار را ادامه خواهد داد .

روزنامه نیویورک‌پست در سرمقاله امروز خود نوشته است :

باید با هوشیاری واکنش های عوام‌فریبان را در برابر پیروزی حقانی چین‌کمونیست در سازمان ملل متحد با شکست روبرو کرد .

در سازمان ملل که علیرغم کوشش های نومیدانه و آشکار و پشت پرده دولت‌امریکا صورت گرفته ـ عصر تازه‌ای برای سازمان ملل‌متحد آغاز شده است .

دراوکلند ـ روزنامه تریبون با اخـــراج چین ملی از سازمان ملل مخالفت کـــرده و نوشته است : این امر نه تنها شکست بزرگی برای دیپلماسی امریکاست بلکه به جامعیت جهانی سازمان ملل متحد نیز لطمه واردکرده است .

### عکس‌العمل اعراب

در جهان عرب اخراج چین ملی ازسازمان ملل به معنای شکستی برای آمریکا تلقـــی شده است .

در بیروت یک سخنگوی رسمی اظهارداشت که رای ممتنع لبنان در باره قطعنامه‌آلبانی که متضمن اخراج چین ملی‌ازعضویت‌سازمان ملل بود نباید به معنای مخالفت لبنان با عضویت چین کمونیست در سازمان ملل‌تلقی شود . انگیزه دولت لبنان در اینکار منحصرا عبارت از مخالفت این کشور با اخراج‌شدن چین‌ملی بوده است .

رهبران سازمان‌های مقاومت فلسطین در کشور های عرب ابراز امیدواری کرده‌اند که اخراج چین‌ملی از سازمان ملل‌پیش‌درآمد تصمیمات مشابه این سازمان بر علیه‌اسرائیل باشد .

نشریه وابسته به سازمان های چریکی فلسطین با توجه به این مطلب که چین کمونیست اخیرا وعده‌اعطاء کمک‌های‌بیشتری را به سازمان های مقاومت فلسطین داده است برای عضویت دائمی پکن در شورای امنیت اهمیت بسزائی قائلند .

### خشم سایگون

سایگون ـ وزارت امورخارجه ویتنام‌جنوبی‌اعلامیه خشم‌آلودی درباره اخراج چین‌ملی از سازمان ملل‌متحد صادر کرده است .

دراین بیانیه یادآوری شده که چین‌ملی‌یکی از بنیانگذاران سازمان ملل متحد و یکی از صلحدوست ترین اعضاء ایـن سازمان بوده است .

باوجود خشم کـه اخراج چین‌ملی‌درمحافل‌وزارت خارجه ویتنام جنوبی برانگیخته اکثر روزنامه های این کشور اعم از طرفداران‌یا مخالفان دولت‌اظهار نظر کرده‌اند که عضویت چین کمونیست‌درسازمان‌ملل‌واقع‌بینانه است و این امر به تسریع‌حل مسئله ویتنام کمك خواهد کرد.

### خرسندی ژاپن

توکیو ـ ایساکوساتو نخست وزیرژاپن درپارلمان این کشور از عضویت چین کمونیست در سازمان‌ملل اظهار خرسندی‌کرد و وعده داد که تلاش دولت ژاپن برای عادی کردن‌مناسباتش باچین کمونیست ادامه خواهد یافت .

ساتو گفت : «برای ژاپـن طبیعی‌است‌که جمهوری‌خلق‌چین را تنها نماینده قانونی مردم‌چین بداند». نخست‌وزیر ژاپن‌توضیح داد که پشتیبانی دولت وی از قطعنامه شکست خوردن‌آمریکا درمجمع عمومی‌و طرفداری‌ژاپن از فکر عضویت هردو چین در سازمان ملل یک تدبیر موقتی و انتقالی بوده‌است. ساتو اضافه کرد که دولت وی امیدواراست که دعوای چین کمونیست و تایوان درآینده نزدیك فیصله یابد .

ساتو تقاضای احزاب اقلیت را دایر براینکه دولت وی‌باید بخاطر قبول مسئولیت شکست سیاست «دوچینی» آمریکـا استعفا کند رد کرد .

### بیانیه و اتیکان

واتیکان‌ـ دربار واتیکـان ضمن دومین بیانیه‌ایکه‌در۴۸ ساعت‌اخیر در باره عضویت چین کمونیست‌در سازمان‌ملل متحد انتشارداده‌برای اولین‌بار ازاخراج چین ملی از سازمان مذکور ابراز تاسف کـرده است.

در اولین‌بیانیه دربار واتیکـان ضمن ابراز خرسندی از عضویت چین کمونیست در سازمان ملل‌از اخراج چین ملی سخنی به میان نیامده بود.

بین‌چین ملی و دربار واتیکـان روابط سیاسی وجود دارد.

### سازمان جهانی بهداشت

ژنوـ کارشناسان سازمان‌ملل‌متحد در ژنو اعلام کردند که چین ـ کمونیست پس‌ازاحراز حق‌عضویت این سازمان میتواند به آسانی به عضویت سازمان جهانی بهداشت وابسته‌به سازمان ملل‌متحدپذیرفته شود.

امضاء اساسنامه سازمان ملل از طرف‌چین کمونیست برای عضویت ایـن کشور در سازمان جهانی بهداشت کفایت خواهد کرد.

بااینحال هنوز معلوم نیست که آیاچین‌کمونیست‌علاقه‌ای‌به‌عضویت در سازمان جهانی بهداشت‌دارد یاخیر.

### قدرت نمائی

ژنوـ منابع‌نزدیک به دیپلمـات های چین‌کمونیست در ژنو بطور خصوصی پیشگوئی میکنند که‌این کشوردر آینده نزدیک قدرت‌نمائی خودرا درسازمان ملل متحد آغاز خواهد کرد.

سیاستمدارانی کهباچین کمونیست تماس دارندبرای این نکته اهمیت زیادی قائلند که پکن مایل است هرچه زودتر در صحنه سیاست خاورمیانه نقشی ایفا کند.

درماه‌های اخیر رهبران‌سازمان های مقاومت‌فلسطین بطور مکرربا مقامات‌چین‌کمونیست‌تماس‌داشته‌اند.

### آزادی مردم فرمز

نیویورک ـ اخراج چین ملی از سازمان ملل متحد صدای محافلی راکه‌طرفدار اعطاء حقوق‌وآزادی های بیشتر بمردم بومی جزیره فرمز و مشارکت آنها در رژیـم چیانکایشک هستند تقویت کرده است.

اخراج چین ملی در عین حال برای دولت ژاپن که از قطعنامه ناکام امریکا و سیاست دوچینی این‌کشور طرفداری کرده‌بوددردر-سرهای بزرگی ایجاد خواهدکرد.

تاس خبرگزاری رسمی شوروی دیروز در باره اخراج چین‌ملی از سازمان ملل نوشت که با این کار حقوق مشروع جمهوری خلق چین استیفا شده است . بااینحال رای مجمع عمومی درباره‌عضویت چین کمونیست واخراج چین‌ملی دیرتر ازآن داده شد که خبرو تفسیر قضیه برای چاپ اول روزنامه پراودا ارگان حزب کمونیست شوروی آماده شود .

رادیو هاوانا دیشب اعلام کرد که بااخراج چین ملی از عضویت سازمان ملل امپریالیسم امریکـا متحمل دردناک ترین شکست خود درصحنه بین‌المللی شده است .

## اخراج اسرائیل از سازمان ملل

نیویورك‌ـ یونایتدپرس ـدکتر مهدی دبیر کل کمیته اجرائـی روابط ـامریکا و اعراب اظهار نظر کرد که اسرائیل نیز ۱۵ سال دیگراز سازمان ملل متحد اخراج‌خواهد شد .

دکتر مهدی که در نیویورك سخن می‌گفت اضافه کرد که اخراج چین‌از سازمان‌ملل‌بدعتی است که مورد شادمانی و حق شناسی اعراب فلسطینی است .

ما امیدواریم ظرف ۱۵ سال آینده سازمان ملل متحد این واقعیت رانیز که‌نمایندگان‌مردم فلسطین باید جای اسرائیل را درسازمان ملل بگیرند بپذیرد.

# کابینه ترکیه استعفا کرد

نیهات اریم

آنکارا ـ خبرگزاری فرانسه ـ دولت وحدت ملی نیهایت‌اریم‌اندکی قبل از نیمه شب دیشب استعفای خود را برئیس جمهوری تـرکیه تسلیم کرد .

اسماعیل‌آرا وزیر دادگستری و سخنگوی رسمی دولت که ایـن مطلب را در اختیار خبرنگاران گذاشت گفت کـه پرزیـدنت جودت‌سونای عقیده داشت که در شرایط کنونی استعفای دولت تنها راه برطرف کردن بحرانـی است که از روز ۵ اکتبر گذشته براثر کناره‌گیری وزیران حـزب اکثریت از دولت بروز کـرده است .

وزیر دادگستری ترکیه گفت موضوع استعفای دولت‌درجلسه‌ای که پنج ساعت طول کشید مورد بررسی قرار گرفت . ریاست این جلسه را جودت‌سونای رئیس جمهوری ترکیه بعهده داشت .

علاوه بر نیهات‌اریم سلیمان‌دمیرل رهبر حزب عدالت و روسای دو مجلس و چند تن از وزیران‌حضور داشتند در همین جلسه به توصیه سونای دولت تصمیم به استعفاء گرفت نیهات‌اریم قبلا تهدید کرده بود اگر بین دولت و پارلمان اختلاف روی دهد استعفای خود را برئیس جمهوری تسلیم خواهد کرد . وی گفته بود که پارلمـــان باید از کلیه طرحهای اصلاحی‌وی بویژه طرح اصلاحات ارضی پشتیبانی کند .

نخست‌وزیر ترکیه همچنین‌اصرار داشت که احزاب سیاسی‌این‌مطلب را قبول کنند که ترکیه دریک‌وضع استثنائی بسر می برد واوضاع واحوال ایجاب میکند که اقدامات استثنائی برای سروسامان دادن باوضاع بعمل آید .

نیهات‌اریم در جلسه باردیگر نظریات خود را تاکید کـــرد و گفت : اگر احزاب سیاسی‌معتقدند که اوضاع سیاسی عادی است در این صورت باید حزب اکثریت مسئولیت تشکیل دولت جدید را بعهده بگیرد .

نیهات‌اریم از روز هفتم آوریل پس از اینکه سلیمان دمیرل براثر فشار فرماندهان نظامـــی از نخست‌وزیری استعفاء کردبریاست دولت برگزیده شد و با اکثریت ۳۲۱ رای موافق و ۴۶ رای‌مخالف از پارلمان رای اعتماد گرفت .

# کاسیگین درمیان استقبال صدها هزار کوبائی وارد هاوانا شد

میامی ـ آسوشیتد پرس ـ آلکسی کاسیگین نخست وزیر شوروی برای انجام دومین دیدار خود از کوبا وارد هاوانا شد و بوسیله فیدل کاسترو نخست وزیر این کشور مورد استقبال قرار گرفت .

کاسیگین در پای هواپیما کاسترو را در آغوش گرفت و بااو بگرمی روبوسی کرد . در استقبال از نخست وزیر شوروی «اسوالدو-دورتیکوس» رئیس جمهور کوبا و برادر فیدل کاسترو که فرماندهنیرو های مسلح این کشور استشرکت داشتند .

رادیو هاوانا گزارش داد که کارگران ـکشاورزان‌ـ دانشجویان وکودکان مدارس از نخست وزیر شوروی استقبال شورانگیزی کرده‌اند.رادیو هاوانابه‌مدت‌اقامت نخست وزیر شوروی درکوبا اشاره‌ای نکرد.

خبرگزاری تاس گفت : صد ها هزار مردم کوبا برای استقبال از کاسیگین اجتماع کرده بودند رادیو هاوانا گفت کلیه کارگرانی که میتوانستند کار خود رامتوقف کنند بدون‌آنکه به صنایع اساسی لطمه وارد شود در استقبال از کاسیگین شرکت کردند .

مذاکرات برژنف و ژرژ پمپیدو رهبران شوروی وفرانسه‌در پاریس ادامه دارد . مسائل مربوط‌به‌امنیت اروپا و همکاری های دو کشوردر راس مسائل مورد مذاکره‌طرفین قرار دارد . برژنف وپمپیدو در مذاکرات دیشب خود گفتند که تقسیم بندی جهان به بلوك های سیاسی و نظامی باید پایان یابد. امروز گفته شد که روز شنبه در پایان سفربرژنف‌به فرانسه‌رهبران دو کشوردراعلامیه مشترکی‌نظرات خود را درباره مسائل عمده جهانی‌عنوان خواهند کرد .

دیروز برژنف برای نثار تاج‌گل به بنای یادبودقربانیان جنك‌فرانسه به طاق پیروزی پاریس رفت . درعکس برژنف در اتومبیل روباز هنگام حرکت بسوی تاق پیروزی‌در حالی که با مشت های گره کرده به ابراز احساسات مردم‌پاسخ می دهد دیده میشود .

عکس رادیوئی اطلاعات

# رهبران اسرائیل ، آمریکارابشدت‌مورد حمله قرار دادند

تل‌آویو ـ آسوشیتد پرس ـ گلدامایر نخست‌وزیروموشه‌دایان وزیر دفاع اسرائیل هریک بطور جداگانه امریکا را بخاطر خودداری از تحویل جت های جنگنده فانتوم‌به‌اسرائیل بشدت مورد حمله قرار دادند .

طی بیانیه‌هائی که درتل‌آویو صادر شده است ، دایان و گلدامایر هریکبه شیوه خاص خود ازدولت امریکا خواسته‌اند که باخودداری‌از تحویل‌هواپیما های فانتوم به اسرائیل درصدد نباشد این کشور را برای انجام مذاکره با انورالسادات رئیس جمهوری مصرزیرفشار بگذارد.

در محافل سیاسی تل‌آویو گفته می شودکه‌رئیس جمهوری مصر خودداری امریکا از ادامه تحویل هواپیما به اسرائیل را شرط انجام مذاکرات صلح‌بین مصر و اسرائیل دانسته است .

در بیانیه‌ای که به امضاء موشه‌دایان انتشار یافته اخطار شده است که بهرحال اسرائیل قادر است به تنهائی روی پای خود بایستدوحتی بدون دریافت هواپیما های فانتوم از امریکا از موجودیت و امنیت مرز های خود دفاع‌کند .

# تیتو گفت: مصر قصد شروع جنگ را ندارد

بلگراد ـ خبرگزاری فرانسه ـ مارشال تیتو رئیس جمهوری یوگسلاوی‌دریك مصاحبه‌رادیو تلویزیونی‌به‌خبرنگارتلویزیون امریکا گفت که مصر درنظر ندارد در پایان سال جاری نبرد را در خاورمیانه عربی از سر گیرد .

مارشال تیتو که اخیرا با رهبران مصر و شوروی ملاقات و گفتگو کرده است اضافه کرده که لئونید برژنف مایل است پیمانهای‌ناتو وورشومنحل شوند. وی همچنین اظهارعقیده کرد که در آینده نزدیك بین شوروی و چین نبردی روی نخواهد دادولی اختلافات‌مسلکی بین مسکو و پکن ادامه خواهد یافت .

مارشال تیتو اضافه کرد که پرزیدنت انورالسادات شخصا بوی گفته است که مصر می-خواهد قبل از پایان سال‌جاری راه حلی برای اختلافات موجود پیدا کند ولی این به آن معنی نیست اگر راه حلی پیدا نشد مصر دست باسلحه خواهد برد بلکه دولت انورالسادات وسایر کشورهای‌عربی کوشش‌خواهند کرد تا وسائل دیگری برای پایان دادن به بحران پیدا کنند .

مارشال تیتو گفت : رقابت شوروی و چین یك مسئله‌بسیار قدیمی است و شاید این‌رقابت سالهای متمادی دیگری ادامه پیدا کند ولی تصور نمی کنم که این کشمکش ها به بروز جنك بین مسکو و پکن منجر شود . چین و شوروی میتوانند اختلافات خود را از راههای مسالمت آمیز حل کنند ولـی مسلما مبارزه‌اید ئولوژیکی بین آنها ادامه خواهد یافت .

مارشال‌تیتو ازتصمیم پرزیدنت نیکسون برای مسافرت به پکن بعنوان یک«اقدام‌شجاعانه»نام‌برد و گفت مسافرت بعدی به مسکو نیز یک اقدام واقع‌بینانه است درباره اختلافات‌هند و پاکستان مارشال تیتوگفت:من در ملاقاتی که در تخت‌جمشید با پرزیدنت یحیی‌خان بعمل آوردم بوی‌گفتم که اعطای خودمختاری داخلی به‌پاکستان شرقی‌بهترین راه‌حل اختلافات موجوداست. مارشال تیتو گفت :که‌خیال میانجی‌گری بین هند و پاکستان‌راندارد زیرا این یک مسئله داخلی پاکستان است .درعوض مسئله‌پناهندگان پاکستان یک مسئله جهانی‌است و باید جامعه بین‌المللی برای آن راه‌حلی پیدا کند .

تیتو بدعوت نیکسون برای مذاکره با رهبران امریکا دیروز بلگراد را بقصد واشنگتن ترک گفت .

## کی‌سینگر از پکن به‌واشنگتن بازگشت

واشنگتن ـ یونایتدپرس ـ هنری کیسینگر مشاور رئیس جمهـوری آمریکا پس از شش روز اقامت در چین کمونیست به واشنگتن بازگشت.

انتظار میرودکیسینگر امشب گزارش مذاکراتی را که با چوئن لای نخست وزیر چین کمونیست انجام‌داده‌است به ریچاردنیکسون تسلیم کند .

کیسینگر هنگام ورود به واشنگتن حاضر نشد در باره نتیجه‌ای که از مذاکراتش‌با رهبران پکن‌بدست آمده‌است‌سخنی‌بگوید. وی‌همچنین درباره عضویت چین در سازمـان ملل نیز اظهار نظر نکرد.

این موضوع واضح است کـه کیسینگر در پکن در مورد تاریـخ سفر نیکسون به چین کمونیست بامقامات این کشور توافق کـرده است.

انتظارمیرودبزودی دولت‌امریکا یک‌بیانیه رسمی صادر کندوضمن آن تاریخ سفر نیکسون را به پکن به اطلاع مردم برساند.

کیسینگر برخلاف بـرنامه پیش بینی شده‌مجای ۴ روز ۶ روز در پکن بسر برده است.

## اخبار کوتاه جهان

### سفر پرنسس آن

● هنگ‌کنگ ـ پرنسس آن دختر ملکه انگلستان برای یک بازدیدهفت‌روزه وارد هنگ‌کنگ شد.پرنسس آن همراه پدر و مادر خود اخیرا به ترکیه سفر کرده بود واین‌اولین‌سفری است که او به تنهائی به عنوان نماینده رسمی خانواده سلطنتی انگلستان انجام میدهد.

### تکذیب کرد

● سانتیاگو ـ «کـلودومیرو» وزیر خارجه‌شیلی شایعات مربوط به سفر الکسی ـ کاسیگین نخست وزیـر شوروی را به‌شیلی تکذیب کرد ، اخیراگفته شده‌بود که کاسیگین‌پس از بازدید از کوبا به شیلی خواهد رفت.

### استعفای کابینه

● تونس‌ـ بدنبال‌تشکیل‌کنگره حزب حاکمه نئودستور کابینه تونس استعفاکرد. پرزیدنت بورقیبه رئیس جمهوری‌به«هادی نوویره» نخست‌وزیر دستورداد که تا تشکیل‌کابینه جدید بکار خود ادامه دهد . منابع دولتی‌گفتندکه‌انتظار میرود «هادی نوویره» ریاست کابینه جدید را نیز بعهده داشته باشد.

تلویزیون
برق
جام جهان نما
مجهز به ماسك مخصوص
که چشم‌ها را خسته نمیکند

قابل توجه
تلفنهای‌جدیدشرکت تضامنی ایوب ارسطوزاده وپسران مطابق زیر است
فروشگاه ۳۱۹۸۳۹ و۳۱۵۸۴۱
لوازم یدکی ۳۱۷۶۷۳ و۳۱۵۷۱۲
خیابان سعدی شماره ۶۸۶ الی ۶۹۰

هیس
حراج چینی‌های
هیس
حراج‌چینی‌های‌هیس
درفروشگاه‌های
کایزر
لاله‌زارنو
وفروشگاه گوهرشب
روزولت شمالی مقابل پمپ‌بنزین

آغاز هفته چهارم نمایش در
سینما پارامونت
یکی از ده فیلم بزرك سال که‌در سراسر دنیابا استقبال فراوان مردم‌و منتقدین روبرو گشته‌و نمایش آن در چهار گوشه دنیا موجی از هیجان و التهاب برانگیخته است .

گریگوری پك ـ تیوزدی‌ولد
در فیلم رنگی ـ پاناویژن
خشونت پك عشق
I WALK THE LINE

استل‌پارسونز ـ رالف‌میکر
محصول کمپانی کلمبیا
جانی کش خواننده معروف آمریکا آهنگهای این فیلم را خوانده است
روزشنبه ساعت ۹٫۴۵ بعدازظهر این فیلم‌در سینما پارامونت بزبان انگلیسی نمایش داده میشود

جوهر کوئینك پارکر در ۶ رنگ زیبا
SUPER Quink PARKER
CONTAINS SOLV-X
برای اطمینان بیشتر جوهر سوپر کوئینك با سرپوش پلمپ شده عرضه میشود

حراج بزرگ پتوی
پرنیان
با ۵۰ درصد تخفیف
فقط تا دو روز دیگر
فروشگاه مرکزی‌پرنیان بین سه‌راه‌شاه‌وچهارراه شیخ‌هادی
فروشگاه مهجور : امیریه چهارراه مختاری
فروشگاه ثریا : خیابان سعدی
فروشگاه محبی : خیابان فرح‌آباد سه‌راه سلیمانیه
فروشگاه مرکزی‌سپه : غرفه‌پرنیان
فروشگاه بزرك پتو : میدان شهنازاول‌خیابان تهران‌نو
فروشگاه پر : نـواب شمـالی جـنب دانشکده علوم

بهترین کاغذ دیواری با روزی ۱۰ ریال
اطاق و محل کار خود را تزئین نمائید.
فقط برای کارمندان دولت
نمایشگاه شرکت آمریکن دکور جاده قدیم شمیران نبش خیابان‌خواجه نصیر
تلفن ۷۵۹۸۳۲و۷۵۲۴۰۹
لطفا کارت شناسائی همراه داشته باشید
پس از نصب شسته تحویل میشود

اطلاعیه
گیسوی کوماچی
بدینوسیله به اطلاع عموم بانـوان‌کشور میرساند مراسم‌قرعه‌کشی‌جوائز فروش‌رویائی‌گیسوی کوماچی روز ششم آبان‌ماه ساعت ۹٫۴۵ بعد از ظهر با شرکت‌هنرمندان زیر از تلویزیون ملی‌ایران پخش خواهد شد
علی‌تابش
عبدالکریم‌اصفهانی
وخانم‌پرتو
شماره های برنده پس از قرعه‌کشی‌برای اطلاع عموم در همین روزنامه درج خواهد گردید
نمایندگی گیسوی کوماچی

بعلت طولانی‌بودن فیلم شروع سئانسها بقرارزیراست ۳۰ر۱۰ صبح ـ۱۵ر۱ـ۴ـ۴۵ر۶ـ۹ بعدازظهر
ازفردا صبح فقط در سینما پلازا
باربرا استرایسند
برنده جایزه اسکار برای همین فیلم
و.. عمر شریف در فیلم
دختر مسخره
بکارگردانی : ویلیام‌وایلر FUNNY GIRL
رنگی ـ بطریقه ۷۰ میلیمتری
(باصدای استریوفونیك۶باندی) محصول کلمبیا

آغاز دومین هفته نمایش
با موفقیت درسینما ماژستیك
نصیریان ـ انتظامی
فخری خوروش در
هالو
برنده جایزه پلاك طلائی از فستیوال مسکو
برنده شش جایزه سپاس

# طرح تازه برای تهیه مسکن کارمندان و کارگران

*** بانکهای خصوصی درمیزان اعتبارات مسکن تجدید نظر میکنند .**

**دولت با اعلام تقلیل نرخ بهره وامهای ساختمانی بانك رهنی و بانك رفاه کارگران که در حال حاضر از منابع مهم تامین اعتبارات مسکن طبقات مختلف مردم است قدمهای اولیه را برای پیاده کردن طرح بزرك خانه‌سازی در سراسر کشور برداشته است .**

بدنبال کاهش نرخ بهره وامهای ساختمانی این دو بانك دولتی سیاست تقلیل نرخ بهره ساختمانی بانك های خصوصی دنبال میگردد و کوشش میشود که بانك های خصوصی درمیزان اعتبارات مسکن خود تجدید نظر کنند و میزان این اعتبارات بر اساس احتیاج فعالیت های این رشته در حساب روشنی متمرکز سازند.

**بانك ملی ایران در زمینه اعتبارات خرید خانه تسهیلاتی فراهم کردو میزان اعتبار را هم از نظر میزان آن بالا برد، و هم به شعبات اختیار بیشتری برای پرداخت مبلغ بیشتر داد**

### زمینهای دولتی

اقدامات وسیع دولت در باره برنامه تامین مسکن و رفع مشکلات مربوط به زمین و جلوگیری از بورس بازی و افزایش قیمت بی‌رویه آن‌ظرف روز های آینده که لوایح مهم دولت در باره زمین و مسکن تقدیم پارلمان میگردد روشن‌تر خواهدشد.

بموازات کاهش نرخ بهره سازمان مسکن در تدارك‌تامین زمین و عرضه آن به شرکت هائی است که در این رشته فعالیت خواهند داشت . برای‌این کار شناسائی زمین های دولتی در اطراف شهر های بزرك از مدتی قبل آغاز شده است،اسناد اراضی دولتی که قبلا شناسائی شده‌اند آماده شده است و با آغاز فعالیت های ساختمانی شرکت هائی که میخواهند در این رشته سرمایه گذاری کنند سازمان مسکن قادر خواهدبود در چهار چوب و ضوابطی که برای واگذاری اراضی دولتی جهت خانه سازی تهیه کرده است نیاز این شرکت ها از جهت زمین برآورده سازد.

### خانه سازی

طرح احداث ٢٠ هزارآپارتمان و خانه که قرار است بوسیله دولت بصورت الگو در تهران و شهرستان ها ساخته‌شودمراحل نهائی خود را میگذراندوانتظار میرود بزودی عملیات ساختمانی این طرح دولت ، پس ازتامین اعتبار که منابع مالی‌آن‌مشخص شده و فعلا تشریفات اداری را طی میکند بزودی آغاز شود . و طبق برنامه‌ای که برای‌احداث این واحد های مسکونی‌درزمانی معین ـ که از پایان‌برنامه‌عمرانی چهارم یعنی تااخر سال آینده تجاوز نخواهد کرد ـ آماده تحویل و بهره برداری میشود.

### خانه کارگری

بانك رفاه کارگران‌در عین تعقیب سیاست پرداخت وامهای ساختمانی به کارگران بزودی قرارداد احداث ١٧ هزارو ٥٠٠ واحد مسکونی بصورت‌آپارتمانی که در دو نقطه شمال شرق و شمال غرب تهران زمین مربوط به‌آن تامین شده است و نقشه های آن نیز بوسیله کادر فنی شرکت خانه سازی ایران تهیه شده ، امضاء خواهد کرد.

رئیس کل بانك رفاه کارگران در باره این قرارداد‌به‌خبرنگار ماگفت : احداث این واحد های مسکونی کارگری بشکل قطعات پیش ساخته خواهد بودو بانك رفاه در حال حاضر مراحل‌نهائی امضاء قرارداد را دردست‌بررسی دارد . وظرف روز های آینده این قرارداد امضاء خواهدشد. اعتبارات احداث این‌واحد های مسکونی بوسیله بانك رفاه تامین شده ، وظرف ٥ سال‌این تعداد واحد های مسکونی در تهران ساخته خواهد شد.

**بانك رفاه در کنار خانه ـ سازی برای کارگران در تهران برنامه های وسیع خانه سازی خود را در سربندر ،اصفهان و شیراز دنبال میکند، برنامه‌هائی نیز برای احداث خانه های کارگری در قزوین ، کرمانشاه و چند شهر بزرك دیگر دردست مطالعه و بررسی دارد که‌بزودی بمرحله عمل درخواهد آورد.**

### طرح تازه

**رئیس‌کل بانك رفاه همچنین گفت : بانك رفاه کارگران‌طرح تازه‌ای برای تامین اعتبارات اولیه‌مسکن کارگران و همچنین کارمندان دولت‌واشخاص متفرقه تهیه‌کرده‌که از اول ماه آینده آنرابموقع‌اجرا درخواهدآورد.**

بموجب این طرح از اول آذرماه دربانك رفاه صندوق مخصوصی بنام حساب‌پس‌انداز مسکن‌تشکیل میشود وکارگران میتوانند بابانك رفاه قرارداد ببندند و ماهانه مبلغی در این صندوق پس‌اندازکنند. کارگران پس‌انداز کننده درصورت‌تمایل میتوانند قرارداد ٣ ساله و یا ٥ ساله بابانك رفاه ببندند و درظرف این مدت مقداری از حقوق‌ماهانه خود را درحساب پس‌انداز مسکن ذخیره کنند و درمدت تعیین شده تا ٣ برابر موجودی خود که از ٣٠ هزار تومان تجاوز نخواهد کرد وام دریافت کنند و بااین پس‌انداز اقدام بخرید خانه و یاآپارتمان نمایند .

باز پرداخت این وامها برای پس‌انداز کنندگانی که ٣ ساله مقداری‌ازحقوق خود را ذخیره میکنند ١٥ سال‌وبرای پس‌انداز کنندگان٥ساله ٢٠ ساله‌خواهد بود و نرخ بهره اینگونه وامها ٩ درصد است که حدود ٤ تا ٥ درصد آنرا وام گیرنده و بقیه‌آنرا سازمان برنامه بعنوان کمك باین طبقات به بانك رفاه خواهد پرداخت .

### شرایط و تسهیلات

شرایط و تسهیلات بالا برای اعضای شرکت های تعاونی مسکن‌که‌خانه سازی دستجمعی برای کارگران داردهم اجرامی شود .

اما برای کارگرانی که بخواهند بصورت انفرادی خانه سازی نمایند و یااقدام بخرید واحد مسکونی بکنند ، نرخ‌بهره همان ٩ درصد خواهد بود . میزان پرداخت وام نیز تا دو برابر ونیم پس‌انداز و حداکثر ٣٠ هزار تومان است و مدت پس‌انداز انفرادی ٣ سال و ٥ سال و بازپرداخت آن به ترتیب ١٢ سال و ١٥ سال میباشد .

کارمندان دولت و اشخاص متفرقه نیز میتوانند از حساب پس‌انداز مسکن بانك رفاه وام خرید واحد مسکونی بگیرند . شرایط پس‌انداز و دریافت وام این‌گروه‌باین ترتیب خواهد بود که این گروه باید بمدت ٣ سال مقداری از حقوق خود را در حساب‌پس‌اندازبانك رفاه‌ذخیره کنندو تادو برابر موجودی‌خود و حداکثر تا ١٢٠ هزار تومان وام ١٢ ساله دریافت نمایند .

بهره‌اینگونه‌وامها ١٠ درصد پیش‌بینی شده‌است ترتیب‌دیگر این است که این گروه مبلغی رابکجادرحساب پس‌اندازمسکن بانك رفاه می گذارند و حساب خود را مسدود (بلوکه) کنند و پس‌از ١٥ ماه تادوبرابر راحد حداکثر١٢٠ هزار تومان بمدت ١٢ سال بابهره ١٠ درصد وام بگیرند .

## گوش‌درد در تهران !

بدنبال سرما خوردگی شایع در تهران عارضه گوش درد بصورت اپیدمی در بین مردم شیوع یافته است .

پزشکان تهران در این مورد اظهار نظر می‌کنند که بر اثر تغییر هوا گریپ در تهران به صورت همه‌گیر خصوصا در بین کودکان شیوع دارد وچون با تب خفیف و آب ریزه بینی‌و تب‌خفیف‌همراه استلذابیماران به پزشک مراجعه نکرده و با معالجات سرپائی خود رامداوا می‌کنند و بهمین جهت عوارض بعدی گریپ خصوصا گوش‌درد ظاهر میشود .

علت اساسی این گوش‌درد وجود ویروس گریپ و عدم مداوای قطعی آن است که با اضافه شدن ویروسهای دیگر گوش دردعارض بیمار میگردد.

پزشکان به بیماران مبتلابه گریپ توصیه می‌کنند که حلق‌و گلورا در طول ابتلای به‌گریپ ضدعفونی کردوباانجام غرغره باضد عفونی کردن گلو مانع عارضه گوش درد شوند .

## سالروز ولادت والاحضرت‌شاهدخت شمس پهلوی

بقیه‌از صفحه اول

والاحضرت شاهدخت شمس پهلوی که ریاست عالیه جمعیت شیر و خورشید سرخ ایران را عهده‌دارند در طول تشکیل آن سازمان خیریه با منتهای علاقه و احساسات‌نوع‌دوستانه توفیق یافته‌اند که‌شیرو خورشیدسرخ ایران‌رادرانجام کارهای بزرگ انسانی و خدمات بشردوستانه بمرحله‌کمال‌برسانند والاحضرت باتدابیرو اوامر موکد خود این سازمان را بپایه‌ای از عظمت رسانیده‌اند که‌درنوع خود بین خانواده های صلیب سرخ ، هلال‌احمر ، نمونه است.

خواهر گرامی شاهنشاه آریامهر تمام کوشش خود را مصروف‌رفع‌گرفتاریهای عمومی، آلام‌و مصائب هم‌میهنان خویش میکنند ، دارای مکارم اخلاقی‌و فضائل انسانی قابل ستایشی میباشند.

جمعیت شیرو خورشید سرخ ایران امروزدراثر راهنمائی‌های مدبرانه‌والاحضرت توانسته‌است در خدمت به هموطنان مصیبت دیده و دردمند موفقیت های چشم‌گیری بدست آورد ، حتی خدمات‌این‌جمعیت چندی است به آنسوی مرز های کشور نیز رسیده ودرانجام خدمات‌انسانی شهرت جهانی‌یافته‌است . همین چند روز قبل بود که بیمارستان و سازمانهای بهداشتی این جمعیت خیریه‌در شیخ نشین‌ها ونوار ساحلی کشور موردبهره‌برداری قرار گرفت.

والاحضرت شاهدخت شمس پهلوی که قلبی پاک و رئوف و مالامال‌از مهر به همنوع دارند، در هر موقع که مصیبتی برای هموطنان مادر هر گوشه کشور روی‌داده، علاوه بر دستوراتی که‌برای التیام دردها وناراحتی های‌آنهابه‌جمعیت شیروخورشید سرخ ایران صادر کرده‌اند ، شخصانیزبیاری مصیبت دیدگان شتافته‌اند وآنهارا با مهر فوق‌العاده خود تسکین داده‌اند.

شاهزاده نیکوکار علاوه بر ریاست عالیه جمعیت شیر و خورشید سرخ،سازمان خیریه‌و نیکوکاری‌دیگری‌رانیز سرپرستی واداره‌میفرمایند ، خدمات بنیاد نیکوکاری والاحضرت شمس پهلوی دررفاه نیازمندان نیزبه سهم خود تاثیری بسزا دارد.

**ما با استفاده از فرصت نیکی که بدست آمده میلاد با سعادت والاحضرت شاهدخت شمس پهلوی را به والاحضرت نیکوکارو خاندان جلیل سلطنت صمیمانه شادباش میگوئیم و سلامت وطول‌عمر و توفیق‌بیشتر معظم لها را آرزو میکنیم.**

★

### افتتاح دفتر برای امضاء

از ساعت ١١ الی ١٣ (فردا) ششم آبانماه‌بمناسبت مولود والاحضرت شاهدخت شمس پهلوی دفتری در محل پیشکاری والاحضرت واقع‌در تقاطع خیابان پهلوی و سپه جهت امضاء علاقمندان‌مفتوح خواهد بود .

### فرستنده تلویزیون اصفهان شروع بکارکرد

فرستنده پنجاه کیلوواتی اصفهان دیشب طی مراسمی افتتاح شد . این فرستنده برنامه های تلویزیون ملی ایران (تهران) را «رله» کرده ونیز می تواندبرنامه های‌خود را تا «مورچه‌خورت» پنجاه کیلومتری اصفهان و کارخانه ذوب‌آهن پخش کند .

## ضایعه اسفناك

**باکمال تاسف اطلاع یافتیم که آقای مهندس ابوالقاسم شیواپس‌از یکدوره کسالت طولانی عصر دیروز بدرود زندگی گفت .**

**مهندس شیوا از روسای عالی‌رتبه شرکت ملی نفت بود که سالهای متمادی در آن شرکت مصدر خدمت عمده بود . وی تحصیلات عالیه خود را در انگلستان انجام داده مردی فاضل و دانشمند بود واز چندی پیش باینطرف بعنوان مشاور وزیر فرهنگ و هنر ، و امورفرهنگی‌مشترک کشور های ایران و پاکستان و ترکیه رابرعهده داشت و بدریافت درجه دکترای افتخاری حقوق از دانشگاه پنجاب نائل شد . شادروان شیوا در کار های‌خیریه همیشه پیشقدم بود . همسر گرامی آنمرحوم خانم شیوا مدیره بیمارستان کودک شهرآزاد سالیان درازی است با نهایت علاقمندی و صداقت عهده‌دارادارهٔ این بیمارستان میباشد .**

**درگذشت شادروان مهندس‌شیوا تمام دوستان و آشنایان به‌حسن اخلاق و فضائل و صفات حمیده آنمرحوم راغرق تاثر واندوه‌ساخته است و ما این مصیبت را بعموم بازماندگان فقید سعید بویژه خانم شیوا صمیمانه تسلیت میگوئیم .**

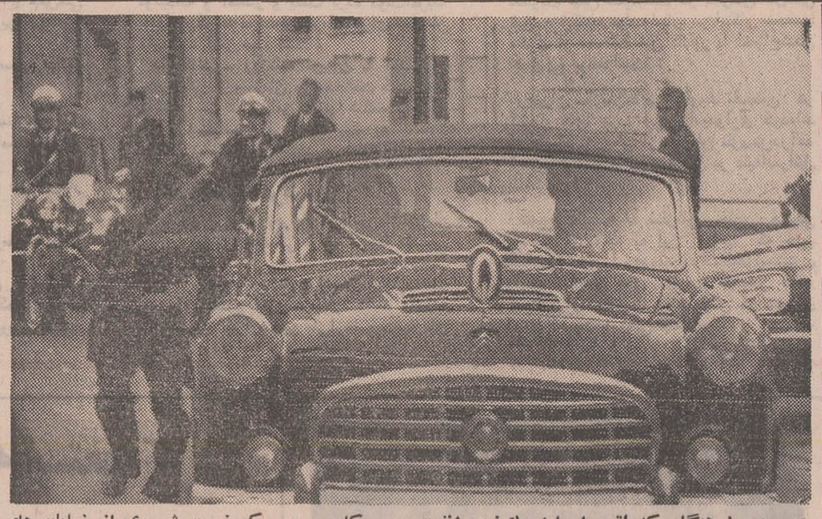

دیروز هنگامی که اتومبیل‌حامل «لئونیدبرژنف» دبیر کل حزب کمونیست شوروی از خیابان های پاریس عبور می کردمرد سی‌وشش ساله‌ای صف پلیس را شکافت و پس از آنکه خود را به اتومبیل حامل برژنف رساند نامه‌ای به او تسلیم کرد .

این مرد که بعدا معلوم‌شد نامش «پیر» است‌وبه شغل‌مترجمی اشتغال دارد توسط پلیس دستگیر شد تا مورد بازجوئی قرار گیرد. عکس در لحظه‌ای گرفته شده که «پیر» خود را به اتومبیل حامل برژنف رسانده و می خواهد نامه را به او بدهد . عکس رادیوئی اطلاعات

## یکی دیگر از رهبران یمن بقتل رسید

عدن ـ خبرگزاری فرانسه ـ علی «عبدالله میساری» فرمانده سابق نیرو های یمن جنوبی ، مشاور رئیس‌جمهوری‌در مسائل نظامی و عضو فرماندهی جبهه ملی آزادی بخش روز دوشنبه توسط نیرو های امنیتی بقتل رسید .

سخنگوی وزارت کشور یمن جنوبی گفت که «میساری» رهبر توطئه‌گرانی بود که در داخل کشور با همکاری برخی عوامل خارجی برای اجرای طرح های ضد انقلابی فعالیت می کرد .

سخنگوی یمن جنوبی افزود مدارک و اسنادی که بدست آمده بود فعالیت‌های‌خرابکارانه فرمانده سابق نیرو های یمن را ثابت میکرد . از این‌رو به نیرو های امنیتی دستور داده شد که او را دستگیر کرده و برای محاکمه دردادگاه‌خلق به‌مقامات صالحه تحویل دهند .

بلافاصله گروهی از نیروهای امنیتی برای بازداشت مشاور رئیس جمهوری بخانه او رفتند ولی میساری بجای آنکه خودرا به نیرو های انتظامی تسلیم کند آنها را بگلوله بست و یکی از سربازان یمنی راکشت وبیدرنگ نیرو های امنیتی به‌تیراندازی او پاسخ دادند.در این‌زدوخورد مشاور رئیس جمهوری و یکی از آجودان های او کشته‌شدند.

سخنگوی وزارت کشور یمن جنوبی اضافه کرد که از خانه فرمانده سابق نیرو های یمن مقادیر زیادی اسلحه و مهمات و مدارک محرمانه بدست آمده‌و کلیه همکاران وی بازداشت شده‌اند که بزودی در دادگاه خلق بعنوان عوامل ضد انقلاب محاکمه خواهند شد .

یمن جنوبی دارای یک‌حکومت دست چپی است .

## دنباله اخبار خارجه

## اسرائیل باعقب نشینی مشروط قوای خود از کانال سوئز موافقت کرد

اورشلیم ـ خبرگزاری فرانسه ـ گلدامایر نخست‌وزیر اسرائیل هنگام گشایش دوره اجلاسیه جدید پارلمان این کشور ضمن نطق‌شدیداللحنی سیاست‌آمریکا را بشدت مورد انتقاد قرار داد وگفت‌ایالات متحده وارد بازی مصر و شوروی شده‌و موقعیت اسرائیل را تضعیف میکند . گلدامایر تاکید کرد که گشایش کانال سوئز بدون آنکه نیازی‌به عقب‌نشینی نیرو های اسرائیل باشدامکان‌پذیراست.نخست‌وزیر اسرائیل گفت ما بهیچ وجه با عبورنیروهای اسرائیل از کانال سوئز موافقت نخواهیم کرد و در عین‌حال‌باافتتاح کانال سوئز موافقیم بشرط آنکه این کار امنیت ما را بخطر نیاندازد.

گلدامایرپس‌ازاشاره بمذاکراتی که در این باره صورت گرفته گفت مصریها پیوسته از آغاز جنگهای جدید در کانال سوئز سخن میگویند و در این میان ماشاهد فشار وحشتناک امریکا هستیم که بیش از پیش به «تز» مصرنزدیک میشود . با اینحال باپیدا کردن راه حلی برای گشایش کانال سوئز موافقیم و دولت درنظر دارد براساس ٩ اصل‌به پارلمان پیشنهاد کند که نیرو های اسرائیل درساحل شرقی کانال سوئز به مواضع جدیدی عقب نشینی کند.

یکی از٩ اصل پیشنهادی اسرائیل این‌است‌که مصرمتعهد شودتا شش ماه کانال سوئز را برای رفت وآمد کشتی ها از جمله کشتی‌های‌اسرائیل بازکند ونیرو های مسلح خود را در ساحل غربی کانال تقلیل دهد.

اسرائیل هرگز عقب‌نشینی نیرو های‌خودرادرجریان افتتاح کانال سوئز بمنزله عقب‌نشینی تلقی نخواهد کرد و نیرو های اسرائیل بعدا به مرز هائی که با امضای قرارداد های بعدی تعیین خواهد شد عقب خواهد کشید.

گلدامایر سپس روابط بین اسرائیل و امریکا رامورد بحث قرار داد و گفت پس از امضای قرار داد آتش‌بس مصر ١٢٠ هواپیمای‌جنگنده‌ومقادیر زیادی مواد جنگی فوق مدرن و هلیکوپتر های‌نظامی برای عبور ازکانال سوئزازشوروی دریافت کرده است.

مصردرحال حاضر جمعا٥٠٠ هواپیمای جنگنده ، دو هزار تانک،پانصد هزار سربازآماده به‌جنگ در اختیار دارد و خود را برای حمله بساحل شرقی کانال‌سوئزآماده میکند . سوریه نیزبنوبه خود ١٢٠٠ تانک ٢٥٠ هواپیما دراختیار دارد وکارشناسان شوروی مشغول تعلیم سربازان‌سوری‌به‌شیوه جنگهای مدرن‌هستند . و بعلاوه دشمنان اسرائیل بعدازتشکیل فدراسیون جماهیرعربی‌میراژهای‌فرانسوی راکه‌به ارتش لیبی تحویل داده شده در اختیار دارند .

در این شرایط امریکا از تحویل هواپیماهای جدید فانتوم به ارتش اسرائیل خودداری میکند.شورویهاومصریها میدانند که‌امریکاتحویل سلاحهای‌جنگی رابه اسرائیل قطع کرده است واین تصمیم امریکا به ضعف موقعیت امریکاتعبیرمیشود . ما سیاست امریکا را که تحویل هواپیما ها را به حل و فصل محدود اختلافات‌موجود موکول کرده است بشدت رد میکنیم.

دوشیزه «ماریا مك‌گوایر» از شورشیان ایرلند شمالی است که بدنبال توقیف شدن یك‌هواپیمای حامل اسلحه قاچاق در«آمستردام» در اروپا تحت تعقیب پلیس قرار گرفت دوشیزه ماریا متهم بود که باتفاق یکی از رهبران شورشیان ایرلند می خواستند سلاحهای مذکور را به ایرلند شمالی حمل کنند . این دوشیزه دیروز وارد «دوبلین» پایتخت ایرلند جنوبی‌شد و این عکس دیروز از او دردوبلین گرفته شده است .

عکس رادیوئی اطلاعات

## طوفان‌شهر را به‌هم ریخت

**عصردیروز بدنبال گرمای‌شدید درشهر های خوزستان بخصوص اهواز ناگهان وضع‌هوا منقلب شد و توفان وگردوخاك کم سابقه‌ای این منطقه‌رافراگرفت.**

شدت توفان دراهواز بحدی بود که شیشه های درو پنجره اغلب مغازه‌ها ومنازل مسکونی درهم شکست واکثرمغازه‌داران دکاکین‌خودرا بستند . دراولین دقایق وزش توفان قشر ضخیمی از خاك سطح شهررا پوشاند . واهواز بصورت‌نیمه‌تعطیل‌درآمد. از طرف دیگر بعلت شدت گرد وخاك هوا تیره‌وتار شد و رانندگان وسائط نقلیه که‌قادر به تشخیص راه نبودند اتومبیل های خودرا با چراغهای روشن درگوشه و کنار شهر متوقف ساختند .

جالب اینکه گروهی ازمامورین انتظامی نیز درحالیکه‌ازماسکهای مخصوصی استفاده‌میکردند در گوشه و کنارشهرسرگرم‌انجام وظیفه بودند و پیرمردان و پیرزنانی‌را که بعلت‌شدت توفان دچار سرگردانی شده بودند راهنمائی می کردند . هنوز از میزان خسارات‌وارده‌اطلاع‌دقیقی بدست‌نیامده ولی بطوریکه‌گفته میشود توفان شدید اهواز در چند نقطه شهر خسارات قابل توجهی ببار آورده و باعث‌زخمی شدن چندین‌نفر نیز گردیده است .

### در مسجد سلیمان

دیشب بدنبال رعد و برق و توفان شدید،در مسجد سلیمان پنج ساعت باران بارید . توفان ، در گوشه و کنارشهر، چند درخت کهنسال را ریشه کن ساخت .

بنابگزارش خبرنگار ما در مسجد سلیمان :

ریزش باران درناحیه «گدار لندر» مسجد سلیمان شدیدتر بود و بهمین جهت سطح آب رودخانه «گدارلندر» که سرچشمه کارون است .یکمتر بالا آمد .

### در چالوس

دیشب در چالوس یکساعت باران ریزش کرد .

حرارت هوای چالوس بطور محسوسی سرد شده و مردم‌از لباسهای زمستانی استفاده می کنند .

### اولین باران

بدنبال توفان گرد و خاك در اهواز، اولین‌باران پائیزی در این شهر ، ریزش کرد و تا دوساعت ادامه داشت.

بعلت ریزش‌باران ، در خیابانها وکوچه های شهر سیلاب جاری شد.

هم‌اکنون هوای‌اهواز صاف و آفتابی است.

### طوفان‌درآبادان و خرمشهر

گزارش رسیده از خبرنگاران مادر آبادان و خرمشهر حاکی است: عصر دیروز توفان گرد و خاك در آبادان و خرمشهر وضع این دو شهر را بهم ریخت.

بطوریکه رانندگان وسایط‌نقلیه در جاده قادر به تشخیص چند متری خود نبودند.

(گزارشهای مربوط به برف و باران در شهرستانها در صفحه٨ چاپ شده‌است )

## اولین برف در توچال

**در کوههای‌شمالی تهران بی‌آن که حرارت‌به صفر برسد برف‌امد. اکنون در روی قله توچال و دامنه ها نزدیک به بیست سانتیمتر برف روی زمین نشسته و سراسر قله سفید پوش شده است. در تهران دیشب سه میلیمتر باران باریده است.**

هواشناسی اعلام کرد که راه آسمان‌ایران‌برای نفوذ سیستم‌های هوا بازشد و اولین باران پائیزی در نواحی‌غرب و مرکز و شمال و شمالغرب بارید سیستم هوائی که ازغرب وارد ایران‌شده‌بودامروزاز شمال خارج گردید.

هواشناسی همچنین اعلام داشت که‌فردا و پس فردا هوای ایران خوبست و درتهران و دیگر نقاط هوای‌بارانی‌وجود نخواهد داشت. درجه حرارت نیز حداقل همچنان هشت درجه بالای صفر خواهد بود.

## ٥ هزار تومان هزینه درمانی حقوق‌بگیران از مالیات معاف است

علاوه بر ٦ هزار تومان درآمد سالانه‌هزار تومان هزینه درمانی حقوق بگیران از مالیات متعلقه معاف می‌باشد .

در حال حاضر سالانه‌تا ٦هزار تومان از حقوق همه کارمندان و بطور کلی حقوق بگیران دولتی و غیردولتی از مالیات معاف است‌و از بقیه‌حقوق بطور تصاعدی‌مالیات کسر میشود .

امروز گفته شدحداکثر تا ٥هزار تومان هزینه معالجه و درمانی(بعد از ٦ هزار تومان حقوق معاف از مالیات) نیز مشمول معافیت مالیات خواهد بود .

اگر هزینه درمانی از این رقم کمتر بود بهمان نسبت معافیت مالیاتی دارد و چنانچه زیادتر بود فقط تا ٥ هزار تومان قابل قبول است .

قبول هزینه درمانی‌مشروط براین است‌که اولا هزینه درمانی به پزشک و بیمارستان مقیم ایران پرداخت‌ورسید دریافت شده‌باشد. درثانی اظهارنامه و ترازنامه خود را بموقع تسلیم کرده و چنانچه مکلف به داشتن ترازنامه نباشند باید حداکثر تا ٤ ماه بعد از پایان سال تقاضای‌خود را روی نمونه و فرم مخصوصی که از طرف‌وزارت دارائی دراختیار حوزه های‌مالیاتی قرار گرفته تهیه و تسلیم دارائی نمایند .

همچنین هزینه درمانی و معالجه معاف از کسر مالیات درصورتی است که برای مودی ، همسر، فرزند و یا افراد تحت تکفل‌مودی بمصرف رسیده باشد .

خبرنگار اطلاعات اضافه میکند کلیه ارقام مربوط هزینه معالجه و درمان مودیان مالیاتی باید روی فرم مخصوصی ذکر گردیده باشد و پس از تایید ممیزی ها اقدام به معافیت از پرداخت مالیات خواهد شد .

## اتوبوس شرکت واحد، پس از تصادف دو نیم شد !

این حادثه دیروز در خیابان «رضا پهلوی» (جاده‌کن) روی داد و اتوبوس‌شرکت واحدپس از تصادف با تیر سیمانی برق به این صورت که در عکس ملاحظه می کنید درآمد .

این اتوبوس‌بشماره ٦٤٧٥٥ بودو راننده آن که در حادثه مجروح‌شده‌است ،مرتضی‌قلی‌نیانام دارد .

اتوبوس‌به هنگام تصادف ، بدون سرنشین بود .

## ارتباط تلفنی لندن ـ آنکارا قطع شد

لندن ـ آسوشیتدپرس ـ اپراتورهای تلفن در لندن‌امروز گفتند که همکاران آنها در آنکارا به تلفن های انهاجواب نمی دهند و ظاهرا ارتباط‌تلفنی لندن ـ انکارا ازطریق رم‌قطع شده‌است . دیشب کابینه نیهات اریم بدنبال یك بحران شدید سیاسی استعفا کرد . بحران ترکیه از مدتها پیش بر سرمخالفت‌حزب اکثریت‌عدالت باپرنامه‌های اصلاحی دولت‌پیش آمده بود . سفر «اگنیو»معاون رئیس جمهوری امریکا به این کشور باعث شد که بحران مدتی فروکش کند.علت اصلی بحران‌طرحهائی است‌که توسط دولت «نیهات اریم» برای انجام یك سلسله اصلاحات‌تهیه شده است ، حزب‌محافظه کار عدالت با این اصلاحات مخالف است.

## خبرهای روز

### دعوت به شام

امروز از طرف علیاحضرت ملکه پهلوی دو هزار نفر در حضرت عبدالعظیم بشام دعوت شده‌اند .

### نمایشگاه پیشرفت‌استان ها شنبه افتتاح میشود

نمایشگاه پیشرفت استانها صبح روز شنبه هشتم‌آبانماه در پیشگاه شاهنشاه آریامهر و علیاحضرت شهبانو افتتاح خواهد شد .

امروز اعلام شد که اعلیحضرتین صبح شنبه آینده بمحل نمایشگاه تشریف فرما میشوند و پس از عرض گزارش بوسیله آقای فرخ نجم‌آبادی معاون کل وزارت اقتصاد شاهنشاه آریامهر نمایشگاه را افتتاح میفرمایند. سپس‌اعلیحضرتین بوسیله واگن مخصوص از محوطه نمایشگاه بازدیدبعمل خواهند آورد .

در نمایشگاه پیشرفت استانها کلیه واحد های صنعتی و کشاورزی که‌فعالیت های چشمگیری دارندشرکت نموده‌اند . در مدت‌برگزاری نمایشگاه استانها وفرمانداری های کل هریك‌روزمخصوصی بنام خود خواهند داشت که در این روز مطابق سنت ها و آداب و رسوم محلی و اجتماعی خود برنامه هائی به معرض‌تماشای‌بازدیدکنندگان قرار خواهند داد .نمایشگاه مزبور بعداز افتتاح رسمی از پایان‌آبان برای‌بازدیدعموم‌باز خواهد بود .

### تفویض اختیار به‌روسای کل دادگستری

امروز سخنگوی وزارت دادگستری گفت : در زمینه اجرای انقلاب اداری و برای جلوگیری از تمرکز وتراکم امور در مرکز طبق دستورآقای‌صادق احمدی وزیر دادگستری اختیار اعطاء مرخصی و صدور حکم معذوریت برای قضات وکارکنان دادگستری در شهرستانها به روسای کل دادگستری‌هراستان تفویض گردید .

### دریافت نشان درجه یك همایون

بفرمان اعلیحضرت همایون شاهنشاه آریامهر تیمسار سرتیپ منصور قدر سفیر شاهنشاه آریامهر در عمان بدریافت یکقطعه نشان درجه یک همایون باحمایل مفتخر شد .

تیمسار سرتیپ منصور قدر که ٤٨ سال دارد علاوه برتحصیلات عالیه نظامی دارای لیسانس (بی.اس ) در علوم از دانشگاه سنترال میشیگان و « بی.اس» و «ام.اس»در شیمی ازدانشگاه های‌لوزیانا و تولین‌و«ام.اس» در علوم سیاسی از دانشگاه ویکتوریا میباشد .

گذشته‌از خدمات نظامی وی مدت ١٢ سال در کشور های سوریه و لبنان و اردن خدمات سیاسی داشته از خرداد١٣٤٦ سفیر شاهنشاه آریامهر دردربار اردن‌هاشمی میباشد.

تیمسار قدرتاکنون‌بدریافت نشانهای درجه ٣ لیاقت و درجه ٣ افتخار و درجه ٣ تاج و درجه ٢ همایون‌مفتخر شده است .

★

بفرمان شاهنشاه‌آریامهر و بنا باستدعای آقای دکتر عبدالعظیم ولیان وزیرتعاون و امور روستاها و سرپرست وزارت تولیدات کشاورزی تعداد ده‌نفر ازکارکنان‌وزارت تعاون وامور روستاهابدریافت نشانهای تاج و همایون‌مفتخر گردیدند .

★

به فرمان شاهنشاه آریامهر آقای دکتر حمید زاهدی معاون امور نظارت بر دانشگاهها و موسسات آموزش عالی‌بدریافت یک قطعه نشان درجه چهار همایون مفتخر شد .

### پیش بینی هوا

هوای سواحل شمال نیمه ابری ، در مازندران بعضی ساعات ابری همراه بارندگی است .

هوای شمال خراسان کمی ابری است . همراه با رگبار درکوهستان هوای‌آذربایجان و غرب و مرکز کمی ابری در کوهستان نیمه ابری‌است هوای تهران صاف گاهی همراه با ابر و باد درسطح زمین است

گرمترین نقطه آبادان حداکثر ٣٥ خنك‌ترین‌نقطه کرمان حداقل سه درجه‌زیر صفر .

### مدیر عامل جمعیت کمك به‌جذامی ها

ساعت ٩ و نیم صبح‌امروز جلسه هیئت مدیره جمعیت کمك به جذامیان که ریاست فائقه آن باعلیاحضرت‌شهبانو است ، بریاست سرکار خانم دیبا قائمقام ریاست در محل جمعیت خیریه فرح پهلوی با حضور خانم‌ها و آقایان ذیل تشکیل گردید :

آقایان : گلشائیان ، دکتر خوشبین، فضل‌اله‌نبیل، دکتر کریم پاشا بهادری ، دکتر محمدحسین ادیب ، خوش کیش، خداداد فرمانفرمائیان، سعید مهدوی ، حبیب ثابت ، عباس مسعودی و ازخانم‌های عضو ، خانم عذرا ضیائی ، مینا خلعت‌بری ، عزت ملک سودآور ، عذرا شیخ و خانم میرحیدر .

دکتر سیادت

ابتدا آقای گلشائیان نایب رئیس جمعیت مراتب تاثر و تاسف خود وهیئت مدیره را بمناسبت درگذشت شادروان عبدالحسین راجی مدیر عامل جمعیت ابراز داشت و سپس اظهار نمود که در این جلسه بایستی یکنفر مدیر عامل بجای انمرحوم انتخاب شود که کارها دچار تاخیر نگردد.

برای این منظورآقای‌دکتر ناصرعلی سیادت که علاوه برعضویت جمعیت‌دارای‌دیپلم «دتاناسیونال» درقسمت‌پوست و جذام از دولت فرانسه و کارشناس جذام در وزارت بهداری میباشد نامزدمدیریت عامل گردید وپس‌ازمذاکراتی که صورت گرفت باتفاق‌آراء انتخاب گردید .

### میتینك و مصاحبه حزب مردم

حزب مردم بعد از ظهر شنبه‌هشتم‌آبان درکوی‌افسریه میتینگی برپا خواهد کرد . دراواسط هفته نیز آقای‌دکتر کنی دبیرکل حزب مردم طی یک جلسه مصاحبه مطالبی باطلاع نمایندگان مطبوعات و رادیو و تلویزیون خواهد رسانید .

### جشن میلاددرتالارفرهنك

عصر دیروز اجتماعی از فرهنگیان تهران با حضور وزیر آموزش و پرورش و جمعی از معاونان و مدیران کل وزارت آموزش وپرورش و روسای نواحی ١٧ گانه تهران در تالار فرهنگ‌تشکیل گردید. دراین اجتماع وزیر آموزش وپرورش درباره‌میلاد شاهنشاه سخنرانی کرد و سپس چند برنامه هنری از طرف دانش‌آموزان دبیرستان رضا شاه کبیر اجرا شد .

### ١٩ بورس تحصیلی برای فرزندان کارگران

به مناسبت جشن دوهزارو پانصدمین سال‌شاهنشاهی‌ایران نوزده بورس تحصیلی ازطرف وزارت اقتصاد در اختیاروزارت علوم و آموزش عالی گذاشته شده تابه‌آن‌دسته‌از دانشجویان برجسته دانشگاهها و موسسات آموزش عالی که فرزند کارگر باشند داده شود .

این بورس‌ها برای‌تحصیل‌در رشته های برق،شیمی ، مکانیک ذوب‌فلزات ، معدن ، مدل‌سازی ماشین‌های ابزار ، مهندسی مکانیک ، متالوژی‌وحسابداری صنعتی اختصاص‌داردوهمانطور که گفته شد فقط دانشجویانی که دارای پدریا مادر کارگر باشند می توانند ازآنهااستفاده کنند .

وزارت علوم و آموزش عالی برمبنای شرط تعیین شده‌یعنی انتخاب بهترین فرزندان‌کارگران یک مسابقه میان دانشجویان داوطلب ترتیب داد که چهل و نه دانشجوی واجد شرایط در آن شرکت کردند .

نتیجه این امتحان تا روزدهم آبان ماه اعلام خواهد شد .

### تشکیل مجمع عمومی سالانه «هما»

بامداد امروز مجمع‌عمومی سالیانه هواپیمائی ملی‌ایران «هما» با شرکت وزیران دارائی،راه‌و مشاوربنمایندگی دولت (صاحب صد در صد سهام) و با حضور هیئت مدیره و بازرسان هواپیمائی ملی ایران تشکیل گردیدو فعالیت های سال ٤٩ «هما» وترازنامه آن بررسی و با اعلام رضایت کامل تصویب شد .

### در جاده ها باید کارت مالکیت همراه داشته باشید

امروز پلیس راه ژاندارمری طی اطلاعیه‌ای از رانندگان وسائط نقلیه خواست که در جاده های کشور کارتهای مالکیت وسیله نقلیه خود را همراه داشته باشند .

# سازمان ملل متحد از دیدگاه یک دیپلمات ایرانی

پس ازبیست ودو سال ، سرانجام‌جمهوری توده‌یی چین‌جای خودرا درسازمان‌ملل‌متحد بدست‌آورد . . . سخنی‌بگزافه نخواهد بوداگر بگوییم که این واقعه سیاسی ، پیش‌از آن که نوعی پیروزی برای چینی‌ها باشد ازپیروزیهای سازمان ملل متحد است زیرا با ورود یك کشور هشتصد میلیون نفری‌ونیرومند ، مسلمابرمیزان اعتبارازین‌سازمان افزوده خواهد شد .

دراین بیست ودوسال ، سازمان ملل متحدشاهد وقایع بسیاری بوده است ، وقایعی که هرکدام بنوبه خود براوضاع سیاسی‌جهان ما تاثیر گذارده‌اند . این سازمان گاه درحفظ صلح وامنیت جهانی، شاهکارهایی ازخود نشان داده وگاه ازصورت یك «نام» پافراتر ننهاده است. بدون شك، درباره‌سازمان ملل متحد مطالب بسیار خوانده و یا شنیده‌اید اما برای شنما جالب خواهدبوداگر سیمای این سازمان را درآئینه اظهارات دکتر مهدی وکیل نماینده دائمی‌سابق‌ایران در سازمان ملل متحد ببینید .

## گفت‌وگویی اختصاصی بادکتروکیل دیپلمات‌معروف‌ایرانی

★ او تانت خسته شده وکناره‌گیری‌او قطعی است

★ ایران کمیته ضد استعمار سازمان ملل را بوجود آورد

از: علیرضا طاهری

دکتر وکیل دیپلمات معروف ایرانی که سالها نماینده دائمی ایران در سازمان ملل متحد بوده است، ازین سازمان سخن میگوید .

**سئوال ـ آقای وکیل ،شما که بیش از بیست و یک سال در سازمان ملل متحد انجام وظیفه کرده‌اید، بخوبی‌میتوانید از چگونگی اوضاع این‌سازمان سخن بگوئید. پیش از هرچیز، باید بپرسیم که آینده سازمان ملل متحد را چگونه می‌بینید؟**

دکتر وکیل ـ قبل از آن که جوابی به سئوال‌ویا سئوالات شما داده باشم ، باید بگویم که من‌در حال حاضر در مرخصی بسرمیبرم وسمتی‌در سازمان ملل متحدندارم. ازین رو هرچه میگویم جنبه ابراز نظریه شخصی دارد ،نه‌رسمی... واما جواب اولین سئوال شما : آن چه در مورد سازمان ملل‌متحد کمال مطلوب است ، اینست که برای حفظ صلح‌و امنیت‌بین‌المللی درهر شرائط وموقعیتی ،تصمیمات جدی‌و لازم اتخاذ کند. مردم‌جهان از سازمان ملل متحد انتظاردارند که‌در مورد مسائل بین‌المللی با قاطعیت و سرعت عمل کند . اما چون سازمان ملل متحد در موارد بسیار، موفق به‌انجام این وظیفه نشده ـچه از طرف هواخواهان یک سیستم همکاری بین‌المللی و چه از سوی کسانی که به چنین «کنسرتی» معتقد نیستند ـ مورد انتقاد شدید قرار گرفته است.

**سئوال ـ در واقع سازمان‌ملل راگاه به مترسکی‌تشبیه کرده‌اند که پرنده‌ها دست آن راخوانده‌اند!**

دکتر وکیل ـ سازمان ملل متحد رابه‌خیلی چیزهاتشبیه کرده‌اند ودرباره آن مضمونهای بسیارکوک کرده‌اند . مثلا «بلاآونده» ـنماینده سابق پرو در سازمان ملل متحد که چند سال پیش درگذشت ـبا یک مضمون بکر ، نیش انتقاد را متوجه سازمان ملل متحد کرده بود. او میگفت: «اگر دو کشور کوچک اختلاف پیدا کنند و برای حل اختلاف خود بسازمان ملل زوبیاورند، این‌سازمان‌اختلاف‌را از بین خواهد برد .

اما اگر این اختلاف بین دو دولت بزرگ و کوچک باشد و آن رابه سازمان مراجعه کنند، دولت کوچک ازبین خواهد رفت ... و اما اگر اختلاف ارجاع شده بین دو دولت قدرتمند و بزرگ باشد، سازمان ملل متحد از بین خواهد رفت !»... بیادم هست که «کریشنامنون» یکی دیگر از سیاستمداران کهنه‌کار بجدی میگفت : «اگر دو کشور غول‌آسا ـ منظور آمریکا و شوروی است ـ با یک دیگر توافق نظر داشته باشند، سازمان ملل متحدسازمانی بدون فایده است و اگر این دو قدرت بزرگ باهم اختلاف داشته باشند، از سازمان ملل متحدکاری ساخته نخواهد بود!»

**اما من نه شوخی «بلاـ اونده» را می‌پسندم و نه با نظریه «کریشنامنون» موافقم و برای رد نظریات هر دوی آنان میتوانم‌دو مثال بیاورم: همین سازمانی که موضوع مضمونهای لطیف شده ، در بحران تنگه سوئز در سال ۱۹۵۶ نقش مهمی را بازی کرد، در آن موقع دودولت بزرگ (فرانسه و انگلستان) ویك‌دولت کوچك (اسرائیل) متفقا به یك کشور کوچك (مصر) حمله‌کردند . ولی شورای امنیت ، پیشرفت قوای هرسه کشور متجاوز را محکوم کرد و حکم به آتش‌بس داد و تصمیم خود رابوسیله قوای اعزامی خود بمنصه اجراء درآورد . شاهد دیگر مربوط به‌قضیه «بیزرت» میشود که مورد اختلاف‌فرانسه‌و تونس بود. اختلاف فرانسه و تونس ، سرانجام به زدو خوردکشید و فرانسویها بناگاه دو هزار و سیصد تن از چتربازان خود را در پایگاه نظامی «بیزرت» پیاده کردند ، درین جا بود که سازمان‌ملل متحد مداخله کرد ودر نتیجه‌اقدام شورای امنیت‌ومجمع‌عمومی، ظرف یك ماه قوای آن‌دولت بزرگ ، شهرمتعلق به آن کشور کوچك را تخلیه‌کرد.**

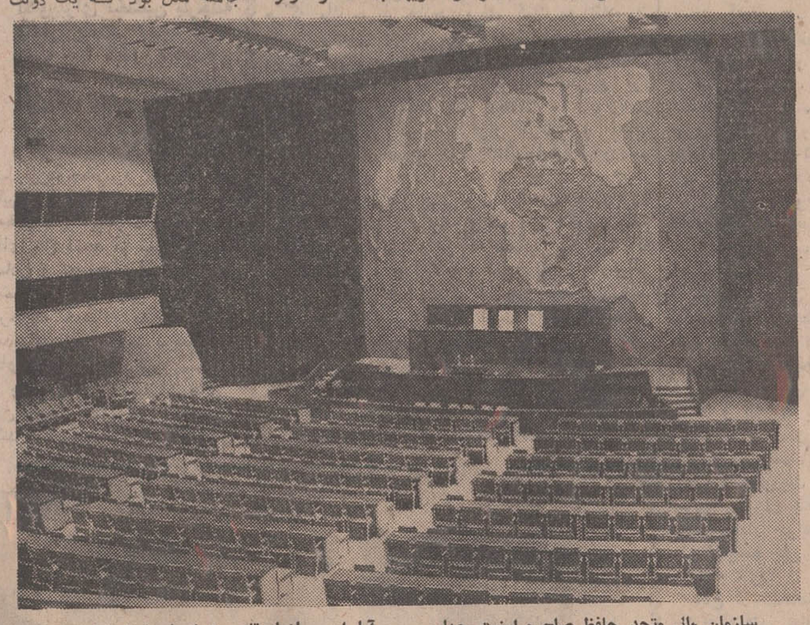

سازمان ملل متحد حافظ صلح و امنیت جهان ..... آیا این سازمان‌قادر به انجام خواستهای همه مردم روی زمین است ؟

**سئوال ـ در برابر این توضیح مستدل ، طرفداران گفتار «بلاآونده» و «کریشنا ـ منون» میتوانند مثال مساله اعراب و اسرائیل را پیش بیاورند و بگویند پس چرا قطعنامه سازمان ملل متحد در مورد جنگ ژوئن ۱۹۶۷ دردی‌رادوا نکرد وسرزمین اعراب ، همچنان دراشغال نیروی متجاوز باقی ماند ؟**

دکتر وکیل ـ انکار نمیتوان کرد که در مواردی از جمله موردی‌که‌اشاره کردید، مداخله و تلاش سازمان نتیجه مطلوب را ببار نیاورده است ، مثلا در مورد همین اختلاف میان اعراب و اسرائیل ، از تاریخ صدور قطعنامه شورای امنیت چهار سال میگذرد ولی هنوز علائم و آثاری‌که‌به یك راه حل قطعی و پایدار منتهی بشود ، در افق هویدا نیست،البته از یاد نبریم که سازمان ملل‌متحد در همان موقع ، مانع اصلی ادامه توسعه جنگ بود .

در زمینه ناکامیهای سازمان ملل متحد شواهد مثال بسیاری را میتوان آورد ، از جمله مساله کشمیر ، مساله ، قبرس و مسائل دیگر ، اما وقتی‌مامی آئیم و نقش سازمان بزرگی چون سازمان ملل متحد را می سنجیم باید هر دو روی سکه را ببینیم‌واز یادنبریم که چگونه دنیایی‌داشته‌ایم. مثلا در طول‌حیات‌سازمان ملل‌متحد، هرگز سابقه نداشته است که دولت زورمندی ، خاك کشور زورمند ـ ایتالیا ـ به خاك دولت ضعیفی بنام اتیوپی حمله کرد و آن جا را گرفت ، فقط به این دلیل که ایتالیایی ها میگفتند: «ما هم حق داریم که مثل دیگر قدرتهای بزرك جهان ، مستعمره داشته باشیم !»

... اگر وضع آن روزگار را با دنیای کنونی ما مقایسه کنید انصاف خواهید داد که سازمان ملل متحد ، در حفظ امنیت و صلح جهانی ، کارنامه درخشانی دارد . مگرنه این که از زمان تاسیس‌سازمان ملل‌متحدتا کنون بیش‌از شصت کشور مستعمره، به استقلال رسیده‌اند و به جمع اعضای سازمان ملل متحد پیوسته‌اند ؟ آیا این از کارهای درخشان سازمان ملل متحد نیست !

**سئوال ـ صحبت از استعمار ـ و استعمارگری شده . پس سئوال خود را به این مساله اختصاص دهیم . با توجه‌به این که ایران پیشقدم ایجاد کمیته «ضد استعمار »ـ که شاید ترجمه مناسب‌وگویایی برای « دکولونیزاسیون » نباشد ـ بوده و شما نیز ریاست این کمیته را داشته‌اید ، پس راجع به این کمیته سخن بگوئید .**

**دکتر وکیل ـ درسال ۱۹۶۱ایران اعلامیه پایان دوران استعمار را به امضاء بیش از شصت کشور آسیائی وآفریقایی رساند و من بنمایندگی ازطرف ایران ، این اعلامیه را به مجمع عمومی‌عرضه داشتم . دربی این اعلامیه بودکه کمیته‌یی بنام «ضد استعمار» برای اجراء مفاد اعلامیه یاد شده ، بوجود آمد .ازآن زمان ، ایران نه‌تنها همیشه درین کمیته‌عضویت داشته بلکه بنحوی از انحاء در هیات رئیسه آن نیز عضو بوده است .**

**سئوال ـ این کمیته وظائفش چه بود ، چه هست ، چه‌کردو چه میکند ؟**

دکتر وکیل ـ وظیفه این کمیته همان‌طور که از نامش برمیاید ، مبارزه با استعمار، استعمارگری و استعمار طلبی است . براثرتلاش های همین کمیته، درحال حاضر کمتر کشوری را میتوان سراغ گرفت که دریوغ استعمار باشد . ماموران این کمیته‌به کشورهای مستعمره و یاسرزمین‌هایی که به نحوی از انحاء تحت‌الحمایه‌اند ، میروند و به‌حرف مردم این سرزمین‌ها گوش میدهند . زندگی اجتماعی آنان را بررسی میکنند و اگر تشخیص دادند که‌آنها میتوانند بروی‌پای‌خود بایستند، تلاش خود را برای پایان دادن به استعمار میاغازند . البته پایان دادن به دوران استعمار ، معمولا باهمکاری خود استعمارگر صورت‌میگیرد .

**سئوال ـ خرده مهمی که همیشه برسازمان گرفته میشود، برخورداری پنج قدرت بزرگ جهانی (آمریکا ـ شوروی ـ چین ـ فرانسه و انگلستان) از حق «وتو» و عضویت دائمی آنها در شورای امنیت است . درین باره چه توضیحی‌میتوان داد ؟**

دکتروکیل ـ بایدبگویم‌که‌حضوراین پنج قدرت بزرگ در شورای‌امنیت معنایی ندارد مگر مسئولیت بیشتر آنها وگرنه سازمان ملل متحد بر پایه اصل «حاکمیت متساوی» برای ممالك چه بزرگ‌وچه کوچك‌است، همان طور که منشور ملل متحدبا این کلمات آغاز میشود: «ما مردم ملل متحد ....» .. بازهم بناچارباید مثالی ازگذشته‌ها بیاورم که قضیه روشنتر شود:

**در اواخر قرن هجدهم ، کنگره‌یی باشرکت پنج نمایندداز پنج قدرت بزرگ جهان در «اوترکت» برپا شد . جلسه این کنگره قرار بود در تالار شهرداری «اوترکت» برپا شود. برای آن که به هیچکدام ازپنج نماینده «برنخورد!» ناچار شدند که دیواری از دیوارهای ساختمان شهرداری را خراب کنند تا هر پنج نماینده بتوانند «باهم» واردتالار بشوند واسباب اختلاف و گله‌گزاری پیش نیاید!**

درصورتی که‌امروزدر تالارمجمع عمومی، نمایندگان کشورهای‌عضو، هر مقام و مرتبتی که داشته‌باشند، باید به‌ترتیب‌حروف‌الفباء وبرحسب قرعه سالانه ، بدون چون‌وچرا در جایی که برایشان مشخص شده ، بنشینند.

سئوال ـ البته این مساله جنبه صوری و ظاهری دارد.

دکتر وکیل ـ بله ولی وقتی به تاریخ دیپلماسی مراجعه شود ، آن وقت اهمیت این مساله صوری را بهتر میتوان دید گرچه تردید نیست که وظیفه اصلی سازمان‌ملل متحد، حفظ صلح و امنیت جهانی است و جلوگیری از زورگوئی‌و تضییع‌حق. این کمال مطلوب است که سازمان ملل بتواند در مواقع زورگویی عنداللزوم به‌قوه قهریه متوسل شود و زورگو و خاطی را سرجای خودبنشاند ولی خوب باید گفت که شورای امنیت‌که مسئولیت مستقیم این امر را برعهده دارد، اکنون نتوانسته است یك چنین تصمیمی را اتخاذ کند و آن را بمرحله اجراء در آورد . شورای امنیت مامور بوده که یك‌کمیته نظامی بانمایندگی پنج عضو دائمی داشته باشد ولی این کمیته نظامی‌که افرادش۲۵ ـ ۲۶ سالی است‌که در نیویورك زندگی میکنند ، هیچ خاصیتی از خود نشان نداده‌اند ، همه فکر میکنند که اختلاف‌شوروی با غرب مانع از بروز خاصیت این کمیته است در حالی که اشکال کار در اختلاف بین خود غربیها است که بر سر اعزام و تعداد نفرات اعزامی باهم چانه میزنند و بالاخره هم به جایی نمیرسند !

**سئوال ـ اشکال کاردیگر هم همان حق «وتو» برای پنج عضو دائمی سازمان ملل متحد است .**

دکتر وکیل ـ بله ولی نکته‌یی که شاید فقط اهل فن از آن آگاه باشند اینست که درسال های اخیر تصمیمات شورای امنیت‌بقول علماء قدیم خودمان بصورت «اجماع»گرفته میشود، یعنی آنها در خارج ازجلسه، تبادل نظریاتشان را بصورت‌دو جانبه و یا چند جانبه میکنند وبالاخره بتوافقی میرسند . میانداری‌این مذاکرات و «چك و چانه زدنها» با کشور ها ، کوچك‌واعضاء غیر دائم‌شورای امنیت‌است‌وبنابراین‌بدون‌مجامله میتوان گفت که این کشورها در مقابل کشورهای عضودائم شورای امنیت «وزنه‌یی شده‌اند . یکی از نمایندگان پنج کشور عضو دائم شورای امنیت ، بمن می‌گفت «در واقع حق وتو ازما به‌این کشورها منتقل شده است ! »

سئوال ـ علت ضعف سازمان را در چه میدانید ؟

**دکتر وکیل ـ گناه این ضعف بدوش خود اعضاء است اگر واقعه در همه‌موارد تشریک‌مساعی بشود . سازمان‌نیز قدرت ونوانایی روزافزونی خواهد یافت . مثلا ایران سرمشق خوبی برای ملل دیگر میتواند باشد . ما کارنامه درخشانی در سازمان ملل متحد داریم و به‌اصول آن مومن هستیم. مثلا در مورد تامین صلح و امنیت جهانی ، در فصل ششم پیش از آنکه در فصل‌هفتم مسئله استفاده از قوای قهریه پیش آید . ما به راه حل از طریق «مساعی جمیله» برمیخوریم . مثلا در اثر بکاربردن مساعی جمیله شاهنشاه آریامهر بود که اختلاف بین دو دولت همکیش و دوست ما افغانستان و پاکستان برطرف شد و هم چنین نفوذ کلام شاهانه سبب گردیدکه مناسبات پاکستان با ملت مسلمان دیگر ـ مالزی ـ به دوستی دوباره مبدل شود .**

سئوال ـ آیا رفتن «اوتانت» راحتمی میدانید و درین صورت علت کناره‌گیری او چیست و آیا «آدام مالیک» که شنیده‌ایم نامزد احراز این مقام است ، بختی دارد یانه ؟

**دکتروکیل ـ اوتانت‌حتماکناره‌گیری خواهد کرد چون خسته شده است اما در مورد «آدام‌ـ مالیک» جوابی برای گفتن ندارم همین‌قدر میتوانم بگویم ، همیشه رسم برین بوده که کسانی به‌مقام دبیر کلی رسیده‌اند که نامی از آنها در میان نبوده و قبلا خود را نامزد نکرده بودند .**

سئوال ـ باورود چین بسازمان ملل چه دگرگونی مهمی در زمینه سیاست جهانی روی خواهدداد.

**دکتروکیل ـ این‌قضیه‌درست مثل افتادن فیلی درون یک دریاچه است . افتادن فیل ، دردریاچه نوسانانی ایجادمیکند که تا کرانه‌های دریاچه ادامه خواهد داشت . بهر حال چین باید به سازمان ملل راه میانت زیرا یک قدرت اتمی است و ۸۰۰ میلیون جمعیت دارد . با ورود چین سازمان ملل متحد اعتباری افزونتر خواهد یافت و مسلما ورود این‌کشور در انتخاب دبیر کل آینده بی‌ـ تاثیر نخواهد بود .**

## سازمان‌ملل

● سازمان ملل متحد براساس تصمیم نمایندگان پنجاه ملت که در بیست و ششم ژوئن سال ۱۹۴۵توافق کردند «بوسیله یك سازمان بین‌المللی در راه ایجاد جهانی بهتر و امنتربکوشند» ایجاد شد.

بذر این اندیشه را وقایعی که منجر به جنگ دوم جهانی شد، در ذهن بشر قرن بیستم کاشته و پرورش داده بود.

حفظ صلح وامنیت بین‌المللی برقراری روابط دوستانه بین ملل برپایه تساوی حقوق و خودمختاری ملل ـ همکاری‌در جهت حل مسائل بین‌المللی که دارای جنبه‌های اقتصادی ، اجتماعی ، فرهنگی و یا مسائل انسانی بوده باشد ـ تشویق حس احترام به حقوق بشر و آزادی‌های اساسی بدون توجه‌به اختلاف مذهب، زبان، جنسیت و نژادـ هماهنگ ساختن فعالیت های ملل در راه رسیدن بدین مقاصد، اساس هدفهای سازمان ملل متحد است.

کلیه دولی که در سازمان ملل متحد عضویت دارند ، پذیرفته‌اند:

● همگی دارای حاکمیت ملی بوده و برابر خواهند بود.

● تعهداتی را که منشور ملل متحد برعهده آنها محول کرده است با حسن‌نیت انجام خواهند داد .

● اختلافات خود را بشیوه مسالمت و بطریقی که‌صلح وامنیت و عدالت بین‌المللی را به مخاطره نیندازد حل وفصل خواهند کرد.

● در روابط بین‌المللی هیچکدام علیه تمامیت ارضی و استقلال سیاسی یکدیگر به قوه قهریه متوسل نمیشوند و تهدید به استفاده از زور نخواهند کرد.

● هرگاه سازمان ملل متحد براساس‌منشور ملل به‌اقدامی دست زد همه‌گونه کمك مبذول خواهند داشت و بهیچ کشوری که سازمان ملل متحد علیه آن تصمیم میگیرد کمك نمیدهند.

درمقابل سازمان ملل متحد نیز متعهد است که در امور داخلی کشورهای عضو مداخله نکند و مراقبت کند تا جائی که برای حفظ صلح وامنیت بین‌المللی ضرورت دارد ، ممالك غیر عضو نیزطبق اصول منشور ملل عمل کنند .

دوره جدید کلاسهای کامپیوتر
شرکت دی ـ پی ـ اس
از روز شنبه ۸ آبان شروع میشود
خیابان کریمخان زند بین‌شاه عباس
وخردمند شماره ۱۳

سوزن تافیل
دفرم هاوس
فروشگاه داریوش
خیابان قدیم شمیران
مقابل شماره گذاری

میلاد فرخنده

شاهنشاه آریامهر رهبر بیدار دل ملت ایران‌را به پیشگاه‌اعلیحضرت همایونی وملت قهرمان‌ایران تبریك عرض نموده ، دوام سلطنت پهلوی وبهروزی بیشتر ملت ایران را در سایه رهبریهای خردمندانه شاهنشاه آریامهر ازخداوند آرزو دارد .

اعضای انجمن شهرو شهردار
مسجد سلیمان

B.F.Goodrich
بی.اف.گودریچ
پیشرو صنعت لاستیك سازی درایران

| | | |
|---|---|---|
| رادیاتور چدنی | ایدال استاندارد | IDEAL - STANDARD |
| دیگ چدنی | ایدال استاندارد | IDEAL - STANDARD |
| مشعل | فولمینا | FULMINA |
| پمپ | بل‌اندگاست | BELL & GOSSETT |
| فن کویل | وستینگهاوس | WESTINGHOUSE |

موجود است .
فروشگاه شرکت رادکو
فروشنده مرغوبترین‌لوازم حرارت‌مرکزی ـ تهویه‌مطبوع
جاده قدیم شمیران شماره ۵۹۳ تلفن ۷۵۳۵۱۵
۳ـ۲ـ ۷۵۲۱۴۱
RADCO رادکو

### آگهی تبدیل نوع شرکت وانتخاب هیئت مدیره و بازرس در شرکت سهامی بانك صادرات ایران

برابر تصمیم مجمع عمومی‌عادی مورخ۲۵ر۳ر۵۰ تغییرات زیر در شرکت نامبرده بعمل آمد .

۱ـ نوع شرکت از سهامی به سهامی عام تبدیل گردید و نام فعلی آن شرکت سهامی عام بانك‌صادرات ایران میباشد .

۲ـ اساسنامه جدید شرکت مشتمل بر ۴۰ ماده تصویب و جایگزین اساسنامه قبلی گردید.

۳ـ مندرجات اعلامیه تبدیل شرکت بشرح زیر میباشد .

الف ـ نام و شماره ثبت شرکت سهامی بانك صادرات ایران که در تاریخ ۱۶ر۶ر۳۱ تحت شماره ۳۸۳۳ در اداره ثبت شرکتها و مالکیت صنعتی به ثبت رسیده واینک به شرکت سهامی عام بانك صادرات ایران تبدیل میگردد .

ب ـ موضوع شرکت و نوع فعالیت های آن : انجام عملیات بانکداری بطور اعم وبالاخص از طریق کمك به صادرات و صنایع و بهره‌برداری از معادن‌و منابع ایران و توسعه سطح تولید که بترتیب آتی خلاصه میشود.

۱ـ افتتاح حسابجاری و اعطای وام ۲ـ معاملات مربوط به بروات و سفته ها ۳ـ نقل و انتقال‌وجوه
۴ـ معاملات ارزی
۵ـ قبول سپرده های دیداری و مدت‌دار
۶ـ قبول نمایندگی و انجام هرگونه معاملات بانکی
۷ـ صدور ضمانتنامه های بانکی
۸ـ قبول امانات واجاره دادن صندوق‌امانات
۹ـ انجام سایر معاملات بانکی

ج ـ مرکز شرکت : تهران ـ خیابان شاه شماره ۱۲۲

د ـ مدت شرکت : نامحدود است .

هـ ـ سرمایه شرکت : یک میلیارد و پانصد میلیون ریال تمام پرداخت است که به یکصد و پنجاه هزار سهم ده هزار ریالی منقسم گردیده است .

و ـ بانک فاقد سهام ممتازه است

ز ـ هویت کامل رئیس و اعضاء هیئت مدیره و مدیر عامل شرکت :

مدیر عامل ـ آقای مهندس محمدعلی مفرح به شناسنامه شماره ۱۵۵۲۱ صادره از بخش ۵ تهران

رئیس هیئت مدیره : آقای مهندس محمدبلور فروشان بشناسنامه شماره ۵۹ صادر از بخش۵تهران.

نایب رئیس: آقای جواد سادات‌گوشه بشناسنامه شماره ۵۴۰۳ صادر از بخش ۵ تهران .

عضو اصلی : آقای مهندس احمدموید قرشی‌به شناسنامه شماره ۱۳۲۹ صادر از قوچان .

عضو اصلی : آقای حبیب اخوان بشناسنامه شماره ۲۴۵۸ صادر از تهران

عضو علی‌البدل : آقای احمد حقی بشناسنامه شماره ۲۵۱ صادر از دزفول

عضو علی‌البدل: آقای مهندس مصطفی امیرمعزی بشناسنامه ۳۸۳۹ صادر از بخش ۳ تهران

ح ـ شرایط حضور و حق رای صاحبان سهام‌در مجامع عمومی .

مطابق ماده ۱۴ اساسنامه بانك هر صاحب سهمی که مایل بحضور در مجمع‌عمومی‌اعم از عادی یافوق‌العاده باشد باید قبل از تشکیل مجمع باارائه‌ورقه سهم متعلق بخود ببانک مراجعه وورقه ورود به جلسه را دریافت کند . فقط سهامدارانی حق‌ورود بمجمع را دارند که ورقه ورودی دریافت کرده باشند . از حاضرین در مجمع صورتی ترتیب داده خواهدشد که در آن هویت کامل و اقامتگاه و تعداد سهام و آراء هریک قیدو بامضاء آنان خواهد رسید . و طبق تبصره ذیل ماده ۱۴ مذکور در مورد حضوروکیل در جلسات مجامع عادی و فوق‌العاده ارائه وکالتنامه رسمی و یاوکالتنامه عادی با تصدیق امضاء از طرف بانك یا دفاتر اسناد رسمی ضروری است و همچنین مطابق‌ماده ۱۵ اساسنامه هر یک از سهام دارای یک رای می‌باشد .

ط ـ مقررات اساسنامه جدید راجع‌به تقسیم‌سود وتشکیل اندوخته : مطابق ماده ۳۹ اساسنامه سود ویژه بانک در هر سال مالی عبارت ازدرآمد حاصل در همان سال مالی منهای کلیه هزینه ها و استهلاکات و ذخیره ها از سودویژه حداقل پانزده درصد اندوخته قانونی کسر و بقیه پس از وضع سایر اندوخته ها و مالیات متعلقه بعنوان سود قابل تقسیم بین صاحبان سهام به نسبت سهم آنها تقسیم میگردد .

ی ـ مبلغ دیون شرکت و همچنین مبلغ دیون اشخاص ثالث که توسط شرکت تضمین شده است :

مطابق ترازنامه بانک در پایان سال ۴۹ دیون بانک منهای سرمایه بانک مبلغ ۴۸ر۰۴۸ر۳۶۶ر۰۳۴ ریال میباشد که از آن مبلغ ۷ر۸۰۰ر۱۸۸ر۹۳۹ ریال مربوط بضمانت‌نامه های صادر و اعتبارات باز شده است .

ک ـ آگهی ها و اطلاعیه های بانک در دو روزنامه کثیرالانتشار اطلاعات و کیهان منتشر خواهد شد .

۴ـ اختیارات مدیر عامل بشرح زیر می‌باشد. الف ـ استخدام و عزل و نصب کارمندان و خدمتگذاران بانک و تعیین شغل و حقوق و مزایا و انجام سایر امور استخدامی آنها طبق آئین‌نامه استخدامی بانک که بر اساس آئین‌نامه مشترک استخدامی بانکها تنظیم و تدوین گردیده است .

ب ـ نمایندگی تام‌الاختیار از طرف بانک در مقابل دادگاه ها و سایر مراجع قانونی و رسمی اعم از قضائی واداری و غیره با حق توکیل و بااختیارات مندرج در ماده شصت و دوی قانون آئین دادرسی مدنی .

ج ـ امضاء از طرف بانک و اعطای حق امضاء ازطرف بانک به کارمندان برای انجام امور جاری بانک .

د ـ انجام هرگونه معامله اعم از خرید و فروش و رهن و اجاره و غیره درمورد اموال منقول و غیر منقول بنام واز طرف بانک .

مدیر عامل میتواند باقتضاء مورد تمام یاقسمتی از اختیارات خود را بهر یک از متصدیان و مسئولین واحد های بانک که صلاح و مقتضی بداند با اعطای اختیار توکیل واگذار نماید .

۵ـ آقای مهندس علی نیکخواه بعنوان بازرس اصلی و آقای محمدعلم بسمت بازرس علی‌البدل برای سال مالی ۱۳۵۰ تعیین شدند .

۶ـ اساسنامه جدید و همچنین صورت دارائی شرکت واموال منقول و غیرمنقول و آخرین ترازنامه و حساب سود و زیان آن دراین اداره و درمرکز شرکت جهت مراجعه علاقمندان موجود است .م‌الف

رئیس اداره ثبت شرکتها و مالکیت صنعتی
۹۸۲۷

## آگهی استخدام

شهربانی کل کشور ۸ نفر را طبق مفاد قانون استخدام کشوری از طریق امتحان و مسابقه بشرح زیر. بطور رسمی استخدام میکند

| ردیف | عنوان شغل | مدرک تحصیلی | گروه موقت شغلی | محل کار | تعداد |
|---|---|---|---|---|---|
| ۱ـ | مهندس مکانیک | دانشنامه مهندسی در رشته مکانیک | ۶ | شهربانی مشهد | ۱ |
| ۲ـ | کارشناس ارتباط و مخابرات شامل (مهندسی برق و مخابرات) | دانشنامه لیسانس در رشته ارتبات‌و مخابرات الکترونیک و برق | ۶ | شهربانی مشهد | ۱ |
| ۳ـ | تکنسین ارتباط و مخابرات | دیپلم کامل متوسطه در رشته ارتباط ومخابرات ـ دیپلم کامل متوسطه فنی یا ریاضی و گذراندن دوره تخصصی مربوطه | ۴ | شهربانی مشهد | ۱ |
| ۴ـ | تکنسین برق | دیپلم کامل متوسطه در رشته برق یا دیپلم کامل‌متوسطه فنی‌ـ ریاضی‌طبیعی و طی دوره تخصصی مربوطه | ۴ | شهربانی مشهد | ۲ |
| ۵ـ | مهندس تاسیسات | دانشنامه مهندسی در رشته تاسیسات مکانیک ـ برق و مکانیک | ۶ | اداره مهندسی | ۱ |
| ۶ـ | مهندس راه‌و ساختمان(مهندس ناظر و محاسب) | دانشنامه مهندسی در رشته راه یا ساختمان | ۶ | اداره مهندسی | ۲ |

**تذکر :**

۱ـ کارمندان رسمی دولت در صورتی میتوانند برای شرکت در امتحان و مسابقه ثبت نام کنند که‌از وزارتخانه یا موسسه متبوع خود کتبا معرفی شوند.

۲ـ داوطلبان میتوانند فرم ذیل را تکمیل کرده همراه بادوقطعه عکس۴×۳خود تاپایان آبانماه ۱۳۵۰با پست سفارشی بنشانی تهران ـ خیابان ثبت ـاداره کارگزینی شهربانی کل ارسال دارند.

### برك درخواست

نام خانوادگی — نام — تاریخ تولد — شماره شناسنامه
محل صدور (فقط یك شغل) — مدرك تحصیلی — شغل مورد تقاضا
محل خدمت مورد تقاضا (فقط یك شغل)
نشانی کامل

شهربانی کل کشور

۱ـ۳ آـ۵۴۳۸۰

## صفحه مخصوص چین

# عضویت چین در سازمان ملل چهره سیاسی دنیا را تغییر می دهد

**جمهوری خلق چین سرانجام سحرگاه روز سه شنبه از «در بزرگ» وارد سازمان ملل‌متحد شدوبحث طولانی مجمع عمومی که همه ساله در دوره های اجلاسیه جدید مدتی وقت نمایندگان را می‌گرفت بپایان رسید .**

**چیزی که در این میان‌بیشتر جلب توجه می‌کند شکست سیاسی بزرگی است که برای نخستین‌باردرمسئله عضویت‌چین در سازمان ملل متحد بامریکا وارد شد و قطعنامه های‌نماینده دائمی این کشور باکثریت‌آرا رد شد . در حالیکه محافل سیاسی امریکا تا آخرین‌لحظه امیدوار بودند که قطعنامه پیشنهادی « جرج بوش» با اکثریت قابل توجهی تصویب خواهد شد .**

امریکا برای باقی ماندن چین ملی : (فرمز) میدانی را برای مبارزه انتخاب کرده بود که بیشتر امید موفقیت داشت و آن اکثریت دو سوم آراء بود. امریکا عقیده داشت که‌پذیرفته شدن چین به عضویت سازمان ملل متحد یک « مسئله مهم بین‌المللی» است و از این رو دو سوم نمایندگان سازمان ملل متحد باید به اخراج چین ملی رای بدهند . در حالیکه آلبانی پیشنهاد کرده بود که جمهوری چین با اکثریت ساده بعضویت سازمان پذیرفته شود و بلافاصله کرسی « فرمز » در مجمع عمومی و شورای امنیت به نماینده پکن واگذار شود .

امریکا سال گذشته با استفاده از این بازی سیاسی توانست قطعنامه مشابهی را که ازطرف نماینده آلبانی تسلیم شده بود با شکست روبرو سازد . سال گذشته قطعنامه آلبانی برای نخستین بار با اکثریت ساده دورای پذیرفته شد .

امریکا امسال در مبارزه خود از کلیه امکانات و منابع‌سیاسی برای ردشدن قطعنامه‌پیشنهادی آلبانی استفاده‌کردولی کوشش واشنگتن در این راه به نتیجه نرسید . اما امسال وضع ما با سالهای گذشته کاملا فرق کرده بود . جمهوری خلق چین از چند ماه قبل دروازه‌های خود را برای جهانیان گشوده واز انزوای سیاسی که پس از انقلاب بزرگ فرهنگی اختیار کرده بود خارج شد و وارد صحنه سیاست بین‌المللی شد در شش ماه اخیر بسیاری از کشور های جهان رژیم پکن را بعنوان تنها نماینده مردم‌چین برسمیت شناخته‌وروابط خود را با تایپه قطع کردند .

امریکا در حالی که کی‌سینگر مشاورسیاسی‌پرزیدنت نیکسون در پکن با رهبران چین سرگرم گفتگو بود مبارزه خود رابرای نگهداری تایوان ، در سازمان ملل متحد دنبال می‌کرد وشاید همین مسئله سبب شد که‌امریکا نتواند فرمول خود را درمورد عضویت «دوچین» در سازمان ملل متحد به بعضی از کشور های عضو بقبولاند .

### شکست آمریکا

**شکست دیپلماتیک امریکا در این مبارزه برای‌واشنگتن ضربت سنگینی بود وثابت کرد که امریکا دیگرنمی‌تواند در مسائل بین‌المللی‌تصمیمات سازمان ملل متحد را تحت تاثیر قرار دهد . امریکا در ماجرای عضویت چین در سازمان ملل متحد از پشتیبانی متفقین غربی خود برخوردار نبود و همانطور که دیدیم انگلیس فرانسه کانادا و بسیاری دیگری از متفقین ایالات متحده به قطعنامه آلبانی رای موافق دادند .**

نماینده امریکا با اینکه تمام کوشش خود را برای جلب موافقت کشورهای اروپای‌غربی بکار برد نتوانست در این‌راه موفقیتی بدست بیاورد و بیشتر مخالفان آلبانی از دولتهای کوچك افریقائی و امریکای جنوبی میشد .

اکنون این مسئله در محافل سیاسی جهان مطرح شده‌است که آیا دعوت از نمایندگان پکن برای شرکت در جلسات مجمع عمومی در مذاکرات‌آینده امریکا و چین تاثیری نخواهد داشت .

همزمان با اعلام رای مجمع عمومی سازمان ملل متحدهنری کی‌سینجرمشاورسیاسی نیکسون پکن را بسوی واشنگتن‌ترک گفت : بی‌شك در مذاکرات وی با چوئن‌لای و سایر مقامات چین تاریخ سفر آینده رئیس جمهوری امریکاومسائلی‌که باید مورد بررسی رهبران دو کشور قرارگیرد تعیین شده‌است. در حال‌حاضر قد رمسلم این است که بحث مجمع عمومی سازمان ملل‌متحد در جریان گفتگو های کی‌سینگرتاثیری نداشته است .

روزنامه‌های‌آمریکا درشماره های‌دیروز خود جریان‌مذاکرات مجمع‌عمومی و عکس های کی‌سینگر را با رهبران چین در صفحه های اول خود چاپ کرده بودند نماینده تونس در جلسه مجمع عمومی هنگامی اعلام کرد که به قطعنامه‌آمریکا رای ممتنع خواهد داد فریاد زد :

کشورهای کوچک میخواهند از آنچه که در سفر اخیر کی‌سینگر در پکن گذشته است آگاه شوند . بی‌شک عضویت چین در سازمان ملل متحد بزرگترین واقعه سیاسی است که در تاریخ این سازمان بین‌المللی روی میدهد . تردید نیست که باورود نماینده پکن به شورای‌امنیت سازمان ملل‌متحد و مجمع عمومی موازنه قوا که ازآغاز تاسیس سازمان در این مجمع جهانی وجود داشت به کلی بهم خواهد خورد نماینده چیانکای شک در این مدت کوچکترین نقشی در جریان مذاکرات‌مجمع‌عمومی و شورای امنیت نداشت و در واقع‌دست نشانده آمریکا بود ولی نماینده جمهوری‌خلق‌چین‌بعنوان‌نماینده یک دولت بزرگ بین آمریکا و شوروی قرار خواهد گرفت .

**هنوز ، معلوم نیست که آمریکادر برابر این شکست بزرگ چه روشی در پیش خواهد گرفت . مسئله‌ای‌که از هم اکنون فکر دبیرکل سازمان‌و همکاران او را به خود مشغول داشته روش کنگره‌آمریکادر قبال شکست دیپلماسی‌واشنگتن‌درسازمان ملل متحد است .**

آمریکا به تنهائی سی در صد هزینه های سازمان ملل متحدوسازمانهای‌وابسته‌به‌آن را تامین میکند و اگر کنگره بخواهد از میزان کمک آمریکا به بودجه سازمان ملل متحد بکاهد از جنبه مالی سازمان با وضع دشواری روبرو خواهد شد . علاوه بر این بعقیده بسیاری‌از کشور های آفریقائی و آمریکائی عضویت چین در سازمان ملل متحد اخذ تصمیم در باره بسیاری از مسائل مهم سیاسی رادشوارتر خواهدکرد

**تاکنون تقریبا آمریکا و شوروی درشورای امنیت و مجمع‌عمومی‌در برابریکدیگر قرارداشتنداما ورودجمهوری چین دسته‌بندیهای سیاسی بکلی عوض میشود و همین امر ممکن است اخذ تصمیم درباره مسائل مهم بین‌المللی را بامشکلات تازه‌ای روبرو کند . اما اکثریت ناظران سیاسی اظهارعقیده می‌کنند که سازمان ملل متحد اکنون‌برای نخستین بارجنبه واقعی‌بین‌المللی بخود گرفته است زیرا تاکنون نمایندگان یک کشور هشتصد میلیون نفری در خارج از سازمان باقی مانده بودند .**

و از نظر چین تصمیمات سازمان‌کوچکترین‌ارزشی‌نداشت باین ترتیب دولت چین تاکنون به‌هیچ‌یک‌از ابتکارات وپیشنهاد های ملل متحد از قبیل خلع‌سلاح و تحریم آزمایش های اتمی تن درنداد ولی اکنون که درجرگه خانواده ملت‌ها وارد شده است‌ناچار است درفعالیت های‌سازمان‌برای برقراری‌صلح و پایان دادن به بحران های بین المللی نقش موثری ایفا کند .

مجمع‌عمومی سازمان ملل متحد ۲۲سال‌صحنه تلاش برای عضویت یافتن چین بود و سرانجام دیروز اکثریت نمایندگان مجمع عمومی با بلند کردن دستهای خود بنفع عضویت چین و اخراج تایوان‌رای دادند .

... سرانجام در دوران حکومت نیکسون چین به سازمان ملل راه یافت .

مائو سرانجام پس از ۲۲ سال انتظار در پشت در های سازمان ملل از«در بزرگ» وارد این‌سازمان شد .

سرنوشت چیان‌کای‌شک رهبر تایوان نامعلوم است .

شاید با توصیه سازمان ملل و توافق آمریکا و چین در این سرزمین رفراندومی صورت گیرد و تکیف ان روشن شود .

سفرهای کی‌سینگر مشاور نیکسون به‌پکن یکی از عوامل بزرگ‌موفقیت قطعنامه آلبانی بود .

## اثرات پذیرفته شدن چین به‌سازمان ملل

سازمان ملل متحد باتصویب قطعنامه آلبانی موقعیت جهانی خود را نیز تقویت کرد . بیست وششمین اجلاسیه مجمع عمومی سازمان ملل‌متحد بااخراج تایوان از عضویت سازمان ملل‌یك تصمیم تاریخی اتخاذ کرد . اگرچه محروم کردن تایوان‌ازعضویت درسازمان ملل‌متحد شکست سیاسی بزرگی برای دیپلماسی و سیاست خارجی ایالات متحده محسوب می شود اما میتوان اطمینان‌داشت رهبران دولت و احزاب سیاسی امریکا از نتایج بسیار مفید که از این بابت نصیب سازمان ملل‌متحد می‌شود خوشحال خواهند بود .

بیست و ششمین مجمع عمومی سازمان ملل‌متحد قبل از رای‌گیری واعلام نتیجه درباره قطعنامه های امریکا و آلبانی با سه مسئله اساسی روبرو بود و هریك ازاین مسائل باسرنوشت سازمان ملل بستگی دارد نمایندگان یکصدوسی و یك کشور عضو هنگام مباحثات علنی و گفت‌وشنیدهای خصوصی و احیانا مذاکرات محرمانه باین نکته توجه داشتند که موضوع مورد بحث به آینده سازمان ملل‌وتقویت‌و یاتضعیف این‌سازمان‌جهانی بستگی‌داردواگر سه مسئله‌کلی‌را از نظر دور دارند بجهانیان لطمه‌وارد خواهد شد .

نخستین و مهمترین سئوال این بود که آیاجمهوری خلق‌چین که برجمعیت ترین کشور جهان است سرانجام بعضویت ملل‌متحد درمیاید ؟ آیا نمایندگان کشور های عضو مسئولیت دارند که اینکشور هفتصد و پنجاه و یا هشتصد میلیون نفری را بجرگه خود وارد کرد و دوره انزوای سیاسی چنین کشوری را خاتمه دهند ؟ و در پذیرفتن چین باید باتوجه بموقعیت آن حقوق حقه آنرا تائید کنند ؟ و تمام مزایای یك کشور بزرك را برای دولت پکن قائل شوند ؟ و یامیتوان بانوسل به دیپلماسی گذشته پکن را از سازمان ملل دور نگهداشت ؟

نمایندگان کشور های عضو درپاسخ باین مسائل بخوبی میدانستند که بااخراج تایوان از سازمان‌ملل‌متحد تعداد کشور های بزرك جهان از چهار به پنج کشور بالغ میشود . و اینك جمهوری خلق‌چین بعنوان پنجمین کشور بزرك و مقتدر گیتی واردسازمان ملل‌متحدمیشود

و اما دومین سئوال که قبل‌از رای‌گیری و اعلام نتیجه مورد توجه و بررسی تمام اعضاء ملل‌متحد بود مقام جهانی وارزشهای سازمان‌ملل‌است . بیست وششمین اجلاسیه مجمع عمومی باتصمیم خود میبایست ثابت‌میکرد که سازمان ملل‌متحد براستی و بانواناثی لازم بجهانیان تعلق دارد باتصمیم روز گذشته چنانکه می بایست‌تائید شد که آری ملل‌متحد نماینده حقیقی جهانیان است و درحمایت از حقوق جوامع انسانی از تهدید ها و وسوسه ها باکی ندارد سازمان ملل اینك باقبول خطرات‌احتمالی که تضعیف بنیه ضعیف مالی کنونی یکی‌ازآنهاست ببانك بلند اعلام کرد که این سازمان بمنظور پاسداری از صلح جهانی بوجود آمد و در انجام وظایف ونگهداری از آرامش و صلح از هیچ چیز هراس ندارد .

بیست‌وششمین اجلاسیه‌مجمع عمومی باتصمیم خود ثابت کرد که سازمان ملل‌وسیله‌ای سخت ثمربخش برای حفاظت از صلح جهانیست .

و اما سومین مسئله بدولت ایالات متحده بستگی دارد . دیپلماتهای امریکائی درحمایت از قطعنامه راجرز پیرامون عضویت دوچین درسازمان ملل میگفتند کشور های عضو بارای دادن باین قطعنامه و محفوظ نگهداشتن حق عضویت تایوان درسازمان ملل‌دراصل اعتماد خود را به دیپلماسی خارجی امریکا ابراز خواهند داشت .

### رهبری امریکا

جورج‌بوش رهبر هیئت نمایندگی ایالات متحده در سازمان ملل‌متحد از سرسخت ترین طرفداران ادامه عضویت تایوان‌بودو درسخنرانی که بمنظور جلب‌پشتیبانی هرچه بیشتر اراء اعضاء از پیشنهاد امریکا بعمل می اورد باین موضوع اشاره میکرد که نمایندگان کشور های دوست باتائید قطعنامه راجرز رهبری صحیح و خوب ایالات متحده و قضاوت عالی خود را تائید خواهند کرد .

اما این عقیده نه‌تنها مورد تائید تمام رهبران‌سیاسی امریکا نبودبلکه‌اعضاء دولت نیز نسبت به روش‌سرسختانه بوش‌خوشبین نبودند . قبل از رای‌گیری و شکستی که نصیب بوش‌شددیپلماتها و مطبوعات غربی گفتند ونوشتند که جورج بوش بایالت تگزاس تعلق دارد و تحت افکار انعطاف‌ناپذیر تگزاسیها بیهوده میکوشد موانعی سر راه اخراج تایوان از سازمان ملل‌ایجاد کند . البته چنانکه پیش‌بینی میشد اکثریت کشور های جهان بانظریه بوش توافق نکردندوجمهوری خلق‌چین بعنوان‌تنهانماینده قانونی هشتصد میلیون نفر چینی بعضویت ملل‌متحد درآمد .

**اگرازدید امریکا ادامه عضویت تایوان درسازمان ملل‌مهمترین مسائل سیاسی‌بوداز دید سیاستمداران‌تمام کشور های جهان بهترین راه جامعیت بخشیدن به سازمان ملل‌متحد پذیرفتن جمهوری خلق‌چین‌باین‌سازمان میباشد**

سازمان‌ملل‌متحد درحال حاضر بادشواری مالی‌مواجه است و ایالات متحده که درحدود سی درصد از هزینه های ملل‌متحد را می پردازد قبلا اخطار کرده بود که اگر تایوان از سازمان ملل‌اخراج شود واشنگتن در کمك های اخلاقی و مالی خود باین سازمان تجدید نظرخواهد کرد .

اگرچه این تهدید غیررسمی ابراز شده و دولت نیکسون مطلبی دراینمورد اظهار نکرده است امادرصورتی که امریکا چنان تصمیمی اتخاذکند میتوان پیش‌بینی‌کرد که دیگر کشور های عضو چنان کمبودی را جبرای خواهد کرد

# سرگذشت ۲۲ سال
## مبارزه برای عضویت چین در سازمان ملل

در بیست‌و چهارم اکتبر ۱۹٤٥ دولی که در پیکار علیه فاشیسم و نازیسم رنج فراوان برده و متحمل زیانهای جانی‌و مالی شده بودند بر ان‌شدند تاسازمان ملل متحد را بوجود اورند و بکوشند تا در مناقشات و اختلافات بین‌المللی این سازمان را « حاکم » بشمار آورند واز برگزیدن راه جنك برای حل تمایزات و اختلافات احتراز چویند.

از نیروی پنج دولت بعنوان قدرتهای بزرك جهان پنج ستون اساسی این‌سازمان جهانی رابوجود اوردند این قدرتها عبارت بودند از فرانسه ، انگلستان ، شوروی ، امریکا و چین .

جهان آنروز بخاطر قدرشناسی از سهم بزرك چین در نبرد علیه فاشیسم و همچنین بخاطر بزرگی و کهنسالی این کشور رابعنوان یکی از قدرتهای بزرك شناخت و در سازمان ملل وشورای امنیت حق مساوی باچهارقدرت بزرك دیگر بوی اعطا کرد. حقی که چین کمونیست فقط سه سال از ان بهره‌مند بودو ازان ببعد درهای این سازمان بین‌المللی بروی بزرگترین کشور جهان بسته ماند.

### کیفرخواست علیه چین

ادعانامه کسانی که چین را ازاین حق مسلم خود محروم کرده بودند چنین بود :

« حکومت پکن نماینده مردم این کشور نیست . ارتش چین بشرکت در جنك کره ، حمله به هند، تجاوز به کشور های همسایه احترام نگذاردن به منشور سازمان ملل و مهمتر از همه برپاکردن جنك ویتنام صلح جهان را بخطرانداخته و چنین حکومتی نباید در سازمانی که هدفش صلح و احتراز از جنك است نفوذ کند.

مدافعان عضویت چین در سازمان ملل دررد کیفر خواست مخالفان چنین میگفتند :

انقلاب چین را مردم این کشوربرپاکردند هرگز یك سرباز خارجی برای کمك به انقلابیون وارد سرزمین پهناور چین نشد. فساد و تباهی دستگاه دولتی و حزب کومین تانك برهبری «چیانکای‌شك » پیروزی انقلابیون را تسریع کرد ارتش‌چین سرخ متشکل از دهقانان ، کارگران‌و روشنفکران در کنار هم قرار گرفتند و اسباب سرنگون شدن قدرت کومین‌تانك را فراهم‌آوردند.

مدافعان استدلال کردند که بدین جهت گروه زیادی از دول غربی و از جمله سه دولت‌بزرك جهان انگلستان ، فرانسه و شوروی حکومت پکن رابرسمیت شناختند واین که بحث بر سر این که مائوتسه‌تونك ، چوئن‌لای ، لین پیاو و یا دیگر رهبران چین از هدفهای انقلاب چین منحرف‌شده‌اند یانه به ملت چین مربوط است و اهمیت محض این است که سرزمین پهناوری بنام چین وجود دارد نه مرکز آن پکن نامیده میشود.

مدافعان میپذیرند که حمله چین به کشور های همسایه حقیقتی بود انکار ناپذیر .

چین به هند حمله کرد وبه جنك کره‌داوطلب فرستاد اماعبور واحد های ارتش چین از مرز های هند سرآغاز تقلیل نفوذو حیثیت چین بین کشور های آفریقائی و آسیائی گردید بگذریم ازاین که چین برای حمله به هند دلایلی چندنیز به جهانیان ارائه داد معذلك جهان حمله چین را به هند تایید نکرد وآن رایکی از اشتباهات بزرك این کشور بشمار آورد.

مدافعان اقامه دلیل کردند باوجود اشتباه بودن حمله به هند، دول دیگر نمیتوانند مانع‌ورود نماینده این کشور به سازمان جهانی شوند. چون اگر قرار شود لیستی از کشور های متجاوز به حقوق همسایه را تهیه کرد، در آنصورت باید گروه زیادی از اعضای سازمان از عضویت‌این‌مرجع بین‌المللی کنار گذارده شوند.

### سپری شدن عصر دالس

باگذشت زمان ، بسیاری از رجال سیاسی امریکا و جهان به خطرات و زیان های« انزوای سیاسی چین »پی‌بردند تاانجا که سناتور«فولبرایت» و سناتور «رابرت کندی » امریکارا به « آشتی بچین » دعوت کردند . از سوی دیگر ، دوسیاست جهانی نیز تحولات بزرك پدید آمد و ٥٢ کشور جدیدالاستقلال بعضویت سازمان ملل پذیرفته‌شدند و جبهه‌ای نیرومند در سازمان از کشور های افریقائی و اسیائی تشکیل گردید و بسیاری از دول کوچك گامهای سریع بسوی سیاست‌استقلال ملی برداشتند .

این تحول موجب شدکه امریکا نتواند به سادگی باعضویت چین در سازمان ملل به‌مخالفت برخیزد . بهمین جهت پیش از آنکه چین کمونیست بتواند بایك رای ناگهانی واکثریت ساده مجمع عمومی بعضویت سازمان ملل درآید، امریکا در سال ۱۹٦۲ قطعنامه‌ای رابه‌تصویب مجمع عمومی رساند که بموجب آن میبایست عضویت چین با دوسوم آراء امکان‌پذیر باشد.

«روژه سیدو کس » نماینده وقت دولت‌فرانسه در سازمان ملل ، پس از تصویب قطعنامه امریکا بشدت باان به مخالفت پرداخت وگفت از نظر حقوق بین‌المللی و منشور سازمان ملل ، در حق چین ظلمی بزرك شده در صورتی که سازمان‌ملل باید از بین برنده تبعیض باشد نه مروج ان

چرا عضویت هر کشوردیگر باید با اکثریت بعلاوه یك اراء صورت گیرد امابرای عضویت‌چین دوسوم اراء طلب شود ایا این ظلم و تبعیض اشکار نیست ؟

دراین زمان پژواك رئیس وقت مجمع عمومی سازمان ملل دو قطعنامه درباره عضویت چین‌دریافت کرد وطرح این قطعنامه جنجالی عظیم در محافل بین‌المللی برانگیخت .

قطعنامه اول متعلق به دول ایتالیا ، شیلی ، کانادا و بلژیك بود که «پیروویتچی» نماینده‌وقت ایتالیا در سازمان ملل دفاع از ابرابعهده داشت چکیده این قطعنامه چنین بود « مجمع عمومی، کمیته‌ای ماموریت اخذ تماس با رهبران چین بدهد چنانچه رهبران پکن اعلام کردند به منشور ملل متحد وفادار خواهندبود ضمن حفظ کرسی چین ملی نماینده چین کمونیست نیز به‌عضویت سازمان پذیرفته شود.

دفاع از قطعنامه دوم رانماینده کامبوج‌عهده‌دار بود خلاصه‌این قطعنامه چنین بود « دولت پکن‌بدور وت وقت باید بعضویت سازمان ملل متحد پذیرفته شود و نماینده چین ملی کرسی خودرا به نماینده چین کمونیست واگذاردو خود به‌کشور خود بازگردد .

قطعنامه اول در حقیقت یك مانور سیاسی بود و جنبه عملی نداشت زیرا نه چین کمونیست و نه تایوان هیچکدام با ان موافق‌نبودند. تایپه‌و پکن هر یك مدعی بودند دیگری حق عضویت در سازمان بین‌المللی را ندارد و مسئله «دوچین» که دو نماینده در سازمان ملل داشته باشند ، به گروه مخالف عضویت چین در سازمان فرصت میداد که بگویند این سازمان ملل متحد نیست که درهای خود را بروی پکن بسته است بلکه رهبران چین خود نمیخواهند به عضویت سازمان درایند از طرفی این قطعنامه سبب شد موافقین عضویت چین کمونیست مصرتر و پافشارترشوند و سازمان را برای دعوت از چین کمونیست تحت شار قرار دهند .

یك دیپلمات غربی در یکی از توفانی‌ترین جلسات سازمان که در آن عضویت چین مطرح بود پیشنهاد کرد : از آن جهت که اینك خواه ناخواه دولتی با چند میلیون جمعیت در فرمز وجود دارد ، این دولت میتواند پس از پذیرفته شدن پکن از نو تقاضای عضویت کند اما بهرحال کرسی نماینده دایم چین در شورای امنیت و استفاده از حق «وتو» باید در اختیار رژیم پکن قرار گیرد .

وی در خاتمه ارائه پیشنهاد خود گفت، بهر حال اینك سازمان ملل متحد در برابر یکی از بزرگترین مسائل تاریخ حیات خود قرار گرفته و در این تردیدی نیست که سرانجام روزی پکن به سازمان ملل راه خواهد یافت . اما ملل بزرك بخصوص آمریکا باید این حقیقت را درك کنند که فردا خیلی دیر است و ورود هر چه زودتر چین به سازمان ملل مانع بروز یك جنك بزرك بین‌المللی خواهد بود .

سالهای بسیاری سپری شد و سازمان هر سال در فصل پائیز که مجمع عمومیش تشکیل جلسه داد مسئله عضویت چین کمونیست را بررسی کرد اما آراءبدست آمده برای پذیرفته شدن کفایت نمی کرد و باز رسیدگی به سال‌دیگر و سالهای دیگر موکول گشت و بیشتر جلسات مجمع به اتلاف وقت شباهت یافت تا رسیدگی‌جدی مسئله .

حتی در زمان حکومت پرزیدنت کندی و جانسون که امیدواریهائی نسبت به حل‌این مشکل دیرپای پدید آمده بود به یاس تبدیل گشت‌و بروی کار آمدن پرزیدنت نیکسون نیز کمتر کسی می‌توانست پیش‌بینی کند که «بن‌بست‌بزرك»سرانجام بدست نیکسون و دولت محافظه کار او شکسته می‌شود .

نیکسون نه در ابتدای بروی کار آمدن‌و نه در مبارزات انتخاباتی‌اش به تمایلش نسبت به ورود چین کمونیست به سازمان ملل اشاره‌ای نکرد و از اینروی بود که افشای سفر محرمانه مشاورش هنری کی سینگر به پکن چون انفجار بمب در محافل سیاسی جهان صدا کرد و همگان فهمیدند که نیکسون بجای حرف راه حل را برگزیده و برای رفع تبعیض از چین و همچنین بهبود مناسبات آمریکا با این کشور چه گام موثر و سازنده برداشته است .

سفر محرمانه کی سینگر آغاز تحولات‌بزرك در مناسبات بین‌المللی شد و پس از آن اعلام سفر قریب‌الوقوع نیکسون به پکن و مذاکره‌با رهبران چین تقریبا راه یافتن پکن را به سازمان جهانی مقدرو مسلم کرد چون پس از این سفر بود که کوشش های جدی امریکا برای راه دادن چین به سازمان از پرده استتار بیرون افتاد و مقدمات کار از هرحیث فراهم آمدودیرور جهانیان باشنیدن خبر پذیرفته شدن چین به سازمان تکان خوردند با اینکه خبر غیر مترقبه بود و تقریبا کسی تردید نداشت که دوستی و نزدیکی آمریکا با چین در گرو عضویت چین در سازمان ملل است و باین ترتیب ماجرای۲۲ سال تلاش برای عضویت چین در سازمان ملل پایان یافت .

# آلمان تحت فشار کندی به اسرائیل اسلحه داد

## خاطرات محمد حسنین هیکل
## از سالهای حکومت جمال عبدالناصر

-۳۳-

جمال عبدالناصر در نامه مورخه بیستم فوریه ۱۹٦۱ خود به پرزیدنت کندی به مسافرت خود به نیویورک اشاره کرد .

ناصر روز ۲٦ سپتامبر ۱۹٦۰ روز پرفعالیتی را در نیویورک گذراند، زیرا آن روز جزئی‌از «دوران مسائل بزرگ » بود.

جنجال «دوره خروشچف» در سازمان ملل متحد همچنان‌طنین می‌افکند،وبحران ترویکا(پیشنهاد شوروی درمورد تبدیل‌دبیرخانه سازمان ملل متحد بیك شورای سه نفره) و بحران کنگو در صحنه‌مذاکرات‌بود. وانتخابات ریاست جمهوری آمریکا روزبروز به‌اوج شدت میرسید.

یکساعت به ظهر آنروز مانده بود که عبدالناصر با هامرشلد ملاقات کرد. دبیرکل سازمان ملل متحد جلوی در وردوی‌مجمع عمومی انتظار ناصر را میکشید وموقعیکه ناصر را استقبال‌کرد، اورا به دفتر کوچک خود که پشت تالار بزرگ مجمع قرار داشت هدایت نمود .

در حدود یکساعت در باره مشکلاتی که هامرشلد با آن درگیر بود گفتگو کردند وبهمین جهت تقریبا تمام نطق «نووتنی» نخست وزیر وقت چکسلواکی را نشنیدند .

قبل از این ملاقات سرالک داگلاس هیوم‌بادکتر محمودفوزی هم ملاقاتی صورت گرفت و دو وزیر خارجه توافق کردند که بهر ترتیبی شده باید ملاقاتی میان عبدالناصروهارولدمك‌میلان ترتیب داد محمود فوزی پیشنهاد نمود که مکمیلان به‌مقر هیئت نمایندگی مصر برود تا ناصر را ملاقات نماید، زیراپس از حمله سوئز پرزیدنت ناصر نمیتواند در این‌باره نخستین‌گام را بردارد .

چون ترتیب نشستن هیئتهای کشورها برحسب حروف الفباء انجام میشود و بهمین جهت نمایندگان جمهوری‌متحده عربی، و انگلستان در کنار هم جای گرفتند و فقط راهرو کوچکی میان انها را جدا میکرد فوزی و هیوم توافق کردند بمحض‌اینکه نطق نووتنی پایان یافت زمینه تعارف را میان دو رئیس هیئت فراهم سازند

هامرشلد عبدالناصر باتفاق یکدیگر وارد تالار شدند، دبیرکل بسوی جای خود رفت و ناصر درحالیکه انگلیسها با چشمانی نگران‌اورا مینگریستند بصندلی خالی‌خود نزدیك شد. هیوم ضمن عبور از کنار محل هیئت نمایندگی مصر مطلبی در گوش فوزی گفت‌وفوزی بعلامت‌توافق سر خود را تکان دادو همینکه نطق نووتنی پایان یافت همگی بپاخاستند

ناصر و مکمیلان رودرروی‌هم قرار گرفتند، و مکمیلان به‌طرف عبدالناصر پیش رفت و گفت : صبح بخیر... من هارولد مکمیلان هستم .

عبدالناصر در پاسخ اظهار داشت از ملاقات او خوشوقت است، و بدین ترتیب رهبران مصر و انگلستان برای‌نخستین بار پس‌از حمله سوئز با هم بگفتگو پرداختند .

چهار ساعت بعد ازظهر همان روز، عبدالناصر بدیدن پرزیدنت آیزنهاوردرهتل والدروف‌استوریا رفت و این اولین و آخرین ملاقات این دونفر بود .

عبدالناصر درباره تاریخ نظامی مطالعاتی داشت وهمیشه شیفته‌ایزنهاور بعنوان‌یك‌سازمان دهنده نظامی بود همچنانکه نسبت به الران بروك بعنوان‌یك طراح نظامی ومونتگمری‌بعنوان یک فرمانده اصیل و رومل و پاتون بعنوان دو فرمانده پرمکر شیفتگی داشت بقیه درصفحه ۷

# از پکن به شانگهای میرویم بر فراز رود خانه زرد و کوه «تای»

۱۴

## چین: سرزمینی که باید از نو شناخت

نوشته: منصور تاراجی فرستاده مخصوص روزنامه اطلاعات به جمهوری خلق چین

امروز (۲۹ شهریور ماه ۱۳۵۰) بایك هواپیمای چهار موتوره ملخ دار از پکن به شانگهای میروم. روز پیش اجازه نامه خروج از پکن وورود به شانگهای را از اداره جهانگردی چین گرفتم. هر خارجی برای سفر از یك شهر به شهر دیگر چین باید ورقه عبور داشته باشد.

کنار یکی از باندهای فرودگاه، صدها دختر و پسر جوان با لباس های رنگارنگ بوق و کرنا میزنند و ده نفر بریك طبل بزرك می ـ کوبند. می‌پرسم چه خبر شده؟

**ـ دیدار دوستانه یك هیئت نظامی کره شمالی از چین پایان گرفته و آنها به پیونك یانك (پایتخت کره شمالی) باز می ـ گردند.**

### رودخانه زرد

هواپیما از زمین برمیخیزد و عقاب‌وار در آسمان به پرواز در می آید. اینك ۸ صبح است وما یازده و نیم در شانگهای خواهیم بود. چهار نفر از مسافران خارجی و بقیه چینی هستند. یك بازرگان انگلیسی ـ یك زن و مرد سوئیسی و من. بازرگان انگلیسی به شانگهای میرود تا روز بعد با هواپیمای ارفرانس خاك چین را بسوی پاریس و لندن ترك کند. هواپیمای شرکت های هواپیمائی خارجی فقط تا شانگهای می آیند. ارفرانس یك پرواز در روزهای سه‌شنبه و شرکت هواپیمائی پاکستان دو پرواز روزهای شنبه و پنجشنبه به شانگهای دارد. یك پرواز نیز شرکت هواپیمائی روسی به پکن دارد. دیگر هیچ شرکت خارجی به چین پرواز ندارد. نزدیك به ساعتی از پرواز ما به سوی شانگهای گذشت که از بلندگوی هواپیما چند کلمه‌ای به زبان چینی پخش شد و ناگهان سر چینی ها بسوی پنجره های هواپیما برگشت. آنها از آسمان چیزی را در روی زمین بهم نشان می دادند. «چامپی شین» راهنمای من گفت: «وان‌فو» «وان‌فو» بهت‌زده می‌پرسم وان‌فو چیست؟ واو می گوید:

ـ رودخانه زرد.

به پائین نگاه میکنم. رشته باریکی که چون دم ماردرمیان دشت وسیعی کشیده شده می ـ بینم گل ولای رودخانه زرد بقدری است که آنرا زرد می بینی ـ دروسط آن اشیاء کوچکی دیده میشود و چامپی شین توضیح می ـ دهد:

**آنها قایق و کشتی های کوچك باری هستند. زمانی این رودخانه برای مابلاآفرین بود. وقتی طغیان می کرد هزاران خانه روستائی و مزارع اطراف آن نابود می گردید قحطی فرا میرسید و میلیون ها دهقان چینی از گرسنگی میمردند. ولی امروز رودخانه زرداسیر ماست نه ماسیر آن. دیواره‌اش رابالا آورده‌ایم تا رودخانه را مرتبا لاروبی می ـ کنیم در بالای رودخانه نزدیك به سرچشمه آن میلیون ها درخت کاشتیم تا مانع آمدن خاك وشن بداخل آن شود. صد ها کانال فرعی کشیدیم. «وان‌فو» دیگر مهار شده است. مائوتسه‌ـ تونك درراه پیمائی طولانی از آن عبور کرد، نیرو های چانکایشك هرگز فکر آن را نمی کردند.**

چامپی شین، سپس کوهی رابه من نشان میدهد که هر چینی با نام آن آشناست. آنرا کوه «تای» می نامند که در مبارزه نیروهای کمونیست علیه چانکایشك یکی از پناهگاههای ارتش سرخ بود. در ادبیات و افسانه های چینی از «کوه‌تای» یاری فراوان گرفته‌اند.

زن و مرد مسن سوئیسی که پشت سرمن نشسته‌اند سومین بار است که به چین سفر میکنند.

مرد میگوید:

**ـ روی زمین را نگاه کنید،** کانالها و سد های کوچك و بزرك طی سالهای اخیر بوجود آمده است چینی ها با سیستم جدید آبیاری خشکسالی را شکست دادند. از پکن تا شانگهای ۱۴۰۰ کیلو متر است ولی یك متر زمین نمی‌پایید که بزیر کشت نرفته باشد.

از پنجره هواپیما بیرون را نگاه میکنم، دهکده ها ستون‌وار در پی‌هم دیده میشود و انسان بهتر اقیانوس بیکران جمعیت را در چین احساس میکند. به شانگهای نزدیك میشویم و رودخانه یانك تسه کیانك (تلفظ چینی آن چن‌جان است) را می‌بینیم. سرچشمه آن کوههای پالمیر است که پس از طی پنجهزار کیلو متر و عبور از نانکن و شانگهای بدریا میریزد. ابن‌بطوطه که ذکر او قبلا رفت در ۶۵۰ سال پیش آنرا رودخانه آب‌حیات ذکر کرده و اشتباها تصور کرده است که سرچشمه رودخانه یانك تسه کیانك از کوههای اطراف خان‌بالغ (پکن) است. یانك‌تسه کیانك برای بیشتر مردم جهان نام آشنائی است و شهرت آن زمانی بیشتر شد که مائوتسه تونك در آن‌شنا کرد. صدها هزار هکتار مزارع چین از نعمت یانك تسه کیانك زنده وسبز است. اخیرا پلی بس طویل و زیبا در تانکن برروی آن زده‌اند که سه طبقه است. برای عبور پیادگان، ترن و اتومبیل.

### در شانگهای

هواپیمای ما از میان ابر های باران‌زا عبور کرد و در فرودگاه شانگهای (شرح آن در رپرتاژهای پیش ذکر گردید) بزمین نشست. شهر و فرودگاه بهم نزدیك‌ترند تا پکن.

نم‌نم باران خیابانها و مردم آنرا خیس کرده است، کسی از زیر باران فرار نمی کند.

**ظاهرا مردم شانگهای با باران خو گرفته‌اند. آسمان بندر شانگهای بیشترین روز های سال ابریست تا آفتابی. جمعیت در خیابان‌ها موج می‌زند و شهر باتمام بزرگی‌ـ اش به نظر تنك می‌آید. چهره شهر به کلی با پکن متفاوت است به لباس های مردم، مغازه ها و ساختمان ها نگاه میکنم. بنظر می آید شانگهای شیك‌تر از پکن وبسیاری از ساختمان هاشبیه لندن و پاریس است و رو کار آنها از سنك.**

شانگهای سال هادر اشغال نیرو های بیگانه از جمله فرانسه و انگلستان بودو هر کشور قسمتی ازشهر را صاحب.

**شانگهای مانند لندن تادریا حدودیکصد کیلومتر فاصله دارد وچون لندن که رودخانه تمس را دارد بکمك رودخانه و کانال عظیمی کشتی های چندهزارتنی تاقلب شانگهای پیش می آید. شانگهای بزرگترین چشم‌انداز و دروازه دریائی چین بروی جهان خارج است و بانه میلیون جمعیت وکارخانه های عظیم بزرگترین شهر صنعتی آن پیش ازهرچیز در شانگهای سوت کشتی کشور های مختلف رامی شنویدو به راستی که ورود آنها تادرون شهر منظره رویاانگیزی دارد.**

**شانگهای پنج برابر پکن سینما وتئاتر دارد (بیش از یکصدعدد) وچون پکن هزاران دوچرخه و «درشکه چینی» در خیابان‌ها ریخته است.**

من در هتل «صلح» نزدیك خیابان «وی‌هه» که در ساحل کشیده‌اند اقامت میکنم. هتلی ده طبقه است با بیش از هفتصد اطاق ودر تجهیزات و زیبائی همطراز بهترین هتلهای اروپا با قیمتی یك پنجم آن (۴۵۰ ریال درروز). صد هاتن مشتری هتل همه خارجی هستند وبیشتر از امریکای جنوبی وتصاویر کوچك مائوتسه تونك برسینه‌هایشان. برای اولین بار درچین چندجوان هیپی می‌بینم که از حرف‌زدنشان پیداست انگلیسی هستند. مدال هائی از مائوتسه تونك را به لباسشان زده‌اند.

**پس از لحظه‌ای استراحت در هتل به خانه شماره ۲۶ خیابان (شین‌ای) میروم (در گذشته شماره آن ۱۰۶ ونام خیابان «وان‌تسز» بوده است) ۸۰۰ میلیون چینی بانام این خیابان آشنا هستند وآن به جهت واقعه ایست که اول ژوئیه ۱۹۲۱ در آن روی دادوسرنوشت چین را به کلی دگرگون ساخت و موجب بیست وهشت سال پیکار خونین درچین گردید که تاریخ نظیر آنرا ندیده است.**

دنباله دارد

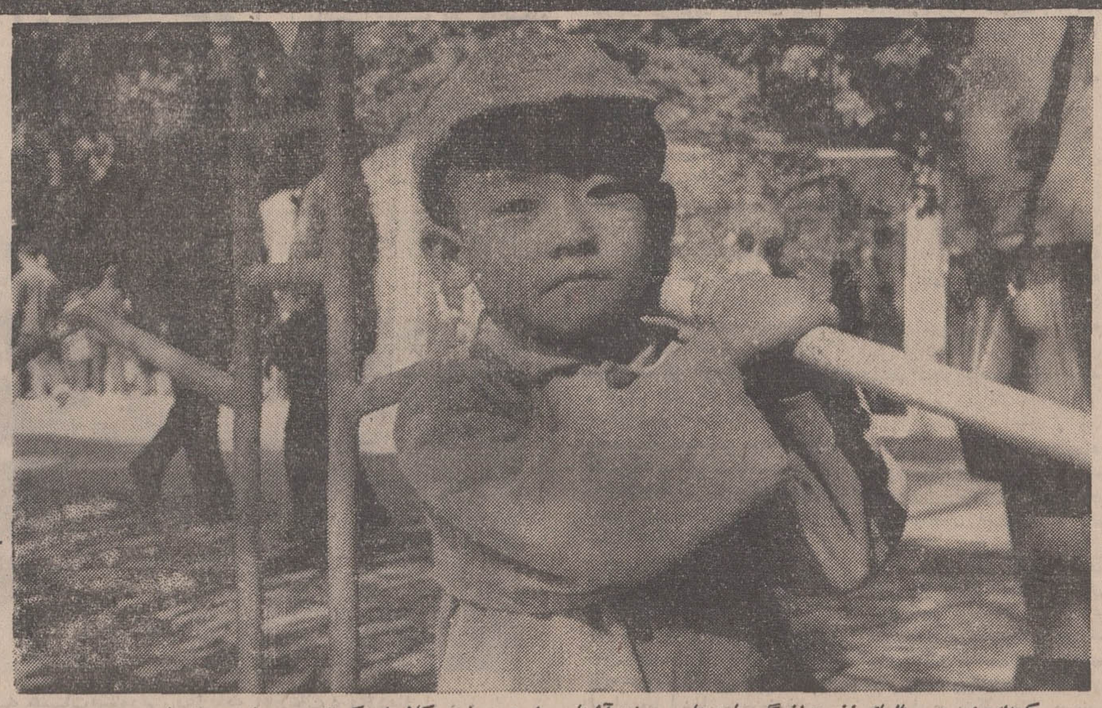

کودك چینی در سالهای نخست زندگی با «ستاره سرخ» آشنا می شود. جلوی کلاه این کودك چینی ستاره سرخ را می‌بینید.

## مشروح مراسم سلام چهارم آبان...

بقیه ازصفحه ۹

کشور است برای قاطبه مردم ایران جشنی فرخنده و مبارك میباشد و مخصوصا امسال که این روز فرخنده مقارن با جشن های دوهزارو پانصد ساله شاهنشاهی ایران است قاطبه ملت با بزرگداشت آن مراتب سپاس بی‌قیاس خود را نسبت به پدر تاجدار و رهبر عظیم‌الشان و مهربان خویش بادل و جان ابراز میدارد.

چاکر از طرف خود و به نمایندگی از طرف کارکنان صنایع نفت و پتروشیمی و گاز و لوله‌سازی بقای ذات اقدس همایونی و دوام سلطنت پرافتخار پهلوی را از درگاه احدیت مسئلت مینماید.

شاهنشاه اظهار امتنان کردند.

در ساعت یازده و پنجاه‌دقیقه نمایندگان انجمن شهر، شهرداری پایتخت، نمایندگان اصناف و انجمنهای محلی و نمایندگان کارگران بحضور شاهنشاه شرفیاب شدند وآقای نیك پی شهردار پایتخت چنین معروض داشت:

شاهنشاها: برای جان‌نثار موجب کمال مباهات است که آغاز پنجاه و سومین سال زندگانی پر افتخار اعلیحضرت همایون شاهنشاه آریامهر را از طرف خودوعموم ساکنان پایتخت و کارکنان شهرداری وسازمان های وابسته به پیشگاه مبارك ملوکانه تبریك و تهنیت عرض کند.

هر سال بافرا رسیدن خجسته روز چهارم آبانماه ملت آزاده ایران سالروز میلاد مسعود شاهنشاه محبوب خود راشادمانه جشن می گیرد و خدای بزرك را بخاطر امنیت و آسایشی که در پرتو رهبری هوشمندانه شهریار نیك اندیش ایران نصیب مردم این مرز و بوم و موجد پیشرفت های روز افزون و پیروزیهای شگرف ملی شده است سپاس میگزارد.

شاهنشاه از عرض تشکر شهردار پایتخت اظهار امتنان کردند.

در ساعت دوازده و پانزده دقیقه فرماندهان و امرای ارتش شاهنشاهی برای عرض شادباش به پیشگاه همایونی شرفیاب شدند و تیمسار ارتشبد ازهاری رئیس ستاد بزرك ارتشتاران چنین معروض داشت: شاهنشاها: چهارم آبان برای مردم ایران روز فرخنده و شادی آفرین و سر افرازی بخش میباشد روزی است که خداوند بزرك و توانا شاهنشاه آریامهر را بمردم ایران اعطاء فرمود تا در پرتو خرد و رای استوار و همت بلند و کوشش پی گیر برای مردم ایران نیك بختی، امنیت، بهزیستی فراهم آورد. انقلاب سفید سازنده شاه و مردم را بیآفریند، ایران را آباد نماید و لژیون خدمتگذاران بشر را بوجود آورد و با برگزاری جشن دو هزاروپانصدمین سال بنیانگذاری شاهنشاهی ایران بزرگیهای ایران باستان را فرایاد جهانیان آورد. برای نخستین بار در جهان بهمراهی پادشاهان و روسای جمهوری کشور های مختلف جهان از سپاهیانی که با آرمان مقدس بشر دوستی که برای پیکار با جهل، بیماری و بیسوادی سازمان یافته‌اند رژه به‌بینند.

**شاهنشاها: جان نثار باسر افرازی از سوی افسران، درجه داران، سربازان و کارمندان ارتش شاهنشاهی ژاندارمری شهربانی و نیروی پایداری، روز شادی آفرین چهارم آبان را به پیشگاه فرمانده تاجدار خود شادباش عرض نموده و از درگاه آفریدگار توانا تندرستی وپیروزبختی اعلیحضرت همایون شاهنشاه آریامهر بزرك ارتشتاران و علیاحضرت فرح پهلوی شهبانوی ایران و والاحضرت همایون ولایتعهد پاك سرشت ودودمان شاهنشاهی پهلوی را خواستار است.**

ازدرگاه خداوند بزرك خواهانیم که بما سربازان نیروهای مسلح شاهنشاهی یاری دهد تابتوانیم در انجام سوگندی که نسبت به شاهنشاه بزرك و میهن گرامی یاد کرده‌ایم جان خود را در اجرای فرمانهای اعلیحضرت همایون شاهنشاه آریامهر بزرك ارتشتاران فدا سازیم.

جاوید اعلیحضرت همایون شاهنشاه آریامهر بزرك ارتشتاران.

پاینده ایران.

سرافراز نیروهای مسلح شاهنشاهی.

شاهنشاه از تبریکات امرا، افسران، درجه داران، سربازان و کارمندان ارتش شاهنشاهی، ژاندارمری شهربانی و نیروی پایداری اظهار تشکر کردند.

سپس نمایندگان کارگران، دبیران کمیته‌های بین‌المللی جشن شاهنشاهی بحضور شاهنشاه شرفیاب شدند و میلاد شاهنشاه را تبریك گفتند.

## آلمان تحت فشار کندی

بقیه ازصفحه ۶

در گفتگوی رهبران آمریکا و مصر عبدالناصر یادآور شد که با آیزنهاور از لحاظ اینکه در محیطی نظامی بزرگ شده و سپس به صحنه سیاست کشیده شده است دارد. آیز.

گفت که او بعنوان یک سرباز احضار شدتا در صحنه سیاست خدمت نماید و ناصر پاسخ داد که او شخصا داوطلب این کار گردید.

سپس صحبت آنها به انتخابات ریاست جمهوری کشیده شد.

عبدالناصر بیشتر اوقات خود را در نیویورک در خانه‌ای در «لونگ ایلند» به مشاهده مبارزات انتخاباتی ازراه صفحه تلویزیون میگذراند، و این انزوا درنتیجه تظاهراتی که علیه او و فیدل کاسترو و خروشچف درنیویورك ترتیب یافت برای ناصر الزامی شد.

عبدالناصر از ایزنهاور پرسید که بنظر او چه کسی بجای او به ریاست جمهوری انتخاب خواهد شد و ایزنهاور پاسخ داد که گرچه میتوان کاندیدای برنده را پیش‌بینی نمود، مع‌الوصف مایل نیست در این مورد اظهار نظری نماید.

عبدالناصر گفت ولی اگر از او خواسته شود تادراین باره رای دهد با مشکل مواجه خواهد شد، چون از طرفی احساس می کند که کندی جوانتر وآزادی خواه‌تر است و از طرف دیگر (طبق اظهارش به آیزنهاور) خود را ناچار می‌بیند که به نفع نیکسون رای دهد زیرا نیکسون هنگام بحران سوئز نایب آیزنهاور بوده و مصر خود را ملزم میسازد که از روش آن دو مرد درسال ۱۹۵۶ سپاسگزار باشد.

بهمین جهت در سال ۱۹۶۳ که نیکسون با پیامی از طرف شکست دهنده خود وارد قاهره شد، همان مراسم و تشریفاتی که برای یك معاون رئیس‌جمهور انجام می شود برگزار گردید در حالیکه وی در آن‌هنگام خارج از کادر دولتی بود.

نیکسون هنگام اقامت خود در قاهره بدیدن سد اسوان رفت و موقعی که با عبدالناصر ملاقات کرد باو گفت:

امروز شاهد بزرگترین اشتباه آمریکا بودم، هنگامی که پرچم شوروی رابرفراز سد اسوان در حال اهتزاز دیدم قلبم شکست» اگر دالس نبود اینك پرچم امریکا رادر حال اهتزاز میدیدم»

عبدالناصر هتل والدروف استوریا رابسوی مقرهیئت نمایندگی مصر ترك گفت، درساعت شش بعد از ظهر نهرو بدیدنش رفت تاباوی در مورد مشکلاتی که درسازمان ملل متحد مطرح بود گفتگو کند، درساعت هشت بدنبال نهرو مارشال تیتو برای همان منظور بدیدن ناصر رفت.

سپس عبدالناصر بسرعت خودرا به منزل محل اقامت خود در لونك ایلند رسانید تابا کندی برصفحه تلویزیون ملاقات کند، زیرا آن شب نخستین مناظره تلویزیونی میان نیکسون و کندی صورت گرفت و هریك از آنها سیاست خود را برای میلیونها تماشاگر عرضه داشتند.

بدنیست بگویم خروشچف معتقد بود دراین مناظره نیکسون برنده خواهد بود زیرا هنوز خاطره «مناظره آشپزخانه» را که میان اوونیکسون در غرفه وسائل آشپزخانه نمایشگاه امریکا در مسکو که درسال قبل صورت گرفت بیاد داشت، نیکسون نشان داده بود که مانند خروشچف رقیب سرسختی است که در مقابل بحث و مناظره شکست را قبول نمی کند. خروشچف همچنین معتقد بود اگر نیکسون گوی انتخابات را برباید، جهان دوران درازی از جنك سرد را خواهد دید.

ولی خروشچف در اشتباه بود زیرا نیکسون از لحاظ تلویزیونی «بدقیافه» بود و موفقیت خوبی بدست نیاورد در صورتیکه کندی از صفحه تلویزیون نهایت بهره‌ـ برداری را کرد وبا قیافه فتوژنیك خویش توانست خودرا به رای‌ـ دهندگان بفروشد.

درآنروز عبدالناصر گذشته از مطلبی که به آیزنهاور گفت درنتیجه آن مناظره تلویزیونی قانع شد که کندی برتر است. او تنها به این عقیده نرسید بلکه این مناظره توانست کفه ترازوی انتخابات را به نفع کندی علیه نیکسون پائین آورد. کندی بابرتری اندکی موفق شد ولی همان موفقیت کافی بود واو برمسندی تکیه زد که مصر می ـ بایستی با او معامله نماید.

کندی در سومین مرحله ازچهار مرحله‌ای که می‌توان تاریخ روابط امریکا با انقلاب مصر را تقسیم کرد وارد صحنه شد.

نخستین مرحله از نخستین شب انقلاب تا روزیکه دالس از جریان قرارداد اسلحه با شوروی آگاه شد، دوام یافت، و این دوره دوره جلب و فریب بود.

در سالهای این مرحله آمریکا سعی نمود عبدالناصر را جلب کند و فریب دهد ولی سعی آن از دل بر نمیخاست.

در سال ۱۹۵۶ دالس برای هامرشولد افشا کرد، در گفتگو هائی که در سال ۱۹۵۳ با ناصر داشته بعقیده او ناصر در اکثر مسائل منطقی بوده ولی او «خود ناصر را دوست ندارد». ناتمام

پیشگاه مبارك بندگان
اعلیحضرت همایون
شاهنشاه آریامهر
با کمال افتخار جشن دو هزار و پانصدمین سال شاهنشاهی ایران را به پیشگاه آن شاهنشاه عظیم‌الشان تبریك عرض میکنیم
شاهنشاها
تو آنچنان قدرت و شوکتی بایران کهن و بملت خود دادی که جهانیان محو حسن تدبیر و کاردانی آن شاهنشاهند
از خدای بزرگ بقای سلطنت خاندان پهلوی را تا ابد آرزومندیم
ایزد متعال پشتیبان تو باد
ازطرف کارگران و کارکنان مرغ جنوب رفسنجان جان‌نثار ـ ابوالقاسم رحیمی

چهارم آبان خجسته زادروز بزرك آزاده بشردوست
رهبر بیدار دل ملت ایران را به پیشگاه مبارك شاهنشاه آریامهر و خاندان جلیل سلطنت صمیمانه شادباش و تبریك عرض مینماید.
مدیر عامل وهیات مدیره و کارکنان سازمان آب یزد

خجسته میلاد باسعادت اعلیحضرت همایون
شاهنشاه آریامهر را بتمام ملت ایران
وخاندان جلیل سلطنت تبریک گفته از
خداوند دوام و بقای پادشاهی آن شهریار
معدلت گستر و سرافرازی سربازان میهن
وهموطنان عزیز را آرزومندم
مظاهری تربتی

صبح جمعه همین هفته درانجمن:
نمایش فیلم خاطره انگیز و جالب
احساس داغ
باشرکت: ایرج رستمی و گوگوش
همراه برنامه هنری با شرکت:
پیمانه و تاجیک
و با حضور هنرمند ارزنده سینما
ایرج رستمی
ورود برای عموم آزاد است
برای تهیه کارت ورودی، از امروز و همچنین صبح روز جمعه میتوانید بدبیرخانه انجمن خیابان بهار شمالی خیابان نامجو مراجعه فرمائید.

آغاز اجراهای
کارگاه نمایش
وابسته به تلویزیون ملی ایران
پرومته
نوشته: اشیل کارگردان: شهروخردمند
تاریخ اجراء این هفته: چهار شنبه، پنجشنبه، جمعه ۸٫۳۰ بعد از ظهر محل اجراء و فروش بلیط چهار راه یوسف‌آباد: کوچه کلانتری: پلاك ۱۴ـ

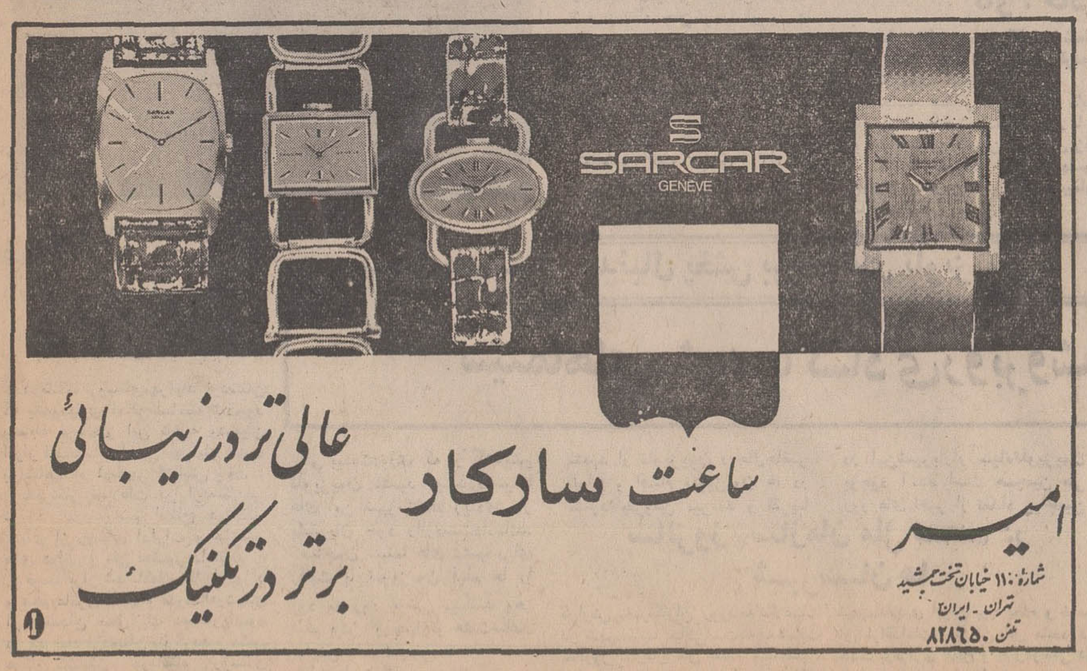

درجلسه فوق‌العاده هیئت مشورتی روزنامه اطلاعات در اردبیل باحضور بازرسان شاهنشاهی گفته شد :

# اردبیل از حیث راه، فقیر ترین شهرهااست؟!

## ایجادمدارس عالی یا یکی دودانشکده دراین شهرستان ضرورت دارد

### معلوم نیست چرا ۳ کانال ارتباطی اردبیل ـ تهران را بیك کانال تقلیل داده‌اند

**تحصیل صرفنظر کنندویادرصورت امکان ووجود استطاعت مالی به سایر شهرهائی که از نعمت دانشسرا ومدرسه عالی یادانشکده ودانشگاه بهره‌مند هستند پراکنده شوند .**

این مطالب در جلسه فوق‌العاده هیئت مشورتی اطلاعات دراردبیل که با حضور بازرسان شاهنشاهی وفرماندار این شهرستان تشکیل گردید مطرح شد .

ابتدا آقای موسی‌صادقی یکی از اعضای هیئت مشورتی روزنامه اطلاعات در مورد ارتباطات شهر اردبیل و لزوم توجه به خطوط ارتباطی و شاهراههای این شهرستان و اسفالت آنها سخن گفت وافزود :

اردبیل باقتضای وضع طبیعی ، با شهرستانهای متعددی همجواری دارد و چنین شهری از حیث راه فقیرترین منطقه در بین تمام‌مناطق کشور است.

در اردبیل سالانه بیش از ۵۰ میلیون ریال حق اسفالت ازانواع مختلف وسائل نقلیه دریافت‌میشود وبیش از یکهزار دستگاه کامیون‌و پانصد دستگاه اتوبوس لوکس و صدها دستگاه اتومبیل‌های کوچک و بزرگ دیگر که منحصرامربوط ومتعلق باین شهرستان هستند در راههای اردبیل‌حرکت می‌کنند ولی نبودن جاده‌های خوب و اسفالته علاوه‌بر خطرات وزیانهای جانی باعث۷۰ درصد افزایش استهلاک بیشتر وسایل نقلیه است.

یکی دیگرازاعضای هیئت‌مشورتی اطلاعات ضمن‌تایید اظهارات آقای صادقی‌گفت بابررسی‌هائی‌که‌درباره عده مسافرین روزانه‌این شهرستان بعمل آمده لزوم‌ایجاد روزانه لااقل یک سرویس هوائی بین اردبیل تهران ویا اردبیل ـ تبریز بخوبی احساس میشود.

ناطق سپس درخواست کردکه نسبت به تکمیل کانالهای شبکه مخابراتی‌کاریر اردبیل‌اقدام گردد.

وی در اینباره افزود که :سابقا سه کانال تلفن کاریر برای‌مکالمات تلفنی مردم اردبیل دایر بود که بدون دلیل به‌یک کانال تقلیل‌داده شده است.

در اینموقع آقای موسی سبطی یکی دیگر از اعضای هیئت‌مشورتی روزنامه اطلاعات مسئله آموزش وپرورش ونیازهای عمومی شهر اردبیل را در این زمینه مطرح کرد و اظهار داشت : اردبیل به تنهائی درسال تحصیلی جدید۴۰ هزار دانش‌آموز داشته و سالانه بیش از ششصد تن در رشته‌های مختلف ششم متوسطه قبولی دارد و چنانچه براین آمار عده دانش آموزان شهرهای مجاور را نیز بیافزائیم تاسیس مدارس عالی و دانشکده‌های کشاورزی ودامپروری باتوجه به نیاز منطقه‌و حجم‌قبولی این شهرستان ضروری به نظر میرسد.

آقای سبطی‌افزود تاسیس‌مدارس جامع در اردبیل بسیار ضروری است چون عده‌زیادی از فارغ ـ التحصیلان این شهرستان‌مجبورند برای ادامه تحصیل به شهرهای دیگر بروند وبرای همه آنان‌امکان چنین امری مشکل به‌نظر میرسد.

* گوشه‌ئی از جلسه هیات‌مشورتی روزنامه اطلاعات د راردبیل . . .

**... علیرغم دانش پژوهانی که از بخشها و روستاهای اطراف و شهرهای مجاور اردبیل بایـن شهرستان رومیاورند تا بادامه تحصیل بپردازند ، اردبیل فاقد هرگونه مدرسه عالی یا دانشکده میباشد شهرستان اردبیل خود به تنهائی سالانه بیش از چهل هزار دانش آموز دارد که هر سال‌لااقل ششصد نفر در رشته‌های مختلف از کلاسهای ششم دبیرستان فارغ التحصیل میشوند . لکن افزایش عده فارغ‌التحصیلان دبیرستانی و اصولادانش‌آموزان اردبیل ونبودن یک مدرسه عالی‌یا دانشکده دراین شهرستان سبب شده است که دانش پژوهان اردبیل یا از ادامه**

## خاطره ۲۵۰۰ ساله شاهنشاهی

### بر ارتفاعات «سیر» رضائیه

به‌ابتکار دانشکده کشاورزی و دامپروری رضائیه و باهمکاری‌دانشجویان این دانشکده در ارتفاعات روستای «سیر» این شهر ودر زمینی بمساحت دو هکتار رقم ۲۵۰۰ نقش گردید و چراغانی شد. برای تامین روشنائی این رقم یك دستگاه موتور برق در کنار آن نصب گردیده است.

با توجه به فاصله زیادی که ارتفاعات «سیر» با رضائیه دارد ، ارقام با طول و عرض بسیار زیادی نقش شده بطوریکه رقم ۲ آن یکصد و ده متر طول و سی و پنج مترعرض‌داردو از رضائیه بخوبی دیده میشود.

این رقم نماینده دوهزار و پانصد سال شاهنشاهی پرافتخار کشور ما میباشد ودر حال حاضر از شامگاه تابامداد غرق در نور میگردد .

## کشف ۶۰ قایق ماهیگیری !

**بوسیله مامورین گارد جنگل مازندران شصت دستگاه قایق ماهیگیری که** صاحبان آنها اقدام به صید ماهی قاچاق میکردند کشف و توقیف گردید و طی صورتجلسه‌ای تحویل سازمان نجات غریق مازندران شد.

خبرنگار اطلاعات در ساری می‌نویسد: سازمان نجات غریق مازندران قایق‌های کشف شده را به موتور مجهز میسازد تا در ایام تابستان مورد استفاده مسافران سواحل دریای مازندران قرار گیرد. قبلا قرار بود قایق‌های مکشوفه سوزانده شود!

## خسارت حریق «سهله» زنجان برآوردشد

خسارت حریق مدهش روستای «سهله» زنجان که براثر آن ۱۵ خانه سوخت و عده‌یی بی‌خانمان شدند ، برآورد گردید و جمعیت شیرو خورشید سرخ زنجان مبلغ ده هزار ریال کمك اولیه و تعدادی چادر و پتو دراختیار صاحبان خانه‌ها قرار داد .

گزارش خبرنگار اطلاعات در زنجان حاکی است : خسارت آتش‌سوزی مهیب قریه «سهله» بالغ بریك میلیون ریال برآورد شده‌است.

جمعیت شیروخورشید سرخ مرکز اعلام کرده درصورت نیاز به آسیب دیدگان کمك خواهد کرد.

## تاخیر در رویت ، حادثه آفرید !

ساعت ۵و ۳۰ دقیقه بامداد دیروز اتوبوس شرکت واحد بشماره ۶۴۷۵۵ برانندگی مرتضی قلی‌نیا که ازطرف زیباشهر بسوی تهران درحرکت بود،بایك تیربرق تصادف کرد.

دراین واقعه قسمت جلو اتوبوس بدونیم شد ، سقف آن بکلی درهم شکست ، راننده مجروح شد و برای درمان به‌بیمارستان انتقال یافت .

این اتوبوس سرنشین نداشت وکاردان فنی علت وقوع حادثه را «انحراف براست !»اتوبوس و تاخیر درروئیت راننده تشخیص داد .

## تشکیل کلاس

برای افراد گارد مسلح شکاربانی استان فارس کلاسهای آموزشی «ضابط دادگستری» تشکیل شد و نخستین جلسه کلاس‌های مزبور طی مراسمی بوسیله آقای «بنی‌صدر» دادستان شهرستان شیراز گشایش یافت.

دراین کلاسها عده‌ای از مربیان برجسته ادارات دادگستری و منابع طبیعی و شکاربانی استان فارس تدریس می‌نمایند .

## دودرمانگاه

درمانگاه های روستای«خواجه نفس»و گومیشان طی مراسمی با حضور تیمسار سرلشکر مزین نماینده مخصوص شاهنشاه‌آریامهر در گرگان ، گنبد کاوس ، دشت و بجنورد و آقای دکتر خطیر فرماندار گرگان و عده‌ای از روسای ادارات دولتی گشایش یافت .

گزارش خبرنگارما درگومیشان حاکیست در این مراسم ، دوتن از پزشکان درباره بهداشت در روستاها مطالبی ایراد کردند.

## حریق درانبارعلوفه

مقدار زیادی علوفه که متعلق به حاج محمد علی اکبرلو وعلی بیانی ساکنین قریه «بولامج» خوی بود طعمه حریق گردید .

خبرنگار اطلاعات در خوی می‌نویسد : حریق از اجاق یکی از خانه ها به انبار های علوفه‌سرایت کرد و سپس چند اطاق نیـز دستخوش آتش سوزی گردید .

# رقص شمشیر

## درخیابانهای بندرعباس

### مرزنشینان بنادروجزایر دریای‌عمان وخلیج فارس پیکره شاهنشاه آریامهر را گلباران کردند ...

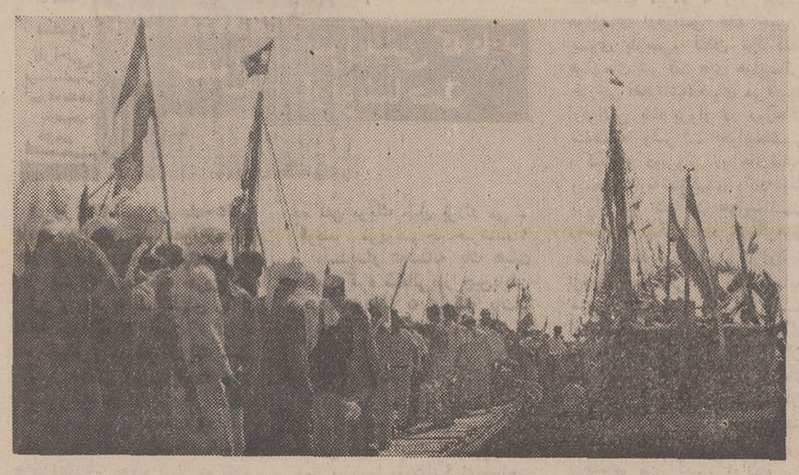

**مرزنشینان‌ازطریق‌اسکله‌قدیم بندر عباس وارد شهر شدند وپس از گلباران نمودن پیکره شاهنشاه آریامهر واجـرای نمایش دلپذیر رقص شمشیر در خیابانهای‌شهر،بندرعباس را ترك کردند .**

عده‌ای از اهالی جزایر قشم ، لارك ، هنگام وهرمز از طریـق اسکله قدیم بندرعباس ، وارد این شهر شدند و طی مراسم پرشکوهی‌پیکره‌شاهنشاه‌آریامهر را گلباران کردند .

در این مراسم استاندار استان ساحلی ضمن تشکر از مـرز نشینان بنادر و جزایر دریای عمان و خلیج فارس در باره اهمیت تاریخی جشن های ـ شاهنشاهی ایران و همچنین موفقیتی که برهبری شاهنشاه آریامهر نصیب ملت ایران‌شده سخنانی ایراد کرد .

شرکت کنندگان‌دراین‌مراسم ضمن ابراز احساسات پرشور نسبت به شاهنشاه آریامهر در خیابان های شهرستان‌بندرعباس بحرکت درآمدند و به رقص شمشیر و پایکوبی پرداختند .

خبرنگار اطلاعات در بندرعباس می نویسد ، با توجه باینکه بعد از ساختمان اسکله جدید بندر عباس ، اسکله قدیم نیز مورد استفاده قرار می گیرد اهالی جزایر از طریق اسکله قدیم این شهر را ترك گفتند.

هوای دوگانه در ایران

# ساکنان شهرهای شمالی از سرما میلرزند و درجنوب مردم از گرما عرق میریزند!

در حالی که مردم شهر های اذربایجان و اغلب مناطق شمالی کشور بعلت ریزش برف و باران از سرما میلرزند ، در اهواز ، آبادان ، خرمشهر ، بندر بوشهر و بعضی دیگر از بنادر جنوب گرمای هوا مردم را ناچار به استفاده از پنکه و سایر وسائل خنك کننده کرده است !

در حال حاضر اغلب ارتفاعات شمالی کشور و آذربایجان را برف گرفته وریزش برف و باران بطور متناوب ادامه دارد .

دیروز ابادان با حداکثر ۳۴ درجه و حداقل ۲۴ درجه حرارت گرمترین نقطه ایران بود و در مقابل درجه گرمای هوا در خوی حداکثر ده درجه و حداقل ۴ درجه رانشان میداد .

هوای سواحل دریای مازندران دیشب ابری بود و در بعضی‌نقاط باران ریزش کرد .

در استان های آذربایجان ، کرمانشاهان و کردستان و نیز شهر های شمالی استان خراسان باد شدیدی میوزید و در بعضی قسمت ها باران بصورت رگبار های پراکنده ریزش کرد .

**درآذربایجان**

از ساعت سه‌بعد از ظهرپریروز در میاندوآب و حومه تگرك‌بارید این تگرك توام با توفان شدید بود توفان چندین درخت کهنسال را ریشه کن کرد و چند تیر تلفن و برق شکست و خرابی هائی‌به‌بار آمد .

متعاقب توفان ، ریزش باران شروع شد و تا سحرگاه دیروز ادامه یافت . .

**درتبریز**

درتبریز در پی انقلاب ناگهانی هوا بعد از ظهر پریروز بمدت یکساعت رگبار شدیدی ریزش کرد و در نتیجه رفت و امدوسایط نقلیه و مردم در خیابان ها تاحدی متوقف گردید .

در اکثر خیابان های شهر تبریز براثر ریزش باران ،سیلاب براه افتاد .

**در اردبیل**

گزارش خبرنگار اطلاعات در اردبیل حاکیست : ساعت‌یك‌و نیم بعد از ظهر دیروز هوای‌اردبیل و حومه یکباره دیگرگون شد و براثر انقلاب‌هوا، رعد و برق توام با باد و توفان آغاز گردید که بدنبال آن ، ریزش باران شدید در شهر و نقاط اطراف شروع‌شد، هوای اردبیل دیروز بحدی سرد شده بود که مردم از لباسهای‌گرم و ضخیم زمستانی استفاده کردند.

**در کرمانشاه و ملایر**

گزارش خبرنگاران ما نشان‌می دهد که در برخی از شهرهای‌غرب کشور منجمله کرمانشاه‌و ملایر نیز هوا منقلب است . درکرمانشاه توفان‌آنتن‌های تلویزیون‌وشیروانی های چندین ساختمان را کند ودر ملایر تا ساعت چهار بامداددیروز باران بارید .

توفان شدید ، همچنین ارتباط تلفنی ملایر ـ تهران‌راقطع کردو چندین تیر برق کنده شدند . هم اکنون یك جبهه هوای سردملایر و اکثر شهرهای غرب کشور را در برگرفته است .

**در توسیرکان**

ریزش برف در تویسرکان و روستاهای اطراف ان موجب‌سردی شدید هوا در این ناحیه شده است .

همچنین ریزش باران بمدت یازده ساعت در تویسرکان ادامه داشت .

**کلاردشت**

بدنبال دگرگونی وضع هوادر کلاردشت باران شدیدی در این منطقه ریزش کرد و برف‌ارتفاعات کلاردشت را سفید کرد .

در حال حاضر بعلت ریزش‌برف سنگین دراطراف کلاردشت،هوای این منطقه بشدت سرد شده‌است و همچنان احتمال ریزش باران و برف وجود دارد .

**در شهر های شمال**

گزارش خبرنگاران مادر اغلب شهرهای شمالی کشور حاکی از ریزش باران در این مناطـق میباشد .

در رشت بارندگی بطورمتناوب ادامه دارد و مردم رشت برای‌فرار از سرما کم‌کم شوفاژها وبخاریها را روشن میکنند .

در بابل توفان شدید خساراتی وارد ساخت و از پریشب تاساعت یازده صبح دیروز در بابل واطراف آن باران می‌بارید .

در آمل ، لاهیجان و ساری‌نیز بارندگی بطور متناوب ادامه داشت و هوای اغلب شهرها ابری بود.

# رشته‌های جدید تخصصی دردانشکده علوم تبریز تأسیس میشود

## به پیشنهاد یونسکو : تدریس درسی بنام «محیط زیست» جزو دروس دانشگاه تبریز گنجانیده شد ...

بنا به پیشنهاد سازمان فرهنگی و تربیتی یونسکودربرنامه‌دروس‌دانشکده های دانشگاه تبریز سه واحد درسی جدیدتحت عنوان «محیط زیست» گنجانیده‌شد. گذراندن‌سه واحدمزبور بنام های «محیط شناسی ـ انسان و محیط و آلودگی محیط برای تمام دانشجویان دانشگاه این شهر الزامی است این دروس بوسیله آقایان دکتر نیشابوری ـ دکتر شکوئی و دکتـر جنیدی استادان دانشکده های علوم وادبیات وداروسازی تدریس خواهد شد .

خبرنگار اطلاعات درتبریز مینویسد همچنین طبق برنامه نوینی که بوسیله آقای مهندس شهابی رئیس دانشکده علوم تبریز تهیه و بمرحله اجراء گذارده شده، ازامسال قرار است دانشجویان رشته‌های فیزیك و شیمی دانشکده علوم علاوه‌بر دروس‌مربوطه، ۱۸ واحد شهادت‌نامه را نیزبگذرانند در ضمن اجرای این طرح یك‌رشته تخصصی جدید بنام (خاکشناسی) نیزبوجود خواهد آمد.

رشته شیمی این دانشکده نیز به سه رشته تخصصی پتروشیمی ـ پلاستیك و خاك‌شناسی مجزا خواهد شدو دررشته‌فیزیك سه‌رشته‌تخصصی الکتروتکنیك‌و الکترونیك‌وفیزیك‌تئوریك درسال چهارم بوجود می‌آید .

دانشکده علوم ضمن طی مسیر اصلی خودبا توجه به نیاز کنونـی و آینده کشور ، طرح‌های مورد بحث را با همکاری دانشکده فنی تبریز به مرحله اجراء گذاشته است .

## تخلیه کالا در اسکله جدید

طی ماه گذشته چهل و پنج فروند کشتی جهت بارگیری وتخلیه کالا در اسکله جدید بندرعباس پهلو گرفته‌اند و مقدار بیست و چهار هزار و هفتصدو شصت وسه تن کالای صادراتی و سی هزار و یکصدو نود و سه تن کالای وارداتی بوسیله کشتی های مذکور بارگیری و تخلیه شده است .

## افتتاح درمانگاه روستای مهرآباد

صحنه‌ای ازمراسم گشایش درمانگاه مهرآباد

درمانگاه روستای‌مهرآباد اردستان که باخودیاری اهالی ساخته شده‌بود بوسیله فرماندار این ناحیه ودرمیان ابراز احساسات اهالی مهرآباد نسبت به شاهنشاه آریامهر گشایش یافت .

خبرنگار اطلاعات در اردستان‌می نویسد: در مراسم افتتاح درمانگاه ده‌ای از روسای ادارات و سازمان های دولتی و ملی حضور داشتند.

ضمنا قرار شد باکمك آقایان بهزاد و عجم عامری نسب و قدرت‌الله‌رشیدی از معتمدان محل یك دبستان‌یادبود در مهرآباد اردستان بنا گردد عکس هنگام گشایش درمانگاه روستای مهرآباد گرفته شده است.

# کامیون حامل بادمجان برودخانه افتاد!

کامیون شماره ۲۱۶۲۱ تبریز به رانندگی «تقی» نامی که حامل بار «بادمجان سیاه» بود وازقریه شنداباد به میدان مهدیه تبریز میرفت هنگام عبور از کناررودخانه این شهربه اتومبیل دیگری روبرو شد و به داخل «میدان چائی»افتاد و خساراتی به بار اورد .

طبق گزارش خبرنگار اطلاعات در تبریزبراننده و سرنشین کامیون مزبور اسیبی نرسید .

**بعلت برخوردشدید تاکسی‌با نرده**

## راننده تاکسی بقتل رسید

یك تاکسی پس از تصادم شدید با نرده های اهنی وارد فلکه‌ای در مسجد سلیمان‌شدو راننده ان بنام سید مراد زاده شصت‌ساله جان‌خودرا از دست داد .

حادثه وقتی وقوع یافت که تاکسی‌شماره ۱۲۴۳۳ازخیابان عبورمی کرد .

علت وقوع حادثه هنوزمعلوم نشده و گفته میشود راننده پشت فرمان دچار سکته شده است !

## متهم بقتل دستگیر شد

چندی قبل در روستای «شپول‌کنار» فومن مردی‌در خانه‌اش بطرزفجیعی کشته شد و جنازه وی درحالیکه سرش را گوش تاگوش بریده بودند وسیله مامورین ژاندارمری محل کشف گردید.

فعالیت مامورین برای دستگیری قاتل یاقاتلین این مرد که ابـراهیم اقبالی نام داشت آغازشد و دادستان فومن برای دستگیر ساختن متهمین از اداره آگاهی تهران استمداد کرد.

گزارش خبرنگار ما در فومن حاکی است : به کوشش سروان رضاقلی واثقی افسر اعزامی از تهران و مقامات انتظامی فومن مردی بنام محمدعشقی فرزندقلی باتهام قتل ابراهیم دستگیر شد.

## گاو ، حادثه آفرید !

**قبل ازظهر دیروز کامیون شماره ۵۸۶۵۴ تهران برانندگی «علی» در «عباس‌آباد» شهسوار واژگون گردیدو یکی‌ازسرنشینان آن‌بنام«عبداله‌رزاقی» اهل کلاردشت کشته شد.**

حادثه هنگامی رخ‌داد که کامیون از شهسوار عازم تهران بود. در «عباس‌آباد! بعلت تصادف کامیون با یك گاو که از عرض جاده عبور میکرد ، گاو کشته شد و کامیون که حامل زغال بود واژگون گردید .

گزارش خبرنگار ما در شهسوار حاکی است : راننده کامیون که در این حادثه مجروح شده‌است در بیمارستان شیروخورشید سرخ شهسوار تحت درمان میباشد.

بدنبال پخش برنامه‌های تلویزیونی :

# سینماهای مشهد، باکسادی روبروشده‌اند!

طی بیست‌روزی که از گشایش تلویزیون مشهد میگذرد،سینما های این شهر تعداد زیادی از مشتریان خود راازدست‌داده‌اند.

صاحبان سینما های مشهدبرای رقابت با تلویزیون فیلم ها را زود به زود عوض میکنند وهر فیلم بیش از چهل و هشت‌ساعت نمایش داده نمیشود .

بعلت استقبال بیسابقه مـردم مشهد از تلویزیون درحال‌حاضر انواع و اقسام تلویزیون ها در مشهد بفروش میرسد و تقریبا در این‌شهربازار سیاه‌تلویزیون بوجود آمده است همچنین طی روز های اخیر از تعداد مراجعین به کتابخانه ها و قرائت خانه های عمومی‌درمشهدبمیزان قابل ملاحظه‌ای کاسته شده و این عده ترجیح میدهند که‌به‌تماشای برنامه های‌تلویزیونی بپردازند.

بموجب گزارش خبرنگار مادر مشهد : تاکنون بیش از ده‌هزار خانواده اقدام به‌خریدتلویزیون کرده‌اند .

## سالروز «سازمان ملل متحد» در شهرستان ها

گزارش خبرنگاران روزنامه‌اطلاعات در شهرستانها حاکی‌است‌که بمناسبت سالروز سازمان ملل متحد «۲۴اکتبر» مراسم و جلسات سخنرانی در اکثر شهرستانهای ایران برپا بوده و ضمن آن ازاقدامات سازمان ملل متحد در جهت برقراری صلح و بشردوستی در سراسر جهان ، تجلیل شد.


● اگربه سرمایه خود علاقمند هستید ● اگرصرفه جوهستید
● اگربه حفظ ثروت اقتصادی مملکت علاقه دارید
● وسیله نقلیه ای راانتخاب کنیدکه دوام زیاد داشته وسالیان دراز برای شما کارکند

انواع ماشینهای لندرور

LAND ROVER

(همه مدل های شهری و بیابانی)

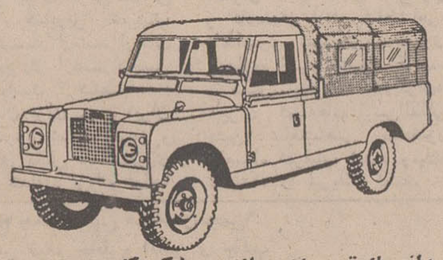

وانت یك تن ـ شش سیلندر ـ با کروک

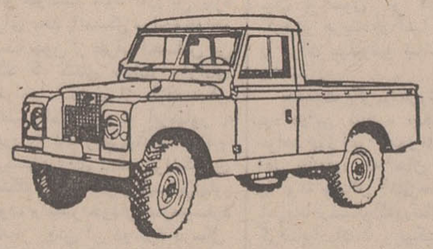

وانت یك تن ـ شش سیلندر

وانت نیم تن ـ چهار سیلندر ـ با کروک

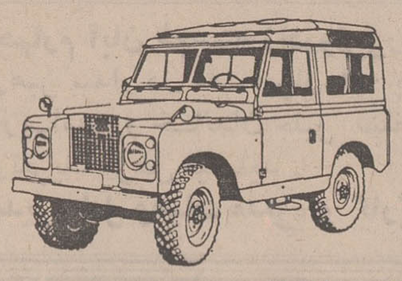

لندرور اطاق فلزی ۷ نفری ـ چهار سیلندر

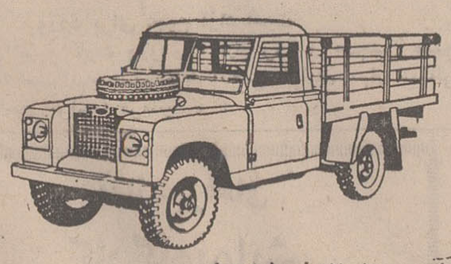

وانت لندرور یك تن ـ شش سیلندر ـ مدل پلات فرم (سکوب)

● دو دیفرنسیال ـ پر قدرت
● مستحکم ـ با دوام ـ مطمئن ـ رقابت ناپذیر
● موتورهای ۴ و ۶ سیلندر ، پر قدرت وکم مصرف

شرکت سهامی صنعتی تولیدی مرتب
خیابان شاه ، چهار راه شیخ هادی ، شماره ۲۹

تلفن مستقیم دایره فروش ۶۶۰۰۷۳ ( شماره های تلفنخانه شرکت ۶۶۵۶۸۴ ـ ۴۸۱۴۹ ـ ۶۶۴۲۰۳ )
اکثریت نمایندگان فروش لندرور درتهران‌وشهرستانهادرصورت لزوم تسهیلات نقدواقساط رانیزدراختیار مشتریان خود میگذارند.

# مشروح مراسم سلام چهارم آبان در پیشگاه شاهنشاه

# شاهنشاه: اجتماع رهبران جهان در ایران بتفاهم بین المللی کمک کرد

شرفیابی هیات دولت درآئین سلام دیروز کاخ گلستان

از ساعت هشت و سی دقیقه صبح دیروز آئین سلام روزفرخنده چهارم آبان سالروز میلاد مسعود شاهنشاه آریامهر در کاخ‌گلستان برگزار شد.

در ساعت هشت و سی دقیقه آقایان علما و روحانیون برای گفتن تبریك در کاخ گلستان به حضور شاهنشاه رسیدندو سالروز میلاد شاهنشاه را تهنیت گفتند.

شاهنشاه از تهنیت آقایان علما و روحانیون تشکر کردند. در ساعت هشت و چهل و پنج دقیقه روسای دربار شاهنشاهی . بنیاد پهلوی، اعضای شورای فرهنگی سلطنتی، بازرسی شاهنشاهی . کمیته ملی پیکارجهانی‌بابیسوادی وفرهنگستان زبان به حضور شاهنشاه باریافتند و آقای امیر اسداله‌علم وزیر دربار شاهنشاهی چنین معروض داشت:

شاهنشاها، کارکنان و کارمندان دربار شاهنشاهی میلاد مسعود همایونی را به پیشگاه‌مبارك عرض تبریك مینمایند.

## تمدن بزرك

مانهایت مفتخر و سربلندیم که در زمره خدمتگزاران نزدیك شاهنشاه هستیم ، شاهنشاهی که با رهبریهای داهیانه‌اش کشور و ملت ایران هر روز جهش تازه بسوی هدف غائی و نهائی خود دارد ـ باسرعتی که برای مردم عالم قابل تصور هم نیست وقتی‌به ترقیات چشمگیر و سریع گذشته نگاه میکنیم میتوانیم به اینده درخشان ایران امید قاطع داشته باشیم مگر نه همین چند روزپیش بود که شاهنشاه بزرگ ایران چندین شبکه از شبکه‌های مهم آبیاری کشورویکی ازصعب‌العبورـ ترین و مهمترین خطوط‌آهن جهان را که در مدتی بس کوتاه ساخته و آماده شده است در غرب‌کشور افتتاح فرمودند.

ما با تمدن بزرگ و جهانی خویش فاصله زیادی نداریم ویکدل و یکزبان ازدرگاه خدای متعال، میخواهیم که برومندباد آن همایون درخت که در سایه آن توان بسر درخت.

شاهنشاه ازتبریکات کارکنان و کارمندان دربار شاهنشاهی اظهار تشکر کردند.

در ساعت نه هیئت وزیران به حضور شاهنشاه رسیدند و آقای امیر عباس هویدا نخست وزیر چنین معروض داشتند:

شاهنشاها: افتخار دارد از طرف خود وهیئت وزیران میلادفرخنده همایونی را به‌پیشگاه مبارك‌معروکانه تبریك معروض‌دارد. موجب نهایت خوشوقتی است که امسال میلاد مسعود شاهنشاه را در شرایطی جشن میگیریم که‌مراسم بزرگداشت ۲۵۰۰ سال شاهنشاهی ایران با شکوه و عظمتی بی‌نظیر به پایان رسیده و کشور و ملت ایران با سربلندی و احساس غرور وافتخار ملی به عنوان یك قدرت موثر جهانی پای در عرصه گیتی نهاده است. ملت حق‌شناس ایران این توفیق بزرگ راکه در سایه رهبری توانای شاهنشاه خود در مدتی کوتاه بعد از انقلاب بدست آورده است قدر میشناسد و در راه حفظ و حراست این میراث‌ارزنده باتمام وجود خود بیدار خواهد بود.

اجازه میخواهد در این روز فرخنده که امسال مقارن با ماه مبارك رمضان است‌و همه‌مسلمانان جهان دست‌نیایش‌بدرگاه پروردگار دارند یکدل و یك زبان با همه‌مردم ایران سلامتی وجود شاهنشاه آریامهر را از درگاه خداوند متعال مسئلت نمایند.

شاهنشاه ازتبریکات هیئت وزیران اظهار تشکر کردند .

پانزده دقیقه بعد نمایندگان سنا برای عرض تبریک بحضور شاهنشاه آریامهر شرفیاب شدند و آقای جعفرشریف امامی رئیس‌سنا چنین معروض داشت :

## ستایش جهانیان

شاهنشاها : در پرتو عنایات و توجهات خداوند متعال خجسته میلاد مسعود شاهنشاه بزرگ و بزرگوارما هنگامی برگزار میشود که ملت ایران در آغاز یکی از فصول پرافتخار تاریخ خود قرار گرفته‌است فصل جدیدی که آغاز شده دوهزاروپانصد سال عظمت، فرهنگ ،تمدن‌و هنر راپشت‌سر گذاشته و چون آئینه‌ای درخشان افتخارات و پیروزیها ، موفقیت‌ها وبزرگیهای عصرآریامهر رامنعکس میسازد باعتقاد ما این دوران تاریخ از درخشانترین ادوارتاریخ معاصر بشمار میرود و افتخارات بزرگی دربر دارد زیرا هریک از صفحات زرینش مشحون ازموفقیت ها و شادیها و امیدها است بهمین جهت است‌که‌ملت ایران روزچهارم آبان را عیدی مبارکو جشنی فرخنده میداند امروزمیلاد مسعود وجود میمنت اثر و با برکتی است که‌در عرض سی سال رهبری صادقانه توام بادلسوزی وفداکاری وتلاش مداوم اینهمه افتخار و سربلندی را برای‌ما بوجودآورده، به طوریکه حسن ابتکار ، تدبیر سیاست ، دانائی ، بینائی ودوراندیشی و کشورداری و افکار انسانی‌اش مراتب‌ستایش‌جهانیان رابرانگیخته وهمه باحساسات بشر دوستانه ونیات بلندش درراه انجام خدمات انسانی و حفظ صلح جهانی ورفع کلیه تبعیضاتو از بین بردن‌کلیه فاصله‌ها ارج واحترام میگذارندو همواره شخصیت ممتاز و بارز شاهنشاه ما را میستایند.

حقیقت اینست که امروز ملت ایران بوجود چنین رهبری بشر دوست و ترقیخواه که خداوند نعمت وجودش را در چنین روزی به‌آنها ارزانی داشته افتخارمیکند. زیرا دردوران سلطنتش‌از برکات بیشمار بهره‌مند و بسربلندیها و سرافرازیها نائل گشته‌اند و بامید آینده‌ای‌درخشانتر و روزگاری‌بهتر وفروزانتر هر روز در تلاش و کوشش خود میافزایند. و باخلوص ایمان میلاد شاهنشاه محبوب‌خود را که بتاریخ مملکت عظمت بخشیده‌اند ورشته‌تاریخ گذشته و آینده را با حلقه‌های افتخار بهم پیوسته‌اندو اصالت‌نظام شاهنشاهی واستحکام مبانی آنرا بجهانیان نشان داده‌اند عزیز و گرامی میدارند و از دل وجان جشن میگیرند وبا مشاهده پیشرفتهای اجتماعی ـ اقتصادی ، فرهنگی و صنعتی‌و اجرای‌برنامه‌های عمرانی وبادیدن افق روشن ودرخشان آینده‌ای تابناک تر از خداوندطول عمر و بقای سلطنت شاهنشاه‌معظم ومفخم و سلامت و سعادت علیاحضرت شهبانوی نیکوکار و والاحضرت ولیعهد ارجمند خودرا که حلقه دوام این شاهنشاهی کهنسال است مسئلت مینمایند .

موقع را مغتنم میداند که دوتبریک دیگر به پیشگاه مبارک نیز تقدیم دارد . نخست تبریک جشن ۲۵ قرن بنیانگذاری شاهنشاهی ایران است که خوشبختانه براثرتدابیر حکیمانه ونیات پاک و اقبال بلند شاهنشاه واحساسات صمیمانه و همکاریهای بیریای ملت ایران در تخت جمشید با حضور پادشاهان وروسای جمهور و سران ممالک و شخصیت‌های سیاسی و علمی پنج قاره دنیا با کسب حیثیت و اعتبار از لحاظ بین‌المللی و حسن شهرت جهانی در کمال آبرومندی و خوبی وبابرازندگی برگزار شد وبراثر معنویت وواقعیت‌های‌تاریخی برگزاری این جشن ویادآوری از منشور آزادیبخش کورش کبیر که حاوی نخستین حصول حقوق بشر است تعلق به تمام عالم بشریت پیدا کرد.

سپس تبریك موفقیت ها و پیروزیها و نیل‌بهدفها و ارمان های ملی و بویژه اجرای‌صحیح اصول انقلاب و پیدایش نتایج و آثار آن در تمام امور وشئون وزندگی‌مردم بالاخص درزندگی کارگران،کشاورزان‌و روستائیان است که دگرگونی های عظیمی در احوال واوضاع زندگی آنان بوجود اورده است وظیفه خود میداند یکباردیگر ازپروردگار توانادوام نظام شاهنشاهی ایران و بقاء سلطنت آن شهریار دادگستر را مسئلت دارد .

شاهنشاه ازعرض تبریك‌رئیس سنا اظهار تشکر کردند .

## عصر آریامهر

در ساعت نه و پنج دقیقه نمایندگان مجلس شورای ملی بحضور شاهنشاه بار یافتند تا میلاد مسعود معظم‌له را تهنیت عرض کنند .

آقای عبداله ریاضی رئیس مجلس شورای ملی بنمایندگی از طرف کلیه نمایندگان چنین معروض داشت :

شاهنشاها:عیدسعید میلادمسعود شاهنشاه بملت ایران مبارك‌باد امسال ملت ایران این جشن فرخنده‌راهنگامی برگزارمیکند که مراسم بی مانند بیست و پنجمین سده بنیانگذاری شاهنشاهی ایران بافروشکوهی تمام و با شرکت بسیاری از سران و بزرگان و دانشمندان و مردم جهان انجام پذیرفت و این بزرگداشت‌ملی و جهانی بعنوان سیاستی عظیم از نظام شاهنشاهی و تمدن و فرهنك کهن ایران و پیشرفت های شگرف و پردامنه کشور ما در عصر آریامهر در سراسرجهان با صمیمیت و گرمی و احترام عمیق مواجه گشت مراسمی که مرتبت و مقام والای ملت‌ایران را آنطور که در خور گذشته بر افتخار و حال و آینده‌تابناك و درخشان اوست نمودارساخت و اینك در این روز مبارك عید میلاد مسعود شاهنشاه گرانقدر خود راتوام با مسرت‌وخرسندی وصف ناپذیری از نتایج ارزنده این مراسم بزرك و درخشش ثمرات انقلاب سفید ایران جشن میگیریم .

شاهنشاهادرچنین‌روزفرخنده‌ای خداوند متعال نعمت وجودمقدس ان شاهنشاه را به کشور ما عنایت فرمود و بخواست‌خداوند مقدر چنین بود که این روز بزرك در تاریخ کشور ما نقطه عطف و مبداء تحولی عظیم باشد و درهای سعادت و نجات را از همه جانب بروی ملت ایران بگشاید و اینك نمایندگان مجلس‌شورایملی‌افتخار شرفیابی حاصل کرده‌اند تا مراتب‌تکریم واحترام‌قلبی وتبریکات‌صمیمانه خود را همراه با ارزوی‌سعادت و دوام عمر و بقاء شوکت و سلطنت ان شهریار کشورمدار به پیشگاه مبارك اعلیحضرت همایون شاهنشاه آریامهر و علیاحضرت‌فرح‌پهلوی شهبانوی ایران و والاحضرت همایون ولایتعهدوخاندان جلیل سلطنت تقدیم بدارند نمایندگان مجلس شورایملی در این روز مقدس‌و در پیشگاه مبارك شاهنشاه خود از درگاه خداوند متعال مسئلت میکنند تا در اجرای وظیفه بزرگی که ملت ایران به‌آنها محول داشته است به پیروی ازنیات بلند رهبرعالیقدر خود توفیق کامل حاصل نمایند .

شاهنشاه ازعرض تبریك‌رئیس مجلس شورایملی اظهارامتنان کردند .

در ساعت نه وپنجاه و یك‌دقیقه نخست‌وزیران،وزیران،سفیران، وزیران مختار و استانداران پیشین برای عرض تبریك به حضورشاهنشاه شرفیاب‌شدندو آقای امان‌اله اردلان بنمایندگی از طرف همه انان تبریك عرض کرد .

شاهنشاه ابراز امتنان کردند.

درساعت ده وده دقیقه‌روسای هیئت های سیاسی خارجی مقیم دربار شاهنشاهی‌بحضورشاهنشاه باریافتند وسفیردانمارك در دربار شاهنشاهی که‌مقام‌مقدم‌السفرائی را داردبنمایندگی‌ازطرف‌روسای هیئت های سیاسی خارجی چنین معروض داشت:

شاهنشاها : برای اینجانب افتخار و خوشوقتی بزرگی‌است که در فرصت فرخنده سالروز میلاد آن اعلیحضرت به‌عنوان مقدم‌السفراء تبریکات خالصانه کلیه‌روسای هیئت های سیاسی خارجی مقیم دربار شاهنشاهی را بعرض برساند:

من‌و همکارانم این امتیاز برجسته را داشتیم که درجشن دوهزارو پانصدمین سال بنیانگذاری شاهنشاهی ایران شرکت کنیم‌وهمگی‌مشحون ازتحسین وشکفتی به خاطر شکوه این‌واقعه تاریخی‌هستیم و مایلیم صمیمانه ترین‌سپاس های خود را به حاضردعوتی که‌از ماشد وبخاطر میهمان نوازی بزرگی که‌از مابه‌عمل آمدبحضور ان اعلیحضرت تقدیم کنیم.

ما به این آئین فرخنده‌بمثابه نشانی از ترقیات‌وپیشرفت های قابل ملاحظه‌ای که در سایه انقلاب سفیدو با راهنمائی های شخص آن اعلیحضرت درسال های اخیرنصیب ایران شده‌است مینگریم . درواقع پیشرفتهای اقتصادی‌واجتماعی ایران‌نه تنها درپایتخت بلکه در سایربخش های‌این سرزمین بر همه ماعیان و مشهوداست.

مامیدانیم که به مناسبت دو هزارو پانصدمین‌سال‌بنیانگذاری شاهنشاهی ایران تعداد بسیار زیادی مدرسه در روستا ها تاسیس شده‌است واین‌قدم‌بلندی درراه امحاء بیسوادی‌درایران است. من مسلم می دانم که این پیشرفت در سال هائی نیز که‌درپیش داریم همچنان ادامه خواهدیافت . همکارانم و من مایلیم گرمترین و صمیمانه ترین آرزو های خود را نه‌تنها نثار آن اعلیحضرت کنیم‌بلکه به‌علیاحضرت شهبانو و به والاحضرت‌ولایتعهد و همه‌اعضای خاندان سلطنتی‌عرضه داریم .

## مجمع مردم نیك اندیش

شاهنشاه در پاسخ مقدم ـ السفراء بیاناتی باین شرح‌ایراد کردند:

**آقای مقدم السفراء : از تبریکاتی که از جانب‌کلیه روسای هیئت های نمایندگی سیاسی در دربار شاهنشاهی به مناسبت سالروز تولد ما ابراز داشتید کمال تشکر را داریم همچنین از بابت بیانات محبت‌آمیز شما در مورد جشن‌دوهزارو پانصدمین سال بنیانگذاری شاهنشاهی ایران اظهار امتنان می کنیم. برای مابرگزاری این جشن مخصوصا فرصت مغتنمی از نظردیدار بسیاری از سران عالیقدر کشور های دوست‌بود وخوشوقتیم که کشور ما توانست وسیله تشکیل‌مجمعی بزرك از رهبران و زمامداران مختلف جهان را فراهم اورد که مادر همان هنگام‌تشکیل آنرابه‌عنوان مجمع‌مردم‌نیك‌اندیش برای تقویت تفاهم بین‌المللی‌وبرای‌مصالح عالیه جامعه‌بشری بغال‌نیك‌گرفتیم. یقینا میدانید که این جشن برای ما قبل‌از هرچیز تجدید عهد ایران امروز با ارزشهای اصیل میراث تاریخی و فرهنگی ایران کهن بود. زیرا اساس سیاست ما چه در زمینه ملی‌و چه در صحنه بین‌المللی‌کوشش درترکیب‌متوازن توسعه‌اقتصادی با موازین اجتماعی و معنوی است و سعی ما این است که‌از این راه مقام ارزشهای جاودانی گذشته را در پی‌ریزی ترقیات آینده محفوظ داریم و ترکیب آنها را باسخگوی شایسته‌ای برای نیازهای مادی و معنوی اجتماع قرار دهیم .**

**دراین فرصت مخصوصا لازم میدانیم از بابت تشکیل کمیته های برگزاری جشن‌شاهنشاهی در کشورهای مختلفی که شما نمایندگی آنها را در دربار شاهنشاهی دارید و ازمساعی خالصانه کلیه اعضاء محترم‌این کمیته‌ها که بهترین نماینده همبستگی معنوی بین‌المللی در بزرگداشت تمدن و فرهنگ کهن ایرانی بود صمیمانه تقدیر کنیم وامیدوار باشیم که این روح دوستی و اشتراك مساعی درایینده نیز همچنان نتایج ثمر بخش و زاینده‌ای به همراه داشته باشد.**

**سعادت و شادکامی کلیه روسای‌عالیقدرکشورهای دوست را که شما با شایستگی‌نمایندگی آنها را در دربار شاهنشاهی بعهده دارید و رفاه و ترقی روزافزون ملتهای شما را خواستاریم.**

**شاهنشاه سپس از برابرصف روسای‌هیئت‌های‌سیاسی‌خارجی مقیم دربار شاهنشاهی عبور فرمودند و هریك از سفرا سالروز میلاد مسعود شاهنشاه را تبریك عرض کردند.**

**کاردار سفارت جمهوری‌خلق چین در ایران‌ضمن عرض‌تبریك سالروز میلاد مسعود شاهنشاه گفت سعادت آن اعلیحضرت و پیشرفتهای روز افزون کشور ایران را آرزوداریم . شاهنشاه ازتبریك کاردار سفارت‌جمهوری خلق چین تشکر کردند وآرزو کردند که روابط دوستی بین دو کشور روزبروز محکمترشود.**

## حماسه جاودانی

در ساعت ده و سی و پنج دقیقه قضات دادگستری‌وروسای ادارات دولتی برای عرض تبریك میلاد مسعود شاهنشاه به حضور معظم‌له شرفیاب شدند و آقای هویدا نخست وزیر از طرف قضات و روسای ادارات دولتی ضمن عرض تبریك چنین معروض داشت:

شاهنشاها : برای خدمتگزار موجب نهایت افتخار است که از جانب خود و هیئت وزیران و کارمندان دولت میلاد مسعود همایونی را به پیشگاه مبارك‌تبریك عرض کند.

برای ما موجب خوشوقتی است که امسال میلاد فرخنده ملوکانه‌را در ماه مبارك رمضان‌که ماه طاعت و عبادت و خلوص نیت و نیایش بدرگاه پروردگار است در شرائطی جشن میگیریم که‌مراسم بزرگداشت ۲۵۰۰ ساله شاهنشاهی ایران با شکوه و عظمت بی‌نظیر که پاسخگوی ارزشهای معنوی این ملت کهنسال است به پایان رسیده و پیام‌شاهنشاه‌ازپاسارگاد میعادگاه تاریخ جهان‌باشکوه تمام از حماسه جاودانی ملت ایران در سراسر گیتی منعکس گردیده است.

دوهزار و پانصد سال ازتاریخ بنیانگذاری شاهنشاهی‌ایران بدست کوروش بزرگ میگذرد در این‌مدت ملت ایران شاهد فرازو نشیبهای بسیار در تاریخ‌خودبوده است ولی با اطمینان خاطر میتوان گفت که در سلسله ۲۵۰۰ سال شاهنشاهی ایران حلقه‌ای که بدوران پرافتخار بعد از انقلاب ایران منتهی میشود ارجی بس‌بالا دارد ، توفیق هائی که دراینمدت کوتاه‌بابتکار ان شاهنشاه بزرك برای تامین رفاه و آسایش و سربلندی و افتخار ملت ایران بدست آمده است در تاریخ ایران و دنیا پیوسته درخشان خواهد بود .

شاهنشاها اگر امروز ما شاهد این رسالت بزرك تاریخ ملت ایران‌هستیم که نمایندگان کشور های جهان شاهنشاهی ایران و تجدیدخاطره کورش بزرك را درزادگاه تمدن‌باستانی ایران‌تجلیل مینمایند این‌توفیق بزرك‌را مدیون موقعیت استثنائی امروز کشورو‌ملت ایران‌درجامعه کشورها و ملتهای‌جهان‌هستیم.

برگزاری‌پرشکوه این‌مراسم ملی یکبار دیگر نقش تاریخی کشور و ملت ایران راکه‌امروز یك قدرت نیرومند جهانی‌است به ثبوت رسانید .

اطمینان داریم نسل‌های‌آینده نگاهبانان‌میراث کهنسال‌فرهنك و تمدن ایران سالهای سال‌ناظر و شاهد افتخار و عظمت این ملت و اهتزاز پرچم پرافتخار آن خواهند بود زیرا همانطور که شاهنشاه در پیام تاریخی خود در پاسارگاد فرمودند ما همچنان بیدار خواهیم بود .

اجازه میخواهد در این روز فرخنده از صمیم قلب از جانب خود و کارمندان دولت سلامتی وجود مبارك شاهنشاه را از درگاه خداوند متعال مسئلت نمایم .

شاهنشاه اظهارامتنان‌فرمودند.

در ساعت یازده روسا و استادان دانشگاهها به حضور شاهنشاه بار یافتند و آقای هوشنك نهاوندی رئیس‌دانشگاه تهران از طرف‌دانشگاهیان‌میلاد مسعود شاهنشاه را تبریك گفت و شاهنشاه اظهار امتنان کردند و سپس از برابر صف روسا و استادان‌دانشگاه‌تهران،دانشکده علوم ارتباطات‌اجتماعی ،دانشگاه ملی ایران ، دانشکده صنعتی آریامهر ، دانشکده پلی‌تکنیك، هنرسرای عالی ، موسسه عالی حسابداری،مدرسه عالی‌بازرگانی مدرسه عالی پارس ، مدرسه عالی دختران و مدرسه عالی نفت عبور فرمودند و سئوالاتی در مورد مسائل دانشگاهی و امور دانشجویان و پیشرفت کار دانشگاه ها و مدارس و موسسات عالی کردند .

## دوران سعادت

در ساعت یازده و سی‌دقیقه مدیران‌بنگاههای‌ملی وبازرگانی و مدیران مطبوعات بحضور شاهنشاه بار یافتند و آقای دکتر اقبال رئیس هیئت مدیره و مدیرعامل شرکت ملی نفت ایران چنین معروض داشت :

شاهنشاها : برای چاکر موجب کمال افتخار و مباهات است که جشن میلاد مسعود شاهنشاه معظم را از طرف‌خود و کلیه کارکنان صنایع نفت و پتروشیمی و گاز و لوله‌سازی و کسانی که شرف حضور دارند به پیشگاه مبارك شادباش‌عرض نماید .

این روز خجسته که بحقیقت طلیعه دوران سعادت‌ونیکبختی

بقیه درصفحه ۷

دیداری از کارخانه ماشین سازی اراک

# کارخانه ماشین سازی اراک : شاخه باروری از درخت پرثمر انقلاب

# تا پایان سال جاری کارخانه ماشین سازی اراک افتتاح خواهد شد

## در آموزشگاه مجهز کارخانه ماشین سازی اراک برای کشور متخصص تربیت میشود

کارگاه عملی مرکزآموزشی‌کارخانه ماشین‌سازی اراک کار آموزان درحین‌کار .

**در آخرین گزارش ازچگونگی احداث‌و فعالیت های‌کارخانه ماشین‌سازی‌اراک خوانندگان گرامی را درجریان فعالیتهای این‌کارخانه برای تربیت کادر متخصص قرار میدهیم.**

یکی‌از مشکلات اساسی‌ممالک در حال توسعه برای صنعتی شدن‌وبی‌نیازی‌از تولیدات‌صنعتی ممالک‌دیگرکمبود کادرمتخصص و تکنیسین میباشد . این قبیل ممالك پس از آنکه سد های‌راه صنعتی شدن‌خود را شکستند و قدم‌بمرحله‌صنعتی شدن‌گذاشتند با مشکل آزاردهنده نبودن‌کادر متخصص که بتواند چرخ‌های صنایع‌رابه‌گردش درآوردمواجه میشوند و غالبا در کوشش خود برای‌پایه‌گذاری وگردش صنایع با شکست مواجه میشوند . استفاده‌ازمتخصصین خارجی‌در صنایع‌جوان‌این‌قبیل کشورها نه ازحیث‌منافع ملی اینگونه‌کشور ها بصلاح است و نه از نظر اقتصادی‌مقرون‌به صرفه‌میباشد.

**با توجه به‌این حقیقت تلخ و بادرك این واقعیت که کشور ما با نبودن کادر متخصص و کار آزموده‌که‌بتواند راسا چرخ‌های صنایع‌تازه بنیادیافته مملکت را به گردش درآورد حصول به استقلال صنعتی وبی‌نیازی از مصنوعات بیگانه ممکن نیست ، رهبر خردمند ما و بانی انقلاب سفید بارها تاکید فرمودند که واحدهای‌صنعتی مملکت بایددر جوار تاسیسات اصلی خود آموزشگاه هائی‌نیزبرای تربیت کادر های ورزیده‌ای که قادر باشندصنایع جوان کشور را با آگاهی کامل و با برخورداری از آموزشهای مداوم فنی اداره نمایند دایر کنند .**

**در انجام این فرمایش رهبر خردمندو واقع‌بین ملت ایران ، طراحان کارخانه ماشین سازی اراک بهنگام طرح‌ریزی این کارخانه ایجاد آموزشگاهی را برای تربیت کادر متخصص جهت اداره کارخانه و بی‌نیاز نمودن این واحد صنعتی عظیم که‌درآینده اقتصادی‌کشور نقش حساسی‌خواهدداشت ، از نظر دورنداشتندواحداث آموزشگاهی فوق‌العاده مجهزرا برای تربیت کادر متخصص ، جزو لاینفک طرح احداث کارخانه ماشین‌ـ سازی اراک قرار دادند.**

**این مرکز آموزشی در جوار کارخانه‌ماشین‌سازی اراک دایر گردیده و برای کارخانه مزبور تکنیسین و کارگر ماهر تربیت میکند. مرکزآموزش مورد بحث برای تربیت چهار صد کارآموز در سال طرح‌ریزی شده است و درآن‌تمام وسائل آموزش علمی ونظری‌وجود داردتمام‌این وسائل آخرین‌سیستم‌میباشد و براساس آخرین‌تحولات تکنولوژی ممالک پیشرفته صنعتی تهیه گردیده است.کادرآموزشی این‌مرکزنیز از بین نخبه افراد متخصص برگزیده شده‌است.**

مرکز آموزشی‌کارخانه ماشین سازی اراک با تربیت سالانه چهارصدتکنیسین و کارگرماهر، طی چهارسال نیازمندی های کارخانه را از حیث کادر فنی تامین خواهد کرد و پس از آن ظرفیت‌سالانه دانش‌آموزان‌خود رابه یکصدنفرتقلیل خواهدداد. دراین‌دوره کوشش براین است که افرادی متخصص جهت‌کار درواحدهای صنعتی دیگرکشور تعلیم داده شوند که این امر موید روحیه وطن پرستانه گردانندگان‌کارخانه ماشین‌سازی اراک میباشد.

### کالای ملی

با آنچه گذشت ، نیاز نیست مجددا عظمت واهمیت احداث کارخانه ماشین‌سازی اراک را یادآورشویم. لیکن‌ذکر این‌مطلب ضروری است که تاسیس این واحدصنعتی عظیم که چرخ‌های آن‌دست‌مهندسین ، تکنیسین‌ها و کارگران ایرانی به گردش درخواهد آمدیکی‌از پدیده‌های بسیار مثبت و مهربخش انقلاب سفیدشاه و مردم‌است‌که نه‌فقط کشور ما را از اقلام متعددی از مصنوعات بیگانه‌بی‌نیاز می‌سازد وازفرارارزی که‌قبلا برای‌خرید این کالاها به بازار های بیگانه سرازیر میشد جلوگیری میکند ، بلکه سه هزار شغل تازه ، در کشور ایجاد میکند و مولد ثروت های تازه‌ای برای مملکت نیز میباشد .

.مسئله حائز اهمیت در زمینه کارخانه ماشین‌سازی اراک این است که تقریبا همه مواد اولیه این کارخانه در داخل تهیه میشود و تولیدات آن بمعنای واقعی کلمه ملی است . لازم بتذکر است :کلیه کار های ساختمانی‌و نصب‌ماشین‌ـ آلات کارخانه ماشین سازی اراک بوسیله شرکتهای ایرانی انجام گردید .

این کارخانه همچنین نشانه‌قدرت وعظمت ملتی که دوهزار و پانصد سال تاریخ مدون دارد و هیچ رویدادی نتوانسته کوشش چنین ملت زنده و هوشیاری را برای حفظ بقای خود و نیل به عظمت عقیم سازد ، نیز می‌باشد .

ملل بسیاری در عرصه‌تاریخ‌جهان چون شهابی ثاقب درخشیدند و نابود شدند ، لیکن ملت ما چون خورشیدی جاویدان باقی بوده و خواهد بود . شاید کسانی باشند که بر این ادعا تردید کنند ولی ما همین کارخانه‌ماشین‌سازی‌اراک را به آنها نشان میدهیم ومیگوئیم تاهمین چند سال قبل همه‌ممالک صنعتی جهان معتقد بودند که ایران کشوری است کشاورزی و قابلیت توسعه صنعتی راندارد اما ملت ماکه همیشه زنده بوده‌است وهوشیار ، تسلیم یاس نشد و کوشید تا بطلان این نظر غرض‌ـ آلود را به اثبات رساند و بدین منظور علیرغم تبلیغات گمراه‌کننده عوامل مغرضی که طالب خمودگی وناآگاهی وبالاخره عقب‌ماندگی جاویدان ملت ایران بودند ، به ندای اصلاح طلبانه رهبر عالیقدر خود پاسخ داد وبا صحه گذاشتن به منشور های انقلابی رهبر خود زمینه را برای نیل به سعادت و اعتلای خویش فراهم ساخت . واکنون ما میتوانیم به دیرباوران و کسانی که مایل نیستند به عظمت ملت ما بیندیشند بگوئیم :

**میدانید راز بقای ملت ایران چیست . به تاسیسات عظیم‌صنعتی ایران که فقط طی چندسال‌احداث شده بنگرید ... ویا حداقل به همین کارخانه ماشین‌سازی که در اراک شهری که سابقا اقتصاد آن فقط برپایه کشاورزی مستمر بود بنگرید .**

**ویادآورد آن گفته غرض‌آلود خارجیان را که اظهار کردندایران کشوری کشاورزی است وقابلیت صنعتی شدن ندارد .**

**اگر براین نکته تعمق کنیدرازبقاء عظمت ۲۵۰۰ ساله ملت‌ما را درک خواهید کرد .**

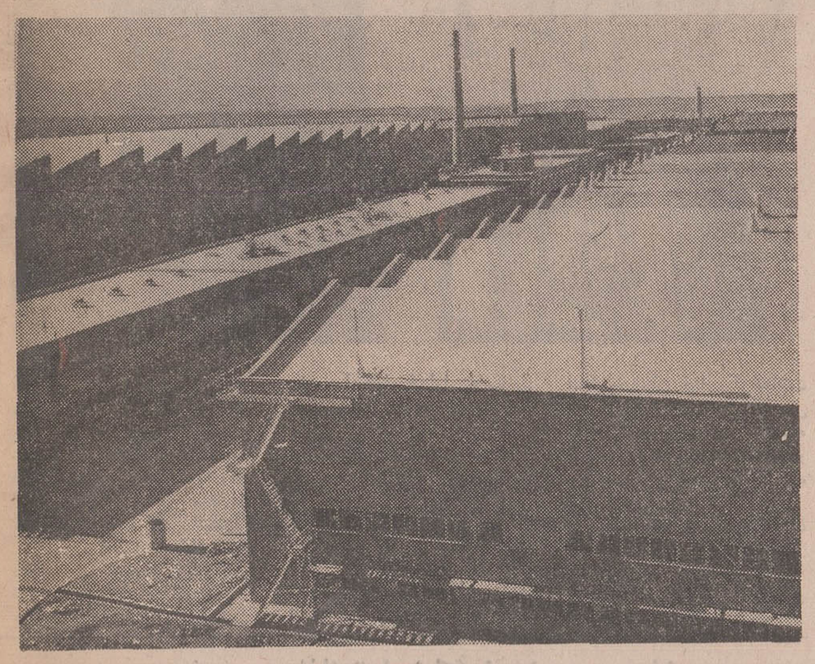

قسمتی از نمای خارجی کارخانه ماشین‌سازی اراک

امشب در سینما گلدیس
جینالولوبریجیدا ـ الکه‌زومر درفیلم
فرشتگان
سئانسها ۳٫۳۰ ـ ۵٫۳۰ ـ ۷٫۳۰ بزبان فارسی
و ۹٫۳۰ بزبان انگلیسی

صفحه ۱۰ـ اطلاعات ـــــــ

منشور جوانسنیدم صیانت و تعمیم تبریکات خود را بمناسبت

## برگزاری آئین بزرگداشت میراث کورش کبیر

شاهنشاهی کهن ایران زمین
به پیشگاه مبارک اعلیحضرت همایون

# شاهنشاه آریامهر

تقدیم داشته سعادت و توفیق بیش از پیش ملت ایران را در پرتو
غایات شهریاری از خداوند یگانه خواستاریم

**کارگاه صنعتی برادران بهشتی رفسنجان**

---

**کوروش کبیر شاهنشاهی کهن ایران**

را بنیاد نهاد ونخستین منشور حقوق بشرواحترام به ارزشهای انسانی راصادر نمود . تمدنی درخشان بوجود آورد که گذشت ۲۵ قرن نتوانسته از شکوه‌وعظمت آن بکاهد . ملت ایران‌جشن های‌دوهزار وپانصدمین سال بنیانگذاری‌شاهنشاهی‌ایران‌رادرعصر شهریاری برگزار می کند که‌منشور انقلاب سفیدش سرآغاز تمدن بزرك برای‌ایران زمین ومردم شرافتمند آن می‌باشد .جشن بنیانگذاری شاهنشاهی ایران را بملت تهنیت‌میگوئیم.

**سیدغریب نوری ـحمید عبیات ـ سیدعامرموسوی ـ لفته‌عبیات‌ـ دعیرجبر ـصدام شخیترپور ـساکنین فرح‌آباخرابه**

آـ۵۴۵۲۶

---

**پیشگاه مبارك اعلیحضرت همایون شاهنشاه آریامهر**

باکمال افتخار برگزاری جشن‌دوهزار و پانصدمین سال‌شاهنشاهی رابه‌پیشگاه اقدس‌شهریاری تبریك عرض سعادت‌و توفیق خاندان سلطنت را از خداوند خواستارم.

**جان‌نثار ایزدپناه رئیس‌دارائی لار**

آـ۵۴۵۳۲

---

**پیشگاه مقدس شاهنشاه آریامهر**

جان‌نثار افتخار دارد از طرف دانش‌آموزان پیشاهنگان وورزش‌کاران سازمان جوانان ، فرهنگیان ،سپاهیان انقلاب تبریکات خالصانه خود را در مورد برگزاری جشنهای‌پرافتخار بنیانگذاری شاهنشاهی‌ایران که در نهایت عظمت‌وجلال وغرور ملی در کلیه سازمان های آموزش‌این حوزه و تمامی ایران به بهترین وجه برگذار گردیده که بزرگترین اثرتاریخی‌خود را در تاریخ۲۵۰۰ ساله‌شاهنشاهی ایران بیادگار گذارد معروض و همواره دوام عمر وبقای سلطنت شاهنشاه بیدار دل وخردمند وخاندان جلیل سلطنت پهلوی را از خداوند بزرك مسئلت مینماید .

**رئیس آموزش‌وپرورش شهرستان‌بم احمدی**

آـ۵۴۵۳۰

---

**کورش‌کبیر شاهنشاهی کهن ایران**

رابنیاد نهاد. نخستین منشور حقوق‌بشرواحترام به ارزشهای‌انسانی راصادر نمود . تمدنی درخشان بوجودآورد که گذشت ۲۵قرن نتوانسته از شکوه وعظمت‌آن بکاهد. ملت‌ایران جشنهای دوهزار وپانصدمین سال بنیانگذاری شاهنشاهی ایران‌را در عصرشهریاری برگزارمی کند که‌منشور انقلاب سفید سرآغاز تمدنی بزرك ایران زمین‌ومردم شرافتمند آن می‌باشد جشن بنیانگذاری شاهنشاهی ایران را بملت ایران تهنیت‌میگوئیم.

**سابله ـاز طرف ۴۰ وحمادی‌چاسب‌عباس)**

آـ۵۴۵۲۸

---

**«آگهی انتشار تمبر»**

وزارت پست و تلگراف و تلفن باطلاع عموم میرساند بمناسبت هفته کودك یك سری تمبر یادگاری درسه قطعه هرقطعه بارزش دو ریال که در چاپخانه دولتی ایران به چاپ رسیده در روز نهم آبان ماه ۱۳۵۰ بانتشار گذارده خواهد شد .

۱ـ علاقمندان بجمع‌آوری تمبر های یادگاری میتوانند از اولین ساعات اداری روز مذکور در کلیه باجه های مناطق پستی تا ۲۵سری خریداری نمایند کسانیکه بیش از این تعداد نیازمند باشند بایستی تقاضای کتبی خود و بهای تمبر مورد احتیاج را تاروز قبل از انتشار بمدیریت کل پست تهران و حومه تسلیم دارند بدرخواست متقاضیان پس از موعد مقرر ترتیب‌اثر داده نخواهد شد .

۲ـمدت اعتبار استفاده پستی تمبر مذکور از تاریخ انتشار شش ماه میباشد چنانچه پس از انقضای این مدت در روی مرسوله‌ای الصاق گردد این مرسوله بدون تمبر تلقی خواهد شد ضمنا تمبر مذکور در اولین روز انتشار با مهر روز در تهران و مراکز استانها ممهور شده و مهر آن در پایان روز انتشار معدوم خواهد شد .

م الف ۹۷۹۲

آـ۵۴۸۴۲ ۱ـ۲

---

ایران امروز بر هبری شاهنشاه آریامهر و اجرای منشور انقلاب سفید، از حیثیت بی‌سابقه‌ای در جهان برخوردار است و بزرگداشت دو هزار و پانصدمین سال بنیانگذاری شاهنشاهی ایران تجلیل پرشکوهی است که مردم جهان از تاریخ و فرهنگ پرافتخار ایران بعمل میآورند.

این خجسته جشن را به پیشگاه شاهنشاه آریامهر و ملت شریف ایران تهنیت میگوئیم

**از طرف کارکنان و هنرجویان هنرستان‌های دختران‌وپسران شهرستان‌رفسنجان ـمهندس محمود معصوم‌نیا**

---

**سازمان امور اداری و استخدامی کشور**

# آگهی پذیرش کار آموز

**قابل توجه شرکت‌کنندگان درکنکور ادواری سال ۴۹**

وزارت راه۶۰ نفر کارامور برای‌رانندگی و بهره‌برداری از ماشین الات سنگین راهسازی می‌پذیرد .

**شرایط داوطلبان**

۱ـ حداکثر سن ۲۵ سال .
۲ـ برخورداری از صحت مزاج کامل با تایید بهداریکل راهها .
۳ـ دارا بودن دفترچه پایان خدمت یا معافیت دائم باستثنای معافیت پزشکی .
۴ـ دارا بودن گواهی‌نامه یا کارنامه‌قبولی سال سوم متوسطه ، دارندگان گواهی‌نامه قبولی امتحانات ادواری سال ۴۹ سازمان امور اداری و استخدامی کشور حق تقدم دارند .

**شرائط**

۱ـ مدت کار اموزی شش ماه است و در این مدت به کاراموزان کمك هزینه پرداخت خواهد شد .
۲ـکار آموزان ملزم به سپردن تعهدرسمی مبنی بر پنجسال‌خدمت در وزارت راه پس از پایان کاراموزی هستند .

داوطلبان باید مطابق نمونه زیر این اگهی درخواست خود را تنظیم کرده همراه با سایر مدارك حداکثر تا پایان روز شنبه پانزدهم ابانماه ۱۳۵۰ بدفتر اداره اموزش کل راهداری واقع در خیابان شاهرضا کوی اسکو (جنب‌سینما دیانا) شماره ۳۷ تسلیم یا ارسال دارند .

**(محل وتاریخ برگزاری امتحان)**

۱ـ کارت های ورودی داوطلبان در تاریخ ۲۵ و ۲۶ ابانماه در محل اموزشگاه توزیع‌خواهد شد .
۲ـ امتحان درساعت ۸ صبح روز ۳۰ ابانماه در محل اموزشگاه انجام خواهد گردید .

**وزارت راه**

**سازمان امور اداری واستخدامی کشور**

---

اداره آموزش

اینجانب ..... دارای شناسنامه شماره .....
صادره از ..... متولد .....
و گواهینامه ..... داوطلب شرکت در مسابقه .....
ورودی برای رشته ..... هستم و ضمیمه این تقاضا نامه مدارك
زیر را ارسال میدارم :

۱ ـ چهار قطعه عکس ۴×۶ (مربوط بسال جاری)
۲ ـ یك برك فتوکپی شناسنامه
۳ ـ یك‌برك فتوکپی گواهی پایان‌خدمت یامعافیت دائم(باستثنای معافیت‌پزشکی)
۴ ـ فتوکپی گواهینامه مدرك تحصیلی.

نشانی شهر ..... خیابان .....
کوچه ..... شماره منزل .....
شماره تلفن ..... تاریخ تنظیم .....

امضاء داوطلب

---

# تبریکات مردم شوشتر

سالروز میلاد باسعادت شاهنشاه آریامهر را از طرف قاطبه‌اهالی شاهدوست‌و میهن پرست‌و کارکنان و کارگران شهرداری بعموم هم‌میهنان عزیز تبریك گفته و موفقیت ملت عزیز ایران را در توفیق ثمرات انقلاب سفید شاه وملت‌ازدرگاه باریتعالی آرزومندیم.

**شهردار شوشتر ـ سیدحسین‌شمس**

---

چهارم آبان روز پرشکوه‌ولادت فرخنده اعلیحضرت همایون شاهنشاه آریامهر رابه‌هم‌میهنان عزیز تبریك گفته و بقای سلطنت و سعادت ملت ایران را درتحقق هدف‌های انقلاب سفید شاه و مردم از خداوند بزرك مسئلت داریم .

**از طرف کارکنان بهداری شوشتر ـ دکتر بقراط**

آـ۵۴۵۳۴

---

میلاد باسعادت شاهنشاه آریامهر را به هم‌میهنان عزیز تبریك گفته و بقای‌سلطنت‌آن‌شهریارعظیم‌الشان را از درگاه احدیت خواستارم .

**رئیس کمیته حزب مردم شهرستان شوشتر مرعشی‌پور**

آـ۵۴۵۳۴

---

چهارم آبان روزتولدباسعادت رهبر عالیقدرشاهنشاه آریامهررا تبریك عرض نموده بقای سلطنت و دوام عمر خاندان سلطنت را از ایزد متعال خواهانم .

**نماینده دفتر اجرای طرح‌ساختمان‌سیلوهادرشوشتر سهراب اختبار**

آـ۵۴۵۳۴

---

روز چهارم آبان ولادت با سعادت شاهنشاه آریامهر رهبر عالیقدر ملت ایران را تبریك عرض نموده بقای سلطنت پدر تاجدار و خاندان جلیل سلطنت را از خداوند بزرك خواهانم .

**کارکنان‌اداره برق شوشتر**

آـ۵۴۵۳۴

---

چهارم آبان ولادت باسعادت شاهنشاه آریامهر را به‌هم‌میهنان عزیز تبریك گفته دوام سلطنت و سعادت ملت ایران را در راه هدفهای انقلاب سفید شاه و مردم از خداوند بزرك آرزومندیم .

**از طرف کارکنان شرکت ملی نفت کارگزاری شوشتر‌ـخصافی**

آـ۵۴۵۳۴

---

چهارم آبان ولادت باسعادت شاهنشاه آریامهر را تبریك عرض نموده بقاء سلطنت رهبر عالیقدر ملت ایران و خاندان جلیل سلطنت را از خداوند بزرك خواستارم .

**شوشتر ـ قربانی‌نژاد**

---

روز چهارم آبان ولادت باسعادت شاهنشاه‌آریامهر راتبریك عرض نموده دوام سلطنت پدر تاجدار و خاندان جلیل پهلوی را از خداوند بزرك خواهانم .

**رئیس مرکز تلفن شوشتر ـ اقتصاد**

---

میلاد باسعادت شاهنشاه آریامهر رهبر خردمند ملت ایران را از صمیم قلب به پیشگاه باعظمت شاهنشاه تهنیت و تبریك عرض‌نموده ، دوام‌سلطنت خاندان جلیل پهلوی را از خداوند متعال مسئلت مینمایم .

**رئیس اداره ثبت شوشتر بنمایندگی ازطرف‌کارکنان اداره ثبت ـ فرهی**

آـ۵۴۵۳۴

---

روز چهارم آبان ولادت باسعادت شاهنشاه‌آریامهر را تبریك عرض نموده دوام سلطنت پدر تاجدار و خاندان جلیل پهلوی را از خداوند بزرك خواهانم .

**شوشتر ـ حاج محمد علی‌محب**

آـ۵۴۵۵۲

---

سالروز میلاد با سعادت شاهنشاه آریامهر را افتخار دارد بعموم هموطنان عزیز تبریك گفته موفقیت‌ملت ایران را از ایزد یکتا مسئلت نمائیم .

**رئیس کمیته حزب ایران‌نوین شهرستان‌شوشتر اسدالله هاشمی**

آـ۵۴۵۵۸

---

روز چهارم آبان ولادت باسعادت شاهنشاه آریامهر راتبریك عرض نموده دوام سلطنت‌پدر تاجدار و خاندان جلیل پهلوی را از خداوند بزرك خواهانم .

**شوشتر ـ محمدرضاشمشیرگر**

آـ۵۴۵۵۸

---

میلاد مبارك همایون شاهنشاه‌آریامهر را به‌فردفرد هم‌میهنان عزیز صمیمانه تبریك وشادباش گفته ، پیشرفت و تعالی کشور ایران را در توفیق ثمرات انقلاب شاه و مردم از درگاه باریتعالی آرزومندیم .

**رئیس انجمن شهر شوشتر ـ اسداله هاشمی**

آـ۵۴۵۵۸

---

افتخار دارد سالروز میلاد باسعادت شاهنشاه آریامهر را بعموم ملت ایران تبریك گفته و موفقیت ملت ایران را از خداوند بزرك مسئلت دارد .

**شوشتر ـ کارکنان سینما تابش**

آـ۵۴۵۵۸

---

سالروز باسعادت شاهنشاه آریامهر را افتخاردارد به‌عموم هموطنان عزیز تبریك گفته ، موفقیت ملت ایران رااز خداوند بزرك مسئلت دارد .

**از طرف کارکنن درمانگاه شیروخورشید سرخ شوشتر ـ دکترمطیع**

آـ۵۴۵۵۸

---

سالروز میلاد با سعادت شاهنشاه آریامهررا افتخار دارد بعموم هموطنان عزیز تبریك گفته و موفقیت‌ملت ایران را از ایزد یکتا مسئلت نماید .

**از طرف کارکنان اداره ثبت احوال شوشتر‌ـجزایری**

آـ۵۴۵۸۶

---

**پیشگاه مبارك اعلیحضرت همایون محمدرضاشاه پهلوی شاهنشاه آریامهر**

افتخار دارد بنمایندگی از طرف معلمان ، کارمندان ، سپاهیان دانش پیشاهنگان‌اصفهان سالروز میلاد مسعود فرخنده آن شهریاربیدار دل را بحضور مبارك تبریك و تهنیت عرض نماید .

فرهنگیان اصفهان در حالیکه چهارم‌آبان خجسته زاد روز پدر تاجدار ومعلم بزرك وخردمند خویش را باغرور فراوان و شکوهمندی بیشتر جشن میگیرند خداوند بزرك را نیایش‌وستایش مینمایند که رهبر محبوب و عالیقدر ملت ایران را در راه احیای عظمت روزافزون ایران‌وتامین بیشتر خوشبختی وسعادت جامعه ایرانی یاری فرموده تامردم این سرزمین‌درپرتوفروغ‌اندیشه توانایش بتوانند بیش از پیش در اعتلای مقام وارزش جهانی خود توفیق یابند .

**جان‌نثار نبوی**

---

منشور جوانسنیدم صیانت و تعمیم تبریکات خود را بمناسبت

## برگزاری آئین بزرگداشت میراث کورش کبیر

شاهنشاهی کهن ایران زمین
به پیشگاه مبارک اعلیحضرت همایون

# شاهنشاه آریامهر

تقدیم داشته
سعادت و توفیق بیش از پیش ملت ایران را در پرتو غایات شهریاری
از خداوند یگانه خواستاریم

**اتحادیه صنف خبازان رفسنجان**

---

**گمشدگان**

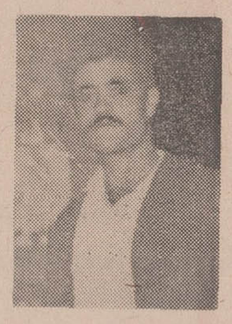

از عوض‌شنابی‌اهل اهرارسباران «عکس بالا »از بیست‌روزتا کنون خبری نیست . هر کس‌ازنامبرده اطلاع دارد خواهشمند است به تلفن ۵۳۰۰۴ آقای اسماعیل کفاشی خبر دهد .

آـ۲۱۰۹۵

از صحنعلی شیربرافکن فرزند بهزاد اهل خلار شیراز «عکس بالا» از روز ۱۷ مهر ماه جاری خبری نیست هر کس ازنامبرده اطلاعی دارد به تلفن ۲۸۳۶۸ خبر دهد .

آـ۲۱۰۷۱

---

**آگهی برای داوطلبان‌خدمت‌در سازمان برنامه**

پیرو آگهی‌های قبلی در مورد استخدام ۱۱ نفر کارمند پیمانی‌برای دفتر مرکزی بودجه ، به‌اطلاع کلیه داوطلبانی که مدارک آنان ازپیش کامل بوده و یابعدا در مهلت مقرر تکمیل نموده‌اند میرساند که برای گرفتن کارت شرکت در امتحان روزهای شنبه ، یکشنبه ودوشنبه مورخ ۸و۹و۱۰ آبانماه جاری به اتاق‌شماره ۹۵۰ ساختمان شماره ۳ سازمان برنامه واقع در میدان بهارستان ، خیابان دانشکده مراجعه نمایند.

اسامی اشخاص واجدشرایط در محل فوق‌الذکر اعلام شده است.

امتحان کتبی روز سه‌شنبه ۱۱ آبانماه ساعت ۲ در محل سازمان‌امور اداری و استخدامی کشور بعمل خواهد آمد . از قبولشدگان درامتحان کتبی مصاحبه شده و افراد لازم انتخاب خواهند گردید .

**سازمان برنامه**

۱ـ۵۴۱۲۴ ۱ـ۳

---

**آگهی استخدام**

پلیس راه‌آهن‌و هواپیمائی کشوری تعدادی داوطلب خدمت پاسبانی با شرایط زیر استخدام مینماید .

۱ـ تابعیت ایران
۲ـ متدین بیکی از ادیان ـ اسلام ـ مسیحی ـ کلیمی ـ زرتشتی
۳ـ دارا بودن حداقل گواهینامه ششم ابتدائی
۴ـ سن حداقل ۱۸ سال وحداکثر ۲۸ سال تمام
۵ـ داشتن بنیه قوی و تندرستی کامل و توانائی برای انجام کاری که بمنظور آن استخدام میشوند بگواهی اداره بهداری شهربانی کل کشور.
۶ـ قد حداقل (۱۶۵) سانتیمتر
۷ـ مبتلا نبودن به بیماری روانی
۸ـ عدم محکومیت به جنایت و جنحه‌هائیکه بموجب قوانین مستلزم محرومیت از خدمت دولت میگردد.
۹ـ عدم معروفیت بفساد عقیده و اخلاق وداشتن حسن پیشینه .
۱۰ـ تعهد پنج سال خدمت در شهربانی کل با ضمانت مبلغ ۱۵۰۰۰ ریال (پانزده هزارریال)
۱۰ـ داوطلبان در دوره کارآموزی در آموزشگاه پاسبانی‌شبانه‌روزی بوده و از خوراک و پوشاک و مسکن بنحو رایگان استفاده مینماید . ضمنا از ۵۰۰ ریال کمک هزینه تحصیلی نیز استفاده خواهند نمود.
۱۲ـ فارغ‌التحصیلان آموزشگاه پاسبانی بدرجه پاسبان سومی مفتخر و حقوق و مزایا و ترفیعات بعدی آنان برابر مقررات شهربانی کل کشور خواهد بود.

داوطلبان میتوانند در ساعت اداری همه روزه از ساعت ۱۰ صبح تاساعت ۱۳ بقسمت اموراداری پلیس راه‌آهن‌و هواپیمائی‌کشور مراجعه نمایند .م‌الف ۷۹۰

**شهربانی کل کشور**

آـ۵۴۳۷۴ ۱ـ۳

---

## خجسته میلاد مسعود

# شاهنشاه آریامهر

وسالروز فرخندهٔ جشن تاجگذاری را

# به پیشگاه اعلیحضرتین

# تبریک عرض مینماید

# ایران آرارات

محصولات شرکت ایران آرارات بهترین محصول در نوع خود میباشد

IRAN BEVERAGES CO. — EX. ARARAT

# بلیطهای

# جدید

# باجوایز جدید

## کوچکترین جایزه ۱۰ تومان

### جوایز بلیطهای جدید

# اعانه ملی

| | | | |
|---|---|---|---|
| ۱ | جایزه | ۱۵۰ | هزار تومانی |
| ۱۰ | جایزه | ۱۰ | هزار تومانی |
| ۱۰ | جایزه | ۶ | هزار تومانی |
| ۱۰ | جایزه | ۵ | هزار تومانی |
| ۱۰ | جایزه | ۲ | هزار تومانی |
| ۱۰ | جایزه | ۱ | هزار تومانی |
| ۱۰۰۰ | جایزه | ۱۰۰ | تومانی |
| ۱۰۰۰۰۰ | جایزه | ۱۰ | تومانی |

# مکاتبات گاندی زعیم هندو ماکدونالد رئیس الوزرای انگلستان

## چهل سال قبل در همین روز

در تعقیب مراسله‌ای که‌گاندی ازمجلس برای سر ساموئل هوروزیر هندوستان‌در خصوص جدا ساختن انتخابات طایفه مظلومه نجس‌ها که بعنوان طبقه پست بین هندوها زندگی میکنند وزیرانگلیسی هندوستان به‌گاندی جواب داد که ما آنچه مطابقت با مصالح عمومی ملت هندوستان داشته باشد رفتار خواهیم کرد و در خصوص مجزا ساختن این طایفه در انتخابات عمومی ، افکار ملت هند رعایت شده است.

### مراسله گاندی به ماکدونالد

گاندی از جواب سرساموئل هور قانع نشد و برای رئیس‌الوزرای بریطانیا مراسله مشروحی نوشت به‌این مضمون:

« دوست عزیز ماکدونالد ، البته سرساموئل هور شما را از مراسله من راجع به طایفه نجس‌ها مستحضرنموده است ، آرزومندم این‌مراسله راهم بدقت بخوانید . من قرار صادره از جانب بریطانیا رادر باره اقلیت‌ها خواندم و اندوهگین شدم ، چون همانطور که در کنفرانس میزگرد لندن گفتم با این قرار صادره از طرف شما با دادن جان خود مخالفت خواهم کرد . باین ترتیب که خود را گرسنگی میدهم و از هرچیز خوردنی و نوشیدنی باستثنای آب و نمک و سودا یابدون آنها امتناع‌می‌ورزم تا مرگ را استقبال کنم . این روزه من هنگامی بپایان خواهد رسید که دولت بریطانیا اعم از آنکه بطیب‌خاطر و یا آنکه براثر قوه آراء وافکار عمومی مجبور بالغای قرار مزبور بشود و حق انتخابات خصوصی طایفه نجس‌ها را که میخواهید جداگانه انجام شود و بایستی در انتخابات عمومی شرکت‌کنند ملغی سازد.

من به مأمورین محبس گفته‌ام که این مراسله را تلگرافاًبرای شما ارسال‌دارند تاوقت کافی در مطالعه آن داشته باشید ومن تقاضا دارم که این مراسله و مراسله‌ای که قبلا به سرساموئل‌هور نوشته‌ام در نزدیکترین وقت نشر شود زیرا میل دارم با نشر آنها تأثیری در افکار عمومی ایجاد سازم . من از این تصمیم خود خیلی متأسف میباشم ولیکن چون گمان میکنم یک نفر روحانی‌هستم در برابر خود راه دیگری راجز این طریق نمی‌نگرم.

اگر دولت اعلیحضرت پادشاه مراآزاد سازد تا مگر باینوسیله از مسئولیت‌روزه گرفتن من خود را نجات دهد ، روزه من دوام پیدا خواهد کرد زیرا من فعلا امید دیگری ندارم که بوسیله جداگانه‌ای غیر از این وسیله باقرار صادره شما مخالفت بکنم، مرگ من از گرسنگی‌کفاره خوبی برای گناهان من و آسایش میلیونها نفر زن و مردی که مانندگودکان خوردسال اعتماد به حکمت و فلسفه من دارند خواهد بود».

### جواب ماکدونالد به گاندی

عزیزم مستر‌گاندی ، مراسله شما را با حیرت و شگفتی بسیار دریافت نمودم و اجازه بدهید با تأسف قلبی بگویم که شما این مراسله را از این جهت نگاشته‌اید که درفهم قرارصادره ازطرف حکومت راجع به طایفه نجس‌ها دقت ننموده و بد فهمیده‌اید . ما میدانیم که شما با جدا کردن این طایفه از طایفه هندوها مخالف هستیدو این مخالفت را با کمال وضوح در کنفرانس میز گردو در مراسله‌ای‌که به‌سرساموئیل نوشته‌اید اظهار داشته‌اید ،همچنین ما میدانیم که عده زیادی از هندوها بهمین عقیده شما هستند بهمین‌مناسبت‌هنگامی که‌خواستیم راجع به انتخابات این طایفه مطالعاتی کنیم عقاید شما را هم کاملامورد مطالعه قرار دادیم ولیکن عرایض بسیاری از جمعیت‌های طایفه‌نجس‌هابرای ماواصل گردید و پیش از این هم از سوء رفتار هندوها نسبت باین طایفه مطلع بودیم وبنابراین ناچار بودیم که با این وضعیت انصاف را در باره این طایفه مراعات کنیم وبرای آنها هم شرکت در شوراهای نمایندگی قائل شدیم ولی باز هم احتیاط را از دست نداده و کاری نکرده‌ایم که از سایر هندوها جدا بشوند .

شماخود در مراسله‌ای که‌به‌سرساموئیل‌هور نوشته‌اید گفته‌اید که در دادن حق انتخاب باین طایفه مخالف نخواهیدبود، دولت‌هم غیر از این تصمیمی اتخاذنکرده وبه‌آنها هم حق انتخاب را با هندوها داده است ، آنها نیز با هندوها در انتخابات عمومی شرکت خواهند کرد . ولی تا مدت ۲۰ سال از حق انتخاب خصوصی وجدا از هندوها بهره‌مند خواهند شد تا آنکه بتوانند از حقوق و مصالح خود دفاع کنند و ما این‌کار را با وضعیت حاضر جهت آنها ضروری میدانیم. ما آنطور که‌شما تصور کرده‌اید انتخابات طایفگی رادر مورد آنها قائل نشده‌ایم بلکه‌آنهاراباهندوها درانتخابات عمومی مربوط ساخته‌ایم و باین ترتیب وحدت ملی هندوها را حفظ و صیانت نموده‌ایم .

توجه داشته‌باشید که‌طوایف هندوستان از پیدا شدن رامحلی برای اختلافات خود عاجز شدند و پس از عجز خود به حکومت بریطانیا اصرار نمودند که رامحلی ایجاد شود و حکومت هم تقاضای آنها را از روی بی‌میلی پذیرفت و رامحل مزبور را در قرار صادره خود که الغای آن امکان ـ پذیرنیست‌پیداکرده والغای آن ممکن نیست مگر اینکه طوایف هندوستان رامحل دیگری را خودشان پیدا کنند و بنابراین خیلی متأسف هستم که پیشنهاد شما را رد کنم و من این‌طور تصور میکنم که تصمیمی‌را که‌راجع بخودکشی بوسیله گرسنگی اتخاذ کرده‌اید و آنرا خواسته‌اید وسیله دفاع از طایفه نجس ها که در اقلیت هستند قرار دهید و نام دفاع از وحدت ملی هند برآن نهاده‌اید این طایفه را از این فرصتی که برای آنها دست داده تا وضعیت خود را بهبودی بخشند و از حقوق خود دفاع کنند محروم میسازید.

صلاح دانستم که تقاضای شما را در باب نشر این مراسله بپذیرم زیرا شما باموقعیت خاص خودتان نمیتوانیدافکار عمومی را نسبت به‌تصمیم روزه گرفتن خود معتقد سازید ولیکن از شما تقاضا دارم که یک مرتبه دیگرهم در تصمیمی که اتخاذ کرده‌اید فکر کنید.

(نقل از اطلاعات ۵ آبانماه ۱۳۱۱)

مهاتماگاندی در میان همسرش «شری متی‌کستوربای» و سردار والابای پاتل یکی‌از رهبران نهضت آزادی هند

# حرف حساب عزیزه خانم!

از: محمد پورنانی

انتقاد

زن و شوهری نگارنده‌را بعنوان داور انتخاب کرده بودندتابا دادن رای به‌غائله‌ای که امکان داشت به متارکه آنها و ویلان شدن بچه ها منجر شود خاتمه بدهم .

شوهر میگفت در حال حاضر به مرد های بیچاره‌ای که زن اداری و « حقوق بگیر » ندارند خیلی ظلم و اجحاف میشود، بنابراین‌زنان بی مواجب بایستی بجز امور پخت و پز و بچه‌داری و رختشوئی و اطوکشی وگرد گیری و خلاصه کارهای مربوط‌به منزل، فنون‌دیگری نیز که در زندگی روزمره مورد احتیاج واقع میشود و کلی خرج برمیدارد فرا بگیرند .

بنده جهت آگاهی بیشتر از مسئله مورد اختلاف رو کردم به شوهر و پرسیدم : ببخشید قربان ، منظورتان‌از فنون دیگر چیست ؟

واودر حالیکه با غیظ به خانمش‌نگاه میکردجواب‌داد: مثلا آموختن فن تزریقات! .

از شنیدن این حرف یکه خوردم و گفتم یعنی‌میفرمائید همسر شما برود دوره تزریق و پانسمان ببیند تا بتواند با دائر کردن« بخش تزریقات» کمك خرج زندگی شما بشود ؟ طرف بخاطر اینکه‌من منظورش‌را درست درك‌نکرده بودم ناراحت شد و گفت : خیر ، منظورم این نیست که ایشان برودتوی بالاخانه‌ای و دوتا اطاق تو درتو اجاره‌بکند و تزریقاتچی محله بشود . بلکه میگویم‌قدسی جان،حالا که می‌بینی من بیچاره دائما مریض هستم و قسمتی از مواجبم را بابت تزریق‌آمپول میپردازم بیا برو دوره این کار را ببین ، چند تاسرنك و مقداری پنبه و الکل هم میخریم،خودت آمپولهای‌مرا تزریق کن تا پول آنراصرفه جوئی کنیم‌وبه زخم‌احتیاجات دیگرمان بزنیم !

نگارنده که خیال میکردم حق‌الزحمه‌تزریق آمپول کمافی السابق پنج ریال است بدون اینکه نظریه همسر طرف‌را دراین موردجویاشوم پرسیدم: جنابعالی مگر در روز به چند نوبت تزریق احتیاج دارید ؟ گفت دو نوبت و گاهی اوقات هم سه نوبت . گفتم بسیار خوب بفرض که روزی چهارتا آمپول هم احتیاج‌داشته‌باشید میکند بعبارت شما روزی دو تومان ،بنابراین با توجه به برج « برادر ناتنی خرج!»های دیگر زندگی مسئله چندان مهمی نیست که خانمتان را مجبور کنید برود دوره‌تزریق ببیند و باکلی دنك‌وفنك که مستلزم این کار است بجز وظایف‌خانه‌داری رل‌تزریقاتچی منزل را هم بازی کند . این حرف راکه زدم طرف مدتی خندیدوسپس گفت‌خدابیامرزد آن دوره‌ای را که حق‌تزریق پنج ریال بود ،معلوم میشود جنابعالی ده دوازده سال است که آمپول نزده‌اید ، البته خوشابحالتان ولی عرض‌کنم حضورتان بهمانگونه که‌جگرك فروش های این شهر بنابه تصمیم و اراده خودشان نرخ هر سیخ جگر را از یك ریال به دو ریال و سپس به‌سه‌ریال افزایش دادند نرخ رسمی تزریق هم که روزگاری در مطب پنج ریال و در منزل‌ده ریال بود بعداز چندی به دو برابر قیمت یعنی در مطب‌ده ریال و در منزل بیست ریال ترقی داده شد که البته این نرخ مال سه چهار سال پیش است ، چون دیری‌نپائید که‌باز پنج ریال دیگر روی این‌نرخ کشیده شد و نشان به آن نشانی که امروز بنده پس‌از مرتب کردن لباسم دربخش تزریقات محله یك اسکناس دوتومانی‌تقدیم‌جناب‌تزریقاتچی کردم و ایشان هم‌آنرا‌انداخت توی «دخل» و گفت مرسی! منتهی در گفتن این کلمه مرسی و بستن کشوی میزیك دنیا حرف و معنی مستقر بود ، اول اینکه عموجان بیخودی معطل پنج‌ریال بقیه‌نباش !دوم‌اینکه خداحافظ رفیق !سوم‌اینکه پدرجان‌برو بیرون ، نوبت نفربعدیه !، چهارم اینکه‌ای مریض بدان وآگاه باش دفعات قبل نیز بایستی دوتومان سرراست بپردازی ، ! بنابراین تصدیق می‌فرمائید پرداخت‌روزی‌هشت تومان حق تزریق برای کارمندی که پس‌ازکسورات ماهی هفتصد و چهل وسه تومان وسه قران مواجب می گیرد خیلی زور دارد .تازه بدون احتساب حق ایاب و ذهاب و رنج پله پیمائی و کشیدن کلی انتظار جهت رسیدن نوبت ، خصوصااگر جناب‌تزریقاتچی برای فرو کردن آمپول به‌بیمارپولداری که‌وسعش میرسد نوبتی پنج تومان حق التزریق بپردازد به منزل بیمار رفته باشد ! یکی نیست از این‌جماعت بپرسد که مگر از سال‌چهل ویك باین‌طرف‌حقوق‌کارمندان دولت یادرآمد سایر طبقات چهاربرابر شده‌است که‌شما بابت‌فروکردن سوزن مالیدن کمی پنبه آغشته به الکل حق‌الزحمه خودتانرا چهار برابر کرده‌اید ؟

وقتی‌سخنان شوهر بیمار که‌بیشتر به آه‌وناله شباهت داشت خاتمه‌پذیرفت‌نگارنده‌رو کردم به‌طرف‌خانم ایشان‌یعنی عزیزه خانم و حریف که‌از طرز نگاهم فهمیده بود می خواهم بگویم خوب خانم‌عزیز چرانمیروید این فن را بیاموزید تا بدین‌وسیله کمکی به‌وضع اقتصادی‌خودتان کرده باشید . بر من پیشی گرفت‌و گفت‌اصلامیدانید چیه ؟ من نسبت به بوی الکل‌حساسیت دارم ، بمحض‌اینکه‌بویش به دماغم برسد حالم بهم می ـ خورد ، بهمین خاطر هم‌نرفتم پزشکار بشوم وگرنه الان ماهی هزارو چهارصد ـپانصد تومن حقوق‌داشتم !

راستش بنده مانده‌بودم‌فکری که‌چه‌قتوانی بدهم‌و خداپدرش رابیامرزد ، شخص رابعی پادرمیانی کردو خطاب به‌مرد ضعیف‌الجثه وضعیف‌المواجب گفت‌البته عدم توانائی‌جنابعالی برای‌پرداختن‌روزی‌هشت‌تومان حق‌التزریق به جای‌خودمحفوظ است ، ولی خانم شما هم‌در اینمورد حق دارد ،چون‌ایشان وظائف مشخصی در خانه به عهده دارد که لابدانجام می دهدو بنابراین چنانچه‌علاقه‌ای به‌تزریق آمپول نداشته‌باشد مرتکب قصوری نشده‌است چه اینکه اگر لوله‌کش ها وسیمکش هاونقاش ها نیز تصمیم بگیرند بر میزان دستمزدشان بیفزایند «که البته افزوده‌اند» ! ایشان‌نباید از سرکار توقع داشته باشد که‌برویدفن‌لوله‌کشی‌بیاموزید یادوره تعمیر رادیووتلویزیون راببینید تا در مواقع‌ضرورت ازپرداخت‌اجرت به متخصصین خارج از کادر منزل معاف باشید !!

شوهر از این‌داوری‌شخص رابع پکرشد وبرق شادی در چشمان عزیزه خانم ـ زنی که ازبوی الکل بدش می‌آمد !ـ پدیدارگشت وبنده برای‌این که موضوع راعوض کرده باشم گفتم واقعامخارج‌زندگی کمرشکن شده است‌خصوصا برای خانواده هائی که فقط مردخانه«حقوق‌بر» و باصطلاح «نان‌درآر»باشد .

شخص رابع هم که‌معلوم بود آدم سردو گرم چشیده‌ـ ایست دنباله حرف مرا گرفت وگفت‌البته آن شخص آمپول زن هم که دوست ماازدستش پکراست زندگی دارد ، خرج دارد ،اوهم بنوبه خودبایستی کره را سیری بیست‌و دوریال بخردو تیغ صورت تراشی را بسته‌ای دوتومان ، غیر از اینست ؟!

## اطلاعات مردم

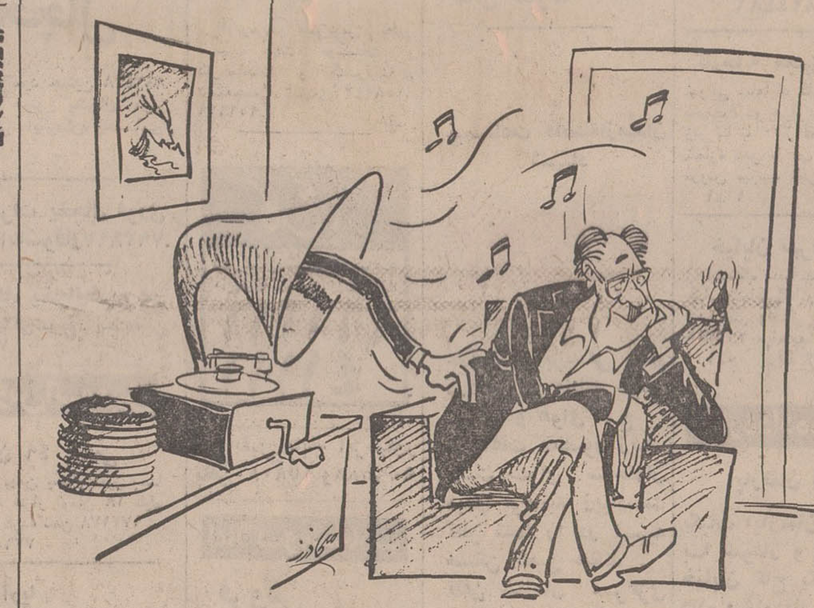

به صفحات گراماافون تمبر زده میشود ...

### مشکل می‌شود

بازگشت بشرح مندرج در شماره ۱۳۶۱۲ـ ۱۱ر۷ر۵۰تحت عنوان «جریمهٔ دود فقط برای اتومبیل سواری است» بامضاء آقای سعید یغمائی اشعارمیدارد که اخیراً شهرداری اقدام به ساختن سرپناههائی در ایستگاه های‌اتوبوس‌نموده‌است که‌مشکل مورد بحث آقای یغمائی نیزحل خواهد شد .

در ضمن مسئولیت حفظ‌نظم و ترتیب در صف اتوبوس‌پیش از آنچه که مربوط به شرکت واحدباشدباخود مسافرین‌محترم اتوبوس خواهد بود .

اداره روابط عمومی شرکت واحد اتوبوسرانی

### تجارت گل سرشود

منابع زیر زمینی نقش مهمی در اقتصاد هر کشور بازی میکند ، اگر معدنی استخراج شود از هر لحاظ به نفع کشور است .

من چندین معدن میشناسم که در بخش خور بیابانک وجوددارد که بوسیله افرادی استخراج می‌ـ شود که شاید پروانه بهره‌برداری ندارند . دراین بخش‌معادن‌بسیار غنی و دست نخورده‌ای از قبیل معدن‌فیروزه، که به‌اظهارمهندسان پس از معدن‌فیروزه نیشابوردومین معدن فیروزه ایران است وجود دارد و همینطورمعدن گل‌سرشور. بهتر است در اینمورد اقدامی‌بعمل آید .

در نزدیکی‌های روستای گرمه معدن گل سرشور وجود دارد که عده‌ای بطور خلاف آنرا بتهران و جاهای دیگر حمل میکنند وگویا تنی ۶۰۰ تومان بفروش میرسانند.

تقاضامیشود این‌معادن ازطرف مقامات صلاحیتدار رسیدگی و مورد بهره‌برداری قرار گیرد تا مردم دورافتاده این بخش خشک و بی‌آب از این راه بتوانند به زندگی خویش سر و سامانی بدهند .

سعید یغمائی

### سروصدا وسلب آسایش

در خیابان دامپزشکی غرب چهارراه جیحون عده‌ای طواف وجود دارد که مرتبا جنس‌های‌فاسد شده‌وگندیده خود را در جوی خیابان و یا پیاده‌رو ها میریزند و اغلب تا ساعت ۱۲ شب با سر و صدا های خود باعث سلب آسایش ساکنین می‌شوند . و زباله هایشان باعث ایجاد مگس در محل میگردد و شهرداری ناحیه هم توجهی‌به این وضع ندارد .

سرهنك ناظمیان

### گفتند : معلم نداریم

مدت یك ماه از سال تحصیلی میگذرد و هنوز وضع‌تحصیلی دانش آموزان دبستان دولتی دخترانه بهروز واقع در بازار دوم نازی‌آباد روشن نشده است و بچه های کلاس اول بدبستان میروند ولی شه از کتاب و نه از درس خبری‌است بمسئولان امر مراجعه وسراغ مدیر دبستان را گرفتم گفتندکه خانم وضع‌حمل نموده و به خانم ناظم مراجعه کردم در نهایت خونسردی و بدون‌اینکه در نظر بگیرد من یکی از ولی دانش آموزان هستم اظهار داشت که بما هیچ ارتباطی ندارد ما آموزگار نداریم شما ها مراجعه کنید به ناحیه ۷ آموزش و پرورش تامعلم بدهند (واقعا بایستی بمسئولان امر ناحیه ۷ آموزش و پرورش تبریك بگوئیم‌که عوامل اجرائی آنان در مدارس چنین جواب صریحی را بمردم میدهند )

اولیای دانش آموزان کلاس های اول دبستان بهروز تقاضا دارند باین امر رسیدگی‌فرموده و در صورتیکه امکان داشته باشند آموزگاری در اختیار دبستان مزبور بگذارند .

کریم کیقبادی

## اطلاعات مردم

### به رانندگان تفهیم شد

بازگشت بشرح مندرج در شماره ۱۳۶۱۷ ـ ۱۵ر۷ر۵۰ تحت‌عنوان،«درسربالائی‌شمیران» به امضاءآقای‌عبدالله روستائیان در مورد خط ۱۱۳ ، بسرپرست خط‌مذکورتذکر لازم داده شده است که‌به کلیه رانندگان‌جمعی تفهیم نماید تا در تمام ایستگاه های مسیرمتوقف‌شده ومسافرین را سوار نمایند .

اداره روابط عمومی شرکت واحد اتوبوسرانی

### خاکها را بردارند

پیاده‌رو میدان‌فوزیه یکماه قبل از طرف شرکت تلفن کنده شده و بعداز کابل‌ـ گذاری مقداری‌خاك‌باقی‌مانده که هرچند مراجعه میکنیم توجهی به عرایضمان نمی ـ کنند .

وزش باد باعث ایجاد مقدار زیادی گرد و غبار در میدان فوزیه میشود . استدعای ساکنین این است که لااقل نسبت به خاکبرداری اقدام فرمایند .

رحیم نقره‌ایان

### در یك خیابان کم عرض

با اینکه مدتی است خیابان هاشمی‌یکطرفه‌گردیده و تاحدی از نظر عبور وسائط نقلیه تسهیلاتی فراهم شده است‌ولی عللی وجود دارد که موجبات تصادف و کندی عبور و مرور میشود از جمله پارك کردن اتومبیلها در کنار خیابان‌است که با در نظر گرفتن کم عرض بودن خیابان و ازدیاد جمعیت در این نطقه کار معقولی نیست و گاهگاه دیده میشود که موتور سواران وسایر وسائط نقلیه بدون درنظر گرفتن یک طرفه بودن خیابان ازخیابانی که منشعب به سپه غربی و هاشمی است از ایستگاه ۱۲ متری به انتهای خیابان‌هاشمی حرکت میکنند و بدون رعایت مقررات راهنمائی‌مرتکب‌تخلفاتی میشوند و وجود همین علل بار ها موجب بند آمدن راه حتی متجاوز از سه ربع هم شده است و یاد آوری این نکته ضروری بنظر میرسد که در صورت امکان در چهار راه های خوش و قصر دشت و کارون و جیحون چراغهای راهنمائی نصب گردد و مسلما اقدام در موارد ذکر شده بالا موجبات رفاه مردم خواهدبود.

غلامرضا ـ قدرتی

## خرج بامردم،عوارض باشهرداری؟!

برای ساختمان قطعه زمینی در کوچه هشت متری بابلسر خیابان مجیدیه از سازمان آب تهران تقاضای انشعاب آب نمودم مرا بشهرداری ناحیه ۳و ازآنجا به شهرداری مرکز فرستادند برای جا دادن لوله آب از بنده مطالبه ۶۰۰ تومان وجه نمودند . پرسیدم ، چرا ؟گفتند بابت غرامت کندن آسفالت . عرض کردم ، مردم کوچه را آسفالت کرده‌اند و جای لوله را شخصا مرمت وآسفالت میکنم ،حفاری که درحدود یکمترمربع‌و اصلاح‌آن۱۵تومان تمام میشود چرا ۶۰۰ تومان باید بپردازم ؟ فرمودند ، مصوبات انجمن شهر است .

شهرداری در موقع خرید و فروش زمین یکجا عوارض مالیاتی و جای دیگر عوارض حق‌الثبت اسنادوجائی عوارض نوسازی میگیرد دیگر عوارض غرامت چه معنی دارد ؟

کوچه را که مردم آسفالت کرده‌اند و شهرداری دخالتی در آن نداشته است چه غرامتی باید مطالبه‌نماید؟ مخصوصا کسی که ساختمان میسازد ،مجبور است اسفالت کنده شده را ترمیم کند برای اینکه هیچ صاحبخانه‌ای دلش نمیخواهد جلو خانه‌اش کثیف و زباله‌دانی باشد.

اگر در گذشته مردمی بوده‌اند که حفاریها را بدون مرمت گذاشته‌اند ، صلاح در این است هنگام تقاضای انشعاب آب مبلغی از آنان بنام وجه‌الضمان یاودیعه‌دریافت دارند وقتی جای حفاری را آسفالت و مرمت کردند ودیعه را مسترد دارند ، نه اینکه مبلغی در حدود ۴۰برابرقیمت ترمیم ازآنها مطالبه و دریافت دارند ، تقاضای رسیدگی دارد .

محمد صادق ابونصری

## اطلاعات مردم

### بجای امامزاده حیدر به تلات میروند

محترما بعرض میرساندکه در جاده کرج کوچه امامزاده‌حیدر که در حال حاضر علاوه‌بر ساکنین کوچه عده زیادی هم از اطراف جهت انجام زیارت باین محل می‌آیند قبلا ایستگاه اتوبوس شرکت واحد بوده‌که تابلو آن بعلت فرسودگی و تصادم اتومبیل بکلی از بین رفته و در نتیجه اتوبوس در ایستگاه‌توقف نکرده ومسافران در ایستگاه کلات پیاده میشوند اجبارا در حدود سه کیلومتر در کنار جاده که هر لحظه در معرض خطر میباشند پیاده روی مینمایند، نظر باینکه‌اهالی این محل بسیارند و اکنون مدرسه‌ای هم آنجاتاسیس شده خواهشمند است برای آسایش ساکنین محل اداره پلیس راه نسبت به نصب تابلو ایستگاه اتوبوس اقدام نمایند . ضمنا قبلا با شرکت واحد مکاتبه شده و انجام این کار را بعهده پلیس راه دانسته‌اند .

ازطرف ساکنین کوچه امامزاده حیدر جاده کرج

مرتضی زارع

داده شد نسبت بتقاضای نام‌ـ برده قبل ازدرج در آن‌روزنامه اقدام شده و پاسخ مقتضی به اداره منابع طبیعی مرکز داده شده است .

وزیر دادگستری

### برق ضعیف است

ولتاژ برق شهباز(احمدیه) کم است و نور به اندازه کافی نیست و اغلب کم وزیاد میشود وسائل برقی‌ماساکنین با این برق خراب شده و هیچگونه تصمیمی در این مورد گرفته نشده است .

عباس پاخیریان

### قبلا اقدام شده

بامکاتبه شماره ۱۳۶۰۴ ـ ۳۱ر۶ر۵۰ دستور رسیدگی به شکایت آقای‌اسمعیل صفاوردی

۳۱۱۰۸۰
همه روزه ازساعت۶ تا ۷ بعداز ظهر نظریات شما را منعکس میکند

## جدول کلمات متقاطع

شماره ۵۱۷۲

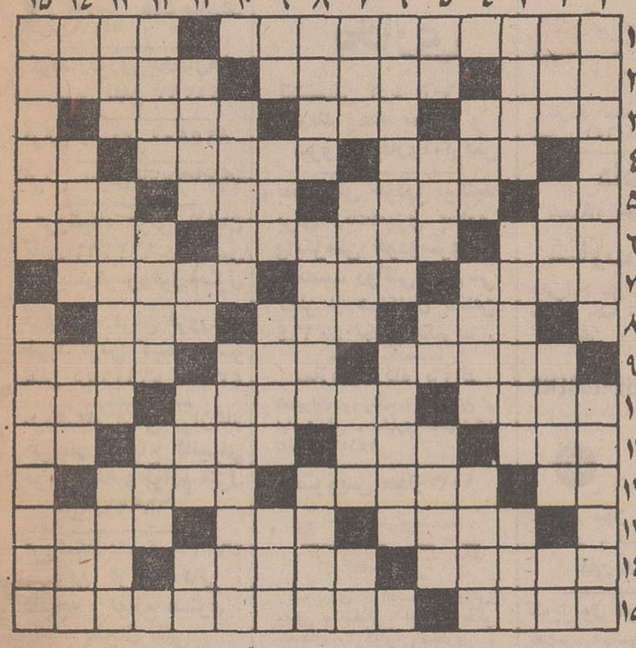

افقی :

۱ـ حکم انتصاب سفیر ـ نفوذ کننده ۲ـ از چغندر قندنیز میگیرند ـ بندری در شمال ـ نوعی ساز باشد ۳ـخانه بیابانی که باشاخو برك درختان درست کرده باشند ـ نحیف و لاغر ـ به زیرش که روندجان بدر بردن‌از آن مشکل است ٤ـ بیهوده‌ـ آنچه گذشته و از دست رفته ـ از عفونت ناشی میشود ٥ـ در کله هست ـ عشق و دوستی ـخط ـاز موجودات زیبای خیالی ٦ـ از انواع ماهی دریای خزر ـ بلد است ـ یکی از اقیانوس ها ۷ ـ از درختان جنگلی ـ سزاوار‌ـراه‌افتاده ۸ـ گره برابرو افکندن ـسود پول ـ گور ـ ۹ـتماس ومجاورت‌ـ کومعشوقی که داشته باشد !ـ دست‌بدامن شدن ۱۰ـ آماده و فراهم ـ باسی سال رنج ، عجم زنده کرد ـ پرچم ۱۱ـ کسیکه راه تنفسش قطع شده باشد ـ پدر ترکی ـ از وسایل گردش بر روی‌آب‌ـ عرق نیشکر ۱۲ـاگر کوچك شده ـ شاعری از شیخ عجب ندیده ، وقتی که از شیرینی شیره صحبت بمیان باشد ! ـ کفالت و قاوان ۱۳ـ گاهی‌از روزگار کسی دراورند ـقاعده و روش ـ زمین بی‌آب و علف ١٤ـ دودمان و خانواده‌ـ از نواحی تابعه استان اصفهان‌ـ گاهی بردل ماند! ۱۵ـ قدرت‌ـ سبکی در ادبیات اروپا .

عمودی :

۱ـ یکی از نشانه های فریب وریا است و از چشم ریزند ـ ناسازگاری ۲ـ سابقا بردوطرف درخانه ها می ساختند ـ بیم و ترس ـ سزاومکافات ـ ضمیر مفرد ۳ـ نوعی پارچه نفیس ـ کشوری در اروپا ـ خونها ٤ـ یکی از احجام هندسی ـ از گلهای باغچه‌یی ـ در آن که نشینند قصد جان کرده‌اند ٥ـ اشاره به دور ـ دربازو باشدـ من و تو ـ دریاچه‌یی در کشور شوراها ٦ـ دهان به روی غذا بسته در ماه رمضان ـ حیوان مردارخوار ۷ـ نهال کوچك ـ دلاوری و بیباکی ـ اهلی شده‌ـ حرف فاصله ۸ـ وسیله‌یی برای حرکت دادن اجسام سنگین ـ ازمیان رفته ـ نان خرد شده در آبگوشت ۹ ـ حرف ربط ـ کیست که ندارد ؟ ـ فرورفتن خورشید یا ستاره ـ درخت‌بلند قدان ۱۰ ـ یك وعده غذا در این ماه ـ دست اندازی دولتی در کشور دیگر به بهانه آبادی و عمران ۱۱ ـ رسته‌بی در ارتش ـ آزاد و رها ـ تنها و مفرد ـ بوی ماندگی ۱۲ ـ قصد ها ـ فضا ـ از آموختنی‌ها ۱۳ ـ ماده بیهوش کننده ـ ساعت دیواری دارد ـ هرجسم که برق را از خود عبور دهد ١٤ـ حرفی در زبان موسیقی ـ چوب تازه‌بریده شده‌از درخت‌ـ در بازی که بزنند پنج تاجلو افتاده‌اند ـ گلی است ۱۵ـ با آن موجودات کوچك را توان دید ـکتابی معروف‌از فرانسواز ساگان .

حل جدول شماره ۵۱۷۱

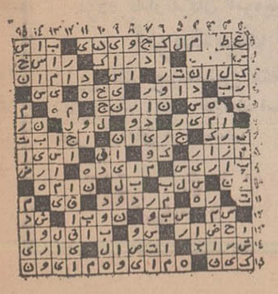

## بروید قهوه‌خانه قنبر، قند پهلو میل فرمائید!

من تا این زمان در هیچیك از تریاهای تهران صورتی از نرخ‌های تعیین شده شهرداری را ندیده‌ام و اگر هم در موارد معدودی به چنین صورتی برخورد کرده‌ام، متوجه شده‌ام‌که موقع عمل دریافتی‌متصدیان اماکن مزبور با نرخ‌های شهرداری یکسان نیست . در این قبیل مواقع اگر بابت این تفاوت اعتراض کنی خواهی شنید : « همین است که هست » .

چند روز پیش با یکی از دوستانم به تریا «فیاما» رفتم بعد از مدتی انتظار یک پیشخدمت اطو کشیده صورت خوراکیهای موجود در تریا را جلوی ما گذاشت

قبل از هر چیز متوجه خط خوردن قیمت‌های «گران» سابق و نوشتن قیمتهای باصطلاح ارزان جدید جلوی هرکدام از خوراکیها شدم که ( صد در صد بدون‌اجازه شهرداری بود زیرا اگر شهرداری دخالتی در این تغییرات داشت مسلما دستور چاپ صورت جدید میداد )

سفارش دو عدد «کافه گلاسه» دادیم که با نرخ تعیین شده تریا هرکدام ٤٠ ریال ارزش داشت .

چند دقیقه بعد با استشمام بوی‌اغذیه مختلفی که از آشپزخانه تریا بیرون می‌آمد اشتهای ما را تحریك کرد و مجددا سفارش دو پرس املت‌سوسیس دادیم. املت‌سوسیس کلا تشکیل شده بود از « حداکثر سه عدد تخم مرغ و یک عدد سوسیس » که قیمت آن در فروشگاههای آزاد جمعا ۳۵ ریال است به عبارت :

۱۸ ریال تخم مرغ و ۷ ریال سوسیس و ٤ ریال برای سه قطعه بریده نان‌ماشینی بقطر یک و طول و عرض پنج سانتیمتر که همراه غذا بود باضافه ٦ ریال برای روغن دوعدد نوشابه نیز نوشیدیم که ۱۲ریال بهای عادی آن است .

بااین ترتیب بایستی۳۵ریال بابت املت ۱۲ ریال بابت نوشابه جمعا ٤۷ ریال می‌ـ پرداختیم و اگر ٥۳ ریال نیز برای مخارجی از قبیل آب ، برق ، دکوراسیون وسرویس باین مبلغ می‌افزودند باز میباید ۱۰۰ ریال میدادم‌که باضافه ۸۰ریال بهای کافه‌گلاسه‌ها جمع صورت حساب ما ۱۸۰ ریال میشد .

ولی موقع پرداخت حساب . گارسون صورت حسابی به مبلغ ۳۰۰ ریال آورد. در صورت حساب نوشابه‌هاوغذای مختصری که صرف کرده بودیم به‌شرح زیر نرخ‌گذاری شده بود.

کافه گلاسه۸۰ریال‌دو عدد‌ـ املت سوسیس ۱٤۰ ریال دو پرس ـ نوشابه ٤۰ ریال دو عدد ـ سرویس ٤۰ ریال ـ جمع کل ۳۰۰ ریال

وقتی باکمال ادب اعتراض کردم و گفتم حتما اشتباهی رخ داده است گارسون همبا کمال ادب فرمود «همین است که هست ». ارزانتر میخواهید بروید قهوه‌خانه قنبر قند پهلو میل فرمائید !!

وقتی کافه را ترك میکردم من بیشتر از آنکه به فکر سیصد ریال نازنینم باشم در اندیشه این بودم که با این تریاها ، هتل‌هاو متل‌هائی که ماداریم چطور میتوان ایران را به یك کشور توریستی تبدیل کرد ؟!

آنها که صابون متصدیان این اماکن به جامه‌شان خورده متوجه هستند که من چه میگویم ؟.

احمد پیام

# نیازمندیهای شما

## اثاثیه

### خرید

بازرگانی فرش کیهان ۸۳۰۹۰۴ و ۸۲۳۷۷۶ خریدار نقدی همه رقم فرش کهنه و نو جهت صادرات روزولت میدان ۲۵ شهریور

فروشگاه نادر۳۵۲۳۶۶ فرشهای کهنه‌ونو یخچال، تلویزیون ،اجاق‌گازوکلیه لوازم برقی و مبلمان‌شما را تلفنی در منزل‌خریدار است .

فرش طوسی ۷۵۹۰۲۹ فرشهای کهنه‌ونوسنگین قیمت شما را جهت صادرات از سایرین بهتر خریداری مینماید .

فروشگاه‌فرش صمدتلفن ۴۹۹۸۵ خریدار همه‌نوع فرشهای نو کهنه وسایر لوازم منزل‌واشیاءقدیمی چلچراغ ظروف بلور و چینی ورشو

فروشگاه‌آستارا۶۶۶۴۰۲۱ خریدار یخچال برقی و نفتی تلویزیون‌کولرفرش وکلیه لوازم منزل بقیمت عادلانه شاه ٤ راه پیروز

فروشگاه آسیا۶۶۲۸۳۲ خریدار یخچال تلویزیون فرش و سایر لوازم‌منزل بقیمت‌عادلانه خیابان‌شاه

نمایشگاه گلشن ۶۲۱۴۲۱ همه نوع فرش های کهنه خریداریم و همه رقم فرش نو موجود میباشد فرش‌های کهنه بانو معاوضه می شود خیابان پهلوی بالای ایستگاه بیمه‌جنب بانک ملی یوسف‌آباد .

فرشهای کهنه ارا متری ۳۰۰ تومان به بالا خریداریم فرش اعتماد مقابل سینما مولن‌روژ تلفن ۷۵۸۲۸۰

فروشگاه ارمان تلفن۶۶۹۶۲۳ خرید یخچال برقی و نفتی و تلویزیون . قالی . قالیچه .

فروشگاه بختیاری‌تلفن ۷۵۹۳۲۹ بهترین خریدار کلیه لوازم منزل

**فرش خواجه نصیر**
بهترین خریدار فرش کهنه‌و نو و معاوضه جهت صادرات تلفن ۷۵۲۶۹۰

خریدارفوری یخچال‌های نفتی تلفن ۴۹۳۹۳

فرش رضوی ۸۲۵۸۰۰

فرش ایران‌کالا۷۹۳۳۶۷

فروشگاه فرش شایان تلفن ۶۶۳۳۸۱ بهترین خریدارفرش‌ولوازم‌منزل

فروشگاه فرش فروردین خرید فرش کهنه و نو تلفن ۶۶۱۶۵۵و ۴۳۰۸۵

فروشگاه فرش‌تهران‌کالا خریدار انواع قالیهای نو و کهنه و لوازم منزل ۶۶۹۲۲۶

فروشگاه مشرف ۴۹۳۲۷ بهترین خریدار قالی ، قالیچه ، لوازم منزل . یخچال نفتی

فرش اردیبهشت تلفن ۶۶۸۱۶۴

---

**فروشگاه ایران فرش**
تلفن ۷۷۴۹۷۲
کلیه لوازم منزل شما را بهر مبلغ باشد بیشتر از سایرین نقد خریداریم
آ ـ ۶۶۷۲

### فروش دست‌دوم

یکدستگاه تلویزیون
تلفونکن ۲۴ اینچ خارجی مدل ۷۲ الکترونیك که خانواده‌ای با خود ازخارج آورده با قیمت مناسب بفروش میرسد تلفن ۲۹۹۲۲

### فروش‌دست‌اول

**پرده کرکره**
و کاغذ دیواری هومن با تخفیف بیشتر تلفن ۹۷۰۸۸۸

**مبل‌ودکوراسیون**
پرده‌دوزی ارجمند ۳۱۷۳۷۰
پیراهن مبل : ۳۱۹۵۰۵
تعویض‌پارچه مبل: ۳۱۹۵۰۵
پرده‌دوزی شهرزاد ۳۱۹۵۰۵

**شستشوی مبل وفرش**

شستشوی مبل فرش
کلین سرویس مهر مبتکروپیشرو نظافت مبل وفرش بادستگاه منحصر بفرد تلفن ۹۵۲۵۴۶

کارخانه قالیشوئی آناهیتا و خشکشوئی مبلمان موکت و تشك و سقف اتومبیل در جای خود ۷۹۵۳۰۷

قالیشوئی فرخ با سرویس منظم ۹۷۷۵۰۶

کارخانه قالیشوئی‌ادیب بانضمام شستشوی مبلمان در جای خودتلفن ۹۵۶۵۶۵

کارخانه قالیشوئی‌اطلس باسابقه و مجهز ۹۶۰۲۹۸

سرویس نوین
نظافت مبلمان ـ موکت فرش بانضمام تشك ماشین بادستگاه های مدرن و موادمجاز خارجی تلفن ۲۷۲۹۰ و ۴۸۶۶۰
آ ـ۷۷۰۳ ۱ـ۶

کارخانه قالیشوئی‌اطلس با سابقه و مجهز ۹۵۲۵۴۶

کارخانه قالیشوئی برف سریع ومنظم ۳۱۰۷۸۲

کارخانه قالیشوئی زرین بامتری ۲۰ریال‌وسرویس مجانی تلفن ۹۶۳۹۵۰

قالیشوئی
**ماژیک**
تلفن جاده کرج ۶۶۱۸۲۲
شعبه جمشیدآباد ۶۶۱۸۲۳
تهران نو ۷۹۸۸۱

**بخاری**
تکنیسین آریا ۷۶۴۶۰۸
رنك پخته بخاری و سرویس‌بخاری‌آبگرمکن

بخاریهای خودرا نوکنید برای رنك‌آمیزی بخاری وآبگرمکن خودوسرویس و نصب روکش برزنتی کولر از هم‌اکنون باتلفن ۴۰۶۶۴ تماس بگیرید .

سازمان رفاه پژواك
تعمیرات و رنگ ابگرمکن ـ لباسشوئی ـ بخاری ـاجاق‌گاز تلفن ۹۵۱۲۵۴

سرویس مجاز ۱۰۳
ارمغ
رنگ‌آمیزی ، نصب، سرویس، تعمیر و پخش لوازم یدکی یخچال ، کولر، بخاری و آبگرمکن .
خیابان شاه چهارراه پیروز تلفن ۴۰۶۶۴

---

**موسسه فنی کالج**
نصب و سرویس‌شوفاژ آبگرمکن‌بخاری ۷۵۹۷۵۷

**تعمیرگاه فنی آیس**
سرویس شوفاژ بخاری آبگرمکن روکش کولرو یخچال تلفن ۳۱۱۴۵۱

سرویس شوفاژ وازگن ۷۶۰۷۹۳

**کولر**
تعمیرات شوفاژ-بخاری آبگرمکن - روکش کولر و کانال‌کشی فوری . ۷۹۳۸۹۷

جنرال سرویس
آبگرمکن-کولر یخچال-بخاری-اجاق گاز
تلفن- ۸۲۱۰۶۱

سرویس مجاز ۱۲۸
ارمغ
رنك‌وسرویس کولر،آب گرمکن و بخاری، روکش برزنتی کولر تلفن۹۶۰۹۰۴

## تعمیرات

**تلویزیون**
تعمیرگاه تلویزیون الکترون تلفن ۷۶۳۶۸۲
تعمیرگاه تلویزیونهای RCA شاوبلورنس فیلیپس سیرا تلفونکن وسایر مارکهاباسرویس مجهز سیار در شهر وشمیرانات

موسسه ایران تلویزیون تعمیرگاه مجهزتلویزیون های اروپائی و آمریکائی
**R.C.A.-R.T.I.**
شاوبلورنس ، دمونت، کروندیك ، تلفونکن ، زیمنس فیلیپس وستینگهاوس باسرویس سیار وضمانت نامه‌کتبی تلفن ۷۶۰۷۶۴

تعمیرگاه تلویزیون
**شاوبلورنس**
تحت نظرامام حسینی‌منحصر و سرپرست فنی سابق تعمیرگاه مرکزی شارب‌لورنس‌اداره می‌شود نارمك بالای فلکه هفت حوض جنب بانك اصناف تلفن ۷۹۵۵۶۵

شرکت مهندسین تلویزیون‌ایران تعمیر تلویزیونها و تقویت لامپ تصویر ۶۶۱۲۳۴

RTI RCA تعمیرگاه مجاز تلویزیون آر.تی.آی
نارمك فلکه پست وتلگراف تلفن : ۷۹۰۶۵۱

**دادار**
تعمیرگاه مجازشماره ۱۵
**شاوب لورنس**
عباس‌اباد سی متری نظامی بین مهناز و پاشا شماره ۱۷۹
تلفن : ۷۶۴۲۵۱
SCHAUB-LORENZ

RCA RTI
تعمیرگاه مجاز ۲تلویزیون آر . تی . آی
تلفن ۹۶۲۳۸۸

تلویزیون فوری در منزل تعمیر میشود ۹۶۰۵۴۶

---

تعمیرگاه مرکزی :
**شاوب‌لورنس**
خیابان آیزنهاور ایستگاه سیمانکو پلاك ۵۵۸
تلفن: ۹۶۳۰۱۶-۲۰
SCHAUB-LORENZ

تعمیرگاه مجاز شماره ۲
**شاوب‌لورنس**
خیابان سیمتری نارمك بالاتر ازمیدان هفت حوض جنب پاك اصناف
تلفن: ۷۹۵۵۶۵
SCHAUB-LORENZ

تعمیرگاه مجاز شماره ۳
**شاوب‌لورنس**
میدان ۲۵ شهریور اول خیابان آذری پلاك ۸
تلفن: ۸۲۳۵۶۰ ۴۴۹۹۱
SCHAUB-LORENZ

تعمیرگاه مجاز شماره ۴
**شاوب‌لورنس**
خیابان شاه بین چهارراه جمشید و پرویز پلاك ۵۰۰
تلفن: ۶۶۱۵۸۶
SCHAUB-LORENZ

تعمیرگاه مجاز شماره ۵
**شاوب‌لورنس**
خیابان آریامهر جنب بانك ملی پلاك ۲۳۴ - ۲۳۳
تلفن: ۶۲۲۷۲۰
SCHAUB-LORENZ

تعمیرگاه مجاز شماره ۶
**شاوب‌لورنس**
شمیرانات ۲ راهی قلهك
تلفن: ۸۶۳۸۵۵ ۸۶۶۷۸۶
SCHAUB-LORENZ

تعمیرگاه مجاز شماره ۷
**شاوب‌لورنس**
خیابان شمیران قدیم وعباس‌آباد نبش چهارراه قصر
تلفن: ۷۶۰۵۳۶
SCHAUB-LORENZ

تعمیرگاه مجاز شماره ۸
**شاوب‌لورنس**
خیابان قادری کوی گوهرشاد پلاك ۱۵
تلفن: ۳۱۱۹۹۱
SCHAUB-LORENZ

تعمیرگاه مجاز شماره ۹
**شاوب‌لورنس**
خیابان شهناز شماره ۴۶۸
تلفن: ۷۵۶۵۰۴
SCHAUB-LORENZ

تعمیرگاه مجاز شماره ۱۰
**شاوب‌لورنس**
خیابان‌فردوسی‌دو بروی‌فروشگاه‌فردوسی اول کوچه‌سیرك تکنیکال‌سرویس
تلفن: ۳۱۴۲۶۷
SCHAUB-LORENZ

تعمیرگاه مجاز شماره ۱۱
**شاوب‌لورنس**
خیابان پهلوی پائین تراز امیرکرم
تلفن: ۶۶۷۱۷۱ ۴۲۷۳۳
SCHAUB-LORENZ

تعمیرگاه‌مجاز شماره۱۳
**شاوب‌لورنس**
خیابان ارامگاه نرسیده‌بایستگاه ورزشگاه پلاك ۸۷ و ۸۹
SCHAUB-LORENZ

---

تعمیرگاه مجاز شماره۱۴
**شاوب‌لورنس**
خیابان سنائی پلاك۵۲و۵۴
۸۲۸۲۴۷
۸۳۸۶۲۳
SCHAUB-LORENZ

تعمیرگاه مجاز شماره ۱۵
**شاوب‌لورنس**
عباس آباد سی متری نظامی پلاك ۱۷۹
تلفن: ۷۶۴۲۵۱
SCHAUB-LORENZ

تعمیرگاه مجازشماره۱۶
**شاوب‌لورنس**
چهارراه شاهپور وکمرك
تلفن ۳۱۳۲۶۲ ۲۶۹۶۷
SCHAUB-LORENZ

تعمیرگاه مجازشماره۱۲
**شاوب‌لورنس**
خیابان امیریه مقابل‌فرهنگ
تلفن ۵۳۱۵۶۰
SCHAUB-LORENZ

تعمیرگاه مجاز شماره۱۷
**شارب‌لورنس**
تهران ویلا . شرق پارك
تلفن ۹۷۸۲۳۵
SCHAUB-LORENZ

**یخچال**
تعمیرگاه سید حسین ۸۸۲۴۳۸
تعمیر هرنوع یخچال، کولر رختشوئی، آبگرمکن، بخاری ورنگ .

تعمیرات یخچال فوری سردخانه‌شوفاژ۷۹۳۸۹۷

تعمیرگاه یخچال‌فریجیدر
اساس یدکی موجود است تلفن ۷۵۲۳۳۶

## فروش اتومبیل

پیکان ۴۹ یشمی
تحویلی بهمن بسیار تمیز با بدهی ۸ هزار تومان ۱۸ کیلو متر کار کرده تلفن ۹۷۲۱۳۸
آ ـ ۷۷۹۵

آریا
مدل ۴۷
تمیز بدون واسطه به فروش میرسد تلفن ۴۶۸۱۳
آ ـ ۷۸۴۶ ۱ـ۲

**فولکس ۶۸**
۱۳۰۰ تمیر فوری بفروش میرسد. تلفنهای۶۶۷۰۰۳ و ۶۶۵۱۳۹
آ ـ۷۷۶۶ ۱ـ۵

## فروشگاههای اتومبیل

**اتومبیل (مولن روژ)**
معاوضه همه نوع‌اتومبیل نقد واقساط ۷۶۳۱۱۴
آ ـ۲۱۹۸۷ ۱ـ۲

**ژیان ۵۰**
نقدواقساط

آماده برای تحویل
نمایشگاه اتومبیل امیر
میدان محمدرضاشاه
تلفنهای ۹۰-۹۵ ۹۵۹۶۶۶

## برای اتومبیل شما

**FIAT**
تعمیرگاه مرکزی‌فیات
تعمیرات همه نوع اتومبیل فیات با سرویس مجهز شهناز چهارراه صفا شماره ۱۲۹ تلفن ۷۵۹۶۷۴

---

**نیوکارواش**
اتوسرویس تمام‌اتوماتیك سریع روشوئی‌با شامپو و پلیش مخصوص با کارت آبونمان ۵۰ ریال، سرویس کامل در بیم ساعت ۱۴۰ ریال شستشوی تشك های پارچه‌ای با مواد مخصوص پذیرفته میشود . تنظیم موتور با دستگاه‌الکترونیك‌ساعت کار از ۷٫۵ صبح الی ۶٫۵ بعداز ظهر جمعه‌ها از ۸ صبح الی یك بعداز ظهر . آدرس خیابان شاه‌عباس شمالی بین تخت‌طاوس و عباس‌آباد تلفن ۶۲۰۳۸۵

## کرایه

**ام ـ آ ـ اس**
اتوبوس و مینی‌بوس‌دربست برای کارخانجات و مسافرت های دستجمعی تلفن های ۹۷۸۸۱۵ و ۹۷۰۸۱۴

اتولوکس
اتومبیلهای تشریفاتی با راننده برای داخل و خارج از تهران میدان فردوسی تلفن ۸۲۱۲۷۰و ۸۲۶۶۰۵

**اتوبار فرح شمالی**
شهر و حومه و شهرستانها
۷۶۵۲۳۵
۷۵۱۲۷۸

جهان بنز
اتوبوس و مینی‌بوس بطور دربست جهت موسسات و کارخانجات و گردشهای دسته‌جمعی تلفنهای ۹۵۸۲۴۲. ۹۵۶۶۲۹

**کاج بار**
بارکش شهر وحومه
حمل بار تمام نقاط ایران
۶۶۱۱۱۱
۴۱۱۱۱

جر نقیل بابك آیزنهاور تلفن۹۷۸۰۸۰ و۹۵۹۵۸۸

## املاك ومستغلات

**فروش**
معاملات تهران پارس نارمك و پول امینی ۷۹۰۰۹۰

خانه فروشی
**مژده‌مژده**
باقساط ۷ ساله
صاحب خانه شوید خیابان وثوق ۳۰ دستگاه ساختمان ویلائی و مستغلاتی ۱۲۰تا۱۶۰ هزارتومان نقد واقساط دفتر اندیشه ۷۶۱۷۴۷و ۷۹۳۶۲۹
آ ـ ۷ ۴۴۹ ۱ـ۱۰

خانه های مدرن مهندسی ساز
در اطراف خیابان تهران‌نو و تهران‌پارس موجود است دفتر ساختمانی آریاتلفن ۷۵۷۶۷۴
آ ـ ۷۸۵۸ ۱ـ۳

خانه‌ای بمساحت ۳۰۵ متر مربع و ۴۴۰ متر ساختمان جنوبی و مستغلاتی دو طبقه هر طبقه دو اطاق خواب و سالن و غذاخوری وهال‌بزرگ وسرویس کامل با زیرزمین روکار سنگ در تهران ویلا غربی ۱۲ متری بهنام به قیمت مناسب به فروش میرسد تلفن ۹۷۴۷۲۲
آ ـ ۷۸۴۸

---

خانه فروشی
واقع در عباس‌آباد خیابان نوبخت کوی هویدا ساختمانی شمالی دارای شش اطاق ، سرویس‌کامل ، تلفن ۲۲۵ متر مربع بعلت‌مسافرت‌بدون واسطه بفروش میرسد. از ساعت ۵بعد ازظهر به بعد تلفن های ۷۷۵۴۵۱ـ۲
آ ـ ۵۴۸۳۲ ۱ـ۳

خانه شخصی‌ساز مستغلاتی مساحت ۲۲۲ متر بنا ۳۲۰ متر شمالی در سیدخندان مقابل پارك کورش‌با تلفن‌کرکره کانال کشی اف اف بعلت مسافرت به قیمت ۲۵۰ هزار تومان بفروش میرسد بعد از ظهرها تلفن ۷۷۶۹۲۰
آ ـ ۷۶۹۸

ویلا فروشی
**چند دستگاه ویلا مدرن**
شخصی‌ساز بفروش میرسد ۷۶۴۹۷۳ -
آ ـ ۶۶۰۷ ۱ـ۲۵

یك طبقه ویلائی شامل ٤ اتاق و یك هال بزرگ و دو زیرزمین، آب، برق ، تلفن و کولر در بهترین محل خیابان دولت قلهك مقطوع ۱۵۰۰تومان باجاره داده میشود . تلفن ۸۶۳۶۵۳
آ ـ ۵۴۱۷۸ ۱ـ۲

## زمین فروشی

یکقطعه زمین در کرج و یکقطعه در مشهد با اتومبیل در حدود ۲۰ هزار تومان معاوضه میشود ۹۵۷۹۶۸

دو قطعه زمین بمساحت های ۳۶۴ و۴۳۸ متر در خیابان‌ظفر(داودیه)مقابل کوی نفت‌بفروش میرسد طالبین باتلفن ۸۹۰۵۱۴ تماس بگیرند

**کرج**
نیمساعت فاصله‌ازمیدان شهیاد
نیبادشت
علاقمندان بزندگی سالم در بهترین منطقه خوش آب و هوای کرج از باغات محصور زیبا- دشت برای ساختمان دیدن فرمائید زیبادست نظر شما را در تهیه مسکن تامین میکند . تلفن سازمان مرکزی زیبا دشت ۵۳۹۹۸۹
نشانی : اتوبان را ادامه داده خروجی جاده شاه دشت ۹ کیلو متر بطرف جنوب
**زیبادشت**
ـ ۷۷۸۸

مژده مژده
زمین بقطعات بزرگ و کوچك برای گاراژ انبار کارخانه و مسکن از متری ۵ تومان تا۳۵ تومان . از ژاندارمری اول‌جاده خراسان گذشته دست چپ‌دفتر داودخانی یاتلفن ۷۵۷۷۱۶
آ ـ ۷۷۸۷ ۱ـ۲۶

## فروش سرقفلی

مغازه واگذاری
مغازه واگذاری یکباب مغازه دو دهنه واقع درخیابان تریاچهار راه ایرانشهر با تلفن یکجا و یا بطور جداگانه واگذار میشود ۸۲۱۱۹۰ و ۸۲۳۲۲۱

---

سه دهنه مغازه
بمساحت ۱۲۰ متر مربع مناسب برای کارگاه باآب و برق ۵۰ آمپر سه‌فازو تلفن مستقیم‌واقع در کیلومتر ۱۱ جاده مخصوص کرج واگذار میشود نافع تلفن ۹۷۶۰۱۳
آ ـ ۷۸۵۷ ۱ـ۱۰

دو باب مغازه
در خیابان حافظ بالاتر از چهارراه یوسف‌آباد به فروش میرسد طالبین به تلفن۶۲۸۹۷۱ در ساعات اداری تماس بگیرند.
آ ـ ۷۸۵۵ ۱ـ۲

قابل توجه شرکتهای تجارتی
خانه‌ای بمساحت ۵۴۰ مترمربع دارای ۱۴ اطاق وزیرزمین و حیاط بزرگ باکلیه وسائل واقع درغرب‌مجلس‌سنابه‌اجاره‌واگذار میشود. طالبین به تلفنهای‌شماره ۸۲۸۰۷۵ و ۹۵۸۸۹۱ مراجعه فرمایند.

مطب واگذاری
یك مطب لوکس در شمال شهر واگذار میشود تلفن ۳۵۳۲۲۶
آ ـ ۲۲۰۹۱ ۱ـ۲

قابل توجه بانکها
دو دستگاه‌ساختمان شمال۴۵ متری کارخانه کیم کیلومتر ۱۴ جاده مخصوص کرج برای‌شعبه بانك واگذارمیشود برای بازدید محل همه روزه برای مذاکره‌با تعیین وقت قبلی ازساعت ۱۶ تا ۱۸ تلفن ۶۶۶۹۳۷
آ ـ ۲۱۹۵۳ ۱ـ۴

هتل ۲ ستاره
دارای ۱۷ اطاق و تجهیزات کامل در شمال شهر به فروش و یاساختمان آن باجاره واگذار میشود ۸۲۴۹۷۵
آ ـ ۷۷۹۶ ۱ـ۳

توجه توجه
مکانی مخصوص سوپر مارکت‌درساختمانی‌مجلل برای علاقمندان تلفن ۸۲۴۴۸۶

کارخانه مجهز فروشی
حوالی شاه‌آباد کارخانه‌ای به مساحت دو هزار متر مربع‌کلیه زیر بنا با ۱۵۰ آمپر برق دو شماره تلفن با آب لوله‌کشی به فروش میرسد تلفن ۹۵۲۵۴۵
آ ـ ۷۷۳۹ ۱ـ۱۰

خیابان تهران نو
ایستگاه دفتر جنب اداره راه یکباب نمایشگاه‌اتومبیل‌بمساحت ۴۰۰ متر واگذار میشود بتلفن ۷۹۲۷۲۹ مراجعه شود .
آ ـ ۷۶۳۹ ۱ـ۵

## اجاره‌داده‌میشود

اپارتمان اجاره
یکباب اپارتمان۲۸ اطاقه با شوفاژ و آسانسور خیابان کاخ یکجا اجاره داده میشودتلفن ۴۳۷۷۵

آپارتمان اجاره
چند دستگاه اپارتمان ۵اطاقی مجهز به شوفاژ پارکینك تلفن- آسانسور ـ تهویه درعباس‌اباد فرح جنوبی شمالی پمپ بنزین باجار ه‌واگذار میشود تلفن ۷۵۶۶۵۴
آ ـ ۷۴۹۱ ۱ـ۱۰

ساختمان اجاره
ساختمان ٦ طبقه دو نبش ۷۰ اطاق مجهز به شوفاژ و کولر و آسانسور چهار شماره تلفن یکجا اجاره داده میشود خیابان‌شمیران نبش‌شهناز پنجم تلفن ۷۵۳۹۵۸
آ ـ ۵۶۸۶

خانه اجاره
در خیابان پهلوی مقابل تلویزیون ملی (جام جم) خیابان شهیاد طبقه دوم ازمنزلی لوکس مجهز به کولر ـ شوفاژ ـ تلفن‌و گاراژ اجاره داده میشود با تلفن ۸۹۰۵۱۴ تماس بگیرید

## نیازمندیهای اجاره

سازمان نیازمندیهای خارجیان
خانه‌شما را اجاره میدهد ۸۲۳۹۳۹

جهت اجاره بخارجیان
به ۳ منزل مدرن بین۳ تا۴۵۰۰ تومان مورد نیاز است . با تلفنهای ۸۳۰۸۴۱ ـ ۸۳۰۸۴۲و ۸۳۰۸۴۳ تماس بگیرید.
آ ـ ۷۵۳۵ ۱ـ۱۲

آپارتمان ۲و۳ اطاقه‌نیازمندیم ۷۵۹۶۱۳
آ ـ ۷۴۴۶ ۱ـ۵

موسسه نیازمندیهای هیلتون اجاره بخارجیان ۸۳۴۶۳۷
آ ـ ۶۴۸۳

یك ویلای خیلی لوکس ۳ و چهار اطاق خواب‌باشوفاژ کولر استخر اطراف ونك ، داودیه ، الهیه، محمودیه ، زعفرانیه دروس، گلستان فرمانیه برای خانواده خارجی اجاره میشود تلفن ۴۸۹۹۶
آ ـ ۷۸۳۲

---

تهیه مسکن تلفن ۷۷۳۲۸۵
مرکزاجاره وبلاوآپارتمان

## بنگاههای معاملات املاك

خریدوفروش زمین،خانه مستغلات شهر و شمیرانات . ۸۳۳۳۰۲ ۸۳۳۳۰۱

کارخانه و انبار خریدار و فروشنده‌ایم ۹۵۲۵۴۵

زمینهای یافت‌آباد را خریداریم و فروشنده‌ایم ۹۶۳۴۳۲

مشاورین املاك ۷۷۷
در زمین شما خانه مدرن میسازند نصف نقد بقیه باقساط طویل‌المدت برای مذاکره تلفن ۷۶۴۸۸۰
آ ـ ۷۶۰۰ ۱ـ۱۰

بورس املاك شمیران دفتر براتی باغ فردوس ۸۷۲۵۷۵
آ ـ۷۳۸۱

## خریداری‌میشود

خریدار زمین تهران پارس ۷۸۱۹۲۶

زمینهای زعفرانیه درمقشلاق مکانیر . سعادت‌آباد فرحزاد خریداریم‌بازرگانی جلالی‌خیابان پهلوی تلفنهای ۶۲۶۴۱۱ یا ۶۲۴۱۹۳

زمینهای افسریه خریداریم ۷۹۱۳۵۹

اراضی تهران‌پارس و سازمان چای خریداریم موسسه ایران زمین ۷۸۴۸۵

خرید افسریه ۷۹۳۳۴۶

## برای ساختمان شما

زمینهای اطراف تهران‌را تسطیح ودیوارکشی‌می‌نمائیم تلفن ۷۵۸۵۶۶
آ ـ۷۴۶۷ ۱ـ۱۰

تعمیر همه نوع اف اف‌و سیم کشی ساختمان میپذیریم ۸۲۹۳۵۰ ـ ۸۲۲۱۲۸

تلفن ۷۸۱۹۷۷
کاغذ دیواری باقساط
پرده کرکره باقساط
کفپوش باقساط
نقاشی ساختمان باقساط
**۷۷۵۷۷۱**

تعمیرات ساختمان ۹۵۳۵۰۴

کاشی
**سرامیك تهران نقش**
سازنده مرغوبترین سرامیك با فرم و رنگهای مختلف خیابان حضرت عبدالعظیم خیابان فرح‌آباد سرای حاج حسنعلی تلفن ۲۷۱۶۴

MISCHLER
**میشلر**
سرماگرما ونور ازکرکره چوبی میشلر عبور نمیکند پرده چوبی میشلر در عین زیبائی درمقابل سرقت‌مقاوم بوده وبصورت حفاظ قفل خواهدشد .

BW
**پارکت**
فرش چوبی‌ایران‌بساختمان شما جلوه خاصی‌می‌بخشد ـوی‌پاکت BW آتش‌سیگار جوهر اسید وسایر مواد شیمیائی اثر ندارد‌نمایشگاه پارکت BW کرکره میشلر خیابان شاهرضا کوچه نتوحی تلفنهای ۸۲۹۳۹۰و ۸۲۹۵۹۶ و ۸۲۴۳۰۷

دکوراسیون بهرام
پرده پارچه کاغذ دیواری پرده کرکره کف پوش به اقساط ـ ۳۱۵۶۸۰

---

لوله بازکنی
لوله بازکنی فاضل‌آب‌و تعمیرات ۳۰۰۰۳
لوله باز کنی فاضل آب سازمان رفاه تلفن ۸۲۲۲۸۶

## معاملات‌پول

**پول موجود**
قلك وام میدهد
درمقابل مبیع ارزنده فوری وام میدهد تلفن ۷۶۵۷۴۵

**وام ارزان**
در مقابل تلفن و ماشین و خانه باشرایط سهل‌و مدت دلخواه شما فورا داده میشود ۴۵۰۵۷
چهارراه یوسف‌آباد اول نادری پلاك ۳۰۰ جنب عکاسی هلن موسسه تعاون .
آ ـ ۷۲۳۱

وام در مقابل
مازاد قبوض فرش بانك‌کار- گشائی وماشین تلفن ۴۵۱۶۸

پول درمقابل مبیع شمال شهر وشمیرانات موجود است‌بتلفن ۳۱۹۰۶۷ و۳۱۶۸۸۵ مراجعه شود .

خانه پول ـ فرح شمالی
مرکزمعاملات‌پول‌تهران۷۷۱۲۸۸
پول شرطی موجود ۸۲۲۶۵۹

پول۵٫۱ شاهی۶۲۴۸۷۲

وام فوری در مقابل اتومبیل‌و تلفن ۶۶۶۶۶۵

پول شرطی یك میلیون ریال ببالا موجود است ۶۶۷۳۴۳

پول‌باسود بانکی۴۸۴۶۳

**۸۲۸۷۲۸**
به اتومبیل و تلفن شما فوری بمدت دلخواهتان وام میدهد
خیابان‌تخت جمشیدنبش ملك‌الشعرا بهار شماره ۴۲۹ شارون
**۸۲۸۷۲۸**

---

لوله بازکنی فاضل آب
خدمات دولت تلفن: ۸۲۷۴۰۸

لوله بازکنی فاضل آب
سرویس منظم مسعود
بلوار تلفن ۶۶۴۴۸۵

لوله بازکنی فاضل آب
مقدم ۶۶۴۶۳۵

رفع گرفتگی هرنوع لوله‌ساختمانی
پاه‌دستگاه تراکم هوا-تلفن ۷۸۷۲۲

لوله بازکنی فاضل آب
قدیمی تلفن ۹۵۵۱۱۶

لوله بازکنی فاضل آب دستگاه تراکم هوا
تلفن ۶۶۴۶۳۵

لوله بازکنی
سرویس و تعمیر شوفاژ و آبگرمکن رنك‌و سرویس‌بخاری تلفن ۷۹۳۰۵۷

لوله بازکنی
لوله بازکنی فاضل‌آب‌و تعمیرات ۳۰۰۰۳

لوله باز کنی فاضل آب سازمان رفاه تلفن ۸۲۲۲۸۶

---

لطفاً درموقع خرید به مارك یکد روی کلیه دستگاه توجه فرمائید .
**B.K.D یکد**
دربازکن برقی
قیمت یکدستگاه کامل ۲۵۰ تومان
بدون پیش قسط به اقساط ماهیانه ۵۰ تومان بپردازید
بوسیله تلفن سفارش دهید دستگاه در مدت ٤ ساعت نصب وتحویل میشود .
شرکت یکد الکتریک تلفنهای ۷۷۲۰۰۸-۶۲۴۴۱۴
فروش درکلیه فروشگاههای لوازم برقی والکتریکی ها برای اخذ نمایندگی فروش باتلفن شرکت تماس بگیرید

---

کمپرسورهای ۵۰ تا ۳۰۰۰ لیتر ولوازم نقاشی
**iwata**

نماینده انحصاری درایران شرکت جنرال فولاد
خیابان کبانان روبروی وزارت آموزش وپرورش تلفن ۳۱۵۸۷۱ ۳۱۵۹۱۶

---

**اطلاعیه**
**موسسات مرغداری تهران**
بدین وسیله به آگاهی عموم مردم تهران و مصرف‌کنندگان و فروشندگان و خریداران تخم مرغ درتهران‌وحومه میرساندکه از تاریخ امروز به احترام و براساس تصمیم کمیته شورای عالی اصناف کلیه تخم مرغهای تولید شده در موسسات مرغداری خود را برای فروش به قیمت تعیین شده و کمك به هدفهای دولت در زمینه مبارزه با گران‌فروشی زیر نظر این کمیته بفروش میرسانیم . قیمت فروش تخم مرغ این موسسات عمده فروشی کیلوئی ۵۸ ریال و خرده فروشی کیلوئی ٦۲ ریال تعیین گردیده است .ضمنا یادآور میگردد که تخم مرغهای این موسسات واسطه نداشته و در همان روز تولید در منطقه خیابان مولوی و محلات اطراف جهت مصرف عرضه میگردد . کلیه فروشندگان موظف هستند تخم مرغ را کیلوئی ٦۲ ریال بمردم بفروشند. از عموم تقاضا میشود در صورت مشاهده تخلف مراتب را اطلاع فرمایند.
بنگاه مرغ و تخم مرغ فروشی حاج عبدالله آرونی تلفن ۵۳۸۲۳۱

---

مژده بدارندگان اتومبیلهای مرسدس بنز
**اتومکانیك نوین**
زیر نظر مهندسین متخصص با دستگاه های الکترونیك آماده خدمت است. دیوار شرقی‌زندان عصر خیابان مرودشت
**تلفن ۷۶۴۳۸۹**

# نیازمندیهای شما

آگهی تلفنی در صفحه نیازمندیها

**باتلفن‌های: ۳۱۱۲۲۰ ۳۱۱۲۲۴ ۳۱۱۲۲۷ ۳۱۱۲۳۰ ۳۱۱۲۳۱ قبول میشود**

پول تومانی دوشاهی همیشه موجود ۸۲۸۰۹۰

وام در مقابل تلفن ۳۰۳۲۳۶

## مورد نیاز

پول نیازمندیم ۸۲۶۲۳۰

پول‌شرطی ۱۵٪ نیازمندیم ۴۰۸۲۹

پول بی‌واسطه نیازمندیم موسسه تعاون ۴۵۰۵۷

پول شرطی نیازمندیم ۶۶۷۳۴۳

## معاملات تلفن

خرید وفروش هر نوع شماره تلفن ۸۲۰۸۴۱

تلفنهای ۴ و ۶ موجود است تلفن ۸۲۰۱۴۱

تلفن های ۴ و ۶ را خریداریم تلفن ۸۲۰۱۴۱

آگهی فروش تلفن
چهار دستگاه تلفن درخیابان اکباتان قابل فروش میباشد . طالبین به تلفن (۳۰۱۵۴۱) مراجعه نمایند.
آ ـ ۷۸۱۱

## قبوض

فرش پارسا
خریدار قبوض بانک کارشناسی بقیمت عادله
چهارراه گمرک شاهپور نبش کوچه باغ وزیردفتر
تلفن ۵۳۷۰۶۰و۵۳۰۱۸۰

فرش گران شده
اردهای خریدارقبض‌فرش های بانک کارکشائی
۲۳۴۸۲

فروش قرضه
۶۰ هزار تومان قرضه ۷ ساله
که بهره ان ۴۵۰ تومان‌درهرماه میباشد بفروش میرسد تلفن ۶۳۵۵۶۸
۱ـ۴ آ ـ ۲۱۵۲۵

آژانس ۱۱۱۱
فرش کهنه و نو صادراتی قبوض بانک کارکشائی را خریداری مینماید بهارستان جنب فنادی یاس تلفن ۳۹۱۵۰۰

موسسه تك
قبوض فرش ـ طلا وجواهر بانک کارکشائی را فورا بقیمت عالی خریدار است خیابان‌شاه بالاتر از سینما نیاگارا طبقه‌دوم تلفن ۴۵۱۶۸

## استخدام

موسسه اطلاعات
جهت کادر ماشین نویسی‌خود احتیاج‌بدونفر خانم‌دیپلمه‌ماشین نویس فارسی و لاتین‌دارد متقاضیان میتوانند همه‌روزه به اداره کارگزینی موسسه اطلاعات واقع در خیابان خیام ساختمان روزنامه اطلاعات‌طبقه اول ـ اطاق ۱۲۱مراجعه‌نمایند

عده‌ای خواننده . نوازنده گوینده امانور پذیرفته میشوند بین سه‌راه شاه و چهارراه‌کاخ ساختمان بانك سپه طبقه اول کانون هنرمندان
۱ـ۶ آ ـ ۷۳۹۷

قابل توجه داوطلبان
استخدام
رادیو ، تلویزیون نقشه کشی برق و فشارقوی را در دوره های فشرده و عملی فراگیرید و با معرفی ما کار کنید کارو آموزش تلفن ۴۹۴۹۴

---

بچند نفر کارگر خیاط نیازمندیم تلفن ۳۰۴۶۲۰

بیکنفر منشی و ماشین نویس باتجربه نیازمندیم صبح ها تلفن ۶۲۸۲۸۱ وبعد ازظهرها ۶۲۱۳۲۳

بچند نفر سرویس کار آبکرمکن وبخاری‌وسوفتاژ نیازمندیم ۷۹۶۱۵۱

به چند نفر کارگر زن‌نیازمندیم تلفن ۳۱۵۷۳۵
آ ـ ۷۶۸۸

خانم ناظم
برای دبستان استخدام میشود کسانیکه‌سابقه کار داشته باشند حق تقدم دارند. ۸۲۹۹۳۸
آ ـ ۵۴۹۵۴

آگهی استخدام
یك شرکت بزرگ صنعتی در تهران یکنفر دوشیزه یا بانو که در حسابداری و دفترداری دوبل معلومات و تجربه کافی داشته باشد با حقوق مکفی استخدام مینمایدواجدین شرائط ضمن ارسال رونوشت مدارك تحصیلی و شماره تلفن وسوابق کار با صندوق پستی شماره ۲۳۸۱ تهران مکاتبه نمایند.
۱ـ۲ آ ـ ۲۱۹۴۳

قابل توجه داوطلبان
استخدام
به میمنت جشن‌های فرخنده ۲۵۰۰ ساله
با ۵۰٪ تخفیف
دوره کامل مهندسی
رادیو ، تلویزیون نقشه‌کشی
نقشه برداری
در لابراتوار مجهز با کلیه‌لوازم
مجانی
منشیگری حسابداری و ماشین نویسی را
تا اخذ گواهینامه رسمی فرا گرفته با معرفی ما با حقوق مکفی استخدام‌شوید شاهرضا اول ایرانشهر (نزدیك میدان فردوسی)
آموزشگاه آفرین
تلفن ۸۲۴۲۷۲
آ ـ ۷۸۴۵

یك شرکت صنعتی احتیاج‌به یك اپراتور ماشینهای محاسب ای بی . ام با مشخصات‌زیر دارد :
سن ۲۲ الی ۳۰ سال
دو سال یا بیشتر سابقه اپراتوری روی ماشین های ای بی . ام . مدل ۲۵ بمبالا
اشخاصی‌که با برنامه نویسی نیز آشنائی داشته باشند حق تقدم خواهند داشت متقاضیان با تلفن شماره ۹۷۳۰۰۲ بین ساعات ۷٫۵ الی ۹ صبح قسمت کارگزینی تماس بگیرند .
۱ـ۲ آ ـ ۵۴۷۵۲

آگهی استخدام
بیکنفر دوشیزه یابانوی کمك بهیار برای پرستاری در منزل تمام وقت‌با حقوق مکفی‌نیازمندیم بتلفن ۶۶۲۱۸۰ مراجعه شود
۱ـ۳ آ ـ ۲۲۰۱۱

شرکت بین‌المللی
یك ماشین نویس که‌آشنائی کامل بزبان انگلیسی داشته باشد تمام وقت استخدام میکند برای اطلاعات بیشتر به‌خیابان شاهرضا مقابل خیابان ویلا کاشی ۲۷۳ طبقه سوم مراجعه شود .
۱ـ۲ آ ـ ۷۸۵۴

"A leading manufacturing Co offers an egcellent salary with many fringe benefits for an experienced, high caliber EXECUTIVE SECRETARY with the following qualifications: English Shorthand and typing, excellent command of English and Farsi languages.
For appointment please call 973001-10-Ext. 65" Between 7.30 to 9.00 a.m.

معلم زبان انگلیسی استخدام میشود تلفن ۴۲۴۱۴

استخدام
مهندس راه و ساختمان ورزیده و باتجربه که درکارگاه های راهسازی و ساختمانی سوابق کار داشته باشداستخدام‌میشود لطفا باصندوق ۱۴۰۶ تهران مکاتبه نمایندمیزان‌حقوق‌وسوابق کار ذکر شود.
۱ـ۵ آ ـ ۵۴۷۹۶

دوزندگی کاملیان
به چند نفر دستکار ورزیده زن یا مرداحتیاج‌دارد داوطلبان باتلفن ۴۷۰۸۱ تماس بگیرند .
۱ـ۳ آ ـ ۷۷۶۲

به یکنفر حسابدار تحصیلکرده
و آشنا بزبان انگلیسی باحداقل ۵ سال سابقه‌کار در شرکت‌های مقاطعه‌کاری مورد نیاز است . تلفن ۸۲۲۶۴۲
۱ـ۳ آ ـ ۵۳۷۹۸

اگهی استخدام
شرکت تولیدی مواد غذائی‌به ۵ نفر ویزیتور وبازاریاب مواد غذائی ( زن یا مرد ) نیازمند است . متقاضیان‌مشخصات‌خود را بایک قطعه عکس به صندوق پستی ۱۳٫۱۴۹۴ ارسال‌نمایند.
۱ـ۳ آ ـ ۲۱۲۱۳

ویزیتور تزئینی باسابقه
به چند نفر ویزیتورتمام وقت یا نصفه روز نیازمندیم تلفن ۴۷۴۵۷
۱ـ۲ آ ـ ۷۸۲۷

کارگر تراشکار
وارد به کلیه امور ماشین سازی و نوسازی استخدام و شریك هم میتواند بشود تلفن ۵۳۰۹۴۷
۱ـ۲ آ ـ ۷۸۳۷

کانون هنری پاترا
(پاترا فیلم) عده‌ای خانم وآقا جهت تعلیم هنرپیشگی برای شرکت در فیلم سینمائی میپذیرد علاقمندان همه روزه از ساعت ۱۰ صبح الی ۸ بعد ازظهر مراجعه نمایند . احمد کاشانی کارگردان تاتر و سینما دروازه دولت روبروی پمپ بنزین کوچه حمیدالدوله تلفن ۳۱۴۵۳۹
آ ـ ۲۱۹۸

مستخدم زن‌برای مدرسه نیازمندیم تلفن ۴۲۴۱۴

کارخانجات صنعتی ایران‌ناسیونال
بمنظور تکمیل کادر پرسنلی و تولیدی خود بخدمت افراد واجد شرایط نامبرده در زیر نیازمند است :
۱ ـ مهندس مکانیك یا مهندس صنعتی
۲ ـ سرپرست کنترل مرغوبیت با داشتن گواهینامه پایه یك رانندگی
۳ ـ مکانیك درجه یك ماشین آلات سنگین
۴ ـ تکنیسین برق
۵ ـ راننده پایه یك
۶ ـ کارگر کانال ساز
۷ ـ لیسانسیه امور اداری با داشتن حداقل سه سال سابقه خدمت
۸ ـ کارمند سفارشات با داشتن سوابق ممتد در امور سفارشات و کاردکس و آشنایی کامل بزبان انگلیسی
۹ ـ کارمند انبار با داشتن حداقل چهار سال سابقه کار در امور انبارداری و آشنایی کامل بزبان انگلیسی
۱۰ ـ سکرتر ورزیده مسلط بزبان انگلیسی‌و ماشین نویسی فارسی و لاتین
۱۱ ـ بهیار
از داوطلبان واجد شرایط دعوت میشود همه روزه باستثنای ایام تعطیل از ساعت هفت الی یازده صبح‌به اداره‌کارگزینی کارخانجات صنعتی ایران ناسیونال واقع در کیلو متر ۸ جاده کرج مراجعه نمایند .

---

یك آشپز مرد با سابقه طولانی در طبخ غذاهای ایرانی و فرنگی و همچنین یك نظافتچی زن‌مورد نیاز است لطفا داوطلبین بین ساعت ۲ـ۳ بعد از ظهر باتلفن شماره ۸۹۰۱۵۵ تماس بگیرند.
۱ـ۲ آ ـ ۵۴۸۷۴

استخدام میشود
یکنفر تکنیسین نقشه‌بردار برای خارج از تهران استخدام میشود.
تلفن ۳۱۲۴۸۵ ـ ۳۱۲۴۱۷
۱ـ۳ آ ـ ۲۲۰۵۷

بتعدادی ویزیتور جهت کارهای تبلیغ‌ی نیازمندیم کسانیکه وسیله نقلیه دارندمقدمند تلفن ۴۸۸۳۴

درمانگاه مرکزی نارمك به ۳ نفر ماما نیازمند است تلفن ۷۹۰۴۳۶

سکرتر
دوشیزه یابانو که به زبان انگلیسی مسلط باشد استخدام میشود ۸۲۳۹۳۹
آ ـ ۷۷۰۶

چند نفر دوشیزه‌یابانو دیپلمه که حداکثر سن ۲۵ سال داشته باشند و باموردفترداری و تایپ فارسی آشنائی داشته باشند استخدام میشوند داوطلبین به تلفن ۲۱۱۳۴۵ مراجعه نمایند.
آ ـ ۵۴۸۸۸

گروه صنعتی شهریار
جهت تکمیل‌کادر حسابداری شرکتهای وابسته۲ نفرحسابدار جوان دیپلمه که حداقل دارای ۵ سال سابقه کار بوده وخدمت وظیفه عمومی را انجام داده یا برگ معافیت از خدمت دردست داشته باشند استخدام مینماید.
واجدین شرایط میتوانندهمه روزه صبح و عصر جهت مصاحبه باداره کل کارگزینی گروه واقع در خیابان شیراز (بهجت‌آباد)شماره۲۴۸ مراجعه فرمایند.
آ ـ ۷۸۰۹

استخدام منشی
برای کار مطب بعد از ظهرهاکه ماشین نویسی بداند تلفن ۶۶۱۳۷۲

حسابدار ورزیده فعال مبتکر وارد به کلیه امور بازرگانی به راهنمای ۹۰۱ اطلاعات تلفن ۳۱۱۲۳۱
۱ـ۳ آ ـ ۲۱۶۶۱

## جویای کار

جوانی مجرد ۲۴ ساله خدمت‌کرده باشم ابتدائی جویای‌کار میباشد تلفن۳۱۱۲۳۱ راهنمای ۹۰۷ اطلاعات
آ ـ ۲۲۰۷۳

راننده دو شخصی‌جویای‌کار است راهنمای ۹۰۶ اطلاعات تلفن ۳۱۱۲۳۱
آ ـ ۲۲۰۶۱ ۱ـ۲

راننده دو شخصی با دوسال سابقه راهنمای ۹۰۸ اطلاعات تلفن ۳۱۱۲۳۱
۱ـ۲ آ ـ ۲۲۰۸۷

خانمی وارد بزبان فارسی طی اقامت ۱۳ سال در المان موفق باخذ دیپلم زبان گردیده مایل بتدریس زبان آلمانی یا انگلیسی و یا کارمناسب‌دیگری میباشد. راهنمای ۹۰۵ اطلاعات تلفن ۳۱۱۲۳۱
آ ـ ۲۲۰۵۵

راننده با سواد باگواهینامه۲ شخصی تمام وقت جویای کار است تلفن ۳۰۴۳۹۷
۱ـ۵ آ ـ ۷۸۵۶

راننده پایه یکم تهران
جوان متاهل تمام وقت اماده کار میباشد تلفن ۳۱۱۹۱۸
۱ـ۳ آ ـ ۷۷۳۴

پزشك‌باپروانه‌دائم صبح وعصر آماده کار تلفن : ۳۵۱۵۶۱

---

جوان ۲۴ ساله مبل‌ساز با معلومات پنجم ریاضی از صبح تا ۲ بعد ازظهرجویای کاراست تلفن ۸۳۶۱۸۳ حسینی
آ ـ ۷۶۴۰

لیسانسیه مسلط بزبان‌فرانسه آشنا به‌انگلیسی با ۱۰ سال سابقه‌درامور‌بانکی ـحسابداری مدیریت ـ ترجمه و مکاتبات جویای کار است . تلفن۴۵۷۴۶ طبقه سوم بعداز ظهرها
آ ـ ۲۱۸۶۷ ۱ـ۲

مهندس راه و ساختمان
bavingenievr (grad)
فارغ‌التحصیل از آلمان غربی، دارای سه سال سابقه کار در ساختمانهای بتونی و خانه‌های بتون از پیش‌ساخته شده مایل‌به استخدام در شرکت های ساختمانی و یا مهندسین‌مشاور میباشد راهنمای ۸۹۶ روزنامه اطلاعات تلفن ۳۱۱۲۳۱
۱ـ۳ آ ـ ۲۱۴۷۳

جوانی ۲۴ ساله‌با معافی دائم و تحصیلات پنجم ریاضی و تخصص در امور مبل سازی ازصبح الی ۲ بعد از ظهر آماده کار میباشد تلفن : ۸۳۶۱۸۳

## گمشده

چك شماره ۹۳۹۲۹۲و۱۵/ بانك صادرات شعبه جمشیدآباد جنوبی بمبلغ چهل هزار ریال دروجه‌حامل‌در تاریخ۲۹ر۷ر۵۰ در آریاشهر مفقود شده و از درجه اعتبار ساقط است .
علی‌اکبر کدخدا قمصری
آ ـ ۲۲۰۴۱

## آموزشگاهها

کلاس‌درس
فقط با ۴۰ تومان
ماشین نویسی فارسی‌و انگلیسی کار و آموزش تلفن ۴۹۴۹۴

برای استخدام فوری
در آموزشگاه‌فائز مرکز آموزش ماشینهای آی. بی ام ( مغز الکترونیک) و ماشین‌نویسی با متد جدید شاه‌آباد روبروی دبیرستان شاهدخت ۳۰۲۱۳۵
۱ـ۳ آ ـ ۷۷۴۸

تعلیم ماشین نویسی مجانی
آموزشگاه ثابت بمناسبت چهارم آبان چهل نفر را بطور رایگان تعلیم میدهد (بهیچ عنوان‌دیناری اخذ نخواهد شد)
آدرس ـ چهارراه شاه سیمتری
۱ـ۲ آ ـ ۲۱۸۳۳

رقص
هنرستان رقص تاربین‌یان
پنج رقص ۱۵۰ تومان
تعلیم مدرنترین رقصها توسط آقای تاربین‌یان و دوشیزه مارگریت برای دانشجویان و دانش‌آموزان و خانمها ـتخفیف بیشتری‌قائل‌میشویم‌حافظ چهار راه کالج پلاك۱۵تلفن۶۶۲۳۵۸
آ ـ ۷۶۰۴

دوزندگی
اموزشگاه‌خیاطی والیا عباس‌اباد فرح‌شمالی تلفن ۷۶۰۰۹۴

تعلیم رانندگی
آموزشگاه رانندگی تشکری خیابان خیام ـ تلفن ۲۳۵۵۵
۱ـ۶ آ ـ ۵۰۶۷۰

گروه صنعتی بهشهر
تعدادی نقشه‌کش با شرایط زیر استخدام مینماید :
۱ـ فارغ‌التحصیلان هنرستان های صنعتی یا دیپلم کامل متوسطه با گواهینامه نقشه‌کشی .
۲ـ تجربه‌درامر نقشه‌کشی‌ساختمان های فلزی حداقل دو سال
۳ـ دارا بودن دفترچه پایان خدمت نظام وظیفه و یا معافیت دائم غیر پزشکی .
۴ـ سن‌حداقل ۲۰سال و حداکثر ۳۵ سال .
داوطلبان میتوانند حداکثر تا دهم آبانماه از ساعت ۸ صبح تا۴ بعداز ظهر بنشانی:خیابان سپهبدزاهدی شماره۲۸۵ امور کارمندان مراجعه نمایند .

آگهی استخدام
گروه تولیدی پارس تعدادی مهندس مکانیك و چند نفر دیپلمه هنرستان صنعتی را با شرایط زیر استخدام مینماید .
۱ ـ سن مهندسین داوطلب حداکثر ۳۰ سال.
۲ ـ سن دیپلمه های هنرستان صنعتی حداکثر ۲۵ سال .
۳ ـ دارای معافیت از خدمت مقدس سربازی .
۴ ـ از سلامتی کامل برخوردار باشند .
داوطلبان میتوانند تقاضای کتبی خود را ضمن تعیین مشخصات کامل نشانی منزل ـ شماره‌تلفن بانضمام یك قطعه عکس پرسنلی تا تاریخ ۱۵ آبان‌ماه ۱۳۵۰ بنشانی‌تهران‌خیابان‌خیام ساختمان قو ـ شماره ۷۹۲ یا صندوق پستی شماره ۱۹۸۲ ارسال دارند .

---

هنرستان فنی پرستو
مرکز اموزش صحیح رانندگی میکانیکی ترافیك‌مجهز به‌بهترین و مدرنترین وسایل اموزش با مربیان ورزیده و بدون اتلاف وقت باهزینه‌کم نشانی چهارراه گمرك شاهپور تلفن ۲۳۹۱۶
آ ـ ۶۹۵۹

## تدریس خصوصی

ریاضی ، طبیعی ، ادبی زبان ، امور دانشجوئی دانشگاه تهران ۴۷۰۶۷

ریاضیات‌فیزیك و شیمی
وسیله دانشجوی با تجربه به ۹۷۹۴۶۷
۱ـ۲ آ ـ ۷۵۱۵

ریاضیات زبان فرانسه
توسط دانشجو ۸۸۲۶۷۵
۱ـ۴ آ ـ ۷۷۷۶

فیزیك، شیمی، ریاضیات درپنج جلسه توسط دانشجویان پلی تکنیك تهران باتضمین قبولی تلفن ۳۵۴۶۹۲
آ ـ ۷۳۴۶

ریاضیات ـ فیزیك ـ شیمی ـ مکانیك ـ رسمفنی توسط دانشجوی سال چهارم اریامهر تلفن ۸۶۶۵۴۰
۱ـ۲ آ ـ ۲۱۹۵۵

تدریس خصوصی زبان انگلیسی وآلمانی توسط فارغ‌التحصیل اروپا تلفن ۸۳۰۲۱۵ و ۸۲۶۸۸۵

تدریس خصوصی زبان انگلیسی وآلمانی توسط فارغ‌التحصیل اروپا تلفن ۸۳۰۲۱۵ و ۸۲۶۸۸۵

ریاضیات فیزیك شیمی مکانیك ناصری دبیر ریاضی ۷۵۵۳۸۹
۱ـ۲ آ ـ ۲۱۷۹۱

ریاضیات فیزیك شیمی وسیله دانشجوی با تجربه ۹۷۹۴۶۷
آ ـ ۷۸۴۹

## پانسیون

پاسیون
میپذیریم تلفن ۸۲۵۴۰۵

## آگهیهای متفرقه

اسناد لاوصول خریداریم ۳۵۱۶۱۷

ضبط هرنوع نوار استریو پولانکا جنب سینما پلازا تلفن ۴۱۹۴۴
۱ـ۳ آ ـ ۷۷۷۴

از آلمان
دکتر هیدروز نولوژ
با سه‌سال‌سابقه کاردرموسسات آلمان برای‌همکاری با موسسات آلمانی یا مهندسین مشاور در ایران یا خارج آماده میباشد . خواهشمند است‌بعداز ظهرهابه تلفن ۸۲۰۴۲۷ آپارتمان ۱۰ مراجعه فرمایند.
آ ـ ۷۸۵۳

---

قابل توجه کارخانجات وتجار محترم
دفتر تجارتی قماشچی‌در هامبورك آماده تهیه هر گونه لوازم یدکی و سفارشات از آلمان و بازاریابی جهت کالاهای ایرانی می باشد تلفن تهران ۷۵۷۴۸۲هامبورك ۳۲۵۱۱۲

## داروخانه‌ها

داروخانه مهران
خیابان شیروخورشیدچهارراه استخر تلفن ۹۵۴۰۰۷

## گاز

ادسا گاز
۸۲۴۰۲۱

BUTANE بوتان
تلفن بخش گاز
شرکت بوتان
از ۷ صبح تا ۹ شب
۹۵۳۰۵۱

ایران گاز
پخش گاز
۸۲۷۱۳۱
تعمیرات
۸۲۳۰۵۱ـ۵۳
همه روزه ازساعت ۷ صبح الی ۱۲ شب
نمایشگاه مرکزی خیابان شاهرضا شماره ۳۳۰

پرسی گاز
گازوسرویس
غرب خیابان پهلوی
۹۶۳۰۲۱ الی ۹۶۳۰۲۵
از ۷ صبح تا ۷ شب
شرق خیابان پهلوی
۸۲۲۰۲۱ الی ۸۲۲۰۲۵
۸۳۰۰۳۱ الی ۸۳۰۰۳۳
از ۷ صبح تا ۱۰ شب
تلفن مخصوص تعمیرات ۸۶۶۲۴۰

---

# برنامه‌سینماها

★ تماشاگر ـ رنگی ـ مارچلو ماسترویانی ـ ویزمالیزی
آتلانتیك (۶۲۷۱۷۱) ۱۵ر۱۱ـ ۳۰ر۳ ـ۳۰ر۵ـ ۳۰ر۷ـ ۳۰ر۹

★ کارآگاه کاوزو ـ رنگی ـ الن آرکین
دیاموند (۸۲۸۴۰۰) ۱۵ر۱۱ـ ۳۰ر۳ ـ۳۰ر۳ـ ۳۰ر۵ـ ۳۰ر۷ـ ۳۰ر۹

★ سانیریکون ـ رنگی ـ مارتین پاتر ـکاپوسین
شهر قصه ( ۶۲۷۲۹۰ ) ۱۱ ۳۰ر۲ . ۵ . ۳۰ر۷ ۱۰

★ سوارکاران رنگی ـ عمرشریف‌ـجك‌پالانس
امپایر (۶۲۳۹۴۲) ۱۵ر۱۱ـ۳ـ۳۰ر۵ . ۳۰ر۷ـ ۴۵ر۹

★ دردسرفرار ـ رنگی ـ رابرت مورلی ـ لسلی فیلیپ
شهر فرنگ (۶۲۷۶۲۸) ۱۵ر۱۱ـ ۳۰ر۳ ـ۳۰ر۵ ـ ۳۰ر۷ ـ ۴۵ر۹

★ ماشین حساب عوضی ـ رنگی ـکورت‌راسل
سینه‌موند (۴۸۳۲۲) ۱۱ـ۳ـ۵ـ۷ـ۹

★ تفنگهای ۷دلاور ـ رنگی ـ جرج‌کندی
سانترال (۴۸۶۸۶) ۱۱ـ ۱ـ ۳ـ ۵ـ ۷ـ ۱۵ر۹
گلدن‌سیتی (۶۶۳۲۶۹) ۱۵ر۱۱ـ ۳۰ر۳ـ ۳۰ر۵ ـ ۳۰ر۷ ـ ۴۵ر۹
ستروپل (۳۱۹۴۱۰) ۳۰ر۱۰ ـ۴۵ر۲ـ ۴۵ر۴ـ ۴۵ر۶ـ ۴۵ر۸
رویال (۸۲۹۷۸۵) ۱۰ـ ۱۲ـ ۲ـ۴ـ۶ـ۸ـ۱۰

★ شیش‌تا فضولباشی ـ رنگی ـلوئی‌دوفونس
پولیدور (۴۲۶۳۱) ۳۰ر۱۱ـ ۳۰ر۲ ـ۳۰ر۵. ۳ر۷. ۴۵ر۹

★ ماجراجویان ـ رنگی ـ کندیس برگن
ـ ـ (۸۲۹۶۴۱) ۱۱ ۴۵ر۲ ۱۵ر۱ ۴۵ر۹

★ رسوای عشق ـ منوچهر وثوق ـ کتایون ـ بهمنیار
اسیا (۴۲۹۰۹) ۱۱ـ ۳ـ ۵ـ ۱۵ر۷ ـ۳۰ر۹
کاپری(۴۸۴۰۱)لیدو (۹۵۱۲۸۲)ژاله (۳۰۴۱۲۰)
المپیا (۹۵۶۷۹۶) شرق (۵۴۰۲۴) ماندانا (۷۹۹۸۲) فیروزه (۷۵۷۶۶۹) ۱۱ـ ۱ـ ۳ـ ۵ـ ۷ـ۹
رکس (۳۱۵۲۹۳) شهوند (۳۵۴۰۴۰) ۳۰ر۱۰ـ ۳۰ر۱۲ـ ۳۰ر۲ ـ ۴ـ ۳۰ر۶ ـ ۳۰ر۸
سیلورسیتی (۸۶۱۲۰۵) ۱۰ـ ۱۵ر۲ـ ۳۰ر۴ ـ ۳۰ر۶ ـ ۸
رنگین کمان (۷۵۶۷۶۰) پاسارگاد (۷۹۲۷۸۲) ۱۰ـ ۱۲ـ ۲ـ ۴ـ ۱۵ر۶ . ۳۰ر۸
همای (۳۱۱۶۶۹) توسکا (۵۸۵۴۴) ۱۰ـ ۱۲ـ ۲ـ ۴ـ ۶ـ ۸
چرخ‌وفلك (۹۵۰۵۵۸) ۱۰ـ ۱۲ـ ۲ـ ۴ـ ۶ـ۸

★ نبرد جانبازان ـ رنگی ـ ریچارد هریسون
سهیلا (۳۱۶۴۲۴) ۳۰ر۱۰ ـ ۳۰ر۱۲ ـ ۳۰ر۲ـ ۳۰ر۴ ـ ۳۰ر۶ـ ۳۰ر۸
تاج(۳۱۳۸۶۴)۳۰ر۱۰ ـ۳۰ر۲ـ۳۰ر۴ ـ۳۰ر۶ـ ۳۰ر۸ـ ۳۰ر۱۰
بولوار (۶۶۰۲۹۲) ۱۱ـ ۲ـ ۴ـ ۶ـ ۸ـ ۱۰

★ بازگشت ۷ دلاور ـ رنگی ـ یول‌براینر
کسری (۸۲۶۹۳۹) ۳۰ر۱۰ ـ۲ـ ۴ـ ۶ـ۸ـ۱۰
★ فرشتگان ـ جینالولو بریجیدا . الکه‌زومر
ادئون (۳۱۸۱۱۸) ۳۰ر۱۰ ـ ۳۰ر۲ـ ۳۰ر۴ـ ۳۰ر۶ـ ۳۰ر۸

★ عهدداینا‌سورها ـ رنگی ـ ویکتوریاوتری
مولن‌روژ (۷۵۲۹۲۹) دیانا (۴۷۳۶۵) ۱۱ ـ ۳۰ر۳ـ ۳۰ر۵ ـ ۳۰ر۷ـ ۳۰ر۹
مهتاب (۴۷۷۷۷) ۳۰ر۱۰ ـ۳ـ ۵ـ ۷ـ۹
کریستال(۳۱۷۶۷۵)اسکار (۹۵۰۸۹۸) ۳۰ر۱۰ـ ۳۰ر۲ـ ۳۰ر۴ـ ۳۰ر۶ـ ۳۰ر۸

★ وسوسه‌گر ـ رنگی ـ الن‌دلون ـ سنتابرگر
دراپیوین ونک (۶۲۲۵۵۷) ۶ـ۸ـ۱۰

★ شرق و غرب ـ رنگی ـ سارابانو ـ منوچ کومار
نیاگارا (۶۶۵۳۰۷) ۱۵ر۱۱ ـ ۴۵ر۱ ـ۱۵ر۴ـ ۴۵ر۶ ـ ۱۵ر۹
میامی (۷۵۴۳۲۹) ۱۵ر۱۰ـ ۳۰ر۱۲ ـ۴۵ر۲ـ ۵ـ ۱۵ر۷ـ ۳۰ر۹
اروپا (۳۰۳۱۷۹) الوند (۳۵۶۵۳۸) ۳۰ر۱۰ ـ ۱ـ ۳۰ر۳ـ ۶ـ ۳۰ر۸

سیلوانا (۳۹۳۷۷۷) ۳۰ر۹ـ ۴۵ر۱۱ ـ ۲ ـ ۱۵ر۴ـ ۳۰ر۶ـ ۴۵ر۸
قصر طلائی (۷۵۹۶۲۴) ۴۵ر۸ ـ۱۱ـ ۱۵ر۱ ـ ۳۰ر۳ـ ۴۵ر۵ـ ۳۰ر۸
مارلیك (۹۶۳۶۱۶) ۱۰ـ۳۰ر۱۲ـ ۳ـ۳۰ر۵ـ۸
کیهان (۹۵۷۳۶۰) ۴۵ر۱۰ـ ۱۵ر۱ـ ۴۵ر۳ـ ۱۵ر۶ـ ۴۵ر۸
ارانوس (۲۷۹۷۱) ۹ـ ۳۰ر۱۱ـ ۲ـ ۳۰ر۴ـ ۷ـ ۳۰ر۹

★ مایای برهنه ـ رنگی ـ اواگاردنر
تخت جمشید (۴۳۵۵۰) ۳ـ۵ـ۷ـ۹

★ گربه ۹ دم ـ رنگی ـ کانرین اسپاك ـ کارل مالدن
ریولی (۷۵۷۷۷۷)۱۱ ـ ۳۰ر۳ ۳۰ر۵ ـ۳۰ر۷ ۳۰ر۹

★ خشونت یک عشق ـ رنگی ـ گریگوری‌پک
پارامونت (۴۸۳۲۱) ۱۵ر۱۱ـ ۳۰ر۲ـ ۳۰ر۵ـ ۳۰ر۷ ـ ۴۵ر۹

★ چشمان طوفان زده ـ رنگی ـ ژان‌سورل
سینما ونک (۶۲۹۰۱۶) ۱۵ر۱۱ ـ ۱۵ر۳ ـ ۳۰ر۵ ـ ۴۵ر۷ ـ ۱۰

★ رضاچلچله ـ بیک ایماموردی ـ نیلوفر ـ ساجدی
اوتیورسال (۴۴۸۶۴) ۱۱ـ ۱ـ ۳ـ ۵ـ ۱۵ر۷ـ ۳۰ر۹
ایران (۳۱۶۳۵۴) آستارا (۸۷۴۰۲۲) ۳۰ر۱۰ـ ۳۰ر۲ـ ۳۰ر۴ـ ۳۰ر۶ـ ۳۰ر ۸
سایتا (۳۵۲۴۴۲) مراد (۷۵۳۳۸۲) ۱۰ ـ۱۲ـ ۲ـ ۱۵ر۴ـ ۳۰ر۶ـ ۴۵ر۸
تیسفون (۹۵۸۸۸۲) ۱۰ـ ۱۲ـ ۱۵ر۲ـ ۳۰ر۴ـ ۴۵ر۶ـ۹
موناکو (۷۹۵۵۷۶) داریوش (۲۶۲۶۵) پانوراما (۷۹۴۵۷۰) ۹ـ ۱۱ـ ۱ـ ۳ـ ۵ـ ۷ـ۹
پاسیفیک (۷۵۳۳۱۱) ۱۵ر۱۱ـ ۱۵ر۱ـ ۳۰ر۵ـ ۳۰ر۷ـ ۴۵ر۹
مونت کارلو (۷۹۷۴۱) ۳۰ر۱۰ ـ۳۰ر۱۲ ـ ۳۰ر۲ ـ ۳۰ر۴ـ ۴۵ر۶ـ۹
کارون (۹۵۱۰۶۵) پرسپولیس (۵۸۱۰۸۳) ۱۰ـ ۱۲ـ ۲ـ ۴ـ ۶ـ۸

★ توقف ممنوع رنگی ـ چیچو و فرانکو
پردیس (۳۰۴۲۵۹) ۹ـ ۱۱ـ ۱ـ ۳ـ ۵ـ ۷ـ۹

★ دفاع از حق ـ رازهای پاریس
دنیا (۳۹۳۸۱۲) ۹ـ ۱۱ـ ۱ـ ۳ـ ۵ـ ۷ـ۹

★ سالار دهکده ـ رنگی ـ ناصر ملك مطیعی
خورشیدنو (۳۹۳۵۷۸) ۹ـ ۱۱ـ ۱ـ ۳ـ۵ـ۷ـ۹

★زنده‌باد زنها ـ رنگی ـ چیچو ـ فرانکو
آریا (۳۱۹۸۸۴) ۹ـ ۱۱ـ ۱ـ ۳ـ ۵ ۷ـ۹

★این گروه خشن ـ رنگی ـ ویلیام هولدن
ستاره (۵۳۹۷۲۱) ۳۰ر۸ ـ ۱۱ـ ۳۰ر۱ ۴ـ ۳۰ر۶ ـ۹

★ نبردالعلمین ـ رنگی ـ سینما سکوپ
برلیان (۳۹۳۵۳۵) ۹ـ ۱۱ـ۱ـ۳ـ۵ـ۷ـ۹

★ هالو ـ نصریان ـ انتظامی ـ حوروش
ماژستیک (۶۶۸۴۶۱) ۱۱ـ ۳ـ ۵ـ۷ـ۹

★ فرشتگان ـ جینالولو بریجیدا ـ الکه‌زومر
گلدیس (۶۲۸۷۱۳) ۳۰ر۳ـ ۳۰ر۵ ـ ۳۰ر۷

★ نبرد جاسوسان ـ سینماسکوپ ـ رنگی
پارک (۳۱۹۶۳۷) ۹ـ۱۱ـ۱ـ۳ـ۵ـ۷ـ۹

★ خطر دیابومیک ـ فرار از زندان
البرز (۳۰۴۲۵۸) ۳۰ر۸ ـ ۱۲ ـ ۳۰ر۳ ـ ۷ ۳۰ر۸

★ نابغه ساده‌لوح ـ رنگی ـ سینماسکوپ
سینما فروشگاه فردوسی (۳۰۱۶۴۱) ۳۰ر۱۰ـ ۵ ـ ۳۰ر۶

سانس انگلیسی
گلدیس ساعت ۳۰ر۹ فیلم (فرشتگان)
سانس فرانسه
دراپیوین ونک ۶ـ۸ـ۱۰ فیلم (وسوسه‌گر)

★ نمایشنامه کمدی قنبر بی‌غم بانضمام کنسرت آغاسی
تئاتر پارس (۳۱۸۸۱۱) ۵ـ ۸ـ بعدازظهر

---

## برنامه‌تلویزیون

### کانال ۷

برنامه امشب
۵ـ۱۰ اعلام برنامه
۵ـ۱۱ تلاوت کلام‌الله مجید
ـ اشعار مذهبی
ـ نیایش
ـ صحیفه سجادیه
ـ اذان مغرب
ـ سخنرانی مذهبی
۶ـ۰۰ زنان روستائی
۶ـ۳۰ کودکان
۷ـ۰۰ فیلم توسن
۷ـ۳۰ شکوه شاهنشاهی
۸ـ۰۰ مسابقه هما
۸ـ۳۰ مشروح اخبار همراه با فیلم های خبری
۹ـ۲۵ مردی درسایه
۹ـ۴۵ دنیای بروکن
۱۰ـ۴۵ روکامبول
۱۱ـ۰۰ موسیقی ایرانی

### کانال ۳ و ۹

برنامه امشب
۷ـ۳۰ اعلام برنامه
۷ـ۳۴ اخبار
۷ـ۴۷ خط مشترك یو
۸ـ۰ هیلاریوس ۱۰۰
۸ـ۳۰ مشروح اخبار همراه با فیلم های خبری
۹ـ۱۵ موسیقی کلاسیك‌سیتال گیتار
۹ـ۴۵ در باره سینما
۱۰ـ۱۵ فیلم سینمائی

### برنامه آموزشی

ق

# ورزش

دریك دیدار دوستانه :

# راه‌آهن ۱ـ۲ پرسپولیس راشکست داد!

## مسعود آذر مهاجم موفق راه‌آهن در دقیقه ۲۲ دروازه پرسپولیس را گشود !

### طول چهار دیدار برگزاری باحضور مربی انگلیسی پرسپولیس ۱ پیروزی ، ۲ مساوی ویك شکست داشته .

سه شنبه چهارم آبان‌ماه ۱۳۵۰ استادیوم راه‌آهن بازی دوستانه تیمهای پرسپولیس و راه‌آهن تماشاگر در حدود پنجهزار نفر داور، ایرج زمانی نمکها اخباری‌فر و نظری نتیجه وقت اول و پایان بازی ۱ـ۲ بسود راه‌آهن گلها دقایق ۲۲ و ۲۴ مسعود آذری برای راه‌آهن دقیقه ۲۷ محمود خوردبین برای پرسپولیس بازیکنان دو تیم .

پرسپولیس : هادی طاوسی دروازه‌بان ـ ابراهیم آشتیانی ، بیوك وطنخواه ، جعفر کاشانی، مهراب شاهرخی ـ اصغر ادیبی (اکبر محمدی) رضا وطنخواه ـ علی پروین ، صفر ایران‌پاك ـ همایون بهزادی، (محمود خوردبین) داریوش مصطفوی ، (اسماعیل رحیمی‌پور).

راه‌آهن: جمشید راغفر (داود پهلوانی )دروازه‌بان ـ اکبر اروجعلی ـ حاجی آزادان، عباس غایب دوست ، بهلول پوربابا ـ محمد اسحاق زاده ، عباس نوین روزگار ـ محمود ساطری، جعفر علیقلیان (ولی لنکرانی) مسعود آذری (محمد پاکزاد) وفرهنك صادقپور .

این دومین دیدار دوستانه دو تیم پرسپولیس و راه‌آهن درچند هفته اخیر بود که در بازی قبلی دو تیم ۱ـ۱ مساوی شدند اماطی دیدار دیشب راه‌آهن توانست با نتیجه ۱ـ۲ پرسپولیس را مغلوب کند !

در آغاز دو تیم یکدیگر را ارزیابی میکردند و بویژه پرسپولیس که با شکلی جدید و آرایشی نوین ۴ـ۲ـ۴ بازی میکرد بیشتر احتیاط میکرد .

در این مسابقه رضا وطنخواه و اصغر ادیبی‌مردان میانه‌میدان پرسپولیس بودند که‌نمیتوانستند مانند همیشه مهاجمان این تیم را یاری کنند زیرا وطنخواه که اصولا مدافع چپ است ومعمولا پیشروی کرده در نقش گوش چپ ظاهر میشود این مرتبه نیز بیشتر به خط حمله می‌پیوست ومیانه میدان راخالی‌میگذاشت.

وطنخواه در یکی از این نفوذ ها توانست توپی کشیده را روی دروازه سانتر کند و همایون بهزادی کاپیتان پرسپولیس با ضربه سر خطری جدی برای راه‌آهن بوجود آورد اما راغفر دروازه‌بان جسور راه‌آهن باپرشی بلند توپ را ربود و مانع ازبثمر رسیدن این ضربه بهزادی‌شد.

حاجی آزادان مدافع جوان و جنگنده راه‌آهن در دیدار دیروز درخشش فراوان داشت و خنثی کننده اکثر حملات پرسپولیس‌بود، عکس او را حین درگیری با صفرایرانپاك روی یک توپ بلندنشان میدهد .

حریف تصاحب کرده پس از عبور از آشتیانی و عزت وطنخواه ، شوت سریعی زد و توپ‌تنها به‌علت عدم آمادگی طاووسی از کناردست او وارد دروازه پرسپولیس شد؛ هرچند آذری این حرکات را با مهارت فوق‌العاده انجام داد و براستی هنرنمائی کرد اما شک نیست که اگردروازه‌بان دیگری بجای طاووسی‌انجام وظیفه‌میکرد، اجازه نمیداد توپ به سادگی‌وارد دروازه شود و عجیب اینکه بیانی واصلی هردو با لباسهای گرم‌کنار زمین نشسته بودند و بازی را نظاره میکردند .

**پرسپولیس ۱ـ۲ مغلوب شد**

پرسپولیسیها هنوز این‌گل را هضم نکرده بودند که‌آذری این مرتبه از جناح چپ حمله برد و گل دوم را بثمر رساند ! توپ به مصطفوی رسید و او نتوانست آنرا کنترل کند ،در نتیجه نصیب آذری شد و او پس از عبور از مهراب و کاشانی به همان شکل اول ، طاووسی را مغلوب کرد .

این۲ گل‌موجب‌شد که‌پرسپولیسیها بخود آیند و حملات سختی را روی دروازه حریف پایه‌گذارند ، سرانجام در حالیکه‌سه دقیقه‌بیشتر از دومین گل‌راه‌آهن نگذشته بود، روی پاس‌عالی‌ایرانپاک ،خوردبین توانست توپرا از زاویه‌ای بسیار مشکل با شوتی زمینی‌و سریع‌وارد دروازه راه‌آهن کرده ، نتیجه را به ۱ـ۲ تغییر دهد.

حملات پرسپولیس مرتبا ادامه یافت امامدافعان سرسخت‌راه‌آهن که در زمین خود چون شیر میخروشند وامکان عبور به‌حریفان را نمیدهند ، مانع از نتیجه‌گیری مهاجمان این تیم شدند وهرچند طول نیمه‌دوم‌نیز پرسپولیس‌همچنان حمله کرد و راه‌آهن تنها به‌دفاع پرداخت اما بهرحال هیچ یک‌از شوتهای فورواردهای پرسپولیس، تور دروازه راه‌آهن را به لرزه در نیاورد ومسابقه ۱ـ۲ به سود راه‌آهن خاتمه یافت .

این نخستین‌شکست پرسپولیس در مسابقات دوستانه اخیر وپس از تعیین آلن راجرز به عنوان مربی این تیم ، بشمار میرود .

پرسپولیسیها هفته پیش ۰ـ۱برق را شکست داده و پیش‌از آن ۱ـ۱ باعقاب و ۱ـ۱ باراه‌آهن مساوی کرده بودند ، یك‌پیروزی، یك شکست و ۲ مساوی حاصل کار آقای راجرز در ۴ دیدار است.

**آذری دروازه پرسپولیس‌را گشود**

حرکات انفرادی و جالب علی پروین در گوش راست موجب میشد که دفاع حریف بیشتر متوجه او باشد و این فرصتی میداد به جناح چپ پرسپولیس‌تا بیشتر برای دروازه راه‌آهن‌خطر ایجاد کند .

در دقیقه ۱۴ محمود ساطری گوش راست راه‌آهن با حرکت « یك‌ـدو » با مسعود آذری تا داخل محوطه جریمه پیش رفت اماهنگام‌شوت‌زدن‌بامداخله کاشانی مواجه‌شد که توپ‌راباشتابزدگی دور کرد و اتفاقا نوین روزگار که در آنجا حاضر بود بااندکی پیشروی موقعیت خوبی بدست آورد اما عجله بیش از حداو باعث شد که توپ با اختلاف زیاد از روی دروازه ،بگذرد و به خارج رود .

دو دقیقه بعد مهراب ، بهزادی وآزادان برای تصاحب یک توپ هوائی باهم درگیر شدند که در نتیجه مچپای بهزادی آسیب دید وبعلت ضربدیدگی از زمین خارج شد و خوردبین جای او راگرفت.

در دقیقه ۲۲ مسعود آذری مهاجم موفق راه‌آهن که در بازی پیش نیز تنها گل این تیم را مقابل پرسپولیس بثمر رسانده بود ـو یکی از بهترین بازیکنان بشمار میرفت‌ـ توپ را در داخل زمین

## ورزشکاران باستانی ایران درراه‌سفر به آمریکا

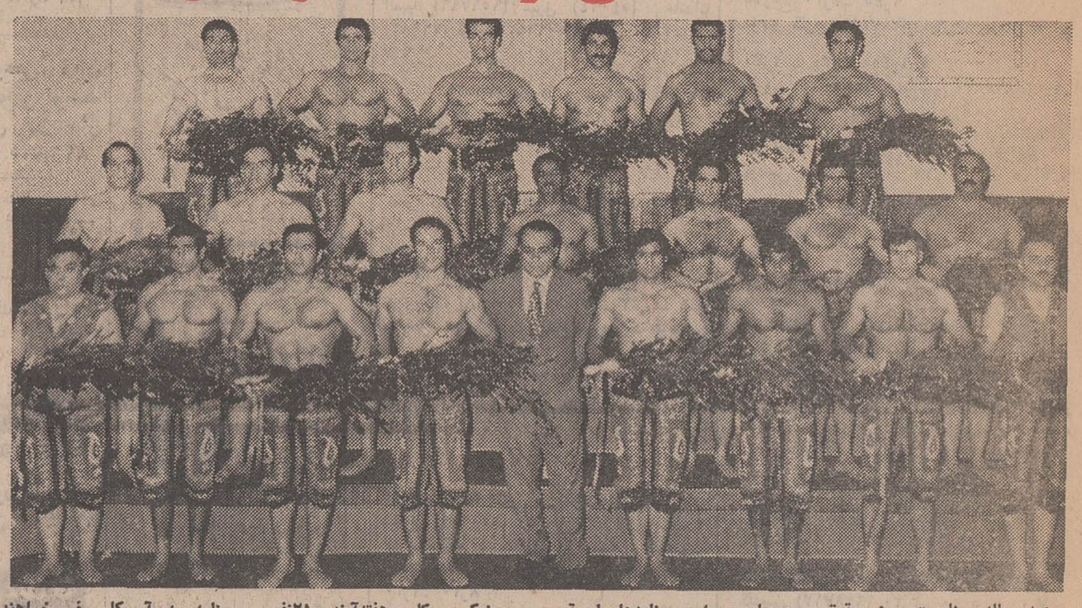

همه ساله بمناسبت روز حقوق بشر از طرف کشورهای عضو سازمان ملل برنامه‌هائی در مقر سازمان ملل متحد انجام میشودکه بیشتر جنبه هنری دارد و در بسیاری موارد برنامه‌ها با رقص وموسیقی همراه است و امسال تنها به زورخانه‌های ایران اجازه شرکت دراین برنامه را داده‌اند. به‌این ترتیب بدعوت آکادمی موزیک بروکلین هفته‌آینده ۲۱نفر از ورزشکاران باستانی باشگاه بانک ملی به‌اتفاق آقای کاظمینی رئیس باشگاه برای شرکت دراین برنامه به آمریکا سفر خواهند کرد، عکس ورزشکاران باستانی برگزیده را باتفاق رئیس باشگاه بانک ملی نشان میدهد .


## آگهی انتخاب واعزام دونفر لیسانسیه بانگلستان

ژاندارمری کل کشور دونفر لیسانسیه فارغ‌التحصیل دررشته های حسابداری ـ علوم اداری اقتصاد ـریاضی ـ بازرگانی را بمدت ۵ سال برای تحصیل در رشته های‌حسابداری‌وحسابرسی وآمار و گزارشات و مدیریت‌با شرایط ذیل از طریق امتحان و مسابقه انتخاب و بکشور انگلستان اعزام میدارد .

۱ـ تابعیت دولت شاهنشاهی ایران .
۲ـ سن داوطلبان هنگام ثبت نام نباید از ۲۴ سال‌تجاوز کرده باشد .
۳ـ آشنائی بزبان انگلیسی .
۴ـ صحت مزاج بگواهی‌اداره بهداری ژاندارمری .
۵ـنداشتن پیشینه کیفری و تائید صلاحیت داوطلبان .
۶ـ تضمین ملکی یك‌میلیون و دویست هزار ریال .

داوطلبان می توانندبرای کسب که پس از مراجعت بایران دو برابر دوره تحصیلی دریکانهای ژاندارمری کل کشور خدمت نمایند .

داوطلبان می توانند برای کسب اطلاعات بیشتر و ثبت نام بادر دست داشتن عین شناسنامه ملصق بعکس و دو قطعه عکس و یکبرك فتو کپی مدرك تحصیلی تا آخر وقت‌اداری‌روز دهم آبانماه به آجودانی کل ژاندارمری واقع درمیدان ۲۴ اسفندـ شعبه استخدام‌آجودانی کل مراجعه نمایند .

مم الف ۹۶۱۷

ژاندارمری کل کشور
۱ـ۳ آـ۵۳۵۲۸



مطبوعات آموزشی
گریدد انگلیش
برای دانش‌آموزان دبیرستانها و دوره راهنمائی تحصیلی
مطابق کتابهای درسی وزارت آموزش و پرورش
Graded ENGLISH
آموزش مکالمه و تلفظ صحیح زبان انگلیسی با گریدد انگلیش
قیمت ۵۵ ریال



SERVICES & TRAINING
GSC
SYSTEM & COMPUTER
آموزش کمپیوتر
موسسه جنرال سیستمز برای آموزش دوره‌های کمپیوتر حسابگرهای الکترونیکی NCR,IBM ) نام نویسی مینماید .
نبش بلوارامیرآباد بالا کوچه ارجمندشماره۶ تلفن ۶۶۲۲۹۱
۱ـ۴ آـ۵۴۷۵۴



بنیانگذار صنعت لاستیک درجهان
دنلپ
لاستیک
رادیال
ورینگ مخصوص دنلپ
DUNLOP
برای پیکان وانواع اتومبیلهای سواری
ایمنی واطمینان
درسرعت های ۱۸۰ کیلومتر وبیشتر
نماینده انحصاری : شرکت سهامی ایران وغرب خیابان شاهرضا ۱۱۶ تلفنهای ۴۹-۶۶۶۱۴۵



## ولتکن منکم امة یدعون الی الخیر

«حسینیه ارشاد»

.... زندگی میگذرد و همچون سیلی آلوده ، اندك‌اندك،رسوبی براندیشه و جان آدمی میگذارد و تمام عواطف‌بلند انسانی ، ارزشهای ماوراء مادی ، روزنه‌هائی که به درون اسرارآمیز آدمی بازمیشود و چشمه های بسیاری‌که از عمق فطرت میجوشد ، همه را به زیر میگیرد و کورمیکند و انحاء، درون انسانی‌ـ که میتواند از طبیعت بزرگتر باشد وار آفتاب روشن‌تر ـ پسوی تنگ وتاریکی میگردد،خانه کشت وزاد حشرات پلیدی که از پی چهارپایان‌روانندوتمامی عشق و انتظارشان اینکه طعمه‌ای تازه، هر لحظه شوق و شوری تازه در آنان برانگیزد.

اسلام که بزرگترین حرمت را برای انسان قائل‌است،در فرصت‌هائی معین ، براو صلای بیداری و آگاهی‌میدهد،درهر شب وروز باهر تغییر طبیعت و برسر هر پیچ زمان ودر یک عمر، بافیام حج ودر هر سال ، با انقلاب‌رمضان.

رمضان،یک ماه برای «خدا» در برابر یازده ماهبرای«خود»! ماه « خود سازی » ، «خود»ی که زندگی روزمره‌ویرانش کرده است،ماه اندیشه ، تامل ، نیایش ، پرداختن به روح، زندگی و عمر را بازبینی کردن ، ارزیابی آنچه‌گذشته و تصمیم برای آنچه باقی مانده است، و مهمتر ازاین‌همه:شناختن! شناختن ایمانی که داریم و تفکر وتحقیق درمذهب وتاریخ و فرهنگی که بدان وابسته‌ایم.

وبراین اساس، حسینیه ارشاد ، کوشیده است تابرنامه‌ای تدوین کندکه‌هدفش ایجاد یک تحول عمیق فکری‌وشناخت منطقی مذهب و پاسخ به مشکلات اساسی می‌باشد که در اندیشه روشنفکران و تحصیلکرده های زمان مانسبت‌به‌مبانی اعتقادی اسلام مطرح است و بیشتر تکیه‌اش رابرمسائلی قرار داده است که مردم مارا در راه آگاهی و شناخت دقیق و تحلیلی روح و هدف حقیقی ومترقی تشیع‌وزندگی و شخصیت و اندیشه بزرگ و نجات بخش سروربارسایان و مجاهدان ، حضرت علی‌بن ابیطالب (ع) یاری کند، چه، این ماه، ماه علی(ع) نیز هست و در عین حال ،نیاز زمان‌ما به شناخت راستین او وراه او از همه وقت‌حیاتی‌تر.

از این‌رو ، پیش از آغاز هر سخنرانی ، و پس ازتلاوت قرآن، توسط هیئت قراء ممتاز حسینیه هر شب‌سه‌برنامه کوتاه نیز تنظیم شده است که نه تنها زمینه روحی، بلکه زمینه، علمی و فکری را برای پذیرش و درك غنی‌تروروشن‌تر مباحث علمی و تحقیقی فراهم سازد:

۱ـ معارف منظوم ( شعر عقیده و ایمان) ، ۲ـ علی(ع)سخن میگوید ( متن و ترجمه پیامی از او به‌ما)، ۳ـ از علی‌سخن میگویند ( آنچه اندیشه های بزرگ جهان در علی یافته‌اند و قلمهای توانایی که از او سخن گفته‌اند)

### تفسیر برنامه ویژه ماه مبارك رمضان

| ایام هفته | نام سخنران | موضوع سخنرانی |
|---|---|---|
| پنجشنبه و جمعه ۶و۷ ابانماه برابر با ۸و۹ رمضان ۸ بعد از ظهر | جناب آقای صدر بلاغی | عنصر عقیده |
| جمعه ۷ ابانماه ۲الی۵ بعد از ظهر | جناب آقای دکتر علی شریعتی | درس «تاریخ و شناخت ادیان» |
| شنبه و یکشنبه ۱۰ و۱۱ رمضان ۸ بعد از ظهر | جناب آقای دکتر علی شریعتی | انتظار، مذهب «اعتراض» و شیعه علوی و شیعه صفوی |
| دوشنبه و سه شنبه ۱۲ و۱۳ رمضان ۸ بعد از ظهر | جناب آقای دکتر حشمت‌امه مقصودی | نهروانیها |
| چهارشنبه الی‌جمعه ۱۴ـ۱۵ و۱۶ رمضان ۸ بعد از ظهر | جناب آقای سید مرتضی شبستری | اهل بیت (ع) در قرآن |
| شنبه ۱۷ رمضان ۸ بعد از ظهر | جناب آقای دکتر محمد جواد باهنر | چندبت ویک بت شکن |
| یکشنبه ۱۸ رمضان ۸ بعداز ظهر | جناب آقای صدربلاغی | واین است قطره‌ای از دریا |
| یکشنبه ۱۸ رمضان ۹ بعد از ظهر | جناب‌آقای دکتر محمد جواد باهنر | چند بت و یک بت شکن |
| یکشنبه ۱۸ رمضان ۱۰ بعد از ظهر | جناب آقای محمد تقی شریعتی | علی(ع) و رنجهایش و اجراء مراسم لیله‌القدر «احیاء» |
| دوشنبه ۱۹ رمضان ۵ر۲ بعد از ظهر | جناب آقای دکتر محمد جواد باهنر | مسئولیت شیعه بودن |
| دوشنبه ۱۹ رمضان ۸ بعد از ظهر | جناب آقای محمد تقی شریعتی | علی(ع) و رنجهایش |
| سه شنبه ۲۰ رمضان ۸ بعد از ظهر | جناب آقای صدربلاغی | واین است قطره‌ای از دریا |
| سه شنبه ۲۰ رمضان ۹ بعداز ظهر | جناب آقای دکتر محمد جوادباهنر | چند بت و یک بت شکن |
| سه‌شنبه ۲۰ رمضان ۱۰ بعد از ظهر | جناب آقای محمد تقی شریعتی | علی (ع) و رنجهایش و اجراء مراسم ( احیاء) |
| چهارشنبه ۲۱ رمضان ۵ر۲ بعد از ظهر | جناب آقای دکتر علی شریعتی | علی (ع) یک روح در چند بعد |
| چهارشنبه ۲۱ رمضان ۸ بعداز ظهر | جناب آقای محمد تقی شریعتی | علی (ع) و رنجهایش |
| پنجشنبه ۲۲ رمضان ۸ بعد از ظهر | جناب آقای صدربلاغی | واین است قطره‌ای از دریا |
| پنجشنبه ۲۲ رمضان ۹ بعد از ظهر | جناب آقای دکتر علی شریعتی | علی (ع) بنیانگذار وحدت |
| پنجشنبه ۲۲ رمضان ۱۰ بعد از ظهر | جناب آقای محمد تقی شریعتی | علی(ع) و رنجهایش واجراء مراسم احیاء |
| جمعه ۲۳ رمضان از ساعت ۲ الی ۵ بعد از ظهر | جناب آقای دکتر علی شریعتی | درس «تاریخ و شناخت ادیان» |
| جمعه و شنبه ۲۳ و ۲۴ رمضان ۸ بعد از ظهر | جناب آقای دکتر کاظم سامی | تعلیم و تربیت اسلامی |
| از یکشنبه ۲۵ رمضان تاپایان رمضان ۸ بعداز ظهر | جناب آقای صدربلاغی | عنصر عقیده |

برنامه ویژه بانوان همه روزه از ساعت ۹ الی ۱۲ صبح تحت نظرخانم کاتوزیان دائر خواهد بود موضوع: درسهائی از قرآن

شروع برنامه شبها از ساعت ۵ر۷ بعد از ظهر

تلفن : ۷۷۳۹۹۹ ـ ۷۷۴۶۵۱ و۷۷۱۶۷۴

موسسه خیریه تعلیماتی و تحقیقات علمی و دینی حسینیه ارشاد

# اظهارات چوئن‌لای و رهبران پکن در ضیافت سفارت ایران بمناسبت چهارم آبان

# تشکر پکن از رأی مثبت ایران

* آغاز مذاکرت ایران و بازار مشترك

## یادداشت‌های سیاسی روز

از سرویس سیاسی و دیپلماتیك اطلاعات

نخستین عکس‌العمل های مقامات دولت جمهوری خلق چین نسبت به پیروزی‌نهائی پکن در اشغال کرسی چین در سازمان ملل وشورای امنیت در ضیافت دیروز کاردار ایران در پکن بمناسبت چهارم آبان ابراز گردید. . در ضیافت دیروز امیر ارسلان نیرنوری که در یکی از هتل های معروف پکن برپاگردید، چوین‌لای نخست وزیر چین «سی‌ینگ ـ سی» تحیل وزارت خارجه چین‌و بسیاری از مقامات عالیرتبه پکن و روسای هیئت های سیاسی مقیم پکن حضوریافتند. این ضیافت‌نخستین ضیافتی بود که ازطرف هیئت سیاسی ایران در پکن برپا میگردید وبنابر ان با ورود چین به سازمان ملل توجه محافل سیاسی‌ودیپلماتیك پکن رابخود جلب‌کرد.نمایندگان جبهه‌آزادی های خارجی مقیم پکن از فرصت ضیافت داردار سفارت ایران استفاده جستند وبا حضور در این ضیافت چوئن‌لای و دیگر مقامات دولت پکن راپیرامون بزرگترین واقعه در حیات‌سیاسی جمهوری خلق چین مورد سئوال قراردادند. خبرگزاری رویتر در گزارشی میگوید که چوئن‌لای در ضیافت سفارت ایران بیش از حد خوشحال و مسرور بود ودانما از گوشه‌ای به گوشه دیگر میرفت وبا میهمانان ضیافت دست میداد . دیپلمات های مقیم پکن گفتند آنان هرگز چوئن‌لای را چنین خوشحال و سرحال ندیده بودند و مرد شماره دو چین در ضیافت های خارجی معمولا از حلقه میهمانان برجسته خارج نمیشد.

درهمین ضیافت‌کفیل‌وزارت‌امور خارجه چین گفت‌که‌دولت وی مسئله اعزام هیئت‌نمایندگی به‌سازمان را تحت بررسی دارد.

او گفت اراء سازمان ملل نسبت به عضویت چین نشان دهنده ورشکستگی سیاستی است که مدتها «امپریالیسم امریکا» آنرا دنبال میکرد. او در همین ضیافت از کشور های مختلف منجمله‌ایران که احقاق حقوق‌قانونی پکن در پارلمان جاری را یاری کردند ، تشکر و تجلیل نمود.

## عکس‌العمل تهران و آینده تایوان

تهران همانطورکه دیروز اشاره رفت از ورود چین کمونیست به‌پارلمان‌جهانی عمیقا ابراز خوشوقتی نمود وآنرا بعنوان قدمی بزرگ در توسعه مفهوم جامعیت سازمان ملل تلقی کرد .

در بعضی از پایتخت‌های‌جهان نسبت به عضویت جمهوری خلق چین واخراج تایوان بیانیه های رسمی انتشار یافت . انتشار این بیانیه‌ها اغلب درپایتخت‌هائی بود که یا از سیاست آمریکا در ابقاء کرسی تایوان حمایت میکردند یا آنکه سیاست شان نسبت به عضویت چین تا آخرین لحظه مشخص نبود . در تهران با توجه به سیاست قاطع دولت ایران نسبت به کرسی چین نیازی به صدور بیانیه احساس نگردید ، اما عباس خلعتبری درگفتگوی‌کوتاهی با خبرنگاران سیاسی مطبوعات پایتخت گفت ، باتوجه به موقعیت چین خارج نگاه داشتن این قدرت ازپارلمان‌جهانی نه امکان‌پذیر بود ونه صلاح بود . خلعتبری گفت، عضویت پکن در سازمان ملل منطبق با هدف جامعیت کامل پارلمان جهانی و سیاستی است که همواره مورد پشتیبانی بوده .

خلعتبری بعدا در پاسخ به پرسشی پیرامون آینده تایوان گفت تایوان ازنظر ایران چین نیست ، اما بنظر ایران سرنوشت شانزده میلیون مردم‌آن بایستی از طریق سازمان ملل متحد تعیین‌گردد.

اطلاعات از وزیر خارجه پرسید ، چنانچه این اشاره به‌معنی اعمال‌سیاستی است که ایران در قبال بحرین اتخاذ نمود و خلعتبری در پاسخ تائید کرد که مسئله بحرین با مسئله‌تایوان‌کاملامتفاوت است و آنچه منظور او بوده اساس و ایده امر دردخالت دادن سازمان ملل به حل این مشکل است .

پیشنهاد مربوط به دخالت سازمان ملل را ایران برای نخستین بار قبل از شروع کار اجلاسیه جاری سازمان ملل عنوان کرد . این پیشنهاد درمصاحبه‌ای که فریدون هویدا سفیر دائمی ایران در سازمان ملل در نیویورک اخیرا بعمل آورد عنوان شد ، منتهی اشاره او به سیاست مسالمت‌آمیز تهران درحل‌مسئله بحرین سبب گردید که تعبیر ناقصی از این پیشنهاد بعمل آید .

آنچه ایران عنوان کرده بود فقط توجه به اساس و ایده امر بود ، نه اعمال همان سیاستی که تهران در قبال بحرین در پیش گرفت زیرا مسئله تایوان با مسئله بحرین‌کاملامتفاوت است، بدین معنی که هیچکدام از طرفین رژیم دیگری را برسرزمینی که حکومت میکنند قانونی نمیدانند .

عضویت و پیروزی نهائی پکن در شرایطی که هیچکس انرا پیش‌بینی نمیکرد در تهران هم با تعجب تلقی شد . تهران گوآنکه صمیمانه امیدوار بود که پکن امسال به‌عضویت‌سازمان‌ملل‌دربیاید، معذالک از کلیه اخبار و شواهد چنین برمی‌آمد که واشنگتن موفق خواهد شد حداقل برای یکسال دیگر با اعمال سیاست دوچینی‌اش‌تایوان‌را درسازمان ملل باقی نگاهدارد . بعقیده بسیاری از ناظران‌سیاسی‌جهان‌ابقاء تایوان موقعیت واشنگتن را در مذاکرات قریب‌الوقوع نیکسون با رهبران پکن تحکیم می‌کرد .

پیروزی غیرمنتظره‌پکن در اغلب‌محافل بعنوان بزرگترین شکست‌سیاسی‌واشنگتن تلقی شد ، اما عده دیگری نیز معتقد بودند که این پیروزی‌حاصل‌تفاهمی‌است که قبلا میان واشنگتن و پکن حاصل گردیده . محافل سیاسی تهران در عین حال این خشنودی را که ایران به موقع به شناخت رژیم پکن و برقراری‌مناسبات سیاسی با ان اقدام کرد کتمان نکردند و آنرا شاهد کوبائی از بیداری‌دیپلماسی تهران تلقی نمودند .

## ایران و بازار مشترك

بازار مشترك اروپا مقدمات انجام مذاکراتی را با ایران فراهم کرده است . این مذاکرات از مدت ها قبل مورد درخواست و انتظار تهران بود ودر سفری که نخست وزیر بهار امسال‌به بلژیك نمود اساس این کار ریخته‌شد. در ادامه تلاش های ایران به نفوذ در بازار مشترك اروپا خبرنگار اقتصادی اطلاعات خبر می دهد یکی از شخصیت های برجسته بازار مشترك‌روز ۲۱ آبان برای یك دیدار ۵ روزه و مذاکره با مقامات تهران به ایران سفر می کند و این مقدمه گفتگوهای عمیق‌و خلاقه‌ای در برقراری یك سیستم‌عادلانه تجارت میان ایران و کشور های عضو بازار مشترك است که تهران اعمال‌آنرا با قاطعیت دنبال می کند. نخست وزیر در سفر به بلژیك و گفتگو با مقامات عالیرتبه بازار مشترك اروپا در قالب کلمات دوستانه‌ای به آنان هشدار داد که ایران بیش ازاین،این نوع‌مبادلات غیر متناسب را تحمل نخواهد کرد . هویدا گفت که ایران‌برای بازارمشترك اروپا یك بازار پانصد میلیون دلاری است که حفظ آن در قالب سنت های تجارت گذشته میان کشور های توسعه یافته‌و در حال‌توسعه امکان پذیرنیست.

هویدا در ایامی این هشدار را به مسئولان بازار مشترك‌داد که مدت‌زمانی طولانی از پیروزی ایران و اوپك برغول های نفتی غرب نمیگذشت و این‌احساس بیش از پیش‌توسعه‌می یافت که‌سیاست اوپك در صدور نفت خام به‌کشور های توسعه یافته و صنعتی در صدور سایر مواد خام کشور های در حال توسعه بایستی اعمال گردد .

# اسفالت نیمه کاره خیابانها، ترافیک را کندتر کرده

* مردم محلات‌تهران میگویند حفاری و تجدید اسفالت خیابانها،بیش‌از حدمتعارف طولانی شده
* شهرداری تهران : اختلال در کار چند مقاطعه‌کار ، باعث‌کندی اسفالت‌تعدادی از خیابانها شده

ترافیك تهران در روز های اخیر مشکل‌تر شده و طولانی شدن حفاری و تجدید اسفالت سطح خیابان های تهران در مدت‌دوماه گذشته موجب کندی بیشتر حرکت درتهران شده است . درمسیر چند خیابان ورودی‌مهم حومه تهران عملیات اسفالت بیش‌از مدت متعارف بطول انجامیده و در بعضی مناطق از مدت چهار ماه پیش خیابان‌راحفاری کرده و بحال خود باقی گذاشته‌اند .

### شکایت

انجمن محلی خیابان های فرح‌آبادو نیروی هوائی امروز اعلام کرد که نیمه تمام ماندن اسفالت خیابان‌های تهران‌موجب ناراحتی مردم شده و ساکنان محلات هربامداد باجنجال‌عبور دراین معابر روبرو میشوند و شب هنگام که بازیاتنی خسته بمنازل بازمی گردند باترافیك پرازدحام روبرومیگردند و این بسیار ناراحت کننده است .

انجمن های محلی میدان بهارستان و میدان ژاله و دیگر محافل اجتماعی تهران درمورد نیمه تمام ماندن اسفالت‌تهران، امروز باخبرنگاران تماس گرفته و اظهارداشتند که تاخیر درخاتمه اسفالت خیابان‌ها موجب ناراحتی مردم شده و از شهرداری درخواست کردند تا دراین مورد اقدام لازم بعمل آورد .

### اسامی

مردم محلات اسامی خیابان های زیر را که اسفالت آنها نیمه‌تمام‌مانده دراختیار خبرنگار ما قرار داده و درخواست کردند که ضمن انتشار آن ، توجه‌شهرداری نسبت به‌اسفالت این خیابان ها جلب گردد .

درمنطقه سی‌متری ، میدان‌ژاله میدان‌بهارستان، خیابان‌تهران‌نو، دروازه شمیران، خیابان‌مجلس، خیابان فرح‌آباد ژاله ، خیابان شهباز ، خیابان‌ایران ، قسمتی از شوش و معابر شرق وغرب وجنوب و شمال عملیات‌اسفالت کاری نیمه تمام مانده و همین توقف کار موجب کندی ترافیك شده است .

### نظر شهرداری

آقای مهندس نیرومند قائم‌مقام شهرداری تهران در پاسخ خبرنگاران‌امروز گفت : امسال شهرداری یك برنامه بیسابقه را درمورد اسفالت خیابان ها اجرا کرده است . بموجب این برنامه‌چند صد خیابان و میدان اسفالت شده و همه این برنامه ها بموقع انجام گردیده‌است.

مهندس نیرومند به ساختمان و اسفالت شاهراه های تهران که‌بوسیله خود شهرداری‌انجام گردیده اشاره کرد و گفت : در شمال و شمالغرب و شمالشرق تهران باساختمان شاهراه ها مسئله ترافیك حل شده و در بعضی محلات بعلت پیش آمدن اختلال‌درکار چند مقاطعه کار، اسفالت تعدادی از خیابان‌ها به کندی صورت گرفته که در مورد آنها نیز اقدامات لازم از طرف شهرداری بعمل آمده و تاچندی دیگرمشکل حل خواهد شد .

از روزنامه عدالت چاپ آنکارا
بقلم ایلخان بارداکچی

# پشتیبانی از ایران در خلیج فارس بنفع ترکیه است

هیچگاه از صراحت لهجه ضرری متوجه کسی نمیشود . آیا در باره شطالعرب ترکیه از ایران‌طرفداری خواهد کرد و یا اینکه در اینمورد میانه‌روی را پیشه خود خواهد ساخت ؟ . ایران فقط باعراق که هنوز خود را وارث استعمار انگلستان میداند روابط خوبی ندارد و این موضوع را نباید از نظر دور داشت که ایران درمورد شط‌العرب به آسانی‌حاضرنخواهد شد حق خود را بدیگران تفویض نماید .

شاهشاه در مورد جزایری که در تنگه هرمز قرارگرفته‌اند ادعای حق نموده‌است. انگلستان همانطوریکه در مورد قبرس رفتار نمود این جزایر را نیز هنگامیکه ضعف بر ایران مستولی گردیده بودبه بهانه‌های‌واهی غصب‌کرد. البته در آنموقع‌افتاب‌درامپراطوری انگلستان غروب نمیکرد در حالیکه اکنون چراغهای شون‌جای‌آفتاب را در انگلستان گرفته‌اند . اکنون که بدنبال تصمیم انگلستان شیخ نشینهای کوچک وعاری از هرگونه قدرت علم استقلال برافراشته‌اند ایران سه جزیره واقع در خلیج فارس را که از نظر تاریخی و استراتژیکی برای این کشوردارای اهمیت خاصی است طالب شده است . ایران در اینمورد کاملا محق است .

### پشتیبانی از ایران

چنین بنظر میرسد که مطبوعات ترکیه چندان توجهی باین موضوع ندارند . اگر نگاهی به نقشه بیاندازید براحتی میتوانید محلی‌را که جزایر مورد بحث در آنجافرار گرفته‌اند بیابید . ولی این مسئله را باید از جنبه تکنولوژی مدرن مورد تحلیل قرارداد نه از روی احساسات . حتی اگر عراق‌جزایر مزبور را از آن خود نسازد سعی خواهد نمود با تحریك شیخ‌نشینها دامنه اختلاف را برای همیشه شعله‌ور سازد . در حالیکه مطالعه این مسئله از جنبه های دیگر ضرر های غیرقابل اجتنابی ببار خواهد آورد . اگر از این زاویه دید بنگریم بوضوح خواهیم دید که پشتیبانی آنکارا از ایران در اینمورد به این دلایل به خیر و صلاح ترکیه است .

۱ـ ازنظر تامین امنیت منطقه خلیج‌فارس کشور های واقع در ساحل خلیج یا از قدرت نظامی و یا اینکه از امنیت داخلی‌محرومند. بنا براین درموقعیکه‌بلوک‌کمونیست شروع به دست‌اندازی به نقاط مختلف جهان نموده‌اند کشوری بیطرف و مقتدر یعنی ایران باید در خلیج‌فارس حرف خودرابکرسی بنشاند .

۲ـ باربردن نام خلیج فارس نفت ایران بخاطر انسان خطور میکند . نفت شاهرگ تکنولوژی مدرن و اقتصاد کشورها است . سه جزیره مورد بحث اگر بکشوردیگری‌غیراز ایران واگذار شود کنترل خلیج فارس از دست بلوك غرب خارج خواهد شد و هرروز در کشور های واقع در منطقه مزبور کودتای جدیدی بوقوع خواهد پیوست .

۳ـ صحبت‌ازساختمان خط لوله نفتی اهواز اسکندرون در میان است . این پروژه تحقق خواهد یافت.با توجه‌بوضع سوق‌الجیشی سه جزیره پس از پایان ساختمان خط لوله کشوری که این جزایر را دردست دارد میتواند امنیت خط را تضمین نماید . آیا این کشور جزایران کشور دیگری میتواند باشد ؟ و یا بعبارت دیگر اگر کشور دیگری بجزایر مزبور دست یابد منافع‌ترکیه‌چگونه‌تضمین خواهد شد ؟ . لازم است که پاسخ این سئوال داده شود .

٤ـ پیمان سنتو که در حال‌حاضر اسکلتی بیش از آن باقی نمانده هنوز پابرجاست . سران کشور های سنتو خیلی بهتر از ما به اهمیت استراتژیکی این جزایر واقفند .

نمی خواهم درباره دوستی ایران وترکیه حماسه سرائی کنم.دوستی قبل از هرچیز باید بر اساس‌منافع متقابل استوار باشد . علاقمندان تاریخ سیاسی خوب میدانند اگرچه ترکیه وایران درگذشته اختلافات زیادی بایکدیگر داشته‌اند ولی موجودیت ایران در شرق همیشه بنفع ترکیه بوده است .

ماعقیده داریم که باید موضوع‌را از این زاویه دید مورد بررسی قرار داد . وبازهم بر این‌عقیده‌ایم که دولت ترکیه مجبور است نظر صریح خود را در مورد سخنان شاهنشاه ابراز دارد .

وزیر دربار شاهنشاهی :

# کمیته‌های جشن شاهنشاهی

بصورت کمیته های دوستی با ایران فعالیت خواهند کرد

بقیه از صفحه آخر

بهترین این نمونه ها خواهد بود . شما با مساعی موفقیت آمیز خود در راه بزرگداشت دو هزار و پانصدمین سال بنیانگذاری شاهنشاهی ایران ، در حقیقت نه تنها از فرهنگ و تمدن ایران تجلیل کرده‌اید ، بلکه‌خود را خدمتگزاران‌صدیق تمدن و فرهنگ بشری نشان داده‌اید ، زیرا همه ما میدانیم که فرهنگ هیچ کشوری از فرهنگ کلی جامعه بشری جدا نیست ، و خدمت بهارزش فرهنگی،خدمت بتمام ارزشهای فرهنگی است .

ما به وسعت کار شما و به برنامه های متنوع و مختلفی که بدست شما و همکارانتان در زمینه این بزرگداشت ، در رشته های گوناگون علمی و هنری و ادبی و مطبوعاتی و غیره طرح و اجرا شده است یا در حال اجرا است ، به خوبی وقوف داریم ، و بهترین مدرک این وقوف ما نشریه‌ای است که در باره همه این برنامه‌ها، به چندین زبان‌انتشار یافته‌است‌وهم اکنون دردسترس شما است . بنظر من این نشریه نه تنها فهرستی ازکار های پرارزش شما است ،بلکه سندی از تجلی بارز حسن نیت بشری‌در عالی ترین شکل آن ، یعنی در زمینه احترام عمیق‌به ارزشهای فرهنگی و مدنی ، و کوشش صادقانه در راه توسعه و تقویت حسن تفاهم و دوستی بین‌المللی است .

### کمیته های دوستی

آقای علم افزود : احتیاجی نیست که درجه تقدیر وتشکر ملت ایران را از این‌خدمات شما و همکارانتان تذکر دهم ، زیرا امروز شما افتخار آنرا داشته‌اید که این مساعی ، شما از طرف عالیترین مقام کشور ، یعنی‌ازجانب‌اعلیحضرت‌همایون شاهنشاه آریامهر مورد تقدیر قرارگیرد . امید من وهمکارانم این است که پایان این جشن ها پایان کار مثبت و سازنده کمیته های جشن شاهنشاهی در کشور های مختلف جهان نباشد ، در آینده نیز بصورت کمیته های دوستی با ایران فعالیت پرارزش خود را چه در راه توسعه دوستی باکشور ما ، و چه در راه خدمت به پیشرفت‌فرهنگ‌جامعه‌بشری‌ادامه دهند .

با این امید ، برای همه شما آرزوی‌موفقیت‌هرچه‌بیشترمیکنم‌و امیدوارم‌در آینده بازهم همه ما خوشوقتی‌دیدارشمارا در موارد مختلف در کشور خود داشته باشیم ، مطمئن باشید که‌آغوش ما بروی شما دوستان عزیز ایران همواره گشوده خواهد بود .

## قطار تهران ـ اروپا ۱۳ ساعت تاخیر ورود داشت

قطار اروپائی ترکیه ـ تهران بعلت انسداد خط‌آهن‌در منطقه «بالاچیا»ی ترکیه ، با۱۰ساعت‌و ۲٤ دقیقه تاخیر وارد تبریز شد.

خط‌آهن مذکور بعلت خارج شدن یک واگن قطاری درترکیه مسدود شده بود .

قطار اروپائی ترکیه ـ تهران با همان تاخیر عازم تهران‌شد...

گزارش خبرنگار ما در تبریز حاکی است : قطار مسافری تهران ـ تبریز نیز براثر خرابی یک لکوموتیو قطار باری بین ایستگاه مراغه ـمیانه و توقف دربین راه،بادوساعت‌و٤۰ دقیقه تاخیر وارد تبریز شد .

# در بازار تهران

## افزایش قیمت تخم مرغ

* باوجود اینکه تولید ۲۰ درصد افزایش یافته قیمت هم ترقی کرده است
* قیمت مرغ و جوجه هم بطوربی‌رویه‌ای بالارفته است .
* گفته میشود علت افزایش قیمت ، صدور تخم مرغ به شیخ نشین ها است !

با اینکه تولیدتخم‌مرغ طبق آمار موجود نسبت بسال گذشته۲۰درصد افزایش‌نشان میدهد ،معهذا در بسیاری از شهرستان ها و بخصوص تهران میزان عرضه تخم‌مرغ کاهش یافته ، و خود بخود باعث ترقی‌قیمت گردیده‌است.

بنکدار ها نسبت بانجام تعهدات خود با بیمارستان‌ها سوپرمارکت ها و هتل ها خلاف وعده عمل میکنند ودر مقابل اعتراض طرف های قرارداد متعذر به کمبودشدید تخم‌مرغ میشوند .لذا اغلب مشتریان مغازه ها جنس را گرانتر ازحدمعمول خریداری میکنند .

سابقه امر نشان میدهدکه قیمت تخم‌مرغ از سه ماه قبل که هرکیلو ٤۳ تا ٤٦ ریال بود ، با تشکیل یک شرکت توزیع تخم‌مرغ و اختلاف‌بین توزیع کنندگان بزرگ بتدریج افزایش قیمت پیدا کرد وبعلت آنکه بسیاری از تولیدکنندگان در مقابل این شرکت متعهد شده بودند و ناگزیر بایستی تخم‌مرغ خود را تحویل می دادند و بدین ترتیب قیمت تخم‌مرغ دقیقا از ٤٦ ریال به ٥٦ ریال‌درعمده فروشی‌ترقی یافت که براساس نرخگذاری هیئت ده نفری شورای عالی اصناف قیمت را برای مصرف کننده کیلوئی ٦۲ ریال‌تعیین کرد .

فعلا بعلت کمبود تخم‌مرغ و همچنین وجود ماه مبارک رمضان که مصرف‌آن افزایش یافت و قیمت تخم‌مرغ نیز به کیلوئی ۷۰ تا۷۱ ریال ترقی کرد و بسیاری از بنکدار ها بعلت نرسیدن تخم‌مرغ از شرکت مزبور ناگزیرند که‌از محل های دیگر با قیمت بیشتری تخم مرغ فراهم‌کنند.

### صدور تخم مرغ !

خبرنگار ما گزارش میدهد که روزانه حدود ۱۵۰تا ۲۰۰ نفر از فروشندگان تهران تقاضای خریداز شرکت‌توزیع تخم‌مرغ مینمایند. ولی‌حداکثر ۱۵ تا ۲۵ درصد از این عده در روز موفق به تحویل‌گرفتن تخم‌مرغ میشوند .

در بازار تخم‌مرغ گفته می شود که علت کمبود میزان عرضه تخم‌مرغ‌صدور تخم‌مرغ به شیخ‌نشین هامیباشد ،زیرا قیمت در بازار این مناطق کیلوئی ۷۵ تا ۸۰ ریال‌است.

اعتقاد فروشندگان عمده تخم‌مرغ اینست که هرچه زود تر جهت مبارزه با بازار فعلی اقدام به ورود تخم‌مرغ شود و معتقد هستند که با ورود تخم‌مرغ از خارج ، قیمت ها خودبخود تعدیل خواهد شد مصرف ماه‌رمضان نیز تامین خواهد گردید .

### مرغ و جوجه

بجز تخم‌مرغ قیمت مرغ و جوجه نیز افزایش قیمت‌یافته است . بطوری‌که‌این افزایش قیمت دررستوران‌ها وجوجه‌ـ کبابی ها تاثیر فوری گذاشته است و قیمت را حدود ۲۰ درصد افزایش داده است .

قیمت مرغ در عمده‌فروشی ها کیلوئی ۷۰ ریال (زنده) و ۹۲ ریال (کشته) تحویل مغازه داران میشود . قیمت فروش برای مصرف کننده رابطه‌ای بامحل‌فروشگاه دارد که اگر در شمال شهر باشدمرغ کشته کیلوئی ۱۱۰ ریال و چنانچه در جنوب تهران قرار گرفته باشد قیمت بین ۹۷ تا ۱۰۰ ریال است .

قیمت جوجه نیز افزایش یافته و عمده‌فروش ها جوجه زنده را کیلوئی ۷۸ ریال و کشته آنرا ۱۰۰ ریال تحویل میدهند .

بمناسبت روزچهارم‌آبان ، میلاد مسعود شاهنشاه‌آریامهر

# دانش‌جویان خانه‌زبان ازمیدان شهیاد بازدید نمودند

آقای مهدی‌نیکمرادرئیس خانه‌زبان گفت:

## باید جوانان‌را از نزدیك با مفاخر ایران آشنا نمود

یك مسابقه مقاله نویسی در باره«میدان شهیاد و اهمیت و ارزش آن در شناسائی ایران بین دانشجویان ترتیب داده شد .

به برندگان اول تا سوم این مسابقه هر کدام یك جایزه نفیس و به برندگان چهارم تا دهم بورسهای تحصیلی اهدا میشود

دیروز جمعی از دانش‌آموزان موسسه کوروش « خانه زبان» بمناسبت بزرگداشت روزچهارم آبان میلاد مسعود شاهنشاه آریامهر ، همراه با استادان و کارکنان موسسه ، طی مراسم خاصی از میدان‌شهیاد و قسمت های مختلف آن‌بازدید بعمل آوردند .

دانش جویان ضمن بازدید از این میدان که یادگارجشن های فرخنده دوهزار وپانصد ساله شاهنشاهی ایران است، موزه آثار تاریخی و محل مخصوص نمایش نور و صدا را که بطرز بسیار جالبی ، گذشته ، حال و آینده ایران‌را بوسیله فیلم و اسلاید همراه با موزیک نشان میدهد تماشا نمودند .

### آشنائی با مفاخر ملی

پس از پایان مراسم‌بازدید دانش جویان مجددا به محل موسسه مراجعت نمودندوآقای مهدی نیک مراد رئیس خانه زبان مطالبی پیرامون اهمیت و ارزش میدان شهیاد ایراد نمود .

نامبرده ضمن تشکر ازشرکت دانش جویان در مراسم مزبور روز میلاد مسعود شاهنشاه آریامهر را از طرف خود و کادر آموزشی موسسه بهمگی تبریک و شاد باش گفته‌اضافه نمود .

من شخصا بسیار خوشحالم که امروز در معیت‌شما توانستم با قسمت هائی از آثارتاریخی و مفاخر ملی کشور خودآشنا شوم بخصوص ابتکار جالبی که مسئولین مربوطه بوسیله نمایش نور و صدا ، برای اولین بار در ایران برای آشنا نمودن بازدید کنندگان با گذشته ایران و موفقیت‌کنونی و نقش انقلاب سپید در ایجاد ایران امروز بعمل آورده‌اند حقیقتا شایان تقدیر و درخور توجه است .

اما گذشته از آثار تاریخی و نمایش جالب نور و صدا که امروز دیدیم ، آنچه در این بازدید برای من بیش از پیش جالب و دیدنی بود قیافه های برافروخته و غرور آمیز شما جوانان بود که لبخندی‌رضایت بخش و تحسین آمیز بر آنها نقش بسته بود . احساس میکنم در آن لحظات همه ما از اینکه ایرانی هستیم ومتعلق به سرزمینی هستیم که دارای یک چنین افتخاراتی میباشد برخود می‌بالیدیم و احساس غرور میکردیم.تماشای دهها هزار عظیم آبیاری که مزارع‌سرسبز را سیراب می‌کنند ، صد ها کارخانه کوچک و بزرگ‌صنعتی که مواد اولیه‌را به‌وسایل‌زندگی مبدل‌میسازند و بالاخره‌هزاران بنای رفیع که در هرکدام از آنها فعالیت های مختلفی‌صورت می‌گیرد تا بازهم ایران عظیم‌تر و افتخار آمیز تر گردد احساس شیرینی از میهن دوستی‌و عشق به سر زمین آباءو اجدادی بوجود آورده بود بنظر من بایستی ترتیبی داده شود که کلیه جوانان مملکت با مفاخر ملی ایران و اقدامات و برنامه های وسیعی که طی سالیان اخیر در لوای انقلاب سپید صورت گرفته و چهره افتخار آمیز ایران‌کنونی را بوجود آورده است از نزدیک و عملا آشنا شوند . بعنوان نمونه همین میدان‌شهیاد را تا از نزدیک ندیده بودیم واقعا نمی‌توانستیم به اهمیت وارزش‌آن پی‌ببریم ونمیتوانستیم برای ایجاد آن چه فعالیت ها و کوشش‌های ارزنده‌ای صورت گرفته است .

### مسابقه مقاله نویسی

آقای نیک مراد سپس مسابقه مقاله نویسی بین دانش‌جویان را مطرح نموده ، اظهارداشت: از آنجا که میدان شهیاد از این پس بعنوان سمبل شهر تهران شناخته خواهد شد و با ترتیباتی که ملاحظه فرمودید رل با ارزشی در معرفی و شناسائی کشور ما به خارجیان وتوریست هائی که‌بتهران می‌آیند خواهدداشت ، یک‌مسابقه مقاله نویسی بین کلیه کسانی که در بازدید امروز حضور داشتند ترتیب داده خواهد شد .

دانش جویان باید مقاله‌ای‌به زبان انگلیسی ، فرانسه،آلمانی یا فارسی تحت عنوان« میدان شهیاد و اهمیت و ارزش آن در شناسائی ایران » بنویسند و بدفتر خانه زبان تسلیم دارند . پس از انقضای مدت و بررسی مقالات رسیده به نفرات اول تاسوم این مسابقه هرکدام یک جایزه نفیس و به نفرات چهارم تا دهم بورسهای تحصیلی از طرف موسسه‌خانه زبان اهداء خواهد شد .

پس از پایان سخنرانی آقای نیک‌مراد از دانش جویان و کلیه حاضرین پذیرائی‌عصرانه بعمل آمد و مراسم مزبور در میان ابراز احساسات دانش‌ـ جویان نسبت‌به‌شاهنشاه‌آریامهر خاتمه یافت.

## آخرین اخبار از شهرستانها

### در شیراز ، «بانك چشم» ایجاد میشود

● شیراز : برای اولین‌بار در شیراز ، «بانک چشم» ایجاد میشود .

در این بانک ، چشم های افرادی که مایلند بعداز مرگ دراختیار نابینایان گذاشته شود ، نگاهداری خواهد شد ..

از این چشم ها ،بمنظور زندگی بخشیدن به افراد نابینا استفاده خواهد شد .

### رئیس انجمن شهر اصفهان ابقاء شد

● اصفهان : آقای دکتر دانشگر رئیس انجمن شهر اصفهان در انتخابات هیئت رئیسه جدید انجمن در سمت خود ابقاء شد . انجمن شهر اصفهان در یکصدوشصت‌و پنجمین جلسه خود ضمن انجام انتخابات جدید ،احداث یک میدان در مقابل مقبره «کمال اسماعیل» و چند طرح دیگر را تصویب کرد .

### خود را شکار کرد

* شاه آباد غرب : شکارچی کبك ، خود را شکار کرد .

وی «حسینعلی سیاطی» نام داشت . حسینعلی برای‌شکار کبك به ارتفاعات شاه آباد غرب رفته بود که گلوله‌ای از تفنك اوشلیك شد وبعلت اصابت گلوله به او . بقتل رسید .

### راننده کشته شد

مشهد : کامیون شماره ٤۱۸٤ برانندگی «علی کلوخ غرب» باوانت شماره۹۵۲۸٦ برانندگی «حیدر کنك» که‌از مشهد عازم تربت جام بود، شدیدا تصادف کرد . دراین حادثه حیدر (۳۰ ساله)بقتل رسید و دوسرنشین وانت بسختی زخمی شدند .

### سیل در روستاهای نهاوند خساراتی وارد ساخت

*نهاوند : ابرهای غلیظی که آسمان نهاوند وروستاهای اطراف را پوشانده بود ، موجب چهار ساعت بارندگی ممتدو شدید در این نقاط شد ...

ریزش باران در نهاوند و قراء اطراف توام بارعدوبرق شدیدی بود که منجر به جاری شدن سیلاب شد .. طبق گزارش واصله: بعلت بارندگی‌درقراء «جهان‌آباد» و«کوهانی» سیل جاری شد و خساراتی به کشاورزان وارد ساخت ... این سیل تلفات جانی و خرابی ببار نیاورده است .

عرض تبریک رئیس انجمن زرتشتیان استان فارس

در مراسم سلام چهارم آبان میلاد مسعود شاهنشاه آریامهر درکاخ گلستان آقای اردشیر موبد رئیس انجمن زرتشتیان استان فارس ضمن عرض تبریک سالروز میلاد ملوکانه بعرض رسانید یک پیر مرد زرتشتی بنام آقای رستم‌آبادیان که مدت ۱۵ سال است اقلیج ودرمنزل‌بستری است برای خدمت به ذات مبارک شاهانه و میهن عزیز خویش تمام ثروت خود را در باغ کاشانک شمیران برای یک کودکستان و دبستان که باتمام وسائل حتی پارک و پارکینك بنا نموده‌که‌بزودی باتمام خواهدرسیدوسرپرستی آن بعهده اینجانب است. اینک استدعا داردمحل‌مذکور مورد بازدید ملوکانه قرار گیرد شاهنشاه فرمودند اطلاع دارم و بزودی محل مذکور را مورد بازدید قرار خواهیم داد و به آقای وزیر دربار شاهنشاهی دستوراتی صادر فرمودند .

آگهی استخدام

نیروی هوائی شاهنشاهی بمنظور تکمیل کادر خود تعدادی‌غیرـ نظامی بشرح زیر جهت خدمت در مرکز با حقوق مکفی استخدام می‌نماید . داوطلبان واجد شرایط میتوانند از تاریخ ۸ر۸ر۵۰ همه روزه به استثنای ایام تعطیل و روز های پنجشنبه از ساعت ۸صبح الی۱۰ بادردست داشتن فتوکپی مدارك تحصیلی و دفترچه پایان خدمت زیر پرچم و یابرك معافیت دائم از خدمت (باستثناء معافیت پزشکی)وعین شناسنامه عکس‌دار بستاد فرماندهی نیروی هوائی شاهنشاهی (کارگزینی)واقع در خیابان فرح‌آباد ژاله (دوشان‌تپه) مراجعه نمایند .

۱ـ مهندس الکترونیك فارغ‌التحصیل آمریکاـانگلستان‌ـ کانادا

۲ـ سکرتروشورت هند مسلط بزبان انگلیسی

۴الف ۹۹۳٦ نیروی هوائی شاهنشاهی

۱ـ۳ آـ۵٤۸٤۸

آگهی استخدام

وزارت امور خارجه در نظر دارد یکنفر کارمند با حداقل مدرك تحصیلی دیپلم کامل متوسطه که به زبان‌انگلیسی کاملا مسلط باشد و ماشین نویسی انگلیسی را نیز بخوبی بداند برای تنظیم و پاکنویس اخبار خبرگزاریهای خارجی از نیمه شب تا ساعت هفت و نیم صبح استخدام‌نماید .. داوطلبان میتوانند تا تاریخ ۱۰ آبان ماه ۱۳۵۰ همه روزه از ساعت ۱۱ تا ۱۲ به‌اداره کارگزینی‌وزارت امور خارجه مراجعه نمایند .

۴الف ۹۷۹۱

آگهی

شرکت سهامی ایجاد باغات کوی شاه (اهواز)

برای بررسی و جرح وتعدیل اساسنامه شرکت طبق قانون مصوبه ۱۲ر۱ر٤۸ جلسه فوق‌العاده‌ای در ساعت ٤ بعد ازظهر روز ۲۸ آذرماه سال جاری در دفتر شرکت باغات کوی شاه اهواز تشکیل میگردداز صاحبان سهام دعوت میشود که در جلسه مزبور شرکت نمایند.

مدیر عامل

آـ۵٤۵۷٤

# زنی شوهرش را کشت و جسدش را سوزاند!

**این زن که گفته میشود ممکن است باهمدستی نزدیکان خودمر تکب قتل شوهرش گردیده است مانع خاموش کردن آتش بوسیله همسایگان شد**

**زنی درروستای «معاف‌وامندان» «طاهر گوراب» رشت ، پس‌از اینکه همسرش را بقتل رسانید جسد او را در یکی از اطاقهای منزل مسکونی خود قرار دادو خانه را بآتش کشید !**

شعله‌های آتش ظرف مدت کوتاهی خانه مزبور را فرا گرفت و اطاقها و کلیه وسائل آن از جمله جسد «احمدحیفه» شوهر این زن سوخت !

هنگامیکه خانه احمد در حال سوختن‌بود گروهی‌ازهمسایگان برای خاموش کردن‌شعله های آتش به فعالیت پرداختند ولی همسر احمد از ورود آنها بخانه‌اش‌جلوگیری کردواجازه نداد کسی وارد آن شود اوی بهمسایگان گفت : چون خانه او مخروبه و قدیمی است‌بهتر است بسوزد . این واقعه دوروز قبل اتفاق افتاد و بعد ازسوختن خانه اهالی متوجه غیبت‌ناگهانی احمد شدند . جریان باطلاع ماموران ژاندارمری رسید و مامورین خانه سوخته احمد را بازرسی کردند .دراین بازرسی، جسد نیمه سوخته وی از داخل یکی ازاطاقهای این خانه‌بدست آمد !

معاینات اولیه برروی جسد نشان‌داد که وی قبلابقتل رسیده خبرنگار مادر «طاهر گوراب» که این گزارش راارسال داشته است ، می نویسد . اکنون با کشف جسد «شیخ‌احمد» کلیه همسایگان وی اظهار نظر می کنند که وی بدست همسرش یا بوسیله عده‌ای از نزدیکان او بقتل رسیده است .

فعلا مامورین انتظامی سرگرم تحقیق و بررسی پیرامون این واقعه هستند .

## راننده تاکسی کشته‌شد

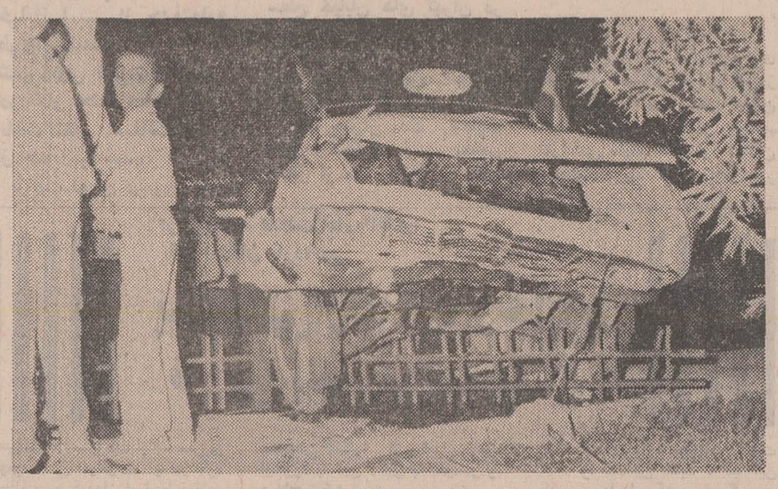

این تاکسی ، پس از برخورد بانرده های آهنی فلکه «شماره یك» مسجد سلیمان وارد فلکه شد و راننده آن در این حادثه جان خود را از دست داد .

مقتول ۶۰ ساله بود وسید مرادزاده نام داشت .

حادثه هنگامی بوقوع‌پیوست که تاکسی از خیابان عبورمی کرد .

بنا بگزارش خبرنگارمادر مسجد سلیمان : علت وقوع حادثه ، هنوز معلوم نشده و گفته میشود که ممکن‌است راننده پشت فرمان دچار سکته شده باشد !

دراین واقعه ، نصراله بهمن خسروی۲۳ ساله‌مسافر تاکسی مجروح شده است .

## مجروح حادثه رانندگی خیابان مجیدیه درگذشت

یکی‌ازمجروحین حادثه‌رانندگی پریروز خیابان مجیدیه درگذشت .

پریروز هنگامی که اتوبوس شماره ۶۴۴۹۴ ازخیابان‌مجیدیه میگذشت با عده‌ای که برای تماشای صحنه یك تصادف در گوشه‌ای از این خیابان‌ایستاده بودند تصادف کرد .

در این حادثه محمد اسماعیل نمازی ، غلامعلی معارف ،رحیم پروینی و احمد صفی‌کرد مجروح و به بیمارستان ۲۵ شهریور منتقل شدند ، ولی احمد صفی کرد براثر شدت جراحات وارده درگذشت .

## آنقدرمشروب خورد تامرد!

**جوان سی ساله‌ای بعلت افراط در خوردن مشروب الکلی جان خود را از دست داد .**

وی مهدی فرشباف نام داشت .

طبق گزارش خبرنگار اطلاعات در تبریز : مهدی دیروز مطابق معمول راهی میکده‌ای در تبریز شد وپس از خوردن مشروب زیاد هنگامی که از خیابان ملل متحد این شهر می گذشت ، بزمین‌افتاد.تنی چندازعابرین که «مهدی» را نقش زمین دیدند ، به یاری او شتافتند اما وقتی خواستند او را به بیمارستان‌انتقال بدهند،دیدند او جان سپرده است !

## کودکی در تصادف کشته شد

بعداز ظهر دیروز اتومبیل وانت شماره ۸۱۹۷۶ برانندگی نصرالله افشاری ، متعلق باداره ریشه‌کنی مالاریای تویسرکان ، در خیابان «شهناز» این شهر با دختر بچه هفت ساله‌ای‌بنام صغری نادربیگی فرزند عبداله تصادف کرد ، در این حادثه دختر بچه کشته شد.

## بخاطر سرقت مرتکب قتل شد

یعقوب کریمی (متهم)

امروز محاکمه‌جوان ۲۰ساله‌ای به نام یعقوب کریمی به اتهام قتل مرد ۵۷ ساله‌ای به نام ایمانعلی انصاری در شعبه ۶ دادگاه جنائی تهران آغاز شد.

در فروردین ماه پارسال‌هنگامی که برق فروشگاه ایمانعلی به علت نقص فنی قطع شد متهم از فرصت استفاده کرد و به قصد سرقت وارد مغازه‌ایمانعلی شد .

ایمانعلی متوجه‌مقصود متهم شد او را تعقیب کردودرخیابان با او به نزاع پرداخت یعقوب برای فراراز چنك ایمانعلی‌لگد محکمی به شکم‌او زدکه منجر به قتل ایمانعلی شد .

## قتل هنگام سرقت احشام

الله‌وردی مظلومی

دو نفر به اتهام قتل یك روستائی در برابر قضات شعبه ۵ دادگاه جنائی تهران قرار گرفتند .

متهمان الله‌وردی مظلومی ۲۵ ساله و محرم سلطانی ۱۹ ساله هستند .

این دو نفر متهمند که در آبانماه سال ۱۳۴۹ در قریه کوچك از توابع کرج علی شریفی آبدر ۷۵ ساله راخفه کردند .

طبق کیفرخواست دادسرای کرج ، روز حادثه متهمان به قصد سرقت احشام علی وارد قریه کوچك شدند سپس‌دست ودهان‌علی‌رابستند وگوسفندان او را سرقت کردند .

علی براثربسته شدن‌دهانش توسط متهمان خفه شد وچند روز بعدالله وردی و محرم به اتهام قتل وی دستگیر وتحویل مقامات قضائی شدند .

پرونده امر امروز در شعبه ۵ دادگاه جنائی‌تهران باحضور متهمان مطرح شد .

## حادثه‌ای با۴ کشته‌ومجروح

اتومبیل شماره ۲۱۲۴۲ تهران برانندگی منوچهر مصلحی که از بیستون عازم صحنه بوددر محلی بنام پاقلعه با کامیون شماره ۴۴۱۵۳ همدان تصادف کرد .

در این‌تصادف‌منوچهر مصلحی راننده اتومبیل کشته شدو سه نفر از سرنشینان‌ان بنام آقای حبیب‌الله زارعی ، پرویز معافی و ابوالقاسم‌باقری بشدت‌مجروح گردیدند .

دو تن ازمجروحین ببیمارستان کرمانشاه انتقال یافتند و یکی از آنان بنام پرویز معافی در صحنه بستری شد .

رانندگی کامیون‌را شخصی بنام محمود منصوری به عهده داشت .

## اتومبیل تعلیم رانندگی به کوه اصابت‌کرد

اتومبیل‌تعلیم رانندگی» بشماره ۴۴۷۲۶ همدان که تعلیم‌دهنده آن «محمدحسین بکتاش» نام دارد ، هنگام تعلیم رانندگی در جاده همدان ـملایریه‌جوانی بنام‌«محمود عظیمی فر» بیست و هفت ساله براثر عدم کنترل به کوه اصابت کرد و چپه شد .

این حادثه در گردنه «زاغه» ۳۵ کیلو متری ملایر رخ‌داد . در این حادثه «محمود» که‌برای یادگرفتن فن رانندگی پشت رل‌قرار داشت و تعلیم دهنده وی ، «محمدحسین» بشدت مجروح گردیدند .

محمد حسین » که مختصر جراحاتی داشت پس ازبازجوئی توسط ماموران بازداشت شد و «محمود» در بیمارستان فخریه ملایر بستری گردید و حالش‌وخیم است .

## جوانی را کشتند و جسدش را در باغ انداختند !

**جوانی را بقتل رساندند و جسد او را درحالی که نیمی از گردنش را بریده بودند ،در یکی ازباغات «خسروشاه» آذربایجان انداختند .**

**قاتل یا قاتلین هیچگونه اثری از خودبجای نگذاشته ومتواری شده‌اند .**

براساس گزارش خبرنگار اطلاعات در تبریز : مردی که جسد مقتول را در باغ دیده‌بود، جریان را دیشب به پاسگاه ژاندارمری خسروشاه اطلاع داد ...

با اعلام مراتب به گروهان اول ژاندارمری تبریز ،سرکار سروان انصاری فرمانده‌گروهان تحقیق در زمینه چگونگی قتل‌را برای‌شناختن قاتل یاقاتلین آغاز کرد .

## یك کارگاه تریکو در خیابان اسلامبول آتش گرفت

بامداد امروز یک «کارگاه تریکو» در خیابان اسلامبول آتش گرفت .

ماموران آتش‌نشانی مرکز پس‌از اطلاع از جریان به محل حریق رفتند و پس از ساعتی موفق به اطفاء آن شدند .

## جسد کودك سه‌ساله در جوی آب

دیروز شخصی به ماموران کلانتری یوسف‌آباد اطلاع‌دادکه هنگام‌عبور از خیابان چهاردهم تلویزیون جسد کودکی‌رادرجوی آب مشاهده کرده است .

ماموران به محل مورد بحث رفتند و جنازه دختری را که درحدود ۳ سال داشت ازجوی آب بیرون آوردند و به پزشکی قانونی تهران منتقل کردند .

هنوز هویت کودك که لباس بتن‌نداشت معلوم‌نیست . چون امکان‌داردکودك‌را به‌قتل‌رسانده باشند تلاش ماموران انتظامی جهت روشن شدن هویت طفل و علت مرك او ادامه دارد .

## محاکمه قاتل «منشی‌دکتر» ادامه دارد

محمد طاهری در دادگستری

امروزسومین‌جلسه محاکمه محمد طاهری متهم به قتل اقدس شهرابی در شعبه اول دادگاه جنائی تهران آغازشد.

«محمدحسین » که مختصر گفت:همانطوری که قبلاگفته‌ام به قتل اقدس اعتراف میکنم . من او را دوست داشتمو باوجود اینکه اقدس بیوه بود و از همسر سابقش دو فرزندداشت تصمیم داشتم با او ازدواج کنم ولی او پس از گذشت دو سال بدون توجه به احساس من و زندگی‌ام مرد دیگری را بر من ترجیح دادوچون نتوانستم این وضع را تحمل کنماو راکشتم.

## ازجاسازی کیف«مسافر محترم!»

**۴۱ ساعت طلا و مقدار زیادی جواهر به چنك ماموران گمرك مهرآباد افتاد**

ساعت نیم‌بامداد دیروز سالن گمرك فرودگاه‌مهرآباد صحنه کشمکش یك‌مسافر بظاهر آراسته و یك مامور تجسس گمرك شد .

مامور گمرك به مسافر و بخصوص به کیف دستی آن مشکوك شد . مسافر هم این شك‌وتردید رااهانت به خود تلقی کرد وبه آن سخت معترض بود .گفتگوبالاگرفت وصدا بلندتر شد. مامورین گمرك به حمایت از همکار خود برآمدند ، و دیگران‌هاج وواج به صحنه‌می نگریستند.

مامورین راه حل قانونی که‌همان بازدید ازکیف‌دستی بود ارائه میدادند ،اما مسافر آنرا نمی پذیرفت و مرتب اعتراض می کرد .

بالاخره کیف دستی ضبط شد ومامور کیف را روی میز بازکرد و محتویات آنراروی میزریخت اما چیزی که‌دال بر قاچاق باشد پیدا نشد . همه‌از این امر ناراحت شدند ولی ماموراز‌بازرسی کیف‌خالی‌دست نکشید وبالاخره بالمس کردن چرم کیف متوجه امر غیر عادی شد وباکمی دقت معلوم شد که‌دراطراف کیف‌جاسازی شده‌است و چیزی‌در زیرچرم آن‌پنهان‌است. باشکافتن کیف لبخند برلب مامور و سکوت برلب‌مسافر معترض پیدا شد.

از جاسازی کیف پشت سرهم ساعت طلاوجواهرآلات بیرون کشیده می شد و سرانجام معلوم شد «مسافر محترم ! ۴۱۰ساعت طلاوطلای سفید و مقدار طلاآلات‌وزینت آلات از قبیل ،دکمه‌سردست، انگشتری و نظیر آن و ده قفل‌گردن‌بند مروارید باخود داشت .

مسافر. پرجوش و خروش سرافکنده تسلیم شد و با پرداخت یك میلیون ریال جریمه بابت دو برابر حقوق گمرکی ساعتها ( که ورودش آزاد ، ولی‌او می‌خواست‌تقلبی وقاچاق وارد کشور کند ) و جریمه جواهر آلات که آوردنش ممنوع بود ، آزاد شدو پرونده برای تعقیب قانونی به مراجع‌صالحه‌ارسال گردید .

## ۱۳ متهم بقتل تبرئه شدند

قضات شعبه ۴ دادگاه‌جنائی تهران حکم آزادی ۱۳ نفر را که به اتهام قتل یك روستائی محاکمه میشدند صادر کردند .

این عده متهم بودند که ۲۱ سال‌پیش دراراك حین یك‌نزاع جمعی مردی‌به‌نام حسین قریب را کشته‌اند .

محاکمه متهمان‌سه روزپیش آغاز شد ولی چون شواهدامر حاکی از بیگناهی آنان داشت قضات دادگاه‌حکم‌برائت متهمان را صادر کردند.

## اتوبوس وارد کارگاه جوشکاری شد !

اتوبوس شماره ۷۹۶۹۳تهران برانندگی «سیروس مقدم» ۳۵ ساله با ۱۸تن سرنشین‌هنگامی که از نوشهر عازم تهران بود در خیابان «شاه» آمل براثر لغزندگی سطح خیابان پس از یك ترمز شدید ، از مسیرخود منحرف گردید و وارد کارگاه جوشکاری که در کنار این خیابان قرار دارد شد و ضمن خراب کردن کارگاه واژگون گردید !

در این حادثه هفت تن از سرنشینان‌اتوبوس باسامی‌رحیم ژاله‌نواز «کمك راننده» ، علی افشاری ،حسین‌ومحمد ایلخانی اکبر افشاریان، کوکب خیابانی وعذرا نجاریان بشدت مجروح گردید . هنگام وقوع این حادثه در کارگاه جوشکاری کسی نبود و مجروحین حادثه به بیمارستان امل منتقل گردیدند .

NOBEL
نوبل
نوبل

پس ازچهارهفته موفقیت خارق‌العاده‌اینك
آغاز هفته پنجم نمایش‌در
سینماپولیدور
محبوب‌ترین و مشهورترین کمدین سینمای عصر حاضر در آخرین شاهکار خود .

دعوت از آقایان صاحبان سهام شرکت سهامی ساختمانی کنسرسیوم شرق

نظر باینکه مدت اختیارات مدیران شرکت‌در تاریخ بیست‌و چهارم مهرماه ۱۳۵۰ پایان می پذیرد لذا با توجه بماده ۱۱ اساسنامه مصوب ازعموم آقایان سهامداران شرکت سهامی ساختمانی کنسرسیوم شرق دعوت میشود در ساعت چهاربعدازظهر روز شنبه‌بیست‌ودوم آبان‌ماه سال جاری در محل شرکت واقع در تهران‌خیابان آبان‌شماره ۳ حضور بهمرسانند .
دستور جلسه انتخاب مدیران شرکت برای‌سه سال دیگر میباشد .
شرکت سهامی ساختمانی کنسرسیوم‌شرق آ-۲۲۰۹۷

سینمای هند با کمال سربلندی پس از دو سال تلاش و کوشش‌اولین و بزرگترین‌اثر مشترك‌خود را باسینمای پیشرفته انگلستان به شیفتگان‌فیلم های عمیق و پراحساس تقدیم میکند .

فیلمی که عمق و عظمت داستان آن هر قلب‌حساسی را بلرزه درآورده و یاد آن سالها درخاطره ها باقی خواهد ماند .

از امشب در گروه سینماهای
نیاگارا ـ اروپا ـ میامی ـ الوند ـ کیهان ـ قصر طلائی ـ مارلیک ـ ری ـ آسمان آبی ـ ارانوس ـ فردوسی ـ و...سیلوانا

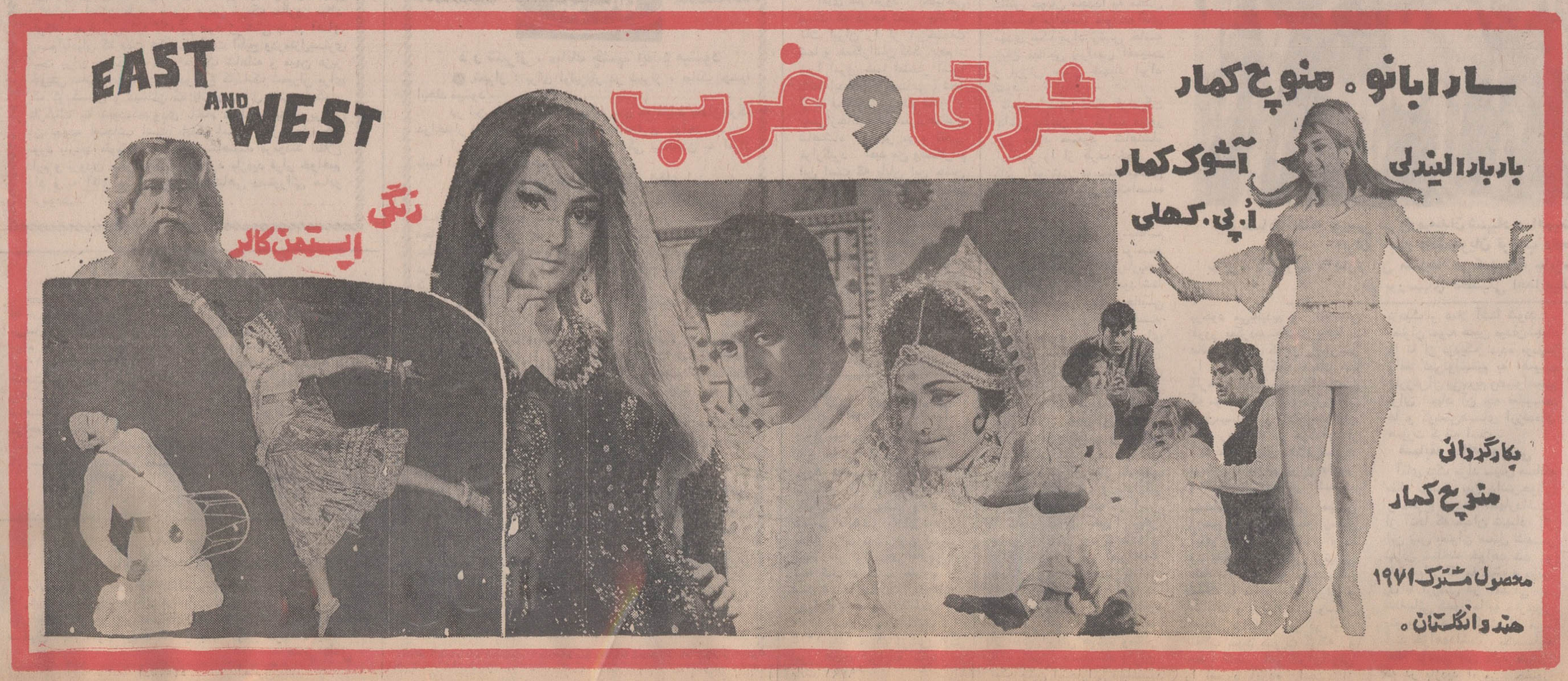

# مجالس ترحیم

بانهایت تاسف و تاثر درگذشت ناگهانی شادروان **حاج عبدالمحمد بهبهانی** که از بازرگانان‌بنام و نیکوکار واز پایه‌گذاران صنایع داخلی در شیراز و بوشهر بودند ـ در شیراز برحمت ایزدی پیوسته ـ لذا مجلس ترحیم مردانه‌آن مرحوم روز پنجشنبه ششم آبانماه از ساعت ۲تا۴ بعداز ظهر در مسجدجواد (ع) . (میدان ۲۵ شهریور) منعقد میگردد .

**سردار فاخر حکمت ،رضابوشهری . جواد امیرهمایون بوشهری ، مهدی نمازی ، علیقلی هدایت ، عبدالرحمن فرامرزی، دکتر مصباح زاده ،ابوالحسن رضوی ، عباسقلی عرب شیبانی ، عبدالعلی حکمت ، باقر بوشهری ، دکتر معدل ، صدرزاده ، هاشم جاوید، قاسم بوشهری ، دکتر پرهام .**

آ ـ ۲۲۰۷۵ ۲ـ۲

---

باکمال تاسف و تاثر درگذشت‌ناگهانی شادروان **حاج عبدالمحمد بهبهانی** رادر شیراز باطلاع خویشان و دوستان و آشنایان می‌رساند . مجلس ترحیم مردانه روز پنجشنبه ششم آبانماه ازساعت ۲تا۴ بعداز ظهر در مسجد جواد (ع) میدان ۲۵ شهریور منعقد میگردد. حضور دوستان وسروران گرام وعظام موجب‌کمال تشکرو امتنان میباشد .

**محمدتقی بهبهانی ، جواد ملکپور ، صادق ملکپور ، کاظم بنان، فرج‌اله اکبر ، کریم ملکپور ، بهبهانی ، مهندس‌ابراهیم ریاحی ، دکتر اسمعیل بهبهانی ، داود احمدی ، عباس احمدی، مهندس محمدحسین خلیلی ، محمدرضا بنان‌زاده ، مهندس‌شاهرخ بنان ، محمود پنبه‌چی، دکتر جلال‌بازرگان ،جعفر مزارعی ،دکتر بلورفروشان ، دکتر امتیاز ، مهندس مشیر فاطمی ، منوچهر ملکپور ، محمدشفیع رئیس ، حسین شرقی ، کمال‌پاد ، مهدی طالبی ، هوشنگ ملکپور ،مهدی خازنی ، مهندس پرویزملکپور ، حاج نصرالله پنبه‌چی ، مهندس فرخ ملکپور ، علی پنبه‌چی ، یرانپور ، صمد شیوری ، مهدی مقبل ، اسمعیل مهرتاش**

آ ـ ۲۲۰۷۵ ۲ـ۲

---

دوست بسیار ارجمند **آقای مهندس ابوالقاسم شیوا** به رحمت ایزدی‌پیوست و قلوب ما را جریحه‌دار ساخت . تشییع جنازه شادروان ساعت ده صبح روز پنجشنبه ششم آبانماه از مسجد قائم‌خیابان سعدی شمالی انجام خواهد گرفت . مجلس ترحیم فقید سعید از ساعت ٦ تا ۸ بعدازظهر روز شنبه هشتم آبانماه درخانقاه صفی‌علیشاه منعقد است.

**عطاءاله اتحادیه ـ یحیی اتحادیه ـ مجید امیرابراهیمی ـ هادی امیرابراهیمی ـ ابراهیم انتخابی ـ هادی انتخابی ـ عبدالحسین اعتصام ـ امیربدخشان ـ آقاخان بختیار ـ عباسقلی بلالی ـ عبادالله بهاری ـ منوچهر بزرگمهر ـ عباس پرخیده ـ محمود پوزشی ـ جلال‌الدین توانا ـ لطف‌اله حلیمی جواد خلیلی ـ خسرو خسروانی ـ علی‌اصغر رفیعی ـ محمد رضوی‌پور ـ شاپور شریفی ـ حسین صالحی ـ خلیل‌طالقانی دکتر نصرت‌اله عاملی ـ عبدالحمید فرجام ـ احمد فرهی ـ روح‌اله‌فروزان ـرضافلاح ـ عباس‌فلاح ـ منوچهرفرمانفرمائیان ـ پرویزمینا ـ حشمت‌اله‌مینا ـ باقر مستوفی ـ تیراندازمزدیسنی ـ محمد مهتدی ـ موسی مهتدی بیرجندی ـ حسین موحد ـ امیرهوشنگ نیرنوری ـ عبدالحمید نیرنوری ـ سید نقوی ـ فتح‌اله نفیسی ـ ابراهیم نبوی ـ فرخ نجم‌آبادی ـ دکترحسن هاشمیان ـ مهربان هورمزدی ـ غفاروزیری تبار.**

آ ـ ۲۲۱۳۱

---

بانهایت تاسف وتاثر درگذشت شادروان **دکتر مهندس ابوالقاسم شیوا** را باطلاع دوستان و آشنایان میرساند مجلس ختم مردانه وزنانه آن مرحوم از ساعت ٦ الی ۸ بعداز ظهر روز شنبه هشتم آبان‌ماه در خانقاه صفی علیشاه برگزار خواهد شد .

**خانواده‌های: شیوا. شهدوست. وثوق. پرتوی. حکمت. نابغ . ویژه . فلاتی . ونشیده . ناظر . آذریا . بهنام . نظری.**

آ ـ ۲۲۱۰۷ ۱ـ۲

بعموم بازماندگان آن‌مرحوم مصیبت وارده را تسلیت میدهیم

---

**خانواده های : فرشتوادی . کریمی . مستوفی . فرخ لاجوردی . رازقی . والانژاد . تام . جنت‌پور . کاشی پز . جواهری .**

بانهایت تاثر و تاسف درگذشت **بانو ربابه کریمی** را به استحضار دوستان و آشنایان میرسانند . مجلس ترحیم آن مرحومه از ساعت ۳ تا ۵ بعد از ظهر روز جمعه هفتم آبانماه در مسجد حاج ابوالفتح واقع در خیابان ری برگزارمیگردد.

**عصمت مستوفی**

آ ـ ۲۲۱۲۷

بعموم بازماندگان آن مرحومه مصیبت وارده را تسلیت میدهیم .

---

بانهایت تاثر وتاسف درگذشت شادروان **خسرو ایرج** کارمند عالیرتبه بازنشسته راه‌آهن دولتی ایران را باطلاع میرساند مجلس ترحیم روز پنجشنبه ششم آبانماه ۱۳۵۰ از ساعت چهار تا شش بعدازظهر در خانقاه منعقد خواهد بود.

**وزارت راه**

آ ـ ۲۲۰۴۷

---

باکمال تاسف درگذشت شادروان **خسرو ایرج** کارمند ارشد و عالیرتبه بازنشسته راه‌آهن دولتی ایران را باطلاع دوستان، آشنایان وهمکاران میرساند مجلس ترحیم‌فقید سعید از ساعت ٤تا٦ بعد ازظهر روز پنجشنبه ششم آبانماه درخانقاه صفی‌علیشاه منعقد خواهد بود .

**راه‌آهن دولتی ایران**

آ ـ ۲۲۰۴۷

---

بانهایت تاسف و تاثر درگذشت شادروان **خسرو ایرج** ابوی خانم میترا ایرج همکار گرامی رابه طلاع دوستان و همکاران میرساند . مجلس ترحیم مردانه وزنانه آن مرحوم روز پنجشنبه ششم آبانماه ۱۳۵۰ از ساعت ٤ الی ٦ بعداز ظهر در خانقاه صفی‌علیشاه برگزار خواهد شد.

**کارکنان معاونت همکاریهای بین‌المللی سازمان برنامه**

آ ـ ۵۵۰۹۰

---

همسر ـ برادر و پدر عزیزمان **خسرو ایرج** فرزند مرحوم ایرج میرزا برحمت ایزدی پیوست، روز پنجشنبه ششم آبانماه جاری از ساعت ٤تا٦ بعدازظهر در خانقاه صفی‌علیشاه ( ختم زنانه ومردانه) بیادش خواهیم نشست .

**مهری ایرج. ربابه مکری. میترا. ماندانا. رویا ایرج.**

همچنین در این غم سوگوارند خانواده‌های :

**ایرج . مکری. دواچی . صدری . حاجب‌دولو . سکینه لقمان ادهم. حاجب امیرتیمور کلالی. زهرا حکیمی. صحیحی. یکرنگی. حسینی عبائیان. مهندس بهجت علائی. سرگرد پرویز مفخمی.ارجمند. بستانی. تیموریان. بابائی. اجزاچی .**

آ ـ ۲۲۰۴۷

---

باکمال تاثر درگذشت پدر همسرم **خسرو ایرج** فرزندمرحوم ایرج میرزا (جلال‌الممالک)را باطلاع میرساند مجلس ختم‌زنانه و مردانه روز پنجشنبه ششم آبان از ساعت ٤تا٦ بعداز ظهر در خانقاه صفی علیشاه منعقد خواهد بود .

**هوشنگ صدیق صدری**

آ ـ ۲۲۰۴۷

---

باتاسف درگذشت دوست عزیزمان **خسرو ایرج** فرزند مرحوم ایرج میرزاراباطلاع میرساند. مجلس ختم زنانه‌ومردانه روز پنجشنبه ششم آبان از ساعت ٤ـ٦ بعدازظهر در خانقاه صفی علیشاه منعقد خواهد بود .

**سرتیپ اشرفی. احمد عبادی. شهیدی. کلالی.**

آ ـ ۲۲۰۴۷

بعموم افراد خانواده‌های عزادار بویژه فرزندان و دوستان انمرحوم مصیبت وارده را تسلیت میدهیم

---

باکمال تاسف فوت مرحومه **بانو فاطمه کلباسی** مادررضاعی خود را بعرض سروران گرامی ودوستان میرساند .

**مهدی صدریه**

آ ـ ۲۲۰۵۳

---

بانهایت تاسف درگذشت شادروان مرحومه مغفوره **بانو فاطمه کلباسی انارکی** صبیه مرحوم ابراهیم آخوندی راباطلاع میرسانیم مجلس ترحیم مردانه وزنانه روز پنجشنبه ششم‌ابان ماه از ساعت ۲ تا٤ بعدازظهر در خانقاه صفی علیشاه منعقد است. ضمنا باستحضار میرسد مراسم هفتمین‌روز درگذشت‌آن مرحومه در سالن شماره ۲ بهشت زهرا در ساعت۳ تا۵ بعداز ظهر جمعه۷ر۸ر۵۰برگزارمیشود.

**خانواده‌های حکمتی‌پور (چکشی) کلباسی. رحیمی.صابر. صدریه. عموئی. بقائی. قربانی. عظیمی. عابدی . طباطبائی نیکخواه. غفاری. کریمیان. طاهری. علوی. کبیر. صفوی صالحی . صدیقی . ولیخانی . عربزاده . زندیه . برادران زاهدی. واحدی.زاهد.خالقی. آقابیگی. ایازی انارکی.فیضی. یزدان‌پناه. کمالی. عابدزاده.**

آ ـ ۲۲۰۵۳

بعموم بازماندگان آنمرحومه مصیبت وارده راتسلیت میدهیم

---

بانهایت‌تاثر درگذشت شادروان تیمسار سرتیپ‌بازنشسته **منصور وقار** را باطلاع میرساند.

مجلس ختم آن روانشاد از ساعت ١٦ الی ١٨ روزشنبه ۸ر۸ر۵۰ در خانقاه صفی‌علیشاه برگزار میشود.

آ ـ ۲۲۱۴۳ **شهربانی کل کشور**

---

باکمال تاسف و تاثر درگذشت همسر خواهر عزیزمان تیمسار سرتیپ امیر منصور وقار را باطلاع اقوام ـدوستان و آشنایان میرساند .

**دکتر فریدون دیبا ـ فخری دیبا ـ سعید دیبا ـسوسن‌دیبا**

آ ـ ۵۵۰۷٤ ۱ـ۲

---

بانهایت تاسف و تاثر درگذشت برادر عزیزمان تیمسار سرتیپ امیر منصور وقار را باطلاع اقوام ـ دوستان و آشنایان میرساند .

**افسر انوار ـ افسانه پرتوی**

آ ـ ۵۵۰۷۰ ۱ـ۲

---

باکمال تاسف و تاثر درگذشت همسر عزیزم تیمسار سرتیپ امیرمنصوروقار را باطلاع اقوام ـ دوستان‌وآشنایان میرساند .

**رفعت وقار**

آ ـ ۵۵۰٦٦ ۱ـ۲

---

**خانواده‌های . وقار ـ دیبا ـ انوار ـ پرتوی ـ نویدی ـ رنجبران ـ مستوفی ـ صنیعی ـ روحبخش ـ سینکی ـ اسکندری ـ امیرفضلی ـ صدری ـ ذوالفقاری ملکی ـ اتحادیه مجتهدی ـمعتضدی ـموید‌ثابتی ـفرخ ـ فتوحی ـ شیخ‌الاسلامی فاخر ـ گودرزی ـ مالک ـ فتحی ـ شاهرخ ـ موثقی ـ نورائی ـ فرشی ـ اشرافی ـ خطیبی .**

با کمال تاسف و تاثر درگذشت **تیمسار سرتیپ امیر منصور وقار** بزرگ خاندان وقار را باطلاع اقوام ـ دوستان و آشنایان میرسانند .

مجلس ترحیم زنانه و مردانه آن مرحوم روز شنبه ۸ آبان ماه جاری ساعت ٤ الی ٦ بعد از ظهر در خانقاه صفی‌علیشاه برگزار خواهد بود .

آ ـ ۵۵۰۷۸ ۱ـ۲

بعموم افراد خانواده های عزادار بویژه بازماندگان آن مرحوم مصیبت وارده را تسلیت میدهیم .

---

بانهایت اندوه درگذشت مادر عزیزمان **بتول سیگاریانی** را باطلاع میرسانیم ختم زنانه و مردانه روز پنجشنبه ششم آبانماه از ساعت ۲ الی ٤ بعد از ظهر در مسجد مجد برگزار میگردد تشریف فرمائی دوستان و آشنایان و سروران معظم باعث سرافرازی و تسلی خاطر بازماندگان خواهد شد ،

**مسی ـ پروین فریال ـ مهری ـ حسین ـ یوسف**

آ ـ ۲۲۱۳۵

---

بانهایت تاثر درگذشت **بانو بتول سیگاریانی سیگاری** را باطلاع خویشاوندان و آشنایان میرسانیم مجلس ختم زنانه و مردانه روز پنجشنبه ششم آبانماه از ساعت دو الی چهار بعد از ظهر در مسجد مجد برگزار میگردد .

**خانواده‌های : سیگاریانی سیگاری ـ تیرک ـ حسینیون کیهانی ـ مهاجر ـ موسوی ـ سیدین ـ تبدیلی ـ معارفی ـ وصالی ـ متقیان ـ باقر زاده ـ مهاجری ـ نمازی ـ لطفی ـ گنجلو ـ آلهاشمی ـ دانشور ـ کریمی ـ شیبانی ـ فخر ـ دوزنده ـ هروی ـ نصیر اوغلی .**

آ ـ ۲۱۹۹۱ ۲ـ۲

---

بانهایت تاثر وتاسف درگذشت شادروان **جناب‌آقای عطاءاله سمندری** را در رشت باطلاع دوستان و آشنایان میرساند . مجلس تذکر آن شادروان روز پنجشنبه ششم آبانماه در طهران ازساعت ۵بعد از ظهر در آدرس زیر منعقد میگردد .

**خیابان پهلوی مقابل فروشگاه کورش کوچه نوربخش‌پلاک ۳۲ منزل مهندس سمندری .**

**خانواده های سمندری ـ نبیلی ـ روشن ـ علائی ـ بهار ـ سنجری ـ نصیری ـ صادق‌زاده ـپاک‌آزما ـ روحانی**

آ ـ ۲۱۸۸۱ ۲ـ۲

---

«بازگشت همه بسوی خداست»

بانهایت تاثر و تاسف درگذشت مرحوم مغفور **حاج‌اسمعیل کیهان** پدر ارجمند آقای امان‌اله کیهان شهردار کرمانشاه را باطلاع اهالی محترم میرساند .

مجلس ختم آن مرحوم از ساعت ۷ الی ۹ بعدازظهر روز پنجشنبه ششم آبان‌ماه جاری در مسجد مرحوم حاج‌شریف معتضدی منعقد است شرکت اهالی محترم در این مجلس‌موجب تسلی و تشفی خاطر بازماندگان و امتنان اینجانب‌خواهدبود.

**استاندار استان کرمانشاهان. سید جواد شهرستانی**

آ ـ ٥٤٥١٤

---

«کل‌نفس‌ذائقه الموت»

باکمال تاثر درگذشت مرحوم مغفور **حاج‌اسمعیل کیهان** را باطلاع علماء اعلام و همشهریان و ارحام میرساند .

مجلس ترحیم فقید سعید از ساعت ۷ الی ۹ بعد ازظهر پنجشنبه ششم آبان ماه جاری در مسجد مرحوم حاج شریف معتضدی ومجلس ختم زنانه در همان روز و ساعت در منزل شخصی آن مرحوم واقع در خیابان فردوسی مقابل بانک‌رهنی منعقد خواهد بود .

شرکت در مجلس مزبور موجب مزید مغفرت درگذشته و تسلیت بازماندگان است .

آ ـ ٥٤٥١٦ **عبدالجلیل جلیلی**

---

**مجلس ترحیم**

انجمن شهر باکمال تاسف درگذشت شادروان **حاج‌اسمعیل کیهان** پدر ارجمند جناب آقای امان‌اله کیهان شهردار فعال و محبوب کرمانشاه را که از افراد خیر و نیکوکار بوده‌اند باطلاع همشهریان محترم میرساند .

مجلس ترحیم فقید سعید از ساعت ۷ الی ۹ بعدازظهر روز پنجشنبه ٦ آبان‌ماه جاری در مسجد مرحوم حاج شریف معتضدی منعقد خواهد بود شرکت اهالی محترم و طبقات و اصناف موجب سپاسگزاری و تسلی خاطر بازماندگان است.

**رئیس انجمن شهر کرمانشاه ـ محمد اجاق**

آ ـ ٥٤٥١٨

---

«بازگشت همه بسوی خداست»

بانهایت تاثر و تاسف درگذشت شادروان **حاج اسمعیل کیهان** پدر بزرگوار آقای امام‌اله کیهان‌قاضی دادگستری و شهردار کرمانشاه باطلاع اهالی محترم میرساند .

مجلس ختم فقید سعید از ساعت ۷ الی ۹ بعداز ظهر روز پنجشنبه ششم آبان‌ماه جاری درمسجد مرحوم حاج‌شریف معتضدی منعقد است .

**رئیس کل دادگستریهای استان کرمانشاهان ـ حشمتی**

آ ـ ٥٤٥٢٠

---

«بازگشت همه بسوی خداست»

کارکنان شهرداری کرمانشاه فقدان اسفناک آقای **حاج اسمعیل کیهان** پدر ارجمند شهردار محبوب و گرامی خود را باطلاع همشهریان محترم میرسانند .

مجلس ترحیم فقید سعید از ساعت ۷ الی ۹ بعد از ظهر پنجشنبه ششم آبان ماه جاری درمسجد مرحوم حاج شریف معتضدی منعقد خواهد بود .

آ ـ ٥٤٥٢٢ **کارکنان شهرداری کرمانشاه**

به آقای امان‌اله کیهان شهردار کرمانشاهان و سایر بازماندگان آنمرحوم مصیبت وارده را تسلیت میدهیم

---

بانهایت تاسف درگذشت جانگداز **عباس ناجی** برادرآقای نجات‌اله ناجی را باطلاع دوستان و آشنایان میرساند مجلس ترحیم روز پنجشنبه ششم آبان ماه جاری از ساعت ٤ تا٦ بعد ازظهر در مسجد مجد منعقد است .

آ ـ ۲۲۰۰۷ **شرکت نماساز**

---

**خانواده‌های: ناجی. بهشتی. بیوک صابر. نصرت‌تهرانی. میرمیران. امیری. پیشداد. بایندر. آرین. فشنگچی. قدیمی. بزرگمهر . مومنان. کارگرپور. ثلاث. ارباب . تاجور . دیبائی. جنت‌پور. سعادتمند جوان. فتاحی. انتظاری. برازنده. رئیسی. تهرانی. رازی. تیموریان. جباری. طهماسبی . محمد فخرائی. نیکمراد .**

بانهایت تالم وتاثر درگذشت شادروان **عباس ناجی** کارمند شهربانی کل کشور را باطلاع بستگان و دوستان می رسانند مجلس ترحیم مردانه وزنانه از ساعت ٤تا٦ بعداز ظهر روز پنجشنبه ششم آبان ماه جاری درمسجد مجد منعقد میباشد

**گوهرالملوک ناجی. نجات‌اله ناجی. علی اکبر ناجی.**

آ ـ ۲۲۰۰۷

بعموم بازماندگان ان‌مرحوم مصیبت وارده را تسلیت میدهیم

---

بانهایت تالم و تاثر درگذشت شادروان **سروان منوچهر پولادی** را باستحضار دوستان و آشنایان میرسانیم .

مجلس ترحیم زنانه و مردانه از ساعت ۲ الی ٤ بعد از ظهر روز جمعه هفتم آبانماه در مسجد الجواد واقع در میدان ۲۵ شهریور برگزار خواهد شد .

**دکتر محمد پولادی ـ حاج محمود وزیری ـ علی پولادی ـ محمد ابراهیم روحی ـ دکتر محمد اسدی ـ کوهی کمالی دهکردی ـ فامیل های : صالحی ـ سرهنگ رزمجو ـ سرهنگ اسدالله زاده ـ دکتر سام زاده ـ دکتر اصفهانی ـ اژدری . احمدی ـ امرالهی ـ حاج وزیری ـ وزیری ـ معین وزیری ـ ناظم‌زاده وزیری ـ روحی ـ جندقی ـ سرهنگ اوحدی ـ امیرتاش ـ شفیعی ـ عباس خواجوی ـ دکتر خواجه‌کریم‌الدینی ـ امیدوار ـ ارجمند ـ ایزدی ـشاهرخی ـ سرهنگ نظام زاده ـ سروان محمدی ـ برخورداری .**

آ ـ ٥٥١٠٦

بعموم بازماندگان آن مرحوم مصیبت وارده را تسلیت میدهیم .

---

باکمال تاسف درگذشت ناگهانی **حاج رضا کیانیان** پدر بزرگوار همسر آقای غلامعلی فرزامیان مدیر کل سازمان های کارگری و کارفرمائی این وزارت را باطلاع میرساند مجلس ترحیم آن فقید سعید ساعت ۲ تا ٤ بعد از ظهر روز شنبه هشتم آبانماه جاری در مسجد الجواد میدان ۲۵ شهریور منعقد خواهد بود .

**ازطرف وزیرکاروامورا‌جتماعی**

آ ـ ۲۲۱۷۳ ۱ـ۲

---

**نمایندگان تبریز در مجلس شورای ملی**

بااندوه و تاثر فراوان فوت نابهنگام **حاج رضا کیانیان** را که از بازرگانان بنام و نیکوکار آذربایجان بودند و در هامبورک برحمت ایزدی پیوستند باطلاع میرسانند مجلس ختم زنانه و مردانه آن مرحوم از ساعت ۲تا٤ بعد از ظهر روز شنبه هشتم آبان ماه در مسجد الجواد منعقد خواهد شد .

**دکتر شفیع امین ، دکتر غلامرضا عدل ، محمد دیهیم ، دکترخطیب شهیدی ، جهانشاهی ، منوچهر پزشکی ،صدقیانی زاده ، پدرامی ، حق شناس .**

آ ـ ۲۲۱۷۳ ۱ـ۲

---

بدینوسیله درگذشت آقای **حاج رضا کیانیان** پدر آقای حسین کیانیان نایب رئیس اتاق بازرگانی ایران و آلمان در هامبورک را باطلاع میرساند . مجلس ترحیم آن سعید فقید روز شنبه ۸ آبانماه جاری ساعت ۲ بعد از ظهر در مسجد الجواد منعقد خواهد بود .

**اتاق بازرگانی و صنایع و معادن ایران**

آ ـ ۲۲۱۷۳ ۱ـ۲

---

بانهایت تاسف و تاثر درگذشت ناگهانی شادروان **حاج رضا کیانیان** را در هامبورک باطلاع میرسانند مراسم تشییع جنازه آن مرحوم ساعت هشت و نیم صبح روز جمعه هفتم آبانماه جاری از مسجد قائم واقع در خیابان سعدی ، انجام و مجلس ترحیم زنانه و مردانه از ساعت ۲ تا ٤ بعد از ظهر روز شنبه ۸ آبان در مسجد الجواد واقع در خیابان ۲۵ شهریور منعقد خواهد شد .

**خانواده های : کیانیان ، فرزامیان ، غفاری ، خسروی اسکوئی ، سنائی اسکوئی ، بدری اسکوئی ، ناصری‌اسکوئی، فرجلی ، پرتوی ، رضائی ، فوادی ، شریفی ، صادقی ، تبرک ، طسوجی ، فرشچیان ،اردبیلی ، باطومچی ، مقدم ، صدقیانی ، رحیم زاده خوئی ، موسی خانی .**

آ ـ ۲۲۱۷۳ ۱ـ۲

بعموم افراد خانواده های عزادار بویژه بازماندگان آن مرحوم مصیبت وارده را تسلیت میدهیم .

---

بدینوسیله درگذشت بزرگ خاندان ناظر عشقی **حاجی ابراهیم ناظر عشقی** را باطلاع فامیل و دوستان میرساند . مجلس ختم مردانه روز جمعه ۷ر۸ر۵۰ از ساعت ۳ تا ۵ بعد از ظهر در مسجد المصطفی واقع در چهار راه حسن آباد کوچه همت آباد و ختم زنانه روز بعد در منزل‌شخصی آن مرحوم واقع درچهارراه حسن آباد کوچه شفیعی پلاک ۱۷ برقرار است .

**خانواده های : عشقی . رشیدی . فتاحیان . نقاشیان . شهبازی.محمدی . لاهیجی . حسینی ، اسداللهی . تجلی‌صفا جاوید . ثقفی . سید میرزائی . شریفی .**

آ ـ ۲۲۱۱۵

بعموم بازماندگان آن مرحوم مصیبت وارده را تسلیت میدهیم

---

بانهایت تاسف و تاثر درگذشت پدربزرگوار خود را باطلاع دوستان و آشنایان و بستگان میرساند . مجلس ختم مردانه آنمرحوم از ساعت ۳ تا ۵ بعد از ظهر روز شنبه ۸ آبانماه جاری در مسجد زعیم خیابان منیریه ایستگاه‌ترجمان و زنانه در منزل برگزار میشود .

**اسمعیل معارفدوست**

آ ـ ۲۲۱٦۹

بعموم بازماندگان آن مرحوم مصیبت وارده را تسلیت میدهیم.

---

**خانواده های : داروگررودسری . پویه . محمدی . حق‌بین . هوسمی .**

باکمال تاسف فوت **بانو سیده صفورآداروگررودسری** را باطلاع بستگان و دوستان میرسانند . مجلس ختم آن مرحومه روز پنشجنبه ٦ر۸ر۵۰ از ساعت ۳ تا ۵ بعد از ظهر در مسجد فخرالدوله واقع در دروازه شمیران برگزار میگردد.

مجلس ختم‌زنانه در نارمک اول خیابان مدائن شماره۸۷ منزل فریدون داروگر منعقد خواهد بود .

آ ـ ۲۲۱٦٥

بعموم بازماندگان آن مرحومه مصیبت وارده را تسلیت میدهیم .

# یادبود

ای سنبل آسمان ایران
جان داده براه عهد و پیمان

بدینوسیله باطلاع میرساند روز پنجشنبه ششم آبان ماه مصادف با شب چهلمین روز درگذشت شادروان **سرگردخلبان رضا رضوی** میباشد برای شادی روح آن گل خزان‌دیده از ساعت ۳ الی ۵ بعداز ظهر مراسم یادبودی در سالن شماره ۲ بهشت‌زهرا برپا خواهد بود .

آ ـ ۲۲۰٤۹ **مادر وهمسر داغدار**

---

روز پنجشنبه ششم آبان مصادف است با یکمین سال درگذشت همسر عزیزم مرحوم **سرتیپ‌مسیب حکیمیان**، بواسطه ماه مبارک رمضان مراسمی برگزار نمیشود و هزینه آن‌صرف امور خیریه خواهد شد .

آ ـ ۲۲۰۸۵ **فرنگیس‌حکیمیان**

---

روز پنجشنبه ششم آبانماه جاری مصادف با چهلمین روزدرگذشت‌مرحوم **دکتر سید محمدباقر کاشانی** است.دوستان و آشنایان از ساعت ۳الی ٤ونیم بعدازظهر روز مزبور برای قرائت فاتحه برمزار فقید سعید واقع در ابن‌بابویه ـ صفائیه حضور خواهند یافت .

آ ـ ۲۲۰۸۹ **خاندان آیت‌اله کاشانی**

---

مراسم اولین سالگرد درگذشت مرحوم **سرهنگ ستاد باقر صدیقی** از ساعت ۵ بعد از ظهر روز شنبه هشتم آبانماه سال جاری در منزل آن مرحوم برگزار خواهد شد حضور اقوام ودوستان باعث شادی روح آن مرحوم خواهدگردید.

آدرس:تهران‌پارس خیابان ۱۸۸ غربی شماره ۵۳

**خانواده های : صدیقی و هاشمی حائری**

آ ـ ۲۲۱۲۵

---

**روانش شادباد**

چون هزینه برگزاری مراسم سالروز درگذشت شادروان **سرتیپ روح الله وزیری** از دست رفته عزیزمان طبق نظر آن مرحوم بمصرف امور خیریه میرسد لذا جمعه هفتم آبان جاری از ساعت ۹ صبح برمزارش در صفائیه سوک‌خانوادگی خواهیم داشت عصر همان روز نیز مجلس یادبود درخیابان امیر آباد کوچه فاطمی پلاک ٤٧ برقرار است شرکت سروزانی که امکان حضورشان باشد مزید سپاس داغداران خواهد بود .

**دختروزیری . شهلا . باقر باقری . سرهنگ اوحدی . حشمت . عشرت . نینا . لقمان .**

آ ـ ۲۲۱۱۱

---

**همسر و مادر عزیز**

زان‌گه که‌رفته‌است زدست آن وجودپاک
آتش گرفته هستیم ازاین داغ دردناک
شد خاک تیره برسرم ای‌مادر عزیز
تاچهره تو گشت نهان درنقاب خاک
دردا که رفته‌ای وخبردار نیستی
این اشکها که میچکد از چشم ما بخاک

روز پنجشنبه ششم آبان ۵۰ یکسال از مرگ جانگداز شادروان **بانو بهجت‌السادات مشرف نوری** همسر ومادر عزیز وناکام ما میگذرد. بهمین مناسبت ساعت ۲ونیم تا٤ بعدازظهر روز مزبور مجلس یادبود درمزار آنمرحومه ابن‌بابویه ارامگاه احیاء برگزار میشود از دوستان و آشنایان تقاضا میشود با حضور خود روح آنمرحومه را شاد فرمایند.

**سرهنگ محمود مشرف‌نوری. فریده. زهره. رضا.فیروزه و فرهاد مشرف نوری .**

آ ـ ۲۲۰۸۳

---

**یادبود**

روز پنجشنبه ششم آبانماه جاری مصادف باچهلمین‌روز درگذشت شادروان **ابراهیم اسمعیل‌زاده** میباشد . هزینه‌مراسم سوگواری بعلت ماه مبارک رمضان بامور خیریه رسیده است. خداوند روح آنمرحوم را شاد گرداند .

**خانواده های اسمعیل‌زاده ـ شایگان ـ فیروزبخت روستائی ـ غازی بیات ـ پیامیار و سایر خانواده های‌وابسته**

آ ـ ۲۲۱٤٥

# تسلیت

با نهایت تاسف درگذشت شادروان فریدون پالیزبان را ببازماندگان آن شادروان بویژه به تیمسار سپهبد عزیزاله پالیزبان تسلیت گفته از خداوند بزرگ شکیبائی بازماندگان‌را خواستار است .

**رئیس ستاد بزرگ ارتشتاران ـ ارتشبد ازهاری**

---

بانهایت تاسف و تاثر درگذشت مرحوم خسرو ایرج را بعموم بازماندگان آنمرحوم خصوصا خانم میترا ایرج همکار گرامی تسلیت می‌گوئیم.

**خداداد فرمانفرمائیان ـ علی‌هزاره ـ داریوش مهاجر اسکوئی ـ شاپور راسخ ـ علی دفتریان ـ علیرضا رادپی ـ عبدالرسول بختیار ـ حشمت‌اله نیک‌آئین ـ سعید به‌بین ـ محمدتقی پورعباس ـ امیرفرسود ـ خانم عفت‌الملوک نحوی ـ مهدی امین‌صالحی.**

آ ـ ۵۵۰۸۸

---

**سرکار خانم پری اباصلتی و آقای میرهاشم**

در این‌غم عظیم ما را نیز شریک وسهیم بدانید .

**مهری و نادر اخوان حیدری**

---

باکمال تاسف و تاثر مصیبت وارده بدوست عزیزمان جناب آقای عبدالرحیم رادگان تسلیت میگوئیم.

**محمد نصراله. رضا زمینی. بهرام مهروزیاد**

آ ـ ۲۲۱۰۵

---

**جناب آقای محمد کیهان**

بانهایت‌تاثر وتاسف درگذشت پدر گرامیتان‌را تسلیت‌میگویم

**حمید رفیعی**

آ ـ ۵۵۰٦۰

---

**خانم توران خواجه‌نوری. خانم پری اباصلتی. خانم پوران اباصلتی**

مصیبت وارده را به‌تمام خانواده‌های وابسته صمیمانه تسلیت عرض مینمائیم.

**عادل ابراهیم‌زاده ـ ابراهیم مولائی**

---

**جناب آقای ملک**

ضمن اظهار تاسف و همدردی مصیبت وارده را بشما و خانواده محترمتان صمیمانه تسلیت عرض مینمائیم.

آ ـ ۲۲۱۰۱ **گروه فرهنگی فرتاش**

---

بانهایت تاسف مصیبت وارده‌را به‌آقای دکتر موسی‌موقر تسلیت عرض مینماید .

آ ـ ۲۲۰۹۵ **گروه پزشکی بیمارستان‌شهرام**

---

**سرور ارجمند جناب آقای معتمدی**

از سوک جانگداز برادر گرانقدرت متاثریم ما را در غم خود شریک بدانید .

**عبهری ـ روانشادی**

آ ـ ۵۵۰۸۲

---

**تیمسار شهبد پالیزبان**

بانهایت تاسف‌وتاثر مصیبت وارده را به آن سرورگرامی و خانواده محترمتان تسلیت عرض نموده بقاء عمر جنابعالی و آن فامیل محترم را از خداوند متعال مسئلت مینمائیم .

**بانو عفت دمپهلوان**

آ ـ ۲۲۰۵۹

---

**جناب آقای علی مزین فر**

مصیبت وارده را صمیمانه بشما تسلیت عرض میکنم .

**مهندس عطاءالله روحانی**

آ ـ ۵۵۰۸٤

---

**سرکار خانم شمس‌الملوک ناجی**

دبیران و کارمندان و دانش‌آموزان دبیرستان اخگر مصیبت وارده را تسلیت گفته شکیبائی‌و سلامت بازماندگان را از خداوند بزرگ خواستار است.

**دبیرستان اخگر لیدای یکانی**

آ ـ ۵۵۱۰۲

---

**سرکار خانم ناجی مربی محبوب**

اعضای سازمان جوانان‌شیر و خورشید سرخ دبیرستان اخگر مصیبت وارده را تسلیت عرض کرده خود را در غم سرکار سهیم میدانند.

آ ـ ۵۵۱۰٤

---

**تیمسار سپهبد پالیزبان**

بانهایت تاسف و تالم مصیبت وارده را تسلیت عرض نموده بقای عمر تیمسار وفامیل محترم را از خداوند بزرگ مسئلت دارد.

**سرتیپ هیربد**

آ ـ ۲۲۱٤۱

---

**آقای علی حاج‌نبی**

اینجانب از طرف کادر حفاظت وانتظامات طرح ذغال البرز شرکت ملی ذوب آهن ایران بانهایت تاسف درگذشت مرحوم محمدنبی حاج نبی پدر بزرگوار جنابعالی را تسلیت عرض مینمایم.

**سرتیپ صدر**

آ ـ ٥٤٦٠٠

---

**جناب آقای یداله لباف**

درگذشت پدر گرامیت ما را در غمی بزرگ فروبرد بشما و خانواده محترمتان از صمیم قلب تسلیت عرض میکنیم.

**کاظم نفیسی تهرانی . ابوالقاسم حمیدی هاشمی**

آ ـ ۲۲۱۳۷

---

**جناب آقای هاشمی ریاست محترم آموزش و پرورش ورامین**

با اندوه فراوان مصیبت وارده را به جنابعالی و خانواده محترمتان تسلیت عرض مینمایم .

**از طرف کارکنان دبیرستان کورش کبیر ورامین ـ سعادت**

آ ـ ٥٤٦١٢

---

درگذشت شادروان تیمسار معتمدی کردستانی خادم نخبه شاه‌وملت را بخانواده های محترم معتمدی کردستانی ، خاکپور و عموم بازماندگان خصوصا جنابان اخوان و سرکار علیه دکتر مهین معتمدی صمیمانه تسلیت عرض و برای همه بازماندگان شکیبائی آرزودارم .

**خرم آباد لرستان ـ شرکت ملی نفت خطوط لوله و مخابرات کوهدشت ـ محمد قلی بهادری .**

آ ـ ٥٤٦١٦

---

## فقدان اسفناک

بانهایت‌تاسف اطلاع حاصل شدکه آقای حاج‌عبدالمحمد بهبهانی که یکی ازشخصیت های اقتصادی فارس بود براثر سکته قلبی زندگی را بدرودگفت . مرحوم بهبهانی که از جمله چهره های سرشناس‌اقتصادی ونیکوکار فارس‌و بنادر جنوب‌محسوب میشددر یک خانواده اصیل و با تقوا پا بعرصه وجود گذاشت و در مدت حیات خویش همواره در کار های خیر تلاش برای پی

# آگهی مناقصه متروی تهران، امسال منتشر خواهد شد

آگهی مناقصه بین‌المللی متروی یکصد کیلومتری تهران تا پایان سال جاری منتشر خواهد شد.

بهمین جهت طرح متروی تهران و گزارش مقدماتی مهندسین مشاور برای آخرین بار مورد مطالعه کارشناسان قرار گرفته تا ضمن بررسی نهائی، شرایط مناقصه نیز تدوین شود.

مناقصه بین‌المللی متروی تهران که باحتمال قوی اکثر کشور های پیشرفته و صنعتی در آن شرکت خواهند کرد، حداکثر تا اواخر سال آینده خاتمه می پذیرد. عملیات ساختمانی متروی تهران باشروع برنامه عمرانی پنجم که ازحیث حجم اعتبار بزرگترین برنامه عمرانی تاریخ ایران است در بهار سال ۱۳۵۲ آغاز میگردد و کلیه اعتبارات موردنیاز اجرای این طرح بزرگ که هنوز بطور دقیق هزینه آن برآورد نشده، از محل اعتبارات برنامه ۵ ساله عمرانی پنجم تامین میشود.

**صد کیلومتر**

براساس طرحی که تاکون تهیه و تدوین شده کشیدن یکصد کیلومتر مترو تمام مناطق پر جمعیت پایتخت را می پوشاند و در اکثر میادین بزرگ تهران ایستگاههای مترو ساخته خواهد شد.

گفته میشود در طرح تدوین یکصد کیلومتری متروی پایتخت برای مسافت تهران و شمیران نیز مترو پیش بینی شده که مسیر آن هم اکنون موردبررسی مطالعه است.

**مسیر**

براساس گزارش مقدماتی مهندسین مشاور خطوط اصلی متروی یکصد کیلومتری تهران باین شرح خواهد بود: میدان شهناز - ۲۴ اسفند - بهارستان - میدان محمد رضا شاه، تهران - شمیران، راه‌آهن - پهلوی، که شاید همین خط به شمیران متصل گردد.

همچنین تعدادی خطوط فرعی و اصلی از بازار به نقاط مختلف شهر نیز کشیده خواهد شد.

بموجب همین طرح مجموع مسافت متروی تهران یکصد کیلومتر پیش بینی شده است.

**تا استادیوم**

گزارش خبرنگار ما حاکی است هم‌اکنون یکی از موارد مورد مطالعه کارشناسان ایجاد مترو بین یکی از میادین تهران به جاده کرج و اطراف این جاده که پوشیده‌از کارخانجات صنعتی است و بخصوص به استادیوم صد هزار نفری بوده که در این زمینه نیز مطالعاتی در جریان است.

مذاکراتی نیز با کارشناسان شهرداری پایتخت شروع شده تا کلیه تغییرات و تعویض خیابانها در طرح متروی تهران در نظر گرفته شود که احیانا در آینده این امر موجب‌اشکال نگردد.

خبرنگار ما اضافه می کند: برآورد هزینه اجرای طرح متروی یکصد کیلومتری‌تهران و اعلام و انتخاب برنده مناقصه بین‌المللی مترو باحتمال زیاد در پایان سال آتی خاتمه‌خواهد یافت و ساختمان مترو در سال (۱۳۵۲) همزمان با شروع برنامه عمرانی پنجم آغاز خواهد شد.

بعقیده کارشناسان قسمت‌اعظم متروی تهران در طول برنامه عمرانی پنجم ساخته و مورد بهره برداری‌قرار خواهدگرفت.

این کارشناسان اضافه می کنند ساختمان متروی تهران یکی از مدرن ترین متروی جهان خواهد بود.


اطلاعات ۱۳۰۴

ساعات شرعی توپ سحر وتوپ افطار

چهارشنبه - پنجم آبان ماه ۱۳۵۰
هفتم رمضان‌المبارك ۱۳۹۱ - ۲۷ اکتبر ۱۹۷۱
شماره ۱۳۶۳۳ - سال چهل وششم
استخراج دکتر ریاضی کرمانی

توپ افطار . . . . . ساعت ۵ و ۳۳ دقیقه
توپ سحر (فردا) . . . . ساعت ٤ و ۵۰ دقیقه
طلوع آفتاب (فردا) . . . . ساعت ٦ و ۲۰ دقیقه
ظهر شرعی (فردا) . . . . ساعت ۱۱ و ۵۰ دقیقه


## شب نشینی خیریه در چادر بزرگ تخت جمشید

بعد ازظهر فردا علیاحضرت‌شهبانو به شیرازعزیمت میفرمایند. قراراست‌فردا شب شب نشینی سالگرد جمعیت خیریه«تختهای کوچک سفید فرانسه» باهمکاری جمعیت خیریه فرح پهلوی درتاسیسات تخت‌جمشید برگزارگردد.

عواید شب نشینی تخت جمشید به دو جمعیت خیریه تخت های کوچک سفید فرانسه و جمعیت خیریه فرح پهلوی‌ایران اختصاص دارد و کلیه پلیطهای‌آن‌چه‌در ایران‌و چه‌درفرانسه بفروش رفته است.

علاوه برخرید بلیت ورودی هریک از میهمانان مخارج رفت و برگشت‌از محل اقامت خودرا نیز عهده‌دار شده‌اند. برای شرکت‌در این‌شب‌نشینی عده‌ای‌از شخصیت های خیرفرانسوی بادوهواپیما امشب‌واردتهران میشوند.

مراسم پنجاهمین سالگرد تختهای سفیدکوچک که‌یکی از مهمترین‌جمعیت های خیریه‌فرانسه است تحت ریاست عالیه علیاحضرت شهبانو برگزار می شود و برای اولین‌بار پس از مراسم باشکوه‌جشن شاهنشاهی، چادربزرگ دهکده توریستی تخت جمشید بمنظور کمک به کودکان بی سرپرست مورد استفاده قرار می‌گیرد.

اعضای جمعیت خیریه فرح پهلوی دربرگزاری این مراسم همکاران خیر اندیش‌ونیکوکار خودرا یاری می‌کنند.

درعکس بالا سفیر فرانسه دردربار شاهنشاهی وهمسرش‌باتفاق عده‌ای‌از هنرمندان فرانسوی‌که برای هنرنمائی درشب‌نشینی تخت های سفید کوچک به ایران آمده‌اند دیده میشوند.


امشب در رستوران شبانه‌روزی کورش

جوجه‌پرکرده توفری ۹۰ ریال
جوجه کباب ۹۰ ریال
شش‌کباب‌بابرنج ۱۰۰ ریال
از ساعت ۲ بامداد کله‌و پاچه



PARS MANUFACTURING GROUP
گروه تولیدی پارس

گروه تولیدی پارس

تولیدکننده فرآورده‌های زیر:

**مواد غذائی:** روغن نباتی قو - روغن نباتی اطلس - روغن مایع آفتابگردان قو

**مواد بهداشتی:** پودر لباسشوئی تاید - صابون‌آرایش کامی - صابون توالت پارلمون - صابون حمام یاس - صابون لباسشوئی یاس ومرمر.

**محصولات کشاورزی:** پنبه - کنجاله - لینتر - تولید جوجه - تهیه خوراك دام وطیوروایجاد سردخانه جهت نگاهداری محصولات خوراکی.

**مواد صنعتی:** ساخت قوطی فلزی وچاپ افست روی‌فلز - تولیدگلیسرین واکسیژن.

چون آرم این گروه پس از مطالعات زیاد از نقوش قدیمی ایران اقتباس و در تاریخ ۱۳۴۶/۱۱/۱۷ بشماره ۳۴۳۲۸ بنام گروه تولیدی پارس به ثبت رسیده و طبعاً حق استفاده از آن منحصراً مربوط باین گروه میباشد و نظر باینکه اخیراً مشاهده شده بعضی از مؤسسات آرم فوق را با جزئی تغییر مورد تقلید قرار داده‌اند بدینوسیله خواهشمند است از تقلیدآن بهرصورت خودداری فرمایند.

گروه تولیدی پارس


وزیر دربار شاهنشاهی:

## کمیته‌های جشن شاهنشاهی

**بصورت کمیته های دوستی با ایران فعالیت خواهند کرد**

*** دبیران کمیته های جشن شاهنشاهی خود را خدمت گزاران صدیق تمدن و فرهنگ‌بشری نشان‌داده‌اند**

آقای علم وزیر دربار شاهنشاهی دیشب یکمیهمانی به شام، بافتخار دبیران کمیته های‌جشن شاهنشاهی ایران‌در در کشور های مختلف جهان ترتیب داد.

آقای علم در این ضیافت اظهار داشت: از اینکه امشب باشما دبیران محترم کمیته‌های جشن‌شاهنشاهی در کشورهای مختلف جهان ملاقات میکنم بسیار خوشوقتم. و مایلم در این ملاقات قبل از هر چیز تشکرات‌صمیمانه شورای‌مرکزی جشن‌شاهنشاهی را ازهمکاری پرارزش شما در حسن انجام این برنامه وسیع جهانی‌ابراز دارم.

شما دوستان عزیز ما، با همه اشتغالاتی که هر یک در زندگانی روزمره خود داشته‌اید و دارید، از ماهها پیش‌بدون انتظار و توقع هیچ پاداشی، صرفا براساس علاقه و احترام قلبی خود به تاریخ و فرهنگ ایران کهن و به ایران امروز، قسمت مهمی از اوقات خود را باضافه همه حیثیت و نفوذ شخصی خویش وقف اداره فعالیت های مربوط به‌برگزاری جشن شاهنشاهی ایران در کشور های خویش کرده‌اید.

بنظر من اگر برای ارائه عالی‌ترین روحیه تفاهم بین‌المللی و احترام و علاقه به ارزش های واقعی تمدن و فرهنگ بشری نمونه‌ای لازم باشد، کوشش های پرارزش شما

بقیه در صفحه ۱۷


روزه شما قبول

افطاری خودرا فقط در سلف سرویس

چهارراه شاه

فروشگاه بزرگ ایران

پیش خوراک را میهمان فروشگاه هستید — میل فرمائید

پیش خوراک: (حلوا، ترحلوا، سالاد زرد، شیربرنج و مسقطی)

افطاری: آش (شله قلمکار، ماست، رشته وحلیم) - باقلاپلو باگوشت بره - کباب دیگی - جوجه کباب

(وزیری وملی) کشک بادمجان - حلیم بادمجان وانواع غذاهای دیگر

ساعات کار رستوران سلف سرویس از ۹ صبح الی ۱ بعدازظهر میگیرد


## اطلاعیه حزب مردم

چون بزودی روزنامه راه مردم «ارگان مرکزی‌حزب مردم» بصورت یومیه انتشار خواهد یافت، از کلیه‌هم‌میهنان عزیز تقاضا دارد هرگونه پیشنهاد اصولی که معطوف به تسریع در اجرای برنامه‌های مملکتی باشد و یا هرنوع انتقاد منطقی و سازنده داشته باشند، مستقیما به آدرس حزب مردم انتهای خیابان بهجت‌آباد، روزنامه راه مردم ارسال فرمایند تا پیشنهادهای اصولی وانتقادات منطقی آنان در روزنامه راه مردم انتشار یابد.

## جلسات بحث و سخنرانی پیرامون شاهنامه فردوسی

در جشن فرهنگ و هنر امسال، سومین اجلاسیه بحث و سخنرانی پیرامون شاهنامه فردوسی‌درموزه نوین ایران باستان گشایش خواهد یافت.

در این اجلاسیه که‌ازنهم آبانماه جاری بمدت سه روز ادامه دارد ۱۷ تن سخنران شرکت دارند و مسائل تازه‌ای از این متن گرانبار ادب پارسی را مورد بررسی قرار میدهند

«هنرداستانسرائی فردوسی و تکنیک او»، «کودک‌درشاهنامه»، «خداشناسی در شاهنامه» «مهردر شاهنامه فردوسی» «بررسی شاهنامه از نظر ارزشهای تاریخی و ایرانشناسی»، «نفوذ وتاثیر شاهنامه‌ی فردوسی در هند و پاکستان» «فولکلوردرشاهنامه»، از جمله مسائلی است که دراین جلسات‌موردبررسی قرارمیگیرد.

سخنگوی وزارت فرهنگ و هنر در زمینه‌ی تشکیل سومین‌اجلاسیه سخنرانی پیرامون شاهنامه اظهار داشت: از آنجا که در پهنه گسترده‌ی میراثهای فرهنگی، شاهنامه فردوسی جایگاه والائی داردواز آنجاکه شناخت‌ارزشهای این اثر عظیم ملی از هدفهائی‌است که در جشنهای فرهنگ و هنر پی‌گیری میشود بدنبال اجلاسیه سالهای گذشته از محققین و دانشمندان برجسته‌ی کشور دعوت شده است، که حاصل مطالعات و بررسی های خود را بصورت سخنرانی در این جلسات سه‌روزه عرضه دارند.

در جلسات بحث و سخنرانی امسال مسائل تازه‌ای ازشاهنامه مطرح میشود واز زوایای‌تازه‌ای به این اثر برجسته نگریسته‌خواهد شد وسعی شده است که مقام شامخ فردوسی‌وارزشهای‌شاهنامه، این جلوه‌ی شکوهمند فرهنگ‌ملی بیش از پیش مشخص گردد.

شرکت در این جلسات برای همگان آزاد است و بعداز اتمام هرسخنرانی، متن آن که قبلا تکثیر وآماده شده است، بین حاضران درجلسه‌توزیع‌خواهدشد.

## مسابقه های ژیمناستیك بانوان وآقایان ایران و ارمنستان شوروی

چهارشنبه ۵ر۸ر۵۰ مسابقه آقایان در سالن ژیمناستیك فرحناز پهلوی ساعت ۵ بعد از ظهر

پنجشنبه ٦ر۸ر۵۰ مسابقه دختران و پسران در سالن دانشگاه تهران ساعت ۵ بعد از ظهر

جمعه ۷ر۸ر۵۰ مسابقه رسمی بانوان در سالن ژیمناستیك فرحناز پهلوی ساعت ۵ بعد از ظهر

### توضیح و تصحیح

در شماره دیروز ضمن چاپ متن‌کامل سخنان قبل ازدستور آقای علی اصغر قدردان‌نماینده مشهد که‌عضو فراکسیون‌پارلمانی حزب ایران‌نوین هستند، اشتباها نوشته شده است «عضو فراکسیون پارلمانی حزب‌مردم» که بدینوسیله تصحیح میشود.


قابل توجه اولیاء اطفال

متولدین یکم فروردین ماه ٤۵ برای کلاس اول دبستان پذیرفته میشوند

دبستان شاندیز - شاهرضا - رامسر - تلفن ۸۲۹۹۳۸


## آگهی انتخاب مادران نمونه سال استان «تهران»

روز بیست و پنجم آذر ماه هر سال بمناسبت روز مادر، مراسمی برگزار میگردد و مادران نمونه سال که بوسیله‌بنگاه حمایت مادران و نوزادان انتخاب و تعیین شده‌اند **به پیشگاه علیاحضرت فرح پهلوی شهبانوی ایران** معرفی میشوند، از مادران گرامی که علاقمند بشرکت در انتخاب مادر نمونه سال هستند، همچنین از فرزندان و پدران ارجمند که مادر یا همسر خود را مادرنمونه میدانند (بشرط سکونت در استان تهران) تقاضا میشود پرسشنامه زیر را تکمیل و از روزنامه جدا کرده حداکثر تا تاریخ اول‌آذرماه ۱۳۵۰ به بنگاه حمایت مادران‌ونوزادان (دفتر مرکزی) واقع در خیابان مولوی ارسال فرمایند تا مورد بررسی قرارگیرد، و در صورتیکه‌توضیحات‌بیشتری‌رانیزضروری بدانند در نامه دیگری‌مرقوم‌وهمراه‌پرسشنامه‌ارسال‌دارند.

**بنگاه حمایت مادران و نوزادان**

**بنگاه حمایت مادران و نوزادان «پرسشنامه» انتخاب مادر نمونه سال ۱۳۵۰**

| | | | |
|---|---|---|---|
| مشخصات مادر | نام و نام خانوادگی | نشانی کامل | |
| | شماره شناسنامه | محل صدور | تاریخ تولد |
| | متاهل | بیوه | مطلقه با ذکر علت طلاق |
| | پایه معلومات | شغل | درآمد ماهانه |
| مشخصات همسر | نام | نام خانوادگی | |
| | شماره شناسنامه | محل صدور | تاریخ تولد |
| | پایه معلومات | شغل | درآمد ماهانه |

**مشخصات «فرزندان»**

| ردیف | نام و فامیل | تاریخ تولد | پایه معلومات | محل سکونت | موقعیت اجتماعی |
|---|---|---|---|---|---|
| | | | | | |


برای شرکت در قرعه‌کشی

یکصد هزار تومان

وام دهساله بدون بهره

حساب تشکیل سرمایه

بانک عمران

فقط فردا

تاساعت ۸ بعدازظهر

فرصت دارید